اطلاعات

سه‌شنبه ۸ دیماه ۱۳۴۹ شماره ۱۳۳۸۲
سال چهل‌وپنجم ـ تکشماره ٤ ریال

۲۰ صفحه

جلسه تاریخی سازمان برنامه در پیشگاه شاهنشاه

شاهنشاه در این جلسه بیانات مهمی ایراد فرمودند

شاهنشاه آریامهر وشهبانو فرح در جلسه مهم اقتصادی امروز سازمان برنامه آقای خداداد فرمانفرمائیان مدیر عامل سازمان برنامه (نفر اول ایستاده از سمت چپ) و آقای امیر رستم بختیار رئیس تشریفات دربار افتخار حضوردارند .

شاهنشاه علت اشغال نظامی ایران را در زمان جنگ تشریح فرمودند

●

نخست وزیر : مسئولیت های مملکتی به نیروهای جوان و تازه نفس سپرده می‌شود

●

اصلاح سازمان های اداری شرط مهم ادامه موفقیت های بدست آمده میباشد

●

حملاتی که به پیشرفت های ما میشود بعلت نپذیرفتن ایدئولوژی وارداتی است

در صفحه ٤

۲۵۰ هزار کارمند دولت ترفیع میگیرند

* پرداخت وجوه اعطای یك پایه ترفیع دربودجه سال آینده پیش‌بینی شد درصفحه ٤

درجلسه دیشب شورای آموزش وپرورش

پرداخت اضافه کار فرهنگیان تهران تصویب شد

درصفحه آخر

هدف، برنامه وعوامل «کنفدراسیون» دانشجویان

● به یازده سئوال درباره کنفدراسیون و عواملی که این تشکیلات راکار گردانی می کردند پاسخ داده شد صفحه ۱۰

«هلدمن» مردی که خبرهای «داغ» ودروغ، علیه ایران پخش میکند

پله فوتبال را کنار میگذارد

بزرگترین فوتبالیست حرفه‌ای دنیاگفت: بسبب بالا رفتن سن دیگر نمی تواند یك فوتبالیست حرفه‌ای باشد

پله همسر وفرزندش را به ادامه مسابقه ترجیح میدهد

درصفحه ۳

ماجرای خیالی انفجار اتومبیل رئیس شهربانی مرکز

اسامی ۱۸ نفر متهمینی که محاکمه آنها دردادگاه نظامی ادامه دارد

سرتیپ رحیمی شرح میدهد جریان حقیقی واقعه چگونه اتفاق افتاد

● تمام کسانی که «کنفدراسیون» علام کرده بوددر ایران کشته شده‌اند ، زنده هستند و در ● صاحبه‌ها شرکت کرده‌اند

درصفحات ٤و۱۷ و۱۸

راننده عصبانی کامیون سفیر اسپانیا رابشدت کتك زد

اسپانیا شدیدا به‌امریکا اعتراض کرد

درصفحه ۳

تیرباران شدن ، زیر شکنجه مردن گروهی که زنده‌اند بوسیله‌ابن‌وکیل در سراسر دنیا شایع میشد

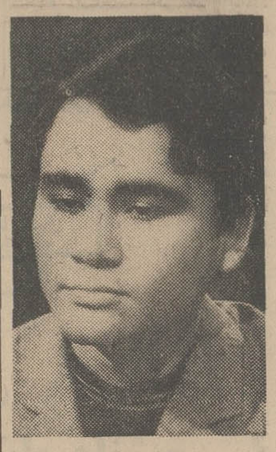

شیر محمدی

صبوری

خاطرات سیسرون

بزرگترین جاسوس جنك دوم

که دو روز قبل در مونیخ فوت کرد در شماره ۱۱ اطلاعات سال درج شده است . ازاین شماره تعدادی در آرشیو اطلاعات برای فروش وجوددارد.

آقای هویدا نخست‌وزیر ضمن گزارشی بحضور شاهنشاه پیشرفت‌هاوموفقیت های‌اقتصادی و اجتماعی و سیاسی ایران را تشریح کرد .
در عکس‌کنار آقای نخست‌وزیر به ترتیب آقایان مهندس‌شریف امامی رئیس مجلس سنا ،علم وزیر دربارشاهنشاهی ،آموزگار وزیر دارائی،پهلبد وزیر فرهنگ وهنر دیده میشوند .

دنیای ورزش شنبه‌هامنتشر میشود

پشم مرغوب + رنگ نباتی + نقشه اصیل + بافت اعلا = فرش شرکت سهامی فرش ایران

نیروی هوائی شاهنشاهی بدانش آموزان دبیرستانها

که در کلاسهای دورهٔ دوم پسرانه مشغول تحصیلند ومایلند پس از اخذ دیپلم وارد دانشکدهٔ افسری خلبانی شوند

کمك هزینهٔ تحصیلی میپردازد

شرایط در صفحه ۱۲

شرکت ملی نفت ایران

آگهی مزایده شماره ۱۳٦

شرکت ملی نفت ایران در حدود ۱۹۵۰ تن انواع آهن‌آلات ولوله‌های حفاری مستعمل واسقاط را واقع در انبار مازا دآغاجاری درچهارگروه مجزا از طریق مزایده عمومی بفروش میرساند .

۱ـ علاقمندان میتوانندبرای دریافت برگ مشخصات و شرایط شرکت در مزایده در تهران به اطاق ۱۲۲۵ طبقه ۱۲ اداره‌مرکزی شرکت واقع در خیابان تخت‌جمشید ویا در خرمشهر به‌اداره اجناس مازادجنوب مراجعه نمایند .

۲ـ پیشنهاد دهندگان میتوانندقبل‌ازتسلیم پیشنهاد از ساعت ۹ بامداد الی ۱۲روزهای ۱۲ر۱۰ر۱۳٤۹و۱۳ر۱۰ر۱۳٤۹و ۱٤ر۱۰ر۱۳٤۹ در انبارمازاد آغاجاری حضور یافته و باتفاق نماینده اداره اجناس مازاد جنوب اجناس مورد مزایده را رویت نمایند .

۳ـ سپرده شرکت در مزایده طبق مبلغ‌ذکر شده در مقابل هر گروه در برگ مشخصات و شرایط شرکت در مزایده میباشد که میباید یا بصورت وجه نقد به صندوق حسابداری شرکت در تهران‌یاآبادان‌تسلیم گردیده و رسید آن ضمیمه‌پیشنهاد گرددو یا بصورت تضمین‌نامه بانکی مورد قبول شرکت برای هر گروه بطور جداگانه که ٦۰ روز از تاریخ آخرین مهلت قبول پیشنهاد معتبر بوده و ضمیمه پیشنهاد گردد .

٤ـ پیشنهادات در روز ۲۰ر۱۰ر۱۳٤۹ تا ساعت۲بعدازظهر در دفتر قسمت بازرگانی طبقه ۱۱ اطاق ۱۱۰۷ در تهران و تاساعت ۲ بعد از ظهر در اداره اجناس مازاد جنوب در خرمشهر پذیرفته شده و در ساعت ۹ صبح‌روزسه‌شنبه۲۲ر۱۰ر۱۳٤۹درکمیسیون معاملات واقع در طبقه ۱۰ اداره مرکزی شرکت در تهران باز و قرائت خواهدشد .

۵ـ به پیشنهادات ناقص ـ مبهم ـ مشروط وفاقد سپرده و پیشنهاداتیکه با شرایط مندرج در آگهی و برگ مشخصات وشرایط شرکت در مزایده مغایرت داشته و یا بیش از یك شخص حقیقی و یا حقوقی آنرا امضاء نموده باشد و یا پس از موعد مقرر واصل گردد مطلقا ترتیب اثر داده نخواهد شد .

٦ـ شرکت‌دررد یا قبول‌یك‌یاکلیه‌پیشنهادات واصله بدون آنکه محتاج بذکر دلیل باشد مختار خواهد بود .

حضور پیشنهاد دهندگان و یا نمایندگان آنها با دردست داشتن معرفی نامه‌درجلسه قرائت پیشنهادات آزاد است .

۱ـ۲ آـ٦۳۱۷۲

آگهی فروش گچ

سازمان مسکن بدینوسیله آمادگی خودرا جهت تحویل گچ مورد نیاز مصرف کنندگان مصالح ساختمانی به نرخ شهرداری اعلام میدارد .

اشخاصیکه مایل بخرید میباشند لازم است جهت دریافت حواله به دفتر فروش مصالح ساختمانی سازمان مسکن واقع در خیابان لاله‌زارنو کوچه مفخم یا یکی از شعب بانك رهنی مراجعه فرمایند . م‌الف ۱۰۱۲۸ آـ٦٤۱۹۲ سازمان مسکن

اطلاعیه شهرداری پایتخت

شهرداری پایتخت از ساکنان محترم تهران تقاضا دارد اکنون که پلاك کوبی جدید خیابانها آغاز شده در صورت‌تجدید بنا پلاك را تحویل شهرداری ناحیه بدهند تاپس از اتمام بنادوباره در محل سابق نصب شود و باین ترتیب باشهرداری در خدمت بمردم همکاری فرمایند.

۱ـ۳ آـ٦٤۲٦۸ شهرداری پایتخت

قابل توجه تمام پاسبانهای کشور

آـ ٦٤۱٦٤ شرح درصفحه حوادث

بیست و پنجمین شماره تلاش با ۸ صفحه عکس رنگی و هفت ضمیمه در ۲۳٦ صفحه منتشر شد .

مجله موسیقی (۱۲۸ ـ ۱۲۷)

معتبرترین نشریه موسیقی در ایران

حاوی مقالات آموزنده ورویدادهای هنری

در ۱۳٦ صفحه منتشر شد

۱ـ٤ آـ٦٤۰۵٦ م‌الف۱۰۱۲۰

آگهی ثبت نام دبیرستان دانشگاه پهلوی در تاریخ نهم‌ودهم‌دیماه ۱۳٤۹ درروزنامه اطلاعات منتشر خواهد شد

آگهی مناقصه خرید آهن

را درصفحه آخر مطالعه فرمائید

اطلاعیه مدرسه عالی بازرگانی رشت

کارت داوطلبان شرکت‌در امتحان‌ورودی مدرسه‌عالی‌بازرگانی رشت صبح و عصر روز جمعه ۱۸ دیماه ٤۹ به ترتیب زیر :

۱ـ صبح جمعه ۱۸ دیماه ٤۹ داوطلبانیکه نام خانوادگی آنها از حرف الف تاحرف س شروع میشود .

۲ـ عصر جمعه ۱۸ دیماه ٤۹ داوطلبانیکه نام خانوادگی آنها از حرف ش تا حرف ی شروع میشود .

در دانشگاه تهران توزیع میگردد .امتحان نیز ساعت هشت و نیم صبح روز شنبه ۱۹ دیماه ٤۹ در دانشگاه تهران بوسیله مرکز آزمون شناسی وزارت علوم و آموزش عالی بعمل خواهد آمد . آـ٦٤۹۰۲ ۱ـ۳

نهم دیماه روز جمع آوری اعانه

برای ترویج کتاب وتوسعه کتابخانه‌هاست باگردآورندگان اعانه همکاری کنیم تاازکتاب خوب وکتابخانه‌های بهتر وبیشتر برخوردار شویم .

سرمقاله

بواسطه درج مقاله‌یی در باره ژنرال عبدالغنی‌الراوی که دیروز بنظر خوانندگان عزیز رسید ، بحث ماپیرامون کیفیت و ترکیب وهدف ائتلاف جناحهای سرخ و سیاه ناتمام ماند . مقاله امروز در واقع متمم دومقاله‌یی است که در شماره‌های ماقبل راجع‌به ائتلاف خائنانه حزب توده‌و تیمور بختیار و عناصر و عوامل دیگر درج شد :

ای بسا آرزو...

گفتیم که منفعت مشترك ، دشمنی دیرینه را مابین حزب‌توده وقشرهای ارتجاعی که انقلاب سپید ایران بدوران سالاری و سروری آنها خاتمه داده بود از میان برداشت و این هردوگروه، برای دسیسه برضد انقلاب‌و عقیم ساختن‌تحولاتی که این‌سرزمین را بطرف سرنوشتی دیگر و روزگاری ورای روزگاران گذشته پیش میبرد ، ائتلاف کردند.

این ائتلاف که تیمور بختیار بنمایندگی از جانب ارتجاع‌سیاه باتنی چند از گردانندگان حزب توده قرار ومدار آنراگذاشته بود در اروپا شکل گرفت ،اما محیط اروپا جز برای ترتیب‌دادن تظاهرات کم اهمیت، موتلفین را که‌درصدد توطئه‌ها ودسیسه‌های وسیعتر بودند بکار نمی‌آمد . آنها پایگاهی می‌جستند که آنرا سنگر اقدامات جنایتکارانه خویش ، مرکز گردآوردن وتربیت کردن ستونهای خرابکار ، مرکز اداره عملیات وتنظیم نقشه‌های تبهکارانه قرار دهند . در آنجا تروریست تربیت کنند و ازآنجا اسلحه و انواع وسائل تخریب به ایران بفرستند.

این احتیاج را نیز رژیم پلیسی عراق پاسخ داد. حکومتی که از اقدامات گوناگون خود برضد ایران طرفی نبسته‌بود ،نه‌از تهاجمات مرزی و بمباران کردن دهکده‌های بی‌دفاع که بعدا عنوان اشتباه به‌آن دادند و عذر خواستند ، نه دمیدن درسرنای تبلیغات و ایران را دشمن اعراب و مدعی شیخ‌نشین‌های خلیج فارس قلمداد کردن ، نه ارعاب و تهدید ایرانیان مقیم عراق وزوار ایرانی ، نه‌تهدید کردن باینکه اگر کشتی‌های ایران‌با پرچم ایران در شط‌العرب ظاهر شوند بااقدام نظامی عراق‌مواجه خواهند شد و بسیاری تشبثات دیگر ازین قبیل که هیچکدام جز شکست ورسوائی حاصلی برای رژیم بعثی عراق ببار نیاورده بود.

وقتی این رژیم ورشکسته بی‌آبرو که‌امروز ماهیتش برهمگان روشن شده است ،متوجه گشت جماعتی ازوطن‌رانده وبوطن پشت کرده ، جماعتی که در کار تخریب و ترور و توطئه و تحربك و براه انداختن جویهای خون سابقه و تجربه طولانی دارند باهم متحد شده‌اند و دست‌اندرکار دسیسه‌اند تا بنحوی در امنیت ایران اخلال کنند و انقلاب سازنده این سرزمین را تخطئه و مخدوش سازند، پایگاهی را که در حقیقت مناسبترین نقطه‌برای تشکیل ستاد خائنین و دسیسه‌گران بشمار می‌آمد در اختیارآنها قرار داد.

دولت بعثی عراق نیز در همکاری با این اتحادیه خیانت و جنایت مقاصد مشخصی داشت . رژیم عراق هیچوقت‌پنهان نکرده که نه‌فقط در زمینه حل و فصل اختلافات مرزی باایران ونجدید نظر در قراردادهای استعماری قائل به هیچگونه حقی‌برای ایران نیست بلکه رسما به‌خوزستان وقسمتی دیگر ازسرزمینهای اصلی ایران چشم طمع دارد . همانطور که مدعی است ایران درخلیج فارس یك بیگانه مزاحم است و باید یکسره خلیج فارس یا بقول آنها خلیج عربی! را فراموش کند.

این اصل اختلاف عراق است باایران که یك فرعي هم‌دارد وآن احساس حسادت در عالم همسایگی است. چون‌عراق باوجود آنکه نسبت بایران کشور کوچکی است و ازدرآمد سرشار نفت بهره‌ور میشود در سالهای اخیر از دولت‌های انقلابی !نصیبی جز آن نداشته که هر روز صحنه حادثه خونینی بوده است و درگیر ماجرائی رسوائی برانگیز .

رژیمی که امروز برعراق تسلط دارد و ازهیچ‌بابت ، نه در زمینه سیاست داخلی ونه در زمینه روابط خارجی ، موفقیتی نداشته است طبعا نسبت به موفقیت‌های چشمگیر ایران ،کشوری که در کار تحقق بخشیدن به‌برنامه‌های اصلاحی و پیشرفتهای سریع انقلابی نمونه آموزنده‌ئی در عرصه گیتی شناخته شده است، احساس حسادت میکند و این حسادت وقتی با مطامع و اغراض همراه شد ، کار را بجائی میرساند که یك دولتی‌اینطور عجولانه وناشیانه وقت و پول و فکرخود را در اختیار عناصر وامانده‌یی مثل تیمور بختیار و حزب توده و کنفدراسیون‌کذائی وعواملی همانند اینها قرار دهد و عاقبت کار ، کوس رسوائی او را بربام عالم بکوبند.

بهرتقدیر ، این ائتلاف شوم باچنان ترکیبی که مسبوقیداز عواملی که هرکدام به‌دلیلی درپی‌بهم ریختن‌جامعه ما وانداختن مردم بجان همدیگر و کشتار وغارت بوده‌اند تشکیل شده بود وهمانطور که برنامه حکومت خیالی تیمور نشان میدهد اینها قرار گذاشته بودند وقتی قدرت را در ایران بدست گرفتنداین مملکتی را که مانند غنیمت جنگی بدست آورده بودندبرادروار بگذارند وسط وهر تکه‌اش را یکی‌ببرد. خوزستان را زیرعنوان ظاهر فریب «فدرالیزم» ببخشند به‌عراق، آذربایجان راایضاً بدهند به‌بازماندگان غلام‌یحیی و پیشه‌وری ، آنچه را هم که‌باقی ماند تیمور بصورت ملك شخصی خود ضبط کند و دورش حصار بکشد. ای‌بسا آرزو که خاك شده !

***

یکی از عناصر ترکیب دهنده ائتلاف «سرخ وسیاه» که مخصوصا نقش خائنانه‌یی در جلب قشرهای جوان و تحصیلکرده بعهده داشت و با ماسك ومارك دانشجوئی فعالیت میکرد «کنفدراسیون جهانی دانشجویان» بود. بدنبال اطلاعاتی که قبلا راجع به‌روابط تیمور بختیار و سران حزب‌توده در دسترس عموم قرارگرفت، درمصاحبه‌دیروزیك‌مقام‌امنیتی،ماهیت‌این کنفدراسیون نیز افشاء شد در باره «کنفدراسیون» و فعالیت‌های آن‌علیحده باخوانندگان عزیز گفت‌وگو خواهیم کرد.

آگهی تجدید مزایده شماره ٤ ـ ٤٩

اداره مهندسی نیروی زمینی شاهنشاهی ۲۲ قلم وسائل‌مختلف از طریق مزایده بفروش میرساند طالبین میتوانند همه روزه در ساعت اداری برای بازدید وسایل و دریافت برك شرایط بدایره تهیه و پیمان اداره مهندسی واقع در خیابان امیر آباد چهار راه آریامهر مراجعه و در صورت تمایل پیشنهادات خود را حداکثر تاساعت ۱۲ روز ۲۶ر۱۰ر۴۹ بدفتر توزیع اداره مهندسی در مقابل اخذ رسید تسلیم نمایند. م‌الف ۱۰۰۳۰

اداره مهندسی نیروی زمینی شاهنشاهی

آ ـ ٦۳۷٤٤ ۱ـ۲

انتشارات بنیاد فرهنگ ایران

جغرافیای حافظ ابرو

قسمت ربع خراسان

هرات

بکوشش

مایل هروی

۲۰۴ صفحه، جلد کالینگور، بها ۲۰۰ ریال، شمیزی ۱۲۰ ریال مرکز توزیع خیابان وصال شیرازی شماره ۱۰۲ تلفن ۴۲۲۲۶

اورشلیم ـ خبرگزاری فرانسه ـ

هیات وزیران اسرائیل در جلسه‌ای‌که بریاست گلدامایر تشکیل داد به اتفاق آراء تصمیم گرفت که نماینده این‌کشور درسازمان‌ملل‌متحد گفتگو‌های غیرمستقیم خودرا با نمایندگان اعراب از سر گیرد .

سخنگوی رسمی اسرائیل اظهارداشت‌که هیئت وزیران پس ازبررسی‌اوضاع‌منطقه‌عربی‌خاورمیانه به این نتیجه رسید که شرایط سیاسی ونظامی فعلی برای شرکت اسرائیل درمذاکرات یارینك مساعد است .

ضمنا کابینه اسرائیل به ابا ابان دستور دادکه تصمیم دولت را باطلاع دولتهای ذینفع برساند.

برف سنگین قسمت‌های وسیعی ازاروپای غربی راپوشانده‌و درجه حرارت‌در بسیاری از نقاط به ۱۰ درجه زیر صفر رسیده است . در بعضی نقاط‌ایتالیا سیل جاری شده و در پاریس‌هوا بشدت سرد شده . در فرانسه و انگلیس هزاران کیلومتر راه براثرریزش برف و یخبندان قطع شده وعبورومرور متوقف گردیده است . عده زیادی از رانندگان که درمیان‌برف گرفتار شده‌اند آسیب دیده‌اندو واحدهای کمکی برای نجات آنها اعزام شده ودر برخی نقاط فرانسه برق قطع شده است .

اسرائیل رسماًاعلام کرد درمذاکرات‌صلح شرکت‌میکند

انورسادات شرایط مصر را برای صلح بااسرائیل اعلام کرد

گلدامایر امروز تصمیم دولت رابه اطلاع نمایندگان مجلس اسرائیل میرساند در حالی که تصمیم دولت اسرائیل به از سر گرفتن مذاکرات غیر مستقیم با اعراب درسازمان ملل متحد و واشنگتن باخوشحالی تلقی شد درداخل اسرائیل هیجانی بوجود نیاورد .

رادیو تل‌اویو اظهارداشت که هیچکس نباید دراین‌باره افکار واهی بخود راه دهد و همه می‌دانند ماجرای مذاکرات یارینك مانوری است که کشور های عربی بوسیله ان‌میخواهندبدون امضای قرارداد صلح سرزمین های خودرا پس بگیرند .

از طرف دیگر ناظران سیاسی اسرائیل اظهار عقیده می کنند که مذاکرات‌بسیارطولانی‌خواهد بود .

درنیویورك‌دبیرخانه‌سازمان‌ملل متحد از تصمیم‌دولت اسرائیل‌به ازسرگرفتن گفتگو های غیر مستقیم با اعراب اظهارخرسندی کرد .

سخنگوی سازمان ملل‌متحدبه خبرنگاران گفت که گوناریارینك قبل‌از تعطیلات اخر هفته وارد نیویورك خواهد شد .

درواشنگتن پرزیدنت نیکسون ودولت امریکا از تصمیم دولت گلدامایر به‌شدت‌اظهارخوشحالی کردند .

سخنگوی کاخ سفیدواشنگتن گفت رئیس جمهوری امریکا از شنیدن خبر مربوط به بازگشت اسرائیل بگفتگوهای‌صلح فوق ـ العاده خوشوقت است ولی هنوز دولت‌اسرائیل رسما تصمیم خود رابه دولت امریکا اطلاع نداده است .

* مانور سیاسی

در قاهره انورالسادات رئیس جمهوری مصر گفت که تصمیم اسرائیل به شرکت درمذاکرات یارینك یك‌مانور سیاسی بیش نیست و «تل‌اویو»می‌خواهدباین وسیله گزارشی‌را که قراراست دبیر کل سازمان ملل متحد به شورای امنیت تسلیم کند تحت تاثیر قرار دهد .

رئیس‌جمهوری مصر اضافه کرد: هدف این مانور کاملا روشن است . آنها می خواهندبا این حیله سیاسی آتش‌بس فعلی را تمدید کرده و خودرا عجالتا از سرزنش افکار عمومی جهانی رهائی‌بخشند ولی‌مااجازه‌نخواهیم داد که این مانور با موفقیت روبرو شود اما اگرواقعااسرائیل بخواهد صمیمانه مفاد قطعنامه های شورای امنیت را به مورد اجرا بگذارد ما نیز به‌نوبه خود تلاش خواهیم کرد که‌مذاکرات بسرعت پیشرفت کند .

انورالسادات تائید کرد که اگراوضاع و احوال تغییر نکند مصر تمدید آتش‌بس‌را نخواهد پذیرفت .

از طرف دیگر انورالسادات در یك مصاحبه‌اختصاصی‌باخبرنگار نیویورك‌تایمز برای نخستین بار شرایط مصررا برای حل وفصل مسالمت‌امیز بحران خاورمیانه‌به این شرح اعلام داشت :

* شرایط صلح

ـاسرائیل باید کلیه‌سرزمین های اشغالی را که پس از جنك شش روزه اشغال کرده‌است تخلیه کند . ما حتی یك وجب ازخاك خودرا به‌اسرائیل واگذار نخواهیم کرد .

ـاگر اسرائیل تمام سرزمین های اشغالی‌را تخلیه کند ،مانیز اسرائیل را به عنوان یك‌کشور مستقل به رسمیت خواهیم شناخت .

ـدولت مصر حاضراست‌درباره حق عبور کشتی های اسرائیل‌از تنگه «تیران»و خلیج عقبه وارد مذاکره شود .

ـدر صورتیکه مسائل مرزی و مسئله پناهندگان فلسطین حل شود به کشتی های اسرائیل اجازه رفت‌و آمد در کانال سوئز نیزداده خواهد شد . اما دولت مصر روابط عادی سیاسی با اسرائیل برقرار نخواهد کرد.

انورالسادات در مورد برقراری روابط سیاسی با اسرائیل گفت نه من و نه نسل کنونی مصر اینکاررا نخواهد کرد .بگذارید نسل آینده مصر در این مورد تصمیم بگیرد .

ویتکنگهاو کامبوجی‌ها قوای همدیگر را محاصره کرده‌اند!

پنوم‌پن ـ نیرو های ویت‌کنك با استفاده از تاریکی شب خود را به دهکده «روکاکونك» در کنار شط مکونك رساندند و حمله شدیدی به مواضع نیرو های دولتی ، که در حدود یك گردان هستند ، انجام دادند .

جنك در حوالی دهکده هنوز ادامه دارد . نیرو های کمکی از رودخانه برای قوای دولتی رسیده است، اما ویت‌کنگهانیز از جنگل قوای کمکی‌اوورده‌اند. هواپیما های دولتی مواضع ویت‌کنك را بمباران کردند ولی هنوز زد و خورد قطع نشده است .

نکته جالب این است که ویت‌کنگها پادگان این محل را محاصره کرده‌اندو قوای کمکی دولتی ویت‌کنگها رامحاصره کرده‌اند وقوای کمکی‌ویت‌کنك قوای کمکی دولتی را محاصره کرده‌اند . این ارایش جنگی‌در تاریخ جنگها بی نظیر است .

در ویت‌نام جنوبی نیز یك مینی‌بوس درنزدیکی‌سایگون از روی یك‌مین که ویت‌کنگها کار گذاشته بودند عبور کرد ومنفجر شد و طی آن ۱۲ نفر کشته و پنج نفر زخمی شدند .

در میان کشته ها یك سرباز بوجود داشت.

۲۰۰ سرباز اسرائیلی با هلیکوپتر به‌لبنان حمله بردند

بیروت ـ یك‌واحد از نیروهای هوابرداسرائیل دیشب‌یك‌دهکده لبنانی را در جنوب این کشور مورد حمله‌قرار داده دوازده نفر را کشتند . چهار نفر دیگر در جریان این‌حمله ناپدیدشده‌اند.

گزارش های‌رسیده‌حا کی‌است که واحد های هوابرد اسرائیل که بوسیله هلیکوپتر در این منطقه پیاده شده بودند ۱۸ خانه را ویران ساخته‌اند و دو نفر غیر نظامی را نیز کشته‌اند . سخنگوی الفتح اعلام داشت که در این حمله سه نفرفدائیان کشته شده و یك نفر دیگر ناپدید شده است .

وی اضافه کرد که فلسطینی‌ها در نبرد بانیرو های مهاجم‌تلفات سنگین بدشمن وارد کرده و مقادیر زیادی‌اسلحه و مهمات به غنیمت گرفته‌اند .

سخنگوی جبهه ازادی بخش خلق فلسطین اظهار داشت که در این حمله چهار هلیکوپتر و دویست سرباز اسرائیلی شرکت داشتند .

دولت لبنان دیشت به نماینده خود در سازمان‌ملل متحددستور داد که جزئیات حمله اسرائیل را به‌اطلاع‌شورای امنیت‌سازمان ملل متحد برساند .

موسسه آموزش و تحقیقات تعاونی

دانشگاه تهران

موضوع سخنرانی : مسائل توسعه تعاونی ها

سخنران : پروفسور هانری دروش استاد و رئیس موسسه مطالعات تعاونی دانشگاه پاریس

چهارشنبه ۹ دیماه

ساعت ۵ بعد از ظهر

میدان کندی شماره ۱۲

آ ـ ٦۳۷۸۰

تجدید آگهی مناقصه شماره ٥٦

تاریخ۲٦ر۸ر۴۹

اداره سررشته‌داری نیروی زمینی شاهنشاهی اجناس مشروحه زیر را:

۱ـ بشقاب توگود ملامین
۲ـ میوه خوری ملامین
۳ـ میوه خوری لب‌تخت ملامین .
٤ـ میوه خوری دیس ملامین.
٥ـ تنك آبخوری ملامین
٦ـ نمکدان ملامین
۷ـ بشقاب سوپخوری ملامین

برابر نمونه موجود بمیزانی که در برك شرائط معامله قید گردیده است.

از طریق مناقصه خریداری مینماید.

پیشنهاد دهندگان میتوانند با مراجعه به اداره سررشته‌داری نیروی زمینی شاهنشاهی و ملاحظه نمونه و مشخصات اجناس و دریافت برك شرایط و مشخصات معامله پیشنهاد خودرا طبق مفاد مندرج در شرایط معامله تنظیم‌و تاساعت ۹ صبح روز ۲٦ر۱۰ر۴۹ به دفتر اداره سررشته‌داری تسلیم نمایند . م‌الف ۱۰۰۳۲

اداره مناقصه گذار

اداره سررشته‌داری نیروی زمینی شاهنشاهی

آ ـ ٦۳۷۳٤ ۱ـ۳

آتوستیک

۷٦۱۱٤۷-۷٦۳۸۱٥

مسافرت رهبران امریکا بمصرواسرائیل

ویلیام راجرز

ادموند ماسکی

ظرف ۲٤ ساعت‌گذشته‌دو شخصیت برجسته امریکائی ویلیام راجرزوزیر خارجه و ادموند ماسکی سناتورو کاندیدای ریاست جمهوری اعلام کرده‌اند که به کشورهای خاورمیانه سفر میکنند ، راجرز دیشب اظهار علاقه کرد که ازمصر و اسرائیل وسایر کشورهای خاورمیانه دیدن‌کند. بلافاصله سخنگوی دولت مصر درقاهره گفت دولت مصر از سفرراجرز استقبال می‌کند بشرط آنکه این‌سفر به صلح کمك کند . انورالسادات رئیس جمهوری مصر نیز گفت که‌طی پیامی به نیکسون از او خواسته است که برای‌مذاکره‌درباره صلح‌نماینده‌ای به‌مصر بفرستد .

ادموند ماسکی سناتور متنفذامریکائی نیز امروز گفت که بزودی عازم بازدید از مصرو اسرائیل خواهد شد . با اعلام موافقت اسرائیل‌برای شرکت در مذاکرات صلح مرحله تازه‌ای در تلاش به‌خاطر ایجاد تفاهم بین اعراب و اسرائیل آغاز شده که‌مسافرت دو شخصیت‌امریکائی قسمتی ازآن شمار میرود .

نیکسون‌ازشوروی تقاضاکرد حکم‌اعدام یهودیان لغوشود

واشنگتن ـآسوشیتدپرس ـ رهبران یهودی سراسر امریکا روز چهارشنبه اجتماع خواهند کرد تا از نیکسون بخواهندکه در مورد محکومیت‌دو یهودی شوروی به اعدام‌مداخله کند .

این تصمیم در جلسه روسای سازمان های یهودی آمریکا گرفته شد .دراین کشور بیش‌از ۵۰۰سازمان یهودی وجوددارد.

در پایان‌کنفرانس روز چهارشنبه یك میتینك عمومی توسط یهودیان برای اعتراض به‌حکم اعدام تشکیل‌خواهدشد .امروز گفته شدکه دولت های امریکا وانگلیس‌وآلمان‌غربی ازشوروی تقاضاکرده‌اند که درموردحکم اعدام دویهودی شوروی تجدید نظر کند . این دونفر باتفاق ۹ نفردیگر باتهام قصد هواپیما ربائی اخیرا در یك‌دادگاه‌لنین‌گراد محاکمه‌شدند .قرار است بزودی عده‌ای دیگراز یهودیان بهمین‌اتهام محاکمه شوند.

* تظاهرات

دوهزار نفریهود در حالی که فریاد می کشیدند در نیویورك علیه حکم اعدام دونفر یهودی در شوروی اعتراض کردند . تظاهرات آنها‌منجرٌ به اغتشاش شد که طی آن یازده نفر یهودی دستگیر شدندو ٥ نفر پلیس زخمی شدند.

«خاخام مایر کاهان » رهبر یهودیان‌مبارز که‌درراس«اتحادیه دفاع» قرار دارد یکی‌از هفت نفری است که متهم به ایجاد اغتشاش‌شده‌است .اتهام‌دیگران حمله به پلیس‌است . تظاهر کنندگان یهودی با پلیس به زدوخورد پرداختند . آنها با چوب ومشت دعوا میکردند .

دعوا از موقعی شروع شد که پلیس از آنها خواست به‌یك ساختمان در طرف غرب‌بروندو «خاخام کاهان »از پیروان خود خواست‌بصفوف پلیس‌حمله کنند ،صف‌آنرا بشکافندوبه‌ساختمان جدید هیئت نمایندگی شوروی بروند . در این موقع زد و خورد در گرفت .

۲ یهودی که دردادگاه لنین‌گراد محکوم به اعدام شده‌اند متهمند که قصد ربودن یك هواپیمای شوروی و بردن آن‌را به سوئد داشتند ، متهمین در آخرین‌دفاع‌خود خطاب به‌دادگاه گفتند که بهیچوجه قصد لطمه زدن به شوروی را نداشته‌اند فقط میخواستند که از شوروی خارج شوند و همراه اقوام خود در اسرائیل زندگی کنند .

وزرای ژاپن مرتبا سرفه‌میکنند!

توکیو ـ دولت ژاپن ، برای مبارزه با آلودگی اب و هوای این کشور آژانس مخصوص مبارزه با آلودگی را تاسیس کرده است .

«ساتو» نخست‌وزیر ژاپن دستور داده است مرکز آژانس در مجاورت ساختمان نخست‌وزیری باشد تا وی بتواند ، گاه سری به اداره بزند و از نزدیك با کار و فعالیت آشنا شود .نخست‌وزیر در اعلامیه‌ای که به این منظور انتشار داده نوشته است اخیرا در جلسات هیئت دولت بسیاری از وزراء و امراء را میدیدم که مرتب سرفه میکنند و صورتشان کبود میشود ، چندنفرشان رافرستادم به دکتر و گفتند از خرابی هواست که حلق را چون اسید میسوزاند و مجال سرفه کردن به انها نمیدهد .

«سالوادورآلنده» آهنگهای محلی را ترجیح میدهد

سانتیاگو ـ از این پس‌بیش از چهل در صد از برنامه های موسیقی رادیو های شیلی اختصاص به پخش آهنك های محلی و ملی‌این کشور خواهد داشت.

این برنامه طبق‌دستورحکومت دست‌چپی‌سالوادورآلنده اجرا میشود . ازاین چهل در صد بیش‌از ۲۵ در صد موسیقی تصنیف شده بوسیله آهنك ـ سازان شیلی و ۱۵در صد نیز اختصاص به‌پخش آهنك های فولکلوریك شیلی‌خواهدداشت.

در حال حاضر ایستگاه های رادیوشیلی اغلب به پخش آهنك های خارجی از قبیل: «راك‌اندرول »امریکائی«تانگوی» آرژانتینی می‌پردازند و بطور اتفاقی گاهی نیز آهنگهای محلی شیلی را پخش می ـ کنند.

یکی‌از مقامات رادیو شیلی‌در مورد اجرای طرح جدید گفت : انجام چنین کاری عملی بنظر نمیرسد زیرا در شیلی آهنك های محلی‌و ملی بقدر کافی وجودندارد .

متهمین به قتل «پیر لاپورت» دستگیر شدند

مونترال ـ وزیر دادگستری «که بك» اعلام داشت که ماموران انتظامی دیشب سه‌نفر از شرکت کنندگان در ماجرای ربودن پیرلاپورت وزیرکار مقتول «که‌بك» را دستگیر کرده‌اند .

بازداشت شدگان عبارتند از «پل‌روز» «ژاك‌روز»،و «فرانسیس سیمارد» .

پلیس کانادا پس از حادثه ربوده شدن و قتل وزیر کار «که‌بك» در جستجوی این سه نفر بود .

از دو ماه قبل عکس های این سه نفر در سراسر کانادا پخش شده و برای بازداشت آنها ٥۰ هزار دولار جایزه نقدی تعیین شده بود .

هند برای بزرگترین انتخابات‌خودآماده‌میشود

دهلی‌نو ـ هند برای بزرك ـ ترین‌انتخاباتی که تاکنون در جهان انجام شده آماده می ـ شود . در این‌انتخابات ۲۸۰ میلیون نفررای دهنده شرکت خواهند کرد تاپارلمانی راانتخاب کنند که‌تعیین کننده سرنوشت حکومت‌خانم گاندی و سیاست های سوسیالیستی او خواهد بود.

خانم گاندی طی نطقی در روز یکشنبه گفت : در شرایط فعلی ماحس میکنیم که نمی توانیم پیش‌برویم و وعده های خود را به مردم جامه عمل بپوشانیم.

رئیس کمیسیون نظارت گفت: از رئیس جمهوری هند تقاضا خواهدکرد انتخابات مجلس خلق را روز ۲۸، فوریه یا اول مارس‌شروع کند.

دراین‌انتخابات بیش از ٥٦۰ هزار روستای هند شرکت خواهندکرد . احتمال بروز حوادث خونین در انتخابات‌هند، بخصوص در ایالات شرقی بهار و«اوتارپرادش» وجود دارد .

پارلمان هند روز یکشنبه منحل شد . حزب کنگره خانم گاندی ۲۲۰کرسی در این پارلمان داشت که ٤۱ کرسی کمتر از تعداد مورد لزوم برای اکثریت‌است.

رهبری دستجمعی در یوگسلاوی

بلگراد ـ پارلمان یوگسلاوی دیشب از پیشنهاد «تیتو» دایر بر اصلاح قانون اساسی حمایت کرد .

طبق این‌اصلاح‌یك مقام‌ریاست جمهوری که به یك هیئت رهبری دسته جمعی است‌در یوگسلاوی بوجود می‌آید .

تیتو که ۷۸ سال دارد شخصا این پیشنهاد ها را داده است . مقام فعلی تیتو به این هیئت واگذار میشود ، اما تیتو بعنوان عضو این‌هیئت باقی خواهدماند. هریك از نمایندگان ٦ جمهوری فدراتیودرشورای‌ریاست‌جمهوری جدید نماینده خواهند داشت .

کلاسهای موفق کنکور و اعزام دانشجو

خیابان شاه ـ ساختمان آلومینیوم ـ طبقه‌پنجم

تلفن های ٦۰٦۷۸ و ٦۰۸۲۹

گروه‌فرهنگی هدف

برای کلاسهای جدید ـ کنکورادبی ـ حقوق ـ مؤسسه‌عالی حسابداری ومدارس‌عالی نامنویسی مینماید

شروع کلاسها از ۱٥ دیماه‌نام‌نویسی همه روزه ازساعت ٥ بعدازظهر دردبیرستان‌شماره٤ خیابان شاه‌تلفن ٤۷۸٥۲

ششم طبیعی

مخصوص دانش‌آموزان ششم طبیعی مدارس و داوطلبین ثبت‌نام‌از شنبه‌دوازدهم تا هفدهم دیماه از ساعت ٥ تا ۱۰ بعدازظهر ـ

آموزشگاه‌زبان انگلیسی‌طاهری

برای کلاسهای زیر ثبت‌نام‌میکند:

۱ـ کلاسهای کنکور دانشگاه‌ها و اعزام دانشجو بخارج .
۲ـ کلاسهای دوره اول و دوره دوم دبیرستان .
۳ـ کلاسهای مبتدی
٤ـ کلاسهای مکالمه (معلم انگلیسی زبان)

نشانی: خیابان پهلوی بالاتر ازچهار راه‌امیراکرم ـ کوچه ماه

تلفن : ٤۲۳۱٥

۶ نفر از تجزیه‌طلبان باسک محکوم باعدام شدند

بورگوس ـ خبرگزاری‌فرانسه شورای جنگی بورگوس به محاکمه شانزده تن از ملیون باسک در اسپانیا پایان داد ودر میان حیرت و شگفتی شدید جهانیان حکم اعدام شش نفراز متهمان را صادر کرد و بقیه به زندان‌های طویل‌المدت محکوم شدند

سه‌نفر از این عده بخاطر قتل و تروریسم دوبار محکوم باعدام شده‌اند . حکم دادگاه توسط قضات شورای جنگی که در ساعت چهارونیم بعدازظهرجلسه دادگاه نظامی راترك گفتند به اطلاع روزنامه‌نگاران رسید .

اتهام اصلی متهمان کشتن‌یك پلیس‌است.

محکومین به مرگ طبق قوانین اسپانیا تیرباران خواهند شد.

حکم شورای جنگی توسطدو تن از وکلای مدافع محکومین باطلاع آنها رسید . محکومین به اعدام پس از اطلاع از رای دادگاه اعلامیه‌ای به‌این‌مضمون توسط وکلای مدافع خودصادر کردند .

این‌رای خشن وبی‌رحمانه بهیچوجه روحیه انقلابی ما را متزلزل نمی‌کند ما از فاشیسم انتظار همه‌چیز داشتیم مامبارزه را تاپایان ادامه خواهیم داد . مابه‌این وسیله از سراسرمردم جهان و همه کسانی که احساسات بشردوستی دارند ، درخواست می‌کنیم از جنایات جدید فاشیسم جلوگیری‌کنند. زنده باد ملت باسك‌آزاد .

رای شورای جنگی بورگوس در مورد اعدام شش‌نفرازملیون باسك در اسپانیا و سراسر جهان هیجان و اضطراب‌عمیقی بوجود آورده است .

در ژنو بلافاصله پس از اعلام رای شورای جنگی بورگوس دائر براعدام شش‌تن‌از ملیون باسك کمیسیون بین‌المللی حقوقدانان طی تلگرامی‌بوزارت دادگستری اسپانیا درخواست بخشایش محکومین را کرد.

در تلگرام گفته شده است ماعمیقا از رای دادگاه جنگی بورگوس‌متاسف‌بوده‌ودرخواست عفو محکومین را داریم .

دولت اتریش توسط سفیر اسپانیا از مقامات اسپانیائی درخواست بخشایش ملیون باسك راکرد . در یادداشت دولت اتریش به‌سفیر اسپانیا گفته شده است که ما از مداخله‌در امور داخلی کشور های دیگر خودداری می‌کنیم و تنها بخاطر بشردوستی‌میخواهیم که محکومان بورگوس مورد عفو قرار گیرند .

«اوگن‌بایل» کنسول آلمان در سن‌سباستیان که توسط‌ملیون باسك به‌گروگان گرفته شده بود وبه‌تازگی آزاد شده است نیز از دولت غیرنظامی سن‌سباستیان درخواست کرد که از دولت اسپانیا طلب عفو محکومان بمرك رابکند .

در مادرید رای شورای جنگی بورگوس باحیرت شدید تلقی شد و هیجان و اضطراب‌عمیقی درمیان مردم بوجود آورد .

بسیاری از نمایندگان اسپانیا و شخصیتهای این کشور حکم شورای جنگی بورگوس را ظالمانه می‌دانند و عقیده دارند که متهمان بایستی در دادگاه های غیرنظامی محاکمه‌میشدند.

دختران مینی ژوپ پوش عقد نمیسوند

آکرا ـ کلیسای‌متدیست «آکرا» در افریقااز عقد دختران مینی‌ژوپ‌پوش خودداری می‌کند .

دیروز چند دختر و پسر که برای جاری شدن صیغه عقد توسط کشیش به کلیسا آمده بودند ، به اطاق دیگر کلیسا برده شدند و کشیش به آنها تکلیف کرد اگر می‌خواهندصیغه جاری شود با دامن های بلندتری در مراسم حضور یابند که در غیراینصورت از ازدواج خبری نخواهد بود .

البته دختران همگی قبول کردند که دامنهای بلندتری بپوشند و نگذارند «فرصت» از دست برود . کشیش نیز نطق غرائی کرد و گفت که دامن کوتاه مومنین را اغوا میکند و پای شیطان به کلیسا باز می‌شود .

او گفت : ما موعظه می‌کنیم که مردم از فسق‌وفجور بپرهیزند ، حالا چطور اجازه دهیم که فسق را تا خود کلیسا بکشانند و با آن حالت جلو مجسمه حضرت مسیح زانو بزنند و سبب شوند که دعاهای خودشان مستجاب شود و نه ما از برکت دعاهایشان بهره‌مند شویم .

سلطان پله ، فوتبال را کنار می‌گذارد

ریودوژانیرو ـ پله سلطان فوتبال برزیل ، باردیگر تاکید کرد که در مسابقات جام جهانی ۱۹۷۴ آلمان باختری شرکت نخواهد کرد .

پله توضیح داد ، در سال ۱۹۷۴ من ۳۴ سال تمام خواهم داشت ، دیگر نخواهم توانست یك فوتبالیست حرفه‌یی باشم و از طرفی ناگزیر خواهم بود اوقات بیشتری را صرف زن وفرزند بکنم .

پله که اکنون سی ساله است تاکنون چهارده سالست که بعنوان یك فوتبالیست حرفه‌ای در تیم ملی برزیل عضویت دارد و ۱۱۰۰ گل زده است .

«جولیومازی» پزشك مراقب پله گفت : پله از نظر فرم بدنی در وضع رضایتبخشی است و میتواند این حالت را تاشش سال دیگر نیز حفظ کند اما اگر بخواهد بجای زمین بازی بیشترنزد همسروبچه‌هاباشد،آن دیگرمسئله‌ای است جداگانه، اما بهرحال برای تیم فوتبال برزیل ضایعه‌ای است جبران‌ناپذیر .

مارها عصبانی شده‌اند

ژوهانسبورك ـ : پترکریل دیروز از شکستن رکورد جهانی خوابیدن در کنار مار های سمی منصرف شد.

او سه روز و سه شب به این کار ادامه داد . در قفس مار های یك باغ‌وحش وارد شد و تصمیم داشت‌تا ۲۳ ژانویه ، یعنی یك ماه تمام در قفس بماند .

رکورد قبلی مال یك‌اهل افریقای جنوبی است و ۲۹ روز میباشد . اما کریل‌که سخت در اثر بی‌خوابی فرسوده شده بود پس از سه شبانه روز گفت که مار ها عصبانی شده‌اند و ممکن است گزندی به او برسانند .

به این جهت از خیر رکورد شکستن گذشت‌واز قفس خارج شد .

کودك ۳ ساله یك لوکوموتیو را ربود !

برزیل ـ یك بچه ۳ ساله‌که میگوید: «بابانوئل» به او یك ترن واقعی هدیه داده ، بالای‌یك لوکوموتیو بی‌راننده رفت، آنرا بکار انداخت و ۳۸ کیلومتر حرکت‌داد و بی‌آنکه صدمه‌ای به‌بیند به‌خانه برگشت .

این کودك «مارکوس مارسلوس» نام دارد و نزدیك ایستگاه راه‌آهن زندگی میکند . قبلا مهندسان به این بچه یاد داده بودند که لوکوموتیو را چگونه باید بکار انداخت وبه او وعده داده بودند که بابانوئل برای کریسمس یك ترن‌واقعی به او خواهد داد . بچه این را باور کرد و دست‌به اقدام‌خطرناك فوق زده بود . درسر پیچ از خطی به‌خط دیگر رفت ولوکوموتیو را عقب عقب برگرداند و با خنده پیروزی پائین آمد .

خطر حمله قلبی در موقع‌عشقبازی

لندن ـ دکتر هارلی ویلیامز ، متخصص انگلیسی قلب میگوید : عشقبازی ممکن است به معنای‌دقیق کلمه‌قلب آدم را بشکند و هیجان جنسی در موقع همخوابگی ممکن است سبب بروز حمله قلبی شود ، زیرا در آن موقع عروق قلب تنك میشوند . این حمله ممکن است مهلك باشد .

خطر حمله قلبی بین شوهرانی که با زن خود آمیزش می‌کنند کمتر از کسانی است که با معشوقه خود همبستر میشوند .

این پزشك مدعی است اگر ملافه‌های رختخواب سردباشد نیز ممکن است موقع خوابیدن حمله قلبی به آدم دست بدهد.

۴ میلیون تومان مجسمه وتابلوی نقاشی بسرقت رفت

کورتاریا ـ بلژیك ـ راهزنان به ویلای یك مرد ثروتمند بلژیکی دستبرد زدند و مجسمه‌هائی بارزش ۴۰۰ هزار دلار را سرقت کردند . یك اثر پیکاسوکه ۱۰۰ هزار دلار قیمت دارد نیز بسرقت برده شد .

صاحب ویلامی‌گوید : دیروز بعد از ظهر دم درویلا ایستاده بودم که اتومبیلی مقابلم ترمز کرد و دوتن‌که خودرا مجسمه‌ساز مدرنیست معرفی می‌کردند از اتومبیل پیاده شدند . آنها را به داخل ویلا بردم تا مجموعه های مجسمه و نقاشی خودرا به‌آنها نشان دهم . پس از مدت کوتاهی دیدم دنبال دستمال یاپارچه‌ای می‌گردند تا ظاهرا دست و دهانم را به‌بندند . آنگاه تابلوها را یکی پس از دیگری از دیوار کندند و دونفری مجسمه‌ها رابه‌اتومبیل خود حمل کردند بعد یکی از آنها که گوئی بردیگری فرمان می‌راند ، گفت ناراحت نباشید ، اگر نتوانستیم آبشان کنیم با پست برایتان می‌فرستیم .

چاقوکش روسی محکوم باعدام‌شد

مسکو ـ یك‌جوان شوروی که در حال مستی پنج نفررا با چاقو زخمی کرده بود محکوم به اعدام شد .

روزنامه ایزوستیا نوشته است که دادگاه‌عالی جمهوری روسیه درخواست عفو محکوم را رد کرده است . وی قبلا دوبار به‌اتهام سرقت محکوم به زندان شده بود .

سرمای هند ۴۳ نفر را کشت

کلکته ـ براثر فرارسیدن موجی از سرمای شدید در ایالت «بی‌مال» هند در ۱۰ روز گذشته ۴۳ نفراز سرما مرده‌اند . مطبوعات محلی گزارش داده‌اند که بیشتر کشته شدگان دهقانان و کودکان هستند .

وبا ۱۲۲ نفر را دراندونزی کشت

جاکارتا ـ خبرگزاری، آنتارا گزارش داد که۱۲۲ نفردر جنوب منطقه «کالیمانتان» براثر بیماری وبا درگذشته‌اند و ۲۶۲ نفر نیز بعلت ابتلاء به همین بیماری بستری شده‌اند گزارش این خبرگزاری حاکی است که در چند شهر اندونزی نیز بیماری وبا شیوع یافته و تاکنون نیز ده نفر در این شهرها تلف شده‌اند .

راننده کامیون سفیر اسپانیا را بشدت کتك زد

سازمان ملل متحد ـ سفیراسپانیا در سازمان‌ملل متحد امروز از دست یك راننده کامیون در نیویورك کتك مفصلی خورد .

سخنگوی هیئت نمایندگی اسپانیا در نیویورك جریان ماجرا را برای خبرنگاران تشریح کرد وگفت‌هنگامیکه سفیر می خواست اتومبیل خود را دربرابر مقر هیئت نمایندگی اسپانیا درجائیکه به اتومبیل های دیپلمات ها اختصاص دارد پارك کند یك راننده کامیون از او خواست که اتومبیلش را کنار بکشد و چون سفیر ازقبول‌درخواست اوخودداری کرد راننده بحال خشم از کامیون خارج شدو بامشت و لگد بجان سفیر افتادواو را از ناحیه سربشدت‌زخمی کرد نماینده اسپانیا بااینکه کتك مفصلی خورده بود توانست نمره کامیون را یادداشت کند و ماموران پلیس توانستند راننده آن را دستگیر سازند .

هیئت نمایندگی اسپانیادر سازمان ملل متحد نسبت‌به این حادثه بشدت به دولت آمریکا و دبیرکل سازمان ملل متحد اعتراض کرده است .

هواپیما با ۵۳ مسافر۳تکه‌شد

شارلوت آمالی ـ یك هواپیمای بوئینك ۷۲۷ با ۵۳ نفر مسافر و سرنشین موقع فرود سقوط کرد.یك گزارش حاکی است که‌در این سقوط یك نفر کشته‌و ۳۵ نفر زخمی شده‌اند .

هواپیما قرار بود در فرودگاه ترومن در جزایر ویرجین بزمین بنشیند که از باند خارج شد و به تپه‌ای خورد و سقوط کرد.

براثر این حادثه هواپیما سه تکه شد و حداقل ۳نفر از سرنشینان آن کشته شدند .

شرکت‌ماجدی PFAFF

گلچینی از بهترین محصولات سازندگان بزرك ماشین های دوزندگی صنعتی دنیا را باامکانات وسیع و شرایط سهل دراختیار شما میگذارد . خیابان‌نادری‌ساختمان‌فرقانی تلفن ۴۲۴۲۱ ـ ۲۹۲۲۲ـ ۳۱۳۴۱۴

شب ژانویه ۱۹۷۱ در دانسینگ مجلل درایوین‌سینماونك
با ارکستر گروه «سل» همراه باخواننده شهیر فرانسوی
JEAN-YVES GRAN

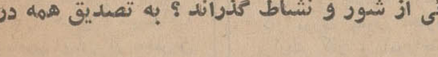

درسالن‌مجلل‌دانسینگ درایوین‌سینماونك

بافشار یك تکمه ، سالن سینما ،کارخانه ، منزل‌خودرا درمسیر هوای گرم سهوبه ایران مکث قرار دهید
قابل نصب به کانال کولر ، برای گرم نمودن محیط های از ۱۰۰۰ تا ۲۲۰۰ متر مکعب
شرکت‌سهامی صنعتی ایران‌مکث
جاده مازندران‌تلفن ۷۸۷۹۹

پنبه نسوز محصول کانادا
مرکز پخش شرکت طاقت
نشان سرای امید تلفن ۲۲۷۷۵

شبهای داغ ـ داغ ـ داغ در کاباره باکارا
در کدام کاباره شبهای سرد و طاقت‌فرسای‌زمستان رابابد دردنیائی از شور و نشاط گذراند ؟ به تصدیق همه در
کاباره باکارا
دریك محیط گرم خانوادگی و دوست داشتنی وگردش درهشتاد دقیقه بدوردنیا بادیدن برنامه‌های «شو» از کشور های آرژانتین ـ انگلستان ـ آمریکا ـ یونان ـ فرانسه و مصر
کاباره باکارا که همیشه پیشرو موسسات هنری درکشور عزیزمان بوده آغاز فعالیت های نوین خود را (از روز دوشنبه ۷ دیماه) اعلام میدارد .

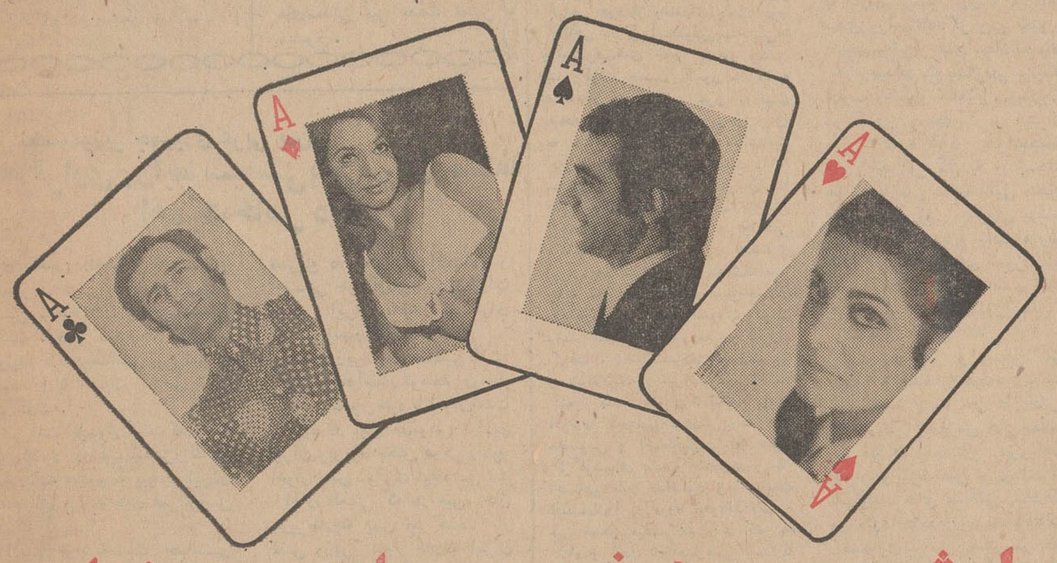

رامش عارف جمیله ضیاء

ماریادوروسی

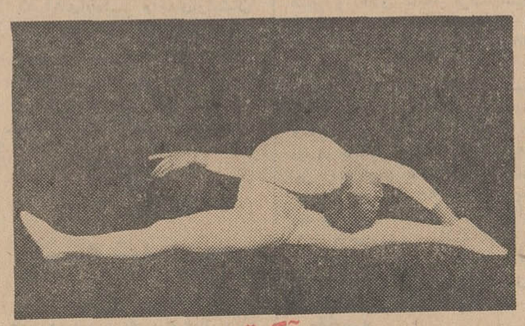

آگیتو

برادران رسولی

بالت فرناندورگو

بالت لاکی‌پك

برای اسایش خود و میهمانانتان تقاضا دارد قبلا میز را توسط تلفن ۶۲۷۷۸۰ رزرو فرمائید
میزهای رزرو شده تا ساعت ۹ همانشب قابل اعتبار است.

شماره‌جدید تلفنهای شرکت‌سهامی شبدیز بشرح ذیل میباشد
۳۱۶۲۷۱ - ۳۱۶۸۰۵
۳۰۲۵۲۹ - ۳۹۱۸۱۸
۳۱۹۲۵۶ - ۳۱۹۸۲۰
شرکت سهامی شبدیز

بهروز وثوقی
پنجره
باشرکت
گوگوش
فرخ ساجدی
و بامعرفی
نوری کرائی
پنجره
کارگردان
جلال مقدم

از فردا صبح درسینماهای مولن‌روژ ـ دیانا
سهیلا ـ الوند ـ کیهان ـ مراد
دروازه‌طلائی
یك‌اثرجنگی‌ـ یك‌شاهکارپرحادثه‌غیرقابل توصیف ـ یك فیلم استثنائی باسوژه‌ای موثر وعمیق که تا اعماق روح تماشاچی نفوذ میکند ـ محصول ۱۹۷۰

استانلی بیکر
الکس کورد
آنر بلاکمن
ریچارداتن‌بارو
در فیلم
پاناویژن و رنگی
آخرین نارنجك
محصول کمپانی سینه‌راما

جلسه مهم و تاریخی سازمان برنامه در پیشگاه شاهنشاه

خبرهای روز

تولید چدن در تابستان شروع میشود

وزیر حارجه هند به‌برای شرکت در کمیته مشترك وزیران ایران و هند بایران آمده دیروز از کارخانه ذوب‌آهن آریامهر و آثار تاریخی این شهر بازدید کرد.

مسئولین ذوب‌آهن به‌وزیر خارجه هند اظهارداشتند که تولید چدن کارخانه از تابستان آینده شروع خواهد شد.

وزیر امور خارجه هند صبح امروز تاج گلی نثار آرامگاه رضاشاه کبیر کرد و ظهر امروز در ضیافت وزارت خارجه ایران‌شرکت نمود.

کانون ناسیونالیست ایران

عصر دیروز کانون ناسیونالیست ایران، شعبه شهرستان کرج برنامه‌ای در محل کانون با حضور طبقات مختلف مردم ترتیب داد. ابتدا آقای مهندس اکبر نورمنش ضمن عرض خیرمقدم وقایع سیاسی اخیر ایران و تنفرو انزجار عموم‌را نسبت به‌عوامل استعمار وحکومت یعنی عراق تشریح‌نمود. سپس آقای شمس‌الدین شهیدی اثرات درخشان‌انقلاب سفید ایران را در جهت زندگی مرفه و بهتر برای ملت ایران بیان داشت بعد آقای‌ذوالفقاری‌بنمایندگی از طرف کشاورزان اعلام کرد: ازانقلابی که چهره جامعه ایرانی‌را متناسب با نیاز های هموطنان عزیز تغییرداده‌است قاپای جان حراست وپاسداری خواهیم کرد. این برنامه با ابراز احساسات شورانگیز حاضرین نسبت به شاهنشاه آریامهر در ساعت شش و نیم بعداز ظهر پایان یافت.

ورود

آقای امیر نویدی رئیس دبیرخانه و سرپرست روابط عمومی شرکت ملی نفت که برای معالجه به انگلستان رفته بود پس از سه هفته معالجه بتهران بازگشت.

مجلس یادبود مرحوم دستمالچی

امروز مجلس یادبود شادروان حاج سیدآقا دستمالچی یکی از معمرین بازار درمسجد آذربایجانیها برگزار شد. در این‌مراسم گروه انبوهی از بازرگانان بازار و معتمدان‌و پیشه‌وران این منطقه شرکت کرده بودند.

پس از پایان مراسم ترحیم معمرین بازار و معتمدان این منطقه آقایان حاج سید محمد، حاج‌شیخ رضا، حاج محمود، حاج علی‌آقادستمالچی بازماندگان آنمرحوم را همراه خود به بازار آورده و بکار و کسب واداشتند.

درسفارت شوروی

دیشب ضیافتی بافتخار شهردار مسکو در سفارت اتحاد جماهیر شوروی‌برقرار بود. در این ضیافت‌بسیاری از رجال و شخصیت های مملکتی و سفرای خارجی‌و محترمین شرکت داشتندوبا شهردار مسکو بوسیله‌آقای یروفیف سفیر شوروی آشنا شدند.

بامداد امروز اقای‌پرومیسلوف شهردارمسکو به اصفهان رفت.

شهردار مسکووهمراهان امشب‌به تهران مراجعت کرده وبامداد فردا به مسکوعزیمت می کنند.

شعبه بانکملی درشارجه افتتاح شد

صبح امروز طی مراسم باشکوهی، شعبه بانك‌ملی ایران در امارت شارجه بوسیله حضرت شیخ‌خالدبن محمد القاسمی حاکم شارجه وباحضور آقای محمودرئیس قائم‌مقام بانك ملی ایران و جمع کثیری از بانکداران، بازرگانان و محترمین‌شارجه ودبی‌گشایش یافت.

شرائط کارموسسات کارآموزی

امروز سخنگوی وزارت کار و امور اجتماعی گفت طبق آئین‌نامه نحوه‌تشکیل‌و اداره موسسات کارآموزی مصوب هیئت وزیران‌تشکیل موسسات کارآموزی منوط بصدور اجازه‌نامه از طرف وزارت کار و امور اجتماعی است و مدیران موسسات کارآموز موظف هستند اقلا ۲۰ روز قبل از خاتمه دوره کارآموزی مراتب را به وزارت کار و امور اجتماعی اطلاع دهند تا نظارت لازم در امتحانات پایان دوره بعمل آیدو نیز بموجب همین آئین نامه تمدید اجازه‌نامه های سابق و نظارت برکار موسسات کار آموزی که در آنها تعلیمات حرفه‌ای کوتاه‌مدت عملی و حرفه‌ای داده میشود بعهده وزارت کار و امور اجتماعی محول گردیده است و چنانچه موسسات کارآموزی بدون اجازه از وزارت کار و اموراجتماعی در مدت معینی فعالیت نداشته باشند اجازه نامه آنها لغو خواهد شد.

آب‌های آشامیدنی کشور کنترل میشود

وزارت بهداری در برنامه وسیعی آب‌های آشامیدنی تمام مناطق کشور رابوسیله ماموران ادارات بهداشت، مورد آزمایش قرار میدهد دراین برنامه خاصیت آب های‌معدنی نیز بدقت تعیین میشود.

پیش‌بینی هوا

هوای کرانه های‌دریای مازندران صاف تاکمی‌ابری- هوای استانهای آذربایجان واستان خراسان کمی تا قسمتی‌ابری -هوای‌شهرستان های مرکزی ایران و جنوبی نیمه‌ابری در بعضی نقاط ابری همراه بابارندگی های‌پراکنده هوای تهران صاف‌گاهی‌همراه باکمی ابر. هوای بقیه نقاط صاف‌در بعضی نقاط‌همراه با مقداری‌ابر خواهد بود. گرم- ترین نقطه‌در ۲۴ساعت گذشته چاه بهار با حداکثر ۳۸و وحداقل ۱۸- سردترین نقطه مشهد با حداکثر ۳ درجه و حداقل ۱۰ درجه زیر صفر - حداکثردرجه حرارت تهران ۹ وحداقل ۳ درجه زیر صفر بوده‌است.

۲ مرد در۲ حادثه کشته شدند

ساعت شش و سی دقیقه بعد از ظهر دیروز، مردی بنام «ماشاءالله افشار» که سرگرم تعمیر کامیون شماره ۱۱۸۱۲ بود، براثر دررفتن جك، زیر کامیون‌ماند و جانسپرد. این واقعه درنزدیکی قریه«شوراب» حوالی «ورسك» اتفاق افتاد. ضمنا مرد دیگری بنام«ماشاءاله یازوکی» درسه‌راهی تقی‌آباد شهرری، از پشت‌بام منزلش به زیر افتاد و فوت کرد.

بعلت بدهی برق مدارس بابلسر قطع‌شد

دیروز برق مدارس «نظامی» و «خرازی» بابلسر بعلت تاخیر در پرداخت بدهی سال ۴۷، قطع شد. گزارش خبرنگار ما در بابلسر حاکی است: با توجه به بارندگی و ابری بودن هوا، کلاس‌ها تاریك شده و کار تدریس مشکل گردیده است.

قبل از ظهر امروزدر یك‌جلسه مهم و تاریخی، اقتصادی نه‌در پیشگاه اعلیحضرتین در کاخ سازمان برنامه تشکیل شد، اصول و هدفهای برنامه پنجم عمرانی کشور و وظایف‌مسئولان امور اقتصادی‌مورد بحث‌وبررسی قرار گرفت. در این جلسه شاهنشاه‌نطق‌مهمی ایرادفرمودند و در زمینه برنامه پنجم اوامری صادر کردند. در این جلسه اقایان نخست‌وزیر، کلیه وزراء فرماندهان نیرو های سه گانه و قوای انتظامی، اعضای هیات عالی وهیات عامل‌برنامه‌وگروهی دیگر از مقامات مهم اقتصادی مملکتی حضور داشتند.

شاهنشاه و شهبانو مقارن‌ساعت ده صبح با هلیکوپتر به محوطه مقابل کاخ سازمان برنامه‌نزول اجلال فرمودند و مورد استقبال نخست‌وزیر و مدیر عامل‌سازمان برنامه قرار گرفتند.

اعلیحضرتین مستقیما به طبقه نهم سازمان برنامه تشریف‌فرما شدند و پس ازاستراحت کوتاهی وارد سالن کنفرانس شدند.

پیشرفت های بیست ساله

در بالای این سالن یك میز بزرك بشکل نعل قرار داشت، چند نمودار جالب که روی انها پیشرفت های کشور در بیست سال اینده منعکس‌شده‌بودجلب توجه میکرد.

آقای خداداد فرمانفرمائیان مدیر عامل سازمان برنامه، در مقابل این نمودارها توضیحاتی بعرض رسانید و در مورد رشد اقتصادی، تحولات کشاورزی و صنعتی وجمعیت فعال اقتصادی کشور اطلاعاتی معروض داشت.

هنگامی که‌ضمن‌این توضیحات مدیرعامل‌سازمان‌برنامه معروض داشت که‌ظرف‌بیست‌سال آینده ۳۶ در صد جمعیت فعال کشور را زنان تشکیل خواهند داد، رضایت خاطراعلیحضرتین کاملا مشهود بود.

پس‌ازاین توضیحات‌اعلیحضرتین در صندلی‌مخصوص قرارگرفتند و حاضران نیز درمحل های‌خود در پشت میز نشستند.

در ابتدای دوسر میز اقایان هویدا نخست‌وزیر وسپس‌اعضای هیات دولت و در طرف دیگرمیز آقای خداداد فرمانفرمائیان و سپس مقامات سازمان برنامه و شخصیت های اقتصادی قرار گرفته بودند.

آنگاه با کسب اجازه، آقای هویدا نطقی ایراد کرد.

نطق هویدا

آقای هویدا نخست‌وزیر اظهار داشت:

شاهنشاها - علیاحضرتا درتاریخ معاصر واقعه‌ایکه زندگی جامعه کنونی و تاریخ آینده ایران را به نحو بنیادی‌وشگرف تحت تاثیرخود قرار داده است و خواهد داد بدون هیچ تردید انقلاب ایران است که فصلی تازه درسرگذشت طولانی و افتخارآمیزاین ملت باستانی ایجاد کرده‌است.

ما که همه هستی‌و زندگی خود را مرهون‌هستی و حیات این سرزمین شناخته‌ایم‌ما که با پیوندی استوار و عشقی فروزان بدین آب و خاك پیوسته‌ایم ما که به بزرگیها و استقامت عزت و نیکنامی میهن گرامی خود از زمانهای بسیار دور آگاهی داریم اینك‌وقتی به‌جهش‌ها و پیشرفت‌های خود که در زمانی بس کوتاه نصیب کشور ما گشته است‌نظر میافکنیم غرق دردنیای افتخار و مباهات میشویم و زبان به ستایش خدای یکتا میگشائیم که چنین نعمتهای گرانقدری را به ما ارزانی داشته است همزمان با اعلام منشور این انقلاب سومین برنامه عمرانی کشور که نخستین برنامه جامع و متوازن اقتصادی ایران بود بموقع اجرا گذاشته شد و به موازات‌اصلاحات عمیق‌اجتماعی که در بستر انقلاب صورت گرفت رشد اقتصادی بسیار سریع صورت گرفت، رشداقتصادی بسیارسریع و کم‌نظیری در سراسر دنیا نصیب کشور ما گشت درحالیکه بودند افرادی که‌چنین‌هماهنگی وهمزمانی محسوس و آشکاری را در جهت دگرگونیهای مثبت اقتصادی و یا اجتماعی باور نداشتند و ترقیات اقتصادی‌را در دوره تحولات‌اجتماعی غیر ممکن میشمردند. مراجعه به ارقام و آمار شواهد عینی ومدارك غیر قابل‌انکاری که در دسترس ما است ثابت میکند که به‌برکت تعالیم این‌انقلاب که از یك رهبری عمیق و خلاق مایه گرفته است کشور ما در جهات اجتماعی و اقتصادی به پیروزیهای پردامنه‌نائل آمده است.

ارقام مربوط به شش‌ماه نخستین سال جاری از یك رشد اقتصادی همه‌جانبه و به میزان بیش از ده درصد حکایت میکند. ازامتیازات این رشد ثبات نسبی قیمت‌هااست بطوریکه از سال ۴۰ تاکنون‌هزینه زندگی بطور متوسط فقط سالی ۱٫۷ درصد ترقی داشته است و تازه شك نیست که دراین ترقی عامل افزایش سریع قیمت‌ها بین‌المللی تاثیر بسیار داشته است.

*** مقایسه**

با توجه به‌این نکات است که میتوانیم رشد اقتصادی ایران را نه فقط با رشد اقتصادی کشورهای در حال توسعه بلکه با کلیه کشور های توسعه یافته مقایسه کنیم و این خصیصه را به حق برای‌اقتصاد ملی خود پیروزی‌درخشانی بشناسیم این مطلب را نباید فراموش کرد که کشور ما توانست این رشد سریع کمی و کیفی اقتصادی و اجتماعی را در عین ایفای رسالتی که از دیرباز به لحاظ شرایط خاص جغرافیائی وسیاسی خود در حفظ مرزوبوم و صلح و امنیت منطقه بعهده گرفته احراز کند و بخش قابل ملاحظه‌ای از درآمدخود را صرف امور دفاعی نماید.

در صحنه سیاست جهانی ودرعین آشوبها و هیجاناتیکه در اقطار جهان سلامت‌زندگی‌را مورد تهدید قرار داده ایران توانسته است نه تنها از ثبات اجتماعی و سیاسی و تکامل بی‌وقفه اقتصادی بهره‌مند باشد بلکه در خانواده جهانی ملل در مقام عنصری جلوه کند که همواره بمبانی صلح و به حقوق بشری ارج و احترام گذاشته وبا پیشنهادهای انسانی در زمینه پیکار جهانی با بیسوادی‌و تشکیل لژیون خدمتگزاران بشر و نظایر آن‌سهم عظیم خود را در تلاش به‌خاطر بهبود زندگی مردمان محروم در سراسر گیتی ادا کرده است بیشك دراین پیروزیها اتکاء دائمی ما به سنت‌های برجسته و پایدار ملی و پرهیز از ایدئولوژی و اندیشه‌های وارداتی و طرد نسخه‌هائی بوده که اینجا و آن جا ودر راه‌مقاصدی خاص‌وبعنوان چاره ملت ها در کسب آزادی اجتماعی و اقتصادی آنها ارائه شده است و میشود و همیشه‌هم با شکست و ناکامی و عوارض گوناگون روبرو بوده است.

بی‌شك حملاتی که از گوشه و کنار جسورانه نسبت به‌پیشرفت های ملی ما میشود ازهمین‌رو است که می بینند نسخه های آنان در مقابل روش انقلاب ما بی‌ثمری خودرا ثابت‌کرده است و نیز احساس میکنند که مردم سراسر گیتی و خاصه ملل‌کشور های در حال رشد باصالت و قابل اعمال بودن شیوه ما ایمان واعتقاد یافته‌اند امروز برهمگان مسلم گشته است که انقلاب ما راه را برای اقدامات اساسی‌در تقسیم و توزیع خدمات اجتماعی و ثمرات و برکات ثروت ملی‌بین عموم افراد مردم از هر طبقه و گروه باز کرده است.

با همه این موفقیت ها دولت از مشکلات و مسائلی‌که باآنها روبرو است غافل‌نیست ومیداند که مسلما حفظ این‌میزان رشد و پیشرفت در سال های آینده مستلزم افزایش نیرو و ازد کوشش خواهد بود

*** تقویت برنامه ریزی**

از شرایط لازم‌ادامه موفقیت کنونی رعایت کامل انضباط برنامه های مالی از طرف کلیه سازمان های دولتی و وابسته به دولت است بهمین مناسبت‌دولت با تقویت برنامه‌ریزی و بودجه- بندی و استفاده ازآن‌دو بعنوان مهمترین‌ابزار های‌ایجادانضباط لازم میداند که بسازمان برنامه قدرت بیشترو اختیارات‌وسیع‌تر در کنترل و نظارت بر اجرای طرح داده شود خوشبختانه امور اجرائی کلا به وزارتخانه ها و سازمان های‌مسئول محول شده است ولی سازمان برنامه باید با قوت‌بیشترو شدت‌افزونتر ناظر برحسن‌اجرای امورمذکور باشد وعندللزوم انضباط برنامه ها را از طریق کنترل مالی و بودجه‌ای اعمال کند.

شرط دیگر و بسیار مهم حفظ و ادامه‌موفقیت‌های‌بدست آمده اصلاح سازمان های‌اداری است یکی‌ازآموزش های‌انقلابی اینست که باید از نیرو های جوان و تازه نفس برای اجرای مسئولیت های مملکتی حداکثر بهره‌برداری بنابراقتضاهای‌دوری برآورد.

اعتقاد بلزوم مشارکت مردم در امور و خاصه کار هائی که مربوط به‌خود آنهاست ازباب درك همین ضرورت حاصل‌شده وبهمین دلیل است که با وجود مراجعی مانند مجلسین وانجمن های شهر وده وانجمن های استان و شهرستان و نظایرآنها که هریك جلوه‌گاهی است از رای و نظروشرکت مردم درامور مملکتی- کوشش دولت همواره متوجه این مقصود بوده است که هرچه بیشتر از این مراجع در خدمات مختلف و بویژه در برنامه‌ریزیهای‌کشور بهره‌برداری کند.

*** سه جهش**

دولت در این اعتقاد راسخ است که در برنامه ریزیهای خود باید از مردم‌و سازمانهای مذکور بهره‌های فراوان کسب کند، زیرا بدیهی است که مردم و سازمانهای محلی که‌در متن نیاز های خود هستند، از اصول انقلاب ایران و راهنمائی های مداوم شاهنشاه با توجه‌به امور اقتصادی و اجتماع این است که در سالهای آینده اقتصاد و اجتماع ایران باید شاهد سه جهش عمده واساسی باشد.

۱- جهش‌درزمینه‌ی کشاورزی بمنظور بالابردن‌تولید وهمچنین درآمد وقدرت خرید کشاورز ازطریق اتکا به اصول تعاونی و توسعه شرکتهای سهامی‌زراعی وتعاونی روستائی.

۲- جهش در زمینه صنعت به جهت ایجاد صنایع ایرانی با اتکا به تکنولوژی اصیل ایران یعنی همانطور که مثلا قالی ایران باسلیقه‌ایران ومختصات صنعت ایران دردنیااز محبوبیت وشهرت و امتیازات خاصی برخوردار است. صنایع جدید نیز باید از رنك و بوی و مشخصات تکنولوژی ایران بهره‌مند باشد و وجوه امتیاز خود را در بازارهای جهان‌حفظ کنند و از این رهگذر رقیب نیرومند مصنوعات خارجی شوند.

سرانجام‌سومین جهش درعرصه آموزش و پرورش است بدان سان که هم نیروی انسانی مورد نیاز اقتصاد دائم‌الرشد کشور را تهیه کند و زمینه تخصص‌ها و مهارت‌ها را گسترش دهد و کمیت‌وکیفیت محصولات‌ایران را تعالی و درخشش بخشد و هم موجبات توسعه تحقیقات‌علمی وفنی و بویژه موجبات تجلی تکنولوژی اصیل و مستقل و ممتاز ایران را درعرصه جهان وباتوجه به تکنولوژی پیشرفته دنیای کنونی فراهم کند.

درك چنین حقایقی است که‌بما اطمینان وامیدواری میدهد که آینده کشور ما بسی تابناك و درخشان است زیرا در مسیر انقلابی خود دریافته‌ایم که هنوز امکانات دست نخورده بسیاری مقابل ما است که بما اجازه میدهد جهش‌های خودرا در تمام زمینه‌های سازندگی بلندتر و عمیق‌تر بسازیم.

*** راهنمائی والهام**

شك نیست که نیروی فکری وقدرت علمی و سجایای معنوی انسان مهمترین عامل رشد و توسعه اقتصادی‌و موجب وعامل اساسی سازندگی بوده است و خواهد بود.

علیهذا سرمایه‌گذاری بر پایه های گذشته و حال دربرورش نیروی انسانی و آموزش افراد مهمترین اقدام در راه توسعه وپیشرفت اقتصادی و اجتماعی در سالهای آینده محسوب میشود و نیروی جوان رابرای ساختن جامعه پربرکت ایران فردا آماده خواهد کرد.

شاهنشاها: تاریخ را انسانها ساخته‌اند وبه انسانها تعلق‌دارد وبرهر فرد روشن بین وآگاهی مسلم است که شاهنشاه ایران مسیر تاریخ ایران را بسود پیروزیهای بادوام ملت خویش تغییر داده‌اند شاهنشاه ایران ملت خود را در چنان راهی رهنمون گشته‌اندکه نسل‌امروز نیزدر مرحله سازندگی وایجاد زیربناهای زندگی نسل‌های‌بعد از برکات خدمت و تلاش خود بهره‌مند باشد.

اینك درآستانه تدوین‌پنجمین برنامه عمرانی کشور باینجا گرد آمده‌ایم تا از طریق مسئولیتهائی که در برابرشاه‌و ملت خود بعهده گرفته‌ایم از الهامات رهبر گرانقدر خویش بازهم بهره‌مند شویم‌تا همچنان در کمال نیرومندی و ایمان به درستی راهی که برگزیده‌ایم پیش‌برویم و از رضای خاطر شاهنشاه و ملت گرامی ایران برخوردار شویم.

پس‌ازاظهارات آقای‌نخست‌وزیر مدیرعامل‌سازمان‌برنامه گزارشی درمورد پیشرفت‌های برنامه‌چهارم بعرض رسانید.

وزیران و شخصیت‌های سیاسی و اقتصادی کشور در جلسه امروز سازمان برنامه ازچپ به راست آقایان دکترمجیدی، مهندس‌اصفیاجواد منصور، مهندس روحانی، دکتر کشفیان، دکتر گودرزی، سپهبد صنیعی، دکتر اقبال، مهندس ریاضی و دکتر فرمانفرمائیان

بیانات شاهنشاه

در جلسه امروزسازمان برنامه شاهنشاه پس ازگزارش آقای فرمانفرمائیان مدیرعامل‌سازمان برنامه اوامری صادر فرمودند. شاهنشاه بیانات خود را باین ترتیب آغاز کردند بسیاری از مطالبی که راجع به ۲۰ سال گذشته وقوع یافته است، نخست‌وزیر توضیح‌دادوهمچنین اشاراتی در بعضی مواقع و تصمیمات راجع‌به برنامه بیست ساله آینده ذکرشد وبخصوص مدیر عامل سازمان برنامه توضیح داد که البته روشن کننده ومنعکس کننده کلی هدفها و آرمانهای ما میباشد، ولی‌بایددربعضی نقاط کنجکاوی بیشتر و تسریع بیشتری‌بنمائیم، تا مطالب واضح‌تر و بیشتر حلاجی شود. البته میدانید که در هرموقعی بخصوص پس از هر جنگی‌تحولاتی بوجودمی‌آید جنگهای‌بزرگ‌دنیائی خصوصیاتی دارند و پس از خاتمه آنها تحولاتی هم در فکر و هم در اجتماع مردم دنیابوجود می‌آید که یاعکس‌العمل سختی‌های جنك است و یا عکس‌العمل پیشرفتهای فنی و تکنولوژیکی است که در حین جنك پیدا میشود و پس از آنها تکمیل میشود.

بازیچه سیاست

مملکت ایران که قبل از شهریور ۱۳۲۰ به‌نسبت آنروز وبه نسبت گذشته خودش در میان ملل این منطقه و حتی‌در اذهان عمومی دنیا مشهور شده بود که مملکتی است در راه ترقی، مملکتی است در راه استقرار، مملکتی است امن‌و این مطالب، آن کسانی که یادشان هست بخاطر دارند و جوانها بتدریج شنیده‌اند این مملکت بخاطر احتیاجات‌جنك‌و موقعیت سوق‌الجیشی خودش بیرحمانه پایمال شد و تامدتی باظاهر داشتن استقلال، با داشتن همین‌رژیم مشروطیتی که ما داریم با داشتن پادشاه و دولت‌ومجلسین معهذا دراین‌مدت در واقع‌بازیچه دست سیاست هائی بود که این مملکت را اشغال کرده بودندو علت‌اشغال ایران ضعف نظامی ایران بود که قادر نبود از خودش طوری دفاع کند که‌برای متجاوزگران تمام شود و حتی آمادگی وفکر آماده بودن برای دفاع ازخود را نداشت که سیاست تخریب وآتش زدن و خراب کردن مملکت خود را برای محروم کردن اجنبی بتواند انجام دهد. مثلا اگر ما یك چنین سیاست دفاعی داشتیم‌و اگر این‌مملکت بعنوان راه ارتباطی مورداستفاده قرار بگیرد، میبایستی‌پلهای این مملکت، تونلهای این مملکت و خطوط مواصلاتی‌این مملکت مین‌گذاری میشد و تخریب میشد نفت این مملکت که‌مورد احتیاج‌بودمیبایستی باهمین نوع پیش‌بینی‌ها، استفاده آن برای متجاوز و متعرض قدغن میشد و هکذا این میرسانید مملکت ایران که‌قبل ازشهریور در حال پیشرفت و ترقی بود و امری نیست که کسی در آن تردید کند، بعلت ضعف قوای نظامی دچار چنان پریشانی شد که نماینده مملکت اجنبی میرفت پیش رئیس‌دولت ولیست وکلائی که میبایست انتخاب شوند باو تسلیم میکرد.

ستونهای‌پنجمی که‌در این مملکت ایجاد میشد. بعناوین مختلف دامسایس مختلف صرفا برای ایجاد تفرقه و ضعف حکومت مرکزی عمل میکردند. چونکه قوه‌حکومت مرکزی برخلاف منافع اشغالگران و کسانی که قصد استفاده از این مملکت را داشتند می‌بود. یعنی باید در این مملکت اصول‌فئودالیته برقرار می‌بود - ارتجاع‌سیاه نه‌فقط نزدیك‌بین بلکه قدرت کور داشت و می‌بایستی بساط خان‌خانی و ایل بازی و رساندن تفنك و مهمات به ایل سران عشایروآلت کردن آنها برای مقاصد خود ادامه و تقویت میشد. می‌بایستی که در زمینه صنعت پیشرفت نمی‌شدو آن‌صنعتی هم که می‌بود بین کارگر و کارفرما روابط ناراضی و بدی برقرارمیبود که همیشه طبقه کارگر جنبه استثماری داشته باشد و از ته قلب ناراضی. البته میتوانم این مثال را به‌تمام سطوح‌طبقات مختلف‌مملکت توسعه بدهم و برای هرکدام یك مثالی باشد که سعی میشد برای هرکدام یك محیط ناسالم برقرار شود و اما جنك‌و اثرات‌آن مسلما جنك و بخصوص جنك بین‌الملل دوم هم یك اثرات‌عمیقی‌در روحیات افراد بخصوص ممالکی که حس کمبود و حس تسلط اجنبی و حس استثمار شدن بوسیله اجنبی داشتند در آنها عکس‌العمل شدید ودر واقع تب‌حادی‌را ایجاد میکرد. مملکت ما از این موضوع محروم نبود. خوشبختانه تبی که در مملکت ما ایجاد شده بود تب ناسیونالیست مفرطی بود این عقده اینکه مملکت ایران بدون میل و ظالمانه اشغال شد و آن صدمات رادیدبوسیله یك‌عکس‌العمل ملی به‌هرصورتی که میخواست ظاهر شود و اینرا اجنبی هم فهمید.

بیانات شاهنشاه سپس ادامه یافت که متن مشروح ان چون به‌موقع به روزنامه نرسید عینافرداچاپ‌میشود

---

۲۵۰ هزار کارمند دولت ترفیع میگیرند

*** پرداخت وجوه اعطای یك پایه ترفیع در بودجه‌سال آینده پیش بینی شد**

اعضای یك پایه‌ترفیع به کلیه کارمندان دولت درسال آینده عملی خواهد شد و دولت باین منظور در پیش‌بینی بودجه سال ۱۳۵۰ رقمی را منظور کرد.

با اجرای این تصمیم بیش از ۲۵۰هزار نفر از کارمندان دولت در سال آینده یك پایه ترفیع خواهند گرفت.

براساس ماده ۳۵ قانون استخدام، دولت مکلف گردیده است که‌درصورت رضایت‌بخش بودن خدمات هریك از مستخدمین رسمی خود، در ازاء هردو سال خدمت یك پایه ترفیع اعطا کند.

دراین مورد این توضیح لازم است که مرحله اول اجرای قانون استخدام از تاریخ اول فروردین ماه‌سال۱۳۴۷شروع شده است و تاتاریخ اول فروردین ماه سال جاری (۴۹) دوسال خدمت کارمندان دولت به‌پایان رسیده است و دولت برای اولین‌بار پس از اجرای قانون استخدام بمنظور اجرای ماده ۳۵ قانون استخدام در بودجه عمومی سال آینده، پرداخت وجوه اعطای یك پایه‌ترفیع‌بکارمندان دولت را پیش‌بینی کرد.

پرداخت یك پایه ترفیع به‌کارکنان دولت که در قانون استخدام بدان نام پایه‌داده شده است، به کلیه کارمندانی تعلق میگیرد که‌تاکنون‌براساس‌مقررات قانون استخدام یاتبدیل برسمی شده و یااینکه باقانون استخدام تطبیق داده شده‌اند. چنانکه کارمندانی وجودداشته باشند که تاکنون تبدیل نشده باشند، درزمانی که حکم تبدیل آنان صادر میشود برای این دوسال خدمت یك‌پایه بدانها تعلق خواهد گرفت.

پرداخت اضافات مربوط به‌بالارفتن‌پایه کارمندان دولت از اول سال آینده‌مورد محاسبه قرار میگیرد.

کنفرانس اسلامی پیشنهاد های ایران را تائید کرد

کنفرانس اسلامی ازوخامت وضع خاورمیانه ابراز نگرانی کرد

آقای اردشیر زاهدی وزیر امور خارجه امروز در پایان کنفرانس وزیران خارجه کشور های اسلامی به‌تهران بازگشت وزرای خارجه تونس و مراکش و رئیس هیئت نمایندگی گینه همراه وزیر خارجه ایران به تهران آمدند.

وزیر امور خارجه درسخنرانی اختتامیه خود در کنفرانس کراچی گفت که از نتایج این کنفرانس خشنود است‌وایران هرکمك مالی راکه لازم باشد دراختیار دبیرخانه دائمی کشور های اسلامی خواهد گذاشت.

آقای زاهدی که در ساعت یك بامداد امروز در آخرین جلسه کنفرانس وزیران خارجه کشور های اسلامی سخن میگفت، اظهار داشت که ایران کلیه تصمیمات کنفرانس را که با قطعنامه‌های سازمان ملل متحد هماهنك باشد می‌پذیرد‌ومحترم خواهد شمرد. وروشن کرد منظورش قطعنامه‌هائی است که ایران بدان رای موافق داده است.

آقای زاهدی افزود که هیات نمایندگی ایران بخصوص از تصویب طرح دبیرخانه دائمی اسلامی شادمان است اماذکر این نکته را لازم میداند که چهارچوب تعیین شده برای‌این سازمان اسلامی چنانکه باید وشاید وسیع‌انتخاب‌نشده‌است.

وزیر امور خارجه ایران از اعلیحضرت پادشاه عربستان سعودی سپاسگزاری کرد که ساختمانی را در جده دراختیار دبیرخانه دائمی اسلامی‌قرارداده و آمادگی دولت خودرا برای کمك مالی باین سازمان اعلام داشته است.

آقای زاهدی کنفرانس کراچی راموفقیت‌آمیز خواند و گفت آنچه مامی‌خواستیم ودرحقیقت اکثریت میخواست بدان نائل شده‌ایم. در مورد‌مسائلی‌مانند تاسیس بانك‌اسلامی، خبرگزاری اسلامی و مرکز اسلامی که پیشنهاد آنرا شاهنشاه داده بودند مطالعاتی بعمل خواهد آمد و گزارش این مطالعات‌در کنفرانس آینده وزیران امور خارجه‌ای که در سپتامبرآینده در کابل برگزار میشود، مورد بررسی قرار خواهد گرفت.

گزارش محمدپور دادخبرنگار اطلاعات از کراچی حاکیست: دومین کنفرانس وزیران خارجه اسلامی که‌روز شنبه پنجم‌دیماه باشرکت‌وزیران و نمایندگان ۲۳ کشوراسلامی در کراچی تشکیل شده‌بود در ساعت ۲و نیم بامداد امروز به وقت‌محلی پایان یافت.

بموجب اعلامیه‌ای که در پایان کنفرانس صادر شد سه کمیته تحقیقاتی برای مطالعه دربارهایجاد بانك بین المللی اسلامی -خبرگزاری اسلامی ودانشگاه‌های‌اسلامی در کشور های افریقائی ومراکز فرهنگی اسلامی در نقاط مختلف‌جهان تشکیل‌میشود.

کنفرانس کراچی به دبیرکل دبیرخانه دائمی‌اسلامی ماموریت داده‌است که‌طی‌یکماه اساسنامه کامل ومنشوری برای دبیرخانه دائمی اسلامی تهیه کند. این طرح سپس از طرف یك‌کمیته متخصص‌که ٤ ماه دیگر در جده مرکز دبیرخانه دائمی تشکیل خواهد شدمورد بررسی قرار خواهد گرفت سومین کنفرانس‌وزیران خارجه‌اسلامی در کابل تشکیل میشود.

اعلامیه نهائی همچنین‌حاکی است که کنفرانس‌ازوخامت‌روز- افزون اوضاع در خاور میانه به شدت ابراز نگرانی کرده و ادامه بحران را ناشی از ادامه اشغال سرزمین های عربی به وسیله‌اسرائیل دانسته است. کشور های شرکت کننده در کنفرانس اسلامی از اسرائیل میخواهند که‌هرچه‌زودتر مفاد قطعنامه سازمان‌ملل را در مورد تخلیه سرزمین‌های اشغالی‌اجرا کند. اعلامیه‌بااشاره به مسئله فلسطین جانبداری شرکت کنندگان را از حقوق حقه‌مردم فلسطین تائید و تاکید کرده است. کنفرانس تجاوز پرتقال رابه‌جمهوری‌افریقائی گینه بشدت‌محکوم کرده و ازسازمان ملل‌متحد‌میخواهد که باتمام‌قوا ازتکرارایین گونه حملات جلو- گیری کند کنفرانس همچنان تصمیم گرفت که روز ۲۱اوت سال۱۹۷۱رارو «الاقصی» اعلام کند. این‌روز سال های آینده ونیز به‌عنوان یادبود آتش- سوزی «مسجدالاقصی» شاهد مراسمی خواهدبود.

نخستین محموله‌گندم به سیلو حمل‌شد

سخنگوی وزارت تولیدات کشاورزی و مواد مصرفی‌اعلام داشت: ۱۰۵ واگن ازنخستین محموله گندم وارداتی ظهر امروز به تهران رسید و به سیلوی تهران حمل شد. بقیه اولین‌پارتی‌گندمهای خریداری شده که مجموعا بالغ بر ۲۰ هزار تن میباشد ظرف روزهای آینده به سیلوی تهران حمل خواهد شد سخنگوی مذکور اضافه کرد: دومین کشتی حامل گندمهای وارداتی که ۱۵٫۵ هزار تن میباشد فردا وارد بندر عباس میشود و پس از تخلیه به سیلوهای جنوبی کشور حمل خواهد شد.

خبرنگار ماميتويسد: محصولات کشاورزی که از خارج وارد میشود پس از قرنطینه شدن و بازرسی وحصول اطمینان از سلامت آن اجازه خروج از قرنطینه برای حمل به داخل کشور جهت مصرف به آنها داده میشود.

ادعای بختیار درباره کمپانیهای نفتی

اظهارات بختیار در مورد حمایت کمپانی های نفتی از «جنبش» وی‌در محافل‌اجتماعی و سیاسی ایران مورد بحث و توجه قرار گرفت.

یك مقام توضیح داد: همانطوریکه‌مقام امنیتی‌عنوان کرد این ادعای بختیار است که کمپانی های نفتی از او حمایت کرده و بوی بیست میلیون دلار اعتبار داده‌اند.

غذای کافه‌های میان‌راه مردم را مسموم میکند

*** دستور آموزش وکنترل شدید مواد غذائی کافه رستورانهای بین راه صادر شد**

غذا ها ووسائل کافه‌های میان راهها مرتبا از نظر بهداشتی کنترل میشود.

سخنگوی وزارت بهداری اعلام کرد وزارت بهداری طی بخشنامه‌ای به اداره‌کل بهداری استان تهران‌وکلیه بهداریهای استانها دستور داده است که واحد های آموزش و مسئولین مربوطه به امور تغذیه و بهداشت صاحبان مهمانخانه ها و کافه های‌بین راههای‌کشور را تحت آموزش بهداشتی لازم قرار دهند و همزمان با آموزش، طرحهای‌کنترل بهداشتی و کنترل مواد غذائی را اجرا کنند.

سخنگوی مزبور افزود: غرض ازاین دوبرنامه‌آنست که مسافران زمینی بتوانند با آسودگی خیال و اطمینان از غذا های کافه ها و مهمانخانه های بین راه استفاده کنند.

در حال حاضر مسئولان رستورانهای میان راهها به طرز نگهداری مواد غذائی آشنائی ندارند و مصرف غذا های آنها برای‌مسافران ایجاد ناراحتی و احتمالا مسمومیت میکند.

راه تازه‌یی میان شرق و غرب: پل آهنین ایران

بزودی یك راه آهنی ایران را از ترکیه‌به اروپاوصل میکند و هم‌اکنون این راه‌آهنی مهم در دست ساختمان است . مسلما این خط آهنی نه تنها از هزینه سفربه‌اروپا میکاهد، بلکه آن را آسانتر نیز میسازد . دراین گزارش‌ما به خط‌آهنی ایران پرداخته‌ایم که‌بزودی ایران را به اروپا میرساند و درواقع پلی خواهدبود ، میان خاور و باختر .

در کشور کوهستانی وپهناوری چون ایران که رشته کوههای بسیار و ریگزار های سوزان و کویر های خشك بی آب علف دارد و راههای آبی در آن کمتر بچشم میخورد ، راه آهن بهترین وسیله باربری و مسافر بری در عین حال شاعرانه ترین آنهاست. این مار کوهستان و یا بقولی شهر متحرك زمانی ازساحل‌دریا به ارتفاعات سهمگین و گاهی‌در جلگه های سرسبز خرم پیش میرود و لحظه‌ای بعد دل کوهها را می شکافد و از قلب جنگل و سینه کویر عبور می کند . اگر انگیزه مسافرت با قطاررا از مردم بپرسید بیدرنك بشما پاسخ خواهند داد که‌قطارسریع و راحت است کمتر تصادف می کند وازایمنی بیشتری‌برخوردار است .

برای مسافرت خانواده های‌پر- جمعیت بویژه خانواده هائی که بچه های خرده دارند راه آهن نعمت بزرگی است .

انسان میتواند در آن راه برود و بافراغ‌بال قدم بزندودرحالیکه یك استکان چای می نوشد سیگار دود کند و مجله‌وروزنامه بخواند . اگر باز هم ناراضی بود پا ها را دراز کند و اگر خواب به چشمانش دویدیك‌شکم سیر هم بخوابد که این ها محسنات قطار است .

ماشین دودی !

حالا برمیگردیم به اصل موضوع یعنی خود قطار بزبان فارسی و«ترن» بزبان فرانسه و «ترین» به انگلیسی .

قبل از اینکه قطار بصورت فعلی وارد ایران شود درحدود ۹۰ سال پیش یعنی در زمان ناصرالدین شاه قاجار یك کمپانی بلژیکی یك ماشین دودی را که با بخار کار می کرد بایران آورد ودولت‌وقت هم امتیاز ماشین های دودی‌را ازکمپانی مزبور گرفت‌وسپس در خط تهران شاه‌عبدالعظیم بکار انداخت و چند واگن اسبی هم که با ۲ الی ۳اسب کشیده میشد در شهر بین سبزه میدان و توپخانه براه انداخت .

مردم آن زمان که باپدیده نوظهوری روبرو شده بودندو صرفا برای اینکه ماشین‌دودی راازنزدیك‌دیده باشند بدون هدف سوار ماشین دودی می شدند و از تهران به شاه ـ عبدالعظیم میرفتند و باز می گشتند و در روز چندین بار این کار را تکرار میکردند و حتی روی سقف آن هم‌سوار میشدند و اگر روی‌سقف‌جائی نبودخود را به واگن‌هاآویزان میکردند بدین نحو به مقصد میرسیدند و فردای آنروز در شهر پز میدادند که بله ایهاالناس‌ماسوارماشین‌دودی شدیم !

این وضع ادامه داشت تا اینکه ۴۰ سال پیش در زمان سلطنت اعلیحضرت رضا شاه کبیر برای تامین‌هزینه‌احداث راه آهن دولتی ایران قانون انحصار قند و شکر بدولت تصویب شد و به موجب این قانون خرید و فروش چای و قند و شکر بعهده دولت‌محول گردید و با وضع مالیات غیر مستقیم بروی قند و شکر هزینه لازم جهت مخارج ریل گذاری تامین شد .

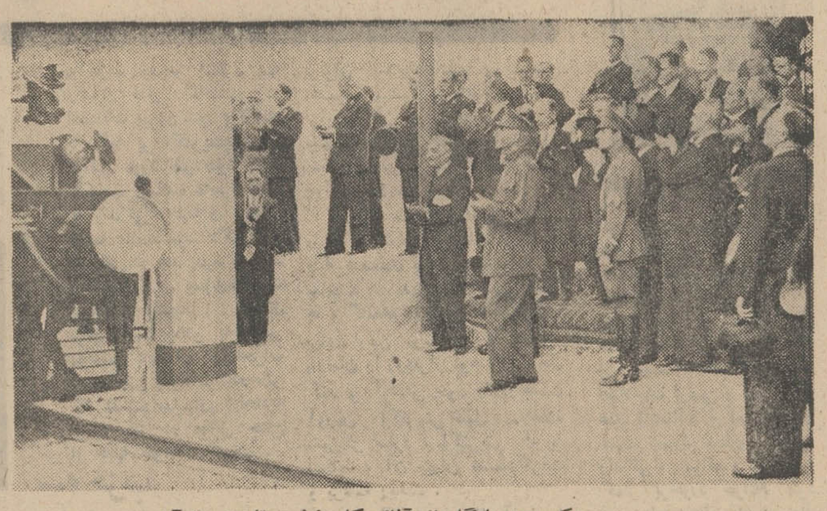

عکسی به یادگار از آغاز کار خط سرتاسری راه‌آهنی

وراه آهن از شمال‌به‌جنوب را شروع به ریل گذاری کردند . در سال ۱۳۰۶ با زدن اولین کلنك در محل فعلی ایستگاه تهران بدست اعلیحضرت رضا شاه کبیر راه‌آهن آماده بهره‌برداری گردید .

مردمانی که شوق‌مسافرت‌داشتند مرتب با قطار مسافرت میکردند . در شمال سوار قطار میشدند و از جنوب سر در می‌آوردند ! درآغاز راه آهن دچار اشکالات فراوانی‌بود مثلا نداشتن ترمز خودکار چون ترمزخودکار وجود نداشت ، گاه لکوموتیوران خوابش میبرد و قطار از ایستگاه رد میشد و مسافری‌که قصد داشت در ایستگاه معینی‌پیاده شودناچاربودمسافرتش‌را ادامه دهد و منتظر بماند که بار دیگر قطار قصد مراجعت کند و هنگام‌مراجعت مسافر در ایستگاه مورد نظر پیاده شود ! ولی اکنون مدتهاست که‌این مشکل از بین رفته و دستگاه‌ترمز خودکار که در فاصله ۶۰۰ متری هر ایستگاه وسط دو ریل نصب گردیده همینکه قطار مجهز باین دستگاه از روی آن عبورکندعلامت مخصوص داخل قطار نشان داده‌می شود و سوت خطر کشیده خواهد شد و بدین‌ترتیب نزدیکی ایستگاه را به لکوموتیوران اطلاع خواهد داد .

لکوموتیوران خواب‌میماند ، قطاراز ایستگاه میگذشت ومسافرمیان‌راه میبایستی تاآخر خط برود ودوباره برگردد تا در ایستگاه مقصد خود پیاده شود !

۳۰ قطار مسافر بری و ۱۰ قطار باربری است بطور نسبی ۹۰۰نفر با قطار مسافرت می کنند از این عده تنها ۵۰۰ نفر از تهران به خرمشهر میروند و در حدود ۳۰۰ نفر مسافران مشهد مقدسند وبقیه مسافرانی هستند که بنقاط دیگر ایران سفر می کنند این میزان‌در تابستان هابه ۲۰۰۰ نفر درروزمی رسد.

از زمانی که راه آهن‌وارد ایران شده تاکنون بیش از بیست تصادف کوچك وبزرك رخ داده است که مهمترین آن تصادف‌یك‌قطار باری‌حامل اسلحه و مهمات با قطارباری دیگر که منجر . به انفجار مهمات و آتش سوزی قطار شد . یکی دیگر ازتصادفات وحشتناك فرار یك قطار حامل متفقین در زمان جنك بودکه بسوی شمال حرکت می کرد در بین راه در یك سراشیبی ناگهانی سرعت قطار زیادمی شود و راننده هرچه تلاش‌می کند که کنترل‌قطار رابدست آورد موفق‌نمی‌شود وهرلحظه بر سرعت قطار افزوده می‌گردد تا اینکه‌سرعت به۴۰۰ کیلومتر در ساعت میرسددر این هنگام به علت سرعت سرسام‌آورقطار از خطخارج می شود و به دره‌ای ژرف سقوط می کند و در نتیجه ششصد نفر در همان لحظات اول کشته میشوند .

با قطار به اروپا

در دنیا عرض راه آهن بین‌المللی ۱۴۳۵ میلی متر است اما چند کشور داریم که عرض راه آهن آنها بیش از راه آهن معمولی میباشد از جمله راه آهن شوروی که عرض ریل آنها به ۱۵۴۴ میلی متر و راه آهن پاکستان و هندوستان ۱۶۷۶ میلی‌متر وراه آهن زاهدان میرجاوه که‌عرض‌این‌راه‌آهن‌مساویست با عرض راه‌آهن هندوستان و پاکستان .

مسافرانی که قصد دارند بوسیله راه آهن به اروپا مسافرت کنند در جلفا پیاده میشوند و در آنجا مبادله‌شده و بوسیله راه آهن شوروی که ریل آن پهن تر است‌مسافرت خود را ادامه خواهند داد که البته در اثر همین جابجا شدن هزینه مسافرتشان دو برابر خواهدشدواگربخواهند باین مسافرت هم‌چنان بوسیله قطار ادامه دهند در حدود ۱۰ هزار تومان برایشان خرج برمیدارد.خط راه‌آهن که قرار است ایران را از ترکیه به اروپا وصل کند ،اکنون در دست ساختمان است وتا پایان سال جاری آماده‌حرکت قطار مسافر بری خواهدشد.

طولانی ترین خط ،خط‌خرمشهر است که ۹۳۷ کیلو متر وطول‌قطار آن به ۴۱۰ متر میرسدودارای ۱۵ واگن است .بعد از خرمشهر ،خط مشهد از نظر طول در ردیف دوم قرار دارد و طول قطار آن به ۴۲۰ متر و طول خط آن به ۹۴۶کیلو متر میرسد .

کوتاهترین خط ، خط قم است که ۱۸۰ کیلو متر طول دارد و طول قطار آن ۲۰ متر است ودارای ۲ واگن است که در ایام تعطیل‌به ۴ واگن نیز میرسد .

راه آهن ایران مجموعا دارای

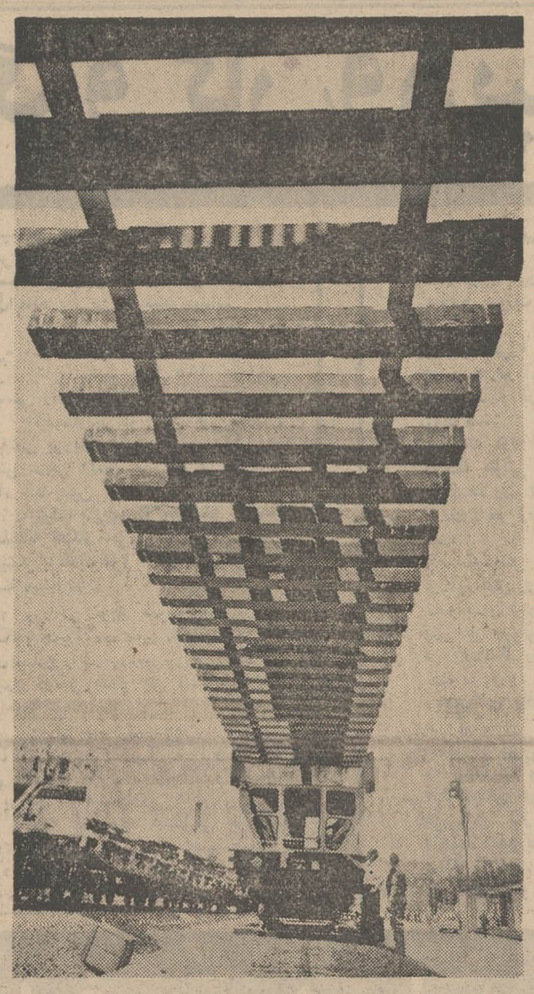

در بسیاری از کشورهای آمریکائی و اروپائی «ریل» های آماده را در کشیدن‌خط‌های‌آهنی بکار می برند.ریل های آماده نصب بسیاری از دشواری هارادر بکارانداختن «شهر متحرك» از میان‌برمی دارد .

اولین‌قطار به‌اروپا

ساعت یك و ده دقیقه بعد از ظهر امروز ـ بیست و دوم تیرماه ۱۳۳۷ـ اولین قطار مسافری راه آهن سراسری ایران‌به‌مقصداروپا ازایستگاه مرکزی تهران بطرف جلفا حرکت کرد . عده مسافران این قطار ده نفر بودند که‌با واگن درجه یك مسافرت کردند .

اولین کسی که بلیط این قطار راخرید آقای« هرمان» بود که دوبلیط‌برای خود و خانمش خریداری کرد . این زن‌و شوهر آلمانی بودند . بلیت تهران ـ مسکو ۳۵۴ تومان است .

اما مسافرت به‌اروپا ازاین طریق مخارج سنگین برای مسافر دارد که خط جدیداز آن خواهد کاست ونیزایران را به شرق وصل‌می کند. در واقع‌خط جدید ایران پلی است از آهن میان شرق و غرب

پنجشنبه ۱۰ دیماه ـ اول‌ژانویه ۱۹۷۱

خانم پوران

گل سرسبد خوانندگان ایران در شب ژانویه ۱۹۷۱ میهمان

کاباره لیدو

هستند ـ خانم پوران میهمان گرامی کاباره لیدو در شب ژانویه بهترین و تازه‌ترین آهنگهای خود را اجرا میکنند .

تلفن های ۳۱۵۲۲۰ ـ ۳۹۱۷۷۱

امشب و همه شب

کاباره مولن روژ

دینامیت منفجر میکند !

خانم دینامیک

جدیدترین خواننده‌ای که پا به صحنه هنر گذاشته وباصدای دلنشین و مسحورکننده خود بر قلب‌ها حکومت میکند .

خانم رامش

محبوب‌ترین خواننده روز باتازه‌ترین آهنگهای خود

امشب وهمه‌شب در

کاباره باکارا

جناب آقای حاج سیدآقای لاجوردی

ازبذل عنایتی که در مورد واگذاری یکهزار ودویست مترزمین برای خانه فرهنك روستائی‌ودرمانگاه قریه ولدآباد بزرك فرمودید اهالی قریه ولدآباد عموما سپاسگزار واز خداوند متعال توفیق بیشتری در انجام‌امورخیربرای‌جنابعالی مسئلت مینمایند .

انجمن ده ولدآباد بزرك ـ قاسم مردانی

اطلاعیه

فروشگاه کائنی کرمانی و مراد نماینده رسمی

کلیه ساعتهای دنیا و صنایع دستی اصفهان واجناس لوکس کادوئی افتتاح شد .

خیابان پهلوی جنب سینما آتلانتیك تلفن ۶۲۶۸۵۰

۱ـ۳ آـ۶۳۴۷۰

خشن‌ترین ـ قوی‌ترین وپرفروش ترین فیلم وسترن تاریخ سینما یکباردیگربرپرده‌سینما میدرخشد

از فردا صبح درسینماهای

کاپری ـ سیلورسیتی (قلهك)

ویلیام هولدن ـ رابرت‌رایان

ارنست بورگنایـن ـ ادموندواوبراین در فیلم

این گروه خشن

THE WILD BUNCH

رنگی ـ ۷۰ میلیمتری باصدای استریوفونیك ۶ باندی

باشرکت : بن جانسون ـ وارن‌اوتس

محصول برادران وارنر پخش ازمتروگلدوین‌مایر

از صبح پنجشنبه در گروه سینماهای

رویال | متروپل | سانترال

پولیدور | درایوین ونك | نیاگارا

داستان حقیقی سرقت چند میلیون پاندی از قطار پستی انگلستان که غوغای آن مدتها در مطبوعات و رادیو و تلویزیون مورد بحث بود

استانلی بیکر ـ جیمز بوت

جوآناپتت در فیلم رنگی ـ ایستمن‌کالر

سرقت ROBBERY

بکارگردانی : پیتر یتس

کارگردان فیلم معروف (بولیت)

محصول کمپانی پارامونت

سینما رادیوسیتی از امشب نمایش میدهد

داستانی لطیف و عشقی از مردی که اسیر زنی گمگشته بود واین اسارت را بجان ودل میخرید .

مونیکا ویتی . روبرت حسین . موریس رونه

در فیلم

اسیر زن رنگی

فیلمی بکارگردانی : ژان‌والر

کلیه لباسهای «مونیکاویتی» در این فیلم محصول ۱۹۷۰ توسط کریستیان‌دیور مدساز معروف فرانسوی طراحی و دوخته شده و شماطی‌تماشای یك اثر شیرین و پرهیجان آخرین مدهای‌اروپا را از نزدیك دیدن خواهید کرد

مقالات سیاسی

هند در آستانه یک تحول اجتماعی

پارلمان هند پس از یك سلسله بحث‌های تند منحل شد و بانو ایندیرا گاندی مبارزه سخت‌گیری را با جناحهای راست‌حزب کنگره آغاز نمود.

در مقاله زیر موقعیت نخست‌وزیر هند تشریح شده است.

* ایندیرا گاندی زنی که نام از گاندی و نسب از نهرو میبرد به بزرگترین قمار زندگی سیاسی خود دست زد. قماری که نه تنها سرنوشت سیاسی او در آن به بازی گرفته شده، بلکه ممکن است که آینده هند نیز در گروی نتیجه‌اش باشد.

انحلال پارلمان هند می‌تواند سرآغاز یك دوره دگرگونی و تحول در این کشور باشد. کشور صنعتی، کاستها، تابوها و مهاراجه ها به صحنه مبارزات انتخاباتی و برخورد عقیدتی تبدیل شده وچه کسی از این معرکه پیروز خارج میشود؟ بدرستی معلوم نیست.

«ایندیرا گاندی زنی که میخواهد برخی ویژگیهای نظام سوسیالیستی را در کشور هند تجربه کند، هدفی جز برقراری عدالت اجتماعی ندارد. او نمیخواهد ثروتمندان کشورش غنی‌تر ومستمندان فقیرتر شوند و میخواهد که نظام کاست را ریشه‌کن کند نظامی که در آن هیچکس توانائی انتقال از طبقه‌ای به طبقه دیگر ندارد و در آن اشراف زادگان و فقرا به صورت دو قطب متضاد در مقابل هم قرار دارند. راجه زاده ها، مهاراجه میمانند و عوام به گروه خواص راه ندارند.

گاندی یا نهرو نمیتوانستند در مقابل قدرت مهاراجه ها واشراف ایستادگی کنند و اگر به مبارزه با این طبقات بر میخاستند، بدون شك در اوان حکومت، سقوط می کردند و به‌آنچه میخواستند دست نمی‌یافتند و درست بهمین دلیل بود که نهرو بیست‌واندی سال پیش، هنگام استقلال هند با مهاراجه ها توافق کرد و برای ایشان امتیازاتی قائل شد تاوحدت کشور بدست آید.

اینك سالها ازآن زمان گذشته و راجه ها نفوذ و قدرت سابق را ندارند. اغلب، اشرافی هستند که تنها به اصل و نسب خود می نازند وسعی دارند سنتهای گذشته را همچنان حفظ کنند. حفظ این آداب و رسوم، بناچار مستلزم مخارجی هنگفت است و راجه امروزی که چون سالهای پیش از استقلال توانائی مالی و قدرت حکومت و خودمختاری ندارد، در مقابل هزینه های گزاف براستی از پای در می‌آید و اگر ایندیرا ـ گاندی بتواند قوانین اصلاحات ارضی را به تصویب رساند، امتیازات فعلی آنها را لغو کند، تاچند سال دیگر نشانه‌ای از اشراف فعلی بجای نخواهد ماند. مبارزه انتخاباتی آینده در

ایندیرا گاندی

واقع برای مهاراجه ها و اشراف، نبرد مرگ و زندگی است.

اگر گروه های چپ‌رو و حزب جدید کنگره به رهبری خانم گاندی در انتخابات پیروز شود و گاندی با تکیه بر اکثریت پارلمانی قوانین مورد نظر خود را به تصویب رسانده، اجرا کند، به زندگی طبقه‌ای مقتدر خاتمه داده میشود. دگرگونی اجتماعی در هند پدید می‌آید و گام دیگری بسوی مساوات برداشته میشود. گاندی برای دست یافتن به چنین موفقیتی باید از یاری احزاب دست چپی بهره برد درحالی که دست‌راستیهای «اتحادیه بزرك» نیز در مقابل جناح او جبهه خواهند گرفت.

سه حزب

«اتحادیه بزرك» شامل سه حزب قدیمی هند یعنی جناح راست‌حزب کنگره، حزب ملی هندوئیست مدافع گاوهای مقدس وضدمسلمان و حزب اصلاح طلب دست راستی است. این اتحادیه رقیب اصلی و پرتوان ایندیرا گاندی و یارانش محسوب میشود و باتوجه به قدرت فزاینده آن در ماههای اخیر، میتوان دریافت که مبارزات آینده بسیار حساس و مبارزه‌ای پرشور خواهد بود.

اشراف هند از ماهها قبل رو در روی گاندی ایستاده بودند و فشار شدیدی بر دولت او وارد می ساختند. بدون‌شك همین فشار ها، گاندی را برآن داشت که برای اولین مرتبه در تاریخ‌هند، پارلمان را زودتر از موعد مقرر منحل کند و کوشش خود را دربدست آوردن اکثریتی قابل ملاحظه متمرکز سازد، اکثریتی که با اتکاء به آن بتوان تصمیم گرفت و برنامه ریخت.

گاندی بیش از آنچه به امتیازات مالی و پولی اشراف توجه کند، از قدرت ونفوذ آنها بیمناك است. چرا که معافیت های مالیاتی و سایر مزایای مالی مهاراجه ها رقم قابل توجهی از بودجه دولت را تشکیل نمیدهند و اگر این پول به مصارف دیگر اختصاص یابد همه دردهای اجتماعی هندرا درمان‌نخواهد کرد ولی هنگامی که اشراف قدرت خود را بعنوان طبقه حاکم در نظام طبقاتی موجود از دست دهند، برنامه اصلاحات ارضی و سایرطرح های اقتصادی و اجتماعی در جهت بهبود سطح عمومی زندگی، باموانع و مشکلاتی کمتر برخورد خواهد کرد یعنی با سدهائی که بهرحال تاب و مقاومت در برابرفشار افکار عمومی و دولت را نخواهد داشت. چرا که معافیت های مالیاتی و سایر مزایای مالی مهاراجه ها رقم

شاهین شهیدی

کرسی آزاد

آیا ترانه سازی در ایران به اوج انحطاط خود رسیده است؟

ترانه‌های میهنی عارف

نوشته دکتر نیرسینا

ترانه‌سازی درایران اینك وضعی مغشوش دارد. روزی دهها صفحه پرمیشود، خوانندگان رازه بمیدان می‌آیند مردم ترانه‌ها را می‌شنوند، تکرار میکنند، آنرا باسوت میزنند، اما کمتر کسی به‌تامل درباره محتوی این ترانه‌ها می‌ایستد چیزهائی برزبان میرود که فکر در آن راه ندارد. مقادیری عشق و هجران و بیوفائی، اشعاری باابیات شکسته و لهجه‌دار و بیشتر تکراری می‌شنویم و گاهگاه ترانه‌ای درخشان هم هست که در این مجموعه ابتذال گم میشود.

شنونده‌های معتاد به موسیقی زودبه ابتذال عادت میکنند، یعنی بیشتر با آنچه که به آنها داده میشود خو میگیرند تابدانجا که معیار خوب و بد را همطراز می‌یابند.

تاسف‌بار است که هنوز هم برای ارائه نمونه‌های خوب تصنیف به‌سی‌چهل سال پیش برگردیم، هنوز ترانه‌های عارف وشیدا، نمونه‌های دست‌نیافتنی باشند.

مطلع بحث مادرباره ترانه‌سازی، با مقاله استادانه‌ای از دکتر نیر سیناست که بعبارتی تاریخچه تصنیف‌سازی معاصر را در برمیگیرد و از آن‌پس به ترانه‌های امروزی میرسیم، و بابی‌درکیفیت این ترانه‌ها و کمبودهایش قلمی خواهد شد.

نیر سینا

سرودن تصنیف و سرود چنانکه امروز معمول است می‌توان گفت از ایام قاجاریان آغاز میشود، پیش از شیدای معروف در زمان ناصرالدین‌شاه تصنیفی در دستگاه چهارگاه دیده‌ام که منسوب است به دختری هنرمند بنام سلطان‌خانم واو نواختن تار و سه‌تار را از استاد نامدار موسیقی آقا علی اکبر فراهانی پدر میرزا عبداله وآقاحسینقلی استادان مشهور موسیقی آموخته بود. ترانه سلطان خانم را برایتان نقل میکنم.

بتا مجنون و مفتونم من ازغم تو
دیده چو جیحونم من از غم تو
صبا آن شوخ رعنارا
بگو مجنون مکن مارا
تاکی صنما باما بکینی دلبر
بامدعیان می‌نشینی دلبر
رحمی بنما بردل غمگینم
ورنه بخدا جای تو من یاردگر بگزینم

ورنه بروم با مدعیان بنشینم
صبا بیاری به‌غمکساری
زسوی مجنون بکوی لیلی ببر پیامی

ای‌دوست خدارا
مشکن دل مارا
بگذار جفارا
پیش‌آر وفارا

اما پس از گوینده این ترانه ناظهور عارف واوان مشروطیت علی‌اکبر شیدا تصنیف‌هائی به روی آهنگهای موسیقی اصیل ایرانی سروده یا از غزلهای بزرگانی چون سعدی و حافظ و فروغی بسطامی تلفیق کرده است که مظهر محبت و صفای روح او بود و چون از سوزدل و محرومیت‌های عشقی او برخاسته در شنونده شوری و اثری پدید می‌آورد، شیدا درویشی شوریده حال اهل شیراز و از مریدان صفاعلی ظهیرالدوله بود که طریقه‌شاه نعمت‌اللهی اختیار کرد و از مرحوم صفی‌علیشاه پیروی میکرد این درویش دلداده خطی‌خوش داشت، سه‌تاری مینواخت و شعری هم برای دل خود می‌گفت ترانه های اوپدیده عشق وشیدائی اونسبت به خواننده مشهور آن زمان مرضیه و جوانی نوازنده بنام ساقی بود.

اما بنیانگذار ترانه‌های روزگار ما که در نوع اشعار نقشی اساسی و مهم دارد عارف قزوینی است که مبعوث عصر انقلاب مشروطیت و شخصا نیز فکرش انقلابی بود.

شعرهای عاشقانه او که گاه با چاشنی سیاست توام بود و نسبت‌به ترانه‌های انقلابیش در سطح پائین‌تری قرار دارد. عارف را باترانه‌های میهنی‌اش می‌شناسیم.

عارف اشتیاق وعلاقه شدیدی به‌دیدن ثمرات انقلاب مشروطیت واین ایده‌آل یا آرزوی ملی و میهنی خود دارد و اینها انگیزه تراوش ترانه‌هائی است ملی، سیاسی، انتقادی که بسیار موثر است و این انتقادها گاهی بابدبینی عجیب بیان شده و توهین و حملات سخت‌اوشامل عالم‌وآدم و هفتادودوملت میشود اغلب تصانیف معروف‌اوآمیخته از عشق و انتقاد و سیاست‌است ودر خلال آنها از طبع‌حساس وی ابیات یا جمله‌هائی شور ـ انگیز نیز تراویده است مثلا:

از خون جوانان وطن لاله دمیده
ازماتم سروقدشان سرو خمیده
در سایه گل بلبل از این‌غصه خزیده
گل نیز چومن درغمشان جامه دریده

درزمان حال سراینده شعر وسازنده آهنگ و خواننده عواملی از هم جدا هستند وهر یك دارای سلیقه و روشی مشخص‌اند سازنده آهنگی می سازد، سراینده بازحمت وبی هیچگونه آزادی در تغییر حتی سیلاب آهنگ برروی‌آن کلمات موزون میگذارد، خواننده هم معلوم نیست کاملا نظر شاعر و آهنگ‌ساز را تامین کند از این جهت کارشان باکارعارف تفاوت دارد: چه عارف خود سازنده آهنگ و شعروخواننده ترانه نیز بوده.

مسئله دیگر این است که آهنگهای عارف مانندملودیهای شیدا و درویش خان ازماخذی اصیل گرفته شده که تقریبا میتوان گفت دست‌نخورده‌بوده است یعنی از۷دستگاه‌موسیقی اصیل ایرانی که تاآن روز بکرمانده بود ولی از آن روز تاامروز هزارها پیش‌درآمد، تصنیف، رنگ، سرود ازهمین ۷ دستگاه ابداع شده و در دوره ما آفرینش آهنگ تازه از گوشه‌های این دستگاه ها بسیار مشکل است و اختراع آهنگ‌بدیع‌شخصیت‌وشایستگی مخصوصی دراین هنر میخواهد دیگر آنکه عارف ترانه‌سازی بود حرفه‌ای هنرش، کارش، سیاستش همین بودعاشق‌هنرش بود بااین انگیزه‌ها چند ماهی یکبار ترتیب کنسرتی میداد، مسئله و موضوع سیاسی روز را در نظر میگرفت آهنگ و شعری متناسب طرح میکرد عقده‌هائی که از برخورد های عشقی یاسیاسی داشت در آن شعر و آهنگ از دل بیرون میریخت. مدتی روی شعر و آهنگ کار میکرد انوفت روی صحنه می‌آورد خودش هم با صدای گیرا و همان احساسی که داشت میخواند. احساسی که در قلب و سینه‌این شاعر غوغائی بپا کرده و دراشعارش شور و شراری دمیده‌است‌مردم هم که وسیله تفریحی‌نداشتند موسیقی نداشتند، نمایش و سینما نداشتند، مطبوعات‌مانند امروز آنهارا در جریان خبر ها وآگاهی از حوادث نمی‌گذاشت تشنه‌استفاده‌از کنسرت عارف و شنیدن تصنیف‌های او باآن انتقادها بودند. البته عکس‌العمل هم‌داشت گماشتگان سپهدار تنکابنی باو کتك هم زدند جلال‌الممالك ایرج میرزا نیز هجونامه‌ای جاودان بنام عارفنامه برای او سرود که البته شنیده‌اید.

زبان عارف به‌فهم و زبان‌مردم بسیار نزدیك است، واین هم خود رمزی از رموزموفقیت‌ادب است مثلا میگوید:

دل هوس سبزه وصحرا ندارد
میل بگلگشت و تماشا ندارد
دل سر همراهی با ما ندارد
خون‌شود این‌دل که شکیباندارد
ای دل غافل، نقش‌تو باطل
خون شوی ای دل، خون‌شوی ای‌دل

این هنرمند نامی که طبعا یکی از بهترین شاعران ترانه سراست و از این جهت حقا سمت پیش‌کسوتی دارد طرحی نو درترانه سازی درافکند که در موقعیت زمانی‌خویش‌اعتباری بسیار یافت همچنانکه تا امروز نیز یادش گرامی است.

پنجمین رپرتاژ اطلاعات درباره مهمترین رویداد ها ووقایع سال گذشته مسیحی

۱۹۷۰: سال گروگان‌ودیپلمات‌دزدی

آنها گواتمالائی، نیکاراگوائی، اروگوئه‌ای، برزیلی، ژاپنی، کبکی، فلسطینی و «باسك» بودند ...

نزدیك بیست بار در یك سال، آنها دولت های قانونی این دنیا رامجبور کردند یاقوانین خودرا زیر پاگذاشته و تن‌بخواری و سرافکندگی بدهند یاپای حکم اعدام کارمندان نمایندگان رسمی‌و اکثرا سفرای خارجی را امضاء کنند.

سازمان های ازادی بخش‌فلسطین، جبهه آزادی بخش کبك، کماندو های انقلابی سال ۱۹۷۰ به سال «گروگان» و دیپلمات دزدی تبدیل کردند.

یکی از هدفهای این جنبش ها که تقریبا در همه موارد به آن دسترسی یافته این‌بود:

«کافی نیست که قوانین ملی یا بین‌المللی حق موجودیت برای یك‌نهضت یایك ملت راانکار کند تا این جنبش یا این ملت از پیکار دست بردارد و به موجودیت آن پایان داده شود.

ملت باسك یا ملت فلسطین و یا تاحدی ملت کبك موجودیت ملی قانونی ندارند. ملت های گواتمالا، نیکاراگوا، اروگوئه و برزیل نیزفاقد موجودیت سیاسی قانونی هستند. با وجود این موجودیت‌شان محرز است وجنگجویان آنها مجبور شده‌اند دست به عملیات غیر قانونی بزنند موجودیت آنها راثابت میکند آنها دولت های قانونی را وادار میکنند که درخواست های‌شان رااجابت کنند.

آیا در سال ۱۹۵۸ قبل از ربودن «ناجیو» در آستانه تقسیم جوایز بزرك هاوانا کسی از وجود «نهضت ۲۶ ژوئیه» و حماسه «گرانما» اطلاع داشت؟ شاید عده انگشت شماری بانام این جنبش آشنائی داشته‌اند ولی پس از ربودن «ناجیو» بودکه جهانیان به‌وجودسازمان چریکی کوبا و قرور وحشتناکی که «باتیستا» دراین کشور بوجود آورده‌بود پی بردند.

بسیاری از آدم‌دزدی های سال ۱۹۷۰ به تقلید عملیات سازمان‌چریکی برزیل برهبری «کارلوس ماریچلا» انجام گرفت.

روز هشتم اکتبر ۱۹۶۹ چریك‌های برزیلی «بورك البریك» سفیر آمریکا را در گواتمالا ربودند، سرانجام دیکتاتور برزیل ناچار شد در برابر آزادی تمام درخواست های سازمان چریکی را بپذیرد.

اما دولت برزیل عکس‌العمل شدیدی نشان داده باین ترتیب که بلافاصله پس از آزادی سفیر آمریکا عده زیادی در «ریو» بازداشت و زیر شکنجه قرار گرفتند. در حال حاضر هیچ دستگاه و وسیله‌ای که قادر به سنجش درد و رنج بشر باشد وجود ندارد ولی اگر چنین دستگاهی وجود داشت بی‌گمان رقم فوق‌العاده بزرگی را نشان میداد.

در سال ۱۶۷۰ تنها در برزیل سه فقره آدم دزدی صورت گرفت و دولت برزیل ناچار شد جمعا ۱۱۵ زندانی سیاسی راآزاد کند.

«لادیسلاسی دوبور» رهبر سازمان چریکی برزیل که در ژوئن ۱۹۷۰ در عوض سفیر آلمان غربی «فن هولبن» آزاد شد چنین گفته‌است:

«عقیده داریم که باتوسعه عملیات مسلحانه افکار عمومی توده های خلقی رابیشتر با هدف ها و ارمان های خودمان آشنا میسازیم.

و اگر موفق شویم بقدر کافی جنگجو جمع‌آوری کنیم تا عملیات گروه های مسلح را در سراسر برزیل گسترش دهیم‌به دومین هدف خود دسترسی پیدا خواهیم کرد.

اوضاع بسیاری دیگر از کشور های امریکای جنوبی آسیا و افریقا حتی اروپا و یونان، پرتغال و اسپانیا به برزیل شباهت دارد.

البته در مورد فلسطینی ها آدم دزدی یاراهزنی هوائی کاملا جنبه‌تبلیغاتی دارد و هدف اصلی جلب توجه افکار عمومی است

ربوده شدگان

ادم دزدی های مهمی که درسال ۱۹۷۰ صورت گرفته باین شرح است:

۱ ـ روز ۱ مارس «مایکل هوبی» دبیر دوم سفارت امریکا در .دوامه، ربوده شدو در ازاء چهار زندانی ازاد شد.

۲ ـ سرهنك دوم «دونالد کراولی» وابسته هوائی امریکا در سن ـ دومینیك روز ۲۴ مارس ربوده شد و با ۲۴ نفر زندانی سیاسی مبادله شد.

۳ ـ «واندمارسانش» کنسول پاراگوئه در ارژانتین روز ۲۴ مارس دزدیده شدو بدون فیدو شرط‌آزاد گردید.

٤ ـ کارل فن سپرتی سفیر آلمان‌قدرال در گواتمالا روز ۳۱ مارس‌ربوده شدو روز ۵ آوریل بدست رباینده‌گان به‌قتل رسید.

۵ ـ پدروآرامبورو ـ ژنرال و رئیس جمهوری سابق آرژانتین روز ۲۹ مه ربوده شد و تیرباران گردید.

٦ ـ «اهرنفردفن هلبن» سفیر آلمان غربی در برزیل روز ۱۱ ژوئن دزدیده شدو باچهل زندانی‌سیاسی مبادله گردید.

۷ ـ «آلوسیودیاز گومید» کنسول‌برزیل در اروگوئه روز ۳۱ ژوئیه ربوده شده و هنوزاز سرنوشت واطلاعی بدست نیامده‌است.

۸ ـ «دان میتربون» یکی از کارمندان سازمان «اف. بی. ای» امریکا روز ۳۱ ژوئیه ربوده شد و روز دهم اوت کشته شد.

۹ ـ «کلودفلای» یك کارشناس کشاورزی امریکا در اروگوئه از روز هفتم اوت ربوده شده و هنوز هم از سرنوشت او اطلاعی در دست نیست.

۱۰ ـ جیمز کراس وابسته بازرگانی انگلیس در کبك روز ۵ اکتبر در مونترال ربوده شد روز سوم دسامبر آزاد گردید.

۱۱ ـ پیرلاپورت وزیر کار کبك روز ۱۰ اکتبر ربوده شد و روز ۱۷ اکتبر اعدام گردید.

۱۲ ـ «جیووانی بوچر» سفیر سویس در برزیل از روز ۷ دسامبر ربوده شده و انقلابیون‌درخواست کرده‌اند زندانیان سیاسی آزاد شوند ولی هنوز بین طرفین توافق نشده است.

۱۳ ـ اوگن بایل کنسول آلمان غربی‌در سن‌سباستین روز اول دسامبرربوده شدو چندروز قبل آزاد گردید.

از : ژون‌افریك

مبالغه غرب درباره اردن

مصاحبه با ملك‌حسین و یاسر عرفات

در ماه سپتامبر گذشته واحد های ویژه اردن در صددنابودی‌انقلاب فلسطین برآمدند ولی مقاومت‌شجاعانه فدائیان و موج تنفر و انزجاری که در سراسر جهان‌عرب از کشتار های‌عمان «اربد» و جراش بوجود آمد پادشاه اردن را وادار به عقب‌نشینی کرد. اما در اردن هنوزآتش زیر خاکستر نهفته است قراردادهائی که در عمان وقاهره امضاء شد از هردوطرف نقض میشود و هنوز جناحهای افراطی رژیم اردن امیدوارند جنبش کماندو هارا در خون غوطه‌ور سازند.

از مطالعه متن دو مصاحبه که در این‌جا از ملك‌حسین و عرفات چاپ میشود میتوان به نیات و مقاصددوطرف پی برد.

سخنان ملك‌حسین

مصاحبه با ملك‌حسین

س ـ بنظر شما چه‌وقت کشوراردن روی صلح و آرامش را خواهد دید؟

ج ـ نگران نباشید خیلی زود به یك کشور آرام تبدیل خواهد شد.

س ـ درعمان و مناطق شمالی‌هنوز برخورد های‌مسلحانه‌ای روی میدهد آیا بعقیده شما این برخورد ها مقدمه یك جنك داخلی جدید نیست؟

ج ـ نه، برعکس این برخورد ها چیزی جز بقایای انفجار سپتامبر گذشته نیست. متاسفانه همیشه عناصر غیر مسئولی پیدا میشوند که آشوب برپا کنند.

س ـ البته عناصر در میان هردو طرف وجود دارند.

ج ـ این تصور غلط است اما تردیدی نیست بحرانی که در روابط دوطرف وجوددارد ممکن است عکس‌العمل های غیرقابل پیش‌بینی به وجود بیاورد. ما باید بهر قیمت که شده قرارداد های قاهره را محترم شمرده و کاری کنیم که از تحدید حوادث سپتامبر گذشته جلوگیری کنیم زیرا تکرار این‌حوادث بدبختی بزرگی برای کشور بوجود خواهد آورد.

س ـ رهبران چریك ادعا میکنند که ارتش اردن در دره‌اردن بسوی فدائیان تیراندازی‌می کند و هروقت که چریکها برای انجام‌عملیات میخواهند از مرز عبور کنند مراتب‌را بوسیله علائم رادیوئی به اسرائیلی ها اطلاع میدهند.

ج ـ اینها دروغ است، پس‌از جنك ۱۹۶۷ ارتش اردن پیوسته در خطوط مقدم‌جنك علیه اسرائیل قرار دارد. فدائیان حق‌دارند برای کشور خود نبرد کنند ولی این پیکار ها باید در مناطق اشغالی در«هبرون» و«نابلوز» صورت گیرد. تنها چیزی که ما خواستار آن هستیم این است که نظم در کشور برقرار شود و ارتش اردن این وظیفه را بعهده دارد.

س ـ آیا جنك سپتامبر شکافی را که‌بین‌بدوی‌ها وفلسطینیها وجود دارد عمیق‌تر کرده است؟

ج ـ ما اردنیها یك‌ملت راتشکیل میدهیم و صحبت فلسطین و بدوی در میان نیست و همه از هرج‌و مرج و بی‌نظمی بیمناکند، ولی امروزه می توان آینده را روشن‌تر دید

س ـ پناهندگان اردوگاهها بیم آن دارند که حوادث ماه سپتامبر تجدید شود وصحبت از مهاجرت فلسطین بسوی غرب بمیان آمده است. آنها تصور میکنند که دراسرائیل بیشتر امنیت خواهند داشت تا در اردن.

ج ـ تصور میکنم که مطبوعات غرب درباره حوادث‌سپتامبر اردن اغراق کرده‌اند ـ بیشتر کسانی که گزارش های‌این روزنامه ها را خوانده‌بودند وقتی که وارد عمان‌میشدند دچار شگفتی میگردیدند زیرا بجای خرابه خود را در یك شهر پیشرفته‌و پرجنب‌وجوش میدیدند.

س ـ بین فدائیان‌و شمایك اختلاف نظر کلی وجود دارد آنها میخواهند کشور اسرائیل‌را نابود کنند در حالی که‌شما حق موجودیت‌آن رابرسمیت می‌شناسید ...

ج ـ **ما قطعنامه مورخ ۲۲ نوامبر ۱۹۶۷ شورای امنیت را محترم می‌شماریم بموجب‌این قطعنامه ما خواهان دو چیز هستیم:**

بدست آوردن سرزمین های اشغالی و حق خود ـ مختاری فلسطینی ها. اگر ما باین‌دو هدف خودرسیدیم آنوقت ممکن است فلسطینی ها درباره سرنوشت خود تصمیم بگیرند.

س ـ در اینصورت آنها میتوانند یك کشورفلسطینی درساحل غربی رودخانه اردن تشکیل بدهند؟

ج ـ **بله، ولی قبل‌از هر چیز ما باید سرزمین های اشغالی‌را بدست آوریم ....**

س ـ بی‌گمان اسرائیل بزودی گفتگو های غیر مستقیم‌خود را با اعراب از سر خواهد گرفت آیا نسبت به‌نتیجه این مذاکرات خوش‌بین هستید یا بدبین؟

ج ـ خوش‌بین هستم.

س ـ آیا حاضر هستید در مورد اورشلیم بیك نوع سازش‌تن در دهید؟

ج ـ **نه، ما در این شهرحقوقی داریم و رشته های مذهبی و تاریخی ما را باورشلیم‌پیوند میدهد. بیشك ما از حقوق خود دفاع خواهیم کرد.**

س ـ بابین‌المللی اعلام کردن اورشلیم موافقت میکنید؟

ج ـ نمیتوانم بابین‌المللی کردن تمام شهر اورشلیم موافقت کنم.

س ـ میگویند که شما چندین‌بار با رهبران اسرائیل (ایگال آلون، ابااپان، و حتی گلدامایر) ملاقات کرده‌اید، حاضرید با اسرائیل یك صلح جداگانه امضا کنید؟

ج ـ **سیاست ما در این مورد از مدتها قبل روشن است ـ ما هرگز به مذاکرات دوجانبه تن در نخواهیم داد ـ ما تنها از راه سازمان ملل متحد با اسرائیل مذاکره میکنیم. غیرازاین هرگزارش دیگری در این مورد انتشار یابد ساخته و پرداخته روزنامه ها است.**

سخنان یاسرعرفات

فلسطینی‌ها تنها از آرمان خود دفاع نمیکنند بلکه مدافع آرمان همه ملت عرب هستند. از آنجا که استعمارگران مارا از سرزمین خود بیرون رانده‌اند، ما نیز تنهاراه ممکنه را برگزیده‌ایم و آن‌مبارزه مسلحانه است. ولی پشتیبانی توده‌های عرب و ملتهای آزاد دنیا برای مافوق‌العاده گرانبها است. مانیروی خودرا ازآنها میگیریم زیرا آنها حاضرند از انقلاب دربرابر توطئه‌ها وخیانت‌ها دفاع کنند.

دولتهای عرب نقش مهمی در تهیه و امضای‌قرارداد قاهره ایفاء کرده‌اند، برخی از دولتهای عربی که در کنفرانس سران قاهره شرکت نداشتند نیز روش شرافتمندانه‌ای در قبال ما اتخاذ کرده‌اند و مایه مقتضای سیاستی که آنها در پیش گرفته‌اند در روش خود نسبت باین دولتها تجدید نظر میکنیم.

نهضت‌ما از نبردهای حونین اردن نیرومندتر و جنك‌آزموده‌تر خارج شد این برخورد های مسلحانه همچنین به ما امکان داد که پایه‌های وحدت و یگانگی خود را استوارتر سازیم و کلیه نیروهای مسلح انقلابی زیریك فرماندهی واحد قرارگرفت. از جنبه‌های‌سیاسی نیز اقداماتی در جهت تحکیم اتحاد و همبستگی خود بعمل آمده‌است.

درقراردادهای قاهره و عمان، سازمان آزادی‌بخش فلسطین و کمیته مرکزی آن که الفتح را تشکیل‌میدهد بعنوان تنها نمایندگان مردم فلسطین شناخته شده و انقلاب فلسطین حق دارد مبارزه خودرا برای رسیدن‌به هدف نهائی که آزادی ملی است دنبال کند. مانقلابیون شرافتمندانه اعضای خودرا محترم خواهیم شمرد و امیدواریم که رژیم اردن باآنکه در داخل آن عناصر محرکی وجود دارند که میخواهند قراردادهای قاهره‌را ازبین ببرند نیز از روش ما پیروی کند. سیل کمك های نظامی امریکا که‌قبل از آغاز پیکارهای سپتامبر گذشته بسوی اردن سرازیر شده بود اکنون باسرعت بیشتری جریان دارد.

همه امریکائیها در روش خصمانه‌ای که دولت‌شان نسبت بمادر پیش گرفته است سهیم‌هستند‌دولت‌انگلیس نیز از رژیم عمان پشتیبانی میکند و بدولت اردن وعده تحویل تانکهای «سنتوریون» و سلاحهای دیگر داده است اختلافاتی بین ما و شوروی وجوددارد ولی مسکو همچنان دوست و متحد ملت عرب است شوروی در برابر کمك‌های نامحدودی که امریکا به اسرائیل میدهدنقش فوق‌العاده مهمی ایفاء میکند.

باکشور چین نیز ما دارای روابط نزدیك‌وحسنه‌ای هستیم و دولت پکن در مبارزه‌ای که آغاز کرده‌ایم‌خیلی بما کمك میکند البته استراتژی جنك ملی انقلابی است ولی از هیچکس کینه‌ای‌بدل نداریم زیرا کینه و انقلاب باهم سازگار نیستند.

ماعلیه صهیونیسم قیام کرده‌ایم نه‌علیه یهودیان‌و بهیچوجه جنك جبهه‌ای یا مسئله پناهندگان در میان نیست ماتنها ایده‌ئولوژی صهیونیسم را خرد میکنیم.

ما میخواهیم یك فلسطین دمکراتیك بوجودبیاوریم که در آن یهودیان و مسیحیان و مسلمانان از حقوق یکسان برخوردار شوند ولی نمیتوانیم از قسمتی ازوطن چشم بپوشیم.

باتهام سهل‌انگاری:

مادر کودکانی که در آتش کرسی سوختند زندانی شد

بازپرس ام‌البنین را مسئول مرگ شیرین و فرهاد دانست

ام‌البنین مادر دو طفلی که بطرز فجیع سوختند با قرارسنگینی روانه زندان شد.

تهران- خبرنگار اطلاعات: ام‌البنین مادر شیرین‌وفرهاد، دختر و پسر خردسالی که دوروز قبل بطرز فجیعی درآتش‌کرسی سوختند و کشته شدند باصدور قراری معادل سیصد هزاریال بازداشت و زندانی شد.

ابراهیم اکبری پدر شیرین و فرهاد که همسر سابق خودرا در مرگ فجیع فرزندانش مسئول اصلی میشناسد باتسلیم‌شکایتی به دادستانی تهران تقاضای بازداشت و مجازات او را کرد.

رسیدگی به این شکایت به شعبه ۳۴ دادسرای تهران‌محول گردید و آقای فرازمند بازپرس این شعبه ام‌البنین مادر شیرین و فرهاد را احضار کردو اورا تحت بازجوئی قرار داد.

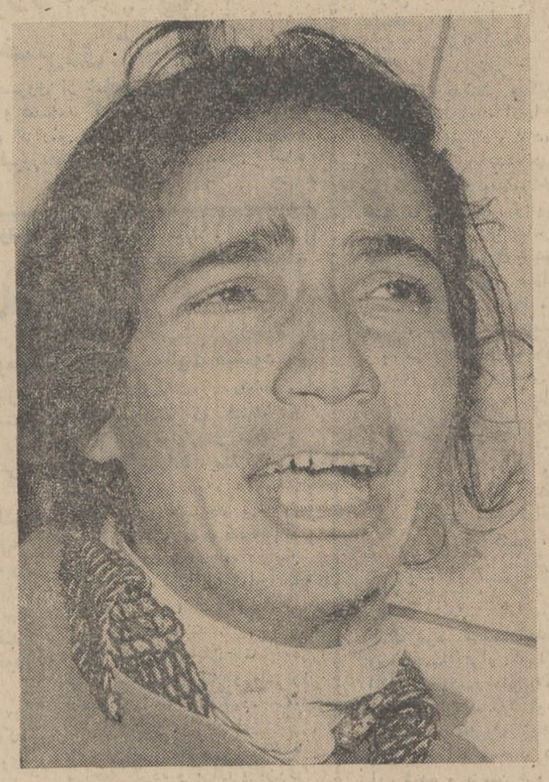

ام‌البنی که‌باز داشت‌شد

در خاتمه بازجوئی بازپرس ام‌البنین‌را در جریان‌مرگ‌شیرین و فرهاد مقصر تشخیص داد و او رابا صدور قراری معادل سیصد هزار ریال روانه زندان کرد.

چگونه مردند؟

شیرین‌و فرهاد که مرگ‌فجیع آنها بشدت موجب تاثر همگان گردید دو روز قبل هنگامی که زیر کرسی خوابیده بودندبراثر اتش سوزی و جراحات وارده مردند. ام‌البنین مادر این دو طفل، برای آنکه بچه ها در غیابش از اطاق بیرون نیایندودر رابروی آنها بسته بود، بهمین جهت پس از وقوع آتش سوزی که در نتیجه افتادن گوشه‌ای‌از ملحفه در منقل ایجاد شد، بچه ها که بیدار شده و متوجه خطر گردیده بودند نتوانستند خود را نجات دهند و زنده‌زنده سوختند.

ام‌البنین و ابراهیم بایکدیگر متارکه کرده‌اند و بچه ها نزد مادرشان بسر میبردند. درساعت وقوع این حادثه تاسف انگیز ام‌البنین که از نگهداری بچه‌ها عاجز گردیده بود بسراغ‌شوهر خود رفته بود تادرموردواگذاری سرپرستی بچه هابه‌اوبایکدیگر گفتگو کنند که متاسفانه این حادثه رخداد.

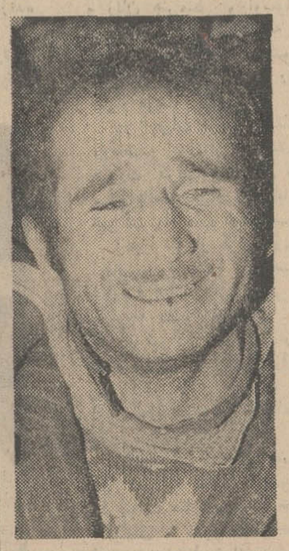

ابراهیم پدرشیرین‌وفرهاد

ایران شریفی، داستان زندگی خود را در کتابی می‌نویسد

دیروز برای تحمیل پرونده بار دیگر ازایران‌سریفی بازجوئی شد.

عصر دیروز ایران شریفی مجددا دربت تفحوی توده به خبرنگار ما گفت: ازقول من بهمه‌ی زنان شوهر دار سفارش کنیددرزندگی‌همیشه خونسرد و بردبار باشند و تسلیم خشم و عصبانیت‌نشوند.

من تصمیم گرفته‌ام‌ماجرای زندگیم را به صورت کتابی منتشر کنم و درآمد حاصله‌از فروش آنرا دراختیار کودکان یتیم قرار دهم، البته قبلانیز درخواست کرده‌ام که هنگام محاکمه‌ام بلیط بفروشند و پولی راکه از این بابت‌بدست میاید در اختیار فقرا قرار دهند.

من میدانم که مقصرم و بهمین جهت در انتظارم تا هرچه زودتر بسزای خود برسم.

گزارش یوسف پیرزاده خبرنگار اطلاعات در آمل

پزشک ایرانی ریه مصنوعی ساخت

دکتر جعفر شاهمیرانی پزشک و جراح ایرانی مقیم امریکا اخیرا به ساختن‌ریه مصنوعی توفیق یافته است.

این خبر امروز در آمل که خانواده شاهمیرانی در آنجا بسر میبرند فاش شد.

این موفقیت بزرگ‌برای اولین‌بار در انجمن پزشکان سینه «لوس‌آنجلس» اعلام گردید.

و سخنرانی این دانشمند ایرانی درباره اختراع خود با فیلم و اسلاید همراه‌بود.

این ریه کاملا بدون ارتباط با خارج با ماشین‌در سینه حیوانات لابراتواری کار میکند. خون را از شریان ریوی که خونی سیاه و گازکربنیک‌دار است می گیرد و پس‌از آنکه گاز کربنیک را با اکسیژن تعویض کرد خون سرخ اکسیژن‌دار را به دهلیزچپ قلب برمیگرداند.

ریه فاسد را بوسیله‌عمل جراحی درآورده و این ریه مصنوعی‌را بجایش‌میگذارد.

ظرفیت این‌ریه هنوزبرای کار گذاردن در بدن انسان کم است و در آتیه نزدیک با ازدیادظرفیت برای‌تعویض ریه اشخاص مریض آماده میگردد.

شرح حال

آقای دکتر جعفرشاهمیرانی در سال۱۳۱۲ درتهران‌متولد شد در سال ۱۳۳۷ دوره دانشکده پزشکی را بپایان رسانید و پس‌از انجام‌خدمت وظیفه جهت تکمیل معلومات و گذراندن امتحان‌مخصوص عازم ایالات متحده امریکا گردید و پس‌از یکسال کار در بیمارستان های امریکا وارد دانشگاه شیکاگو شد و دوره چهارساله تخصصی را با موفقیت به‌پایان رسانید و متخصص جراحی عمومی‌از دانشگاه شیکاگو شد. اکنون دکتر شاهمیرانی‌علاوه بر سمت جراحی بیمارستان مشغول تحقیق و کاوش‌های علمی در دانشگاه نورس وسترن می‌باشد.

دکتر شاهمیرانی و ریه مصنوعی او. این عکس در جراید امریکا چاپ شده است.

آقای بهرام شهنازی هنرپیشه فیلمهای فارسی علاوه بر تصاحب یکی از جوایز ۷ هزار تومان‌بلیط های اعانه ملی قهرمان شانس شد ویك دستگاه پیکان ۴۹ تحویل گرفت.

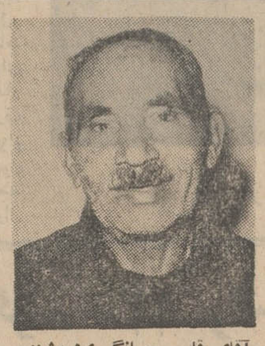

آقای قاسم جهانگیری‌فروشنده مطبوعات ساکن کرمان برنده جایزه پانصد هزار ریالی بلیطهای اعانه ملی سری ۱۰۴۳

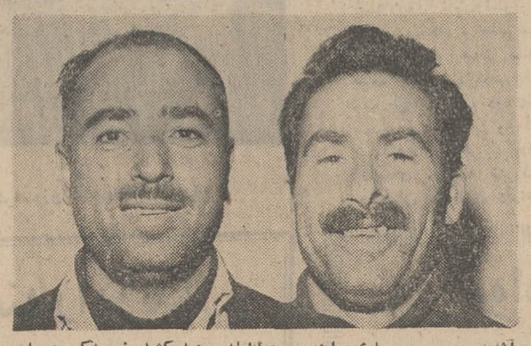

آقایان حسین مسماری راننده و عطاالله بهنیا کشاورز ساکن‌منجیل (از توابع رشت) برندگان جایزه یك میلیون ریالی بلیط های‌اعانه ملی‌سری ۱۰۴۳

باد بود و سرما بود و خوشحالی...

باد، هر لحظه شدت‌بیشتری می یافت و صدای زوزه آن که بر بدنه اتوبوس شلاق می‌کشید رخوت خواب را از تن مسافران بدور میکرد. سرما از لای درز پنجره ها بداخل اتوبوس نفوذ میکرد ومسافران هر لحظه بیشتر خود را درون پالتو هاو پتو هافرو می بردند.

کم کم درخت های برهنه قریه «آلتن کش» که در مقابل هجوم باد سر خم کرده بودند از دور پیدا شد. با خود فکر کردم «چقدر خوب می توانستم دراین قریه، چای گرمی بخورم و در کنار شعله‌های آتش به‌استراحت بپردازم ...» همهمه هائی که باپیدا شدن قریه اوج گرفته بود ناگهان جای خود را به سکوت داد. در میدان قریه عده کثیری اجتماع کرده بودند. مسافران روی صندلی هائیخیز شده و باتعجب نگاهی پرسئوال و جستجوگر به جمعیت که میدان را در اشغال خودداشت می نگریستند. بالاخره‌اتوبوس متوقف شد. جمعیت اتوبوس‌را در بر گرفت. در راگشودم و باصدای بلندپرسیدم:

ـهان ؟چه خبره ؟

ناگهان آقای عطاءاله بهنیا که در قریه«آلتن کش» کشاورز است خودرا درآغوش‌من‌انداخت و شروع به بوسیدن من کرد و از هر طرف این زمزمه به گوشم رسید:

ـآقا حسین تبریك ...

آقای حسین پولدار شدی و عطاءاله همانطور که‌صورتم را می‌بوسید گفت:

ـ بلیط ما... بلیط ما صد هزار تومان‌برده‌است ... صد هزار تومان.

دیگر چیزی نمی فهمیدم. باد بودو سرمابود و خوشحالی ...

آقای حسین مسماری پس از اندکی سکوت به سخنانش‌ادامه داد:

ـمن ده سال است که‌راننده اتوبوس هستم و خط سیرم از منجیل به چندقریه تابع طارم سفلی است و بعلت ده سال کار دراین خط‌سیر با اغلب روستائیان این قراء آشنائی دارم. در هفته قبل هنگامی که از قریه آلتن کش رد میشدم، سه بلیطم را با آقای عطاءاله بهنیا شریك شدم.

دراین موقع آقای بهنیا دنباله سخنان شریکش‌راگرفت و گفت:

ـاز برکت کلاس های‌مبارزه باسوادی، اکثر روستائیان با سواد شده‌اند. منهم در همین کلاسها باسواد شده‌ام وتوانستم شماره های برنده را یادداشت کنم و تاوقتی شریکم برسدهمه اهالی روستا متوجه جریان شده بودند و باتفاق هم باستقبال آقای مسماری رفتیم ...

آقای عطاالله بهنیا قصددارد با سهم خود خانه‌ای در تهران خریداری کندو اجاره دهد و آقای مسماری نیز می خواهد با خرید یك مینی بوس ازاین پس برای خودش به کاربپردازد.

۵۰ هزار تومان

آقای قاسم جهانگیری، نماینده فروش مطبوعات، ساکن کرمان برنده ۵۰ هزار تومان پول نقد جایزه مشابه یکصد هزار تومانی بلیط های اعانه ملی شد.

آقای جهانگیری که یك جایزه پنجاه هزار تومانی نیز پنج سال پیش بدست آورده، میگفت: «دراین هفته تعدادی بلیط باشماره ۷ خریده بودم و چهار شنبه شب هنگامی که بمنزل رفتم یکی از فرزندانم که شماره های‌برنده‌رایادداشت کرده بود جلو آمد و گفت: «بابا بلیط ها رابیار مطابقت کنیم» پس‌از تطبیق معلوم‌شد که برنده ۵۰ هزار تومان‌شده‌ام و حالا میخواهم هم به توسعه کسب خود بپردازم و هم‌مقداری برای ۶ فرزندم. پس‌انداز کنم.

قهرمان شانس

«خیلی دلم میخواست اتومبیلی داشته باشم ولی برایم مقدور نبود تااین که امروزاین آرزو با خرید بلیط‌اعانه‌ملی برآورده شد و یکدستگاه پیکان ۴۹ تحویل گرفتم»

این سخنان آقای بهرام شهنازی پیشه‌ور ساکن تهران بود که علاوه بر اداره یك فروشگاه وسایل لوکس که با برادر خانمش شریك میباشد اخیرا هنرپیشه فیلمهای فارسی نیز شده است. آقای‌شهنازی که در هفته پیش یك جایزه ۷ هزار تومانی بدست آورده بود در جریان تعیین قهرمان شانس بعنوان قهرمان شانس انتخاب شدو علاوه بر جایزه نقدی یك دستگاه پیکان ۴۹ نیز تصاحب کرد. وی که حالا به آرزویش رسیده جایزه نقدی را برای‌تنها فرزندش پس‌انداز میکند.

از راست به چپ خانمها و آقایان: سلطان پاکزادخانه‌دار ساکن تهران، پری کاظمی-روشن ضمیر محصل ساکن تهران، هدایت‌اله رهنما کارمند ساکن کازرون، محمد خوش‌صورت کارگر ساکن اردبیل (شرکتی)، عطاخان اسکندری کارگر ساکن‌اردبیل(شرکتی)، مختار عبدی کشاورز ساکن رشت، داراب دریس کارگرساکن آبادان، بهروز بهرامی دانشجو ساکن تهران، منصور انصاری کارمند ساکن تهران، محمد گل محمدی کفاش‌ساکن‌تهران، میرناصر فتاحی کشاورز ساکن مشکین شهر، محمود اشتیاقی پیشه‌ور ساکن تهران، شمسی امیری نقاش ساکن تهران.

برندگان ۵ هزار تومانی

برندگان ۶ هزار تومانی

از راست به چپ خانمها و آقایان: ماگروهی‌ماجیه‌درسیان‌خانه‌دار ساکن تهران، محمد اربابزاده‌مکانیك‌ساکن‌اصفهان، ولی‌اله غلامی‌نجار ساکن‌بروجرد، قاسم موسی‌زاده بازرگان‌ساکن رشت، جهانپور نیکچی راننده ساکن تهران، یدالله شاکری کشاورز ساکن‌تهران (شرکتی) محمود نوروزی آموزگارساکن محمود آباد کناره (شرکتی)، محمد حسین آراسته‌نجارساکن‌تهران، یوسف گورکز کارمند بازنشسته ساکن تهران، سید محمد میرقاسمی کارگر ساکن تهران، سید محمد اردیبهشت مکانیك ساکن تهران.

برندگان ۷ هزار تومانی

از راست به چپ آقایان: حسن سلیمانیان راننده ساکن تبریز (شرکتی)، قاسم قاسمی ثانی پیشه‌ور ساکن تبریز (شرکتی)، جعفرمحمودی‌پیشه‌ور ساکن طوالش (شرکتی)، سعید رفیعی دانشجو ساکن تهران (شرکتی)، ناصر اسماعیلی کارمند ساکن دماوند، ابوالحسن نعمتی استوار بازنشسته ساکن‌تهران، ابراهیم افراسیابی‌تکنیسین ساکن تهران، جمشیدصابتی آذر راننده ساکن‌تهران (شرکتی)، بهرام شهنازی‌هنرپیشه ساکن تهران، محمد رضا حاتمی درجه‌دار نیروی هوائی ساکن بندربوشهر، علی اصغر صادقی پلیس راهنمائی ساکن تهران (شرکتی)، حمید اسماعیل زاده بقال ساکن‌مراغه، حسین علی آبادی پیشه‌ورساکن نیشابور، حسین فروغی ابری قصاب ساکن اصفهان، یوسف اصفیاء پلیس ساکن رودسر.

برندگان ۱۰ هزار تومانی

از راست به چپ خانمها و آقایان: طاهره‌اسکندری‌تفرشی خانه‌دارساکن تهران ـ ایراندخت رستمی خانه‌دار ساکن‌زاهدان، سلمان مخلص کارمند ساکن تهران، واحد اسودیان پیشه‌ور ساکن تهران، جعفر موسوی کارمند ساکن تهران، عبداله ملکوتی بازنشسته شهربانی ساکن تهران، جمشید مصلحی محصل ساکن تهران، علیرضائی مکانیك ساکن شاهی، حسین رحیمی‌ساحلی محصل ساکن بابل، باقر احمدی فراش‌باشی کارگر ساکن تهران، الله‌محمد رشنو کارمند ساکن اهواز، حبیب‌اله رضوان راننده ساکن نکا (شرکتی) حسن رودباری راننده ساکن نکا (شرکتی)، یوسف قنبرنژاد دستفروش ساکن تبریز، شدراخ بابله مهندس ساکن اهواز، غلامرضا لی‌لی ـ زاده کارمند ساکن اهواز.

کارگاه چوب‌بری دچار حریق شد!

آنچه که‌بعداز حریق بجای ماند

مامورین آتش‌نشانی پس‌از ساعتها تلاش حریق را خاموش کردند

بامداد دیروز یك کارگاه چوب‌بری واقع در خیابان‌ظلعه مرتعی تهران صحمه حرین شد. حریق ساعت چهار بمداد به مامورین اداره آتش‌نشانی گزارش شد و مامورین به محل آن رفتند.

عملیات اطفاءحریق چهار ساعت طول کشید و عجب‌ساعت ۸بامداد پس از کوشش بسیار حریق بکلی مهار شد در کاهی که در حریق سوخت چوب بری سیستانی نام داشت و متعلق به آقای حسین سیستانی و شخص دیگری بود.

دراین آتش سوزی مقدار زیادی وسائل نجاری و کالا های آماده شده چوبی از بین رفت. بنابه گفته‌صاحب کارگاه متجاوز از یك میلیون ودویست هزار ریال خسارت این حریق بوده است. کارگاه مزبور نزد یك شرکت بیمه، بیمه بوده‌است.

ماموران اداره آتش نشانی پس از اطفاء حریق به بررسی‌در باره چگونگی بوجود آمدن آن پرداختند ولی تابحال نظرقطعی خود را در مورد علت حریق اعلام نکرده‌اند

خبرنگار اطلاعات نوشته‌است وقوع آتش سوزی را دو تن‌از کارگرانی که شبها در کارگاه میخوابیدند به ماموران اداره آتش نشانی اطلاع دادند.

یکی از کارگران اظهارداشت طبق معمول خوابیده بودیم که ناگهان از خواب پریدم ومتوجه شدم که هوای کارگاه گرم و خفقان آور شده، پس از کمی دقت شعله های آتش را در اطراف خود دیدم، دوستم را از خواب بیدار کردیم و ما باهم از کارگاه گریختیم و از مردم و ماموران اداره آتش نشانی کمك خواستیم.

خبرنگار اطلاعات افزوده است شعله های حریق که‌امروز از کارخانه چوب بری زبانه می کشیدند محوطه‌ای را درخیابان قلعه‌مرغ روشن کرده‌بودند و تا ارتفاع زیاد در آسمان شراره میزدند.

از فرداصبح درسینماهای

گلدن‌سیتی-ادئون

«آنتونی‌کوئین» هنرمند پرقدرت سینمای‌آمریکادرآخرین شاهکار خود در سراسردنیا غوغا بپا کرده است

اطلاعات
اخبار شهرستانها
صفحه ۸ سه‌شنبه ۸ دیماه ۱۳۴۹ شماره ۱۳۳۸۲

تلاش

بدستور شهبانو، طرح تمرکز «سوزن دوزی» زنان در کارگاهها تهیه و اجرا میشود

برای احیاء هنر سوزن دوزی اصفهان

برای حمایت هنر «سوزن‌دوزی» و تشویق زنان «سوزن‌دوز» اصفهان بدستور علیاحضرت شهبانو کارگاه بزرگ در اصفهان ایجاد خواهد شد ...

با اقداماتی که از طرف استانداری اصفهان بعمل آمده بزودی طرح مذکور بمورد اجرا درخواهد آمد و بدین ترتیب هنر سوزن‌دوزی زنان اصفهان احیاء خواهد شد .

آقای هویدا نخست وزیر در سفر اخیر خود به اصفهان هنگام عبور از خیابان پشت‌مطبخ از شرکت تعاونی زنان نوسواد و زنان سوزن‌دوز این شهر بازدید کرد و برای احیای این هنر با ارزش دستوراتی به مسئولان مربوطه داد .

طرح ایجاد شرکت تعاونی زنان ایران برای اولین بار بابتکار خانم نوری مجری طرح، بین‌المللی پیکار با بیسوادی اصفهان وباهمت شصت و نه نفر از زنان نوسواد وزنان سوزن‌دوز بمرحله اجرادرآمد .

سرمایه شرکت در بدو تاسیس مبلغی معادل بیست و نه هزار و سیصد ریال بود ولی هم‌اکنون این شرکت با سرمایه‌ای برابر شصت هزار ریال به کار خود ادامه میدهد .

زنان هنرمند عضو شرکت تعاونی صنایع دستی خود را در کارگاهی که از طرف طرح بین‌المللی پیکار با بیسوادی در اختیار آنان گذارده شده تهیه میکنند ودر خلال آن علاقمندان باین گونه هنرهای ظریفه رانیز تعلیم میدهند .

هنر «سوزن دوزی» دربین زنان اصفهانی سابقه‌ئی طولانی دارد و زنان نوسواد اصفهانی در حقیقت با تشکیل شرکت تعاونی از زوال این هنر ارزنده جلوگیری نمودند .

یکی از زنان «سوزن‌دوز» اصفهان ضمن تشریح نحوهٔ کار شرکت تعاونی و هدف از تشکیل این اجتماع هنری بخبرنگار ما در اصفهان گفت : قبل از تشکیل شرکت زنان «سوزن‌دوز» اصفهان ، کارهایشان رابطور پراکنده به‌بازار عرضه می‌کردند وبه علت عدم آشنائی با اصول و قواعد جاری گاهی اوقات ثمره دسترنج خودرا ببهای ناچیزی در اختیار خریدار قرار می‌دادند . از طرف دیگر توجهی که لازمه دوام این هنر ارزنده باشد مبذول نمی‌شد و کم کم صنعت ظریف سوزن دوزی روبزوال میرفت .

اوامر شهبانو

علیاحضرت شهبانو در تشریف‌فرمائی اخیر خود به اصفهان از کارهای هنری زنان سوزن‌دوز بازدیدفرمودند و برای احیای این هنرارزنده اوامری صادر کردند .

بنابامر علیاحضرت ترتیبی داده شد که یك کارخانه بزرك در اصفهان ایجاد شود و زنان هنرمند و نوسواد اصفهانی دراین کارخانه به فعالیت بپردازند و ثمره کوشش و تلاش خود رابه بازار عرضه کنند .

در اجرای اوامر شهبانو، بلافاصله اقداماتی دامنه‌دار صورت گرفت و تابحال نیز مبلغ پانصد هزار ریال باین شرکت وام داده شده است.

اخیرا نیز از طرف سازمان اوقاف و باهمت مهندسین اداره فرهنك و هنر محلی در بازارچه بلند اصفهان در اختیار شرکت تعاونی گذارده شده وزنان وهنرمندان ازاین پس آثار هنری خودرا در این محل عرضه خواهند کرد .

زنانی که کارهای عمده این شرکت تعاونی رابدوش گرفته‌اند عبارتند از : خانم خلیلیان ، مدیر عامل، خانم اقدس نصر اصفهانی رئیس هیات مدیره ، خانم پوران اصلان‌پور نایب‌رئیس ،خانم بتول رستگار و خانم سکینه بهشتی عضو هیات مدیره، ضمنا خانمها پریچهر امیری عزت طیور ، عالم دودی‌نیا ، صدیقه فیاض‌پور و اشرف شگفته‌گلان هرکدام‌درانجام کارهای مختلفه شرکت با دیگران همکاری دارند .

نمونه‌ای از هنر «سوزن دوزی» زنان اصفهان

طلاوفیروزه قاچاق

درادراره گمرك خسروی کشف شد

مامورین ادارهٔ گمرك خسروی از شخصی بنام حسین عابدنیا تعداد ۶۲۹ قطعه مسکوك طلا و هشتصد گرم فیروزه کشف کردند.

خبرنگار مادر مرز خسروی گزارش داد : حسین با تنظیم پرونده بازداشت‌شد، ارزش طلا و فیروزه‌های مکشوفه هنوز معلوم نشده است

ازدختر وپسری فقط یك نامه بجا ماند !

فراربخاطرعشق

برای یافتن عاشق ومعشوق فراری فعالیت میشود

دختر و پسر جوانی بدنبال عشقی شورانگیز دوروز است باتفاق یکدیگر کرمانشاه را ترك کرده‌اند و از آنها اطلاعی در دست نیست !

این دختر و پسر که‌ازخانواده های سرشناس کرمانشاه می‌باشند از مدتها قبل عاشق یکدیگر شده بودند ولی چون افراد خانواده هیچکدام ازآنها موافق با ازدواجشان نبودند تصمیم به‌ترك شهر و دیارخود گرفتند !

بنابگزارش خبرنگار ما در کرمانشاه : براساس‌نامه‌ای که از دختر در خانه مسکونی وی بجا مانده است‌دختر ضمن‌دردل کوتاهی باهمه پدر و مادرها و افراد خانواده‌ها که کینه‌توزی وناسازگاری را بجای صلح و صفا برگزیده‌اند ، متذکرشده است او وپسر مورد علاقه‌اش یکدیگر را تاسرحد پرستش دوست دارند و چون مخالفتهای فامیلی موجب شده که در بین آنها مفارقت افتد و ازدواج آنها صورت نگیرد ، آنهابایکدیگر اقدام بفرار میکنند .

این دختر در پایان نامه خود غم دوریش را از پدر و مادر و خانه و کاشانه ذکر کرده‌است.

بقرار اطلاع والدین این‌دختر به مامورین انتظامی کرمانشاه مراجعه کرده و برای یافتن‌وی از آنها کمك خواسته‌اند .

نقش‌های زندگی...

خبرگزاری «شاقاجی»

«محمدعمله» که از مسخ معیوب است در «شاقاجی» کلی شهرت دارد . البته بر خلاف نامش به عملگی اشتغال ندارد ، شب و روز کارش رله اخبار روستای «شاقاجی» و قراء اطراف است ! «محمد عمله» راس ساعت ۲ بعدازظهر هر روز دودکشی بدست میگیردبه بام خانه میرود ، ابتدا آرم اخبار را مینوازد و بعد، به خلاصه اخبار «شاقاجی» و حومه میپردازد بعداز اخبار، تفسیری پیرامون وقایع ، میگوید که بیشتر شامل گم شدن گاو مشهدی حسن و پیدا شدن خروس ملااحمد است ! اما تازگی ها محمد عمله ، عصبانی شده است ، و به مردم بدوبیراه میگوید! چندروز پیش که یکی از ساکنان «شاقاجی» اجناسش را در پنجشنبه بازاربمعرض فروش گذاشته بود ،«محمد عمله» از راه رسید و با دودکش کذائی‌اش شروع کرد به پخش اخبار شاقاجی! و چون مخل کسب ، آن مرد شده بود ، با اعتراض او مواجه شد . و هردو باهم گلاویز شدند . اما مردم‌به کمك مرد کاسب آمدند و «محمدعمله» فرار کرد! حالا اهالی ده دربدر دنبال،«محمد عمله» میگردند ، تا او را بگیرند و تحویل پاسگاه بدهند ، اما «محمد عمله» آب شده و بزمین فرو رفته است !

صد رحمت به ده !

«عباداللہ اردکانی» که پس‌از سال ها اقامت در روستا هوس شهر بسرش زده بود ، دار و ندارش را فروخت ، دست اهل وعیالش را گرفت و روانهٔ شهرستان اردکان شد . اتفاقا ورود «عباداللہ» به اردکان مقارن شد باوقوع بادهای سهمگین و طوفان های بی‌سابقه ، واز آنجا که بدشانسی ، دورخیز کرده بود . تا خودش را به او بچسباند ، یك شیروانی از جا کنده شد و صدای وحشتناك آن در فضا پیچید! اسب‌گاری ،رم کرد وگاری و محموله‌اش را که اموال و دارائی عباداللہ اردکانی بود ، باخود برد ، اسب و گاری به پیش وعبداللہ به دنبالشان ، کوچه ها را در نور دیدند ، اما از هر کوچه که اسب گذر کرد، از اموال ، «عباداللہ» کاسته شد ، تا وقتی که اسب‌آرام گرفت ، چیزی در گاری نمانده بود ! «عباداللہ» با کمك اهالی محل، اثاثیه‌اش را که درب داغان شده‌بود، جمع کرد ، اما پشت‌دستش را داغ کرد که هیچوقت بی‌گدار به‌آب نزند و به همان روستا برگردد که‌از شیروانی رم دهنده و کوچه های‌پیچ دربیچ خبری‌نیست !

یادآن‌زمانها بخیر !

در این دوره و زمانه که مجردان ، به آسانی زیربار تاهل نمیروند و به سهولت طوق ازدواج را به گردن نمیاندازند، مردپنجاه‌ساله‌ای از اهالی تبریز ، با داشتن سه همسر و تعداد کثیری اولاد ، هوس تجدید فراش بسرش میزند اما رای‌دادگاه حمایت خانواده ، نقشه‌اش رانقش برآب میسازد ! این آقای خوش اشتها و خوش ذوق ، دست دختر۱۸ساله‌ای را گرفت وبه‌دادگاه حمایت خانواده رفت وبعد باچهره‌ای حق‌بجانب ،از مسئولان‌دادگاه خواست که باتجدید فراش او موافقت کنند ،زیرا، از همسر اولش ، بچه‌دار نمی‌شود !دادگاه حمایت‌خانواده در صدد تحقیق برآمد و معلوم شد که آقا ، عوض یك همسر ، سه همسردارد‌و تعداد زیادی بچه قدونیمقد! جناب‌ایشان با شرمندگی ، محوطه دادگاه را ترك گفت و در حالیکه زیرلب زمزمه میکرد : یادش بخیر آن زمانها که یك روز درمیان یك عیال میگرفتی و هیچکس صدایش در نمی‌آمد !

مواد نفتی چاههای آب «گرگر»

برای آزمایش بتهران فرستاده شد

نمونه مواد نفتی چاههای آب «گرگر» آذربایجان ، برای آزمایش ، به‌تهران فرستاده شد .

مهندسین و کارشناسان اعزامی شرکت نفت از تبریز ، اعلام داشتند : مواد نفتی که از چاه های آب «گرگر» خارج‌میشود تصفیه شده می‌باشد و چنین استنباط میشود که مواد نفتی از جای دیگری و بتدریج به چاههای مذکور نفوذ کرده است ، ولی بعلت‌نبودن‌دستگاه های آزمایشی دقیق در تبریز، دوشیشه از مواد نفتی چاههای آب‌گرگر ، به تهران ارسال شد تا در آزمایشگاه مجهز شرکت ملی نفت ایران ، مورد آزمایش قرار گیرد .

یك مقام مطلع در شرکت ملی نفت منطقه آذربایجان ،به خبرنگار ما در تبریز گفت : مواد بیرون‌آمده از چاه های آب گرگر ، بین نفت و نفت گاز می‌باشد و بطورقطع‌احتمال دارد که از جای دیگری به‌این چاهها راه یافته باشد .

زیرا تصفیه بودن مواد نفتی موجود دراین چاهها ، مارا به این حقیقت نزدیك میسازد .

این مقام اضافه کرد : مواد نفتی که اینك از چاههای آب گرگر خارج‌میشودقابل‌استفاده است .

خبرنگاران ما در گرگر و جلفا که در اینمورد تحقیقاتی کرده‌اند ، گزارش دادند : بیرون آمدن مواد نفتی و گازوئیل از چاههای گرگر ، اینك مورد بحث تمام محافل این منطقه میباشد و فروش‌آن نیز به کلیه کارخانجات‌ومنازل اهالی از قرار هریك. حلب ۲۰ الی ۳۰ ریال ادامه دارد !

عمق چاههای مورد بحث ۱۰ الی ۱۵ متر و فاصله مخزن گازوئیل موتور برق شهرداری گرگر از این چاهها ، سیصد متر است و در فاصله یکهزارو دویست متری این چاهها ، جایگاه فروش مواد نفتی قرار دارد .

مواد نفتی وگازوئیل را که از چاههای آب گرگر بیرون‌می‌آید در بشکه وحلبی میریزند و برای فروش‌به‌اهالی و کارخانجات‌گرگر آماده میکنند .

امور مربوط به تغذیه دانش آموزان

طی جلسه‌ای در مشهد بررسی شد

شورای‌اداری اداره کل آموزش‌و پرورش خراسان با شرکت آقایان شه‌روان‌مدیر کل آموزش و پرورش ، کبیری‌ومجیدزاده‌معاونین این‌اداره کل‌ومسئولان واحد های مختلف آموزشی‌مشهددرتالار کنفرانس اداره کل آموزش و پرورش خراسان تشکیل جلسه داد .

خبرنگارمادرمشهد می‌نویسد :دراین جلسه ابتدا گزارش اقدامات وفعالیت های آموزشی‌انجام شده باطلاع رسید آنگاه مسائل مربوط به حق‌التدریس دبیران ، تغذیه دانش‌آموزان ،تاسیس کلوپهای مرکزی جوانان ،باشگاه معلمان وسایر امور جاری آموزشی مورد بحث و گفتگو قرار گرفت و تصمیماتی اتخاذ گردید .

پلنگ گرسنه، ۱۲ گوسفندرادرید!

چوپان شجاع ، مدت نیم ساعت باپلنگ گلاویز بود !

یك پلنگ گرسنه ، شبانه به یك گله بزرك گوسفند،حمله‌ور شد و دوازده راس گوسفند و یکی از سگهای گله را درید!

این واقعه ، نیمه‌شب دیشب درمنطقه کوهستانی «کوشکك» واقع در چند کیلومتری‌شوشتر اتفاق افتاد.

پلنگ گرسنه ، هنگامی به گله گوسفندان حمله‌ور شد که چوپان گله ، در خواب‌بود، «جواد» چوپان گله که پس از بیدارشدن از خواب‌باچوبدستی به مقابله با پلنگ پرداخته بود، خودنیز در چنگ پلنگ‌خشمگین گرفتار آمد .

زدوخورد بین جواد و حریف خون‌آشامش در حدودنیمساعت ادامه داشت ! سگهای‌دهکده‌و چندتن از اهالی که متوجه جریان شده بودند ، جواد رااز مرگ نجات دادند و پلنگ فرار کرد ! خبرنگار ما در شوشتر گزارش داد : این پلنگ از دو سال پیش در بیشه‌های اطراف قریه «کوشکك»شوشتر آشیان کرده و هرچند هفته یکبار ، شبانه به‌طرف دهکده سرازیر میشود و به‌احشام روستائیان که در مراتع‌وچراگاههای این دهکده بسر میبرند ، شبیخون میزند !

آرامگاه جامی

نوسازی میشود

آرامگاه شیخ‌احمدجامی شاعر معروف ایرانی در تربت جام مرمت و نوسازی میشود .

هزینه نوسازی‌آرامگاه جامی، اخیرا از طرف وزارت فرهنگ‌و هنر تامین شده و در اختیار مقامات مربوطه‌قرار گرفته‌است.

بنا بگزارش خبرنگار ما در تربت جام : در جلسه‌ای که با حضور آقای گل‌بابازادرئیس آموزش و پرورش تربت جام‌و آقای شادپرور مسئول فرهنك و هنر این شهرستان تشکیل گردید در مورد مرمت‌آرامگاه شیخ‌احمد جامی، بحث وتبادل نظر شد .

عضوانجمن‌شهرستان ازهم صنفش شکایت‌کرد و...

پالتوپاردراجلوی استاندار گذاشتند!

صبح امروز آقای ماشاءالله نعمت‌زاده خرازی فروش‌که‌ضمنا عضو انجمن شهرستان کرمان میباشد ، از دست یکی از هم صنفانش شکایتی تسلیم آقای معتمدی استاندار کرمان کرد . «ماشاءالله» وسیله یك خرازی فروش‌دیگر مورد حمله‌قرار گرفته وپالتویش تکه‌تکه شده بود ! وی تکه‌های پالتو را داخل بقچه‌ای گذاشت، در حالیکه بقچه را زیر بغل داشت به عمارت استانداری رفت و پس از نشان دادن قطعات‌پالتو به آقای معتمدی‌استاندار کرمان ازاو خواست که مرد مهاجم را تحت تعقیب قرار دهد .

خبرنگارمادر کرمان گزارش داد : جریان شکایت آقای «ماشاءالله نعمت‌زاده» عضوانجمن شهرستان در استانداری تحت رسیدگی است و قراراست ، بنحوی خسارات پالتوی وی جبران گردد .

بعلت تراکم مطالب ستون

سوغات ولایات

در شماره آینده درج میشود

شهردار قاین

خبرنگار ما در قاین گزارش میدهد : آقای عباس عطار بسمت شهردار قاین منصوب شد و مشغول بکار گردید .قبلا این سمت را آقای محسن‌نوربخش بعهده داشت.

بخشدار حومه اهواز

در شماره گذشته باطلاع خوانندگان عزیز رسید ، خانم فرحدخت علائی‌به‌سمت بخشدار حومه اهواز مشغول کارشد.

وی ۲۳سال دارد و لیسانسیه روانشناسی است .

عکس بالا خانم علائی‌را نشان میدهد .

در فریدونکنار ، «سنك سفیدبارید!

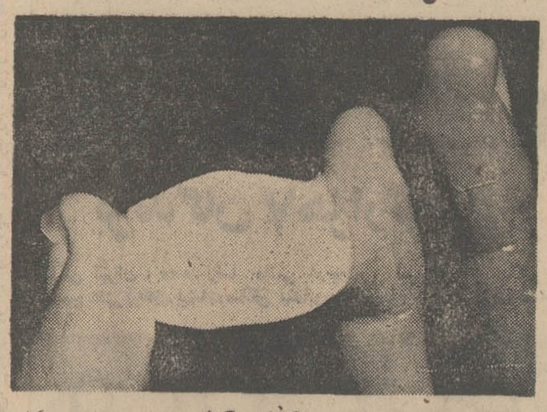

براثر ریزش بارانهای سیل‌آسا و تگرگ شدید ، درفریدونکنار، در کوچه‌های این شهر سیل جاری شد . ارتفاع اب در کوچه‌های فریدونکنار بحدی بود که مردم برای رفت‌وآمد خود از قایقهای کوچك ماهیگیری استفاده میکردند .

ریزش باران و تگرگ روز پنجشنبه گذشته اغاز شد و بمدت یکساعت ادامه داشت

خبرنگار مادر فریدونکنار گزارش داد : درشتی دانه‌های‌تگرگ که در فریدونکنار ریزش کرد ، از یك «فندق» بزرگتر بود ! که در عکس بالا ملاحظه میکنید .

در مازندران به‌تگرگ «سنك‌سفید» میگویند .

اتخاذ تصمیم

کمیته فرهنك و هنر برگزاری جشنهای شاهنشاهی کرمان در خانه فرهنك این شهر تشکیل جلسه داد.

خبرنگار مادر کرمان‌مینویسد: در این جلسه پس از بحث و گفتگو پیرامون نحوه برگزاری جشنهای‌شاهنشاهی تصمیماتی‌اتخاذ شد.

لوفت‌هانزا

خط هوائی بین‌المللی «ساخت آلمان»

هرخط هوائی میتواند در مورد مهمانداران متبسم ، تخصص داشته باشد.

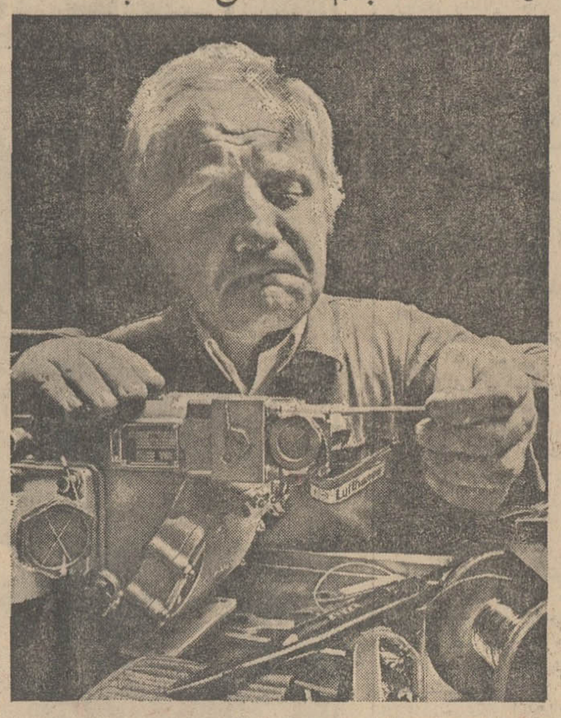

تخصص لوفت هانزا ، تمرکز توجه برقسمتهای فنی است .
وباید در این باره بسیار جدی بود .
بخاطر شما .
بدینجهت است که، نیل بمقام یك سر مکانیك لوفت هانزا ، وقت بیشتری لازم دارد تا دریافت دیپلم دکترای فلسفه.
وبدینجهت است که، هرقطعه از جتهای لوفت‌هانزا همه ماهه دقیقاً بررسی فنی میشود .
وبدینجهت است که ، پنجاه سنت از هر یك دلاری که شما برای بلیط مسافرت می‌پردازید ، بمصرف هواپیما و نگاهداری آن میرسد .
برخی اوقات ، یك قیافه جدی صمیمانه ، زیباتر از یك تبسم ظاهری است .

۳۱۱ خیابان تخت‌جمشید تلفن : ۶۰۲۸۵/۷
آبادان : هانزالاین تلفن : ۲۴۸۰

نمایندگان اطلاعات
درخدمت مردم

جاده «فیروزآباد»
تکمیل نشده است

باحداث پل رودخانه «قره‌آغاج» معروف به «فیرو کازرین» که یکصد میلیون ریال صرف ایجاد آن شده است ، ارتباط اساسی فیروزآباد ـ لار تقریباتامین گردیده ، اما احداث چند کیلو متر راه که چندروستای فیروزآباد را به جاده اصلی فیروزآباد ـ لار مرتبط می‌سازد ، فاتمام مانده و همین امر نقص بزرگی در توسعه جاده بوجود آورده است .

باتوجه به‌این امر که فاصله فیروزآباد ـ شیراز ، بیش‌از صدها ده کوچك و بزرك وجود دارد اقدام برای‌تکمیل این جاده ، اثر مطلوبی در وضع اقتصاد روستاهای‌مزبور خواهد داشت . عده‌ای از اهالی روستاهای فیروز آباد که بدفتر نمایندگی روزنامه اطلاعات مراجعه کرده بودند، ضمن اظهار مطالب بالاتقاضا کردند مقامات مسئول برای تکمیل جاده فیروزآباد ـ لار اقدام کنند .

اگر برای اصلاح صورت از ریش‌تراش براون سیکستانت استفاده نمی کنید فقط یك دلیل میتواند داشته باشد که شما هنوز ریش‌تراش براون سیکستانت را آزمایش نکرده‌اید.

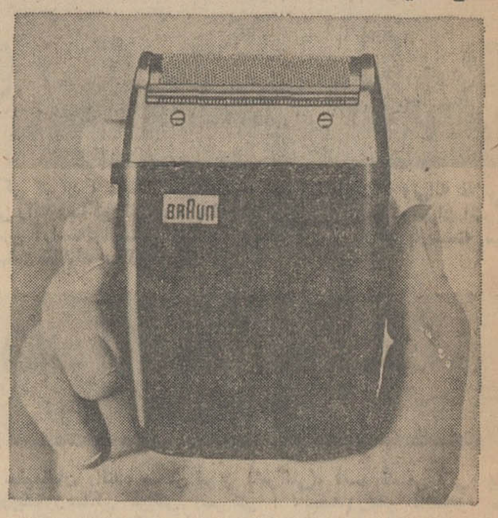

این عقیده فروشندگان براون سیکستانت در سراسر ایران است.

فروشگاه احسان ـ جاده تهران‌نو نبش چهارراه‌سیمتری نارمك
فروشگاه کالای رکورد ـ خیابان رودکی چهارراه مرتضوی.
فروشگاه الهام ـ خیابان حشمت‌الدوله غربی پلاك ۱۸
فروشگاه الکتروتکنیك ـ یوسف‌آباد بالا ـ ایستگاه دوم

ریش‌تراش براون سیکستانت را درفروشگاه ما امتحان کنید.

BRAUN یکسال ضمانت

در دامنه دماوند

گزارش از : اختر حیدریان

زنی هنوز بیاد «میرزاده عشقی» است

مهرتاج در ۹۰ سالگی هنوز بعشق شاعر وفادار مانده است

مهرتاج رخشان زنی قهرمان یك عشق گمنام در دامنه های دماوند اکنون با۹۰ سال‌ناکامی روزگار می گذراند . عشق‌بزرك او که هنوز هم به وفاداریش نشسته شاعر و انقلابی بزرك عصر مشروطیت میرزاده عشقی بوده‌است .

اتاقی سرد ، مخروبه ومتروك که تمامی محتویاش در چهار دیواری یك بخچال طبیعی است پناهگاه زندگی اندوهبار اوست. پیانوئی کهنه و شکسته ،عکس هائی از سلاطین‌ورجال‌مشروطیت و عکسی از صاحب خانه در سن ۲۰ یا۲۲ سالگی اشیائی است که از غایت کهنگی بی رنك می‌نماید.

ام‌المدارس

میگفت : پدرم امام حکما نام داشت و اولین طبیبی بود که با نام حافظ‌الصمد به کردستان رفت ، پدرم به سرنوشت من علاقه داشت و بمن میگفت‌برای زندگیم مسیری مشخص تعیین کنم ، مرا تشویق میکرد که کتاب بخوانم و خمسه نظامی اولین کتابی بود که من‌خواندم. به مدرسه علاقمند شدم ، آرزو میکردم ایکاش پسر بودم تامی توانستم بمدرسه بروم و درس بخوانم ، پدرم از طرف ارتش به هند رفته بود ، بعدازمراجعت پدرم از هند من علاوه بر خمسه کتاب « هزار و یکشب » رانیز خوانده بودم،پدرم مردی‌روشن‌فکر و فرهنگدوست بود ، از من خواست که زبان انگلیسی بیاموزم ، بمدرسه امریکائی ها رفتم، در واقع من اولین دختر ایرانی بودم که در این مدرسه به تحصیل پرداختم .

ـدر سن شانزده سالگی‌فارغ‌التحصیل شدم و چون شاگرد اول شده بودم از من خواستند که بازبان انگلیسی در جشن فارغ‌التحصیلی صحبت کنم بعد ازاین با سرمایه پدرم مدرسه ام‌المدارس را تاسیس کردم و به تعلیم و تربیت پرداختم .

از عشقی سخن‌می‌گوید

از او راجع به عشقی‌پرسیدم که چگونه با او آشنا شده‌بود. گفت: من با مرحوم عشقی از طریق سلاح‌او یعنی‌شعرش آشنا شدم . من عاشق اشعار اوبودم و روزی علاقه خود را در یك سکه مریمی که برایش‌فرستادم باو اظهار کردم . و او که‌فقط عکس مرا دیده بود این شعر را برای من گفت:

مهرتاج ، ایکه ترا طبع‌سخن پرورمن
مهربان کرد ، که دستی بکشی برسرمن
سکه‌ای راکه فرستادی ازبهر پری
برسید، ای بت باذوق پری‌پیکر من
تو خودت نیز پری هستی وبهتر زپری
که مرا بیی‌وجود تابی ازسر من
گرچه من سایه تو نیز ندیدم لیکن
باز هم کم نشود سایه تو از سر من

در مورد علاقه عشقی پرسیدم که بیشتر به چه چیز هائی علاقمند بود گفت : برای او کتاب مقدس‌ترین‌عنصرزندگیش بود، بدین جهت من مجموعه‌ای از اشعار خودم را که بعضی از آنها رابرای او گفته بودم باو هدیه کردم.

گفتم تا پایان عمر با هم بودید؟ گفت:

من تاپایان عمر با او نبودم بلکه تا پایان عمر نسبت باوو عشقی که باو دارم.وفادار‌بوده‌ام.

ازاو خواستم اگر می‌تواند قطعه‌ای پیانو بزند و او باشوری خاص قطعه‌ای نواخت که قابل تحسین بود. خانم رخشان‌اینك تنها ، و گرسنه در محاصره سرمای زمستان در اطاقش به خلوت نشسته است ، بامید کمکی و یا عیادتی .

دیگر او چندان سالخورده است که خاطره گرم روز های عشق نیز او را بسخن نمی‌آورد و تصویری را که از میرزاده عشقی ، شاعر ارجمند ایرانی دارد ، چنان رازی در سینه‌پنهان می کند.

مهرتاج هنگامی که با عشقی دیدار کرد.

مهرتاج در روز های‌سالخوردگی و صبوری.

آراستن یك میز

آداب چیدن میز غذا

ما قسمت‌بزرگی‌از زندگی‌مان را سر سفره یا میز غذامی‌گذرانیم پس چرا در تزئین آن دقت نکنیم ؟ مدت های درازی فقط اغنیا قادربودند از ظروف غذاخوری زیبا ، نقره‌آلات باارزش و سفره های خوش نقشی استفاده کنند . زیبائی گران تمام میشد وادر اختیار همگان‌نبود. اما امروزه به لطف طرح‌های جدید موضوع فرق کرده است . امروزه میتوان اشیاء زیبا و لازم را برای یك مجموعه غذاخوری دلپذیر از هر مغازه‌و باقیمت اندك تهیه کرد .

سازندگان اینگونه اشیاء متوجه شده‌اند که زیبائی دیگر در لوکس بودن نیست نوجوئی میتواند لوکسی را جبران کند . ولی در این مورد نیازی به برهم زدن اشکال قدیمی نیست بلکه تنها باید نگاه تازه‌ای به آنها انداخت‌وازجمله تجدید نظری کرددر هنر چیدن‌میز غذا جلب توجه باین زیبا ـ شناسی جدید به‌این معنا نیست که بکلی‌باید تزئینات قدیمی را دگرگون کرد ، چرا که میز غذا باید با سایر وسائل زندگی تناسبی داشته باشد . مثلا ظروف غذاخوری مدرن با میز و صندلی لوئی چهارده جور نیست بهمین‌دلیل سازندگان وسائل زندگی مشخصات‌این دوران رادر نظر گرفته‌اند ، دستمال سفره ، سفره ، ظروف‌چینی و بلوری دریك قالب طراحی میشوند تا با آنچه که امروزه در سایر قلمرو های زندگی روزانه وجود دارد هماهنگی کنند.

مواد‌جدید ولی ارزان

تزئین کنندگان البته‌می‌خواهند در دکور میز غذا تجدید نظری کنند و برای این‌کار از رفتن راه های همیشه خودداری می‌نمایند. بلور های‌رنگی‌به‌آنها امکان می‌دهد که بشقاب ، فنجان ، لیوان وسایر ظروف بسیار زیبا را ، با اشکال نو وبه قیمت نازل طرح و تهیه کنند بعلاوه این ظروف زیبا و تزئینی بسیار مقاوم است و شستن آن هم ساده و عملی است .

رنك فریبنده است

پیش از این، سفره و ظروف و چینی آلات ونیز دستمال سفره هامی ـ بایستی سفید یکدست‌باشد تا شبیك به‌نظربیاید ،امروزه پذیرفته شده که تمام وسائل غذاخوری رنگی باشد ، به شرطی که با هم هماهنگی داشته باشد . کم‌کم رنك ، بصورت یك امتیاز درمی‌آید تایك دکور زیبا واصیل‌طرح شود . کدبانوی خانه می ـ تواند از رنگهای گوناگون استفاده کند و یك تابلوی حقیقی رادرسرمیز غذاترسیم نماید .

دکور مناسب

در روزگار گذشته وقتی مهمانی یاجشنی در کاربود، سفره با بهترین ظروف و وسائل تزئین میشد . مهمانی تمام میشد و سفره را برمی‌چیدند . سفره و ظروف از مادر به دختر یا عروسش میرسد وزنان از بدوکودکی تا آخر زندگی‌شان فقط یك نوع سفره چیدن رابلد بودند . اما در این‌روزگار خانم خانه دکور هر سفره‌را به‌مقتضای وضعیت وموضوع مهمانی ترتیب میدهد . میز غذا برای نامزد دخترش که به‌خانه آنها می‌آید ، فرق میکند تا میز غذائی که‌برای دوستان قدیم‌زمان تحصیلیش تدارك می‌بیند .

وسط میز

دروسط میز همه چیز می‌توان گذاشت ، بسته به موقعیت است اما میتوان به سبك‌روزگار گذشته‌همچنان وسط میز غذا را با گذاشتن شمعدان زیبا کرد ، شعله ملایم شمع به‌خانمها رنك زیبائی میبخشد ، واندکی احساسات رمانتیك را که‌در روزگار ماازمد افتاده ولی در ته قلب همه هست بیدار میکند .

بااینحال اگر بعضی از خانمها فاقد هنر لازم برای دکوراسیون میز غذا هستند باید به چند نکته توجه کنند باید دانست که بشقاب های چینی و صدفی ظریف هیچ مناسبتی با یك سفره طرح روستائی ندارد ،لیوان های کریستال صاف بابشقاب های سرامیك رنگین جور نیست ، دکوراسیون رنگی‌یا یك غذای‌ساده بیقواره‌است، چرا که غذا هم باید رنگین وهماهنك با دکور مربوطه باشد ، ظروف باید با نوع صرف غذا متناسب باشند مثلا بشقاب لب‌تخت رانمی‌توان برای سوپ گذاشت ، ولیوان آبخوری برای صرف آشامیدنی های گران قیمت مناسب نیست .

وبعداز همه اینها ، مثل هرکار دیگری ، تمرین لازم است .

آرزوی هرجواهر فروش

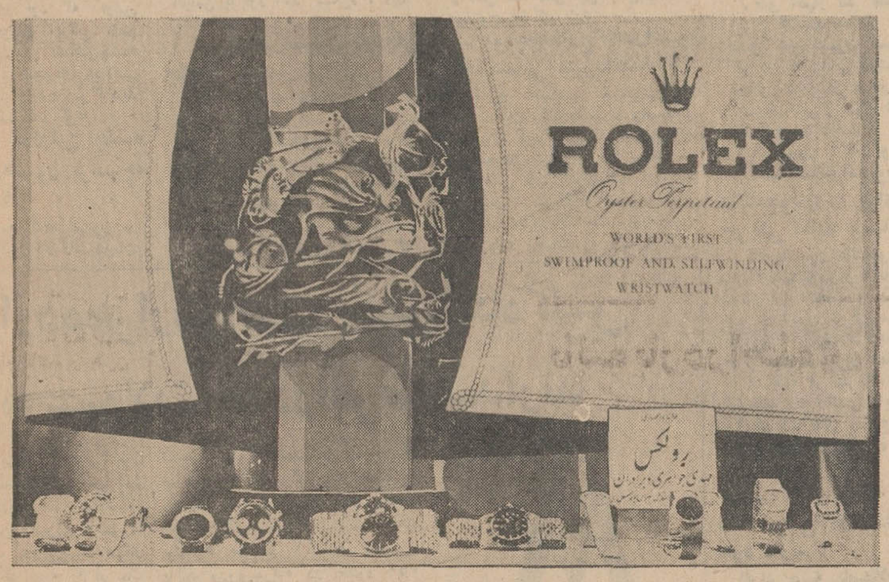

از آنجا که ما برای ساختن هرساعت رولکس زحمات زیادی متحمل می‌شویم نماینده فروش رولکس نیز باید شخصی باشد که صلاحیت این کار را داشته باشد بنابراین ازهر۱۲۰۰ جواهرفروش تنها یکی نمایندهٔ فروش رولکس میباشد . ما نمایندهٔ فروش خود را به دقت انتخاب میکنیم و او هم بنوبه خود ما را کاملا میشناسد . مثلا میداند ساختن هرساعت رولکس‌یکسال طول میکشد یا قاب اویستر از فولاد محکم ضد زنگ سوئدی یا طلای ۱۸ عیار ساخته میشود و یا دستگاه خودکوك باصفحه‌گردان پس از۱۵ شبانه روزآزمایش ازیك مؤسسه معتبرسوئیسی گواهینامه کرونومتردریافت میکند . اگر از او در بارهٔ میزان واترپروف بودن رولکس سؤال کنید بشما خواهد گفت که چگونه پروفسور پیکارد آنرا در عمق ۱۱/۵ کیلومتری اقیانوس آرام قرارداده و رولکس از این آزمایش روسفید بیرون‌آمده‌است .

دست بندهای رولکس نیز با دقت و ظرافت فراوان متناسب باقاب‌آن ساخته میشوند وبهمین دلایل است‌که بیشترزهبران وشخصیت‌های برجسته جهان از رولکس استفاده میکنند .

نماینده انحصاری در ایران
مهدی جواهری و برادران
خیابان شاهرضا ــ روبروی هتل تهران پالاس
شماره ۳۹ ـ تلفن ۶۴۰۲۵

ROLEX

رولکس ـ ساعتی که ازعجایب تاریخ‌گاه شماری است .

R.3 — PUBLIRAN

Triumph
INTERNATIONAL

بعلت استقبال شدید از پیک خوشبختی تریومف
درفروشگاههای استارلایت

شرکت تریومف **هدیه دوم** خود را تقدیم میکند

۱ دستگاه تلویزیون شاوبلورنس
۲ دستگاه ماشین لباسشوئی
۳ دستگاه گرام دوال
۵ دستگاه رادیوتوشیبا
۳۰ عددساعت‌زنانه‌سیکو
۱۰ دستگاه‌پلویز توشیبا

باخرید محصولات تریومف در قرعه‌کشی ۱۸ بهمن ماه ۴۹ شرکت نمائید

کارت جوائزارزنده تریومف را از کلیه فروشگاههائیکه محصولات تریومف را عرضه میکنند دریافت فرمائید

نرخ‌فروش فشنك شکاری نمره۱۲شاهین

برای مصرف کننده هر عدد ۱۲ ریال میباشدوفروشندگان حق ندارند بعنوان سود یاعناوین دیگر بیش از مبلغ فوق وجهی از مصرف کنندگان دریافت دارند .

آ ـ ۶۴۰۹۸ آسازمان صنایع نظامی

تیمسار معظم ارتشبد اویسی فرمانده ژاندارمری‌کل کشورتیمسار معظم سرلشگر احسانی فرمانده محترم ناحیه یك مرکز

بدینوسیله از زحمات‌بی‌شائبه مامورین و رئیس پاسگاه ژاندارمری هاشم آباد سرکار گروهبان یکم صادق فارغ دل‌که پیوسته برای رفاه ساکنین این ناحیه از هیچ خدمتی فروگزار نیستند قدردانی و از آن مقام معظم تقاضای تقدیر نامبرده را داریم.

از طرف اهالی ۱۵ متری هاشم آباد : محمد قهوه‌چی ،حسن معظم تهرانی
آ ـ ۶۴۰۸۸

اطلاعیه

به کلیه علاقمندان و کوهنوردان عزیز اعلام می گردد چون در ارتفاعات برف باریده و معابر لغزنده می باشد انجام‌هرگونه صعود خالی از اشکال نخواهد بود ، بهمین مناسبت فعلاپناهگاه شیرپلا تعطیل و تا اطلاع ثانوی از اجرای‌برنامه‌های کوهنوردی خودداری فرمایند .

آ ـ ۳۸۳۶۹ فدراسیون کوهنوردی ایران

تذکر به حجاج محترم کاروان حج‌عرفانی

چون این کاروان بعدازاعمال حج بمدینه منوره مشرف‌میشود بمنظور آموزش مناسك حج ووظایفی‌که در مکه ومدینه دارند بعدت ده‌روز از روز چهارشنبه ۹ر۱۰ر۴۹ از ساعت ۶ تا ۸ بعداز ظهر تشکیل جلسه میدهند و جناب آقای حاج شیخ یوسف حکمت خصال (کامران)در اینباره سخنرانی مینمایند لذا متمنی است‌در مجلس مذکور شرکت فرمایند . ضمنا این مجلس برای عموم آزاد است .

آدرس : مسجداعظم تجریش
آ ـ ۶۳۹۸۰۸ ۱ ـ ۲

آگهی استخدام

اداره کل بهداری آذربایجان شرقی بمنظور تکمیل کادر بهداشت و تنظیم خانواده در شهرستان تبریز ـ اردبیل ومراغه افراد واجد شرایط جهت استخدام در مشاغل زیر را از طریق مصاحبه انتخاب مینماید :

ردیف	عنوان شغل	تعداد	محل خدمت	تحصیلات
۱	بهیار زن	۲نفر	مراغه	گواهینامه بهیاری
۲	بهیار	۲ نفر	اردبیل	گواهینامه بهیاری
۳	مددکاراجتماعی	۱ نفر	تبریز	لیسانس مدد کاری
٤	مددیار زن	۲نفر	مراغه	دیپلم یابالاتر از سیکل
۵	مدد یار زن	۱ نفر	اردبیل	دیپلم یابالاتر از سیکل

داوطلبین میتوانند جهت اخذ اطلاعات بیشتر همه روزه‌باستثنای ایام تعطیل در ساعات اداری باداره امور اداری کل بهداری آذربایجان شرقی واقع در میدان شهرداری تبریز مراجعه فرمایند .

آ ـ ۵۹۱۰۶ اداره کل بهداری آذربایجان شرقی

آگهی فروش خانه و باغ در قریه دربند شمیران

شش دانك ۳باب خانه و باغ که فعلا بصورت یك باب خانه درآمده و مشتمل بریك ساختمان دوطبقه در شمال و یك طبقه در جنوب غربی ودوطبقه درجنوب‌با دو مغازه زیر آن وسه‌باب مغازه در شرق می‌باشد واقع در نبش خیابان دربندشمیران ملکی بانك ایران و انگلیس بقیمت خیلی مناسب بفروش میرسد طالبین‌به دائره بازرسی مراجعه نمایند .

بانك ایران و انگلیس

آ ـ ۶۴۲۰۸۲ ۱ ـ ۲

هرایرانی باید صاحب خانه‌شود

برای خرید یاساختن خانه و آپارتمان تاهفتاد درصد بهای آن
ازصندوق پس انداز مسکن

بانك رهنی ایران

وام دریافت دارید ودر مدت ۱۵سال ماهانه پرداخت نمائید.

آغاز یک نهضت بزرگ

اجاره نشینی نه!
خانه‌دار شوید اختیاری

بانك رهنی ایران

گزارش از گروه خبری روزنامه اطلاعات

هدف، برنامه وعوامل «کنفدراسیون»

یازده سئوال درباره «کنفدراسیون»

ماجرای کشف اسرار «کنفدراسیون» یکی ازهیجان انگیزترین‌مسائل‌روز را تشکیل میدهد. این ماجرابرای‌بسیاری از خوانندگان اطلاعات سئوالاتی را مطرح ساخته‌است که درزیر سعی شده به آنها پاسخ داده شود.

۱ـ مقدمات تشکیل کنفدراسیون دانشجویان ایرانی چگونه ایجاد شد؟

از سالیان پیش اعضاءفراری‌حزب منحله توده با افزونی تعداد دانشجویان ایرانی که برای ادامه تحصیل به اروپا میرفتند، تصمیم گرفتند که از راه اغوا و فریب آنها برای انجام مقاصد ضد میهنی خویش استفاده نمایند ودر سال ۱۳۳۳ بود که ابتدا تحت عنوان، بحث درباره مسائل هنری و ادبی و رسیدگی به کارهای صنفی‌موفق گردیدند که تعدادی از این دانشجویان را در لندن بگردهم جمع کنند و انجمنهای متعددی را تشکیل دهند.

در این انجمنها اغلب دانشجویان مقیم خارج برای دیدار و همچنین بحثهای گوناگون ادبی و هنری جلساتی تشکیل دادند و سپس با انجمنهای دانشجوئی دیگری که در کشور های فرانسه، اطریش، آلمان سازمان یافته بودند تماس برقرار کردند و ارتباطی مداوم‌بین آنها پدید آمد.

۲ـ در اولین جلسه‌عمومی کنفدراسیون دانشجویان ایران چه گذشت؟

درسالهای بین ۱۳۳۷ تا ۱۳۴۰ انجمنهای‌دانشجوئی اروپائی‌باانجمن دانشجویان ایرانی مقیم امریکانیز تماس گرفتند و باشعبات متعدد آن در واشنگتن شیکاگوونیویورک ارتباط حاصل نمودند.

۳ـ اولین جلسه‌درکجاتشکیل شد؟

در سال ۱۳۴۰ بود که اولین کنگره دانشجویان ایرانی مقیم خارج در شهرپاریس تشکیل‌جلسه داد و نماینده دانشجویان ایرانی مقیم امریکا نیز واردپاریس‌گردید ودراین جلسه شرکت کرد.

۴ـ اختلافات دراولین جلسه عمومی کنفدراسیون برسرچه مسائلی بود؟

در اولین جلسه کنفدراسیون در پاریس برای اولین بار دانشجویان که‌درایران برای بهبودی وضع اقتصادی بوجود آمده بود سوء استفاده کرده وعده‌ای را بازبطرف خود جلب نمایند و درنتیجه‌مقدمات تشکیل دومین کنگره را فراهم آوردند.

۶ـ دومین کنگره دانشجویان در کجا تشکیل شد و در آن چه گذشت؟

دومین کنگره دانشجویان عضو کنفدراسیون در شهر لوزان تشکیل شد و در اینجا که مبارزه بین گروههای مختلف برای کسب قدرت و ریاست واداره انجمن بوجود آمد کنگره، دچار تشنج شد و برهم خورد.

۵ـ کنفدراسیون، باردیگر، چگونه تشکیل گردید؟

افراد حزب منحله توده و دیگر گروههای ضد ایرانی، نظیر جبهه باصطلاح ملی برای گردآوری دانشجویان بگرد هم‌باز بتلاش و تشبث‌دربین آنهابرخاستند و پس از مدتی توانستند از راه فریب واغوای دانشجویان واستفاده ازبی خبری آنها از تحولات بزرگی که برای اولین بار مستقیما به هیئت‌حاکمه ایران حمله‌گردید و نقش ضد ملی این‌انجمن‌باردیگر بوضوح آشکار شد.

۷ـ بودجه‌مخارج‌کنفدراسیون راچه‌کسانی میپرداختند؟

مخارج هنگفت مسافرتهای نمایندگان کنفدراسیون وهمچنین محلهای گوناگونی را که بنام‌خانه دانشجویان برپا کرده بودند در شهرهائی نظیر نیویورک، لوس ـ آنجلس، شیکاگو که‌سطح‌زندگی در آنها بسیاربالا است، وهمچنین در زمینه زحمات ووکالت وکالتی چون هلدمن، کارولانیز، کاروالیری، گالوی وعوامل دیگر وهمچنین نشریات مختلفی را که انتشار میدادند. ازطرف‌امپریالیست های سرخ و سیاه که هرکدام منظورخاصی‌برای‌برپاکردن این باصطلاح‌خانه‌های دانشجوئی پرداخت میشد و منظور اصلی، کشتن احساسات میهن‌پرستانه در جوانان ایرانی و مقاصدشوم‌دیگری بود که مامورین آگاه‌امنیتی‌ایران تمام آنها را برملا کردند.

۸ـ آیاهمه دانشجویان‌عضو کنفدراسیون‌ضدایرانی بودند؟

برطبق اظهار نظر مقامات امنیتی ایران هشتاددرصد از دانشجویان عضو کنفدراسیون تصور میکردند که در تشکیلاتی دانشجوئی وفقط بمنظور دفاع از منافع صنفی و بحثهای ادبی و هنری عضویت‌دارند وتنها بیست درصد از ماهیت‌اصلی کنفدراسیون آگاه بودند.

۹ـ کنفدراسیون چگونه دانشجویان را برای جنگهای چریکی آماده میساخت؟

کنفدراسیون دانشجویان را از میان اعضاء مومن و آگاه بکار خود عده‌ای را انتخاب و بکشور های چین و آلمان شرقی میفرستاد تا درآنجا، تعلیمات دیده و برای خرابکاری در ایران آماده شوند و با استفاده از تشریات متعدد خود تبلیغات زهرآگینی رابرعلیه‌ایران و پیشرفت های سریع اقتصادی آن و ثبات سیاسی، ادامه می داد.

۱۰ـ کدام یك‌از جناحهای ضد ایرانی در کنفدراسیون نفوذ دارند؟

افراد جبهه باصطلاح ملی و حزب منحله توده و گروه فریب خورده دیگری بنام سازمان طوفان، برای بدست آوردن قدرت و نفوذ در کنفدراسیون دانشجویان ایرانی مقیم خارج شبانه روز با یکدیگر مبارزه میکنند.

۱۱ـ جبهه ملی چیست؟و چه افکاری دارد؟

جبهه ملی که در اصل یك گروه با افکار مارکسیستی و انترناسیونالیستی است ،دیگر وجود ندارد چون بسرعت ماهیت آن معلوم شد و افکاری را که از آن پیروی میکردند شناخته گردید. و نشریه بنام باختر امروز توسط حسن ماسالی و خسرو کلانتری دانشجویانی که به عراق رفته‌اند منتشر میشود.

۱۲ـ آیا کنفدراسیون‌با دانشجویان ایرانی ارتباط دارد؟

کنفدراسیون مدتی است که میکوشد با دانشجویان ایرانی توسط عوامل خود ارتباط‌برقرار سازد چند شعار ضد ایرانی، امپریالیست سرخ که در واقعه اخیر دانشگاه شنیده و دیده شدند، با این مبحث ارتباط دارند.

۱۳ـ چندنفر از دانشجویان عضو کنفدراسیون و همکار خرابکاران بتازگی دستگیر شده‌اند؟

تعداد این دانشجویان که با خرابکاران همکاری داشتند به نوزده نفر میرسد که۱۲نفرشان در حین گریز از مرزبطرف‌عراق و ۷ نفر در جریانات اخیر دستگیر شده‌اند.

۱۴ـ چند نفر درعملیات‌مربوط به بختیار دستگیر شده‌اندو باآنهاچه خواهد شد؟

این عده ۲۰ تا ۳۵ نفرهستند در بین آنها، تعداد خرابکار بیسواد و بی اطلاع یافت‌میشوند که بختیار آنها را فریفته و پس از تعلیم در پادگان های عراق‌به ایران اعزام داشته است پرونده تمام این افراد به دادگاه های صالحه ارجاع خواهد شد و دادگاه مجازات آنها را تعیین میکند.

۱۵ هلدمن کیست؟

دکتر هلدمن، یکی از وکلای کنفدراسیون، دانشجویان‌ایرانی مقیم خارج است که در ازاء دستمزد هنگفتی که دریافت می دارد و همچنین بمنظور انجام مقاصد خاص خود برای کنفدراسیون کار میکند. او مدتی پیش پس از دریافت‌نامه‌ای از «کورش لاشائی» یکی از دانشجویان مقیم عراق که ادعا کرده‌بود سیاوش پارسانژاد در زیر شکنجه های سختی‌درایران قرار دارد. همراه با یکی دیگر ازاعضاء کنفدراسیون دانشجویان بایران آمد و چون همراه او توسط مامورین امنیتی دستگیر گردید ایران راترك گفت. جالب این است که در همان زمان که نامه کوروش لاشائی بدست‌هلدمن رسیده بود، سیاوش پارسانژاد که ایران را دیده و از پیشرفت های آن آگاه شده بود و به پوچی‌تبلیغات‌نشریات کنفدراسیون پی برده بود داوطلبانه خود را در اختیار مامورین امنیتی قرار داد و اطلاعاتی را که داشت برای انها بازگو مینمود.

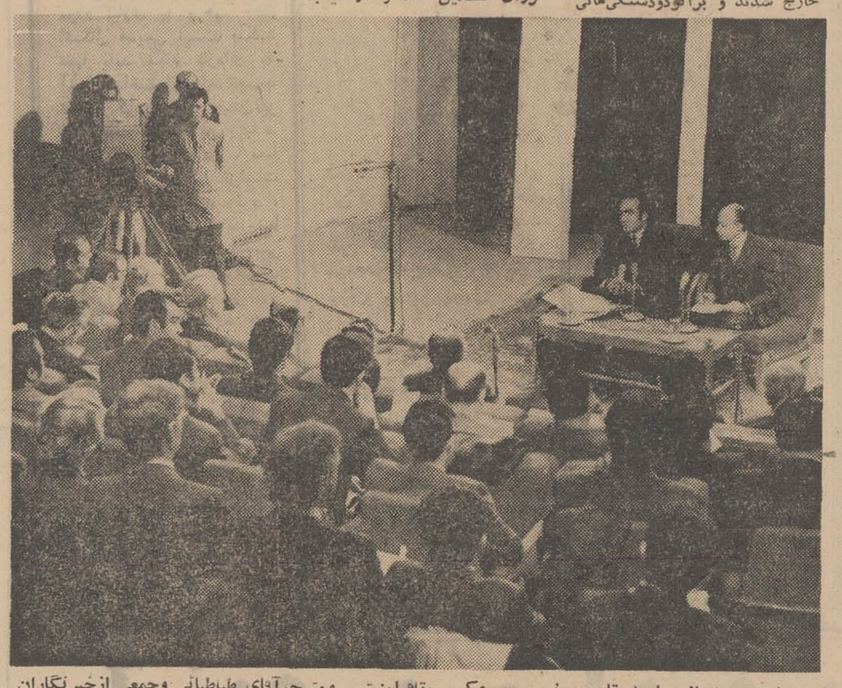

یك صحنه ازمصاحبه تلویزیونی. در عکس مقام امنیتی- ومترجم‌آقای طباطبائی وجمعی ازخبرنگاران داخلی وخارجی دیده میشوند

در مجلس سنا

سناتور صفاری: **مطالب منطقی دانشجویان باید پذیرفته شود**

سناتور شمس‌الملوك مصاحب **انقلاب سفید بینش دهقانان را وسیع‌تر کرد**

سنا در جلسه علنی دیروزخود پیرامون حوادث اخیر سخن گفت و ضمن محکوم کردن دسیسه کاری مزدوران خارجی از دولت و مقامات دانشگاهی خواست تا به درخواست های دانشجویان توجه کنند.

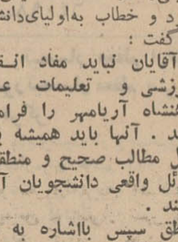

سناتور صفاری در این‌زمینه گفت:

در چند روز گذشته از مکان مقدس دانشگاه نغمه های ناموزونی بگوش رسید که‌برای هر ایرانی پاك‌نهاد متاثرکننده بود اما خوشبختانه باید باین نکته توجه داشت این آهنگ های ناهنجار ازحلقوم دانشجوی اصیل و نجیب ایران بیرون نیامده‌وبدون تردیدآشوب‌طلبان معلوم‌الحال از سادگی ویاکدلی جوانان عزیز ماکه جز به‌ثمر رسانیدن تقاضای معقول خود هدفی‌نداشتند سوءاستفاده کرده وخودرا در صفوف آنها جا زدند.

سناتور صفاری سپس‌با اشاره به‌ابراز انزجار طبقات مختلف مردم از شعار های نفرت‌انگیز این عوامل گفت:

این شعار های میان‌تهی ضد انقلابی بقدری ناراحت کننده بود که طبقات مختلف مردم متاثر و منزجر شدند و در پایتخت و دراقصی نقاط به‌پا خاسته و علیه‌یاوه‌گویان‌میتینگ های مهیجی داده و می‌دهند.

سناتور صفاری‌سپس هوشیاری وازجان گذشتی سازمان های امنیتی‌را در کشف دسایس‌اخیر ستود و خطاب به‌اولیای‌دانشگاه ها گفت:

آقایان نباید مفاد انقلاب آموزشی و تعلیمات عالیه شاهنشاه آریامهر را فراموش کنند. آنها باید همیشه برای قبول مطالب صحیح و منطقی و مسائل واقعی دانشجویان آماده باشند.

ناطق سپس بااشاره به طبع حساس و زودرنج دانشجویان باستادان توصیه کرد باصبر و حوصله بیشتری‌به تقاضا های مشروع دانشجویان گوش‌دهند و متقابلا بدانشجویان توصیه کرد مقام استاد را محترم و معزز بشمارند و به عناصر نامطلوب وفاسد اجازه رسوخ‌به محیط دانشگاه را ندهند. متوقف نخواهد شد

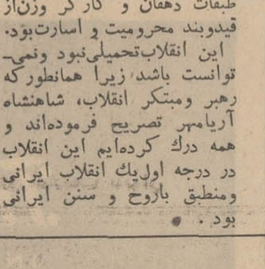

سپس سناتورد کترشمس‌الملوك مصاحب مفصلا پیرامون انقلاب سفید ایران و اثرات آن در روستاهای کشور صحبت کرد و گفت دهقان امروز با دهقان سالهای اول، دوم وسوم‌انقلاب، بازبکلی متفاوت است‌ونسبت‌به هشت سال‌قبل‌ترقی‌و پیشرفت‌او باز شدن افق دید و وسعت یافتن دایره‌خواستهای اوبسیار زیادتر ووسیع‌ترشده است. انقلاب سفید شخصیت دهقان را تغییر داده و افق بینش اورا وسیع کرده‌ودراو تحرك فکری بوجود آورده است.

سناتور دکتر شمس‌الملوك مصاحب سپس دسیسه های خرابکاران ومزدوران خارجی‌را محکوم‌کرد و اظهار داشت‌سیر انقلاب سفید ما در جهت کمال هرگز متوقف نخواهد شد و تشبثات مذبوحانه خارجیان بی‌اثر است.

ناطق همچنین پیرامون انقلاب سفید گفت: کدام عقل سلیم، کدام منطق‌سالم و کدام‌شخص منصف میتواند انقلاب را از دل وجان نپذیرد که آزاد کننده طبقات دهقان و کارگر وزن‌از قیدوبند محرومیت و اسارت‌بود.

این انقلاب‌تحمیلی‌نبود ونمی‌توانست باشد، زیرا همانطورکه رهبر ومبتکر انقلاب، شاهنشاه آریامهر تصریح فرموده‌اند و همه درك کرده‌ایم این انقلاب در درجه اول‌یك انقلاب ایرانی ومنطبق باروح و سنن ایرانی بود.

تریکات

جناب آقای دکتر عبدالعلی میر مطهری
انتصاب شایسته جنابعالی را بسمت قائم مقام مدیر عامل‌بانك تبریك عرض مینمائیم کارکنان بانك عمران شعبه نادری

جناب آقای دکتر میرمطهری هیئت مدیره محترم بانك‌عمران
انتصاب آنجناب‌را بسمت قائم‌مقام‌رئیس هیئت مدیره‌ومدیریت عامل محترم بانك تبریك عرض مینماید.
از طرف کارکنان بانك عمران شعبه شهناز ـ مقیمی

آغاز هفته دوم نمایش‌در

سینما بولوار

انتونی‌کوئین ـ اینگرید برگمن

گردشی درباران بهاری

A WALK IN THE SPRING RAIN
پاناویژن و رنگی

باشرکت:
فریتزویور
کاترین‌گرافورد

کارگردان: گای‌گرین محصول ۱۹۷۰ کمپانی کلمبیا

ـ۷ـ

نوشته ماریوپوزر
ترجمه: احسان

ـنازورین در این سرمایه‌گذاری ضرر نمیکند یك دامد ویك شاگرد نانوای همیشگی مفت نصیبش میشود. همه اینها فقط با دوهزار دلار، راستی اینکار را بچه‌کسی محول بایدکرد؟

ـنه، اینکار را به «کارچاق‌کن» خودمان نده. به‌آن یهودی بده. حالا که جنك تمام شده از این قبیل کارها فراوان خواهیم داشت. یك نماینده در واشنگتن لازم داریم که ترتیب کارها را در آنجا زودتر بدهد بشرطیکه طمع‌نکند ونرخ رابالا نبرد. ازهر ورقه تابعیت صددلار برایش کافی است.

«هاگن» در دفتر یادداشتش اسم «فیشر» یهودی را ثبت کرد.

نوبت دومین ارباب رجوع‌بود. هاگن او را وارد کتابخانه کرد. اسمش «انتونی‌کاپولا»بود. پدر این جوان و «دن‌کورلئون» در دوران جوانی باهم در راه‌آهن کار میکردند. کار این جوان ساده بود. او فقط احتیاج به‌پانصد دلار داشت تاوسائل ولوازم مخصوص تهیه ساندویچ را خریداری نماید و یك دکه ساندویچ فروشی بازکند لیکن بعلل خاصی نمیتوانست از اعتبارات ووام های جاری که معمولا بانکها برای اینگونه هزینه‌ها به کسبه جزء میپردازند، استفاده کند. «دن‌کورلئون» فورادست درجیب کرد و یك دسته اسکناس بیرون آورد، ولی کافی نبود. روبه هاگن کرد و گفت:

ـ صد دلار بمن قرض بده، فردا صبح بتوپس خواهم داد.

«انتونی» اسکناسها را گرفت و با اظهار تشکر و حقشناسی از درخارج‌شد.

«هاگن» بادیده تحسین به «کورلئون» مینگریست. او کم‌کم «مکتب استاد» رافرا میگرفت. میدید شخصیت بانفوذ ومقتدری که الساعه در گاوصندوق و حتی در جیبش هزاران دلار نقدینه دارد، تعمدا صددلار از اووام گرفت تابه‌آدم بی‌ارزشی بپردازد. بااین پانصد دلار در حقیقت تمام وجود آنمرد را خریداری میکرد زیرا آنمرد میدید که «ارباب بزرك» باوجودیکه پول نداشت، از دیگری قرض کرد تاکاراورا راه بیندازد و مسلما بنده‌زرخرید او میشد.

«دن» افکار مشاور حقوقی راخواند و گفت:

ـ لابد بنظر تو اینهم سرمایه‌گذاری خوبی بود؟ معتقدی‌با پانصد دلار یك آدم خریده‌ام، نه؟بهتر است‌نفر بعدی‌را صداکنی.

ـاسم نفر بعدی در این صورت نیست. اما خودش مدتی است، آنجا ایستاده و میداندکه در انظار مردم نباید باتوتعارف کند.

ـ لوکابراسی را میگوئی؟

ـخودش است، او آرادت خاصی بتو دارد و میخواهد خصوصی بتو تبریك‌بگوید. میل داری اورا ببینی؟

آنروز برای اولین بار اوقات «ارباب بزرك» تلخ‌شد. درجواب «هاگن» گفت:

ـ بنظر تو حتما لازم است که او را بپذیرم؟

ـتو خودت اینشخص را بهتر میشناسی. از اینکه او را به عروسی دعوت کرده‌ام بسیار سپاسگزار است. خیلی وقت‌است که انتظار ترا میکشد. بنظرم کاری ندارد جز اینکه میخواهد مراتب حقشناسی خود را بتو ابراز کند.

«دن کورلئون» باسر اشاره کرد که میتواند داخل شود.

***

در میان چهره‌های شاد و بشاش مدعوین چهره‌ای، یابهتر بگویم نقاب بنفش‌رنك «لوکا» جلب توجه «کی‌ادامز» راکرد واز مایکل پرسید:

ـ این مرد کیست؟

«مایکل» دختر امریکائی را بمجلس عروسی خواهرش آورده بود تابی‌آنکه یکه بخوردو احساس ناراحتی کند تدریجا ازحقیقت فعالیت‌های پدرش مطلع گردد. تا آنموقع دخترك درقیافه «کورلئون» چهره یك مرد بازرگان را میدید که اخلاقا آدمی نرم، خوشقلب، خوش‌برخورد، و عاری‌از تکلف است. «مایکل» تصمیم گرفت بطور غیر مستقیم پرده از روی قسمتی از واقعیت بردارد. لذا در جواب سئوالش گفت:

ـاسمش «لوکابراسی» است و از آن افراد وحشتناکی است که در ایالات غربی همه از او وحشت دارند. بزرگترین هنرش این استکه بدون کمك میتواند کارش را که آدمکشی حرفه‌ایست انجام دهد. احتیاج به‌وردست ندارد و همین امر سبب شده که پلیس تاکنون نتواند مدرکی از او بدست آورد و بعلت نبودن دلیل کافی وشاهد هرگز محکوم نشده است ...اماراستش رابخواهی نمیدانم آیا این حرفهائی که درباره‌او میگویند واقعیت دارد یانه؟ همینقدر میدانم که این آدم باپدرم مختصر دوستی دارد.

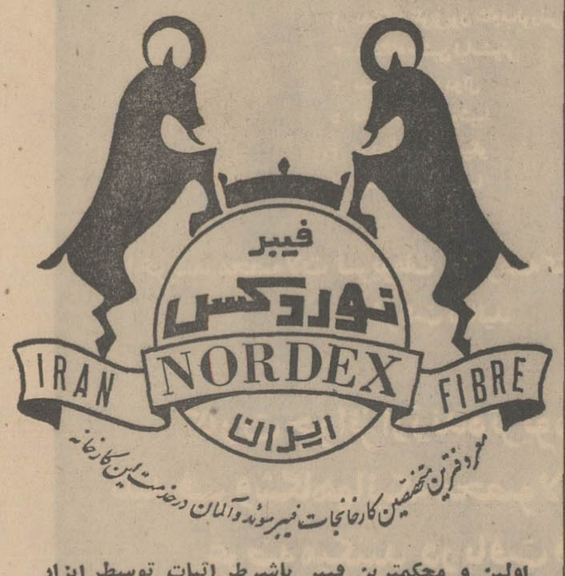

تولیدکنندگان متخصص کارخانجات فیبر سوئد و آلمان در خدمت این کارخانه

اولین و محکمترین فیبر باشرط اثبات توسط ابزار
علمی دفتر کارخانه در تهران ـ تخت‌جمشید شرقی شماره ۵۴۷ تلفن ۷۲۳۹۱ ـ مرکز فروش ـ روزولت روبروی دانشسر اپخش تخته تلفن ۶۰۸۱۴

بانك مرکزی ایران باطلاع عموم‌میرساند

اوراق قرضه در روز سه‌شنبه ۸ دیماه ۱۳۴۹ از محل اوراقی‌که‌بانك مرکزی ایران در روز انتشار (اول دیماه ۱۳۴۹) بحساب خود خریداری نموده برای فروش عرضه میشود و در موقع فروش بهره متعلقه از تاریخ انتشار تا تاریخ فروش به بهای اسمی اوراق اضافه شده و ازخریدار اخذ میگردد.

مبلغ اضافی‌که‌درتاریخ ۸ دیماه برای خریدهر۱۰٫۰۰۰ ریال اوراق قرضه یکساله‌وسه ساله دریافت میشودبترتیب ۱۵٫۶۰ ریال و ۱۷٫۵۰ ریال میباشد.

بدین ترتیب، برای مثال، یکبرك قرضه ده هزارریالی سه‌ساله‌منتشره‌در تاریخ‌اول‌دیماه۱۳۴۹ تاریخ۸دیماه‌بمبلغ ۱۰٫۰۱۷٫۵ ریال بفروش خواهد رسید.

علاقمندان به خرید اوراق قرضه میتوانند در روز سه‌شنبه مذکور ببانك مرکزی ایران و یا هریك از بانکهای اعتبارات ایرانیان، بازرگانی، بیمه، بیمه بازرگانان، تجارت خارجی، تهران، پارس، رفاه‌کارگران، سپه، صادرات، کشاورزی و ملی مراجعه نمایند.

۱ـ۲ آ ـ ۶۳۴۱۰

ابراز احساسات کشاورزان فریدونکنار

در دورانی که به همت والای پدر تاجدار ملت ایران شاهنشاه آریامهر و تحت رهبری خردمندانه و گرانقدر معظم‌له کشور عزیز ایران مراحل پیشرفت را سریعا می‌پیماید و ملت ایران‌در سایه توجهات و دلسوزی مقدس پدر تاجدار خود به یك زندگی آسوده و امنیت کم نظیر دست یافته و مفهوم واقعی انقلاب سفید را دریافته‌است ما کشاورزان‌فریدونکنار وحومه (استان‌مازندران) تنفر عمیق خودرا درمقابل شعار هاوفعالیت های خائنانه‌ومذبوحانه مشتی عناصر دانشجونما بدینوسیله ابراز میداریم و تا لحظه‌ای که حتی قطره‌ای خون در عروقمان وجود دارد این عناصر خائن که از نام دانشجویان پاك اندیش و میهن دوست و شاهدوست مادر جهت منافع رذیلانه خود بهره برداری می کنند بر سر جای خودخواهیم نشاند چون انقلاب‌سفید شاهنشاه آریامهرعلاوه برتحولات اساسی و مثمر در تمام شئون زندگی ملت ایران و تحکیم مبانی اخلاقی و فرهنگی حس وطن پرستی و نوعدوستی کامل را نیز در روحیه فرد فرد ملت ایران بحدکمال تقویت نموده است.

کشاورزان شهر فریدونکنار و حومه

محمد تقی شیرزاد. محمد باقر شیرزاد. رمضانعلی مقدم. علی آزادی. عقیل شیرزاد. صادق شیرزاد. محمد شیرزاد. احمد شیرزاد. محمد جعفر شیرزاد. حسن شیرزاد. حسین شیرزاد. یوسف فریدونی. عباس شیرزاد. سید رضا طاهری و عده زیادی امضاء دیگر

طبق‌تصمیم هیئت مدیره شرکت سهامی خاص خانه‌سازی اسکان تهران

از کلیه صاحبان سهام تقاضا میشود معادل ۳۵٪ دیگر از بهای سهام خودرا حداکثر بمدت دو ماه از این تاریخ بحساب شرکت واریز و رسید دریافت دارند.

مدیر عامل شرکت اسکان تهران

آمریکان هوم پروداکتس کور- پوریشن مقیم‌نیویورك، نیویورك امریکا

صاحب اختراع راجع به «اصلاحات مربوط به طریقه تهیه نمك‌های جدید پنسیلین حاوی مواداصلی آلی که حل آن در آب مشکل بوده‌وبرای‌اورال‌تراپی بکار می رود» که در ایران تحت‌شماره ۲۴۶۹ به ثبت‌رسیده است‌اجازه بهره‌برداری از اختراع مزبوررا به اشخاص ذینفع عرضه می ـ برای کسب اطلاع‌بیشتر بدفتر حقوقی ر. آقابابیان و همکاران خیابان شاه کوچه‌نوبهار شماره ۱۸ مراجعه شود.

آمریکان هوم پروداکتس کور- پوریشن مقیم‌نیویورك، نیویورك امریکا

صاحب اختراع راجع به «طریقه بدست آوردن انواع پنیسیلین نیمه ترکیبی» که در ایران‌تحت شماره۶۱۶۱ به‌ثبت رسیده‌است. اجازه بهره‌برداری از اختراع مزبور را باشخاص ذینفع‌عرضه می نماید.

برای کسب اطلاع‌بیشتر بدفتر حقوقی ر. آقابابیان و همکاران خیابان شاه کوچه‌نوبهار شماره ۱۸ مراجعه شود.

تارکومینسکی زاکلاتی فار ـ ماسوتیزن پولفا مقیم ورشو در لهستان

صاحب اختراع‌راجع‌به «طریقه بدست آوردن انواع پنیسیلین نیمه ترکیبی» که در ایران‌تحت شماره۶۱۶۱ به‌ثبت رسیده‌است. اجازه بهره‌برداری از اختراع مزبور را باشخاص ذینفع‌عرضه می نماید.

برای کسب اطلاع‌بیشتر بدفتر حقوقی ر. آقابابیان و همکاران خیابان شاه کوچه‌نوبهار شماره ۱۸ مراجعه شود.

دوازده‌هزارشرکت‌در نمایشگاه کلن محصولات‌خودراعرضه‌میدارند

کلن شهر بزرك‌و قدیمی‌آلمان غربی یکی‌از مهمترین مراکز نمایشگاه در اروپاست. ونمایشگاه هائی که در این شهر برپا می ـ گردد متنوع و در رشته های مختلف است که پایه گزار یك دیدار جمعی‌است‌و مقامات‌اقتصادی آلمان غربی کارخانه‌دار های آلمانی و خارجی از اروپا و کشورهای‌دیگر جهان‌باخریدارانی ازتمام کشور ها روبرو گردیده و مذاکره می‌نمایند.

این مقام شایسته باعث‌معروفیت ورونق نمایشگاه کلن گردیده است. کلن با ۸۵۰ هزار سکنه چهارمین شهر بزرك آلمان‌غربی است و میتوان گفت که مرکز ثقل اقتصادی اروپاست.

در نواحی مختلف کلن تاشعاع ۸۰ کیلو متر فقط ۱۲ میلیون مصرف کننده وجود دارد و به مناسبت وضع مناسب جغرافیائی شهر کلن که‌درهمسایگی بلژیك، هلند، شمال ومرکز فرانسه قرار گرفته بطورکلی ۷۰ میلیون نفر مصرف کننده رابدور خود جمع نموده. دورترین فاصله کلن با کشور های خارجی فقط سه ساعت راه با هواپیماست و نزدیك‌ترین کشور خارجی با این شهر فقط یکساعت ونیم وقت باقطارفاصله دارد وبدین صورت‌کلن دروازه‌ای برای بازار های اروپائی ومقاطعه‌ـ کاران حمل ونقل پرتجربه ایرانی است.

برنامه های اقتصادی که بطور منظم درکلن جریان دارد شامل ۱۱ نمایشگاه بین‌المللی در رشته های مختلف صنعتی و ۶نمایشگاه بین‌المللی برای وسائل مختلف خانگی برگزار میشود.

درمیان بازدید کنندگان از این ۱۷ نمایشگاه از تمام کشور های دنیا از سیاه و سفید وزرد دیده میشوند. شرکت هائی که کالای خود را در نمایشگاه کلن عرضه میکنند نمایندگان رسمی صنایع آلمان و اروپا هستند.

این شرکت ها هرکدام تجربه های زیادی در نمایشگاه های بین‌المللی دارند و بهمین نوع تولیدات و عرضه خود را بازمان ونوع خریداران تطبیق میدهند.

در این میان روابط در حال توسعه صاحبان صنعت درآلمان باصنف های صنعتی خارجی ایجاد یك همکاری نزدیك و صمیمانه میکند و نتیجهٔ حاصله ازآن زمینه های جدید صنعتی است که دائما رویه توسعه بین‌المللی می‌باشدو این زمینه هم باکمك نمایش دهندگان و هم خریداران بدست می‌آید.

برقرار کنندگان نمایشگاه ۱۲ هزار شرکت می‌باشد که ۴۲در صد آنرا خارجیان ترتیب میدهند.

۴۵

نمایشگاه بین‌المللی لوازم خانگی و فن خانه‌داری همیشه پیشنهادات و مصنوعات جدیدی‌با خود بهمراه دارد. مهمترین گروه نمایش دهنده در این نمایشگاه لوازم آشپزخانه ازانواع ماده‌ها دستگاه های پخت وگرم کننده، ماشین های رختشوئی، مواد مصنوعی، وسائل چینی، سرامیك اجناس کادوئی، جارو، ماهوت‌پاك کن، برس، انواع قلم‌مو، وسائل مختلف حمل ونقل، انبارداری، مغازه‌داری خواهد بود. در نمایشگاه سال ۱۹۷۱ یك هزار و پانصد شرکت کننده از ۲۶ کشور جهان خواهد بود که ۳۵ در صد این شرکت ها از کشور های خارجی است. فضای نمایشگاه‌به مساحت ۱۴۰۰۰ متر مربع وسعت دارد. و گفته میشود شرکت کنندگان در نمایشگاه بهارامسال نسبت به‌سال پیش بمراتب بیشتر خواهد بود. دوره مجددنمایشگاه در کلن ازبیست و پنجم‌سپتامبرتا اول اکتبر بطور منظم برپا خواهد شد و اختصاص دارد به رشتهٔ مواد خوراکی. در جریان‌این نمایشگاه وسائل جدید بسته‌بندی، دستگاه ها و تجهیزات جدید فروشگاهی لوازم سرد کننده و دستگاه‌های اتوماتیکی بنمایش گذاشته‌خواهد شد.

در نمایشگاه کلن برای یك خریدارروضعی پیش می‌آید که حس میکند سفری بدوردنیا کرده وبهترین اجناس جهان را دیده‌و خریده است.

زمینی که برای این فصل نمایشگاه در نظر گرفته شده۱۵۰ هزار متر مربع است و در حدود ۳۷۰۰ شرکت کننده اجناس‌خود را عرضه خواهند کرد. از این شرکت کنندگان ۶۰ در صد از کشور های خارجی خواهد بود مقامات اقتصادی خارجی متوجه شده‌اند که‌نمایشگاه کلن‌امکانات وسیعی برای علاقمندان ممالك مختلف وجود دارد در طول مدت هفت روز برگزاری نمایشگاه‌پنج روز به‌بازدیدکنندگان وخریداران اختصاص داده شده و پیش‌بینی میشود که‌در حدود ۱۸۰ هزار نفر از تمام‌نقاط جهان به کلن می‌آیند.

نسبت بازدید کنندگان خارجی از نمایشگاه که برای یك رشته از صنعت تشکیل‌میشود ۱۹ درصدو نسبت بازدیدکنندگان ازنمایشگاه مشترك صنایع ۱۱ در صدمی‌باشد وروبهمرفته در حدود ۷۵۰ هزار بازدید کننده از ۱۲۰ کشور جهان در فصول نمایشگاه به کلن روی می‌آورند.

نمایشگاه کلن برای صاحبان صنایع و بازدید کنندگان جنبه های مختلف دارد بطوریکه این نمایشگاه رابطه‌ای بین کشورهای پیشرفته غربی‌و کشور های درحال توسعه ایجادمیکند واطلاعات‌جدید اقتصادی را در اختیار کشور های مختلف جهان قرار میدهد. مقامات و صاحبنظران اقتصادی‌در این نمایشگاه نظرهای مختلفی برای گسترش بازار ها به ملل شرکت کننده میدهند و درواقع نمایشگاه یك مکان بی‌طرف برای اظهارنظر اقتصادی و مشاوره می‌باشد و همچنین واسطه قراری‌ـ گیرد تاشرکت کنندگان بتوانند کوتاهترین مدت و آسانترین‌راه را برای عرضه و مبادله کالا بیاموزند و به سلیقه خریداران آشنا شوند.

در عین‌حال نمایشگاه باعث‌می‌شود که تماس های افرادوصنعت‌ـ گران تماس های رضایت‌بخش دائمی ایجاد نمایند.

هم‌اکنون ۱۵ رشته از صنعت که‌محل‌غرفه خود را درنمایشگاه کلن تعیین نموده‌اند عبارتند از: مبل، لوازم لوکس لوازم‌خانگی، آهنی، ورزشی، احتیاجات‌کمپنیك ها، مبلهای باغ، پوشاك مردانه، لوازم بچه، البسه زنانه، وسائل کناردریا، غذا و خوراك، شیرینیجات، وسائلی برای‌آشپز‌ـ خانه، صنعت عکاسی، شیمیائی، دوچرخه، موتور، وسائل دفتری، وسائل ساختمان، سالن های ورزش، ایجاد دستگاه هائی‌برای استخر های گرم وسرپوشیده.

در نمایشگاه امسال‌وسائل کافی برای خانه ووسائل فلزی باتنوع زیاد به معرض نمایش گذاشته خواهد شد که بدون شك یکی‌از رشته های مهم نمایشگاه بحساب می‌آید. نمایشگاه وسائل‌خانگی دوبار درسال تشکیل میشود یکی در بهار و دیگری در پائیز، از اوائل سال ۱۹۷۱نمایشگاه وسائل خانگی و فلزی به‌دو قسمت‌تقسیم خواهد شد که‌یك‌قسمت ازچهاردهم تا هفدهم فوریه هر سال وقسمت دیگر هفتم تادهم هر سال‌تشکیل میگردد. برگزاری نمایشگاه پائیزه که اختصاص به وسائل خانگی و صنایع فلزی دارد به صورت سابق باقی مانده و ازپنجم تاهفتم سپتامبر۱۹۷۱ جریان‌خواهد داشت.

پژوهشهای تازه

جام جهان نما: مردم و برنامه‌های تلویزیونی

نوشته : محمدعلی سپانلو

آخرین قسمت بررسی برنامه‌های تلویزیونی. در ایران

همانطور که در شماره های گذشته توضیح دادیم دو نظریه در دنیا درباره تلویزیون وجود دارد گروهی آنرا جعبه مهمل میدانند وگروهی دیگرکه اکثریت هستند معتقدند تلویزیون جام جهان‌نماست ودر آن انسان برتمام وقایع ومسائل جهان از نزدیك آشنا میشود. مسلم آنست که جام جهان‌نما امروز در کشور ما جای مناسبی بین گروهها پیدا کرده است و رپرتاژ تحلیلی ما درباره بررسی برنامه‌های تلویزیون ملی ایران است .

آیا قمرخانم مرتجع است؟

«خانه‌قمرخانم» و «کانون گرم خانواده» دوسریال فارسی‌دیگر حلقه‌برنامه‌های فکاهی‌تلویزیون را تکمیل می کنند ، این روح شوخی و احتراز از جسد را که خصیصه اساسی‌روزگار ماشده است . نمایش اولی ماجراهای یك خانه همسایه‌داری است . زمینه مطلوب و سنتی برای فکاهی نویسان این بوم‌در نوار های اولیه این برنامه مشکل اجاره نشینی و روابط میان مستاجران و صاحبخانه شکلی تمثیلی یافته بود که‌میتوانست به کمال مطلوب نائل شود ، مردمی درمانده که اسیر تعدی قمرخانم هستند ، اما جبن آنان باعث میشود که گور همدیگر را بکنند . امروزه خانه‌قمرخانم دستخوش حوادث مضحك ارتجالی شده است و این‌قیافه های اغراق شده در اعماق‌زمان ما جائی برای خود ندارند ،

این صحنه‌های خنده‌آور باید در عمق‌شان غم ظریفی رانشان‌بدهند

خانواده بی‌حال

کانون گرم خانواده‌را منوچهر محبوبی براساس نوشته از گوارتسکی شوخ پردازمشهور ایتالیایی تنظیم کرده است ، اسلوب گوارتسکی عبارتست‌از قراردادن یك‌جو رفیق‌احساسی در متن حوادث‌عادی و مضحك» اما شاید اجراء کنندگان این برنامه خودشان قبول داشته باشند که این حال و هوا تا کنون به وجود نیامده ، در نتیجه علیرغم بازی نسبتا روانی که از هنرپیشه‌ها گرفته‌میشود، حوادث بدیدهٔ تماشاچی غیر متوجه و غریبه مینماید .

پهلوانان مضحکند

دو سریال «پهلوانان » و «داش‌پالکی» میتوانست حداقل قالب تازه‌ای در نمایش تلویزیونی باشد ، اماپهلوانان حتی باقبول اینکه میزان و دکورو لباس‌آدمهایش مسلك طلق کسی نیست ، چیزی از روزگار هیجانی پهلوانان به‌ما نمیدهد، جزیك مشت مسکرمه درهم رفته و مقادیری سبیل (پشم) و دستهای بر قبضه ، و کادر های‌دوربینی که برای احساس عظمت ازپائین چهره پهلوانان را میگیرد . این پهلوانان‌نه جوانمردی‌شان‌برای ماجالب است نه عشق‌شان ونه جنگشان . برو بچه های دورهٔ «نامزدی»اقلاازیك‌نمایش‌پهلوانی خصوصیت دراماتیك توقع‌دارند. «داش‌پالکی» شایدجالب‌تر باشد بدلیل وجود نوعی «تعلیق»نیمه پلیسی ، اما این یکی هم نه به قوت آن یکی ، دچار ضعف قالبی شدن است . بااین‌حال زمینه کار مستعد است برای اینکه یك نمایش سریال تلویزیونی ایرانی فرنگی‌پسند که آداب و اخلاق زمان معینی را دوره میکند به وجود آید .

بهترین سریال‌ها

و اما سریال های خارجی تلویزیون .. که در بحث ما اهمیت بسزائی دارد ، زیرا این سریال ها بعضا از نظر سناریست ، مهارت کاردکردان و هنرنمایی کلیه عوامل فیلم‌در سطحی است که به هیچوجه نمیتوان جای آنها را با برنامه های مشابه پرکرد و از طرفی نمایش آنهاهم از نظر مالی به صرفه تلویزیون است .

ما اجمالا فقط برخی از این گونه سریال ها را که‌هیچکدام دیگر نمایش داده نمیشوند یا نمایش آنها قطع شده‌نام می بریم .

ماموریت خطرناك - برزخ - انتقامجو - پیشتازان فضا - مهاجمین- غرب‌وحشی -تسخیر ناپذیر - گیدئون- ایرون‌سایدسیمارون - اعتراف و ...

در این سریال ، و احتمالا سریال های مشابه آنها بانوعی جامعه‌شناسی خام که اغلب منطقی ساده و همه‌فهم داشت برخورد میکردیم .

... و اما کشکول

دراینجاباشبکه های گوناگونی از طنز وجد ، شناسایی وپیش بینی ،تاریخ عمومی‌وروانشناسی مواجه بودیم . بنظر میرسد که تماشای یکدوره از این فیلم‌ها علیرغم محتوای داستانی آنها که ظاهرا قاقالی‌لی و مشغولیات بود نوعی دائرةالمعارف آداب انسانی را پیش روی تماشاگر میگشود . اما کشکول امروز تلویزیون هم پراز سریال است و معروف ترین آنها : پیتون پلیس - اسرار شهر بزرك - دکتر کیلدر - جایزه - چشم های آگاتا - پنج‌دقیقه آخر - راهبه پرنده - ماجرا - روزهای زندگی - ویدوك - سرزمین های سبز - جولیا - بازی سرنوشت - سرزمین عجایب ستارگان -راه‌آهن-نسل‌جدید- تصویر یك‌زن - رانده شده و ....

علاقه تلویزیون‌و علاقه مردم

در آبان ماه امسال پیش از شروع فصل جدید برنامه های تلویزیونی یکی از مدیران تلویزیون‌ضمن مصاحبه‌ای‌اظهار داشت که تلویزیون در تدوین برنامه های خود به آثار ایرانی توجه بیشتری خواهد کرد . در مورد فیلم های‌فرنگی تلویزیون وی گفت : امروزه در سراسر دنیا دوران فیلم‌هائی نظیرفراری و اعتراف بسر آمده.

یعنی تلویزیون کاردیگرخواهد کرد و ساز تازه خواهد نواخت.

بدنبال همین طرز تفکر بود که تلویزیون اینطور دچار برنامه های اتو کشیده شده دچارمعلومات پراکنی‌ادکلنی وسرگرمی بخشی ادکلنی. و متاسفانه بشرحی که خواهیم دید تلویزیون دارد با این طرز انتخاب برنامه ها نوعی آداب معاشرت جدید ولی‌غیر طبیعی به مردم می آموزددر صدر سریال های خارجی تلویزیون « پیتون پلیس» و «روز های زندگی» قرارگرفته است ، برنامه هائی که یك دلیل بزرك علاقه مردم به‌آنها رامی‌توان‌علاقه خودتلویزیون به آنها دانست .

این به‌جای خودکه مردم‌تصویر پاورقی های محبوب سابقشان‌را در این نوار های متحرك می‌جویند ،اما چهار بار پخش هر برنامه نیمساعته درطول یك‌هفته طبعاتوجه‌وعلاقه‌تماشاگر راجلب می کند و تماشای آن‌بصورت عادت در می آید .

درباره این برنامه ها و مخصوصا « پیتون پلیس » گفتنی زیاد است ، همانقدر کافی است بگوئیم که سازندگان این برنامه ها که امکان خوبی گیر آورده‌اند دارند حتی بیش از امکانات سریال آن را کش‌می دهند، بطوری که دیگر هیچکدام‌از گره های این فیلم از نظر تماشاگر جدی ونگران‌کننده نیست . «رادلی» متهم بقتل می شود غصه نخوریدبالاخره پس از چند جلسه محاکمه‌به دلیلی که نمی دانیم چیست آزاد میشود ،«پتی» در خطر مرك قرار می گیرد ، باز هم غصه نخورید هنریشه اول فیلم مگر ممکن است به‌این زودی بمیرد ؟ رادلی فلج‌شده حتماباراتر نیروی اراده،خوب میشود . پتی از رادلی طلاق می گیرد ،زن استیفن میشود پتی از استیفن طلاق می‌گیرد زن رادلی میشود، پتی‌ازرادلی طلاق می‌گیرد زن استیفن‌می شود ، پتی از استیفن طلاق می گیرد،زن‌هرکس که دلش بخواهد میشود .

در سراسر این فیلم ونظائرآن هروقت از لحاظ داستان کار به جای بن‌بست می کشد ناگهان پسر خاله دست دیزی یکی از قهرمانان به شهر پیتون می‌آید یا یکی از قهرمانان موجود از شهر می رود و پشت سرش را هم نگاه نمی‌کند . بیحوصلگی سازندگان فیلم از هر نکته‌آن می تراود .

داش‌پالکی دارای نوعی هیجان نیمه پلیسی است

عقده روانی

این آدمی که می بینید حاضر نیست دو کلام حرف منطقی را با هزار دلیل و بینه موجود پذیرد در جای دیگر آدمی است سخت تیز هوش که بایك‌کلمه به‌اصل ماجرا پی‌می برد .این‌دختری که آنقدر پرمدعاست جای دیگر به آدمی فداکار بدل می گردد .

مردم از پیتون پلیس و روز های زندگی آداب معاشرت یاد می گیرند ، تاآنجاکه اگر مادر به دخترش بگوید چرا دیر به خانه آمدی؟ جواب می دهد : چون تو خودت در جوانی کاری نکرده‌ای دچارعقده روانی‌هستی، آخر پدر من یك گاو وحشی بود ..» . تمام قهرمانان پیتون پلیس پس از آنکه به نوبت معینی موعد میتینك دادن شان می رسد ، تند و تیز شعار می‌دهند و بعد بدون خدحافظی مخاطب خود را ترك می کنند، اینهم درس خوبی است برای جوانان که اگر با پدرو مادر یا با دوستشان‌حرف‌شان شد بااین ژست دراماتیك صحنه را ترك کنند ،تمام‌زنهای جوانی که‌این فیلم را می بینند به نحوی‌به شوهرشان مشکوك می شوند و سئوالات عجیب و غریب از او می‌کنند سئوال های آبکی و ظاهرا فلسفی جوابهای ظاهرا حکیمانه و باطنا آبکی هم لازم دارد . پس اگر بپرسیم «چرا دوره فیلم فراری و اعتراف بسر رسیده. با توجه به اینکه مردم این‌فیلم‌هارا می‌پسندیدند، ظاهرا باید جواب این باشد:از نظر اخلاق وروابط فیمابین‌مردم» بسیار خوب ، به جای آن‌روابط این‌روابط رامیخواهید جایگزین کنید ؟

راهبه پرنده

بعد می رسیم به‌فیلم های‌دیگر تلویزیون ، «دکتر کیلدر» ، پزشك جوانی در زندگی شانس این را دارد که شاهد فاجعه ها باشد . اما به موقع تصمیم بگیرد و باپایانات (توجه کنیدبا بیانات) عمیق «!» خود طرف را براه راست هدایت کند .

و خدانکند یکی از این پزشکان جوان ما دچار عقده «خود کیلدر بینی» شود، که بنده به مطب‌چنین پزشکانی هم‌رفته‌ام ، تاکی‌بایدمراجعان کیلدر هلوهای پوست‌کنده باشند ما با این آدمهای‌درب داغان سرو کارداشته باشیم؟ تاکی بایدمراجعان‌ما همه‌اش از سردرد و دل‌پیچه بنالند ، حال‌آنکه‌بیماران دکتر کیلدر دچار این ماجراهای جالب روانی هستند ؟

از «راهبه پرنده» و «ماجرا» می گذریم که یکی تبلیغ یخی برای خواهران روحانی است و دیگری‌ستایشی‌برای جنگجویان یکه بزن‌فلان‌مملکت‌بی حماسه. فیلم «پنج دقیقه آخر» ظاهرابه عنوان یك فیلم پلیسی که با طرح معماتماشاگررا به‌مشارکت در داستان‌وامیدارد انتخاب‌شده ولی نمونه های خیلی بهتر از آن موجود است . من چندنمونه از این گونه فیلم هارا که‌گویا ساخته «کانادا» بوددرتلویزیون امریکا دیدم و حس کردم یك فیلم پلیسی سالم را می‌بینم که خون را در رك تماشاگر متوقف می کند .« نسل جدید» نیز در ردیف پیتون و کیلدر و غیره است،همان که مردم راروانشناس خودکار و تحلیل‌گر عقده‌ها بار می آورد .درنسل جدیدروبنسن کروزوئه‌های‌جدید ظاهرا کارشان اینست که‌در هربرنامه یکیشان به نوبت تب وقهرمی کنند ومی شورد ، و در آخر فیلم هم با نتیجه اخلاقی‌براه راست دلالت می شود . اگر شما توانستید یکی ازاین جوانان راباسجایای ویژه‌ای بشناسید و نشان کنید واقعا هنر کرده‌اید . همه مثل همند . و باز جایزه و راه آهن که هیچکدام دقت پرداخت فیلم مشابه خودشان «سیمارون» را ندارند .

ناتمام

داستان شورانگیز
محلهٔ پیتون
هرهفته در اطلاعات بانوان

آمریکان هوم پروداکتس کورپوریشن مقیم‌نیویورك ، نیویورك امریکا

صاحب اختراع‌راجع به «طریقه تهیه ۳-۱ دی هیدرو - ۳ - هیدروکسی -۲ ٤-۱ بنزو- دیازین-۲- اونز» که در ایران تحت شماره۵۰۹۷ بثبت رسیده است . اجازه بهره‌برداری از اختراع‌مزبور را باشخاص ذینفع عرضه می نماید .

برای کسب اطلاع‌بیشتر بدفتر حقوقی ر. آقابابیان و همکاران خیابان شاه کوچه‌نوبهار شماره ۱۸ مراجعه شود .

٦٤٠٤٢٧

باید در توسعه کشت دانه‌های روغنی کوشید

بقیه از شماره قبل

لشت دانه های روغنی
اجرای برنامه توسعه
شرکت درسال ۱۳۴۹

برنامه توسعه کشت سال‌جاری طبق آخرین آمار به‌حدود۹۰٫۰۰۰ هکتار بالغ گردید که بامقایسه ۴۷٫۵۰۰ هکتار سطح کشت‌سال گذشته حدود دو برابر افزایش پیدا نمود ، مقدار محصول‌حدود ۶۰٫۰۰۰ تن است که‌تقریباتمام ان خریداری شده و ممکنست مقداری هم موجود باشد که تا اسفند ماه تحویل خواهند داد.

در اجرای برنامه سال جاری با عنایتی که شاهنشاه اریامهر به پیشرفت برنامه دارند برای‌تامین اعتبارات لازم اوامر موکدصادر فرمودند که مشکل عمده‌ای که در این راه بود برطرف گردید ولی در مورد مسائل مربوط به تحقیقات و ترویج کشت صحیح دانه های روغنی هنوز نکته های باریکی وجود دارد که حل‌نشده واین خود باعث کمبود محصول در واحد سطح میگردد .

اول در مورد واریته موجود بذر افتابگردان ، واریته رکورد که تنها بذر اصلاح شده است که امکان تهیه ان از خارج مقدور بوده است دردسترس کشاورزان گذارده‌شده برای‌مناطق مازندران و گرگان تا حدودی مناسب است ،برای سایر نقاط کشور ارقام‌مناسبتری باید پیدا نمود .

با توجه جناب اقای وزیر کشاورزی تحقیقات در این‌زمینه بوسیله کارشناسان یوگسلاوی در مناطقی که وزارت کشاورزی امکانات زمین و پرسنل دارد انجام خواهد شد .

از دانشکده‌ها وسایرموسساتی که با ما همکاری میکنند تقاضا میشود که باین قسمت توجه‌لازم مبذول دارند .

دوم ، مسائل بهزراعی دانه‌های روغنی ،اگر چه تا حدودی زمان های کشت وبرداشت و نحوه‌ان معلوم گردیده است ولی‌مسائلی از قبیل مقدار آب‌مورد احتیاج هر زراعت ، مقدار دانسیته بذرو مکانیزه کردن زراعت‌هنوز برای آب و هوای نقاط مختلف کشور روشن نشده‌است تابتوان یك‌توصیه صریحی به کشتکاران نمود .

سوم ، موضوع امراض که امسال چند نوع مرض درمناطق مختلف مشاهده گردیده است از قبیل :

در شمال‌مشکلات بوجود اورده است و در بعضی‌نقاط تا۵۰درصد محصول را از بین برده است . مطالعه طرز سرایت ، نحوه جلوگیری واحیانا انتخاب بذور مقاوم باین‌امراض بایددرمناطقی که چنین آلودگی مشاهده شده است به نحوه موثری انجام‌شود و تا اخذ نتیجه مطلوب ادامه یابد .

چهارم ، در مورد افات،درمورد افات مطالعات ادامه دارد و تا حدودی افات دانه های روغنی شناخته شده است و خوشبختانه تا این تاریخ از افات صدمه‌ای به زراعت دانه های روغنی وارد نشده است .

موضوع پیدایش پارازیت کرم دانه خوار نوید میدهد که در اینده خواهیم توانست با این سیستم براحتی با افات مبارزه کنیم ولی از نظر اهمیت موضوع و شناسائی کامل تمام افات بررسی پی‌گیر در این زمینه ضرورت دارد تا با مطالعه وضع زندگی این افات در هر استان بوسیله دانشکده های کشاورزی مربوطه و موسسه بررسیهای افات وزارت کشاورزی امکان پیش‌گیری از انها بطور کامل بوجود اید .

پنجم ، تاثیر کود شیمیائی ، در ازدیادمحصول دانه‌های‌روغنی هنوز بطور کامل مطالعه نشده است ، با تمام‌اقداماتیکه‌موسسه خاکشناسی وحاصلخیزی خاك انجام‌میدهد این بررسیهادراشلی نیست که جوابگوی این مسئله در مدت زمان کوتاهی باشد .

علاوه برموسسه‌مزبور تقاضای ما اینستکه دانشکده ها و سایر موسسات دولتی که باماهمکاری میکنند این موضوع را در ازمایشهای خود بگنجانند که برای آب وهواهای‌مختلف‌کشور یك فرمول مصرف کودشیمیائی قابل توصیه به کشتکاران پیدا شود .

ششم ، پوکی مشکل بزرك آفتابگردان در سراسر ایران است ،با وجود اینکه تا یك حدودی دلیل پوك شدن دانه معلوم شده است ، ولی معهذابازعوامل‌ناشناخته دیگری حتما وجود دارد که باعث پوکی دانه میشود که آنها هنوز برای ما روشن نیست .

در بعضی از نقاط گرگان و سایر نقاط بیش از ۵۰ درصد پوکی درمحصول مشاهده شده. بررسی های خیلی دقیق باید جواب دهد و کلیه عواملی که باعث پوکی میشوند مشخص گردد و چگونگی جلوگیری از آن نیز روشن‌شود.چون درجمع مقدار پیش بینی محصول وجود پوکی که قابل پیش بینی نیست تولید مشکل بزرگی‌می نماید وبرای کشتکاران مسئله بسیار مهمی رابوجود آورده است .رل زنبورعسل‌درتقلیل پوکی‌تاحدودی روشن شده است .

هفتم ،موضوع افزایش‌محصول در واحد سطح یکی از برنامه های اساسی شرکت را تشکیل می دهد که جهت رسیدن به هدف ترویج اصول صحیح کشت به زارعین کمال ضرورت رادارد. افرادی که شرکت در اختیار دارد تعدادشان‌برای اجرای‌چنین منظوری کافی نیست‌بدین جهت آنچه امکان دارد انجام میدهند و در نتیجه‌راهنمائی این‌مامورین وتوزیع بروشور های تعلیماتی باوجود نامساعد بودن هوا و خشکسالی بی سابقه موفقیت هائی در این زمینه در بعضی مناطق بدست آمده است که نشان می دهدکه‌با اعمال اصول صحیح کشت زارعین می‌توانند محصول قابل توجهی بدست بیاورند .

آذربایجان غربی

رضائیه در سطح ۱۰ هکتار- ۱۵۷۰ کیلو
خوی در سطح ۱۴ هکتار - ۱۵۴۳ کیلو

فارس :

سرحد چهاردانگه در سطح ۴۰ هکتار ۱۶۴۸ کیلو
مرودشت در سطح ۱۰ هکتار ۴۰۰۰ کیلو

خراسان :

شیروان در سطح ۴۰ هکتار، ۱۳۴۸ کیلو

مازندران :

مزرعه دشت ناز والاحضرت شاهپور عبدالرضا ، سطح ۶۵۰ هکتار ، ۴۳۰۰ کیلو

گرگان :

در چندین سطح ۱۰۰ هکتاری حدود ۴۰۰۰ کیلو
در سطح های ۱۰-۲۵ هکتار، حدود ۱۶۰۰ کیلو

علاوه براین از نظر استعداد منطقه در استان مازندران در سطح های کوچك ۵-۶هکتاری محصولی حدود ۴۰۰۰ کیلو در مناطق بندر گز ، نکا و ساری داشتیم که البته جالب بود .

برای تعلیم عملی کشتکاران ایجاد مزارع نمایشی در مزارع زارعین به تعداد کافی در هر منطقه ضرورت‌دارد تاکشتکاران عملا نتایج آنرا مشاهده کنند.

سعی منطقه

در سال جاری در سی منطقه کشور در هفته های ترویجی کشتکاران دانه‌های روغنی‌دعوت شدند که‌زراعت خوب آن‌منطقه را بازدیدکنند . توضیحات کافی و دلیل توفیق را خود زارع به سایرین توضیح می داد واینکار برای‌تعلیم‌عملی کشتکاران‌خیلی موثر واقع شد . ضمنا چون‌به بهترین کسانی که در واحد کوچك ، متوسط وبزرك‌بهترین عملکرد را در استان داشته‌اند جایزه داده میشود این خودنیز وسیله تشویق بیشتری را فراهم نموده است .

البته مسائل ناشناخته دیگری در زراعت دانه های روغنی‌وجود دارد که از ذکر آنها فعلا خودداری میشود .

اینجانب امیدوار است باعطف توجه مخصوص‌جناب آقای‌وزیر کشاورزی وبا تشکیل مرکز تحقیقات دانه های روغنی وسیله کارشناسان یوگسلاوی که‌اولین اقدامات امسال خودشان را در این سمینار گزارش خواهند نمود بادستورات صریحی که‌در زمینه رفع مشکلات‌فوق وتقویت دستگاه تحقیقاتی وزارت کشاورزی صادر فرموده‌اند در سال آینده در مناطق مختلف‌در سطح قابل توجهی تحقیقات‌دانه های روغنی انجام گیرد و حتما ما شاهد پیشرفت های جالبی‌در این زمینه خواهیم بود .

آنچه پیش بینی شده‌است‌این است که که در سال آینده تحقیقات دانه های روغنی‌بمنظور پیدا نمودن‌قابلیت تطابق آنهادر ۳۵منطقه انجام خواهد پذیرفت که۱۵ منطقه آن مربوط به دستگاه های موسسه اصلاح و تهیه نهال‌وبذر وزارت‌کشاورزی است و در صورت موافقت پنج دانشکده کشاورزی کشور در استان هائی که دانشکده ها هست ، تحقیقات مربوطه انجام خواهد یافت و ۵ سازمان‌عمرانی کشور نیز در مناطق خود تحقیقات لازم را انجام خواهند داد که در این سمینار بتفصیل در طرح برنامه سال آینده در این مورد مذاکره خواهد شد.

ازنظراهمیت موضوع آزمایش های ناحیه‌ای‌نیزباید انجام‌گردد که برای‌این منظور تعداد ۴۲ آزمایش ناحیه‌ای‌توسط مروجین اداره کل ترویج‌و نود آزمایش ناحیه‌ای توسط بازرسان و کمك بازرسان شرکت سهامی توسعه کشت دانه های روغنی مورد احتیاج خواهد بود .

جهت انجام‌آزمایش های‌ناحیه‌ای کادر لازم مورد احتیاج است‌که امکانات وزارت کشاورزی‌برای تامین‌چنین کادری‌محدوداست و اینجانب امیدوارم کمبود کادر وسیله دانشکده‌ها وسازمان‌های عمرانی جبران شود .

در خاتمه عرایض خود سپاس فراوان به‌پیشگاه مبارك‌شاهنشاه آریامهر تقدیم می داردکه پیشرفت‌اقدامات‌شرکت درنتیجه توجه خاص معظم‌له و دستوراتی است که برای پیشرفت کار شرکت صادر فرمودند .همچنین از جناب آقای نخست وزیر و جنابان آقایان وزرای کشاورزی و اقتصاد و شورای عالی هم - آهنگی دانه های روغنی عرض سپاس و تشکر فراوان‌مینماید.

امیدوارم این سمینار مانند سمینار های‌گذشته بلکه بهترو موفق‌تر برنامه کار خود را انجام و نتایج مطلوب از آن بدست آید .

در ساعت ۵٫۳۰ اولین جلسه به پایان رسید . دنباله سمینار تا ده دیماه صبح و عصر تشکیل خواهد شد .

P.N.S

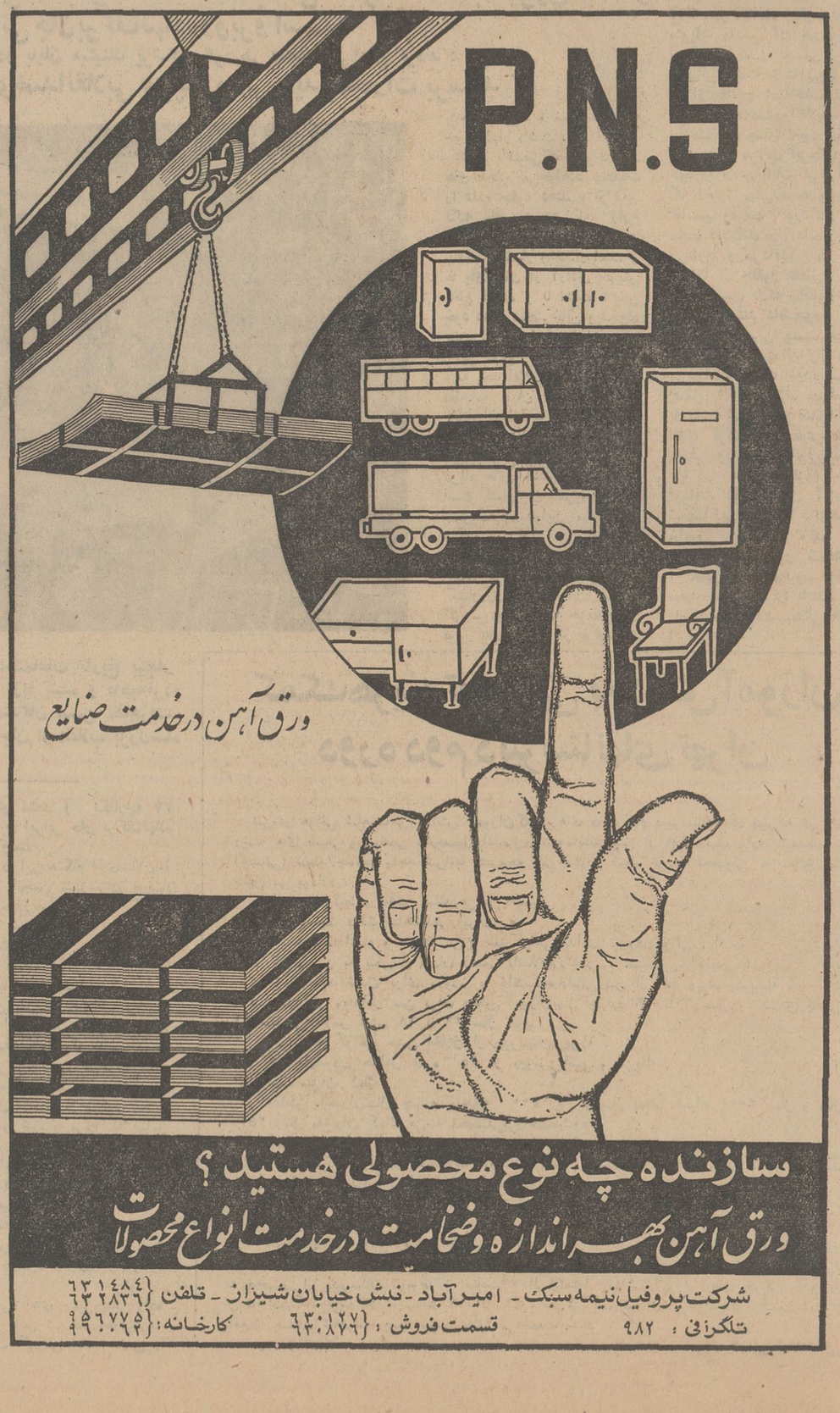

ورق آهن درخدمت صنایع

سازنده چه نوع محصولی هستید ؟
ورق آهن بهر اندازه وضخامت درخدمت انواع محصولات

شرکت پروفیل نیمه سبك - امیرآباد - نبش خیابان شیراز - تلفن ۶۳۱۴۸۴ ۶۳۲۸۳۶
تلگرافی : ۹۸۲ قسمت فروش : ۶۳۰۱۲۷۶ کارخانه : ۹۶۰۷۷۵ ۹۶۰۰۶۲

غوغای‌شب ژانویه در هتل مجلل‌ویکتوریا
۱- ارکستر معروف RAENBOW
۲- خواننده محبوب‌رادیوایران‌امیر رسائی با ارکستر جاز
۳- سوپر نیز ساعت ۲٫۳۰
برای رزرو جا خیابان پهلوی‌بالاتر ازسینما امپایر هتل ویکتوریا
تلفنهای ۶۲۴۲۲۲ - ۶۲۴۸۰۷ - ۶۲۷۷۶۲
۱-۲ آ-۶۳۲۵۸

اجتماعی

دادسرا هر دوروز هزار «مشتری» دارد!

شناسائی مشتریان کاخ عدالت کار چندان ساده‌ای نیست . طی ۲۴ ساعت گروهی که عده آنها گاه تا پانصد نفر میرسد برای دادخواهی به‌دادسرا می‌آیند، ودرخواستهایشان را به معاون دادستان میدهند و همه عجله دارند که خیلی زود دادشان ستانده شود و عدالت اجرا گردد . ذیلا رپرتاژ کوتاهی از آندسته مراجعین دادسرا در یك ۲۴ ساعت که برای طرح شکایت خود به کاخ عدالت میروند از نظرتان میگذرد .

طی ۲۴ ساعت گذشته ۵۰۰ نفر در تهران به عناوین مختلف برای دادخواهی به معاونین دادسرای تهران مراجعه کردند ۳۰۰ نفر از این عده برای چندمین بار بود که جهت طرح شکایاتشان به دادسرا آمده بودند و از ۲۰۰ نفر بقیه ۱۱۰ نفر به علت اختلافات زناشوئی و ۶۰ نفر هم به علل گوناگون به قانون متوسل شده‌اند .

در ۲۴ ساعت گذشته ۳۰ دختر تهرانی که هنوز به‌سن قانونی نرسیده‌اند برای کسب اجازه ازدواج به‌دادسرا مراجعه کردند تا پس‌ازمعاینه در اداره پزشکی قانونی در صورت‌داشتن استعدادجسمانی جهت ازدواج ، روانه خانه بخت شوند .مادری که برای گرفتن اجازه ازدواج برای دختر ۱۴ ساله‌اش به اطاق معاون دادسرا آمده بود در پاسخ این سئوال که چرا دخترش را قبل از رسیدن‌به سن قانونی‌به‌خانه شوهر می‌فرستد گفت :

دخترم در کلاس دوم دبیرستان درس می خواند مدتی است احساس می کنم که علاقه زیادی به شرکت در پارتی های شبانه دارد ، پیرو مد و رقص و هیپی گری شده است و چون این رفتار باعث نگرانی‌ام شده تصمیم گرفتم قبل از این که برایم مشکلی ایجاد کند اوراشوهر دهم. معاون دادستان تهران پس از این‌که اداره پزشکی قانونی نظر داد دختر مستعد ازدواج است اجازه لازم را صادر کرد .

شاکی دیگر جوانی است که در شکایت خود نوشته بود :

دو ماه از ازدواج من با دختری که‌دوستش دارم‌می‌گذرد . پدر زنم دخترش را برعلیه من تحریك می کند تا پس از گرفتن مهریه‌اش از من جدا شده و برای پدرش سرمایه گذاری کند. طی دو ماه زندگی زناشوئی همسرم سه بار مرا به دادسرا کشانده و بهمین جهت تصمیم دارم اورا طلاق دهم .

یکی از معاونین دادسرای تهران گفت نیمی ازمراجعین روزانه دادسرا را که عده آنها بطور متوسط ۴۰۰ نفر ست زنان و مردانی تشکیل می‌دهند که باتوقع خارج از حد از همسران خود دارندو یابواسطه خوشگذرانی مرد ، زن بستوه آمده تقاضای طلاق دارد .

در میدان شهناز هر یکدقیقه یکصد نفر به صف افزوده میشود

چیزی هست که ازمبدا شروع‌به‌حرکت میکند و باید ماند و رسیدنش را دید و اینجا یك مسئله مطرح است باید تلاش براین باشد که آن چیز در مبدا در جانکوبد و تکرار نشود .

اتوبوس را می گویم طبق آماری که در چهار ماه پیش بدست آمده ۲۴۲۳ دستگاه اتوبوس از پنج صبح تا ده شب ۲ میلیون و پانصد هزار مسافر را در تهران جابجا میکنند .

آمار دیگری حاکی است که در هر دقیقه در میدان شهناز بیش از صد نفر به صف اتوبوس یك خط اضافه میشودو در فاصله زمانی بین ساعت ۷٫۵ تا۸٫۵ صبح شش هزار نفر احتیاج به اتوبوس دارند و تنها به یکی از میادین شهر که در بالا نامش آمد ظرف ۲۰ دقیقه ۲ هزار مسافر واردمیشوندواگر هراتوبوس برای ۵۰ نفر کافی باشد در عرض این ۲۰ دقیقه میدان شهناز باید چهارصد اتوبوس را در خود ببیدرد .

*** صف‌شکنان کجایند**

همین چهار ماه پیش‌بود که مدیرعامل شرکت واحد اعلام کرد اتوبوس هابس از رسیدن به ایستگاه باید صف ها را بشکنند و رانندگان مجاز نیستند به دنبال یکدیگر حرکت کرده واز اول صف سوار کنندبلکه‌باید پس ازرسیدن به ایستگاه صف را به چند قطعه تقسیم و سپس بدون معطلی مسافران را سوار کنند و نیز همزمان با این دستورگفته شد که در صورت مشاهده مسافر در مسیر خط فورا اتوبوس خالی دور زده و مسافران را سوار کند .

که‌البته نه‌صف‌ها بوسیله اتوبوس ها شکسته شد ونه اتوبوس خالی دور زد که مسافرین چشم درراه سوار کرده‌و بمقصد برساند و اگر بوده است چند روزی ازنظر آزمایش ، عمل شده است.

این خبر نیز چهار ماه پیش گفته‌شد که خط‌های ۱۰۱ـ ۲۳۸ـ ۱۱۵ ـ۱۱۳ـ ۲۱۵ ـ ۱۳۱ ـ ۱۰۵ ـ ۱۰۷ ـ ۲۳۴ ـ

ترکمن‌ها ، بتهران می‌آیند ، باقالیچه‌های خوشبافت‌وخوشرنگشان. همانطور که در دشت و میدانچه ده آزاد میروند و می‌آیند ، این رفتار آزادانه را در پایتخت هم دارند . اما در این پیاده‌روها که یك جعبه پرتقال هم سد معبر می کند چطور میتوان چون ترکمنان آزاد راه یافت

عکس از : فریدون ابراهیم‌زاده

باقبول این گفته که‌روزی ۲ میلیون نفر از اتوبوس استفاده کنند و هر نفر لااقل ۴ساعت از وقتش در اتوبوس و برای اتوبوس صرف شود نتیجه این‌می‌شود که روزی ۸ میلیون ساعت وقت مردم را اتوبوس میگیرد ، درماه‌دویست وچهل میلیون ساعت ودرسال دو هزار وهشتصد و هشتاد میلیون ساعت وقت مردم که بقولی طلاست و بظاهر مس هم نمی‌نماید تلف میشود .

واما مامسافرها

اما در این مورد شرکت واحد به تنهائی گناهی ندارد چه مردم نیز در این قضیه شریکند اینکه در ۲۰ دقیقه ۲هزار نفر به‌میدان شهناز هجوم بیاورند وضع چگونه خواهد بود ؟و با در نظر گرفتن این امکان که ۲هزار نفر که فقط باین میدان می‌آیند انتظار دارند بدون تاخیر به‌کارشان برسند . بسیار اتفاق می‌افتد که عده‌ای در صف های طویل مدت زیادی بانتظاری‌ایستند ، اتوبوسی میرسد ولی مسافران همگی جلوی در عقب گرد آمده‌اند و هرچه منتظرین می‌نالند که آقایان ... بپرید جلو ، تاما هم سوارشو ... جوابی نمی‌شنوند ووقعی به‌آنها نمیشود . گاه اتفاق می‌افتد که مسافرین ۲۳۵ ازیك بعداز نیمه شب دم مسیر های خود از شب ۲۸ر۴۹ر۴ شروع بکار کرده‌و با همان دو ریال مسافر بری خواهند کرد ـ آیا واقعا چنین است؟

انتظار بیهوده‌ای از رانندگان و کمك رانندگان شرکت واحد دارند و آن اینکه دوست دارند سرچهارراه هاپیاده ویاسوارشان کنند ، این امر در مورد راننده ها و کمك راننده ها هم صادق است که هرکه را بخواهند ازدوستان‌و آشنایان بین‌راه ، خارج از ایستگاه سرچهارراه سوار یا پیاده میکنند ، گاه اتفاق میافتد که دونفر راننده در کنار هم اتوبوس ها را در خیابان می‌برند وباهم شوخی و درددل میکنندغافل از اینکه مسافران میخواهند بمقصد برسند یااینکه اتوبوسی پر از مسافر است و راننده بکناری میزند میرود داخل قهوه‌خانه‌ای وچائی و قلیانی واگر هم پابیفتد دیزی آبگوشتی هم نوش‌جان میکند واگر دلش خواست و لطفی کرد می‌آید و مسافرینی رامی‌رساند .

بعضی از راننده ها انگار مسابقه اتومبیل‌رانی دارند وگویاده ها فیلمبردار ازاو در حال فیلمبرداری هستند چنان فرمان را بغل میکنند و چنان مارپیچ ازکنار ماشین‌هامیگذرند که اگر زن بیچاره آبستنی ویاشخص سست‌اعصابی درون ماشین باشد بارها عزرائیل رابه چشم می‌بیند . خیلی‌از راننده ها و کمك راننده ها رعایت هیچ مسئله اخلاقی را نمیکنند ، باید باین مسئله توجه شود . بمسافر می‌تازند و گاه‌می‌گویند «دوریال داده‌ای خیال میکنی شرکت واحد را خریده‌ای » .

سخن کوتاه اینکه هم مردم ، و هم شرکت واحد باید در رفع نقائص بکوشند ، نه‌در حرف بلکه درعمل .

فیروز مجللی

پلیس راه «محرمانه» شماراکنترل میکند

یك دستگاه مخصوص رانندگان متخلف را معرفی میکند

از این پس مامورین مخصوص پلیس‌راه‌بالباس سیویل واتومبیل پلاك سفید درجاده‌های رفت و آمد اتومبیلها را کنترل میکنند .

بازرسهای ویژه شماره اتومبیل های متخلف‌را یادداشت و به پاسگاه های بین راه میدهند .

پلیس راه بزودی مجهز بوسایل موتوری و مخابراتی‌جدید و بسیار دقیق خواهد شد .

دو آئینه‌ویك دستگاه کرنومتر رانندگان متخلف را در جاده های کشور مشخص میسازدو مامورین پلیس راه با استفاده از این دستگاه ساده سرعت اتومبیلها راکنترل و دراولین پاسگاه مانع حرکت رانندگان که سرعت غیر مجاز دارندمی شوند .

پلیس راه ژاندارمری برای کنترل جاده‌های کشور اقدامات فراوانی نموده است و سرگرم تکمیل نمودن کادر ورزیده برای، مبارزه با متخلفین می‌باشد تابتواند وضع رفت‌و آمد را در جاده ها زیر نظر داشته باشد و مانع تصادفات فراوان که نتایج تاسف‌آوری بدنبال دارند بشود .

پلیس راه ژاندارمری تعدادی افسر مخصوص و تعلیم دیده برای این کار و همچنین ازیك کادر پلیس راه دیپلمه جهت کمك‌بافسران پلیس‌راه‌استفاده خواهد شد و برای استفاده‌از این کادر تازه‌روزدوشنبه‌درجلسه علنی مجلس‌سنا لایحه تفویض اختیار به درجه‌داران پلیس راه جهت جریمه نقدی متخلفین از قوانین راهنمائی و رانندگی هنگام عدم حضور افسران مورد بحث قرار گرفت .

در جوار این اقدامات پلیس راه ژاندارمری اخیرا اقدام به خرید۵۰دستگاه‌اتومبیل‌آخرین سیستم نمود که این اتومبیل ها نیز پس‌از نصب دستگاه بی‌سیم قوی و آژیر و چراغهای مخصوص در تحت‌نظر پاسگاه های پلیس راه‌در سراسر کشور در جاده ها مورد استفاده قرار خواهند گرفت . این اتومبیلها مانند اتومبیل های پلیس‌آلمان دارای دستگاهی است که سرعت اتومبیل جلوئی را نیز مشخص میکند پلیس راه ژاندارمری بزودی دارای بی‌سیم بسیارقوی خواهد شد که فرمانده آن‌می تواند از تهران با کلیه‌پاسگاه ها و اتومبیل های خود تماس بگیرد و از نظر وسائل‌موتوری و دستگاههای مخابرات‌دیگر بابرد کم بی‌نیاز میشود .

به‌موازات توسعه های فوق دستگاه جدیدی نیزساخته شده است که‌بتوانند سرعت‌اتومبیل ها را نیز در جاده ها کنترل نمایند .

این دستگاه‌متشکل‌از دوآئینه است که در داخل‌دوجعبه‌قرار دارند این جعبه ها دارای دو صفحه دید و مجهز به یك کرنومتر است . ماموز مسئول هنگام انجام وظیفه در کنار آئینه قرارمیگیرد ولحظه‌ای که اتومبیل به آئینه اول می‌رسد کرنومتررابکار میاندازدوپس‌از رسیدن به آئینه دوم کرنومتر را قطع میکند کرنومتر نشان میدهد که اتومبیل فاصله‌معین را درچه زمانی پیموده‌وبلافاصله از روی جدول مخصوصی که در اختیار دارند میتوانندمیزان سرعت اتومبیل را تعیین کند . وچنانچه اتومبیلی‌دارای سرعت غیر مجاز باشد بلافاصله با بی‌سیم به اولین پاسگاه درراه اطلاع میدهدکه اتومبیل‌مذکور را متوقف و جریمه نمایند بابه کار افتادن این‌دستگاه درجاده ها ، رانندگان متخلف دور از چشم مامورین نیز قادر بقانون شکنی و راندن باسرعت زیاد نخواهند شد .

تیمسارسرلشکر یحیوی‌فرمانده پلیس راه ژاندارمری گفت تمام این اقدامات بخاطر حفظ جان مردم است و مامورین ، شب و روز در تلاشند وظیفه ایشان را که همان خدمت به مردم است بنحو احسن انجام دهند ...

مامورین مخصوص

فرمانده پلیس راه درگفتگوی دیشب خود اضافه کرد تعدادی از مامورین ما با لباس شخصی واتومبیلهای پلاك سفید نیز در جاده ها مراقب رفت‌و آمد اتومبیلها ، کامیون‌ها ، اتومبیل های سواری ، شخصی و کرایه می‌باشند و متخلفین را متوقف و جریمه میکنند‌همچنین عده‌ای نیز از کسانی که مورد اعتماد دستگاه ژاندارمری هستنددارای کارت بازرس ویژه می‌باشند که شماره اتومبیل‌های متخلف را در جاده‌ها یادداشت کرده‌و به اولین پاسگاه پلیس راه‌ارائه میدهند و روسای پاسگاه ها و مامورین پلیس راه نیز موظف شده‌اند که بلافاصله راننده متخلف را برحسب تخلفی که نموده‌اند جریمه نمایند .

آگهی استخدام کارگر فنی

یکی از کارخانجات اتومبیل‌سازی‌تهران احتیاج به‌کارگران فنی مشروحه زیر دارد از متقاضیان درخواست میشود جهت راهنمائی شغلی در یکی از ساعات اداری به‌مرکز کاریابی‌شمال غرب ـ خیابان آیزنهاور وچهارراه سلسبیل مراجعه نمایند .

۱ـ جوشکار درجه ۱
۲ـ صافکار درجه ۱
۳ـ نقاش اتومبیل درجه ۱
۴ـ برفکار درجه ۱

م‌الف ۱۱۲۶

اداره کل اشتغال
وزارت کار و امور اجتماعی

آ ـ ۶۴۱۹۴

آگهی استخدام پیمانی

مرکز آموزش مدیریت سازمان اموراداری واستخدامی کشور به یك‌ماشین‌نویس لاتین کاملاورزیده وسریع که بتواند با مشاورین خارجی انگلیسی زبان کار نماید احتیاج دارد .

داوطلبان واجد شرایط می توانند از ساعت ۸الی ۴ بعد از ظهر هر روز باستثناء روز های پنجشنبه و جمعه بمرکز آموزش مدیریت واقع در خیابان ویلای شمالی کوچه لیلا شماره ۲۷ مراجعه نمایند . م‌الف ۱۰۱۳۶

۱ـ۲ آ ـ ۶۴۱۸۴

آمریکان هوم پروداکتس کورپوریشن مقیم‌نیویورك‌در آمریکا صاحب اختراع راجع به«بنزو-دیازپین‌ها و طریقه تهیه آنها» که درایران تحت شماره ۵۵۳۷ بثبت رسیده است . اجازه‌بهره برداری از اختراع مزبور را به اشخاص ذینفع عرضه می‌نماید. برای کسب اطلاع‌بیشتر بدفتر حقوقی ر. آقابابیان و همکاران خیابان شاه کوچه‌نوبهار شماره ۱۸ مراجعه شود .

آ ـ ۶۴۰۴۰

روز پنج شنبه گذشته‌میتینك باشکوهی باشرکت هزاران تن از کشاورزان منطقه گروس بیجار در میدان بزرك‌شهر‌ترتیب یافت . در آین میتینك عظیم وبی سابقه کشاورزان شاهدوست و وطن پرست این منطقه یکبار دیگر مراتب پشتیبانی خود را از انقلاب بزرگی که به آنان زندگی بخشید و به کالبد مرده آنان که در زیر زنجیر های استثمار و استعمار ارباب‌پژمرده و نابود میشد جان تازه‌ای دمیده اعلام داشته و با قاطعیت تصمیم خود رامبنی بر حرکت بسوی تهران و ادامه تظاهرات میهنی خود در خیابان های پایتخت و خاموش نمودن این صدا های ناهنجار که‌ازحلقوم‌بیگانه‌پرستان خارج میشود ابراز داشتند .

* کشاورزان شاه دوست‌ووطن پرست منطقه گروس ، از غروب ۴ شنبه حرکت بسوی شهر را آغاز کردند . تمام جاده هائی که به‌بیجار منتهی میشد ،مملو از جمعیتی بود که با صمیمیت، یکرنگی و یگانگی بسوی شهر می آمد ، در سراسر جاده ها جیپ ها ، کمباین ها ، کامیون ها ، تراکتور ها ، دوچرخه ها و هر نوع وسیله نقلیه دیگر بسوی شهر در حرکت‌بودوسیل جمعیت در داخل شهر رو به افزایش میرفت جمعیتی که از غروب ۴ شنبه در شهرموج‌میزد، در آخرین ساعات شب در حالی که سرمای شدید بر همه جا حکم‌فرما بود تمام خیابان ها را انباشته بطوری که برای سکنای ایشان ناچار در های مدارس‌را گشودند و این پاسداران‌شریف سرزمین های سبز رابداخل‌خانه های علم هدایت کردند .

صبح پنجشنبه سوم دیماه آفتاب مطبوعی سراسر شهر رابوشاند. گرمای ملایمی سوز سرمای‌شب را از زمین برداشت و کشاورزان گروه ، گروه در میدان‌شهر اجتماع کردند و در حالیکه مظاهر و نمود های انقلاب را بر روی دست داشتند شعار های میهنی جالبی را بر لفظ جاری می ساختند .

* آقای بهمن شاهنده نماینده مردم گروس بیجار در مجلس شورای ملی در این اجتماع باشکوه .در برابر صف تظاهر-کنندگانی که یکدل و یکزبان می گفتند ما پاسداران انقلابیم و ازجان و دل از مفاد ان دفاع میکنیم ، در حالی که اشك شوق بدیده داشت گفت :

این پیوند شوم ارتجاع سیاه و عمال اجنبی میخواست‌عقربه‌زمان را به عقب‌برگرداند وروستائیان آزاد را بعصر ارباب و رعیتی بازگرداند ولی خواست ملت ایران آنست که توطئه گران باید بشدید ترین مجازات ها برسند تا برای همیشه اجانب‌و عمال بیگانه بدانند که نمیتوانند چرخ انقلاب ایران را ازحرکت حماسه آفرین آن باز دارند .

* نماینده مردم بیجار درحالیکه سخنانش‌در میان‌شعارهای‌انقلابی کشاورزان‌منطقه گروس‌همراهی میشد و در حالی که ازاشدگان

از بند ارباب فریاد جاوید شاه رهبر بزرك انقلاب میزدند ،رشته سخن را بدست دوشیزه سودابه هوشمند سپاهی دانش داد واو ضمن سخنان مهیج خود گفت :

* ان عده معدود وانگشت‌شماری که دردانشگاه تهران شعارهای ضد ملی پراکندند و بملت‌ما بی حرمتی روا داشتند نه تنها دانشجو ، بلکه اصولا ایرانی نیستند . انها نوکران‌حلقه ـ بگوش استعمار رو بزوال و پادو های فئودالیسم بخاك سپرده‌اند، انها ایادی بی شرم محافل ارتجاعی و ضد ایرانی هستند که خواب بازگشت رژیم‌محکوم ارباب و رعیتی را بروستا های ایران می بینند.

سپاهی انقلاب ضمن سخنان خود گفت : ما با صدای بلند بدنیا اعلام میکنیم که با جان‌و خون خود باسدار و نگهبان رستاخیز ملی خود هستیم و هر قدرت و سیاستی که‌بخواهدعلیه انقلاب ملی ما توطئه کند با نیروی متحد و یکپارچه ۲۷ میلیون ایرانی جان بر کف‌نهاده روبروست .

...در این هنگام آقای‌سالاروند عضو انجمن شهرستان بیجار و کشاورز ساکن رودبنه گروس قطعه شعری را که سروده بود قرائت کرد .

* آنگاه آقای رحمت‌الله‌خدا دادیان نماینده کشاورزان حسن‌آبادپاسو کندظهارداشت:

ما امروز بار دیگر در این اجتماع بزرك که نظیر آن در شهر بیجار در هیچ‌زمانی‌دیده نشده باصدای بلند پشتیبانی کامل خود را از منشور انقلاب مقدس شاه و مردم که ضامن بقا و پیشرفت در کلیه شئون اجتماعی است اعلام میکنیم و بدست نشاندگان بیگانه‌هشدار میدهیم .

انقلاب سفیدشاه‌و مردم‌طومار مقدس زندگی ما دهقانان است و تا دم مرك از آن‌دفاع خواهیم کرد .

سپس آقای میرویسی زاده مدیر عامل شرکت تعاونی‌قریه ماقوت گروس رشته سخن را بدست گرفته و ضمن سخنان خود اظهار داشت .

عناصر کثیفی‌که باهوچیگری های اخیر می‌خواهند واقعیات را قلب جلوه دهند ، از این نکته غافل هستند که زارع امروز که به نعمت آزادی‌دست یافته هوشیار و بیدار است و تا پای جان از آزادی خویش دفاع نموده و با مشت آهنین خود دهان عناصرخائن وبدخواه ملت ایران را خردخواهد کرد.

در این موقع که ابرازاحساسات عامه بحد اعلای خود رسیده‌بود قطعنامه پایان میتینك توسط آقای اسدالله‌مرادی مدیرعامل شرکت تعاونی قریه الوند قلی‌بیجار قرائت گردید و با فریاد های آجسنت ، صحیح است کشاورزان بشرح ذیل به تصویب رسیدواین میتینك با شکوه و بکلی بی‌سابقه نیم ساعت بظهر خاتمه پیدا کرد .

«... ما دهقانان عضو واحد کشاورزی شهرستان بیجار گروس وابسته به حزب‌ایران نوین به‌نمایندگی از طرف‌عموم زارعین این شهرستان و کلیه کشاورزان عضوواحدهای کشاورزی استان کردستان که دراین اجتماع بزرك جمع شده‌ایم ضمن عرض سپاس و تشکر به‌پیشگاه مبارك‌شاهنشاه آریا مهر که در پرتو اجرای منویات مقدس آن پدر تاجدار از قید رقیت و بندگی قرون وسطائی نجات یافته‌ایم‌وبرکت اجرای قانون اصلاحات ارضی که سرلوحه‌منشورانقلاب است صاحب آب وملك خود شده‌ایم بدینوسیله مراتب انزجار وتنفر خود را از جریانات شرم آوری که اخیرا بتحریك عده‌ای از خائنین وفریب خوردگان در محیط دانشگاه رخ داده اعلام می‌داریم و می‌دانیم که این صداها از حلقوم دانش جوی ایرانی‌نیست بلکه خائنین‌واخلال گرانی هستند دانشجونما که‌در لباس دانشجوئی بصفوف آنان رخنه کرده‌اند واز دولت می‌خواهیم هرچه زودترمسببین اصلی راکه برخلاف مصالح‌ملی به دادن شعار های ضد انقلابی اقدام کرده‌اند به ملت ایران معرفی وبه‌مجازات‌قانونی‌برسانند ویا در صورت لزوم اجازه فرمایند ماکشاورزان آزادشده شخصا این صداهارا برای‌همیشه خاموش سازیم .زنده باد اعلیحضرت همایون شاهنشاه آریامهر رهبر محبوب انقلاب سفید شاه و مردم پاینده باد ایران‌جاوید‌بادهمبستگی‌دهقانان ایران »

عالیترین تجلی انسانی دردمونستراسیون عظیم مردم بیجار جلوه‌گرشد

چرخ انقلاب ایران از حرکت حماسه آفرین خود باز نمیایستد

هر قدرت وسیاستی که بخواهد علیه انقلاب ملی ما توطئه کند با نیروی متحد و یکپارچه ۲۷ میلیون ایرانی جان بر کف نهاده روبرو است

کشاورزان آزاد شده بیجاری‌در پایان میتینك پرشکوه خود طی قطعنامه‌ای اعلام کردند :

مسببین اصلی شعارهای‌ضدانقلابی هرچه زودتر باید بمجازات برسند

در بیجار عظیمترین و باشکوه‌ترین اجتماعات تاریخ بیجار باشرکت هزاران تن از کشاورزان آزاد شده و قاطبه‌مردم گروس ترتیب یافت و شرکت کنندگان ضمن تظاهرات وسیع خود اعلام داشتند که تاپای جان از انقلاب بزرك‌شاه و ملت جانبداری خواهند کرد .

نیروی متحد و یکپارچه ۲۷ میلیون ایرانی جان بر کف‌نهاده روبروست .

...در این هنگام آقای‌سالاروند عضو انجمن شهرستان بیجار و کشاورز ساکن رودبنه گروس قطعه شعری را که سروده بود قرائت کرد .

* آنگاه آقای رحمت‌الله‌خدا دادیان نماینده کشاورزان حسن‌آبادپاسو کندظهارداشت:

ما امروز بار دیگر در این اجتماع بزرك که نظیر آن در شهر بیجار در هیچ‌زمانی‌دیده نشده باصدای بلند پشتیبانی کامل خود را از منشور انقلاب مقدس شاه و مردم که ضامن بقا و پیشرفت در کلیه شئون اجتماعی است اعلام میکنیم و بدست نشاندگان بیگانه‌هشدار میدهیم .

انقلاب سفیدشاه‌و مردم‌طومار مقدس زندگی ما دهقانان است و تا دم مرك از آن‌دفاع خواهیم کرد .

سپس آقای میرویسی زاده مدیر عامل شرکت تعاونی‌قریه ماقوت گروس رشته سخن را

کمك‌هزینه تحصیلی به دانش‌آموزان دوره دوم دبیرستانهای تهران

نیروی هوائی شاهنشاهی بدانش آموزان کلاس های دوره دوم دبیرستان های پسرانه تهران که در رشته های طبیعی و ریاضی به‌تحصیل اشتغال‌دارندومایلند پس از اخذ دیپلم وارد دانشکده افسری (خلبانی) شوند چنانچه واجد شرایط مشروحه زیر هستند کمك هزینه تحصیلی به مبالغ مندرج‌در پائین می پردازد .

الف ـ شرایط دریافت کمك هزینه تحصیلی

۱ـ تابعیت دولت شاهنشاهی ایران .
۲ـ تناسب اندام و صحت مزاج طبق گواهی‌بهداری نیروی هوائی .
۳ـ متدین به یکی از ادیان رسمی (اسلام،زرتشتی ، مسیحی ، کلیمی)
۴ـ متعهد شدن برای ورود به دانشکده‌خلبانی پس از اخذ دیپلم متوسطه .
۵ـ حداکثر وحداقل سن برای دانش آموزان‌سال چهارم ۱۶ تا۲۰ سال و کلاس پنجم ۱۷تا ۲۱ سال و کلاس ششم ۱۸ تا ۲۲ سال تمام.
۶ـ ارائه گواهی حسن اخلاق از دبیرستان‌مربوطه .
۷ـ دارابودن حداقل نمره ۱۵ از دروس‌ریاضی و فیزیك .

ب ـ میزان کمك

بدانش آموزان‌سال چهارم ماهیانه ۱۵۰۰ریال و سال پنجم ماهیانه ۲۰۰۰ ریال و سال‌ششم ۲۵۰۰ ریال به‌عنوان کمك هزینه تحصیلی‌پرداخت‌میشود .

ب ـ مزایا

۱ـ دانش آموزان در تعطیلات تابستانی بافنون خلبانی آشنا شده و از کلاس های‌انگلیسی نیروی هوائی بطور رایگان استفاده خواهند نمود.
۲ـ دانش آموزان طبق برنامه های تنظیمی‌از امکانات تفریحی واردوگاه های نیروی هوائی استفاده خواهند نمود .

داوطلبان می توانند برای کسب اطلاعات‌بیشتر از تاریخ آگهی همه روزه‌باستثنای روزهای تعطیل و پنجشنبه ها با در دست داشتن شناسنامه‌عکس دار و ۶ قطعه عکس ۳در۴ ، گواهی‌اشتغال به تحصیل از دبیرستان مربوطه از ساعت ۷ الی ۱۵-۳۰ بمرکز آموزش های هوائی واقع درجاده مهران نو ایستگاه فرودگاه ،ازساعت ۱۶ الی ۱۹ به مرکز آموزش فنون هوانیمائی کشور ایران واقع‌در خیابان شاهرضا جنب سینما پلازا مراجعه‌نمایند .

۱ـ۱۵ نیروی هوائی شاهنشاهی

تیلرتراکتورهای استاد میتسوبیشی

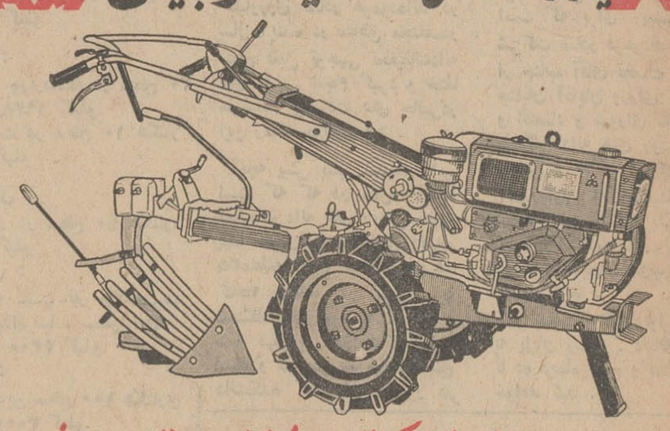

با انتخاب تیلرتراکتوراستادمیتسوبیشی

علاوه بر اینکه کلیه امورکشاورزی خود را سریع ، راحت وبطور مستقل درمدت کوتاه انجام میدهید مسئله کمبود کارگر و دستمزد زیاد را نیز حل میکنید .

ماشین آلات کشاورزی استاد میتسوبیشی با لوازم یدکی فراوان وارزان .

شرکت سهامی صنایع تولیدی استاد ایران

تهران ـ خیابان وصال شیرازی ـ ساختمان استاد ـ تلفن ۶۹۹۹۰-۴۶۶۹۷

اطلاعات

توضیحات یاسائی درباره صدور غله بخارج مملکت

چهل سال قبل درهمین روز

یاسائی

آقای یاسائی رئیس کل تجارت درمجلس شورای‌ملی ضمن‌بحث راجع به لایحه اداره تجارت مبنی براینکه اجازه داده شود در مقابل اخذ تصدیق صدور غله (گندم و جو وآرد) اجناسی‌که گمرک‌خانه ها موجود است وارد شود ، در جواب‌آقای‌طهرانی که پرسید : آیاغله بازار فروش در خارج دارد یا اینکه‌صادر کنندگان برای بدست‌آوردن‌تصدیق صدور می‌برند ، بدریا می‌ریزند ؟ اظهار داشت این شایعات راخودبنده هم شنیده‌ام که میگویند غله در خارج مصرف ندارد و بدریامیریزند، این‌انتشارات را افرادی‌نفع‌میدهند برای مقاصد خودشان .

اگر خاطر آقایان مستحضر باشد سال گذشته بموجب قانونی که از مجلس گذشت حق گمرک وتاکس از غله برداشته شد که صادراتش توسعه یابد و اثرات خوبی ظاهر گردید . بنده صدور غله را درظرف سه سال اخیر بعرض‌آقایان‌میرسانم.

درسال ۱۳۰۷ مقدار ۱۲هزارو۲۹۳ خروار غله به‌قیمت ۸۱ هزار تومان از مملکت صادر شده است . در سال ۱۳۰۸ دوازده هزارو ۴۵۸خروار بقیمت ۱۰۵ هزار تومان و در سال ۱۳۰۹ که تاکس‌و عوارض برداشته شد به ۲۰ هزارو ۵۰۶ خروار بقیمت ۱۵۹ هزار تومان ترقی کرده است‌و ملاحظه میفرمائید که تفاوت بین۱۲ و۲۰ هزار خروار ، برای تشویقی بوده است که از صادرات آن بعمل آمده و امسال هم در هفت ماهه‌اول سال ۱۵ هزارو ۴۴۷ خروار صادر شده و مسلما خیلی بیش از سال گذشته صادر خواهد شد .

محل کارخانه سمنت‌سازی

کاظمی

آقای کاظمی وزیر طرق باتفاق یك عده از مهندسین واعضای وزارتخانه به محلی برای ایجاد کارخانه سمنت سازی در کنار کوه سنگی واقعه در ناحیه زاویه مقدسه حضرت عبدالعظیم رفتند و دستور دادند که بنای دیوار کارخانه راشروع کنند و برای‌ایجاد راه شوسه جدیدی از محل کارخانه به‌جاده شوسه طهران ـ حضرت عبدالعظیم اقدام نمایند .

ساختمان بنای کارخانه‌چندماه‌طول خواهد کشید و ماشینهای کارخانه‌در خرداد ماه ۱۳۱۱ وارد خواهدشد .

تحویل اشیاء نفیسه بخزانه حضرتی

مشهد ـ کلیه اشیاء نفیس وعتیقه‌ای که از خزانه حضرت رضا (ع) برای نمایشگاه لندن ارسال و چندی قبل عودت داده شده بود ، در حضوروالی ایالت ونیابت تولیت عظمی و سایر حضار از روی صورت و امضاءمقابله و معاینه گردید و بدون کم‌وکاست به‌خزانه حضرتی تحویل گردید .

صلاحیت دیوان جزای عمال دولت

ماده واحده ذیل از طرف وزارت عدلیه تصویب گردید و بموقع اجرا گذاشته میشود :

ماده واحد ـ رسیدگی به کلیه جرمهائی که مستخدمین دولتی و مملکتی وبلدی بمناسبت شغل‌دولتی و مملکتی و بلدی مرتکب شده یا بشوند باستثناء جرمهائی که‌مستلزم مجازات اعدام است در دیوان جزای عمال دولت بعمل خواهد آمد .خواه مستخدم رسمی باشد خواه‌غیررسمی.

تیمورتاش در سوئد

تیمورتاش

آقای وزیر دربارازلندن به عزم سوئد حرکت کرده و وارد استکهلم شده‌اند .

بقرار اطلاع از ایشان دعوت رسمی بعمل آمده وپذیرائی رسمی بعمل خواهد آمد .

کشت توتون و تنباکو

در کمیسیون اقتصاد ملی مجلس شورای ملی با حضور رئیس اداره اعضاء خانیات تذکراتی راجع‌به‌امور دخانیات وکشت توتون و تنباکو صورت گرفت . کمیسیون‌معتقدبود که بهتراست دولت امور انحصار دخانیات رابطور کامل در دست‌گیرد تادر نتیجه عوامل‌وواسطه های‌انحصار از بین بروند و مردم بیشتر تشویق شده کشت توتون توسعه پذیرد .

رئیس اداره انحصار دخانیات اصولابا این‌فکر موافقت داشت ولی بواسطه نداشتن وسایل کافی و مخصوصا انبارهای لازم اجرای این فکر را فعلا غیرعملی دانست .

مراجعت از اروپا

آقای ذکاءالدوله غفاری که مدت‌ها سمت نمایندگی ایران را در جامعه ملل وسمت وزیرمختاری ایران رادر سویس دارا بود اخیرا به‌تهران وارد ودر منزل شخصی‌خودخیابان‌شاه‌آباد کوچه آقاسیدهاشم اقامت دارد .

انوشیروان عادل و مزدك

بقلم ك یکیان ـ عظمت دوره ساسانیان را نشان میدهد با دکور های بسیار عالی و لباس‌های تاریخی در شعبه نمایشگاه زردشتیان (سالون گراندهتل)

پریچهر وپریزاد

توسط ستاره شرق مادام‌پری و آرتیست‌های جامعه بارید در سالون سینما سپه نمایش داده‌میشود‌جامعه بارید .

آرایشگاه نسوان

بابهترین طرز و اسلوب‌جدیدرضایت مشتریان و خانمهای شیك و ظرافت پسند را جلب مینماید .

خیابان چراغ‌برق ـ جنب مسجد سراج‌الملك روبروی گاراژکرباسی.

(نقل از اطلاعات ۸ دیماه ۱۳۱۰)

مردونرده‌ها!

از: فتحعلی تاج بخش

مدتها بود او را می ـ شناختم . هرکجا نرده میدید بی اختیار به یاد تختخواب کوچکی میافتاد که درچهار سالگی مادربزرگش برایش خریده بود و هروقت او را میگذاشتند توی آن ، از بشت میله های تخت‌آنچنان ضجه میزد و گریه میکرد و فریاد میکشید که‌مادرش هرکاری داشت زمین می ـ گذاشت و سراسیمه خودش را به اتاق میرسانید و خم میشد روی تختخواب‌وهمینکه میدید هیچ خبری نیست کفرش بالا می‌آمد .نفرینی میکرد کتکی میزد وبر می‌گشت سرکارش !

این ماجری تا زمانی‌ادامه داشت که او یکروز پایش را بلند کرد گذاشت آن‌طرف نرده و از تخت‌پائین آمد و رفت وسط حیات‌کنار باغچه شروع کرد به‌چیدن گلها .

دیگر دوره پشت میله ماندن تمام شده بود . رفت دبستان یکسال در دبستان رفوزه شد ، دو سال در دبیرستان و به دانشکده‌هم هرگز نرسید . بهمین جهت در دادگستری استخدام شد. ماشین‌نویسی میکرد .حقوقی میگرفت و سرش بکارش گرم بود اما همیشه دلش شور میزد ، فکر میکرد‌میله های زندان موقت آغوش به رویش گشوده‌اند وصدایش میزنند . نرده های پارك‌شهر دست بگردن میله های دادگستری میانداختند و رقص‌کنان جلوی چشمهایش چرخ میزدند و این موضوع روزهائی که کار زیادتری داشت بنحو شدید تری مغزش را فشار میداد .برای همین هم از کارش استعفا داد و بیکار شد . تامدتی‌از پس‌اندازش برمیداشت‌و بعد که پس‌انداز ته کشیدروزی دو تومان پول توجیبی از پدرش میگرفت و در خیابان ها قدم میزد . احساس‌میکرد راحت شده است . دیگراز چیزی واهمه نمیکرد . تا اینکه ...

یك صبح بهاری که از رادیوی همسایه صدای بلبل بگوش میرسید موهایش را شانه زد ، کمی روغن مالید ترو تمیز و آراسته قدم از خانه بیرون گذاشت .، با بقال سرگذر سلام‌و علیکی کرد ، نفس عمیقی‌کشید و خوشحال و سرحال وارد خیابان اصلی شد . سرش پائین بود و قدمهایش را شماره میکرد ، پیش خودش گفت :

«تاکنار پل بیمارستان‌قدم ها را میشمرم، اگر ازاینجاه‌تا بیشتر شد بازهم کار پیدا نمیکنم ، اما اگر کمتر شد حتما همین چندروزه کارم درست میشود .

بکنار پل که رسید، قدم صدو هفتاد و پنجمی را برداشته بود آهی کشید ، سرش را بلند کرد که بگوید : «خدایا ! به‌داده‌ات شکر ،به نداده‌ات هم‌شکر!» ولی ناگهان خشکش زد . قدمهایش‌سست‌شد وایستاد. باورش نمیشد نرده پشت نرده ! کجا ؟ در وسط خیابان آنهم روز روشن ، روی اسفالت !!

دیگر نفهمید چکارمیکند آن صدو هفتادو پنج قدم را باضافه طول کوچه‌خانه‌شان در پنج‌ثانیه دوید و خودش را بداخل حیاط انداخت ، کنار حوض‌نشست وسرش‌را میان دستهایش فشرد وبفکر فرو رفت .

فکرش رفت به بچگی، از داخل تختخواب پرواز کردو بعد راهش را کشید بطرف پارك شهر ، از میان میله های پارك‌شهر یکی درمیان گذشت و جلوی دادگستری خودش را ول‌کرد بداخل زندان موقت و خیلی آرام رفت در گوشه‌ای ، کنار سوسك زردرنگی چمباتمه نشست .

***

مادر دست گذاشت روی شانه‌اش و او ازجا پرید . باز مادر مثل سابق فریاد کشید ،برادر و شوهرخواهر هم آمدند ، زیر بغلش را گرفتند و بردند داخل رختخواب و او تاپنج روز از جا بلند نشد . تب کرده‌بود و هذیان میگفت وهمه‌اش‌از «نرده» حرف میزد .هرچند که پرت‌و پلا !

چند روزی همه‌در گوشش خواندند که باباجان ،میله و نرده این حرفها را ندارد حتی شوهر خواهر از زندان قصر هم برایش خاطراتی بازگو کرد و عاقبت او به خودش قبولانید که : «چکار میشود کرد؟ لازمه ایجاد نظم در شهر گذاشتن میله و نرده‌است . تازه ده یازده سانتیمتر میله که دیگر این همه ناراحتی ندارد !» کم‌کم از رختخواب بیرون آمد و دوباره پایش‌به خیابان باز شد . نرده های وسط خیابان بمرور رشد کردند و بزرك شدند و اوهم به دیدن آنها عادت کرد. دیگر سرش به دوران نمی افتاد و میله ها جلویش به رقص مشغول نمیشدند.

***

فصل پائیز شد ، همچنان از رادیوی همسایه صدای‌بلبل میامد که او از خانه بیرون زد.

داشت موزائیك های کنار گودال کابل برق را میشمرد که متوجه شد راهش بسته است . یعنی چه ؟ وسط پیاده‌رو ؟ سرش را بلندکرد دید صفی طویل جلویش به خط شده‌اند تعجب کرد ،این مردم چرا وسط پیادروصف بسته‌اند ؟.

سرش را که چرخاند چشمش سیاهی رفت :«خدای من ، باز هم نرده !» تلو تلو خورد و باسر افتاد بداخل گودال ، مردم صف را بهم زدند ، جمع شدند زیربغلش راگرفتند و به صورتش آب زدند تابحال آمد . زیر لب به شرکت تلفن بدو بیراه می‌گفت که‌پیرمردی‌گفته‌اش راتصحیح کرد:

«باباجان ، ایندفعه شرکت برق کنده !»

ولی او دیگر توجهی باین‌گونه‌اشتباهات‌نداشت‌که چه کسی گودال را کنده است؟ نرده های پشت سرش ، آمده بودند داخل مغزش و به چشم های آبی رنك اونقش هائی مثل خلال بادام ،شکل دفعه دیگر چرا ؟ آیا نرده های وسط خیابان کافی‌نبود؟ از پسری که کنار دستش ایستاده بود پرسید:

«پسر جان این نرده هامال چیه ؟»

پسر جوابی نداد ، فقط خندید.

باز پرسید : « گفتم این نرده ها مال چیه ؟»

دوباره پیر مرد دخالت‌کرد که:

«دبیرستانه ، دبیرستان دخترونه ، بخاطر زیبائی‌شهر دیوار هایش را برداشته‌اندبه جایش نرده گذاشته‌اند ! » او هم خندید ، زیر لب‌گفت: «مدرسه دخترانه ؟» و باز لبخند زد :« پس‌بگو رندان برای چه توی پیاده‌رو صف بسته بودند !!»

***

فردا وقتی از خواب بیدار شد، او هم یکی ازطرفداران پرو پا قرص نرده بحساب میامد . جلوی آئینه ایستاد به خودش پوز خند زد ، که ای مرد ، راستی تو خجالت نمیکشیدی از نرده‌بدت‌میامد؟ آنهم نرده های خوش ـ رنك و زیبا با این منظره بدیع؟

حالا هدفی پیدا کرده بود، بدون جهت در خیابان ها نیروی انسانی را تلف نمی ـ کرد ، روز ها صورتش رادو بار صبح و ظهر تیغ‌میانداخت از ادکلن وطنی استفاده می کردو بعد شلوارش را اززیر رختخوابش بیرون میکشید . با احتیاط آنرا می پوشید و با کفش های واکس زده از خانه بیرون میرفت ، کفش هائی مثل آئینه . تا مدتی فقط روز های سه شنبه کمی ناراحت میشد چون‌همه‌شاگرد ها به کلاس میرفتند و هیچ کلاسی هم ورزش نداشت . اما این مشکل نیز با حامله شدن دبیر انگلیسی حل شد و روز های سه شنبه شاگرد های‌کلاس سوم و چهارم در حیاط مدرسه به گردش و بازی می پرداختند.

این تماشا او را به مسائل پیچیده‌ای راهنمائی میکرد ، مثلا فهمیده‌بود از نظر یك تماشائی !ورزش‌سوئدی‌بسیار مفیدتر است از بازی پینك ـ پنك و یا این که والیبال بر پرتاب وزنه ارجحیت دارد .

در کنار نرده ها دوستان زیادی پیدا کرده بود، همه همعقیده و هم مسلك،معمولا باهم از دنیای دخترانه ،آن طرف میله ها صحبت می ـ کردند و او از این حرف ـ ها خیلی لذت می برد تا جائی که تصمیم گرفت با دختر چاق‌وچله‌سرخ‌وسفیدی ازدواج کند وباآنکه این‌امر خیر بدلیل صغرسن دخترك و مخالفت شدیدپدرو مادرش منتفی شد معهذا او ازفکر ازدواج فارغ نشد .

دفعه بعد دختر خانمی را که درکلاس‌پنجم رشته‌ادبی تحصیل میکرددر نظر گرفت. دختری بود سبزه‌رو باچشم هائی مشکل وشمایلش عیبی نداشت فقط قدش یك کمی‌از مرد بلندتر بود، در حدود بیست سانتی متر که آنهم مهم نبود . بیست سانتیمتر را جلوی‌بچه بگذارید قهرمیکند (استفاده ازیکی از اصطلاحات فرهنك عامه). میشد باپوشیدن‌کفش پاشنه کوتاه از طرف زن و گذاشتن پاشنه های مخفی در داخل کفش مرد درحدود شش سانتیمتر آنرا جبران کرد ، بقیه را هم نادیده گرفت .

***

مراسم خواستگاری بعمل آمدو کار ها همه بروفق‌مراد پیش رفت ولی این کارت دعوت لعنتی کار را خراب کرد آنچنان که خانواده عروس پارا پس کشیدند و اصولاازشوهردادن دخترشان منصرف شدند . خانواده عروس کارت چوبی باحروف برجسته نقره‌ای رنك‌می ـ خواستند و حال آنکه مادر داماد کارت‌زردرنك سنك‌نما را باحروف قرمز رنك‌ترجیح میداد .

***

روزها درکنارنرده هامی‌گذشت . تا یکروز همین چندی‌پیش طبق معمول‌خودش را آراست و به‌امید دیدن دختری که اخیرا زیر سر گذاشته بود براه افتاد .

دختر ،در سال ششم‌رشته خانه‌داری تحصیل میکرد . اینراازدست‌هایش که‌همیشه باباند پانسمان شده بودمی‌شد حدس زد . مرد پیش خودش میگفت : «تقصیراین جاقو های آشپزی است که اینقدر تیز است»!

آنروز بکنار میله ها که رسید احساس کرد تغییری در آنها بوجود آمده است: «که‌اینطور ؟ناکس‌هاشیروانی های پلاستیك فرمزرنك را پشت نرده ها پیچ کرده‌اندتا دیگر کسی نتواند داخل دبیرستان را نگاه کند.»

قلبش گرفت ، باز هم‌نرده ها برایش خفقان‌آور شدند فریاد کشید : «چرا ؟»

فراش پیر مدرسه جواب داد : «همین چرا»!

گفت : «چرا بازکردند ؟ چرا بستند ؟»

فراش پرسید : چی‌چی را باز کردند و بستند ؟

گفت : نرده هارا

فراش پیر خندید ـ هیچ چیز نگفت . فقط خندید واو بالب های‌آویزان سرش را پائین انداخت و بطرف منزل سرازیر شد . دید نرده‌های وسط خیابان را هم دارند جمع میکنند . از رفتگر پرسید :

«پدر چرا اینهارا جمع میکنید ؟»

رفتگر جواب داد :«برادر، برای اینکه بزیبائی شهر لطمه میزند.»

مرد خندید : «برای نظم وزیبائی شهر چه‌کار هاکه نمی‌کنند ؟!»

اطلاعات مردم

همه روزه ازساعت ۶ تا ۲ بعد ازظهر بظریات شمارا منعکس می کند

مسیر مینی‌بوس دلبخواه عوض شده

مینی‌بوس های ۲۶۲ که از امیر آباد خیابان فرصت می گذرند خود بخود مسیرشان‌را عوض کرده‌اند بطوریکه‌دیگر از خیابان فرصت عبور نمی کنند . آیا این دستور را شرکت واحد داده است یا اینکه اینکار دلبخواه انجام شده است . بهر صورت از مقامات شرکت واحد تقاضامی شود بخاطر تامین رفاه اهالی دستور دهند این مینی‌بوسها از مسیر قبلی که همان‌خیابان فرصت میباشد عبور کنند .

حمیدی

چرا دیگران تعطیل نمیکنند ؟

شوهر من مغازه لبنیات فروشی دارد و طبق تصمیمی که اتحادیه گرفته است این صنف باید بعد از ظهر جمعه تعطیل باشد . اتخاذ این تصمیم بنفع خانواده کسبه است با اینکه خود انان هم استراحتی میکنند ولی‌خانواده انان بیشتر از این موضوع خوشحال هستند . نکته‌ای که باید عرض کنم اینستکه چند شب قبل شوهرم گفت که‌از این جمعه دیگر نمیتوانم‌مغازه را در بعدازظهر جمعه تعطیل کنم‌زیرا سایرهمکاران‌اینکار را نمی کنند وباصطلاح‌رعایت تعطیلی از طرف همه نمیشود ومنهم ناگزیر هستم که‌بخاطر از دست نرفتن مشتریها از انان پیروی کنم .این‌موضوع برای من که قازه آمده‌ام از زندگی چیزی بفهمم وحداقل یك بعداز ظهر شوهرم را در خانه کنار فرزندان ببینم ناراحت کننده است لذاتقاضا میشودمقامات‌اتحادیه وشورای اصناف ترتیبی اتخاذ نمایند که وقتی یك صنف تعطیل‌می کند همه با هم تعطیل باشدنه اینکه دیگران باصطلاح خود زورنکی کنند و مغازه را در موقع تعطیل باز کنند . نمونه مطلب فوق‌روز های جمعه(بعد ازظهر)در محلات مختلف‌تهران بخصوص در کوچه میرزا محمود وزیر قابل رویت‌است.

همسر یك لبنیات فروش

اشتباهی قطع کردند

روز سه شنبه اول دیماه بدون دلیل برق منزل ما را در خیابان نظام آباد کوچه چهره پلاك ۱۶ قطع کردند وقتی علت را پرسیدم گفتند مانمیدانیم‌و موقعیکه به‌شعبه برق بوعلی مراجعه کردیم متوجه شدیم که۳۲ تومان بدهکاری شخص دیگری در حساب ماریخته‌شده واشتباهی برق ما را بخاطر بدهی واهی قطع کرده‌اند وبعداهم آن روز برای وصل مجدد آن بدون برق پسر بردیم و هر موقع هم که‌برای رسیدگی مراجعه باین برق میکنیم آنقدر مردم در آنجا داد و فریاد دارند که صدا به صدا نمیرسد .خواهشمنداست‌برای این شعبه برق نظمی برقرار کنند .

فرازابوالمعصومی

اتوبوسها نگه نمیدارند

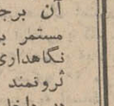

خط ۲۲۵ شرکت واحد بین میدان گمرك وکرج تردد دارد .اتوبوسهای این خط موقع بازگشت از کرج درکنار کارخانه کانادادرای توقف نمی‌کنند .در حالیکه این محل پرجمعیت ترین ایستگاه بین راه میباشد و تعداد زیادی کارگردر اینجا منتظر اتوبوس هستند و ناگزیرهستند چند کیلومتر پیاده بروند تا ایستگاه بعدی سوار اتوبوس‌شوند چه‌ضرری دارد که‌یك ایستگاه دراین محل دایر شود .

ابراهیم خوئی

ویزیت یکصد نفر در روز !

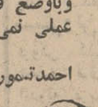

من کارگر چاپخانه‌ای هستم که اعصابم ناراحت است و بهمین علت به شعبه بیمه سازمان‌بیمه های‌اجتماعی کارگران شعبه ۱۳ مراجعه کردم چون بیماری اعصاب داشتم میبایستی به طبیب متخصص‌رجوع‌شودلذا مرابه متخصص اعصاب که در خیابان فرانسه بود معرفی کردند .وقتی بدانجا رسیدم شماره ۷۵را دریافت کردم و بعدازوقتی خدمت‌آقای‌دکتر رسیدم استدعا کردم که‌چون حالم هیچ خوب‌نیست معاینه دقیقی انجام شود ولی دکتر بااشاره به‌عده‌بیشماری بیمار که پشت در نوبت گرفته بودند گفت اینکار مقدور نیست من بایستی روزانه بیش از صد بیمار اعصاب‌را ویزیت کنم !ازمقامات‌مسئول تقاضا میشودباینگونه بیماران اعصاب را به اطبائی مراجعه دهند که سرشان اینهمه شلوغ نباشد زیرا باید یك دکترفرصت‌آنرا داشته‌باشد که دقیقا از بیمار معاینه‌کند وباوضع فعلی بهیچوجه‌اینکار عملی نمی‌باشد .

احمدتمسوری ـ کارگرچاپخانه

درصندوق را کنده‌اند

در خیابان منیریه یك صندوق پست نصب شده‌است که‌تاچندی قبل صحیح‌وسالم بودو ازآن استفاده میکردیم ولی اخیرا معلوم نیست که چگونه و چه بلائی بسر این صندوق آمده است که سرش کنده شده است ودیگر قابل استفاده نیست. از مقامات اداره پست تهران خواهش میشود کسی را بفرستند تا این صندوق را تعمیر کنند .

صمدزاده

سرای سالمندان

درشماره های ۲۵ و ۲۶ آذرماه دانشجوی عزیزی ازدانشگاه «هاروارد» امریکا مقاله علمی وتحقیقاتهٔ راجع بسرای سالمندان درروزنامه منتشر کرده بود که بینهایت مورد توجه خوانندگان مخصوصا سالمندان قرار گرفت و چون موضوع نگاهداری سالمندان درکشور ما از افکار بلند ونوع‌پرور شهبانوی معظم الهام میگیرد و بحکم‌وظیفه انسانی و نظر بسوابق رشته تحصیلی خود لازم دانستم مطالبی بنظر خوانندگان و علاقمندان برسانم قادر حدود مقدورات وامکانات درپیشرفت این‌هدف‌بزرك ملی اقدامات شایسته بعمل آید یکی از مشکلات بزرك خانواده هاوجود افراد مسن در خانواده است که نه میتوانند به تنهائی زندگی نمایند ونه توجه و مراقبتی که آنان از خانواده خود انتظار دارند میسر است از طرفی دراثر کشف دارو های جدید «انتی‌بیوتیك» و پیشرفت های شگفت‌آور علوم پزشکی عمر افراد طولانی شده و حد متوسط سن درکشور های پیشرفته اکنون از هفتاد متجاوز است بنابراین‌نگاه‌ داری از سالمندان نه‌فقط‌از وظائف‌خانواده ها بلکه از وظائف ملی واجتماعی است‌اولین‌اقدام مهم تشویق سرمایه های خصوصی در ایجاد سرای سالمندان در شهرهای‌بزرك ومراکز استان است این سراهابابد از طرف دولت و جمعیت‌های خیریه و شهرداریها حمایت‌شوند تاجنبه‌انسانی آن برجنبه‌مالی غلبه نماید مقامات مسئول باید نظارت مستمر بر سراهای سالمندان داشته باشند تا اولا هزینه نگاهداری آنقدر سنگین نباشد تا فقط خانواده های ثروتمند از آن استفاده نمایند و ثانیا درنقاط مناسب در داخل شهر ها ایجاد گردد واز لحاظ وسعت و نور اطاقها و نظافت ولوازم زندگی بااصول بهداشتی کاملا منطبق و موجب تقویت روحیه سالمندان گردد سرای سالمندان باید مجهز بسالنهای مخصوص غذاو کارهای هنری واجتماعی باشد وباگردش های دسته‌جمعی وتفریحی امید بزندگی رادر دلهای آنان زنده نماید اکنون عدهٔ زیادی از سالمندان که هیچگونه فعالیت اجتماعی نداشته و بیکاری و نشستن درخانه موجب تنبلی و ضعف‌روحی و جسمی آنان‌است بادعای خیر به مبتکر این بدیده‌اجتماعی درانتظار اقدام می‌باشند .

امیر تنکابنی

جدول کلمات متقاطع

شماره ۴۹۲۱

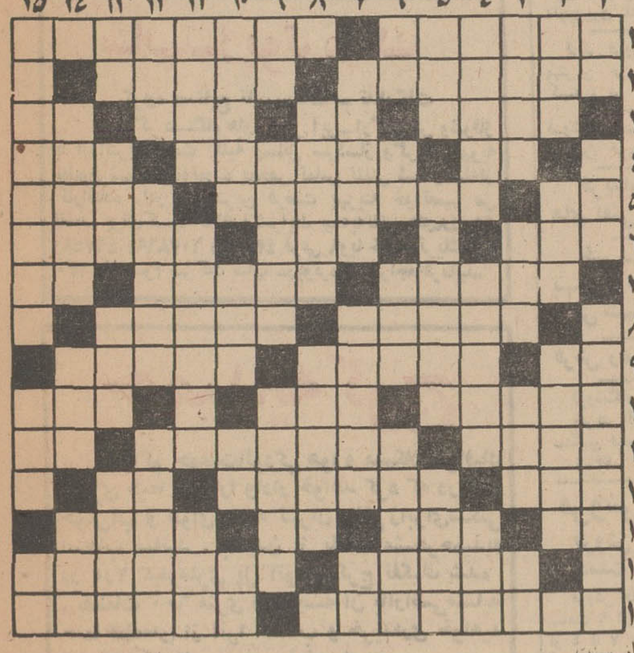

افقی :

۱ـ از معروف‌ترین معشوقه های ناپلئون بناپارت ـ به‌مهمانش روی خوش نشان ندهند ! ۲ـ ظرفی‌که به زیرش ، نقشه و توطئه پنهان میکنند! ـ نزدیکی‌وخویشاوندی ۳ـ خط حساب‌بازاری ها ـ عددیست ـ از معروف‌ترین دریاهای جهان ـ حرف فاصله ۴ـ حرف نفی ـ رمانی شتر نیز به آنجا رفته بود ! ـ درفدیم لقب‌پادشاهان گرجستان بود ۵ ـ خاك کوزه‌گران ـ تا چندی پیش،سردسته قراشان حکومتی‌بود! ـ وقتی که بنده حرکت کند ، خدا بی‌گمان دهد ! ۶ ـ در ویرانه‌به دنبالش گردند !ـ کوهی در ایران ـ دوست که چنین باشد نیکوست ۷ـ از سنت های گرانبها ـ مرضش زردی‌آورد ـ خرس عرب ۸ـ یکی از اشکال هندسی ـ ثمر درخت عود ۹ـ حرف افسوس ـ شکست خوردگی و پراکنده شدن لشگر ـ سعدی ، «زین‌عبدالعزیز» کرده ! ۱۰ـ از درختان سایه گستر ـ حیوان اهلی ـ دهان غنچه‌کنند و زنند ۱۱ـ همیشه با وحشت همراه بوده !ـ زمانی وزیر جنك ورقیب سرسخت استالین بود و به‌توطئه ترور شد ـ نوعی خط‌کش باشد ۱۲ـ از حیوانات درنده ـ برای نرمی سینه می‌مکیدند !ـ گاهی بافورد آید ! ۱۳ـ ضمیر اشاره ـ یکی از وزارتخانه ها ـ تازه و جدید ـ آهنگر ۱۴ـ شهری در استان فارس ـ یکی ازفرشتگان درگاه حضرت حق ۱۵ـ ازآلات عظیم‌الجثه طرب ـ از پرندگان حلال‌گوشت که تاج کوچکی بر سر دارد و آوازی خوش می خواند .

عمودی :

۱ـ عامل اصلی وراثت ـ ساز برفی ـ پایتخت کشور شیلی ۲ ـ رامین سخت بدودل بسته بود ـ مجلس شیوخ ـ برادر موسی نبی ۳ـ با خوردنش ، ثروت و مکنتی بهم زنند!ـ کبوتر که‌چنین‌باشد، بهریام ننشیند ! ـ هنگام‌روشنائی ـ از ورزشهای سبك ۴ـ هرچیز که باشوخی و خنده همراه باشد ـ دستگاهی در موسیقی ـ میوه فارس ۵ـ ترك روغن را گوید ـ کتابی از سامرست موآم ـ حصار است و دیوار قلعه ۶ـ گرداگرد لب و دهان ـ در بین درختان‌مقام چندانی ندارد ـ آنچه در پرده باشد !ـ شهر بردر و دروازه نیز خوانده‌اندش ! ۷ـ از مردان مذهبی دین زرتشت ـ دو نفر که به‌یك مصیبت گرفتار آمده‌باشند ـ کافی ۸ـ ابروی شاعر پسند ـ غرامت ۹ـ سفید آذربایجانی ـ اگر معشوقه چنین می‌کرد،شاعر عاشق، بسر میدوید!ـ گوناگونی ۱۰ـ ثمره سیل و زلزله !ـ زخم است و آبله که چرك و فساد در آن راه‌پیداکرده باشد ـ عددیست ـ باد سرد ۱۱ـ لغت‌وکلمه ـ پایتختی در آسیا ـ کوه معروف مکه که پیامبر اسلام در آنجا با خدای خویش مناجات میکرد۱۲ـ کلیهٔ دهقانی ـ درویش و مسکین ـ خدای یکتا ۱۳ـ یادداشت ـ از آتش به هوا جهد !ـ انگشت بر دماغ ، امر به‌سکوت می‌کند ! ـ ازآن بمیان استخر جهند ! ۱۴ـ محکم و استوار کردن ـ میوه مرکب ـ از مکانهای مذهبی ۱۵ـ خورشید را از گرمی به این‌کنایه کرده‌اند !ـ برصورت کشند تا جلا بدان‌داده باشند!ـ اثرچرکی.

حل جدول شماره ۴۹۲۰

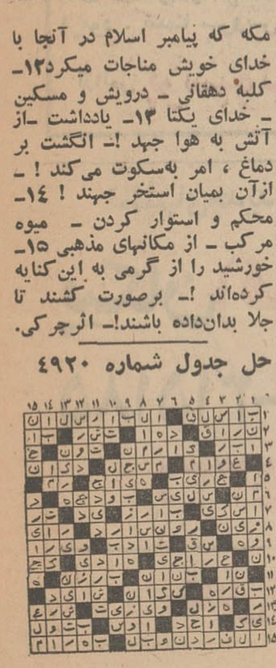

اژدها

۲۸۱

۱۱۱

نوشته : احمد احرار

مهدعلیا درصدد فرصتی بود تا بهانه‌یی بتراشد و عباسقلی را به گرجستان روانه کند . او بخلاف آنچه تظاهر میکرد قصد نداشت عباسقلی را درراه رسیدن به‌مریم یاری کند وبه‌آن دو دلداده مجال بدهد تا در سرزمین های دوردست، فارغ‌از هرگونه تهدید و هراسی ، درکنار یکدیگر زندگی کنند . مهدعلیا تصمیم داشت از وجود عباسقلی بعنوان تله‌یی برای بدام کشیدن مریم استفاده کند . چه آنکه درصدد بود ، داغی را که شاه‌صفی باکشتن طالب‌خان اردوبادی بردل وی گذارده بود از طریق‌اقدام به قتل مریم تلافی کند .

مهدعلیا اطمینان داشت تنها به وسیله عباسقلی قادر خواهد بودمریم را که تصور میکرد به‌اتفاق پدر و خانواده‌اش در سرزمین های شمالی گرجستان پنهان شده است ، از نهانگاه خود بیرون بکشد. همچنانکه مطمئن بود عباسقلی ، دلدارخویش را ولو به‌قله قاف پناه برده باشد پیدا خواهد کرد .

مهدعلیا درین اندیشه بود که‌با کشته شدن شاهزاده خانم گرجی ، ازدغدغه آنکه سرانجام روزی پای او به‌حرمخانه برسد و سوگلی حرم شاه‌صفی شود برای همیشه خواهد رست . بعلاوه ، شاه‌صفی را بخاطر قتل طالب‌خان اعتمادالدوله که تلاش واصرار مداومش‌برای منصرف‌ساختن شاه‌صفی از عشق شاهزاده خانم گرجی علت‌العلل مرك او بشمار می‌آمد ، بدین وسیله گوشمالی بدهد.

این نقشه را مهدعلیا ناگزیر بود به‌تنهائی ودر منتهای دقت واختفا به انجام رساند . زیرا باعشق عجیبی‌که در قلب شاه‌صفی ریشه‌دوانیده بود، مهدعلیا شك نداشت هر کس درآن ماجری بخلاف نظر شاه مداخله‌کند سرنوشتی بهتر از طالب‌خان به‌انتظارش نخواهد بود . مهدعلیا آنچنان اشتباهی مرتکب نمیشد که خود را مستقیما در معرض خشم‌شاه صفی قرار دهد . بلکه خیال داشت صحنه راطوری ترتیب دهد که از سوئی احتمال قدم نهادن مریم در زندگی شاه‌صفی برای همیشه منتفی شود . ازسوی دیگر انتقام خون‌طالب خان را ازشاه گرفته اورا بخاطرمرك زنی که تا آن درجه در قلب وروح وی نفوذ کرده‌بود داغدارسازد بدون آنکه ردپایی از خود بجای‌گذارد و سوءظنی متوجه خویش کند .

از همینرو ، درهمان حال که عباسقلی رابرای روانه ساختن به گرجستان نامزد کرده و مترصدبود اورا به‌جستجوی مریم بفرستد ، تنی چنداز محرم‌ترین عوامل خود راتعلیم داده بود تاسایه بسایه عباسقلی‌پشت سر او حرکت کنند و پس‌از آنکه مریم از خفاگاه‌خارج شد درنخستین فرصت اورا از میان بردارند .

مهدعلیا در تعلیمات خود به‌عواملی که برای کشتن مریم مامور می ـ کرد تذکرداده بود اگر لازم شددر کشتن عباسقلی نیز مختارند و در هرصورت باید طوری صحنه را بسازند که مرك آندویك حادثه بنظر بیاید . اما چندروز بعد ، رای‌خود را تغییر دادو یادآور شد که مایل نیست در آن ماجری صدمه‌یی به عباسقلی وارد آید .

مهدعلیا ، خود ازین تجدید نظر و تغییر رای متعجب بود . زیرا حس میکرد که صرفا یك غریزه بنهانی اورا نسبت به‌سرنوشت عباسقلی علاقمند ساخته است. هنگامی که چنان تردیدی درذهن مهدعلیا بیدار شد و شکل‌گرفت ، زن قویدل که از سالها پیش با کلمه ترحم بیگانه شده بود ، سخت تکان خورد و کوشید تاآن تردید نابهنگام را مغلوب کند . او نیك میدانست غریزه‌یی که چنان تردیدی را ببار آورده از نوع ترحم و شفقت نیست ، بلکه احساسی است ورای‌این غرایز، احساسی که مهدعلیا از تصور آن نیز وحشت داشت و نمی‌خواست باور کند که در هشیاری و بیداری با چنان پیشامدی روبرو میشود .

بااینهمه مهدعلیا علیرغم همه اقتدار و همه غروری که داشت نتوانست خود را از چنگال آن تردید برهاندو احساسی‌را که‌موجب تردید وی شده بود نادیده انگارد. این احساس قوی تراز آن بود که حتی قوی‌ترین زنان و مردان در مقابلش به‌ستیزه برخیزند . مهدعلیا باشگفتی درمی‌یافت که‌تردیداو درباره قتل عباسقلی و تاکید بدانکه مایل نیست صدمه‌یی بوی برسد ، ازقلبش ریشه میگیرد . قلبی که‌بعد از سالها ،سالها پس‌از مرك شوهرش صفی‌قلی میرزاتپیدن آغازکرده بودو لرزیدن گرفته بود .

بیوه صفی‌میرزا ، زنی که ازسرانه مرك شوهرش باینطرف در قلب‌خود جز شعله های خانمانسوز خشم و نفرت چیزی نمی‌یافت و دلش آرام نمی‌گرفت مگر وقتی اطرافیان قدرتمند شاه عباس را زیر پای خود له میکرد ، اکنون باشگفتی درمی‌یافت که در اعماق قلبش احساس دیگری جوانه میزند . احساس عشق !

نیازمندیهای شما

حراج حراج

حراج یعنی حراج قصر پوشاك

اطلاعیه کمیته حراج

فروشگاه سه طبقه

قصر پوشاک

قصر پوشاك باطلاع مشتریان عزیز میرساند که حراج فقط تا روز جمعه ۲ بعد از ظهر ادامه دارد

ضمنا لیست قسمتی از اجناس حراج را باطلاع میرساند :

پالتوی زنانه از پارچه های انگلیسی و فرانسوی ۱۳۰ تومان
کت و دامن زنانه ۱۲۵ تومان
پیراهن زنانه درجه ۱ ۷۹ تومان
دامن زنانه با آستری از کرك خالص ۴۹ تومان
کیف زنانه ۳۵ تومان
دامن پشمی زنانه در هر مدل ۳۵ تومان
کفش زنانه درجه یك ۳۸ تومان
کاپیشن مردانه ٤۰ تومان
بارانی مردانه نی‌نو ۹۵ تومان
بارانی مردانه آلمانی ۱۵۵ تومان
ژاکت مردانه از کرك خالص ٤۷ تومان
پلیور مردانه از کرك خالص در همه رنك ۳۰ تومان
بارانی پسرانه و دخترانه از ٤۵ تومان
پالتوی دخترانه درجه ۱ از ۵۵ تومان
سارافون دخترانه مخمل کاشان ۱۰ تومان
سارافون دخترانه ۱۵ تومان
پیراهن دخترانه با آستر ۲۵ تومان
و هزاران قلم دیگر از اجناس زمستانی در حراج گذارده شده است

مدت حراج خیلی محدود میباشد

قصر پوشاك فردوسی جنب فروشگاه فردوسی

تلفن ۳۱۹۸۹۹

پس از یکسال تعمیرات و تهیه مبلمان های جدید

مدل سال ۷۱

که زیر نظر مجربترین استادان فن تهیه شده

نمایشگاه بزرك مبل ایتال استیل افتتاح شد

باین مناسبت بهر خانواده‌ای که از نمایشگاه مبل ایتال استیل دیدن کند چه خرید نماید و چه خرید ننماید یك کادوی مجانی و چنانچه خرید نماید .

یک گلدان کریستال

تقدیم میگردد

نمایشگاه بزرك مبل ایتال استیل انواع مبل‌های مدرن و سرویس های مجلل اطاق‌خواب و میز ـ صندلی ناهار خوری و سایر مبلمان دیگر منزل را که در نوع خود بی‌نظیر است بارزانترین قیمت و سهلترین شرایط بفروش میرساند .

خیابان شاهرضا مقابل دانشگاه
مبل ایتال استیل تلفن ۶۱۳۶۳۶

ساپ ـ ریوترمیک

گروه صنایع تاسیسات ـ تدارکات

بیمه‌گر دستگاه های کولر آبی ـ ارکاندیش وشوفاژ با ارزانترین قیمت کلیه وسائل سردساز وگرمازا و تهویه مطبوع شمارا بیمه‌نموده بمحض تماس تلفنی شما وسیله‌از کارافتاده رادر سریعترین فرصت بهزینه خودتعمیر می نماید. برای کسب اطلاع ازشرایط بیمه‌به‌تلفن های ٤۹۰٤۸ و ٤۶۷۵۸ و ۶۱۳۸۶۹ و ٤۳۷۵۹ فرعی ۹ویا خیابان ثریا شماره ۱۳۰ طبقه‌سوم شرکت ساپ ـ ریوترمیک مراجعه‌فرمائید.

حمیدیه کرج

تراکم جمعیت‌آلودگی هوا و مشکلات ترافیك شهری طبعا شما را وادار خواهد کرد که درنقاط خوش‌آب و هوای حومه تهران جائی رابرای سکنی انتخاب نمائید . بادیدن از باغات مشجر حمیدیه در ۲٫۵ کیلومتری پل اتوبان کرج تفکیك شده بقطعات ۶۰۰ متری و مقایسه آن بااراضی مشابه حتما قطعه‌ای از آنرا انتخاب و خریداری خواهید فرمود . ضمنا سرویس آماده است .

آژانس **پرسپولیس** تلفن ۶۳۰۳۱۲ ۶۳۱۸۶۱

تلفنهای جدید تعمیر گاه شماره ۶

پیکان (فولادی)

۳۰۴۵۳۴ ـ ۳۱۵۱۸۵ و ۳۰۴۵۳۳

اثاثیه

خرید

بازرگانی کیهان
تلفن ۷۶۳۷۷۶

خریدار نقدی همه رقم فرش کهنه و نو جهت صادرات روزولت میدان ۲۵ شهریور

فروشگاه فرش طوسی فرشهای کهنه‌و نوسنگین قیمت شما را جهت صادرات از سایرین بهتر میخرد ، تلفن ۷۵۹۰۲۹

فروشگاه مشرق ٤۹۳۲۷ خریدار قالی و قالیچه نو و کهنه‌ولوازم‌منزل یخچال نفتی و ویترینی واشیاء قدیمی و قبوض بانك کارگشائی .

فروشگاه‌آستارا ـ ۶۶٤۰۲ خریدار یخچال برقی و نفتی تلویزیون و کلیه لوازم منزل را بقیمت عادلانه خریداریم . شاه چهارراه پیروز .

نمایشگاه فرش گلشن ۶۳۱٤۲۱ همه‌نوع‌فرشهای کهنه‌خریداریم و همه رقم فرش‌نو موجود می باشد فرشهای کهنه بانو معوضه میشود خیابان پهلوی بالای ایستگاه بیمه جنب بانك ملی یوسف‌آباد .

فروشگاه آسیا ۶۱۲۸۳۲ خریدار یخچال تلویزیون فرش و سایر لوازم‌منزل بقیمت عادلانه‌خیابان‌شاه

فروشگاه تهران کالا خریدار هر نوع فرش‌نو و کهنه ولوازم ۶۹۲۲۶
۱ـ۲۵ آ ـ ۷۵۸۱

فروشگاه ایران فرش تلفن ۷۷٤۹۷۲
کلیه لوازم شما بهر مبلغ باشد بیشتر از سایرین نقد خریداریم

فروشگاه خالقی تلفن ۳۵۲۰۹۰
فرش کهنه‌و نو یخچال تلویزیون لوازم منزل شما راخریداریم

فروشگاه‌شایان ۶۱۳۳۸۱ خریدار فرش کهنه ، نو یخچال تلویزیون لوازم منزل

فرش‌خواجه‌نصیر ۷۲۶۹۰ بهترین خریدار و معاوضه فرش کهنه و نو جهت صادرات

فروشگاه‌فرش‌دیبا ٤۱۷۳۹ خریدار فرش کهنه و نو
آ ـ ۷۵۸۳

فروشگاه آرمان تلفن ۶۹۶۲۳ خریدار یخچال برقی و نفتی و تلویزیون قالی و قالیچه

فرش فروردین تلفن ٤۳۰۸۵ بهترین خریدار فرش های کهنه و نو .

فروشگاه‌بختیاری تلفن ۷۵۹۳۲۹ بهترین خریدار کلیه لوازم‌منزل

خریدار فوری یخچال های نفتی تلفن ٤۹۳۹۳

خیر ـ تلفن ۶۹۹۶۰ بهترین خریدار نقدی فرش شما

فرش رضوی ۷۶٤۸۰۰

فروشگاه سعید سرچشمه خرید اثاث خانگی و فرشهای سنگین قیمت ۳۱۸۶۶۷ و ۲۳۳۷۶
۱ـ۱۳ آ ـ ۷۶۹۸

فروش دست اول

فروش لباس های دست اول ودوم

فروش فقط روزهای زوج از ساعت ۹ الی ۱۲ ، بعد از ظهر از ٤ تا ۷ تلفن: ٤۰۳۰۹ خیابان آیزنهاور جنب دانشکده دامپزشکی خیابان بیات پلاك ۱۲
۱ـ۳ آ ـ ۷۵٤۲

OSTAD
کارخانه صنعتی استاد
بایك دنیا تجربه
سازنده مدرن‌ترین لوازم دفتری
صندوق نسوز
باقیمت استثنائی
مدل ۱۵۰ کیلوئی ۲۵۰۰ ریال
مدل ۲۵۰ کیلوئی ۳۵۰۰ ریال
مدل ۳۵۰ کیلوئی ٤۵۰۰ ریال
مدل ٤۵۰ کیلوئی ۶۵۰۰ ریال
مدل ۵۵۰ کیلوئی ۷۵۰۰ ریال
نمایشگاه و دفتر مرکزی : خیابان فردوسی شماره ۷۷ ـ تلفن ۳۱۲۸۹۵ ۳۱۱۹۹۵

فروش دست‌دوم

بفروش میرسد
پاراوانهای دست دوزی شده اعلا واشیاء عتیقه‌ساخت‌خاوردور بفروش میرسد .
لطفا از ساعت ۹ تا ۱۲ ظهر به تلفن ۶۱۳۹۱۳ مراجعه شود
۱ـ۲ آ ـ ۶۳۷۱٤

کرایه

کرایه هرنوع ماشین‌تحریر بنگاه فنی ناصر تلفن ۷۵۶۲۰۵ دروازه‌دولت مقابل سعدی

مبل‌ودکوراسیون

پرده دوری ارجمند ۲۱۷۲۷۰

پیراهن مبل : ۳۱۹۵۰۵
تعویض پارچه مبل : ۳۱۹۵۰۵
پرده‌دوزی شهرزاد : ۳۱۹۵۰۵
آ ـ ۸۷۳۱

شستشوی مبل و فرش

شستشوی مبل و فرش
کلین سرویس‌مهر مبتکرپیشرو نظافت مبل و فرش با دستگاه منحصر بفرد تلفن ۹۵۲۰٤۶

کارخانه قالیشوئی ادیب
مجهز به کلیه وسایل ۹۵۸۹۵۰

قالیشوئی ماژستیك
تلفن ۳۱۰۳۷۵

قالیشوئی داوید
تلفن ۳۱۲۵٤۲

شستشوی مبل و فرش ساحل نظافت سلمان و پلیشر بوسیله دستگاه برقی در جای خود ۹۵۶۵۶۵

شستشوی مبل و فرش ادیب مبل و فرش تشکهای ماشین در جای خود تمیز مینماید ـ ۹۵۲٤۵٤

کارخانه قالیشوئی اطلس
با سابقه و مجهز تلفن ۹۶۰۲۹۸
۱ـ۲۷ آ ـ ۷٤۸۱

دوراکلین سرویس آمریکا
خشکشوئی مبل و فرش درمحل وابسته بتاول ماستر ایران تلفن ۷۵۸۳۹۵ ، ۷۵۸۳۹۶ و ۷۳۶۸۳
آ ـ ۷۶۲۱

گاز

اسـاگـاز
« پخش گاز »
٤٦٧٦٦ ـ ٤٤٨۰۲
۶۹۷٤۵
سرویس
۶۱۲٤۷۱

BUTANE
بوتان
شرکت بوتان
از ۷ صبح تا ۹ شب
پخش گاز
۹۵۳۰۵۱

ایرانگاز
همه روزه از ساعت
۷ صبح الی ۱۱ شب
تلفن پخش گاز ۶۱۱۳۰۱

سوپر گاز منطقه نارمك تهران‌نو ، تهران‌پارس تلفن پخش گاز ۷۹۰۱۳٤
۱ـ۳ آ ـ ۷۸۵۸

پخش گاز
شرکت بوتاگاز از۷ونیم صبح تا ۸ شب تلفن‌های ۳۹۲۳۸۹ و ۳۹۳۲۲۳

پرسی گاز
گازوسرویس
غرب خیابان پهلوی ۹۶۳۰۲۱ تا ۹۶۳۰۲۵
از ۷ صبح تا ۷ شب
شرق خیابان پهلوی
٤۷۲٤۷ ـ ٤۷۹۹۰ ـ ٦٤٥۹٥ تا ٦٤٥۹۱
از ۷ صبح تا ۱۰ شب
تلفن مخصوص تعمیرات ۶۵۲٤۰

نصب آنتن تلویزیون

اهم‌الکترونیك سرویس
نصب آنتن‌های امپریال
سرویسهای سیار این شرکت همه روزه در تمام نقاط تهران بویژه شمیرانات آماده نصب آنتن و تنظیم کانال آموزشی میباشد تلفن ۶۲٤۸۱۷

نصب آنتن فوری
تمام کانال خارجی فادا باقیمت مناسب دیاموند تلفن ۳۵۱۱۲۰

تعمیرات

تلویزیون

تعمیرگاه تلویزیون الکترون
تلفن ۷۶۳۶۸۳
تعمیر تلویزیونهای R.C.A شاوب لورنس ـ فیلیپس ـ تلفونکن و سایر مارکها با سرویس مجهز سیار در شهر و شمیرانات

تلویزیون سرویس
خاورمیانه تلفن ۳۹۳۳۱۷
تعمیر تلویزیونهای امریکائی واروپائی R.T.A-R.C.A دمونت ، ژنرال‌الکتریك ، فیلیپس ، بلاپونکت ،سیبرا ، شاوب‌لورنس و غیره با سرویس سیار درهرنقطه تهران
۱ـ۱۰ آ ـ ۷۷٤۸

سرویس تلویزیون گارانتی
سرویس سیار کلیه تلویزیونها نصب کنور تور تهران وشمیرانات ۶۲۸۳۷۱
۱ـ۳۰ آ ـ ۷۷۶۸

تعمیرگاه تلویزیونهای
شاوب‌لورنس
تلفن‌های
٤۹۰۷٤ و ۶۱۱۰۰۳

شرکت‌مهندسین تلویزیون ایران
تعمیر تمام تلویزیون تقویت لامپ تصویر تلفن ۶۱۱۲۳٤
۱ـ۲۶ آ ـ ۷۷۲۲

R.C.A-R.T.I
تعمیر انواع تلویزیون مجهز سرویس سیار و تضمین کتبی ۳۱۳۲۷۸ و ۳۱۳۲۶۲

تلویزیون شما فوری در منزل تعمیر میشود تلفن ۹۶۰۵٤۶

تعمیر گاه تلویزیون دولت
تعمیرات همه نوع تلویزیون و تنظیم کانال آموزشی تلفن ۸۸۳۵۵۱
۱ـ۳ آ ـ ۷۰۷۷

یخچال

تعمیر گاه یخچال فریجیدر ۷۲۳۳۶

تعمیرات یخچال وازگن
تعمیرات یخچال کولر شوفاژ ۷۶۰۷۹۳
آ ـ ۷۵۱۹

بخاری

نگین آریا
تعمیرات و رنگ انواع بخاری
آبگرمکن ـ کولر
تلفن : ۷۶٤۶۰۸

موسسه نگین
رنك و سرویس بخاری و آبگرمکن تلفن ۳۵۶۱۳۶

سرویس بخاری ۱۵۰ ریال
یك سرویس ۶۰۰ ریال تلفن ۷۸۰۱۲۵

سرویس
آبگرمکن
بخاری
شوفاژ
۷۹۳۰۵۷

شوفاژ

سرویس شوفاژو
تهویه‌گرم‌مسعود ۶٤٤۸۵

سرویس شوفاژ تلفن ۷۸۰۱۳۵

کولر

روکش‌وسرویس کولر بخاری ، آبگرمکن
۷۹۳۸۹۷

روکش‌برزنتی کولر
تلفن ۷۸۰۱۲۵

روکش کولر ۷۶٤۶۰۸

فروشگاههای اتومبیل

و انت ژیان (پیکاب)

مرکز فروش نمایشگاه امیر نقد و اقساط
انتهای خیابان شاه میدان محمدرضا شاه تلفنهای ۹۵۰۰۹۰ و ۹۵۹۶۶۶
۱ـ٤ آ ـ ۷۶۶۶

انواع جیپ ولندرور و وانت موجود ٤۷۰۷۵

آریاشاهین

مرکز فروش نمایشگاه سهیل نقد و اقساط
تلفن ٤۳۳۱۶

فروشگاه آریا و شاهین سهراب جلالی تلفن :
۷۹٤٤۸٤

فروشگاه و نمایشگاه اتومبیل کمال
اتومبیل مستعمل شماراب‌جای پیش‌قسط قبول کرده آریا و شاهین و جیپ تحویل می‌دهیم تلفن ۳۱۸۸۸۵ و ۳۹۱۶۲۶

فروشگاه اتومبیل مقدم
هم ‌نوع اتومبیل جیپ لندرور میثاقی ۵۲۲۱٤
۱ـ۱۳ آ ـ ۷۵۸۹

نمایشگاه اتومبیل ٤٤٤
خریدار و فروشنده انواع اتومبیل خیابان شهناز ایستگاه کلانتری تلفن ۷۵۷٤٤۹
۱ـ۱۳ آ ـ ۷۶۷۲

نمایشگاه اتومبیل بصیری
خریدوفروش تاکسی وانواع اتومبیل سواری تلفن ۵۷۹۳۱
۱ـ۱۰ آ ـ ۷۸٤۷

فروش اتومبیل

دولکس

مدل ۶۸
یکدستگاه فولکس ۱۳۰۰ مدل ۶۸ خیلی تمیز با رادیو گرام . هفت هزار تومان بدهی بفروش میرسد تلفن ۳۱۲٤۰۸

خرید

اطلاعات اتومبیل رحمانی
خریدار اتومبیل شما تلفن ۹۶۱۵۷۶

ژیان دست‌دوم خریداریم
تلفن ۹۵۰۰۹۰ و ۵٤۹۶۶۶

پیکان و ژیان خریداریم
۲۸٤۵۲

برای اتومبیل شما

شرکت نریمیان
وارد کننده مستقیم قطعات
سیتروئن وانت وریان
فروش کلی و جزئی
تخفیف فوق‌العاده حشمت ـ الدوله غربی ٤۲۲ ساعت کار ۸ صبح الی ۱ بعد از ظهر و از ۵٫۳ الی ۷٫۵ بعد از ظهر تلفن ۹۵۰۱۱۱

روکش اتومبیل ۹۷۰۹۸۱

WYNN'S
وینز ، ضد دود موتور
وینز ، ضدروغن‌سوزی
وینز ، تمیز کن کابراتور
وینز ، ضد زنك رادیاتور
فروشگاه گوهری سعدی جنوبی تلفن ۳۰٤۵۰۹

اپل اپل اپل
برای خرید لوازم یدکی اپل با تخفیف‌کلی باما تماس بگیرید ۷۰۵۷۸ ، ۷۲۶۷۸ ، ۷۶۰۹۱٤
مقابل دانشکده پلیس

کرایه

اتولوکس
اتومبیلهای تشریفاتی با راننده برای داخل وخارج تهران میدان فردوسی تلفن ٤٤۶۰۵ و ۶۱۱۲۷۰

کاج بار
بارکش شهر و حومه
بیمه اثاثیه منزل
۴۱۱۱۱
۶۱۱۱۱۱

ام ـ آ ـ اس
اتوبوس و مینی‌بوس دربست برای کارخانجات و موسسات و مسافرت های دستجمعی تلفن ۹۷۰۸۱٤

حمل و نقل وطن

حمل کالا بتمام نقاط کشور ویژه اصفهان، شهرضا، آباده مرودشت ، شیراز ، همدان استان گیلان و مازندران تلفن ۵۵۹٤۹ و ۲٤۵۷۸

تی . تی . اس

TTS

اتوبوس و مینی‌بوس‌های مدرن و آخرین سیستم تی . تی.اس همیشه و در همه جا در شهر و خارج از شهر بطور دربست در اختیارشماست خیابان آیزنهاور ـ بیست و یك متری جی (نظامی) تلفن‌های ۹۵۹۸۷۲ و ۹۶۰۹۱۵

کرایه بدون راننده
مرکز اتومبیل ایران
آریا شاهین پیکان ساعتی ۱۲۰ ریال کرایه میدهد تلفن ۷۶۵۵٤۳ و ۷۵۹۳۵۶ آدرس جاده قدیم شمیران جنب سینما پاسفیك خیابان کاج پلاك ۶۰۶

نیازمندیم
یکدستگاه اتومبیل سواری با راننده برای کار کارمندان شرکتی مورد نیاز است لطفا با تلفن ۶۲۳۱٤۵ تماس بگیرید .
آ ـ ۲۸۹٤۱

نایس تاکسی ۷۷۳۱٤۲
اتومبیلهای لوکس کرایه

جرثقیل پارس

تلفن ۷۸۶۶۲ و ۷۸۱۱۱۲
مجهز بانواع جرثقیل‌های تمام گردان برقی و هیدرولیك دکل بلند .

جرثقیل و تریلی بابك
آیزنهاور تلفن ۹۵۹۵۸۸

جرثقیل اتفاق
۳۱۰۷۳۱ و ۳۱۳۷۹۳
۱ـ۱۳ آ ـ ۶۶٤۱

ماشین آلات

کمپرس ـ جرثقیل
چند دستگاه کمپرسور و جرثقیل باوضع خیلی خوب بقیمت مناسب بفروش میرسد تلفن ۹۵۷٤٤۳
آ ـ ۷۷۲۳

املاك و مستغلات

فروش

آژانس شایسته ۳۰۵۳٤۹
مرکز عمده معاملات املاك درشهر تهران و حومه

فروشنده اراضی تهران‌پارس نارمك اسمی تلفن ۷۹۰۰۹۰

لاله‌زار بنگاه کوشان ۳۱۹۷۸٤
فروشنده املاك در همه‌جا لطفا با تلفن دستور فروش بفرمائید
۱ـ۲۰ آ ـ ۶۳۶۹۸

خانه فروشی

خانه‌های اقساطی مدرن
ساخته میشود املاك ۷۷۷ با اقساط طویل‌المدت زمین‌شما را میسازد تلفن ۷۶٤۸۸۰
۱ـ۲۵ آ ـ ۷۵۲۶

خانه‌های مدرن دروس گلستان . صاحبقرانیه در شمیرانات اجاره یا بفروش‌میرسد تلفن ۸۶۶۱٤۳
آ ـ ۷۵۷۹

خانه‌های ۳ و ٤ و ۵ اطاقه ۶ تا ۲٤ ماهه به فروش میرسد تلفن ۳۹۱۳۵۶
۱ـ۱۲ آ ـ ۷۵۵۶

یك مستغل فروشی
بمساحت ۱۶۶ متر ٤ طبقه بایك زیرزمین دومغازه بفروش میرسد تهران‌پورس ۷٤۱٤۵
۱ـ۵ آ ـ ۷۸۱۷

یك دستگاه ساختمان چهار اطاقه در شهرری نزدیك محمد رضاشاه که دارای ۲۵۰ متر زمین و ۱٤۰ متر زیربنا بداشتن آب‌برق و فیش تلفن کولر و آبگرمکن ودارای دودرب باشد برخیابان ۸ متری و ۶ متری ماشین‌رو بفروش میرسد خواهشمند است ازساعت یك الی ٤ بعدازظهر با تلفن ۳۱۸۲٤۸ تماس گرفته شود .
۱ـ۵ آ ـ ۷۷۲۸

حوالی میدان فردوسی
ساختمان مستقلاتی نوساز ۳ طبقه ۱۵ اطاق ناتمام وسایل بفروش میرسد تلفن ۸۵۲۵۲۹

خانه‌های ویلائی در تهران‌پارس بفروش میرسد تلفن ۳۹۱۳۵۶
۱ـ۱۱ آ ـ ۷۷۶۳

اکازیون برای فروش یا معاوضه
ساختمان نوساز و مدرن‌هفت طبقه دارای ده آپارتمان سه و شش اطاقه و یك زیرزمین‌بزرك، برق سه‌فاز ۱۰۰ آمپر ـ کولر آبی برای هر آپارتمان ـ تلفن و دستگاه شوفاژ سانترال و آسانسور به مساحت ۳۲۰ متر و ۱٤۵۰ متر زیربنا به مبلغ دوازده میلیون ریال به فروش میرسد .
آدرس محل ملك ـ خیابان ویلابعد از چهارراه تخت‌جمشید داخل کوچه امیری به تلفن ۶۲۹۵۹۳ مراجعه فرمائید .
۱ـ۵ آ ـ ۶۲۰۹۰

میدان کندی اوایل پارك‌وی خانه شمالی نوساز ۲۱۰ متر مساحت ۳۰۰ متربنا ۲ طبقه ۷ اطاق آب برق تلفن کولرپرده کرکره . کاغذدیواری ۲۳۰هزار تومان ۶۲۸۰۹۰
آ ـ ۷۸۵۶

خیابان شمیران
یك خانه ویلائی نوساز دارای ۷ اطاق و زیر ـ زمین بفروش میرسد . دفتر داد و ستد تلفنهای ۷۵۶۰۹۹ و ۷۵۷۰۳۱

مستغلات بربهارسه‌نبش بمساحت ۳۰۰ متر ۶ باب مغازه‌سه‌دستگاه آپارتمان بعلت مسافرت آنی بفروش میرسد تلفن ۷۵۶۹۵۷
۱ـ۲ آ ـ ۷۸۳٤

بالای تخت جمشید بهار برخیابان ۱۲ متری خانه یك طبقه بمساحت ۲۲۶ متر با ۵ اطاق آب‌وبرق بعلت مسافرت‌آنی بفروش میرسد به‌تلفن ۷۵۶۹۵۷ مراجعه فرمائید .
۱ـ۲ آ ـ ۷۸۳۵

پشت حسینیه ارشاد
ساختمان مستغلاتی دو طبقه هرطبقه دارای ۵ اطاق باسرویس کامل و لوله‌کشی گاز وشوفاژ فروشی دفتر زرتشتیان تلفن ـ ۷۶٤۳۰۲
۱ـ۳ آ ـ ۷۸٤۹

ویلای فروشی

چند دستگاه‌ویلامدرن
شخصی‌ساز بفروش میرسد ۷۶٤۹۷۳
۱ـ۲۲ آ ـ ۷۷۳۳

داودیه حوالی کوی نفت ویلای کاملا شخصی‌ومهندسی ۵۰۰ متر مساحت ٤۷۰ متربنا یك طبقه ۶ اطاق بزرك و یك‌زیر زمین وسیع استخر کولر آب‌برق تلفن ۳۷۵ هزارتومان ۶۲۶۲۳۰
۱ـ۲ آ ـ ۷۸۵۹

زمین فروشی
شما باید حتما صاحب خانه شوید
نارمك‌شمال خیابان چهل‌وپنج متری سیدخندان امتداد خیابان سمنگان اراضی باکك زمین به قطعات ۱۵۰ متر به‌بالا باخیابان های ۱۲ متری‌و ۲۰ متری نصف نقد و نصف به اقساط ۱۵ ماهه بفروش میرسد نارمك خیابان فرجام شرقی چهارراه‌خاور دفتر املاك آسیاتلفن ۷۹۳۹۲۶
۱ـ۱۰ آ ـ ۶۲۷۵۶

شما باید درمدت کوتاهی پولدار شوید

با خرید یکقطعه زمین ویلائی باآب لوله‌کشی
متری ۱۶ تومان
نقد و اقساط
درکرج حتما خواهید شد .
تلفن ۶۲۲٤۶۶

زمین به قطعات ۱۹۰۰ متری
۲۵ کیلومتر بالاتر از کرج بنام کوشك‌زرقدیم مترمربع ۲۰ ریال تلفن ۳۱۱۲۹۶

درقطعه زمین مرغوب
هر یك بابعاد ۵۰×۱۵ در دروس دونبش شمالی بر شیبانی وبلوار بفروش میرسد ۷۷۵۸۲۵ و ۷۷۰۲٤۱

یکقطعه زمین
بابعاد ٤۲×۱٤ دوبر شمالا ۲۵ متری بلوار صبا جنوبا خیابان ۱۲ متری واقع در خیابان‌جردن بلوار صبا بفروش میرسدتلفن ۶۲۹٤۲٤

یك قطعه زمین بمساحت ۱۸۰۰ متر دوبر مجاور میدان ۲٤ اسفند فوری بفروش‌میرسد دفتر عزیزی تلفن ۷۶۱۱۰۵

دوست عزیز

بحکم طبیعی برای هرخانواده مسکنی لازم است ـ با توجه‌به گرانی روزافزون قیمت زمین در شهر تهران و توسعه سریع شهر بطرف غرب توام بافعالیت آبادانی در منطقه شهریار و کرج ، اکثریت مردم اززمین های ملاردویلا خریداری و مشغول آبادانی هستند ـ دلیل اینکه چرا طبقات مختلف از زمینهای ملاردویلا خریداری کرده و این منطقه زودتر از زمینهای مشابه در حال آبادانی است بعد از بازدید آن برای شما نیز روشن خواهد شد

ملاردویلا

ملاردویلا ـ واقع در جنوب اتوبان کرج که از جاده‌اسفالته شهریار کرج‌نیز با فاصله کمتری به تهران متصل است .
ملاردویلا ـ در منطقه خوش آب وهوا در کمترین فاصله زمانی از مرکزشهر و بنازلترین قیمت نقدواقساط بدون‌هیچگونه مخارجی از قبیل کمیسیون حق‌العمل و غیره
ملاردویلا ـ تفکیك شده با اصلوب صحیح به قطعات ۱۵۰۰ متری به بالا با میادین بزرك و خیابانهای ۳۰ و ۲۰ و ۱۶ و ۱۲ متری که خیابانها عموما جدول‌بندی ودرختکاری شده و خیابان ۳۰ متری در سرتاسر زمین با بلوارهای زیبا در دست اسفالت میباشد .
ملاردویلا ـ دارای زمینی کاملا مسطح با بهترین خاك زراعی مستعد درختکاری و گلکاری که از نظر آبرزیرزمینی نیز کاملاغنی بوده و در سرتاسر زمین در عمق ۶ تا ۷ متری به آب میرسد ـ بعلاوه چاههای عمیق با لوله‌کشی آب در سرتاسرزمین آماده بهره‌برداری است ضمنا نیروگاه عظیم برق شهریار در مجاورت زمین واقع شده که‌انشعاب آن تا سرزمین آمده
ملاردویلا ـ با نظر مقامات مختلف اداری و ثبت اسناد تفکیك و هر قطعه دارای سند مالکیت اختصاصی است که همان روز معامله به خریدار محترم تقدیم میگردد ـ وسیله ایاب و ذهاب برای دیدن زمین آماده است ـ نماینده انحصاری فروش زمینهای ملاردویلا و گلستان آژانس شایسته تلفن ۳۰۵۳٤۹ آدرس ـ تهران از اسلامبول اول لاله‌زارنو مقابل سینما متروپل طبقه دوم آژانس شایسته

فروش وسرقفلی

مغازه واگذاری

یك باب مغازه بزرك لبنیاتی‌حدود قلهك خیابان دولت بعلت تغییر شغل با اثاث یابدون اثاث واگذار میشود تلفن ۸۸۱۵۵۱ مراجعه شود .
۱ـ۳ آ ـ ۷۷۸۶

گاراژ

گاراژی به مساحت ٤۳۰ متر خیابان دلگشا سه راه شکوفه شهباز به فروش میرسد تلفن ۳۱٤۱۸۹

فروشگاه

فروشگاه بزرك
در جبهه خیابان شاهرضا که فعلا ماهیانه ده هزار‌تومان‌عائدی دارد باسه طبقه بنا وتمام لوازم تلفن ۷۲۸۶۰
۱ـ۳ آ ـ ۲۸۳۷۷

مطب

قسمتی از مطب‌شامل یك‌اتاق، اختصاصی و یك اتاق انتظار و هال مشترك با تلفن وشوفاژ و کولر دربهترین‌نقطه‌شهرواگذار میشود تلفن ٤۵۶٤۷
آ ـ ۲۸۹۰۳ ۱ـ۲

اجاره داده میشود

آپارتمان اجاره

عباس‌آباد فرح شمالی
یکدستگاه پنج اطاقه‌طبقه‌دوم با سرویس کامل نوساز (تلفن‌و کولر) اجاره داده میشود به تلفن ۶۳۳۵۱۹ مراجعه‌فرمائید
آ ـ ۷۸۲۱

۸ آپارتمان استیل بسیار لوکس با تهویه گرم و سردهر یك دارای ۳ اطاق خواب ـ ناهار خوری ـ سالن ـ دو هال ـ دو حمام و سرویس لوکس و کف پارکت یوسف‌آباد خیابان صبحی تلفن ۶۲۰٤۵۵
۱ـ۱۰ آ ـ ۲۸۵۹۳

انواع آپارتمان ـ ویلائی و همچنین مبله همیشه برای اجاره آژانس نیری ۶۲۸۶۱۰
۱ـ۲۶ آ ـ ۷۰۷۸

آپارتمان دو طبقه لوکس‌بالای تخت طاوس هرطبقه مجزا دارای ۶ اطاق با سالن بزرك سرویس کامل تلفن ۷۰۱۸۲
۱ـ۳ آ ـ ۷۷۸۳

آپارتمان اجاره
چهار دستگاه آپارتمان مدرن با تمام وسائل و یك باب مغازه‌تحتانی‌واقع در میدان خیابان شیراز ونك ، نزدیك بدرایوین سینما باجاره واگذار می شود. طالبین‌بعدازظهرها به تلفن ۶۲۲۹۷۵ مراجعه فرمایند .

چند دستگاه آپارتمان مدرن ٤ و ۵ اطاقه باتمام لوازم‌اجاره داده میشود . تلفن ۷۵۶۹۵۷
۱ـ۲ آ ـ ۷۸۳۶

دوآپارتمان لوکس‌دارای دوهال سه اتاق خواب شوفاژ . کولر. فرح‌شمالی. عرب‌شیبانی ۳٤

اجاره‌داده میشود :
سه‌طبقه آپارتمان‌بسیارلوکس مجهز بشوفاژ . تهویه. آسانسور کفها با سنك مرمر مناسب برای ادارات . شرکتها همچنین مسکونی اگر آپارتمانی مجلل طالب باشند به تلفن ۷۶۳٤۱۶ مراجعه نمایند .
۱ـ۳ آ ـ ۲۸۲۵۷

ساختمان اجاره

قابل توجه ادارات
دولتی و موسسات خصوصی
یك ساختمان بزرك نوساز دارای ۷٤ اطاق و زیرزمین و پارکینك برای ٤۰ اتومبیل مجهز بشوفاژ و کولر در خیابان پهلوی شمالی‌اجاره داده میشود نبش عقاب تلفن ۶۳۳۲۰۰

اجاره داده میشود
جبهه خیابان سپه جنب‌باستیان ساختمان‌هائی بمساحت ۶۰۰ متر ٤ طبقه مجهز جمعا ۲۰ اطاق و سالنهای بزرك با فضای سبز تلفن ٤٤٤۹۳ و ٤۵۵۶۳
۱ـ۱٤ آ ـ ۷۳۲۸

خانه اجاره

فرح شمالی
منزل دوطبقه هر طبقه ٤ اطاق باسرویس کامل طبقه‌ای ۸۰۰ تومان ماهیانه اجاره داده میشود تلفن ۷۶۲۳۱۹
آ ـ ۷۸۳۷

در روزولت شمالی
طبقه اول یك سالن و یك اطاق خواب، هال‌آشپزخانه حمام گاراژ حیاط بیك خانواده کم جمعیت ماهیانه ۶۰۰ تومان‌اجاره داده میشود تلفن ۷۶۲۳۱۹
آ ـ ۷۸٤۳

حیاطی دربست طبقه اول ٤ اطاق مجهز بتلفن مقابل حسینیه‌ارشاد کوچه نسترن ماهیانه ۱۰۰۰ تومان اجاره تلفن ۷۷۵۱۲۱
۱ـ۲ آ ـ ۷۸٤۶

خریداری میشود

جنت‌آباد مکانیزه خریداریم ۷۶٤۹۷۳
۱ـ۲ آ ـ ۷۷۳۲

اراضی عباس‌آباد و داودیه مبارك‌آباد خریداریم تلفن ۷۶۵۹۰۸

زمینهای افسریه‌خریداریم ۷۹۱۳۵۹

اراضی امام‌سی کردان ملارد کوهك خریداریم ٤۵۶۲۵ و ٤۶۹۵٤

خریدار فوری اراضی گلشهر کرج ویافت‌آباد وباغ فیض ۶۲۸۰۹۰
۱ـ۲ آ ـ ۷۸۵۵

زمینهای جنت‌آباد باغ فیض پونك حسین‌آباد حسن آباد حاجی‌آباد کن کوهك خریداریم ۹۷۰۸۱۸

دربازکن برقی **بکد**
قیمت یکدستگاه کامل ۲۵۰ تومان
بدون پیش قسط به اقساط ماهیانه ۵۰ تومان بپردازید
بوسیله تلفن سفارش دهید دستگاه درمدت ۳ ساعت نصب و تحویل میشود .
شرکت بکد الکتریک تلفنهای ۸ـ۷۷۲ ـ ۶۲۷۸۸۲

رستوران ریورساید

سالمترین محلی‌است که باغذای عالی برای تفریح خانواده‌ها وکودکان شما وجود دارد
مخصوصا جمعه‌ها
رستوران ریورساید پل‌جاجرود

قابل توجه‌وارد کنند گان و تولید کنند گان کالای صنعتی وغیره شرکت جنرال . کا . پی درخدمت بازاریابی تلفن ۷۶۵۷۹۲

نیازمندیهای شما

زمینهای ولنجك فرحزاد سعادت‌آباد یونك باغ فیض خریداریم تلفن ۶۳۶۴۰۰
۱۰ـ۱ آـ ۷۷۷۴

اراضی تهرانپارس خریداریم بازرگانی‌امینی تلفن ۷۹۰۰۹۰

کوهك کوهك کوهك خریداریم گلکاریزدی ۹۵۶۶۰۶

دفتر پارس اراضی سیصدمتری داخل طرح عباس‌آباد خریدار است تلفن ۷۶۱۵۵۸

جنت‌آباد باغ فیض یونك ورداورد کوهك فرحزاد کیشا و کن خریداریم ۶۸۷۰۶ صحرا

اراضی شمس‌آباد مبارك آباد کاظم‌آباد خریداریم تلفن ۷۷۰۴۷۹

خریدار زمین تهران‌ـ پارس تهران نو نارمك نیروی هوائی افسریه تلفن ۳۹۱۵۰۰

خرید اراضی مبارك‌آباد شمس‌آباد کاظم‌آباد مجیدیه ۷۷۰۹۵۹
۱۳ـ۱ آـ ۷۵۴۰

جنت‌آباد باغ فیض‌ـ کوهك حجی‌آباد خریداریم ۹۵۱۷۷۹

یك قطعه زمین یا خانه کلنگی مساحت ۱۰۰۰ تا ۱۵۰۰ مترجنوب‌شاهرضا بین سعدی وفردوسی خریداریم تلفن ۶۱۱۷۴۶۶

اراضی سازمان‌چاو
قنات کوثر را خریداریم‌دفتر املاك آسیا تلفن ۷۹۳۹۳۶

خرید کوهك جنت‌آباد باغ‌فیض عباس‌آباد سازمان برنامه ۶۶۲۰۳

خریدار زمین تهران‌پارس ـ ۷۸۱۹۳۶

خریدار زمین تهران‌پارس ـ ۷۹۳۰۲۰

املاك‌امین خریداراست فرمانیه دروس قیطریه اراج ۸۸۳۸۹۹

زمینهای زعفرانیه دره قشلاق مکانیرو سعادت‌آباد فرحزاد را خریداریم بازرگانی‌جلالی‌خیابان پهلوی تلفنهای ۶۲۶۴۱۱ و ۶۲۴۱۹۳

ولنجك
علی‌آبادمحمودیه خریداریم ـ ۸۹۰۱۵۰ لطفی

نیازمندیهای اجاره

سازمان نیازمندیهای خارجیان
خانه‌شمارا اجاره میدهد ۶۱۳۹۳۹

مستغلات شمارادرشهرو
شمیرانات بخارجیان‌اجاره‌میدهیم تلفن ۶۱۲۹۶۴ و ۴۹۷۱۳

موسسه امور خارجیان . اجاره به‌خارجیان تلفن ۷۱۷۸۲

خانه و آپارتمان مبله وغیر مبله در شمال شهر مورد نیاز است سینی‌گاید ۷۶۴۸۱۱

مستغلات شمارا بخارجیان
اجاره میدهیم ۴۲۴۱۲

مورد نیاز
مورد نیاز برای اجاره در تمام شهر و شمیران آپارتمان و خانه هانی که اجاره ماهیانه آنها بین ۴تا۶ هزار ریال باشد فورا نیازمندیم لطفا بدفتر داد و ستدتلفنهای ۷۵۶۰۹۹ و ۷۵۷۰۳۱

بنگاههای معاملات املاکی

پهلوی دره قشلاق قیطریه کوی مکانیر . لنجاك‌بدی ۸۵۰۰۹۵

بورس املاك شمیران دفتر پراتی باغ فردوس ۸۵۲۵۷۵

مشاور املاك کیشا ـهجری سی‌متری کیشا جنب گرمابه‌لیلی

مشاور املاك کیشا خالقی ۹۵۷۷۳۱

خرید و فروش اراضی ولنجك زعفرانیه و پهلوی ۸۵۴۸۵ ۷۸۱۹۷۷

دارندگان املاك و مستغلات بمنظورتسهیل وانعقاد قرارداد امور مباشرتی خود به تلفن : ۲۷۹۴۳ مراجعه فرمایید.

خرید وفروش اجاره
مستغلات شمال شهر ۶۳۷۴۶۶

خرید و فروش جنت‌آباد کوهك حسن‌آباد هاشمی تلفن ۶۸۲۱۹ صمرنژاد .
۱۵ـ۱ آـ ۷۵۱۴

املاك نیك ۶۳۱۶۰۶
مرکز خرید ، فروش اراضی ونك یوسف‌آباد ، کوی‌مکانیر

برای ساختمان شما

کاغذ دیواری
باقساط کاغذ دیواری و نقاشی ساختمان باقساط تلفن

نقشه‌برداری و نقشه‌کشی و محاسبه عملیات خاکی کنترات میشود تلفن ۳۱۱۲۳۱

سرامیك تهران‌نقش
سازنده‌معروف‌ترین سرامیك‌بافرم و رنگهای مختلف خیابان حضرت عبدالعظیم خیابان فرح آباد سرای حاج حسینعلی تلفن: ۲۷۱۶۴

لوله بازکنی
لوله‌بازکنی فاضل‌آب مولن‌روژ تلفن ۹۷۰۹۸۱

لوله بازکنی فاضل آب مقدم ۶۴۶۳۵

لوله بازکنی فاضل آب
بادستگاه متراکم هوا
۶۴۴۸۵ مسعود

لوله بازکنی فاضل آب
مطمئن فوری مناسب
تلفن ۷۵۶۴۰۸

رفع گرفتگی هرنوع لوله ساختمانی
بادستگاه متراکم‌هوا ـ تلفن ۷۸۷۲۷

لوله بازکنی فاضل آب
بادستگاه متراکم هوا
تلفن ۷۶۳۲۸۶

لوله بازکنی فاضل آب
جنرال
۷۹۳۰۵۷
مطمئن فوری ارزان
بادستگاه مجهز بدون خرابی

مؤسسه فنی صبا
رفع گرفتگی لوله فاضل آب
تلفن ۷۶۰۸۷۷

معاملات پول

پول موجود
وام درمقابل تلفن
وام در مقابل اتومبیل
پول در مقابل اسنادمعتبر تلفن های ۳۰۳۲۳۶ و ۳۱۷۴۳۷

پول بیواسطه ۶۴۶۱۸و۲۲۷۲۹

پول تومانی دو شاهی همیشه موجود ۶۲۸۰۹۰

خانه و پول و ح‌شمالی مرکز معاملات پول تهران‌ـ ۷۷۱۳۸۸

پول شرطی باسودبانکی ۴۸۴۶۳

پول باسود بانکی موجود تلفن ۷۶۲۶۵۹

وام در مقابل تلفن
وام در مقابل اتومبیل ۳۰۱۳۲۴ و ۳۰۱۳۲۵
خیابان لاله‌زارنوچهارراه مهنا ساختمان البرزطبقه اول شماره ۳
۱۵ـ۱ آـ ۷۵۳۹

۳ هزار تومان وام ۱۵ ماهه در مقابل تلفن‌شما فوری میدهیم . تلفن ۳۹۳۳۰۴

وام‌درمقابل تلفن ۶۷۱۳۱

پول ۱ر۵ شاهی ۶۲۴۸۷۳

وام در مقابل تلفن وخانه فوری تلفن ۶۵۰۷۴

پول باسود عادله ۴۴۳۴۱
۱۳ـ۱ آـ ۷۶۸۰

موردنیاز
پول نیازمندیم ۶۲۶۲۳۰
۲۶ـ۱ آـ ۷۶۹۸

پول‌شرطی۱۵٪ نیازمندیم ۴۸۴۶۳

قبوض

قبوض اصلاحات ۶۴۶۱۸
آـ ۷۶۹۳

مژده مژده
فرش کهنه ونوصادراتی و قبوض بانك‌کارگشائی را موسسه ۱۱۱ واقع در بهارستان جنب‌قنادی یاس خریداری مینماید. تلفن ۳۹۱۵۰۰

اگر قبض کاشان وتبریز در بانك کارگشائی‌دارید ماخریدارفوری‌آن‌میباشیم اردهالی‌اول‌بازار کفاشها تلفن ۲۳۴۸۲
۲۰ـ۱ آـ۷۷۹۹

قبوض‌قالی و قالیچه‌بانك کارگشائی شما را تا ۲۵ درصد اضافه‌ترازارزیابی شده خریداریم ـ سبزه میدان‌سرای‌حاج‌رحیم‌خان تلفن ۵۸۶۶۰

خریدار تلفن

چند شماره تلفن درجا نقدا خریداریم ۶۱۳۱۳۰
۳ـ۱ آـ ۷۷۹۳

تلفن ۶۴و۶۲و۹۶ در محل خریداریم تلفن ۶۱۳۰۲۴
۳ـ۱ آـ ۷۸۳۱

هرنوع شماره تلفن موجود است تلفن ۷۰۸۴۱
آـ ۷۶۵۱

استخدام

شرکت معتبری برای معرفی وفروش محصولات خود به ده نفر ویزیتور مرد باشرایط ذیل احتیاج دارد .
۱ـ حداقل تحصیلات دیپلم
۲ـ حداکثر سن ۳۰ سال
۳ـ داشتن برك خاتمه خدمت یا معافیت دائم
۴ـ قادر به دادن تضمین ملکی یا معرف معتبر باشند
۵ـ داوطلبان باید ساکن تهران باشند.
اشخاصیکه استخدام میشوند از حقوق‌ومزایای مکفی‌برخوردار خواهند بود ـ داوطلبان میتوانند همه روزه از ساعت ۵ الی ۷ بعدازظهر برای کسب اطلاعات بیشتر و تعیین روز مصاحبه با تلفن ۳۱۲۸۲۷ تماس بگیرند.
۳ـ۱ آـ ۷۸۳۰

شرکت ایران ـ کامپساکس بیك‌نفر مترجم مسلط بزبان فارسی وانگلیسی وارد به اصطلاحات فنی مهندسی‌ساختمان که بتواند مکاتبات این شرکت را از انگلیسی بفارسی‌وبالعکس ترجمه نماید نیازمند است . متقاضیان‌واجدشرایط بشرکت ایران کامپساکس‌خیابان‌عباس ـ آباد، خیابان‌پاکستان‌خیابان دوم شماره ۶۶ (پشت پمپ‌بنزین عباس‌آباد) مراجعه فرمایند .
۳ـ۱ آـ ۶۳۴۶۲

یك پرستار زن با تجربه جهت نگهداری دوپسربچه ۴ و ۶ساله برای تمام وقت موردنیاز است . سن پرستار بین۲۰ـ۴۰ سال و تحصیلاتش اقلاتا کلاس ۹ دبیرستان باشد داوطلبین میتوانند بین ساعات ۴ ۱/۲ تا ۷ بعدازظهر بوسیله‌تلفن ۸۹۲۵۵۵ تماس بگیرند .
۳ـ۱ آـ ۲۸۱۴۳

شرکت سیلود
احتیاج بچند نفر کارگر مونتاژکاروتصب‌پلاستیك دارد . تلفن ۹۶۰۷۷۴

شرکت ماینر
برای‌تکمیل کادر فروش خود درتهران‌وشهرستان تعدادی خانم وآقای‌خوش بیان باحقوق ثابت و پورسانتاژ استخدام می کند .
خیابان شاه چهارراه فروردین شماره ۳۳۸

به تعدادی ویزیتور باسابقه مرد جهت فروش تزئینات ساختمان نیازمندیم‌تلفن۶۷۶۴۴
۳ـ۱ آـ ۷۷۵۰

شما باید کاری بدانید
که مورداحتیاج‌اکثرموسسات میباشد آموزشگاه بازرگانی اقتصاد بمنظور مساعدت به جویندگان کار و معرفی خود بعموم به ۳۰ نفر خانم و آقا که امروز وپافردا مراجعه نمایند یکدوره کامل دفترداری دوبل و حسابداری یا منشی‌گری را بطور رایگان بدون دریافت شهریه تا اخذ گواهی‌نامه تعلیم میدهد لطفا هرچه زودتر بمیدان فردوسی آموزشگاه بازرگانی اقتصاد تلفنهای۶۶۰۸۷و۴۶۰۲۶ مراجعه فرمائید .
۵ـ۱ آـ ۷۸۵۰

مهندس برق و مکانیك و راه و ساختمان برای نظارت‌پروژه‌های خارج از تهران استخدام میشوند با صندوق‌پستی ۱۴ر۱۱۲۸ تهران مکاتبه نمایند.

بچند نفر کارگر چرخ‌کار زنانه دوز و کاپشن‌دوز مردانه نیازمندیم. تلفن ۷۵۸۵۵۰فروشگاه افرادی.
۳ـ۱ آـ۷۸۴۱

آرایشگر و فروشنده
بانوی جوان در حدود ۲۵سال برای امرفروش و آرایش در داخل سازمان آی‌بی‌اس‌برای تمام روز استخدام میشود لطفا همه روزه بین ساعت ۱۲ تا ۱ بعدازظهر شخصا مراجعه نمایند آدرس خیابان پهلوی‌جنب‌سینما امپایر ساختمان آی‌بی‌اس .
آـ ۷۸۳۲

بیك‌شاگرد پادو نیازمندیم تلفن ۳۱۱۶۷۱
۲ـ۱ آـ ۷۸۳۳

مارلیك استخدام میکند
یك‌نفر بانوی جوان آشنا به ماشین‌نویسی میدان‌سنائی‌شماره ۷۳ طبقه چهارم
آـ ۷۸۳۹

به یك‌نفر دوشیزه یا بانوی بانجیست با تجربه آشنا به ماشین‌نویسی فارسی و لاتین‌که انگلیسی بداند احتیاج است . برای تعیین وقت مصاحبه با تلفنهای ۷۹۶۵۵۱ الی ۷۹۶۵۵۵ داخلی ۴۱ تماس بگیرید .
۲ـ۱ آـ ۶۴۱۰۲

یك شرکت تولیدی بیکنفر ماشین‌نویس لاتین که آشنائی بزبان انگلیسی داشته باشد نیازمنداست . داوطلبان‌میتوانند با ارائه یك قطعه‌عکس‌باصندوق پستی ۳۱۵۸ مکاتبه‌نمایند .
۲ـ۱ آـ ۲۸۹۳۱

یکنفر منشی که انگلیسی را خوب‌بداند وازعهده ماشین نویسی ، بایگانی و سایر امور دفتری بخوبی برآید و سابقه کار داشته‌باشد برای تمام وقت (هفته‌ای ۴۵ ساعت) موردنیاز است واجدین شرائط‌مشخصات و سوابق و حقوق درخواستی‌خود را براهنمای شماره ۴۱۲ اطلاعات ارسال بفرمایند .
۳ـ۱ آـ ۲۸۹۱۹

استخدام‌مهندس‌مکانیك وبرق
یك شرکت دولتی برای کار های تاسیساتی بیك‌نفر مهندس برق و یك‌نفر مهندس مکانیك که دارای پنج سال سابقه‌کار باشند احتیاج دارد . علاقمندان با ذکر سوابق تحصیلی وکار و حقوق‌مورد درخواست تقاضای خود را توسط صندوق پستی شماره ۱۴ـ۱۳۸۸ باتعیین‌نشانی کامل خود ارسال فرمایند .
۲ـ۱ آـ ۲۸۱۵

بانوئی تلفنچی موردنیازاست متقاضیان بعداز ظهرها بتلفن ۴۵۴۰۷ مراجعه کنند .
۲ـ۱ آـ ۷۸۴۸

دفتربیمه الکترونیك
بچندنفر دوشیزه یابانوی جوان با معلومات سیکل جهت سکرتر ، حسابداری وبازرس مورد نیازاست.خیابان‌عباس‌آباد بالای ۲۵. شهریور ۲۰ متری دیبا شماره ۱۱۹
۳ـ۱ آـ ۷۸۴۳

دکتر داروساز جهت تهران و شهرستان مورد نیاز است تلفن ۶۱۶۴۵۰

کارخانه تراکتورسازی ایران درتبریز
یکنفر مهندس برق استخدام مینماید . از داوطلبان خواهش میشود حداکثر تا بیستم دیماه جاری به کارگزینی کارخانه واقع در تبریز مراجعه و یا درخواست کتبی خود را :
به آدرس تبریز ـ صندوق پستی ۳۱۰ کارگزینی ارسال دارند .
کارخانه تراکتورسازی ایران تبریز
۳ـ۱ آـ ۶۳۴۹۸

کارگر سیم‌کش
تعدادی کارگرسیم کش‌فوری استخدام میشود شرکت ماینر خیابان شاه‌چهارراه فروردین شماره ۳۳۸ تلفن ۶۵۲۳۳
۳ـ۱ آـ ۷۷۴۷

استخدام نگهبان
کارخانجات‌اتومبیل‌سازی سیتروئن افراد واجد شرایط زیرراجهت تکمیل کادر نگهبانی با حقوق مکفی استخدام مینماید.
۱ـ تابعیت ایران
۲ ـ داشتن برك خاتمه خدمت .
۳ـ حداقل سواد ششم ابتدائی
۴ـ داشتن ضامن معتبر
۵ ـ نداشتن‌سوءپیشینه
۶ـ سن حداقل ۲۵ و حداکثر ۳۵ سال
افرادیکه خدمت وظیفه را در گارد شاهنشاهی‌و نیروی مخصوص و لشکر یك‌گارد شاهنشاهی‌انجام داده باشند به سایرین حق تقدم خواهند داشت. داوطلبان میتوانند همه روزه از ساعت۹ صبح‌تا ۳ بعد از ظهر با دردست داشتن ۶ قطعه عکس ۶×۴ ودو برك رونوشت شناسنامه و کلیه مدارك فوق باداره امور کارکنان کارخانجات‌اتومبیل‌سازی سیتروئن واقع در جاده کرج کیلومتر ۲۲ مراجعه نمایند .

شرکت آبجوسازی مجیدیه
بچندنفر فروشنده که‌رانندگی بدانند و تضمین کافی داشته باشند نیازمند است تلفن ـ ۷۷۱۵۵۰
آـ ۸ـ۱ ۵ـ۱

هنرپیشه
برای تهیه یك فیلم بزرك فارسی بچند چهره جدید مرد که قادر بسر مایه گذاری در فیلم باشند احتیاج است خیابان لاله‌زار پاساژ بهار کاروان‌فیلم تلفن ۳۱۴۵۱۹
۲ـ۱ آـ ۷۸۱۸

یك موسسه داروئی‌بوجودیك ماشین نویس لاتین (مرد) مسلط به زبان انگلیسی ، با تعهد حداقل پنج سال خدمت دارای ضامن برای اشتغال در لابراتوار های خود بطور فول‌تایم نیازمند است . داوطلبین با راهنمای شماره ۴۰۷ روزنامه اطلاعات مکاتبه فرمایند .
۲ـ۱ آـ ۶۳۵۳۸

شریک

مشارکت در مطب
شرکت یکی از متخصصین پوست . غده داخلی چشم خون کلیه ویا جراح اعصاب وقفسه صدری در مطبی در یك مدیکال مدرن در خیابان تخت‌طاوس مورد تقاضاست . در ساعات۱۱ تا ۱۲ و۱۷ تا ۲۰ به تلفن ۶۲۱۶۷۸ مراجعه شود
آـ ۷۷۸۵

جویای کار

راننده دو سحصی مسلن باضامن معتبر جویای‌کار است تلفن ۲۶۸۶ ۵

شخصی با بیست سال سابقه تجارتی که بامراسلات تجارتی بزبانهای انگلیسی و فرانسه آلمانی و ماشین‌نویسی کاملا مسلط است جویای کارمناسب میباشد خواهشمند است بتلفن‌ـ ۶۲۴۰۲۱ مراجعه فرمایند .
۴ـ۱ آـ ۲۵۹۹۱

راننده شخصی جویای کار است تلفن ۸۸۴۵۳۳
آـ ۶۳۹۵۴

حسابدار دوبل باسابقه‌ومطلع به نوشتن دفاتر روزنامه ومعین برای تمام روز جویای کار است تلفن ۹۷۲۹۹۷
آـ ۲۸۳۲۷

راننده پایه یکم فنی جویای کار تلفن ۳۱۱۲۳۱ راهنمای ۴۱۱ روزنامه اطلاعات
آـ ۲۸۹۰۷

نقشه برداری جویای کار است تلفن ۳۱۱۲۳۱
۲ـ۱ آـ ۲۸۹۰۳

جوانی ۳۱ ساله با سابقه سه سال کارمامورخریدلوازم ساختمانی و ماشین آلات در شرکت جویای کار میباشد ۵۸۸۳۷ خشکشوئی یاس ساعت کار ۸صبح تا ۴ بعدازظهر .

بانوئی جهت پیشخدمتی و آشپزی آماده‌کارتلفن۳۱۱۲۳۱ راهنمای ۴۱۴ روزنامه اطلاعات
آـ ۲۸۹۳۹

راننده اتومبیل پایه دوم‌تهران با ۱۴ سال سابقه رانندگی تلفن ۷۶۴۸۸۴آماده کارفرهودی

دوشیزه‌ای برای‌پرستاری‌بچه از ۸صبح تا ۵ بعدازظهر جویای کاراست تلفن ۳۱۱۲۳۱راهنمای ۴۰۹ اطلاعات

گمشده

اینجانب حسن‌سبزعلی قزوینی ازتاریخ ۴۹ر۱۰ر۲ ـ۱۴ فقره چك‌سفیدامضاءشده‌که مربوط به بانك اصناف شعبه خیام میباشد در اتومبیل شخصی خود سرقت نموده‌اند که‌ازدرجه‌اعتبار ساقط میباشد و هیچگونه‌اعتبار وارزشی ندارد
چکهای مزبور به شماره های
۹۸ـ۲۷ـ ۵۱ـ ۹۸ ـ ۲۷ ـ ۵۳ـ
۹۸ـ ۲۷ ـ ۶۲ـ۹۸ ـ ۲۷ـ ۶۳ـ
۹۸ ـ۲۷ـ ۶۴ ـ ۹۸ ـ ۲۷ ـ
۶۵ ـ ۹۸ـ ۲۷ ـ ۶۶ـ ۹۸ ـ
۲۷ ـ ۶۹ ـ ۹۸ ـ ۲۷ ـ ۷۰ ـ
۹۸ـ ۲۷ ـ ۷۱ ـ ۹۸ ـ ۲۷ ـ
۷۲ـ ۹۸ ـ ۲۷ ـ۷۳ ـ ۹۸ ـ
۲۷ ـ ۷۴ ـ ۹۸ ـ ۲۷ ـ ۷۵ ـ
میباشد .

آموزشگاهها

کلاس درس ماشین‌نویسی فارسی و لاتین‌باه۱۵تومان‌شهریه کار و اموزش ۴۹۴۹۴

تعلیم رانندگی
هنرستان فنی پرستو
مرکز آموزش‌صحیح رانندگی‌ـ مکانیکی ـ ترافیك‌مجهز به بهترین و مدرنترین وسائل آموزش با مربیان ورزیده و بدون اتلاف وقت و هزینه کم نشانی : چهاراه گمرك شاهپور تلفن ۲۳۹۱۶

آموزشگاه رانندگی‌شه‌یار
خیابان آیزنهاور نرسیده به دانشگاه آریامهر جنب سینالکو

تدریس خصوصی

انگلیسی وآلمانی تلفن۶۱۳۷۶۰

انگلیسی شورت هند ماشین نویسی توسط بانوی انگلیسی ۴۷۱۴۱

انگلیسی خصوصی تحت نظر تحصیلکرده امریکا تلفن ۹۵۰۰۸۲

تدریس خصوصی توسط دانشجوی پزشکی ۴ تا ۶ بعداز ظهر تلفن ۵۷۸۹۷
۲ـ۱ آـ ۲۸۲۳۱

ریاضیات فیزیك شیمی‌ترسیمی رقومی رسم‌فنی ، دانشجوی فنی ۹۷۱۳۷۷

تدریس خصوصی کلیه‌دروس ابتدائی و سیکل اول متوسطه توسط دانشجو راهنمای ۴۰۵ روزنامه اطلاعات تلفن ۳۱۱۲۳۱

کلاس خیاطی
دوره جدید کلاسهای خیاطی کاخ دانش از روز ۴۹ر۱۰ر۸ تشکیل میشود . کاخ دانش نماینده رسمی مدرسه گرلاوین پاریس در ایران است و به فارغ‌التحصیلان پس‌از گذراندن امتحانات دیپلم گرلاوین‌پاریس داده خواهد شد . قبلا‌نام‌نویسی کنید .
کاخ دانش
خیابان نادری . پاساژ معتمد. خیابان فرانسه کوچه مرجان

پانسیون

میپذیریم
پانسیون مجلل وستا
مخصوص بانوان و دوشیزگان دانشجو آدرس امیرآباد جنوبی کوچه مرعشی شماره ۱۸ تلفن‌ـ ۴۲۳۰۳

رستورانهای خانوادگی

پهلوی تلفنهای ۸۹۲۲۸۱ ۸۹۲۲۸۲ و ۸۹۲۲۸۳

آگهیهای متفرقه

اسناد لاوصولی خریداریم ۳۵۱۶۱۷

سوپر گوشت مرکزی
نواع و اقسام‌گوشت گوسفندو گوساله و ماهی شمال و جنوب استه فیله و بیفتك نشانی خیابان پهلوی جنب تخت‌طاوس نلفن ۶۲۹۳۰۶

یك گشتی تفریحی وچند عدد قایق موتوری‌وامتیاز چندین هزار متر زمین بفروش میرسد . تلفن۳۹۲۳۶۱و۹۶۱۸۶۸

ایران تزئین
حراج ـ حراج
کاغذ دیواری هانزا جدید ساخت آلمان متر مربع ۱۰ الی ۲۰ ریال تلفن ۷۷۲۹۱۳ و ۷۷۷۳۰۵

داروخانه‌ها

داروخانه مهران خیابان شیروخورشید چهارراه استخر تلفن ۹۵۴۰۰۷

تلفنهای روزنامه اطلاعات

تلفنخانه	۳۱۱۰۷۱
سردبیر روزنامه	۳۱۱۲۱۰
سرویس اقتصادی	۳۱۲۴۰۹
سرویس سیاسی	۳۱۱۲۱۱
سرویس حوادث	۳۱۱۲۱۲
شعبه آگهی‌ها	۳۱۱۲۱۳
نیازمندیها	۳۱۱۲۲۰
نیازمندیها	۳۱۱۲۲۴
نیازمندیها	۳۱۱۲۲۷
نیازمندیها	۳۱۱۲۲۹
نیازمندیها	۳۱۱۲۳۰
آگهی فرهنگی	۳۱۱۲۲۶
سازمان تنظیم آگهی	۳۱۱۲۱۴
سازمان تنظیم آگهی	۳۱۱۲۱۵
آگهی سینمائی	۳۱۱۲۱۶
سازمان شهرستانها	۳۱۱۲۰۲
سازمان شهرستانها	۳۱۱۲۰۳
سازمان شهرستانها	۳۱۱۲۰۱
آگهی شهرستانها	۳۱۱۲۲۱
اطلاعات هفتگی	۳۱۱۲۰۴
اطلاعات بانوان	۳۱۱۲۰۰
اطلاعات جوانان	۳۱۱۲۰۵
اطلاعات دختران وپسران	۳۱۱۲۰۶
مجله الاخاء	۳۱۱۲۲۲
اطلاعات سالانه	۳۱۱۲۱۹
ژورنال‌دوتهران و تهران جرنال	۳۱۱۲۱۸
آبونمان ژورنال دوتهران	۳۱۱۲۱۷
آگهی تهران جرنال و آگهی محلات	۳۱۱۲۰۸

برنامه سینماها

* ۱+۱۲ - رنگی ـ شارون‌تیت ویتوریوگاسمان
شهرفرنك (۶۲۷۶۲۸) ۱۱ر۱۵ـ ۳ر۳۰ ـ ۵ر۳۰ـ ۷ر۳۰ـ ۹ر۴۵
* سلام‌دالی ـ رنگی ـ ۷۰ میلیمتری ـ باربارا استرلیند
امپایر (۶۲۳۹۴۲) ۱۱ـ ۳ر۳۰ـ ۶ر۳۰ـ ۹ر۳۰
* بی‌تو و باتو ـ کاترین اسپاك ـهورست بوخهلز
دیاموند (۸۲۸۴۰۰) ۱۱ر۱۵ـ ۳ر۳۰ـ ۵ر۳۰ـ ۷ر۳۰ـ ۹ر۳۰
* روانشناس رئیس جمهوری ـ رنگی ـ جیمز کابرن
رویال (۴۹۷۸۵) ۱۰ر۱۰ـ ۱۲ر۱۵ـ ۲ر۱۵ـ ۴ر۱۵ـ ۶ر۱۵ـ ۸ر۱۵
* روانشناس رئیس‌جمهوری ـ رنگی‌ـ جیمز کابرن
سانترال (۴۸۶۸۶) ۲ـ ۴ـ ۶ـ ۸ـ ۱۰
نیاگارا (۶۵۳۰۷) ۱۱ـ ۳ـ ۵ـ ۷ـ ۹ر۳۰
پولیدور (۴۲۶۳۱) ۱۱ر۳۰ـ ۳ر۳۰ـ ۵ر۳۰ـ ۷ر۳۰ـ ۹ر۴۵
درایوین‌ونك (۶۲۲۵۵۷) ۶ر۱۵ـ ۸ر۱۵ ـ ۱۰ر۳۰
* تعقیب تاپیروزی ـ رنگی ـ پول برینز
متروپل (۳۱۹۴۱۰) ۱۰ر۳۰ـ ۲ر۳۰ـ ۴ر۳۰ـ ۶ر۳۰ـ ۸ر۳۰
* مردان پلنك ـ رنگی ـ برادهاریس ـ دریکابالانك
مراد (۷۳۳۸۲) ۱۱ر۱۵ـ ۳ر۱۵ـ ۵ر۱۵ ـ ۷ر۱۵ـ ۹ر۱۵
الوند (۳۵۶۵۳۸) ۱۰ـ ۲ـ ۴ـ ۶ـ ۸
کیهان (۹۵۷۳۶۰) ۱۰ر۳۰ـ ۲ر۳۰ـ ۴ر۳۰ـ ۶ر۳۰ـ ۸ر۳۰
سهیلا (۳۱۶۴۲۴) ۱۰ر۳۰ـ ۲ر۳۰ـ ۴ر۳۰ـ ۶ر۳۰ـ ۸ر۳۰
دروازه‌طلائی (۳۵۲۱۶۰) ۹ـ ۱۱ـ ۱ـ ۳ـ ۵ـ ۷ـ ۹
* اسیر زن ـرنگی ـ مونیکاویتی‌ـ روبرت حسین
رادیوسیتی (۴۳۳۲۰) ۱۱ر۱۵ ـ ۳ر۳۰ ـ ۵ر۳۰ـ ۷ر۳۰ـ ۹ر۳۰
* شیر و زمستان ـ رنگی ـ پیتراوتول ـ کاترین هیپورن
گلدن‌سیتی (۶۱۳۲۶۹) ۱۱ر۱۵ـ ۲ر۳۰ ـ ۵ـ ۷ر۳۰ـ ۱۰
* ریوکانچو ـ رنگی ـ استوارت‌ویتمن
ادئون (۳۱۸۱۱۸) ۱۰ر۳۰ـ ۲ر۳۰ـ ۴ر۳۰ـ ۶ر۳۰ـ ۸ر۳۰
* گردشی در باران بهاری ـ رنگی ـ آنتونی کوئین
بولوار (۶۰۲۹۲) ۱۱ـ ۲ـ ۴ـ ۶ـ ۸ـ ۱۰
* فشار روی ماشه ـ رنگی ـ رنوورلی
کاپری (۴۸۴۰۱) ۱۱ـ ۳ـ ۵ـ ۷ـ ۹
کسری (۷۵۶۹۳۹) ۱۰ـ ۱۲ـ ۲ـ ۴ـ ۶ـ ۸ـ ۱۰
سیلورسیتی (۸۶۱۲۰۵) ۱۰ر۳۰ـ ۲ر۳۰ـ ۴ر۳۰ـ ۶ر۳۰ـ ۸ر۳۰
* پرنده‌ای با بالهای بلورین ـ رنگی ـ سوزی‌کندال
ریولی (۷۵۷۷۷۷) ۱۱ـ ۳ر۳۰ـ ۵ر۳۰ـ ۷ر۳۰ـ ۹ر۳۰
* پسر گمشده ـ رنگی دیرکی‌هیس
سینه‌موند (۴۸۳۲۲) ۱۰ر۳۰ـ ۳ـ ۵ـ ۷ـ ۹
* لیدی‌همیلتون ـ رنگی ـ میشل‌مرسیه
آتلانتیك (۶۲۷۱۷۱) ۱۱ر۱۵ ـ ۳ر۳۰ ـ ۵ر۳۰ـ ۷ر۳۰ـ ۹ر۳۰
* واترلو ـ رنگی ـ روداستایگر ـجك ها و کینز
بارامونت (۴۸۳۲۱) ۱۱ـ ۲ر۳۰ـ ۵ر۳۰ـ ۷ر۳۰
* تیراندازی درلوناپارك ـرنگی ـنیك‌آلانر
کریستال (۳۱۷۶۷۵) ۱۰ر۳۰ ـ ۲ر۳۰ ـ ۴ر۳۰ـ ۶ر۳۰ـ ۸ر۳۰
* ۹ ساعت به‌راما ـ رنگی ـ هورست بوخهولز
ایفل (۳۱۱۴۷۷) ۱۰ـ ۱۲ـ ۲ـ ۴ـ ۶ـ ۸ـ ۱۰
* زندگی شیرین ـ رنگی ـ مارچلو ماسترویانی
ب.ب (۶۹۶۴۱) ۱۰ر۳۰ ـ ۲ـ ۴ـ ۶ـ ۸ـ ۱۰
* قهرمانان ـ سینماسکوپ ـ رنگی ـبهروز وثوقی ـ استوارت ویتمن
مولن‌روژ (۷۲۹۲۹) ۱۱ر۳۰ـ ۳ر۳۰ـ ۵ر۳۰ـ ۷ر۳۰ـ ۹ر۳۰
دیانا (۴۷۳۶۵) ۱۱ر۳۰ـ ۳ر۳۰ـ ۵ر۳۰ ـ ۷ر۳۰ـ ۹ر۳۰
مهتاب (۴۷۷۷۷) ۱۱ر۱۵ـ ۳ر۱۵ـ ۵ر۱۵ـ ۷ر۱۵ـ ۹ر۱۵
رکس (۳۱۵۲۹۳) ۱۰ر۳۰ـ ۲ر۳۰ـ ۴ر۳۰ـ ۶ر۳۰ـ ۸ر۳۰
شهوند (۳۵۴۰۴۰) ۱۰ر۱۵ـ ۲ر۱۵ـ ۴ر۱۵ـ ۶ر۱۵ـ ۸ر۱۵
لیدو (۹۵۱۲۸۲) ۹ر۱۵ـ ۹ر۱۵ـ ۱۱ر۱۵ـ ۳ر۱۵ـ ۵ر۱۵ـ ۷ر۱۵ـ ۹ر۱۵
نیتون (۷۶۰۱۳۶) ۹ـ ۱۱ـ ۱ـ ۳ـ ۵ـ ۷ـ ۹
رنگین کمان (۷۵۶۷۶۰) ۱۰ر۴۵ـ ۲ر۴۵ـ ۴ر۴۵ـ ۶ر۴۵ـ ۸ر۴۵
ژاله (۳۵۴۰۲۰) ۹ـ ۱۱ـ ۱ـ ۳ـ ۵ـ ۷ـ ۹
ارانوس (۲۷۹۷۱) ۱۰ـ ۱۲ـ ۲ـ ۴ـ ۶ـ ۸
توسکا (۵۸۵۴۴) ۱۰ر۳۰ـ ۲ر۳۰ـ ۴ر۳۰ـ ۶ر۳۰ـ ۸ر۳۰
چرخ‌وفلك (۹۵۰۵۵۸) ۱۰ر۱۵ـ ۲ر۱۵ ـ ۴ر۱۵ـ ۶ر۱۵ـ ۸ر۱۵
همای (۳۱۱۶۶۹) ۱۰ـ ۱۲ـ ۲ـ ۴ـ ۶ـ ۸
اسکار (۹۵۰۸۹۸) ۱۰ر۴۵ـ ۲ر۴۵ـ ۴ر۴۵ـ ۶ر۴۵
پاسارگاد (۷۹۲۷۸۲) ۱۰ـ ۱۲ـ ۲ـ ۴ـ ۶ـ ۸
فیروزه ۱۰ـ ۱۲ـ ۲ـ ۴ـ ۶ـ ۸
* دزد و پاسبان ـ ظهوری ـ بلور ـمسعود اسداللهی
اونیورسال (۶۶۹۵۳) ۱۱ـ ۱ـ ۳ـ ۵ـ ۷ر۱۵ـ ۹ر۳۰
اروپا (۳۰۳۱۷۹) ۱۰ر۳۰ـ ۲ر۳۰ ـ ۴ر۳۰ـ ۶ر۳۰ـ ۸ر۳۰
میامی (۷۴۳۲۹) ۱۱ـ ۳ـ ۵ـ ۷ـ ۹
سیلوانا (۳۹۳۷۷۷) ۱۱ـ ۱ـ ۳ـ ۵ـ ۷ـ ۹
پاسیفیك (۷۳۳۱۱) ۱۱ر۱۵ـ ۳ر۳۰ـ ۵ر۳۰ـ ۷ر۳۰ـ ۹ر۳۰
آسیا (۴۲۹۰۹) ۱۱ـ ۳ـ ۵ـ ۷ر۱۵ـ ۹ر۳۰
ایران (۳۱۶۳۵۴) ۱۰ر۳۰ـ ۲ر۳۰ـ ۴ر۳۰ـ ۶ر۳۰ـ ۸ر۳۰
سانیا (۳۵۲۴۴۲) ۱۰ـ ۱۲ـ ۲ـ ۴ـ ۶ـ ۸
تیسفون (۹۵۸۸۸۲) ۱۰ر۳۰ـ ۲ر۳۰ـ ۴ر۳۰ـ ۶ر۳۰ـ ۸ر۳۰
مارلیك (۹۶۳۶۱۶) ۱۱ـ ۱ـ ۳ـ ۵ـ ۷ـ ۹
مونت‌کارلو (۷۹۷۴۱) ۱۰ر۳۰ ـ ۲ر۳۰ ـ ۴ر۳۰ـ ۶ر۳۰ـ ۸ر۳۰
آستارا (۸۴۰۲۲) ۱۰ر۳۰ـ ۲ر۳۰ـ ۴ر۳۰ـ ۶ر۳۰ـ ۸ر۳۰
پانوراما (۷۹۴۵۷۰) ۱۱ـ ۳ـ ۵ـ ۷ـ ۹
* آوازخوان نه‌آواز‌ـ رنگی‌ـدرك‌لوگارد‌ـ میلن دومونژو
ماژستیك (۶۸۴۶۱) ۱۱ـ ۲ر۴۵ـ ۵ـ ۷ر۱۵ـ ۹ر۳۰
* ساموا ـ رنگی ـ راجربراون ـادویژفنك
فردوسی (۳۱۵۷۸۴) ۸ـ ۱۰ـ ۲ـ ۴ـ ۶ـ ۸
حافظ (۳۱۴۰۷۴) ۱۰ر۳۰ـ ۲ر۳۰ـ ۴ر۳۰ـ ۶ر۳۰ـ ۸ر۳۰
پلازا (۴۴۲۵۵) ۱۱ر۱۵ـ ۳ر۱۵ـ ۵ر۱۵ ـ ۷ر۱۵ـ ۹ر۱۵
ری (۲۲۵۷۸) ۹ـ ۱۱ـ ۱ـ ۳ـ ۵ـ ۷ـ ۹
پرسپولیس (۵۸۱۰۸۳) ۸ـ ۱۰ـ ۱۲ـ ۲ـ ۴ـ ۶ـ ۸
* جنجال بزرك ـ تری‌توماس
تاج (۳۱۳۸۶۴) ۱۰ر۳۰ـ ۲ـ ۴ـ ۶ـ ۸ـ ۱۰
* مادر سرگردان ـ رنگی ـ دارمندرا ـ سووجیت راسن
دنیا (۳۹۳۸۱۲) ۱۰ر۳۰ـ ۲ر۳۰ـ ۴ر۳۰ ـ ۶ر۳۰ـ ۸ر۳۰
* تاکسی عشق ـ وحدت ـ کتایون
شهرام (۷۷۴۵۴۹) ۹ـ ۱۱ـ ۱ـ ۳ـ ۵ـ ۷ـ ۹
* مبارزین سرسخت ـ برت‌لنکستر
گلدیس (۶۲۸۷۱۳) ۳ر۳۰ـ ۵ر۳۰ـ ۷ر۳۰ـ ۹ر۳۰
* گرفتار درفضا ـ رنگی ـ گریگوری‌پك
دریا (۷۹۱۷۴۶) ۹ـ ۱۱ـ ۱ـ ۳ـ ۵ـ ۷ـ ۹
* جلاد نورنبرك ـ مستند
پارك (۳۱۹۶۳۷) ۹ـ ۱۱ـ ۱ـ ۳ـ ۵ـ ۷ـ ۹
* بیگانه‌ای با طپانچه قانون ـ رنگی
المپیا (۹۵۷۳۶۰) ۱۰ر۳۰ـ ۲ر۳۰ـ ۴ر۳۰ـ ۶ر۳۰ـ ۸ر۳۰
* مرد طپانچه‌طلائی ـ رنگی ـ آنتونی کوئین
بردیس ۹ـ ۱۱ـ ۱ـ ۳ـ ۵ـ ۷ـ ۹
* دزد جواهر ـ رنگی ـ ویجنتی‌مالا
فری ۱۰ـ ۳ر۳۰ـ ۶ـ ۸ر۳۰
* غرور و شهوت ـ ونیتو
البرز (۳۰۴۲۵۸) ۸ر۳۰ـ ۱۲ـ ۳ر۳۰ـ ۷ر۳۰ـ ۸ر۳۰
* جدال‌در نیمه‌شب‌ـرنگی ـگریگوری‌پك
تخت جمشید ۳ـ ۵ـ ۷ـ ۹
سئانس انگلیسی
درایوین‌ونك ۶ر۱۵ـ ۸ر۳۰ـ ۱۰ر۳۰ فیلم (تعقیب تاپیروزی)
گلدیس‌ساعت۹ر۳۰فیلم(مبارزین‌سرسخت) امپایر ۱۱ر۱۵ صبح فیلم «سلام‌دالی»

تالار ۲۵شهریور: ارثیه‌ایرانی ـ کارگردان: دیلمقانی با شرکت خسرو شجاع‌زاده ـ لاچینی ـ آذرفخر ۸ر۱۵ بعدازظهر (تلفن رزرو ۲۵۴۴۴)
تاتر پارس‌ـ نمایشنامه گدای بی‌جوازهمراه باکنسرت آغاسی تلفن ۳۱۸۸۱۱ شروع ۸ـ۵ بعدازظهر

استخدام منشی و ماشین‌نویس

یك شرکت بین‌المللی بزرك برای تکمیل کادر استخدامی خود در تهران بچند نفر منشی و ماشین‌نویس که بزبان انگلیسی تسلط‌کافی‌داشته و از عهده ماشین‌نویسی فارسی و لاتین‌نیز برآیند احتیاج فوری دارد.
ساعات کار ۵ روز در هفته با حقوق مکفی داوطلبان واجد شرایط میتوانند فورا با ذکر مشخصات وآدرس کامل‌خودباراهنمای شماره۴۱۳ روزنامه اطلاعات مکاتبه نمایند .

مستخدم برای دبستان

تعدادی مستخدم زن استخدام میشود متقاضیان بدبستان ارمغان تربیت
خیابان پهلوی سه‌راه عباس‌آباد مراجعه نمایند .

کارخانجات‌صنعتی سعیدوارسته

به افراد ذیل جهت قسمت تولید کارخانه نیازمنداست.
۱ـ برشکار درجه یك ۳ نفر
۲ـ مونتاژکارکولر و اجاق گاز ۱۵ نفر
۳ـ جوشکار برق و کاربیت ۵ نفر
۴ـ مونتاژ کار درجه یك جهت سرپرستی قسمت کولر و اجاق گاز ۲ نفر
۵ـ پرسکار درجه یك وارد به تعمیرات پرسهای هیدرولیك و ضربه‌ای ۲ نفر
واجدین شرایط میتوانند از ساعت ۸ الی ۵ بعد از ظهر با دفتر فنی کارخانه واقع در جاده آبعلی خیابان ارباب تلفن ـ ۷۸۱۳۱۱ تماس بگیرند .

استخدام فروشنده

چند نفر فروشنده ورزیده وسابقه‌داردر پرده فروشی با حقوق مکفی استخدام‌میشوندلطفا به فروشگاه ریتس میدان فردوسی مراجعه شود.

استخدام برای سرپرستی تولید مورد نیاز است

۱ـ دارابودن تحصیلات دانشگاهی دررشته‌فنی
۲ـ برك خاتمه خدمت یا معافی دائم .
۳ـ سن کمتر از ۳۵ سال .
۴ـ حداقل ۶ سال سابقه کار در کارتولیدی .
۵ـ آشنائی بزبان انگلیسی .
داوطلبین تقاضای خود را بصندوق پستی شماره ۲۷۶۷ ارسال دارند .

استخدام ۵ نفر دوشیزه

ویا بانوکه تحصیلات آنها ازششم ابتدائی ببالا باشد برای فروشندگی فرآورده‌های نفتی (پمپ بنزین) استخدام میشوند . طالبین‌به تلفن ۲۴۶۴۸ در ساعتهای ۱۰الی۱۲ صبح تماس بگیرند

برنامه تلویزیون

کانال ۷

برنامه امشب
۴ـ۱۵ اسلاید و موزیك
۴ـ۳۰ اعلام برنامه
۴ـ۳۲ برنامه روستائیان
۶ـ۱۵ اخبار
۶ـ۳۰ کودکان «کارتون ، از فیلم فستیوال کودکان، فیلم دنیائی که من‌میشنوم، میکی‌موس»
۷ـ۰۰ نوجوانان « دنیای حیوانات و کلکسیونر»
۷ـ۳۰ شهرآفتاب (معرفی و بررسی کتابهای تازه)
۸ـ۰۰ مسابقه هما
۸ـ۳۰ مشروح اخبار همراه‌با فیلمهای خبری
۹ـ۱۵ سرکار استوار
۱۰ـ۰۰ فیلم سرزمین‌های‌سبز
۱۰ـ۳۵ روزها و روزنامه ها

برنامه‌نیمروزچهارشنبه
۱۲ـ۱۵ اسلاید و موزیك
۱۲ـ۳۰ اعلام برنامه
۱۲ـ۳۰ بهداشت
۱۲ـ۴۵ بعدا اعلام میشود
۱ـ۳۰ یك‌نگاه یك‌چهره از همه‌جا
۱ـ۴۵ اخبار نیمروز همراه‌با فیلمهای خبری
۲ـ۰۰ ادبیات جهان

کانال ۲ـ۶

برنامه امشب
۶ـ۴۵ اسلاید و موزیك
۷ـ۰۰ اعلام برنامه
۷ـ۰۳ خلاصه اخبار
۷ـ۰۵ فیلم سرزمینها
۷ـ۳۰ ورزش
۸ـ۰۰ فیلم جولیا
۸ـ۳۰ مشروح اخبار همراه‌با فیلمهای خبری
۹ـ۱۵ موسیقی اصیل‌ایرانی
۱۰ـ۰۰ ادبیات جهان
۱۰ـ۳۰ فیلم مستند
۱۱ـ۳۰ آخرین اخبار همراه با فیلم

برنامه اموزشی

برنامه‌امروز
۴ـ۳۰ اعلام برنامه
۴ـ۳۵ کودکان و نوجوانان
۵ـ۰۰ بخوانیم و بنویسیم
۵ـ۱۵ مکالمه فرانسه
۵ـ۳۰ ادبیات فارسی ششم
۵ـ۵۰ طبیعی ۵
۶ـ۱۵ زنك تفریح
۶ـ۲۵ شیمی ۵
۶ـ۵۰ ترانه
۶ـ۵۵ فیزیك ۵
۷ـ۲۰ رسم فنی
۷ـ۴۵ فیلم داستانی
۸ـ۱۵ پایان برنامه

برنامه فردا
۱ـ۳۰ آهنگها وچشم‌اندازها
۱ـ۵۵ اعلام برنامه
۲ـ۰۰ بخوانیم و بنویسیم
۲ـ۱۵ رسم فنی
۲ـ۴۵ گرید دانگلیش
۳ـ۰۰ شیمی ششم
۳ـ۳۰ زنك‌تفریح
۳ـ۴۵ گریددانگلیش
۴ـ۰۰ هندسه و مخروطات ششم

تلویزیون آمریکا

برنامه امشب
۵ـ۰۰ بورلی‌هیل‌بیلیز
۵ـ۳۰ خواهر گمشده
۵ـ۵۵ برنامه آگهی
۶ـ۰۰ اخبار
۶ـ۱۵ برنامه آینده‌تلویزیون
۶ـ۳۰ اطلاعات مخصوص
۷ـ۰۰ تسلرمك
۷ـ۳۰ جولیا
۸ـ۰۰ اخبار
۸ـ۰۵ برنامه موسیقی
۹ـ۰۰ سرکار ستوان
۹ـ۵۵ برنامه آگهی
۱۰ـ۰۰ شب‌افتتاح سالن‌دانته
۱۰ـ۰۵ نمایش دیك کاوت

مسابقات کشتی جام دنیای ورزش در اصفهان

تیم کشتی دخانیات فاتح مسابقات گردید

در این دوره از مسابقات ۸۸ کشتی گیر طی پنج شب مبارزه کردند

تیمهای کشتی آریامهر و فولاد آریامهر نیز بترتیب مقامهای دوم و سوم مسابقات را بدست آوردند

مسابقات کشتی واحد های کارگری اصفهان که بنام «جام دنیای ورزش» از روز چهارشنبه دوم دیماه در اصفهان آغاز شده بود، شب گذشته بدنبال ۵ روز مبارزه در حالی بپایان رسید که واحد کارگری دخانیات به مقام قهرمانی این دوره مسابقات رسید.

همکاری سازمان تربیت بدنی و تفریحات سالم این استان نمود. سالن سرپوشیده ۲۵ شهریور اصفهان در طول انجام این دوره مسابقات شاهد شورانگیزترین احساسات مردم ورزشدوست اصفهان درچریان مبارزات بود و از همان آغاز دو تیم دخانیات و آریامهر برای در اختیار گرفتن جام پیروزی دنیای ورزش رقابتی چشم‌گیر و شانه بشانه داشتند واین رقابت برحساسیت مبارزات افزوده بود.

پیروزی تیم دخانیات

تیم آریامهر که مدعی عنوان قهرمانی بود باوجود برخورداری از چهره های سرشناسی چون سبحان‌روحی در ۵۲ کیلو، علی‌بابا منوچهری در ۶۲ کیلو، هاشم قنبری در ۸۲ کیلو و محمدزمانی در ۹۰ کیلو سرانجام در مقابل تیم دخانیات مغلوب شد.

درشب فینال که مبارزات اوج انجام میشد، آقای سام استاندار اصفهان، تیمسار نوروزی رئیس شهربانی استان و جمعی از شخصیت های لشگری و کشوری در سالن ۲۵ شهریور حضور داشتند.

اولین فاتح شب فینال

اولین مبارزه دیدارهای نهائی را حسن شرفی از تیم آریامهر برابر محمدی از دخانیات انجام داد، که محمدی با پیروزی بر حریف عنوان قهرمانی وزن ۱۰۰ کیلو را برای خود مسلم نمود. سبحان‌روحی که این بار در ۵۲ کیلو مبارزه میکرد برای آخرین دیدار به مقابله با «یارمحمدی» شتافت.

برتری روحی از همان ابتدا مسلم بود ولی یارمحمدی نیز بخاطر اینکه مقابل حریف صاحب نام خودیك مغلوب نباشد، باتمام وجود مبارزه‌را دنبال میکرد ولی سرانجام تجربه و قدرت برتر روحی او را به پیروزی رسانید.

هاشم قنبری ملی‌پوش ۶۸ کیلو تیم فرنگی سومین چهره پیروز شب فینال بود که دروزن ۸۲ کیلو مبارزه میکرد، که باامتیاز «عمران عجب‌شیری» از کارخانه فولاد آریامهر را شکست داد.

باین ترتیب پس از برگزاری مسابقات اوج نتایج کلی بدین شرح اعلام شد.

نتایج کلی مسابقات

۴۸ کیلو:
۱- حسن کاظمی از کارگاه دریائی ۲- محمدعلی جیرجیریان از دخانیات ۳- یوسف رحیمی از آریامهر.

۵۲ کیلو:
۱- سبحان‌روحی از آریامهر ۲- حسن باقیات از فولاد آریامهر ۳- مصطفی یارمحمدی از دخانیات.

۵۷ کیلو:
۱- رضا نجرزادگان از دخانیات ۲- محمدمهدی کیانی از آریامهر ۳- غلامحسین اسماعیلی از صنایع فلزی و دلیخانی از فولاد آریامهر مشترکا.

۶۲ کیلو:
۱- علی‌بابا منوچهری از آریامهر ۲- جواد بیگاه از دخانیات ۳- رسول عربه از خبازی آتش.

۶۸ کیلو:
۱- هوشنگ رفعت از دخانیات ۲- حسین عزیزی از فولاد آریامهر ۳- مصطفی حسن‌پور از باربری دخانیات.

۷۴ کیلو:
۱- سیف‌الله بهرامی از دخانیات ۲- مصطفی توکلی از فولاد آریامهر ۳- رضا آشی از آریامهر

۸۲ کیلو:
۱- هاشم قنبری از آریامهر ۲- مصطفی امامی از دخانیات ۳- عمران عجب‌شیری از فولاد آریامهر.

۹۰ کیلو:
۱- محمدزمانی از آریامهر ۲- جواد یعقوبی‌زاده از دخانیات ۳- عبدالرحیم رهنما از سازمان آب.

۱۰۰ کیلو:
۱- غلامرضا حمدی از دخانیات ۲- حسن شرقی از آریامهر ۳- همایون دانشور از دخانیات و علی ناظم از آریامهر مشترکا.

۱۰۰ کیلو بالا:
۱- محمدخان مظفری از دخانیات ۲- پرویز شمیرانی از آریامهر.

باین ترتیب تیم کشتی واحد کارگری دخانیات عنوان قهرمانی مسابقات را بدست آورد و در پایان کاپ پیروزی دنیای ورزش را از استاندار اصفهان دریافت داشت. تیم های آریامهر، فولاد آریامهر و صنایع پشم مقام های دوم و سوم را بدست آوردند.

سبحان‌روحی شرکت کننده ۵۲ کیلو بابرتری مطلق فاتح مسابقات شد. عکس پیروزی اورا در آخرین دیدار نشان میدهد

۸۸ کشتی‌گیر حاضر در مسابقات

۸۸ شرکت کننده ازواحدهای کارگری استان اصفهان دراین دوره از مسابقات کشتی جام دنیای ورزش شرکت داشتند.

مجله دنیای ورزش که از آغاز انتشار تاکنون جهت تعمیم و پیشرفت امر ورزش از هیچ کوششی دریغ نکرده و هرگاه شرایط مساعدی برای توسعه و گسترش ورزش در شهرستان ها پیش آمده، در اجرای آن پیش‌قدم بوده است، این بار اقدام به برگزاری یکدوره مسابقه کشتی بین کلیه واحد های کارگری استان اصفهان با

مسابقه آینده کلی و فریزر!

شب گذشته در نیویورك اعلام شد روز هفدهم اسفند ماه جاری بزرگترین مسابقه بوکس دسته سنگین وزن طول چندساله اخیر بین دو قهرمان بزرك حال حاضر کاسیوس کلی و جوفریزر انجام خواهد شد.

این مسابقه که در استادیوم مادیسون اسکوئر گاردن نیویورك انجام خواهد شد برسر عنوان قهرمانی بوکس دسته سنگین وزن جهان می‌باشد.

فریزر در حال حاضر دارنده عنوان بوکس دسته سنگین وزن جهان است و محمدعلی کلی قهرمان سابق این دسته است.

کلی و فریزر هردو در آخرین مسابقات خود بترتیب براسکاریوناوناوباب فاستر پیروز شده‌اند.

اطلاعیه کلوب کاودارژان

همه شب از ساعت ۹ بعد از ظهر آماده پذیرائی اعضای محترم خود ومیهمانان آنان میباشد. ـه

۱ـ۳ آـ۲۸۹۱۱

مؤسسهٔ انتشارات امیرکبیر

ژوزوئه دوکاسترو

انسانها و خرچنگها

چاپ دوم

ترجمه: منیر جزنی (مهران)

گمشدگان

از حسین اسکندرنیا (عکس بالا) از روز شنبه ۵ دی خبری نیست هرکس از وی اطلاع دارد بنشانی خیابان تهران‌نو انتهای کوی بانك کوچه ملایری‌ها بن‌بست حسین‌پور شماره ۴۶ اطلاع دهد.

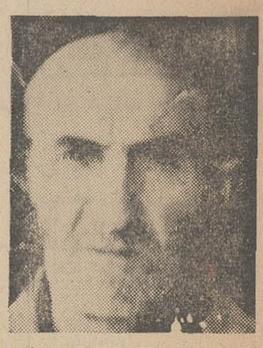

از محمدعلی سلیمی‌بیات (عکس بالا) از تاریخ ۲۳ر۹ر۴۹ خبری نیست هرکس از وی اطلاعی دارد بتلفن ۳۱۲۹۷۳ یا بکلانتری ۱۶ خبر دهد و مژدگانی دریافت دارد

استقبال بیسابقه و عجیبی که مردم ایران در هفته اول نمایش از فیلم «دزد و پاسبان» بعمل آوردند، نشان داد که تا چه حد تماشاگران سینمای ایران، بسوژه های نو وجسورانه و فیلمهای عمیق اجتماعی علاقمندند

واینك ... از فردا بعد از یك موفقیت خیره کننده، آغاز دومین هفته نمایش در سینماهای

اونیورسال - اروپا - میامی - پاسیفیك

آسیا - ایران - تیسفون - مارلیك - ساینا

مونت کارلو - پانوراما - آستارا - و... سیلوانا

آخرین و بهترین فیلم ظهوری، کمدین معروف که باسوژه‌ای جسورانه - برای اولین بار در سینمای ایران مسائل تازه‌ای را مطرح میکند.

تهیه کننده: دکتر اسماعیل کوشان کارگردان: محمود کوشان موزیک متن: بابك افشار تهیه شده در: پارس فیلم

از امشب در

سینما ب.ب

مارچلو ماستروپان
آنیتا اکبرگ
آنوك امه
در فیلمی از فدریکو فلینی

زندگی شیرین

دنیای ورزش

شنبه منتشر میشود

استخدام

شرکت سهامی سیمان تهران برای تصدی انبارهای فنی کارخانه خود واقع در غنی‌آباد شهریری احتیاج به یکنفر که دارای تجربه و تحصیلات کافی در این رشته بوده و آشنائی بزبان انگلیسی داشته باشد دارد.

داوطلبان تاپایان وقت اداری ۱۰ر۱۰ر۴۹ به کارگزینی شرکت واقع در خیابان کوشك انتهای ارباب جمشید مراجعه کنند.

آگهی حراج

بانك ملی ایران مقداری اثاثیه و لوازم فرسوده از قبیل قفسه و میز چوبی، بخاری، کولر، ماشین تحریر، قالی، قالیچه و غیره را بطور نقد حراج مینماید.

طالبین میتوانند ساعت ۱۵ روز چهاردهم دیماه ۱۳۴۹ درانبار کل اداره کارپردازی واقع در خیابان سپهبد رزم‌آرا محل سابق کفش فردوس حضور بهم رسانند.

حضور در جلسه حراج برای عموم آزاد خواهد بود.

بانك ملی ایران

مؤسسهٔ انتشارات امیرکبیر

تقویم روز

دائرة‌المعارف سنواتی وقایع مهم تاریخ

تالیف: حبیب‌الله شاملوئی

منتشر شد

قابل توجه آقایان مهندسین مشاور و سازندگان

پنجره های آلومینیومی قفل مخصوص پنجره های کشوئی و لولائی ساخته شده از

STAINLESS STEEL مارك MIWA

وارد شد

نمایندهٔ انحصاری در ایران شرکت بازرگانی یراق

تهران: خیابان سپه مقابل دبستان نظامی پاساژ کورش تلفن: ۳۱۹۸۵۹

«هلدمن»
مردی که درباره ایران خبرهای «داغ» و دروغ پخش میکند

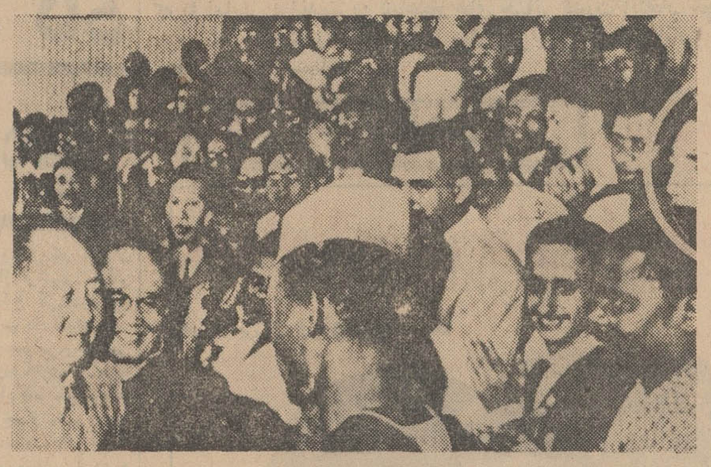

در مصاحبه مطبوعاتی وتلویزیونی دیروز عکس ارائه‌شده از ملاقات دانشجویان کشور های مختلف باماتوسه‌تنك رهبرحزب‌کمونیست‌چین که در آن عکس خالبابا تهرانی کمونیست ایرانی نیزدیده میشد . متاسفانه در مشخص کردن چهره تهرانی دیروز اشتباهی رخ داد و ما امروز عکس را که‌خالبابا‌تهرانی (نفری که‌با دایره‌مشخص شده) بطور درست تعیین شده‌چاپ میکنیم .

در مصاحبه دیروز نام‌بسیاری از گردانندگان کنفدراسیون و فعالیت وسیع آنها علیه ایران برده شد در ضمن نام یك‌وکیل مدافع آلمانی نیز عنوان گردید که در ماههای اخیر این شخص هم در صحنه‌های مختلف ناطق پر حرارتی علیه ایران شد و خبر مرگ قربان شیرمحمدی را همین شخص داده بود .

آقای «هلدمن» آلمانی که خود تمایل مارکسیستی دارد ، و حزب منحله توده ، سازمان مارکسیستی لنینیستی چینی توفان ، سازمان انقلابی حزب منحله توده کارهای وکالتی‌خود را به او میسپارند . عوامل‌فعال این دسته‌های سیاسی در کنفدراسیون ، کارهای وکالتی و سیاسی اعضای فدراسیون را هم بعهده «هلدمن» میگذارنددر نتیجه آقای «هلدمن» کاسه گرمتر از آش‌شدهو درمسافرت اولیه به‌ایران باوجودیکه همه نوع امکانات برای تحقیقات و کارهای او فراهم بود معهذاوقتی از ایران خارج شد علیه ایران بسیاری منتشر کرد که نه تنها منطبق با واقعیت نبود بلکه نشانه دشمنی و کینه‌توزی وی علیه ایران و وابستگی این شخص به محافل مخالفین و دشمنان خارجی ایران بود .

*** هلدمن چه میگفت**

این شخص‌ظاهرا وکیل‌مدافع است ولی وکالت پوششی برای کارهای دیگر وی است. معمولا در مسافرتهای خود دستوراتی‌را از خارج به ایران می‌آورد و در تماس‌هائی که دراینا‌ن‌میگرفت خبرهای محافل ارتجاعی داخلی را برای دوستان خارجی آنها می‌برد .

سازمان‌های امنیتی کشور از این نقش مطلع بود و گزارش های خلاف او دلیل قانع کننده و دنیاپسندی بود که از ورود این شخص به داخل کشور جلوگیری کند . نظیر این‌کار در تمام کشورهابا تمام‌اشخاصی که‌با آن کشور کینه‌توزی می کردند رایج است بهمین جهت آقای هلدمن وقتی آقای دکتر پارسانژاد به‌ایران آمد وخود را به سازمانهای امنیت معرفی کرد ، بدستور لاشائی برای باصطلاح «خلاص کردن» او و احتمالا درموقع بازگشت برای اعلام قتل یا کشته شدن دکتر پارسانژاد به تهران آمد .

وی در مسافرت دوم ، آقای رضائی یکی دیگر از فعالین کنفدراسیون را بنام مترجم با خود به‌ایران آورد . مقامات امنیتی هم به آقای «هلدمن» بعلتی که گفته شد دستوردادند فورا خاك ایران را ترك کند و همین اخراج باعث شد که هلدمن باز سوژه داغی برای سخنرانی‌ها و پخش اخبار علیه ایران فراهم کند . همین هلدمن در لندن در یك سخنرانی بعنوان اینکه من از ایران میایم و ازایران خبر دارم خبر داد که قربان شیر محمدی دانشجوی ایرانی اخراج شده از ترکیه را سازمانهای امنیتی در زیر شکنجه کشتند. نعش او را در بهشت‌زهرا دفن کرده‌اند . طبیعی است که‌این مطالب از شخصی که دولت ایران او را از تهران اخراج کرد و دقیقا از محل دفن هم خبر دارد برای مردمی که از داخل ایران خبر ندارند اقلا شك و تردید بوجود می‌آورد . بعد کنفدراسیون هم براساس همین مطالب شیرمحمدی رایکی از شهدا اعلام کرد و مدتهاروی آن جاروجنجال براه انداخته بود . اما دیروز باز مرده زنده شد و شیر محمدی جلوی چشم خبرنگاران و دوربین تلویزیون و عکاسان قرار گرفت و گفت که با من کسی کاری ندارد و من زنده‌ام و میخواهم درایران به تحصیلات نیمه‌کاره خود ادامه بدهم .

*** چوبه دار !**

درمورد دکتر پارسانژاد هم همین کنفدراسیون و همین‌شخص «هلدمن» خبرهای «داغی» پخش کردند و گفتند سر او را به چوبه دار سپردند اما بعد این شخص هم که یکی از فعالین کنفدراسیون بود به عراق آمده بود که فعالیت وسیعی را آغاز کند در یك مصاحبه مطبوعاتی صریحا اعلام کرد که من‌خودم به‌ایران آمدم وخودم را معرفی کردم و زنده هستم .

(در یك خبر قبلی در این روزنامه مطلبی راجع به آقای دکتر پارسانژاد نوشته شده بود که به اشتباه وی را رابط کنفدراسیون با عراق معرفی میکرد . آقای دکتر پارسانژاد توضیح داد که من عضو کنفدراسیون از فعالین آن بودم و به عراق هم آمده‌ام اما رابط نبودم .)

سومین نفری که باز این روزها شایعه مرگ وی وتیرباران شدن وی در اروپا توسط کنفدراسیون پخش شد آقای رضائی است که وی نیز از فعالین کنفدراسیون دانشجویان است و باسم مترجم آقای «هلدمن» به تهران آمده بود . رضائی اکنون تحت بازجوئی قرار دارد و نامه لاشائی که به زبان آلمانی‌برای هلدمن‌فرستاده بود ، در لوازم و اثاثیه او پیدا شد . رضائی در حال حاضر در زندان است ولی کنفدراسیون و آقای هلدمن‌او را کشته شده اعلام کردند !!

خان‌باباتهرانی

دیروز مقام امنیتی ،این نوع شایعات را یکی از کار های تبلیغاتی روزمره کنفدراسیون اعلام کرد و معتقد بود که گردانندگان معدود این سازمان با همین اخبار قریب هزار و پانصد دانشجوای ایرانی رااغفال کرده ودر کنار خود یا در عضویت خود نگهداری میکند.

پرداخت «اضافه‌کار» فرهنگیان تهران

بقیه از صفحه آخر

به شورا پیشنهاد کرد که به مدیران دبستانها نیز مانند دبیرستانها فوق‌العاده اضافه‌کار پرداخت شود . وی‌گفت: باوجود اینکه متجاوز از ۲۰ سال پیش قانون تعلیمات اجباری دستور داده‌است که به‌مدیران‌دبستانها فوق‌العاده اضافه‌کار پرداخت شود ، هنوز تصمیمی در این‌باره گرفته نشده است و این امر سبب می شود که هرآموزگاری حاضر نشود مدیریت دبستان را که کاری مشکل است‌پذیرد. یك‌آموزگار معمولا نصف روز کار می کند ، حال آنکه اگر مدیر شود باید تمام روز خدمت کند و دستمزد اضافی هم‌دریافت ندارد .

آقای‌خواجوی‌عضوانتخابی‌شورادر تایید اظهارات آقای یزدانفر گفت : روسای دبستانها بیش‌از هر کس دیگراستحقاق دریافت فوق‌العاده اضافه کاردارند. آقای کلانتری‌نماینده دیگرشورا گفت که به برقرار کردن فوق‌العاده اضافه کار برای مدیران‌دبستانها باید جنبه فوریت داده‌شود ،زیرا تجربیات او نشان میدهد که وقتی‌یك دبستان وظایف خودرا خوب‌انجام میدهد که مدیرلایقی درراس آن باشد و ما بخاطر جلب‌افراد لایق به قبول مدیریت دبستان باید برای آنها فوق - العاده اضافه کار در نظربگیریم.

راهنمایان تعلیماتی

دراین هنگام آقای نوشیروان کیهانی‌زاده نماینده مردم در شورا موضوع راهنمایان‌تعلیماتی را پیش کشید و گفت : این‌عده نه‌تنها اضافه حقوق دریافت‌نمی‌دارند بلکه هر ماه تا یکسوم حقوق خودرا بابت ایاب و ذهاب می‌پردازند هر کدام‌لااقل‌هرروز به چهارمدرسه سر کشی می کنند وبابت ایاب وذهاب وجهی دریافت نمی‌دارند . ناطق‌پیشنهاد کرد که به‌این عده اضافه کارو حق ایاب و ذها به‌به آنها داده شود زیرا این کار سبب خواهد شد که تشویق شوند وهرروزبه تعداد بیشتری‌ازمدارس‌سر کشی کنند وبر کار آنها‌نظارت‌نمایند

آقای مهندس رزم‌ارا که‌دیشب در غیاب آقای حسین فرهودی ریاست شورا رابرعهده داشت پیشنهاد آقایان یزدانفر و کیهانی‌زاده را به کمیسیون‌مالی شورا فرستاد تا بررسی شود .

*** وام**

سپس موضوع دریافت ۱۵ میلیون تومان وام از بانك‌اعتبارات صنعتی برای ساختن مدرسه در تهران مطرح شد و به تصویب رسید . هنگام طرح‌این موضوع گفته شد که اقساط این وام از سه سال دیگرپس‌ازساخته‌شدن مدارس از محل اجاره ساختمان هائیکه تخلیه خواهدشدپرداخت خواهد گردید

*** نوسازی**

موضوع وام ،مساله‌سهم‌فرهنگ ازدرآمد شهرداری‌را به میان کشید . آقای مهندس‌رزم‌ارا گفت : عوارض نوسازی‌نیزنوعی درآمد شهرداری است‌بایدصدی سه آن به فرهنگ داده شود . آقای رکنی گفت در این زمینه مطالعاتی‌در جریان است .

*** اتوبوس**

درپایان جلسه آقای رکنی مدیر کل اموزش و پرورش تهران‌در مورد انتقال معلمان از بخشی‌به بخش دیگر صحبت کرد و گفت : اگربرای‌مدارس اتوبوس ویامینی‌بوس سرویس تهیه کنیم از تقاضای انتقال کاسته خواهد شد و از نظر انسانی صرفه‌جوئی‌خواهد شد .

چگونه تصادف سرتیپ رحیمی اتفاق افتاد

تیمسار سرتیپ رحیمی رئیس شهربانی استان تهران در پیرو مطلبی که مربوط به تصادف ایشان در روزنامه اطلاعات و ارتباط آن با وقایع اخیر چاپ شد در جواب خبرنگار ما که نحوه تصادف را از او سئوال کرد گفت :

من طبق معمول در ساعت ۲ بعد از نیمه شب چهارشنبه ۹ اردیبهشت سال جاری باا تومبیل شماره ۲۰ از دفتر کار خود عازم منزل بودم که در خیابان سپاه در نتیجه غفلت راننده کامیون کمپرسی که قصد دور زدن ناگهانی و انحراف به چپ را داشت بشدت برخورد نمودم. پس از تصادف فورا با کمك دست راست بوسیله بی‌سیم موقعیت خود را به مرکز پلیس اعلام کردم ولی متاسفانه بعلت ضربه شدید دستگاه بی‌سیم از کار افتاده بود لذا از اتومبیل پیاده شدم آنوقت‌بود که متوجه شدم قدرت ایستادن از من‌سلب شده دراین وقت یك اتومبیل ناشناس رسید و من با آن و سپس بوسیله مامورین گشت شبانه به بیمارستان انتقال یافتم .

تیمسار رحیمی نزدیك به یك ماه در بیمارستان شهربانی بسر میبرد و تحت درمان قرار داشت ودر خلال این مدت امور مربوط به شهربانی استان مرکز را در بیمارستان انجام میداد .

اتومبیلی که خرابکاران منفجر کرده بودند!

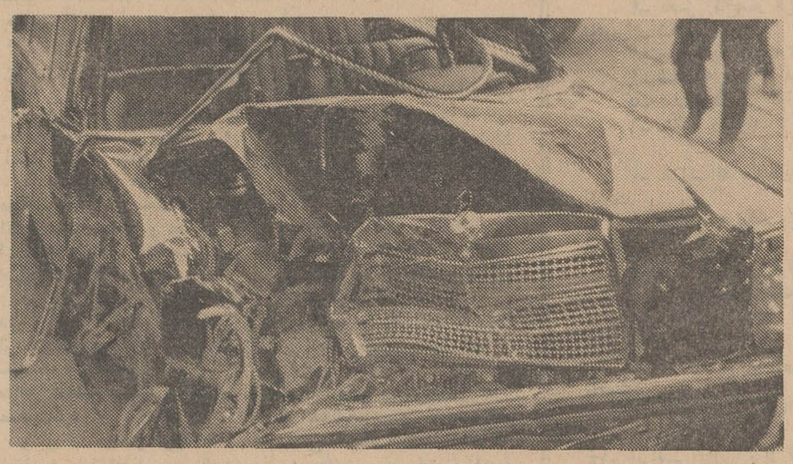

سرتیپ‌مهدی رحیمی‌رئیس شهربانی مرکز نیمه شب هنگامی که بااتومبیل شماره ۲۰ سبز از محل کار به منزلش‌باز میگشت یك‌راننده کامیون ضمن دور زدن باوی تصادف کرد و در این حادثه سرتیپ‌رحیمی مجروح گردید و اتومبیل وی نیز بصورتی درآمد که در عکس مشاهده میشود .

همزمان با این تصادف ، بختیار به عوامل خود دستور داده بود که تیمسار سپهبد تصیری رئیس سازمان امنیت کشور را ترور کنند و نشانی اتومبیل شماره۲۰پرچم معاون نخست‌وزیر را هم داده بود . ماموران امنیتی که در جریان این دستور بودند از فرصت تصادف عادی اتومبیل رئیس شهربانی استان مرکزاستفاده کردند و به ماموران‌ترور که از عوامل امنیتی بودند تعلیم دادند که این تصادف را به حساب خود گذاشته و بـ بختیار گزارش دهند که اتومبیل شماره ۲۰ را منفجر کرده‌اند .

بختیار برای اطمینان ازصحت این گزارش به شبکه های دیگر نیز دستور تحقیق دادو بعد متوجه شد که در کار «ماموران ترور» اشتباهی رخ داده و آنها بجای اتومبیل شماره ۲۰ پرچم متعلق به تیمسار نصیری اتومبیل‌شماره ۲۰ سبز تیمسار رحیمی را منفجر کرده‌اند ! وباوجوداین اقدامات آنها راتحسین کرد.

طبقات مختلف پشتیبانی خودرا از انقلاب سفیداعلام میکنند

بقیه از صفحه آخر

-در رشت اجتماع بزرگی با شرکت طبقات مختلف مردم در سالن رضاپهلوی این شهر تشکیل شد که در آن مراتب پشتیبانی مردم این شهرستان از منشور انقلاب سفید اعلام شد. در آمل و ساری نیز تظاهرات بزرگی بهمین‌منظور برگزار شد .

-در شهرستانها - بخشها و روستاهای آذربایجان غربی از طرف کشاورزان -کارگران- زنان -فرهنگیان و سایرطبقات اجتماعاتی برپاشد. درمیاندوآب تظاهرات عظیمی با شرکت اعضای شرکت‌های سهامی زراعی و تعاون‌روستائی -اعضای خانه‌های انصاف - فرهنگیان و طبقات مختلف مردم برپا شدکه در آن یکی از کشاورزان‌ضمن تشریح پیشرفتهای مملکتی و اشاره به پیروزیهای همه جانبه انقلاب سفید گفت - میلیون‌ها ایرانی‌درسراسر کشورآماده‌اند برای تحقق هدفهای رستاخیز ملی حتی جان خود را نثار کنند.

-در نقده اجتماع پرشوری با شرکت اعضای حزب ایران نوین -حزب مردم- روحانیون- کشاورزان - کارگران -زنان وفرهنگیان در سالن شهرداری این شهر تشکیل شد دراین اجتماع بزرگ نمایندگان حزب ایران نوین - حزب مردم - روحانیون-فرهنگیان- کشاورزان وزنان‌بترتیب پیرامون آثارنتایج

آگهی مهندس مرتضی بصیر مدیرعامل سازمان‌آب‌خرمشهر

انتصاب شایسته شما را بمردم خرمشهر تبریك میگویم.
سرلشگر حسین موحد

آقای مهندس مرتضی بصیر

انتصاب جدید را صمیمانه تبریك گفته موفقیت روزافزون‌شما را آرزو دارم .

سرتیپ ابوالقاسم آریازند

جناب آقای سالور استاندار محترم خوزستان

انتصاب بجا و شایسته آقای مهندس‌مرتضی بصیررا بمدیریت عامل سازمان آب و فاضلاب خرمشهر بحضور آنجناب واعضای انجمن شهر و شهردار محترم خرمشهر تبریك میگوئیم.
دکتر مهندس فرحبخشیان -مهندس محمد تقی صانیا - مهندس مرتضی عبدالرضائی - مهندس محمدعلی افشار -مهندس غلامرضا هوشیار .

آقای مهندس مرتضی بصیر

انتصاب شما را بمدیریت عامل سازمان آب خرمشهرصمیمانه تبریك میگوئیم .

مهدی مبصری - سعید مبصری

جناب آقای سالور استاندار محترم خوزستان

حسن انتصاب جنابعالی را درانتخاب‌آقای‌مهندس‌مرتضی‌بصیر بمدیریت عامل سازمان آب و فاضلاب خرمشهر صمیمانه تبریك میگوئیم.

اسد ، داود ، مهدی و ابراهیم گنجی

جناب آقای سالور استاندار محترم خوزستان

انتصاب شایسته آقای مهندس مرتضی بصیر را بمدیریت عامل سازمان آب خرمشهر به‌آنجناب و شهردار و اعضای‌محترم انجمن شهر خرمشهر تبریك عرض مینماید .

شرکت تولیدی وتبلیغاتی بمب

آقای مهندس مرتضی بصیر

انتصاب شما را بمدیریت عامل‌سازمان آب‌و فاضلاب‌خرمشهر صمیمانه تبریك عرض نموده موفقیت روز افزون شما را آرزو داریم.

رضا بصیر - محمدعلی مقدس‌زاده - سیاوش بصیر

جناب آقای مهندس مرتضی بصیر

انتصاب جدید آنجناب را بمدیریت عامل‌سازمان‌آب خرمشهر صمیمانه تبریك میگوئیم.
علی سلیمانی -اسدالله بیژنی
آ-۶۴۲۴۸

آگهی استخدام

سازمان بیمه های اجتماعی برای خدمت در واحد های درمانی بیمارستانی خوددر تهران بچند نفر پزشك متخصص بیماری های داخلی نیازمند است داوطلبان میتوانند بمنظور مصاحبه وآگاهی از شرایط استخدامی به اداره کارگزینی واقع در خیابان آیزنهاور طبقه چهارم مراجعه فرمایند .۱۶-۳
سازمان بیمه های اجتماعی

آگهی استخدام

شرکت سهامی‌صنعتی وتولیدی ماشین‌سازی اراك تعدادی از افراد واجد شرایط ذیل راکه خدمت وظیفه خودرا انجام داده‌و یا دارای برك‌معافیت دائم‌باشند جهت‌خدمت در قسمت‌های مختلف کارخانه ماشین‌سازی اراك واقع‌در شهرستان اراك باحقوق‌مناسب استخدام مینماید.

۱- مهندس‌جهت تدریس رشته های فرزکاری وتراشکاری درمرکز آموزش کارخانه ، آشنا بزبان انگلیسی .
۲- سرپرست دیك‌بخار دارای حداقل دیپلم‌فنی‌وسه سال تجربه درسرپرستی دیگهای بخار .
۳-دیپلم فنی با حداقل سه سال سابقه کار با کمپرسور های هوا.
۴- دیپلم فنی‌مکانیك جهت‌تعمیرات و نگهداری دیگهای‌بخار و واحد های‌مولد اکسیژن‌واستیلن حداقل دارای سه سال تجربه در رشته مربوطه .
۵- سرپرست کارگاه تولید اکسیژن دارای دیپلم فنی‌و آشنا بزبان انگلیسی‌باحداقل سه سال تجربه.
۶- تکنیسین برق دارای‌دیپلم فنی‌دررشته مربوطه وسه سال سابقه کار .
۷- تکنیسین ابزاردقیق باحداقل دیپلم‌فنی وسه سال تجربه در تعمیرات ونگهداری .
۸- تکنیسین دستگاه تهویه وحرارت مرکزی دارا ی‌دیپلم‌فنی دررشته مورد نظر وحداقل ۲سال تجربه
۹- استادکار مدلسازی دارای‌تجربه کافی دررشته مربوطه.
۱۰- کارگر کمپرسور هوادارای‌حداقل تحصیلات سوم‌متوسطه وسه سال سابقه کاردر رشته مربوطه.
۱۱- کارگر دیك بخاربا حداقل تحصیلات ششم‌ابتدائی و سه سال سابقه کار درقسمت دیگهای بخار.
۱۲- کارگر لوله کشی و تاسیسات دارای حداقل تحصیلات ششم ابتدائی‌و سابقه کار دررشته‌مربوطه.
۱۳- کارگرلوله کش حداقل‌تحصیلات سوم متوسطه و ۳سال سابقه کار .
۱۴- کارگر تعمیر کار ماشین آلات‌باحداقل مدرك ششم‌ابتدائی و تجربه کافی .
۱۵- کارگر دارای‌سابقه کار درقسمت دستگاه تهویه‌وحرارت مرکزی‌دارای مدرك ششم ابتدائی
۱۶- کارگر تعمیر کار پمپ حداقل تحصیلات سوم متوسطه‌یا سه‌سال سابقه کار دررشته‌مربوطه.
۱۷- کارگربرق دارای‌ا مدرك‌سوم‌متوسطه‌وسه‌سال سابقه کار در زمینه تعمیرات برق
۱۸- کارگر سیم کش دارای مدارك سوم متوسطه و سه سال تجربه
۱۹- کارگرابزاردقیق‌دارای‌حداقل‌مدرك‌سوم‌متوسطه باسه‌سال سابقه کار در رشته مربوطه
۲۰- کارگراپریتور باحداقل تحصیلات سوم متوسطه دارای تجربه درمورد کارهای مکانیکی .

از کلیه داوطلبان تقاضا میشود حداکثر تا تاریخ‌پانزدهم دیماه ۱۳۴۹ همه روزه‌ازساعت ۸الی۱۲و۱۳الی ۱۶٫۳۰ بکارگزینی شرکت سهامی‌صنعتی وتولیدی ماشین‌سازی اراك واقع درتهران خیابان تخت جمشید نبش ملك‌الشعرای بهار شماره ۴۳۵ مراجعه فرمایند . داوطلبان شهرستانها میتوانند مستقیما به‌نشانی فوق مکاتبه نمایند . شرکت سهامی صنعتی وتولیدی ماشین سازی اراك

تبریکات

آقای مهندس مرتضی بصیر مدیرعامل سازمان‌آب‌خرمشهر

انتصاب شایسته شما را بمردم خرمشهر تبریك میگویم.
سرلشگر حسین موحد

آقای مهندس مرتضی بصیر

انتصاب جدید را صمیمانه تبریك گفته موفقیت روزافزون‌شما را آرزو دارم .

سرتیپ ابوالقاسم آریازند

جناب آقای سالور استاندار محترم خوزستان

انتصاب بجا و شایسته آقای مهندس‌مرتضی بصیررا بمدیریت عامل سازمان آب و فاضلاب خرمشهر بحضور آنجناب واعضای انجمن شهر و شهردار محترم خرمشهر تبریك میگوئیم.
دکتر مهندس فرحبخشیان -مهندس محمد تقی صانیا - مهندس مرتضی عبدالرضائی - مهندس محمدعلی افشار -مهندس غلامرضا هوشیار .

آقای مهندس مرتضی بصیر

انتصاب شما را بمدیریت عامل سازمان آب خرمشهرصمیمانه تبریك میگوئیم .

مهدی مبصری - سعید مبصری

جناب آقای سالور استاندار محترم خوزستان

حسن انتصاب جنابعالی را درانتخاب‌آقای‌مهندس‌مرتضی‌بصیر بمدیریت عامل سازمان آب و فاضلاب خرمشهر صمیمانه تبریك میگوئیم.

اسد ، داود ، مهدی و ابراهیم گنجی

جناب آقای سالور استاندار محترم خوزستان

انتصاب شایسته آقای مهندس مرتضی بصیر را بمدیریت عامل سازمان آب خرمشهر به‌آنجناب و شهردار و اعضای‌محترم انجمن شهر خرمشهر تبریك عرض مینماید .

شرکت تولیدی وتبلیغاتی بمب

آقای مهندس مرتضی بصیر

انتصاب شما را بمدیریت عامل‌سازمان آب‌و فاضلاب‌خرمشهر صمیمانه تبریك عرض نموده موفقیت روز افزون شما را آرزو داریم.

رضا بصیر - محمدعلی مقدس‌زاده - سیاوش بصیر

جناب آقای مهندس مرتضی بصیر

انتصاب جدید آنجناب را بمدیریت عامل‌سازمان‌آب خرمشهر صمیمانه تبریك میگوئیم.
علی سلیمانی -اسدالله بیژنی
آ-۶۴۲۴۸

آگهی استخدام

سازمان بیمه های اجتماعی برای خدمت در واحد های درمانی بیمارستانی خوددر تهران بچند نفر پزشك متخصص بیماری های داخلی نیازمند است داوطلبان میتوانند بمنظور مصاحبه وآگاهی از شرایط استخدامی به اداره کارگزینی واقع در خیابان آیزنهاور طبقه چهارم مراجعه فرمایند .۱۶-۳
سازمان بیمه های اجتماعی

آگهی استخدام

شرکت سهامی‌صنعتی وتولیدی ماشین‌سازی اراك تعدادی از افراد واجد شرایط ذیل راکه خدمت وظیفه خودرا انجام داده‌و یا دارای برك‌معافیت دائم‌باشند جهت‌خدمت در قسمت‌های مختلف کارخانه ماشین‌سازی اراك واقع‌در شهرستان اراك باحقوق‌مناسب استخدام مینماید.

۱- مهندس‌جهت تدریس رشته های فرزکاری وتراشکاری درمرکز آموزش کارخانه ، آشنا بزبان انگلیسی .
۲- سرپرست دیك‌بخار دارای حداقل دیپلم‌فنی‌وسه سال تجربه درسرپرستی دیگهای بخار .
۳-دیپلم فنی با حداقل سه سال سابقه کار با کمپرسور های هوا.
۴- دیپلم فنی‌مکانیك جهت‌تعمیرات و نگهداری دیگهای‌بخار و واحد های‌مولد اکسیژن‌واستیلن حداقل دارای سه سال تجربه در رشته مربوطه .
۵- سرپرست کارگاه تولید اکسیژن دارای دیپلم فنی‌و آشنا بزبان انگلیسی‌باحداقل سه سال تجربه.
۶- تکنیسین برق دارای‌دیپلم فنی‌دررشته مربوطه وسه سال سابقه کار .
۷- تکنیسین ابزاردقیق باحداقل دیپلم‌فنی وسه سال تجربه در تعمیرات ونگهداری .
۸- تکنیسین دستگاه تهویه وحرارت مرکزی دارا ی‌دیپلم‌فنی دررشته مورد نظر وحداقل ۲سال تجربه
۹- استادکار مدلسازی دارای‌تجربه کافی دررشته مربوطه.
۱۰- کارگر کمپرسور هوادارای‌حداقل تحصیلات سوم‌متوسطه وسه سال سابقه کاردر رشته مربوطه.
۱۱- کارگر دیك بخاربا حداقل تحصیلات ششم‌ابتدائی و سه سال سابقه کار درقسمت دیگهای بخار.
۱۲- کارگر لوله کشی و تاسیسات دارای حداقل تحصیلات ششم ابتدائی‌و سابقه کار دررشته‌مربوطه.
۱۳- کارگرلوله کش حداقل‌تحصیلات سوم متوسطه و ۳سال سابقه کار .
۱۴- کارگر تعمیر کار ماشین آلات‌باحداقل مدرك ششم‌ابتدائی و تجربه کافی .
۱۵- کارگر دارای‌سابقه کار درقسمت دستگاه تهویه‌وحرارت مرکزی‌دارای مدرك ششم ابتدائی
۱۶- کارگر تعمیر کار پمپ حداقل تحصیلات سوم متوسطه‌یا سه‌سال سابقه کار دررشته‌مربوطه.
۱۷- کارگربرق دارای‌ا مدرك‌سوم‌متوسطه‌وسه‌سال سابقه کار در زمینه تعمیرات برق
۱۸- کارگر سیم کش دارای مدارك سوم متوسطه و سه سال تجربه
۱۹- کارگرابزاردقیق‌دارای‌حداقل‌مدرك‌سوم‌متوسطه باسه‌سال سابقه کار در رشته مربوطه
۲۰- کارگراپریتور باحداقل تحصیلات سوم متوسطه دارای تجربه درمورد کارهای مکانیکی .

از کلیه داوطلبان تقاضا میشود حداکثر تا تاریخ‌پانزدهم دیماه ۱۳۴۹ همه روزه‌ازساعت ۸الی۱۲و۱۳الی ۱۶٫۳۰ بکارگزینی شرکت سهامی‌صنعتی وتولیدی ماشین‌سازی اراك واقع درتهران خیابان تخت جمشید نبش ملك‌الشعرای بهار شماره ۴۳۵ مراجعه فرمایند . داوطلبان شهرستانها میتوانند مستقیما به‌نشانی فوق مکاتبه نمایند . شرکت سهامی صنعتی وتولیدی ماشین سازی اراك

وزارت جنك

آگهی مناقصه شوفاژ شماره ۳ تاریخ ۴۹٫۱۰٫۳

پست مهندسی‌یادگان رضائیه‌اجناس مشروحه‌زیر را.

۱-	دیك‌حرارت مرکزی بانضمام متعلقات مربوطه	دو دستگاه
۲-	مشعل الکتریکی‌تمام خودکاربانضمام متعلقات	دو دستگاه
۳-	پمپ‌سیر کلاسیون بظرفیت های مختلف	دو دستگاه
۴-	منبع انبساط	یك دستگاه
۵-	رادیاتور فولادی مختلف	۵۶۷ مترمربع
۶-	شیر رادیاتوروشیر هوا	۱۴۰ عدد
۷-	پایه رادیاتور وبست‌رادیاتور	۱۴۰ عدد
۸-	ماسوره شیرهوا و دریوشو غیره	۷۰ عدد
۹-	شیر جدا کننده هوا	یك عدد

از طریق مناقصه خریداری مینماید .
پیشنهاد دهندگان میتوانند بامراجعه به پست مهندسی یادگان رضائیه وملاحظه نمونه مشخصات اجناس ودریافت نقشه مربوطه و برك شرایط‌ومشخصات معامله‌پیشنهاد خود راطبق مفاد مندرجه در شرایط معامله تنظیم وتاساعت ۹صبح‌روز ۱۷٫۱۰٫۴۹ بدفتر پست مهندسی واقع درپادگان‌رضائیه تسلیم نمایند.

پست مهندسی یادگان رضائیه
آ-۶۳۲۶۲ ۱-۲

آگهی استخدام

شهربانی کل کشور احتیاج‌به ۱۴ نفر کارمند بشرح ذیل دارد که طبق مقررات لایحه قانون استخدام کشوری از طریق امتحان و مسابقه بطور رسمی استخدام مینماید

ردیف	عنوان شغل	مدارك تحصیلی	گروه‌موقت شغلی	محل کار	تعداد مورد نیاز
۱	کارشناس آزمایشگاه جنائی	لیسانس رشته شیمی	۶	استان مرکزی	۱ نفر
۲	مهندس مکانیك	لیسانس مهندسی دررشته‌مکانیك	۶	استان مرکزی	۱ نفر
۳	مهندس راه و ساختمان	دانشنامه مهندسی در رشته راه وساختمان	۶	استان مرکزی	۲ نفر
۴	مهندس معمار	دانشنامه مهندسی‌در رشته‌معماری	۶	استان مرکزی	۱ نفر
۵	مهندس تاسیسات برق	دانشنامه مهندسی در رشته برق	۶	استان مرکزی	۱ نفر
۶	مهندس مکانیك	دانشنامه‌مهندسی‌در رشته‌مکانیك	۶	استان مرکزی	۱ نفر
۷	کارشناس امور اجتماعی	لیسانس در رشته علوم‌اجتماعی	۶	استان مرکزی	۱ نفر
۸	تکنسین ارتباط و مخابرات	دیپلم کامل متوسطه در رشته مخابرات الکترونیك یا دیپلم کامل متوسطه‌دررشته ریاضی‌و گذرانیدن دوره تخصصی	۴	استان مرکزی	۳ نفر
۹	بهیار	گواهینامه دوره اول دبیرستان و گواهینامه ۲ساله بهیاری	۳	اهواز	۱ نفر
۱۰	تلگرافچی	گواهینامه دوره اول متوسطه و گذرانیدن دوره اختصاصی	۲	اهواز	۱ نفر
۱۱	متخصص انگشت نگاری	گواهینامه سال سوم دبیرستان‌و گذرانیدن دوره اختصاصی .	۲	استان مرکزی	۱ نفر

تذکر :
۱- کارمندان رسمی دولت درصورتی میتوانند در امتحانات‌استخدامی شرکت کنند که از وزارتخانه یا موسسه متبوع خود کتبا معرفی شوند .
۲- داوطلبان میتوانند فرم ذیل را تکمیل نموده همراه بادو قطعه عکس ۴×۳ خود تا پایان روز۲۵٫۱۰٫۴۹ بوسیله پست سفارشی به‌نشانی خیابان‌ثبت‌اداره کارگزینی شهربانی کل کشور ارسال‌دارند . م‌الف ۹۹۳۱

نام	نام‌خانوادگی	تاریخ تولد	شماره شناسنامه
محل صدور	مدرك تحصیلی	دررشته	شغل مورد تقاضا
نشانی کامل			
شماره تلفن	امضاء داوطلب		

«آگهی استخدام رسمی»

مرکز توسعه صادرات ایران طبق مفادقانون استخدام کشوری تعداد ۱نفر کارمند از طریق امتحان و مسابقه بشرح زیر استخدام میکند.

ردیف	عنوان شغل	حداقل شرائط‌تحصیلی	گروه شغلی
۱-	کارشناس تبلیغات خارجی	لیسانس در یکی از رشته‌های علوم اجتماعی‌و اطلاع کافی در امور انتشارات (لیسانس روزنامه‌نگاری مرجح است).	۶

شرائط اختصاصی : ۱- تسلط کامل‌بزبان انگلیسی ۲- حداقل سه‌سال سابقه کار درموسسات صنعتی‌و بازرگانی داخلی و بین‌المللی ۳- سابقه کارگزاری در بورسهای اوراق بهادار .

داوطلبان میتوانند حداکثر تا۱۵ روز بعداز انتشار آخرین آگهی برك درخواست زیر را تکمیل نموده وهمراه دوقطعه‌عکس ۴×۶ وفتوکپی‌آخرین مدرك تحصیلی وبرك معافیت یا انجام خدمت زیر پرچم بمرکز توسعه صادرات ایران‌واقع در خیابان : کریمخان زند چهارراه خردمند شماره ۱۶ارسال دارند و به تقاضاهائیکه پس ازتاریخ فوق‌برسد ترتیب اثر داده نخواهد شد ، ضمنا کارمندان شاغل دولت در صورتی میتوانند در این امتحان شرکت نمایند که قبلا موافقتنامه کتبی وزارتخانه یاسازمان متبوع خود را ضمیمه مدارك فوق‌ارسال دارند، تاریخ‌و محل امتحان‌بعدا در همین روزنامه آگهی خواهد شد. م‌الف ۱۰۱۱۸

نام و نام‌خانوادگی	نام پدر	شماره‌شناسنامه
محل صدور	تاریخ‌تولد	مدرك تحصیلی / رشته
وضع خدمت وظیفه	داوطلب‌شغل	دو / استان / شهرستان
نشانی : شهر	خیابان	کوچه / شماره منزل / تلفن
		امضاء داوطلب

۱-۳ ۱-۶۳۷۲۸ مرکز توسعه صادرات ایران

محاکمه اعضای شبکه خرابکاری بختیار در دادگاه نظامی

منظره‌ای از جلسه عمومی دادگاه در حالیکه یکی از وکلای مدافع (سرهنگ بازنشسته تفقدی) مشغول دفاع از متهمان است . در ردیف اول وکلای مدافع مشاهده میشوند در ردیف دوم متهمان ازچپ براست به‌ترتیب عبارتند از : احمدصبوری کاشانی ، ناصر کاخ ساز، مسعود بطحائی ، شکراله پاك‌نژاد ،عبداله فاضلی ،هاشم سگوند ، ردیف‌سوم ازچپ براست ، هدایت‌اله سلطان‌زاده ، عبدالرضا نواب بوشهری ، بهرام شالگونی ، داود صلح‌دوست سلامت رنجبر، ناصر رحیم‌خانی .
ردیف چهارم از چپ براست، محمد رضا شالگونی ، ابراهیم انزابی نژاد ، سید محمد معزز ، ناصر جعفری ، فرشید جمالی ، فرهاد اشرفی .

ساعت ده صبح امروز پنجمین جلسه دادرسی ۱۸ نفر متهمین پرونده مقدمین علیه امنیت و استقلال کشور در دادگاه‌عادی شماره ۳ دادرسی ارتش شاهنشاهی به‌ریاست سرکار سرهنگ حسن صفا کیش و دادستانی سرکار سرهنگ نصراله عضدی قاجار وعضویت آقایان سرهنگ علی زندی‌پور، سرگرد قضائی محمود احمدی دانیالی وسروان‌قضائی ارشادالله قدیریان تشکیل شد.

دادگاه عادی شماره ۳ در جلسات گذشته به سخنان متهمین و وکلای‌مدافع وجواب های دادستان رسیدگی کرد و خود را برای رسیدگی به اتهام متهمین صالح دانست . دیروز دادگاه بماهیت پرونده‌رسیدگی کرد و امروز دنباله آن ادامه یافت .

برای شش نفر متهمین ردیف اول تا ششم ماده ۷ مقدمین علیه امنیت و استقلال داخلی مملکت تقاضای‌حبس ابد با اعمال شاقه و برای متهمین ۷ تا۱۸ بند یك ماده تقاضای ۳تا ۱۰ سال حبس مجرد شده‌است در جلسه‌امروز ابتدا وکیل

ماده ۲

هرکس بنحوی از انحاء برای جداکردن قسمتی از ایران یابرای لطمه آمدن‌به تمامیت یااستقلال‌آن اقدام نماید محکوم بحبس ابد با اعمال شاقه خواهد بود.

بند یك ماده یك قانون مقدمین‌علیه‌امنیت‌کشور

هرکس درایران بهر اسم یاعنوان دسته یا جمعیت یا شعبه جمعیتی تشکیل دهدویا اراده نماید که مرام یارویه آن‌ضدیت‌با سلطنت‌مشروطه ایران و یارویه یا مرام آن اشتراکی است و یا عضو و یا دسته یاجمعیت یا شعبه جمعیتی شود که با یکی از مرام یارویه‌های مزبور در ایران تشکیل شده باشد به ۳تا۱۰ سال حبس.. مجرد محکوم خواهد شد.

مدافع آقایان احمد صبوری ، معزز بدفاع پرداخت و در رد مطالب دادستان دادگاه مطالبی گفت .

سرکار سرهنگ تفقدی وکیل مدافع دو نفر از متهمان در اظهارات خود خاطرنشان کرد: ماده ۲ در مورد مقدمین علیه امنیت کشور بحث از عمل انجام شده میتماید و نباید عمل انجام‌نشده را به حساب عمل انجام شده گذاشت

در این‌موقع رئیس دادگاه‌از دومین وکیل مدافع خواست‌که از متهمین‌خوددفاع کندوسرکار سرهنگ بازنشسته ناصر وکیل مدافع متهمین ردیف ۲-۳-۴- صحبت‌کرد

وکیل مدافع در مورد متهم ردیف ۵ و ۶ فاضلی و سگوند گفت این دو نفر معروف به قاچاقچی هستندوبا گرفتن پولی اشخاص رابه‌عراق رد میکردند و از آن طرف نیز اسلحه وارد میکردند .

سپس آقای سرهنگ‌بازنشسته جلالی‌وکیل مدافع متهمین‌ردیف ۷ و ۱۳ از موکلین خود دفاع کرد .

بیانات دادستان

بعدازیک‌تنفس چند دقیقه‌ای مقارن‌ظهر دادگاه مجدداتشکیل شد و دادستان مشروحا به تمام مطالبی‌که وکلای مدافع دردفاع از متهمین ایراد کرده بودند پاسخ داد :

دادستان گفت : اینها همه فرزندان ما هستند . مملکت ما برای‌آنها زحمت کشیده وخرج ها کرده و اگر هیئت محترم دادگاه توجه بفرمایند که اینها از اعمال گذشته خود نادم و پشیمان هستند و از این ببعد افراد مفیدی برای کشور خود خواهندشدمنهم‌بنوبه‌خودازمحضر مقدس دادگاه استدعا میکنم که برابر قانون و مقررات تا آنجا که مقدور است نسبت به آنها ارفاق قانونی بفرمایند .

اظهارات وکلای مدافع

آنگاه سر کار سرهنگ‌بازنشسته جهان بیکلری از متهمین ردیف ۹ و۱۴ بهرام شالگونی و ابراهیم انزابی نژاد وسر کار سرگرد بازنشسته وزیری از متهم ردیف

اسامی متهمین

۱- احمد صبوری کاشانی ۲۴ ساله کارمند اتمی دانشگاه و دانشجو.
۲- ناصر کاخ‌ساز فرزند ماشاءاله ۲۸ ساله دادیار دادسرای شاهی .
۳- مسعود بطحائی ۲۸ ساله ویزیتور دارونی
۴- شکراله پاك‌نژاد فرزند محمد ۳۹ ساله کارمند.
۵- عبداله فاضلی فرزند رضا ۲۴ ساله زارع
۶- هاشم سگوند فرزند سید اسمعیل ۴۵ ساله کشاورز
۷- هدایت‌اله سلطان‌زاده فرزند ابراهیم ۳۷ ساله کارمند
۸- عبدالرضا نواب بوشهری فرزند عیسی ۳۶ ساله دانشجو .
۹- بهرام شالگونی فرزند کاظم ۲۴ ساله دانشجو.
۱۰- داود صلحدوست فرزند صادق۲۴ ساله‌دانشجو.
۱۱- سلامت رنجبر فرزند آقاوردی ۲۱ ساله دانش آموز
۱۲- ناصر رحیم‌خانی فرزند غلامرضا ۲۱ ساله دانشجو .
۱۳- محمد رضا شالگونی فرزند محمد ۲۵ ساله دانشجو .
۱۴- ابراهیم انزابی نژاد فرزند حسن ۲۲ ساله دانشجو .
۱۵- سید محمد معزز فرزند سید حمزه ۲۲ ساله دانش آموز
۱۶- ناصر جعفری فرزند علی ۲۱ ساله دانش آموز
۱۷- فرشید جمالی فرزند نادر ۲۱ ساله دانشجو
۱۸- فرهاد اشرفی فرزند عبداله ۲۳ ساله کارمند سازمان بیمه‌های اجتماعی.

۱۶ناصر جعفری و سر کار سروان بازنشسته قوامی از فرشید جمالی متهم ردیف ۱۷ دفاع کردندولوایح دفاعیه خودرا تقدیم دادگاه‌نمودند.

در جلسه اول صبح‌امروزهنگامی که سرهنگ جهان‌بیکلری صحبت می کرد رئیس دادگاه متوجه شد که حال ناصر کاخ‌ساز متهم ردیف ۲خوب نیست ، دستور داد که او را باطاق دیگری منتقل کرده و پس‌از بهبود نسبی بدادگاه باز گردانند .

پس‌ازدفاع وکلای مدافع جلسه برای‌تنفس تعطیل شد و قسمت‌دوم جلسه امروز پس از یك ربع‌تنفس مجددا اغاز بکار کرد .

سینما پارامونت

که با نمایش ارزنده‌ترین شاهکار های جهانی قدرت انتخاب خودرا در مورد فیلمهای برجسته به‌ثبوت رسانده است ، باردیگر یك فیلم شورانگیز عشقی راتقدیم علاقمندان حقیقی سینما مینماید .

از فردا صبح فقط در سینما پارامونت

سوفیالورن مارچلوماسترویانی

در فیلمی از ویتوریودسیکا

گل آفتابگردان رنگی

موزیك از : هنری مانسینی تهیه‌کننده : کارلوپونتی.
پخش از کمپانی متروگلدوین‌مایر

ماجرائی شورانگیز ازعشق واقعی زنی‌که برای یافتن‌محبوب خود در بیابانهای پر برف شوروی از ایتالیا عازم‌آن‌کشور گردید و ...

قسمت عمده این فیلم با اجازه دولت شوروی در مسکو و اطراف آن فیلمبرداری گردیده است.

شروع سئانسها ۱۱-۳-۵¼ - ۷½ - ۹ وسه ربع

از فردا صبح در سینماهای رکس- شهوند - لیدو - نپتون - رنگین کمان همای - ژاله - پاسارگاد- چرخ‌وفلك- توسکا - فیروزه - المپیا- شرق- فلور

فروزان . هوشنگ منظوری

جعفر و گلنار

سارینا میری اسداله یکتا

خوانندگان : آغاسی عهدیه رامش

فیلمبردار : مصطفی عالمیان کارگردان : قاسمی

همزمان با تهران در : مشهد : سینماهای فردوسی- هما ● شیراز : سینماهای مترو- پرسپولیس- پارامونت ● کرمانشاه : سینماهای متروپل

Chap Stick
چپ استیك
برای لبهای خشك، سرمازده
SELECTED FOR USE BY THE U. S. OLYMPIC TEAM

قابل توجه تمام پاسبانهای کشور

تقی آهو دزد با سابقه و خوشمزه ایران توسط ولی‌الله‌خان دستگیر شد

طی هفته گذشته ولی‌اله‌خان پاسبان توانست چندین بار دزد باسابقه و معروف تقی‌آهو را دستگیر کند.

تقی‌آهو از شریرترین و خوشمزه‌ترین دزدهای باسابقه کشور است که با سرقت‌های متعدد خود اهالی‌محلی رابستوه در آورده بود و تلاش ماموزین برای دستگیری او بجائی نمیرسید تا آنکه ولی‌اله‌خان‌پاسبان مامور دستگیری او شد وتوانست خیلی زود او راتوقیف وتحویل قانون دهد.

در هفته گذشته‌بیش ازسیصد نفر از مردم تهران وشهرستان های مختلف کشور شاهد دستگیری‌تقی‌آهو توسط‌ولی‌اله خان پاسبان در بیست وشش سینمای ایران بودند و در تمام طول مدت دستگیری و گریز و فرار این دو نفر از شدت‌خنده بی‌تاب شده بودند .

ماجرای دستگیری تقی‌آهو توسط ولی‌اله‌خان پاسبان در فیلم دزد وپاسبان گنجانده‌شده است و نقش تقی‌آهو را کمدین باسابقه سینمای ایران تقی ظهوری عهده‌دار است.و در این فیلم که در ضمن بهترین و آخرین فیلم او میباشد شیرین ترین بازی دوران سینمائی خود را ارائه داده است و حبیب‌اله بلور نیز نقش ولی‌اله‌خان پاسبان را برعهده دارد و مامور دستگیری او است.

فیلم دزد و پاسبان هم‌اکنون در سیزده سینمای تهران و سیزده سینمای شهرستانها نمایش داده میشودو بارس فیلم تهیه کننده فیلم از همه پاسبان های کشور دعوت میکند که آنرا مشاهده کنند و ماجرای دستگیری این دزد باسابقه را از نزدیك مشاهده نمایند.

آ-۶۴۱۶۴

مهستی

گل سرسبد خوانندگان ایران در شب‌نشینی شکوفه‌نو

۵ساعت برنامه سرگرم کننده جدید مسابقات‌بیست‌سئوالی با جوائز متعدد نفیس فال قهوه از ساعت ۹ شب الی صبح تلفن رزرو ۹۵۴۰۳۳ ۹۵۴۰۴۴

مجالس ترحیم

وزارت آموزش‌وپرورش بانهایت تاسف فوت شادروان حاج سیدعبداله مدرس‌زاده شوهر خاله آقایان احمدو کیلو محمدعلی وکیل کارمندان بازنشسته این‌وزارت را باستحضار میرساند . مجلس‌ترحیم آنمرحوم روز چهارشنبه نهم دیماه از ساعت ۹الی ۱۱ در مسجدالجواد واقع در خیابان‌روزولت میدان ۲۵ شهریور منعقد خواهدبود .
وزارت آموزش‌وپرورش
آ_۲۹۰۰۱

بانهایت تاسف درگذشت شادروان **حاج سید عبداله مدرس‌زاده** دائی آقای ابوالقاسم خردجو مدیر عامل بانك توسعه صنعتی و معدنی ایران را باطلاع میرساند . مجلس ختم فقید سعید از ساعت ۹تا ۱۱ صبح روز چهارشنبه نهم دیماه در مسجدالجواد برگزار خواهدشد.
بانك توسعه صنعتی ومعدنی‌ایران

خانواده های ـمدرس‌زاده . کظیمی .وکیل . غائـی خردجو.ماهوتچیان.معتضدی .فلسفی.عزمی. گیتی‌بان.مرتضوی. مسجد جامعی. ستاره .شیبانی . شه‌زاد . نراقی . بـاصری فتوحی . زمانی . باقری . قرائی . کاشانی . عارف‌زاده . زاهدی .حاکمی .راغب . راغبیان .
بانهایت تاثر و تاسف فوت شادروان حاج‌سیدعبداله مدرس‌زاده کظیمی وکیل پایه یك دادگستری را باطلاع میرسانند .مجلس ترحیم مردانه و زنانه روز چهارشنبه‌نهم دیماه از ساعت ۹الی۱۱ صبح در مسجدالجواد واقع درخیابان روزولت میدان ۲۵ شهریور منعقد خواهد بود. شرکت در این مجلس موجب شادی روح آنمرحوم و امتنان فامیل‌های سوگوار است.

هوالباقی
خانواده‌های شکوری . اصولی ،هشترودی.غروی‌علیاری. حریرچی . ممتاز .اسپهرم . آموزگار .صدرزاده .امید . لبیب . نعمت‌زاده . ارغندی . یاغچی . شکوریان .دخانچی. فتاحی . مغفوریان.
درگذشت جانگداز ونابهنگام مرحوم مغفور آقای یوسف شکوری را باطلاع عموم میرسانندمجلس ختم آن مرحوم روز پنجشنبه از ساعت ۱۲½الی۴½بعداز ظهر ۱۰ دیماه مطابق دوم ذیقعده بازار در مسجد آذربایجانی ها منعقداست
الاحقر هاشم واعظشکوری ـ الاحقر کاظم واعظشکوری. مجیدشکوری . الاحقرجواد غروی علیاری . الاحقر محمدواعظ شکوری.
مجلس ختم زنانه آن مرحوم در همان روز و همان ساعت در خیابان امیرآباد فرصت غربی روبروی کلانتری ۸ کوچه کلانتری‌پلاك ۴ره منعقد خواهدبود .
آ_۲۹۰۱۵

هوالباقی
درگذشت‌اسف‌انگیز مرحوم مغفور **آقای یوسف شکوری** رابه‌والد ماجدایشان جناب مستطاب ثقه‌المحدثین مروج‌الاحکام آقای حاج میرزا محمد شکوری تسلیت میگوئیم مجلس ختم آن مرحوم روزپنجشنبه ساعت ۱۲½الی۴½ بعدازظهر ۱۰ دیماه مطابق‌نیمه‌دوم ذیقعده بازار در مسجدآذربایجانی هامنعقد است .
الاحقر سیدعلی اصغر خوئی ـالاحقر سید مرتضی علم‌ـ الاحقر سیدابراهیم میلانی ـ الاحقرسید مهدی کماری ـ الاحقر سید صادق شریعتمداری ـالاحقر سید حسن میرزائی‌ـ الاحقر علی‌الحسینی‌الانگجی ـ الاحقر محمدعلی چرندابی .
بعموم بازماندگان آنمرحوم مصیبت‌وارده را تسلیت میگوئیم.

بانهایت تاسف درگذشت‌شادروان **حاج جعفراللهیاری** بزرك خاندان اللهیاری‌راباطلاع اقوامو دوستان وآشنایان می رساند. مجلس ترحیم فقیدسعید مردانه‌وزنانه روزپنجشنبه دهم دیماه از ساعت ۹الی ۱۱صبح‌در مسجدالجواد واقع در میدا ن۲۵ شهریور منعقد خواهدبود .
بانوعزت الملوك اللهیاری ـ هما خجسته وشایسته اللهیاری ـهمایون و کامران‌اللهیاری
خانواده های اللهیاری . میرقوام‌الدین . وثوقی . منافی. بدیعی . روحانی . شعبانی . همدست . جعفریان . عزیزی. میرفخرائی ، دکترپیروزمند، ارجمند ، افراسیابی . داوری. شیلانی . معمار زاده . طریقت. مصطفوی‌نسب.
بانهایت تاثروتاسف فوت شادروان حاج جعفراللهیاری راباطلاع فامیلو دوستان میرسانند . مجلس ترحیم‌مردانه وزنانه روز پنجشنبه دهم دیماه‌از ساعت ۹ الی‌۱۱ صبح در مسجدالجواد واقع‌در میدان ۲۵ شهریور منعقدخواهدبود . شرکت در این مجلس موجب شادی روح آنمرحوم وامتنان فامیل های سوگوارمی‌باشد .
۱_۲ آ_۲۸۹۹۱
بعموم بازماندگان آنمرحوم مصیبت‌وارده را تسلیت میدهیم.

در مسجد جامع شهسوار
باکمال تاسف وتاثر درگذشت **حاج‌محمدعلی‌عاشوری** پدر گرامی هم‌مسلك محترم جناب آقای‌حاج‌علی‌اصغرعاشوری عضو انجمن شهرستان شهسوار را باطلاع هم مسلکان میرساند . مجلس ترحیم آن شادروان در روز چهارشنبه مورخ ۹ر۱۰ر۴۹ از ساعت ۲ونیم الی ۵ بعدازظهر در مسجد جامع شهسوار منعقد میباشد .
حزب ایران نوین شهرستان‌شهسوار

باکمال تاسف وتاثر درگذشت شادروان **حاج‌محمدعلی عاشوری** پدر گرامی جناب آقای حاج‌علی‌اصغر عاشوری‌عضو انجمن شهرستان شهسوار راباطلاع دوستان و آشنایان میرساند . مجلس ترحیم آ ن‌مرحوم روز چهارشنبه مورخ ۹ر۱۰ر۴۹ از ساعت دوونیم الی پنج بعدازظهر در مسجد جامع شهسوار برگزار میشود .
انجمن شهرستان شهسوار

باکمال تاسف وتاثر درگذشت‌شادروان **حاج محمدعلی عاشوری** بزرك خاندان عاشوری راباطلاع کـلیه دوستان و آشنایان میرساند . مجلس ترحیم آن فقید سعید در روز چهارشنبه مورخ ۹ر۱۰ر۴۹ از ساعت ۳۰ر۲ الی ۵ بعدازظهر در مسجد جامع شهسوار برقرار است .
مهدی عاشوری ، حاج‌علی‌اصغر عاشوری ، احمدعاشوری، علی‌اکبر عاشوری ، قربانعلی عاشوری ، حاج عسگرعاشوری رمضان عاشوری ، حسین عاشوری ، رضا عاشوری ، رجب عاشوری ، یوسف‌غازیانی ، عباس‌غازیانی،حاج‌مهدی‌جمشیدنژاد، جعفر قلی‌جمشیدنژاد ، رحیم ابوطالبی ، پرویز قدیـری ، عبداله عاشوری ، ناصر امیرچوپانی
خانواده‌های : بنده‌ای ، حسنی ، پورحسن ، پیرزاد ، صمدی‌راد ، نوروزی ، صمدی ، حسینیان ، حبیب‌زاده ، صبوری ، نوذری ، بالائی ، پیشداد ، ملکی ، یزدانی،ملکیان ابراهیمیان ، صیاد ، دشتی ، اشکانی ، فنونی ، گرشاسبی، عباسی
آ_۶۳۹۶۴
بعموم بازماندگان آنمرحوم مصیبت وارده را تسلیت میدهیم

خانواده های : رجائیان . مقدم . توکلیان . حریری . عاصمی . اعیانی . بیابانی . ریسمانی .کرباسفروشان .طوطیان. شیرازی .
باکمال تاسف فوت جوان ناکام **رحیم رجائیان** راباطلاع فامیلو دوستان محترم میرسانند. مجلس‌ترحیم مردانه و زنانه آنمرحوم روز جمعه یازدهم دیماه از ساعت ۱۰صبح تا ۱۲در مسجدالجوادواقع‌در میدان ۲۵ شهریور برگزار خواهدشد.
آ_۲۸۹۹۵
بعموم بازماندگان آنمرحوم مصیبت‌وارده را تسلیت میدهیم.

پرسه
بااندوه فراوان‌درگذشت‌روانشاد **سرور جمشید شاه بهرامی** رابه اطلاع بستگان و اشنایان می رساند . مجلس پرسه‌ان روانشاد روز چهارشنبه ۹ر۱۰ر۴۹ ازساعت ۳ تا ۵ بعداز ظهر درسالن‌ایرج خیابان استالین کوچه زرتشتیان شماره ۸برگزار می گردد .
ماشاءالله هماوند، خرمن‌شاه‌بهرامی وخانواده های‌هماوند شاه‌بهرامی .کیانفر . فروغی
ا_۲۸۹۷۳
به عموم بازماندگان ان مرحوم مصیبت وارده‌را تسلیت می دهیم .

باکمال تاسف درگذشت شادروان مرحوم **زین‌العابدین عظیمی (بصیرالممالك)** پدر همسر گرامی آقای مهندس‌حسین دفتریان همکار عالیقدر خودرا از طرف کلیه کارکنان‌سازمان برنامه بایشان و بازماندگان فقیدسعید تسلیت عرض‌مینماید.
خداداد فرمانفرمائیان ، غلامرضا مقدم ، علی هزاره ، داریوش اسکوئی ، شاپور راسخ ،بهمن آبادیان ، علی‌دفتریان، علیرضا رادیی .

بانهایت تاسف درگذشت شادروان‌زین‌العابدین‌عظیمی (بصیرالممالك) پدر خانم آقای مهندس حسین دفتریان‌مدیر عامل این شرکت راباطلاع میرساند . مجلس ترحیم‌مردانه آنمرحوم روز چهارشنبه ۹ دیماه از ساعت ۹تا۱۱ صبح و ترحیم زنانه از ساعت ۱۱تایك بعدازظهر همان روز درخانقاه صفی‌علیشاه منعقد است .
شرکت سیمان صوفیان

درگذشت جناب زین‌العابدین عظیمی (بصیرالممالك) پدر بانو ملك‌الزمان عظیمی (دفتریان) عضو هیئت مدیره این شرکت و آقای حاج محمدعلی عظیمی همکارارجمندمان راباطلاع میرساند .
مجلس ترحیم مردانه صبح روز چهارشنبه ساعت ۹تا ۱۱ و مجلس ترحیم زنانه همان روز ساعت ۱۱تا۱۳ درخانقاه صفی‌علیشاه برگزار خواهد شد .
هیئت مدیره شرکت سهامی دانیر
آ_۲۸۲۹۳

باکمال تاسف درگذشت مرحوم **زین‌العابدین عظیمی**‌پدر همسر جناب آقای دکتر عبدالحسین مشیر فاطمی دوست گرامی و عضو هیئت امناء مدرسه عالی امور قضائی و اداری (قم) را باطلاع عموم میرساند. مجلس ترحیم آن مرحوم از ساعت ۹الی ۱۱ صبح روز چهارشنبه نهم دیماه در خانقاه صفی‌علیشاه منعقد خواهد بود.
رئیس مدرسه عالی امور قضائی واداری . دکتر ضیائی‌بیگدلی
آ_۲۸۹۴۵

بانهایت تاثرو تالم درگذشت شادروان **زین‌العابدین‌عظیمی** پدر همسر جناب‌آقای دکتر عبدالحسین مشیر فاطمی دوست عزیز و عضو هیئت امناء مدرسه عالی امور قضائی و اداری (قم) را باطلاع کلیه آشنایانو دوستان‌میرساند مجلس‌ترحیم آن‌مرحوم از ساعت ۹الی ۱۱ صبح روز چهارشنبه نهم‌دیماه در خانقاه صفی‌علیشاه برپا خواهد بود.
رئیس هیئت امناء مدرسه عالی امور قضائی واداری . زین‌العابدین رهنما .
آ_۲۸۹۴۵

بااندوه بسیار درگذشت شادروان جناب **زین‌العابدین عظیمی** (بصیرالممالك) دائی ارجمند سرکار علیه دکتر پروین خلعتبری ریاست محترم مدرسه عالی پارس را باطلاع استادان ودانشجویان و همکاران مدرسه عالی پارس میرساند مجلس ترحیم مردانه آنمرحوم از ساعت ۹تا۱۱ صبح روزچهارشنبه نهم دیماه ۱۳۴۹ و مجلس ختم زنانه در همان روز از ساعت ۱۱تا یك بعد از ظهر در خانقاه صفی علیشاه برگزارخواهد شد .
مدرسه عالی پارس
آ_۶۴۳۴۲

بانهایت تاسف درگذشت مرحومه مغفوره **حاجیه عذرا وطنیان** مادر گرامی اقایان تقی و دکتر احمد وطنیان را باطلاع فامیل و دوستان میرساند . مجلس ختم مردانه‌وزنانه ان مرحومه از ساعت ۳تا۵ بعدازظهر پنجشنبه دهم دی‌ماه در مسجد مجد برگزار میگردد .
خانواده‌های : وطنیان ، نخاران ، کنعانیان ، ترابی ، نخاری‌نژاد ، موسوی ، کاشانی ، مرتضوی ، تهرانی،سرقی محبی ، دل‌آگاه ، قره‌گزلو ، مولائی ، توچکی .
ا_۲۹۰۲۷

بانهایت تاسف فوت مرحومه بانو **حاجیه عذرا وطنیان** متعلقه مرحوم حاج‌میرزا باقر وطنیان و مادر گرامی محمد تقی واحمد وطنیان را باستحضار اقوام و آشنایان میرساند. مجلس ترحیم دردروز چهارشنبه ۹ دیماه از ساعت ۲تا۴ونیم در مسجد حاج ابوالفتح واقع در خیابان ری میدان شاه و مجلس ترحیم زنانه در همان روز و همان ساعت در منزل‌آن مرحومه واقع در میدان شاه کوچه مشاور پلاك ۷۴ برگزار میباشد .
خانواده‌های : وطنیان ، کنعانیان ، فخاران ، ترابی ، موسوی ، کاشانی ، فخاری‌نژاد ، شرقی ، محبی ، مرتضوی تهرانی ، مرتاضی ، دل‌آگاه ، کوچکی ، قره‌گزلو
آ_۲۹۰۲۹
بعموم بازماندگان آ ن‌مرحومه مصیبت وارده راتسلیت میدهیم

بانهایت تاسف درگذشت مادر گرامی اقایان امیرناصر مجتبائی و امیر مسعود مجتبائی کارمندان این شرکت را باطلاع میرساند . مجلس یادبود فقیده سعیده روزچهارشنبه نهم دی ماه از ساعت ۳تا۵ بعدازظهر در مسجد مجد منعقد است .
شرکت سهامی بیمه ایران
۲_۲ آ_۶۴۰۷۰

بانهایت تاثر فوت مـرحومه مغفوره‌**بانوزینت‌السادات مجتبائی** مادر گرامی خود را باستحضار میرساند .
مجلس ختم زنانه و مردانه فقیده‌سعیده از ساعت۱۵ تا۱۷ روز چهارشنبه نهم دیماه در مسجد مجد منعقد خواهد بود .
امیرناصر مجتبائی ، سرهنك امیرمنصور مجتبائی ، امیرمسعود مجتبائی ، قدسی اعظم مجتبائی،پریدخت‌مجتبائی وخانواده‌های :
زرگری‌نژاد ، اقبال ، محمود طباطبائی ، طباطبائی ، هاشمی ، هاشمی‌نژاد ، خلیلی ، هاشمی‌فر ، درودیـان ، قاضی‌نظام ، حسابی ، میرشکرائی ،میرفخرائی ، میرسپاسی آل‌احمد ، نوائی ، سرهنك‌سلطانی ، سرهنك‌درویش کجوری سرهنك دهقانیاد ، علی‌آبادی ، سروان یوسفی ،شایسته‌مهر کریمخانی ، ذبیحی ، برقی
آ_۲۸۳۸۱
بعموم بازماندگان آن مرحومه مصیبت وارده راتسلیت میدهیم

سازمان شاهنشاهی خدمات اجتماعی
باکمال تاسف درگذشت مادر ارجمند آقای حاجی تدین معاون حسابداری سازمان را باطلاع میرساند مجلس ترحیم آنمرحومه روز پنجشنبه دهم دیماه ۱۳۴۹ از ساعت ۹الی ۱۱ در مسجد مجد منعقد است .
سازمان شاهنشاهی خدمات اجتماعی

باکمال تاسف درگذشت مادر گرامی **سرکار خانم‌محترم تدین** دبیر دبیرستان شهناز را باستحضار عموم همکاران ارجمند میرساند . مجلس ترحیم آن شادروان ساعت ۹تا ۱۱ صبح روز پنجشنبه دهم دیماه در مسجد مجد منعقد است .
اداره آموزش و پرورش ناحیه ۳تهران

بانهایت تاسف درگذشت مادر گرامی **آقای محمد رضا تدین** ریاست حسابداری این شرکت را باطلاع‌میرساند مجلس ختم فقیده سعیده‌روز پنجشنبه ۱۰ر۱۰ر۱۳۴۹ ازساعت ۹تا۱۱ صبح در مسجد مجد برگزار میشود .
شرکت سهامی ساختمانی ریما

باقلبی اندوهناك درگذشت ناگهانی مادر عزیزمان **بانو وجیهه تدین** را باطلاع خویشان و نزدیکان میرساند مجلس ختم‌زنانه‌ومردانه آنمرحومه‌روزپنجشنبه ۱۰ر۱۰ر۱۳۴۹ از ساعت ۹تا۱۱ صبح در مسجد مجد برگزار میگردد .
محترم تدین . عزیز تدین. حاجی تدین . مهندس‌هوشنك تدین . محمد رضا تدین . مهندس منوچهر تدین .
خانواده های : تدین . سحاب. رهائی . هاشمی . رضائیان . ابراهیمی. بوستانی .باقری نژاد . مسعودی‌تفرشی. نیك‌منش تهرانی . کازرونی . علیمی . سلامی . مصباحی حکمی . قویمی . مسعودی . مجد آرا.
بااندوه فراوان درگذشت ناگهانی مرحومه مغفوره **بانو وجیهه تدین** را باطلاع دوستان و آشنایان میرسانند مجلس ترحیم زنانه و مردانه فقیده سعیده‌روز پنجشنبه۱۰ر۱۰ر۱۳۴۹ از ساعت ۹تا۱۱ صبح در مسجد مجد منعقد است .
۱_۲ آ_۶۴۳۳۶
بعموم افراد خانواده های عزادار بویژه بازماندگان و فرزندان آنمرحومه مصیبت وارده را تسلیت میگوئیم

باکمال تاثر و تالم درگذشت بانو گوهرهاشم‌فر مادر گرامی حاج احمد جباریان را باطلاع بستگان و دوستان میرساند . مجلس ختم مردانه‌وزنانه آن‌مرحومه‌روزچهارشنبه نهم دی‌ماه جاری‌از ساعت۲ونیم تا ۴ونیم بعدازظهر در مسجد حاج‌حسن خیابان شاهپور واقع در خیابان ارامنه منعقد میباشد
خانواده‌های : جباریان ، هاشم‌فر ، خلج ، مهدوی‌ایزدی، بوشهری ، ارشادی ، فتاحی‌راد ، علی‌اکبری ، فولادی ، خیاط‌باشی ، میرغفاری ، بصیرت
آ_۲۸۹۷۷
به‌آقای جباریان وسایر بازماندگان آن مرحومه‌مصیبت وارده را تسلیت میدهیم

بانهایت تاسف درگذشت ناگهانی مادر عزیزمان **بانو فاطمه مغتنم‌نیکی** را باطلاع دوستان‌وآشنایان‌میرساند .مجلس ختم آنمرحومه روز پنجشنبه ۱۰ر۱۰ر۴۹ از ساعت ۹تا ۱۱ در مسجد سجاد خیابان شاه چهارراه گیتی منعقدومجلس زنانه همانروزو ساعت در بیست متری ولیعهدپادگان مهرآباد کوچه خرم شاهگل (کوچه‌بارانلو)پلاك ۹ برگزار میشود.
حسن مغتنم نیکی . حسین مغتنم‌نیکی . حسین‌کوچککار . رسولی . وسایر خانواده های وابسته.
آ_۲۸۹۸۹
بعموم بازماندگان آنمرحومه مصیبت‌وارده را تسلیت میدهیم.

یادبود

بدین‌وسیله باطلاع دوستان‌وآشنایان وبستگان‌میرساند که مراسم چهلم مرحوم علی دادوراز ساعت۲ونیم تا ۴ونیم‌بعد از ظهر روز پنجشنبه ۱۰ر۱۰ر۴۹ در ساختمان شماره ۳ بهشت‌زهرابرگزار می گردد.
دادور . سلماسی
آ_۶۴۲۵۲

بسمه‌تعالی
بمناسبت یکمین سال فوت مرحوم حجت‌الاسلام آقای **سیدمهدی کتابی نجفی** طاب‌ثراه مجلس یادبودی در روز چهارشنبه (فردا) از ساعت ۶الی ۷ونیم بعدازظهر در مسجد ارباب‌محمدتقی واقع در میدان کلانتری اول دلگشا منعقد میباشد .
امید است عموم طبقات و مومنین خاصه سلسله‌جلیله علما و حجج اسلام برای شادی روح آنمرحوم و تعظیم‌شعائر مذهبی شرکت فرمایند .
محمود یاسری ، نجفی‌الموسوی‌الشهرستانی ، علینقی الموسوی‌الطهرانی ، احمدالحسینی‌الشهرستانی ، ابوالقاسم فلسفی تنکابنی ، علی‌فلسفی تنکابنی ، کمال مرتضوی ، عبدالحسین‌زاهد ، حسن‌سعید ، میرزا آقاشیرازی ، حاج‌سید آقا خلخالی ، الاحقر محمدرضا الحسینی‌الاصفهانی ، علی برهان‌الطهرانی
آ_۶۴۰۳۰

محترما باطلاع دوستانو آشنایان وخویشاوندان‌شادروان **محمد نجم آبادی** میرساند که مراسم هفت ان مرحوم روز چهارشنبه‌نهم دیماه جاری از ساعت ۲ و نیم تا ۴و نیم بعد از ظهر در آرامگاه ظهیرالدوله برقرار میباشد .
خاندان نجم‌آبادی

فرزند عزیزمان فریدون
آنکه از درد فراق تو نیاسوده منم
وآنکه در بند غمت خسته وفرسوده منم

بمناسبت سالروز فوت جوان ناکام **فریدون اعرابی**‌قهرمان والیبال کشور که در حادثه راه کرج گل زندگانیش در عنفوان جوانی پرپر شد به اطلاع دوستان و آشنایان میرساند که بهمین عنوان روز پنجشنبه ۱۰ر۱۰ر ۴۹از ساعت ۲الی ۳در کرج‌خیابان پدیدار کاشی ۴۷ و ازساعت ۳الی۴ برمزار آن مرحوم در گورستان حصار کرج مراسم یادبودی برقرار میباشد.
خانواده اعرابی
آ_۶۳۹۵۸

مراسم‌شب هفت درگذشت مرحومه مغفوره **بانوبتول‌ـ زرین کلك** از ساعت ۲ونیم تا ۴ونیم بعدازظهرروز چهارشنبه نهم‌دیماه جاری در سالن سوگواری شماره‌یك بهشت زهرا منعقد می‌باشد حضور دوستان ـآشنایان وفامیل محترم موجب کمال تشکر خواهدبود .
خانواده های : زرین کلك . دلیلی
آ_۲۹۰۰۹

تسلیت

جناب اقای عسکری دبیر محترم دبیرستان‌ایراندخت کارکنان دبیرستان ایراندخت فوت دائی عزیزتان را تسلیت عرض مینمایند .
گروه فرهنگی ایراندخت
آ_۶۳۸۱۲

آقای ایرج شهریاری
باکمال تاسف مصیبت وارده را به جنابعالی و خانواده محترمتان تسلیت عرض کرده و بقاء عمر آن استاد عزیزو بستگان محترم را آرزومندیم.
از طرف شاگردان کلاس چهارم آ دبیرستان بازرگانی تهران علی‌هنرور . فریدون شریفی . جواد . پهلوان.شریف
آ_۲۸۹۵۷

مصیبت وارده را بهمکاران ارجمندمان آقایان مسعود ونصرت کاظمی وسرکار خانم رویائی تسلیت میگوئیم.
قائم‌مقامی. دادجوئی . کریمی . مطیعی
آ_۲۸۹۶۳

جناب آقای نقی‌حامد
درگذشت پدر عزیزتان را تسلیت عرض نموده بقای عمر جنابعالی و سایر بازماندگان را آرزو داریم.
سادات شریفی ـ متقیان
آ_۶۳۹۵۶

بایکدنیا تاثر و تاسف درگذشت شادروان حاجی محمود شیری را بخانواده محترم شیری حصوصا جناب آقای حاجی علی آقا و جناب آقای دکتر شیری تسلیت عرض نموده بقای عمر بازماندگان را خواستارم .
محمود امامی و بانو
آ_۲۸۳۷

درگذشت روانشاد موسی امین صالحی جوان ناکام همچنان که غمی بزرك و رنجی جانکاه برای خاندان ارجمند امین صالحی بود، همه دوستان و آشنایان را نیز اندوهگین ساخت ،‌از سوی خود واندامان حزب پان‌ایرانیست . این مصیبت را بخانواده گرامی امین صالحی بویژه سروران دکتر محمد امین صالحی و مهندس محمود امین صالحی و مهندس رضا امین صالحی تسلیت میگوئیم و برای ایشان امید صبر و بردباری داریم .
محسن پزشکپور . دکتر محمد رضاعاملی
آ_۲۸۳۷۳

دوست ارجمند جناب آقای مهندس اخوان سیگاری
باکمال تاسف مصیبت وارده را صمیمانه تسلیت عرض نموده ، بقاء آن خانواده محترم را از خداوند مسئلت مینمائیم.
مهندس حکمی. مهندس‌قانع‌بصیری ، مهندس‌محرابیان. مهندس یادگاری .
آ_۲۸۳۶۵

جناب آقای دکتر شیری عزیز
مارا در غم خود شریك بدار .
اصفهان ـ مجتبی و مرتضی میردامادی
ا_۶۳۹۴۴

جناب آقای نیك بخش مدیریت کل کارگزینی وزارت اصلاحات ارضی و تعاون روستائی
بانهایت تاسف مصیبت وارده رااز‌طرف خود وهمکارانم تسلیت عرض مینمایم .
حسین طالبیان
آ_۲۸۳۶۳

همکار عزیز آقای باقر صدر معاون‌اداره‌کل کارگزینی وزارت کشاورزی
کارکنان اداره کل کارگزینی‌درمصیبت شما شریکند.
حسین طالبیان
آ_۲۸۳۶۳

همکار عزیز آقای سیروس وکیلی رئیس دفتر اداره کل کارگزینی وزارت کشاورزی
از طرف خود و کارکنان اداره کل کارگزینی مصیبت وارده بشما تسلیت عرض میکنم .
حسین طالبیان
آ_۲۸۳۶۳

سرکار سرهنك امین طاهری فرماندار محبوب سردشت
از طرف خود و اعضاء انجمن شهرستان درگذشت برادر محترمتان را تسلیت عرض مینمائیم .
رئیس انجمن شهرستان سردشت : حاج عزیز حافظی
آ_۶۳۹۳۶

فرماندار محترم شهرستان سردشت سرکار سرهنك امین طاهری
اعضای انجمن شهر سردشت مصیبت وارده را تسلیت عرض مینمایند .
رئیس‌انجمن شهر: حاج عزیز صادر خرازیان
آ_۶۳۹۳۸

سرکار سرهنك امین طاهری فرماندار محبوب سردشت
درگذشت نابهنگام اخوی گرامیتان را از طرف اعضاء هیئت مدیره جمعیت شیر و خورشید سرخ سردشت‌تسلیت عرض میکنیم .
مدیر عامل جمعیت شیرو خورشید سرخ سردشت : حاج صدیق شفائی
آ_۶۳۹۴۰

جناب آقای دکتر فرین
هیئت مدیره و کارکنان شرکت ساختمانی ایلام مصیبت وارده را به آنجناب تسلیت عرض مینماید .
شرکت ساختمانی ایلام
آ_۲۸۳۷۹

سرکار سرهنك دکتر یساری و بانو
دراین‌غم و مصیبت بزرك شما خودرا شریك دانسته از خداوند متعال صبر و شکیبائی شمارا مسئلت داریم .
آبادان : دکتر مجدفر ، دکتر عاصمی
آ_۶۳۹۴۶

جناب آقای مهندس عتیق مشاورمحترم وزارت اصلاحات ارضی و تعاون روستائی
مصیبت وارده را بجنابعالی و خانواده محترم از صمیم قلب تسلیت عرض مینمائیم .
کارکنان اداره اصلاحات ارضی و تعاون روستائی شهرستان ملایر

سرکار خانم دکتر اعظم مومن
مصیبت‌وارده را از طرف کلیه سهامدارانو کارکنان دبیرستان شماره یك بنیاد آموزش ملی تسلیت گفته بقای‌عمر شما را از خداوند متعال خواستاریم .
رئیس دبیرستان : کریمی ـ رئیس هیئت مدیره بنیاد آموزش ملی : نورآذر .
ا_۶۳۹۵۰

همکار محترم‌جناب آقای سید مرتضی طبیب
مصیبت‌وارده‌را بشما وخاندان محترمتان تسلیت‌میگوئیم.
کارکنان دبستان‌دولتی هدایت
آ_۲۸۹۰۱

سرکار سروان محمد حسین‌خالصی
ازسوی خود وهمکارانم مصیبت وارده‌را تسلیت گفته‌بقاء عمر بازماندگان راز خداوند متعال مسئلت دارد .
سرلشگر هاشمی نژاد
آ_۲۸۳۹۵

جناب آقای مهندس واعظی
مصیبت‌وارده‌را از صمیم قلب تسلیت گفته سلامتی شما وخانواده محترمتان راز خداوند متعال آرزو دارم .
پری منوچهری
آ_۶۴۰۶۴

بانهایت تاثروتاسف درگذشت‌ناگهانی شادروان محمد نجم‌آبادی‌دوست‌وهمکار‌گرامی‌رابه‌خانواده های‌محترم‌نجم‌آبادی تسلیت عرض‌نموده وخوددراین مصیبت شریك میدانم .
محمد جعفر بهبهانیان
آ_۶۴۰۸۶

باکمال تاسف‌وتالم مصیبت وارده‌را به خانواده‌های‌محترم نجم‌آبادی تسلیت عرض می‌نمائیم .
کارکنان اداره‌حسابداری اختصاصی
آ_۶۴۰۸۶

جناب آقای محمود نیزاری
مصیبت وارده‌را بشما وخانواده‌محترمتان تسلیت عرض می کنیم .
هاشمیان . دادور
آ_۲۸۹۰۹

جناب آقای دکترمهندس هنربخش
بااندوه فراوان مصیبت وارده‌را تسلیت عرض نموده و در غم شما خودرا شریك میدانیم .
رضا سجودی‌ـشهیدی
آ_۶۴۱۶۸

سرکار سرهنك محمود ارباب شیرانی
ازسوی خود و همکاران فوت مادر گرامیتان را تسلیت عرض می نماید .
سرهنك ۲ محمد سجادی
ا_۲۸۲۱۷

سرکار سرهنك ستاد منصورمجتبائی
مصیبت وارده‌را به آن جناب صمیمانه تسلیت عرض می نمایم .
سرهنك‌اصلمند
آ_۲۸۹۱۵

جناب آقای محمود ارباب شیرانی
مصیبت وارده‌را به جنابعالی و همه افراد خانواده محترم تسلیت می گویم .
محمد علی لاهیجی
ا_۲۸۹۲۵

همکار عزیز آقای محمود نیزاری
بانهایت تاسف درگذشت پدرارجمندتان را بشما وسایر بازماندگان آن شادروان تسلیت گفته‌سلامت وسعادت‌جنابعالی وخاندان فقید سعید راز خداوند یکتا مسئلت می نماید .
گروه تولیدی پارس
ا_۶۴۰۹۰

همکار ارجمند جناب آقای دکتررستمیان
مصیبت وارده‌را تسلیت گفته سلامتی شما وخانواده‌محترم را آرزومندیم .
شرکت سهامی سیاناامیدکی .بی.سی

همکار عزیز فرهاد صقری
مصیبت وارده‌را به جنابعالی وسایر بازماندگان محترم تسلیت عرض‌می‌نمائیم .
از طرف دایره تبلیغات ایران مرك
ا_۲۸۹۵۱

هیئت مدیره و کارکنان واعضااتحادیه صنف‌پارچه‌فروش باکمال تاسف درگذشت بانوی گرامی دولت شاپور فرین‌والده ماجده جناب آقای فرین عضو محترم هیئت مدیره اتحادیه را تسلیت عرض نموده سلامتی و موفقیت جناب ایشانو خاندان محترم راازخداوند یکتا مسئلت دارند .
نایب رئیس اتحادیه‌صنف‌پارچه‌فروش
مهدی حریری طلوع
ا_۲۸۹۵۵

فوت مرحوم مغفور حاجی سید اقا دستمالچی که ازسادات شریف‌وخیرومتدین‌بودند باعث‌تاثرهمه دوستان و اشنایان و بستگان آن مرحوم گردیده بدینوسیله بکلیه بازماندگان ان فقید سعید بخصوص فرزندان‌ارجمندش‌اقایان حاجی‌سیدمحمد وحاجی‌سید مهدی دستمالچی از صمیم قلب تسلیت عـرض نموده شادی روح آن مرحوم وبقای عمرو سلامتی و سعادت عموم بازماندگان را ازدرگاه خداوند مسئلت می نمائیم .
حسین خداداد ـجواد خداداد
ا_۶۴۱۷۰

جناب آقای حاجی سید محمد دستمالچی
فوت مرحوم حاجی سید اقا دستمالچی پدر بزرگوارتان را تسلیت عرض‌نموده واز خداوند بزرك سلامتی و سعادت عموم‌بازماندگان‌راخواهانیم.
محسن خداداد . پرویز خداداد
آ_۶۴۱۷۰

جناب آقای حاجی سید محمد دستمالچی
باکمال تاسف وتاثرمصیبت‌وارده‌را تسلیت عرض‌مینمایم
فاضل خداداد
آ_۶۴۱۷۰

جناب آقای دکترخدارحم عزتی پزشك محترم‌زایشگاه
درگذشت پدر گرامیتان موجب نهایت تاسف و تاثراست از طرف‌خود وکارکنان بنگاه این ضایعه بزرك را تسلیت می گویم .
مدیر عامل بنگاه حمایت مادران ونوزادان
آ_۲۸۹۳۷

مصیبت وارده‌را به خانواده محترم عالمزاده خصوصا آقایان حاج اسد و منوچهر عالمزاده تسلیت عرض مینمائیم .
میرمحسن نواده وبانو جهانگیر نواده‌وبانوجهانبخش و زرین‌نواده
آ_۲۸۹۴۷

همکار ارجمند جناب آقای قماشچی
بانهایت تاثر و تاسف درگذشت پدر بزرگوارتان راتسلیت عرض نموده سلامتی وبقاء عمر بازماندگان ان مرحوم‌را از درگاه خداوند متعال مسئلت داریم .
کارکنان دبستان جعفری اسلامی
ا_۲۸۹۴۹

جناب آقای دکتر فرین وبانو
درسوك دوستان عزیز و بزرگوارخود شریك بوده‌بقای عمرو سلامتی‌بازماندگان راازخدای متعال مسئلت می نمائیم .
دکتر رستم استپانیان وبانو
ا_۲۸۹۵۹

جنابان آقایان نصرالله اردلان ـمهندس حجت‌الله اردلان ـ مهندس رضااردلان
درگذشت مادرا گرامیتان را بشما وخانواده صمیمانه تسلیت می گوئیم .
گوهرتاج ساری اصلانی ـپرویزاصلانلو
ا_۲۸۹۳۵

جناب آقای عباس درمیانی
بااندوه فراوان درگذشت پدر گرامیتان‌را تسلیـت می گویم .
علی شهری
ا_۶۴۲۲۲

همکار گرامی خانم غفاری زاده
خبر درگذشت مادر گرامی شما باعث تاسف‌همکاران‌شما گردید . ضمن عرض تسلیتو ابراز همدردی بقاء عمر وسلامت همکار گرامی راز خداوند مسئلت دارد .
شرکت ایران رول

سرکار خانم اقتصادی‌دبیرارجمند
درنهایت تاسف مصیبت وارده‌را به جنابعالی وبازماندگان محترم صمیمانه تسلیت عرض می نمائیم .
کلیه دانش‌آموزان دبیرستان سراج
آ_۶۴۲۳۶

کانون پزشکان زردشتی از درگذشت شادروان گشتاسب نقدی پدر همکار ارجمند آقای دکتر عزتی متاثرو مراتب تسلیت و همدردی خودرا به افراد خانواده های وابسته‌تقدیم میدارد .
کانون پزشکان زرتشتی
آ_۶۴۲۷۴

دکتر دینیارفرین
کانون پزشکان زردشتی از درگذشت شادروان دولت فرین مادر گرامی همکار ارجمند آقای دکتر دینیارفرین بی‌اندازه متاثر و مراتب همدردی و تسلیت خودرابه‌جنابعالی و برادران وتمام افراد خانواده‌های وابسته تقدیم‌میدارد
کانون پزشکان زردشتی
آ_۶۴۲۷۶

درگذشت شادروان سیدمصطفی ضرابی را به فامیل محترم ضرابی ، کریمی ، بهبودی ، شفائیان تسلیت عرض نموده‌بقای عمر بازماندگان را از خداوند مسئلت مینماید.
دکتر حمیدخانی‌وبانو
آ_۶۳۹۷۰

سرکار سرگرد ستادزرین‌کلك
از طرف خود و همکارانم مصیبت وارده را تسلیت عرض مینمایم .
ساسان بصاری آ_۲۸۹۶۵

سپاسگزاری

در مصیبت مولمه‌ای که بمناسبت مرك مادر عزیزم بر اینجانب و خانواده‌ام وارد آمد سروران و ذوات ارجمند در طهران ـشیراز و جهرم باشرکت در مجالس سوگواری ـ ارسال نامه و تلگرام تسلی بخش خاطر غمزده اینجانب و خانواده‌ام شدند از جناب آقای نخست‌وزیر معظم که در تمام مراحل باعنایت خاص خود مرا شرمنده فرمودند و ازرجال‌ـ شخصیت‌های محترم ـدوستان و سروران ارجمندی که با مراحم گرانمایه خود مرهمی‌بردل ریشم‌نهادند سپاس‌بی‌نهایت دارم و از اینکه بواسطه تالمات روحی نتوانسته‌ام آنطورکه شایسته است بالطاف مبذوله جواب‌گو باشم پوزش میطلبم .
حسین فرشید
آ_۶۴۲۰۲

سپاسگزاری
ازسروران عظام ، دوستان ، همشهریان و سایر شخصیت های محترم که در تبریز ، خوی ،ماکو ،شاه‌اباد ، پلدشت ، سیه چشمه ، کلیسا کندی و تهران بطرق‌مختلف ازتشییع‌جنازه یا شرکت‌در مجالس ترحیم یاارسال‌تلگراف ونامه یادرج‌اگهی درجرایددرواقعه‌درگذشت‌بانولیلان‌موسوی ماکوئی ابراز لطف وهمدردی فرموده‌اند صمیمانه سپاسگزاری می نماید و چنانچه بواسطه تالمات روحی در عرض تشکر حضوری قصور شود امید عفووبخشایش میرود و سلامتو سعادت و توفیق همگان را از درگاه ایزد یکتا مسئلت می‌نماید .
از طرف‌خانواده موسوی ماکوئی وخانواده‌های‌وابسته
میراسدالله موسوی ماکوئی
ا_۲۸۸۷۹

مراباشد که‌دارم نعمت‌پاس
پیمبرگفت من لم یشکرالناس
از ذوات‌شریف وسروران گرامی وارجمند . خویشاوندان. دوستان . آشنایان بویژه از اولیای محترم وکارمندان و کارگران مهندسین مشاور راه ورو مهندسین مشاور گیدو مهندسان و کارکنان وکارگران کارخانه زیمنس ایران وسایر شخصیت های ارجمند که در تشییع وترحیم وشب هفت جوان ناکام مهندس سید بهرام آذری شرکت‌فرموده یاوسیله تلگراف و روزنامه ها با ابراز تسلیتو همدردی رهین‌امتنانمان فرموده‌اند صمیمانه سپاسگزاریم وچون به علت تالم وتاثر شدیدی که هنوز محیط خانواده شادروان وخانواده های وابسته راترك نگفته است از تشکر و عرض سپاس حضوری معذرت می‌طلبیم وامیدعفو داریم.
از طرف خانواده‌آذری وسایر خاندان های وابسته
زری آذری‌ـمیرسیدعلی آذری ـبهمن آذری‌ـ بهروز احمدآذری‌ـاشرف آذری
آ_۲۹۰۰۷

اطلاعات

۱۳۰۱

سه‌شنبه - هشتم دی‌ماه ۱۳۴۹
بیست و نهم شوال ۱۳۹۰ - بیست ونهم دسامبر ۱۹۷۰
شماره ۱۳۳۸۲ - سال چهل و پنجم
استخراج دکتر ریاضی کرمانی

ساعات شرعی
اذان صبح ..... ساعت ۵ و ۳۴ دقیقه
طلوع آفتاب ..... ساعت ۷ و ۱۲ دقیقه
ظهر شرعی ..... ساعت ۱۲ و ۷ دقیقه
اذان مغرب ..... ساعت ۵ و ۱۷ دقیقه

پرداخت «اضافه کار» فرهنگیان تهران تصویب شد

در شورا پیشنهاد شد به‌مدیران دبستانها وراهنمایان تعلیماتی نیز فوق‌العاده پرداخت شود

*** شورا دریافت ۱۵ میلیون تومان وام از بانك صنعتی‌را تصویب کرد**

شورای آموزش و پرورش منطقه‌ای تهران در جلسه دیشب خود فوق‌العاده و اضافه‌کار کارمندان نواحی‌ششگانه‌جدید‌التاسیس تهران و پست های جدید نواحی یازده‌گانه سابق‌را براساس‌ضابطه‌جدیدتصویب‌کرد این‌فوق‌العاده‌ازاول‌مهرماه امسال قابل پرداخت است . به‌موجب ضابطه جدید ، کارمندان‌اداری سازمانهای آموزش و پرورش از ۴۵۰ تا ۷۰۰ تومان در ماه اضافه‌کار دریافت‌میدارند .

ضمنا شورا به‌مدیر کل اموزش وپرورش تهران یاداور شد که دراولین فرصت نسبت‌به‌پرداخت فوق‌العاده اضافه کار مقطوع‌روسا ومعاونان دبیرستانها طبق‌ضوابط جدیداقدام کند . قرار است به معاونان‌وروسای دبیرستانها۳۰۰ تا ۶۰۰ تومان اضافه کار مقطوع (حتی‌در تابستان) پرداخت‌شود . شورا از مدیر کل اموزش و پرورش تهران خواست اگر در ادارات نواحی ۱۷گانه تهران کارمند اضافی پیدا شود فورا انرا به کادر آموزشی منتقل کند . دیشب به‌شورا گزارش داده شد که ظرف‌دو هفته اخیر درنواحی هفده گانه تهران ۲۵ کارمند زائد تشخیص‌داده‌شدند وبه کادرآموزشی‌منتقل گردیدند

این‌اقدام در چهارچوب برنامه صرفه‌جوئی بعمل آمده است .

*** مدیران استانها**

هنگام بحث درباره اضافه کار «کارمندان اداری آموزش و پرورش تهران » ، آقای یزدانفر نماینده مدیران دبستانها کتبا

بقیه در صفحه هفدهم

با برپاکردن اجتماعات پرشور درتهران وشهرستانها

طبقات مختلف پشتیبانی خود را از انقلاب سفید اعلام میکنند

بعدازظهر دیروزنیز تظاهرات طبقات مختلف مردم برای‌ابراز پشتیبانی از انقلاب سفید در تهران و شهرستانها ادامه داشت .

بدعوت انجمن محلی پریانك وحسام‌السلطنه‌اجتماعی‌باشرکت طبقات مختلف مردم بخش ۱۱ تهران در سالن پذیرائی ششم بهمن تشکیل‌شد.در این‌اجتماع ابتدا رئیس انجمن محلی و سپس یکی از معتمدان محلی‌در باره آثار و نتایج انقلاب و بهروزی ملت‌ایران درپرتو این رستاخیز ملی سخن گفتند و آمادگی شرکت کنندگان در این اجتماع رابرای هرگونه فداکاری در راه تحقق هدفهای انقلاب سفید اعلام داشتند.

-در تظاهرات طبقات مختلف مردم تهران در میدان بایگان چندتن از سخنرانان پیشرفتهاو ترقیات همه جانبه کشور را تشریح کردند.

-بدعوت شورایعالی انجمن‌های محلی تهران و انجمن خانه و مدرسه دبیرستان همایون‌گروه کثیری از فرهنگیان - اولیاء دانش آموزان و طبقات مختلف مردم در دبیرستان همایون اجتماع کردندو مراتب‌پشتیبانی خود را از منشور انقلاب سفید اعلام داشتند.

-کمیته شماره یك شورای زنان حزب ایران نوین درشرق تهران پارس نیز اجتماعی در دبیرستان جام جم ترتیب داد. شرکت کنندگان در این اجتماع ضمن‌تحلیل‌از هوشیاری وبیداری دستگاه امنیتی کشور در کشف توطئه عوامل ضد انقلاب مراتب پشتیبانی خود را از منشور انقلاب سفید اعلام کردند.

-اعضای کانون ناسیونالیست ایران وسازمان‌نگهبانان انقلاب وابسته باین کانون در اجتماع پرشور خود ضمن اعلام‌آمادگی برای جانبازی در راه وطن مراتب پشتیبانی بیدریغ خود را از منشور انقلاب سفید اعلام داشتند.

در این اجتماع‌دبیر کل‌کانون طی سخنان مشروحی پیشرفت های مملکتی را طی سالهای

در اجتماعی که برای پشتیبانی از منشور انقلاب سفید در تهران و شهرستانها دائر میشود همه شرکت کنندگان یك صدا خواهان ادامه راه انقلاب میباشند عکس بالا از میتینك سندیکای کارگران ساختمانی درخانه کارگر برداشته شده است .

انقلاب تشریح کرد و گفت : نیروی لایزال ملت ایران پاسدارو‌حافظ‌انقلاب‌پیروزمندی است که برای‌کلیه طبقات‌مردم بهروزی وسعادت بهمراه‌داشته است.

-بدعوت انجمن شهر ،انجمن شهرستان و حزب ایران نوین کمیته شهرستان ساوه اجتماع بزرگی باشرکت کشاورزان - کارگران - فرهنگیان وطبقات مختلف مردم شهر در سالن شهرداری ساوه برپاشد. دراین اجتماع چندتن از سخنرانان‌در باره پیشرفتهای مملکتی سخن گفتند و آمادگی مردم این شهرستان و کشاورزان روستا های اطراف را برای هرگونه فداکاری و جانبازی در راه پیروزی انقلاب‌ملی اعلام‌داشتند.

بقیه در صفحه هفدهم

آگهی استخدام

دانشکده پزشکی دانشگاه ملی ایران برای خدمت در آزمایشگاه بیوشیمی احتیاج بیکنفر تکنیسین تحصیل‌کرده و مجرب دارد داوطلبان میتوانند از تاریخ نشر این آگهی لغایت ۱۵ دیماه ۴۹ درخواست کتبی خود رابانضمام فتوکپی مدارك تحصیلی سوابق و کار خود باداره دبیرخانه دانشکده پزشکی دانشگاه ملی ایران واقع در اوین‌ارسال دارند کسانی‌که سابقه‌کار در قسمت هورمون‌شناسی داشته باشند حق تقدم خواهند داشت .

دانشکده پزشکی دانشگاه ملی ایران

اطلاعیه بانك اعتبارات تعاونی توزیع

شعبه شهرستان جهرم این بانك از تاریخ هفتم «۷» دیماه ۴۹ افتتاح و آماده انجام کلیه خدمات بانکی میباشد.

بانك اعتبارات تعاونی توزیع

کنفرانس هفتگی مرکز پزشکی رازی

ساعت ۱۰ صبح روز پنجشنبه ۱۰ر۱۰ر۴۹ در محل سالن کنفرانس مرکز پزشکی رازی (امین‌آباد شهرری) برگزار خواهد شد.

عنوان کنفرانس : روانشناسی‌و روانکاوی‌در هنرمند

سخنران : آقای دکتر پرویز فروردین

ورود برای عموم علاقمندان آزاد است .

آ-۶۳۹۱۸

شب ژانویه

در **کوپاکابانا**

هاراطون آبوویان

خواننده‌ای بزرگ دریك سطح بین‌المللی از اروپا که باآهنگهای دلنشین خود معروفیت‌جهانی‌کسب کرده ودربزرگترین فستیوال‌جهانی‌برنده(صفحه طلائی) گردیده است استثنائا شب ژانویه

خواننده معروف هاراطون آبوویان

دوبرنامه اجرا خواهدکرد ساعت ۲ نیمه شب و ساعت ٤ صبح .

آدرس : خیابان تخت جمشید . روبروی دبستان‌فردوس شماره ۱۱۶ تلفن ۶۷۵۱۹

آگهی مزایده فروش ماهی برای حوض واستخر

سازمان پارك‌های شهرداری پایتخت در نظر دارد تعدادتقریبی سی هزار الی پنجاه هزار عدد ماهیهای رنگی موجود در دریاچه پارك شهر را از طریق مزایده با شرایط زیر بفروش برساند :

۱- پیشنهاد دهندگان میتوانند قبلا نمونه ماهیهای مذکوررا در پارك شهر ملاحظه نمایند.

۲- پیشنهاد دهندگان باید معادل پنج درصد مبلغ پیشنهادی اسناد خزانه و یا ضمانتنامه بانکی قابل تمدید ضمیمه پیشنهاد خود بنمایند.

۳- سپرده نفرات اول و دوم وسوم برنده مزایده تا انعقاد قرارداد مسترد نشده و در صورتیکه برندگان مذکور حاضر به‌انعقاد قرارداد نشوند سپرده آنان بترتیب ضبط خواهد گردید.

٤- مدت قبول پیشنهادات تاساعت ۱۰ صبح روز شنبه سوم بهمن ماه سال جاری خواهد بود و پیشنهاد دهندگان بایدپیشنهاد خود را در راس موعد مذکور بدفتر سازمان پارك‌ها (واقع در پارك شهر) تسلیم ورسید دریافت دارند.

۵- پیشنهادات واصله در حضور اعضای کمیسیون‌مزایده در ساعت ۱۰ صبح روز مذکور در دفتر سازمان پارك‌ها باز وبرنده مزایده تعیین‌میگردد . حضور پیشنهاد دهندگان و یا نماینده آنها در جلسه کمیسیون مزایده آزاد است.

۶- سازمان پارك‌ها در رد و یا قبول هریك از پیشنهادها مختار است .

۷- سایر اطلاعات و جزئیات در اسناد مناقصه مندرج‌است .

سازمان پارك‌های شهرداری پایتخت

۱-۲ آ-۶٤۰۷۸

آگهی استخدام ماما

بنگاه حمایت مادران و نوزادان برای تامین کادر مامائی زایشگاه فرح احتیاج به تعدادی ماما دارد .

داوطلبان میتوانند با در دست داشتن مدارك لازم حداکثرتا تاریخ پانزدهم دیماه جاری همه روزه درساعات اداری به اداره کارگزینی بنگاه واقع در خیابان مولوی مراجعه نمایند .

۱-۳ آ-۶۳٤۵۲

آگهی مناقصه خرید آهن

شرکت سهامی سازمان آب منطقه‌ای اصفهان حدود ۱۳۲ تن آهن‌آلات مختلف ، انواع پروفیل ها و تسمه ها رااز طریق مناقصه خریداری مینماید . علاقمندان میتوانند تا آخر وقت اداری روز پنجشنبه ۱۰ر۱۰ر۱۳۴۹ به‌دفتر «سازمان» در تهران واقع در خیابان میکده ساختمان سدامیرکبیر طبقه‌دوم ، اداره مرکزی سازمان واقع در اصفهان خیابان کمال اسمعیل شماره ۷۶ مراجعه و در مقابل پرداخت یك هزار ریال شرایط مناقصه و لیست آهن آلات رادریافت نمایند . م‌الف ۱۰۱۱۹

شرکت سهامی سازمان آب‌منطقه‌ای‌اصفهان

۱-۲ آ-۶۳۶۳۶

نوبت اول

حوزه ۱۳ ناحیه ۰۱

آگهی برای اطلاع‌عموم دراجرای قانون‌نوسازی و عمران شهری

باطلاع کلیه مالکین وصاحبان اعیانی و عرصه و صاحبان حقوق قانونی مربوطه واقع در محدوده زیر از حوزه ۱۳ ناحیه ۱ شهرداری پایتخت :

شمالا - جنوب کوچه رستاخیز از خیابان جیحون تا خیابان کارون .

شرقا - غرب خیابان کارون از کوچه رستاخیز تا خیابان مرتضوی .

جنوبا - شمال خیابان مرتضوی از خیابان کارون تا خیابان جیحون (لشگری) .

غربا - شرق خیابان جیحون (لشگری) از خیابان مرتضوی تا کوچه رستاخیز .

میرساند که ممیزی منطقه مزبورپایان یافته‌است ازکلیه مودیان محترم دعوت میشود با مراجعه به واحد سازمان ممیزی و درآمد نوسازی ناحیه ۰۱ واقع در خیابان اسکندری شمالی نبش فرصت از نتیجه ممیزی املاک خود که در تابلو اعلانات الصاق گردیده است اطلاع حاصل فرمایند در صورتیکه مودیان به نتیجه ممیزی اعتراض قانونی داشته باشند میتوانند با توجه به‌تبصره ۲ ماده ۸ قانون نوسازی و عمران شهری عوارض مورد قبول خود را بحساب (۱۵۰۰۰) که توسط بانك مرکزی ایران در تهران مفتوح گردیده است پرداخت و رسید آنرا به ضمیمه نامه‌ای متضمن موارد اعتراض باذکر دلیل واستناد بمدارك‌که پیوست اعتراض‌نامه خواهندنمود حداکثر ظرف مدت چهار ماه بسازمان ممیزی ودرآمد نوسازی شهرداری پایتخت واقع در خیابان روزولت میدان ۲۵ شهریور خیابان نمونه کاشی ۷۷ تسلیم دارند . درصورتیکه عوارض ملك خود را قبل از پایان مدت مقرر در قانون نوسازی و عمران شهری پرداخته‌اند با توجه به تبصره ۲ ماده ۱۰ قانون نوسازی وعمران شهری ده در صد عوارض آنسال بعنوان جایزه بنفع آنان منظور و از حساب کسر خواهد شد . **سازمان ممیزی ودرآمد نوسازی**

۱-۳ آ-۶٤۰۰۸

نوبت اول

حوزه ۱٤ ناحیه ۰۱

آگهی برای اطلاع‌عموم دراجرای‌قانون‌نوسازی و عمران شهری

باطلاع کلیه مالکین وصاحبان اعیانی و عرصه و صاحبان حقوق قانونی مربوطه واقع در محدوده زیر از حوزه ۱٤ ناحیه ۰۱ شهرداری پایتخت :

شمالا - جنوب خیابان ترکزاده و کوی سلطانی و کوی کالج سپه غربی) تا خیابان جیحون .

شرقا - غرب خیابان جیحون از خیابان سپه غربی تا خیابان مرتضوی .

جنوبا - شمال خیابان مرتضوی از خیابان جیحون تا کوچه ۸ متری رعیتشاهی .

غربا - شرق کوچه ۸ متری رعیتشاهی و کوچه مینو و کوچه اکرمی از خیابان مرتضوی تا انتهای خیابان سپه غربی

میرساند که ممیزی منطقه مزبورپایان یافته‌است ازکلیه مودیان محترم دعوت میشود با مراجعه به واحد سازمان ممیزی و درآمد نوسازی ناحیه ۰۱ واقع در خیابان اسکندری شمالی نبش فرصت از نتیجه ممیزی املاک خود که در تابلو اعلانات الصاق گردیده است اطلاع حاصل فرمایند در صورتیکه مودیان به نتیجه ممیزی اعتراض قانونی داشته باشند میتوانند با توجه به‌تبصره ۲ ماده ۸ قانون نوسازی و عمران شهری عوارض مورد قبول خود را بحساب (۱۵۰۰۰) که توسط بانك مرکزی ایران در تهران مفتوح گردیده است پرداخت و رسید آنرا به ضمیمه نامه‌ای متضمن موارد اعتراض باذکر دلیل واستناد بمدارك‌که پیوست اعتراض‌نامه خواهندنمود حداکثر ظرف مدت چهار ماه بسازمان ممیزی ودرآمد نوسازی شهرداری پایتخت واقع در خیابان روزولت میدان ۲۵ شهریور خیابان نمونه کاشی ۷۷ تسلیم دارند . درصورتیکه عوارض ملك خود را قبل از پایان مدت مقرر در قانون نوسازی و عمران شهری پرداخته‌اند با توجه به تبصره ۲ ماده ۱۰ قانون نوسازی وعمران شهری ده در صد عوارض آنسال بعنوان جایزه بنفع آنان منظور و از حساب کسر خواهد شد . **سازمان ممیزی ودرآمد نوسازی**

۱-۳ آ-۶۳۰۱٤

آگهی تجدید مناقصه شماره ۱۵۷۶ و۱۵۷۸ و ۱۵۷۷ و۱۵۷۹ر۴۹

راه آهن دولتی ایران هفت قلم ملبوس تابستانی وزمستانی کارکنان خودرادر سال ۱۳۵۰ برطبق مشخصات و شرایط و اوراق مربوطه از طریق مناقصه تحویل تهران انبار مرکزی (الف) خریداری مینماید .

داوطلبان شرکت در مناقصه میتوانند در ساعت اداری جهت دریافت اسناد مناقصه باداره کل کار پردازی مراجعه فرمایند شرکت کنندگان در مناقصه باید مبلغ ششصد و شصت هزار ریال بعنوان سپرده شرکت‌در مناقصه به‌صندوق راه آهن‌پرداخت ورسید صندوق یا معادل همان مبلغ ضمانت نامه بانکی صادر یکی از بانکهای مجاز ایران که لااقل یکماه اعتبار داشته باشد بضمیمه پیشنهاد خود تا ساعت ۹ صبح روز ۱۰ر۱۱ر۴۹ درصندوق پیشنهاد ها واقع در اداره کل کار پردازی بیاندازند پیشنهاد های واصله ساعت ده روز مزبور باز و قرائت خواهد شد .حضور پیشنهاد دهندگان یا نمایندگان مجاز آنها در جلسه مناقصه آزاد است و راه آهن در رد و یاقبول هریك یاتمام پیشنهاد هامادامیکه قرار داد مبادله نشده است جزا و کلا مختار میباشد . به پیشنهاد فاقد سپرده و مشروط و مبهم و پیشنهادیکه بعد از موعد مقرر برسد ترتیب اثر داده نخواهد شد سپرده برنده اول و نفر دوم مناقصه نگهداری ودر صورت استنکاف از انجام معامله بدون هیچگونه تشریفات بنفع راه آهن ضبط خواهد شد مالیات متعلقه و هرگونه عوارض دیگر بعهده برندگان مناقصه میباشد . راه‌آهن میتواند تاصدی بیست و پنج از میزان معامله کسر یا اضافه نماید . م‌الف ۱۰۱۳۵

راه‌آهن دولتی ایران

۱-۲ آ-۶٤۱۸۸

نوبت اول

حوزه ۰۱ ناحیه ۱

آگهی برای اطلاع‌عموم دراجرای قانون نوسازی وعمران‌شهری

باطلاع کلیه مالکین وصاحبان اعیانی و عرصه و صاحبان حقوق قانونی مربوطه واقع در محدوده زیر از حوزه ۰۱ ناحیه ۰۱ شهرداری پایتخت :

شمالا جنوب‌خیابان ترکـزاده‌وکوی سالطانی‌وکوی کاج از خیابان ولیعهد تاخیابان آموزشگاه پرستاری اشرف پهلوی (دوم که شرقی است) غرب خیابان آموزشگاه پرستاری اشرف پهلوی از کوی کاج تا خیابان باقرزاده (سوم که شمالی است) جنوب خیابان باقرزاده از خیابان آموزشگاه اشرف پهلوی تـا خیابان باقرزاده تاخیابان خورشید (پنجم که‌شمالی است) جنوب خیابان یوسفی (چهارم که غربی است) شرق خیابان یوسفی از خیابان خورشید ازخیابان یوسفی تاخیابان باغ‌نو (ششم که شرقی است) غرب خیابان باغ نو ازخیابان خورشید تا کوچه ستاره (هفتم که شمالی است) جنوب کوچه ستاره از خیابان باغ نو تـا خیابان امیرآباد .

شرقا - غرب خیابان امیرآباد ازکوچه ستاره تا خیابان نصرت.

جنوبا - شمال خیابان نصرت از خیابان امیرآباد تا خیابان جمشیدآباد (دوم که غربی است) شرق خیابان جمشیدآباد از خیابان نصرت تا کوچه شاهین (سوم که جنوبی‌است) شمال کوچه شاهین از خیابان جمشیدآباد تا خیابان دامپزشکی (چهارم که شرقی است) غرب خیابان دامپزشکی از کوچه شاهین تـا خیابان آیزنهاور (پنجم که جنوبی است) شمال خیابان‌آیزنهاور تا خیابان دامپزشکی تا خیابان کندی .

غربا شرق خیابان کندی از خیابان آیزنهاور تا خیابان نصرت و شرق خیابان تاج از میدان کندی تا خیابان دوم نمازی (سوم که جنوبی است) شمال خیابان دوم نمازی از خیابان تاج تا کوچه مهربان (چهارم که شرقی است)غرب کوچه مهربان از خیابان نمازی دوم تا خیابان نمازی اول (پنجم که جنوبی است) شمال خیابان نمازی اول‌از کوچه مهربان تا خیابان صاحب‌الزمان (ژاندارمری یا مسجد) (ششم که غربی است) شرق خیابـان صاحب‌الزمان (ژاندارمری) از خیابان نمازی اول تا خیابان هما (نهال نو) (هفتم که شمالی است) جنوب خیابان هما (نهال نو) از خیابان صاحب‌الزمان (ژاندارمری) تا خیابان تاج (هشتم که‌غربی است) شرق خیابان تاج از خیابان هما تا خیابان ولیعهد (نهم که غربی است)شرق خیابان ولیعهد ازخیابان تاج تا خیابان ترك‌زاده.

میرساند که ممیزی منطقه مزبورپایان یافته‌است ازکلیه مودیان محترم دعوت میشود با مراجعه به واحد سازمان ممیزی و درآمد نوسازی ناحیه ۱ واقع در خیابان اسکندری شمالی نبش فرصت از نتیجه ممیزی املاک خود که در تابلو اعلانات الصاق گردیده است اطلاع حاصل فرمایند در صورتیکه مودیان به نتیجه ممیزی اعتراض قانونی داشته باشند میتوانند با توجه به‌تبصره ۲ ماده ۸ قانون نوسازی و عمران شهری عوارض مورد قبول خود را بحساب (۱۵۰۰۰) که توسط بانك مرکزی ایران در تهران مفتوح گردیده است پرداخت و رسید آنرا به ضمیمه نامه‌ای متضمن موارد اعتراض باذکر دلیل واستناد بمدارك‌که پیوست اعتراض‌نامه خواهندنمود حداکثر ظرف مدت چهار ماه بسازمان ممیزی ودرآمد نوسازی شهرداری پایتخت واقع در خیابان روزولت میدان ۲۵ شهریور خیابان نمونه کاشی ۷۷ تسلیم دارند . درصورتیکه عوارض ملك خود را قبل از پایان مدت مقرر در قانون نوسازی و عمران شهری پرداخته‌اند با توجه به تبصره ۲ ماده ۱۰ قانون نوسازی وعمران شهری ده در صد عوارض آنسال بعنوان جایزه بنفع آنان منظور و از حساب کسر خواهد شد .

سازمان ممیزی ودرآمد نوسازی

۱-۳ آ-۶٤۰۰۲

آگهی مناقصه شماره ۵۹

تاریخ ۲ر۱۰ر۴۹

اداره سررشته‌داری نیروی‌زمینی شاهنشاهی دوقلم اجناس مشروحه زیر را .

۱- صندوق نسوز مجهز به قفل رمز (بزرك)

۲- صندوق نسوز مجهز به قفل رمز (متوسط)

به‌میزانی که در برك شرایط معامله قید گردیده است .

از طریق مناقصه خریداری مینماید.

پیشنهاد دهندگان میتوانند با مراجعه به اداره سررشته‌داری نیروی زمینی شاهنشاهی و ملاحظه نمونه مشخصات اجناس و دریافت برك شرایط و مشخصات معامله پیشنهاد خود را طبق مفاد مندرج در شرایط معامله تنظیم و تاساعت ۹صبح روز ۱٤ر۱۱ر۴۹ به دفتر اداره سررشته‌داری نیروی زمینی شاهنشاهی تسلیم نمایند. م‌الف ۱۰۱۳۲

اداره مناقصه گذار اداره سررشته‌داری نیروی زمینی‌شاهنشاهی

۱-۲ ٦٤۱۸۰

آگهی مناقصه

سازمان ترویج وزارت کشاورزی از محل اعتبارات طرح‌شماره ۰۱٤۰٤ خرید ۲دستگاه لندلور (ماله یازمین صاف کن) راجهت استفاده تراکتورهای چرخی لاستیکی ٦۵ قوه اسب بمناقصه میگذارد .

داوطلبان شرکت در مناقصه میتوانند با دریافت برك‌شرایط از (حسابداری سازمان ترویج واقع در خیابان زاهد پلاك٤۲) پیشنهاد خود را تا ساعت ۹صبح‌دوشنبه ۲۱ر۱۰ر۴۹ بدفترسازمان ترویج کشاورزی تسلیم و رسید دریافت دارند پیشنهادات‌واصله درساعت ۱۰صبح همان روز درحضور اعضاء کمیسیون باز وقرائت میشود . حضور پیشنهاد دهندگان یا نمایندگان آنان (که کتبا معرفی شده باشند) در جلسه مناقصه آزاد خواهد بود و کمیسیون مناقصه در رد یا قبول یك یا کلیه پیشنهادا ت‌واصله مختار است. م‌الف ۱۰۲۸

وزیر کشاورزی

۱-۲ آ-۶۳۷۲٤

نوبت سوم

حوزه ۰۵ ناحیه ٦

آگهی برای اطلاع‌عموم دراجرای قانون نوسازی و عمران شهری

باطلاع کلیه مالکین و صاحبان اعیانی و عرصه و صاحبان حقوق قانونی مربوطه واقع در محدوده زیر از حوزه ۰۵ناحیه ٦ شهرداری پایتخت .

شمالا - جنوب خیابان خراسان از خیابان خیام تا خیابان‌اهل علی (هدایت).

شرقا - غرب خیابان اهل‌علی (هدایت) از خیابان خراسان تا کوچه محمدی .

جنوبا - شمال کوچه محمدی از خیابان اهل‌علی (هدایت) تا خیابان شیرازی (دوم که غربی است) شرق خیابان شیرازی از کوچه محمدی تاکوچه بیگی (سوم که جنوبی است) شمال کوچه بیگی از خیابان شیرازی تا خیابان خیام .

غربا - شرق خیابان خیام از کوچه بیگی تا خیابان خراسان میرساند که ممیزی منطقه مزبور پایان یافته است از کلیه مودیان محترم دعوت میشود با مراجعه به‌واحد سازمان ممیزی ودرآمد نوسازی ناحیه ٦واقع در میدان شوش روبروی سینما ری از نتیجه ممیزی املاك خود که در قابلو اعلانات الصاق گردیده است اطلاع حاصل فرمایند در صورتیکه مودیان به‌نتیجه ممیزی اعتراض قانونی داشته باشند میتوانند با توجه به تبصره ۲ماده۸ قانون نوسازی و عمران شهری عوارض مورد قبول خودرا بحساب (۱۵۰۰۰) که توسط بانك مرکزی ایران در تمام شعب بانك ملی ایران در تهران مفتوح گردیده است پرداخت ورسید آنرا به‌ضمیمه نامه‌ای متضمن موارد اعتراض با ذکر دلیل و استناد بمدارك که پیوست اعتراض‌نامه خواهند نمود حداکثر ظرف مدت چهار ماه بسازمان ممیزی ودرآمد نوسازی شهرداری پایتخت‌واقع در خیابان روزولت میدان ۲۵ شهریور خیابان نمونه کاشی ۷۷ تسلیم دارند در صورتیکه عوارض ملك خود را قبل از پایان‌مدت مقرر در قانون نوسازی وعمران شهری پرداخته‌اند باتوجه به تبصره ۲ماده ۱۰ قانون نوسازی و عمران شهری ده‌درصدعوارض آنسال بعنوان جایزه منظور و از حساب کسر خواهد شد.

۱-۳ آ-۶۰۷۲۰ **سازمان ممیزی ودرآمدنوسازی**

نوبت سوم

حوزه ۰٦ ناحیه ٦

آگهی برای اطلاع‌عموم دراجرای قانون نوسازی و عمران شهری

باطلاع کلیه مالکین و صاحبان اعیانی و عرصه و صاحبان حقوق قانونی مربوطه واقع در محدوده زیر از حوزه۰٦ ناحیه٦ شهرداری پایتخت :

شمالا - جنوب خیابان شهناز از کوچه حمام تا خیابان بی‌سیم نجف‌آباد (دوم که شرقی است) غرب خیابان بی‌سیم نجف‌آباد از خیابان شهناز تا خیابان خیام (سوم که غربی است) شرق خیابان خیام از خیابان بی‌سیم نجف‌آباد تا کوچه بیگی (چهارم که‌شمالی است) جنوب کوچه بیگی از خیابان خیام‌تا خیابان شیرازی (پنجم که غربی است) شرق خیابان شیرازی از کوچه بیگی تا کوچه محمدی (ششم که شمالی است) جنوب کوچه محمدی از خیابان شیرازی تا خیابان اهل‌علی (هدایت).

شرقا - غرب خیابان اهل‌علی (هدایت) از کوچه محمدی تا کوچه نوری (دوم که جنوبی است) شمال کوچه نوری از خیابان اهل علی (هدایت) تا کوچه بوستان (سوم که شرقی است) غرب کوچه بوستان از کوچه نوری تا خیابان نوروززاده (شهرام) .

جنوبا -شمال خیابان نوروززاده (شهرام) از کوچه بوستان حافظ (دوم که غربی است) شرق خیابان حافظ‌از خیابان‌نوروززاده (شهرام) تا کوچه امام واعظ خراسانی (سوم که جنوبی است) شمال کوچه امام واعظ خراسانی از خیابان حافظ تا کوچه‌حمام.

غربا - شرق کوچه حمام از کوچه امام واعظ خراسانی‌تا خیابان شهناز .

میرساند که ممیزی منطقه مزبور پایان یافته است از کلیه مودیان محترم دعوت میشود با مراجعه به‌واحد سازمان ممیزی ودرآمد نوسازی ناحیه ٦واقع در میدان شوش روبروی سینما ری از نتیجه ممیزی املاك خود که در قابلو اعلانات الصاق گردیده است اطلاع حاصل فرمایند در صورتیکه مودیان به‌نتیجه ممیزی اعتراض قانونی داشته باشند میتوانند با توجه به تبصره ۲ماده۸ قانون نوسازی و عمران شهری عوارض مورد قبول خودرا بحساب (۱۵۰۰۰) که توسط بانك مرکزی ایران در تمام شعب بانك ملی ایران در تهران مفتوح گردیده است پرداخت ورسید آنرا به‌ضمیمه نامه‌ای متضمن موارد اعتراض با ذکر دلیل و استناد بمدارك که پیوست اعتراض‌نامه خواهند نمود حداکثر ظرف مدت چهار ماه بسازمان ممیزی ودرآمد نوسازی شهرداری پایتخت‌واقع در خیابان روزولت میدان ۲۵ شهریور خیابان نمونه کاشی ۷۷ تسلیم دارند در صورتیکه عوارض ملك خود را قبل از پایان‌مدت مقرر در قانون نوسازی وعمران شهری پرداخته‌اند باتوجه به تبصره ۲ماده ۱۰ قانون نوسازی و عمران شهری ده‌درصدعوارض آنسال بعنوان جایزه منظور و از حساب کسر خواهد شد.

۱-۳ آ-۶۰۶۹۶ **سازمان ممیزی ودرآمدنوسازی**

روزنامه فردا

فردا منتشر میشود

روزنامه دیپلمات

چهارشنبه‌ها خواندنی است

(پارك هتل)

شب ژانویه شب نشینی مخصوص در سالون مجلل ارکستر ایتالیائی

میزرا قبلا سفارش دهید .

اطلاعیه شهرداری کرج

بدینوسیله باطلاع کلیه صاحبان املاك و اراضی‌واقع در محدوده قانونی شهر کرج میرساند :

در اجرای تبصره ۲ ماده ۲ قانون نوسازی وعمران‌شهری و موافقت مقام استانداری استان مرکزی به قائم مقامی انجمن شهر ووزارت کشور عوارض املاك مودیانی که مجموع عوارض هر یك ازآنان در سال‌تامبلغ هفتصد وپنجاه ریال باشد مشمول‌بخشودگی قرا رمیگیرند

شهردار کرج : مهدی‌زاده

۱-۲ آ-۶۱۹۶۲

آگهی دعوت برای توافق درباره بقایای مالیاتی

چون برطبق قانون اصلاح قانون مالیاتهای مستقیم ادارا ت‌دارائی مجازند با مودیانی که بابت مالیات تا اخرسال ٤۶(عملکرده ۴۵) بقایای مالیاتی قطعی نشده دارند ومالیات هرسال آنان از پنجاه هزار ریال تجاوز نمی کند توافق کنند لذابدینوسیله به مودیان محترم مالیاتی یاداور می‌شود که‌مهلت انجام توافق تا اخر دیماه سال جاری تمدید شده‌ودرایمندت‌مودیان محترم می توانند در تهران وشهرستانها به ادارا ت‌دارائی مربوطه‌مراجعه وبدهی مالیاتی خودرا از طریق توافق حل و فصل نمایند .

برای‌مزید اطلاع‌مودیان محترم‌مالیاتی‌یاداوری می‌نماید که به موجب ماده ۳۲۰ قانون اصلاح‌قانون مالیاتهای‌مستقیم مبداءاحتساب زیان‌دیر کرددرموردبقایای‌مالیاتی که ازتاریخ تصویب این‌قانون ببعد قطعی شود ، تاریخ تصویب قانون مزبور (اسفند ماه ۴۸)خواهد بود .بنابراین تاخیر مراجعه برای‌تصفیه بقایای مالیاتی موجب شمول زیان دیر کرد بیشتری است‌ومودیان محترم مالیاتی هرچه‌زودتر بدهی های مالیاتی خودرا تصفیه کنند زیان دیر کرد کمتری‌خواهند پرداخت . م الف ۹۸۸۲

۱-۲ آ-۶۲۳٦٤ **ازطرف‌وزیردارائی.سیرنك**