特1
1558

帙入

本草經疏

壹

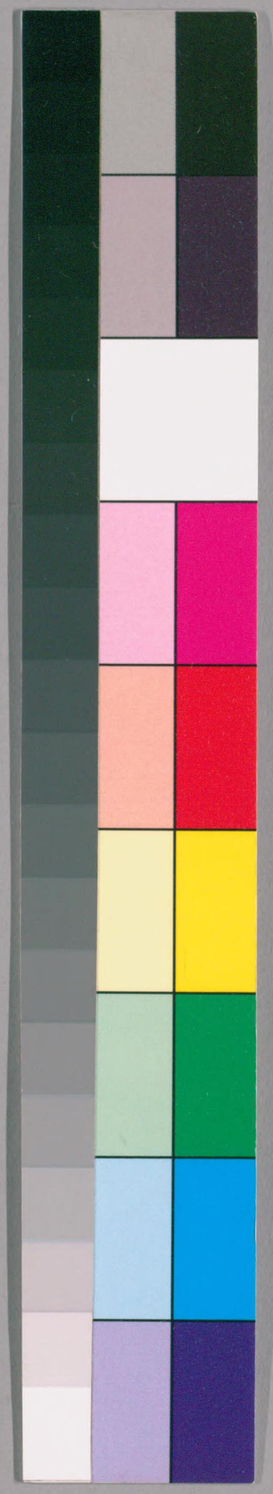

国立国会図書館　タイトル『神農本草經疏30卷』　請求記号 特1-1558

ガラス使用

繆仲醇先生著

本草經疏

海虞綠君亭藏

繆仲本草䟽題辭

藥性之道具在本草雖

代有哲匠演其奧義然

去古漸逺寖失其旨予以

綿質性復踈[illegible]本不堪

特1
1558

塵俗年方弱冠負門戶衰冷世累糾纏以是多見憤激礙膺之事十常八九自茲數嬰疢痾於是撿討圖經推其本意積

累既久恍焉有會心處輒劄記之歷三十餘年遂成此疏學士大夫見而奇之欲予付諸梓人予未之許也予以昔人嘗云切

忘說破恐塞斷後學悞
門將益是咎外孫毛鳳
茗文學曰不然世間上根
人少中下人多設使上
根人出自淂師無師智猶
覩此書當不言而喻默
相契六根人讀之如盲
人譚五色總不能別惟
中人已上之資淂窺其
緊則所淂多矣其為利

国立国会図書館　タイトル『神農本草經疏30卷』　請求記号 特1-1558
ガラス使用

濟寧有量郎請亟登
樺以極天柱子曰善且
曰舅祖許可鳳芑顛力
任其後乃恚檢踐稿付
之即集亭同里州人李

材通家子雲閒廉元浤
杓陵顧澄先交學芑其
舅氏汕輩董瞽
校雠旱夜孜惟恐或
後其用意可謂勤矣志

国立国会図書館　タイトル『神農本草經疏30卷』　請求記号 特1-1558
ガラス使用

存及物有采于時尚
焉良足多也予年已髭
倘書成而得早行於世
亦足以副海内先哲求明斯
道者之企望也時

天啓乙丑暮春海雲遺
民縗帶雍題于吳江舟
次

吳興晚學姚可成凝之書

凡例

一本經爲三墳之書後增入名醫別錄有朱字墨字之分總言藥之主治從未有發其所以然者茲疏直接神聖立言之旨故總題之曰神農本草經疏

一藥物治療本經別錄業已備悉間有未盡者參之以各名家主治故小字附列於經文之下或即於疏內敘述俾採用易稽

綠君亭

国立国会図書館　タイトル『神農本草經疏30卷』　請求記号 特1-1558
ガラス使用

一藥類千二百餘種品類浩繁今簡治療之必不可缺暨近地所產得於覩記者備爲具疏餘非必用之藥及罕識難致者存而不論

一種類隨土異形甚且稱名未覈矧近來市肆飾僞似眞若令誤服遺害非淺故詳辯種類以正其訛

一畏忌制使物性自然非可以意求者俱照本經列之條下至其製用之宜古法具在茲復採入俾得遵守

一證類本草所載諸方俱錄入主治叅互有未當於用者已爲刪去其外諸書所錄良方甚多必詳紀述以便採取

一簡誤以防誤用之失故有證同而藥不宜同者每條後詳書其害至於性淳功良有益無損一藥止堪治一病者悉不復著

一目錄次序悉從證類本草有部分混襍如木

綠君亭

国立国会図書館　タイトル『神農本草經疏30巻』　請求記号 特1-1558

ガラス使用

部之藿香菜部之假蘇今爲移正

一本文悉遵證類善本但是書流傳已久字畫謬訛頗多茲逐條參訂有一二意義難通者稍爲釐正如傷作瘍動作痒痛之類

一證類本草第三十卷俱載有名未用之藥今有常用之物而本經未載有拾遺載之而未詳者茲列爲三十卷補遺

一本文頂行立款其附入之條有正文者仍從頂行原係附入者低字加圈以別正文

一續序例下卷俱係病藥忌宜今總列應忌諸藥於前以見必不可輕用

先生殫一生精力發千古神聖之奥以利萬世門人李季亂氏幾經參錄悉以付新安吳康虞氏刻之金陵本竟而遺焉流傳於知交者西吳朱氏集而刻之不及其半然且序次弗倫考覈未審也 先生以醫

綠君亭

国立国会図書館　タイトル『神農本草經疏30卷』　請求記号　特1-1558

ガラス使用

爲司命一字有訛遺禍無極遂命澄先檢
其存稿若干卷按部選類彙得全帙細復
檢閱以爲定本凡續序例二卷藥四百九
十味用識年月書此凡例云

皆

天啓五年歲在乙丑六月十有一日松陵通
家子顧澄先謹識

自序

神農本草經者古二墳之一也其成於黄帝之
世乎觀其嘗藥別味對病主治施之百世無可
踰越其爲開天大聖憫生民疾苦於飲食衣服
之外復設鍼石藥物用拯夭札俾得盡其天年
是已原夫藥之生也氣稟乎天味成乎地性在
其間氣爲陽味爲陰五味四氣各歸其類斯親
上親下之義也既述之以本性又制之以君臣

国立国会図書館　タイトル『神農本草經疏30卷』　請求記号 特1-1558
ガラス使用

合之以佐使以成其攻邪已疾之能遂使無情之用同諸有識自非生而神靈冥契萬物者其孰能與於斯乎去古滋遠民性滋漓心識麤浮莫能研精殫思深入玄要而不察乎卽象卽理物物昭然弭疾延年功力自著正以三墳之書言大道也言其然而不言其所以然言亦象也予因據經以疏義緣義以致用參互以盡其長簡誤以防其失而復詮列病忌藥忌以別其微

條析諸藥應病分門以究其用刊定七方十劑以定其法闡發五藏若欲補瀉以暢其神著論三十餘首以通古今之變始悉一經之趣命之曰神農本草經疏讀之者宜因疏以通經因經以契往俾炎黃之旨晦而復明藥物之生利而罔害乃余述疏意也余生也晚親年已衰得於稟者固薄故少善病長嗜方技僻躭藥妙顧念自昏仙人道士靡不悉由藥道以濟羣生加之

国立国会図書館　タイトル『神農本草經疏30卷』　請求記号 特1-1558
ガラス使用

友生協贊後先不一馴屆耳順良友猶喪百念
灰冷惟茲一事尚用嬰懷手所論著裒然成帙
倘興則可師幽隱可顯試用於世有廣來學固
所願也不敢必也采眞同好其相證諸

神農本草經疏總目

第一卷
續序例上
第二卷
續序例下
第三卷
玉石部上品 總七十三種 今一蘇
其要者十四種
第四卷

綠君亭

国立国会図書館　タイトル『神農本草經疏30卷』　請求記号 特1-1558
ガラス使用

玉石部中品總八十七種今疏其要者十八種
第五卷
玉石部下品總九十三種今疏其要者二十三種
第六卷
草部上品之上總三十三種今疏其要者三十二種
第七卷
草部上品之下總五十三種今疏其要者二十五種
第八卷
草部中品之上總六十二種今疏其要者二十七種
第九卷
草部中品之下總七十八種今疏其要者三十六種又木部移入一種菜部移入一種果部移入四種共疏四十二種
第十卷
草部下品之上總六十二種今疏其要者十六種
第十一卷
草部下品之下總一百五種今疏其要者三十六種

国立国会図書館　タイトル『神農本草經疏30卷』　請求記号 特1-1558
ガラス使用

第十二卷
木部上品總七十二種今疏其要者二十九種
第十三卷
木部中品總九十二種今疏其要者二十六種
第十四卷
木部下品總九十九種今疏其要者二十九種
第十五卷
人部總二十五種今疏其要者十四種
第十六卷
獸部上品總二十種今疏其要者十種
第十七卷
獸部中品總一十七種今疏其要者九種
第十八卷
獸部下品總二十一種今疏其要者四種
第十九卷
禽部總五十六種今疏其要者四種

綠君亭

国立国会図書館　タイトル『神農本草經疏30卷』　請求記号 特1-1558

ガラス使用

第二十卷

蟲魚部上品 總五十種今疏其要者十三種

第二十一卷

蟲魚部中品 總五十六種今疏其要者十六種

第二十二卷

蟲魚部下品 總八十一種今疏其要者十八種

第二十三卷

果部三品 總五十二種今疏其要者二十種又木部移入三種共疏二十

第二十四卷

米穀部上品 總七種今疏其要者四種

第二十五卷

米穀部中品 總二十三種今疏其要者十一種

第二十六卷

米穀部下品 總一十八種今疏其要者三種

第二十七卷

国立国会図書館　タイトル『神農本草經疏30卷』　請求記号 特1-1558

ガラス使用

菜部上品總三十種今疏其要者八種
第二十八卷
菜部中品總一十三種今疏其要者二種
第二十九卷
菜部下品總二十二種今疏其要者四種
第三十卷
補遺總疏二十七種
神農本草經疏總目

神農本草經疏目錄
卷之一
讀經疏引
續序例上
原本藥性氣味生成指歸
藥性主治參互指歸
藥性簡誤指歸
論七方本義附錄七方

綠君亭

国立国会図書館　タイトル『神農本草經疏30卷』　請求記号 特1-1558
ガラス使用

論十劑本義 附錄十劑
十劑補遺
五藏苦欲補瀉論
附錄五藏苦欲補瀉 并續解五條
治法提綱 陰陽寒熱臟腑經絡氣血表裏標本先後虛實緩急
藥性差別論
藏氣法時並四氣所傷藥隨所感論
論制方和劑治療大法

論塞因塞用通因通用寒因熱用熱因寒用用熱遠熱用寒遠寒
論天地風氣漸薄人亦因之漸弱用藥消息亦必因之而變不可執泥古法輕用峻利
通評虛實論
論治陰陽諸虛病皆當以保護胃氣爲急
論諸病惟虛與火爲難治

論陽常有餘陰常不足藥必因之以爲損
益誤則殺人
論上盛下虛本於腎水真陰不足
論陰精陽氣補益不同
論治氣三法藥各不同
論治血三法藥各不同
論治吐血三要
論腎泄多在黎明所由
論少年人陽痿因於失志不宜補陽
論似中風與眞中風治法迥別誤則殺人
似中風問答
論痰飲藥宜分治
論癇痫痢宜從六淫例治
論病由七情生者秖應養性怡神發舒志
氣以解之不宜全仗藥石攻治
論傷寒溫疫癰疽瘡瘧疾諸病皆由實

国立国会図書館　タイトル『神農本草經疏30卷』　請求記号 特1-1558
ガラス使用

邪所發自裏發出於表者吉由表陷入於裏者凶
論五運六氣之謬
祝醫五則
卷之二
諸病應忌藥總例
續序例下
○陰陽表裏虛實門
陽虛　陰虛　表虛　裏虛
陽實　陰實　陽厥　陰厥
○五藏六府虛實門
心虛八證　肝虛十證　脾虛十二證
肺虛七證　腎虛十八證　命門虛四證
小腸虛一證　膽虛二證　胃虛七證
大腸虛四證　膀胱虛三證　三焦虛二證
心實五證　肝實五證　脾實六證

国立国会図書館　タイトル『神農本草經疏30卷』　請求記号 特1-1558
ガラス使用

肺實 八證　命門實 二證　小腸實 一證內分三條
膽實 二證　胃實 六證　大腸實 六證
膀胱實 一證　三焦實 三證
○六淫門
眞中風　類中風　感冒風寒 俗名傷風
傷風熱　中寒　傷寒　中暑
傷暑　中暍　疰夏　溼
燥　火

○雜證門
瘧　滯下　瀉利　五疳
痰　飲　諸氣　鬱
關格　噦
吐血咯血鼻衄齒衄耳衄舌上出血
頭痛　眉稜骨痛　齒痛　胃脘痛
腹痛 脹滿附　痺　痿　交腸
鬼疰尸疰疰飛尸客忤

国立国会図書館　タイトル『神農本草經疏30卷』　請求記号 特1-1558
ガラス使用

○婦人門　雜證八證　胎產十八條
種子
○小兒門　雜病七證
痘瘡　痧瘽
○外科
厲風　癰疽　瘡瘍　痔漏
婦人乳巖乳癰內外吹　陰蝕　金瘡
破傷風　跌撲損傷　蹉折挫閃

火灼　漆瘡
卷之三
玉石部上品總七十三種今疏其要者二十四種
丹砂　雲母　石鍾乳
礬石　汰硝　朴硝
玄明粉　滑石　空青
紫石英　赤石脂　無名異

国立国会図書館　タイトル『神農本草經疏30卷』　請求記号 特1-1558
ガラス使用

綠礬　鐵鏽
卷之四
玉石部中品總八十七種今疏其要者一
十八種
雄黃　石硫黃
水銀　石膏
靈砂　水銀粉
凝水石　陽起石
食鹽
金屑
磁石
蜜陀僧

鐵精　珊瑚　瑪瑙
太陰玄精　土蜂窠上細土
胡燕窠內土
卷之五
玉石部下品總九十三種今疏其要者二
十三種
伏龍肝　石灰（百草霜附）
鍮石　硇砂
鉛丹　砒霜

国立国会図書館　タイトル『神農本草經疏30卷』　請求記号 特1-1558
ガラス使用

鉛粉錫
赤銅屑銅青
代赭戎鹽
自然銅梁上塵
麥飯石花乳石
鉛霜古文錢
卷之六
草部上品之上總八十七種今疏其要者
東壁土
井底泥
地漿
礞石
蓬砂

三十二種
黃精菖蒲
人參天門冬
乾地黃
牛膝术
茺蔚子
萯耳子胡柴字
麥門冬
升麻車前子
薯蕷今呼山藥
薏苡仁
甘菊花
甘草
菟絲子
萎蕤
獨活羌活附
木香
澤瀉

国立国会図書館　タイトル『神農本草經疏30卷』　請求記号 特1-1558
ガラス使用

遠志　草龍膽　細辛
石斛　巴戟天　菴蕳子
卷柏　辟虺雷　藥王
草犀根　百草花
卷之七
草部上品之下總五十三種今疏其要者
二十五種
藍實　芎藭
黃連
絡石 木蓮子附　蒺藜子
肉蓯蓉　防風
續斷　漏蘆
天名精　決明子
茜根　五味子
忍冬　蛇床子
茵陳蒿　沙參
長松
黃耆
漏蘆
營實
丹參
蘭草
景天
王不留行

綠君亭

国立国会図書館　タイトル『神農本草經疏30卷』　請求記号 特1-1558
ガラス使用

卷之八

草部中品之上總六十二種今疏其要者

三十種

乾薑　生薑
乾葛　栝樓根 及仁
當歸　麻黃
芍藥 赤白　瞿麥
秦艽　百合
菉耳實　苦參
通草　玄參
知母　貝母　白芷
狗脊　黃芩
紫菀　白蘚皮
革薢 附萸拔　白薇
淫羊藿　茅根
前胡　藁本
大青

卷之九

草部中品之下總七十八種今疏其要者

三十六種又木部移入一種果部移入

国立国会図書館　タイトル『神農本草經疏30卷』　請求記号 特1-1558
ガラス使用

一種菜部移入四種共疏四十二種

艾葉　惡實　水萍
王瓜　地榆　大小薊
海藻　澤蘭 地筝　昆布
防巳　天麻　阿魏
高良薑　百部根　蘼香子
款冬花　紅藍花　牡丹
京三稜　薑黃　青黛

鬱金　盧會
肉豆蔻　補骨脂
蓬莪茂　白前
莎草根　胡黃連
使君子　白豆蔻
藿香 木部移入　豆蔻 果部移入
蘇　香薷
延胡索
縮砂蜜
白藥子
鯽腸
剪草
假蘇
薄荷 已上四種菜部移入

国立国会図書館　タイトル『神農本草經疏30卷』　請求記号 特1-1558
ガラス使用

草部下品之上總六十二種今疏其要者

十六種

附子　半夏
葶藶　桔梗
旋覆花　藜蘆
常山　甘遂
白及　大戟
羊躑躅　大黃
草蒿　射干
白斂　貫衆

卷之十一

草部下品之下總一百五種今疏其要者

三十六種

何首烏　威靈仙
蓖麻子　天南星
馬鞭草　芎根
甘蕉根　蘆根
馬兜鈴　仙茅
劉寄奴

牽牛子
猪薥
白頭翁
鬼臼

国立国会図書館　タイトル『神農本草經疏30卷』　請求記号 特1-1558
ガラス使用

骨碎補　連翹
山豆根　白附子
預知子　木賊
穀精草　夏枯草
燈心草　馬勃
海金沙　鹿藥
草石蠶　漆姑草
卷之十二
續隨子
鹿藿
蒲公草
山慈姑
水蓼
草三稜

木部上品總七十二種今疏其要者一十
九種
桂
槐花 附槐實 除
茯苓 茯神 附
櫟木
五加皮
辛夷
松脂 實葉 節附
枸杞
琥珀
楮實
牡荊實
桑上寄生
槐實 枝皮 根附
柏實 葉白 皮附
酸棗仁
乾漆 葉附
蔓荊實
杜仲

国立国会図書館　タイトル『神農本草經疏30卷』　請求記号 特1-1558
ガラス使用

楓香脂　女貞實 枸骨附　薜核
丁香　沈香　檀香
乳香　蘇合香　金櫻子
降眞香　放杖木

卷之十三

木部中品總九十二種今疏其要者二十

六種

桑根白皮 葉日根灰 枝黃附　竹葉 瀝茹附

吳茱萸　檳榔
騏驎竭　龍腦香
枳殼　枳實
茗苦楼　山茱萸
胡桐淚　豬苓
沒藥　安息香
海桐皮　大腹
五倍子　天竺黃
蜜蒙花

国立国会図書館　タイトル『神農本草經疏30卷』　請求記号 特1-1558
ガラス使用

卷之十四

木部下品總九十九種今疏其要者二十九種

巴豆　蜀椒　皂莢子刺附　益智子　紫荊木　紫眞檀

訶黎勒　楝實根附　椿木葉樗木附　烏桕木　杉材　接骨木

郁李仁　無食子　黃藥根　樺木皮　木鼈子番木鼈附　釣藤

雷丸　蘇方木　胡椒　赤樫木　水楊葉　柞木皮

南燭枝葉　橡實　石南　櫻櫚木　木槿

卷之十五

人部總二十五種今疏其要者十四種

髮髮　亂髮　人乳汁

国立国会図書館　タイトル『神農本草經疏30卷』　請求記号 特1-1558
ガラス使用

頭垢　人牙齒
人溺 秋石 附　溺白堊
浣褌汁 婦人褌 襠 附
芙蓉蓋　人胞 胞衣 氷 附
卷之十六
獸部上品總二十種今疏其要者十種
龍骨 齒 附　麝香
熊脂 膽 掌 附　象牙 膽 皮 附
牛黃
白膠

阿膠　牛乳
乳腐　酥
卷之十七
獸部中品總一十七種今疏其要者九種
白馬莖 屎 溺 附　鹿茸 角 腎 肉 髓 腎 附
羖羊角 肝 腎 肉 血 附　牛角鰓 膽 肉 附
狗陰莖 頭 骨 肉 附　虎骨
羚羊角　犀角
兎頭骨 腦 肝 肉 附

国立国会図書館　タイトル『神農本草經疏30卷』　請求記号 特1-1558
ガラス使用

卷之十八
獸部下品總二十一種今疏其要者四種
豬懸蹄 足腎膽虐肝肪膏脬附
麋角 茸附
獺肝 腊肭臍
卷之十九
禽部總五十六種今疏其要者四種
雞 烏骨雞 雞冠血 雞子 屎白 胜脬裏黃皮附
肝 抱出卵殼
雀卵 雄雀屎附
天鼠屎 白鴿
卷之二十
蟲魚部上品總五十種今疏其要者一十三種
石蜜 蠟
龜甲 眞珠
桑螵蛸 石決明
鱖魚 鯽魚
牡蠣
瑇瑁
文蛤
鱓魚

国立国会図書館　タイトル『神農本草經疏30卷』　請求記号 特1-1558
ガラス使用

鯉魚膽 肉鱗附
卷之二十一
蟲魚部中品總五十六種今疏其要者
十六種
蝟皮 露蜂房
蟹 蜾蠃
原蠶蛾 蠶沙蠶退附
鰻鱺魚 蛞蝓 蝸牛并入
鼈甲
烏賊魚骨
白殭蠶
斑蝥
蠐螬 青魚膽
鱸魚 石首魚
卷之二十二
蟲魚部下品總八十一種今疏其要者
十八種
蝦蟇 蟾酥
蛤蜊 粉附 蚶 蔽附
蛇蛻 白顁蚯蚓
蜈蚣

国立国会図書館　タイトル『神農本草經疏30卷』　請求記号 特1-1558
ガラス使用

蛤蚧　水蛭
田中螺汁　白花蛇 附 烏蛇
五靈脂　蝎
斑猫
蜣螂
鯪鯉甲

卷之二十三

果部三品總五十三種今疏其要者二十
種木部移入三種共疏二十三種

上品 藕實 藕莖 鬚附　橘柚 青皮 核 葉附　大棗
覆盆子　雞頭實　中品 梅實

木瓜　柿
枇杷葉　荔枝子
甘蔗　沙糖
杏核仁　梨
海松子　橄欖
赤爪木 即山查木部移入

卷之二十四

烏芋
石蜜
下品 桃核仁
胡桃
龍眼肉 木部移入
榧實 木部移入

米穀部上品總七種今疏其要者四種

国立国会図書館　タイトル『神農本草經疏30卷』　請求記号 特1-1558
ガラス使用

胡麻　麻子　胡麻油
飴糖
卷之二十五
米穀部中品總二十三種今疏其要者二
十一種
生大豆　赤小豆
粳米　糵米　酒
大麥 糵附　麴神麴附　小麥
穬豆

豉　菉豆
卷之二十六
米穀部下品總一十八種今疏其要者三
種
醋　稻米　醬
卷之二十七
菜部上品總三十種今疏其要者八種
胡荽　瓜蒂　白冬瓜

国立国会図書館　タイトル『神農本草經疏30卷』　請求記号 特1-1558
ガラス使用

白芥　芥
苦菜　苜蓿
卷之二十八
菜部中品總一十三種今疏其要者六種
移四種入草部
葱白　韭菜
卷之二十九
菜部下品總二十二種今疏其要者四種
葫　馬齒莧
薤　茄子
卷之三十
補遺總二十七種
金石部
黃土　蚯蚓泥
烏爹泥　煙膠
銀朱　爐甘石
粪坑底泥
石鹼
方諸水

綠君亭

国立国会図書館　タイトル『神農本草經疏30卷』　請求記号 特1-1558
ガラス使用

木部
木芙蓉　山茶花
肥皂莢核仁附　大風子
蛀竹屑
人部
人氣
蟲魚部
鱖魚膽
木棉子
樟腦

米穀部
苘麻　粟殼吳繆希羽著
阿芙蓉　菉豆粉皮附豌豆　枝条計
蠶豆作是疏　豇豆括經文述求其
紅麴　刀豆子
宜有裁節是以或先經而闡義或隨
文而暢旨或斷章以相
或從末而會本或根柢
綠君亭

国立国会図書館　タイトル『神農本草經疏30卷』　請求記号 特1-1558
ガラス使用

神農本草經疏卷之一

東吳繆希雍仲淳甫著
同邑門人李枝桑訂

予之作是疏也該括經文義難槩述求其宗趣宜有裁節是以或先經而闡義或隨文而暢旨或斷章以相比或因源以導流或從末而會本或根性以知非凡茲數者期在發明經旨適當於用然懼偏見多遺

難爲準的必欲使纖悉洞了小大靡遺開
擴來學臻乎無惑尚有望於明詰之助焉

續序例上

原本藥性氣味生成指歸

夫物之生也必稟乎天其成也必資乎地天布
令主發生寒熱溫凉四時之氣行焉陽也地凝
質主成物酸苦辛鹹甘淡五行之味滋焉陰也
故知微寒微溫者春之氣也大溫熱者夏之氣
也大熱者長夏之氣也凉者秋之氣也大寒者
冬之氣也凡言微寒者稟春之氣以生春氣升
而生言大熱者感長夏之氣以生長夏之氣化
言平者感秋之氣以生平卽凉也秋氣降而收
言大寒者感冬之氣以生冬氣沉而藏此物之
氣得乎天者也天一生水地六成之地二生火
天七成之天三生木地八成之地四生金天九
成之天五生土地十成之水曰潤下潤下作鹹

火曰炎上炎上作苦木曰曲直曲直作酸金曰
從革從革作辛土爰稼穡稼穡作甘本乎天者
親上本乎地者親下氣味多少各從其類也凡
言酸者得木之氣言辛者得金之氣言鹹者得
水之氣言苦者得火之氣言甘者得土之氣惟
土也寄旺於四季生成之數皆五故其氣平其
味甘而淡其性和而無毒土德冲和感而類之
莫或不然固萬物之所出亦萬物之所入乎此

物之味資乎地者也氣之毒者必熱味之毒者
必辛炎黃言味而不加氣性者何也蓋古文尚
簡故秖言味物有味必有氣有氣斯有性自然
之道也氣味生成原本乎是知其所自則思過
半矣

藥性主治叅互指歸

今夫醫辟諸兵焉料敵出奇者將之謀也破軍
殺賊者士之力也審度病機者醫之智也攻邪

国立国会図書館　タイトル『神農本草經疏30卷』　請求記号　特1-1558
ガラス使用

伐病者藥之能也非士無以破敵非藥無以攻邪故良將養士上醫蓄藥然不知士何以養不知藥何以蓄夫士猶有情實可考才畧可試尚曰難知以孔明之明一馬謖用違其才卒致敗衂悔不可追況乎藥石無情才性莫測既非言論之可考又非擬議之可及而欲知其的然不謬非神聖之智其孰能與於斯假令嘗試漫爲則下咽不返死生立判顧不大可懼耶上古之

人病生於六淫者多發於七情者寡故其主治嘗以一藥治一病或一藥治數病今時則不然七情彌厚五欲彌深精氣既虧六淫易入內外膠固病情殊古則須合衆藥之所長而又善護其所短乃能蘇凋瘵而起沈疴其在良醫善知藥性劑量無差庶得叅互旁通彼此兼濟以盡其才而無乖刺敗壞之敝矣故作主治叅互俾後之醫師循而求之共收平定之功期無天枉

綠君亭

国立国会図書館　タイトル『神農本草經疏30卷』　請求記号 特1-1558

ガラス使用

之患斯作疏意也昔人云用藥如用兵旨哉言乎

藥性簡誤指歸

夫藥石稟天地偏至之氣者也雖醇和濃懿號稱上藥然所稟既偏所至必獨脫也用違其性之宜則偏重之害勢所必至故凡有益於陽虛者必不利乎陰虛者必不利乎陽能治燥者必不宜於溼能治溼者必不宜於燥能破散者不可以治虛能收斂者不可以治實升不可以止升降不可以療降寒有時而不宜於熱熱有時而不宜於寒古人半夏有三禁謂渴家汗家血家仲景嘔家忌甘酒家亦忌甘王好古論肺熱忌人參之屬諸如此類莫可勝數苟昧斯旨吉凶貿焉人命至重冥報難逃醫爲司命其可不深思詳察也哉此與十劑互證十劑對治反則爲誤故作簡誤以防其失

綠君亭

国立国会図書館　タイトル『神農本草經疏30卷』　請求記号 特1-1558

ガラス使用

論七方本義

夫方者法也法乃所以制物者也故大小緩急奇偶複七者爲法制之變且盡也七方不同同歸已疾其制各異異以從宜岐伯言之已詳後人演之彌悉凡制方者必本乎是苟悖其制則非法矣非法則不能所施合轍而反致乖刺惡在其能攻邪已疾耶

附錄七方

岐伯曰氣有多少形有盛衰治有緩急方有大小又曰病有遠近證有中外治有輕重近者偶之遠者奇之汗不以奇下不以偶補上治上制以緩補下治下制以急近而偶奇制小其服遠而奇偶制大其服大則數少小則數多多則九之少則一之奇之不去則偶之偶之不去則反佐以取之所謂寒熱溫涼反從其病也○王冰曰臟位有高下腑氣有遠

国立国会図書館　タイトル『神農本草經疏30卷』　請求記号　特1-1558
ガラス使用

近病證有表裏藥用有輕重單方爲奇複方爲偶心肺爲近肝腎爲遠脾胃居中腸膀胞膽亦有遠近識見高遠權以合宜方奇而分兩偶方偶而分兩奇近而偶制多數服之遠而奇制少數服之則肺服九心服七脾服五肝服三腎服一爲常制也方與其重也寧輕與其毒也寧良與其大也寧小是以奇方不去偶方主之偶方不去則反佐以同病之氣而取之夫微小之熱折之以寒微小之冷消之以熱其大寒熱則必能與異氣相格聲不同不相應氣不同不相合是以反其佐以同其氣復令寒熱參合使共始同終異也○逆者正治從者反治反佐即從治也謂熱在下而上有寒邪拒格則寒藥中入熱藥爲佐下腸之後熱氣既散寒性隨發也寒在下而上有浮火拒格則熱藥中入寒藥爲佐下腸之

国立国会図書館　タイトル『神農本草經疏30卷』　請求記号　特1-1558
ガラス使用

後寒氣既消熱性隨發也此寒因熱用熱因寒用之妙也溫冷攸此完素曰流變在乎病主病在乎方制方在乎人方有七大小緩急奇偶複也制方之體本於氣味寒熱溫涼四氣生於天酸苦辛鹹甘淡六味成於地是以有形爲味無形爲氣氣爲陽味爲陰辛甘發散爲陽酸苦涌泄爲陰鹹味涌泄爲陰淡味滲泄爲陽或收或散或緩或急或燥或潤或

耎或堅各隨臟腑之證而施藥之品味乃分七方之制也故奇偶複三方也大小緩急四制之法也故曰治有緩急方有大小

○大方○岐伯曰君一臣三佐九制之大也君一臣三佐五制之中也君一臣二制之小也又曰遠而奇偶制大其服近而偶奇制小其服大則數少小則數多多則九之小則一之

完素曰身表爲遠裏爲近大小者制奇偶之

国立国会図書館　タイトル『神農本草經疏30卷』　請求記号 特1-1558
ガラス使用

法也假如小承氣湯調胃承氣湯奇之小方也大承氣湯抵當湯奇之大方也所謂因其攻裏而用之也桂枝麻黃偶之小方也葛根青龍偶之大方也所謂因其發表而用之也故曰汗不以偶張從正曰大方有二有君一臣三佐九之大方病有兼證而邪不一不可以一二味治者宜之有分兩大而頓服之大方肝腎及下部之病道遠者宜之

王太僕以心肺爲近腎肝爲遠脾胃爲中劉河間以身表爲遠身裏爲近以予觀之身半以上其氣三天之分也身半以下其氣三地之分也中脘人之分也人之分有二有君一臣二之小方病無兼證邪氣專一可一二味治者宜之有分兩少而頻服之小方心肺及在上之病者宜之徐徐細呷是也完素曰肝腎位遠數

綠君亭

国立国会図書館　タイトル『神農本草經疏30卷』　請求記号　特1-1558

ガラス使用

多則其氣緩不能速達於下必大劑而數少取其迅急下走也心肺位近數少則其氣急下走不能升發於上必小劑而數多取其易散而上行也王氏所謂肺服九心服七脾服五肝服三腎服一乃五臟生成之數也

○緩方○岐伯曰補上治上制以緩補下治下制以急急則氣味厚緩則氣味薄適其至所此之謂也病所遠而中道氣味之者食而過

之無越其制度也王冰曰假如病在腎而心氣不足服藥宜急過之不以氣味飼心腎藥凌心心復益衰矣餘上下遠近例同完素曰聖人治上不犯下治下不犯上治中上下俱無犯故曰誅伐無過命曰大惑好古曰治上必妨下治表必違裏用黃芩以治肺必妨脾用薤以治腎必妨心用乾薑以治中必僭上服附子以補火必涸水從正曰緩方有五

国立国会図書館　タイトル『神農本草經疏30卷』　請求記号　特1-1558
ガラス使用

有甘以緩之之方甘草糖蜜之屬是也病在胸膈取其留戀也有九以緩之之方比之湯散其行遲慢也有品件衆多之緩方藥衆則遞相拘制不得各騁其性也有無毒治病之緩方無毒則性純功緩也有氣味俱薄之緩方氣味薄則長於補上治上比至其下藥力已衰矣

○急方○完素曰味厚者爲陰味薄者爲陰中之陽故味厚則下泄味薄則通氣氣厚者爲陽氣薄者爲陽中之陰故氣厚則發熱氣薄則發汗是也好古曰治主宜緩緩則治其本也治客宜急急則治其標也表裏汗下皆有所當緩所當急從正曰急方有四有急病急攻之急方中風關格之病是也有湯散蕩滌之急方下咽易散而行速也有毒藥之急方毒性能上涌下泄以奪病勢也有氣味俱厚

国立国会図書館　タイトル『神農本草經疏30卷』　請求記号 特1-1558
ガラス使用

之急方氣味俱厚直趨於下而力不衰也
○奇方○王冰曰單方也從正曰奇方有三有
獨用一物之奇方病在下而遠者宜之有藥
合陽數一三五七九之奇方宜下不宜汗完
素曰假如小承氣奇之小方也大承氣抵當
湯奇之大方也所謂因其攻下而爲之也桂
枝麻黃偶之小方也葛根青龍偶之大方也
所謂因其發散而用之也故曰汗不以奇下

不以偶
○偶方○從正曰偶方有三有兩味相配之偶
方有古之二方相合之偶方古謂之複方皆
病在上而近者宜之有藥合陰數二四六八
十之偶方宜汗不宜下王太僕言汗藥不以
偶則氣不足以外發下藥不以奇則藥毒攻
而致過意者下本迅利故單行則力專專則
直下不旁及而速汗或難出故併行則物衆

国立国会図書館　タイトル『神農本草經疏30卷』　請求記号 特1-1558
ガラス使用

而力微乎乃仲景制方桂枝汗藥反以三味爲奇大承氣下藥反以四味爲偶何也豈汗下緩急在力之小大而不以數之奇偶爲重乎

○複方○岐伯曰奇之不去則偶之是謂重方好古曰奇之不去複以偶偶之不去複以奇故曰複複者再也重也所謂十補一泄數泄一補也又傷寒見風脉傷風得寒脉爲脉證不相應宜以複方主之從正曰複方有三有二方三方及數方相合之複方如桂枝二越脾一湯五積散之屬是也有本方之外別加餘藥如調胃承氣加連翹薄荷黃芩梔子爲涼膈散之屬是也有分兩均齊之複方如胃風湯各等分之屬是也王太僕以偶爲複方今七方有偶又有複豈非偶乃二方相合複乃數方相合之謂乎

国立国会図書館　タイトル『神農本草經疏30卷』　請求記号　特1-1558　ガラス使用

論十劑本義

劑者從齊從刀用以齊其不齊而成其所以齊也夫獨用之謂藥合用之謂劑劑而其才有長短大小良毒之難齊故用有相益相濟相畏相惡相忌相制之不同則劑有宣通補瀉輕重滑澁燥溼十者對治之各異譬夫良相劑量羣才以成治世之功類良醫劑量羣藥以成治病之功其義一也岐伯論之詳矣凡和劑者必本乎是

苟昧其旨而違其道即失對治之義求疾之瘳其可得乎

附錄十劑

劉完素曰制方之體欲成七方十劑之用者必本於氣味也寒熱溫凉四氣生於天酸苦辛鹹甘淡六味成於地是以有形爲味無形爲氣氣爲陽味爲陰陽氣出上竅陰味出下竅氣化則精生味化則形長故地產養形形

国立国会図書館　タイトル『神農本草經疏30卷』　請求記号　特1-1558
ガラス使用

不足者溫之以氣天產養精精不足者補之以味辛甘發散爲陽酸苦涌泄爲陰淡味滲泄爲陽辛散酸收甘緩苦堅鹹耎各隨五臟之病而制藥性之品味故方有七劑有十方不七不足以盡方之變劑不十不足以盡劑之用方不對證非方也劑不對疾非劑也此乃太古先師設繩墨而取曲直叔世方士乃出規矩以爲方圓夫物各有性制而用之變而通之施於品劑其功用豈有窮哉如是有因其性而爲使者有因其性而爲用者有因其用而爲使者有因其所勝而爲制者有氣相同則相求者有氣相尅則相制者有氣有餘而補不足者有氣相感則以意使者有質同而性異者有名異而實同者故蛇之性上竄而引藥蟬之性外脫而退翳去蝕飲血而用以治血鼠善穿而用以治漏所謂因其性而爲用

国立国会図書館　タイトル『神農本草經疏30卷』　請求記号 特1-1558
ガラス使用

者如此弩牙速產以機發而不括也杵臻下咽以杵築下也所謂因其用而爲使者如此浮萍不沈水可以勝溼獨活不搖風可以治風所謂因其所勝而爲制者如此蘇木穀而治風豆水穀而治水所謂氣相同則相求者如此牛土畜乳可以止渴疾豕水畜心可以鎮恍忽所謂因其氣相尅則相制也如此熊肉振羸兎肝明視所謂因其氣有餘補不足

也如此鯉之治水鶩之利水所謂因其氣相感則以意使者如此蜜成於蜂蜜溫而蜂寒油生於麻麻溫而油寒茲同質而異性者也蘼蕪生於芎藭蓬蘽並於覆盆茲名異而實同者也如斯之類不可勝舉故天地賦形不離陰陽形色自然皆有法象毛羽之類生於陽而屬於陰鱗甲之類生於陰而屬於陽空青法木色青而主肝丹砂法火色赤而主心

国立国会図書館　タイトル『神農本草經疏30卷』　請求記号 特1-1558
ガラス使用

雲母法金色白而主肺磁石法水色黑而主腎黃石脂法土色黃而主脾故觸類而長之莫不有自然之理也欲爲醫者上知天文下知地理中知人事三者俱明然後可以語人之疾病不然則如無目夜遊無足登涉動致顛殞而欲愈疾者未之有也○徐之才曰藥有宣通補瀉輕重滑澁燥溼十種是藥之大體而本經不言後人未述凡用藥者審而詳

之則靡所遺失矣

○宣劑○之才曰宣可去壅生薑橘皮之屬是也杲曰外感六淫之邪欲傳入裏三陰實而不受逆於胸中天分氣分窒塞不通而或嘔或嘔所謂壅也三陰者脾也故必破氣藥如薑橘藿香半夏之類瀉其壅塞從正曰俚人以宣爲瀉又以宣爲通不知十劑之中已有瀉矣仲景曰春病在頭大法宜吐是宣劑即

国立国会図書館　タイトル『神農本草經疏30卷』　請求記号 特1-1558
ガラス使用

涌劑也經曰高者因而越之木鬱則達之宣者升而上也以君召臣曰宣是矣凡風痫中風胸中諸實痰飲寒結胸中熱鬱上而不下久則喘嗽滿脹水腫之病生焉非宣劑莫能愈也吐中有汗如引涎追淚噦鼻凡上行者皆吐法也完素曰鬱而不散爲壅必宣以散之如痞滿不通之類是矣攻其裏則宣者上也泄者下也涌劑則瓜蒂梔子之屬是矣發

汗解表亦同好古曰經有五鬱木鬱達之火鬱發之土鬱奪之金鬱泄之水鬱折之皆宣也教曰宣揚制曰宣明君召臣曰宣喚臣奉君命宣布上意皆宣之意也

○通劑○之才曰通可去滯通草防已之屬是也完素曰留而不行必通以行之如水病爲痰澼之類以木通防已之屬攻其內則留者行也滑石茯苓芫花甘遂大戟牽牛之類是

国立国会図書館　タイトル『神農本草經疏30卷』　請求記号　特1-1558　ガラス使用

也從正曰通者流通也前後不得溲便宜木通海金沙琥珀大黃之屬通之痺病鬱滯經隧不利亦宜通之

○補劑○之才曰補可去弱人參羊肉之屬是也杲曰人參甘溫能補氣虛羊肉甘熱能補血虛羊肉補形人參補氣凡氣味與二藥同者皆是也從正曰五臟各有補瀉五味各補其臟有表虛裏虛上虛下虛陰虛陽虛氣虛血虛經曰精不足者補之以味形不足者溫之以氣五穀五菜五果五肉皆補養之物也

○瀉劑○之才曰泄可去閉葶藶大黃之屬是也杲曰葶藶苦寒氣味俱厚不減大黃能泄肺中之閉又泄大腸大黃走而不守能泄血閉腸胃渣穢之物一泄氣閉利小便一泄血閉利大便凡與二藥同者皆然從正曰實則泄之諸痛爲實痛隨利減芒硝大黃牽牛甘

国立国会図書館　タイトル『神農本草經疏30卷』　請求記号 特1-1558
ガラス使用

遂巴豆之屬皆瀉劑也其催生下乳磨積逐水破經洩氣凡下行者皆下法也

○輕劑○之才曰輕可去實麻黃葛根之屬是也從正曰風寒之邪始客皮膚頭痛身熱宜解其表內經所謂輕而揚之也癰瘡疥痤俱宜解表汗以泄之毒以熏之皆輕劑也凡熏洗蒸炙熨烙刺砭導引按摩皆汗法也

○重劑○之才曰重可去怯磁石鐵粉之屬是也從正曰重者鎮墜之謂也怯則氣浮如喪神失守而驚悸氣上硃砂水銀沉香黃丹寒水石之倫皆鎮重也久病欬嗽涎潮於上形羸不可攻者以此墜之經云重者因而減之

○貴其漸也

○滑劑○之才曰滑可去着冬葵子榆白皮之屬是也完素曰澁則氣着必滑劑以利之滑能養竅故潤利也從正曰大便燥結宜麻仁

国立国会図書館　タイトル『神農本草經疏30卷』　請求記号 特1-1558　ガラス使用

郁孕之類小便癃閉宜葵子滑石之類前後不通兩陰俱閉也名曰三焦約約者束也宜先以滑劑潤養其燥然後攻之

○澀劑○之才曰澀可去脫牡蠣龍骨之屬是也完素曰滑則氣脫如開腸洞泄便溺遺失之類必澀劑以收斂之從正曰寢汗不禁澀以牡蠣五味五倍之屬滑泄不已澀以肉豆蔻訶黎勒浚食子亞芙蓉龍骨之屬凡酸味同乎澀者收斂之義也然此種皆宜先攻其本而後收之可也

○燥劑○之才曰燥可去溼桑白皮赤小豆之屬是也完素曰溼氣溼勝腫滿脾溼必燥劑以除之桑皮之屬溼勝於上以苦吐之以淡滲之是也從正曰積寒久冷吐利腥穢上下所出水液澄澈清冷此大寒之病宜薑附胡椒輩以燥之若病溼氣則陳皮白朮木香蒼

国立国会図書館　タイトル『神農本草經疏30卷』　請求記号　特1-1558　ガラス使用

朮之屬除之亦燥劑也而黃連黃檗梔子大黃其味皆苦苦屬火化皆能燥溼此內經之本旨也豈獨二朮之類爲燥劑乎好古曰溼有在上在中在下在經在皮在裏○溼劑○之才曰溼可去枯白石英紫石英之屬是也從正曰溼者潤溼也雖與滑類少有不同經云辛以潤之辛能走氣能化液故也鹽硝味雖鹹屬眞陰之水誠濡枯之上藥也人有枯涸皴揭之病非獨金化蓋有火以乘之故非溼劑不能愈完素曰津耗爲枯五臟痿弱榮衛涸澀必溼劑以潤之好古曰有減氣而枯有減血而枯

十劑補遺

十劑之後陶隱居續入寒熱二劑豈知寒有時而不可以治熱熱有時而不可以治寒何者陰虛內熱當用甘寒滋腎家之陰是益水以制火

也設用芩連梔子苦寒之劑以攻熱則徒敗胃氣苦寒損胃而傷血血愈不足而熱愈熾胃氣傷則後天之元氣愈無所養而病轉增劇也陽虛中外俱寒當以人參黃耆以益表裏之陽氣而少佐桂附以回陽則其寒自解是益火以祛寒也設專用辛熱如吳茱萸乾薑麻黃胡蘆巴華茇胡椒之屬以散寒則辛能走散眞氣愈虛其寒愈甚王安道所謂辛熱愈投而沉寒愈滋

也二者非徒無益而又害之顧不悖歟況寒氣二劑攝在補瀉義不重出今當增入升降二劑升降者治法之大機也經曰高者抑之卽降之義也下者舉之卽升之義也是以病升者用降劑病降者用升劑火空則發降氣則火自下矣火下是陽交於陰也此法所宜降者也勞傷則陽氣下陷入於陰分東垣所謂陰實陽虛陽虛則內外皆寒間有表熱類外感者但不頭疼口

国立国会図書館　タイトル『神農本草經疏30卷』　請求記号 特1-1558
ガラス使用

渴及熱有時而間爲異耳法當升陽益氣用參
耆炙甘草益元氣以除虛寒虛熱佐以升麻柴
胡引陽氣上行則表裏之寒熱自解即甘溫除
大熱之謂此法所宜升者也

五臟苦欲補瀉論

五臟苦欲補瀉乃用藥第一義好古爲東垣高
足東垣得之潔古潔古實宗仲景仲景遠師伊
尹伊尹原本炎黃聖哲授受百世一源靡或少

與不明乎此不足以言醫矣何則五臟之內各
有其神神各有性性復各殊故素問命十二官
之名厥有旨焉蓋形而上者神也有知而無質
形而下者塊然者也五臟之體也有質而無知
各各分斷者也肝藏魂肺藏魄心藏神脾藏意
與智腎藏精與志皆指有知之性而言即神也
神也者陰陽不測之謂也是形而上者臟之性
也惟其無形故能主乎有形故知苦欲者猶言

国立国会図書館　タイトル『神農本草經疏30卷』　請求記号 特1-1558
ガラス使用

好惡也違其性故苦遂其性故欲欲者是本藏之神之所好也即補也苦者是本藏之神之所惡也即瀉也補瀉係乎苦欲苦欲因乎藏性不屬五行未落陰陽其神用之謂與自虛則補其母已下乃言臟體之虛實始有補母瀉子之法斯則五行之性也明乎此斯可以言藥道矣

附錄五臟苦欲補瀉 并續解五條

○肝苦急急食甘以緩之甘草欲散急食辛以散之川芎以辛補之細辛以酸瀉之芍藥虛以生薑陳皮之類補之經曰虛則補其母水能生木腎乃肝之母腎水也苦以補腎熟地黃黃檗是矣如無他證錢氏地黃丸主之實則白芍藥瀉之如無他證錢氏瀉青丸主之實則瀉其子心乃肝之子以甘草瀉心肝爲將軍之官言不受制者也急則有摧折之意焉故苦而惡之緩之是使遂其性也甘

国立国会図書館　タイトル『神農本草經疏30卷』　請求記号　特1-1558
ガラス使用

可以緩甘草之屬是已扶蘇條達木之象也
升發開展魂之用也故其性欲散辛以散之
解其束縛也是散卽補也辛可以散川芎之
屬是已若其太過則屈制之母使逾分酸可
以收芍藥之屬是已急也斂也肝性之所苦
也違其性而苦之肝斯虛矣補之以辛是明
以散爲補也細辛生薑陳皮之屬是已
○心苦緩急食酸以收之五味子欲軟急食鹹
以軟之芒硝以鹹補之澤瀉以甘瀉之人參
黃耆甘草虛以炒鹽補之虛則補其母木能
生火肝乃心之母肝木也以生薑補肝如無
他證錢氏安神丸主之實則甘草瀉之如無
他證錢氏方中重則瀉心湯輕則導赤散
心爲形君神明之性惡散緩而喜收斂散緩
則違其性斂則寧靜清明故宜酸以收其緩
也軟者和調之義也心君本自和調邪熱乘

国立国会図書館　タイトル『神農本草經疏30卷』　請求記号　特1-1558
ガラス使用

之則躁急故復須苦硝之鹹寒除其邪熱以軟其躁急堅勁之氣使復其平也以鹹補之澤瀉導心氣以入腎也煩勞則虛而生熱故須人參黃耆甘草之甘溫以益元氣而虛熱自退故謂之瀉也心以下交於腎爲補炒鹽之鹹以潤下即得心與腎交也火空則發鹽補之義焉故軟即補也

○脾若溼急食苦以燥之白朮欲緩急食甘以緩之甘草以甘補之人參以若瀉之黃連虛以甘草大棗之類補之如無他證錢氏益黃散主之心乃脾之母以炒鹽補心實則以枳實瀉之如無他證以瀉黃散瀉之肺乃脾之子以桑白皮瀉肺

脾爲倉廩之官主運動磨物之臟燥其性也宜健而不宜滯溼斯滯矣違其性故苦而惡

国立国会図書館　タイトル『神農本草經疏30卷』　請求記号 特1-1558
ガラス使用

之急食苦以燥之使復其性之所喜脾欲健矣白朮之苦溫是已過燥則復欲緩之以甘甘草之屬是已稼穡之化故甘先入脾性欲健運氣旺則行補之以甘人參是已長夏之令溼熱主之脾氣斯困故當急食苦以瀉之黃連之苦寒是已虛則宜補炙甘草之甘以益血大棗之甘溫以益氣乃所以補其不足也

○肺苦氣上逆急食苦以泄之訶子皮一作黃芩欲收急食酸以收之白芍藥以辛瀉之桑白皮以酸補之五味子虛則五味子補之如無他證錢氏阿膠散補之脾乃肺之母以甘草補脾實則桑白皮瀉之如無他證以瀉白散瀉之腎乃肺之子以澤瀉瀉腎

肺爲華蓋之臟相傳之官藏魄而主氣者也氣常則順氣變則逆逆則違其性矣故宜急

国立国会図書館　タイトル『神農本草經疏30卷』　請求記号　特1-1558　ガラス使用

食苦以泄之黃芩之屬是已肺主上焦其政斂肅故其性喜收宜急食酸以收之白芍藥之屬是已賊肺者熱也肺受熱邪急食辛以瀉之桑白皮之屬是已不斂則氣無所管束是肺失其職也故宜補之以酸使遂其收斂之性以清肅乎上焦是即補也五味子之屬是已

○腎苦燥急食辛以潤之知母欲堅急食苦以堅之黃檗以苦補之地黃以鹹瀉之澤瀉虛則熟地黃黃檗補之腎本無實不可瀉錢氏止有補腎地黃丸無瀉腎之藥肺乃腎之母以五味子補肺

腎爲作強之官藏精與志主五液屬眞陰水臟也其性本潤故惡泄燥宜急食辛以潤之知母之屬是已欲堅急食苦以堅之蓋腎非堅則無以稱作強之職四氣以遇溼熱即軟

国立国会図書館　タイトル『神農本草經疏30卷』　請求記号 特1-1558　ガラス使用

遇寒冷即堅五味以得鹹即軟得苦即堅故宜急食苦以堅之黃檗味苦氣寒可以堅腎故宜急食以遂其欲堅之性也以苦補之是堅即補也地黃黃檗是已鹹能軟堅軟即瀉也澤瀉是已虛者精氣奪也藏精之臟苦固能堅然非益精無以爲補故宜熟地黃黃檗之屬以補之

治法提綱 陰陽寒熱臟腑經絡氣血表裏標本先後虛實緩急

病在於陰毋犯其陽病在於陽毋犯其陰犯之者是謂誅伐無過病之熱也當察其源火苟實也苦寒鹹寒以折之若其虛也甘寒酸寒以攝之病之寒也亦察其源寒從外也辛熱辛溫以散之動於內也甘溫以益之辛熱辛溫以佐之經曰五臟者藏精氣而不瀉者也故曰滿而不能實是有補而無瀉者其常也臟偶受邪則瀉其邪邪盡即止是瀉其邪非瀉臟也臟不受邪

国立国会図書館　タイトル『神農本草經疏30卷』　請求記号　特1-1558

ガラス使用

毋輕犯也世謂肝無補法知其謬也六腑者傳
導化物糟粕者也故曰實而不能滿邪客之而
爲病乃可攻也中病乃已毋盡劑也病在於經
則治其經病流於絡則及其絡經直絡橫相維
輔也病從氣分則治其氣虛者溫之實者調之
病從血分則治其血虛則補肝補脾補心實則
爲熱爲瘀熱者清之瘀者行之因氣病而及血
者先治其氣因血病而及氣者先治其血因證

互異宜精別之病在於表毋攻其裏病在於裏
毋虛其表邪之所在攻必從之受邪爲本現證
爲標五虛爲本五邪爲標譬夫腹脹由於溼者
其來必速當利水除溼則脹自止是標急於本
也當先治其標若因脾虛漸成脹滿夜劇晝靜
病屬於陰當補脾陰夜靜晝劇病屬於陽當益
脾氣是病從本生本急於標也當先治其本舉
爲例餘可類推矣病屬於虛宜治以緩虛者

国立国会図書館　タイトル『神農本草經疏30卷』　請求記号 特1-1558
ガラス使用

精氣奪也若屬洗痢亦必從緩治虛無速法亦無巧法蓋病已洗痢凡欲施治宜有次第故亦無速法病屬於實宜治以急實者邪氣勝也邪不速逐則爲害滋蔓故治實無遲法亦有巧法此病機緩急一定之法也

藥性差別論

藥有五味中涵四氣因氣味而成其性合氣與味及性而論其爲差別本自多途其間厚薄多少單用互兼各各不同良難究竟是故經曰五味之變不可勝窮此方劑之本也陰陽二象實爲之綱紀焉鹹味本水苦味本火酸味本木甘味本土辛味本金此五味之常也及其變也有神明之用焉今姑陳其畧以明之第準經文同一苦寒也黃芩則燥天冬則潤蘆會能瀉黃檗能補黃連止瀉大黃下通柴胡苦寒而升龍膽苦寒而降同一鹹也澤瀉則瀉蒺蔾則補海藻

国立国会図書館　タイトル『神農本草經疏30卷』　請求記号　特1-1558
ガラス使用

昆布則消而軟堅馬莖鹿茸則補而生齒同一酸也硫黃味酸而熱空青味酸而寒甘合辛而發散爲陽甘合酸而收斂爲陰人參黃耆陽也甘溫以除大熱地黃五味陰也甘酸以斂陰精聊采數端引以爲例如斯之類難可枚舉良由氣味互兼性質各異參合多少制用全殊所以窮五味之變明藥物之能驗有旨哉顧其用紛錯其道淵微可以意知難以言盡非由妙悟則物不從心固將拯烝民於天枉宜寤寐乎茲篇

藏氣法時竝四氣所傷藥隨所感論

夫四時之氣行乎天地之間人處氣交之中亦必因之而感者其常也春氣生而升夏氣長而散長夏之氣化而斂秋氣收而斂冬氣藏而沈人身之氣自然相通是故生者順之長者敷之化者堅之收者肅之藏者固之此藥之順乎天者也春溫夏熱元氣外洩陰精不足藥宜養陰

国立国会図書館　タイトル『神農本草經疏30卷』　請求記号　特1-1558
ガラス使用

秋涼冬寒陽氣潛藏勿輕開通藥宜養陽此藥之因時制用補不足以和其氣者也然而一氣之中初中末異一日之內寒燠或殊假令大熱之候人多感暑忽發氷雹亦復感寒由先而感則爲暑病由後而感則爲寒病病暑者投以暑藥病寒者投以寒藥此藥之因時制宜以合乎權乃變中之常也此時令不齊之所宜審也假令陰虛之人雖當隆冬陰精虧竭水既不足不能制火則陽無所依外溷爲熱或反汗出藥宜益陰地黃五味鼈甲枸杞之屬是已設從時令誤用辛溫勢必立斃假令陽虛之人雖當盛夏陽氣不足不能外衛其表表虛不任風寒洒淅戰慄思得熱食及御重裘是雖天令之熱亦不足以敵其眞陽之虛病屬虛寒藥宜溫補參耆桂附之屬是已設從時令誤用苦寒亦必立斃此藥之舍時從證者也假令素病血虛之人不

国立国会図書館　タイトル『神農本草經疏30卷』　請求記号　特1-1558
ガラス使用

利苦寒恐其損胃傷血一旦中暑暴注霍亂須用黃連滑石以洩之本不利升須用葛根以散之此藥之舍證從時者也從違之際權其輕重耳至於四氣所傷因而致病則各從所由是故經曰春傷於風夏生餐泄藥宜升之燥之升麻柴胡羌活防風之屬是已夏傷於暑秋必痎瘧藥宜清暑益氣以除寒熱石膏知母乾葛麥門冬橘皮參苓朮之屬是已秋傷於濕冬生飧若內陷必便膿血藥宜祛暑消滯專保胃氣黃連滑石芍藥升麻蓮實人參藕豆甘草之屬是已秋傷於濕冬生欬嗽藥宜燥濕清熱和表降氣保肺桑白皮石膏薄荷杏仁甘草桔梗蘇子枇杷葉之屬是已冬傷於寒春必病溫邪初在表藥宜辛寒苦溫甘寒苦寒以解表邪兼除內熱羌活石膏葛根前胡知母竹葉柴胡麥門冬荊芥甘草之屬是已至夏變爲熱病六經傳變藥亦同前散之貴

国立国会図書館　タイトル『神農本草經疏30卷』　請求記号 特1-1558
ガラス使用

早治若後時邪結於裏上則陷胸中下承氣中病乃已慎毋盡劑勿僭勿忒能事必矣已上皆四時六氣所傷致病竝證重舍時時重治證用藥主治之大法萬世遵守之常經聖哲復起不可改已所云六氣者卽風寒暑溼燥火是也過則爲淫故曰六淫淫則爲邪以其爲天之氣從外而入故曰外邪邪之所中各有其地在表治表在裏治裏表裏之間則從和解病有是證證有是藥各有司存不相越也此古人之定法今人之軌則也

論制方和劑治療大法

夫虛實者諸病之根本也補瀉者治療之綱紀也何謂虛五臟六腑虛所生病也何謂實五臟六腑實所生病也經曰眞氣奪則虛邪氣勝則實虛則補之實則瀉之此萬世之常經也以補爲瀉是補中有瀉也以瀉爲補是瀉中有補也

国立国会図書館　タイトル『神農本草經疏30卷』　請求記号 特1-1558　ガラス使用

譬夫參耆炙甘草之退勞倦氣虛發熱地黃黃
蘗之滋水堅腎以除陰虛潮熱是補中之瀉也
桑根白皮之瀉肺火車前子之利小便除濕是
瀉中之補也舉斯爲例餘可類推矣升降者病
機之要最也升爲春氣爲風化爲木象故升有
散之之義降爲秋氣爲燥化爲金象故降有斂
之之義飲食勞倦則陽氣下陷宜升陽益氣瀉
利不止宜升陽益胃鬱火內伏宜升陽散火滯

下不休宜升陽解毒開胃除熱因濕洞泄宜升
陽除濕肝木鬱於地中以致少腹作脹作痛宜
升陽調氣此病宜升之類也陰虛則水不足以
制火火空則發而炎上其爲證也爲欬嗽爲多
痰爲吐血爲鼻衄爲齒痛爲頭痛爲齒痛爲眼
痛爲頭眩爲暈爲眼花爲惡心爲嘔吐爲中苦
舌乾爲不眠爲寒熱爲骨蒸是謂上盛下虛之
候宜用蘇子枇杷葉麥門冬白芍藥五味子之

国立国会図書館　タイトル『神農本草經疏30卷』　請求記号　特1-1558
ガラス使用

屬以降氣氣降則火自降而氣自歸元而又益之以滋水添精之藥以救其本則諸證自瘳此病宜降之類也設宜降而妄升當升而反降將使輕變爲重重必斃矣

論塞因塞用通因通用寒因熱用熱因寒用用熱遠熱用寒遠寒經曰塞因塞用者譬夫脾虛中焦作脹腎虛氣不歸元致上焦逆滿用人參之甘以補元氣五

味子之酸以收虛氣則脾得補而脹自消腎得補而氣自歸元上焦清泰而逆滿自平矣通因通用者譬夫傷寒挾熱下利或中有燥糞必用調胃承氣湯下之乃安滯下不休得六一散清熱除積而愈皆其義也寒因熱用是藥本寒也而反佐之以熱熱因寒用是藥本熱也而反佐之以寒則無拒格之患故曰必先其所因也用熱遠熱者是病本於寒法應熱治

国立国会図書館　タイトル『神農本草經疏30卷』　請求記号 特1-1558
ガラス使用

所投熱劑僅使中病毋令過焉過則反生熱病矣用寒遠寒義亦同此

論天地風氣漸薄人亦因之漸弱用藥消息亦必因之而變不可執泥古法輕用峻利

夫人在氣交之中其強其弱卒莫逃乎天地之氣明甚是以上古之人度百歲乃去今則七十稱古稀矣身形長大常過七尺今則世鮮六尺之軀矣其壽數精神既已漸減則血氣臟腑亦應因之漸薄乃天地之風氣使然有非人力所能挽回者又況時丁末造衆生識昏見陋五欲熾然難解難遏斲喪戕賊日惟不足於是疾病叢生虛多實少臨證施治多事調養專防尅伐此今日治法之急務也設使病宜用熱亦當先之以溫病宜用寒亦當先之以清縱有積滯宜消必須先養胃氣縱有邪氣宜祛必須隨時逐

散不得過劑以損傷氣血者人之所賴以生者也氣血一虧則諸邪輻輳百病橫生世人之病十有九虛醫師之藥百無一補寧知用藥之誤則實者虛虛者死是死於藥而非死於疾病也其愼其難屬諸司命臨證之頃宜加戰兢勉之哉毋執已見而輕人命也

通評虛實論

經曰邪氣盛則實精氣奪則虛又曰邪之所湊其氣必虛凡言虛者精氣奪也凡言實者邪氣勝也是故虛則受邪邪客爲實法先攻邪邪盡治本邪猶未盡勿輕補益犯之者是謂實實精者陰也氣者陽也設被削奪是五臟六腑之陰精陽氣皆虛也宜從其類以補之陰精虛者補陰精陽氣虛者益陽氣一切耗伐攻擊之藥概勿施用犯之者是謂虛虛經曰實實虛虛損不足而益有餘如是者醫殺之耳戒之哉

国立国会図書館　タイトル『神農本草經疏30卷』　請求記号　特1-1558
ガラス使用

論治陰陽諸虛病皆當以保護胃氣爲急

夫胃氣者卽後天元氣也以穀氣爲本是故經曰脉有胃氣曰生無胃氣曰死又曰安穀則昌絕穀則亡可見先天之氣縱猶未盡而他臟不至盡傷獨胃氣偶有傷敗以至於絕則速死矣穀氣者譬國家之餉道也餉道一絕則萬衆立散胃氣一敗則百藥難施若陰虛若陽虛或中風或中暑乃至瀉利滯下胎前產後丁腫癰疽瘡瘍痙痿癉驚痫靡不以保護胃氣補養脾氣爲先務本所當急也故益陰宜遠苦寒益陽宜防泄氣祛風勿過燥散消暑毋輕下通瀉利勿加消導滯下之忌芒硝巴豆牽牛胎前泄瀉之忌當歸產後寒熱之忌芩連梔子丁腫癰疽之未潰忌當歸瘡瘍之不可妄下其他內外諸病應設藥物之中凡與胃氣相違者概勿施用投藥之頃宜加三思

論諸病惟虛與火爲難治

經曰精氣奪則虛又曰邪之所湊其氣必虛虛者空也無也譬諸國內空虛人民離散則百禍易起鎮撫爲難非委任賢智安靖休養以生息之未可保其無事也病之虛者亦猶是已醫非剛喆孰能鎮之以靜久而弗搖卒成收合散亡克復故物之功哉是故經曰不能治其虛安問其餘蓋言虛爲百病之本宜其首舉以冠諸證

也夫火者陽也氣也與水爲對待者也水爲陰精火爲陽氣二物匹配名曰陰陽和平亦名少火生氣如是則諸病不作矣設不善攝養以致陰虧水涸則火偏勝陰不足則陽必湊之是謂陽盛陰虛亦曰壯火食氣是知火即氣也氣即火也故仙經謂藥即火火即藥一而二二而一者也東垣亦曰火與元氣不兩立亦指此也譬諸水性本流本寒過極則凝而不流爲層冰矣

国立国会図書館　タイトル『神農本草經疏30卷』　請求記号 特1-1558
ガラス使用

解則復常非二物也蓋平則爲水火既濟當斯時也火卽眞陽之氣矣及其偏也則卽陽氣而爲火也始與元氣不兩立而成乖否之象矣故戴人亦曰莫治風莫治燥治得火時風燥了言苟能解此則已達陰陽水火之原曲暢旁通何施不可正指火之變態多端其爲病也非一了此則餘皆可辨然學者非心領神會詎足喻於斯乎

論陽常有餘陰常不足藥必因之以爲損益誤則殺人

人身之有陰陽也水一而已火則二焉是稟受之始陽常有餘陰常不足天地且然況於人乎故自少至老所生疾病靡不由於眞陰不足者其恒也若夫眞陽不足之病千百而一矣陽者氣也火也神也陰者血也水也精也陰陽和平氣血均調是爲平人氣象之常候苟失所養

国立国会図書館　タイトル『神農本草經疏30卷』　請求記号 特1-1558
ガラス使用

或縱恣房室或肆情喜怒或輕犯陰陽或嗜好辛熱以致腎水眞陰不足不能匹配陽火遂使陽氣有餘氣有餘卽是火故火愈盛而水愈涸於是發爲吐血欬嗽吐痰內熱骨蒸盜汗種種陰虛等病醫師不察不揆其本凡見前證不分陰陽類施溫補參耆二朮視同食物佐以薑桂若啖五辛倘遇憂劇輒投附子於是輕者重重者斃纍纍相踵死而不悟良可憫也然使其術得售者不獨醫師之罪亦病家不剛有以致之耳何則難成易虧者陰也益陰之藥縱醫師選用無差亦必無旦夕之效助陽之藥能使胃氣一時暫壯飲食加增或陽道興舉有似神王醫師藉以要功病者利其速效彼此固執莫辨厥由故知陰虛眞水不足之病十人而九陽虛眞火不足之病百不得一醫師之藥補助陽火者往往槩施滋益陰精者未嘗少見宜乎服藥者

国立国会図書館　タイトル『神農本草經疏30卷』　請求記号 特1-1558　ガラス使用

之多斃無藥者之反存也予見世醫以此傷人者甚衆茲特著其誤以爲世戒

論上盛下虛本於腎水虛真陰不足

人身以陰陽兩稱爲平偏勝則病此大較也水不足則火有餘陰既虧則陽獨盛蓋陰陽之精互藏其宅是陰中有陽陽中有陰也故心火也而含赤液腎水也而藏白氣赤液爲陰白氣爲陽循環往復晝夜不息此常度也苟不知攝養縱恣情慾虧損眞陰陽無所附因而發越上升此火空則發之義是周身之氣併於陽也併於陽則陽盛故上焦熱而欬嗽生痰迫血上行而爲吐衄爲煩躁爲頭痛爲不得眠爲胸前骨痛爲口乾舌苦此其候也陽愈盛則陰愈虛陰愈虛則爲五心煩熱爲潮熱骨蒸爲遺精爲骨之無力爲小水短赤丹田不煖則飲食不化爲瀉泄爲卒僵仆此其候也治之要當亟降氣當

国立国会図書館　タイトル『神農本草經疏30卷』　請求記号 特1-1558
ガラス使用

益陰精氣降即陽交於陰是火下降也精血生
即腎陰復是水上升也此既濟之象爲坎離交
也坎離交即是小周天至此則陰陽二氣復得
其平矣病何自而生哉

論陰精陽氣補益不同

經曰形不足溫之以氣人參羊肉黃耆人胞紅
鉛之屬是已益陽氣也乃可以却沉寒經曰精
不足補之以味人乳鼈甲地黃黃檗枸杞牛膝
天門冬之屬是已補陰精也乃可以除伏熱

論治氣三法藥各不同

一補氣氣虛宜補之如人參黃耆羊肉小麥糯
米之屬是也

二降氣調氣降氣者即下氣也虛則氣升故法
宜降其藥之輕者如紫蘇子橘皮麥門冬枇杷
葉蘆根汁甘蔗其重者如番降香鬱金檳榔之
屬調者和也逆則宜和和則調也其藥如木香

国立国会図書館　タイトル『神農本草經疏30卷』　請求記号 特1-1558
ガラス使用

沈水香白豆蔻縮砂蜜香附橘皮烏藥之屬
三破氣破者損也實則宜破如少壯人暴怒氣壅之類然亦可蹔不可久其藥如枳實青皮枳殼牽牛之屬蓋氣分之病不出三端治之之法及所主之藥皆不可混濫者也誤則使病轉劇世多不察故表而出之

論治血三法藥各不同

血虛宜補之虛則發熱內熱法宜甘寒甘平酸寒酸溫以益榮血其藥爲熟地黃白芍藥牛膝炙甘草酸棗仁龍眼肉鹿角膠肉蓯蓉甘枸杞子甘菊花人乳之屬

血熱宜清之凉之熱則爲癰腫瘡瘍爲鼻衄爲齒衄爲牙齦腫爲舌上出血爲舌腫爲血崩爲赤淋爲月事先期爲熱入血室爲赤遊丹爲眼暴赤痛法宜酸寒苦寒鹹寒辛凉以除實熱其藥爲童便牡丹皮赤芍藥生地黃黃芩犀角地

国立国会図書館　タイトル『神農本草經疏30卷』　請求記号　特1-1558
ガラス使用

榆大小薊茜草黃連山梔大黃青黛天門冬玄參荊芥之屬

血瘀宜通之瘀必發熱發黃作痛作腫及作結塊癖積法宜辛溫辛熱辛平辛寒甘溫以入血通行佐以鹹寒乃可軟堅其藥爲當歸紅花桃仁蘇木桂五靈脂蒲黃黃薑黃鬱金京三稜延胡索花蕊石沒藥麝蟲乾漆自然銅非汁童便牡蠣芒硝之屬蓋血爲榮陰也有形可見有色可察有證可審者也病既不同藥亦各異治之之法要在合宜倘失其宜爲厲不淺差劇之門可不謹乎

論治吐血三要

宜降氣不宜降火

氣有餘卽是火氣降則火降火降則氣不上升血隨氣行無溢出上竅之患矣降火必用寒凉之劑反傷胃氣胃氣傷則脾不能統血

血愈不能歸經矣今之療吐血者大患有三一則專用寒涼之味如芩連山梔青黛柿餅灰四物湯黃檗知母之類往往傷脾作泄以致不救一則專用人參肺熱還傷肺欬逆愈甚甚亦有用參而愈者此是氣虛喘嗽氣屬陽不由陰虛火熾所致然亦百不一二也宜以白芍藥炙甘草制川桃杷葉麥門冬薄荷橘紅貝母清肺薏苡仁懷山藥養脾韭菜番降香眞蘇子下氣青蒿鼈甲銀柴胡牡丹皮地骨皮補陰清熱酸棗仁白茯神養心山茱萸枸杞子牛膝補腎此累試輒驗之方然陰無驟補之法非多服藥不效病家欲速其功醫者張皇無主百藥雜試以致殞命覆轍相尋而不悟悲夫

宜行血不宜止血

血不循經絡者氣逆上壅也夫血得熱則行

国立国会図書館　タイトル『神農本草經疏30卷』　請求記号 特1-1558　ガラス使用

得寒則凝故降氣行血則血循經絡不求其止而自止矣止之則血凝血凝必發熱惡食及胸脇痛病日洗痼矣

宜補肝不宜伐肝

經曰五臟者藏精氣而不瀉者也肝爲將軍之官主藏血吐血者肝失其職也養肝則肝氣平而血有所歸伐之則肝不能藏血血愈不止矣

論腎泄多在黎明所由

凡人之生二五妙合之頃識神依托是中即攬父精母血以爲立命之基遂成左右兩腎腎間動氣即道家所謂先天祖氣是也藏乎兩腎之中以腎屬水故稱坎宮以乎人氣象言之此氣至子後一陽生生即漸漸上升歷丑寅卯辰巳而六陽已極則入離宮午後一陰生即白氣變爲赤液漸漸降下至坎宮復爲白氣晝夜循環

国立国会図書館　タイトル『神農本草經疏30卷』　請求記号　特1-1558　ガラス使用

升降不息此即醫家所謂眞陽之火道家所謂
君火即先天祖氣醫家謂爲相火者是也方此
火之自下而上也行過中焦必經脾胃則能腐
熟水穀蒸糟粕而化精微脾氣散精上歸於肺
通調水道下輸膀胱氣化而出是謂清升濁降
即既濟之象也苟不愼攝生之道不明正性之
理則必務快其心逆於生樂憂患以傷心寒熱
以傷肺饑飽以傷脾多怒以傷肝多慾以傷腎
則眞氣漸衰精神日損馴至子後一陽不以時
生不能上升腐熟水穀則糟粕無由而化寅爲
三陽之候陽氣微則不能應候而化物故天黎
明而泄其泄亦溏俗名鴨溏是爲腎泄亦名大
瘕泄昔人以四神丸治之予加人參蓮肉輒獲
奇效蓋人參補五臟之陽氣故也

論少年人陽痿因於失志不宜補陽

經曰腎爲作強之官技巧出焉藏精與志者也

夫志從士從心志主決定心主思維思維則或
遷或改決定則一立不移此作強之驗也苟志
意不遂則陽氣不舒陽氣者卽眞火也譬夫極
盛之火置之密器之中閉悶其氣使不得發越
則火立死而寒矣此非眞火衰也乃悶鬱之故
也宣其抑鬱通其志意則陽氣立舒而其痿立
起矣若誤謂陽精不足過投補火之劑多致癰
痛而殁可不戒哉

論似中風與眞中風治法迥別誤則殺人
凡言中風有眞假內外之別差之毫釐謬以千
里何者西北土地高寒風氣剛烈眞氣空虛之
人猝爲所中中臟者死中腑者成廢人中經絡
者可調理而瘳治之之道先以解散風邪爲急
次則補養氣血此治眞中外來風邪之法也其
藥以小續命湯桂枝麻黃生熟附子羌獨活防
風白芷南星甘草之屬爲本若夫大江已南之

国立国会図書館　タイトル『神農本草經疏30卷』　請求記号 特1-1558
ガラス使用

東西兩浙七閩百粵兩川滇南鬼方荆揚梁三州之域天地之風氣既殊人之所稟亦異其地絕無剛猛之風而多溼熱之氣質多柔脆往往多熱多痰眞陰既虧內熱彌甚煎熬津液凝結爲痰壅塞氣道不得通利熱極生風亦致瘁然僵仆類中風證或不省人事或語言蹇澁或口眼歪斜或半身不遂其將發也外必先顯內熱之候或口乾舌苦或大便秘澁小便短赤此其

驗也劉河間所謂此證全是將息失宜水不制火丹溪所謂溼熱相火中痰中氣是也此卽內虛暗風確係陰陽兩虛而陰虛者爲多與外來風邪迥別法當清熱順氣開痰以救其標次當治本陰虛則益血陽虛則補氣氣血兩虛則氣血兼補久之自瘳設若誤用治眞中風藥如前辛熱風燥之劑則輕變爲重重則必死禍福反掌不可不察也初清熱則天門冬麥門冬甘菊

国立国会図書館　タイトル『神農本草經疏30卷』　請求記号 特1-1558　ガラス使用

花白芍藥白茯苓桔樓根童便順氣則紫蘇子
枇杷葉橘紅鬱金開痰則貝母白芥子竹瀝荊
瀝桔樓仁霞天膏次治本益陰則天門冬甘菊
花懷生地當歸身白芍藥枸杞子麥門冬五味
子牛膝人乳白膠黃檗白蒺藜之屬補陽則人
參黃耆鹿茸大棗巴戟天之屬與時消息則因
乎證

似中風問答

或問有患似中風證眠不竟夕而易惺心脈胖而不洪多怒肝脈弦而不長語言蹇澁不利多痰聲重小便疾速不能忍且有餘瀝大便燥結左尺脈浮洪飲食少不易消此何以故答曰眠不竟夕而易惺者心血不足也故其脈弦而不洪東垣云胃虛者多怒多怒者肝氣必不和經曰怒則氣上逆加以久病多鬱故益易怒故肝脈亦弦而不長弦爲血少此非以智慧觀察以

国立国会図書館　タイトル『神農本草經疏30卷』　請求記号 特1-1558
ガラス使用

慈忍靜定之力和之未可以藥石療也腎屬水
冬脉沈故曰諸浮者腎不足也腎主五液又主
二便腎家有火則真陰日虧津液日少不能榮
養於舌絡舌絡勁急故語言不利火性急速故
小便疾出而不能忍且有餘瀝而大便亦多燥
結也故其脉應沈實而反浮洪失常候也肺者
五臟之華蓋位乎上象天而屬金喜清肅而惡
煩熱熱則津液乾枯無以滴下滴而通水道或煎

蒸濃稠而成痰矣肺熱則人參反助邪熱而傷
肺故往往聲重多痰壅塞氣道而升降不利也
脾爲土臟胃爲之腑乃後天元氣之所自出胃
主納脾主消脾陰虧則不能消胃氣弱則不能
納飲食少則後天元氣無自而生精血坐是日
益不足也經曰損其脾者調其飲食節其起居
適其寒溫此至論也不如是則不足以復脾陰
然其要又在戒暴怒使肝無不平之氣肝和則

不賊脾土矣命門者火臟也乃先天眞陽之氣之所寄即道家所謂先天祖氣醫家所謂眞火是也其職也有三一者元稟過厚二者保嗇精氣不妄施泄三者志氣無所拂鬱則年雖邁而猶壯也不爾則子後一陽不生不能上升熏蒸糟粕而化精微以滋後天之元氣是火不生土而脾胃因之日弱也法當降氣和肝滋腎降氣是陽交於陰也肝和則脾胃不被賊邪所干故能納而能消也脾胃無恙則後天之元氣日益生長矣腎足則眞陰自生津液自足吾絡有所榮養則舌之伸縮自由而言語自利矣且世無不陰虛而中風者第須撥去煩惱一切放下使心火不炎則腎亦因之而不燥此又治之本也

論痰飲藥宜分治

夫痰之生也其由非一其爲治也藥亦不同由

国立国会図書館　タイトル『神農本草經疏30卷』　請求記号 特1-1558
ガラス使用

於陰虛火炎上迫乎肺肺氣熱則煎熬津液凝
結爲痰是謂陰虛痰火痰在乎肺而本乎腎治
宜降氣清熱益陰滋水法忌辛溫燥熱補氣等
藥由於脾胃寒溼生痰或兼飲啖過度好食油
麪猪脂以致脾氣不利壅滯爲痰濃厚膠固甚
至流於經絡及皮裏膜外或結爲大塊或不思
食或嘔徹夜不眠或卒爾昏仆不知人事或發癲
癇或昔肥今瘦或叫呼異常或身重腹脹不便

行走或泄瀉不止及成癰瘍種種怪證皆痰所
爲故昔人云怪病多屬痰暴病多屬火有以夫
此病在脾胃無關肺腎治宜燥脾行氣散結軟
堅法忌滯泥苦寒溼潤等藥及諸厚味由於風
寒鬱閉熱氣在肺而成痰嗽齁喘病亦在肺治
宜豁痰除肺熱藥中加辛熱辛溫如麻黃生乾
薑之屬以散外寒則藥無格拒之患法忌溫補
酸收等藥病因不齊藥亦宜異利潤利燥及利

国立国会図書館　タイトル『神農本草經疏30卷』　請求記号 特1-1558
ガラス使用

發散各有攸當非可混施也世以痰飲混稱藥
亦混投殊不知痰之與飲其由自別其狀亦殊
痰質稠黏飲惟清水特其色有異或青或黃或
綠或黑或如醯漿或伏於腸胃或上支胸脇刺
痛難忍或流於經絡四肢則關節不利支飲上
攻爲心痛爲中脘痛甚則汗出爲嘔吐酸水苦
黃水等種種各異或發寒熱不思飲食及不得
眠皆其候也此證多因酒後過飲茶湯則水漿

與腸胃飲食溼熱之氣凝而爲飲或因情抱抑
鬱飲食停滯不得以時消散亦能成飲總之必
由脾胃有溼或脾胃本虛又感飲食之溼則停
而不消此飲之大畧也治宜燥溼利水行氣健
脾乃爲得也其藥大都以半夏茯苓參朮爲君
佐以豬苓澤瀉以滲泄之白豆蔻橘皮以開散
之蘇梗旋覆花以通暢之東垣五飲丸中有人
參其旨槩可見矣

国立国会図書館　タイトル『神農本草經疏30卷』　請求記号 特1-1558
ガラス使用

論瘧痢宜從六淫例治

風寒暑溼燥火此天之六淫其邪自外而入感之而病宜隨其邪之所在以攻治之經曰夏傷於暑秋必痎瘧乃暑邪爲病也雖有山嵐瘴氣發瘧一證治稍不同然其證大都多熱多寒或熱多寒少或寒多熱少或單熱不寒或單寒不熱頭疼骨疼大渴引飲口苦舌乾嘔吐不思食或煩躁不得眠必用白虎湯二三劑隨證增損解表以祛暑邪而後隨經消息以除其苦可也滯下者俗呼爲痢疾皆緣暑溼與飲食之積滯膠固而成其證類多裹急後重數登圊而不便或發熱或口渴或惡心不思食何莫非暑之標證也必用六一散黃連芍藥爲主而後隨其所苦爲之增損傷氣分則調氣益氣傷血分則行血和血然未有不先治暑而可獲效者矣治病必求其本其斯之謂歟

論病由七情生者祇應養性怡神發舒志氣以解之不宜全仗藥石攻治夫喜怒憂思悲恐驚七者皆發於情者也情即神識有知不定無跡可尋觸境乃發滯而難通藥石無知焉能消其妄執縱通其已滯之氣活其已傷之血其默默綿綿之意物而不化者能保無將來復結之病乎祇宜以識遣識以理遣情此即心病還將心藥醫之謂也如是庶可使滯者通結者化情與境離不爲所轉當處寂然心君泰定其何七情之爲累哉

論傷寒溫疫癰疽瘡瘍疾諸病皆由實邪所發自裏發出於表者吉由表陷入於裏者凶

傷寒溫疫初發邪在於表必頭疼身熱病屬三陽即於此時急表散之冬月即病宜用辛溫辛熱以汗之春溫夏熱宜用辛涼辛寒甘寒以汗

国立国会図書館　タイトル『神農本草經疏30卷』　請求記号 特1-1558　ガラス使用

之汗後身涼脉靜無所傷犯病不復作而愈如
投藥濡滯或病重藥輕不散之於表致邪熱內
結病屬三陰須下乃愈內虛之人不勝下藥多
致危殆又有少陰咽痛等證則又不宜於下或
成狐惑蟲食肛門種種難治之條皆失於不早
散故也癰疽皆由榮家實熱氣逆所結急宜涼
血活血散結解毒大劑連進內外夾攻務使消
散即勢大毒盛一時不能散盡亦必十消七八
縱使潰膿保無大害若失於救治使熱毒內攻
其膜必壞膜壞則神人不能救矣庶瘡之害多
在血熱解於一二日內者十全八九若遲則熱
毒內攻陷入於裏腸胃當之必致大便作泄乳
食不化或神昏悶亂便閉腹脹則十不救一除
是稟受虛寒方堪補托濟以溫熱可救危急若
夫瘡家便須速用辛寒甘寒苦寒之劑清涼發
散十不失一假令病重藥輕或治療後期或誤

国立国会図書館　タイトル『神農本草經疏30卷』　請求記号 特1-1558
ガラス使用

投溫熱則邪熱內攻煩躁悶亂不可救藥矣瘧本暑邪法當解肌若元氣先虛之人脾胃薄弱誤投破氣消食劫伐之藥則中氣愈虛邪反內陷必便膿血治或失宜多成腹脹馴至不救往往而是此之四證皆須急治要以自裏達表者吉自表陷裏者凶故藥宜解散通利最忌收澀破氣及諸溫補其關乎死生者最大故特表而出之俾世人知所先務也

論五運六氣之謬

原夫五運六氣之說其起於漢魏之後乎何者張仲景漢末人也其書不載也華元化三國人也其書亦不載也前之則越人無其文後之則叔和鮮其說予是以知其爲後世所撰無益於治療而有誤乎來學學者宜深辨之予見今之醫師學無原本不明所自侈口而談莫不動云五運六氣將以施之治病譬之指算法之精微

国立国会図書館　タイトル『神農本草經疏30卷』　請求記号 特1-1558
ガラス使用

謂事物之實有豈不誤哉殊不知五運六氣者
虛位也歲有是氣至則算無是氣至則不算既
無其氣焉得有其藥乎一言可竟已其云必先
歲氣者譬夫此年忽多淫雨民病多溼藥宜類
用二朮苦溫以燥之佐以風藥如防風羌活升
麻葛根之屬風能勝溼故也此必先歲氣之謂
也其云毋伐天和者即春夏禁川芎黃柱枝秋
冬禁用石膏知母芩連芍藥之謂即春夏養陰
秋冬養陽之義耳乃所以遵養天和之道也昔
人謂不明五運六氣檢偏方書何濟者正指後
人愚蒙不明五運六氣之所以而誤於方冊所
載依而用之動輒成過則雖檢偏方書亦何益
哉予少檢素問中載有是說既長游於四方見
天下醫師與學士大夫在談說其義於時心
竊疑之又見性理所載元儒草廬吳氏於天之
氣運之中亦備載之予益自信其爲天運氣數

国立国会図書館　タイトル『神農本草經疏30卷』　請求記号 特1-1558　ガラス使用

之法而非醫家治病之書也後從緻邑見趙少宰家藏宋板仲景傷寒論皆北宋善板始終詳檢並未嘗載有是說六經治法之中亦並無字及之予乃諦信予見之不謬而斷爲非治傷寒外感之說予嘗遵仲景法治一切外邪爲病靡不響應乃信非仲景之言不可爲萬世法程雜學混濫疑誤後人故特表而出之俾來學知所決擇云

祝醫五則

凡人疾病皆由多生不惜衆生身命竭用人財好殺鳥獸昆蟲好筆楚下賤甚則杖用毒刑加諸無罪種種業因感此苦報業作醫師爲人司命見諸苦惱當興悲憫許檢方書精求藥道諦察深思務期恊中常自思惟藥不對病病不對機二旨或乖則下咽不返人命至重冥報難逃勿爲一時衣食自貽莫懺之罪於千百劫戒之

綠君亭

国立国会図書館　タイトル『神農本草經疏30卷』　請求記号　特1-1558

ガラス使用

哉宜懼不宜喜也

凡爲醫師當先讀書凡欲讀書當先識字字者文之始也不識字義寧解文理文理不通動成窒礙雖詩書滿目於神不染觸途成滯何由省入譬諸面墻亦同木偶望其拯生民之疾苦顧不難哉故昔稱太醫今曰儒醫太醫者讀書窮理本之身心驗之事物戰戰兢兢求中於道造次之際罔敢或肆者也列此則俗工耳不可以

言醫矣

凡爲醫師先當識藥藥之所產方隅不同則精粗頓異收采不時則力用全乖又或市肆飾僞足以混眞苟非確認形質精嘗氣味辨有不爲其誤者譬諸將不知兵立功何自醫之於藥亦猶是耳既識藥矣宜習脩事雷公炮炙固爲大法或有未盡可以意通必期躬親勿圖苟且譬諸飲食烹調失度尚不益人反能增害何況藥

国立国会図書館　タイトル『神農本草經疏30卷』　請求記号 特1-1558　ガラス使用

物關乎軀命者也可不慎諸
凡作醫師宜先虛懷靈知空洞本無一物苟執
我見便與物對我見堅固勢必輕人我是人非
與境角立一靈空竅動爲所塞雖日親至人終
不獲益白首故吾良可悲已執而不化害加於
人清夜深思宜生媿恥況人之才識自非生知
必假問學問學之益廣博難量脫不虛懷何由
納受不恥無學而恥下問師心自聖於道何益

苟非至愚能不儆省乎
醫師不患道術不精而患取金不多舍其本業
專事旁求假寵貴人冀其口脗以希世重縱得
多金無拔苦力於當來世豈不羸償作是思惟
是苦非樂故當勤求道術以濟物命縱有功效
任其自爾勿責厚報等心施治勿輕貧賤如此
則德植厥躬鬼神幽贊矣
上來所祝五條皆關切醫師才品道術利濟

国立国会図書館　タイトル『神農本草經疏30卷』　請求記号　特1-1558
ガラス使用

特1
1558

功過仰願來學俯從吾祝則進乎道而不罔
今技矣詎非生人之至幸斯道之大光也哉

国立国会図書館　タイトル『神農本草經疏30卷』　請求記号 特1-1558
ガラス使用

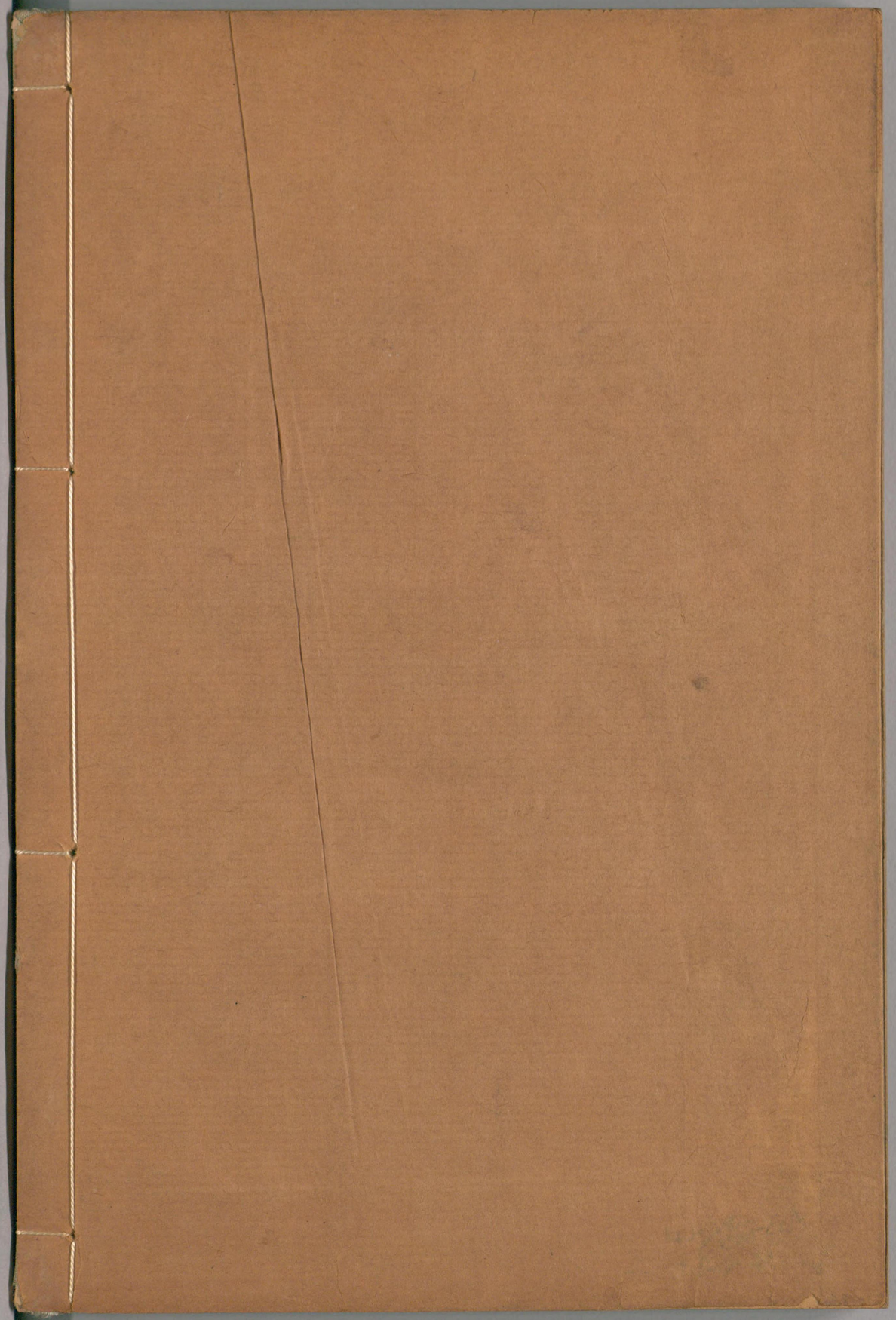

国立国会図書館　　タイトル『神農本草經疏30卷』　請求記号　特1-1558

ガラス使用