中華民國十五年八月廿二日　第五十一期　北京石駙馬大街世界日報館發行

本報價目

本京零售每份大洋二分

外埠每份另加郵費一分

一塊錢看三份報

世界日報。世界晚報。世界畫報。三份收大洋一元

僅慶物美。世罕其匹。函訂者。請直接向本報接洽或以書面電話通知均可。

本報徵求材料

本報徵求照片及小品文字。酬例如左。

（一）現金每件自二角至五元。

（二）贈報　酌贈本報及世界日報世界晚報。

如有特別碼點者。當另行議酬。不在此例。如欲寄回原件者。請於來稿時。附帶聲明。並請寄郵票。無論登載與否。均可寄還。又寄稿時。務請開列姓名住址。以便稽覈。

瓊花影

下瓊花影兩幅。沈伯樂君所贈。其原註。亦拓版如下。

墮民與畚民

（華綺）

△民間史實之一

浙東有所謂墮民者。言語飲食服不與吾人同。而在彼族之系統上。似乎另寫一部露。絕對不得享受普通待遇者。揆厥原因。墮民自元明迄清。依賴性成。自甘奴隸。不思翻作。因循暴棄。於是非墮民之各種社會。亦遂卑隘視之。勝朝墮民子弟不得與試。非墮民之家。不與通婚媾。行慶弔。即其明証。至在非墮民之中上人家。平日先有窖心。傲岸自若。凡其家有舉動。因有墮民可供驅走。不必給予厚貲也。亦莫不爭相使喚焉。充其結果。墮民之男子。除在鄉村唱草台戲外。餘則如剃頭。修腳。拾帳。接客。要之至下等之役。皆其所任。其婦女如婚喪喜娘。亦稱逐娘。與侍應太太奶奶小姐們一切雜務。固不屬焉。諫至民國。情形固有不同。當道曾通令實行取銷此項名稱。（墮民俗稱亦作惰行）以示民國共和政體下。公民之義務權利。一律平等。用意殊至無可議。顧彼族中竟有不頗解放。回當化育。甚且公然反對。欲長此以終其生。並及其子孫者。究何居心。識不可解。或謂彼輩自幼迄長。無時無刻不仰望他人之庇護。雖未至不勞而獲。但以脅肩諂諛。獵取金錢。更賴種種惡劣心術。倡作無數黑幕。日積月累。居然有外似卑賤。內實腴實。不僅處優。不亞紅官圖人者。而獨於最墮民之在浙東。尤以甚驟。慈谿。鎮海。定海爲特盛。其姓大都不外王。顧。潘。柱。閻亦有故意抹殺本姓。而冒認趙。李。馬。吳者。據父老言。四姓中兩姓係靖子後裔。元亡而貶爲墮民。又兩姓係朱明宗室。明亡而托跡其中。究竟孰爲元支。孰爲明支。則不可考矣。

金華。蘭谿。龍游。東陽等縣。則有所謂當民者。據葉梧生云。其族風尚。與墮民無大異。惟系統上遠遜不同耳。日內有暇。擬別綴詞以宣之。

畚民對僧。在未有民國以前。輕易不使人知。人或叩以所作何事。或此事之實在情形如何。則彼輩視爲大不利。縱不敢與人計較。冥冥中殆不勝其怨恨矣。昔有某學究問畚民其外案何姓。某即憤而自斃。豈非怪事。

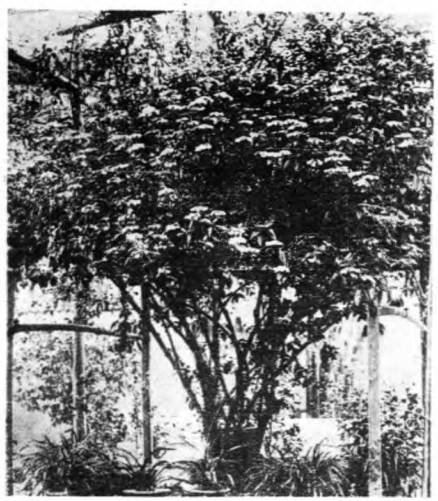

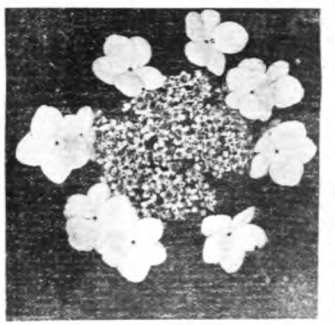

官癌

（下）

清末有旗籍都統阿公。服官數十年。因年老力衰。勒令休致。生平好講官派。官暨十足。退職後。恒鬱抑無聊。家人思有以慰藉之。繼探知其官癌雖愈。乃商得一計。偕大紅柬帖一份。上書本府更役某某叩安字樣。於阿公每日起眠飲食時。介一侍役。持紅漆托盤。上放柬帖。口稱叩安。打躬而退。如此日常行之。阿公果爲之大悅。自茲以後。阿公之興請安紅帖。遲不可須臾離矣。

數月後。公之顏色。忽又若有不怡者然。漸致飲食亦減。神色憔悴。家人莫名其故。廬或有恙。咸惴惴不安。後僕役中點者。謂更役請安紅帖。用之已久。紅色漸敗。公或因此不樂。易易一新者以試之。無服其識。最後。公果健飯如常。色爲之霽。前清官僚。請究遇官癌。擺官架之事。固述不勝述。然未有阿公之官癌。如此深且毒者矣。上所述。聞之于道。老某公。謂公與彼且係素識。確有其事云。

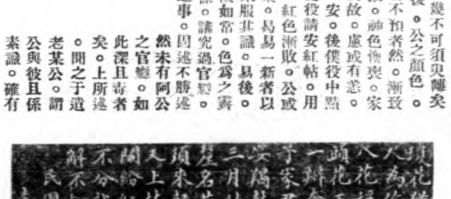

金環

（伯勛）

友人柯君言。歸什坊街之水車胡同。有老媼。鬻居一涼舍。承塵中。積鐵環。不下數十枚。一日。持一環售與打鼓者。打鼓人詳某。以百錢一千易得之。攜就帝王廟。以待善價。另一打鼓人聞某。遂出洋八元索購之。李思此廢物。何值許巨資。異而詢之。則以證詞對。且詳詢所來。語已遠去。李終不解。尾其所之。見其入古玩肆中。不數語。竟得八百金。知爲珍器。大爲悔恨。擬次日再往購。迨天明往。至則昨夜已爲人購得矣。李深恨來遲。坐失巨富。歸。後。處一病不起。

（民流離記。作者因事南旋。續稿暫停。）

田橫寨

（瀛客）

山東蓬萊縣城西北。有島。曰田橫島。土人呼之爲一田橫。案「一」。按顧祖禹讀史方輿紀要云。「縣境北有古田橫。舊與蓬萊閣對峙。西北三面皆臨海。石壁高峻。相傳韓信破齊。田橫東走。結寨於此。遺址尚存」。考蓬萊縣志云。一田橫山在縣城西北三里海上。漢韓信破齊。田橫與其徒五百餘人。棲此。萬歷癸己。因倭警。調浙兵戍登。立有城垣解宇。今廢。一部志亦如此云。俚曰一田橫案」。按史書。祇言「彭越受漢封。田橫俯詠。與其徒五百人入海。居島中。」並未指明何方。或即是歟（卜圖爲山之東面）

「附」明陳鳳梧詠田橫詩蒼山遠近白雲間。高出丹崖迥不凡。西北天空浮海水。東南地盡送風帆。尉臺已訪田橫寨。館驛卜臨珠子巖。欲構孤亭擦絕頂。烟霞深處可能攀。

石宗岡君贈

珠璣巖

（瀛客）

珠璣巖。俗呼爲彈子磯。在蓬萊十景中稱「蓬壺珠璣」。丹崖山下。石壁千尺。水中有小石。狀如珠璣。或如彈丸。歲久爲海浪所磨。顏色鮮潤。圓潤可愛。歲之北。有穴。內徑二彈。形較大。謂穴口小。不能取出。惟潮水所退。激蕩有聲。顧倭聽開。值蓬盛暑。遊人多詣焉。宋蘇軾有詩詠此珠璣並序。附紀於后。

蓬萊閣（在丹崖山上）下。石壁千丈。爲海浪所衝激。時有碎裂。淘瀘歲久。皆圓鋭可愛。土人謂丹彈子。渦也。取數百枚以釜石煮蒲。且作詩遺乘慈堂老人。

蓬萊海上峯。玉立色不改。孤根捍滔天。雲骨有破碎。陽侯殺廉角。陰火發光采。蜿蜒彈丸間。蜎細成珠琲。閟浮一謳鷗。無安巢。安在。我持此石歸。稽中有東海。乘慈老人眼。俯仰了大塊。幸之旋登中。日與山海對。明年吾蒲根。連結不可解。憶有鴛桃生。且爲猶可待。

電影小明星——賈克柯根

李叔毅君贈

王雪濤君爲臨摹國畫系巢羣生本報第四十六期曾刊其作品本月六日曾在大和俱樂部陳列個人作品頗得佳評茲爲其最近所繪

寧游見聞錄

（我舟山人）

月前應友人之召自京赴寧暇時輒遊於秦淮河畔見聞所及有足供談助者登錄之如左

△東道主抽頭　某夕有使者持片來邀友人徐友青遊秦淮金亦偕往抵福塢東道主自館中迎出狀極恭謹少焉偕行東道主登起作葉子戲余與友青相偕入局東道主則列坐抽頭每和一抽勝數之二成結果四人皆負面所得頭錢除供煙資等消耗外尚餘數元東道主意慎之去據云寧地皆尚如此異所謂生財有大道者矣

△酒樓待食所　秦淮河兩岸多酒樓面以海洞春爲全長松數家負最有名整室有床供主顧呑雲吐霧之用此外隙設如紅木掐等等各種賭具兼供別業猶日本宜淮之一待合所一言以蔽之曰萬惡之藪面已矣有地方責者似宜加以取締也

△秦淮之妓寮　秦淮河畔妓寮凡三四百家大都爲揚州產召之者須先向花捐局填繕定式之局票每次納局資二元花捐局及船戶各得百分之五餘歸妓女自得無論生張熟識例須現銀交易

△乘畫舫遊河　秦淮畫舫大小逾千餘艘晝夜無時以三元計一夜消耗數費不貲云

△名妓新荷花　有新荷花者秦淮名花也服飾奘束均是與滬上電影明星相頡頏惜吐中不免「阿唷唷」「我的怪怪」等音在吾輩不當習聞者殊足煞風景也

△歌妓唱京調　小女貴歌於秦淮者殆影畫舫經過輒持摺尼客點歌每歌一折索輔幣二枚所歌京調格格難入耳正所謂俚腐物不美其中有張彩鳳者歌尚可人唱亦差強人意面所值佰之據聞此業係「半資式」之投資云

△男女皆赤膊　寧地習尚赤膊不論店舖家堰旅館侍役大都參身露體默棘可狎即一般妓女亦復如是甚有於盛光閃燦之間面不掛一絲者曲線美直線美隨在可得

攝影君贈

—北海暮雪—

如此人生

（靜子）

（二）筆秉春秋編輯亡命

這一晨定會把老闆的肝火罵起他那裏知道事情的利害關係只要把他肝火罵起了他必要大顯威風那時我一溜烟跑回成都登個通電說他駐蹕平民擅殺輿論老板就可借這個機會師出有名正大堂皇也就不至落好戰之名了並且若果那般五老七賢老磨物等通電乞和之時其屈在彼就戰不成時我們也佔個面子面況他們的通電又那裏能生效力此次只要老板一出師我確能料定逐老榮出境易如反掌到功成時我要求老板把銅圓局加個美缺委給我養他個三二十萬我再天天請你吃花酒陸文良聽完喜得拍手道老方無怪老板常常說你辦事深亮能玩花頭造對

海水

方的是非今天看來你們實界的人物可其難縻惹無怪那般要人拿着就不答應呢方笑笑道你這人真討厭同你談正事你又瞎說亂道了陸又良又道你別奚頭假如報一聲出故老翁知道了

李叔毅君贈

牠給你個迅雷不及掩耳的手段不等你溜就立刻逮捕可就危險了方叔道這你倆不用耽心我自然有我的辦法陸又良道有把握就好我們現在且出去樂一會兒說着就叫劉雲青一會劉雲青撞開房門進來陸文良將給我穿衣服快叫幅夫提轎子劉雲青領着嘴道出去又等天亮再回來陸文良一面與劉雲青手裡穿衣裳一面笑着說道我一起更就回來決不會等到天亮的方叔見這個倆個這個樣子不然怕看手笑道

曹狀元

（伯勛）

清狀元曹鴻勛魯籍邑人幼孤貧市餅爲業得餞輒購書語終夜吟唔樂而忘倦又善學寫書餅鬻中常置文具於通衢中爲人書聯額見者異之一日縣某紳門前餅見公亦餅面手携筆紙奇之呼止命公寫酒勁有古氣且清奇不類貧兒愛留公伴萃見記鳳超儕儔永年即入泮然家貧如昔也庠中會餐公每後至爰着餘羹食無不盡侍役俟撤饌久立不辭謂之曰曹伽傳（魯省對秀士稱呼）異哉食如狗餔想絕糊隊矣解圍應未久耳公聞之益發憤讀旋舉於鄉聯捷魁天下不久簡放雲南楚雄府所缺也處之怡然屢遷爲巡撫之任時兩稍消風依然書生本色夫人艾氏素悍潑數以小故詬詈公必長跪乞休而後已然每一物發公即左遷歷試無爽性又稀髮簪公宴僚屬蓬間進魚團作羹夫人必先嘗之以其餘享客既上則皮骨殽汁而已公無如何夫人死公哭之慟曰吾已矣夫人痛謂公落職尋卒

赴日南大童子軍

上海南洋大學童子軍一行二十八名前應少年團日本聯盟及東京日日大阪每日兩新聞之召請于前月十九日由滬出發赴日二十一日抵神戶遊覽大阪京都等處二十七日東上遊覽各處本月一日抵東京遊歷岡濱松豐橋名古屋等在谷處均受熱烈歡迎現已返滬左圖爲該團遊覽明治神社攝影下爲該團在三笠園舉行中華民國國旗揭揚式時攝影

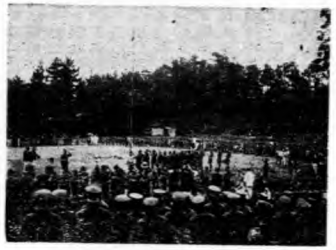

西湖龍井

張培林君畫

右張培林君畫天安門石柱亦北美甲子同人書畫集之一張君爲專西畫系本屆畢業生江蘇武進人

龍井在西湖之西風景幽雅上距城十餘里大名龍泓洞泉幽花野草延綠山徑更上猿背崖寒林樾皆老蒼面西湖巳藏掩不見一泉流淳涵一泓清澈相傳有龍住焉鑿告輒應井有泰少游記來蒞者咸嘗五年重建門右篆龍井二大字

張紹竹

張紹竹

字敬輿直隸大城人日本陸軍士官學校砲兵科卒業歷任第二十鎮統制宜坻使綏遠將軍陸軍上將樹威將軍陸軍總長民國十一年十月任國務總理十二年六月卸職

哈哈當代表的可拿給勤務兵管着了說的兩人臉都紅了劉雲青就借着叫打幅子跑下樓去陸文良笑着罵道老方你這個嘴總不脫貧氣見市儈打趣我總說我錢窮你剩了看你還去說錢窮話方叔笑道你的事是紙說我還要給你公論報酬呢正說笑着劉雲青在門口說道幅子打好了二人這才止了話隨着下樓舉上幅子說聲金沙岡於是幅夫就邁開兩腿飛一般出了商業場剛爬上侯子坡陸方二人在幅子裏就看見一個警察騎着匹快馬一面跑着一面叫道閒人閃開閃開鄧將軍的幅子來了不要闖了將軍的道一會又下來了一連背盒的武士兩傍走道的都紛紛往兩旁讓他們二人的幅子也只得閃在一傍直等這一連人過完才看見一乘八人大幅慢慢走過接着又是八個背盒子砲騎高馬的馬弁走過方陸二人的幅子這才從人叢中闖了上去又走一陣到了金沙岡走到林風雲美音玉二人的跟巢幅子就落了下來門口的毛嚢看見他二人早報了進去

（未完）

象浴

右爲華盛頓動物園之象因畏熱就在池中沼浴之圖