盛京時報
晚刊
四月三十日發行
盛京時報社

在美外國全部資產 最近將遭凍結運命

政府內部意見已經一致

【紐約二十九日電】據稱卷氏通信之報道謂、對于目下美國政府僅能適用於由樞軸國支配之諸國之外國資金、雖欲使之適用於西半球以外各國、然以此等國家及其國民之料酌或算定、則美國保有之資產近將凍結矣、

又關於此種問題、雖財務部與國務部之意見素不一致、然以國際情勢之變化、最近兩者間之意見殆已一致、由于此等報道則可逆料在美外國資產之一般凍結必當於最近實現云、

凍結德意在美資金

美政府擬施經濟國防計畫

【華盛頓廿九日電】美國政府、以援英之間接的手段、對於樞軸國、增强經濟壓迫、關此刻在作種種考究中、而二十八日、摩根陶財務長官、會見新聞記者席上、暗示該事實如左、

本人此次並不出首、由於財務關係最高方面、從速斷行包括一般金融凍結令之「經濟國防」計畫、而國務院當局關於財務部之經濟國防計畫似亦漸次緩和反對態度、財務長官、關於此計畫內容、力避詳細發表、惟據當局方面言明、大致如次、

為除去西半球供與樞軸國家間接直接一切援助計、一般緊縮商品及通貨之輸出入、凍結德意在美國內所有資產約一億七千萬美元、而對於後者國務院方面以美國在德意所有資產、較此更多、總額五億美元、以此事實為理由、前此極力反對、一方據合衆通信確息、美國政府當局、利用日前大總統言明延長中立水域、對於樞軸國、考究新經濟壓迫手段中、彼時、對於日本在美資產、或亦採取何等措置也、

決意反對參戰

林白上校退出軍籍

【華盛頓廿八日電】反對美國參戰先鋒之林白上校、廿八日發表上致羅斯福大總統書簡、闡明脫退軍籍之意、林白上校在該書簡中通告云、關於返還美國陸上空軍將校身分、刻下已對史汀生陸軍長官提出辭表、茲誌該上校在書簡中之言辭、大要如次、

羅斯福大總統、於廿五日會見新聞記者時、曾闡明美國哨戒方針、此與本人懷反對美國參戰之希望、適相背馳、此際本人願返還陸上空軍將校之地位、行使一市民之權利、在全美國國民之前、披瀝個人見解、惟是此僅以平時而言者耳、若美國懇諸戰爭之場合、本人固仍不放棄以陸上空軍將校為美國獻身戰場之特權也

(圖即林白上校)

國務院已准許

【華盛頓廿九日電】美國國務院、頃表發稱、對於林白上校之辭表、已予受諾、亞利大總統秘書、關此談云、林白上校、此次脫離美國軍籍然其是否返還戰爭市前希特勒總統贈予之勳章吾人不妨坐視之也、一方上院議員特皮氏非難日大總統濫用所謂陸海空軍總司令官之絕大權力、束縛言論自由、頗支持林白上校之立場云、

邁入復甦途上

日軍在閩作戰、以電擊之勢、數日即獲成功、閩人久困重慶束縛、日不聊生、從此可獲復甦之望矣(圖上日軍在福州入城之威容、下市民爭讀布告之)

不能再事掩飾戰敗 英內閣將改造

將使屬領首腦入閣

【倫敦廿八日電】英國國民、對於英軍在巴爾幹里比亞敗績、頗有追問責任之呼聲、大抵愛得華士關維爾議員(國民自由黨)將於本週杪、在下院質問賈齊爾首相、是否有使全英國屬領首腦入閣之意、賈爾齊首相對此、究作如何答覆、頗值注視、而政府方面觀測、現內閣因大勢所趨、不能再事掩飾創痍、結局本週中或可實現改造內閣、然在彼場合、殆將廢止現在之八人制戰時內閣、出現四人制內閣、衆信現賈齊爾首相、斯瑪治七聯邦首相、金加拿大首相、閔吉斯澳洲首相四氏、可當巨任、討論之、亘兩日間、繼行亦無不可、此次政府信任動議提出克蘭比拉議員(自由黨)

英政府對議會 將求信任決議

或惹起質問內閣改造

【倫敦二十九日電】賈齊爾首相、曩曾對下院請北非希臘戰況之發表再延期、而於來週中之開初次本層議作戰況演說、同時詢向對現政府對希臘援助政策、信任如何、二十九日言明如左、

余於來週第一回下院本會議、報告一般戰況、同時對承政府之英帝國軍向希臘派遣政策於認問題、近東其他全戰線之作戰、之政府以最大努力遂行之信任動議、提出表明信賴、果下院對戰況不討論、則將公開

西班牙突閉國境?

英國勸告僑民撤退

【紐約二十九日電】據合衆紐約電、二十九日朝來、倫敦市中流布西班牙國境於同日突然全部閉鎖、禁止與國外通信之風說、但迄現在尚不能確認為實、並有西班牙各地英領事館勸告英僑撤退之報道、於直布羅陀方面風雲告急之際、各方面頗為之衝動云、

"美國海軍艦艇 有航交戰水域權"

羅總統重大聲言

【華盛頓三十日電】羅斯福大總統、廿九日與新聞記者團會見時、曾聲言謂美國海軍艦艇、有益於西半球時、不須按中立法之規定、可以出入交戰水域等語、羅總統之此重大聲言、已惹起一般之議論甚烈云、

美國繼續罷工

國防計劃逢重大危機

【華盛頓二十八日電】美國炭礦罷工潮、依然繼續、罷工人員已達四十萬人、陸軍省勞働特別顧問馬克、克里迪氏、二十八日在上院特別國防委員會稱炭礦罷工今後仍繼續、則美國防計畫將逢重大危機、言明如次、

因炭礦罷工、已不能不閉鎖之熔鑛爐、已二十四處、迄五月一日更有十處以上必須閉鎖、鋼塊之生產、已減低百分之十五、此數字迄五月五日必更加倍、因煤炭罷工阿姆尼礦之生產亦減少、國防當局者依然認為鋼鐵生產能力有百分之八十五但其後之炭礦罷工繼續下、來週必減至百分之六十云、

工潮襲加拿大

現已日趨擴大

【曼地考爾廿九日電】加拿大之勞働不安日趨惡化、於職業組合系鋼鐵勞働議員會、指導下、開始罷工、其數又增三千四百、二日更增三千五百名、共共為七千名、已離職場、國際聯盟會社勞働者、已越三萬、因此罷工、加拿大國防產業之影響、頗為重大、而勞働組合幹事側更稱諸巴斯克夏炭礦勞働者一萬、及其他鋼鐵產業關係勞働者、亦同情罷工矣、

確立道路法制

部案將提出國務院

交通部道路司、為確立道路制、以期道路行政完璧計、審議日前立案中研究之道路法案、近漸踏上正式軌道、亘六章六條之該法案近已漸終了部內審議、是以近日轉於國務院後、年內即可公布、此道路法、對於道路規定國民之權利義務、活川滿洲獨自之舊習、同時、建國已經十年、在本國而目上、謀調和全體的利害與個人的休戚、以期道路行政之完璧、然而實施、有待國民之周知理解、以半年左右為猶豫期間、衆信明年初即可施行、

泰國宣傳局長 乘機飛赴爪哇

【曼谷二十八日電】據泰字報之報道云泰國宣傳局長奈瓦拉特氏、以帶特殊之要務、二十七日由空路赴爪哇矣、聞在該地滯留一兩日後、再經新嘉坡赴美國云、

同盟混合委會 廿九在意舉開

【羅馬廿九日電】日德意三國同盟羅馬混合委員會第一回會議、廿九日午前在克琪宮開會、會後發表如左聲明

三國同盟羅馬混合委員會、廿九日在克琪宮國於齊亞諾委員長為主席、芬、馬根、動德堀切日本兩代表出席下開會席上齊亞諾委員長披瀝三國同盟之軍事的經濟的政治的諸問題、及對於今後諸活動之見解、而由三者間交換意見矣、又關此據羅馬政界觀測、繼而次里賓特羅甫外相主催在柏林開會之混合委員會、及今同羅馬會議、近更在東京於松岡外相主催下、開同樣混合委員會、其動態殊堪重視、

印度暴動 益形激烈

【紐約二十八日電】三月下旬、於印度各地發生印度人之暴動、共後仍勢益形蔓延、幾波及全印度矣、孟買之治安狀態、雖見漸次改善、然猶不免刀兵之慘禍、據印度政廳發表稱、以此次之暴動、於上星期內、致有十名死亡、及百三十五名負傷、

又據心之辛茲莫斯列穆教徒之電訊、以加云隱爾市為中心、不見平靜、暴動仍與警官隊發生衝突、以警官之發砲、致死傷者凡十餘名、州知事以鎮壓暴動之應急策、禁止五人以上之集會、并發布自午後七時起至翌日午前五時半止、此間一概不准外出之令、由是以觀、暴動

三次猛炸昆明

【安南某根據地卅日電】安南派遣飛行隊發表、於天長佳節之際、某根據地之安南派遣飛行隊精銳、堂堂以大編隊群、由根據地出發、赴山岳重疊之國境險阻、對蔣政權擬為最重要軍事都市而努力建設中之雲南省首都昆明、敢行陸軍飛行隊第三回大爆擊、全機無事歸還、

蘇聯下令嚴禁

軍需品輸送過境

【莫斯科廿九日電】蘇聯外國貿易人民委員部、二十九日發緊急令、令後禁止軍需品途經蘇聯輸送外國、排斥其出南極外、禁止品為航空機用部分品附屬品及軍需品、製造用機械機具、爆藥物激燃物等、規定並適用於旅行者手携物及行李更對右禁止品以外之物品、除特有許可、或依通商協定規定者以外之物品、亦嚴重取締、此豫備會談、原則上至勘南極地方一部、決由阿根廷智利兩國間分割、

英德長距離砲 隔海互作應酬

【倫敦廿九日電】德軍長距離砲、頃又自達維爾海峽法國海岸、敢行長時間之砲擊、濃煙蔽天、吼聲震地、原來達維爾海峽岸上法蘭西領格里茜附近之德國砲兵陣地、於上午八時四十分、首先開火、隔五分鐘、即有砲彈飛出、已而格里茜、補羅紐中間及加萊東方數哩地點之其他砲兵陣地、亦行開火、一齊參加砲擊、德軍出動飛行機、飛至海峽中央、使之佐助照準、同時、英國長距離砲對此亦予應酬英法海峽重砲戰是日撼動天地、德軍砲擊、至下午一時二十分暫告中止、沈默四十五分之後、兩岸砲火、又同時開擊、直至下午四時前猶未息止、然而損害殊輕、僅破壞若干兵舍耳、

歐戰焦點轉向土國

德將制壓愛琴海封鎖黑海

對土大施外交攻勢

【伊斯坦堡廿九日電】雅典陷落後、德國軍在陸海軍協力之下、佔領愛琴海南岸諸島、陸續擴張其主力、最近與形成孤立之德第嘉希塞半島、連絡成功、如斯、把握愛琴海制海權事實上可對於他大尼里海峽、不觸一指、即可封鎖黑海、同時、制壓密接土耳其西岸一帶之希臘領島嶼、並對於克列達島、由三方採取包圍之態勢、一方、李斯特元帥麾下之德國陸軍主力、掃蕩裴洛波希索斯半島、完了後、一部駐屯部隊、仍駐留希臘要地、一部則撤退至保加利亞、而德軍在次期作戰、以前、需要相當準備期間、故德國利用其期間、對於土耳其開始最後的外交攻勢、東南歐戰局之焦點、已由希臘轉移於土耳其矣、

德土商約 並無新性質

德當局言明

【柏林二十八日電】德官邊言明、最近成立之德國土耳其通商協定、乃在既存德國土耳其經濟協定範圍內者、亦無新性質、又此新協定乃與既存德土通商協定有關連、而以求償協定形式由兩國商社間締結者、

德意佔領希臘

勢將支配東地中海

【羅馬二十九日電】二十九日之羅馬朝刊各報、一齊論述樞軸側已漸次占領希臘成功、不僅可支配愛琴海雅特里亞海猶尼亞海、且此等諸海沿岸及各島嶼之空軍根據地、皆成德意聯合空軍支配全東地中海之根據、勃勃羅歷意大利軍事記者時里究尼氏、更於特別論文中、指摘愛琴海里姆諸斯島沙姆特拉基島達蘇斯島為德軍占領之重要性所論如左、

德軍之占領里姆諸斯島、沙姆拉拉基島、達蘇斯島、為東地中海英軍活動之終止處、因占領此等諸島、可對達大尼海峽完全包圍、切斷經該海峽之英軍、軍需品補給路、於今即占領希臘國境至雅典之全希臘海岸(包含克西亞島、愛琴海已入德軍手中、意大利領特底加納蘇諸島、可與希臘本土之德軍占領地帶相對、扼愛琴海之入口、進而完成、雅特里亞海之制霸、英海軍必喪失雅特里亞海海軍根據地、於此可見全希臘本土歸樞軸手中後、英軍活動範圍、僅為埃及巴勒斯坦沿海岸矣、

土首相訪德說

柏林予以否認

【柏林二十九日電】德國外務當局、對于盛傳於海外之土耳其首相訪問柏林之說、曾言明謂並未聞得有此種事實云云、

希臘南端諸港 盡歸德國手內

英軍逃向克列達島

【柏林廿九日電】德意志軍司令部發表、

一、德意志親衛隊突破裴洛波、希薩斯半島中部之特里波里斯市、更向南方進軍、刻下陸續殺奔希臘半島最南端及最西南端諸港灣、一一確保之、

一、一方炸燬柯林頓運河上諸橋、確信已從安全之英吉利軍防空部隊、因突如在其後方、落下德軍落下傘部隊、倍極周章狼狽、落下傘部隊、方對逃亡之英吉利部隊掃蕩中、

一、德意志空軍炸擊希臘諸港灣及該水域之英吉利兵輸船舶、至於此戰果、則自四月十六日至二十九日之間、炸燬三十萬五千六百噸、其他船舶八十七隻、亦受大損害、

一、自希臘撤退中之英吉利軍殘留部隊、演成有如丹格克之敗績、紛紛棄擲軍械彈藥、以船舶、漁船等、向克列達島奔逃、然而德國空軍、對此猛烈加以槍砲掃射、更有多數之船舶哨戒艇、被陸續擊沈、乃至蒙大損傷、

倫敦勃發工潮 食糧日益缺乏

【倫敦二十九日電】近來倫敦食糧、日益缺乏、按美益發端於從業者之解雇、聞全倫敦肉批發商組合貯藏所之從業員凡二千五百名、於二十八日、突然一齊罷工、因之倫敦市內之肉類配給、一時竟全告停止云、

反對參戰委員會

因壓力而解散

【紐約廿九日電】反對介入外國戰爭委員會、委員長馬夏爾氏、二十九日突如發表該委員會以已完遂結成目的之理由而解散之旨、關此當地政界消息方面謂當美國之參戰前進一步之際、夏爾委員會之解散、可為由於政府側之壓力、美國內之孤立派、次第失墜勢力之左證、極值重視云、

南美阿智兩國 分割南極

豫備會談告終

【不宜諾斯愛里斯二十八日電】阿根廷、智利兩政府、前在本地、關於南極地方領有宣言之法的根據、在會談中、二十八日、豫備會談已終、五月行正式會談、所謂該兩國南極地方之領有、從英、美兩政府所提言、除已行南極探險之美洲以外一切

晚刊一大張

白民產科救坤金丹

專治產前各病

專治

●專治懷胎數月個個流產
●專治臨產血崩常患流產
●專治血不養胎常患小產
●專治胎漏不安時常見血
●專治血虧胎弱產兒不活
●專治懷胎數月時常肚疼
●專治懷胎嘔吐飲食不吃
●專治懷胎期內腰腿疼痛
●專治動胎不安勢要滑產
●專治懷胎漏血腰疼下墜
●專治傷胎見血勢要小產
●專治懷胎咳嗽不止
●專治懷胎生氣週身腫脹
●專治胎帶不緊常患滑產

專治產後各病

專治

●專治產後無乳兒哭母憂
●專治產後血虧乳水不見
●專治產後生氣乳水立斷
●專治產後失血乳水不足
●專治產血不止盜汗心慌
●專治產後血結臍腹疼痛
●專治產血淋漓日久不斷
●專治產後血虧已入虛癆
●專治產後頭疼嘔吐心疼
●專治產後虛弱盜汗心慌
●專治產後腰腿疼痛
●專治惡露不淨血凝腹疼
●專治產後受病久不生育
●專治產後中風不醒人事

專治婦女平常各病

●專治經血不調久不受孕
●專治血虛血寒久不受孕
●專治結婚數年總未受孕
●專治陰寒太重久不受孕
●專治行經延長日久不斷
●專治虛勞咳嗽盜汗頭迷
●專治閉經成勞咳嗽氣短
●專治腰腿疼痛抽筋麻木
●專治肺癆咳嗽吐痰吐血
●專治白淫白帶凝瘀腹痛
●專治經前經後腰腿疼痛
●專治崩漏不止淋漓復痛
●專治經水將行小腹脹痛
●專治陰寒太重白帶淋漓

告白 欲知詳細治法 函索即寄不誤

【注意】各省皆有代理家 就近購買之時請詳細住址 奉天本藥房發行處 北京天津

華西大藥房發行

奉天 北京 天津

奉天小西關電車路大什字街奉天中央電話(二)二六〇三
北京前門外西河沿八十六號北京電話南局三一〇九
天津東馬路東門南一〇六號天津電話五局一一二二

定價 每月 國幣 六 佰 角 每付國幣 每打國幣

祝紀元二千六百年
友邦募集國際論文 入選者已決定

【東京電】謀奉祝紀元二千六百年及使各國認識文化日本起見、國際文化振興會、於文部、外務兩省、惟報局等協贊之下、曾以昨春紀元佳節爲期、廣向世界呼籲募集國際論文、迄至最近、已遠自歐美各國、南美、澳洲、南洋、南阿非利加等世界各處滙集眞摯之應募論文五百二篇、經該會理事長永井遣氏以下早大總長田中穗積、慶大總長小泉信三、東大教授田中貢太郎諸氏及其他各學界權威者之手、作愼重之審査、卒於天長佳節前二十八日、光榮決定入賞者卅九名、其論文均係究明日本特質之優秀作品、又應募者之國籍別、以美國爲首、占有百四名、英國九十名、中華民國、德國各卅名、滿洲國二十四名、以下卅七個國、若論及用語、以英語爲首、共有十八個國語、實爲空前之珍況、茲將各等入選者氏名列左、

一等入選者
△亞細亞洲地區
中國人　北京國立師範教師　梁盛志
△歐洲、澳洲、阿非利加地區
匈牙利財政部官吏　巴雷象德
德國人　史陶拉斯布爾古大學教授　范梓梅克
△中南美地區
墨西哥人　國立音樂校長　阿捷斯貝爾德門道薩
△北美地區
美國人　舊金山州立大學哲學科長　阿夫列特里斯克
△亞洲地區（二等）
中國人　北京女子師範教師　郭道瀞
△同三等
中國人　上海自然科學研究所員　李洪
△同三等（日本國內）
中國人　東大經濟學部學生　楊覺勇
△同三等（日本國內）
滿洲人　東京高師留學生　郭鳳鳴
△同三等
滿洲人　民生部教育司事務官　遲鏡誠

又一、二等當選者、聘至日本、使其滯在研究、一等由居在地至日本、發給往復一等旅費及滯在研究費二千圓、二等旅費同上、但滯在費爲一千圓、如不能來朝時、則贈與滯在費及相當物品、三等給予五百圓相當賞品、此外當選者全部由文部大臣贈與賞狀或賞品云、

確立藝文新体制
藝文聯盟即將誕生

滿洲文話會、在推進我國文化上、頗屬特異的存在、故其新体制、最近堂堂確立、再度出發、踏上輝煌新途、蓋者三月廿三日第一次全滿藝文家大會以來、關於文話會之今後、頗加檢討、爾來、弘報處側與會首腦部間、數回會見協議、大體已進於如次諸方向、

（一）文話會各地方支部、各獨立爲地方文話、成爲藝文運動之翼贊、繼續展開新活動、

（二）文話會中央本部、在藝文聯盟成立同時、作發展的解消、

（三）藝文聯盟事務局內、設置各地方文話會間之連絡機關、

（四）從來文話會本部所行之事業及其他、視其性質、交移於弘報處及藝文聯盟或各藝文團體、

文話會改組之餘、基於藝文指導要綱進行、則活潑之藝文話動、將踏上軌道、以結成演劇音樂等藝文協會爲始、陸續進於結成諸團体之機運、是以待望之藝文聯盟亦於此五六月中誕生、原來滿洲文話會在初創立、會員約一千名、於建國途上之文化建設、頗多功績、此次發展的解消、更生地方文化翼贊團体、在地方藝文之育成發達上、猶居重要地位、實予明朗化之滿洲藝文界前途以偉力也、

漢藥輸出入組合 將開始業務
爲促進以無盡藏著稱之

我國各種漢藥之輸出、及中國并南洋方面之漢藥之輸入、而實行統制之滿洲漢藥輸出統制組合及滿洲漢藥輸入統制組合、已經認可設立、近將獲得經濟部貿易統制法之認可、而開始正式業務、輸出豐富之國產漢藥、且可打破盟邦日本藥品缺乏之難關、即由第三國獲得之外貨、亦一大貢獻也、蓋我國地近亞溫帶、故對於熱帶產之漢藥等之輸入、務使之圓滑、以確保國人之強健云、

防止不正乘車
車內賣票制度廢止

滿鐵爲防止取締不正乘車、自五月一日、對無票乘車客、徵收車費二倍之加重金又凡有賣票設施之車站、全廢在車內發賣車票制度、改定規程、僅未配置驛員之簡易驛、信號所、信號場、保線工區乘車客、車內售一次乘車券又以周水子—大連間及渾河—奉天間爲限車內發賣往復票、又越站、方向變更、徑路變更之辦理、從來按實際乘車區間與既收運費之差額、追徵或找還、今亦廢之、越站相當區間追徵相當旅客運費、變更區間亦按各相當運費比較追徵、或找還之、

謀國民文化向上
圖書館規程近將公佈

爲國民大衆之教室、對於國民文化之向上擔當重要角色之圖書館、現在於滿洲國各省縣市旗立合計達八十四所、今鑑及貢獻於識字運動並對於啓蒙之重大、故民生部當局、爲圖此等圖書館之振興、自去年度來會積極制定『公私立圖書館規程』、因近日漸得成案、於兩三日中、即以民生部令公布、並即日施行、此規程由八條而成、第一條爲公私立圖書館、爲蒐集保存圖書及記錄之類、以供公衆之閱覽、而資國民文化之向上爲目的、並公私立圖書館關於國民文化之向上者、可以附帶施設之、並且明示圖書館之目的、於第二、第三條、明示公私立圖書館之設置、廢止、或名稱、位置等變更時、俱須民生部、省長、新京特別市長、市縣旗長認可之旨、而於第五、第六條以下、關於分館、館則、監督官廳之指導連絡、會計等事項、規定於附則施行之際、現存立之公私立圖書館、由同令看做已認可設置者、故設置者、並管理者、由施行之日始、於三個月以內、須向 [illegible]

熱河離宮

曾記當年闢草萊　依山傍水起樓台
祗今唯有天邊月　曾照鑾輿幸此來

我今且說一個乘有十二分古味的觀光好地方、那便是前朝禁地、而成爲我國國寶中的國寶—熱河離宮、

熱河離宮、又名避暑山莊、爲利用天然地勢、具備着四神相應的風水佳地、

何以言之、東方縱流南北的武烈河、是條青龍、西方自永恩底界平、古北口、西達北京的大道、是隻白虎、南方雖非稍形隔展之曠野、但有若干平地、是個朱雀、山莊以北、山連綿着山、則是玄武了、

原來這所宮殿、建自康熙四十二年（西曆一七〇三年）、完成在乾隆四十五年（西曆一七八〇年）、依山傍水、樹閣樓臺、疊石爲垣、上加雉堞、一切體制、仿紫禁城、但却稍具着山莊之體裁、

殿傍山莊的城牆、範圍佔十有六里、石壁厚一丈許、壁上砌磚、可以自由步行、從遠地里望將去、白壁連延在山野、壯麗極了、南方有三門、正西麗正門、東德滙門、西碧峰門、城牆東方、東北、西北、也各有一門、不過、現在出入山莊、多半走德滙門、至於麗正門、頗有森嚴的氣象、左右陳列、有朝房、下馬碑、石獅子等、大概朝臣奏事、外藩入覲、都從這座門出入吧、山莊以內東北西三方、北方一帶平野大地域內、巧妙的按排着丘與水、點綴亭榭寺廟、融合着人工精粹與天然之美、那建築物的風致、畢竟不平凡哪、

平地中央、有如意湖、如意州自南向北突出、伸在如意州里、那州角聳立着煙雨樓、據說、乾隆皇帝懷慕着浙江省嘉興錢元陵煙雨樓的景色、仿傚建造成這座樓、湖之南方、就是宮殿、所謂錢镜處、五福堂等宏壯的建築物、現在已歸軍部所使用、東岸方面、文園、金山、永佑寺、澄觀齋等、瓦相毗連着、頗無寂寞之感吧、北方一帶平野蒼、靈應遺迹於其間、將會夢想到這里與友邦日本奈良市春日神社的情景吧、湖西傍着山麓、聳立許多樓閣、有文津閣、珠源寺、鷲雲寺等、一時數也數不清楚、

在山中、谷連着谷、山接着山、以鋪石道相接、在谿之險、峯之頂、寺觀塢、曾列爲四庫之一的文津閣、則變爲火藥庫、緊閉着門扉、珠源寺也祗剩銅殿了、呵、只見到朽木落瓦荒蕪的姿影、愁對着春風斜陽、實在說、倘能存在舊体的、也僅是永佑寺、煙雨樓、廣元宮等幾處而已、假如有興致的話、你不妨更尋訪一下當年的景緻吧、

然而、美麗的殿閣、怎經得雨露的侵蝕、廣大的寺觀、怎禁得了蕭落荒蕪、燕、谷、堂閣倒塌了、文園荒蕪了、模仿鎭江金山的天宇咸暢閣、甯極都不完存、澄觀齋、半倒塌、

這里、我且記出康熙五十年勅選的山莊三十六景、

△煙波致爽△芝徑雲隄△無暑清涼△延薰山館△水芳岩秀△萬壑松風△松鶴清越△雲山勝地△四面雲山△北枕双峯△西嶺晨霞△錘峯落照△南山積雪△梨花伴月△曲水荷香△風泉清聽△濠濮間想△天宇咸暢△暖溜暄波△泉源石壁△青楓綠嶼△鶯囀喬木△香遠益清△金蓮映日△遠近泉聲△雲帆月舫△芳渚臨流△雲容水態

乾隆十九年、更作成三十六景、那三十六景是

△澄泉繞石△澄波疊翠△麗正門△勤政殿△松鶴齋△如意湖△青雀舫△綺望樓△馴鹿坡△水心榭△頤志堂△暢遠臺△靜好堂△冷香亭△採菱渡△觀蓮所△清暉亭△般若相△滄浪嶼△一片雲△蘋香沜△萬樹園△試馬埭△嘉樹軒△樂成閣△宿雲簷△澄觀齋△翠雲巖△罨畫窗△凌太虛△千尺雪△寧靜齋△玉琴軒△臨芳墅△知魚磯△涌翠巖△素尚齋△永恬居

此外、還有獅子園、濟泊戰誠殿、清舒山館、秀阿勝境等勝景、朋友、這不僅是國寶中之國寶、而且還是天下無二的大苑囿、你可信？

募集推薦

本報創刊卅五週年紀念事業第一次發行

滿洲卅五景參考

增強國民体質
我國將設體專學校

爲設立滿洲國體育專門學校、日本體育專門學校將遣該校總務理事栗山卯吉氏來滿、探詢滿洲國意向、已於二十三日到新京、即與民生部、協和會等各關係、當事者接洽後、於二十七日歸國矣、我滿洲國之體育專門學校設立、乃建國以來之懸案、總因資金資材等關係、未能實現、對該氏之提議、表明有完全贊同之意、關於其具體的設立計畫、俟米山總務理事歸國研究檢討後、於七八月頃、再携具體案來滿、其大體方針、因時在物資不足之際、不能急速設立、故日期未定、設立地址、或借用新京南嶺協和會義勇奉公隊宿舍、此意見已一致、關於共用地、經武藤市公署建設局長、視察結果、略決定爲南嶺、我滿洲國之國民體育、日增其重要性、本校設立後、對全國民之體位向上、補益甚大、殊堪期待也、

德國對滿鐵
贈與新刊書籍

盟邦德國贈與鐵道總局新刊書二百四十二冊之贈呈式、三十日午前十一時、在鐵道總局副總裁室舉行、由贈送人駐奉德國總領事伊倫斯德、拉姆氏、贈與接受人佐藤滿鐵鐵道總局長、內有翰斯、克爾姆等流行作家之小說、隨筆、紀行文、及德國事情之介紹書類、戰爭記錄等、皆爲大好讀物、滿鐵決定近以該書籍、備於特急『亞細亞』等各列車、供一般觀覽云、

醉酒滋事擊傷車夫
被逮到官胡言亂語

天長節晚上十時四十五分許、有大東區某會社的工人數名、飲酒歸來、有的已經喝醉、有的雖然清醒、也夥同呼喊、故作醉態、幾個携手從大東城的南甕圈出來、看見路南擺設攤床、燈光輝皇、於是猴跳般的竄了過去、有的看見花生米好、抓了一把、另有三個人、但乘車先歸、捉住一個三輪車、未說明地址、未講價錢、三人一齊竄到車上、吩咐一聲『那邊去！』便指向東、車夫以爲車小人多、恐壓壞車體或發生其他危險、勸誘他們下來、不但不聽反而動武、初則三人拳脚交加、車夫一人致被打倒、三人中之一叫中松者、由車上搜得打氣管子一個、便向車夫亂打、瓦顱骨、右眼下、頭上都受有重傷、其中另一叫小松者、又一脚踢傷車夫、鼻子牙落唇破、車夫當即昏去、看事不好、以一逃了之、適大東城門外派出所警士吳富春瞥見、當即聯絡本所孫長趙國鐸、警尉補李書春、夥同逮捕該三犯人、藏在一個理髮館、致被擒歸所中、是時二人裝醉、問其姓名、只胡亂云云、另一個還很清醒、名叫盛滿利夫、但又說自己姓森水、但從醉裏、減却罪過、但受傷車夫、倘遺在外、當經請來遠東醫院大夫診調時、有一個該工人三名之同夥而偷東西者、過來瞧見滿頭是血的車夫、怪叫一聲推開行人、躲在一旁如中瘋魔的做各種鬼臉、車夫勢極危險被救急後、稍微清醒、自云名榮發林、三十七歲、河北寧津縣人、現住大東街一段、

怪漢殺妻
警署刻正調查原因

三十日晨、於鐵西署、忽有一二十歲之滿人男子、飛奔而至、聲稱彼殺死其妻、據係員調査、前者居於市內皇姑區康泰街一段一號之二、爲協和工業職工、眞名爲曹椒堯（二一）二十九日午前十時許、偕其妻曹柴氏（一九）至鐵西區齊賢街明治牧場北側鐮瓦釜附近時、忽出短刀、刺入柴氏之後頸及背部、致柴氏生命甚爲危篤、鐵西署司法係除扣留曹某外、對其原因刻正究査中、據觀或出於痴情關係云、

防止勞工違反滙兌法
當局急籌對策

【大連電】以撤廢勞工違叛管理法事件、及助長證或勞働票發行方法、當特歸金制度爲內立之滙兌滿洲資材之缺乏、而啗自復行檢討、蓋此等事犯之橫線、山東北來滿之勞動者、當以天津當地之發行方法在比較上并不嚴重爲契機、收納以團體之勞働票、當地更有特大量之當地存貨如綿布、純綿等、提貨、促成物價昂貴等現象、近爲供大連、芝罘、天北者增大之事犯、非嚴加取締不可、鑑于此種情形、是以決定實施撤廢、尤對於入國法計、對于屢次發生滙兌以行李運往奉天者、復於奉天以高價售於特殊業者、勇有購入奉天鋁業製品之所有各種物色者、按其匪特不赴向勞動地、卻一直南下、於大連、將所餘之國幣、兌換聯銀券、仍歸山東、據觀天津之鋁製品、已較奉天市價高出一倍、而現出發貿不當之現象、此等事犯、自一月以來、連日實行、於大連連日見有二百名上下之集團家族旅行者下車、鑒當屢次發行、局調査之結果、推測此中定有躁躪、或謀略行爲、故對于此扣留者一概釋放、藉以嚴重監視今後仍有此種事件發生否、倘今後對勞工持歸制限全部撤廢時、而不樹立何等對策、恐更有助長此種傾向之虞、故決定下列各項、暫作對策、

一、華北之勞動票發行時、當由監督官立會發行、且禁止於一定期間內云、

一、對于携帶旅具之檢査、尤當嚴重實行、

一、非至目的地或事業地時、須由責任者或雇入工事人率領、

一、勞動期滿後、勞工歸還華北時、亦須有引導者率領、

更以永久之對策、使其於滿洲國內居住、關於此等對策、刻正竭力考慮中云、

球類公定價格
自五月一日實施

當此春光大好適於戶外運動之季、膠皮球及一般球類之公定價格、當自五月一日起『開始實施』、茲於方興未受的兒童擲球遊戲或一般大衆愛好之網球及軟式野球、實有頗大之幫助或便宜、蓋經濟部及生活必需品會社、對此極爲關心、對于向來協定之價格、務求其公定化、而竭力防止濫賬或存貨等弊、以謀本年之橡皮與運動具之充足、

三盜打劫小販
警署刻正嚴搜中

二十九日午前五時三十分許、有遼中縣老達房大黑爐村鷄卵小賣商張永緒者、（三五）、當其經過市內于洪區吉羊街時、突有暴漢三名攔住去路、張某當即爲其用麻繩捆縛、被劫去現金五十圓及後尾車一輛、（時價七十圓、）並職貨馬車橡皮輪一個（時價二〇〇圓）、以及其他携帶品（約十九圓）等、匪徒立即逃去、接得急報之鐵西署、立派特別待機班出動、與本局搜査股連絡、刻正嚴緝犯人中云、

高文第二次考試
本日在首都舉行

關於全滿官吏登龍門之文官令改正後第二回高文考査、自四月一日以來、在國務院各部局及各省公署、對於千二百五十五名、業已舉行竣事、而第一次中第一（學術考査）之七百十四名、三十日午前九時、更在國務院內、作第二次（識見考査）、考査分爲如次四班、

△第一班　行政適格（監察部參事務官室）
△第二班　行政登格（人事處長室）
△第三班　技術官（第一會議室）
△第四班　教育官（人事處參事官室）

大抵均熱心展開受檢風景、第二次發表、豫定爲五月抄、

交通會社職員
讀『戰陣訓』

奉天交通會社、此次假天長佳節、爲提高社員之非常時局之精神、特以二十部之『戰陣訓』配給社內職員、每月自肅日、與亞奉公日、全體社員、齊讀此戰陣訓、以做交通戰士之座右銘云、

（三十日正午・印零下）

地名	氣溫	天氣
奉天	二二度	微陰
新京	一九度	快晴
大連	一五度	微陰
哈爾濱	一九度	陰
齊齊哈爾	一九度	陰
海拉爾	二二度	快晴
黑河	一七度	微陰
牡丹江	一七度	微陰
延吉	一七度	晴
承德	二三度	快晴
通化	一四度	晴
安東	一六度	微陰
錦縣	一七度	陰
通遼		
張家口	二三度	陰
天津	二八度	快晴
上海	二五度	快晴
東京	二〇度	晴

中桐式丸善式製米機
滿洲專賣特許發賣元
博久號代理店
松亭洋行
哈爾濱道外北頭道街　電話六六二四一番

不用暗室
カテイカメラ　特賣宣傳
一、不用暗室手續敏捷
一、幼稚的小學生亦能立影像
各照像機附屬品在內定價
二寸版照像機圓型　四圓五角
三寸版　圓型　七圓五角
三寸版　方型　八圓五角
四寸版　方型　十三圓五角
送料三角五分郵票代貨金九扣計（價目表函索須附來郵票四分）
カデイカメラ本舖
吉野洋行
新京東京三道街　振替新京三六九三番

強精補腎丸
奉天大西城門外路北　九州大藥房

瀋陽中國銀行
對外電話號碼如左
一、通線 [illegible]
一、營業專線（四）三二五三
存款　定期　活期存款利息優厚　手續便捷
放款　定期　活期　抵押放款　貼現放款
匯款　電匯　信匯　國內外各埠均可通匯
其他業務　進出口押匯　代理收付事項

請買滿洲國債吧
股票交易買賣
股票金融擔押
滿洲野村證券株式會社
奉天市大和區加茂町第七號
滿商部外交員　衛懋禮

濱江省公署製造成藥許可
清導補腎丸
大贈送　買一盒贈送一盒
主治：先天不足、後天斲傷、五勞七傷、諸虛百損、腎虧咳嗽、腰腿疼痛、夢遺滑精、精冷精清、房事過度、神經衰弱、記憶減退、動作氣喘、耳鳴眼花、消化不良、小便頻數、夜不安眠、十分不孕、赤白帶下、子宮寒冷、月經不調、妊前錯後、氣虛血虧
定價大盒三元　小盒一元五角

奉天省署許可
痔瘡藥
化痔膏
適應症　各種痔瘡及痔漏　肛門破裂　大便走血　奇痛　癢　濃血漬流
奉天市大西關大街下頭路北升慶胡同口東三段八十八號
張三多堂啟
函索痔圖說明付郵票四分即寄・招募各地代理店

贈送
黃色補丸
主治：先天不足、後天斲傷、早洩陽痿、遺精、頭暈眼花、耳鳴心跳
贈送特點
樂房
金勃先

虎骨花蛇藥酒
頭痛藥　每袋五角每打五圓四角
脚氣藥水　脚氣臟腫水泡每瓶六角
虎骨熊油膏　大張一元三角小張八角
瘧至靈　冷熱瘧疾每袋定價八角
老福順堂
奉天市大南關西大什字街
鞍山市總代理　春霖堂藥店

以供公衆之閱覽、而省國民文化之向上為目監督官署長提出報告云、西方自承德經灤平、古北環繞山莊的城牆、蜿蜒山莊以內東北西三方

世界珍聞及其他

近世國粹主義勃興、已有遍及全球之勢、民族自尊心本是人類同具的天性、一個民族、除非沒有自己固有的文化、它總得要求生存權、總得要求民族意識的表現、所以國粹高潮在每個有文化歷史的民族中澎湃起來、

波斯國之更名「伊朗」與「暹羅」之改稱「泰國」、我們可以說純基於國粹主義的表現、

伊朗（Iran）本係波斯的舊名、為亞洲西部一個王國、因為波斯灣附近有一縣名叫波斯亞（persia）外人初到此地者、遂以此名稱該國、後相沿成習、遂以「波斯」之名相傳至世、近年國內政治澄清、日臻復興之象、一九三五伊朗」、以示恢復國粹而表現其民族精神、實際上波斯人自來在國內就自稱伊朗、這個波斯字意即歐洲文字之「雅利安」（Aryan）、實即其民族之原名、因波斯人為雅利安族最早開化之一支、其文字亦屬雅安語系、

暹羅（Siam）亦為亞洲南端之古王國、國內大部屬閒泰族、國民自來稱自由」之意「暹羅」之名不過是外人所稱、相傳成習、實則「暹羅」二字有奴隸之意、泰族民族復興、國運日盛、自離長甘此侮辱性之國名、因自一九三八年七月起、改國名為「泰義」、即西文之（Thaiuad）、日人譯為「泰國」既表安泰之意、復不失其自由原義、實至為恰當

德·義·英 海上戰損失

歐戰以來平均三百萬噸

在今日世界人民所最焦慮的歐戰、不只在生命的損失、而雙方在戰事物資消耗上已使民衆感受最大的痛苦、人民雖不死於砲火、而軍事上物資損失足以脅拼人民的生命。

據美國海事委員會統計、歐戰以來海上船隻的損失、共為三百萬噸、而受重傷者至少為三十萬噸、此項估計係去年十月份所作、故最近幾個月內的損失、尚未計算在內、再者軸心國家現仍未傾其空軍、潛水艇、及水上艦艇之全力來發動大規模的海戰、所以未來一幕劇烈的海戰中、船隻大量的被破壞、實堪期待、

在德義兩國聯合壓迫之下、英國商輪實感受最大的威脅、故其損失當居各國之首位、由一九三九年九月三日起至一九四〇年十月五日止英國被擊沉破壞的商船為三百四十九隻、共一百三十五萬六千二百二十三噸、此數並未包括受重傷者、或失踪未歸者。

德國的損失位於英國之後而居第二位、其被毀的船隻為十九艘、共八十八萬二千四百九十三噸、義大利損失十隻、共八萬八千六百四十六噸其他各國損失者、計挪威為九十八隻約二十六萬五千噸、瑞典為六十六隻約近十四萬二千噸、芬蘭為二十四隻、約五萬六千噸、法國為二十九隻、約十四萬六千五百二十二噸、荷比六十隻約二十四萬三千噸、其中荷蘭損失四十隻約十五萬零四百九十六噸。

由上面的統計、英國及其協約國－包括以前的法國及最近參戰的希臘、共損失船隻約二百萬零一萬四千噸、拉丁美洲因為離戰區較遠、故其損失頗為輕微、阿根廷僅損失船二隻約三千四百二十五噸、八隻掛巴拿馬國旗的船被沉於洋中、約為三萬九千三百四十二噸、其他各國至今尚未波及、

至於被毀船隻的種類、尚未有精確的統計、但其中以油槽船之損失較多、尤其英國特別感受到這方面的影響、因大英帝國的皇家空軍、海上艦隊、燃石油的船、及賴石油以活動的工廠、其來源均須由海外輸入故也、英國為補救其商船的損失、已動員所有能在水上漂浮的物質來造作、並且每隻船完成後已不再作許多麻煩的重復試驗、

在美國已有集體造船的計劃、聽說美國近有三百隻船同時開始建造、英國將來或者也要模仿此種辦法、最近英國又有獎造木質船的報道、據云、在上次歐戰時英國為應急需亦曾製造木質船、現在由於軸心國家進攻的威脅以及戰爭的瀰趨迫切、此項木質船恐怕不久又要出現於海面矣、

女村長捍衛鄉里

固安外河村之巾幗丈夫

固安縣第三區外河村村長、為一年在四十歲之老婦、其夫于作霖、為一農夫故該女村長、誠為一巾幗丈夫也、

彼曾久居滿洲國、在滿洲時代、久見日軍軍規之嚴正與愛護良民之事、故今此日軍進駐渠溝鎮、彼即率先組織維持會、協助日軍努力維持治安、一方面、為日軍籌辦物資、招集苦力、自任監督、修理道路、並組織自衛團等、種種工作、為普通男子所不及、故被推為村長、以身許國、努力於村治、對於日軍勇士、甚為親善、故日軍勇士、莫不稱頌謂「外河女丈夫」彼或與鄰村及日軍聯絡、監督修理道路、去年九月竟有使八路軍朱占魁部下三十餘名歸順之事、洵為中國婦人爭光不少也、

（寫眞說明）由北法雪地往英地之德國飛機

川南夷人的各種酷刑

在四川省的南部、有西昌縣、縣的南部就是夷人住的地方、這種夷人的名字叫「玀玀」、他們的性情非常野蠻、專仗劫奪為生、所以附近的漢人、常要受害的、他們不但把漢人住的房屋拆毀、還要把一家大小都擄走、再把被擄的人的衣服扯掉、只給一小塊羊皮禦寒、窮的用作苦工、富的就通知他的親戚、用錢去贖、

如果被擄的人、得了機會逃走、再被捉住、就用艾葉燒身、再把食鹽、辣椒、煙草等、塗在四肢上然後用火烤、使人滿身是傷才止、如果反抗他們、就用酷刑處置他們的酷刑用「木靴子」和「腳箍」木靴子是用木頭雕成二個腳的模子、把被擄人的腳放在裏面、再用木閂釘住、腳箍是用鐵環箍在膝的關節地方、再用鐵輔穿住、使人一步也不能走、最重的刑罰是「豬食鍊」被擄人的脖子上、押在地窖裏、窖口上蓋一塊板、鍊子的另一頭穿過木板上的洞、掛在屋樑上、只給上一些苦柳樹芽、牛馬的尿和玉蜀黍算是食物、

第17局　五丁鑿路（紅勝）

大連　胡震洲氏選稿

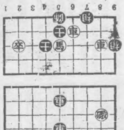

車四進一、士五追六、馬五進三、帥五進一、
車二平五、帥五平四、砲二進六、士四退五、
車五平六、帥四進一、馬三退四、車五退三、
卒八平七、帥四平五、馬四進三、

今日放送節目

無線電

五月一日（星期四）

午前

六、三〇（大連）初等日本語講座
六、五九（新京）報時
七、〇〇（奉天）氣象
七、〇一（新京）齊唱體操
樂告知　廣東音樂1、七星背月2、樂太平3、疏簾淡月4、催春5、垂楊三復6、王連環7、旱天雷8、走馬英雄9
一一、一〇（新京）政策時間
一一、四五（奉・哈）經濟市況
一二、〇〇（新・奉）新聞

午後

〇、三〇（大連）河南墜子　馬前潑水　宋喜亭
一、一〇（奉・哈）經濟市況
四、〇〇（新・奉）新聞
四、二〇（新京）唱片　舊劇1楊貴妃（梅蘭芳）2丁山打雁（梅蘭芳）3法門寺（譚富英　金少山）二提琴獨奏「翔拿大」（賽爾門作曲）三大提琴獨奏「大提琴組曲」（碼格作曲）
六、二〇（新京）兒童新聞
六、二五（大連）中等日本語講座
六、五〇（新京）生活須知
七、〇〇（新・奉）新聞告知、夜間節目預告、唱片
八、〇〇（新京）講演（對德放送）外務局長官
引
推換章
對德放送）一、慶昇平二、速陞三級三、勝力　奉天白線俱樂部指揮那
八、四〇（新京）有聲電影中繼　西廂記由新京國都影院中繼（周璇白雲主演）
一〇、三〇（哈爾濱）雅樂1、孟姜女2、山國情侶3、小鴻雁4、玉美情人5、步步高6、娛樂昇平　哈爾濱白娛雅樂社

龍西氏理肺丸

適應症：肺病咳嗽　痰喘咳嗽　風寒感冒　經年喘息　咳多痰沫　經多咳嗽　節令喘甚　遇令尤劇　痰中帶血　呼吸短促　夜不能臥　百治不效　速服本丸　奏效神速

特長：本丸為肺癆病預防劑　為痰喘病新治療為肺臟大保障為積年累月痰喘咳嗽的大救星　西氏理肺丸就是肺臟健康的新生路

定價大盒二十丸四圓　小十丸二圓

招聘各埠代理待遇優厚　滿有簡章函索即寄

奉天市大西邊門外鴻育堂藥店出品　各埠著名藥房均有代售

寫眞銅版　亞鉛凸版
三友製版所
奉天加茂町十一番地
電話（二）四五八四番

招生
六月一日新學期開始
▲本校畢業後考查合格者最多
▲現在校學生三百餘人
▲校中設備完善堪稱為全滿第一
一、新式練習車十餘輛　外並有觀摩
二、各種實物教材以電影教授
三、各種實習機械數千件
四、宿舍設備完善
五、教授修理實習工
本科受驗科、速成科
一個月卒業五十名
二個月卒業五十名
三個月卒業五十名
另備職業免費介紹部招各科人員
學則贈送
滿洲國公認
奉天合同自動車株式會社
從業員養成機關
滿洲自動車專門學院
奉天合同自動車株式會社取締役
學院主事　岡義夫
奉天商埠地十一緯路五號　電話二－二九四四番

百發百中・永久根治・斷然好評
京城　都藥房淋藥
淋病與赤白帶　十年以上的患者　內服僅二三日至五六日即告大癒　世界獨特的秘藥　諸位速備早登彼岸
△噴噴好評
藥價二圓四圓八圓
一人落癒、八圓即是一本藥非能一即止濃日後而再犯的流行藥
△亦非從來的白濁油
△服後僅一日間保能奏效　如不奏效者持殘藥而退
藥價（但只限八圓者）
定購時請寫明於何報紙上讀過廣告（盛京時報）下限將本廣告剪下
寄來免運費及特別折扣
時藥以像劵純妙之聖藥
許可　廣告出品
寄　全滿總經理　奉天江ノ島町八　合資會社都藥房
むし藥房

先看貨　後給錢
先行寄物　觀後送金
日本政府意匠登錄第七六四九〇號
飛龍牌鋼筆
天假日本第一流名工之手模寫古式巧美的飛龍彫刻萬年筆確為斯界無上絕品此品為市價七八圓的高級品本洋行獨依日本內地公定價格只收四圓壹角（但限二千支）
筆桿　最新發明珊瑚製
筆頭　イリヂユム白金製
㊜四圓一角
遙啓者茲當敝行開市五週年紀念及對萬年筆施以公定價格（日本政府）發表紀念之同時為酬謝平素一般主顧之厚誼特備一萬支萬年筆之公定價格（日本政府商工省告示第二二八號）出售但因郵政代金引換制度停止以致遠處定購諸君擔運費及稅金並按東京萬年筆之公定價格定購者先行寄物經購者詳查認定物品優良後再行寄款茲按此種方法發賣希火速訂購為盼
（此乃所謂自信不疑人之辦法也）
萬支售罄後絕再不接　上記方法出售
定購時務將住址姓名商號用楷書記入為盼
物品觀察後不欲定購者希即時返還是要
安東市大和區一番通五丁目
私書函安東局二九番
振替口座奉天四七四八番
合名會社　歐亞洋行

兜安氏
利腎丸
使汝器官中最脆弱之一環
變為剛健

腎臟之機構最易發生障碍影響整個體系之健康遇有疾患慎勿亂投劣藥傷斲此精緻之器官
兜安氏利腎丸風行全球六十餘年藥性安全可靠主治腎虧，腰痠，背痛，風濕，水腫，膀胱炎，兼治淋濁。

DOANS BACKACHE KIDNEY PILLS

藥房均售

兜安氏小粒通便丸為最溫和可靠之消滯通便良藥

兜安氏西藥公司啟
上海江西路四八九號

KP-LLP 929

四時咸宜

雙鶴牌

附錄

國家與体育（續）

民生部技佐　王洛（東京厚生科學研究所）

其能為數千萬人鍛鍊之紀念塔方有價值』由此一語、足見其重視全體的鍛鍊矣、

全體主義體育之指導原理為依賴實踐訓練之祖國愛、彼等依肉体勞作之訓練、而知以愛其祖國、奉仕其祖國、彼等所謂祖國者、乃古代『格爾曼』民族傳承之國土、血緣之民族及由國土所生種種文化與產物也能認識此『國土』、『民族』及『財』之事乃對祖國貢獻之最根本者、茲試就其体育之目標、分三項述之、

第一以愛護國土之强大意志力之身體鍛鍊為德國民之義務、由此見地、希總統將青年之鍛鍊及兵役三段階、體育鍛鍊分體育訓練、奉仕訓練即如由十歲至十四歲之少年團人（Hitler Jugend）奉仕訓練由十五歲至十八歲之青年團（Arbeitsdienst）女子方面即有由十歲至二十一歲之女子少青年團、彼等自幼即受服從命令之嚴格訓練、此乃為國民生活之前提條件青年團即誓以身命貢國家、為全体而沒我為其義務、使彼等為國家以完成其心身、與其受國家之保護、不如進之而友護國家為其使命、女子則陶冶自己對於國家作盡其義務之準備、男子努力於『力』之方面、女子努力於『美』之方面、但所謂美者、非僅念不在於脂粉以至裝飾之美、真美乃存於肉體心情與精神三者一體之訓練中、各以事實教訓之、如是德國青少年團及少女團於一定計劃之下團體行林間山野以及海濱之跋涉露營、於一定統制、在陽光下行體操、運動、力技、合唱等、彼等依此可以發見祖國自然之美、或富於傳說之森林山野鄉土愛之精神勃然以生同時而自覺其防衛祖國之身體

第二為血緣之自覺即民族之自覺也、謂凡國民為國家血族之一員、各人有保持血緣純潔之責任、為生殖將來不致衰亡國家之子孫、自各種官體位向上之義務、使少女自覺其為民族生命之擔負者、并使知為健全之母性即與青年貢獻於國家之事、同為重要、故少女團之体育事業、皆由中央之統……之增進、所云『財』者非指個人之財產、而係國富之意也、個人主義享樂主義與機械文明之結合、使人陷於怠惰、無氣力與肉體之退化、雖以機械行代勞力、然製造及使用機械者、究皆為『人』、故『人』本身若不堪於使用或製造機械、即其國家民族勢必滅亡、機械愈精密愈進步的活動、人之生命力、體力非愈隨之發展不可、『凡德人者、皆為民族勞動者也』、此為德國之世界觀各國民在其職域以其全能力參加國家前進、加以訓練、使其勤勞力能發揮至最高度、如是方能充實國力、蓋『物』之豐富、固屬主要然『物』之製造能力是否强大熾烈、則更為重要問題、有製造『物』之無限底力、方為真正之『富』方可為富之蓄積也、所謂勤勞報國之訓練、無論貴賤貧富智愚之別、渾然一體、實行勤勞報國之義務、一切之富之『基礎財』之根本、不置於機械而置於『人』本身之勤勞能力、此種能力之保護增大、乃為體育訓練之一大目標、

（五）我國體育應有之目標

以上將文與武之關係、武與體育之關係、個人主義與全體主義之體育觀之優劣以及德國體育之全體性略述之矣、然則我國體育之目標、應為何如乎、試分述之如次、

第一應依體育以充實國防力、邇來有『人的資源』一語、使自覺人亦為國家之重要資源、希總統曾謂『民族棲息之處即為國家、而國家防壘、不在於鐵之城塞而在於人』為國挺身赴難之精神、非有不斷的訓練不可、體育訓練、應為國民義務、其目的在於鍛成為國干城之强力實行的心身、

第二應使國民全體養成並實行其最大勤勞能力、無論國民之職業地位如何、各有其自己使命、各為完遂其使命而生存、無論何人、不得不完遂其使命而生或死、而欲完遂自己職責自必要最大之勤勞力、若厭勤勞或無勤勞力者則當不能完遂其職責、奉仕其國家、欲造就此充滿於勤勞精神與勤勞……

養成商業中堅人材

須由根本教育作興

私立瀋陽商業學校長伊東善吉談

近年我國商業界。經友邦之提携。並歷年嘗織商業視察團赴日本各大都市考察商業。藉資取長補短。逐漸改善。然關於商業道德與經營方策必須由根本教育之作興。造成商業中堅人物。乃能蹦躍發展。所以關於商業人材之養成者。當由私立瀋陽商業學校校長伊東善吉氏發表如左之談話。

近由國際市場之競爭。莫不以商業為中心。所以一國商業發達與否。國家興衰繫焉。尤以我國之商人不事競爭。率多泥守舊規。對改善商業運營方法然毫不講求因之商業落伍深為遺憾之至。為養成商人道德。促進商人明瞭建國精神。乃創設本校自成立以來迄今數年。現在已有九班學生五百四十餘名。每天除正常功課外。必集商學生舉行朝會。皇居遙拜等儀式。並督促學生清潔衛生。校規整頓。等等行事涵養各生身体健康。嚴守秩序。

本校基於日滿一德一心民族協和之信念為養成商業中堅人物必須以建國之眞精神。而為精神努力造成高尚之人格各生尤以忠。企潛修知能而努力完成健全之思想。更須努力身体健康而努力修練靈敏之言動。造成國家商業中有用之人材。以資將來學成後。或服務於各官署。或在各大會社內。總以商業善良之人格。以處理擔當事務。所以在本校畢業各生服役於各界成商績頗屬優良云。

教育

國民級教師基本修養

周志棟

我滿洲國誕生於世界之上若黎明之日。從曙光中湧起愈昇愈高。愈高愈明全世界幅隕之上。無不受其光輝普映。是乃吾國之目地也。故吾滿洲建國之旨〇非僅在亞洲獨立之先聲。蓋在發揚東方道德之眞義。而使東洋文化復興所立也。所謂東洋文化。在日本謂『神道』在印度謂『求道求世』。於我滿洲國王道一語。可概括之矣。如吾國建國宣言云『以順天安民為主』又云『實行王道主義。必使境內一切民族熙熙皞皞如登春臺。保東亞永久之光榮。為世界政治之模型』。故我滿洲國之建設瑞。世界之恩光。

夫國家前途之進展。則以國民學校教育為基礎。故國民級教師負有時代使命之事業。是國民級教師之責任。自較一般為重大其經營亦較一般為困難。猶其是我滿洲國之國民級教育。非如從前之因襲傳統之教育。實為王道樂土使國民向前邁進之教育也。其成功與否。國民級教師負相當之責。故今後之國民級教師應為王道下之領導人員。茲將國民級教師基本之修養分述如下。

一、建國精神之徹底

滿洲建國數載。國民雖具有國家觀念。但不識字之國民。佔百分之八十以上。故對其建國精神。多不明瞭。是故必須國民級教師。為之開發民智。闡明建國精神之旨。由此可知國民級教師須徹底明瞭建國之精神。並具有王道政治思想。而後可也。

二、應有研究性

世界之文化。如日月之經天。江河之行地。無一時停頓者也。教育既所以促進文化進步。倘教者不知自勉。而認已之知識已定。又安能求教育之改良與進步也。教育既負教育領導兒童之責。故應多閱書報。雜誌廣為收集作研究之資料。以求知識之豐富。庶有補於教育焉。

三、操行之修養

服務教育事業。欲求其成功者。必須養成高尚之品格。處事不越規矩之外倘學優而無品。則必為正人所不齒。若是己不正。何以正人。況國民級教師更當以身作則。以人格感化使兒童感佛敬仰。而自效倣之矣。故教師必須養成高尚品格。

四、身體之鍛鍊

教育之職務繁瑣且時時進行。刻不容緩。如教師之身體羸弱。其危險為何如耶。況值此新國家建之際。若是重要之兒童。豈可不受健強教師之領導哉。故國民級教師。當與學生共同鍛鍊。身體者也。

今吾國家根基已固。百政俱舉。而將來之希望。更有待於今日之幼小兒童若是今日之兒童。即將來之主人翁。然今日兒童知識之灌輸。品行之陶冶。均賴國民級教師以啓廸之也。是以我國能否為世界政治之模型。而發揚東方道德之眞義復興東洋文化於世界之上。其重任國民級教師不得辭却之也。是國民級之教師。與國家之前途。社會之進化。有密切之關係焉。則吾為國民級教師者。必當殫精竭力以求知行並臻于美滿之域認定教育為終身之事業。以負此重責吾等教育同寅可不勉乎哉。

〃　〃　〃

〃　〃　〃

照片　為我國最高學府之建國大學生劍道訓練之姿態、

（青年的三部曲）教育‧結婚‧社會（五）

何一鳴

隨之而起的制度便是高唱入雲的婚姻自主戀愛自由的主義了。這種主義並不太壞。但是。司於青年之中往往要產生不良的效果。因為青春期的青年。歡欣。情感有了狂熱的發達。理智仍然是屬於薄弱他們自己的擇偶亦是憑了一時感情的結合。完全會忘了理智的審慎。這樣更容易造成失戀。結婚即刻離婚的悲慘。在這種新……們必經之路上的危險。是青年的一個重大的關頭若使他們在求安慰的情感上受到了打激。很容易使他們陷入頹唐。他們感覺到靈魂的孤寂。把人生看作沙漠的旅行。制度上的不健全使他們詛咒起了社會。而去想法逃避這苦悶的現實醉生夢死。於是便從烟酒浪漫之中去尋愉快愈趨墮落。有為的青年將致不堪救藥。這是一件如何不可忽視的事情。關心……路上來拯救青年。使他們精神上得到安慰。事業上得到鼓勵。他們才能快活的提起精神來盡他們的職務。

這種問題的解決。需要社會上熱心人士的注意。為父母的人們。要愛護自己的子弟。請把婚姻包辦的屠刀放下。不妨站在居高臨下的地位作他們性生活的導師。使他們不去濫愛。給他們以病變的性之知識。使他們了解處理的……性慎重的行為。才可不致於使他們造出性愛上的荒唐。或沉於性慾的苦悶。

△入社會

人的性質是極其複雜的我們雖然莫有心理學的根底來詳細分晰。大概的可以把一般人的性質分作改造性保守性危險等三種性質。

改造性質的人。可以稱為思想家。他們的欲望很高遠。對於不合理的事情總是傲慢的態度。看不起很用力去改造。他有一角幻想的世界。想用他自己微小的力量來築成。無論是否成功。他是不太滿意的……多是終身無成的！甚致自己現實的地位都不能保持

保守性質的人。可以說是穩健的。對於各種事情總是按步就班去作。雖然。看去似乎有些消極。但是。他們的心中也有着一種衝動的力量。是常以『老天不負苦心人』的格言來安慰自己。不離乎自己的範圍。在固定的位置上努力的工做。處處都走着安全的途徑。雖然。這樣的人很少有飛躍驚人的成功。但也不會生出什麼過錯。這樣安分守己的人固然是以歡迎。但是若遇到危險的……恐怕

◆繁明盒様◆　理腎健腦補血養身
今三十週紀念大贈送　買一盒送一盒　一萬盒為止
黑色固腎丸

黑色固腎丸主治
瑞華氏藥行
大生藥店
跌打損傷折骨錯骨傷筋
奉天城大南街上
哈爾濱　柯爾登洋行
德國白濁斷根專藥
梅毒淋濁

人人應有的常識
時令症与胃腸病

每年到了春天，不論男女老少，患病的人數總比其他的季節為多，然而不論在甚麼時候，始終身體健康的，也大有人在，但是為甚麼有些人，每到春天就容易患病呢？這是人人應有的常識，也是日常生活一刻不可大意的事，因為春天的氣候，變為溫暖，各種病菌開始活動，因而各種雜症多為流行，病菌工作方法，全為趁衰就弱，所以凡身體不健壯的人，易被各種雜症所感染，因此不可不注意身體健康，惟使身體健康的方法很多，最根本最徹底，還是加强胃腸最可靠，胃腸是供給身體營養的總機關，因不論食用如何良好的營養東西，胃腸若不能正常的消化和吸收，身體也不能得着營養的補助，體內營養仍不免受有虧損，體質必要陷於衰弱，抵抗力必要低減，所以在病菌流行的春季，難免受其侵襲，那麼在春季患胃腸病，是最危險的事情。

若素是胃腸營養良藥，是春季滋養身體最好的補品，因若素的製劑，有獨具的營養的成分，就是類似藥所沒有的『黑菲菌』，該菌最大的營養價值，除包含多種人體所需要的養分外，更有多種維他命，而維他命乙的含有量，尤所豐富。

又因諸種營養綜合的結果，服用若素，確能賦活體內一切衰弱細胞，加强各部組識，活潑本有機能，使胃腸有力消化和吸收，加添體內營養，使全身皆得滋補，掃除虛弱體質，加强筋骨生活能力，雄厚自然抵抗機能，制止各種病菌侵襲，總之在春季求身體的健康，最好服用若素。

若素教育掛圖目錄

第一輯
第一號　撫順煤鑛露天掘
第二號　果實種子之散布
第三號　蚊
第四號　體操大會
第五號　「サクラ」ト「フジ」

第二輯
第六號　自動車
第七號　風的强弱和天氣預報　信號
第八號　大豆
第九號　軍用鴿
第十號　蒸氣機關車

奉天市信濃町十七號
若素製藥株式會社

藥價
錠劑　二十五日量・一元六角
粉末　三十日量・一元六角

去病延年
若素

盛京時報
晨刊
創刊（明治卅九年）續刊二年

論說

徹底禁烟要點（葉）

鴉片一物。原非東亞土產。乃百年前英人自印度所輸入者。初藉藥餌以潛滋。漸肆荼毒而成患。虎門一炬。寖綸愈寬。滋蔓難圖。遂不可制。在舊政權時代。寓禁於徵。巧立名目。官家賴以裕庫。軍閥藉以養兵。馴致煙烟之氣。瀰遍城鄉。罌粟之花。開滿邊鄙。鬱毒所致。治髓淪肌。遺患無窮。戕生弱種。地方之隱憂。民生之大患。莫此爲甚矣。乎自我滿洲建國以後。灼見及斯。決心斷禁。顧以歲久沉酣。積重難返。自不能操之過急。勢必取以漸進辦法。由寬入嚴。逐步強制。既能從容見功。兼可體諒癮者。故在設立小賣所時。爲一階段。蓋所以取締私售者之氾濫也。及設立烟證制度並將小賣所歸諸官營時。又爲一階段。蓋所以限制癮者之增加也。其後。除烟證外。更設立通帳。限定烟量。且將烟量次第縮減。又爲一階段。蓋所以促迫癮者之自動斷禁也。至於現在所歷之階段。則爲"提高烟價"。減低烟質"。擴設康生院。強化斷禁方策。逐步施行。有條不紊。所謂"鴉片斷禁十年計畫"者。事半功倍。成績斐然。所可慮者。厥爲私土暗中販運。始終未能杜絕耳。故曰欲期禁烟政策之徹底。當自肅清私土始。

推究私土之來源。不曰熱河。即曰延邊。一爲滿華交界。一爲滿鮮要衝。交通既便。山地復多。以故私運與偷種者。層出不窮。雖官家嚴重防範。縝密檢查。無如大利所在。人所爭趨。智巧萬端。鬼蜮百出。每每令人防不勝防。莫可嚲詰。近據被檢舉之烟土犯人供稱。私土來源。竟有遠自河南省轉販而來者。此輩不辭關卡間阻。不畏冒險擐鋒。必係國內烟土嗜價。遠在華北各地以上。始有此種現象。若然。則禁烟當局"提高烟價"及"減低烟質"辦法。似有可加檢討之必要矣。蓋癮者之於烟。其需要之迫切。遠甚於饑之食。渴之飲。寒之衣。當其烟癮發作時。周體汗流。四肢酸楚。一心茫茫。若無主然。此際其靈感中但知有烟即可度命。不知有飲食。不知有衣物。甚至嗇吝者亦不惜其金錢。謹守者亦不惜其物產。故彼等對於官家之"提高烟價"。

決不顧實"減低烟質"耳。烟質減低烟價昂騰。其唯中乞靈於私土。私土需要者多。販運者活躍矣。故爲徹底禁烟計。烟價不妨提高。私土務必杜絕。烟量不妨遞減。烟質不可減低。尤其對於青年無疾病而吸烟者。必須強制使其入康生院矯絕焉。

至於防止邊地偷種辦法。當自派遣不徇私不受賄之幹練專員實地調查爲入手地步。其次。則爲提高現地監視者之素質。蓋村氓雖愿不畏法。倘不得現地監視人之默契。恐其亦不敢公然下種也。至於防止各地私運辦法。首當臨以嚴刑。一經發現。不但走私者罪有應得。即檢查不嚴甚或暗通關節者。亦當同加懲處。對於車船旅店中之司機。夫役。茶房。負卒等輩。尤應時刻加以監視。不少縱容。蓋私土之輸入。泰半皆經若輩之手中過來也。旬日前。省當局招開"禁煙促進懇談會"。中央及地方代表。均出席與議。關於烟政當前各種事項。均作具體研究。以期依照鴉片斷禁十年計畫。徹底施行禁烟政策。未審對此禁烟主要癥結之私土問題。有所討論杜絕否。

制定開拓農場法
組成準備委員會
自今日起擧開第一次會議

政府制定開拓國策基本法之開拓農場法、以日滿國際各機關代表者及斯界權威者、組織準備委員會、自一日起、凡五日間、在新京日滿軍人會館、開第一回會議、三十日午前十一時四十五分、政府發表如左、

△政府發表

我國開拓國策基本制度之開拓農場法、政府關其立案審議、設定制定準備委員會、第一回會議、自五月一日起至五日止、在新京日滿軍人會館開催、開拓農場法制準備委員會員及日本側參加者如左、

△滿洲國側委員

委員長　總務廳次長　松木　俠

委員　企畫處長　青木　實
法制處長　青木佐治彥
地方處長　岡本忠雄
地政總局副局長
司法部民事司長　篠原　吿凡
最高法院審判官　萬歲　貴矩
新京高等法院次長　廣瀨　通
興農部農產局長　柴田健太郞
開拓總局參與　堤　義雄
同　杉野　忠夫
開拓總局總務處長　宗　光彥
同招墾處長　五十子卷三
土地處長　高倉　正
經濟部稅務司長　牛島　明義
　薛　永魁
大同學院教官　部甲　謙介
滿洲拓殖理事　生馬　高常
協和會中央本部總務部長　菅原　達郞
滿洲拓殖委員會　山口　勘治

△日本側參加者

關東軍陸軍大佐　黑川　邦輔
陸軍省　丸岡　少佐
拓務省高澤課長
司法省側小澤事務官、
對滿事務局、松崎課長、
駐滿大使館好富一等書記

協和會對十一地區
改組爲縣市旗本部

協和會爲實施二位一体制、須次將左記十一地區本部、於五月一日改組爲縣市旗本部、各任命本部事務長、改組土地區如左、

撫順、本溪湖、鐵嶺、四平街、遼陽、吉林、龍江錦州、阜新、安東、佳木斯、

歡迎松岡來訪
美報論對日接近機會

【華盛頓三十日電】史克利普、懷德派之華盛頓每日新聞報、於二十九日之報上、以『何故松岡外相來美國』之標題、述及如左、

無何等必需引起紛爭之理由、蓋過去松岡外相已聲明日本不欲對美戰爭、然僅此聲明不能充分維持和平、結果問題爲日本不欲戰爭而欲何爲乎、或者向美國要求斷離同意之解交、頗爲遺憾者爲我等至此不得不懷疑、松岡外相乃現實主義者、該外相謂於華盛頓、將比於莫斯科、柏林及羅馬更有快樂情緒、此乃松岡外相與羅斯福大總統之通譯上屢屢述及者、若無必要無說明其目的之必要、原來兩者之情緒合欲、極屬容易、只形成其次世界文化之道即足、其松岡外相對美、實現、恐爲此、以上未曾有之價值、

雖未料及現下之國際情勢、由於取武力行動、其惡化情勢益復明朗、然現實主義者松岡外相、知日美間釀爭紛終歸無用、現在美國之日美關係研究者、相信日美兩國間

華北美駐屯軍
百廿名將撤去

【北京三十日電】決定總撤退之華北駐屯美軍先發隊北京七十名、天津五十名、計百二十名、五月十五日赴秦皇島乘美艦經由上海赴馬尼拉云、

美海軍豫算費可決
卅四億餘萬弗

【華盛頓廿九日電】二十九日、美國下院可決三十四億千五百萬弗海軍予算、該予算案包括巡洋艦二十四日在上院略加修正頒達兩院協議會之三十二隻驅逐艦十四隻、潛水艦八隻、補助艦艇四隻之建造費、空軍增強費海軍基地建設擴張費及其他在內云、

羅斯福大尉
晤重慶要人

【香港三十日電】二十九日抵重慶之羅斯福大總統長子傑姆斯、羅斯福大尉會見詹森大使後、即訪重慶政府要人、午後晤見蔣介石、手交羅斯福大總統之親書、中國側循例大排筵宴、以表歡迎、而羅斯福大尉、勾留中國、豫定爲四、五日、三十日飛赴成都、在該地視察後、一日歸重慶、滯在二、三日、即由空路飛赴仰光、自該地赴開羅、

日海軍開入穿山
執海軍旗堂堂進行於市街中之浦部部隊

滿日德經濟提携案
東京初開談判
與使節團間交換意見安協

【東京三十日電】爲明日德第一次會談、三十日即擧行、到有德方之瓦爾歐亞經濟提携緊密化之滿上午十時、在外務次官官邸他特團長以下隨員六名、日方之大橋外務次官、水野外務省通商局長外關係官、滿洲國之山梨駐日大使館參事官等多人、關於今後討議之具體的意向及一般的方針、交換意見、結果議妥、同十一時半散會、又滿日德各委員、今後有其必要時、隨時會談、關於此事、三十日中午、情報局發表如左、

△情報局發表　德國經濟使節、四月三十日晨於外務次官官邸、與滿日兩國政府代表者、關於調整現下情勢下之日滿對德通商關係、和氣藹藹、交換意見、結果、關於今後之討議方法及其一般的方針、双方已經議妥、

兩教授調動

政府於三十日之定例國務院會議、決定簡任人事、發令如左、

山口高等商業學校教授　德重　任介
任國立大學哈爾濱學院教授叙簡任一等
京都蠶絲學校教授　原　孝
任奉天農業學校教授叙簡任二等

對華文化事業
移歸對滿局·興亞院

【東京卅日電】政府擬將外務省所管之對外文化事業、事務全部移歸對滿事務局並興亞院管理、而隨同此實施又改正外務省、對滿事務局並興亞院之官制及其他、於卅日附官報公布、定於五月一日實施、改正要點如左、

一、將從來外務省東亞局所管之對支文化事業中對滿關係事務移歸對滿事務局所管、而將對華關係事務移歸興亞院管理、

一、又外務大臣執行之東亞同文書院大學關係之職務、由總理大臣執行、

一、更有對華文化事業特別會計之資金、特由大藏大臣管理、

哨戒大西洋
作戰部長演說

【華盛頓廿九日電】羅斯福大總統關於廿五日所行之美海軍中立水域哨戒區域大擴張聲明、雖加否認、但美國海軍、漸次有大規模進行（廣義的商船護送）之意、頗惹重大反響、繼此史達海軍作戰部長廿九日在華盛頓全美商業會議所總會席上、確實美海軍已在大西洋、實施廣範圍哨戒之中、更闡揚運及海洋哨戒與商船護送問題、力倡援英及增進造船能力等、次復報告建艦進展狀況、茲誌史達作戰部長之演說大要如次、

美海軍目下實施中之中立水域哨戒、在某某地點、達到距海岸二千浬之海洋上、哨戒艦艇大體及於大西洋之半、迄及接南北兩氷洋之高緯度水域、美國海軍、遵諸政府命令、且以吾人所負任務、在使美船不受敵妨害、得保障安全、從事南美貿易、同時諸君之貨物船、自悉德尼、新嘉坡、巴達維亞、馬尼拉、香港等、得將貨物、平安輸送、尤有進者、使美國不抱危懼之念、雖至天涯地角、行其正當事業、安全歸國、乃海軍之責任也、

美設援蔣機關
成立資材供給公司
宋子文發表

【華盛頓二十九日電】目下勾留於美國華盛頓之宋子文、二十九日對新聞記者宣稱、設立美華合作新機關（中國防衛資材供給公司）發表如左、

與華當局懇談結果、現已決定新設中國防衛資材供給公司、總公司設於華盛頓、新公司擔當重慶政權與美當局間之連絡、司掌關於武器貸與法運用之事務、又宋子文躬任新公司總經理、又董事中、倘有大總統之表兄國家資源調查會前駐法大使等爲首事人之議長傅里第利克氏之名、

宋吹牛之功

【華盛頓二十九日電】關於宋子文發表之中國防衛資材供給公司、總公司的効果耳、如宋子文、頗能在美國、意圖以上、大吹其牛、從事宣傳、如以募集五百萬弗中國救濟基金成績以觀、美國對重慶援助、不過仍如往日、始全無新熱意於其間也、

美艦入交戰區
不違現行法
羅斯福語記者

【華盛頓二十九日電】

在梅墟奇襲登陸

【上海二十九日電】中國方面日本艦隊報道發表一、海軍陸戰隊、二十八日於鎮海西南七公里之梅墟、實行奇襲上陸、掃蕩附近一帶之敗敵、又其他之部隊、於石浦南方尖洋山島上陸、擊破前面之敵軍、掃蕩該島內、

二、於浙江、溫州方面活躍中之海軍艦艇、二十八日擄鹵在楚門擱淺之敵砲艦海島（二〇〇噸）將其曳引、大告成功、又於鎮海方面作戰中之海軍陸戰隊迄至二十七日、鹵獲砲十三、砲彈一千三百七十七、其他軍需品多數、

空襲川湘根據點

【某基地三十日電】華中日本艦隊報道部發表二十九日下午、海軍航空部隊、飛至四川省境及湖南省南方、逐次攻擊敵重要根據點、予以覆滅的打擊、

晚晨刊共三大張

地中海新秩序
德意與諸邦計劃確立

【柏林三十日電】巴爾幹戰局、既已告一段落後德意更期待出諸活潑之地中海作戰、而其與軍事發展政策相併行、早已基於樞軸精神、進行建設地中海新秩序、關於巴爾幹新秩序、刻尚不能作確定的觀測、大抵希特勒總統、李賓特羅甫外長、齊亞諾外長、與保加利亞國王波利斯、匈牙利攝政柯爾蒂等、一再會談者、即關於歐洲新秩序也、至若現在爲德國及與德國有友好關係諸國佔領乃至確保之地域如左、

一、德國已對南徐泰耶馬克、格倫登及北克拉伊列地方、宣佈民政、且希特勒總統訪問馬爾堡、

二、匈牙利佔領多瑙德勞兩河間之地域、及羅馬尼亞國境方面、匈牙利側行使政權、至於馬里亞諾林格爾、諸伊薩克

三、佔領亘基洛特、武拉流、威士克布、普里希布、乃至歐克里察間地域及特拉基亞、薩洛尼邇地方、更運輸鐵路、迄於尼休、

四、意大利佔領今達瑪齊亞地方、在萊巴克、達瑪奇亞、孟地聶格羅之地方、布其行政權、

五、樞軸國已承任柯羅亞特之獨立由於飽維里齊首相之聲明以德里納河

德設殖民部

【柏林廿九日電】德國政府與巴爾幹戰局告一段落同時爲明佔領地區及明將來必當獲得之殖民地等管理之萬全、已決定設殖民部、由希總統深信之樊普大將任殖民官長云、

決非確定最終的國境、在慎重計畫中、但亦足暗示將來決定之序新秩序爲如何矣、

防德軍襲本土
英勸兒童急速避難

【紐約二十九日電】據華盛頓維爾電稱、由於德空軍大編隊之爆擊及自大陸沿岸之長距離砲猛射之二十九日德軍攻擊英國側以爲此乃德軍之英國本土上陸作戰之前程、頗示擴重警戒的態度爲此對策、政府當局二十九日指定普里亞斯大牛爲非戰鬪員撤退地區、指令五歲至十六歲之兒童、爲備於萬一、務必速由該地區撤退之旨云、

英內閣勢在必改
路易喬治呼聲甚高

【倫敦二十九日電】英國下院、近且開始討論地中海作戰問題、因之政界暗流漸次表面化、內閣之改造殆爲必不可避者、首相、及組織回化、各省事務之戰時內閣之要求、或形成首相爲中心之三巨頭或四巨頭之內閣、此種觀測之外、路易喬治翁之戰時內閣入閣事、亦一有力之意見、更傳改造之際、艾登外相、布林情報相克爾士、船舶相威爾頓食糧相等、當爲改造之的、更有一部觀測、華比利夏前陸相或任外相而入閣、但根據薄弱、

德軍集南希諸港

【柏林二十九日電】德軍司令部發表

△希臘戰線

一、自希臘撤退中之英軍殘留部隊、淪爲丹格克掃蕩裴洛保薦斯半島中之部隊、二十八日、突破中央部之特里波里斯市、更向南方進擊、目下已抵希臘半島、最南端之諸港灣、

一、炸燬柯林特運河諸橋已確信安全之該地峽英軍防空部隊、突如在其後方落下、德軍落下傘部隊、英軍頗形周章狼狽、落下傘部隊、遂即掃蕩逃亡之英軍部隊、

一、德空軍、在希臘諸港灣及該水域、炸擊英兵彈、乘大船解船及漁船逃亡、繼續對此作猛烈掃射、多數船隻小艇、更陸續被擊沉或蒙大損傷、

△北非戰線

一、德軍非洲部隊、在索倫地區、攻擊英軍、予以大損害、

一、輸送船舶、其戰果自四月十六日至二十九日二週間達三十萬五千六百噸、其他船舶八十七隻、

美煤礦罷工終熄

【華盛頓二十九日電】自本月一日開始以來、已二十八日、國防產業受重大障礙之美國之炭礦罷工、迄二十八日夜、始告終熄、作業再開始、白宮當局同夜發表如次

勞銀提高雖在交涉中採炭作業必須繼續、對大總統提議自上週來拒絕迄今之南部地方石炭業從業員、至二十八日同意再行操業矣、又北部地方炭礦從業員、前週已同意大統總提議、國防產業關係者大展愁眉矣、

中共窮途喘息
無限發行公債

【香港二十九日電】本年初頭以來、重慶對之停止撥發軍費之中國共產黨、爾來極力謀地盤之擴大、以利於自己勢力圈內確立自給自足的財政政策、據重慶發消息、爲中共本據、以延安爲中心之陝甘寧邊區政府、大事增發公債、強制所屬各縣接受、近三個月間之新公債發行額、已達五百萬元又該地區內之法幣流通禁止、亦益形強化云、

城之的、羅斯福大總統於二十九日會見新聞記者團時、答記者團之質問、言明美國軍艦可合法的入交戰水域等如左、

在中立水域從事哨戒作業之美國軍艦、有入現行法規定之交戰水域之充分條件、然而此並非謂美國軍艦即入交戰水域者、惟法律的言之、美國軍艦不能爲此所禁也、又史達克海軍作戰部長所稱哨戒水域自美國沿岸延長二百海里者、亦因當時情勢決定者、哨戒範圍之擴大、已自上週實施與否因關艦隊行動、不能解答、又中立法之限制規定、僅對商船適用與軍艦之行動無關、西半球防衛上有必要時、可赴任何地點、交戰水域之指定、固有更之必要也

天純金染織會社營業廣告
本社自開業以來、謹蒙各界惠顧不勝感激、近來利用改良技師、爲希望起見、特請優良技師、日夜研究、緞綢及山蠶上等絲料、多種新穎紋綢、可代替純粹絲織成三十號及三十號絲綢紋料、純粹大衛之用、可往白山、天官、雙鹿牌各種出品名稱列後、湖綢、串綢、平紋綢、斜紋綢、西服料、協和服料、花格綢、
社址　奉天市東關區鎮定街一段二八九號
電話　營業課四局三五六〇
總務課四局二九〇四

三中井百貨店

奉天賽馬
春季第一次
四月　二十六日（土）二十七日（日）
　　　二十九日（祭）
五月　二日（金）三日（土）四日（日）
　　　十日（土）十一日（日）
　　　十七日（土）十八日（日）
每日午前十一時開始
奉天國立賽馬場
電話（二）二四三〇番　四九四七番

滿洲人藥劑師至急採用
持履歷書本人前來接洽可也
奉天浪速通三七
岩田善治
電話長（二）一七七七番

社址變更啟事
啟者爲謀事務上便利起見茲將華文大阪每日月刊部分由大和區富士町二番地大同社移至奉天小西街四段八五號大陸社內辦理今後凡訂閱本刊及缺報補發等事均由大陸社負責辦理請閱者直接向新社址接洽爲盼此啓
全滿新聞廣告代理業大同社
雜誌販賣社大陸社仝啓
小西街四段八五號

至急覓房廣告
茲有永久合經理人口浩繁擬覓相當房宅五間對於房租多寡在所不計倘有願租者即請至奉天大和區彌生町七番地永久合王朝陽接洽是荷

緊要聲明
敝號藥材部櫃夥馬守仁（字伯群）因有他就於康德八年四月二十六日出號嗣後該人在外發生任何事故敝號概不負責恐未週知特此聲明
奉天小西關大什字街北
裕泰店啓

公告
此次依據政府之指示關於在滿洲左記工具亦須有統制手續決定之必要故對左記事萬勿遲延將一切書類火速提出是荷特此謹告
左記
一、稅號　一〇五六　一一七三　切削工具
昭和十三年　十四年　十五年度　販賣實績額
右者按左記區域別將報告書提出於各指定團體事務所
一、關東州內一律
大連但馬町三五
關東州金物貿易實業組合事務所內機械工具部
一、以鞍山爲中心瓦房店以北含營口遼陽以南一律
鞍山市北三條町　滿洲大信洋行支店內
鞍山工具商組合
一、以奉天爲中心含安東、通化、熱河、錦州、四平街以南
奉天浪速通合名會社藤田洋行內
奉天省機械工具金屬品協會事務所
一、以新京爲中心含四平街以北、鄭家屯、吉林、西安、圖們、龍井、白城子以南一律
新京東五條通權太商店內
新京工具商組合
一、以哈爾濱爲中心含齊齊哈爾牡丹江一律
哈爾濱新城大街滿洲進和商會支店內
哈爾濱工具商組合
右報告書提出日期昭和十六年五月六日截止將報告書提出於指定區域團体事務所備至截止日期而未行提出時即認爲審核遺漏希注意是要
一、希實績報告金額絕對正確
再者與關係上或者須要提出實績證憑書務希豫前準備製作爲盼
一、關於實績報告書或用紙各地區團體事務所備有希火速向近索取爲要
一、報告書正副二份
以上
昭和十六年四月二十八日
滿洲機械工業組合中央會

訪日宣詔紀念式典 全國嚴肅舉行

明二日爲訪日宣詔記念日、總務廳規定當日午前九時、全員參集國務院、舉行莊重式典、首先合唱日滿兩國國歌、參拜御容、奉拜回鑾訓民詔書、繼有國務總理、總務長官訓示、最後三呼 天皇陛下、皇帝陛下萬歲、告終典禮、至於全滿各官公署、各團體會社等、亦揭揚日滿兩國旗、準據總務廳之式典、均嚴肅舉行、

本溪市地域擴大 農村十二屯編入市內 明日舉行市縣調印式

本溪湖煤鐵公司、自創立以來、其事業之發展、誠有一日千里之勢、尤其最近、竟擴張至市外地區、是以一切事務之辦理、頗感困難、因而行政區劃與都邑計畫、則不得不從事改合矣、當局並爲謀住宅地區與蔬菜地區之確保計、乃決定變更本溪湖市之行政區域、本行政區域變更市縣之調印式、將於五月二日、假本溪湖市公署舉行之、省方派有登張、龜井兩事務官參加、至變更後之情況如左、

縣方之農村十二屯、編入市內、計有地方三四平方公里、人口兩萬、與舊有之土地合計之、爲一百五十九平方公里、與舊有之人口合計之、約達十萬名、

奉通兩省舉開 勞務聯絡會議

通化省鑑於現在非常時局下勞務之重要性、乃於四月三十日、假奉天省公署禮堂、由奉天省公署當局舉行勞務連絡會議、通化省之出席者、有通化省次長、勞務科長、民生廳長、勞工協會主事、商工科鑛務担當者等、奉天省之出席者、有民生廳長、總務科長、勞務科長、特務科長、商工科長、勞工協會主事等、對雙方之情報、互相交換意見、

又通化省之來員於卅日開畢連絡會議後、並預定於次日視察市內重工業地帶、更預定於第三日視察本溪湖市、四、五兩日、視察鞍山製鋼所、第六日視察撫順炭鑛云、

貴族院議員一行 晉宮覲見 並訪問各機關

二十九日入國都之以堀切善次郎氏爲團長一行十三名貴族院議院在滿傷兵慰問團、三十日午前九時、參拜忠靈塔、南嶺戰跡等後、午前十一時、參進宮內府、覲見 皇帝陛下、正午至駐滿日本大使館邸、臨梅津關東軍司令官之招宴、更問慰傷病兵後、同二時半、赴海軍武官府訪問、午後三時、會見正在國務總理官邸 開國務院會議中之張總理等我國側大官、有所會談、午後六時五分、齊乘亞細亞號快車赴哈爾濱、

滿洲生保 當選號碼發表

對保險契約者、附與五千圓幸運之滿洲生命保險第一回抽籤當選號碼如左、

△一等（三份每份五千圓） 三〇、〇一〇 二七、〇四五 二五、七四三

△二等（四份三千圓） 一、七二六 四、八二六、七、〇六四 二二、五六三

△三等（六份一千圓） 八、四二二七、一二一、一六二、十、一三九、七、五一七

△四等（百圓） 三、三五三、一九、六三四

△五等（五十圓）

△六等（十圓）

△七等（五圓）

佛舍利塔地域 定名爲佛光嶺

爲全滿佛教徒法域、在國都南嶺西方五萬坪高台建立之佛舍利塔、將於五月三日、舉行其奠基式、關於佛舍利塔地域名稱、前曾由會長張總理以下奉贊會關係者協議結果、三十日正式決定、呼爲佛光嶺、而爲參列該塔奠基式之日滿華各地關係者、已陸續來京、呂駐華大使、亦於五月一日午前十一時三十分歸京云、

鮮人私販大米 利未到手身遭檢舉

自米穀統制法公佈以後、一般奸商、爲謀不正利息、仍有胆敢違反、私買私賣之事、現瀋陽法境近日檢舉私運大米犯三起、以其有違米穀管理法、故即加以逮捕、此三起犯人、均係鮮人、茲將事實誌左、

A 朴敬順、年廿八歲、現住市內大和區朝日街五段五一號、於日前午後二時、以大車由瀋陽縣楊家堯、與家堯林永泰家、購到大米五十一斗、用柳條包、花線毯、麵袋子等包裹、向市內私運、企圖高價私賣、從中漁利、但事被馬三家子警署保員中途瞥見、當即加以逮捕、除朴敬順以外、尚有同犯四名云、

B 又住瀋陽縣境楊家堯之鮮人崔大鳳、現年二十三歲、於日前午前十一時、與同伙四人、以口袋揹大米二三斗、欲來奉私賣、但行抵後丁香屯南側、正遇渾三家子警察署司法主任李巡武執行勤務中瞥見、當即逮捕送署、

C 同時又有該屯住戶崔士鳳（年廿八歲）携同伙一人、亦揹負大米二三斗、欲來奉私賣、遂一同逮捕云、

偷驢的遇見騙子手 被警盤查同遭逮捕

瀋陽縣二區施家寨、有齊德富（三十）者、前於四月二十三日、自硯家屯王保石秦東覺、窃得毛驢一條、其後牽至東陵陵地與東陵街二三號宋榮生（五七）者相遇、彼此商妥、宋氏以願以十八元購買、但於小東門外飯館吃飯之際、宋某佯言赴外辦事、令齊某稍候、乃將毛驢騙走、然行至興京路派出所前、因彼之形跡可疑、乃遭警官之盤詰被送往大東區警察署矣、關於此事、正在調查之際、東塔派出所又捉一盜驢犯送署、審問後、知此犯原即以前之盜驢者齊德富云、

背夫私奔終遭逮捕 本夫願和解破鏡重圓

宋星賢、年三十七歲、係土木工人、現住市內西塔、其妻宋李氏、年卅歲、自十六歲結婚以後、曾生有一子、現已十二、取名狼子、於康德六年十月間、携妻住於小東關某大院內、該院有住戶王錄生者、年卅八歲、原籍遼陽城北大甑房人、當時在市內以做鞋爲生、常往李氏家中串門、因此勾搭成奸、後其事被本夫發覺、乃嚴加監視、但二人並不因此減低愛戀、卒於七年十月、双双私逃、潛居大西街三段一三七號、但於本月廿八日、宋王二人、竟於街頭相遇、遂尾隨其家、制明住處、當赴北關警察署報請查找、經刑事常德三、李青雲二人、乘夜十二時、將姦夫淫婦一併捉獲送署、次日因宋某願爲和解、乃經該署嚴加訓戒、令其歸家安份度日、因此一對夫婦、又告破鏡重圓云、

釋迦佛誕辰 佛教會舉行祈禱

定於五月四日、爲釋迦誕生聖日、奉天市日滿佛教總會主辦、市公署、協和會市本部後援之下、自午前十時、在市內大和區宇治町、東本願寺、敬祝軍武運長久、國運隆昌、日滿寶祚無窮、並舉行戰傷病死者慰靈祭、

新民學院學生 來京視察

【新京專電】北京新民學院第五期特科乙班學生六十名、於日本觀察旅行歸途、於引率官六名引率下、三十日午后二時五十二分抵新京、直赴新京神社、忠靈塔參拜、代表者赴關東軍司令部訪問致辭後、在大同學院作滿洲學生之交驩、五月一日午前九時卅分、視察刑務官訓練所、同十時、訪問國務院及民生部、市公署、中國大使館、協和會等、並參觀市內、一行前自三月二十二日由北京出發、會亘一個月間、對聖戰下之日本、仔細觀察、今定五月二日視察司法部法院等後、乘午后十一時三十分發列車赴奉天、三日視察省公署同善堂等、再乘午后四時廿五分發列車歸北京云、

開原縣聯協傍聽記（一） 要望配給機構一元化 對經濟統制均頗關心

開原縣聯合協議會、二十六日起、至二十八日止、在開原公會堂、於分會代表四十六名、（內滿系四十一名、日系四名、鮮系一名）本部委員十九名、縣聯處理委員十三名、外來賓見學者多數出席裡、每晨九時開催、改組後之縣聯、以茲次爲劃期的行事、

開原位於農村地區及市街地區中間地、市制運動、方行興起、農民呼聲與街民呼聲相交錯、極値[illegible]之集合地、民族方面、呈一異觀、記者持有非常期待、既望諸場、茲誌提出之議案於左、

第一部

一、關於上意下達徹底迅速之件（省聯提出）

二、關於青年團育成之件（一任縣本部）

第二部

一、關於市制實施促進之件（提出省聯）

二、適應村實情關於村吏員配置之件（一任縣本部）

三、[illegible]屋再建之件（解決）

四、冠婚喪祭簡易化實踐之件（一任縣本部）

五、關於配置養成助產婦之件（解決）、

六、關於交易場業務改善之件（解決）、

第三部

一、開豐鐵道西安延長工事促進之件（提出省聯）

二、關於檢修塔山道路開鑿經費補助之件（解決）、

第四部

一、[illegible]物資配給之件、

二、關於指定小賣商設定之件、

三、關於豆餅肥料配給之件、

四、[illegible]

五、關於對出獵者生活必需品特別配給之件、（一號至五號一括一任縣本部）、

六、關於農具品及工賃[illegible]

七、關於勞動者勞賃增加之件

八、關於農業勞動者賃銀統制之件、（六號至八號一括提出省聯）、

九、關於糧穀價格提高之件（關於農民生活安定之件、提出省聯）、

十、關於洋麻栽培之件

十一、關於提高甜菜並洋麻公定價格之件、（十十一一任本部、一括提出省聯）、

十二、促進水田造成許可手續簡易化、並個耕契約取締規則之件（一任縣本部）、

十三、關於警備道路及滿鐵線路兩側高禾植物栽培解禁之件（一任縣本部）、

十四、興農合作社資金增額之件（解決）、

十五、關於特別貸款金額之件（解決）、

十六、[illegible]正之件（一任縣本部）、

十七、關於土地浮多畝數所有者申請之件（解決）、

十八、關於街村稅土地課稅之件（解決）、

十九、關於當鋪利息計算之件（保留）

△緊急議案

一、經濟警察機構充實之件（提出省聯）、

以上三十件、（三十件中、一括提出者）、關此進行協議、其結果、九件提出省聯、十二件一任縣本部、八件解決、一件保留、此外、因文書處理之議案十九件、而一見兩方之議案、現地的問題之多、固勿待論、而高呼法規之改正、配給機構之一元化、農民生活之安定等諸案居多、與前視察地昌圖同樣、縣民對統制經濟、頗具關心、乃當然者、而國民對於時代之認識、可以[illegible]

開原協議員、與昌圖縣同樣、一括分會代表、本部委員、關係機關代表、故議場空氣、非常緩爽、又關於協議員按民族的種別觀之、如前記、分會代表中滿系四十一名、日系四名、鮮系一名、四安村分會代表賀名中、城街分會代表那爾廷氏、第三分會代表坂雲騰氏、第六分會代表于宮成氏、二家村分會代表士才氏、陶絨春氏、此五代表、亦代表自己分會、對於農民生活安定或勞工問題、配給問題、法規改正、舉切實之聲、又披瀝真正農民之呼籲、以促一般之認識、關於協議取重點主義之協和會行方、議案雖稍失於過多之感、又斯協議之議案、其內容亦頗有小範圍之嫌、（圖即會場）

（大森特派員記）

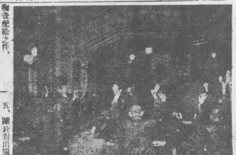

奉天地方 西南風 強將陰

（三十日最高 二十五度一）

最高 五 最低 六

關於鑛物發見聲報諸規定改廢之說明

茲經公布之勅令第一百廿六號（四月一日）及經濟部令第十八號（四月廿二日）爲改廢關於現於現行之鑛物發見聲報諸規定定於由五月一日施行自該日以後對於本社之發見聲報及關於諸聲報或諸報告之各位並至五月一日現聲報人各位對下開事項特加注意爲荷

再者對於採金會社聲報之物理因歸於鑛發會社是以同採金會社提出之聲報書或報告書封筒上應即從前均寫鑛發會社理事長爲要

記

一、五月一日起發見之聲報須備聲報書兩份粘貼發見聲報規費（與鑛業呈請規費同額）之收入印紙附以圖面五張然後呈送（身分證明書或登記簿謄本如從前毋需今可不要）關於其他之聲報或報告時務須同樣參照上開經濟部令中之各規定及各格式再上開諸般規費除該聲報或報告不受理或交還時以外概不發還

一、至五月一日現聲報人各位均於該日起六個月內即本年十月三十一日以前（絕對不准延期）須將聲報規費相當金額之收入印紙貼於前記之經濟部令指定格式之繳納書上繳納之如於期限內不繳納時該聲報即視爲撤消再關於有鑛業地籍區域之聲報人欲知與先聲報、早請及鑛區是否重複當爲謀方便盡力辦理

一、五月一日以後廢止之諸規定及公告如左

（一）康德二年實業部令第十一號蒙政部令第六號「關於康德二年勅令第九十一號對於鑛物發見者處置之件」

（二）康德二年實業部令第十五號蒙政部令第九號「關於依據康德二年勅令第九十一號對於鑛物發見者處置之件之第一條第一款之規定聲報之件」

（三）康德三年六月九日滿洲鑛業開發株式會社公告「關於鑛物發見聲報之規程」

（四）康德二年九月三日滿洲採金株式會社公告

（五）康德六年十月十日滿洲採金株式會社公告

（六）康德六年十月十日滿洲鑛業開發株式會社公告

（七）康德二年九月十一日滿洲採金株式會社遠甲第四十一號「關於在事業區域內發見金鑛狀露採掘者之聲報手續」

相當於聲報手數料額繳納書格式

一國幣 圓整

聲報（或採金） 年第 號

康德 年 月 日聲報

一、鑛物名稱 鑛

一、聲報地名 省 縣 區 村

一、鑛業地籍 區 號 條 段外 單位區域

一、面積 單位區域 陌阿

茲依據康德八年勅令第一百二十六號附則第一項之規定繳納相當於上開手數料額謹呈

滿洲鑛業開發株式會社 理事長 竹內德亥 殿

或滿洲採金株式會社 理事長 石川留吉 殿

本籍

現住所

聲報人 姓 名印

康德八年四月二十八日

滿洲鑛業開發株式會社

滿洲採金株式會社

興農儲蓄宣傳單圖案懸賞募集

一、主旨 興農合作社乃以基本道國之特殊法人、以縣旗合作社爲單位、擁有四千萬農民之厚生經濟的機構、立、並上有中央會、施行農事之指導、農業資金之通融、農產物交易及生活必需品配給等事務、政府爲戰時經濟之強化、及確保健全財政爲目標、而展開十一億儲金運動的大運動、我合作社應政府之儲金政策、爲吸收農村浮款、而辦理之「興農儲金」以此作爲康德八年度之重點業務、動員全滿的系統組織、使國民不再死藏現款、說明「興農儲金」爲安居樂業、富家強國唯一之道、現正展開勇躍的儲金運動、宣傳單、必須能強力表現合作運動之趣旨、且簡單明快更須附入「儲蓄標語」日滿文不問、及「興農合作社」文字

一、尺寸 四六版全紙四分之一（縱一尺八寸、橫一尺三寸）

一、彩色 五色以內

一、審查 興農合作社中央會

一、賞金 頭等三百圓（一名）二等金壹百圓（一名）

一、入選作品之版權、歸興農合作社中央會

一、應募作品、無論入選與否概不退還

一、截止 康德八年五月三十一日

一、發表 康德八年六月三十日於左記各紙上「興農」滿洲新聞、東京朝日新聞、大同報、興農報」

一、封面請書爲「應募圖案」

一、收件 新京特別市興仁大路 興農合作社中央會

遺失山場剪照聲明作廢

逕啓者敝人郭環珍謹承郭姓均領名剪照一張計下則一、五〇〇畝坐落在盆溝村白草洼葉家盤屯合股一、一三三號因收藏不慎不悉何時丟失除呈請海城縣公署補發新照外嗣後不論落於何人之手概作無效恐未週知特登報鄭重聲明

聲明人盆溝村八盆溝屯 郭環珍啓

緊要聲明

茲因敝號前經理王鑾芳君因有他就、已於康德八年一月二十日出號、於敝號脫離一切關係嗣後該君對於各方無論發生任何事故敝號概不負責恐未週知特此登報聲明

齊齊哈爾王坤胡同十三號 廣大興行 經理 王義臣 仝啓

尋人廣告

茲因王鑾芳年四十七歲於客臘因公至外城未歸不知何往請祈親友如有知其下落者能送到齊齊哈爾賞國幣百圓決不失信此佈

齊齊哈爾營盤胡同二號 尋人 王玉彬啓

株式會社奉天實業銀行遷移公告

本行以業務發展原行舍感覺狹隘爰經購妥本市瀋陽區一心街二段二號樓房一座作爲行舍現已修繕一新定於五月五日正式遷入由該日起即在新址辦公特此公告

奉天市瀋陽區一心街二段二號（城內小南門裏大街路西）

株式會社奉天實業銀行

電話 四二八五 二二四九 三三八四

奉天崇文學院實用簿記科招生廣告

一、本校爲商民辦理事業所得稅合法申告而省手續起見授與商業帳簿及整理收支事項技能爲宗旨

二、教授課程 1事業所得納稅須知 2商業簿記 3銀行簿記 4新舊式商店帳簿比較 5商人服務常識

三、報名與開學日期（一）報名四月一日起（二）開學甲乙組四月十五日（三）丙丁組五月一日分班授課

四、性別男女兼收

五、校中備有詳細簡章來函附郵票二分即覆

六、校址奉天市瀋陽區大南街一段二六一號

吐默特左旗分社遷移阜新市啟事

敬啓者關於吐默特左旗分社長張榮軒由康德七年開即伴隨縣旗統合之機將該分社全部遷移阜新城內[illegible]特此鄭重聲明

盛京時報社營業局販賣部啓

經濟學士 法學士 律師 松尾規矩

奉天小西邊門內藥王廟西胡同三三

長電話（二）三三六三

聲明與子脫離關係

逕啓者敝人僅有一子名楊長生現年十九歲因此子素日不守家規不從父命任意胡爲敝人遂於本年舊曆三月十二日與楊長生完全脫離父子關係嗣後楊長生在外無論發生任何關係事項與敝完全無涉除在村公所聲明外特再登報鄭重聲明

海城縣黨洛村腰屯 楊振廷啓

緊要聲明

茲因北鎮縣溝幫子市場經理人孫潤悅現有他就遺缺另委他人辦理、後該孫潤悅無論發生任何事件與本市場一概毫無關係特此登報聲明

市場主人盤山縣張寓豐 百順堂啓

大贈送

鼠瘻擇要說明患鼠瘻者數星附來郵票二分即寄不悞

王康士

現在每五日出雛 壹萬羽

白色單冠萊克亨初生雛

（普特）級 初生雛 中雛

預約分讓

本場特點

發送迅速 雛到着後立即發送如親身到場遂時有雛故購者極感便利

備有一覽及價目表函索即贈

奉天市瀋陽區 鐵定街二段二十四

創農養雛場

一般眼用 眼病藥

主治眼病醫士經驗處方

應用現代的藥理學調劑

小兒眼病

內障眼病

沙眼

奉天市北市場 中央大戲院東 [illegible]藥局

聽雨傳 83

·儒丐·

千八百十九年、由一位在伊典巴拉住的友人、把麥加德氏的著書、與我郵來一部、展卷之餘、我不覺憶及從前的豫想、實不曾是應在今日的一個豫言了、我曾說關於經濟學之立法者、也許不久將要誕生了、彼時我還沒把第一章讀完、我就說『汝！正其人也』、所謂驚異和好奇心、久已夫在我心中差不多成了已死的情緒了、可是我現在竟有一回吃驚了、不僅是一回、我又吃驚受了此書的刺戟、竟使我有了努力來讀此書的氣魄、此外尚有一驚、自然就是對於此書的驚歎了、這樣深邃的書籍、當眞是在十九世紀的英國裡而所著作的嗎？果然能有那樣的事嗎？在英國我以爲思考力已然滅絕了、以一英國人而且又沒在學園裡幹過、一直竟以商業和議員的煩雜事務來擾其心、不想竟由他把一世紀來、在歐洲的學術界、絲毫也不見進步的一種學問、給完成了這到底是怎回事呢、在此以前的、所有斯界之著書、皆被他打碎了、不免要有覆瓿的悲運、可是麥加德氏對於這些極雜整理、混沌蕪穢的材料居然首先給與一條光明的法則、並且把這些法則、由於自己的悟

……做經濟學從上一秒月影刻學、這樣有深悟的唯一勞作、以前我竟不知道、如今既已拜讀、眞不知要給我多少快樂和活動呢、它刺戟我、使我又有了寫作的興致、即或不然、至少也能使我有興而告訴馬葛來德、教她爲我抄寫些什麼、也許有什麼重要的眞理、恰巧未被麥加德氏的炯眼所瞟着、而由我代其來獲得、也未可知、這些眞理、我以爲與其照經濟學者那樣愚劣的手法去繁述、倒不如既簡單又優美的、以代數記號來表現、或說明、轉覺適合它的性質、因爲這樣一來、就讓是記述它的全部、也無非薄薄的一冊手記本、便足用了、固然在那時關於經濟學之通覽寫作、我尙不能有那末大的精力、可是把這些問題、很簡單的求馬葛來德把此替我記錄下來、則於我所要製作的『對於經濟學之將來及如何組織之緒論』、是大有用處的了、這個題目、我知道對於一般、是不無催眠劑之譏的、可是一旦完成之後、我希望它千萬別再被阿片的味兒所充滿纔好、

◇　◇　◇

狄奎因士的著作、多半是服食阿片時所完成的、自從他立志戒除、就不能再動筆、經濟學緒論、在他雖然希望別再有阿片味兒、可是始終沒見完成、可見服食阿片者之著書、若使不帶阿片味兒、眞是一件難事、

(譯者)

神樂雜俎

現代流行歌發達史話

四·史簡南·

4、踰　華秋江憶　必要一一來數。除右例所舉之外。較好作品僅略舉如下。

別茶山情歌－百代　道情……

三流

1、顧蘭君－月夜小曲＝百代　毛毛雨。催眠曲。夜來香。天倫。王老五。

2、胡　蝶－良表美景姊妹花＝百代　狂歡之夜。木蘭從軍。楚歌。何處不相逢。心碎了。送君。救濟所。

主要歌曲評　佳作歌曲多得不可勝數。也不歌。實相思。燈花開。

結尾

所望於創作者　流行歌的最大弱點便是一綜合而不獨立的藝術一。不能求眞理上的善惡。是立在被消遣的地位。所以他不能立足在純正的音樂裡的。而却建築

在社會風尙上。從來的歌曲作者便以此點爲前提。力求曲風的合時苟調的靡美。無論如何卑鄙低劣。只要迎合一般心理便易流行至於藝術價值。內容問題影響結果一概不問。

日本先史考古學的發達

(一)

李文信·

國家地位的高低。表面上似乎全在乎軍事。政治。經濟等的發達而升降的標準。實在說起來。這些不過是國家興替的條件之一。而不可少的還有『文化』比方一個體質健强的人。若少了『精神文明』的訓練和素養他就不能算作新時代的『文化人』是一樣的。

日本由立國到現在。已有二千六百年的光輝歷史。在國際上得有今日的地位。固然是軍事。政治。經濟等都進展到相當的高點。其眞能稱雄東亞折服列强。恐怕終以『新舊文明』的進步爲要因。並且日本國民性的『好古』。自古已然。舉凡先人所留古蹟遺物等。無不加意保護。一種望古懷先。悠然神往的情味。

使人自愧不如。不獨好之而已。又能努力研究。發揮光大。還在盟邦公私博物館。古物陳列所。古寺院的收藏品。及古物的研究報告論文等。都可顯然明了回視我國。古蹟荒城。敗塔破廟。無知國民不加保愛。毀棄者猶遺物。亦皆拋棄散失未免使人心寒齒。是冷以古蹟遺物日就湮滅之途。則人民『文化程度』『好古觀念』何堪同日而語。

『考古學』本是新興科學之一。『先史考古學』乃其一科。此種研究史前人類文明的學術。在我東洋開始研求者。當以日本爲先。漸及鄰境北至樺太。千島

狐仙傳說·與蒲松齡

聊齋的意味

在魑魅魍魎的傳說裡。倒是狐仙比較有趣。非神非鬼却往往和神一樣受人類的崇拜。而不像鬼那樣使人類懼怕。二十世紀。談起狐仙。該說是笑話。惟其今人不大作弊狐仙了。所以狐仙才漸漸遯迹。一九四一年中關於

狐仙的新聞。不是聽之到一件了麼？美國雖有『二十世紀狐狸(福克斯)影片公司』但那並不是說狐仙。那只是用狐狸作公司一個字號而已。把狐狸看成仙。惟我國獨有。

這個時代的狐狸。自然多得難數不過。狐仙却少了。我想。最大的原因。必是爲了這一群狡猾的狐狸。只貪吸血。無暇再去修練。不修練又怎能成了仙家。姑不管狐仙有沒有。更不管如今狐仙多或少。橫豎總是一條狐狸。任

他千變萬化。總是一個狡猾多疑的獸類罷了。自古以來的筆記書。裡面談狐仙的蒲松齡的聊齋志異。可以說集其大成了。這部書裡。除去神仙與人事之外。關於狐仙的事幾乎佔全書的十分之七八。眞是洋洋大觀。其餘任何著作

都沒牠來得豐富。蒲松齡何以如此。這話很難說。而且有種種的推測。第一有人說是指當時時事而言9隱隱的加以諷刺。第二。又有人說是專寫人事便不會那麼曲折而且事實往往離開了現實。所以不得不藉狐仙來幫助。也就是唱戲裏

『人不够。神來湊』之意。第三。人事中有許多不平之處。但人與人之間。是沒法子講因果報應的。於是有了狐仙便可以隨意去寫。省事多多。以上三種推測。各有各的道理。都不能說是錯誤。

不過。蒲松齡是狐仙宣傳的功臣。那是不可泯滅的。(會經)

周作人筆名由來

周作人氏筆名的來源。可以看他以前的一篇『知堂說』文內云。『孔子曰知之爲知之。不知爲不知是知也。荀子曰言而當。知也。默而當。亦知也。此言正妙。以名吾堂。昔楊伯起不愛暮夜附金。有四知之語。人後欽其高節。以爲堂名。由來久矣。吾堂後起。或當作新四知堂耳。雖然。孔荀二君生於周季。不新矣。且知亦不必以四限之。因截取其半。名曰知堂云』。(選)

·春在平壤·

練光亭爲朝鮮平壤名勝。平壤之有大同江。如滿洲遼陽之有太子河。吉林之有松花江。風光最爲明媚。而浩蕩碧水。流至平壤城外綾羅島德巖懸崖間。景尤入畫。懸崖上有練光亭相接。與大同門乃四百年前所建古蹟。明時文祿之役小西行長曾於此會見明使。亭式古樸。丹楹翠甍。爲春日仕女必遊之區。周遭廻廊宜於夜坐。一至杏花怒放楊柳垂條時。臨流觀月。便覺陶然自適焉。圖爲練光亭。

四四幻方相加法

(續)　·錫鼎·

第四種

(1)

55	7		
		17	33
	64	10	
	32	42	

(2)

		49	1
23	39		
	64	10	
	32	42	

濟南之春

當吾初來歷下時在光緒甲辰。及今吾復蒞其地。殆卽趙松雪所謂『水光山色不勝悲』者也。登北極閣。遙望鵲華二山蒼翠欲滴濟南春色。於碧水澄鮮中之矣飯後至曲亭。尙多三十年舊屋宇碧水一泓澄可見底水中鳳尾藻隨水動蕩柔媚使人心醉少婦卽水滸衣。粉白黛綠。每於漪瀾中窺其影。環曲水亭列肆。皆文玩字畫書帖。在昔。每於飯後隨先大人卽亭中坐。吸苦茗。各肆携畫。賞碑板乞鑒賞祕籍珍品。今吾至其地。遍覽各肆都無瑰奇可喜之觀。惟

見一盃。徑可三寸。高才五六分。淡描靑花。雙藍圈六字款。『大明嘉靖年製』。以略損而値昂。未收也。得一項而歸。趵突泉爲歷下名泉之一。曲廊複道。今皆不見所見惟人工所造

數泉。不足觀。途中過杜康泉。泉臨街道。以垣圍之。只留駐足之地泉水澄靑。有小蟹二三橫行水藻間。珍珠玉盤之喩。惟親見者始能領略其妙耳。(非厂)

梨園祀神

又據顧鐵鄉『靑嘉錄』所載『老郞廟。梨園鬥局也。凡隸樂籍者。必先屬名於老郞廟。廟屬織造府所轄。以南府供奉爲人。必由織造府選取……』。有的說是翼宿星君。據吳太初『宸恆識略』云。『景山內垣西北門。有連房百餘間。爲蘇州梨園供奉所

居。俗稱蘇州巷。總垣內有廟三楹。祀翼宿……』。又北京精忠廟裡的喜神祖師殿。也供的是翼宿星君。同時。翼宿又有老郞的別稱。所以這一說是頗佔有力的。有的說是武昌兵馬大元帥。這位神在梨園簡稱爲武昌神。又稱武昌爺。但他倒底是位什麼神？有什麼事蹟？問

到內行他們也是茫然。不過。雖經有人考據過。說武昌兵馬大元帥就是夏後龍。雖言之成理。却也不敢說是絕抱可靠。

總之。梨園所祀之神究爲何神。這的確是個疑問。好在他們都是抱着『祭神如神在』的心理』。所以對於這個問題倒也無所謂了。完

(劇話)

戲曲與詩文。同一原則。離不了『審美觀念』。惟『美』的範圍很廣絕非專指秀潤淸麗而言。譬如書法。褚遂良趙孟頫書其昌之秀逸嫵媚固爲『美』矣。然顏眞卿之雄勁。柳公權之挺拔。亦何嘗不『美』。戲曲亦然。生旦淨丑。各有其『美』。非且角所獨有也。不第此也。譚鑫培梅蘭芳之歌。其音甯亮。人皆知其『美』。叔岩之音。飄而蒼勁。俄秋之音。澀而挺峭。令人聆之。亦生『美』感。正如書鑒之暨用乾筆。亦不能否認其爲『美』也。

『美』之成分。不止一端。其中有關乎學力有關乎天才。而天才中又有一種不可思議之成分。卽所謂『氣味』是也。詩文書畫。謂之氣韻易言之。不俗而已。俗之反而爲雅。雅是大獻。非可力學而至。今人許戲。專重一腔一板之得失。而罕有言氣味者。此猶書畫之講求結構。而不知氣韻爲何物也。余以爲老生中。譚鑫培自是最雅。汪桂芬孫菊仙工力不爲不深。雅則不如老譚遠甚。若劉鴻聲貫大元高慶奎非但不雅。且近俗矣(看雲)

·菜蔬的熱·

(一)黃豆芽。每百公分七十三卡。每斤四〇九卡(二)芹菜。每百公分二十卡。每斤一一二卡(三)茴香菜。每百公分二十一卡。每斤一一八卡。(四)蔥。每百公分五十二卡每斤二九一卡。(五)蔥。每百公分四十五卡斤每二五二卡。

談「杜十娘」·

古裝影片。近來每况愈下。如春汎濫。雜浮泥草。看來離免生厭。『貂蟬』之外。好片固多。惜不緊嚴。日前在天光觀影。得睹『杜十娘』一片。以爲佈景道具並陳燕燕演。點綴適宜。言行聯貫。雖係一篇老故事。把他用水銀燈烘托出來。也很有趣味。本來事情古往今來都是一樣。只是衣履裝束有些不同罷了。好的片子。不論古裝不古裝。若是把事實映寫的逼眞了。自然把時代就忘掉了。無所謂古裝時裝的分別了。『杜十娘』倘有一點震撼力量。却算難能可貴的吧？(天)

撫松十景

·王魏殿·

撫松在長白山西麓。爲通化省東境重鎭西瀕松花江。乃東亞惟一玄武岩臺地。所生藥草極多。縣治審宣統元年所設。斯地舊稱甠牛哨。又名双甸子。風光甚麗。以所選十景著名茲分詠之以紀其勝。

▲柳城春曉　楊柳藩垣曙氣滑。盈城士女快春晴。晨炊烟霧千章合。縣鼓鼕鼕五夜更。寄譜南梨魚鑰起。朝暉午照節樓明。若論平且風流甚。梁苑隋堤總不成。

▲筆架尋秋(縣誌載萬紫千紅。遊人如織)　城南筆架山。每當秋際萬紫千紅。遊人如織。城南筆架紀芳遊。萬紫千紅遷上秋。天作靈蠶騷大手。奴懷晴翠倚尖頭。文峯曲翥東南美松水淸揚西北流。搔首祀題黃葉句。有人會識楚狂留。『予長澤江稅時會以黃葉詩見交山君竹亭』

▲東山晨鐘(鐘邊樓上高懸一鐘。有人守之黎明撞鐘以醒將城)　館鐘一響日賓寅。日日東山警曉晨。莫或中

▲西江晚渡(誌載西江晚渡。近又添修板橋飾以洋灰。汽車往來不斷)　多高臥客。本來上有獨醒人。雞虫一個聲聲合城郭千家個個新。會訊景陽佳話好。流風猶未盡成塵。

誰把江空道開。板橋招得客徘徊。遊人兩岸屯雲集。漁子扁舟山月來。楊柳不隨前渡散。東騎都趁晚凉回。西山爽氣鏡迎面。吩咐斜陽莫亂催。

▲蓮池泛月(城南有池廣可半畝。荷花滿布。月夜泛舟。飄飄欲仙)　池上蓮花花燦然池邊風月月嬋娟。淸波泛泛採蓮子。綠葉陰陰護客船。碧水嫦娥漁婦鏡。澤波君子美人卷。飄飄幾欲凌雲去。萬斛塵埃不染仙。

▲仙洞生雲(洞深莫測。又名文華洞。城東南八里爲馬鹿溝)。馬鹿溝門佳氣滋。文華洞口訪仙時。多奇石佛深難見。一朵晴雲捧曷之。遊客未曾凡骨換。靈蹤端合聖人知。洞外武帝廟宇輝煌香火極盛。南陽高士殷勤意。世外桃源隱約思。

陶淵明及其詩

(13)　·匡昨非·

藝法名家。淸學。華北亦多受其惠。是『先史考古學』的在今日之東洋。已現風起雲湧之勢者。實由盟邦導其源。而揚其波的。故借此大

本先史考古學發達』的情形略說一點。一方作爲我們贊美觀的意思。一方也作爲我們自己一個參考。

……

二家的親陶詩。竟欲使之上繼體騷雅。算是尊之最高了。

蔡寬夫西淸詩話說。『淵明意趣。眞古淸淡之宗。詩家視淵明。猶孔門視伯夷也。』

何孟春說。『陶公自三代而下。爲第一流人物。其詩文自兩漢以還。爲第一等作家。』

兼詩與人而併論。也是不足與語三代再漢以下的。

朱文公語錄說。『作詩須從陶柳門中來乃佳。不如是。無以發蕭散冲淡之趣。』又說。『陶淵明詩。平淡出於自然。』『佈甚加推崇。然與臨川翻『朱子嘗言

陶靖節見趣。多是老子。』後來評陶詩的。遂有稱其辭甚高。而其旨則出於老莊。這是別開生面的又一說法。

王夫之慶華堂詩話說。『讀而愈見其妙。姜白石詩說說。『其詩散而莊。澹而腴。斷不容作鄙鄙步也。』王充美藝苑巵言說。『淵明

評說。『陶潛之作。如淸淵白鳥。長林麋鹿。』楊龜山語錄說。『淵明詩所不可及者。冲澹深粹。出於自然。』評的人雖累累皆是。究竟外不了沖澹自然而已。

在各家的評語中。止有張爾公潔生的爲能獨標見地。卽使先生再世。也會心服。張說。『淵明無之非寄。凡後貽飲酒。乞食。讀書。皆寄耳。詩又寄之寄也。』不知識者以爲何如。

治愈經血不調

特啓者敝人素患經血不調病症經期不準經前錯後赤白帶下兼有腥氣每到行經之前腹內疼痛已見經血疼痛更甚腰腿痠痛血色不正腹內血積成塊偶遇氣火交攻或遇飲食生冷疼愈加重夜眠夢多而尤好睡醒來渾身發燒口乾舌燥精神恍惚飲食不思心口疼痛思此病症已八年之久屢經診治百藥千方毫無功效幸閱報章得悉鶴春藥店所售安坤丸專治婦女經血不調諸症當卽購買兩盒服後頗見奏效又繼續購服計前後服藥不及一月途將所有各症完全治愈殊出意料之外……介紹同病之……煙惠經血不止之症每月經旨忽斷忽來至三四天顏色不正淋漓不止行經以前腰腿痠痛小腹內病塊隅之跳動稍有動作氣喘心跳飲食無味夜不安眠頭迷眼黑面色蒼黃經過十有餘年耗款無算並未治愈茲經敝人介紹服安坤丸數盒卽奏效所患各症統爲治愈體格壯健食物增多面色光潤敝人與盟嫂遂信安坤丸對於婦女各症特有奇驗所費藥資無多功能卓著實令人感佩不置茲將我二人患病情形及治療經過附加敝人像片一枚敬乞刊登報端聊致謝忱該項藥品實爲女界同胞之救星凡患以上病症者速服安坤丸眞有不可思議之效驗安坤丸大盒四十付六元五角小盒二十付四元外埠函購另加郵費兩角該鶴春藥店開設奉天市大西城門外電車道以頭路西便是

奉天市瀋西區三段一〇九號　鳴謝人　徐玉卿謹啓

鳴謝痔漏治愈

啓者敝人患痔漏病甚久初起時微覺肛門刺癢稍帶疼痛每逢大便乾燥時常便血訪醫診治不見效驗而且日見沈重肛門小包間有潰破者流膿滴血因而行路不便坐臥疼痛當經診治並用刀割敷受受痛苦未見寸效而病勢逐漸加重凡患痔漏者當能知道不必形容因氣火循心病愈加重……由敝友介紹大西城門外鶴春藥店所售之滅痔除漏丸經購用試服初服數日之後卽覺大便輕爽繼續服僅一月有餘即將以上所說的痛苦完全除掉数年難治的痔病從此霍然若失許久不治之症費時未久竟然全愈敝人對於鶴春藥店無以爲報拔將服藥經過及敝人照片登諸報端敬告患痔漏諸君速購斯藥以免去許多痛苦痔漏自消幸勿忽視顧海內同胞共各注意滅痔除漏丸大盒四十付七元小盒二十付四元外埠函購另加郵費兩角鶴春藥店設在奉天市大西門外電車道北頭路西便是

奉天城南河南村四十五號　鳴謝人　張萬榮謹啓

雀斑
酒刺　特效藥

容粉專治男女面部雀斑酒刺疙瘩面癬紅糟鼻皴裂黑斑無論輕重各病即一搽此藥愈藥價一元外埠函購不加郵費奉天北市場登瀛泉東胡同路北樓房便是　玉德堂藥店

治愈婦人病

敝內人在未結婚時卽患月經不準或經前或錯後月經來時或多或少經色粉紅小腹絞痛腰腿痠大四肢痠痛各處診療屢好屢犯屢重自結婚以後諸病比前更重月經三四月不見或一月見數次淋漓不斷月經紫黑或成條塊白帶很多週身痛疼每逢着急或生氣胸膈脹悶嘔吐酸水及白沫飲食難嚥脫疼如絞腰痛如折有時麻冷有時發燒終夜不眠頭迷眼黑氣喘心跳面黃肌瘦結婚多年永未生育各處診治服過各藥花錢很多病未見效日夜呻吟痛苦難言敝人甚爲焦慮幸經利源油坊陳經理介紹玉德堂有婦科良藥一一專調經育生丸一專治婦女一切病症故有特效敝當卽購買該項丸藥三盒內人服後一切病症逐漸全愈而色紅潤体質健壯月經準確復得一小孩敝感激之餘無以爲報謹將病癒後照片登刊報端聊申謝悃並介紹婦女患病多年屢治無效及久不生育者速卽購服此藥定能治病坐子一調經育生丸一大盒四十付六元五角小盒廿付四元外埠函購者匯款購藥去信卽可玉德堂藥店在奉天大南關大什字街南利長油房胡同支店在奉天北市場登瀛泉東胡同路北樓房便是

奉天大和區康泰街一號美術新洗染廠經理　梁治平謹啓

鑄鋼製品！

啓者弊社不惜重資購得最新式之電氣爐及一切設備完全又聘請專門技師製品優良而價格低廉不拘多少定期不悞莫不歡迎

東洋金屬機工株式會社

專務取締役　闞承祥
常務取締　工場長　于世祿

出張所　奉天市鐵西區篤工街二段二號　電話(三)四四七七·四四七八番
新京市日本橋通六〇番地　電話(三)四一六八·三五五七番

號七九四第錄登匠意　快東式戶大

(1)乘車安全快速無比(2)有變速裝置之設施亦能路崗行進
(3)設施之機動制固堅有車停迅速能間進急

滿洲總發賣處　滿洲共和商事株式會社

本店　奉天市加茂町第十四號　電話(2)4676
支店　新京大經路日清燐寸會社內

奉天市小西磚城門南電車道路西

▲明達堂藥房發行▼

家傳有效　專治小兒蕪卯　延壽補天膏

●專貼　小兒瘋卯　小腸疝氣　偏墜腫脹　串氣腹痛

●定價·特張八元·大張四元·小張二元

●外埠函購·滙日郵局批與寄回每張加郵費二角

用法貼後詳載說明書·調家郵寄直接代理

祖傳秘方　專治　經驗接骨　跌打損傷　王瑞丹　骨折　筋傷　散瘀　活血止疼　救急　消炎　跌打損傷

現場救急　隨時出診

漢醫　閆＋題卿藥房

奉天市電車路第十南場西

謀航空教育徹底普及 常設航空教育委員會
施行方針及教授均已規定

【大連】州廳學務課、與空務協會州本部連絡下、對於擔負次代國防國家之幼少年等、力圖航空智識普及徹底、故前曾計畫、以模型航空機製造爲國民學校藝能科之正當功課而採用之、不惟此藝能科、他如其各科目、亦決施以連繫的航空教育、使在學中之少年生徒、不斷的有空防之關心、對此國民學校施以航空教育法之調查研究、並航空教育法確立計、將計畫有航空教育委員會之常設、即有如左列之委員會、並市學務課、由市內國民學校及各地公學堂之教職員中、於初等教育會、或市學務課內選定委員、此外空務協會州本部及教科書編輯部亦與之參加、以此等委員十五名構成委員會、

一、航空教育法之調查研究、
二、航空教育法之教材及教授細目之企畫決定、
三、航空教育法之普及徹底、
四、航空教育法之指導、
五、航空教育教材之配布、

此外一方關於藝能科而外之各種科目、依左記之要項、以關於連繫的航空事項而教育之

一、範圍自第一學年至第八學年
二、教育方針1朝有漸進的基礎的初等航空理論之會得2在學中須不斷的有空防之關心而指導之
三、關於航空之教授事項、航空法規、航空發動機航空力學航空醫學、航空氣象、航空通信、航空食糧、航空史、航空燃料航空材料航空情勢
四、教材以由航空教育委員會所決定者使用之、

國防婦人會 開春季總會

【朝陽鎮】本鎮滿洲國防婦女會、茲爲赤誠報國熱心槍後援助起見、努力擴展會務、又新增會員五十名、於上月二十八日十一時許在尋常學校開春季總會臨時出席者會員三百名及各界來賓並有新入營兵八名參加盛會該會按定順序舉行開會禮、首由伊藤公會長致辭、次小原實常任理事報告常年出入經費並推戴職員名氏、分會長仍然前伊藤氏連任、新任副會長小原氏、大山春光白文彬三氏、又選參與十二名、理事十一名、監事二名、又街長王誠邦慶祝入營的兵士閉會後又續開遊藝會云、

於興亞奉公日 決定三行事

【新京】具有深遠意義之興亞奉公日、自設定以來、即有種種行事隨之實行、以表示自肅奉公之熱誠、協和會首都本部、爲使各區會等、更於該日做進一步之體得認識、乃決定以下數行事、一、徒步運動之促進、二、圖舍社屋內之清掃、三、捕鼠及百斯篤豫防注射之勵行等數件云、

由滿洲向華北方面旅行 証明書限制一部緩和

【天津】華北交通會社、鑑於華北蒙疆地方之特殊性、爲維持治安及保護良民起見、會規定自本年二月十日至七月一日之期內、凡滿洲國人及中國人利用該社所經營之火車、長途汽車及船舶旅行者、一律須執有身分證明書或旅行證明書、否則不予售票、此種辦法實行以來、於華北蒙疆地域治安之確保、貢獻殊大、現該社以蒙古聯合自治政府最近另實施證明書制度、故於上月十九日、特將前次辦法、予以緩和的改正、即（一）在蒙疆地域內往返旅行者、（二）滿洲國軍人軍屬並警察官吏之著用制服者、均不受前項限制、而購票時不須執有身分證明書或旅行證明書、該社除宣佈上記的旅客證明書辦法之緩和的改正外、並介紹滿洲國及關東州對於滿華兩國人發給向中國旅行之證明書辦法要領如次、

△滿洲國方面（一）具備左列條件之滿十二歲以上至未滿六十歲之滿華人、（軍人軍屬政府職員、協和會職員及後記「3」所定特殊會社機關團體之職員除外）欲向華北或蒙疆旅行者、須向警察官署長請領旅行證明書、（甲）有一定住所及職業者、（乙）在該管內有戶籍者、其因不得已之事由、無法領取住所地警察官署長證明者、可向就近之警察官署長請領證明、（二）對於該當左記各號之一之勞工欲向華北蒙疆旅行或歸里者、則前項證明、可由滿洲勞工協會支部長或出張所長爲之、（甲）執有滿洲勞工協會（或關東州勞務協會）所發給之勞働票者、（包含滿洲勞工協會所發身分證明書、因該協會之檢印而成勞動票者在內）、（乙）執有滿洲勞工協會所發特殊身分證明書者（3）軍人軍屬並政府及丙項特殊會社及相準機關或團體之職員、欲旅行華北及蒙疆者、按左記辦理、（甲）著用制服之滿洲國軍人軍屬及警察官因公旅行者、無庸執有證明書、（乙）滿洲國政府職員、須携帶官吏身分證明書、（丙）滿洲帝國協和會、南滿洲鐵道株式會社、滿洲電信電話株式會社、滿洲電業株式會社、滿洲航空株式會社、滿洲映畫協會之職員、因業務向中國旅行者、由所屬長發給旅行證明書、但於不得已時、可向警察官署長請領旅行證明書、

△關東州方面一般旅行者請領旅行證明書之手續、大體與滿洲國方面同、其勞工欲向中國蒙疆旅行或歸里者、可憑關東州勞務協會所發勞働票或特殊身分證明書、向所轄警察署長或關東州勞務協會、請領旅行證明書、

對防水開發事業計劃 謀省民徹底明瞭俾進行圓滑起見
永矢局長說明本年之施工方針

【哈爾濱】濱江省防水開發事業局、自實施誕生以來、對於防水開發利民工作積極進行、現正在邁入本格防水開發事業施工之際、爲謀全省民對於防水開發事業徹底明瞭、以期防水開發事業進行之圓滑起見、永矢防水開發事業局長特於二十六日發表防水開發事業談話如左

關於濱江省防水開發事業於客歲會經一度宣達對於該事業之目的內容事業執行機關之構成及爲促成防水其使命完成、希望職員之決心及諸位之援助等略加說明、

爲國策而且爲省政最重要一部門之防水事業並爲逐農地造成、本局、蒙中央政府、省當局及地方各位之熱心援助、故於去年十一月上旬開廳、同時於過去利民公債募集時、頗蒙中央省當局及地方各位予以絕大之援助、於是才能達到所期募集之成果、此是不能不由衷心鳴謝的、於二十六日晚間鄙人先報告康德七年度業務狀況、然後敘及本年度業務之預定及防水開發事業促進委員會等項、防水開發事業於康德七年度爲本事業之開端、即爲必要諸般事業之準備期、猶其施工部面之實施期間、極爲短促、同時由於作業時節之困難及人資不足之實情等關係雖未克收相當之成果、但在諸條件不利之四周中尙能完成十五件工事、即地形測量及築堤計劃或用排水路之調查計劃等工事之得以完成、誠可謂爲全賴諸職員不眠不休之繼續努力、迄至新年假日不爲休息、更漠視三十餘度之酷寒曠野寒風刺骨、爲溫暖手指逐利用懷爐當觀測將器儀及水準器時、雖凍得淚流滿面、猶不辭辛苦努力建設、作業完了之後、歸宿於板製宿舍、於暗淡燭光之下、一意專整理日間之作業、雖深夜多寒、亦未曾間斷、所幸賴地方各位之支援未出些事故、卒達成所期之業務實不盡銘感之至、但各職員仍不忘枕席之溫、繼續向新年度實施地區勇躍出發、爲事業第二年度之本年度已向中央申請中、賴政府之斡旋乃漸次整備、同時對於資材及機械器具之蒐集非但每遇機會即作準備、而且更決定受領中央之平等配給、於是在勞力方面工事方法決定作適當處置之準備、本年度實施地域亘哈爾濱市五常河城木蘭等一市三縣共總工事費計達九百萬圓現在業已解氷、當此現地着手施工之際、爲使事業有効適切之遂行、非與地方及各方總力作密切之聯絡不可、故確立官民總協力事業完遂之體制、發揚全省民之自發的愛鄉心、使其積極協力參加、以便育成事業之推進能力、且爲活動中樞之組成於市縣旗結成防水開發事業促進委員會、該委員之結成要綱、已經通知各市縣旗茲僅述其概貌、緣防水開發事業促進委員會、爲促進市縣旗事業推進力以審議關於事業之方針及計劃指導地區防水開發事業施行委員會及研究會、關于地區防水開發施行委員會爲對於工事地域主體之街村內皆及宜傳其事業之趣旨、同時更求資材及勞力之正確而且圓滑運用、以及審査其方針及計劃、同時更以究討武項實行方策目的云云

確保市民衛生 實施清潔掃除
警處規定檢查日程

【錦州】市警務處衛生當局、爲確保市民衛生、以促進其清潔理想、逐年實施清潔大掃除檢查、期市民一致努力、而謀公衆之健康、茲本年春季大掃除之期、刻已開始、其左日期、區域、由該管警出動、逐戶檢查之、計檢查日程、昨已發表、依五月六日檢查區域亮甲山、南經路、北經路、北路、倒座子、常家屯、慶和街、鐵道北、北郊等、各派出所界內、五月七日檢查區域驛前、大馬路、東門、南門西門、北門、東路、吳牛仙園子各派出所管內、五月八日檢查區域道轄、平安寺、西路、西郊南郊、東郊、八家子、祖師廟等各派出所管內、右者日期、區域、於警處通知後、希全市民、須一致遵守清掃、用以確保大都市公衆之衛生云、

修養講座週年講演會
特聘意公使館姆至都氏爲講師

【新京】協和會首都本部、爲涵養市民之心性、而實施協和會修養講座以來、迄今已逾一載、該會爲記念此講座之誕生、特規定于今日午後五時、假協和會館舉開首都協和會修養講座開講一周年記念之講演映畫大會、講師特聘意大利公使館一等書記官姆至都氏、以戰時下意大利槍後青年運動爲題、講演完畢、並演德國之電影云、

謀確立國防國家體制完備計 （通化）樹立本年教育方針

【通化】省當局期確立國防國家體制完備計而樹立本年度教育方針乃係當前之急務、其對國民精神之統一強化及徹底建國之歷史意義上皆需由學校教育而普及至一般民衆、故而將於五月七、八、九三日於省公署會議室招集各縣教育股長舉行會議、並協議下各重點、以其樹成根本方針、

一、國民精神之涵養徹底、
一、强化實務教育、
一、徹底勤勞訓練、

協會主事會議 協議運動方針

【通化】協和會於二十四、五兩日由青少年統監部榊原訓練本部長出席下於通化縣青少年統監部會議室舉行協和會主事會議席上對促進各縣設置統監部及貫徹本年度運動方針等加以協議云、

省保健科開 衛生講習會

【通化】省保健科於上月二十八日午後六時舉開衛生講習會於警察學校、同時並放演新聞電影云、

期主要農産增收 對各縣出貨量期決定

【通化】省當局謀本[illegible]要、水稻、豚十等重點農[illegible]定各縣之指導[illegible]街村屯之出貨數量及出貨日期爲確保目標計、並決[illegible]會再三與各縣公署、合作社慎重加以協議、遂於二十五日正式決定各縣之提供量及交易場出貨量之日期、各縣基於此項指示、乃決定至二十九日止爲各萬全計、便積極進行整備

通化省史 近將付梓

通化省公署長會委囑金川雕社股長着手編纂清朝之發祥源地通化省史、近已全部脫稿、即將由省公署付梓發行、同史分別論明述上古自高勾麗、渤海、以迄於遼、金、元、明、清、中華民國、及滿洲建國後之一切詳情、對同地方史因受封鎖政策及治安上之關係而呈模糊之現象、此次同史悉以史蹟及文獻而確切加以證實、以求符合通化省史之體系、此點實堪注目、尙同史之完成、庶予滿洲國史學上之貢獻亦實大焉、

獻金報國標語 對仲選者發表

【通化】通化省公署[illegible]集獻金報國標語、及繪圖漫畫等、有宣傳力諸作品會於三月三十日公布、業已陸續寄到、於來件多數中、愼重審查、確定當選標語三題、繪畫三種、當選者芳名如下

一等選作「實一錢奢移金德一點報國心」通化[illegible]

二等選作『實金競爭興亞之聲』開原城內東門裡耳家胡同一九三號徐鳳羽

三等選作『爲國爲身必需資金』連京線新台子二七番劉景芳、

繪畫當選、

一等選作　通化街靑眞區天順棧內郭克、

二等選作　通化街東昌街一四牌二七鄭國、

三等選作　通化東昌街一四牌二七號郭哥

當局舉行會議 謀防衛之萬全

【通化】省當局於二十四、五兩日會舉行省防衛會議於省公署會議室、由張省長、中島次長、岸谷警務廳長分別加以訓示、並指示下列各項事務、

一、關於警護計畫之件、
一、關於防空之件、
一、關於警備之件、

商人體得國策 採用大批女店員

【臨江】本市同義新百貨店主人邵廣仁氏、鑑於東亞共榮圈之建設、勞力極爲需要、若以體健身捷之多數壯男、從事輕而易舉之商業使用人、作純粹的消費者、殊與經濟國策相違、乃命其經理齊柏庭裁汰男店員二十名、均代爲介紹開鑛伐採各企業中而採用國優以上卒業之女子代之、女性溫柔、富於責任感、用以充當輕易勞働之商業店員、最爲適宜友邦日本販賣商、多係女子充之、當地舊商人、猶多不[illegible]、商人之明澈大勢、率先倡導者、洵不多覯云、

慶祝天長節 式典極隆重

【通化】省當局於二十九日午前十時假第一國民高等學校舉行天長節慶祝式典、官民多數參加、極爲隆重云、

興農社濟春耕

【遼中】興農合作社、茲爲增產國策之遂行、補救農民之困乏、援對縣境各村小作農戶、實行春耕貸款、爲研究諸般手續、昨特召集各區屯長關係方面進行研討、務令各小作農得其實惠、以達農產之增產目的、此種舉措、實與[illegible]農村影響至佳云

司法職員（訓練所）於今日舉行開所式

【哈爾濱】哈爾濱高等檢察廳及高等法院、爲謀司法職員素質之向上、以期對於司法事務處理之圓滑、特在道外十四道街前哈爾濱監獄舊址、設置哈爾濱地方司法職員訓練所、於五月一日舉行開所典禮云

關東神宮（營造費）（追加）百五十萬圓

【大連】關東神宮已於昭和十三年度開始動工、按豫定當於十七年度竣工、刻正以已決定之建築中、現下之情勢資材及工資、已漸次飛騰偏已前定之豫算實行、殊不可能又次、尤當使完備爲明其森嚴壯觀計今已變更其造營計畫之一部、并決定追加總額百五十萬圓於十七年度以後四年間、在繼續費、營造費追加年此率額大抵如左、

△十七年度三十萬圓、

△十八年度以後至二十年度均爲四十萬圓、

又茲則百萬圓之豫算一躍而爲二百五十萬圓矣、其中事務費追加爲十萬五千圓、改七萬五千圓爲十八萬圓、工事費追加爲百三十九萬五千圓、即由九十二萬五千圓增至二百三十二萬圓云

腸窒扶斯預防注射
大廣場署施行日程場所決定

【大連】市內各警察署、自五月一日起、對各管內日本人、及滿人接客業者、施行腸窒扶斯預防注射、茲以大廣場署施行日程及地址列下、

一日、浪速町派出所管內、及飲食店組合（本署）初音町文化合、桃源台各派出所管內（各派出所）

二日、日本橋派出所管內、及飲食店組合（本署）小波町長春台山手町（各派出所）

三日、西廣場派出所管內及飲食店組合（本署）大和町土佐町美濃町（各派出所）

五日、常盤橋派出所管內及飲食店組合（本署）入船町連鎖街（各派出所）北公園及濱町（北公園派出所）

六日、東公園派出所管內、及宿屋客棧組合（本署）西公園逢坂町、播磨町（各派出所）

七日、神明町派出所管內及宿屋下宿屋組合（本署）若狹町及近江町（若狹町派出所）奧町山縣通（各派出所）

八日、理髮女結髮業組合及菓子商組合（本署）楓町敷島町（各派出所）汐見町千代田町寺兒溝、東埠頭（汐見町派出所）

九日、豆腐業組合、第二回浪速町派出所管內、及飲食店組合（本署）初音町文化台桃源台（各派出所）

十日、滿人飲食店旅館組合、第二回日本橋派出所管內（本署）小波町長春台山手町（各派出所）

十二日、滿人飲食店旅館組合、及第二回西廣場派出所管內（本署）大和町土佐町美濃町（各派出所）

十三日、滿人飲食店旅館組合（本署）北公園濱町（各派出所）

十四日、傳家庄石道街派出所管內（各派出所）第二回東公園町及宿屋（本署）西公園町逢坂町播磨町（各派出所）

十五日、老虎灘派出所管內（同派出所）第二回神明町宿屋（本署）若狹町近江町（若狹町派出所）、

十六日、第二回理髮及女結髮組合菓子商組合（本署）楓町、敷島廣場（各派出所）汐見町千代田町寺兒溝東埠頭汐見町派出所）

十七日、第二回豆腐組合（本署）

十九日、二十日、二十一日第二回滿人飲食店組合及旅館組合（本署）

二十二日、第二回傳家庄及石道街（各派出所）

二十三日第二回老虎灘派出所管內（同派出所）

市縣旗聯合協議會 經省本部規定日期
阿城等縣將舉行官民懇談會

【哈爾濱】爲達成協和工作徹底之精神、一年一度之協和會聯合協議會、而本年度之濱江省下各縣縣聯合協議會、不久即將分別舉行、茲協和會濱江省本部、連日以來、積極籌備各縣市聯合協議會一切舉行各般事項中、關於管內各縣市聯合協議會舉行日期、經省本部方面規定如左、

一、賓縣五月三日至五日
二、双城縣五常縣五月八日至十日
三、珠河縣靑岡縣五月十三日至十五日
四、延壽縣五月十七日至十九日
五、呼蘭縣五月十九日至二十一日
六、巴彥縣五月二十三日至二十五日
七、木蘭縣五月二十八日至三十日
八、哈爾濱市六月三日至六日

至于肇東肇州郭後旗及安達等縣、因於本年一月間臨時聯合協議會、業已聯合舉行、故在此聯合協議會舉行期間中、而不再舉開矣、但爲謀協和事務之進展圓滑、以明宣德達情之徹底、現計劃將舉開官民懇談會、除此而外、蘭西縣綏河縣東興縣阿城縣等、最近期間內即舉行官民懇談、關於未舉開聯合協議會之各縣、則定於本年秋季舉開云云、

地區聯協延期

【阜新】協和會阜新地區本部、聯合協議會、預定四月廿六日起三日間開催、今因事務未備關係暫延期一個月云、

宗團熱河教區
今日舉行結成式典

【承德】關于喇嘛之復興、政府曾於去秋使其結成滿洲帝國喇嘛宗團、喚起全國之教徒熱河省亦與此相應、關于省內喇嘛教徒有機之結合曾經各種關係者協議按其結果、決定力謀省內喇嘛教徒之團結、已定於五月一日舉行宗團熱河教區之結成式、爲準備起見故擬於卅日在省公署開準備委員會屆時實行協議或懇談云、

大同訓練歸來 縣長發表心得

【西豐】袁春如縣長前在新京大同學院、訓練期滿、於歸任後、當全體職員、發表左記心得、藉以策勵僚屬、俾資共勉、一由訓練之心得—欲期尊飭多數人之生活、爲紀律化、自己須先有紀律訓練二由長官之訓示1、當茲非常時局、物資缺乏之會對於一切配給、務求公平2、有功不賞、有過不罰不足以勸善懲惡、是以宜特重信賞必罰、3、鑑於滿人之活動缺乏、致有偏形發展之弊、宜設法使滿系職員、積極活動云、

分發斷禁要領

【海城】行政科烟政股長調將人、關於阿片麻藥斷禁强化方策、特遵奉部令及省令之主旨、編成詳細方策、分發於各街村長、及各分所長等、遵照要領徹底施行、用符十年斷禁之固定政策云、

四名窃賊合謀盜鐵 更夫打死窃賊一名
但被打死之窃賊姓名不詳

【哈爾濱】哈爾濱市近郊三棵樹圖河附近處、有一鐵管置場、有更夫姬慶岩年二十七歲、周學祥年二十九歲、林萬錫年三十九歲等三人看守、不料於二十五日夜深人稀之際、突有窃賊四名、合謀前往偷取鐵管時、忽被更夫姬慶岩發見、一方大呼有賊、立即上前仲手捉賊、當此時窃賊情急、操起鐵管將更夫姬慶岩頭部擊傷、血流滿面、於是周林二更夫聞聲趕到、立即上前加入戰團、双方棍棒交加結果卒將四名之中一名窃賊打倒、其餘三名窃賊見狀不佳呼哨一聲潛逃、更夫見窃賊受有重傷、當即抬送至附近分所、旋即死去、姓名不詳、當局現正在調査中云云、

兩縣核議放水

【台安】境內之遼河下游小邊外處、於本月初春水外溢、平地水深丈餘淹沒田地、三萬餘畝、誠爲吾縣春初之巨災、是以縣當局、對此春水、甚爲注意、迭次派員査驗、茲經合安盤山、兩縣要人、視査積水、必須另掘深溝一道、將地存之水、早日洩入遼河內、業經双方、叒議安善、不日動工、開掘放水云、

地籍開廳整理

【西豐】縣地政科、籌經開廳多日、各股職員、無不積極活動、對於地籍整理、亦已開始實施、関第一期、爲西豐街及平嶺太平、平崗等村、現各該街村地主、均紛紛填具、地籍整理申報書、並於土地四周、樹立標樁、以資識別云、

農產增收新策 （興東省）決自明後兩日開催

【札蘭屯】興安東省農產物配給及增產蒐貨新方策會議、決自五月二、三兩日在省會議室由旗參事官、合作社省聯合會、糧穀、專賣公社、協和會及其他關係各機關代表出席參加之下、愼重審議云、

【開通】縣爲謀警政向上遂行實地訓練、於日昨午前十時赴二郎廟曠野空場爲習、藉資警官素質向上而便衛國保民、是以與警務科長統率上、田警務股長、應警察署長、陳股長親臨指揮、田督尉牛督尉關警尉身先作則、整隊訓練、條條不紊、佈置有方云、

興亞奉公日 不飲酒・奢華

【吉林】於此邁進興亞大業途上之滿洲我國民對於興亞奉公、防空、防[illegible]均要有相當之[illegible]識驗、每月一日爲興亞奉公日、該日不飲酒、不奢華、每日下午四時以後飲食店內方准飲酒、每月十五日爲吉林市防空日、該日商民住戶均要緊備防空設置、因防空與國防上有關、市民不可不注意又各地旅行吉市者要詳記每月一日十五日爲吉林飲食店公休日一日休者十五日不休輪流公休、該兩日之飲食要進不公休者又每日十二日爲禁烟日該日之嬉者須自肅自戒以各須牢記云

調查蔴絲庫存

【北鎮】縣城棉絲布組合、於四月廿四日派員調查各綿百貨店蔴絲貨物存數目、[illegible]

行軍演習施行

[illegible]

春季清潔施行

【南坟】村公所當局、前奉警署通令、爲春季大掃除、清潔實施旬間、自五月一日至十日、施行清掃檢查日自十一日、至十三日三日間、於日前村長張貼佈告、使村民要徹底實施勵行、以明春季之淸潔云、

[illegible]衛陣容之鞏固 將行非常招集訓練
＝以便為各警察署之競技＝

【哈爾濱】哈爾濱警察局司法科當局命財產之充實、以期警備陣容之安全、對於犯罪者根本絕滅計、當於日前十三日哀悼日起實施月例防衛訓練、結果獲有意外良好成績、當時經過情形、已誌前報、該科為謀與各警察署對警察官招集之迅速、以備萬一時期聯絡之敏捷、故特定於來月中旬、假定突出發生重大事件、由警察局通令各警察署、一致實施非常招集、斯時警察局高級警官分派在各署監視、以便評判各署非常招集之迅發成績、以資為各警察署間之競技云云、

期街村行政向上 實施視察指導

【開通】為期街村事務進展、職員素質向上起見、特由街村股長張玉麟氏、偕同吏員鮑俊洪劉永吉二氏、分赴各村視察、實地指導、用以達成國家街村育成目的云、

勸募生命保險

【台安】由康德四年設立以來、成績甚稱良好、現為營業擴充計、特派社員千田、折田二人、分投各縣、勸募生命保險、於月之二十三日、來至本縣、當與縣方接洽後、旋經君田庶務科長、及一署趙署長、招集縣城各商執事者齊集商工公會、說明生命保險之利益、及為當前之急務、不可稍緩、並請千田氏、指示保險各方法、甚稱詳切、是以開懇之下入會保險者、頗稱踴躍、聞該員等、除在縣城勸募保險外復投往各村、詳加宣示、擬在本縣境內、辦理數月云云、

切麵商大暴利

【新民】市內外一切配給物品、由責任機關、悉心計劃、莫不力求圓滑、以符民望、乃商人道德、仍不顧慮、以故時常發生困難事件、尤以近來一般切面商、盜行利慾薰心、大膽無忌、雖領到大宗面粉、但每日只賣二十斤、或三十斤不等、並每人只賣給一斤多在不許、此外買主再買、不是過時、即是米遇、一般垂涎切面的小民、三五成群終日守候其門、仍是終日無行切面、實在面粉已於中夜成袋竄走、每袋可得二倍餘利、對於買主每日只以十斤、二十斤、敷衍了事、設法支推而已、以故街內商民、頗有嘖嘖、希責任當局速予取締云、

促進都市計劃 組新市街建設委員會

【珠河】縣當局、前為適應都市計畫會於康德七年、開闢新市街、建設市瓦房一百九十餘間、及電影院、料理屋各一處、已著有二十餘萬元建築費之成果、迭誌本報、近日又為強化完成諸般設施、促進發展、以期新市早日實現起見、已經縣當局、組織新市街建設委員會妥為專責計畫及處理、茲將組織情形列左

珠河縣新市街建設委員會

（一）委員長縣長副委員長副縣長

一、委員庶務科徐科長警務科劉科長開拓科長行政張科長警察署長珠河街長協和分會商工公會一、幹事長行政張科長一、幹事街村股長、保安股長財務股長珠河韓街長警察王署長邱區長毛區長徐志軒朱相卿田永清方品三鄭秀臣一、事務1建築地及建築式樣認定2建築地斡旋及街道關係3建築設施計畫4、建築期內督勵、

一、建築及翻修預定地

1、新市街未完成者（料理屋）2、新市街向陽街之橫道貫通3、電影院東西大街及南大門至阜豐街4、雙橋子及正陽街路南草房之翻修

一、實施事項

1、新市街道整修（承租戶）2、井（預計五號一處）3、植樹（新市街及縣有財產一部）約樹苗七〇〇棵、

一、連絡事項

1、建築材料之斡旋2、淨灰淨釘之配給（澡塘及料理店）一、建築戶準備狀況1、木料及石頭等均充分準備附記植樹街道興亞街至阜豐街長一五八丈大南門至阜豐街長一五〇丈榮市街至阜豐街長八〇丈、肆二路至電影院門前長二七七丈、

營市慶祝天長節

【營口】上月二十九日為友邦日本天長佳節之辰、除日本內地盛大舉行慶祝式典外、我國政府為促進民族協和具現日滿不可分之關係、全國各地亦一致隆重舉行遙拜式典、茲本市各機關於午前均分別舉行、完了後即非正式休假一日、全市商民住戶為表示慶賀之意亦均一律懸掛國旗、並定於正午十二時在公會堂開催祝賀會、以

大興儲蓄勸募

【公主嶺】本年大興公司發行之大興有獎儲蓄、係全國四大儲蓄政策之一、以該公司之信用關係、以致傳播所及市民無不盼轄歡迎、故本埠大興公司營業所自奉到此項命令後、當於本月八日開始勸募、屆至本月末共募得甲種四份乙種十九份丙種一百二十五份、按照預定額數、業已超過半數、其成績可謂良好云、

小賣聯盟式 於圓滿中閉幕

【安達縣】物質整備委員會、對於各物之分配、力[illegible]化計、今又成立小賣聯盟委會、由高縣長各科長實業股長王立群及諸位長官蒞臨之下、殿應舉行小賣聯盟結成式、於本月廿四日正式開幕、當場選出大德新經理李子嘉為委員長、以下聯盟員數名、至下午四時許、同往迎賓茶館、開聯歡宴會、賓主盡歡始散云、

首都擬設為禁煙模範區 禁煙科長視察奉安各地

【新京】首都之阿片斷禁事業、自日前中央側前來視察而經過事業計劃與進行之懇談後、市署禁煙科、以責任所繫、已具絕大決心、逐步謀達成斷禁之目的、並有根據中央側提議之將首都設為禁煙模範區之偉大計劃、禁煙科長韓幌津氏、為研討奉天安東等處斷禁事業之進行情形、特於四月二十八日午後搭車南下、歷訪天奉安東海城開原鐵嶺等五處、開海城與開原、為奉天省下之禁煙模範縣、鐵嶺之康生院設備等、更具相當程度居各地之上、是以除奉天安東二處外、特訪該三處以為借鏡、預定于五月五日方可返京云、

入營者注意事項

【營口】對二十三日徵兵決定之康德七年度徵集者、六月一日入營之光榮即迫於目前、市公署國兵民輔股於上月二十八日召集徵兵決定者、關於入營前之心得及準備由堀股長示與注意要項云、

副縣長會議歸來

【開通】副縣長岩島勇太郎氏、於日前赴齊齊哈爾參加各市縣旗副縣長參事官會議、業於昨日歸來、當即召集各股長於會議室、關於省方指示事項以及應興應革事宜、詳加說明與研究、以期縣政與飛猛晉云、

演電影宣傳保險 喚起民衆皆加入

【阜新】東阜新郵政局、（即城內郵局）對於生命保險金一事、積極進行、除派員四街勸誘、並由錦州管理局、請來電影於五月一二兩日、在本市內開映、為喚起民衆皆明瞭郵政生命保險之利益、望一致奮起、踴躍參加以為富國強家永獲幸福云、

協會事務長著任

【開通】協和會事務長石森衛一氏、榮轉經濟部要職、已誌本報、新任事務長藤本護氏、由新京協和會中央本部人事科榮轉、已蒞開視事、查藤本氏、久歷協和會要職、經驗宏富、今次蒞開、協和精神定必大展、於民造福、殊堪同慶云、

齊稱友人破門闖入 執刀恫嚇搶掠而逃

【大連】市內富久町二一六番地居民劉彥、日昨午後十時頃、劉以因事外出、家中祇有劉妻及子女、深夜酣睡中、忽有叩門之聲、自稱為劉之至友有要事相商、劉妻以其口音不常相聽、且以深夜男女相會、諸多不便、遂答以夫不在家、請明日再來晤談、但叩門者、仍留候於屋外、移時便以石敲門頓有不開不去之勢、畢竟敲破門戶、闖入室內、手執長約一尺五寸之銳刃、恫嚇劉妻、逼迫現出金錢、否則必慘死於刀下、劉妻本係女流、被其威嚇之下、戰慄失色、不敢聲張、任其欲為、乃匪徒見有男女衣服等、堆積床上、遂如數奪之而去、劉妻於匪逃走後、報知西崗署、同署當時電知市內各署、分途追緝、翌日朝、由甘井子綠姓家、發見一潛伏中怪漢人、當即捕而審訊下、確係該強盜犯人、自稱山東籍丁爾忠年二十七歲云、

靖國神社大祭

【北鎮】縣公署為注重靖國神社臨時大祭隆典起見、特於四月廿五日午前十時、由署召集一般官公吏員各界代表、各級學校學生、於東街神社前、舉行祭典、典禮如儀、頗極一時之盛、各機關放假一日云、

為完成達情工作 選定省聯代表人

【開原】為完成達情工作、協和會開原縣本部對於省聯代表及候補代表人選定八名、計日系一名、第三分會長阪宮誠鮮系一名、縣本部委員大山洛承滿系六名如左、第六分會長于士才、城街分會長邢雲鵬、四安村分會長賀福庭、東北村分會長劉純明、千總村分會傅普權、二寨村分會長陶毓泰、

商公工會參事會

【阜新】商工公會為強化會務、並整頓進行計擬於五月三日、午后一時在該會會議室舉行參事會一、康德七年度、經費收支決算報告及承認之件、二、七年度特別會計決算報告及承認之件、三、各組合七年度、特別會計報告及承認之件、四、事務局制變更之件、五、小賣聯盟進行之件、六、職員缺員補充之件、七、參事缺員補充之件、

黑林村警民會議

【公主嶺】懷德縣黑林村警察署長王敬唐及黑林村村長王化南二氏、自蒞任以來、即以本村之治安

謝鳴 化痔靈治癒痔漏

敝人盧醒生年五十二歲曾於二十年前充差時染患痔瘡初起肛門刺癢並未介意繼而便秘漸轉於乾燥大便時常帶血延醫調治不但無効竟至變成外痔在肛門外長出瘤子一個敝遍走各省縣都市訪問名醫診療絲毫無効康德元年間又變成痔漏有孔三個終年膿水淋漓痛苦萬分客歲秋由奉天軍署街李郁生寄盧取化痔靈數盒內服外擦將及月餘則將三管完全化盡平復如初回想二十年前痛苦此次需欵無多時間極短竟除宿疾感激之餘登諸報端用申謝悃並告同病者請注意購用化痔靈後即知敝人非虛偽宣傳也此啓

外擦藥膏每盒五角◉坐藥每盒一元滿洲總代理店△吉林河南街福光藥房▽本外埠各藥房等欲行代售或批貨時請向該號直接函商可也此啓

痔瘡便血 肛門病唯一良藥 化痔靈

●適應症●內痔 外痔 脫肛 便血 習慣便秘 肛門腫痛 刺癢 結瘤 生管 燥症 痔漏 流膿水等

（包裝）一〇〇、二五〇片（定價）一元五角、三元、▲各地藥房皆售▼倘在貴處買不着時請直向奉天城內軍署街李郁生寄盧函購郵票代價十足通用代金恕不作覆

胃病藥 紫樸開鬱丸 心腹攻痛 食積氣滯 每袋五角 每打五圓
小兒救驚丹 驚風胎風 羊癇風症 每付一元 每打拾元
清痰止嗽丹 咳嗽痰喘 吐痰吐血 每付五角 每打五圓
奉天小西關大街路東春壽南藥行

何為幸福的人？

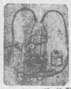

增進精力不可不備之靈藥 桃夢 壹圓貳角
長期淋病患者前効藥
米亞可諾爾 貳圓 參圓 五圓
其他強精藥劑器具等甚多珍巧出人意外務請一度親臨參觀路遠之人士請於信封內裝入郵票四分索閱以便將型錄急寄不悞
奉天市加茂町十六番地 木村商行

田春聖藥 內服 桃夢 強精壯腦
家庭之融合夫婦之和恰係吾現實把握人生之幸福倘欲更進而求其妙味不可不光顧敝店確信一服此地定能有如意之物品而攜歸也生殖器發育不良請用馳名之真空水治療法器（附屬品一概俱全）特製拾圓普通八圓五角
防止早洩最有効之外用藥 女子不感症特效藥 壹盒貳圓

亨得利 專售高尚鐘表眼鏡 奉天城內中街

民益鐵工廠出品 發明發賣人王伯勳
奉天市小西區惠工街三段三九（工業區二馬路）
專造苞米蕎麥各種穀物立式麵磨及高粱精白機自動香油機豆腐磨昇降機擦米機並其他粳米機之修理按裝備有樣本說明書承索即寄

奉天省長許可證
蓯茸補天丹 烏鷄調經丸 益母還魂丹 加味二仙丹 硃珀安神丸 回陽化陰膏
主治各症列下
諸虛百損 五勞七傷 先天不足 後天虧損 面黃肌瘦 咳嗽氣喘 腎囊潮濕 太陽補元 經血不調 前後錯下 腰腿痛疼 白帶淋濁 子宮寒冷 胸膈不順 婦女病 受孕小產 久咳身短 面黃肌瘦 赤白帶下 節可服用 大便下血 日久痛苦 元氣虛陷 黃色年愈 不思飲食 皆自近日 大便前後 皆以愈 心血損定 皆忙記憶 志忘幼兒 記意恐 神無頗之 感記可力 恍惚不定 皆受中 男女老幼 瘧疾類 陰注疾病 皆可用 流積瘡症 石膿痛 失榮瘰癧 皆不乳之 有毒痞皮 可貼變 [illegible]
本號出售小成商標各種良藥功効偉大久已馳名遐邇藥類頗多不及備載僅將著名成藥列後
奉天市大北街白塔寺東第二胡同 德慶增藥房製 各大埠市均有代理 電話四・二九五二番

王東甲論命潤格
論命運參詳 命論五圓 詳論拾圓 詳論帝六親貳拾圓問命者將生辰生地及潤金由郵寄至奉天市小東關天齊廟前恩家胡同十號十日答件面談四至七時間

代理 發明 意匠 商標 事務
辦理士 中根齋
實業部商標局囑託勳六位 [illegible]
新京東五條通三番地 電話（三）五七七二號
代理處 奉天小西關大街三益洋行 電話（二）二七三七號

最可怕肺病

肺病吐血 益壽丹 其效迅速
肺癆病不難治 益壽丹非奇藥 雖在不能攻破肺菌 亦能有消滅力
●從病死於肺病的數目之多、但在肺病的初期以本益壽丹治之一二期肺病實有對病之功效 年來實驗確有效果
●肺病者皆因於肺部之生理不健全病菌乘機侵入而發生消耗病等皆可預防危險益壽丹以宣傳為上
定價每盒十二付國幣七元 外埠郵費另加
奉天市小北城門外西頭電車道路北 發賣本舖 國瑞藥店

三塔牌雪花膏

三塔牌雪花膏、香氣高雅、細膩滋潤、真為最新摩登、之雪花膏、所配合之藥劑「荷爾蒙」能使身体返老還童、增加皮膚滋養故常用能根本消除斑點皺紋油光點氣等患洵僅有之美容靈品也、
各種化粧品優良經濟 柏內洋行
奉天支店・新京・哈爾濱・牡丹江・吉林

本社廣告事務請通電話二一一八九七

馬二琴製 調經甘露飲

婦女調經聖藥 乾血經閉經痛百病
每瓶壹元 每打拾壹元
奉天市大南門 乘門前安利行 專門發行

人造乳 雀斑

博士創製生毛之聖藥 田中醫學博士靈方
長髮生毛富美納音

發賣元 東京藥院
代理店 奉天市加茂町日本賣藥業會社
奉天支店 奉天市浪速通 井上誠昌堂

經濟與產業

對滿投資証券會社 設立要綱發表

【東京電】爲對滿投資新路線之「滿洲投資証券」之設立要綱、已於二十八日發表、此不僅爲滿洲開發開一新資金供給線並與資金運用困難下之生保會社、以一有利的投資路線、誠一舉兩得之策、此次之投資、其資金調達在社債與株式之中間、乃一新方法、其今後之運用、殊堪注目、

新會社之目標重點如左、

於滿洲國關係債內地起債相當困難之現下、此次可以新會社之資金路線爲其補助策、殊堪期待、

一、新投資會社或由內國生保會社二十二社及日產設置之、

一、以五月二十日爲期、由生保團將第一回付入之五千萬圓及日產出資之五百萬圓全部付入、生保團更於本年內、將第二回付入之五千萬圓實行付入、今後逐預定資本總額四億圓時、預定行年額一億圓之付入、

一、生保團自昭和十四年以降迄現在、對滿業融資總額七千六百萬圓、預定今後將右融資逐次收回、本年內可能有五千萬圓返還、

一、今回新會社設立之最大目標爲打開滿洲之資金難、滿業爲獲得圓資金、企業系統及會社株式公開、由最近內地証券市場之實勢觀之、巨額之株式公開困難、今後決由「滿洲投資証券」全部負担、

一、內地生保會社、每年之純資產增加額約爲九億圓、每年一億圓之對滿投資、在生保團之資金運用上、並非大負担、

且新會社株式附有五分配利保証並無租稅負担、在生保會社固甚有利也、

一、新會之株式、十年內禁止買賣出讓、生保團保有之新會社株式、無決濟權、此即所謂在社債與株式之中間也、

一、在將來新會社並有育成如內地日本協同証券之現証券市場之使命

暫收買滿業股 協助我國建設

【又電】近以日本內地高利之資金、故徵收將來生保資金爲母體、而設立予定資本之金額繳付、若之滿洲投資証券會社、暫以能大量資金之對滿融資收買滿業所有股、藉以謀則常可以如現狀之限定融對滿圓資金供給之圓滑千萬圓程度之投資、似亦有過大化、現在有三十億圓大量設立之意義、惟只在自由資金之生保會社並不如從評價之危險、從來資本家之固執觀念形態市場之資金路線外開拓漸而積極的對滿洲國建設示資金路線、至於生保資金以協力態勢、此乃時局之之向大陸開拓動員路線、使然、故得官民各方面之則期待將來發展、暫成懸莫大好感、至於該社之紅案云、利、予定年六分、更加有五分之政府保障、對此按滿洲側視之、借年六分之資金、與公社債利率年四分之三厘相比爲計有相當

統合海運關係 設海事審議會

【東京廿九日電】遞信省基於海運國策要綱當確立海運統制機構、爲對滿民間機構、採取整備政府機構之方針、而基於第七十六議會成立之委員會等關於整理之法律、整理統合船舶管理、造船事業、船員職業等從來海運關係、決定設置海運政策綜合審議機關之海事審議會、五月一日公佈實施官制、當輸送問題頗重大化之際、該審議會之意義、頗值注視、

日棉輸出提價 昨日實施

【東京二十八日電】綿輸聯統近鑑於綿布輸出好轉、對二十番綿之委託結賬價、各月限決提漲一角五分、二十八日起實施、

華北勞工協會成立 六月開始活動

【北京二十八日電】華北當局、會爲勞働力之管理統制、進行設立華北勞工協會諸準備、頃已決定此項組織及人選、將自六月起開始活動、而華北勞工協會設立之目的、大抵如次、

一、華北勞働問題、

一、勞働者對華北及對外供給分配交流之圓滑化一增進勞働者福祉與涵養勞働力、

而爲期協會之健全發達及運營圓滑、與新民會及滿洲勞工協會協力、本年中努力諸般準備關於防止勞働者之移動及其他踏襲現狀、自明年度起、行華北勞工協會獨自事業云、

促進公債消化 將使郵局代行付利

政府中銀除對于前此公債之買賣價值之關係竭力促進外、即對一般消化亦力謀共進展、藉以一助公債消化對策、因使民間領受業者結成團體、致處公債保有者之便宜、使向僅限于中銀執行之利息支付、於一般郵政局、亦可代理實行、以收受以利息之貯金、開刻正經關係當局研究其具體的措置故其實現當不在遠也、

供給綠豆與砂糖交換 滿洲與台灣連絡益密

滿洲國以『於東亞共榮圈內之任務、無如食料飼料之供給爲最、盟邦日本內地固不待論、即朝鮮、臺灣之所用亦必須供給以滿洲者之決意、爲前此由臺灣轉來之砂糖答禮、擬以綠豆二千百噸送向臺灣、說綠豆乃臺灣本島人生活上所不可缺之豆芽原料、是常夏之島臺灣與大陸滿洲連結因砂糖與豆而愈固、

配給四月麵粉 豆油按人給四兩

【大連】本市關東州小麥粉配給實業組合、由客歲改組以還、對於市民麵食、極爲關心、乘上官後援、該月由外地購到白麵、經各小賣商之手、沿戶分配、上月二十五日當街所配給之麵、每人以依十八兩領取、但物不在多寡、雨露均霑、配給尤稱圓滑、至於豆油之分配、此次配給之辦法、按人給四兩有餘、業已由各食料品組合員分配矣、然今後秩序井井有條、而分配之數量亦可漸次增加、故望市民食用可保無憂云、

我國農業及其開發〔二〕

（一）大豆、大豆的用途異常廣大、子實富於蛋白質和多量的脂油作爲食品在營養上是有着異常的效果、但是在滿洲大部分都用爲搾油原料此種大豆油直接或改製可以成爲各種的食料或工業原料、油粕即所謂豆餅、直接可作爲肥料或飼料、改製以後可爲食用藥品

大豆生產於全滿各地、不獨爲滿洲農產的大宗主要產物、同時在世界上也是手屈一指的、除掉滿洲以外、中華民國、朝鮮、日本、北美合衆國、荷屬印度等也是主要產地、大豆的世界總產額大概有六百萬噸、滿洲所產實際上已超過四百萬噸、差不多有世界產額的三分之二以上

滿洲大豆多半作爲油脂原料原物不加改製的輸出於國外、以德意志爲第一位、日本次之英國埃及丹麥中華民國等一而於國外各油坊搾油、其餘的一半爲國內之搾油及原物之消耗

國內製油需要一百四十萬噸、其中百百萬噸製品爲輸出、所餘四十萬噸爲國內消耗、亦即滿洲大豆總出產額中之百分七十五（即三百萬噸）係以大豆之原物、豆油、豆餅而向國外輸出

如是以觀滿洲大豆儼如國際之商品、裴聲世界、於世界市場中與落花生、麻子兒、棉子兒等製油原料相角逐、歷年以來已然達到了相當鞏固的地位

（二）高粱爲國人之主要食糧、此外復可充爲燒酒之原料、家畜飼料等、其耕耘面積有一萬五千五百平方公里、占全耕耘面積之十分之二年產額四百萬噸、大部分消費於國內、輸出量僅有二十萬噸之譜、但是以之作爲家畜飼料、在日本及中華民國各地需量頗多、如能改良增產對外的輸出很可抱樂觀的

其餘副產物如高粱稈可作爲紙的原料或燃料或建築材料或編席之類

（三）包米—苞米又名玉蜀黍同爲國人之主要食糧、南滿一帶尤以安奉鐵道沿線居民消費最夥、於製造燒酒之際、亦行混用、也是養鷄的飼料、副產物還可作爲燃料及製糖原料、在世界各國中、對於利用玉蜀黍的範圍異常之廣除上述以外可製爲澱粉、酒精、在我們滿洲這種工業還沒有十分發達、在海外各國對於莖稈、穗芯、實穀等都可製成種種的工業用品、目下年產額達二百萬噸和高粱同樣的大部分消費於國內、輸出能力只有七八萬噸左右

（四）小米—在國人的主要食糧中、有着在高粱以上位置、一部分可作爲黃酒製造的原料、莖稈是牛馬的主要飼料、年產額三百餘萬噸、輸出向朝鮮一帶、全是作爲食糧的、輸出量在四百萬担

（五）小叉—與大豆同爲北滿地帶的主要農產物南滿則異常之少、富於蛋白質、年產額一百萬噸、僅供國內之消費

（六）水稻 大部分全爲朝鮮移民所經營的水田而產生的、近來國人亦做奉天、吉林、間島各省爲主要產地、東蒙通遼一帶及北滿濱綏鐵道沿線、穆稜河、呼蘭河流域、也很普及、在北緯四十八度以北一帶全有栽培的可能、還有日本開拓移民一百萬戶移入計畫實現以後、將來水稻的增產是有着很大的數量的

（七）旱稻—旱稻是滿洲居民從古以來就栽培的、近年以來日見衰微、種植的範圍雖然很廣汎、但是受到氣候的限制、在哈爾濱以北是很少的最盛的地方是東部松花江流域及遼河流域、耕耘面積有五百平方公里、旱稻缺少油脂、且帶暗黑色、僅供當地自家消費、

（八）大麥—大麥是適於乾燥氣候的、在麥類之中是一種感溫性最強的農產物、如滿洲春季發育期間的物溫時節短促、顯然使其至高最低氣象的地方是不甚相宜的、僅有北滿沿綏鐵道一面坡附近栽培些爲了釀造麥酒用的大麥、充作食糧和製糖的是很小的一部分、耕耘面積有七百五十平方公里左右

（九）燕麥—適於濕冷的氣候之下、滿洲北部以北的低濕地、弱鹼性地、新開墾地多種植之、還有熱河省內山岳地帶及興安西省、興安南省一帶有的也栽植着裸燕麥、耕耘面積有五百平方公里、大部分全作爲家畜的飼料、

（十）蕎麥—一般全在地味貧瘠的開墾地來種植生長極易、耕耘僅需兩三個月、乃是一種重要的救荒品、黑河、興安等省的極北端多種植之、北滿一帶利用劣等地、新開墾地等每年種植一次、受了旱副七月以前的晚霜害的地區、多作爲善後品而耕種之、南滿一帶繼麥類之後播種、是以每年可收穫二次、至於熱河地方除的罌粟外、蕎麥站在唯一重要的地位、其耕種面積約一千平方公里、大部分消耗於本地、僅一部向歐洲輸出

（十一）小豆—綠豆及其他豆類小豆可與高粱、米等混合作飯外、並可作餡類用綠豆則用來製造粉條或爲釀造高粱酒的原料、這種豆類多附帶的於菜園內栽培、小豆的耕種面積約七百五十平方公里、綠豆約四百平方公里、豌豆豆莢及其他豆類約四五百平方公里

（十二）棉花—滿洲所栽培的棉花乃是屬於東洋棉系的滿洲原始棉與屬於新大陸棉系的陸地棉早熟種、一般農民因其種子的大小而呼前者爲小籽兒棉後者爲大籽兒棉、尚且因其色澤而區別爲黑籽兒和白籽兒

目前所栽培的棉花中其主要的獎勵品種爲屬於東洋系的鄭家屯白種系以及屬於陸地系的改良早熟種等、鄭家屯白種系品種是一種早熟種、纖維細長能夠紡出三十二支紗線、繰棉比率普通是百分之二十三、這種棉花爲我國產棉地的極北部所獎勵、現在以康平縣爲中心的遼河西岸一帶盛行培植、一直到鄭家屯附近都有栽培的可能性

建國以來棉花的栽培面積逐年顯增、但是現今其耕種面積在五百十平方公里左右

（十三）亞麻或稱胡麻乃是一種忌諱連種的物、至少也得間隔五、六年種植一次、它適於氣候稍涼氣溫無激變、多陰天而空氣濕潤的海洋性氣候地方如吉林省東部山間地帶以至興安嶺以東的北滿一帶極適於培養亞麻、現在的出產地是舊北滿鐵路沿線共種植面積爲一百三十平方公里、（未完）

行市（四月三十日）

金銀

△銀塊
倫敦　二十三留比十分之一
紐約
孟買　六三留比十分之一
特里需
十一月　六三留比十分之八
△金塊
倫敦　八磅八先令八分之一
紐約　三五弗

滙兌

對日
上海　二三弗四七
天津　五弗四八
英日　一志二片二分之一
英滬　三仙大分之二
英美　四弗二仙五〇
英法　三片大分之七

商品

△棉花
大阪（前場第一節）
五月　[illegible]
六月　[illegible]
七月　[illegible]
八月　[illegible]
九月　[illegible]
十月　[illegible]
紐約現行
五月　一二仙一八
七月　一二仙一四
十月
孟買
卜羅青　二〇〇留比
沃謀拉　一五〇留比
高拉　一八八留比四分之一
△綿布
大阪（前場第一節）
四月　[illegible]　七月　[illegible]
五月　[illegible]　八月　[illegible]
六月　[illegible]　九月　[illegible]
△生綠
橫濱（前場第一節）
現物　[illegible]
五月　[illegible]　七月　[illegible]
六月　[illegible]　八月　[illegible]
　　　　　　　　九月　[illegible]
△小麥
芝加哥
七月　九一仙〇分
九月　九〇仙八分之一
十月　九〇仙四分之三
△麻袋
路咯咯多
亞麻
青麻

東京短期（單位拾錢）

東新	[illegible]	[illegible]	[illegible]	[illegible]
大新	[illegible]	[illegible]	[illegible]	[illegible]
鐘紡	[illegible]	[illegible]	[illegible]	[illegible]
同新	[illegible]	[illegible]	[illegible]	[illegible]

奉天滿取（單位拾錢）

滿取	[illegible]	[illegible]	[illegible]	[illegible]
新東	[illegible]	[illegible]	[illegible]	[illegible]
鐘紡	[illegible]	[illegible]	[illegible]	[illegible]
鐘新	[illegible]	[illegible]	[illegible]	[illegible]
滿業	[illegible]	[illegible]	[illegible]	[illegible]
滿鐵	[illegible]	[illegible]	[illegible]	[illegible]
同新	[illegible]	[illegible]	[illegible]	[illegible]
同紡	[illegible]	[illegible]	[illegible]	[illegible]
昔紡	[illegible]	[illegible]	[illegible]	[illegible]
東亞煙	[illegible]	[illegible]	[illegible]	[illegible]
滿洲煙	[illegible]	[illegible]	[illegible]	[illegible]
電業	[illegible]	[illegible]	[illegible]	[illegible]
同新	[illegible]	[illegible]	[illegible]	[illegible]
商工新	[illegible]	[illegible]	[illegible]	[illegible]
新船	[illegible]	[illegible]	[illegible]	[illegible]
電電	[illegible]	[illegible]	[illegible]	[illegible]
同乙	[illegible]	[illegible]	[illegible]	[illegible]
同新	[illegible]	[illegible]	[illegible]	[illegible]
朝取	[illegible]	[illegible]	[illegible]	[illegible]
特產工	[illegible]	[illegible]	[illegible]	[illegible]
滿土東	[illegible]	[illegible]	[illegible]	[illegible]
窯業	[illegible]	[illegible]	[illegible]	[illegible]
滿毛	[illegible]	[illegible]	[illegible]	[illegible]
同新	[illegible]	[illegible]	[illegible]	[illegible]
大機	[illegible]	[illegible]	[illegible]	[illegible]
同新	[illegible]	[illegible]	[illegible]	[illegible]
滿工廠	[illegible]	[illegible]	[illegible]	[illegible]
滿化	[illegible]	[illegible]	[illegible]	[illegible]
土木	[illegible]	[illegible]	[illegible]	[illegible]
東拓	[illegible]	[illegible]	[illegible]	[illegible]
瓦斯	[illegible]	[illegible]	[illegible]	[illegible]
日魯	[illegible]	[illegible]	[illegible]	[illegible]
大新	[illegible]	[illegible]	[illegible]	[illegible]
日鐘	[illegible]	[illegible]	[illegible]	[illegible]
日石	[illegible]	[illegible]	[illegible]	[illegible]
新營	[illegible]	[illegible]	[illegible]	[illegible]

育嬰寶　治小兒咳嗽喘急驚風抽搐及初生百病　欲保兒童健康家中宜常備備　每袋定價國幣四角

輔兒康　●無病時服之能防一切雜病　●病輕時服之能以早期全愈　●病重時服之確保轉危爲安　每袋定價國幣伍角

清瘟解毒散　火排熱小兒唯一保生藥　小兒常服本藥一切雜疾不染　風火瘟毒●赤遊丹毒●痘疹餘毒●痄腮面腫　胎毒胎熱●咽痛口瘡●目赤火曚●腫耳牙疳　頭身瘙毒●流行時毒●諸般瘟毒●痞癖積聚

養茸補丸　每瓶出售壹圓伍角

用國產參茸配成最合國人體質　適應症　腦弱神衰●健忘怔忡●心悸氣弱　腎虧精滑●記力減退●自汗咳嗽　陽萎遺精●貧血胃呆●頭眩耳鳴　腰腿痠痛●夜肉失眠●腎囊潮濕

保肺素　每盒定價壹圓貳角

崇治男婦各類肺病●咳嗽喘急●唯一救星　滅痰潤肺●咳嗽立止●頑痰驅逐●喘急能安　肺癰清淨●呼吸暢利●打倒肺病●早還健康　初期輕微●一金立愈●老年久嗽●數盒保痊

羚羊清毒散　治小兒瘟疹丹痧及流行各種瘟疫　欲保嬰兒之健康必賴良藥之精佐俾防患未來　藥係用羚羊犀角及珍貴藥料配成內清肺胃外散表邪凡疹毒瘟疫流行雜病皆臻之特效　價目●每袋伍角

婦女月紅丸　●功能調整月經●善治赤白帶下●女界良藥●　人參大幸●月經不調●子宮寒冷　調整月經●血滋補健康●補虛治痨●善治產後●胎前產後●婦科全備●女兒紅●月經痛●肝氣攻胃　價目●每盒十二付定價壹圓

國內各省城鎮經理分銷處列後
龍江省和發源　濱江省和發信　吉林省新興藥房　安東東盛增達　赤峰長興隆　扶餘興順德　四平街裕慶亨　昌圖興順福　公主嶺義和順　新京鐵路藥房　新京義和謙　新京天益堂　新京德育生　九台信和德　雙陽福興源　懷德長發祥　伊通輔威宏　敦化和發厚　敦化吉元藥房　延吉和發益　農安德泰增　蛟河五洲藥房　蛟河中西藥房　舒蘭和發慶　全　和發祥　樺甸和發元　樺甸德興同　盤石育生合　大石頭德記全棧
西安德盛榮　西安德盛祥　平陽德豐增　海龍天和新　山城鎮德盛謙　清原永和泰　撫順信成堂　撫順萬仁昌　鐵嶺和發長　本溪福和祥　全　廣和久　西豐德發永　法庫和發昌　開原增順昌　四平街裕發和　通遼德泰順　全　德慶會　通遼和發慶　遼陽天福祥　鞍山天成福　大石橋衛生　營口洪春堂
營口成春堂　蓋平威春堂　瓦房店永慕長　黑山裕和堂　北鎮同春藥店　阜新德春和　朝陽世德堂　建平世德堂　凌源萬育堂　赤峰春生堂　烏丹長興隆　圍場寶和堂　隆化德生堂　圍場基田藥房　平泉存裕堂　全　春生堂　承德同仁堂　北票寶春堂　錦州省寶春堂　全　德潤泰　全　大德堂　清和門大合堂　興城增壽堂　興城延壽堂　綏中東和堂　海城和發福　全　大生東　田莊台元興順　遼陽天泰長
如欲大宗批發請函商奉天北市場二號　總發行　育生堂藥房

癬療　伯龍氏皮膚外科藥專治疥瘡各種皮膚頑癬　數瓶無不除根

心口疼　伯龍氏心口疼專主治心口疼

脚氣　伯龍氏脚氣藥

化痔　伯龍氏痔藥

大連市　萬歲街一九七番　電話四〇四五九
新開幕　興亞旅館
招顧主

本社廣告事務請通電話二一一八九七

滿洲演藝協會主辦
中央大戲院

華北演藝使節
北京富連成劇團
（五月一日星期四夜）

酒丐公演特別啓事
酒丐一劇爲葉盛章藝員平生最得意之劇穿插緊湊驚險絕倫在京津滬各地共演一百六十餘次每場必滿轟動三十餘萬觀衆稱爲本戲之王今爲滿華交驩起見特別出演概不加價以爲臨別之紀念屆時倘祈顧曲諸公早臨演畢決不續演此啓

葉盛章 主演 唯一名劇 （全部）酒丐

內容精采之一般
山寇操兵！古寺奇跡！託女赴考！
遇美乞銀！酒樓拾金！乘醉舞劍！
惡鴇行兇！愛女被掠！剿寇無功！
功成隱歸！

有飛行奇技　有全班大操
有空中表演　特別驚險非凡

臨別紀念只有二日

投資最有利者 有價證券是也
歡迎買賣股票
天隆株式店
奉天加茂町四番地
電話二、五二八二至六號
滿商外交　魏秀清

痔漏除根

痔瘡痔漏發源不外乎五臟六腑濕毒過熱大腸痰血流注肛門凝滯不散發起腫痛剩癢或生小肉疙瘩日久生管破爛流黃水及大便下血時好時犯本氏家傳秘方痔漏除根藥善治痔瘡痔漏不動針刀全憑藥力消根化管內服愈痔丸清淨臟腑濕毒濕熱外上麝香化痔散消炎生肌長肉凡一切各種痔瘡痔漏經用本氏內服外上藥功效準確定能除根本氏爲造名譽起見不惜重資擇選上等珍貴藥料加工配製以救諸同胞患斯疾者除卻痛苦也
愈痔丸每盒十五付　定價二圓六角
麝香化痔散每袋四包　定價一圓八角
奉天市小北城門外西頭電車路北
發賣本舖　國瑞藥店
（外埠函購附加郵費二角）　朱國瑞虔製

瀋陽家禽電氣孵化場啟
在國民保健國及防兵站上極關重要之鷄卵肉一已告缺乏官民宜極積協力謀養鷄之增殖敝場供養雞全業之需要計特改設マスターヒース式萬六千卵入電氣立体孵卵機並聘有高等鑑別師中村信雄担任雌雄鑑別此外本年之種禽亦加強準備奈前因奉市節電迄今始可孵化在此非常時敝場只謀實質向上概不往昧宣傳其中因着業稍遲關於分讓之萊克亨種初生雛何類均較他場價低乞購者倍加賜顧爲幸
奉天市瀋海區靜安街一段一九七

民生部認可　奉天實踐簿記學校招生
頃接各地官廳會社來示擬大量採用本學院畢業生優良者充任會計員查畢業生不足採用故爲發成此等職員起見特此登報招考新生
開學日期　五月十五日
招收額數　速成科六〇名（午後班）
修業科目　簿記、（商業、會社、銀行）會計學、商事要項、法制經濟、商業算術、珠算、日語
遠道學生設有宿舍備有簡章函索附郵票二分即寄男女兼收（但無女生宿舍）
奉天市瀋陽區小南街四段一〇四號　電話四三四五〇番

日語專門　日滿書院招生　新學期開始五月一日
教科目　第一學期（初學者）　第二學期（四個月以上學修者）　第三學期（八個月以上學修者）　高等期（一個年以上學修者）
授課時間　本科九時至十二時　十二時至三時　專科五時至七時　七時至九時
簡章　函索即寄揮候隨時入學遠道通學者本院給與乘車減價證
地址　奉天市瀋陽區一心街一段九四號瑞大西城門內瀋陽縣胡同電話（四）三三四六番

痔漏除根

天長地久◇山盟海誓◇
與其空口說不如正經經地購「天經地義」一部、送愛人
摩登男女　戀愛須知
較爲有意義、此後深情密意、更移深刻化、本書內容、文字爲綱、圖畫爲輔名言為語、能使夫妻諧和、能謀家庭幸福、等等、實爲治家之寶非徒託空談者可比
本外埠各書局均售
○特價四角八分郵費二分掛號另加八分○
奉天小東關　宇宙書局發行

治愈痔漏淋病
敝人患痔瘡多年初得時肛門刺痒並疼痛偶乾燥每逢大便下血走多在肛門兩旁長出二個疙瘩內裡有管刺後又在肛門兩邊長出數個小包疼痛甚劇不到十天包即潰破流出膿血很多瘡口自封自破各處診治時好時犯此病一年比一年沈重杜腫服破爛數塊時管流膿流水且與雖開行步因難坐臥疼痛大便時更爲因苦成爲痔漏敝人十幾年的診治受盡針刺刀割之苦服藥無數毫無功效春秋更重苦惱不堪前閱報見有感謝王德堂來函盒服後很有奇效藥未服完即將我久治不愈的痔漏完全治愈真是痔漏之神藥再有敝內弟李世林患淋病一年多今年又患破傷魚口吼重尿道腐爛臟水淋漓小便時痛徹心腑夜不安眠服藥很多屢治未愈在王德堂支店買的『撲毒丹』十付『滅淋丹』十付服後即將屢治不愈的破傷淋病霍然治愈敝等感治愈之恩無以爲報謹將愈病經過登在報端用申謝意並介紹男女同病者購服此藥而同享健康之幸福是敝所願也『滅痔丸』每盒四十付六元五角『撲毒丹』十付五元『滅淋丹』十付五元治男女各種淋病△外埠患病者購藥去信即可△王德堂藥店在奉天大南街二段八八號支店在奉天北市場登瀛泉東鄰路北樓房便是
感謝人奉天工業區磷礦長　田豐年　李世林同啓

興安南省 正副旗縣長會議 已於極圓滿中而閉幕

【王爺廟電】康德八年度興安南省第一回正副旗縣長會議已自上月廿一日起凡三日間、在興安學院講堂舉行、除省下正副旗縣長出席外、省側亦有壽省長、都間次長以下各廳長、各科長、出席、此外尚有中央部之興安局井手參事官、地方處黑田、鈴木兩事務官、馬政局山本川戶兩技佐、畜産司小林事務官、協和會蛸井中央本部訓練部長、及現地側關係機關之丹上興農聯合會理事長、優井協和會省事務長、田口蒙民厚生會總務部長并其他各機關代表者到會、第一日之廿一日係由午前九時開會、對皇宮遙拜後即爲壽省長之訓示及都間次長之訓話、等復有中央部局之指示、正午少憩後午後仍繼續開會首由都間次長指示康德八年度省政運營之重點繼則由高橋總務科長說明官房關係指示事項、民生廳郭民生廳長說明民生廳關係、梅渡警務廳長說明警務廳關係、至實業廳關係則巴實業廳長說明及午後七時第一日乃告終了

第二日爲廿二日是日自午前八時起即行開會午前有各旗縣之情況報告、午後則實行質疑之應答、第三日由午前九時起繼前開會、經協議或懇談後、與省政之運營上以極大之寄託、至是凡三日間之會議遂閉幕云、

開佛道教懇談會

【海城】縣公署教育科禮教股、爲開催佛道兩教懇談會、於本月廿四日將出如左之訓令、關於佛道教懇談會開催之件、標題之件、茲依奉民民第二五八號、定如左記開催、仰該街村長支部長、遇照要領、迅速轉知、屆時出席爲要、此令、記一開催日期五月一日、佛教午前八時、道教午前十二時、二場所海城縣公署禮堂、三參加者佛教道教寺廟各參加一名住持、四報到日期場所四月卅日、海城縣教育科、禮教股報到、五爲謀佛道教之復興、會於各市縣結成分會、茲爲達成總分會之緊密聯絡、故開催懇談會、以期分會之活動、右令各街村長、佛教支部長、遵照辦理云、

貧血兼腦震盪病致死、當時即着由死者胞兄孫明生領回掩埋矣云、

……修法、及動工後大車通行道錢、與實施日期、各要計畫明白、以免臨時阻碍等情、當於十九日午前、召開街區牌長會議、除表決由西門經、直通阜豐街正陽街、與北轉興隆街、南達富貴街之幹錢、用石子砂子舖修、兩旁沿溝、另換新板、並訂二十一日、另開街管區內、各區牌長紳戶等全體會議、再予解決實施日期外、茲將計畫車輛通行道錢如左、

（一）從東門進入車輛、由南二道街通行、

（二）從西門進入車輛、由仁義街（即前衙門後街）通行、

（三）從南門進入車輛山佛堂街綠弥新春街通行

（四）從北門進入車輛由北三道街通行、

笹本科附蒞任

【北鎮】縣公署庶務科附笹本氏、轉勤吐默特中旗等情、業誌前報、茲聞所遺之缺、已由錦西轉到屬官峯石雄平氏接充、並兼任企畫股長云、

建修馬路 警署召開會議

【珠河】警察署長王殿英氏、因建修馬路、極應……

爲豫防百斯篤 設脫避注射懲罰法

【新京】爲豫防百斯篤、而實施之豫防注射、新京市各關係方、已決定自五月五日開始對市民施行本年度之豫防注射、每人均須受二次、同時關係當局、並研討若干對故意脫避者之罰辦方法、一經檢出、即從嚴罰懲、以免以一害衆云、

毛系及生必聯盟 二組合先後成立

【青岡】商工公會自王佈公、對於與革要務、當有一番熱烈討論云、……會文任常務理事以來、對於會務機構力謀刷新整備人事尤重適材適所、故業務運營頗多可觀、並依政府經濟統制之方針、力促各業組合之實現、近來毛系織物及生活必需品小賣聯盟各組合先後成立矣、

警官再教養卒業

【遼中】警察官教習所第四別生再教養卒業、茲定於本月廿六日午前九時在該所擧行卒業式典、特函請各機關臨席參加、式典頗極隆重云、

縣聯協會 定期開催

【青岡】協和會縣本部基於宣德達情之重大使命每年例有縣聯協議會之開催、同時除將政府之施政方針、力謀浸透於會社外並盡量採納一般民意及地方政情、經過愼重檢討後呈送省方、本年縣聯協議會、定於五月十四日起亘三日間在該會俱樂部擧行預想屆期官民參集、開誠……

店員暴卒 判明爲腦貧血

【營口】市內大康區康德街十六號地協盛豐商店、店員孫明軒現年十五歲、原籍山東省黃縣石棚村人、於前日午前十一時十分頃因至興業銀行滙款距知方一進門即突然昏倒於第二牧納口側當時即絕氣身亡、嗣經警務處司法科偕同津田警師至現場勘驗結果、遂判明其爲患腦……

興亞奉公日 勤勞奉仕掃除

【錦川】本市民衆、對於逐月一日、擧行之、興亞奉公日、已具有深刻之理想、故於五月一日、興亞奉公日、爲昂揚市民、奉公心之至誠、乃行總動員由、義勇奉公隊員、協和會員引導下、實施全市清潔掃除、勤勞奉仕、即每月之一日、擧行一次云、

官民慶祝天長節 在神社前隆重擧行

【阜新】本年四月廿九日爲友邦大日本帝國天長節之式典、頗屬隆重、故本市稻葉市長、及左旗依旗長、率領全市旗官民、及各種民族日滿男女師生等萬餘名、於是日午前十時、在本神祠、敬謹如儀、擧行慶祝天長節、併祝友邦天皇陛下、萬壽無疆云、

街村吏員增薪

【北鎮】縣公署於本年度春季會經縣當局將各街村公吏員薪俸預算、分別與亦追加、呈請省署在案、茲聞已蒙核准、各予增加一成二成不等、藉資養廉而示優遇云、

警務股長巡視

【北鎮】縣警務科警務股長楡井信治氏、爲期警務强化、而策進行起見、特於四月廿四日午前十時許、巡視北鎮警察署、並訓示一切云、

應酬結婚葬式宣傳 出租男女禮服花冠

伊斯蘭音樂社 社址奉天小西街第一商場西路南

本社廣告事務請通 電話二一一八九七

介紹營業廣告

逕啓者敝號自開業以來深蒙各界惠顧之盛愛而營業隨之日上實爲感謝之至茲爲介紹振興商工業起見謀廣大之倡銷並適合惠顧諸君之雅意乃將出品特別加工精選並將一切貨物亦以貨高價廉之宗旨出售對左列之物品尤爲特別優良如蒙賜顧或爲介紹及代售則歡迎之至一切手續面詢即時詳告左列

一、出品 三輪車 人力車 自轉車 代貨車

一、特點 輕便耐久 堅固美觀式新價廉

一、庫存豐富 價廉出售 諸車附屬材料及部分品俱全

一、右記諸車打期出售亦可但限市內（三輪車每台自定價額由三百八十元起至四百二十元止材料區分）多買另議奉天市皇姑區大寶街一段三四五－四

借電話三一一七七六番

利昌洋行謹啓

敝號發售 價格低廉 品質優良 永不腐蝕

房蓋用重要材料（洋灰瓦鐵板）之代用品 石綿鐵板

本品爲現下洋灰瓦鐵板不足時節新發明品價格低廉施工簡便、永不腐蝕、色白美麗之石綿鐵板（日本名スレート瓦）目下日滿各官廳民間各工場倉庫、劇場等之蓋無不使用本品、絕無漏雨之虞頗博好評、現敝社庫存豐富欲使用者不拘多寡一律歡迎

型狀尺寸長六尺寬二尺四寸厚二分五厘

每片國幣四圓八角

（多數購買價格減算）

（另外有七尺長者）

倘蒙賜顧 其他各種建築材料均皆發賣

發售處 奉天市彌生町四六番地 塩本建材商會 電話（三）五七八二番

本廣告像乃某建築工場之用石綿鐵板蓋房壁使用

伊斯蘭音樂社 城內鐘樓南 灰市胡同

公演日期 四月廿六日 廿七日 廿八日 廿九日 三十日 五月一日

今日隆重公演 六集一氣湊成

藝華公司最新攝製有聲對白哀艷歌唱巨片 情節曲折久已膾炙人口重拍有聲更爲親切動人

啼笑姻緣

標準秋香 李麗華 飾 沈鳳喜 何麗娜 梅熹 飾 樊家樹 余琳 飾 關秀姑

看此一集等看舊片六集

天橋遇艷 目下定情 鞭打成瘋 西山刺劉

下期開演 碧玉簪

國際 GEKITO 公演日期 四月廿六日 廿七日 廿八日 廿九日 三十日 五月一日 六天

今日隆重公演

上海新片 銀壇紅人 李麗華 飾 沈鳳喜 何麗娜 梅熹 飾 樊家樹 余琳 飾 關秀姑

藝華公司本年度有聲對白歌唱哀艷大傑作 纏綿悱惻！凄艷動人！

啼笑姻緣

看此片等看舊片六集 利誘 威逼

天橋遇艷 目下定情 鞭打成瘋 西山刺劉

臨時優待券一概末日有效！

加演 滿映新聞 一二三報

光陸 CAPITOL THEATRE 五月一日、二日、三日、四日 明星公司偵探鉅片

翡翠馬 主演 王徵信 顧蘭君

加演滿映新聞一二四報

下期預告 藝華公司出品 新盤絲洞

商業大舞台 星期四日 早場 貢獻 唯一 京劇 晚場 特煩京劇 作派 表演 俱佳

邢玉舉 借歌喉 吳俞廉 好座無多

威法林 英東 蕊鴻入標 錦早臨

明橋 會風 蘭岩 三續 風爲盼

共益舞台 唐員藝排導最大偉戲 新編 二本

最出奇一幕 眞狗上台鬪黑虎

十二眞人戰玄壇 今晚首次出演

主演 唐韻笙 張雲溪 雪硯梅

五金 建築 電氣 材料批發零售價格低廉

世昌隆五金行 奉天市中街路北 電話四、三七二一

教點室 最新適用教育繪畫 邦文教育出版社 總廿四冊 一函 十四口 二十日

豫約截止四月廿九日 準時出書四月三十日 書到先交 郵費在內

彩色印刷精美 十六開本精裝厚冊 定價三元預約七折

奉天市大東關 正大書局發行

百萬 直傳中服 用後之效果爲證

淋病與赤白帶症特効藥京城「都藥房淋藥」（百發百中）藥價試用二圓 半劑四圓 一劑八圓 一人服用一劑定能痊癒

專賣所 奉天江ノ島町八 マムシ蝮藥房 電話（三）四五五五

廣告事務祈通電話 二一一八九七

天光電影院 一日 二日 三日 四日 國華公司有聲滑稽巨片

濟公活佛 尤光照 主演

加演滿映新聞123

下期換 喜臨門

光明電影院 城內鐘樓南 電話（四）二二八一 廿九日 三十日 五月一日 公演

超特喜劇笑片 王先生與房客 湯傑 導演

下期本院初演 歌聲淚痕

亞洲電影院 奉天小西邊門 電話二三七九 一 廿八日 廿九日 三十日 五月一日 公演

華成公司有聲巨片 瀟湘秋雨 陳雲裳 主演

加演滿映新聞

下期換 三笑 後集 李麗華 主演

雲閣電影院 二十九日 三十日 五月一日 演

法國公司 百萬 偵探 滑稽 巨片

下期 啼笑因緣

胡琴 通信教授

奉天省許可 訖外埠函購滿五元不加郵費…

雙層化積膏 萬靈虎骨酒 特製至寶三腎丸

奉天小西關 德潤堂藥局發行

盛京時報
五月一日發行
盛京時報社

美益趨向參戰之途 或意外早日實現
英國資材缺乏忍耐難於持久

【華盛頓卅日電】由於武器貸與案成立、而忽視中立法修森法之美國政府、遂藉以哨戒之名、而拋棄不介入戰爭區域之鐵則、羅斯福大總統所慣於護送商船者、爲對商船護送之發砲也、蓋該氏曾於兩月前、親自公言謂「護送便有戰爭之意味」、尚未被國民忘却、大總統最近每與記者會見時、發言內容、頗爲强硬、頗使國民視聽集中於大西洋問題、致國民亦漸已不拘泥於「哨戒」與「護送」之區別、並且政府一部方面、以爲德國深惟刺戟美國之輿論、故對美國可不發砲、而樂觀羅總統外交爲足以牽制德國、唯恐其過於樂觀耳、若德國發砲之際、則羅大總統、已無親自導似美國輿論之必要、德國既然刺激美國輿論、則美國亦可當然參戰此等事實在大總統所預料之中、然則美國參戰、恐或意外早日實現故德國態度、雖爲慎重、但美國知踏欲折之不、勢頗危險、故亦頗有參戰之可能、且問題又爲英本國不知無美國之物資供給、能耐至何時與忍耐德國之攻擊至何地、據當地英國方面之言、最低限度、英國不能於今年中降伏等、華執所謂「今年中」便証明資材相當缺乏云、

派飛行士入英
遠東有事亦需增援

【華盛頓三十日電】美國陸軍省爲研究近代的空中戰之航空技術及裝備、近有以相當多數之青年飛行士向英國派遣之模樣、陸軍省當局談如次、向英國派遣之飛行士大部分爲將校、若干名將校業已派遣、更研究若以多數飛行士於英國迎擊機部隊及爆擊機部隊等直接配屬中、對於新嘉坡之防備、美國無派增援部隊之意、又[illegible]遠東軍司令官、日前對菲島記者團、稱南太平洋之作戰、絕對必要美國增援、美國陸軍當局對於美國海軍是否担當遠東防衛、則避免言明、惟謂迄荷印受侵略之場合、不惜盡力援防戰云、

美艦航入交戰水域 德決加以攻擊
情報部長表明强硬之決意

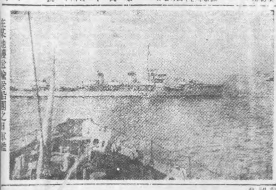

【柏林一日電】德意志外務部許密特情報部長、三十日在會見記者團席上、對於美國羅大統關於美國艦艇哨戒水域擴大之發言、表明强硬決意如題、今更不能成爲政治問題矣、德國政府、已發表明確宣言、德國對於美國宣言之交戰水域、認爲他國未之承認、無加何等考慮之必要、關聯此問題、希特勒總統數次聲明、凡入交戰水域之船

遂行科學部門動員 亘各種職能組分會

協和會中央本部、依職場分會指導方針再檢討之結果、爲明職能動員之完遂、決定組織重要職能部門之分會、其第一着手者、爲近結成科學技術者分會、蓋科學技術者中堅層已醞釀分會結成之機運、與中央本部協議後、樹科學技術者分會要綱案、大體已有概念、技術部門爲一遂次結成準備會、因定於五月三日開農林畜產關係技術者、四日開保健關係技術者、七日開電氣關係技術者之協議會、中央本部、設各技術者分會結成準備委員[illegible]按產業部門以縣單位組織分會、省設省聯合會、由縣省中央聯合會担當、此外各學術部門更分設學術研究部云、

十一地區本部 均於本月改組

和會爲期二位一體制徹底、將左記十一地區本部、[illegible]一日順次改組爲縣[illegible]地區本部如左、撫順、本溪、鐵嶺、四平街、遼陽、吉林、龍江、錦州、牡丹江、新京、安東、佳木斯、

英國對美請求 供給扣留外船

【華盛頓一日電】威爾士國務次官、本諸二十六日美洲經濟財政諮問委員會之決議、對于美洲各國、曾加以勸告、謂目下美國徵用於美洲諸國碇泊中之百六十隻以上之外國船、

船、定皆受德國攻擊、已明確德國之方針、

船舶、蓋爲促進西半球之平和安全者也等語、關英國並美洲等二十一國近將締結此等協定、并將過剩船舶讓與英國、關于傭船事意見已然一致、關於此種事實、當地消息靈通者則謂向來英國方面、對于美洲諸國押留之船舶、蓋堅持以敵國船捕獲時、如鹵獲敵船之態度、但最近美洲各國已押收於其諸港碇泊中之外船、並爲相互增進平和安全起見、頗有變爲承認使用權利之意向

又哈里法克斯英大使、及蘇爾達使節、二十九日會訪威爾士國務次官、關于押留船舶問題、實行種種懇談、而哈里法克斯大使

美已實行水域哨戒

【華盛頓三十日電】繼羅斯福大總統之哨戒水域擴張發明之後、斯達克作戰部長、又於二十九日聲明美海軍、於距海岸二千浬之水域上實施哨戒中之旨、與各方面頗大衝擊、消息方面三十日亦謂美海軍已任自冰洲至格林蘭之水域哨戒如左、

美國海軍艦艇哨戒爆擊機並積載航空母艦之飛行機、過去以來已對於直自冰洲至格林蘭海岸附近之大西洋上航路哨戒、負起重要任務、尤其以飛行機之擴大水域、非常獲得效果、若更在擴大、則恐商船護送將不成問題云、

呂駐華大使歸國

駐中華民國我大使呂榮寰、爲出席今日之宣詔記念式典、已乘一日午前十一時五十分抵新京之列車歸國、該大使擬於新京逗留凡二星期間、於外交事務、當與外務局及關係各機關商議後、再行歸任云、

德軍突在芬蘭上陸 即向東北方門比利進發

【莫斯科三十日電】據三十日共產黨機關報普勞達報載可蘇情報云、裝備戰車及大砲之萬二千德軍部隊、廿六日乘四隻輸送船、於芬蘭西南方珠爾科港上陸廿七日向該地、東北方約百五十公里處之門比利（丹米爾佛倫斯）進發、當地德人方面亦確認此事實、並謂此乃基於與芬蘭政府之協定者、蓋曾有數回德軍部隊經芬蘭赴挪威、此次德軍部隊之假道芬蘭亦其正規行動之一部矣、於外國方面盛傳、德蘇離間說之日下、普勞達報之今載此說、各方面異常關心、

辯稱英軍安然撤退 難掩戰敗之羞
英首相在下院掩耳盜鈴語

【倫敦一日電】賈齊爾首相、三十日於下院、關於英帝國軍在希臘撤退之答辯要旨如左、

一、迄迫於撤退必要之最後瞬間、於希臘上陸之英帝國軍兵力約六萬五千名、其中有新西蘭軍及澳洲軍各一個師團、今此六萬名之中、已有四萬五千名安然撤退、且我空軍由於優勢之敵空軍攻擊、不得不以最適切之撤退掩護、自空軍基地撤退、而活躍過爲一部分、故此撤退、可謂爲驚異的成功、

一、陸上戰之主要戰鬪、遂行於與林波斯、與格雷貝那周圍、並台爾波匹雷山麓、我軍約有三千死傷者、

一、關於四萬五千名英帝國軍、是否安然撤退至目的地之質問、余頗自信而當撤退之際、雖未携出重量之兵器、惟目下德軍、並未感及此種兵器之不足、想恐不至逆用之云、

於乘船地點擁護之容軍不

美國船員罷工
歐美交通形成隔絕

【紐約三十日電】上月二十六日向里斯本出帆之際、因所勒發之CIO系機關士組合罷業、而停止出港之美國輪船會社之西波內號之罷業、爾後益形擴大竟到達歐美之唯一美國汽船會社美國輸出航路會社貨物船二十四隻之全船員罷業、因此預定二十八日出港之貨物船、艾克斯米尼斯達號艾克森西奧爾號之二隻預定二十九日出帆之里斯本行客船艾克森達號亦未出港、而埠頭岸壁擊有CIO監視員所監視之容船、罷工原因、爲船員以大西洋之航行危險增大理由、要求增額戰時津貼、被社側拒絕、今迄上月三十日海員勞働局亦謀勞資双方之調停、今將見解決、總而言之、美國輸出航路會社、乃具有戰時連繫歐洲之門戶里斯本與美洲大陸之唯一客船之會社、由於罷工之情勢演進、除飛機外、歐美兩大陸之交通、事實上將完全遮斷、於里斯本待機之多數歐洲避難民、固不待論、美洲之渡歐者、亦完全停足故其成行令人非常注目云、

日華提携彌固
冀東治安移交中國

【北京三十日電】選拔華北優秀青年刻正訓練中之治安軍、最近以其實力向上甚爲顯著、華北日華兩軍當局協議之結果、決定以大日本軍司令官及治安總署督辦兼華北綏靖軍總司令齊變元將軍之名義於五月一日發下布告、以治安軍代皇軍、移駐於冀東地區之一部、前則治安軍遂挺立於踴躍共同防衛之第一線矣、

佈告

大日本軍本諸日華條約之精神、及共同防衛之趣旨、治安軍相謀者即爾今冀東道一部之警備、當由治安軍擔負其責任、按此次雖爲嚆矢、但該軍自建軍以來、頗爲華北民衆所期望、該軍盖以排共爲目的、以此爲鄉土保衛之任務、練成精强之軍隊、與日本軍毫無差異、且當互相提携、徹底攻擊共產軍、是以凡治安軍擔當地區及周邊一帶之官民、對於該同軍唯宜信賴之、而堅持軍官民一體之協調精神邁進勤共建設之大道、以作華北全域之模範、而期先進治安縣之確立也、

大日本軍司令官又對此華北軍發表如左、報道部長談、

自五月一日起、由治安軍担負冀東道區一部之警備、此蓋本諸日華條約之精神、及共同防共之趣旨者也、故殊值慶賀、大凡華北之治安建設、均當以中國側軍官民之自主的努力工作、及對此之皇軍武力的支援實行、本此意義、則此次治安軍之警備地區擔任、於華北之治安確立上、實一劃期的躍進也、治安軍自建軍以來、雖爲時極短、但已獲得適宜之指導、且兵力之精强及軍紀之嚴正、足供共同保衛以一大寄託、故余深信其爲華北民衆之軍隊、必能盡民衆保護之重任、皇軍於警備交換措置告畢後、對于該地區及其周邊之治安、仍抱極大之關心、如有必要時、當立即與治安軍協力、對于擾亂治安者、常備武力、以作相當之準備、以此次警備交替、日華提携當更見緊密、邁進剿共樂土建設之一途、而明朗華北實現之日、爲時必不在遠矣、

公民教育基礎 壯丁檢查成績極佳
城戶兵事科長談述成果偉大

第一回國兵檢查後、前於廿五日經全滿各地徵兵署嚴選、已確定入營壯丁、目下爲備六月一日之初次國兵入營、各省兵事處辦理壯丁集合收容及輸送幹旋諸準備、極形忙碌、治安部兵事科長城戶少將、三十日午後在治安部談國兵檢查之偉大成果如次、

事爲初次、本甚担心其成果、但由於關係者全體之努力及官民之協力、收獲意想之外好結果、實仰承皇帝陛下御仁威所致深爲銘感、共間宮田前兵事科長、高間民生部事務官業爲國兵法獻身之諸先覺的尊貴遺功、大不可忘檢查結果亘体位學力等詳細內容、約在今秋十月頃發表國兵檢查、不僅爲完成選優良國民中堅分子爲國兵而育成之本來大目的、亦民籍法實施之準備、培養一致奉公精神之公民教育也、亦直接官吏與庶民接觸機構、有行政力、滲透與下意上達之機會、以檢査察之情形與日本比較就尙在教育期之壯丁觀之、体格素質良好者多疾病以沙眼最多、不良病症絕少、至於一般多爲胸存惟灣曲、陀背的退化、都會及農村之榮養不如地農村、壯丁体[illegible]今後大須研究之[illegible]

完畢訪日致謝使命 于大臣已歸京
發表讚歎日本感想

訪日中之于治安部大臣、已乘三十日之號列車歸任、安抵舘後、對于此次訪日之感想、會談話如次、

余之訪日、殆已[illegible]即昭和七年及十[illegible]此次也最初訪日[illegible]何身臨海外之感[illegible]次則以知己[illegible]懷心情、猶如歸[illegible]者然、此次訪日[illegible]蓋爲視察長期戰[illegible]精神之眞髓、及[illegible]之眞相者也、並[illegible]施設、[illegible]及還原兩神宮、[illegible]霧島神社等日[illegible]之聖蹟後、對于[illegible]神、深遠及悠久[illegible]感慨、無敵日軍[illegible]本義、[illegible]諸日滿共同防衛[illegible]新國兵入營之[illegible]也、此外余對于戰時日本國民之一億一心職域奉公意志之堅固、實極感佩云云、

建國十年祝典委會 委員幹事人選決定

關于建國十周年祝典委員會之委員長一名、副委員長二名、參與四名、委員四九名、幹事長一名、幹事三七名等、已於四月十九日、發令委囑如左、又對于日本側之滿洲國關係者亦當決定爲委員或幹事、

△委員長＝國務總理大臣張景惠、△副委員長＝國務院總務長官武部六藏、同滿洲帝國協和會中央本部長王光治、[illegible]鑑、同宮內府大臣熙洽、同參議府議長臧式毅、同祭祀府總裁橋本虎之助、△委員 參議府參議于芷山、以上四十九名、△幹事長總務廳次長建國十周年事務局長王允卿、△幹[illegible]

在廣東甲子港 日軍奇襲上陸成功

【東地一日電】一日華南軍報道部發表、日軍之有力一部、於海軍部隊協力之下、一日未明奇襲廣東省東部海岸甲子港之南上陸成功云、

爲敵密輸經路

【廣東一日電】甲子港、與三月下旬日軍占領之廣東省潮陽與陸豐、適成對峙三角形頂點之地位、爲廣東省東南岸地帶殘存細泡的密輸經路、蓋自陸豐海豐及潮湯陷落後、利敵物資之輸送、漸形活潑云、

德意兩外相 電謝祝戰捷

【東京三十日電】對於盟邦德意兩軍、於南科拉夫及希臘戰線已取得赫赫之戰果、松岡外相、於二十四日發致祝電於里賓特洛甫德外相、及齊亞諾意外相、因齊亞諾外相亦於二十六日拍懇切之謝電、於松岡外相及三十日里賓特洛甫德外相亦答電謂表示謝意同時且披瀝樞軸前途之確信云云、

希軍事內閣 在雅典成立

【柏林三十日電】希臘作戰事實上已終了、薩羅尼迦、雅典各地事態之推[illegible]

晚刊一大張

金鶴ポマード
生髮蠟

諸位男性 諸位女性
助長青春 健美的營養髮蠟

本品不止單具整髮効能、確配有卓越的養毛素、可以說是最合理想的優良髮蠟、金鶴牌髮蠟、乃以毛髮榮養脂物中濃度最高之椿油爲原料、更因生毛素荷烈新鐵林之滲透作用、得以發揮生毛的促進効能確爲根據化學原則製成的整髮妙品

香氣濃厚 品質極精良
着色輝煌 光澤而不俗
不粘不流 洗脫更容易
含養毛劑 可別思鐵林

本舖 株式會社 野村商店

應付國防農產需要
確立馬增產方策
注主力於飼育地帶之生產化

不作物生產行行，飼育之增產化，其他各區，要向於飼育地帶之生產化，而使飼育地帶之生產化，而使飼育地帶之生產化，而使

滿映瑣聞

『明星日記』將完成

山內英三導演的『明星日記』、是表現電影生活的喜劇、演員劉恩甲與葉苓兩人、在劇中也是同樣的名目出現、該片業已錄音完了、刻正在洗印中、不久即將全部完成、

『幻夢曲』錄音完了

周曉波編導而由孟虹小姐主演的『幻夢曲』自從由千山拍外影回來以後、便開始錄音、最近錄音已完了云、

『雙姝淚』鏡頭重拍

安龍齋氏編劇、而由水江龍一導演之『双姝淚』、據云、是滿映本年度第二部作品、故在拍製時、極其愼重、其中有數個鏡頭、水江導演認爲不滿意、又行重拍矣、

『家』主人公是老太婆

王則編導的『家』、以其腳本的完善、曾引起各方的注意、該片又係氏之處女作、故一般都極期待該君之成功、這部片子、在編劇上的最大的特點、即與從來電影所不同的、便是主人公却是一位老太婆、從來電影多以小姐、少奶奶作主人公、故一般對該氏之此番創舉、均有好感、而這位女主角便是由慣飾老婆張敏小姐担當、料想其演技必能有一番驚人的成績、

世界珍聞及其他

捕匪攝影機與攝影手槍

【捕匪攝影機】爲美國伊里諾斯省拉薩爾人西巴爾約翰所發明、能置藏於任何地點、若通商大埠之銀行郵局以及各大公司、均宜置備一具以資防患、日間可攝盜匪之面目、夜晚可獲竊賊之眞相、其攝影機上有一個或幾個閘板機關、當匪徒圖劫時、略一接動機關、匪影即可留於機中、晚間如有竊賊私自潛入、稍一接觸門戶關閂、銀箱鐵鎖、抽屜、以及其他置藏銀錢要物之處、即能連帶觸動攝影機之閘板機關、在不知不覺中、竊賊之肖像、即已攝於機中矣、他日按圖索驥、不難逮捕歸案、水落石出、突、該機外形爲一鋼鐵匣子、可以藏於寫字台之夾板中、或小屋之板壁中、以及其他隱秘之處、日間只要有人用板機關、晚間只讓鎂光一閃、匪盜面目動作即能攝入、晚間竊賊來時、當其觸動機關、鋼匣之鏡頭即開放、同時鎂光一閃、而竊賊之影留於機中矣、因攝影機置、藏於鋼鐵匣中、故不易爲人將其見、且無論如何重物碰擊、亦不易損毀內部之機、美國羅徹斯特某工廠乃製造捕匪攝影機而發行銷售者之第一家、

【攝影手槍】此項新發明、亦係出自美國、發明家乃紐約人、名柴拉地、此攝影手槍在機關開發時、同時能將所欲射擊之人攝入、蓋槍上附有一極小之攝影機、鎂質與藥粉相合、當發彈時、即發出鎂光、即在晚間亦能拍攝、此攝影機之外面亦有一小匣、可用鑰匙鎖閉、如警察當局在准許人民自備該項攝影手槍時、此小匣之鑰匙、可由警察當局保管、俾探捕人員能査悉開放之次數及其情形、凡當手槍向匪徒開發時、即不命中、警局亦可得其匪徒照相、故每次開槍、無論晝夜、該機同時能自動將所開之人攝入、迨槍彈放出之後、乃將軟片取出、且機上附有計時之機、每次於槍之時間、亦能詳註於片上、攝影機裝於匣中匣有鎖、鑰匙可由警察當局保管、其較諸普通手槍便利處殊難盡述、茲略記其利益之大者數端如下、

（一）當開發手槍射擊匪徒時、匪之蹤影即留於機中、縱槍彈未能命中、照片上可知匪之有無槍械、及開槍時匪之舉動、（二）影手槍可証實當時開槍者是否爲自衞而發、抑係於不當發槍時而妄用兇器者、（三）可斷定發槍之時間、可知匪徒逃脫時所趨方向、且審訊時、匪徒不能謂當時並不在場而妄圖狡賴、（四）匪徒臨逃時、如坐汽車或他種車輛而逃、則開槍時、可攝得照會號數、及汽車式樣、以便査緝、且可知開槍時係從正面襲發、抑從背後開發、（五）警察當局可將有攝影手槍者編列號數、而記錄其報告、凡警局所准許執有攝影手槍者、每次用後、無論其係爲自衞而發或其他事、例須携槍至警局所詳稽査手槍處査驗、報告開槍時一切情形、並將軟片取出、以便與記述核對、警局既將軟片取出、可知執槍者用槍時之確實情形、亦免狡猾、且警局欲謀統率齊理該項手槍起見、凡執有該槍者、每三月或半年、無論用過與否、例須携槍至警局査驗及另易軟片、以杜非法之開槍也、

【寫眞說明】由於資本家側與C－O之對立於全美各地勃發之罷工、爾後益益激化、致使狂奔於軍擴充之政府當局、頗爲狼狽、寫眞爲維斯昆辛州米左寫基市之亞里斯查爾馬斯會社之勞働者側罷工之指導人、

今日放送節目

無線電

五月二日（星期五）

午前

六、〇〇（新京）國歌、建國體操、唱片

六、五九（新京）報時

七、〇〇（奉天）氣象

七、〇一（新京）吉慶音樂、告知吹奏樂1進行曲『務力之父』2進行曲3進行曲『拔毛』4進行曲『舊友』5進行曲『大日本』6進行曲『擲彈兵』7進行曲『巴黎進城』

九、二〇（奉天）兒童時間講話奉天市公立義光國民學校長譚釋同譯訓民詔書付希哲

一〇、〇〇（齊齊哈爾）聖典講義王陽明知行合一之實踐精神陳卓東

一〇、三〇（新京）講話民生部編審官趣味實錄楊師魁

午后

一、〇〇（哈爾濱）舊劇宇宙峰哈爾濱怡情舊劇研究部

四、〇〇（新奉）新聞告知氣象

七、〇〇（新京）新聞

七、三〇（新京）謠話恭迎訪日宣詔紀念日

八、〇〇（新京）回憶御訪日記念事業種種（新京放送局學藝課編輯）

八、三〇（新京）舊劇全詔記滿洲戲劇研究會

九、三〇（齊齊哈爾）評詞七俠五義（二五〇）金慶嵐

一〇、〇〇（新京）新聞

一〇、三〇（奉天）京調大鼓『關江洲』朱幼香

第18局　門列五戎（藍勝）

大連　胡震洲氏選稿

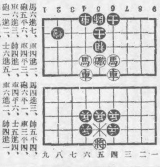

馬六進七、車四進一、砲五平六、車四平三、車六進三、帥四進一、砲一進二、士六進五、馬三退四、馬四進三、帥五平四、砲六平一、車三平四、車四平六、士五進四、車六進二、帥四進一、

本社廣告事務請通電話二一一八九七

淋病與赤白帶　十年以上病患內服僅二三日至五六日即告大癒——世界獨特的秘藥　又諸位速濟彼岸登彼岸

嘖嘖好評　藥價二圓四圓八圓　一人染癒、八日即是本藥非能一即止濕日後而再犯的流行藥、亦非從來的白壇油、服後僅一日間保能奏效如不奏效、一者特殘藥而退藥價【但只限八圓者】定購時節務請過【盛京時報紙上讀告】廣告（明於何）報來免運費將本廣告剪下時本藥爲豫防純妙特別折扣特許藥賣任製造一本舖之聖藥寄前（遂來町一之二七京城）合資會社都藥房　全滿總配給所　奉天江ノ島町八　マむし藥房　電話（三）五四五五

百發百中・永久根治・斷然好評　京城都藥房淋藥

皮膚病科・花柳病科・肛門病科・外科一般・レントゲン科（入院應需）　奉天琴平町八番地　長井醫院　院長醫學博士長井清一郎　電話（3）長二九九二番　六〇四五

舒肝健胃丸　○因氣困食○胃病良藥　專治、男婦肝鬱氣滯、胃不消化、飲食停滯、及時常打隔、嘔吐酸水、胃腸脹痛、兩脇攻痛、心口疼痛、噎膈轉食、心腹病塊、癥瘕氣逆攻痛、單雙膨症、因氣胖腫、食積、寒積、虫積、氣積及茶塞酒塞心腹各症、服之確効、舒肝順氣、開胃健脾、開鬱化滯、散積消藥、平肝導滯、寬腸潤胃、潤腸通便、消除煩悶、舒暢氣血、通暢百脈、凡係因氣因食所患胃病無論老幼服之胃病必癒也、定價每袋一元二角每盒三元◎外埠代理新京天益德慶、濱江天育、大德、龍江德泰、錦和、三江德慶、牡丹江惠存、和發、大連德記、安東各藥房營口咸春、天福、各埠均售　總行奉天北鐘樓　關東大藥房

三百五十年來岩尾家一子相傳藥　病後に旅行に常備　日本丸　大人小兒によし　◇◇多數醫學博士實効證明◇◇勁能書日本丸本舖主人敬白　植物ホルモン含剤　日本丸治熱性病心臟腸胃肺勞內傷勞症服之散熱强心治肺固腸滅黴菌能與潑元氣良藥　療小兒諸癇熱口驚忤夜啼益肝膽定精神除熱止驚避惡氣清心化熱利痰涼驚痘瘡紫色發狂譫語者救兒良藥家庭必常備　滿洲總代理店　立花大藥房　奉天市大和區木曾町十六番地

安產助育之最新維他命劑　維他命E之缺乏，即能減少荷耳們之分泌，同時影響母性機能，阻碍胎兒健全發育，而爲胎內死亡及反覆早流產之原因。即僥幸得到分娩，亦必多爲發育不良體質　ユベラ　欲不老　「欲不老」爲最新維他命E之代表製劑，復以性荷耳們腦下垂體前葉爲母體。功能滋陰補血，增加分泌，調經助育，安產寧坤。健康分娩之基礎榮養，目下正爲各地產婦科方面所重用。　各地藥房均有出售　一五〇粒　七〇粒　奉天市大和區青葉町　田邊藥品株式會社　EN七四（一四）

劉氏樂仙膏　主治婦女　經血不調赤白帶下　子宮寒冷　肚腹凝滯　疼痛等症　哈爾濱道外十四道街　老福春堂總售處

專治咳嗽　劉氏金丹　▲主治　咳嗽肺病　勞傷咳嗽傷　痰喘感冒咳嗽等症　定價　每盒一元　每付一角

金剛藥片　◆主治男子虛弱　先天不足腎精虧損老年精衰小便夜頻精神疲倦耳作蟬鳴腰腿疼痛等症　定價國幣　大盒五十片二元　小盒二十片一元　半打十圓　五圓　外埠各大藥房皆有經售倘無處購買將欵匯寄哈爾濱本藥店無悞原班回寄郵票代價均可　哈爾濱道外正陽十四道街　老福春堂

養血保坤丸　主治婦女調經和血去瘀積去瘀寒去瘀血俱病除淨必能得子無受苦腦請服試之言之不謬此藥人參鹿茸所製成丸研究多載特效　定價每料三元

大連 德記分店　大連 康德記原　大連 德記西號　大連 德記新號　大連 大同藥房　大連 華西藥房　大連 華泰藥房　金州 康德記　普蘭店 康德記　瓦房店 康德記　蓋平 洪春堂　營口 中西藥房　營口 豐利藥房　安東 大生東　安東 福祥泰　奉天 大成藥房　奉天 五洲藥房　奉天 新新藥行　奉天 大德生　奉天 大生藥房　奉天 裕泰東　鐵嶺 和發久　鐵嶺 世合堂　開原 義和堂　開原 德泰號　開原 廣盛號　四平街 和發號　四平街 仁壽堂　四平街 …　遼源 和發號　通遼 和盛合　通遼 …　洮南 永和堂　公主嶺 德合當　公主嶺 三合號　公主嶺 泰和合　扶餘 興和福　扶餘 慶昌號　扶餘 榮盛德　東豐 同德福　新京 保生藥房　新京 長生藥房　新京 義和號　新京 中西藥房　新京 五洲藥房　吉林 中興藥房　吉林 五洲藥房　吉林 新興藥房　敦化 中西藥房　延吉 永和興

總發售處　哈爾濱老福春堂

育兒兩大問題？

（一）何以使小兒不患消化不良之疾病？

（二）以何制止小兒四季不受感冒之侵襲？

（一）服保赤靈藥片使小兒便導有序强化新陳代謝永不發生倒飽釀酸嘔吐肚痛瀉結及切消化不良之疾患

（二）服保赤靈藥片自然體格强健在發育上不受障碍且能助長抗力可免感冒肺炎浸襲？

服法另有說明　△價目每瓶國幣五角

總發行濱江省正陽五道街　泰華西藥商行

分發行……

◁本埠各大漢洋藥商以及各省各縣藥房均有出售▷

別錄

國家與体育（續）

民生部技佐 王洛（東京厚生科學研究所）

自應將機械文明積弊之「機械依存」精神推翻、自己應刻苦勉勵與自然環境鬥爭、不待機械之力而以自己行最大之勤勞奉仕體育除爲保健而外對於自體有謀以艱難、忍耐之鍛鍊必要

第三爲民族生命力之强化、所謂民族生命力者、乃是民族活動根源的推進力也、死亡率、出產率等所云之生物的能力、體質問題、體力問題以至於國防力等、無一不指關於生命力之發展、即一切之生活、科學、經濟、宗教、教育等、民族生命力、無不爲基礎者、然若簡而言之、其根爲基本者、其如民族之出產力、生活力及活動力也、我國人之出產率、在世界上占於優位、頗屬可喜、然產後未幾之乳幼兒之死亡、爲數極多此與母性之健康、養育方法、一般衛生思想以及社會施設有關、凡此等等皆有改善必要、至生活力與活動力、比之文明諸國則遜色多矣、自古重文輕武之思想、至今尚存造成所謂文弱國民、加以榮養不良、結核、花柳病、地方病之蔓延、時或疫癘之爲禍、再如鴉片痲藥之蟠伏、不良娛樂（特如耽溺酒色、徹宵打牌等）之浸淫、厭勞作而怠惰、惟享樂是求、對於衛生之無知體力低下、成爲無氣力國民者、不知凡幾、倘不早加以體育之鍛鍊、發除一切積弊、以明心身之向上、則前途殊堪憂慮者、尋際此世界情勢、大將轉變之秋、爲欲將東亞脫離白人壓迫搾取之羈絆、建設東亞人之東亞、冀求東亞之發展、更不能不鍛鍊旺盛之體力與精神力、以增强國民生活力、活動力不可、此尤對於青年應課之體育義務也、

（附記）論說體育、宜論及國民體育方策、如學校體育、婦人體育、農村體育、都市體育等、此等具體問題以至東亞體育問題等、均非本篇欲述內容、茲不涉及、期待將來有述之之機會、（完）

熱中金迷到處宣傳 同樂舞台死灰復燃

△任手段高超營運動敢雖打破國家政策▽
△不審徒輩無事生有未免太不認識時局▽

【大連】夫求財之道、須行以正義、如於斯非常時局下、應知以依經濟取締規則、交易何如、姑且勿論、大發其財、良非時也、諺云『人爲財死、鳥爲食亡』、人人咸知、然世人之知足者、曾有幾何大連方面、一般商人、因西崗興行場、同樂舞台、倒閉多年、在此時節、如使死灰復燃、正其時也、藉中濟勤者大有人在、個中內幕經過、今略擇一二例誌如左、

大連市西崗溝同樂舞台創辦以來、歷經急險景況、後經此房年久失修、加以安東劇場、舊正時節、洽然失慎、大火之後、非獨木屋、化成灰燼、男女素有梨園癖者、未得逃出、葬身火窟者、不可勝數、故本街官廳因鑑及此關兆獎、爲害劇烈、對於木造戲園、或年久失修之影院斷然禁止營業、値此之際同業舞台洽被加入取締之例、州廳保安課、奉關東局令、大命降下、大好熱鬧戲院、遂旨停演、日月荏苒、光陰似箭、轉瞬經過七八年頭、該處內外、雨淋風吹、屋樑木柱、咸爲之朽、灰塵臭氣、勢將倒塌、如該房主、不早加修葺、危險立至、然有熱中金迷、利令智昏輩、不但無時局之認識、如熊越溝、不問深淺、以其不知何處得來之金錢、到處亂投、意强使絕氣之人、再活於世、瞞神弄鬼、費盡周折、終歸失敗、因高唱同樂行將復活之調、寡秋奏成交響曲、酒樓飯莊、傳成話柄、風雨滿城、結果袞袞諸柯一夢、天長日久、此種傳言、有若鮑魚之市、臭不可聞、近月以降突又死灰復然、有××者、聲稱與機關要人相識、計劃方策、研究妥洽、將其正當理由、呈請當局經與××接洽、決定發給營業許可、爰法螺大吹特吹、其力之猛、勢若挾泰山以超北海、各方宣傳、以現其能、然關東局所聲明國策、除取消跳舞場外如娼寮、飲食店、興行場鴉片營業、今後以逐步向取消途上邁進、因不拘如何、停業或違法、決不准重行開張、今則該徒忽又傳出此說、實則該用意、如何、消令人裝入悶胡蘆至於將來能至如何地步、斷以決非善行云、

馬尼根西服衣架工廠 奉天分銷處浪速通淀町四番地四號 非道老維赤
勿失良機
尊者本工廠設哈埠多年專作西服衣架已蒙主顧之愛用茲爲奉天及南滿諸地主顧之便利計特設奉天分銷處男女小孩西服衣架成品甚多請愛用惠顧是荷

五金 建築 電氣 材料批發零售價格低廉
世昌隆五金行
奉天市中街路北 電話四、三七二一

共益舞台
唐韻笙 張雲溪 傳演大戲
最出奇一幕 眞狗上台鬪黑虎
十二眞人戰玄壇
今晚 主演 唐韻笙 張雲溪 雪硯梅
逐臨續演 百觀不厭 連演連滿 早臨是荷

大舞臺 星期五日早場
吳蕊蘭 紅鬮寬 九童 麟馬 夜戰 超
晚場 貢獻戲目
邢威明 吳蕊蘭 合演 蘇武牧羊
喻家戶曉 流傳最廣 易了易解 字眞腔脆 聲調悠揚 維妙維肖

天樂
二日 三日 四日 五日
華新影業出品古裝
碧玉簪
陳雲裳 主演
加演 新聞巨片
下期新片 新婚旅行

大連賽馬 第一次
四月十九日（土） 二十日（日） 二十一日（月） 廿七日（日） 廿八日（月） 廿九日（祭） 五月三日（土） 四日（日）
雨天順延
關東州競馬會
電話三一三八八五番

人造乳
雀斑

滿洲演藝協會主辦
中央大戲院
華北演藝使節
北京富連成劇團
（五月二日星期五夜）
各界特煩
再演空前名偉大劇 酒丐
日本劇目 葉盛章 酒丐 陳世騮 秋殿 陸世聚 班世超 鎖五龍 泗洲城
酒丐內容精采！山寇操兵！古寺奇跡！託女赴考！遇美乞銀！酒樓拾金！乘醉舞劍！惡鴞行兇！愛女被掠！有飛行奇技！有全班大操！有空中表演！
葉盛章啟事
盛章此次來滿蒙各方援助指導雅意殷拳銘感局極惟演期有限於三日即行離滿時間倉卒未克一一走辭不勝抱歉之至特此謹表寸忱倘希不逮至所禱盼此啓
富連成劇團 葉盛章啟
演畢離奉機會難逢務祈早臨

光明電影院
城內鐘樓南勤業商場內 電話（四）二一八八
二日 三日 四日 五日
國華公司巨片
歌聲淚痕
龔秋霞 主演
下期本院初演
ロッパ守唄 巴林殺戮者

天小三七一
國華公司出品巨片
三笑
下期換 海棠紅

光陸 CAPITOL THEATRE
五月一日、二日、三日、四日
明星公司偵探鉅片
翡翠馬
王徵信 顧蘭君 主演
加演滿映新聞一二四報
九日公演 藝華新片 合同記

天光電影院
一日 二日 三日 四日 演
國華公司有聲滑稽巨片
濟公活佛
尤光照 主演
加演滿映新聞123
下期換 喜臨門

雲閣電影院
票價 樓上七角
二日 三日 四日 五日 演
藝華公司貢獻有聲對白歌唱新片
著名說部改編自始至終一次演完 勝看「啼笑因緣」小說百遍
啼笑姻緣
主演 李麗華 梅熹 余琳 文逸民 關宏達 王龍

南市場 國際劇場
二日 三日 四日 五日
明星公司出品有聲歌唱巨片
海棠紅
白玉霜 主演
子供滿洲八報
下期 大觀公司有聲巨片 舞台血淚 黎明健 主演
五月九日公演新片 藝華公司古裝聲片 合同記 李麗華 梅熹 主演
電話（三）一六二一番

百萬 宣傳中醫 明後之効 果爲證
淋病與赤白帶症特効藥京城「都藥房淋藥」
マムシ蝮藥房 電話（三）四五五五

兜安氏利腎丸
使泌器官中最脆弱之一環 變爲剛健
腎臟之機構最易發生障碍影響整個體系之健康遇有疾患愼勿亂投劣藥傷此精緻之器官 兜安氏利腎丸風行全球六十餘年藥性安全可靠主治腎虧，腰痠，背痛，風濕，水腫，膀胱炎，兼治淋濁。
各藥房均售
兜安氏小粒丸 便通爲和之通可 最温便 消滯 良藥
兜安氏西藥公司啟 上海江西路四八九號
KP-LLP 929

阿葛公司 哈爾濱道裡中央大街八四號
阿葛藥公司
腎虛體弱！請購德國政府註冊專利的：
德國 全粒大補丸
主治 先天不足，後天虧損，性慾不振，健忘失眠，腎囊濕涼，神經衰弱，以及胃病心臟病諸虛百損等症
（各藥房代售）

頭痛
???
天字牌頭痛丹

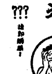

胃腸營養
若素

閒談……
紅樓夢裡的劉姥姥

劉姥姥本是紅樓夢裡年齡最高的人，她在大觀園裡，雖然說笑和青年人一樣，可就是她的頭和臉，却早已白髮蒼蒼，皺紋滿面了，所以她進大觀園之先，總覺自己老的難堪無法見人，我們青年人若打算自己不老，就當事先預防，因爲衰老不是不能預防，衰老乃是可以預防的，預防法最要緊的是在乎賦活細胞，增殖白血球，好殺滅一切毒菌，同時補給營養，也更爲重要，不這樣是不會使皮膚細膩的。

「若素」是大家歡迎的聖藥，更是青年人的至寶，因「若素」不僅能調整胃腸，使人體質向上，更能賦活細胞改良血色，使氣色格外新鮮，以外它還能大量補給營養，皮膚不但不會粗糙，不起皺紋，反能益使皮膚細膩，所以凡欲容顏不老的人，就請趕快服用「若素」吧！

藥價		
錠劑	二十五日量	一元六角
粉末	三十日量	一元六角

若素製藥株式會社 奉天信濃町十七號

盛京時報

刊學 光緒卅二年(明治卅九年)創刊

投資者請到股票買賣業之 山一證券株式會社 張漢絜 奉天市浪速通三二番地 電話(2)五七四七番

恭祝宣詔紀念日

今日恭逢訪日宣詔紀念日、亦即我皇上於距今六年前、啓蹕赴日、與日本帝國天皇陛下晤會曾歡、造成東洋史上曾所未有之邦交典制、自茲以後、滿日兩國、友誼益厚、關係益深、一德一心之抽象希冀之辭、遂如實而具體化、是以我皇帝陛下、於回鑾後、渙發訓民詔書、使億兆曉然於滿日之關係、致力協心、以達成新機運。陛下之盡力於兩國邦交、謀所以福國利民之道可謂無所不竭矣、宣詔之日、適値五月二日、我政府以此

聖躬東渡兩次宣詔 獨重乎一德一心

建國與滿日深契悉奠於此

回鑾訓民詔書第六周年

皇帝陛下、宸衷爲垂範日滿一德一心之建國本義、爰於康德二年陽春四月、涉萬里波濤、聖躬東渡、親訪日本皇室、在櫻花爛漫之帝都、與天皇陛下、作歷史的握手、誠堪謂爲日滿國交史上不朽之盛事、奠定滿日關係如磐石之安者也、

我國爲永遠紀念此御訪日及煥發回鑾訓民詔書、定每年五月二日、爲訪日宣詔紀念日、以資慶祝、去年六月、

皇帝陛下爲祝賀日世界尒前盛事友邦日本悠久之紀元二千六百年式年、並朝感得神武天皇肇國之神意、遂有再度御訪日之舉、御回鑾後、創建建國神廟、渙發國本奠定詔書、重向四千萬民衆、倡導日滿一體不可分之關係、洵値感謝之至、夫新東亞建設據點之我國、明年適値建國十周年、當此時、欣逢其第六回紀念日、意義尤屬深遠、

吾等享生於滿洲國者、均宜奉体回鑾訓民詔書及國本日滿一德一心之關係、邁進於達成建國聖業焉、

滿日不可分關係

蘇聯枕戈待動 與日訂約意義重大

本年初次綜合監察 十二日起在錦省舉行

對第一線現地機關亦實施

共存共榮

滿日經濟統制

國民之覺悟

監察使及輔佐官

後藤處長等調動 ——昨國務院發出辭令——

參議府會議通過兩法案

建國十年祝典 昨日開幹事會

興農部豫算追加

汎美航空路線延至新嘉坡

使用汽油代用燃料 明日公布規定

全大西洋哨戒

新艦製成更對英讓借船隻

美海長晤記者團談

下美國建造中之哨戒艦完成、或更對英國讓借、

一、大西洋哨戒問題、對於目下在大西洋從事哨戒中、艦艇數之質問答稱殆爲全大西洋艦隊担

又本年預定五月五日至同月三十日之予定動員海軍豫備役、包含長官約二百三十名、水兵、四千六百名、

△普賓遜機關局長美國海軍留想最近的將來英國更對美要請讓借小艦艇廿四隻、其主要用途爲在英法海峽對抗德軍之英國本土上陸作及德國潛水艦之活動、

又關於在加拿大建造艦艇供美國使用之問題目下美加間進行之協議順調進展海軍爲調查加拿大造艦能力、近以兩名海軍長官派往加拿大、

瑞士報言論反軸心

政府開始取締

證券紛失無効廣告

品名 本絹羽前朱子

個數荷印 貳梱 天奉

荷送人 市田喜商店

荷受人 市田喜商店

金額 七阡五百圓也

發行個所 大連市武藤町

發行月日 昭和十六年四月

右貨物引換証於四月二…何人拾得概作無效特此…

康德八年四月三十日

公告(第貳回)

印章遺失作廢

緊要聲明

高價收買滿洲國各種新舊郵票

亡失滙款支票聲明作廢

焚照聲明

緊要聲明

遺失滙票聲明作廢

遺山場剪照聲明作廢

律師何次五啟事

訪日宣詔紀念

官廳與民衆行拜賀式典
全市盛大慶祝
奉讀詔書種種行事

於滿日一德一心之昂揚益加强化之近今更迎五月二日光輝之訪日宣詔紀念日意義益深、奉天省下卜於此佳日、各官廳團體舉行拜賀式典、一般民間持揭國旗、祈禱帝室之悠久、慶祝滿洲帝國之躍進、

◇省公署＝八日午前九時由金省長以下全體署員在綏堂參集開會、敬禮後合唱滿日國歌、對御影行最敬禮奉讀日滿兩文詔書、三呼日滿兩國萬歲、御影閉扉最敬禮而閉會、

◇市公署＝亦自午前九時在該署禮堂、由鄭市長以下全體署員、區長、分區長等參集開會合唱滿日國歌、奉拜御影奉讀回鑾訓民詔書、御影閉扉三呼大滿洲帝國萬歲、大日本帝國萬歲後閉會

◇其他＝省下各地學校各官署廳、各機關分別舉行記念式典、一般商民住戶揭揚國旗、

盛大之祝賀會、由瓦格納公使致辭曰、今日爲大地回春之日、亦拿帶斯黨宣告全國民堅固宣誓大同團結、遂有時動總統命令所定之第六回愛勞日也、……並謂和睦之國邦交驩、又午後六時在中銀俱樂部、由瓦格納公使以下在京德人全體參集、盛大開一德人之會、遙祝戰雲下之故國、

傷目勇士入盲學校
滿人楊君感激殊深
決心對我同胞傳達盲人教育

【東京特電】男兒捨生報國、更何計及已身危、眞的、在前線歸來的勇士中、有十名双目受傷失明的、他們爲了再起奉公、堂堂入東京小石川的東京盲學校、呵、貫其中有着一個滿洲國人楊撫白（二十四歲）君、他以滿人從軍宣撫員、活躍在華北戰場、因爲双目中傷失明、所以也入了這一群盲勇士隊伍里、五月一日上午十時、舉行入學式時、非受楊君同其他的人們、也許校長訓示、片山校長訓示、

的話、過分的打動了他的心、不知不覺、從那失了光明的兩隻眼睛里、流下感激淚來、他是關東州人、幼年就受日本人的教育、所以在滿洲事變勃發時、便以滿鐵現業員爲通譯宣撫員、到華北從軍戰綫上去、十三年三月、兩眼負傷後送至日本、經各地內陸軍病院醫治、終沒有效果、双目遂永遠失去了光明、然而他不絕望、更期望更

生再起、決心對於滿洲同胞、傳達盲人教育、入盲學校付屬失明軍人寮、共二個月、五月一日就參加入學式了、他在式場里很感激的說、我在奉公途中、突然不得不停止、思想起來、眞個揪心、我決心對於東亞建設邁進之滿洲同胞們、傳達日本的眞、進於育人的教育呵、

興農部、馬政局、市公署、協和會等後援、舉辦發馬市中遊行、馬術競技大會、講演與電影會、馬匹診療、裝蹄奉仕等種種行事、目下在準備中、三十日正午、由關係者二十餘名出席、作最後的討論、

關於四日『愛馬日』之行事奉天市滿洲勸產會社奉天支店及滿洲帝國馬術協會支部等已決定於是日午前九時於奉天神社舉行祈願祭云、

首都宣詔記念式典

【新京一日電】繼二日興亞奉公日後、二日又爲第六回訪日宣詔記念日、當此陽春五月、生氣發動之時、爲昂揚舉國熱誠與親和融之國民行事、將於二日之宣詔記念日實行、協和會首腦部本部之記念式典已定於午前九時在協和會館與市民參加建國大學行、其他如國務院及各學校等亦均舉行式典云、

駐滿中國廉隅大使
三日歸任抵京

【新京專電】駐滿中國大使廉隅氏、爲參列國民政府還都一周年記念式典、與事務之報告、而行歸國、此刻已豫定乘三日午後五時五十五分之列車歸任云、

本部副長、以內定爲多田副市長二十日由中央本部以四月一日令通知正式任命之旨、與此同樣、從來副長之上田統氏、則任爲參與囑託云、

協會市本部副長
多田副市長任命

協和會改組後、奉天市

中等學校教師
訪日起程

【新京專電】爲觀察聖戰下日本教育文化之滿系中等學校教師之訪日教育視察團一行廿名、已由團長民生部傳教學官引率、自四月三十日午後十一時、由新京驛而登上訪日之途、於京城衛聖、即經由九州（可墓登山）別府、而遊訪大阪伊勢熱川橫須賀東京日光京都堀原等處、歸途將經由大連於五月廿六日午前七時五十分歸京

青少年團首都統監部
堂堂舉行開設

【新京專電】協和青少年團、首都統監部開設式、於訪日宣詔記念日午前十時、在協和會館、於關員七百名參集之下、堂堂舉行、統監任命爲金協和會首都本部事務長、竹下協和會首都本部長、副統監任命爲大追副市長、參事則分別任命由田第二新京中學校長、加藤、新京市日本人學校組合理事、正清則爲都統監部、設於舊首都本部、新統監部設有青年部、幹部部屋等、以資訓育青少年云、

市行政處長、陳教育科長、金子中銀庶務科副科長、杉山電電養成處長、加治藤道警備長、船田協和會首都本部事務長、竹下協和青少年團主事等、而首都統監部、設於舊首都本部、

社、大滿洲帝國馬匹協會主辦下、自國都始、亘全滿十一都市、一齊舉行、國都於是日由軍、治安部、

富連成劇團返北京
鄭市長特予答禮書

華北演藝使節富連成劇團、此次來奉演唱、已收得良好成績、至五月二日即告滿期、預定三日晚車乘通車起程返北京、奉天市鄭市長爲行答禮、特以親書一封、交由該團長葉盛章轉遞北京市長、藉示親睦而敦國交之意云、

天氣豫報

（奉天地方）北　陰後晴

（一日溫度）
最高　二十二度七
最低　十一度七

首都宣詔記念式典

訪日宣詔紀念建造物
節約資材進行技術研究

回鑾訓民詔書渙發以來、國礎愈固、國運益隆、爲祝賀計、當第四回宣詔記念日爲永遠記念日、俾在國都官民廣夢、建設訪日宣詔記念建造物工程、近今極力促進、在明年建國十周年武年中、可拜觀其概要、原來訪日宣詔紀念建造物、當康德二年五月渙發曠古之詔書後、當時之關東軍參謀長東條現陸相、及星野總務長官協議下、以入江前宮內府次長爲實行委員長、進行計畫、大內發出內帑金蒙建並加滿洲國政府滿鐵等日滿特殊法人及其他淨財、共七〇萬圓、爲建設基金、康德四年五月二日、舉行地鎭祭、同六年動工、地在安民廣場南側、五萬一二一九平方米、敷地一三九九平方米爲洋灰鐵筋、有若城內之四層樓郞、前面懸一整一心之大典額、其後、於着當設計並工程之建築局及其他努力下、基礎工程、

的新東亞建設戰士之一馬爲對其戰線及銃後無言者、而舉行、表感謝之意、

所除着唯地上構造之完成日、而實行委員長、鹿兒島宮內府次長、與笠原建築局長等關係者、進行審重協議結果、極力節約統制資材、進行技術研究、籌措必要資材、完成之晩、必成爲國都一大偉觀也、刻下極力復收拾石材、一方面促進工程之進展云、

"拿蒂斯黨愛勞日"
德使館祝賀會
張總理等躬往參與盛宴

【新京電】迎一日"拿帶斯黨愛勞日"之德國公使館、正午在國都西朝陽路公館、與張國務總理、武部總務長官以下各大臣及駐滿大使館、附武官等三十餘名、日滿要人、在二階廣間舉行、開

建國紀念大運動會
決分二部舉行

建國記念第十次奉天市大運動會準備委員會、三十日午後在市大樓開會、依本年度須較從來大會更加充實之見地、決定五月廿七日（青少年學校關係）、六月一日（一般市民）、分二部開會、且細部更選定委員審議云、

愛馬日
亘全國十一都市
同時展開愛馬行事

之『興亞馬事祭典』愛馬日較日本遲一個月、於五月五日、由滿洲畜產會

開原縣協和會協議會記（二）
協議農民生活安定
謀糧穀價格適正化

前記議案於未提出縣時會自體、亦感及由縣民活須舉開分會當務會分會協議會、遂行嚴正審議、於議案預備審議委員會上、正面的解釋、爲不適當、適確然全面的改變法規、可謂難行、又第二部四號議案、關於冠婚喪祭簡易充分整理、然後再首肯現理之要求、第四部十九號論案、關於質屋利息計算件等、其計算方法僅以化實踐之件等、不待論、必須於縣聯集議、即協和

動、又由於鄰保組織、可以解決、奉天已由生活革新除解決、提倡協議之必要性、不須加此强力、然由於土地風俗之他縣關係或有其必要、亦未可知、其次開原縣縣聯、有第四部之二號至五號、一括一任縣本部、配給關係問題坂宮代表、謂現行物資配給、因其機構之不備、與配給方法不適當、致統制經濟政策之重要部門計畫配給、得圓滑遂行、關此

之整備改善、擴充强化取締制度、乃當面喫緊事、既爲謀國策遂行與民生之振興、當局宜善樹此對策以制官民一致完成之指摘現在配給機構不備之點與配給方法之適當、而力言其須改善、其辦法、要求以卸賣聯盟、小賣聯盟及統制會社與國民鄰保組織之有力的結合爲基底、而計劃遂行、關於從來之機構、運營、配給方法、全面的再加檢討、以期改善又濟經濟取締普遍的强

化、設監察制度、而並行經濟統制之政治的取締、此他分會亦鑑於小麥粉入手困難之現狀、要求對滿系取白米配給制度等辦法、

關於經濟取締之强化第六分會代表于士才氏、爲緊急議案提出、經濟警察機構充實之件、對現在經濟警察關於警察官之待遇問題、質、量加以詳細說明、力言人的機構之整備及監察制度之强化、因得藤非縣警務科長之答辯、乃一決提出省聯、當經濟統制時、經濟警察之强化問題、乃嚴重問題、大都市取締之不於政治上遂行、應有所聞、故本問題、擬然引人注目共次第四部十一號議案、爲要求法規之改正、水田造成之許可手續簡易問題、已於去年度全國聯合協議會、充分協

議、然尚未實行、頗爲遺憾、故要求法規之特殊改善、又提案水田造成有與米穀增產計劃、相呼應之必要性、而關於不合理之現行小作契約取締規則等之再檢討、要求法規之改善、

其次第四部九號議案、爲農民生活安定之件、提係分會之四安村分會代表賀滿廷氏、之述謂農用品及工資之昂騰、而糧穀價格却繼然低廉、致農民有破產狀態、並披瀝的收入之一般支出程度、力言

體制、此現地農民之聲頗值注目、

率直言之、入政府與特殊社會之會員、與野居之會員、過去亘數年努力、所求於國家者、即政府未能完全高揚、國民個個之生活亦未完全高揚、於是呼籲政府之二位一體、斷行協和會之全面的改組、又爲其一例、會有物資之縣德、望和信及余感激爲行政機關對縣民負此責任分會代表、以口爲計開原縣聯合協議會之大體注目之適當、而力言化取締而取締者、與被取締者、須無對立的關係、若與政府二位一體、按擬點、而文書處理議案、又保組織之本義而行、則四千萬國民形成一體、全大政翼贊之民師、是爲建國之本義、更實踐其本義以重施於國民、而共實踐組織乃在協和會、故其組織實踐政策與指導實踐、此不僅開原、昌圖亦同

樣、又他各縣亦提出多數關於經濟問題之議案、此等問題之於全縣如何處理、頗值注目、

其次關於第四部十號議案、裁培洋麻之件、村上副縣長、當提案分會代表之說明理由後即刻起立、聲明『本問題余有責任頗可解決、縣民各位決不宜懸念』、

△第一部
一、關於分會經費之件
二、關於寺廟復興費之件
三、關於失學兒童救濟之件
四、關於劇場風紀維持上禁止男女同席之件
五、關於取締嬰兒死体

△第二部
一、關於村吏員待遇改善之件
二、關於使役夫使用之件
三、關於部落內水溝之件
四、關於匿名書信取締之件
五、關於下肥地交易場發山屯移轉之件
六、關於糧穀收買店之計算書發給之件
七、關於官公署之經費組合設立之件

抛棄之件

△第三部
一、關於電話架設之件、
二、關於橋路架設之件、
三、關於道路開設之件、
四、關於馬仲河堤防補修之件、

（未完）

有獎儲蓄債券
二回當籤番號

【新京專電】第二回有獎滿洲儲蓄債券第六次抽籤結果、一日已由興銀發表矣、茲誌迄三等之中彩號碼如左、

一等（千圓二本）
七一六九〇　六三一八〇

二等（百圓五本）
一四〇二一　一五二三一
四四八五一　六七六一七
九二七〇〇

三等（十圓二十五本）
六〇九九七　四九七五六
二二三六九　五七一九
六七二八五　六三七八八
一六七三〇　四九五四〇
一九九二一　五九七五八
五九七三六　四九二九六
二九〇六五　三一七〇一
九四一〇　九一〇〇四
二七八四一　一四八五八
三八五　七四九八九
七九四二八　八九〇六五
三一一〇六　六二二四三
九一五八四

關於鑛物發見聲報諸
規定改廢之說明

茲經公布之勅令第一百廿六號（四月一日）及經濟部令第十八號（四月廿二日）爲改廢關於現行之鑛物發見聲報諸規定定於由五月一日施行自該日以後對於本社之發見聲報及關於諸聲報或諸報告之各位並至五月一日現聲報人各位對下開事項特加注意爲荷

再者對於採金會社聲報之辦理因歸於鑛發會社是以向採金會社提出之聲報書或報告書對筒上應照從前均寄鑛發會社理事長爲要

計開

一、五月一日起發見之聲報須備聲報書兩份粘貼發見聲報規費（與鑛業呈請規費同額）之收入印紙附以圖面五張然後呈送（身分證明書或登記簿謄本如從前必需今可不要）關於其他之聲報或報告時務須同樣參照上開經濟部令中之各規定及各格式再上開諸般規費除該聲報或報告不受理或交還時以外概不發還

一、「至五月一日現聲報人各位均於該日起六個月內即本年十月三十一日以前（絕對不準發期）須將聲報規費相當金額之收入印紙貼於前記之經濟部令指定格式之繳納書上繳納之如於期限內不繳納時該聲報即視爲撤消、再關於有鑛業地籍區域之聲報人欲知與先聲報、呈請及鑛區是否重複當爲謀方便盡力辦理

一、五月一日以後廢止之諸規定及公告如左

（一）康德二年實業部令第十一號『關於康德二年勅令第九十一號對於鑛物發見者處置之件』

（二）康德二年蒙政部令第六號

（三）康德三年實業部令第十五號『關於依據康德二年勅令第九十一號對於鑛物發見者處置之件之第一條第一款之規定聲報之件』

（四）康德二年九月三日滿洲鑛業開發株式會社公告『關於鑛物發見聲報之規程』

（五）康德六年十月十日滿洲採金株式會社公告

（六）康德六年十月十日滿洲鑛業開發株式會社公告

（七）康德二年九月十一日滿洲採金株式會社達甲第四十一號『關於在事業區域內發見金鑛炊爲採掘者之聲報手續』

繳納書格式

相當於聲報手數料額繳納書

一國幣　圓整

聲報（或採金）年第　號
康德　年　月　日聲報
一鑛物名稱　鑛
一聲報地名　省　縣　區　村
一鑛業地籍　區　號　條　段外　單位區域
一面積　單位區域　陌　阿

茲依據康德八年勅令第一百二十六號附則第一項之規定繳納相當於上開手數料額謹呈

滿洲鑛業開發株式會社
理事長　竹內德亥　殿
或滿洲採金株式會社
理事長　石川留吉　殿

本籍
現住所
聲報人　姓　名　印

康德八年四月二十八日

滿洲鑛業開發株式會社
滿洲採金株式會社

撥單遺失聲明
敝於民國二十年領名告老灣盈字井六號東半方大不新盈字井二號西半方戶地一方撥單二紙坐落東科中旗盈北荒段內哈明審屯北因歸還兵到齊時不愼遺失除報旗署備案外特此聲明作廢
東科中旗舍伯吐　趙百順啓

地照丟失聲明
敝人以永慶堂頭名坐落通遼一區四村孔家窩堡補固字八八附號省照計地五响一畝八分前在關內不愼丟失四至東本號西八五南八九北八七號除呈明縣公署補新照外前照勿論何人拾得概作無效
通遼　劉子林啓

代郵啓事
苗雙桂姻弟台鑒本年古歷四月十二日爲令姊桂琴一週年祭辰請屆期務必來安前寄三函均以郵路被阻退回故特登報代郵順請近安
姊丈　黃復明謹啓

滙票遺失作廢
敝號於康德八年一月八日由新京三笠町益發銀行滙奉天該行照付七十三號不記名支票國幣五拾圓又一月十六日一百九十四號支票國幣三百圓一百九十五號支票國幣三百圓一百九十七號支票國幣三百圓又於二月二十四日四百四拾九號支票國幣五百五百圓四百五十號支票國幣一千圓四百五十一號支票國幣一千圓四百五十二號支票國幣一千圓以上記載支票共九張完全丟失除向該行掛失領款外特此聲明
奉天一德街二段三三號聲明人　順發長啓

店員退職聲明
敬啓者敝號店員萬財於康德六年身領到本號身股一成正於本年四月因事退職當同中人將該身股按賬算清分關明白立有辭單爲憑自此永斷葛藤該萬某在外無論發生何事於敝號毫無關係恐未週知特此聲明
康德八年五月二日
奉天市鐵西區興順街南七路　德隆百貨店啓

感謝戒煙良速
敬啓者敝人早年因身體素弱百病叢生初吸鴉片少許以救燃眉之急日久而成巨癮屢欲戒除苦無良方至友人姚君指路於奉天市大西城門外華醫院唐院長對於忌煙治病素有經驗敝不思長途之勞苦首途赴該院擬病忌煙經唐院長施行特療妙術竟於二旬間戒除多年之煙癖百病全癒未受苦痛敝有生之年皆唐院長之所示敝無以爲報特登報端略表謝忱
鳴謝人安東省鳳城縣　張樹棠謹啓

緊要聲明
敝號藥材部櫃夥馬守仁（字伯群）因有他就於康德八年四月二十六日出號嗣後該人在外發生任何事故敝號概不負責恐未週知特此聲明
奉天小西關大什字街北　裕泰店啓

亡失滙欵支票聲明作廢
茲於康德八年四月八日由公主嶺功成銀行開出吉林功成銀行照付支票一張計國幣二千元票面記名大興衣莊此票途中遺失除在吉林該行掛失領欵外俟後此票無論落於何人之手概作廢紙特此聲明
吉林市　大興衣莊

領收証遺失聲明作廢
敝號收賬員於四月二十八日因途中不愼致將第五五四號至六〇〇號之領收証一册遺失無論落於何人之手均歸作廢特此聲明
奉天小西街二段一〇二號　志生商行啓

亡失滙欵支票聲明作廢
啓者康德七年三月二六日由海拉爾滿洲中央銀行滙奉天該行瀋陽支行照付支票一頁第二九二號計國幣三千圓不愼遺失除向該行掛失止付具保領欵外特此聲明作廢
奉天鼓樓南光陸照像館　岳崇山啓

遺失手戳作廢
敝人馬寶山像牙手戳一枚於四月廿五日早十時因裝設電燈滿川名戳敝赴城內營業所時中途遺失於斯日起無論落何人之手呈報一切事宜概作無效特此聲明作廢
馬寶山啓

緊要聲明
茲因北鎭縣溝幫子市場經理人孫鎮忱現有他就遺缺另委他人辦理此後該孫鎮忱無論發生任何事件與本市場一概毫無關係特此登報聲明
市場主人盤山縣張萬俊　百順堂啓

至急覓房廣告
茲有永久合經理人口浩繁擬覓相當房宅五間對於房租多寡在所不計倘有願租者即請至奉天大和區彌生町七番地永久合王朝福接洽是荷

招聘商業教師
本校需要商業教師如在商科大學畢業或有同等資格提出確實證據者本校不惜重酬給與特別加厚有希望者請携親筆履歷（粘附二寸免冠半身像片）前來面洽可也
瀋陽國民高等學校長馬名良啓
校址奉天市惠工街二段二七號
電話（二）五一四六

緊要聲明注意假冒『現影』
射本廠字號魚目混珠請惠顧諸君認明敝號『現影』有字以免受欺恐未週知用特登報鄭重聲明

好消息
本號精煉漂染友邦出產在滿各工廠織成之生絲綢研究成功與杭産之最絲綢相同諸君惠顧定博滿意
奉天鐘樓南路西老九章染廠啓
電話四一二三七〇

緊要聲明
運啓者亡夫劉廣大生前於民國十七年間在安東市納邵靜芳爲妾迄已十載有奇詎氏夫劉廣大於康德七年五月二十四日因病死亡所遺邵靜芳不願再事與氏同居當經親友從中調楚由氏爲邵靜芳出納養贍費國幣七千圓整該邵靜芳甘願永久與氏宗脫離關係（並立有脫離關係字據在証）此後邵靜芳無論在外發生任何事故氏家概不負責恐未週知特此聲明
通化縣東江村大泉屯聲明人　劉馬玉蘭謹啓

治愈婦人病

敝內人在未結婚時即患月經不準或超前或錯後來時或多或少經色粉紅小腹絞痛脹悶各處診療屢好屢犯屢自結婚以後諸病比前更甚三四月不見或一月見數次淋漓不斷……

多年永未生育各處診治服藥無效……小便時痛澈心腑夜不安眠……

感謝人奉天大和區康泰街二段美華新洗染廠經理　梁治平謹啓

治愈痔漏淋病

敝人患痔瘡多年初得時肛門刺癢並疼痛偶遇大便下血甚多在肛門兩旁長出一個小包疼痛……

感謝人奉天工業區備發長　田豐年　李世林同啓

田口法律事務所
民事刑事　律師
特許商標　辨理士
出願審判　法學士
代理　田口純男
奉天商埠地三經路八緯路西②二四二三

贈送 黃色補丸
主治　先天不足後天傷血勞房事過度……

贈送特點……

總發行處奉天大金城　藥房

金物先……

神皋雜俎

現代流行歌發達史話

·史簡南·

所以在質的方面近頃日見低下。便是由於過略藝術價值的緣故。所以我們對於未來的作家們要求以下各項。

1缺乏專門學識的人不要擔任

2要作意識健全風格高尚的歌曲

3要認淸流行歌的本質並不是交響曲之類的純藝術品。是對於現實的。社會有大影響大責任的。

（煩惱之春）

——吉田絃二郎作——

·弘毅譯·

綿亘着 薄寒之朝。隔離 多摩川的相模岡上生起濃煙來了。我喜悅在這個時候的淸晨。散步漫遊於田園中彷彿似在澄淸極淺的水底輕輕地素描着田螺所匍匐的足跡川千鳥啼叫而落下了。農夫們在麥田中默默地拍打着鐵鍬。田隴齊宿的孩子微笑了。孩子們從早晨喜笑了。樹木的果實迸裂似的明朗之笑聲。在頭上雲雀已經婉囀了。我從多摩川的田圃。攀登着丘崗的小徑。彼處已搖蕩煩惱了 武藏野之春。歎息頭進入叢林。籠罩着小丘掠過遠山。花兒開放的開放了。零落的零落了生之歡欣。生之寂靜。躺臥在地上。用柔輭的綠草遮蓋着面龐尋找着青春日之美夢。

日本先史考古學的發達（二）

·李文信·

（一）先覺者木內先生

先生姓木內諱重曉。號石亭。享保九年（淸雍正二年）生於近江國（就是京都東琵琶湖所在的滋賀縣）性愛博物之學。更喜收集礦物奇石之屬。自幼至五十歲時。已收得本土和國外的奇石二千餘枚。作有『雲根志』的專書來研究他。所收史前遺物有石斧。石劍。石鏃。石棒。石刀。石槍等極多先生以天縱之才。鑑定其爲人工物。非世所謂『雷斧』『霹靂礎』之類者。在先史時代上雖無『舊石』『新石』之分。而於『打』『磨』兩種技法上。却已認明其於石鏃之蒐集。自負有千種之多在型式上分爲二十四個種型。此種事實。雖在先史考古學發達之今日觀之。也是使人驚歎。况在當時。此種玩弄 趣味 的研究。雖非純科學的研究可比。謂其已具科學研究的 初形。是可 以的了。不但在二百年前少有此種卓見。即在今日我國文化情形言之。『說吾國先住民曾有一個時代用石作器具。這時代繼續好久並且在吾國各地遺留下這種器具好多』『恐怕相信的人是極少的了。所以談起『東洋先史考古學』來。就不能忘了這位堪與歐洲先史學專家比美無愧的石亭先生了。

（二）功勞者木爾斯先生

東洋先史考古學用科學的方法來發掘。整理研究。作有詳明精細模範的『報告書』這是東洋先史考古學呱呱墜地的第一日。同時可敬愛的木爾斯先生。也成了東洋先史學動搖搖籃的赤心保母。永被我們懷念的功勞者了。事實是這樣的。

木爾斯先生是美國有名的『動物學者』在明治十年（當淸光緒三年。先於河南殷墟的發掘約二十餘年）應東京大學的聘請。來盟邦主講動物學二餘十。當地初由橫濱向東京的時候。由火車窗中見到路兩側時有被切斷的貝殼堆積出現。他知道這是原人的遺留。爲研究先史文化的最好所在。即今日之大森貝塚（或譯爲介墟）是也。因先生受丹麥 貝塚研 究的影響。而在新大陸之『麥因洲』沿海 地方 曾有『否利達貝塚』發掘的知識。故對此亦能判明其性 質。後在 課餘之暇常偕三二學生從事發掘。獲得石器。瓦器。骨角器等甚多。二年後就作成詳細的報告書。名曰『大森介墟古物編』這是東洋先史時代遺蹟調發研究『報告書』的第一部。也是日本先史考古學的『外人啓蒙時代』。在現今『大森驛』附近的兩座『大森貝塚』紀念碑。是東洋人不能忘却『木爾斯先生』的永久紀念了。

在這以後。盟邦先史考古工作者。可分兩大集團。一則外人倡起研究發表論文。同時並引起了日本原始人種問題之學術的論爭。從事於日本地震學的外人『米倫』氏可爲代表。又一團實爲造成日本先史學之基礎者。就是東京大學須備科的青年學生等。他們既受外人的啓示。將先史學非常熱心。所以一方竭力購讀西洋『人類學』『考古學』的書籍。一方有暇則到郊外搜查貝塚及他遺先史的遺蹟。每月集會一次。各發表其發見及研究的結果。互相借鑑。有時寫成論文。印成簡型雜誌。鼓吹提倡。這就是今日有名的東京人類學會及其刊物的先驅了。

聽鶯傳　84

·儒丐·

但是我所費的工夫力氣、照下面所說的又算白費了、祇不過是一時的閃光而已、何以言之呢、因爲我打算把自己的著書、由我自己來出版、所以我爲如何印刷、便到一家印刷所去接洽、它離我的住居約有十八哩之遙、是個鄉村中的印刷所、我和他們作了種種商談之後、便由我出資、多僱了一名排字工人、並且我也在那里住了好幾天、出版的廣告、接連着宣佈了兩回、在某種意味上、我以爲實行這個企劃、是義不容辭的、書的序文、以及上婁加德氏書、更不可不好好的去寫、尤其關於〃上婁加德氏書〃一篇東西、我決其不敢率爾操觚的、打算教它成爲一篇精心結撰的文字、可是沒有多時、我知道這些事情到底沒有完成的希望了、沒法子、我只得把已行着手的事項、盡行取消、排字工人、也解僱了、於是這部〃經濟學緒論〃和上年比它更有威嚴的哥哥、（1）便相依相靠着一同休息於高閣之上了。

這是不言而喻的事、所以在這里我想說一說、凡四年間、我是怎樣被那阿芙蓉的魔女給磨難壞了、我的智力實在因爲她而遲鈍了、假使我若沒有苦痛和不幸、也可以說完全在昏睡狀態中生存着的了、那末就是幾行字的信、我也不很親手去寫、對於接得的信、就讓它幾個字的答覆、也差不多等於挾山超海那樣困難、所以也不問是應發的信、應答的信、往往在書桌上放置好幾個星期、甚至延至數月以後、纔不得已處理一兩件、設若沒有馬篤來衿大幫其忙、連已付和未付的賬目單據、我都弄不淸了、一切都得完！那末經濟學又怎樣了呢、反正我的家庭經濟、已然陷於沒辦法的混亂狀態之中了、並且今後我也不願再談這個麻煩事、實在既是阿片服用者、便免不了這樣的苦痛、如同感覺着自己無力和如何混弱、如同由於良心的反省、引起如何的悔恨、如同由於怠慢延誤所生出的困難和呵責、以及種種不克肩任的事、常使心情感受壓迫、無一不是心知其然、難以言形的苦痛！

（1）De emondation humani intellectus（即〃人心改正論〃也是狄奎因士的未完稿、）

△　△　△

挈從前手執金杯、一直到深夜四時還未就寢的狄奎因士、和現在只有苦痛和衰弱的狄奎因士一比較、眞成了兩個人、通宵在喜悅着、馳騁他的思想力、當然要有好文章給人看、不過總免不了阿片氣味、可是長此以往、也不象話、他終於立志來戒除、逐日減少、整整四年、纔得康復、以下所述、皆是狄奎因士在減量期中、所受的苦痛、有的地方太離譯、好

撫松十景（續）

·王純熙·

▲長堤垂釣

南陽楊柳綠長堤。直叟何多淮渭迷。機堵橫流春郭外。爭來垂釣夕陽西。 松江波 靜龍蛇蟄。芳樹陰濃雀燕低。奐間臨淵照攝客。畊情端莫羨鯤鯢。

▲鎮邊遠眺（城東南山巔山竹亭爲防務起建設砲臺一座。題曰鎮邊樓。登臨一望。全城在目。）

一鎮東山具見方。撫綏雅上鎮邊臺。牛臂松水環城去。四面風光入目來。 邑有嚴 防戎莽伏。人登高閣亂雲開。山公可是芳型在。靜聽輿歌頌草萊。

▲松香環帶（縣城北有松香河）

湍湍松香一萃河。奔捲環繞北城過。群山掩映中流合。叢樹芬芳夾岸多。 千古相 維盟帶礪。幾人曾此溺槃邁。王孫偶覽尋源轡。不盡洋洋活活歌。

▲白山積雪（距縣境三百餘里。後人以驛十景爲非）

灼嶢長白倚松城。天外凝寒繪不成。地勢遠廣邊隔。風光明若瑩圖呈。 望中集 景雖多得。雪意蒼芳善拜淸。莫必愚公憂過甚。他山可借亦移情。

四四幻方相加法（續）

·錫鼎·

	49	7	
	17	39	
58	10		
		32	48

（3）

	49	7	
	17	39	
			16
26	42		

（4）

陶淵明及其詩（14）

·匡昨非·

七

先生的里居和墓地。

好似大家都來爭辯小小的埋香處一樣。一向是傳人人殊。未知所本。

對先生的故居。舊說有三處。

一、名勝志載。『君舊宅在柴桑山。晉史家於柴桑。即今之楚城鄉也。去宅北三里。有靖節墓。唐白居易有訪陶舊宅詩』。

二、明一統志載。『元亮故里。在新昌縣東二十五里。』

三、江州志載。『先生始居上京山。居子西七里。戊午六月火。遷柴桑山。』

我們證以先生遷舊居詩和居的。『疇昔家上京』。當以江州志所載的爲是。又廬山記載。『淵明所居栗里』。王諱經行記。『陶靖節故居。其地栗里也。屬星子縣。』所以有人說上京就是栗里。又說上京栗里近在一處。可知先生的『疇昔家上京』。竟成爲一般的定論了。

先生的墓地。據江西通志和圖書集成上。都說在德化縣楚城鄉的面陽山東。距星子縣二十五里。正當廬山的西南麓。是明李夢陽掛學江西時。考證出來的。桑喬廬山記亦載。『靖節墓在面陽山北麓。去墓三四里。其地有淵明故宅。』假使我們承先生的故居是在居子。則李夢陽的考證也不錯誤的。淸陶澍所撰的靖節先生年譜考異。也同樣的主張着。

末了。借顏延之陶徵士誄的最後幾句話。作先生的 整個人 生的定評。而結束之。

『仁焉而終。智焉而斃。黔婁既沒。展禽已逝。其在先生。同塵往世。旌此靖節。加彼康惠。嗚呼哀哉』。（完）

經濟與產業

研究煤價改訂　滿業滿鐵向政府申請

去年來由於勞力不足、致募集勞働者之費用增加、及與其他一般物價高昂相伴隨、煤之生產費遂顯然昂騰、以日滿商事之現行取買價格、有收支不敷實情之處頗多、而置滿炭、本溪湖、東邊道等於傘下之滿業、從來關於煤價改訂調查結果、決定向政府當局要請每噸有五圓程度之提漲、復有以撫順煤礦爲中心之滿鐵系煤礦、亦已對政府當局、申請改訂煤價、政府對此愼重考慮結果、已揭出該問題關於煤價改訂進行研究、政府當局之意向、由於考慮勞働者募集費之增加及其他生產條件之顯著不利、於維持事業之永續性上各業者之收支不敷有非常障礙、

關於煤價提漲、固然無主張全面的反對之意向惟去年六月已每噸提漲二圓四角、若再提漲則對電力鐵鋼、輸送以及國民生活等各方面、與以重大影響且以堅持低物價之立場、對滿業所要求之每噸當提漲五元、顯然示有難色、故政府莫如按實際之品種別及用途別並熱力單位之大小或各煤礦之生產條件等所有之點、加以研究對現行價格再加檢討、而直接提漲煤價、或以獎勵金交付等方法、遂行增產計、而自此立場設定適正煤價、同時謀各煤礦業者之經營合理化、必須努力使其生產費低下、是以今後之該問題成行、非常注目、

日本青少年等雇入手續改正

當日本帝國政府實施對於移動供出勞働者全部之規制時、我國政府對其遂行、表示協力外、幷爲謀對於國內重要產業部門獲得之勞務者務使之無憾起見、故決定雇用日本帝國之青少年等之手續、康德七年九月六日經濟部佈告第五十六號、及民生部佈告第六號、均廢止此項、於一兩日內、當由經濟部及民生部 以共同 佈告公佈、其改正要旨大抵如次、

一、改正從來之屆出主義以承認制、

二、對于日本帝國青少年雇入制限令規定（十二歲至卅歲以內）以外者認爲制限之對象、當擴大其範圍、如不以此手續實行、而於日本雇入青少年等時、日本政府關係機關、幷不實行募集或斡旋等、

又關于其雇入之手續、大概如左、

一、欲由日本帝國（日本內地）雇入青少年等者、於雇入年之前年六月末日以前、關于雇入員數須經滿洲礦工技術員協會申請主管部大臣、經承認後、方可辦理手續、但雇入女子、則無須求得承認、

二、本諸日本帝國青少年雇入制限令之認可申請書、或求人代申書、及募集要領等、須經滿洲礦工技術員協會、提出於日本帝國政府關係機關、

三、幷須由滿洲礦工技術員協會理事長於認可申請書或求人代申書上、附添主管部大臣承認之證明書、

青少年等除爲康德五年勅令第三百四十號、關于學校卒業者使用制限之件、指定之學校卒業者、須爲中等學校卒業者、或國民學校卒業者、

酒價格不安　政府加以統制

經濟部當局、前曾謀與日本內地酒價格之均衡、而減低輸入日本酒之公定價格、然鑑于最近市場方面時現品質不足之狀態、與其謀減低國內產日本酒之公定價格毋寧確保其配給、乃爲至要按自本年一月起、已提高酒稅、但對于以前所存者則幷不增稅、迫於建國前市場存貨逝豐、頗實價格亦與從前相同、故尙無何等不良現象、及最近新酒出貨時、方使之增稅、且諸業者亦多以新酒而按向來之公價賣出爲害、是以各業者抱留售之傾向者甚多、因經濟部當局、決定自五月一日起、凡國內產各級酒、每斤價格、當以一角左右爲標準接左列規定者實施、即一斤罐裝之零售價格、

△淸酒　一級酒二元九角

二級酒、二元七角五分

三級酒二元六角

四級酒二元四角五分

五級酒二元三角

△合成淸酒

一級酒二元四角五分

二級酒二元三角

同時更鑑于向來出酒之實績、對于各釀造業者、即於國內之需要決定出廠量率、取統制其量之方法、按本年度之釀造量、決定配給之緊急、對于偏僻之地域、更加注意、以免除如去年正月對于酒之缺乏之不安、對此當局頗爲確信云、

滿蒙經濟會議

【多倫電】滿蒙經濟第二次現地會議預備會議、已於三十日午後二時、經兩國代表出席、在多倫公會堂舉行、首由蒙疆側說明議案要綱後、即開始協議、蒙疆方面因提出當此實施部分制度之時、特殊地區之國境、外當於十公里以內設定物資交易地帶之要求、而由熱河省答復、考慮之意、次爲運輸問題之檢討後、即對滿蒙兩國間、彼此輸出輸入之各種物資領受方法、及消費量等、交換意見、熱河省更要求汽油及砂糖之領受、當於赤峰實施之、鐵則爲關於家庭必需品之蒙疆側之揭出希望、決定領取事宜、由滿畜一手擔當、又對於砂糖、則望蒙疆方面 從速確立 需要數量、蒙疆輸出入機關方面亦說明前於承德之出入機關、除家畜交易所、大蒙公司、蒙疆畜產外、並當使察哈爾盟輸入配給組合加入之意、對此熱河省則備述以輸入物資之大部份爲生畜之關係、當委諸大蒙公司及滿畜之見解、後復交換關于灘免管理法留見統斷法之簡易辦理及免換之意見、關于最後之事項、則決定提出於本會議至午後五時方告散會云、

街基開始丈放

【台安】境內之土地、邇令於本年度、開始丈放、現已辦好、人員亦都到齊業已成立關於丈地各手續已誌前報、茲縣署地政科乃於上月廿五號、由縣城內、所有街基、按段開始丈放、並稱撥便、城內之地、擬於五月十日前、或能丈竣、五月下旬、接續丈放城外各土城云、

我國農業及其開發〔三〕

十四、青麻—原是熱帶植物、性質强健、在滿洲至北緯四十八度附近止、都可培植、以南滿的平原地帶最適宜、從來以遼河流域爲主產地、其種植面積約百平方公里、青麻纖維的主要用途、爲製繩以供農耕、船舶、漁業及包裝用、並且與印度黃麻相混、可爲 製造麻 袋的原料、剝皮後青麻之莖稈、不僅爲重要的燃料、且因其黏火性頗强、可供製火柴用、

十五、線麻—線麻分以纖維爲目的、及以種實爲目的兩種情形而栽培、因爲受氣候的制約、奉天、吉林兩省的東部山岳地帶至安東省、間島省及北滿東部地方等溫暖多濕地方適於種植纖維用線麻、於南滿平原地帶的乾燥多栽種植實用線麻、現在線麻種植面積爲百五十平方公里、小麻子（即線麻的種實）約二 百五十平 方公里、小麻子爲重要的製油原料、以供食用或燈用、再有製造塗料、 肥皂、 油漆等亦用之、

十六、洋麻—洋麻適於高溫地方培植、成育期間的氣溫必要二十度乃至二十五度、因之我國以南滿平原最適宜、滿洲栽培洋麻、乃伴隨康德四年的五年增產計畫而開始、目前的種植面積、雖尙不過五十平方公里然而由於國內麻袋原料的自給自足主義而指定洋麻爲唯一的原料因而其增產是殊堪期待的

十七、柞蠶—於南滿一帶、遼 河以東、 飼育柞蠶、以安東爲中心、附近一帶所產的柞蠶繭、 凌駕山東產者、而於世界首屈一指、這種蠶業乃以山間的 樹林爲蠶場、作爲農家的副業而經營、近年來產量激增、 豐年可得九十億粒、凶年得 十億粒、平均爲七十億粒、大部分紡絲輸入日本、其價値達二千萬圓之譜、確是我國的重要物產之一、

十八、花生—花生原是熱帶性殖物、所以盛產於南滿、尤其是關東州、其經濟的生產關係、與大豆相比、頗爲有利、於氣象可能地域內、如果土壤條件適合的話、想來可以花生替換大豆的、花生有大粒種和小粒種之別、從來的中粒種、在關東州外盛行栽培、這中粒種性質强健、且早熟、據說是自山東所輸入、花生的主要用途、爲作製油原料、以供食用、可製成生菜油、安全燈油、及肥皂等、其種植面積、約二百平方公里五右、

歡迎主顧　大連　中央旅館　優待團体　大連駅西鄰・電話三三八九九

同心養鷄研究社　長期產卵　初生雛　中雛　白色ソフホク種（來克亨種）　奉山線滿井十八號子

代理　發明　意匠　商標　事務　前商業部商標局囑託　勅六位　辯理士　中根齋　新京東五條通三番地　代辦處　奉天小西關大街三益洋行

應時服料　新奇物品　齊備　豐富　歡迎惠顧　大連新大街　永裕

總發行

內科小兒科專門　長生醫院　院長女醫學士　德玉芝　大連市長生街

新築落成　歡迎顧客　立本大旅社

諸君久待望的理想旅社開幕了!!　客室寬濶　西式臉盆　清潔衛生　溫涼水道　安全舒適　電灯電扇　招待懇勤　暖氣電話　久持信用　無不完備　大連市西崗新大街南首　電話　營業部（三）五三一七　旅客（三）三一〇六番

仁丹　唯一的特長　◎能使記憶力 思考力 健旺　◎能鎮定心情的焦躁　◎能使精神快活明朗

嬰兒友　主治食大內熱吐瀉痢疾腹脹疼疳痞蟲積面黃肌瘦感冒發熱咳嗽氣喘痘疹斑痧驚癇抽風夜間驚啼各種皮膚病此藥專能化熱解毒清痰止咳鎮驚鎮痛消食健脾消疳殺蟲平素常吃身强免疫有病多吃轉危爲安家庭常備嬰兒之友●每袋六角每打六圓

育胏寗

滋濁淨

育坤寗

○本舖　奉天北市場大觀茶園西鄰天壽堂藥店

（招募外埠代理待遇從優函商便妥）　現在代理處

產業指導所初年事業
對內部機構分門別部
四大部門各有專負責務

【大連】關東州生產力擴充推進機關之關東州產業指導所、現正準備創設中、同所之主旨、以從來全面依存對日輸入之關東州產業界、由現狀脫却之、今後生產必需品產業方面、有現地調辦可能、確立自給自足之經濟、樹立指導及轉失業對策、進而更有關滿華三方中小商工業開發之原動力、如此官民一致立足之產業指導所、實爲全國未有之例、其結果頗堪期待、因而最近可見決定之同所機構、大体如左、以州內諸般機關動員下、保持縱橫連絡、即應完遂初期目的、其內部以理事機關、諮問機關、事務執行機關、及直接指導機關四機關構成、

一、理事機關、設理事長一名、理事十五名、理事方面更設理事會、由理事會中、選出常任理事一名、以爲事務執行機關之事務局之統率監督、

一、事務執行機關、由常務理事直屬下、以總務、技術、企畫等設立事務局、總務担當庶務會計、企畫担當調査、企畫、技術各部門、

一、諮問機關、有理事長諮問機關、及事務局諮問機關以官民若于名爲顧問、事務局諮問機關、由關係業者、技術者、專門研究家等按其部門、構成委員、

一、直接指導機關、設置有常置指導者(在連)及臨時招聘指導者、對業者行直接指導、

一、更設屬於事務局之調査室、試作研究室、及指導員養成所等、以謀有側面的推進力、至於同指導所初年度事業計畫如下

一、州內中小產業、如何起發解決計畫、
(一)生活必需品分別種類調査輸入量、
(一)出產之生產品種類及生產額之調査、
(一)調査現地取得材料、
(一)調査技術勞動者之獲得並勞工賃金、
(一)調査內地生產機械器具種類數量、

一、依以上基礎調査、有發見者、按適地適業、自下半期起、施行企業計畫及技術試驗、並當指導獎勵、

一、適合關東州之企業(如陶器木工等)由內地招聘專門技術者、於州內選以適切土地、施以實施試驗

以鐵煤著名之大溪市
地域擴張較前大五倍
負我國產業開發重任前途無可限量

【本溪】鐵煤都市的本溪湖市域、將從五月二日、擴張到現在四、五倍之百五十九平方啓羅、對於我國重要產業計畫肩負重大任務之該市、名實俱都擴大了、自從清朝乾隆時代、初一[illegible]石的南滿孫家山脈[illegible]下、太子河沿岸的小部落、在日俄戰爭日本軍大勝後、就實行積極的開發、到了卅數年後的今日、遂成爲國內重要產業都市了、

自從康德四年治廢及行政權的移讓、並街制自同六年十月市制實施以來、約歷一年七個月間的該市發展情形、實在驚人、

市域必須擴張的直接原因、是因爲豫算三億圓五個年計畫、本溪湖煤鐵公司宮原工場建設計畫的進步、該社將來計畫更有擴張宮原工場南部房身屯、鄭家屯的擴張、所以該市爲備人口增加、在彎家灣子、設定面積約一、六平方啓羅的住宅地帶、將各地域新編入南街、計畫區域、同時選決定擴張都邑計畫區域的方針、如斯市街計畫區域、由二三九平方啓羅、一躍須擴張到三四三平方啓羅、又都邑計畫地域由一〇五〇平方啓羅、擴張到一五九〇平方啓羅、

本計畫實施之時、計畫範圍可延至鄰接本溪縣、所以爲排除二元行政的不便、在一元的行政下進行計畫、把本溪縣的一部編入市內、編入的部分如次、

平頂山、大峪溝、打魚堡子、崔家沙、歲寧城、姚家灣子、新興、鄭家、徐北、千金溝、碣金溝、朴家灣等十二屯、

康德七年七月末當時面積一二四〇平方啓羅、戶數一、五四二戶、人口八、一五一人(移動性苦力不在內、)因編入的新行政區域如左、

面積一五九平方啓羅、人口八一、二二九、戶口一三、六一三、

若比建國當時的面積四方里、戶數二、六六二戶人口一五、三六三人、發展的情形、實在是突飛猛進、並因煤鐵事業的進展輕工業、商業的振興、亦自預想之中、所以該市的將來、誠洋洋千里、不可限量云、(寫眞即煤鐵公司之內部)

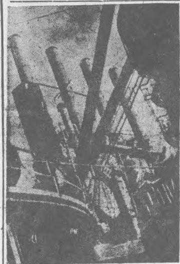

發展慈善事業
舉開募金演藝會

【新京】首都仁慈女學院、爲擴充發展共慈善事業、乃決定于五月十五、十六兩日、舉開慈善募集金演藝大會、並得首協與

富紳徐連璧氏
躬訪警署獻金國防

【大連】市萬歲街二百二十五番地徐連璧氏因奉亡父遺囑、於四月二十六日午前、躬訪沙河口警察署、對於國防獻金、軍人援護會、分別贈呈千金、以盡寸衷、而了遺志、若徐氏者洵可忠孝双全、因該署頗爲感激云

新京社會事業協會爲之後援、大會演出之項目、要爲交響樂、合唱、鋼琴獨奏、聯彈、波蘭舞、獨唱

講堂云、

因水電建設發展計劃
將以豐滿分爲上下段
吉航業公會確立航業方針

【吉林】第二松花江航業於確立會員之保障法及保險法後、商民運貨咸稱穩固、發展航業、船戶獲利、均爲數年來航業公會與航海當局之所賜也、然因第二松花江水力電氣建設工事發展、豐滿直接通航不可能時、須講求圓滿之對策、於評議會會議時、經航業關係者討論之結果、須講求上下游分段之發展、在小豐滿強化航業公會之機能、使經過小豐滿之貨物迅速改裝、期貨物之迅速、據聞將來之航業以小豐滿爲分段地、因樺甸磐石間之汽車便利、小豐滿水電建設、航業之運送亦起變更、吉林航業公會爲謀確保航業之進步、將向下游榆樹、扶餘、德惠等地爲聚集點、

自從去歲吉林迄至下游一帶之運輸、比較上年增加、航運中集性之運動、吉林航業事會之經費人員亦將減少、冬期實行半薪制、一切節約辦理、

又該會將以前由會中帆船代理運輸保險時積存之保險金返還各會員、關於會員之困難者、採取救濟之方針云、

全滿商工理事會
磯部理事出席

【錦州】第十四回、全滿商工公會、理事會議、其檢討事項、刷新會務之方針、於全國商工業、殷殷待望中、決定於五月上旬亘一週間、在大連舉辦、錦州商工公會、派遣之代表、刻已定爲現任磯部常云、

以四拾五萬圓爲目標
公稅局總動員之查定

【公主嶺】本埠公主嶺稅捐局、本年以四拾五萬圓之國稅徵收額爲目標、使管內市民無一脫漏爲趣旨、而向人人皆有納稅途上邁進、故由該局全體總動員作嚴格之調査及審定云、

國兵入營期迫
合格壯丁實施抽籤

【錦州】受得合格之七年度壯丁適齡、於前月檢查後、告以入營合通知、惟以光陰迅速、將距入營之期不遠、徵兵關係者、爲決定光榮入營者數、乃依抽籤法取決之因是錦州市、對於合格壯丁之抽籤、於日昨由各徵兵官、及關係者、齊集之下、假市署會議室、嚴正舉行、亘一日間完竣云、

鳩丸火事機密敗露
船員放火橫領巨欵
首犯落網共犯三人逃遁

【大連】上月二十五日午後七時頃、大連港西溜停泊中之滿鐵小型汽船鳩丸、由汽罐室及船員室發火以來、大連水上署近來不斷的調査其失火因、結果同火事、刻已判明、係同船火夫現居市內寺兒溝王家屯二四番地薛維垣年三十四歲所放者、其放之詳情如下、

薛自本年二月中旬、與寺兒溝王家屯二三番地、同船水夫安成美年三二歲及旅順小平島會河口屯木瓦包工業劉兆儉年四八歲、旅順革鎮堡會青島丸舵夫馬尚斌年三五歲、市內千代田町三九番地船員李樹仁年二八歲、西山會馬欄屯無職李源凱年三十歲、市內榮町雜貨商李光翰等相共謀、先後向上海密運日銀券及鮮銀券約三萬圓、四月二十五日、薛又被同謀之諸人、依託向青島丸內、密送紙幣一萬一千圓、一時見財眼熱、遂生惡念、與同船水夫安成美陰謀之下、將所託密送之金、密匿安家三千圓、藏於船室內八千圓、當晚放火、企圖發火後、船室被燒、依以瞞蒙所託諸人、謂紙幣全數被火焚燒、藉以橫領該萬一千圓之巨欵、豈知其用意雖週到、奈終難脫明鑑之官目、其機密敗露後、薛安二人、尚假裝無事、旣被官署逮捕、贓證昭明、碍難倔强、遂將薛以放火並濫發害理法違反罪、送交檢察局、安劉馬三人、亦以濫兌管理法違反、日前逮捕、送交檢察局、此外三人、因預聞事機敗露、竟各自逃走云、

天長節慶祝行事

【蘇家屯】四月二十九日、爲友邦日本帝國、天長佳節、本街由協和會主催之下、於早九時、各機關、學校、法團及市民等齊集神社前、舉行盛大祝賀式典、街民各戶、蓋一律懸掛國旗、以示慶祝云、

馬嫗焚香失蹤
眞相大白

【大民屯】本屬偏堡子分所管界、章京堡子屯住戶、馬姓老嫗、焚香祈禱失蹤、已送誌本報、詳該老嫗、一生好佛無子、有親姪三人、均撫之成人、前將某姪、過繼爲嗣、其餘二姪、均析居各炊、於上月間、該老嫗赴南園內、焚香祈福、突然失蹤、尋找多日尚無下落、而一般迷信者流、扶乩問卜、謠怪紛紛、然事有的確者、在昔於前日又經多人、駕筏服翻河內、不意於距家約二里許之水泡內、發現該嫗之屍體、遂即打撈岸上、該屍業已腐臭矣、當即報署、經署司法系何主任、張警尉補、協同張佩良醫師、蒞場檢驗、現已掩埋妥云、

私癮者一網打盡

【南坟】當局爲嚴禁鴉片起見、希圖國民健全計、於昨日橋頭警察署、保安係主任李玉璧氏、警尉補汪世濟氏、來村協同當分駐所員多數、將當村之私吸鴉片者六人、一併檢舉帶署、以備送康生院療養云、

人事通訊

蔚蕡胞妹 魁次、父病危篤、望見報後、速至撫順天主教堂、
兄 趙成達啓

旅大兩地分配食糧
五月起將行通帳制
領糧多寡將依職業年齡決定

【大連】大連、旅順兩市在住滿人之主要食糧(高粱、包米、粟)配給、近將實施通帳制、査從來配給食糧、經各小賣商(配給店)實施均衡制度、勢若票制一般而行圓滑之配給、然居中亦難發生不正與配給之不圓滑、州當局因鑑於此、爲別配給適正計、將依日本內地配給大米辦法、實施相等通帳制、至於其應得配給量依職業、年齡分別而決定目下正急於準備中、將於五月中旬當可實施云、

社會事業協會主催
州內兒童愛護週間

【大連】關東州社會事業協會、將於六月三日至九日之間、開關東州兒童愛護週間、明使積極行兒童愛護之運動、因協議具體的實施要項、於四月三十日午前十時在州廳會議室、招集州廳、市役所、民政署、滿鐵等各關係者、開接洽會、今將該週間中所行事項、照誌如左、

一、關於調査職業婦人早產、二、幼兒大會(講話、電影)、三、指導與說明姙產婦、育兒健康、四、審査兒童健康、

淋疾
最新化學療法劑
丹毒
敗血性疾患
五淋白濁
只以內服
立即痊愈
一瓶斷根
克奏神効

特靈伯爾之出現、咸推實爲可比於六〇六號之大發見、蓋至今殆無特效藥之丹毒、敗血症、產褥熱以及化膿性諸疾患亦確實奏效、一兩日內即迅速下熱、使患者有起死回生之感、誠奏效如神故也。又對於難治之淋疾、內服後兩三日、尿即清澄病症漸痊愈、決非一般他藥所能及。且對於腎盂炎、膀胱炎、化膿性淋巴腺炎、口峽炎、扁桃腺炎、肺炎等效力可觀、無與論比。

特靈伯爾
テラポール

包裝
錠劑(〇・三瓦) 二〇片 一〇〇片 五〇〇片
散末 二五瓦 一〇〇瓦 五〇〇瓦
注射(五%二瓦) 五支裝 一〇支裝 五〇支裝
一次一―二片 一日三次食後服用

第一製藥株式會社
本社 東京市日本橋區江戶橋三丁目
支店 大阪市東區道修町二丁目

(文獻樣品函索即寄)

滿洲文化普及會
大出日語研究所
大東文化協會
發行圖書總目

最高權威的日本語教本
堂堂之內容!受驗者必攜!學習者必讀!

效果的速成式的 標準日本語讀本 大出正篤先生著 卷一 卷二 卷三
●日語研究寶鑑
●鐵路日語會話
●警察日語會話
新訂 實用日語會話
●子女實用日語新典
●日文尺牘大全
●公文尺牘用語彙集

最新刊
能率的速成的 日本語學習與受驗之秘訣 南滿中學堂岩澤巖先生著

受驗期切迫
這裡有一柄利刄、一副鑰匙、決不懼怕甚麼戰場上搏鬪?

綜合日本語試驗問題集
集錄(滿洲國政府・滿鐵・中銀・大學・專門學校・中等學校)語學檢定及學校入學試驗日本語問題、最近五箇年集成

康德七八年版(滿洲國各學校全科目試問明解)
南滿中學堂岩澤巖・福士匡兩先生著
滿洲國大學專門學校入學試驗問題解說
殘書只一千部

日本語教科書(譯註本)集成
初等日本語讀本 卷一 卷二 卷三 卷四
中等日本語讀本 卷一 卷二 卷三 卷四
國民高等學校 女子國民高等學校 師道學校 特修科 日本語讀本 卷一 卷二 卷三
女子師道學校 師道學校 日本語讀本 卷一 卷二
國民優級學校 日本語讀本 卷一 卷二
初級中學校 日本語讀本
國民學舍 國民義塾 日語國民讀本
國民學校 日語國民讀本
(日滿對譯) 日本語趣味讀本
標準假名五十音圖表

小朋友 童話集
(世界童話叢書)
魯濱遜漂流記
小人國遊記
大人國遊記
唐先生奇俠傳
一〇〇一夜
尋母三千里
飛國遊記
日本童話集

盟邦日本紀元二千六百年紀念出版(大東文化協會出版)
(最新刊)
日本二千六百年史
文學博士大川周明著
─滿文全譯─

日德意三國軍事同盟記念出版在滿德國領事館後援
(近刊)
我之奮鬪
德國總統希特勒著
滿文全譯

泰西名作小說集
寶島 史蒂芬遜原著 滿文全譯
狼王 賈克倫敦原著 滿文全譯
春宵的好讀物!!

實用銀行簿記 魏啓元著
會社銀行實務者必備必讀書
袖珍實用機械工作便覽
滿系工人必攜書

滿洲圖書文具株式會社

盛京時報 晨刊
光緒卅二年(明治卅九年)創刊
盛京時報社

去病延年 若素

時論

新四軍「改編」以後

渝方將新四軍解散以後。便宜傳渝共之間。已無衝突。如果渝軍對任何赤色軍隊作軍事行動。那已經是剿「匪」。而不是渝共的衝突了。到了最近。渝方更宣稱新四軍已 改編爲顧祝 同的部隊。則勦「匪」的事情似乎也可避免。而渝共的衝突彷彿眞的解決了。可是我們如果拿渝共基本的關係研究一下。再拿目前被封鎖的消息略予揭開。就可知道事實並不如此簡單。在過去。渝共曾經有過一個可以妥協的時期。然而現在這個時期卻早已過去了。

當二次歐戰初爆發的時候。英美對於遠東。尙能和日本採取某種限度以內的共同行動。如滇緬路的封鎖。即是其中之一。此時渝方深恐兩頭落空。便竭力傾向蘇聯。而和共黨自然也表示友好起來。在一個時期以內。渝方曾和共黨駐渝聯絡員周恩來討論幾個重要的問題。到去年八月。雙方且曾就軍餉軍火的供給。以及駐軍的區域兩點。獲得妥協。這個妥協自然是在渝方重大讓步之下成立的。可是正當要開始予以實施的時候。形勢又突然變了。美國政府爲了給本國軍火生產一個新的刺激。便硬指日德意三國公約的目的是對付美國。她要用軍火向英國和渝方購買時間來增強她的國防。於是在她的壓力之下。滇緬路又得開放。渝方又得到英美的借款。於是又開始傾向英美。而不必像先前那樣唯蘇聯是賴了。在這的形勢之下。渝方對共黨的態度自然强硬起來。

新四軍的事件。便是在這强硬的態度之下所造成的。項英被殺。葉挺被捕。新四軍是被 解散了。可是在渝方繼續獲得英美援助。共黨繼續行使其赤化政策的時候。他們之間的衝突是永遠無可避免的。因爲渝共「合作」雖是喊得很響的一個名詞。可是就渝共的關係試加檢討。便可明白他們的合作根本是件不可能的事情。

第一點。共黨如何利用『合作』和『聯合陣線』以抬高自己的地位並擴張自己的勢力。是渝方所知道的。所以他們根本就不願和共黨合作。並且一再公開否 認所謂『聯合陣線』的存在。他們屢次表示共黨已經從西安事變以後 放棄他們的主張。不再成爲一個政黨。共黨的軍隊。也已經直接受渝方的指揮。不再構成一個特殊的軍隊。至于共產黨員。則自然也失去其資格。而須服從渝方黨政軍各方面的命令。這都是渝方的官樣文章。而爲共黨所斷然否認的。

第二點。是邊區組織的問題。蔣介石個人雖然爲了西安事變中秘密協定的束縛。而對于共黨的邊區組織。始終含糊其詞。可是渝方所有的發言人。則毫不客氣地否認它有合法的存在。隨了這個邊區組織。其他在這個組織以下的各種 小組織。自然也沒有合法的存在。對于這一點。共黨是認爲非常不公的。因爲在某種秘密協定之中。據他們說蔣介石個人曾經承認邊區組織的「合法地位」。兩方的見解既然互相矛盾。衝突自然無從避免。

第三點。是共黨的擴軍問題。渝方承認第八路軍和新四軍的存在。卻不承認共黨有權組織新的軍隊。這一種擴充。對于共黨的政策是絕對一致的。可是在渝方看來。卻是『不合法』的。唯其『不合法』。所以在勢力所能及的地方。便調動軍隊。向它進攻。在勢力所不能及的地方。便用消極的抵制方法。不以軍餉或軍火供給他們。共黨軍隊本來是雖受渝方津貼而仍舊就地籌餉的。如今有了這個藉口自然更加强其就地籌餉。爲了達到這個目的。勢必挑選那些有餉可籌之處。於是和渝軍爭地盤的事情。便成爲必然的結果。而層見迭出。

據最近的消息。渝方對於共黨。又開始了一個大規模的封鎖。北起甘肅。南至長江的下游。目前至少有三十萬的渝軍。已經在和長江以北新四軍的主力部隊發生接觸。可是這種偷偷摸摸的行動。是剿匪？是收編？嗚呼。渝共合作！(中華日報)

回鑾頒詔紀念

表徵帝室國運兩俱榮昌

全國官民一致舉行拜祝式典

回想六年前之今日乃皇帝陛下御訪日回鑾、渙發昭示日滿一德一心大義之回鑾訓民詔書之有里大意義的記念日也、是日天晴日麗、全滿天地充滿表徵帝室隆昌、國運繁榮之辭偶光輝、午前十一時、皇帝陛下天機麗朗、幸勤民殿、賜梅津日本大使及勅任以上外國使臣及張國務總理以下在京特任官等覲見、正午更在帝宮內清晏堂賜餐、自午後四時許、簡任官以下參賀記帳、

又全滿各地、皆揭日滿兩國旗、舉行記念式典、新京方面自午前九時、在國務院禮堂由張國務總理武部長官以下列席、奉拜御影、奉讀詔書、敬肅舉行式典、嵩呼 陛下萬歲祈禱國運隆昌、各部局、特殊團体、學校等亦分別行有意義之紀念式典、

伊拉克憤英軍登陸

發出最後通牒！

政府聲明詳述曲在英方

【布達佩斯一日電】據土耳其半官通信社阿那特里報道、伊拉克政府對於不顧該政府强硬抗議之英軍部隊第二回由巴索拉上陸事、甚爲憤激、已對英國發最後通牒矣、

【白格達一日電】因英國軍要求巴索拉上陸部隊增加而發端之英國伊拉克間關係、遽形緊迫、而伊拉克政府於一日午後發表如左聲明矣、

伊拉克政府爲尊重與英國之條約、對於英國軍由巴索拉上陸通過伊拉克國內之要求、不惜種種努力、然因與條約條項相反之英國要求、伊拉克國爲國權之維持自衛、不得不取必要手段矣、望伊拉克國民冷靜、信賴伊拉克此次之措置、乃出於正當根據者、

英軍已被包圍

印度軍突反戈投伊

風雲告急一觸即發

【白格達一日電】據通信報道由巴索拉上陸之印度軍部隊之部隊、一日正午突然 反戈加入伊拉克軍、又已上陸 之英軍部隊、已被伊拉克軍、包圍、但無衝突、

【白格達一日電】據DNB通信報道、伊拉克對英態度俄然惡化、同時支持伊拉克政府對英强硬態度之比倫族、已準備政府危機、伊拉克政府已命釋放前因暴動監禁中之政治犯人、要求國民一致團結、

繼續派遣軍隊 成爲較惡起因

英使現提反駁抗議

【倫敦一日電】據達到當地消息方面之情報稱、英國此次又向巴索拉派遣[illegible]日遂行第一回派兵、繼此今又向伊拉克增派第二回派遣軍、而伊拉克政府强硬[illegible]按約定於前此上[illegible]英大使、對伊拉克政府不問今後惹起如何不祥事件、其責任一在於伊拉克政府云云痛駁伊拉克政府之抗議云、

伊國民衆大會

首相高呼保衛獨立

【秘魯二日電】據白格達之報道稱、三十日夜白格達市、舉行愛國民衆大會民衆排成長蛇陣列、蓋拉尼首相由露台上答辭衆之歡呼演說如左、政府爲維持伊拉克國之防衛獨立、不辭凡諸犧牲、故國民各位亦須爲國之榮譽、持獻身踏命而戰之決意、我等爲維持和平、盡凡有手段、若對方國、不與以理解等所冒之回答、則我等將應以確實可以理解無惧之言辭一日朝亦有伊拉克青年團於首相官邸前作集合示威運動、而英國公使館、由伊拉克兵警戒中云、

英內閣突改造

設無任所相付與經濟權

無任所相爲首相繼承者

【倫敦一日電】賈琪爾首相、突於一日斷行內閣改造、更迭及機構改革、任畢巴普爾克飛行機製作相爲無任所相、附與事實上的經濟獨裁權、同時船舶運輸兩省併合爲一省、又更迭之內閣員如左、(括弧內舊職)

無任所相 畢巴普爾克卿(飛行機製作相)

運輸相 約翰瑪布拉巴森中佐

佛雷迪利克、G、里札斯(英船舶業者)

澳洲高等辦務官 羅納德、克羅士(海運相)

運輸省次官 G、G、里比林大佐(飛行機製作省次官)

飛行機製作省次官 佛雷特、門達究(運輸省次官)

【倫敦一日電】關於英內閣改造、政界方面觀測、畢巴普爾克無任所相之出現、乃賈琪爾首相指定該相爲自己後繼者之證據且委畢巴普爾克鄉以戰時經濟、全權者、以便於其自身對軍事外交分野專心活動也、船舶運輸兩相之併合、爲極堪注目之改變、

勞働議員要請

組織舉國一致內閣

【倫敦二日電】英國勞働黨系、議員三名已於一日將下院、提出關於賈琪爾內閣改造之決議案、該決議案、係將現賈琪爾內閣、造爲舉國一致內閣」改對現在處於德國支配下之歐洲民衆勸說樹立以社會主義以歐洲爲基礎之和平、故提案理由、爲現內閣、將前內閣時代之挪威之失敗、又挪於希臘、預料戰局 更有不吉之發展、故現內閣之改造、乃爲極重要者云、

祝典委員會幹事會 建國十週年祝典委員會第一回幹事會、於一日午後二時、在國務院講堂舉行、決定基本要綱及其他各案、(圖爲幹事會議場)

美海軍或在印度洋

實施哨戒護送商船

【華盛頓一日電】當羅斯福大總統、發表交戰水域紅海、除外之旨之際、最近印度洋上德奇襲艦隊之活躍又復頻傳、故早有美海軍或亦於印度洋斷行中立哨之風說、而外交消息方面關於一日指摘其可能性所談如左、

巴爾幹戰爭之終結後英國確保近東方面之地步之必要愈爲濃厚、而美國經由印度洋送出物資之可能性亦非常濃厚、事實美國之一商船會社爲强化經由紅海向埃及諸港之物資輸送、已向當局申請中、若此通商路配以二十隻以上之貨物船時、則輸送船、將可甚爲羅大總統、關於商船護送之言明即「美國政府限於美國商船不入交戰水域、不問其他何處均與以保護」之方針、而被保護、當此場合商船之護送方法、似不外爲武裝商船、或哨戒、乃至經由印度洋護送船團、惟與經由印度洋貨與武器輸送開始同時、關於此方面之哨戒作業實施、當局暫不發表、蓋伏有軍事秘密云、

請設外交機關 泰已對渝拒絕

【盤谷一日電】據泰文報報道、重慶政權、最近對泰國政府申述開設在泰外交機關之重慶側希望、對此、泰國政府依從來之兩國關係認爲無必要、又重慶政權之要請開設外交機關者、已四次矣、

鞍山熔鑛爐於今日開爐

我國鐵鋼將飛躍增產

昭和製鋼所之新熔鑛爐二基、今已告終原料煤之備蓄及其他諸般之準備、其中一基已定於明三日開爐、該社擬於當日午前十一時、在鞍山本社盛大且嚴肅舉行開爐式、關於該開爐式、豫定有政府側經濟部大臣、松木[illegible]鐵鋼科長以下關係官、民間側高崎滿業副總裁、竹內日滿商事理事(理事長代理)、外關係各社代表昭和製鋼所久保田理事長以下各役職員等官民多數列席、由於此次開爐之熔鑛爐二基、完成該社之鐵鋼增產第四期計畫之一部故今年度中興完成豫定之[illegible]可完成 該社之第四期計畫、其成果當然顯然促進第五期乃至第六期之鐵鋼增產計畫之遂行、且由於該鑛爐二基之二爐、發揮其全能力、滿洲國產業開發之重點、鐵鋼部門遂行飛躍的發展、已不待言矣而由於相 當量之鐵 鋼增產、對日供給亦有飛躍的增加之期待、如期對於現下時局所必需之東亞共榮圈確立、高度國防國家建設、將有偉大之供獻、

時事解說

更當決定開爐之際、基於前所決定之日滿華鐵鋼增產計畫要綱、於日滿華三國之緊密連繫下、對原料煤備蓄及其他與其萬全而昭和製鋼今後之實績如何、乃今後日滿華鐵鋼增產計畫遂行上之最初且重要之試金石、頗值注目、一方上月廿六日成立之鐵鋼統制會、按其構成及運用目標、係爲日滿華一體化之具體者、故該會今後之活躍、亦有莫大注目處

更據昭和製鋼之第四期計畫完成後、關於第五期第六期鐵鋼增產計畫、已擬早日以該會爲中心、進行具體的研究、此種鐵鋼部門之日滿華一體化之實現與其成果、乃日滿華產業開發全般之今後方向之暗示當所有部門之日滿華三國產業開發計畫之綜合化一體化、益形强化之際、此回昭和製鋼之開爐成果如何、有重要意義、故與人以莫大期待注目

追念日華合作先烈

對日人加悼祭

汪氏提議近可舉行

【南京一日電】國民政府於一日中央政治會議、對汪主席提案之爲中國革命犧牲之日本人同志追悼會開催之件、決、即開始準備、滿場一致可決

文提倡革命以來、日本有志爲助中國革命而殉難者甚多、今日生存爲中日合作、東亞復興盡力、亦大有人在、近 選適當時期、在東京開盛大之追悼已逝同志、並作史蹟調查、記念碑建立等以誌之、

兩大使各歸國報告

德蘇友好加强

蘇聯輿論責難英美

【柏林一日電】MDNB通信三十日發表、獨卡諸卓夫駐蘇聯大使、前於二十七日由柏林出發、歸還莫斯科矣、該大使即與史丹林書記長莫洛特夫外務人民委員會見、關於巴爾幹作戰終了後、德國對英作戰遂行方針、作詳細報告、戰爭新階段下德國、蘇聯態度爲中心、有重要協議蘇聯之對德國態度、似因日蘇中立條約及巴爾幹作戰終結、有微妙變化、十九日普勞達報之社論、用從來未用之强硬措辭、論難英美戰爭擴大之陰謀、對標榜三國同盟之新秩序建設作積極的贊同論調、可証蘇聯最近之變化矣、深惹外交界之注目、又修林比爾克駐蘇德大使、九日前歸國後未返任地、繼續與里賓特羅甫外相協議、德蘇外交、甚於兩大使之歸國報告、將見進展乎殊堪期待、

埃及戰又激烈

特勃爾加外廓破碎

【開羅一日電】英國近東軍司令部一日發表德意軍突破特勃爾加防衛外廓陣地、現在兩軍激戰中、

德軍最近戰況

【柏林一日電】德國軍司令部發表＝

△希臘戰線、

一、德國軍、於赫洛保尼索斯半島南部、續行掃蕩英國希臘、塞爾維亞各軍敗殘部隊、

一、德空軍、攻擊克列達島斯達灣、對大型輸送船一隻及商輪兩隻、投中炸彈、

△北非戰線

一、德意空軍、三十日襲杜波爾格、擊沈五千噸級商輪一隻、並炸毀要塞及附近軍事施設、

△英本土戰線、

一、德空軍、轟炸英格蘭南部及東部、又於蘇格蘭岸、擊沈一千噸級貨物船一隻、其他兩隻受損傷、又驅逐艦一隻、亦受大損傷、似已沈沒、

美陸軍集結於俄勒岡州

將赴阿拉斯加

【華盛頓三十日電】美陸軍約一萬二千名之大部隊、擬集結於俄勒岡州、正進行準備中、該部隊待於阿拉斯加方面建造中之兵舍、完成之後、即將向阿拉斯加進發云、

中央社一週年 社員全體謁陵

【南京一日電】爲國民政府之機關通信社、邁進成途上之中央電訊社、於一日之創立一周年紀念日社長林伯生氏以下、該社職員全體、正午一同往謁中山陵、以和平陣營言論機關之推進力、今後更決意奮闘云、

意拿捕墨船

【羅馬一日電】意大利政府當局、爲報復墨西哥政府、前曾拿捕墨西哥諸港投錨之意大利船十隻之仇恨、一日發表意大利造船所、正在建造中之墨西哥船兩隻、已被拿捕矣、

東京橫濱兩港 閣議決定統合

【東京二日電】爲期京濱地方外國貿易之圓滑、並爲輸送機關之節約、藉經政府立案中之東京開港問題、經橫濱市側代表與河田藏相會見懇談成立諒解、該問題遂見圓滿妥協已由大藏、遞信兩省、發表橫濱、東京兩港統合之件、待二日閣議正式決定近即實 施、該案要 旨如左、

一、統合橫濱東京兩港爲單一海港、

二、外國貿易以橫濱方面爲重點、東京方面爲其補助港、主爲對滿華貿易、

在粵戰況進展

佔領甲子所及汪灘

【廣東一日電】一日未明、乘好天候之東、於甲子港附近敵前上陸之山田、桎田、吉田、限元、石上尊諸部隊、排除敗敵之抵抗、午前六時四十五分、占領甲子港內要衝甲子所城、又大盆山西北岸敵前上陸成功之宮下部隊、午前六時三十分占領甲子所城對岸汪灘、各將殘敵到處擊破、擴大戰果中、

滬租界新氣象 參事會已舉開

【上海二日電】上海共同租界臨時參事之初次會議、一日午後於工部局會議室之開選議長爲J、H李第爾氏(英國)、副議長岡本一策氏、工部局委員、則於日本側之岡本、花輪、矢島三參事會員外更選得一名、雖重慶側對臨時參事會之舉開、試行必死妨害、然茲 已舉開第一回會議、故工部局將開始上海共同租界新體制云、

福州治安會 於一日成立

【福州一日電】皇軍占領後、即於二十三日成立之福州治安維持會籌備委員會、萬般準備已完成、於一日午後、在省政府舊址、於日華代表參列下舉行福州治安維持會成立式及日軍歡迎大會、而開始正式活動矣、

松本次長赴鞍山

松本總務廳次長、爲視察四平省籌備狀況、一日午前十一時七分抵四平街於此一宿後、又爲參列昭和製鋼所開爐式、已乘二日午前十一時九分發『鳩號』車去鞍山、車中談謂、托關廳廳舍及宿舍均順調進展、故確信七月一日舉行開廳式、

蔡大臣赴鞍山

蔡經濟部大臣爲參列三日午前十一時舉行之昭和製鋼所第一熔鑛爐入火式、二日午後二時十分、由新京出發赴鞍山矣、

今日一大張

公告

此次根據興農部佈告第二五號物價及物資統制法第八條第一項之規定設立滿洲在來種菸統制組合限左記之資格者即行申告爲荷特此公告

記

一、組合之地域滿洲國全域

二、組合員之資格 在來種菸前一年實績辦理拾斤以上之集貨業者或批發業者或興農部大臣爲適當者

三、申告申請用紙交付場所同受付場所

奉天市小西區小西街一段二四號奉天山貨店同公會內滿洲在來種菸統制組合設立準備委員會

吉林市北大街一〇三號 永恒和內 滿洲在來種菸統制組合設立準備委員會

新京市富士町四丁目二十五號 愼發祥內 滿洲在來種菸統制組合設立準備委員會

哈爾濱市道外維新街三七號 和興東內 滿洲在來種菸統制組合設立準備委員會

四、申告受付期日 限五月十五日前

康德八年四月三十日

奉天市小西區小西街一段二四號

滿洲在來種菸統制組合設立準備委員會

株式會社奉天實業銀行遷移公告

本行以業務發展原行舍感覺狹隘爰經購妥本市瀋陽區一心街二段二號樓房一座作爲行舍現已修繕一新定於五月五日正式遷入由該日起即在新址辦公特此公告

奉天市瀋陽區一心街二段二號 (城內小南門裏大街路西)

株式會社奉天實業銀行

電話 四 二八五 三二二四 三八四

緊要聲明

茲因敝號前經理王勝芳君因有他就已於康德八年一月二十日出號與敝號脫離一切關係嗣後該君對於各方無論發生任何事故敝號概不負責恐未週知特此登報聲明

齊齊哈爾玉坤胡同十三號 廣大梨行 經理 王義臣 仝啓

滙票遺失作廢

敝號於康德八年一月八日由新京三笠町益發銀行滙奉天該行照付七十三號不記名支票國幣五拾圓又一月十六日一百九十四號支票國幣三百圓一百九十五號支票國幣三百圓一百九十七號支票三百圓又於二月二十四日四百四拾九號支票國幣五百圓四百五十號支票國幣一千圓四百五十一號支票國幣一千圓以上記載支票共九張完全丟失除向該行掛失領款外特此聲明

奉天一德街二段三三號聲明人 順發長啓

領收証遺失聲明作廢

敝號收賬員于四月二十八日因途中不愼致將第五五四號至六〇〇號之領收証一冊遺失無論落於何人之手均歸作廢特此聲明

奉天小西街二段一〇二號 志生商行啓

店員退職聲明

敬啓者敝號店員萬財於康德六年身領到本號身股一成正於本年四月因事退職當同中人將該身股按賬算清分關明白立有辭單爲憑自此永斷葛藤該萬某在外無論發生何事於敝號毫無關係恐未週知特此聲明 康德八年五月二日

奉天市鐵西區興順街南七路 德隆百貨店啓

代郵啓事

苗雙柱姻弟台鑒本年古歷四月十二日爲令姊桂琴一週年祭辰請屆期務必來安前寄三函均以郵路被阻退回故特登報代郵順請近安 姊丈 黃復明謹啓

緊要聲明

敝號藥材部櫃夥馬守仁(字伯群)因有他就於康德八年四月二十六日出號嗣後該人在外發生任何事故敝號概不負責恐未週知特此聲明

奉天小西關大什字街北 裕泰店 啓

奉天純益染織株式會社營業廣告

本社自開業以來頗蒙各界惠顧不勝感謝茲爲滿足主顧希望起見特請優良技師日益精研近來利用家蠶白絲及山蠶上等絲製成春夏必需衣料多種併用純粹蠶絲織成三十號及三十五號兩種平紋綢可代已往大布之用係將白山、天官、雙鹿牌各種出品名稱列後湖綢、串綢、平紋綢、斜紋綢、西服料、協和服料、花格綢、

社址奉天市東關區新定街一段一八九號

電話 營業 四局 三五六〇 總務課 二一九〇四

本市青少年團統監部 擧行開設式典

奉天市青少年團統監部開設式、於二日宣詔記念日之佳節、在荻町紀念會館、午前十時起、於市內各機關代表、學校青年團三百二十名、學校少年團二百四十五名、地域青年百六十名參集之下擧行、開式之辭、對國旗敬禮、遙拜 建國神廟 宮城 帝宮、合唱國歌、詔書捧讀、報告統監部之設立經過、(吉野主事)、統監致詞(多田副市長代理、)中央統監訓示(多田副市長代理、)來賓祝辭(越生部隊長、兵事部部長、特務機關長、軍管區司令官、)宣誓(第二中學校代表、)師道校代表)、午前十一時五十分終了、全員參拜忠靈塔、十二時散會、茲誌當日之宣誓文如左、

宣誓

茲當開設滿洲帝國協和青少年團奉天市統監部之際、吾等協和青年團、及協和少年團、益須堅固其團結、砥礪一德一心、協和奉公之精神、貫徹興亞青少年之訓練、培養國防之能力、確立新青少年之生活、實踐躬行、以期達成永遠無窮的建國之礎石、右者、謹此宣誓、

愛馬日 本市決定擧行各種紀念行事

以五月四日之『愛馬日』爲期、奉天市由滿洲畜產會社與馬術協會主辦、於日滿軍、憲兵隊、省、市、協和會等後援之下、擧行愛馬行進等各種之行事、

△行事

一、以廣告塔、畫片、傳單、放送、新聞、映畫、小學生作文募集等愛馬資源爲目的之宣傳、

二、愛馬奉仕(愛馬治療、國防婦人之愛馬奉仕等)、

三、愛馬祈願祭

四、市內愛馬行進

參加國体、一三六、一三八、六〇九奉天憲兵隊、滿洲國軍、滿鐵馬術部、國軍樂隊等、參加馬約三百五十四、以警察生驅脚踏汽車於先頭、以鐵道總局、春日町、北四條、神社前、大廣場、浪速通、奉天驛、千代田通、雪見町、南五條、大廣場、市公署、城內、四平街、大西門、馬路灣、千代田通、順序堂堂作市中大行進、

奉公隊實施再訓練 設幹部訓練處 定於六日擧行開設式

鑑於現下諸情勢之緊迫、奉天市協和義勇奉公隊、益痛感其使命之重大、決定實施幹部及中堅隊員之再訓練、俾指導力之强化擴充、而設立幹部訓練處、定於六日午前十時、在市公署講堂、按左記順序、擧行開設式、

第一期生入處式、

一、開式之辭

二、對總隊旗敬禮

三、對日滿兩國旗敬禮

四、宮城遙拜(君ヶ代齊唱)

五、宮廷遙拜(滿洲國歌齊唱)

六、中央(省)總監訓示

七、南部防衛司令官致詞

八、總隊長致辭

九、訓練處長對第一期入處者訓示

一〇、受訓中輔導任命

一一、受訓者代表宣誓(信條朗讀)

一二、大日本帝國萬歲三唱

一三、大滿洲帝國萬歲〃

一四、對日滿兩國旗敬禮

一五、閉式之辭

一六、解散

强化勞働者保護規則 即將制定扶助要綱

因國勢的躍進、產業開發建築等重要施政、均於星馳電掣中、積極進展、因之於此有緊秘關連之勞働者、隨之亦急驟的增加其數目與重要、當局爲確保以上諸種重要國策、得以圓滑推進、所以於過去曾一度謀改善勞働者之生活與福祉、茲者、中央方面、因鑑於就勞於鄉籍以外、尤其在北邊諸工程就勞之勞働者中、因疾病傷害、不知積蓄、養無分文、甚有忍凍受饑物間或有因本人之意惰遊蕩、持身不正等情事、時時發生、茲者中央方面、雖經對現場勞務管理、與宿舍衣食等、關於勞働者生活福祉等之妥切改善、但當局仍認爲其距離改善之終極目的尚遠、因之中央方面、擬以盡美盡善之對策、根據勞働者保護規則、決定與各地方政府、勞工協會、土建協會等勞働關係機關、取緊秘連絡、徹底實踐、勞工保護規則、使之强化、以期勞務需給之適正無憾、更對於需要救濟者、決定於日下設置災害扶助制度調查委員會、進行實際的調查與研究、同時並絕對於最短期限中、決定公佈關於災害扶助要綱、以期收從勞働者生活福祉之長期安定、藉以確保國家重要國策於無障礙中、積極進展云、

佛舍利塔 集東洋美術之精粹

擬於國都南湖畔佛光嶺六萬坪之淨域、而東建立之佛舍利塔、投工費三百萬圓、由錢高組之手、以明春三月雪解爲期開工、該塔之構造設計、爲牧野市建築科長與彫刻家有名子實三兩氏之鐫刻、於面和平大街及盛京大路之門建爲印度塞齊大塔東門與牌樓風同化之黃色碑門、通過大廣場後之大階級、正面高十五尺乃至卅尺、於東西四百五十米、南北百卅米之大基盤上、聳立百六十尺(迄頂上水簷)之大塔、構造爲以鐵筋洋灰築造、壁面及欄干爲黃色、岸頂上之瓦作綠色、階級及鋪道、用以花崗岩、於遼陽白塔風之八角形主塔部、配以八角形層之摺疊、內部構成殿堂、更於三殿之露壇正面、特設寫眞「陛」之印度佛蹟月祭、露臺之欄干、模倣佛蹟夫達格耶之石欄、裝飾之圓形蓮座內、集滿洲、高句麗、百濟、日本上代發達之鴟鮮文樣、又四方所開之門係兩扇大鋼扉、上刻以龍、麒麟、鳳凰等靈鳥獸、銅扉之左右、並浮彫金剛力士、持國天、多聞等之青銅像、而四面外壁、則彫刻釋尊之「降誕」、「出城」、「成道」、「入滅」之四相、至於主柱、有「天女」之裝飾、龕內透彫「觀音」、「彌勒」、「普賢」、「文殊」、「地藏」等身十二尺之八菩薩、寳頂九輪之下八角形之露壇部、模擬「帝釋天」之喜見城、彫刻「衆車苑」、「麤惡苑」「雜林苑」「喜林苑」之四大苑林、殿內中央有八根大柱、爲蓮瓣之柱頭之基盤、所鑲之磁磚、雖以滿洲產人所作之圖案、木棧乃於中央須彌壇上、安置丈六尺之釋尊立像、於其頭部、安置佛舍利、內四壁之三面爲大日本如來、藥師如來、阿彌陀如來及其他諸菩薩之來迎之壁面彫刻、其他一面爲『勸善懲惡』圖、此外內面之花格部爲明王部天部、天棚爲天女散花之諸種花樣、其周圍則取星宿及十二宮等、乃集相應大滿洲之佛教美術之精粹云、

充實青少年團機能 對指導者決行訓練

即應青少年運動之漸態勢、爲充實指導機能、强化青少年行動、對負責于青少年之指導者、其思想信念、實踐力者、願有當固練成之必要、青少年團中央統監部、特以此爲主眼、於是本年度內、將計畫擧行指導者之練成、其訓練對象、則爲各統監部職員、地域、職域、學校愛護、開拓、等爲青少年團指導者、青年工作員、選拔指導者等、訓練方法、則按地區、分爲中央與地方實施之、一次訓練期間、約需十日左右云、

募集推薦 本報創刊卅五週年紀念事業之一 紀念行事 滿洲卅五景參考

大豐滿人造湖 昔日農村成巨泊 滄桑世事本無常

大地上橫亘一個人造的大湖、蜿蜒着一條鴻溝、松花江水永遠是地流動着、當那澎湃的波浪沖到大豐滿堤而被擋住去路、洪流捲回來兜一個圈子時、便在那兒鈎成了一個旋渦、頓時出現一片以樺甸爲中心而橫跨額穆與永吉三縣境的世界第

在湖底、波水淩蝕了五五〇平方粁、那原來是相當大的一座部落、居民有八千多戶、人口約五萬餘衆、其中日系人有二十五戶、三十三人朝鮮人有三百三十九戶、兩千一百三十九人、算起來以永吉縣的人口密度爲最高、

對於浸水的部落民、土地買收費五百萬元、大部分已經交付了、並不多都在圓滿中各各另尋其遷居之地、而極力去建築新的住宅、政府當局、爲他們也在以溫煦的攀情關照和維護、對於新居場所、儘可能去順從居民的希望、

他們在說『昔日買此土地時、曾傾倒了一些笨重的馬路銀、現去賣出此地、是換了輕便的紙幣而載走、』樣子並沒有什麼不滿足、於是都很高興地離去他們習慣了的久居之地、而回首一望、故鄉已經是一片洪澤了、

圍繞這片大湖、有着木料的集散市場、和藉着背後無盡藏的林產資源、而經營些紙料、膠合板等工業、山於石岩、油母頁岩、金、石灰鑛等鑛產資源的開發、各種代學工業同時也都豐盛起來、

在吉林、仰賴堰堤的完成、已經把吉林人造煤油、滿洲電氣化學工業的工場、也設到江北一帶去、而開始了工業都市的前奏曲、此外、還正着手許多遊覽施設計劃、從國都新京到吉林間一百公里的高速度電鐵、滑雪場、高爾夫球場、游泳場、旅行路線、觀光旅館、湖周遊船等、這淒恰的水淹地帶、桑田滄海、幾年後將一變其冷寞的性格而爲火熱的繁華了、

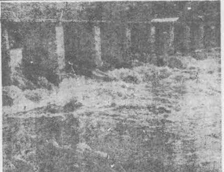

訪日商工視察團 定十日出發赴日

以奉天省下商工公會爲主體之奉天省赴日商工視察團引率者奉天省原事務官以下二十名、以視察戰時日本經濟狀況爲目的、定於本月十日乘午後八時三十分之列車、由奉出發、一行預定約一個月、視察京城、釜山、下關、大阪、京都、山口、名古屋、東京、內原、神戶等主要都市商工界現狀、六月六日經由大連歸奉云、

恩多福綿花會社 献金一千元

市內鐵西恩多福綿花株式會社、當創業三周年之二日、爲了護國犧牲之英靈表感謝之意、遣代表者對奉天忠靈顯彰會、獻金一千圓、越生委員長深嘉其意、當即受理、並與感謝狀爲謝云、

我大使館擧辦 白衣勇士慰安會

【東京電】於網繆駐日滿洲國大使館與滿洲國關係各機關之二十日會等共同主辦之下五日午後一時、在日比谷公會堂、擧開白衣勇士慰安會、當日有李滿洲國大使之致詞、及花柳小蘭之舞蹈古川綠枝之相聲、梅中軒鶯嘉之浪曲、柳家三亀松之唄與影片之模寫、德山璉一、色皓一郎、歌山艷子、水原美也子及李香蘭之歌舞曲等、屆時定有一番盛況云、

天氣豫報

(奉天地方) 南西風 晴

(二日溫度) 最高 十八度二 最低 七度八

各地氣溫 (二日正午・印零下)

地名	氣溫	天氣
奉天	十六度	快晴
新京	十七度	晴
大連	十四度	微陰
哈爾濱	十四度	陰
齊齊哈爾	十四度	陰
海拉爾	七度	快晴
黑河	十度	陰
牡丹江	十度	微陰
延吉	八度	陰
承德	—	—
通化	七度	微陰
安東	十二度	微陰
錦縣	十八度	微陰
通遼	—	—
營口	十八度	快晴
天津	廿一度	微陰
上海	廿九度	微陰
北京	廿一度	晴

治愈經血不調

特啓者、敝人素患經血不調病症、經一到經後赤白帶下兼有腥氣每到行經之前腹內疼痛已見經血疼痛更甚腰腿酸痛血色不正腹內血積成塊偶遇氣火交攻或逢飲食生冷疼愈加重夜眠多夢而尤好睡醒來渾身發燒口乾舌燥精神恍惚飲食不思心口疼痛思此病症已八年之久屢經診治百藥千方毫無功效幸閱報章得悉鶴春藥店所售安坤丸專治婦女經血不調病症當即購買兩盒服後頗見奏效又繼續購服計前後服藥不及一月逐將所有各症完全治愈殊出意料之外爾介紹同病之盟嫂惠經血不止之症每月經忽斷忽來至三四次顏色不正淋漓不止行經以前腰腿酸痛小腹內病塊觸之跳動稍有動作氣喘心跳飲食無味夜不安眠頭迷眼黑面色蒼黃經過十有餘年耗欵無算並未治愈茲經敝人介紹服安坤丸數盒即奏效所患各症統爲治愈觀休格强健食物倍多面色光潤敝人與盟嫂遂信安坤丸對於婦女各症特有奇驗功能卓著實令人感佩不置茲將我二人患病情形及治療經過附加敝人像片一枚徵乞刊登報端聊致謝忱該項藥品實爲女界同胞之救星凡患以上病症者速服安坤丸貫有不可思議之效驗安坤丸大盒四十付六元五角小盒二十付四元外埠函購另加郵費兩角該鶴春藥店開設奉天市大西城門外電車道以頭路西便是

嗚謝痔漏治愈

奉天市鐵西區三段一〇九號 嗚謝人 徐玉卿謹啓

啓者敝人患痔漏病甚久初起時微覺肛門刺癢稍帶疼痛每逢大便乾燥時常便血訪請診治不見效驗而且日見沈重肛門小包間有潰破者流膿滴因而行路不便坐臥疼痛刀割數次受盡痛苦未見寸效每逢春秋或更甚患者心中已經到無可如何之際敝友介紹大西城門外鶴春藥店所售之減痔除漏丸經購用試服初服數日之後即覺大便輕爽嗣經續服僅及一月有餘即將以上所說的痛苦完全除掉最難治的惡症竟已若失許久不治之症費時未久需欵不多即能除根敝人對於鶴春藥店無以爲報援將服藥經過及敝人照片登諸報端敬告患痔漏諸君速購斯藥以免去許多病苦痔自消幸勿忽視願海內同胞其各注意滅痔除漏丸大盒四十付七元小盒二十付四元外埠函購另加郵費兩角鶴春藥店設在奉天市大西門外電車道北頭路西便是

奉天城南河南村四十五號 嗚謝人 張萬榮謹啓

緊要聲明

逕啓者亡夫劉廣大生前於民國十七年間在安東市納邵靜芳爲妾迄已十載有奇詎氏夫劉廣大於康德七年舊五月二十四日因病死亡所遺邵靜芳不願再事與氏同居當經親友從中調處由氏爲邵靜芳出納養贍費國幣七千圓整該邵靜芳甘願永久與氏家脫離關係(並立有脫離關係字據存証)此後該邵靜芳無論在外發生任何事故氏家概不負責恐未週知特此聲明

通化縣東江村大泉屯聲明人 劉馬玉蘭謹啓

奉天崇文學院 各科招生

本校以培養商業學識及簿記技能而爲謀生服務之基礎

科別 1初等科 2商業科 3簿記速成科 4簿記研究科

性別 男女兼收分組教授

各科均備有詳細簡章來函附郵票二分即覆

校址奉天市瀋陽區大南街一段二六一號

實用銀行簿記 事業所得 納稅須知

本校教諭魏啓元著左列刊物、全滿各書店均代售中

納稅須知 每本定價壹角 外附郵票

實用銀行簿記 每本定價貳圓 現正在印刷中

大東文化協會出版 奉天滿洲圖書文具會社發行

再魏君現下承任會計師事務代爲商家組織帳簿如蒙賜函顧請本校或奉天大東街一段一八一號魏宅接洽

民生部認可 奉天實踐簿記學校 招生

頃接各地官廳會社來示擬大量採用本學院畢業生優良者充任會計員查畢業生不足採用故爲養成此等職員起見特此登報招考新生

開學日期 五月十五日

招收額數 速成科六〇名(午後班)

修業科目 簿記、(商業、會社、銀行)會計學、商事要項、法制經濟、商業算術、珠算、日語

遠道學生設有宿舍備有簡章函索附郵票二分即寄

男女兼收(但無女生宿舍)

奉天市瀋陽區小南街四段一〇四號 電話四三四五〇番

治愈痔漏淋病

敝人患痔病多年初得時肛門刺癢並疼痛偶乾燥每逢大便下血甚多在肛門兩旁長出二個疙瘩內裡有管歸後又在肛門邊長出數個小包疼痛甚劇不到十天包即潰破流出膿血很多瘡口自封自破各處診治時好時犯此病一年比一年沈重肛腫脹破爛數塊痔管流膿流水腥臭難聞行步困難坐臥疼痛大便時更爲困苦成爲痔漏敝人十幾年的診治受盡針刺刀割之苦服藥無數終無功效春秋更重苦悶亦極閱報見有感謝玉德堂男女痔病內服斷根藥(減痔丸)敝看完報即遣人購來兩盒服後很有奇效藥未服完即將我久治不愈的痔漏完全治愈眞是痔漏之神藥再有敝內弟李世林患淋病一年多今年又患破傷魚口便毒尿道腐爛膿水淋漓小便時痛徹心腑夜不安眠服藥很多屢治未愈在玉德堂支店買的『撲毒丹』十付『瀰淋丹』十付服後即將屢治不愈的破傷淋病豁然治愈敝等感治愈之恩無以爲報謹將愈病經過登在報端用申謝意並介紹男女同病者購服此藥而同享健康之幸福是敝所願也『滅痔丸』每盒四十付六元五角『撲毒丹』十付五元『瀰淋丹』十付五元治男女各種淋病△外埠患病者購藥去信即可△玉德堂藥店在奉天大南街二段八八號支店在奉天北市場登瀛泉東鄰路北樓房便是

感謝人奉天工業區協發長 田豐年 李世林 同啓

雀斑 酒刺 特效藥

容粉專治男女面部雀斑酒刺疙瘩面黑粗糙皺紋破裂黑重輕無論黃各病即一搽此藥愈藥價一元外埠滙欵購藥不加寄費奉天北市場登瀛泉東鄰路北樓房便是 玉德堂藥店

新京 商業簿記傳習所 函授部 招生

函索詳章附四分郵票寄至新京中央郵政局私書函箱第一〇七號所傳習收

鑄鋼製品!

啓者弊社不惜重資購得最新式之電氣爐及一切設備完全又聘請專門技師製品優良而價格低廉不拘多少定期不悞莫不歡迎

東洋金屬機工株式會社

專務取締役 閻承祥

常務取締役 工場長 于世祿

奉天市鐵西區篤工街二段二號 電話(三)四四七七・四四七八番

出張所 新京市日本橋通六〇番地 電話(三)四一六八・三五五七番

春

西服料 風衣料 協和料

豐富登場歡迎參觀

大連新大街南首

隆豐百貨店

電話(三) 三二五 四三〇 二九四 五七七番 門市部 西服部 批發部

新高 香蕉糖

少爺・小姐們的伴侶 新高・香蕉糖

新高 駱駝

讀書・運動 散步等 莫忘携帶 與愛用

大連工場

討淋戰已告終局矣

淋疾和梅毒不用說代表的花柳病、而雖有六〇六號治梅特効藥但未曾見過治淋特効藥之出現。

向來只可據色素或銀劑類而施治療、總未得決定的効果。

然而自發見化學物以來、與淋菌惡戰久年的歷史、方才告以最後的勝利。

革淋宗一藥、爲所有化學劑中之純正至高製品、迄今博受醫療界之信賴、特別對于急性淋菌諸症、只以內服一法必斷其根

因不需任何外科的和局部的處置、故其收効過程非常神速而又正確、必在二至三日以內收以偉効。

二〇片 一〇〇片

最高純粹化學治淋劑 革淋宗

總行 山之內藥品商會 分行 奉天 北京 上海 廣東

聽君傳　85

·儲丐·

在阿斤常服者、關於道德的敏感性、以及種種善美之憧憬、決其不會少有損失的、假如他相信這件事、是他幹辦得來的、也無問是義所當爲、或受人懇請、就讓行爲不樂意、也要使它實現、並且無論何時、皆是極其熱烈的願意把事給作成、可是在信念上、雖以爲可能、不過在智的理解上、又每每超乎他的實行力、使不能及、不但實行之力、要被智的理解所凌駕、便是瀕於實行的計畫力、也要落伍難追、只可讓它着了先鞭、以此之故、他（阿斤常服者、也就是著者自謂）便被夢魔或惡夢所苦、總不能興、他就好像衰弱的病人一樣、不得不橫陳臥榻之上了、即或目擊自己所愛之人、在受加害、或受暴行、也只得白瞧着、自己所喜歡作的、所願意有的事物、也無一不展開在眼前、可是一點兒也沒有辦法、因爲他已然被一個惡咒所束縛、並且縛得他連身子都不能動彈了、假使教他能起來走幾步的話、便是犧牲了生命、也決不後悔的、但是他現在完全象幼兒般那樣無力了、連試行着起一起都不能了、

由現在起、我想把本書後半部的主題、要記述一下了、這主題中所包含的事項、也就不外乎夢境中的所有經過了、那末我爲什麼單單要述夢呢、也就因爲使我蒙受最劇烈的苦痛者、它實在是第一直接的最近原因！

在我的肉體組織內、與夢有關係的部分、是怎樣進行着、大約已然有了極其重大的變化、這是我老早就有所感覺了、到了現在、我纔知道這不外是幼年時代的心理狀態之再發、因爲強度的焦躁、本來很容易使眼識發生變易狀態、在許多的孩童中、也許是普通的孩童、大抵皆是如此的、他們對於所謂幻影之類、皆能在黑暗的表面上、可以辨其形象、這種能力、爲兒童所有行、大約用不着我說、讀者諸君也許早已注意及之了、有些孩童、僅不過把這些能力、一任眼識之機械的變轉、可是又有些孩童、既能把這些幻影驅遣、又可把它召回、具有一種任意的或半任意的能力、

◇　◇　◇

俗所謂眼離了、眼卷了、皆是幻覺的心理作用、不過兒童稟賦不同、生理的敏鈍亦不一致、未可一概而論、（譯者）

這樣造成偉人

（林肯）　·淵田忠良·

【小傳】美國的第十六代大總統。（一八〇九年—一八六五年）爲奴隸解放。而起南北戰爭。苦戰後得勝。完成美國之統一。五十六歲時被兇徒暗殺

【主論】『世無卑業。只有卑劣心人而已』。

—◇—

是白堊館的。一個早晨。因有急務。來見大總統的秘書。被通事人。領入了一間大客廳。

這時。却有人在廊下的一角。頻頻的。幾次幾次。在擦着皮鞋。這秘書。很不在意的。將要由那人身傍通過。不覺啊的一聲。被驚得站住了。

原來是。大總統林肯頻頻的。在擦着自己的鞋子。『閣下。您以大總統身分。而做那樣的事。假若。被別人看見。定以爲很不相當。尤其是。對於貴婦人……。』這秘書。總以爲大總統。時時的暴露了。鄉下人粗野態度。

故此。時時的。注意着且常常的。暗地裡。對一般人講說。不想。那天早晨。眞的依其理由而看見了。這時。林肯對着那人的。凹下的眼睛。一面浮出了微笑。

『嗯。這擦皮鞋。是可恥的事嗎？捷母之君那對嗎？就是大總統擦鞋。也同是爲着世界。爲着人們工作的。公僕在世界中。致說。莫有卑劣事業那個道理。不過。有那。卑心人罷了。』

林肯無論在那兒。也都是清明的。就仍然。用他那占有鞋油味的一支手。接過了。那書牽來的重要公文書類。仍然像他擦鞋那時的熱心而一心開始讀了。

▲簡意　這一段所說的是。在世界上。是莫有所謂卑劣的事業。只要你。肯對某種事業努力。都有成功那一天。所以。林肯自從他。有智識那天起。便這樣主張着。到底。入家成功了大業（予舍譯）

詩

△遊吉林龍潭山　（潛碩）

雲端突兀聳崢嶸。江左群山至獨塀。人境偶脫心自暢。天門直上瞻爲驚。（自西北而盤道紆廻而上。過鰤魚池以南。逾上逾高。最南一峯陡起。曰南天門。）巖松遮寺凝寒翠。潭水涵空漾秀清。倫得神仙一段趣。風塵拋盡客身輕。

神皋雜俎

千山勝蹟拾零（一）

·劉偉華·

遼陽千山。一名千朶蓮華山。爲滿洲最秀峰巒。相傳自唐以還。即稱遼東第一名山。境分南北兩溝。有龍泉。祖越。香巖。中會。大安五大寺院。無量。清雲。普安。南泉等十七道觀。春日梨花。秋季紅葉。不惟風景宜人。而古洞奇巖。亦爲搜求古蹟不可或忽之佳境。近年值春季。山中均有大祈禱會之舉。尤便遊客。關於千山概貌及遊山史話。本報徵選『滿洲三十五景參考』文並本版之古蹟與風景文內。先後已有所述及。頃得劉君偉華惠寄千山勝蹟考證若干則。於研究千山。不無補益。蓋劉君籍居遼陽。久遊千山。曾有『千華山志』之撰。惟藏諸行篋。尚未問世。今因時屆香火大會。遊山者多。故摘要錄出。以公同好耳。（編者）

千山概說

▲山稱（集句）

千山者。奇峭揷天。靑嶂壁立。共九百九十九峯。以其近千。故名千山。（黃襄讀馮律天嘗文）一名千頂山（明正德間重修香巖寺碑記）。志其峯之多也。又以峯巒叢集。遙望之若白蓮接天。亦稱千華山。（雍正十年重修香岩寺碑）世或稱爲千朶蓮花山。俗簡其字曰千山（王爾烈遊千山詩註）

▲舊志

大明一統志。千山在遼東都司。城南六十里。峯巒叢密。中有龍泉祖越香岩中會等寺。下有羅漢洞龍泉。

遼東志。千山在遼陽城南六十里。世傳唐征高麗駐蹕於此。峯巒秀麗獨勝遼左。騷人墨客題詠尤多。中有大安祖越龍泉香岩諸寺。

明嘉靖　遼志（寫本）所載千山事蹟。與遼東志同。

盛京通志。千山在遼陽城南六十里。奇峯叠撐。峭壁巉峨。上有祖越龍泉香岩中會大安五寺。蓮花。月牙。獅子。彌勒。淨瓶。鉢盂。海螺。臥象。獻寶。鵓鴿。三台瀧瓊。松苔。上夾。下夾。筆架等峯。太極。鍊魔。鸚哥。石佛。片石。花岩。石衣。振衣岡。松石屏。羅漢洞。冷洞。玉皇閣。萬佛閣。灑纓泉。松門。雙井。西湖井。歇涼台。仙人台。仙人拱石枰。諸勝蹟。沙河發源於此。國初上有白虎殿。

日本先史考古學的發達（三）

·李文信·

可是這在當時的日本學界中。不但認爲無足重輕。而且時令受到譏諸與輕薄。誰會想到這小小的波文。竟會引起盟邦今日科學的狂瀾呢。

（二）坪井博士的業績

盟邦『先史學』研究最先而又極熱心的。要算坪井理學博士了。在『外人啓蒙』後。博士就是『日本先史考古學創業期』的偉大導師。計博士一生的績業。使吾人至今不忘者。（一）在明治十七年早期。創立了『日本人類學會』。不獨是研究『人類學』的有了有機組織。而考古學。土俗學。也借機會發達起來。（二）。十九年『人類學會報告』的創刊。給學者互相觀感研究的益處極多。並將此等極新的科學。漸漸的捧給了日本的大衆。直至博士永逝。才放下了責任。這兩件事。實是盟邦先史考古學進展『高速』的『動力』。堅固基礎的『鐵筋』了。其他如人種年代的研究。雖經後人多少的訂正。究爲吾等所不能忘的。至若應用『土俗例』的方法。因遺物本質而究明先史時代『交通』『貿易』的情況。不追枚數的事實。統是博士暗示給我們的。也就是博士一生偉大的業績了。

（四）地方散在的研究者

坪井博士逝後的日本先史考古界。實有地方獨自發展的傾向。這也是學術發達途徑上必然的現象。東京方面以鳥居龍藏博士爲中心（博士又爲我國考古界的恩人）東京大學理學部人類學選科出身的學者。及民間的研究者合爲一個集團。東北大學方面（在仙臺市）以長谷部言人博士及松本彥七郎博士爲中心。提倡新的研究法。京都方面。則以濱田。靑野。喜田三博士爲中心。作先史學上多角多面的考察。今則以東京帝大人類學。考古學及京都帝大考古學教室。爲全國研究的中心。大山柏公爵則獨自創設史前研究所。作民間的中庸的學術研究。下至府。縣。市也多有先史考古的團體或工作。他如樺太。千島。朝鮮。琉球。臺灣。南洋統治諸島。也都有人刻。的作著先史學或土俗學的學術工作哪。

最後要說的一個團體。是與我國先史考古學史上有密切關係的『東方考古學會』了。該會集合東京。京都各學府考古學的權威者。從事滿蒙地方考古的工作。先史部分在昭和三年（西紀一九二八）春『貔子窩』同年秋『牧羊城』四年『南山裡』八年春『羊頭窪』十年赤峯『紅山後』等多次的調查發掘。並都作有精詳的報告。爲研究我國先史時代文化重要的參考。這是盟邦先史考古學發達對於我們鄰國的惠賜。也是我們應當紀念的。（完）

四四幻方相加法（續）

·鐵眼·

第五種四式

（1）

1	49	7	
			23
		64	
26	42		48

（2）

1	49		55
		39	
	10		16
28	42	32	

劇·話

青衣中自以梅畹華程玉霜爲最雅。好古者謂其藝邈於德霖。此專就唱工言之。見智見仁。不必强辯。若言氣味。梅程固較德霖爲勝耳。小雲慧生。名列四大。藝有可觀。然氣味遠遜梅程。此乃天乘。無可補救。然俗眼未易紳會也。

譚鑫培的歌。能於聖處闢疆境。猶詩壇之有杜子美也。好古者。嘗詩首稱漢魏。論曲先數程（長庚）余（三勝）。不知漢魏之詩。程余之曲。究係草創時代之粗製品。渾樸有餘。工細不足。以言完美。杜爲詩聖。譚爲曲聖。固無疑義。茲以譚鑫培比杜子美。則汪桂芬雄壯如韓昌黎。孫菊仙豪放如李太白。余叔岩不失爲李義山。王又宸擬王漁洋。馬連良差擬袁隨園。周信芳絕似金聖嘆鄭板橋之流亞。至於李順亭鮑吉祥張榮奎等則如魏象樞之倫而已。（晉霖）

我國農業及其開發〔四〕

（十九）蘇子—近年種植面積激增、康德二年竟達八百五十平方公里、然而最近因市價低落、有衰退的趨勢、蘇子油在植物油中、具有最高的價值、不僅是代表的乾燥性油、且對於水的耐久力頗大、因而爲植物性乾燥油中最優秀的東西、做爲製造油漆等顏料的原料、這種乾燥性乃是必要的、所以它的工業方面用途很廣、蘇子可用來作製造油漆、洋漆、漆布、油墨等的原料及防水具、顏料等、其殘渣一般多用作肥料及飼料、

（二十）蓖麻—蓖麻的耐旱性強烈、且於瘠地帶易於生長、然而它缺乏連種性、普通與大豆、高粱及小米等三年輪植、以其莖作爲纖維原料、或以防止家畜損害、蠶品爲目的而種植於田地的周圍、蓖麻子兒乃是製油原料、蓖麻子油自古即用爲通便藥、可是因爲它的性質有下述四種優點、（1）對於熱的抵抗強烈幾乎沒有殘渣、（2）凝固極低、（3）粘着力最大、且不因溫度而粘着力生有變化、（4）對於揮發油的溶解性弱、所以近年用作飛機的滑潤油而頗重視之、此外尙可供作製造肥皂、蠟燭、化粧品、印色、爆發藥、防水布、膠捲等的原料、其殘渣又是肥料、飼料、尤其令牛食之、可增加乳量、據說印度以其葉飼育野蠶、

（二十一）芝麻—芝麻芳香、所以多用來作香油、髮油、藥品或滑潤油、燈油、人造黃油、肥皂及粘着劑等、用途很廣、最近的栽培面積、約百五十平方公里、可廣而積單種的情形很少、而滿洲一帶多繼棉花之後而栽培之、主要向日本及歐洲輸出、

（廿二）甜菜—爲了滿洲的糖業資源自給自足、由甜菜會社與農民自由定約而實行獎勵之、滿洲的甜菜糖業歷史屬於舊政權時代、可是建國後根據產業五年計畫積極的企圖增產、康德五年度種植面積已達百平方公里、甜菜主要用途爲製糖之原料、其根、莖、葉及製糖副產品的紙漿、廢糖蜜等、乃是家畜優秀的飼料、或作肥料、

（廿三）煙草—從來煙草的主產地、是吉林省南部及東部、再有奉天省的北部及東部、也栽培若干當的數量、其種植面積約三百平方公里、原有的種子品質低劣、然而最近原鳳城及得利寺的煙草試驗場試種的結果、以美國的黃色煙種最有利可望、依據五年計畫、企圖滿足國內所需要量、而積極的進行增產、

不消細說、我國是以農立國、換言之、農業是國家的命脈、總觀上述、可以對我國的農業得一個概念、同時更可明瞭根據合理的計劃統制、農業的發展興旺是前程萬里的（完）

經濟與產業

各會社將一齊開始紡織全人造毛布

纖維聯合會鑑於在滿紡織會社混紡用人造毛存量、近長期因高率操短趨於增昂、爲對處計、並期其消化帶和綿製品不足、對經濟部當局請求全人造毛製品之紡織中、經濟部決定正式認可、因之紡織會社近可一齊向全人造毛紡織方面進展云、

奉省協議農產物收配

奉天省一日上午九時、在興亞會館舉開各縣產業科長及各縣合作社理事長會議、關於新穀年度蒐貨配給問題、進行磋商、首由松田次長、安實業廳長訓示後、即關於

一、農產物出貨配給制度整備要綱案（奉天省）、

一、農產物交易場之整備、

一、八年度農產物增產蒐貨確保方策要綱（中央）、

一、出貨獎勵金先交實施要領案（奉天省）、

一、農產物交易場之整備等、進行協議懇談、奉天省、按今日之會議結果、近將擬就新蒐貨對策之實施決定案、

日滿企業株式會社本月中旬成立

資本金爲一千萬圓、

爲對滿洲各種事業投資爲目的、昨年來由日滿兩國政府生必興銀大阪業者間設立準備中之日滿企業株式會社、近已決定日滿間株式配率數日內繳付完了、預定五月中旬開創立總會、該社社格爲滿洲國法人、資本金一千萬圓、配率爲生必二百萬圓、興銀百萬圓、大阪側七百萬圓、該社事業爲

一、對滿洲國事業之企畫助成經營及投資、

一、日滿間機材其他物資之相互交易、

一、不動產經營土地改良及工業原料爲目標之農耕畜產事業、

一、特受政府特殊會社委託之事業、

一、關於日本之事業及滿洲之事業之連絡斡旋介紹之事項、

一、附帶於前記各事業之事業、

以上之投資範圍、極爲複雜、殊堪强化大阪資本與滿洲之聯繫、頗值期待也、再大阪側主要出資者如左、

伊藤竹之功（伊藤忠商事社長）今村奇男（日本紡相談役）、岡田永太郎（大阪商船社長）片岡安（大阪商工會議所理事）神野金之助（國際生命社長）、津田信吾（鐘紡社長）、長尾欽彌（若素本舖社長）、中山太一（中山太陽堂社長）、成瀨達（日本生命社長）、粟本勇之助（粟本鐵工所所長）、山內貢（野村合名專務）、高津久吹（日本砂糖貿易株式會社常務）、實吉雅雄（日本揮發油社長）下出義雄（大同製鋼社長）、庄司乙吉（東洋紡社長）、森信敬二（山口合資理事長）、關桂三（東洋紡副社長）、

機械工業組合與需要者協會懇談

以擴充滿洲國之機械工業爲目標、而於去年十一月設立之滿洲機械工業組合中央會、與滿洲機器需要者協會、緊密化連絡、以謀機器需給之圓滑、並爲資國內機械工之發展、每月又舉開兩協會之懇談會、其第一同會合、已於上月二十五、六兩日、在奉天市大和區奉大樓舉開、有組合側中央會勝補常務理事以下鞍山電機、通信機三組合理事長、全滿機械工業組合聯合會理事長、需要者協會側滿鐵、滿業、昭和製鋼、滿炭、電業以下十七社代表等八十名出席、遂行懇談、關於左記諸事項、深得生產、需要兩者之諒解、

一、組合實務之說明、

二、組合員各社之製作機器現狀、

三、關於組合側需要票下查定之件、

四、對日明待國內機器之諸問題、

推賜於對日明待國內機器比日本國內轉讓國產機器比日本製品之價較高品質且有差異、且國產製品尙有認識不徹底、由於此等之惡條件致不過能供給日滿需要量之三分之一生產力亦擱置餘裕因是此現狀、乃基於政府之國內工業振興方針、謀需要者側之可及的多量使用國產機器、而求組合側協力、需要者側又要望價格之低減、製品之改良等後、商定積極的使用國產機器云云而散會、

興農部將舉開水產主任會議

興農部水產科、爲謀水產之增產、特定由五日至八日、假國防會館舉開全國之水產主任官會議、該會議於興農部外、有全國水產關係者約百名出席、對左記事項、有所協議、

一、關於水產立地計畫（十年計畫）事項、

二、關於興農合作社水產部之事業並指導計畫、

三、關於水產物之配給統制事項、

四、關於漁業稅改正事項、

五、其他、

全國銀行大會定十六日在京舉行

鑑於最近內外國際經濟情勢之緊迫化與全國銀行機關職域負擔地方資本之動員積極化等必要之重大性、本年度之定例全滿銀行大會已定於本月十六日於新京吉野町紀念公會堂、招集全國銀行業者、隆重舉行開於此次之大會席上、有政府及特銀當局之重要指示、並行各種之協議、故其成果堪頗期待云、

國際劇場　GEKITOO　南市場
五月二日三日四日五日
明星公司出品　有聲歌唱巨片　海棠紅　白玉霜主演
子供滿洲八報　下期　大舞台　有聲巨片　血淚
五月九日公演　藝華公司古裝巨片　合同記　李麗華　梅熹　主演

雲閣電影院
票價　樓上七角
二日三日四日五日演
藝華公司貢獻有聲對白歌唱新片
著名說部改編自始至終一次演完　勝看啼笑因緣小說百遍
啼笑姻緣　主演　李麗華　梅熹

天光電影院
二日三日四日演
國華公司有聲滑稽巨片　濟公活佛　尤光照　主演
加演滿映新聞128
下期換　喜臨門

光陸　CAPITOL THEATRE
五月一日、二日、三日、四日
明星公司偵探巨片　翡翠馬　王徵信　顧蘭君　主演
加演滿映新聞一二四報
九日公演　合同記

洲　電影院
二日三日四日五日演
國華公司出品巨片　後集　三笑
加演滿映新聞
下期換　海棠紅

光明電影院
城內鐘樓南　電話（四）二一八八
二日三日四日五日
國華公司巨片　歌聲淚痕　龔秋霞　主演
下期本院初演　巴林殺人者

天樂
二日三日四日五日
華新影業出品古裝　碧玉簪　陳雲裳　主演
加演新聞巨片
下期新片　新婚旅行

共益舞台
最出奇一幕　眞狗上台鬭黑虎
十眞人戰玄壇
今晚　主演　唐韻笙　張雲溪
逐臨續演　百觀不厭　連演連滿　早臨是荷

奉天市　中央大戲院
李少芳　筱蘭芬
早場　白馬坡　塔子溝
晚場　古塔奇案

商埠大舞台
吳蘭蕊　吳威明
全部　貂蟬
晚場　隆重貢獻名劇

世界珍聞及其他

海外週間珍屑
△保險箱內發現福煦軍刀
△埃政府召還法國留學生

▲開羅之商業區、最近被警方偵破秘密印刷機關一、其印刷品概爲反英宣言、當逮捕埃人二、共同黨因抗拒、被警察加以痛毆、埃人友英之潛勢力、正在滋長中、

▲德國當局爲檢查各銀行保險箱內之外滙起見、命令法國被佔領區域之和用保險箱之人民、開箱聽候檢查、當時福煦上將之夫人、亦赴銀行開保險箱、但箱內只存福煦上將生前所用之軍刀一柄、德檢查人員、以其有歷史性、仍令留置勿動、

▲埃及政府頃已發出通知、命令留法之埃及學生、即刻歸國、其動機爲何、說者不一、或謂係英方主使、歸國預爲參加兵役、

▲巴黎最近人口增至五百萬、故市政當局已明令

壽星何其多也

前紀巴爾幹小國有好幾位壽星、近聞外報、知印度阿薩密地方有最老居民名曰『薩則發』逮一百四十歲之高齡而壽終、以中國曆合之、則嘉慶初年生人也、其妻尚存、現年一百二十五歲、自云與其曾孫同樣健壯云、

▲馬賽飛究旬前、失去魚類一百二十八箱、乾酪九箱、價値數十萬佛郎、

▲德最高軍事當局前此建築海港□□□之設備、參加工役者、計有花兒匠數百人、百貨公司櫥窗設計者三百人、電影佈景師一百餘人、畫家八十

……波蘭、牛與、里佐洛、克里西、温西尼斯、里昂各地、一併劃入巴黎市區、積極謀擴展、

……人及夫役兵士等、該小役沿海一帶飛機着陸地、已完全改變本來面目、或如發園、或如花園、荒野、森林、洋洋大觀、令人嘆觀止云、

今日放送節目

五月三日（星期六）

午前

六、○○（新京）國歌、建國體操、唱片

六、三○（大連）初等日本語講座 高宮盛逸

六、五九（新京）報時

七、○○（奉天）氣象

七、○一（新京）清晨音樂、告知

（一）提琴獨奏 1、印第安愛歌（非母爾作曲）2、西班牙舞曲（法利亞作曲）3、小夜曲（多色利亞作曲）4、西班牙舞曲『火達』（法利亞作曲）

（二）管絃樂 1、圓舞曲『春之聲』（修多拉斯作曲）2、組曲『克伯利亞』（多里布作曲）3、愛的悲哀（古來斯拉作曲）

一一、四五（奉、哈）經……

一二、○○（新、奉）新……

午後

零、三○（新京）士曜音樂（唱片）提琴鋼琴二重奏奏鳴曲C短調（裴德芬作曲）

四、○○（新、奉）新聞

四、二○（新京）唱片

（一）歌曲 1、花容嘆『都杰』2、人壽花好『都杰』3、紅花恨『周……』5、相思想『桃……』

（二）提琴獨奏 1、悲秋『梅拉爾夫作曲』2、月光『特比西作曲』

（三）大提琴獨奏 1、米西特『巴哈作曲』2、夢中醒來『弗雷作曲』

六、○○（哈爾濱）兒童時間 口琴 1、倫敦之歌 哈爾濱小友口琴隊

六、二○（新京）兒童新聞 指揮 劉松林

六、二五（大連）中等日本語講座

六、五○（新京）生活須知

七、○○（新、奉）新聞

七、三○（大連）家庭時間 猩紅熱之豫防與治療 大連康侯醫院長朱學林

七、五○（哈爾濱）詞劇 琴訴荷池 哈爾濱放送詞曲研究部 原作高明 導演 赫崧

八、一○（大連）和洋合奏 1、元祿觀櫻舞 2、春雨 大連放送管絃樂團 編曲指揮 山下久

八、三○（新京）新聞解說

八、四○（奉天）清唱 富連成社一班

九、三○（齊齊哈爾）評詞 七俠五義（二二五一）金慶嵐

一○、○○（新京）新聞 氣象

一○、二○（奉天）省政時間

一○、三○（哈爾濱）鼓詞 奮調（白蛇傳）連俊城

第19局 烟消出日 大連 胡震洲氏選稿 （紅勝）

卒五進一、帥六進一、卒五進一、帥六退一、馬六進四、車八平六、馬四退二、車九退六、馬二退三、砲一平七、車九進二、象三退一、馬七進六、砲四退六、車八進七、（勝）

州內各署分日施行
「經濟統制法規說明」
△…指導關係業防犯於未然…▽

【大連】伴同時局進展、經濟統制、竟決第必然的擴大强化、而公佈實施之各項法令規則、亦極複雜多岐、因此關此業者關於諸法令規則、旣乏理解、更難徹底認識、此亦當局所感及遺憾者、如此所謂經濟事犯之增加亦殆甚至經濟事犯之發生、官民一致而完全確立之經濟統制、竟有不安之發生、由於此、州廳警察部經濟警察課、及經濟部商工課、將以州內一般關係業者、招集於州廳內、以經濟統制關係之諸法令及諸規則、加以適切的說明、其或有疑義處、亦同時予以懇切的指導、使諸業者對於現行公佈實施之諸法令諸規則、周知而理解、以資經濟統制之階段、更進一層强化、並期防止經濟事犯於未然、關此計畫、首由家賃地價着手、自下由經濟警察課、立案施行之日程及其他中、各署管內、各指行區別施行、出席者、經濟警察側、決定福田警部補、商工課側桑幡主任、大連市內逐次施行、後則晉行於全州內、茲以現在決定之日程列下

△五月二日小崗子署管內、午前十時起正午十二時止滿人午後二時起日人

△五月九日沙河口署管內午前一時起日人

△大廣場署日程未定

謀食糧充分配給 開糧穀分科會
協議營業用及民用諸問題

【錦州】關於本市食糧、經關係側、苦心擬策之結果、而達確立無缺之步驟、今後食糧之配給、可弭高枕、惟關係側、尙力謀充分配給、以使樹立萬全對策、茲特於月之廿一日、召集全市糧穀關係代表、及市各關係機關之代表等、於午前十時、假商工公會會議室、舉開錦州市糧穀分科會、對於民用營業用、時別需要等之配給、加以詳確協議、更對過去配給、所發配給票經過報告事項、亦加討議、至午後一時許而散會云、

牲畜須注射

【台安】縣署實業股爲謀牲畜、健全起見、派員分役各村、逐頭注射、因無料施藥、又因得益良多、一盤農民、聞悉天下均逐期前來、照令辦理、又趴現値春融、和暖之際正適兒童種痘之時、除縣城官醫院、及芳辰診療所施種牛痘外、復在各村設立臨時種痘所、通知村民携抱兒童、前往種痘、以便免除天花云、

州廳經濟警察部 招開家主懇談會
說明法令平抑房租

【大連】關東州廳經濟警察部當局、因鑑於値此時局非常之下一般在家主等、多有不認識時局者、致對於個人所有房屋土地之租戶、任意提高租價、以此觀之、實係明違法令、可惡已極、爰於五月二日預定招集有房產土地等家當事者、前往州廳、對於刻下所行法令、有所說明、至於日期時間、分別照誌如左

△五月二日下午二時招小崗子日方家主上午十時招滿人

△五月九日下午一時沙河口管內滿人家主、畢與日方懇談、

錦設不動產登錄問事所

【錦州】錦州省地政局、爲本中央總局、經營地方不動產登錄問事所、實施之要領、而設錦省地方問事所、對此刻正準備中、惟該所設立掌管事務

清潔掃除實施

【西安】西安縣西安街公所、西安警察署各當事者因注重人民公共衛生計、前曾召開城廂衛生座談會、所有春季清潔均有相當辦法、近經街公所、警察署將清潔大掃除辦法通令各排長分知住戶於五月一日、實施清潔大掃除以重衛生云、

爲振奮所員精神計 舉行精神作興週間

【新京】市署禁煙科、爲振奮管理所職員之精神藉謀與癮者接觸之第一線上、徹底發揮職員之使命任務、以達成斷禁政策之完遂、特自五月一日始至七日止、定爲管煙所職員精神作興週間、除勵以出勤時間嚴守、所內清潔整頓外、尤注重對癮者之親切與誘導、貫徹始終、堅持不懈、因禁煙科長赴奉天安東等處視察禁煙狀況、於此週間內、將由除管煙股長於出勤退勤等時間、分別赴各管煙所視察、爲之督勵云

視學下鄉視察

【北鎭】縣公署行政科教育股視學張錫田氏、爲督勵教育進展、考査實況起見、特於日前又出張各街村視察學務、幷指導一切云、

本月上旬展開 清潔掃除及檢查

【錦州】錦縣公署、爲謀縣下農村衛生明朗合理化、以確保農民體位之健康、庶幾疫菌不得退、乃經規定清潔實施方法、通知全縣人民、於各警察署、警動員監視下、於五月上旬、展開清潔掃除、於掃除終了之後、繼在中旬、實施清潔檢査、用以促進農民、此後趨重衛生之之我縣當局、關心農村衛生農民健康、苦心計畫確保可謂爲無微不至云、

交通訓練旬間
吉鐵應注意改善各項

【吉林】鐵道局爲使交通運送之圓滑又事故免除起見、由四月四日起至十日爲第二回非常時客荷運送訓練週間由十一日至二十日爲非常時客荷運送本旬間、各路員於此旬間內、對於客旅要親切、物送要圓滑、事故要防止、丟失要免除、路員全體佩帶旬間布章、客車標語遍貼、於此旬間內、希望該局實踐施行、（一）新開輸運勿延遲及分次裝送及丟失（二）路員對於旅客要親和（三）每次車人數激增吉林新京間客車增掛、以免旅客立無隙地（四）京吉國道大汽車次數之增加、以免旅客不得乘坐（五）每次車遺留之旅客設法免除（七）荷物食品之愛護（八）車中溫度之適宜以免旅客降車時受感冒（九）列車中之衛生講求（十）每至換車時之列車時刻及方向之報告、

行日語朗讀預選

【大連】爲準備參加五月十八日之全滿國民優級學校日語朗讀大會、新京地方、將于五月三日、施行預選、並藉此機會以謀日語之普及、獎勵成績之上進、該日午後一時半、於大經路國民學校講堂舉行之、除各校參加預選之學生及負責指導之敎師參加外、其他之敎師、亦可隨意參觀、朗讀之成績、由市署敎育科當局加以品評、審査結果、於五月五日即可發表云、

青少年團統監部 昨日舉行創立式

【新京】爲强化首都青少年團之組織運動而組成之首都青少年團統監部於五月二日午前十一時假協和會館舉行創立式、屆時由各機關學校等代表七百餘名參加、首由日滿國旗及青少年團行撒禮、次由統監部主事致開會辭、向建國神廟宮城帝宮遙拜日滿國歌合唱、詔書捧讀主事報告統監部設立經過中央統監部統監訓示、來賓祝詞、日滿帝國萬歲歡呼致詞、首都統監部統監以上之各儀式舉行完畢後並放映電影以爲餘興、電影完畢、再由參加者於協和會廳前植樹、以紀念此創立之盛舉云、

令各區繪圖呈報

【西安】西安縣公署地政科辦理、地籍整理、之事項入手整理者除西安街範圍外、尙有其他若干村在整理以先須將被整理各土地、照畝數等調査清楚注冊、並將所有整理範圍內土地繪圖具報、西安街公所現令各區長將民戶土地按照繪圖呈報縣署地政科云、

地兩科遷移行

【公主嶺】懷德縣公署頃因該署之事務範圍擴大將行政科移入前煙膏製造所內辦、地政科則與登錄官室一併遷入行政科舊址至於樓上登錄官室、則改經濟科云、

李某聚賭被捕

【營口】市內綏定區興亞街四十一號地雞卵商販李成章現年三十七歲、於日昨午後五時半頭聚集賭徒十九名賭要牌九、不幸被警察官發見逮捕目下正在取調中、大約不日即能依律懲辦、尙望一般嗜賭者引爲警惕云、

鹿茸活血濟坤丸

○婦女內用奇藥○一袋保見功効
○直接達到病根

婦女奇藥「濟坤丸」因藥料精製效驗準確可靠所以主治各病無一不愈者主治婦女經血寒病赤白帶下腰腿疼痛子宮寒冷久不受孕經期前後不準或月經來時肚門疼痛月經不行或產後血虧腹內有氣積聚血塊等凡一切經血病一切產後病均能一律即愈奇效此藥服後能見腹內積聚病塊等源源化下身体不受絲毫痛苦將病化淨即愈奏此乃從本治法藥力能直接達到病源即一年久重病不祈安心多服幾袋準能全愈好後身體復元如多年不生育者體服此藥一二打後血充体壯管保生育肥胖男孩決不食言
定價一袋一元、半打五元、一打九元
各埠藥房均有代售如直接本號函購不加郵費款先滙代金不郵
總發賣奉天大西城門外路北九州大藥房

全滿歷史最古之專門店

新式帽章制服鈕釦 優勝旗優勝牌 紀念章 記章 精巧花瓶 商標牌 各色徽章

大連市山縣通 金華號 電話(2)六八四〇・六振替大連一五九八八

西岡 工業部出品
大新 和服部新出品
連街 新 號 服部陳列大衣 西服 洋裝 和服衣 衣 西服套 三 三 二 二 八 電話

專製各種 美術印刷 紙盒鐵盒 物美價廉
各化粧品瓶蓋
美術印刷 印花皮 鞋油盒 馬口鐵板

滿洲印鐵製罐廠
大連市雲井町一九番地・電話四・○六一三番

萬年筆用 自來水筆用

來篤墨水

滿華兩國方面自然亦有使用
來篤墨水 物美價廉
來篤墨水係大衆之認識所支持者故斷然爲斯界之執牛耳者
受日本民衆歡迎之來篤墨水亦必受滿華之滿華國民來所歡迎者
會社銀行學校官署商店農村必備之來篤墨水
日滿華親善先自來篤起！故每戶宜備一瓶！來篤之聲價可滿是大衆之期待！

ライトインキ

大小各文具店瓶種國均售代

本舖 東京 篠崎墨水股份有限公司

無用的妄費 爲國家之敵！
珍貴如血之電汽
利用 マツダ 牌電泡
可能節約二成
除用弊社三浦順一技師
發明之二重螺旋纖條
而製之新 マツダ 牌電泡
以外 其他電泡能適
合以上條件者決無

滿洲東京電氣株式會社
大連・奉天・新京・哈爾濱

盛京時報
晚刊
五月三日發行
盛京時報社

伊拉克與英開戰
攻哈巴尼亞飛行場
德已派軍赴叙利亞往援

【紐約二日電】關於英國伊拉克兩軍隊在伊拉克之衝突、綜合此間所得確息、派遣伊拉克之英軍兵力、第一回登陸部隊、大體推定爲一千一百名、第二回兵力、尙未判明、而伊拉克軍兵力、常備兵二萬八千、加之、此次動員、各地有力之兵力、兵力之點、現在全然不能比較、伊拉克軍隊早已支配飛行場、油田、交通中心地及其他軍事用地、而戰爭目下僅在哈巴尼亞附近、似尙未往其他方面擴大、祖傳敍近在巴斯拉登陸、第二回派遣軍之已爲伊拉克軍所包圍、在此狀況下、豫想英國今後必派遣有力部隊於伊拉克、一方、伊拉克對於德國、似要請急遽援助、一部德軍、已自希臘之地、佔領先向叙利亞輸送軍隊、牽制土耳其及北非英軍、或更自此間向伊拉克空輸軍隊云、

【倫敦二日電】英國政府當局、二日夜公表英國伊拉克兩軍已開始戰端之旨如左、
「英國、伊拉克兩軍部隊、於哈巴尼亞之英空軍基地周圍二日發生衝突、終日、繼續戰鬪、相信目下仍然繼續中」云

【紐約二日電】NBC放送局二日正午過、接得（日本時間三日午前二時過）英國之無線電放送放出一日以來頗爲緊張之英、伊拉克兩軍之內、已開戰端之旨如次、
伊拉克軍之砲火、二日拂曉對哈巴尼亞（自格達西方百公里）之英國空軍基地、開始砲擊、英軍亦對之應戰反擊云、

近東回教徒緊張
阿拉伯士民軍引滿待發

【伯爾特（叙利亞）二日電】伊拉克對英戰二日遂告爆發、據二日夜此間所得伊拉克確息、凱拉尼首相二日告示於全伊拉克國民力倡對於英國全面鬥爭、爲時已迫、殆難避免、全伊拉克國民務須作萬端準備云云如次、
今者、吾常遂行神聖戰爭之伊拉克國民、對於任何外國勢力、亦不甘屈辱、凡我國民、其持槍蹶起爲荷、
而對於伊拉克危局、叙利亞從來與該國有密接不離之關係、故叙利亞頗具重大關心、支持伊拉克之示威運動、至俄然木格化、叙利亞拍往伊拉克之激勵電報、爲數至夥、一方據巴勒斯坦確息、阿拉伯士民大軍、爲一齊援救伊拉克、刻在引滿待發中、埃及方面、日前被解散之反英團體綠衫團、亦與學生相結合、新組織對伊拉克之同情示威運動隊如斯以伊拉克開戰爲契機、以

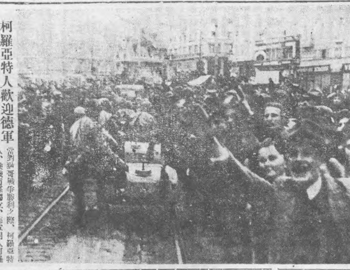

柯羅亞特人歡迎德軍 當對獅哥戰爭勝利之際、柯羅亞特人、乘機而謀獨立、德軍開入柯羅亞特首都亞克拉姆、柯人塞路歡迎（圖爲歡迎情況）

誣凱拉尼首相 英國大放厥詞
近東諸國回教徒爲中心之反英機運、頗見澎湃瀰化

【紐約二日電】據NBC放送局接英側放送、對凱拉尼伊拉克首相加以攻擊之辭、謂該首相於四月暴動之機會、掌握『非合法的』伊拉克政權後爲對抗英軍、對德國要請武器援助、今已判明爲事實、前於英軍由伊拉克上陸之際、彼反對之擬以武力阻止云云、然而此語殊爲矛盾、英政府前於英軍部隊、第一次由巴索拉上陸時、曾於四月十九日發表如下、
『伊拉克政府基於凱拉尼首相之意思、對於巴索拉上陸英軍司令官特派遣高級武官表歡迎之意』云、

難堪壓迫政策
遂爾爆發反英行動

【東京三日電】關於發端自英國軍巴索拉上陸、英國伊拉克關係之緊迫化、因外務當局、尙未得電到來、故避免公式見解之表明、惟由於事態之推移如何、對於樞軸對反樞軸之抗爭對立與以莫大影響、故關此推移、深爲關心、據非公式觀測所得如左、
一、英國伊拉克間於一九三一年、曾締結軍事同盟條約、按該條約英國於伊拉克國內、不但有一定兵力之駐兵權、且有空軍基地之使用權等、故三十日夜伊拉克國對英軍所發即時撤退之强硬要求、恐非僅爲英國軍之伊拉克上陸部隊、侵犯協定之理由、
一、伊拉克國、與此次歐洲大戰勃發同時、基於英國伊拉克國同盟乃與德國、斷絕國交、惟開戰以來之德意兩軍之壓倒的戰況、竟對伊拉克朝野捲起異常反響、遂演進至伊拉克對於本國內潛在之英國對伊拉克壓迫政策之不滿、遂於爆發、迄最近反英害逃打、遂見成功、即此次之伊拉克國之對英强硬態度、不妨謂爲害逃打以來之決定的反英傾向、而引起伊拉克國之反英運動者、亦由於阿剌伯人之完全獨立、故英國伊拉克關係之一觸即發狀態、能否促進伊拉克國之參加樞軸頗有疑議、
一、是以勢之所趨、伊拉克國或將發展至破棄英、伊拉克同盟條約、惟伊拉克國、雖能免脫英國之羈絆、然仍不能於歐洲戰爭中、採取中立之立場、況英國又極以武力的强壓、加諸伊拉克國、更必至傾倒全力確保該國內之石油資源、而德國又爲將英勢力驅出近東、謀得意之電擊的戰略是以不問如何、近東之樞軸對反樞軸之勢力關係之發生一大異變、將爲極短時日之問題耳、

解説
古代文明發祥之地
伊拉克建國史
油田豐富使英垂涎

一日通告與英斷絕國交之伊拉克國、係一沿菌夫拉泰斯及契哥里斯兩河流域之古代文明發祥地、即名梅索鮑達米亞者是也、蓋有史以來東西兩洋文化之交流地也、及一九一三年、爲土耳其征服後、因居其統治之下、屢遭壓迫、故於前次大戰時、以英國之援助得脫土耳其之羈絆、自是遂得獨立、定國號爲伊拉克、而爲英國之委任統治國矣、其後復於一九一七年十二月與英國締結條約、正式宣告獨立、自一九三二年、始得加入國際聯盟、從此全然廢止委任統治、更於一九三七年、與土耳其、伊蘭、阿富汗等國、締成東方海峽四國同盟、藉以表現新興國之意氣、目下其國王爲菲札爾二世、以其誕生於一九三五年、現年僅爲六歲、故著由耶米爾亞布得爾、伊拉輔佐朝政、該小國之人口約爲二百八十五萬、大部（二百二十萬）爲阿剌伯人、其他北部及東北部尙有克爾忒人、並亞希里亞人、等民族、但爲數極少、都市大多爲猶太人所居、全住民約百分之九十三爲回教徒、以土地肥沃、適於農牧、故主要產業以農牧業爲盛、而伊拉克能著稱於世者、即爲豐富之煤油資源之所在也、
彼近伊拉克煤油之產量大抵占全世界總量之一六%、而居世界第八、以其煤油產量之豐富、是以早爲英國竭誘爲自國之歐洲資本金、成爲列强對於油田獲得之一大爭逐場矣、而競爭之結果、勝利終歸英國、因此、英國產油額遂占全世界總量之五二、五%按基里契克油田之油均以輸送管越希里亞沙漠送至地中海岸特里波里並亥法等地今以德國於巴爾幹可以稱霸、及其對于土耳其之壓力增强、致英方之此等煤油資源、大受威脅、蓋德國於二十世紀、初已設三B鐵道政策、欲獲此油田、當時雖與英國妥協告畢、然以昔時大戰失敗、故一時未能克遂宿願、今則以目下問題加以重視
突、按此油田、與柏羅克之重大問題、均係阿剌伯人問題及德國對英之關係也、伊拉克係於一九三〇年告成獨立國、當時曾與英國結成新同盟條約、受其庇護、英國對于此等油田之巨額投資、蓋出於是、實則不過欲使伊拉克國民在經濟上或政治上完全受其支配也、爰是一般反英之氣勢、殊爲熾烈、而以反對一九二〇年之英國委任統治之獨立運動爲發端、阿剌伯之民族解放運動、蓋在完全恢復獨立、而欲於獨立後、一掃壓迫伊拉克之英國之政治經濟的壓力者也、

凍結外國全部資產
美國刻已開始實行

【華盛頓二日電】哈爾國務長官一日與新聞記者會見時、雖言明對于各國在美資金凍結令、刻正攷究關于其適用問題之意、然據云刻已開始實施、但不洩露何等口吻、哈爾長官之言明要旨大抵如左、
「美國政府、所有外國之在美資金之一律凍結、且一般外國資金、凍結令、不僅限于樞軸國之資金亦凍結、即對于英國之資金、亦當適用此令、并不問其爲英國或德國、蓋指所有外國資金全部而言也」

格安達那摩灣海空
美國下令完全封鎖

【華盛頓二日電】羅斯福總統、二日發大總統令、宣言閉鎖丘巴之格安達那摩灣之美國全領海及其上空、凡美國軍艦及航空機以外之航行、均行禁止之旨、該大總統令定於今年八月一日施行、對於從事丘巴方面貿易之美國商船許以例外的航行云、

太平洋說 六國共同防衛
美國否認其事

【巴達維亞二日電】前曾傳有英美荷新西蘭與澳洲菲律賓等六國、結成太平洋共同防衛協定之說、然里特安情報部長一日與記者團會見時、曾否認此說、而言明如左、
此等風說、蓋爲第三國所捏造、并無有關荷屬南洋問題之事實云云、

土國態度有關戰局
總統暗晤德方
在希臘作重要會談

【蘇菲亞三日電】近東情勢、以英國伊拉克軍衝突爲契機、愈形逼迫、而土耳其態度、爲決定該方面戰局之最大要素、伊諾紐土耳其大總統、日前於嚴秘裡、在蘇菲亞近郊、與德國高官、作重要會談、關此、保加利亞消息靈通方面、以爲土耳其急驟接近樞軸、不日即可實現、伊諾紐大總統、雖數日前離開安格拉、至一日夜始歸還、但其行動、一切禁止發展此種事實頗值重視

比半島全被德佔領
希臘本土已無英兵蹤跡

【柏林三日電】德軍司令部發表、
△希臘戰線
一、德軍部隊於一日完全占領比羅寳內蘇斯半島、希臘本土已無抗戰英兵蹤影、
一、德軍事前發覺比羅寳內蘇斯半島南部諸港、有敗殘英部隊擬乘船逃走、即阻止捕捉之、得俘虜八千二百名、
一、德軍裝甲部、前於三十日在克林德灣擊沈敵輸送船一隻、其他一隻降伏、
△非洲戰線
一、强力之德意戰鬪機隊、一日對特勃爾克敵陣地反覆爆擊、與畢拉斯特里要塞以直擊彈、彈藥庫大爆發、
△英本土爆擊
一、德機於一日、對英本土南岸軍需工場加有效的爆擊、在普利瑪斯南方海上擊沈商船、
一、德軍長距離砲、同日對特維亞港集結之敵船舶加以砲攻、
一、德空軍於一日夜、對里巴堡爾港及南部、西南部英格蘭諸港灣、工場及各地飛行場、軍事設施加以爆擊、

希軍解除動員

【羅馬二日電】據雅典放送、三日希臘陸軍當局發表、已發出全希臘軍動員解除之命令云、

英德死力攻防
特勃爾克失陷之後
關係北非戰局甚鉅

【伊斯坦堡二日電】里比亞要衝特勃爾克之被占領、關係今後北非戰局之歸趨者甚大、因之英德双方、死力攻防、德機甲步兵隊於一日繼空軍之猛爆、敢行總攻擊、據英軍當局發表、對此攻擊、僅一地區英軍之防備戰失敗、其他地區、頑强抵拉、目下激戰中、又由希臘撤退之英軍一部、赴特勃爾克救援矣、

荷蘭外長
將訪澳洲

【巴達維亞二日電】哥列芬斯荷蘭外長及維爾達植民長自訪問巴達維亞以來、關于荷屬南洋防衛問題、及其他各種問題、曾與荷屬南洋政廳、實行種種協議、據確實消息謂該外相已定於八日由巴達維亞出發赴向斯拉維亞、而於該地逗留至十日、與海軍首腦部會談後、即當於十一日就訪澳之途云、

南總督之榮譽
德國贈呈最高勳章

【京城三日電】盟邦德國政府、以希特勒總統之名、對永年在朝鮮半島收莫大功績之南總督、擬贈以德國之最高勳章並記念品、賽約布大連駐在德總領事、代理奧特駐日大使、已乘二日午後二時十五分抵京城驛之『大陸』號東來京城、三日午前八時半於總督府總督室、舉行記念品之贈呈式、同十一時舉行勳章之贈呈式、乃今贈與南總督之勳章、乃係表彰德國之榮譽者、過去當日、德、意三國同盟締結之際、曾由希特勒總統贈與墨索里尼意首相、並近衛首相、松岡外相、此故次日本乃爲受第三次贈呈者、

建國紀念委員
開常任幹事會

建國十周年紀念祝典中央委員會、三日午後一時、在國務院會議室、開第一同常任幹事會、王幹事長以下常任幹事二十名出席、關於一日第一回幹事會所審議之紀念事業計畫案等、有所協議、而於幹事會及常任幹事會協議之議案、本月九日提交第一同中央委員會、作最後的決定云、

圖書館規定
定於五日公布

民生部今關於公私立圖書館設置之廢止、並其運營等、制定公私立圖書館規定、待五日以民生部令第十七號公布云、

我政府決定
商工理事長人選

【東京電】關於商工金融合作社中央會理事長之人選、經滿洲國政府當局詮衡、決定爲前中央銀行理事高木鐵二氏、近可發令、又目下在東京之高木氏、定十一日夜出發赴新京云、

德船南爾號
突入桑特斯港

【蒙德維多一日電】據當地之無電放送云、一日於桑特斯港、德船南爾號、（三一七二噸）突破封鎖網而入港、惹起騷動、該船爲突破英封鎖線、到達南美之第三號船、政府曾禁止發表該船到達之事實、但無電新聞、破壞右禁止令、而大大的揭載此消息云、

晚刊一大張

心臟胸膈之防禦應利用
古傳之動物精膽療法

古傳之藥物、具有數百年療病之經歷、對於治疾、不問病由、可治全癒、談其原料、皆由深山幽谷、以至海底老洋、搜羅盡致、非易得到奇效之藥材也
其中、並參特奇動物之精膽、外如雲南麝香、烏犀角、熊膽、牛黃、眞珠等皆爲藥材之制霸者、對於效力、絕對使人信賴、富貴人等咸以該爲珍重之護身藥品、因其捕獲之困難、產量之罕少、爲現代極提高價之藥材也
此五種之藥品內、復配合動物之精膽、嚴重監製、頗受人歡迎之「救心」、爲斯界荷爾萌療法之果効藥、如心臟病、肺病、肋膜病胃病等人務希愛用也

「救心」一藥、內含動物之精胆、已由斯界荷爾萌醫學家、種種研究、九州帝國大學醫學部、將其之一之牛黃藥成分、曾經化學研究、最近已闡明如下發表各種之特效也
據其成分、牛黃內含有胆汁酸、拋合胆汁酸、克來斯特林、脂肪酸、勳其動胆色素等、其主要成分之胆汁酸與胆色素、對於心臟狹心症特殊高熱症、腹痛等症、意外卓效、如家兎服用牛黃粉末、查其效果、赤血球特別激增、立便窒扶斯菌、化成凝集溶菌、並與一般瘟疫之頑抗確證明也
查其「救心」主劑之一部已含莫大之成分、斯藥皆以動物精胆爲主劑、惟極細之成分、專便消化液圓滑、向內臟吸收迅速、疾患部恢復由身体之基礎健壯也—「救心」此藥、爲嘗及試服關係、將二日服用分免費奉送、希乘機索試可也

右圖即爲古傳藥物之始祖神農仙人登臨深山幽谷每日披涉專採貴重藥品以濟於世

爲患心臟病談話之時極感困難

樺太新聞本覺寺住職

山本師愚僧永患心臟病頻每日懶於目眩、動悸、氣短、寢汗等苦談話時極感無力、以致全身不快、自服用「救心」後、未過幾日、每日效果顯著、未及兩月、轉憫爲快、不勝喜悅感激之至也 自健康恢復後、凡遇同患者、咸以薦服、毎遇寒暑感覺過勞時、立服「救心」已慣成習、結果無異身臨仙境也
「救心」之葯價一星期分二元二星期分三元五角、三星期分五元
藥店大百貨店皆有代售、若遇售罄、希直接向救心本舖索購便可（振替東京七〇六番）

救心應治病症

特種動物精膽藥「救心」收効症病
心臟患疾苦悶之人
肋膜肺病不快之人
胃弱食慾不進之人
心臟薄弱動悸氣短之人
胸虛發熱咳嗽之人
夜間盜汗煩惱之人
神經痛疼手足麻痺之人
心臟膨脹痛苦之人

免費奉贈
本舖備有「心臟病之調理與食之養生」法書以明信片索取即寄

東京市京橋區西八丁堀二丁目 四十一
遞信處救心本舖

渾河堤防完成

本日舉行竣工式

大奉天市從茲永慶安瀾

渾河洪水之泛濫爲災奉天、可以徵諸往古歷史、近年康德二年七月之洪水、其勢可由附屬地、城內而淹浸至北陵南方、故此防水施設、久被呼籲爲工都大奉天根本問題、奉天省土木廳以前紀二年之水災爲機契開始調查、結果、於康德五年開始進行防水工事、時閱三年、工事已告完成、此奉天都市防水工事之竣工式典、已於渾河渡船場附近現場舉行茲誌其盛況於左、

是日午前九時、先由建設廳主辦、舉行爲本工事、犧牲之諸人慰靈祭、繼續于午前十時起、於仝所舉式、參列者、有中央之交通部大臣代理飯野次長出席、乃其他關東軍代表、金奉天省長、松田同次長、多田奉天市副市長以下各機關代表約二百名、慶祝防衛工都奉天水災之大工事竣工、並聽取現場之說明、正午、同乾杯、式乃告終、該築堤工事計劃、乃以關於康德二年七月大洪水之精密調查研究爲基礎更以較大洪水之光緒十四年洪水最大高水位爲標準、加於奉天都邑計劃案中而計劃者、自康德五年四月一日起工以來、以二年七個月、迄康德七年十一月三十日竣工、其間因遭遇資材入手難、價格昂騰等幾多障害乃變更當初之計劃一部、然已需總工費壹百五拾萬圓、該防水工事、爲起自奉天市東方金家屯、經榆樹屯沿渾河北岸迄渾河鐵橋、長達二〇粁五之築堤並羅圈子附近南塔附近之護岸工事、更於羅士圈子龍王廟、南塔、上木廠、榆樹屯各處設排水門、其形恰將奉天市南側低地包圍、將暴水侵入路完全閉塞、故堪擊退由來爲大奉天躍進途上、大障害之洪水而治水計劃之完成、亦完全在於斯云、

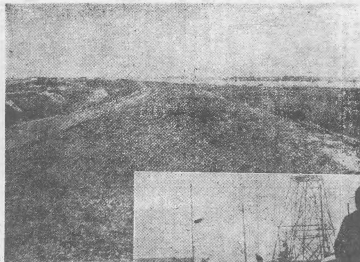

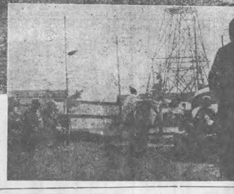

（寫眞）上築堤起點附近之全景　下落成式

慶祝建國十週年

友邦慶祝會開始活躍

慶祝躍進滿洲建國十周年、並一新向第二建國邁進之四千三百萬國民的甦醒之紀念祝典、以滿洲國嶄新一體之祝典委員會爲中心、着着籌策事業計畫中、與滿洲國相呼應、本一德一心不可分關係之日本、亦爲慶祝此有意義之式年、以對滿事務局及日滿中央協會爲中心、創立滿洲建國十周年慶祝會、會務亦着着進行中、關此近已向滿洲國關係機關報告、即東條現陸相等與滿洲國有甚深關係之日本朝野各代表者、前於二月十日、在神田一橋教育會館內、日滿中央協會、參集創立滿洲建國十周年慶祝會、四月二十五日在對滿事務局會議室、於高辻對滿事務局庶務科長、松井日滿中央協會理事長、中村駐日滿洲國大使館理事官等、對慶祝事業及各般事業計畫、有所協議、決定積極的開始活動、又該會會長爲對滿事務局總裁東條中將、事務局長爲日滿中央協會理事長松井中將等就任云、

佛舍利塔奠基式

本日嚴肅舉行

在國都南湖畔之靈域佛光嶺建立之佛舍利塔奠基式、已於三日午前十一時、在佛光嶺丘陵、經佛舍利塔奉讚會之手、嚴肅舉行奠基式、是日有該會會長張總理、副會長張海鵬將軍、二宮滿拓總裁、發願人代表呂駐華大使、藤井、行勝、淡虛兩師、谷民生部大臣、三宅協和會中央本部長、金、大迫特別市正副兩市長、以及軍官民關係者百餘名參列、式典開始、首爲委員長金特別市長致開會辭、宮城帝宮遙拜、次對戰沒勇士、敬虔默禱、奠基誦經、張會長進祭壇前奏上願文、奠基　灑淨　撒米散華、繼於誦經中、參列者一同焚香、同零時五十分式典終了、

建設理想產業都市

本溪湖市域擴大

昨在市公署堂堂舉行簽字式

自去年九月以來開始準備之本溪湖市擴張計畫、已將表實現、而卜於二日訪日宣詔記念之佳辰、於午前十一時、在本溪湖市公署、舉行市域擴張簽字式、經村田市長、白副市長、平山副縣長及關係街村長相繼署名後、井爲慶祝本溪湖市之躍進、而一同乾杯、蓋本溪湖市爲我國產業開發之中心地區、故對于其建設、實有從速實行之必要、按新本溪湖市之地域、爲一五九平方公里、（舊市爲三四平方公里）人口爲一一二、一〇二人、（舊市人口一二、七一五人、康德七年國勢調查）、所編入之地區、爲本溪縣四街村十二屯、以現在本溪湖工業地區爲中心、以劃期的都市計畫、建設理想產業都市、乃以市政自給自足爲目標、村田市長於喜悅同時、井有如左之談話、（圖即簽字時之情形）本市以滿洲國之中心產業地區、實負有重大之使命、此次編入地區、多爲滿足本來之要求、按必要之地區劃入、以向來行政往往發生矛盾之弊、故縣街村各當局對于都市行政及產業開[illegible]地、互相協力、使此等計劃得以順利進行、至今後之建設方針、目下將採縣方面方針之一部、而本諸高度都市行政地區及滿系農家集團[illegible]區選擇、以謀農產物之自給自足、努力於新市民福利之增進、以伸市民安居樂業、協力建設市政云、

實業廳廣播農政計畫

要望民衆協力

奉天省公署、爲謀省內農民對省下之農政計畫與農政概況深加瞭解計、特自五月三日午後十時二十分起、經奉天無線電台、實業廳殖產科長張銘三氏、對省下之農政加以廣播、其內容大要如下、

一、農產物之增產　奉天爲洋麻與棉花之生產地、而洋麻與棉花、則爲我國最要之農產、是以其增產計畫、亦爲政府所重視、至希一般國民竭力援助爲荷、

二、農產物之統制　農產物自統制以來、今已二年、所收之成績、異常良好、本省之實蹟、已達於預定之百分之九十一、然此項統制、並非永久者、僅不過暫時之辦法而已、至所以實施統制者、厥唯調節生產與消費之關係、至生產者之生產物國家固可收買、農民可以無虞、但消費者、亦須有所節制、勿爲囤積、現國內之存糧、異常豐富、民食決可確保、僅配給一項、稍感不佳、尚希一般國民協力、

對義倉功勞者

省署舉行表彰式

奉天省義倉育成功勞者表彰式、已自三日午前十時起、於省署禮堂、由申民生廳長、及鄭民生科長、臨席之下、嚴肅舉行、獎狀頒發後、申廳長及鄭科長、並有所訓示、至受表彰者則如次

遼陽、南庭福（行政科長）興京金鳳翔代（行政科長）瀋陽欒毓祥（屬官）海龍畢克淺（行政科長）康平張景仁（行政科長）撫順劉淡實（屬官）昌圖白蓮和（街村股長）開原孫金城（行政科長）梨樹劉慶陞（行政科長）鐵嶺張家相（行政科長）海城曲澤澎（行政科長）東豐喬恩潤（行政科長）西豐郭士婦（行政科長）

小商人發財燒包

騙姦少女欲納爲妾

羅敷自有夫廉某恐難遂願

廉學仁（假名）者、卅許、原籍撫寧人、故業鐵頭來奉學商、枵腹蓬衫近處被擯、遂因生行硬貨、雖頭頂擔禿、朱暇少顧、所謂〃有恆者事竟成〃、結果竟在小北關某大洋貨批發莊充當櫃夥、廉某手腕通天、加以誠至心靈、逢迎得法、蒙東家見喜、積數年之歷史、擢爲二掌櫃之職、廉某小人榮陞、如獲綸音、精氣神突然高漲、大有不可一世之慨、近來又賺些昧心錢、神氣十足、早將銅地拾糞時之憶懷、置諸腦後、每天出門也會腳不沾地車來馬去、嘗擅[illegible]分、大庭廣衆之中、極力吹其牛皮、彷彿上天能摘星星、入海能抓活鱉、法術高超似乎人類難望其項背也、北市場華豐里住有張姓者、廉某之至友、有女大姑娘、年方二八、體態輕盈、姿首秀麗、廉某垂涎日久、劃策勾搭、少女無知、張某愛財、安得不墜其彀中、詎料春風數度、孽根已種、張女腹部澎盈、似有所覺、緣大姑娘已羅敷有夫、此事倘被婆家偵知、將何以處之、而廉某自與女賦、置家中糟糠於不顧、狼子心恨、尚打算進一步與張女實行表面化之結婚典禮、藉以飛帖打網、實其第二部計劃云、

大孤山

〃奇峰拔地凌空起　嬴得佳名號大孤〃

募集推薦　本報創刊卅五週年紀念事業　滿洲卅五景參考　行事

大孤山在莊河縣之東、黃海之濱、距縣城百四十里、孤峰獨秀、峭壁千仞、山之陽爲大孤山街、市廛輻輳、閭閻撲比、山麓有天后宮、地藏寺、畫棟雕樑、建築宏壯、古木蔥蘢、參天拔地、由天后宮溯石階曲折而登、約一里許、輒見聖水宮峙立山腰、憑檻遠矚、孤山街市、俱收眼底、黃海潮流澎湃、莊河水勢洶湧、帆檣林立、島嶼羅列、登斯山也、誠有馮虛御風、飄飄欲仙之概、以故旅客遊人來斯地者、莫不登斯山以曠心而怡神也、茲將大孤山附近幽邃景緻、臚陳於左、用誌斯山之鍾靈毓秀云、

△滴水湖＝滴水湖者、實即具體而微之瀑布泉也、當夫夏雨時行之際、山水瀰漫、由石隙瀉出、掛於石壁、遙望一片白石、如懸空之布、其下則水花四濺、潺潺有聲、其水則氣味清冽、沁人心脾、相傳沐浴其水、能愈癃疾、如再加以人工之點綴、誠一大好之沐浴場所也、

△石人奇峰＝大孤山之西端、有石人奇峰焉、山石峭峙、儼然人形、身首畢具、不待神工鬼斧之雕斲、而眉目宛然、洵不愧希世之奇峰也、

△桃源仙境＝石人奇峰之南、一里之遙、有十二神庄者、人指以桃源仙境名之、相傳甲午之役、大日本軍由其南五十里之南尖地方登陸、駐軍於十二神庄、神人示儆、地方賴以安堵、且日本軍、亦頗敬仰十二神庄之神靈、而頂禮有加焉、今者建有神廟、每屆祭日、香火鼎盛、並演劇以答神庥云、

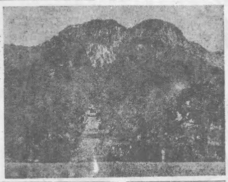

大孤山全景

△孤山聖水＝聖水宮以聖水而名、其水由石洞中流出、涓涓不息、下有蓄水池塘、面積十數方丈、滿而不溢、旱而不涸、祁暑不腐、嚴寒不冰、清澈鑑人、游魚可數、其水味清冽、甘芳可口、斯山道士、藉爲飲料、來遊斯山者、莫不讚嘆稱聖水之奇觀也、

大孤山街雖無鐵軌之敷設、汽車之行駛、然日勤車往復便利、西達城子疃、可抵旅順大連、東通安東市及鳳凰城、可至新京奉天、且有安東至孤山子之定期汽船、山解凍時行駛、至結冰而停航、將來大東港工程完竣、鐵路即可直達斯地矣、

自行車競技會

定於四日盛大舉行

滿洲體育聯盟奉天市事務局主催之全市春季自行車競技大會、定于今（四）日正午假國際運動場、在市民踴躍參加之下舉行、競賽之種目計爲五百米、千米、二千米、五千米、萬米等、預定於此競技員中、詮衡優秀者十名、參加六月八日之鞍山五十粁道路競走云、

選拔優良警官

赴京講習

奉天警察局爲充實管下各署警吏之學識、增高警務人才計、乃選拔各署優良警官各一名、派遣赴新京講習、歸時俾可爲署方警察之模範、北市場署業由警務系陶警尉赴京講習云、

交通經濟研究會

舉開懇談會

以政府及滿鐵兩者中堅階級懇談機關名義結成之交通經濟研究會、已於二日午後在鐵道總局、於青木企畫處長、板倉滿鐵文書課長、及其他多數出席之下舉行第二回懇談會、關于特產蒐貨對策及滿鐵與政府間之各種問題、有所懇談云、

河北實業視察團

由京啓程歸國

【新京專電】河北省實業視察團、以訪日之歸路爲機、已於二日抵京、而下榻於第一旅館於三日歷訪各機關後當乘午後五時二十分由新京開之望號列車經奉天而就歸國之途、該團係由團長河北省民政廳長高培樞及外八名組成、由華北軍囑託松澤國治嚮導見學云、

因子出走

老婦憂念成疾

宋德坤、年廿餘歲、瀋東三寶屯農人宋慶林之長子、前在小北河大興當充差、二年之久、並未返里一次、近聞由舊正十七日辭差他往、迄今毫無音信、其母思子成疾、臥床不起、若此子者、置老母於不顧、誠狗彘不如也、

各地氣溫

（三日正午・印零下）

奉天	二二度	快晴
新京	二二度	快晴
大連	一九度	快晴
哈爾濱	一〇度	微陰
齊齊哈爾	一八度	微陰
海拉爾	一五度	微陰
黑河	一六度	晴
牡丹江	一六度	快晴
延吉	二〇度	快晴
承德	二一度	快晴
通化	一八度	快晴
安東	一九度	快晴
錦縣	一七度	快晴
通遼	[illegible]	[illegible]
張家口	二三度	晴
天津	二八度	快晴
上海	二五度	陰
東京	二二度	陰

治愈婦人病

敝內人在未結婚時即患月經不調或前或後、月經來時或多或少、經色粉紅、小腹疼痛、各處診療屢好屢犯屢重、自結婚以後諸病比前更重、月經三四月不見或一月見數次淋漓不斷、有時發燒終夜不眠、頭迷眼黑、氣喘心跳、面黃肌瘦、各處醫治、服藥很多、病未見效、多年永未生育、日夜呻吟痛苦難言、敝人適有友人介紹玉德堂有婦科良藥「調經育生丸」專治婦女一切病症、最有特效、敝人購買該藥三盒、內人服後一切病症遂漸全愈、面色紅潤、月經準確、復得一小孩、敝人感激之餘無以爲報、謹登報端、聊申謝忱、並介紹婦女患病多年不生育者速即購服此藥、一大盒四十付六元五角、小盒廿付四元、外埠患病者去信即可、玉德堂藥店在奉天大南關大什字街南利長油房胡同支店在奉天北市場登瀛泉東鄰路北樓房便是

感謝人奉天大和區陵奉街二段美華新洗染廠經理　梁治平謹啓

局部塗布劑

性慾不滿陽萎無感症請用

最補利嬪（セーブレン）

最補利嬪爲醫學博士中井卓次郎先生創製之生殖機能發生障害之局部塗布用藥、問世以來、頗受大衆歡迎、只將其塗抹於局部、即能由粘膜方面迅速吸收、刺戟性腺神經系統、使局部細胞之活動臻於旺盛、對於衰退之性的機能復活起來、以本劑塗抹於局部、不特即能治愈、性慾不滿、性交不能、而連續使用、效果尤爲顯著、且毫無其他副作用、最爲理想、實無與其並駕齊驅者、性的機能障害、陽萎女性無感症、勃起衰弱、生殖器發育不全者之福音

（藥價）八瓦入一圓二角　二〇瓦入二圓五角　五〇瓦入四圓五角　一百瓦入七圓八角（送貨各四角一分）

▲發賣處　東京市世田谷區松原町四ノ一二四〇　振替東京一九二四番

△總代理店　奉天小西關大街實濟堂大藥房

△其他全國著名藥店均有代售、若遇貨物售罄時節請向發賣處定購爲荷△說明書免費奉送

治愈痔漏淋病

敝人患痔瘡多年初得時肛門刺痒並疼痛、每逢大便下血甚多在肛門兩旁長出一個疙瘩、內裡有管、後又在肛門兩邊長出數個小包疼痛甚劇不到十天包即潰破流出膿血很多、此病一年比一年沈重、膿水腥臭難聞行步困難、敝人十幾年的診治受盡針割刀割之苦服藥無數終無功效、後在玉德堂支店買的「撲毒丹」「滅淋丹」服後即愈、無以爲報謹將愈病經過登在報端、並介紹男女同病者購服此藥、「滅痔丸」每盒四十付六元、「滅淋丹」十付五元治男女各種淋病△外埠患病者購藥去信即可△玉德堂藥店在奉天大南關二段八號支店在奉天北市場登瀛泉東鄰路北樓房便是

感謝人奉天工業區馮發長　田豐年　李世林同啓

本社廣告事務請通電話二一一八九七

漢醫　閆頭卿藥房　奉天市電車路第一商場西

現場救急　隨時出診　堅固耐久　新式拐杖

骨折　脫臼　傷筋　丸血　消炎　活血　止疼　散腫　止疼散瘀正骨丹　跌打損傷　經驗接骨　手術接臼

腸胃病藥　暢胃丸　主治　膨悶倒飽　吞酸嘈雜　腹痛胃痛　氣積寒積　反胃噎膈　嘔吐便秘　大盒壹元　小盒伍角　每袋叁角

開胃健脾　學免消食藥面　主治　停食傷乳　消化不良　腹痛脹悶　嘔吐瀉痢　五心發燒　疳積蟲積　每袋四角　每打四元八

總分銷　[illegible]

奉天市中街大仁堂馬靜襄監製

各埠藥房均代售如從函購加郵費三角

招生

六月一日新學期開始

另備　職業免費介紹部招各科人員

學則贈送

滿洲國公認　奉天合同自動車株式會社從業員養成機關

滿洲自動車專門學院

奉天合同自動車株式會社取締役　學院主事　岡義夫

奉天商埠地十一緯路五號　電話二一二九四四

維喜的近況
出版界頗沉寂 紙烟成貴重品

法國的政府自從由巴黎遷往維喜到現在似乎還都的事還談不到而報紙上「維喜政府」這名詞、却聽得耳熟了、維喜到底有着什麼樣的情形呢？

現在維喜頗感嚴重的是汽油問題、德軍克服法國後、沒收汽油達二百萬噸所以非佔領地區各地方的車站、差不多已看不見汽車的踪跡、行李搬運都易之馬車與手推車了、如果從非佔領地區到德軍佔領地區時、汽車上必寫着「S、P」的記號、換句話說除去食糧搬運及有特殊公務者外、已經沒有能坐汽車、

雖然維喜巴黎之間相距不遠、由維喜乘火車赴巴黎五六小時可達、但兩地之間、似乎「近尺天涯」只要有人說一聲「到巴黎去」、便有人包圍、拜託私事、誰都興奮、他們[illegible]為寶貴的是烟、還東西覓在已變成貴重品、因為缺乏的緣故、自外國回來的人、都帶些英國烟草、做為贈送親友的上好禮物。

因為斯堪的納維亞半島及加拿大運輸木漿的道路、暫時斷絕了所以非佔領地區的報紙不見興旺出版新書、據統計纔有一本問世、作者是新聞記者、他對政府[illegible]所供獻批評、此外便沒有什麼了、可是舊書店的買賣却大見興盛、實在有閒而富的人不算少、既不能出門、只好閉戶讀書、舊書乃大大暢銷了。

維喜市雖不及巴黎、但也不冷落、郊外比市內農村有不少的青年女人、他們的口紅還沒有[illegible]、穿着長褲鞋、指揮着勞働者在工廠、然而[illegible]男子不多見了、還次戰事、法國動員了近六百萬的兵士、實在不是一個小數目啊！

維喜雖也物資不足、但比起倫敦的日趨暗淡、可謂光明多了。

世界珍聞及其他

西藏人治病
唯一的便是作宗教的法事

西藏地處高原、空氣乾燥、日光合宜、人民很少有疾病的、以是對於衛生一道、毫不講求、他們怕天花、但是沒有預防的方法、就是活佛也不免也流傳染、人們若患此種傳染病時、只有將患者置於郊外岩土洞中聽其生命而已、所以他們對於疾病的發生、除了逃避之外、唯一的便是作宗教的法事、以驅逐病魔了、道種仰賴神佛的法力、不外唸經驅邪或施捨積善、有時也服用些丸散之類、或請高僧的小便、但同時也必須要唸經助勁的、以希冀却病、現在將西藏土俗的治病方法寫在下面、

一、唸經治病、無論何種病者、必須先請「呼圖克圖」卜卦後、以定其須唸經或延醫、如唸經也須請定、像消災經、觀音經、燕賦經等等、病家便須通知寺院、定日設壇禳災、前一日須先請「却奔」即「歸排」將房屋打掃潔淨、更用柏烟薰過、四壁懸掛神像、安設八鼓、喇叭、蒜筒等響器、案上則滿陳祭品、有水酒、奶、血、肉、酥油、香花、麵人、（藏名『多麻』係以糌粑捏成鬼形或塔形而塗以紅油之祭物）佈置既畢、大首即由寺院按冊輪派喇嘛於清晨趕到齊、分兩行盤坐、各將法器置於座前、首由領經教師「翁則」開始誦經、其餘喇嘛隨聲朗誦、約九時早餐休息半小時後、再入座唸經、正午復休息用餐、唸至下午三時又用餐、復唸半時、乃將「麵人」一按一定方向送至郊外、以茅草焚之、同時鼓鈸齊鳴以示驅殺病魔之意、焚畢、率隊回家、主人則按名施捨大讚一枚藏銀一元、喇嘛受施後、乃向主人祝福而去、這時病者心理上以為病魔已去、自信不日可愈、心地爽然、病遂見愈、所以藏人皆「通砂月」必唸一二次經、以禳消災却病、如果唸經之後、病者不幸而死、則委諸天意、謂其命盡無可挽回也、

二、診脈治病、病者經卜卦指定診脈治病後、乃延醫來家、醫師先以右手按左脈、左手按右脈並診、同時檢查小便、用鐵攪混、查其色泡沫以及變幻的現像、或嗅其味以定病狀和醫治方法進藥醫師、都自己携藥按病給之、大抵不外木皮草根珠寶等物、藥材並不炮製、僅研為細末、用茶匙酌給、毫無分兩、但也有搓成小丸、以備用水吞服的、藥分早、午、晚、三劑、服藥後或令病者延僧誦經、以期藥力速效、

三、酥油治病、酥油治病等於內地的發汗法、係以酥油炒糌巴、（發面）以布包裹、來熨病人患處、冷後再熱再熨、有的在火上燒酥油烟薰病人口鼻、功能定神、補虛、止痛和一切[illegible]迷等症、很有奇效、

四、烟薰治病、藏人患病、多以為有魔鬼憑附所致、故患病勢輕者、須先驅病魔、法以喇嘛所賜之「度瓦」（為乾柏葉與糌巴塊或高僧的衣服毛髮等物）燒之、以薰病人口鼻等處、同時於患者門外、壘以小石堆、將此燃過的「度瓦」殘灰、棄於石旁、乃指示忌生人入內、非至親不得擱入、因恐來者隨帶妖魔為祟也、

五、施捨治病、凡小兒有病、不宜服藥、以施捨禳之、其家人捐十數給巴、上乘紅糖奶油、以散給市中乞丐、或施粟米飼寺中的放生雞群、也有煮粥數鍋、集合村中男女兒童、環坐取食、高唱佛歌、以禳施主之災、或在溝中拾頭石七塊、置於灶頭以粥澆之、意在宴為心、則病霍然而愈也、

六、外科治病、治外科病、像瘡、癬、毒瘤以及頭風等症、則如內地之祝由科、念符化油、化水或用舌舐燒紅的鐵器瓦塊、以口沫敷患處、謂可指日而愈、但實立醫院多不敢去、自英人僱藏後、設立醫院、大肆宣傳、近年患外科者、始有人赴院醫治矣、

希特勒總統誕辰日 仍在前線指揮軍事

希特勒總統（見圖）於德南開戰不久、即親赴前線指揮、最近仍在巴爾幹德軍總司令部、指導作戰、希總統一面根據前線報告、作適確指示、一方又處理自德本土送來之一切政務、自晨至夕、甚為忙碌、因四月二十日、恰為希總統誕辰、國內已進行種種慶賀準備、據傳希[illegible]

滿映珍屑
『鐵漢』奮戰場面頗多

在某一個夜裏、李顯廷（飾劉國治）和着李燕芬（飾小鳳）在逃走的時候、後邊有許多人在追來、正在千鈞一髮的當兒、他跳上了房頂、有人追到房上立即被他打下來、後來人多了、他急得向下拋擲木箱等巨物、打得許多人抱頭而逃、在攝影場攝當個場面的時候、曾引起許多人歡笑、據說類似這種奮戰的場面、在「鐵漢」裏頗多、

希臘首相暴卒 死因不明

希臘首相克里捉斯氏十八日午後四時暴卒、享年五十七歲、死因不明、

今日放送節目

五月四日（星期日）

六、〇〇 廣播體操唱片
六、五五（新京）報時
七、〇〇（奉天）氣象
七、〇一（新京）清[illegible]告知 廣東音樂1吳宮[illegible]
[illegible]歸舞2寶鴨穿蓮3練樂昇平4走馬5水龍吟6歌林百詠7醉翁撈月8月影素梅
九、三〇（大連）兒童時間（一）1關於今天要講的故事2騾子和哈巴狗外三題 大連沙河口公學堂學生 指導徐春中（二）唱歌1楊柳妹妹2望吳山外三曲
一〇、〇〇（新京）蒙典講話 滿日文化協會 十三經概論 陳英三
一〇、三〇（哈爾濱）謎語講話 名謎淺談
一一、〇〇（新京）新聞
午後
〇、三〇（奉天）太平歌詞 張逸僻 朝白嘉爺 二 幛片大鼓 寶玉探病 胡鳳
一、〇〇（大連）話劇 白門樓 大連劇研究社
四、〇〇（新京）新聞 告知 氣象
四、二〇（新京）唱片 一 齣劇1烏龍院（楊菊芬楊菊秋）2捉放公堂（金少山王雨田）二 交響樂「未完成交響曲」（二）（修貝爾特作曲）
六、〇〇（新京）兒童時間（講話）關於馬的話 新京特別市公立長春街國民學校教論 馬國棻
七、〇〇（新京）新聞
七、三〇（新京）特別講演 國防與馬之生產 治安部大臣 于琛澂
七、五〇（新京）時事演藝 新京文藝話劇團 此勝與鐵錫 導松永
八、二〇（哈爾濱）合唱與獨唱 FY合唱隊（一）四部合唱「野草」「告別」（二）獨唱「燕揮劉忠（三）四部合唱「海濱」（四）四部合唱「滿洲紗溪」（五）唱「滿洲放送進行曲」（六）四部合唱「白鴿」
八、四〇（北京）
九、三〇（齊齊哈爾）評詞 七俠五義（二五二）
一〇、〇〇（新京）新聞
一〇、〇〇（安東）通信各地、繼續（奉天）氣象新聞
一〇、三〇（北京）錄音中繼

反風滅火（黃勝）
第20局 大連 胡麗洲氏選稿

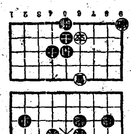

卒四進一將五平六、馬四進三、（變一）將六平五、車八進七、士五進四、馬三進二、砲六退七、馬二退四、將五進一、車八退一、（變）

介紹營業廣告

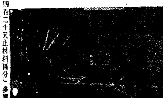

[illegible]

胡琴 通信教授

[illegible]
奉天小西關內西華商場內同寶字書局啓

頭痛

天字牌頭痛丹
總發行所 上海百中堂藥房
法租界八仙橋敏體尼蔭路鈞福里

仁丹 唯一的特長

◉能使記憶力、思考力、健旺
◉能鎮定心情的焦躁
◉能使精神快活明朗

森永牛奶糖

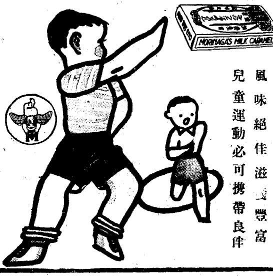

風味絕佳滋養豐富
兒童運動必可携帶良伴

兜安氏 馳名藥膏

專治濕疹癬疥腋瘡痔瘡及其他一切皮膚疾病

名藥之基礎

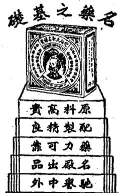

凡因血液不潔而起之病如濕疹瘡疱腫癤等宜服兜安氏清血藥水

兜安氏西藥公司啓
上海江西路四八九號
O-BP 930

益壽丹
肺病吐血 其效迅速

▲從前死於肺癆病的都是宛枉死的目前患肺病的都可以不死的肺癆病有了救星
▲益壽丹治一二三期肺病有藥到病除之功數千年來無藥可醫
▲肺癆菌繁殖於肺部所到之處便破壞損爛成空洞故極難治癒
益壽丹藥力直接達於患部而殺盡肺菌故無論一二三期肺病均能完奏奇效即無病者亦宜預防先服益壽丹以避免肺病之傳染可保終身無病延年益壽也

肺癆病不難治 難在不能殺破肺癆菌
益壽丹非奇藥 奇在殺菌化痰清肺理氣功效力

定價 每盒十二付國幣七元 外埠函購加郵費一角
發賣本舖 奉天市小北城門外西頭電車路道北 國瑞藥店

司保明 眼藥

靈藥司保明 尚能治眼睛
痧眼與疫眼 火眼或雲朦
雀盲風淚眼 羞光並畏明
一切眼科病 均有治愈功

「全國各大藥房均有代售」
總發賣元 滿洲製藥株式會社

防癆保肺

混雜場所、原有種種病菌存於空氣之中、尤以結核菌等散在最夥。故我人身體倘一有缺陷之處、則此等病菌即極易乘機而入。

「哈利巴」係由北太平洋深海特產鱈魚肝精煉成。含有濃厚之維他命AD。每粒均經科學方法嚴密測定國際單位、功効的確、毫無疑義、味美易服、不礙胃腸、防癆保肺、絕無其二。

包裝 壹百粒・伍百粒

哈利巴

奉天市青葉町十一番地 田邊藥品株式會社
HV104

太平洋問題

與青少年之覺悟

松岡洋右作　李春和譯

▲東洋人之東洋

諸位！打開世界地圖看看、看看東洋是有着如何的廣大地域，東起日本滿洲中華民國蒙古安南印度等我們很清楚的感覺到東洋是如何的廣闊！物產是如何的豐饒，地理環境是這樣的優越，再回頭看看過去古老悠久的歷史！和燦爛的文化！雖然其間各國有興有衰，然而歐美勢力到東洋來却是近百十年的事實，歐美把亞洲當作了第二殖民地用盡各種侵略壓搾的手段，使我們亞洲的同胞感受了多大的苦楚！然而我們不能讓這非理的現象永久延續下去，因此我們必須急起努力、為我東洋和平之實現、要充分發揚『東洋國家的勢力』和『東洋人之氣魄』以完成我東洋眞正之和平、——然而最先提倡奮起的却只有日本、因此日本立於這種意義上始終在努力着、奮鬪着！

諸位都知道以歐洲作中心的世界大戰爭起來了，然而何以捲起這樣的大戰爭呢？此乃是從來備受周圍各國束縛壓迫下的德意、為打開這些不平等束縛而奮鬪的、要知道凡是某一個國家沒有不希望和平的，然而如果對他約束過刻以致沒有活動的餘地時、那一定要賭着國運來反抗的，所以這次的歐戰不外是想從這不合理束縛過甚的國際裡跳出來而已、亦即是要作成歐洲的新義世界，這在日本說是和日本的肇國精神八紘一宇是一致的，

▲歐美人之恐怖

所謂「東亞新秩序之建設」的口號不用說這是實現東洋的和平、和各國間互相協力友好的此次日本之南進也是為表現這種意義的，同時並提醒東亞人就是「要由東洋人自身來解放東洋的，」所以現在你們的父老兄弟們在賭着家國生命努力奮鬪着

歐美之國民如果能理解「東亞新秩序」之主張係出於「八紘一宇」之精神時則共自攜手東洋而驅東洋返還於東洋人之手矣大多數之歐美人多誤解此意故當日支事變伊始、各國皆以「日本侵略無若何罪惡之中國毫無理由而給與中國國民以非常之苦痛此誠非人道行為須出以最大援助中國以懲退日本」各國當時皆作如是想、而未幾日本更南進泰、佛印 蘭印 方面等國、對「東亞新秩序」及『東亞共榮圈』之理解之人漸次增多、歐美各國皆不勝為之震驚以為如此下去則在遠東及各國間之通商貿易特權益等、必為喪所奪、因此一方恐懼一方警戒、以致出以不法之行動、日本雖如何諄諄解說日本之眞意然終未獲理解、

△關於太平洋

百二十年前美大總統門羅為排除歐洲各國對美之干涉壓迫發力倡「亞美利加須任亞美利加人自手處理歐洲不得干涉過問」（亞美利加之亞美利加）之說此為亞美利加近百十年一貫之主張今日日本高倡之東洋人之東洋』建設主張人之主張正出同轍與美美人對此應最先理解是故然有一部有識者瞭解雖意然最遺憾的是大解誤解的此半數以上的人是非常誤解的尤以日本自加入三國同盟以來日美關係更形惡化但究其實日本之所以加入三國同盟者非為參加歐戰之第三國際、乃為力防戰事之擴大、換言之、一種平和協定而已、決非欲與亞美利加對立抗爭者也亞美利加雖由上述「門羅主義」為完成「亞美利加人之亞美利加」然而實際早已抱太平洋還覇之野心因此買收北太平洋之阿拉斯加及附近之群島並收南太平洋之菲律賓為己有，而跨有南北太平洋之險要、而西太平洋為我國之生命線、故美一旦於太平洋逞野心之活動時、誠不容坐視者也、而近年來美對太平洋關心之範圍愈益擴大、今日大有以中國海岸為第一線之勢、極積防衛警戒而伸手於整個太平洋！、

日本以最大之努力在處理着中國事變、而亞美利加於中曾以多大之攪亂、而欲乘此時機遏霸太平洋故與日斷絕國交並停止貿易、以為今日之日本海軍勢力絕無遠征亞美利加之力並亞美利加距日過遠、即亞美利加亦難取勝、故而行經濟封鎖以為四年來戰事之消耗及封鎖、日本國力必漸疲弊、（未完）

兒童

智德體三育並重

臺安達牛堡國優　張乃辛

人生於世。無智無德無體。則不能生存。即獨具一而不兼具。亦不可也。故無論何人。欲立身於社會。置身於國家。此三者不可缺一也。

智育者。能啟發人之心靈。開導人之昏庸。增加人之知識。長諸人之閱歷。且能化愚為明。誠作人之繩墨也。豈可不重乎。

德育者。為吾人第二之生命也。昔司馬溫公有云『有品無學為君子。有學無品為小人』。此非虛語。觀夫今人。不修德業而倘詞色。而不知行為但且立身之基礎。處世之根本。故尤重也。

體育者。健吾身心。強我體魄也。先賢陶侃之運甓此一例也。吾人要知體格不健。雖學問超人。智慧卓越。以亦將為身體所累。不能展其所抱負矣。如人人皆孱弱。種族將因之而傾頹。國家將因之滅亡矣。可知體育尤其不可不注重也。

蓋道德備矣。知識廣矣身體亦健壯矣。然後於己則行治生之力。為國則有奉公之心。而社會秩序安矣。國家責任盡矣。生於天地間。復何愧乎？

綜學者之於三項。每有偏重之心。試思雖有道德而無知識。不足實施其志或有知而無德。不足展其才。雖二者兼備。兩體不健。或因之而傷命天亡。何足以供獻於國家社會。故吾人於智德體三育當並重焉！

強國必須徵兵

大東區公署事務長　牛德山

世之強國。莫不徵兵。因其教育普及。軍事訓練之完善。故其生活規律。習慣良好。具愛國精神。忠勇氣概。所以兵力精強。實力雄厚。國家之基礎在此。國家之後備亦在此。於國際競爭之下。稍一衝突。不惜決一死戰。所以有『武力是外交後盾』及『武國無外交』之語可知兵力為全國所仰賴。為國家強弱之中心。就令有悠久的歷史。燦爛的文明。雄厚的經濟。興旺的工業。若無精強之兵力。亦難能㑹國家 如泰 山之安。

我國與國際之往來。日漸頻繁。萬一利害衝突。交涉必起。倘無鞏固之國防。奈難應付。若不實行徵兵。徒以不健全之募兵相周旋。恐難 免棄 甲曳兵。是以徵兵制度實施。意義深遠。其重要性。可想而知矣。

▲國兵之優遇

『好人不當兵。好鐵不捻釘。』此為我國從來之諺語。且深入人心。其為弊也。蓋因當時民智不開。素無國家觀念。又因無職業之遊民。均行投入。當局者 但求量之多。不求質之良。以來者不拒之主義。大開方便之門。將軍中風紀。敗壞淨盡。故將士是不前。不顧其子弟投身軍旅。以免被不良環境所同化。好人不當兵之諺語。由此產生矣。積年既久。遂成牢不可破之經典矣。倘若當年士兵待遇優厚。保護周全。收容優秀青年。改正軍風。雖智識分子。亦能爭先恐後。以當兵為榮。以報國居心。吾想當時之諺語或不至流傳如此之久也。

滿洲自建國以來。將昔時秕政。逐漸剷除。至於國民服兵。早已準備。以期順利進行。不蹈前轍。經過數十次朝野名流聚會討論。始有六章四十八條之國兵法 頒佈。內容完善。顧慮周詳。援據國情證諸今古。實非倉卒舉辦及軍事援護。極為得宜。之事也。且於軍人優遇。使前方之士兵。無家庭累其心。無窮困奪其志。只有勇往直前。誠意為國。可見當局者。處處以民為念。決無害其家族生活。決不影響於國民幸福。倘再固執己見。或為流言所毀。故意迴避檢查。或避免兵役而逃亡潛匿及無正當理由遲延入營。或隱匿不報之適齡壯丁。均按國兵法第六章條文科罰。萬勿固執己見。存倖免之心理。則國軍精強。國防充實。全國安危。實利賴

學無止境

洋海無涯。孜孜不息者。久必達彼岸。路途遙遙。不能前進者。終難抵其地也。為學之道。亦猶是耳。是以吾儕青年。朝夕奮勉。埋頭不倦。久之必有一番好結果也。反之而不能刻苦攻讀。優遊終日。無所用心。迨至年華老大。追悔莫及矣。蓋學問之道。愈求愈精。若行路焉。若登山焉。中庸云『行遠必自邇。登高必自卑。』『吾人以有限之光陰。求其無窮之學問。可不至哉。可不勉哉。（秦安常䎃發）

九教兒

愛兒須教兒。自古有懿訓。徒愛不知教。便成杵逆人。縱之於其始。殃必立其身。證之歷年史。不差半毫分。孟母三遷後。亞聖名乃馨。岳母能勅背。飛名振古今。試觀彼二聖。成名賴慈親。怎奈今世者。知愛不知訓。非失於過寬。即失於過嚴。日久天長混。違法竄罪[illegible]

十除好

吃喝嫖賭情。人生之大病。鴉片白面累。癖深便喪命。煙酒二毒物。尤能毀天性。戒之於其始。庶可保髮勁。不良嗜好。掃除宜淨盡。反之走正道。幸福眼前横。球術勤諳習。賽跑按時行。讀書或繪畫。習字或誦經。彈琴復勞作。趣味自然興。去盡惡嗜好。同頭入上乘（完）

鳥鳴求友

瓦房店國高　徐德生

風和日暖之時。柳暗花明之地。有聲自樹間來者。嚶嚶焉與耳為謀。乍聞之而疑焉。以為非絲非竹非琴非瑟。抑何洋洋乎盈耳而動聽耶。當即心曠神怡。如置身桃園仙境矣。友人告余曰此鳥也。其鳴何也。凡物不平則鳴。以雷鳴夏。以虫鳴秋。今之所鳴者。其以有不平者乎。非也。其鳴也。有所求也。所求者何。豈如鳳之求凰。抑雄之求雌耶。亦非也。蓋求友也。鳥之求友。亦有相群相保以備他族滅種之情。未可知也但聞其聲之和。而知其情之洽。柳邊齋。鷙而不黨鳥本亡機。何思何慮。乃知人之相仇相猜。曾鳥之不如也哀哉！

春日遊記

奉大 同二乙　李常泰

寒風朔朔。鵝毛飄飄。山川寥寂。萬物萎凋。悵玄冥之司政。何若此而懸虐。行旅以之而却步。黎庶因之而無聊。迨夫東風解凍。積雪消融。候雁北來。草木萌動。木欣欣以向榮。泉涓涓而流動。風和景明。草木滋生。一年盛景。未有過於此時也。余乘暇日。與二三知己聯袂同遊。見園野郊外。山百花盛開。水泛綠波。山帶笑色。潸溪之旁。綠柳絲絲。園圃之內。紅桃處處。林內之百鳥爭鳴。花間之蜂蝶飛舞。岸芷汀蘭郁郁青青。沙鷗翔集。錦鱗游泳。笛聲斷續。而遠觀則陽鳥與紙鳶齊飛。邱壑漁歌互答。遠視則淡山共長天一色。麥浪盈田。榆錢片落。遊子於翠於水上。野老有事於西疇。再以遊目騁懷。信可樂也。復前行。又見數椽茅屋。外邊疏籬。風景淡雅。氣象樸素。斯時等席地少憩。乃出茶點與吾友共食。間與村老語。甚歡洽。而詢之。鄉中語。以是以惑吾人向於勤儉之道也。村老云。吾等鄉人。躬耕稼穡。日出而作。日入而息。又以物力維艱。量入為出。儉衣節食。度此簡易之生活。殊當耕作於園圃也。興高采烈。引吭而歌。樂亦在其中也。至於秋收。豐衣足食。而又奚所望乎。若古賢先士。尚居陋巷。簞食瓢飲。況吾野人也哉。余等思之。甚服其高識。坐既久。日已晡。乃興辭。偕吾友連袂而歸。因其景之最美。於是為之誌。

俗語醒世十則

海師　王振孝

七睦鄰

鄰里應相親。求借可須心。疾病相扶持。慎勿相反唇。小兒互相打。各說自家人。莫因雞狗事。披髮找上門。我敬人一尺。人敬我八尋。居常少說話。無故別串門。排難解紛可。事後將惡隱。慎勿逢人道。要顯自家身。長幼要有序。男女要有倫。公修公能得。莫道天無神。

八治家

家齊國乃治。身修品權全。正人先正己。爽直不諱言。以身作榜樣。免去討人嫌。用錢必節儉。遇事勿流連。種桑或種農。工作趁晴天。晚睡要早起。絕不睡午眠。門戶園宅鎖。每日要檢點。水火災害事。勝於防賊漢。天天能如此。日日得安然。寄語家長者。益一注意焉。

放送故事（上）

愛路

（春澄）

表弟想了半天。說道。玩到有一個好玩法。只是沒有那許多小孩推車。誰家有小車的快點回家把小車推來。我有一個很好的玩法。大家於是你說有也說沒有的亂喊了一陣最後還是那個大個的發了活有車的回家取車。沒車的出錢買糖吃。

原來我表弟的家是住在一個車站不遠的村莊裡。他是他們那個車站的愛路少年團員。他在被大家為難的當兒。忽然看見小弟弟的小車。便想起了他們的愛路訓練了。他打算叫大家湊起十幾輛小車。用繩子一個一個的綁起來。連結像一列火車似的。大家再分成兩隊。一隊裝匪。一隊裝做車掌及護路員和坐車的。再有一兩個人裝做少年團員。大家演習起來。

大家聽他說完這個玩法不覺都高興起來。都大聲叫喊起來。到把小弟弟嚇哭了。還好。給他幾塊餅乾。裝了一個怪臉。又引着他笑了起來。

不一會。取車的一個一個的推着小車跑來在一起。數一數共有八九輛大的小的。竹子的藤子的好的壞的。新的舊的。好像開個小孩車展覽會似的又取來幾條繩子一輛一輛的綁上。小弟弟的車。在最頭前。旁邊是我推着。我當了火車頭。學着火車的叫哼哼叫喚。小弟弟也高興非常。哼哼的隨着。叫了一個連結一個在草場上。跑了起來。到真像一列火車似的。引的乘涼的老老少少。都站起來看我們的亞細亞號特別快車。

跑了幾圈。裝做少年團員的那人。忽然跑來說。不好了。匪人把前邊鐵軌破壞了。快停車吧。於是把車都停住。大家裝做警護隊員。躺在地下。咚咚的像放起槍來。說也巧。小弟弟在車上竟把裝餅乾的鐵盒子拿起來了打個不止。嗆嗆嗆嗆的像機關槍一樣。說着大家逐漸的往草場南邊大樹底下進攻。不一會。在樹後頭裝做匪人的。也咚咚的放了一會起來。兩方面對敵了一會終把匪人拿住。這才修理車道。哼哼的開了火車。

新築落成

歡迎顧客

立本大旅社

諸君久待望的理想旅社開幕了！！

客室寬濶　西式臉盆
清潔衛生　温涼水道
安全舒適　電灯電扇
招待慇勤　暖氣電話
久持信用　無不完備

大連市西崗新大街南首
電話 營業部(三)五三一七 旅客(三)三一〇六番

三愛知
靴油

最優等的靴油
保革・柔軟・光滑・耐久

奉天　新藤洋行
東京・大阪・上海

註冊商標

協和

預備家庭的福音
造成自体的健康

協和藥

當治
胃弱、消化不良
頭暈目眩、車船
迷暈、酒醉煙餘
服之有効

當治
時行眼病、爛眼
上火眼、眼珠點漬
爛眼邊兒、花眼
撲眼、血斑眼
之傷眼、雀矇眼
把乾淨指頭可抹
上眼胞邊兒此藥

當治
裸傷、切傷(刀傷)
打傷、刺傷、裂傷
擦傷、火傷、痒疹
凍瘡、發疽、咬傷
蟲害、腫瘡、火疱疹
皮破傷、靴擦傷
皮膚炎症、濕疹

總批發處
奉天市大西邊門外路北大街五〇
株式會社 協和製藥公司
電話(二)三三三二番
振替口座奉天二二九二番
本社　日本奈良縣御所町

蓋世無雙
治梅聖藥

新坦霸爾散

新坦霸爾散係環球馳名之最優秀製劑驅黴效力之超群無與論比為一切臨床醫家諸位賞用無不讚稱。

特徵
効力優秀・大批生產
使用簡易・價格最廉

主治
本劑治療各期黴毒並由黴毒而起之種種隨伴症狀與豫防克奏偉効，再對於脊髓痨，麻痺性痴呆，回歸熱，由一般黴毒而來之疾患，瘧疾，鼠咬症，瘴氣熱，熱帶莓痘等，奏効更著。

詳細文献函索即寄

價錢
一號（〇・一五瓦）　四號（〇・六〇瓦）
二號（〇・三〇瓦）　五號（〇・七五瓦）
三號（〇・四五瓦）　六號（〇・九〇瓦）

製造發售元
第一製藥株式會社
本社　東京市日本橋區江戶橋三丁目
支店　奉天市琴平町三番地
天津日本租界伏見街二七

代售處　各地大藥房均有

盛京時報

晨刊

刊創（年九卅治明）年二卅緒光

發行人 染谷保藏
編輯人
印刷人
發行所 盛京時報社

論說

愛馬日（梁）

昨值休沐。好雨適霽。偶逐朋儕。踏青郭北。市出大北邊門。即見阡陌縱橫。新翠潑眼。犁鋤辛苦。農氓殷勤。蓋一雨催耕。已屆春季農忙時節矣。夫農村助耕所恃。出力最甚者。莫過於馬。其次爲驟。爲驢。爲牛。今諦觀田間駕犁諸馬。什九毛拳骨立。瘦影如山。汗漬泥汙。彫喪若病。氣喘喘然似不勝其犁者。厥狀頗堪憫惻。怪而詢諸村農。則曰。馬之肥壯有力。端在草料充足。今草價旣踊。高粱豆餅經統制後。尤難倖致。若安得而不瘠且憊乎。北行。經北大營側。又見駟馬成群。次第歸棚。蹄跑不羈。其一種精壯彪炳氣概。遠勝於彼犁諸馬。使吾人對之。不覺肅然起敬。念及此無言戰生。佐吾國軍。衛邊捍敵。勞苦功高。實宜厚其芻秣也。折而西行。見昭陵右側。遊人坌集。適值春季賽馬日。因入場參觀。則見與賽諸馬。身高頭大。由騎士分別牽控之下。躍躂陸離。神采煥發。蹄翻塵而生色。毛映日而增輝。更且籠以精鞍。綴以華飾。其一種豪華肥飽之態。又遠勝於營側所見群馬多矣。然吾人試一檢討此三種馬之功用所在。佐軍攘外。確立治安。當以戰馬居首功。佐農種田。安定民生。當以耕馬次之。至於賽跑之馬。容人囊槖。徒供笑噱。實無功可錄。而其享用之優。飲啄之豐。反出戰馬及耕馬上。杜少陵〃忍使驊騮氣彫喪〃之句。可移詠矣。

今日何日。非全國一齊舉行之〃愛馬日〃乎。我奉天市經滿洲畜產會社及奉天馬術協會主催並在奉各部隊省市署協和會國婦會等後援之下。大事舉行各種行事。若祈願祭。乘馬遊行。愛馬治療班。汽球宣傳等。如火如荼。足使市民對於愛馬心理。遂爾高揚。衆之馬政當局。近方樹立〃馬匹增產基本方策〃。決由現在所謂之〃道義的馬產〃。轉向〃經濟的馬產〃。俾使飼養地區中之人民。不僅飼養而已。更須進一步而使之成爲生產化。與開拓及農產物增產兩大計畫併行。務期馬產日增。能力充實。作到自給自足普遍應用地步。其具體辦法。約有四項。即（一）利用蒙古產馬之天然資源。使其改良精進。大量繁殖。並謀導入日本之牧場經營者。出其心得。以作導師。（二）由興農合作社以低利向農村貸款。促其增育馬匹。（三）在產馬地帶。講求補助及保護之施設。以資優良馬之普及發達。上述四項辦法。行見次第施行。值此國兵入營期邇。春耕需力孔亟。尤其農產物增產計畫方在徹底力行之際。在在皆需要馬之增殖及改良。切望凡我國人。皆須各盡其力之所能達者。一致協力助成之。不僅以本日爲〃愛馬日〃。〃當以日日爲〃愛馬日〃。不僅以愛馬爲止。更當於愛馬之外。對馬產之增加。馬種之改良。馬疫之防止。馬糧之增植。亦以全力赴之。庶幾愛馬之眞諦。得以闡發而無遺焉。

吾人既云愛馬。自當以彫馬耕馬居先。以其有功於國有利於民也。此外更有一種載重駕車或爲人代步之馬。性形亦極可憐。養之者。但知圖利。御之者。但知苛虐。以故瘡創遍體。骨立神索。車上之載量。重重積壓。馬口之殘喘。吁吁欲斷。而御者並不少加寬惜。鞭箠交加。若有積仇宿譬然。此吾人於街頭所習見者也。對此可憐蟲。何以愛之。護之。惜尙無人倡議及之耳。至於賽馬場中之馬。雍容華貴。好貨者自然愛之。實則與仗馬何異。以愚管見。不如將賽馬所贏餘之紅利。除用以充作原定馬政諸設施外。更劃出一部分。作爲愛馬基金。或用以促進馬之增產。或用以籌施馬之福祉。或用以救濟轅下偈促之可憐蟲。庶幾稍彼注此。使彼安享寵遇之賽馬。亦得略盡義務於其勞苦之同類。而安其芻秣。區區此意。但馬政當局對之。必當樂爲採納也。

更正 昨報（五月二日）〃恭祝宣詔紀念日〃一文中上段第七行『皇帝陛下』之〃下〃字爲衍文下段第十行『無逾齋』之〃逾〃字爲〃逾〃字之誤植合亟更正

滿日經濟懇談會

謀資材勞力技術有無相通

定自來月九日舉開

【東京三日電】爲滿洲重要資源經濟的開發計、日滿兩國間基於有機的提携、頗以資材勞力技術有無相通爲第一義、鑑此實情、東亞經濟懇談會、決定在日滿間工業及重工業關係者及關係官等官民一體合同下、協議具體的諸方策此次按照左例議題、自六月九日起亘三日間、擬重開日滿經濟懇談會、出席者日本側企畫院對滿事務局、陸滿、大新、商工、遞信、鐵道各省關係官、朝鮮總督府及民間側業者、滿洲國側同國政府關東軍、關東局滿鐵、滿洲重工業及其他關係特殊會社等、懇談議題如下、

△鉄煤部會

一、關於日滿一體之鐵鑛開發增產計畫、

（一）確保原料資源（鐵礦石製鐵用原料煤）

2現有設備全面的活用

3確立海陸輸送計畫、

二、關於日滿一體之煤開發增產計畫、（一）關於煤之增產、樹立綜合的計畫、

甲、勞力技術、有無相通、尤其勞力不足之對策、

乙、資金資材之優先配給、

丙、適正單價之設定、

丁、樹立海陸之輸送計畫、

一、關於日滿一體之一般重工業資源開發增產計畫、

（一）電力之開發、

（二）金屬鑛物資源之開發增產、（石油資油之開發增產）、

廉大使歸任

爲報告事務與協議事項而歸國中之駐滿中國大使廉隅氏、已乘三日午後八時十五分列車歸任矣、

促進海上運輸

連絡委員會結成

關於我滿洲國關係諸物資海上輸送圓滑、軍方、關東局、及我國政府、從來即互相採取緊密連絡、期無遺憾、前者、日本決定海運國策要綱、更形增强海運統制、爲對應計有更積極的協力之必要、故此次設置關滿海運連絡委員會、本月一日、在日滿軍人會館、舉行該會發會式、乘開第一回委員會、該委員會、除確立關東州及滿洲國並其他地域間之海上輸送計畫等重要海運對策外、且爲期其運用適正、而關此運絡協議爲委員之外應於必要、滿鐵及大連汽船等關係機關職員亦可隨時列席會議、乃具現事實上關滿海運一體化者、因之、該委員會、至少每月開一回會議、基於關東局及滿洲國政府等提出之重要物資輸送資料、進行審查協議、作成翌月之海上輸送計畫案、從而今後由日本及關東州等日本海運業者運行船舶輸送之重要物資、非經本委員會審查定者、便不能輸送、各貨主因關東州及滿洲國內各所在地、分別向關東局及滿洲國政府、須呈報應輸送之物資及數量等、要之該委員會、遂則關滿一體之精神、全滿洲打成一片、以滿洲爲中心、謀確保海上輸送之圓滑、同時順應我國物動及資金計畫等產業經濟諸施策、督促其完遂云、

通盤凍結軸心國資金

美日內即發令？

【紐約電】新聞日報及赫拉爾特里賓兩報、載華盛頓情報稱、據消息方面觀測、一般以爲哈爾國務長官與新聞記者團會見對資金凍結之言明、係承大總統之意而爲、全面的資金凍結、兩三日中當由大總統發令、徵諸哈爾國務長官言明亦証明國務省撤回從來對財務省主張對反對之態度云、亦不不可考慮而取慎重之態度也、美國當局者平時之言、謂美國對日、亦取對德相同之立場、但現實政策、多少須有區別、如對日資金凍結、至少國務當局不欲行之、而對汽油煤油問題、如舉全面的禁輸則不外斷絕日美關係耳哈爾國務長官、對於煤油問題、避免多言、良以此故、他方財務當局對於德意資金凍結工作、今後如反復堅持不已、則問題在將來猶未可量也、

軟硬兩意見相左

【華盛頓二日電】英國財務當局、主張立即斷行政府督促美國政府對於樞軸諸國尤其對於德意、經羅大總統、而哈爾國務長官壓迫、未免過弛、須行資金凍結、關此、羅斯福大總統哈爾國務長官會見記者團席上、關於此事、即成爲質問之問題、而關此問題、財務當局與國務當局間、意見頗形懸隔、官、對此意見迥異、再僅施之德意、不在瑞士、蘇聯、日本、及一部南美諸國實行、則無效果、且德出諸報復手段之場合、因美國對德投資、較在美資金爲優越而上之、此點

瑞典瑞士資金

美凍結令緩發

【華盛頓二日電】據此間消息通人士傳稱、美國財務部及証券取締委員會觀點、瑞士瑞典在美資金、係軸國銀行利用以購美金、俾充購入軍需品購入資金耳、而瑞士資金之之凍結案、已起草畢事、羅斯福大總統、近已遞從國務院之勸故也、據財務部及證券取締委員會議决、瑞士瑞典兩國在美資產封鎖、目下向羅斯福大總統要請中、此乃防止樞軸國利用此等在美資產、合計達十五億弗、

踏毀混凝土障碍物、於猶哥山間進擊之德軍戰車

汽油禁輸益嚴？

羅斯福含混其辭：

【華盛頓二日電】羅斯福大總統、當二日會見新聞記者之際、關於對日汽油禁輸、對樞軸國之經濟壓迫勞働生產諸問題、大要述及如左、惟其關於爲强化對日汽油禁輸、立即取何等手段之點、謂完全不知大總統所言明之要旨如左、

一、雖有多量之汽油今仍向日本輸出、有何等杜絕之手段乎之質問、然汽油爲非常廣範圍者、故對於其對日輸出、須就相異之品質之間嚴加區別、例如航空機關高級汽油、業已禁輸、低級者當未加限制、故今後之强化禁輸、現在一切不明、

一、達爾敦經濟戰爭長官、於英國下院、言明對樞軸國爲如德意之資產凍結、取經濟的壓迫手段、而求美國之緊密協力、並確保大西洋、可告勝利、英美兩國艦船之決意、業已言明、

美加物資聯絡

設立委員會

【鄂大瓦二日電】加拿大軍需品供給相二日發表設立美國、加拿大物資連絡委員會、該委員會之設立目的、爲對軍需品生產、使美加兩國責任當局正確知悉兩國資源情況、並蒐集交換美國與加拿大關於原料供給之情報、告、延期發表凍結令、力之旨、然關此並不在於言明、

一、關於新西蘭駐劄公使任命之時機、最近別無何等所聞、亦不能述其任命遲延之理由、

一、余上月三十日會接克斯侍森國防生產管理局長、馬爾曼同次長之書翰、其要旨爲生產擴充促進之手、因爲有工作機械、敵工作機械、須以一日二十四時制操業、至於熟練工若適切勞働、則無須延長勞働時局、又徵兵令將不召集國防產業上不可能之熟練工、

一、關於捷姆斯福在重慶之任務、完全不知云、

期大西洋海戰制勝

美急籌援英船

總統命備二百萬噸

【華盛頓二日電】關於總統命船舶局總裁、準備歐洲戰局之予測、美國當局之意向、綜合之爲認爲巴爾幹戰後、果地中海歸德軍制覇、最後之戰場爲大西洋、結局可以海軍力獲得勝利、英美兩國艦船確保大西洋、可告勝利、一、萬噸船舶有收買之意、其法案已在議會手中、政府認爲可無問題通過樂觀視之、唯戒政策船舶問題一般國民及議會皆有反對之論、羅斯福大總統意丞堅決、最近頻頻以爆碑的聲明、煽動民氣、

二百萬噸之援英物資輸送船舶、此與唯戒政策、同爲不惜以參戰危險爲賭者、大總統此決意、可綜合各種情報以爲證明、此二百萬噸中、約五十萬噸可以沒收現在美國港灣外國船補之、其餘之百五十如左、

援英物資

紛抵馬來

【新嘉坡三十日電（遲到）】關於以新嘉坡爲中心、亘馬來半島一帶之英國遠東軍之增强、馬來防備軍司令官彭得中將、於上月廿九日與美國記者團會見席上、確認美國按武器貸與法輸送軍用機及其他各種兵器之事實、言明如左、

基於武器貸與法、美國之軍用機、戰車車、貨車等、目下陸續抵新嘉坡、

德蘇將開秘密會議

瓜分近東土地

蘇大軍陸續開往伊拉克境

【紐約三日電】當傳開德軍之近東作戰開始說及英伊拉克兩軍衝突等近東方面緊張之際、據紐約泰晤士安果拉電稱、最近蘇聯大軍繼續向蘇聯伊拉克國境出動中、傳謂蘇聯軍之行動爲一、防備德軍之向伊拉克派遣、一、防備德國之近東作戰、雖均未判明、而於最近蘇聯在德蘇國境集結大軍之德蘇國交緊張說之背後、兩國間或有一種磋商、尙未可知所報如左、

德蘇關係之緊張、結局兩國乃係一種僞裝工作、故可認爲德蘇暗相企圖決定近東方面之勢力範圍、據某外交官所洩露者稱、德蘇之分割

伊拉克向德呼救求援

蘇土問題動態堪重視

【柏林三日電】據二日夜柏林所得伊斯坦堡放送、伊拉克政府對於德國政府、要請救援、而德當局、尙未接到通報、避免一切言明、伊拉克軍衝突、德國救援、當然、德軍通過土耳其成爲現實問題、德土關係、由於英國伊拉克軍衝突、極屬切迫問題頗有期待急速解決之勢、英軍進駐伊拉克、除確保莫斯爾油田外、在輸送上、當德意蘇士攻略戰時亦可藉以牽制德國對於伊拉克形成反英機運之傾向、以最大之關心、注視事態之推移、近者、亘十日余、希特勒總統等要人往來總統大本營柏林間、關於近東問題對蘇問題、希總統與李賓特羅甫外長作重要協議、德駐土耳其大使伯潘、二日刻如歸還安格拉、衆信此與近東之危機切迫、頗有關、事態歸趨堪注目

煤鑛移民計劃

勞協七八月全部完成

鑑於時局要請、對於民間、關於宿舍無償提供、食糧生必品配給適正化、生部農務對策積極援助之滿洲勞工協會、前曾樹立最低勞賃保障、家族副業、任副移住經費由煤鑛側負担等、相當量坑內移住條件、意見已告一致、刻下暫使錦州省吐默特中旗農家三八〇之開始移住於北票煤鑛四月中大部分入殖已終、七、八月頃、興城縣之農家一〇〇家族、亦可全部入殖告終、勞工協會實施多年懸案之該煤鑛移民計畫、防止煤鑛勞働者移動、並期徹底煤鑛勞務管理、增進出煤能率、其成果頗爲各方面注目、煤鑛移民實施計畫、已與錦州省北票及阜新兩煤鑛進行折衝、最近省及兩煤鑛

對日保存文化

汪主席致謝

【南京三日電】國民政府汪主席、偕文物保管委員會徐委員長日高公使、清水華中建設資料整備事務所長、原田特務機關長等關係者、於三日午前十時、亘兩小時觀察、城內雞鳴寺下華中建設資料整備事務所及北極閣氣象台、中央圖書館等日方返還中國之各種貴重文化設施、汪主席於中央圖書館作感謝辭如此戰禍中之得蒐集保管幾多貴重文化資料者皆賴友邦日本軍及關係當局文化保有之崇高的精神及絕大的努力、余衷心感謝、此等文化資料能完全保管、不僅中國文化、對世界文化寄與亦大國民政府即受返還、對此等文物、今後必充分管理且利用之、以資中國文化之建設、期對世界文化有貢獻、以酬友邦從來之努力及好意、

蘇欲堅持中立？

勞動節標語竟變調

爲示唆蘇聯外交政策、及其今後態度之重要參考資料、爲蘇聯五月一日勞働節所用之標語、於本年各國對之甚爲注目、本年度標語四十五條中、含對日德意及英美陣營所加攻擊的批判、完全絕跡、僅『蘇聯政府之外交政策、爲各民族之和平、吾等保障祖國安全萬歲、一標語關及對外、對於外交政策殆完全沈默、又陸海空國境警備之赤軍用標語、僅四種、其餘四十種、皆爲文化等國內關係者、與例工業運輸交通農業、教育年之標語比較、有顯著之不同傾向、於此可証其於世界戰亂中、對外益堅持現實對中立外交政策、舉全國力作國內之整備擴充强化戰時體制矣又本年度若例年之大大的對斯達林禮讚的標語、亦付缺如此亦可異、殊甚注目、

充分有與波蘭妥合同樣開秘密會議之可能性、此際蘇聯可由於認可德國在巴爾幹之自由行動、概可得頗多之分配、

此與安果拉電步調相合之紐約泰晤士特派員刁南台之東京電、亦謂預料德蘇關係陷於最惡狀態者、不過爲英美之希望的觀測、現在兩國關係之呈緊張觀、乃德蘇間更達到重大諒解之前奏曲、德蘇近有開始交涉之可能性云、而此際德蘇辦理之問題、有如左三點、

一、蘇聯產原料物資食糧對德補給之增加及速度增加、

一、關於波斯勞拉斯、他大尼里之支配之德蘇土三國協定、

一、蘇聯之接近德意三國同盟、

應付地中海戰

英內閣改造別開生面

【倫敦二日電】賈齊爾國從得第一號飛行士許可首相、本諸增强抗戰力之者、柯羅斯船舶大臣、以見地、一日夜、斷行改造、澳洲高等辦事官兩出者內閣、而擴張空軍事業、已告就緒、是以畢巴堡爵士、因處於槍後商後線總司令地位、事實上殆已果任副總理之任務、似此國務大臣制度、全創空前新例、而羅特克國爾王尙書以列維林氏爲吹長、代表格林伍德無任所大臣、安德森樞長等、事實上均處於無任所大臣地位、是以當加入畢巴堡爵士、以應國論、關於所謂戰時內閣組織之一部要求、若夫後任之希拉巴蘇飛行機製作大臣、係空軍出身、在英

同時、復統合海運及運輸兩部、設置戰時交通部、任命戰時交通大臣、列薩斯氏全然爲財界人士、被任命爲交通大臣、同時以議員出席於上院、下院則以列維林氏爲次長、代表出席交通部、海運運輸兩部、殆即時斷行合併、顧以地中海作戰爲機轉之內閣改造、以上是否告一段落、刻尙不明、似在下週於上下兩院討論也、艾登外長、達夫、克已情報部長等、是否留任尙未決定

美向英派遣

空軍青年將校

【華盛頓二日電】美國當局對英油槽用云、而此等油槽船、由美國並拉丁美國之諸港、積載石油、至紐約貫拉造爾費阿、保爾吉莫阿等諸港、再由該處卸裝於英國船云、

美油槽船五十

充英油槽使用

【華盛頓一日電】美國海軍委員會、一日發表稱、決將油槽船五十隻、約五千萬噸、於數日中充

美上院通過

厖大海軍預算

【華盛頓一日電】美上院、茲通過二十九日已通過下院之修正海軍預算三十四億一千五百五十二萬一千美元、爲求大總統之證明、已送交白宮、於該預算、爲建造美國兩洋艦隊、除包含新艦艇七百二十九隻急速建造費五億一千五百萬美元之外、尙計上左記之費目、

一、爲整備海軍航空隊、四億三千四百五十萬美元、（其中二億五千萬美元、充當業已訂購完了之航空機七千一百二十九架之支付）、

已以多數、空軍青年將校向英國派遣、更對空中戰之新戰術實踐研究中、今美國陸軍省更於二日發表以相當數之高級空軍將校爲觀戰武官向英國派遣中

公告

此次根據興農部佈告第二五號物價及物資統制法第八條第一項之規定設立滿洲在來種菸統制組合限有左記之資格者即行申告爲荷特此公告

左記

一、組合之地域 滿洲國全域

二、組合員之資格 在來種菸前一年實績辦理拾萬斤以上之集貨業者或批發業者或與農部大臣認爲適當者

三、申告申請用紙交付場所同受付場所 奉天市小西區小西街一段二四號奉天山貨店同業公會內滿洲在來種菸統制組合設立準備委員會 吉林市北大街一〇三號 永恒和內 滿洲在來種菸統制組合設立準備委員會 新京市富士町四丁目二十五號 懷發祥內 滿洲在來種菸統制組合設立準備委員會 哈爾濱市道外北新街三七號 和興東內 滿洲在來種菸統制組合設立準備委員會

四、申告受付期日 限五月十五日前

康德八年四月三十日

奉天市小西區小西街一段二四號

滿洲在來種菸統制組合設立準備委員會

緊要聲明注意假冒

射本號字號魚目混珠九字以免受欺恐未週知請惠顧諸君認明敝號現有影用特登報鄭重聲明

奉天鑄樓南路西 老九華染廠啓

電話四一二三七〇

好消息

本號精煉環球染友邦出產在滿各工廠織成之生絲綢研究成功染作之良工技相同諸君惠顧定博滿意

奉天市瀋陽區一德街六段一九〇號

緊要聲明

啓者敝號因改組百貨店委於康德八年五月一日起將吉順洪名義取銷合併於總號吉順昌在五月一日以前以吉順洪名義所發生之債權及債務與承受恐未週知特此鄭重聲明

吉順洪謹啓

招聘商業教師

本校需要商業教師如在商科大學畢業或有同等資格者出於確實擔保者本校不惜重酬給與特別加厚有希望者請携親筆履歷（粘附二寸免冠半身像片）前來面洽可也

瀋陽國民高等學校長馬名良啓

校址奉天市惠工街二段二七號

電話（二）五一四六

感謝戒煙良速

敬啓者敝人早年因身體素弱有病養生初吸鴉片少許以致熬肌上癮日久而成瘾屢欲戒除苦無良方爭友人姚君推薦於奉天市內四外擴華醫院唐院長到院診治施以妙術不但除瘾而且身體健康現已痊癒 敬謝唐院長之所示數無以爲報特登報端略表謝忱

鳴謝人安東省鳳城縣 張樹棠謹啓

奉天 純益染織會社營業廣告

本社自開業以來頗蒙各界惠顧不勝感謝茲爲滿足主顧希望起見特請優良技師日益精研近來利用家蠶白絲及山蠶土蠶絲製成春夏必需衣料多種尤以純作鑑絲織成三十號及三十五號兩種平紋綢可代上等大布之用價格自由 天官、雙鹿牌各種出品名稱列後 湖縐、串綢、平紋綢、斜紋綢、西服料、協和服料、花格綢、

社址奉天市東關區和定街一段一八九號

電話 營業課四局三五六〇 總務課 二九〇四

請用

新斷法癮 醫學博士 藥學博士 松下植二先生創製

能莫爾病

旣能脫離苦海速登彼岸 又能強身增精如神

敬告苦於麻藥中毒諸君

有家敗身亡之憂的麻藥中毒之能迅速痊愈無論醫家或中毒者一經試用本劑能得他藥所不能得之信賴至於藥價之低廉效果正確神速更能令人滿意請用本統記入尊名函索說明書

贈送樣本

總製造發行處 藤定洋行製藥研究所 大阪市西成區田端通二丁目

總代理處 大企堂商店 本店 大連市吉野町一〇五 支店 新京市日本橋通八〇

保健科長會議 定期在京開幕

民生部主催之全滿各省保健科長會議、定於五六兩日間自午前九時在該部講堂開會、參集者民生部側有呂民生部大臣、土肥次長、保健關係者、及部外保健關係者等凡五十名、對
一、公立病院之經營　二、醫療物資之需給調整　三、學校衞生　四、開拓衞生　五、防疫對策等諸件討論、
右案件中、關於防疫對策之件、特堪注目、

鞍山熔鑛爐入火式典 昨已隆重擧行

本年內將再完成一爐協力增產

鞍山昭和製鋼所之新建高爐火入式、已於三日午前十一時、於參謀長（代理）畑少將、及經濟部大臣、松木經務總次長以下關係官、廿民間側、高崎滿業副總裁、竹內日滿商事理事、他關係各社代表、昭和製鋼所久保田理事長以下各職員、多數出席之下擧行、

首由內山總務部庶務課長致開式之詞、次經鞍山神社神官致修祓、降神獻饌之祉、而奏上祝詞、復實行清祓之儀後、乃由久保田理事長及梅根試驗部長等投松明於高爐中、火焰漸次熾烈、遂由畑少將立於高爐之前、高呼昭和製鋼所萬歲而畢、玉串奉奠、撤饌昇神之儀、繼則由久保田理事長畑少將（參謀長代理）蔡大臣、滿業總裁（代理）、陸軍大臣（代理）等來賓先後致祝辭、及午後零時二十分乃告閉式、按此次入火新設高爐、乃該社第四期增產計劃之完成也、故頗爲以製鋼報國爲口號、之該社、及各方面均抱甚大之期待焉、對于此次高爐入火式、高崎滿業副總裁並久保田理事長、曾作如次之談話、

擔負滿洲國產業開發中心之鐵鋼部門一部之昭和製鋼、此次以新基高爐入火、實國民各位互相協力所致、故余深爲感謝、但吾等並不能以第四期增產計劃大功告成、便從此安心、乃非立定致力於第五期或第六期增產計劃之決心而體解製鋼報國之意氣不可、所幸關于煤類之供給、已獲日滿華之政府軍隊或民間各方面之援助、故無須懸念、吾等對于昭和製鋼今後之實績如何、只能以日滿華鐵鋼增產計劃之遂行與否、而斷定、以此種惹人注目之事實、吾等非積極努力不可、又該製鋼所預定於本年內復製高爐一基、亦當擧行入火式云、

募集卅五景 決延期截止

本報主辦 紀念事業

本社三十五周年紀念事業之滿洲三十五景募集、自發表以來、頗蒙各方面熱烈協力贊助、近頃應募者、紛至沓來編輯桌上、應募投票山積、對於整理方面、甚爲相當時日、而本社逐日在報上、介紹投票景勝地、以供應募者參考、近日新景勝地亢續出不窮、頗有介紹時日不足之勢、因此本社嚴選主義、以期介紹精確起見、當將豫定截止之四月三十日、遂變更預定延長、至五月二十日、截止、俟嚴重審查後、五月三十一日一齊發表云、

日語朗讀大會 定期擧行授賞

爲鼓舞滿系學童日語研究計、上月二十日、滿洲帝國敎育會、滿洲日語研究會、及電電放送部主催、民生部後援之第一次全滿國民學校日語朗讀會、頗收多大成果、對於是日優勝校、新京大經路國民學校之優勝旗授與式、定於八日午後一時三十分、在電電講堂擧行、屆時、由木田民生部教育司長、授與大經路國民學校長、而該校學童、朗誦之課題韻雀鳥之錦管版、近由出席東亞朗誦會之金川電電事業課長、攜往東京、在東亞放送云、

軍援强調週間 自廿八日起全國一齊擧行

男兒一生之榮譽、擔當國民運動、宣揚軍事後援思想、並期對於軍人之家族、遺族及傷痍軍人援護之完璧、因此於卅日午後二時、假協和會中央本部、招集日本大使館、關係政府機關、特殊會社、軍事援護團體、宗教敎化團體、弘報團體等、協議結果、對於實施之週間日名稱決定如左、
△五月廿八日＝援護精神宣揚日
△廿九日＝感謝慰安日
△三十日＝鄰保相扶日
△卅一日＝慰靈日
△六月一日＝歡送入營兵士日
△二日＝名譽顯彰日
△三日＝援護强化日
其外並開講演會、映畫以生活狀況調查、家庭訪問、問慰問文、並獻納慰問袋、病院慰問、壯行會、祈願祭等、使於此週間、對軍事後援、不遺一名、以明此運動實踐、更進而爲徹底的體績的運動云、

開原縣聯傍聽記（三）

協議農民生活安定 謀糧穀價格適正化

五、關於道路改修之件、
△第四部
一、關於屯有地之件、
二、關於國道佔用地價之件、
處理以上十九件、前記全議案多富地方色、故縣聯宜充分發揮此特色、惟多數解決、將亦謂爲出現踐之件、
[illegible]之議案、未提出一件、國兵法之重要、已不待言、該議案未能提出、蓋縣當局縣本部之民衆指導得體、縣民對此並無何等不安、不待言其趣旨各願徹底、故對壯丁指導並無何等不滿、一意向高度國防國家之建設適進、呈示對吾滿洲國躍進之民衆協力、
又由於本年度縣聯上之[illegible]
訂正 五月二日本報開原縣聯傍聽記欄內、第五行以後至十二行"以上改正文如下充分審議"不待論第四部十九號關於當舖利息計算之件等其計算方法依以正面的解釋、爲不適當、而確然全面的改變法規可謂確行、第二部四號關於冠婚葬喪簡易化實踐之件、（完）

促進日滿一德一心 講演訓民詔書意義

道德會決定亘一週間擧行

滿洲國道德會奉天省總會、以五月二日訪日宣詔記念日爲契機、爲使國民了解日滿一德一心之關係計、特自四月廿八日起、至五月四日止、亘一週間、關於訓民詔書、有所宣講、而講演之內容、至誠則以日滿一德一心、依賴不渝、以奠定相結、兩國永久之基礎、發揚東方道德之眞意爲本、按道德會之於一般國民、關係殊深、預想經此次講演之結果、其不明瞭日滿一體之眞意者、亦可恍然大悟矣、

社會事業協會 定期招開講習會

當此非常時局下、因鑑及社會事業、實有因時局之進展、而益愈加强使命責任之趨勢、中央社會事業協會、爲体合此種要求、特擬强化各社團、以共負艱鉅、於民生部後援之下、將于五月十九日至二十九日、共十一日之間、擧辦第二回中央社會事業講習會、召集全國各省市社會事業關係官公吏及聯合會職員、具有特別理由之民間社團職員、亦可參加、規定員共爲四十五名、授與辦理社會事業之行政、總論、救護事業、保護事業、軍事援護事業、醫療保護事業、並利用午後或休講日、赴宏濟院、慟兵院、陸軍學校、監獄、撫順等處見學云、

興農部擧辦 煙草技士研究會

興農部當局爲謀各縣之煙草技士技能向上計、特定自五月二日起、假厚生會館擧行煙草技術員研究會、屆時各興農合作社之理事長、亦均前往參加預想定有偉大之收獲云、

蓄電池作業室 瓦斯爆發肇禍

【大連專電】一日午前十一時半許於大連市乃木町滿鐵檢查區蓄電池分解作業室極報瓦斯熔接室爆發之事件、當時於工作中之林武士（二七）前薗進（二六）北山正廣（二三）趙清辭（二七）之四氏已負有致死重傷、此外並有作業室之門窗玻璃已全爲粉碎、對此熔接作業中、突如機管爆發之原因、目下尚在調查中、對於負傷之四名、林趙二君等已絕命、其餘之二名、已陷於危篤矣、

發展江運 哈埠新建碼頭

【哈爾濱電】哈爾濱市爲謀松花江水運設施擴充强化、今以新陽地區之約七百四十萬坪爲地基、建設碼頭、並以附近一帶爲輕工業地區、下作拉若工程中、此地區之鐵道支線已經滿鐵之手之完成、近發林業、哈爾濱木材等業之工場將見移轉此地、將來可形成木工業小加工業地區、其發展殊堪期待、

判明係肺病致死 發現無名男屍

北市墨管界廿二經路派出所附近、於日昨發現一鮮系不知名之男尸、年約四十許、身着黑衫、灰白棉褲、光頭無帽、倒於路側、經派出所警察於發現之後、乃遺屍署內、由驗屍醫師判明、係因肺疾致亡、迄今尚無哭主認領、

"日德意"創刊號 本月中旬即可問世

【東京電】以强化樞軸及建設世界新秩序爲目標之日德意親善協會、發行樞軸機關雜誌『日德意』、大抵本月中旬、創刊號即可問世、而與現在於德國發行之雜誌『柏林、羅馬、東京』相呼應、以日本產和楮表紙精印、已決定以報紙四裁之篇幅發刊約五十頁之格式印行、且力求精美、內容大抵以揭載攝影爲主、關於說明一事、以日德意三國語言表現之、每兩月發行一冊、即德意兩大使館情報局、亦出作後援、繼創刊號之第二號、當印刷約一萬部、除三國指導者外、並預定發售於一般云、

天氣豫報

奉天地方　南西　晴後陰
（三日溫度）最高 廿五度〇　最低 七度八

法院傍聽記

設賭抽頭判刑二月 上訴之後又願撤回

馮星閣、瀋陽縣人、年三十九歲、住城南張双台子六號、康德七年三月五日、因乃父病重、來省購辦壽衣之際、有同屯居住之侯忠元、爲其父守夜、招集村人五六名、賭押牌九、同月九日、經警察偵悉、當時逮捕賭徒三人、馮星閣于同月十日回家聞悉此事、甚爲不滿、延至康德八年三月間、因被警察檢擧爲賭後犯、連同其他賭徒、一併送由奉天區檢察廳、偵查屬實、起訴同級法院、審理情形、業詳本刊、審訊結果、判處徒刑二月、罰金二百元、該犯不服、上訴奉天地方法院、經審判長韓景春、開庭審理、茲將筆錄記下、

問、馮星閣多大歲數、
答、三十九歲、
問、住什麼地方、
答、住二區張双台子六號、
問、你家有什麼人、
答、有妻子、
問、有什麼產業、
答、有土地五畝、
問、因你犯開設賭場罪、經奉天區法院、判你徒刑二月、罰金二百元、你不服上訴嗎、
答、是、
問、上訴理由呢、
答、我未在家、我父親病的危急、怎能設賭呢、
問、你與侯忠元怎麼認識呢、
答、同我是鄰居呀、
問、對於要錢事不假吧、
答、是、
問、侯忠元抽紅嗎、
答、是、
問、賭什麼牌呢、
答、牌九是烏木牌呀、
問、誰的牌呢、
答、侯忠元借的呀、
問、賭多大的呢、
答、三毛五毛的、
問、怎麼抽頭呢、
答、不詳細呀、
問、不是百分之五嗎、
答、是、
問、要多少日子呢、
答、我聽說三下晚啊、
問、幾時犯的案呢、
答、九號、
問、在去年十二月那一天呢、
答、七八九三天、
問、不是六日嗎、
答、不是啊、
問、警察送案時、說是五六日嗎、
答、不是啊、
問、以共抽多少錢呢、
答、十五六元吧、
問、不是三十六元多嗎、
答、不是啊、
問、侯忠元說的不假吧、
答、打留叫說的呀、
問、侯忠元在警察說留抽紅來呀、
答、他說的不對呀、
問、怎麼不對呢、
答、侯忠元說是要錢不假呀、
問、張凱說你抽頭、可見你在場不假吧、
答、我是五號來城啊、
問、柳匠屯警察署說你在別處輸錢、在家設賭啊、
答、我聽說過那話呀、
問、檢察官問過孫鳳鳴、說侯忠元與你抽頭嗎、
答、因在我家、當然說我抽頭啊、
問、這些人與你無仇、怎麼說你抽頭呢、
答、也無多大近便哪、
論判你二月徒刑、罰二百元、也不多、你衷上訴、也應多大便宜、
答、我實在際在家呀、
論、你可以不上訴啊、
答、是、那麼撤回吧、
審判長宣論、本案准予撤回、下去吧、（閉廷）

書信文法 寫法之活用

學校卒業之後不能充分書寫書信者時有所聞、雖不爲可恥然自己之事件不能完全表達於他人、不但傷害情感尤關於體面亦屬欠點也有見如此、東京杉並區下高井戶一ノ四東京書院發行文學士落合先生所著『實用書信手紙百科辭典』一書確能補助如此遺憾無論何人均能獲得自己想像中適當的指示實爲最合之書如購此書一冊即可排除一切恥辱而能達成書信文章家之榮譽從此不用求人之碍難大篇幅亦充分可能爲內容『交際文』『暑中』『寒中』『病中問候』『賀年』『謝禮』『祝賀』『吊慰文』『催促』『定購』『訊問』『男女交際文』『就職之書信』『履歷書之寫法』『共他八十章簡易明瞭之實例均一一書寫在內 此書定價一圓七僅限五百部特價一圓出售請向東京書院將書價一圓寄下見款送書不誤也振替東京六八〇三四番

正確簿記添寫法

何困難簿記方法並無若何困難如有小學卒業之程度簿記添寫方法亦能完全學成 此次東京市杉並區下高井戶一ノ四東京書院發賣『容易活用正確之商業簿記講義』一書確爲名符其實爲適當之商業簿記之書由於記入帳簿之心得關現金出納添寫法商品 請入賣 出元帳臺帳日記帳等之添寫方法決算法貸借及資產表等之作成均有類例示明指導詳細 此書定價一圓五角此次特價按一圓出售希望講讀者請向東京書院將書價一圓寄下見款送書不誤也（振替東京六八〇三四番）

珠算不佳立於他人面前確爲恥辱

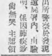

佳算不能一快將身而立他人面前確爲恥辱故東京杉並區下高井戶一

雖於讀寫佳良如對於珠算不佳不採用者屢屢有之實業大家之所謂『珠算』於此社會對於珠算不成熟速正確珠算方法『ノ四東京書院發賣『速成珠算』如何之門外漢亦能迅速入門於珠算之初步加減乘除詰致等求積步合算等均有詳細方法記入閱覽本書於數時間按規則練習即如商業中種商業學校卒業程度之珠算無論何種難計之帳目亦能迅速簡單正確算出故博商店員銀行員一大歡迎也此書定價一圓八角特價一圓出售希望讀者請向東京書院將書價一圓寄下見款送書不誤也（振替東京六八〇三四番）

標準言語使用法

遂於除用『標準言語』著想皆無一定適當之材料今欲解此問題東京市杉並區下高井戶一ノ四東京書院發行之『標準言語使用法』務希利用 使用法不可之時似乎他不可人多言也如友人之令郎結婚者參列宴會之時身席堂堂禮服出席對於新郎新婦雙方親友不無論遂於如何式場立致悉如何致禮儀云恭喜等出頭致詞並使一般欽佩語實爲可笑如新築祝賀也出產祝賀入營入學開店慶賀以及探詢火災問候病症四季致禮何人都能藉以表示然過因難式通夜致禮之時衆口皆速不斷之言詞惟自己啞閉靜聽確爲不合乎外觀亦係男子過恥之事幾時 本『標準言語使用法』定價一圓五角僅限五百部特價一圓出售希望購讀者請向東京書院將書價一圓寄下見款送書不誤也（振替東京六八〇三四番）

雄辯之能力 公開演說之秘訣

處於開論之時代發表公務之意見時應受大衆之贊同如實業家組合會社關係之卓上演說卒業式入退營之祝詞皆雄辯之要必如有決心鍛鍊雄辯家者除啞人以外雖人即可鍛鍊若由明日入門不久可爲偉人有見如此今次東京市杉並區下高井戶一ノ四東京書院發行之『祝辭致詞弔祭說頁』之一書爲二百十一之指導書有謂鄕可之雄辯家也不論處於何處何時皆能依顧確爲有名之式辭考試祝詞弔祭之辭典題材豐富熟讀之後決無碍雖遂臨現場幾時皆受拍手稱贊也 本書由原價改正只五百冊爲限特價一圓出售希望購讀者請向東京書院將書價一圓寄下見款送書不悞也（振替東京六八〇三四番）

奉天省長許可記
主治各症列下
蔘茸補天丹　烏鷄調經丸　益母還魂丹　加味二仙丹　硃珀安神丸　回陽化陰膏
奉天市大北門裏 塔寺東第二胡同 德慶增藥房製 各大埠市均有代理 電話四・二九五二番

民益鐵工廠出品

奉天市小西區惠工街三段三九（工業區一馬路ア）發明發賣人王伯勳
專造苞米蕎麥各種穀物立式麵磨及高粱精白機自動香油機豆腐磨昇降機擦米機並其他糧米機之修理按裝備有樣本說明書函索即寄

民生部認可 奉天實踐簿記學校招生
切望各地官廳會社要求採用大量本學校畢業生優良者充任會計員本校畢業生不足採用故爲養成此等職員起見特此登報招考新生
開學日期 五月十五日
招收額數 速成科六〇名（午後班）
修業科目 簿記、（商業、會社、銀行）會計學、商事要項、法制經濟、商業算術、珠算、日語
遠道學生設有宿舍備有簡章函索附郵票二分即寄男女兼收（但無女生宿舍）
奉天市瀋陽區小南街四段一〇四號 電話四三四五〇番

梁宅成藥是絕症的救生船

曹國斌啓

痔漏除根
痔瘡痔漏發源不外乎五臟六腑溼熱大腸瘀血流注肛門
愈痔丸 每盒十五付 定價一圓八角 朱國儒處製
奉天市小北城門外西頭電車路北 發賣本舖 國瑞藥店
（外埠函購附加郵費二角）

虎骨花蛇藥酒
頭痛藥　腳氣藥水　虎骨熊油膏　瘡至靈
奉天大南門西大街 老福順堂
總代理 春霖堂藥店

瀋陽中國銀行
對外電話號碼如左
一、通線 四二一二一 四二一二二 四二一二三 四二一二四
一、營業專線（四）三一二三
存款 定期 活期 利息優厚 手續便捷
放款 抵押 放款 貼現
匯款 電匯 信匯 票匯 國內外各埠均可通匯
其他業務 進出口押匯代理收付等項

國益冷凍機滿洲營業所
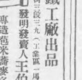
各種材料庫存豐富
啓者對於製造冰菓開業時期已迫近敝所對各種材料與例年同樣豐富備齊請早臨敝社決不誤言
奉天大和區藤浪町四段二ノ八號 電話（二）三六六二番

暗室不用 カテイカメラ 特賣宣傳
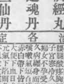
一、不用暗室手續極簡
一、幼稚的小學生亦能立影像
各照像機附屬品在內定價
二寸版照像機 四圓五角
三寸版 七圓八角
四寸版 十三圓五角
送料三角五分郵便代引（價目表函索須附郵四角）
吉野洋行

奉市千代田公園·盛開中之爛縵杏花

現代流行歌發達史話

·吳·史簡南·

我們的流行歌在情緒表達上確已達到一些成果。然而在形式的藝術上。比較外國的流行歌曲過於幼稚了。簡單的說明幾項。例如

1。曲譜簡略。旋律單調。不能表現複雜的情緒與技巧。

2。不善運用半音及升降半音的美點。

3。不合應用。合唱輪唱。避走唱混聲唱等的技巧。

4。不能充分應用發記號的神妙變化。

這些幼稚單純的缺點固然是文化水準低劣而生的自然現象。然而提高之責却只在於作者。我以爲西洋流行曲的藝術風格之高。形式技巧之妙。是我們大可借鑑的。

所望於愛好者　一般愛好者們對於流行歌的態度如何?一字以蔽之曰『玩』而已矣!這種態度也許是合於流行歌的『身份』的。然而他的評價決不這樣簡單。有價值有意義的流行歌。可以傳達出美的情緒。可以給我們有意義的歌詩。可以鍛鍊我們的聽感。洗練我們的純潔清高的靈魂。作爲消遣作爲娛樂。是較正當且有趣味的。因爲他是兼有詩歌與音樂兩種藝術的特長。

雖然現代流行歌十分之八還不能到如此地步然而這種意義在不盲目的愛好者間。是必須了解的—他決不是表現摩登的適當工具而是有意義的大衆消遣品。

談兎·

兎之白者。最爲美麗。兎之種類固多。近年養兎業發達。兎之毛色白。倘仍以毛之白眼之紅者爲值觀賞。毛之色白。倘無可談。惟其眼紅。則值研究。考脊椎動物之間葉組織中。多附帶產生一種色素。此種色素存在於組織內爲保護性的?惟兎之白色者大抵缺乏之。既缺色素。乃是純潔之白色。至於眼球。內有微血管密佈。血液色紅。以無色素障蔽而顯透於外。是以白兎之睛。類皆紅色也。（譯民）

神桑雜俎

聽秋自傳　86

儒丐

關於這件事、我曾向一個孩童詢問過、據云、他對於幻影、能命令它們走開、如果說聲走!那幻影立刻就不見了、可是還沒等發命令教它回來、那幻影早又回來了、這樣看來、這孩子許不多等於驊馬的百人隊長了、對於幻影僅給其備無限支配權、可是到了我的身上、這種能力、竟成了絕不可堪的習癖了、我記得是在一八一七年的六七月間、夜裡躺下就寢並未睡着、只見有一群大隊的幻影、作成行列、在進行着、它們的神情、雖然似有沉憂、可是裝束極爲華美、這種繼續不斷的故事彫刻、眞不啻古希臘埃及的故事又復重現了一回似的、實在是覺得它們既悲壯而又莊嚴了、在這些幻影以後、繼續着所起的變化、就是我在夢中所看見的物事了、有個劇場、忽然在我的腦中展開了、它的照明極盡輝煌之能事、乃是比現代設施尤覺華麗的一個夜景、下記之四點、是我在當時最爲注目的事、今則分述於左、

第一、我以爲眼之側造幻影之進行狀態、在醒睡之間是有一個共鳴作用的、即如我個人、因爲一個偶然的有意之動作、如在暗中把它但起來、再加以擬形時、則每每能移轉於夢寢之間、因爲這個、我倒害怕我這種能力有所活動了、就好像麥達司（1）他雖然能使一切物件化爲黃金、但是他的希望、以及生人所欲的事、反倒沒有一樣達到了、終於一場空、我也和他似的、並無何等憑藉、凡是能映入我眼簾以內的一切事物、自然我一想像、它的姿態、便立刻在我眼內化爲幻影、這樣的幻影、很明顯的經過了一個必然的過程、忽又像淡彩所畫的蹤騰繪畫一般、就彷彿用化學墨汁寫的字、輒限間又在我的夢中起了極猛烈的化學作用、使我的心、刺刺怦動、那一種雜音之美、至使我幾不能堪、

（1）麥達司、是古代希臘的一國之王、據傳說、他貪食財貨、永遠沒够、每每但學點金術、最後由一位神仙、把法術傳給他、自要是他的手指所能觸及的東西、便立刻化爲黃金、他一吃飯、連食物也是黃金了、他不但沒法子去用黃金、簡直要餓死了、他只得央求仙人、將法術替他撤消、

△　△　△

人人皆想無術立身、而又不肯虛心向學、此速成投機之徒、所以如春筍之怒生、尤其關於致富之術、殆無人不與麥達司同其心理、懲治之法、惟有使其每一進餐、則所呼之飲食品、於其箸下、無不立化黃金、看他們將奈何?（譯者）

養身明心

（丁樹林）

修身爲弓矯思爲矢立義爲的。（揚子）

不妄求則心安。不妄作則身安（陶覺）。

存心養性須要耐煩。

耐苦。耐驚。耐怕方得純熟（劉直齋）。

君子所性。雖大行不加焉。雖窮居不損焉。分定故也（孟子）。

快從不亂性。須從閒處心神養得清。（洪自誠）。

愛馬日

談滿洲祭馬神古禮

五月四日爲『愛馬日』時期。我國上下不知有幾許伯樂。將舉行大規模之『愛馬運動』。蓋愛馬運動主旨。固在增進有馬知識。然普及騎術競技。亦爲是日不能或少之遊興。滿洲民族自古即擅騎射。愛馬心理。至今未衰。當初太祖太宗之在瀋陽。早有愛馬祭神之舉。亦滿洲古禮之一也。且今之研究滿洲古代祭禮者。皆知滿洲之有『堂子祭』。爲拜天。祀佛。祭神。出師及凱旋獻俘等。爲國家帝室及萬民而祈福。殊不知除上述外。尚有爲馬祈福之『爲馬祭神』之大典也。溢清代以駐射創天下。延國之勳業。專賴鐵騎之馳騁。故每年春秋二季有堂子爲馬祭神之典。（崇璋）

祭之地點在堂子拜天圓殿內。以司俎官及司俎首各一人佈置之。於殿內高案後所立之杉木柱上。懸掛紙錢廿七張。紙錢之綴法。乃以黃綠白三顏之大張高麗紙各七張。今之燒紙形。將此紙錢綴於桿頂圓孔內所繫之繩上。高案上陳祭品。爲滿洲打糕一盤。醴酒一盤。又於一金盤內。盛置綠色綢條四十條。高案前又設一矮案。矮案上設白地藍龍大瓷碗二個。左碗內盛醴酒。右碗則空無物。而杉木桿後之天神座。則亦空設無物焉。祭時司香官……上（俗曰糙子香。）專司齊帝御用馬匹之上駟院牧長。乃牽御用之白色駿馬十四。入堂子門。排立於拜天圓殿階前甬道下之左端。向西立。司太監二人。奏三絃及琵琶於甬道右端。而東向。又司拍板（俗曰札板兒）及拊掌（俗曰笛子）之二堂子樂生。跪擊於甬道左端。而西向皆坐於地。司祝官一人立殿外之階下。及樂聲起。乃又另一司祝官進殿內。跪於矮案前。司香太監一人跪其左。司香太監遞酒盞。向盛酒之大碗內取酒。授盞於司祝官。司祝官乃舉盞向上高過其頭頂。乃將酒傾倒於矮案右空碗內。傾倒畢又向盛酒之大碗內。引盞自取酒。立身起。恭獻於高案上。是爲一獻禮。全部共六獻。每一獻畢。門外皆奏樂。唱滿洲之『鄂囉羅』歌。六獻畢。乃將盞交司香太監手內。向上一叩首。立身起。合掌致敬禮。是時門外樂聲止。司香太監乃將一神刀。授司祝官。司祝官接神刀。殿外樂聲又大起。合唱鄂囉羅。司祝官乃舉神刀。向大神座立。行祝禱禮。並唱禱神歌。如此共七次。司祝官乃跪地一叩首。叩首畢。又如前祝禱三次。三次畢。又跪地一叩首。叩首畢。收神刀。於高案之左端。取金盤內之綠綢條。一一向爐內之香煙上舉而熏之。熏畢復置綢條於金盤內。司祝官乃退位。司祝官退出殿外後而殿外之司祝官。乃入殿。取高案上之金盤。捧之出設外立階前。高聲唱曰。『上駟院牧長。領神福哇。』則立於甬道下左端之上駟院牧長。乃趨至殿前。取盤內之綠綢條。分繫於十四匹白色御馬之項鬃及尾毛上各二條。此殿內所供之打糕及醴酒。皆爲牧長由至於上駟院。分給各牧丁及廐長廐丁等享食之。至此堂子之爲馬祭神乃閉幕焉。蓋本日所祭乃向天神爲御用軍馬祈福也。至第二日。則又舉行爲馬祭神於紫禁城之爲馬神室。乃爲北京各御馬廐之普通御馬及張家口外與錦州大凌河等牧廠之八旗軍馬祈福也。

劇·話

今之論舊劇者。輒病簡陋。余竊然也。我國文藝。取神遺貌。非精於斯道者。不知其妙。如八大石濤之畫。以貌取之。百無一當。識者則知其妙到毫巔也。舊劇以槳爲船。以旗爲車。以鞭爲馬。誠簡陋可笑。然以槳旗鞭等物。演出美妙姿態。使人知其爲船爲車爲馬。此至高無上之藝術也。若眞以船車馬上台。笨重之至。尙有何……

西洋戲劇。主寫實。倘象眞。不惜耄力。利用技巧。以趨於『實』『眞』之途固不似舊劇之簡陋也。然余竊有感焉。一齣戲往往敘述數年之事。而表演以一二小時畢之。所如何寫實耶。一無毫之而積。充其量能容二三百人。設演兩軍戰鬥。車馬登場。無論如何像眞。必有拔窮之嘆。舊劇中之長板坡。寫趙雲被圍於百萬軍中。只用幾個跑龍套。東旋西轉。遂覺如火如荼。舊劇之可貴在此。而外行之評舉亦在……

千山勝蹟拾零（二）

·劉偉華·

欽定盛京通志。與舊刊盛京通志所載相同。惟千山在遼陽城南六十里。句下有世傳唐王征高麗駐蹕於此句。

▲山脈

長白山脈。磅礴於遼東。分爲小白山完達山長白山千山四支脈。千山山脈之主峯。聳峙於遼陽南境。即千山也。支阜分岡。布於海城蓋平復縣等地。成爲金州半島。復越渤海。成爲登州半島。

△形勢

千山主峯東西橫亙。成南中北三嶺。式平行。中夾二長谷。南中二嶺間。爲南谷。俗名丁香峪。中北嶺間。爲北谷。通呼老觀溝。北嶺斜度稍大。登陟較易中嶺陡峻。峰巒聳峙。秀麗天然。最高峯爲仙人台。拔海入千餘尺。

家庭語

春季與睡眠

春季因爲時令氣候預稀變化不定的原故。在這個時候是最容易使人患病的。我們要避免罹病之苦。惟一的好方法。就是應該格外的注重衛生的講求清潔等等而外。『睡眠』也是重要而應切實注意的一件事。

一個人。白晝勞勞碌碌工作了一天。身心腦力方面不免感到疲倦的時期的睡眠。使身心腦力休息休息。然後才能恢復了精神。再去工作。運用。既是如此。睡眠是應當注意。而不可疏忽的了……尤其是春季裡。白晝漸長。夜間縮短。大自然的變更。會給予人們一種意外的疲勞困倦。因此。人人必都應有充分而適宜的睡眠時期。精神方不至感覺缺乏。

流行語中常說。『早起三光。晚起三慌』早睡自然早起。也是講衛生的好方法。人能養成睡眠定時早睡早起的好習慣。不但精神充足。頭腦清晰。而且早晨空氣清新身心要特別的爽快。而且身體。不愁沒有增進健康的可能。就是事業。工作。更不怕不致良好的效果。

有的染嗜不良嗜好的人。黃夜顚倒。遲起寢眠夜深不睡。日上三竿不起。精神總是昏昏沉沉頭腦混亂同時。煩燥鬱悶。身體不爽。日漸衰弱頹唐。決感不到健康之樂的。再往立身上說。許多寶貴的光陰。時間。竟醉生夢死消磨過去。一切的事業正不知誤却了多少呢?那末愈見早睡早起之益了（筱如）

（春晨）

·士經·

一個濃霧的早晨。我獨自散步郊野。眼前浮現着排由枯黃茂青的細柳。婀娜婆娑的隨着輕拂的春風。兀是搖曳不定。奏出了吱嗟的一片幽微之聲。

一羣色彩美麗的小鳥。在綠蔭深處中。沙沙地巧弄起如簧之舌。唱着各種動人的音調。靡靡的從陣陣清風中。遂進了我的耳鼓。又透進了我心靈深處。然而流浪無依的我。祇能把這宛轉的歌聲。得意的叫聲。認爲是對於我作一種故意的嘲笑和諷刺。

三五成群的烏鴉。散滿在田隴四週。牠們一面找食。一面還拍着翅膀。整理羽翼。『呀呀』的噪鳴聲。像失歡者的哀歌。

靜寂的溜水。微微地縐着鱗鱗的銀光。閃爍閃爍的儘自向逝。茫的晴空。作無休止的炫耀着。它似乎是在歡迎晨光的蒞臨。

我看了這一幅富於詩意的美妙的圖畫。苦澀的心情。也油然地感起無限的快慰起來。

珍奇的動物生活

·瀛海拾零·

無論是飛禽走獸或是昆蟲。都具有人類所不知道的不思議的生活。誠然那與人類沒有多少關係。然而你讀微文。講哲理。疲倦厭試了。便會對大自然界裡生物起了幻想。在事實上。也許發現了樂趣。那麼。現在將牠們那些珍奇的生活樣子。舉出幾個實例來嘗一臠。（湘）

蜘蛛的孩子

棲於亞美利加的某州的蟚蜘蛛。牠們的母親。把生後不久的孩子們。背在自已的背上。出外而去尋覓食物。孩子們見到新鮮的世界。覺得珍奇。便從母親的背上跳下去。隨便的到各地方去走。而成爲迷途的孩子。不過所幸牠們都是用綠索連着的。所以就是成爲迷路之子的時候。也能夠不錯誤的回到自已的家裡去。用這個方法。可使對於外面的世界熟悉。不久自已便能夠獨立了。

蜜蜂和墳墓

蛾爲了盜取蜜蜂精心在意。好容易作成的甜蜜起見。遂偷偷的鑽到蜂的窩裡去。蜂看見了。便用銳利的針將牠螫死。

然而被刺死的蛾。因爲體重沉重的緣故。蜜蜂的力量不能把牠帶出與外去。不過若就這樣放置。蛾的死體腐爛。以至蜂窩也不免要隨之腐化的。所以珍藏的蜜蜂。使用蜜蠟。把巢中的小房封住。作成蛾的墳墓。這樣只來。蜂窩就不能完全腐敗了。這是令人可驚的蜂的智慧。

四四幻方相加法

（續）·錫鼎·

	49	7	55
33			
	10		
26		32	48

（3）

1		7	55
	17		
58			
	42	32	48

（4）

河馬的教泳·

河馬大家都知道是游泳的能手。然而剛生下來的幼兒。是不會游泳的。所以母親們。最初先把孩子背在背上來游。母親只把孩子的臉和鼻孔。露出在水面上。自已的身體沉在水裡游。然而背上的孩子。好像輕氣球似的。恰好浮在水上。這樣漸漸的。孩子自已也就能夠游了。而也和牠的父親母親同樣。終於成爲游泳的能手。

春在黃山

·採茶女及其生活·

黃山是風光很好的地方。山巔的上下。都盛產着茶朶。每到了春天。滿山的茶樹發芽。一般美麗動人的採茶女。在天將微曉的時候。就成群的提着籃筐。往那山巔上去採茶。一邊採着茶。一邊唱着採茶歌。至於在休息的時候。小姊妹有的奏着口琴。有的在花下歌舞。她們都具有健美的體格。油光的頭髮。個個都是大辮兒垂在背上。她們所穿的衣服。都是長的過膝。胸前綉着很美麗的花朶。袖口都裸上絲穗。眞是富有詩意的仙子。採茶最盛的時節。是清明前後。差不多每一個女子在這最盛的時節。也要掙到一二百元。她們從十一二歲到十八九歲。就每日陶醉在這幽美的境界裡。以所她們都有一些私蓄。她們的婚姻問題。都是由媒妁之言。父母之命成就。所嫁的丈夫。都是一般田舍郎。不過那個地方的風俗。是握家政。因爲她們都比較男人有智慧。有發財夫家的全家。都得聽她由女人來掌的支配。所以他們那個地方的人家。小康之家太多。都是一般採茶女的造就。圖爲茶……

鳴謝痔漏治愈

啓者敝人患痔漏病甚久……奉天市鐵西區三段二〇九號　鳴謝人　徐玉輔謹啓

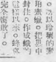
治愈經血不調

……

王東甲論命潤格

分讓白色萊克亨雞雛

營口電力家禽孵化場

人的幸福爲何?

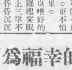
奉天市加茂町十六番地　木村商行

回春聖藥　內服　桃夢

凍瘡可畏

強精補腎丸

九州大藥房

增血素

參茸烏雞白鳳丸

清痰止嗽丸

參茸虎骨藥酒

外埠各大藥房均有代售
總批發處奉天鼓樓西　晉盃堂藥店　電話（四）三〇〇四番

定價　每盒國幣伍角
總發行所奉天中法大藥房

謀食糧增產實施勤勞奉仕
省下初中等學生總動員

【吉林】吉林省文教科練生股、爲促擧國之食糧增產運動、以省下初中等學校男女學生廿六萬人總動員、各學校各設農産物增産學生勤勞報國團、以直接的方法之學生團體增産勤勞報國及間接的方法之學生復歸家庭之學生歸鄉增産報國二途、分別參加五月之播種期、七月之除草期、十月之收穫期、大大的向農産物增産報國邁進、又實施期間、國民高等學校一期爲十日間、優級學校爲一週間、國民學校爲五日間、

開拓團協議會
對農產之改良有詳細之檢討

【吉林】滿拓吉林地方事務所自日前於市公會堂會議室開催第二回管下拓開拓團農産主務者協議會、由各開拓團農産指導者及滿拓關係者等四十名出席施行△改良農法指導△作物栽培法改善△煙草之栽培與販賣事項△病蟲害防除△肥料之件△農作物之配給與優良品種普及△農産加工事項△農産統計事項等之種種協議

地方禁煙促委會

【北鎭】縣長王毓珂、爲貫徹中國策、務期禁煙方略使一般癮者徹底了解、共向民族協和精神活躍途徑上邁進起見、特於四月廿八日午前十時、召集一般日滿系委員、指導訓示、併有省署尾崎技正於北鎭街公所開催、北鎭縣地方禁煙促進委員會、委囑狀發給、縣長訓示、尾崎技正致詞、繼之協議事項之檢討、而後又互相懇談一切禁煙對策、成績頗爲良好、未始非癮者之福音、國家民族之强化基礎耶、

警察教習所 卒業式隆重舉行

【新民】警察教習所、第四期卒業式典、於本日上午九時、在該所講堂、由正副縣長、警科長、署主催之下、及各科長、各界首領參加下、隆重舉行、並由各官長發表、時代下警察使命重要性、及實踐警民親善、以期完成國策進展之實績、並由直系長官、各教官、分別告誡云、

縣署主催遠足會

【海城】縣公署庶務科、以當此綠柳嬌柔、紅杏燦爛的暮春季節、正是遠足會的良好時機、於五月二日、如織職員遠足、到湯崗子娘娘廟前、觀覽杏花、其會費、每人國幣五元、並可在溫泉沐浴云、

爲謀民衆福利
實施健康診斷等行事

【北鎭】縣北鎭警察署保安系主任警尉郭天奎氏、特爲重公衆衛康及公共危險起見、故於日前召集一般接待業者、即飯館旅店及料理屋劇團各人役等、於警署教養室實施健康診斷、藉重公衆衛生、並免傳染病發生也、並於五月一日起至七日止、實施訓練、而明未雨綢繆、藉免臨事措手不及之虞、又於四月廿七日起至五月七日止爲經濟事犯防止旬間、用期經濟警察宗旨之向上、再於五月五日起至五月十一日止、實行北鎭街清掃週間、飭由街公所轉令各區遵照辦理、以重公衆衛生及清潔、並將規定北鎭街防火週間、以免此春夏之交、風高物燥、發生火警云、

登錄官晉省

【北鎭】縣公署登錄官森田繁雄氏、因參加地政科長會議、於日前晉省、茲已公畢歸來云、

大興公司開辦 有獎儲蓄

【依蘭】大興公司營業所、依蘭大興當經理姜紹體氏、自本年三月一日履任以來、對於事務進行力求刷新、最近政府當局爲防止通貨膨脹、利用地方遊資、以期助長產業開發、遂行國策起見、命令大興公司、開辦有獎儲蓄、該營業所、自奉新京總社命令後、即由姜經理督率全體社員、積極籌備、諸般準備、早經就緒、業自日前開始辦理、該經理爲期業務運營之圓滑、以資獲儲金報國之實效計、乃以大無畏精神、親立第一線、歷訪各機關、法團、會社、及各大商號、宣傳大興公司有獎儲蓄之優點及詳細辦法、不遺餘力、實行勸誘工作、結果僅數日之間、加入者（約二百餘戶）非常踴躍、將來依蘭營業所儲金事業之發展誠堪期待云、

槍後生活益趨穩固
兵役服務中文官給與規定公布

政府鑒於時局下之諸情勢、因兵役而被命休職之文官、或被命非役之雇員及傭人之給與制定如左、以四月二十一日附國務院令第十四號公布、宜於即日施行、依右院令之公布、聖戰下之日滿槍後生活、益增一段明朗、

△因兵役而被命休職或非役者給與之件、

第一條　身爲文官、因兵役而被命休職者、又身爲僱員或傭人、因兵役而被命非役者之休職、及非役中之給與、除於法令有別段之規定場合、則依本令之所定、

第二條　因國兵或同盟國現役兵被徵集、被命休職、或非役者之休職、或非役中之給與、每月二、依左列區分給與之、

一、身爲文官被命休職者、

持有家族者＝依準用俸給及文官給與令第二十四條第二項及同條第二十五條之規定給與職務津貼（以下稱生計職務津貼）之各二分之一、及冬季津貼之全額、

無家族者＝俸給及生計職務津貼之各四分之一、及冬季津貼之全額、

二、身爲雇員或傭人被命非役者、

持有家族者＝給料月額、（日給者給與日給之三十日分相當額）及冬季津貼之各二分之一、

無家族者＝給料月額（日給者給與日給三十日分之相當額）及冬季津貼之各四分之一、

所謂前項規定家族、係指下人之配偶者及子、並因入營離任之際、與本人同居且受其扶養直系尊屬及兄弟姊妹而言、

第三條　依同盟國之陸軍特別志願兵、令志願同盟國之兵役服務、因入朝鮮總督府陸軍志願者訓練所、而被命休職、或非役者之休職、或關於非役中之給與、則準用前條之規定、至於修了朝鮮總督府陸軍志願者訓練所後、繼續被編入現役者亦同此、

第四條　因同盟國之充員召集、國民兵召集、或集召被命休職或非役者之休職、及非役中之給與、每月按左列區分給與、

一、身爲文官被命休職者、由俸給額扣除別表金額後之相當俸給額、及生計職務津貼、與冬季津貼之各全額、身爲下士官或兵士者、俸給、生計職務津貼、及冬季津貼之各全額、

二、身爲雇員或傭人、被命非役者、給料月額、（日給者給與日給三十日分之相當額）、及冬季津貼之各全額、

第五條　依第二條第一項第一號或第四條第一號之規定、生計職務津貼、限於在職中爲受支給者而支給之、

區分	金額
大將	五五〇圓
中將	四八五圓
少將	四二〇圓
大佐	二六〇圓
中佐	二〇〇圓
少佐	一四五圓
大尉一等	八〇圓
大尉二等	七〇圓
大尉三等	六〇圓
中尉一等	五〇圓
中尉二等	四五圓
少尉	三五圓
準士官	三五圓

又本令施行之際、現下因同盟國之兵役休職、或非役中、因中國事變從軍者之休職或非役中之給與、則依從前云、

密輸團變裝爲苦力
百九十三名同落網
大部由華北携帶棉製品而來滿

【大連】最近經由大連而歸國之苦力中、多有違反滿免管理法、並輸出入許可規則者、且有特扮苦力之密輸常習犯等亦頗多、關此之大廣塲署經濟係及高等係、自上月十五日起開始偵探、當日由市內監部通滿人旅館悅來棧、及奧町旅館中華棧、東鄉町祈興棧各旅館、檢擧投宿中之原籍河北省戴順山年五十三歲以外百四十餘名及原籍天津双盛筒西金興里介佐州年四十六歲外十七名、並原籍天津英國租界馮杜祺年三十八歲、外二十八名、合計當日由市內各滿人旅館中檢擧行跡不審之苦力百九十三名經秘中調查結果則已告一段落、其中主要者二十名送交檢察局茲據當局發表、以上百九十三名殆係同鄉人、開知滿洲國內棉布及棉製品等、價高於天津方面二三倍、故指扮裝苦力、由滿洲勞工協會天津支部、巧取身分証明書、經由山海關密帶棉布入滿洲國、大部於奉天密託馬車夫、轉賣於一般商店、其歸途、除携帶現金六十圓而外、其所餘利益、換得天津方面不足之物品、假裝爲自身携帶品持之歸里、更有婦女等、由天津青島各方面以棉布做成衣服携帶來連、每件賣後、可得倍數利益、今如携帶多數、或新做未着之衣服等、概不准其登陸、後當局除嚴密取締外、凡海路來連之婦女等、其携帶之棉布衣服、從嚴檢查物品沒收云、

爲謀縣教育均齊發展 將開經營事務講習會

【公主嶺】懷德縣公署教育科、本年爲謀縣教育均齊發展、並各學校經營及學校事務處理圓滑向上起見、特定於五月六日至七日、召開事務講習會及教育懇談會、參加者爲本縣各中心校長、同時並呈請省方派員翁坂野文教科長中澤視學官等、來縣參與指導云、

農業教育會 於懷德縣開催

【公主嶺】本年吉林省民生廳、鑑於戰時下之情勢、與國民之要望需求、興農即是興國、故對於農業之教育亦益感重大深切望本省之一般農業教育者、務須同心一體、廣汎求益、共策研究、故有農業教育研究會之開催、當指定懷德縣爲開催地點、其實施要領一、期日康德八年五月六日至十日一、期間共五日間、一、場所吉林省懷德縣農科國民高等、一、參加者吉林師道學校、吉林第一國民高等、德惠榆樹農安扶餘通陽盤石九台舒蘭各縣國民高等、齊齊農林敦化蛟河前旗乾安各農業校、以上均係各校之農林主任者、

宣詔紀念慶祝 官民隆重舉行

【清原】五月二日、爲宣詔紀念之佳辰、是日上午九時、在清原神社、由各機關、各法團、各學校全體、及一般民衆多數參加之下、隆重舉行擧行慶祝式典云、

興農合作社 調查信用貸款

【北鎭】縣城興農合作社理事長岡野義雄氏、爲體恤民艱起見、特於日前派員出張北鎭街各區、實施調查信用貸欵云、

待用欵、故近日均至興農合作社信用部借用春耕貸欵、或信用、或抵押、紛紛辦理、異常忙碌、一般農民借欵到手、均欣然色喜、努力工作、亟謀生産向上、庶不負國家之期待云、

爲謀保護人民健康 分赴各村實施種痘

【開通】縣公署警務科長與保健股長、對於人民保健上、頗爲注意、茲特於五月一日起、組織種痘班、分赴各村種痘、以免天然痘流行、而保護人民健康云、

興隆台調停所 調停期日預定

【清原】清原區法院爲使巡回調停制度强化起見、遂於去歲七月間、在興隆台村設立巡回調停所一處、實施以來、頗獲良好成績、誠屬解決民事紛爭之新機軸、殊堪期待者也、茲於五月中、在該所調停日期、預定爲自十三日起至十八日之五日間、凡附近村民、有民事紛爭、欲聲明調停者、可至該所辦理云、

同慶等十八村 開始土地審定

【清原】本縣自去年七月間、土地開始審定以來、已將清原街及十八兩區各村、先後審定完竣、茲現在於左列各村、又開始土地審定、在各村內有土地所有權者、加注意爲同慶村、博愛村、五助村、太平村、共濟村、大孤家村、泉眼頭村、永寧村、樹家莊村、興隆台村、公村、雙隆村、永安村、白銀村、孤山子村、三間房村、南山城村、吉祥村、

縣署官吏轉勤

【北鎭】縣公署保健股長平塚多三郎氏、奉令轉勤庶務科附、其缺由該股屬官陳憲文氏接替、實業股屬官任德興氏升任經濟股長、日內均已分別履新矣、

錦市行事 會議決定 "愛馬日"

【錦州】"馬政擧國一致、嵩呼愛護、由、概以馬之功用莫大、其實源原動力脈、須爲確保、是以當錦州市、對於四日之愛馬日爲喚起市民銳意貫澈其義意、決於當日舉行盛大之行事、昨經市署、市縣滿畜側、及其他關保委員之集合、開行事擬定會議、經與議者、本愛馬之規定事業、遂決定左誌諸行事、計

一、市中乘馬行進、
一、軍馬慰靈祭舉行、
一、關於"馬"故送、
一、關於"愛馬"作文、繪畫、書法等、兒童作品之展覽等云、

將依經濟部門爲中心
關東州廳機構大改革
外傳課長異動係子虛應行成案整理後實行

【大連】州廳爲順應時局進展、關於行政機構改革、依三浦長官時代考究進行、今柳井長官到任之始、由新的觀點官之期爲刷新事務上增加能率化計、經一再檢討結果、近將有實現之勢、目下正於該廳文書課整理檢討後之諸種手續文件中然其重點因企使統制經濟圓滑化意味、對於經濟機構將行强化、至於生產、配給、貿易各部門、再行編纂成功後、而使各課事務系統歸一元化、對於此項依柳井長官所語云、部長級之異動、街首巷尾、早有傳說、其不過想像論、現在考究者即分課規定、此中心置經濟部、除强化統制經濟外、因各課庶務狀況已成錯亂化、致業者抑或關係者咸受影響、即使事務能率不得向上、實係遺憾、故爲使庶務系統機能井井有條、以迎合衆民心理、將欲廢興課之結果、參考之下、擬增加課數、至其課長人選、以適材適任者充之、此人之問題、將非依確立新體制而行不可因待文書課將改革案整理後不久即可有實現之

假稱官人進室强搶 四人組匪先後落網
春柳屯孟姓搶案已破獲

【大連】本月一日午後十一時頃、市外春柳屯小崗子候家溝北部三五五番地、居戶孟兆榮家、忽有自稱憲兵隊員及警署密偵等四滿人、闖入屋內、入室後、突變態度、對孟示威搶去現金二百五五圓、白米若干、洋服一套、計價金三百圓、當時報官、近日市內各署連絡緝捕中、十四日由市內得勝街同片小崗所中、搶擧一可疑人、嚴密之下、確係强搶孟家眞犯、名稱韓永貴年二〇歲原籍山東、由韓之口中、供出共犯三名、一係市內北崗子一五番地無業遊民于永綸年二九歲、一係市內實久町一三〇番地、無業遊民于勝清年二九歲、一係市內奧町、六〇番地、無職、竇志遠年三三歲、但皆匿藏、一時下落不明、同署以指名强盜犯、飭各署協同偵查二十九日夜、卒至一網打盡云、

道義經濟報國週 開催經濟研究會
結果獲得良好成績而閉幕

【敦化】由四月二十一日至二十七日、是敦化商工公會主辦經濟報國週間、於此週間中、各商店開催店頭競技會、二十四日午後一時、招集日滿各商店代表開催經濟報國研究會、場所於敦化商工公會會議室、青木主事致開會辭、嘗記員、解說統制經濟法規、物價物資統制法之規定、由經濟警察主任說明經濟事犯辦理方針、同時又解說、戰爭關係物價之問題、物價騰貴之原因、以下又有許多關係者詳細述明經濟事項、至午後四時方散會、

歡送吉岡副技長

【西豐】縣前省立西豐國民高等學校、及女子國民高等學校、吉岡副校長、當現佐佐副校長、到校時尚未離豐、茲聞被命鐵嶺商業學校副校長、除該兩校全人、及學生分別開催送別會外、該氏於上月二十九日、首途赴鐵履新矣、

四月廿七日開幕之吉林滿鐵厚生大會、自五月一日起、舉行五日、先是廿九日上午十時全社員家族約二千名、堂堂列隊行進市中、（圖爲自會場出發向市中行進之情景）

開拓戰士遺骨還鄉

【羅津】爲滿蒙開拓勇士而病故之各地青少年義勇軍遺骨十柱、已定於十一日護送羅津、其友當於羅津高野山寺一宿、而預定於十二日午後六時乘月山丸歸里云、

勇士英靈回盂 嚴肅擧行慰靈祭典

【蓋平】在康德六年時、應募國兵唐治臣、係既龍村人氏、不幸於○○地因公殉職、於上月三十日午後八時、英魂護送到蓋、各機關均至站奉迎、並由靈車經城內興隆寺、以擧行迎接儀式、翌日在遼河浴佛節、同時在該寺擧行慰靈大祭、由縣長暨各機關、各團體、協和會、青年團、國防婦人會、均行參加、顯爲隆重、如此君者、可謂生榮死哀、光輝極矣、

東邊道

（爲期）省民對政情徹底計 第一次記者懇談大會
中島省次長對商工、產業、交通等有詳細之說明

【通化】省當局期徹底滲透政情於省民間、遂決定於每週星期三日午後一時始、由中島省次長招集駐通化各日滿新聞報紙記者舉行懇談會、第一次懇談會於上月三十日午後一時舉開、出席者爲中島省次長、杉村省弘報股長、本報山崎通化支社長及記者劉戴外大同報、滿洲新聞、滿日新聞等特派記者十餘名席上中島次長對於最近本省之商工狀況、產業開發、交通等情勢詳加說明、並答記者之所問、懇談至二時餘始散會云、

國民獎健地 易爲大平泉

【通化】前此民生部保健司爲增進國民之健康而制定國民獎健地、於全國各地擇風景優秀之場所設置國民獎健地、而指令通化省長白山爲國民獎健地、通化省民生廳遵此令進行調查後、認長白山於地勢及氣候上頗多不適宜、遂呈請中央改長白山爲大平泉（別名湯川）、該地位於撫松、濛江之間、擁有溫泉及溪谷、平原等風景極爲幽靜、最近更因治安之確立附近居民利用該地溫泉者亦激增、對同地調查日期聞已確定爲四月至五月上旬、約需七日即可調查完畢、一俟調查終了後、即將進行工事云、

鍛鍊職員身心 新設網球場

通化省公署期增進鍛鍊職員之身心計、乃闢地龍泉區省公署新廳舍附近、新設省公署網球場、已定於五月十日擧行開場式、同網球部職員如次、
顧問　本鄉省特務科長、
部長　小野省警備科長、
會員　黑崎屬官外十五名、

爲期一掃房閥暴利 開房租統制會

【通化】經濟部爲劑解房屋租賃困難、杜絕房閥操縱暴利、曾平抑協和價格頒示公佈、邇來各物增價、房賃金雖免有逐增之弊端、爲改善統一起見、經濟部特委要員來通化、協議一切、經縣公署開催房屋審査委員會、假縣公署會議廳於二八日會議、出席者爲高田副縣長及各科科長、經濟部要員、房租統制事務局、地方有力者、邵芳齡、戰吉慶、經協議通過、按照康德四年前處置物增加一成、五年度增加三成、六年增加五成、七年三月一日以后、按時價適宜規定、於五月一日公佈施行、房閥及租賃者、一體遵行、不得違背、而蹈處罰云、

莊河女高 獻金國防

【莊河】爲確立東亞共榮圈第一線之勇士之勞苦、頗堪欽佩、爲表槍後之熱誠、國防獻金者、日有所聞、昨一日莊河縣女子國民高等學校生徒於興亞奉公日、於學生用品中節約金錢共爲十六圓六角二分、乃獻於縣警務科、由保民救導委員會寄託、令省本部至國防獻金云、

街村稅賦課講習 司計員紛然蒞止

【蓋平】街村稅爲地方上重要收入當局極力講求關於將來之徵收上徹底圓滑起見於月之二十一日假商工會議場開催街村稅賦課講習會繼續三日各街村之司計以及關係者旬行蒞會聽講由街村股長監場之下每日詳爲逐課講演以俾今後之賦課運用達到佣當之運展暢旺云、

【遼陽】在三月遼陽遼中兩縣國兵壯丁檢查完了、四月中旬遼陽市國兵壯丁開始檢查、十四日檢查完畢、廿五日假協和會講堂擧行合格壯丁一市兩縣抽籤式、是日有第七徵兵官馬龍超氏、市徵兵官市長張世謙氏、遼陽縣徵兵官縣長宮文超氏、遼中縣縣長王國棟氏、稻葉寅雄氏、市縣各科長、區長、街村長等蒞臨、於嚴肅中擧行閉幕云、（圖即抽籤式場狀況）

對市社會事業捐金三千圓
大同號店主馬塲氏之美行

【齊齊哈爾】齊市內永安大街七一號大同號店主馬塲森四郎氏、捐金三千圓、爲市社會事業基金上月廿八日送呈市庶務科矣、

濱江特刊
第五四二號
盛京時報哈爾濱支社
電話四六四三番

計劃建設高度國防
繼續設防空地下道
全市交叉地點共設八處

哈爾濱市公署公務處以為此非常時局之下、為謀建築高度國防都市防空地下道、其主要目的、為限制高速度車輛之馳行、並防止交通慘劇於未然、同時更可以利用於非常時空襲之避難所、以資促進高度國防都市交通之強化、現正計劃於市內主要地點建設八處、經一度愼重研究結果、現已作成具体案、關於此項國防地下道、第一次試驗建設在通道街花園小學校門前設計長為十七米、寬為三米、昇降口為二米、此種建築其重點則為防止出入學校兒童發生交通慘禍、擬於來年度計劃繼續建設八處、而建設之形体、為交叉路交叉點者、或三叉點者、總之為交通繁雜處所、關於防空地下道、建設之全長及設置處所、預定如左、

一、通道街花園小學校前四九米
二、地段街與石頭道交叉點一六六米
三、大直街海拉爾街交叉點一二四米八〇、
四、哈爾濱驛建國碑前八三米
五、中央大街經緯街交叉點八二五米五〇
六、中國十六道街斜紋街交叉點一〇一米
七、石頭道街新城大街街交叉點一〇二米
八、義州街大直街交叉點一八三米六〇云云、

誰家嬰屍拋棄街頭
猪狗拖啃血肉狼藉
妨礙公衆衛生希當局加取締

嬰兒夭亡棄屍於各街頭、不顧公共衛生、此是吾滿洲國人多年之惡習、今棄屍之事、毫無悛改、當此春夏相交天氣逐日酷熱、以致各種流行傳染病正待機勃發之際、誠為全市民衆之勁敵、因此市警兩衛生當局、互相協力從事防疫工作、現正積極實施預防注射中、不料市民中衛生知識簡單、視衛生與防疫如兒戲毫不徹底、故近來迭次嬰兒患疾夭亡者、發生遺棄屍體於各街頭、與市民防疫衛生影響頗大、極為遺憾、茲將其大概情形誌錄如左、

於四月三十日午前十時許、在道外正陽十七道街太平胡同、塵士箱後、忽發現已年屆一週男孩嬰屍一具、體大白胖、不知係誰家嬰兒患病夭亡、竟棄屍於各街頭、據觀測似死已達數日間、因被其附近住戶所飼豬犬、將嬰屍拖餐爭食嚙咬、血肉狼藉滿地、以致甚有被猪狗將嬰屍拖至院內爭嚙、因此院中不時發現嬰兒肉骨血跡、其狀極慘、又於同時在道外十八道街路東空場處、距該嬰屍僅數武、忽又發現生後幾日死亡女孩嬰屍一具、亦被其附近猪狗業已增食過半、腦漿腸腹散亂滿地、血染塵土慘賊、血腥惡臭、令人嘔之欲吐、際此天氣炎熱、若不急速設法掩埋、與市民健康上誠不堪設想、希市警兩衛生當局、今後對於背棄人道遂意拋棄嬰兒屍体於各街頭之萬惡極點之徒、加以嚴重之取締云云、

協會審核議案

【公主嶺】協和會懷德縣本部、以本年之縣聯協議會將於五月內展開、期日迫近亦在眉睫、故管下之各街村分會均紛紛提出議案、該部為重視提案起見、以致事務長部員等、無不徹夜通宵作議案之鑒

哈市特殊風景
為向各地介紹
哈觀光協會與滿映研究拍攝

【哈爾濱】哈為東方第二小巴黎國際都市之大哈爾濱、擁有複雜民族市民六十餘萬、所以風俗人情風土各異因雜居二萬餘白系俄人僑民關係多傷歐化之情勢、而哈爾濱觀光協會、以將歐化之特殊風味之哈爾濱市景緻介紹於國外國內、為資文化之發展、並引誘旅客之觀光、並昂揚王道樂土之滿洲國驚異之發展、特與滿洲映畫協會聯絡結果自五月中旬起始以四萬元經費、拍攝哈爾濱風景電影、企圖將哈爾濱市特殊風景並日常生活狀況、向全滿及日本內地並華南各地介紹、至于拍攝風景計劃、現經觀光協會與滿映進行研究中云云、

哈爾濱無盡會社

為保護育成在哈中小商工業、鑑於庶民的金融機關之必要性、市內各種業者代表三十五名、（滿系七名）聯名請求設立哈爾濱無盡會社、資本金五十萬圓、（繳款四分之一）由商工公會、及市公署之後援、目下向經濟部當局申請認可中、受認可後、當即於石頭道街前田商店內設置事務所、並立時開始業務、今於關係者間、正在進行各種準備、該無盡會社、因於奢侈品販賣禁止令之施行、急待轉業之市內貴金屬及同類業者、七十餘店、（滿系二十店）對此更含有多分之更生對策的性格、當無盡會社之設立、同時貴金屬商使用現有資材行銷消費品所、鐵器具製造業等之轉換策、亦在考究中、共勸向各方面頗為注目云、

經濟懇談會

【北鎮】縣北鎮警察署署長郎鳳桐暨保安主任張天奎、為期經濟強化、物質充分、物價均衡起見、特於四月廿八日午前十一時召集一般紳商代表、於商公會開催經濟懇談會、檢討結果、頗為良好、遂圓滿閉幕云、

（哈爾濱）市警察局
開科署長會議
所討論均為治安工作問題

市警察局為謀與各科署警務聯絡打成一片、以期治安陣容之充實、市民生命財產之確保、故於五月一日午前八時三十分許、在警察局二階會議室、召集康德八年度第一回科署長會議、當時出席除有單局長岡田副局長以次各科長署長全體入席、首致開會詞後、即正式討論、除既定治安工作關係問題八十四件、此外尚有各科長署長等臨時提出問題亦頗不少云云、

日蘇條約實施締結
駐哈日領開祝賀宴
在哈各國文武將官齊集一堂

友邦日本帝國駐哈久保田總領事、基於日蘇此次條約締結之和平精神、特於一日下午四時許、在領事官邸、邀請馬拉墨夫為主賓、舉開日蘇中立條約締結祝賀宴會、當來賓側計有德國駐哈領事、意大利駐哈領事、〇〇部隊長特務機關長、大石代理外務局北滿特派員、于省長源佃省次長應第四軍管區司令官、李江上軍司令官等、所有在哈各國文武將官一齊出席、至下午七時許、賓主盡歡而散云云、

縣署開經濟會議

【海城】縣公署警務科於上月之卅日在縣署議事廳、開催經濟會議、是日各警察署經濟系之主務警員、俱澁協出席、屆時由警務科長、中間陽吉氏、主席之下、開始講演經濟要領、俾出席警員、依講演之旨趣、徹底施行云、

淫婦攜款潛逃
夫發覺遍尋無踪

暢子珍現年四十許、山西省人、於十數年前來哈、素以經商為業、為人忠厚老誠、仗義疏財、每逢慈善事項、率先慨解義囊、可謂見義勇為之慈善翁矣、因此「得一綽號暢善人」曾於數年前在上號安埠開設永升利糧米雜貨商、因其對於主顧懇熟和藹、所以生意頗稱發達、於是暢某感覺妻病逝數年、永未續絃未免獨身寂寞、並感有無後為大、人之介紹、以國幣三百元為財禮、於康德三年冬月間、娶河東黃山嘴子農人孔照玉之長女孀婦為繼室、該孀婦今年二十八歲、自結婚以來夫婦感情不惡、不料孔氏受都市之歐風薰染虛榮心熾烈、雖姿容平常加人工之修飾醉心摩登時髦、追求衣服華美及高跟鞋、打扮得花枝招展、以其夫暢某孤獨忠厚儒弱可欺、亂講戀愛、即拋有人皆可夫主義、任意揮霍、而暢某因名譽關係隱忍自重、屢加規勸、以期促起反省、孰知孔氏戀愛逸於勸、置之不裡、反更明目張膽、竟與其權夥史文易「即暢某外甥」男母外甥勾搭成姦、姦夫淫婦對臥、終日短笛橫吹、噴雲吐霧、大有神仙不如我之勢、但暢某懼孔氏刁潑蠻不講理、深恐夫婦衝突被鄰居恥笑、只得任意孔氏胡為、僅二年光景、血汗滴滴糧米雜貨舖、被其化得流光、無奈即宣告荒閉、暢某即將其外甥史文明驅逐、後暢某為維持生活、遂託友人馮某在双城東姓所開設雜貨商覓妥司賬職務、故在双城服務、留其妻孔氏在哈度日、詎知暢某赴双城任職未久、其妻孔氏私將所有開雜貨舖舖墊及衣物悉數典賣已空、得數百元之現欵逃之夭夭、待暢某發覺立即返哈、遍地查找亦無踪跡、但是暢某屢受伊妻淫蕩之刺激、受有相當打擊、自思多年省吃儉用之血汗積蓄、一旦不慎聘娶禽獸不如之淫蕩孀婦為妻、名譽被其破壞、現又蒙受人財兩空之損失、未免令人寒心、暢某現已憂慮成疾、精神失常、哭笑皆非、如瘋病況、惟暢某友人某、視暢某為人忠厚老狀極報不滿、勢必援助暢某秘密調查拐帶姦夫淫婦下落不可、以便追回人財、頃據傳說暢某之外甥史文明者、在暢某尚未赴双城任職前半月間即接得家書謂其母患病危篤、命其回家、史某得信立即徒身返回山西省、而孔氏此次被拐有人曾見現在海城與一土豪惡霸朴某及吳某時常在一處厮混、所以暢某及友人現正派人赴海城東黃山咀子各地調查中、將來能否找着不得而知云云、

育嬰寶
治小兒咳嗽喘急驚風抽搐及初生
欲保兒童健康家中宜常儲備
●●●無病時服之能預一切雜病
病輕時服之能以早期全愈
病重時服之確保轉危為安●●●

輔兒康

清瘟解毒散火排熱小兒唯一保
小兒常服本藥一切雜疾不
風火瘟毒●赤遊丹毒●痘疹餘毒●
胎毒胎熱●咽痛口瘡●目赤火眼●
頭剪瘡毒●流行時毒●諸般瘟毒●

參茸補丸
用國產參茸配成最合國人體質
適應症
腦弱神衰　健忘怔忡　心虛
腎虧精遺　記力減退　自汗
陽痿遺精　貧血胃呆
腰腿痠痛　夜內失眠

保肺素
喘治男婦●各期肺病●咳嗽喘急●唯
減痰潤肺●咳嗽立止●頑痰驅逐●喘
肺臟清淨●呼吸暢利●打倒肺病●早
初期輕嗽●一盒立愈●老年久嗽●數

羚羊清毒
●治小兒痲疹丹痧●
●及流行各種瘟疫●
欲保嬰兒之健康必賴良藥之輔佐俾防惡
藥係用羚羊廣角及珍貴藥料配成內清肺
表邪凡疹毒瘟疫流行雜病等服之價效
價目●每袋

婦女月經
●功能調整月經善治赤白帶下
●女界良藥●
人參大幸●與體健康●月經靈藥●全
調整月經●滋補丹田●種子安胎●
補虛治療●善療內傷●乾血癆病●
夫婦兩滿●兒女雙全●月紅常服●
價目●每盒十二付定價

國內各省城鎮經理分銷處
龍江省和發源　濱化省和發信　吉林省新興藥房　安東東盛增達　赤峰長興隆　扶餘興順德　四平街裕慶亨　昌圖順興福　公主嶺義和順　新京耀廷藥房　新京義和源　新京天益堂　新京德育生　九台信和德　雙陽福興源　懷德長發祥　伊通積盛宏　敦化和發厚　敦化五洲藥房　農安德泰增　延吉和發益　蛟河五洲藥房　蛟河中西藥房　王爺廟和發慶　榆樹和發元　樺甸德興同　磐石商生合　大連市德記公司
育生堂藥

二角五分・四角五分
各地藥房均有出售

最進步的眼藥—
「速邁兒」不但是有強大殺菌消炎等作用，而治癒目病且其解倦保眼強目作用是值驚嘆。
①眼疲可怕，但大多都不注意勉強的去做工或是辦公，結果確使眼發生各種疾病，如果點上本品，立覺解倦却感爽快加倍鮮明目力，準必預防眼病。
②一切目疾，尤其沙眼，惟以如本品聚集最高級原材，根據最進步學說所製者方可治癒，蓋本品之強大殺菌、消炎、收斂以及強化組織等作用是絕妙的！
③美睬更易，新眼藥速邁兒，能由眼睛粘膜細胞，復生潤美，而且明朗，所以如今在有常識的士媛，以為常帶珍品，無不愛用，名聲現已蓋世！
總批發處　股份有限公司　玉置商店
各地有名藥房皆售
速邁兒
SMILE

風行各處
紅獅香烟
CMB-28

經濟與產業

滿拓與滿鮮拓合併
實施要綱成立
定六月一日舉行正式簽字

爲滿洲開拓政策劃一新紀元之滿拓、滿鮮拓合併、經上月上旬滿鮮拓評價委員會、對滿鮮拓作最後評價、共合併且具體化、一日參議府會議承認該兩者合併實施要綱、基於該實施要綱、滿拓於二十八日、滿鮮拓於二十三日分別開合併解散之臨時株主總會、決定六月一日正式調印、正式調印後、滿鮮拓解散取消手續、京城鮮拓本社亦解散、將鮮拓株主之東拓鮮銀等事業移讓處分、滿拓亦對資本及事業內容、變更一部定款、滿鮮理事人員、合併後定員不增加、

滿鮮拓合併實施要綱如左、

一、滿拓將滿鮮拓營業全部收買、滿鮮拓解散、

一、前項買收金額、另設評價委員會決定之、

一、買收資金由滿拓增資充之、其增資額爲一五〇〇萬圓、由日滿兩國政府折半出資、自八年四月一日至九年三月末日、付入半額、九年四月一日以降付入其餘半額、日本政府出資分担額爲七六〇〇萬圓、屬於朝鮮總督府特別會計、

一、滿鮮拓之借入金、爲滿鮮拓社債者、滿拓繼承之、日滿兩國政府保障之、其他借入金、改爲滿拓社債、

一、滿鮮拓解散後、其株主之鮮銀東拓等滿鮮關係機關爲助長朝鮮人開拓民爲滿拓之資金調達盡力、滿鮮拓營業讓渡所得資金、即以八年度發行之滿拓社債接受、

鐵鋼增產已經實現
高崎副總裁談
勞動問題成爲急務

滿鐵改革後初次東上之高崎副總裁、二日乘「光」號東歸滿、在車中對現下問題談如左、

一、現下日滿華必須達鐵鋼增產、與此問題有絕對關聯者爲煤、故日滿華當事者須全面的協力、以相當量之華北煤移入始可、此次昭和製鋼所兩架入火之熔爐、其一已實現、吾等久久期待不已之增產計畫、且進而實現矣、滿洲側之增產、日本側亦甚期待之昭和當以獨自之製鋼法、完全活用以應時局之要請、同時本溪湖煤鐵第一架入火爐、七月中可實現、東邊道或主在鐵鑛石及煤之開發、近傍發電所完成、採一部分電氣製鐵法亦佳、日本之鐵鋼統制會且見正式結成、滿洲側亦以評議員參加、依其運用如何、可望東亞鐵鋼計畫確立上有劃期的好結果、滿洲側與現在之鐵鋼協議會協力連絡、

一、勞動問題爲右增產計畫遂行上之目下最大根本問題、對華北工人不滿鐵鋼部門之機械化、勞務者之永住對策以不阻碍食糧增產爲限之農機械化、農業部門勞働力轉入等根本的對策、並當以法的力量、防止移動及誘惰、勞働者之福利增進、並謀之安心、今因問題之採的提高、今社自體形成赤字、對從職者之心理有重大影響、雖不在營利、而赤字之形成、由產業開發觀之經營之點觀之都非好現象對此當急取獎勵金交附等方法

一、資金問題、依前述之日滿華產業聯繫、日本側亦非常有好感、都可安心、惟望滿洲側遂約東共出義務、要之滿業今後之方針爲從來之絕對量確保方針、若限全體之數量、圖各單位各工場之增產、

又該氏二日在奉天一宿、三日出席昭和製鋼所熔爐入火式、三日午後返新京歸任云、

大豆配給量減少

【大連電】連市三十八油坊之原料大豆配給及本年來忽漸次減少、迨三月後則僅餘十工場仍照舊操業其他二十八工場則均告歇業至三月下旬大抵日產合計已減至一萬枚復依此推移、則頗有全工場歇業之趨勢、而惹人注目其後四月上旬專管公社以獲得七百車(含有雜豆)之配給窘態方漸呈緩和、而恢復一日平均二萬枚之生產然若與去年十二月及本年一月兩月間之日產八萬枚或十萬枚比之則不過三分之一上下耳、其中之十四工場仍不克發揮全部能力繼續歇業目下大連專管公社對于大連油房雖取極力配給大豆之方針然據日下情勢以觀今後之配給每月出產千車、殊非易也、各油坊對于確保每月千車之出產、亦極希望、如能實現則無須講求別種對策矣、即種種不良之現象亦或因而消除云、

華北交通預算
一億九千萬元

【北京電】華北交通會社之昭和十六年度事業預算、近已內定爲一億九千萬元、其中一億三千萬元爲第四回繳納徵收、三千萬元爲自個資金再爲本年度事業計劃、鑑於華北煤之對日供給確保之喫緊性、將重點置於運炭線並車輛之增加增强、而爲實行預算、計上改良費七千三百萬元、車輛費五千九百萬元云

鑛山機工組合
第一次總會

【新京專電】滿洲鑛山用機械製造工業組合、自二日正午於新京中銀俱樂部由佐伯理事長以下各役員、政府側由鑛山兩事務官、松岡技佐等關係官出席之下開催第一回通常總會、對左記議案業已可決、

一、康德七年度事業報告與決算報告之件

一、康德八年度收支予算之件

一、役員改選之件(重任)

一、組合員新規加入之件及伴此改正定款之件

對於七年度中之主要事業則伴隨最近滿洲國而鑑於機械工業之顯著發達除特殊品物之外大部分之機械均務期到達國內自給之域之現情各方面均要望滿洲規格之樹立之時該組合技術委員會已決定國內製造礦山機器之標準規格以及一般機器資定標準實爲堪以注目者、並對此滿洲國內結成之機械工業組合亦積極要望關東州業者之加入望此次於總會之議案業已上程唯因有異於行政區域之故資諸監督指導之技術的問題及其他事情則須更待檢討、

增產躍動的姿態
＝新對策實施下現地巡禮＝

農產物新增產集貨對策之成果如何、不但國內、更集爲東亞食糧計畫遂行重要一環之日華兩之注視、政府乃以興農部爲中心、爲應資託、而於全滿各省、逐次開現地協議長會議、於中央、地方之一致的活動之下講各種對策、以期萬無遺憾、且當春耕開始期、又以全滿主要各地之通信網爲動員、藉新方策之實施、求關於農民之耕種別關心之變化與農村通貨澎脹之影響、春耕開始時期、先錢交付地方別對策等之回答結果、增產之焦點集中於大豆、小麥、水稻之三產物、而由氣候不調之春耕開始之遲延之一部杞憂亦已告終、更集關心於金融關係方面之先錢交付、皆通貨膨脹助長之材料、對策已先開始尤其以村屯長爲動員之新構想、對地方行政機構之確立、亦有與以側面的效果之點、今綜合各地之情況如左、

一、關於由於新蒐貨方針之農民耕種別關心之變化、由四日付價格之大量提漲與小麥粉之配給不圓滑、則爲自家生產、若以龍江、濱江兩省爲中心而得增產、其他各省之自家用消費產物有幾分變化者、有無變化者、

一、由於多濕冷寒、關於春耕開始時期各地均以爲比例年有若干遲延、然似可於早則四月上旬、遲則五月末、能開始春耕、故可無生產影響之變化、

一、先錢交付之影響、爲大體從來由興農合作社放出之春耕貸款、迄六月頃終了、其後以除草期爲目標而交附之、一方與村屯長之責任制確立相待頗有收回得以順調之樂觀、

△奉天省

一、新方策發表前已決定農民耕種計畫尤其由於新價格不見農民對產作物別關心之變化、

一、春耕開始時期、南部大體遲十日間、惟北部穀倉地帶、大體順調、故整地亦畢、近將於五月初旬、高粱、包米、大豆等按豫定告終播種、

一、合作社之貸款、四月上旬、達二千三百萬圓、比去年同期約有一千萬圓之縮、春耕期以後似能活潑化、惟農家之借入要求積極者、可映一部能家之情況好先錢交附之豫定時期等、目下尚未作具體的考慮、然均可活用爲除荒收穫資金

一、關係機關總動員、關於增產蒐荷貨之指導固不待目下更研究具體策

△龍江省

一、觀耕種面積別大豆、高粱、包米、粟、小麥五大物高粱、包米、大豆增補北部之減少傾向北部、補小麥之適地北部本年度將有五成之增收、

一、春耕開始時期、預定南部大體爲四月廿日、北部爲四月下旬、麥類爲四月上旬、整地、播種爲四月中旬、主要糧穀爲五月上中旬爲春耕播種期、

一、合作社之春耕資金貸、出大體爲一千八百萬圓、此概於四、五、六三月間、已貸出七、八成、先錢預定爲除草收穫資金於八月下旬頃交附、其總額按去年之成績推算約在六百萬圓、且本年度更嚴守出貨期間爲方針、

一、市縣旗、合作社、協和會等現地機關一體結成增產蒐荷指導班而遂行巡回指導、

△吉林省

一、新方策之結果、大豆實際每百公斤減低兩角一分此由於考慮生產必品之騰貴、大豆之康價更爲個然、唯農民以爲上、大豆莫如確保日常主食品高粱、包米之傾向爲强故本年度雖不能急激使耕種變換、亦先亦主粟爲主、而米以大豆從之之傾向、

一、春耕乃自四月中旬至五月下旬大體與例年相同

一、去年度由於冷害其他原因未返還金者相當之多、故觀實際之貸出額以節減少、又援從來定例觀之、恐此次之先錢交付制度、亦由於行政機關之監視弛緩、不直接交與生產者、而通過地主、富農將級向生產者高利貸出、故關此點當局亦謀萬全之策、其次先錢交付之時期、若六月中不施行、則故各縣要望萬勿失此時期而交付之、

一、各縣對此次之新方策、亦須當一旦決定之政策後、始終努力於其趣旨之徹底、此須各村屯組織徹如從來之宣傳、而作最後廣正之宣傳、

△北安省

一、農民習性、力避急激打破習慣之危險是以不激變耕種品種、而欲買價格平衡化、對於自家用消費作物、頗有幾分變化、

一、春耕開始、例年以四月中旬爲例、但本年降雪、降雨殊多、土壤濕度高、較例年稍遲、爲四月下旬、大體尚稱順調、

一、春耕貸款、豫定二千數百萬圓、在栽培契約同時、開始貸放、至六月十日完了、尤其對於大豆、小麥、以有利條件、實行貸放、

一、省協和會、合作社、滿拓各縣、興農會初旬、派往各縣、與縣鄉土建設委員會組織之現地責任協力、以期增產、蒐貨萬全、

▲熱河省

一、新方策趣旨、尙未轉達於農民、是以農民對於新方策之關心變化、尙未明瞭也、

一、春耕開始時期、如例年、自四月上旬迄五月末、若新方策趣旨農民徹底、對於種品關心、發生變化、則春耕開始時期較早之場所、亦形幾分遲緩、現在尙未出現如彼之變化、從而春耕時期、如例年而已

一、新方策重點、置於大豆以此關係上、大豆生產殆等於皆無之本省、在新方策下、合作社春耕資金之貸出、亦有全無之狀態、而資金之貸放、結局互一般農作物全般而行、貸放、尙未足豫定之一〇%、從而不妨視爲大體無發給先期用款者、

一、與協和會、合作社三位一體、積極的施行宣傳、而於特殊地帶者關係上、其宣傳亦如計畫享學成績、但仍有相當困難、鑑於從來在彼關係方面、體驗、不焦急向達成所期目的努力、

△間島省

一、農民對新方策之關心、目下關係者赴現地調査中、

二、播種時期爲四月下旬至五月下旬、與例年無異、

三、本年度合作社春耕資金之貸出、合作社以中央資金非常緊縮、是以對於資金可能的普遍的撤布、特加留意實施、而春耕資金、先期發款之關聯、因先期發款、在端午節與仲秋節相宮前發給、故現在無何關聯、

四、基於中央指示、宣傳實施如左、

甲、各部落設告知板、明記增產趣旨及其他、

乙、實施部落講話、

丙、配布宣傳書及標語

丁、訓練資源班積極的多行收穫、

行市
(五月三日)

金銀

△銀塊 倫敦 六三留比十分之一
紐約 遠期 ...
孟買現貨 六三留比十分之八
△金塊 倫敦 八鎊八先令八分之二
紐約 三五弗

匯兌

寄日 二三·弗四七
天津 五弗四八
英國 一志三片二分之二
上海 三個二分之二
英美 四弗二仙五〇
英法 三片六分之七

商品

△棉花 大阪(前場第一節) 五月 ... 六月 ... 七月 ...
紐約 現行 五月 七月 十月
孟買 十一月
上海 ...
△綿布 大阪(前場第一節) ...
△生絲 橫濱 現貨 ...
△小麥 芝加哥 五月 ... 七月 九月
△麻袋 加爾各答 ...

東京短期(單位拾錢) / **奉天滿取**(單位拾錢)

	[illegible]	[illegible]	[illegible]	[illegible]
東新	[illegible]	[illegible]	[illegible]	[illegible]
大新	[illegible]	[illegible]	[illegible]	[illegible]
同新	[illegible]	[illegible]	[illegible]	[illegible]
滿取	[illegible]	[illegible]	[illegible]	[illegible]
新東	[illegible]	[illegible]	[illegible]	[illegible]
鐘紡	[illegible]	[illegible]	[illegible]	[illegible]
滿業	[illegible]	[illegible]	[illegible]	[illegible]
滿鐵	[illegible]	[illegible]	[illegible]	[illegible]
同新	[illegible]	[illegible]	[illegible]	[illegible]
普紡	[illegible]	[illegible]	[illegible]	[illegible]
同新	[illegible]	[illegible]	[illegible]	[illegible]
滿東亞	[illegible]	[illegible]	[illegible]	[illegible]
滿洲國	[illegible]	[illegible]	[illegible]	[illegible]
電業	[illegible]	[illegible]	[illegible]	[illegible]
同新	[illegible]	[illegible]	[illegible]	[illegible]
滿工新	[illegible]	[illegible]	[illegible]	[illegible]
新船	[illegible]	[illegible]	[illegible]	[illegible]
電乙	[illegible]	[illegible]	[illegible]	[illegible]
同新	[illegible]	[illegible]	[illegible]	[illegible]
朝取	[illegible]	[illegible]	[illegible]	[illegible]
特產工	[illegible]	[illegible]	[illegible]	[illegible]
滿土東	[illegible]	[illegible]	[illegible]	[illegible]
滿業	[illegible]	[illegible]	[illegible]	[illegible]
東毛	[illegible]	[illegible]	[illegible]	[illegible]
同新	[illegible]	[illegible]	[illegible]	[illegible]
大機	[illegible]	[illegible]	[illegible]	[illegible]
同新	[illegible]	[illegible]	[illegible]	[illegible]
滿工廠	[illegible]	[illegible]	[illegible]	[illegible]
滿化	[illegible]	[illegible]	[illegible]	[illegible]
土木	[illegible]	[illegible]	[illegible]	[illegible]
東拓	[illegible]	[illegible]	[illegible]	[illegible]
瓦斯	[illegible]	[illegible]	[illegible]	[illegible]
日鋁	[illegible]	[illegible]	[illegible]	[illegible]
大新	[illegible]	[illegible]	[illegible]	[illegible]
日鐵	[illegible]	[illegible]	[illegible]	[illegible]
日石	[illegible]	[illegible]	[illegible]	[illegible]
新營	[illegible]	[illegible]	[illegible]	[illegible]

專治小兒氣卵
延春補天膏
●專貼 小兒氣卵 大人疝氣 偏墜腎腫 小腸疝氣
●定價 特張 八元 大張 四元九 小張 二元九
●外埠函購 請由郵局掛號匯款 每張加郵費二角
●用法 用法簡便詳細說明書隨藥附送
奉天市小西門外 南電車道路西 明遠堂藥房

簿記學免費函授

本社廣告事務請通電話二一一八九七

珍奇補丸 主治婦女 一切經血 不調白帶
黑色補丸 主治男子 生精補血
▲黑色補丸每盒 定價伍元▼
▲白鳳丸每盒 定價兩元▼
總發行 韓奇逢藥房
天津法租界三十號路 五十五
奉天大西邊門外路北 韓奇逢藥房
濱江道外正陽十道街 韓奇逢藥房

建國九年國運愈昌

根本剷除一切病毒
—尤其梅毒—

梅毒，體毒，瘰癧癆，痔毒，腦梅毒，風濕，遺傳性梅毒，胎毒，動脈硬化症等。

病毒—梅毒之可怕人皆知悉，但大多人經過第一期後，就因無有表面病狀發生，故疏忽其治療，或以爲治癒而不治，結果反叫病菌潛伏身中，竟破壞腐爛筋骨與臟器。

如 果頭昏眼花，心急氣喘，全身各關節疼痛而且麻痹，疲倦，素常發生帶膿的疙瘩等，可說潛伏期的表面症狀，此時所受的內部的被害實在兇惡，如血液，骨髓，內臟組織，皆因此可怕毒菌而漸自失其原形，且漸潰毀。

惟 有驅梅內服劑中之高超「伯爾子丸」便不需注射手術等手續，以特別强大的作用，便將潛伏於血液與各深部組織中之病毒病菌，根本的徹底殺滅而由大小便同時排泄，以是既屬體毒，梅毒不論何期(尤其潛伏期)均可容易根治。

不 但殺菌力如此偉大，更有卓越的淨血作用故以新鮮血液旺盛循環，且以獨自的强胃整腸補腎等作用，使病變組織細胞恢復活潑，便經內服數日而可見精神腦力明快，體力大發，夜裡能得安眠等，足示本劑之驚嘆確効也。

伯爾子丸

●包裝 二十日量 三十五日量 七十五日量
各大藥房均有出賣

總行 鈴木日本製藥社
東京市日本橋區濱町三丁目

最新立型糊附乾燥機

本行敝者自創業以來頗蒙各工廠之招徠深爲榮幸値此工業勃發之期凡悠久之進展特赴國外運到各種新式機械頗多尙望各界同志如欲創設紡績染色製棉印刷製米各種工業倫函詢問或面接洽敝社無任歡迎也

營業科目：紡織 染色 製棉 乾燥 捺染 印花 平光 脫水 紙機 大洗 印刷 機械 其他各種新古機械 買賣

奉天市瀋陽區小北街二段一五〇番
營業部電話(二)二六七七番
興滿洋行合資會社

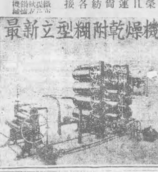

先看貨後給錢
先行寄物 觀後送金

敝行爲紀念五週年及萬年筆普及計、特將萬年筆以公定價格先行寄物、經購者鑒定認可後再行寄款、此種方法發賣、希速訂購爲盼

商工省規格十五號 四圓壹角
商工省規格十三號 四圓

安東市大和區一番通五丁目
振替 安東 二九番
電話 七四八番

萬年筆 時計 眼鏡 批發零售
合名會社 歐亞洋行

鹿茸活血濟坤丸

○婦女內用奇藥○一袋保見功效
○直接達到病根

總發賣 奉天大西城門外路北 九州大藥房

全治皮膚病天恩水

皮膚病靈藥 天恩水 因有殺菌作用 消毒作用 收斂作用 潤膚作用

△白癬△陰囊癬△濕癬△疥癬△疙瘩△癢疹△小疹△頭瘡△濕疹△粉刺△白禿△魚鱗癬△乾癬△膿疱瘡△汗疱△凍瘡△酒刺△雀斑△痔瘡等

奉天市浪速通 井上誠昌堂
東京大阪 東京藥院

禁煙特刊

呂碧城女士題

禁烟芻言

白純

禁烟行政之重點

李仙根

煙啡嘆

白純

賢愛花詩

照片

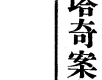

舍下日常湯菜、離不開味の素、只因使用無多、立成鮮美、誠然是必需的調味料、衆爲介紹、請嘗試之！
底確是美味！
F-35(B)

漢醫孫鎮鈞寧東卿

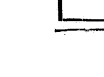

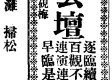

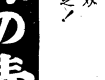

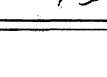

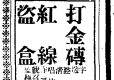

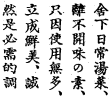

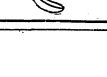

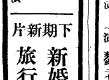

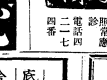

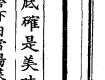

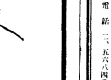

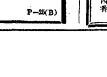

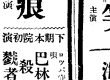

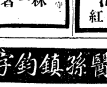

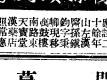

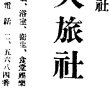

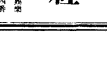

(一版) THE SHENG CHING SHIH PAO 盛京時報 (日刊)

伊軍佔領各油田

驅逐國境地帶英軍

於南部地區雙方展開炮擊戰

對乞德援助說

伊政府正式否認

爲祖國名譽而戰爭

必獲最後勝利

伊政府發表告全國民衆書

在援助伊國前

須先調整德土關係

德情報部長發表聲明

英增援部隊

南巴路連遭重擊

南斯拉夫領土一部

編入意領

日機猛炸重慶

市內到處發生火災

確保溫州海門一帶

截斷援蔣路線

作戰目的完全達成

大西洋上哨戒

避免與德艦艇衝突

美海軍當局方面言明

泰越紛爭調停條約

將舉行正式調印式

樹立農業新體制

中央農協舉行結成式

願爲溝華親善努力

中學復興已上正軌

談使大阪

請患婦女病者注意

治愈淋病花柳

鳴謝痔漏治愈

盛京時報 (日刊)

「愛馬日」行事
奉市官民乘馬大行進

奉天市滿洲畜產會社、與馬術協會主催之『愛馬日』在滿日軍、憲兵隊、省市協和會等後援之下、已於四日午前舉行愛馬行進之諸項行事矣、是日也風沙彌漫之際、時陰時晴、在此殊劣之天氣中、由一三六、一三八、六〇九、奉天憲兵隊、滿洲國軍、滿鐵馬術部、國軍樂隊等參集之下、率同馬匹約三百五十頭、以警察生驅脚踏汽車爲前導、從鐵道總局起點、經春日町、北四條、神社前、大廣場、浪速通、奉天驛、千代田通、雪見町、南五條、大廣場、市公署、城內、四平街、大西門、馬路灣、千代田通、舉行堂堂之市內大行進云、(圖即行進時情形下爲國婦會員奉仕情形)

期謀國民生活安定
樹立減低房租對策

反映飛躍國勢急激膨脹之全滿都市、對於宿命的住宅難、頗感深刻苦惱、時政府發表本年度起三年間建設二十萬戶計畫、關於住宅大量新築方面、極示進展之趨勢、惟是最近因資材額與勞力不足、致此住宅地獄、更形房租昂騰激化、呈露矛盾而孔一般要望急速樹立對策、若夫奔騰之高房租對策、去年雖以暴利統制法、見諸抑制、但由於以建築費爲算定基準之關係致各方面論議、甚囂塵上〇此際、本諸國民生活安定之見地、除增加住宅外、且須使房租至少止於同收十分之二程度、低房租政策、爲當前急務、據當局調查、觀諸最近建築費昂騰情況、(每坪)康德元年二百十八圓二、二年百九十圓、三年百九十八圓、四年百九十九圓、五年三百三十八圓、六年四百三十二圓、七年五百五十圓、康德五年頃、因住宅難直接原因、建築費極示昂騰、從而今日當局、散四豪語本年度建築六萬五千戶、苟不樹立杜本清源的對策則問題解決、殊形困難、此與住宅公營問題相併行、輕減房租、實當前急務、關於此點當局愼重考慮如左諸對策、

一、建築費之低減

(甲)徹底低物價政策資材貶值、

(乙)土建業者之利潤統制

(丙)用地住宅配置及設計之經濟的配慮

(丁)許可高層公寓建築、節約用地資材資金、

(戊)勞働賃金統制

(己)由於新材料及施工改良、節減工費、

二、管理費之低減

(甲)管理費與房租分離、由使用者負担、表面低減房租、

(乙)力避集中燬房及其他施設、節減建築費並管理費、

三、關於土地費事項

(甲)一戶面積可及的縮小、

(乙)選定廉價土地殊値重要視、

四、關於省聯立耐用明間事項、

(甲)考慮建築費低利資金

(乙)施工及資材之向上、以延長耐用年限、(註、日本磚造五十年、英國鐵筋洋灰造七十年、磚造六十年)

(丙)建築資金償還、不拘泥耐用期間、由政府保障延長之、

今年起發足之住宅大量建築課題的房租問題、此亦不可視之等閑一要因也

坤伶任氏雙卿抵奉
今晚出演於城內大舞台

坤伶任翠卿、工青衣花衫、及乃妹任淑卿、膺生經城內大舞台之邀聘、擬定於今五日晚、在該台實行打泡、第一日爲『御碑亭』、第二日〝八寶公主〟第三日〝玉堂春〟該伶等曾迭次出演於哈埠以及新京等地、極受觀衆之歡迎、(圖即任翠卿之劇裝)

(佛)(舍)(利)(塔) 奠基式情形

以四千五百萬國民法城在國都南湖畔淨域佛光嶺建立之佛舍利塔奠基式、三日午前十一時、在佛光嶺丘、於佛舍利塔奉贊會之手、嚴肅舉行奠基式、(圖即奠基式)

募集推薦
本報創刊卅五週年紀念事業第一次紀念行事
滿洲卅五景參考

依蘭 三姓舊地 五國頭城

依蘭一名、係來源於依蘭哈喇、乃滿語也、譯漢意爲三姓、考其疆域沿革在明爲胡爾哈部、費牙喀人即赫哲族所居、淸太宗遣使招撫之、順治二年將徵至山東之赫哲兵之未出天花者、全行撤回、駐守此地、編該部爲伊東滿洲吉克勒、努牙勒、胡什哈哩、舒穆祿四姓、族長爲[…]入、故此城名三姓、

三姓在淸初劃界之時、隸有東海濱及庫頁島之地、及今三江、東安、牡丹江之全部或一部地、幅隕之廣可知、淸沒副都統於此、末年改設東北路、繼改稱依蘭道、爲滿洲東北極邊之政治、軍事中心地者、二百餘年、鄭封設治、縣城日促、三江置省[…]

城臨牡丹江左岸、雍正十一年修、光緒十二年、宣統二年兩次重修、壘土築成、略如土圍子而已、官公署多在城內、西門外直抵江邊、爲買賣大街、惜光緒二十六年街市被俄焚毀、又於建國之初飽受匪劫、是以頗形殘破、不復當年景況、

然天然景致、已堪引人入盛、城西牡丹江北流、在此設碼頭、江運船支往來、柳堤垂靑、夕陽晚[…]不遠、况無峯不奇、無林不茂、東北原始樹川、在此一帶、爲僅存者、治城之北江沿岸有舊城相傳即五國城之一、尤可想見當年宋二帝被擄北上、迴於巨水荒山之五國頭城、備受艱險、雖不能證明是否即爲此城、約略當在此松花、牡丹江之合流處也、

渤海、扶餘之故地、遼金民族起源於此、淸時此地人分四種民國依蘭縣志[…]山把頭、迄今雖人品日雜、頗多滿洲風俗、考究民族文化者、此城亦滿洲之要地、[…]水路有船、往來上下、陸路有國營汽車、鐵路、交通甚爲便利、(圖即依蘭全景)

滿洲數學會
本月九日在京創立

謀以數學研究與數學教育之振興爲目下之急務、中央指導訓練處長光安弘建大教授中山優、民生部教育司事務官伊達雄次郎氏等發起、創立『滿洲數學會』一朗釀成濃厚之氣運今回民生部教育司及在滿教務部之積極的援助、其正式之發會、即迫於九日十日之兩日、於新京國防會館舉行創立式及第一回年會同會以參議官木倫太郎博士推戴爲會長、新京市內及全滿日滿系各中等學校之數學教師約二百名爲會員以謀數學之學術共同研究、並圖滿洲國數學教育之進步向上、九日午前九時起、舉行創立式後、同一時起議事、對規約審議、更以午後一時由長谷川關東軍報道班長以『現下之世界情勢』及朝川大陸科學院研究官之『實驗工學上於數學』之必要性爲題實施講演云、

秘境熱河離宮
決定予以修葺保存

民生部爲向全世界普及、東亞秘境之熱河離宮及各廟宇、以及各貴重古蹟之保存起見、已遂自大同三年即着手調査保存方策、本年度之最初着手者、即由伊藤忠太博士基於歷史的意見、及由建築權威者數氏參酌建築細部、並由日本第一流考古家與工務家等、爲民生部保存科、試設對策、塌壞者加以修理、對完整者、更加以善良之保存云、

生必統合五市場
即召開評委會

經濟部爲圓滑統制生鮮食料品會統合奉天、新京、吉林、牡丹江、佳木斯、安東及錦州各市場於生必會社、現更決定將未統制市場會社之撫順、鞍山、營口、四平街、圖們等五市場、由七月一日起使之加入生必會社、而開始營業、關於統合方法及評價機關組成如左之市場統合委員會、五日於生必會社召開統合及評價會議、評議委員如左、

△委員長 生松商務司長

△委員 隱岐物價科長、山本物價科事務官、鯉沼撫順、草地鞍山、甲斐營口、薄井四平街各市長、杉野圖們街長、大島撫順、加藤鞍山兩市場常務、前澤營口市場常務、添田四平街市場製氷社長、馬場生必經理部長、栗田同社企劃課長、齋藤同社市場部總務課長、柴田同社營業課長、

宣詔紀念斷郊競走
昨日盛大舉行

滿洲休育聯盟、奉天市務局主催之訪日宣詔紀念斷郊馬蘿競走大會、業於四日午前九時半、在國際運動場集合後、於十時半開始、由東飛行場南端渾河堤岸起點舉行、當日天氣惡劣殊甚、風沙迷目、而參加競走之市民、精神堪稱活躍、個人組及團體組分別舉行、槍聲一舉競賽之健將、均奮勇連袂向國際運動場終點馳走途經南塔■與南八條東端時、皆領受通行証一次、沿途觀衆頗有人在、備極一時之盛、此次競賽之結果、成績優良者、體聯方面決予以貴重獎品云、(圖即競走終點情形)

滿鐵辭令

撫順炭礦總務局勞務課長 山下滿男

命人事局調查役

露天掘事務所長 大石重淺

命撫順炭礦總務局勞務課長

開拓統制政策
滿拓鮮拓六月合併

爲謀我國開拓事業之一元強化、關於開拓地之建設及經營、並與此行關聯之原住民輔導等、於各民族之間、與以公正相當之育成、以期開拓政策之統制的進行、及民族協和之積極的完成起見、乃基於特將滿洲開拓政策基本要綱、滿洲拓殖公社與滿鮮拓殖株式會社統合、擬於六月一日實施、因此滿洲拓殖公社維滿鮮拓殖株式會社之營業全部、行以買收、而使滿鮮拓殖株式會社解散、關於買收資金、以滿洲拓殖公社之增資一千五百萬圓、日滿兩國、折半出資、日本政府出資分擔額爲七百五十萬日圓屬於朝鮮總督府特別會計、並滿鮮拓殖株式會社借入金、基於滿鮮拓殖公社之社債者時、對其社債[…]承、由日滿兩國政府保障、對於其他之借入金、於可能範圍內、改爲滿洲拓殖公社之社債、滿鮮拓殖株式會社解散後其股東朝鮮銀行、東洋拓殖株式會社等朝鮮機關、對於從來助成朝鮮人開拓事業之滿洲拓殖公社之資金籌劃上、與以協力、且由於滿鮮拓殖株式會社之營業讓渡、而得之資金、使爲康德八年度發行之社債、且滿鮮拓殖株名滿洲拓殖公社之會社、將其殘餘事業、讓渡於適當者後、即行解散云、

滿洲投資證券會社
設立準備進展

經濟部對於擬於六月一日創立之特殊法人滿洲投資證券株式會社(資本金四億圓第一回復額六千萬圓)、爲絡成設立委員會、目下正在銓衡中、[…]太郎(株式會社日產專務取締役)、小倉源次郎(同社囑託)兩氏九日到京即正式發表云、又該社之會社法、豫定五月十二日公布云、

近日風高物燥
國都宣傳防火

値此陽春時節氣溫雖已轉於溫暖、但國都一帶近幾日來、逐皆瀰飈沙風、街衢巷口、到達迷漫得塊埃密佈、一般行人幾不堪啓目前進、市內一般住宅之門窗等物、被吹壞者亦復不鮮、尤當此風高物燥之時、對火事、稍一忽略最易引起、莫大慘苦、望一般市民、對自宅之火爐及通於外部之煙突應加以主意檢點、裝置不良者須加以完善之修葺對易於燃燒焚火之木柴及其他等物應特別予以安全之處置以免爲一時闖起之星火所蔓燒此外對最易發火而防備上最容易之烟頭、猶應注意、切勿任意拋棄、行於道上或近易發火之處所、宜避免吸烟以防不測於未然、望市民一體協力、日常生活謹慎從事、不獨得以保障國都之安全、及資源之愛護、且不負前此國都防火週間之意義與當局之苦心焉、

天氣豫報
(奉天地方) 西北風 將晴

(四日濕度) 最高 廿三度一 最低 十四度二

各地氣溫
(四日正午・印零下)

奉天	二二度	陰
新京	一九度	陰
大連	一九度	陰
哈爾濱	一六度	微陰
齊齊哈爾	五度	陰
海拉爾	七度	雪
黑河	一三度	陰
牡丹江	二一度	陰
延吉	一九度	微陰
承德	一八度	陰
通化	—	—
安東	一七度	陰
錦縣	二〇度	微陰
通遼	—	—
張家口	一六度	陰
天津	三〇度	陰
上海	二三度	微陰
東京	二二度	雨

鑄鋼製品!
啓者弊社不惜重資購得最新式之電氣爐及一切設備完全又聘請專門技師製品優良而價格低廉不拘多少定期不悞莫不歡迎
東洋金屬機工株式會社
專務取締役 閻承祥
常務取締 工場長 于世祿
出張所 奉天市鐵西區篤工街二段二號 電話(三)四四七七・四四七八番
新京市日本橋通六〇番地 電話(三)四一六八・三五五七番

禮克德鋼筆水
最新完成優良之鋼筆水!! 世界標準型超過他種之高級品
特徵
一、經長時間之日光曝晒亦不褪色
二、使用鋼筆水消液亦不能脫落
三、着水時字跡亦不能消滅
四、色澤明美筆勢淸妙
五、最高權威者監製無沈澱之嫌
製造處 東亞鉛筆株式會社

雀斑 酒刺 特效藥
容粉專治男女面部雀斑酒刺疙瘩面膚粗糙黝黑重輕無論黃各病即一搽此藥意藥價一元外埠滙款購藥不加寄費
奉天北市場 登瀛泉東鄰路北樓房便是 玉德堂藥店

奉天崇文學院 各科招生
本校以培養商業學識及簿記技能而爲謀生服務之基礎
科別 1初等科 2商業科 3簿記速成科 4簿記研究科
性別 男女兼收分組教授
各科均備有詳細簡章來函附郵票二分即寄
校址奉天市瀋陽區大南街一段二六一號

實用銀行簿記 每本定價貳圓外附郵票壹角
事業所得 納稅須知 每本定價壹圓 現正在印刷中
本校教諭魏啓元著左列刊物、全滿各書店均代售中
大東文化協會出版 奉天滿洲圖書文具合社發行
再魏君現下承任會計師事務代爲商家組織帳簿如蒙賜函顧請本校或奉天大東街一段一八一號魏宅接洽

治愈婦人病

敝內人在未結婚時即患月經不準或趕前或錯後月經來時或多或少經色粉紅小腹絞痛膨脹甚大四肢痠痛各處診療屢好屢犯壓重自結婚以後諸病比前更重月經三四月不見或一月見數次淋漓不斷月經紫黑或成條塊白帶很多週身痛疼每逢着急或生氣胸膈脹悶嘔吐酸水及白沫飲食難嚥腹疼如絞腰痛如折有時麻冷肌瘦結婚多年永未生育有時發燒終夜不眠頭迷眼黑氣喘心跳面黃肌瘦結婚多年永未生育各處醫治服過各藥花錢很多病未見效日夜呻吟痛苦難言敝人甚爲焦慮幸經利源油坊陳經理介紹玉德堂有婦科良藥「調經育生丸」專治婦女一切病症最有特效敝甚即購買該項丸藥三盒內人服後一切病症逐漸全癒面色紅潤体質健壯月經準確復得一小孩做感激之餘無以爲酬謹將病癒後照片等刊登報端聊申謝忱並介紹婦女患病多年屢治無效及久不生育者速即購服此藥定能瘥病生子「調經育生丸」大盒四十付六元五角小盒廿付四元外埠患病者滙款購藥去信即可玉德堂藥店在奉天大南關大什字街南利長油房胡同支店在奉天北市場登瀛泉東鄰路北樓房便是
奉天大和區[…]感謝人 梁治平謹啟

馬二琴製
婦女病效藥 乾血勞赤白帶 諸虛百損經脈百病
調經甘露飲
每瓶壹元二角打拾二元
奉天市大南關 春雨堂發行

蓬勃的活動力
吾人胃腸健全、則蓬勃的活動力、
堪使能率提高 永享愉快幸福
仁丹

勝利新片
滿洲帝國協和會選定
滿洲隣保之歌 紅郎(附合唱)
滿洲隣組の歌 小澤進(附合唱)
勝利片號 CS三〇六〇
滿映影「運轉時來」片插曲
季燕芬 少女的青春
紅郎 再會罷.我的愛
勝利片號 CS三〇五五
著名歌曲時局唱片
愛國進行曲 師徒女子部
愛馬進軍歌 紅郎・楊絮
勝利黑盤 CB二〇一〇

雪花膏三種
A、普通乾性肌膚者寒冷時用
B、粗糙性肌膚者用
C、化粧下用濃厚耐久(男孩用亦可)
各百貨店於東京市著名商店均售
東京市麻布區本村町 伊東化學研究所
パピリオ

世界珍聞及其他

美大規模移動 野戰病院渡海

美國現因實施武器貸與法案、正忙於全面援英之舉、前以美國野戰病院協會之斡旋、美國擬以大規模之移動式野戰病院讓與英國戰時救濟協會、輸送此項設施之船舶、開往地點、自不必附之極密、外人無從探悉、惟此移動式野戰病院前此似已輸送於英國、其具有大規模之點已經美國野戰病院協會會長梨孟德、哈巴氏蓋章作證、病院係由二十五輛載重車及附屬運搬車並十六防水大帳幕所構成、如將一切構造拼合成立、則全院占地須二英畝之廣、收容病人能力、同時能容百人、每人可占一床作寢處之所、此外尚有職員五十人、辦公地方、院中備有電力、即在無文化設施如沙漠之荒蕪地方該院亦能以己身設備充分發揮其能力、此物果已渡大西洋未爲德國潛水艦所見而航抵目的地耶、現在尚屬一疑問也、

意大利之戰費

現在世界各國皆傾其國力爲戰爭而支出極大經費、據義大利政府發表該國每屆期戰費達四億美圓之多(約合十七億元)英國則六倍之爲二十四億美圓、美國五倍之爲二十億美圓、澳洲半島之爲數亦二億也

今日放送節目 無線電

五月五日(星期一)

午前

六、〇〇(新京)國歌、建國體操、唱片

六、三〇(大連)初等日本語講座

六、五九(新京)報時

七、〇〇(奉天)氣象

七、〇一(新京)清晨音樂、唱片

一、鋼琴獨奏一、練習曲(蕭邦作曲)二、西班牙小夜曲(阿爾比尼斯作曲)三、匈牙利狂詩曲(李斯特作曲)二、管絃樂二、波斯市場(基特魯比作曲)二、歌劇『聖母之寶石』間奏曲(弗爾拉作曲)

一一、一〇(新京)政策時間(總務廳弘報處擔當)

一一、四五(奉哈)經濟市況

一二、〇〇(新奉)新聞

午後

〇、三〇(奉天)國樂器獨奏一、二胡獨奏『柳葉錦』(王潤亭)二、三絃獨奏『黃梨調』陳寶祥)三、四胡獨奏『彩調』獨奏『開手板』(馬[illegible]臺)

四、〇〇(新奉)新聞

四、二〇(新京)學校放送講話 新京特別市公立民通路國民學校 鄉土教育的實踐 教諭 鄭維翰

四、五〇(奉哈)經濟市況

(新京特別市公立大和通國民學校 教諭 趙[illegible]) 笑話與謎語 一、笑話『拳頭好』『謊言』二、謎語數則

六、二〇(新京)兒童新聞

六、二五(大連)中等日本語講座

六、五〇(新京)生活須知

七、〇〇(新奉)新聞

七、三〇(大連)手風琴獨奏 1東京之女性 2降雨的午后 3薔薇的探戈 4拉丁伯尼歐拉 5伊大利的庭園 6特立哥的小夜曲 伊藤綾

七、五〇(哈爾濱)舊劇 追韓信 哈爾濱怡情舊劇研究部 張明徵

八、三〇(新京)時事述評

九、〇〇(大連)雅樂 1掃落花 2鳳舞 3四大景 4蝶穿花 5粉妝台 6十八摩 大連惠文雅樂研究會

九、三〇(哈爾濱)評詞 七俠五義(二五三)金慶風

一〇、〇〇(新京)新聞 氣象

一〇、三〇(錦縣)評劇 水牢記 小桂鳳

第21局 桃香躍鯉 (正合)

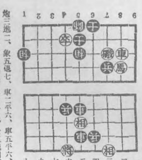

炮三進二、象五退七、車二平六、車五平六、馬二進三、車六退五、車六平九、士五退四、車九進二、士六進五、卒六平五、帥五進一、車九退一、帥五進一、車九平四、帥五平四、馬三退四、帥四平五、車四平六、帥五平六、馬四退三、車五退一、車六退五、車五退二、車六平四、帥六平五、車四平五、車五進一、馬三退五、兵七進一、相三進一、

大連機械會社木廠 突兆回祿之災 損失約十萬起火原因不明調查中

【大連】市台山町大連機械營繕係材料置場、於上月二十七日午前四時、突然起火、風婆助虐、烟冲霄漢、勢頗凶猛、刹那間鄰接工場一部延燒、經消防署員、驅救火車、趕到、現場、大事撲救、至午後六時、火方熄滅、損失約金十萬元、起火原因刻正由沙河口警察署、傳喚事主、到案審問、至於如何、刻尚不明云、

日滿商民惟利是圖 三月份違反數頗增 州廳警署正研究期以殲滅

【大連】關東州經濟警察課、對於三月中違反統制諸法令總件數、逐次有增加傾向、查二月中違反件數六百二十件、本月反件數六百二十件、加四百八十九件、(占五成六分)總人員增六百三十四名、(九成有奇)居中日本人違反輸入製造販賣制限規則者最多、違五十三件、六十八人、滿人違反暴利行爲取締規則占多、二百五十二件、違六百六十七名、當局以各種統制强化、而違反者呈漸增傾向、對於防犯上、極力研究中、然最近經濟警察係與州廳經濟警察課正設法取締、期使無再違反者發生云、

檢查度量衡器 權度局員將來蓋

【蓋平】爲謀度量衡器適用正確、以新器之强化普及、特施行臨時檢查、茲定於五月九日起至十一日止、在蓋平商工分會由權度檢定所派員執行、凡使用度量衡器或爲使用持有者、限於當日午前九時至午後四時以前、送到上記場所、以便檢查、希各注意、勿致疏漏、以免日後被罰云、

州內滿人青年 指導養成方策 釀成州民融和團結

【大連】州廳當局、爲喚起州內居住滿人精神動員爲目的、自本年度起、對於滿人青年注力於指導者養成、即以指導者之講習會、及其他地方青年組織再編成爲目標、樹立各種計畫、現已逐次着手於具體化、三十日午後一時、由浦內務部長以下、地方學務兩課、及奉公聯盟關係者二十名、開催綜合協議會於州廳會議室內、協議主旨、爲滿人青年指導者、及街屯中堅指導者之養成、此外決議開催關於時局認識之映畫講演會、並本年度事業實施之計畫等、結果關於滿人青年指導者、由州內各民政署管內選出、大連市內、開催講演會及講習映畫會、提高文化的水準、與在留日人一體、邁進時局、今年度更有滿人青年訓練所之組織、各關係側與州廳內外一致、依以各種施行之事業、喚起滿人、釀成州民融和團結云、

浴佛節誦經捨米 佛教會隆重舉行

【蓋平】四月三十日爲如來佛降世誕辰、本邑佛教會社興隆寺舉行奉祭式典、會長金冠英以及仕紳名流、日滿僧人、均行參加誦經祈禱、同時並行施捨秫米、由國防婦人會執行發放、每人五合、一般貧民均紛紛持票前去領取云、

文廟女生旅行

【海城】城內文廟女子國民優級學校各級綜校、約五百餘名、於五月一日由校長孔繁恕及其他教師等率引向城東玉皇山、及爛柯山、兩處旅行、各學生自備飯食、在山中午餐云、

署長來村巡視

【歪頭山】石橋子警察署、署長王俊卿氏、自到任以來事事認眞、對於警務一切事宜、力謀進展、特於上月之二十九日午後一時、携同安藤警務主任並西原特務主任、以及王劉二等尉補等、來村巡視云、

農業校昇格

開通縣立農業學校經各方援助與校長之積極整備、得以逐漸完善、深爲省方所贊許、茲奉省令特昇格爲國民高等學校、並由省方派妻事務長及王屬官等到縣辦理接管事宜、業經辦理完畢返省云、

國華會社爲迎新體制 將開"新興工業展覽會"

【大連】奉天市鐵西區嘉工街二段十一號國華護謨工業株式會社、資本二百萬金、開辦數載、對於出產膠皮物品、種類繁多、工精鑿美、堅牢無比、於非常時局下、新體制實行期、如斯會社出品、洽爲應時之物也、爲廣宣傳以行招徠計、將於五月六日起至十二日止之七日間、在大連市浪速町幾久屋百貨店內、開催第二回"新興工業展覽會"故如鞋及調帶等工業用部份品、舉凡膠皮製成之物、應有盡有、式樣翻新、用之耐久、屆期商民人等、咸宜撥冗前往一觀云、

卍字會慈善可嘉

【磐石】康德七年秋遭霜害、造成三十年未有之凶年、致農村疲敝、民食缺乏、縣當局有見及此、除呈請政府方面設法救濟並輔導使向自力更生途上邁進外、再連絡磐石紅卍字會、向全國各分會奔走呼籲、於二月二十日海龍分會募得賑款壹萬五千圓、四月二十一日新京總會續募弍萬五千圓此款係由該會各首領見義勇爲、銳意研討熱心應募、當仁不讓之精神發揮、令人欽佩、而磐石災民、可云幸甚、聞賑款滙齊、即行購糧賑濟故也云、

開警民懇談會

【清原】前任清原警察署長王書春氏、奉令轉勤奉天市、遺缺另派由海城縣轉來之警佐欒慶璋氏接縣、該署長到任伊始、爲期警政向上進行圓滑起見、於日昨上午九時、協同警務、保安、司法各主任 假清原街公所會議室召集縣內街長各區長、各商號經理、及地方有力者百餘人、開催警民懇談會議、經欒署長及各系主任分別說述警政實施事項、務要官民一體協力、徹底勵行、期無遺憾而後已、至午后一時閉會、將來我邑之警政、當有一番發展云、

調查缺乏住宅

【西安】西安縣西安街公所、西安警察署各當事者、因縣城人民及各機關公務員住宅缺乏、前曾一度開會請求地方有力士紳、建築房屋緩和住宅難、近經街公所函知各機關各特殊會社調查、各服務人員究竟缺乏住宅若干間、請確切答覆後、以便設法建築及安插云、

火煉私生兒 被警偵知逮捕

【熊岳】本邑南家嶺村李家屯住戶石姓之妻氏年三十四歲、已徐娘半老、然風韻猶存、曾與乃夫之姐丈王鳳仁者、勾搭成奸、既而珠胎暗結於本年四月二十日、該結晶品瓜熟而降生人世、情急之下、乃將胎兒掐死、置於本屋炕洞中、二日後、心感恐懼、遂燃薪而焚之、以圖滅跡、孰憶臭氣四溢、旋經本院上屋老嫗發覺、將其遺骸秘而未揚、雖事機之密若此、適被萬家嶺警察官派出所警尉補董文信偵知、認爲有傷風化、乃將該奸夫淫婦傳所究辦、噫若該所長者、情報之敏捷、緝案之神速、誠堪謂爲警官之模範云、

NISSEN

複基純正化學劑 破淋恩(片)

化學治淋法 已在最後的段級

化學元素 飛躍的進步

自化學的物質「蘇爾份阿美德」出現以來、舉全球醫界藥界以爲世界的一大發見而由根底覆翻化膿症之治法、尤於淋症、方得最後段級。

其後經多數專門家成功複基化學元素劑之創造、於是完全將消單一成分劑之缺點例如傷胃害腸、發疹等副作用、而更補强化學元素原來的偉効可說突破最後段級

至高精純 斯界惟一

本劑「破淋恩片」係複基化學元素劑中極高級格製品。故其成分之純正、奏効之神速、自不待言、且其作用之正確、敢能斷言斯界惟一也。

該如淋症不論輕重症狀、均以三四日內服收必絕大奇効治後永不再犯毫無副作用。

包裝 二〇片 一〇〇片 各地藥房均有出售

總發賣元 稻畑商店奉天出張所 奉天市千代田通四〇

製造元 日本染料製造株式會社 大阪市此花區春日出町

兜安氏 馳名藥膏

專治濕疹癬疥膿瘡痔瘡及其他一切皮膚疾病

名藥之基礎

各藥房均售

凡因血液不潔而起之病症如濕疹核腫膿瘡面皰等頑固皮膚病宜兼內服兜安氏清血藥水」

兜安氏西藥公司啟 上海江西路四八九號

O-BP 930

痔瘡藥 化痔龍散 外敷 化痔膏

(一)適應症 血脫肛及一切肛門症 各種痔瘡痔漏濃血常流大便走血

奉天大西關大街下頭路北八十八號 張三多堂藥店

△招募各省縣代理 函索痔圖說明付郵票四分即寄

補腎健腦 黑色大補丸 婦科靈藥 調經活絡丸

痔漏除根

痔瘡痔漏發源不外乎五臟六腑濕毒濕熱大腸瘀血流注肛門凝滯不散發起腫痛刺癢或生小肉疙瘩日久生管破爛流黃水及大便下血時好時犯本氏家傳秘方痔漏除根藥專治痔瘡痔漏不動針刀全憑藥力有根化管內服愈痔丸清淨臟腑退毒熱外上麝香化痔散消炎生肌長肉凡一切各種痔瘡痔漏經用本氏內服外上藥功效準確定能除根本氏爲造名譽起見不惜重資揀選上等珍貴藥料加工配製以救諸同胞患斯疾者除卻痛苦也

愈痔丸 每盒十五付 定價六圓

麝香化痔散 每袋四包 定價二圓八角 朱國瑞虔製

奉天市小北城門外西頭電車路北 發賣本舖 國瑞藥店

(外埠函購附加郵費二角)

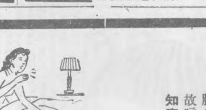

贈送 黃色補丸

藥房 贈送 金勃先

胡琴 通信教授

胡琴事業三年有餘學成功的人也非常各界歡迎學琴費用減收半價手續亦簡來郵局小滙兌參圓五角正則將一函授胡琴製一冊一次郵去內容均用新法1 2字母研究保管成功遇有疑問來信即答

奉天小西關同善堂內 寄宇局啓

鎮咳：宜在早期

風塵季節，咳症甚多，偶一疏忽，往往有轉向氣管枝炎，肺炎，肺結核等移行之危險。故咳嗽一出，宜在初期即以「知蜜子聖」以頓挫之。

本劑「知蜜子聖」乃敝社獨創之最新鎮咳聖品，原質由知蜜草製成，毫無麻醉及妨碍胃腸等弊。其特徵即能潤澤喉嚨。緩解粘膜炎症，化痰鎮痙，神効無比。味道香甜。萬人喜服。一切肺癆久咳，痰喘痼疾，小兒乾咳百日咳等，均能奏効。

止咳除痰，寧神鎮痙，潤澤喉嚨，暢通氣道，藥味香甜，効力神速，乾咳痰喘，一服立愈

包裝 五〇瓦 一五〇瓦 三〇〇瓦

奉天市青葉町十一番地 田邊藥品株式會社

止咳靈漿 知蜜子聖 チミツシン

別錄

太平洋問題

與青少年之覺悟

松岡洋右作 李春和譯

如是作想之亞美利加、誠不知日本之實力、日本雖於戰時下國內絕無少許之窘態、此誠其最大之錯覺！

因此我們必須提醒這種錯覺、使其（亞美利加）早日理解而放棄以日本爲對立之不法行動、否則日本將取斷乎之措置、爲防衛祖國之安全確保不惜舉全力以對！但日本絕非對美有任何侵略野心、以居外務大臣之職之我（松岡外相）對此有機會時盡力解說可能範圍內即最後一瞬間亦舉全力避免彼此間之衝突、

世人仍懷疑既締結三國同盟同時又與美調整國交之二重外交、但有與眞正日本之利益計無關於二重外交或至三重外交、故盡力國交調整爲當前要務此所深信者也、

如上述因亞美利加之錯覺、而以實力進行壓迫日本以爲日本必爲疲弊、此誠大謬、然而對日本則『毫無若何之影響』是故美人不可不知日本早已有『非常之決心』因此我國民必須一致團結、

大東亞共榮圈之確立須待何十年二十年後長時間之覺悟、只看吾人之努力程度如何而定、諸君？背負日本次第重責之諸君！你們的父老兄弟們在努力奮鬪着！諸君必繼承這偉大的聖業、斷乎絕意作成『東洋人之東洋』而實現眞正的和平而邁向『東亞新秩序』之途上、

譯自『青年』大日本青少年團發行昭和一六、四月一日、（四月號）

警察局視察團歸哈

韓股長談視察經過

哈爾濱市警察局爲謀警察行政之發展、並促進所有警察官素質之向上、以資借鏡起見、特於四月中旬、組織南滿警察行政視察團、共計分爲三班視察、於是第一班爲滿系警察、第三班爲日系先後赴新京奉天大連等三大都市視察、而第一班業已視察完了返哈、據該視察班引導者、韓警務股長、於三十日對記者發表視察南滿各地警察行政經過成績良好之談話、今後對於哈爾濱市警察須有再加訓練云云、

沙河口飯倡望 廢止"定休日"

【大連】市西部飲食、料理店、從來於每月十八日爲定休日、以刻值非常時局下、乘諸大政翼贊主旨向前邁進明、舉凡商民、總依奉公聯盟所提唱、實現職域奉公爲要則、故該業組合同人、招開幹部會議決定、自五月起、廢止此休日、照常營業、至於將來對該組合同業者、能否再行休業、刻尚難定云、

埠頭局招開 防盜接洽會

【大連】全滿各地火車站、自前年以來、輸送貨物、并於滿鐵倉庫保管貨物、頻有盜貨事件發生、各機關正積極講究防止策、就中去年九月、全滿一齊舉行事故防止周間後、盜難等案、逐漸減少、殆入近來、所獲成績、頗稱優良、大連市埠頭局（滿鐵賑房）因爲對於防止事故、更加一層徹底計、於四月二十八日午前十時、在當街海員會館、招集船會社其他關係者約達四十名、開會云、

工人細故動武 韓某頭部受傷

排解趙某願納藥費

【哈爾濱】道外小六道街九十號住戶趙永林年二十二歲、河北省蠡縣人、充當鐵工廠工人、於二十八日午前九時許、與道外中七道街鐵工廠工人韓某貴年二十四歲、忽因細故發生口角、繼而動武趙某一時情急、當操起鐵棒、向韓某頭部猛擊、只聞咣哧一聲、韓某應聲倒地、血跡模糊、當時陷入人事不省、幸經同仁送至附近醫院懇急治療、而趙某見已釀禍、經託人調解中、一方並甘願償納醫療費、將來能否圓滿解決不得而知云、

南市場 國際劇場 電話(二)一六二一番
明星公司出品 有聲歌唱巨片 海棠紅 白玉霜 主演
二日 三日 四日 五日
子供滿洲八韜
下期 大觀公司 有聲巨片 舞台血淚 黎明健 主演
五月九日公演新片 藝華公司古裝聲片 合同記 李麗華 梅熹 主演

雲閣電影院
票價 樓上 七角
二日 三日 四日 五日 演
藝華公司貢獻有聲對白歌唱新片 著名說部改編自始至終一次演完 勝看「啼笑因緣」小說百遍！ 啼笑姻緣
主演 李麗華 余琳 梅熹 關宏達 文逸民 王龍

天光電影院
五日 六日 七日 八日 三天
六日無電休息
藝華公司有聲巨片 喜臨門 周璇 關宏達 主演
下期換 西廂記

亞洲電影院 奉天小西關 電話(二)三七九一號
二日 三日 四日 五日 演
國華公司出品巨片 後集 三笑 周璇 李麗華 主演
加演滿映新聞
下期換 海棠紅

光陸 CAPITOL THEATRE
演期 五日 七日 八日 一日 六日 無休 一電公司
藝華公司豪華巨片 新盤絲洞 汪洋 王龍 主演
加演滿映一二四報
新片預告 九日公演 合同記 上海藝華公司出品

光明電影院 城內鐘樓南 業勸商場內 電話(四)二一八八
二日 三日 四日 五日
國華公司巨片 歌聲淚痕 龔秋霞 主演
下期本院初演 巴林殺人者（ロッパ寺）

天樂 奉天大戲院
二日 三日 四日 五日
華新影業出品古裝 碧玉簪 陳雲裳 主演
加演 新聞巨片
下期新片 新婚旅行

奉天市 中央大戲院
李少芳 李蘭筱 芬
小李 紫瑞 八齡 少泉 淑玉 麟童 月樓
早場 長板坡 界牌關 青天恨海
晚場 頭本 懷都關 啞叭打電話 花蝴蝶
注意演期 五月六日即禮拜一日

大舞台 樂商
星期一早場 吳蕊蘭 主演 （穆柯寨）
（晚場） 刑威明 風東借會英群
吳蕊蘭 廉錦楓

五金建築電氣材料批發零售價格低廉
世昌隆五金行
奉天市中街路北 電話四、三七二一

亨得利 鐘表眼鏡 高尚信實 奉天城內中街

三百五十年來岩尾家一子相傳藥
日本丸
◇◇多數醫學博士實驗證明◇◇
滿洲代理店 立花大藥房 奉天市大和區木曾町十六番地

◆聲明盒樣◆ 今三十週紀念大贈送 買一盒送一盒 一萬盒爲止
理腎健腦補血養身 黑色固腎丸
黑色固腎丸主治
瑞華氏藥行 哈爾濱道外十六道街
瑞華氏藥行 新京西四馬路角
大生藥店

名著記念出版 贈滿洲青年各層諸公
大東文化協會發行 於全滿各地書店均有出售
文學博士 大川周明著 盛京時報社譯述
最新刊
日本二千六百年史
於大東亞建設黎明之際以贈本書與滿系有識者諸公而自豪
本書於盟邦日本賣盡四十萬部 乃保持出版界之驚異記錄之書
眞醒覺東亞之新事態而欲協贊者 請一讀本書！
今必須認識日本而把握其實體 滿洲國以及中國之識者、如（本書全文滿譯）
大東亞建設的第一步、爲先識躍進之日本盟邦日本之創生、與至明治維新之陣痛期—推進爲世界第一等國家之強國日本之過程、適切明解詳述如本書者無他。本書不單爲日本歷史、乃唯一貫二千六百年之歷史而使開於世間之花開放者之日本精神之解說書。著者不只爲評論家、史學者之第一人者、且爲青年日本指導者之有名人物。
六開本二〇〇頁 美裝 定價一圓二角 郵費六分

我之奮鬪
德國總統 希特勒原書 李雅森譯
以之爲盟邦德意志之聖典爲全德意志國民之政治、外交、經濟之指導原理、爲希特勒總統之大歐洲計畫之預言書、而博得全世界之白熱的人望於日本亦賣却三十餘萬部
近刊 五月十日發賣
日德意同盟紀念出版 在滿德國領事館後援 初版三千部
今當戰禍已席捲巴爾幹、英戰策逐漸進行、而欲攻擊之時、熱望我滿洲全國民一讀此刻下必讀之書
六開本三〇〇頁 美裝 寫真多數 定價一圓五角 郵費六分

新刊 寶島 史蒂芬遜原著 海洋奇談 趣味津々充滿了驚險吞宵的好讀物 六開本插繪多數 總頁二五〇頁 定價一圓 郵費六分

新刊 狼王 賈克倫敦原著 狼犬奇談 生在雪地冰天的阿拉斯加的曠野、享受溺愛快美滿的主人的厚待、爲甚麽却投身饑餓的狼群中？喚起祖本能的、只有阿拉斯加的荒野、野性同伴的呼聲。 六開本二〇〇頁 定價八角 郵費六分

奉天市大和區千代田通四〇號 電話(三)五四九四 九〇四〇番
滿洲圖書文具株式會社
振替（奉天）四九六番（新京）四五二番
批發

能以治愈 脂顏與疙疸

麗王洗臉雪花膏功効

專治面部脂肪過多 黑斑 粉刺其他化裝不能出決爲我人所嫌惱但麗王雪花膏能除去並可急速變爲白嫩艷麗凡試用麗王雪花膏一次無不口稱麗王雪花膏之功效而讚賞焉

麗王雪花膏使用極簡便

先將如黃豆大程度之麗王雪花膏放在手中用水化開即有如異珍般之水泡每日二回以後繼續用是水洗臉卸去面部一切不潔

洗後之面部變成艷麗之肌膚

麗王洗臉雪花膏內含有萮時之漂白力殺菌力及著名之硫黃並有克羅易得等多種成份故面部之粉刺雀斑黑色及其他等症均可去除而變成極美麗之肌膚

「麗王洗臉雪花膏」代售處

麗王洗臉雪花膏

レオン洗顏クリーム

盛京時報
晚刊
六月五日發行

松岡談外交政策

用至誠感化美國何必往訪

國際信義常在懷抱

【京都四日電】松岡外相、爲奉告歸國、三日夜西下、四日參拜伊勢神宮、橿原神宮、桃山御陵、是日下午、入京都旅館、對記者關於現下之國際情勢及其對策、有所陳述、就中、尤其關於日蘇中立條約之效果、洩露一言曰、『最初原以爲一舉三得、孰知竟一舉五得乎？』但關於五得者何、却力避具體的說明、以有含蓄之言辭、暗示今後松外相新階段之方途、（圖即松岡外相）

一、泰越國境問題
泰越國境紛爭、在日本調停下三月十一日、三國代表、署名告畢、基於調停條項、於法泰兩國代表間、調整新國境條約案交中、大抵最近即可正式簽訂、外相歸京後、五日即延請泰越兩國全權、作努力之結束工作、

一、日越經濟調整問題
半年或一年左右告竣、稱偉大舉措、尚豫使所謂法國十年來之懸案、迅速妥結、殊可喜觀諸十二月三十日第一回公式會談開始以來、一月二十日、關於越南米輸入協定、已見諸臨時簽字、其乃法國全權對於東亞共榮圈確立頗具熱意、由大局的見地從事交涉之所賜也、

一、日本荷印通商交涉
芳澤特派使節之盡瘁努力 已漸見好轉之徵、

一、日蘇懸案問題
通商條約、漁業基本條約、國境確定問題、等諸懸案、由於日蘇中立條約締結、在調整兩國國交上、奠定基礎、一瀉千里、近於解決、

一、中國事變處理問題
因關於今後外交作戰、故絕對閉口不言、但問題確屬困難、吾人惟以責任適進云爾、對美問題最近關於余訪問美國之說、盛囂塵上、苟在現下情勢下、殊無必要何以言之、余相信、精解美國之現下事情、羅大總統、哈爾國務長官、所寧爲明瞭日本實情、前來日本一行之爲佳、要之、余之對美方策、始終爲和平政策、但吾人之誠意不之能達、亦非得已、唯以『至誠而不動者、未之有也』、爲余座右之銘、甚此以行之耳、

一、松岡外交之審議
余在日前、因傷風而略事休養、然余無時不考慮未來之外交也、余之外交政策、如表現於泰越問題、日法經濟調整問題、日荷印交涉等南方施策、常置重於日本國際信義、以弱小民族爲對象時、絕不取無理高壓之態度、此在第三國側、諒亦公認、吾人固不能徒博一時國民的勝算、必矚目遠大而後可、南方政策一般的言之、亦自有順序、從而過去如拋棄日之南方問題解決、固不僅有待天佑神助、抑亦須基於國際信義、推進外交也顧外交國策之推進、須先樹作戰計畫 作戰一決、惟待斷然實行之一手矣、如李賓特羅甫德國外長、無參謀、僅使使節秘書、實屬簡單要之、外交之基礎、在此則策略決不能成、此點與在實戰上不能反映司令官人格相同、外交亦須反映責任者之人格矣、

以和平政策之點、與前此議會上所答辯者、並無何等變更、此更爲暗示美國對此誠意亦宜以誠意應之、至對於美國言論界一部之外相訪美待望論、若答以於現下之情勢下、不認爲必要則恐彼等失望、乃大胆率直對羅斯福大總統哈爾國務長官等、希望來訪日本、而此實現之可能性、屬於另一問題、此或引起美國朝野之贊否種種反響

一、久爲懸案之泰、安南國境調停條約問題日安經濟交涉、近亦於成功中見其妥決故日荷印交涉、亦必不呈悲觀狀態、不待言而自明、故關於大東亞共榮圈確保、使日本國民加強希望與責任觀念、更關於日蘇中立條約、不但對通商條約、漁業基本條約、國境確定問題等懸案告一瀉千里之解決、復有一舉兩得之政治的意義亦基於外相自身之確信而披瀝者頗值注目、

一、至於即應轉換觀之、各省機構改革問題亦預定自六月將着手今日外相更擬新着手機構改革、待完成之人的配備機構整備後基於學自歐洲之最新外交作戰、而展開之果斷外交頗堪注目相待、

將試最新機謀？

對縱橫談反響堪重視

【東京五日電】歸朝奉告參拜已畢之松岡外相、於京都試行之外交縱橫談、闡明帝國外交之最近向時、亦關於當面之諸懸案現況與將來之洞觀、亦作簡明直截論說、此比歸朝後屢次發表之外相談話、富有顯然之具體的內容、此點頗值注目、故預想其對外的反響亦爲大、尤其對美國朝野將齎質的捲起種種波瀾、

一、帝國外交力言始終以至誠一貫、必須置重於國際信義之向上、排除恭從功利打算之外交與民族強壓政策、如此明示日本帝國外交之方針、必惹人對帝國南進政策重大關心而對諸民族喚起莫大之共感、

一、關於對美問題、亦以此誠意對之、而始終臨

"以百彈報英一彈"

希總統在國會怒吼

【柏林四日電】德國國會、四日下午六時、於戈林議長主席之下、在柯魯爾歐裘拉開會、希特勒總統於議員及黨政府首腦部前、亘一小時十分、發表大演說、報告巴爾幹及南斯拉夫兩戰線戰果、並披瀝將來之決意、總統在該演說中中述決意謂、過去數個月英國賈齊爾首相屢數次致抗德到底之決意、吾人在必要時、亦須抱有決意、英投我一炸彈、我將酬之以百彈、尤有進者關於美國對英援助、雖彼立於民主主義煽動者立場、但在德國、固未對美加以何等危害、竟妄用武力及資本力或物資、威脅德國、吾人爲完遂歐洲新秩序建設計、不惜毅然排除之、現在德國警告彼等、須知德國武力擅強、決不復墜於一九一八年之敗衂也、（圖即希總統）

德發表招開國會

【柏林四日電】德政府發表、戈林國會議長、四日下午六時、招集國會、

德機狂襲英本土

【柏林四日電】德國最高司令部四日發表、

△空襲英國本土
德國數百架炸擊機大編隊、三日夜、亘數小時空襲利物浦港、敵方乾船塢、穀類、羊毛等倉庫及其他重要軍事設施、均受巨大損害、由遠距離即可看到地下火焰衝天、其他一隊、炸擊中部英格蘭東西兩海岸港灣設施、及南部英格蘭軍需工廠地帶與空軍基地、

△北非戰線
德意兩軍部隊、猛攻堡、鹵獲戰車十六輛、砲數門、更德意空軍、空襲德堡要塞與敵損害極巨、

英空軍部發表

【倫敦四日電】英國空軍部四日發表云、德國空軍、三日夜、作第三度連續炸擊、豫測瑪西地方、蒙災甚巨、三日夜、英國本土各地、全部爲敵軍空襲之目標、而以英格蘭東北地方、尤爲猛烈、

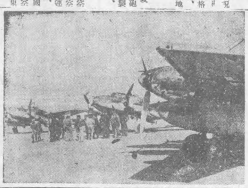

北非方面德國、某空軍根據地

最後通牒未見答覆

伊軍正式開戰

對英艦隊已斷絕煤油供給

【柏林五日電】英國伊拉克兩軍在伊拉克之衝突、其後愈益擴大、而四日巴克達特放送云、英軍於伊拉克政府對英最後通牒期限、業於二日正午告滿終未答覆、是以伊拉克軍對於英軍、將開始本格的戰鬪、兩軍之戰鬪、刻下以哈巴尼亞附近爲中心、堂堂展開、一方、伊拉克軍三日確保重要之莫斯爾油田地方一帶、同時、由格魯克至海法之煤油、已斷絕對英艦隊之供給、頗予該方面英軍作戰行動以重大影響、殊值注目、

空襲哈巴尼亞

英機十二架被擊墜

【昂哥拉三日電】伊拉克當局二日晚、發表戰況如左、

一、伊拉克空軍、二日午攻擊哈巴尼亞之英空軍基塲及附近砲兵陣地、破壞地上之英軍飛機十四架、並擊落十二架、

一、英軍企圖進擊於巴斯關被伊拉克軍、將其擊退、俘獲俘虜若干、

但敵三日晨對哈巴尼亞基地復加以砲擊與空炸、

英佔領巴斯拉飛行場發電所

【倫敦四日電】英陸軍部發表、英軍佔領巴斯拉飛行場、發電所等、三日拂曉、伊拉克軍砲擊哈巴尼亞飛行場附近、英軍兵營雖甚危險、但水陸兩飛行場、現在均能使用、

被破壞甚多 英情報省確認

【倫敦三日電】英情報省三日確認於伊拉克之英飛行機損失、其發表如下、對於哈巴尼亞英空軍基地之伊拉克軍之攻擊刻尚繼續、英軍用機多數已被破壞、並英軍部隊出若干之死傷者、英空軍、轟炸伊拉克砲兵陣地、已使其一部沈默、

外相渡美流言橫飛

全由美報所造

【東京四日電】關於最近內外盛傳之松岡外相渡美說、其來由大概出於美報、頗堪玩味、蓋松岡外相之其次着手者、當然爲處理中國事變與此相關聯之日美關係調整等、故外相渡美說、以相當之確實程度而盛傳、然非無因者、然綜合諸般之材料觀、尚未出風傳之域、由於外相會經奕如決行訪歐、固然於今後之國際情勢必要時、斷不能不巧捉時機以訪美、惟問題在於外相之所謂『外交作戰不能事前闡明』故本先不容輕見臆測、爲外相渡美說起源者之美報之代表的論調、係出自斯克里普斯哈瓦特系之華盛頓日報該報曾於上月二十九日揭載『何故松岡外相不來美國乎、』之論說、此乃以爲日美關係已比較樂觀、而歡迎外相之渡美、復散見有『松岡外相來美國可親國防充實之實情』之論調、總而言之由於日蘇中立條約之電擊的成立、而受衝動之美國、觀他方德蘇樞軸於歐洲之優勢、發現之日本之協調點、爲無後顧之憂、而標詢日本內意、然日本帝國決不在顧右盼、只管推進大東亞共榮圈確立、中國事變處理並南方施策、而於此範圍內之努力打開對美關係、由於從來政府機構言明者亦可明確云、

謀日華國交有新展開

本多大使歸國商要務

【南京四日電】本多駐華大使抵任以來、與國民政府以及現地機關官民各方面緊密接觸、遂行現地情勢之把握檢討、近已得大體洞觀、且對於日華條約之實踐並現地各機關對此之意向、已完全一致、故爲協議當面之事務、近將歸國、此旨乃由大使館發表者、該大使於歸朝之前、五日訪問汪主席、六日與汪主席以及立法院長陳公博行政院副院長周佛海氏等國府首腦々外加總司令官板垣總參謀長金澤海軍武官等陸海軍首腦與要談、共同午餐、重行懇談、而該大使此次之歸朝、對於兩國關係之新展開將有莫大之貢獻、頗爲各方面所期待、

破敵奪珩瑯山

蕪湖東南作戰進展

【南京五日電】日本赤鹿、齊藤、倉橋、瀬戸口、松木、平、西妙寺、村田、伊藤、丸尾等諸部隊、三日自○○方面、突如開始行動、進擊蕪湖東南四十五公里宣城、同南方四十公里南陵四周蠢動之第百八、第百四十七、兩師敵軍、四日拂曉、猛攻敵軍左翼據點宣城西方二十公里珩瑯山堅壘之敵、堂堂擊潰之、上午十時、松木平兩部隊、已在該山山巔高懸日章旗矣、更復繼續前進、西妙寺對田兩部隊[illegible]抗、擬脫出日軍包圍圈云、（南陵東方二十公里）、敵受大打擊、向南方敗走

國共在陝衝突

戰區漸將擴大

【南京四日電】自重慶側過去在西安舉行對共產軍軍事會議以來、盛傳西北之國共兩軍、有衝突之危機、稱重慶來電稱、陝西北部駐屯之重慶軍、四月末於長武淳化一帶、與蕭頸光麾下之共產軍邊區守備隊惹起猛烈之衝突今猶繼續交戰中、國共兩軍之交戰地區、現在雖僅在涇水、渭水之沿岸、然有漸次向邊區周圍擴大之傾向、據消息通方面稱、該新四軍現在似於揚子江北岸對重慶軍、頻頻示挑動行動、與此事實同時、延安側愈示突破重慶軍對共產軍封鎖線之態勢云、

香港實施管理

米穀輸出入

【香港四日電】香港政廳、於二日正式以聲明發表、定自六月一日管理一切米穀之輸入、聞此乃本諸米穀騰貴與將來供給之不安、及輸送船舶之逼迫、始爲到應米價騰漲之對策、至於米穀輸出入管理事宜、似有由香港政廳與目下實施米價統制之上海公共租界工部局、在密接連繫之下、以實施云、

羅特使飛往蘭貢

【上海四日電】據重慶來電稱、於重慶滯在中之緬甸士羅斯福特使、三日晨由空路飛往蘭貢矣、擬經由蘭貢於數日內赴開羅云、

包圍英登陸軍

阿剌伯人勢將群起

美士動態堪注目

【紐約四日電】英國伊拉克兩軍在伊拉克國內之衝突、迄三日次第擴大、於伊拉克之全土同時共他阿利伯、維也納諸國之動向、亦漸次緊張蓋包含近東中東之大擾亂勃發形勢、次第濃厚而來、爾後當地之情報如左、

一、英軍敢行爆炸白格得近郊之兵營、又對西部伊拉克之廣得巴要塞、以機械化部隊加以攻擊、然伊拉克軍已將巴東拉附近上陸之英軍完全包圍云、

一、白格得市內、仍然平靜、英大使館尚留於此、惟反英運動漸次熾烈、故當局頻頻逮捕不穩之英人、

一、由於德國之援助伊拉克、於德空軍向敘利加飛行中之報道、以外其他一切不明、

一、蓋拉尼首相三日對全阿剌伯人要請參加反英戰線、而阿剌伯諸國之動向、已漸次緊張、蓋開有學生之反英示威運動、謂巴勒斯坦亦有阿剌伯之騷擾事件、其他伊蘭、阿富汗諸國之形勢亦頗不穩云云、復有特蘭斯約丹、與伊拉克之國境、有阿剌伯軍隊集結之情報、

一、土耳其之態度、雖尚未判明、然薩拉得克外長之三日當伊拉克伊蘭阿富汗三國外交代表會見、頗值注目、

一、又美國與英國一同於伊拉克有煤油利權、故其態度亦頗注目、而美陸軍、已於三日急遽由巴爾幹方面向白格達德兩地派遣武官云、

法副首相秘與德談判

提携案將妥協

【維西三日電】達爾蘭副首相、三日秘赴巴黎、與阿貝茲德國大使會談、德法協力問題、似將因此重大展開、據謂對巴黎各報、已指令豫定發表重大新聞云、蓋此次之達爾蘭、安具茲會談結果、可得拉法爾罷免以來最大之成果、從來關於對德協力、頗現躊躇之維西當局、前此之所以屈服、似由於英軍之於巴爾幹、利比亞之敗北及今日之放棄伊拉克、故法官宦側推測、對德協力、雖不能擴大至由於經濟的、政治的分野所決定之軍事問題、然若德國示以

一、緩和佔領地與非佔領地之連絡、

一、將法軍捕虜釋放以相當數、

一、輕減佔領地之法側戰費負担額等讓步、則法蘭西對歐洲新秩序建設、將持不吝之態度、而於此次會談若關於相當程度之協力、規定成立、概法國側之此種條件、頗能被容納云、

交涉又逢暗礁？

達爾蘭突遄返維西

【維西四日電】近日德法協力問題交涉經過、有樂觀與非樂觀兩論、眞相如何、難能預測、遂赴巴黎與德側維西交涉中之達爾蘭副首相、四日突然歸還維西、據非公式方面觀測、交涉似又逢暗礁矣、

南非首相聲明

決救援英軍

【開普頓三日電】據南非聯邦首相、於三日對於救援利比亞之英國部隊如次、南非政府應英本國之要請、決定於阿比西尼亞攻略軍任務完畢之後、而救援派遣於里巴而陷於苦境友軍、以是、空軍一部向已行出發開往利比亞矣、

德意襲得布爾克

【開羅三日電】稱三日英軍司令部發表、德意機械化部隊、二日以戰車多數、猛襲得布爾克、與英軍之間展開激戰云、

晚刊一大張

痰喘咳嗽 一服除根

本藥治無論如何難症之痰喘咳嗽、亦必使其除根、誠名藥也、原料係以高貴藥材所配製、基於學理、以東西兩洋醫術之最高技術、而精製綜合之藥也、故不特苦於長年慢性痰喘咳嗽等病者、服之自奏神效、即急性之目下患病中者、新購買服用一服立刻便可除根、使咽喉轉佳、其樂陶陶、而本藥治療時、決無變成肺炎、肋膜炎、肺結核等惡症之虞、是以博得佳譽。

註冊商標
龍角散

龍角散既爲純優良藥質之配劑故雖少量亦奏効果且香味尤非常爽快故雖病人幼童嫌藥之人亦極樂服用也

患左列病狀者、即祈服用之

龍角散適應病症
（痰咳）凡頑痰不化咳逆不止之人
（痰喘）凡痰咳塞喉呼吸困難之人
（頻發）凡咳嗽頻發不能安眠之人
（流感）凡因流行感冒患咳症之人
（肺癆）凡肺患癆症咳嗽無力之人
（帶血）凡痰有臭氣時帶血癥之人
（失音）凡聲音嘎啞咽燥喉痛之人
（老人）凡老衰或病後之虛勞咳嗽
（小兒）凡小兒之痰咳及痲疹咳嗽
又其他呼吸器官疾患之痰咳嗽、亦能巧妙根治、無論如何之難症、若能繼續服用一二星期、必能痊癒、而享健康者之幸福云。

價
四日分 三十錢
八日分 五十錢
十八日分 一圓
四十日分 二圓
六十五日分 三圓

總舖 株式會社 藤井得三郎商店 東京市神田區豐島町
全國藥房均有出售

謀地方官員素質向上 實施教養訓練

爲謀地方官署職員之素質提高、能增强與建國精神之實踐透徹以期官署行政力能得最大限之發揮乃即實施地方官署自體教養訓練、玆將其基準示之如左、

一、爲謀官紀之振作及職員規律之嚴正、除於每日執行實施建國體操外、更於每週第一日之朝會時實行長官訓示長官不在時、由代理者行之、

二、爲涵養殉國牧民之氣魄於興亞奉公日必須指導職員躬行、以爲道義國家指導者之垂範、

三、爲使對職務有旺盛之責任感、應時常鼓吹其積極的完成職務之精神

五、爲謀官吏率先具現民族協和之實績對職員使其積極學習語學、

六、鑑於官吏爲國家法律命令執行者地位之重要性、對職員强制的使其研究法令、

七、爲期行政執務之適正除開適當之講習會以使職員修練行政執行上必須之知識技能外並隨時對於實務加以指導、

八、爲鍛練職員之氣力體力、並由集團生活以涵養其和合協同之精神、每年設施所要之團體訓練二次、此外官署長官及統率部下責任之各級職員、應率先垂範、時常努力、於爲教養者心身資質之向上、於所有機會應任教養訓練部下職員云云、

觀光協會 更易理事

奉天觀光協會常務理事田治養男氏、因事去職、遺缺業由渥美洋氏充任云

全省正副(日系)市長會議 昨在省署開幕

奉天省公署、爲謀省內各市之行政圓滑起見、特自五月五日起六日止、宜兩日間、舉行第一次日系正副市長會議與其會議之第一日、已自五日九時半起、假省公署會議室舉行矣、中央方面之出席者、有總務廳參事官梅村、高綱兩氏、各市方面之出席者、有多田市長以下、其他全奉天省管內之日系正副市長、省公署方面之出席者、有金省長、松田次長、以下各科長、此外尚有山田建設廳局總務處長、邢軍管區司令官、及郵政管理局長、協和會支部長、專賣署長等來賓多數焉、開式後首由省長訓示、次長訓示、邢軍管區司令官致辭後、方移入於官房指示事項之說明、其大要如次、

一、關於監察事項

一、關於國民鄰保組織運營之件

一、市機構整備之件

一、行政與協和會活動調整之件

一、市、區、分區職員之指導監督事項

一、綱紀肅正事項

一、地方官署自體教養訓練之件

一、相當時間內日系職員禁止採用事項

一、康德八年度省地方豫算概況之說明(口頭)

一、實行預算事項、

一、起債事務事項

一、會計事務精進事項

午間稍憩、午后一時復開、勞頭即爲民生廳指示事項之說明、其大要如次

一、初等教師待遇之適正、

一、學校教育與地方行政之連繫緊密化

一、奉天省充實義倉積穀十三年計畫

一、國民兵籍事務

一、軍事援護事務之整備

一、關於煙務行政

一、愛勞精神昂揚之宣傳

[illegible]南點鐘起、乃入於[illegible]示事項之說明、自[illegible]方入於官房民生[illegible]關係事項之懇談、午后五時方告閉會云

滿鐵輸送運費率 擬定實施改訂

高度遠距離運減運費率下之滿鐵、石炭運費、因最近有顯著之輸送距離延長傾向、運費入不抵出、會社方面、早在檢討改訂中、因提高煤價氣運、石炭運費遠距離遞減率之修正、益成必要、其成行殊堪注目、現行石炭運費、基於產業五年計畫、爲促進基本產業部門之開發、於昭和十三年十月大改正時、以品目運費率、大減運費、而適用高度遠距離遞減方法、其後右運費率與設定當時豫想之開發計畫與最近出炭及輸送實情相差太大、由於需給關係之緊迫、僻地炭礦之開發輸送距離年年顯著延長、平均輸送距離此二三年間有百公里之延長、現行遞減率、採算點以上之長距離輸送、其增加更在豫想之外、形成尙不足一厘一釐之運用轉炭原價之運費、且於增產進行之同時、輸送數量中之石炭之赤字大增、已離以運費、負擔力較大之特產及工業雜貨補塡、遂不得不爲運費收入之確保、對石炭礦石低運費再加檢討、且煤價將提高、滿鐵乃石炭大量消費者、雖滿鐵對貨物運費之提高、依低物價政策取消極的態度、但對煤價提高之結果、不能不講對策、然而雖煤價提高若大、與石炭基本運費無關僅對高度遠距離遞減率加若干修正云、

煤不足內幕果有弊也!

石炭販賣組合職員盜賣被捕

爲煤不足之打開策、市公署協和會、曾自客臘施行煤計劃配給、不料於此背後、竟亦潛有利用自己地位獲得千圓餘不當利得之日人男子、今已被大和署司法係檢擧矣市內北市場石炭販賣組合員、新崎理(二三)與森猛雄(四二)兩名、於去年十二月迄本年三月之四個月間、對於配給與市公署、郵政管理局之統制煤、三百六十噸(公定價四千五百圓)、巧妙竄改傳票、約以一萬元、賣與市內大和區奉大樓旅館、貿易會館、大北邊門外純益公司、約得五千五百圓之暴利、而消費於遊興之用、當局即鑑其惡世之手段、將徹底的調查、其關係者、而與以斷然處分云、

「家庭與隣保組織」 市署龐處長定期放送

奉天市行政處長龐鳳晉氏定於七日午後七時三十分、在奉天放送局以『家庭與隣保組織』爲題、對於國民組織之下部機構强化等項、實施講演云、

行搶仁義商店逸匪 被警一網打盡

北市警察署界內激烏區厚生街四段四十六號仁義商店突於四月廿五日午後九時卅分許、闖入匪徒行搶未遂、經掌櫃于仁水與匪徒格鬪之下、將匪徒張勤當場逮捕、送署究辦之事已誌本報、匪徒張勤經司法系嚴加提訊始供稱尙有餘黨、現已在逃、警側根據諸方線索、於本月四日已將餘匪悉數逮獲矣、茲將其經過誌之如次、

警署嚴訊匪徒張勤之後根據線索、判明逸匪名袁鴻者、於犯事之後、已潛伏阜新海州北窰地一帶、署方偵悉此情、由刑事奈良木、邵世忠、王書雲、劉德新等、以迅雷不及掩耳之手段、於五月二日乘車馳往該處、將匪徒袁鴻解獲來奉、經再三推問之下據供爲匪屬實、原籍河北省南洛縣袁庄人氏、年卅五歲從前曾在本溪縣米倉礦坑、當苦力頭、在奉時住皇姑屯東沙河子村双姓餅煎餅舖內、並供稱尙有同夥徐明亮、現潛居奉天、寄居西北市場德羅內、綠與該堂妓女桃紅相識已久故甘警側依其供稱、刑事邵世忠、奈良木、德新、王書雲、張毅民於昨(四)日午後十一時許、乘惡劣天氣中、馳往該處卒於妓女桃紅屋內其抓獲、並搜出八音手槍一隻、解署嚴訊、供稱徐明亮、原籍山東壽光縣人氏、年廿八歲、住所不定、因人贓俱在、無抵賴、然匪頗狡猾、正在嚴加究訊之中云、

哈爾濱工大準備 "科學"粒子觀測"

(本)(年)(日)(蝕)

關於今秋九月二十一日出現之日蝕現象爲向世界誇示日滿天文學界之優秀計、哈爾濱工大物理學教室與東北帝大提携爲期完成滿洲唯一之觀測所、而大事活躍而此觀測之於日本內地、乃由青森縣城虫、仙台、小笠原及南洋島之四處作成研究之一線、大陸則以連絡南京、北京、哈爾濱三處之一線、如斯遂行兩線之觀測、至於哈爾濱工大、乃以物理學教授、高木通泰博士爲中心、以辻垣眞三教授、林克齊教授等協力擔當地磁器、物理學的部面、以至最近爲學界所注目『粒子日蝕』之觀測、而東北帝大中村左衛門太郎三博士、亦行援助觀測至於此次日蝕觀測之於滿洲實爲初次試行故頗被各方面注視今哈爾濱工大正急於機械器具及其他之設置準備中、而爲避免障碍『粒子日蝕』觀測之電流磁氣、大體觀測場所、似選於好坊開拓訓練所附近云、

植物權威者 牧野博士抵連

【大連電】爲世界植物界重鎭之牧野豐太郎[illegible]

三密賣鴉片被捕

大和警察署司法係、[illegible]

濟南市政視察團 五日蒞抵國都

濟南訪日市政視察團、爲視察日本及滿洲市政及建設情況、四月十一日、自濟南啓程、視察日本告畢、一行十一名、五日下午一時五十分、搭車經朝鮮入國都、歷訪市公署、日本大使館、國務院等、在第一旅館一宿之後、赴忠靈塔、建國忠靈廟、建大、市立病院等視察、七日上午九時半、搭車赴奉天、一宿之後、視察奉天、九日下午七時四十分、自奉天乘『興亞』號、經天津歸國云、

訪問民生部、協和會、市公署、參拜忠靈塔、見學師道高校女子部、大經路國民學校、六日建大、大同學院見學、午後十一時五十五分發列車、而赴奉天、此外滿華交通之婦人交驩使節、華北婦人觀察團、一行十九名、爲視察奉天哈爾濱等各地、五日午後二時着來京、受滿鐵婦人社員之出迎、即赴生活訓練所云、

士、今應鐵道總局之招請、爲滿洲櫻命名、於本月五日抵連、該博士精神頗佳、乍望之、不似八十歲之老齡該博士乃日本植物圖鑑之著者、關於植物知識、頗爲豐富、預於大連滯在兩三日後、即行北上云、

師訓組成旅行團 視察日本教育

日、分成二班、組成修學日本旅行團、第一班(四十五名)由該所教師一谷民率領、定於三日午後九時之列車、第二班(約五[illegible]

勤奉仕隊 舉行入所式

華方視察團 陸續到着國都

日慰問團 昨到着海拉爾

養成"鐵之戰士" 東邊設置勞働訓練所

(五日正午・印零下)

奉天	一五度	微陰	
新京	一三度	快晴	
大連	一五度	快晴	
哈爾濱	九度	陰	
齊齊哈爾	一一度	快晴	
海拉爾	七度	晴	
黑河	七度	陰	
牡丹江	八度	晴	
延吉	一〇度	微陰	
承德	一五度	微陰	
通化	一三度	微陰	
安東	一六度	微陰	
錦縣	一五度	黃沙	
通遼			
張家口	一七度	微陰	
天津	一九度	黃沙	
上海	二四度	黃沙	
東京	二二度	微陰	

募集推薦 滿洲卅五景參考

本報創刊卅五週年紀念事業 爲紀念[illegible]行事

松花江 北滿唯一動脈 風光極爲綺麗

松花江、乃一變德國人烏拉、所以『松阿里烏花江』爲有意義、讀爲『滿拉』、就是『天河』的意、而成爲今日稱呼的『松花江』了、實際、今日我國滿洲語雖有猶標稱滿思、但在漢人卻有些不諳、仍稱之爲『松阿里』、呼同、魏時則稱之爲『速末水』、唐時稱爲『粟末水』、遼時稱爲鴨子河或混同江、到了金元時候、漢譯的『松阿里』之音、便成『宋瓦』、且不說水也不說江、向西北奔流、在本流宋瓦江、明代宣德年間、又以『宋瓦江』不如『松』洲薩茵河」的松花江、她是北滿唯一優良的大動脈、她不獨把天府的寶藏在開發同時、予人以運輸的便利、並且說她與滿洲民族的文化表裏相調、正如長江黃河把中國造成了東方未有的文明、也無不可、滿洲人從古來就稱她爲一松阿里、烏拉、「滿洲語稱天爲松阿里、稱河爲[illegible]

松花江發源於滿鮮國境古來女眞人滿洲人所最崇拜的長白山天池裡邊、從山的北麓、山撫松、濛江、加一江字、因之成爲頭道江一帶、多激湍曲河、加一江字、折、滿洲語稱爲『額赫』[illegible]據說『額赫』是

『不善』的意思、江水在這見除了風光綺麗外、

請患婦女病者注意

鳴謝痔漏治愈

鳴謝人 張素雲 謹啓

治愈淋病花柳

鳴謝人 劉福德 謹啓

胃病 紫樸開鬱丸

藥 清疫止嗽丹 小兒救驚丹

奉天小西關大街路東壽康藥房發行

東京商店

奉天市北市場

投資最有利者 有價證券是也

歡迎買賣股票

天隆株式店

奉天加茂町四番地

電話 二・五二八二番

滿商外交 魏秀清

低價公讓

謹告

瀋陽家禽電氣孵化場

滿映瑣聞

『黃金夢』開拍

安娥編劇、由大谷俊夫導演的『黃金夢』（原名『生財有道』）已經於最近開始拍攝、主角由演技成熟之蕭大昌、趙愛蘋擔當、並有滿映的滑稽雙璧劉恩甲與張書達出演、該片外景爲大石橋地方、該外景隊於四月廿九日出發矣、

『都市的洪流』改編

周曉波編導、而由紅星孟虹、杜撰主演的『都市的洪流』、攝影雖全體完了、然該劇情、在結尾難說盡美盡善、業經滿映娛民映畫部愼重研究、由周曉波重加改編、現已在攝影場重拍、不久將完成云、

將拍『英雄阿凡』

「惠難交響樂」完成後、張天賜導演聲名大振、一般人士對他都很期待、該君最近又編『英雄阿凡』一劇、演員除在『惠難交響樂』裏任主角的浦克外、又選中張曉敏小姐主演於最近就將開拍云、

『花瓶探案』將由劉修善導演

喜劇『花瓶探案』的導演已決定由新人劉修善君擔任、編劇呂不會編『惠難交響樂』而博得好評男主角是滿映的二寶劉恩甲、張書達、女主角由鄭曉君和葉苓小姐擔任、其外並有張敏和滿映演員多數出演、據說還是一部野心作、

(寫眞) 即鄭曉君及張敏近影

世界珍聞及其他

英國犬之劫數

大戰以來死亡五十萬頭 三十萬頭係被德機炸斃

英國養犬聯盟、近日發表犬之死亡數目、非常之多、據云大戰勃發以來、犬之死亡者多至五十萬頭、其中十萬頭係由飼主逃難時殺之、十萬頭、因公襲失家、無食而死、其餘三十萬頭則直接爲德軍爆炸而死、該聯盟並云、如現在情勢仍舊不變、則雖一月養犬一萬頭、英國全土亦無一犬云云、

上海的殯儀館

上海人家的房子、窄小如鴿子籠一般、同時一房住若干人家、所以遇到家裡有死人的時候、便是個大問題、第一棺材進不去、死人帶出不來、第二一幢房子住四五家人、有一家停死屍、別人家不願意、因此之故殯儀館便盛極一時、尤其是八一三以來、上海人口劇增、上海與各地交通阻隔、一方面死的人更多、一方面死了沒法子運回本鄉安葬、於是大小殯儀館、如雨後春筍一樣的多起來、

殯儀館這種營業、在上海也確實需要、凡人一死、電話通知殯儀館、館方立派運屍汽車來、此車非常之大、有橡皮輪的担架車、四窗有黑色絲幔遮掩、將死人帶至該館、先消毒、注射防腐針、脫掉舊衣服換上新裝裹、如果是女人還要梳頭洗臉擦粉塗胭脂、放在極考究的彈簧床上、四周圍以鮮花、受人禮拜、此時便可以看棺木棺木也在殯儀館、一切入殮手續、都由該館辦理、尸主要風光、可以按風光辦法辦、尸主要節儉可以照節省辦法辦、入殮以後、立刻用可以伸縮的鋼骨軟輪車送到寄厝室暫停、此時若要安葬、亦可托該館向公墓接頭、主人省事省心、並且不費錢、若出同樣錢自已辦、也不會如此體面的、所以從前有人說『死在柳州』是幸福、現在應當說『死在上海』、除上海外、全國任何地方無此設備呢！

倫敦市內肉商罷工

倫敦之食糧困難、日漸深刻、於上月二十八日全倫敦肉商公會貯藏商工友二千五百名、發端於一工友之解僱突然罷工、倫敦市內之肉類分配完全停止云、

墨西哥搶甚熾

將搶物交還便算不是強盜

中美南美地方強盜很多、尤其墨西哥、在街頭若被人搶去自來水筆尚算運氣不錯、甚至常有在汽車之看管人變成強盜、屢見不鮮、在混亂之電車內、時常爲站在車外揩油坐車的賣報童子伸手將帽子搶去搶帽者則手托帽子向失帽人微笑行禮、既便萬一將此種強盜抓住、對方將帽交回、而你要打他一下、立時警察會將失盜者抓入警署去、因是依該地的規矩、凡將失盜物交還、便已不是強盜、若是打人是不應該的、

〇〇〇〇〇 中南海發現天鵝 現仍浮泗於中海 〇〇〇〇〇

中南海公園發現天鵝之事、已詳載各報、按、天鵝即『鵠』之俗稱、本草綱目、鵠大於雁、羽毛白澤其翔極高而善步、一名天鵝、與僧贊寧云、凡物大者皆以天名、莊子言越雞不能伏鵠卵、魯雞則固能之矣、亦喻其大也、辭源亦詳載鵠之形態、謂其似雁而大、全體色白、或稱爲白鳥、頸長嘴根有瘤、飛翔甚高、鳴聲洪亮、俗名天鵝、色黃赤者、又謂之黃鵠、該鳥（雌雄共二隻）現仍浮泗于中海、其形狀均與各書所載恰合、該公園日來遊展雜沓、均爲參觀此項珍禽而來云、

〔寫眞說明〕 四月一日西班牙內亂鎭定第二回紀念日、在馬德里於佛蘭哥將軍之前、舉行之大分列式、

第22局 花影闌干

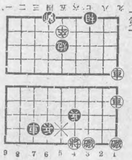

(正和)

車一平六、炮五平四、車六平四、兵六進一、車四退二、兵五平六、將四平五、炮四平八、炮三進一、車四退二、車一平五、象七進五、炮三進八、象五退七、卒五平四、炮八退二、車五進一、車四退五、卒四平五、車四進七、卒五平四、

今日放送節目 無線電

五月六日（星期二）

午前

六、〇〇（新京）國歌、建國體操、唱片
六、三〇（大連）初等日本語講座
六、五九（新京）報時
七、〇〇（奉天）氣象
七、〇二（新京）淸晨音樂、告知、廣東音樂1蜂蝶爭春2醉月3昭君怨4河舟詠5鳳鎖6泥醉東風7泣長城
一一、四五（奉、哈）經濟市況

午後

一二、〇〇（新、奉）新聞
〇、五〇（哈爾濱）相聲粥桃子、馮振聲速俊城
四、〇〇（新、奉）新聞、告知
四、二〇（新京）唱片一國樂1春江花月夜2妝臺秋思3柳青陽二、管絃樂1瓦爾遜之夜2林必爾克之夜3斯拉夫狂詩曲
六、〇〇（奉天）兒童時間（講話）怎樣在家自修 奉天市公立小西國民學校教諭安韻娟
六、二〇（新京）兒童新聞
六、二五（大連）中等日本語講座
六、五〇（新京）生活須知
七、〇〇（新、奉）新聞
七、三〇（新京）國民講座（三）宋代之徵兵思想 治安部軍政司步兵上尉金榮澤
七、三〇（奉天）粵曲1陽翠喜2鳳舞3三潭印月4依稀5上海行6私語7雞鴉戲麒麟、奉天欣昕粵曲團指揮劉振櫃
八、一〇（哈爾濱）梅花調1大鼓美女思情2折西廂笑容
八、三〇（新京）新聞解說
八、四〇（奉天）舊劇碰碑 奉天放送國劇研究部
九、三〇（齊齊哈爾）評詞七俠五義（二五四）
一〇、〇〇（新京）新聞 氣象
一〇、三〇（奉天）影戲金慶嵐 鳳儀亭 奉天趾祥茶社李秀一旺

三友製版所
寫眞銅版 亞鉛凸版
奉天加茂町十一番地
電話（二）四五八四番

新築落成 歡迎顧客
立本大旅社
諸君久待望的理想旅社開幕了!!
客室寬濶 西式臉盆
淸潔衛生 溫涼水道
安全舒適 電灯電扇
招待慇勤 暖氣電話
久持信用 無不完備
大連市西崗新大街南首
電話 營業部（三）五三二七 旅客部 三一〇六番

贈送 黃色補丸
主治 先天不足後天虧損、夜夢遺精、四肢無力、精神不振、頭暈眼花、耳鳴心跳、手淫過度、早洩陽痿、胃弱、飲食減少、食不消化、善忘失眠、精神困倦、老年精衰之補血生精、腦力不足、有不易之功
特點 黃色補丸能增加飲食、生殖機能、有讀書作事不倦之妙、爲營養唯一好藥、無副作用、常服可免
贈送 凡買一盒者、贈送一盒、定價每盒一元、每打十七元、郵費五角、外埠函購、郵局匯款、十五道外行五道
金勃先藥房 哈爾濱道外十道街
代售處 大連東華藥房、奉天大成藥房、吉林五洲藥房、新京中興藥房 …

濱江省公署製造成藥許可
淸導補腎丸
大贈送 買一盒贈送一盒
主治：先天不足、後天虧損、諸虛百損、腎虧咳嗽、五勞七傷、夢遺滑精、精冷精薄、房事過度、神經衰弱、記憶減退、動作氣喘、耳如蟬鳴、白濁、小便頻數、夜不安眠、消化不良、以及婦女、久不受孕、赤白帶下、子宮寒冷、月經不調、赶前錯後、氣虛血虧、服之均效萬試萬靈
定價 大盒三元 小盒一元五角 每打十二元
總代理 哈爾濱道外太古頭道街 慶和堂 正陽八道街 西藥商行啓
注意 外埠函購即寄不加郵費 願代理來函照寄

雀斑 刺酒 特效藥
容粉專治男女面部雀斑酒刺疙瘩面皰粗糙黑頂輕無論黃各病即一搽此藥愈藥價一元外埠購藥不加寄費奉天北市場登瀛泉東鄰路北樓房便是
玉德堂藥店

恢復疲勞 增進精力
維他命及荷耳們在人體中之含量、雖然微之又微、然兩者均爲人體不能或缺之要素、又早爲醫藥家所公認。維他命有刺戟荷耳們發生之作用、缺乏維他命、荷耳們即無由而產生。
欲不老 ユベラ
本劑係由天然物中含蓄維他命E最豐富之小麥胚芽製成、以性荷耳們腦下垂體前葉爲母體。具有維他命與荷耳們之兩種作用。功能補腦强精、滋陰壯血、挽回衰老、亢進內分泌機能、一切性的退化、疲勞倦怠等症、幸即從速服用。
各地藥房均有出售 一五〇粒 七五〇粒
奉天市大和區青葉町 田邊藥品株式會社

先看貨後給錢
先行寄物 觀後送金
遙啓者茲當敝行開市五週年紀念及對萬年筆施以公定價格（日本政府）發表紀念之同時爲酬謝平素一般主顧之厚意特備一萬支萬年筆由敝行負担運費及稅金並按東京萬年筆之公定價格（日本政府商工省告示第二二八號）出售但因郵政代金引換制度停止以致遠處定購者諸感不便故此際特訂定購者先行寄物經購者詳查認定物品優良後再行寄款茲按此種方法發賣希火速訂購是盼
（此乃所謂自信不疑人之辦法也）
一萬支售罄後絕再不接上記方法出賣
定購時節務請將住址姓名商號用楷書記入尙祈惠印
物品觀察後不欲定購者希即時返還是要

THE POLKA FOUNTAIN PEN
商工省規格十五號 ピスコロイド四分軸 純イリジユーム筆頭 ㊣四圓壹角
商工省規格十三號 エボナイド軸金輪 純イリジユーム筆頭 ㊣四圓
安東市大和區一番通五丁目 私書函安東局二九番 轉賬號碼奉天四七四八番
萬年筆。眼鏡 時計批發零售
合名會社 歐亞洋行

長髮生毛富美納音
博士創製生毛之聖藥 田中醫學博士靈方 說明書免費奉贈
日本田中醫學博士所創製（富美納音）生毛發髮效果極靈、且防髮毛脫落、浮皮粉生等症、即頭髮眉毛、鬍禿、脇毛、陰毛等過於稀薄或全缺之人須用本藥則雖弱小毛根、亦得侵長而薄變爲濃、又患禿頭病髮毛脫落之時際用本藥即能殺滅病菌、防止脫落且有發毛生髮效果〝顯著〟禿頭病〝未老先禿〟薄毛脫毛癖禿眉毛稀薄髮邊不整男女凡有毛處無毛者赶速際用本藥便知質之不謬
富美納音藥價五角、九角、一元六角、三元、五元、五元五角
萬一遇售罄時請向醫藥店火速購藥
發賣元 東京 大阪 東京藥院
代理店 奉天市加茂町 日本賣藥業會社 奉天支店 奉天市浪速通 井上誠昌堂

兜安氏
馳名藥膏
專治 濕癬、腰痔、及他切電 疥瘡、其一皮 膚病
名藥之基礎

原料高貴 配製精良 藥力可靠 名廠出品 馳譽中外 六十餘年
藥房均售
凡因血液不潔而起之濕瘡等病如疥瘡、臁瘡、痔瘡、核腫、內服宜兼用安氏淸血藥水
兜安氏西藥公司啓
上海江西路四八九號
O-BP 930

最可怕肺病
肺病吐血 其效迅速
益壽丹
肺癆病不難治
益壽丹非奇藥
▲從前死於肺癆病的都是冤枉死的目前患肺病的都可以不死
益壽丹治一二三期肺病有藥到病除之功數千年來無藥可醫的肺癆病有了救星
▲肺癆菌繁殖於肺部所到之處便破壞損爛成空洞故極難治癒
益壽丹藥力直接達於患部而殺盡肺菌故無論一二三期肺病均能克奏奇效即無病者亦宜豫防先服益壽丹以避免肺病之傳染可保終身無病延年益壽也
難在不能攻破肺癆菌 奇在殺菌化痰淸肺理氣功效力
定價 每盒十二付國幣七元 外埠函購加郵費二角
發賣本舖 奉天市小北城門外西頭電車路道北 國瑞藥店

司保明・眼藥
靈藥司保明 尙能治眼睛
痧眼與疫眼 火眼或雲矇
雀盲風淚眼 羞光並畏明
一切眼科病 均有治愈功
「全國各大藥房均有代售」

總發賣元 滿洲製藥株式會社

托爾斯泰的「復活」

·秋螢·

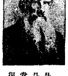

雖說兩果的『苦人』與托爾斯泰的『復活』是代表十九世紀的二大傑作。我讀過『復活』還是在一年前。記得當時讀後的情緒。確使我非常感動。就是現在回憶起來。那書中的人物。還很清晰的保存在我的記憶中。

這一部偉大的巨作。內容是描寫帝俄時代底審判制度。和當時的典型人物。一個貴族誘惑了一個使女。使她墮落到賣淫的境地。最後竟又犯了殺人的重罪。而審判她的時候。那貴族恰巧是列席的陪審員。以後他曾破費了全部的財產。來營救這女人。而且一直尾追到流刑所到的西比利亞的荒原。這女人始終嚴冷的拒絕了他的懺悔。

托爾斯泰一面描寫了設定的典型人物的命運。同時在故事中又提出當時的一些決定的社會問題。他描寫了這些話的人物間的具體的相互關係和他們所生活着社會。

我覺得故事結構最精彩的是貴族陪審的事實。這雖然好像是一種偶然的現象。但在這位大作家筆下描繪出來的全個故事上看。却使這奇性的偶然連結成必然性的過程了。一點也不覺得是牽强。

由這一部巨作。却使我想到長篇小說的寫作問題。我覺得一個寫長篇小說的人。不但與年齡有關係。而且還必須能廣汎的整個的觀察着人生。托氏能寫出一些長篇巨作。固然有他的天才在。但他對於社會的經驗。也確是培養他寫作的助力。他出身不但是一個富裕的貴族。常出入華貴的莫斯克交際場中。同時也當過高加索的駐屯兵。親身赴過世界上最悲慘的克利米亞戰爭。晚年又隱居在村落中過着平靜的生活。試觀我們現在的作家有幾個人能趕上托氏一生的豐富經驗呢?

想到我們滿洲的一些文學青年在貧乏的生活里。過着困苦的生活。每天僅僅利用一點業餘的時間。寫一點薄弱的文章。前途的發展。當然不會有着什麼偉大的作品產生出來吧?

(寫眞:托爾斯泰像)

某世界上的故事(童話)

H·海塞作 魯風譯

在我們美麗的世界的南部某一個地方。惹起了慘酷的災厄了。伴着恐怖的大雷雨和洪水的地震把三個大村子都破壞了。那庭園。原野。森林。耕地亦都完了。多數的人和動物都隕了命。並且最痛切的事情。就是死者們墓前飾用的應該有的許多鮮花。亦都沒有。

爲了所有的殘存的人們。當然立刻講究了對策。傳達大規模慈善的募集的使者們在慘事之後。立刻疾驅於隣接的各地方。從那叫那內之塔的那里。可以聽到合唱隊長們歌唱着的令人落淚的傷心的歌。那是有名的向古來憐憫之女神訴苦的。所以是聽了那種音調誰都不能忍耐。佳感情激動的歌譜。從所有的市街和組合里忽然來了同情和救濟的隊伍。並且從各處的親戚友人。和不相識的人們向那失了住宅不幸的人們。送來。請去居住的懇切的招待和通知。食糧和被服。馬車和馬。各種的器具。石材和木材。以及其他的救濟品都從各方面送來了。並且。老人和女孩子還由慈善家來慰問。款待。男人們熱心地給那負傷者的傷處。消毒洗滌。擬上繃帶。有的在廢墟之下搜尋死者的屍體。一方面收拾已經崩落掉了的房頂支撐了搖動的石壩。來幹着急速再建所必要的一切準備。並且不顧因災厄而起的戰慄的氣息還飄浮在空中亦不顧出於所有的死亡的哀悼和敬虔的沉默。哪一個喻。哪一種聲音都是被認爲是一種高尚的準備。一種優雅的祭典的氣息。問到什麼緣故。那是因爲充滿在所有的人們的心里的都是這種活躍的確信。就是要爲熱心的事情協力。謝的事情。雖然最初的幾天。一切還是在恐怖和沉默之中。但是不久在各處可以聽到了明朗的聲音。共同作業中所唱的歌聲亦彷彿可以聽得到。並且在那些歌里面。最先被唱着的。是像諸位所想像到的。那兩個古老的格言歌。「對那乍被艱難襲擊者。應與救濟。如乾庭飲了最初之雨。飲其心之善行。不必用花及感謝去回答吧!」另外一個是「神之快活是由共同事件里流出來的。」

但是這正是缺乏鮮花那可悲的事情發生的時候。最初發見的死者們用了在還可以庭園里尋得着的花朵和野草枝來上供。接着就得從近隣的地方去取僅有的鮮花。但是。最不湊巧的就是被破壞了的三個村子。那正是有着那季節的鮮花的最大最美的花園的。許多人都是每年到這里來看水仙和潛紅花的。如果這種看不盡的開着許許多多的花的地方沒有了。那像這樣驚人的栽培着許多種類的花的場所。在別處亦沒有了。現在眞的那花園又一點不殘地被破壞了。都毀了。並且人們都忽然間不知所措。對於那些所有的死者。不知道應該守着怎樣的習慣與規矩才好。所謂規矩。就是一定要給死去的人和動物。盛飾了所有的季節之花。並且他們的死是突然的。所以更要求了盛量的哀悼。其埋葬亦盡量地要繁華鋪張。

那里的最年長者是最先跑去救濟的一位。他騎了馬出現了。因爲受了很多的質問。訴告和苦惱的襲擊。又要維持自己的鎭靜和快活。所以忽然間感到了非常的痛苦的事情了。但是他的心決不搖亂眼睛仍依舊地明朗。親切。聲音亦是明快清晰。圍着白髭的嘴唇。在那瞥時之間。亦沒有忘去了他那樣相當的實在和忠實者的和藹的。善良的微笑。

「友人。諸君。」他說了「現在我們碰到了一個災厄。這個災厄大概是神來試試我們的吧?我們立刻要將這里被破壞了的一切重新再來一次建設。交還給我們的兄弟們。一定行吧。並且。諸位都聚在這里當爲救我們兄弟們而不顧諸君的自身的時候。能生長到這樣的高齡的我是要向神上感謝的。然而對所有的死者他們在那變貌的祭典里用的美麗的飾花。那花我們倒底從那里得來才好呢

(未完)

無心談

袁犀

近來頗有人主張文學作品裡必得有『哲學性』彷彿是一個新奇的發現似的以之自炫。這顯然就是因爲他自己也並不懂得「哲學」。

× × ×

在他們「哲學」成爲神秘地不可解的學問。殊不知「哲學」是存在於每個凡人底生活裏的。那麼所謂文學作品裡有沒有「哲學」。這句話根本就是欠通的。因此。寫出了許多神妙不可測的離奇現實萬分遼遠的作品。

這樣的作品。其結果是「鬼話連篇」而已。

編後語

本刊出版到現在。已經有五個月的歷史。出版期數正好是十期。編者自忖。在這十個月的過程中。對於讀者並可以說是毫無供獻。而且內容也散漫得很。所以今後預備再重新整頓一下。爲了出版期間的距離太遠與地盤的狹小之故。祇好刊登一些小文章。每篇千字左右即可。至於文章的內容。凡讀書雜記。介紹批評。散文雜文。短論等均所歡迎。故希望投稿的朋友們注本刊規約。熱心援助才好!

普希金第一課

關於普希金的意義

中山省三郎

畢竟普希金一個人。克服拜倫的缺點。自制。以無與倫比的靈感和聰明的歡喜─達到最後造神所賜給之路。

批評家們還望着「歌德和普希金留給藝術的遺產。就是要人類的靈魂。離開陳腐的。只沈於涕泣的狀態。而走向新的聰明。明朗和單純的」那樣日子。

並且。就是無關的文化形式。也要受到影響。無論在怎樣時代。安思退夫斯基也承認到親切的普希金的能力。能改變任何國民。高爾基也認爲强於信仰的普希金的能力。就是最有力的文化的天才。這雖是不常論的題目。也成了以後俄國文學的最重要的素材。文化人類和原始人類的對立。並且。還拿他最初寫的「高架索的囚人」「基布西」「我涅金」等爲例。來說明普式庚。

不久。當論拜倫。歌德等的關係時。說到普希金。批評「浮士德」强於「曼夫雷德」(拜倫名著之一)好多的事實。斷然的說「固然普希金得自拜倫的助力是事實。但那和被做的敵人。給自己的勝利者以力量時是同樣的」戰勝了拜倫的缺點。歌德在「浮士德」里(第一部土德對瓦內魯說的話)說『想起自己的胸中兩個靈魂』的調和。那努力前進的詩人。於是和莎士比亞比較更深一層的說

也許不會有一個人否定的。他的天才。如果是達到了完全發達的地步。這俄國詩人也許還能把未曾開拓的未來的藝術的理想。就是遠趕到莎士比亞和歌德的最高綜合之路。顯示到現在吧?可以說。就是在現在。能達到了這內容和形式的完全的均衡。自由創造的自然之力和幾如數學之簡潔。尤其要它能表現完全的緊密和深刻上。普希金是但丁以後。世界詩人中唯一的人。

歌德後。尼采生。普式庚後。托爾斯泰生。這就是在說從合理的文學。到分裂文學的過程。他特別痛恨托爾斯泰說。

「列夫。托爾斯泰的弱點。就是他缺乏自覺識─不是榮耀的『英雄的』教徒。是陰鬱的野蠻的異教徒。太古深淵之子盲目的其且。」

在俄國文學上。列夫。托爾斯泰是普希金的敵對者。那種絕對相反對的。否定的人並且。反對者們。還有常常以外面的相似。來蒙蔽皮外觀察者的眼睛。普希金和現在的列夫。托爾斯泰。同樣有合理。均整。融和。但普式庚的合理。是根基於兩個世界的波尼阿思的結合。而列夫。托爾斯泰的合理。是根基於其他被迫的。等於完全分裂的葛藤吧(意不詳)一般的兩個要素之一面的。

普希金是思想家和藝術家。溶合成的一個人。列夫。托爾斯泰是思想家輕蔑藝術家。而藝術家却可和思想家。沒有任何關聯。

等等。永是攻擊着托爾斯基。尤其憤於一切人們。都理解托爾斯泰了。並且。說接受他的理論了。站在全世界的民衆之前的俄國文學的代表者。該不是普希金。是托爾斯泰以及「普希金的詩。像高等數學的公式一樣。過冷淡了」的傳說。

這俄國文學教師中的神。較列夫。托爾斯泰。更是現代的。尤適活着來的。誰又能相信。從布爾喬亞的立場來論。說他更應該是……呢─並且無論在什麼地方。說「足的貴族主義者普希金」「青銅的騎士」的詩人。他是比全世界的說教者。爭着百姓的半外套的殘忍的清教徒。更是爲俄國國民所了解的人。都會有相信它的吧。(關於普希金和托爾斯泰的關係在他的評論『托爾斯泰和杜思退夫斯基』里。也隨退論到過)。

米丘高夫思基的評論。正如他自己說的。是『主觀的批評』。極端主觀的。他雖沒有論到分裂文學的自然應有的價值。但對普式庚的見解。却表示出可驚的卓見。在這評論中。特別力說普希金傑出於其他任何人之點。那就是把世界的矛盾─異教和基督教的矛盾。溶合在未曾有的調和里了。但這論旨。屢次遭到非難爲以尼采作的思想。來强論普希金。他結明着「像這兩個根本原理就結合着的思想。和尼采主義的最後結論。是相背的。此外不該有。寧可說。此外不有像這樣敵對的思想。」又反復說。關於安思退夫斯基的「世界的矛盾」的觀念。「眞是俄國人者。是說那在歐羅巴的矛盾中。能努力創造和平的。」(托爾斯泰和安思退夫思基)(其生活和藝術)

以上是米丘高夫思基的普希金論的主要的論旨。

在五十年後。站在唯物立場的此評家。或者也許還要像五在十年前一樣。要普希金和高爾基對立着。指摘那對古社會生活的否定的要素的缺點。單只在結論里。說是「美麗的現實的詩人。」

「美麗的現實的詩人」─當然這是對的。但。這斷言。不應該解釋爲理想化。潤飾了現實。應該解釋爲現實中的美。當它再現出一切姿形時。藝術家的眼睛。却比誰都先看到了。我想。不該解釋爲像高爾基那樣的性格。愈從人類里。找出惡魔來吧!

「形式和內容的調和」「內面的調和」「寫實主義的精神」「客觀的態度」「人類的感情」或是「音譜的正確和力」等等。是不能漠視超卓的特質和缺乏表白政治的鬪然而。事實上。就是普希金該屬於其他任何一個。也不單只是政治的鬪士。普希金是加强自由。拿着自由。做爲不可缺的。發展天才的內的要素了。就是有時。憤懣貴族主義。侮蔑愚者。對政治的蠻行。表示悲嘆。但。在考慮當時的俄國生活。以及他自身的生活。條件時。不是什麼理論的。這種社會的關心。也應該承認是一個藝術家自然所應有的吧。他自己是已經爲社會努力的。但。却不是爲『良心』的驅使。反之。他以爲那種意識的努力。對藝術倒是有害無益的。於是。慌恐着。直爽的表現出那坦白的理論和概念。無論站在功利主義立場上的批評家。怎樣只以他的詩的一兩點見解。誇張說是他的政治的觀念。也不能歪曲了『詩的目的是詩』以及『生是獻給爲藝術的藝術了。』的詩人的態度。

並且普希金在現在的俄國。比托爾斯泰。更逐日爲人理解。因爲那就是現在文學的必然的要求。

(許眞譯) 一八年三月

沙眼 自己治療 明目奇效丹

爲前途幸福投考豫防計 請購用

沙眼專門藥

招募代理店報酬從優章程函索即寄

各地藥房均有代售代理店列左

赤峯 興亞大藥房　三江口 大興恒藥店
安東 東益裕遠藥房　山城鎭 永順堂藥房
大連 康德記源棧　西城鎭 育生德藥房
通化 福興大藥房　西城鎭 德順祥藥店
通化 積盛和藥房　八面城 生民大藥房
通化 和發信藥店　曬子山 亞陸興藥店
伊通 天豐堂藥房　本溪湖 天德春藥房
黑河 大同西藥房　齊齊哈爾 補天堂藥房
拜泉 興盛公藥商行　新京 中西大藥房
撫順 信仁堂藥房　吉林 福光大藥房
敦化 五洲大藥房　興城 同仁醫院
開通 廣和堂藥房

定價 上藥 洗藥 共每盒五角 十五日量

注意 函購務須掛號寄小匯免否者遺失不負責 不取郵費空函恕不寄藥

奉天市第一商場南胡同瀋陽郵政局私書函第四號

總批發處 顯輝藥房

人人應有的常識 時令症与胃腸病

每年到了春天。不論男女老少。患病的人數總比其他的季節爲多。然而不論在甚麼季節的時候。始終持健康的。也大有人在。但是爲甚麼有些人。每到春天就容易患病呢。這是人人應有的常識。也是日常生活一刻不可大意的事。因爲春天的氣候。容易變化無常。各種細菌開始活動。因而各種傳染病流行。病的工作亦很多。最根本最緊要的是。體質健康。所以凡身體不壯弱的人。易於被各種疾病所侵襲。因此不可不注意身體健康。惟使身體健康的方法很多。最根本最徹底。還是胃腸最可靠。胃腸是供給身體營養的總機關。胃不論食物如何良好的營養東西。胃腸若不能正常的消化和吸收。身體也不能得着營養的補助。體內營養仍不免受着衰損。體力必要陷於衰弱。抵抗力也要低減。所以在病流行的春季。難免受其侵襲。那麼在春季患胃腸病。是最危險的事情。

若素是胃腸營養良藥。是春季保養身體最好的補品。因着若素的製劑。有獨具的營養的成分。就是類似麥所含有的「黑菲」。並含最大的營養價值。除包含多種人體所需要的營養分外。更有多種維他命。而維他命乙的含有量。尤所豐富。

又因諸種營養綜合的結果。服用若素。能使賦活體內一切衰弱細胞。加强各部組織。活潑各有機能。使胃腸有力消化和吸收。加添體內營養。使全身獲得滋補。掃除虛弱體質。加強筋骨生活能力。並厚自然抵抗能。制止各種病菌侵襲。總之在春季求身體的健康。最好服用若素。

若素教育掛圖目錄

第一輯
第一號 撫順煤鑛露天掘
第二號 果實種子之散布
第三號 蚊
第四號 體操大會
第五號 「サクラ」ト「フジ」

第二輯
第六號 自動車
第七號 風的强弱和天氣預報 信號
第八號 大豆
第九號 軍用鴿
第十號 蒸氣機關車

奉天市信濃町十七號
若素製藥株式會社

藥價 錠劑 二十五日量·一元六角
粉末 三十日量·一元六角

去病延年 若素

盛京時報　晨刊
盛京時報社

時論

論美國之凍結資金

（泰維萊譯）

美國財務長官莫根陶◯對軸心諸國◯目前明實增强經濟壓迫◯宣其意◯聞美國不避名義◯更進一步◯以近參戰之局也◯維林白上校等孤立派◯幸衷苦諫◯猛烈反對◯然美方擯之不聽◯甘自赴湯蹈火◯不辭與軸心側正面衝突◯而其所以然者◯不外援英勢逆◯到處阻碍◯於現焦灼其心◯躁躁其氣耳◯今美國於參戰◯躍躍欲試◯觀其喧聲大西洋◯與夫財界首腦遊說之積極鼓勵出焉◯則個中心境◯亦不覺思過半矣◯

其欲施諸軸心國者◯諒經濟手段◯已有成竹◯雖具體計劃◯被置五里霧中◯諱莫如深◯而凍結在美資金◯必其最初之始也◯季春北歐戰以來◯美竟倚爲利器◯慣施此術◯初當凍結令發出之時◯北歐諸邦◯若干在美資金◯成遭封鎖◯顧亡羊補牢◯尚不爲晚◯歐洲弱小國◯兩皆先籌對策◯豫爲之備◯今雖猶有損失者◯其數亦極寥寥◯若最近猶哥之被捲此律◯聞總計官民之在美資金◯僅區區百萬金元而已◯有關國際資金移動之內部糾紛◯値今情勢◯原不無遠其詳◯而當前問題◯又儘割辦◯自大戰勃起以還◯德國對在美資金◯亦用種種方法◯源源撤去◯因此◯即今所餘者◯不過一億八百萬金元◯以視戰前◯已減四分之一◯其中一部◯且早移存南美◯總觀美國之對德投資◯長期資金約五億金元◯短資約三千萬金元◯以較執輕執重◯間損益懸殊也◯美早鑒此◯故自開戰後◯亦極力抽回在德動產◯蓋凍結資金結果◯投鼠忌器◯美國然賠賬不小◯迄今其對德發凍結令◯一再躊躇◯躊躇不決者◯蓋以此故耳◯然而◯刻下美國◯在參戰之前◯竟拋此得失之見◯不復深思遠慮◯且政治動態◯益見活潑◯變起非常◯此最引人驚詫者也◯

其對日本◯美之同取壓迫手段◯換債度理◯固意中事也◯然日美間貸借關係◯縱令凍結◯亦恐未必不利於日◯唯一問題◯轉在其影響於貿易何如◯美於廢鐵◯機械及高級油之次◯倘變本加厲◯對日禁輸◯更擴大範圍◯則日美間貿易市場◯當益縮小◯而所激動於國民◯使對美感情◯愈演愈惡◯蓋亦勢之必然也◯

美國之凍結資金◯若再接再厲◯最後而用之中國◯亦殊可能◯其利害所及◯不獨重慶政權◯恐於新政府影響亦鉅◯顧東亞共榮圈◯逆此强暴◯本防護立場◯日本當東衝西突？有以通盤籌慮◯政府當局◯宜於確然目標下◯抱定決心◯投鞭斷流◯而即速對美展開經濟戰爭◯

日德意蘇◯目前已和衷共濟◯環而攻之◯致英美大勢已去◯每況愈下◯此次之壓迫軸心國◯不啻跳踉咆哮◯徒呼負負◯捨移身就險◯趨近參戰之外◯實際効果云乎哉◯（報知新聞）

票買賣
盛京票莊
電(2)五二三七
祝部鼎二　劉文陞

軸心勢力抵阿拉伯
德軍到達伊拉克
英軍一萬目下進擊白格達

【紐約五日電】據合衆伊斯坦堡電稱、當地之德國方面、已言明德軍部隊之輸送機、到達伊拉克、

【紐約五日電】據合衆伊斯坦堡電據安格拉電報云、英軍一萬目下向白格達進擊中、又特蘭斯沃爾丹騎勁兵云、

賈齊爾爲歐戰罪魁
希總統演說詳述軸心合作之利

【柏林四日電】希特勒總統、本日於國會中發表演說如左（圖希特勒）

吾德意志　永久之耶？曰賈齊爾首相及其一黨之英國內閣是、余於波蘭協力之企圖已因英國一步政派之慫慂、完全歸於失敗、彼等少數派、對於德國努力和平之意、行[illegible]即由物資利益見地、蔑視德國、使德國大受犧牲、喚夫、誘發戰爭、挑唆兵變、計謀陰毒、英世爲甚、果執從中操縱英國等所以努力挑撥戰爭者因英國曾以歐洲大國及所謂大民主主義自任、政府政策失敗、國民顯形不滿、於是、責任者英政治家、以爲引起戰爭之後、即爲解決問題之唯一方法、益以在幕背後、隱有猶太人之國際金融市場及軍需產業資本、彼等以陋劣之心、釀滔天之禍、藉由硝煙戰火之中、獲利於億萬之外、泊乎德國戰勝波蘭以後、一九三九年十月六日、總諸賈齊爾首相及其一黨以外其他政治家、須以常識與良心而決事、不[illegible]持投給一顆炸彈、不惜以百顆炸彈酬之、然而此漢子卻未嘗一處反省其犯罪的性格、然則賈齊爾或欲藉推行戰爭以增强權力歟？但吾人今後對於敵方空襲、仍決意以百彈酬敵一彈、在英國國民未脫離彼等犯罪的施政羈絆之前、決不寬恕、英法兩國對於巴爾幹之意圖、已於法國參謀本部發現矣、證諸德軍所沒收之秘密文書、亦昭然若揭、余已在對希臘及南斯拉夫覺書中發表矣、據此則

英法兩國　自一九三九年、迄一九四〇年已計畫巴爾幹戰爭化矣、致[illegible]如次諸點、師團、英國爲私益計、大受包圍、但巴爾幹政策、要言之[illegible]因德國在巴爾幹、未有[illegible]的野心、非因利己[illegible]打算而行動者、德國與巴爾幹諸國契約[illegible]經濟關係、在可能範圍內、朗使其聯繫緊密[illegible]是事、不特爲德國利益、抑亦巴爾幹諸國本身之利益也、[illegible]敢爲所謂政治的[illegible]云云、者進一言、[illegible]國利益、止於使其[illegible]者健全且存强力[illegible]德國不此方針進行、[illegible]此等國群、漸次增大[illegible]氣勢、不特此也、且[illegible]方信賴之途、而妨害[illegible]的發展者、厥爲挑撥[illegible]者賈齊爾之目的、彼[illegible]皮如鐵、對於他國、[illegible]全無價値之援助約束[illegible]致和平歐洲、化爲戰[illegible]巷、尤其如希臘之役[illegible]驅進而要求英國保障[illegible]致[illegible]可、意大利因此不得不對[illegible]驅逐英軍、余發警告、但[illegible]

美國之援英船安全護送路與哨戒計畫圖

照宮內親王殿下
御婚事已有內約

【東京五日電】拜聞第一皇女照宮成子內親王殿下、刻在女子學習院中等科第四學年、[illegible]天皇皇后兩陛下[illegible]

伊欲獨立所以攻此
扼近東咽喉爲空路大要塞

【東京電】伊拉克最先對英軍攻擊之目標、爲哈巴尼亞、乃距首都白格達百料、猶夫拉底斯河附近一市鎮也、一九三〇年基於英伊同盟條約、以保護哈巴尼亞及巴索拉近郊二處油田之目的、爲空軍建設水陸兩用軍用飛行根據地、利用猶夫拉底斯[illegible]始建上根據地工程、一九三八年完成、此水陸兩用、大飛行根據地、有大格納庫八座、並有修理工場之設備、實國際航空路之要衝、英國之近東航空機、亦以此爲發着場、民間航空、皆[illegible]上根據地、同時開[illegible]之空軍、及由[illegible]部隊約一萬人駐屯、制壓近東之空、威脅阿剌伯人之伊拉克的完全獨立、亦扼巴勒斯坦、叙利亞、[illegible]地亦告危險、英國對基、阿剌伯各方面、因最近之巴爾幹非洲兩方面的作戰、共一千架空軍、介往巴勒[illegible]伊拉克首先攻擊哈巴尼亞空軍基地、實出於廢棄英伊條約謀完全獨立之目的也、義伊拉克之反擊、非常狼狽、

日越經濟協定成立
今日在東京舉行調印式

【東京五日電】日安南經濟會談、自去年十一月三十第一回會談以來、順利進展、關於安南米之購入、已於今年一月二十日假調印、今關於其他細目之意見已完全一致、故定於六日午後四時、在外相官邸、遂行日安南經濟協定署名、預定當日由日本側松岡外相、松宮大使、法國側安里駐日大使、羅般名譽總督順次署名條約及協定後、松岡安里交相起立、誓約增進今後兩國友誼、於是署名式告終、至於當日調印之條約及協定、爲一、日法間關稅貿易支付協定及關係文書並交換公文書、一、日法間享受航海條約[illegible]

英國突於　歐州大陸登陸[illegible]

[illegible]希臘政府投降後通牒要求希臘保障對意大利中止敵性宣傳但其在英國之勢力下竟妄悖拒絕、噫嘻巴爾幹[illegible]竟置若罔聞、當此冬季期間中、英國如何增長勢力、爲薩洛尼迦軍設置基地、已爲吾人所知、北非意大利軍、之敗北、乃對[illegible]、余發警告、但英國之勢力[illegible]

頗行努力

然南斯拉夫於前次大戰以來爲德國之敵國、而德國對之毫未抱有敵愾心、土耳其在前次大戰爲德意志之同盟國、與德國蒙受相同之苦痛、德國欲與南斯拉夫協力、解決意大利希臘紛爭、以減輕意大利之負担、墨索里尼首相、不特同意南斯拉夫參加吾人之[illegible]

和平戰線、且以凡有方法支持德國企圖、如斯結局南斯拉夫政府遂參加三國同盟、然南斯拉夫於參加同盟二日後、竟行被買收之小數陰謀團、妄行使賈齊爾欣喜雀躍之行爲、吾人接此報告不勝驚異、因之、余立即命令向南斯拉夫進攻在此戰鬪之軍完全發揮其優秀性以最新加勝利之記錄、吾人認[illegible]

最爲困難

甚至戰車隊亦不能通行、在地形上害盡任務之機械化部隊、因將卒用命、奮勇忍耐、同時裝備優秀確立殊勳、被最上級賞讚也勳功、空軍於迅戰速勝之記錄、更[illegible]

吾人觀諸

此次勝利、余以爲此戰鬪非爲英國之名譽、而賈齊爾或以此爲有名譽也、若賈齊爾以外之政治家、遺如斯大敗、使如斯大部兵士陷於悲慘之中、尙能坦然安坐交椅乎？[illegible]

民生科長會議
七八兩日在京舉行

民生部准自月之七、八兩日之午前九時、開始於田建大副部長、神尾參議府秘書局長、荒井審計局長官以下、各委員、青木法制局長官以下法制局關該部講堂開催第一回民生科長會議、施行中央一面之指示與協議、[illegible]

法令調查委員會
開基本法分科會

諸法令調查委員會、五日午後一時、於國務院第一會議室、舉開本年度第一回基本法分科會、由作保官、小木司法部民事司第一科長、新關司法部參事官、津末企畫處參事官、相原協和會總務科長等各幹事等出席、關於基本法、物價令本年度會議方針及其他、遂行協議、午後四時散會云、

空襲桐城廣信
浙贛要衝均遭彈雨

【〇〇基地五日電】華中艦隊報道部五月五日午前十時發表由宮坂部隊長率領之海軍航空部隊、三日爆擊桐城、四日爆擊廣信（浙贛線要衝對百七十六師司令部及多數機關車等均加以爆碎、而收得甚大之戰績、

英航空專門家
前往達重慶說

【上海五日電】據重慶路透電稱最近作隱國際情勢之急速展開、致重慶側之美華合作運動已愈形露骨前項亦有美國對華援助物資之目錄、向重慶交送之說、而此次又有英國二名航空專門家訪重慶之說、即自日蘇中立條約締結以來、重慶方面之傾勢、已完全爲英美外交之[illegible]

中縱隊尙集中點、此外並有美國航空專門家二名亦將於五月十五日到抵重慶云、

羅總統公子
過上海赴仰光

【上海四日電】據重慶來電云、在重慶滯在中之羅斯福大總統長男介姆士羅斯福僧特瑪斯少佐、三日朝由聖路赴仰光介姆士出發之際對外人記者談滯在期間種種有興味之問題、與謂從中國得若干知識、與蔣介石夫妻懇談亦感非常興味、但未談及會談內容一行經仰光預定今週內赴開羅云、

澳洲總理赴美

【倫敦四日電】孟紀斯澳洲首相先曾訪問英國、協議對德抗戰方策、四日發表、三日已由倫敦轉往美國、

重慶損害重大
死傷達千餘名

【香港四日電】據可靠方面情報云、日荒鷲於五日作本年初次之重慶大空襲、該地所受損害甚大、蔣介石、宋美齡等重慶要人、目下極力救濟罹災者、最近食糧因難物價昂騰、市民生活非常不安中、因此人心之動搖、益加顯著、中高級將校一名、高級文官二名、民衆之死傷者、達千五百名、蔣介石、宋[illegible]餘處、起火三百餘處、光景悽慘、公務員被炸死者、四十餘名、共[illegible]

英國損失奇鉅
賈齊爾宜置於軍法

【柏林五日電】希特勒總統、於四日之演說中、言及英國於巴爾幹之最大之誤謬、已落爲勿論於認何國度、指當置賈齊爾首相於軍法會議、嚴懲其對巴爾幹與叙利亞兩作戰之失敗、大總統對茲頃於巴爾幹之作戰業已發表以若明之數字如左、一德軍對此次作戰以二十個師動員、就中之戰死將校十七、兵一千四百七十名、

一、於猶哥之作戰、所捕虜之塞爾威亞人將校六千二百九十八名、兵三十三萬七千八百六十七名、
一、希臘軍之捕虜將校八千名、兵廿一萬、
一、英國澳洲新西蘭軍捕虜共計九千名以上、
一、據現已判明之鹵獲品、小槍五十萬挺以上砲突破一千門、機關槍、迫擊砲等數千、彈藥補虜及其他裝備亦甚多、
一、並有擊沈之敵船七十五隻、四十萬噸、損傷百四十七隻、七十萬噸、

此次演說、乃巴爾幹戰、樞軸側得決定的勝利之全世界的示威羅馬方面非常喝彩、特於此演說中、希特勒總統盛讚意大利軍之勇戰、確認意大利在巴爾幹之地步、具體的示唆樞軸之契合、希特勒總統言明德國對巴爾幹無領土的野心、間接的肯定意側之三日脅比亞地方（西部斯塔伐克）合併宣言矣、

羅馬方面
大爲喝彩

【羅馬四日電】希特勒[illegible]

英軍宣稱
滅伊空軍過半

【開羅五日電】英近東軍司令部發表四日之英空軍對伊拉克空軍已擊滅半數之旨如左、英空軍於三日攻擊白格達附近之莫斯加爾飛行場、以空中戰及爆擊之戰術擊墜敵二十五機以至爆碎對飛行場附屬建築物及鐵道路線計伊拉克於一九三九年歐洲戰勃發當時之空軍勢力、總計有五十架飛機、

[illegible]

之勞働力

爲此[illegible]我等必須確保武裝之優勢、今日德國兵士所有之武器、爲世界最優秀之武器、今年雖爲最優秀之武器、來年必有更優秀之武器出現、所等於此歷史上未有之大武器生產、須活用全國民[illegible]必須使諸政策以國民社會主義之結國與徹底性遂行、余確信諸君將來洞觀者、今對諸君確言、大德意志與共同盟國、有軍事上、經濟上一切之加增、在精神上、較世界上[illegible]同盟之何等結合體更有優秀之勢力、德國之軍事力、於必要之何時何地即可行動、第三國之好戰的干涉不足懼、一九四一年當爲歷史上德國民族蹶起之最大榮盛之年、基於此種精神德國陸海空三軍當然與此遂行此最高義務我德國國內、有不屈於任何事物之精神力沸騰、共通之至誠、流貫於德國民之間、我等在過去曾永年在國內爭鬪、自作所得、現在與他國戰、在出世界任何勢力、來同我等所有者民主主義全權政治、猶太的資本家之世界、於黃金五光十色之階級與身分之重壓中、國民社會主義的國家協同體、確如社會正義體制之紀念塔的屹立、然而必須排除干涉、克服此次戰爭、始能至未來數千年也、

晚晨刊共三大張

關於買收土地第六次地價發給日期公告之件

爲佈告事查本縣未利用地整備區內康德七年度買收滿洲開拓之公地之土地、茲經[illegible]勵依左記日期實行發給第六次買收地價、[illegible]容中告書上之印章相符）前來本縣拓政股領取勿誤特此佈告爲要除分行外合亟佈告週知此佈

記

五月十一日　四海窩堡村五家子村
五月十二日　八面由昭村双廟村
五月十三日　鴻興村遼昭村尤家窩堡村七台廟村
五月十四日
五月十五日　殘務整理

公告

奉天商工公會
社團法人滿洲發明協會

關於學開專許意匠商標實施之審查之件、明使認識吾國工業所有權制度及新意匠認識爲有解答之必要故特招聘專許發明之記舉行質疑應答會關於現下待許意匠商標之研究對有疑問者務希甚於本趣旨屆時出席以便切準備之關係對希望出席者須於開會前提前特此公告

記

一、主辦者　奉天商工公會　社團法人滿洲發明協會
一、舉開日時　康德八年五月十二日後二時
（日系）
（滿系）〃十三日〃二時
一、開會地址　奉ビル旅館七樓（日系）城內間事所三樓（滿系）
一、出席報名地址　奉天商工公會商工相談所　電話（2）[illegible]

募集職工

一、旋盤工　貳拾名
一、見習工　拾名
右記募集之希望者攜履歷書於每日前來接洽可也
奉天市瀋陽區北興街二段[illegible]
昭康製作所
電話（2）三五〇六

漢醫應試者之福音
參考書即行出版！

政府定於本年十月間舉行漢醫考試本書房當局指定編纂五明參考書多種內容豐富印刷精美定價低廉爲應試者之良好伴侶本書也定於六月中旬全部完成第一次出版預約期間內訂購稍爲便宜特此[illegible]

預約計開

預約期間　自康德八年五月一日至六月末日

書名	定價	預約價
溫疫條辨	二元二角	一元[illegible]
本草備要	二元五角	二元三角
醫宗金鑑	未定	

新京特別市慈光胡同[illegible]
發賣所　大學書房
振替口座新京[illegible]
電話（二）[illegible]

奉天市第二回乳幼兒審查會

一、趣旨　關於奉天市居住之一般乳兒幼兒施以審查狀態之審查以診查保健及健康優良之小兒謀育兒思想之普及爲目的
二、日期　一、審查　五月十七日十八日（星期六）（星期日）
三、會場　奉天市公會堂
四、審查員　審查委員長滿洲醫科大學[illegible]校教授伏木卓也氏以下委員[illegible]
五、被審查兒資格　幼兒之部　滿一歲以上滿三歲以下
六、報名方法　以明信片記入左記各項（一）報名日期　五月七日起至二十日（二）被審查兒氏名性別生年月日（三）保護者氏名現住所[illegible]
七、表彰　康德八年六月一日[illegible]
八、右報名受理後即行通知審查日時
址　奉天市公署衛生處防疫科內乳幼兒審查會

康德八年五月六日
奉天市第二回乳幼兒審查會會長
奉天市長　鄭禹

立夏

滿洲春短、明五月六日、又屆立夏日矣、今年較往年稍寒、據奉天觀象台對天候之偵察、今年一般氣候較例年爲遲、但氣壓正常、因南部高氣壓不斷移動、滿洲氣壓較低、故夏亦較例年爲遲、近日以來、溫暖如例年、始夏已正式來臨矣、農產物亦較例年遲半月、耕種亦遲半月爲佳、然夏之天候、則必調順云、（圖爲播種前之土翻工作）

國兵合格者感想談

當選者已決定

一等一名・二等一名・三等三名

本報爲發揚國兵精神鼓舞入營士氣起見、前曾於國兵法國民指導奉天省委員會後援下、懸賞募集壯丁檢查合格者感想談、此項記事自於報端披露以還、各地應徵者紛至沓來、迄四月廿日截止期、已達三百餘件、覽其內容、率皆侃侃然直陳其偉大之抱負、而思內安外攘、爲國干城、尚武精神、充溢於行間字裏、國民模範、當之無愧、經本報與第一軍管區司令部及國兵法國民指導奉天省委員會詳細審查之下、決定當選者一等一名、二等一名、三等三名、對一等當選者、授與第一軍管區司令官賞狀及本報社長賞、二等當選者、授與國兵法國民指導奉天省委員長賞狀及本報賞、三等當選者、授與委員會賞及本報賞、至其感想談、亦將陸續於本報披露、向國內廣爲介紹、以壯其志、茲誌當選者氏名於左、

△一等

安東省鳳城街大王家胡同華成照像館　趙桂新

△二等

雙遼縣鄭家屯白市道長興永　馬泉

△三等

奉天市大東區長安街一段百二拾號　劉廣新

法庫縣北大路萬慶堂　李友梅

北鎮縣東家村東堡子屯　劉玉璋

徹底掃除文盲

廣泛展開識字運動

並於各省指定模範民衆講習所

建國當時、全國國民、十分之八、大抵爲文盲、其後經民生部及協和會竭力實施、識字運動、其數逐年減少、而爲文化滿洲國一大躍進之表現、同時對于不就學之成人、亦授以簡單之識字技術、按目下實施國民訓練之民衆講習所、全滿之總數、已達二千五百三十已處之夥、人數亦當不下七萬名、利用不就學者之餘暇、而從事社會教育事業、民生部決定本年度除提倡向來之識字運動週間外、并以一掃文盲爲目標、展開廣泛之識子運動、除與此等講習所以積極的援助外、決定並於各省縣旗指定模範民衆講習所、又關於模範民衆講習所、本年度已取首先於吉林省指定一所之方針云、

斯篤之際、則爲期已迫矣、是以所望於市民者、厥爲對於預防、應加深一般之戒心云、

預防鼠疫

首都市民實施注射

【新京專電】爲國都五十五萬市民之百斯篤預防對策、新京防疫本部已於本月五日起、對全市斷行百斯篤預防注射、首都警察廳因此發表當局談話如左、

俾喚起市民對於百斯篤預防注射之注意、本年三月以來、關於百斯篤預防工作、促令市民勵行捕鼠、惟按捕鼠情況觀之、其成績頗爲不良而與已自二日起實施之大清掃相呼應預防注射、頗着眼於百斯篤預防工作、切望市民萬勿以爲係他人之事、須積極的對此防衛、更深加之一段努力、更由我等所見、認爲全市民之預防注射、乃極爲必要者、應於[illegible]、實施預防注射、若待有人發生百斯篤之際、則爲期已迫矣

宣傳國兵法

舉辦電影之夕

協和會奉天市本部、國防婦人會奉天支部、軍人後援會奉天支部、共同決定於六日、七日兩日午後七時、在城內第二女子國民高等學校講堂爲普及國兵法並軍事援護法、對一般舉開慰安電影之夕、所演之影片、定爲（一）日本之軍隊（二）幸歸之道、（三）國兵法（四）遞鬼四卷、免費入場歡迎一般觀覽云

市歌舞蹈化

市當局急謀完成

奉天市前爲市制五周年記念而制定奉天市歌、此次爲更向諸市民表示親切計、遂計劃將其舞蹈化、現已由第一國民高等學校教諭野儀久市民將其完成、市當局定自六日午後一時、於新高國民優級學校講堂、集全市內各國民學校教員、施行第一回之練習、市當局對此行事、謀急早完成、俾於本月二十七日之日本海軍紀念日、集在奉各學校兒童一致施行云、

配給棉布

本月中旬即可實施

爲應付市民之需要、棉布配給事宜、已將於月之中旬實行、奉天商工公會、規定月中將第十五期輸入之棉布一八、二三二匹、及第十六期輸入之棉布一〇一、六一一匹、國產者六六七匹、兩期同時配給市民、以應急需、棉布顏色計有白花旗、青花旗、白細綾布、白粗布、白大綾布、細布、大尺布、染白綾布、染細布、染粗布等、此外並有國防色嗶嘰呢、但限於配給學生、做制服之用、商工公會側、現正從事規整配給統計事務、共計全市一百廿萬票、每個配給票、棉布四碼、計本市住戶每人可獲配給票一枚、

小商店被搶

損失約七百元

瀋陽縣四區四王堡村大祝山屯六九號住戶郭景發、現年五二歲、以經商爲業、於日昨（四日）午前二時、郭某並未在櫃、僅有櫃伙郭爲錢、胡迎春二人、正熟睡之中、忽被脚步聲驚醒、乃急燃燈起視、見有匪人四五名、衣著均不詳、手持鐵棒、進屋二名、餘在外、未能看清面貌、此進屋之二匪、當即威嚇、強暴脅迫、並將櫃伙頭部打傷、結果搶去白大布四九疋、（興農合作社配給品）遂即逃走、此損失數目、約値時價七百元云、

兩視察團即將來滿

視察在滿鮮人教育

【京城專電】關於在滿百五十萬半島人之教育、曩經南總督渡滿、與滿洲國首腦部會談結果、決加特別考慮、總督府爲此根本問題之解決其先爲視察在滿朝鮮人教育實情、派當崎學務局長、諏訪外事部長以下學務局辦事部係官八名、分二班作現地視察、第一班之眞崎學務局長、倉島學務課長、船津屬官一行、十日赴平壤、出席青年團西鮮地方動員大會、翌十一日、由平壤出發、視察安東、奉天新京、十九日歸鮮、又第二班諏訪外事部長、立橋敎學官、及山視學官、中村編修官、笠井屬官一行、五日午後三時五十五分、由京城出發、一行視察延吉、龍井、哈爾濱、牡丹江、奉天、新京後、與第一班同於十九日歸鮮云、

南總督對張總理

再贈山櫻五株

滿鮮如一精神畢現

訪問滿洲南歸之朝鮮南總督、對張總理贈結曾待放之山櫻五株、四日運到、前於康德四年四月張總理訪問朝鮮時、南氏曾贈與三株、此櫻中二株、今在總理官邸前庭開放、飄滿鮮如一之香、成長甚速、今次來訪之南氏睹此大悅、乃對張總理約謂『兩櫻甚單調、歸後更相贈』、因有此次第二次櫻使節、總理得櫻大喜、即對南氏拍謝電、並由張總理親赴前庭、選定植樹場所、經携櫻而來之咸鏡南道濱技手、新京公園科長佐藤技正等、與總理朝鮮訪問記念櫻相並植之、張總理亦自持鍬培之、喜現於色、又此五棵之櫻、其需途中未少損、移植後十日內、可萬朶櫻花一樹開、七棵櫻樹下、一朝得櫻林、總理官邸爭傳『今年將開觀櫻會』云、

整備行政機能

完成重要國策

日系市長會議中金省長訓示

省署爲謀省內各市行政運營圓滑起見、定於五月五六兩日、舉行日系正副市長會議、第一日詳細情形、已誌本報前刊、同時金省長佇重要之訓示、誌其要旨於左、（圖即金省長）

本日當此本年度第一次日系正副市長會議之際、得與夙夜盡瘁於都市行政、諸官之壯容相接、且得懇談、殊覺欣快、

試觀現世之情勢、中國事變、五年未息、歐戰之風雲又相繼擴大、如是之混沌動搖、誠如造成新世代之前夜也、際此世界新序秩建設世界史一大變革機運臨前之際、我國必須日滿一體不可分之大義、傾進全力、與盟邦日本相協力、我國以與盟邦日本協力、從事東亞新秩序之建設爲目標、急速向國內諸體制整備充實之途邁進、想諸官均已熟知、然現下內外之情勢、極度緊迫、前途困難尚多、是以國民必須一致發揮總力以企高度國防國家體制之完成、現在我國之地方制度、由中央集權、漸次移向地方分權、是以地方行政機關之[illegible]、

化、實爲現下之眼目、因市組織之合理化及其機能之強化、乃以市政爲綜合運營之最大眼目、向人材之配置職員之訓練注力、關於陣容則以官房或庶務科爲處理曲務之樞軸、市長副市長則立於大局的達觀之下、總攬全市之市政、尤其現下都市最要且緊急事項、則爲住宅問題之解決、勞務統制之徹底、物資配給之強化、或爲斤斷禁良策之強行等、尤其近時都市、生活物資配給之合理化、市民防衛思想之徹底、國兵民籍事務之實施、或國民組織之[illegible]、

育成等、與市下部機構整備確立之同時必企其圓滑遂行、此實諸官對市下部機構之現狀再加以檢討也、

近時以生活物資配給之統制防衛訓練之勵行等爲中心、仍有班、組等之組織、設於各市、此等組織、因出之渦急是以頗不完全、而具機能之發揮、亦未達至善、爲謀其改善補強於現下之國防態勢下、乃基於國民隣保組織確立要綱、於國謀協和會運動調整之同時、企兩者合成一體、以即應國家之諸要請、謀國民隣保組織之強化向上是以[illegible]、

市民必須理解協力焉、又現下住宅問題之解決、統制經濟之運用、適當與否、可以直接影響市民之生活、是以消費之計劃的配給調整刻正竭力爲之、關於生活必要品之配給、爲因其價格之適正化、希留意公定價格之維持、價格表示等配給機構之指導督勵、對各種經濟事犯、經濟警察固勿待論、即部外諸機關、亦當相互連繫、以明發揮統制運營之妙味也、以上爲本年度省政重點之概說、諸官須鑑及地方長官之重責、上下相率以圖國政之遂行也、

莊河溫泉築工人宿舍

並將設保健所

【大連專電】世界未有之有溫泉工人宿舍出現、誠與王道樂土滿洲國相應之明朗消息也、此溫泉在關東州城子疃至安東途中至安東省莊河縣北蓋平南之義方村、發見者爲赴該方面調査鉛鑛之城子疃所屬該地山脚有雲霧罩之、條靜氏、時在冬明之候、且附近河流傍、有草尙青更至上流、見有滔滔溫泉湧出該氏即以啤酒瓶盛其水、提出關東州衛生試驗所、請求分析、經該試驗所鑑定結果、判明含有加爾母、納、加爾叟母、加格納秀母、含鐵炭酸等各原表有微弱之阿路卡里反應、並有拉秀母放射機能認爲醫療効能卓絕、爲療養溫泉最佳者、溫度平均爲攝氏三十八度、湧出口五十九度、條件絕好、又其溫泉附近、推定有五十萬噸鉛鑛脈、本年五月引入建設之工人宿舍、一洗一日之勞働汗、而成滿洲國創立以來未有之有溫泉工人宿舍、又該氏擬於鉛鑛區開發、入軌道時、自今秋在此溫泉建設保養所爲山城子疃、莊河通公共汽車、計畫開設汽車道路、不久該地將出現一大溫泉鄉、對此、各方面甚爲期待云、

我大使館舉開

白衣勇士慰安會

【東京電】滿洲國大使館招白衣勇士二千五百名、於五日午後二時、在日比谷公會堂、開盛大之慰安會、李滿洲國大使致辭後、爲慰問演藝、有花柳小菊之舞踊、古川綠波之漫談、李香蘭之歌謠曲等勇士們喜笑顏開鼓掌大樂、日滿交驩之節目終了之一日矣、午後四時於在場者全體合唱愛國進行曲中閉會矣、

好富書記官東上

【新京專電】好富駐滿大使館一等書記官、爲與本省協議事務、遂定自六日朝、由新京飛行場出發、由空路東上、並有上野外務局第一科長、與好富書記官同道東上云、

二宮總裁赴大連

【新京專電】滿拓二宮總裁帶同村木秘書、乘七日午後九時半發『鳩號』列車赴大連、出席、日滿實業協會理事長評議員會、並定於歸途、視察開拓地、於十三日午後八時十五分抵京之列車歸任云、

蒐集廢茶

獻納運動

【法庫】縣公署率到省實業廳命令、於愛馬日開始廢茶蒐集運動、乃於上月十日、通知附屬機關長、各街村長、興農合作社、協和會及在鄉軍人會等處、於四月十日起、至十月一日止、五六個月間、實施廢茶蒐集獻納、充作軍馬飼料、廢茶含有蛋白質及維他命、均頗豐富、且以之代用穀物、尤較經濟、在此六個月之期間、必可蒐得多數、而向關東軍獻納、以遞槍後之赤誠云、

天氣豫報

（奉天地方）南西　晴間陰

（五日溫度）最高　一九度四　最低　三度四

凌雲醫院

診療科目：內外產小眼耳皮X光科　婦兒科　鼻喉科　皮膚花柳科

院址：奉天市大西門裡路北郵局後　電話四—三五一一

新院址：奉天大西路北　電話四—三二〇

主治效能：此藥專治脾虛胃滯消化不良停食積氣吐酸嘈雜胸悶嘔吐胃寒反胃胃火胃疼腹痛膨脹不思飲食凡屬腸胃各病服之特效

經售處：陸華大藥房　奉天小南門裡　電話(四)二〇九三

育嬰寶　輔兒康　每盒定價國幣四角　每盒定價伍角

治小兒咳嗽痰喘驚風抽搐及初生百病欲保兒童健康宜常備

清瘟解毒散大熱小兒唯一保生藥

復元補丸

保肺素

羚羊清毒散

婦女月紅丸

國內各省城鎮經理分銷處

白氏產科救坤金丹

專治婦女平常各病　專治產後各病　專治產前各病

專治

華西大藥房發行

滿洲『喜起舞』的由來

淸朝有兩種國定之歌舞。爲關外時代。宮廷大燕饗時主要之舞樂。其名曰『文舞』。曰『武舞』。文舞之組織。選侍衛之年少貌端又精熟滿洲文字者十人（舊制爲二十二人）此十人。皆須熟習滿洲歌詞。歌詞爲太宗所御定。全部共九章。每章二十句。其義意。皆爲肇興景。績。四祖。與太祖太宗。開創滿洲建國大業之故事。

·舞姿與裝束·

舞之姿式。則於筵宴時。司舞之侍衛。皆著一品朝冠。金蟒朝袍。繡金披肩。腰繫玉帶。佩太平刀。項掛朝珠。而不穿外褂。每二人爲一班。入殿內。向皇帝前。行三叩首皆立、御座前左方面向西。殿外樂聲起。則二人隨樂舞蹈於御座前。隨舞隨歌以歌盡一章爲一段落。歌畢又向帝前行三叩首。乃退出。

綽爾濟樂器

再換第二班入殿內。歌舞第二章及九章歌詞皆畢。則十人又合舞一次。舞時所用之樂器。名曰『滿洲。綽爾濟樂』。而事實。則樂之全部。除篠箕外。皆非覺羅部之士樂。乃太祖太宗。屢次征伐瓦爾喀部。所獲之瓦部樂也。其樂隊之組織。乃以六十六人爲一組。計司鞺子琵琶者十人。司魚皮三絃者十人。司奚琴者十人。司節者十人。司箏者十人。司拍板者十人。司抃者六人。以三十三人立殿外門左。三十三人立門右。此六十六名司樂者。皆作古代瓦爾喀裝束。即紅纓貂帽而無頂珠。金鏤豹皮外褂。而皮毛皆向外。

·文武三名稱·

此種歌舞。雖總名之曰文舞。而事實。則又因舞時之季節和地點之不同。而分有三個名稱。如皇帝萬壽節日。除夕日。上元節日等。所用之文舞。名曰『慶隆舞』。如在北京或盛京大宴宗人時。名曰『世德舞』。若賜宴屬國外藩及廷臣。則名『德勝舞』。所舞之姿式及歌詞。皆相同也。又因此種舞蹈。有誇示武功之意。因又總名之曰『喜起舞』。司舞之侍衛所用之官銜。名之曰『喜起舞大臣』

篠箕與餃子·

樂器中之『篠箕』。即平常所用之柳條簸箕。漆硃油。畫虎首。以二竹筷擊之。相傳。乃表示太祖高皇帝每戰勝一次。凱旋時。以煮餑餑（餃子）享將士。腹飽後。鼓箕而歌者也。故北京之滿人。每食煮餑餑時。所製之餃子。在未煮前。必皆陳列於簸箕內。蓋三百年前。即如此耳。此種舞樂。在未定鼎北京時。司其事之機關。爲『綽爾濟處』。入關後。改稱『綽爾濟衙門』。於乾隆九年始劃入於樂部衙門。在未劃入樂部衙門前。

·佛鼓的取銷·

樂器中有二鼓。名曰『佛鼓』。太宗征朝鮮時之戰物也。高宗以其非滿洲各部之遺物。故去之。改歸於四裔樂之朝鮮樂內。鼓之狀。乃木框蒙牛皮。徑一尺二寸九分六厘。高四寸三分二厘。皮面塗金色正中。畫二雲龍抱一紅色之寶珠。四周畫雲。鼓框塗硃色。上下兩面鼓皮之邊緣。飾塗金釘。鼓框畫四行龍。左右綴二塗金鐶。繫黃絨繩。乃懸於項。鼓垂胸前。以二槌擊之者也（巽璋）

陶·然·亭·雜·記

『陶然亭』在北京城南的角落裡。爲淸郎中江藻所建。故原名『江亭』。亭基極高。可以遠眺。有茶畦可休憩。淸代末年爲士大夫階級燕詠之所。但自樊樊山逝後。已經不掛上遊人的齒頰。於是文化城外之勝蹟。祇有朝愁曉霧夕伴斜陽。寂寞的度着冷靜的歲月而已。

然而說起。『陶然亭』好像和美人結了不解緣似的。在它的附近。有香妃的憮蜺塚。有新文學作家評梅的塋墓。有賽金花的長眠地。香塚是否可靠。尙屬疑問。可是我們披荊棘。剔蒼苔。把那塚前的斷石細讀一下。也覺得淒豔之極。文曰『浩浩愁。茫茫劫。短歌中。明月缺。一縷香中有碧血。血亦有時盡。月亦有時滅。一縷香魂無斷絕。是耶？非耶！化爲蝴蝶！』

評梅。在文壇也很出過風『薔薇月刊』就是他的主編。至於賽金花歷史。知道的人很多。她死後的瘞玉處。就在『陶然亭』之旁。和香塚距離不遠潘毓桂所撰之墓碑。屹立墓前。其銘如次。『王嬙貲美。以存漢祚。靈飛碎容。用伯夷觴春明塊土。窮邊卓色。一例千秋。先後映輝。嗚呼休哉』。陶然亭在前爲士大夫觴詠之地。現則籠罩於愁雲慘霧中。連靈飛新塚也許有『魂兮離依』之歎吧。（策之）

神纂雜俎

·聖樹小記·

聖樹一名招涼樹。生菲洲南部。枝葉之蔭達百畝地。其大可知。行人至此。皆就蔭憩坐。其葉無風而自動。究氣震盪。習習生涼。剝其幹皮。則淸汁汩汩流出。承之以盎。飲之涼沁心脾。行旅者視爲瓊漿玉液也。入秋結實。大似瓠瓜。萬綠叢中。間以纍纍之紅。色殊可愛。土人常擷而煮以爲食。土人多迷信。謂此樹爲當年夏娃手植。因有聖樹之名。每年七月。土人無論男女老幼。悉來樹下跳舞。且有遠道趨至者。擊鉦吹角。狂呼『飛靈』。其聲震天地。『飛靈』者上帝也。謂以此祈幸福耳。（公冶）

千山勝蹟拾零（三）

·劉偉華·

▲地質　千山骨骼。大部爲岩石。彼陀岡阜間。被以少許砂土。中北二嶺爲花岡岩。南嶺多爲玄武岩。及片麻岩。

▲區畫　千山形勢。由其自然象。可分爲內外二區。如西起湯岡子鞍山。大孤山。北側關家峪。東部丁香峪。轉而南向八盤嶺。廟嶺及双塔嶺。則可稱之爲外千山。若在五大寺及各道院之所在。則可稱之爲內千山。蓋千山。全形如馬蹄然。內千山如蹄心。外千山則乃其輪廓也。

▲廟宇　千山廟宇。通稱五寺八觀九宮十二茅菴。五寺又稱五大寺。即祖越寺龍泉寺中會大安香岩也。祖越傳建於唐代。但文獻不足。亦無可考。今僅香岩有元代寂庵和尚碑。猶可徵稽耳。又雙峰寺慈緣寺。俱位在西麓。合以上五寺則今有七寺。至於觀宮菴之稱。均爲羽流棲止之所。首創者爲無量觀。建於有淸康熙之世。支分派衍。遍布山內。現有玄眞觀。普菴觀。慈祥觀。鳳朝觀。圓通觀。青雲觀。而仙人台下以龍觀久已頹廢。合無量觀則爲八觀焉。今以菴稱者。則只存南泉菴。洪谷菴。木魚菴。劉家菴。（亦稱鐘嘉菴）之四菴而已。其以宮名者。今有五龍宮。朝陽宮。太安宮。西海宮。太和宮。聖仙宮。聖淸宮。斗姥宮。東極宮。之九宮。惜東極宮荒無居人。近已傾圮矣。

春雲如錦　守護大西洋沿岸之德國武士

珍奇的動物生活

·瀛海拾零·

·埋卵的海鳥·

棲於荷領東印度舍利貝斯島。叫做『馬立歐』的一種鳥。把自己產的卵。將海岸易見陽光的砂子。掘成一米那樣深。埋在裡面。再把埋卵的地方平好。讓別的動物不知道。毫不使之殘有若何痕跡。不久以後。被埋的卵。便因太陽的熱而孵化了。雛自己就能掘砂。飛出到地面上來。從此便能隨便的飛行了。

·傘蟻的葉菌·

在英國有一種叫做傘蟻的螞蟻。將樹葉剪切成如小銀幣那樣大小。作成隊伍將此負在自己背上好像是撐着一把傘似的。運到巢裡去。在這裏他們把樹葉再刻成更細小一些。積成一堆。造成如人頭那樣大小的塚。此等數個間。用隧道使之聯絡。不久以後。這些塚因爲日光與濕度的作用。便生一種菌。此菌類遂用做充當他們的食物。如果不生菌。傘蟻就將此塚拋棄。另用樹葉。築成新塚。他們住在那裡。食取自然生長的菌而營生活。

·鷹造防空壕·

南阿美利加的巴西。阿馬遜河附近。有一種類似猫頭鷹的鳥。在河岸的涯上掘橫穴以作巢。這個巢從上面看一點也看不見。所以免得被鷙等這些可怕的禽鳥所侵襲。這種辦法正和人類爲避免飛機而進入防空壕裡面去。是一樣的道理。

戀□□傳

87　·儒丐·

第二、爲什麼在我夢中所起的一切變化、不能以言語來傳達呢、就因爲有不能言論的至深恐怖和暗澹的憂鬱在伴隨着的原故、我在每夜裡都是一樣、老是以爲我自己已由一個岩石的裂縫墜入一個看不見陽光的深淵中、並且越墜越深、似乎無所底止、要想再上來、已是絕不可能的事、雖然我已由夢中驚醒、猶以爲絕望、再也不能上來了、須知這不是比擬之詞、實在是照文字所說的那樣眞確、不過關於此事、我不願意再詳述、何以言之呢、實在是因爲緊跟着華美光景所出現的、也就不外是暗黑狀態、而且暗黑的程度、逐次增强、幾乎要使我不得已而自殺、它黑暗得這樣勵害、當然是不能以言語來形容了、

第三、空間之觀念、與時間之觀念、兩方面皆受了很大的影響、如同建築物和風景什麼的、在我殆不能以肉眼來看它們、我覺得它們太廣太大了、空間一行膨脹起來、其無限擴大之範圍、幾乎難以名狀、可是在空間上、雖云這樣無限制的擴張着、倘不至使我十分陷於苦境、惟獨時間的膨脹擴充、那眞使我煩苦已極、大是無可如何了、有時我在一夜間、覺着已有七十年或百年那樣長久了、又有時於一夜間、好似過活了一千年、即或沒有這樣的感覺時、我也覺得我所經過的時間太長久了、較比常人所經驗的限度正不知延長了若干倍、

第四、關於兒童時代的瑣碎事、以及後年已經淡忘的諸場面、不知怎的又都復歸、屢屢被我複習着、但是這些事項、可不能說是我自己想出來的什麼緣故呢、假使我正在醒着的時候、而且還把這些事和人談論着、我也不能承認這些事就是我以往所曾經驗的某部分、話雖如此、如果把這些事項、象直觀那樣把它置於夢境之中、再以種種感情、把它圍攏起來、使其展放在我的面前、那末我立刻也能承認它們正是我在過去所曾經驗的事物了、

☆　☆　☆

觀娛苦晝短、憂鬱恨更長、一晝夜四六時、無問古今中外、本無長短之殊、我之一日爲四六時、彼之一日、亦爲四六時、然而處境不同、情感斯異、在人正苦其短、在我或怨其長、以狄奎因士言之、方其執金器、日飲阿片丁幾、八千滴時、恆至深夜四時、猶不就寢、斯時也、彼於刻漏、必有驚其奇短者矣、何以今日、忽以一夜爲千年、是則出於減除癖好、精神疲憊之所至也、讀彼所記、令人奇駭然、非身受者不知也、阿片一物反豈可輕試哉（譯者）

現代流行歌發達史話

（四七）　·史簡南·

所望於諸本編輯者。編輯諸本是負有傳遞並普及音樂。藝術。文曲的大任。然而編輯者們是否忠實了他的職責？

在這十年的出版歷史裏。出版種類形形色色不下千百。尤以近年來的展盛。可爲蔚乎大觀然而我們若以最古和最新的出版曲譜比較一下可驚的是紙張精了。印刷妙了。封皮圖案越迷人了。然而內容的缺點卻是十年一轍毫未進步

1。幾首舊歌。千篇一律。翻來復去。巧立名目。而且拚命的印刷拚命的宣傳。拚命的高抬售價去欺騙愛奇的青年男女。這簡直是文化匪人。盜賊餘孽。

2、竄陳篇以盜竊。不須明白樂理。更不會去校對。陳篇既誤新篇更誤只有增誤不會減誤以致讀者無法可歌。完全失掉歌譜的意義。

3、印刷裝訂太欠美感。不能調叶內容的藝術風趣。而且多數使人堪嘔。

在這種種條件之下。十年來以作者所見。堪稱完善的譜本一冊絕無至於精妙更是夢想。試問成千成百的編輯者們有一位曾經拋開『投機』而忠實藝術忠實讀者了嗎？

養身明心

（續）　丁樹林

鍊識有道。凡經權常變之理。皆體會於心。則識定矣。識定者權衡有準。鍊膽有道。凡道義剛大之氣。皆充足於心。則膽定矣。膽定者雷霆不驚。（胡達源）

萬物生於神。養於神故聚則强。神王則昌。神衰則病。神散則亡。（龍啓瑞）

修其身而後交。善其謀而後動。（楊子法言）

蛛網與衣服

蜘蛛係節足動物。口有顎二對。胸部有脚四對。肛門有瘤狀突起之物。由此抽絲製網。其絲極細極細。一磅重絲的長度。可以環繞地球一週。

美國的阿爾巴來醫士。平常有一種特性。最歡喜研究蜘蛛的絲。在沒有事的時候。即將網絲放在顯微鏡的下面觀察。用光學儀品去測量它的直徑。這位醫士在自己的花園中。搜集了很多雌性的金黃色蜘蛛和蛛網。他把蜘網的絲。在一個三平方英寸的木製紡絲管圍繞。據究他研究的結果。每一隻蜘蛛的絲。可製一百英尺長的絲。每一根絲。是由四股以上的蜘蛛絲合成。每一紡絲管。繞着的蜘蛛絲。約一百英尺長。售價爲八美圓。他又說。蜘蛛絲是極美麗和柔軟的。一隻蜘蛛可以連續吐出一粒重量的絲。四百五十隻蜘蛛的絲。能夠織成一碼長的絲布。一千八百隻蜘蛛合共的絲。可以織成一件女子的衣服。

覺幾年來。阿爾巴來每天總是很小心的在顯微鏡放大鏡下。紡織蛛網的絲和織造衣服。他的微小而又精巧的工具。是他自己運用靈敏的心思製造出來。最近美國有很多人對於蛛絲發生興趣。購買他的精巧工具。作爲研究之用。至若他的蜘蛛絲網。銷路暢旺。有很多女人買他的絲網。作頭髮網的裝飾。他因之獲利頗豐云（畢崑崗）

·南洋的異俗·

巴里Pali在荷屬東印度之間。面積僅二二六八方里。人口約三百萬。島上多爲馬來族之土著居民。因四季炎熱。男性終歲不穿衣褲。女性僅圍幾片樹葉。巴里之少男若向陌生之少女求婚。只須以手在少女全身撫摩（惟不能撫摩雙乳。因該地迷信。謂女人之乳峯係神所造成）少女不羞亦不怒。則彼此二人即可宣告結婚矣？（九如）

春·人·賦

（文苑）

易實甫順鼎詩格不高。晚年寄情聲色。詩文尤頹放。世盛稱其所爲梅郎曲。詞病乞俗。不足取也。惟見其春人賦一篇。倒讀順讀。皆成文章。且袱玉移珠。色香俱美。眞才人絕作也。文曰『碧水紅牆。淸溪白石。葉葉花花。朝朝夕夕。月占衾寬。春藏褥窄。隔夢偏逢。憑香倚立。翠想飛鬟。腰傭抱一。鏡蟾分二。屏鸞尺六。稱鬢安花。齊身料縠。襯日娟紅。凝烟媚綠。聽久香眞。看頻態足。凭怯危樓。瞑愁暗屋。聆耳將從。量珠定斛。歡住東鄰。妾住西廊。彈箏續鳳。倚瑟偕鸞。髮移坐並。花怯愁當。烟柔複壁。水愛橫墻。殘春戲絮。靜夜啼螢。至乃鬪鴨空欄。調鶯曲院。春懷黯黯。愁睡沉沉。妝成亦怨。繡罷先慵。柔鬘倦慣。疲寶描頻。回眸去扇。逗指低紘。眠遮霧幌。步轉修廊。若乃玩罩南浦。隋青東園。半頰羞桃。雙趺相蓮。練潮寫淨。蘭浦是暄。衣薰似花。錦障如霞。篛影散。軸碧光斜。微波礙櫂。香塵引重。（未完）

◇擬字披露◇

鄒鴻敏　捷翔　錫先
孫效田　硯農　敏晨
徐慶貴　偉光　希九
宋廣政　健秋　運生
方紫湘　鏡帆　嶽雲
丁寶珊　驛忱　蘊琦

這樣造成偉人

卡非爾德　·淵田忠良·

【小傳】美國的大總統（一八三一－一八八一年）生於山中農家。終成大總統性篤實。而瞻衆望。後被惡徒暗殺。

【主論】須穿敝破衣的少年將來的偉人傑士都在這裡。

在美國奧哇意奧州的鄉下。一間草房裡。發出了呱呱的叫聲。更是在幼年時代。因爲窮。莫有錢買鞋長久的光着脚走的時候多。然而終重苦勞後終成美國第二十代大總統的。皆母斯卡非爾德。就是一位最懂人情的大政治家。

在地方視察。旅行出發等時。因受地方政治家們懇請。不得已。就是出席宴會。或者出席什麼集會。而他總也不能離忘的事情。那便是他自己青年苦學時及他當小學教師。管理那些小孩的事情。

當小學校教師的他是熱愛着他的教子。就是他任大統領之後。也是爲最快樂而有趣的事。自以對看小孩這件事。

有一回。他視察出發的時候。那些淘氣的孩子。就像是。有什麼怪物也似的。集攏來。看着大總統他們一行人。警衛們。以爲不可隨便的。於是便要趕掉這群小孩。然而。卡非爾德卻禁止了他們。且對這群孩子說道。（未完）

治愈婦人病

敝內人在未結婚時即患月經不準或赶前或錯後月經來時或多或少經色粉紅小腹絞痛膨脹並大四肢酸痛各處診治屢好屢犯屢重自結婚以後諸病比前更重月經三四月不見或一月見數次淋漓不斷月經紫黑或成條塊白帶很多週身痛疼每逢着急或生氣胸膈脹悶嘔吐酸水及白沫飲食難嚥腹疼如絞腰痛如折有時麻冷有時發燒終夜不眠頭迷眼黑氣喘心跳面黃肌瘦結婚多年永未生育各處醫治服過各藥花錢很多病未見效日夜呻吟痛苦難言敝人甚爲焦慮幸經利源油坊陳經理介紹玉德堂有婦科良藥『調經育生丸』專治婦女一切病症最有特效敝人遂即購買該項丸藥三盒內人服後一日病症逐漸全癒而色紅潤休質健壯月經準確復得一小孩欣感激之餘無以爲酬謹將病癒後即片等刊登報端聊申謝悃並介紹婦女患病多年屢治無效及久不生育者速即購服此藥定能愈病生子「調經育生丸」一大盒四十付六元五角小盒廿付四元外埠患病者滙款購藥去信即可玉德堂藥店在奉天大南關大什字街南利長油房胡同支店在奉天北市場登瀛泉東鄰路北樓房便是

感謝人奉天大和區康泰街二段美華新洗染廠經理　梁治平謹啓

治愈痔漏淋病

敝人患痔瘡多年初得時肛門刺癢並疼痛偶乾燥每逢大便下血流多在肛門兩旁長出二個疙瘩內裡有管膿水出是雖則行步困難坐臥疼痛大便時更爲困苦成爲痔漏敝人十幾年的診治受盡針剌刀割之苦服藥無數終無功效春秋更重苦悶亦復男女痔瘡內服斷根藥（滅痔丸）敢若完輟即遣人購來兩盒服後很有奇效藥未服完即將我久治不愈的痔漏完全治癒眞是痔漏之神藥再有敝內弟李世林患淋病一年多今年又患破傷魚口並重尿道腐爛膿水淋漓小便時痛徹心腑夜不安眠服藥很多屢治未愈在玉德堂支店買的『拔毒丹』十付『癩淋丹』十付服後即將屢治不愈的破傷淋病盡然治愈歆等感治愈之餘無以爲報謹將愈病經過登在報端用申謝意並介紹男女同病者購服此藥而同享健康之幸福是敝所願也『滅痔丸』每盒四十付六元五角『拔毒丹』十付五元『癩淋丹』十付五元治男女各種淋病△外埠患病者匯款去信即可△玉德堂藥店在奉天大南街二段八八號支店在奉天北市場登瀛泉東鄰路北樓房便是

感謝人奉天工業區鴨綠街　田豐年　李世林　同啓

實用日語完璧

◎飯河道雄先生著好評忽至十二版

內容之豐富。秩序之井然。用意之周到。以及取材之深切。不但初學者按此可以入門。即精通者亦可以此而借鏡至於由簡入繁。由淺入深。無微不至。無豬不到使學者既無損害生厭之心。而前後絕無倒串之弊。乎此書者當知編者之苦心矣。此誠日語書中之完璧。人人必備之寶典也。

內容大要

全書裝成一大巨冊。共約六百頁。分爲七編。△第一編曰預習編。復分九章。此編專使學者熟悉日本字母之發音。列以漢英對照△第二編曰言語組織法標準編。更分九章二十課。此編可撰爲說話法之標準者。悉揭出之。△第三編曰平假名編。使知常用文字体△第四編。曰問答法標準分爲九章。此編專撰可爲問答話法之標準者而揭出之。△第五編。曰會話編。此編實爲本書之主体分爲十三章九十一課凡百之語言盡行網羅無遺△第六編曰練習題譯解編。此編載第四編以上諸課練習題之譯解。故本編與前諸編悉行對照。無庸師承自課自究。△第七編。曰單語編。分三十門。日常必須之名辭悉皆提出。併載日本度量衡貨幣考之大要

▲此書精通日語之華人諸公。與精通華語之日人諸公悉心協同編成而校正嚴密務期無誤謬之處且語調流暢毫無不快直譯之感

菊判洋裝五百九十六頁　定價一圓　郵費貳角四分

發售處　大連市浪速町一三八番地　振替貯金口座大連五五番　大阪屋號書店　支店　旅順、奉天、新京、京城

舒肝健胃丸

○因氣困食○胃病良藥

專治、男婦婦肝鬱氣滯、胃不消化、飲食停滯、及時常打隔、嘔吐酸水、胃腸脹痛、兩脇攻痛、心口疼痛、哮膈轉食、心腹病塊、鼓脹氣逆攻痛、單雙臌症、因氣肝腫、食積、虫積、氣積、及茶寒酒寒心腹各症、服之破鬱、舒肝順氣、開胃健脾、開鬱化滯、散積消聚、平肝導滯、強健腸胃、潤腸通便、消除煩悶、舒暢氣血、通暢百脈、凡係因氣因食所患胃病無論老幼服之胃病必愈也、定價每袋一元二角每盒三元◎外埠代理新京天益德慶、濱江天育、大和、龍江德泰、錦和、三江德慶、牡丹江惠存、和　大連德記、安東各藥房營口成泰、天福、

各埠均有售　總行奉天北鐘樓　關東大藥房

野村商事

欲裝載重馬車之福音到啦價低廉經濟耐久貢有市民熱望之死膠皮帶出現了

本製作所經驗多年發明之死膠皮帶現已研究實了並有此類死膠皮帶有左列特點

1　價格低廉堅牢美觀
2　能延長使用經濟耐久
3　無修補帶氣之苦惱
4　此車之載量高出其他膠皮車數倍
5　倘將膠皮磨減之時再換能更換新帶

倘如大家購之時再請可也

滿洲東亞膠皮製作所總代理店

東亞印　火補　批發
膠皮　帶修理
荷馬車　用品
膠皮製品製作

奉天市瀋陽區大西街五段三十五號　電話（二）五四八九番

野村商事

國益冷凍機滿洲營業所

各種材料庫存豐富

啓者對於製造冰菓開業時期已迫近敝所對各種材料與例年同樣豐富備齊請雛早臨敝會社決不謊言

國益冷凍機滿洲營業所　奉天敷島區康泰街四段二一八號　電話（二）三六六一番

新文化運動

奉公聯盟外廓團体 州文化聯盟新結成

四大部門俾資藝術再建

【大連】奉公聯盟文化部、關於文化新体制確立之第一着手事業、即着始於州內文化團体再編成、與此提出呼應者、有歌友協會、俳句協會等、此外華道聯盟、造型藝術協會、及評論家協會等、最近亦各皆結成、今後更以此各團體再編成、使縱橫間有機的連絡關係鞏固、用爲文化報國基礎、担負新體制一翼、以文化諸團體、結成關東州文化聯盟、俾資州民藝術有以再建、關此各關係側、已皆有要望熱意、故奉公聯盟文化部、更促進其再編、依以爲同文化部之外廓團體、從此展開州之新文化活動、以上各種文化團體併合再編成之後、按左列四部門、整頓統合之下、以各部門代表者、設置文化委員會、以此屬於文化部、

△第一部 科學、技術、思想、教育、宗教、△第二部 藝術、△第三部 保健、體育、娛樂、社會事業、△第四部 滿人習俗問題、婦人問題、兒童文化、其他特殊問題、

對同委員會、更期指導方針徹底、及事業實踐圓滑計、行以指示及諮問等、同聯盟結成後、以上列四部門爲基準、更分設小委員會、確立文化部活動、及職域奉公指導等事務、且發行綜合文化雜誌云、

物品配給不按人數 滿人大家庭多分居

經濟統制波及滿人不安之現像

【大連】新體制下、由於經濟統制强化、及生必物資之配給、數千年以來沿習未改之滿人大家族制度、却皆波及相當影響、此亦空前怪現像、例如關東州內、總人口中、以滿人居多數、而滿人家庭中、亦大部皆是多族共居、由地域上觀之、關於經濟統制運營之圓滑、以及社會問題等、皆以滿人家庭視爲重要、惟最近由於經濟統制强化、波及滿人大衆以直接內現象、因故擁有多族之滿人大家庭中、竟有分家續出者、蓋由來滿人大衆方面、皆以家長爲中心、希望家族多多益善、更希望平久不分居爲佳、其有唱起分家者、爲滿人最憎惡之風習、最近因生必物資之配給、例如配給襪子等必需品、並不按家族之人數、惟皆按每一戶三双配給之、其如擁有家族六十名以上者、亦與家族三人之小家族、同激配給、此外各種生必物品、亦多按戶配給、因故多家族之大家庭、竟苦於配給物品不足、多族同居、多年未分之大家族、因而分家者、時有所聞、隨地皆是、此亦不得已之情勢下始打破衡習也、但當局亦將体及此情、對於滿人側各種生必物資之配給方法、亦決加以完善的檢討云、

街村長十名任期已滿 依法選舉九名竟蟬聯

【法庫】法庫街長覃振綱、孤樹子村長王景武、馮貝堡村長趙錦英、公主屯村長魯恩佩、依牛堡村長黎仁甫、丁家房村長呼文科、大凳鐙村長毛羽豐、葉茂召村長趙福五、閻荒地村長奥慶仁、秀水河村長彭耀洲等十名、任期已滿、應即改選、縣公署奉令對於繼任者、依法選舉、被選者經愼重銓衡、除秀水村長任期已滿、依願辭職外、其餘九街村長、均行蟬聯、秀水河新任村長、依法選出該村彭瀛洲接充、以上各街村長、均於上司三十日發令云、

宣詔紀念 舉行慶祝式典

【新民】縣當局、爲使日滿兩國、達成永久親善計、對……

本月二日的訪日宣詔紀念日、照例舉行隆重慶祝式典、同日上午九時、由正副縣長各科股長導引縣署全員、及日滿各機關首領各學校商民、在縣署前舉隆重慶祝紀念式典云、

浴佛節 嚴肅舉行

【營口】本市楞嚴寺廟會已於本月一日開始、一般紅男綠女白叟黃童扶老携幼者途爲之塞、均赴廟焚香祈禱熱鬧異常、爲酬神庥並演大戲、由廟門之正面高搭蓆棚演唱、循……大小商販更林立爭喊呼買、與路旁乞丐求憐之叫賣、奇腔怪調織成交響雜曲喧嚷一時、佛殿之內香煙繚繞極呈威嚴氣象、滿赤東……在西廊施診捨藥、醫師由民生醫院院長王奉周氏擔當、昨三日爲該廟會之正日故自凌晨至暮晚逛廟之人迄不下數萬餘人、上午十時由張市長以次衆信徒參列之下在同寺大雄寶殿舉行參佛典禮、當時情景極呈嚴肅云、

錦省綜合監察

中央派員十二日起實施

【錦州】爲作今後地方政治情況、當線之考案、而以地方發展情勢、爲考案之蒐集資料、並明瞭……政府、監察之計畫、茲本年度、最初監察地、以錦州省爲中心、於本月十二日起、亘十六日間、於全省內一致實施、其監察担當者、以松木總務廳次長爲監察使、下分綜合、勞務、警務、商務、農務等之五班、決各按其部門、行徹底之監察、及諮詢等云、

訪日宣詔紀念 佳辰慶祝式

【蘇家屯】五月二日、爲訪日宣詔紀念佳辰、本街慶祝空氣、洋溢街內、晨起各戶一律懸掛國旗、早九時、市街內各機關、學校、法團、民衆等、齊集神社前、舉行盛大拜賀式、以祈禱帝室之悠久、慶祝日滿一德一心之昂揚、閉會後、並休假一日、以示祝賀云、

社會事業視察團 一行已圓滿歸來

【彰武】本縣公署奉省令、派遣街村長高雨亭氏及民間團體代表邱景華二人、參加錦州省社會事業聯合會講習後、由省方引率者、閻濟倫、大谷秀二氏、一行三十六名赴奉天新京、濱江、各大都市視察終了、由奉天驛解散各歸原地、此次視查之結果非常圓滿將來對於我錦省社會事業上、必有一番新的貢獻云（寫眞即該團在奉天北陵撮影）

各地瑣聞

△村民送匾額

【昌圖】金家屯鎮石秀麟氏前數年間曾任兆中村村長、對於公務、莫不身先、克勤克儉、蒸蒸日上、近因家事羈身、碍難任職、遂辭請長假、村民等領感村長之德政、頌送匾額（村民愛戴）一方、綢幛數幅、藉資紀念云、

△黃花甸廟會

【懷德】西北距城十五里黃花甸子、有古廟一座、內供關公及三霄之神像、碑碣林立、新修鐘架一座、宏偉堅固、廟周約數十畝、極爲寬廣、於昨二十六日演戲、以酬保佑之神庥、商號趕會、農戶放工、看戲者絡繹不絕、紅男綠女、携弟抱妹、大有爭先恐後之慨、廟內廟外、攤販羅列、燒香還愿鐘聲齊鳴、呼買者呼賣者人聲嘈雜、一連五天、顏形擁擠、熱鬧之況、極盛一時云、

△協劇成績良

【西安】滿洲帝國協和會西安縣本部組織協和劇團、所有團員均爲各機關法團會社人員、成立後及兩個月、經教師張子厚指導、於五月二日宣詔紀念日、爲慶祝宣詔盛典、該劇團特在平康里日昇舞台、彩排公演、於午後六時起、往觀者絡繹於門、成績頗稱良好云、

△車翻砸客人

【阜新】蒿山村魏家溝魏姓、老成忠厚、以農起家、可稱豐衣足食、近鑒於城內、拴馬車者收入頗豐、遂引動伊之斂財之心、遂置馬車一輛其子自已執鞭、赶之、各處往返拉座、偶於四月廿七日、正拉赴新邱站之際、因馳驅太速一時未慎、車遂翻過、將客人手腕軋壞、即抬送醫院就診、據醫者云傷頗劇、經人說合、甘願賠欵六十元、始行了事、可謂車運不佳、倒霉已極云、

△配給洋襪子

【昌圖】到着本縣已久之洋襪、經關係者妥善研究、於日昨開始向民衆配給、各持通賬向指定商號領取、開每戶五人內兩雙、六人以上則三雙、此種辦法、頗欠均衡、此後似有研究之必要云、

△閭山遊客多

【北鎮】縣城西約十二里之遙有醫巫閭山、値此春光明媚、淑景依人之候、一般性好山水之達官貴客騷人士子、乘機遊覽山景、瞻仰古聖遺跡者、又日見其夥云、

回鑾宣詔記念 縣方盛大舉行慶祝

【蓋平】本月二日爲我滿洲國 皇帝陛下首次……回鑾宣詔紀念、意義……從此奠定立國永久……一德一心、協和邦……趨鞏固、殊値慶祝、該日午前縣公署於……齊集之下、隆重舉行紀念式典、各學校各團体均行參加、禮畢後、學生分隊遊行街巷、民商高懸日滿國旗、全城瀰漫慶祝之色云、

……目標、此舉一出、而欣躍之街村各職員服務之熱心、當超過數倍於前云、

道德視查團來鄭

【双遼】新京道德總會評事兼視查團團長李趙璧傳同講演主任曲瀛洲鄭士傑女士等、于月前三十日來鄭、視查本邑分會一切事宜、辦理均稱完善、該五所設之講演社內、講演家庭教育、以及應行之道德等事宜、所有男女聽衆無不傾耳靜聽、每至下課一般聽衆多有不願離座之形態由此觀之足見道德感化人心之深以之挽救世界人心日漸向善、頗可期待該視查團在鄭事畢、於昨日乘下午二時六分北行火車、前往開通視查去矣云、

日滿實業協會總會 八九兩日在連開催

大連橫濱定期航路開設案

【大連】定於本月八九兩日間、在大連開催之日滿實業協會總會、刻間萬端準備、皆告完了、準備參與同會之同協會本部側之月島常務理事、及高柳主事二人已於一日由東京出發赴大連、此外出席之藤山愛一郎副會長商工會議所諸關係者、亦皆於五日由東京出發、至於內地側、預定提出之追加議案如下、

一、關於滿洲國、並關東州之輸入機構要望之件（京都商議提出）

一、關於東亞必需品輸出組合許可手續簡易化之件

一、對滿輸出實業增量要望之件（以上大阪商議提出）

一、橫濱神戶大連間直通定期航路開設之件（橫濱商議提出）

【大連】定於本月八九……其春季清潔大掃除、爲公共衛生六重要行政、規定自五月一日起至十日爲人民掃除期間、十日至十五日爲檢查期間、除佈告人民外、並令各區排長分知商民各戶清掃、明無遺憾不勤者、在前者曾有砂等……

禁僧道私賣廟產

【西安】西安縣當局、爲教育責任者因縣內僧道等甚多、所有各廟內、均有私行賣典等情事、茲爲儘重公益寺廟產業起見、特飭禮教股長胡維新、除分知各寺廟僧道等遵照外、並定期召開座談會說明禁賣規則云、

縣聯開催在即

議題趨重產業經濟

【遼中】協和會縣本部、於各村協議會、逐次舉開完了後、即着手蒐集各村提案、分門別類、加以整理、除合併撤銷者外上程議案計五十五起、現已整理就緒、其主要議案爲鐵道線外之糧價調整、以及生產統制、勞働工資物資配給、治水土地負担問題、要以經濟產業爲議題中心、現正從事於諸般準備、定於月之四五六三日間、假縣署禮堂舉開、其行成頗値重視云、

警備地區內 禁止栽培高禾

【綏棱】本縣爲確保管下治安及强化警備工作、藉以防禦跳梁小醜潛伏起見、決定禁止栽培高桿植物、除令管下各警察署轉知市民外、並各處張貼佈告、以希周知、且本縣介於周山偏僻之域、素爲匪人出入之穴、歷年以來、雖經軍警痛剿之下、匪人蹤跡、然猶恐死灰復燃、乃以徹底之預防、完全治安之大國策、以希剷草除根、永無再患之旨、厲行嚴防、茲將其禁種概況分五、

一、鐵道沿線—鐵道沿線路旁兩側三〇〇米（滿尺九九尺）以內禁止種植高桿莊稼、

二、鐵路沿線—警備道汽車道開拓道兩側二〇〇米（滿尺六六丈）以內禁止播種高桿植物、

稅局組調查班 調查事業所得金額

【錦州】錦州稅捐局、爲明瞭各商、本年度全年之事業所得金額、以作課稅標準考案、遂以幹部爲中心、組成調查班、共分九班、每班二名或三名、於日昨開始工作、每至各商、均確實詳查、以免虛僞、而重稅收云、

……對於縣下各學校、各街村職員全休、行以檢定致查……云、

稅局勤勞奉仕

【公主嶺】本埠公主嶺稅捐局新任局長陳子玉氏、自涖任以來對於屬下員司力求整頓、每日除執務時間外、並期養成職員之勤勞奉仕精神、當於日昨下令由局長以下每月例須作一次之奉仕、掃除廳院以及辦公室各部整理、勿待假手傭人差使、其勤勞奉仕精神殊屬令人欽佩云、

依蘭縣第一回 日語檢定實施

【依蘭】茲者本縣爲期昂揚、共同研究日語之精神、以求應用於實際、進而發揚普及於全縣民衆、以求達成民族融合沸點、邁進新東亞之建設、爰經決定……

防腸窒扶斯須先行

手的消毒再行注射

州廳衛生課促州民注意

【大連】天候漸熱、凡百時疫、將行猖獗、五月一日大連全市一齊施行腸窒扶斯預防注射、最近州內傳染病、發生狀況、爲數甚少、比較往年成績頗佳、查過去發生傳染病、自四月下旬至五月間、爲最多時、且如惡性傳染病虎疫赤痢等亦盛行於此期也、州廳衛生課爲講求撲滅傳染病、庶以積極對策計、對於州民發出如次警告、

預防傳染病、先由州民自覺、待至傳染病猖獗、即狼狽周章、爲時遲矣、所幸本年傳染病流行期、除再歸熱症依舊蔓延外、虎疫、赤痢、腸窒扶斯等傳染病、未見諸如何傳播、此更望州民進一步自覺、方有此種狀態、查……染病、對於凡所食之物、……加注意、爲第一步、其次最爲必要者、須常洗手對消毒乃爲大事、手消毒後、完全可防赤痢等此乃最有効果者、再行預防注射、平素茶飯時、先講預防、如斯對於手之消毒、先行之於學校、再行之於各家庭長此以往、一般人習以爲律、久則傳染病、自可遠距他方矣云、

槍後赤誠 中心校師生獻金

【双城】滿洲軍人後援會双城辦事處、自康德六年七月創辦以來、經職員之努力、官民之協助、成績驚人、凡管內現役之軍人、戰病歿之遺族、無不蒙其扶助援護、因之官民各方贊助金、寄附金亦勇躍獻納、昨又有新安村中心校校長張鳴霖與學生等節省零用餞得國幣四圓八角、獻納辦事處、作爲援護寄附金、此師生之熱誠實不愧爲新體制下之新國民云、

街村職員增薪

【綏棱】縣公署鑑於生活程度之昂高、而對於街村各職員薪金之增加、刻已議定、由民生科長張樹霖及行政股長王繼興二氏商討之下、即着手進行辦理、在五月一日實施、而增加之金額多者七元、少者四元、按平日服務優良與否、而爲增薪多寡云、

春季清潔掃除期

【西安】西安縣當局……

力謀街政運營圓滑 行政懇談會員任命

【公主嶺】本埠公主嶺街公所新任街長杉岡令一氏自涖任以來即勵精圖治强化街政、故於本年成立公主嶺街行政懇談會、於每月一日開催、其趣旨以研究街之一般行政、官民一體之運營工作、至於該會會員、以本街官公署長團體代表、及有識者由街長委囑任命之、茲將會員氏名詳記如左、

公主嶺街長杉岡令一、士建協會長清水清一、在鄉軍會長森安忠、農試所務科長平尾謙夫、滿洲新商事所長島田斯文、興銀支店長宮原常好、區長代表金亨敦、警察署長笹本正三郎、電電支局長荒木秀治、東亞藥房足立準、公主嶺副街長洪顯麟、滿蒙畜產權榮達、糧棧組合長小松光治、電業營業所山本千仞、興農合作社內垣齊、吉奉交通中山榮、街鄉託醫橋美佐雄、奉海支局長高取惠一、稅捐副局長河井功、郵政局長加藤正吾、馬車組合長和田松之助、區長代表王嘉禕、商工公會長大口靖太、盛京時報滯中心、協會事務長井上早吉、區長代表井本忠一、公主嶺驛長稻森彥左、國民學校長井秀[illegible]、

股長互相調換

【西豐】縣人事當局、爲求股長級人事、適材適所起見、茲發令行以下列異動、各該股長、略將股內事務、稍加整理、即可辦理引繼手續矣、財務科徵收股長中尾一郎、調庶務科理財股長、兼任副司計、庶務科理財股長劉承仁、調財務科徵收股長云、

爲實踐新体制 實施營業檢查

經濟署檢擧咖啡館七家

【哈爾濱】以當此非常時局之下、爲促進市民後支援之强化並自肅自戒之徹底起見、對於所轄一般娛樂情事、在可能範圍內、加以禁止或限制、以期達成新體制之實踐、不料竟有一般業者企圖利、巧用緊縮當局之眼目、而暗中竟作出違反新體制趣旨……經濟警察署爲徹底肅清不良業者、保安係對於管內咖啡館等不良業者、……以臨時結果、檢擧咖啡館……違反者七家、決依各該……嚴加懲罰、……斷乎嚴懲云、

爲滿炭運輸便利 擬掘運河直通松花江

街公所召集地方有力者開會

【依蘭】牡丹江西滿炭礦、出產之煤炭、運輸上頗爲不便、查該礦距沙河約十餘里漢路、有礙便利運迭、運至沙河、再行裝船、經沙河至松花江、才可以直達依蘭、若由炭礦至沙河十餘里、掘成運河、可以直接裝船、由松花江往各處、便利多矣、緣此礦之發展、與依蘭有莫大關係、是以依街人民之要望該礦之發展、極力與滿炭之植川氏連絡、一方面召集地方有力者開會、於本日午後一時在協和會開催會議、將來仍希省方之協助、或可促其實現云、

加緊拒毒工作

定期開癮者座談會

【法庫】本縣以普及獨片麻藥斷禁思想、及宣揚康生院設立之趣旨、爲禁煙工作目標、決定由四月份起始、每月巡迴於各管煙所吸煙室內、開催癮者座談會二次、參加者爲管煙所全部員役、禁煙指導教化員、及一般登錄癮者、但癮者中如身體殘疾、或道路較遠者、酌其情形、許可缺席、懇談時聽取癮者之意見、觀察其動向、作成紀錄、以作禁煙政策上之參考、在本登錄癮者、運迭次之禁煙宣傳、必有所覺悟、早日戒除、以登壽域、即作健康有用之國民云、

道德分會 開講演大會

【蓋平】本邑東關道德分會、爲期宣揚道德、發揮會體、於三日開講演大會、由京奉總會聘來講演名流、於道德宣揚之外、並行指導現在人民時局立場、本諸國策向前邁進、發揚東方道德之眞義而謀增進人類福祉、一般男女聽衆、均心領意會、大開茅塞、獲有極大效果云、

官民實施植樹

【通化】於五月五日之……

東邊消息

通化縣聯合協議會 開催日程分別規定

【通化】協和會康德八年度省內各縣聯合協議會、各就其縣本部所在地、分別規定開催日程如左、

臨江縣 五月一四、一五、一六日、

通化縣 五月一七、一八、一九日、

濛江縣 五月一七、一八、一九日、

柳河縣 五月一九、二〇、二一日、

輝南縣 五月一九、二〇、二一日、

輯安縣 五月二〇、二[illegible]

撫松縣 五月二一、二二、二三日、

金川縣 五月二三、二四、二五日、

長白縣 五月二三、二四、二五日、

警務廳長 巡視管內

【通化】岸谷警務廳長於本月三日偕小野警務科長……預定巡視省內各地約一週間、同巡視日程如次、

三日自通化出發赴金川輝南、

四日赴濛江、撫松、

五日赴松樹鎮、臨江、

六日六道溝、十二道溝、十三道溝、

七日赴長白、

八日由惠山鎮經過吉林圖們歸通化、

職域勤勞奉仕 日程已行規定

【通化】縣公署當局關於……精神、並喚起團體合作觀念計、乃制定清掃勤勞奉仕規律於每月最初之土曜日午後一時起實行、同規律如次、

一、本署廳舍之清掃依本辦法實施之、

二、廳舍之清掃爲昂揚勤勞奉仕精神喚起團體合作觀念、凡本署職員均須擔當不得藉詞規避之、

三、廳舍之清掃分廳內及室內清掃於每月最初之土曜日午後一時起實行、

四、廳舍清掃之區分如左、

1、室內清掃各科辦公廳由職員擔當之、

2、廳內清掃……擔當之、

五、廳舍之清掃由各科之科股長指導監督……

六、關於廳舍清掃器具由庶務科準備……但於必要時得由……長或其他科長通知……

興農强化水產 安東新設水產部

【安東】依興農合作社水產部門以强化擴充、之水產資源開發計畫、夙爲安東所提倡者、今依興農合作社訓令、興農合作社安東省聯合特設水產部、由中央市……費五十萬圓、以……撈仲買加工業者……部社日、作下部……產指導、共同上……由省聯担當、可……鮮且便宜二、三……中央市場、並可……

電話開通

通化支社 [illegible]

市民負担區費等級徵收方法力求均衡

◇——最低者年額二圓四角——◇

【大連】市內各區事務、伴同時局關係、激增且繁、尤其生必物資之傳票制實施及興亞奉公運動之展開後、市下部組織之活動、頗堪待望、因該大連市力圖區事務助成强化、本年度特規定經費十四萬一千六百圓、比去年度增加十萬二千六百六十圓、以此市內百十八區、各配置專任事務員一名、每區一個年助成一千二百圓、一個月平均助成百圓、使今後逐次繁雜化之區事務、期有圓滑化、因此助成强化之所致、各區預算、亦特增加、故一部亦有非難區費徵收不均衡者、對此亦決行適正、同時特規正區費徵收方法如下、

一、十六年度區費預算、自四月一日起至明年三月三十一日間、依收入支出而規定之、

二、區之費用、以區事務助成交附金、及法人或篤志家寄附金、並其他屬於區之收入等充當之、其有不足時、或可徵收小限度之區費、但不許由一般區民募集寄附金、

三、區費之徵收、宜一定標準爲要、即以去年度市民戶別割之等級爲標準、設以等級、大體依左列比率、定以負担額、即以等級別如下

△一等（戶別割等級自三十一等至三十五等）年額六圓以內

△二等（戶別割自二十六等至四十等）年額三十圓

六圓以內

△三等、（戶別割自四十一等至四十九等）年額二十四圓以內

△四等（戶別割自五十等至五十五等）年額十二圓以內

△五等（戶別割自五十六等至六十等）年額六圓以內

△六等（戶別割自六十一以下）年額二圓四角以內

△收入金八千一百九十

浪速町擺攤賣舊鞋新舊參半令人可疑

大廣塲署扭去究查所以

【大連】市大廣塲警察署司法係刑事部長岩田氏、於上月念五日下午、奉上峰之命、偕同全員、將浪速町二丁目浪華洋行附近雜鞋攤床商、捕住三十餘名、帶同長短皮鞋等二百二十双、種種署內經審訊結果、從中查出竊盜之賍品、爲數不少、至於買者賍物故買嫌疑、尚未重確判定、刻下正詳細追查鞫訊中云、

△支出金六千五百十元八元四角一分、

△收發文書八件（外映五毛、

△慶弔事項、弔祝詞等願書一件）

△救濟事項發給票百冊二十二件、

大連山東同鄕會春期會員總會

【大連】市寺內通山東同鄕會、創辦以來、已越十數星霜、經過成績、頗有可觀、今於四月念日、該會會長賀信之氏因循屆春期、循依定例必招開會員總會、爰於當日上午十時許、招開全員會議、當場對於收支結算、會務成績有所報告、移時散會、今將該會會務槪況照誌如左、

客棧組合改選正副組合長連任

大連市西崗子客棧商同業組合長、（中央旅館執事）徐伯川氏副組合長裕泰棧執事）武煥臣氏、今於四月二十五日上午十時、在該組合招開全休組合員總會、對於幹部任期屆滿、另行改選事、同業發表、當時循依往例、仍以投票推選方法、而行選任、結果正副組合長、仍舊連任、查徐氏、精通日語、善於交涉、平素對於組合同人、頗有貢獻、因惡季兼望、此番株聯副席、携手重任、該組合前途發展可知云、

△施食店錢病院費、金四十二元

△施水（夏季街首捨水四處）計二個月

△送還山東故里婦二名

△送還魯籍乞丐四十名

價值約二百七萬圓可凌過奉天省全部之出產額一億粒以上而鐵陽之爾其品質位全滿之一、次煙草昨歲其量稍少、然品質甚佳、總價值有三百五十萬圓之偉大數字、木炭、年產一萬噸餘、故就其出產物點視之、指與他省幾相同無遜但於普通平物雜穀類因耕地關係、少感不足、關係亦繫物動計劃由他縣補充之、然總期供備此點實有考慮必要也、

曹廳長蒞任發表抱負談

【通化】隨此次中央行政機構之改革、通化省實業廳新任廳長曹舉元氏、已於上月二十日蒞任登廳、同廳內含商工、農務、總設三科、實爲開發資庫東邊道之重要推進機關、曹廳長蒞任之初發表談話如次、

此次余就任實業廳長一職、因個人對實業部門並無何等經驗、况學疎才淺恐難勝任、唯希今後各方面多加援助、盡全力以求完成實業報國之使命、目下通化省之治安已告確立、今後關於產業之開發實佔極其重要之地位、東邊道富源甲於全國、待開發者尙多、對於本省之將來堪可形成工業地區亦極予以莫大之期待、開發產業首在把握民心、今後貫徹官民間之協力、仰賴於弘報關係者實多、最後尙希新聞報紙方面多盡宣德達情之大力焉

安東神社春祭官民參加嚴肅舉行

【安東】安東神社春季大祭典、於昨一日午前十一時在萬朶櫻花爭艷競秀之神域舉行、定刻齋主都甲神官以下阿川市長武官代表、柴尾憲兵分隊長、文官代表、江部高女校長、影山警務處長、近藤氏子總代表其他在鄕軍人、電電、滿鐵、各學校一般團體各就定席依次舉行祭祀典禮及參拜至正午祭典告終是日、日鮮滿市民至神前參拜者、絡繹不絕、奉祝氣勢、極爲嚴肅而盛大云、

淫婦貼錢結情人被姘夫發覺暴打

【哈爾濱】道外長春三道街住戶趙樂榮年四十許河北省保定府人、來哈有年、以開尖餅舖爲業、因能勤苦耐勞、兢兢業業、年來生意頗稱發達、積有相當國幣、而趙某因手中有錢、即不堪獨居寂寞、於二年前經友人介紹與孀婦薛彭氏二人無條件同居但是薛彭氏本係淫蕩不羈之淫婦、因與趙某以無條件姘度、無有限制必要、任意早張奪、亂行結交情人、而趙某雖懷不滿、自思與薛彭氏無正式結婚無法嚴厲管束、只得對於薛彭氏苦口規勸、不料薛彭氏以趙某無有管束資格不但對趙某規勸置之不理反且淫蕩更甚、因此夫婦間感情漸趨惡裂、不時發生口角、趙某對其婦雖不能積極干涉、對於薛彭氏一切行動、暗中監視結果薛彭氏因與附近更夫李某通姦情熱、竟將趙某所積蓄國幣二百餘元、悉數倒貼給更夫李某化用、事被趙某發覺、怒憤之下、將薛彭氏暴打並逼迫其將錢交出、薛彭氏見事不佳、故於二十日下午一時許、乘其夫不備之際、逃之夭夭、趙某發覺遍尋無着、請求正陽署查找云云、

修船工人李某不愼墜江溺死

【哈爾濱】北滿江運局修理船體工人、李在田年二十八歲、於二十日下午一時在松花江中修理船隻一時不愼墜落江中溺死爲本年度開江最初次犧牲者、而松花署爲謀江上保安之安全、現在正積極講求對策中、同時並喚起市民之注意、對於船板運行及乘船料現進行與關係方面研究中云云、

促進水道建設委員會已組成

【依蘭】在建設工作下、飛躍發展之依蘭、自去歲在省縣會議、提議之依蘭街上水道設施、得經省方通過、派員來依查驗、昨日又由街公所主催、爲謀促其實現計、召集地方有力者、組成促進委員會委員長爲閻街長、大約建設資金需洋三百萬元、除省方補助街方負担外、由街民需用水者、預先交納大約數項無困難處、五月間省署派員來依覆査、大概情況如左記、

1 水源　牡丹江水、菌蟲甚多、不宜使用、以東門外同大火磨之井、及北門內國高校之井及苗圃之井水爲最佳、將來由省署派來技師、查驗後、取其一、則動工掘井矣、

2 水管設置　水管安設、須明年、現在設水樓、仍由人工運送、而水樓地點、大約全街共設四處云、

木炭巴斯實用以來最初之長距離運轉

戰跡觀光車增配木炭巴斯

【大連】例年春季、旅順戰跡之觀光旅客及團體等、皆激增、據查去年最多時爲天長節之一日間竟達千人以上、對此運轉之觀光巴斯、雖臨時增配、亦有輸送不暇之慨、本年由於汽油消費之規正、巴斯及普通乘客自動車、均難比去年增配、都交對此、苦無妙和策、日內除配置中之汽油巴斯外、將更增配木炭巴斯、此亦木炭巴斯實用以來、最初之長距離運轉云、

興農社理事視察物產狀況

【鳳城】據鳳城縣興農合作社事業部金七理事視察本縣物產之狀況所言、康德七年度極好成績如柞蠶有七億三千萬粒（外有

朝陽學校開校式於隆重中舉行

【營口】查國家之興隆、社會之繁榮、端賴教育、今當舉國爲新興滿洲帝國之發展、又爲新東亞之建設邁進努力、養成有爲人物之時、營口市由於行政科長尹作賢氏之努力設施、三年之內竟建築厚生、朝陽兩處宏壯之校舍、若是對本市教育之盡力實令吾人感激莫名、頃者該朝陽學校於落成之後經張教育股長之設計及趙校長之經營下目下諸端均已整備、玆當此燦爛之陽春萬物勃發之際、該校特於昨一日由午前九時開始舉行盛大之開校式、當日參加者市公署側計爲張市長、尹行政科長、蘭部工務科長、張教育股長、岡崎視學等、來賓側爲李商工公會長、上田營口花園在滿國民學校長、邢女子國高校長、王協和會市本部員、韓本報社記者、各公立學校長、並同校學生父兄會役員等約百名、準時開式後、諸行完了、於圓滿中閉幕云、

淋病

聚集最効的多角性化學元素

自從來化學元素更又前進數步！

所謂化學元素「蘇爾弗明」一物發見以來、以此元素爲主劑所製之治淋劑、接踵出現、或系一基製劑、或系二基製劑、頗難於其撰擇法、但其單一成分的化學療法劑、仍有各種缺點、仍未得以完全成功

本劑「內服根割爾」並非一基（有効於急性淋疾）而非二基（有効於慢性）實係據此兩種化合物之各自相異作用、以獨特的配合法、遂久成功多基性最進步的化學劑、故其性能既較單一化合物、根本優秀數倍、而其收効範圍、異常廣大。

發揮最高限度作用

即對急性淋疾、極惡性淋疾、以及複雜的婦女淋毒各症、以少量內服法發揮化學元素原來的威力、將病原菌由深部病巢、徹底殺除、特別其收吸及循環滲透之作用、較他種任何化學劑神速、故其收効期間頗爲短縮。

絕對防止再犯又致

化學元素第一缺點、爲發生副作用、頭疼、害胃、發疹皆是也。惟於『內服根割爾』不僅絕無此弊、而又因特淋球菌、完全殺除（直接的作用於病原菌）卻又堵得一種抗菌力、故能絕滅再致之害。

獨自的…三四・服法！

日東製藥合名會社製品

本劑有獨自的服法、卽於最初三日連續服藥、後休止四日、此謂衝擊治法、普通症狀、均於此期間內收見止疼、消炎、淨尿等効、慢性極惡症狀亦不出反覆數次、而必收見斷根之効。

夫妻同時患淋症、如若夫治妻未治、妻癒夫未癒、則不免永久互染相致、務以本劑於夫妻相助相互協下、熱心調治、不只其治癒日期非常短縮、而又永絕再犯之險、特別於年輕夫妻、莫可疎慢也。

● 藥價

一衝擊	五十四片	壹元五角
二衝擊	一百〇八片	貳元八角
四衝擊	二百一十元片	五元參角
病院大量用	五百片	拾貳元

各地藥房均有出售、倘因缺貨就近難購之時務希向總批發處、直接函購、宜先郵寄藥價、用到貨付款法作爲無効（另外要郵費四角五）

東京市芝區通新町十三番地

總批發處　合名會社　河原商店

振替口座（綠樹賬號）東京三五〇一九　本號專用信箱東京三田郵便局第十五號

內服　根割爾　ケンゴール

頭痛聖藥 新腦

醫學博士　濱田實學先生發明

專賣特許

立止頭痛！靈効如神！！

腦新如遇頭腦疼痛非常難忍時、頭部發重神智昏迷時、或讀書過度精神疲倦時及暈醉宿酒未醒時、倘速服腦新可立見奇効、其効若響、服後三分鐘、頓覺頭目爽快神智清新、苦痛若失、有如夜月秋遊能有心曠神怡之妙、此係腦新本劑獨具之特長、且雖連續服用、對於腦神經或心臟胃腸等、決無副作用、亦無影響、孕婦服用亦無害

主治：偏正頭痛、頭昏、神經衰弱、頭暈、精神衰弱、……

價：四包……、七包……、十包……、二十包……、百包……

常川長太郎合名會社

新京

痔瘡藥 化痔龍散

外痔化膏　散

○適應症　血便及一切肛門症　各種痔瘡痔漏濃血常流大便進票四分即寄……△招募各省縣代理

奉天大西關火街下頭路北八十八號　張三多堂藥店

健腦補腎　黑色大補丸　婦科調經丸

性美膏

外用　性美膏　一元二角

患早洩病者收効確實防早洩藥　精力減退之人必備回春聖藥

桃夢　一圓二角、三圓

奉天加茂町十六番地　木村商行

結核免疫素

有馬・青山・太網・三位博士創製

A・O（アーオー）

肺結核係蔓延極度死率極高之症、其摧殘人類之生命、勝於戰爭、救人傷人不以刀火而已。

廠公司所發賣之A・O乃以早期治療防患未然、擁護人類生命爲唯一使命、相信其爲斯界之高峯人類之救星。

中外大醫諸位請速實地、試用以證吾言之匪謬。

A・O之優秀特長

一、由特選菌苗之特殊培養所得者也　所以免疫作用旺盛

一、富有力價之代克辛（菌素）也　所以實用効果絕大

一、不含激刺体質之因素　所以絕對不伴副作用

一、因屬純粹之免疫因素　所以能發揮抗病力

一、因屬完全之自然死菌體　所以用之絕無危險

一、一々經過効力測驗然後發行　所以藥効永無變敬

A・O之適應症

一、腺病質虛弱兒童、潛伏結核、淋巴腺瘻

一、初期肺結核、肺門淋巴腺炎、肺浸潤

一、肋膜炎腹膜炎之恢復期中期肺結核

一、眼結核、外科結核、皮膚結核

一、尤其是作体質虛弱之兒童、男女青少年之体格增强用、効果顯著

【解說贈閱】

發售處　須美商店

大阪市東區高麗橋二丁目二十七番地

滿洲經售處

大連市吉野町　大正堂商店

奉天市小西關　佐藤廣濟堂

新京市日本橋通　大正堂商店支店

哈爾濱市石頭道街　旭昇號大藥房

圖們市春風街　圖們新井藥房

介紹營業廣告

運營者敝號自開業以來深蒙各界惠顧之垂愛而特護隆之日上實爲感謝之至茲爲介紹振興商工業起見謀廣大之價廉並適合惠顧諸君之雅意乃將出品特別加工精選並將一切貨物亦以貨高價廉之宗旨用售數列之物品尤爲特別優良如蒙賜顧還爲介紹及代售則歡迎之至一切手續函商即當詳告不誤

一、出品　三輪車　人力車　自轉車　代貨車

一、特點　經便耐久　堅固美觀式新價廉

一、庫存豐富　價廉出售　諸車附屬材料及部分品俱全

一、右記諸車打期出售亦可但係市內一三輪車每台自定價額由三百八十元起至四百……

另謀奉天市皇姑區大寶街一…四…五一四

借電話三……七七六番

利昌洋行謹啓

萬有牌 烏魯日爾片

適應症：急中耳炎、慢性淋疾、膀胱炎、睪丸炎、攝護腺炎、尿道炎、淋毒症……

世界的化學治療劑「蘇爾弗明」因有對於淋病細菌（卽是淋菌）以及……菌之強大殺菌功能、是今舉世所共認……服用上之種種異說、至……滿効果、乃如服用大量……期服法等、均皆於其……有發生各種副作用之……

本行早已鑑及於此……遂玆完成至純「蘇爾弗……片」因之於所有化學……體組織內、毫無遺留……將淋菌以及化膿菌……等毒害發生、故能縮短……而防再發之弊

萬有製藥公司

輕重淋疾一服即効

抱 分 學
含 子 治
最 新 療
純 化 劑

パイロット 自來水筆

使用簡單　構造堅實

鍍金筆頭更輕爽
絕不會發銹折斷
パイロット萬年筆販賣株式會社

經濟與產業

黃海經濟聯盟總會 開第三回會議

議決經費航空人事等問題

第三回黃海經濟聯盟總會、四日午前十時三十分在大連商工會議所會議室開會、來賓有成田關東局經濟課長、柳井關東州廳長官、別宮南地大連正副市長、細川旅順市長、西澤關東海務局長等二十名加盟團體、內地側有杉大阪商議副會頭等十七名、朝鮮側伊藤京城商議理事以下十五名、中國側有松崎青島日商理事以下五名、本部側有首藤大連商議會頭以下役員五名、會員二十五名出席、由首藤大連商工會議所會頭致開會辭後、宮城遙拜、對皇軍將兵捧感謝默禱後、有柳井關東州廳長官、別宮大連市長、大村滿鐵總裁致祝辭、披瀝小川鐵相之祝電後首藤理事長就議長席、對

一、十五年度經費收支決算、

一、十六年度經費收支預算、

一第三回理事會報告書及本部側報告議案第一號

一、大連上海航路向華南南洋延長事懇談之件由提案者本部側說明、第二號議案

一、阪神京城大連連絡航空路新設之件(神戶支局提出)第三號議案大阪部提出關於滿洲中央銀行滙兌買取許可制度之件、分別由提案者側說明皆無異議可決、追加議案有烟台支部提出之、

一、烟台大連航空改善實現之請求、

一、煙台線急速敷設實現之請求、

一、大連烟台青島間航空路急設實現請求之件對之有神戶支部之質問、結果無異議滿場通過四號議案、

一、役員改選之件(本部提出)一任首藤理事長、十一時四十五分閉會、出席者一同於大和旅館午餐、又對議決議案、由關係主務者分別提出陳情書、以期實現云、

輸入聯盟 事務局改組

【新京專電】輸入聯盟事務局、爲謀局內業務運營之刷新與事務之圓滑、將從來之局機構組織、改正如左、擬自一日實施、

一、廢止總務科將總指係、經理係歸乃務局局長直屬、

二、第一統制科之第一部會係、及第二部會係改稱爲第一係辦理纖頭、乳製品、並將第三部會係改稱爲第十係、而爲辦理海產物部門、

三、第二統制科之第四部會係改稱爲第三係而爲乾品、雜貨部門、又一括第五六、七各部會係改稱爲第四係而爲肥皂、牙刷、琺瑯器之部門云、

四月中重要貨物 輸送極呈旺盛

四月中全滿鐵道貨物、特產及營業貨物甚旺盛、輸送頗爲順調、呈豫想以上之活況、其噸數較上年增百分之七、五、其中特產增一倍、豫想減少之木材、較上年增百分之五、其他營業貨物較上年增百分之十二、滿鐵社用品有百分之十九之減少、又發送噸數、較上年增百分之三、三、存貨噸數上年度七十八萬四千噸四月末日爲六十八萬一千噸、十萬三千噸運出輸送順調化、發送噸數中特產各較上年有百分七)、木材百分之五、其他一般營業貨物百分之四、三增加社用品有百分之二十一減少、重要貨物發送噸數如次(單位百噸)

品目	輸送噸數	前年比(△減)
砂利瓦	七四七三	△一四三三
大豆	一三九	六六六
其他特產	一四八二	二二四六
野菜	三八	二六
生果	一三三	二六
一般農產	五九三	△三一四
木材	五九八一	二二三
薪炭	一〇九	一七
畜產品	一二一	一五
鹽類	三九六	三
魚公類	九一	△五四
洋灰	一三一〇	一六八
麥粉	一三三	△九三
穀粉	一二七	△四一
砂糖	五四	△三六
酒類	一一六	一〇
大豆粕	一〇四	△六五
鐵及鐵製品	一八四	△六六
雜貨	三九八二	△一一三〇

砂利之減少因社用砂利之減少、一般營業砂利與木材皆增加、魚介類輸入減少、大豆粕腹地油房生產減、鐵及原製品因貨車配給不圓滑、此其減少原因、

商工理事會 於昨日舉行

【大連專電】第十四次全國商工會議所理事會第一日、五日上午十時、在大連商工會議所舉行、到席者有齊藤商工省管理局事務官、柳井關東州廳長官大村滿鐵總裁、鵜飼大連特務機關長西田大連憲兵隊長、別宮大連細川旅順兩市長、岡田滿鐵理事列席、有來賓二十二名、全國商工會議所理事百一名出席、時局定刻、一同先向宮城遙拜、對日軍將兵致感謝之默禱、首藤大連商工會議所會頭致開會辭、三浦關東局總長、柳井關東州廳長官、別宮大連市長、大村滿鐵總裁、齋藤商工省臨席官、有所指示後、即以緊急動議、長永大連理事提出、對第一線將兵、拍致感謝電文、已由理事會決議拍發、更對此次出席理事會途上、本月一日在熱河丸船中急逝之新瀉縣長岡商會議所理事池文一氏、以本理事會決議、對該遺族及長岡商工會議所拍發弔電、新濱理事關於故池氏在船中病態及其他有所詳細報告、出席者一同祈故人之冥福、入於議事日程、先由永大連理事報告經過後、滿鐵一致推永氏爲議長、議長指命會計委員三名、繼之貴志和歌山理事、報告上次理事會決議處理及經過、上午之日程告終、因時間關係上、下午日程石橋關東州經長、提前講演、石橋部長以關東州經濟之現狀及將來爲題、亘三十分間進行講演、正午出席者一同至大和旅館臨席柳井長官之招宴、

由於金融緊縮 各社請求送金認可

【東京三日電】對滿資金供給計畫化下、最近起債市場不活潑、因之在滿諸會社內資金、運用益形拮据、不僅建設資金、運轉關係資金、亦特緊迫、岡田總裁就任後之滿洲興銀當局、各種金融緊縮之政策、對各社之事業計畫、以金融部門强化重點主義的統制、因之各社對於資金運用、頗感困難、不僅特殊會社、一般各會社爲資金之調達雖避社債及借入金之方法、而指以增資及付入徵收等、講自己資本運用之方法最近付入徵收會社數每月平均有三十社、又請求增資認可中之會社、有滿洲石油、滿洲鹽業、鴨綠江水電等數社、因之對大藏省依滙兌管理法請求對滿送金認可之會議激增、右述之金融緊張模樣、殊堪注目、

水產主任官會議 今晨在京開幕

第三回全國水產主任官會議、五月五日午前十一時、在國防會館開催、楠見農產司長、周水產科長、全國水產關係官約五十名出席、關於左列事項、有所協議、而在六日仍續行會議、

△諸問事項

水產實行合作社及其他水產團體之助成、及關於一般水產行政康德七年度實施狀況、並八年度實施計畫、漁業取締法之施行、

△協議事項

關於水產立地計畫及水產開發十年計畫事項、關於興農合作社水產部門事業、並關其實行計畫事項、關於水產物配給統制事項、漁業稅捐改正事項

△要望事項

關於漁業取締、水產團體、水產法規水產試驗、水產資源調查漁業用物資配給、漁業開拓民、水產技術員、漁業關係稅捐水產金融、漁港建設事項、

統合委員會 五市場

生必會社統合、五日開統合委員會於平街、鞍山、圖們等五市場、關此之向生必會社統合、五日開統合委員會於八日、已由經濟部向關係方面通告、關於此五市場統合之諸般具體的方式、於當日委員會、當告正式決定、即按各市場會社之資產評價辦理、生必收買之實質上的統合、六月一日可完全完了、

統合委員會、以經濟部生松商務司長爲委員長、隱岐同物價科長、撫順、鞍山、營口、四平街各市長、圖們街長右各地市場會社社長、乃至常務取締役等、生必側之馬渡經理部長及企畫、經營、市場部總務各課長等爲委員而構成、該委員會同時兼評價委員會云、

勞協理事 難波氏抵任

隨同勞協此次之機構改革、就任爲滿洲勞工協會理事同業務部長之難波皇朗氏、已以五月一日付正式發命、而同日抵任云、

錦市商工公會 劉會長已辭職

【錦州】久蒙退志之錦州商工公會、劉達三會長於昨向理事會、提出辭呈、懇准退休、當經理會表決照准、致遺會長人選、現正詮衡中、聞有以日系中堅商工業者代表、繼任之說、然尚未正式發表、猶須理事會表決云、

五批發市場 近議統合方法

國內生鮮食料品批發市場中、未由生必會社統合者、尚有撫順、營口、四

商工新理事長 決定高木氏近可發令

【新京電】商工金融合作社中央會理事、去年五月一日、自該會設立以來、即虛懸斯位、近者經政府銓衡結果、決起用前滿洲中央銀行理事高木鐵三氏、近日中可告發令、按高木新理事長之略歷如左、

高木理事長略歷

氏神奈川縣人、本年五十八歲、東京高商專攻部卒業、入台灣銀行、歷充該行漢口、橫濱香港各地支店經理本店整理部第二課長調查課長兼檢查科課長等、大同元年七月、轉入滿洲中銀、任奉天分行首席駐在員、同分行經

德三年十二月就任該行理事、去年十一月三十日、任期滿了、退任後、歸還東京閑居、以至今日、

日印通商協議 創立總會

【大阪專電】代日印會商準備員會審議日印間諸問題而爲常設機關、由纖維聯合會棉花同業會及棉系布輸出組合三團體組織之日印通商協議會、已於三日在大阪市開創立總會、該協議會乃對於日印通商重要事項之審議研究及將來而舉開者之準備工作爲目的、審議印度向綿製品輸出問題云、

東亞經濟懇談會議 改組華北本部

【北京電】東亞經濟懇談會、爲謀華北本部之改組擴充、將華北、主要會社、悉網羅爲會員、對於各社要請加入中、而參加者、日本側華北開發以下民間會社計三十九社、中國側聯銀以下十社及華北主要商會十一團體、五月八日、在北京銀行公會、開第一回會員總會、關於今後具體的事業計畫、有

行市 (五月四日)

金銀

△銀塊 倫敦 六三留比十分之一

紐約

孟買 六三留比十分之八

桑特里爾

△金塊 倫敦 八磅八先令八分之

紐約 三五弗

滙兌

美日 二三弗四七

美華 五弗四八

英日 [illegible]

英華 三仙大分之一

英美 四弗二仙五〇

英法 三片大寸之七

商品

△棉花 大阪(前場第一節)

五月 八月 [illegible]

六月 九月 [illegible]

七月 十月 [illegible]

紐約 現行 一二仙一八

五月 一二仙一四

十月

七月

孟買 [illegible]

卜嚧吉 三〇留比

沃謀拉 一五四留比

高拉 一八八留比四分之一

△綿布 大阪(前場第一節)

四月 七月

五月 八月

六月 九月

△生絲 橫濱(前場第一節)

現行 七月

五月 八月

六月 九月

△小麥 芝加哥

七月 九一仙 〇分

九月 九〇仙 八分之一

十月 九〇仙 四分之三

△麻袋 格爾略多

青麻

亞麻

東京短期(單位拾錢)

東新	[illegible]	[illegible]	[illegible]	[illegible]
大新	[illegible]	[illegible]	[illegible]	[illegible]
鐘紡新	[illegible]	[illegible]	[illegible]	[illegible]
同新	[illegible]	[illegible]	[illegible]	[illegible]

奉天滿取(單位拾錢)

滿取	[illegible]	[illegible]	[illegible]	[illegible]
新紡	[illegible]	[illegible]	[illegible]	[illegible]
鐘新	[illegible]	[illegible]	[illegible]	[illegible]
鐘業	[illegible]	[illegible]	[illegible]	[illegible]
滿鐵	[illegible]	[illegible]	[illegible]	[illegible]
同新	[illegible]	[illegible]	[illegible]	[illegible]
晉紡	[illegible]	[illegible]	[illegible]	[illegible]
東亞煙	[illegible]	[illegible]	[illegible]	[illegible]
滿洲煙	[illegible]	[illegible]	[illegible]	[illegible]
電業	[illegible]	[illegible]	[illegible]	[illegible]
同新	[illegible]	[illegible]	[illegible]	[illegible]
商工	[illegible]	[illegible]	[illegible]	[illegible]
滿船	[illegible]	[illegible]	[illegible]	[illegible]
新電	[illegible]	[illegible]	[illegible]	[illegible]
同乙	[illegible]	[illegible]	[illegible]	[illegible]
同新	[illegible]	[illegible]	[illegible]	[illegible]
朝取	[illegible]	[illegible]	[illegible]	[illegible]
特產工	[illegible]	[illegible]	[illegible]	[illegible]
滿土東	[illegible]	[illegible]	[illegible]	[illegible]
窯業	[illegible]	[illegible]	[illegible]	[illegible]
滿毛	[illegible]	[illegible]	[illegible]	[illegible]
同新	[illegible]	[illegible]	[illegible]	[illegible]
大機	[illegible]	[illegible]	[illegible]	[illegible]
同新	[illegible]	[illegible]	[illegible]	[illegible]
滿工廠	[illegible]	[illegible]	[illegible]	[illegible]
滿化	[illegible]	[illegible]	[illegible]	[illegible]
土木	[illegible]	[illegible]	[illegible]	[illegible]
東拓	[illegible]	[illegible]	[illegible]	[illegible]
瓦斯	[illegible]	[illegible]	[illegible]	[illegible]
日魯	[illegible]	[illegible]	[illegible]	[illegible]
大新	[illegible]	[illegible]	[illegible]	[illegible]
日鐵	[illegible]	[illegible]	[illegible]	[illegible]
日不	[illegible]	[illegible]	[illegible]	[illegible]

美術印刷 印花皮 鞋油盒 馬口鐵板

專製各種 美術印刷 紙盒鐵盒 物美價廉

各化粧品瓶蓋

滿洲印鐵製罐廠

大連市雲井町一九番地・電話四〇六三一番

"VANCO"

老牌 萬古 自來水筆 兩彩旋筆

大連市吉野町三七番地 合資會社 正美堂 電話二三五七九番

各國鐘表 眼鏡、附屬品 各種萬年筆 批發

蓬勃的活動力

吾人胃腸健全、則蓬勃的活動力、堪使能率提高 永亨愉快幸福

仁丹

五金 建築 電氣 材料批發零售價格低廉

世昌隆五金行

奉天市中街路北 電話四、三七一一

奉天市 中央大戲院

李少芳 筱蘭芬

李淑泉 李鱗童 八歲紅 小月樓

早場 艷陽樓 琵琶記 三氣周瑜 晚 一馬三頭

本場 二戰冀州 越虎城 探陰山 啞叭打電話

五月六日即禮拜二日 演期注意

福樂 大舞台

星期二日早場

吳蘭 蕊全部 捧打 無情郎

晚場貢獻

邢威明 自編自導自演 紅蓮寺 火燒紅蓮寺

轟動一時 極紅一時 聲噪一時 權威一時

雲閣電影院

今日公休

明天演 有朋自遠方來 鴉片 兩部巨片

天樂 大舞台

今日無電休公

明日演 新婚旅行

光明電影院

城內鐘樓南 勸業場內 電話(四)二一八八

今日公休

明日演 巴林殺戮者

王洲電影院

今日無電休息

明天演 海棠紅

光陸 CAPITOL THEATRE

演期 五日 七日 八日 無電 一日 公休

藝華公司豪華巨片 新盤絲洞 汪洋 王龍 主演

加演南央一二四報

新片預告 九日 公演 合同記 上海 藝華公司

天光電影院

五日 七日 八日 三天

藝華公司有聲巨片 喜臨門 周璇 關宏達 主演

六日無電休息

下期換 西廂記

南市場 國際劇場 一丁目 GEKIJŌ

今天六日無電公休

五月七日八日兩天 藝華哀艷聲片 舞宮血淚

加演天敏雜技團

五月九日公演 上海藝華公司有聲古裝說部巨片 合同記 李麗華主演

南市場國際劇場 電話二一六二一番

藥王廟住持了如僧 毀譽凌兄觸犯刑法
被警拘究飽飧鐵窗風味

【錦州】市城內區西街、古刹藥王廟、爲本市首屈一指之富裕廟堂、住持僧人了如、庶有惡劣、玷清門教規、且有毀名譽、欺凌師兄、侵吞廟產種種不法行爲、曾一度被其辱恥之佛教會、以其有玷清淨之地、不啻爲同道敗類、乃舉事實、控訴錦州市公署、經市警務處、指派警察於上月廿二日午後七時許將其逮捕、帶還究訊、茲將其犯罪事實、詳誌於左、

緣起　該惡僧了如、俗名于百川、住錦縣城北八角台、素行鬼儡、臭聞鄉里、向惡跳出三界外、不在五行中爲榮、乃央友人錦市北街毘盧寺、僧人致雅、於康德三年春、介紹於藥王廟、剃度爲僧、逐拜度時、住持僧照鉢、爲師　乃俘晨參佛、茲潛擊茲、而從事清閑僧侶生活、惟以該六根不淨、野心勃勃、鑒於該廟財產巨大、遂有操把權勢之邪念、蓄謀壟斷、志在吞獲暗供僧家、詎其陰謀洩露、竟被其師照鉢識破、乃於同年冬、將該惡僧、逐出　同時聲言、斷絕師徒關係、自出之後、不准再入該廟、該僧了如、被逐之後、未擁蓄髮禿頭而歸俗家、與其妻共同好夢矣、不意、住持照鉢、自將惡僧趕出心懷爲之一暢、孰意於當年冬季、染患頑病、延醫調方、藥餌不靈乃致奄奄一息、命將垂危　當斯時也、該廟管事者、于錦川、了如之三胞弟、以有機可乘、遂暗通消息、再度將該惡僧了如、引來入廟、除執行僧人、晉晨例事外、別無他事、緣師沉痾之重、祈其速死、未幾、照鉢於醫藥之無效下、而竟圓寂　照例舉行喪儀、厚裝豐葬、俟後於喪畢、而生住持僧位繼承問題、先有照鉢徒任了圓、幼小剃髮復受三戒之戒、爲清尚少年僧人、應爲繼承之、其了如蓄意潛越、惟被立長不立幼之古訓所縛、而立了圓爲住持、自承繼之後、了如一謀未成、再施二計、於翌四年春乃令師兄了圓、赴新京極樂寺學經、去後、該惡僧遂暢所欲成、大佛魔手、對於廟中財產大權、完全操之己有、惡焰千丈、自鳴得意而其威勢、竟而加到所有房戶身上、今年兩季漲租香出攫令搬家、內有李清林、高輔臣、柏蔭波等不應其求、遂遭該僧之怒、乃將右列各房戶、竟訴警察廳、及日本憲兵、調停、結果、惡僧勝訴、自此以後、特起訴端、不告房戶、即訴地戶、遂之好訴黨心僧爲特能、潛權亂謀、日甚一日、此即該僧、惡德昭彰事實、不意本年二月間城內城隍廟、住持照徹、因病故去、承繼該廟之產、無異議當爲其徒、了塵所應享、該僧復乘隙略、意在逐出其從、歸從執掌、當至佛教會、囑令逐出了塵、作惡繼承公事、呈請市署備案事爲了塵聞悉、事關承繼產權、乃亦趕至佛教會、以繼該承有人爲理由懇保障令、以繼該廟不減香火、該會全體職員、以事有公理、未允惡徒所求、正式確認了塵繼承、了如聞訊、惡氣高沖、趕到佛教會、甕罵　會長偏袒了塵、怒罵職員、濫行職權、强搶公事、跑至北門派出所　控訴佛教會違法、幸經派出所長、澈查究從、將悉個中情形、以其所控、全屬子虛、遂未受理、該僧以謀未成、雖心未死、遂由其辯府、着長調狀之、僧人洗凜、撰狀一紙呈遞　法院　惟法院受理後、尚未傳案、而佛教會、全體職員、以該惡僧、毀壞清規、有染教譽、如不設法治辦、其將來之野心、不悉在何地步、喚哮會體、辱罵會長毀壞名譽、種種惡跡、實屬不端、當即呈訴於市署　警務處、上者據理後、乃派幹警偵查、未數日已得其像、遂於上月廿二日、午後一時、由特務科日系林贋大警尉、滿系徐警尉、至藥王廟詳查立明了如惡跡、復查出入賬簿、亦多不符、而開始搜檢、從而搜出　銀幣三百數十元、於七時許、乃將惡徒帶處、加以嚴訊供任監守自盜、私置田產協同伊之四胞弟、私掘老和尚、埋藏鐵櫃、所有金銀、私盜俗家、訊畢拘押、以便追究、其他强行中、當該徒被捕後、該僧師兄了圓、鑒於該僧虐待、自己、譭毀名譽揭造是非、濫言淤宿民女等、亦實痛恨、當亦據情是請、省民生廳矣、查該惡僧、謀產、謗衆、監守自盜、種種犯罪事實、今即被拘、使其飽飧鐵窗風味、賢明當局、將不能輕輕懲治、將來結果如何、俟爲再誌、

丙商統制組合支部 於省商工公會內結成

【錦州】錦省商工公會、爲謀丙號商品統制事務圓滑確立、乃向中央側交涉、於錦省設立、丙號商品統制組合支部、專司辦理、輸入承認書、證明書及配給之諸事務、遂經許可、當行籌備、刻已完備即於五月一日、設立於省商工公會內、但支部長之人選、以礦部商工公會理事担任云、

商工公會 常務理事易人

【双遼】本邑商工公會常務理事溫儀亭、人極誠以、對於公益事宜、尤具熱誠、前於事變之際、該氏曾任商務會長、彼時因軍警盡行出走、該氏與徐維新縣長、協力維持地方治安、非常出力、嗣于大同元年成立保甲、又被推爲保長、旋于康德五年商會改組、又被推選爲理事代理常務理事、茲者該溫理事以事務紛繁、體力不佳、難克勝任、是以告退幾經挽留、無如該氏辭意堅決、已經當局許可、所遺常務理事、職關重要、未便虛懸、故經省署委任荒木弘之氏充之、惟溫理事辭職後、又經業商威推薦爲糧棧組合會理事、業經縣當局許可、現已任事云、

官民宣傳防火

【通遼】上月三十日由街公所主催、消防隊、協同義勇青年、各學校、各機關首領、滿日官紳、赴各街市遊行、宣傳防火是日大風威烈、各保甲義勇公務員、不避風沙、齊集神社、由于縣長、趙科長、楊署長、日滿要人、在神社前講演、謂天氣乾燥、火警頻發、除消防精練習外、大家認眞宣傳以防未然、前文增盛、東亞隆、若非共同努力、恐殃及全市、次第行結成式始散會云、

爲謀今後鐵路福祉 錦鐵開驛區長會議
研討保健輸送工務等項

【錦州】錦州鐵道局、茲爲確謀今後、鐵道輸送上之强化、及旅客福祉之增進等、而于日二、三兩日間、假武道場、召集管內主要驛、區長、開催會議、將於應行研討事項、行充分檢討、其第一日、由午前九時起、爲全體會議、午後爲懇談、第二日、爲保健、輸送、汽車、工務營業等之五分科會云、

疥癬　心口疼　脚氣　化痔

百萬　宣傳中當用後之効果爲證
淋病與赤白帶症特効藥京城「都藥房淋藥」（白錠百中）藥價試用二圓半劑四圓一劑八圓一人服用一劑定能痊癒
專賣所奉天江ノ島町八　マムシ蝮藥房　電話（三）四五五五

大連市　新開幕　興亞旅館　萬歲街一九七番　電話四〇四五九　招顧主
房屋寬闊設備完全清潔雅緻歡迎光顧招待殷勤取費低廉代辦一切旅行事務非常從速

漢醫孫鎮鈞字秉卿
前在奉天市內應診十餘年山左漢醫孫鎮鈞字秉卿現移鼓樓東南路實業堂天漢藥店照常應診
電話四二一七四番

解救五淋　徹底除濁　絕不復發

URINOGEN 20 TABLETS
塩野牌五淋拿根片
「五淋拿根」片爲有二個 Sulfonamid（磺胺基劑）基的最高級治淋劑　對於淋菌之作用　不拘亞急性慢性　極爲迅速而且力强通例按四日間之內服　即可停止分泌物　澄清排尿使局部鎮痛消炎　實爲向來所有各種治淋專葯所不及
【包裝】二十片　一百片　五百片
製造發賣元 大阪市東區道修町三丁目 塩野義商店 奉天大和區浪速通
SU－B7

要預防蛀牙！
獅子牙粉

刷牙的根本目的
固然使牙齒潔淨白美，又除口舌口臭以覺爽快，但是，實在要緊的便把口裡尤其牙縫裡的病菌徹底殺除，以免發生牙患特別是蛀牙。
獅子牙粉，爲冠於全球之至上上品，常用能使牙齒根本健全以強咀咀力，完全殺盡口中一切病菌以防蛀牙發生，是絕對必需品啊！

滿洲ライオン齒磨株式會社　奉天

新式拐杖　骨折脫節傷筋丸血　消炎活血止疼散腫
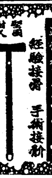
止疼接筋正骨散丹　跌打損傷　經驗接骨　手術接筋
堅固耐久　現場救急　隨時出診

漢醫　閆＋頭卿葯房　奉天市電車路第一商場西

痔漏除根
痔漏病源不外乎五臟六腑濕毒濕熱大腸病血流注肛門、凝滯不散發起腫痛刺癢破生小肉瘡口久生管破潰流黃水及大便下血痔等好痔犯本氏家傳秘方痔漏除根藥善治痔瘡痔漏不動針刀不憑藥力靑根化管內服愈痔丸清淨臟腑濕毒濕熱外上麝香化痔散消炎生肌長肉凡一切各種痔瘡痔漏經用本氏內服外上藥功效準確定能除根本氏爲擴名譽起見不惜重資採選上等珍貴藥料加工配製以救諸同胞患斯疾者除卻痛苦也
愈痔丸　每盒十五付　定價六圓　朱國儒良製
麝香化痔散每袋四包　定價二圓八角
【外埠函購附加郵費二角】奉天市小北城門外西頭電車路北　發賣本舖　國瑞藥店

不用暗室　カテイカメラ　特賣宣傳
一、不用暗室手續敏速
一、幼稚的小學生亦能立影像

各照像機附屬品在內定價
三寸版照像機圓型　四圓五角
三寸版　圓型　七圓五角
三寸版　方型　八圓五角
四寸版　方型　十三圓五角
送料三角五分郵票代貨金九扣計（目錄函索須附來郵票四分）
カテイカメラ本舖　吉野洋行　新京東三道街　振替新京三六九三番

【本劑之組成】本劑爲收斂、消炎、健胃、潤腸、減菌、防腐、芳香、清涼之有効藥、重藥人蔘、營養維他命B複合理配製之【本劑ノ主効】補血、開胃整腸、消化不良、心身疲勞、過勞、虛弱貧血、病後衰弱、咳嗽、一、食傷、一、頭痛眩暈、一、宿醉、惡心嘔吐、一、船車眩暈
共餘對於營養一般障害發揮卓著効力且殲滅由食物、空氣等侵入之細菌、兼防流行性感冒結核以及其他百病原菌、增體力之消耗、心身疲勞、振起精神、感覺爽快、方去口臭、滑潤音聲、均有特効【本劑ノ活用】本劑爲滋養、調聽、精神爽快、口腔芳香、保健救急起見所有、患疫流行時、口中惡臭時、使用音聲、執務用功時、疲勞倦怠時、船車旅行時、運動散步時、集會觀劇時、宴會喫煙時、飯前飯後時、訪問接客時等皆可應用之且常服之無罹病之患

奇神丹
奉天市朝日區錢業街五段　大連市常盤町二八　香港上海銀行二樓　新義洋行
總批發　新義洋行　大連市常盤町二八

全滿歷史最古之專門店

新式帽子、制服和紐、優勝旗、優勝贈盃、七寶記章、精巧花瓶、商標牌等、各色徽章
金華號　大連市山縣通　電話(2)九五八六・大連一九八八

盛京時報

日文版

泰越國境調整條約
事務上手續告竣
一星期內可舉行正式簽字

外交躍進驚人
日越經濟條約意義重大
折衝半載竟獲空前成功

空襲西安陝東
七月來初次痛炸敵窟
仍追敵敢前進

本多大使晤汪
洵行交換意見

安南萬民歸依
歎仰日越經濟協定

哈巴尼亞英飛行場
被伊圍攻佔領？
土耳其出首調停即遭拒絕

埃及緊急議定
對伊拉克斷和

德遠征軍
將增加五成

德法意見一致
協力案進行頗順利

包治一切婦女病
尤其帶下病

赤十字病院婦女科使用
娃瑟童球
日本婦女科學會推奬
●喜 信！
娃瑟童球
VASETON

北滿今晨發生地震

△驚醒市民震源地似為呼蘭北方▽

六日破曉時、北滿一帶、曾發生較强之地震、致驚醒當地之市民、據云震源附近已蒙微害、據新京中央觀象台之觀測則謂、地震時間、為六日午前零時十九分十三秒、初為微動、繼則漸次轉劇、及五十秒、乃現〇、五耗之最大震而、聞震源為新京東北三百七十公里、哈爾濱地方之呼蘭地方、又人體感覺震動之地、有奇克特、齊齊哈爾、哈爾濱、牡丹江、佳木斯、新京等處云、

又（齊齊哈爾電）自六日午前〇時十九分至二十三分間、本地曾發生微弱之地震凡三次、致睡眠之市民均為之驚醒、按地震之强度甚大時、電燈為之搖撼、窗戶玻璃被震得簌簌作響、使人感到甚大之動靜、但據云并無何等損失、關于此種事實齊齊哈爾地方觀象台曾發表如左之談話、蓋為齊齊哈爾第二次地震、第一次觀象台設立後、六年二月六日發生之微弱震動、較此次者極弱、以關本地無有地震計之設備、故震因及其他均不得知云、

綏化震動極呈劇烈 竟而倒房傷人

國內觀象台關係者正調查中

【哈爾濱專電】六日拂曉北滿發生地震、綏化方面損害相當激烈、據迄午前七時達哈爾濱被害狀況報告、綏化縣城內即死者八人、重傷四名、全壞之房屋二戶、半壞家屋五戶、縣城附近滿鐵煉瓦工場工人廿五名即死、負傷者八名、又城外各村、各有五六名死傷者、市內工場等之煙筒大半倒壞、北進旅館倒壞後、午前四時起火全館被燒、

又當地綏化方面則更劇烈、而現出屋宇傾塌道路破裂等現象、蒙害頗巨、開哈爾濱氣象台景浦台長及新京中央氣象台地震係棚橋技佐等、已同赴當地調查、又棚橋技佐係於六日晨十時、由飛機抵哈、而乘午後二時開之列車赴向當地者云、

哈埠亦現震動

連續二次頗較平穩

【哈爾濱電】六日深更北滿一帶曾發生較劇之地震、故被震地市民多被驚醒、而哈爾濱竟有因是而塌倒牆壁之處、以其於夜半發生、故市民極為驚駭、據云震源為哈爾濱東北一四〇公里之綏化縣及鐵驪間之呼蘭河流域、哈爾濱方面地震最初時刻、為午前零時十八分四十三秒、至三十秒間、震波甚弱是為水平全震及二十一分、復歷約五秒間、發生餘震、

國都防火週間 圓滿竣事

如前既報之首都舉行之防火週間、其意義為使國都五十五萬市民、徹底明瞭、戰時下資源愛護、與驚人駭胆之意外發生、並保守國都治安秩序安寧、所以舉行之防火週間、已圓滿閉幕、茲因近來天氣時時變更急風似吼、物乾柴燥、正釀火之淵源、緣是首警當局、為預提防火災發生於萬一、所以探希一般市民、體解戰時下之資源愛護與高度國防國家建設、一般市民當以長春座與天益堂、兩項火勢為前車之鑑、決在不可輕意致火患、有碍興亞建設趣旨之重大使命、此際為關係當局所深望、但亦是一般市民所贊同云、

同人展覽會 六日起始

滿洋會第八回同人展覽會、定六日至十一日在滿毛五樓畫廊講佈、點綴美術之春、出品洋畫凡三十二點云、

正副市長會議 第二日議討情形

日系正副市長會議之第二日由昨日臨席諸官出席之下、繼第一日自午前九時半起、繼續舉行、劈頭即為實業廳指示事項之說明、其大要如下、

一、關於生活必需品之配給機構、與配給價格事項、

一、重要資材之配給事項鐵鋼、木材、洋灰、煤磚、

一、重要農產物地方物動計畫運用事項、

以上約於十時半議畢、繼此乃為建設廳指示事項之說明、其大要如左、

一、土木工事事項

一、本年度省下、代用官舍事項、

一、土建統制事項、

一、都邑計畫事業執行事項、

一、都邑計畫區域與行政區域、

一、飛行場四週限制地域事項、

一、都邑綠化事項、

一、上水道事業事項、

一、工業用水事項

一、下水道使用費事項

以上說明畢、已至十一時三十分許、繼此乃入於外部機關關係事項之懇談、午間稍憩、午后自一時起、復開僅為實業廳建設廳關係事項之懇談、據云會議畢省長尚設宴招待云、

大東警署 飭商遵守公價

大東區警察署經濟保安係、鑑於管內各商店每有不遵守公定價格或模糊標示價格者、此舉實頗有違法之意圖、且擾亂國家經濟之表現、因此經濟保安當局、為達成使命計、特於六日午后一時起招集菜棗

日語朗讀大會

全國優級學校定期舉行

為謀滿系學童之研究日語、定於四月廿日舉行之第一回全滿國民學校日語朗讀大會、頗獲得預想以上之成果、滿洲帝國教育會、滿洲國語研究會及電電放送部行鑑及此今更由民生部後援之下、舉行全滿國民優級學校日語朗讀大會、定於本月十一日地方預選、十八日全滿大會、正者均自午後一時半起、呼應新京、奉天、哈爾濱之中央放送局及齊齊哈爾、安東、錦縣、營口各放送局一齊實施、此次之優級學校大會課題文以教科書所載之『螞蟻與蝴蝶』為題、參加校、一校為一組、一二學年學童五名、均朗讀『父親』、『母親』、『蠟燭』之科目、由於國民學校大會舉多大之成果、此次亦頗堪期待、

又前日舉行國民學校大會優勝校新京大經路國民學校學童之朗讀『鵲雀之子』、於八日午後一時半假電電本社舉行優勝旗授與式、繼則於新京中央放送局錄音、將由出席東亞放送協議會之金澤電電放送部事業課長、攜往東京、由日本放送局放送、以介紹滿系兒童之日語優良成績云、

國都市民預防百斯篤注射情形

[illegible]七日午后一時[illegible]集飲食店及印刷業者嚴加[illegible]如有違反者[illegible]定嚴加處罰云、

宮廷御造營勤勞奉仕

在京正式開始

為謹國民赤誠奉公之本年度宮廷御造營勤勞奉仕全滿各地方奉仕代表隊、已均紛紛踴躍來京、本所茲協和會中央本部定於五月六日午前十時在新宮廷御造營工事現場、舉行宮廷御造營勤勞奉仕開始式、屆時參加者除中央、首都本部各役員及勤勞奉仕隊關係役員各代表外、地方有市縣旗代表、首都有分會、奉公隊青少年團、及其他關係代表多數參加、茲誌其式典如左、

一、一同整列、

二、開式之辭、

三、皇居遙拜、建國神廟、帝宮遙拜、

四、國歌合唱、

五、修祓、

六、降神、

七、獻饌

八、祝辭奏上、

九、清祓、

十、鍬入之儀、

奉市檢疫委員會 昨開首次會議

研討夏季預防疫病對策

奉天市衛生處防疫科、為防止傳染病之發生起見、對于本年度夏季强化傳染病防疫對策及特殊防疫對策、已設立檢疫委員會、厥本年度第一次會議、已於六日午后四時在大和旅館舉行矣、

小偷車被捕

奉天市工業區裕民客棧、住有一個叫作王善一的、素以押撥子賣騙人過活、近來或許因為物價高漲的關係、竟改行與一個叫作李鳳泉的實行偷盜三輪車、前在國民市場正伸魔手之際、忽被便服刑事瞥見、於是當即逮捕、送署據云現已送之法院矣云、

岡田興銀總裁 就任披露宴

為視察奉天現地商工金融狀況、並致就任辭而來奉之岡田興銀總裁、五日午後六時、在奉天大和旅館、招待軍官民各界、張就任披露宴、要望當地各界協力、並有種種懇談、又張總裁、預定八日乘奉天發『光號車』赴湯崗子、少事逗留、更赴大連云、

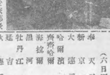

（圖即一行於旅邸聚談情形）

市本部役員會 定期舉行

協和會奉天市本部、為準備市聯合協議會事項、並關於協和運動工作之討議、於本月八日午后二時、假大和區住吉町奉天大樓招開市本部役員會議、由小林事務長、溫參事並滿日各役員出席下、共同討論一切關係事項云、

（六日正午）

地名	氣溫	天氣
奉天	二〇度	微陰
新京	一七度	快晴
大連	二三度	微陰
哈爾濱	一八度	快晴
齊齊哈爾	一三度	快晴
海拉爾	四度	晴
黑河	—	—
牡丹江	一五度	晴
延吉	一八度	快晴
承德	二五度	黃沙
通化	—	—
安東	—	—
錦縣	—	—
通遼	一七度	黃沙
張家口	一九度	黃沙
天津	二四度	微陰
上海	一七度	羽
東京	一九度	微陰

四月份火警統計 十九起損失三萬餘元

四月份奉天市發生之火警、現經消防署調查統計終了、計四月份發生火警十九起、損失三萬七千四百六十元、較諸二三月份之損失額、頗輕微、茲記詳細數量如下、

▲大和署管內火警五起損失一萬二千一百二十元

▲城內署管界火警四起損失二千四百三十元、

▲北市場署管界、火警三起、損失一千五百四十五元、

▲大東區署管界火警一起、損失八百元、

▲鐵西署管界火警一起損失八千元、

▲北關署管界火警三起損失一萬二千四百三十元、

▲皇姑屯署管界火警二起損失一百三十五元、

張總理親植朝鮮山櫻

南總督訪滿後、為期滿鮮精神之增進計、特又贈與我國張總理、山櫻五株、運京後、即由張總理親自督飭下、實施栽植、圖即植櫻時情形旁立者、為張總理、

大山會館陳列品 昨已陸續運奉

擬陳列於目下建築中大山會館之日滿日俄戰利品、近已由遊就館到來、先安置奉天神社、特日下旬會館竣工時方能陳列云、

△日清戰爭戰利品 砲械水雷以下二十五件

△日俄戰爭日軍使用品 小槍以下五件

△日俄戰爭戰利品 機彈以下十二件

華北婦人 視察團抵京

華北婦人視察團抵京後、

募集推薦

本報創刊卅五週年紀念事業

滿洲卅五景參考

紀念行事

拉法

峰巖崢嶸 谷藏古墓

如果史蹟令人玩味不盡的話、無論是山嶺水坡、偶一走到那裡、必感到如此山河、千古以來這裡都有誰從這兒跋涉過去又跋涉回來、所以在一次我到了拉濱線京圖線交點的拉法站、也有了這一種思索、

在吉林東方的老爺嶺和張廣才嶺之間、隨地都有松柏、遠近都有峰巒、加上拉法河蛟河再向南流去、這裡的風光就越發明媚起來了、遊客們不問從哈爾濱來的、或是從新京來的、他們若到此換車、看吧、車站東西北三面、都有紫色綠色的巨巖、瓏玲的景象、卻與鳳城的鳳凰山石頭相同、值得讚美吧?還有名的『拉法』砬子、

砬子是滿洲怪石的稱號、何以稱『法拉』呢、據說、『拉法』許是女眞的訛音、他的意思當與『拉林』差不多少、『拉林』在滿洲語裡是『美麗』的意思、『拉法』則有一點『壯美』的意思、那麼、這眞名實相稱了、這兒在未修鐵道以前、從渤海國契丹國直至金代、都以此為中心、向東經蛟河、額木索、而達寧安渤海的東京城、向北經小城子、舒蘭、五常堡而赴金代上京的阿城、向西經額赫木、烏拉街、便到距此百七十里的吉林城了、

老實說、現在的拉法車站、是在舊拉法站的東南、原有的拉法站、所以新站有百戶的人家、二十幾個商店、有相當的繁榮、而拉法站不過站北有幾家飯館客店、小規模的住戶而已、

渤海國的吸收唐代文明、年限很久、而且令唐代和日本文化的交流、這拉法砬子一帶、也是他們使臣必經的路途、契丹的太子東丹王、他也到過東京城、清代發配的多數官民、凡是到寧安去的、也必從此經過、可見拉法砬子是不免要令前人驚歎的、再往北方、到了小城的東邊、在山谷裡、有金代丞相完顏希尹的古墓、至今豐碑猶存、令人不盡景仰、若不是這兒山水美麗、我想金熙宗給他選葬、大約是不會選到這裡來的、

在當初拉濱線和京圖線的連接、所以要以拉法為交點、無疑的取他是自古交通的孔道、而那美麗的石巖、陪襯着新建築的東站、眞清秀極了、我想新站無拉法的聯絡、在最近就得接到一起、必有無限發展、所以拉法風景、若得了人工的適宜建設、不是更要錦上添花了嗎、

學校之野儀久市民熱心講習云、

奉公隊合宿訓練生 已前往蘇家屯

對於改組義勇奉公隊之運營齋來劃期的飛躍之地域分隊幹部、合宿訓練第一期生入處式已於六日午前十時在市公署禮堂、由鄭、多田、人見正副總隊長、入處生約六十名列席盛大舉行、終後一行乘同十一時三十八分發列車、赴蘇家屯訓練處、施以五日間合宿訓練、俾受得為對國民防衛隊幹部所必需營地訓練云、

國婦支部員 慰問野外運動

滿洲國防婦人會奉天市支部、為慰問在奉國兵各部隊、以明完成國民檢後之赤誠、於本月十一日午前十時、至午後四時止、在小河沿公園運動場、舉開國軍將兵慰問野外運動會、由各分會員及在國軍各部隊出席下、盛大舉行、其運動會競技項目、記之如下、

一、個人競技、提燈、食麵包等競走十二項、

二、團體競技、盲啞競走、二人三足等五項、

三、來賓競技、提燈走一項、

四、國婦會員競技持球、提燈競走等二項、

奉天市歌 舉行講習會

市公署、六日午後一時、在新高國民學校、舉開奉天市表情講習會、參集者為市內日滿各學校之教師、共約六十名、蓋乃以舞蹈表現躍進奉天之現實節奏、而受第一國民高等

小賣經營調委會 實施點檢終了

小賣業經營調查奉天委員會、五日在都大樓實業振興會會議室、實施調查表之點檢受理、調查豫定數八百家中、已有約八成點檢完畢、據此、前所懸念之經營困難等情、殆皆未見、然於統制强化下、需給急迫之少數業務運營者、示有不安之意向、蓋此等乃未能理解統制經濟之意義、因而形成運營技術上之問題、故今後、須待適切之統制指導徹底、頗值注目云、

公告

奉天商工公會 社團法人 滿洲發明協會

關於舉開特許意匠商標質疑應答會之件此次本會為啓發國工業所有權制度及新產業界之發展勵向認識為有解答之必要故特招聘特許發明局係官接丘記舉行質疑應答會關於現下特許意匠商標等施行研究對有疑問者務希基於本趣旨屆時出席因會場上一切準備之關係對希望出席者須於開會該日前報名是盼特此公告

記

一、舉開日時 康德八年五月十二日午後二時（日系）

〃 十三日〃 二時（滿系）

一、主辦者 奉天商工公會 社團法人滿洲發明協會

一、開會地址 奉ビル旅館七樓（日系） 城內問事所二樓（滿系）

一、出席報名地址奉天商工公會商工相談所 電話（2、一三七八）

臨時召開 株主總會公告

敬啓者三月三十日董監會議決訂於五月十一日午前十一時假奉天市瀋陽區一心街二段二號奉業銀行會議室開臨時株主總會表決左列事項屆時務請攜帶與存本社印鑑相符之印章出席為荷如因事不能出席請於另紙委任狀上署名蓋章在開會前寄到為盼

會議之事項

一、本會社章程修正請通過之件

一、投資瀋陽窯業工廠請承認之件

一、試採西安縣大水缸石炭請承認之件

一、本營業地址變更請承認之件

康德八年四月二十一日

滿洲商業株式會社

社長 陳楚材 啓

關於買收土地第六次地價發給日期公告之件

龍江省開通縣佈告第八號行拓九二號

龍江省開通縣長 那汝昌

為佈告事查本縣未利用地整備區內康德六七年度買收遺漏部分之殘務整理茲定於康德八年五月十一日起始依左記日期實行發給第六次買收地價凡土地內容申告書提出者仰各屆期持印章（須與土地內容申告書上之印章相符）前來本縣拓政股領價勿再遺漏為要除分行外合亟佈告週知此佈

記

五月十一日 四海窩堡村五家子村

五月十二日 八面山昭村双崗村

五月十三日 鴻興村邊昭村尤家窩堡村七台廟村

五月十四 十五日 殘務整理

急募滿語通譯

一、人員二十名須通曉日本語之滿洲國人

一、截止五月八日

希望者携履歷書二份前來接洽可也

奉天陸軍兵事部輔導部

奉天市朝日區四段十七號

招聘商業教師

本校需要商業教師如在商科大學畢業或有同等資格提出確實證據者本校不惜重酬給與特別加厚有希望者請携親筆履歷（粘附二寸免冠半身像片）前來面洽可也

瀋陽國民高等學校長馬名良啓

校址奉天市惠工街二段二七號

電話（二）五一四六

哲學應用 紅酸療法 漢譯函授

○紅酸療法為日本全國開業公認之世界的新發見

○藥力無効各種慢性痼疾均能在短期間治癒

○中風喘息神經痛人諸病黴毒淋病痔瘡愈者甚多

○療用器具紅酸卽寄一看教授書任何人實驗

○高尚有利新職業 公認

○男女老少指導開業

○簡章免費贈呈

紅療哲學館

日本大分縣香香地町

民生部認可 奉天實踐簿記學校招生

頃接各地官廳會社來示擬大量採用本學院畢業生優良者充任會計員查畢業生不足採用故為養成此等職員起見特此登報招考新生

開學日期 五月十五日

招收額數 速成科六〇名（午後班）

修業科目 簿記、（商業、會社、銀行）會計學、商事要項、法制經濟、商業算術、珠算、日語

遠道學生設有宿舍備有簡章函索附郵票二分卽寄男女食宿（但無女生宿舍）

奉天市瀋陽區小南街四段一〇四號

電話四三四五〇番

鑄鋼製品！

啓者弊社不惜重資購得最新式之電氣爐及一切設備完全又聘請專門技師製品優良而價格低廉不拘多少定期不悞莫不歡迎

東洋金屬機工株式會社

專務取締役 閻承祥

常務取締 工場長 于世祿

奉天市鐵西區篤工街二段二號 電話（三）四四七七・四四七八番

出張所 新京市日本橋通六〇番地 電話（三）四一六八・三五五七番

冷凍機入荷

東邦冷凍機 數台

中央冷凍機 數台

奉天大和區紅梅町五一

仁德商事公司

電話【三】六〇三〇

感謝戒煙良速

敬啓者敝人早年因身體柔弱百病叢生初吸鴉片少許以救燃眉之急日久而成巨癮屢欲戒除苦無良方孕友人姚君指示於奉天市大西城門外振華醫院唐院長對於忌煙治病素有經驗敝人思長途之勞苦首途赴該院療病忌煙經唐院長施行醫療妙術竟於二旬間戒除多年之煙癖百病全癒未受帝苦敝有生之年皆唐院長之所示敝無以為報特登報端肅表謝忱

鳴謝人 安東省鳳城縣 張樹棠謹啓

徹底消化 恢復疲勞

吸收不良 缺榮養。

胃腸衰弱 體難强。

仁丹常作懷中藥、

消化徹底壽而康、

過力倦怠 多困苦。

体魄消減 怠服務。

備用仁丹如良伴

挽回疲勞成幸福、

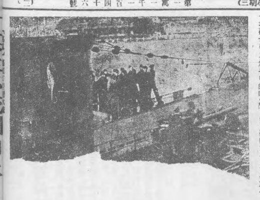

德食粮輸法

最近巴黎食糧過缺、石炭尤缺、貧民多凍餓而死、德當局不忍坐視、概將爲國內需要所貯之土豆四十五萬噸、砂糖十萬噸、燃料多數輸送於法、其中配給巴黎者計土豆萬十萬噸、砂糖五萬噸、市民得此救命食物、家家無不大呼德意志萬歲云、

德國人口增加

德國當局公布去年一月至八月之德國本國出生數、據云產出嬰兒計百十三萬一千三百、比前年同期實增三萬三千五百、保健學權威塞納德孔提博士曰、戰時下物資容有不足、而決不得於德國之健康、總使戰爭再續行若干年、再加以政府完善人口政策德國人口出生數必可趨向增加之途云、

世界珍聞及其他

最驚人的防空武器
柏林使用無線電高射砲
每分鐘自動發射砲彈五十次

在不久的以前、各報紙雜誌中、都曾揭載過用無線電操縱的飛機、這種飛機既不用許多人力、更能讓效力宏大於普通飛機數倍以上、所以莫不歎絕、但是、最近又傳說與這種飛機同時出現於世的、又有一種用無線電操縱的防空武器—高射砲足爲它的勁敵、由此我們不能不欽佩科學家們的腦筋之靈敏、與貢獻於世界的偉績、只可惜他們只在戰爭上、殺人放火上用功、而沒注意到人生上、假若能把這種精神全完用於人生日用上、那末人類獲益當非淺鮮了

這種用無線電操縱的高射砲發現於科學最發達的德國柏林、城之防空陣線上、而牠的安置地點和內部的詳細構造、因軍事上的關係、外人不得而知就連德本國的各團體和學校也一概禁止參觀、據宣傳說、全柏林城共三具、不過、這三具已足以担當一切重大的空襲了、配置的大概是五吋口徑、每分鐘能自動發射砲彈五十次連續射出、射程直達二萬五千呎以上的高空、而其發揮最有力量的射程、則爲二萬呎、當每一個砲彈被射到二萬呎的有效射程的時候、便能自動爆炸、化作無數碎片和火焰向四外很遠距離的地方飛去、假使在這炸彈附近的飛機被一塊碎片或火焰打中的時候、雖然不致立時獎墜、亦必遍體鱗傷、失去戰鬪力、設若不幸被碎片較多或正中時、那就不等墜地已化爲灰塵了、

操縱此砲的砲手、僅僅一個人就够了、而且這人又不必常在砲身跟前、只要配備妥當時後、便可以躲藏到防空壕或安全地點、發砲時工作也極簡單、只有一個小型發動機便可、因爲發動機上有一面小鏡子、這面小鏡子能反映出來襲飛機的方向、種類、和數量、速率、鏡上有小幼白金針、與砲身彈管上的電針性質相同、移動此針便可更調砲身噴射的方面、就是說、只要移動此針使指小鏡上反映出來襲機的方面、那末、高射砲就會自動的發射砲彈追踪射擊敵機、萬無一脫、

至於裝藥等事、則概由砲身配備的自動機自己去轉移、只需砲手多加注意就成了、

德國影片『無題記』
近在北京映演

德國影片近在北京市影院已陸續映演、其賣座力不及美片之原因、概因影迷對德星及影片印象太淺、不常看——習慣使然、『無題記』爲德國托比斯公司出品、曲折緊張偵探名作、由第一流明星歐魯布利庫主演、內容描寫一段情史、因嫉妒而暗殺、情節曲折精彩、爲偵探片之上選、

今日放送節目

六、五九（新京）報時
七、〇〇（奉天）氣象
七、〇一（新京）清晨音樂、告知　吹奏樂　一、太空勇士　二、天明五時、三、愉快的鐵匠、四、加爾王進行曲、五、双頭鷲、六、那其斯之光榮、七、兵士之歡喜
一一、四五（奉、哈）經濟市況
一二、〇〇（新、奉）新聞
午后
〇、三〇（哈爾濱）河間大鼓　下南唐（二九）　郭吉生　外
四、〇〇（新、奉）新聞
四、二〇（新京）學校放送、唱一、講話　關於滿語教授　民生部教學官　張壽昌
四、五〇（奉、哈）經濟　二、民生部消息　市況
六、〇〇（安東）兒童時間　吹奏樂　安東滿鐵吹奏樂團、指揮相原晃　一、進行曲「健美的軍隊」二、安東之歌、三、觀櫻舞、四、天國與地獄
六、二五（大連）中等日本語講座
六、五〇（新、奉）生活須知
七、〇〇（新、奉）新聞
七、三〇（奉天）家庭講話　家庭與隣保組織　奉天市公署行政處長　龐鳳書
七、五〇（新京）歌曲　一、叮叮當太太、二、新毛毛雨、三、快感的音樂、四、遊五、送君　六、飄零的落花　唱者　陶治、白波　伴奏　瑪郎音樂團
八、一〇（奉天）相聲　洪羊洞　奚隴聲、李永春
八、三〇（新京）新聞解說
八、四〇（哈爾濱）合唱（對北京放送）FY合唱隊、指揮劉忠一、四部合唱『頌都城南莊』二、四部合唱『雲的姿』三、二重唱『四月』四、四部合唱『書眉』五、獨唱『進行歌』六、三部合唱『紅日高懸東海頭』
九、〇〇（新京）錄音放送（對北京放送）MTCY學藝課編輯
九、一〇（哈爾濱）爵士樂　一、滿洲之春、二、孤步舞『玩偶』三、布魯斯曲『藍色的吻』外四曲

請患婦女病者注意

鳴謝人　遼陽城北沈旦營張宅三七號　張素雲啓

鳴謝痔漏治愈

奉天城南河南村四十五號　鳴謝人　張萬榮謹啓

治愈淋病花柳

鳴謝人　劉福德謹啓

治愈介紹良藥

奉天市小北城門外白塔寺東

白民產科救坤金丹

專治產前各病　專治產後各病　專治婦女平常各病

專治

●專治懷胎數月個個流產
●專治陰虧血虧常患流產
●專治血不養胎常患小產
●專治胎漏不安時常見血
●專治血虧胎弱產兒不活
●專治懷胎數月時常肚疼
●專治懷胎嘔吐飲食不吃
●專治懷胎期內腰腿疼痛
●專治勤胎不安勢要滑產
●專治懷胎漏血腰疼下墜
●專治傷胎見血勢要小產
●專治懷胎數月咳嗽不止
●專治懷胎生氣週身作痛
●專治胎帶不堅常患滑產

專治

●專治產後無乳兒哭母憂
●專治產後血虧乳水不見
●專治產後生氣乳水立斷
●專治產後失血乳水不足
●專治產血不化……
●專治……淋漓日久不斷
●專治產後血虧已入虛癆
●專治產後頭疼嘔吐心疼
●專治產後虛弱盜汗心慌
●專治產後腰腿疼痛
●專治惡露不淨血凝腹疼
●專治產後受病久不生育
●專治產後中風不醒人事

專治

●專治經血不調久不受孕
●專治經血虛寒久不受孕
●專治結婚數年總未受孕
●專治臉黃太重久不受孕
●專治行經延長日久不斷
●專治虛勞咳嗽盜汗頭迷
●專治閉經成勞咳嗽氣短
●專治腰腿疼痛抽筋麻木
●專治肺勞咳嗽吐痰吐血
●專治白淫白帶凝壓腹痛
●專治經前經後腰腿疼痛
●專治崩漏不止淋漓腹痛
●專治經水將行小腹脹痛
●專治陰寒太重白帶淋漓

【注意】歡迎⋯⋯經理詳章函索即寄不悞耳　各省縣均有代理家請就近購買之爲便價無處購買之時請將藥資及詳細住址就近匯寄北京天津奉天本藥房發行處購買之當即將藥寄上不悞函索藥總不作復耳

華西大藥房發行

奉天　北京　天津

奉天小西關電車路大什字街奉天中央電話(二)二六〇三
北京前門外西河沿八十六號北京電話南局三一〇九
天津東馬路東門南一〇六號天津電話五局一一二三

定價　每付國幣伍角　每打國幣六元

告白　欲知詳細請函索即寄不悞

健身急務　首重强化胃腸

我國民衆日常食品，本以大小麥類製成之麵粉及米飯爲主，糖份酒菜爲次，此等含水炭素食物，在胃腸中消化，分解成爲有益身體物質，增加活力之時，實有借助於多種高貴維他命之必要。日常體內若缺乏此種維他命，則無論任何滋養食品，亦不能充分吸收，發揮營養機能。

「愛表斯」係由自然物中含蓄維他命B複合體最豐富之大麥胚芽釀造啤酒時所用之酵母製成，功能直接調整胃腸組織，亢進食慾，賦活細胞機能，防止各種疾病。藥力雄厚功効準確，味道適口，極易服用，用爲家常保健，可稱世無其匹。

返老留顏　却病延身

愛表斯錠

エビオス

大日本麥酒株式會社

謀生必統制向上 開小章聯盟會議

實踐儲金運動 依期生保成績猛進

訪日富語佳辰 協會盛大舉行

神怡抹露 ハナトオール 那頭哈

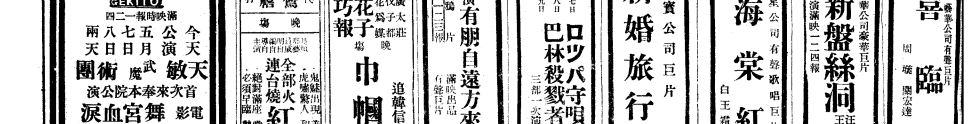

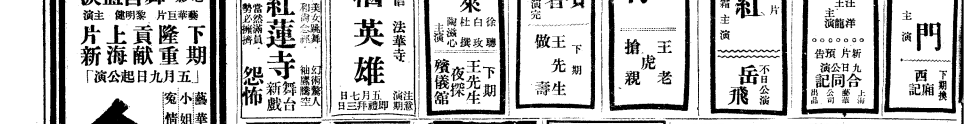

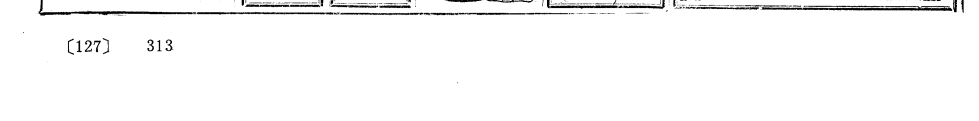

盛京時報 晨刊
光緒卅二年（明治卅九年）創刊
盛京時報社

論說

病後述感

祀者羲朽之軀○衛衛缺乏○客感易乘○被乘以後○其畏寒發熱之矛盾狀態○亦比尋常人之感外邪者爲劇○此無他○本元既經脆弱○自然對外邪之抵抗質素○不及於人○遂被病邪佔據○身體中而肆虐○若不被外感○人亦未嘗無呼熱號寒○然決無同時並作○此寒熱乃因氣候之轉移○而爲寒熱之正常○寒則覺寒○熱則覺熱○爲人人所同感○惟孱軀而感病邪○一面畏寒殊甚○一面熱度增高○寒既非衣被所能溫○熱且不欲去衣被○此等矛盾情狀○不受外邪者○殆莫由感覺○醫書中所謂陰虛生內熱○陽虛生外寒○揆諸外感之寒熱○亦不可同日語○縱彼僅屬一偏○補益可復○此則屬於變態○非透表祛邪○兼清內熱○終不能回復身體之正常○是以小病初愈○頗覺醫理之同於治理○方今世界紛亂○時局杌棿○亦未嘗不可以此理推之也○

從病邪言○寒熱爲外感證本性○既被侵襲○斷難例外○但平日精氣神強固者○些許外邪○尚能勤其毫末○即或偶感不適○閱一二日而病邪自退○以其抗病質素遠勝於外邪也○彼居恆驕奢淫逸○元氣斲喪○偶感外感○遂擲不去○竟至由小病而成大病○所以同一被外邪所感○而其輕重死生之區別○幾至莫可究詰○其實非客感之有淺深○須觀其人元氣如何耳○試觀歐洲之戰亂○何莫非正邪鬭突○元氣充實者○就令病邪深入○猶足掙扎抵抗○元氣不足者○恍如摧枯拉朽○然當正邪抗衛之際○國內人民之水深火熱○與疾病著於人身後○肢體百骸之受困害○亦正相同○德意本爲西歐強國○況復聯合樞軸○英縱以空海軍相攻○德意自若也○邪不勝正○正氣必有消滅邪氣之一日○其理甚顯○無待煩言○反之而爲客感所乘者○適足以自取滅亡而已矣○

不僅此也○個中之矛盾狀態○亦與人身之受外感無異○英素以保障和平著稱○然其對阿比西尼亞等國之遭戰火時○絕不以和平之而日相處理○而竟聲言援助○待至國破人亡○依然口惠而實不至○迨與德意開火○拉攏與國○珍被蹂躪而亦無所顧惜○自身則乞靈於美國○美因爲民主主義國○休戚相關○勢難坐視○然其酷愛和平之標榜○在平日實尤逾於英○今竟不惜以軍火資財援助○近且大起參戰宣傳○則彼等夙昔之所謂和平者○直是假面具○安有倡言和平而以砲火相見○不知和平之理念○其將何以自解○矧美爲黃金夜郎之國○其人皆席豐履厚○養尊處優○雖有堅甲利兵○貔貅虎士○第驕奢不經戰之子弟○置之於鋒鏑之下○果能保其必勝乎○於人無補○於己有損○計莫愚於此矣○或疑此係英國藉以虛張聲勢○而非美國之實情○第此等變態病情○非臨床之大夫○不能判斷其個中真相耳○

但世界情勢之變幻○局面之緊張○決非予之小病所能比擬○惟在病態中之困苦顚連○但與交戰國人民○殆相髣似○心所想吃○或不許吃○或買不到○而偏令其服苦水○打強心針或清熱針○口腹肌膚○頻遭痛苦○甚至排泄亦不能自由○交戰國人民之所感○當無殊異○幸吾東亞病夫有轉機○邪氣漸退○建設已入於常軌○與予之病去而正氣猶待於恢復者相彷彿○特是衰朽之軀○外邪雖去○精神之旺盛○談何容易○即令每日調攝榮養○去健康途徑○不免嫌遠○倘或飢飽失度○起居失宜○雖不食復勞復○經此創鉅痛深而後○傷亦至堪危懼○故人生當健康時○務須講求衛生○猶之國家當强盛時○務須持盈保泰○庶幾元氣常固○外邪自無可乘之隙○個人攝生之道在是○國家健全之道亦在是○小病初起○遂不禁慨乎言之○

VANCO

日越經濟協定調印

昨日已在東京舉行

協力東亞建設更增緊密性

【東京六日電】關於對處東亞新秩序再建日越關係、去年八月松岡外相與安里駐日法國大使間、原則已成立諒解、基該諒解、日本越南間、爲確立經濟新關係、去年十月二十一日、先開始河內會談、繼之、自十二月三十日會議、移於東京、松宮大使及羅確名譽總督爲首班之日法兩國代表部、亘五個月之努力、玆關於締結日越間經濟關係律以廣汎且基礎的條約及協定、完全意見一致、六日午後四時、在外相官邸、遂舉行光輝之調印式、一、關於日本國法領安南間關稅制度貿易及其結算形式之日法協定、一、關於法領安南之日法居住航海條約、此外、對於交換公文、已行署名簽字云、

日情報部發表經過

【東京六日電】情報局關於日本越南經濟交涉妥結、六日下午四時、發表如左、

情報局發表

日本越南經濟會商、以樹立日越間經濟新關係爲目標、客歲十二月以來、即已在京開始舉行、在友好裡、以相互理解之精神、連日進行會談、本會商因其交涉實行、範圍頗廣、且複雜多故、但經松宮大使與魯爾、羅確總督、爲首班之兩國代表部、熱心討論之結果、此次對於各種問題、完全意見一致、本日日本側松岡大臣、及松宮大使、法國側安里大使及羅確總督、簽訂居住航海條約、及關稅貿易支付協定、該條約協定、對於使今後日越間經濟關係密接上、頗有巨大貢獻、如斯、東亞展開日法兩國協力之新階段、不勝同慶之至、

已認有特典、以上之外、對於越南輸出入組合之日本商社加入問題、越南農鑛水力利權之日本資本之參加、在越南開設日本人學校、審議越南一般經濟問題、開定期經濟會議等尚已同意成立、

條約及協定要旨

居住航海條約乃關於相互國民及船舶待遇而規定者、日越相互間、關於入國居住、動產、不動產之所有及使用、商工業之經營、各種課稅賦課、日越双方會社之待遇等、主要予以內國民待遇、不然亦許可予以最惠國待遇、對於船舶原則上亦規定予以如本國船待遇、關於關稅、貿易文卅四條及附屬文書組成廣泛之協定、規定左列主旨、關於關稅、除約定相互受最惠國待遇外、越南對於主要日本貨、須免除關稅、或減輕現行最低稅率、關於其他、一切須課以最低稅率、日本亦對於主要之越南產品、予以關稅之特典、亦包括於規定之免除等、其他通貨稅間貿易躍進之主旨下、關於米玉蜀黍、煤炭各種鑛物及其他主要越南產品之對日輸出及纖維工業品、雜貨與其製造品等各種日本品之對越南輸出、於貿易結算清償原則上、基於求償制度、相互調節支付、直接由橫濱正金銀行及安南銀行、以日本鈔票及皮拉束利幣結算、關於各項交易不必要求一一行外貨之兌換、且越南側關於[illegible]

土耳其對德之向背

最近即可決定

外交進展已經成熟

【柏林六日電】德國於巴爾幹作戰終了時、即決以攻略蘇彝士爲最終目標而進行準備近東、東地中海、北阿非利加之廣大作戰範圍、並爲呼應此次大規模之作戰、而展開以活潑之外交攻勢、其主要目標、當然即在於土耳其、曾喚總統於昨日之演說、曾表示希望維繫與土耳其之友好關係之旨、致土耳其方面、已受有非常之衝擊、然得到之確實情報稱、德國與土耳其外交之進展、於近日中已到達[illegible]耳其大使、於一二日中、攜較終訓令歸任安格拉時、則必與兩國關係以最後的解決、是以各方面均甚注目該大使行動矣、

英大徵女性

從事國防事業

【倫敦五日電】一九一九年出生之英國女性、基於三日之勞動者之從業登錄、現已舉國一齊發錄完了、勞動省當局預定、對現在尚無特定職務與從事之女性、將順次向軍需工場[illegible]及其他可以擔任之勞務[illegible]

活祭前女性勞働力登錄討議時、亞斯頓勞働次議、會引用布拉頓之名格言『女性亦當分担戰爭之苦、以担當防禦也』、告諸女性徵發婦人勞働力之必要、自歐洲戰爭勃發以來、女性於槍後之活潑誠爲勇猛、即薩澤鐵道會社、已有三千二百名之女性從事、如赤帽、（驛夫）剪票、車內掃除婦等職、如機械工業部門內、已均從事最活潑之工作、最近爲精密機械作業與鎔接、以及修理戰車等項工作、並已持有無異於男工之成果、該陸軍省除募集信號隊千五百人之女性外、並徵募訓練電話交換手、軍服修理等女工三千名、即赤十字社消防自動車之運轉士、亦由女性任之、不特槍後之活躍、即祖國防衛第一線亦有闖著女性登台之傾向、如高射砲隊亦將由女性充任此項計劃、已自五日開始選拔訓練、其他如防空氣球、亦准選拔善良之聰之女性担任之、消防隊亦將徵發自二十歲至五十歲之女性千三百人、同時關於女性勞働之待遇、亦將改善云、

英國急謀增強

地中海之防備

派主力艦進航

【紐約五日電】英吉利自任命哥特大將爲地中海艦隊司令長官以來、急於增強該方面之防備、而據紀吉拉斯確息、英國主力艦里納溫號（三萬二千噸）、航空母艦亞格路易耶爾號（二萬二千噸）、亞哥斯號（一萬四千噸）、潛水艦六隻、巡洋艦七隻、及補助艦多數、均向直布羅陀方面急航中、又據該情報、最近英國主力艦里伯爾斯號（三萬二千噸）及驅逐艦五隻、經直布羅陀海峽向某方面進航中、

國軍教育主任會議

今日在京開幕

協議新兵教育問題

國兵法實施下、六月一日新國兵入隊之期、已迫眉睫、國軍亘七、八兩日、在治安部會議室、招集各軍管區、直轄部隊、陸軍諸學校各教育主任者、開教育主任者會議、關於新國兵之教育鍊成、以中央之指示爲中心、進行協議懇談、

經濟顧問初次會議

吉野顧問來滿之機十三舉行

政府關於重要經濟問題、徵求民間有能之士、任爲經濟顧問、以備諮問、現已委囑滿鐵之大村、滿業之鮎川、吉野相談役、小平興農合作社理事長四氏、而該經濟顧問、可於不定期、要求各顧問集合開顧問會議、但因種種事情、尚未開催、玆因本月九日、吉野顧問來滿、藉此機會、各顧問初次集會、並於十三日在國務院內、開第一回經濟顧問會議、對於農產物增產計畫、物價對策、物資動員、資金、勞務對策等當可諮重要經濟問題、徵求各顧問之意見云、

金川縣將廢治

境地分編入於隣縣

深体民情減輕負担

政府本諸地勢、交通、經濟等關係、此次廢止通化省金川縣、編入於隣接縣、近已向國務院會議提出廢止通化省金川縣之件、此次廢止之金川縣、自獨立縣、以迄現在、然因最近治安恢復、基於減輕地方民經費負担、及行政滲透之必要、將北部地域編入輝南縣、南部地域編入柳河縣、該縣遂告廢止[illegible]

擊墜英國飛機

已達二十九架

【貝爾特六日電】據白格達之報道稱、英國機於三日前、至少被伊拉克軍擊墜廿九架、其他地上之爆擊、似亦呈相當程度、一方伊拉克軍、迄三日不過失二機而已、

義勇軍紛起

爭參加伊軍

【貝爾特六日電】據自白格達得五日夜達到當地之情報稱、在伊拉克之阿富汗人、已決定爲義勇軍而參加伊拉克軍、又參加伊拉克軍之義勇軍已非常增加云、

英伊兩軍戰鬭正酣

英軍到處被圍

羅特巴河亦由伊軍佔領

【紐約五日電】關於伊拉克戰況、依然無確報、蓋英國伊拉克双方宣傳、頗爲混亂、綜合迄現在遠到當地之情報如左、

一、英國側之發表、謂伊拉克空軍之大半、已因英軍之攻擊而瓦解、巴索拉、哈巴尼亞兩地之英軍、亦確保其陣地、對包圍之伊拉克軍與以莫大損害云、伊拉克軍側對此則謂於各地包圍英軍、一說謂哈巴尼亞已爲伊拉克軍佔領、

一、由伊拉克之北部油田至巴勒斯坦之通過送油管之要衝羅特巴河、已於本月二日被伊拉克兵佔領、爾後判明該送油管之機能已全停止、

一、阿剌伯人諸國之動向、爾後亦無大發展、只唯敍利亞由學生開始援助伊拉克之示威運動云、

破壞輸油管

英海軍難活動

【紐約五日電】頃據此間所得巴克達特電訊、具多芬族遊牧之阿拉伯人一隊、對於地中海英國艦隊輸血脊之莫士格爾柯克至地中海海法港之輸油管、破壞數處、且捕捉至格爾柯克、特蘭士、角丹國境之英國送油管監視兵、結果、英國海軍致不能給油、

攜帶回答案

達爾蘭又赴巴黎

【維西六日電】携行德側提案、四日自巴黎歸還之達爾蘭副首相、於六日復乘飛機出發、此達爾蘭副首相、對於德法協力之德側提案、大致爲携帶裴丹主席之回答案云、

伊發表戰況

未佔哈巴尼亞

【貝爾得五日電】據白格達來電稱、伊拉克當局否定伊拉克軍佔領哈巴尼亞飛行場之美國方面之情報、發表如左、伊拉克軍佔領哈巴尼亞飛行場之報道、誠爲無據事實、該飛行場周圍今猶激戰中、英國軍部隊、欲再三突破伊拉克包圍陣、然終歸失敗、今對在巴索拉上陸之英國軍部隊之包圍網、漸次壓縮、而英國側殆無何大抵抗、英國軍、將伊拉克軍、藉巴拉克港外之英國驅逐艦引入砲擊圈內、然此舉顯爲我方斷不能被騙云、

阿剌伯人紛起反英

已經發生衝突

達馬斯克學生示威

【維西五日電】當伊拉克軍與英軍之衝突轉劇時、環繞伊拉克之回教諸國之形勢、亦益趨動搖、據五日達于當地比爾特消息謂、於巴列斯、契那及希里亞兩地、已發生騷擾之騷動、茲將其情形詳書於後、

一、五日在巴列斯梁那之那布盧斯附近、曾有阿剌伯人與英守備隊發生衝突、其原因不外那布盧斯及特耳加爾穆等之阿剌伯人對猶太人領袖有拉夫行爲所毆、目下英方於那布盧斯地區一帶、已實行戒嚴矣、

一、達馬斯克之阿剌伯人學生團、四日曾於該地英領事館前實行示威行進、除高呼打倒英國外、並擲破該領事館之窗戶玻璃、且於領事館前實行伊國同情演說、歡呼伊拉克萬歲、此外斥對亞列波之前伊拉克德國領事館、刻已開始察報云、

美國海岸防備線南北均將擴大、於各方面徵得海軍港地乃最吃緊之事、尤其迅速緊西半球與阿美利加之最重要基地巴西近海之從根據地爲極重要者、美國海軍、於東大西洋根據地、即阿卓列斯群島、即那格不達溫、加那里亞群島、西阿拉斯加、已具有立足之地、而於西太平洋上之新嘉坡設據點、因當然須取積極的防衛手段而對應樞軸側、於紅海作對抗攻勢之最上策、爲對英國、與以潛水艦、巡洋艦、驅逐艇、哨戒艇、哨戒爆擊機云、

報告書上、指摘美國於新嘉坡、澳洲等亦於東大西洋纔得立足之地之與樞軸支配下之海上、威脅對抗之方針、與對英唯以海軍力援英之方法、所述如左、

羅氏備戰成狂

下令增產重爆擊機

【華盛頓五日電】羅斯福大統領、五日致斯雷姆孫陸軍長官以書翰、指令大量增產重爆機方策如左、民主主義陣營內諸國務須獲得世界之制空權、爲排除萬難、則必當急速斷行大規模增產重爆擊機、大統領旣命令增產機多重爆擊機、雖未發表、但據當局方面所言、於其月產四發爆擊機五百台之中、將以半數供給英國、唯現在之生產能力僅有上述新計畫十分之一、如其重爆擊機月產五百台之龐大數字、當局當盤到如何之程度、於此一年之內、相信亦決難到達也、

回教輿論奮起

高呼阿剌伯人鬪爭

【柏林五日電】據達到當地之情報稱、關於英、伊拉克紛爭、各地之阿剌伯人、截然示援助伊拉克之動向、而嚴禁英國側以外報道之埃及各新聞亦暗中表明同情伊拉克之態度、各地情報如左、

一、開羅之阿剌伯文新聞、阿爾報達及『數十年前展開之阿剌伯民族之解放鬪爭、今已明明走入[illegible]

一、目下亡命於耶路撒冷之耶路沙冷大王、四日對巴勒斯坦全阿剌伯人布告執武器抗戰英國之壓迫、

一、據白格達之報道稱、伊拉克之回教法典學者團、四日對印度之回教徒飛檄、宣告全阿剌伯人蹶起之宣誓、此乃宣嘗因英國而從事戰鬪之回教徒足證明回教之[illegible]

外交政策協會

預期海上覇權

【華盛頓四日電】外交[illegible]

海南島上月戰功

【海南島某地電】海南島海軍報道部發表四月中之海南島海軍綜合戰果如左、討伐回數一五〇敵遺棄死體一三二六捕虜一二六〇鹵獲品小銃五十七其他甚多數又歸順除數漸次加增、歸順者每日不下千名生主要歸順者有遊擊隊大隊長二名、中隊長十五名、

美軍事委員團

赴渝過新嘉坡

【香港六日電】據重慶電稱、近擬由美國到來以美國陸軍航空隊之少將爲領袖之美國軍事委員團一行、今已乘克利巴機、由舊金山飛至新嘉波訪問英國軍事當局、當初原擬日美國直接來重慶、今即乘克利巴機開始美國與新嘉波間之飛航、遂抵新嘉波稍息云、

募集推薦投票

選定滿洲三十五景！

風景候補地推荐條件 （一）滿洲國及關東州內之名勝及候補地、（二）有益於國民保健及學問之研究探討者、（三）不看限於一處、一省一處推選者爲佳、

審查方法 （一）就一般投票加以參考、由審查員決定（二）中選名勝地投票如過多時、依抽籤法決定之、

審查員 由民生部、鐵道局、日本國際觀光局滿洲支部及本報分別委任、

投票須知 （一）名信片上每張限定填寫地名一處、（二）對風景候補地名及推薦理由（或附寄寫眞者）、並投票者之職業住所、均請詳予記入、宜註明『奉天市隅田町九號盛京時報社事業部投票係』爲佳、

投票截止日期 康德八年四月三十日、

選定發表日期 康德八年五月十月、

賞與 當選者、一景決定爲三名、全數共爲一百零五名、每名均贈呈賞金拾圓（國幣）

今般受聘常年法律顧問啓事

敬啓者本律師今受聘爲奉天市大和區厚生街四段三號楊鳳山之愛妻楊姚氏（慧敏）之常年法律顧問今後如有對楊姚氏侵害生命財產名譽及應有權利等行爲者本律師依法負保障之責特此聲明

藤原法律事務所 辯護士 法學士 藤原鐵太郎 奉天市大和區浪速通 番地

律師何次五啓事

本律師受解中堂子裕霖女憲卿聘爲常年法律顧問此後解中堂等受非法侵害時本律師保障之

通化街養善區聘任人解中堂（率）子裕霖 女憲卿

通化省東門外東江春 律師 何次五

商號名稱變更啓事

敬啓者敝號寶泉湧永記燒鍋營業於康德八年四月二十二日起改爲寶源湧仍營舊業所有一切內外皆換往來照常恐未週知特此聲明

通化大泉源村 寶源湧燒鍋 經理 劉敬齋啓

尋人

敝妻楊氏二八歲攜兒占成子六歲與楊茂福於三月二十六日赴蛟河一去不返量同楊某潛逃女身高四尺餘剪髮長臉右太陽額有二寸見圓痣季男身高四尺餘長臉水蛇腰有送信或將人送到家者必有重謝

黄松甸順山胡同二七九 張雲卿

緊要聲明

啓者敝號因改組百貨店委於康德八年五月一日起將吉順洪名義取銷合併於總號吉順昌在五月一日以前以吉順洪名義所發生之賒借及權利與義務統歸吉順昌直接辦理與承受恐未週知特此鄭重聲明

奉天市瀋陽區一德街六段一九〇號 吉順洪謹啓

緊要聲明

玆有奉天市大和區千代田通二十八番地孫會川所有奉天市于洪區馬壯傳一段一三〇號土地一段於康德六年五月二十四日赴市公署稅契務給市字第六七六號稅契保管證書現因遺失已呈報官廳補發外特此登報聲明作廢

聲明人 孫會川具

失戳作廢

敝人於四月初五日用鄉人（吳起）名戳往領配給油經白聲長手丟失但未經鄉人親手之事勿論發生任何事情一概不發生効力特此聲明該戳作廢

永信區公和街二段、吳魁啓

緊要聲明

玆因前經理湯榮臣於康德七年八月九日故去因該人生前私借湯係今於康德八年四月一日特複加入錢股至數免與德本堂名下同時將經理改任張孟三嗣後敝號營業盈虧一概與湯榮臣無關恐未週知特此鄭重聲明

惠源豐茂記啓

失照聲明

瀋陽縣一區上樓子村劉興旺領名中則戶管一張四十七畝五分東至胡姓南至河西至金姓北至金姓因不愼遺失除呈請補發外概作無效特此聲明

聲明人 劉興旺

氷果機器 新製修理

製氷機

十馬力 七馬力半

冷藏庫用冷凍機

アイスクリーム（即冰糕）機器其他材料全般在庫

奉天市瀋陽區惠工街四段六二號

東亞冷凍商會

介紹良醫

北市場十九經路仁壽堂滿洲國劉子炎人品誠正不俗不驕救濟有奇資妙術堪稱婦科聖手小兒大王可謂病魔同胞救星恐一般患者求醫向隅特此介紹請試之

厚生東分區 韓光烈啓

招聘外交員

一、日滿人男子 十名

一、待遇 特別優厚

有願就者請急速到本公司面議爲荷

奉天市義光街（南市場警察署隣）

株式會社大昌公司證券部保險部

電話（二）二八七〇、二四五四

大連宏濟善堂義地緊要啓事

啓者本堂台山屯（老鶴子溝）公共墓地三十年來掩埋屍體五萬餘具邇來墓地面積容閱無幾轉瞬即無隙地可用而新義地又無地點十分困難玆經本堂董事會議決將義地西南溝（保自民國十三年至康德五年間掩埋葬者）所有墳墓全部起出實行合葬議出地面以掩埋新屍體此乃不得已之權宜辦法量荷各方仁人君子之諒解也此外該地之屍體如有親族故舊欲爲之歸葬故土或移遷他處者務望於康德八年四月一日至九月六日（即陰曆三月初五至七月十五日）期內速到本堂接洽倘期內不來辦理即行合葬決不延期候特此啓

制定保護要綱

民生部已得成案最近即將公佈

民生部前關於釋放者之保護方策、曾與關係方面協議中、近已得成案、故該部乃策定釋放者保護要綱、待其實際的運營上問題之收容保護施設之設置、職業的訓練之實施、當就勞斡旋機關之連繫等具體的方策確立後、即可及的速行公布實施、親該要綱、謀對釋放者加以適切之保護指導、防止再犯之危險、使爲健全有爲之國民、以養人的資源增强與安寧秩序之確保、其主管屬於民生部大臣、至於該要綱大要如左、

△保護之對象

一、滿期釋放者、
二、假釋放者、
三、免除刑之執行者、
四、停止刑執行者、
五、刑執行猶豫者與起訴猶豫者、

△保護之種類方法

一、對於收容保護釋放者中之有勞働力而無職業目標者、收容於有一定施設處、施與必要之訓練、對無寄居地且無勞働能力者、收容於救濟院及其他有適當之施設處所、加以保護、

二、對於職業保護釋放者中之思就勞者、與關係方面連絡後、爲斡旋適當之職場、

三、關於一時保護釋放者之寄居或就勞所需之旅費住宿費並被服醫療等、與以應急保護、如於必要之場合則貸與財物或給與、

四、對於間接保護釋放者之有一定住居者、對其住居或對面相商、或由通信及其他方法、繼續指導以使習慣於正當之生活、

日滿共助機關施設

一、關於釋放者保護、由於日滿互相連絡共助、以謀職業之强化擴充更生保護協會之提携、另組織日滿司法保護共助會、

市歌習唱會

奉天市歌習唱會於六日午後一時在新高國民優級學校講堂舉行一節已誌本報、其中幷有於本報主辦之新人歌手大會中入選之李鴻、西珂等、前往參加、殊可稱爲盛會也、又第一日練習終了後、至午後三時、幷於奉天大樓舉開批評會云、（圖即講習會情形、）

滿鐵謀增進能率運動

今秋決舉行技能競爭

廿萬社員均準備一顯身手

滿鐵爲刷新能率增進運動、擬於今秋舉行滿洲最初之『技能競爭』列車中、工場中、早已開始競爭之準備、此項競爭、與從前之珠算競技及打字競技相似、此乃按工場之旋盤作業與機關車之投煤等各職場之技能而施行者、藉運動之公正競爭心、以謀技術之練磨與能率之向上、企帶斯種意志、係於『與其一人前進百步莫如百人前進一步』之目標下、以國家的規模、按凡有職業部門而行、乃能對今日之生產力擴充有莫大之貢獻、而日本自去年末、亦努力於產業報國會之新勞働指導方法、今擁有二十萬社員、以大村總裁爲陣頭、對於物之不足擬補之以能率向上之滿鐵、亦欲利用能率向上策、打破非常時輸送難、乃豫定九月、由各鐵道局與鐵道工場等、選拔優秀技術者、於彼等參加之下、舉開全滿的大會、當此之先、各鐵道局鐵道工場、於八月頭以前、各各舉開競技會、此爲決定大會出場者之青少年從業員、故規定分各級、遂行技能競爭、競爭之目標、爲排除易陷於運動競爭之競爭、乃具健全之名譽心與不撓之氣力、發揮各自技能之點、故競技種目之選定、亦頗爲複雜、目下總裁室能率班與總局企畫委員會、對於各局要求之項目、正整理中、最初之試行項目、務必制限十數種、機關車之投煤、客車寬框之作成、車輛旋盤等之個人競技、同時、亦加入如客車之修繕裝成之數人協同作業、競技所使之道具、由於獎勵各人創意之前提、務必使之自由、審判、由各技術專門家會合互作察實施之準備、時間、結果等全般、作成詳細記錄、對於職域法、謀與以資金、見學旅行、或社員資格之登格等、非常之特徵、故其結果、頗爲各方面所期待、

結成弘報倶樂部 舉開懇談會

【新京專電】以國都弘報關係者連絡懇親爲目的之弘報倶樂部、結成懇談會、六日下午二時、在國通大樓會議室開會、到席者有關東軍人見大尉、弘報處武藤弘報處長、中銀前田秘書、興銀高橋理事、滿鐵平島理事、滿業局副局長、滿藝三浦副社長、新聞協會竹性事務局長、滿新聞中野編輯局長、青旗報笠神主幹、滿洲里每日新澤野支配人、大同報大石社長、盛京時報編輯局支社長、大北新報岩下支社長、滿鮮日報山口主幹、國通森田社長、柳井編輯局長等出席、審議規約成案、已告可決、倶樂部決設於國通大樓三樓云、

北滿地震續訊

綜合各方情報 濱江省內受害輕微

【哈爾濱電】由於北安、濱江兩省之强烈地震、遂示以各方必有相當被害者之猜測、於此次地震之同時、濱江省公署、當即指令管下縣公署、蒐集詳細報告、待至六日午後三時、所蒐集各地之情報、加以綜合之探測、現已判明並無被害者、且管內均甚平穩、惟蘭西縣公署廳舍之牆壁受有輕微之震動、與巴彥縣與隆鎮發生若干被害者之情形云、

牡丹江微震

【牡丹江電】六日午前〇時二十分、突然地震房屋憾動不已、致入夢不久之牡丹江人士、均感驚駭、其後、人體感覺輕度之微震、尚繼續片刻云、

北安震撼頗烈

【北安電】六日午前〇時十七分許、約二十秒間、北安街一帶發生地震、此次震度頗强、房屋均形震憾、

湖北視察團來奉

爲達成日滿華親善之使命而視察日滿政治、文化各般實情中之湖北省政府派遣日滿視察團團長劉宣傳科長一行三十五名、於五日夜來奉、此一行定自六日午前九時、分成三班視察省、市、鐵道總局、商工公會、奉天高等法院、奉天刑務所、軍官學校、撫順炭礦等之後、即乘七日午前八時十分自奉天發列車至大連、二宿之後、

保持學位榮譽

對犯罪者決定取消之

日文部省對各大學發出通牒

【東京電】日本文部省、本諸保持學位榮譽、顧新教學之前提、近對擁有學位規定之全國四十三大學、以專門學務局長之名、發出如左之通牒、原來據學位令、第十條中、有學位者有汚辱學位之行爲時、則大學可本諸關於學位規定、得文部大臣之認可、可取消學位之授與、而前此雖褫奪位階勳等者、但學位仍行存在、致該條文等於具文、而此有關於博士號之權威、教學審議會、亦建議取消學位、是以文部省刻下力行學位肅清工作、現在（十六年三月杪）一萬六千九百八十八名博士中、今後該當左列規定者、毫不容赦、立使學位取消共博士號、此次文部省之通牒如左、

一、犯死刑無期及徵役刑者及被處三年以上禁錮者、取消其學位之授與、

一、未滿執行猶豫三年禁錮之場合、或因懲戒制裁條文、受免官免職之處分時、並其他有汚辱榮譽之行爲時、可因情狀取消學位、

芥夫恐戴綠頭巾 演出殺妻慘劇

史毓厚現年廿一歲、係一青年農夫、現住瀋陽縣榆樹台蘇家崗子六四號、娶妻孫桂芝（現年廿三）、夫妻二人、素日感情頗不和睦、又兼此次國兵實施、史毓厚因壯丁適齡、被選爲國兵、史某因入營期近、自思入伍之後、恐其妻與他人有染、爲防姦情發生、乃頓生殺害之心、以免醜事外傳、時其妻於四月三十日赴金家灣屯孫國恩（係孫桂芝之父親）家歸寧省親、史某遂於日昨接其妻還家、於午後零時十五分許、行至白塔堡東南通行道北坡地上、因一路口角不休、史某乃乘時由兜中取出尖刀一把、右手握刀、左手握住妻髮、當即向額下喉部猛刺、將氣管食管與大動靜脈割斷、立即身死、史某見女人已死、即至白塔舖分所自首、該分所接得此項報告、即聯絡柳匠屯警察署、瀋陽檢查官佛警署赴現場檢証完了、乃將史毓厚帶赴檢察廳審問偵察中云、

委囑委員二百名

爲科學滿洲建設推進力之科學審議委員會、今爲謀既設農業部以下十五分科會及其他、與將新設選鑛電氣化學工業分四部第一（預防醫學）第二（治療醫學）第三（藥學）之五分科會之設置同時、强化擴充委員會之人事陣容、以五月一日付、委囑委員約二百名云、

對於無認可留學生 確立根本取締方策

最近留日學生中、紊亂民生部現行留學生認可制度之所謂無認可留學生之類、意外衆多、政府亦鑑於分數政策上所波及之惡影響至巨、因樹立根本的取締方針、與國內關係各機關及文部省、愼重協議結果、將來以無認可留學生蔘集對策、最近確立如左方策、以明現行留學生制度之澈底、茲誌將來無認可留學生防止對策如次、

一、治安部軍政司非諸國兵法、關於附與學生徵集延期特點未正式認可留學生者付以一定限制、或設除外條例、考慮將來國兵法改正之機會、

二、治安部警務司、關於對一般人發給渡日旅行證明書、改正一部現行規定、講求防止無認可學生渡航之方策、

三、總務廳人事處、當官吏採用考試（高等官委任官）考試之際、對於無正式認可之學生、認爲無應試資格、且不斡旋就職、

大同學院學生 實施現地訓練

【新京六日電】大同學院、對於本年度第一部第十三期生、爲實施實地訓練起、已決定歷三個月間、送學生至第一線縣旗、委託當地副縣長參事官指導、籍以使彼等明瞭我國之實體、第一回爲甲組（行政官、司法官）、期間五月九日至八月六日、屆時當派學生於奉天省遼陽縣等四十縣、附該學院已招集此等副縣長參事官四十名、於六日午後一時、在該學院開會、商議教育指導事項云、

天氣豫報

（奉天地方）南西 晴一時陰

（六日溫度）最高 廿四度五 最低 八度

法院傳訊

溫某是否殺人正犯 未能確定仍候調查（上）

溫占九、新民縣人、住孫家窩堡、在滿洲事變時、曾入海龍幇內爲匪、未幾即行歸家爲農、但在匪幇時、在法庫縣圑山子屯、有姦淫婦女李花魁未遂、及槍殺高全情事、去歲七月間、經被害者家屬偵知、報警抓獲、送經法庫分庭、判處徒刑五年、該犯不服、上訴奉天高等法院、經審判長董紹舒、審判官梁紹文、孫洪、開庭審理、檢察官魏運五蒞庭、書記官東敏記錄、現經傳到証人高景忠、傅恒凱、楊均福、李永禎、姚成等五名、茲將筆錄記下、

問、高景忠多大歲數、答、五十三歲、問、那縣人氏、答、法庫縣人、問、住什麼地方、答、住高三家子、問、高全是你什麼人、答、是我兒子、問、死在什麼地方啦、答、死在圑山子啦、問、怎麼死在圑山子啦呢、答、皆因綁胡子啊、論、今天傳你作証說實話、先宜誓吧、答、是、（照章宣誓）問、高全是那一年死的呢、答、民國二十年舊歷冬月二十九日、問、你說說經過吧、答、在冬月二十九日下午我兒子（高全）由前院往後院去、就聽槍响、接連又兩槍、我出去一看、我兒子打倒地下、腸子都冒出來、臨死就說、問姚成就知道誰打的、在康德二三年姚成久在外邊、去年才回來、楊均福去問我還追究不、他說、他倆打架到警察署去、不幾天署裡來電話我才去的呀、問、署長問告不告嗎、答、是、問、誰全你兒子往後院去的呢、答、姚成姚凱都去啦、問、作什麼去呢、答、去看看東西呀、問、傅恒凱多大歲數、答、二十七歲、問、那縣人氏、答、法庫縣人、

問、住什麼地方、答、住圑山子、問、在民國二十年你在家嗎、答、是、問、高景忠是你什麼人、答、是我乔父、問、在此麼時候到你們屯呢、答、在二十年舊歷冬月呀、論、今天傳你作證、說實話、先宜誓吧、答、是（照章宣誓）、問、你說說經過吧、答、民國二十年舊歷冬月二十九日那天、姚成叫我們同他到後院、就听槍响、跑到老張家角門、接連又兩槍、出去一看、高全倒地下、由後身進去的、由前身出去的呀、

問、去後院作什麼呢、答、姚成說取東西呀、問、由什麼地方放的槍呢、答、由老張家屋裡呀、問、當時嚥死嗎、答、是、問、他還說什麼來呢、答、他說不用問、找桃成去吧、問、是姚成打死的不、答、不是啊、問、嚥着見放槍人嗎、答、嚥呀、問、有叫李花魁的嗎、答、早叫胡子搶走啦、問、聽說是溫占九打死的不、答、那是姚成說的呀、問、楊均福多大歲數、答、四十歲、問、那縣人氏、

答、法庫縣人、問、住什麼地方、答、母家駝子、問、你全姚成住一屯嗎、答、是、問、去年高景忠告姚成是你找他告的、怎回事呢、答、高景忠父親是我的干老、向我說過、姚成回來時我告述他呀、問、你知道姚成當過胡子嗎、答、知道啊、問、他當胡子與高景忠有什麼關係呢、答、高全是他打死的呀、問、還包錢包高粮二十石有這事嗎、答、麻有啊、問、姚成在胡子幇多少日子呢、

答、說不上啊、問、李永禎多大歲數、答、四十一歲、問、那縣人氏、答、法庫縣人、問、住什麼地方、答、住母家駝子、問、你與姚成一屯住嗎、答、是、問、在事變那年冬姚成當胡子來嗎、答、是、問、在高全叮死那天、你在什麼地方來呢、答、在家呢、問、你入過胡子幇麼呢、答、我去找過馬、叫紅順搶過馬呀、

株式會社 大昌公司 社長 韓恒久

製工品專屬廠 一般工業原料、玻璃原料、鋼鐵原料、其他各種礬石、礬土、矽砂、螢石粉、
保險部 火災保險、信用、賠款迅速、代理神戶海上
五金部 鋼鐵類、皮類、農具類、其他、新生材料、磨用品、油、暖房、釘類、金建材、機械工具、礦山火五
證券部 股票、各事、代理、買賣、普通、歡迎、主顧、消息、朝現
本社 奉天市義光街三段四十七號 電話三八七二〇・二四九・二〇九 ○支店 哈爾濱 ……

應時服料 新奇物品 齊備 豐富 歡迎惠顧
大連 新大街 永裕
電話（三一三九・三四八七・二七六・二四六）

奉天崇文學院 各科招生
本校 以培養商業學識及簿記技能而爲社會服務謀生之基礎
科別 1初等科 2商業科 3簿記速成科 4簿記研究科
性別 男女兼收分組教授
各科均備有詳細簡章來函附郵票二分即復
校址奉天市瀋陽區大南街一段二六一號
本校教諭魏啓元著左列刊物、全滿各書店均代售中

實用銀行簿記 每本定價貳圓 外附郵票壹角
事業所得 納稅須知 每本定價壹圓 現正在印刷中
大東文化協會出版 奉天滿洲圖書文具合社發行
再魏君現下承任會計師、務代理商家組織帳簿如蒙賜顧請函本校或奉天大東街一段一八一號魏宅可也

與其空口說 天長地久◇山盟海誓◇ 不如正經經地
購「天經地義」一部、送愛人
較爲有意義、此書深情密意、更形深刻化、書內容、文字爲綱、圖書爲輔、名言雋語、能使夫妻諧和、等等、實爲治家之寶、非徒託空談者可比、
摩登男女 戀愛須知
本外埠各書局均售
○特價四角八分郵費二分掛號另加八分○
奉天小東關 宇宙書局發行

兜安氏 利腎丸

兜安氏 小便通利 便丸爲之 最溫和 可靠 消滯 通便 良藥
局售 均
兜安氏西藥公司啟 上海江西路四八九號
KP-LLP 929

號番籤當券債蓄儲洲滿獎有回貳第

第六次抽籤（甲組、乙組共通）康德八年五月
○支拂開始 康德八年五月二十六日
○支拂場所 本銀行本支店・出張所・郵政局
○次回抽籤 康德八年十一月

滿洲興業銀行

壹等 壹千圓（各組2本計4本）
63180
71690

貳等 壹百圓（各組5本計10本）	
14021	67617
15231	92700
44851	——

參等 拾圓（各組25本計50本）	
385	59736
5719	59758
14858	60997
16730	62243
19921	63788
22369	67285
27851	74989
29065	79428
31106	89065
31701	91004
49296	91584
49540	95410
49756	——

四等 五圓（各組100本計200本）			
1070	34519	74966	84026
1123	34540	75225	84279
2144	34839	75981	85842
3702	34937	76407	87302
5768	38554	76759	87656
8034	39895	78346	87678
8095	40695	78514	88378
9062	42131	79208	88690
9094	42701	79303	88777
12513	45396	79343	89342
13073	45803	79624	92158
14362	46140	80598	92690
14464	46421	82284	98213
14562	46591	83791	98294
14867	47981	83825	98440
15543	48183		
17103	48736		
17774	49175		
19248	51216		
19626	51740		
21956	52982		
23946	52997		
24118	55174		
24949	56192		
26074	56516		
26617	56564		
26849	57948		
26971	60189		
28705	64919		
29968	67122		
30032	69584		
30722	69645		
31125	71260		
31879	72065		
33964	74579		

割增金ナキ分（無獎金份）（各組193本計386本）					
177	10679	19728	41762	66809	84655
367	11138	21145	41864	67486	85286
1402	11258	21592	42877	67956	85927
1617	12835	22237	43619	68294	86085
2087	12836	22274	43792	68638	86210
3259	13019	22323	43947	69195	86246
3340	13481	22527	44303	69548	86257
3717	13706	22597	44774	70368	86943
4072	13730	22929	46322	71225	87122
4889	14908	23186	47154	71321	87989
4951	15115	23367	48016	71372	88647
5118	15516	23659	48333	71724	88937
5457	15601	23910	49007	74103	89352
5854	17316	24419	49018	74205	90108
6013	17810	24625	49305	74524	90313
7832	18374	24864	49640	74698	90340
8191	18688	25357	51110	75649	91561
9016	19318	27557	51311	75774	92282
9780	19499	27565	52244	77102	93037
		29017	52250	77737	93335
		29290	52492	77962	93653
		30153	53563	78623	94309
		30258	53898	79756	94608
		30505	54195	80058	94812
		31733	55019	80192	94837
		33400	56679	80583	94846
		33905	57046	80643	95209
		34445	57050	80733	95915
		35181	57063	81457	96910
		35232	57595	82337	97189
		35354	58936	82643	97205
		35975	60149	83075	97285
		36874	61849	83206	97445
		37993	62344	83359	97486
		38128	62812	83554	98044
		38683	63399	83775	98329
		39078	63442	83865	99211
		39756	66171	83893	99525
		40971	66690	84054	——

豫告 第八回儲蓄債券六月賣出 シー等割增金三千圓

强力米太寶靈片（メタボリン）
高單位維他命B₁劑

健胃腸 助消化 去疲勞

一、食慾不振 消化不良
一、便秘
一、業務繁冗 身體疲勞
一、脚氣（軟脚病）
一、發熱病人
一、病中及病後衰弱
一、授乳期及妊娠中
一、夏期疲乏
一、乳幼兒發育不良
一、運動競技家
一、神經痛及糖尿病

上述諸種狀態之時、體內必需多量之維他命B₁、此時若由强力米太寶靈片以補給之、其効最爲迅速偉大。
（詳細仿單函索即寄）
【包裝】100片 500片 各大藥房均有經售

總發行 武田長兵衛商店 日本大阪市東區道修町
滿洲總發行 滿洲武田藥品株式會社 奉天市大和區春日町

41(5)18

聽雨樓自傳 82

·儒丐·

我覺得我的無力、已像幼兒那樣衰弱了、這樣的衰弱之感、若把它和從前我怎樣跟學問打交道時一比較、可以說益發使我苦悶了、在那時、我是時時刻刻的喜悅着、總也不覺疲倦、可是現在竟象由學問圈中、把我驅排擠出來了、還有一個理由、亦可以證明今昔之同不了、在此以前、我若想從事一篇著述、必然從容佈置、精心思考、幾乎把我一生的精力、全都貫注在著作上面、就讓我不自量力、有些僭越、在那時我希想把斯賓塞氏未曾完成的課題、〃人心改正論〃還得借用、完成所謂我自行創作的〃人心改正論〃、萬也沒想到、我的計畫、竟成了建築家所不能完成的西班牙之橋梁和水道、終不外是鏡花水月、蜃市仙山了、如果這樣的大目的、會有一日之成功、那除非是由神力把我再生一回、否則決其是無望的了、嗚呼、建築家之悲哀！我覺得好象把個沒有底座的紀念碑、極其沒落的、傳給我的子孫了、不想在這樣衰弱無力的當兒、我竟把我的注意傾向經濟學那一方面去了、這也因爲我的理解力、在以前實不曾照獵狗一般的活潑、永遠在動作着、絕無一時的呆滯、所以我以爲（如果我不死）絕不會有陷入昏睡狀態的事、那末經濟學又是怎樣一個學問呢、在現在、它固然是很顯著而又有組織了的一個科學、（無論如何的部分、也實效用於全體、同時全體亦能效用於部分）可是我以爲如把各部分由全體中引出來、給它一個單獨的考究、那末對於我這樣衰弱的人、倒是給予了不少的利益、固然在那時我的能力、實在是太衰弱了、可是我的知識、則絕不能因爲衰弱、而有所遺忘、何況我的理解力、於多年之間、曾與許多偉大的博識、哲理家、親接辦論、關於所謂近代的經濟學者之一墅、萬不至有不注意之理、我在一八一一年、也曾批讀了不少的經濟學專著、以及小冊子之類、並且由馬蔼來德、又不時爲我抄錄了許多的材料、以及議會議案中、有關經濟的事、以備我他日採擇之需、我一讀之後、知道這些東西、皆是人智之糟粕、所以我以爲如果是具有健全頭腦的人、而又精擅綜善的理論者、對於近代的經濟學者之一群、宜加以圍攻、不妨伸其巨靈之掌、絕其喉而扼其吭、使不留餘息於天地之間、他們那些駝如菌類的頭、更宜以貴婦人之扇子、叩而碎之、我以爲是最適切之處置也、

△補刊啓事

此節文字、因爲四月二十九、三十兩日無雜俎版、不知因何、把原稿紛失、我的稿子、都是由我留至發下去、丟的實在奇怪、固然照這一類的譯文、丟一兩天也沒人注意、但是我知道有一部讀者、必感不快、所以又重譯一過、爲之補刊、假如有剪留此稿的讀者、把它仍循序置在八十一號後面、那就不會有什麼遺憾了、註釋和按語、因爲匆忙、不再錄了、請恕！（譯者）

神泉雜俎

現代流行歌發達史話

·史簡南·

總之。要求於出版界的不是『量』而是『質』。不是『博』而是『精』。更希望編者們勿忘肩上的大責。始終要忠實讀者。與藝術。

所望於提倡者一。滿洲的流行歌曲歌唱團體除掉放送局所屬者外不曾見到半個這眞是怪現象。假若願使這荒枯的沙漠開放歌曲的鮮花。更能得維持經費。眞是一舉數得有益無害的美事。組織這種團體。既不需要資本更不需要經費而只需要熱心與愛護。但不幸私人有志者遠未曾見到一位。

櫻桃的趣味

櫻桃花今已盛開矣。櫻桃爲果品之美小圓紅艷。似珊瑚瑪瑙猶櫻桃兼而有之也。

櫻桃之見諸吟詠者。於詞爲多。李後主『櫻桃落盡春歸去』黃山谷『櫻子著子如紅豆』。蘇東坡『得櫻桃插滿紅』。清人如納蘭性德『峽蝶乍徒雛影度。櫻桃半是鶯含過』。余最愛老盡鶯鄉無一語飛來銜得櫻桃去』。好句清詞。齊足稱美人之口曰。『櫻桃小口』。殊屬紊解。余以爲人或謂似櫻桃之紅艷。則庶幾近是。

昔余於江南蕩湖時。即聞該湖一名櫻桃湖。十里名勝也。惟櫻桃之所得名。已不可考。大都昔時而遂名之云。

江鄉初夏。喚賣櫻桃。此情此景。惟納蘭容若飲水詞中。一『深巷賣櫻桃雨餘紅更嬌』兩語。最足傳神。（言）

春·人·賦（續）

『鬪爭話選』。蝶聚身遣。歸先爆佩。隔似籠紗。迷春有客。卜夜仍娃。爨月瑤圓。歎雲鬢薄。故鬬停撾。筵鶯借掠。簾靜鸚籠。局嚴猷論。佇久知誰。歸還怨莫。話偶生疑。噴多轉誰。譜按紅么。圖摹翠削。苦味嫌茶。佳名選藥。紵換鸞寒。針穿諱錯。舞約春留。歌備月落。或又共倚香篝。雙髻玉甌。鳳簫吹罷。鑷鋪整不。凍雨花壓。涼露竹兜。頂籤釵斷。輕鶴燈幽。送新歡。迎舊愁。夢中夢。樓上樓。翠蛾啼暗。青鸝唱早。肺病香多。眉愁緣少。淚添常浣脂。賦袋眠牛。開蜂醉卯。惱。意如半開花。多怨啼鶯曉」。此順讀也。倒讀亦多佳句。視尤西堂玉鉤斜作。更覺香艷矣。（讀餘）

·香蕉談·

阿非利加洲一帶氣候炎熱。而植物暢茂。芭蕉尤爲繁盛每枚長尺許。肥碩異常。日得二枚。則三餐即可解決。售賣香蕉者。多爲婦女。盛以竹筐。載之於首。共沒名貴者。於香蕉將熟時。幾剝其皮。……

春的黃昏

我最愛春天的黃昏。因爲它含着詩意當那美麗的黃昏踏着寂寞底脚步。悄悄地降臨時。我便會孤獨的溜向遼闊的郊野裡去。讓輕微的春風吻着我蒼老的臉。萋萋的小草搖顫着像在迎候我底來臨。從遠飄來一陣不知名的野花幽香。紅杏梢頭停佇了幾頭乳燕在吱吱地唱着喜悅的晚歌。用牠那尖銳的嘴唇輕吻着兩只疲倦了的翅膀。也許是拂去一天中的風塵？

我帶着興奮的心情在堤岸邊漫步。背後的青山頂上正射下一道美麗的陽光。掠向我的肩頭感到異樣的欣慰。江上是一片寂寞。祇有幾只小小的野鳥在追逐着翻飛的浪濤。天末掛着一絲潔白的雲影遠遠飄來了點點風帆。我輕輕地在堤岸上走着。深怕驚散了那萋萋草花的細語

古廟鐘聲又響了起來。我眺望着叢林裡漏下來的一角紅牆便幽然神往。山坡邊。成群的趕牛郎和牧羊女的嘴裡歌着嘹喨的山歌。依稀地還會聽到一些戲謔的笑聲。從春風中斷斷續續向迢遙的遠方……的黃昏又悄悄……無邊的黑暗……歸途。我沒有……沒有悲哀。祇……片肥懷期待着……昏的來臨。（……

千山勝蹟拾零（四）

·劉偉華·

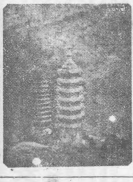

千山無量觀前葛公塔

▲勝景

千華盛秀。觸目可觀其勝景詎可拘定數目。爲便游覽計。略將前人擬定者。分述之。無量二十四景。爲玉皇閣。觀音洞。伴雲菴。三十三天。振衣岡。萬年松一步登天（亦名八步緊）。雞漢洞。獅子峰。象鼻峰。臥虎峰。豬首峰。蝦蟆峰。海螺峰。芙蓉峰。聚仙台。無根石。玲瓏塔。松抱石。太極石。廟頂松。正直松。密松坡。松柏侶。至於龍泉寺十六景爲五峰僧所定。即松門塔影講台松風。瓶峰晨翠（今亦名屛藩獨峙）。丈石凌霄（同治間繆東麟太史改爲螺峰夜月）。吐符應生。龜石朝日。蟠石龍松。象山晴雪。獅口鐘聲。石門彌勒。龍泉演梵。石徑梨花。悟公塔院。西閣客燈。鼓亭落日（亦名鼓樓反照）

東遊紀行詩

陶明濬

▲三月廿八日引率高等師範學生赴東京各處參觀携弁三兒增禹同往晨……

卡非爾德

『你們大家……

日前舉行新詩大會時本報同人劉君春河所攝

經濟與產業

滿關貿易機構近可完全一體

貿聯生必輸聯等均統合

滿關一體貿易機構之調整問題、由於內外經濟情勢之緊迫化、須以對此處東亞經濟共榮圈自主性確立要請之計畫的生產及國民生活必需等物資交流圓滑化之目標而圖其解決刻下焦眉急務、從來滿關兩地之貿易政策、依對應日本關東對滿關輸出方策之措置、各於獨自的立場、設置輸出入機關、關於占對日期待總輸入量中過半數之生活消費物資、關東州側堅持關貿聯之組織、滿洲國以生活必需品會社、輸入聯盟、其他品種別統制組合等組織担當、且兩者之機構已完全整備、然在兩者化爲一經濟單位上、因滿關兩地個有貿易機構、致通關手續繁雜、統制經費增高、輸送不圓滑、物資配分不合理等、因此形成二元的運營之莫大障礙、且使對日物資獲得上、有若干宅費與損失、因交易事務煩屑、更形成、日本側業者之輸出希望現象、欲其調整、須兩地間有貿易計畫策定及統制事務等貿易行政一元的機關、去年十一月設臨時貿易滿免局、居間作……

急急接洽中、其具体的措置、爲關貿聯與必生、輸入品之輸入產品雜貨類並聯、其他統制組合之如何規格、前者決定時頻開接合、於此需技術可相當協議會、以進行協議、研究、關貿聯不能仍以對第一次協議會、已於五日滿輸出入、本地輸出入及午後二時、於生必重役公對華北再輸出入等三機館舉開、第一回對洋品雜態、含入滿側機關、迄正貨中之纖維製品之兩類並式決定、尚須數次接洽、規格、加以協議、該會出總之兩地貿易機關之統席者、有經濟部榮原事務合、爲時局要請之喫緊懸官、大槻輸聯第四部會主案、可期相互以大乘的見查、岡田新京批發聯盟代地、於近日圓滿解決也、表、吉田奉天代表、新谷滿洲百貨店組合代表、大南官消組代表、宮田滿織生計組合代表、齊藤纖聯代表、栗田聯擊事務局長、

輸入聯盟協議

洋品雜貨規格

輸入聯盟事務局、爲協……

滿拓本年產預算

注重於貸放資金

滿拓鮮拓順應滿洲開拓大綱而勤轉之資金等、亦政策躍進、定於六月一日、必須順應現地實狀而行之斷行統合、對於滿洲開拓也、……

第二回日滿華鐵道

運轉關係規定程協議會

投資證券會社

設立委員決定

【東京電】滿洲投資證券會社設立之準備、滿洲國已經交涉、……

水產主任官會議

於國防會館舉開

第三回全國水產主任官會議、五月五日午前十一時、假國防會館舉開、……

訪日宣詔紀念

官民戰廟舉行

佛道教懇談會

昨日於佛教分會開催

【營口】爲謀佛道教之……

林軒医室 診療眼病

實際育雛法 出版!!

眼科專門 光明醫院 院長 王義心

歡迎主顧 中央旅館 大連 優待團体 大連駅西・電話三八三九九

月經不順 乳汁不足

婦科良藥 卵巢荷爾蒙 オバホルモン

調理月經、促進乳汁分泌、治療婦人閉經期之不適症狀、種子安胎、恢復婦人性的障碍。

滿洲武田藥品株式會社 武田長兵衛商店

水爲重要資源之一 實踐愛水節水運動
長官提倡於前奉公聯盟協助於後

【大連】柳井州廳長官提倡之愛水運動、刻由奉公聯盟本部及大連支部、一体協同之下、實行趣旨普及、並實踐、蓋柳井長官、以爲生產關東州之建設、認爲重要者、即爲水之問題、因故使州民再深認識、對事變下重要資源之水、雖一滴亦不可忘費、况時當初夏、今後水之需要量、育增無減、乘此機會、奉公聯盟大連支部協助節水運動（每當當令時、以節水實踐爲重要課題、同時特製成小冊宣傳若干本、頒布於全市之日滿家庭、每戶一冊、張貼於廚房內、一目可見、引起市民之愛水觀念及節水印像、並嚴告家庭、其所設之水管栓、須時時檢查、嚴加關閉、不得長出長流云、

乘船旅客出入港時 決禁止携帶寫眞機
（水上署五日發表同日實施）

【大連】水上警察署、基於防諜取締强化之見地、新限定大連港之水域、對於出入港各船舶之乘客、自五月五日起、禁止携帶寫眞機、在禁止區域內、由水上署、或水上警察官吏顧各船舶事務長、負担寫眞機保管之責任、一般乘船客、在乘船前、其有携帶寫眞機者、須放置於埠頭待合所內指定之旅客携帶寫眞機放置所內、其出離禁止區域後、由事務長領取、至於入港時、在入禁止區域之前、賴事務長代爲保管之、登陸後由旅客携帶寫眞機放置所內領取、總之在乘船及登陸之出入港時、不准自己携帶、以防其私自攝取構內景緻及港內施設、各航路乘船旅客、其各自注意時、

都邑建設局 計劃地公賣開始

【蘇家屯】蘇家屯都邑建設局自成立以來、對於大蘇家屯都邑建設計劃事宜積極進行、現下業將鐵西區、各種施設、計劃就緒、關於此一部之土地、乃公佈出賣、以期建築之迅速、深望擁有資產階級者、勿失良機可也、玆將計劃地出賣公告錄左、

一、出賣區域、鐵西地區、與蘇家屯現市街接續處、

一、出賣最低價格、

1、商業地域、七圓五錢（一平方米、）

2、住宅地域、三圓三十錢、（一平方米、）

3、工業地域二圓五十錢（一平方米）

一、申込期間、自康德八年五月一日至同年八月末日、

一、申込場所、蘇家屯街都邑建設局、

詳細情形、請向建設局土地股詢問可也、

敬老會 佛敎團主催

【阜新】佛敎團本愛仁至善懷老吾老以及人之老之慈愛之宗旨、崇敬長者、德高望重、碩齡之人、主催敬老會、於五月三日、午後一時、參加者、國防婦人會、日滿師生及市民等一千餘名、執旗結隊在城內四街遊行、併在壽座表演各種引人敬老之歌劇云、

保健衛生講習會 將在省公署擧行
省當局現正準備講習資料中

【哈爾濱】濱江省公署當局爲謀省下各縣旗市對於防疫鷄斤斷禁以及衛生保健等事務處理之徹底起見、特定於五月十四、五、六日三日間在濱江省公署省長官房會議室召集各縣旗市保健股長及鷄斤斷禁防疫担當者擧開保健衛生講習會、對於講習資料及講習要領、現正在進行準備中、同時並分別通知各縣旗市屆時派遣關係者來哈參加聽講云云、

宮廷府御造營奉仕 間島吉林奉仕隊一行抵京

【新京】宮廷府御造營奉仕、間島吉林二省之奉仕隊一行一百三十五名、已於五月五日抵京、於六日開始奉仕八日間、奉仕之暇、且有講話電影會等、第二期之奉仕隊爲通化省與錦州省、通化省派遣六十六名、錦州省派遣七十八名、將于五月二十日來京開始奉仕云、

東亞消息

徹底促進農產品出貨 組成指導班下鄉督勵

【通化】縣當局期徹底促進農產品出貨、遂於日前起、亘三日間、由縣公署、協和會、合作社分組三班、去通化縣下各地方、指示各村村長、屯長等向地方農民傳達政府對農產物出貨指導督勵之方針、一方縣公署並於下月中製成農家生產眼簿、以求進行措置、萬無遺漏云、

期漢醫之素質向上 漢醫講習會將實現

【安東】由漢醫組合長劉槐三氏、鑑於今秋全滿漢醫將舉行考試、爲期漢醫之素質向上、並醫學研究之徹底、計劃成立漢醫講習會、市內各漢醫可至講習會參加研討、對今秋之考試、有相當之把握、該組合長於昨日已向各關系機關連絡、加以援助、此講習會之成立、將於五月末日實現云、

各機關職員 組織籃球隊

【通化】通化各機關公務員、適此春光明媚之時、正好鍛鍊身體、連絡同好、組織籃球隊、經監督附溪以下、基本隊員十二名結成、定名友隊籃球隊、業實地練習、預備近徵遠征、其他神風興農各隊、亦加油練習、近期作友誼比賽云、

管煙所改名 期事務運營便利

【通化】本邑主煙政者、屬行徹底、有已相當成績、每月終、召開一次例會、各管煙所主任、均行列席、各抒興革意見、期達完成、上月終會中議決者、有左列二項『管煙所名稱變更』、主任改爲所長、其名稱變更於下、東昌街管煙所改爲第一管煙所、東江沿管煙所改爲第二管煙所、南關管煙所改爲第三管煙所、西關管煙所改爲第四管煙所、熱水河子管煙所改爲第五管煙所、四道江管煙所改爲第六管煙所、六道溝管煙所改爲第七管煙所、快大茂子管煙所改爲第八管煙所、大泉源管煙所改爲第九管煙所、三棵榆樹管煙所改爲第十管煙所、小橫道河子管煙所改爲第十一管煙所、新安堡管煙所改爲第十二管煙所、癮者日漸減少、各所長爲使煙政如期達成均極努力使癮者早日戒除云、

變更執務時間

【通化】省當局基於人事規例及服務規程、由五月初旬起迄至九月止、將變更執務時間如次、每日午前八時上班午後四時下班云、

理善分會 開設公齋

【通化】理善總會通化總分會、爲伴隨政府禁煙政策、徹底拯救一般沉淪黑海白霧中諸癮者、改善健康國民起見、擇吉於五月八日、孚佑呂祖聖誕、開設公齋二日、安壇普渡、所謂苦海無邊、回頭是岸、務求八方道親、屆期光臨云、

期村政圓滑進展 村長異動

【寬甸】玆以青椅山村長周文訓、因家務纏身、依願辭職、所遺之缺、以鐵路子村長李鵬翮氏接充、所遺鐵路子村長之缺、以大川頭村長卜廣忱氏補充、所遺大川頭村長一席、以步達遠村長李升任氏充任、所遺之額以楊木川村助理員張永盛氏充任、双山子村長于忠智氏榮轉永甸村長、所遺之缺以太平哨村長巴治平氏充任、所遺太平哨村長一席以永甸村長李樾春氏調任、以上各村長奉命後、皆紛紛就赴任之途云、

朝陽寺演劇酬神

【普蘭店】本埠管內朝陽寺廟、乃係先代所建之古寺、依山面河、景緻最爲清幽、雖無巢山峻嶺之[illegible]、前總大沙河、而爲境內最負美名之盛地也、寺內供奉釋迦佛、每年舊曆四月八日爲香火祭日、昨年因該會當局新聞許題、故於本年祭日、請准官署之許可、由五月一日起演唱大戲五日間、以答神庥、且前三日適爲正祭日、由該會長王□琮氏函邀市內官紳各界、臨場觀劇、並參列祭祀之盛典、至於該附近各屯男婦老幼、前往觀看戲劇者、人山人海、甚形熱鬧云、

期刷新街村政 對街村人事大整頓

【双城】縣公署行政科長張積成及街村股長張濟天、爲期强化街村實施徹底起見、對於街村建設不遺餘力、運營邁進、如街村職員素質向上、街村監査指導土木建築、捐稅整備、國兵民籍徹底諸般行事、以致已向新体制上突飛猛進、而完成國家最重點於街村之政策、近來更進一步之整頓、對於人事力謀刷新、肅正綱紀、裁汰冗員、藉是員額、遂於四月十六日、募集街村職員若干名、於縣公署禮堂加以考試、經兩度試驗、錄取合格者、計三十九名、於昨、派遣各街村服務、查此考試成績、極爲良好、各員亦具有奮勉之精神、我縣經此番之刷新、想街村前途發展、無可限量、則造福地方、頗堪期待也云、

爲緩和住宅之困難 開住宅行政懇談會
—省決定建築官公吏宿舍—

【哈爾濱】伴隨商業之發展人口驟然之激增、住宅困難已達極點矣、濱江省公署有鑑及此、爲緩和住宅之困難、基於中央當局之意旨、決於本年度建築、大規模之官公吏宿舍、一方對民間住宅建築者、無論許可以及諸種材料、均予以特別之援助、興便利、以期住宅之增築、藉期緩和現下之住宅困難、玆爲研究官吏宿舍及民間住宅建築等具體辦法之問題、特於二十三日午前十一時許在建設廳會議室召開住宅行政懇談會、當時出席者計有省方相馬建設廳長、揚建築科長、以及關係各科股長技佐等、市方計有監理科長、建築科技佐約達二十餘名、開始住宅建築之協議、以期緩和住宅之困難、於下午二時許始散會云云、

縣長關心民瘼

【乾安】縣長郭速璧氏、自蒞任以來、關於縣政、本著建國之精神、力謀發展、經濟之成績、確有邁進之可言、對人民方面特別關心、於日前召集商民、爲春季大掃除、以求衛生清潔、並考查現地之情勢、所爲縣內諸事、務祈澈底明瞭、以資達到王道國家、行政長官之天職也云、

爲發展江中水產 設置水產試驗場
將於本月起開始水產調查

【哈爾濱】爲謀松花江中水產之積極增產、曾於去年七月間即設立滿洲國立哈爾濱水產試驗場、各般事項均行着手準備完了、特定於本月起始對於哈爾濱、吉林、佳木斯、齊齊哈爾、大賚、嫩江、王爺廟等個場所、進行各般水產關係之調查、以期達成水產基本之發展云云

許兒得慶甦生

【黑山】黑山新立屯富紳許海濤、現任本縣中銀[illegible]理、慈善爲懷、不意其獨生子年方十五歲、竟於本月上旬偶罹重病、遍請中西醫士、均爲束手、已入膏肓狀態、許某竟焦急萬分、後爲奉中銀王經理函荐奉市中街天益堂名醫劉祉臣氏、遂差人聘往、診視之下、處方竟使人驚惧、因所用之藥量重名生均恐不測、但一劑服後、大示好轉、二三劑後、則行動如當、許某喜子從生故廣筵親友以了心願云、

利用密告制 徹底取締奸商

【安東】爲建設東亞共榮圈、對於經濟生產及配給並消費之三方面各部門强行戰時統制、經濟政策妨害、所謂戰時之國家目的達成、紊亂經濟秩序、投機性格、密輸戰線專任取締機關的安東稅關、對於一般企圖獲利忽視國家公益之商人等決加以於取締陣容上作有效適切的行動、以期取締之萬全、其基本方針決定、爲滅絕缺乏愛國心的商人等、而活用中告制度（密告）、即凡有違反統制之事實、而向稅關當局申告、在最短時日內、給與最高爲密輸品之四成當新設制下促起商人之覺悟云、

胃腸衰弱是百病之母…… 着手調整是健康之路……
注意！這裡會告訴您如何去調整

胃爲人體內最主要的消化機關，人所以能活着全仰賴飲食，飲食入了胃，還須有强健的胃去消化，然後由腸去吸收，胃腸若是有了病，就不能進行其工作，消化和吸收不免受有影響，請想一個人吃不下東西，或是吃下東西而膨脹，雖有海味山珍羅列眼前，膩着不能下咽，這種滋味是如何的難過，再進一步去說非但不能吃喝，而對於各部輸送營養也受影響了，身體各部既然得不到食物內的營養成分，健康就要受妨碍，體內的抵抗也要低下，身體便逐漸的衰弱下去，這種現象便等於前方作戰的軍隊斷了後援一樣，百病也在此時乘隙而入，這是多麼可怕的一件事情，我們把胃腸病的起因，症狀，療法，述之如後

（一）胃腸病的起因

我國人多半對於自己的身體不加注意保護，就關於平素生活飲食與工作來說吧，飲食每日三餐不知攝取有養分的食物，只知吃飽不餓的主義，食物的冷熱亦不加計較，再有暴飲暴食，這些都是我國人最易犯的毛病，譬如今天作香甜的飯菜就大吃而特吃，明日若是不適口的食物就不顧意去吃，工作方面也無規律去作，今天若來高興就廢寢忘食的去幹，明天來懶惰就臥床而不起，像這樣生活下去，除了容易惹起胃腸病之外恐怕也要發生別樣病的危險吧

（二）病狀

症狀就是我們所說的症候，胃腸病的症狀種類繁多，不是我們普通想像的那樣簡單，最常見的如消化不良，食慾不振，飯後膨悶脹飽，身體倦怠，時作噯氣，大便秘結，嘔吐，感覺胃痛，眩暈及頭痛等，由於以上的症狀說來，可知胃腸病是百病之母了，如果我們若是患了這種病，不去治他，或治而不從根本上着手，這是多麼一件遺憾的事情，患胃腸病的諸位如欲走上健康之路，請注意新的療法

（三）療法

患者大多數都忽略治療，到實在不得已的時候，隨意在市上購服一些頂藥，此種辦法不過有效一時，終非常久之計，非從根本上着手不可，用胃腸藥的時候也得詳細選擇，不能盲目去亂用，我們無論何時走到街上，隨時隨地都能看見治胃腸病的招牌，可是其中眞能擔得起治胃腸病的，首推「若素」是當之無愧了，因爲「若素」的製劑與已往的胃腸藥完全不同，不但沒有副作用，又極端合乎生理原理，能調整已衰弱的胃腸，使胃腸轉弱爲强，營養身體的建康，補助消化，規整胃腸吸收作用，賦活體內各部細胞，而且增進胃腸的固有機能，身體各部得一充分的營養，營養既足身體便漸漸的健康起來，「若素」對於胃腸病不但根本剷除，也有大量人體內所需要的營養成分，關於別的病也有治療的藥力，能使兒童發育旺盛，婦人產後身體衰弱，能健康青年人的身體，遲緩老年人的衰頹率，神經衰弱，都有特殊的功效，此外對於肺結核，煙，酒，茶，糖等中毒症也有解除興消滅，自從「若素」問世以來，給患以上各病者的福音非淺，需要健康的人，趕快購服若素吧！

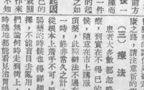

若素價目
錠劑　七日量　五角
二十五日量　一元六角
八十三日量　五元
粉末　三十日量　一元六角
九十日量　四元五角
奉天市信濃町十七號　若素製藥株式會社

若素敎育奉公
向全小學校寄贈若素敎育掛圖

爲促進敎育之發展，敝社乃施行向小學校寄贈「若素敎育掛圖」，掛圖須以兌換券兌換之，該券即附於若素盒內，希服者得兌換券時贈與小學校，由校方集合六枚，寄至敝社即可兌換掛圖一張，關於詳情另向小學校通知。

育嬰寶　每袋定價國幣四角
治小兒咳嗽喘急驚風抽搐及初生百病　欲保兒童健康家中宜常儲備
◎無病時服之能避一切雜病　◎病輕時服之能以早期全愈　◎病重時服之確保轉危爲安

輔兒康　每袋定價國幣伍角
清瘟解毒散火排熱　小兒唯一保生藥　小兒常服本藥一切雜疾不染
●風火瘟毒●赤遊丹毒●痘疹餘毒●痄腮面腫●胎毒胎熱●咽痛口瘡●目赤火眼●膿耳牙疳●頭身瘡毒●流行時毒●諸般瘟毒●疳癖積聚

復茸補丸　每瓶出售壹圓貳角
用國產參茸配成最合國人體質
適應症　腦弱神衰　健忘怔忡　心悸氣弱　腎虧精滑　記力減退　自汗喘嗽　陽痿遺精　貧血胃弱　頭暈耳鳴　腰腿酸痛　夜肉失眠　腎囊潮濕

保肺素　每盒定價壹圓貳角
專治男婦各期肺病●咳嗽喘急●唯一救星　滅痰潤肺●咳嗽立止●頑痰驅逐●喘急能安　肺爛清淨●呼吸暢利●打倒肺病●早返健康　初期輕微●一盒立愈●老年久嗽●數盒保痊

羚羊清毒散
●治小兒痲疹丹痧●及流行各種瘟疫
欲保嬰兒之健康必賴良藥之輔佐俾防患未來本藥係羚羊廣角及珍貴藥料配成內清肺胃外散表邪凡疹毒瘟疫流行痧病等靡不立奏捷效
價目●每袋伍角

婦女月紅丸
●女界良藥●　功能調整月經善治赤白帶下
[illegible]

國內各省城鎮經理分銷處列後
[illegible]
育生堂藥房

頭痛　翠雅（チエヤー）
勿驚！
服藥後於五分鐘內頭痛立止　一次即愈恍同惡夢初醒之快

本劑係松本不老窟大醫所發明、由於自家多年之鑽研、及實驗採用最新純良藥品、且對於病理上藥理上、皆備盡充分的注意而調製者任如何劇烈的頭痛、只頓服一回可能當場治痊、誠爲清腦的頭痛藥中一大專門奇藥也

○本劑適應症○△偏頭痛△腦病性頭痛△逆上頭痛△神經性頭痛△歇斯底里性△貧血性頭痛△感冒性頭痛△酒醉船暈子宮性頭痛△

各地有名藥房均有發售

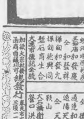

發賣元　大連　合資會社　松內楠陽堂

新高香蕉糖
少爺・小姐們的伴侶　新高。香蕉糖
新高駱駝
讀書、運動、散步等莫忘携帶與愛用

大連工場

盛京時報
晚刊
五月七日發行

斯達林親任首相
莫洛特夫專管外交

【莫斯科六日電】蘇聯最高會議幹部會、發表六日任命斯達林黨書記長爲人民委員會議議長（首相）、莫洛特夫氏、今後則以人民委員會議副議長兼外務人民委員（外相）、專從事於外交事務、（圖即上爲斯達林、下爲莫洛特夫）

【莫斯科七日電】蘇聯最高會議幹部會、七日關於斯達林氏任命爲人民委員會議議長公佈如次三命令、

第一　莫洛特夫人民委員會議議長兼外務人民委員、前此屢次言明、兼任兩要職、倍極困難、是以幹部會此次容納其要求、決定解消人民委員會議議長一職、

第二　斯達林黨書記長、繼其後任、任命爲人民委員會議議長、

第三　莫洛特夫外務人民委員、任命爲人民委員會議副議長、如斯、莫洛特夫氏、今後以人民委員會議副議長兼外務人民委員（外相）地位、可專從事於外交事務矣、

對第五戰區之敵
日軍再施大殲滅戰
豫南大別峻嶮展開激戰

【漢口六日電】日軍豫南作戰下遭受大敗其後忙於重整旗鼓之敵第五戰區孫震及孫連仲軍七個師約八萬、仍思不逞、日軍部隊、以六日拂曉爲期、猛然開始攻擊戰火、於茲、豫南西大別峻嶮、又化爲日軍殲滅頑敵之戰場、彼此槍砲聲殷殷震撼溪谷、

【〇〇前線基地六日電】〇〇前線、下午六時現地軍發表、日軍花谷豐島、片村重信、的野、石井俣野、木原、宮永諸部隊、五月六日淸晨、郝家大店、泉口店（均距離應山西北方三十公里）進發、與信陽方面相呼應、一齊開始北進、以破竹之勢、向大別山麓地區進擊中、

埃及通告與伊友好

【柏林六日電】據五日夜當地接開羅放送云、埃及政府於五日對伊拉克政府送覺書、言明埃及與伊拉克有繼續持友誼關係之方針、

遠東蘇軍陸續撤退
向歐洲近東國境大規模動轉

【紐約六日電】據維西合衆電訊、蘇聯最近陸續向西起波羅的海東至迦斯皮海黑海地方、集結大軍、另據此間外交方面所得情報、謂蘇聯移動軍旅規模、意外巨大、因此、西伯利亞鐵路之輸旅客、殆有杜絕之狀態、

一、自遠東及中央亞細亞方面、大規模撤退軍隊、主要則轉移於西南部國境、而蘇聯政府爲輸送軍隊、土耳其西部鐵路達西科根特歐林堡間一般旅客輸送、除絕對必要之部份列車以外、至十五日、完全禁止、

一、蘇聯最高司令部直屬之飛行軍團兩個中之一軍團、被移動至基耶夫軍管區、而其兵力、爲爆擊機八百戰鬪機九百、

一、前記部隊、除增强外、且增派黑海迦斯皮海兵力、此等艦艇、主要移動於波羅的海、而派遣於黃海者爲潛水艦二十八隻、水雷艇二十隻、又迦斯皮海方面派遣砲艦十八隻、水雷艇二十五隻、

一、而此等艦艇、大部分利用河川及運河而移動、

一、以庫茨擬奧夫中將爲首班之蘇聯軍事使節一行、目下已自莫斯科赴第赫蘭、相傳該使節之目的、在萬一之場合、意在依蘭中部西部地方、爲蘇聯軍獲得飛行基地云、

荷印·新嘉坡與澳洲
倘受侵畧則連袂應戰
荷蘭外長赴澳前廣播演說

【巴達維亞六日電】荷蘭外長柯列房斯氏、五日將赴澳洲之先、以無綫電廣播云、倘荷印爲外國侵畧之對象、則英荷澳、將連袂應戰云云、茲誌其演說如左、

縱令如何痛苦、吾人亦不能不承認祖國在德國手中、從而吾人未恢復、祖國自由以前、即有須徹底抗戰之使命、

今世界大部分、均捲入戰爭漩渦中、戰火暗雲低迷太平洋上、荷印亦受威脅、萬一荷印成爲他國侵略對象、吾人嚴然執戈而戰、此毫不容吾人置疑者也、荷印決不思與荷印有密接關係之諸國隔絕關係、數日前、波潘英吉利遠東軍總司令官、由於政的軍事的見地觀之、自新嘉坡經荷印而達澳洲、如受侵略、斷然有與他國協力作戰之決意、英國亦由波潘司令官、披瀝同樣之決意、更吾人深知美國對於侵略能對抗者、不惜予以援助也、

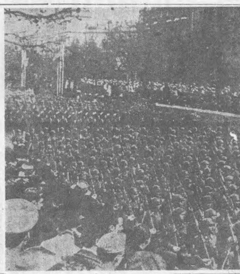

西班牙參戰前奏曲

四月上旬之西班牙內亂終熄紀念節、西班牙陸軍部隊、堂堂列隊遊行於馬德里市街、氣象頗爲緊張嚴肅、此殆其參加樞軸作戰之前奏曲歟、

英國下院一致通過
信任政府案
前陸長痛詆希臘戰失敗

【倫敦七日電】在報告希臘戰爭經過、豫想將生政府信任投票等問題之英下院、六日再開、竟無何等波瀾、政府信任案已全場一致通過可決、而亞里士議員云、『吾人須一致團結支持首相』勞働黨側史密士議員立於第一線、展開質問戰、而對希臘孤立、認爲根本正當、毫無異論、政府攻擊陣最放光彩者、即前陸長赫阿、柏里夏氏之發言、氏曰、若英國軍不逸機會、對意大利本土、加以空炸、或可救助希臘也、第一派遣希臘兵力寡少、政府措置不完全、而解釋不同、致告墜陷、實英國側大失態也、上院同時關該問題亦有所討論、但政府要求之信任案、兩院均全場一致可決、

德法會談
交涉已入細目

【維西六日電】六日到巴黎之達爾朗副總理、傳聞乃係對德國提交關於德法協力之貝丹主席之回答、然法國當局、尙無任何正式發表、但今後之德法會談、必入細目交涉之段階、維西政界方面、關於其內容有種種臆測、認爲左開各項、有成立諒解之可能性、

一、占領地域與非占領地域之境界線、更向北方遷移、

一、占領地區之法國方面戰費負担減輕、

一、法領植民地與委任統治領之一部現狀變更、

空襲隴海路

【某基地六日電】陸軍航空隊遠藤、愛京、森玉各精銳部隊、六日上午十時鵬翼相銜、襲擊隴海鐵路要衝鄭州、對車站集結中之敵車輛部隊、投以必中彈、並猛炸市內主要軍事施設、各處發生火災、又行低空以機槍掃射倉皇逃竄之敵兵、全機安然飛返、鄭州、位於京漢、隴海兩路交叉點、乃蔣系軍孫桐萱之根據地、且爲挾黃河、與開封對峙之敵第一線陣地也、市內各地、構築堅固之碉堡陣地、且完備軍事的施設、

【又電】陸軍航空部隊遠藤、愛京、森玉各精銳、六日上午之後下午三時、復又轟炸隴海鐵路上、敵根據點中牟及氾水、予以甚大損害、全機安然飛返、

『美國參戰同時 非島捲入戰爭』
奎松力倡擴軍

【馬尼拉六日電】奎松大總統於六日對菲島議會贈如左特別教書、指摘美國參戰時、同時菲島有被捲入戰爭之可能性、爲防備計、懇願一千萬比索（日幣約二千萬圓）之支出及大總統非常時權限之延長、

由現下之情勢、發展觀之美國參加世界戰爭之可能性甚强、果事態如此、菲島當然被捲入直接戰爭、外國侵略下保護菲島、乃政府之任務、余基於會議、與之非常時權限、決定組織非常時管理會議、爲保護非常時一般人對於必要方策之樹立、行補助政府且時建議、此非常時管理會議、廣汎的計畫、立案完了、此計畫耳食糧、衛生、防空、避難、電氣、通信、義勇警備隊、憲兵隊之增强等、其分、實施中、此計畫之費需多額之費用、因之余要請一千萬比索之支出、余更要請迄一九四三年、新設菲島議會之一回通常會、諸時長、非常時權限法之延長、

美國已向蘇聯
禁輸國防資材

【華盛頓六日電】據官方確息云、美國政府、六日決定關於利用國防生產之機械及設備、已完全停止向蘇聯輸送、該措置大抵如次、

一、蘇聯希望允許輸出必要機械類、雖蘇聯側當局熱心要求、亦斷行不顧、

一、包括禁止輸出原因之機械類、雖蘇聯已訂購數個月者、亦決定禁輸、其理由即因於日蘇簽訂中立條約此次對於世界戰爭取觀望態度故也、

戰闘漸次擴大
英大援軍抵伊拉克

【紐約六日電】伊拉克之戰鬪、雖有土耳其、埃及和平斡旋交涉策、依然繼行中、尤然於六日、伊拉克總動員、一方亦有英軍大增援部隊來援之報、戰鬪有漸次擴大傾向、戰槪要如左、

一、英軍專以空軍出動對伊拉克軍根據地、空爆猶夫拉底斯河岸之基運尼亞、白格達西方四十八公里之阿爾夫亞爾雅地方兵舍等、似受相當損害、

一、載英軍、大增援部隊之英輸送船三隻、於驅逐艦護衛下已抵巴索拉、

一、關於德國之援助、德機若干在赴伊拉克途中、已抵叙利亞某地、叙利亞當局謂許可德援軍通過叙利亞領、而叙利亞側又否定之、

一、英國側爲收攬伊拉克人心有策畫現政府反對派樹立新政權之模樣、前攝政阿布茲爾、伊拉爲首之親英政府已在特蘭斯沃爾丹安門樹立、

意軍戰況發表

【羅馬六日電】意軍司令部發表、

△北非戰線

一、於基萊奈加、英國軍雖欲再度試行突破德意軍包圍圈、但已被德意軍挫折右企圖、

一、於索爾姆戰線、意大利軍、擊破英國機械化部隊之攻擊、予以甚大損害、

一、德意空軍、對托布魯克之英國陣地、及港灣施設、加以反覆轟炸、擊沈大型船舶一隻、

一、愛琴海意大利軍、已占領基克拉迭斯群島之阿莫爾哥斯、阿那斐、沙保吉爾、那克索斯、及巴洛斯之諸島、

變更結算方法
兌離美金採用管理滙兌制
日越協定足見將來方針

【東京七日電】日越經濟協定內容中最値注目者、即變更日越間素以美金結算貿易之方法、及採用由管理滙兌銀行施行清算制度是也、蓋貿易結算、原則上乃本諸清償制度而相互支付者、是以橫濱正金銀行爲對橫濱正金銀行算定日斯特幣之額數、越南銀行爲對越南銀行清算皮亞斯特幣之棧算、關于其一定限度、實行日幣及皮幣、彼此各設專賬、規定須收問題無須採用外幣滙步者、每月須向對國提出要求然後方可以貨幣支付實行結算、蓋以本協定之成立日越貿易之支欵或領欵均獲得甚大之便利、按此種清算制度、今年年末橫濱正金銀行及爪哇銀行對于日幣並基爾達幣之滙兌辦理方法、與締結滙兌金融協定同時幷擴大日幣滙兌地域、茲於東亞共榮圈之新交易、實具有重大之意義也、

新舊條約比較
兩國所享權利莫大

【東京六日電】依六日日本安南兩國間正式調印完了之關於安南居住航海其決算樣式之協定、昭和二年之居住航海議定書及同七年之暫定的通商協定、次之條約協定、今日成立之居住航海條約、較前條約規定之相互對國民待遇、許與租稅賦課金、裁判等最惠國待遇、更進一步、許與內國民待遇、關於船舶、前條約規定與內國待遇或最惠國待遇、今則規定與自國船待遇爲原則、依新條約、確信日本安南相互享受權利莫大、又協定一反前通商協定之僅七條的貧弱內容、全文爲三十四條、且其內容、是能對今後之日本安南間貿易發展有劃期的寄與、即前通商協定、日本國產品對一般稅率享受輕減率或最低稅率之利益、安南產品享受無稅、或最惠國待遇之利益、實際上乃期限一遇以農產品或輸入金額少之特殊製造品爲限、日本之重要輸出品、大部分在協定品目以外、或僅名義的減輕、如綿糸布之重要品無條件承認適用配率制度、規定關稅減輕之商品、絹織物陶、磁器等重要品、承認滙兌補償課稅之賦課、事實上關稅減輕殆同無效、蓋因當時事情、不得已也、所謂一般的最惠國待遇、與日方要望相隔甚遠、且該協定之協定稅率、皆爲最低稅率或一般稅率之折扣若干、而基礎稅率之變更爲法國之自由、爲日方不能滿足之內容、而此次之協定規定關稅相互以最惠國待遇、安南免除主要日本品之關稅或現行最低稅率之減輕、之利益、日本對主要安南產品、亦與關稅上之特典、更免除運過稅等、從來視爲日本安南經濟之癌之關稅問題、殆已根本的改善、實非過言、該協定更對於日本安南間相互之輸出、依貿易躍進之眼目、作有效適當之約定、重要易決算方法、亦基於求償制度、圖不需外貨滙兌之合理化、日本聯盟安南貨之支付上、承認與特典、此亦可補既存協定之不完備處而有餘、又從來拒絕日本商社之加入之安南輸出入組合、今對日本商社初開門路、對安南開日本資本進展之道、開設日本人學校、開定期經濟會議等、亦將合意成立、對經濟的意義甚大、至於日本安南間友好親善關係之增進、其政治的意義、更不能不高評價之、

日法印關係
足以調整全般
松岡外相在調印式致辭

【東京六日電】松岡外相於日本安南條約及協定調印式致辭、安里大使閣下、昨年八月、本大臣與成立完全自新基礎着想之諒解、關於經濟關係之樹立、去年十月以松宮大使率我首班代表部、訪安南現地、繼於去年末、羅邦總督閣下一行來朝、兩者間在東京繼續會商、此種經濟交涉、常有複雜多岐之內容、尤於安南、殆立於新規基礎上、規律兩者間之關係而交涉、益爲困難、早有綏圖之覺悟、而本年一月二十日、重要之日美的問題解決、對其他諸點繼行交涉、會談亘四個月餘、遂成立足能調整日本安南一切關係條約及協定等、且於茲署名矣、殊堪欣喜、對本條約及協定之基礎築成上盡力不少之羅邦代表閣下以下法代表部諸氏、衷心感謝、余確信採擇本會商結果之及協定等、實適於本邦與安南間經濟關係之根本的樹立、延之本邦與法國之全般親善關係、更加密切上有甚大效果同時無疑的、對東亞之空氣明朗化上、有甚大貢獻也、

法大使致辭

【東京七日電】安利駐法國大使、於松岡外相祝辭之後、致辭如左、現今外務大臣閣下所與非常鄭重之祝辭、本人對此、謹於彙此代表等法國代表部全員名義下大臣、對於本會商之成立、眞不勝欣快之至、人或以爲交涉非常牽延、余則不作如是想、蓋任何交涉、必有難關、而本交涉之難關、非理論的論說、乃與日常生活有密接關係也、質言之、基於其中所生切實論旨故也、又關於此次會商影響、本人相信不僅爲本日簽訂條約協定等所齎實旨的直接的影響、即對於日法兩國間親善關係、亦予以殊爲欣喜之影響、最後、此次會議所醞釀之友好空氣、波及於兩國國民、切望今後兩國國民、在相同之精神愈益增進相互親善關係焉、

美養成大量將校

【華盛頓六日電】美國陸軍省、將各大學畢業生約八千名、於將校訓練團訓練、於今夏以前、任爲少尉、使用於現役等、現已發表、但如斯將校之大量養成、乃爲前例所未有云、

晚刊一大張

東亞婦女的研美、當以具有烏雲般的黑髮爲先決條件、專爲養成鮮明黑髮的、金鶴牌頭油不只單具美髮効用、確能將强力的養髮元素、滲透頭皮內層、使毛髮組織的生機、油然活潑、毛髮的延長力增高而强化、同時可以解除髮斷、髮枯、頭皮作癢等障害、烏雲般黑髮的魅力、永久保存

香氣濃厚　着色輝煌　不粘不流　含養毛劑
品質極精良　光澤而不滑　洗脫更容易　可列思議林

金鶴香油
純頭髮油

本舖　株式會社　野村商店

南市場署 大奏凱歌

竄擾黑山新民大盜 在奉全部落網

逞兇强搶積案如山潛藏中遂被獲

據近奉市治安、日見靜謐、此皆警官清匪工作有以致之也、頃者、南市場警察署、又檢舉歷在新民縣下及奉天市內作案之胡匪一黨、原來四月二十一日、原籍錦州省黑山縣居住市內瀋陽區北興街國民市場無職李喃（三十三歲）、前以竊盜嫌疑、逮署盤詰中、據該人供述、四月四日下午九時、與同黨黃忠山（三十八歲）吳德忠（五十歲）三人、同至城內署管界大南街一段一〇九號雜貨商義合公、實行强搶工作、店東楊惠豐（三十歲）畜財捨命、遂出手槍威嚇、不幸楊某身負重傷、該妻楊王氏（廿八歲）叔父單憑秀（四十二歲）均飲彈死去、搶走一千圓現欵、此外、自康德六年秒迄于現在、在奉天市內作案十數起、云云、該署以事關重大、遂於本局司法科連絡、在搜查股應援下、至五月一日、始將一黨三人、全部逮捕、沒收手槍三枝、子彈七十五發、衣類及其他多數贓品、至於匪首于廣全、四月三十日徘徊於市內厚生街四段六號其職分劉全門前之際、爲南市場署員中村、外一名之刑事發現、該匪見勢不佳、擬向手槍逃走、然竟爲刑事奪去手槍、展開大格鬪後、始行就逮、茲誌逮捕之犯人氏名如左、

圖即于廣全報字（長虹）黃忠山報字（二龍）李喃報字（西來）

三匪兇悍異常 架票行搶對抗官警

一、吳德忠（五〇）原籍瀋陽縣住所瀋陽區北興街國民市場無職

二、于廣全（三三）原籍新民縣住所瀋陽區萬泉街一段七號無職

三、黃忠山（三八）原籍山東省住所瀋陽區小南街四段四七號無職

匪首于廣全、甫於滿洲事變後、二十三歲時、即在新民縣下、當時匪首生武及昭山部下、做其響馬營生、大同二年八月許、洗手不幹、於錦州省下阜新方面、就其正業、然而山河易改、本性難移、康德三年八月、再入匪閥、此時自傲山大王、率有部下五十名、歷在黑山縣及新民縣方面、襲擊部落、搶架人戶、掠奪金品、殃及良民、其主要者、康德六年夏、在新民縣白旗堡警察署管內襲入農家、架走家人三名、勒索現金三千圓票款、始行釋放、是年秋又襲擊該警察署管內某家屯分駐所、槍傷警察官二名致死、搶去步槍

兩縣民衆聞匪被捕 莫不欣喜感謝

于廣全一夥檢舉消息傳來、新民、黑山縣民、非常欣喜、瀋南市場警察署長、感謝文者頗多、警察局對於此次檢舉者中殊勳之警察官、呈請省長予以表彰、

東關商戶東昌盛 突遭三匪强搶

六日午後七時四十分許、市內東關區大東街三段一百十六號雜貨商、東昌盛執事張根元、（四三）突有三人組拳銃强盜、闖入屋內、即向主人强迫、當搶去現金二百三十八圓三角强奪後逃走東關警察署目下正在嚴探中、

于德八……外、在新民縣黑山縣下、與……致警察官數名因之殉職、……

改正隣保委員制度 民生部擬定具体案

爲高度國防國家建設要請之國民隣保組織、整備活動、實乃目下之急務、民生部、爲即應前此決定之國民鄰保組織、對于向來之鄰保委員制度將加以改正或整備、使其與國民隣保組織、均能獲得國民福祉之成果、關于此等制度之改定、業經進行研究、并於此次民生科長會議第一日（七日）會中提出指示、以求地方方面之協力、按此次之改定、以隣保委員制度與國民隣保組織之名稱相似、故當改稱爲福祉委員制度將來明瞭其機能、實施福祉委員之奉仕活動、以資確保國民生活之安定或向上、除新京特別市外凡其他市街、皆有担當之任務云、

奉天市禁煙委員會 定期開會研討斷禁方策

奉天市公署禁煙科、基本部參事、其他輔佐員十數名、此外並有奉天省公署保健科長、衞生科長、匪務科長、等出席參與旁聽、於中央鴉片施禁政策、特預定於本月十二日午後二時、假奉天樓、主開奉天市禁煙支部委員會、屆時出席者、奉天市支部長副市長（副市長）副支部長（衞生處長）參與行政處長、警察局副局長、禁煙工場長、協和會奉天市本部事務長、委員市署庶務科長禁煙科長、保健科長、行政科長、教育科長、警察局衞生科長、司法科長、市立康生院院長、協和會市確實協議根本剷除癮者、以期癮者逐年銳減、復於同日午後五時開禁煙懇談會、藉茲無隔閡互相交換意見、總以鴉片斷禁爲要預想該會關於鴉片斷禁政策、決依中央斷禁方針而發云、

『唯有奉公而已』 新任皆川通化警務廳長談

六日發令榮轉通化省警務廳長之皆川奉天省總務科長、在奉滿一年、其間於省下行政機關之機構改革等、功績卓著、該氏俟後任上田知作氏到任後、近日即行赴任、七日記者赴省參事官訪該氏、氏謂

余於昨年五月一日、繼古館前科長之後、到任以來、已滿一年、得諸君協力、幸無大過、克盡厥職、通化省爲東滿之寶庫、東邊道之門戶、今後此方面之開發、殊堪期待、其治安確立、尤重要視之、不肖拜命通化省警務廳長、能盡任否、正不可知、惟有努力滅私奉公而已、（圖即皆川氏）榮轉無關、惟奉公而已、辭後談如右、

燃煤汽車試驗 成績異常良好

爲節約貴重如血之汽油、全滿汽車之代燃化計畫、已入正軌、代燃裝置之國內生產、亦由同和自動車會社一手經營、大發揮其偉力、最近全滿各都市、時見燃薪汽車在街頭疾馳、且此代用燃料之薪與重油、在「資源滿洲國」可謂取藏無盡、因之薪代用燃料之研究、極爲活潑、大陸科學院、完成使用加拉伊諾爾炭之煤勵汽車、繼之待望中之京車行型乘用車、已自七日在京吉國道、亘百二十公里、作性能檢查之試驗、當日午後二時、自興安大路京衙車行車庫、有軍、經濟部、交通部各關係官、分乘之煤勵汽車兩輛出發、並載有西安煤、華北陽泉煤、及其他各種煤、由新京馳至吉林、翌八日就歸路、作同樣之檢查、大體已判明於京吉間之百二十公里、用煤一袋、即綽綽有餘云、

利用副縣長在京機會 政府各部舉開懇談會

政府爲對大同學院學會、七日午前九時、在國務院協和會二位一体制運用生、樹立以現地訓育爲重點之教育方針、召集遼陽縣高松副縣長等三十名於新京、六日在大同學院開關於現地訓育之會議、由副縣長說明現地各種事情、總務廳地方處更科現地副縣長在中央參集之機會、對當面重要問題、農產物增產及蒐集問題、政府則由武部總務長官、松木總務廳次長、岡本地方處長、古海經濟部次長、協和會側之皆川副理官邸、問題、無隔意交換意見、並有種種懇談云、

軍犬巡回講演 利用教壇舉行

以軍用犬增殖十萬匹爲目標、努力於軍用犬思想普及之滿洲軍犬協會當局、本諸軍犬思想之徹底、先由小國民始之旨、此次與市公署相協力對新京市內之滿系國民學校並女子國

寫真說明

全國娘娘廟會期迫、奉天鐵道局、爲宣傳民衆愛護鐵路計、特製成宣傳畫若干、準備分送廟會各地、張貼宣傳、（圖即宣傳畫）、

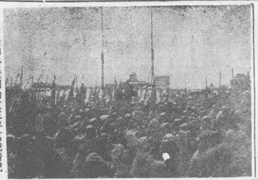

宮廷御營造開始式三呼萬歲情況

募集推薦 滿洲卅五景參考

寧安 是滿洲的蘇杭 是觀光的勝地

『去了寧古塔、回來就是倆、』——滿洲俗諺

俗語說得好、上有天堂下有蘇杭、寧古塔、就是滿洲的蘇杭呵、

寧古塔、雖然現在還有那麼稱呼的人、但在地圖上、已堂皇地嵌上『寧安』的名字了、眞的寧安不僅名字有着俊俏的風頭、就祇說那地方的姑娘吧、個個也都有着美人胎子、

（朋友、我不是故意給這觀光地抹上桃紅色的衣裳、倘如你從故老口中打聽出美姬入宮的故事、你將怎樣地去憧憬這滿洲之蘇杭？）

寧古塔、不、寧安是在那兒呢？它是圖佳線的一個車站、距離牡丹江市南方三十二公里五、從牡丹江市乘車去、總得一小時之久、

往時的寧古塔、在現在市街西北約六十里的地方康熙五年（紀元二三二六年）纔遷移這塊兒水陸交通之要地、

直到宣統元年、纔把這地名改爲寧安府、到在民國、始改爲縣、

論起這裡的風景、是介乎『南滿與北滿』、『山與水』之中和的情趣、

看哪、一灣清流的牡丹江、潺潺地流過寧安平野垂釣也好、划船也好、在夕陽斜照里、那姍姍的背影、應是浣衣歸去的女人吧、

（朋友、在此光景、也許你會想到散的詩了、寧安之在滿洲觀光地中、正如同文藝中之散文一般）

這里、原也是邊防要塞呢、當清朝時代、設副都統於此、專以對付着北邊俄羅斯之侵襲、康熙大帝在位的時節、在這里曾和侵襲入境的俄軍、打過好幾次仗、雖然現在已難尋到那遺跡、而在寧安平野中心的形勢上、仍可以想像得出刀折矢飛的情景、

現在、爲着遊玩這地方便利起見、特舉出幾所觀光地來、

（一）小島ケ岡在寧安市街西、臨於牡丹江清流這里祭祀着昭和七年十月匪首王德林部下一千五百人包圍寧安時、死守縣城而殉職的小島少佐以下二十二具英靈之聖地、隣接着的是、寧安神社、

（二）寧安公園小島ケ岡下、江岸的廣大遊園地是由居民勤勞奉公所修成的、公園里有着散步的種種設施、自小島ケ岡、隔着牡丹江眺望對岸、東滿曠野、直伸到天邊盡頭、眞個雄偉之至、

（三）西閣觀音寺在寧安公園西方鬱蒼之森林中有古剎觀音寺、據說建立在康熙三年（紀元二三二四年、）有一年、牡丹江漲了大水、寧安市街、眼看就要被水淹沒、於是、觀音菩薩現了靈驗、退了大水、至今香火還很盛呢、

（四）薩布素將軍墓走過寧安公園對岸的依田大橋、在鐵道西邊、有座樹木暢茂的古墳、那就是康熙二十八年在阿魯巴金打退俄軍締結尼布楚條約的勇將寧安副都統薩布素將軍之墓、每年九月廿四日、舉行祭禮四方參拜的人很多、

好了、就這幾處、已幾夠你欣賞而有餘矣、記住吧、上有天堂、下有蘇杭、寧安就是滿洲的蘇杭呵、（圖即寧安古城舊蹟）

綏化震災詳訊 房倒屋塌厥狀慘然

【綏化電】佐藤特派員之史實、都信『滿洲無地震』之說、此國民一般之通念也、熟意不然、五日深更、北滿一帶住民震破酣夢、有大地震發生於北安綏化一帶、新城、彥鄰、津川、秦家、四村、相當猛烈、初震在夜半零時許居民被震、大驚失色、婦孺呼號、繼之房屋牆壁倒毀者相繼、即死者計百二十四名（六日午後七時半縣公署發表）尤以彥鄰村、因去年六月降雹、受相當慘禍、再遭此天災地變、益形悽慘、聞者莫不同情、記者於六日哈爾濱向現地綏化急行、偏視街巷、但見步道上、因屋頂傾落、磚瓦狼藉、煙筒之折斷者、房屋之龜裂者、其慘目不忍睹、又迨六日午後七時判明、被害狀況如左即死者綏化街三一新城三一彥鄰二七津川九秦家六計一二四重傷者綏化街三一二新城一二彥鄰一二津川不明秦家不明輕傷者綏化街多數新城四〇彥鄰多數津川不明秦家不明全壞房屋綏化街四五新城六五六彥鄰二〇二津川多數秦家多數同半壞綏化一二五其他不明、又煙筒家屋龜裂、有傾倒危險者、殆全屬皆然、

家屋暫可支持則入兩期大危險決定以省及縣保存之鐵板洋灰、釘等發下、不足時向中央請求以確保急設所資材、即刻着手進行又目下有醫師八名、看護婦八名、編成醫療班四班、派往各地、救療負傷者、綏化街在北安省最南部人口約六萬戶數一萬戶、

△河野副縣長談

因在夜間、無道路通行中被害者、若在晝間死傷者當更重、實爲不幸中之幸、又僅驛前及北進旅館一戶全燒、其他地方無火災、因係百年來未有者、住民對震災、無經驗者、最初以爲匪襲、人心甚動搖、即由守備隊、警察隊出動鎭壓作非常警備、即歸平靜、於今心已安定關於善後緊急措置、明日與關係機關接洽、目下大地未靜鬪解、龜裂

中國銀行 黃主任轉出

千代田通四號瀋陽中國銀行南滿站辦事處主任黃詠伯氏（四一）、近轉任濟南辦銀分行副經理、後任由李象樞氏（四五）就任、而中國事變勃發以來前記中國銀行經理注寺環氏轉出華北之後、交通銀行等各停止機能、則在奉中國側金融漸退却矣、此次更轉出黃主任、殊値注目

犬之訓練實演、以現職……當之軍犬熟云、

永大源商店 更易經理

本市城內一德街一段十八號永大源商店、經理田予厚、於五月二日、外出未歸、遺留經財東改聘張鴻軒充任云、

德贈交響樂譜

【哈爾濱電】德國宣傳相凱柏爾斯伯爵爲謀滿德藝術交驩起見、前曾贈樂譜五曲於哈爾濱交響樂團、今更寄贈詩譜於德國之幸包尼十回、已於六日由巴斯泰爾宣傳相代理、贈與小野崎哈響代表云、

（七日正午）

奉天	二三度	微陰	
新京	二二度	微陰	
大連	二一度	陰	
哈爾濱	一七度	陰	
哈齊齊爾	一四度	陰	
海拉爾	九度	陰	
黑河	十度	晴	
牡丹江	一六度	晴	
延吉	二一度	微陰	
承德	二四度	黃沙	
通化	——	——	
安東	一九度	黃沙	
錦縣	——	——	
通遼	——	——	
張家口	二三度	陰	
天津	二四度	黃沙	
上海	二二度	陰	
東京	二二度	快晴	

治愈經血不調

啓者敝人素患經血不調病症、經期不準、行經時常……白帶下……腹內血積成塊……攻或逆……夜眠夢多而尤好睡……飲食不思心口疼痛……專治婦女經血不調病症……症每月經……有餘年耗欵……報端聊致謝忱……頭路西便是

鳴謝痔漏治愈

啓者敝人患痔漏病甚久初起時微覺肛門刺癢稍帶疼痛每逢大便乾燥時常便血……包間有潰破者流膿滴因而行路不便坐臥疼……屢經診治並刀割……因氣火衝心病愈加重凡患痔瘡者盡能知道不必形容……自料身罹此病永無斷根希望已經到無可如何之際由敝友介紹大西城門外鶴春藥店所售之滅痔除漏丸經一月有餘即將以上所說的痛苦完全除掉……病從此霍然若失……

奉天市鐵西區三段一〇九號 鳴謝人 徐玉卿謹啓

鳴謝 眼疾治愈介紹良藥

服用後果見奇效……之藥功效殊非……天堂是爲所盼……德家藥店便妥……藥品價額……

鳴謝人 張萬榮謹啓

鳴謝人 哈爾濱道外 金發祥

治愈痔漏淋病

敝人患痔病多年大便下血……後又在肛門兩邊……即潰破流出膿血……犯此病一年比一年……水猩臭難聞行步……痔漏敝人十幾年……數然無功效……男女痔病內服……來兩盒服後很有……漏完全治愈……病一年多今年又……小便時痛澈心腑……堂支店買的『……將屢治不愈的……無以爲報謹將……女同病者購服此……滅痔丸』每盒四……淋丹』十付……藥去信即可……支店在奉天北……

感謝人 奉天工業……李世林 田豐年 同啓

頭痛……
大便秘結虛火上昇……
夜不安眠……
記憶力減退……
身體精神均易疲勞

此卽閣下的腦筋已在疲乏叫苦的表現、此時欲勸閣下者、請速服用腦神經良藥「健腦丸」必有驚人的偉効、卽

解消頭痛、整頓大便降退虛火、惠給酣睡挽救疲勞、因而記力大加、腦筋淸晰如聖

健腦丸之効用在於整腦直行補養血、補腦是養腦神經而使腦筋健全精神舒服、其効驗的卓著、允推獨步

主治効能：頭痛、不眠症、火上、便秘症、耳鳴、眩暈、憂鬱、腦溢血、常心不平、羊角瘋卒中風

健腦丸

發賣所 丹平商會

上陸作戰新戰術

空★中★列★車

德國英本土上陸作戰、究用何法行之、現在已成世界之話柄、美國維康、霍列、包爾斯氏、爲滑翔機研究之專家、曾指導林德巴大佐之滑翔機駕駛法、氏謂德國必用滑翔機作戰、行此複雜的上陸作戰、且對於德國新戰術之空中列車戰法、多所論列、今記其大要如下、德國每月製成八座滑翔機四百架至五百架之情報、已屬過去之事、現在德國擁有數千架滑翔機、無可疑、德國開始上陸作戰時、必從法境內軍佔領地之空軍基地飛起强有力之爆擊機、架爆擊機曳翔八座滑翔機十架、以二千米之高度、飛越多維海峽、其狀有若空中列車、越過後、即解去曳翔落地、而復可以一編隊從數兵士於英國本土、降落傘作戰或可應付滑翔作戰、但落下過緩、易爲敵人射擊目標、且滑翔機爆音小、又能多運食糧子彈等物、並可帶機關槍、攻擊力實遠過於降落傘、故滑翔機戰法、實屬可畏、美國不得不極力從新研究也、

世界珍聞及其他

西人研究漢學中心

荷蘭漢學研究院

藏有各國譯本四書五經

荷人研究漢學始於順治年間

漢學西漸、在我國清初時即有此風、居中爲介者、荷蘭人之力獨多、良以荷人航海事業、發達且早、於東西文化溝通實着先鞭、當明末清初之際、我國已與荷蘭通好、順治間、俄皇大彼得之密友荷人維倫氏、古著書談漢學者、雖未履中土、於中國學術嚮往殊深、是以十七十八兩世紀、荷人研漢學者蔚起、人才輩出、日本之蘭學、亦導源於荷蘭之學」、蓋最先盛行者爲荷蘭文也、

昔日西人治漢學之集中地、群趨荷蘭萊頓大學府、其地之白烈印書館、早在八十年前、即購置全套華文鉛模、承印歐洲各國漢洋對照字典及書籍、其國人戶民氏所著二百十四部首漢文檢字法、按圖索驥、頗啓西人治漢學之端、

今日世界各國、收藏漢籍最富者、首推巴黎國家圖書館、次則美京國會圖書館、藏中國書籍亦最完備、歷有漢學研究院、蒐藏漢籍、數亦可觀、鉅冊如太平御覽、大清會典、大清會典、古今圖書集成、春生改舊裝潢布面西裝、其中西人漢學家曾譯英德法四書五經史記、諸譯本、最多[illegible]國人遊荷、至院參觀、猶如遊臨國內圖書館中也、漢學研究院之設、初遇阻議、說者以中國文字與希臘拉丁諸文、皆爲過去時代廢物、何以希臘拉丁文、祇設一科、中國文學獨另立院、創者則曰、三種文字、雖均爲時代所遺、然中國文字尚盛行於現代、且與世界文化最有關係」、蓋實可證中國文字具有不泯滅性、今者歷市已非舊日、漢學家亦星散、近能遂譯發揚漢學暨精神者、惟瑞典高本漢爲有名耳、

山東棋家趙禧再擬

北京 那健庭編撰

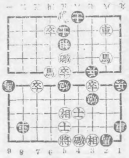

▲此局紅先勝、係山東象棋名家趙君禧再擬作、着法錯綜（着法紅先勝）

車一平五、車二平五、帥五平六、車五進一、將六進一、馬一進三、將六進一、炮七進一、炮四進二、車五退二、相三進五、馬六退六、將六退一、炮三進一、勝

『寫眞說明』上圖即德國飛行機製作所技師、新型機正在設計中、下圖爲德國新型機！在風洞中試驗模

今日放送節目

五月八日（星期四）

午前

六、三〇（大連）初等日本語講座

六、五九（新京）報時

七、〇〇（奉天）氣象

七、〇一（新京）清樂晉樂告知一、柳葉笛怨、塞外琵琶雲外笛二、弱柳迎風、滿園春色三、錦城春、燕双飛四、燕子呢喃、瀑下飛泉

一一、一〇（新京）政策時間

一一、四五（奉哈）經濟市況

一二、〇〇（新奉）新聞告知唱片

午后

〇、三〇（大連）文明琴書羅成算卦宋喜亭外

四、〇〇（新奉）新聞告知氣象

四、二〇（新京）唱片一舊劇「三娘教子」馬連良等唱二、歐播獨奏「愛的悲哀」夏提特奏三、提琴1、土耳其進行曲2、狩獵

六、〇〇（哈爾濱）兒童時間兒童劇少年勝寫生（滿洲放送文藝協會推薦作品）原作亞米契司改編東方朔導演有光哈爾濱放送兒童劇團

六、二〇（新京）兒童新聞

六、二五（大連）中等日本語講座

六、五〇（新、奉）生活須知

七、〇〇（新京）新聞

七、三〇（新京）國民時間鴉片斷禁與國民生活禁煙總局長袁慶濂

七、四〇（哈爾濱）古箏古箏奏者一、平沙落雁二、上合調三、小金錢四、鳳翔歌五、漢口渡

八、〇〇（新京）歌劇出世入世滿漢俠名新京素人劇團伴奏瑪耶普樂團

八、三〇（新京）新聞解說

八、四〇（北京）演藝

九、四〇（齊齊哈爾）評詞七俠五義（二五六）

一〇、〇〇（新京）新聞氣象新聞告知明日節目豫告唱片

一〇、三〇（奉天）絲竹合奏1小開門2蝶[illegible]3小紅袍4八叉5醉太平6[illegible]7[illegible]

對於各種化膿性疾患無不奏効如神

淋疾 婦人病 丹毒 敗血症 癤疔 水虫 中耳炎 齒槽膿漏

本療法之原理專爲內服極迅速能使體內細胞及血液之組織等等各部發生强盛之抗菌力對於患部表面之効果無須贅論尤對於潛入深部之淋菌有發揮盡數撲滅之偉大功効

文獻送呈

（二萬字命體阿密特）

抹殺淋片

價格 廿錠、五十錠、百錠

大阪市東區今橋二丁目 黑田藥品商會

不用暗室 カテイカメラ（特賣宣傳

一、不用暗室手續敏捷
一、幼稚的小學生亦能立影像

各照像機附屬品在內定價
二寸版照像機圓型 四圓五角
三寸版圓型 七圓五角
三寸版方型 八圓五角
四寸版方型 十三圓五角
送料三角五分郵票代貨金九扣計價日表函索須附來郵票四分）

カテイカメラ本舖

吉野洋行

新京東三道街

振替新京三六九三番

SANITARY LION DENTIFRICE

SUPERIOR QUALITY

晚上也要刷一次牙

早晨刷牙

一定都做但晚上刷牙便會有些不做，所以一天吃過的東西成子牙垢，積着牙縫，在睡覺時間，便會把牙齒腐蝕壞了，會害牙疼，又成牙患的。無論如何晚間也用獅子牙粉刷一次每天可以記住罷，那麼一定得着健全牙齒了。

滿洲ライオン齒磨株式會社

獅子牙粉

胃病良藥

諾餌妙散片

ノルモザン

主成分 硅酸鋁 副成分 莨菪浸膏

主治 胃酸過多・胃液分泌過多・胃痛・胃加答兒・胃痙攣・胃潰瘍・十二指腸潰瘍・宿醉・溜飲・噯氣等

◇每次兩片、日服三次、空腹時服

【包裝】 大粒 六片 一五片 三四片 六六片 一〇〇片 三五〇片 小粒 三六片 一〇〇片 三六〇片

總發行 武田長兵衛商店 日本大阪市東區道修町

滿洲總發行 滿洲武田藥品株式會社 奉天市大和區春日町

41(5)76

哈利巴

防癆務先强身

跟着文明進化，人類之體質亦日見低下，尤以都會生活之人，最易爲各種病菌所侵襲，肺癆一症，蔓延更廣。肺癆初期因其自覺症狀甚微，只如普通之傷風感冒同樣，稍發微熱，倦怠，食慾不振，顏色衰退而已，故又極易爲人所忽略，而致放置不治

榮養爲第一條件

凡此之時，務宜立即給以「哈利巴」以求根本解決。蓋肺癆一症，雖云療法日見進步，然新其實亦仍有序。本劑乃維他命A D 豪營富之鱈魚肝臟製品，營養價高，早有定論，防癆强身，無時不適。

奉天市青葉町十一番地 田邊藥品株式會社

包裝 壹百粒・伍百粒

(14) HV97

愛馬日盛大舉行 表彰良馬飼養者

【公主嶺】本月四日爲全國一致舉行之愛馬日、良以馬之爲用於人最大、爲戰爭之活武器、爲產業之先鋒、值乎今茲需要尤甚、故政府定是日爲愛馬日、全國各地莫不盛大舉行、本縣鐵道、縣公署協和會公主嶺公所等之主辦、暨東部試驗場後援下舉行左記行事、一、愛馬思想全圖張貼市內各戶、一律揭揚國旗、二、市內行進由軍部試驗場以良馬百五十匹編隊作市內之行進式、三、蒐集愛馬標語及論文、四、馬匹品評會開催表彰良馬飼養者、五、病馬治療、六、裝蹄奉仕、七、軍馬民馬慰靈祭舉行、

餞行胡署長

【鐵東】本縣鐵東警察署長胡兆慶氏、自大同元年任職以來、忠誠奉公、辦事認眞、頗爲上峯所嘉許、此可謂警界中模範之警官也、乃此際頃奉令調任蓋江首席、分調氏轉勤於縣警務、該氏自轉勤消息傳後、我縣一般商民聞知頗爲惋惜、於三日午後四時由本縣官民及一般知交假警務處開餞行宴、與該氏餞別、頗爲一時之盛云

失錢慶珠還

【昌圖】寶力鋪開拓團民日系林正美（二六）因侍其母病、於四月二十七日來縣城縣立病院、當晚飲酒過多、沉醉之下、將錢包一個、內藏日本銀行券三百二十圓、及名戳一個、一併遺失、酒醒之後急向警務科報告、請求搜查、由昌圖警司法主任張萬芳偕同刑事李廣友、認爲事体重要、遂以超捷手腕、排除萬難、將該病院夫役關係人、一一加以調問、搜得判明夫役李松林嫌疑濃厚、詳加偵訊、始吐實情供稱拾得錢包、私藏於東鄉下之某箱內、經張主任往取、所失之款正同名戳、完好無缺、林正美以慶得珠還、而警官之搜查有法、亦洵堪欽佩云

司稅來村調查

【泰頭山】本溪湖稅捐局、司稅李景斐氏、於五月五日上午十時來村、攜同稅捐分所張興乾、按各商號、實施巡迴調查、以資稅收圓滑云、

電車中途發火 乘客咸受其驚

【大連】本市都交會社所有電車（二號）於本月五日晨七時許、由西崗公市場向寺兒溝行之途中、在東關街東方時、該車前方運轉機、突然發火、一般乘客不知所以、大爲驚慌、爭先恐後、搶降陸地、移時改乘之電車、稍行激動、各乘客始分乘他車向往目的、因當時頗呈一番熱鬧云、

縣本部組織 循廻工作班

【昌圖】縣本部爲謀強化會運動起見、較由總務長領導之下、將部內職員組織循廻工作班、作本年度春季行脚工作、業於本日（五日）向管下各村分會出張、其工作目標如下、（一）分會關係、1優良常務員之獲得、2問事工作之強化3鄰保組織之準備、4經濟情報之蒐集5內務視察（二）青少年關係、1存期、2懇談、3調查會之強化、（三）國兵法關係、1現役家族之慰問、2合格家庭之訪問、

地政科遷移

【西豐】縣地政科、當設置伊始、以無相當辦公廳舍、暫在縣會議室內辦公、目前茲以事務日繁人員日加、實感不敷佔用、因將前青年訓練所舊址、加以修葺、遂於五月二日午後、借宜詔紀念休假之便、遷移新修理之廳舍辦公云、

確保乘客安全 警署檢查馬車

【蓋平】當局爲慎重旅客乘坐之安全及衛生起見、特施行馬車檢查、於本月五日齊集各馬車於南關体育場、經警務保安主任以及警士馬車組合長等澈底之下逐爲詳細檢查車體及一切設備結果頗稱完善云

道德會開講演大會 忠臣孝子萃聚一堂

【蓋平】新京道德總會會長馮涵清氏、爲視察各處分會、日昨蒞蓋、該會並聘到名聞一時之孝子戴玉調、於五日開講演大會、講題爲（忠孝道）以馮氏爲圖之忠、戴氏事親之孝、可謂名實相符、以身作則、借題發揮、堪作醒世之金鐘木鐸、是以該日聽衆異常踴躍、均不勝欽羡景仰、大有頑石點頭之概云、

若患 痔瘡便血 請用 化痔靈
全國藥房皆售如該地藥房缺貨時請向本店〇奉天城內軍署街李郁生寄廬函購可也說明付郵票四分函索即寄
定價 內服七日量一元五 十八日量三元 外搽藥膏每盒一元
專治 早洩痔者牧効確實防早

性美膏 二元 一元二角 精力減退之人必備回春聖藥
桃苏 一圓二角、三圓
奉天加茂町十六番地 木村商行

內科 小兒科 專門 長生醫院 病室完備 入院隨意
院長 女医學士 德玉芝
院址 大連市長生街六八ノ二 電話二四九八二番

胡琴 通信教授
胡琴事業三年有論學成功的人也非常多因面顧各界歡迎學費用減收半價手續亦簡便只用掛號寄來郵局小匯兌壹圓五角正則將一函授講義一精製一冊一次郵去內容均用新法1 2字母極易明瞭法研究保管成功遇有疑問來信即答日期學會爲止
奉天商埠小西關內 同善書局啓 字談

勝利新片
滿洲帝國協和會選定 滿洲隣保之歌 紅·郎（附合唱） 滿洲隣組の歌 小澤進（附合唱） 勝利片號CS三〇六〇
滿映影「運轉時來」片插曲 李燕芬 少女的青春 紅郎 再會罷·我的愛 勝利片號CS三〇五五
著名歌曲時局唱片 愛國進行曲 師徒女子部 愛馬進軍歌 紅郎·楊絮 勝利黑盤CB二〇一〇

開幕
堪誇爲近代日滿華人最豪華的大旅社
東亞大旅社
位置 大連市中心大廣場
地址 大連市敷島町七七
設備 日式洋式房間、暖氣、浴室、衛生、食堂娛樂等俱備
電話 二、五六八四番

新築落成 歡迎顧客

立本大旅社
諸君久待望的理想旅社開幕了!!
客室寬潤 西式暖氣 清潔衛生 溫涼水道 安全舒適 電灯電扇 招待懇勤 暖氣電話 久持信用 無不完備
大連市西崗新大街南 電話 旅客部 營業部（三）三二〇六七番

頭痛聖藥 醫學博士 森田資孝先生推贊 腦新
帽子牌商標
頭痛!!宜速服
腦新如遇頭腦疼痛非常難忍時、頭目眩暈神智昏迷時、或讀書過度精神疲倦時及惡醉宿酒未醒時、倘速服腦新可立見奇効、其効若奪、服後三分鐘、頓覺頭目爽快神智清新、苦痛若失、有如夜月秋遊能有心曠神怡之妙、此偉績確爲本劑獨具之特長、且雖連續服用、對於腦神經或心臟胃腸等、決無副作用、亦無影響、孕婦服用亦無害

主治 偏頭痛·頭沉 神經痛·腦筋 眼花·腦貧 宿醉·暈船
定價 四包入 十二包入 三十包入 七十八包入 二百六十包入
荒川長太郎合名會社 新京藥品株式會社

南市場電話二一二六一二 國際劇場
GEKITO 滿映時報一二四
今天公演 五月七日八日兩天 天敏魔術團
首次來奉本院公演 電影 舞宮血淚 藝華片 黎明健主演
下期 隆重貢獻上海新片
「五月九日起公演」
藝華公司本年度有聲古裝哀艷光榮作
合同記
小姐多情私會夫婿！ 惡僕冒充公子！ 冤情大白美滿姻緣！ 了環假扮小姐！
李麗華 梅熹 主演

商 大舞台
星期四日早戲 吳蕊蘭
晚場 三四本 驚天震地 火燒紅蓮寺 各界贊許 人人歡迎 特別機關 電學幻化 鬪劍鬪寶 恐怖

奉天市 中央大戲院
少芳 李蘭芬 筱
少李 樓八小 ……
早場 刺巴台 皇莊 慶恒東 全部 大魏森杰
晚場 新皇袍 戲牡丹 頭集 烟捲槍 桃滑車
注意演期 五月八日 星期四日

雲閣 電影院
七日 八日 演 有朋自遠方來 加演 獨片 一二三期報
徐白 杜玫 聰 撰 滿映出品 有聲巨片 陶滋心 主演
下期 王先生夜探殯儀館

光明 電影院
城內鐘樓南 電話（四）二一八一八
七日 八日 九日 ロッパ守唄 巴林殺戮者 三部一次演完
下期 王先生做壽

天樂 大舞台
七日 八日 只演兩天 東寶公司巨片 新婚旅行
王老虎搶親

平安 電影院
七日 八日 九日 公演 明星公司有聲歌唱巨片 海棠紅 白玉霜主演
不日公演 岳飛

天光 電影院
CAPITOL THEATRE
新到 七日 八日 藝華公司豪華巨片 新盤絲洞 汪洋 王龍 主演 加演滿映一二四報
預告 新片 九日 合同記

天光 電影院
五日 七日 二天 藝華公司有聲巨片 喜臨門 周璇 關宏達 主演
下期換 西廂記

頭痛 ??? 天字牌頭痛丹
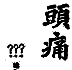
請嘗一嘗 即知有效
瀋陽鍾樓南 天字牌 天益恒藥房

萬病之祖 沙眼!!! 明目奇效丹

主治 顆粒性沙眼 紅腫出淚 乳頭性沙眼 結膜炎 眼瞼內反 睫毛倒刺 立能見效
每盒五角
顯揚藥房

男性荷爾蒙 英男兒萌 エナルモン

強精健身 延年益壽
英男兒萌者、即由男性青年腺中抽出而得之男性荷爾蒙也。其力價供給於動物試驗而嚴定單位。又據各方面臨床應用之結果、成績良好。
滿洲總發行 滿洲武田藥品株式會社 奉天市大和區春日町
製造發行 武田長兵衛商店 日本大阪市東區道修町

盛京時報

晨刊

光緒卅二年(明治卅九年)創刊

盛京時報社

滿洲山一證券株式會社
張漢傑
奉天市浪速通三二番地
電話(2)五七四七番

論說

放送新體制 (葉)

當茲高倡涵日華合衷共濟建設〃東亞新秩序〃之際。國內各方面。爲應付新事態。發揮新機能。以明日新其德。而開出向上邁進之新道路計。莫不各就其職域之內。一新其體制。以相呼應。放送事業。立乎宣化。報道。教育。游藝之間。接近民衆。佔文化中重要部門。故自四月一日起。變更放送節目支配方法。斟酌損益。務求合宜。亦樹立其所謂之〃放送新體制〃焉。

此種〃放送新體制〃。實施迄今。業已月餘。所予以聽衆方面之〃新的感覺及意味。究在何處。實一有興味問題。蓋節目有一定。聽衆過於複雜。由於程度不齊關係。見仁見智。衆訟遙生。然廣播與誦。持平著論。大約可得一總評如下。

最滿人意者。厥爲新設之〃時事述評〃及〃國民生活〃兩節目。蓋處乎今日時局下。一般人已覺悟國際間一和一戰。直接間接影響吾人生活者甚鉅。故關於時事之眞相及解說。人人皆所關心。尤其歐戰動態。錯綜複雜。更需要得一清晰之評釋。以慰其惶惑。此〃時事述評〃之所以受人歡迎也。一般家庭。由於家庭教育之未臻普及。新的常識。亟待灌輸。且此種科學知識。亦爲婦孺所樂聞。此〃國民生活〃之所以廣博讚許也。其美中不足者。厥爲每週一次未免嫌少耳。

最不滿人意者。厥爲名義上雖將講演減少。演藝增多。實則娛樂節目。並未使人就能得到可以娛樂之實。音樂則陳陳相因。戲劇則人才缺乏。話劇則徒聞婦女哭泣之聲(最近有一次竟通場均爲男女對哭)。積爲一種陰慘氣象。過於缺欠明朗性。雜耍則千篇一律。大可催眠。舞台中繼則限定刻間。不知選擇。有時徒聞武戲鑼鼓喧鬧。有時甫屆歌奏而劇然終止。凡此種弊端。固由於滿洲缺乏演藝人才。實亦支配者對於演藝過於外行所致。有時轉播北京演藝。雖差強人意。但普通收音機。均可直接收聽。又何必多此一舉而自暴〃滿洲演藝貧乏〃乎。

此外。若兒童時間所講述者。不但多取材歐西。喧賓奪主。而且每照原書直念。不知以淺語解釋。無論兒童茫然不解。即大人之識字少者。亦難懂也。至於講演者。亦多坐此病。照念原稿。生澀遲頓。甚且一句數讀。啓訛語複。與其謂爲講演。尚不如謂爲念書。試思聽衆對之。能感到趣味否。或識字欠多。又各局男女諸報告員。或鄉音未退。口念出。刺耳滋疑。盛貽笑柄。如將〃日蘇協定〃念成〃意輪協定〃。〃斡旋〃念成〃幹旋〃等。比比皆是。不僅報告員如此。所聘諸講演員亦多如此。大多數兒童。於收聽時。因錯學錯。先入爲主。其貽害尚有窮盡耶。凡此弊竇所在。均爲〃放送新體制〃下之應革新者。拉雜寫出。但爲賢明電電當局之所樂爲採納者歟。

隣保相扶援護精神 須於我國徹透民間

民生科長會議獨重軍事援護

民生部招集之第一回各省民生科長會議第一日、七日午前九時、在該部講堂開幕、谷民生部大臣以下中央側各關係官、及各省民生科長、治安部各關係官蒞集、關於指示及協議事項、進行討論、在該指示事項中、尤其關於軍事援護之件、意在發露對軍人遺家族及傷痍軍人之隣保相扶、援護精神、日滿共同防衞一德一心之根本精神、在此時局下、要求關係者予以注意民生部側關於軍事援護之指示

一、爲期軍事援護、適切運營、每年開軍事援護講習會、對於管下、軍事援護事務担當者俾其明確把握軍事援護精神及關係法規之辦理等、以期運營上無稍遺憾、

二、督勵管下機關、對於辦理事務、停滯、或不合時宜者、除於實施援護上、避免濡救滯救之弊外、且與援護相併行、謀精神之作興喚起、遺家族自立自營之精神、

三、對於槍後國民、爲普及援護思想、且鼓舞激勵名譽國兵、當每年入除除隊之際、實施軍事援護強調週間行事、更於常時、亦高提倡作隣保相扶之精神、使近隣指導担當遺家族及傷痍軍人之援護、

四、軍事援護法中、關於職業保証及收入保証、徹底該當者之調査、自不待言、而爲更深事業主側理解協力、應於必要、可開懇談會等、

五、關於實施援護及優遇、緊密各種援護團體之連絡、不但協力、且以民間軍事援護團體中心團體滿洲軍人後援會實施之援護事業、須與政府機關協力之部門頗多、宜在指導監督上期無遺憾、

六、辦理援護事務所需經費省方面無論矣、即於市縣旗及街村、亦以各必要上、編造預算、與省主計當局緊密折衝、同時對管下機關、亦留意於編造、

七、日本政府、對於居住滿洲國內日本軍人及其遺家族、自本年四月一日起、屬人的施行日本軍事扶助法、進行援護、但基於日滿共同防衞本義、依據議事援護法第六條、對於前列軍事扶助法所未及之範圍、決定講求援護並優遇之措遇、目下關係法例、進行立案中、

而該會議、關於義倉運營福祉委員制度釋放者保護等諸事項、有所指示協議、午後五時五右散會、而該會議日仍繼續舉開、

參戰歟不戰歟?

美人完全委之宿命

因艾登演說美不戰論抬頭

【華盛頓六日電】繼破近大總統敵同爆彈的聲明後之議會、關於商船護送問題之關心漸深、迄最近關於此事實行、頗有躊躇氣味、而果於何時遂行則惟委於『宿命的』之空氣頗昂、蓋未幾將對海洋喧成公然認爲商船護送焉而發生警備衛方面又流布有『八月參戰說』、此或爲反映某種娛樂現在之空氣、惟參戰並非國民一致希望者、又對於結果之洞觀、雖有多大動搖之感、但參戰之委於宿命之空氣頗強、然而美國之參戰果則美國之立場亦只爲商船護送、與美國人之爆擊、故此積極的攻擊之中心不外阻止德國對英本土及對軍、海軍由於物資之供給確保任務、乏於攻擊目標、空軍已有相當量、提供與英國、爲義勇兵而參加之美國人航空士之數亦頗不少、結局假令參戰、爲如何乎、據消息通之意見、以同樣爲無從出陸兵之地、所餘者惟空軍與海英國艦船攻擊等消極的作戰、在此以外指摘參戰之效果、如止上述一切、則英國在可能忍耐之限度內、不必要美國參戰、但現在實情、任此推移、英國不能久耐、漸次爲一般所認識、於是英方頻發救助信號、而六日艾登外長之演說、亦保同美國發出救助信號者、致美不參戰英亦可獲勝之樂觀論者、極受動搖不得參戰之宿命論漸次抬頭云、

美渡英飛行士 忽告失踪

【柏林六日電】美國之援英、各方面均積極進行工作者、聞最近此等空輸據可靠之商報、詔目下加拿大及英本國之美國飛行士之中、忽有十一名失踪、因此加拿大當局頗爲狼狽、已不下五百名之多、其中約四十名保担當由加拿大往英本土之飛機空輸、關于此種事實、聞美國刻正竭力隱瞞、以免洩露云、

史汀生氏高呼 軍艦護送必要

【華盛頓六日電】史汀生陸軍長官、六日午後九時半、由無線電放送、向全國民呼籲、率直小言美國商船以需由海軍護送之旨如左、

向英國輸送軍需品之際、由美國護送商船之實施、乃絕對必需者、蓋美國絕不容該軍需品化爲大西洋之藻屑、而美國爲支持戰爭中之民主主義諸國、及防衞美國之自由必須與侵略國戰、美海軍若與英海軍協力、可確保圍繞美國之全海洋安全、待所有民主主義諸國之國防力完成時、頗可阻止拿蒂斯之進出、萬一英本土遭德軍之蹂躪、則美海軍不能防衞西半球故時間乃支配勝敗之本質的要因是以美國萬勿躊躇逡巡以免貽悔、當一九一七年威爾遜大總統及議會所禁用之武器、實爲德國之無制限潛水艦戰、而今德國竟以與此同一非法的手段威脅我大西洋上之貿易、故爲防衞西半球、爲必須阻止大洋之非法的侵略行爲、而爲擁護美國之自由須有萬死不辭之覺悟云、

在非洲之意住民歡迎德軍

西大別山殘敵

月夜展開大殲滅戰

【漢口七日電】將必殲滅蟠踞於西大別山系及北側地區一帶之約八萬頑敵、而於六日早曉即開始行動之日軍各精銳、乃對據於峻險抵抗之敵連續快調之進擊、即於六日夕刻之石井、土屋、山中、花柳、原、中川、川道秋月、大谷等諸部隊向殷家店(土山西北六十公里)南方地區攻擊木戶、的野、横田、吉川、片村、柳川、中島、竹田等諸部隊則攻擊石子河(王山西北四十五公里)附近其他之部隊則對白龍寺(殷家店東南十公里)附近各施勢如潮水之殺到將兵、於皎皎明月之光下、追敗敵而續作北進、加以猛爆云、

空襲潼關敵軍

軍需資材紛碎

【某某基地七日電】陸上空軍瀨戶二田原、本城森、西、南、湯淺各部隊、七日午前勇躍由某地出發冒衞敵地上之砲火、急襲大黃河南岸之敵前線基地潼關敢行連續的急降下爆擊、對頑強構築之敵陣地或蓄積之軍需資材、投以適確之彈、與以甚大打擊、全機無事歸還、又其他一部、對潼關周圍之七里村小靈子纖道及隧道、

須水鎮亦炸毀

【某某基地七日電】陸鷲之精銳森玉部隊之〇〇機、七日午前、痛炸向鄭上西方三十公里之須水鎭集結中之敵約三百、與車輛部隊、予以大損害、更有他方之一隊冒猛烈之地州砲火、爆炸黃河南岸、中牟、鄭州間之敵軍事施設、又愛京部隊之〇〇機、亦連襲對鄭州及沼水東北地區之敵集團及軍事、諸施設及軍需品輸送中之汽艇帆船、加以猛炸全機安然歸還、

英伊戰無近展

伊力攻哈巴尼亞

【威爾特六日電】據六日白格達來報、現在哈巴尼亞飛行場包圍中之英本士兵及澳洲兵、兵力僅三

德國需要我國大豆 滿業之煤必須增價

鮎川總裁歸來車中之談話

鮎川滿業總裁、六日乘光號車歸滿、總裁關於大豆、曾與威爾幸氏談及、對方對滿洲之豆甚期待、滿洲、日本德國欲得金與物、豆爲前提、不知今次新甀荷對策如何、

披瀝對滿洲農業收穫深甚之關心、次對滿業當面諸問題作如左車中談

戰時經濟中愈感日滿華綜合計畫化之必要、爲此滿業自身如何躍起、亦不過之鐵、石炭增產依此意味、日本之鐵鋼統制會或近組戰之石炭統制會、廣向日滿華綜合、爲我等不勝期待者滿業當然爲理事、以需煤輸入、可期鐵鋼增產此亦賴日滿華綜合的生產計畫化、此日滿華綜合計畫、深賴今後正式進行的統制會、如此則我等之連絡可更緊密化〃今綜合計畫僅餘時間正化之問題、關於傘下之各炭礦分離行之意、俟人事一漸次進行、密山煤、當然經日滿商給此爲現物直接的辦法、配給路線之經日滿商事、可以不變、煤之價格、問題有關聯、其漲價有纍色、滿業爲煤增產、結局如須漲價我社炭價令漲五圓左右將見困難、又鐵之對日供給價格、亦心須改訂我等深願有廿五圓程度提高關於對滿投資証券會社之設立滿業側認爲今之路線金有新生保園資金向滿洲移入之意義滿洲有新資金增加、滿業因此之特殊開放或以現在有配當利之株以日本之日立日本水產日本鑛業株等爲始余預定本月中更赴內地

希臘此次對德抗戰

海軍損害極重

自撫瘡痍應知翻然懷悟

【加系亞遼克七日電】希臘亡命政府、六日發表此次敗戰中希臘海軍所受之損害如次、

一、包括機雷敷設艦、哨戒艇護送用艦艇補助艦艇全部三十餘隻、

一、驅逐艦三隻、

一、病院船五隻、

一方、據確息云、希臘海軍潛水艦數隻及水雷艇二隻、合流於英艦隊、已抵亞歷山大、而希臘海軍在戰前之勢力如次、巡洋艦一隻、驅逐艦十隻、水雷艇十三隻、潛水艦六隻、小型快速水雷艇四隻、補助艦艇多數、

德機大舉攻英土 各要港蒙害至鉅

【柏林六日電】德國軍司令部發表、

△英本土、

一、德國軍五日夜、以爆炸機數百架、一齊攻擊庫拉斯哥、佛斯、克萊德其他諸港灣、對各重要軍事目標、加以猛炸

一、德國戰鬪機隊、五日對各地造船所、兵器工廠等、予以大損害、

對英格蘭東南部之飛行場、加以低空爆炸、除使哈利根型追擊四架炎燒時、並予多數之損害

△北非戰線、

一、在德意軍包圍下之德波爾克英國軍、五日又試行反擊、但遭德意兩軍部隊果敢之攻擊、而蒙莫大之損害、

一、德國爆炸機隊、對要衝馬爾札、馬特魯、加以有效轟炸、

△希臘戰線、

一、經陸軍部隊、五日將愛琴海之米吉萊內島、(列姆諾斯島東南五十海里)及基奧斯島、(米吉萊內島南方三十海里)、已分別占領、

一、德國戰鬪機隊、同日攻擊克萊他島之斯達灣除使英國巡洋艦一隻、命中一彈外、並擊沈大型輸送船一隻、予其他之一隻大損害、

伊土協定批准書 現已在伊都交換

【德赫蘭六日電】關于伊蘭、土耳其間之國境紛爭之一九三七年相互諒解協定之批准書、六日於德赫蘭之伊蘭外務省、已行交換、同時並基於本協定、已任命須解決懸案紛爭之兩國混合委員、再續赫蘭第三國方面、當向近東方面擴大戰火之際、頗重視本協定之批准交換云

澳洲首相 承認近東危險

【海爾本六日電】法典澳洲代理首相、六日承認於近東方面之英國地位、已瀕於重大危險之事實、其陳述如左、近東方面之形勢、確實危險、對于埃及及利比亞方面之德國進擊、愈爲本格的、而因由西方之攻擊與伊拉克軍之蜂起、在埃及及伊拉克之英國軍、受相當之威脅、但於伊拉克之戰況、於英國軍有利展開死守德波爾克之英國軍、威脅德意兩軍側面、

澳洲首相

斯達林氏就任首相

不至變更外交方針

早握絕對權力統治將更增強

【東京七日電】蘇聯最高會議幹部會任命斯達林黨書記長的蘇聯邦國家權力最高行使行政官人民委員會議長、當此蘇聯日本間締結中立條約、對於國際勢力均衡投下微妙一石之際、頗值注目、關此、綜合日本外交權方面意向、蘇聯斯達林就任人民委員會議長、諒不致變更蘇聯外交政策或對內政策也、即斯達林氏、從前僅係黨書記長、未現於行政機構表面、實際則在內治外交軍事諸般、均握有絕對的權力、爲一獨裁者、此大衆咸知之事實、從而形式上就首相地位、並未賦予斯達林氏以特別權能也、氏之實權不在就首相之地位即已擁有之矣、更斯達林氏就任首相之觀測、一九三六年十二月五日第八回蘇維埃大會作成新憲法以來、即行頻傳、質言之、此國際的常識耳、徵諸列寧往例、亦當然者、祇對蘇聯人民一般、波及相當心理的影響、斯達林增強蘇聯邦統治力不難想像也

解說

對英伊紛爭

德抱愼重態度

【柏林六日電】德國將於英伊拉克之戰爭、示以重大關心、而只極其愼重之態度、但關於今後之對策並未示其片鱗、只修米特情報部長、六日與新聞記者會見之際、對於德意志伊拉克外交關係近將恢復乎之質問、答謂現在無何可言、而消息方面以爲該回答、乃暗示外國關係恢復之可能性、蓋自親德反英之伊拉克新政權成立以來、仍繼續持消極的態度之德國、當英伊拉克紛爭之新局面當前、將着手互相關係之切開、一方德國新聞、亦反映當局之自重態度、關於伊拉克至切問題不加論評、而以此紛爭爲契機之近東全阿剌伯民族之動向、與由於交涉諸果如何之德國方針似亦漸次形成具體化

非洲東岸法領 要港設置機雷

美令船舶注意

【華盛頓七日電】美海軍省、已向於亞非利加東岸法領馬達克斯甲爾附近航海船舶、發出務須注意之警告、即法蘭西惟恐馬達斯甲爾島爲土耳其政權以至英國之侵略、而於該島之要港附近設置機雷此馬達斯甲爾島、爲航海於印度洋好望峯、周邊之要衝、而尤爲紅海行之美國送油船必通過之經路故現美國官邊已甚重視法蘭西之措置

德法會談

尚在預備階段

【維西六日電】法蘭西通信、六日關於德法協力問題、發表如左、

最近德法會談經過、頗被外交界重視、惟觀本問題尚不能急速妥結、頗審會談仍在預備的段階故巷間流布之會談內容悉爲無根據者、又聞在巴黎阿見茲德大使、三日與達爾蘭副首相會見後、已歸還伯林、惟尚無確報、

國務院例會

可決五案件

定例國務院會議、七日午後一時在總理官邸舉開提出左列五件、審議可決

一、恩給特別會計公債金運用規則改正之件

一、關於大東港都邑計畫事業執行下國有土地建築物處分之件、

一、關於預算外國庫負担契約之件、

一、滿洲鹽業株式會社增資要綱

一、人事案

晚晨刊共兩大張

大連宏濟善堂義地緊要啓事

啓者本堂台山屯(老鎭子溝)公共墓地三十年來掩埋屍體五萬餘具邇來墓地面積容間無幾轉瞬即無隙地可用而新義地又無地點十分困難茲經本堂董事會議決將義地西南溝(係自民國十三年至康德五年間埋葬者)所有墳墓全部起出實行合葬議出地面以備埋新屍體此乃不得已之權宜辦法量荷各方仁人君子之諒解也此外該地之屍體如有親族故舊欲爲之歸葬故土或移遷他處者務望於康德八年四月一日至九月六日(即陰曆三月初五至七月十五日)期內速到本堂接洽倘期內不來辦理即行合葬決不延期候待此啓

失照聲明

敝人張克緒外一名所有權地執照一張於本年四月廿日因借款赴村至北陵賽馬場內一時不慎被人偷掏去所在瀋陽縣利國村莊牛屯等級六十二級記者地籍整理局日期康德六年九月同時除呈請派署補發新照外特此聲明作廢如將所失件押錢或查出概作無效

聲明人 張克緒

更正聲明

前週三月二十三日報載長男王渭生聲明謂敝人因病日久精神恍惚在此期間無論對內對外關於文書契約各字蓋章者無渭生簽署名者一概無效等語查敝人並無偶患小恙精神如常對於一切法律行爲仍歸自主長男渭生應無干涉之權特此更正聲明

王渭生之父王渭卿謹啓

介紹良醫

北市塔十九經路仁壽堂漢醫劉子炎人品誠實不俗仁術兼精有奇黃妙術塡補結科聚手小兒大王可謂有應回驅救蒼恐一般患者求醫向偶特此介紹請一試之

原生東分區 韓光烈啓

失照聲明作廢

啓者於大同二年四月間因刀匪變亂敝有坐落金川縣涼水河村(舊北岔村)蛤螞石地一段計原額一百四十九畝內一張計地十二畝佩字七八七號丈作物字四三一號保管不愼將遺失除呈請縣署補發新照外該照無論落於何人之手概作無效特此登報聲明作廢

聲明人 劉福生啓

遺失股票作廢

敝人領得坐落本溪縣牛心台太乙公司煤礦股票五張每張五股奉小洋五十元股票號數由一百十二至一百十六五號因保存不愼不悉何時丟失此股票無論落於何人之手概作無效特此登報聲明

聲明人盤山縣 徐尚達啓

失照聲明作廢

啓者劉永和原領納河天字十七號荒地四十一晌三畝二分號碼堂字四零七號地照一張因於民國二十年九月二十七日事變〃際胡匪侵掠開通縣城致將以上地照丟失除呈請納河縣署補發新照外特此聲明作廢

開通縣民 劉永和啓

商號名稱變更啓事

敬啓者敝號寶泉湧永記燒鍋營業於康德八年四月二十三日起改爲寶源湧仍營舊業所有一切內外川換往來唯恐未週知特此聲明

通化大泉源村 寶源湧燒鍋 經理 劉敬齋啓

失照聲明作廢

敝人原領納河縣天字十七號馮天祿名下地照係克字四八百二十二號計地六十七晌五畝鄭德啓名下堂字四百十號計地四十五晌馮顯名下端字三百五十二號計地三十七晌九畝二分又同名端字三百五十三號計地二十七晌九畝一又同名端字三百五十五號計地二十晌零二畝以上地照五張於康德元年九月二十四日滿匪襲擊我屯一併家宅全部被燬彼時聲明人適在外省經商沉相不明未敢妄報爲此除由本縣公署請補發新照外登報聲明作廢

聲明人 馮天祥啓

招聘外交員

一、日滿人男子 七名
一、待遇 特別優厚

有願就者請急速親赴本公司面議爲荷
奉天市浪光街(南市場警察署隣)

株式會社大昌公司證券部保險部
電話(二)二八七〇、二四五四

宅地契約書遺失聲明

左記宅地契約書於四月三日由契約者關惠忱申報遺失故自聲明起於一個月以內如無異議者爾後則作無效特此公告之

一、契約番號 宅契第一四九〇號
二、契約期間 自昭和十三年一月一日至昭和二十年三月三十一日
三、宅地位置 瀋陽市洮昌路甲第六〇六號
四、賃付面積 九百貳拾七平方米七拾四
五、契約名 吉林鐵道局長 張紹惠

昭和十年月日

奉天鐵道局長 代

嬉春

姍姍來遲的春之神、終於降臨到人間了、看啊！在淺草萌芽雜花生樹的公園裏、成群的小天使們、天眞活潑的玩着鞦韆、衣袂臨風、飄飄遐舉、這展開在吾人眼前的畫面、該是何等的美麗呀！

掉包賊施巧計
店員貪財鉅款被騙

都會益大、則犯罪事件亦隨之益多、試展每日之新聞視之、則此項記事實非鮮少、且其犯罪事實、亦非常屈折、極盡巧妙之能事、茲復誌其一於後、望市民注意防範以免受欺、

大西街三段一〇九號義和亨藥店、有店員葉有名（十七）歲、前於六日午前九時許、自櫃上持出滙票兩張、共國幣三百六十元整、赴城裡中央銀行支行兌欵、同時且持有國幣五十元、擬兌爲零錢、以爲櫃上使用、其後滙票兌出、唯零錢未換、事畢、歸途行至鐘樓附近東方、突見前面兩人、其前者遺一布包、後者當即俯而拾之、此時三人相距頗近、不久、前者即驚惶失色、如丟失要物者、回顧義和亨店員葉有名曰、『我方才丟了一個錢包、內有國幣兩千元、您撿着沒有？』葉某答以『沒看見』此自稱丟錢者當即北去、而後者則向葉某曰、『他丟了兩千元嗎？我撿着了、我們兩人分吧、』因此二人乃相携引至小東城門外南城根勞工協會附近、此時自稱丟錢包者復來謂拾錢包者及葉某曰『此錢包必爲汝二人拾去內有國幣二千元、務請返還』此拾包者則由身上掏出一紅紙包、謂此爲『吾自己』之所有、並非汝之失物、於是失錢包者復詢及葉某、葉某則取出其由銀行所取之欵以對、正當此時、拾錢者將拾得之錢包、暗中交於葉某之手、而將葉某之錢包及彼取出之紅紙包拿在手內、葉某以爲此錢包內有二千元故亦不之疑、於是彼二人乃僞作爭辯並云同赴分訴理論、竟乘此機相偕逸去、葉某久待而拾錢包者仍未歸、乃解包視之、不意內僅土塊、始知被騙、乃報告警署請求查找、按此種行騙之手段頗爲巧妙、似爲常習犯所爲、故警署對此極爲注意、現正大張警網以謀戈獲犯人云、

建國會館委員會 協議敷地問題

建國會館委員會、七日午後二時半、在市公署開催、關於敷地問題、經種種磋商、結果、大體意見一致、會館建設、已急速具體化、

社聯講習會
本月提前在京舉行

爲鍊成以全滿省市社會事業關係官公吏、或省市社會事業聯合會職員、而挺身之社會事業擔當者起見、滿洲中央社會事業協會、曾於去夏開第一回講習會、而收得頗大之成果、及本年度則在該協會主催及民生部後援之下、已定自十九日起、至二十九日凡第二回社會事業講習會且以去年之開會、正値酷夏炎熱非常、是以會員頗感苦惱、故本年度決定趁此陽春早日開會、除研究學科外、幷注全力於精神訓練、以集團生活實行講習者彼此意見之交換、幷藉以謀中央及地方之疏通或親陟至人員則以四十五名爲限、講義課目別除社會事業總論外、尙有社會事業行政救護事業、兒童及婦人保護事業、軍援事業等、包括社會事業之全部、因其成果殊堪注目、又幷預定於期間內、前往宏濟院、恤兵院、聾啞學院、監獄淨月潭水源地等處見學、此等社會設施云、

同善堂舉行 六十一週年紀念

本市財團法人同善堂、創始迄今、已屆六十一週年矣、昨（七日）爲該堂週年紀念之良辰、是日午前九時、由周堂長以下全體職員肅立之下、在院內左公銅像前、舉行紀念慶祝典禮、茲將其程序誌之如次、

一、開會
一、帝宮遙拜
一、國旗揭揚
一、全體向左公銅像行最敬禮、
一、堂長訓示
一、歡呼大日本帝國萬歲、大滿洲國萬歲、同善堂萬歲、
一、閉會

違法買賣稗子 警署決予處罰

大和警察署經濟保安係、自數日來即逮捕違返糧穀管理法規嫌疑之市內永信區護家甸子門牌六號農業周貴五、（五二）與市內瀋陽區北興街二段一號煎餅商張樹蕃（三五）二人至署、審究口供、遂審明前記之周某於本年四月二十九日、私自以精白稗十五石五斗（買價七百七十五圓）賣出、當局乃將於最近對此二名違反管理法者予以處置云、

貪圖暴利違反滙兌法
白木屋店主被檢舉

【大連電】今年四月上旬當地某漢文報上、曾揭載有大連市浪速町三丁目洋服商白木屋名義所登之『聯銀券貸與』之廣告、着眼於此之大連大廣場署經濟警察、頗懷疑惑、爾來進行內偵之下、果與白木屋店主福海茂次郞（六四）關聯曝露如左巨額違反匯兌事件、福海以下連累者、已於四月二十二日一齊被檢舉、五月四日與一件書類同時送局、原福海曾於今年三月下旬赴天津於該地向華人方面賣出羅沙九十四、洋服裏料綿布二百四、將所賣得之代金聯銀券十四萬六千圓、存於天津朝鮮銀行、而携支票歸連、蓋彼利用由於滙兌管理强化之滿人、對華北滙欵之困難、思將該聯銀券之支票貸與滿人俾得巨利、遂於前記某報揭載廣告對於見廣告前來之山東省生人大連市財神街四番地仁和公司欒金相（三四）外滿人七名、以比支票存款價格高二三成之鮮銀券賣却約四五圓之不當利得、而買得之滿人、立即持該支票赴天津、買來商品歸連、亦獲巨利、然福海恐所賣之支票被當局檢舉、而作以僞借用書企圖陰蔽交易、如此等情、其犯行頗令人着惱、今當亘所有各階段人士甘受戰時經濟諸統制協力國策之時、竟有此種國民存在必須斷乎排斥、故當局正努力於徹底的究明中、

天氣豫報

奉天地方 北西風 陰似有雨

（七日溫度、）最高 二七度一 最低 一二度〇

發揮實踐精神
中央編成青少年團行動隊

由協和會機構中脫離大見飛躍之青少年運動、於新構想下、移於潑剌之運動實踐、於首都統監部設置後、全滿縣旗市統監部、本月內皆可開設、因之中央統監部、急謀本年度目標中重點之中核青少年行動隊之編成、其編成基礎的推進力之指導者的幹部訓練、自下月十五日、在南嶺青少年團中央幹部訓練所實施、此講習由民生部及在滿教務部監下全滿初中等學校教師受務隊關係職員青訓指導員等約六百名聽講、迄十月末、每期對五十名訓練、與此併行、爲女子青少年團之整備、全滿本教師訓練、亦在計畫中、

全市荷車檢查
時日場所均已規定

康德八年度荷車（荷馬車、手挽車、農用大車）之車體檢查、市警當局、爲檢查之時日場所、業已規定、誌之如次、

△大和署、自五月廿日起至廿七日止、假大和署構內實行檢查、

△鐵西署、自五月十六日起至廿四日止、假鐵西署內檢查、

△城內署＝自五月十二日起至十五日止、假小河沿體育場檢查、

△皇姑屯署＝自五月廿六日起至六月十一日止、假皇姑屯署廣場檢查、

△北市場署＝自五月廿四日起至六月四日止、假市署構內檢查、

△南市場署＝自五月十六起至廿三日止、假南市場署檢查、

△北關署自五月十二日起至十九日止、假大北邊門外舊瀋陽警察署前檢查、

△大東區署＝自五月十二日起至十四日止、假大東區署構內檢查、

市第一次追加更正預算
約爲一千萬元

關於市第一次追加更正豫算、注視去年度展緩事業費千四百圓、主計科急行編造、大體一般會計六百萬圓、特別會計四百萬圓、計一千萬圓程度、而資材、不急事業除外、用以充當道路、公園、拆除城壁、建設大山會館、神武殿用欵等、近諸於市政會議、正式決定、

綏化震災續訊
各商店均繼續營業
民心漸歸安靜

【綏化電】七日夜零時一分將過、復發生輕微地震、市民甚爲恐怖、然及破曉時、人心漸歸安定、各戶一齊恢復建設、發揮鄰組精神、展開顯著之復興景象、及興銀各支店、亦開始照常營業、不復見外雜現象矣、其他各商店亦繼續營業、又在復舊作業中、最爲活躍者即電業營業所、由阿部所長以下全体出動、自發生地震後、始終挺身努力於復興工作、迨初震約一小時後、電燈線之大部均告恢復、各戶被破壞之屋舍、亦多修理告竣、刻正繼續努力恢復中、以排除市民之恐怖、綏化街於七日晨、高呼建設復興之口號者甚爲踴躍、街面大有更新之勢矣、

巴彥北部地方 略受損害

【綏化專電】此次地震被災地域、大多致爲綏化縣下、綏化街及新城、烟家、津華、彥隣四縣、其他隣接縣、似無損害、只巴彥縣北部地方一部、略受租當、災害、刻下尙未判明詳細、目爲震源地之新城村、七日上午九時、已有景浦哈爾濱觀測台長新京中央觀測台橋技正與縣公署員蒞臨調査云、

法院傍聽記

溫某是否殺人正犯
未能確定仍候調查（下）

問、所說查出有人打死高全麽呢、
答、姚成說是溫占九打死的呀、
問、辦他你在場嗎、
答、是、
問、對溫占九打死高全、向胡子頭要饒他、你說情來嗎、
答、麽呀、
問、你在警察署怎麽說的呢、
答、照今天這麽說的呀、
問、你不是說過說情來嗎、
答、向姚成說的呀、
問、挑成怎說是溫占九打死的呢、
答、他告述我的呀、
問、你麽當過胡子嗎、
答、麽呀、
問、你在警察署說、向頭目說情才赶走的、今天怎又胡說八道的啦、
未答、
問、你說在警察署灌涼水才說的呀、
答、灌涼水不假呀、
問、你怎麽還說姚成叫你喪良心才說的呢、
答、麽呀、
問、姚成對你怎說的呢、
答、在打死的時候、不過認的他、不知道什麽名字啊、
問、麽說多高多胖嗎、
答、麽呀、
問、姚成多大歲數、
答、四十五歲、
問、那縣人氏、
答、法庫縣人、
問、住什麽地方、
答、住母家駝子、
問、你在什麽帮內當過胡子呢、
答、紅順哪、
問、在甚麽時候呢、
答、民國二十年、舊曆冬月十九吧、
問、高全死的時候、你在什麽地方呢、
答、在圝山子、
問、高全往那去被打死呢、
答、往家去看東西呀、
問、怎麽死啦、
答、由屋裡問誰、我進去一看、說拿命來、就是一槍、接連兩槍、高全往東跑打倒啦、
問、誰打的呢、
答、溫占九、
問、溫占九是什麽幫呢、
答、黑手啊、
問、你在早認識溫占九不認識啊、
問、那麽怎知道是他呢、
答、對面還不認識嗎、
問、穿什麽衣服呢、
答、灰大毫軍式帽、
問、以後家怎的呢、
答、調査出來是他、把我找去看准是他不、我一看是他呀、
問、他是黑手帮的、紅順能管他嗎、
答、都不願意出人命的事啊、
問、找你誰知道呢、
答、李永禎在旁啊、
問、找李花魁是一那天呢、
答、第二天到薛家去找啊、
問、在那個時候知道叫溫占九不呢、
答、不知道、要辦他的時候才知道啊、
問、你在胡子帮裡多少日子呢、
答、不幾天哪、
問、在康德六年你跑什麽呢、
答、我麽跑啊、
問、（高景忠）他跑麽呢
答、跑啦、
答、（姚成）、我到通遼去不是跑啊、
問、高全死的時候說找你你如果在家、不是早就找你啦嗎、
答、我有一句話、甚麽時候都認識他呀、
問、（凱溥恒）誰打的呢、
答、麽看見哪、
問、（姚成）你跑不假、當胡子的心不安哪、
答、我赶大車去的、不是跑、早說過溫占九打死的呀、
問、因什麽早不抓他呢、
未答、
問、（溫占九）姚成說你打三槍、
答、我也麽去過圝山子啊
問、你在原審說去過住幾天呢、
答、麽說過呀、
問、紅順頭目、姚成証明你打的、把你衣服扒下來要斃你呀、
答、誰說的這話呢、
論、李永禎說的、
論、（李永禎）、你看看是他（溫占九）不、
答、（向前詳細看視）、是他、（溫占九）、那個時候比這時候亥白亥胖、溫占九接言說、誰扒衣服、頭上有天、別瞎說呀、
審判長宣諭、本案仍候調査、下去吧、（閉庭）

滿洲棉花株式會社 滿系社員訓練生募集

一、募集人員 一五〇名
二、訓練箇所並期間 奉天省及錦州省勸農模範場訓練期間五個月
三、應募資格 國民高等卒業或初中卒業及有同等程度者
四、年齡 十八歲以上三〇歲以下者
五、報名期間 自康德八年五月八日起至全月十五日止
六、報名手續 希望者射履歷書附像片及健康診斷書學校成績證明書（遠年卒業者無成績證明書亦可）寄至左記校考最近地址（如將校考書類寄至奉天本社時者須註明在何地考試）
七、考試地址及日期 五月十八日午前九時 蓋平滿洲棉花株式會社工場 五月二十日午前九時 錦縣滿洲棉花株式會社工場 五月廿二日午前九時 奉天滿洲棉花株式會社本社
八、考試科目 筆記試驗、人物考査（携帶小刀鉛筆）
九、待遇 訓練期中由會社每月支給津貼四拾圓
一〇、訓練期後 採用爲社員配屬於各地從事產麻棉花栽培之指導其待遇按成績之優劣規定之月收自五〇圓以上至百圓此外無料貸與住宅並每年賞與二回支給之（語學合格者另支津貼）

奉天市朝日區揚武街一段興亞會館內
滿洲棉花株式會社庶務課
電話（二）五八一一ノ五二

民生部認可 奉天實踐簿記學校招生

頭接各地官廳會社來示擬大量採用本學院畢業生優良者充任會計員査畢業生不足採用故爲養成此等職員起見特此登報招考新生
開學日期 五月十五日
招收額數 速成科六〇名（午後班）
修業科目 簿記、（商業、會社、銀行）會計學、商事要項、法制經濟、商業算術、珠算、日語
遠道學生設有宿舍備有簡章函索附郵票二分即寄男女兼收（但無女生宿舍）
奉天市瀋陽區小南街四段一〇四號 電話四三四五〇番

奉天 純益染織株式會社營業廣告

本社自開業以來頗蒙各界惠顧不勝感謝茲爲滿足主顧希望起見特請優良技師日益精研近來利用家蠶白絲及山蠶上等絲製成春夏必需衣料多種併用純粹蠶絲織成三十號及三十五號兩種平紋綢可代已往大布之用僅將白山、天官、雙鹿牌各種出品名稱列後
湖綢、串綢、平紋綢、斜紋綢、西服料、協和服料、花格綢、
社址奉天市東關區鎮定街一段一八九號
電話 營業 三五六〇 總務課 四局 二九〇四

緊要聲明

爲聲明事敝店經理趙級三外務員孫聘之王鳴宴店員任雲閣馮士奎便服技師印香等另有高就業經前後辭職薪俸已經付淸完全脫離東夥關係該等在本街及各外城鄉鎭經手之店事除由敝店正式書面承認者外關於該等個人一切担保借貸等項與敝店無涉敝店照常營業並聘請趙春波爲經理恐未週知特此鄭重登報聲明
拜泉縣民生大街 裕泰公文記呢絨西服百貨店 執事人 賈玉庭

奉天省鐵工業組合結成公告

迺啓者此次爲順應經濟體制統合省下各處之此種組合爲一體而結成重要部門之鐵鋼業者團體以期互相協力連繫達成有機體之組織注全力於生產能率之高揚以當齊際內經濟新體制之運營故有奉天省鐵工業組合之結成請詳閱左記各項有欲加入者務希於日前按所定用紙急速申報爲荷如逾期不申報時認爲無加入之意志希亮察是幸

左記
1、資格 現在於奉天省下設有工場關於左記各部門堪能製產之鐵鋼業者
鍛螺釘、生必板金（含白鐵板業者）、事務用器具、車輛、建築建具金物、農器具、生必鑛物、冶具工具、廠房衛生器具、機械製作並部分品加工、其他民需製品
但、白鐵板業者及小鐵爐業者總括之以代表者爲組合員
2、申報截止日期 康德八年五月十五日
3、申報處所 各地商工公會
4、申報用紙 向各地商工公會索取
備考、現在加入奉天市鐵工業組合者勿庸申報
康德八年五月
奉天省鐵工業組合結成準備委員會
奉天商工公會 電話二一四六〇五 二二四二一

強壯弱体 增進精力 必詛脫您苦

我從來之强壯劑不同能之活潑力由使身體細胞根本昂進食慾漸漸增加解消身心之疲勞激增血液
身心之過勞 腺病體質 神經衰弱 結核諸症 病後恢復 貧血冷嚴症 性的減退
成分 有機性砒素 阿路可 維他也A·D 大亞鉛酸 芳香 健士的年 西補樂
一日三回一回五瓦 二五〇瓦二圓五角 五〇〇瓦四圓
著名藥房均有出售
植村製藥株式會社 京城府新堂町 奉天木曾町

痔瘡藥 化痔龍散 外敷化痔膏

適應症 血痔 脫肛及一切肛門症 各種痔瘡 痔漏 膿血常流 大便下血
函索即寄 說明
奉天大西門外 各省縣代理 張三多堂藥店

補腎健腦 黑色大補丸 婦科靈藥 活絡調經丸

專門風寒救急膏藥 王潤川膏藥店

株式會社 大昌公司

社長 韓恆久
製品工廠部 專工業材料 一般工業原料其他 鋼鐵原料 石炭 砂
保險部 代理 火災保險 海上保險
五金部 機械五金 建築用品 油 礦山 衛生用品
證券部 代理 股票 買賣 通融 利息
本社 支店

腸炎 瀉痢 消化不良

腸內異常醱酵 常習便秘 積食 鼓脹
醱酵性瀉痢 小兒瀉痢
營養障碍 乳兒綠便

表飛鳴 ビオフェルミン

表飛鳴中含有乳酸菌及糖化菌、乳酸菌在腸內能產生乳酸、以抑止有害之腸內食物腐敗及異常醱酵、而調理腸之機能、故於腸炎及醱酵性瀉痢等腸疾患、有根本治療之功。糖化菌在腸內能消化澱粉與蛋白質、以增進營養故於消化不良及營養失調之人、亦甚適宜。表飛鳴因有前記理腸及消化兩大作用、在常人服之、亦殊有保健之効。

【包裝】 粉劑 片劑
總發行 武田長兵衛商店
滿洲總發行 滿洲武田藥品株式會社

41(5)75

聽婦傳

83　·儒丐·

我曾聽我母親說、她在幼年時代、曾有一次失足落水、形勢危險極了、若是沒人救助、一定要傾生的、在那一瞬間、據說她把有生以來所經過的事、細大不漏、就好像照在鏡子裡一樣、全都很清晰的映入她的眼簾、並且在那一瞬間、對於生涯的全部、與各部分、也覺得把握理解力忽然增强、縱形擴展、我於阿片經驗上、由於某種東西的推進、深信此事爲可能、並且我又在最近所出版的書籍中、發見了兩件與此事正同的主張、實不啻爲聖經所記載的可怕記錄、如添了一個補足的註腳、所以我相信書中之言、指爲真確、因而我益發肴感所謂"遺忘"這件事、在人心中、是決其沒有的事、一切偶發的事項、在現在意識、與默記於心的秘密銘刻之間、我以爲也許像一重幔帳、被夾在當中、止而不動、但是有時也許把幔帳突破、仍復出現、反正無間被夾或突破、這些偶發的事件、無論何時、永遠要留於心中、如銘刻一般、決其不會消失的、其理恰如天體之衆星、在白晝間、爲日光所蔽、暫時藏而不見、其實星固未消、是人人之所共知者也、吾人於日常之經過事、亦如日光之於星、星非不顯現、亦惟有期待日光轉去、而星之本來面目、始克出現耳、

我的夢、和健康人的夢、是顯然有別的、所以關於上記四項事實、務乞格外注意、現在我爲第一事實、想引用一個例證、其次關於我所記憶的事情、則依年代而順敘之、但是爲了使讀者對於這些情景、能有正確的印象、冀其更有效果、不依年代、而另以其他順序來引用的、也不是不可做的一件事、

◇　◇　◇

在狄奎因士時代、心理學尚未發達、所以他雖然知道在人心裡、沒有遺忘的事、可是他尚不知道這事在心理上是怎樣一個作用、舉日星來作譬喻、也很恰當、本來心理學、是最晚成的一門科學、但是在大乘佛教的經論裡、早已有了極詳明的解釋了、關於"忘"和"不忘"的心理狀態、我本打算略試說明、可惜沒有那末多的餘白、請諸君還是把近代的心理學、或百法明門、成唯識論等佛書、涉獵一下、當然有極滿意的解答、（譯者）

神皋雜俎

賽金花·一頁別記

人生在世○倘若生活豐富○歷遍榮枯○嘗盡一切世間味○那就不幸困苦以終○也總算不虛度此生了○從清末到民國的賽金花○她便是這樣一個人○所以始終還爲一般人所注意○關於賽金花的歷史○人人盡知○毋勞我再來多說○況且我認識她不算早○記得在民國七年夏間○才和她在北京中央公園來今雨軒茶座間相見○那時他已是魏趙靈飛夫人○嫁了我的朋友江西人魏斯炅先生了○

▲魏趙靈飛時代　魏先生字是斯炅○民元○在江西當過民政司長○癸丑二次革命失敗○匿跡上海○與賽相識○始訂婚約○民七○魏當選參議員○攜手在國會中爲同事○始偕回宣南○與賽同居○

▲徐娘半仍潤澤　我見賽回時候○當已是四十以外的徐娘了吧○猶然豐腴綽約○以存丰韻可見身材的纖巧與眉目的姣好○倘可以看得出的○着古裝○如圓領式的湖色裙子○頭上蒙以粉紅紗○在打扮上可謂別致○

▲良人一針後絕命　十一年○她又喪夫了○據說魏先生并沒有什麼大病○只偶患感冒○在家節養○忽一友來訪○自云擅金針 治疾 的古術○自請一試○却不料一針下去○遽患中風○因而不起○魏 固夙肥碩到此也只好諉爲天意吧○

▲遺骨葬陶然亭畔　魏逝後○經魏家不承認賽之身份○遂移居○處境畔一敝室中○携一老女傭○開始度她那老病窮困的生活○如此沈寂了好幾年○忽有幾位文人發掘了出來○一時當她做老古董看○前去訪問她的人○爲數不少○這其中自也多少有些周濟○於她的生活不無少補○後來遂於死去了○文人中或也有對她不起○沒分給她搞錢的○但也虧潘毓桂張大溪諸位○爲她經營後事○把她遺骨葬在陶然亭畔○可以永遠供人憑弔○總之○賽二爺 是傳 名於世無疑的了○

▲張艷幟與安樂王　我另知道她一種秘事○就是庚子前後○她在天津侯家后大張艷幟的當兒○豢養有一寵兒○就是後來的海上名丑孫慶堂○孫在上海大舞台○與小達子等演狸猫換太子○去安王范仲華甚有名○世稱之爲標準的安樂王○却也不知他那種麗難的樣子○以前竟被不可一世的賽二爺○當一白臉一般寵愛過○這真是信不信由你了○

▲一頁未聞的秘事　這回事我是聽潘月樵之姪潘桂芳說的潘時的小孫○并不叫慶堂○也不唱小丑○却是個最慓悍勇猛的武生○專愛[illegible]脾闢那一類戲○所以賽才用得着他○但是戲並演得不佳○只使有二爺背花本錢○行頭很新○有行頭嚇死人的雅號○我記得似乎也有一種筆記○提到他○却另有個小名兒○我忘記了○大概慶堂是後來小丑所改○也許就因爲侍候二爺過勤○武生失却了氣力○才改唱小丑吧？（海鳴）

◇擬字披露◇

朱純政　卓然　弼廷
譚鳳岐　韻桐　大鳴
王兆初　信之　建昌
唐芳森　蔚雲　郁松
王運昭　選吉　時敏
金彥魁　文碩　捷先
金鳳翔　鳴遠　桐崗

·杏花村所在地·

『清明時節雨紛紛○路上行人欲斷魂○借問酒家何處有○牧童遙指杏花村○』一詩○幾盡人所曉○酒肆市招○多有借用『杏花村』三字○然杏花村究在何處○殊無可考○有云在山西汾水附近者○有云在杭州西湖附近者○實則小杜此詩○成於安徽池州牧時○倘有九日登齊山諸詩○亦池州所作○池州確有一杏花村○離今日貴池西門城外里許○村中尚有一杜祠○聞已成荒墟也○（永奎）

·前有渾水後有青松之東陵春色·

千山勝蹟拾零（五）

·劉偉華·

松主照（亦名風流亭○）而大安寺之十六景○則爲保泰浮青○唐塔聳翠○雙峰排闥○金鎖地○通明夕照○碧獻壽○佛手拳容○[illegible]羅遠眺○石洞藏雲○寶[illegible]迎風○金[illegible]印○香[illegible]雲露○懸崖飲馬○湘[illegible]長春○西閣凌雲○石[illegible]臥虎○若 中會寺之 勝○則爲西湖井○淨瓶峯○水閣（亦名水過涼亭○）海獻蜃樓○筆架凌雲○寶劍刺魚○海螺朝天○犀牛望月○銅頭羅漢○彌勒倒坐○晴峯掛月○蓮花双井○財神現像○三娘救子○双合翠蓋○雷震出妖○龍戲双珠○香珠天井○石龍灌九谿水○粥魚葊○觀音琉璃塔○龍松抱石等○而香岩寺之古蹟景物○則爲雪花塔○陽門山○錦繡坡○一炷香○盤龍松○筆架峯○仙人台○觀音閣○夾峯○雪花洞○缽盂石○煉魔石○仙人睛○龍潭○鸚哥石○雨花台○千佛塔○双井○

東遊紀行詩

陶明濬

▲參拜神社攝影

祭行古禮亦如斯○鞠躬身式敬之○烟樹濛濛拱朶殿○靜風吹動靈旗○蕭條行色何爲戀○僕邀羣容亦自奇○萬里壯遊從此始○故鄉惆悵幾回思○

▲到站校長及同人相送

雲陰解駁日光清○步法齊同旗幟明○車影迷離何惝怳○驪歌婉轉見深情○低頭應有離衷發○握手時聞惜別聲○可恨征車行太速○風亭水驛思交縈○

現代流行歌發達史話

·史簡南·

二○放 局指導下的歌曲團體雖多○然而出品時間不及綜合演藝的十分之一吧○我們很希望將廣泛至極的演藝的時間縮短些添給歌曲而助成其發展○人材不防遴選○流行歌曲雖患不足○但不防編成些『今昔流行歌傑作集』『世界流行歌傑作集』之類的節目○因爲偉大的藝術是沒有時間性或國際性的○

假定以『今昔流行歌傑作集』爲連續放送節目來說○每週二次○每次五曲○可以支持繼續半年○何況新曲正在絡繹○更何況世界的流行歌曲無窮無盡？只要歌曲充足○人[illegible]當然不成問題○而提高文化藝術的功用恐怕比大鼓戲劇高出千萬倍吧！

我們熱烈的期待著有志的提倡者之出現○更祝福這寂寞的沙漠裏將開遍了藝術之花

五○投於新京○一二○十（完）

吾人若久見不德不義之事○即有被其薰染之虞○故切宜遠避○以養成善良之心性○與氣質（吳秀三）○

愛身行道修己俟時○不可一日忘於心○（李恕中）○

四四幻方相加法

（續）·錦湘·

第六種四式

			55
33	17	39	
58	10		16
	42	32	

（1）

千山即景

（張恩東）

危石孤立水涓涓步疑巖峯胆已懸○到處寺菴

雲幕裡○蒼蒼松徑有僧泉○燕峯如握堅天空○幾歷滄桑互古松○我臨斯境懸何在○付與晚雲不羽中○

登雞林北山

（宋灃碩）

双眼無端作快騁○四邊風景一攝中○山橫雲際幾峯翠○江漾郭邊千頃晶○佛閣 正逢 春日麗○僧樓頗聆晚鐘清○此間直共仙源好○半日流連[illegible]濃○

經濟與產業

急謀水田造成 關係官舉行會議

【新京專電】滿洲水田造成之積極的助成方針、急速增大、日米之水稻增產據點、亦置於滿洲、關於開拓民營農並勤勞奉仕隊送出、亦特置重點於水田造成、對滿洲水田造成、遂行飛躍的發展、興農部已明瞭去年度之造成狀況、乃爲遂行康德八年度、助成之具體的協議、預定本月九日起、亘二日間在開拓總局會議室、招集水田造成事務關係官協議）會議、求全滿主任官之出席、遂行關於水田造成之指示、並關於造 成之具 體的方針、遂行協議云、

滿洲證券投資會社 設立委員決定

夙謀導入日本生保團資本之滿洲證券投資株式會社、五月十二日、公布該會社法、設立委員選任役員、其他諸準備已進行竣事、六月一日即告設立、而該社役員候補、爲日本生保協會理事長成瀨達、日本生保證券理事長嘩道文藝、日本生保厚生會理事長石坂泰三、日本生保顧問松本烝治、滿業總裁鮎川義介、日產常務取締役三保幹太郎諸氏、至於該社設立委員及設立準備委員人選、大抵如左、

△設立委員

委員長＝經濟部次長古海忠之

委　員＝經濟部金融司長横山龍一、同商務司長生松淨、滿業總裁鮎川義介、中銀副總裁大澤菊太郎、特別監事色部貢（以上滿洲側）、日本生保協會理事長成瀨達、日本生保證券理事長嘩道文藝、日本生保厚生會理事長石坂泰三、日本生保協會顧問松本烝治、日產常務三保幹太郎（以上日本側）

△設立準備委員

委員長＝經濟部金融司長横山龍一

委　員＝經濟部內田金融、渡邊管理、石坂文書各科長、法制處參事官江村重藏、主計處一般會計科長高柳保、中銀資金統制課長加悅秀二、滿業財務課長相原淺雄（以上滿洲側）日產常務三保幹太郎、日產囑託小倉源治郎、（以上日本側）

三保滿業常務、相原囑託

農民移住炭礦

前爲協力錦州省北票炭礦已施行有北票炭礦地區炭礦移民入植四百八十戶之計畫即對於錦州省地區農村有家族之勞動者炭礦移住計畫之實現已收得最大成功、是以滿洲勞工協會、乃更行移住安東省莊河縣之貧農約一千戶於西安炭礦、之計畫以來已由勞協、安東省莊河縣、西安炭礦各當事者之間折衝定住條件及其他具體案中現除農民負債整理條件之外之意見已略行一致、故西安炭礦地區炭礦移住一千戶入植計畫於最近即可實現各關係方面均頗爲注目、

硫安需要至急 力謀獲得方策

伴隨農產物增產計劃之進展、滿洲之硫安需要、漸有增大之傾向、由日本之米穀事情觀之、鑑於滿洲水稻增產之緊急性、本年度其需要量料必膨脹、是故由於現下之日本內地及滿洲之硫安生產狀況、若行圓滑充分供給、實有非常困難之狀況、以是政府爲期此等之完璧起見、近將特命與農部關係官及日滿商事主任官、赴日出席、將自廿二日起、於東京舉開之內外地肥料協議會、以期來年度硫安入手、萬無遺憾、是故興農部當局、定於九日舉開來年度之肥料商討會議、關於滿洲國側之需要量、及此等配給方法等、行以詳細之商討、來年度需要、因水稻之大增產、及特用作物等之增產計劃、自本年度起、將有相當之增大、國內生產、雖有相當增大之可能、滿化生產硫安之滿洲分擔、在四五萬噸前後、實爲必要、滿洲之水稻之增產頗爲順利進行、關於今後之增產、日本側已有相當之期待之故、該程度之滿洲分擔、料必承認云、

中銀經理會議 九日在京開幕

滿洲中銀之主要分支行經理會議、由九日至十三日、召集奉天分行長谷川經理外廿八行經理、在總行會議室開會、該會議爲對處近時之金融及物價事情之緊迫化、關於本年度之金融政策之重點、在於存款之吸收、證券之普及消化等事情、對中銀現地委任者、期待徹底此等趣旨、併諮詢最近之地方經濟事情、席上並由總裁及正副總裁闡明中銀本年度之金融政策、頗堪注目、會議第一日、於午前十時開會、由總裁及副總裁訓辭後、即實行諸問事項之討議、第二日亦續行討議、第三、第四兩日實行與各課之關係事務之協商、會議所附議之諸議案如左、

一、地方金融事情

一、國債之普及及消化事情、

一、過去存款吸收對策之實績與將來之具體策、

一、興農各作社之業務運營狀況、

一、諸物資配給之現狀與秘密交易之有無、

一、爲配給圓滑之譜金融對策、

洋品雜貨輸入 須按聯盟規格

輸入聯盟事務局、鑑於從來國內洋品雜貨商、於洋品雜貨、輸入之際、關於商品之規格比較關心、故內地商之對滿送品規格不統一、或有混入向第三國之商品等事、因而蒙受多大損失、故今後輸入聯盟對洋品雜貨之輸入、在原則上、決按照聯盟事務局所制定之商品規格而定購云、

葦席聯合會 關係者赴天津

滿洲葦席聯合會、今因天津結成席事輸出組合、關於由天津輸入之葦席數量價格、並好方法運貨等實行協定起見、擬於八日三井、大連四中商會同聯合會正副會長、笹沼常務以下關係者赴天津云、

鮎川總裁歸任

爲出席鐵鋼統制會發會式而東上之鮎川 滿業總裁、於六日返京歸任云、

滿炭分離漸臻具體 扎蘭諾爾煤礦將獨立

滿炭則專念新煤田開發

由於滿炭傘下之各煤礦順次獨立、而以滿業子會社之所謂滿炭分割論、乃當本年初滿業改組之際、所決定之根本方針、滿炭根據該方針、決定近設立密山炭礦後、使札賚諾爾炭礦獨立、此乃滿炭分割之最初具體化頗值注目、即由阜新炭礦獨立、已按去年來日鐵及滿密炭所規定之既定方針而漸具體化、爾餘之炭礦因難於急遽得適當之首腦者、故暫進行現在之經營形態、更過去以般來進行研究以札賚諾爾炭爲原料之硬化炭製造近將實現、故以此爲契機使該炭礦獨立、關於首腦者謀由日本內地招聘、進行交涉中、滿炭分割之目標、爲徹底現地重點主義增大其企業性、謀經營之合理化且有容易由日本內地導入資本、技術之點、鑑今札賚諾爾炭礦獨立後將傘下各炭礦皆行獨立然實際問題、爲關於此等諸炭礦之經營不易得適任者、故傘下炭礦之完全獨立、尚須相當之時日、而滿炭又隨同今所謀之既成炭礦獨立、又將其事業之中心、漸次置於滿炭本來使命之新煤田調查乃至開發、待既成炭礦獨立後將專念於此部門、故滿炭之分割論頗有重要意義云

密山煤礦獨立 來月上旬實現

由於滿業與日鐵之提携、成爲懸案之密山炭礦事務、決定以北海道炭礦汽船專務藤井暢七郎氏就任理事長、着着進行創立準備、俟來月上旬藤井氏來京、開創立總會、該炭礦有老大之埋藏量於密山炭田積極的開發之際、對日鐵及昭和製鋼原料炭確保上寄與甚大、與此關聯之向日鐵配給如何、殊堪注目、關於該問題、近已漸得如左結論、

日鐵側有對當初向日鐵供給額不經日滿商事之手、直接取買之意向、滿洲側對之深有難色、當該炭礦設立具體化、經日鐵滿業間協議結果、依滿洲國之炭業統制目標、關於向日鐵供給額、決定仍經[illegible]商事、該問題遂圓滿[illegible]

【鐵供給數量尚未[illegible]關係機關重行審[illegible]】

請患婦女病者注意

[illegible]

治愈淋病花柳

[illegible]

鳴謝人 遼陽城北沈旦堡張宅三七號 張素雲啓

[illegible]

鳴謝人 劉福德謹啓

民益鐵工廠出品

奉天西小西區惠工街三段三九（工業區一馬路）

發明發賣人王伯勳

專造苞米蕎麥各種穀物立式麵礳及高粱精白機自動香油機豆腐磨昇降機擦米機並其他粮米機之修理按裝備有樣本說明書函索即寄

跌打損傷折骨錯骨傷筋

丁醫世傳凡屬跌傷皮肉筋骨傷輕重新久者全治通信必回答

奉天城大南街上頭火神廟西院住

催眠術

△通信教授 △保証成功

學習催眠術有修養身心健補休眠却除病癖及解決宇宙一切奇妙現象之功能知遠方情形預卜未來吉兇及種種奇妙不可思議之實驗又能治一切奇難病疾藥石不能治及屢醫不愈者均收奇效學習最易不論男女老少凡能看普通報紙者皆能通信教授照法修習早日成功芳洲精神學研究所所長鮑芳洲博士主任徐銘專家名馳天下口碑載道允各地學者來函請求優待各界大募學員（通信教授學費貳拾貳圓正講義及郵費在內）希望寄切勿錯過良機備有報名單函索即寄◇按洽納費

通信處大連市西崗街一九六番地 德和大藥行內 電話三、一三七九

鮑芳洲精神學研究所大連代理員 于升庭啟

雀斑 酒刺 特效藥

[illegible] 玉德堂藥房

代理

發明 意匠 商標 事務

辦理士 中根齋

胃腸病藥 暢胃丸

主治 膨悶倒飽 吞酸鐺槽 氣積寒積 反胃噎膈 嘔吐便秘

開胃健脾 嬰兒消食寶丹

主治 停食傷乳 消化不良 嘔吐瀉痢 五心發燒 腹痛脹悶 疳積蟲積

總分銷 奉天市中街大仁堂 [illegible]

亨得利

專售高尚鐘表眼鏡

奉天城內中街

青年表行

專售高尚鐘表眼鏡

奉天城內中街路北

東邊消息

謀宗教順應國策 將開宗教協議會

【通化】省當局爲務本省之宗教團體徹底、實踐中央及省方之指示調令計、遂預定於五月十日、招集各縣教育股長舉行宗教事務担當協議會、其協議事項如次、一、關於取締規則及宗教例規之件、二、寺廟教會之佈道者及宗教團体佈道者處理之件、三、廟產問題之件、四、處理外國系宗教之件、五、無僧侶寺廟管理法之件、六、寺廟教會調查之件、七、整理縣寺廟台賬之件、八、寺廟教會預算決算報告之件、九、寺廟清掃修理之件、十、準宗教團体之件、十一、宗教團体指導方針之件、十二、宗教統計資料作成之件、

警察署長易人

【鳳城】鳳城縣通遠堡警察署長高玉堂氏、石廟子警察署長張鴻馨氏、均因事去職、遺缺關係重要、未便久懸、現奉省令發表、鳳凰城警察署外勤監督（警佐）吳振氏接充通遠堡署長、警務科衛生股長（警佐）吳國聞氏接充石廟子署長、奉令均各前往任地履新云、

春風猛烈發生火警 十餘間草房化灰堆

死灰復燃

【輯安】城外之住民、草以農爲業、衆之滿鮮雜居、故對於建築物、均係草房、加之院內粮草亂堆、當此風高物燥之際、偶一發生火警、即陷於不可挽救之傾向、茲於本月四日午后六時許、西門外（距城約二里許）河西甲鮮農、金某處發生極大之火災、起火原因爲該某傾倒炊爨之屑灰不慎、於春風猛烈吹拂下、故山牛圈中之穢草發生、死灰復燃、霎時火焰騰空、殃及全部房舍、本街消防隊及警署動員以力撲滅、奈狂風泰大火焰猛烈、致陷於一時不可挽救之狀態、幸消防隊、自衛勇工作下、於七時許始熄、致未殃及比隣、結果燒卻滿鮮住戶房舍十餘間、傢具物品悉數被焚、幸人畜均未罹災、惟損失之房舍與物品、約值三千餘元云、

【通化】縣公署、協和會縣本部、共同主辦、並經軍管區之後援下、愛馬日、於四日、盛大舉行、當日上午、各部隊、及縣公署各民間會社、學校等之騎馬數百名、由前合時乘馬出發、舉行愛馬行進、爲愛馬日之盛大紀念遊行云、

爲確立高度國防体制 關東州實施"防諜週間"

【大連】爲確立高度國防國家體制、對於一般防諜思想、同時指導訓練各方面防諜實踐、以期我國防諜體制完璧計、將基於四月四日防諜週間實施之要綱、關東州內、亦決實施防諜週間、刻由州廳警察部爲中心、着手作製具體案中、坂本警察部長歸任時、當能發表云、

參拜聖地欣賞自然 吉林驛募集旅行團

【吉林】當此蘭香馥郁於野原之初夏、吉林驛觀光局案內所決定募集旅行團體使一般人士趁此良機可以強健身體潛心科學或欣賞自然、或參拜聖地或追慕史蹟如登船划船等、概皆勝事也、因該局已決定下列各項計畫

一、五月十八日（日）老爺嶺探勝登山

一、五月二十五日（日）土們嶺小姑家野遊

一、五月二十九日至六月一日（三日間）哈爾濱見學團

・此外并決定今後每月第一、第三兩星期日及十五日之三日爲定期聖地參拜日、募集新京聖地參拜團、對于官廳、會社、學生、店員、或接客業者等竭力使之體解此意以謀團體旅行之普及云、

廣募捐欵 俾救災後餘生

【通化】縣於四月十九日縣下江口村發生火災、全村大半殆遭燒毀、值此春耕期前遭此災難、實不幸已極、協和會縣本部爲救濟災民計、遂廣向官民各方募捐賑災云、

爲淨化港都預防疫病 市警實施春季大掃除

規定日程由本年十四日起始

【營口】東風解凍、大地回春、當此之際、春風既大塵土又多、因季節關係而疫病更易乘隙猖獗、爲淨化港都預防疫病起見、營口市警察衛生科當局爲特規定春季清潔檢查日期、要望管內一般住戶務於檢查日前掃除完畢以受警察官吏之檢查、如至檢查日期因故不能施行掃除時、須其將理由呈請警務處長之認可酌予延期、切務擅自忽略爲要云、

興農社裁汰冗員

【北鎮】縣興農合作社爲整理社務、用期職員素質向上起見、特於最近期間檢討確定裁汰冗員、實行整理、藉利國是、而免虛糜、於五月一日發表在案云、

各校紛紛旅行

【北鎮】縣城文廟國民學校及其他國優國民學校於近日間紛紛赴開山旅行以利個人體育精神云、

火警一起

【通河】四月廿八日午前八時、本城埠頭區中和商會、因煮飯不慎起火延燒市房八間、南鄰東邦組所存麵粉包米面壹百餘袋、約共損失萬餘圓、當經軍警並消防隊努力撲滅救出物品若干、損失極重云、

溫疹流行 亟宜嚴防

【西豐】縣在此春殘夏初、乍寒乍暖、天氣不定之際、防疫工作、最關緊要、昨聞各校長會、近日學生中、時有患黑紅瘟疹、因而致死者、別據居民、亦有此種風說、茲當疫勢、尚未蔓延、宜亟預防工作、以保人民健康云、

齊市納涼豪華地爲河神廟

嫩江祭於今夏決盛大舉行

【齊齊哈爾】齊市夏季納涼豪華地即河神廟之所在地是也、十餘年來此等廟會已漸次復興、俟至今夏六月十四十五兩日更當舉行嫩江祭、會關于此種問題上月二十六日已於新京滿鐵支社舉行全滿觀光週間討會議中博得之贊同式後援故可在觀光聯盟全部支持之下、盛大舉行、此外尚者他種行事、如河神廟會京戲及煙火大會之外嫩江小曲、新齊齊哈爾普頭等、均有募集計畫刻正修理之齊齊哈爾會館亦擬與觀光週間中齊市觀協共同主辦、特設觀覽場、放映電影各種此種計畫業經樹立又鐵嶺花火會社亦爲慶祝嫩江祭之舉行起見、特以一千圓爲花火寄贈費、故可逆料會兄之盛大、及前往觀光客人之擁擠矣、因齊市旅館業者亦當實引協力準備進行、因嫩江祭當日之勝極爲一般所期待也、

祝融光顧大同公司 損失約數萬元

【新民】市內對火警的事情、由責任當局努力防制之下已、竟絕滅不見、一般商民、莫不稱慶、乃昨日下午五時許、馬路街大同產業株式會社、經理

募集推薦投票

選定滿洲三十五景！

風景候補地推荐條件 （一）滿洲國及關東州內之名勝及候補地、（二）有益於國民保健及學問之硏究探討者、（三）不着眼於一處、一省一處推選者爲佳、

審查方法 （一）就一般投票加以參考、由審查員決定（二）中選名勝地投票如過多時、依抽籤法決定之、

審查員 由民生部、鐵道局、日本國際觀光局滿洲支部及本報分別委任、

投票須知 （一）名信片上每張限定塡寫地名一處、（二）對風景候補地名及推薦理由（或附寄寫眞者）、並投票者之職業住所、均請詳予記入、宜註明「奉天市隅田町九號盛京時報社事業部投票係」爲佳、

投票截止日期 康德八年五月二十日、

選定發表日期 康德八年五月三十一日、

賞與 當選者、一景決定爲三名、全數共爲一百零五名、每名均附呈賞金拾圓（國債）

博克圖旗聯開催 提議案十七件

【扎蘭屯】博克圖旗聯合協議會已於六日起凡三日間、在扎蘭屯舉行、提出議題、有促進主要物資配給圓滑及配給整備強化等十七件云、

社會事業講習會 營市派岳親三參加

【營口】市公署行政科吏員岳親三氏、爲人青年老練奉公精誠、頃被派遣爲自本月十九日至二十九日共十一日間在民生部講堂開催之第二回中央社會事業講習會之講習生、俾期對本市社會事業、行政上有所貢獻云、

警署實施防火週間

【義縣】警察署長李文斗、對於應與應革之事、務使徹底實行、茲於月前實施防火週間、大施宣傳俾期家喻戶曉、並在日新舞台、招集多數市民、作種種之講演、以期防患於未然也云、

（孟公館、未悉是何失慎、召得火神臨門、在該室內、大發焰威、東仲西張、由屋內延至院外紅粮堆積所在、一時烟焰火冒、隣右皆驚、幸由警分所馳到現塲、督飭商民、消防等努力撲救、未致延及其他、僅燒失該經理細物一屋不存、及紅粮約二火車、一般估計數、約共損失五萬元上下、最足欽佩者、爲市內街立第二國優校優二年生、正在下課之際、突聞火警、當由該校長、教師引率生徒馳赴現塲、協助救火、一時揚土潑水、勇氣不減、一般商民、對該校之忠誠義擧、均多稱頌云、）

丙種委官募集

【北鎮】縣佈告署謂北鎮警務科、阜新市、錦縣警務科、吐默特左旗公署警務科、於最近期間募集丙種警察委任官各若干名、有志投考者、赶緊報名、幸勿愆期、自悞良機云、

訪日視察團出發

【西安】西安縣當局爲使行政教育各人員知識向上起見、特以縣下各村長及村吏員與各優級校長等二十七員組成訪日視察團以縣警務科特務股長中野員一爲團長、於五月五日午後三時許出發往朝鮮、大日本帝國內地視察去訖云、

街訓新生入所 僱員級再教養

【西豐】縣康德八年度、街村吏員訓練所、第一期、業經訓練期滿、畢業出所、斟酌人地相宜配屬各街村服務、茲基於街村職員、再教養之旨、復抽調各街村僱員級、每街村一名、已於五月五日、舉行入所式典云、

因賭竟而喪命

【懷德】東街關帝區有孫景林者、年二十九歲、素好賭博、於前將伊妻妹竊出面賣、不意一宿輸盡、無法彌補、妻妹出閣在即、向其哭泣、孫某無策應付、遂生厭世之心、竟吞服鴉片數份、經其家人査覺、即着醫救治、奈因毒性已散、不能營救、於昨午後五時竟逝世云、

△藥王廟會熱鬧

【海城】西門外藥王廟、年年四月初八日、辦廟會、本歲仍是照常辦、是日逛廟的男女老少、擁擠不開、其中除賣玩具、販花木的外、還有賣煎餅、粽子、涼粉及賣香紙的、除如村姑野叟、摩登太太、時髦小姐、及大姑娘、小媳婦等、觸目皆是、手中都携帶布頭、泥人、玩具等、絡繹不斷云、

頭痛．感冒 高級治療藥

舒服靈

成分
一、解熱鎮痛劑……匹拉米頓
二、鎮痛鎮靜劑……纈草比林與巴比特酸之結合物

效力確實 作用安全

近代科學進步、藥物改良、高級製劑、層見疊出、此誠病家之福音也。舒服靈即近代高級藥之一、利用藥物相乘作用、由前記兩種貴重成分適宜配合而成效力特別確實、尤其對於發熱、頭重、惡寒、肢節疼痛、服之靈著、良有以也。舒服靈之用量、每次只須二片。服後並無發汗症狀、亦不阻礙胃腸之消化機能、故不拘男女老幼病人、莫不安心可服、此點與舊日普通感冒頭痛藥劑大有不同。

【包裝】四片 八片 二十片 百片 各大藥房均有經售

總發行 武田長兵衛商店 日本大阪市東區道修町

滿洲總發行 滿洲武田藥品株式會社 奉天市大和區春日町

41(5)42

名著記念出版 贈滿洲青年各層諸公

大東文化協會發行 於全滿各地書店均有出售

日本二千六百年史

文學博士 大川周明著 盛京時報社譯述

最新刊

於大東亞建設黎明之際以贈本書與滿系有識者諸公而自豪 本書於盟邦日本賣盡四十萬部 乃保持出版界之驚異記錄之書 眞醒覺東亞之新事態 而欲協贊者 請一讀本書！ 滿洲國以及中國之識者、如今必須認識日本而把握其實體

（本書全文滿譯）

大東亞建設的第一步、爲先識躍進之日本盟邦日本之創生、與在明治維新之陣痛期—推進爲世界第一等國家之強國日本之過程、適切明解詳述如本書者無他。本書不單爲日本歷史、乃唯一貫二千六百年之歷史而使蘊於其間之花開放者之日本精神之解說書。著者不只爲評論家、史學者之第一人者、且爲青年日本指導者之有名人物。

六開本 二〇〇頁 美裝 定價一圓二角 郵費六分

我之奮鬪

德國總統 希特勒原著 李雅森譯

近刊 五月十日發賣

日德意同盟紀念出版 在滿德國領事館後援 初版三千部

以之爲盟邦德意志之聖典爲全德意志國民之政治、外交、經濟之指導原理、爲希特勒總統之大歐洲計畫之豫言書、而博得全世界之白熱的人望於日本亦賣却三十餘萬部

今當戰禍已席捲巴爾幹、對英戰爭逐漸進行、而欲施攻擊之時、熱望我滿洲全國民一讀此刻下必讀之書

六開本 三〇〇頁 美裝 寫眞插入多數 定價一圓五角 郵費六分

（新刊）寶島 史蒂芬遜原著 海洋奇談 趣味津々充滿了驚險奇宵的好讀物

六開本插繪多數 總頁二五〇頁 定價一圓 郵費六分

（新刊）狼王 狼犬奇談 賈克倫敦原著

生在雪球冰天的阿拉斯加的曠野、享受着愉快美滿的主人的厚待、爲甚麼却投身饑餓的狼群中？喚起牠本能的、只有阿拉斯加的荒野、野性同伴的呼聲。

六開本二〇〇頁 定價八角 郵費六分

批發 滿洲圖書文具株式會社 奉天市大和區千代田通四〇號 電話(二)五四九四番 八〇四〇番 振替（奉天）四九六番（新京）四五二一番

第二回福祿壽抽籤 中籤號碼發表

康德八年四月三十日於新京特別市大同大街滿洲興業銀行抽籤場舉行抽籤結果其中籤號碼如左

○支付場所 新京本社

○支付期間 自康德八年五月十三日 至康德九年五月十二日

新京特別市照光路四〇一號

滿洲生命保險株式會社

第二回福祿壽抽籤中籤號碼

滿洲生命保險株式會社 康德八年四月三十日

壹等 五千圓 (2)	7126	6650	六等 式拾圓 (45)	22217	1814	11365	18580	26027
26743	8105	7456	110	22231	2070	11474	18760	26816
27045	9257	7641	431	22740	2243	11487	18802	26847
30010	9484	7892	510	23826	2851	11527	18870	26892
貳等 參千圓 (4)	9738	8128	651	23923	3390	12232	19148	27152
2726	9975	8308	850	24138	4415	13028	19658	27378
4826	10391	8438	921	24390	4443	13393	19703	27405
7064	11106	10490	940	25318	5316	13730	19874	27537
22563	14462	12322	2121	26084	5474	13735	20025	27553
參等 壹千圓 (6)	14863	12542	2522	26802	5527	13937	21110	27615
1149	17316	13714	2663	28131	6122	14006	21481	28129
3353	18124	15529	3935	28464	6168	14266	21501	28653
7517	18195	17264	4536	29161	6181	14619	21825	28760
8427	18492	18087	4842	29542	6255	14657	21898	29743
19634	23863	21095	6898	29886	6347	14731	22284	29910
21162	23906	22427	6937	30135	6734	15175	22605	30544
四等 壹百圓 (23)	24502	23175	7457	31328	6836	15517	22711	30728
659	五等 五拾圓 (72)	23562	8040	31394	6991	15817	22972	30755
3842	1088	23785	8692	七等 五圓 (120)	7290	15997	22989	30850
5312	1371	23880	8925	130	7311	16007	23127	30920
	1510	24575	9144	147	7716	16278	23450	31155
	2002	24832	10016	253	8502	16342	23723	八等 壹圓 (3080)
	2400	25347	11956	311	8549	16602	24133	末字
	3228	25624	12012	465	8693	16889	24255	0
	4444	26523	14091	688	8870	16932	24312	3
	4811	27444	15886	124	9062	17358	24906	5
	5158	27905	19102	1387	9090	17797	25222	
	5415	28400	14883	1725	10381	18395	25591	
		28421			10110	18458	25739	
		31581			10811	18511	25760	

盛京時報

晚刊

五月八日發行

資金調整要綱決定

確立經濟新組織

極力壓縮併調楚物動、勞務

政府於日滿物動計畫之策定併行，爲對處新事態而確立康德八年度資金調整計畫，以企畫處主計處、經濟部、中銀、興銀等官民關係機關爲中心，自四月中旬以降，慎重檢討者，結果近已決定物動及勞務計畫並行之八年度滿洲國經濟運營樞軸資金調整計畫要綱。

本年度資金調整之重大特長，主以物動方面爲素材以所謂資金需要計畫爲基礎，與資金需措計畫，對於在資金撥給之源泉，國債投資金融機關及特殊會社融資等新規融資增加以一般存款吸收額、國債消化額等相消，爲填補八年度新規通貨膨脹額之一億五千萬圓，因之產業資金供給機關之興銀的中銀借入金，亦即應一億圓以上之削除，對融資計畫徹底的壓縮，本年度移出額較昨年度致四億圓之移出額，約有四成減少，決定爲二億四千九百萬圓，對中銀興銀之資金供給量，首定一定計畫的限度，以此根本方針下，首先對於組成國內全體資金計畫，新規資金移出額爲中心，公債發行額加五百萬圓之壓縮，並對中銀融資預定額斧削，更對興銀、興農合作社，種子配給協會、滿拓、滿洲棉花、同和自動車、滿石等資金融資額各加全面的削除或削減，對地方債起債計畫，亦決定較昨年度壓縮以上，以爲供給方面之限定的本年度全體資金計畫內調達者，於昨年度移出六億六千萬圓，更一億五十萬圓、融資及地方債起債合計十一億圓，對於者，基於日本資金計畫，加對滿配分分一億圓，總額爲二十圓，政府以此設定之資金計畫限度二十基礎對各會社需要之，以二十六億圓爲目之，目下以重要首社資金計畫爲中心來月內可完了，右之二十四億圓，有左右之減少，由諸般畫，或更加壓縮，本年度，對於決定給額以上之移出，不認可之意向，今年度之經濟建設及勞務之調整，資金計畫爲中心，濟作拔本的再編成，注目。

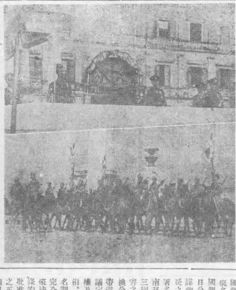

泰國祝賀戰捷觀兵式（上爲首相閱兵、下爲堂堂行進之騎兵部隊）

泰越劃境成功

今晨在東京舉行簽字

【東京八日電】與泰安兩後經帝國側調停要旨斡旋於兩國全權委員之下進行條約化之審議，而關於條約案之細目事項，已見南國境紛爭之根本的解決同時爲調停腳色之帝國，已發揮名符其實之大東亞指導的實力，泰安南調停會議，已對於今年三月十一日妥結之調停條項署名日之第一回東京會談以來以第九十二日，於歷史的會議上劃一鄭曜時代，當一、對關於泰國安南間國境之調整及靜謐之泰國、法國間條約，由法國側安里駐日大使、羅班名舉事務局全權及泰國側宛威殿下、賽那驰日公使、薩斯特拉毘參謀總長、瓦尼特商務局長之四全權，各各遂行署名簽字，其次泰、安南双方對於約以不與第三國遂行與帝國行何利害之協定之旨之重要交換公文及關於非武裝地帶混合委員會等之附屬議定書，由泰、安南國全權及調停委員之松岡外相、松宮大使，各各署名調印，以此東京會談完全達到使命，於是羅甸法全權，即時携行該條約，歸國後，便執行批准手續待批准交換後之正式發效，似約須二個月云、完全同意，定於九日午前十時，在首相官邸，遂行正式簽字，自今年二月七

泰國政情介紹

東亞共榮圈一翼

以軍事治國君主共和

不再依英美自力圖存

泰國自從對安南成功恢復失地，其國際的地位，愈益增高，名實俱成爲東亞共榮圈之一翼，日泰親善，更加急進，而同時關於該國政治方面，日本國民之關心亦漸次高昂，趁此機會，特介紹泰國之政治事情

國王與攝政會議

國王爲軍之總帥者，還是泰族古來傳統觀念國王之權能比較他國實爲絕大，依照國民主權之原則、其行政被代表國民之人民代表議會，甚大之受限制

其中最顯著之限制爲立法權之適用，對於一切的法案，國王僅有一次之停止的拒否權，議會附於再審議之法案，即使無國王裁可，在法律上，議會亦有發布此法案之機能，其他關於王位之繼承或攝政以及攝政會議之任命亦皆須經會議之同意，內閣任命權在於國王，但內閣須要議會之信任，現國王爲阿南剌、馬西倫陛下爲御父，故馬西倫親王，御母山翁妃殿下，於一九二五年弱生者，至今年九月始滿十五歲，自幼少之時，即與御姊堪雅尼、瓦達娜殿下、御弟河米波、阿多恩迭特殿下及御母同於瑞士留學中，但近日將行歸國，今回回復失地之際，對泰國之歐洲，議及政府，曾拍發…

人民代表議會

泰國之立法機關…

烟總司令歸寧

【南京電】烟派遣…

我國駐大阪總領事

初任委星野氏

政府爲强化日滿經濟之聯絡，擬於大阪新設總領事館，今急於初代總領事人選中，近已於七日例國務院會議，決定大連稅關副稅關長…

蘇聯親德參戰？

人事更動爲重大轉變前兆

將侵入伊蘭、土耳其

確立戰時体制

德消息界對蘇觀測

美突監禁德船員

顧華早成樂土

本多大使過滬談話

美對過境貨物

亦實施限制

美施經濟壓迫

蘇撤通商代表

英撤退市民

直布羅陀危急

【馬德里七日電】自巴爾幹戰爭結束以來，關于德軍最近進攻直布羅陀之說頗盛，據傳至當地報道謂，直布羅陀之英軍當局，七日午後又勸告撤退，對於殘餘之一般市民，令作最後之撤退，直布羅陀市內商店，今殆已閉門歇業，全市現出蕭索之情景，蓋爲德防備空襲也，觀其情況，已陷于恐怖中矣。

英奪重要陣地

伊軍戰勢不利

德法協定成立

維西政府發表內容

地方行政與外交

畢班內閣

晚刊一大張

補血强壯

保利他民（ポリタミン）

近代最進步的補劑

原料珍貴　製法合理　効力卓著

精血滋養强壯劑保利他民，是以牛乳蛋白質爲原料，仿照人體內的消化方法，利用酵素作用，經過最完全的人工消化而成，內含造血素、肥肌素、要育素、活力素、食慾素，荷爾蒙等諸種重要阿米諾酸，其特徵如下。

一、本劑無需消化，對於胃腸不健及消化不良之人，也得發揮其補劑効力，并且四季咸可服用。

二、本劑得在體內製造新鮮血液，並有肥體豐肌作用

三、本劑得鼓勵體內細胞，輔助新陳代謝，促進發育並增進抗病的自然治癒力

四、本劑得補給體內荷爾蒙的不足。

五、本劑味甘而美，孺婦皆亦喜服用。

本劑因有上述種種特徵，凡身體虛弱而有滋補之必要者，服之無不合宜，敢自許爲最進步的補劑。

【包裝】小瓶 中瓶 大瓶（詳細仿單函索即寄）

總發行 武田長兵衛商店 日本大阪市東區道修町

滿洲總發行 滿洲武田藥品株式會社 奉天市大和區

各大藥房均有發售

奉市建國紀念運動會 定期盛大舉行

大會役員及項目均已擬定

建國紀念奉天市大運動會、定於二十七日在國際運動場、盛大舉行、演技種目及役員、決定如下、

△役員
演技部長 本田一中校長
司令 前澤省立五高教諭
競技係長 島掛一中教諭
△國旗揭揚當番校
日本側 春日國民學校
滿洲側 新高國民優級學校
△開會式順序
一、開會（午前九時）
二、日滿國旗揭揚
三、皇居、帝宮遙拜
四、默禱
五、開會之辭
六、建國紀念聯合大運動會會歌合唱（日滿）
△演技種目
1滿洲建國體操（在滿國民學校合同）
2御稜威之光（浪速高女）
3分列行進（第一分會男子合同）
4遊戲「奉天市歌」（第三分會女子合同）
5滿中體操（南滿中學堂）
6柔劍術野試合（奉天青年學校）
7行進遊戲（第二分會女子）
8一中體操（奉天第一中學校）
9女子青年體操（奉天女子商業）
10合同體操（第二分會男子合同）
11滿洲建國體操（第三分會男子合同）
12各學校繼走1在滿國民學校八〇〇米繼走2奉天市公立國民學校四〇〇米繼走3女子中學校四〇〇米繼走4男子中學校一六〇〇米繼走
△閉會式順序
一、演技終了
二、全員肅立
三、表彰
四、閉會之辭
五、國旗降下
三唱

青年訓練所 定期查閱

青少年團市統監部、對于此次由協和會移管之省下二十五青年訓練所查閱問題、八日午後二時會在本部開企畫會議、至訓練所之查閱、則當於本月十八日施行云、

香港虎疫猖獗

【廣東特電】香港方面之虎列拉、自本年初以來、日益囚猛、而自一月以降迄四月二十六日、所以發生之虎列拉患者、總數竟達六百八十四名其中已有三百九十八名死亡、其熾烈狀態頗使香港當局、乏於對策、一方澳門方面最近亦有十六名之死亡者、故該地各方面徹底的張佈防疫陣以期無遺憾云、

本年語學檢定受驗者 竟達四萬日語爲最多

民生部施行之本年度語學檢定試驗於三月下旬向全滿各省市縣旗公署所提出之願書已經截止、民生部當局曾急極進行其整理、最近纔判明其數、本年度受驗者總數爲三九、七六九、較去年之三五、六六四、至四千名之大增加、其中日語受檢（去年度二七、七九四）滿語受檢（昨年共六七三五）頗示國人之激增、由此可窺悉日系之滿語研究熱、滿系之日語習得熱之盛況也、並且各語之受檢者數如左

『日語』（俄語受檢者）＝一等二〇、二等四七、三等三五四
（滿語受驗者）＝特一等一五八、一等一、一七〇、二等五、四五六、三等二三、（蒙古語受檢者）＝特一等四、一等三三、二等一四九、三等四〇九
『俄語』＝特一等一四、一等三六、二等一五一、三等四〇七
『蒙語』＝一等五、二等一八、三等七二
『滿語』＝特一等四八、一等三三四、二等一、三八二八、三等六一二九

國立師道學校 實施航空訓練

爲加深青年對大空之認識、滿蒙國防思想、休力鍛練、吉林國立師道學校、自本學期設立射擊、乘馬、滑翔各部、爲準正科目任學生選擇其一、滑翔之練習、除達大外、爲全滿師道系學校最初之試、該校爲此特由之軍事教官上田上尉、望月教官等、對此特別着力、並由一二年級選四十名、以空務協會吉林支部藤本航空士爲教官、自本月末、在吉林滑行場、由空務協會借用滑翔模型、作地上滑走訓練、繼購買專門的滑翔機正式的學習航空知識、作航空訓練、負將來滿系中等教育重責之該校學生之滑翔訓練其成果甚堪注目、

師道女生一行 由日歸京

爲視察聖戰下日本教育文化並女子教育之實情、四月七日由新京出發赴日本各地見學旅行中之國立師道高校女子部、該日視察團一行廿三名、於助教授王良驥氏引率下、七日午後四時四十分歸京、王助教授發表之談話如下、所有教育文化部門、觀日本躍進之勢、實覺驚嘆之至、學生等亦莫不欽佩萬分、今就所知、足爲本校模仿者實屬不鮮、更該校於十四日午後二時於寄宿舍召集全校學生舉行座談會而報告日本之現狀云、（圖即該生一行）

精巧堅固電影院 將於國都出現

當局爲對無娛樂施設之南部都市民與以慰安計、近今由滿洲映畫協會種種考慮、惟因資材難及其他關係、未能容易實現、近今由滿洲映畫協會首警申請許可該電影院規定在寶清路之與仁大路傍、佔地三百五十坪之廣場、築以鐵筋一層者、而其直營、於新京寶清路投以二十萬圓之巨費、新設理想的小電影院、近計畫向有收容八百人之近代裝備、於本月末開工後僅兩個半月、便可竣工、（圖即該影院設計圖）

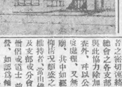

鄭總隊長親訪 奉公隊訓練所

義勇奉公隊幹部訓練第一期生、已自六日起在蘇家屯訓練所合宿、實行有力之訓練、使期滿後、可爲即應奉公隊指導者、及八日遂鄭市長以奉公隊總隊長之資格、往訪小林協和會市本部事務長及合宿所、除鼓勵訓練中之幹部外、當晚并與隊員合宿云、

無償寺廟處理要領 民生部正式規定通飭實施

我國佛道教系之寺廟、以舊軍閥時代之暴政、或僧侶道士之無覺、故其管理可謂雜亂已極、非至歸屬所有權時殆不免其紛雜狀態也、關于廟產之整理、屢起紛爭、故繆過幾番波折之寺廟爲數極多、最近據民生部之調查觀之、無僧道之寺廟、已近二千所、以其爲國民信仰上之問題故、民生部關其對策前會進行研究并提出於民生科長會議第一日（七日）會中作種種之協議、由孫教化科長徵求各省之意見方法、決定本下列要領處理、關于廟產整理當保持與省市縣旗之地政擔當者之密切連絡、使佛道教總會之各支部及分會積極與此協力除加以充分之調查外、并以公正無私之態度處理、又無僧道居住寺廟、其中如經認爲民衆信仰情況頗盛之寺廟、尚可維持者、當由佛道教總會、及支部或分會、派適當之僧侶或道士前往維持經營、如認爲傾圮過甚不能維持者則當與其他寺廟合併之或者廢止總之均編入國有財產以內、如經地政總局認定爲國有財產而倡異議時、對其詳情經充分調查後、認爲有正當理由者、方可恢復、其固有之權利、當局刻正以此方針進行、爰則廟產紛爭或無和尚之寺院、將見改善矣、

家庭用白絞油 十一日起一齊配給

市當局對于十月以後停止配給白絞油、已定於十一日於市內四十六家之指定小賣商處開始配油、每人半打、一齊配給、配給方法按分區發給之配給證明書實行、但滿系市民以前此會配給豆油故此次之白絞油并不配給云、

首都臨河分會 祝送入營情況

國兵法實施、第一期合格壯丁入營之六月一日、爲時已迫、懷抱爲國捐軀、無上光榮之各合格壯丁、斯時正紛紛準備翹首以待入營、茲國都新京方面、和順區臨河分會事務員宋相者、齊崗人、係第一次被檢查合格之壯丁、爲期準備入營起見、乃於昨日晚、由京搭乘十時火車返里、和順區支部方面、爲表祝賀、乃於是日晚七時、除在該臨河分會、舉行盛大慶祝壯行會、並旋於八時、由和順區全体職員達五十餘名、排隊撑旗赴站祝送、壯丁宋相、身着協和服、一路走着態度活潑、喜氣洋洋、現十分滿足之神氣、於火車開行前、由祝送者、熱烈歡呼中登車、此誠開滿系人營壯丁整隊祝送、有意義之空前壯舉云、（圖即祝送情形）

……孫維錚三人於搜查勤務中、瞥見、以其形踪可疑、遂即加以逮捕云、

日國婦會員 定期來奉慰問

友邦日本國防婦人會、爲慰問在滿之日滿軍、聲以增進兩國一德一心不可分關係之緊密、並完成戰時體制、組織[illegible]慰問團、一行本月十六日午后三時許抵奉、當斯時滿洲國防婦人會奉天市支部役員、均赴站歡迎、同日午后六時、該部在奉大樓舉開滿日國防婦人會懇談會、以資交驩、十七日一行赴在奉各滿日軍部隊慰問、並參觀奉市各名勝地帶十八日晨離奉赴新京等地慰問云、

國民兵事鍛鍊 第一國高生入營受訓

以第二代國民之鍊成與化爲目的、民生部爲謀學生軍事教練之振興、乃決使各中、高專大學學生、在國軍兵營與國兵合宿鍛鍊所得軍隊之精神並鐵之規律、第一陣爲新京國民高等學校、四年生七十六名、自八日起亘三日間、入南嶺〇〇部隊、與國軍兵士受同樣之教練、又八日午前九時、在同部隊營中舉行入隊式、實施徒步各個教練、兵器之修整、並其他軍規、十日舉行出隊式歸校、又滿映特派課將派遣撮影師攝取其教導姿態製成電影云、

小北街德興永染廠 突遭匪賊強搶

市內小北街二段一五四號德興永染廠、執事人高春市於該處經商有年、略有積蓄、故爲匪人所垂涎、於八日午前一時半許、突有匪人四、五名、闖入該號院內、將更夫綁上、並以棉花塞住其口、以免聲張、於是大綁威脅、結果搶去大布三捆、即行逃走、方向不明、統計此次所搶之物、約值時價國幣一百八十餘元云、

慣竊落網

王春市現年卅歲、原籍熱河省淩源縣人、以先曾充滿鐵社員、近已被免職、故淪入下流、以竊盜爲生、於本月二日、於日站滿毛百貨店先後竊取洋服料與絲絨袍料多件、價值約數百元、竊取到手、即大肆揮霍、不料於七日正午十二時左右、王某正行於城內中街、被城內警察署

綏化震災餘音 省對地震應急措置

【北安電】北安省對綏化縣下、因地震而被害者深甚注目、目下向罹災民賜金一封、更爲調查現地特派宮村參事、弘報股吉田事務官、財務科金田屬官及建築技師、施療班等該一行、於七日午後零時半乘車赴視場云、

調查震源地

【又電】六日午夜北滿一帶地震震源地推定爲綏化縣城北方十公里地點新城村該地現有地下泉水含沙帶土湧出大陸科學員及哈爾濱氣象臺長等七日午前前赴該村調查云、

復興風景

【又電】七日夜半零時一分以後、又有輕微地震、飽受驚怖之綏化街、當天明之時、人心立即安定、每家皆從事修復建設工作、預發揮鄰組精神、而展開驚人之復興風景、中銀興銀各支店、亦照常營業、雖取款者來到但不見混雜、各商店亦平穩無事繼續營業、並且復歸作業中最活躍者爲電業營業、同部所長以下全員出動、初震以來未曾休息挺身於努力復興、於初震之一點鐘後、市內電燈線大部分復興、並各戶破壞之室內修理、目下亦以大輪車續行活躍、努力除去不安、綏化街晨後立即入於復興洶湧而呈一蘇生之活況云、

天氣預報（八日正午）

地名	溫度	天氣
奉天	一七度	雨
新京	一三度	陰
大連	｜	雨
哈爾濱	一〇度	陰
齊齊哈爾	八度	雨
海拉爾	六度	陰
黑河	一一度	陰
牡丹江	二〇度	黃沙
延吉	六度	微陰
承德	一四度	陰
通化	｜	陰
安東	二三度	微陰
錦縣	一四度	雨
通遼	一三度	陰
張家口	一五度	微陰
天津	一七度	陰
上海	一三度	晴
北京	一三度	黃沙

巨盜落網 所竊賍物陸續起出

北關警察署司法係、逮捕之巨盜潘金昌等以下十二名、已誌前報、現經繼續審問之下又供出前竊瀋白公司之白布、曾賣於小東關六合成、該署至六合成調查之後、知又轉賣於遼陽城北烟台站洪榮昌絲房、於是乃派刑事孫秦珊張慶達二人、前往遼陽取調、現已將白布一百零六疋、完全起出、並將洪榮昌之櫃伙王有良帶同來署審問、以外又供出曾竊取皮張一百斤、賣與小西邊門高田商會、此項皮張亦經司法係員劉兆金將賍物起出云、

梁上君子光臨第六國高

瀋陽區大南街四段三十六號第六國民高等學校、於八日午前一時許、突然有竊賊侵入該校教員室內、乘夜深無人之際、將校內公用物油井劍道服一套、掛鐘一架、與教員之戰鬪帽、鋼筆桿等全行竊去、損失約一百餘元云、

募集推薦 本報創刊卅五週年紀念事業第一次紀念行事 滿洲卅五景參考

大關東州內第一名峰 和尚山 風景奇妙適於遠足

南滿地方、是宜人遊覽的地帶、無論是山、是水、是曠野、是深林、那幽邃雄壯的景緻、實在令人心嚮往而有餘呢、「遊覽天下之名山佳水、固然是旅行家的志趣、而、探訪史話遺跡、也是觀光者所該行的事、」於此、我推薦這大和尚山、在金州附近、是關東州內第一名峰、富於幾多景勝、戰跡、史跡、史話、以及傳說、假如你是個健於跋涉的人、那可好了、大和尚山、正是適於徒步探訪的名地！（實在說、徒步探勝、原以徒步漫遊、纔能深深地體會到其中的妙趣、坐汽車、登山電車、雖於享受了近代文明的恩惠、但所領略的、只是一些皺毪的味調而已！）雄壯幽邃的大和尚山、欲整個的吸收山光景色、乾脆、非得徒步走不可、尤其是旅人倘如有興致的話、攀登那海拔一千二百尺的山巓、一步步地爬將上去、登山頂、豁然開朗、頗有『昂首天外、放眼寰中』之氣概－但如沒有健足的自信力、是難能享受這種滋味的、然而、就如古刹響水寺、朝陽寺、石鼓寺等、佳境幽邃、風景奇巧、意義深遠、已足繫住旅人的足蹤而有餘、（是呵、你願意聽動人的故事嗎？從孩子口中、從老太太口里、可以聽到關於四更雞鳴的唐王殿故事）、

春在金州、頗給人以醉痒痒的感覺、似這般清淡的觀光地、正如淡裝美人一般、不仔細品味去、是難得其中的眞趣、怎麼去品味呢？告訴你、徒步最宜！（圖即該山山景）

因於國內成藥製造數量調查上有其必要、凡成藥製造批發業者、應按左記格式塡寫報告、特此公佈

記

一、格式（用紙使用半紙判）

製造人 住所 氏名
成藥名 某某省許可 年月日 許可番號

年度區分	康德五年度實績	康德六年度實績	康德七年度實績	康德八年度計畫
一、製造金額（按定價）				
二、批發金額				
三、原料藥品使用數量【單位公斤（瓩）】原料名	康德五年度實績	康德六年度實績	康德七年度實績	康德八年度計畫

二、提出期間 限於康德八年五月三十一日截止交到組合
三、提出地點 奉天大和區加茂町二三井ビル四一七 滿洲成藥統制組合

注意
一、每一味藥、作成本表提出
二、僅限於須提出本報告之製造批發爲主者、如以小賣爲主之製造業者、無須提出
三、實績金額、務須正確、倘或要求提出實績證書等類、尚希先期整理要當

康德八年五月八日
滿洲成藥統制組合
滿洲中央醫藥品統制組合
成藥製造批發業者各位台照

◆聲明金樣◆ 今三十週紀念大贈送 買一盒送一盒 一萬盒爲止
理腎健腦補血養身
黑色固腎丸

黑色固腎丸主治
總發行 瑞華氏藥行 哈爾濱道外十六道街
瑞華氏藥行 新京西四馬路南拐角
大生藥店 奉天小西關
認明商標瑞華氏出品盒樣

大戶式快車 意匠登錄第四九七號
滿洲總發賣元 奉天市加茂町第十四號 電話(2)4676

代理 發明 意匠 商標 事務
辦理士 中根齋
新京東五馬路三省地 電話(三)五七七二
代辦處 奉天大西關大街三益洋行 電話(二)二七三七號

時計
奉天市中街

治愈婦人病

感謝人 奉天大和區康泰街二段美華新洗染廠經理 梁治平謹啟

世界珍聞及其他

土耳其的三戰力

海軍僅有巡洋艦一艘

閃電威脅下的埃及

埃及形勢

滿映新聞影片

第二六報將完成

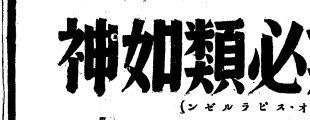

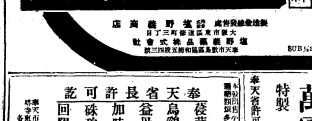

新斯類必神
驅梅聖藥
保證安全
Neo-Spirarsen
Neo-spirarsen

疾淋
絕非治病之疑
病者決勿遲疑治療良機
五淋拿根片
鹽野牌

牙科博士推選靈品
雙美人牙膏
洋廣貨店均有出售

婦人病的家庭名醫
能够活潑健康！

雙層萬靈丸
化骨酒
積膏
虎鞭
特製

亨得利
參天皖內中衛

盤山造田事業 今日舉行地鎮祭

【盤口】關於國策事業錦州省盤山縣之百萬陌造田事業、既於收府大開發努力揚水場並在阡陌開田工事之委託施行命令、對上記工事施行請負人決定前者二引商工株式會社、後者三木合資會社、既着手工準備中、此次漸漸起工準備萬端整齊、乃於五月九日依左記各項執行地鎮祭、依滿鮮拓殖會社二宮治重向在滿各地關係方面發出案內狀、再營口參列者以河北發午前九時五十五分之火車聯絡之列車、田莊台着午前十時十五分恰在開式時間云、

大批村長改選

【西豐】縣吏剩、大營、白石、聯合、泉河、振興、幽雅、張營、山台吉川、新昌、松樹、公合太平、平崗、雙廟、祿房身、天來十九村村長、屆至本年四月中旬、任期已滿、業由縣當局遣派街村、庶務兩股職員、分赴各該村、監視改選完了、現職村長、雖多半當選、惟檢委後、尚未知鹿死誰手云、

一場小火災

【五常】街西北隅區周家店、於月四日午前十一時突然院內發草堆起火、一時之間、風勢浩大、烟火沖天、經警察望見、大鳴警笛、消防隊携代救火器具、赶到火場、經警察署長丁喜信、警尉陳雲洲在場指揮、同時青年訓練所劉教官帶同全隊到場救火、非常勇猛、不遺餘力努力撲滅、結果燒燬東廂房一間、燒草四堆、燒死母豬一口、損失約數百圓、失火原因大概爲抛棄烟捲頭所致云、

電業局設籌備處 街市將大放光明

【珠河】東興電燈廠、以資本低微、馬力不足、燈費又十分價昂、（每燈最低二元五角）在茲石油缺乏之下、更以運逢投機居爲奇貨、但要接燈、非與彼有認識、或相當之勢力者、實感有登天之困難、以致大多數街民、住在電燈區域、苦度黑暗夜程、實之殊深遺憾、惟都市建設日見飛進、不久繁榮、該廠決無光被全市之能力、所以近經哈市電業局、前來組織分局、已租妥大北門裡房間、入手籌備、並擬電流直通延壽、燈費異常低廉、如日實現、全街商民莫不鼓舞歡迎云、

確保市民健康 實施春季清潔大檢查

【西豐】西豐警察署爲達成市民保健確保之步驟、歷年春秋兩季實施清潔大檢查、而喚起全市商民注意公共衛生、茲本年春季清潔檢查、施行之期、已迫眉睫、特署照例實行、已決定於本月上旬、在市內一齊實施檢查云、

地政科開辦式

【台安】縣署地政科、業於四月一日成立、經除碩市屬官、將縣街各基地逐戶丈放、迭誌本報、惟關於開辦式、迄未舉行、是以地政科長折由克已、屬官徐碩甫、將地政科開辦式、籌備安善、期前通知各界、定於五月一日、舉行地政科、開辦式禮、是以於是日早十時、于縣長、安田副縣長、省地政局林事務官、各科長、各署長、各村長、各屯長、各機關首領、計百餘名、均齊集於一署禮堂、當經正副縣長、率衆嚴肅舉行地科開辦式云、

交通次長視查

【彰武】交通部次長飯野毅夫氏、於月之三日午後五時五十後南來經油車在各界歡迎聲中抵彰、下榻天心旋館、四日午前乘汽車轉赴閣得海視查午三時四十分南行客車離彰云

集蒙民七千餘 依旗長乘機前往宣撫

喇嘛布教

【阜新】吐默特左旗、滿蒙合居來向、對於喇嘛教非常、重視、最近、來我滿洲國、亦積極提倡、以維護教長足之發展、茲水泉子村哈大戶稍屯、值喇嘛布教之時、四萬蒙民約集七千餘衆、乃旗公署假此良好機遇、編成宣撫班、班長爲依旗長、副班長坂元孝吉暨員阿坦戌儒的等、一行赴現地宣撫義意國兵法宣傳、衛生及鴉片斷禁、愛芬精神宣傳、蒙地整理宣傳、糧穀統制宣傳、與旗民生活、國民教育及宗教改善等以上各端、務期民衆澈底瞭解、以達成富國强家之目的、該旗長已於本月三日、率領一般宣撫人員、前往現地實行工作、

新式拐杖 骨折 脫臼 傷筋 丸血
消炎 活血 止痛 鎮驅
跌打損傷
經驗接骨 手術接骨
堅固耐久
現場救急 隨時出診
漢醫 周顕卿藥房
奉天市電車路第一商場西

治愈 痔漏淋病

敝人患痔瘡多年初得時肛門刺癢並疼痛偶乾燥每逢大便下血尚多在肛門兩旁長出二個疙瘩內裡有管嗣後又在肛門兩邊長出數個小包疼痛甚劇不到十天包即潰破流出膿血很多猶口自封自破各處診治時好時犯此病一年比一年沈重肛邊腫破爛數塊待誇流膿流水與臭難聞行步困難坐臥疼痛大便時更爲困苦彼爲痔漏敝人十幾年的診治受盡針剌刀割之苦服藥無數總無功效春秋更重苦悶亦極閱報見有感謝玉德堂男女痔瘡內服斷根藥（滅痔丸）敝看完報即遣人購來兩盒服後很有奇效藥未服完即將我久治不愈的痔漏完全治愈眞是痔漏之神藥再有敝內弟李世林患病一年多今年又患破傷魚口甚重尿道腐爛膿水淋瀉小便時痛澈心肺夜不安眠服藥很多屢治未愈在玉德堂支店買的「撲毒丹」十付「滌淋丹」十付服後即將壓治不愈的破傷淋病竟然治愈敝等感治愈之恩無以爲報誌將愈病經過登在報端用申謝意並介紹男女同病者購服此藥而同享健康之幸福是敝所願也「滅痔丸」每盒四十付六元五角「撲毒丹」十付五元「滌淋丹」十付五元治男女各種淋病△外埠患病者購藥去信即可△玉德堂藥店在奉天大南街二段八八號支店在奉天北市場登瀛泉東鄰路北樓房便是
感謝人奉天工業區興發長 田豐年 李世林 同啓

奉天省署許可證
痔瘡藥
適應症 各種痔瘡 肛門破裂 便走血 膿血漬流各症
外治 化痔士龍散 化痔膏
奉天市大西關大街下頭路北利升慶胡同口來三段八十八號
張三多堂啟

婦科聖藥 調經活絡丸
補腎健腦 黑色大補丸
函索痔圖說明付郵票四分即寄－招募各地代理店

商埠大舞臺
星期五晚戲
本戲偉大熱鬧 演員排導編
邢威明 紅蓮寺（三）（四）
飛鷹飛劍入頭割火景
吳蕊蘭
（早演）別姬霸王
（晚演）紅蓮寺

奉天市 中央大戲院
李少芳 筱蘭芬
李少泉 李淑玉 八歲神童 小月樓
早場 反掃白 西水 梁松灘 慈母血
晚場 捉潘章 跑城 塔子溝 二集 烟槍
注意演期 五月九日即禮拜五

光明電影院
城內鐘樓南商業場內 電話（四）二一八八
七日 八日 九日
ロッパ守唄 巴林殺戮者 三部一次演完
下期 王先生做壽

平洲電影院
七日 八日 九日 公演
明星公司有聲歌唱巨片
海棠紅
白玉霜 主演
不日公演 岳飛

雲閣電影院
九日 十日 十一日 十二日 四天
王先生夜探殯儀館
樓上六角
導演 湯傑 主演 桑淑貞 張琬 倉隱秋
再期演 合同記

天樂大戲院
九日 十日 十一日 公演
王老虎搶親
韓蘭根 主演
下期 瀟湘秋雨

天光電影院
九日 十日 十一日 十二日 公演
華新公司出品巨片
西廂記
周璇 主演
加演兒童滿洲
下期換 風潮

藝華公司本年度特作品
是演出若干精百鍊處處動人
劇情偉大！驚奇！
倫理！諷喻！有趣！
警世名劇
合同記
期 九日起至十五日止 共七日間
加演滿映 二二五報
"請注意！長短期優待券末日有効"
尚書府一女兩夫婿 奇突！
尼姑庵小姐受苦幸 凄慘！
王清明怒審王清明 奥妙！
李麗華 梅熹 傅威廉 楊柳 主演
下期預告 滿映新片 請注意片名

南市場電話二一六一二
國際劇場
GEKITO
今天隆重貢獻上海新片
藝華公司本年度有聲古裝哀艷光作
五月九日 十日 十一日 十二日 十三日 十四日 十五日 演
合同記
小姐多情私會夫婿！
寃情大白美滿姻緣！
◎惡僕冒充公子！
◎丫環假扮小姐！
注意長短期優待券末日有効
李麗華 梅熹 主演

百萬
宜傳中醫用後之効果
一、淋病與赤白帶症特效藥京城「鄒藥房淋藥」（白發有中）藥價試用二圓半劑四圓一劑八圓一人服用一劑定能痊癒
專賣所 奉天江ノ島町八
マムシ蝮藥房
電話（三）四五五五

哈爾濱道裡中央大街八四號 阿葛公司
患貧血症的！
請購：德國政府註冊專利的
德國 紅粒補血丸
患貧血病之人、神經必缺乏充分滋養、体質將陷於柔弱、値此炎天、易招外感、服用彼比世紅粒補血丸能可生血、補血、使血液復原、抵抗一切病症、誠補血健腦聖藥也各藥房代售

兜安氏 利腎丸
使汝器官中最脆弱之一環
變為剛健
腎臟之機構最易發生障碍影響整個體系之健康遇有疾患慎勿亂投劣藥傷斲此精緻之器官兜安氏利腎丸風行全球六十餘年藥性安全可靠主治腎虧，腰痠，背痛，風濕，水腫，膀胱炎，兼治淋濁．

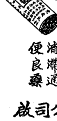

藥房均售
兜安氏小粒丸通便最可靠 消滯便溫和良藥
兜安氏西藥公司啟
上海江西路四八九號
KP-LLP 929

眞珠小粒
健康之基
本劑之特徵，係在量小効大，易服易化，每粒內容雖小如眞珠，然其効驗可與普通魚肝油一酒杯之力量相等。以爲強化呼吸器官粘膜，保護視力，預防肺癆，堪稱模範製品。
腺病體質，胸膜持病，視力衰弱，發育不良以及肌膚荒燥之人，服用本劑，見効異常神速，且本劑因全用魚肝油中所含之維他命AD濃縮製成，配合單位均極正確，故每日只用二三粒，即能抵過所需用量。
哈利巴
包裝 壹百粒 伍百粒
HV108(4)

盛京時報
晨刊
光緒卅二年(明治卅九年)創刊
盛京時報社

去病延年
若素

論說

祛私

私者。公之對也。有公必有私。假私亦屬情理之當然。詎知私爲人類所不宜有。魯論記子絕四。『毋我』實居其一。我即私也。況身任國家社會之公職。既許身於國家社會。則一入其中。已成爲公人而非私人。安可於公事有一絲一毫之私意存於其間哉。乃或者謂必先有小己而後有大公。小己不存。大公何有。此種理解。在公事上殊屬錯誤。試觀天道無私。所以天無私覆。地不私載。自然地無私載。人處覆載之中。應法天地之心以爲心。則諸般私欲。悉予捐除。須知天不言而四時行。地無言而萬寶成。出於天地不知何者爲私。乃能坦白而無所藏隱。若以爲先己後人。是人類的一種普通性。吾亦何庸例外。卒之『一朝權在手』。私弊遂層出不窮。然其結果。鮮有不害於爾國凶於爾家者。至其個人之『朝爲座上客。暮作階下囚』。此係自作自受。亦復誰相矜惜。惟個中不少漏網。於是相率以爲幸。群起效尤。造事務而手眼通天者。復以其不當得之資財。行其賄賂。於私弊之衆多。實基因於私之不能祛。

書曰『以公滅私』。今則假公濟私者有之矣。詩曰『公而忘私』。今則私而忘公者累累者。私也。國家之良法美意。行諸社會而不能盡善盡美。勵行之政策。施諸社會而不能推行盡利者。亦私也。小之走運私貨。而捐稅蒙其影響。大之私販鴉片。而禁毒未能徹底。匹夫私利其身。無惡不作。換諸居盜賊之名。攘奪人有以爲己有。其罪實浮萬萬。外此亦復何責。至奸商藏匿貨物。或囤積居奇。從而高抬市價者。是商人之私行爲。配給機關。巧弄手段。私賣漁利者。組合中下上其手之私飽。其他配給之是否公允。或以劣貨抵換高品。尤爲莫可究詰。若夫探知商家隱情。而爲豪奪強取之所爲。彼此心照不宣。社會中不乏其例。我官公吏名義。作敲詐舉勵。雖遂不遂覩其個人之幸運。要亦數見不鮮。凡此種種。一言以蔽之。私而已矣。行私有人。徇私有人。至公無私者。竟如鳳毛麟角。故祛私之亟。實有逾於法律也。

但是私的一念。幾與有生以俱來。小孩子至略具智識。每好貪多務得。是以舊式家庭。子姓衆多。爲博五世同居之美名。必致衰落殆盡而不可救藥。因子弟皆不知通力合作。使家業蒸蒸日上。優秀者則自去就業。置老家於不顧。陋劣者則游手好閑。坐吃山空。其不肖者。則據公物爲己有。或將公產抵押盜賣而入私囊。人人抱得過且過之心理。家道寒落。亦固其宜。國家社會之公組織。而以若輩子弟羼乎其間。家且不愛。國於何有。是以閑邪存誠。公忠體國。當爲教育上之基本原則。固能操持勿失。其收效自然在家則家齊。在社會則社會安。在國家則國治矣。私之爲害如彼。祛私之有利如此。而謂私可不祛乎。

竊意祛私之道。當先從國家之官公吏始。其次則爲社會公務人員。因官吏與公務人員。如固精白乃心。則官邪去而苞苴絕。處理一切。自能守法而盡職。優香公欵無有也。辦案開花更無有也。一秉公理。雖致作奸而犯科。以之統制物資而精神著。以之配給必需品而弊病泯。人民安有所爲觖望矣。縱偶有行私。必遭檢舉。無所容其逃避。因人皆不爲私慾所蔽。以之執政則政舉。以之治事則事治。公道在人心。服務於國家社會者。知有公而不知有私。古來治平之世。大法小廉。亦無非祛私而已。豈有他哉。

西大別山進攻速極 敵奪浙東計畫破碎
十五萬衆被日軍一擊而潰

【漢口八日電】沿西大別山系到處捕捉殲滅敵軍、一路北進之日本精悍部隊、如所豫定進擊、敗敵在日軍猛進之前、有如山崩瓦解、向北及西方潰逃、即七日午後六時、的野、鬼頭、片村、橫田、吉川、宮永等各部隊、殺至劉家河(臨縣北方四十公里)周圍、猛擊各處敵中、又石井、山口、中川、中道、岡井、秋月、大谷等各部隊、於同時刻、破突倒峽流(劉家河西方十二公里)敵壘、對陳宋進指揮之百二十三師一部、予以徹底的打擊、敵向西方潰逃、更入夜時、各部隊俱果敢續行夜襲、致敵無潰走之暇、一方其他有力部隊、進逮楊子灣(劉家河西方四公里)之線、如斯、各部隊開始行動以來、二日間、即衝西大別山系峻嶺、作驚異的進擊云、

【上海七日電】當日軍一面牽制浙江溫州海門轉進時、第三戰區司令顧祝同、以覦由諸暨紹興寧波之日軍轉進追近、豫遠山鄱陽湖方面派第百四十八師、山太湖方面派新編三十四、六十七、七十九師、共十四五萬、向錢塘南岸山岳地帶集結、首先企圖奪回諸暨已探悉此事之日軍精銳深野、村山諸部隊、以六日拂曉爲期開始行動、猛攻楓橋鎮、場村、溪頭、街頭、(均在諸暨東方)連結二十公里之前面之敵中、更與此等諸部隊呼應、爲截斷楓橋鎮之敵退路、而猛進中之某某部隊、猛攻據峻嶮而抵抗之敵、槍砲聲震撼山間、又陸鷲小野深谷、太田諸部隊、爆炸沿山嶺以二十名或三十名遁走之敵集團部隊、敵早已動搖、向南方敗走中、於此戰鬪、僅睦山部隊留七日止之戰果、計敵棄屍五百、鹵獲品兵器達多數、

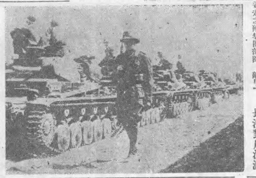

在砂漠中整列進行之德意機械部隊

湘贛各要地 長沙對岸潰滅

【某基地八日電】華中飛返基地、日本艦隊報道部發表、海軍航空部隊、七日利用快晴、大舉猛炸湖南、江西之要衝、使敵心驚膽寒、收得甚大戰果、

一、竹田部隊長所率之部隊、下午一時、冒熾烈之防禦砲火、轟炸長沙對岸之軍事施設、將其潰滅矣、

二、峰松部隊長指揮之中西二階堂、石橋、石原等部隊、下午三時、猛炸辰洲、)(長沙西方二百六十公里)辰谿、(長沙西方二百八十公里)軍事施設、工廠及市街、收得甚大戰果、於辰谿防禦砲火雖極熾烈、然我方無恙、

三、美座部隊長所率之其他一隊、下午四時、轟炸浙贛路鷹潭之倉庫群、將其炸毀、

意對美突警告派艦 如入軸心封鎖立能予以擊沈

【羅馬七日電】意大利當局、七日經無電關于美國之向樞軸側封鎖水域派遣艦艇、已警告如左、

吾等以極冷靜而待美國之參戰、樞軸諸國、現已完立對付美國參戰時之準備美國艦艇、侵入樞軸側之封鎖線內瞬間、即可破擊沈、

諾克斯美海長 同情陸長哨戒演說

【華盛頓七日電】史汀生陸軍長官於六日夜廣播演說對有責任政府要務者率直力說美國海軍之護送商船之必要、關此諾克斯海軍長官於七日夜對記者團解釋如左、

美海軍於今已完成容前之準備、此果爲應有之義勇、必實施商船護送、確實對英輸送軍需品、史汀生陸軍長官之演說、率直之啓發甚大、史汀生長官此次演說是否如從來爲該長官慫恿政府實施方針之第一步、余不能言明、又海軍沿岸防備隊之海洋活動、編入海軍自行統轄、

對巴拿馬運河 美稱並未閉鎖

【華盛頓七日電】各方一盛巴拿馬運河閉鎖之風說、美國陸軍部、七日對此公式否認、聲明如左、

陸軍部茲特宣明、巴拿馬運河、無論何時、亦思以商業通路而解放也、現毫無關該運河閉鎖命令等、但目下該運河因在工程期中、或未免輸送遲延、或一時停止航行耳、

美國輸蘇煤油 將受許可限制

【華盛頓七日電】美國政府、七日發表、通過美國之貨物船、亦適用輸出許可制云云、此與東京報道之巴拿馬運河閉鎖之風說、頗有關連、殊值注目、而國務院當局說明、例如由中南美諸國裝載貨物經巴拿馬運河直接駛向目的地之船舶、不適用新法令、但一旦運至美國港灣、則在美國港灣轉載於他船、或由陸路經美國領土轉載他船之貨物、均適用之、從而對於通過巴拿馬運河之日本船、自不引起問題、然此次大總統令、果以如何必要而公布、據一部人士指摘、蘇聯自委內瑞拉購入煤油、暫運至美國積聯此種實例、因此次大總統令、將受輸出許可制之適用云、

美海運大危機 船員不足無法補濟

【紐約七日電】依美之龐大國防、勞働力之需要必然的對產業各部門有重大影響、七日紐約西拉爾德特里賓報論、二年後美國海運界將遇船員不足之重大困難如左、

因國防、產業勞動力吸收之結果、熟練船員不足、美國海運界於今後二年必逢重大困難、因船員不足、致紐約出帆已遲之船舶甚多、又船員不足定數而出港之船尤多、船員不足數、今日尚未非常緊迫、造船計畫愈將正式實行、必用當重大化、現在二千噸以上之遠洋航海用船舶、船員數爲五萬二千名、一九四三年時、因目下計畫中貨物及油槽船之完成有二萬五千乃二萬九千名之船員不足、即今後二年內、須有船員總數半數以上之船員訓練、或以現在既在各航路之船員向各新造船分散、然新造貨物船每五日一隻竣工、即用無許可船員、亦不足用、

政府資金調整計畫 力圖公債減縮
預算發行額減爲四億三千萬

政府爲對處內外時局之緊迫、決定包括我國經濟建設運營再編成的意圖之八年度國內資金調整計畫而對處該八年度資金調整計畫、主計處本請發行公債抑制中銀遣用通貨膨脹之前提、本年度對於政府預算之公債發行預定額、加以削減、同時、以節約預算爲目標、繰遣實行預算、原來八年度起債計畫爲一般會計六千萬圓、特別會計三億八千五百萬圓增額四億四千五百萬圓、此中中銀接受國內發行額二億三千五百萬圓、對此削除三千五百萬圓、縮減成二億圓、從而總發行額縮減至四億三千萬圓、因該起債減縮、基於起債之削減、各費目預算、一般會計及特別會計各費目、宿減三千五百萬圓、共分配一般會計約五百萬圓、特別會計三千萬圓、特別會計之分、以投資開拓地方財政調整、水力電氣等、各特別會計爲中心、而縮減者、而在鐵綱豫算使用上、特行如左之節減方針、

一、關於豫算之使用、鑒於現下時局之重大性、嚴重檢討支付之應否需要是否緊急等、然後極力謀盡節減、

一、預算之使用、與政府實行全體資金計畫取充分調和亦會考慮物資需給物價對策金融統制等諸對策、

一、爲資國債收支改善、不論直接間接、凡向海外支付之經費、須特別節用、

一、爲達成實行節算趣旨、實行調整支付預算其所需費額、劃分豫算總額二分一以內、與主計處協議、

民生科長會議 第二日之經過

第一回各省民生科長會議之第二日、已繼七日而自八日午前九時再開、對各省提出之希望事項、與以協議對懇談事項之治安司法兩部要望事項、交換種種意見、以至將近午後五時乃告散會云、

歐洲新秩序建一礎石 協定關於軍事極鉅
日本外交界對德法之觀測

【東京八日電】關於德法協力之交涉、七日双方完全意見一致、茲遂成立德法協定、對此、日本外交消息通方面、以爲此係奠定歐洲新秩序建設一礎石、讚卻德國外交成功如次、原來

一、德國對於法國提案、以寬大態度容認之而其代償、則爲增強法國對德積極的提携、吾人不難想象也、從而此協定成立結果、法國對英依存性、完全爲之清算、

一、而該協定既促進今後德法間友好關係、而以舉以非常好感歡迎之、便利、是以法國人全體一般、在生活上、極形通亦大感不便之法國人避、使從來家族同志交領地間經濟的交通的障

一、該協定除去佔領非佔之意、

一、協定內容、雖未現於表面、但該協定軍事的意義上、關於德國對英總攻擊作戰佔據優勢之戰略的地位、並無拒絕之意、

親德派不能與維西政府協力之拉法爾氏、或將現復歸、且裴丹主席於法國內政治的地位、愈趨強化、則在非洲擁有五十萬軍隊之魏剛將軍對維西政府協力態度、亦毫不稍變、

一、西班牙之對樞軸接近、殆屬決定者、更日下圍繞英國伊拉克戰爭其動向至堪注目、近東敘利亞之間接的影響、亦決不可忽視者也、

菲島將設置 國民經濟省

【馬尼拉八日電】菲島政府、爲樹立戰時經濟體制、乃定於最近新設國民經濟省、以施行統令管理國營諸企業、由於此省之設置、菲島政界諸閣僚、於最近亦必有廣範圍更動情形、此蓋在想像以內者、其主者大致如左、

現國防長官犀純氏任司法長官、司法長官孫德斯克任大審院長、國防長官代理、土木交通長官之亞裴爾諸氏、則有辭任之轉折情形、

會議員孫德巴爾氏任國

外國船員上陸 加強停留限制

【華盛頓七日電】賈克森司法長官、七日發表增強入美國海港外國船船員停留期間限制、此乃該長官以違反民法嫌疑、對德國船員百六十名發遣捕命令後而公佈者、

美加經濟協力 近創立委員會

【華盛頓七日電】以美國加拿大共同生產調整協定、美國與加拿大兩國之提携益形緊密化、據七日山官邊確聞、美國及加拿大爲補共同防衛委員會之不足、近相互創設國防經濟委員會、強化兩國之國防及經濟合作化此新設之國防經濟委員會最初着手之職務、爲基於四月二十日羅斯福大總統與金戈加拿大首相發表之美加生產調整協定之諸計畫的促進、此新委員會之目的、大略爲如左諸點、

一、美加兩國互相交換原料資材及製品、對英國及與樞軸交戰之諸國急速援助、

一、行多數武器、飛行機、彈藥等之生產、使現存及計畫中之生產工場設施不重複利用之、

一、對美加兩國經濟、產業及財政上諸問題之解決、共同擔當使國防及援英迄最大限擴充強化、

一、同避戰後經濟的反動、着眼遠處而研究之、右實施項目、爲基於如左、華盛頓及鄂大瓦數次協議之結果作成者、

一、緊急軍需品原料之確實供給、

一、原料之廉價共同購買、及難上之排除、

美盡力鋼鐵增產

【華盛頓七日電】物價統制局長官韓與黑達遜氏七日向工作機械業者要請今後重新採用之工作機械之價格、須出自發的抑止騰貴、一方並改訂四月三日發令之公定鐵鋼價格表、從來鐵鋼價格表中所存在之不均衡是正之旨者、黑達遜長官於此發表後、即出席下院歲出歲入委員會舉有左記之證言、頗值注目、超過利得稅依此、能使國家歲入上必要之金額發生減少之部分、故更須提高、蓋國防費之支出、迄明年三月、至少月需二十億金元之巨額、黑達遜氏並對鋼鐵生產率、至明年三月即實現年產九百二十萬噸之目標、

阿根廷外長 訪華盛頓 或締三國協定

【不宜諾斯愛里斯七日電】阿根廷外長路易士、紀尼亞士氏、最近訪問華盛頓、關此、七日之拉普倫薩報載稱、該外長之訪問美國、則在英美阿三國間或有經濟協定實現之可能性、茲誌其消息如左、

紀尼亞斯外長、與哈爾國務長官之會見、兩國關係、愈形緊密良足期待、更有英美阿三國間締結經濟協定之可能性、即美國將在阿根廷之英國總額達二十二億金元權益、握入己手、使英國自由在阿根廷購買物資、一方、救濟阿根廷現在困苦之輸出不振焉、若在此場合不成立協定、美國恐將爲英國在阿根廷收買農產物云、

又據鄂大瓦報道、美國對於美對加金元之平價有容認之意向、

一、爲防止生產停滯、訂貨分別配分、

一、一般貿易之限制和緩、

加藤新任大使 由瑞士赴維西

【柏林七日電】加藤新駐法大使、赴任途次、訪問柏林、與大島駐德大使有所種種協商、七日午後自柏林經由瑞士而赴維西

美增援隊 至馬尼拉

【馬尼拉八日電】美國陸軍輸送船華盛頓號(二四、〇〇〇噸)此次已搭有美國陸軍增援部隊與大宗軍需品、於八日午前至馬尼拉入港、至於此次增援部隊之數目、尚未發表云、

近東英兵力 自稱五十萬

【倫敦七日電】賈齊爾首相七日於下院討議外交時、曾言明威柏爾近東軍司令官部下、現在已聚集有約五十萬之兵力云云、

晚晨刊共兩大張

請用 新斷法癮 醫學博士 藥學博士 松下植三先生創製
既能脫離苦海速登彼岸 又能強身增精如神
能莫爾病
敬告苦於嗎藥中毒諸君
有家敗身亡之憂的嗎藥中毒必能迅速痊癒 無論醫家或中毒者一經試用本劑能得他藥所不能得之信賴至於藥價之低廉效果正確神速更能令人滿意請用本紙記入賢名函索說明書
贈送樣本
總製造發行處 藤定洋行醫藥研究所 大阪市西成區田端通二丁目
經理處大正堂商店 本店・大連市吉野町一〇五 支店・新京市日本橋通八〇

大同啓事 宏濟善堂義地緊要
啓者本堂台山屯(老鎮子溝)公共墓地三十年來掩埋屍體五萬餘具邇來墓地面積容用無幾轉瞬即無隙地可用而新義地又無地點十分困難茲經本堂董事會議決將義地西南溝(係自民國十三年至康德五年間埋葬者)所有坟墓全部起出實行合葬讓出地面以便埋新屍體此乃不得已之權宜辦法量荷各方仁人君子之諒解也此外該地之屍體如有親族故舊欲爲之歸葬故土或移遷他處者務望於康德八年四月一日至九月六日(即陰曆三月初五至七月十五日)期內速到本堂接洽倘期內不來辦理即行合葬決不延期候特此啓

失照聲明
敝人張克緒外一名所有權土地執照一張於本年四月廿九日因借欵赴付盜竊行至北陵賽馬場內一時不慎被小偷掏去所在瀋陽縣利國村旺牛亚等級六十二級發給各地籍整理局日期康德六年九月同時除呈請縣署補發新照外特此聲明作廢如將所失件押錢或典賣等情概作無效 聲明人 張克緒

更正聲明
前週三月二十三日報載長男王渭生聲明謂敝人因病日久精神恍惚在此期間無論對內對外關於文書契約簽字蓋章若無渭生連帶署名者一概無效等情茲查敝人總然偶患小恙精神如常對於一切法律行爲仍歸自主長男渭生應無干涉之權特此更正聲明 王渭生之父王渭卿謹啓

領收証遺失
啓者敝人於五月七日早九時在奉天驛將新青年東部發行領收証六冊丟失計協字七〇一一八〇〇一冊一六〇一一一九〇〇共三冊協和字各一冊號未詳此後落於何人手作無效特此聲明作廢 聲明人 韓寶振

失照作廢
鄙人持有先人戴連奎領名坐落瀋陽縣二區王家兵溝村尖山子屯中則地一段六畝東至道南至戴賢明西至山根北至戴連元該地照已丟失除呈請補發新照外登報聲明該照作廢 業主 戴英明啓

冰果機器 新製修理
十馬力 七馬力半 製冰機
冷藏庫用冷凍機
アイスクリーム(即冰糕)機器其他材料全般在庫
奉天市瀋陽區惠工街四段六二號
東亞冷凍商會

敬啓 受聘常年律師顧問啓事
茲受聘大東區宣陽三經路四段三九號楊鳳山之妾楊姚氏(慧敏)聘本律師爲常年法律顧問今後如有對楊姚氏侵害生命財產名譽及應有權利等行爲者本律師依法負保障之責特此聲明
藤原法律事務所 奉天市大和區浪速通 番地
辯護士 法學士 藤原鐵太郎

奉天賽馬
春季一次
四月 二十六日(土) 二十七日(日) 二十九日(祭)
五月 二日(金) 三日(土) 四日(日) 十日(土) 十一日(日) 十七日(土) 十八日(日)
每日午前十一時開始
奉天國立賽馬場
電話(二)二四三〇 四九四七番

表彰東滿治安功績
對四省授予褒功狀
全省地政科長會議
昨日堂堂開幕

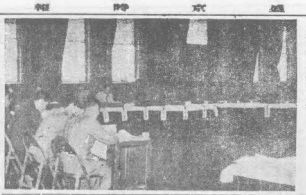

發揮職域率公精神
同和社員結成報國會

租房契約已經解除
又復請求賠償損害

對省下殉職警察官
舉行第二回慰靈祭
各署總動員作市中大行進

日語朗讀優勝旗
授與大經路學校

祝賀國兵入營
市署定期舉開壯行會

友邦文藝家
展開報復運動

市協議開役員懇談會
協議重要事項

市署將開拆城座談會
並向全國廣播

失照聲明作廢

遺失國章作廢

聚要聲明

出免聲明

奉天省織工業組合結成

滿洲棉花栽培株式會社

滿洲棉花栽培株式會社
滿系社員訓練生募集

福本商會營業廣告

公告

三輪輕便車
廉價出售！

羊癇瘋癲狂病！
好消息！

眼疾治愈介紹良藥

實用銀行簿記

納稅須知

奉天崇文學院

欣榮堂記

麗興貿易公司

·記教稼亭·

本市大東關頭道溝南首。清末有農園一所。乃徐世昌總督奉天時所建也。內植葉樹甚多。佔地十餘畝。除北側新築洋房五椽暖窖三楹外。就園之中外。更築一亭。瓦頂翼然。四柱塗朱。下有曲檻。徐於公餘。嘗親農林學生從師研習園藝於此。徐舉識詞悖。乞工詩文。且書『教稼亭』三字於亭楣。又撰聯云。『瓜壺秋圃觀農業』。『桃李春蹊孺落才』。鄭木懸其上。傳此亭已劃歸小河沿新工流學校。林木均毀。惟□猶存。至近日如何則不得知矣。（天）

神皋雜俎

家庭語　口齒的衛生

如果有人不願受到牙齒的痛苦。我現在告訴你們幾項應該注意的事情。

一。每次吃過飯後。必須漱口一次。假使用硼砂水含漱一二分鐘。那麼一定非常的潔白美麗。

二。我們所用的牙刷毛不可太硬。因爲太硬是容易刺破牙肉而湧出血來的。

三。牙血如果出個不止。我們可以把胎髮燒成灰。敷在患處。立刻就好。

四。每晚臨睡時。用鹽刷牙一次。將口中污物去淨。睡覺後。口中無惡氣蒸蒸。自然少受牙患了。

五。口臭是一種討厭的毛病。我們要是在睡覺前口內含一枚荔子肉。到第二天醒後吐掉。照行十天見效。

六。最後我們所要顧到的無論在冬天或夏天。漱嘴的水。不可過冷或過熱。否則很易使牙齒受刺激而出血。漸漸地使牙齒活動而脫落。便變成老太婆啦（紹新）

靜·夜

這是一個月色照耀的深宵。星光閃爍的靜夜。暮春之夜正是。『杏花飛簾散餘香。明月入戶尋幽人』的季候。我抱着一顆懺悔的心。在冷寂的旅邸裏。岑靜的氛圍中。我憶起去世的父親。倚閭的慈母。久別的兄弟。遼遠的故鄉……。我儘情地歌唱。儘情地歡笑。儘情的感慨。我遺忘了一切。不受一點干涉。我用純潔的心情。拋擲在靜寂的夜之波流裏。我看見人世間多少的醜惡。眞。美。純潔的靈魂的光輝。低吟着。『花間一壺酒。獨酌無相親』的詩句。不禁地長長太息了。

十五夜的滿光。月亮是那末圓圓美滿。晶瑩地高掛在丁香花壇上。她把夜渲染得像水晶一樣地透明。湖光一樣地幽靜。蕩漾着詩底光輝。戀夢的色彩。音樂的氛圍……。

當一片銀輝的幽光。冷清地射遍了大千世界。都市的夜。也脫去了白天的罪惡的外衣。混濁的塵寰。坦白地換上瓊樓玉宇的晚裝。憶起。『舉頭望明月。低頭思故鄉』眞是無限幽情。無限懷念。遠了美麗的鄉井。親愛慈母——讓夜披着靜的銀光漸漸地沈下去。（君健）

·聯語一得·

集句詩謎及聯語。固爲文人遊戲之作。然亦非聰明人不辦。蓋必須運用成句。有如己出。始可稱爲上選也。昔彭雪琴登泰山。題一聯云。『我本楚狂人。五岳尋山不辭遠。地猶鄒氏邑。萬方多難此登臨』。即時即景。即景即情。無怪其能膾炙人口。而張香濤集聯尤妙。有人傳其在山西題明遠樓云。『秋色自西來。雁門紫塞。明月幾時有。玉宇瓊樓』。較泰山一聯尚無遜色。又在粵題關張祠聯云。『無命復如何。徒令上將揮神筆。未捷身先死。常使英雄淚滿襟。』上聯全用李義山之籌筆驛。而減去兩字。下聯則用老杜之丞相祠。仍是減去兩字。眞妙到毫端矣。粵又有三忠祠。蓋合祀吳虞仲翔。唐韓退之。宋蘇東坡也。題一聯云。『海氣百重樓。總爲浮雲能蔽日。文章千古事。蕭條異代不同時。』巧思別透。殆有玲瓏七孔心者也。（儒丁）

四四幻方相加法（續）

·紹新·

		7	
33	17		23
58	10	64	
			48

（2）

◇擬字披露◇

佟明斌　郁秋　燦章
佟竣琪　魁光　堯珊
高國昌　達夫　祚民
王鳳嶽　鳴岐　瑞麐
鄭延鑫　吉甫　錫賢
蕭永萬　長吉　掛乾
高國翰　昔誠　獻之

89　儒丐

我無論是在青年時代、或是青年以後的時代、爲了暢快心懷、皆可以說是李維斯（1）的大愛讀者、我敢說在文體和內容兩方面、無論如何的羅馬史家、也沒有照李維斯那樣雄渾可喜的、尤其是在他的書中、所常見的二語 Consul Romanus（羅馬執政官）我以爲最莊嚴、擲地可作金石聲、羅馬人如何莊嚴、此二語足以爲最强力的代表了、如果那執政官是由軍人來擔當時、尤深斯感、何以言之呢、如諸國之王、回教君主、一國之執政者、偉大國民之集體、以及人格地位上領稱說、未始不有一種莊嚴之氣度、然而使我不得不表敬意者、無如斯二語之最有力者矣、我雖喜讀史、固不可謂爲最大之歷史愛讀家、但於英國史之一時期、即克林威爾以武力革命、一般謂爲議會戰爭時期、在我也頗愛讀、雖極細微之點、亦能爲正確之批評、因爲當時那些著名的人物、無一不是在道德上具備着偉大人格的、雖然處在那樣不穩的時代、大抵皆能把他們的嘉言懿行、傳留於後世、這一點、是使我最欽佩的了、這兩種淺薄的而且爲人所不大注意的讀物、皆背與我以不少反省的材料、可是現在它們又把夢的資料、向我來供給了、我每逢一睜眼、便看見在極其黑暗的空間、好像展開一幅畫圖、有一群貴婦人、大約不是在讌會廳、就是開舞蹈會、那樣的情形、不僅看見一二回了、並且還聽見了照下面所記的談話、至於這些話是耳內聽見的、是由於我自己的步驟、也就不必深究了、『這些人、都是查爾士一世那個不幸時代的命婦、她們在當時、皆以安詳之姿態、一同列席華筵、或與其愛人、或與其親戚、締結百年之好、可是在一六四二年八月某日以後、便決不能再以嫣然笑靨、和她們的愛人彼此相視了、並且除了戰場以外、也絕沒有再行見面的可能、她們在馬斯頓穆爾、牛伯里、奶子坪各地方、大抵皆被慘酷無情之劍、斬斷了她們的愛之羈索、同時她們的愛人、也都被血潮、把昔年的友情記憶、完全給洗去了、她們正是這些人的妻或女！—（2）

（1）李維斯 Titus Livius 是紀前五十九年、紀後十七年羅馬的歷史家、

（2）一六四二年八月二十二日、王軍起於諾廷哈穆、與克林威爾軍、戰於本節所記各地、

◎讀史豈僅文學家必不可少的一件事、也是國民教育上所必修的一個科目、人不讀史、不但不足以言修養、同時也好像不知家系、久而久之、連姓氏的來源都莫明其妙了、（譯者）

千山勝蹟拾零（六）

·劉偉華·

▲無量二十四景　雲棒玉皇（玉皇閣）　盛京通志。古蹟。峨觀東北。兩高峰攢夾縫。山天門南側。履蹬岩石磴。穿伴雲庵。左方依峰。南面空洞。建祠。是爲玉皇閣。

玉皇閣。遼陽縣志。玉皇閣在觀音閣左側峰頂。南向地勢高爽。上建傑閣。工程堅固。歷有千年。毫未傾圮。閣下西南有塔碑。字跡漫滅。不可辨識。升至此。惟覺清風冷然。令人有淩虛之想。蓋觀之高。至此止矣。故道人顏之曰。觀頂。

東遊紀行詩

·陶明濬

△途中

百里往來看戶關。車中促坐不能翔。波光浩浩冰將釋。春氣融融草漸黃。下土奔勞三嘆息。行人擾擾一何忙。胸中雲夢吞八九。豈比庸流賦角强。

·巴黎凡爾賽宮之海神噴泉·

·凡爾賽宮之噴泉·

以繁華聞名於世的法國凡爾賽宮位於巴黎西南約十一哩許。宮建於法皇路易十三時代當初全宮爲方形。路易十四繼位。又復大興土木。雇用工匠三萬六千餘人。馬五千餘匹。歷數十年之鉅大工程。揮數千萬元之金錢。始告了竣。其宏大鉅麗。雖秦代之阿房宮殆無以過之。而法國之大革命亦發源於斯焉。十七世紀時英美戰爭議和。英承認美國獨立訂條約於斯。十八世紀之普法戰爭。威廉第一舉行加冕典禮。追破德法條約。亦訂於斯。一九一四年歐洲大戰。至一九一八年十一月八日戰事始告結束。一九一九年一月十八日方正式於巴黎召集各國代表開講和會議。六月二十八日會議告成。亦在凡爾賽正簽字。故爲巴黎名蹟。宮右之王庭。向南北延長千米。中央有凸出處造大小噴水池花壇甚多南端之海神噴泉。平日噴水微細。一至禮拜日則一齊怒噴。極爲壯觀今法已戰敗又一滄桑諒德國亦必爲之保護此項古蹟云

古代黃金

考古代之多金時代莫過於漢。董卓盲貲金八十餘萬斤。王莽有六十萬斤。陳平有四十萬斤。其臣下王公數萬數千數百斤者。不可勝計。漢代賜臣下。每千百斤或二三百斤。至少亦數十斤。梁孝王死有黃金數十萬斤。考漢代多金之故。蓋原在高祖承秦皇剝刻之餘。凡地中所有無不取之以出。並准許各王有自行開採之權。計以現時金價每兩七百元論之。則董卓之八十萬斤。即以八十萬斤計算。亦當有八十九萬萬六千萬元。王莽六十萬斤。應六十七萬萬二千萬元。陳平四萬斤。得四十四萬萬八千萬元。而其他田地房屋珍寶倘不計焉。自釋氏裝金於佛。而金飾少。自婦女盛行金飾而金更少。今日全球黃金甚少。幾乎不見。令人讀史不免今昔之感（悅之）

△　△　△

·經濟與產業·

統合滿關貿易機構　設貿易聯合會（暫稱）

滿關接洽殆成近正式決定

滿關一體之兩域貿易機構調整問題、在生活必需品物資低廉圓滑交流之要請上、爲刻下喫緊事、滿關兩當局爲期其圓滿調整解決、爾來屢次作具體的接洽、近可見兩當局間關於調整合併之正式決定、諸種手續問題外、關於兩域貿易機構之合併大綱的方針、大致有如左結論、即結成滿關共通之一元的貿易機構的滿關貿易聯合會（暫稱）其下部機構置商品別各種組合、商品組合經滿關各加盟組合員爲商品配給網、在聯合會統制監督下、作商品之輸入及對組合員之分配配給原則的聯合會無直接輸入商品配給分配業務、乃各商品組合之輸入配給計畫監督許可機關、此組織確官民一體之强力統制機關對各店組合貿易計畫之認可、有政府代行機關之地位、此方針之根本、於滿關貿易機構調整合併之場合、滿關對現在輸入配給機構組織、須再編成、生必會社、則經滿關、爲甲號品獨占的經營機關、直屬於滿關貿易聯合會、

整理街基地籍　招集地主會議

【西豐】縣地政科、鑒於目下、將對城內街基、實施地籍整理、深恐各地主、不明手續、於進行上、殊多困難、是以於五月三日、招集城街各地主、齊集西豐街院內、講述關於地籍整理上、一切辦法、1、樹立椿標、2、到場目測、3、填寫申報等、俾便遵照辦理云、

國內面醬醬油　將按貨色公定價格

經濟部鑒於國內之面醬、醬油製造業最近之顯然增加、爲防止國內品面醬及醬油之品質低下、且與輸入品價格互相調整起見、繼去年按輸入員之別、設會定價格後、對國內品亦將設定公定價格、已自四月以來、對主要都市之面醬、油醬工場之經營計算原價今已得集計、故近將對以全滿地區組合組織之面醬、醬油統制會指令、決定設定按製品貨色之別、公定價格云、

依資金統制法　三月中認可事例

於本年三月中、依臨時資金統制法認可之事例如左（單位千圓）

一、	貸付	一件	二、〇〇〇
二、	會社設立	六件	三、五〇〇
三、	資本追加	七件	二、〇四三
四、	股金徵收	十六件	七九、七七八
五、	事業設備	二六件	五一、一〇一
六、	社債募集	一件	一〇、〇〇〇
七、	利益配給	二件	
八、	目的變更	六件	
	總計	六七件	三三、三五二

興農合作社　發春耕貸款

【興城】縣興農合作社爲康德八年增產政策之隨行、於四月間始開發放春耕貸款、凡屬管內耕作農戶按照種地多寡、除借給籽種以外、又分別貸與農耕資金、本街農民多者貸與紀國幣參百元、最少數亦能貸給參伍拾元、濫慈春耕之始、一般農民領此項接濟貸款之際、皆得意洋洋、喜形於色云、

全國小賣物價續漲　雜品類獨稍低落

經濟部商務司七日發表查觀一月中全滿小賣物價指數繼續上月、仍爲騰漲、將此按各類別觀其趨勢時、除雜品類稍爲低落外、衣料身品、燈火燃料主食品、調味料、副食品、嗜好品之順位、均爲上騰、結局對比上月之百分之一〇二、三、騰高二、三、對比康德三年十一月之百分之二三二、二四、則現示一三二、四之騰高、其次再觀其各類別指數之構成內容之趨勢時、對比上月、主食品、除切面昂騰外、其他仍爲如舊、結局本類爲騰貴百分之〇、三、副食品、昆布、蘿蔔、洋葱、黃花魚、雞卵、白菜、粉條豚肉、豆腐、因季節的衰萎、紛見昂騰之故、本類則騰貴至百分之五六、其他如鹽魚、土豆等、均見低落、調味料因砂糖之公定價格、大形提漲之故、以味之素豆油、大醬、大油之順、均爲上騰、結局本類騰貴百分之九、二、嗜好品、除茶類稍爲低落外、因客歲末、煙草之公定價格改正漲價、燒酒、蔬菜、酒類等、均行騰貴、結局本類昂騰百分之三、一、衣料身品、雖爲棉花之騰貴、及靴類及洋線等之上騰、其仍如舊、甚有低落者、結局本類騰高、爲百分之〇、五、燈火燃料、劈柴、木炭、雖爲低落、但仍不及煤炭與煉炭之昂騰、結局本類爲百分之〇、四之微騰、雜品、如蓆席、桑衣、八仙桌子、藥品等雖見昂騰、其他之藥品、均大見低落、結局爲百分之〇、四之微落、

對比康德三年十一月基準、則爲衣料身品之百分之二三二、四副食品百分之一九〇、主食品之百分之一四五、一、雜品之百分之一三六、燈火燃料之百分之七一、八、嗜好品之百分之六七、三、調味料百分之五〇五之順均爲騰漲云、

煤業關係者赴日視察　效果堪期待

鑑於現下勞力不足、全滿各炭礦痛感有急速機械化之必要、政府及關係各機關在熱心研究中、其一助爲視察日本內地諸炭礦之機械化設備、以資滿洲國各炭礦機械化之促進、依此見地、日前經濟部礦務科技佐以下滿炭本社、西安、阜新、東邊道等各炭礦技術者赴日、目下在九州地方各炭礦視察中、一行更由九州赴北海道、視察同地各炭礦尤以北海道夕張炭礦之炭層厚度及深部採掘等、與滿洲國內炭礦酷似、一行依技術的立場之觀察、甚可期待、又經濟部俟本月末一行歸來、開綜合的報告會、謀速徹、採掘、掘伸等炭礦設備全般之機械化的積極促進其成果、對不足之勞力節約上可大有效果云、

吉林省農林科　致力於煙草增產報國

【吉林】吉林省農林科、爲謀煙草耕作改善計、今次已將優良中堅耕作者、自永吉、蛟河、磐石、舒蘭四縣各選拔六名、計二十四名、以自十七日至二十四日之八日間之日程、開煙草耕作先進地區之安東省鳳凰地方現地派遣觀察耕作狀況於歸縣後擔當模範的耕作其他煙草栽培者、努力煙草增產報國云、

滿鐵決優先輸送　生活必需物資

以資促進農產上市

滿鐵於五、六兩日之營業水運關係業務協議會、關於客貨對策、進行協議經濟統制之强化、對於礦產出貨、波及深刻影響、同時、輸送與物動計畫不可分關係、愈益緊密化、於此使政府與其他統制機關連絡更行强化計、講求具體策、以期重要物資出貨輸送圓滑原則尤其關於農產物資、鑑於政府出貨配給方針、充分考慮背後地事情、以出荷促進對策關又生活必要物資、預想今後供給關係窮困、而爲期此配給圓滑、第一要講輸送之迅速圓滑、當此場合關於優先輸送及其他辦理方針、已與現場機關協力、研究具體策云、

洋車馬車組制　保安科考慮中

【營口】市內洋車、馬車之不當賃銀之强要、及近距離乘用之忌避等之發生一般市民頗抱不快之念、於交通機關之不便、亦不尠少、關於右者市警保安科對其取締直接業者或交通組合、曾予細心之注意、無如千百餘之洋車三百五十餘之馬車、對其取締決非容易、同科目下對全洋車馬車各別以十五人乃至二十人組織一組、各組以交替制在列車到着時至驛前出張、以應近距離又深更乘客之要求、如有不當行爲之際、須組長負責、以期交通之圓滑、關於組之組織、現正調查中、

請患婦女病者注意

[illegible]

鳴謝人　遼陽城北沈旦住宅三七號　張素雲啓

鳴謝痔漏治愈

[illegible]

奉天城南何南村四十五號　鳴謝人　張萬榮謹啓

治愈淋病花柳

[illegible]

鳴謝人　劉福德謹啓

ピアトロ手風琴

音符張聽其打擊輕快無比

排佈之鍵盤極優良和調白釉飾彩

中井樂器店

大阪日本橋四丁目電話戎五一二三番

樋屋奇應丸

小兒良藥

驅除病魔

樋屋合資會社

立止牙疼

今治水

不論如何之牙痛　不知不覺均可治癒

主治効能　虫牙之痛　牙根痛　由上火所起之牙痛　由神經關係而起之牙痛其他所有牙痛　均有神効靈効

丹平商會藥房　日本賣藥會社

吉林省農林科

定期開林產關係會議

伴行政機構改革　股長級勤務異動

通化新省公署廳舍　預定於九月末竣工

純係東洋近代式須敷百萬元

捐產造林之義行　祕雅軒氏被表彰

全國康生院一七八處　客歲戒除總數七萬人

對于康院有增設之必要至十年內可完成大業

爲期街村行政之滲透　街村長會請開滿帶

滿人食糧通賑制　亘州內全般實施

一場火警

蓬勃的活動力

吾人胃腸健全則

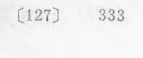

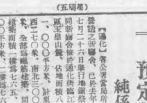

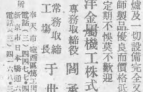

治淋意得丹
（武田牌）
減淋·去濁·止痛
總發行所　武田長兵衛商店
販賣元　株式會社國華堂
忠勇牌油漆
係華防水
大華行洋油漆
強利比尼
蓬勃的活動力
吾人胃腸健全則
增進食慾永享健康之樂
丹仁
擦破損傷良藥
塗抹即愈不留瘢痕
撒可喜龍
Sayjon
頭痛藥
老福順堂
鹿骨蛇花酒藥
鹿骨龍油膏
東洋金屬鑄工株式會社
鑄鋼製品！
雀斑
刺酒
藥效特
胃腸管養
若素
談開紅樓夢的疑團
姚姚劑

盛京時報
日刊 五月九日發行

泰越兩國和平條約
萬目睽睽中簽字
東京調停會議今圓滿告終

【東京九日電】表徵日本於大東亞共榮圈指導實力基礎招惹世界政治關心之泰越紛爭調停會議、今在日本外交的勝利下、堂堂獲得成果、九日午前十時、在永田町農相官邸大廣間、正式簽訂歷史的泰越和平條約、日本全權隨員及兩國全權委員隨員、各欣然走入式場、就所定位置、立即移於署名簽字、對於法國泰國間和平條約、由法方安利駐日大使、羅班名譽總督、及泰國側王華殿下、巢士寫納駐日公使、拉士特拉日比國軍參謀總長、泰華尼特商務局長、四全權、漸次署名簽訂告畢、鑑於日本對該條約處於保障國之立場、故該簽訂、除法泰兩國語正文之外、於日本語正文、亦行簽訂、良值注目、

次則移於附屬議定書之署名簽字、

一、關於保障國及政治的諒解之日本國法國間議定書、

一、關於保障國及政治的諒解之日本國泰國間議定書、

更關於地域撤退及交接形式、各署名簽字、旣終、松岡外相致辭日、泰法兩國於茲圓滿告終云、

平條約之成立、使確立大東亞共榮圈立於指導立場之日本帝國、不勝欣快、此用法泰兩國語通譯轉達、安利駐日大使及王華殿下、代表兩國政府、對於日本帝國之誠意、調停斡旋、衷心披瀝謝意、共舉祝盃、

終一貫、爲樹立東亞諸國善隣、友好關係、及實現此等諸民族共存共榮理想、竭盡誠意努力結果、紛爭當事者之法泰兩國政府、各充分認識我國之意、始終爲問題之解決、

名簽字、茲日泰及日越間、各樹立善鄰友好關係、增進經濟緊密關係、並關於政治經濟軍事、完全成立諒解意義良深、會議成果、使關係國間之緊密關係、因此愈益强化、此確信不疑者也、

條約之重大意義

【東京九日電】已於九日調印之法泰和平條約及附屬議定書、自三月十一日之署名以來、經以外務省之松本、條約局長以下同局係官爲中心之兩國全權委員、亘十數回正式會同結果、關於調停條項之條約化、已完全及妥結、

担負責任作成條約、原案爲中心進行審議、旣鑑於此種經緯故規定關於條約解釋如生疑義發生釀成紛議之態、而以兩國之直接折衝難於

指導地位益固
我國讚頌日外交勝利

在盟邦日本調停下、關於泰國、法領安南間國境紛爭之調整及靜謐化之泰越條約、九日在東京正式簽訂、中外咸確認日本在大東亞之指導的實力、關此、滿洲國官方、以此係友邦日本皇道外交勝利、發表見解如次、

在盟邦日本介紹之下、泰越停戰會議在西貢洋上之盟邦軍艦上開催、次之、會議移至東京、

斡旋三月乃成
苦心孤詣端爲善隣

情報局發表

垣曲完全陷落
攻破中條山脈第一線

將致重慶死命
此戰意義極大

進擊如破竹
敵兵狼狽混亂

蔣政權欲接近軸心側？
何應欽諸輩政策遽變

阿拉伯人暴動
英伊秣馬厲兵

感激日本出力
泰國上下無不動容

處亂世而相親
前愆盡釋勿聽誘惑

松岡祝辭

完成共榮圈
南京極歡迎

鋼鐵積極增產
鮎川總裁與武部長官商定
滿炭獨立核定資金

使經營合理化
會見後鮎川氏談話

滿炭系煤礦分離

滿業資金計畫

札來諾爾煤礦 吉村任理事長

芳澤提出新案
日荷印交涉入正軌

民生科長會議
第二日情況

頭痛聖藥 新腦
立止頭痛！ 靈効如神！！

油漆顏料工業藥品 製造輸出入 隆華公司

新築落成 歡迎顧客 立本大旅社
客室寬濶 西式廁盆 清潔衛生 温泉水道 安全舒適 電灯電扇 招待慇懃 暖氣電話 久持信用 無不完備
大連市西崗新大街 電話營業部 旅客部

パイロット 自來水筆
使用簡單 構造堅實

建國十周年祝典
中委會擧開首次會議

建國十周年祝典中央委員會、第一會議、九日午后二時、在總務廳講堂開催、張委員長武部三宅副委員長、橋本、臧參與、直木委員外、約二十名出席、張委員長致辭後、對於先此在常任幹事會審議之祝典、並紀念事業大綱、王常任幹事長祝典事務局淺見次官、分別有所說明、進行種種協議、

張總理之致辭

張國務總理致詞要旨如左、當此建國十周年、爲擧國一体慶祝此佳年、故此祝典、乃對建國以來滿十年間偉大發展之滿洲國今日之國運隆昌、由衷心慶祝、及奉答爲此隆昌根源之日本 天皇陛下御威光與 皇帝陛下之御仁德、並追懷殉於建國之幾多先覺英靈苦心經營之跡而表深感謝之至情、復深回憶建國之由來、並理想、又表明謀建國精神之徹底、而以此爲基礎益益具不退轉之意氣、持向滿洲國建國邁進之決意、此不外爲求雄壯自立而已、際此時局重大、不容一日偷安、即應成於時局重大下者益多、則我等益應回顧建國十周年間之政治、經濟、產業、文化各方面建設之跡、擧其偉大之教訓、及繼先覺英靈所堅持之確固不拔精神、必須以之完成誇於世界之滿洲建國故慶國十周年奉祝諸事業之意義亦非徒爲形式、實爲回憶我國建國由來之表現、故必須四千萬一心、而貫徹明將將來發展之事項云

杏・花・樹・下・遊・春・仕・女

滿鐵社員厚生大會

施行徹底訓練社員行事之滿鐵、已相次制成訓練計畫、茲爲厚生慰安亦爲緊要者、故遂准於八月下旬、於奉天山全滿多數社員代表參加之下、開催社員厚生大會、展開綜合的一大厚生運動者、大會之行事(二二日二四日)則有錄成隊體育大會、厚生展覽會、厚生大行進厚生體育會、講演吹奏、藝能、詩吟辯論多形之目錄云、

語學檢定試驗期變更

民生部施行之第六次語學檢定試驗、曾預定由二十五日施行第一次試驗、茲更如左、於全滿各省市縣旗公署同時擧行、又關於第一次試驗結果定於八月上旬發表於十月之第二次試驗決定合格者、

△日語六月十五日午前九時

△滿語六月二十一日午後一時

△蒙古語六月二十二日午前九時

△滿語六月二十九日午前九時

改良農產品種
整備擴充重點決定

爲滿洲農產物增產恒久方策之農作物之品種改良、曾德得相當之效果、茲鑒於農產物增產之緊急、興農部更謀國立農事試驗場制度之强化擴大、以技術指導體系之確立爲契機、爲使農作物品種積極的有所改良、即將於近日斷行優良品種之育成部門、並普及部門之整備擴充、以謀兩部門機能之充分之發揚、以期滿洲農產物積極的、且爲恒久性的增產、關於該方針、已於現地各機關、從中央關係機關着手具體策之研究、及兩部門整備擴充之重點關於品種改良之育成、普及大體如左、

△育成部門 於國立農試及同支場施行、優良品種之育成、省縣旗勸農模範場、縣旗勸農場從上部試驗機關之指導施行、現地適應試驗、基於各種試驗之結果、認爲優良者、以爲奬勵品種而決定普及之、縣旗勸農場、受省勸農模範場之指導、以謀品種

凡爲奬勵品種、而決定之增殖、原種圃、使附屬於國立農試或支場、於此管理下、謀原種之維持增進、

者、依國立原種圃、省勸農模範場、縣旗勸農場、等系統、委託採種圃等系統、以普及農謀種子之增產、

△普及部門、奬勵品種等、民委托採種圃、由興農合作社實施改善及辦法、當普及及計畫之樹立以小麥、水稻、大豆爲中心、所普及之、更爲整備擴充起見、更將考慮原種圃統一於試驗場、或將縣營採種圃統一於勸農場等、對於此尊育成系統機關之助成、增產、並考慮交換之方法之普及、考慮地方之事情亦講求適當方策云、

福祉委員制度
推進民生問題講求完璧對策
民生部發表整備要綱

福祉委員制度乃都市社會事業之基幹際茲非常時局之下實有努力育成之必要本年春季政府協和會間互相協力結成國民鄰保組織、以期民生向上國策完成、以國民鄰保組織爲福祉委員活動之基本、以期保護之徹底、民生部當局更爲謀其積極推進起見、前曾着手擬定福祉委員制度整備要綱頃已發表、茲將其要領、任務及與國民鄰保組織之關係列左之

△要領

一、名稱

鄰保委員制度與國民鄰保組織以其名稱相類似恐有誤解爲兩者相競之制度故改稱爲福祉委員制度(以下稱委員制度)以明確其機能、

二、目的

委員制度依福祉委員(以下稱委員)之奉仕的活動對要扶護者保護誘掖以圖共生活之安定向上爲目的、

三、經營主體

委員制度由新京特別市、市政街(以下稱市街)經營之、

四、實施區域

委員制度之實施區域市街一圓以行政區劃之區域分區(以下稱區)爲單位區域、但在市街長認爲無必要之區域、得不設置之、

△任務

1關於社會調查及要扶護者之生活狀態調查、

2關於保護及救濟事項、

3關於教療事項、

4關於生活改善及教化事項、

5關於各種問題及介紹事項、

6關於各種層族及指導事項、

7關於生業資金之資借事項、

8其他由市街長委囑之事項、

委員常與警察官署及其他關係機關保持緊密之連繫應必要向國民鄰保組織之班長及組長連絡之、

常務委員之任務之外則市街長、區長、分區長其他關係機關之連絡交涉並有出席於常務委員會之任務、

△與國民鄰保組織之關係

委員與該當區域內國民鄰保組織之班長及組長、應常保持密切之連繫、發生需要委員之處理事件時班長或組長向擔當委員連絡之但在未設置委員之地域該地域應向接近區之擔當委員連絡之、

委員應必要出席於關係社委員事務所連絡之、

常務委員應必要出席於該區內之班長例會、

增進民衆福祉
厚生館設立運動正準備中

民生部爲達成國民體位向上之計畫、遂自昨秋即公佈「設立厚生館之要綱」而准將於全滿各地設立厚生館、各省已按此要綱、自本年度着手設立之準備、並於此次之民生科長會議時、亦對此項運營上、予以指示、而惟恐遺憾於後、其所在地點、由各當地當任機關充分研究、對於館長與館員之人選、亦務期適材、亦應民衆之要求、對於診療上、並特定醫師設體育檢查所、興滿赤施行以活用辦法、其他並於館內設以福祉事務所、以達成萬全之厚生事業、由於此項大規模之建樹、實爲民衆增加福祉不淺也、

河北省訪日團獻納恤兵金

【東京電】河北省訪日行政視察團代表河北省公署民生廳齊兆桐氏同嚮導官多田部囑託林威生氏、八日午後、訪問海軍省集團員之零錢、共得現金三百圓爲恤兵金而獻金云、

皇寺跳躂盛會
今日隆重開始

本市皇寺勝寺、喇嘛嚼喇寺及東西南北四塔等共七寺、歷年逢舊歷四月間、擧開盛大佛會、於本月九日(即舊曆四月十四十五日)、設經壇演跳布紮、適爲擧行佛會之良辰、感入滿之患、應時博利之販商、皆擺設投機、不覺下、假實勝寺內擧行、盛況空前、是日也、春風徐來、宇宙晴朗、午前十一時許、遊人往觀者、已如蟻聚、男紅女綠、扶老攜幼、即皇寺大街一帶、特市內喇嘛寺七寺聯合之販商、亦利市三倍、移時正午實勝寺主持、開始設伊齋格勤經壇、宣誦經文、僧徒三十餘衆、體著黃衣紫服、冠以黃絨大帽、或冠以鬼頭面具、五花十色、諸像衆觸、於大殿之前作婆娑佛舞、觀衆仰首觸足、凝目而視、並有身軀鈍撓之人危坐審視、狀顏自得更無擁擠之壁、演跳步匝之佛舞歷數時之久、午後三時餘、第一日之盛會告終云、

大東警署整理管境街

桃妓柳娩已屆初夏時節、館商物業生微生物當亦不能例外、大東區警察署長、有鑑及此、特對管內易致傳染病之旅客、得離床有

一、旅店之整理 大東區警察署管內之旅店、以客棧、或伙房之性質者居多、設備既簡、衛生亦多不講求、至廁所之汚穢、尤其餘事、且更有多數病人(多係赴瀋京施醫院往診之鄉人)呻吟其中、如是則其不潔之狀況、如何可想而知矣、警察署方面刻正嚴令修理並整備中且將來更有擧將旅店業者集於一起修造公廁之計劃云、

二、擺床之整理 出售食品之擺床、多無防塵之設備僅一幕蔽以許多食物而已、灰塵飛集殊不清潔、今後期嚴令彼等構築可以移動之小型木屋、如不進行即飭令停業、如已構造者且多蓋尤許云、

接客業者預防注射
警局定期實施

奉天市警察局、爲防止夏日傳染病發生、確保市民健康計、對於市內旅店、飲食店、娛樂場、理髮商等、一般接客業之從業者、預定於本月下旬起、實行健康診斷注射、該局已於昨日通令管下各警察署轉知一般接客業者倘實施時有不遵行者定懲不貸云、

搶案發生以後、該署係員甚震怒、於是加緊搜索、積極活躍、爲期早日破獲此案、乃於今日(九日)午前五時署內全體待機隊全體出發於市內各地、大肆搜索、直至八時始行終止云、

警民懇談會
大東區今午擧行

大東區警察署管內、每月一度之警民懇談會、已自九日九時半起、假大東區公署會議室擧行矣、警察署方面之出席者、有劉署長、高橋副署長、以下各係主任、大東區方面之出席者、有正副區長、及事務長、等多數、至其議案之主要者略述如下、

一、物質配給統制

二、馬車營統制

三、衛生施設

四、防護訓練

以上協議畢、約十二時許方告閉會云、

北關署待機隊連日出動活躍

北關警察署、對於管內治安、雖努力確保、但一般不逞份子、仍不時跳梁、自昨日小北街德興永染廠

(九日正午)

地名	氣溫	天氣
奉天	一九度	快晴
新京	一七度	快晴
大連	一八度	快晴
哈爾濱	一五度	晴
齊齊哈爾	一四度	晴
海拉爾	八度	陰
黑河	七度	雨
牡丹江	一六度	晴
延吉	一三度	晴
承德	一八度	微陰
通化	一六度	快晴
安東	二二度	快晴
錦縣	二〇度	快晴
通遼	|	|
張家口	一五度	微陰
天津	二二度	快晴
上海	一九度	陰
東京	一九度	曇

科學基本數學教育
滿洲數學會今已結成

爲振興科學基本之數學研究數字教育計、以中央師道訓令處長光安弘、建大中山優教授、民生部教育司伊藤事務官爲中心、結成滿洲數學會、其設立式及第一次例會、定於九日上午九時、在新京國防會館開催、直木參加鈴木大陸科學院長、岩松在滿教務部長、(民生部木圖)敎育司長淺川大陸科學院研究官、以下全滿及關東州日滿各大學高等學校敎授約百名、均行出席、會長推薦直木倫太郎博士、席上、會長致辭披瀝祝辭及祝電、始行閉式、繼於同十一時、入於議事、進行審議規約及其他諸端、下午一時、淺川博士作(實驗工學上數學應用之必要性)等諸講演、第二日(十日)上午九時開會云、

日福祉委員會
奉市派員東渡參加

日本全國福祉委員大會、於本月下旬在日本山口縣擧行、奉天市福祉委員會、爲參加該會、以資借鏡計、特派委員、月川八百八(日系鐵西區)、孫源河(滿系敷島區鄰保委員)、由奉天市公署行政科股長木下勝義氏引率、於本月十五日由奉天出發東渡云、

滿洲卅五景參考
星箇浦
環山抱海草樹青青
清遊勝地避暑佳境

在滿洲這原野里、海之雄壯當是一般人士所憧憬的、然而星箇浦之海、卻不是屬於雄壯之型的、綫塘之潮有如千軍萬馬、長白之山有如蜿蜒巨龍─星箇浦的海自是別有一番幽靜的情趣、呵、坐在鄰海邊上、傾聽着吧、海水颯颯地、有類山精ㄟ靈之喁語、(其實、你別多想這是水晶宮里龍王作怪、或者什麼浦島太郎做着海王的新郎的賀樂!)這祗是海與山的微妙之對話哪、王永江在晚遊星箇浦詩里、是怎樣的贊美着我們的星箇浦呢?請看:「廿年行得遊臺濱、四面山巒抱海濱、山窟雲如仙出岫、潮聲音似宜佛經、日光隱現隨波白、樹色高低夾道青、對岸遙看名勝處、中流奉石若浮萍。」從而可知這里是怎樣的美麗、表徵成爲一個國際大遊園地了、且慢、這塊地方所以有今日者、不能不說它受了時代文明洗禮之所賜、遙想清光緒初年、這兒還是一座被稱爲黑石礁的海濱小漁村、明治四十二年、滿鐵會社纔在這里計畫建立一大遊園地、投數十萬金、收買地基、在天然的風景中、更跡經以人工之美、所以現在中外人士、都推崇星箇浦是「清遊地」與「避暑地」的好處所、這里的設備、非常周到、有旅館、有旅亭、有別墅、也有公園、至於海水浴場、更是圓滿無缺的宏大、當晴天的日子裏、凭欄遠望、無限江山、島影起伏、

得見紅磚房子、擺現於水畔銀波乃至綠樹叢中、你是否也感到一種奢靡的氣息呢─

晚春櫻花盛開時節、遊春的人兒、滿山遍野、胡藤在廊棚上開着紫白色的花朶時節、完全走入仙境了哪、(就是到星箇浦公園裏散散步去也好、這兒另有一種健康明朗的設施)、總之、星箇浦已由四五十年前的寒村、一躍而爲名勝的觀光樂園、看不盡的海岸奇巖變化、聽不煩的海波之浦曲、吟詩、釣魚、海水浴、對於你都很適當、大連是塊好地方、尤其是星箇浦之海、應更是一般旅人所憧憬的處所啊、

滿系社員訓練生募集

一、募集人員 一五〇名

二、訓練箇所並期間 奉天省及錦州省農模範場訓練期間五個月

三、應募資格 國民高等學校畢業或初中學畢業及有同等程度者

四、年齡 十八歲以上三〇歲以下者

五、報名期間 自康德八年五月八日起至全月十五日止

六、報名手續 希望者將履歷書附像片及健康診斷書學校成績證明書(遠年畢業者無成績證明書亦可)寄至左記投考最近地址(如將投考書類寄至奉天本社時者須書明在何地考試)

七、考試地址及日期 五月十八日午前九時 錦縣滿洲棉花株式會社工場 五月二十日午前九時 蓋平滿洲棉花株式會社工場 五月廿二日午前九時 奉天滿洲棉花株式會社本社

八、考試科目 筆記試驗、人物考查(携帶小刀鉛筆)

九、待遇 訓練期中由會社每月支給津貼四拾圓

一〇、訓練期後 採用爲社員配屬於各地從事產麻棉花栽培之指導其待遇按成績之優劣規定之月收自五〇圓以上至百圓此外無料貸與住宅並每年賞與二回支給之(語學合格者另支津貼)

奉天市朝日區揚武街一段興亞會館內

滿洲棉花株式會社庶務課

電話(二)五八一一ノ五二

黑河案內所開設佈告

以五月一日爲期敝日本國際觀光局滿洲支部於黑河街中原街開設案內所辦理下記旅行事宜敬祈利用是荷

記

一、製作內外旅行之旅程

一、發賣鐵道乘車券汽船券自動車券航空券旅館券社寺券船車券旅行券並發行東亞旅行券

一、發賣各地案內記類並配布

一、斡旋海外旅行上之手續

緊要聲明注意假冒「現」字

射本號字號魚目混珠、請惠顧諸君認明敝號「現」字以免受欺、用特登報鄭重聲明

好消息

本號精煉原染友邦出產在滿各工廠業已成之生絲研究成功

相同諸君惠顧定購滿達

奉天鐘樓南路西 老九華染廠啓

電話四─二三七〇

奉天純益染織株式會社營業廣告

本社自開業以來頗蒙各界惠顧不勝感謝茲爲滿足主顧希望起見特請優良技師日益精研近來利用家蠶白絲及山蠶上等絲製成春夏必需衣料多種併用純粹蠶絲織成三十號及三十五號兩種平紋綢可代已往大布之用僅將白山、天官、雙鹿牌各種出品名稱列後

湖縐、串綢、平紋綢、斜紋綢、西服料、協和服料、花格綢、

社址奉天市東關區鎭定街一段一八九號

電話 營業課四局三五六〇 總務課 二九〇四

奉天省鐵工業組合結成公告

邇啓者此次爲順應經濟體制統合省下各處之此種組合爲一團而結成重要部門之鐵鋼業者團體以期互相協力連繫速成有機體之組織注全力於生產能率之高揚以當國際內經濟新體制之運營故有奉天省鐵工業組合之結成請詳閱左記各項有欲加入者務希於日前按所定用紙急速申報爲荷如逾期不申報時認爲無加入之意志希亮察是幸

左記

1、資格 現在於奉天省下設有工場關於左記各部門堪能製產之鐵鋼業者(鍛鐵、螺釘、生必板金(含白鐵板業者)、事務用器具、車輛、建築結具金物、農器具、生必鑛物、廚房衛生器具、機械製作並部分品加工、冶具工具、其他民需製品 但白鐵板業者及小規模業者總括之以代表者爲組合員

2、申報截止日期 康德八年五月十五日

3、申報處所 各地商工公會

4、申報用紙 向各地商工公會索取

備考 現在加入奉天市鐵工業組合者勿庸申報

康德八年五月

奉天省鐵工業組合結成準備委員會

奉天商工公會

電話二一─四六〇五 二四二一

好消息

現在奉天大南門裡博良電療院院長李博良、治療內外各科任何病症、注射完全利用科學電氣療法、治療後決無痛苦

治療科目例左

內外各科半身不遂、關節炎骨膜炎、一般病結核病、神經衰弱頭痛牙疼

時間 自午前九時至午後六時

半身不遂也能治

博良電療院 院長 李博良

感謝博良電療院

陳西林鳴謝

鳴謝電氣治病的可能

師根生拜啓

鳴謝博良電療院

傅李恕純鳴謝

段興洲鳴謝

博良電療院

奉天大南門裡路東便是

張保純啓

代理

發明 意匠 商標 事務

前商業部商標局囑託

中根齋

新京

電話

德國社會經濟近況

甲、德國國立婦女職業介紹所、

德國官方現在各處設立婦女職業介紹所、專事介紹婦女營作之各種職業、計分十四種、一、家政管理、二、衞生管理、三、經濟管理、四、幼童管理、五、工業助理、六、醫工助理、七、化工助理、八、藥蔬管理九、圖書館管理、十、工藝教授、十一、畜牧、十二、養蜂、十三、花草管理、十四、學校及家宅之園庭管理、其最重要者、爲新興專人材彼等畢業後、立時爲職業介紹所推薦任事、絕無賦閒者、

乙、德國人口之增加率

按照人口統計、在戰前內生產減少、而經過戰事後、應退多還老殘少餘壯丁之狀態、對于社會經濟養老經費等影響匪鮮德國於一九卅九年舉行職能登記時、政府在國社主義下、關於生業事項有所措置、依德國人口統計、自一九卅四年起、迄今人口日漸增加、與第一次歐戰後數年間已成反比例、目下在德國未滿六歲之幼童已超出百萬、而十四歲至十八歲已能工作之幼童亦實繁有徒云、

丙、德國在波蘭工業之統制

德國在波蘭設立督衙管理工業事項督衙直轄四區分七處計有官署與分所共一百二十處、其中德國官吏四七八人員役三二五人波蘭一八七二人爲光蘭一〇八人七處掌職如左第一處管理勞工兼劇烈工作第二處關于德國工人五千人分配及按照……第三處經濟當局……前波蘭政府會……之巨故德國政府……保管處十六所以……第四處、關理開……事、第五處、辦理……士受損害者及撫……士之家族、第六處……工人生活品配給事……七處辦理總務及人事……

世界珍聞及其他

閃電威脅下的埃及（續）

英埃條約權利

在半獨立的狀態下、埃及的民族運動、不時的洶湧澎湃、一九三〇年甚至憲法也歸於停頓、更引起埃及的反對、一九三五年義阿戰爭爆發、英帝國在地中海紅海的勢力漸呈動搖、是年底、埃及的民族運動尤其發展的厲害、於是英方在十二月十三日重將憲法實施、一面又開始與埃及進行條約談判、到一九三六年八月廿六日、英埃新條約正式簽字、這條約於十一月中經英埃二國議會先後批准、其主要內容如下、（一）是一個同盟而兼親善的條約、（二）英軍於閉羅撤退駐紮伊士麥拉（Ismailia）（三）埃及的國防及蘇伊士運河的防衞、由宅自已負責、但在埃軍未實現增強以前、英駐軍不減少、（四）由埃及建設軍事公路網、使東西兩方面的運兵能非常迅速、（五）英在埃容軍得大量增強、闢阿巴卡伊士麥拉飛機場、（六）英增建亞歷山大港爲大戰軍基地、付與租金、更建一陸軍基地、（七）原有對埃及的征服條約、逐漸取消、經相當時期後、他國治外法權亦將取消、（八）蘇丹的統治、仍保持一八九九年以來的原狀、

此項新約事實上對英毫無損失、只把一個實際上的保護國換作一個形式的同盟國、實際支配權仍舊不折不扣的操在大英帝國手裏、可是由這種英國在條約形式上的讓步看來、也就是見埃及民族運動的高潮了吧！

反英民族運動日漸澎勃

今次大戰爆發後、英國見於埃及的重要性、所施壓力更爲強大、相反的埃及的民族運動、也就越發的熾烈了、相伴着義國參戰後、在東非展開的攻英戰、尤其是索馬利蘭的陷落、更興奮了埃及的獨立運動暴動、械鬥的鮮血、雖洒遍大英國旗所在地、義軍的攻略曾挽回了相當頹勢、但是終未鎮懾住埃及的勤搖、這由一九四〇年末到今年春的兩次埃及首相暴亡、與內閣出組風潮、就足見一般、

英在埃及勢力日暮途窮

今年春德國張起巴爾幹新秩序的旗面、更使大英帝國侷促不安、弄得以外相之尊的艾登、已不能安敦於倫、會同參謀總長僕僕風塵的跑到近東、一來遊說半籠絡伊士運河的勤搖長堤一埃及和巴利斯坦二來是佈置近東兵力、抵防德義軍的攻擊彈壓、當然的反英暴動、英是招架不起、迫的埃及是招架不起、附幾次內閣改組後、自今日的屈服了、但自今爾幹戰啓、英軍的慘敗以及東北菲的失利不但大英帝國的威信全失同時更激動起近東被壓迫民族的獨立烈火、十日共傾向樞軸、正是近東波蕩動亂中的開道！埃及雖說在大英帝國拚命的當兒、還沒找到機會、但是前幾天外電所傳埃及國民黨的預謀暴動、不就是一個反英的象徵嗎？如果軸心軍再給英軍一個大的打擊、恐怕獨立烽火即將傳遍近東、所謂埃及的命運、在這烽煙遍野的當兒、也就決定

仙童送書（正和）

大連　胡震洲氏撰稿

第22局

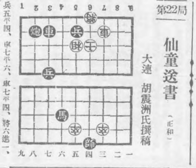

兵五平四、車七平四、將六進一、炮八退八、象五進三、炮八平九、將六平五、炮九平五、卒五進一、馬六退五、

◎九日之棋勢◎　紅方於一五路內、少一紅車、特此訂正、乞讀者諒之、

德國一青年俘虜冒險脫出敵船

加拿大聖羅稜斯河中、停有一英船、船內有一德國青年俘虜、僅着短衣揮伺機由船窗逃脫、歷盡艱險、終能安返柏林、慰共名、此間聞者、莫不稱美弗置、此人名克魯次、乃一十三歲之青年水手、被俘禁英船內已久、某日深夜、乘英人監視之隙、集繩屑爲長繩、由船窗縋至聖羅稜斯河上、時値嚴冬、河水解冰、青年與堅冰鬥、歷三小時始達加拿大岸上、巨盜及黑人、怪而捕之凡數次、終能逃抵波斯頓之德國領事館、

法國取消共和二字

法國自大革命後、艱難締造共和國而保守之歷史、上稱曰法國第三共和國、自德軍勝法占領共土地、近日凡政府公文上皆將共和二字、剷棄如『法蘭西共和國官報』只稱曰『法蘭西官報』、不得以共和名、『法蘭西共和國主席』亦只稱曰『法蘭西國主席』、歷史上之三色旗亦稱之曰『法蘭西國旗』而已、

寫眞說明　一、擊沉敵船二十萬噸以上之德國潛艇司令官西茲勃克大尉之英姿　二、停泊於法國某港之德國小型潛艇

今日放送節目

無線電

五月十日（星期六）

午前

六、〇〇（新京）國歌建國體操唱片
六、三〇（大連）朝……
七、〇〇（新京）氣象　清晨音樂
七、〇一（新京）樂告知一提琴與鋼琴二重奏「霸拿大」（一）貝多芬作曲二提琴與管絃樂『羅想曲』（〃）
一一、四五（奉哈）經濟市況
一二、〇〇（新奉）新聞
〇、三〇（奉天）上　雜音樂管絃樂奉天放送序絃樂團指揮由內武雄1、序曲「巴克達之酋長」2、歌劇『哈茶拉眉毛』拔萃曲3、薔的三色4、歌劇『卡巴雷路亞洛斯共卡那』拔萃曲1前奏曲2交響的間奏曲5、康立定
四、〇〇（新奉）新聞
四、二〇（新京）唱片一、歌曲1、點秋香（周璇、白虹等唱）2、月下佳人（〃）3、愛的歸宿（周璇、嚴華合唱）4、麻將精（周璇、韓蘭根合唱）二提琴獨奏1、狂想曲（古來斯拉作曲）2、交響曲「藹爾前奏曲」（代比西作曲）3、亞麻色髮小姐（海特曼作曲）
4母親教給我的歌（波爾心格作曲）
六、〇〇（奉天）兒童時間童話劇英兒的旅行奉天放送兒童劇團編導
六、二〇（新京）兒童新聞
六、二五（大連）中等日本語講座
六、五〇（新奉）生活須知
七、〇〇（新奉）新聞
七、三〇（齊齊哈爾）家庭講話主婦對國防上應注意之要點國防婦人會齊齊哈爾支部副部長魯季貞
七、五〇（新京）輕音樂一、貂蟬二生面活虎三良夜ヶ歌四回來吧新京放送樂團編曲指揮芝辻賢三
八、一〇（奉天）奉派大鼓取渡蘭霍樹棠外
八、三〇（新京）新聞解說
八、四〇（北京）演藝
九、三〇（齊齊哈爾）評詞七俠五義（二五八）
一〇、〇〇（新京）新聞金慶嵐
一〇、〇〇（奉天）氣象新聞 繼續
一〇、二〇（奉天）市政時間
一〇、三〇（齊齊哈爾）歌曲一黃浦江二南島傍晚三彈性女兒四滿流映明月五淨園春色六羅人七春風野草八牧歌〃飄零的落花齊齊哈爾北風音樂團歌者林琳魏光指揮□□榮

仁丹唯一的特長

◎能使記憶力、思考力、健旺

◎能鎮定心情的焦躁

◎能使精神快活明朗

日本語主幹　中谷鹿二先生編

日華對譯 日語助詞的用法

每册八角　郵費六分

無師自通

本書就是專門講述「ダケ」「キリ」「カラ」「ニ」等的日語助詞的用法的、所謂助詞者在組織日文上不可缺之一種連鎖、換言之、日本語之中最重要而且最難學的是助詞、這是稍微研究過日語之人都能知道的事情然而如果精通了這個『助詞』其他各種品詞就自然而然的可以了解的啊本書所刊的『助詞』以前在『日本語』上每期連載了的、因爲完結、所以把已經登載過的所有『助詞』都蒐集起來補缺更正而刊做爲一本的、舉出有益之實例並且解說對於日語中的洩字都附了振假名本書拿口語文日華對照編於一切用法、凡研究日語者可不備於座右之無二的日語書本了、請從速購買一本以使初學者了解等不遺餘力的圖日語的進步

大連市若葉町百四十三番地

發行所　善隣社

電話三一二五六五號　振替口座大連四一二九二號

痔漏除根

痔瘡痔漏發源不外乎五臟六腑過毒過熱大腸痰血流注肛門凝滯不散發起腫痛刺癢或生小肉疙疸日久生管破爛流黃水及大便下血時好時犯本氏家傳秘方痔漏除根藥善治痔瘡痔漏不動針刀全憑藥力消根化管內服愈痔丸淸淨臟腑過毒濕熱外上麝香化痔散消炎生肌長肉凡一切各種痔瘡痔漏經用本氏內服外上藥功效準確究能除根本氏爲提名譽起見不惜重資擇選上等珍貴藥料加工配製以救諸同胞患斯疾者除却痛苦也

愈痔丸每盒十五付定價一圓八角　麝香化痔散每袋四包定價二圓六角

（外埠函購附加郵費二角）

奉天市小北城門外西頭電車路北　發賣本舖　國瑞藥店　朱國瑞虔製

嗚謝眼疾治愈介紹良藥

逕啓者敝人久患眼疾時患時癒、雲翳矇目視物不清每逢心事頭火上昇該疾尤甚雖經各地名醫調治仍未見癒今由友人介紹德家藥店祖傳聖藥專治眼疾敝人乃親赴購買兩盒服用後目疾果然全癒該藥之功效殊非虛傳特此聲明患眼疾者購買服用早登天堂是爲所盼總售處奉天市小北城門外白塔寺東德家藥店便安藥品價額保目全睛丸每盒六圓造明睛藥水每瓶一元五角外埠函購亦可

嗚謝人　哈爾濱道外　金發祥

華文大阪每日

第六卷第九期第六十一號（五月一日）出版了

東亞唯一的綜合雜誌

本刊編輯處聘請實習員（詳則請參照本期雜誌）

大阪每日　東京日日新聞社發行

每月一日・十五日出版　每冊定價一角・郵費一分・全年二元三角

中桐式丸善式製米機滿洲專賣特許發賣元

博久號代理店　松亭洋行

哈爾濱道外北道街電話六六二四一番

贈送黃色補丸

主治　先天不足後天虧損、血虧勞傷、身體虛弱、四肢無力、房事過度、太早遺精、夢遺滑精、早洩陽痿、頭暈眼花、耳鳴心跳、手淫腰痛、食不消化、胃弱飲食減少、眠老年精神衰弱、健忘失眠、丸能增加飲食補血生精、強健生殖機能、……

特點　……妙爲營養……無比之……伯效道……靈驗……

贈送　凡買本丸一盒者贈送……

金勃先藥房

……奉天大成藥房、吉林五……、新京中興藥房……

先看貨後給錢

先行寄物觀後送金

……

安東市大和區……　合名會社　歐亞洋行

德國製　敏比世牌　銀粒淸導丸

此藥係由植物提煉及「卡而司巴」……

（主治）便秘、胃加答兒、胃弱、胃炎、胃酸、頭痛、眩暈、食慾不振、食物中毒……

德國藥　滿洲總經理　同昌公司

乾咳・百日咳一服立奏奇功

風塵季節、亦即爲小兒咳嗽、最易流行之時。一經罹患、不但愛兒自身不快、卽全家亦將不能安生。且此乾咳一經疏於調治、又往往有引起呼吸器病等之危險！

『知蜜子聖』係由本社花費大資本、網羅當業權威、專利獨創之化痰順氣聖品。止咳鎮痙妙藥。主成份由知蜜草煉出、狀如蜂蜜、全無刺戟及麻醉性。效力確實、服法簡便、應用安全、價格廉宜各點、世售丸品、無出其右。若閤中之小兒百日咳嗽、倘如就寢前服用本劑之適當量、敢保立能鎮靜得終夜安眠目的。

止咳靈藥

知蜜子聖

チミツシン

田邊藥品株式會社

統監部開設及青年團結成式

【臨江】五月二日訪日宣詔紀念日之際、臨江縣當局於協和會縣本部會議室、由軍官民代表等參加下、首先舉行統監部開設式、繼行國民高等學校青年團結成式、宣詔紀念式典等、午後二時細雨中於驛前舉開青年勤員大會、阿部統監訓示後、由來賓代表致祝詞鼓勵、並舉行分列閱兵式、默默中已充分反映臨江青年之國家意識之昂揚、此予參觀之義勇奉公隊員、各學校兒童及一般民衆等以莫大之感銘、後復於泥濘之街上遊行、並至青年訓練所參觀○○隊劍術比賽及○○司令官之拔刀姿勢表演、同時舉行青年之夕、全體觀賞電影云、

姊弟戀姦潛逃

【哈爾濱】天地之大無奇不有、當此淫慾橫流之現今社會中、愈演愈奇、惟有一母所生姊弟竟發生通姦情熱、相偕潛逃、實爲罕見、茲將經過情形誌錄如下、香坊安埠街門牌十二號住戶岳成山年三十六歲、錦州省錦縣人、於本年二月間由原籍携其妻女來哈住於上述地點、岳某現在附近某倉庫作工、其妻沈氏年三十二歲、姿容秀麗、雖徐娘半老、風流異常、沈氏有一胞弟沈德厚年二十六歲、亦在該倉庫作工、現住於其胞姊沈氏家中、遂與其胞姊發生關係、不料竟被其姊丈岳某窺破、除警告其妻外、並即下逐客令、以家中窄狹不便藉詞、驅逐沈某搬出另覓宿所、但其姊弟情如通姦、消息暴露、再難苟合、故於五月一日下午二時許、乘岳某外出工作之際、姊弟將現款一百六十元及衣服等類携之相偕潛逃、待岳某工作完畢回家、發覺其妻無踪、檢點物件結果、始知現款及衣物已空、經查尋其姊弟踪影皆無、立即報告香坊署請求查找云云、

于濱江省長
巡視省下北部地區

【哈爾濱】于省長最初之巡視省下北部地區、茲已決定日程如左、搭乘十四日午前八時廿分由哈開之列車出發、依次視察巴彥、東興、木蘭、各縣政狀況、豫定於十九日歸哈、當以本年度省下增産對策漸入具體的步驟中、經此番省長之巡視、誠與地方有力者以莫大之激勵、殊堪期待云、

警界人事異動

【彰武】警務科月之五日發令、各幹部人事異動限五日內分別履新、△警佐之部警務科警務股附警佐鄭衍勤命彰武警察署教養督察主任、警務科教養督察主任警佐尹純吉命警務科警務股附、哈爾套街署長警佐劉煥章命彰武警官教習所主任、馮家窩堡署長警佐王毆、命哈爾套街警察署長、警察官教習所主任警佐伊學尹命馮家窩堡警察署長、吐默特中旗轉來警佐孫桐林命警務科教養督察主任、△警尉之部彰武警察署警尉教督主任劉汝昌命彰武署警務主任、警務科警務股勤務兼教習所教官警尉李永辭命哈爾套街警察署警務主任哈爾套街署保安主任警尉宋鼎新命同署教養督察主任、馮家窩堡署警務主任李永言、命哈爾套街保安主任、警務科警尉張志成命警務科司法勤務、哈爾套街署警務主任警尉楊紹周命警務科警務股勤務兼教習所教官、錦縣轉來警尉張文波命馮家窩堡署保安主任、以上限五日內分別履新云、

爲謀強化旗街村政
成立街村職員訓練處

【阜新】吐默特左旗公署、爲謀強化街村政起見、對於合村公所職員、勢必確切訓練、以期深造、爲村體人事完善、藉達成富街強家之宴猷、積極成立國村職員訓練處、業於五月五日、經江口參事官、率領職員等、舉行開所式、村吏員養成訓練的事務、業經於去歲開始了本格的訓練、現在四期生四月末日即行退所、由各機關長首領參與之下而隆重舉行修了式典云、

街訓四期生
舉行修了式

【西豐】在街村育成途上突飛猛進的今日、優秀街村吏員的充實、爲目前急務、是以縣方對於街

參加教育視察團
決定優級王校長

【五常】縣公署前奉署通知、爲組織日本教育者視察團、令推荐參加一案、茲已決定爲縣城國民優級實驗學校長王綏之、現該氏正忙於準備一切云

婦女周刊

女子養成優秀技能於家於國補益極多
潤芝女職學院李院長談

打字。洋裁。縫紉。簿記等。是女子唯一謀生之獨特職業。所以奉天市內應運而興立女子職業傳習所。極爲發展。潤芝女子職業學院是設在奉天市大南門裡路西。當經該院李潤芝院長。關於女子職業情形發表如左之談話。

際茲建設東亞新秩序之時男子力肩開發產業建設國防重任。而槍後女子之責任更爲不可忽視者也。蓋以往女子在社會服務路徑狹窄。並且一般舊式家庭認爲女子在外工作多爲可恥者。殊屬遺憾之至。茲爲打破舊日之觀念。積極提倡女權。救濟失學之女生及一般之婦女。養成獨立之技能。並日常生活之知識爲目的。所以本院自設立以來迄今十年。內分完全。速成兩科。每天在正常課程打字。洋裁。日語。簿記學等教授終了。則必分四班輪流實習。以資學成後加以嚴格之訓練。促進學業。成績兩方讀進。將來現身社會。或深居家庭。不僅個人之生活易於維持。且可援助家庭生產方面裨益良多。所以出本院服務於社會者甚夥。她們在各機關。各工場商店等處服務。月俸多則七八十元。少則三四十元。每天甚於各人優秀之技能。其工作之精神。實在不亞於男子。且還有過之者。業爲世人所共認。況當世界情勢緊張。國家心爲重。均不安坐於家庭。不擦胭脂不施粉或現身於郵局幫同辦理郵便物。或分往各鐵木工場勞作。極力發揮女性美。希望我國女同志趕快群起效法之。共同建設東亞新秩序即在斯也。

現代女子在家庭中肩荷使命非常重要

一、女子天性與家庭之關係

男主外女主內。乃男女自然之分業。以男子多委身專職謀營生活。而女子性質緜密溫和富忍耐及思考力。關於家庭瑣務如老人之奉養。子女之教養。衣食之處理。金錢之收支。親朋之酬酢等。皆爲子女應負之責任。故吾輩女子宜本國家政本之所重善自修養。要有治家之精神與常識。俾生活井井有條。使男子無內顧之憂一心服務於社會。効命於國家。則家齊國治女子之功不蓁大歟。

二、革除舊日之謬誤思想

自歐風東漸後。一般青年女子。多願入社會服務丟去家庭之幸福。拋棄爲妻作母之重任。所得不償所失。家庭之事務皆仰仗他人。如烹飪。則任之廚夫。縫紉則顧之傭人。育兒則託之乳母。一已之身。則終日流浪外邊。失去人生之眞趣。反不自覺其不得如斯者。反以一得離家爲幸福。而以操作治家爲苦腦。若斯則非但大錯亦家不齊國不治之主因願諸各盡所職。且勸化隣里之婦女。務宜革除思想。努力從事於家庭之工作爲要。茲就應注意事項簡述於下。

三、女子在家庭應守之道

イ、對父母　女子在家時間不長宜念父母養育之恩。承歡侍奉。勿以已爲女兒。則終日無所事事。致老人生男勝於生女之傷感。

ロ、對兄嫂　女子在家本處於半賓半主之地位。故對於兄嫂弟婦宜誠敬融洽。父母之前多進好言。敦厚老少的情感促進家庭之和樂。勿恃父母之愛。而多嘴多舌。撥調是非。致使婆媳不和勃谿時起。

ハ、對弟妹　宜盡長姊之責吞護及教育弟妹。兼可帮助父母。亦爲將來教育子女之經驗。

四、女子婚後宜如何善處家庭

1侍翁姑長上　處家庭以和樂。事翁姑以色養。制己意投人欲。不偷懶。不自棄。勿顯厭棄之顏。勿露煩膩之色。細心侍孝。謙恭奉養。以免老人有得婦不淑之感。

2對小姑妯娌　處小姑妯娌乃婦女最難之問題。要宜度量寬宏。心理清淨。勿以小事而互相猜疑。對人宜謙恭有禮。勿顯驕傲之態。至於背論人非。撥弄是非。乃無知婦女大病。宜極力避免之。

五、女子之教養

1衣食之注意　衣取清潔易於動轉的。不可過瘦。不要太肥。恐防生襪。飲食當有定量。有定時。勿要養成零食習慣。宜有食事禮節。

2言語之訓練　宜使其簡潔清楚正確流利從容詳細。對於有特殊語病。如口吃病者。或聽覺遲鈍的。應加以適當之糾正與訓練。致寫人習慣乃滿系小孩之大病。宜嚴加禁止。

3疾病之診治　孩子有病宜早爲診治。不可以爲頭疼腦熱而漫不經心。他如眼疾（沙眼）之預防及治療。尤爲作母親者之急務。

4禮儀之訓練　文明國家莫不在禮。蓋人類生活之秩序與幸福。全由禮儀中來。故兒童自幼小時候。即宜訓練其禮儀稍長者對父母之早晚問安。出入家門時。（未完）

照片　照片爲奉天省立女子第一國高師範科實習割烹情形

論痘症

痘症。乃屬最可懼之症。亦最能傳染。當斯症盛行之際。設有百人未種牛痘。則其中無一二人可倖免其傳染。蓋無論男女老幼均能傳染也。考諸往古迄今。咸爲人民恐怖之疾病。未有若斯之甚。倘未種痘者。一經傳染。計百中人。因此斃命者。竟佔二十五以至五十人之多。即使染痘症後倖幾生全。則亦不免面現麻點。或盲一目。或竟盲雙目。此爲必然之事也。

此種疾病。醫家均謂係由一種微生物所致。惟其究係何種之形類。則尚未查出。考凡患痘症者口鼻內排出之痰涕。及病將痊愈時。其膚所脫下之皮屑。百人中有九十八九難免不傳染。但被傳染之人若係雅好自潔。無煙酒之癖者。則其罹然又遠較一般恣意放蕩不自檢束之人爲多云。（松）

兒童咳嗽時應吃什麼藥

兒童們在春天最流行的病症。即是咳嗽。但是。兒童們對於吃藥。向來是很視爲畏途的。前本版曾介紹過二種好吃的藥。現在。我再寫幾種又好吃。而又可治病的方法。如果有犯咳嗽的。不防試試看。

（一）萃根水—即將荸薺。藕。萃根（藥舖賣）。加水煮之。沸後。即可食用。不但可防咳嗽。常吃可防春瘟。

（二）以蘿蔔一個。切成長方形。加水並糖。煮之熟後。即可食用。

（三）南豆腐切成方形。加糖。或白水煮均可。食後亦有效力。

寫在女同胞們的面前

蟄珊

不客氣的說敝人對於文藝上根本談不到。少讀寡學。執筆如椽。未免遺笑大方。可是我心內有一種極感慨繫懷的事情。若是不說出來。總覺着好像有莫大的憂鬱合沉悶似的。所以今天不揣冒昧的向諸女同胞們發表發表。致於有味無味的我是不關係了。

前天在某場所開全縣國防婦人總會。敝人萬分榮幸。得蒙參加在來賓席上。舉目一望。幾疑身置異邦。何則因爲在場會員。濟濟蹌蹌。盡是友邦婦女。而我滿系會員。寥如晨星。不過十餘人耳。且就像這種重大的會議。如此零落。則其他的一般可以想像而知了。現在處在什麼時局。大家能不明白嗎。怎還能像以前那種姍姍妮妮的。藏在深閨綉閣。以小姐太太的身份自命自居。未免錯謬已甚。況且現在婦人時常的提倡解放。提高婦女地位。但是我想要解放要提高。辯點是正解放提高有價値的事情。不然見事退縮。藏藏躲躲。怎樣能提高。怎樣算解放呢。對於其他的任務尚可漠視。就拿現在這種時局之下。還能有此國防的責任重大嗎。即非會員尚須具有國家思想時局觀念。既爲會員。宜如何深甚考慮。徹底認清感及責任重大。担負非輕。對於會之運動。進展如何。努力工作。以樹立堅如鐵壁之國防。不負槍後援助之趣旨。挺身邁進。携手同歸。那才算一德一心以圖共存共榮名實相符。不愧國防二字。否則容任會員之名。而無會員之實。究竟何所取意。在這有感抱歉的。我隨筆率略幾句。希望其然乎。其不然乎。多加原諒。

三塔牌雪花膏

三塔牌雪花膏、香氣高雅，細膩滋潤，眞爲最新摩登，之雪花膏，所配合之藥劑『荷爾蒙』能使身體滋返老還童、增加皮膚滋養故常用能根本消除斑點粗糙油光點氣等患洵僅有之美容靈品也。

各種化粧品優良經濟
奉天 柏內洋行
支店 新京・哈爾濱・牡丹江・吉林

本社廣告事務請通
電話二一一八九七

「阿買巴」痢疾
並一般腸患
好梅親片
塩野牌
包裝 二〇片 一〇〇片
好梅親片 化學製品 殺菌防腐 功效萬能 一般下痢 止瀉去痛 「阿買巴」痢 尤奏奇功
塩野義商店

表飛鳴（ビオフェルミン）
兒科良藥
小兒瀉痢
乳兒綠便
小兒消化不良
小兒便秘
乳兒嘔吐

此劑安全可靠
并且甘甜好吃
表飛鳴能殺滅腸內有害細菌、調理腸之機能、並可消化澱粉與蛋白質、抑制腸內腐敗與異常醱酵、故對於各種腸病如瀉痢・綠便・消化不良・便秘等、均有合理之治療効果、嬰乳幼兒能長期服用、又可以豫防疫痢腸炎各種腸症、而殊有保健之効。（詳細仿單備索即寄）
（包裝）粉劑　片劑
總發行　武田長兵衛商店　日本大阪市東區道修町
滿洲總發行　滿洲武田藥品株式會社　奉天市大和區

國民食糧
餅乾主要之製作原係戰
時之代用食亦就是携帶
之主食保存之主食
携帶最爲便利於必要時
能長久保存餅乾三用途
有最適合生活環境之特
類區分
森永餅乾

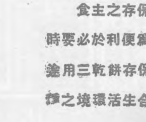

盛京時報
晨刊
光緒三十二年(明治三十九年)創刊
股票買賣 盛京票莊 奉天加茂町五 電(2)五一三七 祝部鼎二 滿洲國係員 劉文陞

論說

厚生行政 (棠)

〃厚生〃者。厚民之生也。〃厚生政策〃者。國家使民豐衣足食生活安定之諸般施設也。此次民生部召集全國民生科長。集京會議。主旨即在協議積極推進〃厚生行政〃之具體方策。以期確立高度國防國家之基礎。蓋國防也者。乃由民力集結而成。民厚其生。實力自然充足。而高度之國防國家成矣。當該會議開幕伊始。谷大臣曾親致訓示。略謂。〃厚生行政。範圍至廣。包涵規正國民生活。軍事援護。善導國民思想。宗教傾向等精神及物質各種問題。尤以伴隨高度國防國家體制。急速確立其基本之民生問題。更增加其重要性。當其實施之際。務與其他行政各方面。取以緊密聯絡。更與協和會作表裏一體之協力態度。俾使厚生施策。得以浸透於國民大衆之中〃等語。乃知此種施策。既爲厚我民生而設。我民對之。即當予以充分援助。俾速其成。而當援助之先。尚有一必要條件。即必須對此種〃厚生行政〃有充分之認識是也。

此次會議中之指示事項。爲厚生館運營。軍事援護。義倉運營。福祉委員制度運用。整備社會事業協會。促進各宗教總會結成等七件。協議事項。爲社會事業指導育成。確立釋囚保護對策。指導教化團體等四件。各省希望事項。爲民生振興運動等三十二件。統觀上列各件取意所在。或趨重精神厚生方面。或趨重物質厚生方面。慮周意切。咸爲當前亟待解決施行者。不過細加衡量。終緣關於物質厚生者。比較尚少。此固由於民生部職司攸關。不比興農經濟兩部偏重於物質方面。然基於谷大臣訓示中〃務與其他行政各方面取以緊密聯絡〃之義。不妨對於民食問題。生必品充分配給問題。以及民生改善問題。財物節約問題。亦與義倉運營問題。相提並論。以慰民望。蓋在民生中。物質爲精神之食糧。物質充實。精神自然旺盛。然後再加以適當之指導訓練。運用此種旺盛精神。自然無往而不克矣。尚書云。〃德惟善政。政在養民。水火金木土穀惟修。正德利用厚生惟和〃。可見厚生養民之政。只在水火金木土穀六府之修。此六府者。即物質厚生也。管子云。〃五穀民之司命。黃金刀幣民之通施〃。又云。〃倉廩實。知禮節。國多財。遠者來。衣食足。知榮辱〃。可見守禮懷遠。惟賴倉充食足。倉庫衣食五穀刀幣者。亦物質厚生也。吾非指物質厚生重於精神生者。乃以物質厚生爲精神厚生之前驅。今既欲精神厚生之奏功。則必先自物質厚生做起。刻值此新生活運動及農產物增產計畫實施之際。物質厚生之意義。愈加重要。如何使其官民協力。如何使其徹底施行。誠爲當前要務。簡單而言之。國家對人民。當使其足衣足食。人民對國家。則當報以節約物力及力田增產。斯義昭昭。當無疑貳。然後再副以精神厚生諸施策。以壹民志而昂揚其愛國赤誠。則高度國防國家之基礎。自然頓以確立矣。

德國支配歐非兩洲 蘇聯擴張至印度

美報傳稱德蘇共同提案說

【紐約八日電】最近美國各報對德蘇關係、今後頗爲重視、並施以種種觀察與臆測、即如八日之紐約日鮑斯特報之倫敦特電、謂英官方之情報稱希特勒總統、最近將與斯達林諸長施行世界新秩序之重大提案也、此報道所傳之內容即對於德國支配歐洲及亞非利加大陸、容認德蘇國境以東以至防印度之廣汎地域歸於蘇聯勢力圈內者、鮑斯特報之特電更稱德側提案之動機最近已益爲露骨、對於美國之對蘇壓迫態度以此阻止蘇聯之政策勿動、

德蘇關係須再加調整

斯達林自當外交者仍爲其準備

【柏林八日電】蘇聯政[illegible]

【又電】蘇聯政府對於發表否定西部國境集結軍隊說之記事末頁並追加聲明如左、克賚諸夫中將仍在莫斯科、波羅的海方面艦隊迴航、至於如斯與黑海現在亦未能迴並無欲向西部國境集規模之兵力、實則只伊爾柯之步兵一個師駐於諸鮑西比爾斯克之報遂、或皆出自想云、

蘇聯否認 集兵於西境說

【莫斯科八日電】[illegible]

京吉馬拉蘇大會

健兒畢集試好身手

本報爲提倡國民體育、發揚青年競技之道德訓練及激昂進取精神、率先全國與滿洲新聞社大滿洲體育聯盟主辦、『京吉驛傳馬拉蘇大會』已經六次、舉國健兒之士、然技有消長、時有先後、恐前之致勝者、今或躋乎其後、而初來之手、故今歲初夏之第七次大會、必有同道踴躍參加、爲滿洲技放一異彩也、茲列大會條例於後、

一、舉行日期 康德八年六月八日

一、路線 京吉國道一百二十公里之距離、(以吉林驛前廣場爲出發點、以新京神社前爲決勝點)

一、參加方法 (一)以主要都市爲一單位、(希望以各民族混合隊組織之)、(二)選手數目、一隊十名、候補二名、(三)報名者於開會前二十日、以選手名表寄交體育聯盟內大滿洲帝國陸上競技協會、

一、獎品 (一)[illegible] (二)[illegible] (三)[illegible] (四)[illegible] (五)[illegible]

主辦 盛京時報社 滿洲新聞社 大滿洲帝國體育聯盟

後援 [illegible]

定於六月八日舉行

日軍佔領濟源

已扼敵渡黃河要衝

中央軍二十萬已全被困

【某前線九日電】席捲黃河以北、豫北省北部繼續猛進之小林、鯉登、磐石及○○快速部隊、八日午前各由沁陽、孟縣方面、開始前進、攻擊、到處擊破敵軍、同日午後七時將敵軍第九裴昌會之本據、並爲黃河重要渡河點、援濟物資補給路之濟源、完全占領、一舉殲滅於應驚之協力下、捕捉敗走之敵、擴大戰果中、如斯日軍佔領通往山西之重要渡河點、扼敵中央軍二十萬之咽喉山西省南部、已成爲袋中之鼠矣、一、黃河以北、豫城衛立煌軍之軍事根據濟源垣曲同善(垣曲北方四十粁)附近之軍事施設、而與以徹底的潰滅、奪取黃河渡垣曲等與河南、山西兩省相結之黃河渡河點、使衛立煌麾下之大軍已完全分斷於黃河之南北、由於此次之猛攻今後、敵軍之統一作戰已歸於不可得、並有彈藥糧食之補給困難、其戰力亦當急激低下之勢、

開戰以來僅二日

已收得莫大戰果

【○○前線九日電】日軍對南部山西及河南省之敵方重慶軍定自七日夕刻開始一齊進擊、至八日拂曉對敵第一戰區司令長官衛立煌之於黃河以北據點構築於大行歷山、中條諸山脈之堅固陣地展開肉搏戰、意欲突破敵方第一戰諸陣地、而僅於二日之間日本軍即早已收得如左之大戰果、茲列如左、[illegible]

襄東日軍亦起行動

呼應襄西覆滅第五戰區

【漢口九日電】連層西大別山系西麓敵陣、對孫震麾下敵兵大加打擊而北進中之石井、山口、水原、土屋、山中、花谷、中川中道、秋月、大谷等各部隊、八日突破東岳廟(劉家河北方八粁)之敵陣、與此緊密連繫下、北進中之鬼頭、的野、横田、吉川、富永各部隊沿天河口(殷家店北方十五粁)線八日晨來冒冷雨向○○北進、對敵猛烈殷殷襲據西大別壯、又與此等諸將第五戰區李宗仁麾下之敵擊碎後之日須有力部隊及八日、突由安陸當陽附近一齊開始今在襄東襄西山覆滅第五戰區之[illegible]

華北妖氛蕩盡

重慶日暮途窮

[illegible]

日軍在溫州鹵獲之戰利品

泰越和平條約(內容)

和平條約及保障議定書之內容

[illegible]

統制全般穀粉

政府決定擴大統制範圍

[illegible]

聽取地方實情

政府召集吉省副縣長

[illegible]

叙勳三位

近滿離國

[illegible]

前匈公使叙勳

[illegible]

英伊戰況

兩空軍活躍

[illegible]

四國体反戰遊行

英國使館包圍

[illegible]

訪日陸相致謝

泰國全權

[illegible]

英經濟學者談

〃美國危機〃較英更重

[illegible]

宏濟善堂義地緊要廣告 [illegible]

募集厨夫 [illegible] 奉天地方觀象臺

出兌聲明 [illegible]

緊要聲明 [illegible]

緊要聲明 [illegible] 錦生洋行

契紙遺失作廢 [illegible] 同源商店

失照作廢 [illegible]

亡失滙欵支票作廢 [illegible] 永發德

緊要啟事 [illegible]

失照聲明 [illegible]

失照聲明作廢 [illegible]

昂揚聖戰下國民精神 海軍紀念日行事決定

三十六年前日俄戰時、日本三笠艦首、曾高懸「皇國勝敗在此一擧」之旗幟、以表示日本海軍將兵之士氣、亦即於對馬島海面擊破俄國巴爾基克艦隊之日也、茲不僅爲世界海軍史上放一異彩、且爲日本于三十六年間世界戰亂中之一大保障也、今値建設東洋和平之時、逢迎茲意義極深之一日、實堪紀念慶祝、奉天市已決定廿七日之海軍紀念日行事、刻正作各種行事之準備、決定廿六日舉行軍事講演大會、廿七日擧行報賽祭典并軍艦旗揭揚儀式、以及實行市中大進行等、以資慶賀、茲將本市之行事細目錄之於左、

△廿六日＝軍事講演及電影大會、（自午後七時起於醫大紀念講堂、由野寺機關中校講演、同時并放映電影）

△廿七日＝一、奉賽祭、午前九時在奉天神社擧行、二、軍艦旗揭揚式典、奉賽祭告畢後繼續飛行、三、市中行進、以奉天海軍分會爲主體、軍艦旗揭揚式畢式後、由神社正門出發、經琴平町、浪速通、春日町、青葉町、平安通、向市中行進、參拜忠靈塔後並參加市公署之祝賀會、四、祝賀會、午後二時在市公署講堂擧行、五、揭揚日滿兩國國旗、是日全市各戶、一律懸掛日滿國旗、

本年提出市聯議案 市本部整理竣事

經濟關係者佔多數殊値注目

康德八年度奉天市聯合協議會、定自六月四日起之四日間、在市公署禮堂開幕、迄現在止、各區提出之議案百五十七件、已由市本部整理竣事、提出之百五十七件中、大部分爲經濟關係者、如經濟警察機構改善、民族別生活必須品之企劃配給、石炭配給、石油配給關係等、其次爲對蔬菜增產、勞務者需要圓滑、住宅組合設定、失業者救濟之要望、及國家總動員法之發揮、帝國大學新設之要望、市制刷新等、爲本年度新有之開拓方面的、殊堪注目、又此各區提出之百五十七件議案、經議案整理委員會整理後、提出協議者約三十件、本年度市聯正在强調與政府表裏一體之時期、全滿第一商工都市奉天市之幾多經濟問題如何處理、殊堪注目、

制定禁煙紀念週間 全國展開驅毒運動

以一掃吸食鴉片嗎啡之動、六月三日之紀念日、盟禁爲目標之禁煙總局、對于去年制定之六月三日及十月十二日之禁煙紀念日自本年起、更使之顯化、以該紀念日之前後凡一週間爲紀念週間、決定於全滿展開各種禁煙運動、六月三日之紀念日、滋東亞民族永久不克忘懷之鴉片戰爭勃發之日是也、又至十月十二日則係康德四年十月十二日政府樹立鴉片斷禁十年計劃、而具有極深意義之日也、擬機構、對協和會機構中隣保組織之一體化、發揮國民行動組織之總力、謀國民精神昂揚與警護系統訓練以至防衛活動、

鄭總隊長赴蘇家屯 視察奉公隊訓練處

協和會爲遂行外局團幹部中堅要員、以謀訓練休、新發足之奉天協和義機構之整備充實、綜合結勇奉公隊、此次徹底訓練集指導力、而確立指導中充實、自去月六日、以第一期訓練隊五十四名、入於蘇家屯訓練處、作合格者之訓練、就中之最年長者爲六十歲之老翁、此合格之訓練、共爲五日間、第三日鄭總隊長、小林協和會市本部事務長、鈴木宣傳部長等、作現地之視察、當夜並由參加諸氏開「老人部隊」座談會、暢談合格訓練之寶貴體驗云、（圖即鄭總隊長之班內視察）

促進國策完成 遼中縣實施宣傳

遼中縣基於建國之本義、爲達成國防國家態勢整備心兩方、建設東亞新秩序、促進我國國策之完遂計、特組成宣撫班、以期喚起民衆在非常時下瞭解新體制之意義、並爲掃除天花更實施種痘、其實施日期、自五月八日至廿八日止、共宣撫之事項計爲國民兵籍宣傳、軍事援護宣傳、納稅宣傳、治安衞生宣傳、統制經濟宣傳、主要糧穀增產之宣傳、鴉片斷禁宣傳、登錄事務宣傳、

對綏化地震難民 政府決竭力救濟

政府對于綏化地方地震後之難民、近將救濟、九日已遂古館省次長至新京、於總務廳地方處、於同本地方處長及各關係官出席之下、報告當地被害狀況、按協議救策之結果、政府及協和會、大抵意見一致、決定極力救濟難民、同時并向全國國民微募賑捐金云、

賊星不旺 兩積竊落法網

北市場署明於肅淸地面之不良份子、警勤出動備極活躍、刑事單世忠僅於一二日間、檢束積竊兩名、現正嚴訊之中、茲誌之如次、

A 於月之六日午后五時許、北市場署勤務單世忠在工業區平康里一帶、執行勤務中、抓獲積竊名岳成林者、年十九歲、係本溪小市人氏、素無正業、居無定址、竊盜爲生、已逾年餘、逮捕並署嚴訊之下、供稱于月之二日午前九時、曾在奉天驛待合所內、竊得大鼈兩件、當即賣去、獲得國幣三四百元、遂即用去云云、該犯此外尙有竊案累累、現署側仍在追訊中云、

B 新民縣第八區周家屯人王永芳（卅四）、在本市潛居多時、並無正業純以偷竊過活、做案頗多、于月之五日、在南市場一帶、意有他圖之際、經刑事單世忠炯眼識破、獲解至北市場、署嚴訊之後、據稱於本年度三月間在奉天驛窃得自行車一輛、前數日又在大和區千代田通廿一番地附近、楠原洋行門前、依然竊車一輛、餘罪尙多、警側將予以重懲云、

京吉驛傳大會 本市定期擧行預選

大滿洲帝國體育聯盟奉天市事務局主催之吉林新京間驛傳競走大會奉天市豫選會、已規定于月之十八日（星期日）擧行、競賽之地點、由國際運動場起始至渾河間往復競走、計一萬米之途程、參加者限定爲本市之居民、報名截止期爲本月十五日、刻下市公署保健科、滿體奉天市事務局、正從事辦理市民報名之手續云、

確保華北勞工 派工作班赴冀魯宣傳

並招致兩省有力村長來滿視察

滿洲勞工協會、以爲欲獲得華北勞工者、必先是正民衆之對滿認識、而編成華北工作班、向山東、河北兩省、作使認識樂土滿洲之電影行脚、該工作班分爲河北與山東兩班、均自二十日出發、亘六十日間、於華北各地、對民衆公開樂土滿洲之情形、一方藉傳單、一掃對於滿兒管理勞働者管理之誤解、而獎勵勞働者入滿之氣運同時招致華北、河北、山東兩省之有力村長十名來滿洲、定於本月十七日迄二十日嚮導南北兩滿各地、指示產業部附、使認識安居樂業而就勞之眞正勞働姿態、至於村長一行、定十四日由濟南出發、十六日乘「亞細亞」號快車來京、視察哈爾濱、吉林、奉天、撫順、鞍山、渾河等處、

對社會事業指導育成 要望地方協力

爲圖社會事業及敎化團體之指導育成、民生部爰對此等團體、積極的援助、致力於國民之福祉向上、今次之民生科長會議、亦對社會事業及敎化團體之指導育成、特別留意、特指摘次記之點、求地方側協力、殊堪注目、

一、各種社會事業設施與地方特殊性之事業、與關係機關連絡後、作有効適當之配置、若由經營者恣意行之、則必要之地區、或無設施或同一地區有同種設施、今後各種設施之新設廢合之際、考慮同地方之需要保護者之種類及數目、以期配置之適當、

二、社會事業之設施中對成績優良、繼續發展必要者、地方行政機關當對此優良設施努力助成、謀其更加健全發展、

三、關於社會事業之運營、爲即應現下時局之要請、以人的資源培養爲主眼、期國民厚生事業積極的運營、特以兒童及母性之保護事業、厚生館事業、福祉委員事業、勞働者及其家族爲對象之福祉事業等爲重點、更對適應關於敎化團體之指導、對於敎化團體之特性充分理解、各按其特性、使建國精神、指導育成之、當其指導、與協和會運動協力、並對敎化團体之內容、密以團体對協和會運動協力、檢討、圖經營之適當、同時速使之法人化、使組織明確化、更爲圖敎化團体職員之素質向上、以講習會及其他適當方法、補助敎化團體之敎化事業及社會事業等、爲使其積極的活動、注意指導援助之、此要望對於今後各種事業遂行上、影響甚大、殊堪期待、

防止火災 瀋陽縣頒發防火要領

瀋陽縣警務科保安股、鑑及現下風高物燥、縣內火災、頗易發生、而據失火之巨、更爲悲慘、此種原因、固爲住民防範不週、但亦實與警方指導保護有關、並當此物資缺乏時期、廢物尙設法利用、假如有用之物、毀於無情之火、更屬失却物質節約精神、故現已通令管下各署、對於住民、嚴令防火並制定防火要領、誌之如下、

△防火要領

一、每戶無論晝夜、均應常備消火物件、如水及沙土等、以備火災之起而便利消止之、

二、於夜寢前、由家長負責、巡視灶炕烟筒庭院及其他建築物之週圍、並柴草堆等處、

三、屋外絕對禁止吸烟及拋擲捲頭、傾倣柴灰時應在灰上注水、以免死灰之復燃、

四、各村屯義勇消防隊、要於此勵行其職務、晝夜於街上遊行、注意火災之發生、

五、因天暖住民如在院庭設置行灶者、應採適當之地點、應距離建築物等處較遠爲適宜、大風日期、應停止使用、

六、小兒遊戲及精神不健全或精神病患者、要由其保護人負責、禁止其玩弄或持用火器、

七、夜間所點之燈火、要特加防備、以免蠟燭頭燃燒而株連其他木器、因而生火等事、其他各種易發火之油類、放置之地點要適宜、

八、住戶屋內除陰雨天外、不准積柴草、戶外堆積、亦應距建築物較遠爲適宜、

九、易燃燒之稼具火柴破紙等、無論何時不得置於灶炕等處、

十、使用電燈之地方、對電線使用日久或有漏電時、應注意更換、

警務廳定期招開 警務科長會議

奉天省警務廳、定於月之十六七之兩日、召集省下市縣警務科長、於省禮堂、開催警務科長會議、指示確立有事則應之警察體制、並施行種種懇談、

皇寺佛會風景 上、哞經下、跳蹉

天氣豫報

奉天地方 北風 晴一時陰

（九日溫度） 最高 廿一度六 最低 七度八

治愈婦人病

敝內人在未結婚時即患月經不準或趕前或錯後月經來時或多或少經色粉紅小腹絞痛常脹甚大四肢酸痛各處診療屢好屢犯屢重自結婚以後諸病比前更重月經三四月不見或一月見數次淋漓不斷月經紫黑或成塊白帶很多週身痛疼每逢清急或生氣胸膈腹悶嘔吐酸水及白沫飲食難嚥腹疼如絞腰痛如折有時麻冷有時發燒終夜不眠頭迷眼黑氣喘心跳面黃肌瘦結婚多年永未生育各處醫治服過各藥花錢很多病未見效日夜呻吟痛苦難言敝人甚爲焦慮幸經利源油坊陳經理介紹玉德堂有婦科良藥「調經育生丸」專治婦女一切病症最有特效敝甚即購買該項丸藥三盒內人服後一切病症逐漸全癒而色紅潤体質健壯月經準確復得一小孩敝感激之餘無以爲酬謹將病癒後照片等刊登報端聊申謝悃並介紹婦女患病多年屢治無效及久不生育者速即購服此藥定能愈病生子「調經育生丸」一大盒四十付六元五角小盒廿付四元外埠患病者匯款購藥去信即可玉德堂藥店在奉天大南關大什字街南利長油房胡同支店在奉天北市場登瀛泉東鄰路北樓房便是

感謝人奉天大和區康泰街二段吳華新洗染廠經理 梁治平謹啓

治愈痔漏淋病

敝人患痔病多年切得時肛門刺癢並疼痛偶乾燥屎後大便下血更多在肛門兩旁長出二個疙瘩內裡有管崩後又在肛門兩邊長出數個小包疼痛甚劇不到十天包即潰破流出膿血很多瘡口自封自破各處診治時好時犯此病一年比一年沉重肛腫眼破爛數塊痔管流膿流水腥臭難聞行步困難坐臥疼痛大便時更爲困苦成爲痔漏敝人十幾年的診治受盡針刺刀割之苦服藥無數終無功效春秋更重苦悶亦極閱報見有感謝玉德堂男女痔痛內服斷根藥（滅痔丸）敝看完報即遣人購來兩盒服後很有奇效藥未服完即將我久治不愈的痔漏完全治愈眞是痔漏之神藥再有敝內弟李世林患淋病一年多今年又患破傷魚口浜疝尿道腐爛膿水淋漓小便時痛澈心肺夜不安眠服藥很多屢治未愈在玉德堂支店買的「撲毒丹」十付「滌淋丹」十付服後即將屢治不愈的破傷淋病霍然治愈敝等感治愈之恩無以爲報謹將愈病經過登在報端用申謝意並介紹男女同病者購服此藥而同享健康之幸福是敝所願也「滅痔丸」每盒四十付六元五角「撲毒丹」十付五元「滌淋丹」十付五元治男女各種淋病△外埠患病者購藥去信即可△玉德堂藥店在奉天大南街二段八八號支店在奉天北市場登瀛泉東鄰路北樓房便是

感謝人奉天工業區環發長 田豐年 李世林 同啓

民生部認可 奉天實踐簿記學校招生

頃接各地官廳會社來示擬大量採用本學院畢業生、良者充任會計員、查畢業生不足採用、故爲養成此等職員起見特此登報招考新生

開學日期　五月十五日

招收額數　速成科六〇名（午後班）

修業科目　簿記、（商業、會社、銀行）會計學、商事要項、法制經濟、商業算術、珠算、日語

遠道學生設有宿舍備有簡章函索附郵票二分即寄男女兼收（但無女生宿舍）

奉天市瀋陽區小南街四段一〇四號　電話四三四五〇番

感謝戒煙良速

敬啓者敝人早年因身體素弱百病叢生、初吸鴉片少許以救燃眉之急日久而成巨癮屢欲戒除苦無良方幸友人姚君指審於奉天市大西城門外擧華醫院唐院長對於忌煙治病素有經驗敝不思長途之勞苦首途赴該院療病忌煙經唐院長施行醫療妙術竟於二旬間戒除多年之煙癖百病全癒未受痛苦敝有生之年皆唐院長之所示敝無以爲報特登報端略表謝忱

鳴謝人安東省鳳城縣 張樹棠謹啓

更正聲明

前揭三月二十三日報載長男王渭生聲明謂敝人因病日久精神恍惚在此期間無論對內對外關於文書契約簽字蓋章若無渭生連帶署名者一概無效等情茲查敝人忽然偶患小恙精神如常對於一切法律行爲仍歸自主長男渭生應無干涉之權特此更正聲明

王渭生之父王渭卿謹啓

分讓白色來克亨雞雛

自家育種記錄雞二千羽信用本位發送嚴守時日自二月一日起繼續出雛（函詢要郵票四分）

營口市綏定區美德街一三　營口電力家禽孵化場

王東甲論命潤格

草論命運參圓中論五圓詳論拾圓詳論帶六親貳拾圓問命者將生辰生地及潤金用郵寄至奉天市小東關天齊廟前慈家胡同十號十日答件面談四至七時間

民益鐵工廠出品

奉天市小西區惠工街三段三九（工業區一馬路） 發明發賣人 王伯勳

專造苞米蕎麥各種穀物立式麵磨及高粮精白機自動香油機豆腐磨昇降機擦米機並其他粮米機之修理按裝備有樣本說明書函索即寄

雀斑 刺酒 特效藥

容粉專治男女面部雀斑酒刺疙瘩面膚粗糙黝黑黃褐斑無論黃各病即一搽此藥愈藥價一元外埠匯款購藥不加寄費奉天北市場登瀛泉東鄰路北樓房便是 玉德堂藥店

資本金、壹千萬圓、本社大阪

滿洲國債、股票、買賣

滿洲證券取引所取引人 奉天市加茂町第拾七號

藤本ビルブローカー證券株式會社奉天支店 電話(2)四八三八

投資相談部、侯錦璋、戴芳譽

前任奉天地方高等法院審判官

律師 原田英雄 法律事務所

奉天市馬路灣國際公寓三十一號 電話【二】三三四八號

女界康

各埠代售 總發行 奉天北市場 天德堂

奉天省許可證 外埠匯款 信內付款 不加郵費 郵費掛號

主治 一切膨腫水臌氣臌單腹脹等症均有特效

膨脹良藥 安全消臌散

定價每盒九付國幣四圓加料每盒國幣七圓

總經售處奉天大東門裡路北至仁堂藥局

漢醫 王景泉謹啓

嬰兒友

主治食大內熱吐瀉痢疾腹脹疼疳痞蟲積面黃肌瘦感冒發熱咳嗽氣喘痘疹斑痧驚癇抽風夜間驚啼各種皮膚病此藥專能化熱解毒清痰止咳鎭驚痛消食健脾消疳殺蟲平素常吃身强免疫有病多吃轉危爲安家庭常備嬰兒之友●每袋六角每打六圓

育肺寶

治各種咳嗽痰喘各期肺病吐血外感咳嗽內傷咳嗽老年咳嗽喘氣短各樣勞病咳嗽男子虛痨咳嗽老病咳嗽新得咳嗽春秋病咳嗽百日咳嗽乾嗆咳嗽飢飽咳嗽天亮咳嗽夜間咳嗽均能根本治好非同一般須藥可比一經購服便知效驗此藥平素常吃可以補氣預防肺病咳嗽時服之猪痰止咳恢復肺臟健康以期不犯◎定價◎每盒七元◎每打拾元

淋濁淨

治各種下淋白帶魚口梅毒升天落後破傷尿血尿道熱疼刺痛小便頻數急慢性淋敗血症子宮炎副睾丸炎以及新淋老淋多方診療永不除根者速服淋濁淨即可完全治愈永不再犯◎定價◎每盒壹元◎每打拾元

育坤寶

治女子平常月經不調肝氣不舒赤白帶下打經腹痛胸膈脹滿心跳內積痰攻疼痛腰痠腿疼小腹疼自汗流產數胎子嗣絕望於小產之後與服之不孕夫妻頻速吃育坤寶失婚後之下火崩之漏女人貧血有經閉經枯顏色慘白寒熱往來無故好怒種種一經服育坤寶即可補血調經治愈疾病發健康之域◎定價◎每盒二元◎每打廿元

外埠批發一律規款待遇從優零星購服半打以上郵費三角匯款指約夫不誤郵購均寄

○本舖 奉天北市場大觀茶園南鄰 天慶堂藥店

（招募外埠代理待遇從優函商便妥）

現在代理處

新京發和大藥房、慶升義、吉林謙和祥、哈埠仁壽堂、拜泉興盛公、西城鎭育生堂、北安鎭和盛、凌源濟生藥房、烏雲郁文堂、撫順信仁堂、營口成春靜濟道河街太和祥北鎭縣同生藥店

辯護士法學士律師 松尾規矩

奉天小西邊門內藥王廟西胡同三三 長電話【二】二三六三

パピオ

拍 必 眼

B13

·春色如畫之蘭州城外風光·

蘭州風光的素描

蘭州係甘肅的省垣。地面遼闊。商務繁盛。菸葉一項。出產很多。通稱爲蘭州水菸。差不多銷行全國。但自紙烟發達後。蘭州菸大受打擊。不過該省人民。對於水菸。仍是非常的嗜好。男女老幼。無不手執烟袋。享受一種吞雲吐霧的快樂。此外還有兩種特產。一是鴿子魚。頭扁尾大。味很雋美。一是冰梨。土人稱做軟兒梨。愈腐爛滋味愈好。吃時宜先用乾淨水浸洗。內質極細膩。有消解煤毒的功用。

（茶馬）鄰蓮山聳峙於平羌驛的南邊。怪石嶙峋。無奇不備。山上產鹿茸麝香和貴重的藥材。並有極好的良馬。每年賽馬大會。遠近趕賽的馬多到數千匹。其東番境內的番族。咸以牧馬爲生。每以斯蕃的馬匹。向漢人換茶酒等物。前清特設茶馬同知。監督漢族和番族的貿易。附近並有滿漢二城。由滿人和漢人分居之。

（語言）各族的語言很多。難於曉得。有的地方。他們稱一人。叫做……。稱父親叫做達達。稱妻子叫做婆娘。稱姑娘叫做先後。稱小孩子叫娃娃。長大成人以後。題名稱。多有依舊不改的。小孩子的項頸。往往用鐵製成。頭都繞着鐵索。差不多像囚犯一樣。鄉下人的衣服。都用羊毛織成。不用剪裁。頭上戴着一頂草帽。四季不離。臥炕上面。多半沒有被褥。只鋪草席一床而已。

（習俗）若富貴人家的婦女。平常出門時。都坐轎車。服飾極鮮艷。面罩黑紗。和西洋婦女的面網相彷彿。又婦女出外弔喪。不論是至親密友抑或泛交的地方。都得過身縞素。這是和別省市不同的。（畢崑崗）

（春在滿毛樓頭）

到上海必定要上先施公司去。到東京必定要到三越吳服店去。在新京呢。自然得到寶山百貨了。上海東京新京距這裡還遠的多。可是在濃春時節。有三百年歷史百三萬人口的大奉天市裡。値得內外遊客登臨憑覽。看看西部繁華街巷。覺得比上海的南京路東京的銀座新京的新發路差不了多少的春日町的所在。還是得到滿毛百貨店的樓頭爲適宜吧。在那樓頭。有類似千山五佛頂青安觀嚴石形狀的假山。雖是一個屋頂花園。因爲有小的稻荷神社。無數紅色的鳥居切又顯出莊嚴一點來。西側的平台最是遠觀。你看北方的昭陵。西方的塔灣。南方的渾河。東方的古城宮殿。都歷歷在目。加上屋頂的花園。猿籠。及五階的美術或時局寫眞展覽會。處處能引人入勝。琳瑯的物品。更不必論了。所以在近日的樓頭。總是有千百人擁擠着。這是『春在奉天』的一個點綴。也是一個遊覽的季節啊。（青）

千山勝蹟拾零（七）

·劉偉華·

觀音石洞（觀音洞）觀之東北峯。三十三天雲堤。天門上方。南側一石洞。高深可立。方丈。中奉觀音。名曰觀音洞。亦稱觀音閣。內部西側一小龕。僅堪容膝。爲和一尼道士打坐焚修處。龕門上方。鐫乾隆二十七年。劉太琳等立石刻。左右聯一。遼陽縣志。觀音閣距天門數武。鑿石成洞。塑像莊嚴。觀中諸勝。以此爲最高。

桑甫按。玉皇閣西側現存八面石刻。文雖剝蝕。而予拓得千山祖越寺。千佛頂。龍泉寺。……觀音洞碑。達磨僧綱司。及香巖中會龍泉天安寺衆僧檀越之名。萬曆四十年諸字。歷歷可辨。據此。則觀音洞之創建。當在明季。蓋明代洪熙文宗間成中街僧錄之制。始置僧錄司家佛殿。又於各府置僧綱司也。至今之洞下。天門外。北側一碑。乾隆二十七年。遼陽增生魏浩撰文。無量觀新開觀音洞。石碑記。謂無量萬逸。石室新建。……持道士和一尼。……鑿。洞于陰嶽。始成。蓋其深邃。或弗若今岩之深廣。當與無梁觀同隸祖越。迨乾隆間。和一尼續而深之。功成。而勒石記之。或謂乾隆四十二年丁酉。

王爾烈紀遊詩註云。無梁觀在蓮花峰上。今人亦莫知。則在璠峰之前。胡得有無量之名。與碑。殊不知康熙三十二年癸酉。陳夢雷遊記。與無梁道人（照目）坐。彼時已有道士在。共爲和一尼敷。抑爲劉太琳之流亞歟。慈霖道人詠無量觀詩。謂千山道院。開先於康熙四十一年壬午。彼時無梁觀或已爲道家所有耶。至乾隆二十七年碑。鑄無量之名。或無梁已改稱無量。或碑係日後補立。溯追年月歟。

孤雲伴雲（伴雲菴）三十三天石階盡處。是爲天門。門南陡壁。再上。有窟如斗大。止堪容膝。以其位於絕高巔頂在白雲深處。年老道高。趙伽棲之。與煙雲相周旋。故曰伴雲庵。庵東即玉皇閣。

◇擬字披露◇

劉義名	子揚	宜生	
鄒文辭	齊雲	壊章	
齊世光	仰青	郁昌	
張學義	之誠	濟時	
李國銘	新三	俯青	
程惠普	潤風	德三	
戴秉乾	揚之	鑑青	
滕雅珍	璧新	蘊琦	
張樹榮	景欣	旭東	
田雨東	潤春	石零	
祝守璧	仰乾	估杉	
孫長完	健一	德夫	

神桑雜俎

聽鶯閣傳 90

儒丐

這些婦女們的跳舞、完全像喬治四世時宮廷中所盛行的那樣優美、我雖在夢中、也知道她們是在墓穴中一直住了約二百年的、這種奇特而鮮明的景像、忽然間便不見了、只聽一陣鼓掌聲、幾乎要把我的心房震壞、隨着這陣掌聲、又聽見說羅馬執政官來了、其聲甚響、倏忽之間、只見一團百人隊長、身着美麗華好的戰袍、擁護着他們的大將軍柏拉士及梅里亞司（1）在槍尖上高挑着深紅色的衣裳、高聲喊叫着走了來、羅馬的軍隊、步武堂堂的、隨行在後面、

在數年前、我曾拜讀過畢拉尼司（2）的『羅馬古蹟圖』當時曾由戈爾里基氏關於這位藝術家所作的版畫、爲我頗有說明、據云、這部製作、自題爲〃夢幻〃因爲那時他正患熱病、精神是在錯亂着、於是他就把他自己的幻象、記於本書之中、現在我把該版畫的一個大概、（戈爾里基氏爲我所說明的、已然忘其太半、茲僅就所記憶者、）試爲敘述、在一所不知有若干明柱哥修克式的大廳堂內、在地板上擺列着許多器具、如同各種機關、各種機械、車輪、鎖索、滑車、槓挺、投石具等、這些器具、是有如何的表徵呢、無疑的是表現它們足以發揮偉大之力、具備着勝利與抵抗之可能、沿着牆壁的側面、徐徐進行、則可以看見一道長梯、在梯級上、藝術家畢拉尼司氏其人、似在上方陰闇中、躁手試行、那梯子並無欄干扶手、再往上進兩步、突然間已至盡頭、雖然再跨一步、也是不可能了、此時的畢拉尼司氏、似已覺悟昇至極點、除了墜入下面無地的不測深淵、已然別無他途、嗚呼可哀的畢拉尼司！怎麼樣好呢、實在是無可如何了、反正我們至少可以想象、他的工作、至此已告終焉、那是絕無疑義的了、

（1）柏拉士 Lucius Paulus 生於紀前二十三年頃、曾由他把馬該多尼亞征服、當其凱旋羅馬時、光景既隆重、而又盛大、梅里亞司 Gaius marius 生於紀前一百五十七年、曾經征服日耳曼蠻民、

（2）畢拉尼司 Giovanni Battista Piranesi（1720－1778）意大利之建築家彫刻家、

一切工作、無不需要努力與奮鬪、淺存險阻、亦不畏縮、成功與否、亦不必預料、所以這個寓言、不要直認它爲夢囈、一切的成功、都是這樣完成、這樣策勉後進、

無題

（若冰）

醉人的晚風飄着。柳條在纖月下低垂下。微微的擺動着。我底心啊！不要儘這樣悄悄地顫着。讓幽躍躍的影兒。在你沉默的歌途裡。留下淡淡的輕痕。

呀！啊！流雲。你是流浪者的伴侶。願你引導着我到那無量光明的境域。（秦山）

瘞鶴銘考二

吳郡汪士鋐　退谷撰瘞鶴銘

考。余藏有康熙甲午初刻本。並藍有翁覃谿審二樵黃小松作叔子等印章十餘方。硃光爛然。彌可珍也。是書彙纂歷代所傳文字之異同。及各家對於撰者書者之爭議。均一一加以辨明疏證。上附圖說四種。極爲精嚴。退谷得流洲太守瘞鶴銘搨本。系之以歌云。『焦山山崖瘞鶴銘。雷轟石裂沈江溟。一朝水底出至寶。神物[illegible]鬼神佑。此碑當家最珍惜。欲揚唯怕蛟龍醒。致令寰本遍天下。刻畫模糊誇嶙峋。此是右軍筆。未識篆隸尋勁經。沭洲先生好古士。搜奇抉怪心無寧。獨來江邊問遺碣。太息寶還留空亭。時當寒冬江水涸。鳥巖洗刷出沙汀。或倚或仆稀奇字。踏落散布撲天星。挽石置江岸。殘筆剩畫無留形。頂依舊石定方位。尋行數字存儀刑。屹如陰崖立華屋。恍若江畔開新硎。字體寬綽具古隸。鋒稜別列精光熒。何年埋沒忽漏泄。奪取龍藏歸蒼冥。吾聞神仙此馬窟。華陽眞隱留芳馨。況此胎禽本眞侶。藏此山下餘千齡。吾聞爽塏士勢爽塏。洪流後潑前頂局。（胎禽眞侶厥士爽塏宇皆碑中見存者）祇今還文七十字。照灑圖贊光明庭。神鑑。對劍姿嶸磨青萍。天生寶物世必顯。雲日豈被煙塵隱。扶持固須待好手。此舉便已垂露霆。吁嗟此石此銘不再出。毋使日夜椎搨無留停』。此詩可當一篇記讀。昔正德間。大石山人作瘞鶴銘考。援據率略。此銘不朽。退谷之功也。（鐵士）

聯話

▲濟南名勝的描寫

石琢堂題濟南趵突泉云。『雲闊鏡中。看幻作神仙福地。飛泉雲外。聽寫成山水清音』。殊自然。濟南大明湖。前有歷下泉寺中有鐵公祠。面湖而立。全湖在目。惟舟行須曲折赴之。有人題聯云。『舟行着色屏風裏。人在回文錦字中』。頗巧而不纖巧。而寫景如畫。孫淵如集唐一聯云『地占百灣多是水。樓無一面不當山』。劉金門一聯云。『四面荷花三面柳。一城山色半城湖』。二聯俱佳傳誦人口。（惆悵）

談蘇彝士運河

巴爾幹戰局已告結束。今後德軍勢將轉入於開展對蘇彝士運河的大爭奪戰。因爲牠是英國的大動脈。不但爲輸心國家通往他本國的鎖鑰。而且同時更爲保衛印度。阿剌伯油田。波斯灣。和密邇其國境的東地中海及共東北殖民地的壁壘。勢將作一番拚死的掙扎故而這一幕戰鬪。可以說是決定英國命運的一役。也不爲過。（敏哉）

史實是這樣告訴過。在從前拿破崙時代。爲了要奪取這條世界上至寶的商業航路的蘇彝士運河。曾冒險地取道奧古斯丁。以圖侵犯英國的海上覇權。但當納爾遜在亞布古戰敗了法艦隊。他幾乎是一敗塗地了。不過。今日的情勢。掌握着蘇彝士運河來鉗制住意大利的胳頸。那恐怕是不大容易的了。

蘇彝士運河雖然是花了一萬萬五千萬元的鉅資開鑿而成。但假如要是一位浪漫的旅客遊到那裏。一定會使他非常失望。牠是一條狹隘而沒有水閘的沙溪。一條貫穿不毛之地的沙漠而伸展到一百零四哩的細流。河的闊度約在四百呎以至五百呎之間。吃水三四呎的船隻。僅能容通行。像那四萬二千噸的『英后』號。七百九十四呎長的『名譽號』。巡洋艦。和『神鷹』號航空母艦都已充作運貨船了。

經過這條運河的航程。約十三小時。在沿途上簡直見不到什麼優美的風景。僅僅不過有幾個裸體的阿剌伯小孩子在河流的泥水中嬉戲。間或有三兩以游牧爲生的阿剌伯人用鞭子驅策着背負重載的駱子。再者就是在夕陽中反映出一株大偉人掌的黑影而已。一到了晚上。那麼更只有閃爍在天際的疏星明月照耀着沙漠中的大道。（未完）

補正＝八日『現代流行歌發達史話』文後有『養身明心』欄，……

唐伯虎…文徵明…祝枝山　故居訪問記

蘇州風景·

一提到蘇州的園林。人人覺得眞處處都可以入畫。近來電影裡又常常取爲背景。就是一刹那的鏡頭。也令遠處的人們對於蘇州興了一番幻想。尤其是與蘇州有關係的幾位江南風流才子。像唐伯虎文徵明祝枝山等。也有要把他們故事搬上銀幕的。更覺得把們在蘇州這裡。眞有地位了。那麼。藝術烘托出來的蘇州。傳說裡的才子故居。還不值得訪問一下嗎。（鐵君）

當年桃花庵

一個暮春的下午。我偶然到蘇州閶門內北城下。去探尋了這五百年前才子們的故居桃花庵。車子進了桃花塢。却連一株桃樹都沒有看見過。接連着的只是些製造骨牌的工場。我想與其稱他桃花塢。毋寧說是竹園來得貼切。

·詩酒聯歡處·

唐伯虎的故居現在已經改爲準提庵了。建築陳設都和其他庵堂沒有兩樣。大殿前面的天井裏。兩株古柏相對矗立着。也不知是否係唐伯虎的手植。殿後略有庭園花木之勝。幾間平房掩蔭在古樹之下。我設想着也許就是當年一……或是和祝枝山等詩酒聯歡之地。惜乎沒有一點痕跡。可以作爲我們考証的資料。

·文公的紫藤·

從這裡又到婁門大街文徵明的故居。也就是東北街的拙政園。今日已經是江蘇省政府的內園。我一踏進園門。就看見文公手植的紫藤正是滿架纍纍。絢爛盛放之時。記得從前有司拓寬這一條東北街時。雖因藤幹伸出路心。有碍觀瞻。惟爲紀念先賢遺物起見。特准保存。所以現在東北街上這一處地方仍舊是突出路心的。

·范莊的憑弔·

唐文的故居今日猶堪爲後人游賞。然而祝枝山的故址已不爲人注意。祝的住宅在范莊前口。只是一個平常的平房而已。破舊而黑暗。裏面雜居了十幾家租戶。一點也沒有値得記載的地方。現在竟無一點遺跡給我們憑弔的！

（藝談）流行歌與音樂伴奏

音樂之第一基本條件。爲莊嚴。流行歌亦在音樂伴奏的好壞而定。郎毓秀之傑作『天倫』。是比較具有莊嚴者。四五年來。依舊盛極不衰。決非偉致。第二條件。爲悠揚輕快。低音歌唱家蔡紹序灌唱之『千里吻伊人』。比較最爲悠揚。蔡會以此曲榮獲男子歌唱比賽冠軍。第三條件。爲曼妙婉轉。具有『華爾姿』『舞拍之』『牧歌』。可當其選。此曲作者爲海上名音樂家蔡冰白。由龔秋霞及梅熹合唱。第四條件。爲撼人心靈。如泣如訴之『羅性女兒』與『飄零落花』最動人心。前者由路明所唱。後者爲郎毓秀傑作。最近之流行歌曲凡四支。即周璇灌唱之『拷紅』『月圓花好』與『街頭月』『襟上一朵花』。惟金嗓子所唱之歌。泰半爲高音……

四四幻方相加法（續）

·銘鼎·

1			
	17	39	23
58		64	16
	42		

（3）

	40		
33		39	23
	10	64	16
26			

（4）

流雲

碧藍的蒼穹。遨遊無際。飄浮着片片的浮雲。悠悠地飄着。零散成羣的鳥雀振翅徘徊高空。

我仰視着那飄浮的浮雲。心頭勾起了一縷莫名惆悵。我想。那遼遠的雲涯正是我思念中的故鄉吧！我的慈母。這時正倚閭翹待她的兒子歸來吧？但這不過是遊子的夢想。悵望流雲。行過我的故鄉時。把我的想思帶了去。並且告訴我的慈母她的飄流異鄉兒子。一切很好。但是。我想望流雲把母親的回信告訴我。然而終久是遊子幻想！

記得三年前。這時還在可愛的家鄉。度那歡快的日子。但今日呢？竟飄流到異地。以後更不堪設想。原來人生就似浮雲。飄蕩無定的。

東遊記行詩

陶明濬

示增禹

三兒年少饒佳趣。話綱嘶鳴聽不……。近火。……

朋簪高談發興新。……奔馳寧得息。……

……

養身明心

（丁樹森）

人之初心。本自無惡。以利欲驟之。故失正理。其始甚微。其終至於不可救。（許魯齋）

精神不運則愚。血脈不運則病。（陸象山）

用心過久則筋易倦。用力過久則筋肉易疲。（吳秀三）

君子慎言語。節飲食。（易經）

胸懷……。二者養身之切要。（何倫）

……

請患婦女病者注意

……

鳴謝痔漏治愈

……

鳴謝人　遼陽城北沈旦堡……三七號　張素雲啓

治愈淋病花柳

……

鳴謝人　奉天城南河南村四十五號　張萬榮謹啓

鳴謝人　劉福德謹啓

農友福音

哈哈諸位農友們。各養馬猪鷄家的幸運來到了。敝社特聘著名獸醫。製成各種家畜之藥。已出現於各省縣城鎮。均有代理店。請諸位農友們速來購買吧

農友社　大連市……

亞斯達　皮膚各疾新藥

無論如何猛烈搔癢疼痛一塗亞斯達立刻止住

亞斯達富於强烈的殺菌力及能深達皮肉的滲透作用、故少量的塗擦能止患處的瘙痒、殺滅各種寄生虫菌且制止出膿使患處保乾以至痊癒不留絲毫瘢跡

專治　疥癬、頑癬、白禿、頭瘡、陰癬、濕疹、鵝掌風、漆瘡、凍瘡、雀斑、面癬、痔瘡、皸裂

其他各種皮膚病均有奇特之效驗

滿人青年鍊成宗旨
結成興亞新青年隊
本部置於市別宮市長任團長

以壯丁檢查實績 樹立本年度計劃
榮市團與兵事連絡會

促進民生安定向上
社會事業協會成立 (上)

謀教師素質向上
開催教學研究評判會

巡廻衛生宣傳
診療班施旬間

小林向後兩勇士
三八周慰靈祭將執行

甘南第九次入植
十集團長會議

蒙人最初之參事官
丹雲桑札氏已着任

謀殺生母慘案
即將實行公判

實施綠化運動
擴大舉行植樹

安實業視察團
決廿七日出發

促市民衛生思想普及
將厚生館開衛生展覽會

狂風肆虐之下
二老翁遭慘死

一州廳機構改革成案
斷行各課事務分廢
——事務系統務期一元化——

縣本部組織
部門別委員會

大連特刊

第七六九號
盛京時報大連支社
大連市榮町二番地
電話二一九六五番

滿人防疫思想向上 防疫注射成績頗佳

一日起全市一齊施行之腸窒扶斯預防注射、五日之成績、極其低劣、當此傳染病猖獗期、市民之對於防疫之如此怠慢、誠爲寒心之至也、當局雖發出重大警告、但如三日沙河口署管下星個浦注射場實施之狀況仍未收成意想效果、預定注射人數一千四百名、僅不滿三百名可謂不成績之至、衛生當局頗憂慮、願市民勿忘前年所遭逢之惡疫慘禍、各人須積極的受注射、以保自身安泰、惟小崗子署管內、施行成績、卻有可觀、該方居住民中、不徹底衛生思想之下級滿人、約佔全體八成、但今次預定注射之人數、卻達成預期以上、亦足見滿人側防疫思想普及、衛生觀念向上云、

各警署爲防汗病 施行預防注射
不取分文歡迎前往

大連市內各警察署、爲備夏期傳染病之流行、對於一般市民施行腸窒扶斯之預防注射、由廳衛生課爲徹底預防注射並確立防疫對策、於本月八日至二十一日之兩週間（除星期日外）通告左記各衛生機關、施行腸窒扶斯預防注射、以備萬一、對於往注射者、不取分文、地點誌左

△關東保健館
△大連醫院（沙河口分院同壽醫院）
△赤十字病院
△聖愛醫院

西崗街小火警 所幸未釀大事

大連市西崗街信生福皮鋪三樓上平台、因洋灰鐵筋建造、堅固無比、一般住戶、多於此置存燃料、如木柴石炭、滿佈其上、於本月四日下午一時許、不知緣何、突兆焚如、待至發覺、烟火四起、時洽風婆助虐、雖經人取水撲救、不濟於事、後電知各消防署、驅車趕赴現場、架起水龍灌救、費時火熄、舉凡附近居者、咸飽受其驚炎、起火原因刻尚不明、損害無幾、警察署正調查中云、

爲謀汽車復活開催 代燃車運轉講習會

同和自動車工業大連支店爲於此汽油節約之下、以代燃品用事、將開辦但代燃車及轉運法講習會、至於講習日第一回、自本月十二日起六日間、第二回六月中、欲每月繼續開會一次、指導者一名、自動車一輛、講習者二十五名爲定員、其外并於大連市秋月町四番地該社支店講習、今將五日間之巡回講習計畫大要照誌如左、

△第一日關於代用燃料使用之意義、代用車取締之件、并薪炭瓦斯發生裝置之構造等、而行講習、此日主於講習會之趣旨、學科、

△第二日發生爐、清淨器冷卻器等着手實習、薪炭充填實習等辦理法着實習、

△第三日以運轉講習爲主而行、

△第四日對於實施運轉、同時在坡路運轉法之實習等、特殊運轉法之實習、

△第五日實習發生爐之更新檢查、

營城子永興街 香火會期在卽
滿鐵開臨時車以便乘客

州內娘娘廟祭、每年善男善女、前往拈香者、熙熙攘攘、極呈盛況、查營城子（旅順）永興寺祭典、自本月八日至十二日之五日間、奉鐵道局、對於大連、金州、旅順線、命驛三等往復車票、爲優遇逛廟乘客計、臨時與以三成扣、並於牧城子設簡易驛、除普通列車外停車外、午後零時十分、同二時五分、大連發之兩車、及午後一時十二分到該驛之列車、亦行停車一分鐘、大連驛於本月十一日星期於外側出票處、（海水浴場期間使用之賣車票）云、

布業會整理布票 四月份布將開分

大連布業公會、於上月底爲分配大布事、特招開幹部會議、大體成案、當場表決、查四月份配給布疋、而各同業家應領多寡、已行具數成冊、刻正整理布票、以待各布業蓋章後、由街長組長幹事等、沿戶分別按人口數（大小人差半）分發、以便持票頒布、至於每人頒布數量照前勿異、寬面布六尺、窄面布丈三尺二云、

大連神社舉行 春季定期祭典

本月九日起執行春季大祭之大連神社、由市當局後援下、奉市各大街口、懸掛燈籠、高揚國旗外、該神社境內、仍如往年設小串宗久氏社中之抹茶席、十、十一兩日午前十時至下午五時、准於一般市民往拜云、

天候不正時疫易生 四月後患者逐減少
州廳衛生課調查發表

州廳衛生課調查所得、四月中關東州內各種傳染病發生狀況、刻入流行期、然如赤痢、腸窒扶斯等之消化器系統爲始並巴拉窒扶斯、窒扶的利亞、猩紅熱等、比較往年、頗稱減少、再歸熱症、幾無見諸發生、惟逐有增加之勢者、即天然痘、自四月後半期、亦逐漸消殺、衛生當局關於右項、深望市民、對於飲食之物、務須謹慎、如能注射的防藥針藥水洗手消毒、則更爲妙、今將三四月時疫發生數之比較如左、

△三月發生患者（日滿人）計二百九十三名、

△四月發生患者（日滿人）計百五十八名、

司機轢殺同寅 過失致死押警署

本月二日午後十一時二十九分、由埠頭三號系電車、至午夜十二點頃、行至大正國民學校後方之際、於前方約十米附近、發見有人彰於電軌內、受運轉手蕭常順年二十一歲於急欲停車之刹那間、未得如願、竟將被害者撞倒、豈知遇難者乃都交大正廣場車站監督橫手留年三十四歲、該氏於當日服務中午後八時去星個浦、因飲酒過量、酩酊大醉、故行路迷不知向、東歪西斜、而釀此禍、立時昇往赤十字病院經醫師診斷下、判明患腦震盪、於三日上午七時死去、都交側對於此事頗爲困難沙河口署標知、本月四日以司機者過失致死罪、押往署內至於將來如何處置、刻尚不知云、

中央郵便局查出 商人信中捎紙幣
今後要知克己否則重罰

大連中央郵便局、近查得普通郵便物（信件）內有匿入紙幣等事、於茲一星期內達十七封、金額四百九十元、該局因對於此擧不徹者、如不知改悛、今後決採取斷乎之處置、至於此種信件、多係芝罘、威海衛、青島各商家

警防團浪速分團 舉行構壕地鎭祭

大連警防團浪速分團、於本月三日午前十時頃、在濱島町五品取引所前該分團管下家庭防護群構築中之防空壕處、舉行地鎭祭、計到者有島山大廣場署防空係副主任、野村大連警防團總務部長、栗原浪速分團副分團長等、以及其他分團幹部、達數十名、由大連神社神官誦經後、按次先後捧幡致禮、式典隆重、移時散去、查該防空壕於州內可謂手屈一指云、

熱中金迷巧計取財 事敗未果押入鐵窓

大連大廣場警察署、於數日以來、因當街浪速町三丁目百三十番地、白木屋洋服店主、鄙海茂次郎年六十四歲、及財神街四番地、仁和公司內人絹雜貨商、欒金相年三十四歲、外七名經紀者、有違反爲兌管理嫌疑、傳案調查中、此間大體已告一段落、當局於文第同人與派員押送地方法院檢察局矣、查該事件內容、於統制經濟强化同時、施行外國匯兌管理法等以來、華北商務交易、陷於不自由、然從來於華北方面與關滿間專作經紀者之滿人、以刻下自華北購入物品、不得輸入、且又難於匯款、攜帶困難、總之難達目的、即任行不法行爲而携帶之、華北出去秋來、除聯銀券以外、日銀券、鮮銀券、滿洲國幣等、禁止流通、居間因此對於以如作惡策可得聯銀券事鄙海知之惡詳、逐次自去年末委託天津某物產會社爲紗九十疋、賣價金待幾時去津之際往取、受去、於三月八日由某物產會社出聯銀券十四萬七千元之支票、以充貨款、派人爰往領、於天津朝鮮銀行支店以行定期存款、將其存款簿携帶歸來、諸種手續辦妥、專待發財、於四月一日立於某新報上刊登於天津放款（聯銀券）之廣告、乘此機而欒金相等七人、即將由津携回之存款簿欒以增二成或三成之金額而買妥、故該鄙海等得不正利金三萬六千元、後該等經紀人如購買去津物品、然爲不得購求及輸入、此間方被該署經濟係員察覺矣

州廳全員施行 春季預防注射

關東州廳、於本月五日午後零時半、對於職員吏員等、一律實施第一回腸窒扶斯預防注射、經過成績甚佳云、

豐國火災保險
本社・大阪　新京支店

補血強壯 補爾多壽

最適保養病疾之季 莫忘常服下記之藥

補爾多壽主成分、乃是生成血液精、服後立被吸收消化、卽發揮其治療榮養的兩大作用、立奏治療貧血恢復衰弱、補充消耗之筋力、給與以精力及活力以使全身精神煥發、而從根本改善體軀藥性純正絕無傷腸害胃副作用、以及偏陰、偏陽、過燥、過膩之流弊、不拘男女老幼、四時咸宜服用、尤於春色佳季、如能常時服用、必能補充已往之虧虛、卻除現有之病痛、滋補未來之健壯。故無論自生理、病理、醫理、藥理的立場言之、均能認其爲人類最需要的名貴補劑、春季保健寶貴之名藥也。

本劑又依疾病之種類、復添加以各種病之特效藥品、創成數種加料不同品、對病須藥任人自由擇服也。

味美可口 容易服用 藥水
大瓶裝 小瓶裝
滿華各埠 有名藥房 均有經售

發行處 株式會社滿洲藤澤友吉商店
奉天・天津・大連

淋病

【主治】
急性慢性淋病
淋病性膀胱炎
淋病性關節炎
淋病性副睾丸炎
婦人淋病
淋菌性腸疾患

本片劑中之主成分、經過消化器官以後、其結果必取道腎臟、通過淋菌巢穴、尿道口排泄體外、其間直接對於淋菌之毒殺菌及抑制發育之作用、自可無待贅論。同時因其又能鼓勵體內細胞、頗足以增進全生體之抗淋力量、是以淋病患者服本片劑以後、先則可去尿道濃膿及排尿疼痛等症狀、繼則尿歸清澄、淋絲消失以至於顯微鏡下不能證明淋菌、此外如淋病性關節炎及淋病性副睾丸炎等、且實不可由此而達治癒。

本片劑內服期間、並無不良副作用之可慮、而儘可安心連用、是爲特長。

製造發行 武田長兵衛商店 日本大阪市東區道修町
滿洲總發行 滿洲武田藥品株式會社 奉天市大和區

伊斯拉文 糖衣片

雀斑 立退雀斑藥
人造乳 人造乳是下奶的藥水
性美膏 外用 精力減退之人必備回春聖藥 一元二角 二元
桃夢 一圓二角、三圓 奉天加茂町十六番地 木村商行

奉天省長許可證
蓯茸補天丹
烏鷄調經丸
益母還魂丹
加味二仙丹
琥珀安神丸
回陽化陰膏
主治各症列下
奉天市大北門外塔寺東第二胡同 德慶增藥房製 各大埠市均有代理 電話四・二九五二番

亨得利
專售高尚鐘表眼鏡
奉天城內中街

使肌膚白嫩美麗新劑

婦女們最耐厭的黑不過雖然拍粉仍是黑暗但是假使這樣用手術洗膚就可漸漸的美麗了這個就是用麗王洗顏雪花膏早晚二次洗面因爲麗王洗面雪花膏含有多量之克勢固及硫黃所以能愉快的使肌膚美麗

麗王洗顏雪花膏
レオン商會
レオン洗顏クリーム

最可怕肺病

肺病吐血 益壽丹 其效迅速

肺癆病不難治
益壽丹非奇藥

奉天市小北城門外西頭電車路道北 發賣本舖 國瑞藥店
定價每盒十二付國幣七元

驅徽 麻剌利亞 亞米巴赤痢
內服新藥 歐斯新益散

國產內服撒爾拔爾散劑

東京市日本橋區本町
株式會社萬有製藥

經濟與產業

增產出貨獎勵金
本年為七千五百萬元
自六月中旬開始實施

對滿洲農產物蒐貨政策予劃期轉換的增產蒐貨新方策之實施、以其關聯滿洲農村下部機構充實、與滿洲地方行政乘有密接關係、是以中央、地方一體關其實施、須自凡有觀點、講求萬全方策、而在全滿各省開催之副縣長會議、大體告終、興農部亦使于大臣、結城次長以下各首腦部、出席各省副縣長會議、關於新方策實施方法、與地方各機關懇談、結果、對於大綱、已得確信、一方交易場整備問題、檢查制度、新方策實施豫算等、近一兩日中、大體可能發出、新方策實施、當入播種耕作期、即踏進具體的第一步、

接新方策發給之增產出貨獎勵金、每百公斤（二百滿斤）一圓、於出貨契約同時、由興農合作社發給、豫想收穫最早之小麥、其實施亦早自六月中旬開始、本年度殆為新方策實施之試驗案也、頗值注目、關於先發錢款所需之數、似決定全額大約籌措至七千五百萬圓程度、豫想該資金七千五百萬圓、第一次千五百萬圓、第二、第三次各三千萬圓程度、而關此補充、中銀將其約半額、對專賣、糧穀、穀粉三社融資、殘額則關係三社由大連銀行團國內地區資金動員以籌補之、三社所採求之此等資金、暫皆集約於興農合作社中央會、當由合作社根據新方策、對農村撒布也、小麥、水稻、主要糧穀、大豆等因耕種期及收穫期適異、故資金撒布、亦順次行之、資金籌措、大體分三期程度以籌措云、

第八回日滿實業總會
昨日堂堂開幕

【大連電】第一回日滿實業協會總會、九日午前九時、在滿鐵協和會館、有蔡滿洲國經濟部大臣、松木總務廳次長、黑川大使、花輪大使館參事官、三浦關東局總長、柳井關東州廳長官、等四十名來賓臨席、及日本朝鮮滿洲中國關東州各地會員三百三十二名出席、盛大開始、定刻一同起立、對宮城遙拜、對皇軍將兵捧感謝之默禱後、山脅席關東州支部長馮福臣支部長致開會辭、有梅津全權大使、松岡外相、張滿洲國務總理、南朝鮮總督、吉本中將、又柳井州廳長官、別宮大連市長、大村滿鐵總裁等祝辭式辭、祝電、會長代理大連敎會長致辭、次推長藤關東州支部長為議長、入議事日程、先有緊急動議、決議對皇軍將兵拍感謝電、用茲誌電文如左、

於今次事變、仰瞻下赫赫武勳、日夜勞苦、洵不勝感謝、茲以第八回日滿實業協會總會之決議、表深甚感謝之意、並祝殿下將兵武運長久、

理事會評議員會
審議提出議案

【大連電】於日滿實業協會理事評議員會、審議提出總會議案二四件、議論甚沸騰、依福本理事提案議案於九日僅決定總會提案之有無、審議結果、國平商會社長森平兵衛氏提出議案第八號『對滿輸出資藥增加要望』、及同第十一號議案『東亞必需品輸出組合許可手續、望簡易化』二件、因提案者缺席、[illegible]主管商工會提案第十號『日滿間通關手續簡易化要請之件』、及第二十一號『中小商工業振興之件』、由三浦新京商工會常務理事發言、兩議案不向滿洲支部提案、由地方各向總會提案、秩序紊亂、要望兩議案撤回、滿場贊成、兩議案決定不向總會提出、滿洲支部提出之第十七號『大連橫濱間定期旅客航路開設要望之件』、及第十八號橫濱商工會議所提出『橫濱、神戶、大連間即時定期航路開設之件』由中日常務理事陳述意見、謂遞信省管船局長有電報、稱本案因日本海運界現狀、大連、神戶、新潟、敦津間之現船腹已並為最大限度、不能在此以上供給日滿間船舶、朗讀全文、右提案實現不可能、而提案者側、強調必排萬難以實現之決意、結局兩處議案加一部字句修正提出總會、加藤評議員（哈爾濱）提出動議、九日提出總會之重要議案、避免公開、決定以懇談會形式審議、

中銀招集分行經理
舉開業務會議

【新京電】滿洲中銀之本年度主要分支行日系經理會議第一日、已於九日午前十時、在新京總行會議室舉行、總行經關大澤正副總裁、阿部理事及其他各課長出席、地方方面則有長谷川奉天分行經理、及主要分支行經理並副經理凡廿七名出席、由宮本監理課長司會、首由關總裁致辭、繼則經大澤副總裁訓示、大致謂本年度為產業五年計畫之最後年度、亦即一重大轉機也、故以適應滿洲經濟界實體之金融行政之新趨向而惹人注目、正午少憩、午後一時仍繼續開會、協議關于地方金融事情、國債處置各業預金吸收對策及其效果、并興農合作社業務狀況或物價以及配給事業等、總行諸問事項、至午後五時方告散會、又會議較預定延遲一日、大抵至十三日止凡五日間實行云、

大澤副總裁訓示

大澤中銀副總裁訓示要旨如左、歐洲大亂勃發、事變處理之長期化、對於生產擴充計畫之遂營、與以不少影響、而對於金融機關、又與以信用之膨脹、通貨之增發、物價昂騰等一連之影響、故中銀亦傾注全力於萬全對策、茲分述之、

△信用之膨脹情況

即觀迄今之經濟界諸指標、全滿銀行之貸付、康德三年末為三億五千萬圓、康德七年度末便達二十八億三千五百萬圓、存款康德三年末為七億六千萬圓、而同七年末則增加為二十億四千七百萬圓、關此按機關別觀之、中銀由於對政府貸上金之增加、及對金融機關之貸付、特殊會社之貸付、及其他公債引受額之增加、政府信用之膨脹、於康德六年度以降、特別急速膨張、興銀亦自康德六年度以後、從來取自存款範圍內之貸計金、今多仰求中銀借入金、而康德六年度末貸超二億二千三百萬圓、同七年度貸超五億千萬圓、示如此累增之興銀信用膨脹、乃在於對特殊會社之貸計金增加、資金多充當由日本業者輸入之結帳、故六年末以後、中銀側資金結算之壓迫增加、同時國內普通銀行六年度以後存款增加、亦示貸付途之一邁、七年末之現況已達一億、

△財政及事業資金之膨脹

政府財政之膨脹趨於增加之一途、尤其因事變事業計畫之擴大、更深一層增大、康德七年度預算支出總計、為十六億四千萬圓、比三年度之三億六千八百萬圓、約有四倍半之增加、事業資金當五年計畫開始後、於康德五年末之四個年間、備辦有五十八億五千七百萬圓、其中有國內備辦、約三十億之弱、並有其日本之對滿投資、近時對滿投資之困難、結果此項資金為目的備辦添加負担、畜稅資金亦不整不足、故時應滿洲現情必須有中銀之資金送出、（未完）

鋼材對滿供給
大體已告決定
樋口參事官談話

【東京電】為折衝物動計畫、而東上之樋口企畫處參事官、與企畫院、商工、農林、陸海軍等關係當局間、完成要務、八日午後一時三十分、自東京驛出發、首途歸任、對在日本折衝之經過、談話如左、

日本方面之物動計畫、大體已作成概定案、又軍需資材上、尚有應調整之點、故滿洲國之計畫、亦未能作最後的決定、但最要之鋼材對滿分配、大體已認許滿洲側之復活要求、其他品目、則因朝鮮方面之關係、及其他事情、滿洲方面之要望未能決定、滿洲方面之農產物對日供給、已因前者湯川食糧管理局長官之渡滿、要略決定、在東京僅為事務的折衝、物動外物資之需給計畫、貿易計畫等、雖未論及、但目下已提出滿洲之原案、月末即可決定、年度物動計畫、將於六月上旬之閣議上、正式決定、同時國際收支計畫見國資金等之年間計畫、亦將決定、鋼材之本年度對滿分配、比去年度之實績、將半減、去年度之分配票未完者、尚有不少、故本年度建設計畫上、無藥打彈、又昭和製鋼所熔鑛爐之火力、六月中可全部整了、由下半期起、即可充裕、即明年度可供給華北方面云、

麻袋株式會社
擴張業務

【哈爾濱電】滿洲麻袋株式會社、自設立以來、關于麻袋之回收、已收得極好之成績、且以此為業務之擴張、除現下已設之奉天、哈爾濱等支店外、并擬於安東、牡丹江、佳木斯、齊齊哈爾等地設立支店、或出張所、並決定增資、凡二百五〇萬圓（支付金額）之額、刻正努力各種準備、又該社哈爾濱支店、現在市內二處實行麻袋之收回或保管、除新設保管倉庫外、並進行新修繕工場之設置計畫、以期麻袋收回修理之萬全、復鑒于包裝麻袋不足之現狀、決定最近改稱社名為滿洲空袋收回株式會社（假稱）以資收回全滿所有之包裝袋、實行收回修理配給統制云、

計器販賣組合
舉開定時總會

【哈爾濱電】濱江省計器販賣組合側、已定於十二日、自午前九時起、於商工公會會議室、招集組合員百廿餘名到場、舉行定時總會、附議事項如左、

一、事業及會計報告
一、職員改選及其他

開始地籍整理

【東豐】縣地政科長丁硯農氏、到任以來、即急急從事於地籍整理計劃、現已決定東豐街及縣北二十村、於本年度整理、遂定五日出發、首赴西大川等一帶、開始地籍整理云、

本日公佈
滿洲投資證券株式會社法

政府招致日本生命保險團之對滿投資、而謀產業建設資金之圓滑供給、有設立對滿投資會社之必要、故擬定滿洲投資證券株式會社法、當四月卅日經第十七次定例國務院會議可決、並通過五月八日參議府會議、於十日公佈施行、茲將該法原文錄左、

△滿洲投資證券株式會社法

第一條　政府為依有價證券投資、而謀產業建設資金之圓滑供給、特令設立滿洲投資證券株式會社、

第二條　會社以經營關於有價證券之買賣及公債、社債或株式之應募或承受業務為目的、會社得經經濟部大臣之認可、經營與前項業務關聯或附帶之業務、

第三條　會社設本店於新京特別市、

第四條　會社之資本總額定為四億圓、其總額得分數回募集之、但第一回募集額不得少於總額四分之一、

第五條　會社得不拘依會社法第九十七條第二項規定之限制、依定款之所定、發行無議決權之株式、

第六條　會社置理事長一人、理事八人以內及監事五人以內、理事長及理事之任期為三年、監事之任期為二年、

第七條　理事長代表會社綜理其業務、理事長有事故時、由理事中之一人執行其職務、監事監查會社之業務、

第八條　理事長及從事常務之理事非經經濟部大臣之許可、不得從事他項業務、

第九條　會社於每營業年度決算迄至對於無議決權株式之已繳金額為當年率五厘之利益配當、對於有議決權之株式、不為利益之配當、於會社之每營業年度決算可得配當之利益金、對於無議決株式之已繳金額未達相當年率五厘之金額時、政府限於會社成立之日起、於十年以內終了之營業年度補給達該金額之數、前項可得配當之利益金、由該營業年度之總益金（包含法定公積金以外之滾入益金）扣除總損金、再扣除經濟部大臣所定之公積金及其他金額而計算之、

第十條　持有無議決權之株式者、得限於前條之補給期間滿了後一年間、請求政府以已繳金額買取其株式、

第十一條　依會社持有價證券之評價所生之損金益、不算入總損金或總益金、

第十二條　招集株主總會、於會十日以前、對於持有議決權株式之各株主、發其通知已足、

第十三條　會社得於已繳株金額之三倍以內募集社債、

第十四條　會社之社債權者、對於會社之財產、有先於其他債權者受清償自己債權之權利、

第十五條　關於償還會社之株主名簿及在外國發行之社債原簿之場所、得不依會社法第一百二十三條第一項之規定、

第十六條　會社應於每營業年度擬定資金計畫及事業計畫、提出於經濟部大臣、其變更時亦同、

第十七條　會社非經經濟部大臣之認可、不得讓渡重要財產、

第十八條　理事長、理事及監事之選任及解任、定款之變更、利益金之處分、社債之募集、並合併及解散之決議、非經經濟部大臣之認可、不發生其效力、

第十九條　經濟部大臣關於會社之業務、得為監督上必要之命令、

第二十條　經濟部大臣認為會社之決議有違反法令或定款或有害公益時、得取消其決議、經濟部大臣認為理事長、理事或監事之行為有違反法令、定款或依本法之命令或有害公益時、得解任之、

第二十一條　經濟部大臣無論何時得令會社報告其業務或財產之狀況、或派所屬官吏檢查其金庫、帳簿及其他文書物件、

附　則

第二十二條　本法自公佈日施行、

第二十三條　政府任命設立委員、處理關於設立會社之一切事務、

第二十四條　設立委員應作成定款、經經濟部大臣之認可、

第二十五條　已有第一回募集之株式總數之承受時、設立委員應速使為株金之繳納、已有前項之繳納時、設立委員應速招集創立總會、於前項情形、得不依會社法第八十七條第一項之規定、

第二十六條　設立委員完結會社之設立登記後、應速將其事務移交理事長、

林軒醫室診療眼病

主治　男女老幼　內外兩障　諸般眼病　暴發火眼　氣大雲翳

奉天小西邊門外市署路南老爺廟院內

外埠函詢請將性別年齡患病日期寫明本醫隨時答覆須郵票四分

診療時間　門診上午九時至下午五時

專治小兒氣卵　延春補天膏

●專貼　小兒氣卵大人疝氣　偏墜腎囊　小腸串氣

●定價　特張八角　大張四角九分　小張二角九分

●外埠函購　請由郵局掛號滙款每張加郵費二角

●用法　用法簡便詳載說明書　獨家經營並無代理

奉天市小西城門南電車道路西　明遠堂藥房發行

濱江省公署製造成藥許可

清導補腎丸

大贈送　買一盒贈送一盒

主治：先天不足、後天虧損、五勞七傷、精神萎靡

兜安氏利腎丸

使汝器官中最脆弱之一環　變為剛健

腎臟之機構最易發生障礙

兜安氏小粒丸為最溫和可靠之通便消滯良藥

兜安氏西藥公司　上海江西路八十九號

KP-LLP 925

現在每五日出雛　壹萬羽

白色單冠萊克亨初生雛

普通級　特級　中雛　初生雛

預約分讓　本場特點

發送迅速　款到着後立即發送　如親身到場遂時有雛　故購者極感便利

備有一覽及價目表函索即贈

奉天市瀋陽區鎮定街二段二十四　劍農養雞場

龍西氏理肺丸

適應症　特長

奉天市大西邊門外　鴻育堂藥店出品　各埠著名藥房均有代售

招生

六月一日新學期開始

奉天合同自動車株式會社　從業員養成機關

滿洲自動車專門學院

奉天商埠地十一緯路五號　電話二一一九四番

專售高尚鐘表眼鏡

青年表行

奉天城內鼓樓北路東

長井醫院

皮膚病科　花柳病科　泌尿科　外科

虎骨花蛇藥酒

頭痛藥

虎骨熊油膏

老順堂　本號開設奉天大西關

逆子惡婦心太狠 毒殺生母誣胞妹

弄巧成拙‖自投法網 天理昭彰‖報應不爽

【昌圖】母愛至大、母恩至深、爲人子者、當圖報之不暇、所以我國教本、乃倡忠孝之道、以維世道人心於永久、蓋有深意存焉、不料人類不齊、善惡各異、於此社會內、竟有逆子毒婦謀殺生母之逆倫慘案一宗、致謠傳紛紛、莫衷一是、記者探得其中確息、認爲其犯罪之經過及事實、與循環報應、和法律精神、有獨特關係、茲揭載於下、以爲一般勸懲之助云爾、

在本縣管下八面城三合村閉原窩堡屯門牌五十二號有牛獻廷者（當四一年）一妻牛畢氏（當四四年）其生母牛劉氏（當五八年）一其子牛崇泰、已娶妻吳氏、一門之中、老少三輩、此外有胞妹二人（長李牛氏、次倩牛氏）均各出嫁、牛家擁有不動產住宅及土地五十餘天、堪稱家道充裕、不愁衣食、乃牛畢氏職主中饋、性情乖戾、家庭之革命、口角之紛爭、不時而起、致婆母牛劉氏及子婦牛吳氏常受其虐待、更兼牛獻廷夫婦、素染鴉片嗜好、臥榻之上、每日短笛橫吹、值此士（煙士）貴如金之時、曠顧家庭前途之消長盈虛、少婦吳氏雖口不敢非、而老婦劉氏、則時加限制、因此牛畢氏仇視婆母、不啻爲眼中釘也、牛劉氏以衰老之年、不堪其苦、曾於康德七年六月間一度向八面城警察署請求說諭、復經中人調解、以家產半數、分居另住、惟須於秋後行之、業得双方承諾矣、牛獻廷牛畢氏居此情形下、認爲財產之分劈、能招其妹等消耗之危險、於是心裡不甘、而合謀毒殺生母的逆倫滅理慘案之起因、即釀蒸於此、並家庭慘劇之佈演、亦同時開幕矣、毒婦主動、逆子同情、共謀之下、竊得其母爲人治病用之紅礬、利用同年十月二十七日晚餐之機會、由牛畢氏暗投毒物於粉皮湯中、以饗婆母、結果未生効力（大概因綠豆解毒的關係）致未遂所謀、倘稍有人心者、亦可休矣、則逆倫慘劇、或於此而中輟、豈不天地間少却一頭公案、乃逆子毒婦、殺力堅決、並不因此而自餒、一計不妥、又生二計、以如法炮制之手段、於同月二十九日將殘量紅礬、羼皷於牛劉氏水碗之內、果然達其目的、牛劉氏飲毒水後、大便走血不止、竟以罹急性砒素中毒、於同年十一月二日午後、一縷冤魂、竟與世長辭矣、

逆子毒婦旣達成殺母慘案之後、自以爲神不知鬼不覺、子婦吳氏及兩個胞妹、蒞臨之下、察言觀色、當然發見疑點、但不敢明言、只好要求喪事從豐而已、（開弔殯時、逆子一步一叩頭、由家至墳上、遺樣喪禮、眞千古奇聞也）、俗云『無不透風之牆』、況且如此巨案、焉能息一般背後之言呢、事過之後、其片面則乘機詐財、兩胞妹則於中不滿、一切的一切、都使這對逆犯、不得安居、因此妙想天開、如同神差鬼使一般、牛擬爲掩飾重罪起見、於本年一月間、竟以兩胞妹之敲詐國幣五千圓、向昌圖區檢察廳、提出訴訟、檢察廳檢察官高東場氏、受理之下、以精密之偵查、敏捷之手腕、不辭勞瘁、數次向現地訪求、卒以責任心之熱忱、守定司法之精神、歷於牛劉氏之兩生女、孫婦吳氏、漢醫某女、及中人等口中、獲得確實的把握、前後將毒婦逆子逮捕、並假八面城警察署內經法醫解剖屍體、判明中砒素毒無異、罪訊之下、毒婦尙百般狡賴、而逆子則一胸磊服、自白供狀、汗流浹背、戰慄觳觫、幾不自持、竟在法堂森嚴、冥冥之中、這有神明使之然也、此段離奇逆案、檢察官本照情形而揭破、立此奇功、可謂克遂厥職矣、聞業已提起公訴、想最近即能宣判、此案一破、大快人心、咸謂弄巧成拙、自投法網、天理昭彰、報應不爽、不知逆子毒婦於此鐵窗待罪下、作何想耶、

‖弦外餘音‖

又聞犯案前法醫院內、每夜間有上至天下柱地之黑氣一團、一般人見者甚多、在此案判明後、則不復見、言之鑿鑿、耐人尋味、其眞有鬼魂現形歟、茲一併錄出、以供鬼神家之研究云、

公婆虐兒媳 毒打遍體傷

【哈爾濱】道外延爽街、永發合鮮貨店經理、梁永財年將古稀、直隸河間縣人、開設鮮貨商有年、生意頗稱不惡、積有相當積蓄、生有二子、長子梁發祥年三十許、以家存甚深鴉片癮、終日橫臥於道外南七道街、寶源樓營煙所、混吹亂嗙、人皆不齒、於數年前經父母之命、媒妁之言、聘娶當地上號楊姓女子爲妻、自結婚後、夫婦間感情不佳、但楊氏雖未受過學校教育、然對其翁姑非常孝順、可謂一賢德少婦也、無如其婆母刁悍異常、綽號母『老虎』、視兒媳如眼中之釘、肉中之刺、以毒辣手段虐待楊氏、非打即罵、遍體鱗傷、而其翁爹屢欲袒護賢慧兒媳楊氏、怎奈素有季常之癖、威懼其老婆之刁悍、雖不講情理、只得敢怒而不敢言、不料天長日久、其公爹本來威懼老婆悍潑態度、如老鼠見貓之恐勢、屢受老婆唆使結果、其公爹對兒媳楊氏亦突變常態加以虐待、所以一對老夫妻當對人言、我家有錢、兒媳婦去舊換新、於是其長子梁發祥、本係漁色之徒、受父母之寵愛、不敢與其妻接近、任意花天酒地、父母供給其揮霍、因此終日在寶源樓管煙所吸煙、大把國幣揮霍如土、在所不惜、因此結識寶源樓管煙所前長陳廣森之長女、双十年華、姿容秀麗、以致梁某垂涎欲滴、初以金錢物質引誘、繼則山眉目傳情、梁某又報效慇懃、始發生姦情、日久熟度、遠到沸點、寸步難離、如膠似漆、但女父陳某受梁某金錢物質迷惑、對於伊女與梁某早歸夜露、亦不加干涉過問、所以一對野鴛鴦双宿双飛、明目張膽、毫無顧忌、梁之父母見其子野戀陳女、從中斡旋、梁納陳女爲妾、日前在道外六道街鴻泰樓正式舉行結婚、而其髮妻楊氏得知心中憤怒因迭受公婆及丈夫之壓迫、亦不敢加以過問、詎知得寸進尺之萬惡極點之公婆以兒媳楊氏娘家無人孤獨可欺、自其長子梁發祥聘納陳姓女爲妾之後、對楊氏虐待變本加厲更甚日前竟欲以虐待手段即可驅逐楊氏離異孰知楊氏活是楊家人死是楊家鬼意志堅固、能死不離、其公婆見計不成、又唆使其子日前在法院控告其妻楊氏不守婦道、欲脫離夫婦關係、經神明檢查廳當局偵查結果楊氏不守婦道確無憑據、將其控訴却下其公婆及其丈夫一計二計均化爲泡影、對楊氏只有苛苦虐待辦法、雖然公婆如此萬惡、終無怨言之楊氏、對於公婆孝順之侍奉益愈慇勤、以致

痰喘咳嗽 一服除根

本藥嵩治無論如何難症之痰喘咳嗽、亦必使其除根、誠名藥也、原料係以高貴藥材所配製、基於學理、以東西兩洋醫術之最高技術、而精製綜合之藥也、故不特苦於長年慢性痰喘咳嗽等病者、服之自奏神效、即急性之目下患病中者、祈購買服用一服、立刻便可除根、使咽喉轉佳、其樂陶陶、而本藥治療時、決無變成肺炎、肋膜炎、肺結核等惡症之虞、是以博得佳譽。

註冊商標

龍角散

龍角散既爲純優良藥質之配劑故雖少量亦奏効果且香味尤非常爽快故雖病人幼童嫌藥之人亦極樂服用也

患左列病狀者、即祈服用之

龍角散適應病症

（痰咳）凡頑痰不化咳逆不止之人
（痰喘）凡痰咳塞喉呼吸困難之人
（頻咳）凡咳嗽頻發不能安眠之人
（流感）凡因流行感冒患咳症之人
（肺癆）凡肺患癆症咳嗽無力之人
（帶血）凡痰有臭氣時帶血癮之人
（失音）凡聲音嘎啞咽燥喉痛之人
（老人）凡老衰或病後之虛勞咳嗽
（小兒）凡小兒之疫咳及痲疹咳嗽

又其他呼吸器官疾患之痰咳嗽、亦能巧妙根治、無論如何之難症、若能繼續服用一二星期、必能痊癒、而享健康者之幸福云。

價 四日分 三十錢
八日分 五十錢
十八日分 一圓
四十日分 二圓
六十五日分 三圓

東京市神田區豐島町
總舖 株式會社 藤井得三郎商店

全國藥房均有出售

天光電影院
九月十日 十一日 十二日 公演
華新公司出品巨片
西廂記
周璇主演
加演兒童滿洲
下期換 風潮

天樂 天樂大戲院
九日 十日 十一日 公演
王老虎搶親
韓蘭根主演
下期 瀟湘秋雨

雲閣電影院
九日 十日 十一日 十二日 四天
上樓 六角
王先生夜探殯儀館
導演 湯傑
主演 湯傑 張桑淑貞 倉隱秋 張婉
再期演 合同記

亞洲電影院
十日 十一日 十二日 公演
華新影業公司巨片
忠義千秋
王獻齋 王元龍 主演
加演滿映新聞
下期演 夜會

光明電影院
城內鐘樓南勸業商場內 電話(四)二一八八
湯傑自導自演喜劇笑片
王先生做壽
五月十日 十一日 十二日 十三日 連演四日
下期 影城記

是藝華公司本年度超特作品
演出若精鋼百練處處動人
劇情偉大！驚奇！
倫理！諷喻！有趣！
警世名劇
首都
演期 九日起至十五日止 共七日間 加演滿映一二五報
合同記
"請注意！長短期優待券末日有効"
尙書府一女兩夫婿……奇突！
尼姑庵小姐受苦幸……悽慘！
王清明怒審王清明……奧妙！
李麗華 梅熹 傅威廉 楊柳 主演
下期預告 滿映新片 請注意片名

南市場電話二一六二二
國際劇場
GEKITO 國際
今天 隆重 貢獻 上海 新片
藝華公司本年度聲色裝艷哀光古有作
五月 九日 十日 十一日 十二日 十三日 十四日 十五日 演
合同記
小姐多情私會夫婿！冤情大白美滿姻緣！
◎惡僕冒充公子！◎丫環假扮小姐！
注意長短期優待券末日有効
李麗華 梅熹 主演

商埠 大舞台
星期六日早戲
邢威明 吳蕊蘭
(全部) 玉堂春
(准代) 嫖院大團圓
晚戲
接演新排
(五六本) (火燒) 紅蓮寺

奉天市 中央大戲院
李少芳 筱蘭芬
李淑玉 龍韓寶忠 小泉月樓
早場 甘嘉李 露興香 巧謀 寺府蓮 產報
晚場 三集 潯陽樓 鐵公雞 烟捲槍
注意期演 五月十日即禮拜六

遷移墳墓者注意？
今於奉天市計劃界外距東陵十里小煙台奉撫汽車驛新開闢花園式之公墓利用依山帶水之天然風景加以人工建設又兼地勢寬闊交通便利而手續簡捷用費無多可稱爲最經濟最美麗最安適之公墓欲知詳細請台駕敝事務所接洽或通詢簡章即呈
奉天市大西區大西街二段一二八號（必良澡塘對過）
奉天慰靈園公墓事務所

廣藝書局新張批發大減價 本局新出版書籍
不肖生著 龍門鯉大俠 一册定價九毛
張恨水著 金銀世界 一册定價九毛
電影小說 碧玉簪 一册定價五毛
必備醫士 實用藥物學 一册定價一元九角
印刷中 唐註語譯古文觀止 精裝一册定價三圓五
李玉東著 算術五百難題 一册定價一圓五
曹繡春著 袖珍常識叢書 一册定價一圓
電影小說 蘇三艷史 一册定價六毛
印刷中 不肖生著 龍君儲俠 一册定價一毛六
張恨水著 斜陽 … 一册定價…
陳慎言著 … 一册定價一圓八
已出書 (特約代理)(各種日語小說流行歌曲學生用參考書籍俱全) 詳細書目函索即寄
奉天小北門裡倉子胡同瀋陽區…四段一〇八

淋病空前靈藥之新發現！
强利比兒
主治 急性淋病 慢性淋病 尿道炎 副睪丸炎 攝護腺炎 膀胱炎 關節炎 女子淋病
與六〇六異曲同工真試真驗！
自發現化學藥劑、滅菌效用後、一時化藥製劑風起雲湧極一時之盛、就其效力言、其中以對於淋菌製劑最著大效、令人仍多用之、以此化學滅菌療法、日臻進步、名云『强利比兒』甲對淋菌旣能始告完成、絕對斷根靈藥二臨床上、對於淋病具有特殊獨到之功用。
發行處 竹村製藥廠 大阪市東區…太郎町

刀傷良藥
家庭常備 如意膏 撒可喜龍
Saxylon

盛京時報 晚刊 五月十日發行

法國殖民地及屬領 將容許德軍通過
新協定下叙利亞關係重大

【倫敦九日電】因德法新協定之成立、對於德國之讓步、法國究以多少便宜、答之殊饒興味、綜合九日由布達佩斯及瑞士達倫敦報道觀之、爲法國對德國、承認德軍通過全部法國殖民地、及包含叙利亞之委任統治領、果此爲事實、德軍可經法領西非、進駐答卡爾港、對英軍由該港上陸之可能性、可阻之於事前更有認爲因近東作戰不格化、叙利亞進駐爲先決問題者、又據德方稱駐威爾德美國公使、於九日對當地全體美國人通告、作即時可撤退之準備、總之德法新協定成立後、叙利亞方面之形勢、頗堪重視、

擊沉德巡洋艦

【倫敦九日電】英國海軍部九日發表英國巡洋艦哥諾爾諾琺(一萬噸)在印度洋上、擊沈德國假裝巡洋艦一隻、除救出該艦收容之英人俘虜二十七名外、並俘虜德國船員五十三名、

近有驚人發表? 法副首相又赴巴黎

【維西九日電】據可靠方面情報、達爾蘭副首相於九日午前十一時、再由當地出發赴巴黎、關於達爾蘭副首相之再訪巴黎、當地政界預測、德法交涉活潑、近日中將有重大布告云、

伊軍戰勢不利 將被英平定 總理有逃亡說

【紐約九日電】伊拉克戰局、因英軍增援部隊到來、孤立無援之伊拉克軍之形勢漸次不利、雖尚無確報、傳聞蓋勒尼總理、業已逃亡、英國軍漸次制壓伊拉克軍之抵抗、伊拉克軍果敢之反擊蹶起、在數日中、當被英軍完全鎮壓、

英撤土耳其僑民

【安果拉九日電】駐安果拉、英國大使館並伊斯坦堡總領事館、九日對僑居土耳其之英人、勸告可爲及速由土耳其撤退、至於英人之撤退因埃及未發行通過查証、故似由經內印度歸國云、

比翼出征 [illegible]英國本土之德空軍部隊雄姿

美檢舉意人

【紐約九日電】聯邦警察九日一齊開始檢舉紐約萬國博覽意大利館就職之意大利人約九十名、據云其理由、蓋以留美許可期間過期、不法入國等、違反移民法故也、曾於七日檢擧大批德國人、而今又行此擧、美國加緊壓迫樞軸國民、最近頗見顯著、

德蘇成立新諒解 蘇撤還比、挪、猶公使

【莫斯科九日電】蘇聯外務人民委員部、九日通告駐莫斯科之比利時、挪威兩公使館謂蘇聯政府、認爲比利時挪威兩國、已喪失主權、兩國公使館、已無存續之必要、是故要求實行閉鎖、

【又電】蘇聯外務人民委員部、要求駐蘇之比利時、挪威兩公使館閉鎖後、九日又對加布里羅維齊南斯拉夫公使、以該國主權已喪失之理由、同樣通牒要求務必早日退出莫斯科、至於當地外交方面、謂此乃示德蘇兩國間新諒解成立、所見如左、

要比利時、挪威、南斯拉夫三國之駐蘇公使館閉鎖、乃示蘇聯與德國間已能新諒解、權史達林將親自調整與德國之關係、而續示蘇聯依然以維持和平與中立政策爲目標云、

進佔訓掌·兌山 控制大黃河高懸汽球

【濟源十日電】松永部隊九日由濟源進發、夕刻占領其西北十六粁訓掌、該地爲敵第九軍司令部所在地、敵甚狼狽、放棄武器等、向西南山中逃去、遺棄品中有毒瓦斯、又日軍入城濟源上空高揚有「皇軍百萬制壓大黃河」之文字之大汽球、

【晉南某地九日電】奧村、池田之兩部隊、九日朝占領垣曲西北峻險蟠山、後、對沿清水河岸沿敗走之約千五百之敵急追、正午乃將之完全殲滅、一方中島部隊之一部、九日朝來對蟠山西南六公里之天險兌山、集中猛烈砲火、同日午前十一時十五分擊破頑敵、遂將之占領、

敵危如風前之燭

【晉南某地九日電】於王家簸垣曲間七十公里峻險甚完成堅固包圍網之日軍有富、池田、江口、西國、小倉、小野、奧村、淸水、濱中、古池、笠井、酒井、山田、米澤、白方、山田(定)、豬飼、岸浪、竹中、後藤、藤永各精銳五相注意取不漏一敵兵之連絡由東側刻刻對敵壓縮中而突入垣曲之有富部隊、一部稍於該地担當敗殘敵匪之肅清、主力向西方反轉對包圍圈內無所適從之敵部隊、加以熾烈攻擊、一方奪取白浪村渡河點之奧村部隊、亦留一部於黃河之線、主力攻擊向東北方反轉之敵匪如斯該地區一帶之敵、每有少數由樯潤河上流、淸水川上流地區向南方或黃河北方溢出騷圖突、故其運命已爲風前之燭云、

多田指揮官 赴視察前線

【○○前線九日電】多田華北軍最高指揮官爲視察戰線及慰問前線將士起見、乃於九日午前乘○○機、飛至中原戰線上空對于繼續進攻之皇軍將兵由飛機投下感謝文、及慰問品、以資鼓勵云、

【又電】於前線上空鼓勵將兵之多田最高指揮官歸還經曾有如左之談話作戰較預期急速之航空部隊刻正克服地形之不利而大行活躍、實令余感謝之至云、

痛剿第五戰區 蹂躪李宗仁軍廿萬

【漢口九日電】與縱斷西大別山系北進中日軍各部隊相呼應、七、八兩日突然開始第五戰區殲滅戰之各精銳部隊、皆如預定進擊、於今李宗仁麾下二十萬、再在我鐵槌下被

一、當陽北方地區有岡崎各部隊、八日朝突破大巴山脈南麓敵第一線陣地、夕刻七時進至當陽西北四十粁遠安東北二十粁處、入夜對敵第二線陣地猛攻、又堤鐵牛部隊、同時刻進至遠安東方十粁線、對敵猛追中、又與北呼應北進中之吉川、蘭田部隊、八日夕刻殺抵遠安南方地區、猛攻要衝遠安縣城、馮治安麾下三師已潰亂、在大巴山系中鼠竄、

一、荊門北方地區吉川、久保長澤、大森各部隊八日晨突破敵第一線、午後七時更向樂鄉關(荊門北方三十五粁)之要害北進、村上、大澤豬子、鹽原、新田、岩田等各部隊、同時刻向樂鄉關西北方十粁之遮家冲進擊又其他部隊亦一齊北上、與進至鹽池廟(樂鄉關西方十五粁)之各部隊、並轡北上中、正面敵兵乃訓練完了之錚錚的馮治安麾下二師、於我猛攻之前再遭潰碎之運命矣、

一、安陸北方地區之早瀨鵜澤各精銳、八日午後攻略長店等、繼自九日朝向東北進、對流水溝(安陸東方五十粁)進擊中、又其他一部、對黃集(安陸東方二十粁)正面敵兵猛攻、又由三陽店(安陸東方六十粁)進發之鵜澤與其他部隊、八日進至三里崗(安陸東北方六十粁)目下各部隊一齊北進對敵猛追中、

德擊沈英輪四隻

【柏林九日電】德國軍司令部九日中午發表、德國潛水艦、在北大西洋海上、襲擊由强力艦艇護送之英國商船隊、擊沈其中四隻總噸數兩萬噸、

泰越對日致謝意 南方和平永固
泰使節作感謝聲明

【東京九日電】泰國安南和平條約、於九日正式簽字、自此兩國成東亞共榮圈之南方兩翼、而邁出新的一步矣、泰國事務總長華德、巴南達氏、七日夜特經同盟通信社、爲對傳達泰國國民感謝感激之意、發表如左聲明、

今回由於日本國政府誠意與努力、得見泰國安南和平條約簽字、爲我等使節團及全泰國民、歡欣之至、謹以使節團之名義、全泰國民之名義、對貴國表深忠感謝之意、余等深信以此條約、不僅泰國安南、南方亞細亞之永遠和平可確立也、

泰國以美、橡皮、錫等爲主要產物、[illegible]國、工業並不發達、今後深賴與貴國互相援助、今後經濟關係亦益愈緊密、余等有努力之決心、又使節團一行預定十九日出東京驛出發西下、視察阪神工業地帶後、由神戶乘船歸國云、

增進日越友好 安南總督發表談話

【河內九日電】對於泰國安南和平條約簽字得克總督九日談如左、

經日本安南間互長期之奮鬪、幾經迂餘曲折得有今回之經濟協定及泰國安南和平條約之調印、同時兩項困難之條約、同時調印、殊堪欣喜、此等條約締結之第一意義、爲與東洋和平以甚大之事、此條約之調印與日本安定感經濟協定之妥結乃日法協力愈趨於甚礎安定之具體化者、確信對日本安南友好關係之促進、大有貢獻、

軸心側勝利 意政界見解

【羅馬九日電】關於泰國安南協定成立意大利官邊之意見解如下、泰國安南紛爭日本調停之成功、今成功泰國安南和平條約之調印、木意中事、此條約之調印、使安南經濟協定之調印、使在東亞之日本國威益形發揚、其反面、遠東之英國陰謀、如在歐洲然日趨敗退、樞軸三國更西洋及東洋向所期之目的邁出互步矣、

强徵外船違國際法
德對美援英初發正式抗議

【華盛頓九日電】據確聞、德國政府八日對美國之徵用繫留外國船案、以覺書、正式之提出抗議、官方關其內容、一切避免言明、而德國政府之該覺書上力言、

一、認有外國船徵用案、係沒收外國人之私有財產、

一、羅斯福大總統對美國海運業者、所以不得不主張非常時之到來、乃係美國船舶之不足、不外對英解交必然的賜給、兩點、同時假令該法案實施之際、而美國對目下繫留之二隻德國商船之徵用、乃係違反國際法、並一九三三年兩國間締結之通商航海條約違反、故必嚴重抗議、一般鑑於此次之德國政府對覺書、乃對於美國對英援助之最初公式的抗議、故頗注目其成行云、

自全美驅逐軸心經濟 計劃新戰略極力壓迫

【紐約九日電】傳聞美國政府、爲將樞軸國側勢力驅逐於中南美準備開始大規模之政勢、蓋對樞軸國之經濟抗戰、乃美國政府之根本方針、今已益形半固、而目下政府各省間之共同委員會、又審中準備自今年對計畫之又確開此戰法已經發表云、而此目的、自不待言、乃對樞軸經濟的壓迫、特有斷絕美國全體與樞軸之經濟的連鎖之意圖、似亦包含從來政府所考究之輸出統制計畫、乃至各國資金凍結問題等、至其具體的內容、目下雖尚無確報、然據一部情報所傳、謂其主要者如左、

一、德國之在美資金以所有方法、送向南美、而於該地、爲反美定能之主要資金、既鑑於此種事實、爲加以防止、不得對德國、即其共同國側之外國資源亦行凍結、

二、中南美物產中樞軸國之必需物資、由美國極力圍備、

三、禁止重要美國物產向敵性國家輸出、

四、關於敵性國家之在美各會社、藏於黑表之行動、遂行監視及調查、

五、對於赴樞軸國之各船停止燃料之供給、

英向香港增派潛水艦數隻

【上海九日電】九日據此地接到消息云、最近英國向香港增派潛水艦數隻、又擴張以香港爲中心之沿海機雷敷設區域、並於該市街各處、增設百餘之防空壕、

日德意混委會 討論三國協力

【東京九日電】基於日獨意三國條約第四條之混合專門委員會、已於四月十日、在柏林、於李賓特羅甫外長司會之下、德日意兩國大使參集擧開、繼之同二十八日在羅馬於齊亞諾意外長司會之下、經駐意日德兩大使參集擧開、關於互政治、經濟、軍事、社會文化等各般之三國提携協力、遂行協議、又本月九日午後四時半、在外相官邸、於松岡外相司會之下、擧開日德意混合專門委員會之一般委員會、德意側由奧特駐日德大使、伊狄里駐日意大利大使各各出席、日本則由坂本歐亞局長以事務總長資格列席、關于經濟問題及其他三國間之協力諸問題、遂行協議關此情報局發表如左、

九日午後四時半、在松岡外務大臣官邸、於松岡外務大臣司會下之、基於三國條約、擧開日德意混合專門委員會之一般委員會、於該大臣之外、並有奧特德國大使及伊狄義大使出席、委員會上又附議所提出由三國條約規定之日德意三國間協力諸問題、(包含經濟問題、關於本委員會得軍事及經濟兩委員之輔佐、今後限於可能宜頻繁會合、於與柏林及羅馬之混合委員會密切連絡之下、繼續事業之意見一致云、

重慶被炸餘燼未熄 日機昨再猛襲
蔣住宅及重要施設皆被燬

【某某基地九日電】於晴朗之九日、日軍航空部隊、以大鵬翼陣、敢行入本日以來第二次之敵首都重慶大爆炸、對第一次爆炸之餘燼尚未消失之重慶、集中以巨彈與以莫大損害、即木林、藤尾、西橋、大平、武田、仲、鈴岡、白井各部隊長所指揮之第一編隊、與第二編隊淺田、中西、石原、二階堂、高井、上山各部隊長所率海上航空機群相前後由某某基地出發、勇躍就爆炸重慶之壯途、繼之第三編、於駒形、美座、本圖等各部隊長指揮之下、張大鵬翼陣、向重慶上空蕤進、穿於積雲斷雲中而越四川省境、迄午後三時、便至重慶上空、遂冒衛熾烈之敵高角砲彈幕、毫不畏縮、對市郊外之蔣介石等要人住宅地帶並其隣接之軍需工場、加以痛爆、而集中巨彈於是

第一回爆炸時未遭損害之重要建築物今被徹底的炸碎、且又起火、損害莫大

更有第三編隊群、向嘉陵江及長江合流點之市街東端倉庫群集中攻擊冒衛猛烈之防禦砲火、敢行果敢之低空爆炸所投下炸彈、即時爆炸、已見數條黑煙沖天、而是日、敵方並無一機挑戰、故全機於死寂之街重慶上空、悠悠整歸路之態勢、而此翼歸還云、

陸上機襲洛陽 敗退敵兵被炸渙散

【某某基地十日電】相京、平松、岡村、江口、森玉、是松、內藤各陸上空軍精銳、繼九日午前之爆炸午後又爆炸退卸臨海線之要衝洛陽、對於市內南側之敵軍需品倉庫六棟、及軍事施設投下如雨巨彈、將之炸擊、使發生火災並對集結中之敵約一千至彈命中、與以莫大痛擊更轉機首向西方、對自垣曲西南方三十公里白狼村附近向南方敗走之約三千敵兵圖 與馬車 三百加以空炸、而使潰亂、全機收莫大戰果歸還、而江口部隊猶不暇稍息對由狂口渡(垣曲西南方五公里)向南方移動之大集團加以爆炸、而使潰走云、

佔領鐵門 第三戰區大亂

【南京十日電】爲殲滅在皖南地區、蠢動之敵第三戰區顧祝同麾下范子英指揮之第五十軍、自三日以來由荻港(蕪湖上流五十粁)桐陵附近一齊開始進攻之日軍倉橋、鈴木、齊明寺、松本、平、立野等諸部隊、到處將敵一〇八、一四四兩師擊破、對敵堅守之宜城、南陵皖南線、由水陸兩路猛攻、八日夕刻已連拔敵根據地三大冲(南陵西北二十五粁)襄郎坑、上南舖(皆在銅陵東南方四十粁)各要點、又敗退潰走之敵、縱橫蹂躪、又攻略敵要衝珩琊山後、繼續猛進中之倉橋部隊主力、八日拂曉急襲敵第一圖本部所在地牧家亭(南陵西南十五粁)出敵不意、敵大潰、遺棄死體六十八、該圖本部完全殲滅、繼對該地附近、掃蕩、午後四時突然轉鋒向北猛進、十時急襲敵最後抵抗線鐵門(繁昌西南方五粁)即完全占領之、

南滿北邊立地計劃 指導要綱審定

企畫處綜合立地班、基於計畫指導方針並計畫確立要綱、關於南滿重工業及北邊各地域計畫、各各起草中、近已得成案、故十日午前九時、在國務院講堂、擧開綜合立地計畫委員會幹事會有綜合立地班沼田、高橋、兩參事官以下各部局關係者、約三十名出席、關於該綜合立地計畫指導方針、南滿重工業地域計畫策定要綱及水邊地域計畫各策定要綱三件、遂行審議、大概如原案通過可決、正午散會、

財務科長會議 十二日起召開

政府決自十二日起三日間、在國務院禮堂、擧開全國財務科長會議、中央之總務廳主計、地方兩處長、各部局及新京特別市關係科長、地方之各省財務科長、會計科長、稅務科長等、均將參加、關於地方財政運營問題、進行協商、

美向紅海、中國 開始送貨物

【華盛頓九日電】海事委員會九日發表如左、近將以美國船舶、向紅海及中國開始輸送物資、

一、以美國籍船、向紅海輸送貨、擬於近日開始、

一、與此併行、尙向中國開始貨物輸送、

該委員會、關於此問題、恐於與以不利、乃取以嚴秘主義、未作較此以上一切發表、

晚刊一大張

消炎 止痛

巴布劑

エ碍キ痾ホ好ス司

碍痾好司敷貼以後、得改良局部之血液循環、減輕充血與疼痛、消退腫脹、並吸收其滲出液、故對於炎症性疾患、有濕布療法以上之效。又本劑敷藥一次、得保持相當長時間之効力、故其交換次數亦不若濕布療法之繁。

【主治】感冒、肺炎、氣管支炎、咽喉加答兒、肋(腹)膜炎、扁桃腺炎、神經痛、僂麻窒斯、腰痛、火傷、齒痛、百日咳、跌打損傷等

對於結核性肋膜炎、腹膜炎淋巴腺腫(瘰癧)等症、如能應用拐阿可兒・碍痾好司、其效益佳。

(詳細仿單 函索即寄)

總發賣處 武田長兵衛商店 塩野義商店

製造處 二巴合名會社 日本大阪市東區道修町

各大藥房均有經售

EXIHOS

AM-6T

皇帝陛下御軫念 北滿綏化震災

張總理晉宮奏上災區情況

皇帝陛下宸衷頗軫念垂及六日清晨北安省綏化地區所發生之震災、於是張國務總理、於十日午前十一時半參進帝宮、畏蒙　皇帝陛下御賜覲見、張總理基於北安省長之報告書、詳細奏陳此次地震之實情後退下、

農村厚生備荒事務 中央囑令强化義倉

因高度國防國家體制之務、應切實順應現地情形審無、國內一切庶政、無不顧丞著衛體制的鄉光、尤其當局對於農村問題、更爲有萬全妥善辦法、務與民食問題、極有關連之義倉、於備荒及完成農村厚生工作上、實有決大使命、所以於其全國新設民生科、第一次民生科長會議席上、中央方面、對於義倉運營事務、特加以極詳細的指示、以期充分反映民意而完成重要國策、民生部當局、因之對於糧穀之保藏、實爲備荒上、不可忽略之要務、依據現行管理則、對於貯蓄一項、務須盡可能以糧穀貯蓄之、過去常有以貯穀款項、轉充義倉目的以外之一般行政費用、今後當局、絕須嚴重監督、不使再有同種事實發生、再有關於義倉管理規則第廿六條關於社會事業之助成事務、應切實順應現地情形、對於糧穀之保管、尤須順應現地情形、加以研究考慮、就中對於强害鼠害、以及腐敗變質等項、猶應注意勿使發現、活用義倉委員會對於義倉之徵收管理運用業加以有別指導、以期充分反映民意云、

大東警署 實行發放車牌

大東區警察署管內、自轉車牌之發放、已自昨九日起、與市公署當局聯絡之下、開始實施矣、一時人車相集、極呈一時之盛、雖至今日(十日)尙未稍減、警署當局因鑑及管內騎自轉車者、多係勞工其辦理車牌之手續、實非易事、故雖當星期六半休之日、於事務未了之前、決不停止云、

國外疫勢猖獗 旅行者應注意事項

民生部貿易科、十日對海外旅行者、特布告如左、因四月十日指定香港及其附近爲虎列拉流行地、故由香港並各地向華中方面旅行者、除軍人軍屬以外、一般旅行者、須携帶虎列拉予防注射証明書、一方由香港內來航之船舶、須停船四十八小時、而於該時間內施行檢查、故希望船客須携行當該政府證明之虎列拉預防注射並種痘證明書、又華北方面旅行者、亦必須同樣有發行以來一年間以內之證明書、更有蘇聯側、自康德八年三月三十日以降、對通過滿洲國入國者不問內外人皆須有種痘証明書、而對未携帶証明書者、於亞特波爾檢疫所種痘後給與証明書、而使通過云、

國兵壯行歌表情舞蹈 定期在奉講習

擔當精兵國軍之榮譽而於國兵法施行後初次合格之壯丁、將於六月一日入營、而國兵法施行國民運動中央委員會事務局、爲鼓舞此行、並謀國兵法之趣旨徹底、前曾選定『國兵壯行歌』經滿蓄灌片中、近已完成、遂於十日通過滿洲國兵法地方事務局、開始向各縣旗市並滿系諸中等學校敬送、該歌之作詞、爲總務廳參事官閻傳賢式、於作曲十數曲中選出而決定者、故非常勇壯、乃適於滿系之進行曲、今經中山藝術學院研究表情定於十三日起、首由奉天開始全滿講習云、

漢醫講習會 今已舉行開學典禮

奉天市漢醫會、依據治安部保健司本年度十月間在新京、哈爾濱、奉天三大都市考試漢醫規定之科目、計(甲)基礎醫學(一、解剖、二、生理、三、衛生四、防疫(微生物學及傳染病學包含在內)五、診斷學、六、藥理學、(乙)臨床醫學(漢方醫學部門)、一、內科(傷寒及溫病)二、婦人科、三、小兒科、四、脈學、五、本草備要、六、參考書、醫宗金鑑、爲促成漢醫考試人材補漢醫、使其有近代醫學知識起見、按照以上考試科目、施以講習、現對一切事務、業經準備終了、於月之十日上午十一時、在城內西華門協和會館禮堂、由各關係方面來賓及講習員參加下、舉行

對登錄寫眞入選者 分別授與証書

對義經總務廳弘報處由全滿募集之登錄寫眞入選者、分別授與登錄寫眞證書、奉天市之入選者、有寺島、青山、諸富、小田、諸氏等約六十名、該登錄寫眞證書由十日午后二時在奉天市公署正廳、於武藤弘報處長出席下、舉行之授與式、經武藤處長、一一贈之、

大石橋廟會期間 省署派員宣傳

奉天省署、鑑於現下諸般情勢、擬使一般國民徹底了解各項政策、並指導復興之民情計、特趁大石橋娘娘廟會之機會、組織宣傳工作班、此項宣傳班係由官房二名、民生廳二名、實業廳一名所組成者、自五日十二日起、十四日止亘四日間從事實施如下、

宣傳方法

一、口演　於影戲或電影開始前講演十五分

二、影戲　宣撫擴撫社從事指導實施

三、電影　省宣傳班員實任實施

宣傳要項

一、國兵關係

二、農產新方策

三、鴉片斷禁

四、物質統制並配給

奉天漢醫學講習會開學典禮會云、

促進女子青年運動 將開指導者懇談會

全滿青少年層結成一體之青少年運動、於各關係機關協力下、積極進行本月內地方縣旗市統監之設置即將完竣而實行實踐活動、中央統監部、與此併行爲確立全滿女子青年之總動員體制起見、將從來爲行事中心之學校女子青少年團、更使其一步前進、並除順應國家目的、從事整備擴充外、並使一般女子青年層從事工作、而更努力滿系女性之精神之涵養、因此定此根本大綱計、乃與各方面行以協議、而特徵求女性指導者意見、其首次與婦人指導者之懇談、訂自十日午後二時、假中銀俱樂部舉開云、

自動車業者 舉開懇談會

同和自動車會社、與友邦日本自動車界相呼應、製作自動車用木炭瓦斯發生爐、以期其普及、邁進運動、十日午后四時、在沿燃料國策線之產業報國奉大樓、於警察局並合同自動車、昭和自動車等乘用車業者代表三十餘名出席下、開懇談會、關於代用燃料自動車乘用車、有所種種懇談、

防遏釋放者再度犯罪 民生部制定保護要綱

民生部對策定中之釋放者保護對策要綱之實際運營、已由七、八兩日在民生部舉開之第一回各省民生科長會議上、解決其收容保護施設之設置、職業的訓練之實施與就勞斡旋機關之連繫等最後的問題、近將以民生部訓令公布、而由全滿各關係機關實施、要綱全文如左、

第一、方針

對釋放者與以適切之保護指導、以安定其生活、並陶冶其性格、以防遏其再犯罪之危險、使成爲健全有用之國民、以增強人的資源、並保持安寧秩序、

第二、要領

(一、對象

1滿期釋放者

2假釋放者

3刑執行免除者

4刑執行停止者

5刑執行猶豫者

6起訴猶豫者

二、實施機關

釋放者保護由市縣旗民生部舉開之……

三、保護之種類及方法施行之

釋放者保護有收容保護、職業保護、一時保護及間接保護等四種

(一)收容保護

對釋放者中之有勞動能力、而不能就職者收容於一定之施設內施以必要之訓練、對無歸宿且無勞動能力者收容於救濟院或其他適當之施設內以保護之

(二)職業保護

對釋放者中之願就勞者與關係方面連絡向適當之職場斡旋之

(三)一時保護

對釋放者之歸任或就勞被有給與旅費、宿泊費並服、醫療等應急保護之必要則貸與金品或供給金錢

(四)間接保護

釋放者已有一定之在所時則與之面接、通信或以其他方法繼續加以指導指以正常生活、間接保護由歸住地之關社委員施行之、但無關社委員制度之地方、則由國民鄰保組織之班長或屯長施行之

主管部大臣關於收容保護及一時保護等特使特定之市縣旗監獄等監所在地施行之、監獄及檢察廳於釋放一月前對釋放者身分狀況、改悛狀況、所持金品之有無及其他必要事項預向市縣旗長通報之

故地及歸住地之保護機關須互相緊密連絡擔當保護者須懇切熱心固守秘密不可對本人及其他之名譽與以毀損

四、連絡會議

關於釋放者之保護須由中央地方關係機關開連絡會議而謀其圓滑適正

1中央連絡會議

由民生部主宰司法部、治安部、協和會、勞工協會中央會事業協會及其他關係機關之職員參加舉開之、

2市縣旗連絡會議

由市縣旗主宰警察官署、檢察廳及監獄、協和會勞工協會、社會事業協會及其他關係機關之職員參加舉開之

五、後援團體

育成民間斯業後援團體並使中央社會事業協會並省及市縣旗社會事業協會對釋放者保護事業有助成團體之機能

六、日滿共助機關

對釋放者之保護由日滿互相聯絡共助以謀斯業之强化擴充故中央社會事業協會及日本司法保護協會須互相提携日滿司法保護共助會之規程另行規定

七、經費

釋放者保護所要之經費以交付金、市縣旗費、及其他充當之、日滿司法保護共助會之經費由日滿共同支辦

八、主管

釋放者保護之主管爲民生部大臣

爲達成文教翼贊體制 我國教育會決定運動方針

爲滿洲國教育行政推進力之滿洲帝國教育會、鑑於現下教育界之實情、爲期運營與指導强化之徹底、今決定運動方針如左、以向會本來使命之文教翼贊体制的確立、與滿洲國文化之建設邁進、

一、人的組織之强化

教育界各機關之人的組織與强化、促其積極的活動、並以組織細胞之市務於教育界活動爲最重點、本部員與省教育會主事提携、努力實踐的指導、以本部地方分支會之集會、作一体的運營、並備强化會員組織、昂揚會員意識、並期會省金獲得之無遺憾、

二、研究的指導組織之强化

分支會强化教務研究部之組織、爲中、初等教員之自立的研究機關、對其機能積極的促進活動、並不僅限教育事業直接擔當者、廣招社會的耳教育文化事業全般、設高度集合之研究機關、爲滿洲國文化建設之推進力、同時即應各地方事情、開講演會、講習會、展覽會等、爲會員之研究指導、

三、出版部門之整備擴充

出版機構之整備强化、出地方教育會、出版部門集合、沿各地方文化之興隆程度、促進優秀圖書之出版、此出版計畫、極力由地方教育會出版、期連絡統制之圓滑、又關於教科書之配給、設施之整備充實、特對事務擔當者、實施事務辦理之徹底的訓練、且信賞必罰、以期配給事務之適當與迅速、

"勞工服"製就 第一回配給終了

擔負國策之一翼而於大陸資源奮勇開拓之第一線之產業戰士、對于贈與彼等之產業戰線制服「勞工服」業經滿洲勞工協會作成、將於最近配與全滿各地之工人、此等勞工服除可解消混入人造纖維之弱點及物資不足之苦腦外、且以堪稱榮耀之國策戰士之名義作成、故對其質分、裁法均加工細製務求堅實耐久、質地僅含三分纖維、但係强韌之絲類、尤爲獎勵產業戰士起見、謀其情美通用、特分爲上衣及下衣、左方以不褪色墨水畫以「滿勞」二字、故茲等新型勞工服實富有特色、

又勞工服第一回配給爲卅八萬套夏服對于鐵、煤發掘之第一種及鐵工業製鍊業等第二種之產業從事工人當於五月內配給、價格大抵只收向來之半額、分爲四圓四角及四圓九角二種云(圖即製成之勞工服)

募集推薦

本報創刊卅五週年紀念事業第一次紀念行事 滿洲卅五景參考

孝子墳 紅匾輝映 永垂千古

「到新京去!」「到新京觀光!」我們的帝都大新京!這是我們滿洲國三千餘萬民衆的同一心理同一的口調啊值得謳歌吧?在東洋的……而至於全世界

你翻開古史、一想到漢唐的國都裡、能取了來、融合貫通精心設計、清流的伊通河畔古老的長春堡南、在大同元年建國的開始、就以百萬人居住爲目標銳意奠定了帝都建設的基礎、若在百餘年前、我們先賢誰會想到蒙古郭爾羅斯前旗牧野的東境竟有今日的帝都典型東西建築的

文明、自然覺得兩都賦裡所讚揚的長安洛陽、是有何等的輝煌建築、成了空前的天府、往明清上說、南京的金陵、北京的順天、山河錦繡、宮城豪華、也足以觀止了、然而還發展無量的新京是把古……

精華都溶冶於一爐、未來的豪華眞不可以想象啊那還怪建國神廟、忠靈塔國務院和各機關衙署會社樓舍的宏壯偉麗、求之今日世界爲不可多得嗎?在新京驛前成一直線的大同大街、那是壓倒東方都市的一條美麗大街中間的大同廣場、周圍不僅是新式的連雲大廈、有一半是政治實業機關、像那蘐國般若寺紅卍字會等等、在建國神廟忠靈塔皇宮之外、也都表現着『王道建國精神』、一是離不了『忠孝仁愛』的千古大法、

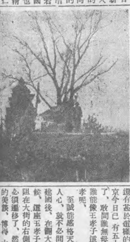

尤其顯然的、在大同廣場南方、接近紅卍字會和大同公園的路旁、若看那一座孝子墳的紅匾輝映着協和會中央本部的旗幟、說不盡給中外人一個什麼强烈的印象、教來京觀光的人士、知道所謂『禮教之邦』所表顯的精神、無往不是古經賢傳所重視的忠孝、原來全世界的名城、沒有一處不爲崇拜忠臣孝子而建造紀念的堂墓、何況孝子墳是建都前的一個古蹟、又劃入了新都市境遇以內呢、

據說、孝子姓王、名夢惺、本是一位道士、但他雖然出家、並未忘了母子之情、而且他未出家前、就專心孝養他的老母、而在老母歿後、慟哭失養、廬墓三年了、然後纔正式出家、古語說、『祭而豐不如養之薄』、他當母親在時、已經盡其能力奉養了、無所謂薄、母親既訣別他了、道純情篤孝的兒子、更無力厚葬、再來盡祭禮、能這樣廬墓三年、竟至殉了他慈祥的母親、他終於看不到古的長春、新的新京、人間的悲哀、還有甚於這樣的嗎?大新京今日已有五十萬人口了、敢問誰無母親、又問誰能像王孝子這樣事親盡孝呢、

至誠能感格天心、至於人心、就不必問了、所以建國後、在翻大同大街時、候、這座王孝子墳、恰巧阻在大街的右側、論理是必須遷移了、然而王孝子的美談、博得大衆的信仰、孝觀…是新京的

唯一典型掌故、經了故鄉國務總理的斡旋、就長此永存了、孝子墳是磚築的圓垒、上面有一所小廟、這一般人都稱爲孝子廟、這可謂新時代的大新京裡、可謂呈一異彩、也是名聞中外的勝蹟、老的禮教、也許從來深入人心、將於孝子廟的靈感、必特別的敏厚、所以一年之中、爲了新願、爲了崇拜、不知有多少人來獻香火、永是不斷、掛匾、懸額、越聚越多、王孝子的廬墓照片呢、也成了新京的繪葉書、被遠來的觀光客人帶歸海外了、

一王孝子是帝都的不朽人物、這一座墳廟也必與帝都永遠存在、呵、這忠孝的美德、儘管什麼街巷都改造了、他是久而彌芳還而彌光吧?(圖即孝子墳)

市民運動會 種目決定

建國記念第十次奉天市大運動會第二部大會、定於六月一日在國際運動場盛大開幕、當日之項目已於本月九日決定如左、

一、分列進行

一、拔合

一、年齡別分區團體競走

一、滾球競走

一、自車團體接力競走

此外有省公署、遠兵所同合自動車、滿鐵、各青年除之團體體操、及滿鐵婦人青年之薙刀等舉全市民之行事、盛大展開云、

氣溫 (十日正午)

地名	氣溫	天氣
新京	一八度	微陰
大連	一四度	微陰
哈爾濱	一三度	陰
齊齊哈爾	一五度	晴
海拉爾	一六度	陰
黑河	一〇度	晴
牡丹江	一三度	陰
延吉	一八度	快晴
承德	一六度	快晴
通化	一五度	晴
安東	二〇度	晴
錦縣	一九度	陰
通遼	一五度	微陰
張家口	一三度	陰
天津	二一度	陰
上海	一七度	雨
東京	二一度	陰

請患婦女病者注意

……症狀……(報告)……奉天……

鳴謝人　遼陽城北沈旦堡張宅三七號　張素雲啓

公告

因於國內成藥製造數量調查上有其必要、凡成藥製造批發業者、應按左記格式塡寫報告、特此公告

記

一、格式(用紙使用半紙判)

成藥名	年度	康德五年度	康德六年度	康德七年度	康德八年度
	區分	實績	實績	實績	計畫
一、製造金額(按定價)					
二、批發金額					

某某省許可 年月日 許可番號　製造人 住所 氏名

三、原料藥品使用數量(單位公斤(瓩))

原料名	康德五年度實績	康德六年度實績	康德七年度實績	康德八年度計畫

二、提出期間　限於康德八年五月三十一日截止交到組合

三、提出地點　奉天大和區加茂町二三井ビル四一七　滿洲成藥統制組合

注意

一、每一味藥、作成本表提出

二、僅限於須提出本報告之製造批發爲主者、如以小賣爲主之製造業者、無須提出

三、實績金額、務須正確、倘或要求提出實績証書等類、尙希先期整理要當

滿洲成藥統制組合

滿洲中央醫藥品統制組合

成藥製造批發業者各位台照

催眠術 △通信教授△保證成功▽

學習催眠術有修養身心……

通信講義大連市西崗街一九六番地　滿洲精神學研究所　德和大藥行內　電話三一三七九　于升庭啟

【主治】感冒　肺痨　咽喉炎及氣管支炎之咳嗽

本劑即由漢藥桔梗科植物及薔薇科植物所發見之物質、乃融合「古人經驗與最新學理」而成之製品。

本劑能輔助粘痰之喀出、有極自然之鎭咳作用、而絕無麻醉性質。

速服本劑之時並無惡心嘔吐等情、亦不妨碍消化、故可安心常服。

【包裝】

粉劑　四〇瓦 二〇瓦 一〇〇瓦

片劑　一〇片 四〇片 一〇〇片

液劑　一〇〇西西 二〇〇西西 五〇〇西西

各大藥房均有經售

總發行　武田長兵衛商店　滿洲武田藥品株式會社

新愛服寧 (ネオエバ) 咳痰止法

世界珍聞及其他

泰義獨裁首相畢奔

凡是獨裁政治家、在無形中都有使人畏懼的風采、可是泰義的獨裁者畢奔首相、他不像莫索里尼樣有令人一見生畏的面孔、希特勒那樣全身充滿神秘的氣象、也不像斯達林那樣的冷嚴、他是一個中等的身材不胖不瘦的體型、從額角間閃示着聰敏的氣象、雖然已經是四十四歲的人了看來像似三十歲左右的美男子、然而他決對不是柔弱的人物、生在盤谷北郊的農家、起身爲陸海空軍的少將的總理大臣、同時兼攝着國防、外交、內政、三大臣的職務、還次和佛印戰爭的時候、他是國防軍最高指揮官、發揮了他用兵作戰的特才、遂成了泰義的民族英雄、不但是還個他還兼着秋拉爾貢大學[illegible]長、是青年教育的最高指導者、他的聰睿在少年時代已經是被一般人所熟知的、

自從一九三二年六月二十四日的無血立憲革命以來、他打倒了馬惱的反動內閣、平定了巴拉蒂特親王的叛亂、掃滅了皮亞蒸一派的反政府的陰謀、常做第一線上的果敢鬪士、克服了幾多困苦的試鍊、遂爲革命以來的同僚和友[illegible]地位、

泰義的政界裏雖然仍有專制王朝時代的陰謀政治家、眈視着畢奔將軍像旭日一般的榮進、抱着不快感的很多、然而被畢奔的祖國愛熱情和卓越的力量、純美的爲人、遂有使政敵轉變爲稱讚畢奔的魅力、他常拿沈壯的語氣說『我們唯一的任務就是復與暹羅』、

希臘國王的家族

母親是德皇威廉的妹子
嫂和妹都是歐洲名美人

蒙塵的希臘國王喬治、很少人知道他是德皇威廉的姪子吧、從他的個性中、可以看出他受了叔父的環境感應、沉默寡言、說話遲鈍、但能夠辯論、認識他的人批評他說『喬治能夠做你的好友、同時亦能夠做你的勁敵』！

以前他的岳母、是羅馬尼亞的瑪利皇后、現在已和他的妻子愛莉薩白仳離了、一嘗幾年、他過着獨居的生活、希臘人曾傳言說、不久他將要和一個美麗而不是貴族的女子結婚、她是誰、沒人公開的說、

希王家族的女性們、都是歐洲著名的美人、他的表妹施素利亞公主、是近代被公認爲最可愛的女人、她嫁給了希國的喜斯皇子、不幸有一次全家乘飛機旅行時、墜機失事、全家死於非命、其次希王的母親蘇菲皇后、是德皇威廉的妹子、她也是歐洲著名的人物、他的嫂嫂與弟弟保羅皇子的妻、都很年青、是歐洲貴族中著名美麗的人、並且曾在英國受過教育、

世界唯一的防空壕

羅馬教皇廳、近日舉行最高會議、決定爲教皇建築專用之防空壕、由葛拉齊技術部長指導在教皇廳院中地下、建設絕對安全世界惟一之防空壕、近日開已竣工、壕內有房一間、約與中國房屋一間等大、內分三室、房之上部及墻壁、均蓋以二千磅之瓦納糾娜鋼鐵板、堅固自異乎尋常、三室中之一室、爲教皇臥室、一室爲書房、一室爲廚房、並由現在教皇廳可由升降梯直通壕內、一切建設無不集現代科學精粹而爲之、大可爲防空壕建築界劃一新時期也、

南王逃耶路撒冷

飛行途中曾遭襲擊

德軍進駐南國後、南王彼得二世的行踪、頗爲世人注意、最近土耳其發表稱、南國王與其首相西摩維治及一部分閣員乘飛機赴耶路撒冷、至中途曾遭襲擊、有一閣員被擊斃、又說、南王瀕行、曾發表告全國人民書、自稱『在優勢之大軍壓迫下、故迫得離國境耳』、至其到耶路撒冷又要往何處、因行踪秘密說者不一云、

（圖即）日夜馳驅於海上之德國掃海艇

滿映將拍「林檎園」

周曉波的次一部作品、已經決定爲『林檎園』、這部片子的編劇者就是編『情海航程』的熙野氏、而該片的外景地如『情海航程』同樣爲大連、據云該片之大部分背景爲果樹園、時下周曉波君已至大連附近採取外景云、

美國的新快速艇

一分鐘能行一英里

世界各國對於海軍的新兵器快速艇、現正熱心的研究着、其最初的型體、大概都是利用木製的發動機小艇、而如今的快速艇已達到非常的進步時期、

美國海軍的莫斯基德小艇（是船小如蚊蟲之意）亦是其中之一、這名字是由唔爾德、爹子尼之電影上放映的一隻狂蚊乘在魚雷上在海上奔跑的圖畫中想像而來的、僅這名字就是很好的傑作了、

在甲板上裝設有魚雷發射管四座、高射機關槍連裝槍座二座、一分鐘能行一英里的高速、裝設着一千三百五十馬力、十二個（Cylinder）裝完在各種機械上的東西、乘員是中尉一名、少尉一名、士兵四名。

今日放送節目

無線電

五月十一日（星期日）

午前

七、〇〇（奉天）氣象告知 廣東音樂

七、〇一（新京）清晨音樂

[illegible]實進行曲3、建國進行曲4、鄉村舞二唱歌1、金絲鳥2、白蓮花3、搖車4、小乖乖5、鞋鳴三故事『兩隻怨鳥』新京特別市公立大潛路國民學校學生劉玉氏、外廿名指揮劉天鑑

一〇、〇〇（哈爾濱）聖典講義佛說楞嚴經趙鈞三

一〇、三〇（奉天）趣味講話 第一個到滿洲探險的日本人李文斗

一一、〇〇（奉天）新聞

午後

〇、三〇（大連）歌曲一、碧玉簪二、蜜意陸懷三、扁舟情侶四、愛的新生五、千里吻伊人六、雷麥娜七、雙雙燕八、百花歌 唱者劉淑媛外四名鋼琴伴奏冷焰

一、〇〇（奉天）全滿國民優級學校第一回日語朗讀大會奉天地方選舍一、撫順市公豫立中央國民優學校二、鞍山市公立中央國民優級學校三、鐵嶺市公立國民優級學校四、遼陽市公立稅課司國民優級學校五、奉天市公立城東女子國民優級學校六奉天市公立皇姑屯國民優級學校七、奉天市公立小西國民優級學校八、奉天市私立光華國民優級學校九、奉天市公立男子國民優級學校一〇、奉天市公立高國民優級學校一一、奉天市公立北牌國民優級學校一二、奉天市公立城南男子國民優級學校一三、奉天市公立城南女子國民優級學校一四、奉天市公立城西女子國民優級學校

四、〇〇（新、奉）新聞告知氣象

六〇〇（齊齊哈爾）兒童時間兒童劇 偉大的愛 齊齊哈爾市公立北關國民優級學校學生編導周宗魯

七、三〇（哈爾濱）時事演藝『春日』編劇舞陽導演石夫 哈爾濱放送話劇團

八、〇〇（大連）給場獨奏一、送君二、月昇山端時三、夏威夷的青空四、月下佳人五薔薇的探戈獨奏者中村憲一鋼琴伴奏山下久

八、二〇（奉天）相聲閙公堂白銀耳李永春

八、四〇（北京）演藝

九、三〇（齊齊哈爾）評詞七俠五義（二五九）金慶嵐

一〇、〇〇（新京新聞）

一〇、三〇北京舞臺中繼

一、馬上琵琶、七級浮屠二、鳥鳴春澗、碧水龍翔三、連環扣、三潭印月四、緊中慢、松風水月

九、三〇（新京）兒童時間

第23局 艾會爭功

（正和）

大連 胡震洲氏撰稿

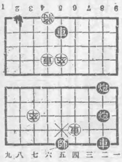

砲二平六、車四進四、砲二平六、車四平五、帥五平六、車五平六、車二進九、車六退七、車二平四、車六退八、車五退二、車六進九、帥六進一、車六退四、砲六進二、車六進二、帥六平五、卒三平四、砲六退二、卒四平五、車五退四、車六平五、帥五進一、

淋病 空前靈藥之新發現！
靈萬試萬工同異六〇六與！
化學製劑中以「强利比兒」一藥醫治淋病功效最偉爲期速者僅需二天即可治痊斷根從成份純度藥力功效各方面研究比較、全世界數千淋濁藥中「强利比兒」始終佔第一位此則各國名醫所公認出類拔萃卓然超群之療淋特效藥也
一切於越超力能淋療・用作大五之兒比利强
一、强烈之殺菌作用………有菌皆滅、不留一菌
二、驚異之消痛作用………服藥當天、解除痛苦
三、迅速之退腫作用………即日消炎、兩天退腫
四、偉大之止濁作用………止流極速、徹底淨濁
五、非常之利尿作用………小便暢利、特殊獨長
☆本劑到處風行之原因 「强利比兒」臨症實驗之結果、服過者千萬人獲愈者亦千萬人、全球各醫患者千百萬餘人、一致滿意、熱烈推崇「强利比兒」爲化學治淋劑中最高權威製品、其榮譽竟與梅毒專藥六零六並駕齊驅
☆殷切希望 「强利比兒」功效偉大絕倫、服後獲愈者懇希口角流芳、普遍介紹、爲人造福爲已積德
☆女子淋病與白帶同時痊癒 最難治之頑固白帶「强利比兒」獨能使之斷根迅速安全、服法簡易、夫妻同服尤宜、蓋可稱白帶救星
☆ 售出有均房藥大華各
主治 急性淋病・慢性淋病・尿道炎 副睾丸炎・淋性攝護腺炎 膀胱炎・淋性關節炎・丹毒 扁桃腺炎・女子淋病一切
發行處 大阪市東區南久太郎町 竹村製藥廠
强利比兒
註册商標
皮膚病靈藥 賽金膏 セシキー
頑癬瘙癢 朝搽晚愈 屢用他藥失望者、請即改用本品自能得心應手、藥到見效、止癢去濕、掃癬愈疥、世界到處風行之皮膚病靈藥也
●到處出售 發行所 竹村製藥廠
138
女界康 全滿代售、總發行 奉天北市場 天德堂 主治 婦女 ……
徹底消化 恢復疲勞
吸收不良 缺榮養。
胃腸衰弱 體難强。
仁丹常作懷中藥、消化徹底壽而康、
過力倦怠 多困苦。
体魄消減 怠服務。
備用仁丹如良伴、挽回疲勞成幸福、
仁丹

染白髮紅 毛之靈液 那伊斯
各界淑女諸位啊！倆們赶快購得靈液『那伊斯』染髮染髮、那麽着倆們的頭髮、一定倍舊加增美麗光輝、永遠不知老。
定價 試用瓶 四十錢 小瓶 五十錢 大瓶 九十錢

兜安氏 利腎丸
使汝器官中最脆弱之一環 變爲剛健
腎臟之機構最易發生障碍影響整個體系之健康遇有疾患慎勿亂投劣藥傷斷此精緻之器官 兜安氏利腎丸風行全球六十餘年藥性安全可靠主治腎虧，腰痠，背痛，風濕，水腫，膀胱炎，兼治淋濁。
藥房均有出售
兜安氏 小粒通便 丸爲最溫和 可靠之消滯通便良藥
兜安氏西藥公司啟 上海江西路四八九號
KP-LLP 929

調味佳品 味の素 （味之素）
隨手調成好滋味 美妙湯菜奉老親
無論老少、品味擇食、倘得佳肴果腹、便是人生的無上幸福！老者安之、少者懷之。
頭痛 ??? 天字牌頭痛丹
立卽止痛 功效神速 服法簡單 馬上舒服 百發百中 男女咸宜
總發行所

縣聯協議案件

【樺甸】康德八年度、本縣聯合協議會開催、業誌前報、茲將各關係議案、臚列於後、

△一、行政關係
1、關於村稅由地主負擔並希早日完納之件、
2、關於街村住民負擔請求官民一同負擔之件、
3、關於農民於縣購物、持出證廢除及手續變更之件
4、關於開拓團、苦力不負擔、公役及各項花費之件、
5、關於村內住民（日滿鮮）對於視地、所產之天然物、及生活必需品應平均配給、以期協和實現之件、
6、關於車馬徵用、給從之件、
7、關於文官給與令、施行上差別是正之件、

△二、產業關係
1、關於農產物增產方策之件、
2、關於新法養豬、養雞、派員見學之件、
3、關於注愛養護、第二代、天然森林、將來木材庶免缺乏之件、
4、關於六區狩獵開放之件、

△三、經濟關係
1、關於請求興農合作社發放利息、貸款、以便接濟農耕之件、
2、關於生活需品配給圓滑之件
3、關於農產物價格提高之件、

△四、開拓關係
1、關於滿拓收買地域、所有房屋、及一切地上物、請迅速發價之件、
2、關於鮮系移民土地不足用之件、
3、關於滿拓收買地域、內未發價之土地、請早日發價之件
4、關於滿拓對策之件、
5、關於滿拓收買區域康德六年度荒之地、亦按原甲熟地發價之件、
6、關於各部落民、對小作料完納不起者、滿拓強令其他各戶代償議是正之件、
7、關於小作料問題之件
8、關於開拓民入植、對於原住民安定策確立之件、

△五、教育關係
1、關於民衆教育實施之件、

以下係文書案件、

△一、行政關係
1、關於衛自團薪俸增加並服裝發放請求之件、
2、關於水沒地建設換用品配給之件、
3、關於部落道路附近不宜耕種小田、以免防害交通之件、
4、關於樺樹林子至新街基橋梁需用木材之件、

△二、經濟關係
1、關於春耕貸款之件、
2、關於農耕貸款早日發放之件、
3、關於春耕貸款早日發並照常年金額加倍之件
4、關於春耕小農貸款仍請早日貸與之件、
5、關於本年度春耕種子牛馬貸款事、請官方早日貸放之件、
6、關於牛馬貸與之件、
7、關於豆種貸給之件、

△三、開拓關係
1、關於請由滿拓公社貸給農耕貸款及種子之件
2、關於滿拓收買區域內未經發價之土地小作料返還之件、
3、關於未領價之土地康德五六七年度小作料、並未返還、應如何處理之件、
4、關於康德六年滿拓小作料、至今尚未返還之件、
5、關於六年度未發價地所收小作料請速返還之件、
6、關於康德七年度滿拓小作料□□納付及其不法嚴刑禁止之件、
7、關於滿拓支租及討貸款時、對於小作人加以緊行、誠恐土地荒蕪無耕種者、應如何改善之件、
8、關於七年度收穫不佳滿拓小作料實際未減申請補正之件、
9、關於七年度小作料請酌徵收之件、
10、關於役畜貸款請滿拓按貧民發給之件、

△四、交通關係
1、關於郵寄託辦所郵包續設之件、
2、關於縣城集廠村間之郵便配達改善希望之件
3、關於交通及通信不便之件、

△五、教育關係
1、關於教育強化之件、

△六、其他關係
1、關於勞工協會徵派工人之件、
2、關於郵局職員到各屯強迫窮民加入保險儲金該員是否照章辦理、請考慮之件・

樹農產出貨目標 兼產業科長會議

六七兩日假興農省聯舉行

【錦州】爲樹立本年度、農產物出荷目標、及促進產業開發對策之協議、乃於月之六、七兩日、假興農合作社省聯合會、會議室、召集全省縣旗、產業科長會議、對於右者之問題、澈底評議之協議云、

放送故事 "愛路"（下）

春澄

火車開是開了。我表弟又裝做警護隊長。當眞的非要審問匪人。爲什麼要破壞鐵路。兩個裝匪人的。竟一時答不出來話。本來大家只要熱鬧玩玩都是假裝的。誰也沒預備。當眞審問起來。表弟越問。兩個裝匪人的。越沒話說。越沒話說越問。最後我表弟把他們一手一個抓住道你們做了匪人。敢不承認。我只好帶你們上分所去理論。當時。就抓着。非去不可。這回他們兩可眞的急了。反閉手。三個人就打了起來。大家一看不好。個個自推個自的小車。一齊的都跑回家了。我也‖收拾收拾推着小車往家跑。當思打算找媽媽來。就在這個當兒。媽媽來了。一看表弟被兩個孩子打着。遂勸開他們。問我打架的原因。我只得照實說了。表弟在一旁還喊着。我那都是玩啊。誰又當眞的。把你們送去。媽媽聽了。也不盡好笑。遂叫我拿出餅乾來。分給他們兩個人。媽媽又安慰了他們一回。這場悲劇。才算完了。以上就是去年夏天我們演習保守鐵道的一個玩法只不過裝做匪人的那兩個小朋友。誤解了是玩。竟至打起來。諸位小朋友們。若是喜歡這樣玩法可也不要再打起來呀！（完）

解決讀書幾個條件

奉三高 陳毓振

諸位學友們我們爲什麼要讀書呢。「爲求知識而讀書」這句話無論問誰。我想他也是這樣回答。不錯回答是很對。讀書的確是爲求知識。便要讀很多的書籍。可是有許多的學友們。耗費很多的光陰和熱血。却沒得到豐富的知識。和美滿的結果。並且還弄得一蹋糊塗。找不着頭大尾小。這便是因爲他不知讀書的緊要條件的原故。

讀書人和黑夜行路的人一樣。讀書緊要條件和黑夜指路的明燈一樣。如果黑夜行路的人們。有明燈的指示。很容易到達目的地。如果沒有明燈的指示很容易誤入歧途。讀書也是一樣。如不知讀書緊要條件的。便是費盡腦汁。也收不到最大的效能。明白讀書緊要條件的。則能收事半功倍的能力。

現在將讀書緊要條件寫在下面做大家的參考。

（一）選擇—選擇書籍是最困難的問題。在從前的時代裡。是不加選擇的隨意拿着一本喜好的書籍亂讀一陣。結果使之失望或錯誤。古田的書籍。更是誤人。不但對於金錢的損失。也是對於我們時間的損失。因此選擇擬定的標準。就是讀書依我們自己興味愛好的。同時也要顧及到利益方面。有的書不值讀要讀了這類的書。定有一種損失—就是適合我們每天所需要課程標準以外的補充讀物。第二就是解決社會知識讀物了。

（二）態度—讀書第一的態度要虛心。我們讀了一本書懷疑是很重要的。如懷了疑便能求問於人。使之明瞭。第二就是調節。因爲讀書而使身心過勞。甚至感染疾病。這是最痛苦最不幸的事情。這樣不幸的事情發生。多半因未注意衛生。或失於調節。所以我的主張就是每當用功之後。除相當休息以資調節。更要隨時隨地重於個人衛生。和滋和的彈動以。活動體肢和血脈恢復腦筋的記憶力。行之日久。不惟身心健康。腦力充足精神也煥發起來。讀書的勞頓也就自然減少了。

（三）筆記—我們讀書要容口去念。過後一定感覺遺忘。所以免遺忘。備查攷。用思慎。助記憶。的好方法無論念課本。讀雜書。都要用的就是筆記了。最好將書中很好的語句。和段落。抄下來。可以表示全篇的體系。而且有備忘待考的做用。對於學的工夫也很有益。

（四）好問—讀書要是有不明白的地方。可以請問師長或同學。最要緊的不可以爲多問爲恥辱。我們求學不可將不了解的地方多似一日。積久便一條也沒有通的路了。所說的學問便要多學多問。這是讀書的要件。

（五）有恆—讀書要是沒有恆。將今日所學的置了不理。久則荒蕪了。所以將精神貫會於書上。雖然『泰山崩於前而色不變。刀鋸加於身而志不移』。這句話眞對。再范文正公說『待有暇而讀書終無讀書之時』。所以讀書貴有恆心。

以上五樣簡單的讀書幾個條件。要是能照上邊那樣去讀書美好的途境就在眼前了。

求人不如求己

張麗海

貓。羊。鴨子。他們都是最要好的朋友。有一天。羊先生提議要到遠處去旅行。鴨子首先贊同了。可是貓先生反對的說道。『旅行固是很好的行事。可是旅途迢迢也是一件極苦勞的事情。尤其是我還有很碍難的條件。就是在路上沒有我所食的魚飯。那時要是餓了可怎處呢。？羊先生道。『你眞是杞人憂天。一路上好吃的物品多着哪！你放心好啦。』計議多時。終于隨從多數而決意去旅行了。在他們出發的時候。正是春暖的當兒。紫燕呢喃蜂蝶翩翩。處處形容春的本能。他們一路遊覽。很覺得心曠神怡！後來走到一個林子裏！他們在憩息中覺得肚子餓了！於是他們就尋着午餐在吃着了。他們的午餐是甚麼呢？原來羊先生在嚼着青草。鴨子在掘着草根吃。祗有貓先生甚麼也沒有尋到。撅着嘴在樹底下生氣羊先生看見了說道『貓賢弟：你爲甚麼不吃呢？莫非肚子不餓麼』？貓先生快快的說道『哼！吃飯。吃甚麼呢？青草和草根我是吃不下的！』羊先生微笑道。『餐靈充饑爲的是不餓。青草難道就不能解餓麼？魚肉米飯旅途中那裏會尋得到？還是將就吃一點吧！』貓先生只是搖着頭。一聲也不響！最後鴨子說道『不吃 就不吃 吧！前邊也許有可吃的東西。我們趕快起程吧。』於是他們又開始趕路了。最後走到一條小河邊。羊先生合鴨子都不滿意的說道『貓你太笨了。不能渡河。那麼你只好回去吧。我們是沒有法子的。』他們說完了就雙雙的走去了。貓先生一籌莫展的在呆望着他們的影子自近而遠的。以至模糊的望不見了。後來貓先生跑到一個狹窄的渡口。他猛力一跳居然被他蹤過去了。『河是渡過來了可是肚子還餓得很哪！』他一面的說着一面望着河水。忽然有一條不知趣大魚。從河中游到河邊來不提防被貓先生一爪捉住樂洋洋的送到嘴裏。吃個乾淨。在貓先生自已解開這兩個難關之後。也就欣然的沿着路途向他們旅行的目的地進發了。

衛生與健康

衛生者。與人之健康有至大關係也。故吾人欲求其身體健康。則必注意於衛生。而衛生之道。不外衣食住三者。必力求其清潔也。若衣不常洗。髮不常沐。牙不常刷。足不時濯。則有害於個人健康矣。次則注意於飲食。飲食者養生之本。國存之源也。苟不清潔。則飲品食物之中。含有毒菌。及微生蟲。入人肌膚。侵人血液。皆足以傷其身。故曰病從口入。即此之謂也。至吾人所居臥室書房。亦必灑掃清潔。疏通空氣。光線充足。吾人如能衣食住三者。俱尙清潔必能增進吾人之健康者也、

（秦安達牛堡國優張乃辛）

强國必須徵兵（續）

大東區公署事務長 牛德山

三。當兵爲國民應盡之天職

國家爲保障國民生活之最高有力者。對於人民之財產生命。保障力最強。是以國民應存感謝之心。而爲國民者。多不自覺。反以徵兵納稅及其他應盡之義務爲苦。僅求個人之利益。不顧國家之休戚。豈知個人主義。影響國家實非淺鮮。試觀無國之猶太人。到處排斥。終年飄泊。行蹤無定。果有文化生活存在乎。若德意之國民。僑居海外。所至垂青。兩相比較。何可以道里計哉。須知離開個人無國家。離開國家無個人。所以爲國亦即爲個人。有時須爲國家犧牲個人之生命。個人之生命是一時的。國家之生命是永久的。個人爲國家盡力。亦即爲子孫謀幸福。純爲構造個人之幸福其結果如何仍視個人之努力以爲斷。爲欲達成自己目的。更不能不負起相當之責任。更不能不盡應盡之義務。兵役爲國民應盡義務之一也。倘國民持以當兵爲畏途。必致兵力薄弱。何以安內攘外。國家顚覆。民何以存。然則爲社會謀利益。爲國家謀安全。捨國民其誰歟。世界强國之國民。地能發揮其偉大之精神。剛健之國民性。吾同胞宜急起直追。當仁不讓。則國家幸甚。東亞民族幸甚。

四。對忠告壯丁適齡之家長

我國建立。未及十載而國勢蓬勃。蒸蒸日上。實爲全國官民之努力。與友邦援助之所致。亦即國民體會。皇帝陛詔書之趣旨。咸能各安其業。各盡其職之左証。今當國兵法實施之際。國家放出奇光彩。値此盛事。然而中年以上之適齡壯丁家長。當有新覺悟。與正確之觀念。始能應付國家之要求。若不能除自私自利之心。不能有忠勇奉公之觀念。當此非常時期。爲防萬一不測之變。故對國防國家之急速完成。與國家動員體制之準備。以冀達成國家之期望。爲家長者。雖不能投身國軍荷槍上陣。但必須勉勵子弟。捍衛國家。爲民造福。爲國爭榮。同時應節約用度。以表示槍後熱誠。庶不愧國民之一分子也。

五。適齡壯丁應有之覺悟

我國之構成。乃爲民族複合之國家。所謂國家總動員。初視之下。似乎困難。然回顧已往建設之績。確信吾等之至誠所及。必湧出燦爛之光榮。當今國兵法實施。是適齡壯丁挺身爲國之好機會。凡吾青年。皆宜存見義勇爲之心理。持當仁不讓之氣概。負起應盡之義務。同呼奮起。方爲時代男兒。以青年之熱血。創造未來之事業。此爲適齡青年之責任。諸君。責任重大。且勿等閒視之可也。

結論

以上所述。乃壯丁檢察之前。及國兵入營以後應有之認識。以及心理之趨向。簡略寫出。與國兵法實行上。不無裨益。余本不文。又乘公私蝟集。無暇握管。奈以職責所在。處理國兵。豈能緘口不言。以冀收國兵事務順利進行之實效。又可減少因國兵而干法網之缺點。因是草成短文。公諸社會。至於文字工拙乃爲餘事耳。（完）

阿買巴痢疾 並一般腸患

効力超衆 品質第一 殺菌防腐 立除腸患

惡疫之猖獗 多在時令不正之時 特於初夏 人々身体衰弱 加之諸病原菌大動的活動起來 一及患病 苦悶不止 日々惡化 其痛苦實爲叫人難堪也 俗謂「胃腸者百病之源也」則係指疾病與健康之謂也 對於胃腸病吾人要十分注意 以防於未然 就可也

「好梅親」片 乃急性及慢性「阿買巴」赤痢之特效藥 且對於細菌性赤痢並因各種腐菌而發之各種腸疾患均奏卓效 且本劑對於熱帶地方所頻發之胃腸障碍 腸加答兒 腸內異常醱酵等 洵爲理想的豫防劑也

包裝 二〇片 一〇〇片

鹽野牌 好梅親片

鹽野義商店 鹽野義藥品株式會社

SH-3

霸王擧鼎

西楚霸王項羽，力舉千鈞，有萬夫不當之勇，當年曾舉千斤寶鼎，可稱古今英雄，當他兵敗垓下時會作歌曰：「力拔山兮，氣蓋世……」由此更可窺得霸王之力大無窮，但霸王力大的原因今古却鮮有知道的，據說霸王頓食斗米，食量實是空前絕後，飲食乃人生命之主動力，俗諺說「人是鐵，飯是鋼」，也就是這個意思，所以要想身體健康，力大無窮，必須增加飲食，「若素」是調整胃腸的良劑，蘊含着多種強化胃腸的成分所以是凡服過「若素」的人，胃腸的活動提能立刻能夠增强起來，吸收營養的吸收力，及消化物的消化力也能夠增强起來，飲食大增，體力也就會自然的強壯起來。

價 錠劑 二十五日量 一元六角 粉末 三十日量 一元六角

胃腸營養 若素

若素製藥株式會社

發揮鮮明 美妍的効果

東亞婦女的研美、當以具有烏雲般的黑髮爲先決條件、專爲養成鮮明黑髮的、金鶴牌頭油不只單具美髮効用、確能將強力的養髮元素、滲透頭皮內層、使毛髮組織的生機、油然活潑、同時可以解除髮斷、髮枯、頭皮作癢等障害、烏雲般黑髮的魅力、永久保存

金鶴香油

盛京時報
晨刊
光緒三十二年(明治卅九年)創刊
盛京時報社

要買各樣貨物請去
三中井百貨店

論說

泰越和約簽字 (渠)

前當日本松岡外相之赴歐也。愚曾謂其以一身而繫吾東亞億兆人民之安危。干戈玉帛。盤敦鼓鼙。只在其舉手投足伏軾掉舌之間。即可判定。誠非常人物之非常事業也。迨其星軺回指。果然展布偉畫。成竹在胸。將彌天祥和之輝光。隨歸裝以大量携來。在尚未返抵東土以前。即於莫斯科與蘇聯當局成立。〃日蘇中立條約〃。及返抵東京以後。除完成該條約正式簽字手續外。一面更將爲調停解決泰越兩國國境紛爭。前於三月十一日臨時簽訂之〃泰越和平條約〃。亦努力使其成文化。迭經外相與双方全權代表討議斡旋結果。卒於前晨(九日)在首相官邸舉行正式簽字竣事矣。由於此兩項條約之簽訂。一則永絕北鄙烽火。使樞軸國家之連繫更加一重緊密強化。一則肅清南洋風源。使民主主義國家之東侵迷夢成爲泡影。一北一南。遙相呼應。對于建設東亞新秩序當前工作上。均予以莫大之助力。此後藉此兩大助力。向既定方針勇往邁進。殄頑梗。與建設則所謂〃東亞共榮圈〃之完成。自屬意中事耳。然吾人飲水思源。對樹立此非常事業之非常人物—松岡外相。又當如何感激也耶。

夫建設東亞新秩序之責任者。乃滿日華三國家。而日本立於指導的盟主地位。責任尤感重大。今由於此兩項條約之簽字。不但日本之指導的盟主地位愈加鞏固確定。即滿華兩國。亦免去後顧之憂。得以專壹志力。協力盟邦日本。共盡其建設東亞新秩序之責任也。蓋以前我滿洲所顧慮者。厥爲滿蘇國境問題。中國所顧慮者。則爲英美助渝問題。今滿蘇國境問題。伴隨〃日蘇中立條約〃之成立。已告圓滿解決。英美助渝問題。伴隨〃泰越和平條約〃之成立。亦可相當杜絕。宜乎滿華人士聞此兩項條約簽訂而同聲共慶。

當〃泰越和平條約〃簽訂後。我國官方即發表見解。其中主要語爲〃此次和約成立。確爲促進中國事變解決之重大機會。我國因以前泰越紛爭乃爲確立東亞共榮圈之障碍。此次得以解決。衷心欣快。以後對於盟邦日本所發揮之大東亞指導的實力。更不惜予以犧牲的協助〃云云。其言懇切深摯。吾人即當以此種見解爲見解。舉國一致。共襄偉業。切勿以泰越兩國。遠在炎徼。若風馬牛之不相干。而生〃越人視秦人肥瘠〃之念。應思東亞者。乃一整個的東亞也。決不可有爾我之分。既欲共共榮圈之完成。新秩序之建設。則當群策群力。且所有各方面以相共濟。而底於成。如建築殿堂然。日本其棟梁也。滿華其四柱也。泰越亦其榱桷斗栱也。必須縱橫互結。上下相承。然後始能堅固落成。吾人又豈可以其爲榱桷斗栱而忽之哉。

綜合立地計畫要綱
適地適業實施開發
以資建設大東亞共榮圈

十日午前九時在新京國務院講堂開催之綜合立地計畫委員會幹事會、可決綜合立地計畫指導方針及策定要綱如左、

指導方針

本指導方針、爲明確綜合立地計畫所趨之途、作成國土計畫、策定所需資料蒐集調查研究及資料上期無稍遺憾、

指導精神

滿洲國之綜合立地計畫如日滿華經濟建設要綱所示、促進日滿華綜合計畫、基本方針之東亞共榮圈建設、以確立強化世界地位爲目標、基諸綜合計畫之第一方針、以日本爲中心、在日滿華一體的協同下樹立國內經濟、增進共存共榮、國民全般之福利、以爲共指導精神確立如左、

構想

(一)自給自足經濟之確立、(二)地域產業之確立(三)交通通信之確保、(四)國民力之涵養、(五)狹義國防體制之確立、(七)地域計畫基本方針之確立(八)北邊地域計畫策定

要綱、

方針

△北滿　基於綜合立地計畫策定要綱、亘北邊九省、留意於狹義國防、本諸適地適業原則、策謀綜合的開發振興、以即應各地域特性、發揮其能力至最大限度爲方針、

△北滿　(一)計畫地域、爲三江、東安、牡丹江、間島、黑河、北安、興安、東興安、北龍江以康德九年爲起年、亘十年間、於最大高率、樹立企劃開發利用省土之綜合計畫、

(二)本計畫極力考慮狹義國防之見地、謀產業人口厚生及交通等之有機的配備、

△南滿　(一)基於綜合立地計畫策立要綱、對南滿重工業地帶之樞軸地域、着意於狹義國防本諸適地適業之原則、策定地域計畫、以發揮當該地域之綜合生產力至最大限度爲方針、

(一)計畫策定之中核區域、爲瀋陽、撫順、遼陽、本溪四縣(包括縣內五都市)括考慮之、

(二)當策定計畫、爲其重點除資第二產業計畫外、且正進行之計畫、(二)當計畫策立、置重點於重工業、從而且

撥動世界的五巨頭 (一)

歐洲戰局、渲染得如一幅濃色的畫圖、巴爾幹戰爭、固然已告閉幕、但是、接着搬上舞台的、當是在何時何地?怎麼演下去呢?可謂眞是世界轉換期、記者在此、特地將今日撼動世界的五個巨頭的面影、一一介紹給讀者、那五位巨頭是、援英巨星美國大總統羅斯福、迭次敗北苦難應付國民反對的英國首相邱吉爾、就於枯寂沈默的德國總統希特勒、意國首相墨索里尼、以及在他們背後作深長微笑的蘇聯書記官長斯達林、

美國大總統羅斯福

美國大總統羅斯福、他已被戰神的磁石劍吸住了吧!看呵、自從三月在議會裡通過武器貸與案之後不是一步步走向參戰的烏道了嗎?

眞的、羅斯福的肚子里、不會想到英國會在巴爾幹失敗、而且又失敗得那末利害、不由得心里往外直穿火、這股火毒、發散於外的是、徵用繫留於美國港灣的外國船舶、擴大美國海軍的哨戒區域、瘋狂的去援助英國、信不信由你、終有一天、他在這奔向參戰的烏道中、火毒也來、能燃着戰神之汽油巨桶的、

羅斯福　大總統有一道擋箭牌、『擁護本國和西半球諸國的權益』、上次用這道巨牌來施行中立的哨戒、此次又用這道巨牌、擴大哨戒到七個海洋、(如果羅斯福不是夢囈的話、)美國海軍艦艇、已將出動於美國指定的封鎖區域、乃至美國中立法所規定的戰鬥區域了、眼看着那羅斯福的態度一天比一天積極起來、

當然、羅斯福大總統這道巨牌、也是件能呼風喚雨施煙放霧的法寶、他、羅斯福的目的、原來爲的使令美國船隻輸送美國製造的軍需品、由美國海軍担任護送、可是、美國輿論並靡整個的贊成、於是、巨牌一轉、拔出一道濃霧『擴充哨戒』、這就躲過一般人的目光了、據羅斯福說、『哨戒』和『護送』正有如『牛』與『馬』之不同、事實上、羅斯福先生却將『牛』『馬』混爲一談、這不能怪他老眼昏花、民主主義政治家羅斯福的胡蘆里、專賣的就是這服藥、

認爲參戰一本萬利
藉機收買英國
只是怕勞働戰線給壞事

不過、現在的歐洲戰局、已經由地中海、近東北非、將擴大至直布羅陀德國攻擊英國本國和北大西洋上的英輪、更見熱烈、眼看着這緊要關頭、狂奔於援英的羅斯福大總統、雖一擧手一投足、也足以構成未來的世界史遞遭之要因、

說來也怪、在去年大選擧的時候、他的面孔在電影幕大寫的姿影里、頗呈疲勞之色、頗有難支持之勢、然而、在這第三期總統大任的這國事繁忙里担荷着比歷代大總統更巨大的責任和急激的事務、竟較前大見強健起來、

從清晨直至深夜、要裁決一切嘗類、要思索演說草稿、還要出席會議、而他還有工夫巡航大西洋垂釣、這些趣事、就都趕上了我們斬將封神的姜太公了、

說他是　個老練的政治家、並不算過分的讚譽、就連那魅惑聽衆的演說、鼓勵議會底層的手腕、前此的大總統就比不了他、不客套說、這傢伙眞有兩套、不但引用反對黨的諾克斯和史汀生爲閣僚、並且懷柔了去年秋季和他競爭選擧的威爾基、

他操縱輿論機關、也是那樣、他有着明朗的笑臉、令人滿意的言語、但那話的一字一句、都很慎重、含蓄有深刻的意圖、不是嗎、極端反對他第三期出馬的報紙、當他中選以後、整個的俯伏於其脚下了、

他最痛苦的對手、是產業別組合會議的戰鬥份子、的確、說起美國大總統、多半和他背後利權魔手的疑獄事件、互相緊有關聯、譬如因死的哈定大總統和煤油大王辛克萊、就是一個很好的例子、不過羅斯福大總統並不如此、然而若說他和貪慾的獨佔資本沒有緣份、未免也近於扯淡之談、只是他有他的牢籠妙計罷了、

他、爲了闖過一九三三年金融大動亂、脫出世界的恐慌、發表產業復興法、冷眼看去、老羅不曾是一位反資本家的戰士、社會主義哲學的信奉者、羅斯福政權有人宣傳、羅斯福政權和大資本翻翻背馳、可是、實際呢、不過爲了打開當時危局、對於資本家要求某種程度讓步、那時候、他可憐美國速一個眞心搭救自由主義危局決意修正成資本主義的人都沒有、於是、羅斯福便把貨賣得很應時、

他雖然不和特定的資本家相勾結、但却與支配美國經濟的少數獨佔資本、頗有連絡、皆先是採取智囊團的形式、接着又說變爲『一年報酬美金一元的專門家』的形式、總之、網羅支配美國經濟人而已啦、在豫想美國將實現龐大國防支出之今日、一年一金元股肱者、該怎樣的隨之增加呢?像柯南德森、史地齊南士、羅克費勒等許多人、幾乎完全和莫爾根、道濟、羅克費勒等大獨佔資本、有着密切的關聯、

這一羣　當然是接受英美龐大的國防貨品者、在這種形式下、露骨的和大資本相勾結、比較單純的漁取利權、眞不知怎樣的進步而且複雜了、

一年有百萬美金收入的羅斯福拉、莫達斯會長和B斯齊爾會長、作盡這一年一圓美金的奉公業務、實際並不遜悖資本家的合理性、

你要知道、美國獨佔資本的目的在於制覇世界所以代表那利益的羅斯福大總統之任務、在於遂行帝國主義的政策、西半球國防線、越大西洋伸張到英吉利本國、非洲、澳洲、巴爾幹、也是這個緣故、

法國崩壞了之後、羅斯福大總統覺悟到已和樞軸方面針鋒相對、畢竟樞軸和美國同時制覇、世界就顯得狹小了、然則、現在要制覇世界、勢必從英國方面入手、(當然、這事你已十分明白)、貧乏之國的德國、是想用實力去推翻英國的、富裕之國的美國、是要用資本來收買英國的、已經從法國手里買了路易幾納、從俄國手里買了阿拉斯加的美國、現在已經決定收買大英帝國了、對英援助、祇是一種定錢、所以、英國對德戰爭、無論輸贏勝敗、終了跳不出美國大企業家的手掌、

羅斯福大總統、雖然因爲極力援助反樞軸國、致與樞軸將開始戰端、但他決不想以樞軸爲不共戴天之仇、紛碎了這新興勢力的、因爲他若那麼一辦、美國反倒中了蘇聯的下懷、美國的眞意、是想把樞軸和英國、消磨得筋疲力盡兩敗俱傷、等它們息兵收戈、共推美國爲盟主、好去整頓國內政策、也是順沿着這條線而行的、那時節、和平的勞働組合、恐怕將被撲滅、世界將變爲資本主義體制、但、建樹全體主義體制的抗戰國經濟疲弊於戰爭的抗戰國經濟依仗寂寥於地中的現金和空前擴大的生產力、然而戰鬥的組合、拒絕不得約定乎以幸福的犧牲了、

呵、羅斯福大總統、是否脚下鞏固、能夠邁進於歷史的使命呢?

這完全　在於美國勞働戰線的攻勢力如何、戰神的磁劍接近了美國、羅斯福將燃着

(圖即力倡援英強化之羅斯福)

鄂北日軍一路北進

【漢口十日電】日本軍爲徹底殲滅敵第五戰區司令長官李宗仁麾下約二十萬敵軍、遂亘江北地區一帶各部隊軒昂意氣、一路繼續北進、致敵以甚大之損害、

一、安陸北方地區　八日突破以長壽店爲中心之敵重要據點時下仍於進擊中之鵝澤、早瀬各部隊自九日早朝更向流水溝前進當日午後與流水溝東南方六公里黑沙河綫上之頑敵之抗試戰時已擊破敵部隊而更猛進中並有奧洋及其他諸部隊則突破三里崗附近山岳地遁逃中之敵第二十九軍敗敵各處與以捕捉擊滅中

一、荊門北方、自九日早朝即行進擊中之吉川、久保、長澤、大森、村上、大澤、豬飼、鳥海、鹽原、新田各部隊突破於欒鄉關、鹽地廟之綫爲據處之敵、各部隊至夕刻六時即進出會家集西北二十公里時下仍於猛追中、

一、當陽北方地區　吉岡及其他諸部隊對大別山系中之要衝遠安之敵第百七十九師之主力敵隊已於九日午後二時將其攻略並有有園、關崎、堤、飯塚各部隊則對遠安附近之敵加以捕捉殲滅至夕刻即進出遠安北方二公里、

一、宜昌北方地區　於龍泉舖附近、自七日夕刻突如開始行動之柴田園田各部隊則沿高千米山岳地進擊九日占領敵之前衛線鐵家山目下仍在擴大戰火、

空軍亦出動
到處覆滅毀敵

【○○基地十日電】日軍猛烈進擊、敵軍集團、有如潮湧敗退、刻下利錄已殺至狂口渡(齊源西南方三十二公里、)而○○基地陸上空軍、十日未明、與地上部隊協力、對退卻敵大部隊、加以殲滅的爆擊、相京、江口、岡村平松、森玉各空軍部隊、縱橫飛馳於險空、猛擊、沿大店、狂口渡南下之一千六百名敵步兵部隊、更對狂江渡與西澤部落(狂江渡南方三公里)附近集積中之軍需品與汽油桶、投落直擊彈、一舉擊碎、火焰沖天、更於附近黃河中幅、炸擊車輛五十及滿載軍需品之船舶九十隻、而完全覆滅之、又全隊再轉機首、對於狂口渡北岸當南地點之敵部隊、加以痛炸、自森中窺出馬匹多數、人馬損傷約百數、敵集團頓形混亂、全機平安歸還、

此次日軍作戰
完全發揮機動力
恰如德軍電擊戰

【江南前線○○十日電】此次之作戰、乃完全發揮於日本軍獨自之機動力與精神、爲由新之構想制成者、先以爆擊徹底爆碎敵方指揮本部之中樞機關、使其混亂、以機械化部隊殺其死命、突破頭敵、分爲兩方、繼則使其四散、取分別包圍之作戰、此作戰系如此次歐洲戰線之第二次作戰之德國對普拉遜、東波蘭、法國、比利時、以及此次對希臘作戰所用之攻擊作戰相同、即德國平地作戰、特以其優秀之機械化部隊當之、而此次日軍、則以機械化部隊、對起山西、河南之山岳地帶、以一日四十公里之進擊、得以達成目的、實値驚嘆、

日軍各隊已連陣
黃河畔到處展開殲滅戰

【晉南前線本部十日電】九日自白狼村渡河鎭附近反轉利鋒佔領該地東北部喉嚨閻山之中樞島各部隊、繼續向淸水河谿方面急進九日午正、與自蛾山方面西南進之輿村部隊、在河谿附近、作感激之握手、一方、自一五八二高地進擢八鑵方面敵軍堅陣之高木近藤兩部隊、亦與自虎兒山北面向西激南推進之谷部隊、於同日夕刻、在進北灘、八鑵附近握手、於茲完成鞏固之包圍陣、如斯十二萬之衛立煌軍、被逼至鹽曲、白狼村渡河點、完全爲斷退路、更完成五茅鎭、蛾山、閻山、黃河下流之外廓包圍陣、與虎兒山八鑵一五八二高地之內側包圍陣等二重包圍陣、致敵全失去逸脫之方法云、

【晉南○○前線十日電】日軍部隊由於超電擊的進擊、完成內側外郭二重包圍與遮斷線、十日晨來、驅敵於縣山底馬村進北灘及淸水河畔黃河各上流地域而執捉之、到處展開熾烈之殲滅戰、敵爲求退路急逃、但東北方南方北方西方、到處遇日軍之砲擊、自相殘踏至於崩解云、

歐戰關鍵仍在大西洋
德軍不在英國登陸難能操勝

【倫敦九日電】巴爾幹戰告終、戰局以近東方面爲中心、大見移動、賈齊爾首相依然以爲大西洋之戰、係第一義的重要性、自然近東戰局之推移、在戰略上、極爲重大、而英國如大西洋之生命線不告遮斷、縱攻略蘇彝士、亦不決不能謂降、況事實則於能降伏乎?從而德意志又英本土登陸作戰、如不成功、則難能把握大西洋戰爭勝敗之關鍵、而邸丁巴克共和黨下院議員、七日在商業委員會席上、以藍德海事委員會委員長之報告爲基礎、本年一月迄四個月間、美國裝載軍需品運往英國之商船二百七十隻內被擊沈者不過八隻、對此英當局立即發表聲明、指摘曰裝載軍需品之船、因有護衛船、故損害至尠、僅此事實、未可樂觀全體情勢也、此蓋恐美國因樂觀的材料、停和援助之手也、事實英國唯恃美國援助、大西洋之戰可謂由於美國某種程度有効之援助而決、英國自開戰當初至去年杪美大總統選擧時、毋寧未希望美國之參戰、以爲果能所謂『民主主義之倉庫』、便已足矣、但在最近、頗有要極的援助之勢、此要在英自巴爾幹及北非之敗戰以來、恐萬一美國態度發生變化、將來頗不易處理、故此牽制美國、乃敢畧的意味、不難想像、惟是大西洋之戰、在關係上不得漠視者、厥爲德空軍對港灣都市之集中炸擊、而德空軍自四月中旬以來即炸擊馬西河口一帶克萊德河口一帶、布里斯特及樸茨蒂斯、普勒茅兩軍港、續繫大西洋生命線之重要港灣施設、非常棘手、因『港灣之戰』有不亞於大西洋戰之重要性、德國對港灣、都市之爆擊、使用相當多數之飛行機、因之損害亦多、據英空軍省發表、本月初僅夜間戰鬥八十七機、其中夜間戰鬥擊墜六十四架、高射砲擊墜十四架、觸阻塞氣球者兩架、於法國北岸追擊擊墜者七架、對襲擊機數與擊墜數之比率、從來之記錄爲百分之五六、今爲百分之八、九、當然其語不盡事實、然由夜間戰鬥之激烈、及夜間戰鬥機之技術發達觀之、亦大有可能爲對抗夜間爆擊機、英空軍目下努力養成稱爲『松岸部隊』之落下傘部隊、此蓋受各戰線屢樹偉勳之德國落下傘部隊發達之刺戟也、據九日英國各報發表之記事、德國在卡林特地峽所用落下傘部隊等不足爲奇、英國之落下傘部隊、可於五百米之低空落下、落下傘部隊使用華特里茲、威林頓、安遜啓等爆擊機、總之於此戰爭落下傘之技術、在各國非常發達矣、

美政府發表沒收德染料會社資金

【華盛頓九日電】在美國政府對在美樞軸國企業之壓迫、益加熾烈之日下、羅勒特賈克森檢事總長、九日會見新聞記者時、又發表美政府沒收德國合同染料會社之在美存款、各界大爲衝動、其談話要旨如左、

美政府對德國、合同染料會社、基於托辣斯禁止法、起訴該社竟之忽視未至裁判所、政府乃沒收該社紐約花旗銀行之存款、其金額約爲一二十五萬美弗、又該社尚未赴裁判所之根據、因該社在美國內辦理業務、並不適用美國之法律、

葡首相宣言
保衛大西洋領

【里斯賓九日電】葡萄牙首相薩拉札爾博士、九日宣言大西洋上之該國領土、受外國侵略、有斷乎防衛準備、其辭如左、

美國嘗明對大西洋上之葡萄牙領土、尊重葡萄牙之主權、現在雖未預想如何國家對之攻擊、但對阿卓雷士馬底拉卡勃比爾丁諸島、其強化防衛準備、

薩拉札爾首相之有此聲明、乃因最近有歐洲交戰國及美國覬取葡萄牙領諸島爲根據地之風說、就中五日比巴美上院議員所述、『美國當占據葡萄牙島等』之暴言、爲直接原因也、

晚晨刊共三大張

滿洲鑛工技術員協會
奉天鑛工技術工養成所
第二回所生募集要項
奉天市鐵西區景星街四段

一、奉天鑛工技術工養成所設立之趣旨
社團法人滿洲鑛工技術員協會、乃滿洲國政府之代行機關、擔滿洲國產業開發之根幹、技能者補給之機關、爲達成其目的之故、乃經營技能者養成所、並技能者配給之斡旋、募集其他關于技能者補給對策上所必要之諸事業、選拔優秀卓越且務于滿洲國建國精神上有澈底之滿系青少年、實行集團訓練、以短期間而養成、緊授以工場從事員之必要智識技術、直接有貢獻滿洲國產業開發之原故、所以擬欲養成優秀之機械技術工、始于康德七年五月滿洲國鑛工業之中心地奉天市設立有爾今之技術工養成所、
二、募集人員　計　一〇〇名
三、修業期間　自康德八年七月一日起約一個年
四、應募資格　身體強健志思堅實忍耐苦勞通曉日語之國民優級學校卒業者或有同等以上學力者滿十八歲(康德七年十月國勢調查申告之確實年齡)以下之獨身滿系男子、
五、願書受付期間　自康德八年五月五日至康德八年五月二十六日
六、試驗場　『奉天』『新京』『哈爾濱』『安東』
七、入所旅費　許可入所者支給其由現住所到養成所之片道三等車費
八、在學中之待遇　イ月額平均五圓之津貼支給之　ロ授業料及食費一概免收　ハ全員收容于寄宿舍內在學中所必要之被服教材其他借與之
欲要所規定之提出書類時必同封附入二分郵票

失照聲明
敝人以擇喜堂領名坐落四區衛文村耿家窩堡圖字六二號浮多地四晌九畝九分南至河北至道東至李作周西耿姓大照一張事變時丟失除呈明縣署補發新照外失照勿論何人拾得概作無效聲明作廢
通遼　陳百勳啓

收據丟失聲明作廢
啓者陳金借用劉中有地照乙張坐落五家子村計地四晌前押於農商貸款所收據一張百六十號不愼丟失除呈通遼縣公署發給地照外此收據勿論落於何人之手概作廢紙
通遼　路喜啓

失照聲明作廢
啓者本年三月三十日在奉日驛候車室失愼將下列各照遺失劉魁勳領名坐落克東農字五十九號東字八四號照一張計地三十九晌坐落克東農字三十九號東字八七號照一張計地二十晌三畝九分五厘坐落同上東字八六號照一張計地一晌九畝六分八厘王憲堂領名坐落克東農字五十九號調字九一一號計地十二晌又領名坐落同上調字九一二號照一張計地三晌長林堂領名坐落克山北興鎭六十八六十九照二張面積各六百丈白純福領名坐落札蘭屯圖號一八九號二等佣共照一張係買王子珍的在洮南警察署所領身分證明書及國境旅行證係赴海拉爾及興山山鎭等處各一紙以上各照書除向各主管官府聲請補發外應即登報聲明
洮南代表人　劉魁勳啓

大連　宏濟善堂義地緊要啓事
啓者本堂台山屯(老韃子溝)公共墓地三十年來掩埋屍體五萬餘具邇來墓地面積容間無幾轉瞬即無隙地可用而新義地又無地點十分困難茲經本堂董事會議決將義地西南溝(係自民國十三年至康德五年間埋葬者)所有墳墓全部起出實行合葬讓出地面以掩埋新屍體此乃不得已之權宜辦法量荷各方仁人君子之諒解也此外該地之屍體如有親族故舊欲爲之歸葬故土或移遷他處者務望於康德八年四月一日至九月六日(即陰曆三月初五至七月十五日)期內速到本堂接洽倘期內不來辦理即行合葬決不延期候待此啓

奉天　株式　純益染織會社營業廣告
本社自開業以來頗蒙各界惠顧不勝感謝茲爲滿足主顧希望起見特請優良技師日益精研近來利用家蠶白絲及山蠶上等絲製成春夏必需衣料多種併用純柞蠶之用備將白山、天官、雙鹿牌各種出品名稱列後
湖縐、串綢、平紋綢、花格綢、斜紋綢、西服料、協和服料、
社址奉天市東關區前定街一段一八九號
電話　營業　總務課　四局　三五六〇　二九〇四

建國忠靈廟春季大祭 定於月杪舉行

同時並舉開建國紀念運動會

爲超殉《滿洲國建國聖業之英靈、並讚其功勳、奉皇帝陛下旨意、於昨年定爲建國神廟攝廟而創建之建國忠靈廟初次春季大祭、定於三十一日、在國都南郊歡樂嶺該廟執行、祭祀府及關係各機關、舉全滿之感激、作諸般祭儀準備、當日招待全滿各民族軍警遺族於國都、於神饌之忠靈廟前、作懷念之對面、又南嶺綜合運動場同時開建國紀念運動會、昂揚尚武精神、

大興有獎儲蓄

昨在首都舉行抽籤式

月月可得一萬圓之發財夢、將於十日朝即行開彩、發當十一億儲金一翼之大興公司、於前四月八日所發賣之彩票式之有獎儲蓄、儼然僅於四月內、即突破所待望一萬、十日午前十時、於新京大興大樓四階實行抽籤、而此次所抽籤者、係至四月末所加入之三萬六千六十二、其詳細爲甲號（月額十二圓）、四千七十三、乙號（月額六圓）六千四百四十、丙號（月額三圓）二萬五千五百四十九、若以甲號換算則爲一萬三千六百八十餘件契約、高已達二千七百二十六萬圓之巨額、其中滿系加入者、已達百分之七十、按地域別觀之、都會爲百分之四五、地方爲百分之六十五、此實爲國民皆已徹底儲蓄之所致也、本此盛況乃出特獎一萬圓一本頭獎（二千圓）二獎（五百圓）三獎（二百圓）四獎（百圓）各六本及末獎（月額）百卅六本外並出千六百八十圓、二百五十圓、百六十八圓、八十圓之附獎各一本、此附獎每二千、月月約分配二割五分、將一萬三千六百八十件以二千口除之其剩餘者即行特別配當、以此額月月附與興味極深之景品、若以此觀之、所待望特獎五萬圓實現之契約五萬件、將於二三月內即可實現、而大興公司亦日夜徹夜進行抽籤之準備、對此大興公司久保儲蓄科長談話如下、

至二三年前、以外國資本萬國儲蓄會以十八年之久、方收二萬口十萬圓餘之成績、而從此次得收如此之好成績者、實爲各位協力所致、一部雖有嫌十五年滿期過久之說、但若有久住於大陸之覺悟、十五年實爲極短期間、而本儲蓄大體若繼存滿二年時、決無損失、並於此間尚有當選仲彩之望云、

中籤號碼發表

△特獎（一枚一萬圓）
八、六六一

△頭獎（六枚二千圓）
一二一八八　七六一一五
五二二二四　五三九二
九六七一　三五九二一

△二獎（六枚三百圓）
一七四三　九五四九
二二四九　八六三三五
一一八五七　九五三一

△三獎（六枚二百圓）
四七九六　三八三八
四八三八　一二一七二
六四九一　八五二九

△四獎（六枚百圓）
六一八〇　五二八五
一三一一六　一〇六一〇
一二一四　一三三一一

△附獎（各一枚）
一（一、六八四圓）　一四、四〇六
二（二五二圓六〇）　三、一五九
三（一六八、四〇）　八九四九
四（八四、二〇）　九九九一

晉謁爲眞授予式＝參看本報晚刊紀事

防止旅客不正乘車 決定採取嚴罰主義

鐵道總局改正旅客規程

鐵道總局爲確保善意旅客之安全便利、並鐵道秩序等、從來對不正乘車之旅客即處以罰則、最近更鑑於國內鑛工業之增營利用鐵道之工人及旅客等異常增加、爲防止不正乘車者之發生、於四月內即將辦理旅客之規定加以改正、已由五月一日起開始實施今對不正乘車旅客決取嚴罰主義、其改正之要點如左、

一、乘普通車或急行車時、必須事先購乘車票及急行票、其乘車票或急行票如有未經驗剪者即以不正乘車者待之處以加重金

二、欲購買寢台票時須證明書及身份證明書時、

三、變更方向或候乘時如不向路員報告即得以加重金、

四、加重金之徵收額爲普通旅客運費之二倍至其最低額一等三圓、二等二圓、三等一圓、

五、購買普通定期票或定期乘車票及免費乘車票如不正使用時、除徵收加重金外、並將該學生永久禁止其受以上之特典

六、購買學生免費票時須提出學校發行之通學證明書及身份證明書（貼附像片）其身份證明書經車站返還後、於乘車時間內必須攜帶、以被路員檢閱、倘將定期各票轉讓他人或不受路員檢閱時、須受相當處分（通學證明書及身份證明書之新樣式、因準備關係、由七月一日起實施）

七、學校不正發行通學證明書及身份證明書時、則對該學校之教員學生等之減價票、學生團體票並學生免費定期票之發行停止一年

八、身份證明書或學生定期站台票及學生定期票行此期間可買學生定期乘車票、但中途券鐵、返還其購買定期票之金額、

九、學生免費乘車票丟失時於六個月後方得呈請發

義勇奉公隊幹部訓練

中央地方徹底實施

協和義勇奉公隊、爲確定全滿廿五萬隊員之總動員体制、決定本年度之目標、爲中央地方幹部及中堅特殊隊員訓練之徹底、前自四日、在南嶺中央幹部訓練所、實施全滿職員訓練、十日終了、繼實施奉天、吉林、齊齊哈爾、牡丹江四市之地區幹部訓練、更於訓練處新設地二十處、作隊員訓練、

「國兵之家」與「軍人遺族」

最近分別授與

爲鼓舞第一回國兵六月一日名譽入隊之勇士並顯彰其家族、及嘉青戰歿勇士之遺族、由滿洲軍人後援會以銘譽之名譽標章『國兵之家』與『軍人遺族』一併發送、頃已全部告成、不久即與顯彰狀一併發送於各支部、定於一日入隊後頁全滿各縣旗顯彰其榮譽而舉行盛大授與式、同遺家族授與名譽標章及顯彰狀云、

預防痧眼

喚起學生注意保健

學生爲次代繼承者其健全與否影響國力至大、政府爲謀此等第二代國民體位積極向上起見、本年度當局特以學校衛生施設整備、學生痧眼預防、學生保健衛生思想普及向上、爲重點以上三項由中央努力指導之下全國一齊加急推進、即目下學校衛生施設、從需先備者實屬寥寥、鄉村固勿待論、即都市方面亦多有遺憾之處今後根據既定之方針、同時順應現地之實情加強整備之其次對於學生痧眼、年來頗有激增之傾向、當局爲講求適當對策、自前年起陸續向各省派遣學生、眼科診療醫以來、成績日趨良好、但尤較此爲重者、與其注量既患者之治療不如喚起學生預防於未然、從特加重視、但學校衛生根本問題之解決要在學生保健衛生思想普及之向上、此在保健思想幼稚之我國今後對其普及及宣傳工作尤以對學生爲重點云、

郵局女從業員 結成少女會

奉天郵政管理局爲即應時局之要望、遂由市郵政現業中堅青年之盟約、結成青年隊、而着着進行刷新業務、近頃爲與此隊呼應計、遂由該局女子從業員、打成一團、結成少女會、以女性之本分、遂行銃後之實、以陶冶情操互助親睦爲目標、此女性之新体制已當由我等之少女會、及時局下興亞少女邁進矣、

本屆語學檢定考試

當局要望注意要綱與規程

民族協和、係滿洲國建國精神之基礎日滿協和工作之神髓、緣是日滿兩當局、爲不遺餘力的、謀打開兩國國民感情之隔閡、而極急的使語學技能、加速增進、中央當局、溯自滿洲建國以來歷年均行語學檢定一次、合格者、鼓勵勸勉、予以津貼、實行已將十年、所收穫之豐功、已越諸預想以上、本年度之語學檢定、自民生部之語學檢定要綱與規程頒佈以來、於三月下旬、全滿各省市縣旗、據當申報官署、業將本屆報名手續辦理終了、經民生部語學檢定委員會、整理結果判明較去歲有五千餘名之增加、此不獨堪可表示日滿一德一心之熱意、更足可象徵日滿兩國今後之進程、並有民生部當局、基於特種原因、關於本屆語學檢定要綱、略加變更、其中考試日期一項、行以

日本語　六月十五日午前九時
俄語　六月二十一日午後一時
蒙古語　六月二十二日午前九時
滿語　六月二十九日午前九時

其餘之檢定要綱中規定各項、仍如其舊、現在中報手續全滿雖已截止、但及期檢定事項、當極繁瑣、緣是語學檢定當局要望全國受驗者務須於考試期前、徹底了解檢定要綱與規程、如有不徹底者、可檢閱三月上旬之政府公報、或向所轄官署直接詢問、總之務期於本屆出試時、不留有任何遺憾云、

紅萬字會義舉

日災區得款

友邦日本富山縣射水郡之火災、發耗傳來、處於誼如兄弟之我滿洲國民、無不競競於心、與災變共生同情之感、滿洲國紅萬字總會、緣慈善之宗旨、特由該會提款五千圓、送呈國務院、轉知外務局、以便呈遞友邦災區、適活赤睪、以該會之規模論、捐款五千圓、雖不過多、然事關義舉、即涓滴、亦屬恩施、尚望國人以入溺己溺、老吾老、幼吾幼之

鏡泊湖發電所 定期上棟式

滿洲國內最初之水力電氣鏡泊湖水力發電所、預定今秋即可完成、該所將於十八日午前十一時、於古海經濟部次長、本間水電建設局長以下中央現地側各關係官出席下、嚴肅舉行發電所上棟式云、

牧野博士來奉

植物學之世界的權威牧野富太郎博士、已乘九日午後二時十七分抵奉之亞細亞號快車、途中來訪奉天、攜帶於關東州採取之電植物、並以令嬡鶴代女士爲伴、精神極佳、訪問鐵道總局後、午後三時半臨席滿洲醫大之講演會、於奉一宿後、於十日午後復乘亞細亞號車北行云、

一心區選舉會長

一心區第三分會爲選舉東西兩分會長計、特自十日午後一時起、舉行第三次役員會、屆時方聯合分會長、文市本部參事岩田副分會長均行出席矣云、

天氣豫報

（奉天地方）東南風 晴後陰
（十日測候）
最高　十九度六
最低　七度六

投桃報李

南京對新京市 贈山茶花廿株

【新京專電】前由新京特別市公署向中國南京市寄贈丁香花二百株、此次則由南京特別市長酬贈山茶花廿株、已於十日、由南京發送矣、

法院傳訊

失主指認强搶騾馬 確否難定仍候調查（上）

鞠長春、彰武縣人、住物溝營、情因、康德六年九月間、買得黃騾馬一匹、但此馬係同年七月二十日、高家窩棚侯國臣被搶贓馬、經事主認明、報告將鞠長春之弟鞠長江抓獲、送經彰武分駐、偵查無罪、不起訴處分、嗣因鞠長春被清原縣警護隊特務隊抓獲、送經撫順地方檢察偵查屬實、起訴同法院、審訊結果、判處徒刑五年、該犯不服、上訴奉天高等法院、經審判官劉國祥、紹文、開庭審理、檢察官魏蓮五蒞庭、書記官惠馭記錄、詳細情形、已誌本刊、現已傳到証人失主侯國臣、沈佳成二名、仍經審判長當庭錄記下、

問、侯懷義多大歲數、答、三十二歲、問、那縣人氏、答、彰武縣人、問、住什麼地方、答、住双山屯、問、你是作什麼的呀、答、我是莊稼人、問、今天傳你作証先宣誓、答、是、（照章宣誓）

問、你被過搶嗎、答、是、問、侯國臣是你什麼人呢、答、是我父親、問、你家幾時被搶的呢、答、康德六年舊歷六月初四下午七點鄉、問、在什麼地方、答、在商家窩舖、問、你說說被搶的經過吧、答、我父親（侯國臣）領過回來、在道上遇見兩個人攔道、把我父打昏過去、才把黃騾馬一匹、沙立色、騾子一頭搶走啦、問、是兩個人搶的嗎、答、是、問、你什麼槍呢、

答、大槍一棵、小槍一棵呀、問、說話什麼口音呢、答、本地口音、問、丟的馬找着沒呢、答、在郭家店遇見的、在鞠長春車上套着、問在那買的、他說在八座廟（屯名）啊、問、你在清原縣告過嗎、答、不知道啊、問、清原縣警護隊密探雲亭、是你親戚的嗎、答、我不知道啊、問、清原縣離你家很遠、知道這案子嗎、答、詳細我不知道啊、問、清原縣辦案嗎、答、說不上、搶頭問過我、

問、你家去過日本人高橋井太郎警尉嗎、答、去過呀、問、是不是他搶的你不知道嗎、答、是、問、你知道鞠長春當胡子的時候報號長春嗎、答、不知道、問、你還說過他在胡子幫內當過胡子嗎、答、我沒說過呀、問、警護隊揭你的時候、叫你看相片、你說就是他嗎、答、隱看過相片呀、問、你在警護隊告過他嗎、答、沒告過呀、

緊要啟事

啓者於民國拾三年三月廿日孫公烈臣逝世同年四月拾日會立嗣收養憲鈞爲子、觀其後孝再邀親友明交付遺產涉訟經裁決卻下、敝人川証明國遠通告憲鈞解除養子繼承關係而伊並未答覆定保點認康德四五六年憲鈞向地籍局申報敝宅之宅地田地除合法訂正名義外特此聲明憲鈞以敝宅地照須換新照或抵押典當概作無効　孫柴淑啓

聲明脫離關係

啓者敝人次子黑景嗜好家中衣物時有竊出之事敝人姑念骨肉之關係多方教誨彼一無悛從以致家業蕩然敝人變產度日該子又多方耗散浪費嗜好毫無戒除於康德七年十二月間逃去不知去向今年不知由何處回奉並未回家竟在親友家借款敝人無力補還今特出聲明之日起黑景貴與敝人脫離父子關係後再有赴各親友家撞騙借款等事敝人不負償還之責特此聲明　敝人黑永恩啓事

接兌聲明

啓者茲於康德八年五月四日將小東街日增慶雜記及號中所有貨物舖墊並權利等完全接過更爲德記繼續營業以前所有欠內欠外及担保等一切糾葛盡歸出兌人薛記代表者劉海亭自己清理與接兌人德記代表者李南圃毫無關係恐未週知特此聲明　聲明人 日增慶德記代表者李南圃謹啓

出兌聲明

啓者於康德八年二月五日將遇生慶營業兌與孫鳳翔變更商號爲瑞生慶今後遇生慶與瑞生慶所有財產權利關係各自清理兩不相干恐未週知特此聲明　聲明人 遇生慶 財東 李遇昌 同 李遇瑞 同 李遇璞 全啓

緊要聲明

茲有奉天市大和區千代田通三十八番地孫會川價買赫臣于洪區馬莊街一段一三〇號土地一段於康德六年五月二十四日赴市公署稅契發給市字第六七六號稅契保管證書現因遺失已呈報官廳備案外特此登報聲明作廢　聲明人 孫會川具

契紙遺失作廢

敝人於康德八年二月二十六日赴奉借款於奉天驛屯將沈恒實領名坐落瀋陽縣李相屯村後二道溝屯（國新契紙一紙中則三十六畝（被小偷竊去除（呈請瀋陽縣公署補發新照外特登報聲明作廢　聲明人 忱榮林啓

遺失滙票作廢

鄙人康德七年五月廿日在瀋陽中國銀行滙得瀋字第八八九九四號滙票一紙拾元張銀坤付款地天津計新幣三十元正因遺失除向該行照章掛失止付外特此登報聲明該滙票無論落於何人之手概行作廢　張銀璓啓

緊要聲明

敝號前股東王家鼎退永昌存辭記因有他就於康德八年四月十八日將資本紅利一併算清退出全部營業兌給劉純誠經營嗣後該王家鼎等對於各方無論發生任何事故敝號概不負責恐未週知特此聲明　錦州市阜康街 錦生洋行劉存誠啓

解雇聲明

外務員山內桂　三十五歲
右者於康德八年五月八日實行解雇今後與弊社斷絕一切關係特此登報聲明
康德八年五月九日
奉天市瀋陽區一心街三段六八號
株式會社 大興公司奉天支店（電四一二二二四）

募集小使

一、年齡三十歲至五十歲 通曉日本語之滿人或朝鮮人已婚者但須無兒女者供與住宅電燈及其他一切但伙食費自己負担薪俸五拾圓 右希望者本人前來接洽可也
奉天大和區彌生町三（馬路灣）
奉天地方觀象臺 電話（三）三四八二

茲有奉天瀋陽區一緯街一段四五號同源商店經理謝懷志任德貴二氏已於本年五月一日出號於出號日起即與本號脫離關係日後無論在外發生任何事情敝號不負責任恐未週知特此聲明　同源商店玻璃鏡莊謹啓

亡失滙票作廢

啓者康德八年一月十三日由新京功成銀行滙奉天該行照付第九二號九六號不記名支票兩張各國幣五百圓不慎遺失除向該行掛失領款外並登報聲明作廢　萬德昌啓

國光女子洋裁學院 招生

一、宗旨　以愛好研究洋裁手藝者爲目的
二、名額　本科三十名速成科三十名
三、學科　日語國民道德洋裁手藝家事
四、資格　不限（但須通文字者）
五、入學　臨時入學六、宿舍實備
奉天市瀋陽區一心街六段一六號一

治愈痔漏淋病

感謝人奉天工業區賽發長 田豐年 李世林 同啓

營業出兌聲明

敝人等前經聯合出資於奉天市小西門裡淡泊胡同開設天增順雜貨舖業茲因股東有病故者並有不欲經營者是以議決停止營業將所有全部貨物全部舖墊如數兌與天增順興記代表人陸德興名下繼續經營自康德八年四月二日立契約起所有天增順從前舊事及對外担保欠人人欠各款由敝人等自行負責清理與天增順興記無涉恐未週知特此登報聲明
出兌人 劉樹德堂 崔義厚堂 劉永慶堂 壽福快堂 孫餘慶堂 張榮昌堂 韓春生堂

營業接兌聲明

今有奉天市小西門裡淡泊胡同天增順洋雜貨營業因股東無意經營停止營業議決將所有全部貨物全部舖墊全數兌與天增順興記代表人陸德興名下繼續經營由康德八年四月二日立契約起所有舊天增順從前各事對外担保由該號財東自行負責清理與敝號無涉恐未週知特此登報聲明
接兌者 天增順興記 代表人 陸德興

萬人油

製造元 株式會社木村製藥所

奉天崇文學院 招生各科

本校　以培養商業學識及簿記技能而爲社會服務謀生之基礎
科別　1初等科 2商業科 3簿記速成科 4簿記研究科
性別　男女兼收分組教授
各科均備有詳細簡章來函附郵票二分即覆
校址奉天市瀋陽區大南街一段二六一號
本校教諭魏啓元著古列刊物全滿各書店均代售中

實用銀行簿記 事業所得納稅須知

大東文化協會出版 奉天滿洲國會文具合社發行
每本定價貳圓 外附郵票壹角
每本定價壹圓 現正在印刷中

雀斑 酒刺 特效藥

玉德堂藥店　奉天北市場登瀛泉東鄰路北樓房便是

敬墨林以『組字』畫組成的
△二十四孝四幅聯！
△朱子格言四幅聯！
△四大古人四幅聯！
△聖賢將相四幅聯！
以上四種畫聯每堂定價八角（不加郵費）
『剪報每堂廉售五角』
敝社特約華北總經銷專銷關內各埠新關內同好直接函購是盼、關內每堂定價六角郵費二分該店備有詳章附郵四分函索即寄（華北總經銷處）北京東華門大街 東華書局
轉帳掛號奉天五七〇四番 營口地利街三四 敬墨林組字社
詳章附郵二分函索即寄

照像機及精密機械

精確迅速
專門修理
大東眼鏡公司精工部
浪速通十番地 電話三五五四番

痔瘡藥 化痔龍土散

外敷 化痔膏
奉天大西關頭路北八十八號 張三多堂藥店
婦科 調經活絡丸
補腎健腦 黑色大補丸

福本商會營業廣告

本號在通化八道江街河口村愛林組合締結特約販賣各種木工品用材現已大批運到根木松木楊柳柞楡板類丸大應有盡有質堅材良售價低廉如蒙惠顧無任歡迎
地址大西邊門外一經路南口
電話（二）一二四二一五四二一番

鑄鋼製品！

啓者弊社不惜重資購得最新式之電氣爐及一切設備完全又聘請專門技師製品優良而價格低廉不拘多少定期不悞莫不歡迎
東洋金屬機工株式會社
專務取締役 閻承祥
常務取締 工場長 于世祿
出張所 奉天市鐵西區重工街二段 電話（三）四四七七‧四四七八番
新京市日本橋通六〇番地 電話（二）四一六八‧三五五七番

神皋雜俎

瘍科秘錄 1
本間和卿先生原著　(客亭譯)

鄙人初譯是書。尚在十餘年前。完成之際。正值滿洲事變。故未披露。厥後五年。遲友函索是稿。企圖付印。遂重加校勘修整。歷時一年有餘。始行蔵事。迨稿抵上海。已在二次事變以後。吾友亦歸道山。以致擱置迄今。卒未付印。去冬鄙譯之內科秘錄。承籌出版。乃向上海去函。索回原稿。因內科秘錄中。每有詳瘍科秘錄之處。有志研究者。不免起欲見不得之感。是以將原稿復加整理。揭諸報端。並爲出版之不易。將敘文方剪。逐日次第登錄。所附各圖。因佔篇幅過巨。是以略去。閱者諸君。倘希諒之。

瘍科秘錄敘　·原文·

常陸本間玄調和卿。視余爲益友。常簡寄詩文。請鉛槧。傍觀之者。不唯奕棋。愚亦不遜詞。略加點竄。和卿欣然如心醉者。今茲八月。卜居江戶。袖一編來視。蓋其積年所施。治療之見効。今編綴之。顏曰瘍科秘錄。行文措辭之失。煩予雌黃。鶴版問世云。夫紀錄滯淺。時文疵顏。有人諮詢。不肖寧不竭兩端。軒岐之緒。余懵乎無解。則逃語撰言。如或含蓄使人思索。或活筆揮毫。使一讀瞭然。豈敢代其大匠斲之。姑通讀一再。加刪潤僅僅什一也。嗟和卿潛精神其道。有年所矣。宜夫奏効煊赫非一二。策之所能收載耶。南紀華岡翁。稱齊世老工。四方遊士。雲從雨集。和卿襆被自携。隨遜若干年。既獲底蘊。施治有功。如此其偉。蓋其於翁。造詣雖深。別有所發明。抑有以也。其意不專執一家。涉遊遠涉。足跡頗遍。南若學勤業。以此爲娛。所謂秦府之裘。非一狐之腋也。伊子襄美。非以其錘多耶。乃知此書必行矣。彼本間氏起業之祖曰道悅。及今七世。乃父積善。新得水府寵聘。見列侍醫。和卿今且以術鳴。累仁之慶。發祥今日。豈不亦昌哉。愚居儒名。則秦和之稱。腐國。黎莊之說屠龍。身任其責。如班醫上流。而薄宦祿仕。實由不知辭數之禁乃已。自換其力。何所望於大用矣。今自首負笈。重繭于役。世有鄧禹其人。必且笑喜寂寂。是姑不問。近覩本間氏之術難待之速功于人。豈弗忸怩而屏營哉。

天保丁酉南至之日江戶唐公愷識於姬路客舍之東廡六十二老人菱湖卷大任書。

南洋珍禽錄
瀛海拾零

南洋海島。魚虫甚多。因此鳥亦繁生。莫不珍奇美麗。且其生活亦與衆鳥不同。茲就所知。略述數則如下。想亦讀者所樂聞也。(松濤)

·冠冕鴿· 產於新幾內亞附近。頭上生有極美麗之羽纓。

·黑食火雞· 頭上生有角套頸下顯出紅綠肢目之色彩。不能飛翔。但行步極速。其性貪食每將石子玻璃片和食物一井吞下。

·打洞鳥· 產於摩鹿哥羣島。其狀類雞而略小。產卵時先掘洞約三四尺深。卵可食。味頗可口。

·營塚鳥· 產於南洋東部龍目島一帶。狀似野雞。羽色淡紅或藍綠。胸下有肉垂翼短。不能高飛。其所產之卵埋於泥草中。借泥草腐敗時所生之「發酵熱」而孵化。

·翠鳥· 此鳥善鳴。其尤奇者。尾部生有兩條延長之中翅。形如網球拍。故亦名「球拍翠鳥」。

·金絲燕· 形似麻雀全身皆黑。此類海燕在海岸吞食海草。經胃液作用變爲膠質。然後吐出。乾後遂成白色透明之燕窩。

·顧二娘硯的由來·

清康熙中蘇州有顧道人。工於琢硯。名重於世。顧死後。技傳於子。子不壽。媳鄒氏襲其業。俗稱顧二娘。二娘常言。『硯出於石。必圓活肥潤。方見鐫琢之巧。若呆板瘦硬。是石之本來面目。琢磨何爲！』二娘生平所製。不及百硯。非端溪老坑佳石。不奏刀。相傳以鞋尖點石。即能辨別瑕瑜。昔杭州何氏藏有二娘製硯一。背刊劉慈絕句詩。『一寸干將切紫泥。專諸門巷日初西。如何軋軋鳴機手。割遍端州十里溪。』跋曰。『吳門顧二娘爲製斯硯。贈之以詩。顧家於專諸故里。故云。時康熙戊戌秋日』劉慈不知何人。何氏得此藏之甚久。不知今尚什襲否？(雲)

(歸綏之昭君墓)

蒙疆有昭君墓又稱青塚。在歸綏城東大黑河邊。此爲盡人所知之古蹟。亦即歷代詩人所詠之青塚。杜工部詩云『不是琵琶彈出塞。怎留青塚落人間？』關於青塚之說每爲騷人艷稱。清人范昭逵。於其『從綏紀略』中曾言及此謂乃係昭君坟前有大石重疊。石青而黝草爲石所遮不得不緣石之周圍而滋蔓。日光照射之下。諸草皆呈金黃色。獨此草以不被日光。爲石上反射光所映。致遠觀之。略呈青灰色而已。其亦殊不如所傳之盛。實則世上所傳古跡。大都類此。不獨此一者爲然也。詠昭君墓者。余愛某氏之七絕二首。其一曰『道是昭君不可疑？呼韓寇塞爲名姬。王嬙墓內知多少。羅綺傷心殉葬時！』其二曰『珠被繡篆繆而工。玉印還疑出漢宮。蘇武歸超青史滿。可憐昭君苦和戎』。詩雖不工。然意氣悲壯淒涼。所謂羅漢玉印。蓋其時適自外蒙發現一百二十古墓之古物也。(君偉)

北京東陵
形勢與其建築

興京永陵與奉天之福陵昭陵是爲關外三陵。永陵分葬清初肇興景顯四祖。福陵葬太祖。昭陵葬太宗。至世祖入關以後則葬北京之東所謂東陵是也。

東陵十四處陵。以順治孝陵爲各陵之祖地居昌瑞山主峰。與對照之金星山成一子午線。眾陵排列亦如明昌平之十三陵。以天壽山成祖之長陵爲主也按昭穆葬式。左景陵。右裕陵再左慧陵(道光陵初在東陵寶華峪。嗣因墜穴湧泉。遷葬西陵)。再右爲定陵。又東南爲惠陵。而孝莊文皇后之昭西陵。則在大紅門。(俗稱爺子孫看大門。)由孝陵至大紅門十餘里築有漢白玉石神路一條。(即甬路)兩旁砌磚寬約五丈。各陵另有神路。惟惠陵係土神路。均須折向孝陵神路。如江漢朝宗百川滙海之式或二里或四五里然未有如孝陵神路之長者。按各陵亦建雖有一定式樣而尺寸石質木質似均有別各陵均有三孔石橋三座。在隆恩門前小碑亭後但孝陵三孔橋則在小碑亭前。此一異也。

又各陵牌樓門。南(又稱龍鳳門)例有五孔橋一座。蜿蜒三十三丈。惟七孔橋則在牌樓門迤北。而此牌樓門又與各陵普通牌樓門式樣不同。此又一異也。

又各陵三孔橋。五孔橋均係北京西山產之漢白玉石建築。惟孝陵之三孔橋五孔橋。係採自江北五音石建成。余拜者試以手杖或瓦礫擊其橋欄。鏗然作響發出天然不同之音。隨石而異宮商。此又一特點也。各陵隆恩殿(即饗殿)建築係五楹重簷。東西壽出排山。刻飾江有星斗檐瓦純係漢白玉石雕刻。至今三百年毫無損傷。係四大披式。與各陵不同。大紅門左側有石質牌房一座。巍然屹立所無損傷。相傳係外蒙四十八旗王公奉獻。年代久遠。未審然否。(友竹)

·龍泉寺風景·
千山勝蹟拾零(八)　劉偉華

龍泉寺爲千山五大禪院之一。宜於春夏往遊。寺在群山環抱中。自麓上升。尋曲徑里許而入山門。東折復得一洞。始達院內。再升爲法王殿大雄寶殿。廟貌莊嚴像麗。稱山中第一。大殿前有閣一。上祀龍王。下有蓮泉。蓋泉水至山上下寫。經石下。至閣中忽然湧出。呈蓮花狀。復下寫入石隙。流往山下。所謂『龍泉演梵』一景。即寺名之由來也。圖爲演梵全景乃本報同人風裕絡攝。

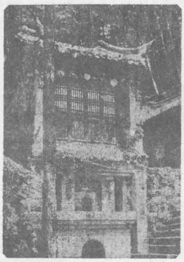

遼陽縣志。山觀頂返回三官殿。西北行。數十步。轉向東北上。行經香柏樹下。至伴雲庵。門外刻石額。曰邏頭庵。庵在半山曲折深處。較觀音閣稍低。此庵係咸豐年間。慈祥道人所建。庵北兩峯高聳。東西對峙。東爲將軍峯。因南面石壁上。甲午戰。後有將軍依克唐阿摩崖。鐫攻風攻海功成二番八字。故曰將軍峯。峯巔危峻。無可攀躋。

癮君子傳　91　·儒丐·

但是如果把眼睛再向高處看看、又有第二個梯子可以映入我們的眼簾了、並且還可以發見畢拉尼司氏、又復站在這個梯子上頭了、這回畢氏簡直的已經立在深淵的邊際了、可是方把眼睛一抬、在高空中又看見一道長梯、可哀的畢拉尼司氏、仍然在梯子上、努着力向上攀登、他始終是這個樣子、見了梯子就努力去登、卒之還未完成的梯子、帶畢拉尼司氏兩者、皆沒於大廳上部的暗黑中、失了蹤影、余之發育力、以及自已再生力、與畢拉尼司幾乎相同、無復邊際、即如余之建築術之見於夢中者、便不知要連續到那里去、在余發病之初期、凡於夢中所見之華麗景象、實在是皆以建築爲主、且此等建築物、既不在雲中、又非醒時所能得見、無論如何偉大的都市和宮殿、照那樣華麗的、實爲罕覯之事、現在我想由近代偉大詩人之詩中、引用其一部分、(按偉大詩人指華滋娃士而言)也可以想見這種光景、實不啻爲雲中所見了、並且照這樣的光景、我於夢中、實在是屢見而不一見了、

「偉大都市忽展開、
光景瑰麗雲中來、
深沉廣袤大無外、
瀰野盡是樓與臺、
金剛石與黃金飾、
火齊寶蓋排雲埃、
黍黍相連渺無際、
樹樹成行路側栽、
奮作金光凌霄漢、
樹爲碧色爭琦瑰、
雉堞圍城雄且大、
摘星樓閣干風雷、
寶光珠氣殊萬象、
似有神力非人栽、
青空水明夜寧靜、
陵谷溫溫如春臺、
是知斯業有來歷、
自然之力衆妙該！」

這種雄大而且好像帶着星光的城牆、其光景可謂壯麗極了、只因爲我常常夢見許多建築物、也許就連類而及、在夢中把它描寫出來了、在近代如同時人鄂來典、霍家費賽黎、因爲想作壯麗的夢、至欲試行啖生肉、可是我以爲如欲達此目的、轉不如去服阿片、或者能有幾分希望、也未可知、不過在詩人裡面、我還不記得有無此項記錄、但是劇作家俠德維爾、又當別論、在古代雖說詩聖荷馬、便已曉得了阿片的效力、我以爲那是當然的事、

△　△　△

常服阿片的人、其結果必好爲冥想、可是一旦停止供給、或用抽減之法、實行戒除、當然在一時期中、身心兩苦、好作惡夢、有宿疾者、（未完）

東遊紀行詩　·陶明濬·

△途中

遠見牛羊散遠村。高低三五盡荒屯。閉窗忽訝燈光鎖。入洞真疑墨穴昏。車首氣盈烟漠漠。爐熏火熾氣溫溫。此意翳山埋谷因人力。如能壓厚坤。

圖們高嶺塞乾坤。奥兀高林護幾村。荒壠遙通山千里强。亂叢雜一峯聳。坐而能睡心光足。勞不言功道氣存。但得匡床能穩適。閒將行役閱朝昏。

青天渺渺沉寥中。短草如氈遠近同。山靈荒崖何齒齒。雲開嶺樹正茸茸。讀書每得四時樂。拂面常思千里風。座少君平無可問。升沈眞欲問崖公。

四四幻方相加法　(續)　·錫鼎·

(2)

			5
33	17	39	
			16
26	42	32	

(1)

1			
	17	39	23
58			
	42	32	48

·聯·話·

吳江仲子香題棺木店云。『夢且得官原璘物。呼之爲壽亦佳名』。詼詭可誦。

又某處有盜路廟。不知建自何時。每年四月。伎女爭進香。並獻黃梅。莫名何意。有李思波者題聯云。『得失乃陂遇亡羊。任他們爲皇爲帝。爲霸爲王。大踏步跳出宇宙範圍。說甚麽柳下賢兄。名垂青史。成敗亦英雄走馬。爲我還不士不農不工不賈。小法身享受人間香火。更有那桑中阿姐。贈獻黃梅。』滑稽可喜。

又有某名士題處湘濱。附賽金花聯云。『曾經滄海難爲水。同是天涯淪落人。』可供莞爾(周長)

·測量濕土·

土壤的濕度。對於植物的生長是一種很重要的因素。現在有一種新的方法。可以很快的並且很容易的把濕度量出。這個方法。是密西根農業試驗站的技術專家所發明的。

這個方法。根據一種事實。就是一塊埋在地下的石膏中的濕度是跟了土壤的濕度而變化的。而這塊石膏的導電性卻是跟了濕度而改變的。

因此。量土壤濕度需要的器械。即要把一塊標準向麼的石膏。埋在地下。同時用一對線頭接着。就把這線接在電原與量電器上。

這個方法。據說對於指示植物開始萎謝時的低濕度點。是異常正確的。

談蘇彝士運河

和輪船上的探海燈不斷地在運河黃色的水流上晃動。在這般程中有時也許能看見一群駝着駱駝的沙漠隊貨車。捲的塵沙勾勾地趕着往三角洲上的市鎮而去。除此以外。是別無所見能使人感到是處在一個闃無人烟的曠野。

在運河中流的停舟處伊斯馬立亞。那可以說是不毛的沙漠中一片可愛的沃土。雖然在三月中旬起要間斷地籠着五十天東或東南的熱風。(土人稱此風曰五旬風)。隨時那曼天的沙礫有埋一個小市鎮的危險。然而伊斯馬尼亞的花圃在三角洲上卻依然是燦爛奪目的。那裡有菊科植物紅色和黃色的玫瑰。及白地雜色的豌豆花。五色繽紛地掩映着屋舍。而成爲運河上唯一的風景源。

劇談　荀慧生的「釵頭鳳」

名伶荀慧生所排戲本以『三釵』開於時。三釵即『紫玉釵』『荊釵記』及『釵頭鳳』也。戲詞殆皆出自名士手筆。惟釵頭鳳有與前人原詞不同之處。略述如下。考釵頭鳳。係敘宋詩人陸放翁與唐蕙仙之一段情史。但與事實稍有出入處。按蕙仙被陸母强迫改嫁。並非病死。故戲中『釵頭鳳』詞亦與原詞不同。其原詞爲。『情薄人情惡。雨送黃昏花易落。曉風乾。淚痕殘。欲箋心事。獨語斜闌。難難難。人成各。……怕人尋問。咽淚裝歡。瞞瞞瞞。』戲中之詞爲。『紅酥手。黃縢酒。滿園春色宮牆柳。東風惡。歡情薄。一懷愁緒。幾年離索。錯錯錯。春如舊。人空瘦。淚痕紅浥鮫綃透。桃花落。閒池閣。山盟雖在。錦書難託。莫莫莫。』全戲描寫陸迫之凄慘。淋漓盡致尤以最末臨終時之大殺唱詞。最使人感覺得悲悽。(嘉坪)

◇擬字披露◇

張鳳翔　鳴桐　景皴
張學仁　博先　子鈞
鄭立言　建一　詩睿
賈廷哲　拱賢　希明

養身明心

養生之道。無論獨居或與人同居。總以快樂爲主。(丁樹森)(呂騰捧)

衛生學家謂地上所生之植物。受日光要成者食之最能補身。(伍聽芳)

養生之道。至葬夜而處其腹元氣所以運轉不窮(易名寺)

治愈婦人病

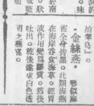

敝內人在結婚時即患月經不調……鳴謝　梁治平謹啟

眼疾治愈介紹良藥

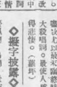

鳴謝人哈爾濱道外　金發祥

治愈經血不調

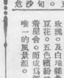

鳴謝人　徐玉卿謹啓　奉天市瀋西區三段一〇九號

強精補腎丸

奉天省長許可証

鹿茸補天丹　烏鷄調經丸　益母還魂丹　加味二仙丹　硃珀安神丸　回陽化陰膏

主治各症列下

奉天市大北門裏塔寺東第二胡同　德慶增藥房製

痔漏除根

內服愈痔丸　外上麝香化痔散　發賣本舖　國瑞藥店　奉天市小北城門外西順電車路北

暢胃丸　消食藥面

各埠藥房均代售　如從函購加郵費參角

總分銷　奉天市中街大仁堂

パピリオ　クレーム

東邊消息

促進民生安定向上 社會事業協會成立 (下)

第四　諮問機關(社會事業委員會)
爲謀社會事業振興起見、因有蒐集業智識之必要、故應廣爲網羅人材、以期活潑之活動、
第五　事業
各機關之事業雖概爲定款中所定對於機能大別如左、
(一)連絡
各機關因在行政官廳與社會事業團體之中間、一面須謀行政方針之徹底、一面須將民間社會事業團體之意思反映於政府、所謂意思連絡機關是也、然爲發揮此機能應諸種集會(社會事大會、協議會、連絡會)或文書不斷謀求意思之連絡、
(二)指導
指導有精神的指導與技術的指導兩方面、於精神的指導原理、當以建國精神爲基調之社會事業精神之昂揚、爲其本旨、技術的指導爲社會事業經營方法之指導、係對於資金之運用處理之方法、人的或物的設備之改善等、頁經營之全般謀求其合理化是也、故爲切舉其指導之實績、應開催講習會、或依視察等以資起蒙並當指導之任者、應對於近代的社會事業經營方法勿怠研究、應其必要直接接觸每個社會事業團體、以資留意舉其指導之効果、
(三)統制
使社會事業合於國家之目的、以期其健全發達起見、有時須加以强力之統制、亦爲各機關重要機能之一、即由於國家之見地認爲必要之時、對於匡正或整理綜合等、不待國家權力之發動而加以自制的統制、
(四)助成
依指導統制與以事業經營之方向、同時各機關作爲助成團體對於都市鄰保事業之助成、社會事業團體之資金援助表彰、或依其他方法有實施獎勵補助之必要、故各機關均須依各種方法努力造成資金、以期具備其助成團體之實、
第六　經費
社會事業協會所要之經費、以財產收入補助金捐募金及其他收入充之、(完)

本報通化支社 十二日舉行披露宴會

本報明達成弘報報國之重大使命、及開拓邊陲之文化、遂有通化支社之設立、同支社自上月二十日成立以來、即節節進行諸報道事務、紀念同支社創設之專刊、將於十二日出刊並於當日假通化協和會會議室舉行盛大之披露宴會、招待當地之顯官官長以及關係會社等公私團休首腦、廣爲聯絡、而圖本報今後之飛躍發展云、

爲慰安討伐隊員計 派往友邦內地視察

×××××

【通化】已往邊陲匪擾叛國、民於水深火熱之患爲災、民不聊生、當局中、會由各縣選拔精練戰術、久經大敵優秀日滿系警察、組成討伐隊、餐風露宿養精神、彈雨槍林與頑匪爭衡、以大無畏軍威、殲滅多數匪團、匪首陸續伏法、殘部降服、時迭次伐隊員殉難者有之、負傷者有之、勞累成疾者有之、慈航當局對傷者療病者醫、殉難者、妥爲撫恤家族、優存極上光榮、在勤功績者、照常任職、未嘗稍示、今爲慰安討伐隊員起見、分批派往日本內地、觀光聖地、見習世界先進的日本模範警察、一個月爲期、返任供職、通化縣公署、徐警務股長以下五名警官、亦是討伐隊功償者、奉令於五月六日首途晉東京療養、屆期回任云、

通化讀者慰安大會

本報支社初創 以四影片與諸賢握手 本月十三・四日連演兩天

應東邊振興之要求、本報特在通化創立支社、冀啓民智、以副宣化之使命、今以支社、創立伊始、爲像祝將來發展、併與當地讀者握手、定於五月十三、十四兩日、在通化協和會省本部會議堂、舉開『讀者慰安電影大會』、所演有滿映新聞片、文化片、(日本之姿態)『響吉利金太』『如花美眷』等名貴作品、內容趣味洋溢、風格皆美、既足慰情、復可啓智、向感讀者諸公厚愛、藉以酬答、而結永契、今備招待券、即請留意剪下、執此可以免費入場、希屆時踴躍出席、幸勿失此好機會也、

×　×　×

讀者慰安電影大會

節目
一、開會辭
二、滿映新聞片
三、文化影片(日本之姿態)
四、響吉利金太
五、如花美眷

入場　招待券免費

日期　五月十三、十四兩日

四五一部隊之捐金 用以整備鮮校內容

【通化】通化省公署於昨年冷害時、得四五一部隊爲朝鮮人子弟教育捐助之金一萬圓、日前分向各縣分配、各縣利用之作鮮系學校之內容充實整備、及貧困學生之教科書費補助等、

野球團歡迎會

【寬甸】縣公署於七日午後一時在協和會館北側廣場舉行野球團歡迎大會、由各機關法團及各會社之首領參列之下、隆重舉行野球團歡迎大會、並有双葉食堂小田旅館等附去奉祝之美酒點心等物、奉令官民杯酒聯歡、頗極一時之盛、至午後四時許、即閉會云、

爲使人地適宜計 三警察署長互調

【輯安】縣公署警務科長、鳳間正造氏、自從任以來、對於警察機能力圖向上、並對人物甚爲注視、爲使人地適材適所、俾期達成警務强化計、對左記三署長、互相調轉、現已呈請省方發令如左、榆林子警察署長王春侯調任青溝子警察署長、青溝子警察署長姜仲三調三道溝警察署長、三道溝警察署長王錫之調榆林子警察署長、

教師待遇改正 七一提高初任薪

【通化】關於通化省下初等教師之待遇、以期教師確保、教諭標準初任薪第六、七年有兩次改正、本省之初任薪教導二四圓、第二種教諭三十圓、第三種教諭三四圓、第二種三四圓改爲四三圓、四六圓改爲五五圓、第一種教諭五二圓改爲五五圓、第三種三〇圓改爲三八圓、四〇圓改爲四九、教導二四圓改爲三三圓、三四圓改爲四〇圓、較他省爲低、對教師有礙職退職之影響、因決定自七月一日、

熱河造林延長二十年 樹五十年百萬陌計劃

【承德】熱河省農林科自康德六年以來樹有熱河省造林三十年計畫、着着向植林報國邁進、最近成果顯著更延長二十年、樹立五十年百萬陌造林計畫、基於如次年次計畫、開始實行、熱河省南部爲山岳地帶、中部爲丘陵、北部爲砂漠地帶、南部較多北部較少、北部阿路加里性强、中部弱、南部爲酸性、本此三立地條件、分別植適當之樹種、

由現在赤峰試植者之成長率觀之、一陌當六年生者爲四立方米至九、四立方米、十四年生者爲六、二立方米、成績甚好、平均一傾有五立方米成長率、五十年後全植林有四成完全成長之場合則用材、木炭、薪之生產額、爲年額百萬立方米、木炭一千萬斤、薪五千貫、核五千萬圓之老大金額、一掃熱河農林之諸弊、殊堪期待、年次計畫如左、

△第一期(十年、十五萬陌)農村備林十萬陌、縣旗基本財產林三萬陌、私有林二萬陌

△第二期(十年、廿萬五千陌、農村備林十五萬陌、縣旗財產林三萬五千陌、私有林二萬陌

△第三期(廿年)五十年六十四萬五千陌、農村備林六十萬陌、私有林四萬五千陌、△總計(百萬陌)農村備林八十五萬陌、縣旗基本財產林六萬五千陌、私有林八萬五千陌、

尊重關東州特殊性 確立日滿經濟圈 蔡大臣出席日滿實協總會談

【大連】我國經濟部大臣蔡運升氏、爲出席九日開催之日滿實業協會總會、五日午後七時四十分、帶同蓋秘書官、乘着連驛之鳩列車來連、驛頭由大連稅關安藤寺稅務科長、及富田會計科長、市內日滿財界要人等歡迎下、當即下榻於大和旅館、據氏談稱如下、

今回開催之日滿實業協會總會時、決與日滿經濟界有力者、披瀝各自之抱負、交換意見、爲日滿一體之經濟圈確立會友邦經濟界要人於一堂而討議、此誠有意義者也、故期待必有以充分成果可得、對於目下視爲問題之關滿貿易圓滑化、關於關東州經濟的特殊性、決有以充分尊重、以圖疏通云云、

教育後援會成立

【哈爾濱街】村公立男女國民優級校長孫榮氏、並諸教師熱心提倡教育、成績頗著、玆爲學校與學生家庭双方共進、教育之實緊密聯絡、所爲教育之進展起見、於宣詔紀念佳辰、召集各界首領、以及學生家長、共同組織哈爾濱街教育後援會、以期教育發展、學生素質向上、各進教育報國之實、即日將教育後援會役員選定當選氏名列左、正會長一人本鎭仕紳梁維新氏當選、副會長席本街劉品三、李佐廷、當選理事長席本街郭惠三、陳永孝、張興武黃紹武等當選、經理會計員二名、本街李華亭王爾全、當選哈街教育將來必有一番振興云、

文廟重修

【合安】城內之文廟、於民國年間、經紳民周庚忱、募款數千、建修正殿三楹、後因款項不足、竣成工虧、正殿雖稍告一畜之感、而孔子牌位、終未設置、深遺有名無實之恨、迄今十餘載、未經相當之保護、竟受風雨之摧殘、已成破的局面、若不赶速重修、再加遲誤、定難存在、是以縣當局、有鑑及此、在去秋以來、對於文廟之補修、乃作積極籌備、關於重修、所需款項已有端倪、現正起工、修理之際、本年或可告成、孔子尊位、得以安置、文化藉此倡興云、

規定電話移轉費

【双遼】本邑各商爲便利計、安設電話、如在甲室不便使用、欲移乙室原按向例毋具須納移轉費六元、如移構外『即宅外』須納移轉費貳十元、已往有一宅內移轉者、亦照構外收費貳十元之情事、縣當局有見于此、特爲規定每具移轉構內者『即本院』繳費五元、移構外者則繳納移轉費十元、已于『三號』佈告在案、而便週知、俾所遵守云、

空前大地震(續聞) 綏化被害極烈 全縣醫師出動醫療重傷中

【哈爾濱】既報於六日午前零時十九分、北滿國際都市之大哈爾濱市、突然發生空前未曾聽聞滿際隆山響之大地震、當時震得房播地轉、將行坍塌之情勢、一般市民聞地震震響之時、深恐房屋被震倒塌發生不測、無不爭先恐後向外逃避、一時市民大譁、以先各市院落住戶啼哭悲嗚爲狀極慘、不料市民正在恐怖驚惶之際、尙未安靜、忽又繼續第二次震動、幸較第一次地震舞皆略微、待平靜多時、各住民始敢行安靜各個奔入屋內、雖地震已過然市民胆小者仍恐再度發生地震、無不戰戰兢兢、所幸第二次地震未再發生、而哈爾濱市於當夜所發生之地震、震得房播地轉擬欲傾倒、所幸房屋無有傾倒之慘事發生、確係不幸中之大幸矣、

惟六日午前零時十九分、北滿一帶突然發生稀有地震、但哈爾濱市雖平安無事、不料就中爲地震震得爲害最重之地區、當爲濱綏線之綏化縣街以及其所轄各村鎭、死亡者爲數頗多、迄至翌晨六日下午六時許、綏化縣公署復事調查所得、綏化街處房屋倒塌死亡者三十名、重傷三十一名、輕傷多數、就中房屋完全倒塌者共爲四十五處、內中半倒壞者爲一百二十五處、但是縣公署所管阜新城村死亡五十一名、重傷者十二名、輕傷四十名、房屋完全倒塌者爲六五六處之鄰村死亡者二十七名、重傷十二名計死亡者一二四名、重傷五十五名、輕傷者爲數頗多、房屋倒塌者九〇三處、半倒塌者一二五處、其他如煙筒及牆壁倒壞者比比皆是、當地震乍發生時、一般住民多未經驗過地震、遂致驚恐混亂非常、其狀態大譁、幸經縣公署憲兵隊委員出動警備、始得鎭靜、縣當局爲救濟重傷者、全縣醫師及看護婦緊急組成醫療班四班分別擔當從事醫療救濟中、其他輕傷將須亦有受傷云云、

率先全滿最初實施 滿系乳幼兒審查會 分定三等授與市長賞

【大連】關東州兒童愛護週間自六日三日起實施、同時大連市施行全滿最初之滿系市民乳幼兒審査會、連市滿人側在抱之乳兒、屆時皆可前往受審査、其最優良者、男女乳兒各限一名、優良兒各限五名、佳良兒各限十名、分定三等、授與以大連市長以獎賞云、

灌注青年國防觀念 當局施行國防教育 ——機械技術及救護方法——

【大連】州廳學務課基於非常時局下之必要、並資高度國防國家建設、對於州內初等學校之日滿教職員、及中等學校在校生徒等、自本年度、以滑空訓練爲正課、開始實施此外更以經費約一萬圓、施以如左列之國防教育電氣及機械技術講習、(十二回)△自轉車訓練、(購買三十輛、男女生共訓練)軍隊宿泊(六回)惟男生實施救急法講習(惟女生實施)以上之救急法講習會現在大連市內各女學校、已開始實施中、其主要者僅以理學方面講習之、今後更普及於州內各女學校、此外如繃帶及藥布之製造及捲法等、皆有以實地指導、以養涵養男女青年以國防觀念云、

煙捲荒一旦解除

【彰武】本縣紙煙以代理家購到之數目、供給本縣之需要量、本不缺乏、無如從前小賣商、不下百四十餘處、其中份子、良莠不齊、每由代理店領出後不見零售一盒無形銷售私售、因之時感煙捲恐慌之虞、本月一日、由於縣實業科經濟股警務科保安股、警察署保安系、各主催協調之下、開催整備委員會、規定城內外八處小賣人、一致通過、隨之成立矣、查此種規定便於監察、芟除私運、從此街市紙煙嗜好者毫不感困難矣、足證我彰邑之煙捲、一旦解除向不缺乏也云、

街村股募集 義倉標語圖畫

【新民】縣公署行政科街村股、鑑於遼平本縣災害較重、對鄰保精神、互相救助之實踐、必須强化義倉行政、玆爲喚起人民對義倉之觀念普及並徹底計、施行募集義倉趣旨宣傳標語及圖畫、爲宣傳積穀、積款乃爲商農人民自己之積貯、以備凶荒災害之糶米、爲防禦之要務、純爲自濟之用、特規定標語一等一名、賞金一五元、二等二名賞金一〇元、三等二名賞金五元、圖畫一等一名二五元、二等一名一五元、三等一名八元、應募原稿、直寄該科股即可、限本月十五日、爲截止期云、

于濱江省長 視察縣行政

○○○○○○

【哈爾濱】濱江省長于鏡濤氏、爲明瞭管下各縣旗地方行政狀況、特定於本月十四日起至十日亙六日間、視察木蘭延壽巴彥東興各縣起見、豫定視察完畢於十九日由木蘭縣搭乘輪船返哈云云、

○○○○○○

壯哉文書通信員 投筆從戎效班超

(爲萬即張景全)

【彰武】本縣經第十一區徵兵官滿隨檢查適齡壯丁一節、業誌報端、玆査縣內平安堡村小沙力土屯住民、張景全者、現年僅二十、尙未達適齡期、日現充縣公署庶務科文書股通信員、月薪在三十圓以上近以徵兵查檢、志願投筆從戎、頗效班超之勇、頗蒙徵兵官之愛戴、業經檢査合格、其軒昂志氣已達、壯心勃勃體壯身强舉品兼優、堪作同儕等之先聲、似此青年、蓋世鮮有、實我彰邑之光榮、

協議農村配給事務 舉辦省整備委員會

【錦州】錦省經濟整備委員會、爲確立物質配給制度、而安定此非常時局下之國民生活、對於從來不圓滑之農村配給事務、急謀公正對策、故須開會、協議方針、因是於月之八日上午九時半、在省三階會議室、開省整備委員會議、協議農村生必品配給及機構確立、農產增收之勸誘等、至午刻十二時、始行散會云、

協和會巡廻指導

【西安】滿洲帝國協和會西安縣本部藤本部長、山本事務長因行將開始、縣聯協議會、所有各村各分會提案務須注意人民事項、上情下達、下情上達、爲協和會精神、因使提案迅速確切計特令縣本部人員劉國興、往縣境一二六區、于積中往五區、李慶惠往三四區、行巡廻指導俾召各村各分集會長、評議員等指導此次縣聯協議會提案各種事情、以明明確而使下情上達、以重協和會之使命云、

順應國策 禁止飲酒

【開原】縣警務科保安股長爲順應國策、擬五月起、業令各飲食店、每日午后五時至十時許可飲酒、但日間、許可飲酒若遵照云、每日午后五時至十時許可飲酒云

消毒殺蠅藥水 商民任便取用 衛生自治會防疫工作

【大連】市寺兒溝衛生自治會、鑑於時入暑夏、所謂貧民蝟集、不衛生地區之東部市、夏季衛生及防疫上、從來除警察指導及取締外、商民間向無自治思想因此該方公衆衛生、固無待言、而諸傳染病之發生、亦多由該地同會爲達成自治及指導之使命、今夏特增置指導員、及衛生多名、從事衛生整理作業、一方爲裨使商民撲蠅、特配製殺蠅劑、及消毒藥水等、開放於一般利用、並不取資、願商民自由取用云、

北鎭廟舉行 十方塔除幕式

【北鎭】縣城西五里之遙北鎭廟、住持北鎭佛教會長大禪法師、爲發心慈善、廣結善緣、藉歷脫凡今春開土後、於該廟附近先靈和尙幽靈起見、特於建築十方塔一座於月之四日舉行除幕式、當有紳商士庶男女居士各寺廟住持齊集致祭、該廟備有素餐款客、頗極一時之盛云、

預防火災

【開原】現值陽春氣候、風高物燥、偶一失愼、則星星之火、可以燎原、縣警務科保安股長有鑒及此、故特通令管下各警署努力防火、每遇大風天氣風狂似虎、塵吼如牛的時候、家家不准爲炊、以期防患於未然云、

爲謀教育振興制度確立 首都將派教師赴旅研究教育

【新京】欲謀教育之振興、實在教育制度之確立、而得以能適當發揮且有直接責任者、尤在於有優秀教師之努力、首都自建國以來、關于教育之整備發展、已見長足之進展然於玆國內國外情勢轉變之期、教育一事、更有將其實質加以充實刷新之必要、故市署方、擬于五月中旬至六月上旬、九月中旬至十月上旬、先後兩次派遣中等學校體力堅强學識豐富之教師、至先進地方、實際研究教育之狀況、將來爲推進首都教育發展之先鋒、現市方對于學校教師教育研究派遣之要綱、已計劃就緒、第一回之派遣、全市共選五名赴旅順師範學堂附屬之公學堂前往研究、起程日期不久即能規定云、

調査罐頭需用量 五月中即到貨

【營口】營口生活必需品小賣聯盟頃准奉天生活必需品批發聯盟公函、略以於五月中有運到罐頭貨之預定、故事先對省下各小賣聯盟希望需要量有調査之必要、遂於日昨向各業者發出通知並表式、希望詳填要求數量曬於一二日內填訖送至商工公會勸業科內同聯盟事務所云、

街村綜合監査

【新民】縣行政科、爲使各街村一切行政事務達成圓滿進展計、實施街村行政綜合監査、計全縣分爲九班、各班長、由各科、股、長、充任之、玆已分赴各街村實施矣、又街村職員訓練、第三期生入所式、亦定於最近期內施行、屆時盛況、容詳再誌、

四月中傳染病統計 再歸熱患者仍甚多 衛生課轉喚起日人注意

【大連】據州廳衛生課統計四月中州內各地、傳染病發生狀況、總發生數百五十八名、仍以再歸熱居多數、即七十六名、次爲天然痘二十名、猩紅熱十七名、以發生狀況比之前月、總發生數減少百三十四名、再歸熱比例年發生期之發生數、約減百二十三名、其他如預想中之消化器系統傳染病、寥寥無幾、但須注意者、抑係消化器系統傳染病、患者雖少、全是日人、現時入暑夏、爲例年盛行期、州廳衛生課、特喚起日人側注意云、

賣票員以智捕騙犯 被其害者不在少數

◇……扭送警署以儆將來……◇

【大連】驛於近日以來南北往復乘客、頗形增加不問晝夜、擁擠非常、致乘此機、一般不宵之徒、專行竊口代購車票等詞、以其舌底翻蓮之鐵咀、誘騙無智滿人、致使旅行者恐惧萬分、本月七日午前九時四十分頃、該火車站賣票係加藤定雄君、因有購買大連、吉林間之三等乘車劵者於待共繳票價金十四元九毛四分之時、以其行跡可疑、因暗遣他人、秘報該驛警官、前往逮捕、經盤問下、審得該人住大連市外夏家河子之張英福年二十歲、該徒專以此種技術、巧騙乘客、於近二三日中、計有六次、騙得百數十金、故賣票員明、轉送大廣場署司法保係、若此次之殊勳、實乃加藤君之所應得云、

濱江特刊 第五四三號
盛京時報北滿總支社 社址 哈爾濱道外地段街一號 電話四六四三番

為視察友邦教育狀況 組織訪日教育視察團

一行十九名已由哈出發東渡

濱江省公署教育當局爲視察友邦日本教育狀況、仲資借鏡補助教育發展起見、經多日之籌備從事組織訪日教育視察團、現已籌備就緒、視察團員一行、於五日下午十時由哈爾濱驛搭乘京濱線列車就訪日之征途矣、視察團長爲珠河行政科長徐國藩以次團員十九名、引率者爲双城縣視學杉淵稔省民生廳事務官森山日出雄、視察日程共計爲二十五日間、預定於本月二十九日返回哈爾濱云云、

森澤行政科長 視察南滿各地行政

將視察所得資料發表談話

哈爾濱市公署行政科長森澤厚氏、基於市當局機構刷新及人事交流實施以來力謀行政徹底之發展、爲明瞭南滿各大都市國民隣保組織並區政之擴充強化以及失業者救濟與殘老者之收容等狀況、日前特搭乘列車赴新京奉天等地作實地之視察、以待返哈後、所得視察資料、以長補短實施發展哈市行政、現已視察完了、業於前日返哈、據該氏此次視察所得資料發表談話如左、

國民隣保組織、其目的在於互相親睦融合强化、充實國民生活、上意下達、下情上呈、企圖五族之民力一致團結、以順應未曾有之新体制運動、新京奉天等地下部組織、早已結成、爲親睦融和、上意下達、下情上呈、國民生活改善、而易化等目的之常會時常舉開又物資之統制配給等組織稍遲、但運營上亦呈相當活潑、然哈爾濱對於此點成立稍遲、與其他都市比、實爲遺憾、哈市基於特殊情形對結成上當能容易、惟希各關係機關協力援助、於可能範圍內急速成立、以順應新体制、關於區政、亦以大都市之見地、對區事務所陣容、決定著著擴充強化、職員等約三十名之數、勿論大都市之中央第一線、在區政執行上、當然爲必要之事、各都市在逐漸發展途上之民籍、國兵配給等各種事務輻輳、愈益擴大之趨執中、哈爾濱市於此際對區事務所、擴充强化實爲余所期望者、次對失業者救濟、殘老者收容問題、此點亦哈爾濱市較南滿稍見活潑在北邊振興產業開發五個年計劃等國策遂行之中心地點爲北滿雄都的大哈爾濱市、我等深感其責任之重大、余爲討右記國策之遂行、益順應現下新體制期其萬無遺憾奉公竭力實施云、

劉姓少婦偕鄰女逛廟 少婦在人羣中忽臨產

少婦因羞愧難當僱車趕緊回家

本年度四月八日浴佛節、南崗極樂寺法會、每日前往善男信女、人山人海、雖連日暴風颳得飛沙揚塵、經廟會的男女依然踴躍、於五月五日廟會爲最末一日、前往廟會之男女仍不下數萬之衆、當日下午二時許、有本市上號住戶劉德成之妻劉張氏年二十二歲、現已懷孕數月大腹便便、已屆分娩期近、不料該少婦爲高興心之驅使、毫不顧忌懷孕將產之憂、所以即協同同院鄰戶郭姓女郎年十八歲、同往廟會觀覽景緻、並拈香禮佛、詎知將入廟未久、拈香叩頭拜佛之際、忽覺腹痛如絞、情知必係要臨產、意回家亦來不及、擬在廟附近分娩、然亦無適當地點、況又逛廟人山人海、極不方便、正在一籌莫展之際、突然想出一策、立即挽帶同來之郭姓女郎、兩手插肚子脚底下加勁、急跑、意欲向廟後下坎無人處分娩、不料業已來不及矣、正跑在廟門外人群中、業已嬰兒呱呱墜地、但一般人忽聞嬰啼嚎無不驚奇、經詳細查視結果、始知逛廟的少婦臨產、當時因暴風激烈、颳得塵土四起、而該少婦因在人群中突然生產……當、嬰兒在襁褓……擱置正在進退爲難……忽有一老嫗見少……中產生實爲不便……少婦何不多花幾……輛小汽車將汝母……中、於是少婦如……即命同來女郎顧……送至家、因嬰孩……襁褓內、究竟不知是男或女云云、

哈埠市署拍電 慰問綏化災民

如災情較重將寄慰問金

哈爾濱於六日午前零時十五分、忽然發生稀有罕見之大地震、關於情形迭誌本報、而受最大慘害者莫過於綏化縣矣、哈爾濱市公署爲表災情頗重之民衆之同情、特由市行政科長郭濬文行政科長森澤厚生股長馮詠秋氏三氏代表全體向綏化縣長副縣長拍慰問電文、對於罹災民衆表示懇切之慰問、倘該縣被害災情奇重時、將準備寄贈慰問金云、

槍殺甲能強盜兇犯 要犯馬鳴久已落網

慘殺發生以僅三十小時破案

哈爾濱南崗警察署管界馬家溝巴山街三十三號深草料理店執事人甲能於五日午前五時許、突然被人用手槍慘殺一案、自該慘殺案發生後、消息傳出、曾轟動全市、駭人聽聞、頗惹各方面之注目、當時過情形經已誌前報當慘殺案件發生後、接得急報之警察局司法科搜查股及當廳之南崗警察署、急遽緊事現場詳加檢驗結果、爲破獲兇手計、即以司法科爲中心、由各刑事組成七個班、南崗兩班、道外三班、道裡一班、東站一班、由各班長監督之下、以不眠不休之精神、張佈警網、開始本格的搜查、終因各刑事一齊努力搜查結果、卒將發生慘殺後僅三十八時短時間內、竟能敏捷迅速手腕將鳴槍殺人逃走之兇犯逮捕、由此可知王道警察官之精銳破案神速、實令人欽佩矣、茲將經過情形略誌如左、

於本月五日午前五時許、馬家溝巴山街深草料理店經理甲能擴吾、正在酣睡夢中、忽有一手持槍械强盜利用夜靜人稀機會、私將甲能所住之應接室窗戶用巧妙方法將窗戶開開、侵入屋內、毫無聲響、犯人即闖入甲能的臥室隔壁倉庫內、將錢款及貴重品等盜出、包成一個包裹、仍擬由進入的窗戶逃出、不料因屋內無光黑暗異常、此時犯人突然一脚踏在花盆上、以致花盆破碎、所以甲能忽然由夢中驚醒吓得滿身立抖、於是自己長了長胆子、立即披衣下床查視、可巧將行下床及與賊人正面撞衝、因此甲能就向賊人質問深更半夜闖入人的臥室意欲何爲、賊人閉言張口結舌無所回答、於是甲能想將賊人逮捕、以致双方演成格鬪各不稍讓、豈知賊人此時正在急眼之際焉能垂手被縛、當即賊人由腰中掣出手槍射準甲能、轟然一聲、甲能飲彈倒地即斃、賊人即由前門逃走、甲能的厨夫見賊人逃走始奔馳南崗署報告、故南崗署與司法科聯絡從事搜查犯人、致捉捕容疑者二十餘名、及至六日下午一時許、由刑事李兆豐劉殿元偵知緣案之日、協同刑事劉金鈺董文華等克觀範東等、卒在道外七道街而將殺人兇犯逮捕、立即帶至司法科經葉警佐嚴重之審訊、該要犯初度始終不肯承認、因此葉警佐無奈即又在各處搜集證據證物並對指紋之採取、足跡之考查、該犯自知難再隱瞞、始供出强盜殺人不諱、氏名如左、犯人馬鳴久年三十三歲、吉林省扶餘縣人、曾在該縣立初中學校畢業、久慣强盜、並供出將甲能擊斃後、即將三號手槍匿置於發電廠後木橋下第三橋樑空中云云、

為謀協和之精神徹底 各縣聯合協議會舉開

省本部派員往賓縣參加

爲謀民族協和運動之精神、以期宣德達情之徹底、協和會聯合協議會現在各縣又屆分別舉行時期、而協和會濱江省本部管下各縣現已分別舉行中、茲悉賓縣聯合協議會已在該本縣盛大舉行、濱江省本部方面派員前往參加、繼續双城縣五常縣於五月八日至十日舉開、珠河縣、青岡縣、自十三日至十五日舉開、延壽縣呼蘭縣自十七日至十九日舉開、巴彥縣自二十三日至二十五日、木蘭縣自五月二十八日至三十日、哈爾濱市自六月三日至六日舉開、至于安達肇州郭後旗等縣因爲本月一日開業已舉開臨時協議會、故於此期間中不再舉開矣、但於日內舉行官民懇談會、此外蘭西縣肇河縣東興縣阿城縣亦於最近舉開官民懇談會、關於在此期中不舉開聯合協議會之各縣別定於本年秋季舉行、本年度聯合協議會議案協議內容分爲四部進行如左、

第一部＝建國精神之顯揚（思想、文化、教育、保健）

第二部＝民族協和之實現（民族組織制度法規）

第三部＝國民動員之完成（治安訓練通信交通）

第四部＝國民生活之向上（農林、水產、拓植、礦工、金融、商事、公課勞働）

開會式典一、開式宣言、二、國旗敬禮、三、遙拜、四、國歌合唱、五、賜與協和會勅語捧讀、六、訓辭、七、開會宣言、

閉式式典、一、開式宣言、二、參加證授與、三、本部長致詞、四、滿洲帝國萬歲三唱、五、滿洲帝國協和會萬歲三唱、六、向國旗敬禮七、閉會宣言、議事順序、一、議事開始宣言、二、議長副議長任命、三、書記長書記任命、四、議長致詞、五、議長着任、六、協議員出席報告、七、各種委員會設置委員任命、1、議案整理委員會、2、文書處理審議委員會、3、文案起草委員會、八、前年度議決事項處理經過報告、九、會務報告、十、會運動方針大綱說明、十一、施政方針說明、十二、散會（各族委員會開催）十三、再開會、十四、文案起草委員會報告、十五、宣誓、十六、議案整理委員會報告、十七、議案協議云、

四隣馥郁！

東京銀座資生堂 資生堂 植物性ポマード

中國國醫學院 函授 真實 續招各級學員 免費
院址 天津英租界廣東路福安里二十號大樓

民益鐵工廠出品
奉天小西區惠工街三段三之九 發明專賣人王伯勳

專造砲米壽麥各種穀物立式麵磨及高粱精白機自動香油機豆腐漿昇降機擦米機並其他糧米機之修理裝備有機器本說明書索即寄

專門風寒救急書藥

贈送 黃色補丸 主治 特點 贈送 藥房 金勃先

武田牌 治淋得意丹
滅淋・去濁・止痛
武田長兵衛商店 滿洲武田藥品株式會社

大贈送 王康千

絕對健康長壽法
可包您一家無毒無患

掃除一切病毒梅毒
東亞唯一神秘靈藥
日本・東京・神田 總行 山崎帝國堂
毒掃丸

最可怕肺病

益壽丹 肺病吐血 其效迅速
肺癆病不難治 益壽丹非奇藥
定價每盒十二付國幣七元
奉天市小北城門外 益壽本舖 國瑞藥店

阿葛公司 哈爾濱道裡中央大街

腎虛體弱！ 德國 全粒大補丸

愛表斯錠
精力增進須從根本着手

人生之最寶貴時期，厥在青年，蓋是時如身强力壯，精神飽滿，便可發奮向上，樹立事業。不然精疲力竭，青年早老，不特不能幹事，即一生幸福，亦不免將爲剝奪淨盡

本劑「愛表斯」係由多量之維他命B複合體以及蛋白質、糖原、燐鹼等高貴營養物質所組成，與從來之強精補腎藥品並不相同。

大日本麥酒株式會社 田邊藥品株式會社

本年度滿拓金融基本方針
採取重點主義

滿拓即應滿鮮拓統合後之新情勢、且各部面、斷行革新策、節節着手滿拓新方向實踐之具體化、而該社本年度預算之編制、亦與開拓增產一元化之政府政策呼應、而取增產第一主義、與滿取資金資材分配難之現狀對照、臨以最重點主義、是所決定之基本方針、而基於該方針、關於本年度公社金融方策、遂行協議中、關於此次基本方針決定如左、近將遂行具體的預算編制、茲誌八年度滿拓金融基本方針如左、

△預算查定方針

鑑於開拓國預算之構成、一一臨於收支兩方之自給計數、而摘出最正不得已金融資者、對照此所需之資金、對此之收入、決定圓融資額大減、體對如左諸點、置以重點、

一、因以公事爲旨趣、故將酌對値次別地域等國建設直接影響之諸條件、

二、入植戶數、按開拓民入植之現況觀之、入植預定戶數、似由於入植獎勵乃其他之點、斯日行措置者爲多、然關於新需金額之總額(絕對額)示以大數字等、則加以相當削減、

三、資金之貸出、恐開拓農家加重負担、故關於地方事務所提出預策中之償還部分、特加以查定、

四、關於非生產資金之貸出、極力削減、而農家生產資金之貸出、則限於可能而加承認、以期每戶當行負担額之定價、並期償還、此乃謀培養所謂運營資觀念、

△預算運營方針

一、公社有必須輔導開拓民之全生活部面、故加削減、亦因年間諸種之緊急解決事件、而創設地方事務所金融預備金制度、以謀發揮即應圓活動之立體的經營之融能率、

二、促進查定方針之確守、輔導民之自力培養、以使向眞正開拓之農民道之建設、

三、各團融資金、嚴禁無資金五團無條件之流用、爲求查定削減、乃關於施行困難者、修正以一定順序、然不認爲預備金準備金之另途追加、至於依次入植團左右之安排、亦得本社之承認、故關於農業生產計畫、不加變更、

△收回計畫

一、助長增產計畫、爲期營農實施道之完璧、而講究農收回金之增加、旣如此考慮、故營農計畫、亦加愼重檢討、

△存款計畫

改變從來之貸出、而規定第一次存款計目標、向五百萬圓之達成邁進、關於此存款、使爲乙種資金、並使一部爲備荒儲金、而謀固定化、以備開拓民將來之非常、同時個人所有之殘餘金、亦由公議担當、仲謀開拓令融之自守化、新存款計畫、區分爲地別事務所別而樹立、並促進爲地方事務所及現地機關之出張所、積極的活動、而置全體目標爲五百萬元云、

經濟與產業

煤價改訂問題
滿炭要求每噸增高五元
最後決定尚需時日

關於炭價改訂問題、如旣報者、滿業要求每噸提高五圓向政府之申請、政府亦注目、經濟部於十二日求滿業、滿炭、東邊道、本溪湖等滿業關係各炭礦會社關係者參加、基於滿業側提出之炭價改訂資料、開第一回打合會、然政府之八日武部、鮎川會談、對炭價改訂、頗有愼重態度、與炭價改訂之影響甚大、此際有根本的全面的企圖炭價調整之模樣、打合會今後亦有數回開催之必要、政府對同問題之最後的決定、尙需相當時日、

收獲極大成果
日滿實業協會閉幕

日滿實業協會第八回總會於昨在大連舉行開會時、一切儀式已畢、宣將兵指揮感謝電報、議案、十四、五、六三年之本部豫算、爲開會之印刷物承認、於八日之理事會評議會議共同會議一致決定推薦藤山愛一郎氏爲新會長、片岡安氏爲副會長、此件於拍手中承認、次附議對前會長八田嘉明、前副會長安宅彌吉、前關東州支部長高田友吉、前滿洲支部長富田勇太郎四氏、以藤山新會長之名義贈感謝狀之件可決、十時半審議各支部提出之議案、

第一議案、要望日滿經濟關稅同盟之件(可決)

第二議案 要望滿洲國輸出稅及本邦滿蒙產品輸入稅撤廢之件(可決)、

第三號議案 關於滿洲國及關東州輸入機構要望之件(可決)

第四號議案 關於滿關貿易圓滑化之件(撤回)

第五號議案 關於生必品對滿輸入品之件(可決)

由加藤哈爾濱商工公會副會長說明提案理由、對本案無一名質疑者、簡單如原可決、十一時五十分休會、全體撮影紀念、臨生館會大村滿鐵總裁主催之午餐會、將於午後一時半再開、繼續審議左記議案、

一、第六議案、對滿輸入貨物之許可制適用許可請願之件(可決)

一、第七議案、關於滿洲國農產物增產計畫遂行、要望日本政府協力之件(可決)、

一、第八議案、要望促進大豆增產計畫之件(可決)、

一、第九議案關於滿洲大豆之增產及輸出對策之件(可決)

一、第十議案要望朝鮮港灣海運設施進展之件(可決)

一、第十一議案 要望大連橫濱間開設定期旅客航路之件(可決)、

一、第十二議案 橫濱、神戶、大連間直通定期航路開設之件、

一、第十三議案 因平元鐵道全通、關於日滿交通機能發揮之件(可決)

一、第十四議案 要望自北鮮茂山至奉天省朝陽鎭間設鐵道之件(可決)

一、第十五議案 關於滿洲國生活必需品要望日本協力之件(可決)、

一、第十六議案 關於日滿連絡貨物損害賠償之件、

一、第十七議案 要望日滿華經濟建設要綱促進作成之件(撤回)、

此外尙有日滿通關手續簡易化之件、要請東亞必需品組合許可手續簡易化之件、關於中小商工業者振興之件、因未經正規手續、由藤議長說明於八日之理事會及小委員會撤回、約定將本會之決議、向日滿華三國政府及關係當局傳達、收甚大成果、而於午後四時二十二分終了二日間之總會矣、

對棉織物製造業者
經濟部將實施調查

【新京專電】經濟部工務司、調整纖維資源需給不均衡、爲樹立時下適切方策、關於紡織工業之再編成、去年以來、考究其具體的施策中、而爲改易纖維第一階段的着手、關於全滿織物製造業者組合實態、決定詳細調查、近日中指令纖維聯合會、該調查區新京、哈爾濱、奉天、營口、間島及其他地區、一齊舉行、而此次實態調查之主要對象、爲各織布工場之動力關係、資本金、現在生產能力、製品規格並種類、工場坪數、買入價格等、

中銀分行經理會議
大澤副總裁訓示要旨

△貿易減退與縮再生產

觀中銀紙幣增發之趨勢、康德三年度、爲一億六千萬圓、同七年度平均增四倍、爲六億六千四百萬圓、又觀物資之所在量、因最近輸入量減退、生產力不振、致其貯藏量縮小、故物價必至昂騰、新京卸賣物價指數、對康德三年平均約達二倍、而國民生計費指數、則有二倍半之昂騰、至於更[illegible]一層深刻化、康德七年之三四年期間、示相當之超勢、對日期待之輸入物資、第四年期以後急激減退、而入本年度更有深一層縮小之傾向、關於生產力之擴充、大體五年計畫乃按預定進行、惟其中有六十%程度之無成績者、就中消費物資之生產、比生產財有減少氣味、按全般的考慮之、最近之情況、頗感受有縮少再生產之緣、故必須存莫大决心、而對滿投資之導入、亦以前年度爲限界點、如去年度已示減退、且本年度以降、終難於確保要求額、關於此一連之經濟指標、若加仔細檢討、可以明瞭滿洲經濟之現段正爲窮迫時代矣、

△經濟界之改造急務

鑑於滿洲國之經濟進行狀態之中銀當局、乃自年初以來、與政府關係當局、屢次協議結果、先關於滿洲國經濟界之再建工作、自金融方面着手、而基於本年度國內資金備辦要綱、考慮具體的對策、而後遂次施行、然經濟界之事務整頓、並不僅在於金融方面、並須待開發事業計畫關係方面國民之理解、並日本側之不斷援助、基於去年一月決定之特殊會社機能刷新要綱、互合社全般發揮企業能率、與確保投下資金之效率化、以完成興農政策、於是必須實際活用去年十一月發表之日滿華經濟建設要綱之精神、以供獻東亞共榮圈之自給自足態勢之確立、以引導滿洲經濟界之將來、故於此還不作形式的轉換、而由於至上命令、要請根本的轉換云、

日滿企業株式會社
本月杪開創立總會

【大阪電】藥山日滿兩國政府及業者間設立準備中之日滿企業株式會社(滿洲國法人資本一千萬圓四分之一付入)、共創立總會、定二十一日在大阪舉行、會社之事業概要如左、

一、滿洲國企業之計畫、

一、日滿間經濟共他物資之相互交易、

一、不動產經營土地改良及工業原料爲目標之農工畜產事業、

一、滿洲國政府特殊會社等特別委託之事業、

一、日本企業與滿側企業之連絡斡旋照會之事務、

一、前各項附帶之滿洲及其他地域之事業、

一、前各項事業上如資金運用上必要之土地、山林、鑛區有價證券其他財產權之負託及處分、

水田造成助成要綱

水田造成協商會議第一日、關於去年度狀況報告及本年度水田造成方針、實行指示、本年度水田造成助成大體本諸左列要綱實行助成

△方針

鑑於米穀事情之現狀、依國庫之助成、積極的實施水田之造成、謀所要水田面積之確保、以圖在東亞米穀之需給調整、

△要領

一、助成之對象＝基於在康德八年度內造成之水田、加以助成、

二、助成金之交付率＝對於水田造成之工事費、助成費三成以內、但有特別事時不在此限制之內、

三、助成金額＝康德八年度補助水田造成助成費爲二百萬圓在預算之範圍內助成之、

四、交付限制＝水田造成面積未滿二十陌者、不加助成、

五、交付之方法

1、水田造成人、先添寫造成許可指令書、向所轄市縣旗提出、向省長提出明示工事費預算之助成金交附呈請、

2、省長關於在康德八年度內水田確實行造成完了之水田、交附查定助成金、至八月末日止、作成實行計畫、向興農部呈請認可、

3、興農部大臣一括各省預算、決定助成額對省支付所要預算額、

4、省長決定各呈請人之助成額、交付首應者、又在助成金交付後、省長本諸助成水田造成之實情調查、得停止助成金之全部或一部之交付、或加以廢止命令旣交付助成金之返還云、

商工會分所成立

【哈爾套街】於康德五年商務分所撤消、一切事務由街村公所代辦、於前日奉縣商工總會、令哈爾套立商工會分所、駐在日商梁御恍珍充、於昨日已舉行式典、即日有彰武商工總會周仙橋、王化軒、召集全鎭商號、講演康德八年度統制經濟原理、並演說會內規程云、

行市 (五月十日)

金銀

△銀塊 倫敦 遠期 紐約 孟買 六三留比十分之一 孟特里爾 十一月 六三留比十分之八

△金塊 倫敦 八鎊八先令八分之[illegible] 紐約 三五弗

匯兌

美日 二三弗四七 美港 五弗四八 英日 一志二片二分之一 英滬 三仙[illegible]分之二 英美 四弗二仙五〇 英英 [illegible]片大分之七

商品

△棉花 大阪(前場第一節) 五月 [illegible] 八月 [illegible] 六月 [illegible] 九月 [illegible] 七月 [illegible] 十月 [illegible]

紐約 現行 一二仙一八 五月 一二仙一四 七月 [illegible] 十月 [illegible]

孟買 卜羅吉 [illegible]留比 奧謀拉 [illegible]留比 高拉 [illegible]留比四分之一

△綿布 大阪(前場第一節) [illegible]

△生絲 橫濱 現行 [illegible] 五月 [illegible] 六月 [illegible] 七月 [illegible] 八月 [illegible] 九月 [illegible] 十月 [illegible]

△小麥 芝加哥 七月 九一仙 [illegible] 九月 九〇仙 八分之一 十月 九〇仙 四分之[illegible]

股票

新京短期(單位拾錢)

東新	[illegible]	[illegible]	[illegible]	[illegible]
大新	[illegible]	[illegible]	[illegible]	[illegible]
鐘紡	[illegible]	[illegible]	[illegible]	[illegible]
同新	[illegible]	[illegible]	[illegible]	[illegible]

奉天滿取(單位拾錢)

滿取	[illegible]	[illegible]	[illegible]	[illegible]
新東	[illegible]	[illegible]	[illegible]	[illegible]
鐘紡	[illegible]	[illegible]	[illegible]	[illegible]
鐘新	[illegible]	[illegible]	[illegible]	[illegible]
滿業	[illegible]	[illegible]	[illegible]	[illegible]
滿鐵	[illegible]	[illegible]	[illegible]	[illegible]
滿新	[illegible]	[illegible]	[illegible]	[illegible]
營紡	[illegible]	[illegible]	[illegible]	[illegible]
東洋煙	[illegible]	[illegible]	[illegible]	[illegible]
滿東亞	[illegible]	[illegible]	[illegible]	[illegible]
滿洲煙	[illegible]	[illegible]	[illegible]	[illegible]
電業	[illegible]	[illegible]	[illegible]	[illegible]
同新	[illegible]	[illegible]	[illegible]	[illegible]
商工新	[illegible]	[illegible]	[illegible]	[illegible]
新船	[illegible]	[illegible]	[illegible]	[illegible]
電電	[illegible]	[illegible]	[illegible]	[illegible]
同乙	[illegible]	[illegible]	[illegible]	[illegible]
同新	[illegible]	[illegible]	[illegible]	[illegible]
朝取	[illegible]	[illegible]	[illegible]	[illegible]
特產工	[illegible]	[illegible]	[illegible]	[illegible]
滿土東	[illegible]	[illegible]	[illegible]	[illegible]
燐業	[illegible]	[illegible]	[illegible]	[illegible]
滿毛	[illegible]	[illegible]	[illegible]	[illegible]
同新	[illegible]	[illegible]	[illegible]	[illegible]
大機	[illegible]	[illegible]	[illegible]	[illegible]
同新	[illegible]	[illegible]	[illegible]	[illegible]
滿工廠	[illegible]	[illegible]	[illegible]	[illegible]
滿化	[illegible]	[illegible]	[illegible]	[illegible]
土木	[illegible]	[illegible]	[illegible]	[illegible]
東拓	[illegible]	[illegible]	[illegible]	[illegible]
瓦斯	[illegible]	[illegible]	[illegible]	[illegible]
日魯	[illegible]	[illegible]	[illegible]	[illegible]
大新	[illegible]	[illegible]	[illegible]	[illegible]
日鐘	[illegible]	[illegible]	[illegible]	[illegible]
日石	[illegible]	[illegible]	[illegible]	[illegible]
新管	[illegible]	[illegible]	[illegible]	[illegible]

內科小兒科產婦人科及其他一般
郭氏醫院
院長 郭文高
入院隨意
產婦人科 田林松李醫擔任
電話(三)四二三八

歡迎主顧
大連 中央旅館
優待團体
大連驛西鄰・電話三八三九九

實際育雛法
出版!!

簿記學函授
免費

若患痔瘡便血
請用化痔靈
全國藥房皆售 如藥房售罄時請向本店函購可也 說明付索即寄
定價 內服 外擦

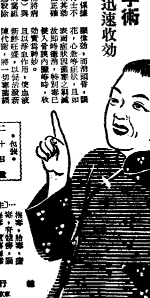

祛毒補身 內服聖藥
不需注射手術 最簡單迅速收効
伯爾子丸
各地藥房皆有出售

如斯之惱 亦俄然解消
正確的生髮頭水
養毛頭尼克

大凡學童 體弱
新肝精
容易服用的肝油精劑

徹號發售
價格低廉 品質優良
永不腐蝕
房蓋用重要材料
石綿鑛板
發售處 奉天市彌生町四六番地
盛本建材商會
電話(三)五七八二番

滿人青年指導訓練 市內設置九講習所

※※十五日招集滿人分區長※※

【大連】市學務課與華公滿盟之部連絡之上、對於市內在住之滿人青年、大体十七歲以上、三十歲未滿者、施以徹底的指導訓練、喚起帝國統治下之矜持及信念、以資州民相携協力於國策遂行、因此自六月一日起、以市內各公學堂中、除東山公學堂外、指定九校、開設青年所講習、收容滿人青年講習指導之、卒業後以此等講習終了者、爲中心、結成團體、以之每月間招集一次、對之明示其趣向強化指導、關此爲趣旨普及、並關滿人青年之講生徒計、先於本月十五日午後五時、於已指定之市內九公學堂內、招集各學區內華公、聯盟滿人分區長、說明趣旨、並願各方協力促進、使在職中或在學中滿人青年、皆入講習所、培養其□會滿人中堅人材、至□開設之校名如下、（並於內招集各校區內分區長數）

快見台（一二六名）西崗子（一一八名）土佐町（八〇名）沙河口（一四名）秋月（七五名）水源（三八名）光風（四一名）周水子（六七名）

（青年講習所）前年度開設期爲一個月間、其成績非常良好、但一個月間殊難達成目的、故本年度、再延長一個月、每星期內四日、每日授業二時間、

（滿人青年指導）各講習所受講習終了者、更有繼續指導必要、故每月與亞奉公日招集之、開催講話及懇談會、指導修養向上、及協力國策、而開催之場所、皆在設置青年講習所之公學堂內、司會者爲各公學堂堂長、開催順序如左、

一、集合、人員點呼、服裝檢查、

二、齊唱君個代國歌、揭揚國旗、遙拜宮城、默禱

三、訓話

四、朗誦綱領

五、時局講話精神話、

六、懇談茶話會（關於時局上有勤勞奉仕作業、及遠足會、運動會等、）

更以實施要項列記如下以爲一般注意焉

小偷被獲拘留

【新民】據探啓者、本縣六區么窩堡人、年二十歲、家無恒產、素性惡劣、不務生計、專作鷄鳴狗盜之行、受害者莫不痛恨、昨曾來市內逗留、於午后街上攤床收貨之時、在三合永商號小床子、乘該貨人往屋搬運貨物時、該趁搶啓、突將小錢匣抱起飛跑、掌櫃瞥見痛追、國幣合賊人、已經無蹤、內中幾元乃報告分所、一體嚴拿、卒於同日晚間、在西泡沿分所東升店內、由該分所警長劉慶山查出、詢明之下、送交警署懲罰矣、

大石橋娘娘廟會 祭典行事委會決定

【海城】本縣南部轄境、大石橋街附近之岳州廟、俗稱娘娘廟、其勞役宮、建於迷鎭山的極巓、爲全國馳名之最大廟會、年年舊曆四月十八日開山屆時往該岳州廟、燒香還願之人不可以數計、縣當局、爲娘娘祭典、會齡絡營口市、蓋平縣大石橋街機構一執行委員會、委員長、海城張縣長、副委員長、岡田副縣長、大石橋橫尾、僞市顧問、大石橋安原縣長、蓋平張縣長委員、蓋平縣孫行政科長、王教育科長、海城縣百松庶務科長、中間警務科長、楊教育科長、及營口市板垣放送局長等、二十餘名、內分總務、設備招待、游藝、配給、警務宣傳等七部、（游藝）計抬閣、獅子、旱船、高脚、五虎棍等雜劇、宣傳對於國兵、民籍之特別宣傳、並有弘報班、宣傳車映放電影、及放送講演等項、其會期、由國曆五月十一起、至十五、共五日間、至今歲娘娘祭典、委會之收支、預算共六千三百餘元、屆時必有一番空前盛況、南北香客、到迷鎭山下車者、滿鐵乘車劵、按七扣售票、一般人士、逢此良好機會、必能源源而來、以享此首夏猗淸和的大自然風景云、

調查教育狀況

【西豐】縣教育當局、爲明悉各街村、實施教育狀況、爰經製成表式多種、向各街村學校裡調查茲已據各校、具報到縣矣、茲將調查要點分述如左、一、學校預算之歲出入、一、本年新入者數、一、上年畢業生狀況、一、上年退學者數、一、敎師官等及俸給額、一、學校之級數及學生數、

重交通補修道路

【歪頭山】分所長遠守畯、自到所迄今、已歷數月、對於一切事務、力謀進展、今因見於道路失修、特於月之七日、遍知各屯、按段補修、以重交通云、

百斯篤豫防注射

【鎭東】本縣保健當局、鑑於春令深、恐百斯篤發生、十是以定由本月一日起至四日止、實施百斯篤豫防注射、希本縣一般官吏及一般商民、踴躍參加、以防萬一云云、

匪搶農事試驗場

被看守斃匪一名

【哈爾濱】沈家五崗農事試驗場、於五月一日午前二時許、忽有匪徒襲擊掠農事試驗場倉庫、當有倉庫看守又野小十郎等爲保護倉庫双方演成激戰、經激戰結果、卒將匪徒中一名射殺、匪徒、勢不支遂行遁去、同時顧鄉屯署接得接報、立與警察局司法科連絡之下、更非常召集全署員、武裝警官驟急趨現場檢查、並於現場附近張佈警網搜查匪人行蹤同時司法科刑事亦赶到現場實施檢查結果、判明該農事試驗場倉庫、最近不時發生盜案事件、所以又野爲警觀盜案起見、乃於夜間携帶手槍、行以徹夜警戒、以圖捕獲盜賊、不料竟於當夜●來强盜、襲擊倉庫故當時双方竟演起激戰約十五分鐘、匪人一名經被射死、餘匪見勢不支、遂行逃走、現下警察當局嚴重追捜匪人逃遁蹤跡中云、

爲謀振興教育 開催教育會議

【錦州】錦州省公署、民生廳文教科、爲確立本年度省下教育新事業、振興之方針、對於人民輕視敎育者、力行喚起其注意、而使文盲之一掃、爲行種種協議、遂於月之七日、八日亘兩日間、召集全省市縣旗、教育科長、股長視學等、舉開會議、詳討爲興省內教育、及教務之革新諸問題、時間每日午前九時起、至午後四時半止、但該大會閉幕之後、對於全省教育、必能加以明得之改進云、

如意膏 撒可喜龍（サ・キ・シ・ロン）

家庭常備 出外必携

撒可喜龍之主藥、有彩膚皮及新生肉芽之兩大效果、其餘諸種副藥、又有殺菌消毒止痛制痒諸種作用、如此進步製劑與普通絆膏或藥膏等舊式單純油膏相較、確是截然兩途。

刀傷 擦破損傷

此時如用撒可喜龍敷在傷口、能殺菌消毒、以防化膿、並可止疼痛、新生肉芽與皮膚。

凍傷 皮膚開裂

對於未破之凍傷、如能用撒可喜龍敷在傷面、有止痛制痒滑膚溫暖之效。又本劑對於手足及顏面皮膚之冬季開裂、頗有治療作用、例如每於洗浴工作以後、即用本劑塗敷、有豫防開裂之益。

火燙 藥品腐蝕

此時可先塗撒可喜龍於被害處、以此貼在火燙或腐蝕部位、即有豫防化膿止痛生皮之效。此外對蟲虫刺螫・皮膚疾患・頭痛頭暈等、亦俱有效。

【價 包】小盒 中盒 大盒 徳用小盒 徳用大盒

各大藥房均有代售

總發行 武田長兵衛商店 日本大阪市東區道修町

滿洲總發行 滿洲武田藥品株式會社 奉天市大和區

南市場電話二一六一二 國際劇場 GEKITO

今天 隆重獻上 貢海新片

藝華公司本年度聲裝艷集 古裝有年司年華光哀作

五月九日 十日 十一日 十二日 十三日 十四日 十五日演

合同記

注意 長短期優待劵末日有効

小姐多情私會夫婿！ 寃情大白美滿姻緣！

◎惡僕冒允公子！ ◎了環假扮小姐！

李麗華 梅熹 主演

光明電影院 城內鐘樓南 電話（四）二一八八

湯傑自導自演喜劇笑片 王先生做壽

五月十一日 十二日 十三日 連演四日

下期 影城記

亞洲影院 華新影業公司巨片 忠義千秋

十一日 十二日 十三日 公演

加演滿映新聞 王元龍 ... 主演

下期演 夜會

雲閣電影院 九日 十日 十一日 十二日 四天

王先生夜探殯儀館

樓上 六角

導演 湯傑 主演 張淑貞 桑瑛 倉隱秋

再期演 合同記

天樂 九日 十日 十一日 公演

王老虎搶親

韓蘭根 主演

下期 瀟湘秋雨

天光電影院 九日 十日 十一日 十二日 公演

華新公司出品巨片 西廂記

周璇 主演

加演兒童滿洲

下期換 風潮

CAPITOL 演期 九日起至十五日止 共七日間 加演滿映 一二五報

是藝華公司本年度超特作品 演出若精鋼百練處處動人

劇情偉大！驚奇！倫理！諷喩！有趣！

警世名劇 合同記

"請注意！長短期優待劵末日有効"

尚書府一女兩夫婿 …奇突！ 尼姑庵小姐受苦辛 …悽慘！ 王清明怒審王清明 …奧妙！

李麗華 梅熹 傅威廉 楊柳 主演

下期預告 滿映新片 請注意片名

大舞台 商埠

星期日早場 樓上 樓下 一律 四角

（全部） 坐宮（准） 盜令（代）

過關 見娘 哭堂 回令

（晚場）

邢威明 吳蕊蘭（主演五六本）紅蓮寺

奉天市 中央大戲院

張銘聲 陳韻濤 麒麟崑 小月樓 八齡童 張少台

早場 爲龍院 四杰村 追韓信 改良 蚆蜡廟

晚場 白涼樓 鹿台恨 喪巴丘 全部 抓判官

注意 演期 五月十一日 即禮拜日

遷移墳墓者注意？

今於奉天市新計劃界外距東陵十里小煙台奉撫汽車驛新開闢花園式之公墓利用依山帶水之天然風景加以人工建設又兼地勢寬濶交通便利而手續簡捷用費無多可稱爲最經濟最美麗最安適之公墓欲知詳細請台駕敝事務所接洽或通詢簡章即呈

奉天市大西區大西街二段一二八號一（必良溝塘對過）

奉天慰靈園公墓事務所

沙眼!!!

爲前途幸福投考者預防計請即購用：

明目奇效丹

每盒五角

主治 顆粒性沙眼 乳頭性沙眼 瀰漫性沙眼 角膜合併症 紅腫灼熱異物感流淚 羞明濕爛乾燥奇痒畏光 眼瞼內反倒毛倒刺雲翳 血管翳等斑翳白翳

顧環藥房

森永牛奶糖

MORINAGA MILK CARAMEL

風味絕佳 滋養豐富 兒童運動必可攜帶良伴

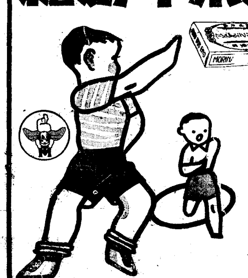

盛京時報
晨刊
光緒卅二年九月創刊

美蘇關係驟冷淡 通商協定或將廢棄

【華盛頓九日電】美國政府對蘇之態度、最近驟形冷淡、華盛頓外交消息通觀測九日美蘇通商協定、有效期間滿了、必將廢棄、理由如次一九三七年成立之美蘇通商條約、乃美國爲國防計畫締結者、實質上僅爲空文、該協定有效期間、本年八月五日滿了、華盛頓當局或即放置而消滅與蘇聯之通商條約美國最近由蘇聯購入物資中、以滿俺鑛、鉻感困難、他方面蘇聯由美國之輸入物資、殆亦完全陷於停止狀態、使蘇聯通商代表近撤回本國、由此等事實及日蘇中立條約成立以來美蘇政治關係之冷淡等觀之、美蘇通商條約之廢棄可能性固甚多也、

對汎美同盟代表者 羅總統近發重大聲明

關於護送商船釋明自己立場

【紐約十日電】羅斯福大總統、決定於十四日對汎美同盟代表者演說、傳於此演說大總統有關於外交政策、作重大聲明、之意向、據政界消息通觀測、一大總統對於商船護送問題、僅以閑慢發言、對其自身之立場、完全沈默、於十四日之演說、大總統將關及此問題、釋明自己之立場、同時明確對英軍需品輸送之安全確保、美國有如何程度之準備、商船護送問題、以此演說爲契機、將以急步驟入最後的階段事、殊堪重視、（圖即羅總統）

英軍佔領 魯特巴飛行場

【開羅十日電】英近東軍司令部發表、英軍十日晨已占據魯特巴飛行場等、按魯特巴飛行場、在白格達之西方四百公里處爲由開羅經印度定期航空機之寄航地、且爲通至海發油送管之重要中繼地云、

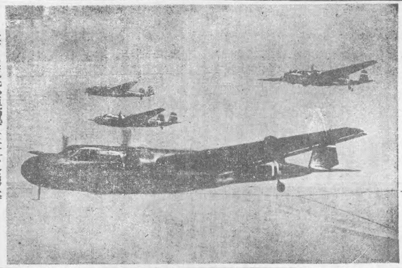

哨戒即係間接護送

——美海軍護送商船案解說——（上）

牛與馬歟抑虎與猫歟？美國於本月五日會報道羅大總統聲言贊成「護送」之意、即係上月二十五日羅斯福大總統、舉出其昔日在西部開拓當時、爲豫防印第安襲擊會採取『鐵道巡邏』之例、曾言、此制度『應其必要可擴大至於全海洋』之意、以故所謂『商船護送制度』與『海洋哨戒』者、可謂爲牛與馬之不同、亦即一而二、二而一者、如謂爲牛與馬有所不同、但反言之、則恰如羅統所謂牛、抑或爲馬之『祖劣之畫家、畫虎不成却類猫矣、此即巡邏制度是也、因之『商船護送』者並非除此一種方法之外、別無他途、蓋人智與科學之進步、則其方法可謂爲觸目皆是不可限量、

惟自前次大戰之經驗、僅只摘要剔出者、至少亦有數種之護送方法、此前、美國之輿論、則成爲問題、且羅斯福大總統所謂『護送法』其中之一、當前次大戰之時已會由聯合國方面高奏凱歌、此乃依據海軍力之『直接護送』法也、

此種方法係將驅往同一方面之商船數十艘、組成商船團、以之由其必要之海軍艦艇、從事護送、以達至其目的港、此謂之爲『直接護送』之方法者、洵屬當然、其方法即『哨戒』是也、哨戒與通報行爲所謂在某特定之水域以海軍艦艇、從事哨戒、使其商船航行於其哨戒水域之內、是乃其窺伺之意、美國仲講如有必要時、即以之實施於全部海洋、暫則哨戒至格陵蘭（綠洲）仍係當從來稱爲中立水域之處、此間動員其主力艦自不待言、並且母艦、哨戒轟炸機、及其他各種之艦艇、而設定幅員巡洋艦驅逐艦、航空約二百海里之『安全水道』總之、所謂依海軍力『護送』商船之本質、畢竟可知其毫無變更也

又試觀豫計於此哨戒水域所能發生之事態、聞諸美國政府當局者之所言、會謂在哨戒水域『若有商船迫近危險之時、即以平文英語警告之』云云、即係並不使用暗號、只以普通文之英語、向英國方面警告之、此時非僅英國船舶即英國方面之警戒艦艇亦予以通告、假令美國於精神上、對於英國之軍艦雖無通報、但因對商船有所警告、則接受警告之船舶、亦對立即通報於英國軍艦如由其結果的言之、是美國已以間接的而爲通報之行爲焉、以上係屬美國方面之所行但若以之由反對方面而考察之時、則有左列情形、蘊藏於其中、

通報行爲明係敵對行爲極爲和彰、此於德意方面爲不能忽視之問題、自不待言、以故德意於攻擊商船之時、自必攻擊此等之哨戒艦艇此時美國海軍應如何歟、抑以迴避一切戰鬪行爲只始終以『目下已被攻擊』而通報之歟、甚至目前僚艦雖被擊沈、而其他之僚艦、仍不積極的開始砲火、果有可能歟、

直接護送與參戰

德意之潛水艦、巧妙潛入哨戒網道至『安全水道』之內擊沈商船、當企圖逃逸之時、則美國艦艇將不能委諸英國艦艇馳至現場而追擒之歟、且最近潛水艦戰術之顯進的進步較諸前次大戰豈啻霄壤如思維及此、則如斯之美國哨戒隊之方法、於英國方面實可謂有百害而無一利何則、因確實碍難捕捉敵方潛水艦、僅只觀念的稱爲『安全水道』等、以係明示商船通過之航路、以致成爲毫無意義者也、美國以對英援助極爲有效之措置、如更行實施『護送』制度、則如斯情形、□□濟、因之、無論如何、亦以其次之階段、成爲問題、且羅斯福大總統以及諸克斯海軍長官等殊有揭出『直接護送』而欲迅速實行之運命焉、

（未完）

英商船上月損害 創大戰新記錄

總計四十八萬八千噸

【倫敦九日電】英國央之新記錄、內計如左、時交通部長發表、四月中喪失商船數、爲四十八萬八千噸强、此乃開戰以來一、總數百六十隻四十八萬八千噸內計

一、傭船六十隻二十九萬三千八十九噸、

一、聯合國船四十三隻十八萬九千四百七十三噸、

一、中立國船三隻五千五百六十二噸、而迄本月之最高每月喪失噸數、爲一九四〇年六月之四十六萬三千噸强、此乃包括丹格克撤退戰喪失船舶也、但此次之喪失噸數、則包括希臘、南一斯拉夫帶之損失在內、

一、德空軍在朴次木斯南方、爆炸英驅逐艦一隻當即發火、於英格蘭岸邊海上、擊沈航行中之商船二隻、九日夜德空軍對中部、及南部英格蘭之軍需工場並飛行場加以猛炸、並猛炸蘇格蘭東海岸及英格蘭西南海岸之港灣設備、予以甚大之損害、

佔領愛琴海諸島

【羅馬十日電】據意軍司令部十日發表稱、德軍已占領愛琴海斯克拉吉斯群島之安德爾斯、鐵爾米亞諸島、

四月中意軍損失 死者計二千餘

【羅馬十日電】意軍當局、十日發表、巴爾幹及阿非利加戰線、四月中意軍兵員損失數如左

△陸軍

一、希臘戰線—死者二、三三八、負傷者一一、六〇〇、失踪者三二、

一、猶哥戰線—死者三四、負傷者七三、失踪者三一、

一、北非戰線—死者一六四、負傷者五二、失踪者四九、八六八、

一、東非戰線—死者三、二七〇、負傷者五、四〇〇、失踪者一五、三〇〇、

△海軍—之死者三九、負傷者九一、失踪者九九、

德軍發表戰況

【柏林十日電】德軍司令部十日發表、

黃河渡口悉被佔領

晉南敵第一線軍完全被困

【河南前線十一日電】日軍自七日開始行動以來、僅以兩晝夜、便將黃河之重要渡河點垣曲、鐵謝渡、白狼村、三門及其他各渡河點、悉收於手中、所餘者僅爲濟源、西南十二公里之往口渡一處而已、但該地之確保、已只爲時間問題耳、結果敵第一戰區軍、與黃河以南之連絡完全被切斷、今後惟有於日軍之分割穿貫戰法下、趨於殲滅之一途、

日軍到處殲滅敗敵

【晉南前線十一日電】曲西方二十公里）處之敵大興丸部隊之一部、於陽城、高崖（垣曲西南十六粁）附近十日擊碎由北方潰走而來之敵大部隊又池田、山田、米澤、酒井各部隊同日正午頃包圍施家庄（垣曲西方二十五粁）附近、均與敵部隊以包圍殲滅的打擊、將其擊滅、吉野、太田、木谷各部隊、同時刻於虎狼庄泉落鎮附近、復有櫻井、近藤、永野、岩淵、桓部各精銳於寺溝揚河、庄子嶺（大交鎮西北衝出日軍包圍陣之攤有

【晉南某地十日電】有富部隊、九日夕擊滅擬由沁河逃往黃河南岸之敵有力部隊、又據山某地向西公里）附近之頑敵、川村部隊十日攻陷宇吉塔（董封鎮西方十二公里）

佔領宇吉塔

【晉南十日電】濱田、大西、神田、前廣等各部隊、九日正午佔領後西交、二里養之陣地、繼續猛攻於柳泉村、岩山村附近散在之敵百碉堡陣地中、鈴木部隊、同時刻擊滅楊樹窪（董封鎮北方四公里）附近之頑敵、川村部隊十日攻陷宇吉塔（董封鎮西方十二公里）

場西八百之敵大部隊、亦被該地之日軍部隊捕捉殲滅、

第三次痛炸重慶

粉碎政府、軍、黨各機關

【某根據地十日電】華中艦隊報道部十日午後五時發表、川口部隊長爲總指揮官之海軍航空部隊、本日以大編隊對敵首都重慶爆擊、繼昨日與市內外甚大損害、

【某根據地十日電】日海軍航空部隊於十日、敢行第三次重慶大爆擊、將敵軍政府機關及工場建築物徹底的爆碎、是日於川口部隊長總指揮下、以高橋、大平、關岡、竹田各部隊長所率之第一編隊及中西、石橋、石原、二階堂、鈴木、高井、上村各部隊長指揮第二編隊、更繼以第三編隊洞形共他各精銳部隊、於快晴之空發進、午後一時十分、同抵重慶市上空、第一編隊對嘉陵江北岸敵軍需工場羣、集中爆擊、第二編隊羣將重慶市內浮圖關重慶衛戍司令部、國民政府及中央黨部等敵軍政機關爆擊、第三鵬翼羣於亂飛之彈雲間、將長江及嘉陵江合流地點重慶市黨部軍事設施及倉庫羣擊潰、市民恐怖達於極點、

料庫及京東部與西部甚損害、官民人心大爲震懾、又四日及七日、冒惡天候將長沙、辰谿、鷹潭等要衝爆碎、工場、倉庫多數破壞起火、與敵側物資補給一大頓挫、他方面江上艦艇、遂行長江警戒之任務、謀航行之安全及治安之維持、於黃口巷及田家鎮對岸之遊擊匪殲滅戰、收甚大戰果、

當敵厄日五三

日海軍空隊開始大活動

【某根據地十日電】華中艦隊報道部發表、

△華中艦隊前週戰果待腹地天候回復、隱忍已久之日海軍航空部隊、前週勇躍以大編隊作重慶爆擊放有力之第一矢、時在重慶市民所謂「恐怖之五月三日」也、五月三日、今年亦爲施重慶大爆擊對市慶市西方之新市街地區投無數爆彈、政府諸機關及要人公館當即粉碎、一瞬成爲『廢墟之市街』更於九日再對重慶空襲與大燃

中間報告會議

報告各方意見及調查

農業關係立地計劃

興農部爲於爲第一次滿洲農產開發五年計畫樹立基礎之綜合立地計畫、共謀樹立農業關係立地計畫而於部內設計畫室收拾綜合立地所必需之基礎資料、其一部主計已告竣、故十日午後一時、在本部次長室舉開中間報告會、山結成興農部次長、野田特產、伊藤林野、遊佐馬政各司長、楠見農產王馬政兩司長、以下各關係官長及五十子開拓總局總務司長等關係官出席、

報告關於產物、經濟土地三部門之基礎調查、特關於產物部門之農產物年次別增產實狀及將來之洞觀報告、現地綜合意見、並以該問題爲中心、遂行開誠交換意見、對於滿洲農產物增產計畫之最基礎的計畫之遂行、頗有促進殊堪期待云、

猛進西大別山 突入隨陽店（司令部所在地）

西大別山掃蕩戰進展

【漢口十一日電】以殲滅第五戰區敵爲目標、沿西大別山系之峻嶮而猛進之日軍各部隊、其後之戰況如左、

一、石井、山口、土屋、花屋、山中、木原、中川、中道、國井、秋月、大谷各部隊、八日午後三時占領唐王店（隨縣西北二十公里）追擊敗走之敵百二十二師約一千人、九日更攻隨陽店（隨縣西北五十公里）及棗林店（唐王店西方十公里）之敵、對向北方遁走之敵百二十二師主力部隊、予以徹底的打擊、午後三時突入敵第四十五軍司令部所在隨陽店、十日尋開始南進、

一、鬼頭、的野、橫田、吉川、片村、宮中等各部隊、八日由劉家河附近西進於大山廟東北方、對敗走之敵約五百加以大打擊、夕刻突入大山廟、九日午前八時攻略唐學鎮（隨縣西方四十公里、）十日南轉向敵陣中核開始猛進、一、與右諸部隊呼應、八日夕刻突由隨縣向孫家沼畸各部隊、亦於九日占領安居水、均向敵要西方二十公里）開到安居水西方（隨縣略向西南進、九日正午爲問題、且羅斯福大總統衝環潭鎮（隨縣西方四十公里）方面猛進中、

今日一大張半

採用滿人經理一名
茲採用滿人經理一人必有上級多數知友且對於經驗欲就者速來面談（必持履歷書於午前九時起至四時止來社面談）
奉天市加茂町十四號 火谷證券株式會社

圖章收據被燬換新章聲明
啓者敝號四月三日被燬存使用圖章經理名章中央銀行存欵摺收記公司領收據全部焚燬現已換新圖章並請補發各種存摺收據後即以此新圖章爲憑特此登報聲明
開通南大街 興泰豐啓

失照聲明
啓者西清領名原撥生計地參吉清阿南至黑常坐落莫族駝東北均至後宜臥奇界西至貳年五月四日遺失除呈請莫族公署補照外登報作廢
申請人 西清啓

執權醫院新法戒烟
遼中城內執權醫院爲救濟一般沉溺癮者特研究新法治療毫無痛苦於不知不覺間即將多年烟癮戒除誠爲癮者之救星□將內部整理一新住院戒烟尤極方便望一般癮者至速來院治療無任歡迎
遼中執權醫院院長 王執權啓

緊要聲明
啓者敝號因改組百貨店爰於康德八年五月一日起將吉順洪名義取銷合併於總號吉順昌在五月一日以前以吉順洪名義所發生之貸借及權利與義務統歸吉順昌直接辦理與承受恐未週知特此鄭重聲明
奉天市瀋陽區一德街六段一九〇號 吉順洪謹啓

亡失滙欵支票作廢
啓者康德八年二月二十七號由哈爾濱道外滿洲中央銀行瀋陽支行照付第七〇六號支票一頁國幣六百圓又第七〇八號支票一頁國幣六佰元又七〇九號支票一頁國幣四百圓不慎遺失除向該行掛失止付具保領欵外特此聲明作廢
奉天皇姑區亞明街二段一一九一二六 永發德啓

緊要啓事
敬啓者茲因敝號東西意見不合以致歇業今將全號所有機械工具完全出賣與西村石太郎名下管理爲主自賣之後敝號以前所立之契約書以及所擔之保概作無効恐未週知特此登報聲明
奉天市瀋陽區惠工街二段六六 舉興機械製作所戶主 蕭崇志謹啓 康德八年五月五日

聲明脫離關係
啓者敝人次子黑景貴年廿三歲因染有□□嗜好家中衣物時有竊出之舉先事敝人姑念骨肉情關多方勸悔彼無聽從以致家業漸廢敝人變產度日該子又多方耗敗浪費嗜好毫無戒除於康德七年十二月間逃去不知去向今年不知由何處回奉並未回家竟在親友家借欵敝人無力補還今特出聲明之日起黑景貴與敝人脫離父子關係後再有赴各親友家撞騙借欵等事敝人不負償還之責特此聲明 敝人黑永恩啓事

接兌聲明
啓者茲於康德八年五月四日將小東街日增慶辭記及號中所有貨物鋪墊並權利等完全接過更爲德記繼續營業以前所有欠內欠外及担保等一切糾葛盡歸出兌人辭記代表者劉海亭自己清理則與接兌人德記代表者李南圃毫無關係恐未週知特此聲明
聲明人日增慶辭記代表者李南圃謹啓

解雇聲明
外務員山內桂 三十五歲
右者於康德八年五月八日實行解雇今後與弊社斷絕一切關係特此登報聲明
康德八年五月九日
奉天市瀋陽區一心街二段六八號
株式會社大興公司奉天支店（電四—一二二三四）

宅地契約書遺失聲明
左記地契約書於四月十六日由契約書順發盛代表人劉輔卿中遺失故自聲明日起限於一個月以內如無聲請異議者爾後則作無効特此公告之
一、契約番號 宅契第六一一號
二、契約年月日 康德二年一月一日
三、契約期間 自康德二年一月一日至康德二十年十二月三十一日
四、貸付位置 皇姑屯
五、貸付面積 一二三〇〇〇平方米
六、使用目的 住宅敷地
七、契約者 奉天鐵道局長太田久作瀋陽縣皇姑屯順發盛
昭和十六年四月十一日 奉天鐵道局長

營業出兌聲明
敝人等前經聯合出資於奉天市小西門裡淡泊胡同開設天增順洋雜貨營業茲因股東有病故者並有不欲經營者是以議決停止營業將所存全部貨物全部鋪墊如數兌與天增順興記代表人陸德興名下繼續經營自康德八年四月二日立契約起所有天增順從前舊賬及對外担保欠人人欠各欵由敝人等自行負責清理與天增順興記無涉恐未週知特此登報聲明
出兌人 劉樹德堂 齊錫娛堂 崔喜厚堂 韓恰慶堂 劉永慶堂 張榮昌堂 韓春生堂

營業接兌聲明
今有奉天市小西門裡淡泊胡同天增順洋雜貨營業因衆東無意經營停止營業議決將所存全部貨物全部鋪墊全數兌與天增順興記代表人陸德興名下繼續經營由康德八年四月二日立契約起所有舊天增順從前各事對外担保由該號財東自行負責清理與敝無涉恐未週知特此登報聲明
接兌者 天增順興記 代表人 陸德興

奉天純益染織會社營業廣告
本社自開業以來頗蒙各界惠顧不勝感謝茲爲滿足主顧希望見特請優良技師日夜精研近來利用家蠶白絲及山蠶上等絲製成本夏必需衣料多種併用純華蠶絲織成三十號及三十五號兩種紡綢可代已往太市之川僅將白山、天官、雙鹿牌各種出品名稱列後湖綢、串綢、平紋綢、斜紋綢、西服料、協和服料、花格綢、
社址奉天市東關區東遼街一段一八九號
電話 營業 總務課 四局 二三五六〇 二九〇四

大連宏濟善堂義地緊要啓事
啓者本堂台山屯（老虎子溝）公共墓地三十年來掩埋屍體五萬餘具邇來墓地面積容用無幾轉瞬即無隙地可用而新設義地又無地點十分困難茲經本堂董事會議決將義地西南溝（係自民國十三年至康德五年間掩埋葬者）所有墳墓全部起出實行合葬議出地面以掩埋新屍體此乃不得已之權宜辦法還荷各方仁人君子之諒解也此外該地之屍體如有親族故舊欲爲之歸葬故土或移遷他處者務望於康德八年四月一日至九月六日（即陰曆三月初五至七月十五日）期內速到本堂接洽倘期內不來辦理即行合葬決不延期候待此啓

亡失滙票作廢
啓者康德八年一月十三日由新京功成銀行滙奉天該行照付第九五號九六號不記名支票兩張各國幣五百圓不慎遺失除向該行掛失領欵外並登報聲明作廢
萬德昌啓

緊要聲明
茲因前任經理田子厚業有高就於康德八年五月二日起與本號完全脫離關係、而經理遺缺已由聘請張鳴軒担任嗣後由其假借名義或別有糾葛均係其私人行動與本號無涉恐未週知特此鄭重聲明
瀋陽區一德街一段十八號 永大源商店 經理張鳴軒 仝啓

土地執照遺失作廢
啓者敝人先祖遺有土地原照清字三九四〇八二號熟地計二十四晌三畝一分東至大界西至與姓南北至荒界又清字三九四〇八七號計熟地十晌〇一畝五分東至本姓西至劉姓南北至道（共計兩張）該照在榆樹縣金融合作社借欵抵押於本年四月二十三日領出中途丟失除呈報本縣地政科外此照無論落於何人之手概行作廢特此聲明
榆樹縣德利村倒陽山屯 聲明人 麗廣澤啓

感謝戒烟良速
敬啓者敝人早年因身體素弱百病發生初吸鴉片少許以救燃眉之急日久而成巨癮屢欲戒除苦無良方承友人姚君指導於奉天市大西城門外靜泰醫院唐院長對於忌煙治病素有經驗敝人恩長途之勞苦首途赴院療病忌煙經唐院長施行醫療妙術竟於二旬間戒除多年之煙癖百病全癒未受一苦敝人有生之年皆唐院長之所示敝無以爲報特登報端略表謝忱
鳴謝人 安東省鳳城縣 張樹棠謹啓

公認國光女子洋裁學院招生
一、宗旨 以愛好研究洋裁手藝者爲目的
二、名額 本科三十名速成科三十名
三、學科 日語國民道德洋裁手藝家事
四、資格 不限（但須通文字者）
五、入學 隨時入學、宿舍寬敞
奉天市瀋陽區一心街六段一六號

新京商業簿記傳習所函授部招生
函索詳章附四分郵票寄至新京中央郵政局私書函箱第一〇七號所傳習收

滿洲卅五景參考

敦化

教東古郡益然有雅趣 時潮冲洗下新陳代謝

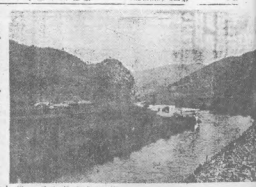

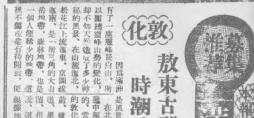

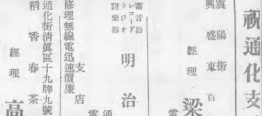

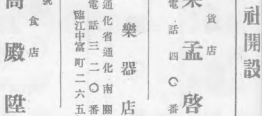

綏化震災慘重

死傷枕藉難民流離無住所

張總理晋宮奏詳情

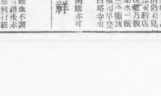

失主指認强搶驢馬 確否難定仍候調查

配糖偷天換日 掌櫃的拿牌子硬頂

入蘇聯須先種痘

赴香港預防虎烈拉

民政部告警察官署行旅外國

配給醫療機械

方針決定本月內實施

汽車變裝

協助改代用燃料 招開懇談會

蓬勃的活動力

吾人胃腸健全則蓬勃的活動力生

新築落成
立本大旅社
歡迎顧客
萬人油

本報通化支社成立

重鎮建設日新月異
文物當急求發展
願負艱鉅與諸賢携手拓荒

今十二日、本報在通化省城、正式成立通化支社、以副宣化使命、按通化省是從前的東邊道重鎮、由土地上觀察、在滿洲鐘峰長白山的西麓、是物阜民豐、早有東南寶庫的稱呼、就樂草鹿茸來說、是天下知名、取之不盡的、從文化來說、自清代同治七年、在這頭道溝一帶、容許了漢人開墾以來、由於本省諸父老的多年努力、建設致力開發、早已奠定了「大通化省」的基礎、所以在光緒二年經了張錫鑾將軍的銳意經營、通化縣治、纔是設置穩固了、民國時代、無論是討匪開發、所謂「東邊道的躍進」、莫不以此爲出發點、本省的重要、是可想而知的、滿洲建國後、隨同東邊道「開發、又修了梅輯線的鐵道、成了通化省新的動脈、那麼這兒的政治、文化、產業、也隨着東亞共榮圈要長足進步了、本報從光緒年間創刊、到現已在是三十五年、此三十五年中、早已通化歷來官憲之老、有幾多契合、我們向來注意東邊道一切文物之發展向上、早有通化分社之設、久蒙諸位讀者之愛護援助、致有今日、設立支社、擴大新聞網的基礎、所以當此支社正式成立、當深致謝意、並希望讀者永遠保持此項友愛精神、由報面和開發工作、聯到一起、發揮新體制下國民奉公的協和精神、好成就了我們「大通化省」的躍進事業、須知今裡在滿洲古來高句麗時代、是建國的富庶區域、將來不僅梅輯沿線、就是撫松、臨江、長白金川、蒙江、輝南等地也要一樣作文化上的發展、這全是我們責任和理想、

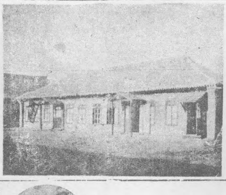
本報通化支社之外觀

通化省況點描
隔江望朝鮮產業資源極富
積年遭匪刦今日駸駸復興

通化省隔鴨綠江與朝鮮相對、山岳重疊、因地理政治歷史等特殊性、建國以來、其施政猶有遲緩之憾、政府鑑於此地方之重要性、康德四年、設置東邊道復興辦事處、着手該地帶工作、次之、以輝南金川、柳河、濛江四縣、新設通化省、（金川縣近予定分別編入輝南、柳河縣）、辦事處與省公署、以互相表裏一體之關係、謀施政之滲透、以迄今日其間置重於治安肅正與民力振興、加之、日滿軍警不斷之討匪及擧行政機能之治安工作、兩相呼應、傾注努力之餘、其諸積年匪禍、過重負担等、疲弊困憊之民力復興、亦因基礎計畫樹立實施、節節奏其卓效、如斯、隨同縱斷鐵道、道路網之開發、促進各種資源之內地開發、形成製鐵工場、水力電氣企業基盤、無怪有東洋薩爾之稱、刻以重工業地帶、對於時局、投下巨大委影、省當局順應此客觀的狀勢、更對應省政之特殊性、在如次三大省是下

治安肅正之確保
產業之開發
行政之滲透

具現躍進通化

通化城門

△地勢住民　位於我國東南部、且鴨綠江上流、東南迄西南一帶地域、全省由所環繞、東部有人跡未踏之大密林地帶、遠及西部山勢漸低、且有疎林、耕地僅在山間狹地域內開墾耳、住民大部、往時由山東方面移住而來者多、惟匪禍等連續、一般民衆生活、極形悲苦、近年飛躍的進展之下、民力已漸就緒、朝鮮半島、日本內地等移住者、頗形增加、更東邊道開發會社之設立、人口激增傾向、益見顯著、未曾有之住宅難亦隨是地、漸以各種文化施設爲當務之急康德六年杪人口如次、

滿系	七五八、三八九人
日內地系	六、二六三人
日朝鮮系	八二、五五五人
其他	三、五四七人
合計	八五〇、七五四人

△財政　民力疲弊、財政狀態非常困苦、固有財源、與擔稅力、俱不成大問題、隨同省政進展在財政遵理上、當局者須煞費苦心就六年度縣豫算觀之總額三百九十一萬九千五百三十六圓、而其約五成六分之二百十九萬三千餘圓、則由國庫及省地方費之補助、以補足財政耳、更觀街村財政狀態、總額百六十九萬六百五十六圓中、其歲入除稅收入以外、別無他途、似有法令許可最高限度負担之勢、民力涵養之餘、地方財政調整、亦急切之問題也、

△產業　農業＝以山岳地帶之故、耕地極爲狹少、既耕地僅佔省總面積百分之七、且因山地帶關係地力不豐、農民大多數爲佃農、一戶耕作面積不過二、五陌、農產品則包米、高粱、大豆小米等而已、而以撫松縣爲中心、人參頗有相當收穫、

林業＝雨量頗多、五月至十月之間、溫度頗高、故在林產物育成上、受自然的條件所惠、今尚有千古未入斧鉞之大原始林、爲林業王國、從來利用者僅利用鴨綠江岸地帶之森林、林業將來、俟資源開發之進展、森林荒廢、亦可豫測、故省當局在各縣造苗圃、農村備林設置縣有林等、大樹立造林計畫、以謀林業資源百年大計、

畜產＝以牛之生產地而著名、近頃漸減、當局頗致力復興工作、貸放役畜購入費、購置朝鮮牛、而禁止向省外輸出、以役畜之自給自足爲目標、對應增殖焉、

礦工業＝鐵、煤炭、石灰石、耐火粘土、金、石綿等大地下埋藏資源、徒行死藏、而康德五年東邊道開發會社設立、於玆、由於近代的技術與巨額資本、着手埋藏資源之綜合開發同時、各種開發計畫推進、形成滿洲重工業心臟部、昨日尚稱荒廢地、今已立於時局第一線矣、將來開發、正未可量也、即據康德六年省公署調查、東邊道開發概況、雖資材不足、交通機關不備、尚如所期計畫實施、觀諸其鑛山、已節節開發如左、

鐵廠子採煤、七道溝、五道江、八道江採煤、八道江鐵鑛、老嶺銑鑛、大栗子溝採鑛、頭道溝煤田、輝南金山、杉松崗煤鑛、大新煤鑛、金廠金鑛山寶馬川金山益興煤鑛、滿鮮鑛山、滿洲鑛山、梨樹溝石綿採鑛、高力溝子石綿、土窰子石綿採鑛、北遼煤鑛、揚木橋子煤鑛、

△交通　由於山岳地帶關係、交通機關開發頗形遲緩、而建國以來鋭意着手、交通開發、鐵道有梅輯線、通臨線、更樹立通安線、明通線等計畫、此外、道路各路等、亦漸次開通、公路亦可與新京、安東、奉天等相連結、

△教育　初等教育對於學齡兒童之就學率、呈示百分之四十三、六學校數四百八十校、生徒數五萬八百十五名、教師數千百七十一名中等學校通化第一第二國民高等學校、柳河國民學校等、通化女子國民學校等、（以下接第四面）

祝盛京時報通化支社開設紀念

論道談博

通化省民生廳長章俊民（印）

通化省民生廳長章俊民題字

盛京時報通化支社開幕祝詞

宣化功高

通化省長張書翰（印）

通化省長張書翰題字

重地初拓眞姿乍現
啓蒙有賴椽筆

通化省次長　中島俊雄

新聞的使命在今日是非常重視的必要、……

手都知道在中國事變和歐洲大戰裡、報道機關是佔着何等的重要性、

新聞的使命不僅祗在介紹宣傳、它還有善導輿論指導性在、

由於過去通化省的地理上和歷史上的惡條件等種種原因、東邊道是被人視……

本省地下資源之開發及治安之確立、所謂東邊之眞姿態、已成世人注目之的、事實上不僅本省重工業資源、即其他森林、山貨、地上資源、水力資源、觀光資源等皆足以向世界上誇負的、

尤以此時在我國具有光……

出邊陲地帶之通化省、並向省內各地遣員通信、積極向滿系諸君指導啓蒙、及宣傳介紹等、對同報的努力我們是寄與無限的期待、

通化省特此言論機關、今後對實踐國策上、及側面促進克服本省地理及歷史上之惡條件上、我們是深信它的發揮力的、今後無疑地通化省將賴盛京時報之力而導滿系諸君更躍上明朗之途、

兹此盛京時報通化支社開設之際、略申數言以表祝意、尚切望同社發展無疆、

東邊道開發株式會社　二道江建設局　局長　馬場彰　次長　酒家彥太郎

東邊道開發株式會社　通化事務所　所長　酒家彥太郎

通化商工公會　會長　邵芳齡　副會長　海老谷暢啓

通化街公所　街長　張晉文　副街長　諸麥敬二

龍泉ホテル　主人　北田龜吉　支配人　野間定二

義和盛木器商行　支配人　朱甲三　通化街什字西街九ノ一七　木器製造粮米野菜販賣　自營農園　電話一五八番

通化玉豐厚百貨店　資本金五萬四千圓整　代表社員　劉寶臣　通化街東昌區十五牌四號

通化積厚裕代理店　經理　鄧國範　電話一四七番　營業科目　本店海陸物產代理店　支店八道江油坊海陸物產代理店　支店臨江海陸物產代理店

井上電氣商會　設計施工材料販賣器具　滿洲電業株式會社　東邊道開發株式會社　工事請負指定　井上重雄　通化省通化東昌街八　電話六三七番

滿洲勞工協會通化省支部　主事　中園半吉

多福商店　經理　劉春江　通化靖江門外　電話九一一番

通化滿系宿屋營業組合　組合長　姜龍原　王雲東　副組合長　富喜亭

通化街新月寫眞材料店　梅河口乾亨洋行　戰佟樵　電話通化三〇九　電話梅河口二七九

通化郵政局　局長　鹽路與四秋

通化稅捐局　高森貞二

三泰產業株式會社通化出張所　經理　鄭礪山　電話七七一八三九番

東昌街　東興福　經理　劉陽春　電話六三二番

龍泉街　謙泰潤燒鍋　經理　楊宜澤　電話三一三番

臨江街　永興長代理店　經理　神存恕

東昌街　三合成　經理　龐國璋　電話二六番

不文之土得霑雨露
宣化適地適時

通化省警務廳長 皆川富之烝

被人視爲滿洲國的『治安癌正之瘤』的通化省、由斯目下治安殆已確立、此黑暗地帶之東邊道遂一躍而顯露出滿洲國之光輝面目、此時我等重大之使命即爲開發本省無盡之豐富資源、另東邊道中心地之通化、僅此二三年內人口已倍加至八萬、預料今後之發展實無可限量、

本人抵任不久、未能深悉此間情事、但過去通化無一地方報紙、更談不到地方之消息動態如何、過去通化直如一無文化地域、倘如說報紙發行額便是文化水準的話、那末、通化實在未受什麼文化的恩惠、事實上、雖居住通化而無意久處於此的人、自是不少、原來人們所以感覺其鄉土的、是因爲通曉那鄉土的事物人情、所以對那一草一木、都感到親切、此次盛京時報創設通化支社、我們是極認爲適時適地、並深值我等通化人所拍手稱慶、而警察行政之運營是和輿論把握正確之民心有着極密切的關係的、

我等對盛京時報社之具遠大眼光之企圖、是表示全面贊意的、最後倘祝同社健全發展、

（照片）（上）通化省長張書翰（左）民生廳長章俊民（右）實業廳長曹肇元

僻地建設得助

第八軍管區司令官 吳元敏

在歷史及地理上負有重大使命的古城通化以及環遶的東邊領域、過去舊政權的統制下由於政治的腐敗致影響民衆知識的低落、民生幾陷於野蠻不開的情態中、

建國之後、最大的遺憾、是股匪盤踞的猖獗、然而幾年來、由於日滿軍警之果敢精誠、在從無休止的痛勦下、終於肯小鋤跡民衆安堵了、提高民衆的生活、輔行王道的宣揚、此後的建設首要的當在文化之推行、以數十年如一日的精神、負擔文化重大使命的大報、如今更於通化創設支社、此非但爲地方民衆之莫大的歡迎、此後將看到另一種爲地方建設而鬬爭的新姿態了、

當此創設的伊始、不願作一般無謂的贊揚謹願爲文化鬬爭諸士、此後要拿出昔日爲地方出力的武士精神、再爲偉大無疆的文化大業、作共同的努力建設爲望、

最後祝貴支社發揚無疆

大報忽臨發祥之地
希作萬民金鐸

通化縣副縣長 高田千秋

高高佇立在東邊的靈峰——白頭山、這是滿洲的富士山、滿洲的高千穗峰、凡是滿洲的歷史、滿洲的政治以至國情、民俗都和白頭山有着極密切的關係、在這靈峰的頂上所謂天池是松花江、鴨綠江兩大滿洲動脈的發源地、在這白山、松水、鴨綠江懷抱下的三百陌山岳地帶、過去曾隱却了世界似地在黑暗中成長着、自康德四年開設通化省以來、經日滿軍警不斷的討伐匪賊、又在通化省縣官民一致的努力下、目下通化省的治安已告確立、通化省已邁上明朗的路子上、

全省幾乎形成了一大鑛爐、由地下資源以至森林、山貨、農產物等地上資源的豐富、諒一般人已有所認識、其他水力資源、觀光資源等東邊道也是一向有名的、由於此地帶住民之勇敢和富有進取精神而促成了通化省討伐隊之堅强青少年運動之徹底活潑、

如此豐富資源和如此偉大精神力、愈務展國家、推進策以上全是基本的條件、

在滿系國民中、以蒙古民族的精神力最與日本人相近、但東邊道將近九十萬的滿系民衆對這現實世界彷彿仍缺乏認識、由此而失去振起的機會遺、如我等立在東邊進行政第一線上的人常引以爲憾事的、

此次肩擔指導滿系國民重任的盛京時報在通化成立支社、這無疑地是徹底洞悉了東邊物心兩方面的重要性、對同報的英敏果斷的行動、個人是深表萬分的敬意的、

最後謹願藉同報而向三十萬縣民傳達縣方之行政方針、並要望同報盡最大努力反映人民之呼聲、達成弘報重大之使命、力圖東邊經濟產業之開發、民生之振興趨上繁榮、祝爾盛京時報！

（圖即高田副縣長）

東陲曙光

通化地方法院長趙瑞麟

通化地方法院長 趙瑞麟題字

爲全滿富源祝

協和會省本部事務長 田森慧

歷史上—通化是有過一個文化絢爛期的、那是高勾麗時代之後、歷史之幕開始在東邊道落下來、幾百年來東邊道給人遺忘了似地它默默讓歲月送走了它的幾多年華、它過了一個相當悠久的黑暗時期、但、我們知道共間滿洲民族的發祥地也是在長白山下的、滿洲富源甲全球、我們也可以說通化省的富源甲全滿、尤其是在這所謂非常時下、想起煤和鐵、我們不能不知道通化的重要性、

要說的話別人差不多都說得很詳盡了、不過藉着盛京時報在通化成立支社的機會、個人是很切望全國國民要認識通化纔是、

盛京時報通化支社創立紀念

民氣丕振

通化街長張晉文

通化街長 張晉文題字

盛京時報通化支社成立紀念

偉哉盛京 報界之雄 推廣文化 支社來通

曠產滿源 宣[illegible] 採擷開發 足資感化

發揚道德 啓廸民智 秩序建設 實利賴之

白山泱泱 黑水湯湯 愛視貴社 日月齊光

通化省實業廳長曹肇元

通化省實業廳長 曹肇元題字

通化省況點描

（接第三面）

共他並有撫松、長白縣安業學校、而宗教以道教爲第一、佛教以禪宗爲多、道教布教所寺廟三十五、佛教寺廟十七、基督教會十五、天主教會、七回回教七寺、

△衛生 因未浴文化之恩澤、衛生事情、不明注視、諸傳染病、累年猖獗、外講有『嘉辛貝克』氏病等風土病、苦惱住民波及民生影響甚巨、其對策療急的實施施療施藥、同時、恆久對策、整備醫療機關、且全省下、進行計議、而對地方風土病之豫防、於濛江、輝南、金川各縣、與滿洲醫大協力、設各研究所、努力探究病因、現在縣立病院六所、公醫二十餘名、東邊道開發會社設鐵廠子病院、進行地方民之施療、次之、關於鴉片斷禁、設定斷禁要項、同時組織禁煙促進委員會、在各省下行政機關、設置所管股、管煙所設六十八個所、更爲救療癮者、通化省立、輝南、金川縣立診療所、頗著好成績、（完）

盛京時報社通化支社開社紀念

寶鐸聲洪 丕振滿洲

牖啟政化 久著作獻

文雨宛沫 沛潤邊陬

悠悠盛業 修水永流

通化縣長馮錫藩

通化縣長 馮錫藩題字

祝 通化支社開設

通化小麥粉販賣人組合

通化煙草配給統制組合

通化縣糧棧組合 組合長 間下操

通化縣小油坊組合 組合長 李慶民

通化縣糧穀小賣組合 組合長 郝嘉賓

通化震陽街 東江春 經理 王雲東 電話一一二番

北京料理 日滿會館 電話長八一八番

漢藥 西藥 茶葉 批發 各種成藥 商 永成慶大藥房 本店 通化省城東昌街 電話三六番 支店 通化省城龍泉區 電話一一一番

震陽街 東泰恒百貨店 經理 李貴臣 電話六七番

通化街滿系菓子同業小麥粉購入組合 組合長 戰廣智

東昌街 福泉東 電話六四三號

東昌街 福升德百貨店 經理 王績軒 電話三三番

震陽街 鮮魚青物食料品類 福記魚店 經理 董秀城 電話九五五 二四二番

震陽街 寶昌東 經理 崔之良 電話五八番

震陽街 福聚厚 經理 宮序九 電話一〇四番

震陽街 大德成 經理 王謨遠 電話四七番

震陽街 西藥 漢藥商 積盛和 經理 李向宸 本店電話一〇五 支店電話六二八番

震陽街 泰記魚店 經理 潘殿選 電話一〇一番

南門外 鮮魚青物食料品類 丸一魚店 電話七七 二八番

東昌街 雜貨海味茶食商店 信義祥 經理 金振聲 電話三三九番

東昌街 五金 翻沙 磁器 永盛東

東昌街 漢西藥店 和發信 經理 杜鳳岐 電話[illegible]番

東昌街 春和泰 經理 毛肇濱 電話二六番

東昌街 義聚成山貨皮莊 經理 張馥忱 電話八一四番

東昌街 雜貨人絹等代理店 東順德 經理 呂秀 電話八[illegible]番

震陽街 永茂昌 經理 李劍秋 電話九一七番

震陽街 德生義 經理 葛木臣 電話九〇七番

東昌街 公益當 經理 毛紹周 電話二七三番

龍泉街 東盛泉燒鍋 經理 史子明 電話一七四番

臨江街 茂記百貨店 經理 孫竹軒

世界珍聞及其他

戰時下英倫的閒事

△數日前、倫敦舉行拳擊比賽、英國輕量一天拳術比賽、被前次落選冠軍巴格氏擊敗、關於這事、英國情報部特地把消息向美國廣播、在德國飛機晝日夜轟炸下、倫敦尚有此無謂閒情、頗爲美國民所詫異、而情報部則表示、此乃示意美國人、倫敦市民尚能維持正常生活云、遺憾故事鎮定、終究無補於空襲的損失、

△倫敦南海近岸附近、棲有七隻白色天鵝、此外有一隻澳洲的黑色天鵝、同在寧靜的水面棲居、日前、七隻白色天鵝、被德機炸斃、黑色天鵝即飛至于澳洲那吉爾之私邸悲鳴不已、居民多爲不祥云、

△四月二十一日、英國伊利沙白公主的生日、那天倫敦市懸旗誌慶、但公主則和他的父母——英皇夫婦、在某鄉村寂寞的渡過一天、未舉行特別慶祝儀式、

今日放送節目

無線電

五月十二日(星期一)

午前

六、〇〇(新京)國歌、建國體操、唱片

六、三〇(大連)初等日本語講座

六、五九(新京)報時

七、〇〇(奉天)氣象

七、〇一(新京)清晨音樂、告知

(一)提琴與鋼琴二重奏「朗拿大二」(貝多芬作曲)

(二)管絃樂「歌劇「魔笛序曲」」(莫查爾特作曲)

一一、一〇(新京)政策時間(總務廳弘報處擔當)

一一、四五(奉、哈)經濟市況

一二、〇〇(新奉)新聞

午后

〇、三〇(奉、天)實間演藝

(一)梅花調大鼓「黛玉悲秋」「花五寶」外

(二)清唱

1、紅拂傳

2、女起解、時嬰外

四、〇〇(新奉)新聞

四、二〇(新京)學校放送

(一)講話「理科教育之實驗觀察」

(二)講話「民生部教育司屬官劉桂庵」

四、五〇(奉哈)經濟市況

六、〇〇(奉天)兒童時間

六、二〇(新京)兒童新講話「春季的戶外運動」

六、二五(大連)中等日本語講座

六、五〇(新奉)生活須知

七、〇〇(新奉)新聞

七、三〇(大連)口琴

(一)合奏

大連和聲口琴隊 1、進行曲「紅翼鳥」

2、指揮 韓剛忠

(二)四重奏「夢中夢」、流行歌「可愛的家鄉」

(三)獨唱 1、進行曲

2、「美國巡邏兵」、圓舞曲集

四、合唱 1、流行歌「春風野草」

2、圓舞曲「牧歌」

七、五〇(新京)話劇 新京國都劇團「故鄉之春」

八、三〇(新京)時事述評 改編導演 耶固

九、〇〇(哈爾濱)管絃樂(中山太陽提供)哈爾濱交響管絃樂團

指揮 修爾大斯基

一、加瑪林斯加基(庫林克作曲)

二、中世紀的亞細亞(保羅了作曲)

三、所拉夫進行曲(柴可夫斯基作曲)

九、三〇(齊齊哈爾)評詞 七俠五義(二十六)金慶福

一〇、〇〇(新京)新聞

一〇、〇〇(奉天)氣象、新聞

一〇、三〇(哈爾濱)雜樂

(一)管樂 1、五架佛 2、八達龍 3、九連環 4、朝天子 5、醉太平

(二)絃樂 1、天國之風 2、光天化日

哈爾濱新滿樂團 指揮 棐長春

錦協青少年團

統監部將設立

【錦州】協和青少年團、錦州市統監部、經協會地區本部、着手組織、前曾舉開實施會議、研討設立之方策、當以强化運動、訓練爲目標、乃告圓滿完竣、刻今定於、本月下旬(二十三日、召集關係者舉行、正式結成式云

同會事業範圍

1、助成教師之研究

2、補助教師赴國內及日本視察

3、補助學品優秀者

4、補助學校設備

5、編纂鄉土史蹟

6、其他必要事宜

教育後援會

開催協議會

【通化】據悉於康德七年二月二十八日省下之熱心教育之士、本諸國運與隆乃在於振興國民教育、即察國理想亦唯教育之力是賴、當時曾募金萬圓爲基金、而成立教育後援會、曾長爲邵偉臣氏、副會長爲觀巻吉氏、同會最近於九日午後一時、於省會議室舉行教育後援會協議會協議終了後並舉行表彰式同會職員及事業範圍如次

顧問、省長、省次長、民生廳長、總務科長、

幹事長(文教科長)馬廣璘、

常務幹事(視學官)岡村房透、

常務幹事(教育會主事)田口三郎、

幹事(文教股長)新田忠雄、

(體教股長)明樂樟次

(學務股長)魏克明、

正副縣長

關心民瘼

【柳河】縣長臧景賢副縣長古高敏沼、自蒞任以來、關于縣政本著建國精神、力謀發展、經過之署云、

呈報八年壯丁數

【西安】西安縣公署奉、奉天省公署民生廳令開、調查康德八年度適齡壯丁具報縣長薛玉衡、副縣長伊達愼一郎二氏奉令後飭兵事股長木下三之助及各街村長等認眞調查、計康德八年西安全縣境適齡壯丁爲二千二百二十四人、經縣公署呈報於省公署云、

……成績、確有邁進之可言、對人民方面、特別關心、於日前招集商民講演春季大掃除、以求衛生、而免疫病之生、並考查現地之情勢、所爲縣內諸事、務祈徹底明瞭、以資造成王道國家行政長官之天職云

對于匿名函件

勿挾嫌亂毀人

有違設私書箱之本旨

【遼陽】市公署在市內各區事務所門前設私書函箱、以便市民私函投入、借可得市民心得、近日來竟投私函非謗、本屬市井無賴、爲人所齒、用意即非營函、實有碍市政發展、希市民覺悟、於本月七日張市長爲市民了解一切、其談話如下、

凡建議興學等陳述、無妨光明直陳、或具名申述、以資參考、如此不但欽慕、尤佩其人高識遠、今竟私函非謗、本屬市井無賴、爲人所齒、用意即非挾嫌、則另有所懷、本市市長諒其愚頑、姑且寬容、今後希市民覺悟、自肅自戒、而登良民之域、深爲期盼云、

邇來屢接匿名書函、內容多數對於察教師等非難謾謗、深爲遺憾、查爲官施政、貴在納言博訪周諮、之旨、亂謗無忌、詞多譏誚、以利市政發展、如市政與……

營城子廟會

【旅順】管內營城子會、永興寺、乃昔年建築之古寺、內供佛爺神像、寺院碑碣林立、雖無崇山峻嶺之勝、而廟後數百年大柏葉樹、可爲境內最出名之景緻也、每年舊歷四月十五日、燒香還愿祭日講官憲之許可、演唱大戲五天、酬謝神恩、該日旅……

縣聯議案審核完竣

【公主嶺】本年縣聯協議會、業經各街村分會提出於懷德縣本部、經部委囑懷德縣分會長劉蔭實……同時並請各官廳出席共同檢討、現已事竣總計提案九十四件、歸併五十件、其中經文書同答者三十四件、村議者十五件卸下者……

趙校長赴日見學

【鳳城】民生部舉辦全滿教育視察團赴友邦日本內地視察教育行政經濟產業、趙校長奉令擔當一切、於日前赴新京民生部報到、以便東渡、往返旬約需一月云、

……戶放工、紅男綠女、携弟拖妹、連絡不絕、戲台周圍、攤商成列、呼買呼賣、人山人海、嘈雜不已、一連五天、頗極熱鬧云、

謀民生安定

統制精米油房業

設產業株式會社

【通化】通化省公署爲謀精米、油房業者與以一元的統制而達成業者生活之安定計、遂投出資本金五十萬圓設立通化省產業株式會社、關於股東之募集已發東一萬中之八千股所餘之二千股大致於此一週間內已有募集完成之可能、待募集終了即於五月以內舉行創立總會此會社取有省單位之特殊會社辦法由省長監督之下由省長、次長爲顧問、縣長副縣長及其他關係機關代表爲參與、

鳳凰山廟會

【鳳城】五月二十三日(即舊歷四月二十八日)爲鳳凰山娘娘廟會、鳳凰城景勝委員會、現已着手準備一切、決如往年成例舉行祭典、並在山麓搭台演戲五日、以答神庥、娘娘祭典委員長爲邵縣長、景勝委員會長爲陳商長、業竟致函各機關查照、屆時出席與否示覆、以便籌備云、

河水已漫橋

【鐵嶺】西門外大小呼蘭河、前於月之二日河水暴漲、業誌前報、現因水勢太大、忽於月之三日夜半時候、河水出湖、刻已漫橋、往來進城行人、亦皆裸足涉水云云、

期徹底防虫害

(向各縣)配殺虫藥

【通化】省農務科期徹底防除病害虫、遂向左列各縣分配殺蟲藥品如次、

通化六〇〇〇斤、柳河七八〇、金川三三〇、輝南四三〇、臨江三二〇、輯安三六〇、濛江一〇〇、撫松一五〇、長白一五〇

市保健科

【新京】市署保健科爲謀全體農村之農民醫療便利起見、前已決定主辦之農村地區巡廻施療班、還赴北河東、南河東、合隆淨月、大屯、及雙德等區免費巡廻施療、該班自昨日(八日)起、已開始前往北河東區施療、由市署王……民事務員偕同醫師及看護婦各一名于午前八時……

管煙所人事異動

【哈爾套街】彰武第五管煙所長唐樹修氏、蒞任哈所數月餘茲、成績尙好、於日前奉縣令轉勤縣行政科保健股勤務、哈所長缺由縣保健股貲德才接充、該所前任職員均行休職、派來新採用僱員袁占淮、王鳳崗、馮喜春、葛鴻圖於日前均到差云、

警廳長蒞輯

慰問申警隊

【輯安】本縣應援他省治安工作之申警察隊、已於月前勝利歸縣、通化省警察廳長、岸谷隆一郎氏、爲念該隊之勞苦功高、特於日前偕同隨員二名蒞輯、對該申隊長以下、作極懇切的慰問云、

副稅關長星野氏

榮陞大阪總領事

【大連】我國政府、因强化日滿經濟事務、於大阪新設總領事館、正急於選拔初代總領事中、本月七日定例國務院會議決、任命大連稅關副稅長星野金之助氏、八日正式發表

大連稅關副稅關長星野金之助叙簡任二等命大……

……後四時許方歸達市署、本北河東區之施療日則爲二日、其第一日之施療狀況就醫者大體均爲白癬患者及沙眼患者、據聞該區之住民、均已徹底了解保健之重要、對該班之前往、極爲期待、一般農民、前往診療者、極爲踴躍、因之是日之施療成績、極爲良好、該班于施療之同時並廣施多數藥品、以便一般農民之應急服用、豫但……

第24局 霸王舉鼎(正和)

大連 胡震洲氏撰稿

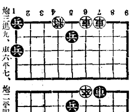

炮三進九、車六平七、炮二平四、車七平六、車一進九、炮一退七、車一平四、砲一平六、兵五平四、卒六平五、兵四進一、卒五進一、

請患婦女病者注意

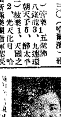

……遼陽城北沈旦三七號張素雲啓

鳴謝人 遼陽城北沈旦三七號 張素雲 啓

鳴謝痔漏治愈

啓者敝人患痔漏病甚久……

治愈淋病花柳

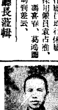

啓者敝人原係商人、久在各埠作客……

奉天城南河南村四十五號

鳴謝人 張萬榮謹啓

鳴謝人 劉福德謹啓

患者購藥請將病狀實明

[胖][健][良][藥]

奉天省許可證

主治 一切胖腫水臌氣臌單腹脹等症均有特效

安全消臌散

定價每盒九付國幣四圓加料每盒國幣七圓

總經售處奉天大東門裡路北至仁堂藥局

漢醫 王景泉 謹啓

胃病良藥

信用的藥子標準 良藥的保證

嘔酸 噯氣

食後胸內痞塞

空腹時胃痛

……胃酸過多症狀

凡有上述症狀之人、應及早選服諾餌妙散片治療、否則內臟爛有發成胃潰瘍之危險。

諾餌妙散片在胃內能推殘粘膜之全面、以隔離胃液刺激而保護患部同時又能吸收胃酸、而抑制胃液之過度減低胃內酸度、並抑制胃液之過度分泌、一方面更因有蕎麥之配合、及其他所有對症止痛之効、是故對於胃酸過多之不快症狀、洵有根本治療之効。

(錠劑)大瓶(六百片)一元五角 小瓶(三百片)八角

(散劑)……

各大藥房 均有經售

總發行 日本大阪市東區道修町 武田長兵衛商店

滿洲總發行 奉天市大和區 滿洲武田藥品株式會社

諾餌妙散片

究竟是擇藥極難

●化學劑雖對一切病症、對特種症者不得決定的效果、然而不可以無謂的亂用。

●因爲在選擇上務須注意一、自己的病症二、藥品的性質、三、就是使用上的注意等。不然則恐有危險

●所以要知道化學劑實在有無效之純粹度對病而決定、並且要對病用於確實價值上才能無副作用、其效果又要神速等要點。

阿爾巴基爾、係最進步的優越化學元素劑、脫從前藥劑之缺點、而更其成分極純粹、完全具備化學劑原來的絕對條件

所以不管何等外科的手術以內服一法、立即發現作用、專對病原菌、驅除淋菌、由原菌的絕對除滅、以期助周內之根絕。

阿爾巴基爾、以對于左開諸症具確定的治療效果、特別急性慢性淋疾、以此一劑不出數日而必收到驚嘆的効果、永免後患。

急性慢性淋毒各症、第四性病、婦女淋毒性各症、丹毒、敗血症、扁桃腺炎、肺炎、中耳炎、產褥熱、腦流牙悉、化膿性腹膜、淡瘍等。

東亞最初的雙基化學元素劑

阿爾巴基爾(片)

總發行 山之內藥品商會 大阪市・東京市・奉天・北京・上海・新京

三〇片 一〇〇片 各地藥房出售

徹底宣撫工作 實施春季宣撫

【遼中】縣公署以値此時局緊張擧世皆狂奔於戰亂之秋、基於我滿洲國建國之本義、並發揚東方固有之道義精神、以期貫徹心開方面準備、擧國官民一致之體勢、以建設東亞新秩序之促進、特機繼春季宣撫工作時、以喚起民衆對時局及國家之認識、以顯示我滿洲國發展之勝蹟、並掃除天花時疫與鞏固治安、以達弘宣之使命計、茲定於本月八日起至廿八日止、凡廿日間、分往縣境各重點村以及人口稠密之警察署所在地域、擇適當場所或學校教室、召集該近村民學生、舉行講演座談會及映畫機之上映、以期該民對國兵民籍之宣傳、軍事撫體政策、納稅宣傳、治安及衛生宣傳、統制經濟及主要糧谷增產宣傳、鴉片斷禁國策登錄事務等、凡省政治徹底了然、更有深刻之覺悟、事先印製多數宣傳單、將上項政令、詳明記載、所到之處、隨地散發、並爲情報之蒐集、與國民動向之後視、特務警察官一名隨往於宣撫時、化裝雜入民衆群中、以視動向、藉得民情與輿論、一行廿餘名已於八日早[illegible]車往[illegible]屯村、然後以次至其他各村工作、其成行殊値吾人之期待云、

縣公署主催 家族慰安會

【北鎮】縣公署警務科於五月四日午前十時許、在縣山大[illegible]開、舉行日滿系官吏職員家族慰安會、並有靈山縣伊藤警務股長、北鎮區法院遠竹書記官參加、頗呈一番盛況云、

科長級異動

【五常】縣公署係隨此次地方行政機構改革、特於日昨發令將行政科長葛守綸氏調任庶務科長、以財務科長劉太濂代行政科長、以期適材適所、人事兩宜云、

學生販毒 眞假不明

【通化】警察署勤務刑事王志芳氏、於四月三十日午夜、雲閒區巡邏中、見一青年着學生服、行色倉惶、步履蹌踉、認爲行跡可疑、當即盤詰、該青年言語支離、精神失措、施行檢查、於腰纏中、搜出生阿片一束、計二十兩、帶署審訊、供稱呼生榮一九歲、原籍臨江縣[illegible]沙河人、現在××高等學校肄業、因家境困窘、無力求學、營販毒物獲利充作求學費用、是否屬實、尙待調查云、

（爲普及）軍事教育 校長入營受訓 計受訓練六十名入〇〇部隊

【哈爾濱】濱江省公署、爲積極建設高度國防之國家體制、際此國防法制確立之際、須培養中堅國民、教育重任之國民學校教師實行軍事訓練之必要、且以資軍事知識之普及、同以實施團體訓練、俾體驗實際生活、以經驗、以期打破從來之懶惰見習慣、再行灌輸青少年軍事國家之礎石計、故當局決定於省內各市縣旗選拔現任各初等學校校長級者、爲六十名、定於五月十日起始入部隊入營訓練、新以哈爾濱市佩[illegible]將入營訓練之國民學校長七名、遴選決、茲將入營者氏名並期間場所誌錄如左、

一、入營地哈市〇〇屯〇〇部隊、

一、集合地〇〇屯軍營學校前廣場、

一、期間五月十日起至五月二十日、

一、人員六十名、三十縣只有初等學校長中遴選者、但地方中央師道訓練所卒業者除外、

一、哈市入營者南崗校長趙[illegible]、[illegible]校長金國錄、[illegible]校長趙國柱、香坊校長米水平、正陽街校長張蓮、新城校長孫文安、以上七名云云、

新書記官到任

【營口】營口地方法院書記官熊善四郞氏、此次榮轉奉天高等法院、搭日昨午後一時十五分營口發列車赴任、後任奉天高等法院相澤久美氏任命現已着任、昨六日新舊書記官偕同歷訪市內各關係方面致離任新任之辭云、

調査專賣品商號

【台安】大虎山專賣局、爲調查專賣品價格、是否相宜、配給是否允治、特派屬官趙振華、前來調查、趙氏於五月一日蒞縣、次日分投各專賣商家、詳加查訊、關於外鎭、代售專賣物品各商號、亦均親臨、加以視查、於本月三日始行查竣、下午乘車返歸任地云、

新用 實用日語辭典 權寧世先生近著

本書依殺風[illegible]連語[illegible]界權威權寧世先生近著、本書由日滿[illegible]國語言中、蒐集現行必要之新用語九千四百七十八句而編纂者、凡日滿雙三國人、其初學者無論學生紳士及商工各界均有購讀之必要、日本假名之用法依照滿洲國日語教科書之編例及其他務圖初學者之易讀而表現之例如チ爲ジヅ爲ズ又如キヨウ等改爲キヨオ以統一發音者是也

定價金壹圓貳角 郵費六分 袖珍四四三頁

內容之一部

一日置（イチニチオキ）（名）隔一天
二枚舌（ニマイジタ）（名）一口兩舌（漏了嘴了）
口走ル（クチバシル）（他）走嘴、說白
オ切ル（シラヲキル）（句）假裝不知
手前味噌（テマヘミソ）（名）自誇、自贊、賣瓜
日步（ヒブ）（名）日息
月賦（ゲツプ）（名）按月付錢
生憎（アイニク）（副）不湊巧、偏巧、
仕舞込ム（シマイコム）（他）保存、收擱
甘ヤカス（アマヤカス）（他）嬌養
申告（シンコク）（名）具呈、申呈、
目ノ上ノ瘤（メノウエノコブ）（句）眼中釘
回覽（カイシヨウ）（名）傳帖、知單
年廻（トシマワリ）（名）歲運
好都合（コオツゴオ）（名）湊巧、妥當、
仲張（ノサバル）（自）霸佔、強橫、仲張
割取帳（ハントリチヨウ）（名）留印帳、取貨摺子
利益配當（リエキハイトウ）（名）分配紅利
呆返ル（アキレカエル）（自）呆了半天
見積書（ミツモリガキ）（名）估計表、估單
兎ヤ角（トヤカク）（副）左思右想
店卸（タナオロシ）（名）淸查存貨、大賣殘貨、數落人家的長短
所詮（シヨセン）（副）到底、究竟
花ヨリ團子（ハナヨリダンゴ）（句）華不如實、捨名取實
約束郵便（ヤクソクユウビン）（名）訂約郵件
振替貯金（フリカエチヨキン）（名）撥匯存款
眞實目臭ル（マジメクサル）（他）假裝老實
船荷證券（フナニシヨオケン）（名）船貨提單、提貨單
無理算段（ムリサンタン）（名）七拼八湊
當座帳（トオザチヨオ）（名）流水帳

發售處 大連市浪速町一三八番地 振替貯金口座大連五五五番 大阪屋號書店 支店、旅順、奉天、新京、京城

爲前途幸福 投考預防針 請即購用
沙眼！！！
明目奇效丹
主治 顆粒性沙眼 乳頭性沙眼 慾性沙眼 角膜合併症 紅腫肉熱異物感流淚 結性瀰漫炎腫痛症狀 眼瞼內反睫毛倒刺 血管翳 黃翳
每盒五角
明目奇效丹
顯壕藥房

有此良藥 老可益壯
男性荷爾蒙 英男兒萌
初老期（自四五十歲左右之）之頭痛・頭重・睡眠不良・眼翳
疲勞・全身疲乏・生殖器性神經衰弱・能率低下等。
老衰期 之皮膚彈力性缺乏・失眠・疲乏感・尿意頻數・食慾減退・肩凝・腰痛・耳鳴・心悸・記憶不良等。
青春期 之生殖器性神經衰弱・早漏・遺精等。
發賣元 武田長兵衛商店
滿洲武田藥品株式會社

南市場電話二一六二二
國際劇場
GEKITO
今隆貢上 新天重献 海片
藝艷裝聲度本公 華光哀古有年司作
五月九日 十一日 十二日 十三日 十四日 十五日 演
小姐多情私會夫婿！寃情大白美滿姻緣！
◎惡僕冒充公子！◎了環假扮小姐！
李麗華 梅熹 主演
合同記
注意長短期優待券末日有効

光明電影院
城內鼓樓南 電話（四）二一八八
湯傑 自導自演喜劇笑片
王先生做壽
五月十一日 十二日 十三日 連演四日
下期 影城記

平安電影院
十一日 十二日 十三日 公演
華新影業公司巨片
加演滿映新聞
忠義千秋
下期演 夜會

雲閣電影院
九日 十日 十一日 十二日 四天
王先生夜探殯儀館
樓上六角
湯傑主演 張婉 桑淑貞 倉鑾秋
再期演 合同記

天樂
十二日 十三日 十四日
華新公司出品
加演滿映新聞
瀟湘秋雨
陳雲裳 梅熹 主演
下期 上海新片 岳飛

天光電影院
九日 十日 十一日 十二日 公演
華新公司出品巨片
加演滿洲電影
西廂記
周璇 主演
下期換 風潮

是藝華公司本年度超特作品
演出若精百鍊鋼處處動人
劇情偉大！驚奇！倫理諷喻！有趣！
警世名劇
合同記
請注意！長短期優待券末日有効，
尙書府一女兩夫婿 ……奇突！
尼姑庵小姐受苦幸 ……悽慘！
王清明怒審王清明 ……奧妙！
李麗華 梅熹 傅威廉 楊柳 主演
下期預告 滿映新片 請注意片名
光明 演期 十五日起至十九日止 共七日間 加演滿映 一二五報

商埠大舞臺 星期一 佳劇 十三妹 大破能仁寺 吳蕙蘭傑作 （准代圖團）
晚場 十道本 邢威明 盤絲洞 吳蕙蘭 代既舞五色電光音樂配趁 戒當場繪畫准 邢君反串豬八

奉天中央大戲院
張銘聲 陳龍壽 麒麟崑 小月樓 八齡童 張少台
早場全班合演 東皇莊 琵琶詞 長坂坡 口津漢
晚場 頭呼延慶 集出世
注意演期 五月十一日 即晚二日

遷移墳者注意？
花園式公墓利用依山帶水之天然風景便利而手續簡捷價廉最為經濟台覩敝事務所接洽或函詢備索章程
號一（必良澤壤對過）
今於奉天市北郊距市十里小煙台奉撫汽車路新開暢地勢寬闊風景最美交通便利最安適之公墓詳細請奉天市大西區大西街二段一二八 奉天慰靈園公墓事務所

在紀念日德意同盟滿德國交後援 近刊 五月十日發賣
我之奮鬪
德國總統 希特勒原著 李雅森譯
以之爲盟邦德意志之聖典爲全德意志國民之政治、外交、經濟之指導原理、爲希特勒總統之大歐洲計畫之豫言書、而博得全世界之白熱的人望於日本亦賣却三十餘萬部
今當戰禍已席捲巴爾幹、對英戰爭逐漸進行、而欲施總攻擊之時、熱望我滿洲全國民一讀此刻下必讀之書
六開本三〇〇頁 美裝入多數 定價一圓五角郵費六分
奉天市大和區千代田通四〇號電話（三）五四九四番 八〇四〇番
滿洲圖書文具株式會社 振替（奉天）四九六番（新京）四五二番 批發

名著記念出版 贈滿洲青年各層諸公 大東文化協會發行 於全滿各地書店均有出售
日本二千六百年史
文學博士 大川周明著 盛京時報社譯述
最新刊
於大東亞建設黎明之際以贈本書與滿系有識者諸公而自豪 本書於盟邦日本賣盡四十萬部 乃保持出版界之驚異記錄之書、眞醒覺東亞之新事態 而欲協贊者 請一讀本書！ 滿洲國以及中國之識者、如今必須認識日本而把握其實體
（本書全文滿譯）
大東亞建設的第一步、爲先離躍進之日本盟邦日本之創生、與至明治維新之陣痛期—推進爲世界第一等國家之強國日本之過程、讀切明解詳述如本書者無他。本書不限爲日本歷史。乃唯一貫二千六百年之歷史而使耀於其間之花開放者之日本精神之解說書。著者不只爲評論家、史學者之第一人者、且爲青年日本指導者之有名人物。
六開本 二〇〇頁 美裝 定價一圓二角郵費六分

新刊 寶島
史蒂芬遜原著 海洋奇談趣味津々充滿了驚險刺激的好讀物
六開本插畫多數 定價一圓郵費六分 總頁二五〇頁

新刊 狼王 狼犬奇談
賈克倫敦原著
生在雪地冰天的阿拉斯加的曠野、享受着愉快美滿的主人的厚待、爲甚麼投身饑餓的狼群中？喚回牠本能的、只有阿拉斯加的荒野、野性同伴的呼聲。
六開本二〇〇頁 定價八角 郵費六分

盛京時報
晚刊
五月十二日發行
盛京時報社

德機彈雨又浴英倫
下院毀於硝煙內
西大寺及博物館均中彈

【倫敦十一日電】德國空軍、十日夜大舉空襲倫敦時、轟炸得十二分的激烈、英國國會議事堂、英皇舉行加冕禮的處所威斯特敏斯達大寺（即西大寺）、大英博物館等、均爲炸彈所光顧、就中、下院議事堂、毀傷殊巨、

【又電】德國空軍、以五百機組成大編隊、十日夜半、利用銀盤之朗月、大舉空襲倫敦、前後亘六小時之久、直至拂曉始已、實四月十九日以來之最大空襲也、德軍反覆炸擊、彈如雨點、轟音震耳欲聾、高性能爆彈之炸裂、『莫洛特夫麵包籃』彈之炸裂、尤感清脆、機槍與砲火交錯、在天則奏戰神之歡悅曲、在地則展開地獄之素描圖矣、德國空軍空襲下、倫敦西南北三方勃發大火、紅光沖天、上遍倫敦大空、雖消防夫[illegible]死活動、亦失厥効、在某地區、德軍先投下數個高性能炸彈、然後投下燒夷彈如雨、致消防活動、陷於不可能、此德國空軍之新戰術也、而德國炸擊機、亦有急遽降下接近至於樓頂、而投炸彈者、如斯、東方空際、露出魚肚白色、聖普爾大寺院亦在曉色中微露其面目、德國空軍遂收利鋒飛去、空襲警報、亦漸解除、

以往恐怖猶在心頭
慘悽滋味彌增感概

【倫敦十一日電】十日之夕、德國空軍、以數百架飛機編成隊伍、遮天漫地飛來、對於倫敦全市、投落高性能的炸彈和燒夷彈、像雨點一般、這次炸擊、從十日下晚一直到十一日清晨、幾乎沒有一刻間歇過爆炸之聲、倫敦市民嚐一嚐難夜的一夜之滋味、諒應回想到三星期以前的恐怖了、在解除了警報以後、人人也敢站在院子里看這青天—眞是好天氣、沒有絲毫的霧與雲、浮在空中呵、走在大街上、隔不了五十步遠、就有破玻璃和破磚瓦、汽車帶像破了的汽球、頹唐地伏在汽車下、再往遠看、那末些震響的炸彈、落在四下里、人們也走近前看時、便爲警察揭示的『禁止通行』、『請緩步走』的牌子給擋住、上午七時、雖然是星期日、可是市民中因不發彈勸令撤退的婦人和孩子們、手里拿着應用的東西、在等待着公共汽車、簡直這兒人太多、汽車就走不過去、老遠看去、同盟通信支局、彷彿被燒燬了、但等到左近一看、路透通信的白堊八層樓、兀的不是立在那兒嗎？可是因爲電話不通、我們吃新聞飯的人、暫時好歇工、安心的警備着這大樓吧路透BA兩社社員們身上穿着護國團的制服、一個晚得身体疲乏、面色蒼白、消防隊也調動數十隻水龍忙着救火、但瓦斯管一引着火、就發出可怕的聲音、誰也不敢走上前去、日本僑民大使館員、都平安無事、日本領館、雖也常飛來火焰、但僅至於加藤書記携重要書類想走出避難的程度、大每的工藤特派員、因支局不能幹活、就暫時到同盟支局來作、據空軍部發表、英國空軍、夜間戰鬥機大肆活動、擊墜了德國的炸擊機三十一架、但倫敦的損害也够一說、情狀之慘、不減於三星期前的都市中心炸擊、但是英很有焦土抗戰的決心、『倫甘拜德人下風、毋寧死！』記者走過黑煙上昇的塲所和破毀的房屋、心里有一種莫名的哀感、呵、這正是一篇有形的『弔古戰塲文』、

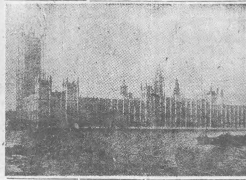
被德空軍炸毀之英國國會議事堂

英機襲德本土

【倫敦十一日電】英國空軍、十日以大編隊空襲德國本土及占領地、十一日英國空軍省、發表如左、一、强力之英國爆擊編隊、十日夜襲漢堡港、對各造船所、工業地帶、加以猛爆、使各處起大火災、與以多大損害、他一小編隊、對布來梅西登、鹿特丹之諸港及伯林之軍事目標加以猛爆外、對德國海上之輸送亦加攻擊英國空軍出於同日之攻擊、失去爆炸機七架云、

難再容忍英國封鎖
美若參戰不辭與德同防衛
布里諾法大使對記者言明法國態度

【巴黎十日電】德法新協定成立後、法國之對美態度、各方面均極注目、駐巴黎維西政府代表布里諾大使、十日對美國之記者團宣稱、設若美國參戰時、則歐洲必張佈共同戰線、而對抗之勢語、言明如左、美國欲占領達加爾時、必須以美國自力行之、法國今猶擁有戰鬥準備完整之有力海軍、美國若加以干涉時、則法國海軍、按其必要、不辭担任重要使命、法國政府、業經通告美國政府、設若英國仍行拿捕向法國本國輸送食糧之法國商輪時、則法國不得不護送自國商輪、法國不能再容許英國之封鎖、若美國參戰時、則全歐洲必佈共同防衛之戰線、對抗美國、

美國參戰決無利益
胡佛前總統突對國民警告

【紐約十一日電】胡佛前大總統歷六月餘、從未打破其緘默之態度、洎十一日忽以無線電廣播、對全美國民發以美國無有參戰必要之警告、其內容大抵如次、倘海軍行動一經開始、則美國自應參戰、但現在美國國民縱令立定防衛西半球或反對侵略國之決心、而參加戰爭、然在軍事上或在產業上之準備實則並未完成、蓋美國將來亦無參戰之必要、因此對于英國方竭力供與大量之軍需資材、雖云警備尙未完成、然據美國實力觀之、仍可伸於全球也、余確信美國應作自國之防衛、對于其他意圖、亦殆認爲無有必要也、倘美國一旦參戰、則戰役之不景氣式破產必現象、概可想而知也、美洲大陸之自由、已歷數十年、而日本今已於亞洲抱有永久之希望、竭力謀可

與蘇樹立外交關係
對土亦作種種懇談
伊拉克開始活潑外交工作

【莫斯科十二日電】蘇聯政府、十二日通過塔斯通信社、公表、受諾伊拉克政府關於外交關係樹立之要求之旨、

【安格拉十日電】目下於土耳其滯在中之那吉胥格特伊拉克陸長、十日又與土耳其政界要人會見、遂行種種懇談、更訪問薩達巴特不可侵條約之締約國之阿富汗及伊蘭兩國之駐土耳其大使、遂行協議、會談後那吉胥格特陸長、謂會談之結果、極爲滿足、

美曾勸伊拉克 容認英之佔領

【貝爾特十一日電】據白格達來電稱、伊拉克官方、十日言明於今日英國、伊拉克紛爭勃發之先、該地駐在美國公使曾對伊拉克政府爲使伊拉克受諾英國側之占領、而遂行所有畫策之旨如左、克那斯修駐伊拉克美國公使、當紛爭勃發前、對伊拉克政府通告謂羅斯福大總統、若見伊拉克容認英軍之自由行動、則

一、美國多量對與伊拉克供給武器、且有提供借款之意向

一、美國斡旋阿剌伯民族國家建設（在一九一七年之泊爾伐宣告之履行）

一、支持伊拉克併合敘利亞之要求、然伊拉克政府、以不能容認英國占領自國領土而拒絕云、

確立地方財政權
財務科長會議今日開會

地方處、關於財務科新設後最初之全國各省財務科長會議、自十二日起、凡三日間、在國務院講堂開催、而政府因現行地方財政制度、爲國庫支辦金及附加稅主義併行實施、殊失何等自主性、彈力性、尙極度依存中央、因此本年度爲起年、樹立地方財政確立三年計畫、而本年度爲其實施第一年度、是正對中央財政補給金依存主意、且爲期地方行政事務、迅速圓滑運營、將國稅收入一部、流入省地方費中、更因省方順應各市縣旗實情分與之所謂分與制度實施年後、是以此次財務長會議、極有深長意義、尤其順應現下內外經濟緒情勢、地方財政健全運營、乃燃眉急務、此次會議、良値[illegible]也云、

第一日情況

全滿各省及新京特別市財務科長會計科長會議第一日、已於十二日午前九時、在國務院講堂開會、中央側經地方處主計處長以下關係各參事官科長出席、地方側則有各省財務科長會計科長等到會、新京特別市亦由主計稅務會計三科長出席、首由地方處長及主計處長致辭、次爲地方處關係之指示、正午少息後、午后一時、仍繼續開會、至地方處指示之事項、大抵如左、

一、關于財務科之運營事項

首次經濟顧問會議
明在國都舉行
開陳重要經濟政策意見

第一回經濟顧問會議、十三日午後二時、在國務總理官邸舉開、由大村、鮎川、吉野、小平四顧問及政府側之武部總務長官、松木次長、青木企劃處長、飯澤主計處長、土肥民生部次長、結城興農部長、古海經濟部次長、飯野交通部次長等出席、關於農產物集貨對策、纖維增產、物價對策物動議、以及資金導入計畫等當面之諸經濟政策、由政府側詳細說明、而由顧問開陳關此之重要意見云、

整隊前征 在山西南部之日軍、開始進擊、迅使中條山脈之敵、到處潰滅、而收得莫大戰果（圖爲整隊前往之軍容）

晉南之敵遁入山地
展開大殲滅戰
在中條山脈日軍勇猛進擊

【中條山脈七泉村十一日電】日軍鐵脚部隊之精銳山口、上田、長友、奧中屋各部隊、三晝夜不眠不休、於中條山脈之峻峯賡續猛進擊、由三方面衝破敵陣地之中央、於九、十兩日、奪取黃河北岸之敵重要根據點蟠山、一五二五高地響泉村、（垣曲西方二十五公里）及黃河渡河點白狼渡、又與竹中、廣瀨、和田、竹田等各精銳部隊、取緊密連絡、將尋求退路倉皇逃竄之敵第三軍、第八十軍大批部隊、追入東部平陸縣之山地、漸次縮小包圍圈、十一日晨來、展開杜絕之一大殲滅戰、重砲齊鳴、威壓山西南部之山野、巧妙作戰、隨地收得甚大戰果、敵軍支離滅裂、受大打擊、殆全潰滅、重要之戰況如下、

一、清水、有富、奧村各部隊、自十日至十一日、於清水河河口五福澗附近、擊破敵軍數萬、俘虜五百人、

一、井關、高木、近藤、菅波各部隊搜索敵軍反轉復反轉、迄至十一日長、收得敵屍四千四百俘虜五百十五、迫擊砲十三、步槍二百二十之戰果、又於曹家卓（夏縣東南三十公里）發見彈藥倉庫、沒收山砲彈一千二百八十六、迫擊砲彈四千五百六十八、手榴彈二千六百二十、步槍彈二十七萬二千粒、

一、奧村部隊、八日於橫嶺關、南二公里之峻嶮潭家山攻略戰完全殲滅趙世鈴第四十三軍暫編四十六師、暫編四十七師、兩萬人殘餘者、不過二、三百人、抱頭竄逃、

一、池田、谷各部隊十日衝破橫嶺關、垣曲街道於西山頭及該地南方四公里之一、三三〇高地之塹、捕捉欲行潰走之敗敵、完全將其擊破、又其一部、於南溝附近之嶮峻、猛追敗敵、俘虜一千二百人

敵軍紛紛輸誠投降

【晉南前線十一日電】敵師之五、六百名邂逅、敵山于日軍精銳部隊之猛攻、軍力雖數倍於日軍、然以晉南戰線之敵軍士氣盡失、日軍之猛攻、終俾其全軍大抵已無再戰之意、故投投降矣、更有由山上窺得降者頗多、洎十日江口部此師情形之十七軍麾下之隊之一部復於蟠山東北方與炎暑、漸次縮小包圍八公里之地、與敵新編二師長張奎赫及第十七軍副官一參謀二等亦先後投降開悉數竟達二千餘名云、

【又電】克服地形不利圖、賡續猛進之日軍精銳各部隊、以分進攻擊之

國府努力治安
設置淸鄉委員會

【南京十一日電】國民政府、自還都以來、努力於軍事並警察機關之整備、更進而向地方治安之確立與經濟政策之改善邁進、此復爲謀其積極的推進、爲政府直轄之最高機關、設置淸鄉委員會、與國軍警察及特務工作隊等密切協力、開始活潑之活動、全委員會、汪主席爲委員長、乃網羅治安關係各機關長官之强力組織、指定治安最惡之地區爲『淸鄉區』舉全機能而担當此肅淸責任而將之順次擴大、以謀治安之確定、故觀該委員之構成、乃爲與行政院並軍事委員會緊密連絡、遂行獨自工作者、而該委員會之治動、又爲促進國民政府之擴充建設者、故頗有期待、總會長汪精衛副委員長陳公博周佛海

滇緬公路要衝
杉陽被日機炸毀

【河內十二日電】越南派遣軍司令部發表、越南派遣軍飛行隊、十一日分三隊進擊敵軍、是日天候頗惡、全軍仍如豫定出發、一隊炸擊滇緬公路上要衝功果橋附近杉陽、另一隊炸擊[illegible]、卓收戰果、全機悠悠歸還、

日空軍炸擊
黃河渡口之敵

【○○基地十二日電】爲日本空陸果敢包圍猛攻之敵軍、沿中條、太行兩山脈險岳敗逃、在黃河北岸、狂口渡、北裴泉（狂口渡北方三公里）火盤嶺（狂口渡北方十公里）各渡河點、此等敗敵、潮湧而來、日本陸上空軍愛京部隊、岡村、江口各精銳部隊、十一日未明、急襲各渡河點、進遏敵軍退路、在狂口渡、爆炸敵兵輸送之船舶二十及南岸山積之軍需品、對於潛伏附近濠內之敵約一千、投下巨彈如雨、

奎松總統病危說

【神戶十一日電】據由[illegible]神戶之大阪商船東海丸船長[illegible]談稱、據馬尼拉[illegible]、奎松大總統、病勢沉重、生死莫卜、

上海方面海軍指揮官
平岡少將繼任
小林前指揮官轉軍令部

【東京十一日電】十一日午後二時大本營海軍報道部公表如左、上海方面海軍指揮官海軍少將小林仁、現轉任軍令部、後任由海軍少將平岡粂一[illegible]云、

錦省綜合監察
輔佐官已啓程

[illegible]

日駐歐兩書記官
歸國途中來我國

【滿洲里十一日電】[illegible]

晚刊一大張

各大藥房均有經售

碍痾好司 エキホス

巴布劑

消炎 止痛

碍痾好司敷貼後、得改良局部之血液循環、減輕充血與疼痛、消退腫脹、並吸收其滲出液、故對於炎症性疾患、有確實效果、又本劑敷貼一次、得保持相當長時間之効力、故其交換亦無煩、亦不若濕布法之不潔。

【主治】
感冒、肺炎、氣管支炎、咽喉加答兒、肋（腹）膜炎、扁桃腺炎、神經痛、火傷、僂麻窒斯、腰痛、凍傷、齒痛、百日咳、跌打損傷等

對於結核性肋膜炎、腹膜炎、淋巴腺腫等症、如能用用可兒・碍痾好司、其效益佳。

（詳細說明書函索即寄）

總發賣元 武田長兵衛商店
發賣元 鹽野義商店
製造元 二合名會社

EXINOS

〈〈〈圖爲新京神社境內盛開之大和櫻〉〉〉

推進社會事業

社聯改稱協會斷行機構改革

分中央、省、縣三階段積極活躍

自去年末進行改組準備之滿洲國中央社會事業聯合會、已於本月五日、告終爲我國法人滿洲中央社會事業協會之登記手續、故近將斷行機構改革整備內容、蓋因鑒於複雜化社會情勢之現階段、爲期社會事業新体制之確立、更謀中央社協之整備擴充、以遂行省機關之機能强化、是以我與中央同樣、按省機關之原則社會事業統制機關、就行政區劃別設置、而分爲中央、省、新京特別市、重要都市、縣旗各機關三階段、設中央省、新京特別市、市、縣、旗各社會事業協會、爲中央機關之中央社協統轄省（新京特別市）旗、更使担當全國社會事業之指導統制、其他二機關、則使担當省內及市縣旗內社會事業之指導統制關於役員亦排除從來之官吏獨佔、而由協會及其他關係機關選出、運動方針、亦不只爲從來之救貧事業、更與滿洲厚生運動爲一體、置重點於推進社會事業與民心之把握、向國策建成與以積極的協力、惟暫先關於社會事業從事職員之養成、日滿華共通社會問題之研究、調整運動資金之調整等加以考慮、關於行同協會今後之活動頗爲各方面所期待云、

官、旋經任寒暄後、即乘午後六時零五分開之亞細亞號快車赴哈爾濱云、

北於部隊舉行 創立紀念式典

第五回創立紀念日之國軍北於部隊、十一日午前九時、於新京鐵道西飛行場、要請于治安部大臣等五十餘名之日滿軍官民、盛大舉行紀念式典、首先齊唱國歌、遙拜帝宮、默禱後、由北於部隊長致式辭、司令官致訓辭、于治安部大臣等多數來賓披露祝辭祝電後、於三呼萬歲中閉會、旋即有精銳國軍行及特殊飛行、國軍片步部隊、亦定於二十六日舉行第三回創立紀念式典云、

協和會奉天市本部、於各分會長志願請求退職者、現已準作者如下、
▲一心第三分會長軍司□□ ▲大南第二分會長寅旭東 ▲小南第三分會長丁玉珩

三人聲稱購買車燈 進屋後竟變成强盜

興國車廠損失約三百餘元

於月之十日午后九時卅分許、市內小西區小西街三段四號興國車廠、突然發生强搶事件、茲將其經過誌之如次、

本市小西區小西街三段四號興國車廠、執事人鄧建安、年五十歲、原籍奉天、在奉經營該業多年、稍有積蓄、於月之十日午後九時卅分許、方閉門休止營業、時有陌生男子三人、操本地口音、聲言購買車燈、經櫃夥開門、三人乘隙而入、各由懷中掏出自來得手槍、向執事人鄧某等强力威嚇、遂索錢財、旋即大肆搜索、結果搶去十元券國幣十五張、一元券百九八、及白銅幣毛錢數十枚、然後該三匪相繼逃逸、該商於肇事後乃報告北市場警察署、警側據報頗爲震怒、除飭知署下各等勤務外、並聯絡市內各署、嚴格搜查、追緝賊匪云、

成吉斯汗誕辰 蒙政府舉行祭典

【張家口電】蒙古政府欣值大蒙古建國始祖成吉思汗之誕辰祭之辰、蒙古政府於十一日午前十時、在政府講堂、舉行祝典、有軍、興亞院、日本總領事館、滿洲國駐蒙代表部及其他各機關代表等來賓、及政府之德王主席、金井最高顧問、于副主席、卓政務院長、李蒙軍總司令、各部長以下全體高等官等悉行列席、鄭盛大舉行云、

閉會、全員向日蒙兩國旗及聖像致最敬禮、德王主席獻燈、獻香、獻酒、獻哈達儀、全員向聖像致最敬禮、閉會、

王爺廟舉行大祭

【王爺廟電】三百萬蒙古民族信仰之與維成吉思汗生誕後七百三十六年恆例之王爺廟成吉思汗祭已於十一日正午、至王爺廟城內、由官民多數參會、

提倡社會体育

本年將開指導者講習會

民生部於編纂適於現在社會體育運動之社會體育敎範之前、首先於十月開擧社會體育担當者指導者講習會、更以協和會義勇奉公隊、開拓青年義勇隊、大同學院統括下之全國訓練所爲核心、着手新社會體育態形之實踐復以敎範之編纂爲契機、將設定社會體育態形國民獎健地、及設置國民體育場、故社會體育態形之樹立、頗爲各方面期待云、

編纂体育敎範 確立指導方針

民生部當局、鑑於『健全之精神寓於健全之身體』、故對國民體育運動之育成、汲汲活動、今該當局爲提高體育指導者之敎養、並對於現在缺少統一性之社會體育方面、確立一貫之指導方針、同時樹立國民體育運動之一體系起見、以民生部大滿洲帝國體育聯盟爲中心、編纂堪爲體育滿洲之聖典國定『國民體育敎範』上、中、下三篇、最遲至九月下旬、上篇即可刊行、其內容如左、

1、體育運動指導精神之指示、
2、運動競技者精神之指示解說及運動會競技會解說（對於勤勞奉公作業指導）、
4、關於保健衞生之解說（救急法）、
5、國際運動競技之解說（一般運動競技）、國防競技的團體運動之制定、運動會組織內容之

凡對於國民社會體育之指導綱、照必要之項目、於全部刊行完成之時、正如文字之所示、爲國定體育聖典、以此聖典爲中心、將來滿洲體育萬華鏡之實現、可謂不遠也、

老翁昏聵異想天開 逼次媳與大伯共宿

于氏難堪投入同善堂

瀋陽縣城北尙義屯、住有農民李子厚者、年逾花甲、有子三人、皆務農爲業、長子維昌雖年歲過長、固仍鰥居無偶、仲子維文年方廿歲、人頗精明、而天生聞啞、幼子尙稚、於客歲李翁爲其次子娶妻于氏（十九）係鄰村于𦍑之女、詰婚後、夫婦感情頗佳、惟所不如意者、于氏雖出身寒微、頗通大義、抱定嫁雞隨雞、嫁狗隨狗之念、矢志不移、豈知近來李翁鑑於長子年歲若此、而家境又異常困窘、乏力爲之娶妻、竟異想天開、逼令于氏與其大伯共宿、認爲次子啞叭亦無力施爲、一擧兩得、自以爲諸葛復生、亦雞圖此策略、百無一失、詎料兒媳不從、不啻與李翁當頭棒喝、老羞成怒、對兒媳于氏、時加虐待、她忍無可忍、乃於月之十日投入本市同善堂求救云、

興銀修理警備鈴 釀成一場虛驚

市內小西關興業銀行、于昨（十二）日午前十一時廿分許、突然警備電鈴聲響、事聞什字街警察派出所、理想該行已發生堪嚴事故、急不容緩、乃以電話連絡北市場署、署方聞訊、由司法主任以下全員出動馳赴該處、而該銀行並未發生任何變化、據該行經理談稱係因警備電鈴之誤、頓現歉意、一塲偉大之虛驚始告平息云、

皇姑屯火警 損失約二千餘元

皇姑屯大寶街一段二十八號順成公、於本月十一日午后五時二十分許、突然發火、該商乃急報消防署、該署聞報後、即時出動、灑塲施救、結果於六時半許、始行撲滅、計燒房屋及貨物等甚多、損失約二千餘元、但對起火原因當局目下正調査中云、

工人行竊被捕

工人張乙明、年二十五歲、住所不定、於月之十一日午前四時三十分許、當深夜中、侵入大西關裕盛德商號院內、竊取吏生棉布三疋、不料當攜物欲逃之時、被更夫發見、將其捉送至南市場署懲辦、現該署正審問中云、

杏閱青少年團

省下各縣日程決定

隨同協和會改組之協和青少年團之機構擴充、乃包含既存之青年訓練所而設立之强力青少年團、代行省統監部之市統監部、關於省下之康德八年度青訓第一部第一期訓練査閱、對應軍當局、以如左日程實施、

◇第一班＝興京縣五月十六日、淸原縣十八日、東豐縣廿二日、海龍縣二十日、西安縣廿四日、撫順市廿六日、
◇第二班＝四平街市五月十八日、梨樹縣二十日、双遼縣廿二日、昌圖縣廿五日、
◎第三班＝西豐縣五月十八日開原縣、二十日、鐵嶺縣廿二日、法庫縣廿四日、
◇第四班＝遼中縣五月十七日遼陽縣十九日鞍山市廿一日、本溪湖地區廿三日、
◇第五班＝營口市五月十七日、蓋平縣十九日、後縣廿一日、海城縣、廿三日、

以上於午前均爲統監部査閱、午後爲軍之査閱云、

意使館武官 歸國途中過京

【新京一電】駐日意大使館陸軍武官兼駐滿意國公使館軍武官之梅利歐布爾諸蔡上校、於歸國途中十二日午前七時五十分由大連來京、當即前往意國公使少頃復參拜宮廷後、拜作手記、繼於午前九時四十分往關東軍司令部訪梅津大使、致辭職之寒暄後、十時三十分前參拜忠靈塔、對英靈獻以花圈、十時五十分、復晤治安部大臣、十一時十分、則於國務院訪問張總理、由張總理交與該氏以皇帝陛下賜與之勳章、又該上校午後拜往外務局晤韋長

裕民彩票規約一部改正

十四日開彩之第二十六回裕民彩票、其得彩之支給期、已提前二日、同時代賣人之報酬規約、亦改正一部、從來之得彩金（當籤賞金）自當籤發表日起五日後、六個月以內支給之、今後於三日後、即開始支給、猶爲六個月以內、至代賣人其當籤彩票爲自己所販賣者、可受當籤、彩票所酬金之『百分之二』爲報酬金、今次改爲『百分之三』云、

募集推薦

本報創刊卅五週年紀念事業第一次紀念行事

滿洲卅五景參考

龍沙公園

望江樓上望江流 帆影波光眼底收 最是雨絲風片裏 詩情畫意縮鄉愁

走出這齊齊哈爾城廓上飛揚的街道、不久就看到洋式的牌坊、橫在眼前、雖然牌坊、十足的渲着西洋味兒、但那文字、千眞萬確、是屬於東洋的、四個漢字『龍沙公園』、奇怪得很、色調乃至意致、却很調和、依據這古舊的面目來看、牌坊似乎經有相當年月、或許還是舊政權時代的遺物吧、

公園、這就是一所寬敞的公園—齊齊哈爾都市的前哨風景線、

（雖然、北滿之齊齊哈爾、翠有溫和的日子、但那樹林與草木、却都籠罩着溫情能夠消散你的旅愁呵）、

走到噴水池畔、這所洋灰修成的池子、夏天游泳着水鳥和魚蝦、頗有些湖泊的意味、

轉過土崗、前面高大的鐵籠子裏、寬奔着三五隻猿猴、倘如投進食餌的話、它們伸出毛茸茸的小手來接收、接得那末準確、萬無一失、

另一個鐵籠子里裝着一對仙鶴、還清潔的仙禽、給人一種超凡的感覺、

看、這里又是一座白堊的小音樂堂、堂中掛着大鐘、假如疑惑你手里的錶不準確、不妨對一對、因爲這鐘之準確、已博十好幾年的好聲譽、

旅人到此欲留影紀念嗎？音樂堂前就有許多照像師、等待着好生意的來臨、

在公園的東鄰、有着環繞牆壁的一簇廟屋、據說那是蘇聯領事館的舊跡、門扉深鎖、也許蓬苦痕上階綠了、

路子走到曲折的處所、一面前橫亘着傾斜的土崗、鐵網崗上的樹叢、前面就是一道河、走過小橋、好平坦的草原啊、

（風景是適於四季的、春天好、夏天好、冬天也好、因爲你所接觸的是、赤裸裸的大自然）、

在小丘上、有座六角形的『望江樓』、樓頂的綠瓦、有紅、有藍、有黃、楓盡其美觀、瞧、脚下是懸崖絕壁、大江在下、舟帆往來、是詩與畫的境地、再往遠看、則是江堤更遠、地平線的彼方晴空、淡藍色的穹蒼和遠處原野、連成一片輕淡之美、江、野空的對照下、旅人的心、當浮上田園之夢了、

到過齊齊哈爾、不一遊這都市前哨龍沙公園的人、眞是太癡呢、

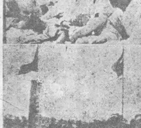

國婦會慰安國軍 特擧辦運動大會

國婦會奉天支部、爲慰問國軍起見、於昨（十一日）上午九時、假小河沿體育場、擧辦運動會、（寫眞）上爲來參觀之國軍、下國婦分會會員之活躍、

國優校日語朗讀預選

七放送局同時擧行

滿洲帝國敎育會、滿洲國語研究會及滿洲電電主催、民生部後援之第一回全滿國民優級學校日語朗讀大會地方予選、繼國民學校之後、於十一日午後一時、在全滿一百三十校學寅、於新京、奉天、哈爾濱、三中央放送局、及齊齊哈爾、安東、錦縣、營口各放送局、一致擧行、課題爲『蝴蝶與喇叭』、成績頗爲良好、深使審査員感嘆云、

各地氣溫（十二日正午）

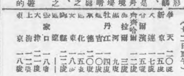

民益鐵工廠出品

奉天市小西區惠工街三段三九（工業區一馬路）

發明發賣人王伯勳

專造苞米蕎麥各種穀物立式麵磯及高粮精白機自動香油機豆腐磯昇降機擦米機並其他粮米機之修理按裝備有樣本說明書函索即寄

治愈淋病花柳

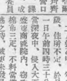

鳴謝人 劉福德謹啓

鳴謝痔漏治愈

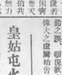

奉天城南河南村四十五號 鳴謝人 張萬榮謹啓

請患婦女病者注意

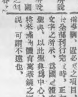

鳴謝人 張素雲

化學治淋法

已在最後的段級

破淋恩

複基純正化學劑

化學元素 飛躍的進步

至高藥純 斯界惟一

(片)包裝

各地藥房 均有出售

發賣元 昭和商店

製造元 日本藥料興業株式會社

世界珍聞及其他

第25局

路到天台

大連　胡濤洲氏作稿　（正和）

車四進一、將五進一、車四進一、將五進一、車四平五、將五平四、車四退四、車九平四、車五平六、將四平五、車四進一、車四退七、車四平五、將五平四、車五平六、將四平五、車四進一、卒九平八、車六平五、將五平四、車五退八、卒八平七、帥四進一、炮九平五、帥四平五、

德國映畫界發展
共有八千四百餘電影院

打破弊害而用之舊秩序、而爲建設新秩序、作大規模戰爭中之德國於各戰線皆收勝利、其槍後之國民文化生活、除特別之場合外、殆與平時同、殊堪注目、茲將其文化生活一部門之電影事業界之狀況、介紹如次、

一九四〇年之電影觀客、達十億人又影片之輸出額、爲戰前之倍、打破從來電影觀客之記錄、其影片更爲過去十年間未有之多額輸出、然而在戰時下、養村、設備人員等皆爲大問題、德國政府深知電影與國民生活之影響、特組織德國電影協會、担當戰時體制下電影界之經營、德國之電影製作者、非以私經濟觀點製作、電影以娛樂爲目的、同時爲國民教育之一重要手段、於今次歐洲動亂中、戰爭影片之製作技術顯著進步、對德國電影事業之躍進寄與甚多、德國於此次戰爭、初次組織撮影部隊、配置於前線對陸上、海上、空中之戰鬪撮影、結果於今日已從很多有劇的歷史的價值之戰鬪行爲等撮影記錄、此撮影部隊撮影膠片已用八十萬米、一方面一九四〇年製作之娛樂片、在百部以上、若『羅勃特柯霍』『王妃之心』『三個柯特納斯』『猶特捷斯』『一納內德』等殊得好評、拷

會有一週間以上之繼演主要俳優有伊米爾、揚寧、林茲、留曼、因迪、威錫利、鮑拉、猶果等皆有甚大名聲、

德國最大電影製作會社、爲烏發及特比斯、此二社皆取新技術、對於彩色影片之製作、比美國前進一步、現在烏伐社從業員有七千二百人、特西斯社從業員有一千二百人、合計此兩社規定七十三本大彩片於本年中製作、因此大事擴張設備、

今日德國之電影事業界、上自社長、下至女裝係婦人、均由德國電影協會統制、該協會不但關於製作及技術、且亦處理資金關係、更有德國信用（信用貨）會社、其下復有電影信用、銀行、貸出電影製作費之六〇%、去年中貸出額、已達一千七百五十萬馬克、

德國之電影事業經營、與美國不同、完全離開資本主義的觀點、然竟從非常良好成績、所以能盛事輸出已不待言矣、於西班牙及意大利、今日已讓德國電影獨出一頭、於斯堪地那維亞乃至巴爾幹地方、今雖關於美國影片之影片仍佔優勢、而有二三倍之比率觀此德國影片之漸次於歐洲獲得指導的地位、亦可容易推察、

又現在大德國國內有八千四百之電影院、合計使用四萬二千人之從業員、

大西洋神奇的灣流
如果冷下十五度則英格蘭等地將成冰期時代了

灣流（Gulf stream）像一條平靜的藍河、橫嵌在寒冷的綠色的大西洋、每分鐘燒二百萬噸煤的熱量、還不等於灣流穿過大西洋時所得的熱量、於是英格蘭的風景勝地便這樣的受着這赤道的熱度而永存着、灣流只要冷下十五度、則英格蘭、斯干的那維亞、法、德北部將如恢復冰期時代了、

灣流是地球上最大的力量之一、每小時有一千噸的水灌入佛羅利達海峽、浩瀚的亞摩遜河和牠比只不過是牠的五百分之一、

大西洋的灣流是佛蘭克林同了捕鯨的船長所測驗出的、名字直延到如今、發見新大陸後英國人非常懷疑爲甚麼橫渡大西洋的船隻要非常遲慢？但後來試驗着避掉這灣流、可以早到兩星期、可是如今人們又發現東行的船隻一定要找到這灣流、因爲這樣會特別的跑得快、

離紐約二百哩外、你坐的船在狂大的多季西北風中進行時、在某距離處會看見海面上有一層微霧、這時你需要換一身春服了、因爲此時的海水溫度已經由四十度轉爲七十度、

佛蘭克林解釋灣流說、非洲貿易風自西向東使溫暖的赤道海水堆在墨西哥的海灣口、其水面已高出數吋、等這些高出的水下去的時候、佛羅利達和古巴之間已有了九十哩闊二千呎深、五千哩路長而至斯干的那維亞地方的灣流了、

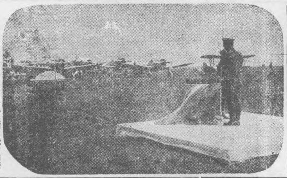

【寫眞說明】五日午前十時在羽田飛行場盛大擧行陸軍獻納機二十七機之命名式、圖即東條陸相之命名式、

戴上黑色的眼鏡作夜間戰鬪訓練

英國至今尚作困獸之鬪、其本國士官學校的學生都戴上黑色眼鏡在日間演習着夜間戰鬪、戴上這黑色眼鏡可以辨別在夜間應該怎樣找目標、於是可以不用標尺而向目標打去、這訓練也是不很容易成功呢、

最新型的空中堡壘

空中堡壘、最可說聞名於世界、機上的一切、均超過他國轟炸機之上、起造至今已十九型、最近即可試飛、此十九型、又高於十七型及十五型之上、今將十九型及十七等大略性能介紹於下面、

（一）飽音B十五型——全体重量是三十噸、馬力爲四千二百馬力、乘員九人、翼長四十五米七五、武裝及載重力均比十七型稍强。（二）飽音B十七型——爲中翼單葉之陸上用機、翼長三十二米、全長二十一米三五、發動機用一道布路瓦斯雷一型之一〇〇〇馬力四架共四〇〇〇馬力、最大時速[illegible]、航續距離四八〇〇基羅、有機槍五挺及搭載炸彈三噸、乘員七名至九名、自重二十二噸（三）飽音B十八型——中翼單葉雙發動機之單葉機、推進器爲三葉式。（四）飽音B十九型——今日美國誇躍之長距離重轟炸機、將完成於最近、據說於五月間即可用於陸軍上、造於落杉機郊外道格拉斯工場、翼長二百一十二尺、全長一三二尺、機重八萬三千三百公斤、裝有『賽可倫』型二千馬力之空冷式發動機四架、共八千馬力、搭載炸彈十八噸、最大速度二百一十哩、巡航速度一百八十六哩、武裝有機砲及機槍十數門。

今日放送節目

無線電

五月十三日（星期二）

午前

六、〇〇（新京）國歌、建國體操、唱片、
六、三〇（大連）初等日本語講座
六、五九（新京）報時
七、〇〇（奉天）氣象
七、〇一（新京）清晨音樂、一野馬跳溪、告知廣東音樂二碧水芙蓉倒騎驢三巧梳粧四漁樵問答

午后

一二、〇〇（新奉）新聞
〇、三〇（哈爾濱）廣東音樂 哈爾濱自娛雅社 一逐姬催花曲二、漁歌浪三、算命四、燭影搖紅五、三潭印月六、雁子番樓
〇、五〇（奉天）河南墜子 樑山伯番月樓 石鳴琴
外
四、〇〇（新奉）新聞
四、二〇（新京）唱片（一）國樂1春光舞2高山流水 國情侶5五鳳吟（二）管絃樂舞蹈組曲「兒童遊戲」（畢茲作曲）
六、〇〇（新京）兒童新聞
六、二五（大連）中等日本語講座
六、五〇（新、奉）生活須知
七、〇〇（新奉）新聞
七、三〇（新京）國兵講座（四）治安部軍政司步兵上尉元代之增兵思想
七、五〇（哈爾濱）室內樂 一、飛雲（林其斯吉作）二、哈爾濱青鳥室內樂團 阿菲瑪羅亞（巴哈古諾作曲）指揮比比可夫 三、牧歌（勞倫斯作曲）四、夜夢（多布利華作曲）五、羅曼斯（巴哈伊米勒作曲）
八、一〇（奉天）京韻大鼓 大西廂 馬鳳麟外
八、三〇（新京）新聞解說
八、四〇（大連）舊劇「白莽臺」大連黎明國劇研究部
九、三〇（齊齊哈爾）評詞 七俠五義（二六一）金慶凪
一〇、〇〇（新京）新聞 氣象 繼續（奉天）氣象新聞
一〇、三〇（營口）口琴與雅樂 營口鹽灘口琴合奏隊 一口琴合奏 1、弓亮 2、背伴3、南島傍晚4、滿園春色 二雅樂 1、一棵甜心2、可愛的鮮花3、雷夢娜4、金絲鳥5、薔薇處處開

梅耐尼可夫博士說、
乳酸菌對於腸內的異常腐敗醱酵、有强力的制腐制酵作用、但須有糖化菌的共存、方可收完全的功効。
（詳細仿單贈索即寄）

【主治】
腸炎　醱酵性瀉痢
腸內異常醱酵　消化不良
營養障碍　常習便秘
積食鼓腸　小兒瀉痢
乳兒綠便　乳兒吐乳

【包裝】
粉劑　三〇瓦　一五〇瓦　五〇〇瓦　五〇〇瓦
片劑　五〇片　一五〇片　五〇〇片
各大藥房　均有經售

總發行　武田長兵衛商店　日本大阪市東區道修町
滿洲總發行　滿洲武田藥品株式會社　奉天市大和區弥生町

乳酸菌糖化菌製劑

表飛鳴（ビオフェルミン）

40(5)116

雞冠蚊香
ケイカントリセンコウ
老牌　雞冠

鷄冠蚊香
爲蚊香中第一之出品
此話由何處說起！
燃燒力耐久勝於其他品數倍
爲最經濟之蚊香
購入時請指定鷄冠牌是要

お買求めの際は必ずケイカン印を御指定下さい

大日本除蟲菊株式會社

=013.(5)O

不痛不麻・神効第一

老篤眼藥

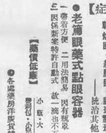

病了一腦也受損！

根據解剖學上證明眼神經爲腦神經的一部有密切的連系　在發生眼病時　腦神經也要受到損害會影響到智力　而使一切事業的效率低下　所以患眼病的人　不只是一時的痛苦　也可說是一生的不幸　因此對於眼的防護和治療　一日也不可忽視

眼病治療常識

★結膜炎
結膜炎即俗稱爛眼　赤眼　結膜炎在眼病中最易患害的一種患者眼膜充血　眼瞼腫脹　脂泌多而起灸眯感　症狀漸重　則膿血似的脂泌尤多　以致眼力衰弱　視物模糊　治療方法　每朝洗臉時　用清水洗眼　把眼睛裏的脂泌擦掉　用老篤眼藥滴入　每日如此　兩三日後痊癒

老篤眼藥具
1、殺菌作用、滅盡病菌
2、消炎作用、消散炎症
3、鎭痛作用、止住疼痛
4、收斂作用　歛收潰傷而抑止分泌物　綜合各的性能　以奏迅捷良効

★角膜炎
角膜炎即俗名星翳眼（昏花眼）、糜爛眼等　患者眼瞳發炎而汚濁或生白色斑點　以致視物昏花　流淚不斷　療法概與結膜炎相同　因老篤眼藥具備的殺菌消炎　鎭痛收歛諸般作用　對於角膜炎症　亦能完全奏効

★沙眼
沙眼起初在結膜上起甚疼痛　易爲忽視　及至顆粒漸增　刺戟眼球　有似夾著異物的感覺　眼瞳乃陰沈而起翳障　或睫毛紊亂　眼狀失却原有美觀　甚至再行轉重　痛苦更甚　故此症若不及早調治　或治法不合　一經症狀轉重　就要耽延時日　在治療期中　未見全癒　千萬不可懈怠　致於療法　在每晨洗臉後將老篤眼藥滴入　且須連續點用　因老篤眼藥的優秀作用　能抑壓病勢而挫其進行　能得速癒的效果

★小兒眼病
小兒在晨起時　滿眼的脂泌黏結得睜不開眼　或忽然發現白眼部分　呈着淡紅的充血　那大概是急性結膜炎症狀　必須趕快將特製的小兒專用老篤眼藥治之　不麻不痛絕非他種眼藥所可比擬

【適應症】
結膜炎・角膜炎・學校眼炎・疲勞眼
沙眼・香花眼・火眼・疫眼・爛眼
乾燥眼・紅腫眼・眼球點班……等
——統治其他一切眼疾

●老篤眼藥式點眼容器
一　帶着方便　二用法簡易　因有瓶嘴　最合衛生
三　因係新案特許自動式　故一滴也不至於浪費

【藥價低廉】
小瓶・大瓶　均備
藥局包・小兒用

總行　山田安民藥房
●各處藥房洋廣貨舖均有代售

新京水之不足 已可轉爲樂觀

【新京】國都水之飢饉、自四月十二日起斷行『時間給水』、即在南嶺淨月潭伊通河等三地方實行應急工事、其夜發行於是伊通河畔之緩速度濾通池終於八日完成、目下經試驗之結果、成績非常良好、自十日左右起伊通河之取水亦行運轉、因此給水時間亦將幾許緩和、又淨月潭之四萬噸給水即同之二百五十馬力增壓唧筒、亦已由日本內地運到、南嶺之濾過機五架亦已全部運到工事之進展、可有預想以外之良好成績、照此七月初、至遲在七月中旬充分送水可以確保云、

珠河亦地震

【珠河】五月五日、夜十二點已過之四十分鐘、忽聽很沉暴、如火車震地之隆隆聲、由西南襲來、霎那間、聲到地動、演成房屋搖撼、以及碟碗什物門窗了吊、奏出各色音響人臥炕上、如海船之顛波足歷三十秒鐘方止、未隔一分鐘、又動一次、較前微輕云、

配給物品發現剋扣 奸商已被警署逮捕

【珠河】五日一至三日又爲經濟委員會配給物品時期、已經支配妥切、由各區牌長、搜集購買通帳按戶口之多寡、分配石油豆油、洋火三種、詎有河東奸商萬發東、竟將洋火預先下數、所有民戶領去者、全是半盒、達二百餘包、立時惹起公憤、群往警署報告、署長王殿英氏與吉村警佐、以奸商所爲實難饒恕、當將經理人、傳署嚴訊、究歸如何、容訪再誌云、

廳長眷愛 僚屬可欽

【鞍安】本縣鳳負盛譽之警務科警務股長田英傑氏、近因政務紛忙、於奮勉過度、染受清恙、此次岸谷警務廳長監耕慰問中大隊時、曾受警務科長、報告謂警務股長時値有病、慈心愛護之岸谷廳長聆聞下、即懷衿念、似現一睹病狀爲慰、及對中大隊慰問後、歸長即聲言往訪田股長、探詢病狀、風間警務科長、於感激下、遂引導至該股長私宅、岸谷廳長特對病榻上之田股長、作極親切而熱摯的慰問、約談二十分始辭去、査岸谷廳長對僚屬眷愛如此、實爲可欽可敬云、

捲烟小賣商 組合役員陣容

【開原】開原縣捲烟小賣商組合會、業經結成、其役員陣容如左、
理事長西村太郎(開原街西村商店)副理事長宋恒利(全東興北)
理事行德格次(商公工會)羽原力太郎(全羽原吳服店)王興業(全謙順和)王翰臣(小孫台和順東)杜英凱(城街震豐泰)馬英華(八棵樹公興源)監事村松留吉(東華洋行開原街)郭蔭之(東興茂全)

滿映對大東港 建設實施撮影

【安東】建設大東港之之症、亦易於蔓延、警察春季攻勢、已直水道、航署當局、有鑑及此、組成路、道路各部門逐日進行班次、由月之五日至十一自熱化建設中、是以滿映日一週間、在警察署長及當局乃特派現地撮影班直各系主任努力監督之下實五、六、七三日間於建設施矣、茲記其實施部門列場撮影、對一切現場狀況左、及建設總署總會的收入電影片中以爲『滿洲素描』而於最近大事向全滿以及日本介紹、

警察署實施 春季大掃除

【彰武】時値春光明媚、風和日暖、百物復生之際、各種流行病及傳染

一、管內各機關法團會社民間等、
一、實施重點目標料理店、旅店、工廠飲食店美容術魚菜市場其他公衆出入場所、
一、實施要領、依照清潔法實施規則、
一、實施人員彰武警察署全體動員、分成班次勤員、

小國民勞作教育 應注重而不偏重
公立瀋陽國優陳校長談

我國自勞作教育倡興後。不僅陶冶學生身心之發達。而且得到學後知用之利益。良非淺鮮。茲向第二代小國民勞作教育之狀況。當經奉天市公立瀋陽國民優級學校校長陳世昌氏發表如左之談話。

現代的兒童心理與成人的心理不同。兒童的勞作亦與成人的勞作適異但是現在第二代國民。即將來建設國家之主人一份子所以在入學期間。第一精神教育第二勞作教育。精神教育者即以建國精神。民族協和。時局認識爲基礎。勞作教育者。對國民應注重而不偏重務使學科。勞作双方競進。督促學生徹底瞭解學科眞理。再加學後使之按照勞作。即成爲鄉土化作業化換句話說。所謂生活化。

本校爲養成小國民勞作興趣。乃養兒六十四。分校設有農園地一處。再以訓練小國民之課後實踐合理化勞作教育之精神。並啓示勞作常識起見。乃置作業室。各生在勞作時對使用物品如有損壞者。在可能範圍內還能自己修理。非爲從前作手工然只顧作陳列品。而不重實際。今也反是勿論其爲學科。學後必加以訓練。以養各生學後知用。此謂勞作之益也。

設置特殊兒童教育後援機關之必要

特殊兒童教育家　田代清雄

教育是特殊以彌補異常兒童的缺陷爲目的如精神異常的兒童或者是身體異常的兒童所施行的特別教育。其種類如左。

精神異常的兒童。

低能兒(劣等。低能。白癡)
低格兒(變質。惡習。不良)

身體異常的兒童。

盲兒(弱視。半盲。全盲)
聾兒(難聽。半聾。全聾)
啞兒(難音。失語。全啞)
聾啞兒(全聾全啞)
吃音兒(弱吃。中吃。難吃)
不全兒(口。臉。指。手。足。脊。腰)
虛弱兒(貧血。榮養不足。腺病質。疾病恢復期)

以上如由教育種別來看。(一)對於低能兒中的劣等兒如有得當的特殊指導。滿可進步到不劣於普通教育的程度。不過對於低能兒和白癡是需要保護教育的。(二)對於低格兒中的變質兒和惡習兒如是施以得當的感化教育。必能達到圓滿目的。旣或對於不良兒如能拿出深刻的同情愛和專門的教法來努力教導他們。也是會成功的。(三)吃音多半是因惡習而染成的。近來因爲矯正法很進步。所以如弱吃和中吃不銷幾天便可治好。至如難吃也用不了幾年工夫便可在說話方面感覺出來任何的自由來。(四)對於不全兒一面需要用治療和運動來給其不具的地方。整形一而是需要教育的。依其吃音病態的輕重故治癒期向長短不一不過由一年至受完普通教育的六年之間。(五)虛弱兒不在少數。還在特殊兒童中是最多的。不過如果在普通教育之外。盡力與以醫療和養護。快則幾個月。至遲有一二年的工夫便可恢復健康而能歸校受課。(六)對於盲兒中的弱視兒和半盲兒之沒有治癒的希望者可用教育全盲兒的點字方法。和墨字等來教育他們。(七)先天的聾兒將來會成眞正的。聾兒的對於後天的聾兒須用口話教育教他們語言。(八)啞巴不是聾子。所以要依其原因努力加以治療或使其迅速發育。所需要投發語的聾兒和後天的聾兒。(九)聾兒是由先天的教育。普通稱爲啞吧。此須實行手話或口話聾啞教育。現在此種教育在文明各國的盲兒教育。聾啞教育以及準此的特殊教育之中最進步的一種教育。

據日本最近的統計來看。此種特殊兒童和兒童人數的比例是如左的。

	學齡兒童一萬人中	低能兒	低格兒	盲兒	聾啞兒	吃音兒	不全兒	虛弱兒
明治四十一年	低能兒	一八〇人						
昭和十一年	仝	僅不良兒 二八五人		全盲 二〇七人	五四五人	一〇〇人	三一四人	五〇〇人
〃 七年								
〃 六年								
〃 七年								
合計								三八七人

按照這個統計來看。學齡兒童一萬人中特殊兒童無疑要超過一、三六七人的。右列的統計內未包含着低格兒中之未至不良兒及惡習兒。僅不良兒。除去變質兒成瘦的變質兒及惡質兒。

育兒	九一一人
僅全育兒	
聾啞兒	一、三九八人
僅全聾啞兒	

滿洲國四千萬人口之中學齡兒童約爲百分之十一即爲四百四十萬人那麼四百四十萬人之中的特殊兒童如左推算來看!

低能兒	七九、二〇〇八
低格兒	一二五、四〇〇人
啞音兒	四四、〇〇〇人
不全兒	一三八、一六〇人
虛弱兒	二二〇、〇〇〇人
合計	六一〇、〇六九人

(未完)

※　※　※

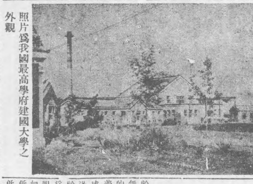

照片爲我國最高學府建國大學之外觀

(青年的)(三部曲)＝教育＝結婚＝社會

(續)　何一鳴

危險性質的人。沒有魄力。意志也很薄弱。做事有始無終而愛走簡便的途徑。最易受環境的左右頭甚處還都想着出人頭地無疑是不可能遇到不滿意的事情他會成了惡魔怨省尤人。很容易做出犯法的事情。愈有天資的人愈會造出更大的危險。

以上三種性質的人。在社會上活動很多的人。很難找到單純保守一種性質的人來大多都是經了幾翻社會上現實的鍛鍊把他們極積的各性都融或了緩和。改造性質的加上了保守。保守性質的也稍稍地放寬點脚步。危險的變了狡猾。這樣。在社會上很多的人們都變成了『圓滑』。不再走各人的極端了。所以。他們都還能保持着地位活動。

可是。青年們還不曾得到着打激也莫有經驗。他們懷着一個天眞幼稚的心性。步入這煙火燎繞的社會。他們那裡曉得人事的詭變。和世路的岐嶇。張開他們小的眼睛。見到還無數的蹩障。便立刻感到了不滿。這時屬於改造性質的青年。便自不量的愈用他僅有的力量來改造把他們待發的熱力都的一一的現露了。在積極的進行着。在他們有莫根底的行動下。說不定要撞到什麼樣的抵觸。現實的勢力把他們的希求壓回去。一次又一次的衝撞不通。將會迫害了他們的勇氣。會組成了他們懷疑恐懼。很多很多的地方。打破了他們的幻夢。使他們感覺到前途淤塞不通。自己便會無目的的思索。把想作的事情都認爲夢境一般的不可實現。漸漸的他們對于人事感到了厭惡。缺乏了自信。把道德和學問都看成了虛無。不久就要流入消極或偏激。無疑就要走上了危險的途徑。這樣的青年是如何的可愛負有責任的人若使他們中。社會裡有着五花八門的途徑。可憐他們莫有理解和魄力來把握自己。往往就要走上了岐途。時常他們在這個地方做事。忽然又轉入他處。爲了成功的簡便。他們很容易作冒險的投機。若遇到不良的朋友。立刻就要學會了吃喝嫖賭等嗜好。等到他們僅有的經濟力不足是他們消耗的時候。說不定要造出何等的危險。這樣的青年是社會中可怕的魔鬼。對他們要積極的指導。除了要使他們知道現實外。更要不遺餘力的灌輸給他們道德的知識事。未給他們先多得一些現實的知識他們決不會是莫有成就的。

危險性的青年。他們一步入社會的時候。處處都見到是新異。事事都想去嘗試。在這樣複雜的人群中。社會裡有着五花八門展。也需要他們有一個單獨的成就永遠的站在後邊觀望是可惜的。

擔當的榜樣。任可使他們受一時的羈束。絕不可放鬆了耽誤他們的一生。致於保守一派的青年。算不得是問題。但是。爲了國家的興盛。人類的發展。也需要他們有一個單獨的成就永遠的站在後邊觀望是可惜的。

後記

好久不曾動筆。文字愈行粗陋。以上拉雜所談。僅是個人感到的一點青年的危機和補救的辦法。致於有當與否還請明哲賜敎。筆者非敢以比作爲青年的指導因爲我還是青年一還在受指導的時期一在還不過是隨便談談。希望引起青年的愛護人對我們多加一點愛護。多給一點指導吧了。

(完)

(文獻樣品商與鼎)

淋疾
最新化學療法劑
丹毒
敗血性疾患
五淋白濁
只以內服
立即痊愈
一瓶斷根
克奏神效

特靈伯爾之出現、咸推賞爲可比於六〇六號之大發見、蓋至今殆無特效藥之丹毒、敗血症、產褥熱以及化膿性諸疾患亦確實奏效、一兩日內即迅速下熱、使患者有起死回生之感、誠奏效如神故也。又對於難治之淋疾、內服後兩三日、尿即清澄病症漸痊愈、決非一般他藥所能及。且對於膀孟炎、膀胱炎、化膿性淋巴腺炎、口峽炎、扁桃腺炎、肺炎等效力可靠、無與論比

特靈伯爾
テラポール

包裝
片劑(〇・三瓦)　二〇片　一〇〇片　五〇〇片
粉末　二五瓦　一〇〇瓦　五〇〇瓦
注射(五%二竓)　五支裝　一〇支裝　五〇支裝
一次一—二片　一日三次食後服用

第一製藥株式會社
本社　東京市日本橋區江戶橋三丁目
支店　大阪市東區道修町二丁目
總代理　奉天大和區春日町

頭痛感冒
舒服靈(リポリン)
頭痛感冒高級治療藥

舒服靈乃根據藥物相乘作用之最新藥理、由數種貴重藥料配合而成之改良藥劑、故能功效卓著、性質安全、推爲高級製品、超然與衆不同
【主治】感冒　頭痛　頭重　神經痛　眩暈　齒痛　月經痛　喉痛　腰痛等
(包裝)四片　八片　二〇片　五〇片　一〇〇片
各大藥房　均有經售
總發行　武田長兵衛商店　日本大阪市東區道修町
滿洲總發行　滿洲武田藥品株式會社　奉天市大和區春日町

無用的浪費爲國家之敵!
珍貴如血之電氣
利用マツダ牌電泡
可能節約二成
除用弊社三浦順一技師發明之二重螺旋纖條而製之新マツダ牌電泡以外其他電泡能適合以上條件者決無

滿洲東京電氣株式會社
大連、奉天、新京、哈爾賓

盛京時報
晨刊
光緒卅二年（明治卅九年）創刊
盛京時報社
滿洲證券株式會社　張漢傑

時論

近東危機與莫洛特夫外交

（李維森譯）

斯達林氏○今日據由幕後○竟不惜一現於人前○親蒞台閣○就任人民委員會議議長○事出偶然○乎見之多以爲異○實則換湯不換藥○詎足驚怪○蓋斯氏向居共產黨書記長席○以論地位○發號司令○直接指導政治○實蘇聯之最高主權者也○今露後入現身說法○登首相之座○權柄依然○其於蘇聯之政治體制或實際政策○本質指初無變化也○

此次措置○要以東西戰火擴大○演成長期化○致國際政局○荊棘叢生○爰用此舉○以冀因時制宜耳○自李特維諾夫失勢下台○莫洛特夫○身兼兩任○共人民委員會議議長與外務人民委員○竟成二位一體之制○洎乎今日○外則舉世囂囂○一夕數變○內則十五年計劃○大業繼舉○內外兼忙○難免顧此失彼○以一身精力○其不便與困苦○可以想見也○職是○斯達林之出任首相○所冀者○不外半分其勞○使莫洛特夫○得專所事○庶幾縱橫於外交場中○可以大展才華耳○

歐戰初起以來○蘇聯努力於中立政策○堅持不渝○當大戰前夕○突與德國訂經濟協定與不侵條約○行跡豹變○使人猜疑滿腹○以窺懷抱○蘇聯臨事謹慎○常恐捲入戰禍之中○雖波蘭崩潰時○曾分一杯羹○尋還帝政時代舊領白俄羅斯與烏格蘭○且興師動衆○與芬蘭激戰○然以護才自計○皆非得已○前者所以安定西陲○後者以衛巴德里海○其進擊巴爾幹之比薩拉維亞與布哥維那○亦罔不爲此○而預他人事○引火自焚○最爲蘇所忌憚○中立政策○實所以避招戰禍之劫也○

乃蘇中立條約既訂○蘇心禁欣然色喜○以爲遠東勢穩○海晏河清○顧巴爾幹與近東方面○烽火連天○勢漸吃緊○震蕩所及○極覺摇摇可危○倘德國兵出近東○德與土耳其關係嚴重○如何發展○誠蘇聯一大問題也○設不幸而短兵相接○縱德軍不穩進駐或通過○而風聲鶴唳○蘇豈能安之若素○蓋韃靼海峽與黑海○蘇所倚爲命脈○外兵臨境○輒感重大威脅○矧近東德英塞兵○戰火一熾○則有直接延燒國境之危○況乘蘇入戰局○久爲英之奸謀耶○然則渡此危機○以全中立政策○乃莫洛特夫最大任務○於蘇能否保守中立○與德土成立諒解○而維持韃靼海峽與黑海之地位於不動○一視莫氏外交之成敗○其左右國際政局之力○固足以掀動乾坤也○

（讀賣新聞）

明徵建國盛業由來
十週年隆重慶祝
紀念事業計劃昨決定發表

關於建國十周年祝典及記念事業計畫、經本月一日幹事會及三日常任幹事會之審議、十日提交中央委員會、作最後的決定、十二日發表如左、

第一、方針

迎康德九年建國十周年之佳年、舉國一體擧慶祝之業、愈益四千萬形成一心之誠、明徵建國之由來及盛業、對於內外、徹底建國精神、並力倡東亞新秩序建設據點的意義、以明我建國之完遂、祝賀滿洲帝國無極之隆昌、

第二、實施要領

一、紀念祝典及紀念事業分爲第一祝典、第二紀念事業、第三弘報宣傳、第四慶祝行事、

一、祝典以質素爲旨、但國民全體充溢對於滿洲國誕生之歡喜與感謝、披瀝衷心慶祝國運隆昌之至情、更擧行明定遂建國決意及實踐力之國民總意的祝典、

三、紀念事業、鑑於時局力避華美、以節用資材經費爲旨、眞足標記明徵建國由來及盛業也、由是之體得、愈益謀奮建國精神之徹底、同時且在顯示運隆昌於內外之方法上、按系統的組織的重點主義而實施爲（五）弘報宣傳、附隨前三項事項實施、或於適當時期、採取適切方法實行、以努力發揮慶祝建國十周年之眞義、

（六）紀念事業慶祝行事並弘報宣傳、鑑於時局特避實施事項之簡與重複、又關於實施時期、亦選取適當時期、其按照應時局、使國家之强力、以圓滑遂行、以其現祝賀滿洲國無極隆昌之旨事項、爲重點主義而實施之、

四、慶祝行事、在適當時期、於適當規模、眞作興建國精神振奮國民之歡喜感激以謀安定民心

一、祝典

祝典區分如左按諸另紙所示之實施要綱實施之

（一）執行建國神廟及建國忠靈廟之祭祀、

甲、特設重執行建國祭之祭祀、

乙、在建國十周年式典當日或其前日、執行臨時大祭、

（二）執行物故建國功勞者合同慰靈祭、以政府主辦、關於未合祀於建國忠靈廟之建國有功勞物故者合同慰靈祭、選適當時期、適當場所嚴肅以執行之、

（三）擧行建國十周年式典以政府主辦、康德九年十五日、在新京大同公園、於適當規模下、擧行式典地方式典、在前項式典擧行之

（四）擧行建國十周年祝賀會以政府及協和會主辦、在式典日之翌日於新京大同公園、以適當規模擧行之、

二、紀念事業

一面保持全體的調和、以整備其効果的實施、第三實施事項

左記事項按另紙所示之各種實施要綱實施之、

（一）在建國忠靈廟神域行擧國的勤勞奉仕及獻木、在建國忠靈廟神域、行擧國的勤勞奉仕及獻木、謀神域之整備、以資追慕建國殉職的先覺英靈之偉業、併明建國精神之徹底、

（二）編纂建國十年史明徵我光輝建國之由來及聖業、顯揚建國精神於內外以資將來國運隆昌爲目的、編纂建國十年史頒布內外謀制定國歌現在國歌、在建國當時制定者、對於皇帝即位之國情、殊有未備之點、有鑑及此、以此爲建國歌、新制定典雅壯麗雄渾平易簡明可以日滿兩國語同時歌唱之國歌、

（四）建國有關係之史蹟、保存顯彰之、使地方機關、調査建國有關係之史蹟且謀場所整備並對標式說明書揭示板等未設置者使之整備、以顯示建國之史蹟、而資建國精神之徹底、

（五）紀念造林地之設定及紀念苗圃之設置、爲獎勵促進國土綠化、使地方機關設定紀念造林地及紀念苗、

（六）設立十周年紀念財團助振興育英工業社會事業、設立强力之財團

三、慶祝行事

（一）建國神廟（攝廟並在內）五穀奉納之外對皇帝陛下獻上五穀、對建國神廟（攝廟亦在內）奉納國內農産物、披瀝報恩感謝之念、併對皇帝陛下獻上國內農産物以祝皇帝陛下之萬壽、併示國民之至誠

（二）擧行慶祝興亞國民動員大會擧行由協和會主催實施本大會以國民動員大訓練之實踐顯揚建國精神俾强化國民組織適進建設東亞新秩序而顯揚慶祝之眞義對日本派遣感謝訪問使節團、我國國運之隆昌、鑑於係由日本國不斷扶被援助者大爲對日本國披瀝感謝之至情乃向日本國派遣本團

（四）擧行東亞競技大會並日滿交驩武道大會用資東亞共榮圈內諸邦體位向上與互相親睦交誼藉保健體育而貢獻東亞新秩序建設爲此開催本大會、

（五）擧行全國農開拓共進會謀農業改良農民生活安定並農産物增産着資東亞共榮圈之確立繁榮、併使農業愛耕精神於國民間徹底、且使國民認識我國開拓狀況俾暢拓精神徹底並振興開拓

（六）擧行東亞教育者大會謀東亞各國教育者協力提携與親善以藉教育方面適進建設東亞新秩序計、擧行本大會、

（七）擧行東亞操觚者大會使東亞操觚者結爲一體對建設東亞新秩序指導造成輿論用資東亞共榮圈完成、

（八）擧行國勢展覽會、展示建國之歷史的成績與現在我國勢、用資將來飛躍發展、並開社及其他民間開催展覽會、

（九）擧行東亞厚生大會、爲我國厚生運動促進併貢獻東亞各國厚生與親善計、擧行本大會、

（十）其他行事、經事務局承認得以實施、

四、弘報宣傳

弘報宣傳概分左列事項、指示、按實施要綱、一、關於他國十周年式典制定實施記念映畫、

二、擧行記念講演並

三、記念出版製作

四、增設記念電影院、

五、擧行紀念典禮開拓

六、使國民家與一致公開

七、其他由新聞雜誌演藝放送等施

友邦昨日招開委員會
決定十大事業

【東京十二日電】滿洲建國以來、已屆十載、明年即至十周之佳年、我滿洲國擧國上下進行準備慶祝祝典、勿侍論矣、友邦日本、亦爲擧日滿如一之實、十二日上午十時半、在帝國飯店開慶祝委員會到有宮田光雄氏以下內閣陸海軍、文部、拓務、大藏、農林、商工、遞信、鐵道、厚生各省及滿洲國大使館、東京市、東京商工會議所、東亞經濟懇談會、滿洲實業協會、滿鐵、日滿中央會等各委員出席、關於派遣慶祝使、開建國戰歿者子弟滿洲派遣建國紀念展等事業實施之件及其他、有所協議、繼之、自正午起、會長東條陸相

日大軍困惠州
華南包圍圈節節縮小

【華南地十二日電】某華南日本軍報道部發表爲期殲滅自先日極愛之香公路被截斷以來、呼號奪回而進至廣東省東部之敵軍華南軍以大飛行部隊、大兵團、協同南支海軍一部、數日來、由增城、東江及東部沿岸地區各方而一齊開始行動、冒酷暑、突陸相呼應、神速果敢、席續猛進擊、於東江上流地域、完全截斷敵軍退路、又其他有力之兵團、十二日已進至敵根據點惠州漸次壓縮包圍圈、之目標、在廣東省惠州東庄一帶、集結大兵力、早已察知之日軍華南軍精銳有力部隊、爲掃蕩、即登征途、日夜猛進、着着完成包圍網、將東江方面之敵退路已完全遮斷、敵大軍之全滅今僅爲時間問題、此次作戰特注目者、爲投降者之多、十日敵第六挺進隊中隊長以下正規兵八十三名投降、此外陸續有脫出陣地投降者重慶之信用、固已完全失墜

敵衆紛紛投降
全滅指日可待

【華南某地電】因企圖赴海岸之輸血路奪回、最近以香留路線奪回矣、華沿岸被封鎖、重慶側急

敵軍第十二師
根據地覆沒

【寶河畔奇峰十二日電】日軍健脚山口松本原野潮竹內各部隊、以電擊的進攻、十一日完全覆滅舊寶河上流地區第十二師根據地軍事施設、即爲先後攻略一、泉村第十二軍司令部部家河之軍人俱樂部兵營、奇峰村、陳家、任家堰、上唐階大兵舍行營十二日亦利由健脚、潮、舊寶河溪谷、猛追尋求逃路之敗敵、

向第二段出發
＝張委員長致訓辭

建國十周年慶祝委員會委員長張國務總理談話、明年迎建國十周年、特意祝之、以明徵同顧滿洲國建國之眞意、顯揚建國精神於內外、祝福盟邦日本之情誼、乃幾多先覺英靈之苦心經營、有空前之大建設、國力愈益充實、向東亞

我國無窮之隆昌、並一固對處新歷史階段下四千萬國民之信念也、我國於建國十周年、由於共榮圈大理想確立之大使命、協力邁進、於今世界情勢愈益緊迫正新秩序建設運動以世界的規模進展之秋、我等國民當追念殉國英靈之鴻業使建國精神更加擧作、堅固當建國十周年間建國第二階段作新出發之決意

發動世界的五巨頭（二）
廿世紀怪傑希特勒

巴爾幹戰時、因着拿蒂斯德意志的威力、已完全復歸於和平之域、於是、我們的時代英雄希特勒總統、又沈入於深遠的沈默里、

他——希特勒的耳畔、十分紛雜之至、聽！羅了福狂躁援英的呼聲、賈齊爾敗衍收戰了喘息、……而他却儘管沈默着、寂寂的沈默呵、惟有希特勒之沈默、實屬可怕、希特勒總統的其他里、很然安排着甚麼樣的雄渾計謀呢？誰能够料想得到！不過、大英帝國急直下的跌落、却是無可諱言的事實、

憧憬千百年後的高樓
他想翻天覆地
沈默已久眼看要抬起頭來

世人誰個不曉得拿蒂斯黨首的果敢鬪志、誰個不佩服德國總統的老練政治手段、而在這次戰爭里、更看到了他那副偉大戰略家的面影、他以政治家地位聽取財政、外交、經濟各方面的意見、他以軍事最高首腦地位聽取凱迪爾

並沒有什麼値得驚異的地方、

（拿蒂斯）黨里的人佩服他、自有其牢固的理由、爲什麼黨外專門家也欣然聽從着他呢、夏赫特博士關於這個問題曾經解答給我們、他說、

「……統、早已不僅是拿蒂斯的希特勒了、希特勒是德國、德國也就是希特勒、……」

從這兒足以証明希特勒總統今日的地位了、

（一個人）祇是意志與純潔、不能幹政

將軍以下將星的專門意見、然後、擇取這些意見、在獨自構想下、來下個最後的判斷、他原是個喚起百萬民衆意志扶植千萬人民膽魄不貫徹那目的不已的人、至於所謂拿蒂斯的『指導者原理』、但

「希特勒總統、充滿了確信、用自己本身的話來闡明所信、令人感到沒有一點私心……」就連氣質高傲不肯容受新人物的柏林某大學教授、也曾讚美過、「今日的希特勒總

治生涯、希特勒總統政治之非凡特徵是什麼呢？當他在山莊構想完成逐漸實行那政策時的情景、無異於一個强烈主題的交響樂、一所崇高的建築物、我們所以有這樣觀感的、許是因爲他熱愛着藝術

的音樂青年時代曾志建築師吧、我們簡直他的閱歷所捉摸了！你瞧、他在一切方都加以周到的考慮、萬全的有机般的準備到相當時期、就克當去突破那緊要的關頭

式、你無論在軍事上或外交上、都可以看得見的軍事

（專門家）評論希特勒說『他深切的知道、我方致困難的處所也正是敵最

（世界觀）『凡科學、藝術、技術、發明等一般奠定今日世界文化基礎的、全是優秀

的隨和的人、請看他那獨自得面面俱到、希特勒總統並不是過分性、希特勒總統眞個考慮變化另闢坦途的政治彈力的一切關係、發揮着適應說、還是考慮了生動現實盾或背馳之處、究其極來與拿蒂斯世界觀有什麼矛有點那個的、但、並不是在一般德國人看來、也是

（全世界）驚愕不已的德蘇協定、自然

使命、進軍的構想之關鍵、背後、休當罕作戰大克戰滅戰、繞過馬吉諾了共後連續展開的丹格攻擊、還里、已經含有大集團武力、作着集中戰車隊、容軍等驚人的極力採用地上部隊、破馬吉諾戰線一角時、危急的地方、所以、突

（演說里）的話：「拿蒂斯在戰爭里誕生、在戰爭里形成基礎、更由現在的戰爭、証實了拿蒂斯思想的正當性、」在十二月的演說時、他更具体的說明了、

「德國的戰爭、豈祇是鏟除凡爾賽條約的桎梏？實則意在和大惡魔相鬪爭、重新建設大歐羅巴！像那不能改造本國朽老機構阻止歐洲進步的衰本主義、猶太秩序、在一切飛躍

（清新的）今日、斷然不允許它再存在

一九三九年十日的言、大概你還會記得他於呵！爲了其使命之永生、必須鬪爭！這眞是名言、

民族創造的産物、唯有這樣的民族、纔能將最高的人性實現在地上、秉有世界文化保護者的使命、這樣的民族、爲了共使命之永生、必須鬪爭！』

二十世紀呵、該是由充滿生產力的清新諸民族來指導的、

從這片斷的言語里、我們可以體會得到由戰爭觀更進於新秩序觀的經緯、關於歐洲新秩序在經濟上的效果、德國房克經濟部長早就有所說明、此外、還有亘廣範圍的各種解說、據某科學詩人想像——這是近於正確表現的想像吧——全歐洲小國、將以德意爲中心形成一個

（大齒輪）經濟效果正存如一條樞軸的機械皮帶、牽動着齒輪飛轉、然而、我們却引待希特勒總統本人以自身權威者的話、來申述實際問題、

你們該信、希特勒總統是曠代罕有的政治家軍略家、偉大的哲學者、也是非凡的詩人、徘徊在他胸頭的、當是構想迢遙千百年後崇高的世界建設哪、除掉那個以外、誰也揣測不透吧、

（他沈默）他沈默纔最可怕、德軍於制壓巴爾幹以後、爲了攻略英國大動脈地中海、核心的蘇彝士、在東部非洲、奪取索倫、繼續採取東進的體勢、對於土耳其外交工作、房柏匪大使、已經在五月三日歸任、將急遽展開來、一方、做爲攻略直布羅陀的前哨、對於維西法政府和西班牙政府、也進行閃電式的外交工作、

（伊拉克）反英運動的烽火燎天、德軍是否也想向近東進攻呢？惟有天曉得！希特勒總統由冥想中醒來打破沈默的日子近了、但他所沈默構想的盡是些什麼呢？哼、再使全世界人類驚詫的故事不久將來就快要展開在吾人的面前、

（寫眞便是希特勒總統和他的幕僚長凱迪爾討論着深謀大計）

緊要聲明

土地執照遺失作廢

採用滿人經理一名

宏濟善堂義地緊要

純益染織會社營業

圖章收據被竊換新章聲明

接兌聲明

緊要啟事

能莫爾病　新斷法癒　既能離苦海登彼岸　又能强身增精如神　贈送樣本

日畫伯村椿氏
爲大山會館寄贈油畫

於奉天市平安通二六號之滿蒙毛織會社顧問、村椿順氏、近擬對建設大山公園之大山會館、贈與油畫額、已由十二日午后一時携來奉天市公署市長室、贈送者村椿氏、乃對於日本文展數度入選之新進畫伯、所附之畫、爲向海岸曳引大漁船之漁夫群、畫乃五十號之力作、經年方完成云、（圖即該油畫旁坐者爲鄭市長與村椿氏）

滿洲國野球團 新球場已竣工

滿洲國野球團在市公署北側所設野球場、今已竣工、十七日午後一時舉行開場式、又球場名稱市公署北側球場云、

曾衛生股長 破獲走私犯

【四平街】市警衛生股長曾警佐、自奉天省公署警務廳、轉任現職以來、對於所管事項、當即大加整飭、尤以基於中央之既定鴉片十年斷禁政策、努力實施、一方發揮其敏腕於日前親自勤務中巧妙緝獲利運烟膏約達千餘兩之人犯、目下正在審訊中、四市民衆對該警佐之精練莫不感佩云、

空氣危急 救星來到

小南門內大街軍樂隊門前、時有守衛某目覩此事、誤爲此犯人有逃竄行爲、警官懲罰未免太苛、遂上前勸解、究訊詳情、但此匪竟乘機將手鎗抽出、威令揚警士勿動、匪人抽鎗、實給對方以非常之驚訝、不禁呆然、而解勸之守衛、見狀亦急速跑回、惟因槍機鎖住、故未能即時發彈、正當此危急之際、此二人格鬪場所正於空氣中、突有馬車一輛、車中坐一便衣乘客、行抵至此、飛身躍下、由匪身後、用力摟抱、此兇悍惡匪、終被成擒、解此危急者、乃城內署警長張樹義、身著便服、亦從廟會歸來也、

終致成擒 解回監獄

擒獲之後、一場惡鬪始告平息、此越獄之惡匪、當即解回監獄矣、至另一逃犯、迄今尚未捉獲云、

小南城門裡第一監獄
大盜越獄駭聞

本月十日下午四時十五分許、小南門內第一監獄突然發生犯人越獄一案、一時城內空氣頓呈緊張、磚城八門、嚴加搜查、卒於四時廿五分、始將犯人一名逮捕、茲將事實詳誌如下、

棒傷看守 搶鎗而逃

犯人張○廟、執行職務歸來、身著囚服、旗成一場格鬪因此匪屬鐵前制服、騎車回署、目覩此事、乃登車追到、犯人身具强盜、判處徒刑八年、現已後、時張廣祿回身間、將拘禁六年、祇有二年之東砸倒、因此二人扭做一團、此匪體力甚强、難以捉獲、揚愼火災、協和義勇奉公隊十、警士情急、遂抽腰中警刀向身邊砍去、但第一刀砍甚輕微、因恐脫逃、於是刑期、即可釋放、但此匪難經六年鐵窗生活、野性仍難改易、竟於前記時日、與另一犯人同繫於一條鐵鍊、身著灰囚衣、於監獄後牆正做木工、一時野性突發、乘看守不意中、以木棒猛擊看守頭部當即昏倒、遂又將此看守之槍奪於手內、然後二人掙脫鐵鍊、分別逃走、

大張警網 八門搜索

時另一看守因手中無槍、不敢上前、於是急向警務當局報告、一時慌亂非常、更命該名看守飛趨小南門內派出所報告、時警士趙秀峯、當即以電話通飭各城門分所、挾同看守、搜捕行人、

巧遇警官 演成格鬪

該犯手持槍刑人張廣祿、由監獄後逃出、繞大城內署警士楊長春、看守險被追趕、正遇南

南關娘娘廟會
善男信女絡繹不絕

際此春暖花開、時屆廢曆四月、本市市內各廟、盛會何多、西關實勝寺佛會甫畢、而小南關娘娘廟會、接續舉行、市民焚香償愿者、自舊曆四月十五日、該廟揭幕已還、日益增加、昨（十二）日適爲會期之第三日、遠道之信佛善士、跋涉來市、虔誠赴廟參拜、頂禮者爲數尤多、故小南門外、備現繁榮景象、車水馬龍、遊客如雲、大有山陰道上之勢、男紅女綠雜以皓叟稚童、蹀躞於途、佳趣叢生、路旁小販羅列、售貨爭先、喧囂之音、聲如雷動、乞丐貧嫂、跪坐道中、悲言哀語、借盛會之神麻、遊人垂憐、盜亦應時技癢之故耳、娘娘寶殿之前、遊人如堵、雖經各方維護秩序、未得參入男子、而婦女摩拜敬虔神佑、償還宿愿者形如潮水、時有因擁擠臥地負傷手足腰肢者、更頻有時聞、香煙飄繞、凝聚弗散、焚香人前畢後繼、竟達以終日、基此其盛況、亦可概見矣、（圖即廟會情形）

強化區公署機構
區長名譽職將改有薪制

奉天市行政機構、旣見增强、同時、區公署遂形成諸般行政事務集中之所、就中、國兵民籍法、其性質上、當然須以區公署爲中心而施行、從而奉天市當局、關於充實區公署機構、從事愼重考慮、即在日前之區長會議席上、亦提出此項問題、協議種種對策、結果、鑑於區公署事務實情、時多年懸案之現在名譽職的區長副區長、改爲有薪制、充爲吏員、伸擴大其權限、得充實圓滑運營事務、爲關此意見、已告一致、將來決議、提交市當局、市方亦以現在區長事務繁雜、如非吏員、實難掌握、是以思擬將以吏員、用剛從選下部行政、於市政會議後、似即避省方向中央部民請改正市制、以某區云云

法院旁聽錄
孫姓爭產訴訟中節外生枝
洪順茂代存珍品又起糾紛

已故萬東北惟孫張則儀生前將動產實軍閥官僚孫烈臣由遊珍品、皮衣二十多件、赤金首飾共三十餘兩、寶石子鐲三枚、計共價值三十萬元之譜、寄存於本市中街西首路北洪順茂商號、人死後遺產孫烈臣之姪子孫張則儀死了、遂釋、前曾請求孫張則儀將該案現未解決）、正在進行中、孫張則儀死了、遂又有繼子孫憲鈞與孫柴淑（孫柴淑之孫憲鈞爲此事...）爭産權（亦未解決）詳情、迭誌本刊、訟兩案...鈞狀訴奉天地方法院、求交付、并請假處分、洪順茂委任律師江寄保持代理、前次開庭審理情形、已詳本刊、該項存物、均存洪順茂、規定開庭審理經各天地方法院封閉、仍由原告代理人孫憲鈞、閣押留、不予返還、孫憲...張則儀

理人立証方法、律師谷涵退立陳述、查孫憲鈞本是孫烈臣繼子、現有訃文及孫錫堂可証、問、不是辯論、是立証方法、答、請孫錫堂、問、還東西（皮衣金物等項）難說交洪順茂經理程夢湖的呢、答、經使用人李宗忠送去的、問、（第一號証）是証明孫張則儀存的東西嗎、

答、是、審判長問被告代理人、原告代理人說東西是孫張則儀送存的、有什麼話說呢、答、否認、問、那麼是誰送存的呢、答、李宗忠送存的、問、李宗忠義有證據、答、有、請傳李宗忠出問

審判長宣諭、本案另定五月二十六日再開庭、閉庭

購買國債儲蓄報國
滿洲中央銀行
國債取扱人協會

加茂町金龍亭
昨晚發生火警

十二日午後三時五十分頃、市內大和區加茂町二〇之二一金永龜（四四）處新築房場突然發火、時以風勢甚猛、火焰引著鄰家妓館金龍亭、一時頗形危險、迄午後五時十分、經馳赴當場之義勇奉公隊、消防隊施救、結果僅金處房場全燒、鄰家金龍亭三階一部燒毀而熄火、原因目下在調查中、或因金處家屋新築作工中之苦力不愼火災、損失約四萬圓、於此協和義勇奉公隊十間町分隊及宇治、淀分隊接報急馳、於消防隊到着前、努力消火、得未釀大事、市民深爲感激云、

蔡大臣歸京

【新京專電】日前赴連之蔡經濟部大臣、以要務完竣、乘十一日午後五時五十五分抵京之亞細亞車歸任矣、

同和結成報國會

同和自動車發依會社確立、圖社員會之發展的能强化及能率增進之目解消、新結成同和報國會、基於該社特殊使命、斷行職制之一部改正、今更與此相呼應、爲向一億產業職域奉公邁進、十一日午前八時在奉天國際運動場舉行結成式、式中有西村總務部長之開式辭、揭揚日滿國旗宮城及宮廷遙拜對將兵捧感謝之默禱、會長（竹原理事長）訓示等、朗讀綱領及規約並全體宣誓、次任命役員後、三呼日滿兩國萬歲、有意義之結成告終、繼於該社在同運動場開體育大會、並有從業員及家族出場作各種競技優勝杯爭奪戰、春陽下映揭產業戰士意氣、和氣靄靄中合唱社歌後、午後五時大會告終、

禁煙支部役員會

奉天市十二日、基於中央之麻藥斷禁、對奉天市獨自之禁煙方策、斷禁之認識徹底、及事務擴充者、司法權附與等有所協議、（寫眞爲多田副市長致辭）部、十六日午後五時、在蘇忖記念館、開役員會、二時在奉大樓、開禁煙支部役員會、

一、實用車五十輛競走選手推薦

一、自轉車隊訓練、尚有所懇談、準據自轉車之國防利用價值、以各學校、團體編成自轉車隊作團體訓練云、

日滿商事擴充 輸送機構

【新京專電】日滿商事爲期待經由日滿辦理品之適正配給起見、決對輸送事務機構加以擴充强化、於本社企業部新設輸送係、東京支社新設海運課、之綜合計畫及統制、東京支社海運課鑑於最近海運統制强化、擔任與遞信省以及與關係船社會間之連絡折衝、又東京支社海運課長已任命大連受渡事務所長代理高野盛氏云、

般若寺追悼會

【新京專電】爲新願日滿兩國之國運隆昌與殉爲滿洲建國聖業之日滿軍警忠魂之冥福、新京護國般若寺定於本月十七至三十一日、於協和會首都本部、世界紅卍字總會、社會事業協會、佛教、道教道德、大同佛教各總會等十三團體後援下、執行「怨親不等水陸道場」、同報謝塔方丈以下僧侶多數列席、連日營盛大嚴肅之法會、尤在持二十一、二十六、二十九三日、有爲出席爲次佛舍利塔之建立式、特由華北青島來京之靜虛法師之說戒云、

滿体事務局 自轉車隊訓練

滿体事務局、自轉車

確立運動指導方針
刊行體育教範

【新京專電】民生部當局、鑑於「健全之精神寓於健全之身體」故對國民體育運動之育成、汲汲活動、今該當局爲揚高體育指導者之教養、並對於現在缺少統一性之社會體育方面、確立一貫之指導方針、同時成立國民體育運動之一體系起見、以民生部人滿洲帝國體育聯盟爲中心、組織堪爲體育滿洲之聖典、國定『國民體育教範』上、中、下三篇、最遲至九月下旬、上篇即可刊行、其內容如左、

1 體育運動指導精神之指示、

2 運動競技者精神之指示及運動會競技會式典

3 對於基本之體育運動解說（對於勤勞奉公作業指導）

4 關於保健衛生之解說（救急法）

5 團體運動競技之解說（一般運動競技）國防競技的團體運動之制定、運動會組織內容之整備

6 體育施設並管理等、凡對於國民社會體育之指導措置必要之項目、於全部刊行完成時、正如文字之所示、爲國定體育聖典、以此聖典爲中心、將來滿洲體育萬華鏡之實現、可謂不遠也、

天氣豫報

（奉天地方）南乃至東風陰間似有雨

（十二日）最高二三度一 最低五度七

附關係諸法令
加除式
滿洲國統制價格集
經濟部校閱 一省商工公會聯合會編纂
現行 公定 標準 協定 價格之全貌
均集聚於該書內 登載品目實達至十數萬餘種
☆編纂內容☆
本書係省商工公會所編纂者接續制定之各種統制價格頁於生產・消費等之全部門公定・標準・協定之各價格分類編輯經過經濟部之校閱且於卷頭併載關係諸法令以資利用
☆內容構成☆
第一類 關係諸法令
第二類 公定價格
第一款 生產資材
第一項 建設用品（鋼鐵、木材、洋灰其他）
第二項 運輸通信用品（自動車、自轉車、汽車、附屬品等）
第三項 紡生產用品（鑛、工、農、機器、原動機、工具等）
第四項 其他（非鐵金屬、計器等）
第二款 消費資材
第一項 食料品（米、麥、雜穀、鮮魚、海產、罐詰、砂糖、蔬菜、乳製品、酒、醬油等）
第二項 被服（被服、被服材料、身廻品）
第三項 生必品（火柴、煙草、肥皂等）
第四項 藥品染料（藥局方全藥品及材料）
第五項 紙及紙製品一切
第六項 其他（皮革等）
第三款 賃金、料金、房租、地代
第三類 標準價格（分類同前）
第四類 協定價格（分類同前）
第五類 特殊團體、統制價格
☆印刷裝幀☆
體裁・規格類判、滿日兩文、使用新鑄八P鉛字
裝幀・加除式、改廢時依據追錄補正之
內容・總豫定頁一、五〇〇頁、品種別等級別登載品目十數萬種
不取訂購金・祈即刻訂購
豫約募集
訂購規定
訂購金・不取
辦法・向全滿書店或發行所以明信片訂購之
定價・拾圓整、郵費四角
發行所 新京特別市興安大路一二六號 滿洲行政學會 振替新京一九一號

營業接兌聲明
今有奉天市小西門裡淡泊胡同天增順洋雜貨營業因衆東無意經營停止營業議決將所有全部貨物全部舖墊全數兌與天增順興記代表人陸德興名下繼續經營由康德八年四月二日立契約起所有舊天增順從前各事對外担保由該號財東自行負責清理與敝無涉恐未週知特此登報聲明
接兌者 天增順興記 代表人 陸德興
出兌人 劉樹德堂 劉茂厚堂 劉永慶堂 齊滿洪堂 韓涂慶堂 張榮昌堂 韓春生堂
（右側）裡淡泊胡同開設天增順洋雜貨營業茲因股東有病故者並有不欲經營者是以議決停止營業將所有全部貨物全部舖墊如數兌與天增順興記代表人陸德興名下繼續經營自康德八年四月二日立契約起所有天增順從前舊帳及對外担保欠人人欠各款由敝人等自行負責清理與天增順興記無涉恐未週知特此登報聲明

解雇聲明
外務員山內桂 三十五歲
右者於康德八年五月八日實行解雇今後與弊社斷絕一切關係特此登報聲明
康德八年五月九日
奉天市瀋陽區一心街三段六八號
株式會社 大興公司奉天支店
（電四一二二三四）

奉天崇文學院 各科招生
本校 以培養商業學識及簿記技能而爲社會服務謀生之基礎
科別 1初等科 2商業科 3簿記速成科 4簿記研究科
性別 男女兼收分組教授
各科均備有詳細簡章來函附郵票二分即寄
校址奉天市瀋陽區大南街一段二六一號

實用銀行簿記 納稅須知
本校教諭魏啓元著左列刊物、全滿各書店均代售中
每本定價貳圓 外附郵票壹角
事業所得 納稅須知 每本定價壹圓 現正在印刷中
大東文化協會出版 奉天滿洲圖書文具會社發行
再魏君現下承任會計師事務代爲商家組織服簿如蒙顧請函本校或奉天大東街一段一八一號魏宅可也

開幕啓事
計特備齊雅寬大客室附設澡塘并包飯食空氣流暢益於衛生招待慇懃價格低廉臨時住客包月房間觀光團體尤爲歡迎恐未週知特此聲明
新京特別市新天地 興盛路四〇七號地
同發旅社
主人呂作源字英周謹啓
（前字秀川今改字英周）

聲明脫離關係
啓者敝人次子黑貴年廿三歲因染有嗜好家中衣物時有竊出之舉先事敝人姑念骨肉之關多方教悔彼一無聽從以致家業蕩條敝人變產度日該子又多方耗取浪費嗜好毫無戒除 康德七年十二月間逃去不知去向今年不知由何處回奉並未回家竟在親友家借款敝人無力補還今特出聲明之日起黑貴貴與敝人脫離父子關係後再有赴各親友家撞騙借款等事敝人不負償還之責特此聲明
敝人黑永恩啓事

公認 國光女子洋裁學院 招生
一、宗旨 以愛好研究洋裁手藝者爲目的
二、名額 本科三十名速成科三十名
三、學科 日語國民道德洋裁手藝家事
四、資格 不限（但須通文字者）
五、入學 隨時入學六、宿舍寬敞
奉天市瀋陽區一心街六段一六號

鳴謝 眼疾治愈介紹良藥

啓者敝人久患眼疾時患時愈雲翳矇目視物不清得逢心事頭火上昇該疾尤甚雖經各地名醫調治仍未見癒今由友人介紹德家藥店祖傳聖藥專治眼疾敝乃親赴購買兩盒服用藥水一瓶服用後果見奇效後以函購三盒用後目疾果然全癒該藥之功效并非虛傳特此登報明患眼疾者購買服用早登天堂是爲所盼總售處奉天市小北城門外白塔寺東德家藥店便安
藥品價額保目全盒丸四盒六圓遠郵購藥水每瓶一元五角外埠函購亦可
鳴謝人哈爾濱道外 金發祥

治愈婦人病

賤內人在未結婚時即患月經不與或經前或遲多月來時或多或少經色粉紅小腹疼痛並帶大白或經後痛各處診療屢好屢犯屢重自結婚以後經病比前更甚經三四月不見或一月見數次淋漓不斷月經紫黑或有塊白帶很多週身痛疼每逢經期心熱頭暈耳鳴腰痛如折飲食難進胃口不開面黃肌瘦結婚多年未生育各處醫治服過各樂花錢很多病未見效日夜呻吟痛苦難言敝人甚爲焦慮幸經利源油坊經理介紹玉德堂有婦科良藥調經育生丸一專治婦女一切病症最有特效敝妻即購買該項丸藥三盒內人服後一切病症逐漸全癒面色紅潤体質健壯月經準確復得一小孩敝感激之餘無以爲報謹將病癒後即將登報端聊申謝悃並介紹婦女患病多年屢治無效及久不生育者速即購服此藥定能愈病生子一調經育生丸一大盒四十付六元五角小盒廿付四元外埠患病者匯款購藥去信即可玉德堂藥店在奉天北市場登瀛泉東鄰路北樓房便是
感謝人奉天大和區康泰街一段美華新洗染廊經理 梁治平謹啓

女界康
各埠代售 總發行 奉天北市場 玉德堂
專治婦女病 不孕 下病 產後病

本社廣告事務請通
電話二一一八九七

大連西岡新大街
鼎新號
工業部新出品
協和服 大衣 西服 套三西服 西風
西服部陳列滿場
電話三二三二八

開幕
東亞大旅社
堪誇爲近代日滿華人最豪華的大旅社
位置 大連市中心大廣場
地址 大連市敷島町七七
設備 日式洋式房間、暖氣、浴室、衛生、食堂娛樂場等俱備
電話 二三五六八四番

登聲首一指
中國國醫學院函授
免費 續招各級學員
本院十大學科國醫講義讀本、數千類別、萬萬餘言、自設印刷部印精美、並附修齊、組織合指導內知名醫師、時間經濟之損失、已不可勝計！▲函索詳章訂郵票五分、▲院長醫官兼天津市府正取大字第十二號執照醫師馬榮三大夫、▲本院爲滿洲學員入學起見、已在營口市設辦事處▼
院址 天津英租界廣東路福安里二十號大樓

巴爾扎克的 歐貞尼與葛郎代

林綏

十九世紀的上半期法蘭西社會的經濟狀態。正是資本主義高漲的時代。我們的文學巨匠。九十七卷的「人間喜劇」的創作者的巴爾扎克。便是生存於世的那個時候。中產社會的進行。正從商業資本主義轉向金融資本主義的過程中。他親眼目睹了大工業大商店。大銀行。與小工業小商店。小銀行等的相互鬪爭。所以在他的筆下。能完全把這個社會的原貌表現出來。

在他所有小說的內容。描繪了法蘭西社會的全部歷史。恩格斯曾說他『甚至於比一切職業的歷史家。經濟學家。統計學家。在這一個時期里的著作合計起來的材料還要多些』。

他自己也說過。『法蘭西自身在創造自己的歷史。我祇是一個書記』。他作品表現的兩種要點。第一是從商業的資本主義。轉變到金融主義的社會姿態。第二是表現金錢勢力統治一切。

可惜在我們貧弱的譯文界。對於巴爾扎克這個偉大作者。翻譯得卻非常少少。所以不懂外國文的讀者是很難讀到他作品。更不用說他全部的「人間喜劇」了。

我除了讀過他的一些零星篇之外。給我印象最深的。便要算是那一部「歐貞尼與葛郎代」了。這部書是穆木天先生翻譯商務印書館出版。現在或者還可以買到。在這部巨作裡。我們會十足的看出金錢勢力的統治人間。那主人公便是一個浸沉於金錢生活中的人。除了金錢以外的並沒有一點感情。但他的侄兒他不知道愛惜。甚至爲了金錢勞碌一生死去。雖然給女兒留下一筆遺產。但這女兒的青春。也斷送在他冷酷的守財奴的性格里了最後竟成了一個修道女似的過着寂寞的冷的殘生而自殺。

他那被金錢所逼走的侄兒。也是爲了金錢在投機。等到發財以後。竟也忘掉了那爲愛他而受苦的姊姊。在這書中。是明白的告訴給讀者。「金錢便是一切。這支配着法律。政治。風俗。習慣的東西」。

讀完了這部書以後。會使你奇怪。爲了金錢竟會造成人生最大的悲劇。（也可以說是喜劇）。

他寫出人們爲金錢的佔有慾而生出種種的吝嗇。收買。妒忌。陰悖。浪費。絕交。爭奪。殺戮……等。人間已經完全成了金錢統治的世界有了錢就得到人間的一切人生的慾望與生人追求無一不是以金錢爲出發。爲終結。

在他所寫的「格郎代」那種吝嗇鬼的樣子。就使我們啼笑皆非。他很親暱的愛着金子。愛那色彩。聲響他把他們藏到暗處玩着。抓起來。讓他們從手指縫里掉下去寶貝般的撫着。碰着撫摸着。都使他感到非常快慰。什麼也比不上。就是一說起金子也是用着親愛的快感。常說『唔！把我那可愛的小寶人兒拿來吧』。他對他的女兒也這麼說。『給我親親……的親個嘴。我就告訴你生活的密秘和金子的力量。……你得信我。金子也和人一樣的。他活着。行動着他會走去又走來……』。這是多麼富書與有趣的描寫呢？

據說他是生在家境非常寒酸的境遇中。爲了生活。青年時代曾跑到巴黎一個律師家中當書記。很早便懷有做文學家的志願二十歲時寫一悲劇未能得到出版在窮苦中。用假名又寫許多神怪小說。售出維持生活。一直繼續了好幾年。他又大部毀棄了這書稿。這時看到商人們的繁榮。他自己想到在產業方面找到謀利的機會。於是經營書店。印刷業與活字廠。但終因無營業手段。非但不能得利。反折了極大本錢還欠了累累的債務。以後生活更困苦起來。爲償還這些債務他祇有拚命的寫。寫出一點稿費來。他的生活很健壯。能忍耐疲勞。因爲身體碩大相貌粗野。聲音動作都有強力。而且喜歡狂笑。人們有的稱他爲『快活的野豬』。有的稱他爲『文學的大將』。他自已則以爲『文學界的拿破崙』自命。

他的工作常幾個月閉門不出。日以繼夜燃巨燭。喝咖啡。每日甚至寫作十九小時不斷的寫述。因用腦過度竟不辨他在小說中生活或在地上生活結果鬧了很多笑話！

所以巴爾克的一生寫作。也可以說是爲了金錢啊！

讀書雜記

夜空

袁犀

一陣響。有人用力踏着樓梯。她底臉因爲跑着越發紅起來。進得屋子。就失利地叫。一下子把自己摔在床上喘噓着。

「新官你跑得這麼急。幹麼？」屋裡的人說。

「幹麼？不吃飯嗎？幹—麼—！」她學着她底口音。跳下來。抱住她叫道。

「姐姐。我快餓死了！」

「這像甚麼！當多錢呢？」「姐姐」說。她身材不高。眼睛大且深。在笑的時候。這一對眼睛也像思索甚麼。她聞着。外面有人叩着門。

「李小姐。𥺁的米。送來了。」

送米的人。像賊似的。用眼睛溜着這兩個女人。忽然裂開嘴。嘻嘻地問道。

「你們是甚麼時候搬來的？」

「去你的吧！你是察戶口來的？」新把米口袋給他扔到外去。他慌忙追了出去。一邊唸叨着。

「甚麼傢伙呢甚麼傢伙呢！」

她笑着。把米放在鍋裡。

「我還是第一次進當舖呢。我把包兒送上去！該死的。櫃台像牆一般高。那傢伙以爲我會害羞呢。用眼睛盯住我。我可一點也不害羞！楊。妳幹麼不把爐子生起來？可是我們吃菜不吃？這怎麼會有營養呢！」

她異常熟練的。在外面。把煤球爐燃着。房東老婆把腦袋從窗戶裡伸出來。怪聲怪氣的喊道。

「楊小姐。今天怎麼不去學校呢？」

「星期日。今天。」

「喲。妳看我。我可是破年成鬧子也沒有星期。妳們也是一號嗎？」

「一號。再五天。就給您房錢。」她明白這問話的意思。就痛痛快快的告訴了她。這時候。忽然。房東先生一邊叫着。「你這繼務小雜種子！」一把他底邊兒子從屋子裡摔出來。房東老婆就坐在那裡大罵着醉鬼。死鬼。懶鬼。缺德鬼。然後持一根撣子把房東先生趕出屋子來。房東先生用手掌拍着屁股。恨恨地蹤着脚。「誰叫他偷我底肉吃！誰叫他偷肉吃：：。」

新看了這情景。大笑得彎了腰。可是這時候飯已經燒焦了。

——誰叫他偷我的肉吃：

「飯都焦了！新！」

——你這個短命鬼。整天灌貓尿。灌貓尿……：

「哎呀。可不焦了。楊。妳去洗碗吧！」

在吃飯的時候。楊問她說。

「妳家裡有信來嗎？」

提起家。新還姑娘。就是永遠愛笑。活潑的。也立刻呆下來。她說。

「那裡會有信？都不知走到那裡去了。越走越離得遠吧。他們不會死嗎？」

「都說是天天夜夜用腿走。爬山越嶺。担着驚。害着怕。一定都受盡了苦難！可是——誰也不會埋怨的。都知道。」

「所以我想起二哥。他一點也不錯。現在他苦了。」新認眞地說。

被呼做姐的。像看他妹妹一樣看她。微笑着。這個才十八歲的中學生。把爹和媽都丟了。這麼一來。她卻明白不少。

「那麼。妳不刻苦地修鍊自己。連二哥都對不起。小孩子。多偉大的時代呀！別袖手等着別人。」楊說。用那溫一樣的眼看她。

「誰是小孩子。這時候。小孩子都被變成大人了。」新擺一下頭。收拾着飯碗。然後換上一件旗袍。

「我到裴家去。借一下試試！」於是跳着跑掉了。

（未完）

照像

崔伯常

翻出一張童年的照像
想起那時候是十四歲了
在根榮照像館脫
自個的棉袍了
拿對襟的白布衫當襯衣
領帶是求那個王掌櫃給結的
都凍的臉上起雞皮了
就穿上照預館豫備的大洋服
又帶上副玻璃的眼鏡
照了這麼一張像呵！
十四歲那年
我是如此這般的
狂着一套洋服和一架眼鏡了

一九四一一廿七日

自傳

92

儒丏

我的夢、這回又繼續着建築物的夢、而移向湖水那邊去了、眞是銀光燦爛的廣大湖面、可是沒有什麼可喜的、反倒使我太着惱了、不過由醫家來看、這事也許太滑稽、但在我的意見、這種現象或者是由於某種腦水腫的狀態、抑或類似這種的傾向、把它的本身、也許成爲客觀化、再不然就是因爲知覺器官、把自己也成了自己的對象、被投出去、又反映回來、二者我以爲必居其一、凡兩個月間、我覺得我的頭腦太煩惱了、我的頭腦、在我那肉體的構造中、我敢說向來是健全的、決其沒有一絲一毫的虛弱現象、縱使我肉身之他部分、全行滅亡後、惟有我的頭部、也許繼續要活下去、這是我常常這樣自詡的、便是現在由於我的愚行、雖然時患神經性的痛苦症、可是我的頭顱、依然沒有一星苦痛、我知道這也是一種病、而且是極其危險的病、自不待言了、可是到後來、我到底把它靜勝了、水、現在居然一變其特性了、由籟而似的、光輝而又透明的湖水、一變爲大海、再變爲大洋了、可是現在又變得太厲駭了、幾個月間、就好象極長的手卷一般、徐徐的展放着、我也只得極其煩惱的看着它、大約我的事、若不告終、它也決其不能離開我、在那廣大的水面上、較長的月日間、我不知看見了若干數的人頭、漂浮在水面上、雖然是夢、可是他們對於我、既無壓迫、亦無訶責、不過我見了他們、未免太難過、雖謂爲一種可怕的制壓、亦無不可、誠以這種現象、未始不是我自已的事、重又展開、當初我在倫敦、委實見了不少的悲慘生活、這種印象、也許就成了今日的入夢基因、不過看見人頭在動搖的大洋上漂蕩、實不外是最近時的事、我覺得那大海洋、好象把無數的人頭、向天上鋪送似的、同時還不知年代的幾千萬人頭、也有悲哀的、也有憤怒的、也有絕望的、也都在波濤中打搶着、我的心、我的心、是與大洋共動搖、與大洋共騷亂！

× × ×

在夢境中、現諸幻象、固然由於心氣衰弱所致、便是睜着兩眼、有時在壁間棚頂、也能看見許多極奇影像、還不僅是衰弱、簡直是神經太銳敏了、我就常常這樣、所看見的幻影、差不多一天一換樣、可惜這里無空白、將來有工夫、我想記述一篇〃幻影錄〃穿的人如果與我有同樣的幻覺、正苦於無文可作、我想把這幽川、白送與他、不妨試試看。（譯者）

某世界上的故事（童話）（續）

H・海塞作　魯風譯

「是的。」大家都一同喊叫起來了。「那亦是我們的意見。」

「明白了。」長老用了像父親的聲音說「那麼。友人諸位。現在我們說我們一定要做些什麼呢？我們一定要將今天所不能安葬的死者的全部。運到那山高處的大的夏之殿堂里去。在那里現在還有着雪。但來在那里他們是安全的並且等着花來。亦不會有變化的。但是爲我們能出助力獲得很多季節之花的人。這世上只有一位。那是王者因此。我們之中誰出來一個。去王處乞求助力。」

於是全體都頷首叫了「是！是！到王者那里去」

「那。那就好了。」長老接着說。全體都欣喜地望着在白髮之中他的美麗的微笑的光輝。

「可是倒底誰到那王者那里去好呢！因爲道路迢遙。使者一定要年青的強壯的。並且我們一定要給他我們有的最好的馬匹。但他要有着討人心愛的臉孔。和善良的心。並且他一定要是有着王者之心所不能抵抗的美麗的眼光的人使者嘴太能說是不必要的。可是一定要能用眼睛來說話。那把在我們里面的最可愛的小孩兒送去最是適合的。可是小孩子對這種長旅能行嗎。友人諸君們。請位一定要幫助我努力量。並且能引受進行這種使命的人有的話。或者知道有那種人的話。誰都可以。請跟我說一下。」

長老說完了。用那明朗的眼睛迴視了大衆。但是一個人亦沒有出來。告奮勇的聲音亦沒有。

然而他把同樣的問題反復說了二三次時。從群衆之中出來一個青年來到他的面前。年紀是十六歲。還差不多是小孩子呢。他眼睛往下。並且對長老說明的時候。臉亦紅了。

長老看了看青年。想着那倒是適當的使者。但是。他微笑地說了。

「你當我們的使者。那是很好的事情。可是。在這麼多的人里面。爲什麼你要告奮勇前去呢？」

那時。青年抬頭望着老人說。「如果沒有要去的人。那請讓我去吧。」

於是。群衆里有一個人叫着。「請讓這孩子去吧！長老。我們都知道孩子的。那孩子是生在這村里的。因爲地震他的花園被毀壞了。他的花園是這地方最美的花園。」

老人用親切的眼睛望着孩子說了「你是那樣的愛惜自己的花嗎？」

青年用着非常的聲音回答說。「我是愛惜的。但。我不是爲了愛惜花而志願去的。我有一個很好的朋友。還有一匹可愛的美麗的小馬。那兩者都因爲這次地震而死了。他們還在村子的會堂躺着。他們的葬禮。沒有花。那是不行的。」

長老把兩隻手放在青年的頭上。爲他祝禮。並且立刻爲他找出來了一匹最好的馬。在那里。青年敏捷地飛上了馬背。叩了頭向大家作別。就那樣地飛出了村子跑上了濕潤的荒野。

（完）

文訊儆拾

中國文學大師周作人氏。近年來作品很少發表。故頗爲愛周氏文章者所渴望。近天津庸報社徵得周氏同意。將年來於該報發表之隨筆。彙集付印。名爲『藥堂語錄』內計五十篇。連序與後計共十二篇。周氏自云『此種文字。新陳兩非不入時眼。印成書本。亦少人讀』云。

前曾寫作於哈爾濱之文人裁萃野氏。近已赴南京。據云將於南京出刊一純文藝雜誌。定名『鋒陣』。將於六月初旬出刊創刊號。內有落華生之『談風月文章』該文有『蕭洛霍夫怎樣寫作』此外更特約新進作家執筆。

滿圖除刊行『新滿洲』外。近更計劃出刊一純文藝季刊。聞現已將原稿整理完畢。六月初旬。即可出刊。

文學論壇　再論藝文政策實施

秋螢

把文學解釋爲『個性的創造』或『自我表現的』時代現在可以說是過去了。假如欲求文學的擴展。提高作品的力量。重新來奠國文學的基礎。一定要有一種組織。所以有結成集團的必要。

從前那種單純化的理論。以爲文學的工作。應當絕對尊重個人的自由。不受一點外力的束縛。但這結果。離勉要流入散漫。薄弱。與不健全的存在。

假如生活在一個不注重文學的國度里。還容許文學工作者這樣浪漫的活動着。但如國家眞正有意振興文學的話。當然要確立一種有計劃的綱領和規則來約束個性的活動。不過指導與約束的條件。是有研討的必要的。換言之。這綱的本質。是必須正確的。有前進性的歷史任務。

雖然文學與政治。絕不是一種遊離體。文學的動態。一定要隨着政治而轉移。但這並不是說隨着政治上的私人力量而變更。譬如遠古時期爲政者的秦始皇。曾大肆焚書坑儒。但文學的種子乃舊不能毀滅。僅祇能造成文壇上的一時荒歉而已。所以影響文學最大的力量。還是時代。在什麼樣的時代下。當然要產生那一種文學的。因爲眞正有力的文學。都是這時代的經濟生活。政治制度。思想風俗等反映到作者的意識里。

滿洲的文學。一向便是在個人的活動中而殘存着。一些作者們多半是半智慧的。在人們不注意中感到煩燥。不安。與沈悶。同時爲了私人發展上的衝突。而引起無聊的論爭。這原因。便是缺乏政治上的指導精神因爲爲政者從未曾注意到文學上的問題。而一任私人間的活動。結果難免造成文壇上的惡化。

此次弘報當局竟能擬定藝文政策指導要綱。當然是値得重視的問題。我們相信。假如在這要綱公佈以後。責任担當者。能本着公佈中的條款。積極實施。那麼滿洲現在的文壇未嘗不可以說是文學勃興的前夜。未來的黃金時代。也許爲期不遠。

我們應感謝當局能有這種振興文學的偉大計畫。在這里除了早日劃其實現以外。並望能於短期間中完全達到理想效果。

最後略有一點意見。便是指導要綱對於作者的約束。雖然文學集團成立。應有一定組織與規準。但文學究非政黨。文學自有它自身的綱領和規則。所以這要綱的實施。最好能廣闊的活用。不宜嚴格拘禁。而應當在限定範圍內比較有一點伸縮性。這樣文學的作品。才不會流於枯燥無味的類型現在希望能先期實施的是下列四件。

一、藝文學院的設立。

二、綜合雜誌的出刊。

三、藝文家協會的組成。

四、作者生活的確保。（包含對於稿金的增高。與職業作家的有成）

以上四件。可以說是目前當務之急。毫不可以容忽的大事。故筆者抱着最大的熱望。靜待提前設成。

編後話

從這一期起値得向讀者報告的喜訊。便是本刊今後又改變了出版計劃。由半月刊改爲週刊。並且地盤較前擴大一倍。這樣一來。不但能容納一些簡短的文章。同時也能每期刊載一點較長的創作。至於內除既有各欄容以外。並於下期設一文學問答欄。希望讀者對於文學中有不解之處。來函質問。編者可盡力解答。

書信文法 寫法之活用

[illegible]

正確 簿記添寫法

[illegible]

珠算不佳立於他人面前爲恥辱

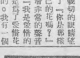

[illegible]

標準 言語使用法

[illegible]

雄辯之能力 公開演說之秘訣

[illegible]

斯達普隆 ストプロン 「伍陽」

淋毒性諸症 膀胱炎腎盂炎

本劑對於此種淋菌性病症者具特效、即僅以數日間之服用、而可一掃所有自覺症狀及精神的苦惱。有此美効而且價格低廉又不伴任何副作用。

丹毒、敗血症 癰、癤

古來稱爲推命鬼之此種病症、因本品即近代的化學療法劑斯達普隆之出現、早已變成易治之病症、乃以僅少之日數與藥價即可痊癒。

肺炎、產褥熱 化膿性淋巴腺炎

斯達普隆之偉効、乃一舉殺滅肺炎菌或產褥熱原因的大腸菌、又捕食化膿菌、而使患者脫出生命之危險。

中耳炎扁桃腺炎 齒齦炎齒槽膿漏

此種細菌性疾病、祇將本劑每日三乃至六片連服數日即可全治。本品係由設備完善之工廠大量製造者、是以品質純良絕無副作用、而且價格低廉無比。

二〇錠 五〇錠 一〇〇錠 五〇〇錠

株式會社 滿洲藤澤友吉商店 奉天・大連・天津

為確立新生活体制並使其實踐為目的

吉鐵生活刷新旬間實施

【吉林】以確立新生活体制並使其實踐為目標之吉鐵、其生活刷新旬間已定自五月十二日起至廿一日止凡十日間於管內各機關一齊實施至本旬間實施之要目大抵如左、

一、自興自戒＝凡有益於時局之善事均當急速實行無用之事宜少為之、
一、力行歡喜＝業務喜悅以涵養明日之活動力、須養成此種工夫、
一、活用物資＝首先活用某種物資以免不足、
一、鍛鍊心身＝利用良好季節實行戶外鍛鍊、
一、强化隣組＝為他人犧牲、積極進行、努力民族協和、

哈空務協會支部最初練習開始

【哈爾濱】使世人稱贊航空時代或强調、天空生活、把握之空務協會哈爾濱支部、十日午後一時、對于本年度事業曾開商談懇談會、而擁有三百名會員之全滿第一之該支部更擧於十一日午前十時在滿航飛行場、實行本年度最初之練習、此等航空青年、多為在哈男子中等學校生徒及一般會員等共約五百名、午前整備機體後午後即開始初步練習後之驅勤練習云、

縣官吏移動部分

【延壽】本縣因伴隨協和會、合作社與縣行政三位一體、切其達於圓滑化、乃特別留意人事之運用、其幹部已於上月末發表、新設審議室、以庶務股長屬官並科長代理竹員要為主查、財務科長劉枋為庶務科長、囑託郭翰芝為庶務股長、阿城縣屬官高山鶴松轉任延壽庶務股屬官、省方派韓趾祥為委試補、已於日內分別就職云、

催收新地號押金

【台安】縣於民國元年設治、諸項多因陋就簡、故街道狹少、商號僅五十餘家、而住戶亦不甚多、近年來治安良好、商業大見起色、具有興農社、棉花工廠、兩大部職員、故舊有民房、頗不足用、大有房荒之感、已成有錢租房不得之勢、縣當局及街村方面、有鑑及此、乃於去冬、迭次討論、開放新地號、發展商業、結果指定在北門裡另闢新街及住戶兩街道、業於上月底、規定標椿、不日鋪擺丈放、約計八十餘號、每號指定、納押金百元、現經街村正繳納催收之際、俟押金交竣、即行開始丈放、聞每號除地價外、備須納整理費百八十元、再加修建費每號約計在三千元上下之譜云、

實施防諜週間

營市協會青年部主催

【營口】協和會營口市青年部主催、營口憲兵分隊、營口市警務處後援由昨九日至十五日一週間施防諜週間、既於日之八日午前十一時由飛行機散布防諜宣傳單二萬枚、於微風中下落頗收相當效果、洩漏國機即是賣國、防止奸息國土太平、又於本週間內在公會堂開催防諜展覽會、材料由憲兵隊並市警務處等提供受得積極之援助、再昨今兩日公開防諜映畫、入場料特別料金三角、但正午連續上映、其語、市內着眼之場、並官他本週間中於市內公共汽車等揭示向滿系防諜[illegible]公署、會社等亦貼付標語等而大量宣傳云、

不良一掃

為使治安確保開始檢擧匪徒

包圍大觀園搜查不良徒

【哈爾濱】哈爾濱市警察局臨島警務科長、為謀市內治安之確保、對於匪徒拐賊等欺流氓等徒、徹底肅清起見、特於九日午前九時許、協同全局員及正陽警察署全署員一齊遣出勤之下、將道外大觀園等場所取以包圍徹底搜查、對於不良份子實施大檢擧、結果捕獲容疑者若干名云

市制促進熱烈運動

將選代表詣省陳情

【公主嶺】本埠為南滿鐵路之要衝、通都大邑、事變前即為重要衝市之一、建國後為新京進西之門戶、尤以懷德縣遷入以來、官廳林立、戶口增多、而商賈雲集市面繁興、幾有一日千里之勢、故市制之促進及民意之歸趨、業經日滿民衆熱烈陳情省方多次、雖未蒙省當局之正式批准、但經民衆之熱烈運動、亦有允許勸歡欣萬形於色、茲者為促進市制早日實現計、特由日系士紳大口靖太小松光治及滿系紳民刑彌五劉素仁張呆芹王鳴麟之發起、組織請願團以俟縣聯開會時機、正式向省方及中央代表請求、共熱烈情形大有市制不成不足以慰民望之勢云、

為救濟羅災民衆

孫經理捐金慰問

【哈爾濱】北滿一帶此次突蒙受空前稀有之大饑災襲擊、而綏化縣民衆被害實情況特別奇重、其房屋被地震倒塌者不下數百餘間、就中被房屋倒塌打死傷民衆為數頗多、以致流落街頭災民、呼飢號寒、其狀極慘、除縣當局現正設法救濟外、而各方面為表示同情、現正準備獻金慰問中、哈爾濱市道外北四道街、立德商行執事人、孫寶麟君、鑑於綏化災民其狀悽慘、於九日特捐國幣二十元、充作慰問金、逕交本報社請為代轉災區、如孫君慨解義囊、可謂當仁不讓、希望一般市民踴躍捐助、則羅災民衆感德匪淺云、

蒙古內地開拓團慰問

王爺廟國婦會積極運動

【王爺廟】王爺廟國防婦人會、前此改組以來、面目一新、將使會運動積極化、而展開最為國防第一線國婦會之活潑運動、而此次積極化先着手者、為訪問幼而遠離父母挺身於國內蒙古內地開拓之青少年義勇軍滿鐵歸流河訓練所（王爺廟北卅五公里）遂行代替母親之激勵溫情慰問、故十日由建國、大同、康德、興亞四分會選出四十名代表者、携帶雜誌類及其他土產、已乘午前十一時五分王爺廟發列車、遙為慰問行而出發、該練所、與為滿洲事變一原因之著名中村、井杉兩烈士、死於屯墾軍之遭難地相近、乃通不便之僻遠地、前此尚未受一回慰問團之訪問、故此擧、被為青柳所長以下感激云、

烟次長國境巡視

【佳木斯】為縣對于強力發揮運動使下部徹底明瞭及督勵本年度農作物之耕作起見、烟三江省次長已自七日起以四日間赴富錦、綏濱、同江、蘿北、撫遠等國境各縣巡視云、

縣城街道修整

【台安】城內之街道、僅東西街一道、而寬窄不同、高底各異、每逢雨暫泥濘不堪、交通甚感不便、對地方觀瞻、更極不雅、是以縣當局、及街村方面、對此不良街道、屢擬改善以壯觀瞻、而便交通、惟礙於經費、遲延至今、本年初縣會議時、對此不良街道、首先提出、務要加以修整、以利交通、是以街長王宅三、現遵所指事項、責令有車各戶、分別出車、各拉土兩天、以墊街道、現各車拉運、車馬塞道、頗稱大多云、

警廳長來縣巡視

【鐵東】本縣於月之八日午前十一時許、適有龍江省警務廳長紳子勇氏偕隨員外五名來縣巡視、其視察主要目的為强化警察訓練教養、素質向上治安確固等事宜、至午后七時許始乘北行列車返齊矣、但視察終了後、據云我縣警察素質、教養、及治安均佳、由此觀之、可謂我縣警務科長趙國義氏、指導訓育有方、一般警察官均為知識較優之份子、查經過此次廳長視察指示後、將來我縣之警察事務、定能有蒸蒸日上之進展云、

為增產及養成敬農愛耕精神

哈市設蔬菜園開園式已擧行

【哈爾濱】建設與自給自足經濟同時為適於農產物增產計畫起見、哈爾濱市公署乃利用市內空地除設置蔬菜園外、並使市職員栽培蔬菜藉以一面謀職員之親融、而養成及敬農愛耕之精神、定祇園街前為滋後二時業經市全職員出席、擧行盛大之開園式典云、

普蘭店會協會

【普蘭店】本埠普蘭店會會長李盛祈副會長孫君韞二氏、於日前月之十日午前九時由該會議事室內召集全體協議員、屯甲長及各關係人等開催協議會、討論本年度日滿人應納之戶別割、賦課等級查定之事件、當由李孫二會長相繼演說、指示一切、嗣則發表戶別割查定之事項、計本會內日滿人共為五千二百八十九戶、分為四十五等、共納戶別割金一萬一千五百二十三元三角四分、計納金最多者為四十六元二角、最少者三角五分也云、

檢擧大批經濟違反者

經濟保安科建樹殊功

此擧不啻予奸商一當頭棒喝

【錦州】市警務處、經濟保安科、全科警員、對於經濟違反者、犯人之捕滅之活躍、無不均注全力、茲於最近、對煙草、綿製品、砂糖等事件、違犯者之檢擧、共達五三件、除之稍加送致十二件外、除各處分、及說明之、茲將各犯件數誌左、

關於煙草違犯、一六件、綿製品違犯者、八件、砂糖之違犯者五件、皮革類違犯者六件、關稅關係違犯者二件、補助貨關係違犯五件、價格表示違犯者三件、不當利益違犯者八件、全科員之活躍下、而獲良好功績、努力於檢擧之工作、使惡徒頑固者、防不勝防、此擧不啻予以當頭棒喝云、

吉農教研究會於圓滿中閉幕

五日間講習收莫大效果

【公主嶺】本年吉林省民生廳主催成立之農業教育研究會、業經揭載本報、該會一行會員二十餘名於本月六日在新京神社參拜完了、赴帝宮建國神廟參拜完了、遂於午後一時五分列車來嶺、當宿泊於懷德國高校集合、由中澤視學官率領日本農業觀察經過、翌日九時擧行研究會結成式、除行禮如儀外、當即協議左記事項、一、對各校實開說明、二、指示事項、三、レコード觀賞圖書論讀會、フラフ耕法、第三日講演午前一、滿洲農業現況與將來農事試驗場長、午後二、興農政策農務司長、三、國家農業教育之方針、高井教學官、以上於各要人之講演完了後、遂於午後七時北上列車赴范家屯南開拓團地、學習作業、是日投宿於該村農民家內、第四日由該會會員等與該村農民共同作勤勞奉仕、第五日參觀公主嶺國立農事試驗場並為全部見學、第六日始行閉會云、

裕興湧汽水廠錢櫃丟失鉅款

報告正陽署請求查找中

【哈爾濱】道外承德街裕興湧汽水工廠、司賬盛發亭者日前忽將保險錢櫃鑰匙丟失、經遍尋無着、當即報告經理王某、但經理、因櫃中有現款二千二百元恐發生意外、乃命司賬看守一晝夜、請得技師將錢櫃啓開時、其中現款二千二百元早已不翼而飛、經理司賬見狀頗為驚奇、但鑰匙雖然丟失當時發覺立即派人看守錢櫃、究竟此項款如何丟失頗令人注目、該王經理無奈現已報告正陽警察署請求查找云

康生院落成式

【双遼】本邑縣當局、為遵照國策斷禁鴉片及維護人民健康計、特於去歲在馬路頭南山門外邀東興農合作社路南興工建築第一康生院、去[illegible]本邑協和會縣本部小室氏主人側為副縣長蜂谷貞雄、院長富雅東、所有擧行儀式、由為隆重、首由蜂谷副縣長致詞後、由神林事務官致詞、併說明為適國策保護人民邁進健康之途以期達到富國强兵之目的、式畢撮影後、參觀院內一切施設、做為週安、併于本日起十日間、實行無料診療、望患者注意及之、

娘娘廟會演戲

【寧安】縣西關娘娘廟會（古歷四月十八日）即五月十三日、寧安街公所主催、縣公署、協和會、商工公會、及各機關作後援、招集各機關首領、籌備該廟會乙切、公議表決、盛大擧行、議定演戲三天、自五月十二日、至十四日（即古歷四月十七十八十九三日間）每日早九時開演、至十二時止、午後二時開演、至六時止、在午間、有各機關及學校等、演弘報宣傳、有各社會之話劇、所有花費、縣公署擔負五百圓、鐵路寧安驛擔負五百圓、餘者由寧安警察署管轄界內、寧安街、北安村、盤谷村、依蘭村、溫春村、等公攤、並組織委員會、公推副街長、為委員長、副街長松本、協和會高事務長、為副委員長、寧安驛長、商工會長、興農合作社理事、及北安村等四村長、為幹事、[illegible]隊長楊久榮警佐、隊員護勇奉公隊長、庶務部長、街公所山本股長、商工會陽主事、經理部長、街公所蔚股長、宋內部長、協和會縣囑託、宣傳教育館館長、[illegible]文件、分送各、警察署、核准後施行、並傳義意、國兵法、[illegible]、遺林、防火、鐵路、[illegible]有益社會的運動、會勢設備、醫療所、脚踏車保管所、雜貨業、大商十家、小販業者、無定數、大飯館、混合二家、小飲食業無定數、馬車一百二十輛、坐價定由街公所門前起、每人一角五分、坐至多四人、每車由街公所發給標旗、納會費三圓、該廟會擧行、隆重盛大、各項設備、非常完美、鐵路車票、亦減價云

吉省謀徹底愛護道路

實踐方針決定

【吉林】關於愛護道路運動吉林省前任精神亦為昂揚公物愛護標準道路實施愛路週間嶺、當宿泊於懷德國高校[illegible]會結成愛護思想因得以滿養實收極大之成果本年度則更樹立△督勵愛路作業指導及表彰愛路競進會等各種實施內容適恰之指導、△結成道路愛護會△設定事項尤置重點於愛路作業並大之效、化勤勞奉仕模範道路愛護會△設定之實踐工作以明事業完成[illegible]

縣聯協會將開

街村議案整理就序

【通化】協和會通化縣本部、擬於本月十七、十八、十九三日間、開催通化縣聯合協議會、已誌前報、各街村分會呈送議案、積極整理、現已就序、草議案大部分五門、一、經濟統制之件、二、推進農產物增產之件、三、市內溝渠橋樑促進建設之件、四、發興教育運動之件、五、金融調整之件、及其他議案、俟期縣聯合協議會決議通過、實施公佈云、

國高實習忙

【寬甸】省立國民高等學校、自成立以來、學在城外購得實習地、往實地耕種、以資實習、異常忙碌、成績非常優良云、

電信匯兌開始辦理

【長白】滙兌事務、向有滿洲中央銀行及郵政局之普通小為替、若遇緊急之時、須借惠山鎮日本郵局之電滙、今者本縣郵政局鑑於人民之需求、開始辦理電信為替、取扱事務、一般商民均稱捷便云、

為昂揚吏道執務精神

製成實踐目標貼各科

【綏安】離開本縣一個月有餘之陳縣長、最近由大同學校卒業歸來、對於政府所施實之政策以及運營方針、頗懷有深刻的心得、為使僚屬亦有同樣之認識、藉明達成縣行政之滲透、對所獲之豐富心得、力誡職員、同時為順應中央的要求、對當務之急的職員致養、為期行政運營再强化吏道、執務奮發精神、特以左記省側執務實踐目標、激勵所屬、並令勿為表面、切實奉行、現已經庶務科、印刷完竣、張貼各科、以作執務的規律、茲特實踐目標體誌於左、1、責任貫徹、2、時間嚴守3、執務敏捷4、和親努力5、禮貌端整6、機密嚴守7、連絡緊密8、整頓整理、

教育後援會幹部員決定

仕紳當場捐金計八千七百圓

【通化】通化省教育後援會、前日主催懇談會、大部具體協議通過、九日於省公署會議室擧行銓衡幹部要員決定如下、

顧問張省長、中島省次長、章民生廳長、佐藤總務科長、幹事長、文教科長馬慶驥氏、常務幹事長、視學官岡村房義氏、教育會主事田口三郎氏、會長邵偉臣氏、副會長戰慶吉氏、邊學曾氏、常務幹事曲宗亮氏、幹事柳田忠雄氏、明樂章次氏、魏克明氏、毛驪濱氏、楊甫田氏、楊春德氏、宮錫九氏、同時對教育並自動捐金、芳名列下、邵偉臣千元、王德[illegible]、戰慶吉千元、毛驪濱七百元、韓純鮮六百元、邊學曾六百元、史嘉賓四百元、楊甫田四百元、王[illegible]田四百元、邵仲三二百元、楊春德二百元、曲宗亮二百元、李智千二百元、李品一二百元、王錫九二百元、李紹賢一百元、劉靖宇二百元、李顯臣二百元、韓純貴二百元、周萬金二百元、[illegible]上軒二百元、[illegible]百元、宮錫九二[illegible]仁先百元、范學[illegible]五十元、與寶珩百元、孫子織百元、于津林百元、李在新百元、藍[illegible]百元、胡柏盛百元、林明長五十元、總計八千七百元正云、（寫眞）上邵偉臣君、下[illegible]

盛京時報通化支社開幕誌禧

啟化民智

第八憲兵團長[illegible]祝

第八憲兵傳團長題字

農業增產協議會

【臨江】縣長姜英濤、副縣長阿部金爾氏、鑑於興農足食、乃當前之急務、為研究農產物增產萬貨之育效適切辦法、召集各街村長、警察署長、興農社理事、協和會事務長、青年團統監部主事及關係各機關長、縣方科股長、縣長副縣長臨席之下、亘二日間研討、康德八年度農業增產實施方案、依各村屯之實態、詳加檢討、決定二荒地之利用、部落之增築、耕作期假小屋之設置、種子之配給、消毒、病蟲害之防除、農村勞力之確保、資金、役畜之貸付、耕作法之指導、契約出荷[illegible]之滲底宣傳等等具體方策云、

通化 慰安讀者大會

日期 五月十三日 十四日

地址 協和會省本部會議室

節目 一、開會辭、二、滿映新聞 三、文化映畫 四、響吉利金太 五、如花美眷

入場 招待券 免費

盛京時報通化支社

通化許警察署長題字

盛京時報通化支社開幕紀念 建國十週紀念日
天然為源在一己
今後至展且化境
全賴新聞廣播傳
東邊[illegible]許連[illegible]

發現被害女屍

【通化】五月六日午後二時半頃、於通化街正安區荒溝門附近、渾江河畔、經附近住民發見、滿籍女屍一具、當時報告該管分駐所、轉呈警察署、今井司法主任急報檢查廳、同至現場檢示、年若四十二三歲、服裝中流階級、短髮纏足、屍體無傷、惟脖腔有繩絞痕跡、認定勒死移屍無疑、腰中檢出國幣七百十元、當時遂知通化縣立病院外科、剖腹檢驗、內部無病、子宮產過幾胎、各方面調查經過、認定謀殺移屍避罪、今井主任回署、集合全體刑事出動、大張警網、搜查線索中、案內詳細、容訪再誌、

為嚴密防諜計

縣公署實行出入號牌

【長白】官廳之防諜、誠為非常時局下之必要急務、本縣縣署向日外人進出、僅到傳達室掛號而已、如因事赴署、除掛號外、復須取號牌、到科股後、再由司者驗牌訊明來務登記訖、始可接洽事件、似此周密監防、不正者當然無隙可乘、誠屬法之良者也、

設備不周危險立至

映畫館最易兆焚

警察當局為保全人命影院安全

飭令業者機室移樓上牢固建築

【大連】夫電影事業、近三二年來、非常時局下如跳舞場等取消營業、咖啡館、酒店、菜館咸行自肅、自肅後、現代青年男女、公餘之暇、酒飯之後、多以觀影為自娛、致電影一業、因之興隆、然以此故、舉凡全滿各地、各電影院、不拘星期佳節、以及平素之日、前往觀影者、擁擠非常、對於院房不加審查、映機室設備不堅時、最易發生意外、如安東戲園、因木造房屋、失慎火焚、觀衆驚恐、未得脫出、罹身火窟者、不計其數、其慘可知、其怨難言、近年以還板房梨園、官方雖不許可、而新京、哈爾濱影院之火災、以及天棚塌墜等項、死傷之人、亦不在少、諸多危險、層層災立、洵令人觀者胆怯、官方關心、爰關東局因鑑於此、為保全人命計、飭令關東州廳、傳飭所屬各警察署、對於電影院機械室勿須建設完全、以防不測等因、故義各影業當事者咸得各署警告、一方申請許可修葺機室、查西崗電影院、已將修理呈請書於修整內容、乃將現在機械室移於樓上、使與灰鐵筋建設、門窗俱鐵、即有失慎、亦無災殃、而觀衆往觀影者、如此可安心、然以此觀之、至於其他影院凡有映影機室之娛樂場、以大連方面言之、達四五處、皆宜一律改修機室、全滿不二式、則今後危險可保不虞、故警察當局、對於此點注要、將作如何進行、現下正在研究之中、聞大連露天市場大戲院、現正刷新面目、整修內部、莫遮亦移設機室耶、不得而知、總之此番官方命將機室移築於樓上事、洵乃萬全之策、不禁為影迷諸君賀云、

滿系州民下部組織

養成識明之指導者

＝指導方向實踐新体制＝

【大連】關於興亞奉公聯盟滿系側下部組織之確立、聯盟當局、乘本月十五日、開催民政署長會議之機會、於日之十六日、諸問出席之各民政署長關於滿系下部組織之編成開催協議會、聯盟指導部目下進行研究關此之指導方法中、據同指導部之立案主旨、將以各地方支部合同之下、以約五十名內外之滿系指導者確立為緊要、對此等指導者之養成上注以全力為重點、即同指導者、由支部選出於各地方有相當年齡之職者、或公認有相當人格者、選出後對之開催新體制理念徹底之講習會、養成當會運營之中心、由於此指導者等逐漸之下、對於百二十萬滿系州民、侵透以新體制運動之實踐云、

南崗警察署檢擧多名竊盜

【哈爾濱】南崗警察署鑑於管內竊盜案件迭出不鮮、為期徹底肅清竊盜起見、以各刑事全體動員之下、不眠不休、嚴張警網、從事嚴厲搜查結果、竟於最近期內檢擧竊盜犯人達十一名、現均已拘留署中、正在審訊中、大約於此項竊盜者、決定嚴重處罰云、

新京特刊
第四八五號
盛京時報 新京支社
新京中央通會館
電話三三五五四番

防止赤痢等疾病發生
市場出售野菜將徹底消毒

市內各市場出售之野菜、往昔均經市署防疫科委衛生試驗所消毒、然後出賣、以免因不潔之蔬菜入口、而引起赤痢、傷寒、霍亂等疾病、防疫科當局因鑒及當茲春末夏初之季節、爲各種病菌活動最烈之期、對市民日常必用之蔬菜、頗有嚴格消毒之必要、是以該科預定自今月起、對各市場出售野菜之消毒、務求徹底、以免有疾病乘機發生而遺害市民云、

中旬即能舉開、但因中央阿片斷禁親察班之前來與濟佛法會會場上禁煙思想之宣傳及禁煙科長奉天安東等地視察禁煙情況等原因、已延期至五月下旬擧開云、

強化奉公隊活動
幹部講習會舉行

於首都皇現活動良好之奉公隊、其印象已深入市民心腦、因鑑及當此國內外時勢激變、以擧國爲中心、從事建設世界新秩序之期、實爲奉公隊員勇敢猛烈奉公之際、故對于負有指導奉公隊員責任之各奉公隊幹部、尤有給以相當精神之訓練之必要、是以首都本部方、特于五月十日、於中央本部實行奉公隊幹部講習會一日間、使幹部人員徹底世界之新情勢與今後指導隊員之新目標云、

讀者精神作興懇談會
五月下旬舉行

於新首都斷禁強調進展聲中、市署禁煙科、爲謀讀書精神之作興、而計劃學藝懇談會、原定于五月

校長連絡會議

爲交換意見、指示教育進行方針、全市小學校長聯絡會議、定于本月十二日午前十時、於長春街國民學校舉開、屆時除各小學校校長全體參加外、市側則有教育長視學官及其他各關係者云、

普及衛生思想
開衛生展覽會

市署衛生處、爲謀促進市民衛生思想之向上、乃於五月十六日至二十一日之間、假寶山百貨店特擧開衛生展覽會、陳列各種凡有關於衛生之插圖及模型等、務期將衛生之思想普及於市民各層中云、

解決買切麵難
不久即可購得

往昔市內各賣切麵業者因將所配予之麵造切麵之麵粉私賣或製出切麵私賣、以得高利、致使市民無從購買、切麵購買難之聲、會充滿國都、商公工會、市署及其他關係機關與切麵組合、爲防止以上流弊發生及破除購買難、以有相當辦法、即按區域、將選一組長、配給製麵麵粉官家切麵業者分爲一組、時、亦直接配與此組長、而後各家按日用量向組長家領取、製出之切麵亦交回組長、於各當日當觀下

謀職能發揮便利徹底
決建警官宿舍九月間一部竣工

擬有保障社會安寧、指導人民適向正道樂土重責之警察官吏、當此非常時局下、其於社會上之活動更見日夜勤勞與使命日愈增劇之趨勢、於首都內之警察官、因住宅困難之關係、散住于全市各處、並無較好設備能容多數人居住之宿舍、僅有之幾處宿舍、其容量亦少、不足濟事、故對于連絡尤以夜間遇有要事時之緊急集合等、更爲困難、首警當局爲破除此種困難、得以徹底發揮警察官吏之職能起見、是以計畫分別建築警察官吏宿舍、於各署內、以便于連絡及知勝住宅之困難、最近即擬動工者、即爲長春大街與大經路交口處、以新式合宜之計畫、將建築九十間、能容六十戶、（其中按階級有一戶佔三間者、有兩戶佔三間者）、其餘各宿舍之建築、亦在計劃中云、

本年度首聯議案提出
重點在于隣組運營

首聯議案重點在于隣組運營

首都自隣組制實施以來、對協和精神之體得、官民協力于明朗政治之建設、已逐漸進展與強化、以民意爲中心之首聯、亦將以隣組之運營爲重點而使各議案更能切于民間實際生活之需要、是以本年度各地區上程於首聯各議案之徵成、乃先由於隣組之例會、將擬上達於官方式有切乎實要而應施行之議案提出、經過班長與分會役員開催之分會協議會、再由地區懇談會加以檢討整理而上程首聯、此種辦法、是堪使民意與官方得以直接連繫云、

檢擧挑担鞋商
贓品竟居大半

【大連】大廣場署、於日前將當街浪速町浪華洋行前、出攤售賣靴鞋者、一律檢擧、經審訊結果、其中舊靴二百二十双中、收買贓品者居有泰半、業已判明、因待各失主前往認領之期間、被領去者達七十双、於本月七日被害者分別繕具手續、將靴領去矣、該署司法係、今後非獨對於露攤商人、即各經營皮鞋店者、亦欲隨施以檢擧、以取嚴重方針、而行取締、然對該業者等固應取締、於斷防犯期內最難者亦恐一般市民不加注意云、

農業校長蒞任

【延壽】本縣省立延壽農業學校長朱紀緒氏、已於日前到任、朱氏前曾歷於充中等教師十餘年、對中堅教育頗有心得、今後對於延壽之教育愈見其明朗化矣、

蔬菜增產自給自足
指導班分赴農村工作

以蔬菜增產自給自足爲目標、市署農政股、特組成五指導班、分赴京市六農村區、對農民種植蔬菜加以懇切詳盡之指導、要以一般農民、對于蔬菜之種植、多墨守成規、關于種仔之選擇、土壤之鑑別、肥料之改良等、不知改善、故出產量仍如往昔、當茲國都突飛猛進之建設期中、由人口激增、蔬菜之需要量亦隨之增大、爲謀自給自足、惟有增產與改良種植方法、該五班即預定於十一日出發、所負使命亦頗稱重大云、

道德總會
組成慰問班

新京道德總會、爲慰問綏化因地震而飽受驚嚇之分會員、特組成慰問班、一行三名、將于日內出發、赴綏化施行慰問工作、藉以表示總會與分會間聯密之連繫與遭受災難之同情、用對于該地會員損失過重及無力生存者、並擬施以金錢之救濟云、

農產物增植工作

【依蘭】茲逢春日忙種之期、正農民忙迫之時、當局爲恐誤農民之種植期、特由各村調査、需用之種籽數量、由警務科長張時中、及引地警正、担負該項增植工作、已親赴各村配給各項種籽、如能增植者、儘量配給、以收增產之實效、但春麥因今春氣候關係、種植較晚、農民均抱悲觀、該工作業已完了、於二十七日返縣云、

指示首聯要領
開職場連絡幹事會

本年度首都聯合協議會、已決定自七月二十一日起至二十四日止、四日間於國防會館舉開、爲使職場分會、明瞭本年度協議會開催之要領、特于本月十日午前十時、於中央本部第一會議室、召開職場連絡幹事會、宣德達有部長會議、對參加首聯代表之推選、提出議案整理辦法等、加以切實指示、至十二時許方始散會云、

櫻花盛開仕女如雲
公園小艇次第下水

春風吹放櫻花與楊柳垂金、紅綠相映、此正公園之黃金時代、故每日遊者如雲、極呈一時盛況、市署公園科、爲增添遊者興緻、於本月八日已將兒玉公園之小艇入水、碧綠波間輕舟往復、頗足入畫、該科並擬于五月二十日將大同公園之小艇、亦行入水、使遊者能逮成划船之宿望云、

康生院週年紀
擧行禁煙宣傳大會

綏棱 自禁煙政策頒佈以來、而於各地設有康生院、以救濟癮者早出苦海、而本縣康生院自創立迄今、已滿一週年、在此短期中、救濟鴉片患毒癮者、竟有數百之多、僅一年之期、即能獲得如此偉績、足証國民對禁煙政策之努力、誠有鴉片斷除之熱望、並院長及醫師等熱心治療、不使患者痛苦分毫、故癮者爭先恐後、願入院治療者、大有人在、而該院當局爲喚起癮者之覺悟及救濟徹底全癮者起見、乃藉此一週年紀念之佳辰、不惜鉅欵、擧辦禁煙宣傳大會、以使癮者徹底知鴉片之流毒及未患者之警戒、於本月三日在康生院院內高搭彩棚、炸炮大發、振動全城、隆重擧行、斯日天朗氣清、微風拂面、於觀衆四千餘人參加之下、開始表演、大會首由院長邵瀛丸報告經過、並各機關代表講演、後繼續爲宣傳表演、五時始行閉幕

淋疾 特別對于慢性痼疾收効尤確！

如今所謂化學元素治淋劑不過枚舉，然大多皆係一基或二至三基之單一基礎成分製劑，乃其効力偏於急性(或慢性)之一方，或如其性能缺於正確等等緣故，便不能收見化學元素劑原來之偉大効果，反之往往有發生種種副作用等弊

聚集多基性元素 以強最高的作用

本劑「內服根割爾」並非一基化學元素而非二基或四基等單一的化合體，實係採取化學元素各基礎成分之有効精分，以獨自的配合組成法，最合理所製，故其性能自較單一基製品，優秀數倍而其作用強大無比，且其治癒範圍非常廣大。

配合上之要諦

火柴與炸彈，皆以硫黃所製，祗因其配合法不同而已。故如本劑極其學理之鐵則，盡其配合之妙則所製者，始稱完璧的化學劑。

增強殺菌治癒力 以縮其根癒日數

本劑之多基性化合體之有効成分即以其少量內服法，立即滲至深淺各處病巢中，發揮未曾見之最高限度的殺菌，溶菌，減菌，排菌等偉大作用，故如多年難治之淋菌，雖有任何頑強之抵抗力者亦都在極短期日內完全滌淨。

三日內收効！

以是只以二至三日之內服，必見消腫，制疼，淨尿等確効，尤其多年不治之難症，却可發現一層正確的根本効果，即是將潛伏於最深部微細組織中之淋菌，不許其逃避而殺盡，以現治癒効果。

三·四服法之完成 爲絕對治癒法！

本劑有獨自服法，故能收見完璧効果，是乃連服三日後休服四日普通於此期間，可收治効，極重症狀，亦不出反覆二至三次之內必將病原菌殺淨，以收根癒。

●因爲純粹度極高

…所以本劑之性能堪稱所有化學製中之異彩，而且毫無何等副作用發生，却因使血液與病變組織培得強力的抗菌性，故一旦治癒之後，永免再犯又致等害。

婦女淋菌性各症

本劑因直接對於淋菌…淋病之原菌而發揮根本的殺滅作用，以是不害婦女複雜而纖細的組織，專將淋菌完全殺淨，以癒一切婦女淋菌性各症。

●藥價
一衛擊 五十四片 壹元五角
二衛擊 一百〇八片 貳元八角
四衛擊 二百一十六片 伍元三角
病院大量用 五百片 拾貳元

各地藥房均出售，倘若缺貨之時請令就近之藥房，由貴地批發處代理販購最爲方便。

東京市芝區通新町十三番地
製造處 日東製藥合名會社
東京市芝區通新町十三番地
總批發處 合名會社 河原商店
振替口座（滿洲振替）東京三五〇一九
本號專用信箱東京三田郵便局第十五號

內服 根割爾 ケンゴール

淋疾 ツヨール
次莉兒
五淋白濁·一盒斷根

凡欲以藥救治疾病、宜先選擇優良藥劑而立當收見神功偉效、是乃最爲肝要。故此治淋最新神劑「次莉兒」是係記錄於日本陸軍藥局方、尤有權威、且有準速仙効的、優良新劑。服於不論任何惡性痼疾淋症準必在甚短期日內、先消激疼、而淨尿濁、然後將潛在最深病窩之一切淋菌、實根本徹底殺除剷滅、並對因淋菌所蝕腐的局部器官、賦與活力而復生、然絕無服用後發生副作用之險、頗其安全神速的達其滅淋回春之目的。故茲敢勸各界人士、速服本劑、而將社會禍患完全滅除以期圓滿的營生者也。

急性淋病·慢性淋病
淋毒性膀胱炎·腎臟炎·丸百泌尿器疾患
（包裝…五〇粒·一〇〇粒·二〇〇粒）
ツヨール合資會社

痔瘡藥
化痔龍土散
外敷 化 痔 膏
（適應症）各種痔瘡痔漏濃血常流大便走血脫肛及一切肛門症…函索痔圖說明付郵票四分即寄
△招募各省縣代理
奉天大西關大街下頭路北八十八號
張三多堂藥店
婦科靈藥 調經活絡丸
補腎健腦 黑色大補丸

頭痛
???
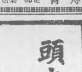
天字牌頭痛丹
立卿止痛 馬上舒適
功效神速 百發百中
藥性和平 男女咸宜
總經售所

兜安氏
馳名藥膏
專治濕疹癬疥腋瘡痔瘡及其他一切皮膚疾病
名藥之基礎

原料高貴
配製精良
藥力可靠
名廠出品
馳譽中外
六十餘年
藥房均售
凡因血液不潔而起之病症如濕疹瘡癤腫瘡等頑固皮膚病宜內服兜安氏清血藥水一兼
兜安氏西藥公司啟
上海江西路四八九號

赤玉牌葡萄酒
君如貧血衰弱
喝了此酒
就能恢復已往的強壯！
補血強壯

百杯健康
千杯延年

經濟與產業

滿日一體食糧增產將具體化

【東京電】最近關於食糧政策、內地、朝鮮、臺灣、滿洲各地區、由獨自之立場、樹立別個的需給計畫一節、已爲所不許、故此之調整、已爲緊急之課題、今擬於六月廿三、廿四之兩日、假農相官邸、舉開日滿一體之食糧增產計畫、即將成爲具體的矣、

於該大會所提出之協議事項、預定六月五、六兩日、於新京舉開日滿共同幹事會、農林省決由須藤總務局長、原田事務官、西島技師等出席之、其要點如左、

一、於日滿臺灣、朝鮮各地域、採用個別食糧增產之重點主義、

一、即於內地及臺灣、朝鮮、爲甘薯、馬鈴薯、於滿洲爲大豆、雜穀、澱粉、之重點、

一、對於增產之具體的方法、內地、臺灣、朝鮮方面、以土地之改良而期收量之增加、滿洲方面以開墾、而置重於土地開發、

一、將日滿從來之畜產政策、更進一層緊密化於兩國間、將設畜產關係連絡之新機關、

果、須三者間之意見、已趨一致、故決由兩社出資於撫順設立滿洲齒科器材株式會社、刻正準備資本金及其他云、

佛印輸出代行會社

南拓貿易調整方法決定

【東京十二日電】南洋之一各商品別輸出組合之推進、日安通商協定成立、愈將着手兩國貿易之調整、其基本方針、爲謀防止亂賣輸出之計畫化、關於對安南之重要輸出品、決定取由特定會社輸出之代行制、而此實行方法如左、

一、關於向安南之重要輸出品、大體以每一商品拓殖、由於本月七日之既存輸出會社、基於而爲南洋貿易會、當該商品之對安南輸出、全部由其指定會社辦理、但關於如綿布、人絹系布之主要商品之該指定會社、預料有五、六社、

一、該指定代行會社、代行對安南商品之獨占的輸出、而所得之利益一部返還他輸出會社、於採用此種新方法外、輸出組合復謀重要商品以外商品價格等之調整、故關於對安南輸出仍由從來之一部担負、不新設統制會社、但獨占的輸出會社均係指定大會社、故中小輸出商之立場非常强化、同時輸出組合自體之統制機能亦將顯然弱化云、

水田造成事務礎商會已經圓滿閉幕

【新京電】水田造成事務礎商會議之第二日已於十日午前九時半於開拓總局會議室續開、

繼續本年度水田造成之方針加以協議後並對、

一、水田造成之合理方策、

二、水田造成許可事務處理之有效之法並其改善方策、

三、關於施工上最有效之指導方法、

四、關於既設水田之設備改善及經營指導有效之方策、

者須急速加以處理、提出於本部、同時對尚未提出之企業者須急速令其提出、

二、既設水田用之排水設備不完備者須速行補修或改修、

三、用排水設備之不完備或設計之不完備兩認爲有害公益之廣者須根據米穀法、對該設備命其改廢或變更須指導其合理之經營、

五、對多數人共同經營者、須指導其結成共同經營之合理化、

滿洲興業債券募集條件發表

【東京電】興銀當局、十日對於滿洲國政府保障第八回滿洲興業債券募集條件發表如左、總額一千萬圓之中五百萬圓由官廳方面承辦、並由融資團承辦公募額五百萬圓、

一、債券總額、額面一千萬圓、

一、利率 年四分三厘、

一、發行價格 額面每百圓金百圓、

一、償還之方法及期限、至昭和十八年五月二十日止其後每半年每至付利期日償還金十萬圓以上、再買入償却迄昭和二十八年上月二十日、餘額全部支辦

一、利息支付方法及期限每年分五月二十日及十一月二十日兩次、每次支付半年分、

一、應得利金支付方法、對於本債券之應得利金之支付由滿洲國政府保障之、

一、呈報期限 由五月十二日至同月十四日、

一、交款期限 上月二十日

一、受委託募集之銀行 日本興業銀行

齒科器材會社決定設立

【新京電】確保醫藥品並醫療物資萬全之民生部、對積極方策之樹立、行種種之研究、因與首行齒科器材之國內製造及自給目是近與京都之二大齒科器材會社之松風陶齒製造株式會社、及森田齒科器材製作會社協議之結

實驗校長東渡

【延吉】本縣公安民實驗學校兼優級校長陳秉勳氏、歷充教育局長、課長、股長等職、自榮長斯校以來、日有建樹、大見起色、頃奉命參加濱江省教育考日視察團、已於日內東裝首途、想其歸來時定能大有所得、建設我縣之教育云、

東滿三省經濟懇談會詳細檢討內容

【牡丹江電】牡丹江商工公會、爲呼籲東安、三江兩省商工公會及業者、以確立東滿三省之經濟網爲目標、設東滿三省經濟懇談會、十日午前十時、於三江東安兩省關係者、及其他本地業者代表等約五十名出席下、開懇談會、

一、檢討東滿三省之特殊並口獨立縣之現狀、

二、檢討自物資配給機構所見東滿三省現狀之經濟機構上獨立經濟縣之認識、要望於中央當局、以此兩案爲中心議題、種種意見、有意義之會議告終、如斯今後該懇談會之運動、極堪注目、

等加以懇談、迄至午後五時始告散會茲鑑於既設水田用受水害及旱災、企業者所業之利益頗、故興農部當局對既設水田之經營指導、業指示如諸點之注意事項以喚起一般之注意、

一、依據米穀管理法第三十三條、尚未提出整理

促進國債担保貸出中銀實施優待辦法

依現下、金融經濟情勢、以通貨、膨脹抑制及民間購買力吸收之見地、國債民間消化之促進、爲吃緊要務、滿洲中銀其一策、爲即應經濟部、國債政策、一行國債担保、貸出優待辦法、自二十日實施、其優待要項如次、

一、從來之國債担保借出率、當貸越月利一錢三錢、與貸越之場合、借出月利一錢二厘五毫、借一厘改爲一錢二厘五毫、借一厘五毫、各減低五毛、

一、國債担保掛率、將從前九成增爲九成半、

一、國債担保掛率從前須總行認可、今後可由各分支行經理、自由裁量借出、

一、國債担保借率減低、支票借出之場合、較四分利公債直接利率之一、一四二錢、殆無利息成僅〇、〇〇八錢之借手付利率、貸越之場合、一厘一毛及而有利、應公債保有手數、利息遞增、十年後最終利息爲一、二三手不過〇、〇〇七錢〇、〇一七錢之付利率、支票之場合、及有〇、〇八三錢之利益、又中銀行決定懲恿內國普通銀行支付準備率最低限一成公債保有、實現後可有約一千萬圓之國債消化可能、與今次之國債擔保借出優待相併其效果殊堪期待、

興銀結賬結果存欵突破八億餘萬元

【新京電】滿洲興銀四月抄結帳、存欵八億一千五百九十七萬圓突破八億圓、與上月和較、增加一千八百三十萬圓、貸放十四億四千百四十九萬圓、信用膨脹抑制結果、與上月比較、僅增加一百二十八萬圓云、

大連石油經理所更易名稱

專賣總局對滿洲石油類經理大連事務所自十日改稱專賣總局大連事務所云、

坂東調帶工場已經全部完成

以勵力、俾勵用各種橡皮調帶之生產爲目標之滿洲坂東調帶工業會社、(鐵西區獎工街社長複並充)、昨夏一部工場竣工更增設附屬工場中、近全工場已竣成、於新計畫下開始操業、定十一日午後六時、在大和旅館行工場竣成披露式、

入滿華工空前減少最旺期三四兩月亦無起色

【天津特派員通訊】本年度華北勞工入滿情形極形不振、雖滿洲國方面、自本月起、已撤消華工携欵歸國之限制、(按工每人百二十元、小工六十元)、但實際情形、似尙無若何顯著的效果、目下華北諸地方、治安逐步恢復、年成亦佳、安土重遷之民、漸失其闖口四方之必要、加以華北當地、諸般建設猛進、勞力需要、容前膨脹、凡具有生產力之貧民、到處可獲就業、然矣、

入滿勞工、例年以三四兩月爲最旺之時期、前年往者約一千名、若以之與

度入滿華工爲百萬、去年百二十萬、本年則豫定百一十萬、由入滿咽喉之山海關經過者、豫定八十萬、但最近按諸由海關經過之華工統計、則雖在此一年中之最旺期、每日平均纔近二千名、其中由勞工協會經辦之團體勞工、不足千名、其餘則個人前

去年一月至四月之數字較、則本月一月、華北全部、四萬〇六百五十名、比去年同月、減少六千四百七十二名、就天津一隅而論、一萬二千二百二十名之東行勞工、比去年實減少四千三百七十一名、二月分天津之一萬九千五百七十名、較之去年同月、竟減少二萬八千三百三十三名之可驚數額、以華北全體而論、則十萬〇一千三百七十一名、較之去年、則減少之數字爲二萬四千八百七十三、本年三月分天津之三萬二千五百四十五名、較之去年同月、更進而爲十七萬六千九百〇七名之龐大的較少數字、以華北全體而論、則總計十五萬六千一百八十七名、較之去年同月、又減少二十八萬九千三百一十五名矣、四月分華北全体之統計調查、尙未完了、祇就天津一地而論、亦減少五萬六千五百四十名、較之去年同月、亦減少三萬六千四百八十二名、

滿洲國修正產業五年計畫重要產業中大量需要礦業及工業部門之工人起見、自三月中、規定特種工人團体入滿輸送辦法、在車運費沿途照料諸方面、均予工人團体旅行者以種種方便、但因勞工入滿之減少、運費收入、亦大形蕭條、本年二月分雖有十四萬元之增加、三月則有百二十萬元之減少、四月亦減少六萬元、共三月分百二十萬元之激減、實以入滿勞工之減少爲其主因云、(五月八日)

華北交通會社、爲適應

行市 (五月十二日)

金銀

△銀塊

倫敦 [illegible]

紐約 [illegible]

還卵 [illegible]

紐約 [illegible]

孟買 六二留比十分之一

東特別 [illegible]

△金塊

倫敦 十一月 [illegible] 留比十分之八

紐約 八磅八先令八分之三五弗

滙兌

美日 二三弗四七

美英 五弗四八

英日 一志二片三分之二

英美 二仙大分之二

英美 四弗二仙五〇

英美 三片大分之七

商品

△棉花

大阪 (前場第一節)

五月 八月 [illegible]

六月 九月 [illegible]

七月 十月 [illegible]

紐約 [illegible]

現行 [illegible]

五月 [illegible] 一仙一八

七月 一仙一四

十月 [illegible]

孟買 [illegible]

卜羅吉 三〇留比

沃蘇拉 一六四留比

高拉 八八留比四分之一

△綿布

大阪 (前場第一節)

四月 七月 [illegible]

五月 八月 [illegible]

六月 九月 [illegible]

△生絲

橫濱 (前場第一節)

現行 [illegible]

五月 八月 [illegible]

六月 九月 [illegible]

△小麥

芝加哥

七月 九一仙 〇分

九月 九〇仙 八分之一

十月 九〇仙 四分之三

股票

東京短期 (單位拾錢)

奉天滿取 (單位拾錢)

東新	[illegible]	[illegible]	[illegible]	[illegible]
大新	[illegible]	[illegible]	[illegible]	[illegible]
鐘紡	[illegible]	[illegible]	[illegible]	[illegible]
同新	[illegible]	[illegible]	[illegible]	[illegible]
滿取	[illegible]	[illegible]	[illegible]	[illegible]
新東	[illegible]	[illegible]	[illegible]	[illegible]
鐘紡	[illegible]	[illegible]	[illegible]	[illegible]
鐘新	[illegible]	[illegible]	[illegible]	[illegible]
滿業	[illegible]	[illegible]	[illegible]	[illegible]
滿鐵	[illegible]	[illegible]	[illegible]	[illegible]
同新	[illegible]	[illegible]	[illegible]	[illegible]
會紡	[illegible]	[illegible]	[illegible]	[illegible]
東亞	[illegible]	[illegible]	[illegible]	[illegible]
滿東	[illegible]	[illegible]	[illegible]	[illegible]
滿洲	[illegible]	[illegible]	[illegible]	[illegible]
電業	[illegible]	[illegible]	[illegible]	[illegible]
同新	[illegible]	[illegible]	[illegible]	[illegible]
商工新	[illegible]	[illegible]	[illegible]	[illegible]
新船	[illegible]	[illegible]	[illegible]	[illegible]
電電	[illegible]	[illegible]	[illegible]	[illegible]
同乙	[illegible]	[illegible]	[illegible]	[illegible]
同新	[illegible]	[illegible]	[illegible]	[illegible]
朝取	[illegible]	[illegible]	[illegible]	[illegible]
特產工	[illegible]	[illegible]	[illegible]	[illegible]
滿土東	[illegible]	[illegible]	[illegible]	[illegible]
滿業	[illegible]	[illegible]	[illegible]	[illegible]
滿毛	[illegible]	[illegible]	[illegible]	[illegible]
同新	[illegible]	[illegible]	[illegible]	[illegible]
大豆	[illegible]	[illegible]	[illegible]	[illegible]
同新	[illegible]	[illegible]	[illegible]	[illegible]
滿工廠	[illegible]	[illegible]	[illegible]	[illegible]
滿化	[illegible]	[illegible]	[illegible]	[illegible]
土木	[illegible]	[illegible]	[illegible]	[illegible]
東拓	[illegible]	[illegible]	[illegible]	[illegible]
瓦斯	[illegible]	[illegible]	[illegible]	[illegible]
日魯	[illegible]	[illegible]	[illegible]	[illegible]
大新	[illegible]	[illegible]	[illegible]	[illegible]
日鐵	[illegible]	[illegible]	[illegible]	[illegible]
日石	[illegible]	[illegible]	[illegible]	[illegible]
新會	[illegible]	[illegible]	[illegible]	[illegible]

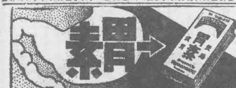

●主治效能
此藥專治脾虛滑消化不良停積嘔吐肺寒多食鬱悶生冷宿食不化賦吐腹痛肝胃氣物胃火胃痰反胃嘈雜食凡屬胃
病服之特效
製造發賣元
奉天小南門裡
陸華大藥房
電話(四)二〇九三

井筒香油

赤髮與頭屑均因頭髮榮養不足

潤麗烏黑的頭髮、足使婦女容姿、加得一百分美觀。赤髮、頭屑之發生、不僅大不爽快、又碍容姿甚則引致可怕頭髮的疾病欲治赤髮、頭屑、務將頭髮榮養、充足補給、以斷其根源爲要。最好就有一品、井筒頭髮香油。

純粹椿製油之奇効

世上多有之頭油、大底皆保礦物性、因其勉强刺戟的作用卻害頭髮本質、變爲赤色、又易碎斷、常生頭屑、井筒香油因係純正椿製油、多含頭髮榮養、硒治此症、又防禿頭、而使頭髮、日趨潤美、烏黑、香氣更佳、誠爲冠於全球之妙品

東京市人形町
總行 股份公司 井筒屋商店
各地雜貨店藥房百貨店均有

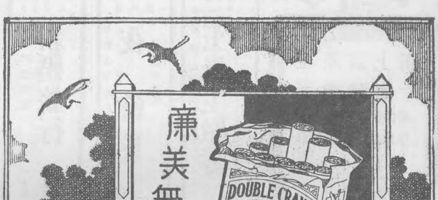

廉美無比

雙鶴牌

全國省縣政務聯絡密化
開木蘭地區政務會議
源田省次長等一行前往參加

【哈爾濱】源田省次長等一行前往參加濱江省公署、爲對是此非常時局、於本年度特實施樹立省政綱新要綱、以期省政遂行之圓滑、特於日前召開濱江省全體省政會議、當時經過情形已誌前報、而濱江省當局、茲爲更進一步省縣政務聯絡之緊密化、特定於七日在省下木蘭縣、召開木蘭地區政務會議、預定於屆時參加者、計有木蘭巴彥東興等三縣、縣長又副縣長以次各關係各科股長、興農合作社理事長協和會事務長、濱江省公署源田省次長王事務官相馬建設廳長、協和會省本部中田副本部長、興農合作社省聯合會是形理事長、馬保安科長、本島警務科長、關指導部田技佐、擬江事務官、一行於六日午前九時三十分許由哈爾濱道外碼頭搭乘哈爾濱號輪船赴木蘭縣參加該地區會議、一行預定於會議完了八日返哈、其席議事項大約如左、

一、濱江省政綱新要綱細部說明

二、指示事項

三、注意事項

四、木蘭東興巴彥三縣於省政全體會議時提議案答復關係事項、

五、一般政務懇談云云

民、及道德分會文書科長茹天石等、明很一個月、擬不日即於本城內道德分會、開始試辦云、

春季清潔檢查

【哈爾濱】警察署安系主任宋鼎新氏、時屆春季清潔遽施旬間、頃普通知各屯長、轉飭各商民戶、清潔大掃除、徹底實施勵行、並擬派各警察官分街按戶檢查、以期春季之清潔云、

警官教習所成立

【依蘭】本縣當局、爲謀警察官知識向上計、特設立警察官教習所、以期養成完全無缺之人材、蓋警察官負導人民之責任、及關於經濟知識之經濟警察、指導商民、協助統制機關、以完成道義經濟報國之使命、現我滿洲國、負有建設新東亞之責任、努力領導人民、邁進非榮、維持永久之和平、皆警察應負之責任、該教習所、已派許紹先教務主任、自四月二十六日成立、將來我依蘭之優秀警官、自當不尠云、

舉行綠化運動

【開通】縣於每月一日舉行之興亞奉公日、頗具有深刻之印像與熱意、茲於五月一日興亞奉公日爲昂揚縣民奉公之至誠、並期綠化運動之徹底、特於是日午前九時召集官民於縣署院內、首由岩島副縣長剴切致辭、嗣由實業股長對於人員組織及地址分配說明后、即行分派栽齋、以期十年樹樹之利益、始於今日云、

曲警佐轉動

【法庫】本縣警務科警佐曲世貴氏、於本月五日奉到省署命令、調轉双遼縣勤務、該警佐不日即可首途履新云、

出獄悔過獻金國防
張伯良之熱誠堪欽

【新民】張伯良、原奉天省瀋陽縣五區守信村、小孩金僂子人（年未詳）前因傷害人命、被奉天法院判處徒刑七年、去年五月間、轉介新民分監、在本月七日、已經徒刑終了、釋放出監、張某因在獄中受到相當感化教育、痛改前非、並對此非常時局下國民之自覺頗深、乃於出獄後、甘願以在獄中每日所得勤勞費、獻國防金五元、由新民分監長、轉送新民警署張君義舉一般商民極爲稱頌云

期商界知識進步
舉行簿記講習班

定員五十名由道德會試辦

【阜新】我滿洲國自建設以來、官民高唱協和、商民與協和會、本屬上下一體、非常團結密切、惟道德會與商民、更有不可分之關係、無論士農工商、宜、如忘道德、即不能存在、由此觀之、道德會與商民關係、尤屬綦重、故本市道德分會、同協和會協議下、實行與本市商家作緊密之聯絡、暫成立商人簿記講習班、定員五十名、擔任主講商工公會副會長王瀾芝中央銀行傅天

興社演戲與民樂

【台安】城內興農合作社、立石理事長、鑑於去歲、年景豐收、糧穀收買、甚稱順手、而獲利尤較濃厚、眞是開業以來、可稱一帆風順、當與民共享同樂、以答農民、勞作之苦、是以該社、與民同樂起見、願演戲三天、以解農民之勞苦、現已與各方、接洽妥協、定於五月二十二日、實行開演、並聘該台演員、縣三區坨鎮亦接演三天、商民現正籌備進行中云、

馮大臣
來普講演

【普蘭店】滿洲國前司法大臣馮涵清氏、日前十日午前十一時頃、携同夫人及女子隨員等數名、由大連來普、當經李袖東民會長等赴驛歡迎、當至本地道德會內講演道德的話、其後夫人及其隨員某氏以次講演後、於該會午餐畢與該隨員等一同搭乘午後二時餘之列車北行、當有商民多數赴東站歡送云、

縣聯協議會如期舉行
堂堂議論極盡協和使命

【遼中】縣協和會本部長王國棟、事務長福田氏、爲舉協和運動之實踐工作、與協和使命之徹底進展、不惜盡凡有之努力、領導縣民、積極共向理想目標邁進、以期貫徹國政國策之遂行、就其已往之事蹟以觀、頗有足稱、故協和會之在遼中確能把握縣民之心境、崇其信仰之力、茲者本年度爲縣民……於五月四日起開催、對議罕觀、爲期三日甚於縣民之要望、集全縣民之喉舌、從容研討、堂堂進行、誠洋洋乎大哉、共計上程議案五十八件、當經撤回者三件、以文書答覆者七件、以任本部執行者十六件、其現場解決者共廿七件、全部精神置重點於產業之開發與經濟之穩定兩部門內、設備嚴整清潔緊湊、實殊與縣民以至好之評價、茲已圓滿閉幕云、

患十年以上的淋病與赤白帶 內服僅二三日至五六日即告大癒 世界獨特的秘藥 患者諸位速購服早登彼岸

百發百中・永久根治・斷然好評
京城 都藥房 林藥

△噴咔好評 藥價二圓四圓八圓
△本藥非能一即止濃日後而再犯的流行藥
△亦非從來的白濁油服後僅一日間保能奏效如不奏效可持殘藥而退
△定購時請寫明於何報紙上讀過廣告（盛京時報）限將本廣告剪下來免運費及特別折扣
藥價【但只限八圓者】
本藥爲豫防純妙之靈藥特許責任製造舖京城驛前（蓬萊町）之二七寄合會社都藥房
全滿總代理給所 奉天江島町八 まむし藥房 電話（三）四五五五

用性美膏一元二角 精力減退之人必備
桃夢 一圓一角、三圓 奉天加茂町十六番地 木村商行

人造乳
雀斑

新開業 大連市 萬歲街一九七番 電話四〇四五九 興亞旅館 招顧主

新高香蕉糖 少爺・小姐們的伴侶

新高駱駝 讀書・運動・散步等 莫忘携帶 與愛用
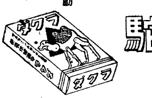
廣告事務請通 電話二一一八九七

徹底消化 恢復疲勞

吸收不良缺榮養 胃腸衰弱體難强 仁丹常作懷中藥 消化徹底壽而康
仁丹
過力倦怠多困苦 體魄消減怠服務 備用仁丹如良伴 挽回疲勞成幸福

藝華公司本年度超特作品
演出若精百練處處動人
劇情偉大!驚奇! 倫理!諷喻!有趣!
警世名劇
合同記
請注意!長短期優待券末日有効
尚書府一女兩次婿 奇突! 庵小姐受苦辛 悽慘! 王清明怒罵王清明 奥妙!
李麗華 梅熹 傅威廉 楊柳 主演
光陸 CAPITOL THEATER 演期 九日起至十五日止 共七日間 加演滿映 二二五報
下期預告 滿映新片 請注意片名

天光電影院 十三日 十四日 十五日 公演兩天
滿映出品有聲對白巨片 風潮 主演 張敏 季燕芬 徐聰
下期換 碧雲宮

天樂 十五日起演上海新片 劉瓊 主演 岳飛
十三日 十四日 演 瀟湘秋雨

雲閣電影院 十三日 十四日 十五日 三天 東寶映畫出品 新婚旅行
下期准演 合同記

亞洲電影院 十三日 十四日 演 華新公司出品 夜會 襲稼農 顧蘭君 主演 加演滿映新聞
十五日 演 岳飛

光明電影院 城內鐘樓南 電話(四)二一八八
湯傑 自導自演喜劇笑片 王先生做壽 五月十一日十二日十三日 連演四日
下期 影城記

國際劇場 南市場電話二一六二 GEKITO
今天隆重貢獻上海新片
藝華公司本年度有聲古裝哀艷光榮作
五月九日 十日 十一日 十二日 十三日 十四日 十五日 演
合同記
小姐多情私會夫婿! 冤情大白美滿姻緣!
注意長短期優待券末日有効
◎惡僕冒充公子! ◎丫環假扮小姐!
李麗華 梅熹 加二演四報 主演

奉天中央大戲院
張銘聲 陳麒麟 張少台 周湯寬 小月樓 八齡童
早場全班合演
南天門 界牌關 湯懷自縊 九江口
晚場 二集 懷珠龍 都廉蔡 呼延慶 出世
五月十日 註意 十三日 期

商埠大舞台
愈鴻岩 八寶 吳蕊蘭（公主） 九麟童
早場二日星期 晚場六時開
邢威明 吳蘭蕊 蘇秦 六國相拜
近日登台 天下第一最紀臨 李雲笑 劉淑英 李金濤 聲鋼

遷移墳墓者注意?
今於奉天市新計劃界外距東陵十里小煙台奉撫汽車驛新開闢花園式之公墓利用依山帶水之天然風景加以人工建設又兼地勢寬濶交通便利而手續簡捷用費無多可稱爲最經濟最美麗最安適之公墓欲知詳細請台駕敝事務所接洽或通詢備章即呈
奉天市大西區大西街二段一二八號一（必良澡塘對過）
奉天慰靈園公墓事務所

廣藝書局新張批發大減價 本局新出版書籍
巴出書
不肖生著 龍門鯉大俠 一冊定價九毛
張恨水著 金銀世界 一冊定價九毛
電影小說 碧玉簪 一冊定價五毛
必備醫士 實用藥物學 一冊定價一元九角
印刷中 唐注古文觀止 精裝一冊定價三圓五
李玉東著 算術五百難題 一冊定價一圓五
曹識符著 袖珍常識叢書 一冊定價一圓
電影小說 蘇三艷史 一冊定價六毛
印刷中 不肖生著 龍岩奇俠 一冊定價六毛
張恨水著 雙艷情花 一冊定價一元
陳愼言著 淪落艷跡 二冊定價一圓八
（特約代理）（各種日語小說流行歌曲學生用參考書籍俱全）詳細書目函索即寄
奉天小北門裡倉子胡同 瀋陽區一德街四段一〇八號

森永牛奶糖

風味絕佳滋養豐富 兒童運動必可携帶良伴

盛京時報
晚刊
五月十三日發行

在洪海灣奇襲上陸 敵根據惠州蕩平

平山塗村之敵全陷大包圍內

華南戰線

【洪海灣沿岸十二日電】廣東省惠州方面作戰之精銳部隊、當十一日朝霧未散之午前四時、於海軍部隊之密切協力掩護之下、突如由廣東省洪海灣西岸○○附近奇襲敵前上陸、未暇稍息、立即排除對處敵之抵抗、而向平山墟開始猛進擊、或攀登峻險山嶺、或突破泥濘惡路、走破二十五里、其先鋒部隊十二日早朝早已向惠州東方○○進擊、關於敵之退路遮斷已告成功云、

【華南某某前線十二日電】由博羅方面進出中之福本、串門、高須、中尾等各部隊排除敵之頑強抵抗、十二日午後三時五十分突入惠州、四時十分將該城完全占領云、

【廣東十二日電】華南陸艦報道部發表、廣東方面特別根據地線之東江水路警備隊、當東江方面作戰開始之際以陸軍部隊、嚮導、昨十一日午後三時五十八分達博羅、繼於本十二日午後三時五十分與陸軍部隊同突入惠州云、

【華南前線某地十二日電】將惠州東方地區之敵包圍中之日軍、十二日午後六時完成連結惠州橫瀝城、塗村墟、平山墟白芒華銅湖東端各線之包圍網、乃空陸相呼應、對包圍線內之敵攻擊中云、

日軍渡過東江

敵奪香韶公路計沮

【某前線十二日電】敵企圖奪香韶路線、在惠州一帶蝟集、爲殲滅此敵大集團、十日夜突然開始行動之福本、近藤、加藤、串戶、河野、高須、舒岡、中尾各部隊、在增城、博羅以此山岳地帶一帶途中、未受敵之抵抗即進至東江流域蔡尾墟(惠州北方二十五公里)由東江渡河、本朝來猛攻某地東北方之敵兵而南下中、該方面行動中之一部隊、在東江北方由東江渡河、由東南方大迂回、由敵之側背進擊中、

空襲增城等地 敵軍人馬大潰

【華南某根據地十二日電】藤井、松村、眞玉橋、塘潭、鈴木、加藤、佐藤、稻垣、陸鷲精銳、十二日朝出動、敢行增城、東江、平山墟、河源空地之偵察攻擊、在平山墟附近發見多數防空壕、即對之投必中彈、人馬大潰、與敵大部隊以莫大損害、又一隊對香韶路線上要衝夏縣攻擊、對退却中之敵部隊及軍需品猛爆、即將其爆碎、

日機痛炸昆明

敵已聞警逃往潤益

【河內十二日電】安南派遣軍司令部發表、安南派遣飛行隊之精[illegible]軍需工場及倉庫投下巨彈、與前日之攻擊相呼應、使昆明完全化爲死[illegible]明、亘市街西北部一帶、對敵建設之兵營、[illegible]向潤益方面逃走云、

援英與國防勢難兼顧

=美海軍護送商船案解說=(下)

美國上院孤立派之健將赫拉氏、[illegible]制、即乃[illegible]護送船團制度[illegible]蓋四月十五日、羅斯福大總統曾謂『美國海軍以美國之商船、依據中立法、如不進入已被認定之交戰水域時、則無論在若何方面之水域、均行予以保護』云云、此乃美政之本意、亦即其實情也、雖然茲成爲問題者、北爲美國之所謂『交戰水域』歟、此乃完全爲羅斯福大總統之一方的認定所致、殊屬不能忽視、總之如究其極、則與交戰國之宣言、完全毫無關係、是係羅斯福大總統任意決定爲『交戰水域』、但如憶及在此發言之數日以前、曾前將紅海蘇彝士方面不列於交戰水域、而以之除外之事實、則此時之情形、尚屬可以諒解、

在此歐洲大戰之現狀、其已被除外之紅海、乃蘇彝士方面之水域、如認定謂爲並非交戰水域者、以今日之常識、又孰能予以首肯、倘若以此論調而進行時、則北海亦非成爲交戰水域、似屬不可思議、洵堪奇異、假令退一步言、而美國之疏辯、即概承認之歟、然則對於開往自行認定並非交戰水域之商船、究因何故、須以海軍力從事護送、而爲勢所必要、要之、羅斯福大總統之意、係以消極的保護商船之安全、自不待言、竟以之藉口使用其海軍力、並且積極的使之進入危險地帶、惹起問題、而似有與之一戰之好戰的意圖、

如斯之積極的意圖、因係其背景之間接護送之『海洋哨戒』故如前所述之問題、若於德意對美國之間有所發生時、則不論是否宣戰、均屬毫無關係、美國海軍、即有開始戰爭之危險性、同時並可實現其『直接護送』焉、

如前所縷述者、無論其爲『海洋哨戒』、抑或爲『直接護送』、於本質上毫無變化、誠以『哨戒』之方法、如自其實效之處觀之、實屬不劣於『直接護送』極爲明瞭、

然則如此極有實效之援英、其須火速孔亟、業經早已深悉之美國、終因何故而不敢初即行採取直接之方法歟、是乃略爲問題、此殊如首節所述、可視爲係屬其一種之試探方法、眞情流露溢於言表、

總之、美國深知美國在大西洋之運命與波及其美國之影響、雖屬極感從事援英、必須盡百分之百之努力、但一方面又對於豫想在太平洋上、倘如發生事端、則其將來之措置、亦不能無策以應付之、前嘗爲海上權力史泰斗之馬漢提督、曾豫言『將來在太平洋上所惹起之國際問題、將依海軍力從事解決』云云、以是、美在事實上、乃於二月間、決定大西太平兩洋艦隊主義、積極擴充其軍備、對於大西洋姑無具論、即對於太平洋亦明示殊具有異常之關心、其警戒心並不能因今日援英之必要、而有所放棄、是故爲備太平洋之有事、必須當行保有適當之兵力也、

由如斯之理由而行出發、曾則以間接之護送法、而哨戒至格陵蘭(綠洲)、抑且雖謂爲護送、但按據此實施之水域、其所使用之艦艇、亦有差異不同之處、如潛水艦、由美國方面而最爲活躍之水域、首先不能不視爲臨近英本土之水域、因是、在此部分、以備有能以防止潛水艦攻擊之艦種、殊爲必要、按據前次大戰之經驗、對於防止潛水艦、以驅逐艦最爲有效、

即係若臨近英國方面之時、爲備潛水艦自水中之攻擊計、誠屬以派多數之驅逐艦爲必要、因之必須從事直接護送也、

雖然與此相反、如臨近美國方面、則此即成爲例逆、以故與其謂爲潛水艦之攻擊、毋寧必須豫想船艦或巡洋艦等之破壞通商、爲對之對抗計、如驅逐艦頗嫌難以追及、結局究以戰艦巡洋艦、爆擊機等、爲勢所必要以致護送之方法、宜謂爲決非『直接護送』矣、

察美國海軍力之中、其最爲脆弱之艦種者、按諸於茲數年以來之建艦計畫、殊爲昭彰明甚、係屬驅逐艦及其他之補助艦艇、乃以此等艦艇之整備置爲重點、要之、美國海軍、因驅逐艦及其他之補助艦艇、極爲不足、顯示其不能均衡、且爲對英援助之護送起見、如以多數之驅逐艦而充當之時、則徒形破壞艦隊之均整、故爲美國海軍必須最加警戒之問題、

此次之哨戒制、乃已行深刻考慮此種情形、而爲最後之處置、因潛水艦之攻擊、比較的輕少、其主要者、係以戰艦巡洋艦之襲擊、在所豫想之海面、實施不使艦隊之均衡有所崩壞之哨戒、以消極的從事援英、並且有備於太平洋之危機、然而若不認爲現實事態、則不至援引追逐二兎之例、該時美國能將如現在之援英策、而使自國之國防臻於安全歟、此如端的言之、雖屬深知『直接護送』最有功效、但以現實之海軍力、而以之實行者、則痛感於其國防上、殊有重大之缺陷、結局美國捧足於泥沼之中、是其所欲、倘若英國更受打擊之時、則無論欲與弗欲、實應視爲不得不赤裸裸的曝露其孤立自失者也(完)

德意蘇三巨頭

傳於最近舉行會談

歐洲重要問題將一舉解決

【紐約十二日電】據十二日美聯維西電、希特勒德總統、斯達林蘇聯[illegible]、莫索里尼意首相三巨頭、近將會於一堂、關於歐洲經濟之再建及軍事同盟、有作重大協議之模樣、但右報道之眞僞、尚未明確、萬一實現、其影響直及全歐、德法交涉、西班牙問題等可一舉解決、殊堪注目、

舊金山沿岸造船所終罷工

【舊金山十二日電】[illegible]端於要求提漲勞動工資之舊金山港沿岸之十一造船所及修繕工場之罷業、雖經當局必死之調停、亦未奏効、十二日終於[illegible]現場由於海軍第十二軍管區司令部之要請、配置武裝警官隊六百人、而行警戒云、

德拿蒂斯黨副總理

赫斯氏突逃英

在柯拉斯哥附近降陸被送病院

(圖赫斯副總理)

【伯林十二日電】拿蒂斯黨副總理羅馬爾夫、赫斯氏、本月十日由奧格斯堡(閔行西方三十公里)搭乘飛行機出發後、行方不明、此旨乃十二日拿蒂斯黨本部所發表者、

【倫敦十二日電】英政府發表拿蒂斯黨副總理羅多爾夫赫斯氏、十日夜在蘇格蘭之柯拉斯哥附近着陸、即運往病院矣、

【倫敦十二日電】英國政府十二日發表、德國所傳失蹤之拿蒂斯黨副總理赫斯氏自德軍戰鬪機以落下傘在英本土着陸、其發表如次、

拿蒂斯黨副總理赫斯氏以落下傘在英本土着陸、該人之證據攜有其自己之照片、

陸、附近警戒中之監視員即驅行當場、見一人跛行自飛行機出、即捕而調査之、彼稱名霍因、除皆緘口不言、以腫部負傷、即送往鄰近病院治療、並繼續調査、彼遂自認爲現拿蒂斯副總理羅多爾夫、威爾遜、里夏爾特、赫斯氏、更証據調査結果、確爲赫斯其人、又該病院醫師檢查診斷結果、判明精神稍異常、

【倫敦電】據英國政府發表、柯拉斯哥病院醫師、對赫斯副總理慎重診察後、確認精神稍異常、

赫氏精神異常

【東京十三日電】在東京英國大使館、於十二日午後十一時半、發表丹寧街首相官邸、發表之英國政府情報如次、

(在東京英大使館談話)

五月十日夜半、柯拉斯哥附近、有怪飛行機着

渡河點全失却

晉南敵軍遁走無路

【河南○○十二日電】○○急速部隊、及十一日晚已完全占據敵殘剩之唯一黄河渡河地黄河北岸之狂口渡(垣曲東方十二公里)、玆則鐵謝、三門、白狼、仙坪、狂口渡等五處渡河口均歸日軍操縱矣、爰以狂口渡爲目標而遁走之敵軍唯一去路、遂被遮斷、目下只待開始殲滅矣、

烈包圍圈、亘東西南北四方、使急求退路之敗殘之日軍精銳、反轉展開急進攻擊、一方、日軍外廓側包圍網部隊、亦與部之殲滅部隊相呼應、緊縮勢力圈、如斯、以五集團軍爲主力之蟻山閣山地區、板杉山、高波等各部隊進攻澠河、清水河、四交河、河谿地區、或進北灘、溫崎村地區、均在日軍關高間判明俘虜、已超八千、遺棄死體、不下一萬數千具、

內外呼應進攻

敵死傷已超過兩萬

【晉南○○十二日電】[illegible]嶽之岩石、攀登進擊、極形困難、盤山西嶮嶺、最[illegible]帶、十日以來、因大降雨河岸道水深沒膝、使日軍精銳痛苦、戰況自[illegible]化爲一片汪洋、峻十一日至十二日、更見熱[illegible]

渝令徐永昌急營救

西安・洛陽亦將受直接威脅

【上海十二日電】由於日軍此次之遂行晉南北作戰、對黄河北岸之渡河點、完全將之占據、而於山西、東南部駐屯中之第一戰區司令長官衛立煌麾下十一萬大部隊、已成甕中之鼈、此種報道、頗使重慶政界爲之周章狼狽、軍事委員會遂急遽協議對策、結果先急派天水主任徐永昌、使努力於重慶軍之救出、而重慶側於此次作戰、乃由於日蘇中立協定、日軍使滿蒙之有力兵團南下之結果、而開始者之見解下、對此事態極爲重視、而由於戰局之發展如何、頗憂慮西安、洛陽之直接受威脅、蓋日軍若渡黄河南進而來、則連擊河南、山西、陝西之第一、第二、第十戰區之交流地帶之戰局、將告急變云、

德法交涉進展

希總統會見達爾蘭

兩國提攜即見實現

【柏林十二日電】德國政府十二日發表、希特勒總統於里賓特羅甫外相同席下、與達爾蘭法副首相會見矣、

(上圖右爲希總統左爲達爾蘭副總統)

【柏林十二日電】德法交涉、於七日解決占領地域非占領地域間物資自由交流、以負担輕減後、仍在巴黎由阿比茲駐法德大使與達爾蘭法國副首相間繼續進行、近可見交涉成立協定調印、十二日外務當局與記者會見時、亦確認交涉目下在巴黎進行中、巴爾幹作戰終結之同時、維西之曖昧的態度漸形清算、法側似有積極的協力意、德法提携將見實現、茲一兩日內將由德法最高當局交涉、傳有幾度危機之德法國交遂見最近一調整矣、

羅特巴要塞

伊否認陷落

【貝爾特十二日電】伊拉克軍當局、十一日否定羅特巴要塞陷落之英側報道、發表如左、

英國機械化部隊、於空軍援護之下、向羅特巴要塞猛攻而來、惟遭伊拉克軍之猛烈抵抗、交戰三十時間、便將之擊退、而伊拉克國旗依然飄揚於要塞上云、

蘇聯最近外交

明顯接近軸心國

【柏林十二日電】十一日蘇聯發表與伊拉克國交回復之同時、並發表決定閉鎖在比利時、挪威、猶哥、各公使館、此爲蘇聯政府改造後最初之對外活動、宗唆今後蘇聯外交的進路、柏林外交界表爲注目、外務當局關此之見解爲『蘇聯政府與猶哥絕斷之前、曾與該國政府締結不侵條約、而今思之、實有他意、蘇聯着眼其後之現實事態、今閉鎖猶哥等公使館、亦無足驚異』云、據消息靈通觀測、蘇聯此次決定、乃事實上承認德國之歐洲新秩序建設者、明揭反英親德之旗幟、與伊拉克新政府之外交關係回復、乃蘇聯對樞軸國友好的一步也、

德意空軍

三炸蘇彝士

【開羅十一日電】英國駐屯軍司令部十一日發表、德意空軍、十日晚又襲擊蘇彝士運河地帶、實行第三次之轟炸、

強化經濟保安等事

明日開關係科長會議

治安部定自十五日起之三日間亘全國行保安、經濟、警視各科長會議、於此次會議、對於三月發令之經濟警察機構擴充事之運用上具體的事務及指示事項、協議懇談、現下因統制經濟強化、農産物荒荷等、經濟、保安取締重要性愈益加重、此會結果、殊堪注目、

西班牙更迭

最高軍首腦

【馬德里十二日電】佛蘭哥西班牙總統、十二日頒布緊急令、斷行參謀總長及西班牙最高首腦八名之更迭、新首腦如次、

△參謀總長 卡巴尼雅士大將
△摩洛哥高等辯務官兼摩洛哥駐屯軍司令官 沃爾基中將
△巴拉斯駐屯軍司令官 康札雷斯中將
△安達爾夏第二軍團長 茲尼加中將
△達達尼第四軍團長 慈雅尼中將

又更迭之前參謀總長瑪拉諾將軍、被任命砲兵守備隊司令官矣、

拉法爾氏

被任市長

【維西十二日電】拉法爾前副首相自昨年十二月之所謂巴黎事件以來、蟄居巴黎、達爾蘭副首相十二日以內相之資格、任命拉法爾氏爲塞納縣奧比爾維列市市長矣、

順應食糧對策

制定義倉管理法

民生部爲對處現下之諸情勢、使現行義倉管理規則、更進一步而法制化、目下擬制定義倉管理法、目下對具體案現正起草中、右義倉法之制定、現行義倉制度改革之理由爲、一、依糧穀統制法使省、縣、旗長委任事務之合理化、二、對義倉監督之省長權限再擴大強化之、三、義倉管理權之一部移歸街村長、四、於備荒、恤貧以外、對於民衆之福祉增進、積極的利用之、本管理法至遲於今秋即可公布、顧現在之義倉制度、係當康德二年度之際、以災難地方救濟委員會之災害補助金、於同年八月、由各縣備荒委員會所設置者、旋於同年八月以民生部令公佈義倉管理規則、以至今日、義倉已約有三百餘處、殆已遍於全國各縣旗云、

渾江工程處

於廿六開設

曩曾以官制公布之水力電氣建設局渾江工程處、刻正在桓仁街進行開廳之準備、已定於二十六日午前十時、舉行開廳式典、屆時本局方面當經本間局長、石岡總務處長等出席、現地方面則有後藤工程處長以下各關係官到會、又由本年度起着手開發之桓仁發電所、爲確運輸資材及其他之準備並基礎調査之完璧起見、已預定於明春解氷期、着手基本之工程云、

阮交通部大臣

作初度之巡視

阮交通部大臣、爲對管內作初度巡視、於十三日午前搭九時卅分發『鳩』號列車赴南滿地區視察、(十三、四日視察營口)、(十五日錦州)、(十七日承德)各各而後、十八日由承德出發、經容路赴奉天、在奉小事逗留、搭二十一日午後八時十五分抵京『鳩』號車歸京云、

蘇聯貿易次長

十一由德歸國

【柏林十二日電】蘇聯外國貿易人民委員部次長、克爾齊哥夫氏、已於十一日由柏林發歸還莫斯科、該氏於當地滯在中、以關於德蘇間之貿易交流問題、及其他包含於德蘇經濟協定之各種問題、與德國當局交換意見云、

晚刊一大張

欲求小寶貝!

不養孩子 是誰的罪過?

不姙的責任、固然在男人可以負其一部分、但是、其實在婦女身上、總有多半的重要原因。婦女病…別說現在沒有何等症狀、或者未曾關過、要知道婦女身體的健康全都以子宮…生殖器官爲主題而論、所以目下的子宮器官非常健全、則雖犯過怎樣厲害的婦女病、可是確能斷言你是健全的婦女了。健全的婦女、方能做得到所謂良妻賢母、而能獲得到人生上的幸福和快樂。

赤白帶下症

除一般身體…尤其生殖器病弱婦女外、多半是因身患婦女病而致不姙症。一患婦女病完全都有赤帶白帶同時流下、所以赤白帶是婦女病的標識、且以其流下量之多寡可以斷定婦女病症之輕或重、然而多半的閨中婦女、因無識而以爲月經變調、却不知其危險、或者雖知此病、但隱瞞不言、結果、漸漸使症狀惡化、畢竟惹致一身、一家之種種悲哀。

如此可怕!

赤白帶下是因於子宮器官組織受種種病菌侵入所致、尤其因淋菌所致者最險。此等病菌發揮兇烈的繁殖力、竟破壞腐蝕生殖器官、瞬時將子宮組織徹底腐爛、不只消失生殖機能、而其毒害立即播傳到全身、以致各種最討厭的婦女病症狀。不姙既是不幸、而此種病毒、更又是厲害的。

理想的治法

現在『有娃瑟童球』一劑早已在赤十字病院以及有名大病院婦科使用、最進步的唯一妙劑、能治一切婦女病、尤其赤白帶下症、一天只以一球、既是方便且又安全而正確、因有強大殺菌、消炎以及收斂、賦活等作用、一日比一日減消帶下、更以多量婦女荷爾蒙、使病弱子宮器官、根本復爲健全旺盛、故不只癒除婦女病、而能得滿可愛的小娃娃、婦女的幸福全由『娃瑟童球』而發生!

一購買方法一

本劑『娃瑟童球』在各地有信用的藥房、都有出售、但若就近藥房缺貨而難購時請令該藥房代理販售是便。

(娃瑟童球)

日東製藥合名會社製品

日本婦女科學會推獎

(醫學博士、岩永義雄、醫學博士、宮原義雄、醫學博士、久米雲三權威之實驗證據)

赤白帶下症、與一切婦女病有密接相干、故欲治婦女病、必先對于赤白帶下施法治療。今得名爲『娃瑟童球』之一劑、見其性能至極優秀、使法方便、効力正確、故想係如今最進步之婦女病赤白帶治療劑也。用之乃於日本熊本醫科大學婦女科治療赤白帶下症查其効果非常迅速即於輕症不過用三球而消帶下、重症亦不出二十六球而得癒効、此將其記錄公開於左

(1)山某 三十一歲 使用三球
(2)吉某 三十一歲 使用五球
(3)杉某 二十三歲 使用七球
(4)高某 十八歲 使用 二十六球
(下略)

價售 六球 一元七角 十二球 三元二角 二十四球 五元三角 三十六球 一元四

東京市芝區通新町十三番地
總行 合名會社 河原商店
轉匯振號東京三五〇一九
專用信箱三田郵局十五號

娃瑟童球

婦科妙劑

建國十週年慶祝式典
明年九月十五日舉行
編纂建國十年史並制定新國歌

徹底撲滅百斯篤
亟謀強化防禦陣容
決於各省縣旗設置防疫所

滿鐵投經費一百萬元
樹立預防對策
期以三年計畫完成之

創設國立公園
預定爲白頭山等四大勝地

本年度市聯協議會
實施計畫決定

招待英靈遺族
軍援會組成委員會

中等教師檢定
第二次試驗實施在即

招致外人旅客
開放與安嶺避暑地

對市內二商接答業者
實施保菌檢查

募集推薦
滿洲卅五景參考

青干白馬渡滿河　神話流傳此最多
聖地西樓今已矣　惟餘綽廟蟲山阿

綽廟

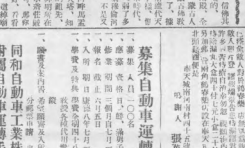

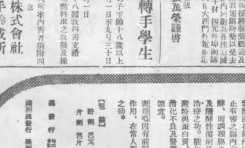

募集自動車運轉手學生
同和自動車工業株式會社
附屬自動車運轉手養成所

民益鐵工廠出品
發明發賣人王伯勳

請患婦女病者注意

鳴謝痔漏治愈

腸炎　腸內異常醱酵　小兒消病　常習便秘　積食貧腦

瀉病　慢性消病　小兒消病　營養障碍　乳兒綠便

消化不良

（電）（映）（界）

張靜小姐入滿映

張靜小姐現年十八歲、北平生人、前五年就到奉天讀書畢業後曾在奉天藝術界大事活躍、凡舉音樂、話劇、舞蹈等均有所長、此次入滿映據張小姐說是爲與身銀幕、同時並習求自身的藝術向上、張小姐言吐清晰歌喉美麗、喜歡飾活潑的少女、其未來是頗堪期待的、

李燕小姐捲土重來

如果諸位不是健忘的、當記得在『富貴春夢』和『密月快車』裡有位李燕小姐罷、李小姐於二年前爲了家庭上不得已的關係、曾一度脫離滿映、但她始終留戀着藝術和電影圈的生活、此番克服多方面的困難、而於數日前捲土重來滿映矣、

朱文順導演的『她的秘密』女主人公（王麗君飾）是一個性格偉大的女性、她的愛人程大鵬（徐聰飾）爲了求學、只得告借於宋丹馥女士、她爲了程的前途、便犧牲了自己、而把愛人讓給別人、後來她又和多年未見面的愛人作舊夢重歡的時候、由於程的名譽的關係、便影響了自己的兒子的婚姻與程生一子、於是她又犧牲了自己、拒絕了程、她的一生就這樣的犧牲了、這便是『她的秘密』的女主人公的母性愛與犧牲精神、

（上）李燕（下）張靜

世界珍聞及其他

新嘉坡風土拾穗

狡英殖民政策、手腕毒辣、極盡靈活譎詐之妙、或不下歐洲之巴爾幹乎、於印度也、知其地廣民衆、付以自治議會之權、故其他之風土國人自應其有一種印像、此則不可忽視者也、

然嚴禁與他國通商、其對澳洲也、則嚴格取締外移民、而於馬來半島、而許可自由移民、蓋印度文化高、因天時地利關係、自行開墾、澳洲因係溫帶、白人能安居樂業、不若異種人之補助、馬來半島、處於熱帶、白人不使久居不容外人則一切産業、即無人代爲開發也、南洋土人及國人、率皆耐勞吃苦、是以英即歡迎我國移民、今日馬來半島之繁盛、乃不啻我同胞一手一足所成就者也、於英人何與焉、今茲世界奇變之際、馬來半島尤爲之重要

財政概況

據一千九百二十六年年報、則其本年末之負債、不過二千萬元、此款原爲轉放於馬來聯邦政府、及柔佛政府、新加坡、檳榔嶼兩市政局而募集、而此殖民地、歷年國庫剩餘、約在六千三百萬元之譜、其中以鴉片專賣收入爲最鉅、概在全額半數以上、其餘爲酒稅、牌照稅、郵費、訴訟費、官地賣價等項、

警政概況

新加坡警政頗完備得法、警察官皆印度人、警員對於人民極和平、但執法甚堅強、故爲警律極其自由、反之亦受干涉、毫無通融餘地、

郊外皆以印人充之、分駐所各員、皆携帶械、俸給優厚、故皆勇於作事、不畏艱險、著黃泥制服、戴黑氈帽、頗具威嚴之氣、警廳內附屬偵探隊、

（未完）

今日放送節目

五月十四日（星期三）

午前

六、〇〇（新京）國歌、建國體操、唱片

六、三〇（大連）初等日本語講座

六、五九（新京）報時

七、〇〇（奉天）氣象

七、〇一（新京）清音樂、告知一、愛的歡喜二、美麗玫瑰三、歐倫比克大會歌四、進行曲一撥進行選手五、多瑙河之漣六、四舞曲七、莚勇兵八、加是

市況

一一、五九（新京）報時

一二、〇〇（新、奉）新聞

午后

〇、三〇（奉天）濱河間大鼓下南唐（三〇）郝吉生外

四、〇〇（新奉）新聞、

四、二〇（新京）學校放送講話一學生結核預防一民生部保健司保健科長鍋田職行二、民生部

一息

六、〇〇（大連）兒童時間大連秋月公學堂兒童唱歌童話（一）唱歌1春天快樂2月兒圓3背公（二）童話1洪水的故事2沙小禿子的故事指揮田淑英

六、二〇（新京）兒童新聞

六、二五（大連）中等日本語講座

六、五〇（新、奉）生活須知

七、〇〇（新、奉）新聞

七、三〇（新京）家庭講話滿洲雜誌社編輯家庭與國防張秀梅一、步步嬌二、桃花浪新京放送樂團三、倩意綿綿四、小苑春回五、盡春宙指李春汀

八、一〇（奉天）連珠快書葛振鄉借箭外

八、三〇（新京）新聞解說

八、四〇（奉天）錄音娘娘廟會由奉天中央放送局編輯

九、〇〇（北京放送）大石橋

九、〇〇（哈爾濱）話劇滿洲放送文藝協進會推薦作品編劇楊柳青導演沙雨爾濱放送話劇團

九、三〇（齊齊哈爾）評詞俠五義（二六二）慶鳳

一〇、〇〇（新京）新聞繼續（奉天）遼寧明日節目預告唱片

一〇、三〇（新京）舊劇江袁竹鳴閼媳婦劉斐聲張文遠許子安□前余竹園等八名、

第26局　撥雲見日

大連　胡震洲氏作稿

（正和）

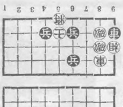

車一進一、炮八退一、車一平二、象九退七、車二平三、車七退八、兵四平五、將五平六、兵五平四、將六平五、兵四平三、卒五平六、帥四進一、車八進五、帥四退一、車八平五、兵四平五、車五退七、兵六平五、將五進一、炮三進九、炮八平六、

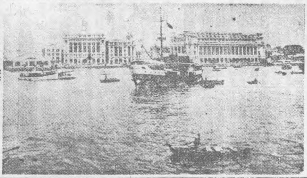
（圖即新嘉坡）

世人因何必死

其原因有一曰頭部之瘀血

老衰之死係腦之疲勞病死係因毒物之侵害

所謂萬病一毒

病原　瘀血

無論何種病症最後之死亡原因皆不外体內之病原毒及疲勞毒之作祟使體內之血污濁頭部之血液循環不順停滯於體內影響生命之中樞神經於是活動力

微弱鈍笨意識喪失呼吸停止由於古方醫學之觀察萬病皆係一毒對瘀血之病毒之治療原則古今皆按同一其氣理

昔時藥店

如其病毒侵害腦神經時精神錯亂倘腦血管破裂則難免腦溢血病致命

頭暈目眩元氣薄弱虛火上昇肩痠夜不安眠

血壓過高之人

此種病原有・瘀血・之實証

何謂萬病起因之瘀血症、即體內所有之病原毒其中尤其對於病毒酒毒、煙草毒等最爲可有此種瘀血病毒、後血液污濁同時血行發生障碍由於此種症狀很易釀起右記血病或頭病、此際如放置不行適當治療即易發生各種惡性病症

欲避免陷於其他之重症故發現標題內記載之症狀時萬勿輕視火速施行適當之瘀血治療以防患未然實不可不注意之要項也

將如何實行治療

病毒酒毒之瘀血病症

關於治療病原之瘀血毒古時雖試驗過種種之方法但終未能收恨像之效果、本研究所根據古方醫學再加檢討發明瘀血療法以來、博得經驗者無術作評故關於上記之病症者務請一試方知本劑之奇效也

免費奉贈

欲知本療法之詳細請以明信片向下記地址索取不向論何人均行奉贈一冊『瘀血療法』書以備觀覽

東京市京橋區京橋一の一
古醫學研究所
電話京橋(56)二五八四番・二六三八番
振替口座東京六五三〇八番

16・3・B・17

拂毒と順血に
フルチ錠
◇主効　中氣、婦人病、貧血、腦神經衰弱、動脈硬化、心臟病、神經痛、脊髓癆、七毒、便秘等
定價　十一日分　三圓　廿二日分　五圓　五十日分　十圓
全國有名藥店均售

淋疾

絕非不治之病
病者決勿遲疑治療良機

五淋拿根片

塩野牌

通例按四日間之內服即可停止分泌物　澄清排尿　使局部鎮痛消炎使患者自覺的消退痛苦實爲向來所有各種治淋專藥所不及也

包裝　二〇片　一〇〇片

製造兼總發售處　塩野義商店　大阪市東區道修町三丁目
塩野義藥品株式會社　奉天市敷島區協和街五段四三號

SUB 3/5

歡迎主顧
大連　中央旅館
優待團体
大連駅西鄰・電話三三八七九

廣告事務所通電話
二一一八九七

簿記學免費函授
（募集學員…）

外用　性美膏　一元二角　二元
精力減退之人必備回春聖藥
桃步　一圓二角、三圓
奉天加茂町十六番地
木村商行

全治皮膚病天恩水

皮膚病靈藥天恩水因有殺菌作用消毒作用

收斂作用　潤膚作用

△白癬△陰囊癬△頑癬△疥癬△濕疹△乾疥△白癜風△魚鱗癬△凍瘡△瘰癧△凍瘡…

定價（二角、三角、五角、一元、二元）

代理店奉天市加茂町日本賣藥會社奉天支店
東京大阪　東京藥院　井上誠昌堂

兜安氏

潤肺藥水
止咳藥片

咳嗽無憂

名貴藥料配製
止咳化痰功效迅速

主治　咳嗽感冒　喉痛聲啞　氣管發炎　肺部疾患

兜安氏西藥公司啟
上海江西路四八九號

BR-CL 931

淋
斷根

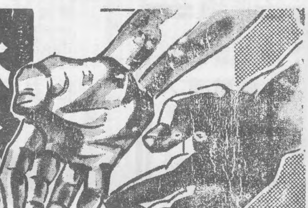

淋病空前靈藥之新發現！

靈萬試屢工同曲異與六〇六

自發現化學藥劑・滅菌效用後・一時化學製劑風起雲湧極一時之盛・就其效力言・其中以對氨苯磺醯胺製劑奏效最大・今人仍多用之・以此化學滅菌療法・日臻進步・絕對斷根靈藥二甲對氨苯磺醯胺始告完成・名云『强利比兒』臨床上・對於淋病具・有特殊獨到之功用・

殺菌滅淋全球第一

服『强利比兒』藥片後・其藥力自不致中途減損・則其血液中所含抗淋・成份及其尿中所含透膜殺菌力量非常强大・當日即能消炎鎮痛・二日利尿退腫・三日便可淋菌全滅流濁全無・屢醫屢藥之頑淋惡濁・統可藥到症除・臨床實驗正式結果・服過者百萬人・援癒者亦百萬人・全球名醫患者一致滿意・

女子淋病與白帶同時痊癒

最難治之頑固白帶・『强利比兒』獨能使之斷根・迅速安全・服法簡易・蓋可稱白帶救星・夫妻同服尤宜

主治　急性淋病・慢性淋病・尿道炎・副睾丸炎・淋性攝護腺炎・膀胱炎・關節炎・女子淋病一切

各埠大藥房均有出售

發行處　大阪市東區南久太郎町　村製藥廠

强利比兒

協和會市本部 召開關係會議
討論市聯合協議會事項

【哈爾濱】協和會哈爾濱市聯合協議會開催日期切迫、及討論各種事項起見、特於十日午前九時三十分許、在南崗國防會館召集會議、當時經協議協和會事項外、即討論義勇奉公隊隊部與青少年團監部成立經過及機構之組成等事云云、

造船會社 舉行披露宴

【營口】伴隨滿洲國產業五個年之進步、招來各種事業之勃興及輸用物資之激增、以大連港之現狀得到底物資之圓滑交流期待之實情、然於時局之進展並滿支間產業經濟之飛躍的發展、大連港之補助港營口港之改善並積極的利用要請亦為勢所當然、政府夙以此點注意、故對於遼河改修、南滿運河之開鑿等樹立有效適切對策定有重大意義俾期實現官民一途之熱望、然以現在營口對造船並修理及何等之施設有專以大連及日本依存之狀況、而以營口港為中心將來更有益所要必要至之趨勢、如小型船舶之運航如其機能上缺乏堪航性其危險極為重大、再從諸種航費之點亦極不經濟、故本港之物資輸送之圓滑上、頗有阻礙現狀、加之近時統制經濟強化之結果、在滿諸工廠所要機械之製造修理如從來專依存於日本、茲在能可及的已迫於現地調辦之必要、鑑於如此現狀船舶之建造並修理併行、以營口中心對諸工場此種要求應得、於遼東開發上裨益甚至不貲、而具體方法以交通部營口航務局既存之工作施設營口紡織株式會社現有之工作諸機械併合、更所要不足器材日本及國內移駐、基於營口造船株式會社設立新事態之要請對當局並趣旨、由野口三郎氏、原安三郎氏、井上輝夫氏、千輪生氏、李子初氏、葛信之氏、盧級三氏發起企劃設立造船會社、特向當局申請、本年四月三十日設立登記完了、逐漸開始事業、頃者同會社代表取締役野口三郎氏於昨午後七時假見晴招請在營官公署、銀行、會社及各重要市民四十餘名開催披露宴、再同社之新取締役由成瀨武氏及牧重雄氏擔當就任業務云、

期會務之運營徹底 召集分會書記會議

【西豐】縣本部長袁慶澤氏、為強化會務、刷新機構、以本年度之會務運動方針已入新階段、對於運營勢必實踐力行、是以訂於月之十九二十（兩日間）假本部會議室、召集各分會書記長暨書記等參與會議云、

農夫店中丟款

【海城】該縣東台村海青鄉屯農民張鴻鵬、於本月六日進城辦理登記、當投火神廟街和春旅館、找代書楊慰農、代為辦理、當談話之際、由腰中取出宅地謄單、因一時失慎、將錢包遺失店中、當場行誠國鈞等五名、目睹其事、張外出晚餐、探囊時、錢款已不翼而飛、當同店尋抄、店主堅不承認、所失款項、計國幣一百六十餘元、當場之嫌疑、已鬱悒透避、其事殊為可疑、其餘四人、仍在店居、經警察派出所、向店客搜查、亦無蹤跡可尋、刻間仍在調查之中農夫張某因失款居然神經錯亂殊可憫云

警官訓所卒業式

【開通】縣當局為明瞭警官素質向上計、曾選選各署警士來縣、為行訓練所有課業業經教授完竣、特於日前舉行卒業典禮、各機關法團首領、均行參加、儀式極為隆重云、

馬家溝慘殺案破獲 局長犒賞捕匪功勞
特行犒賞以慰勞苦並鼓勵

【哈爾濱】既報馬家溝巴山街深草料酒店執事人甲能於五日午前五時許、突被強盜以手槍慘殺案件發生後、南崗署及警察局司法科兩當局接得急報後、僉以現場檢驗外、立即嚴派警網、以不眠不休活躍搜查兇犯結果、卒於案發後三日二十八時、即將殺人兇犯在道外逮捕、樹立特別之殊勳、所以市警察局單局長、為獎勵各刑事竟能以敏捷手腕將兇犯逮捕功勞者、對於司法科及南崗署司法係逮捕犯人各警察官特行賞與、以慰不眠不休之勞苦、並資鼓勵云云、

貧血　面色萎黃・病中病後　產後疲乏・手術以後
羸弱　病中衰弱・病後虧乏　心身過勞・精神不振
虛弱　先天不足・腺病兒童
其他如肺結核・慢性胃腸病・營養不良等俱宜服用最合理的補劑保利他民。
（包裝）
總發行　武田長兵衛商店　日本大阪市東區道修町
滿洲總發行　滿洲武田藥品株式會社　奉天市大和區春日町
補血　滋養　強壯
保利他民
40(5)18

餅乾主要之製作原係戰時之代用食亦就是携帶食之主食之保存之主食携帶最為便利於必要時能長久保存餅乾三用途有最適合生活環境之種類區分
森永餅乾
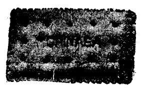
國防食糧

市中央大戲院
張銘聲　陳韻濤　麒麟童　小月樓　八齡童　張少台
早場　汾河灣　登獨淚　落馬湖
晚場　兩將軍　掃松　三呼延慶　集出世
注演意期　五月十四日即禮拜三日

商埠大舞台
星期三日早場　長板坡
晚場六時開　雲笑天（過關探母）
九齡童　李鑑銅
鐵公雞
聘到新角十數名　今晚打砲票價照常　速早定座勿失良機

國泰電影院
十三日　十四日　演
華新公司出品　夜會
龔稼農　顧蘭君　主演
加演　岳飛預告
明日演　岳飛

天光電影院
十三日　十四日　公演兩天
滿映出品有聲對白巨片　風潮
主演　張敏　李燕芬　徐聰
下期換　碧雲宮

眼科專門　光明醫院　院長王義心
電話

新築落成　歡迎顧客

立本大旅社
諸君久待望的理想旅社開幕了!!
客室寬闊　西式臉盆　清潔衛生　溫涼水道　安全舒適　電灯電扇　招待慇勤　暖氣電話　久持信用　無不完備
大連市西崗新大街壽茵　電話　營業部（三）五三一七　旅客部（三）三〇六番

南市場電話二一六二二
國際劇場
GEKITO
今天重隆獻貢上海新片
藝華公司本年度古裝有聲艷作
五月九日、十日、十一日、十二日、十三日、十四日、十五日演
合同記
小姐多情、私會大婿！
冤情大白美滿姻緣！
◎◎惡僕冒充公子！了環假扮小姐！
一李麗華　梅熹　加二演　四報　主演
注意長短期優待券末日有効

天樂有聲大戲院
城內灰市胡同
演期十五日、十六日、十七日、十八日、十九日、公休日、廿一日、廿二日
新華影業公司出品
奉市首演　上海新片
英風千古×封武穆侯×震爍古今×光耀銀壇
一部偉大精忠全傳
岳飛
主演　劉瓊　夏霞　徐莘園　王慧嬋　章志直　黎明
今天演　瀟湘秋雨　陳雲裳

光明電影院
本院更換新映畫機停演三日十七日照常開演特此聲明
十七日開演
明星公司有聲巨片　夜會

雲閣電影院
東寶映畫出品　新婚旅行
下期准演　合同記

光陸 CAPITOL THEATRE
演期　九日起至十五日止　共七日間　加演滿映一二五報
是藝華公司本年度超特作品
演出若精鋼百練處處動人
劇情偉大！驚奇！
倫理！諷喻！有趣！
警世名劇
合同記
"請注意！長短期優待券末日有効"
向書府一女兩夫婿……奇突！
尼姑庵小姐受苦幸……悽慘！
王清明怒審王清明……奧妙！
李麗華　梅熹　傅威廉　楊柳　主演
下期預告　滿映新片　請注意片名

(日刊) 大同元年七月廿六日第三種郵便物認可 康德八年(昭和十六年)五月十四日 THE SHENG CHING SHIH PAO (星期三) 第一萬一千一百五十三號

盛京時報
日刊
光緒卅二年(明治卅九年)創刊
發行所 盛京時報社

去病延年 若素

論說 禁止鴉片平議

我國禁止鴉片政策。當初設小賣所時。記者曾著論激勵人民。自肅自戒。勿謂國家政尚寬大。人民可隨便嗜毒也。因不教而誅。爲王道政治所不忍。且有鑒於舊政權時代之寓禁於徵。國人之陷溺於麻醉者衆矣。故開方便之門。使罹者有所警覺。豈意國人以十年斷禁。爲日尚長。倂希冀或有展延餘地。得過且過之心理。乃是國人之普通性。及至管理所次第撤消。發給烟戶之烟量減少。尤復減低烟質。罹者乃大起恐慌而叫苦連天。須知此非政府禁烟之面目驟變。實爲禁毒必經之階段。十年歲月。能有幾何。今已去其半矣。未來之五年。倏爲屆滿。安可不作徹底斷禁計劃。以期種種麻醉品之毒。及時消滅乎。是以政府與地方之負烟政責任者。術次開會討論。安善禁烟之完善辦法。不使斷禁政策留些許之遺憾焉。

在嗜毒已深者。不免以爲國家之禁烟。過於積極。絕不爲烟民着想。此乃嗜毒者之偏見。要知政府決不能姑息養奸。試思國立戒烟所遍設爲康生院。於今幾何年矣。爲保健現代國民計。禁烟不容或緩。爲謀第二代國民身體之強健。禁烟更不容或緩。況乎友邦人士。因我國過去烟政太寬。致有沾染此毒者。若不從嚴禁斷。殊屬愧對友邦。蓋友邦之援助我國。擁護我國。得有今日繁榮地步。爲任何人所公認。飲水思源。幾乎忽將嗣報。雖吸嗜是各個人自由。政府不負責任。但從前烟政之寬。究難自諉。所以對鴉片麻醉品。尤不能不從速禁止。我國而因如期禁絕。猶可自圓其說。即目前私吸有人。私販有人。識者目爲禁烟前途障碍。倘能破除情面。認眞搜查。地不拘居者行者。人不問五族中何族。位不論如何顯貴。有搜查之責者。無或徇隱。而謂猶不能徹底斷禁。吾斯之未能信。

乃或者謂禁止鴉片。的非易事。在前清道光年間。鴉片之流入未久。猶且不能禁斷。矧茲已毒卉遍地者乎。不於禁種禁販上着手。毒之根源難絕。安有肅清之一日。且嗜毒既深。去癮談何容易。嘗讀知個人之忌烟不難。難在去心癮而又無決心以臨之。設或一時忿恨而投戒矣。立志勿堅。操守勿固。不轉瞬而復捲入於漩渦中。否則吸烟者之基因。不論其由於遊戲。由於疾病。投發禁忌。決無不成之理。聞嘗披閱戒烟所報告。死於戒除者能有幾人。戒後復犯者實佔多數。即此可知斷禁非難。使社會廓清毒品實難。

然而社會人士能不復嗜毒。從有鴉片麻醉品。亦無人賣買。至是而縮短後九年之禁烟時期。當亦無不可。人之死於戒烟者。因其生命已早如風前殘燭。禁固死。不禁亦死。尚何事優容爲。凡稍知自愛者。去年以來。受營烟所減質減量之痛苦。應亦知所儆惕矣。擁厚資而飲鴆止渴者。何必爲之顧惜。不堪忍受者。諒已無待後五年期滿。早已脫離黑籍。吾是以爲主持烟政者。如有整個計劃。確固方針。循序漸進。亦復何難。

奉天市禁烟支部命議。十二日下午假奉天大樓開會。列席者則有各機關衛生保健等各關係人員。決定按照中央禁烟會議可決之方針。切實施行。推而至於全國各省市。亦必斷行中央禁烟會議之結果。以斷禁爲目標。銳意進行。殆可斷言。則是中鴉片麻醉品之毒者。必將逐年縮少。不復有烏烟瘴氣之存在。凡中其毒者。亟宜乘時覺悟。或入康生院。或投各大小醫院戒除。即不然。亦當以經驗良方。自行迅速戒絕。倘以爲身體怯弱。不敢嘗試。勢必終無斷禁之一日。遷延復遷延。今年待明年。而禁烟後五年之光陰易逝。政策亦決不爲爾寬恕也。如果速戒不行。不妨變戒。一面以其他藥餌。調養身體。癮必可減而易斷。胡爲優柔寡斷以自取戾。固能與之絕緣矣。自然眠食增加。身強力壯。不啻出水火而登袵席。吾知今日之沈溺於鴉片麻醉品者。到此皆將額手相慶。深謝國家之斷禁政策而得有此日也。繼君子盍猛省諸。

滿羅間交換公使

我國暫命駐德呂公使兼任
羅馬尼亞公使駐日兼駐滿

滿洲國駐德公使呂宜文氏、由於滿洲國羅馬尼亞互相承認開始國交後、近將發令爲最初之羅馬尼亞公使、故預定暫時兼任駐德駐羅公使云、

【又訊】滿洲國與羅馬尼亞、由於去年十二月一日互相承認、已開始正式國交、今關於初代駐滿公使、規定現駐日公使塞內拉雷、高爾格、巴克列斯哥氏兼任、定於本月二十六日來京二十八日參進帝宮、覲見 皇帝陛下、捧呈信任狀、同時對皇帝陛下、贈進羅馬尼亞最高勳章凱羅爾一世大綬章付頸飾云、

武部長官 明日赴連協議

武部總務長官、於本月十五日下午十時五十分、搭車赴大連、向該地官民致就任之辭、關於促進滿關一體事項、有所協議、十八日乘亞細亞號快車歸京、

調查農村勞力

民生部七八月間實施

民生部爲資作成確立勞働體制之重要資料、目七月末日至八月末日約一月間、對於奉天、吉林、濱江、錦州、熱河、安東、通化、間島八省下之農村勞働力實施調查、其結果頗値各方面注目、按此調查、乃順應現下勞働力不足各種客觀的諸情勢、基於「勞力需給調查要綱」、以謀開拓把握農村勞働力、確認餘剩勞働力所在、基於日滿華經濟建設要綱並農本立國本旨、確立滿洲國勞働體制、並期提高民生、倂足爲國家總動員體制不可缺的基礎資料之貢獻、調查對象、分爲街村地區之實態調查、人口及農業關係等概略調查兩種類、此次調查、特置主力於實態調查、各省至少取調查一村實態之方針、調查委員、爲縣族勞働係員、調查規則下之勞働調查指導員、勞働調查員、同副調查員、並由關係各機關職員中選拔練達之士担當之、用明調查之適正完璧焉、

財務科長會議

各省財務科長會議第二日、午前九時、在國務院再開、古海經濟部次長、關於內外經濟情勢、有所說明、次行懇談、午后四時、第二日日程終了、而第三日最終日、午前中、講堂開催、治安交通、興農三部及開拓總局、說明指示事項後、即行懇談、正午暫行休憩、午後一時、民生部各說明指示事項、午后以地方爲中心、關於地方財政問題、進行種種懇談、

抵英後受診斷

判明神經衰弱

【紐約十二日電】德國赫斯副總理之飛抵英國、實成爲最近的新聞之新聞、使此間人士、均詫異不已、而合衆社特派員關此報道如左、

赫斯副總理、於十日下午五時半、自奧格斯堡飛行場起飛、翳時五小時、在距柯拉斯哥十六公里地點之穆亞蘭降陸、該機毫未搭載炸彈及其他一切武器、據柯拉斯哥醫院診斷結果、赫斯副總理似罹神經衰弱症、此外、且有心臟病及胆石病、副總理自德國亦携行此藥云、

檢討當前經濟政策

政府昨開第一次顧問會議

政府於十三日午后二時、在總理官邸開第一回經濟顧問會議、大村、鮎川、吉野、小平各顧問、政府側武部總務長官青木企畫、飯澤主計各處長、結城興農、古海經濟、飯野交通、士肥民生、各部次長等關係者出席、首由武部長官對各顧問、謝顧問就任之勞、次之、經濟政策遂行基本方針、基於日滿支經濟建設連繫要綱、關於開發具體的方針、有所說明協力、更關係部次長是長報告本年度物動資金勞務經過及現情生產力擴充計畫物價對策特殊會社機能刷新等、關於農產物增產蒐貨方針等現上重要諸懸案、詳細說明、午後六時暫行休憩、共進晚餐、既終、入於懇談會、各顧問關於運營對處內外情勢緊迫化之滿洲經濟政策、有所開陳意見、

赫斯副總理怪行動

毫無政治影響

久病精神失常致有此不幸

【東京十三日電】拿蒂斯黨副總理兼國務大臣、赫斯氏、乃該黨之唯一人物、故其奇怪行動之消息、當英德決戰之正途行之瞬間、頗如劇中劇、而集全世界之視聽、其眞相今尚未充分判明、據德國側之公表稱彼有精神錯亂之形跡云、

又東京駐劄英國大使館之發表、亦確認其有精神異狀、蓋赫斯自身在黨國所佔之地點、比較重要、故不妨斷言殆無政治的影響力、而爲拿蒂斯黨、彼符其實發希特勒總統之名一切政治指令、而掌握黨之全國支部之庶務人事、故今後須以他人代行、而此最高方針、均由總統自身統轄、故根本可無何變化、親日之該氏、對他人不作無謂之會見、然對於日本人之訪問者、則每許會見、但彼當過去日本松岡外相訪德之際、德國政府曾設舉國的盛宴、而彼一步亦未出現、大概彼便已患重病耳、至於彼平常頗現憂鬱、似或由於詳察此次大戰勃發以來、有不斷之緊張與山積之難大任務、致發生今日之不幸、總而言之、此次之異變、乃當稍容喘息之德國政治上、有莫大意義云、

赫氏位居重鎭

隨希總統苦鬪十年

【東京十二日電】失踪之拿蒂斯黨副總理赫斯氏、一千八百九十四年生於埃及亞歷山大、一千九百十四年大戰勃發時爲志願兵出征、在白爾丹負傷後、曾在阿爾巴尼亞戰線奮戰、進級至步兵中尉後入空軍、大戰後入閔行大學、受教於哈斯霍伐教授、當時敗戰之德國、共產主義彌漫、疲弊已極彼深痛憤、拿蒂斯黨在閔行結成、彼於一千九百二十六年入黨、自此時爲希特勒總統所器重、一九二三年十一月閔行之所謂「十一月革命」失敗、與希特勒戈林、甫因克等同志、同被捕下獄、五年刑滿、迨一千九百三十五年五月獲得政權十年間苦鬪未懈、任該黨副總理及總統代理爲該黨最器重、直至今日、希特勒總統於昨年九月開戰第一日演說中稱「於余萬一之場合、繼戈林爲之後者爲赫斯副總理」、赫斯氏平生無逸事、更不言他人之短、性格極其直率其紳士的人格、內外所共仰、該氏更爲拿蒂斯領袖中惟一之日本通譯一九三六年日德防共協定締結交涉當時、曾傳彼有訪日之說、最近因德國之地中海作戰、頗爲世人注目、恐於戰爭中所勃發之一人的風波、近東作戰、爲直布羅陀攻勢之準備、傳彼曾使西班牙對德聯携方式更明化之使命赴西班牙、四日國會當日、彼仍如常、與希特勒總統及李賓特羅甫外相出席、其平素之嚴肅面容、固未曾有異也、

羅總統近發表 爐邊閒話

【華盛頓十二日電】羅斯福大總統、預定於十四日在汎美同代表前實行演說、然白宮當局、於十二日忽變更豫定、據發表謂、二十七日晚照例實行爐邊閒談、

澳揆晤羅斯福

談保障太平洋安全

【華盛頓十二日電】門基斯澳洲首相十二日會訪問羅斯福大總統約歷三十分間實行會談、對於一般戰局問題及太平洋問題均爲交換意見云、

【又電】門基斯澳洲首相十二日與羅斯福大總統會見後、復出席於全美新聞通信記者俱樂部招待午餐會、對于澳洲及新嘉坡防衛之意義、並澳洲之決心小言如左、

關于澳洲及新嘉坡防衛以保障太平洋之安全言之實屬至要、澳洲派遣陸軍及空軍之增援部隊於新嘉坡者、實可與任何國家之攻擊相抗、茲蓋爲美國極東根據地之大防衛、亦即澳側方面之一大決心之表現也、故澳洲對于自國領士及新嘉坡防衛之準備、刻正竭力進行中此種問題、在太平洋全部地域之安全保障上、實極重要云云、

撼動世界的五巨頭 (二)

英國首相賈齊爾

這世界倘如是一座動物園的話、那末、英國賈齊爾首相、該是一隻好戰的老狐狸了、

不知是不是他果眞會什麼迷人的法術、雖然英國連戰連敗、英國國民的心情、對於他還不曾有什麼失望、然而、這隻老狐狸、漸走入沒落之途、却是無可諱言的事實、

不是嗎？英國在巴爾幹和北非作戰、逐漸顯明的露出失敗的破綻來、英國政界乃至澳大利亞、紐西蘭等方面、對於賈齊爾內閣高喊着不滿的聲調、他們今舉現內閣的集中點是、（一）他當初勝敗歸趨、已很明確、爲什麼還向巴爾幹派遣英國大軍呢？（二）怎麼不能阻止威脅埃及的德國有力部隊在利比亞登陸呢？而且、當外方盛傳敗戰直接責任者艾登外長辭職說的同時、一部竟要請樞機組織能夠在決定戰時政策上發揮絕對權的少數內閣、一時、政局岌岌、彷彿又返於去年春季北歐作戰後英國政界慘淡的情景、

不過、當五月二日發表了英內閣改造以後、完全出人意想之外、調動變更的範圍、極其狹小、僅畢維僕爲担負戰時經濟全責的國務長官、此外、也就是合併了海軍部和運輸部罷了、呵、似這般改造內閣一部以隱飾醜態、或更使英國的危機趨於深刻、

（可怪的）是、這時英內閣的危機和去年春天張伯倫內閣政治的危機、大相逕庭、事實上、

畢維僕氏因爲這次內閣改造、已經一步踏上青雲、幾得繼承賈齊爾首相的地位

賈齊爾之對德抗戰、是出於天性呢？還是根據甚麼信條呢？總而言之、說他是個好戰無比的人物、並不委屈、去年五月十五日、德軍有如怒潮、席捲荷蘭比利時將攻入北法的時候、溫斯敦賈齊爾先生在英國議會新佩首相的印綬席上、發揮他的『對德抗

（好戰論）戰的源泉祗是血、勞苦、眼淚、和汗、諸君若問我們戰爭的目的是什麼、我唯以勝利一語答覆、傾注凡有犧牲、克服一切恐怖戰慄、縱使勝利之迢遙而困難、我們也一定能夠達到、須知道、沒有勝利就沒有生存！』

這樣、他在鼓舞激勵着遭遇歷史上最大危機的英國國民、負着全責任、把着舵在暴風雨中進航（不要管它能否航過這險危的航程）！現在英德之戰、無妨說是賈齊爾與希特勒之鬪爭、

好戰能說的野狐狸

迷於勝利的夢

但求美國救命做奴隸也幹

（看事實）爲證、希特勒在八年前獲得政權以來、就在凡有機會上、極力陳說拿蒂斯德意志所受的威脅、而在英國主張英國再軍備擴張空軍的、便是賈齊爾、在德國已經由着希特勒總統的意思、進行其科學的軍備與訓練、在英國、一訴於包爾溫、包爾溫不聽、再誤於張伯倫宥和政策、以致大勢向着賈齊爾豫言的方向、作急速度之進展、而他在挪威作戰以後、代替張伯倫首相就首相重責時、默默也承担了由前任者謬誤而生的一切重担子、他祗是洩露着耐人尋味的言語『我們倘如爭論着昨天的、也許連明天的希望也失去、』

（看他呵）該多末深切的明白英國之危機、深切的明白拿蒂斯之可怕、他知道爲了救此危機、爲了袪除威脅、現在並非內部紛爭爭論的日子、若想救這逼到眼前來的危機、最大的要緊事項、就是全國國民、打成一片、抗戰迄至最後、毫不鬆散、而、賈齊爾很清楚的知道這個、所以、他之所受全國國民支持、無異於世界大戰當時的羅特喬治、拿破崙戰爭當時的皮特、眞有一股邪勁兒、

老賈今年（六十七）歲、後背並不高、大腿也不長、總還結實的身板、也夠當個一國領袖的資格、他的臉怪胖的、胖得乎令你想像不出他還有脖子、論起姿式、很像布德堡種的猛犬、然而、他的腦袋已經露出禿意、他的銳的眼珠、緊繃的嘴唇、在在都是他能說善鬪的絕好表徵之對象、

我們知道、張伯倫手裡總離不開洋傘賈齊爾口裡總是離不開那隻大雪茄這又是外型上的一種表記、這

（雄辯家）因爲他的口腔生來就有缺陷、舌頭太短、說話時免不了口吃之病、但也斷他煞費苦心、終於克服了天賦的短處、也沒有威爾遜的熱情、他也沒有羅斯福的英雄態度、而他的雄辯演說、很像華格納交響曲的餘韻、有人說他髣髴是古羅馬大雄辯家紀格羅、在議會里、他用巧妙的說話術、裡邊嵌入豐富的情報、當場披瀝着目前所發生的事件、使令議員迷惘而無言（自是免不掉指鹿爲馬的成分在其間）、這眞是狐仙獨特的本領、

他誕生於名門世家最初是軍人隊伍里的胖子、每當英國有戰事時、他當以軍人或從軍記者的立場、到戰線上去、所以、在他的生活里、充滿了冒險奮鬪的意氣、

他是軍人、政治家、新聞記者、歷史家、雄辯家、不是繪畫積磚的（藝術家）倘如他敵奇而躋不上政治舞台也許還是位巧手匠人呢、然而、他却成一手藏犬的英國政治家、一隻好戰的野狐狸！

賈齊爾的政治信條是、『德國强大、是英國最大的威脅、倘不擊敗它、臥榻之上、終不許大英帝國酣睡的、』

當國際聯盟繁盛得像一朵花的時候、賈齊爾是個聯盟主義者、反對日本的行動、但他頗認識現實的事態、重視大英帝國的將來、爲了打倒希特勒、情（願犧牲）一切、一時頗想與日本宥和

不過、情勢已經一變、宿命的反德主義者的他、宛如布德堡種犬的他、終不免敗於歐洲大陸、傷於巴爾幹、在戰神的大星將燼原於近東的時節、所謂大不列顛帝國、滿身創痍、僅用改造內閣或收攬輿論等敷衍的手段、已經不能防止那崩潰的危機、

在支配賈齊爾的腦子里並不是什麼國內問題（議會的攻勢和輿論的動向、對於他本身、已經無數了）、他只是想『怎麼能夠從得勝利了』

（勝利嗎）他深知藏以英國本身、總難達到那希望、於是、爲了勝利、他便不擇手段、促進了美國的援英强化、所以看到賈齊爾和英國今後的運命就可知美國援英關係該是怎樣的不能分開了他的一切誠實、現在爲了對德繼續抗戰、集中力量於怎樣確保美國的積極援助、怎樣可以引誘起來德美戰爭、戰事、

（爲推行）戰爭在國內方面他曾熱中於食糧問題、各種戰略的防衛問題、尤其此次改造內閣、顯然地意在增進製作航空機的能率、整備運輸力、但從大局來看、這不過是次要的政策、總之、他不管英國願意不願意、不管勝敗如何、縱知必至論於美國隸屬下的運命、也不得不置政策重點於增强英美提携、這里就潛伏着賈齊爾的悲劇、但勝以『勝利』去換『奴隸化』却正是英吉利的悲劇呢、

（圖即雪茄不當離口的賈齊爾）

晚晨刊共兩大張

經理退職商號變更聲明
今洪泰商行經理王桂椿因有高就於康德八年四月二十三日實行辭職當經衆東將號中所有貨物舖墊內外欠欵全數算清王桂椿應分之欵當時付訖分文不短此後洪泰商行生意盈虧與王桂椿無涉今爲擴充營業起見另續股本重新整頓改爲洪泰商行盛記對於以前所担負保證書類概作無效恐未週知特此聲明
敬 洪泰商行盛記 經理 趙耀東 啓

尋人
敝表兄辛法武原籍河北省固安縣辛莊爲村人來奉已多年因近年來未得音信敝係河北省新城縣東豐上村人於昨年三月間到奉後即託人尋找敝表兄但總無找着今特登報以便尋找希諸君代爲幫忙感激之至
奉天市鐵西末廣町八前田鐵工所 電話【三】五三六八 七八七九 劉体謙謹啓

櫃夥出號緊要聲明
啓者敝號陳紹先曾維義趙廣譜杜文林田集六丁哲王錫侯李國鼎等因有高就已於四月十七日出號嗣後該等個人官商各界有何通融買賣往來一切情形與敝號毫無關係自出號日起概不負責恐未週知特此登報聲明
奉天市小西街一段二二號 鴻泰長代理店謹啓

緊要聲明
啓者敝號合順興木廠工廠支配人張國財因外出辦事不愼將自己木戳楷字四分五厘方形手戳遺失爾後無論落於何人之手概作無效特此登報聲明
敝人 張國財謹啓

失照聲明
五月七日午後一時許在四平街天橋遇東將李玉華領名地照壹張丟失該照坐落東豐城內西北角中則地三十六畝五分五釐字元號東至官道西至城壕南至劉國章北至城壕除當時報告該地警察署立案併聲請地政科補發新照外特此聲明作廢
東豐李芙容

失照聲明
敝人買得四隆盛領名上地執照一張計街基壹晌二畝五分坐落濛江縣尚義社二甲保安屯東西至濟南台榮北至單姓於大同元年五月間刀匪陷城時丟失除呈請補發外特此聲明作廢
濛江縣民 單申氏

失照聲明
敝人買得姜福領名吉林江營照一張計地二五晌坐落濛江縣尚義社二甲板房子崗後東至本地溝西至溝南至分水北至河於大同元年六月因刀匪陷城時損失除呈請補發外特此聲明作廢
濛江縣民 安慶科

失照聲明
敝人領得伊廣珍頂名部照一張計荒地十五晌坐落濛江縣大東溝東至分水西至何心南至本地北至本地於大同元年六月間刀匪陷城時紛失除呈請補發外特此聲明作廢
濛江縣民 耿玉山

失照聲明
敝人買得張四海領名部照一張計荒地五晌坐落濛江縣頭道花園三泉河北橫頭山東城東至本地山根西至分水南至旬心北至分水於大同元年六月刀匪陷城時損失除呈請補發外特此聲明作廢
江縣民 耿玉山

失照聲明
敝人承領坐落濛江縣二道花園口子營南溝門上地執照一張計地十一晌東至溝西至河南至分水北至河於十九年三月被匪追逃遺失除呈請補發外特此聲明作廢
濛江縣民 李守德

丟失圖章
敝號所用楷圓形圖章一枚上刻(奉天大東區凌雲街二段人和福作保無效)因櫃夥辦事不愼遺失在外無論落於何人之手概作無效特此聲明
人和福啓

聲明
敝人李恒久因與胞侄李玉信意見不合彼已自己獨立辭退大豐公司東房一切責任從脫離叔侄永久關係茲恐彼與親友方面有何未清事項限自登報日起十日以內通知敝人否則逾期概不負責特此聲明
天津東門裡一二九號寶興恒洋行 李恒久

聲明脫離關係
啓者余兄弟三人長兄喻慶三三弟喻慶丰同居並未分家長兄務農各守本分惟三弟慶丰游手好閑不務正業近來在外挪借撞騙誠恐親友不明眞相受其愚朦特登報聲明嗣後慶丰在外無論發生何事與敝及家兄無涉
喻慶九啓

大川印刷所啓事
啓者康德六年春曾與劉子平、王秀生、梁仲正、于傑臣、梁希修等共同出資接兌大和印刷局於康德八年一月更名爲大川印刷所本人任總經理人梁希修任副經理讓渡人劉子平等無意前圖當經双方中証人等將全部賬目澈底算淸歸本人接受另行增資經營自接受日起關於將來營業前途概與劉子平等無關梁希修亦另有他就同時退出副經理之職各奔前途恐有糾葛另外立有讓受契約貳份雙方各存一份恐未週知特此登報聲明
接受人 王仲奮
讓渡人 劉子平 梁仲正 王秀生 于傑臣 梁希修 同啓

皇帝陛下賜金 救恤綏化震災難民

十三日下午一時宮內府發表、皇帝陛下、宸聞綏化地區災害情況、特頒賜內帑金一封

聖上仁慈如天 張總理拜受後發表謹話

皇帝陛下、軫念北安省綏化地方之震災、十三日上午十一時半詔張總理至宮內府、親諭下賜內帑金一封之聖旨、老總理拜此宏大之聖恩、誠惶誠恐、退下宮內府、而張總理於是日下午一時、在國務院發表謹話如左

皇帝陛下、關於此次綏化縣方面震災、頗爲宸念、本月十日、不肖曾委曲奏陳災害情況、爾時、陛下頗軫念庶民之安否、有所垂詢、本日復拜承救恤災民之恩旨、頒賜內帑金、仰瞻聖上仁慈如天、帝恩似海、洵不勝恐惶感激之至、

馬參事官一行 前往災區傳達

畏蒙 皇帝陛下對於此次北安省綏化縣震災、下賜內帑金、而誠惶誠恐拜受此恩旨、承對罹災民廣傳 帝恩傳達御內帑金大任之總務廳參事官馬冠標氏、十五日自國都出發赴罹災地、偕同隨員吳益喜、總務廳參事官、中川忠次、木村眞一兩同事務官、宋殿君同屬官四名、此外電影班等六名亦同行、大低傳達使一行日程如次、十五日午前八時五分、自新京啓程同午后一時三十四分抵哈爾濱十六日午前八時廿分自哈爾濱啓程、同下午五時四十九分抵北安、十七日在北安省公署舉行傳達式、並向各方面機關等、致辭、十八日午前七時十五分、自北安啓程、是日午后一時八分抵綏化、十九日、廿日以綏化爲中心、赴現地觀察慰問、廿一日午后三時五十分、自綏化啓程、同午后八時十五分、抵哈爾濱二十二日、歸任

馬拉蓀預選會 奉省定期舉行

奉天省馬拉蓀選手豫選大會、至報名日期本預定於十日截止、但爲圖報名者方便計、更改月之於十六日、而於十七日實施、其經路則自小東關國民優級學校前起、至東陵球場入口止、一往復云、

記念壯丁入營 爲徹底普及國兵法 政府特行使用紀念郵戳郵票

爲國軍强化根幹之國兵法實施、其第一回之光輝入營、定於六月一日舉行、本法之實施實乃基於日滿共同防衛之本義、有練成人民中堅之大使命、爲內政上劃期的重大事業、故第一回入營兵由種種意味觀之、均有莫大期待、今交通部以祝福壯丁之首途、並共徹底國兵制度趣旨之目的、擬使用紀念郵票與特殊通信日戳、紀念郵票爲二分與四分兩種、二分者紅色、四分者淡青色、大小與現行郵票相同、圖案兩種均爲同一圖案、係荷槍凛凛之兵士半身像、該圖案家乃洋畫家太田洋愛氏、發行枚數二分四分各定爲四百萬枚、可代用通常郵票、遞信協會亦按普通通信辦理、至於特殊通信日戳於全滿主要郵政局使於六月一日起凡三日間、對希望者紀念消印、該日戳圖案、乃表示國軍之徽章及高粱、至於印色則使用鳶色云、

奉市壯行會 定期於市署禮堂舉行

奉天市公署、協和會奉天市本部、對於國兵法施行第一回奉天市入營壯丁、爲慰問鼓勵起見、擬定於本月十九日午后一時、在市公署禮堂、舉行康德七年度國兵証書交付式並壯行慰問會、其會序如下、

▲一同整列、▲開式之辭、▲向國旗敬禮、▲合唱國歌▲國兵証書及旗旗交付、▲市長訓示、▲祝辭、▲答辭、▲閉會、

於式典舉行終了後、更由軍樂隊演奏壯行歌等歌曲、及放映電影云、

縣長訪日視察團 一行歸國

【門司十一日電】於日本內地主要都市視察約歷一個月之縣旗長日本訪問團一行十二名、由劉山團長三江省依蘭縣長許福奎氏引導、於十一日正午、搭乘門司啓帆之日滿連絡船烏蘇里丸而歸國矣、

娘娘廟會花絮 奉市南關娘娘廟會、於昨十四日爲正式廟會期間、當日前往焚香之婦女尤爲衆多、（圖即燒香後路旁小息之老媼）

偷竊電線 被警逮捕

工人張明學、年二十五歲、山東省人、半月以前由滿〆包辦修理電話工程、數日前該犯同其友人曹與德年三十歲、私將滿鐵山吉林運□瀋海站紅銅電線窃出六捆、約一千餘斤、價約二千餘元、賣與大南關東盛發、事被城內署刑事劉吉育、齊銀貴所偵悉、於十二日午后十一時、在小北街三段二二二號王香芬處、將張某逮捕、審問後判明以上情形、目下該署正審問中云、

南市場火警 張姓小受損失

南市場警察署管內、益光街六段二十四號、住戶張人品家、於本月十二日午後五時三十分許、因無線電起火、而行延及衣物約經二十分鐘、被消防署人員予以撲滅、結果僅燒衣服被褥等多件、損失約八百五十餘元、但當局對起火原因、判明非係無線電火、目下正調查中云、

既具官吏資格 必須修練語學 民生部擬定必修要綱

既有官吏資格、關於語學有必修義務、隨不喜好、終若試驗不合格、將不適用爲滿洲國官吏、此乃總務廳人事處近將附議國務院會議上「官吏語學必修義務制要綱」實現時之語耳、其要綱爲鑑於複合民族國家之滿洲國本質、欲謀官吏互相間之意思疏通、須先關於民心查察把握、是以於常用國語外、必須修得他民族語一種以上、由此觀點觀之希望先自官界以爲特殊團體會社等做起、而其必修義務之範圍、並不拘官等、凡未滿四十歲之全滿官公吏、均宜選擇常該官吏常用國語以外之日、滿、蒙、俄各語之一、嚮按民生部語學檢定之四等程度、以官公署用實用會話爲主眼、且謀修得之便宜擬於本年九月前就各國語別編纂滿洲國官公署實用會話讀本、計畫由勤務時間中約撥出三十分、逐日實施語學講習會、同時亦實施官吏必修語學講習、並對任用後二年以內之官吏、課以必須及格義務、又對於高文考試與民生部之語學檢定及格者、無受此講習之必要、而現職者、以讀本發賞後一年間爲講習期間、爾後二年以內有試之義務、但對試驗雖不及格、亦無格外之制裁規定、然由於官吏之德義心、每次務必應試、且使及格、大概皆不斷熱心於讀本講習、則當必及格、至對於邊境地方、則藉無線電放送以謀啓蒙云、

米穀配給通帳制 奉市將先由日系住民實施

關於米穀配給之通帳制、全滿各都市均在實施之意見已大略一致、而奉天市、因於日鮮系人口之繁多關係、對此實施極形困難、乃於各關係機關、分別擬案中、近已得成案、遂於上月二十八日、招集奉天市經濟統制委員會食糧分科會、諮問結果、已得贊成、關於實施、遂於本月十三日午前十時、在奉天市公署三階小會議室、舉開各區長及事務擔當者之協議會議、而協議其具體的實施方法、但關此米穀通帳制之實施、尙有配給量之確保、業者之普遍的存還、乃其他幾多枝節問題、需愼重研究、市當局以及各關係機關、今後更由各方面加以研討故於十三日之協議會議上、先決定大體之實施要綱案、暫以日系爲對像、以康德八年六月一日實施爲目標、近將着手具體的立案、觀測實施之時期、至早須在七月以後云、

交通會社巴斯肇禍 監督司機 撞斃行人

大東街四段五十一號王家館、有一學生曰王占超者、（十八）於十三日午前十時卅八分許、出外購物、自邊門東行、行至大東街四段二十六號地方、突由後方有一巴斯車馳至、車體爲一〇〇九〇號、司機者爲交通會社監督前山光雄（三十五）、因其速度過高、是以騎車之王古超、當被撞出二米之遠五尺餘高（滿尺）昏倒在地、事後送赴同善堂病院、因傷勢過重、未經醫治旣而斃命矣云、

協和市聯分會代表 已經正式決定

協和會市本部於十二日夜開催本部委員會、對本屆市聯分會代表、協議員決定如下、

△大和區 永川樂一 高日啓新 下川喜久三 滑川留吉 古森謙爾 呂博泉 寺倉義一 長井清一郎 赤穗惡太郎 本島榮治郎 諏訪武雄

三田村源次 宮川伊佐尾 大村秉甲 利川相哲 榊原勝治 鍛治友吉 孫源河 小園正之 今村岸市 加藤市次 陳裕昆 入江理 竹鼻盛義 中村正男 吉井虎治郎 牧山龍男 田中九郎

△朝日區 金原年末 大野碩十郎 馬庾西 山村辰之助 梅木吉郎 麻徹 山中方吉 楊汶清 岡本敏夫 引田哲一郎 竹山秉善

△敷島區 八百枝俊夫 雷子鈞 高井知外 △皇姑區 程自牧

△大東區 原鑛三郎 金塘遠 齋藤邦之 伊藤鉦之助 △北關區 蔣樹春 任鴻賓 王子瞻 陳玉初 張大光 馮希濂

△大西區 軍紹臣 馬壓權 盧景元 沈仲三 關振華 趙連春 王景文 △東關區 孫声貴 會治安

△小西區 王東侯 吳鍾霖 王承恕 王述局 楊進之 王施庵 劉玉書 松尾規矩 劉受之 △瀋海區 石砥中 米萬鐘 白玉峰 △渾河區 長谷川唯夫

△瀋陽區 劉海栖 △東陵區 趙俊鋒 張幼岐 韓文韶 △于洪區 黃兆鄉 莅松齡 阪井清一 △永信區 張仲三 李丕步 任大中 △北陵區 佟述堯

△醫藥分會 佐竹武志 古橋彥內 △教育分會 高錫禹 本田篤 △紡紗廠分會 鮫島宗威 △計器分會 中村勉 △鐵道分會 園田一房 △交通分會 中村寶 △機金土建分會 高橋由太郎 △弘報分會 楊畑正一

調查遼陽古蹟 定期舉開現地懇談會

對於各地之古蹟調查顯形努力之民生部更置重點於南滿遼陽、而講求調查及保存對策、已定於本月十四、十五兩日、在現地舉開「遼陽古蹟保存現地懇談會」、該懇談會、有民生部之孫教化科長、清水保存股長、奉天之黑田源次博士、鳥田奉天博物館長、代理同館學藝佐木子文信氏等、外現地之縣市協和會、軍警、文化機關關係者多數出席、研究關係者之如何助成古蹟之保存、與保存管理之方法、並使現地側如何就緒、一方準備確立民生部所施行之該地調查方針、而十四日午前午后均遂行現地視察、夜則舉開電影講演會、十五日於觀察金銀庫、新城、東京陵、太子河、園村、北城、鐵西地帶等之後、午後遂行懇談協議、又遼陽隨同二千年來、滿漢及邊境諸民族之興亡、曾經爲首都、爲部統府、乃政治、經濟軍略之中心地帶、而自春秋戰國以後、經明淸而迄現在、育滿洲國之主要古蹟、故由於此次之懇談會可對今後之保存上與以莫大暗示、頗有期待、

天氣豫報（奉天地方） 南西風 晴一時陰 （十三）最高 廿一度六 最低 五度五

日本青少年傭入手續 一部變更

當日本青少年實行傭入時本諸日本之國家總動員法第六條之規定、即應青少年傭入制限令、滿洲國亦於去年度起、認爲有由經濟部大臣認可之必要、今日本方面更爲期日滿華間勞務需給對策之完璧起見、已決定關于日滿華間之勞務者移動或供出之基本方針、幷以此樹立勞務動員計畫、使對滿移動供出勞務者之全部重行規定或整備、協力完成此種趣旨、故以往傭入之手續、亦有變更之必要、本諸茲改正之傭入限制令、則欲於明春由日本內地傭入青少年者、須於本年六月下旬以前、詳細記明傭入員數及利用狀況、提出於滿洲鑛工技術員協會、再由該協會一並提交經濟部工務司、復由經濟部查定全體之員數、再經對滿事務局送至厚生省、更由企畫院觀察滿洲、朝鮮、台灣、華北、華中、華南、各地之需要員數、而決定傭入滿洲國之成率、對此更當由經濟部本諸供給當地之申請員數、實行復次調定、而於今秋前、決定最後合准之成率、此外尙本諸日本實行之學校畢業者使用制限令凡於滿洲國能適用此令之學校畢業生（土建方面）、如中等專門學校或大學之採用等、亦與此同、總之須得政府之認可也、鑛工技術員協會、已決定六月上旬、於新京奉天兩地、招集求人者、對於申請者之記載報告、加以詳細說明、在手續上、務求無憾、又適用青少年傭入制限令之青少年、須本學校畢業者使用制限令、除於該校畢業外、如中等學校及國民學校畢業生、年齡須在十二歲以上及三十歲以下者、按目下規定、女子之適用、幷不在此例、但將來或亦決定同樣適用條件、該協會常務理事、對于青少年傭入、爲與日本方面商議起見、已於十二日午前七時五十分、乘自新京開之光號列車赴日矣、

奉天 純益染織株式會社營業廣告
本社自開業以來頗蒙各界惠顧不勝感謝茲爲滿足主顧希望起見特請優良技師日益精研近來利用家蠶白絲及山蠶上等絲製成春夏必需衣料多種并用純柞蠶絲織成三十號及三十五號兩種平紋綢可代已往大白之用備將白山、天宮、雙鹿牌各種出品名稱列後湖綢、串綢、平紋綢、斜紋綢、西服料、協和服料、花格綢、
社址奉天市東關區鎭定街一段一八九號 電話 營業 三五六〇 總務課 四局 二九〇四

失照作廢
聲明敵人已有地照一張計地一段五畝坐落岫巖縣東土城子村大柴溝屯黑魚汀至水溝又剪照四張同前坐落蕾場剪子一段五把東至大洋河西至分水大山頂南至小魚黑汀宋姓宅後分水大山頂北至羊獨溝南分水大山頂於康德五年一月間因遷居吉林盤石縣途中將前記地照剪照一併遺失無論落於何人之手概作無效特此登報聲明
康德八年五月九日 鳳城縣仁山村 吳紹堂啓

圖章收據被燬換新章聲明
敝號四月三日被燬將使用圖章存摺中央銀行存款摺政記公司領收據全部焚燬現已換新圖章並請補發各種存摺收據後即以此新圖章爲憑特此登報聲明
開通南大街 興泰豐啓

兄弟析居聲明
敬啓者因胞弟聲三再三催勸弟兄甘願分家將所有產業眼同中人分配明晰臚列分家單上此後各營各業彼此富貴財發各由天命如有不規行爲兩不相涉特此鄭重聲明
通遼 李聲升 明 三 仝啓

聲明 分產各度脫離關係
敵人成雅亭於古歷四月初一日經戚友等當場公議敵人與成邸氏成劉氏同其子實生實安分產各度脫離關係立有分書爲証從此該等無論有何非法事及拖欠他人款項均與敵人無干恐未週知特此聲明
昌圖城 成雅亭啓

地照丟失聲明
敝於民國十八年三月間以福生堂領名坐落通遼三區義禮村瓦房屯補固字六十五號計地十一晌二畝五分大照一張於事變時經劉漢香借與王維安託馬子雲代爲借款未妥時丟失除呈請補發新照外特此聲明
通遼 劉儉啓

失照作廢
敝號有汪景先領名大照一張字號及畝數年月均不記憶計城地三畝東至江教漢地西至壕溝南至河北至江作信地於康德二年五月三日因避匪遺失除呈請補發外特此聲明
遠道梯村 汪楊清容啓

尋人
熊岳城北柳葉屯住民關永獨年二十七歲於二月初十日因瘋疾走失迄今未有知其下落通信得以尋回或親身將伊送還者必從厚酬謝決不食言特此聲明
通信處熊岳城驛前 鴻源永

街照焚失
啓者汪成祥領名地照壹張坐落開通商會街路北南北長七十二丈東西寬五丈南北至官道東至賈書□等西至楊雨仁等因康德七年臘月一日因坑火被焚理合登報聲明補發新照開通縣
聲明人 汪德

公認 國光女子洋裁學院 招生
一、宗旨 以愛好研究洋裁手藝者爲目的
二、名額 本科三十名速成科三十名
三、學科 日語國民道德洋裁手藝家事
四、資格 不限（但須通文字者）
五、入學 隨時入學六、宿舍寬敞
奉天市瀋陽區一心街六段一六號一

土地執照遺失作廢
啓者茲郎人先祖遺有土地原照淸字三八九四〇八二號熟地計二十四晌三畝一分東至大界西至吳姓南北至荒界又淸字三九四〇八七號計熟地十晌〇一畝五分東至本姓西至劉姓南北至道（共計兩張）該照在楡樹縣金融合作社借款抵押於本年四月二十三日領出中途丟失除呈報本縣地政科外此照無論落於何人之手概作廢特此聲明
楡樹縣德利村劉陽山屯 聲明人 龐廣澤啓

大連 宏濟善堂義地緊要啓事
啓者本堂台山屯（老鷹子溝）公共墓地三十年來掩埋屍體五萬餘具邇來墓地面積容周無幾轉眼無隙地可用而新遷地又無地點十分困難茲經本堂董事會議決將新遷地西南溝（係自民國十三年至康德五年間埋葬者）所有墳墓全部起出實行合葬議出地面以掩埋新屍體此乃不得已之權宜辦法凡荷各方仁人君子之諒解也此外該地之屍體如有親族故舊欲爲之歸葬故土或移遷他處者務於康德八年四月一日至九月三十日（即陰曆三月初五至七月二十五日）期內速到本堂接洽倘期內不來辦理即行合葬決不延期候特此啓

催眠術通信教授 保証成功
通信處大連市西崗街一九六番地 滿洲精神學研究所大連代理員 德和大藥行內 電話三一三七九 于升庭啓

開幕啓事
啓者敝號爲各界旅客方便計特備清雅寬大客室附設溫塘并包飯食空氣流暢益於衛生招待慇懃價格低廉臨時住客包月房間觀光團體尤爲歡迎恐未週知特此聲明
新京特別市新天地興盛路四〇七號地 同發旅社 主人 呂作源字英周 謹啓 （前字秀川今改字英周）

王東甲論命潤格
草論命運參圓 中論五圓 詳論拾圓 詳論帶六親貳拾圓 問命者將生辰生地及潤金由郵寄至奉天市小東關天齊廟前

新京 商業簿記傳習所 函授部招生
函索詳章附四分郵票寄至新京中央郵政局私書函箱第一〇七號所傳習收

代理店社員募集
茲募集對於火災保險有經驗並感有興趣者必擇日語之滿人募集數名希望就者請向右記地點來談可也
奉天市浪速通四〇ノ一 東京屋家具店 保險部

代理 發明 意匠 商標 事務
前實業部商標局囑託勤六位景雲章 辨理士 中根齋
新京東五條通三番地 電話（三）五七七二號 代辦處 奉天小西關大街三益洋 電話（二）二七三七號

萬人油
大木合名會社製藥所 株式會社 製造

丹頂 歯ブラシ 牙刷
強い 3倍 不折柄不掉毛

三輪輕便車 廉價出售！
車箱外包鐵板噴漆非常美觀而堅固久不致裂壞與汽車作法一樣不怕雨不怕晒
客席與一般不同優良漆布包之內裝彈簧並用相當材料任何不良道路確保乘客舒適車蓬頂上帆布防寒防雨制動拖閘裝置與一般不同不但貨眞而切價廉
奉天市瀋陽區大西街五段八十三號 福興貿易公司 電話二一二八三番

鑄鋼製品！
啓者弊社不惜重資購得最新式之電氣爐及一切設備完全又聘請專門技師製品優良而價格低廉不拘多少定期不悞莫不歡迎
東洋金屬機工株式會社 專務取締役 岡承祥 常務取締役 工場長 于世祿
出張所 奉天市鐵西區工業街二段二號 電話（三）四七〇八番

福本商會營業廣告
本號在通化八道江街河口村愛林組合締結特約販賣各種木工品用材現已大批運到根木松木楊柳榨楡板類丸大應有盡有貨堅材良價低廉如蒙惠顧無任歡迎
地址大西邊門外一經路南口 電話（二）二五四〇二番

新式拐杖 堅固耐久 骨折 脫骱 傷筋 丸血 消炎 活血 止疼 散瘀
正骨丹 跌打損傷
經驗接骨 手術接骱 現場救急 隨時出診
漢醫 閆·頭卿 診所 奉天市電車路第一商場西

癔婦傳 93

·儒丐·

一八一八年五月

在以前我所記述的那個馬來人、在近幾月中、他就作了我的可怕敵人、我每夜必被他把我送到亞細亞去觀光、關於此點、我不知他人與我有無同感、假如使我離開英國、到中國去居住、並且也令我不得不與中國人共其風俗、同其生活、則我將如何？其不發狂、當幾希矣、誠以我之恐怖諸因、皆有極深之根柢、其中當然亦有與他人相共同者、自不待言、即如南部亞細亞一帶、一般皆以爲那是極其可怖的地方、一行言及、則恐怖之想、最易連類而起、固然、亞細亞是人類的發祥地、不過時至今日、它的本身已然令人不敢十分恭維了、何況尚有其他理由乎、我們關於亞細亞的印度、以及其他古國、固不能與變洲的蠻族視同一律、他們的宗教、既莊嚴而又精、更不可與蠻族之狂妄迷信、相提並論、無奈亞細亞的事物、制度、歷史、信仰形式等等、只不過是古老而已、也因爲非常古老、纔值得欽佩、可是無論人極怎樣舊、也無非是名目上的舊、至於他們的個人、好象久已夫被古老之名所壓倒、只覺其過於幼稚、實不見有何古老國民之風、以此

……今日、宜乎教育不同的、因爲他們的制度……向也沒有接近過、如……嚴、如是如是、……不樂屈就也、固然……蔑侮之念者、誠以……民之閉塞也、……點實與有力焉、在此……多大帝國、試一想……称、無可名狀矣、

△

……片斷的麥囉語、……亞細亞諸古國、……深長思也、吾於中……段太劣耳、試觀……國、所以然者、近……也、中國歷史雖古、……翼、育成完体、爲……後退卻數百年也、……噫、國家之事、豈可輕舉妄動哉、

·京都之神泉苑·

京都爲日本奈良朝後桓武天皇所建之都城。即古史所稱之平安京也。平安京取法唐制。以延曆十二年開始營造。翌年乃由長岡舊都遷此。新都計劃宏偉。規模還勝長安洛陽。以太極殿大內爲中心。以朱雀路爲子午線。分左右兩京開拓。東西有大街三十九條。南北有大街三十三條。東部左京近山。始終繁華。今之京都即昔左京之全部。右京因時代變遷。次第衰微。然全京內其爲平安京大內禁苑之遺蹟者。則僅二條離宮南之神泉苑耳。昔年此苑。東西二町。南北四町。誇爲平安奠都一千一百餘年來之。第一名苑。覘其規模。不足一町。然幽秀古老。當時風光。猶彷彿得之。蓋爲神泉苑之景象。

千山勝蹟拾零

（九）·劉偉華·

仙。故曰俳雲至遜頤菴。建者慈祥道人。即吳致遜。著有淸凉散詩……

東南一角山……

神皐雜俎

掌故

△白練裙雜劇

馬湘蘭原名守眞。小字月嬌。性愛畫蘭。因以湘蘭爲號。如皋冒伯麐先生以湘蘭平日所作小詩。與趙今燕朱泰玉鄭如英合選爲秦淮四美人詩稿。因之名動一時。自諸王孫細侯都尉。以至騷人墨客。爭相結擁。與姑王……

聯話

咸豐季年。黃鶴樓燬於金田洪氏。曾文正修復之。何子貞適自湘至。題一聯云「我從千里而來。看江上梅花。直開到紅羊劫後。誰云一去不返。聽樓中玉笛。又吹將黃鶴高飛。」意佳詞美耐人尋味。

（惆悵）

……竅。夙有嬪嬙之盟。欲委身事之。後因事不果。南城鄭應尼者。薄有文名。與湘蘭百般蒸不懽。作白練裙雜劇。備列醜態。以譏訕之。

秦子弟演唱。召湘蘭觀之。湘蘭微笑而已。定相傳司業。淸嚴訓士。一日。召應尼跪東廂下。數之曰。舉子當爲經濟蝕耶？收以檟楚。顧曲什言云。「白練裙一時紙貴。李九我著南證郡。追責肆刻本毀之。然已傳播遠近無

算。余後於都下遇鄭。聲其墳詞之妙。鄭面赤。囑勿再告人。」王漁洋秦淮雜事詩云。石

橋巷口諸年少。解唱當時白練裙。蓋已成爲曲中一段掌故矣。（乃洵）

軼聞

·妹代姊嫁記·

龍江省民……

關鉤之妻。乃其小姨而代姊嫁者也。此亦過去婚姻中之一段珍聞。據傳。韓當早歲應童試。得獻青衿之什。但家況淸寒。不啻司馬相如之壁立。聘某女爲室。某氏女聞有措大非偶意。惟拘於婚約。不得反悔。及屆日迎娶。與輛在門。女哭泣不肯上車。父母媒妁。勸之

不聽。女有一妹。年事較……亦垂涕哀勸其姊。……執拗以諷姊。……「爾愛措大。嫁可也……「姊不肯嫁。妹決爲……登輿遲去。成就……屬文章經濟。然……

（劍華）

東遊紀行詩

·陶明濬·

我聞。心緒悟當……際。嵐光渺在有無間。……鄰夫胸次無他好。只愛……

底事褦襶甘適野。也如壯馬去重銜。鬢中碧樹令巢立。天上白雲……

本間和卿先生原著　瘍科秘錄　2

·客亭譯·

瘍科秘錄叙

·原文·

余嘗讀宋伍起予論。至云菩薩心劊子手。以爲瘍醫秘訣。此二句盡之矣。夫有菩薩心而劊子手始可能施。有劊子手。而菩薩心能爲其用。如極危險之病。可投可愕之證。必從容

起措。叩嗟奏績者。非二者兼全則不能也。世之以瘍醫名者多。然未有如南紀華岡青洲翁之最著也。翁之於技。以神詣獨造之妙。得夾尉元化之意。搦揉抽剔。偃之死地而後生。

而所用之藥。猶折衷古方。不敢取異端弔詭之說。蓋於彼訣深相契者已。余蚤與翁之門人交。聞翁爲人疎宕。不屑著書。而其門亦少載筆之徒。每恐其術之久而廣陵散焉。水戶本間和卿。嚮在翁之門。悉受其訣。身親試驗。益有所得。頃日裒章飾

淚。且和卿踵事加精。博有考辨。歸世之功。顧不爲鮮。余因嘉歎而承額其序焉。抑學者嗜博。……和卿善守翁之教。勿取異端弔詭之說。此予所望於和卿也。

天保丁酉歲涂月江都醫官丹波元堅識于棄精廬柳灣七十七叟館機書。

擬字披露

……

養身明心

（丁樹森）

……

四四幻方相加法

（續）·錦華·

1	49	7		
				23
58	10	64		
				48

（4）

4	49	7	55
33			
	10	64	16
28			

（3）

經濟與產業

麵粉燈油火柴配給計畫決定

廢止特配制度實施票制

專賣總局、最近爲謀國民生活必需品中之重要物資麵粉、燈油、火柴等專賣品之需給救援、及其配給價格適正起見、關于此等專賣品、決定自本年度起、樹立年間配給計畫、按此即與實行月別配給同時、并按省別或市縣、旗別、及街村屯別實施、務求配給之精密、而依成率配給之、除於其他各處整備配□網之改廢外、關于零售、則當按與制實施、此種方針、業經決定、自年初以來、已樹立其具體案、復以茲計案配給要綱案已幾得經濟部之承認、故只待地方起及興農部等關係機關一旦諒解、即可從速實行、至專賣品類中之火柴及燈油、去年十一月以後、本諸農產物出貨獎勵策之意旨、已與綿布等一齊以與農產物之交換制實施特殊配給、然鑑于此種特配制度匯特有悖專賣制度之趣旨、且更促進現下各地專賣品需給不圓滑、因此政府已於本年一月以後、廢止特配制度、自此乃實行專賣品之票制、而謀配給之合理

備委員會中諮詢、然後決定之、並通知省下專賣局、

三、專賣局對于成率配給量之街村屯別比率、當於市縣旗整備委員會中諮詢決定、然後通知省下街村屯長、

四、市及街村屯長、對於比率量基準、當令各區長或鄰保組織通知一般消費者、

△配給機構

一、專賣官署、爲謀茲計劃配給之圓滑、須變更其販賣官署或變更區域等、

二、專賣官署、須時時觀察各管內之人口、交通、或運輸狀況等、按其實情實行實者配置及配給區域之調整、此外尚指示配給量、及配給時期、並配給價格等、

△配給票制

一、專賣官署、爲實行小麥粉等專賣品之公正配給起見、決定發與配給票、但須開市縣旗整備委員會協議、當由區長或村長或屯長等以實任者担當配給票之交與事情、

二、交票責任者、須明記領收者之住所、姓名、於票面、然後由鄰保組織交與之、

三、一般消費者、當購貨時、若票面記有市街地者、須當相長蓋、若明記村落者、則由屯長或牌長蓋章後、復提示該地專賣品之賣者然後方去購買、

四、但對于大量需要者之配給、除適用制外、對于其他麵粉等專賣品、各地方已決定按照特票制或通帳制實施配給、以期即應今後此項計畫之票配給制及其改善云、

煤價提高問題

政府探詢業者意向

關於煤漲價問題、自選所具爲基礎資料、更參考……

合作社省聯指導部長會議

……

表示期待農村限度

＝奉省農產上市對策（上）

……任出貨工作、且示以對農村明待之限度基準、以下就奉天省農產物上市配給制度技術要領等作概要的說明、

本案由次記六方面上市工作爲基本的考察而構成、即、

一、各村別之收穫及上市豫想調查

二、各村別上市狀況報告

三、必需品之配給

四、農耕貸款之借出收回

五、交易場之整備

六、加工及配給之統制

以下爲右各項目之內容

一、「各村別收穫及上市豫想調查」上市之促進也、首須於收穫前對收穫及上市有確實豫想關於此點以如次之工作、於九月中作調查準備、將本年度交易場上市內容整理集計、作爲資料以協合作社、糧棧職員組織班、各担當數村、於七八兩月中作實地巡廻、與村屯作共同收穫及上市豫想之調查、基此在九月中省下各縣別作成收穫及上市豫想、

一、「上市狀況報告」奉天省於本年度上市工作中試行方策有數字報告之集計、基此結論商情勵之方法、上市結果甚佳、殊堪注目、於新穀年度之上市、自本年度更前進之、得各機關統計報告後、對穀年度奉天省上市對策、以此方策爲中心的骨子、報告之方法如次……

輸入朝鮮牛

本年約二萬隻

爲滿洲農村所重視之朝鮮牛、無論於農耕上、食用上、均爲當地所萁能及者、其健壯之軀體與多能性、且適於滿洲之氣候風土、故興農部當局本年度計劃大量輸入、而與朝鮮方面實行交涉輸入數量、至於價格等、雖尚未定、當鑑於家畜增產計劃上所受之影響、故本年度特以輸入數量之確保及價格之協定爲重點、並飼料輸入牛實行嚴重檢疫、及增强豫防注射、而關于輸入關口之檢疫設備、又大約本年度將可輸入二萬頭左右云、

（未完）

青春　健康　美麗

調經　健身

女性荷爾蒙

婀閟好萌

女性本有女性的美麗、但在女性美麗之中、如再加上青春的美麗與健康的美麗、其美麗乃成眞正的美麗。凡屬女性、莫不希望保持女性的美麗、更莫不希望保持青春健康的美麗。尤其要保持青春健康女性的美麗、那末一定非豫防衰退機能的衰退不可。而欲豫防衰退機能的衰退、那末女性荷爾蒙的補給、正是非常必要。因爲婀閟好萌是與國際標準女性荷爾蒙完全一致的製劑、能豫防一切生理機能的衰退、并且最有調經健身的功能。

皮膚各疾新藥　亞斯達

無論如何猛烈搔癢疼痛一塗亞斯達立刻止住

亞斯達富於强烈的殺菌力及能深達皮肉的滲透作用、故少量的塗搽能止患處的搔癢、殺滅各種寄生虫菌且制止出膿使患處保乾以至全癒不留絲毫的痕跡

專治　疥癬、頑癬、白癬、頭瘡、陰囊癬、鵝掌風、濕疹、凍瘡、紫掌風、面皰、痔瘡、錢癬

其他各種皮膚病均有奇特之功效

爲使農產增產 樹立大豆增產對策

——將來其增收上必有可觀——

【哈爾濱】濱江省與農合作社聯合協議會、爲作同農地開發、農產物之徹底增產計劃、對於省下農產物增產積極□□、所以特樹立增產具体方策、實施蒐集省下去年度之可以降農產物之基礎、如呼蘭五常珠河阿城安達賓縣雙州敦後旗蘭西、巴彥、綏化望奎青岡、等十二縣一旗並哈爾濱市業已調查終了、其調査屯數爲六十七屯、調査農家戶數爲三千五百戶 經營農業家爲一千十戶、主要農作物大豆雜谷均有相當增加惟小麥則減收其原因爲天旱並氣候轉變關係、而本年度播種期間天氣良好並兼雨水調和、預想定能急激增加、故樹立大豆新對策、並播種面積特別增加、故其增產上當然必有可觀云云、

北鎭署實施 消防保甲訓練

【北鎭】縣北鎭警察署、爲明治安强化確保公共安寧起見、特於五月五日起實施消防甲分別訓練一週間云、

發揮縣聯眞精神 各分會派員見學

【西豐】爲闡人民徹悉縣聯擧開之情形、及協議協和之精神、本縣之協議會、業訂於五月中旬開催、現該大會期已迫眉睫、特由各分會選定優秀人列席旁聽藉以增加見學之經驗、兼便傳達普況於一般民衆云、

宮崎部隊合同慰靈祭擧行

【錦州】宮崎部隊於滿洲事變或中國事變時、曾有鈴木一雄准尉以下五十餘名陣亡、關於其合同慰靈祭已決由宮崎部隊長施祭主、而於十日午前十時在該部隊營庭嚴肅執行矣、

無依少女被拐 幸遇警官脫險

【四平街】世道險詐、人心不古、欺詐拐騙之事、時有所聞、有少女陳桂蘭來平、幸遇神明警官加以保護、始得脫險、茲將其經過情形略誌於後、陳桂蘭現年十四歲、係一乞討之少女也、家住滿洲里、因幼年父母双亡、無依無靠、故於數年前即隻身出外、行踪靡定、過其乞討之生活、不幸在嶺被一蘇姓者誘拐來平、當時匿於本市大東門裡黃姓家中、擬將伊賣與妓館、幸而該少女機警、窺破彼等之密秘、乃私自出走、報告中央鐵路警官派出所、經警官詳訊後、判明伊確係漂泊無依之少女、乃由警長許家三姜非雙二人親自將伊送至北市場實陞旅館、暫且加以保護、始得脫險、若該二氏者、實令一般市民欽佩云

炸彈爆發 一幕慘劇

兒童拾彈不判何物 展用火焚爆炸重傷

警察當局徹底調查炸彈來源中

【哈爾濱】展寶珠年四十七歲山東人、於數年前携其妻來哈、住於道裡買賣街一百三十號、以賣苦力爲生、伊有一子年七歲於九日下午三時許、與同院群兒童在道裡一面街道上遊玩之際、忽然拾得一枚小型類似鐵球式鐵彈一個惟其形狀略圓、當時持至家中、問其父展寶珠此爲何物、但展寶珠一見此鐵彈、心中雖疑似炸彈、終不敢確定、同時因好奇心盛、爲研究此彈究竟是何物、故將在鐵彈一端綁緊繩一條、用二棵木棍將鐵彈挾在中間、以火焚燒查看、未幾鐵彈被火燒熱、不料竟轟然一聲爆炸鐵片橫飛、當將展寶珠炸受重傷、頭面血跡淋漓、昏倒於地警察當局聞有爆炸聲音赶到肇事現場、除將受傷展某立即送至附近醫院應急救療外、並徹底調査該炸彈之來源、而展某雖有重傷結果無有生命危險云云、

新民醫院義擧 廟會施診三日

【小新民屯】本邑新民醫院院長支鑑三氏、自開設以來、遠近前往求診者甚衆、緣該氏醫術精良、每對患者嘗抱人疾己疾之感、關於罹病者尤能加意治療故能使一般人相互讚頌、該氏又鑑於古曆四月十八日、爲娘娘廟會之期、該氏復發濟人之志、乃懸牌於該院門前、大書「施診三日不取分文」、望一般患者從速前往診治、莫失良機云、

昌圖縣設立 青少年統監部

【昌圖】爲青少年訓練强化、茲奉到中央明令於本縣設立統監部、經協和會縣本部積極籌備擬於本月二十七日擧行開幕式、此後之進展、殊堪注目云、

依蘭地震

【依蘭】本月六日午前零時二十分、忽然地震三次、第一日震動時間約數秒鐘、第二次震動、約數分鐘、睡覺者咸皆驚醒、如在舟中然、房屋披震、幾乎欲塌、盆碗傾覆、不知者、以爲房屋傾倒、皆逃至院中、至院中始知地震、第三次只數秒鐘據一般老人云、地震爲年景豐收之兆、往年地震、未有如此驚人、不知考察地理者、以爲如何云、

五棵樹發生大火災 延燒一〇二戶

損失共約五十餘萬元

【五棵樹】時值春令、風高物燥、最易發生火警、我鎭警察署長佟銘勳氏、爲防火於未然、有鑒及此、前業經招集商民開防患火險會、而謀市民安全、關於堆積柴草、勢必移在街外空場、孰料於五月五日午后四時許、由正陽中街路北功信源後院柴草垛起火、經警察署聞報後、非常招集、全市民等前往撲救、警署村公所全體出動、馳奔現場、該署長電話報告榆樹縣當局及三岔河消防義勇隊應援、刻時赶到火場、是日狂風大作、飛沙走石、風勢浩大、火借風勢、風乘火威、當時烟沖霄漢、火勢凶猛約在二十分鐘由中央屯延燒至東北屯、同時烟火漫天、杯水車薪、救之不及災民哭號之聲、震動天地、覩此形狀、慘不忍視扼腕痛心、一般災民、携幼扶老、僅以身免、噫嘻惜血汗經營、樸素房屋物品、盡化爲瓦礫灰燼、東北屯住民董萬珍次子失踪於六日在火堆中挖出、慘哉悲哉、小命早見閻羅、此次大火災共燒家屋二百三十□間、一百〇二戶、被災者六百六十九名、牲畜大小豬二十四口、狗四隻、雞鴨鴨無數、共計損失計五十一萬六千一百一十六圓、起火原因、刻尚不明、現正調查中、容訪再誌云、

（寫眞）上爲東北屯民房延燒及災民逃難、下爲永昌久被焚搶出傢具之情形、

東邊消息

爲謀推進東邊文化 省署召開教育會議

【通化】省公署當局爲推進東邊文化、提高教育振興學校認爲必需之積極工作、特招集各縣教育會首腦、九日於省會議室開催事務會議討論與革事項、確定要綱如左、

1、各縣教育會[illegible]
2、帝國教育會□□納入、
3、教育會專任事務員、
4、教科用圖書配給、
5、建國教育推進、

生徒關係、1、學生服配給、2、鉛筆配給3、講習會、教育學校用具製作件、通化省植物雜誌編纂計劃、唱盤配布、市縣旗初等學校設施現況一覽表

□工作、實驗學校獎勵、會務報告等、講習會由各縣教育會主催、理料講習日期七月二十一日、至二十五日、受講者各縣一名、外希望者、場所通化縣附近老嶺、講習種目、植物、採植、標本製作分類法、學校衛生講習省保健科主催、日期八月一日至六日、受講者各縣二三名、通化縣內希望者三十名、種目教練、體操、理論及實技、球戲、學校教急法、音樂講習會、省教育會主催、通化、輯安、柳河各縣教育會、場所通化、輯安、柳河、受講者初等教師五十名、種目樂典、一般初等學校唱歌教材法、日期一個場三日、講師經費由縣方担當云、

春季清潔掃除

【柳河】當局鑒於天暖、爲確人民之健康起見、特規定自五月十五日至二十五日爲人民掃除日、二十五日至三十日檢查期間、除佈告人民周知外、並令各警察署長、各街村區長分知商民各戶清掃、期無遺憾云云、

輯新任副縣長 管內初度巡視

【輯安】本縣副縣長井東信夫氏自興城協和會轉任以來、爲資明瞭縣內各村公所各警察署財務分所、以及各小學校應政運營計同時並作民衆趨向之觀察、曾於日前偕同庶務股屬官高葉昌作實內初度一圓的巡視、直兩旬間、現已歸縣、查井東副縣長、體態健康、天性慈懇、久慣於宣德達情工作、極洽民意、尤其滿語流暢、不用通譯訓諭所屬、同時更爲徹底民衆之趨向、於各村召開官民座談會、用極和藹的語調、直洽探討、故一般民衆無不表示欣感云、

爲鞏固高度國防計 將映防諜電影

【輯安】當茲日滿華合衷共濟、建設東亞新秩序之際、爲期順利推進、以資鞏固高度國防國家體制計、本街士曖會擬於本月十五日晚假公會堂前廣場擧行防諜電影、俾期喚起一般民衆均有充分防諜之知識云、

軍區與記者 開友誼座談會

【通化】第八軍管區司令部平野少校參謀、見及弘報要員、與軍方有相當聯絡性、於十日午前十一時假省公署記者俱樂部室開友誼座談會、出席者有軍方平野少校、山口上尉、岡本上尉、省弘報杉本股長、在通日滿新聞社支局長記者、談判友情融洽、於下午一時三十分始閉會云、

日滿俄蒙語學檢定

【通化】通化省公署頃奉中央民生部令、康德八年度施行語學試驗檢定案、變更日期、遵照公佈施行、試驗檢定日期如次、日本語六月十五日午前九時、俄國語六月二十一日午后一時、蒙古語六月二十二日午前九時、滿語六月二十九日午前九時、以上語學試驗檢定成績、優秀者同時獎勵云、

小火警

【昌圖】日昨（十一日）晚九時許、縣城內東街陸家店胡同閣東屆院內堆積之糜草垛、不愼起火一時火烟冲天、經署前派出所連鳴電笛、消防隊立即前往、由警察官馳赴現場指揮施救、警官教習所亦全體前往援助、幸無風姨肆虐、未愈一時、即行將火勢撲滅只燒去糜草約值數十圓、其他房舍無恙雖飽受虛驚、亦云幸矣、

大東亞共榮之先驅

醫學博士・理學博士 松下禎二先生創製
戒煙靈藥 能莫爾病 既能脫離苦海速登彼岸又能强身增精扣神
NONMORPHIN
本注射藥中不含有絲毫的麻醉性藥物純係由鈣複鹽中提製而成之化學的集成品有根本改造體質和緩解消中毒尤對於罹者之最感痛苦的禁斷症狀加以抑制使其不長期發現而於神速的確中奏奇効且決無副作用及成習慣性之虞是爲本劑之特徵也

老篤眼藥
不痛不麻不效第一神
適應症 疲勞眼、砂眼、結膜炎、角膜炎、眼瞼緣炎、麥粒腫、淚囊炎、充血眼、眼炎
發行 山田安民藥房

婦人病的家庭名醫
新製 美神丸 獲於患者最多的婦科聖藥
日本大阪市東區 宮內善進堂

頭痛・發燒
不必憂慮！這是有頂好的妙藥，這個，可以說是頭痛藥中的霸王，不但功効神速準確，吃了之後，更無妨害胃腸的弊病，大家正在熱烈的採用饗賞，此藥片，名叫腦波平請快一試！！
腦波平 藥片
各大藥房均有發售

直接殺除病原菌
阿爾巴基爾
淋疾—向來的治法因爲未能殺淨潛伏於深部組織中之淋菌，故自難癒。
阿爾巴基爾 總行 山之內藥品商會

有馬・青山・太擇・三博士創製
結核 A・O 免疫素
結核檢診（ツベルクリン反應）（マントウ氏反應）
製造元 有馬研究所 販賣元 須美商店

暗海慈光！一抹怡神！
耳鼻腦藥 哈那頭露
發售本館 乾坤大藥房

淋疾 短期內服 衝擊療法
抹殺淋片
黑田藥品商會

盛京時報 日刊 中華民國十四年十月十日發行

強化處理事變要點
端在育成國府強固
本多携現地意見歸國獻策

【東京十二日電】日本外相幣原男爵及陸軍大臣宇垣大將、參謀總長上原元帥、海軍大臣財部大將、軍事參議官兼教育總監武藤大將、軍事參議官兼軍事調查部長鈴木大將、軍事參議官兼軍務局長山梨大將、軍事參議官兼航空本部長井上大將、軍事參議官兼軍事調查部長小川大將、軍事參議官兼軍務局長岡大將、軍事參議官兼航空本部長長谷川

安定國民生活

制定貯蓄獎勵要綱

以十一億元爲本年度貯蓄目標

（本報專電）國府爲安定國民生活，增進國民經濟，以期鞏固國家基礎，特制定貯蓄獎勵要綱，其內容如下：

（一）貯蓄目標　全國人民之貯蓄，以十一億元爲本年度之目標。

（二）貯蓄方法　1.各地方政府應設法獎勵人民儲蓄，其方法如左：甲、舉辦儲蓄會。乙、舉辦儲蓄存款。丙、舉辦儲蓄保險。丁、舉辦儲蓄獎券。戊、舉辦儲蓄實物。己、舉辦儲蓄證券。庚、舉辦其他儲蓄事業。2.各地方政府應設法獎勵人民儲蓄，其方法如左：甲、舉辦儲蓄會。乙、舉辦儲蓄存款。丙、舉辦儲蓄保險。丁、舉辦儲蓄獎券。戊、舉辦儲蓄實物。己、舉辦儲蓄證券。庚、舉辦其他儲蓄事業。3.各地方政府應設法獎勵人民儲蓄，其方法如左：甲、舉辦儲蓄會。乙、舉辦儲蓄存款。丙、舉辦儲蓄保險。丁、舉辦儲蓄獎券。戊、舉辦儲蓄實物。己、舉辦儲蓄證券。庚、舉辦其他儲蓄事業。4.各地方政府應設法獎勵人民儲蓄，其方法如左：甲、舉辦儲蓄會。乙、舉辦儲蓄存款。丙、舉辦儲蓄保險。丁、舉辦儲蓄獎券。戊、舉辦儲蓄實物。己、舉辦儲蓄證券。庚、舉辦其他儲蓄事業。5.各地方政府應設法獎勵人民儲蓄，其方法如左：甲、舉辦儲蓄會。乙、舉辦儲蓄存款。丙、舉辦儲蓄保險。丁、舉辦儲蓄獎券。戊、舉辦儲蓄實物。己、舉辦儲蓄證券。庚、舉辦其他儲蓄事業。6.各地方政府應設法獎勵人民儲蓄，其方法如左：甲、舉辦儲蓄會。乙、舉辦儲蓄存款。丙、舉辦儲蓄保險。丁、舉辦儲蓄獎券。戊、舉辦儲蓄實物。己、舉辦儲蓄證券。庚、舉辦其他儲蓄事業。7.各地方政府應設法獎勵人民儲蓄，其方法如左：甲、舉辦儲蓄會。乙、舉辦儲蓄存款。丙、舉辦儲蓄保險。丁、舉辦儲蓄獎券。戊、舉辦儲蓄實物。己、舉辦儲蓄證券。庚、舉辦其他儲蓄事業。8.各地方政府應設法獎勵人民儲蓄，其方法如左：甲、舉辦儲蓄會。乙、舉辦儲蓄存款。丙、舉辦儲蓄保險。丁、舉辦儲蓄獎券。戊、舉辦儲蓄實物。己、舉辦儲蓄證券。庚、舉辦其他儲蓄事業。

（三）貯蓄獎勵　1.各地方政府應設法獎勵人民儲蓄，其方法如左：甲、舉辦儲蓄會。乙、舉辦儲蓄存款。丙、舉辦儲蓄保險。丁、舉辦儲蓄獎券。戊、舉辦儲蓄實物。己、舉辦儲蓄證券。庚、舉辦其他儲蓄事業。2.各地方政府應設法獎勵人民儲蓄，其方法如左：甲、舉辦儲蓄會。乙、舉辦儲蓄存款。丙、舉辦儲蓄保險。丁、舉辦儲蓄獎券。戊、舉辦儲蓄實物。己、舉辦儲蓄證券。庚、舉辦其他儲蓄事業。3.各地方政府應設法獎勵人民儲蓄，其方法如左：甲、舉辦儲蓄會。乙、舉辦儲蓄存款。丙、舉辦儲蓄保險。丁、舉辦儲蓄獎券。戊、舉辦儲蓄實物。己、舉辦儲蓄證券。庚、舉辦其他儲蓄事業。4.各地方政府應設法獎勵人民儲蓄，其方法如左：甲、舉辦儲蓄會。乙、舉辦儲蓄存款。丙、舉辦儲蓄保險。丁、舉辦儲蓄獎券。戊、舉辦儲蓄實物。己、舉辦儲蓄證券。庚、舉辦其他儲蓄事業。5.各地方政府應設法獎勵人民儲蓄，其方法如左：甲、舉辦儲蓄會。乙、舉辦儲蓄存款。丙、舉辦儲蓄保險。丁、舉辦儲蓄獎券。戊、舉辦儲蓄實物。己、舉辦儲蓄證券。庚、舉辦其他儲蓄事業。6.各地方政府應設法獎勵人民儲蓄，其方法如左：甲、舉辦儲蓄會。乙、舉辦儲蓄存款。丙、舉辦儲蓄保險。丁、舉辦儲蓄獎券。戊、舉辦儲蓄實物。己、舉辦儲蓄證券。庚、舉辦其他儲蓄事業。7.各地方政府應設法獎勵人民儲蓄，其方法如左：甲、舉辦儲蓄會。乙、舉辦儲蓄存款。丙、舉辦儲蓄保險。丁、舉辦儲蓄獎券。戊、舉辦儲蓄實物。己、舉辦儲蓄證券。庚、舉辦其他儲蓄事業。8.各地方政府應設法獎勵人民儲蓄，其方法如左：甲、舉辦儲蓄會。乙、舉辦儲蓄存款。丙、舉辦儲蓄保險。丁、舉辦儲蓄獎券。戊、舉辦儲蓄實物。己、舉辦儲蓄證券。庚、舉辦其他儲蓄事業。

（四）貯蓄實施　1.各地方政府應設法獎勵人民儲蓄，其方法如左：甲、舉辦儲蓄會。乙、舉辦儲蓄存款。丙、舉辦儲蓄保險。丁、舉辦儲蓄獎券。戊、舉辦儲蓄實物。己、舉辦儲蓄證券。庚、舉辦其他儲蓄事業。2.各地方政府應設法獎勵人民儲蓄，其方法如左：甲、舉辦儲蓄會。乙、舉辦儲蓄存款。丙、舉辦儲蓄保險。丁、舉辦儲蓄獎券。戊、舉辦儲蓄實物。己、舉辦儲蓄證券。庚、舉辦其他儲蓄事業。3.各地方政府應設法獎勵人民儲蓄，其方法如左：甲、舉辦儲蓄會。乙、舉辦儲蓄存款。丙、舉辦儲蓄保險。丁、舉辦儲蓄獎券。戊、舉辦儲蓄實物。己、舉辦儲蓄證券。庚、舉辦其他儲蓄事業。4.各地方政府應設法獎勵人民儲蓄，其方法如左：甲、舉辦儲蓄會。乙、舉辦儲蓄存款。丙、舉辦儲蓄保險。丁、舉辦儲蓄獎券。戊、舉辦儲蓄實物。己、舉辦儲蓄證券。庚、舉辦其他儲蓄事業。5.各地方政府應設法獎勵人民儲蓄，其方法如左：甲、舉辦儲蓄會。乙、舉辦儲蓄存款。丙、舉辦儲蓄保險。丁、舉辦儲蓄獎券。戊、舉辦儲蓄實物。己、舉辦儲蓄證券。庚、舉辦其他儲蓄事業。6.各地方政府應設法獎勵人民儲蓄，其方法如左：甲、舉辦儲蓄會。乙、舉辦儲蓄存款。丙、舉辦儲蓄保險。丁、舉辦儲蓄獎券。戊、舉辦儲蓄實物。己、舉辦儲蓄證券。庚、舉辦其他儲蓄事業。7.各地方政府應設法獎勵人民儲蓄，其方法如左：甲、舉辦儲蓄會。乙、舉辦儲蓄存款。丙、舉辦儲蓄保險。丁、舉辦儲蓄獎券。戊、舉辦儲蓄實物。己、舉辦儲蓄證券。庚、舉辦其他儲蓄事業。8.各地方政府應設法獎勵人民儲蓄，其方法如左：甲、舉辦儲蓄會。乙、舉辦儲蓄存款。丙、舉辦儲蓄保險。丁、舉辦儲蓄獎券。戊、舉辦儲蓄實物。己、舉辦儲蓄證券。庚、舉辦其他儲蓄事業。

徹底強化軍援要政

昂揚隣保互助精神

民生部令各地方努切運督

興亞體操

四國意見一致　方式尚未決定

第四次國展

定於六月舉行

謀奉公隊指導萬全

將開全國隊長會議

發財者誰？

老工人失足滑倒路上

慘被拉煤火車壓斃

十九經路南口一帶交通擁擠

滿洲卅五景參考

滿意直通無線電報

十六日舉行開通式

海軍紀念日

舉開電影大會

將於豐滿是期附近

建設國際大運動場

梵宮起處傍山莊　二百年來香火忙

舊日築華成逝水　佛天亦自有滄桑

喇嘛廟

新京特別市新天地　集慶路四〇七號地
新京特別市新天地　集慶路四〇七號地
歡迎惠顧　永裕

農友福音　農友社
開幕廣告　同發旅社

鼻藥　ハナオトール　哈那頭露　一抹怡神

華北電影 開始巡回放映

華北電影爲啓明文化普及、而向各小學校兒童及一般民衆作啓蒙運動爲目標之本年度第一回巡回放映、第一班爲北京市、第二班爲外埠地方、特與當局接洽、已於五月五日由田中課長指揮、開始本格的活動矣、其第一班卽北京、自五月五日至十七日、於該市長安街新新大戲之各小學上映、觀賞人員予料約在八萬五千名左右、放映之影片如左、

一、世界電影新聞、二、日本暫見、三、猴子之捕魚、四、新生華北、

第二班五月二十日、於濟南放映、其次爲天津、青島等地方、放映之影片如左、

一、世界電影新聞、二、勤勉病院(卡通)三、日本之體育、四、扶桑遊記、

觀衆約在十六萬名左右、鑑於客歲之良好成績、本年度於實施方法上、及影片之選擇、更加一層愼重、故其成績是頗足期待云、

世界珍聞及其他

(續)

……除長爲英人、華僑之居其……資本二千二百萬盾、日本地者、於各種事業進行……人所辦者、台灣銀行、資本六千萬日金、正金銀行上、雖不免受英人之壓……資本一萬萬日金、抑、然因公正法律之保護……警察制度之完備、尙無枉受非法侮辱之事也、

銀行之概況

華僑投資者、四海通銀行、資本二百萬元、華商銀行、資本二百萬元、和豐銀行資本八百萬元、分行六處、在馬六甲、蘇放、谷棋巴轄、巨港、香港華僑銀行、資本一千一百萬元、沒分行於檳城、仰光、吉隆、廈門、利華銀行、資本二百二十萬元、西洋人所辦者、匯豐銀行、資本四千九百萬元、渣打銀行(麥加利)資本六百萬鎊、有利銀行、資本一百八千萬鎊、大英銀行、資本二百三十萬鎊、萬國銀行、即花旗資本五百萬元、法國銀行(東方滙理)資本四千八百萬弗郎、和蘭銀行、資本八千萬盾、安達銀行、

華僑人數之概畧

華僑共數約一百一十七萬、其中閩籍者計三萬人粵籍者三十四萬客籍者二十一萬人籍者十三萬人、瓊州籍六萬八千人、以上皆說明之者也、

吉寧人之蠻俗

吉寧人迷信甚深、其廟宇所供神像、皆有出遊之舉、每於夜間行之、其神金面、高三尺許、載以州輿、輿上之龕、金碧輝煌與以二牛曳行、吉寧分隊前導、燈火管樂前引、所經之路、商戶人家、跪拜挾香獻供、其迷信殊甚、吉寧人本爲蠻族、獷悍之性、千百年不改、英人利其愚、不易其俗、所謂愚民政策也、其俗鄙陋無識可謂千奇百怪、賽神時、竟有袒其上體、以針遍刺其胸際、臂下懸以銅鈴、

纍纍如貫珠、行時張其兩臂、更有於鼻下貫一細索連於兩顴、索下亦綴以極小之銅鈴、其身後則負一弓形之物、上挿多數孔雀之羽、此外以長針貫鼻者有之、長針貫耳者有之、另有貫腮貫舌者亦有之、另有一種惡俗、於婚喪時行之以二人全裸之、下掛一條渾身用漆塗之、黃質而黑章、作馬皮之色、頭上飾以耳、爲馬頭之形、望之宛然馬也、然後引至門前跳舞撲跌、作雌雄相誘之狀、另有一小兒持弓矢射之、旁有樂鼓聲愈促、則二馬之跳舞愈風、蓋亦爲戲劇之有節奏者也、

新加坡與各港之距離

檳榔嶼三九五英哩、馬六甲一一七哩、彭亨河一七一哩、(未完)

今日放送節目

五月十五日(星期四)

午前

六、〇〇(新京)國歌、建國體操、唱片

六、三〇(大連)初等日本語講座

六、五九(新京)報時

七、〇〇(奉天)氣象

七、〇一(新京)清唱管樂、告知、廣東滑稽、一、晨鐘報曉、忘憂草二、雨過天晴、滴滴淚

午後

〇、三〇(新京)影戲、龍鳳配 新京協和影戲、孫品蟬一班

四、〇〇(新奉)新聞、告知、氣象

四、二〇(新京)唱片(一)舊劇 1、霸王別姬 2、珠簾寨(余叔岩唱)3、霸王別姬(梅蘭芳唱)(二)大提琴與鋼琴二重奏 奏鳴曲C短調(貝多芬作曲)

六、〇〇(哈爾濱)兒童時間 世界珍聞(六)滿洲國通信社哈爾濱支部 陳其文

六、二〇(新京)兒童新聞

六、二五(大連)中等日本語講座

六、五〇(新奉)生活須知

七、〇〇(新奉)新聞

七、三〇(新京)國民時間 石炭節約與煤炭之修理 建築局囑託 王瑞

七、四〇(奉天)絲竹合奏 奉天國樂愛好會 一、柳搖金 二、同文 三、一枝梅 四、錦江花月夜 五、寶鴨穿蓮

八、〇五(哈爾濱)靠山調大鼓 喜榮歸 褲後城外

八、三〇(新京)新聞解說

八、四〇(北京)演藝

九、三〇(齊齊哈爾)評詞 七俠五義(二六三)金鑾鼠

九、五九(新京)報時 氣象

一〇、〇〇(新京)新聞

一〇、三〇(齊齊哈爾)話劇 神與人 原作武者小路實篤 改編金湝 導演鄭棣 齊齊哈爾放送話劇團

第27局

列士救國

(正和)

大連 胡震洲氏作稿

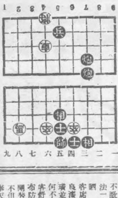

炮三平六、車四進一、炮三平六、車四平七、士五進六、車七進二、炮六退四、車七平四、士四進五、卒六平五、帥五進一、馬二退四、炮六進三、

(寫眞說明)滿洲國大使、已於五日午後一時在日比谷公會堂、招致白衣勇士二千五百名、舉開慰問演藝大會、圖爲李大使之開會詞、

先看貨後給錢

先行寄物 觀後送金

邇啓者茲爲敝行開市五周年紀念及對萬年筆施以公定價格(日本政府商工省告示第二二八號)發表紀念之同時爲擴張販路起見兼爲謀顧客便利先行寄物經顧客認定物品優良後再行寄款按此種方法發賣尚大速訂購恐紛……此乃所謂自信不疑人之辦法也

一萬支售罄後絕不再售 定購時務請特註姓名住址商號用樹膠蓋印 物品觀察後不欲定購者希即時返還是要

安東市大和區一番通五丁目 私書函安東局二九番 轉賬號碼奉天四七四八番

萬年筆・眼鏡 時計批發零售

合名會社 歐亞洋行

商工省規格十五號 ピスロイド四分軸 イリジユーム筆頭 四圓壹角

商工省規格十三號 エボナイド軸金輪 イリジユーム筆頭 四圓

雀斑 刺酒 特效藥

專治男女面部雀斑酒刺……各一元外埠滙款……奉天北市場……玉德堂藥店

冷凍機入荷

東邦冷凍機 數台

中央冷凍機 數台

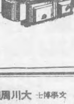

奉天大和區紅梅町五一 仁德商事公司 電話【三】六〇三〇

三輪輕便車 廉價出售!

車箱外包鐵板噴漆非常美觀而堅固久不致裂壞與汽車作法一樣不怕雨不怕晒 客席與一般不同優良漆布包之內裝彈簧並用相當材料任何不良道路顚簸亦客舒適車篷頂上帆布防寒防雨制動拘閘裝置與一般不同不但貨眞而切價廉

奉天市瀋陽區大西街五段八十三號 福興貿易公司 電話……八三番

遷移墳墓者注意?

今於奉天市都計劃界外距東陵十里小煙台奉撫汽車驛新開闢花園式之公墓利用依山帶水之天然風景加以人工建設又兼地勢寬濶交通便利而手續簡捷用費無多可稱爲最經濟最美麗最安適之公墓欲知詳細請台駕敝事務所接洽或通詢簡章即呈(必良溝塘對過)

奉天市大西區大西街二段一二八號 奉天慰靈園公墓事務所

名著記念出版 贈滿洲靑年各層諸公

大東文化協會發行 於全滿各地書店均有出售

日本二千六百年史

文學博士 大川周明著 盛京時報社編譯

最新刊

於大東亞建設黎明之際以贈本書與滿系有識者諸公而自豪 本書於盟邦日本賣盡四十萬部 乃保持出版界之驚異記錄之書 眞醒覺東亞之新事態 而欲協贊者 請一讀本書! 滿洲國以及中國之識者、如今必須認識日本而把握其實體 (本書全文滿譯)

大東亞建設的第一步、爲先識躍進之日本盟邦日本之創生、與至明治維新之陣痛期—推進爲世界第一等國家之強國日本之過程、適切明解詳述如本書者無他。本書不單爲日本歷史。乃唯一貫二千六百年之歷史而使蘊於其間之花開放者之日本精神之解說書。著者不只爲評論家、史學者之第一人者、且爲靑年日本指導者之有名人物。

六開本二〇〇頁美裝 定價一圓二角郵費六分

我之奮鬪

近刊 五月十日發賣

日德意同盟紀念出版 在滿德國領事館後援 初版三千部

德國總統 希特勒原著 李雅森譯

以之爲盟邦德意志之聖典爲全德意志國民之政治、外交、經濟之指導原理、爲希特勒總統之大歐洲計畫之預言書、而博得全世界之白熱的人望於日本亦賣却三十餘萬部

今當歐洲已席捲巴爾幹、對英戰爭逐漸進行、而欲施行攻擊之特、熱望滿洲全國民一讀此刻下必讀之書

六開本三〇〇頁美裝 定價一圓五角郵費六分

新刊 寶島

史蒂芬遜原著

海洋奇談趣味津々充滿了驚險奢宵的好讀物

六開本插繪多數 定價一圓郵費六分 總頁二五〇頁

新刊 狼王

貢克倫敦原著

狼犬奇談

生在雪地冰天的阿拉斯加的曠野、享受着愉快美滿的主人的厚待、爲甚麼却投身險惡的狼群中?喚起他本能的、只有阿拉斯加的荒野、野性同伴的呼聲。

六開本二〇〇頁 定價八角 郵費六分

奉天市大和區千代田通四〇號電話(三)五四九四 八〇四〇番

滿洲圖書文具株式會社 批發

振替(奉天)四九六番(新京)四五二番

兜安氏 馳名藥膏

專治濕癬膿痔及他切實病 疹疥瘡其一皮疾

名藥之基礎

原料高貴 配製精良 藥力可靠 名廠出品 馳譽中外 六十餘年

凡因血液不潔而起之病症如濕疹瘡腫等皮膚病面皰疥瘡內服兜安氏一貫淸血藥「宜」

兜安氏西藥公司啟

上海江西路四八九號

O-BP 930

諾餌妙散片

食後 胸內灼熱・胃部痞塞・酸性嘔吐・頻發噯氣及食後二三小時或夜間早晨空腹時的胃痛、都是胃酸過多症的症狀、其原因是由於精神過勞・憂鬱・煙酒過度或其他刺戟性不消化性食物等種々關係、致胃液分泌過剩胃中酸量太多、胃壁粘膜受過剩胃酸的不絕刺戟、以至於發覺如此苦痛、是以如欲根本治療、除須中和過剩的胃酸以外、一方面尤宜限制胃液的過度分泌。

就上述的見地言之、諾餌妙散一藥、因有與衆不同的下述特點、堪稱是胃酸過多症的良藥。

(一)諾餌妙散先能掩蔽胃壁粘膜、以庇護患部、一面隔絕胃酸的刺戟、其次則中和胃酸、逐漸分解爲硅酸與鹽化鋁。

(二)前述硅酸能吸收過剩胃酸、以減少胃中酸量消退胸內灼熱・胃部痞塞・胃部疼痛等症狀

(三)一方面鹽化鋁對於胃液的分泌腺、頗有收歛作用、以抑制胃液的過度分泌。

諾餌妙散因有前述三大作用、在胃痛・胃酸過多症的治療上、不拘對症的以及原因的方面、都是有特殊的效果。

(詳細仿單 函索即寄)

發行 武田長兵衛商店 日本大阪市東區道修町

滿洲總發行 滿洲武田藥品株式會社 奉天市大和區春日町

各大藥房 均有出售

胃病良藥

良藥的保證

吉林北山廟會
今年之盛大行事已擬定

【吉林】恒例之北山廟會、將由五月廿一日至廿五日、舉五日間盛大舉行、今爲協議各種行事、及其他、十三日午後一時假市公署會議室舉開委員會、結果對於會期中之諸行事決定如左、

電影院、講演會、無線電廣傳、裝有彩飾之花火寶、漁撈、施藥、國兵法宣傳、留聲機宣傳、賜品土產品競賽宣傳、衛生展覽、吉林市行政區域擴張宣傳、禁煙演劇、禁煙遊行、儲蓄報國宣傳、防空宣傳、市內日滿商店聯合大廉價賣貨、滿洲舊劇云、

工人糾紛可解決

【營口】營口啓東煙公司工廠有白系俄人名塔布寛夫者、與同事滿人部以烈間在機器房部辦公、因素日感情不甚融洽、於日前某日該俄人突然命令部某辭職、部因不知其故乃向其請問、彼則謂汝自己作事當然自己知道、部以個人並未作錯事務當即拒絕其命、該白俄立即報告廠長並代寫好辭職願書呈報、經廠長詢問辭職原故、該白俄竟無話回答、經追問至再乃以偷竊公物爲對、在彼不過一時並無正當理由同答之搪塞語、而該廠長則信以爲實將該部某呈批准、同時並由彼俄人將辭呈上之辭職字樣塗去改爲因偷竊解職、當即假傳命令將部某解職、至部某領取薪金時方發見單據上有偷竊字樣當時即卞個人前途將何能忍受、當即領款、終以因私見不和從在地方檢察廳以公然毀損妄遺赤紅毀人名譽、事關人名譽提起訴訟、經同廳受理調查後即傳該俄人到案、彼以素日自持爲白種習對待工人欺喫太蠻當自知理屈故始終未敢出庭、以後頻出多人說項以求和解、該部某平日即不堪彼之欺凌當即要求條件必須仍用其同廠任事及須公司方面登報道歉方能和解、微聞日下公司方面已經認仍僱用其同廠任事、至於登報道歉一節尚未解決、然據傳聞或亦不成問題云、

旅大視察團出發

【北鎮】縣街村吏員一行約二十人、於月之十一日出發、前往旅順大連奉天新京等都市視察以資借鏡云、

海拉爾植樹節
於關係參加下舉行

【海拉爾】按恒例之四月廿日植樹節約遲三週間之海拉爾市當局、因氣候及其他之關係、擬於五月十二日午前十時始、在海拉爾神社境內、於海拉爾市公署並協和會市本部主辦之下、動員協和義勇奉公隊、國防婦人會、在滿國民學校及滿鐵系各學校、以及其他各種團體、對舉行八年度植樹節、同時去年度植栽地行以補植保護、並由市苗圃及營林署苗圃、將新種苗向各鄰組方面配布、以分會爲單位、爲街路河岸住宅地帶空地植樹云、

法師經兩月間、佛法因而昌盛、本年又承省方訓令於五月九日、開催佛道教懇談會一日間、特將士、超拔起見、特於五月一日起在法華寺內講堂、聘請哈爾濱極樂寺法師、慧光和尚登壇講金剛般若波羅蜜經七日間、並於此講經期間張帖標語、散放傳單、每日聽講經頌、永不止息聽講、民衆、一二百五六十人、並有縣公署之援助、盛極一時云、

食壇甚缺乏

【八面城】本鎮醬商大小二十餘家、平素販賣甚稱豐盈、其乃入月以來人民造醬之期、一般民衆持袋來街奔走各商購買食鹽、孰料不悉因何頓告缺乏、而人民手持空袋具現驚慌之色、該關係當局考慮必能加以善處以安民心云、

小麥粉將配給

【營口】既報關於端陽節民需小麥粉、最近即將配給、惟對配給之數量、關係方面近亦預定、爲每人三斤、每斤價格二角二分、至於配給日期、約在本月中旬、一般市民得此消息莫不皆大歡喜都在鼓着勇氣準備屆時領麵以便度其快樂之端陽佳節云、

佛道教懇談會

【法庫】縣公署自康德七年度、春季即着手援助佛道教分會之成立、乃進行寺廟財產之整理提倡寺廟殿宇之修繕、喚起民衆禮佛、敬神觀念、會嚮導

郵保業務進展

【哈爾套街】郵政局長趙靖寰氏、蒞哈郵局四載有餘、於上月間奉錦州管理局令、關於生命保險事件、督率全局職員出動市內各民商戶、刻下雖未達成普及一戶一件、然加入者特別踴躍、郵務試補吉銘鏞並全局郵務員辦理保險事件、努力提倡、使人

高單位維他命B1劑
强力米太寶靈片
ダ ホ リ ン
左記諸種狀態之人、體內必需多量之維他命B1、此時若由强力米太寶靈片以補給之、其効最爲迅速偉大。（詳細仿單備索請寄）

消除疲勞　增進營養　鎮止疼痛

（適用範圍）
事務繁冗、用腦過度、長期旅行　疲勞倦怠之人、用力過度之人、運動選手等人
食慾不振、胃腸病、病中病後　營養不良之人、常習便秘之人、夏令衰弱之人
腳氣病、神經痛、坐骨神經痛　腓腸肌疼痛之人、多發性神經炎之人、關節僂麻質斯之人
（包裝）100片　250片　各大藥房均有經售
總發行　武田長兵衛商店　日本大阪市東區道修町
滿洲總發行　滿洲武田藥品株式會社　奉天市大和區春日町
41(5)68

胡琴
通信教授
各東製法研究、一般學者、欲學習胡琴者、最好研究胡琴...（小字難辨）
奉天小西關　同議　許宇　商害局　內啓

奉天市　中央大戲院
張銘聲　陳韻濤　麒麟崑　小月樓　八齡童　張少台
早場　轅門斬子　花蝴蝶　知馬力　征東傳
晚場　白涼樓　奇冤報　四呼延慶　集出世
注意演期　五月十五日即禮拜三日

森永牛奶糖
風味絕佳滋養豐富
兒童運動必可携帶良伴

南市場電話二一六二一
國際劇場
GEKITO
今天隆重貢獻上海新片
藝華公司年來最精裝巨片
古裝哀艷有光作
五月九日十一日十二日十三日十四日十五日滿
合同記
注意長短期優待劵末日有効
小姐多情私會大婿！冤情大白美滿姻緣！
◎惡僕冒充公子！◎丫環假扮小姐！
一李麗華　二梅熹
加演四報　主演

亞洲電影院
奉天市小西關電車路
電話（二）三七九一一號
演期　十五日　十六日　十七日　十八日　十九日　公休日　廿一日　廿二日
新華影業公司出品
奉市首演　上海新片
岳飛
英風千古×封武穆侯×震爍古今×光耀銀壇
一部偉大——精忠全傳
主演　劉瓊　劉霞　徐莘園　王慧嫦　章志直　黎明
請注意　優待劵　末兩日有効

天樂　有聲大戲院
城內灰市胡同
演期　十五日　十六日　十七日　十八日　十九日　公休日　廿一日　廿二日
新華影業公司出品
奉市首演　上海新片
岳飛
英風千古×封武穆侯×震爍古今×光耀銀壇
一部偉大——精忠全傳
主演　劉瓊　夏霞　徐莘園　王慧嫦　章志直　黎明
請注意　優待劵　末兩日有効

大舞臺　商埠
星期四日早戲
李☆聲☆銅　火燒廣泰庄
晚戲
雲笑天　轅門斬子　劉淑英　六月雪　九嘉興　麒麟童
李銅聲　蝶絲峪　李金濤　打漁殺家　府

天光電影院
十五日　十六日　十七日　公演
藝華公司有聲巨片
碧雲宮
「即狸貓換太子」
（下期）
恐怖巨片
月光石
卡洛夫主演

雲閣電影院
十三日　十四日　十五日　三天
東寶映畫出品
新婚旅行
下期准演
合同記

光明電影院
城內鐘樓南商埠內　電話（四）二一八八
本院更換新映畫機停演三日十七日照常開演特此聲明
十七日開演
明星公司有聲巨片
夜會

是藝華公司本年度超特作品
演出若精鋼百鍊處處動人
劇情偉大！驚奇！
倫理！諷喻！有趣！
警世名劇
光明 CAPITOL THEATRE 演
期九日起至十五日止共七日間加演滿映一二五報
合同記
請注意！長短期優待劵末日有効
尚書府一女兩夫婿……奇突！
尼姑庵小姐受害……慘慘！
王清明怒審王清明……奧妙！
李麗華　梅熹　傅威廉　楊柳　主演
下期預告　滿映新片　請注意片名

盛京時報
晨刊
光緒卅二年（明治卅九年）創刊
盛京時報社

萬古

論說　煤價增漲問題　（槃）

從來稱日常生活必需物品之首要者。必曰〃柴米〃。開門七件事。亦以〃柴〃列第一位。遇有物價飛昂生活困難時。且以〃米珠薪桂〃或〃食玉炊桂〃爲其代表警語。至以勞作所獲之月俸。則曰〃薪水〃。蓋以代採薪汲水所得之謂也。可見民生根本問題。厥爲〃溫飽〃二字。欲期民生安定。首當自使民溫飽作起。換言之。即使民柴米供用不匱而已。古時煤礦未開。取煖炊爨所需。咸賴柴薪。故古人所稱之〃柴〃與〃薪〃。即今之煤也。在近年餘來。由於時值非常及奸商乘機廢居射利關係。物價狂漲。甚且供不應求。〃米珠薪桂〃之喻。於焉復驗。幸由官家出爲統制。規定官價。並施行配給制度。始得維持現狀。而就中辦理較爲完善者。尚屬煤之〃計劃配給〃（此乃指奉天市而言）吾等市民。居邇〃煤都〃撫順。幸得有公平價之煤以取煖炊爨者。自不能不感謝此〃計劃配給〃之所厚賜也。

邇來滿業當局頻向政府呈請。擬〃予煤價每噸增漲五圓〃。政府顧念民艱。未便遽允。乃於前日由經濟部召集業者舉行協議。聽取其意向。以作參考資料。似將作成煤價改訂之經濟部案。至其最後決定。則尚須經過相當之波折也。按滿業此種增價提議之動因。自不外乎採煤所需勞動力上諸關係問題。當此勞工不足及工資提高之際。自屬應有之趨勢。不過煤之爲物。關係民生。至爲密切。倘一經提高。其影響所及。必有出乎吾人意想以外者。或波及家庭經濟。或促迫細民生活。或有礙生產能力。或連帶他物漲價。積漸啓釁。可釀巨患。是誠不能不於事前愼重討論者也。茲舉最近所聞一實例如下。

前日。市本部開設初次評議員會。於懇談時。語及大豆集貨數量問題。據關係方面談稱。〃北滿方面。因去歲煤量不足。私價高抬。一部農民。竟有以大豆充作煤之代用品者。故對於大豆之集貨上。頗予以不良影響〃若此種事。可謂匪夷所思。豈吾人意想所能及者耶。

鑑於上述事例。甚望滿業當局。參酌各方實在情形。博採輿論。對於採煤所需勞動力上所發生諸問題。當妥籌其他所以挹注調劑之策。如至萬不得已非增煤價不可時。亦當將增價之範圍。稍事區別。將增價之數目。稍事釐定。查其所應增者。不防酌增之。如各官公署各大會社之大量需要者是也。其不應增者。則仍依舊之。如一般中下級人民之零星需要者是也。即所增之數目。亦應衡其收入。度其實力。按其所需量數。分別規定。豈可不分貧富。一概而論。一律定爲每噸增價五圓乎。當思此五圓之數。在各官公署視之。直等閒耳。若中下人民視之。則不免舌橋汗下有奪其衣食之嘆矣。尤望經濟部當局。始終以民生艱難爲懷。持重持平。爲民着想。對於試擬之〃煤價改訂案〃。務使對於各方面。毫無影響發生。竊政府方在斷行低物價政策以獎勵國民儲蓄。關於其實施要綱。已經發表。行將開始施行。此際顧名思義。更不可使其發生矛盾現象而有礙於該要綱之進行焉。

國勢調查二次發表
首都人口數確定
奉天與哈爾濱將次第公布

建國以來劃期的事業客秋十月一日施行之第一回臨時國勢調查結果、年底已編纂發表第一次速報、確定全滿四千三百萬人口後國調事務局陸續對一千萬枚龐大之申告書、正軌的進行集計、以十四日午后二時爲期、更作其第二次發表、於此判明國都新京之確定人口及男女別、年齡別、國籍民族別等諸計數、確知躍進國都之全貌矣、次復對奉天、哈爾濱等處、人口狀態、定於下月起、陸續發表、蒙信全滿各地詳細都市集計完成、尚須三年、確定之新京總人口、實五十五萬五千九人、次於奉天、哈爾濱、居國內第三位、而在世界中逵三十萬以上人口之百八十六都市中、佔第九位、大體爲京都市之一半、人口密度、一平方公里一二六八、二人面積約當其十分之一、較之建國以前民國十九年長春時代、九萬四千餘人、實躍進六倍弱、

更就國籍別以觀、滿人爲四十二萬六千七百八十九人、居總人口之七成八分、日本人十二萬六千九百九人居二成二分次之、九百九十六人之無國籍者（白俄人及其他）居第三位、其他諸國爲三百十五名、準諸康德二年來之增加情況以觀、滿人約增二位、日本實近五倍之激增、而正民族別中、滿洲十歲、七萬一千七百三十四人佔總數比一成二厘、

人中、九成六分係漢民族、居第一位、旗人二分、回教徒一分、蒙系殆不成數字、日本人之細目八成六分係內地人、鮮系一成三分外、即台灣出身者、一方對男女別觀之、女百人男百六十六人、示跛行的比率、共數男三十三萬七千七九百三十四人、其年齡別置六差別則其人口順位二十六歲至三十五人、佔總數比一成三分、爲第一位、次之、十一歲至二十五歲、爲六萬七千百九十七人、佔總數比一成二分一厘、第三位則十六歲至二十歲六萬四千八十八人、佔總數比一成一分七厘、第四位爲一歲至五歲五萬八千百九十人、佔總數比一成五厘、第五位爲卅一歲至卅五歲、爲五萬六千四百十四人佔總數比一成二厘、……歲、各系合計、共一萬五千六百四十八人、更就具活動力之未滿六十歲者所謂盛強年齡三十八萬九千餘、佔全人口之七成、非生產年齡之歲至十五歲與六十歲以上者、僅居三成弱、足証大新京有如何清新之活動力矣、

產業開發第三年決算
收益一億六千餘萬元

當產業開發五年計畫第三年康德六年政府豫算之決算、前於主計處編成中、近已得成案、十四日向定例國務院會議報告、請求諒解、據該決算、康德六年度之政府財政、在統治行政費豫算一般會計上、歲入六億三百九千萬圓、歲出四億四千七十四萬圓、相差利餘金一億六千三百十五萬圓、財政極稱健全、此乃該年度關稅收入對滿投資增加及產業開發事業進展、故反映貿易面輸入之取調、示預想以上之數字也云、

擾動世界的五巨頭（四）
意大利首相墨索里尼

提到意大利、就會令人想到古羅馬之冷靜與熱情的交響曲、

在今年春初意大利從軍事情勢上看來、當前眞個是危機萬端但、意大利當局、並不曾蔽隱這不利的戰況、仍然忠實地把消息傳給國民、而、國民也很平靜、沒有什麼動搖雖然連我們外國人心里都揑一把汗、

不論個人不論國民、雖樹立於苦境、絲毫不動搖、冷靜得如一池春水這正是意大利國民的長處、爲什麼呢？

意大利國民竟這末平靜與沈着！不外由於絕對信賴墨索里尼首相之故、

意大利之父墨索里尼於二月二十三日在雅得利亞諸劇場的法西斯帶黨大會席上、發表他的獅子吼、

『十一月里、敵軍由三大陸集結敵軍來、攻擊意大利軍、終於奪去了邊格讖……、我意大利的一個軍團潰滅了、一飛行軍團、事實上也完全近於消失……、呵、自從英國電擊機不由希臘基地飛出而由航空母艦飛出以來、我們可就夠苦的了、在達蘭港、兩隻主力艦受了傷……然而、我們不想如英吉利之漫天撒謊、我們時常的說着眞話……戰爭最近告終呢？還是延續下去呢？總而言之、樞軸國確能獲得勝利、我們的戰勢、當與花香鳥語的春天、俱見好轉、』

合唱着意大利國歌來表示歡迎、

果眞、春天到了、意大利軍各戰線、在德軍援助之下、奮鬪反攻、於里比亞和非洲兩地、完全遏制了英吉利軍、

全國重任一手包辦
凡事身先作則
尊爲國父還常到農村談天

墨索里尼首相、身長尚不足五英尺六寸、雖然長得不怎末高大、但是看着很健實、充滿一種魄力、當上次大戰從軍時節、全身遍受四十餘處彈片、可是、不曾絲毫傷損去健康與魄力、今年差一歲不夠六十花甲之齡、那股精神勁兒、恐怕還強於青春少年呢、

他就不服老、你提到老比罵他還難受！從前！至少這是最近的從前、以迄現在、他除掉坐那把首相交椅而外、還兼攝着陸軍、海軍、空軍、內務、閱墾等五部部長、不過自從葛蘭吉司法部長以下數名閣僚志願地出動到前線之後、他又兼管了保管國墾裁決法令、統轄外交、宣傳報道等事務、恰可以八臂哪吒一語喻之、他眞有千手千眼觀世音的法力、裁決政務、毫不疲倦、

曠世獨裁者墨索里尼的私生活、愛馳馬、擊劍、郊遊、滑雪、游泳、駕駛汽車、操縱飛行機……據說、他自以爲駕駛飛行機最有拿手、早先年、屢次幹出不時降落、墜落等危險的把戲、最近似已相當熟練、居然也可以載着孫子們、在空中兜風了、滑雪方面、還不能夠作急激的拐彎、但按照年齡想去、能夠那樣、已自可以了、直到今日、他仍照住在羅馬郊外私邸拉杆羅尼亞、清晨六點鐘起床後、騎着愛馬、馳騁於清冷的晨風裡、八點鐘響過、就驅車到威尼斯宮殿、在大廣間的事務室里、熱心辦理政務、一點鐘左右、返回私邸去吃晌飯、下午回到事務室來、再辦理公務、他既有這些工作、還得主宰許多會體、列席種種儀式、弄得一點閒工夫也沒有、但他卻處理得泰然若素、常常地幹到夜晚八時左右、

政務的餘暇便是讀書、瞑想、運動、他尤其愛好讀書、熱心披閱着一本書乃至一部書在世界政治家里、大概誰也趕不上墨索里尼首相那末勤勉、

若說墨索里尼沒有語學的天才、那可眞屈說人、他除了會講道的意大利語而外、能說流暢的德國話和法國話、英語、現在也跟着英女流記者基布蘇女士學習着、

以禁酒、少食、菜食著名的墨索尼首相、何故呢？長得那末健壯、只有令人可驚而已、

墨索里尼首相的努力和勤勉、且不用說、就那性格、也或許便是他健壯之原因、『背負一國大事的統率者、總得本身率先垂範於國民、統率者本身服從鐵一般規律、國民始能從之！』我們不要忽視了這條、就這個、墨索里尼眞能實踐這條、墨索里尼首相、已經需要超乎常人一倍以上的努力了、墨索里尼在法西斯帶甫行革命後所開的法西斯帶大評議會席上、發揮着激勵的演說

『我若是前進、你們就跟定了我走、我若是後退、就殺死我、我若是死呢、也決不輕饒仇敵！』

「廿年來、墨索里尼首相始終重着熱與力、站在國民陣前率領着國民、所謂一般獨裁者常和他人的意見相左、或被人認爲無血無淚冰冷的人、也未可知、但、墨索里尼首相非常傾聽着國民之聲、雖然每天由全國各地飛來的信件、多如山積、而他必一一過目、很親切地答覆、也許墨首相自己是貧農出身的緣故、他好到鄉村去、脫去首相的制服、和老農在一起談天、墨索里尼首相的誕生地是北意大利普列達標村—那兒、首相所誕生房子、還在原樣保存着、當地的農民們、多喊他從前的名字、『威尼特！威尼特！』

墨索里尼的性子很洒落、雖然一天接見五十人左右、也不見得疲倦、在這極容氣下辦着政務、

現在、他在羅馬手五百萬意大利國民大隊伍之前、進行聖戰、這戰爭、若假藉墨索里尼首相的話來說、便是一齣極困難的悲劇、但爲了意大利民族和人類發展起見、是不可或缺的一回事、是社會革命的一個階段、所以、意大利國民、完全以最深刻的英雄主義去戰爭的、那具体的目的、不外是地中海文藝復興——地中海帝國之建設、

巴爾幹的戰火熄了、英美方面離間計策、完全無效、未來的利鋒、將轉於支配蘇彝士的就是墨索里尼、因爲能夠支配蘇彝士、纔能夠支配地中海！

具有熱與力之熱血首相墨索里尼首相、特爲擬致力地中海文藝復興呢？（圖即墨索里尼獅子吼之雄姿）

晨晚刊共兩大張

殲敵第三軍長
狼狽竄逃遇日兵亂及刺死
兩師長重傷一被虜

晉南戰線

【奇峯村十四日電】蟠居於以夏縣東方四十公里馬陵中條山脈家廟高地爲中心之地區、豪語抗日不敢之中央軍第三系、去年春編入全滿鎮之第五集團軍（三三軍、配置……）、又日軍當即命令、厚遇公師長、

六月九日、在兗山山麓水、與日本松本鐵腳部隊交戰戰死、聞第三軍長唐淮源之死、在戰死當時、僅偕二十餘名部下、肩荷小槍下山、爲日軍勇士發見、槍刺穿下、遂命染黃沙而唐淮源戰死、經十日投降松本部隊之第五軍軍醫少將某防毒中佐某等檢屍、確認唐已戰死云、

【山西南部前線〇〇十四日電】日軍十三日勇躍在溫峪北部八公里王家村附近、捕虜敵第三十四軍三十四師長公秉藩及幕僚多數、據彼等言、第三軍長唐維源戰死、第五師長李世龍、第一師長孫世稀均告負傷、

【河南前線某地十四日電】由夏縣猛進擊之日軍沖、菅波部隊、十三日於夏縣東方二十公里王家村附近捕獲之第三軍唐維源麾下三十四師長公秉藩、乃此次作戰中最初之師長、乃中央軍備……

中條山戰功

【希峰村十四日電】山口部隊、松本部隊、對於中條山脈之中央軍包圍殲滅戰、所獲戰果如左、一九日午後於兗山小溪、發現衝突殲滅之三軍長准源之戰死、十日早朝於濟水河畔高崖、有第三軍軍醫部部長少將某（姓名不明）外四十名投降而來、一九日夜追擊自清水河注入黃河之五福河向大幡道東南退卻中之敵四七百一團第一營長、率部……部殲滅、百、捕虜第三軍參謀長以下一二〇名、殘部全……

敵營長率一二百餘人
携械投降日軍

江南戰線

【某地十四日電】對此次江南作戰呼應之日軍南部、指美、精銳部隊、對在陶家林（高郵湖東北方公里）北方蠢動之敵、由十日開始攻擊、予以大打擊、但於此討伐戰開始直前之九日夕敵第八十九軍七百一團第一營長、率部下二百四十名（帶有槍百餘枝輕機五架）同向日軍投降矣、

敵兵走頭無路
多紛紛請降

【某某前線十三日電】對企圖奪還香韶路線之敵集團軍之日軍包圍作戰部隊、冒炎熱百度以上之天候、跋涉險峻兩季增水氾濫之河川泥濘路、作神速之進擊、一、於次作戰、被堪注目者、乃投降者增多是也、向各部隊投降者迄至十三日中午、已達千餘人、

惠州綜合戰果

【華南某前線十三日電】惠州方面作戰、迄至十三日夕刻判明之戰果如左、一、於梁化北方地區、日陸軍航空隊、猛炸敵軍、確認敵屍不下兩千具、……之部隊、及包圍惠州一帶之部隊之攻擊、既完成一環之包圍網、敵失退路、陷定全混亂狀態包圍網內之敵、在包圍圈內亂竄、共殲滅已在目睫間、敵亦深知日軍實力、更知通走無路、陸續有歸順投降兵、携由來軍撤佈之良兵證、良民證、投降者亦夥、於此可證香韶路線陷落以來、敵對彼此戰鬪之實力、已深知之、即敵軍統帥之知亦沈滯、亦已顯露無遺矣、

兩經濟顧問離京

滯京中之大井滿鐵總裁、吉野滿業相談役已乘十四日午后二時十分新京發「亞細亞」車離京云、

日大使館武官更動

【東京十四日電】十四日令滿洲國在勤帝國大使館附武官更迭會發令如左、

任滿洲國在勤帝國大使館（附）　秦彥三郎　武官兼勤免職、……

英美大使訪松岡懇談
刺探日方態度？

【東京十四日電】戈爾駐日美國大使、十四日上午十時半、克萊基駐日英國大使、同十一時半、先後到外務省訪晤松岡外相、有所要談、此乃外相歸國後最初之會見、似關於日英美兩國關係及其他、刺探日本之態度、……

德法政治提攜？
達爾蘭調節感情成功

【柏林十三日電】希特勒總統李賓特羅甫外長、與達爾蘭副首相會見、使德法交涉、已逾經濟提携範圍、對於政治的上、頗具重要意義、愈益明確、而達爾蘭副首相、以調整因拉法爾事件龜裂後之德法關係、日前刷新政府陣容外、個人方面、復接近亞貝治德國駐法大使以下巴黎德最高當局、極力活動調整德法關係、結果、遂與德方感情宥和成功、但希特勒、達爾蘭會談內容尚無報道、

英國下院盛論
赫斯逃亡問題

【倫敦十三日電】對於赫斯拿蒂斯黨副總理之落於英國事件、英國朝野有重大關心、十三日之下院、殆完全爲關於此問題之質疑應答、主要之質疑應答如次、

△伊黎斯、斯密士議員（社會黨）關於赫斯副總理之逃亡、英國政府更發表聲明乎、

△賈琪爾首相、余對於十二日夜政府發表之聲明、不能加何等附言、政府因預定近日更發表關於拿蒂斯黨英高首腦逃亡英國之事件之聲明也、

△盧森堡（社會黨）據德側發表、謂赫斯副總理陷於精神錯亂、首相亦得聞此情報否

△賈琪爾首相、余未接此種情報、

△一議員、首相與古巴情報相對於其精神錯亂事、已判明其爲想像之虛構否、並取其措置未

△賈琪爾首相、余昨夜深更與古巴情報相作種種調查、此種事件、以想像打破事實殊非易易、

△一議員發表赫斯副總理收容於柯拉斯考腦病院、深有被炸擊之虞、爲柯拉斯考市民計得非失策

△賈琪爾首相、將由柯拉斯考移於其他場所、

美輿論囂塵
政府無批評

【華盛頓十三日電】華盛頓之話題、今又集中於赫斯副總理之不可解行動、……與其他戰、關係之話、竟是一時雲消霧散之形勢、而今朝之各新聞、一面仍全部登載來自柏林倫敦之赫斯副總理失蹤之續報、……無論公的私的、到處均發有一樣之質問謂『赫斯副總理之失踪、究竟爲何意味？』然而足以相信之材料不待言全無、下院諸說紛紛而已、即官方對此並不加批評、只待更有詳細之情報到來、總而言之此傾消息乃暴露拿蒂斯首腦部間之意見對立、是爲政府方面所喜者、卒於哈爾國務長官、於十三日之會見記者團之際、對於此問題、拒絕批評、謂『尚未接得何等理解赫副總理此次行動之公報』云、

王課卿啟事
敝人世居奉省在縣外經商垂四十年稍集資產但於連埠奉垣營商最久至交尤以兩市爲多自覺榮幸現在敝人年屆七旬雖然體健而每患腿病步履爲艱擬回山東原籍靜養將在外營座相當處理餘事已登報聲明至於訟事自知誤會經衆調解完結惟敝人訟事諸親友關心下問心實銘感此次回籍理宜親往諸親友處辭別奈因不良於行千乞原諒預擬腿疾痊愈再來關外所以內人悍氏與女金珊仍留奉寓諸位親友時加扶助是所深願一俟疾愈來東再行晉謁崇階面述離衷此啟

亡失滙兌支票聲明作廢
啟者敝號於康德八年二月二十七日由哈爾濱道外滿洲中央銀行滙奉天該行瀋陽支行照付第七〇六號支票一頁國幣六百四圓又第七〇八號支票一頁國幣六百圓又七〇九號支票一頁國幣四百圓不愼遺失除向該行掛失止付具保領款外特此聲明作廢
奉天皇姑區亞明街二段一一九一二六　永發德啟

櫃夥出號聲明
啟者敝員陳紹先曹維義趙俊濤杜文林田集云丁哲王錫侯李國卿等因有高就已於四月十七日出號嗣後該等個人官商各界有何連帶買賣往來一切情形與敝號毫無關係自出號日起概不負責恐未週知特此登報聲明
奉天市小西街一段二二號　鴻泰長代理店謹啟

出嗣繼嗣聲明
爲聲明事竊何永祿之子何秀林甘願出嗣與何永珍爲嗣子業經双方承諾立有契約自出嗣之後双方均依契約履行不得爭執恐未週知特此登報聲明
何永祿　何永珍　同啟

經理退職商號變更聲明
今洪泰商行經理王桂椿因有高就於康德八年四月二十三日實行辭職當經衆東將號中所有貨物舖墊內外欠款全數算清王桂椿應分之款當時付訖分文不短此後洪泰商行生意盤虧與王桂椿無涉今爲擴充營業起見另續股本重新整頓改爲洪泰商行盛記對於以前所担負保証書類概作無效恐未週知特此聲明
敝洪泰商行盛記　經理趙耀東　啟

退股聲明
股東曲聲鈞曲聯雲譚嘉三在同順合之股份完全退出已於奉天區法院登記嗣後對內對外概與退股股東無涉特此登報鄭重聲明
奉天小西區一段二十四號　同順合股東啟

聲明
敝人李恒久因與胞任李玉信偏狩意見不合彼已自已獨立辭退大蒙公司竊服房一切責任鉢脫離叔侄永久關係茲恐彼與親友方面有何未清事項限自登報日起十日以內通知敝人否則逾期概不負責特此聲明
天津東門……二九號　寶興　恒洋行　李恒久

緊要聲明
啟者敝號合順興鐵工廠支配人張國財因外出辦事不愼將自己木戳楷字四分五厘方形手戳遺失嗣後無論落於何人之手概作無效特此登報聲明
敝人　張國財謹啟

失照聲明
敝人買得四隆盛領名土地執照一張計街基壹晌二畝五分坐落濛江縣尚義社二甲保安屯東西至道南至榮北至單姓於大同元年五月間刀匪陷城時丟失除呈請補發外特此聲明作廢
濛江縣民　單申氏

失照聲明
敝人買得美蘭領名吉林江省照一張計地二五晌坐落濛江縣尚義社二甲板房子崗後東至本地溝西至溝南至分水北至河於大同元年六月因刀匪陷城時損失除呈請補發外特此聲明作廢
濛江縣民　安慶科

失照聲明
敝人買得張四海領名部照一張計荒地五晌坐落濛江縣頭道花園三泉河北橫頭山東坡東至本地山根西至分水南至甸心北至分水於大同元年六月刀匪陷城時損失除呈請補發外特此聲明作廢
濛江縣民　耿玉山

失照聲明
敝人領得伊廣珍領名部照一張計荒地十五晌坐落濛江縣大東溝東至分水西至甸心南至本地北至本地於大同元年六月間刀匪陷城時紛失除呈請補發外特此聲明作廢
濛江縣民　耿玉山

失照聲明
敝人承領坐落濛江縣三道溝計地十一晌東至溝西至河南至分水北至河於民十九年三月被匪追逃遺失除呈請補發外特此聲明作廢
濛江縣民　李守德

新株式應迄期報認
查本會社增資新株式報認期限至五月十二日爲限務望迄期報認切要勿悞特此公告
康德八年五月十五日　滿洲電業株式會社

以培養人材爲主眼 增强指導協力推進

社會事業運營方針

社會事業及其經營、與我國國策國情有所違反者、不獨爲謀國民厚生事業之積極運營、此外猶應於兒童及母性之保護事業、厚生館事業、及以勞働者及其家族爲對象之福祉事業等、置其重點、且對適於地方特殊性之事業、亦應與關係機關緊密聯絡、以謀其適當有效之運營云、

安定國民生活所不可缺者、尤以當今之非常時局、更增加其重要性、當局有鑑及此、乃對從來全國統制機關之社會事業聯合會、使其昇格爲協會、以期充分發揮絕大之機能、但社會事業之運營圓滿與否、有關原來之使命至重且大、當此社會事業協會新出發之際、當局以適當之指導監督、實爲當前急務、由此民生部已樹立根本對策、頃對全國責任者、飭令積極推進、其首應注意者、即關於社會事業設施之配置、如僅以經營者之任意行使、則勢必有必要之地區缺少適當施設、或同種事業陷於並立於同一地區之流弊、因此今後各種之新設及廢止、應對該當地方需要保護之種類及其數量、加以考慮、以謀其配置之適當、進而對於社會事業新設中成績優良並認爲將來有繼續發展之可能性者從來概由社會事業協會加以表彰、並交付補助獎勵金、而近來地方行政機關、對此亦異常贊助、爾後更宜特予鼓勵、以期健全發展、又如社會事業團體之嚴加監督、且有禁止限制之必要、但應注意以無害乃以順應現下時局之要求、培養人的資源爲主眼

(奉)(市)(創)(舉) 自轉車長途競賽會 定期於奉撫間舉行

滿洲帝國體育聯盟奉天市事業局以市民之體位向上及健全精神之涵養爲目標、已定於二十五日實行奉天撫順間往復百公里之自轉車長途競賽會、奉天國際出發地點爲運動場、至撫順永安公園、則由奉撫道路而歸還國際運動場、此等壯舉在滿洲尙屬初次、故各界均極期待而頗惹人注目、及市事務局自轉車部亦以此爲機會、對于市民喜好騎車者於集後實行自辦車集團訓練、當編成自轉車隊云

賣燒餅多找錢 竟遇誠實童子

大西街四段一四五號住戶謝成澤、有子紀元、年十四歲、現在大西國民學校讀書、於月之十一日午后四時許、紀元赴大西邊門裡路南醉仙居購買三角錢燒餅、當付國幣五角、不料該商一時不愼以五毛當一元、乃找給紀元國幣七角、而紀元走出門外時見錢不對、乃返回該商、將多給之五毛錢、交付該商、該商以紀元誠實遂贈燒餅兩枚、以表謝意、但紀元仍不受而去云、

寫眞說明

奉天百三十萬市民守護神、奉天神社之春祭、當此綠葉薰風之五月中旬、以十四日宵祭開始、全市展開慶賀之景色、獻燈、旗幟等、奉祝一色、花火、殷殷震過全市、時天氣絕佳、民租繼參詣神前、街頭男女雜踏、時屆定刻、神殿嚴肅舉行前夜祭典儀式、本十五日爲本祭、除幣帛供進使參向外、市內各機關團體等亦均往參拜云、

娘娘廟會花絮

市內娘娘廟會、雖於十三日正日會期已過、但於十四日之一般前往者、仍行不少、圖爲會期內之舊實紙花者、由赴廟會之婦女等隨意檢選購買云、

我國與德意間 定期舉行交歡放送

滿洲國與盟邦德意間之電波握手、最近又將遂行、第一先其於恒例之滿意放送交換協定、以第三回滿意國際放送、於本月十六日滿洲時間午後九時十分起、二十分間、由哈爾濱中央放送局、對意放送樂衛格修成哥夫斯基指揮、哈爾濱交響樂團演奏之林思基、哥爾薩哥夫作曲之西班牙狂想曲、又滿德交換、十九日午后八時五十五分起、至九時半止、(滿洲時間)由伯林放送局、向滿洲國放送佛蘭茲演奏之佛蘭茲、修貝特作曲之『馬斯』五重奏曲長調、而意大利之放送、則將於三十日云、

華北村長 來滿視察

爲滿洲國產業開發努力之工人故鄉河北山東有力村長、經勞工協會之招待十六日來國都、爲參觀工人之勞作情形、以傳知其鄉土、赴各地視察、此等村長一行計河北五名、山東五名、十四日集於濟南、十五日乘天津發『興亞』車來滿、更乘十六日

之午後五時五十五分抵新京之『亞細亞』車來京、十七日午前九時在勞工協會本部受理事長之歡迎後、更訪問民生部方務司、協和會、午前十時半赴總務處訪問張國務總理、更在弘報處看電影、正午出席士建協會之招宴、午後參觀滿映、午後五時臨國都飯店之勞工協會招宴、十八日午後八時五分由新京出發赴哈爾濱、十九日參

經濟報國 商工會募集各社員 實施第二回訓練

奉天商工公會、前會以增强生產力及使經濟道義化幷結成職域報國會爲目標、而實施道義經濟報國運動第一回訓練、今更決以該趣旨爲原則、實施第二回訓練、募集纖維、化學、食料品工業部門二十社約百餘名、由十七日起、凡四日間、在奉天省蘇家屯義勇奉公隊幹部訓練所、除實行軍事訓練外、幷實行研究、懇談、時局認識談話及精神修養等、以謀與時局產業戰士相應之團體意識之向上、又該公會本部、實行訓練後、對于此等訓練生、即使之結成道義經濟報國會靑年隊第二部隊、以此爲各工場之中心推進力、盡取組織化之方針

二、集合地壯行會、於縣城或其他所指定之集合受授地、集合入營國兵、由當地民衆壯行、並由所在地最高位之官公吏致激勵辭、

歡送國兵入營 擬定實施事項

本國民鄰保扶助之精神、切確實踐爲後軍事援護運動、國兵法中央事務局、對本年第一次六月一日榮譽壯丁入營、歡送壯行、決以協和會爲中心、而實施之、玆誌其實施事項如左、

一、鄉里壯行會
△依官民、鄉黨、知己、學友等之發起、並由地方有力者之激勵辭、及學生代表之壯行辭等而祝送、

△合唱壯行歌、及揚旗祝送、旗上寫『歡送國兵○○君入營』之字樣、並於出發時、由諸國禮之祝送、在適當時間、點放爆竹祝之、

北滿河川航路 今日起始車船聯運

滿鐵對于北滿河川航路及鐵道之直通、已定自十五日起、開始辦理、由本年起、蓮江口將新設接續車站、幷使向來只限于由鐵道出發之團體旅客之辦理方法之適用於由航路出發者、實行與鐵道同樣之運、或折扣又爲謀由日本或中國方面前來旅客之便利及對于夏季松花江之遊樂完美起見、特定於日滿華連絡上加以北滿河川航路當於最近實現、此外于由開江明起實施之運賃改正及船名變更手續等至鐵道直通辦理完畢後當照舊適用云、

奉市大運動會 關係各方正籌備中

建國記念第十次之奉天市大運動會、擬於五月二十七日之第一部於六月一日盛大舉行第二部大運動會、關此曾於十三日在市公署、舉開實務担當者會議、決定分列進行(市內十一區參加)各區對抗競技、各官廳會社員之休操、國軍之白兵戰等行事、目下於關係當局進行準備中云、

松木次長 定期來奉

松木總務廳次長、爲出席奉天軍官學校之講演、擬於本月十九日午後、乘五時十分新京發『望』號車離京來奉云、

此次國勢調查 年齡最饒興味 松田氏調查經驗談

據十四日午後一時發表之第二次國勢調查之集計、可以明瞭國都新京之人口動態之全貌、臨時國勢調査事務員之松田泰二囑託、係出內閣統計局以來之長時經驗、談述統計之逸話如左

此次發表頗夥數字中、興味最深者爲年齡別之集計、此可謂爲小學兒童與壯丁檢査之基礎調査、國力國運之判定計、而爲確定出生率、死亡率之重要數字、該年齡別調查以圖表示之、有示差別之型、大體分爲四類、最所謂『金字塔型』年幼者最多、年長者遞少、此爲人口移動少而地方生活多之型、其次爲駒鐘型、如將棋有駒之型、初生兒童數與靑壯年者之數幾乎相同老年人則較少、第三爲『球根型』即陀螺型、因靑壯年者非常之多最後爲『線卷型』、即中四、即靑壯年者外出謀業與移民者頗多至於新京之生產階級年齡佔七成、更按職業別觀之、有業率多而較確立云、

會文祥絲房 配糖頗欠圓滑

小西邊門裡會文祥絲房、因係指定白糖配給所、但該號對於前經手持通帳購買之主顧、時而故意支吾刁難、非日時間已過、即曰當日數量已經放了、然對終日守候之住民、亦係如此支吾、致頗嘖嘖、頗多怨言云、

軍人後援會 舉開理事會

滿滿軍人後援會、於十三日午前十時起、在日滿軍人會館開理事會、關於本年度基金事宜、加以協議云、

爲謀民衆健康 預防天花種痘

【阜新】預防天花、栽種牛痘、本縣與民謀健康最重要之一道也、歷年我阜新市、及吐默特左旗、春秋兩季、實施之茲又屆本年春季、栽種牛痘、免有天花之害之際、市旗兩方面、皆按定日期、及持定場所、通令民衆一致前往栽種、毋爲隱避不前云、

私運麵粉 中途被獲 送廳法辦

麵粉統治雖久已實施、但一般奸商爲利慾驅使、仍不斷違反、敢行私賣、玆者瀋陽縣警務科、又捕獲兩起麵粉私賣犯、分誌於下、

遼中縣五區黃花甸黑魚泡人、馮廣澤、現年三六歲、於日前與新民縣三區新庄村黃三家子屯聞德俊、楊春邁三人、私以膠皮輪大車三輛、運麵粉、欲往奉天市內售賣、不料行至沙嶺堡警察署、被警備勤務中之警士于文治發現、遂即阻住送署、共計聞德俊麵粉六百六十斤、馮廣澤三百五十斤、楊春邁四百八十斤、均以共違反麵粉統制法、將人犯麵粉、皆轉交專賣署云

又蘇家屯警察署、於日前聞知境內孟達堡村寧相屯有某滿人飲食店私買麵粉情事、乃即加以調査、赴現地檢擧查明係遼中縣小北河有張俊英、朱緒光、嚴豐朱緋彬等四人、密秘私造、雖明知違反、但爲貪利故以三毛一斤之高價、私賣、現將此四人亦同時轉交專賣署處罰云

三、宣傳物等由中央委員會、選定壯行歌辭、樂譜及唱片、各縣旗市宛送之、

牆場壓斃工人

楊家園子胡同三號有鍾起憲(廿八)歲、素以傭工爲生、十三日午前十一時三十分許、爲福昌公司於大東區凌雲街三段航空會社用地作工之際、因自已所掘之磚牆塌下、當被壓斃、經大東區警察署出警尉等檢閱畢、福昌公司當局即加以殯葬云、

哈埠教育視察團 就訪日之途

【哈爾濱電】爲觀察日本教育實情及日本之國情以資教育刷新之哈爾濱市、此次乃派遣訪日教育視察團、團長爲馬家溝國民優級學校長李逢春氏、一行共十名、於十一日午前八時十分、由哈爾濱乘車經羅津、就訪日之途國豫定本月二十九日歸哈云、

祝融駕臨柳巷 損失約六十萬元

【哈爾濱】十一日曉五時、哈爾濱外南六道街平康里福書館突然起火、除該館不亂被焚外毗隣妓館、亦全被燒却、致前夜於該館遊樂之客人、甚爲驚駭、及過正午、方漸次熄火、雖人畜得以無恙、但損失甚大、聞約有六十萬圓之鉅、關共原因、刻正究查中、

囤存煙捲火柴 暗中高價出售

大和區協和街五段四號有個協和永雜貨商他是從起的暴發戶、頗有積蓄、近日來、以爲煙捲火柴缺乏、視有機可乘、剩餘暗中希圖漁利云、

天氣豫報 (奉天地方) 偏南風 將陰 (十四日溫度) 最高 廿四度四 最低 六度五

奉天 純益染織株式會社營業廣告
本社自開業以來頗蒙各界惠顧不勝感謝玆爲滿足主顧希望起見特請優良技師日益精研近來利用家蠶白絲及山蠶上等絲製成春夏必需衣料多種併用純作絹絲織成三十號及三十五號兩種平紋綢可代已往大量之用僅將白山、天官、雙鹿牌各種出品名稱列後湖綢、串綢、平紋綢、斜紋綢、西服料、協和服料、花格綢、
社址奉天市東關區頭定街一段一八九號
電話 營業 三五六〇 總務課 四局 二九〇四

大連 宏濟善堂義地緊要啟事
啓者本堂台山屯(老貘子溝)公共墓地三十年來掩埋屍體五萬餘具邇來墓地面積空閒無幾轉瞬即無隙地可用而新義地又無地點十分困難玆經本堂董事會議決將義地西南溝(係自民國十三年至康德五年間埋葬者)所有墳墓全部起出實行合葬讓出地面以掩埋新屍體此乃不得已之權宜辦法望各方仁人君子之諒解也此外該地之屍體如有親族故舊欲爲之歸葬故土或移遷他處者務望於康德八年四月一日至九月六日(即陰曆三月初五至七月十五日)期內速到本堂接洽倘期內不來辦理即行合葬決不延期候特此啓

代理店社員募集
玆募集對於火災保險有經驗並感有興趣者必解日語之滿人募集數名希望就者請向左記地點來談可也
奉天市浪速通四〇ノ一 東京屋家具店 保險部

聲明 分產各度脫離關係
敝人成雅亭於古歷四月初一日經戚友等當場公議敝人與成邱氏成劉氏同其子寶生寶安分產各度脫離關係脫離立有分書爲證從此該等無論有何非法事及拖欠他人款項均與敝人無干恐未週知特此聲明 昌圖城 成雅亭啓

尋人
熊岳城北柳葉屯住民關永瑞年二十七歲曾於二月初十日因瘋疾走失迄今未歸該人身着丈靑袂襖皮帽靑膠皮鞋倘四方仁人君子有知其下落通信得以領回或親身將伊送還者必從厚酬謝決不食言特此聲明 通信處熊岳城驛前 鴻源永

緊要啟事
敬啓者玆因敝號東西意見不合以致歇業今將全號所有機械工具完全出賣與西村石太郎名下管理爲主自賣之後敝號以前所立之契約書以及所擔之保概作無效恐未週知特此登報聲明 康德八年五月五日
奉天市瀋陽區惠工街二段六六 擧興機械製作所戶主 蕭崇志謹啓

公認 國光女子洋裁學院 招生
一、宗旨 以愛好研究洋裁手藝者爲目的
二、名額 本科三十名速成科三十名
三、學科 日語國民道德洋裁手藝家事
四、資格 不限(但須通文字者)
五、入學 隨時入學六、宿舍寬敞
奉天市瀋陽區一心街六段一六號一

分讓白色萊克亨雛雞
自家育種記錄鷄二千羽信用本位發送月一日起繼續出雛(函詢要郵票四分)
營口市綏定區美德街一三 營口電力家禽孵化場

感謝戒煙良速
敬啓者敝人早年因身體素弱百病叢生初吸鴉片少許以救燃眉之急日久而成苦無良方幸友人姚君指導於奉天市大西關唐院長對於忌煙治病素有經驗敝苦首途赴該院療病忌煙經唐院長施行二旬間戒除多年之煙癖百病全癒未受年皆唐院長之所示敝無以爲報特登報
鳴謝人 安東省鳳城縣 張樹榮謹啓

哲學應用 紅酸療法 漢譯
○紅酸療法爲日本全國開業公認之
○藥力無効各種慢性痼疾均能在短
○中風喘息神經痛人諸病徵毒淋病
○療用器具紅酸即寄一看教授書任
○高尙有利新職業
○男女老少指導開業
○簡章免費贈呈
公認 紅療哲學館 日本大分縣

萬人油

パピリオ クレーム
B14

禮克德鋼筆水
最新完成優良之鋼筆水!! 世界標準型超過他種之高級品
特徵
一、經長時間之日光曝晒亦不褪色
二、使用鋼筆水有液亦不能脫落
三、着水字跡亦不能消滅
四、色澤明美筆勢清妙
五、最高權威謹製無沈澱之處
製造處 東亞鉛筆株式會社

受渡德聚恆記聲明
關於德聚恆記所有全部舖墊等項業已歸爲德聚恆增記代表人孫修文名下所有但對於德聚恆東記以前一切存外欠及信用担保等項仍由舊主負責與增記孫修文毫無關係恐未週知謹此聲明 受渡人 小西街一段三一號 孫修文啓

受渡德聚恆記聲明
本號自加新股將舖墊全部讓渡與德聚恆增記代表人孫修文名下所有但關於德聚恆東記一切存欠及信用担保等項仍歸舊號主人劉琢之個人負責清理償還與德聚恆增記孫修文毫無關係恐未週知特此聲明
讓渡人 德聚恆增記代表人 小西街一段三一號 劉琢之啓

奉天崇文學院 各科招生
本校以培養商業學識及簿記技能而爲社會服務謀生之基礎
科別 1初等科 2商業科 3簿記速成科 4簿記研究科
性別 男女兼收分組教授
各科均備有詳細簡章來函附郵票二分即寄
校址奉天市瀋陽區大南街一段二六一號

實用銀行簿記
本校教諭魏啟元著全滿各書店均代售中
每本定價貳圓 外附郵票壹角
事務所得 納稅須知
每本定價壹圓 現正在印刷中
大東文化協會出版 奉天滿洲圖書文具合社發行
再魏君現下承任會計師事務代爲商家組織帳簿如蒙願請函本校或奉天大東街一段一八一號魏宅可也

大川印刷所聲明啟事
敝人王仲侪與劉子平、王秀生、梁仲正、于傑臣、梁希修等共同出資接兌大和印刷局於康德六年一月更名爲大川印刷所本人任總經理人梁希修任副經理劉子平等無意繼續營業前經四方中證人等將全部帳目激底算清歸本人接受另行增資經營自接受日起關於將來營業前途概與劉子平等無關梁希修亦另有他就同時退出副經理之職各奔前途恐有纏轕另外立有讓受契約貳份雙方各存一份恐未週知特此登報聲明
接受人 王仲侪 讓渡人 劉子平 王秀生 梁仲正 于傑臣 梁希修 同啓

一般眼用 小兒眼病 內障眼病 沙眼
主治眼病 士經驗處方 眼病藥 應用現代的藥理學調劑
奉天市北市場 中央大戲院東 頭路北樓房 視思明眼藥局

專門風寒救急膏藥 王滿川膏藥店啟

廣告事務請通 電話 二一一八九七

高級西服 代理唱机唱片 無線電机
奉天市北市場 春競賣部 東京商店

本間和卿先生原著 瘍科秘錄 3

·客亭譯·

瘍科秘錄序

·原文·

周官瘍醫。有祝藥劀殺之齊。知古者瘍醫必有劀磯抽割之術焉。不唯毒藥攻之也。而術之精微。存諸其人。心悟之妙。發之於天機。非庸庸之徒。懸揣可爲。是以亘古而罕傳焉。近時南紀名醫華岡靑洲翁。負曠世之逸才。卓然以此術噪天下。而世之人推爲元和後一人也。友人本間和卿從之遊有年。悉受其秘訣。活人若衆。頃者以其所得於師門。及其平生之所窮搜而選擷。親試而目驗。著爲瘍科秘錄若干卷。凡翁之秘術禁方。以至於外間所傳。苟裨於治瘍者。莫不彙書。該而且備焉。蓋翁之術精微。於是乎爲金甌之永固。而和卿用心之勤也。余雖不知醫。而竊且嘉。於千古之絕學嘉翁之術之行。深契於古。和卿之能恢張其師之道也。故於此書之成也。樂序而道之。不辭其檮昧也。

天保丁酉嘉平月穀旦

南總海保元備百順識於江都傳經樓江都渡邊敎書。

神樂雜俎

摩納哥國

(海洋博物館記)

附近爲世界唯一賭博鄉

自巴黎經馬賽前往意大利時。有火車沿地中海海岸可直通意國西北都市之熱那亞。距意法國境不遠。埃稱馬賽東方之重鎭。且與熱那亞同其繁華者。曰摩納哥。蓋世界任何小國。無出其右。乃法國保護之邦也。摩納哥在西地中海沿岸。景色宜人。別有天地。尤爲各季南歐唯一享樂之區。該國表面爲一大海水浴場之觀光地。實則歐洲罕有之賭博鄉耳。

·蘇氏昆仲·

所以賭風獨盛者。因當西曆一八五六年時。國家財政瀕於危機。適有蘇氏兄弟卜南昆仲二人。以賭博所餘。獻諸政府。得救此急。當局遂對賭場取保護獎勵政策。竟成國家一大財源。賭場輪奐豪華。極呈大觀。每一室內。備巨案十二。另設輪台。遊客到此。傾囊逞慾。往往一擲千金。縱情淫樂。若一床頭金盡。輒仰藥自殺。旅館必藥屍郊外。是以該市有身着消防隊服裝之埋葬夫多人。專司運屍葬殮之事。一種人間末路。實可悲也。

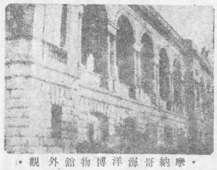

·摩納哥海洋博物館外觀·

·名海水浴場·

至若海水浴場之設備。除露天浴場外。有溫浴。冷浴。鹽浴。蒸氣浴之優秀裝置。茶室餐館跳舞廳。亦隨賭場

聯話

徐經綸織華。石埭人。能詩嗜酒。無子死葬安慶大觀亭側。方玉山爲聯輓之云。『鳳兮鳳兮。一代才人隨運去。有酒有酒。大江明月待公回』下聯走作。某君集句爲聯云。『冠蓋滿京華。斯人獨憔悴。江山留勝跡。我輩復登臨』眞是天衣無縫。(惆悵)

·亞爾巴德王·

惟此盛濁的現象。究不足掩其小國之堂皇文明。即摩納哥深岸靜波之小港中。有碇泊豪奢靈貴之海洋調査船二艘。乃摩納哥王亞爾巴德一世之遺業。蓋亞爾巴德一世爲世所熟知之海洋學者。歿於一九二二年六月。生前曾遊西班牙各地。身經海洋訓練。且富於海洋知識。一八八五年其『海流及速率』之考察。對海之動流調査詳盡。有所發明。彼之一生。皆傾全力作海洋研究。至一九〇年。完成世界最完備之海洋博物館。及測候裝置。迄今五層大厦。猶聳立碧港之白巖石上。歡迎國際學者蒞館研究。實足以雪大賭場之恥而有餘也。(小天)

·博物館完成·

及即王位。遂遣二百噸之帆船。從事地中海之調査。又嫩汽船富林塞斯號。遠航大西洋南北。於洋海理化學。生物學。及其他漁業狀況。鯨之生長。均確。博得美名。

東遊紀行詩

·陶明濬

▲到京高孟賢先生等來接。

下車步邏又須行。浩渺離懷向我攖。僕僕塵勞誰則恤。殷殷故友遠將迎。相逢莫作牢愁語。對酌推開笑語聲。雲海連天程萬里。依依惜別若爲情。

▲民生部大臣訓訓華華學子森排列。將欲揚舲事遠征。傑閣崚嶒兼曠爽。平台高廠潔虛明。咸儀肅睦師先哲。正論崇宏訓後生。自是服膺在學子。他年杞梓總須成。

癮君子傳 94

·儒丐·

談到中國、她也是與南部亞細亞各地方、有着共通的神秘和莊嚴、可是她的風俗、以及生活樣式、未免就使我太駭怕了、假如使我到中國去生活、倒不如使我和狂人或無理性的動物去一同生活、轉爲有利了、關於東洋的印像、以及一切神話上的傳說、早已都化爲夢幻、深刻我的五內、那末、我是怎樣的苦悶、怎樣的恐怖、也可以想見了、不過關於這樣的事、未免太多了、我一時也說不清、寫不完、即如在熱帶的熱與光、竟使我發生什麼樣的聯想與感情、我不妨聊述一二、我在熱帶地方、所看見的自然物、如鳥、獸、爬虫、以及一切樹木植物、凡是目之所能見、我一下子都把它們叫到中國和印度來了、由於和此類似的感情、不一會我又把這一切的事物、擲到埃及那邊去了、我被那些長尾猿、青綠鸚鵡等、睨視着、嘲弄着、罵詈着、眞不知是被它們怎樣輕賤、於是我跑到聖塔裡面去了、在塔頂和秘密室裡、我眞不知把我留住了幾世紀、有時我成了偶像、有時我又作了僧侶、有時受崇拜、有時又慘被犧牲、我由於避免布拉麻(1)的暴怒、而逃亡了、在亞細亞的森林中、到處逡巡著、維中、(2)在憎惡着我、希瓦(3)又在潛伺着我、可是倏忽間、我竟撞見愛西斯和歐賽里斯、於是了、他們呵斥我說、我的行爲、便是朱鷺和鱷魚、也要聞而戰慄的、於是我就和其他囚人一同永遠被埋在石棺中、那鱷魚的毒吻、常常嗅着我、不時與我的嘴唇相接觸、我的恐怖實在是太難名狀了、就這樣、我已然橫臥在蘆葦叢生的尼羅河的泥土中了、

(1)布拉麻Brama在婆羅門敎說、他是創造的精力之神、(2)維中、Vishnu是保存的大力之神、(3)之希瓦Seeva是破壞的大力之神、(4)(5)在埃及的宗敎上說、愛西斯Isis是歐賽里斯Osiris之妻、歐賽里斯即太陽與尼羅河之化身、具備着無邊偉力、

×　×　×

狄奎因士之懺悔中國之言、是不是具有相當理由、如其毫無理由、只不過是肆言無狀、我想他的墳墓、不久一定要被雷轟的、假如也有幾分理由的話、我們東方人、就應當痛加反省了、話又說回來、凡事不親經、只憑一二旅行記、一定免不了誤人自誤、假使狄奎因士、也跟赫德、李提摩太、福開森、司徒雷登、以及克林德夫人那樣常住在北京、他不但不再回英倫、也許一直就化爲中國人、他沒到中國來、正是他一個老大不幸呢、(譯者)

千山勝蹟拾零

(十) ·劉偉華·

三十三天

觀東北觀音洞。與一步登天兩峰。相距咫尺。中間一門。曰天門。自門而下。石磴三十有三級。稱曰。三十三天。

遼陽縣志。由東北峰極端。返下有石階三十三級。階盡。入天門。地稍平。俯瞰全觀。遠在目前。洵第一勝景也。

槃甫按。三十三天。爲欲界諸天之一。即忉利天。昔有佛滅後。一女子修塔。卅二人助之。後女爲忉利天主。卅二人爲之臣。故稱忉利爲三十三天。而譯文切利或作兜率。

三官殿後。正北高峰。南側。懸崖如削。高崗振衣(振衣岡)峭壁陡絕。其上豎刻振衣岡三大字。大明隆慶三年。浙人向程題蓋依古詩之振衣千仞岡意也

養身明心

(丁樹森)

每日能早起一二時。則能强健。養生家第一之訓戒。在能早起。(威生科布里)

終日作事。疲憊睏乏多。夜間宜休息之。故亥時即當睡也。壯年者每宵宜睡八小時。若幼童則宜睡十小時。不然者。血色淡白。面無華色。腦力不足。精神恍惚。即爲羸弱之原。(吳秀三)

◇擬字披露◇

馬文治　郁光　扶隆
張文學　知賢　捷先
王殿章　燦卿　郁廷
張子眞　潔先　素文
王淑蓮　竹溪　石源
王殿璠　夢麟　賽雲
沙均璠　成青　延祥
殷蔭仕　王卿　[illegible]

桃花江的實況

今多遂頭村婦。美者其壽不長

凡世所愛唱之曲。皆必靡靡。若桃花江。其一例也。此歌綿靡嫋娜。可一唱三歎。然爲風化計。則不能不禁矣。桃花江上美人多一語乃由歌詞之義烘托而來。蓋『粉紅色的夢』『桃色問題』。皆此桃花江水幻想中演成之佳句也。傳此江在湖南沅江上遊。江畔女子固多秀麗。然遂頭村婦。絕不盡美。謂其爲美人之窩。失實甚矣。且此地距陶潛所稱之『桃花源』匪遙。若言風景。確乎明媚。專論女子。殆不足談。或者流行艷歌多於他處耳。聊齋謂斯境多水莽草。曰。水莽。毒草也。蔓生如葛。花紫類扁豆。誤食之。立死。爲水莽鬼。俗稱此鬼不輪廻。江上女子被擾多短命。故不言桃花江則已。言之。不禁引人有幾許戰慄也。(靑雲)

圓滑配棉製品

議定徹底調整對策

爲矯正綿製品之異常配給之不圓滑、纖會對綿製品配給機構加根本的擴充、纖維聯合會、更爲圖需給之徹底的調査決、對在滿紡織業者之生產狀態再檢討、以圖由纖聯確保綿製品生產計畫、對其具體的方策經考究後、已略得成案、因於十四日午前十時在新京紀念公會堂招集纖聯第一部會員、及經濟部久保工業科事務官、小野田同技佐、纖聯側石橋專務以下各役員出席、關於生產計畫之確保、對纖聯案作種種協議、據該案以纖聯第一部會會員之紡織業者、基於纖聯所命之生產計畫、作義務生產爲骨子、於綿製品不足之際、此在滿紡織業者之義務生產制、有必促成之觀、

興農社指導部長

施策會議閉幕

【新京電】興農合作社滿省聯指導部長會議之第二日、於十二日午前十時起、在新京紀念公會堂開會、中央會由牧野指導部長以下關係者出席、仍繼昨日對於新方策實施之具體的方針、由現地側開陳種種意見、至此二日間之會議、遂告終了、尤其關於交易場整備問題、爲備事務繁忙之人員配置問題、及關於先錢交付之基礎的調査方法、開陳即應村、屯及個人單位等各地之意見、祇以關於先錢交付途上之困難、似尙有研究之餘地、此等殘餘諸問題、近將見諸決定、又關於交易物事務處理事宜、政府之基本方策、豫測大體可以歸於解決、又對於方向相協力、以明農產物增產之確保云、

炭素工業會社

準備就緖

定下月創立

伴隨我國飛躍之進展與諸般重工業之勃興、而電氣、化學工業之鐵工業、電爲其原動力之炭素製品之需要、益形增大、故日滿兩當局有鑑及此、乃以資本金千五百萬圓進行籌備、設立準特殊會社滿洲炭素工業、而其諸般事宜、刻已準備就緖、故茲已

設立投資證券

委員會依原案通過

【新京電】滿洲投資證券株式會社設立委員會、十四日午前十一時、在新京大和旅館開催、委員長首由古海經濟部次長外橫山金融、生松商務兩司長鮎川滿業總裁、中銀副總裁代理阿部同行理事、色部特別監事(以上滿洲側)日本側日產株主代表三保、常務取締役、滿經海部辭、次由橫山設立委員長報告準備委員會議經過、關於會社設立豫算案、見書等、各如準備案決定、正午散會、設立總會廿六日開催選任役員、

大連屠場畜魂祭

【大連】市立屠場及鳥肉商組合、爲超渡牛豕屠殺期又到、於本月十四日午前十一時半、在屠場、舉行畜魂祭、並演大戲、延聘僧侶於該處、必有一番熱鬧、正派人準備進行中云、

預定於來月三日立總會、至於該資本金之千五百萬圓、即納二分之一、計七百五十萬圓、昭和萬圓、滿洲輕金屬十萬圓、滿洲電化二百五十萬圓云、

發展內河水運

華北實施五年計劃

【天津特派員通訊】華北交通會社、爲發展內河水運而愼重研究中之水運五年計劃、最近漸告完成、該計劃與建設總署之華北河川運河改良五年計劃相輔而行、將以船舶之機械化、船隻之增加、碼頭施設及其他之整備、在合理的經營下、擴充奧地與天津及其他都市間之水上交通網、該五年計劃、即自本年度開始實施、該會社自前月德石(津浦路之德縣至京漢路之石家莊)鐵路通車後、繼以津浦京漢兩大幹線間津高(天津高碑店間)唐保(唐官屯保定間)滄石(滄縣石家莊間)禹順(禹城順德間)等四條汽車路之完成、在除上交通飛躍的發展中、更進而實施水運方面之雁大計、殊爲一般所重視、茲爲該華北內河水運五年計劃之要點摘誌如次、

一、計劃概要　鑑於輸送之近代化經營之合理化爲當內河水運營上之根本的必須的命題本五年計劃、即以內河水運之自休之合理的革新與華北全河川航運業之全面的發達及統制爲目標、適應興亞院之農產物增產之五年計劃、期國策的物資輸送之無有遺憾、其前提條件如次、

(1)關於貨運之豫定、於將來可能的新修鐵路之影響、亦考慮及之

(2)現在實施中之各縣物資搬出限制、暫時雖不至變更、但至本計劃完成時、當相當緩和、

(3)隨興亞院增產諸計劃而生之水運出貨量、認爲具有實現性、

(4)機械化船運計劃、徵諸河州之現狀及建設總署之華北河川運河整理五年計劃之實現性、應予實施、

二、經營方針華北內河水運業、應置其重點於國策的重要物資並一般民需品之輸送、爲確保此項輸送力與企圖水運之健全發達計、應迅速擴充强化汽機船之實力、一方面併行民船之組織的運營、使之與鐵路汽車路網相輔而行、故須添造輪船租用民船、在主要地點、創設船主公會、使富一般民船指導監督之任、以明交通統制之完全、

三、經營目標之主要河流　灤河、東北河(金鐘河)蘇運河、煤河、還鄉河)大淸河、子牙河、南運河、小淸河、黃河、大運河、鹽河、海河、四、河流改良方策、(1)希望建設總署對各河流作輪船運航上所必要之疏浚及保修、(2)在主要河流、添造小型挖泥船、疏浚、由華北交通力爲之、

五、整備計劃(1)[illegible](2)陸上設備碼頭、適應客貨之碼頭設備、在共設百餘所、乙[illegible]所九處、丙、[illegible]電信所十九處、

興農部設糖業委員會

謀獎勵增產改善配給

滿洲砂糖之消費數量、因文化之高度化、而有年年增大之傾向、興農部當局爲期待國內需給圓滑起見、期待甜菜之增產、督勵國內製糖業者、實行獎勵甜菜之栽培與增殖、本年度決以約三十萬噸前後之生產爲目標、而謀增產、惟依然有不能不依靠輸入之現狀、故鑑於必須增產方策之徹底、配給方法之改善砂糖消費改善之高度化、興農部今回決定網羅官民權威者、似將局立糖業委員會、以資甜菜之增產及其他糖業發展改善等事、糖業委員會以興農部關係官及國內製糖業者代表構成委員、委員長委員會之呈覆、於滿洲糖業界之發展、該委員會之設置、與需給關係、殊可期著之參和云、

大體山特產局長於甜菜之增產計畫、方針、本諸滿洲砂糖事業等滿洲砂糖界之

因此以貸質的增產之效果、及其他殘留問題之餘地、待期、故尙在共勵之分野、果、因當面爲增產之緊要、農事共助方針、爲協議結繼續新方策問題之本年度、體可以歸於解決目標、與行政機關之增產

與華中貿易取

圓滙集中制

【北京十三日電】興亞院華北連絡部今與貿易、決定採用匯中制、擬先適用於交換制、再順次行、以明窮極之外幣交易之斷根、北、華中間之全以圓滙兌、則貿金之聯銀券並軍可顯然增大、而得不趨於自然命、故其成果頗

專治小兒氣卵
延春補天膏

專貼小兒氣卵大人疝氣
定價
特大張八角
大張四角九分
小張二角九分
外埠函購郵費二角
請由郵局購買匯款
奉天市小西門外
南奉車道路南
明遠堂藥房

若患痔瘡便血 請用化痔靈
全國藥房皆有出售 如該地無售請函奉天
內本舖有李郁生寄盧
服外用一元五元
內八日量三元
外塗藥 一元
函索即寄 定價

郭氏醫院
院長 郭文高
內科小兒科產婦人科及其他一般
入院隨意
任 郭李松林女醫
地址 大東奉 沈陽路南 奉天市 (大東門裡)

羊癇瘋
治一個好一個
育赤散一羊癇瘋多年爲患池藥所不能治者、本藥負責治愈、本藥有立時止抽之効、一星期犯病一次、用藥二付、管保一星期不犯、一月犯病一次、用藥七付、管保一月不犯、連續服之(量病之輕重而定)管保去根、終身不犯、並治痰癇、神經病、及小兒抽瘋、當時止抽、一袋奇效、歡迎代理、函購郵寄、每次買足二十袋以上者、照定價七折
撫順市中和馬路三丁目四十番地
總製藥處 德善堂

老篤眼藥
百萬 宣傳中 用後必効 果目效益
特約 新京 大陸堂 及 各大藥店
奉天城 本店 蕙蘭大藥房
專賣所 大連
電話 ...

投資最有利者有價證券是也
歡迎買賣股票
奉天城內四番地
天隆株式店
魏秀清

阿買巴痢疾
並一般腸患
好梅親 好梅親片 化學製品 救苗防痢 功效萬能 一般下痢 止瀉去痛 阿買巴痢 尤奏奇功
[牌野吉]
包裝 二〇片 一〇〇片

東邊消息

於國軍入營前 決舉行壯行會

【通化】國兵法施行後於最初壯丁檢查合格之壯丁實擁有我國無上之榮譽、茲已定六月一日入營、開通化省國兵法事務局對於入營者庭揭揚之國旗、及入營者之手旗、赤襷、胸章、廾省、縣公署旗等、劉正準備定貨、當於十五、六日前後製成、然後贈與各入營壯丁、各縣均決定於入營前日舉行盛大之壯行會、各壯丁除戴赤襷外並握手旗、而堂堂入營云、

最高榮譽

縣長職員 作建國操

【柳河】縣長戴景賢、副縣長古高敏沼二氏對於屬員恩威並施、待之以禮、視如實誼、故每日清晨七時起至八時止、在縣署院內、親率全縣職員作建國體操、得以吸收清新空氣、活潑精神、而健康身體云、

軍援開役員會

【通化】滿洲軍人後援會通化支部於五月十三日午前九時、假協和會省本部會議室、開催軍人後援會通化支部役員會、出席者通化支部長、張胄翰省長、副支部長、中島省次長主事、竹中彌八郎、協議事項主要目的、康德七年度事業及會計報告、康德八年度、事業進行計劃及其他應與之件云、

縣署撥千元 修繕義倉

【長白】義倉爲備荒之設、其社會事業中之重要者、本縣向有本倉及分倉共六處、年來因迭次災賑散放、影響預算、以致各倉庫率公失修、縣當局關心此重要事業、今由農會結餘金項下撥出千元、寄附各倉、用作修繕倉庫、以便保存積穀云、

五六部隊 將士献金

【通化】甕於四月十九日通化縣江口村會罹重大之火災、全村幾燒毀殆盡、駐〇〇之五六部隊全体將士爲慰問災民、遂集金五拾圓於五月十日手送高田副縣長充賑濟費云、

建局次長榮轉

【通化】東邊道開發株式會社、二道江建設局次長、兼任通化事務所長、酒家彥太郎氏、自滋任以來、對於新開發地帶之二道江、建設計畫施行、不遺餘力、頗蒙當局信任、今次榮陞本會社、滿洲重工業整備科長、兼通化事務所長要職、遺席栗林鐵男氏接充云、

長白林野局 併臨江營林署

【臨江】長白縣管轄林野事務、原附於長白縣公署內、爲擴展林業計劃、將長白林野局移幷臨江營林署、本月十五日省曹貴業廳長、薛高式、滋席指導交替文件書類、關係出席者有臨江營林署係官、長白林野局係官、長白縣公署係官等云、

對江口村火災當時 冒險奪詔書及文書者 省署爲鼓勵計實施表彰

【通化】省公署當局於訪日宣詔紀念日之當日、期夠甕四月十九日江口村大火之時、挺身爲公而奔走於火災現場之左記三氏加以表彰計、遂於斯日由省長親授與三氏以表彰狀及賞金一封、以表其善行、計受賞者如次、

江口村國民優級學校長劉振文（四〇歲）

於起火之當時、曾不顧危險而將國本奠定詔書奪出火災現場、江口村事務員、孫蘊元（三一歲）亦不畏火勢之兇猛而馳將村公所內最重要之文書、會計賬簿、現金等搶出、未幾村公所即毀於大火下、事後調本僅孫君之協和服及其妻之衣物少許被焚、江口村雇員張玉賓（二六歲）曾襄助孫事務員努力奔馳於火下搬運村公所用品云、

大同學院長 井上氏來通

【通化】新京大同學院院長井上氏期視察地方職員訓練所及警察學校之訓練狀况等、遂於十四日午後六時五分來通、預定十六日於省長室與各機關長官舉行懇談會云、

獸肉何故缺乏

【長白】肉類雖非日用必需品、但對於食慾調濟除吃素齋者外亦不可或缺、縣城近將月餘、一切獸肉斷絕、因之一般口腹者、均興食無味之嘆、訊之肉類販賣業者、稱無處販賣、但査外區鎮肉類依然不缺、其中蹊徑究不明何故云、

預防瘋狗傷人 警署撲殺野犬

【阜新】值此孟夏、天時漸暖、不僅疫痢猖獗、尤容易犬變瘋犬、行人不慎、最能被傷、阜新市警務科、有鑒於斯、故於本月八日間、派員在市內、將所有野犬、一律撲殺云、

蚤虱皆易媒介病源 來連苦力徹底消毒 ＝當局積極完備消毒之施設＝

【大連】最近撫順炭礦苦力間、多患染發疹窒扶斯、計現已達六百餘名、就中日人約五十名、關於增產計畫上、頗有阻碍、其原因即由於山東苦力登連港、及經山海關入滿時、消毒方法未能徹底、對此現在各方面、請求海務局改善消毒方法、並防疫之具體策、同局檢疫課亦急謀應急對策州廳衛生課、亦鑑及去年大連市發生之再歸熱、實達二千餘名、發疹窒扶斯、亦不下千餘名、關係之防疫當局、頗苦無良計、如此則大連市非惟爲流行發生地域、且更碍及全滿苦力之勞働力、恐怖於産業戰士間誠莫大問題、本年決以相當經費、與海務局檢疫課協同下、促進消毒施設完備、更查山東苦力所帶來之虱蚤等、尤爲病之媒介、而苦力中十九皆有、且被少每一人約百四、其繁殖力更大、今後之苦力消毒、亦応殺虱滅蚤上起以重點云、

北街國民旅行

【八面城】茲値夏初天氣清和、杏李花開草木皆青之際、校長段與讓爲換起學生理想及貫發精神等起見、於本月九日上午九時率同該校、國優國民學生及各級教職員共八百餘名、列隊由街通過步出整齊、軍樂悠揚直往街南唐家菓園一帶遠足去訖、於下午四時始返校云、

整備弘報陣容 街村弘報要員再調査

【法庫】縣庶務股鑑於各街村弘報要員多有更易者、於弘報事務進行上殊多不便、亟有重新調査之必要、乃於本月上旬、訓令各街村長、將各該街村弘報員之姓名職別年齡學力等造報來縣、以資整頓任命云、

增強行政機構 錦縣署新委各股長

【錦州】錦縣公署、對於制以來、縣方及經濟警察行政機構之增强、人事之刷新、力謀明朗之策劃、以期縣政之革新、茲伴隨行政機構大整備、乃新委左記各股長、以使縣政、人事之强化、茲將新委任之股長、氏名錄次、

行政股長高萬慶、商工股長尚裕榮、經理股長于价、民生股長來栖一郎、經濟保安股長山名虎次郎、殖産股長佐藤仙一、經濟股長江冰、農林股長三島不可止、地政股長丸山功登錄股長石山德三郎、

以上各股長、於奉委後即行履新、總之我縣人事即備、其政治之前途、劃期之革新、殊堪待望云、

洪口祥違反統制

【依蘭】本縣自行統制以來、縣方及經濟警察指示頗詳、所以人民稱幸近因第二次棉布配給時、洪口祥百貨店竟敢不遵組合分配數量配給、擅自以黑給黑、殊屬有違道義經濟國策、現經街公所庶務課査出、惟因正値放假望一般市民充分警戒云、

檢討本年增産蒐貨對策

濱江省副市縣旗長會議

【哈爾濱】檢討蒐貨本年度對策之濱江省下副市縣旗副縣旗長、旗參事官等到會、凡八十餘名出席、首於省畬議室開一回參與議協議、以經確立之八年度增産蒐貨方策要領爲主、坦白交換意見、並經結城次長詳細說明關于中央之八年度對策、且備述關于新方策運營豫算之措示或注意及午後四時將過長會議第一日、已於十二日午前九時十五分在官房大會議室舉行、中央方面結城興農部次長、近藤參事官、省側于省長、源田省次長以下各廳長各總所管科長、官房各科長及關係各科長出席、協和會則由半田省本部副長、興農合作社尾形理事長以下各種理事列席此外尙有哈鐵望之月營業科長及其他糧穀會社、專管公社、穀紛會社各在哈支店長、地方面之山口副市長以下各

第一日

省下教師軍事訓練 隆重舉行入營式典 當由應司令官致懇切之訓示

【哈爾濱】濱江省民生當局爲謀建設高度國防國家之國防、必須養成精銳之國軍、因此爲徹底向第二代國民普及軍事知識、以期將來養成優秀精銳之國軍起見、故先從教育方面着手、所以民生廳當局選拔管下各縣旗市優秀教師六十名、入哈爾濱市〇〇部隊實施十日間之軍事訓練、以資將來教練二代國民軍事常識、經多日準備結果、現已就緒、於五月十日下午一時許、由各關係機關代表參加、在〇〇氏、〇〇部隊本部隆重舉行入隊式、當開式伊始、全體入席、首由〇〇部隊長訓示畢、繼由應司令官訓示、主任顧問訓示、最後由于濱江省長代表來賓祝辭、迄至下午四時許始行散會云、

鐵匠組合會議

【北鎮】縣城西關農場鐵匠系技術員前田氏、爲統馭鐵匠起見、將於五月七日午前十時許、召集一般鐵匠、齊集該場內、開始會議、並指導一切及選舉組合長云、

實業股主催 捲煙組合會議

【北鎮】縣公署實業股爲期捲煙販賣配給圓滑、並於五月七日召集北鎮街溝幫子等街村之捲煙販賣關係者於商工公會開催會議、另行選擧組合長、藉資控馭而免不當發生也、茲將該新任組合長披露如左、北鎮街捲煙組合長李雨春理事解寶中、張廣仁、郭占一、監事張洪辭、溝幫子副組合長賈文魁以下理事二名、監事一名、閭陽驛村理事一名馬鳳閣、中安堡村理事一名鄭振昇、

惡僧被拘續訊

【錦州】已誌本月六日本報之錦市西舊街、藥王廟僧人、了如即于百川、侵呑廟產、欺凌師兄、豐寫佛教會長、侵佔城隍廟產等、詳情已如前報、茲據續訊、市警處自將該惡僧、拘捕偵訊後、並行嚴訊、供認非法不諱、惟以渠關我國佛教聲名、繹教門憲、至爲重大、當經奉到民生部令、飭將該僧、具情申報、請示上憲處分、當於日昨、新京佛教總會紀章等、脫除僧籍、追繳証書、將犯行事實、再行詳查、呈報省民生廳、轉報民生部、以便核奪、嚴重懲辦、致如何懲辦、再爲續誌、

初夏晴天霹靂 假痘患者發生 衛生科樹立鐵壁防疫陣

【營口】爲吾人夢寐不安之假痘患者本市竟而發生、頗予市民一大煩惱、大和區旭街五〇號地居住營口紡織會社員福井久豐（二五）前日經營口滿鐵醫院診斷之結果、決定爲假痘患者、市公署衛生科當此大事臨頭、由永田科長指揮之下將患者收容於傳染病院、對患者住宅施行大消毒、同時對會社全部之社員、從業員並家族實施種痘、及執行其他傳染防止萬全之對策、於昨年來在各地極度猖獗與世人不少衝激之本病、以地理的關係、則有危象之杞憂、此次以電激的對該患者之發生、見諸事實、可謂青天之霹靂、頗堪遺憾、幸假痘症（既種痘者之輕症、亦謂不幸中之幸、査本症之傳染性與天然痘毫無異點、故要望一般市民充分警戒云、

張家令愛于歸 舊四月念二日

【大連】本市張景山君之令愛雪樵女士、曾畢業於羽衣高女、學品兼優、倫俐過人、擇定舊歷四月念二日、假座大連遼東飯莊與政記輪船公司厚利船買辦張本宗之長子紀元君舉行結婚典禮、佳人才子堪稱匹配、張君素廣交游今其女于歸、新雨舊交、前往與賀者、定不乏人云、

結核預防撲滅運動 下月初實施昨開衛生主任會議

【大連】州廳衛生課於六月三日起實施之健康增進兒童愛護週間之期前、與財團法人結核預防會關東州本部協同主催之下、於同週間前實施結核預防撲滅運動、關此於本月十四日午前十時、招集管下各警察署衛生主任於州廳會議室內、協議關於同週間實施之具體事項云、

應酬結婚葬式宣傳 出租男女禮服花冠

慰安會本社出演奏曲藝純係義務負責

本社爲名譽起見奉市日滿各機關如舉行

伊斯蘭音樂社 社址奉天小西街第一商場西路南

全滿歷史最古之專門店

新式帽章制服鈕紐 優勝旗幟優勝贈盃 七宝記章精巧花瓶 商標牌匾各色徽章

金華號

大連市山縣通

電話（2）六四九九六・振替大連一五九八

頭痛聖藥 新腦

立止頭痛！靈効如神!!

新腦如遇頭腦疼痛非常難忍時、頭昏腦脹神智昏迷時、或讀書過度精神疲倦時及惡醉宿酒未醒時、倘速服腦新可立見奇効、其効若響、服後三分鐘、頓覺頭目爽快神智清新、苦痛若失、有如夜月秋遊能有心曠神怡之妙、此係續確爲本劑獨具之特長、且雖連續服用、對於腦神經或心臟胃腸等、決無副作用、毒無影響、孕婦服用亦無害

定價 四包入…二角 七包入…三角 十三包入…五角 二十八包入…一圓 大包…二圓 六十包入…五圓

日本名古屋 荒川長太郎合名會社 新京藥品株式會社

大興有獎儲蓄第一回抽籤

當選番號

特獎	壹萬圓	1本	8661
頭獎	貳千圓	6本	3592 5392 9671 5224 7615 12188
二獎	參百圓	6本	1743 8635 9549 2149 9521 11857
三獎	貳百圓	6本	3838 4838 8529 4796 6491 12172
四獎	壹百圓	6本	1214 6180 13116 5285 10610 13311
末獎	拾貳圓	1468本	證券番號末字8
附獎頭	168400	1本	14406
二	25260	1本	3159
三	16840	1本	8949
四	8420	1本	9991

證券發行號數

自一千一號至一萬四千六百八十四號 計一萬三千六百八十四番號

（請注意）

一、獎金由二十一日起支給請於中報處領取之

一、領取獎金之際務携證券與前提出之印鑑爲要

一、中彩者之獎金至五月末日不領取時即將該欵注於中獎者之帳內以充作以後之儲蓄繳納金

（謝罪）

本業務開始以來竟得到意外之好評截至月末僅僅二十三日間獲得前記契約、契約六千七十一件之多因事務輻輳或有不週之處致使契約者各位蒙受許多不便特此敬請原諒之

新京特別市大同大街二〇二號

株式會社 大興公司

振替口座 新京一〇九

電話 （2）八三三〇・八三三一

支店 奉天・錦州・新京・吉林

營業所 大興管國內各地

武田牌 家庭常備 如意膏 虫螫良藥 撒可喜龍

龍西氏理肺丸

適應症 肺病咳嗽 痰喘咳嗽 風寒感冒 經年喘息 咳多痰沫 經多咳嗽 節令喘逆 遇令尤劇 痰中帶血 呼吸短促 夜不能臥 百治不效 速服本丸 奏效神速

特長 本丸爲肺癆病預防劑 爲痰喘病新治療爲肺臟大保障爲積年累月痰喘咳嗽的大救星 西氏理肺丸就是肺健康的新生路 定價大盒二十丸二圓 小盒十丸一圓 招聘各埠代理待遇優 學備有簡章函索即寄

奉天市大西邊門外 鴻育堂藥店出品 各埠著名藥房均代售

佳川鐘錶眼鏡行 時計 修理迅速 價格低廉 式樣高尚 色色新樣

奉天小西街四〇號

奉天省許可証 安全消臌散 主治一切胖腫水臌脹等症均有特效 漢醫王景泉謹啟

盛京時報　晚刊　五月十五日發行

我國國際地位愈固
保加利亞通告承認
兩國貿易將從此增進

【蘇菲亞十四日電】保加利亞政府前於三月一日、簽訂參加日德意三國同盟協定、而加入樞軸陣營、鮑勃夫外相今更於十四日、倩泉日本代理公使以書翰通告保加利亞政府承認滿洲國政府、

巴爾幹諸國之親交
益証軸心全体正視我國勢

保加利亞政府、十四日以鮑勃夫外相名義倩駐該國日本代理公使通告正式承認我滿洲國、我外務局亦接有電訊於茲、爲巴爾幹樞軸陣營之一翼的保加利亞國、與滿洲國間開國交開始之端緒矣、

保加利亞國前於三月一日參加日德意同盟、擔連結歐亞樞軸國家群之一翼、對世界新秩序建設取同一步調、共與德國之滿德接近工作並行、而承認滿洲國、早爲意想中事、於今繼匈牙利、羅馬尼亞、該國之正式承認滿洲國、亦已實現、巴爾幹諸國之先後承認我滿洲國、足証德意兩國指導下之巴爾幹對滿洲國之接近矣、且可証德意兩國以下此等歐洲樞軸全体、對滿洲國現狀之正視、及如何期待我國對世界新秩序建設之寄與也、保加利亞國與滿洲國之經濟關係、於康德四年步有一萬圓之貿易、依歐洲樞軸國家群一翼之關係、預想其與滿洲國之貿易必增進、由於今回之承認我國、兩國之親善提携前途、殊堪期待、

在泰英商勢力
最近愈形減退

【盤谷十五日電】泰國同泰安南條約之締結、泰國國內亘內治、外交之全面的革新氣運、澎湃而起、最近之英國勢力減退、愈形顯然、簽英僑之撤退與英人經營之工塲閉鎖、各新聞報道亦與政府之方針取同一步調、力言泰國今値重大之時局當面、而促國民之奮起、即泰塞里、布拉加加之泰字報、均述及此次平和條約之重要性、謂泰國須以該條約之締結爲契機、向其宿願之大泰國建設之大事業、一路邁進、尤其泰國之國際的地位、頗爲各國注目、故國民必須覺悟惟協力方能達成泰國所負之使命云云、據十三日之遠拉特報之報道稱在泰國南部之英系採錫會社中、已有閉鎖而向新嘉坡撤退者多數、其餘者最近繼續中止作業、賣却採掘機械、而進行閉鎖準備中云、

泰國邁進建設事業

【盤谷十四日電】隨……暴暹首相亦節節對軍事財政、外交之整備努力、軍事上亦爲備南部方面之國境情勢、而決定南部軍司令部設置、又對國防副大臣兼東部軍司令官布羅條諾大佐及無任所大臣兼東北軍司令官鼎齊茲大佐、已以十一日進級陸軍少將、俾謀國軍首腦之強化、財政方面、關於前此決定設立之國策銀行、亦急於開業蓋擇於六……當日開……、復關於精……蘇聯及其他開始外交關係、產貸付、謀一般產業之開發、振興外、關於華僑問題、亦取積極的態度、指導華僑之經濟、政治勢力、逐次與泰國發展協力、對於反泰的言辭者、則講以……外、今擬向德國派遣陸軍武官、現而拉薩克近、羅拉加斯陸軍少佐近將赴任、故和平條約締結以來之泰國動向頗值注目云、

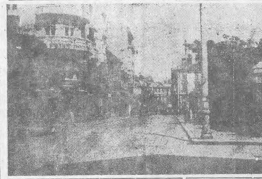

保加利亞首都蘇菲亞

赫斯渡英之謎已白
試行提倡和平
擬會知友矯英瘋狂行爲

【柏林十四日電】赫斯副總理之渡英飛行、爲國際之謎、各方面皆重視其動機、傘蒂斯黨發言人於十四日基於赫斯副總理留書、發表彼爲信德英和平可能、而單身渡英者如次、赫斯副總理以爲果英國知事件眞相可以彼自己之意識成立德英間之和平、計畫、彼未參與德軍最高計畫、乃依英國對德戰線上、德國實情、全被謬誤假定而出此者、彼更確信英國之繼續戰爭、阻和平成立者、因賈琪爾首相及其一派欺瞞英國輿論所致、果能使和平派對現實直視則英國於今之瘋狂的行爲、可能矯正、彼乃試行和平之提唱、對方人物、爲柏林歐林比克大會時成爲知己之哈密爾頓公、彼於飛行機汽油竭盡後在該公領附近以落下傘降下、據其留書、彼固信成功、決定滯英二日汽油補給後即歸國云、

希望會見哈密爾頓

【倫敦十四日電】德政府當局、於十四日關於赫斯黨副總理之留書內容、發表謂「彼爲圖英德和平希望與哈密爾頓公會見」一路透通信外交記者爲明確是否有其事、結果判明赫斯氏於數月前、曾致函哈密爾頓公連絡、公接函即交英政府治安省當局、並未與赫斯覆信、以此事實、可証德政府當局發表之出於赫斯氏希望矣、

【紐約十四日電】關於赫斯傘蒂斯黨副總理突至英國之目的、以其個人的謀拓德英間和平之途的觀測最有力、合衆柏林電十四日報道如左、益証此觀測之實矣、赫斯氏所遺書函中、謂爲謀英德和平、希望與會面識之哈密爾頓公會見、赫斯氏於哈密爾頓公居邸附近着陸、或即以此也、

戰局擴及東地中海
紅海已成危險水域

【柏林十四日電】德意之東地中海攻勢、已漸次熾烈、德軍及十三日遂於紅海作戰對于水域并有所指導、對于該水域航行者下令警告、按此等危險水域爲由紅海北部斯耶巴灣及亞加巴灣起至北回歸線之水域、但並不包含薩烏基阿剌伯領海、聞德軍已於此等作戰水域內、激設魚雷并取其他戰鬥手段故航行船舶、當極危險、亞……

英對伊京開始攻擊
傳伊已受諾土耳其調停

【紐約十三日電】當盛傳英、伊拉克紛爭、雖伊拉克軍奔戰、已漸次對英軍側有利展開之際、據NOP貝爾特軍之報道稱、英軍十三日於伊拉克南部向巴索拉之行動與由西方巴勒斯坦之東進行動相呼應、愈將對白格達開始攻略作戰、

【紐約十三日電】傳聞土耳其、埃及兩國、前曾對伊拉克政府、申請爲英、伊拉克之紛爭調停斡旋、今據開羅來電稱、伊拉克已受諾該調停申請云、而對於埃及、則謂對同民族國家之申請深表謝意云云、惟已先受諾土耳其申請、自已移於實行、竟以此理由回絕埃及政府之申請云、

伊軍發表戰況

【貝爾吉十四日電】伊拉克軍司令部發表

一、敵轟擊機三架、十三日曾攻擊集於阿爾穆賽夫（白格達南方凡八十里）附近之伊拉克部隊、但損害極其輕微、

伊拉克軍亦擊墜敵轟擊機一架、

一、敵轟擊機一架飛至莫索爾上空、然以伊拉克空軍進擊機之抵抗、致時來時去進退維谷矣、

英在巴勒斯坦大捕嫌疑犯人

【貝爾特十四日電】據達到貝爾特之情報稱、在巴勒斯坦之英國官方、十四日對警察當局、命將凡在巴勒斯坦、稱爲西遠烏而戴伊拉克國民帽之伊拉克人並巴勒斯坦人逮捕、一方監禁於政治犯容所、一方英國當局關於反英宣傳之取締、益形嚴重、警察對於有嫌疑之人物、殆每日搜索其家宅、而新聞之論說社員、亦有以區區之論說爲口實、而處以六個月禁錮之危險云、

敵第五集團全潰滅
殲滅戰大成功
中條大行山脈到處聞凱歌

【河南前線十四日電】以中條、歷山、大行各山脈之峻嶮爲舞台、而展開之敵軍包圍殲滅戰、在將達於最高潮、迄十二日夕刻之各戰況如左、

一、河南戰線對第十四集團軍劉茂恩麾下之掃滅戰、以驚異的速度進行田中、河村、濱田、鈴木、手塚、鯉登、太田、吉野各部隊、對於邵源鎮附近雲泉（陽城西南三十公里）及濟源西方地區之敵第九、九十三、九十八各軍、加以擊滅中

一、山西南部戰線 曾萬鐘麾下之第五集團、由軍、於空軍協力下、展開猛攻大殲滅中、於數次之電擊突擊、已四散潰滅、十四日朝來日軍小倉、辻、穎津、松岡、井上、諸部隊、反轉向北部中條山脈中搜求敗敵而與以殲滅中、同方面迄十四日所判之戰果、等俘虜五千、敵遺棄死休三千、山砲九門、小槍彈藥六十六發、其他武器彈藥多數

一、陵川附近 范漢傑麾下之第二十七軍、十四日拾日軍撒布之傳單而投降者繼出

一、沁水方面 對沁水北部山中之敵第九十三……

惠州附近敵軍已被迫向西南

【華南某某前線十四日電】十三日以來、日軍包圍網、刻刻壓縮、敵被趕於白芒花、淡水江間、各方面之殘敵、已陷於潰亂狀態、潛入該方面、十四日未明以來、各部隊之進擊狀況如左、

一、北島、菅野兩部隊、驅逐當面之殘敵、向永古圩南方淡水岸之線進擊中、

一、若松、辻井、西山、田中、早川、神吉、矢木、遠藤等各部隊、又因十三日夜之豪雨、已化爲泥濘之惡路急進、開到永古圩（惠州南方二十公里）稻園（惠州東南十八公里）白泥塘（惠州東南十三公里）、將敵向西南壓迫中、

一、近藤、加代、川野、小川、榊各部隊、開到牛草湖（惠州東南十八公里）鶴地山大嶺之線、

一、伊東、酒句兩部隊、由白芒花之西端、經長層嶺開到通湖墟（惠州東南三十五公里）間之線、

晉南重現曙光

【濟源十五日電】受原田（熊）部隊之痛擊、而呈潰亂狀態之敵第九軍裴昌會軍約四萬五千之大部隊、終被擊滅、而殘匪渡黃河、已向新安陸續敗走、如斯敵蟠踞蠢動之溫縣、濟源方面、完全歸日軍手中、而將由於政治工作班之伸手、而現晉南地區之曙光云、

突然進擊諸暨南方
敵十五萬全潰
溪口方面亦獲捷報

【○○十四日電】前於錢塘江南岸及錢塘方面作戰後而等待機會之太田、松井、赤鹿、笠原、古賀、原田、安藤、鹽田等各精銳部隊、對蝟集於諸暨南方山岳地帶及義烏（諸暨南方約五十公里）附近之第三戰區顧祝同麾下之敵約十五萬、二日晚曾冒暴雨、實行徹底之殲滅戰、及十三日晨、則到處擊破敵軍、

一、赤鹿川越安部、河野等部隊、全軍會於十日晚攻破草塔（諸暨西南約八公里）及王砂溪（諸暨東南二十公里）附近山岳地帶之敵主要陣地、自十三日午前覺開入敵後方連絡線之要地倬宅市（諸暨南二十五公里）附近當地敵新編之第六十三師及第十六師以日軍之猛攻、均相繼退却少時即可占據該地、

一、古賀、明田、道盛、鳥羽等部隊則自諸暨沿浙贛線南進、十三日天尙未明即攻破於安華附近頑強抵抗之敵陣地、且仍向南方猛進、

一、松井、長澤、村上、松尾、深野等部隊、十二日晚亦由諸暨南方地區開始行動、向○○附近之敵中樞部猛攻其他強大之日軍○○部隊亦與松井部隊協力、刻正向○○方面急進中、

一、又與諸暨附近之作戰相呼應、而於十二日自溪口開始行動之守川友野等精銳部隊擊滅據該地西方山岳地帶之敵後、刻正繼續向○○方面擴大戰果中、

芳澤與荷印經濟相會談

【巴達維亞十四日電】芳澤使節、十三日曾與樊基克荷屬南洋經濟相、歷三十分間、作第二次之會見、芳澤使節詳細說明日本方面之提案後、并指摘其重要性、次回會見、則預定於下週早日實行、以資明待會議之徹底及明瞭芳澤使節談、會談之成績、雖不容樂觀、但尙不至悲觀、所有一切問題、均當於次回會見時澈底解決云、

法閣議已承認
與德會談結果
政府同時發表聲明

【維希十四日電】法閣議承認達爾蘭副首相之會談經過、乃由於希特勒總統、達爾蘭副首相之會談所決定之事、此旨已於十四日、由法政府公式發表、但關於決定事項內容未行發表云、

【維西十四日電】法政府由於十四日閣議已承認希特勒達爾蘭會談所決定之德法協力新決定事項、乃於閣議後、關此發表聲明書如左、政府閣僚十四日於裴丹主席司會之下、舉開閣議聽取達爾蘭副首相屢次遂行之德法交涉報告、十五日已滿場承認、預定近將公表德法交涉之結果云、

本多已抵東京
分訪政府要人

【東京十四日電】本多駐華大使、已於十四日午后五時十分抵東京、遙拜宮城後、即歸上同里之自邸、十五日午後、該大使乃於外相官邸訪松岡外相更擬於十六日與東條、及川陸海相等會見、關于前此與現地陸海軍最高首腦意見已見一致之國府育成強化之具体策、並提示業經作成之對華方策進言書、以傳達現地之意見云、

德大使會土外長

【安格拉十四日電】十二日歸任之波潘德大使十三日與薩拉僞格爾土外長遂行長時間之協議、關德土之友好促進、作種種討議、該會談上、波潘大使並無何等軍事的要求又關於土耳其、對於此次大戰之態度、亦未表明何等干涉之意云、

發行產業公債
編成追加預算

政府爲振興國內產業對於重要之資金向日本方面籌集、以此放給產業關發關係事業會社及滿洲興銀起見、今根據產業振興公債法、發行日幣公債、將此款編入國債金特別會計、更將此容納於投資特別會計以當作前記產業振興資金、而放給之、隨此國債金並投資各特別會計、歲入歲出各五千萬圓之追加預算、近即提出國務院會議、可決之後、即時實施之、

吉野經濟顧問
決定六月赴德

吉野經濟顧問之赴德、以其突然患病、故刻正靜養中、因此赴德日期、遂爲之遲延、今已全愈、且第一回經濟顧問會議、已於十三日告終、是以該顧問乃擬歸國、以作各種準備、偕使節隨員一名、定於六月末自新京起程赴德、又與該顧問之赴德同時、政府亦以同樣之目的、由政府派遣經濟保官、開刻正選擇人員日內即可決定云、

艾登肆言利權
對日固執一己見解

【倫敦十四日電】艾登外相十四日在下院、再作強調對日強硬對策之聲明如次、

日本政府對英國政府之經濟對策、有不滿之意、而在英國政府、除非日本對英國在華利權加適當之考慮與處理之改善外、對日政策乃至經濟上之各種限制、不能變和、英國爲中國獨立之維持、不惜盡全力援助、中國之與外國的支配對抗、爲英國國民全部之自然的要望、又法國政府之許德軍快速艇隊在羅納河航行、及經該河向地中海出擊事殊屬奇突、但英政府對此並未抗議、

政界仍希避免
日英關係惡化

【倫敦十四日電】艾登外相、十四日在下院、答保守黨、瓦特、羅米倫議員之質問時、關於英政府之遠東政策、有所聲明、由其聲明觀之、英國政府對東亞現狀、仍未能正當把握、固執其在華利權帝國政府不肯實收的舊重、則英與帝國之間見關係、不能調整之已見、克萊基英大使及柯爾美大使十四日之訪問松岡外相、或亦基於同樣之方針有所申述也、於國際指勢極微妙之現狀下、英外相作的言明者、蓋因其政界方面持異論者多、松岡外相之歐洲訪問中、其言明對英政府之制裁相當深刻、固不能否認、惟極力避免日英關係陷入愈惡局面的觀點、在英政界固相當有力也、

赫氏遺書
近可發表

【柏林十四日電】關於赫斯副總理所留書函、有種種臆測、據當局方面言明、右爲其與知己之私的書函、及和平建設計畫案等之記述預定近日發表云、

澳換歸國即實現

【悉尼十四日電】澳洲政府、曾與重慶政權、關于交換公使、實行公式之交涉、但至今尙未見實現、及十四日對此方發表如左、

派往重慶政府之公使、關于其已定方針、並無變化、公使之任命、只待刻正滯美中之門基斯首相一經歸國、即可實行

又斯究瓦特外相、關于此種問題、亦同時發表如左、

派往重慶政權公使決定、乃澳洲政府與太平洋主要國樹立直接之外交關係也、乃本政策而實行者也云云、

晚刊一大張

新滿洲 5月號
豐頭特輯・名家執筆・痛快淋漓
大東亞共榮圈的現地報告
今代東亞人士目前最大的課題・本特輯包含了法印・泰國・荷印方面種種的現地報告
松花江上大冥想曲（大自然景觀紹介）
第二松花江大堰堤建設報告　本誌特派記者　季守仁手記
由本誌特派遣記者所精心採訪的記事第一部便是大豐滿堰堤的工程建設報告！火熾！躍進！
特輯　女性職場生活四人語
以「我每天怎樣生活來的？」爲題、含有青春神秘濃艷壯麗的四女性生活赤裸々的報告語、有名女記者、名女歌手、名女話劇團員、名女歌謠等四氏忠實的告白
陽春文藝　讀物本誌特別推薦四作
一石○八斗……勵行建
小工車……王秋螢
心臟病患者……謙華
鄉愁……山丁
四名家精心的執筆　大推薦作
武藤弘報處長　滿語對談
全國藝文指導要綱宣示前、武藤氏與本誌G記者堂々滿洲語的對談、實在是珍貴之作
怎樣鑑賞戲劇？　安犀
「這是安犀氏從事戲劇上的苦心談話　戲劇愛好的該當一讀」
文學的大衆性（讀書隨筆）大內隆雄
宣傳畫展第二回　日本的防諜宣傳畫
其他小品短文不及備載・踴躍購讀是幸
有聲有色最新設計　最新型的大衆文藝
作戰讀物　作戰地圖
這是睨空君在大衆讀物上最新的獻禮
向十萬讀者大獻禮
出版　滿洲圖書株式會社
發賣　滿洲書籍配給株式會社
定價四角　郵費二分

奉天神社春季大祭

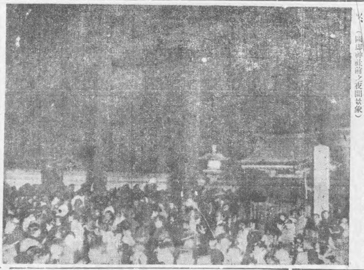

奉天神社春季大祭、已於昨（十四）日開始嚴肅舉行、在此薰風送爽之天氣中、市民前往參拜者、絡繹不絕、黃昏之後燈火輝煌、亘全市展開歡欣慶賀之景象（圖即神社前之夜間景象）

涵養學生勤勞精神
樹立大造林計劃
十年之後可有三百萬圓收入

爲使青少年休會森林愛護觀念、並爲涵養勤勞愛耕精神、民生部業樹立學校林設定案、該部今更將此企畫擴大、決定樹立全國大造林十年計畫、以本年度以降十年年次計畫爲主體、以全國學生之勤勞作業、實施全國的大造林、樹種特選楊、楡、落葉松及奉天黑松等繁殖速而材佳者、此年次計畫之造林期間中、主要用費、百平方米種苗費年額百五十元、農具費三十元、雜費二十元、合計每百平方米年額二百元、各樹之收入豫想標準、意大利楊（平均三年生）新植第二年採伐收入、每百平方米約五十圓、第三年採伐收入、約二百五十圓、楡（平均十五年生）新植第十年採伐收入約百五十圓、第十五年採伐收入約八百五十圓、落葉松及奉天黑松（平均三十五年生）新植第十年度收入三百五十圓、第十五年約四百圓、依此等基準核計、全國造林計畫實施後之收支額、全國初中及男女中等學校實行之時、康德八年度支出約二百四十三萬二千圓、收入、十六年度支出約二百十九萬圓、迨造林實施十年、康德二十年度、支出增大、而樹木採伐、收入爲二百九十六萬八千二百五十圓、其後即逐年增加收入矣、即造林計畫實施後十年、可有約三百萬圓之收入、可補軍國學校之財政、右計畫實施之時、不僅達成勞作敎育之目的、更可資學校基金之造成共同建設等、同時以學校自體之自給自足、擴充整備學校設施、作敎師待遇改善、敎師之素質向上等、與國敎育行政上物質的苦惱、可徹底解決、各方面均期其早能實現、

整備敎育體勢
省署將招開中學校長會議

奉天省公署爲整備省下中等學校、及謀敎育之刷新、由眞崎學務局長諏訪外事課長主持、業經決定、已於十四日午後四時、在奉大禮堂、以眞崎局長爲主、在奉各機關係官及在奉各機關要人、對於中學校之敎育及協和會等意見、作成一致之意向、同時協議各種對策、本會議之省當局諮問事項如下、

一、鑒於時局之重大、凡學校長、須考慮學校運營與樹立相當之對策等、

例（一）、關於上述第一項、業經發送於各學校長、及合議當日、抑對此之見解、……

……

會敎化股長說明經過之內容、次爲眞崎局長、及奉天憲兵隊長（代理）、兵事部長（代理）等之祝辭、最後爲役員之任命、及午後五時二十分許、乃高唱萬歲而閉會云、

積極救濟綏化震災
省縣樹立復興對策

【北安電】北安省及綏化縣當局、對於此次綏化縣下之震災、已樹立如次之應急對策及復興對策、

△綏化縣＝縣當局網羅、在綏化各機關設置綏化震災委員會、對應急對策及復興對策、作具體的審議決定、

一、應急對策

甲、對綏化街內及農村負傷者、由縣立病院、滿赤協力、組織救療班、派各地施治療中、

乙、對倒壞房屋、以蓆子（與合作社糧穀會社所有）二萬張、免費或收費實施配給、並以營林省所有木料配給、在準備中、磚瓦由合作社清理、

丙、爲明復興所需勞力之萬全、確保發佈告禁止勞働者向縣外移動、以省令制定統一勞銀、由經濟警察嚴重實施取締、……

重要建築資材若石灰、鐵板、鐵條、釘、洋灰等、禁止移動、

戊、目下在播種期、爲化青年訓練所生勤員、對損害較大之農村、向每村各派十名、從事耕作播種、

二、復興對策

縣復興委員會與省當局緊密連繫、對損害實狀作正確調查、樹立對策期資金及資材獲得之萬全、

△北安省在省鄉土建設委員會設綏化縣震災對策臨時委員會、樹立義捐金之募集、資材之確保及其他一切復興對策、省關於資金、即決定支出二萬圓、並派古館次長、盛岡拓殖長、神田財務科長爲復興資金及資材之獲得、目下赴中央請求中、

此次地震原因
由於地核變動
棚橋技佐歸來談

【哈爾濱電】關於綏化台地震係棚橋技佐、關於地方之分析……

……

謀國策滲透宗敎界
强化佛道敎總分會

政府爲使滿洲國佛道敎統制機構之有機的活動、以謀國策滲透全國宗敎界起見、曾以滿洲國佛敎總會、及滿洲國道敎總會之結成、爲全滿佛道兩敎之統制機構、而行通告各省設立其支部及分會、該項政命、於康德六年八十兩月、曾經民生部當局、一再訓告、然迄今尙有未設之省、緣是民生部當局、爲謀滿洲國佛道敎總會支部、迅速結成、並促進其運用方法、俾資達成非常時下之宗敎新體制計、所以民生部當局、於前、特別慎重的分別指令各地方當局、凡對於今後、所有佛道敎團體、均須統合於佛道敎總會之支會以市縣者講習會、或其他方法、使佛僧道士、之素質向上、對於寺廟之整理、糾紛之處置、布敎者資格證明書之發給、以及其他問題等得負斡旋絡之職責、支部以及分會之職員、不得以官吏或協和會職員充當、俾資指導促進其自治之活動性能、總之、關於全滿佛道敎總會支部、一切事務之運營良否、要望各地方責任者、加以特別努力、以期收穫該項工作之完善効果云、

陸軍志願兵
奉天後援會成立

陸軍屯願兵奉天地區後援會成立……

扎蘭屯
鈴蘭徧野綠樹成林
帝俄遺風依稀尙在

扎蘭屯這個地方、位於興安嶺東端的高原上、雅魯江包圍著幽靜的市街、嚴寒生溫、酷熱生涼、實避暑避寒不可多得的處所、……

草芍藥鈴蘭等漏開於山野各處、四季變化無窮、殊堪玩賞自車站後方登天拜山或觀蘭山、則扎蘭屯全景、即可盡收於目中、若自車站步出、跨七公園橫道、不久即可望見扎蘭屯神社、其盡頭處更有……

（滿洲卅五景參考）

祖翁謀賣孫媳
少婦難堪投入同善堂
家庭不加聞問堂方將另擇配

李馬氏、年紀才廿歲、從她那丰腴底面孔、斷定是個忠實樸厚的女人但是在這"人好命不好"的諺語下、造成她現在底環境、她的遭遇、總會使人發生同情之感、提起她的經歷、大概是這樣、原籍是新民縣人、父親是依務農爲業的莊稼漢子、家境是非常寒苦、當她將滿十七歲時、迫於父母之命、嫁與新民五區白旗堡農戶李某之子貴林爲妻、李某家道股實、在白旗堡一帶素有聲名、她自與貴林結縭之後、夫婦感情不大和睦、貴林對著她、常常表示憎惡的態度、時光易逝如梭、婚後數年、兩人雖然同床異夢底苦渡生活、她實在感到行苦難言、只有在月下花前、暗自垂淚而已、她的祖翁雖是個年逾花甲老叟、而少壯雄心未泯、不堪獨居之苦、卒備戀一熱妓爲妾、從打馬氏孫媳進門、鑑於賤對小夫婦魚水不諧、竟暗萌不良之意、打算把馬氏賣入勾欄、賺筆大財再、貴林納妻、豈非一舉兩得、遂種不良的計劃、馬氏偵悉、然而處在這樣環境包圍的環境中、她芳心頓無主宰、只有痛哭流涕底份兒、終久自己是清白人家的兒女、不願做此卑賤之事、所以百般反對、因此惹起家人的不滿當加打罵、她忍無可忍、在去年十一月間、憤然來奉投入同善堂、經善堂側憐情收容、時加諭導、她本來極頂聰明、聲言倘夫家領出、如無他謀、決安心度日、故同善堂曾數度與其夫家通信、令其來奉接取、結果終音信杳然、現已將屆半載、仍無消息同善堂不忍嘗此擔擱馬氏青春、刻又飭知李家、倘於近期內不聞不問時、則由堂方將與馬氏擇配云、

司機不愼
撞傷行人

交通公司第一〇〇二號汽車、司機黃香霖、年二十一歲、於月之十五日上午七時四十五分許、由日本站向大東門行、及抵朝日區義光街一段四十二號電業所前、適有揚武街一段五號合同汽車行夫役孟憲辭年十七歲、穿過橫道、該司機一時躲避不及、將孟某撞倒、頭部負有重傷、肇事後、由南市場警派出所勘驗、將負傷者送至秋農時院治療、………

生產消費委員會
舉行結成式

【台安】物資配備委員會委員長爲副縣長安田正治氏兼代、各街村長、充當小委員長、各界首領、充當役員、各村職員、充當幹事、管境署長、充當顧問、辦理配給以來、甚爲元活、茲爲該會進行事務强化起見、對於縣境十三街村、均於五月十二日、午前十時、……生產消費委員會結成式、茲將台安街、非常隆重、……擧行式禮、（一）全體肅立（二）向國旗行最敬禮、（三）國旗行最敬禮、（四）整備委員長訓辭、（五）會則朗讀、（六）役員發表、（七）閉會之辭、至十二時始行解散云、

馬參事官赴北安
舉行帑金傳達式

【新京專電】拜受救恤綏化地區罹災民之聖上帑念而赴現地之總務廳參事官馬冠標氏與隨員四名並映畫弘報關係者等同行、已乘十五日午前八時五分發列車去哈爾濱、至於二十七日於北安省公署、舉行傳達式後、以綏化爲中心、遂行現地之視察慰問、而於二十二日歸京云、

獸醫學校學生
舉行卒業式

治安部所屬獸醫學校、獸務科第一期丙種學生劉鳳顯等廿名、業將四個月予定課程全部修了、該校預定爲十五日午前十一時舉行、該期學生修了式、屆時由治安部大臣與軍政司長蒞臨作重要訓示證書、及優秀生之學校後、更由該校長發與卒業賞、當日參加者除治安部當局外、其餘尙有各關係長就任云、

遼中青年統監部
定期舉行開設式

遼中縣、定於本月二十四日、在縣城南門外廣場舉行遼中縣青少年統監部開設式、而統監由王縣長、副統監由長尾副縣長就任、……

十號巴斯終點
將加變更

自康電車擴張至大東城門後、巴斯站亦相繼以大東城門爲終始點、於是斯區開來之汽車、更以大東關大街最終點爲終點、是以此車內乘客之欲出乘六七兩線者、頗爲不便、大東區警察署有鑑及此、將於最近令大東區往復之十號線、以七號線之始點爲終點、預想更改後、乘客既感便利、而斯處之秩序、亦可煥然一新矣、

省署定期考試
助產士與看護婦

生老病死、爲人生最大苦惱事、奉天省公署爲注重人道謀人生之安全計、特預定自六月二十二日起、亘兩日間、擧行助產士及看護婦之考試、以謀充實此等人材、聞報名期間爲五月二十日、至六月十五日之間、場所爲省公署保健科藥務股、至考試場所、據云爲南滿醫科大學云、

日系師訓新生
一行抵首都

【新京專電】將來立於大陸、敎壇、參加滿系小國民訓育聖業之本年度中央師道訓練所日系新入生一行五十六名、四月二十五日在東京集合、作日本各地、見學旅行中、今由該所吉村、津谷兩敎官引率、十五日午後七時三十七分抵新京、參拜新京神社、忠靈塔後、入南嶺訓練所云、

各地氣溫

（十五日正午）

奉天	二四度	微陰
新京	二一度	快晴
大連	二四度	微陰
哈爾濱	二二度	快晴
齊齊哈爾	二三度	微陰
海拉爾	一九度	晴
黑河	一八度	快晴
牡丹江	一八度	微陰
延吉	二三度	快晴
承德	一九度	微陰
通化	一九度	快晴
安東	二三度	快晴
錦縣	二〇度	陰
通遼	二〇度	陰
張家口	二七度	微陰
天津	二〇度	晴
上海	一九度	快晴
東京		

三輪輕便車廉價出售！

車箱外包鐵板噴漆非常美觀而堅固久不致裂壞與汽車作法一樣不怕雨不怕晒

客席與一般不同優良漆布包之內裝彈簧並用相當材料任何不良道路確保乘客舒適車篷頂上帆布防寒防雨御動抱開與一般不同不但貨眞而切價廉

奉天市瀋陽區大西街五段八十三號

福興貿易公司

電話二二一一八番

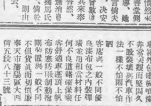

鑄鋼製品！

敬啓者弊社不惜重資購得最新式之電氣爐及一切設備完全又聘請專門技師製品優良而價格低廉不拘多少定期不悞莫不歡迎

東洋金屬機工株式會社

專務取締役　閻承祥

常務取締役 工場長　于世祿

出張所　奉天市鐵西區……電話（三）四四七七・四四七八番

新京市日本橋通六〇　電話（三）四一六八・三五五七番

漢醫應試者之福音
參考書即行出版！

政府定於本年十月間舉行漢醫考試本書局承當局指定編纂應考各種參考書多種內容豐富詞句印刷精美價低廉爲應試者之良好伴侶不可不讀書也定於六月上旬全部完成第一次出版有預約者按左開預約期間內訂購稍爲便宜特此告白

計開

預約期間　自康德八年五月一日至六月末日

書名	實價	預約價
溫疫條辨	二元二角	二元
本草備要	二元五角	二元三角
醫宗金鑑	未定	

發賣所　大學書房

新京特別市慈光胡同四〇一

振替口座新京二〇四五番

電話（二）七三〇一番

奉天省許可証

主治　一切腓腫水臌氣臌單腹脹等症均有特效

安全消臌散

漢醫　王景泉　謹啓

女界康

獅子牌

殺虫藥水

必來利吉

獅子牌

蚊子烟香

(續)

巨港、峇岑坤甸三四八、古楽(勝砂越)四三五哩約、閣六三六哩目里三六五哩、泗水(取道巴打威、三寶壠)九三八哩、三寶壠(取道巴把威)七六二哩、山打根(取道古荼納)一、一〇〇哩、孟加錫約一、三〇〇哩、馬辰約八〇五哩、馬尼拉一三四三哩、西貢六三〇哩、仰光一、一三〇哩、又自檳榔嶼至附近各港里程、告打六五哩、蔴六甲港四一一四哩印度馬打拉藤(取道加爾加打)爲一、九九四哩、

與中國交易之物品

自華輸入商品、麵粉、大豆、雜穀、澱粉、鮮果、乾果、罐頭果、醬油、鹹菜、貯藏蔬菜、洋葱、大蒜、及米麵、三蘇酒、紙烟、條絲烟、煤、花生油、陶磁器、其他如土器、家用鐵器、棉疋頭、綢緞、絲綫、繩綑、毛巾、綿襪、未分類之化學製品、西藥、皮箱、文具、冊籍、書籍、地圖、籐竹器、神香、寶紗、油傘、魚乾、烟火等貨、對美輸出者爲燕窩、海參、魚乾、白胡椒、黑胡椒、糖、冰糖、木板、檀香木、椰油、巴拉膠、白籐、錫、石油、米、魚翅、西穀粉、及陳[illegible]

膠皮工廠出品前三、

對於各國貿易情況

美國於半島、既操較高主權、其表現於經濟方面者、一方爲推銷英國製造品、一方吸收島中上等原料、故其輸出入貿易、每年必佔優勢、然自歐戰之後、漸爲 美國所奪、美人生活程度較高、我東亞人、視彼爲富貴階級之摩托車、在美國有摩托車二千萬輛、以人數平均之、每六人可得一輛、故需要樹膠最多、其膠大半仰給馬來半島、美國石油及罐頭工業、爲世界首屈一指者、然二者均不能離白鐵而獨立、美國之白鐵所用之錫、此錫亦取之於半島、又英 國轉口貿易、向頗發達、然南洋物產之由英轉口者、僅限北歐、美國則多直接取給於東洋也、此等情形、皆屬英國於輸出貿易、漸漸落於美國之後者也、但以其他國家比較之、英國尤佔最高地位、英國之疋頭、烟酒、鋼鐵、鋼鐵製品、車輛、火車頭、船舶、飛機等機械、及若干雜貨、均於南洋市場上、具有不可拔之勢、非他國所能競爭也

美國對該半島貿易

輸出輸入、至不平衡、其入口貿易上、所佔之百分率、不過三分、出口之銷於美國者、則佔出口總額百分之五十、美貨之銷於半島者、不過摩托車、石油、及化學藥品等項、此外無一可取、而其取之於半島者、爲錫、[illegible]膠、巴拉膠、巴拉膠液、白籐、紫梗、典蝎、科巴哥椰乾、白胡椒、

世界珍聞及其他

新醫學世界

冰凍睡眠治療

冰凍睡眠是去年十一月開始[illegible]試驗的、起初在[illegible]病人、但原理很簡單、

去年美國飛睹和斯密士兩位博士發受了十二個癌人的要求、作一次成功的實驗、於是哄動了整個醫學界、不知道的、大家都是以爲是不可能的故事、

病人躺到一架長方的玻璃缸裡、周身圍了冷蛇管、缸裡注滿水、[illegible]缸水冷凝、[illegible]後躺在裡面的人使他完全失了知覺、這時他像捉魚一樣的被嵌在冰裡面、

這和動物的冬眠是完全相似、[illegible]覺、血液循環中[illegible]菌減少、排泄的廢物也減少、消化器停止作用、體溫由正常的華氏九十八度六降至九十度、[illegible]可以恢復[illegible]只有用電氣的心臟[illegible]器可以聽出微弱的生命表現、試樣一直五六日、最後再拿咖啡和藥劑使她們清醒、

這是醫治毒癌症的新方法之後、則肺傷很快的萎縮而痊愈、

此外、心臟病、肺病或其他細菌病、原理是菌類不耐低溫而日消滅而人類則可無傷、

寫眞卽現代日本之一鏡頭

今日放送節目

無線電

五月十六日(星期五)

[illegible]

本語講座

六、五九(新京)報時

七、〇〇(奉天)氣象

七、〇一(新京)清晨音樂 一、青樂一、春光好、呂[illegible]水戲二、金奴嬌、妃子笑三、廣美人、蟾宮折桂四、醉月、白紫紅顏

一一、四五(奉、哈)經濟市況

一一、五九(新京)報時

一二、〇〇(新、奉)新聞、告知、唱片

午後

〇、二〇(奉天)竹板快書劉公案(一二八)畫來編

四、〇〇(新奉)新聞

四、二〇(新京)唱片 京韻大鼓「單刀會」(劉寶全唱)二絃樂重四奏「四重奏曲A長調」(莫查爾特作曲)三、豎琴與弦樂「豎琴[illegible]絃樂之小協奏曲」(巴色作曲)

四、五〇(奉哈)經濟市況

六、〇〇(新京)兒童時間 兒童劇慈母之愛 編劇執中 導演若無 新京小朋友劇團

六、二〇(新京)兒童新聞

六、二五(大連)中等日本語講座

六、五〇(新奉)生活須知

七、〇〇(新奉)新聞

七、三〇(奉天)講演 天省公署實業廳長 滿洲建設勤勞奉仕隊之意義及使命 安集雲

七、五〇(齊齊哈爾)演藝(一)一玉堂春 惠俊二罵殿外(二)相聲「一榮單子」張桂貞 張文泰

八、三〇(新京)新聞解說

八、四〇(安東)歌曲 一清流明月二時代姑娘三春風野草四玫瑰花開五谷間之燈六由水歌七雷夢娜八滿園艷歌 者紅葉呂序 伴奏安東放送樂團 指揮劉益軒

九、一〇(哈爾濱)管絃樂(對意太利放送與第一共同)哈爾濱交響管絃團 指揮修杰爾夫斯基 西班牙狂從曲(李莫斯基作曲)

九、三〇(齊齊哈爾)評詞七俠五義(二六四)

一〇、〇〇(新奉)新聞 金慶嵐

一〇、〇〇(奉天)氣象 繼和

一〇、三〇(大連)雅樂 一、下西岐二、四合三、落花流水四、春風秋雨五、花弄影六、步步高 大連惠文雅樂研究社

第28局 解甲歸田 (紅和)

大連 胡震洲氏作稿

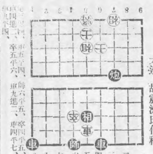

炮一平四、車五平四、帥六平五、卒四平五、車四進二、卒五平六、車九進二、車四平七、車[illegible]平四、

淋病 束縛宜速排脫!

淋病空前靈藥「强利比兒」之五大作用 療淋能力超越於一切!

一、强烈之殺菌作用…有菌皆滅、不留一菌

二、驚異之消痛作用…服藥當天、解除痛苦

三、迅速之退腫作用…即日消炎、兩天退腫

四、偉大之止濁作用…止流極速、澈底淨濁

五、非常之利尿作用…小便暢利、特殊獨長

化學製劑中以「强利比兒」一藥醫治淋病功效最偉爲期速者僅需二天即可治痊斷根從成份純度藥力功效各方面研究比較全世界數千淋濁藥中「强利比兒」始終佔第一位此則各國名醫所公認出類拔萃卓然超群之療淋特效藥也

本劑到處風行之原因

「强利比兒」臨症實驗之結果服過者千萬人獲愈者亦千萬人全球名醫患者千百萬餘人一致滿意熱烈推崇「强利比兒」爲化學治淋劑中最高權威製品其榮譽竟與梅毒專藥六零六並駕齊驅

殷切希望「强利比兒」功效偉大絕倫、服後獲愈者懇希口角流芳、普遍介紹、爲人造福爲己積德

女子淋病與白帶同時痊癒

最難治之頑固白帶「强利比兒」獨能使之斷根迅速安全、服法簡易、蓋可稱白帶救星、夫妻同服尤宜

☆各埠大藥房均有出售

—主治— 急性淋病・慢性淋病 尿道炎・副睾丸炎 攝護腺炎・膀胱炎 淋性關節炎・女子淋病一切・扁桃腺炎等

發行處 竹村製藥廠 大阪市東區南久太郎町

與六〇六 異曲同工 萬試萬靈

强利比兒

內科小兒科專門

長生醫院

病室完備 入院隨意

院長女医學士 王德芝

住址大連市長生街六〇二 電話三二〇二九番

百萬

宜傳中服用後之効果爲証

明、淋病與赤白帶症特効藥京城「鄉藥房淋藥」(百發百中)藥價試用二圓半劑四圓一劑八圓一人服用一劑定能痊癒

專賣所奉天江ノ島町八 マムシ蝮藥房 電話(三)四五五五

內服新藥

驅黴

麻剌利亞

亞苗巴赤痢

歐斯新益散

國產內服黴菌撲滅散劑

惟以本劑爲創祖故其聲價早已蓋世而獲醫界確認。使用法極爲方便、乃對各期梅毒、瘧疾、亞苗巴赤痢等症、發揮治療及豫防之偉効

東京市日本橋區本町

萬有製藥株式會社

Banyu

兜安氏

馳名藥膏

專治濕癬膿痔及他一切雷疹疥瘡其皮膚病

名藥之基礎

原料高貴

配製精良

藥力可靠

名廠出品

馳譽中外

六十餘年

藥房均售

凡因血液不潔而起之病症如濕疹瘡核面腫等頑固皮疱膏病宜兼服「兜安氏清血藥水」

兜安氏西藥公司啟

上海江西路四八九號

O-BP 930

補血强壯

赤玉牌葡萄酒

百杯健康 千杯延年

諸位兄弟們 我以衰弱 因爲喝了赤玉葡萄酒 身體與面色都十分好起來 請儞們嚐試一番吧!

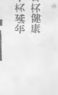

(12)

高興華告別式 在遼隆重舉行

【遼中】茲有遼中縣內在籍軍人高興華者、生前充任通化省〇〇地住軍高明部隊中士、年廿七歲、不圖前於教化剿匪壯烈戰沒、其遺骨由高明部隊由士兵至金押運來遼、明日抵縣、本縣當局以及協和會各學校爲祭告忠靈、特舉行官民隆重告別式、極盡哀榮之至云、

賞金一封云、

利交通募款修橋

【霍頭山】村之東北部有大河一帶、爲撫順遼陽本溪三縣通行之重點、每年雨水漲發之期、對於交通諸多不便、今有縣內鐵路警官兒玉氏、有見及此、首先提倡募款興修大橋一座、現已募集二千餘元、業將木料備妥、不久即行起工興修云、

娘娘廟會 實施宣傳

【法庫】本月十三日爲娘娘廟會之期、縣公署爲利用此集會之機會、實施弘報宣傳計、由庶務股弘報系組織宣傳班二班、第一班爲庶務股弘報要員商中原、吏員張化宜、赴依牛堡村祝家堡屯娘娘廟會宣傳、第二班爲屬官李樹棠、吏員嶺文先赴丁家房耕陽洞娘娘廟會宣傳、宣傳目標、爲生活改善、禁煙政策及國兵民籍新法等、該兩班均於十二日出發、十四日返縣、屆時前往廟會宣傳、必可將縣施政徹底滲透於民間云

地面極爲安謐

【洮南】縣警察署劉署長、到任以來、對於市面興革之事、極力進行、至於用人更爲謹慎、故街巷太平、大有路不拾遺夜不閉戶之概、此皆署長治洮有方之所致、謂爲盛威不亦宜乎、

火警 幸未燎原

【八面城】本街燒餅胡同路西五四號住戶、周姓家於昨十日上午十一時間不悉因何失慎、竟將伊家房之東部堆積柴堆延燒、當時黑煙衝出火炎焰天、幸經警官及消防隊緊急出動現場猛救、不多一時將火撲滅致未燎及他過、附近住民無不驚恐云、

春光明媚 國高旅行

【昌圖】省立國民高等學校長段式程氏、鑑於值此春光明媚、爲修養身心及增長見聞起見、特實行春日旅行、計四年生赴大連、三年生赴鐵嶺龍首山、二年生以下則赴昌圖驛附近之興山、由校長以下教職員分別領導、載歡而往各目的地云、

私運豆餅被捕

【陳相屯】目下非常時局、國家政策改善、與國民謀幸福、故對於各種物品、實施配給、奉公守法之商民、故不乏人、尚有奸商不肖之徒、貪圖暴利不顧法律、近又有安奉綫陳相屯驛滿人承辦之運輸公司苦力頭董某奉天日人之商行包辦沙土之苦力頭董萬仁者、於此春耕時期、各農戶需用豆餅之時、又因拉沙土各車戶亦必備之品、該董某竟異想天開、假借日人某之名義、在遼陽縣樺子溝街永興順商號私購豆餅三大車、計壹佰拾肆塊、於本月九日夜間用自備膠皮輪大車竊拉至陳相屯站、奈財運不旺、事機不密、未得售賣、即被警方偵知、當將豆餅扣留、刻正在偵訊中、姑誌之、以爲奸商效尤者戒、至如何處理、容訪再誌、

幼稚園成立

【遼中】教育當局以及協和會縣本部基於國民之興望達、他方文化之根基起見、成立幼稚園、已在殷命院內、召集未達教育年齡之男女幼童計爲收以培養幼童之協和精神、經委由田敏雄氏爲本該幼稚園長、從事籌備、茲已就緒、擇於十日舉行開園式、縣內各機關均行參加儀式極爲隆盛、而幼稚之在遼中、以爲嚆矢將見我縣教育發達識是慶祝云、

武器獻出受褒獎

【開通】縣鴻興警察署八面屯昭分所長警尉趙景雲氏、爲人忠直、對於治安工作、武器收回、尤多盡力、分頭勤勉、赴各屯挨戶解釋武器收回之義意、以使人民認識徹底自動獻出、不但免罪、而且受賞、自宣佈後、有八面山昭村盡家大段屯四家子住戶徐廣恩、自動獻出三八式槍一支、子彈十五粒、同屯譚申自動獻出套筒槍一支、子彈二十粒、該二氏獻出之後、縣當局特與爭議、授予表彰狀及

配砂糖每戶一斤

【八面城】本鎮人民久於渴望中之生活必需品砂糖、業於日前大批運到、分發各商、現已開始配給一般居民、聞訊之下、各持通賬前往配給商號購領、每戶只限爲一斤云、

督勵修道利交通

【洮南】縣街長孫鏡如、對於街巷公益事、非分注意、故時至夏季、大雨時行命員督工修濱路云

國際劇場 GEKIJOO

南市場 國際劇場

德國公司出品最新來滿 有聲偵探恐佈冒險巨片

五月十六日 十七日 二天

白日鬼

滿映ニュース 軍用犬

下期預告 法國公司有聲戰事驚險巨片 地中海

電話(二)一六二一番

雲閣電影院

十六日 十七日 十八日 十九日 演

票價七角

藝華公司 哀情古裝新片

合同記

主演 李麗華 梅熹 傅威廉 楊柳 曹娥

加演 一三四報新聞

下期 偵探新片 三十九夜

光陸 CAPITOL THEATRE

演期 十六日 十七日

西洋名片 地中海

德國影片公司大傑作

加演滿映一二五報

下期 白日鬼

天光電影院

十五日 十六日 十七日 公演

藝華公司有聲巨片 碧雲宮 『即狸貓換太子』

（下期） 恐怖巨片 月光石 卡洛夫主演

光明電影院

城內鐘樓南勸業場內 電話(四)二一八八

本院更換新映畫機停演三日十七日照常開演特此聲明

十七日開演 明星公司有聲巨片 夜會

雙層化積膏 萬靈虎骨酒 特製至寶三腎丸

筋骨疼痛 胃脘腹痛 婦女血積 足手拘攣 半身不遂 湯燙脹縮 精關不固 腎虧腰痛 神經衰弱

四肢麻木 五積六聚 經血不調 筋骨麻木 腰腿背痛 婦女血寒 夢遺自遺 精神萎弱 淋濁疝氣

腰腿背痛 多年痔瘡 每份價目 中風中痰 心腹疼痛 每瓶價目 陽痿早洩 精乏陽虛

奉天省許可認證

奉天市鐘樓南 德潤堂藥局發行

知蜜子聖

嚴防乾咳

春夏之交、氣溫不順、傷風咳嗽、最易頻發。尤以大陸特有之乾咳、更爲可怕。往往因而傷及肺部、成爲癆病、貽禍終身。故咳嗽一出、宜即與以「知蜜子聖」以頓挫之。

本劑芳純美味、易於服用、功効神速、遠近知名。尤以小兒之百日咳及乾咳等、服之靡不奏效、寔爲家庭常備藥。

森永牛奶糖

風味絕佳 滋養豐富 兒童運動必可攜帶良伴

奉天市 中央大戲院

張銘聲 陳韻濤 麒麟崑 小月樓 八齡童 張少台

早場 武家坡 塔子溝 刺巴杰 戰宛城

晚場 法華寺 斬三關 五呼延慶集 出世

注意演期 五月十五日即禮拜五 十六日

商埠大舞台

星期五日戲

李聲銅 ·斬經堂· 晚戲 雲笑天 ·牧羊圈· 李聲銅 ·美猴王· 劉淑英 罵殿 李金濤 坐宮 九麟童 都關 懷

胡琴 通信教授

胡琴事業三年有餘頗成功、內人也非常多因前聞得各界歡迎學琴費用減收半價手續亦簡便只用掛號寄

奉天同善堂

亞洲電影院

奉天市小西關電車路 電話(二)三七九一號

奉市首演 新華影業公司出品

演期 十五日 十六日 十七日 十八日 十九日 二十日 廿一日 廿二日

上海新片 英風千古×封武穆侯×震爍古今×光耀銀壇

岳飛

一部偉大精忠全傳

主演 劉瓊 夏霞 徐莘園 王慧嬋 章志直 黎明

請注意 優待券 本兩日有効

天樂 有聲大戲院

城內灰市胡同

奉市首演 新華影業公司出品

演期 十五日 十六日 十七日 十八日 十九日 二十日 廿一日 廿二日

上海新片 英風千古×封武穆侯×震爍古今×光耀銀壇

岳飛

一部偉大精忠全傳

主演 劉瓊 夏霞 徐莘園 王慧嬋 章志直 黎明

請注意 優待券 本兩日有効

伊斯拉文 糖衣片

【主治】 急性慢性淋病 淋病性膀胱炎 淋病性副睾丸炎 淋病性關節炎 婦人淋病 細菌性膀胱患

本片劑中之主成分、經過消化器官以後、其結果必取道腎臟、通過淋菌巢穴、由尿道口排泄體外、其間直接對於淋菌之殺菌及抑制發育之作用、自可無待贅述。同時因其又能鼓勵體內細胞、頗足以增進全生體之抗淋力量、是以淋病患者服本片劑以後、先則可去尿道濃膿及排尿疼痛等症狀、繼則尿變澄清、淋絲消失以至於顯微鏡下不能證明淋菌。此外如淋病性關節炎及淋病性副睾丸炎等、亦莫不可由此而速治癒。

本片劑內服期間、並無不良副作用之可慮、而能可安心服用、是爲特長。

製造發行 武田長兵衛商店 日本大阪市東區道修町

滿洲總發行 滿洲武田藥品株式會社 奉天市大和區春日町

盛京時報
晨刊
光緒卅二年（明治卅九年）創刊
發行人 染谷保藏 編輯人 菊池貞二 印刷人 宅 川 東 光
發行所 奉天市 盛京時報社

股票買賣 盛京票莊 奉天加茂町五 祝部鼎二 劉文陞 滿客係員 電(2)五一三七

論說

考試漢醫之管見

歐風東漸。科學昌明。講五行六氣之漢醫。每爲西醫所攻訐。幾至體無完膚。詎知數千年賢聖相傳。目有直宰。譬諸日月。偶遭晦蝕。究無害於復明。若吾滿洲國。本不歧視漢醫。建國而後。僅對於舊有漢醫。授以生理解剖防疫之常識。藉補其短。而於漢醫之藥物及其治療之經驗。並不抹煞。一方國人習性。亦多信賴漢醫。經漢醫所起之沈痾。亦往往有之。惟就中良窳不齊。加以十年來老者老。死者死。倘不及時登進。漢醫將有絕歇之一日。殊非尊崇漢醫者所宜爾。故民生部於上月間發表考試漢醫辦法。豫定十月間在新京奉天哈爾濱三處舉行。對於考試科目及參考書籍。已提示其範圍。研究漢醫學者。至是固有出路。今後不得其門而入者。皆將受嚴重取締矣。

考試科目。計分一二兩部。第一部學科。爲漢醫學之內科婦人科小兒科之診療學與漢藥本草。加以近代學之生理解剖防疫必要常識。第二部爲上列各科之臨牀考試。所提示之參考書。爲醫宗金鑑溫病條辨本草備要及近代中等程度之解剖生理防疫學書籍。是項考試。迥非昔日之僅讀湯頭歌訣瀕湖脈訣藥性賦者所能問徑。然漢醫而僅有上項學識。恐仍無出類拔萃之人才。非不知漢醫現處過渡時期。懸鵠過高。人將望而却步。殊非誘掖獎進之道。但既考試矣。必須提高漢醫素質。乃能取漢醫之所長以保全民命。此理至爲顯著。如祇讀此數冊漢醫書以作敲門磚。幸而獲選。即掌民命權衡。恐此後投考漢醫者。將無涯矣。因考試爲進身之階。一登龍門。誰復肯埋首以自求進境。是亦事理之當然。方今漢醫在醫界倘佔八成。似可不必再加成分。吾知協和會希望考試漢醫之本意。與政府實行考試漢醫之期待。決不爲增加漢醫人數。顧考試制度。原非良策。縱極端嚴厲。眞才與倖進。殆居其半。試思前清以考試取士。士之有眞才實學。爲國效用者。能有幾人。明乎此。則去取間寧缺毋濫。乃爲愜然。

語曰。『取法乎上。僅得乎中』。矧漢醫學爲古醫學。事不師古。則空疏無具。由是言之。漢醫之常讀經也明矣。雖不能將內難甲乙諸經盡讀。要必須將靈樞素問下一番工夫。方可了解漢醫學之基本。漢張仲景之金匱傷寒論。已開後世雜證外感病方藥鼻祖。至千金外臺。始分內外婦人小兒各科治法。猶是唐以前之經方。合乎經旨。吾夙以方藥皆醫諸科舉時代之制藝。不讀經史而後熟讀制藝。未嘗無飛黃騰達。究其實每多竊典忘祖。本草以李時珍之綱目而大備。然任何人不能爛熟於胸中。祇足以供參考。求約則莫如神農本草。[illegible]取材純正。宜爲漢醫圭臬。初非涉獵可也。如金匱傷寒脉法鍼刺心法等。雖無靈素經。已備具其大義。潛固熟讀玩味。洵可謂街能是。是亦足矣。惟慮學者祗知作內科小兒科婦人科之參考。不注意於其他。臨試而揭問金匱傷寒中語。皆將瞠目而不知所對。此有志漢醫者所不可自忽也。

幸也奉天市醫會。已依據保健司所規定之科目。實行開始講習。惟時期有限。恐僅基礎醫學（即部定近代醫學）可講。漢醫學尚須自行鑽研。乃一般以爲入會試題。凡曾閱醫書者。類能對答無訛。不免群起僥倖之心。要知入會試驗。無非試其有無醫學知識耳。決不當認將來考試。亦屬如此之易與。原政府舉行考試。雖發表非全面置重點於漢醫。但既經考試。錄取以後。必須可以託民命而免夭札。殆非過分之屬望。欲爲漢醫者。更不當妄自菲薄。視古醫經爲高深不可幾及。而置之高閣。漢醫若仲景。亦云至矣。猶自謂勤求古訓。博採衆方。今人豈遠勝古人耶。雖初次考試。或能降格相求。要亦須有以乘其範。故與試者不可存倖致心理。對所示之學科書籍。切實奮勉。以求合於試官。主試者則鑑空衡平。悉視與試者之巧力如何耳。至於嚴格主義。近頃各種考試。無不採取。考漢醫自然亦不能例外。併列當將來之新漢醫。有以革其目前之流習也。爰就管見所及而拉雜言之。

阿富汗迫英軍停戰

否則蹶起助伊拉克

德對近東工作有重大展開

【紐約十四日電】伊拉克戰闘、今似已移於持久戰、期待一氣鎮壓伊拉克全土之英軍、難能迅捷各地散在之伊拉克軍、遂專使突軍出動、炸擊巴格達德及其他軍事要地、而伊拉克戰延長、同時盛傳土耳其等鄰接各國調停工作、尤其土耳其之態度、因巴佩德大使之歸任、與德國近東工作、頗有關連、殊值重視、

關於近東情勢諸報道如左、

一、巴邢德大使、會見莎拉希戈土耳其外長後、十四日更與伊諾秀大總統會談、然其內容、依然尚未發表、土耳其側聲稱、『巴邢大使、未携行軍事的要求』、一方、德國大使關於土耳其、伊拉克、叙里亞及其他近東方面之德國今後方策、已接受重大訓令、

一、據巴格達德無線電放送、阿富汗基於西達巴德協定、對於英國勸告、迅速解決伊拉克紛爭、倘此不能容納時、阿富汗將蹶起援助伊拉克云、

阻英軍進擊

伊施洪水戰

【羅馬十四日電】英軍於十三日由西南兩方面、開始攻略巴格達德作戰、而據梅薩吉報貝爾特特電、伊拉克軍、爲阻止英軍進攻巴格達德、採用洪水術、決潰格里斯河內水、致該市四周廣大地域、全部浸水、

伊拉克前首相

【貝爾特十四日電】據達馬士革（叙里亞）消息、亡命於叙里亞之達哈、艾爾哈西米前伊拉克首相、突如急逝、按達哈艾爾哈西米氏、本年一月在英國援助下、組織內閣、然而四月四日、現在之凱拉尼首相、實行苦的可、遂被追放、奔波外國、不意未覩祖國、竟先歸泉下也、

德蘇修交進展

交換物資具体談判已妥協

蘇大使携訓令返任

【柏林十四日電】日前因在莫斯科協商事務而歸之狄加諾夫駐德蘇聯大使、十四日自莫斯科歸還柏林、一方在柏林與德國側作經濟交涉之柯爾伊齊、順應其後發生之新事態、可夫蘇聯外國貿易人民委員部次長、十一日亦就德蘇間物資交換具体的問題、進行討議、交涉[illegible]

美大使訪松岡

哈爾無表示

【華盛頓十四日電】哥爾美大使及克利基英大使、十四日先後與松岡外相會談、此種報道、已博得當地新聞界莫大之關心、而十四日哈爾國務長官與新聞記者會見時、並無何等言談其對于兩公使之會見、於英米外交上究有何等意向與否、幷無何等表示、

蘇大使訪哈爾

指摘美國壓迫通商

【紐約十四日電】關於十四日遂行之哈爾烏曼斯基會談之內容、據美聯華盛頓電傳達國務省方面之特報稱、該會談上、烏曼斯基大使、指摘最近美國強化對蘇聯通商強制結果、使美蘇通商、於事實上停止、現在爲向美國而國問之正常通商關係、是以要請美國政府、關於與蘇聯之通商關係、確定有否繼續之意志、及闡明美國於對蘇通商問題之態度云云、而哈爾國務長官對此、只指摘蘇聯從來由美國輸入之諸物資之於美國自身之需要、與美國國防計畫爲對英援助之實施同時、急激增大之點、關於美蘇通商關係改善之洞觀並無何等滿足之回答、據他一部報道稱、蘇聯使烏曼斯基大使會見哈爾長官、不外當美國對通商問題迫最後的態度之際、蘇聯欲美國保障今後對蘇聯通商限制之緩和、

美超重爆機

飛抵夏威夷

【檀[illegible]】美國空軍[illegible]要塞」[illegible]由加利[illegible]得飛機場出發、約以十三小時、橫斷太平洋、十四日晨、飛抵夏威夷之希干飛機場矣、

石門街將攻破

江南戰日內達最高潮

【華中〇〇前線十五日電】[illegible]突破馬當鎮彭澤方面西澤、竹面敵數千陣地、十五日晨、各精銳、共一部有力部隊、已肉薄石門街、至其攻略、已迫眉睫、

十四師長、恐日軍進擊、似已逃之夭夭、該方面之殲滅戰、在今明日中、即達於最高潮、卓著赫赫戰果、

【又電】與江南作戰遙相呼應在滻口方面展開殲滅敵軍戰火之〇〇部隊、十三日晨、突破溪口南方五公里、山嶽地帶敵軍之頑強抵抗、十四日更攻略其背後之敵第二線陣地、向前猛進中、而敵第百九師

【又電】在浙東溪口方面開始殲滅敵軍戰火之〇〇部隊、十三日擊破依據朝溪口南方約五公里山岳地帶敵軍、十四日更在其後方據嶺岩頭市附近、攻略第一線陣地、猛烈進擊中、

保加利亞輪廓

山巒重疊少鑛產以農爲主

風景美薔薇多文物德國化

保加利亞國在前次歐洲大戰、即保德方之友國、今次大戰、更率先與樞軸國盟約、參劃世界新秩序建設、踏出光輝之巨步、夫唯保加利亞、乃巴爾幹半島紛糾之焦點、在將來世界史上、保加利亞果係如何國家歟、茲略述其輪廓一二、

吾人一觀巴爾幹地國、即可判明巴爾幹山脈縱走該國之中央、可謂爲山脈之國、北接羅馬尼亞、西隣南斯拉夫、南瀕希臘、東部臨黑海、而積十萬三千百四十六平方公里、人口約五百萬、是國也、証諸山脉位居國中、即可知其產業無甚顯著、鑛物資源、比較勘少、從而近代工業不興、航海商業、亦不活潑、大半農業與手工業爲其國之基礎、曠觀歷史、彼多受近隣壓迫、阻害獨立進步、要亦其不振之基因也、民族始雖爲韃靼族、但今已爲與西北歐洲泰普之混成民族矣、語言係斯拉夫系、宗教信希[illegible]

[illegible]

蘇聯新首相斯達林

倘如你們不健忘的話、應該記得本月六日的電訊、報道着怎樣一個奇妙的消息、『斯達林共產黨書記長任全聯邦人民委員會議議長』、本來、他早已握獨裁的實權、這次變化地位、是不是在政策和權力上有什麼直接的變化呢？問題的節骨眼兒、就在於當這次世界大戰下、歐亞政局空前混亂時節、斯達林名實俱符地、堂堂出現在政治大舞台、是什麼意思哪？斯達林就任蘇聯元首說、就任首相說、當列寧死後、已經喧囂了多少次、不過那回也聽實現、於是、善於揣摩的人便造出流言來說、『斯達林眉毛太重、鬍子太厚、按照西洋的麻衣神相來論、是個一輩子埋頭暗幹的偉人！』

撥動世界的五巨頭

（五）

先提出『建設一國的社會主義』來、攻駁擁反對派巨頭杜洛茨基的『永久革命論』、彼時、反對派也曾在黨大會和蘇維埃大會里論爭得烏煙瘴氣、但斯達林對付敵派首收拾、爲着反對派很難的、是因爲議議長之位人民委員會所以不敢就寧死後、他可是、列林派終於獲得了勝利、而且一帆風順地、從黨、政府機關、軍部、社會化團體、和其他組織中、驅逐了杜洛基派的人們蘇聯上上、完全成了清一色、

（另方一）而他強制推行第二次五年計劃、以爲聯邦人民委員會議議長呢？

那時節、新獨裁制元首職高會議幹部會議長、歸於加里寧、首相一人民委員會議議長、歸於莫洛特夫、呵、世人以爲斯達林這輩子死心眼兒做個蘇聯巨幕後的偉人了那里知道如今又突無地改變態度、就任人民委員會議議長呢？

第一、我們不可不明白新獨裁機構的人民委員會議的重要性、比較從前、強大得多、莫洛特夫兼任這角色、實在難以統制得了四十二名之多的人民委員無論如何、不尋一位比莫洛特夫更強而有力的人物來作這項難事、是不能增進各人民委員之能率的、

（在蘇聯）洛特夫更有信望的人、那末、除了斯達林還有誰呢？莫洛特夫做外務委員的實績、十足的顯明了莫洛特夫是斯達林最有力的繼承者結局、注重在共產黨對於政府的指導力

位、革命後的、因之之多、毫不顯、爭軍、所以、不義的發生、重、高了、斯達林之下、堅

國主義列強』以前、因之的、必得打成一片竭盡全力來作！每一個人民委員、也企圖他們增進高度的能率、所以、這次抬了斯達林上臺、不外是獲得豫想以上的效果罷了、蘇聯政治的戲法、或許就在這兒、

斯達林這次出馬的另一般火花、則是蘇聯豫測歐洲大戰必發展成爲世界大戰、繫乎蘇聯本國參戰的

而在『歐美帝國主義列強』以前、因之斯達林這次[illegible]

另面也法、而且用一箭双鵰的手法斯達林遂堂堂出馬於第一線上、誰都曉得、蘇聯在一九四二年、完成了第三次五年計劃、一九四三年、入於第二次十五年計劃的階段、它實現這個大計劃、

（你別看）斯達林已逾花甲之年、他還是矍鑠的人物、恰和他相反

調融黨政阻止參戰

從幕後登前台

一向最冷酷緘默現在不啦

危機、所以、巧妙利用斯達林人格的偉大、來遏止不參加戰爭、來伸張本國的勢力、

乃至私的日常生活等等、他是鐵石的人、意志的人、相傳列寧也曾憂慮他過於強固執拗的性情、毋寧說斯達林是個冷嚴果斷的人、巧取民心或勾大花面扭扭公

（據外國）人記者通信所載、他住在莫斯科郊外、每天早晨七點半、乘車到克萊穆林宮去辦公、他所乘用的車、施有防彈裝置、還有護衛在兩旁、顧慮得特別周到、克萊穆林宮之他的辦公廳、十分廣潤、桌子後面、掛着列寧像、有時、因爲事務關係、晚上就住在這里、他的工作、每天恐怕要有十五六小時之多、惟有工作和奮鬥、纔是斯達林老人的生活吧、外來者訪問他的人、冷眼一看、就給一個聰明和老練的印象、不過、此老却不喜吐述自己的意見呢

你不要以爲他是個冷酷的人、他很溫柔的、當其和舊雨知交談話、連對方家族的安否、都一一週到地叩問呵、

（出風頭）斯達林的太太、無論離了婚的太太、和現在的太太、都不會和斯達林在一起出現於民衆之前、離了婚的太太給他留下兩個孩子、一個個都吃得賊胖、大概他喜歡那十一歲的長女史維特拉娜吧、

黑海沿岸索齊、有斯達林別墅、他常到這里來消夏、晚飯以後、有時也和客人在一起唱一隻曲、他雖然不跳舞、可是愛看客人們跳舞、

這位新蘇聯首相心里果然期待着甚麼呢、

當斯達林在第二次歐洲戰爭開始的半年前一九三九年三月第十八回黨大會席上、曾發表報告演說道、『反共協定、不僅是締約國心里有股勁兒、就是英法方面、也很希望德日和蘇聯打起仗來、好保持自己的安全、然而現實上日德意和英美法對峙、却孕育着戰火的危機』

（這結論）很足以看出蘇聯對處時局的方策、蘇聯嚴重警戒着、決不能爲着他國自投火焰中、所以、除掉增強陸海空軍以外、不論世界觀和政治體勢有怎樣的差異、都極力的去求與隣國維持正常的實務關係、

不是嗎？德蘇已締結了互相不侵條約、而且堅持着一直到今日可見蘇聯努力躲在列強之紛爭圈外、

（驚人的）的成功、倘如再順利的話、德國軍怕不打到英吉利帝國生命線的近東來、然而這時節、蘇聯和土耳其竟爾發表了中立宣言、倘然說這就是蘇聯係逆轉的徵兆、恐怕祇是英美方面作如此希望的觀測吧、因爲蘇聯在近東方面有重大利害的關係、所以應備著戰局向該方面發展、儘採取與德國間劃定新勢力圈的姿勢、胡思亂想、那可大錯特錯、

前些日子、斯達林曾和日本的松岡外相、訂立條約、東方國境互不可侵！這又是與德蘇締約有着同樣的味道、然而

（未來的）情勢、是怎樣發展下去呢？

怪事月月有、不如本月多！德國赫斯副總理坐飛機跑到英國去、不出風頭的斯達林也坐一把首相交椅、須知現在的現象、和未來有着血絡之關係的、欲知蘇聯如何、且看穩坐黨政一元化交椅上的斯達林一舉一動吧、（圖即斯達林（左）與松岡外相（右）訂約前合影）

晚晨刊共兩大張

奉天賽馬
春季一次
四月 二十六日（土）二十七日（日）
二十九日（祭）
五月 二日（金）三日（土）四日（日）
十日（土）十一日（日）
十七日（土）十八日（日）
每日午前十一時開始
奉天國立賽馬場
電話（二）二四三〇 四九四七番

緊要聲明
啓者敝號合順興鐵工廠於本人張國財因外出辦事不慎將自己木戳楷字四分五厘方形手戳遺失嗣後無論落於何人之手概作無效茲此登報聲明
敝人 張國財謹啓

石灰鑛丟失聲明作廢
啓者鄙人領有礦權登錄第一六六三號於奉天市公共汽車內將該礦照及礦圖各一張丟失勿論何人拾得概作無效如有拾得送至三經路和與公旬酬金一百元特此聲明
本溪縣市 金振泰啓

經理退職商號變更聲明
今洪泰商行經理王桂椿因有高就於康德八年四月二十三日實行辭職當經衆東將號中所有貨物舖墊內外欠款全數算清王桂椿應分之款當時付訖分文不短此後洪泰商行生意盈虧與王桂椿無涉今爲擴充營業起見另續股本重新整頓改爲洪泰商行盛記對於以前所担負保証書類概作無效恐未週知特此聲明
敝 洪泰商行盛記 經理 趙耀東 啓
鴻泰長代理店謹啓

櫃夥出號緊要聲明
啓者敝號職員陳紹先曹維義趙俊濤杜文林田集云丁哲王錫侯李國明等因有高就已於四月十七日出號嗣後該等個人官商各界有何連帶買賣往來一切情形與敝號毫無關係自出號日起概不負責恐未週知特此登報聲明
奉天市小西街一段二二號

緊要啟事
敬啓者敝人在高嶺子地方給丸市公司拉石子有青沙栗色牝騾一頭十歲口四尺三寸高稍擦一點頭代藍色線繩籠頭一條在院內無大門於舊歷四月十五日早四時許將韁繩掙斷而逃逸當時隨後追趕至石咀子地方遂告失踪迄今並無下落不知落於何方倘有仁人君子知其下落者通知本主酬洋五拾圓如有將騾送到者酬洋三拾圓所有幾日草料洋全數承認儲款以待決不失言
通信地點遼陽市西關外關帝廟街稱聚興木廠
本主人 栢承祥

聲明手戳作廢
[illegible]
聲明人 李鳳陽啓

股票焚燬聲明
[illegible]
滿洲武田藥品株式會社啓

至急募集滿人女工
[illegible]

新設科目 鐵工部 土地管理部
東辰組

事業擴張廣告
[illegible]

承錦紀行

本報派駐記者 王廣德

國都敷設鐵電車

六月一日起始動工 今秋即可正式開通

阮交通部大臣昨蒞錦州巡視

東京興亞國民大會共榮圈派員參加

擬於各地開設聯絡機關

強化經濟機構

治安部召開保安科長會議

獲得建設資材 交通部員不雀躍

關於電車建設 飯野交通部次長談

法院傍聽錄 王木匠既有妻妾 同鄉緣何累訟

白晝鐵道局前 一匪攔劫行人

亡失 聲明

治愈淋病花柳

請患婦女病者注意

鳴謝痔漏治愈

頭痛 大便秘結虛火上昇 夜不安眠 記憶力減退 身體精神均易疲勞

健腦丸 解消頭痛、整頓大便、降退虛火、惠給酣睡、挽救疲勞、因而記力大加、腦筋清晰如聖

興行權法之制定

太史麟

現代的法制國家。關於權益的所有各端。皆制定法律。以資保護無論它的發得。估有。變更。廢棄各種處置。皆；按按法的處理的。況且爲現代的國民。公私尤應分晰清楚。不獨私人不能侵佔公有。就是公的方面。也不能强取私人的權益。不合法的便沒收去。這又是凡爲現代人。皆通的常識。更不必去引用法律的原理。

近年來。演劇的興隆。隨之而生的脚本著作權問題。與演出權的問題倒沒有人研究過的。只有脚本出版待經檢閱股的事先檢閱樣本。演出的又需經保安股的脚本檢查而後才能登台露演。

可是。政府方面。在取締一端已經盡到了工夫。這是並沒有忽略的。惟有在保護一端上。我們却沒看到半點的設施。出版是涉及了著作權著作權法現在還未經公佈。出版問題仍在商人。認爲銷路快慢上去著眼。著作的權益是顧及不到的。

因爲此法的未制定。所以有一支筆「一齣文記」(一齣支記)各種團體的出版物上。都已有了自定的聲明字樣。況且又已經有過某市公署成立弘宣劇團。盜演人家劇本。乃行出立甘認繳納代價的自願。最後反以官廳名義(不是用劇團)出以欺騙手段了解的。

所以我們要望政府。速早制定此法。最少要顧及到下列各點。

一。興行權的所有權及承繼權。

二。若干年後的廢除所有權的年限。

三。每次賃貸演出的酬金。應由所有者或演劇協會。按該劇的效果而定之。

四。興行權侵佔的刑法處置。與包賠所有者的金錢問題。

五。官署。公共團体。亦不能以公共。慈善等名義侵佔。

六。行政處分應由檢察廳行之。

現在藝文指導要綱實行之初。演劇也爲指導中的一部門。我們對劇的素質的向上。演出效果的收集的希望。尤以所有權的確定爲先務之急所以我們希望它的及早公布。

劇人劇話　我扮演的角色

(李昕)

痕君。

你要我告訴你這一年來演戲的情况嗎?……可是。話太多了。該怎麼說起呢?

最先。要講給你聽的。你也很清楚。是△△演劇的人才太缺乏了。特別是在職業演劇團內演員感到不够支配。因此。我們這一夥兒的朋友便成爲舞台上最忙碌的人。一年來。(其實有八個月)我有整整地五個月的時間生活在舞台上。上演了七個劇目。扮演過十二個以上的脚色。……

儘管每個角色的扮演都是很糟糕的。甚至有時遭到很大的失敗。可是。他們都帶來給我不同的靈魂的收穫。現在。對這十二個角色更感到親切。懷戀他們像是生活在我的血裡。他們構成我一年來的生命史上最夢幻最神秘而最有力的部份……那末讓我和你談談幾個更親切更懷戀的角色的扮演吧!

「七夕」的劉漢。我很高興談到這個角色在這一年的開始扮演這個角色。恰好給我過去許多最幼稚最不成熟的扮演作了一次比較進步的史的劃分。(我自己有這樣的感覺。朋友們也是這樣說。)這是山劇作者在人物性格上寫作的成功。所以表現的方法很容易能把握住。我也曾加以努力。在比較成熟的排練下。一切心理過程。姿態。動作。都是與導演合作作精密的估計而決定地。自然那這決不是『圓熟』的作品!我有時太『過火』我的小動作有時也嫌太雜太碎了!

『梁紅玉』的哈迷蚩。又是在化裝上大賣弄花樣的角色。爲了配合沒有鼻子的化裝。台詞是用濃重的鼻音讀出的。姿態。動作。不知道是在怎樣一種莫明其妙的設計下做出來的『怪形怪狀』我怕演古裝。我不知道該怎樣演法。『花濺淚』的『反派小生』的常海才。可謂角色。第四幕我演得很着。第二幕我背試着用了許多外國電影裏的漂亮姿態與動作。於是我最多也只做到了姿態與動作的『漂亮』。我沒直演出常海才的醜惡來。

『夜上海』的孫煥君。是在不成熟的準備工作中一搬上舞台的。因爲我熟悉這樣的人物。所以很輕易地給他們的姿態動作借來放在這角色上。但是。真是儘放在角色上因此這個角色的扮演便沒有『內在』了。我實在該感到慚愧。我只是極力在討好觀衆來採取觀衆的『噱頭』的反應。

還有……還有好多角色的扮演要想給你說呢。並且。對每個角色要說的也絕對不止像上角那些一樣說。那麼一點兒。可是。原諒我。我實在沒有時間。草草地作個結論吧。

大概說起來。我在這一年的開始時。演技是比較進步得多地。而只進步到一個極小的階段。便停滯住了。自然。『停滯』是有其內在的原因。這些我都想告訴你。可是我說過我沒有時間。我得好好地預備一下『生意經』那個怪角色的扮演。

祝安。

四一。五。三。

工界演劇的興起

滌哀

滿洲的話劇的確是有着蓬勃的長足進展。現在要說滿洲有了話劇。莫若說話劇流佈了滿洲是確切。這功當然不能不歸諸於劇藝先進者的熱心倡導。以前話劇不過是知識階級的獨特組織。在低級的工商界敢說是無人問津。對於欣賞話劇都不敢說。又怎敢大膽的去組織什麼劇團呢!自從「工界」劇團出演也可說是衝破了這個難關。本來。戲劇既是大衆的藝術品。那麼。要由大衆來組織這也未爲不可吧!

據說「興亞」就是工界熱心於戲劇的熱心者們。組織。其中雖然有少數外來的演員參加。不過編導張啓勝君却是工界戲劇的活躍者。這次演出劇「金鴿一」雖然是無何成功可言。……所給與觀衆的是失望。並受多方的責難。可是。我們又不能不原諒其處境而站在低級荒蕪的工界裡。開拓文藝術之花現於觀衆之前。又不能不讚揚其創造力之偉大。歌頌其熱心於劇運的不減。這劇失敗之點在劇情演技一佈景各方面當然都有其失敗之原因。不過我覺總括來說是導演的手法過於生硬不爲高寄吧。未免不有別開生面而閉門造車之嫌吧!

所以我們希望張君對於戲劇再認識。演員再訓練多受納一些戲界先進者的導言。廣集些藝術人才。重整旗鼓。要爲工界戲劇上作一個先鋒。去向戲劇的陣線上努力上!奮鬥一番。以再在舞台再出現實際的體驗。不負觀者的厚望一是幸一是幸。

四。二五。

× × ×

逸話　金山龍鼻子爲證

編者接到了本市戲劇家李昕氏的一封信中有關於金山龍氏的鼻子的話。如下

我原不認識金山龍君。就是到現在也是沒見過面。雖然我給「劇哨」寫過稿。和他通過信。

在九日下午八時許。我走到鼓樓南。碰見一個人。在我的理想中斷定他是金君。但是他已經在通化呢?碰見的一個人他戴着一頂黑禮帽。帽子上頂是圓的。鼻子是這種形的。

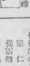

穿的黑西服。(也許是別的色。因沒看清楚)。身高過五尺以上。還吸着烟。請問。是他否?

李昕、十一日、

他看到的。正是金山龍氏因公回奉。滯在三日。十日(土曜)晚車返通化去。編者業經函告金君。向商標局註冊。保險公司訂立合同。一旦有鼻子假冒或塌倒等事。爲合法據情辭請。賠償損失。

國際的賭拳四將

國際劇團。人才濟濟。頭角崢嶸。爲一般觀衆認爲滿意者。頗不乏人。惟因他們一團本是業餘嗜好。能得有這樣的成績。迄今一系的歷史。實都是不容易的。不用捧他們。確實這樣。他們忙時排戲。閒時幾個團員碰到一處。玩幾拳來。他們的拳是賭子拳。

宗　仁(棒子)

從雲卿(虫子)

李　鷗(小鷄)

王　彥(老虎)

或以晉近或以形似要把他們四個演起來。正成爲一場拳局。並閒四將名號以業話成。

半月劇聞

國際兩大公演　歌唱　話劇

國際劇團。近日有二次大公演出現。一次是本月廿一日至廿三日的歌唱演出。出演者爲奉天第一當選歌手李鷗氏外數名。內有七歲女孩小星星的上台歌唱。由新興音樂團伴奏。一次是本月廿四日至廿七日。公演李喬編導瓊上娥火。金山龍編。葉白波導〃福慶棧。出演演員。皆爲該團〃碩彥春子。蕭敏宗仁。舒平。夏丁。于荼秋郎、李鷗等。

本報主辦　通化賑災演劇

▣四名演員東上▣

爲應盛京時報的邀請。通化賑災募捐大公演。於五月十七。十八兩日。在復興茶社演出。李喬編劇之夜歌。金山龍編導之新秀才二劇。即出演者春子葉白波。蕭敏。宗仁四人十五日已登車東上云。

金山龍氏　轉勤通化

業餘劇團導演。金山龍氏。前任職本報。並主編劇哨版。因轉勤通化支社業於上月末到勤。務地任事。從此東邊演開發上有金氏到東邊劇運亦當隨之勝興。況通化爲龍岡正脈。足徵爲金氏發達上大可期待云。

瑞生携情人　雙飛東邊道

轉到通化去的人。還有一位瑞生氏前在奉天舊祀整理處充差。現在轉勤通化縣公署。該氏爲奉天青年劇團之台柱。公演幽蘭女士。担任主角。丁寶元。並聞該氏携一女同志前往。東邊追上。聽『王乾哥』聲。亦頗消魂云。

編餘雜談

劇哨發刊到這期。正逢『十期』已經是半年了。過去的幾『』。替戲運作鼓吹。久已爲讀者所熟知。今後本着斯旨。願更進一步。爲全國的演劇界作一點紙上的吶喊。

並希望國內各地的從事戲劇運動的朋友。把各地的消息。演出的批評。多爲寄下。以便共同促劇的興隆。稿以簡短爲妙。

前期登載之李昕君「術語解釋」「舞台動作」二稿、容後續載(太史麟)

僻地與演劇

金山龍

過去有一個時候。我很憧憬着所謂底。『農村演劇』提起農民劇我們很快地會想熊佛西先生所實踐過的『定縣農民演劇運動』。自然大衆是農民。但。演員也是農民劇本更要是和農民有關的。定縣農民上演過的『屠戶』是博得很廣大的好評。熊佛西先生的理想也許是實現一部分了。他在去定縣之前曾說過這樣的話。『幾年來觀劇或演劇的人幾乎都是和我一樣底教授和學生們。我想演劇是應當更廣泛地擴大到農民大衆層裏……』。

於是他離開了所謂文化城的燕京到定縣去了。熊先生由文化集中地的古城打進了僻地。他的精神以至他實踐理想實現的過程。都是值得深加以思索的。

農產上市後諸六策　當局意見署一致

近開會議聽取地方意見

【新京電】自農産物增産蒐貨新方策決定以來、中央各機關並興農部管下各機關、中央地方一體、講求先發給錢欵等諸問題之解決方策、一方關聯於此、從事各活用各機能之準備、關於實施必要之準備大綱、屢經各省副縣市長會議檢大討、體準備完了、中央亦關於實施該方策、近當決定必要之追加預算、至於預定使用資金之約七千五百萬圓、蒐由專賣糧穀、穀粉、三社、補足、關於六月上旬開始之對小麥、燕麥、大麥實施之新方策樹立萬全方策、主管興農部、鑑於現下必要諸準備、大体告一段落、爲明完成交易場登市後之諸方策起見、關於以交易場爲中心之具体的運營方針、開始審議、一、關於決定大豆及主要糧穀配給方法數量之諸對策及國內販賣價格之諸問題並油房磨房等之統制、二、關於交易場機能諸方針、即檢查場交易方法並與此有關聯糧機組合之組織問題、三、關於與新方策實施有關聯之糧機機構諸問題、本部官廳部間、連日協議結果、此次中央部意見略告一致、興農部爲徹底充分權重、聽取農業重點各省之意見、此次向各地發出通牒、擬於本月下旬在新京招開拓廳長會議、徵諸現地對該案之意見、定於下月上旬着手具體的實施、

滿洲工業會　檢討生產力

滿洲工業界、前此關於爲現下緊急問題之生産力增强途上之阻害原因實施實狀調查同時、自五日起十三日止九日間、連日舉開各部門會議、關於懸案之資材、勞力、動力運輸之具体的對策加以檢討、同部門會議結果、大体已得成案、故定於本月二十一日舉開八部門正副部長會議、同二十二日舉開奉天支部委員會、更再加檢討後、同二十八日午後二時半、在本部會議室、舉開第九十五回役員會、決定正式方針、而藉此結果右問題陳上政府而要望當局之善處、

全國批發物價　年初來無大變動

【新京專電】據經濟部商務司調查、全滿批發物價指數、年初以來不大變動、二月亦比前月僅有〇一%之徵騰、關於按類別觀之、穀類全品仍然飽合、食料品猪肉、鷄、鷄子均告徵騰、調味嗜好品亦因燒酒之騰貴、衣料及同原料品、由於統制外品之毛爲等之低落而告徵落、又金屬建築材料品並燈火燃料品、始終飽合雜品因猪毛之騰張而呈徵騰結局二月之前月對比指數爲一〇〇、一%康德四年平均對比指數爲一九八、六、高九八、六%、前年同月對比指數爲一一一、五萬一一、五%、又以新京爲基準之都市別指數、比新京低位者爲哈爾濱之九七、四、大連之九八六、吉林之九九、其他安……三、六、奉天之一〇二二云

全國財務科長　續談興農關係事項

興農部、關連增産蒐貨、或農産物增産等、隨同地方各機關運營重點化、財務關係事務亦形複雜化、是以此次藉全滿財務科長會議終了爲機會、十五日午前十時、在新京國防會館、要求滯京中全滿財務科長出席、開興農關係協議會議、興農部結城次長以下各司長各科長並全滿財務科長出席、結城次長說明興農部關係本年度重點方策後、各司科長、各關於擔當部門、有所詳細說明、對於施方策、與現地側懇談、而尤其關於增産蒐貨新方策實施上地方財務運營並與增産實施有關連之地方財務運營方針、熱心進行討議、興農部計明新方策實施所需之村市長津貼、病虫害防除等追加預算、近亦決定云、對興農重點政策遂行希補懇談、午後四時過散會、

滿鐵紅利　決定仍爲八分

滿鐵當局、於十二日之重役會議中、曾附議十五年度決算報告並利益金處分案、決定紅利仍爲八分(民間股)佐佐木副總裁十四日乃由大連起程東上、要求日本政府認可、自十五年度起、關于營業收支已使鐵道之社線國線經理一致、而表現國線移定之決算面、因收支顯著增加、收入竟達八億圓之巨但利益金與前年度幷無多大差別、大抵爲七千四、五百萬圓、若據各部門別觀之、則以鐵道、港灣、鑛業、製油等爲有利至水運、自動、總務等、則略有虧損云、

『奉天省促進農產上市對策』、今日停登

木材需要旺盛

鐵道運貨量增加

鐵道貨物、於四月後益呈活況、五月上旬收、發皆超二百三萬噸、較去年收貨增百分之十、發貨百分之六、其中木材、需要尤其旺盛、收貨十五萬噸、較上年增百分之二六、發貨十五萬一千噸、較上年增百分之一一、有豫想以外之勤態、特産收貨爲十二萬二千噸、較上年增百分之九、發貨十三萬三千噸、較上年增百分之九、其他鐵礦石增百分之十、石炭石增百分之一七、主要品目之針葉、薪炭、鹽類、煉瓦、麥粉、鐵製品之發貨、亦有增加、營業貨物合計較上年收貨增百分之一四、發貨增百分之二十、滿鐵社用品與上月同、相當減少、因收貨旺盛、構內存貨入五月增加旬末達七十一萬一千噸較上年同日增十五萬三千噸、

四月末儲金狀況

【新京電】關於貯金部之四月末狀況、運用資金總額爲二億一千七百十一萬六千圓、較前月增百六十三萬二千圓、存入之欵、郵政儲金、一億八千二百萬圓、較前月增百五十七萬七千圓、郵政生保特別會計、存入者爲五百八萬三千圓、較前月增四十九萬九千圓、政府共濟特別會計、入三百五十七萬三千圓、較前月減少四十一萬五千圓、其他則、變化、對於投資國債六千七百六十四萬圓、社債九百七十一萬圓、株式五千五百四十八萬圓、較前月增有變化放欵八千四十一萬圓、較前月增三十三萬圓中銀存欵百八十一萬圓、較前月增百三十萬圓、其放入詳細如左、(單位千圓△印減)

貸方	四月末	前月比
郵政儲金存入	八二、〇〇三	一、五七三
郵政輸賑存入	一、七五四	—
郵政生保特別會計存入	五〇、八三	四九九
政府共濟特別會計存入	三五、七三	四二五
恩給特別會計存入	五、九八六	—
濱江省地方存入	七、〇〇〇	—
貯金部收入金	一、三九八	—
未付利息	二七七	—
假付金	四二	—
合計	二一七、一一六	一、六三二
△借方		
國債投資	六七、六四〇	△一五
社債投資	九、七一一	—
株式投資	五五、四八〇	—
放出金	八〇、四一四	三三
地方團體放出	四〇、一六四	前五比
其他放出	四〇、一五〇	三三〇
存金	一、八一二	一、三〇〇
假付金	七五	—
未收利息	三、二九	—
其他	六五五	—
合計	二一七、一一六	一、六三二

パピオ　拍　必　麗　B13

內科小兒科專門　長生醫院　院長女医學士德玉芝　院址大連市長生街六ノ二　電話三四九八二番　病室完備　入院隨意

出版!!　實際育雛法　每冊五角　郵費三分　農書目錄　免費贈呈　農業進步社

肩痛便血　請用　化痔靈　全國藥房皆售如該地藥房售罄時請向本店○奉天城內軍署街李郁生寄盧函講可也說明付郵票四分　定價　內服十七日量一元五　十八日量三元　外擦藥膏每盒一元　坐藥每盒一元

本社廣告事務請通　電話二一一八九七

新築落成　歡迎顧客

立本大旅社　諸君久待望的理想旅社開幕了!!　客室寬潤　西式廁盆　清潔衛生　温涼水道　安全舒適　電灯電扇　招待懇勤　暖氣電話　久持信用　無不完備　大連市西崗新大街南首　電話　營業部(三)五三一七　旅客部三一〇六番

開幕　東亞大旅社　堪誇爲近代日滿華人最豪華的大旅社　位置　大連市中心大廣場　地址　大連市敷島町七七　設備　日式洋式房間、暖氣、浴室、衛生、食堂娛樂等俱備　電話　九六八四番

批發　各國鐘表　眼鏡、附屬品　各種萬年筆　大連市吉野町三七番地　合資會社　正美堂　電話二一三五七九番

クロバ　紅　口類　選擇好臙紅、請用適合東洋女性的　三露商會

主治特效　普治皮膚膏　皮膚諸瘡　脚氣凍瘡　火燒燙傷　强力止痛　請求試用　滿洲西藥商店　奉天大西關

爲刷新街村政 街村人事大整頓

【柳河】縣公署行政科長呂棸恩及地方股長費元生、爲期強化街村實施徹底起見、對於街村建設、如不遺餘力、運營邁進、街村職員素質向上、街村整頓、國兵民籍徹底諸般監査指導土木建築、捐稅行事、在在無不關心實踐、已向新体制上突飛猛進、而完成街村政策、近來更進一步整頓、對於人事力謀刷新、肅正綱紀、裁汰冗員、補足員額、遂於本月募集街村職員若干名、我縣經此番之刷新、想街村前途發展、無可限量、則地方頗堪期待也云、

對無票乘車者 鐵局警告以免再犯

【通化】鐵路當局爲補票、亦須手數料一角、調整對無票乘車之旅客施以學生割引証、須經校長証明、方能有效、倘若私發覺罰、而徵收之者、一般旅客須知事項、旅客乘車時、亦加相當藹懇、通化旅客系無票經乘務員檢察、除手數料外、普通加罰二倍、各擔當役員、在未實施前、沿行旅客面前、游揚票價不及五角者、加罰國幣一元、倘有時間性、不得傳告、恐一般不識字者、及買票者、登車之時、即及不知詳細者、使觸倍申告乘務員、聯絡當驛認定証明、不加罰料、准其罰、而障礙秩序云、

本報主辦 通化救災演劇大會

江口村慘遭大火 募賑欵拯難民

國際劇團及票友出演

通化江口村、日前突起大火、慘遭浩劫、哀鴻遍地、以嗷行哺、本報爲代災民呼籲、乃由通化支社主辦『救濟災民募集義捐金演劇大會』、招請奉天國際劇團演員及當地票友、公演話劇及舊劇、於本月十七、十八兩日、在通化街復興茶社舉演、售票每人國幣六角、十七日兩場、第一場午後一時至五時、第二場、午後七時至十一時、十八日連演三場、第一場午前九時至十二時半、第二場午後一時至五時半、第三場午後七時至十一時、國際劇團出演者、有奉市名劇人宗浩、春子、瀟敏、梁白波等、出演李齊編導之『夜歌』及金山龍編導之『新秀才』、該一行已於十五日晚出發前往、原國際劇團定於二十一日至十七日間出演歌唱及話劇、刻下趕排正忙、今爲急公好義、毅然抽暇前往、一片熱情、可感佩也、至於舊劇方面、十七日第一場爲張子良、趙善亭、高至誠等之『黃金台』、同古英、谷深等之『別窰』、第二場爲趙善高、郭鳳桐等之『女起解』、劉鐵夫、谷深等之『南天門』、十八日第一場爲趙善亭、高至誠等之『賣馬』、劉鐵夫、趙善亭之『問樵鬧府』、第二場爲同古英、谷深、高至誠之『戲牡丹』、谷深、張子良、趙善亭之『捉放曹』、第三場爲張子良、谷深之『武家坡』、趙善亭、郭鳳桐、高至誠之『坐宮』、文場有劉文傑、高曼俠、王志穎、張亞東等、武場有周受忱、王好文、呂士信等、所有話劇與舊劇、演來無不精采動人、在通信僻地洵不可多見者也、本報以此名貴演藝、獻諸市民之前、取價尤極低廉、既可以解難民之危、且飽觀衆眼福、諒雅人君子、必能當仁不讓、勇躍輸將、庶幾災民有生之日、皆感德之年焉、

募賑演劇大會節目

△話劇▽ 1、夜歌 2、新秀才（奉天國際劇團）

△舊劇▽ 1、黃金台2、別窰3、女起解4、南天門5、賣馬6、問樵鬧府7、戲牡丹8、捉放曹9、武家坡10、坐宮

△時日▽ 十七日（兩場）午后一時－五時、午后七時－十一時 十八日（三場）午前九時－十二時半 午後一時－五時半、午後七時－十一時

△票價▽ 每人國幣六角

△地點▽ 通化街復興茶社

△主辦▽ 盛京時報通化支社

朝鮮總督派遣 鮮系教育視察班

一行視察安東各學校

【安東】朝鮮總督府派遣在滿鮮系教育狀況視察班第一班員崎學務局長爲團長之一行四名、十二日午前八時五十五分抵安東、視察市內大正在滿國民學校、新興國民高等學校、三道國民優級學校等教育狀況後、乘午後十時三十分發列車赴奉天矣、

職域勤勞奉仕 日程已行規定

【柳河】縣公署當局、爲昂揚署內職員之勤勞奉仕精神、並喚起國體合作觀念計、乃制定清掃勤勞奉仕規律、於每月最初之土曜日午後一時起實行、同規律如次、

一、本署廳舍之清掃、依本辦法實施之、

二、廳舍之清掃、爲昂揚勤勞奉仕精神、喚起國體合作觀念、凡本署職員、均須擔當、不得藉詞規避之、

三、廳舍之清掃、分爲室內及室外清掃、於每月最初之土曜日午後一時起實行、但於必要時、得由庶務科或其他科長通知臨時清掃之、四、廳舍清掃之擔當區分如左、1、室內清掃各科辦公廳由該科股職員擔當之、2、廳內清掃、廳舍之清掃、由各科之股長指導監督實施之、六、關於廳舍清掃、所需器具由庶務科準備之、

日滿外人三國營業

州內營業分布調查

◇最近施行調查之主旨◇

【大連】大連商工會議所、定於最近開始第三回營業分布調查、今次以前同昭和十三年所調查之大連市內一萬九百八十二商工業、及一般交通業者爲對象而調查之、但今年與過去二次調查所不同者、即伴同關東州商工業之發展調查範圍亦因而擴大、即不如旅順、金州、普蘭店、貔子窩全關東州內各大小都會內、商工交通、並雜種營業者等、全般爲調查之對象、其中分有三項目、即日本人業（鮮人在內）滿人業、及諸外人業、調查主旨如下

一、營業者及從業員數

二、營業之種類

三、營業之構成狀態及概況

以上三項目、分別之下詳細調查、本調查完成時、關於關東州生產地之再趨上、助成相當效果、從事調查而出動之人員、以大連高商、及大連商業學堂日滿人生徒爲中心云、

配給棉布圓滑

【阜新】本市由春迄今、棉布配給數次、貨物充足、分配亦勻、但是每家所配給方法不同、有秩序之家很多、無一定秩序、任人亂擠者、亦實屬不少、又巽每次所配給之棉布優劣不齊、劣的甚至不能用、今本市棉布復會運到、又屆配給之期、各組合小賣商家、將應領各色棉布線等、按六規定妥協、已於五月十日、完全配給、所領布之民等、無不云、此次棉布成色好、配給又圓滑、但是仍有幾家奸商、希圖漁利、領布人未待該號開門、清晨即前往等視候開板後所配給之布、不下幾十份、即云配完了、望責任當局加以審查云、

企謀縣政躍進 開催街村長會議

【法庫】法庫縣政、近年以來、由於縣長副縣長運營之得當、及各科股職員精勤之努力、突飛猛晉已邁入向上之階段、茲法庫縣長柏堅副縣長奧出勇、爲企謀縣政再度之躍進、訂於本月十四日至十六日計三日間、假縣公署禮堂、開催本年度第一回街村長會議、以便將縣諸般施政方針主旨示、第一日會議事項、爲縣長副縣長訓示庶務科行政科警務科財務科之指示事項、第二日爲實業科教育科地政科之指示事項、及各科注意事項、第三日爲興農合作社事業方針說明及懇談事項云、

匿槍被懲 警官樹殊勛

【開原】縣警務科特務股警尉補林光宇氏、多學幹練、對於調查事項堪稱熟手、茲有譚學張振方者、早年隱匿私槍不獻、縣當局雖三令五申、又佈告武器收回主旨、自動獻出者、不但不罰、而且受賞、該二人竟不以爲然、經林警尉補明察暗訪、將人犯俱獲、計起出連珠槍一支、金鈎槍一支、子彈一百五十七粒、頑固不化如譚張二人、可稱愚民、知法不知息、望商民以此爲戒、自動獻槍、不但賞金、而且受榮有志之士、盍興乎來、勿失良機云、

棉布暴利犯被檢舉 海署保安係樹殊勳

事主被押決嚴重處罰以儆傚尤

【海城】海城警察署保安係主任李景居氏、爲謀順應國策、力圖安定民生、平抑物價起見、關於經濟犯更爲注意、最近探知管下大南門裡天和祭雜貨舖經理劉品一、有私藏純棉綫棉布約三百疋之數、現於管界南腰村張家園子西後街住戶黃子厚家後空屋私藏等情、該主任於十四日午後一時當派經濟專務員警尉補田野實利男、吳興鎮、張承綱三名、前往搜查、果然發現有棉布約三百疋之多、當將違反事主及棉布共同帶署拘押、經審訊之下、供認私藏、企圖暴利不諱、該係以事實具在、絕按違反統制法、嚴重處罰、以儆傚尤云、

道德會講演盛況

【蓋平】東關道德會分會於本月十一日開講演大會、……大臣夫人、金省長夫人、均不辭勞瘁、飛會講演、苦口婆心、化愚渡頑、該道德之化人、可謂深矣、之下、均不勝感激、

赤十字社施療

【海城】邑南大石橋迷鎮山娘娘廟、歷年陰曆四月十八日、舉辦娘娘祭典、各處之香客、不可以數計、茲滿洲國赤十字社、本仁愛之宗旨、特設施療、來大石橋施療、對於貧困患者悉免費施藥、實爲各處患病之貧苦分子之福音也、

立西藥配給組合

【西安】西安縣城內售賣西醫藥品、非有積盛壽、愛生藥房、和發鮮、瀛洲藥房等八九家、在此藥品缺乏統制時期、凡各種藥品均用配給制、近經奉天民生廳特派技士家坂驍氏來安、與警察責任者在監視下成立西醫藥品統制小賣配給組合云、

每人配給二斤 端午節小麥粉

【公主嶺】懷德縣配給當局、關於端午節小麥粉配給問題、當於日昨召開分科會議結果配給如左、一、公主嶺街每人二斤、二、范家屯街每人二斤、懷德街每人一斤、餘者各村則每人一律配給七兩半、不日即可分發配給云、

濱江省副市縣長會議

第二日

【哈爾濱】濱江省下副市縣長、旗參事長會議第二日會場移地段街興亞整、午前九時半開會、由省側提示說明後、以本年度增產蒐荷對策爲中心作具体的懇談、午前開會、於今次會議成果中本年度省政運營上最重要部門之農產關係事項具体的決定、由中央作細部的接洽以明確其全貌云、

國高實施軍訓

【蓋平】本邑第一國高校今由奉天第一軍管區派將校李恩普陸軍中校、在該校擔任教官、實地施行軍事指導訓練、俾一般在學青年養成軍人知識與尚武精神云、

發生火警當時撲滅 雖未成災虛驚非小

【蓋平】晶生火警、各局關心、時加戒訓、突於昨日下午六時許、警笛連鳴、傳知已爲火警、精衆乃是東門外興高物機、德聚厚堆積之錫末、不知因何忽然起火、幸而發見尚早、猛力撲滅、損失輕微、未致燎原、然亦虛驚云、

淋病難癒 昔時諺語

…查迄今所謂有効的治淋法…經過應用銀劑之注入法時代、一時盛用色素劑之內服或注射法後來便未見特効藥品之出現、雖專門醫家亦是未脫此範而已。

出現化學劑

以是不論醫家和民間、對于淋疾、皆有「難癒」或「不癒」之一種絕望的概念。然而不料至于前數年發見出化學的化合物、起先對于化膿性疾患收偉効、其後續于研究進步、加之專門家之種種實驗、就知道此物質、對于淋球菌發揮決定的偉効、以是乃轟動全球的醫界。

比肩六〇六

六〇六不用說梅毒症特効劑、至今因出現此種化學劑、而遂博取治淋特効內服劑之名稱。

何爲化學劑

化學療法、並不只爲使用化學劑之法、實爲在有害于人體之範圍內使用特種化合物專袪病原菌之療法。以是雖稱化學劑但有毒害、則不能稱他是真正化學療法。那麼何爲真正有効的藥？答說簡單、總需純正的成分！

最高級化學治淋劑

革淋宗

唯一的製品

三日必收治癒效果

「革淋宗」係斯界最高純…乃完全具有化學…和經勝…之優秀的性能。

…

一〇片 一〇〇片 各地大藥房出售

高單位維他命B1療法之權威者

【適用範圍】

腎臟病 食慾不振

營養不良 常習便秘等人

事務繁冗 用腦過度

用力過度 疲勞倦怠等人

病中病後 夏令衰弱

長期旅行 運動選手等人

妊娠嘔吐 妊娠惡阻

產前產後 授乳期之婦人

腳氣病 神經痛 糖尿病等人

發育不良之乳幼小兒等

強力米太寶靈片是含有維他命B1並酸鹽純結晶的內服片劑、其含量每片0.5瓩（一百單位）、故比之普通啤酒酵母製劑中的維他命B1量、約有十倍之多。

【包裝】 100片 300片 各大藥房均有經售

總發賣元 武田長兵衛商店 日本大阪市東區道修町

滿洲總發行 滿洲武田藥品株式會社 奉天市大和區春日町

（詳細說明書索閱即寄）

強力 米太寶靈 片

書中之有黃金屋！

書中須請萬寶書！

日用萬寶全書 三版 預約

時代激流的演進中世事使人會感到了：

佳劇是久看不厭、名書是久讀不倦

世人頤整個——解剖——這才能達到你的理想乎？

萬寶全書——是人生旅途中援助你強化知識的標準尺

萬寶全書——是滄桑世海中增加你充份意志的水平線

迷惘——憧憬——荊棘——頻繁

（備有詳細樣張函索即寄）振替奉天三七九八

全書五百萬言 分訂四大巨冊 紙裝厚裝精裝 實價國幣六元 發售預約期間 祇收四元五角 寄費二角六分 准六月底出書 預定同時截止 出書實售六元 預約請先付款 定單索即寄奉

預定處 奉天大東書局 地址奉天小北門裡 全滿書局均有預定

頭痛頭暈良藥

家庭常備 如意齊 撒可喜龍

武田

盛京時報
晚刊
月十六日發行

德蘇兩國開始援伊
德機在莫索爾着陸
蘇聯義勇軍已參加作戰

【開羅十五日電】據傳至當地之情報謂德機三十餘架、已飛抵伊拉克、其後大部均飛至希里亞飛機場裝油而於莫索爾油因地帶着陸云、

【紐約十六日電】頃據紐約所得確息、巴格達德無線電放送云、蘇聯政府許可蘇聯義勇軍、十五日爲援助伊拉克軍參加作戰云、

敘利亞成軍事基地
英法發生近東糾紛

【倫敦十五日電】英國政府、十四日對於法國發表警告云、倫將敘利亞供爲樞軸國軍基地而使用時、定不容赦、施以炸擊、

德圖由空路抵敘利亞

【倫敦十六日電】近東軍司令部十五日發表云、德國政府、近頗進行伊拉克及敘利亞方面工作如次、

一、搭載德國先遣隊員之若干德機、已飛抵伊拉克、

一、一方德軍似企圖由空路進駐敘利亞、無數德軍機、已經由希臘、用德地加納索群島抵敘利亞、而該軍用機、大部分爲炸擊機、亦包括輸送機若干在內、

【倫敦十五日電】英近東軍司令部、於十五日發表、德機向近東伸張、在日之下院、艾登外相亦言及此問題、指摘法國以敘利亞空軍根據地借與德國事其言明如次

法國今對德國、爲作赴伊拉克之中繼地、允許使用敘利亞各空軍根據英國政府對敘利亞各飛行場之德機、有攻擊之完全權利、法政府此種行爲明將形成侵犯休戰條約諸規定、且與法政府自身約定之保證相矛盾的情事、法國難避共責任、英政府對此特殊事態、決取適當措置、發令矣、

近東情勢愈加複雜
戰火勢將擴大
軸心對伊援助已活潑開始

【紐約十五日電】採取持久戰之英國與伊拉克戰鬪、至十五日、相傳德意兩國、均開始積極的援助伊拉克活動、包括伊拉克在內之近東情勢、豫想俄然有新的展開、即據各方面報道、德軍爲援助伊拉克輸送軍隊、尚未開始、而軍需資材技術家一行、已經由敘利亞乘飛行機赴伊拉克、一方、爲對伊拉克軍作有效之軍事援助、在中繼地之絕對必要之敘利亞、德國似正節節準備、此項事實、即於十五日之艾登外長在議會發表、亦明確一部矣、另據一報道、即英國空軍、未考慮英法關係之緊張、擬對敘里亞空軍基地、加以炸擊如斯敘利亞問題之展開、勢必誘致法國入於近東戰火、其他尚盛傳安格拉處

中一隻爲積載石油類、之油槽船、已抵卡薩布蘭加其他一隻、目下在航行中、又美國當局鑑於北非形勢、因最近之德法交涉、在急速變化、對今後之輸送、有觀望之勢、

士交涉前途、蘇聯義勇兵一部、亦參加伊拉克軍、蘇聯態度、至足注目、回繞近東之情勢、愈形複雜、綜合各方面關此情報如次、

一、德意軍事使節抵伊拉克、但最近不能判明

速、

一、維西政府對於德國飛行機及其他抵敘里亞一切否定、最近德法交涉似對敘里亞問題、有何等討論、不難想像、關此法國予德以自由使用敘里亞之權、一方、爲避介入近東紛爭、亦有會見伊諾秀土耳其大總統、手交希特勒總統之親書、而其內容、祗力倡增進德土兩國親善關係之必要、並無何等具體的要求、

三國間、有開始交涉之說、但交涉內容、或爲調停英伊紛爭或以對英抗爭爲目標作大同團結耳、

一、據想敘里亞危機當前、同時、相傳英國已撤退在巴勒斯坦之婦孺、

責難法國政府
艾登在下院發牢騷

【倫敦十五日電】艾登外長十五日於下院言明英國對於敘利亞方面之德軍行動、取以斷乎措置之旨、並答詢員之質問、所述如左、

據政府接到之詳細情報稱、於敘利亞之法國官憲、對德空軍、赴伊拉克方面之飛行基地、似容許使用敘利亞飛行場是以法政府對於飛行場之德國空軍之適當行動、與以法的根據、關於如斯事態、法國政府難免負其責任、而從德國命令之法國政府、共對德空軍之許容使用敘利亞飛行場、明明違反德法休戰條約、與法國政府之確約完全矛盾、

英大部陸軍
到達新嘉坡

【新嘉坡十五日電】爲防衛英海峽植民地、而由英本國派遣之陸軍大部隊、於十五日正式發表到着新嘉坡云、

美國對蘇輸出
最近竟爾復活

【華盛頓十五日電】十四日哈爾國務長官與威門斯其駐美蘇聯大使會見後、傳美國對蘇聯之輸出紡績機械及精銳製靴機械等遂復活、對之美國對美國防上必要之工作機械特設商權獲得事、在與蘇交涉中、

【又電】十四日紐約日報載稱、美國政府上週對於蘇聯似予以輸出工作機械類百萬元之許可、關此、國務當局、以事實無根、重點如次、美國政府十一日對於蘇聯、全無輸出許可之事實然而美國成立契約之總額約百萬元乃至百五十萬元、精銳工作機械、仍互長期間漸次少量向蘇聯讓渡、最近已與輸出許可、

美對法領北非
輸出救濟物品

【華盛頓十五日電】據可靠情報、鑑於法領北非情勢、緊迫之美國、爲救濟之滿載必需品之貨船兩隻出航赴法領北非、共

英援希止於此
再無超越之道
英大使之通告

【羅馬十五日電】頃據布達佩斯電訊、英國駐希臘大使、十四日自希臘政府所在地柯烈達島哥霧亞首途赴巴勒斯坦、當出發

之希臘政府及國民、十分憤激、

美議員對商船護送
一部主張反對
近將展開積極運動

【華盛頓十四日電】商船護送之實施、爲決定美國參戰之關鍵、因之對此問題、政府派與非參戰派有熾烈之爭論、各方面甚爲關心、特此議員等商船結果認爲此際提出商船護送反對問題於上院、並非得策、旨須對政府之主張、堂堂舉商船護送問題後、再行會合、對商船護送問題、謀對議會抗爭、之羅斯福大總統、遂閑談、闡明政府態度後、再於二十七日於上院本會議終了於上院展開積極的反對運動云、

發展國民總力
民生部强化保健行政

我滿洲國建國十年來、關於保健行政、對行政機構之擴充保健休育之向上醫療之普及、防疫之強化等、較舊政權時代之衛生狀態、實有長足之進展、然我國國民之缺乏衛生思想者旣多、保健施設、亦未爲完整、故傳染病地方病、依然有發生蔓延之情勢、國民之體位、多半低下、以致罹病夭逝者甚夥、尤以日本壯丁之體力、及開拓民之保健狀態之未能良好、民生部當局認爲殊係施政上努力而猶未逮之遺憾、並因隨同一般物資之不足、醫療上、遂發生幾許之障礙、似此我醫事衛生之現狀、尙有許多必須改善、而應請求特別對策者、是以民生部當局、對於保健行政機構之擴充、公立醫院之整備、防疫政策之確立等、均現銳意研究、努力使保健事務之徹底、因爲國家總力之基本要素、繫乎國民之健康、健全國民、即爲國家興隆之原動力、故中央方面、於急極確立治安生產之餘、對於向例視爲可以緩圖之保健教育等基礎行政、於今已不容不籌措其積極的改善與振興、以謀國家之健全發達與悠久、以及繁榮、鑑此國家對於國民之健康、固須講求萬全確保之策、然國民對於國家、爲竭盡奉公之誠、更爲注意保持個人之健康、至於掌管醫事衛生者、對於國家之職責、其尤應確認自己責任之重大、且爲時局所迫、人的物的資源、時感不足、以致施行統制產業經濟、遺成國民生活上之束縛、所以保健行政之強化、實爲國民大衆、以好感歡迎、而更係安民心之要政、民生部當局、基於以上意旨、對於保健行政、一則爲國力發展之基礎行政、一則爲民心安定之徹底、而使保健行政、強化浸透於全滿、所以現在該部、特對全滿保健關係機關、正取緊密連絡、徹底其特別方策、以明確立保健行政有機的機構、而強化其事務有效的運營云、

第十次司法官會議（圖爲張司法部大臣作剴切訓示時之情形）

第十次司法官會議
昨今兩日舉行
以謀司法行政向上

際此歐雲非常緊迫之時局下、司法部當局、爲謀全國司法行政之向上、與陣容之擴充、以建設高度國防國家起見、乃於（十五）（十六）兩日、耳二週間、於國務院議堂、招開第十次司法官會議、第一日之十五日午前九時、齊集於司法部、同十時、全員參拜建國神廟、十時五十分帝宮參進（簡任官以上）自午後一時起、因張國務總理、張司法部大臣、並次長、井野最高法院長、徐最高檢查廳長以下全國各法院長、檢察官等出席下、舉行開會典禮、首向國旗敬禮、次由國務總理大臣訓示、張司法部大臣訓示、司法部次長指示、井野最高法院長講述、最高檢察廳長對檢察官訓示等、至午後五時過、第一日之日程始告終了、更於午後六時、全員出席國務總理大臣招宴、第二日之十六日、自午前八時三十分起續開、首爲司法部民事司長指示、司法部刑事司長指示、諮問事項、正午、出席張司法部大臣招宴、繼而實行提案事項之協議、午後五時即由司法部大臣、宣告閉會、並發閉會之辭云、

古海次長赴牡

古海經濟部次長、爲列席鏡泊湖發電所上棟式、與伊澤主計處長、伊藤貿易局參與等同道、十六日午前八時卅分由新京驛乘飛行機赴牡丹江矣、

參議府會議

第十四次參議府會議、已於十五日午前十時、在參議府會議室舉行、提出前此於七日之第十八次國務院會議中通過之左列各項經審議可決、且定於十九日公布、

一、改正恩給特別會計公積金運用規則、

一、關于大東港都邑計畫執行時國有土地建築物之處理、

一、實行担負預算外國庫之契約事項、

刑事科長會議
第二日之情況

全國保安刑事經濟事務担任科長會議第二日、十六日午前八時在治安部會議室、繼開以左記刑事關係指示事項爲中心、協議懇談、

一、綱紀振肅之件

一、省刑事警察機構改正與其運用之件、

一、搜查能力、鍊成向上之件、

一、以重點機構、檢擧勵行之件

一、密輸取締、强化之件、

一、對防犯及檢擧促進民衆協力之件

一、阿片麻藥取締之件

斐丹主席放送
承認會談原案

【維西十六日電】希特

關係愈益入於新階段、而斐丹主席、十五日對全國民放送如次、希特勒總統與達爾蘭副首相之會談、乃於未

樹立之原案、但德法兩國間之交涉、尙無結果是以不許國民任意論斷法國所望、乃在維持其國力並確保殖民地也、

攀登峻險耐苦進擊
晉南之敵迭敗
老塞洞已被日軍佔領矣

【濟源十五日電】溫縣、孟縣、濟源、封門溝、齊源鎭一線敵第九軍凡四萬五千人、或爲日軍擊滅、或沿黃河南岸潰走、而高井、大須賀、栗栖各部隊主力、復北韓利鋒進擊中、日本精銳、處於險阻之地勢、不但晉南獨得之車馬莫之能用、即兵卒進擊、亦不可能、盡疊疊峻險（均標高二千米前後）、均如猿如蛇、攀登高山、耐百數十度之炎熱、跋涉峻岳、與敵激鬥、攻破王山巔頂上構築之碉堡陣地及掃射抵抗之敵、克服一切困苦惡條件、一山一谷相繼奪取進擊、

一、大須賀部隊、十四日午後六時、佔領老塞洞（邵源鎭北方凡十五公里）東北方二公里地點、

一、高井部隊攻擊閉守交地口山擴之敵約一千、占領高地之一端、不顧炎熱、攀登峻險、攻擊蟠踞險崖之敵碉堡陣地云、

長劉明夏、

衛立煌求援

【河南〇〇前線十六日電】十三日起之第二次殲滅戰中、敵第五第十四兩集團軍、已爲日軍精銳擊潰、而第一戰區司令長官衛立煌、恐日軍進攻、狂奔於增强黃河南岸地區陝縣洛陽等處防備、即在陝縣已構築砲兵陣地、各部隊食糧彈藥之補給、似已告終、自洛陽以自動車輸送軍需品頻繁、隴海線亦避日本陸上空軍襲擊、夜間運行、一方衛立煌哀懇第三十一軍湯恩伯救援、結果十五日湯軍一部已告北上、

敵軍五萬全滅
九四師長被日俘虜

【山西南部〇〇前線十六日電】日軍松本部隊、對於自濟水河谷方面向五福潤方面、潰走之敵七師、十二師、新編二十七師約五萬人、十四日夕刻、加以攻擊、壓迫至於黃河遮斷線方面、是役、得敵屍千七百、俘虜八百八十、而中野部隊急追自四交河谷向黃河渡河點方面敗逃之敵八十五、七、十二各師約五千人、十五日、在華嶺村渡河點東北方二公里附近擊滅之、敵遺棄屍休千九百、俘虜三千二十、卓收戰果、而淸水部隊、十五日在垣曲西北方地區、俘虜敵九十四師師長、

奧特訪松岡
報告赫斯情報

【東京十五日電】奧特駐日德大使、十五日午後赴外相官邸、訪問松岡外相、關於赫斯副總理之失蹤、基於該大使接到之情報、對外相報告、更對當面之日德意外交問題、交換意見、

日軍交還國府
紫金山天文台

【南京十五日電】曩由日方保管及警備中之文化設施、史蹟等建築物、基於日華基本條約之精神、已逐次將其管理權移交國民政府側今次更決定將軍警備之紫金山天文台、國立中央研究院、氣象研究所、國立研究院地質鑛山陳列館舊行政院長官邸五處、移交國民政府側、十五日午前十時在前記五處、順次由國府文物保管委員會委員長徐良、內政部長陳群、教育部長趙正平氏等與日方代表者間、作正式移管手續矣、

猛炸洛陽
收得戰果甚大

【晉南〇〇基地十六日電】陸空軍瀨戶、二口原、西、南、岩佐、高槻各部隊、與相京部隊等、互相呼應、十六日晨、急襲洛陽、炸擊停車站及軍需倉庫、洛河北岸之集積物資、城內東側之軍事施設、卓攀巨大戰果、全機平安歸還、

【河南〇〇基地十六日電】陸上空軍森天、是松內屬各部隊、十六日午前猛炸洛陽、繼之更猛炸化樹坪、敵軍司令部、卓收巨大戰果、

德潛水艦擊英船
飛機到處施空襲

【柏林十五日電】德軍司令部發表

△英本土攻擊

一、在北大西洋方面活躍中之德潛水艦、擊沉二萬噸級英假裝巡洋艦一隻、

一、德空軍於十四日擊沉英商船三隻、計一萬一千噸、與貨物船二隻以甚大損害、

一、德空軍於十四日對英本土各重要軍事設施爆擊、襲瓦堅格頓飛行場、（卽卡斯達東南三十五公里）炸碎地上敵機四架、

△在非戰線

一、特勃爾克地區砲擊戰及偵察戰甚活潑、

一、蘇爾姆地區德空軍對敵砲兵部隊及輸送部隊爆擊、

一、在地中海方面、德空軍對克烈達島及克烈達島之軍事設施爆擊、在克烈達島炸破地上之追擊機二十五架、於空中戰更擊墜二十八架、

一、十二日至十四日之三日間、敵機損害達三十一架、

福清西南方
殲滅戰奏凱

【福州十五日電】偵知福建省福淸西南方地區有敵大部隊集結之日軍部隊以十四日拂曉爲期、一齊開始攻擊、即與敵以殲滅的打擊、敵不支潰走遺棄屍体五百零四、內將校九、鹵獲品主要者、重輕機槍十四、小銃二百七十四、日方損害戰死二、戰傷四、

共軍乘機而起
開始搠背奪地

【河南〇〇十五日電】擾亂中央軍之中原會戰開

面國共產協定成立、實則要面當因獲得地盤、猛烈激鬥、尤其此次日本軍打倒衛立煌軍、似予共產軍以侵蝕中央軍地盤之絕好機會、而會戰開始後暫取觀望之勢之共產軍、突如十四日發起行動、欲攻擊中央軍之戰端、即以河北省林縣（彰德西方四一六公里）爲中心之共產軍第百廿九師劉伯承軍、與該方面中央軍第四十軍龐炳勛軍、常相對峙、猛烈返復地盤爭奪戰、而日軍對陵川附近二十七軍旣加痛擊、則北方背後、開始攻擊、展炳勛軍、將不逸良機、由共軍對於援急求援助之龐開激戰、今中央軍前有日本軍、背有共產軍、其混亂非言語所能道者云、

晚刊一大張

春天失眠其療法

春天是最好失眠的，因爲人每逢到春天的時候，心裡不是起了這種思想，就是起了那種念頭。以外再加上白天費心費力的工作，到了晚間神經一定會更疲乏衰弱的，所以有人因爲神經衰弱，到晚間睡覺的時候，不是不能安眠，就是一宵不睡，以致翌日身體倦怠，頭痛，眩暈，食慾不振精神不暢，懶於工作，其痛苦寔難陳述，治療此症，宜從神經着手，因爲神經衰弱乃是失眠之主因，治病先治本而後才能拔本塞源，所以治療時不能不特別注意，

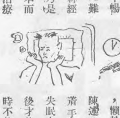

「若素」除能調整胃腸外，並能助其神經健康，使神經永不衰弱。因本劑含有許多有益神經成分，如營養神經，安定神經，以及恢復神經諸成分，所以失眠的人服用「若素」之後，不僅能使神經恢復常態，使其永不再犯，並能助其精神愈益健康，而免後患之憂，所以望一般失眠的人，要早日服用「若素」才好

適應症
胃腸諸症
未老先衰
小兒虛弱
營養不良
肺結核

價目
錠劑 廿五日量 一元六角
粉末 三十日量 一元六角

奉天信義町十七號
若素製藥株式會社

胃腸 營養 若素

增強警政運營

全省警務會議開幕

由各關係科長說明指示事項

奉天省爲謀警察行政聯絡圓滑起見、特自十六日起、互兩日間、於省公署禮堂內、舉行康德八年度第二回警務會議、來賓之出席者有萬行治安部警務司事務官、野田奉天高等檢察廳檢察官、岩城○東省警務局事務官、及警務廳屬下各科長股長、並平野商工科長、池田四平省警務廳長、奉天省公署之出席者有金省長、松田次長、齊藤警務備委員等多數各市縣之出席者有王奉天市警察局長等六拾壹名、自午前九時起、舉行開會、首爲開會之辭、對國旗敬禮、向殉職警察官英靈默禱後、由省長訓示、省次長訓示、及警務廳長訓示、午後一時起、爲檢察廳指示事項、午後二時起、爲各科關係指示事項、其大要如左、

△警務科所管指示事項

一、警察體制之確立化、

二、警民懇談會之運用、

三、因公務死傷其子女學費給貸與規則之利用與運營、

四、預算之編成並運用

△警防科所管指示事項

一、防護訓練、

二、防空警備、

三、通信網之整備與擴充、

四、各防空監視隊之指導、

四、重工業及礦山地帶不逞份子之防遏、

△保安科所管指示事項

一、保安事務之刷新向上、

二、自動車代用燃料普及、

三、經濟警察之擴充強化、

四、不當利益之取締、

△刑事科所管指示事項

一、刑事警察之一體活動、

二、防諜對策之樹立與訓練、

三、思想對策之徹底實施、

四、情報通信等要項之教育訓練、

五、搜查警察之強化與刷新、

六、戶口調查之徹底、

△特務科所管指示事項

一、情報機能之強化、

二、情報之蒐集並活用

三、思想對策之徹底實施云、

……産業戰線、今經滿洲勞工協會招待、乘十六日午後五時五分抵京、由細亞車來朝、此一行爲河北山東之村長、十七日午前九時二十分、訪問勞工協會、

奉公隊中央總監部

整備既設隊陣容

正當我國完成高度國防國家之秋、奉公隊之強化整備、實爲目前之急務、是以政府由本年度設置中央總指導機關協和會奉公隊中央總監部、以制定全國奉公隊之高等指導機關、自該總監部結成以來、其活動遂行、現在該部其於本年奉公隊運動之方針、決對既立之國民隊之整備強化、茲將其要點如左、

一、教官團之編成＝編成教官團、派遣各級本部、使其協力、以期訓練之徹底、

二、計劃的訓練之徹底＝實施計劃之猛訓練與強化隊組織之活動、以圖國民動員體制之迅速整備、

三、確立常備的警備＝以期有事時、國民總體之萬全云、

華北村長

一行抵京

【新京專電】華北村長一行二十名、爲觀光及視察本國建國後之諸般設施、……

禍不單行的綏化街

震災甫過又遭回祿

燒燬二百戶損失約百萬元

【新京電】治安部所接綏化中央劇場、突起大火、日貨街百五十餘戶、咸告燒燬、地方極協力、考慮此救濟對策中云、

【綏化電】十五日午後九時四十分、北安省綏化街綏化劇場、突起大火、時風勢甚猛、被擴向四方延燒、計燒燬二百戶、十六日午前四時五十分、始告鎮火、詳細在調查中、損害約百萬云、

【新京專電】關於北安省綏化街之火災、據十六日午前總到治安部警務司警防科之情報如左、

十五日午后九時半許、由綏化街中央部、起火之際、適有強風助勢、致燒毀約百棟、似於今晨四時許始告鎮火、此警防科、……

朝鮮教育視察團

一行抵首都

【新京專電】視察滿洲國內之鮮系子弟之教育狀況、以圖連絡滿鮮教育之朝鮮總督府關係官教育視察第一班＝眞崎學務局長、倉島學務課長、島田編輯課長、船津屬官、第二班＝諏訪外事部長、高橋教學官、夏山視學官、笠井屬官之一行、各於東北滿及南滿各地之視察終了後於奉天會合、而將於十五日午後一時五十分抵新京驛、

發展國力安定民心

強化保健行政

民生部積極研究具体策中

我滿洲國建國十年來、關於保健行政、對行政機構之擴充、保健體育之向上、醫療之普及、防疫之強化等、較諸政權時代之衛生狀態、實有長足之進展、然我國國民之缺乏衛生思想者仍甚多、保健施設、亦尚未完整、故傳染病地方病、依然有發生蔓延之情勢、國民之體位、多半低下、以致罹病夭逝者甚夥、尤以日本壯丁之體力、及開拓民之保健狀態之不能良好、民生部當局認爲係施政上努力而猶未逮之遺憾、並因隨同一般物資之不足、醫療物資亦告缺乏、於醫療上、遂發生幾許之障礙、似此我醫事衛生之現狀、尚有許多必須改善、而應講求特別對策者、……

小說家大佛氏抵京

【新京專電】爲於華北戰線、作筆之從軍而赴華之大衆小說家大佛次郎氏、十五日……

提倡滑翔

科學院結成航空部

滑空飛行於青年各層有之之擴起、以機械研究室久保田副研究官爲首、爲協和會科學院分會、事業之一、結成航空部以膠合板、製作滑翔機、收劃期的成功、以關渡研究官與淺川研究官爲顧問設滑空部、製作部、模型部、航空部四部、活用專門的知識、使研究與趣味合致、進作厚生訓練運動、意氣甚高云、

……受近衛理事長歡迎辭、更訪民生部、協和會、總務廳、滿洲土建協會致辭、繼赴滿映、於午後二時參觀撮影場、觀賞產業文化影片、次於午後五時赴國都飯店、出席勞工協會招宴、一行乘十八日午前十時五分發列車赴哈爾濱參觀啤酒工場等、

保姆留學生九名

首途赴日

担任滿系幼稚園兒童保育之我滿洲國最初保姆留學生、今赴日本留學之此次留學生、乃經東京貞靜學園及民生部斡旋、由全滿女子國民高等學校卒業生中、選拔九名、爲涵養皇室崇之精神及敬神崇祖之觀念、俾成有爲之保姆、以育成國兒、入於貞靜學園之保姆專修學校留學、十五日午前十時、赴民生部訪問、呂專門教育科長、有所訓辭、一同在該校藤田米代女史引率之下、十六日午後五時十分、自新京乘望號快車、經由朝鮮、一路赴東京、在日本修練二年間、育兒知識及日本婦道云、

德機爆擊下的倫敦

食糧不足愈加顯著

橫原氏談

【大連電】昨年十月三十一日由德空軍爆擊下之倫敦出發乘日人設後撤退船「伏見丸」經美國於舊臘十二月十九日歸國之三菱商事倫敦支店長橫原覺氏約五四十日間在華中華北及滿洲視察、今已告終十五日乘午前九時四十分抵連列車來連、該氏談連日在空爆中之倫敦實情如次、

戰爭勃發之初、德國致行晝間爆擊、但晝間損害較大、現在專作夜間爆擊、英國亦以探照燈高射砲反擊、然在二萬五千尺之高度、飛翔、雖在星明之夜、亦不易發現、高射砲不過盲擊而已、此高射砲之落爆彈、較空襲投下之爆彈尤可怕、高射砲發射後、汽車等完全停止運轉、市民皆神經質化、晝間空爆、尚覺舒暢、英人皆深信最後之勝利在英國、女子尤甚絕對的嫌惡德國、殆爲半歇斯底里的態度、食糧之偏在與不足、日見顯著、元來英國須賴海外物資者占十分之五、因此關係、德國之逆封鎖、奏豫期以上之效果、英國亦知不能打破此困難、惟賴美國海軍、國內物資行票制、而雞卵、檸檬等尤缺乏、如檸檬價已漲八倍、對日僑尚無特別迫害情事、又該氏乘十七日出帆海參威丸歸任云、（圖即橫原氏）

發揚宗教精神

省署定期招開懇談會

奉天省公署、爲發揚宗教精神、並使省下各市縣之宗教團體之事業向上發展以養達成宗教使命起見、擬於本月廿七、廿八兩日間、在省公署大禮堂、招開宗教懇談會、由各市縣宗教團體担當者出席下、雙方互相臨時提出議案、共同協議檢討云、

省協舉開委員會

協和會奉天省本部、爲謀進行事務之向上、於月之十六日上午十一時、假大和區住吉町奉天大樓、招開省本部委員會、由該部役員及各委員等出席下、共同協議一切關係事項、午后一時、對於各項案件、均行圓滿議決、而行散會云、

大同佛教總會

新設青年部

滿洲大同佛教總會、爲以佛教精神爲基調、協力日滿一德一心王道樂土建設之聖業、自康德三年以來、亘全滿從事宣化事業、現在確立全國二百餘處之會網、更於昨年來在國都東部內設新廟所、對貧困者慰安、今更於從來之總務、宣化、教育、社會、婦人五部之外、新設青年部、展開佛教青年運動、定於十八日午前十一時……

新京交通會社

將增加資本金

新京交通會社以六月一日着工豫定之國都路面電車、其現在資本金三百五十萬圓、將再增資一千萬圓充當路面電車建設費、增資額之分配大體市公署並大連交通會社云、

經理局調查役副參事　志波威和夫

命建設局經理課長

（五月十五日附各通）

女子幹部工作

一期訓練已卒業

滿鐵辭令

興隆警察隊

討匪樹殊勳

【承德電】熱河省興隆縣警務科長、＝十一日朝接得興隆縣南双洞有百餘名、匪團出現之報、急遽出動之興隆警察隊、十二日在該縣四撥子村、大麥場北方高地、發見潛在中之該匪團、自午後一時三十分、亘六小時交戰、俾與以徹底的大打……

太陽島

櫓聲帆影映清流　長夏江村景更幽

最是日斜出浴後　綠陰深處任勾留

倘如對那荒涼的北滿、荒涼的松花江、熟悉過它的姿容、則你總要依戀着、被醉人的消暑佳地、色和香、溫柔和逸調、全能融治得你迷戀起來、

太陽島、是在所謂東方小巴黎的哈爾濱的松花江北岸、距離那繁華的國際都市、僅僅三四里遠、然而它被那波濤萬頃的大江隔在凄寂的漁村之側、但是它不因此而失掉其遊覽勝地的價值、正因它自有引人喜愛的長處呢、

從此往後、就可稱作「太陽島季節」了、

我們在江南岸的道裡碼頭、坐上遊覽船、只需二三十分鐘、駛行在江風裡、轉過一個大彎、駛在……

「民娘九爾」的碼頭、便到了目的地、實在「太陽島」僅是一個動人的名詞、實際那不是一個島子、而是一個江灣、是一個波平浪靜的優秀水浴場、

那裡充滿了無邪而且親熱情調、充滿了肉感與快愉、幾多異國青年男人和女人、光露着大腿、粉臂、穿了浴衣、游泳在……

日滿書院招生

日語專門　新學期開始五月二十日

教授科目（第一學期（初學者）　第二學期（四個月以上學修者）　第三學期（八個月以上學修者）　高等科（一個年以上學修者））

授課時間　本科九時至十二時　十二時至三時　夜科五時至七時　七時至九時

簡章（函索即寄隨時入學遠道通學者本院給與乘車減價證）

地址　奉天市審陽區一心街一段九四號　舊大西城門內滿陽銀胡同電話（四）三三四六號

催眠術

△通信教授　△保證成功▽

學習催眠術可修養身心健補精神、治癒疾病、能知人之秘密、一切奇妙不可思議之奇驗、老少凡能皆成功、芳洲精神學研究所……

通信處　大連市西崗街一九六番地

鮑芳洲精神學研究所大連代理員　于升庭啟

德和大藥行內　電話三一三七九

讓渡德聚恆聲明

本號今因加新股將德聚恆號讓渡與孫修文名下所有從前一切存欠及信用担保等項仍歸舊號負責、與孫修文無干、恐未周知、特此聲明

讓渡人　德聚恆東記代表人　劉琢之啓

受渡人　小西街一段三一號　德聚恆增記主人　孫修文啓

受渡德聚恆聲明

關於舊德聚恆東記所有一切存欠及信用担保等項、毫無關係、恐未周知、特此聲明

感謝戒煙良速

敬啓者敝人早年因身体素弱、百病叢生、……今由友人姚君指點、在奉天市大西城門外……戒煙……特此登報、聊表謝忱

鳴謝人　安東省鳳城縣　張樹棠謹啓

治羊癇瘋癲狂病！

……此藥……每打服三十日、定價參拾圓

下奶藥

賽湧泉

這種下奶藥凡是缺乳婦人無論小兒幾個月缺乳服此藥均能乳下如湧泉……

總發行所　奉天市大南城門外路西樓房　欣榮堂記

募集自動車運轉手學生

一、募集人員　一〇〇名

一、應募資格　日、鮮、滿男子年齡十八歲以上

一、修業期間　三個月自七月一日至九月三十日

一、報名截止　六月五日

一、入所期日　康德八年七月一日

一、學費及特典　學費全期四十八圓教科書支給教授各種代用燃料車之取扱及操縱

一、願書及案內書　希望願書及入所案內書者須附四分郵票申請

同和自動車工業株式會社附屬自動車運轉手養成所

奉天小西區惠工街三段　電話（三）二一一番

沙眼自己治療　明目奇效丹

沙眼專門藥

爲前途幸福豫防計　請購用

投考

招募代理店報酬從優章程函索即寄

各地藥房均有代售代理店列左

赤峯　興亞大藥房　三江口　大興恒藥店
安東　東益增藥房　山城鎮　永順堂藥房
大連　康德記源棧　西城鎮　育生堂藥房
通化　福興大藥房　西城鎮　德順祥藥店
通化　積盛和藥房　八面城　生民大藥房
通化　和發信藥店　蝦子山　亞隆興藥店
伊通　天慶堂藥房　本溪湖　天德春藥房
黑河　大同西藥房　齊齊哈爾　神天靈藥房
拜泉　興盛公藥商行　新京　中西大藥房
撫順　信仁堂藥房　吉林　福光大藥房
敦化　五洲大藥房　興城　同仁醫院
明通　廣和堂藥房

定價　上藥每盒五角　洗藥共十五日量

注意　函購務須掛號寄小匯兌否者遺失不負責不取郵資空函恕不寄藥

奉天市第一商場南胡同瀋陽郵政局私書函第四號

總批發處　顯堀藥房

德機炸英所用炸彈
燒夷彈佔最多數
總量已超出七十五萬噸

德國轟炸開了最高紀錄、在英倫上空所投下的爆炸物、各種炸彈、分別起來、幾乎所有的炸彈全用過了、照明彈、毒氣彈、開花彈、貫穿彈、兩噸彈、一噸彈、五百磅彈等等、不一而足、而投下最多的、不是具有大破壞力的兩噸彈、却是有專門焚燒性的燒夷彈、

燒夷彈的質量並不大、一磅五磅七磅半以至二十五磅的都有、此種炸彈、[illegible]的混合劑、尖端藏有足量的引火物、着地後爆炸燃燒、撲滅很不容易、

燒夷彈的製造、不求質量過大、以備飛機每次可以多載、比如轟炸機的載重是一噸半三千磅、則僅能載五百磅的炸彈六枚、如果載十磅重的燒夷彈、就可以多至一百枚了、這三百個炸彈、能引起三百處大火、在英倫逢到這種[illegible]名救火員花費五小時的時間、才可以撲滅、

依據英國陸軍部公佈的統計、德機前後在英本土所投擲的燒夷彈、以重二十五磅的居多、綜計共所投下之總量、已超出七十五萬噸、從這個數字看倫敦的火災情形、不問不知是如何的慘重了、

世界珍聞及其他

現在德國之陸軍實力

希特勒曾說過、『我完成了世界無比的軍隊、在數量上或是指揮上、這種軍隊勝於以往德國所有的任何軍隊』、這是不久以前在慕尼黑的一段演說、誠然、自二次大戰以還、德國已經過了幾十個戰役、『德國軍隊到今日實力究竟怎樣了?』一般人多少有共通的揣測、

兵力二百五十個師 人數四百二十二萬

現在德國陸軍的全貌、實力可謂正達於頂點、尤其對英國的陸軍力比之開戰之初對英法波綜合的兵力還佔優勢、茲分述如下、

總兵力約有三百五十萬至四百二十二萬五千、大概可編成二百五十個師、外、至少有二百個師是步兵師團、其中的半數、都是經過高度訓練的精銳部隊、二百四十個師團中、有十至二十的裝甲師團、每個裝甲師團各有四百五十輛戰車、此外有十至十二師的汽車化師團、航空步兵與降落傘兵共五六個師、騎兵一個師、

配置概觀

其兵力配置的現勢、雖不很容易知道得詳確、但可以認爲有十個師以上的兵力、駐在羅馬尼亞、人數約二十五萬、在蘇國境與舊奧大利亞也駐有強力的軍隊、義西兩國也派遣有[illegible]陸上部隊、西班牙領內的薩拉坦特魯港駐有若干工兵隊這地方是對英作戰較重要的海港、此外、法荷比等佔領地也配置了精銳部隊、自南希潰敗後、又有大批部隊移駐在兩國要衝、總計如此的分散、最多有百個師(實際還不到此數)這些進駐佔領地帶的兵隊、並沒有特殊的任務、不過隨時可以出動攻擊英國、而其精銳至少在百萬以上、到動員的時候、可以集合三百五十萬以上的兵力、老實說、百個師團中、有一半是經過荷蘭比利時作戰的教訓而改編的所以英國陸軍之無往不敗、是未曾慣到那迅如疾雷的超重量戰車和新式戰車砲等的出現、

日本對該半島貿易

日本爲東亞工商業先進之國、自歐洲大戰後其商品遂得特殊之進展、大舉侵入南洋市場、所獲之利不貲、其輸入半島者、爲[illegible]最鉅、次爲火柴、魚乾、樹膠箱、磁器、綿襪、玻璃瓶、牙刷、化粧品、帽子、玩具、廚房用品、藥品、紙製品、油燈、洋傘、自半島輸於日本者、以樹膠爲最鉅、錫次之、石油第三、鐵礦第四、及白籐、硬莪、椰乾、摩托車、油棉、貝殼等貨、(完)

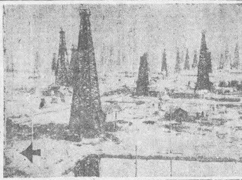

羅馬尼亞是世界著名的產油地

歐洲所使用之煤油、大多半產自羅馬尼亞、其推定原油年產額是四百三十萬噸、德國客歲十二月簽訂德羅協定、終於得到此國所產油量的十分之六、所以惹起英國極度的憤怒、[illegible]出產全歐洲煤油一半之毛利尼大油田、及君士坦士港所有煤油貯藏庫、此港爲羅馬尼亞第一良港、輸出之大部分是煤油、(圖即毛利尼大油田)

廣西女子結婚奇俗

廣西恩隆地方苗族的婚姻、有好多方式、遂地而異、不過很有些我們不能知道的、這裏叙述兩種方式如下、

△比裙帶

這是由土王作主、每年元旦或中秋之夜、處男處女都到山坡上跳舞、設筵狂歡、跳畢男女各把身上繫的帶子來比長短、如有同樣長短的便一起到土王那裡聲明、認爲天作之合而結婚、如果女的在這種情形下找不到對象、也要結交幾位男友、討些小禮物回家以相炫耀、意思是這位小姐很有人緣的、如果[illegible]對象、又沒贈品而回家、則受家人輕視、

△對猪骨

這是由父母主婚的、凡女人到十四歲時、父母都叫她夜間睡在門口外、任她同一些男人們結合、日久、她自已選一個合意的對象、便向父母聲明訂婚男家送禮必有一大猪頭、這天煮熟合家吃掉、把骨頭由正中劈開、男女各持其一。但這時女的仍睡在門外、這男的便每夜找她來在一起、等到相當時日或受孕、這才舉行婚禮、這期間、如果一方沒有誠意可以丟掉這塊猪骨、以使結婚時不能符合、便算各不相干了、

無線電 今日放送節目

五月十七日(星期六)

午前

六、〇〇(新京)國歌建國體操唱片

六、三〇(大連)初等日語

六、五九(新京)報時

七、〇〇(奉天)氣象

七、〇一(新京)輕音樂、告知(一)鋼琴獨奏1、夜想曲(蕭邦作曲)2圓舞曲(二)管絃樂『意大利狂想曲』(柴可夫斯基作曲)

一一、四五(奉哈)經濟市況

一二、〇〇(新奉)新聞

午后

〇、三〇(哈爾濱)土曜音樂哈爾濱放送管絃樂團管絃樂指揮牧野晴一、夜想曲(托斯時作曲)二、愛之夜想曲(史利瑪作曲)三、那波里風之夜想曲(夫須作曲)四、悲傷夜想曲(瑪露路派特作曲)

四、〇〇(新奉)新聞、告知、氣象

四、二〇(新京)唱片(一)歌曲1、離宮怨(程一妹唱)2、我們的青春(李香蘭唱)3、甜蜜的家庭(李香蘭唱)4、搖船姑娘(楊諾茜唱)5夏日之歌(楊諾茜唱)(二)提琴獨奏1佛國(克來西爾作曲)2太陽的讚歌(克來西爾作曲)(三)曼多林合奏1美國巡邏兵2出征進行曲

六、〇〇(安東)兒童時間安東市公立新安國民學校兒童唱歌指導趙貫一安一快樂家庭二母親三白楊(日語)四春風秋雨五似水流年六蝴蝶(日語)

六、二〇(新京)兒童新聞

六、二五(大連)中等日本語講座

六、五〇(新奉)生活須知

七、〇〇(新奉新聞)

七、三〇(大連)家庭講話鼠害及其驅除法王國模

七、五〇(新京)舊劇孝義節滿洲戲劇研究會票友

八、三〇(新京)新聞解說

八、四〇(北京)演藝

九、三〇(齊齊哈爾)評詞七俠五義(二六五)金慶嵐

一〇、〇〇(新京)新聞、氣象、繼續(奉天氣象、新聞)

一〇、二〇(奉天)省政時間

一〇、三〇(哈爾濱)鄉子黑風帕哈爾濱放送秦腔部

第29局 三才一貫 (正和)

大連 胡震洲氏選稿

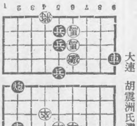

車一進三、馬六退八、車一平二、馬六退七、車二平三、炮六退三、車三平四、車六退八、炮八平四、卒四進一、車八平六、卒五平四、帥六平五、車六進五、兵五平六、車六平四、兵六進一、車四退四、兵五平六、將四進一、

請患婦女病者注意

逕啓者敝親張素患月經不調病症、並兼白帶、多屢經延治、始終無效、更日漸沈重、一個月中經血來至三四次、顏色淡紅黑紫淋漓不止、行經以前腰腿酸懶、小腹疼痛、腹內有塊跳動、稍一動作、氣喘心跳、飲食無味、以致面色蒼黃頭暈敝患此症已十餘年、百藥千方耗款無數、毫無效果、嗣因報上得悉鶴春藥店製售一種安坤丸專治婦女經血病、初期之後、存一種試服觀念、第一次止買一盒、無意中服用之後、那想大見奇效、又繼續購服、未及半月就將十餘年之沈痾、霍然若失、殊出意料之外、[illegible]、因有以上親試的經過、遂介紹同病相憐的太太、她係經期不準、紆前錯後、黃白帶下、腥氣太重、每到行經之前、腹內劇痛、既見經血疼痛加重、四肢麻木、血色不正、腰腿酸疼、腹內血結成塊、偶遇氣火交攻或逢飲食生冷、疼的更是難忍、夜眠多夢、而尤好睡、醒來只覺渾身發燒、口乾舌燥、時常精神恍惚、敝因指令服安坤丸數盒亦將所有病症完全治好、體格立時強健、敝更信安坤丸對婦人病奏效之速、費錢不多、共藥到病除、功能卓著、眞令人感佩、也敝認爲這是一件最要緊的事件、因爲從前就未遇着這種神效的藥茲特惹病原由及好病情形、附病愈後像片一幅、刊載報章、一則對藥店主人略誌謝意、再則敬告世界同胞、如患以上病象、速服安坤丸、眞有不可思議之效驗、幸勿自失良機、自戕性命、也鶴春藥店設奉天大西城門外電車道路西樓房便是、外埠購藥、寄信該店如數郵寄、不惧安坤丸小盒二十付四圓大盒四十付六圓五角、函購另加郵費貳角

鳴謝人 遼陽城北沈旦堡張宅三七號 張素雲啓

鳴謝痔漏治愈

啓者敝人患痔漏病甚久、初起時微覺肛門刺癢、稍帶疼痛、每逢大便乾燥時常便血、訪醫診治不見效驗、而且日見沈重、肛門小包間有潰破、流膿滴血、而行路不便、坐臥疼痛、屢經診治並用刀割、數次受盡痛苦、未見寸效、每逢春秋或因氣火衝心、病愈加重、凡患痔瘡之人、盡知道不必形容自料身罹此病、永無斷根、希望已經到了無可如何之際、日前敝友介紹大西城門外鶴春藥店所售之滅痔除漏丸、經購用試服、初服數日之後即覺大便輕爽、嗣經繼續服僅及一月有餘、即將以上所說的痛苦、完全除掉、最難治的頑病、從此霍然若失、許久不治之症、費未久需款不多即已痊愈、敝人對於鶴春藥店無以爲報、特將服藥經過及敝人照片、登諸報端、敬告患痔漏諸君速購所藥、以免去許多病苦、痔瘡自消、幸勿忽視、願海內同胞、共各注意、滅痔除漏丸大盒四十付七元、小盒二十付四元、外埠函購另加郵費兩角、鶴春藥店設在奉天市大西門外電車道北頭路西便是

奉天城南河南村四十五號 鳴謝人 張萬榮謹啓

治愈淋病花柳

啓者敝人原係商人、久在各埠作客、終年羈跡他鄉、歸家之日無多、放蕩形骸、尋花問柳之事在所難免、遂致身染毒症、初起之際即患破傷、當經延醫診視、服藥多劑、毫未見效、繼又注射藥汁、亦未見效果、而患之處寸效未啓、復愈加重、流濃滴血、苦萬分、重病在身一年有餘、茲因有業歸家、自身宿疾未療、而家室又爲傳染身染毒症、幸經友人介紹鶴春藥店所售西黃丸、善能療治此種毒症、遂而購買兩袋、試服、每晚服用一次、七日之後、卒將下疳完全治愈、又繼續服用不足半月、又將久治不愈之淋病、亦爲除根、服用此藥之際、深覺藥力平和、毫無他項流弊、決少痛苦、自此之後、健全恢復、照常工作、且家室同服此藥、亦爲之痊愈、喜出望外、鄙人責感激無涯、謹登諸報端、用昭證實、有患此症者、盍往購服、而知言不謬也、該藥店所售西黃丸、小盒十付四元、大盒十二付七元、外埠函購另加郵費二角、附以奉天鶴春藥店開設奉天大西城門外電車道路西樓房便是

患者購藥請將病狀聲明 鳴謝人 劉福德謹啓

鳴謝眼疾治愈介紹良藥

逕啓者敝人久患眼疾、時患時癒、雲翳矇目、視物不清、每逢心事頭火上昇、該疾尤甚、雖經各地名醫調治、仍未見痊愈、今由友人介紹德家藥店祖傳秘製專治眼疾、敝乃親赴購買兩盒、服用藥水一瓶、奉天市小北城門外白塔寺東服用後果見奇效、後以函購三盒、用後目疾果然全癒、該藥之功效殊非虛傳、特此聲明、患眼疾者購服、天堂是爲所盼、總售處德家藥店便安

藥品價額 造明睛藥水每瓶一元五角 保目金丹每盒六圓 外埠函購亦可

鳴謝人 哈爾濱道外 金發祥

資本金 壹千八百萬圓　公積金 壹千壹百七拾萬圓

株式會社 武田長兵衛商店

沿革 本公司初係個人經營之和漢藥舖、由始祖長兵衛創業於一百五十八年前即西曆一七八三年四月、傳至四世、始由漢藥業而改業西藥及今五世(即當今社長)、更於一九二五年由個人商店而組成資本金五百參拾萬圓之股份有限公司、及後於一九三二年、一九三四年、一九三五年、一九三七年又連續增資四次、業務益見擴大、垂至今日、資本金已達壹千八百萬圓、公積金壹千壹百七拾萬圓、專門經營藥品事業。

總行 地址在日本藥業中心地點之大阪道修町、內有營業人員八百名之譜

製藥廠 總廠在大阪市東淀川區、分廠在大阪市神崎川、兵庫縣池田及朝鮮仁川、製造局方各種藥料特効新藥及工業用化學用藥品。

研究部 本公司之研究部在副社長武田博士統率指導之下、共有醫學博士藥學博士醫學士藥學士理學士等八十餘員、分任各種研究、除發明創製新製劑以外、並從事於舊有製劑之改良。

奉天及上海之武田事業 奉天及上海兩處、當初僅各設辦事處一所、今因該兩處之業務特別發達、如下項所記、已將奉天辦事處改組爲滿洲武田藥品股份有限公司、上海辦事處改組爲武田藥品股份有限公司、資本金與總行分離、會計獨立、且各自設藥廠、製造一部分之武田藥品。

各地辦事處 本公司在天津、北京、青島、張家口、漢口、廣東、大連、新京、巴塔維亞、盤谷、馬尼剌亦俱有辦事處。

製藥興亞

武田直系公司 武田之直系公司、共有左記七處、會計獨立、各公司之地址及資本金如下。

武田化學藥品股份有限公司 資本 參百五拾萬圓 地址尼崎市高田

武田榮養化學股份有限公司 資本 壹百萬圓 地址大阪市東淀川區神崎川上邊

武田白土工業股份有限公司 資本 壹百萬圓 地址大阪市東區道修町

知加耐利栽植股份有限公司 資本 六拾萬荷蘭盾 地址爪哇

(註) 即武田經營之規那農園

滿洲武田藥品股份有限公司 資本 參百萬圓 地址奉天市大和區春日町

武田藥品股份有限公司 資本 五拾萬圓 地址上海北四川路一二五號

武田化成股份有限公司 資本 九百萬圓 地址大阪市東區道修町

以上各直系公司之資本金、合計日金壹千八百萬圓、荷蘭金六拾萬盾(一盾現合日金貳圓貳拾餘錢)、故武田系之資力、若連總行及直系公司統共計之、約爲日本金四千九百萬圓。

武田關聯公司 本公司與神戶衛生實驗所、帝國社臟器藥研究所、阪大微生物病研究會、柳澤藥品商會等四公司互相關聯、該四公司之所有出品、統歸本公司一家發售。

武田出品 在一般人所習知者、爲胃病新藥諾餌妙散、淋病內服藥伊斯拉文、補血强壯藥保利他民、理化藥表飛鳴、婦科藥婀閥好萌、男性荷爾萌男兒萌等劑、此外在醫藥界上之享有盛譽者、有維他康復、樂地儂、米太寶靈、新斯必、擒疾巴苦諾恩等壹百數十種。

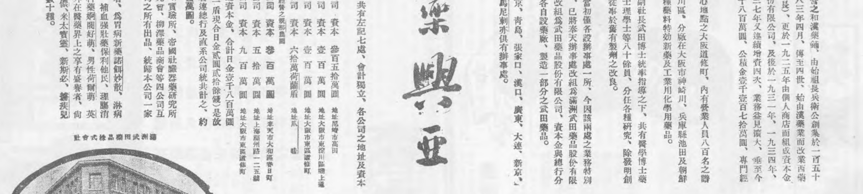

警察局教養股 開外勤監督會議

十三日在警局會議室舉行

【哈爾濱】市警察局警務科教養股爲謀治安之鞏固並各派出所警察官素質之向上、於十三日午前十時許、在該局二階樓上會議室召集管下各警察署外勤監督會議云、

荷馬車驚逸 幼女被軋傷

生命危險車夫已被拘留

【哈爾濱】荷物馬車夫方洪卿於十二日午前十時許、赶馬車行至道外北十四道街、一時不愼、致車馬匹突然驚逸狂奔、當時適有道外長安街住戶邵某之長女邵小翠年九歲、正在十四道街馬路上玩耍、因其年幼無知、當被馬車撞倒、車輪由小翠左肩軋過、當將肩骨軋斷、血跡淋漓、不省人事、傷勢頗重、車夫見肇禍、立即報告附近分所、警察官聞訊立即赶到現場、除將受有重傷小翠送至醫院應急手術治療、據醫師診斷因出血過多、生命極爲危篤、肇禍車夫現被拘留以待嚴重懲辦云云、

道外發生交通事故 電車及大汽車互撞

雙方車前部粉碎損失頗大

【哈爾濱】都市交通會社電車股、所屬第三線十四號電車、於十二日午前九時許、由一三八號運轉手駕駛、由道外十六道街向哈爾濱火車站行駛中、車抵景陽街有隣商會門前時正在速度如飛之際、適有三和洋行載重大汽車、由滿人司機沿電車軌道向北駛馳、双方因躲避不及轟然一聲、當即發生正面衝突、將電車前部撞得粉碎、而大汽車前部亦撞得落花流水、一時交通杜絕、路入秩序混亂、嗣經警察官及交通會社監督赶到現場、檢驗結果、約一小時始恢復交通、當將双方運轉手帶至分所審訊幸乘客無有傷害飽受虛驚云、

對納稅功勞者 舉行表彰狀傳達式

【開通】縣關於納稅事務擔當者及實行納稅成績卓著者、蒙省頒發獎金及表彰狀、以資鼓勵、縣爲喚起一般民衆納稅注意計、特訂於本月四日午前十時於縣署會議室舉行表彰狀傳達式、屆時各科股長均行出席、並由岩島副縣長剴切訓勉、所有儀式頗稱隆重云、

勞工資提漲

【台安】境內三萬餘戶、人口二十萬有奇、而適齡勞作者、多赴洮水遠掘河、及炭礦工作、所餘之農夫、多係老幼之人、不能逐日勞作、而境內土地、仍如常需工、故勞作者工資、日見提漲、大有不足之勢、是以於春初時勞工價日在一元之邊、近已漲至二元有奇、尙有缺乏之虞、雖經官家、平抑工價、仍有不可能之勢云、

爲謀社會教育進展 制定民衆講習規則

【公主嶺】懷德縣公署教育科、本年爲謀社會教育之普及進展計極力强化各中心學校附設之民衆講習所以外復擧於縣內教化團體之各道德會亦一律使之附設民衆講習所並從新擬定講習所規則呈請吉林省當局現已批准將於七月間一律實施設立云、

勞工傷亡 □□□□□□□□ 救。恤。法

【西安】西安縣公署及各街村、因礦業開發、採掘增量起見、經當局者令各街村 經募勞工 若干人、在炭礦分廠勞作、但有傷亡等情事、經縣當局呈請省當局擬定傷亡救恤辦法在案、縣公署近奉到省公署令開所核准傷亡救恤法大致爲、經募勞工如有死亡者、給與恤金國幣一百元、負傷不致殘廢者酌給慰問金若干、負重傷而殘廢者給救恤金國幣六十元以上辦法、經當局奉到斯令、對於經募勞工救恤本此施行云、

婦女周刊

「手中積金千萬 不如技藝在身」

奉天日滿打字學院趙院長談

現在各機關活躍與男子同一奮鬪於社會之青年女子們有充打字員、或任事務員及其他事業者、她們在工作時間、各自發揮其擅長專門技能、然考其所得到技能者、不能不想到奉天市特別教育之優良、當經奉天日滿打字學院院長趙秉權氏、對於女子職業發表如左之談話（圖趙院長）提起了女子職業、成爲現代新休制下不可或缺者也、所以無論男女處在現今之世、總得有一技之長、才可以圖生存、而爲現代新國民、本院基於國家發展途中、爲提倡女子職業、以最短期間、而養成現代專門技術人材、俾有自立於社會、服務於各界爲宗旨、女子既造成就實技能、直接可謀自給自足、間接可以補助家庭、所以本院自創立以來迄今六年餘、前在歷期畢業各生、成績非常優良、經本院推荐於各機關服務者、頗不乏人、因此女子職業應現代之需要、必須造成專門技能、則不能立足於社會、所以「手中積金千萬不如技藝在身」深盼青年女子們極應反醒求技能而圖存也、

現代女子在家庭中 肩荷使命非常重要（續）

B勤儉 勤勉樸素乃一家繁榮的根源。家中充滿勤儉之風。則奢侈游惰之性自易消滅。

C清潔。非但對於衛生有相當之娛樂。則人人之精神上亦大有關係。

D娛樂 家中如有相當之娛樂。則人人精神愉快。且可陶冶高尚優雅之心情。其種類如無綫電及園藝音樂等皆宜備置。

3衣食住之處置 關於衣服之購買。裁縫洗濯補綴。保存食物之烹調貯藏淨化。住居之採暖照明。豫火等。皆爲主婦應負之責。因於家政學中已詳叙及茲不贅述。

4親朋之酬酢及養老看護 賓客之應酬。親友之喜慶弔喪疾病災害之慰問。以及節日禮物贈答訪問通信等。皆爲主婦應負之責。至老人之奉食調節其飲食病。人之看護等。亦皆宜使其精神愉快。

七、非常時局下槍後節約並工作

1節約 節約日常之生活費。利用代用品實行儲蓄報國增進生產。

2奉仕工作 兵隊及英靈之送迎。傷兵慰問。助金宣傳等工作宜率先實行

3防衛及防空 宜詳知此等常識宜妥設置。而擔當之。俾防衛陣綫鞏固。

八、結論

各國婦女比較並與家國之關係

1日本女子－溫柔服從熱誠善勞働故。家庭生活良好。男無內人顧之憂。得一心効命於前方。至爲東亞之强者。爲世界各國所不如者。

2德國女子 戰前浮華虛榮故。第一次歐戰敗北後。由希特勒統率之下。一變而爲規律勞働國家觀念重要之婦女。故其家乃一躍而世界之權威者。

3俄國女子－戰前好虛榮重修飾貴族化故其國外表雖强悍。而內實空虛。特歐戰後。由史塔林督率國內婦女。一變而精明勞働之活働有力份子。

4中國廣西女子 爲全國之模 範功敢熱 誠好勞働。故能躍起而剿共匪之擾亂。

5法國女子 好修飾不勤。專競服裝之華麗。多務虛榮。而不顧家庭。故有今月之戰敗。

總上所述雖甚簡單。然國而無婦女不成其爲國家而無婦女無由而成家。非特此也國。之女予不治。則其國不立家。之不賢則其家不齊。是故婦乃家國之中堅人物。並習家國之存亡吾儕身負重任望各勉旃

小常識

吾人如中風時。可用少許之生薑。嚼碎之。不拘多少向患者面上天庭等處頻擦。又以生薑汁滴入眼角內（如係男子可應滴入左眼女子滴入右眼）。即能甦醒矣！

夜間我們如失眠時。很覺痛苦。今於睡後默數（一。二。三。四。等數目）。不久便沉沉入睡。

心口疼時。可用母耗子一個煮水服之即愈。公耗子雖亦可。但不如母者效力大。

我們的手或脚被火燙傷或被火燒焦而痛疼得無法時。可以將手或脚立刻浸在醬油中。因爲醬油既能止疼。又能消泡。功效很著。

老鷄老鴨。如一時不易煮爛。可下螺螄數個同煮之。則即無不爛之弊也。

牛奶一物。極有益於衛生。若與濃紅茶調和煮則味較 咖啡牛 乳茶尤佳。

衣上染糞漬。宜埋土中十二小時。取出洗之。則糞漬自去。

孩子們常犯的毛病

1許多孩子。時常用手指翻齒。又用舌頭或口唇濕手指。這樣很容易把手指上的不潔物。弄到口中。極當戒免。

2在兒童們作功課時。常常因爲鉛筆色淺。因之用鉛筆伸入口內。染濕吐沫。以使色深。這樣易把有毒的鉛弄到嘴內啊！

3兒童們的指甲。主婦要留神。到適當日期即應修剪。不然許多孩子喜歡嘗弄手指於口中。指甲中的汚物。全會弄到口內。

4許多小學生。時常愛坐着身體向前。或是奇形怪狀。這都希望做母親們的。小心改正。不然會使骨格成畸形。或有駝背的危險。

（樹）

獻給家庭主婦們 一星期中的菜單

這裡替主婦們想出一星期中的菜單來。菜是不大好。可是自己有個規律的計劃之後。在吃。做的方面都有著極大的樂趣。這不是嗎 容說的。只希望大家試試便知。

禮拜一 油豆腐嵌肉。糖醋煎帶魚。冬瓜炒菜心。葱花蘿蔔絲。

禮拜二 竹筍炒肉絲。蝦米蛋花湯。油菜炒綠粉。紅燒蘿蔔絲。

禮拜三 肉末燒豆腐。蛤蜊鯽魚湯。紅燒捲心菜。葱花豆瓣沙。

禮拜四 洋葱牛肉絲。雪菜燉黃魚。乾絲金花菜。麻醬拌水芹。

禮拜五 牛肉黃豆芽。紅燒小鯿魚。菠菜燒豆腐。乾絲拌馬蘭。

禮拜六 竹筍燉醃鮮。紅燒塘鯉魚。蝦子炒面筋。青炒瓢寒菜。

禮拜日 鷄鴨湯。燉白魚。炒菜劍。蕃豆芽。

兒童的消化不良症 由於乳汁吸的過多

在乳幼兒說來。「瀉肚」並不是沒有危險的事情就是瀉肚雖然很輕。如果疏忽的時候。也當常有關生命的危險爲使此危險的特徵顯明起見。所以起作消化不良症的命名。也便是乳幼兒胃腸病所特有病名。

消化不良的原因。乃由於乳汁吸的過多。是授乳的方法不規則等不攝生之所致。僅以母 乳養育 的話。倒沒有什麼。不過人工營養的時候。往往因爲幼兒强壯可愛。便授乳過多。於是則易發生「瀉肚」的症候。

年輕的母親。有時因爲小兒哭啼。吵鬧。爲了使其停止哭啼。吵鬧。所以每逢他哭叫起來的時候。立時便給他奶吃。母乳的時候。還沒有多大害處。若是人工營養時。立時就會現出惡劣的影響。尤其是從現在起。天氣一天天熱了的時候。小兒的消化機能衰弱。所以牛乳或器具等。如果上面有腐敗菌而授與了的時候。立時便會發生惡性的瀉肚

生消化不良症時。小兒一日要瀉四五回。如果重的時候。竟能逐到十四。五回之多。便中混有米粒似之小塊和粘液。爲此病之特徵。反之。發生便秘肚腹膨脹。吐乳。這種情形時亦有同時還要發熱。普通作母親的。當小兒肚腹不舒服或有變化的時候便隨便給吃現成的藥。這種不懂醫學的療法。非常危險。更危險的醫婦還過兩天。三天。直到病勢惡化。才聘請醫生。結果。（未完）

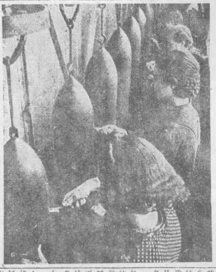

照片＝爲獨逸女性群在爆彈製造工場與男工同一工作情形

一般對 化膿性疾患 無不確奏偉効
突破本世紀化學界之最大收獲
衝擊療法劑（二基杏爾豐阿密特）
本療法之原理專爲內服極迅速能使體內細胞及血液之組織等等各部發出强盛之抗菌力對於患部表面之効果無須贅論尤對於潛入深部之淋菌有發揮盡數撲滅之偉大功効
短期內服 衝擊療法
抹殺淋片
適應症
淋疾化膿性疾患
△淋疾（急性、慢性）及其合併症一般（淋毒症副睾丸炎、攝護腺炎等）腎盂炎、膀胱炎
△淋毒性子宮頸管加答兒、其他子宮附屬器炎、子宮內膜炎
△扁桃腺炎、中耳炎、蓄膿症、齒槽膿漏、
△丹毒、敗血症
△傷、面疔、腫物
用法
一回三錠一日服三回、速服五日後、停止四日間（此謂一次療期）如認爲必要時接上述復用之
藥價低廉（包裝）廿錠、五十錠、百錠
文獻 進呈
製造 發賣元 大阪市東區今橋二丁目 株式會社 黑田藥品商會 振替 口座大阪二九五番

男性荷爾萌
英男兒萌 エナルモン
强精健身 延年益壽
英男兒萌者、即由男性青年尿中提鍊而得之男性荷爾萌也。其力價俱會經過動物試驗而嚴定單位、又據各方面臨症應用之結果、咸認此劑確能增進食慾、改良血色、□精重、減退疲勞、振勵精神、以至於心身愉快、行動活潑、尤如對於初老衰弱、老年衰弱、病後衰弱之人、其効更著云々。
（詳細付單願即奉）
（包裝）
片劑（一錠二鷄冠單位）50片 100片
注射液（1瓦二鷄冠單位）5管 10管 50管
（2瓦鷄冠單位）5管
各大藥房 均有經售
總發行 株式會社 武田長兵衛商店 日本大阪市東區道修町
滿洲總發行 滿洲武田藥品株式會社 奉天市大和區春日町
41(5)84

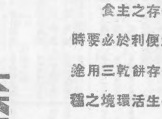

國民長壽
餅乾主要之製作原係戰
時之代用食亦就是携帶
之主食保存之主食
携帶最爲便利於必要時
能長久保存餅乾三用途
有最適合生活環境之種
類區分
森永餅乾

盛京時報

刊晨

刊創（年九卅治明）年二卅緒光

社會式株券證一山洲滿
張漢傑
地番二三通速浪市大
番七四七五（2）話電

短評

擴充學校林

（渠）

民生部當局、爲使全國青少年、獲得愛林愛耕觀念、並涵養勤勞作業精神、決將學校林設定案、更加強化擴充。自本年度起、樹立全國大造林十年計畫。匯全國學生勤勞作業之力、利用隙地、分別種植易於成長而材料優良如楡楊落葉松等木苗。循明實施十年以後、可獲三百萬圓之收入。不但足資補充軍國學校之財政、更可達到勞作教育之目的、造成學校基金之資源、徹底解決教育行政上物質的苦惱。一舉數得、可謂善法。管夷吾云、"一年之計、莫如樹穀、十年之計、莫如樹木、終身之計、莫如樹人"、此舉既食木材之利、更可鍛鍊青少年之體力精神、且藉種樹綠化之益、防風沙、滋雨澤、對於農產上施惠尤多。是則樹穀樹木樹人三者、此計畫已兼收並顧矣。不過學生入校讀書、究以學科爲重、細較每年三百六十日中、除去各種休假日外、餘暑已不爲多。再加奉仕勞作、體操、作業、音樂、圖畫、習字、旅行、及教師請假延宕、真正授讀時間、愈感不足。今既欲使習植樹、務須利用假日、勿奪課時。尤望更進一步、將作業、音樂、圖畫、習字等科、均移歸自習時間、利其空閒、以補正課、庶免每當學期將屆滿時、課本泰半不能授畢、而任意刪棄、或臨時了草趕補也。

權

權與利並稱、利爲人所趨、權亦爲人所爭。故俗有"爭權奪利"之說、顧利屬於有形、貨財是也、權無形、威勢是也、自表面上看、似乎貨財重於威勢、豈知世人之爭權、每甚於趨利、蓋一般昧於權之真義所在、但知威勢之力、足以服人儕世、爲所欲爲、"一朝權在手、便把令來行"、不但躊躇滿志、而貨財亦滾滾自來也。此乃小人之見解、故小人不能界之以權、莊子所謂"親權者不能與人柄"、柄即權、常人尙屋、五寸之楗、亦能制開闔之門"、權之所限、固有巨細、惟其巨、爲能任重、惟其細、人、故雖細權之畀、亦當審慎以從事也。近閱代理配給豆油白糖洋火之商人、竟有自稱爲衙門而任意呵責凌辱領買人士者、於此愈見小人既得細權、輙欲假公濟私、擅作威福、與此輩阻擋山魅以柄、又安得而不貽害於衆乎。餘如商家小使、偶著徭勇奉公險服、輙如虎皮加身、任意在街頭毆打車夫、得充分區或消費組合傭役、亦思作僞舞弊、盛氣凌人、甚至公共汽車車掌、無線電收音機推銷人、打掃馬糞之滑道夫、自來水給水所看龍頭者、其職雖微、亦皆恃其細而又細之權、以恣其爲所欲爲之惡、凡此種種、概乎言之、皆坐"無知"之病而已、按權者、平也、與以權、正與以一節持平之責任、以期扶良鋤莠、獎善除惡、爲民造福、若持之以爲一己發財滿欲之工具、豈非大謬也哉、夫以秦王之權、尙不能以移下愚、倘界下愚以權、其不僨事者幾希。

勘誤　昨『考試淺醫之管見』論題下第二欄第十六行第一字『矣』是『決』之誤第三欄第四行『殆』字下脫一『各』字同欄第十五行第一字『後』係『能』字之誤合亟校正

育成街村實現隣組
活用省縣政會議
準備第二建國地方三課題

迎建國十周年於明年而已達到向第二建國邁進之重大時期之我國、今對應內外之緊迫情勢、强化國防体制並共確保民心之安定、把握以於東亞新秩序建設之大陸據點確立上、集中國家總力而政府爲此具体的施策、以自極度中央集權体制向地方分權主義之移行爲目標、先斷行中央之執精銳主義之確立與地方第一線之充實强化、一方確立爲滿洲建國二大支柱之政府與協和會之實質的二位一体制於是國家政治之重點、完全集約於地方政治之振興與地方行政之圓滑運營、而由於新設置之省總務科長制度及縣總務科長制之官治施行運營之良否、及協和會各級本部委員會之實際的運營之適否、對於國策具現即時有重大影響、頗值注目、於是地方行政遂爲政治之重要課題化、

一方地方行政上須解决之問題、堆積如山、控除此等重要懸案、對於直接當此、指導管理之衙之當局期待、既重且大、至於地方行政運營之方策、被各方面以莫大興味視之、而爲地方行政當前懸案今後須解決之重要問題、摘記如左諸點

一、街村育成之重點

街村育成問題、雖爲地方行政振興政策之最重要點、迄今僅康德七年示有街村育成大綱、與省市縣旗整備充實相比、頗爲過遲、而對國家的要請迂遠、蓋農本的鄉民爲鄉土生活之基礎、是以舊態依然、振興之重點　因由自治街村制度須徹底的再檢討、

二、省政縣政會議之活用

於所謂地方行政新體制下、與前此斷行之要綱之整理刷新、市縣旗議、爲發揮地方行政之集合性與推進地方政治之一大機關、而省市縣旗於此會議外、復有防衛委員會整備委員會生產、消費委員會等併立、且此委員會議並非何等官制者、關此實際傾向、故省政市縣旗政會議、須有地方整備委員會、生產消費委員會等編成一分科會、使之合理的運營、以謀農產物蒐集配給生必品之配給、供給、勞働力之確保、國民防衞等之重要問題等之解決、又於與下者、爲由於兩者之表裡一體的連絡協調以期其運營之萬全、而當整備委員會爲省政會議一分科之際、中央政府、當然亦設立中央整備委員會、於是關係强化、而一體化之强力運營可期、

三、國民隣組組織之結成

國民隣保組織之結成目的、乃基於鄉村將來有隣保互助精神之國家的要請、爲國民運動展開之基底並爲國民組織社之一基磐、於是調整現在未解決仍然放置之與街村規則之關係、亦漸次調整與街村制度之關連、又由於與興農合作社之下部單位與農餘之緊密關連性、使爲合作社組織之母體而形成協和會、行政機關、興農合作社之者協力體制確立之推進的基盤、俾舉國策之徹底的消化與國民總協力之實績、是以希望對於其育成運營指出重點云、

晉南戰線

殲敵完成三重包圍
奪重地董封鎭
一部自黃河北上佔八嶺頭

【河南某前線十六日電】爲徹底擊潰陷潰亂狀態彷徨山間之第五第十三、兩集團軍敗敵日軍各精銳部隊續行掃蕩戰原因部隊於十四日午後將濟源西方附近據堅陣抵抗之敵兵攻潰、鬼頭、湯口兩部隊於十五日未明、自武山（濟源西北方九公里）至濟源北方高地、掃蕩殘敵、又十四日在垣曲、邵源鎭東方地區清掃之田中部隊、轉鋒由標高二千二百米之廣緣寺（邵源鎭東北方十五公里）將敵殲滅、櫻井部隊佔領董封鎭、繼續對敵掃滅而后南方進擊中、

【又電】將完全制壓中原、久戰無概況如左河南北部戰線之日軍河村、濱田、鈴木各部隊、一、十五日將董封鎭南方高地頑强抵抗之第九十八師軍殘敵殲滅、佐久間、栗栖、湯口、小林大菅、原田、各部隊、十五日夕刻由沁河河谿方面完成三重包圍圈、刻刻向敵壓縮、更由清化鎭、濟州方面强化封鎖線、明將敵殲滅、一、山西南部戰線、迄十四日夕刻、第五集團軍畔反轉北上、與栗栖部隊殆已潰滅、更反轉南下協力猛攻、且航空隊亦自對殘敵殲滅中、此方面空中投下百數十發巨彈、敵受打擊甚大、上級將校死傷累累、僅捕虜即達七千餘、

【濟源十五日電】於日軍精銳各部隊包圍圈內喘息之敵軍卅萬其中第十四集團軍劉茂恩軍約六萬、據山濟源南方八公里交地附近之日軍包圍網內、頑强抵抗、欲行脫以故日軍竹井部隊、十四日正午、星野部隊由黃河河於空陸一體猛攻擊之結果、已使敵堅陣總爲日軍所得、且更急追向北方敗走之殘敵、而佔大嶺頭云

破敵窟馬村
第五軍大混亂

【奇峰村十六日電】向黃河北岸中央軍主力第五集團軍根據地馬村進擊之日軍山口潮、草野、廣瀨岡村、竹田等各部隊、沿四交河河谿兩側地區標高二千餘之峻岳無路之道、因是本部隊挺身的道路作業、急進又急進、覆滅敵根據地馬村、於其西化、發時之一四八九、一六八二兩高地及唐王山南麓、捕捉敵第五集團第七第十二第三十四各師精銳三千、十二日正午迄夕刻五小時間、猛攻予此以徹底的打擊、繼於十三四兩日、對於東西交口、四交村、東晉大附近殘敵、堂堂擊滅之如斯、第五集團軍主力、陷於混亂狀態、戰意全然喪失、連日二百、三百爲競、相繼投降、早已陷於再起絕對不可能矣、茲誌迄十五日之綜合戰果、如果、

敵遺棄死作凡之一千山砲十二迫擊砲十六輕機三十小槍八百手榴彈七千彈藥十二萬發、

原軍中之精銳第三軍軍長失亡、幾乎全滅、第七師長、第十二師長、第卅師師長以下幹部將校等殘之部隊、已皆逃峪村地區遁逃之

7

堂堂於敵前登陸之榊部隊

敗敵到處被殲滅

【山西省南部前線十五日電】於日軍晉南大包圍圈內、左逃右跑之敵五集團軍、於日軍猛烈追下已將其殲滅、十三日將

江南戰線

嶺南戰白熱化
跋涉泥濘三面圍攻

【華南〇〇十日六電】日軍對于盤據於惠州東南方之敵軍第百六十師、及二百三十三師刻正實行嶺南作戰戰況極其劇烈、已將達於極點、

一、敵軍一部於白蕩花、淡水口間全被包圍、刻正苦於日軍實行之殲滅戰

一、十一日晨間淡水進發之北島、萱野兩部隊擊滅平山墟附近之敵後即侵入白蕩花嶺戰線、其他通湖墟方面之中、若松、瀧岩淵、佐佐木各部隊亦向白蕩花永湖對敵壓縮開已稻田、白泥等、

【又電】於東區之日軍包圍圈

全滿象棋比賽大會
本月末起在連・奉・京・哈舉行

創刊卅五周年紀念事業

本報主辦

本報創刊卅五週年紀念事業之『全滿象棋比賽大會』決於自本月末起、在奉天、大連、新京、哈爾濱四地、相繼舉行、時當仲夏、氣候宜人、嗜此道者、憾乘此機遇一雅者、且足諒烈無比賽機會、當必大有其人、正應試也、刻茲奕爲遊藝中之最高不但可供公餘消遣、增進智力陶治性情、讀者諸君、對此大會、必熱援助參與也、茲列大會簡章如后、

惟隨同現下之情勢進展、國兵法之施行、民籍制度之實施、農產及蒐貨、生活必需品之配給統制、國民防衞之徹底等國家所要請之國策、於街村之滲透、乃刻下最急務、故對於街村育

一、開催各地及日期　關東州—大連（五月卅一日六月一日）南滿—奉天（六月廿一日六月廿二日）中央—新京（六月十四日六月十五日）北滿—哈爾濱（六月七日六月八日）

一、大會比賽方法　淘汰制、自第一回至準準決賽、以一局決勝負、比賽時間限一小時、和局則再賽、再和則抽籤法決定之、準決賽及決賽、以三局決勝負、時間限一小時半、（和局依前例）一方連勝兩局、則即認爲終結、三局取消之、

一、報名手續　上列各區域內之參加者、請詳紀個人之姓名、職業、年齡、住址、郵寄報名各地點、但爲稍有限制計、每人須附帶參加費五角（郵票通用）

一、報名截止日期　爲準備會場一切、限於大會期前一日截止、

一、賞品　凡各地得中一等至五等者、均有賞品贈與

一、報名地址　關東州（大連榮町二盛京時報大連支社象棋大會系）南滿（奉天隅田町九盛京時報事業部象棋大會系）中央（新京中央通、四三國通會館三樓、盛京時報新京支社象棋大會系）北滿（哈爾濱市地段街大北新報事業部象棋大會系）

法協助新秩序
攻直布羅陀將出一臂之力
德當局宣明兩國關係

【柏林十六日電】德意志外務當局、十五日言明德法關係、由於希特勒達爾蘭會談、今已復於滿足之軌道、法國爲建設今後歐洲新秩序、全面的協力德國云云如次、

薩治堡會談結果、由於維西國務會讀、滿場一致承認、因之今後德法兩國關係果向如何方向進展乎、佔領地非占領地之新聞論調、一致支持維西政府之對德提携方針、事遂顯明、此次會談、法國已鞏固最終的決意、殆與歐洲同其運命、不能爲其他大陸利益所左右、是時所謂歐洲、自然包括非洲大陸在內、而李駐法美大使縱使今後如何暗躍、法國本國與殖民地、對於德國新秩序之建設、亦全面的協力也、如斯、巴爾幹作戰、驅逐英勢力於大陸外、堂堂成功之德國、因法國當前、苦於食糧困難、爲封鎖獘在大陸佔一席地之美國工作、明用政治一掃大陸上之英美勢力開始强力之外交活動、因之西地中海德國戰略的地位、必更增强、豫想近日開始之攻擊直布羅陀、德國立場、亦極形有利展開、關於調整德國西班牙關係、德國在巴爾幹作戰告終同時、立即移於外交活動、此與西地中海作戰相聯、西班牙之動向、至堪注目、但當局關於德軍通過、否認莫斯科放送之德西間已成立諒解云、

敵衆困危投降
恨余漢謀按兵不動

【華南某前線十五日電】由於皇軍巧妙之作戰及能速果敢之進擊敵即陷重圍受消滅的打擊敵第四戰區余漢謀之約十萬兵力、對爲無救援之意、對柏塘墟（惠州北方三十五籽）、响水鎭派一二國兵力、所督戰隊之余漢謀、對垂死之部下、置此不顧此態度敵軍內對之怨聲甚等有小部隊則由〇〇方面向包圍陣進發、此外尙有古賀大田、秋田、道盛、戶田、黑田等多精銳部隊、更遣軍於敵後部〇〇方面、擱敵去路、更有航空部隊小野、河原、三宅、堀田等飛機隊與地上部隊協力、到處掃滅退却之殘敵、收極大之戰果、及十五日晨除於溪口（畿山鎭西方八公里）附近滅敵約六百餘外於歌山（巍山鎭南方約四公里附近亦擊破敵約四百餘、六十隻舟艇等、更於長樂（溪口東北方約十二公里）附近轟炸約二百之敵後、車輛五十餘、已使之潰滅、要則日軍包圍圈、東西南三面均得以壓縮十五公里左右云、

軍精銳十三日傍晚山縣山爲五集團軍長曾萬鐘、八十軍長孔令煦、十七軍長高桂滋屬於第三軍長唐淮源、四十三軍長趙世鈴及其他第五集團軍之各師長以下幹部將校、或已戰死或受戰傷、或被日軍捕虜而失掉此等首腦部之第五集團軍、已完全喪失其抗戰反轉復對余家山、后王山等各處搜索殘敵、而行進擊、除到處使之殲滅外、更於十五日反轉南下、將潛伏於河谿洞窟等處之敵軍、追逃於黃河沿岸地區如斯於該地區十二萬之蔣介石直中、因日軍之急追而已喘氣於日軍包圍圈內尙得主殘之敵將高幹部僅力云、

包圍圈縮至八哩
顧祝同軍危殆
作最後掙扎

【〇〇十六日電】東陽周邊第八十六軍主力包圍戰、至十五日夜完全被壓縮、羽島、笠原、伊藤諸部隊由巍山鎭、上蘆、花溪市、松井、長澤、松尾村山、深野、佐佐木諸部隊山嶺北、周羊角方面杉浦、原田天堂精銳各部隊由楓山市附近古賀、太田秋田、道森、戶田與田等部隊由花溪市北方、迫包圍圈心臟部進擊、今包圍直徑祇八公里、日精銳部由諸暨東南進攻之赤康、河野、川鹿、越大岩各部隊敵殲滅期刻刻迫近一方隊前面對敵二個師開始總攻擊、

【華中〇〇前線十五日電】諸暨南方山嶽地帶之包圍殲滅戰、因日方精銳各部隊之急追、逐次其重點移於諸暨東南五十公里之嵊縣及東陽、河谿方面十五日清晨、敵之行動範圍、壓縮至東西二十五公里南北二十公里之圈內顧祝同麾下十五萬之敵、今已苟延殘喘、作最後掙扎云、

敵軍大混亂
據俘虜兵談述

【〇〇十五日電】此次作戰開始以來、據諸暨四周、鹵獲之敵書類及捕虜談稱、十六師損害、兵員二千五百、第百九十四師十八師兵器彈藥被服大部損失、戰局惡化、因之諸暨之軍司令部、及集團司令部、輾轉變更其所在地致司令官以下各指揮官之部下離取連絡、就中之乏棄甲曳兵而逃亡者完全全陷於潰亂狀態云、

共軍突攻龐炳勛

【河南前線十五日電】在彰德西方四十公里河南山西省境林縣、蟠踞觀望此次日本中原會戰之共產軍二十九師劉伯承軍、十四日突如開始行動、對第四十軍龐炳勳軍、開始攻擊、目下展開激戰中、龐軍陷於大混亂、

空襲石門鎭敵兵

【〇〇基地十五日電】華中艦隊報道部發表、海軍江上飛行隊、十四日攻擊蟠集石門街（安慶南方百籽）附近之有力敵部隊、猛烈果敢重爆擊之下、殲滅其主力敵皆潰逃、予陸軍部隊之進擊以極有効之協力、雖地上猛烈射擊、然日方毫未被害、

英在香港
開情報官會議

【香港十五日電】假新嘉美大使到香港之機會、當地外交界有活潑之活動此際英國側更由重慶、上海及東京招集各情報官會議、近開情報官駐香港情報官普列斯里衛士及、上海之亞歷山大、東京之雷特馬兩情報官、已於十二日抵當地、重慶方面何人來港、尙未判明、

晚晨刊共三大張

尋人
熊岳城北柳葉屯住民關永瑞年二十七歲、曾於二月初十日因瘋疾走失迄今未歸、該人身着丈青袷襖皮帽青膠皮鞋倘四方仁人君子有知其下落通信得以領回或親身將伊送還者必從厚酬謝決不食此言特聲明
通信處熊岳城驛前　鴻源永

失戳作廢
啓者鄙有萬年筆圖形（江存厚）三字名戳一枚於本年五月十日晚不愼遺失特此登報聲明失戳無論落於何人之手概行作廢此啓　通化縣鼎新村長江存厚啓

大照焚失作廢
啓者敝之祖父李廷忠領名大照一張號碼不詳下則旱田五十畝坐落八道江西勝街路南東至姜子元西至馮玉坤南至山根張福財北至道李藍田該照在八道江六區公所保管因於民國十七年九月一日被匪焚失除呈請縣補發新照外特此聲明
繼承人臨江縣八道江　李正林啓

緊要啓事
敬啓者茲因敝號東西意見不合以致敝號今將全號所有機械工具完全出賣與西村石太郎名下管理爲主自賣之後敝號以前所立之契約書以及所擔之保概作無効恐未週知特此登報聲明　康德八年五月五日
奉天市瀋陽區惠工街二段六六　興機械製作所戶主　蕭崇志謹啓

櫃夥出號緊聲明
啓者敝員陳紹先曹維義趙俊清杜文林田集云丁哲王錫侯李國鼎等因有高就已於四月十七日出號嗣後該等個人官商各界有何連帶買賣往來一切情形與敝號毫無關係自出號日起概不負責恐未週知特此登報聲明
奉天市小西街一段一二二號　鴻泰長代理店謹啓

聲明
敝人李恒久因與胞侄李玉信（王信）意見不合彼已自己獨立辭退大豪公司帳房一切責任並脫離叔侄永久關係茲恐彼與親友方面有何未清事項限自登報日起十日以內通知敝人否則逾期概不負責特此聲明
天津東門裡二二九號實興恒洋行　李恒久

石灰鑛丟失聲明作廢
啓者鄙人領有鑛權登錄第一六六三號於奉天市公共汽車內將該鑛照及鑛圖各一張丟失勿論何人拾得概作無效如有拾得送至三經路和興公司酬金一百元特此聲明
本溪縣市　金振泰啓

滿洲商業株式會社本店遷移公告
本社已於五月七日遷移左記地點謹此奉告
新社址　奉天市瀋陽區一心街二段二號（奉天市小南城門裡大街路西）
電話（4）二九一九（4）二四九一
社長　陳楚材啓

紡紗廠股票失掛聲明
敬啓者敝村衍樂保名義之股票第四四九六、四四九七、四五一一號者計三枚皆於康德二年七月二十日被匪焚燒特此聲明作廢
桓仁縣八里甸子村謹啓

至急募集滿人女工
一、年齡　自十六歲至二十歲
一、體格　身體健康素無疾病者
一、員數　多數募集
一、待遇　本人來談時當面決定之
右希望者請速來面談何時均可
奉天市大和區春日町拾參號　滿洲武田藥品株式會社啓

王渭卿啓事
敝人四十魯省在關外經商垂世居年稍集資產但於連埠奉垣營商最久至交尤以兩市爲多自釁榮幸現在敝人年屆七旬雖然體健而每患腿病步履爲艱囑回山東原籍靜養特將在外資產相當處理除事已登報聲明至於訟事自知誤會經衆調解完結惟敝人訟事叢諸親友關心下問心實銘感此次回籍理宜親往諸親友處辭別奈因不良於行千乞原諒預擬腿疾痊愈再來關外所以內人惲氏與女金珊仍留奉寓諸位親友時加扶助是所深願一俟疾愈來東再行晉謁崇階面述離衷此啓

緊要啓事
敬啓者敝人在高砂子地方給丸市公司拉石子有青沙栗色牝騾一頭十歲口四尺三寸高背瘦一點頭代藍色線籠頭一條在除內無大門於舊歷四月十五日早四時許將疆繩掙斷而逃逸當時隨後追趕至石咀子地方遂失踪迄今並無下落不知落於何方倘有仁人君子知其下落者通知主爾洋武拾圓如有將騾送到者酬洋拾圓所有幾汗草料洋全數承認儀款以待決不失言
本主人　栢承祥
通信地點遼陽市西關外關帝廟街福聚興木廠

… 號東半方如吉根藏字井一二號東半方合冷藏字井一七號東半方毛頭營子住戶頭木白乙東字井一三號西半方張來藏字井一四號西半…大照六張因變亂丟失除呈明東科中旗公署補發新照前照勿論落於何人之手概作無效特此逐名聲明作廢
通遼聲明人　韓錫侯　張來丁　胡拉好吉根　合冷　木白乙　全啓

國兵壯行會

本報主辦 將盛大擧行

招待入營兵及家族參加

本國、鄰保扶助之精神實踐銃後軍事援護運動、並對於各合格壯丁有所激勵起見、本報特定於本月二十六日午後一時起、於第一軍軍官區司令部、滿洲帝國國防婦人會、青少年統監部、義勇奉公隊、軍人援護會、奉天在鄉軍人會、奉天市本部、奉天省協和本部、以及省市公署後援之下、而由本報主辦國兵壯行會、地□爲南市場國際劇場、對於各合格行將入營之壯丁、以及其家族、並各關係機關代表等、招待集於一堂、而擧豪華之行事、其預定行事如下、

（一）各機關代表壯行之辭、（二）國兵答辭（三）餘興種目△奉天市歌舞蹈、△奉天省國兵法中央事務局制定國兵壯行歌發表、△兒童劇△滿鐵樂隊演奏云、

壯行歌舞蹈演習 開始積極指導

國兵法施行後其第一回之入營已定於六月一日實行、因在奉各機關均爲慶祝壯丁之前途而決定壯行之行事、本社亦定於二十六日擧行壯行會、屆時當由中山新京音樂舞蹈學院長清唱國兵壯行歌演出、而表演舞蹈、中山氏已於十四日來奉、刻正着手準備、一切應辦事項、並於十五、十六兩日在新高國民優級學校、由市內國民學校教職員多數出席、擧行和唱舞蹈講習會、由該氏親自指導云、（圖即指導表演時情形）

增强國兵法徹底機能 市設置事務局

國兵法施行之下、歷史的建軍、遂確立高度國防國家之体勢、第一年度、徵兵□查既終、共入伍壯丁、定於六月一日入營、而第二年度樹立計劃之先、奉天市爲徹底國兵法施行主旨、痛感從來僅奉天省事務局從事宣傳運動、難期徹底、爰設置奉天市國兵事務局、以謀增强機能、急於進行其準備、十六日市本部常任委員會、結果、遂行結成、委員長推協和會市本部長鄭禹氏就任、此外于第一軍司兵事處長以下各機關代表三十四名均告任命事務局長由小林市本部事務長就任、局員則任命在奉國兵關係者三十餘名、而結成之該市事務局、基於本部指令、二十八日起迄六月三日止一週間、定爲軍事援護强調週間、開講習會電影會家庭訪問等、大大壯行入營勇士並慰問家族云、

北海丸船內 發現天花患者

【大連電】前此於華北方面至大連入港之船舶曾流行天然痘疫爲猖獗其後曾告一時熄止、然十六日午後九時半入港之大連汽船、天津航路北海丸、四等船客、老醜子（五）忽於船中生病、據檢查之結果、已判明係天然痘、（假痘）當即收容於檢疫所內、除立使該船之一等、三等船客種痘外、對于凡三百名之四等船客、幷於檢疫所實行消毒、及黃昏方見解散云

建國忠靈廟例祭 各項準備已就緒

在三十一日之建國忠靈廟春季例祭、尚未來到以前、例祭委員遺族部接待擔當部門、而講求遺族之接待方法、並決定三十日

劉・龍義行

【通化】當仁不讓、協和員諭、協和會縣本部幹託劉士豪、龍玉海二君、慨救陌生一家沒路、程清年四〇歲、河北省獻縣萬家寨人氏、原籍兵荒匪亂、民不聊生、景仰滿洲帝國、王道樂土、四民各安其業、又知彼胞兄在吉林北門外作業、爲全家生活安全計、帶妻携一子二女、徒步投吉林兄處、因初次旅行、不識途徑、挨來通化、資斧告罄、腹饑雷鳴、擧步維艱、全家臥於路側、龍玉海君行至彼處、表情可憫、當掏己囊取國幣二元、作一飯之資、劉士豪君聞知、當仁不讓至各商號以道德讚揚、寄附國幣五十元、貲東赴吉林、使全家團聚、皆劉龍所賜云、

"唯有期待諸位努力"

協和會本部金子審查役談

十四日爲檢查協和會、奉天省本部並市本部、會務而來奉之中央本部金子審查役、已於十五日視察省本部之會議、十六日視察市本部之會務、復於十六日午後二時、在市本部會議室、集省市會務職員、擧行種種座談、該氏於席上所談如左、

現地之狀況非常注意、因協和會之改組、乃於短時期間、計劃實施者、致地方發生種種障碍、惟出親當事者之勞苦、亦不可不寄、已無須再爲贅述、而國防之重要、國力之發展、爲我等居於滿洲國者之不能一日或忘之事、是以此次之改組根本、結局在於與政府之表裏一体、而促進政府與人民間之凡有信用信賴、乃協和會之使命、又必須有與政府同甘苦之心、至對於奉天之協和會運動、無何可言、只期待諸位努力云、

滿銀行協會長 方煜恩氏就任

滿洲銀行協會、於十六日之定時總會、因現會長王荊山氏（益通勞業銀行董事長）任期滿了退任副會長方煜恩氏（奉天市工銀行董事長）爲其後任、副會長一席當存之、更選出新理事島名鶴十郎氏（新京銀行頭取）新監事山下善代氏（興德銀行頭取）下善代氏（興總銀行專務）及吉井隆式（東興銀行專務）各氏、

要望關滿一体化

武部總務長官往訪大連 與記者團發表談話

【大連專電】作新任致辭、並爲要請對關滿一休化、而於十六日午前九時四十五分來連之武部滿洲國總務長官、即驅車赴忠靈塔、大連神社參拜後、赴州廳訪抑井長官、及舊部下各部課長致辭、同十一時與記者團會見、對滿洲國與企業者關東州當局諸問題要望關滿一体化勿成空談、其談如次、

一、關東州之大豆油、已經充足、配給大豆不消化殊不佳、對油之消化滿洲國不惜斡旋之勞、對豆之蒐荷余願大作一巡視昨年曾成續平平或因自然界之條件不良爲圖次年度大豆蒐荷之促進、對先錢制反之資金活用大連資金、蓋因當地金制低廉、別無特別理由、要在生產者、滿洲國與企業者關東州當局能相至關心協力、尤望當地金融界協力、

一、關貿連之改組問題、由滿洲國當道者與關東局側、目下考究具体案中、日本側貿易機構已完成、關滿之間、須圖滙兌貿易局等一體化實現、且須迅速、最好於上半期中、本月內能具体化二改組方向余未深知、不便言之、

一、大連港之自由港問題、亦在議論、爲日滿兩國、爲亦良策、願其早形成、

一、建國當時關東局與滿洲國之人事交流、曾盛行之、最近有中絕之態、關滿其情勢多有變化、此具有一省之必要、不知滿洲國之關東局官吏、不知關東州之滿洲國官吏、滿關一體豈非口頭禪、

一、密輸對策、勞働對策、其嚴重取締、望皆協力、勞働統制關聯勞働賃銀等問題、關滿一體究在何處、有檢討之必要、此種問題宜作相互連絡之委員會以行之、又該長官十六日歷訪市內各方面後、十七日赴旅順、對要港要塞兩關係方面致辭後、予定十八日乘亞細亞東歸京云、

軍援强調週間 國都率先實行

國兵法施行後之初次入營、已迫於六月一日、故自二十八日起、首先由全[illegible]後援强調週間、而國都定於二十九日午後一時起、經市主辦之下、在新京神社、由金市長以下列席、擧行盛大之奉告祭、兼武運長久祈願祭、繼續午後二時半於協和會館擧開首都協和會主辦之壯行會、張以簡素且盛大之祝宴並致激勵之辭、而十六日已決定由協和會市、軍人後援會、國防各區事務主任等參集云、

承錦紀行（二）

本報特派記者 王懷偉

錦州市位於東經一二一度、一二一度二秒、北緯四一度二一分四五秒、全市面積爲一百一十餘平方公里、地多山丘、地勢大致北部較高、南部低下、河流則有小凌河、發源於熱河省之凌源縣、經義錦兩縣流入市內自西而南、至東南則與女兒河相合、進而復與百股河相合、南流入於渤海、山環水抱、地勢極佳、又因緯度較低南近渤海、故氣候之溫和、遠非關東州內酷似、即在冬季嚴寒期中、平均溫度亦不過零下十度共在零下廿度以下時、誠屬罕見、至於夏季、平均爲廿五度之譜、超出三十度時、亦不多見、但此地春季多風、尤其三四五月時、風勢最大、黃塵萬丈、天日爲曀、即所謂蒙古風者是也、及近夏季、風即消矣、

錦州之得天時、前已言及、然又占地利之宜、蓋此間交通便利、東至奉天、西至山海關、有奉山線、西北至熱河省會承德有錦古線、北至阜新有新義線、西至葫蘆島則有葫蘆線、職是之故、早已成爲商業都市、爲內蒙熱河物產之集散地、然自康德四年十二月一日設市以來、據客年十二月一日之臨時國勢調查、已由設市當時之十萬、增至十三萬、加以年來袁、山田兩正副市長、勵精圖治、籌劃有方、遂由商業都市而向工業都市邁進、各地資本家紛紛投資、目下已設之工廠、有化學工業會社二十餘處、工業所用土地、七年度土地業經買竣、今期計劃於本年度關西關爲純工業地區、猶如奉市之鐵西然、人口計劃在三十年後增至三十萬、所稱口號則以完成大錦州市、吾人倘就錦州市所佔天時、地利、人和三宜而言、逆料屆時必獲預想以上之成果者、當爲意中事也、

錦州爲遼西古鎭、歷史悠久、古蹟甚多、其最著者固爲錦州塔與大廣濟寺、而錦州塔則更名聞遐邇、凡來錦遊者、莫不以一賭爲快也、塔在城內大廣濟寺之前、建於唐代、塔座八面、每面約二十五尺、周圍二百尺有奇、高二百五十尺、中部以下、仍分八面、每面影刻佛像五尊、一尊坐於龕內、兩尊立於傍、餘兩尊則橫於上、中嵌明鏡、塔之上部凡十三層、每層八角、每角置有方木、突出角外、上嵌銅獸、並懸銅鈴、每層中間各嵌銅鏡、塔上冠以鍍金銅頂、據云遼之道宗時代、塔內則藏皇太后所賜之舍利子、今者塔已年久失修、並餘風雨侵蝕、但塔頂銅獸、銅鈴、不得再見、塔角幾多傾圮、所見者僅西北角猶遺十二角而已、據云每當日暮、羣鴉張環飛塔上、錦州八景之寶塔昏鴉、即指此而言也、吾等來非其時、且因日程所限、不便多待、未得一睹、深以爲遺憾耳、（上圖一行會見袁市長合影下圖訪問遼西晨報時攝影）

天氣豫報 （奉天地方） 西風 將陰 （十六日溫度）最高 廿七度〇 最低 一四・三

村長訪日視察 來月下旬出發

【安東】爲圖安東省下街村長識見增養與素質向上、由現街村長、選對於民族指導成績優秀者、組織安東省街村長訪日行政視察團、六月廿六日由安東出發、赴東京等日本各都市作行政視察、豫定七月十九日歸安、有團長一名（滿系）輔導員二名（日系）團員十二名（各縣二名）計十五名、

失照作廢

左列地照因匪患遺失除請法庫縣公署補發新照外特此聲明作廢

領名	坐落	地目	等則	畝數	東	西	南	北
王德春	孤樹子屯	旱田	上則	[illegible]	[illegible]	[illegible]	[illegible]	[illegible]
馬浚	〃	[illegible]	[illegible]	[illegible]	[illegible]	[illegible]	[illegible]	[illegible]
張之瀾	〃	[illegible]	[illegible]	[illegible]	[illegible]	[illegible]	[illegible]	[illegible]
畢德元	〃	[illegible]	[illegible]	[illegible]	[illegible]	[illegible]	[illegible]	[illegible]
趙德貴	〃	[illegible]	[illegible]	[illegible]	[illegible]	[illegible]	[illegible]	[illegible]
李永元	〃	[illegible]	[illegible]	[illegible]	[illegible]	[illegible]	[illegible]	[illegible]
劉自貴	〃	[illegible]	[illegible]	[illegible]	[illegible]	[illegible]	[illegible]	[illegible]
李香春	〃	[illegible]	[illegible]	[illegible]	[illegible]	[illegible]	[illegible]	[illegible]
王貴	〃	[illegible]	[illegible]	[illegible]	[illegible]	[illegible]	[illegible]	[illegible]
張兆安	〃	[illegible]	[illegible]	[illegible]	[illegible]	[illegible]	[illegible]	[illegible]
張兆平	〃	[illegible]	[illegible]	[illegible]	[illegible]	[illegible]	[illegible]	[illegible]
張兆平	〃	[illegible]	[illegible]	[illegible]	[illegible]	[illegible]	[illegible]	[illegible]
李君	〃	[illegible]	[illegible]	[illegible]	[illegible]	[illegible]	[illegible]	[illegible]
馬瑋	〃	[illegible]	[illegible]	[illegible]	[illegible]	[illegible]	[illegible]	[illegible]
林耀先	〃	[illegible]	[illegible]	[illegible]	[illegible]	[illegible]	[illegible]	[illegible]
周有新	〃	[illegible]	[illegible]	[illegible]	[illegible]	[illegible]	[illegible]	[illegible]
張銀	〃	[illegible]	[illegible]	[illegible]	[illegible]	[illegible]	[illegible]	[illegible]
張倫	〃	[illegible]	[illegible]	[illegible]	[illegible]	[illegible]	[illegible]	[illegible]
趙國喜	〃	旱田	[illegible]	[illegible]	[illegible]	[illegible]	[illegible]	[illegible]
張鐵	〃	[illegible]	[illegible]	[illegible]	[illegible]	[illegible]	[illegible]	[illegible]
傅振林	〃	[illegible]	[illegible]	[illegible]	[illegible]	[illegible]	[illegible]	[illegible]
楊振坤	〃	[illegible]	[illegible]	[illegible]	[illegible]	[illegible]	[illegible]	[illegible]
孤樹子屯公會	〃	宅地	[illegible]	[illegible]	[illegible]	[illegible]	[illegible]	[illegible]
孤樹子屯公會	〃	牧養	[illegible]	[illegible]	[illegible]	[illegible]	[illegible]	[illegible]
馬純良	〃	旱田	[illegible]	[illegible]	[illegible]	[illegible]	[illegible]	[illegible]
李功閣	老邊屯	[illegible]	[illegible]	[illegible]	[illegible]	[illegible]	[illegible]	[illegible]
霍慶	〃	宅地	[illegible]	[illegible]	[illegible]	[illegible]	[illegible]	[illegible]
焦永鳳	龔陵溝	[illegible]	[illegible]	[illegible]	[illegible]	[illegible]	[illegible]	[illegible]
李美	平民關	[illegible]	[illegible]	[illegible]	[illegible]	[illegible]	[illegible]	[illegible]

契紙遺失作廢

敝人於康德八年二月二十六日赴奉借款於奉天驛稅將沈二道滿屯民國新契紙一紙中則三十六畝（被小偷竊去）除呈請審陽縣公署補發新照外特登報聲明作廢 聲明人 沈榮林 啓

失照聲明

敝人原遺地以宥餘堂領名遼河北四家子荒地字二五五號東半方計地二二晌五畝又字二五五號西半方計地二二晌五畝兩張遺失無論何人取得概作無效除呈請縣公署補發新照外特此聲明作廢（三月二十四日誤刊玉源今特更正） 通遼 張玉潔 啓

奉天 純益染織株式會社營業廣告

本社自開業以來頗蒙各界惠顧不勝感謝茲爲滿足主顧希望更見特請優良技師日夜精研近來利用家蠶白絲及山蠶上等絲織成春夏必需衣料多種計用純作鏽絲織成三十號及三十五號兩種平紋則已行大量之川僅特白山、天官、雙鹿牌各種出品名稱列後湖綢、串綢、平紋綢、斜紋綢、西服料、協和服料、花格綢、

社址奉天市東關富潤定街一段一八九號 電話 營業 三五六〇 總務課 四局 二九〇四

開幕啓事

敬啓者敝號爲各界旅客方便計特備清雅寬大客房附設澡塘幷包飯食空氣流暢合於衞生招待慇懃價格低廉臨時住客包月房間觀光團體尤爲歡迎茲末週知特此聲明

新京特別市新天地興盛路四〇七號地 同發旅社 主人呂作源字英周謹啓（前字秀川今改字英周）

治愈婦人病

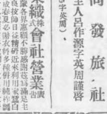

治愈痔漏淋病

梁治平 謹啓

大贈送

鼠瘻擦要說明患鼠瘡救星附來郵票二分即寄不悞 王廉士

感謝人奉天工業區礦發長 田豐年 李世林 同啓

奉天省長許可記

主治各症列下

蓯茸補天丹 烏雞調經丸 益母還魂丹 加味二仙丹 硃珀安神丸 回陽化陰膏

奉天市大北門內塔寺東第二胡同 德慶增藥房製

三輪輕便車廉價出售！

奉天市瀋陽區大西街五段八十三號 福興貿易公司 電話二一八〇八番

福本商會營業廣告

本號在通化八道江街河口村愛林組合締結特約販賣各種木工品用材現已大批運到根木松木楊柳柞檜板類丸大應有盡有質堅材良售價低廉如蒙惠顧無任歡迎

地址大西邊門外一經路南口 電話（二）一二四二一 一五四二一番

藤本證券

資本金、壹千萬圓、本社大阪 滿洲國債、股票、買賣 滿洲證券取引所取引人 奉天市加茂町第拾七號 藤本ビルブローカー證券株式會社奉天支店 電話（2）四八三八 投資相談部、侯錦琮、戴芳譽

雀斑 刺酒 特效藥

玉德堂藥店

女界康

安全消脹散

奉天省許可證 主治 一切膵腫水臌氣臌單腹脹等症均有特效 漢醫 王景泉 謹啓

95 ·儒丐·

識人東洋的夢、大體是這樣、多少也可以與讀者一些概念了、那些夢、無論何時、必展開一個可怖的光景、實在使我太驚駭了、有時因爲過於驚駭、反倒把恐怖忘掉了、即如下面所記的情景、便與前夢正反對、我的感情、差不多像逆流似的、有疾有徐、向上翻了去、我的驚駭、也好似隨着逆流捲了去、這回我所看見的物事、與其說是可怕、勿寧說是可憎、簡直太討厭了、在夢中所呈現的凡有形體、威嚇、刑罰、以及被禁在暗黑而又無物可見的地方、把我所有的觀念、差不多全行隱蔽了、壓迫得我眞要瘋、固然也不能說沒有一二之例外、反正使我知有肉體的恐怖者、多半是這些夢、在以前的夢境中、固然也是太可怕了、不過這些恐怖、皆屬於道德或精神方面的、至於在精神以外、又混雜着肉體的恐怖、那就以現在所夢見的爲多了、這些恐怖行爲之最主要者、多係醜惡的鳥、蛇、鱷魚等、其中尤以鱷魚爲最可怕、它所加給我的恐怖、絕非其他可怖之物所能同日而語、因爲我到底不能不與鱷魚共棲一處了、而且更不知經過了幾世紀、我有時被鱷魚追逐着、不知怎的、我竟發見我自己、已然跑到一個中國人的桌椅、忽然間又都生出眼睛、和那可怕的鱷魚頭、一齊用它們的凶惡之眼、斜視着我、並且這些眼睛、旋生旋滅、不一時、眼睛更多、已不知加了幾百倍、益發把我監視起來、此時我覺得它們太討厭了、可是我已被它們魅惑了、惟有悚然立在那里、照這樣的可怕爬虫、即所謂鱷魚、它們是常常很厲駭的向我來示夢、所有的夢、差不多全是一樣、所使用的方法、也覺得沒有什麼變化、我正在睡夢中、忽然聽見有個柔脆聲音、在跟我說話、（雖然在睡眠中、也聽得見所有聲響）我立刻就醒了、時爲白晝的午分、只見我的孩子們、手拉手、站在我的床前、他們好象穿着有顏色的鞋、身上衣服、也是新做的、他們也許想要外出、爲教我看看、纔來見我的、不想我方才作了那樣一個惡夢、看見許多鱷魚一類的畸形怪物、忽然把眼前光景、又移到爛縵天眞、具備人性的小兒女身上、於是我在非常恐怖之餘、我的心房、不覺起了一大陣激動、我一邊親着孩子們的臉、一邊就哭起來、實在、就讓我能強忍、也不能不哭了、

△

在夢中所看見的奇醜怪物、在青天白日之下、又何嘗看不見？我們如果把佛心的天眞爛縵的兒童、和那些奇醜怪物一對照、怎麽能不哭呢、假如世界上的人類、由少至老、總是以赤子之心爲心、那末奇醜的怪物、自然而然就會絕跡了、（譯者）

神皋雜俎

·杜鵑聲裡的比叡山雨景·

快到舊曆的端陽節了。京都周圍的綠林。似乎又藏滿了薰風。那麽到比叡山上去吧。若是坐在架空的客船裡。向上看看千年古都賀茂川兩岸的鱗瓦瓊樓。一點點的連成街道。不是很美觀麽。比叡山雖然不高。却極雄大。四明嶽與大比叡。聯峰如鞍。在海拔八百米的空中。由幾條電索把架空客船吹得一秒鐘移行了三米的速度。你該覺得比叡山的登山電氣鐵道。眞是一種無上恩惠。等於羽化成仙。是坐在雲中了。你又能玩味出來京都的地方色。杜鵑聲的微唱裡。只有電車是科學的騷音。其餘的也都莊嚴了。看得山腰的白墨族窟。幽邃與靜寂。在得冷紅茶最能提神。尤其大原村中。穿着高筒白襪。綁着草履。頭簪潤花而頂着柴枝的女子們。是有詩裡的古風。本來比叡山是古來鎭護皇城的靈地。從西麓八瀨驛到四明岳驛。僅僅九分鐘。就升到山頂。如果天降下來細雨。把老杉都洗了一番。濃綠如許。遠近濛朧。那又是夏日的奇觀了。（滄海）

本間和卿先生原著

瘍科秘錄 4

·客亭譯·

自叙　·原文·

余從學青洲先生數年。歸鄉。患痔漏。痔漏治法。必用斷截術。不然則毫無瘥癒之理。但余之所患。痔口與肛門相距約二寸五分餘。尤爲險證。果可能斷截之否。斷之之後。又能無害否。皆未可知也。議之同學諸友及當世名流。皆以爲不可。遂逡欲書於青洲翁而問之。翁亦未能決。以廢人自居四年矣。一日慨然歎曰。夫痔漏治法者。余之平生之所試驗。而活人固已多矣。而身自嬰此病。而不能治之。遺恨何已。若得盡其治法。死亦不悔也。因決意斷之。服藥數齊。不日得瘥。於是躍喜不自堪。著痔疾編。以述痔漏險證亦可斷截。將付諸梓。以示同好。後數月。又以眼疾廢棄。無以消閑。惟徵門人日談醫事耳。門人從旁筆之。積而成編。更取叢所著之痔疾編。置之卷首。合爲十卷。名曰瘍科秘錄。凡先師之秘蘊奧旨。先祖道悅先生以來。世世所歷驗之神方。及余之漫遊於四方所驗之一得。二十年間。所研精而默會之術。具舉而縷載之。遂命剞劂。以公於世。語諸。志朔濟世。庶無浮涉獵。但深愧博雅之文妨要之尖。刻成。因錄其所由如此。天保八年歲次丁酉冬十二月本間玄調和卿識

圖　昭陵隆恩門前龍松下之石華表　圖

夏在昭陵

·格外的幽麗·

參拜遊人終日不絕

昭陵是清朝太宗文皇帝的陵寢。

——◈——

她在奉天北郊好似東京的明治神宮外苑。只要人們公餘得了機會。沒有不整容潔衣。想入聖境去參拜的。陵裡除了隆恩殿。大明樓。神功聖德碑。寶城。紅牆石坊。石獸。石華表以外。那出特的壯麗莊嚴外。陵前的梨花。陵後的松濤總可以令你看了聽了。起了無限的美感。更要說。野草綠林裡眞是大自然界埋藏着慈祥和藹。彷彿印度詩人太戈爾所讚美的森林。能把自己默化空虛了一樣。

——◈——

在巴黎郊外的『巴比仲』是有名清幽的林塲。春夏間永有詩人美術家音樂家在那裏盤桓。因爲他們既得到了靜寂的陶冶。所以就生出多少有名的作家。這黃瓦青松的昭陵裏邊。有在修築中的觀光胡造爾。有臨時出售紀念品。請人打斯丹市戳子的茶室。更有多少穿戴着不同衣冠。說着不同語言的海內外遊客。在林下野餐。奏樂。寫生詠詩。賽馬塲的道上。眞是車水馬龍。終日不斷。你看吧。車呢。有巴斯。有三輪。有馬車有膠皮輪大車。有他克西。有特拉克。有奧特拜。有自行車。來去的長蛇陣把小西邊門到陵前的柏油馬路都塡滿了。

在舊曆四月裡娘娘廟會的季節裡。那僅有幾殿泥塑。是沒有這裡引人入勝的。在巴斯站候車的乘客。無論在小西邊門。在陵前。在賽馬塲。一天到晚。都排旺排有二百多人。平心靜氣的在候車往還。這雖然是往返只要三角錢。太便宜。太合經濟原則。可是巴斯畢竟迅速的多。還少了風塵之害吧？

梨花。李花。棠梨花山楂花在今年節氣晚的時候。現在都不能不開了。越顯得松林裡的黃琉璃瓦建築。是鮮明而又古老。有一些家族。夫妻。情侶。朋友。都在石坊下攝影紀念。呵。這是夏的昭陵。（編者）

百花樓

·萬泉河話舊·

萬泉河雖爲一溪濁水。然在大奉天市建設未實施前。乃城居人士春夏唯一消遣之所。河上民國初年。造二橋。西曰落霞橋。東曰虹橋。二橋之間。滿植荷花。南岸盡充演藝之區。臨水以凝香榭暢觀樓爲各階級仕女之納涼地。虹橋東南。有大厦。曰百花樓。劇園也。樓與今日商埠大舞臺同其規模。門向東南。未悉主人爲誰。然所邀來者多北京名伶。故夕陽歌鼓。盛極一時。自官銀號謀淨化園林。凡此樓榭。盡移西南菜圃間。虹橋一帶。遂幽雅宜人。加以東方及南方植物園成立。一洗昔年之歌鼓喧囂。另新面目。惟如此改造。美則有餘。招致遊客。尚感不足。前聞鄉市長嘗。有將東部樓榭恢復之意。藉以增加繁榮焉。（青）

○○○○○○○○○○○○○○○○○○○○

聯·話

徐菱草。到來憐我晚。魂。只十里平山。容法摺門於北京十剎海營詩龕。紀曉嵐爲贈聯云。『小築營水石間。直以雲霞爲伴侶。大名在歐蘇上。還收文藻助江山。』措詞雖工。而推許太過。吳淸卿題史公祠聯云。『何處弔公有二分明月。曾照梅花。』悽婉渾成。自是佳句。又有集句贈伎者。花卿云。『花開堪折直須折。卿問歸期未有期。』少卿云。『少之時戒之在色。卿不死孤不得安。』眞雋絕矣（偶悵）

○○○○○○○○○○○○○○○○○○○○

千山勝蹟拾零

（十一）　·劉偉華·

張玉書遊記。羅漢洞對峙。曰振衣岡。摩崖大書。蒼潤可愛。名氏已蕪蝕。略見彷彿而已。

陳夢雷遊記。繞寺（即祖越）諸峰之勝。其北爲振衣岡。

盛京通志。古蹟載振衣岡。

遼陽縣志。振衣岡。即遜頤庵北兩峰之西峰。有盤道逝險峻。紆迴可以攀登。頂極狹。上有石台。南臨深谷。一溪止千仞。扶松下瞰。則慄慄危懼。若將隕焉。南面峭壁上。刻有『振衣岡』三字。年久。字跡漫漶。用望遠鏡觀之。係前明隆慶三年。浙人白某所書。岡北有最高峰。寺僧稱之曰拜斗台。昔有道士。中夜在其上。拜斗。其下曰碓各『。近因石徑沖毀。崎嶇偪仄。罕有至其上者。

榮甫按。振衣岡三字。繆東麟太史謂向程顥。非白程。

東遊紀行詩

·陶明濬·

△皇宮參拜

崇巖紫禁靜愔愔。輦路隆平列羽林。高殿丹楹光熠熠。瓢稜黃瓦影沈沈。趨朝應切納言志。展謁能生忠愛心。時和年豐群品阜。蒼生感戴亦云深。

△登車後晚餐

調飢太甚亦何爲。幸有蘆筵到處隨。孟子於今嗜膾炙。陶公何必更攢眉。眞能坐忘身方穩。喚作行厨名亦奇。愛子遺遙同捫腹。無須枯悶更嗟咨。

蝌蚪

·別開生面的清供·

蝌蚪掉尾游泳。與鐘鼎文字絕似。不久。則其尾漸脫。而生兩手兩足。其形非復如前。已成蟾蜍。雛型。色亦由黑而轉青。背具金綫。甚爲可觀。或取以實於藥之燈泡。灌水與細小之浮萍。使之浮沈其間。懸之書室中。爲別開生面之清供。

考蝌蚪。亦書科斗。厥名活東。孔安國亦云古之科斗文。即以之形成。後乃演變孳乳。結構繁賾。所謂篆文者。

背由是而出。李時珍草曰。科斗狀如河豚。以其體圓。頭腹不分。謂一名懸針又名水仙子。取義各異。而失於邐輯則一。

蝌蚪。生於暮春三四月間。凡池沼溝渠。所產尤夥。先在岸邊水草叢薄處。形連綴纍纍若貫珠。其數量至多且繁色透明。而外具黏液。一若膠製者然。蘊藻中往往一望如墨。原其由來。俱化自蛙。黃梅時節。青草池塘。昔人聞其閣閣之聲。以當。部鼓吹。即取此以自娛爾。（以太）

滿洲婚俗誌

○○○○○○○○○
談合巹禮
○○○○○○○○○

漢人娶婦。新郎與新娘結婚之室曰『洞房』而滿人亦稱之曰『洞房』。洞房之名雖相同。而洞房內一切之禮節。則各異。娶婦之彩轎未出發前。必行『照轎禮』其法。以戚族中年長之男子。而又夫妻子孫皆全者。名曰『全福人』。全福人手捧銅茶盤。盤內置當年曆書一本。瓷碟二。一碟置婦女用之紅棉臙脂一張及宮粉一錠。其另一碟則注香油少許。及紅棉紙所捻成之燈花一盞浸油內。二碟相排置盤內。碟前爲曆書。曆書上放蘋果二個。碟之後方。則列一小玻璃鏡。及『九合香』一枝。

（照轎）全福人捧盤至轎前。先將瓷碟內之燈花。燃點之。兩手捧銅盤。伸入於轎內。用碟上之燈光。照視之。照畢。再舉小玻璃鏡。照轎內。鏡照畢再用曆書及『九合香』。向轎內舉熏之。此種典禮。是名曰『照轎』。其意即逐去轎內一切不祥之邪祟也。

（薰轎）此種禮節。在昔盛京北京滿人與漢人皆相同。惟皇宮內皇帝大婚禮。稱之曰『熏轎』。熏轎時所用之香。爲西藏貢進之『藏香』。彩轎出發時熏一次。及彩轎至皇后邸。在皇后陞轎。又熏一次民間之滿漢人。則無告制也。滿漢人照轎畢。乃又舖設洞房內之喜床。其名雖曰『床』。而滿人則爲磚砌之土炕。皇宮內則爲暖閣之寶床。不論爲床爲炕。其於床炕上。舖褥及繡枕。則滿漢皆相同。被褥之方向。則皆以當日喜神之方位爲背向。故喜床上之被筒。是橫是斜無一定也。

◇擬字披露◇

姜如川　伯濤　夢溪
王殿佐　廼欽　毅之
張人安　健一　遇吉
沙均琳　希珊　秀芳
李福樾　蔚森　幹忱
金顯榮　偉齊　華封
尙祖蔭　裕欣　繩武
馬天衢　壯觀　步馬

賽金花

本月八日。本報神皋雜俎版內。載有『賽金花一頁別記』一文。末署海鳴。疑必爲北京名作家之海鳴君。我讀罷。忽然觸動了我的舊夢。從前。我在北京讀書時代。曾有一個機會。與金花有一面之識。但我見她的時候。正是她香骨埋葬之前二三年。因爲有一種關係。所以關於她的生平事蹟。除了一般人所知道外。還特知道一點。海鳴君文內。有一點誤聞之處。那誤聞之事。我却知道較詳。所以索性除代爲更正外。更記些其他的雜事。以成全這篇文字。

△金花衰病貧困之年▽

金花一生大事。自然不勞我說。現在我祗記述她的。零星生活。現在先記她的老而且貧的時代。金花自民國十五年之後。就由老而病了。携一老傭住在城南樂善里。（門牌號數却忘了。）自此之後。她的芬芳的生命。便像香霧空濛般漸漸的消失了。縱然她會過粉隊裡的英雄。然而在這衰落之年。那衣食住三個怪手。時時的逼迫着她。但她已是英雄末路。强弩不能穿魯縞了。

·城南樂善里·

臥病燕市時之賽金花

·張競生贈金·

惻隱之心人皆有之。後來有許多對她表同情的文人墨客。在報紙上。雜誌上。披露她的生活困窘情況。希望博得一般人集腋成裘的幫助。畢竟因爲她有一點歷史上的芳蹟。當時就有很多人的資助。外埠從鄉筒而匯寄金錢的也不在少數。間居上海所謂性學博士張競生也寄來若干元！從此可以看出人類彷彿眞的有遺互助的精神！然而究竟生活烈火般在燃着。而這頤零星的水源是無濟于事的。況且又不能源源

大蠹魚

普通的蠹魚。體長不及一寸。最近。倫敦國立圖書館在清理舊書中。於書堆裏發現一尾大蠹魚。當時圖書管理員都不敢捕捉。後由一位理科學生捕獲。該魚計長一尺四寸。重一磅三盎司。可稱世界第一大蠹魚。現已製成標本。存於博物院中。

養身明心

（丁樹森）

眠不必甘寢鼾睡而本爲佳。但能淡然無欲。曠然無累。閉目存神。雖不成寐。亦足養生。（曾國藩）

生而爲英。死而爲靈。（歐陽修）

心不細則慮不周。心不定則臨事必怯。平日不養定此心。到了忙時安有把握。既無把握。安得不差錯（陶覺）

胃素

●主治效能●
此藥專治脾胃虛弱消化不良停食積氣吐醉不飽爲腸滿悶生冷體或多食油膩胃腹痛食不化吐酸胸痛胃氣反胃火胃寒積食凡屬腸胃各病服之特效

製造發賣元
奉天小南門裡
陸華大藥房
電話(四)二〇九三

專治小兒氣卵
延春補天膏

●專貼
小兒氣卵大人疝氣偏墜腎囊小腸串氣
●定價
特張八角九分　大張四角九分　小張二角九分
●外埠函購
請由郵局掛號匯款每張加郵費二角
●用法
用法簡便詳載說明書
獨家發售並無代理
奉天市小西城門南電車道路西
明遠堂藥房發行

京城都藥房淋藥
百發百中・永久根治・斷然好評

淋病與赤白帶
世界獨特的秘藥
患者諸位速購服早登彼岸

△嘖嘖好評
藥價試用二圓

全滿各地大藥房均有代售
まむし藥房
電話(二)五五五

凌雲醫院
內外產小眼耳皮膚花柳
婦兒科科科科鼻喉科科光
新院址奉天市大西門裡路北郵局後身
電話四—三五二一號
舊院址奉天大西門裡路北
電話四—三〇〇四

強壯弱体　增進精力　必謳脫您苦
植村製藥株式會社
京城府新堂町
奉天木曾町

現在每五日出雛
壹萬羽
白色單冠萊克亨初生雛
普級（特）初生雛　中雛
預約分讓
本場特點
發送迅速款到着後立即發送如親身到場遂時有雛故購者極感便利
備有一覽及價目表函索即贈
奉天市瀋陽區鎭定街二段二十四
劍農養雞場

東邊道報

期鴉片取締之徹底
定期於各縣開關係者協議會

【通化】期鴉片取締之徹底並爲强化中央及地方之對策、遂決定舉行鴉片取締關係者協議懇談會、日期長白縣爲本月十五日、臨江十五日、輯安二十日、長白縣於十五日午前十時、於縣會議室舉行同協議會、省側山曹實業廳長、張保健科長、禁煙股長出席、縣側爲縣長、副縣長各村長警察署長等出席、協議事項如左、
一、關於鴉片取締徹底之件、二、關於乳液採取明屆備之件、三、其他必要事項、對臨江縣協議事項如次一、取締情報聯絡之件、二、鴉片關係犯罪速累者通報之件、三、關於取締資料之件、四、冬季渡江通路之件、五、罌粟密作取締之件、

嚴密防諜
縣署出入特牌

【柳河】縣署之防諜誠爲非常時局下之必要急務、縣署向日外人進出、僅到傳達室掛號而已、如因事赴署、除掛號外、復領取號牌、到科股後、再由司者驗牌訊明來務登記訖、始可疹洽事件、似此周密監防、不正者、當然無隙可乘、

錢深明君 榮耀入營

【通化】省公署人事科錢深明君（二十一歲）現住通化街承敦區十七、二、經國兵身體檢查後已合格遂於本日入營從軍於高射砲隊云、

謀地方實業一元化
召各縣實業股長指示

【通化】省公署爲地方實業一元化、特招集各縣實業股長、指示事項、一、農政關係、物動計劃、調整補米糓、復興部落農村指定之件、二、林務關係、農林綠化栽植、八年度造林種子配給、三、開拓關係、調査開拓民地、鮮農開拓事業指導、四、畜產關係、畜產開發事業計劃、產馬計劃、鼻疽預防實施、五、農產關係、促進農產物增產、蠶工繩統制之件、絲麻增產計劃及販賣之件、冷害對策種子配給方法、六、勸農模範場、練習生訓練、

友邦○○部隊 捐金災民

【通化】通化縣轄四區江口村、於四月十九日慘遭回祿之災、業詳誌本報、縣方曾數次協議對策、救濟無辜災黎、協和會通化縣本部張貼標語、募集義捐金、一般商號裝聾作啞、置作罔聞、雖有幾家關懷災黎、大多數無有同情心、幸有友邦皇軍○○各部隊將兵 僉及被災者、露無食、夜露宿、老幼婦孺、饑寒嚎啕、情殊可憐、慨解義囊、醵集鉅款移交縣公署、轉賑江口村災民、縣公署感謝之餘、代蒙惠災民誠敬致謝云、

赤十字社 葢寬施療

【寬甸】安東省赤十字社支部施療班、日昨來寬、實施免費施療、於翌日、娘娘廟會之佳節、該施療班乃在廟前人烟稠密之廣場中、設席問病、免費施給丸散膏等各種藥品、於午後四時許施療竣事擬於十四日赴他處施療云、

兒童衛生訓練計劃

【通化】通化省當局鑑於學校中之衛生訓練乃係提高國民体位之重要關鍵、本此遂制定國民學校兒童衛生訓練計畫、訓練科目分自我衛生狀況調查、及整頓、此外並有救急療法、救急操作等、日期爲夏季中之三日或五日、各縣遣代表教師一名計八名、學生共二十名、訓練方法乃係採用露營之方式云、

對肅正工作有功勞者
張總理派代表授與獎狀

【通化】張國務總理關於東邊道等東南地區肅正工作之功勞者授與褒獎狀計、遂由王總務廳次長代表張國務大臣並偕澁谷治安部次長於十三日午後六時五分乘車來通、十四日午前十時於省會議室舉行褒獎狀傳達式、十五日赴開發現地視察云、

（寫眞即王總務廳次長代表張總理授與肅正功勞者褒獎時情形）

通化救災演劇大會
本報主辦

日期 十七日（兩場）午後一時—五時 午後七時—十一時
十八日（三場）午前九時—十二時半 午後一時—五時半 午後七時—十一時
地址 通化街復興茶社
話劇 一、夜歎 二、新秀才（奉天國際劇團）
舊劇 一、黃金台 二、別窰 三、女起解 四、南天門 五、賣馬 六、問樵鬧府 七、戲牡丹 八、捉放曹 九、武家坡 十、坐宮
票價 每人國幣六角

寬甸商工會獻金

【寬甸】本縣商工公會、以本月一日爲創設三週年紀念之佳辰、全職員一同中止祝賀宴會、而以國幣十一元爲日滿軍人恤兵金擬經由寬甸保民敎導委員會、開已向省本部寄託轉云、

慰安讀者大會 已圓滿閉幕

【通化】本報通化支社主辦之慰安讀者大會、已於十三日、十四兩日分別舉行、同會會場假協和會省本部會議室、上演之影片爲滿映之名作、『如花美容』、內容頗饒富趣味、劇情亦相當纒綿、兩日之觀衆異常擁擠、場內已無隙地、兩日赴觀衆之讀者幾達一千五百餘名、影片上演前由本報駐通記者劉毓代表山崎支社長致詞、略謂本報通化支社成立之意義、及今後之使命並希讀者諸君今後之指導與愛護等、本報通化支社繼慰安大會後、於十七、十八兩日更將主辦演劇大會、將收入所得全部賑濟江口村罹災之難民云、

期完成高度國防計
協青團統監部開設

【輯安】本縣協和會前於中央本部指示、爲順應非常時局之要求、依據青少年組織大綱、而使青少年訓練運動飛躍發展、藉期完成高度國防國家礎石强化計、對全國一致而誕生的協和青少年統監部開設、實爲當前之急務、業會於關係機關協議下、於十二日將輯安縣統監部籌備委員會開備完竣、於十三日午前八時在公會堂廣場舉行協和青少年團統監部開設式云、

大同學院學生 來通視察

【通化】新京大同院第十三期生期視察於通化縣高田副監長指導下之通化縣一般行政、農村實態及現地實務訓練等、而來通、預定勾留三日云、

承德軍人後援會將舉行
傷痍軍人後援强調週

【承德】軍人後援會承德辦事處自五月下旬舉行傷痍軍人後援强調旬間、並施選家族慰安軍人後援問題之講演會、日滿傷痍軍人慰問等各種行事、圖軍人後援思想之普及徹底、又右旬間中之六月一日正當五軍管下入營國兵壯行會云、

為順應斷禁計劃
實施鴉片斷禁週間

【新民】縣署烟政股、爲促進鴉片斷禁政策實施之件隨國策向上計、於昨十四日、在街公所內、召集各街村長、警署長、及關係者、舉開禁烟週間會議發表禁烟關係國策趣旨及人類健康過遊、特由本十五日起至二十一日止、計七日間、爲鴉片斷禁週實施週間、各官烟所、對冊癮者一律停止售烟及吸食、當見癮士涕泣縱橫、狀極堪憐、幸希望蘇的患者、即早戒除不可、免致遺恨一生可也、

協和會舉行
官民懇談會

【雙遼】本邑協和會縣本部以下情上達計、故特招集各界團體各學校校長、各街村長、各區長、以及各分會長、併民間代表等、於月之十日十一兩日間、假商工公會樓上開第一次官民懇談會、是日到者官民七十餘人、于上午十時舉行開會、所有儀式、隆重異常、式畢公推電業會社成瀨茂爲坐長、鄭家屯區檢察廳檢察官李勝生爲副坐長、後始行懇談、茲將提議各案誌之于下、建國精神之顯揚二件、民族協和之實現一件、國民生活之向上九件、以上計十二件、決定十一件、却下一件、議案之一、關于國民精神作興之件、提出者爲縣公署分會、說明者龐光烈、二關于小學教育機關增設之件、提出者保康村分會、說明者費永謙、三關于要望協和會館建設之件、提出者鄭家屯分會、說明者和田岩雄、四關于依戶口簿配給統制勵行協力依賴之件、提出者縣公署分會、說明者龐光烈、五關于民需配給品適正要望之件、提出者鄭家屯分會、說明者和田岩雄、六關于生活必需品配給强化之件、提出者保康村分會、說明者費永謙、七關于民食配給之確保圓滑上要望光分會社設立對策之件、提出者鄭家屯分會、說明者新豬豐、八關于設置苗圃以廣造林之件、提出者双合村分會、說明者胡世興、九關于大量配給種牛種羊及設置種馬分場之件、提出者同上、十關于要望本縣副號地丈放、以明生產增加之件、提出者茂林村分會、說明者李子豐、十一關于要望准予商工貸款之件、提出者鄭家屯分會、說明者和田岩雄、以上十一件、均經一致通過、圓滿議決云、

新任審判官接任

【海城】前任海城區法院監督審判官徐桂年、轉任齊齊哈爾高等廳長一則、已如既報、茲新任審判官遇西林氏、現已接篆視事、該新任監督審判官係由齊齊哈爾高等廳長轉任海城、乃與前任徐監督對調云、

猪產象

【朝陽鎭】本鎭西大街興順副門牌三十號住戶孟昭謙依做豆腐爲業、畜母猪一頭於月十二日晚突產猪崽十五口、各皆雄壯、內有一象長鼻大耳、產下即斃、一時傳聞滿街紛紛往觀者不絕於途、咸謂奇云、

警官連破三案

【鐵驪】本城三林洋行、三星商店、農戶王連璧三家、前因被盜一節、曾誌報端、日來竊而皆辦出、鬼沒、下講、若不正本淸源、民生、故辦察當局、竊案、極爲關心、自查、夜佈警網、力圖以淸盜源、並分令各出所長對出入人等、盤詰、切勿疏忽、茲南門所長王福自奉命以不眠不休之精神、潛赴四處、偵緝小偷、月之七日午前十時許、東城壕、見有時賣蔡某小販詢明李樹清、以廉價出售、形跡可疑、詢問何來乙言語支吾、遂取無疑、遂用檢威嚇、吐出實言、自謂於月之六日夜間竊取王連璧蔡八十三斤、詢據現住魏姓房子、魏某（姑隱其名）院內、而王某遂將小偷李某押赴將贓物起出、交署收押、復於八日午後一句鐘許在門外飲肆遇有疑污者唐誠馬褲小販白俊峯、年三四呼嚴縣、形跡可疑、遂帶所審訊、說出眞情實話、伊云前於月之六日夜間十二點半許、潛赴三林洋行玻璃窗戶伸手竊取雜色洋件、估計千餘元、乃一前服四套唐誠馬褂二十五一具、價值八十餘元、當將犯押赴大口門子北住戶惠歸家中、起出贓物、一併帶署、經署長訊據、竊犯白俊峯李樹清二人、供認竊物不諱、至各失主贓物待命認領云、

洮醴交通便利

【洮南】縣至醴泉縣一百數十里道路、舊汽車按日開駛、來往行人十分便利、四民來往於途者、日見增多矣、

為順沿時局新計畫
新設兎肉販賣會社
市民可嘗代用肉之美味

【大連】最近連市肉類缺乏、各肉店亦因而營業不振、一般家庭亦頗感肉饑饉之苦惱、當此之際、以兎肉爲代用品、州廳農林首課先斡旋、最近施行養兎之統制、計畫設立兎肉販賣專門會社、關於此案、不久當見具体化、同會社設立地址、現已物色完畢、今後養兎事業、皆歸同會社一手經營、最初先飼養五千頭、宰殺後其肉皆分與各肉店、供市民食膳、其皮則用爲防寒衣帽、誠一舉兩益、但兎肉之料理、市民多不諳通、最近開催料理指導並講習會、一方獎勵市民養兎此乃順沿時局之新計畫、據州廳當局發表、本案、來月初旬可實現、同時市民可嘗兎肉之美味、但願家庭皆及飼養、每戶一年間飼養二十四或七十四爲目標、所需之飼料以蔬菜根等爲大宗云、

褒獎治安工作殊勳者
政府授與間島褒賞狀

【延吉】對於東南滿地區之治安肅正工作、與日滿軍警協力、日夜活動盡瘁於治安確立、樹立於頗多功績之間島省官民、今回政府對之、已決授與褒賞狀、以顯其功、十二日自午後一時起於間島省公署已將授獎式舉行、計有張國務總理代理澁谷治安部次長神吉省長、中原次長、以下同省職員及各縣代表及來賓之○○部隊長等日滿軍關係者多數出席、經治安部次長將榮光之褒賞狀授與神吉省長云、

露天教授

【新京】値此桃杏初映、草木爭榮之初夏、國都市公私立各小學校當局爲鍛鍊第二代小國民之体格情操、極力獎勵郊遊及運動比賽等事項、邇來復鑑於兒玉、大同牡丹、白山等公園已臻花芳柳綠佳期、於是所有日滿各校均乘機展開『露天教授』之新幕、活潑玲瓏之兒童、咸手提午餐肩負書包欣然歌聲於途、比及抵其目的地則蜂散於草叢密林中各得其所欲、或捕蝶或採花悠然自得春風浩蕩俠午笛一鳴瞬間集合同集午餐、親共樂會之迅速及進餐之悅色恍然如入兒童之極樂世界、歸時多有留戀難捨者、此誠露天教育初視之似有荒廢課程之處、實則因風光柔媚於愉快之清緒中、無論注以何種知識、於無意識中、自能印於腦際、且透徹弗忘、是以『教室之教育可缺、而露天之教育不可缺』之言、可謂不謬矣、

講習候捕生
舉行卒業式

【朝陽鎭】本鎭自衞團團長紳崎氏、自開辦以來對於團員極加訓練、該團自衞工作不遺餘力、該團長爲養成幹部人員起見、成立幹部候補生養成訓練所檢選優秀團員二十三名施行講習一個月、於四月七日正式開課、所聘講師敎導者有警察署長王寶衡、王成邦、紳崎團長、課操、操典、消防、自衞術、射擊、勤務、語學、訓話共七項、該生現以期滿各學員程續優良、於本月十二日晚四時舉行卒業式、各員全体到場、首團長致開會辭、次各教師訓話、又宮下主任加意勉力、又學員答辭約一小時閉會云、（寫眞即式典終了攝影）

為討論北山廟會行事
吉林市署開催委員會

【吉林】北山廟會、自五月二十一日至二十五日之五日間、盛大舉行、吉林市爲討論各種行事等、以委員會自十三日午後一時在市公署會議室開會、又會期中諸行事如左、映畫會、講演會、無線電宣傳、彩票、花火、宣傳、蓄音機宣傳、有彩特產品競賣宣傳、衞生展、施療、施藥、國兵法宣傳、吉林市行政區域擴張宣傳、禁煙之演劇、禁煙遊行、儲蓄報國宣傳、防犯宣傳、市內日滿商店聯合大賣出、滿洲戲、

清潔大掃除

【海城】縣公署衞生股、以當此長夏季節、地氣炎熱、最易發生雜疫、爲保護公共衞生起見、定由五月一日、至六月一日、在此期間、實施夏季清潔掃除、並訓令各警察署、實施清潔檢查云、

為鑑定老爺嶺之櫻花
牧野理學博士一行莅吉

【吉林】爲鑑定吉林省老爺嶺所開櫻花、經滿鐵之招聘、以八十歲老軀携令孃鶴代來滿之老理學博士牧野富太郎氏一行五名、十二日午後六時三十五分抵目的地吉林、即入宿舍吉鐵三井附業課長宅、本當全開之老爺嶺櫻季節延天候惡、尙未開花、十七、八日頃可能開花、該博士在吉林滯在、其間連日赴老爺嶺、對此種類不明之櫻鑑定云、

為徹底發揮人類道德
震災救濟委員會成立

【綏化】一如報一前綏化初次之地震、可謂滿洲空前少有之大地震、除死人並房屋多數倒塌外一切堅固之建築物纖數裂縫、協和會街公所當局爲救濟災民計、乃組成臨時震災救濟委員會、今將救濟方針列左、
一、1、一般死亡者 一般死亡者給與弔慰金十元 2、貧困死亡者給衣棺費五十元
二、負傷者 1、一般負傷者診斷費免除、醫藥費減收三成、慰問金十元、2、貧困一切之治療費由震災臨時救濟委員會負擔、慰問金十元、
三、房屋損壞者 1、由震災臨時救濟委員會收容所收容、收容所爲天增店、天興店、2、修理房屋一切之資料由震災臨時救濟委員會配給云、

營市聯協議會
已於公會堂中開催

【營口】[illegible]關於本屆全[illegible]前經議案整理[illegible]議決之結果對[illegible]件決定上程（[illegible]件、撤回又保留[illegible]預想就本年度[illegible]會到所有各民[illegible]多數解決、僅餘此少數之案由出席代表精誠研討之下定能獲得圓滿成果云、

北安省鄉土建設委會
因與協會重複發生問題
已得創立者諒解遲早解消

【北安】昨年十一月爲行政機關樞軸、而由協和會、興農合作社等各機關舉總力創立之北安省鄉土建設委員會、因與協和會重複、發生協和會之[illegible]團、其後之進展殊堪重視、因政府、協和會二位一体之實施、建設委員會近將解消、蓋因今回協和會之[illegible]收於協和會、建設委員會之創立者、岡本前北安省次長亦已諒解、協和會省本部委員會亦決定方針、爲活用建設委[illegible]指導者層總力結[illegible]月、遲在本年[illegible]能移於協和會[illegible]解消、

國高加緊實習
每日半工半讀

【西豐】縣奉天省立西豐國民高等學校、因時當春暖、正農忙之際、爰由四月二十八日起、至五月十日止、兩週間內、增加實習鐘點、每日以上午下午輪流工作、各生紛紛從事、實習地內異常忙碌、形成半日作工半日讀書之狀態、於我國農業前途、或不無重大影響云、

范家屯警察署
傳諭民衆防火

【公主嶺】懷德縣范家屯警察署、鑒於時值春去夏交、風高物燥、語云星星之火、可以燎原、故該署對於防火之宣傳、無不雷厲風行、日昨特召集區牌組長於各派出所、由當番警官嚴切曉諭、對於民衆防火之用心、務須徹底協力、相互防範、以期火災事件減少云、

蒼芳里妓館大火警
焚燬樓房二百餘間
損失總計達一百餘萬圓之譜

【哈爾濱】當此春末夏初風高物燥之際、近來市內火警頻傳、偶一不愼、雖積有萬貫家財、轉瞬間即可化爲灰塵、於十一日午前四時許、道外十六道街蒼芳里西北部二三等妓館、突被祝融駕臨、當時適逢狂風怒吼、火借風威、風助火勢、一時烈火騰空、黑烟漫火勢猛烈延燒左右香巢及其他各商樓房不下二百餘間、幸經道外南崗道裡各消防救火車趕到現場、竭力撲救結果、迄至午前九時許、始將近年空前稀有之大火警撲滅、計損失約百萬圓之譜、茲將其經過情形誌錄如左、

道外十五道街蒼芳里、即一二三四等妓女大本營窩所、西北部二等妓館福樂書館鱉頭康海山、擁有妓女約二十餘名、其中有妓女艷麗姑娘双十年華姿容超群、王孫公子被其所迷神魂顚倒者不勝數計、故於十日晚間留有一住客某、素有海洛英嗜好、與艷麗姑娘顚鸞倒鳳畢、即覺週身疲乏、當時燃有洋臘抽海洛英、當因勞乏、即與姑娘摟抱已入甜蜜睡鄉矣、忘將洋臘息滅、所以洋臘即將木床燃着起火時、姑娘及嫖客被烟驚醒發覺時、火勢業已猛烈實難撲救、待着衣不及、嫖客與姑娘無奈赤體逃出、一方大乎救火、該妓館鱉頭及姑娘由夢驚醒、均裸體向外逃出火窟此時火勢更爲猛烈、即向左右隣接妓館延燒、各妓館妓女嫖客鱉頭茶壺由夢中驚醒向外搬運物件及逃命、其狀極慘、鬼哭狼嚎極爲混亂、此際仁里街分所警官楊樹棠巡邏發見火警、立即電知消防署及正陽署警察局、消防署聞訊救火車先後赶到現場竭力撲救、然因火勢過猛、一時撲救實感困難、未幾警憲及○○友警亦赶到現場彈壓序秩並協力救火、迄至午前九時許、始將火撲滅、除福樂書館被完全焚燬外、延燒桃園書館、群仙書館、滿新堂、慶增堂、同源號鮮貨店、會賓居黃酒館、新華堂妓館、德泰公貨店成衣局、完全焚燒殆盡、共燒失樓房約二百間、共計損失達一百餘萬圓、據另一消息因更夫燒坑起火、結果如何起火、當局現正從事調査中云云、

大陸科學院（調查班）
（本年）決調查北省各資源

【海拉爾】以豐富埋藏資源而被豫想之興安北省、且爲大陸科學院所該院擬行之興安北省資源調査已定於今夏實施、目下已派定先遣調查隊陸化學研究室嗣渡七郎研究官等四名自五月廿二日起約歷二週間先後海拉爾、諾孟罕、哈倫阿勒欣一帶之樹脂及纖維資源、本年度尤以松林、及哈倫阿勒欣營林署之實驗林、天然林中唐松、赤松之樹脂或其他一般纖維植物之調査研究爲目標、此外尙有酪農調査班共第一回已定自六月九日起凡十六日間、赴濱洲沿線海拉爾、滿洲里、牙克石、第等八站調査、第二回則自七月十五日起凡廿日間赴三河地方奈爾特費爾迦、威爾柯里等白系俄人部落八村調查、對于乳牛之種類及能力、之種類及給與狀況、飼養管理之方法、生產乳之加工及消費狀況、乳製[illegible]

濱江特刊 第五四四號
哈爾濱 支社 東京時報 社外號 電話四六四三番

全省保健衛生會議
各方參加正式開幕
省方指示注意事項質疑應答

既報濱江省公署民生廳、爲期管下各縣旗市衛生保健事業之發展、於十二日起在南崗土建協會會議室、所召開之全省保健衛生會議、由各縣旗市保健衛生關係者參加之下、正式舉行矣、於十三日爲會議第二日、當日午前九時起仍在土建協會繼續舉行、當時出席人員與第一日相同、其討論事項如次、

一、指示事項、
二、注意事項、
三、質疑希望事項應答、
四、其他關係各科指示並注意事項、
五、一般保健衛生事務懇談、茲特其指示及注意事項內容略錄如左、

△指示關係事項
1、關於縣旗衛生機構改革之件、
2、關於衛生關係預算之件、
3、關於檢黴之件、
4、關於公立醫院運營之件、
5、關於公醫配置之件、
6、關於開拓地公醫之件、
7、關於醫學研究會之指導監督之件、
8、關於漢醫講習會開催之件、
9、關於漢醫使用洋藥處理之件、
10、關於一般開業醫師漢醫之診察料並藥價目統制之件、
11、關於配給統制醫藥品之件、
12、關於無許可藥品販賣營業者取締之件、
13、關於虛偽藥劑師名義之藥品販賣業者取締之件、
14、關於勵行井水消毒之件、
15、關於藥品節約並使用代用藥之件、
16、關於傳染病患者及其家族對處之件、
17、傳染病疑似患者對處之件、
18、傳染病發生之報告並通告聯絡之件、
19、傳染病患者之隔離所設定之件、
20、特別防疫班編成之件、
21、定期種痘及普通種痘之件、
22、各種傳染病預防接種之件、
23、地方病之預防並調查之件、
24、非常時防疫資材整備之件、
25、開拓地並學校衛生之積極援助之件、
26、農村保健衛生確立之件、
27、我國體育團體及其掌管之件、
28、國家的體育運動諸行事實施之件、
29、學校體育指導方針之件、
30、學校體育教授要目普及徹底之件、
31、學校體育衛生施設及用具之整備之件、
32、學生沙眼預防之件、
33、國民體育場施設之件、
34、學校體育番閱之件、
35、鴉片斷禁方策眞意認識之徹底化之件、
36、鴉片麻藥取締之强化徹底之件、
37、確實癮者把握之件、
38、官紀振肅及職員素質向上之件、
39、康生院之機能完全發揮之件、

△注意關係事項
一、關於濱江省漢醫學日刊購讀之件、
二、關於開業藥學專門科名表示之件、
三、關於開業醫學位稱號廣告之件、
四、關於燐酸叩迭普觀給之件、
五、關於藥品之販賣製造輸入申請之件、
六、關於預防藥品空瓶回收之件、
七、關於提出傳染病關係月報之件、
八、關於發行公衆衛生叢書之件、
九、關於當傳染病棟建築指導監督之件、
十、關於體育之獎勵事項、
十一、依據民生報告例報告書提出之件、
十二、關於報告文書之提出徹止期日嚴守之件、
十三、關於鴉片麻藥供給眞意闡明之件、
十四、對於癮者實態把握工作認識之件、
十五、關於宣傳資料製作之件、
十六、關於禁煙促進委員會積極的活用之件云、

一二七報
一、昭和製鋼所新熔爐入火式（鞍山）
一、時事片
○愛馬日（新京）
○送往豐滿堰堤之發電機（柏林）
○女子國民服審査（新京）
○春之京城（京城）
○白系俄人墳墓祭（哈爾濱）
○千山之春季廟會（鞍山）
一、火花粉飛陸軍兵器廠（日本）
完成日五月十九日（假日不休）

國兵法實施週年紀念
決舉行慶祝講演大會
同時並舉行街頭宣傳大會

滿洲帝國國兵法頒布實施一週年紀念、爲宣揚滿洲建國之精神、並使一般民衆徹底了解國兵法之意義起見、而道外西傳家區事務所決於五月二十三日午前九時半起、在道外中央大舞台舉行國兵法講演大會、屆時希一般市民踴躍參加聽講、其講演題目及担當講師決定如左、

一、國兵法第一週年紀念致詞西傳家區區長蘭星三、
一、滿洲建國之理想與其國兵協和會道外辦事處長張廣善
一、國兵之意義與其使命第四軍管區兵事處長上校
一、關於軍事援護滿洲軍人後援會濱江省支部沈宗翰
一、關於國兵法諸手續市公署行政科國兵股高玉山同時爲慶祝滿洲帝國國兵法實施頒佈一週年紀念除舉行國兵法講演大會外、並由道外西傳家區事務所舉行國兵法街頭宣傳以表祝賀、關於其宣傳組織業已決定云云、

無正業、投宿道外頭道街東永德旅館、不堪生活壓迫、竟奇想天開、冒充經濟警察詐欺、於十二日伊赴道外七道街同合公雜貨鋪、僞稱係正陽署經濟保安警察、說該號有暴利行爲、擬行賑濟、該號經理不知其眞僞、殷勤招待、未幾姜某辭去、不料約一小時許、姜某復行歸來、言說剛才回到署內替代說了不少好話、即向該號經理借國幣五十元、但該號經理視其態度鬼祟行跡可疑、乃私派櫃夥報告、當即派警官前往、將其逮捕、帶至署中經嚴重審訊結果、伊供認冒充警察官詐財不諱、決定嚴重處分云云、

皇軍御遺骨着哈
官民均出迎默禱
於十四日向祖國無言凱旋

於十三日爲蘇靈哀悼日爲友邦皇軍御遺骨、於午前八時二十五分及八時五十分先後搭乘列車着哈、當時赴站出迎者計有駐屯軍司令官以及各關係機關要人並各團體學校學生、由白俄人樂隊吹奏之下、英靈搭乘大汽車受一般人士之虔誠默禱而抵道裡商工公會安置場、嚴肅舉行通夜祭、於十四日搭乘南下列車無言凱旋祖國云云、

土建協會開設

【營口】滿洲土木建築業協會、依據昨春土木建築統制法並土建協會令之發布、於新的政府之外廓機關連帶國策遂行之使命而設立、爲大陸建設之實踐的先驅者參畫興亞盛業之完遂、奉天支部之態勢現已相當整備、再先前新結成之營口土木建築組合昨年十一月舉行盛大發會式、俾計對將來國策順應及斯業之向上發展、此次土建協會奉天支部開設營口出張所以業報國之誠、向達成協會負荷之大使命途上邁進、所長任命神之村潸太郎氏、現已着任在千代田街設立事務所目下執務中、於五月十七日午後二時假公會堂開設出張所舉行披露宴云、

爲緩和住宅難
對民需房材料
市公署住宅科業已分配定數

因伴隨都市之發展人口急驟激增、以致住宅困難聲調、巴達雲霄、政府當局有鑑及此、特樹立三個年二十萬戶建築計劃、而哈爾濱市基於此旨、爲緩和住宅困難、本年度對於民需住宅、預定建築數百戶計劃、所以市公署住宅科因感材料入手困難關係對此預定計劃、恐難達到圓滿目的、而爲本住宅股長爲緊急緩和住宅困難計、乃竟打破一切難關、要求建築材料之供給、故對於民需住宅所需用建築資料、大體已分配有確定數矣、計日系分有五百五十戶、滿系分有一千四百三十戶、鋼材日系五五〇延、滿系一、一四五延、洋灰日系二八六〇噸、滿系一四三〇噸、木材日系一三〇〇〇立方米、滿系一四三〇〇立方米云云、

畢振渭君慨解義囊
捐金救濟綏化災民
將捐款送至大北報請代轉呈

此次北滿一帶遭受空前罕見震災之襲擊、被害奇重之綏化縣下各村鎭、罹災難民、爲數極多、經過情形已迭誌前報自該處災發生後、被害民衆流落失所、徘徊街頭嗷嗷待哺之婦孺老幼啼飢號寒之慘訴不絕入耳、其狀極慘、各方慈善之士女無不表其同情、所以見義勇爲、慨解義囊、獻金慰問災民者不乏人、茲有哈爾濱市道外住民畢振渭君鑑於綏化縣下各村、驟受意外地震災害鉅重之民衆飢寒交加、不忍坐視、即生惻忍之心、慷慨捐助綏化災民國幣三十元、於十三日送至大北新報社、請求代爲轉呈救濟災民云云、

冒充警官詐財
事機不密被捕

姜治清年二十四歲、現

科學療法 病 無疾病之幸福乃人生之極樂
機械化之世界、物理療法出現偉大之事業寓於健全之身體 本院獨特之物理療法乃據現代科學之原理研究人體各部之組織而發明主治各科難症宿疾不用刀割針刺不受痛苦即從來以醫藥不治之難症亦無不奏効驚人望各界患者速去病苦以享人生之樂睡將電機治療病症列左
內外各科半身不遂腰腿疼痛各種癱瘓病關節炎骨膜炎一般神經痛神經麻痺口眼歪斜皮膚各病各種結核瘰癧鼠瘡腎病淋病睾丸炎小腸疝氣婦女白帶血寒腹痛積聚肺病咳嗽吐血胃腸病目鼻咽喉科腦神經衰弱頭痛牙痛各種眼病沙眼病痔瘡等均有特效（假日不休）

林川醫社電療部

新奇療法久病治愈

奉天市惠工街三ノ二一號　楊陰泉
敝啓者敝人患顏面神經麻痺口眼歪斜一年餘矣每日飲食困難日前聞林川醫院設有電機治療敝人前往治一星期即完全好了特此鳴謝

萬金難買一身無患

錦州市南大街慶發成經理　于海波
敝人於去春因事出外縣不覺受了寒涼得腰腿疼痛之病先經後重日後不能上班辦公敝因此很是驚慌後見報載有林川醫院電機治療很合敝之病理即前往就療十餘日全愈故此登報鳴謝

愈後感謝

奉天市皇姑屯新民鐵工廠　趙福山
敝人患半身不遂症一切知覺失去二年餘矣扎針吃藥永未見効敝想無好之日後友人言到林川醫院川科學新發明之電機治病很有効力敝用此電療三星期完全好了特此感謝

患關節炎者福音

吉林市粮米街魁星永司計　張殿華
啓者敝人患關節炎病並時常麻木行走困難疼痛已極經了許多醫家治療及服藥注射永無効力後閱報章林川醫院感謝內有治好關節炎及麻木等很多前往治療三星果然全愈不想有此種神妙的電機又經濟又迅速又不受痛苦近日治好多日重故此鳴謝

鳴謝電療治病迅速

奉天市日站隅田町五番地　戴永忱
敝告敝人前患神經麻痺病服治服犯二年之久每犯痛苦萬分前幾日盛京時報林川醫院電療部之廣告對於敝之病相付後即前往治二星期全愈眞是神妙也故付照片刊登鳴謝

多年重病治好

新京新市場內二四號　王玉芳
敝人患結核瘰癧症已數年矣每逢春季必犯很是痛苦百醫無効後有友人介紹奉天市工業區林川醫院電療特効後即前去治了二星期即之故此登報感謝治病愈迅速

林川醫院
開設奉天市工業區二馬路北興街一五八號（即泰山玉西胡同）

由國家原動力談到
生產 命之母
任何人均可有健康之生產

國家的原動力
即在生殖子息、如無子息即一家後繼無人矣、良無子息則人將絕滅、故對於早產與流產之人必予以及早之治療、早得子息、不但可繼香煙、並可維繫夫婦之愛情、過去之數十年、以「多產報國」爲口號、本藥房曾編成數幾多實績之、

婦人科參考書
內容豐富、如承閱覽立可得到閣下之願望、即爲健強之子息是也、內包含得子良方極夥、尤以本藥房所調製之婦人科藥「命之母」爲最有效、對於求子息者已有極高超之評價矣、而一切爲母者、

不受姙之原因
大都爲婦科各種疾病、用「命之母」後、可調劑性質、兩蒙與血之流暢、並可補強子宮或月經、異常及頭痛發冷等症、均可一掃而光、故凡用「命之母」者定可高奏凱歌也、「命之母」爲非常之得有此神效實名之探藥、因其有古代著藥聖地、以自用之藥材配製而成、故「命之母」

有强健之子息
最爲現代各婦人科之權威博士所得器重、因其對於子宮病及一切婦人症可奏奇效故、較送來藥品爲優、藥經多數婦人人及藏婦人之認識者流行且科第一良藥、並爲愛用之與著驗記極夥、實爲任何夫婦所不可稍一不慎、不免有所遺憾、故一般在受姙時之夫婦、而方謀求健康之子息或爲思想悲觀、不受姙者、均可仰拯之力可利用「命之母」一概可抵之矣、此實爲國家第一之要著也、

本藥房編有「婦人科之參考書」、因時局關係不能多印、以所餘無多、如蒙索閱、以完爲止、先到者先寄、

「命之母」全國藥房均代售
價 一日角 二四一二三角元元 一二三
合資會社 笹岡省三藥房
東京市京橋區入舟町三 大阪市北區中崎町二四

骨折 脫臼 傷 癒 丸 血
新式拐杖
滿炎活血 止疼 散瘀
止疼 跌筋 正骨
跌打損傷
經驗接骨 手術接骨
堅固耐久
現場救急 隨時出診
漢醫 閆十頭卿葯房
奉天市電車路第一商場西

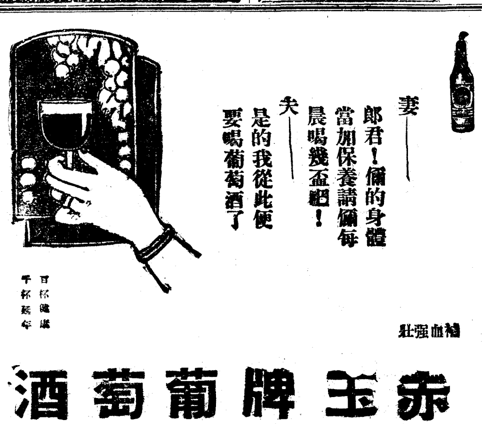

功能
補胃整腸專治 紅白痢疾 胃痛腸炎消化 不良吐瀉腹痛 腸胃衰弱各症
總發售處 谷田春堂大藥房 上海市長春區伏見町

經濟與產業

全滿銀行大會 昨在國都公會堂開幕

【新京】第五回全滿銀行大會、十三日午後二時、在新京紀念公會堂開催、經濟部蔡大臣、橫山金融司長、委銀行科長、銀行協會側谷通、興業銀行董事長王荊山氏等四十二行代表及其他名譽會員滿洲中銀總裁、特別會員滿洲興銀岡田總裁贊助會員金城銀行、中國銀行、橫濱正金、東拓交通銀行、興農合作社中央會代表等約七十名出席、時屆定刻、協會長王荊山氏宣布開會、首由蔡經濟部大臣演說、次之滿中銀總裁及岡田興銀總裁演說、橫山金融司長經濟部指示後、經濟部當局、特銀、普銀擔當官行所要望及懇談、頗收巨大成果、午後六時閉會出席者一同、立即臨大和旅館王銀行協會之招宴、

經濟部大臣演說

十六日之第五回全滿銀行大會上、蔡經濟部大臣演說要旨如左

本年為產業開發五年計畫實施最終年度、更急於進行第二次開發計畫之奮定準備、惟於今日之混沌國際政局中、且又有今日之資材需給資金不足、故為克服諸種困難、而舉所期之成果下須舉國官民一致、以不退轉之勇猛心邁進、而此間、希望各位為金融部門之擔當者、且國策順應而加警戒、盡觀現下之金融狀勢、國民儲蓄獎勵與其儲蓄資金之適正活用、依然為金融政策上之最要緊事、本年度更將所謂金融經濟行政、以儲蓄增加目標於十一億、展開大規模獎勵運動、是以各位於存款吸收之方面、加以一般努力、而關於資金之放出、專以為產業開發民生安定之事業為對象、對於不急需事業投機買資金之供給、則絕對抑壓、此乃最緊要事、關此已於去年由本部通達轉行貸出方針概其趣旨已見徹底、置猶希望今後更加深一層之積極的協力、至於前於中銀斡旋下、開始之普通銀行共同融資並主要都市之金利協定、今已有得其機宜之措置而今後仍謀其組織及協定之助力擴充、是以益形希望各位之積極的參加協力云、

代用燃料 販賣公定價格

【新京電】經濟部依物價物資統制科之規定、對同和自動車工業株式會社經理之汽油代用燃料使用接配給販賣價格、認可如左、自十六日起實施、

薪瓦斯發生裝置（貨車及乘合車用）一、九〇二圓

重油瓦斯發生裝置（同右）一〇六五圓

以上皆奉天交貨價格

滿洲炭素創立總會 昨在安東舉行

【安東專電】前此進行之設立準備中之準特殊會社滿洲炭素工業、已於十六日午前十時、在安東協和會館、舉開創立總會、由發起人代表、報告設立準備經過、繼為役員選任、定款並設立費用承認等之可決、更由發起人側對役員側交代事務畢、舉開役員會、選任當務管理人、並關於新會社今後之事業方針、遂行種種協議、爰該社為活用國內之炭素資源及豐富之電力、而担當對電極及炭素製品之製造販賣並附帶業務及關係事業之投資、融資者、故從來大部分仰求自日本輸入之此等製品、由於該社之設立、將來可望自給之域、對於該社設立、又得滿洲輕金屬滿洲電化日本炭素、昭和電極之盟之參加、投資本金千五百萬圓、第一回繳納四分之一、與創立同時徵收、而以日本炭素五百萬圓、昭和電極五百萬圓、滿洲輕金屬二百五十萬圓、滿洲電化二百五十萬圓之比率出資本店置於安東、工場定於本年在安東建設、役員如左、

社長 石川 等（日本炭素社長）

常務管理人 吉田 一郎（日本炭素常務管理人）

同 瀧口 泰明（滿洲輕金屬經理部長）

管理人 谷米 大太郎（大谷重工業社長）

監查人 難波 經一（滿洲電化常務理事）

同 阪本 博亮（大谷重工業監查人）

日滿企業會社 六月一日創設

以對滿洲諸事業投資為目的、此前於興銀、正金、在滿業者間、所設立之日滿企業株式會社（資本金一千萬圓）（四分一）最近第一回繳款已經終了、將於六月一日、在大阪市東京中之島川生必理事舉開創立總會、關務會來長、將以滿側代表之資格出席、而同社之役員並投資事業種別、投資額、預想將於創立總會決定之、預在六月中旬、大阪側發起人代表栗本勇之助氏（栗本鐵工所所長）來滿、關於同社之經營方針、與關係當局協議云、

煤關係會社幹事會議

煤協議會、十四日午後二時、在日滿商事廳接待、開幹事會、滿鐵、滿炭、日滿商事及其他各會社幹事並政府側阿片經濟部燃料科長以下關係官出席、阿片科長關於目下政府派遣研究中之出煤獎勵、有所詳細說明、對此各幹事關陳希望及意見、最後、關於當前煤炭諸問題、交換意見、午後五時散會、

普通銀行業務方針 橫山金融司長於銀行會席上說明

【新京電】橫山金融司長、在十六日之全滿銀行大會席上、關於普通銀行之整備、業務方針及金利協定之擴充等作經濟部指示、強調時局下普通銀行職責之重要性指示事項要旨如左、

一、關於增資之件本年為新銀行法施行之第三年即銀行資本金達法定額猶餘期間之最終年、資本金未滿法定額之銀行、望其急速達法定額、已達法定額之銀行、以業務之發展作堅實的投資、為國內普通銀行發達上最適當者、經濟部對於此等請求、有認為適當即許可之方針、

二、存款積極的吸收之件、關於儲蓄獎勵之必要、已無須贅言、政府於凡有之機會、努力不已、國內普通銀行之昨康德七年度中儲金增加額、突破一億圓、其增加甚著、存款吸收之第一要件、在金融機關之信用、銀行須不斷努力信用之庶化、以此銀行之經濟資金可豐富、業務可發展、沿儲蓄獎勵、國策線、望各銀行對存款吸收今後更加努力、

三、存款利率統制之件、關於存款利率、昨年末新京、奉天、哈爾濱、安東、四大都市最初之協定已見成立、其他中小都市亦做之、近結協定、本協定將從前各地各行不統一之利率、適當協定之、對金利適當限制、同時排除互相間無用之競爭、以資健全之業務的發達、今後共實行、可期普通銀行之健全發達、

四、資金運用適當化之件、銀行之借出方針、與國民經濟活動、有密切聯連、銀行鑑於此公共的使命、對資金之運用、殷須有公正之態度、近時我國之統制、強化其結果、一、勛業者對類似此等之行為、即有投機暗行發生、銀行當作不助長之借出、亦須有萬全之注意、他方面為地方經濟發達、銀行亦須協力、今後為各地健全地方產業育成、各銀行須十分努力、

五、支付準備、強化之件、關於存款支付準備、銀行法中亦有規定、其充實強化、詢為必要、各銀行對此、當分充考慮、關於支付準備之構成、有考究之要、依今回政府之方針、國債、其他政府認可之有保證券準備、保證亦十分留意、

六、資金網調整之件、政府圖國內各地金融之圓滑為企圖銀行之健全發達、對國內全般的金融機關之配置、留意調查企業中、政府應其必要、分對各銀行有適當指導方針、望各行協力政府方針、各無加充分積極的考慮、

麻業聯合會 麻纖維統制要綱

【新京電】經濟部工務司、為謀國內纖維資源中麻纖維製造、並加工業間滿發達、決定以國內麻工業統制機關、結成滿洲麻業聯合會、並係統制要領近者大体已得成案、關於二十三日受重要產業統制法許可之麻纖維製造、招致工業者（製絲及紡織業者）至經濟部、關於麻業聯合會之結成、作具体的協商、而工務司案下統制機關之主業務如次、

一、亞麻之配給及製品之生產統制、

一、錄麻之配給及製品之生產統制、

一、馬尼剌麻之配給及製品之生產統制、

一、麻製品之規格統制、

州內肥料問題 即將開始配給

【大連電】興關東州重要食糧農產物與期的增產計畫遂行有密切關聯之肥料問題、經州農會斡旋、較例年早期準備配給計畫完了、因輸送關係、硫安配給在州內農家之播種期中、多少有不圓滑之處、其後日滿商事側、亦應地方各農會及指定販賣店之要望、對配車對策與滿鐵側極力交涉、結果滿鐵側亦諒解事情、決定作應急貨車特配、如此則五月分州內殘餘之一千噸十月分一千噸之輸送配給、迄五月二十日可全部完了、關係方面大展愁眉、關此日滿商事大連支店肥料配給係談如次、州農會甚迅速、完成肥料配給計畫按日本內地及滿洲國配率之決定、多少較豫定為遲、因之州農家方面其担心、滿鐵對此事情亦諒解、於貨車不足之際特配、目下如豫定圓滑輸送配給中、

中南美聯銀行 美決定設立

【紐約電】據由華盛頓傳至之消息謂美國政府設近頗有努力於中南美聯邦銀行設立之意向據茲已於前年定為懸案、除五百萬美元融資外、尚有新設銀行股份二千萬美金蓋為美國所保有、該銀行之本行設於華盛頓、與美國輸出入銀行密切提携、作為回避與民間銀行之利害衝突起見、當以勿論短期間外、凡中南美所有諸國、又除阿根廷交貨爲安全、對于銀行別約均表示贊成、美國上院外交小委員會則認為如無特別事情時當從速承認別約而俾其得容易實行云、

整理牲畜稅 派員赴街村

【綏安】本縣對於牲畜稅課稅、自康德五年以來、因甚於匪穴、喘息生活、無力繳納下、故經當局體念民艱、予以緩徵、現因治安確立、民衆經濟亦臻於向上狀態、多年緩徵之牲畜稅、經省方之指定決於八年度開始徵收、關於課稅調查、前經縣公署、財務科轉飭各街村、是報至縣、現已調製完竣該科為使徹底調查、以資準確、而裕稅收藉免申報不實起見、故於本月十日特派理財股長、王述舜偕同隨員二名、赴各街村作精密的覆查云、

教師體育講習

【西豐】縣茲奉省令、派員赴省立第五國民高等學校、出席省方主催之體育講習會、期間由五月二十八日起、至六月六日止、十日間本縣當派、西豐街公立西關國民學校、教師張其忠臨時前彼參加云、

不准教師擅辭職

【海城】縣公署、關於教師退職之件、特訓令各公立初等學校長如左、奉近來教師退職者、為數遂多、且有未經本署批准、即先行離職者、此種事件、於學生之課業、及人事之配屬上、支障實多、今後御各學校長、參照左記事項、妥為處理、期無遺憾為要此令、

一、關於教師之待遇、業經是正二次、本年復施行第三次是正、待遇逐漸提高、生活已日趨安定、是以各校長、對於教師、須善加勸誘、以防止教師之見異思遷、務期各盡所職、

二、各校長、對辭職教師所提出之理由書、須慎重考查後、再行轉報、如假託理由、改途他就、所屬學校、亦不加考查、即與呈報、一經查明、除由縣與新任機關、連絡停止其職務外、並對所屬校長、嚴加處分云、

市場極蕭條

【洮南】縣中央市場、自今春當局限定鐘點、業務十分蕭條、大有朝不保夕之勢、當局若不速為該法維持、該妓館營業、難挹樂觀矣、

行市（五月十六日）

金銀

△銀塊 倫敦 紐約 孟買 六二盧比十分之一 十一月 六三留比十分之八

△金塊 倫敦 八鎊八先令八分之三 紐約 三五弗

滙兌

美日 二三弗四七 / 美滬 五弗四八 / 英日 一志二片二分之一 / 法滬 三仙十六分之二 / 英美 四弗二仙五〇 / 英美 三片十六分之七

商品

△棉花（前場第一節） 大阪 五月 八六三五 / 六月 八六三五 / 七月 八六三五 … 紐約 … 現行 …

△綿布 大阪 …

△生絲 橫濱 …

△小麥 芝加哥 七月 九一仙 / 九月 九〇仙 / 十月 九〇仙 …

股票

東京短期（單位拾錢）… 奉天滿取（單位拾錢）… [illegible]

羊癇瘋
治一個好一個
育赤散△羊癇瘋雖多年為患他藥所不能治者、本藥負責治愈、本藥有立時止抽之効一星期犯病一次、用藥二付、管保一星期不犯、一月犯病一次、用藥七付、管保一月不犯、連續服之、（量病之輕重而定、）管保去根、終身不犯、並治瘋癲、神經病、及小兒抽瘋、當時止抽、一袋壹圓、歡迎代理、函購即寄、每次買足二十袋以上者、照定價七折
撫順市中和馬路三丁目四十番地
總製藥場德善堂

最新特効化學療法劑
治淋斷根
伍陽 斯達普隆
藥効異常美滿！
本劑係內服新藥、對於淋菌及化膿性病菌、發揮絕大的卓越効能、具有殺菌清掃之力、更有止膿淨化之功。在短期內可以達到徹底治療的目的、且不伴任何副作用、服用容易、安全奏効、而又價格低廉、極為合用、確為一切治淋劑中的泰斗乃完璧無瑕的最新特効化學療法劑
【主治症】淋毒性諸症 膀胱炎 腎盂炎 丹毒 敗血症 癰 肺炎 化膿性淋巴腺炎 產褥熱 中耳炎 扁桃腺炎 蜂窩炎 癤 膿痂疹 痔瘻 …等
【包裝】二〇片裝 五〇片裝 一〇〇片裝 五〇〇片裝
株式會社 滿洲藤澤友吉商店 奉天・大連・天津

專門風寒救急膏藥 … 王潤川膏藥店

痔瘡藥
化痔龍散
外敷 化痔膏
專治內外痔瘡漏瘡血瘡及一切肛門症
奉天大西關大南門下頭路北八十八號 張二多堂藥店

楽器のデパート！
YAMATO
（音樂教授部の設備あり）
楽トマヤ器店

奉天省許可
雙層化積膏
萬靈虎骨酒
特製至寶 三腎丸
奉天 德潤堂藥局發行

SANKYO 三共
梅毒
可怕的梅毒不可不治
新阿兒佐梅諾爾
自本劑問世以來、已博實驗諸家讚譽、為効力最佳之良藥。
東京市日本橋區室町 三共株式會社
奉天市琴平町 滿洲三共株式會社
—NEOARSAMINOL—

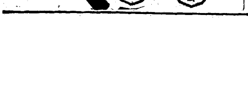

基於州廳之計畫令 新區域已全部劃定
甘井子方面來月實施

【大連】關東州之計畫、以完備圖中計畫爲目標、如州內市街地之轉改農耕地之創設與改良、並其他土地利用開發上、必要的公共利益之重要施設、力圖整備擴充、故自昭和十三年二月十九日、以勅令發布以來、至昭和十四年十二月二十日、又依關東局令、決定同計畫令施行規則、自十五年七月一日起正式施行此州計畫令之中、如市街地計畫、（北部大連地區、及南部大連馬欄河地區）在本年三月二十六日以關東局告示二十九條、將港灣、鐵道、道路、水路、公園、學校用地各計畫、並用途地域之細部等決定、更於同日、以關東局告示、依關東州計畫令、於大連市街計畫中、決定區域、自本年六月一日起按同區域內之同計畫令、以法的制限施行活用、茲據州計畫、各區域內法的制限之主要如下、

一、依建築線之制限在區域內建築房舍時、其地址須接依建築線、建築線寬五米以外、有通路境、線州廳長官認爲必要的建築線等、特加指定個所存在、因而在不存建築線場所、按原則不能建築房舍、

二、地址內建築物之位置、及建築坪數內容地之均衡並關於除高之一般制限地址內容地之均衡、商業地域內三成、商業地域外四成爲最小限度、關於高之制限、建築軒高、定爲前面道路寬一倍半以下

三、關於工作物構造設備制限關於構造設備制限目下無特別法令制定、暫受現行大連市建築規則所定者而制限之、將來沿州計畫令之休制、另行法令時、本區域即爲施行之區域以上之第一、爲市街地統制較必要且最緊急之制限、而第二條之制限、關於所謂市街地建築物之容量制限、與依建築線之配列統制、及用途地域之用途統制、共構成大連市街地建築物之三大統制、至於第三條、現已沿州計畫令休制、完成關東州建築規則（假稱）目下在關東局審議中、日內當能發令、其他如區劃地區、容地地區、高度地區之制限等、經州計畫評議員會諮問後、別行爲州計畫、更以州計畫令第二十條之區域列下

一、大連市海猫屯 甘井屯、椒房屯、金家屯、周家屯、春聯屯、馬爐屯

二、大連市泡崖屯、周家屯、石家屯、西山屯及設町地頭埋立地之各一部

妻亡生活無趣 遂即厭世自殺

【營口】原籍山東蓬萊縣小院、現住市內綏定區朝陽街八十六號地、營口紡織會社工場修理工人李耀東本年四十四歲、因於舊曆三月中旬間愛妻因病亡故、該一人獨居、於每日工作歸來、尚須自己作飯、故深覺困苦、迄至現在愈感生活無趣、於日前午後八時半頃、該李某個人正在炊飯之際、瞥見炕上放置剪刀一把、乃忽生厭世之念、當即持起、突向自己喉部及心口各猛刺一下當時遂因失血昏去、旋經其住女李文芝（亦在紡紗廠充女工）歸來發見、乃喊來鄰右報告朝陽街派出所、同時連絡警務處司法科經同科范警尉馳赴現場、遂以敏捷手段、由臨川醫院醫師高殿銘施行應急救濟注射、並將傷口縫好、然後又由范警尉連絡之下將其送入滿鐵醫院、經過治療手術、據診查結果該喉部傷之勞深兩寸許、心口之創傷內流血侵入內非故全愈期須在一月之後、綜觀其此次經過若何、遇職警尉之經驗沉着及手腕敏捷、則恐危及生命矣云、

專療無登錄之癮者 最好自動赴康生院

【海城】縣公署爲鴉片癮藥逐漸斷禁起見、特出如左之佈告、關於無登錄癮者、康生院收容之件、爲佈告事、查阿片癮藥、斷禁之徹底、非使無登錄癮者之減行、而難獲其效、對於既登癮矯治、暫行停止、由康德八年一月起、一箇年間爲無登錄癮者、康生院入院之際、雖有於所轄警察署聲明、而今後一個年間不問究竟、均得直接到康生院、求其治療、所以一般無登錄癮者、須理解國策之意義、無持如何憂慮自動到康生院、求其治療而矯治、以期迅速養成健全之心身、作國家興隆之一分子、仰各凛遵勿違爲要、此佈、按佈告之意義即其既經登錄的吸烟人、暫不得入康生院醫療、其有癮而無吸烟證者、須自動的入康生院、戒忌、即不然、經當地警察官吏查出、無論如何、非入康生院忌烟不可、如其被迫而後入院、勿寧自動求療、較爲體面也、

捲烟組合成立

【双遼】本邑捲烟小賣組合、已經組織成立、茲將役員誌下、組合長峰岸、副組合長蘇、理事公利成記號刁璧臣、理事山口洋行楊東閣、理事双岸義號山口雄造、理事茂林東號蔡王麟山、監事富榮洋行周李古楓、監事三益公實燒田金龍、監事保康號記號劉國治云、

市警科謀市民健康 實施春季清潔檢查

【本溪】市警務科長、佐藤五郎氏、爲注重衛生以保市民健康而杜疫病發生計、茲經規定實施、春季清潔檢查、定別五月十三日實行檢查、直轄、桃月町、大倉山、太子河南岸、太子河北岸、十三日宮原管內、十四日彩家屯管內、十五日後石溝、北山、日本橋、河西、大壁柳塘管內、逐街沿巷按戶檢查、務希市民徹底實施清潔、萬勿違背、以期衛生強化向上云、

街公所檢查通帳

【懷德】自物資統制以來民衆所需均須配給、是以山一月間警察署協同街公所、按戶發給必需品配給通帳、民衆以便持帳購領物品、近有無恥之徒、竟想天開、將物領去之後、把所寫之簿撕毀、然後再去購領、事被街公所偵知故按區檢查通帳、如有少篇者、即行扣留、否則畫戳發給、然後始准領物云、

舉行保長訓練 強化治安工作

【河南原武】査本縣知事曹維動、爲謀治安鞏固充實自衛能力起見、遂舉行保長訓練、其第一期已於五月五日正式入所受訓所教科目均切實際、除由曹知事親自担任課程外、並由縣署及警察所各科股長分別担任、詳加講解、受訓各保長、均能諄諄靜聽、明晰真意、想該保長等受訓期滿、定能發揮新保甲制度、將來地方治安更益臻鞏固矣、

驅梅聖藥 新·斯必類如神
（ネオ·スピラルゼン）
保證安全

治梅選藥、最有慎重必要、蓋驅梅藥之品質優劣、關係於人命至鉅、而藥價之區々高低實不足以計較、非然者、一旦旣受其果、則噬臍已無及矣。

市上驅梅新藥、爲數甚多、而品質之純正精良與臨症上之安全可靠、當推武田牌之新·斯必類如神（簡稱新·斯必）、蓋此劑除經嚴密之化學檢查與動物試驗以外、又在臨症上驗明治効以後、始行發售、是故此劑問世以來、雖爲日猶淺、而安全卓効之點、早已有口皆碑、敬希醫家患家務必認明武田老牌、庶可安心使用。

【包裝】壹號（〇·一五瓦）貳號（〇·二瓦）參號（〇·三瓦）四號（〇·四五瓦）五號（〇·六瓦）六號（〇·九瓦）
各有壹管及拾管裝

各大藥房均有經售

總發行 株式會社武田長兵衛商店
滿洲總發行 滿洲武田藥品株式會社 奉天市大和區春日町

40(5)38

亞洲電影院
奉天市小西關電車路
電話（二）三七一九一號
演期 十五日 十六日 十七日 十八日 十九日 二十日 廿一日 廿二日
新華影業公司出品
奉市首演 上海新片
岳飛
英風千古×封武穆侯×震爍古今×光耀銀壇
一部偉大精忠全傳
主演 劉瓊 夏霞 徐莘園 王慧蟾 章志直 黎明
請注意 優待券 末兩日有効

天樂大戲院
城內灰市胡同
演期 十五日 十六日 十七日 十八日 十九日 二十日 廿一日 廿二日
新華影業公司出品
奉市首演 上海新片
岳飛
英風千古×封武穆侯×震爍古今×光耀銀壇
一部偉大精忠全傳
主演 劉瓊 夏霞 徐莘園 王慧蟾 章志直 黎明
請注意 優待券 末兩日有効

商埠大舞台
星期六日早場
雲笑天 失瀛關
九盆 麟都 童淚
李聲銅 九江口
晚場
雲笑天 活捉潘璋
李聲童 北湖洲

奉天市中央大戲院
張銘聲
陳韻濤 麒麟崑 小月樓 八齡童 張少台
早場
戰冀州 群英樓 收姜威 全部刺巴杰
晚場
珠廉寨 女起解 六集呼延慶出世
注意演期 五月十七日即禮拜六日

光明電影院
城內鼓樓南勸業商場內
電話（四）二一八八
十七日 十八日 十九日
明星公司有聲巨片
夜會
龔稼農 主演
下期 有朋自遠方來

光陸 CAPITOL THEATRE
演期 十六日、十七日
西洋名片
地中海
德國影片公司大傑作
加演滿映 一二一五報
下期 白日鬼

天光電影院
十五日 十六日 十七日 公演
藝華公司有聲巨片
碧雲宮『即狸貓換太子』（下期）
恐怖巨片
月光石
卡洛夫 主演

五金 建築 電氣 材料批發零售價格低廉
世昌隆五金行
奉天市中街路北
電話四、三七二一

雲閣電影院
十六日 十七日 十八日 十九日演
票價 七角
藝華公司 哀情古裝新片
合同記
主演 李麗華 梅熹 傅威廉 柳陽 曹娥
加演 一二四報 新聞
下期 偵探新片 三十九夜

南市場 國際劇場 GEKIJOO
五月十六日 十七日 二天
德國公司出品最新來滿有聲偵探恐佈冒險巨片
白日鬼
滿映ニユース 軍用犬
下期預告 法國公司有聲戰事驚險巨片 地中海
電話（二）一六一二番

調味佳品
味の素
事半功倍、輕而易舉 隨手製成鮮美的菜肴、人人愛吃、誇美味！ 廚師得意、笑咪咪！
（味之素）
P-20(B)

(刊夕)　(一)　號七十七百五千一萬一第　日三十二月四年四十二國民華中　　　(版五)　(刊晚)
THE SHENG CHING SHIH PAO
日六十月五(年六十和昭)年八德康　(可認物便郵種三第日十二月六年七治明)

盛京時報

刊日晚
行發日七十月五

德機繼續向伊輸送 叙利亞已難脫戰端
達瑪斯加斯將成絕好戰場

【倫敦十六日電】由於德法協力成立之結果、叙利亞方面之國際情勢、果然緊張、德軍已以叙利亞為中繼地、陸續以空軍向伊拉克輸送、據達倫敦情報、有主為爆擊機、含有軍輸送大型機、叙利亞無完全、裝備之飛行場、達瑪斯加斯一帶、為廣原地帶、乃着陸地絕好的地形、機械化部隊之活動亦至便、若戰火波及叙利亞、必首以達瑪斯、斯廣原為舞台而開戰端、據開羅情報、德空軍部隊於叙利亞北部阿雷堡及威爾特附近之拉雅克中繼、繼續作伊拉克之飛行中、據權威方面稱、此等德機數、約為三十架、此等德機通過叙利亞時、似有法戰鬥機護衛、

英開始轟炸叙利亞

【開羅十六日電】英近東軍當局十五日發表英空軍已襲擊叙利亞之拉雅克、派爾米拉、達摩加斯三飛行場之旨、即英空軍十五日、對此等各飛行場之德軍飛行機、加以爆擊、於派爾米拉對容克機二、加普羅尼機一、及其他德機、與機關銃射擊內三機大破、一機起火云

防德軍輸往叙利亞 東地中海英設機雷

【倫敦十六日電】英海軍省、十六日公表除土耳其領海、指東地中海全部水域之旨、概為除土耳其領海外於全地中海水域、附設機雷、以防止德軍對叙利亞之軍隊並軍需品之海上輸送云、

英海北海岸云、

伊設新國立銀行

【貝爾特十六日電】伊拉克臨同對英戰爭之進行、近將於白格達創設新國立銀行、舉從來担當倫敦之交易關係之現國立銀行之業務、移歸新國立銀行所管云、

特蘭斯約丹集軍 伊政府已提抗議

【羅馬十六日電】據貝爾特來電稱、伊拉克政府、十六日對特蘭斯約丹政府、提出抗議、關於最近特蘭斯約丹、在伊拉克國境集結軍隊之活潑行動、警告謂今後若仍然繼續、則伊拉克政府、將採取斷乎必要之手段云、

法國聲明 無攻英國意圖

【維西十七日電】維西政府於抗議美國政府十五日夜由羅斯福大統領強硬對法之演說及接收繫留於美國港灣之法國船舶之同時、[illegible]

伊藏相赴阿剌伯 特與阿國王會見

【[illegible]十六日電】伊拉克[illegible]

巴勒斯坦奮起反英 布告阿人蹶起現已勃發暴動

【柏林十六日電】據巴格達德電訊、巴勒斯坦回教太守、與該地回教會長相協議結果、決定對於該佈告將近東置於英國支配下、意在使(猶太人國家建設運動)勝利、回教徒力加阻止、勢極昭然、督促全阿剌伯人之蹶起、伊拉克回教徒之聖戰、熱烈關心、同情於巴勒斯坦阿剌伯人之奮起、巴勒斯坦、巴勒發暴動、一九三六年之擾亂、將有再現於聖地之勢、

重慶被炸化為死都 軍事設施悉成齏粉

【某根據地十六日電】日本海軍航空部隊、十六日勇猛敢行第四次重慶爆擊、對城內外之軍事諸設施及重要建築物、投猛烈之巨彈、將其徹底的爆碎起火、收赫赫的戰果、是日淺田部隊長總指揮下之中西、石橋、石原、二階堂鈴木、上山各部隊長所率第一編隊、森、高橋大平、武田各部隊長指揮之第二編隊、及駒形元津兩部隊之第三編隊、齊集於○○根據地、受島田中國方面艦隊司令長官之激勵辭後、勇躍登重慶爆擊之壯途、午後零時五分抵重慶上空、冒猛烈之防禦砲火第一編隊對城內浮圖關要人住宅及中央黨本部重慶衛戍司令部等軍政各機關、猛投爆彈、即引着起火、第二編隊對重慶西部軍事設施投巨彈、目的物潰滅起火第三編隊、對重慶城內西郊地區集中攻擊、尚軍需工場投正確之集中彈、完全炸碎起火、黑煙沖天、未見挑戰之敵影、即於重慶上空整歸回態勢、留化為火街之敵首都、全機悠悠歸還矣、

慘狀前此所無
兩江交流處燬於一小時內

【上海十七日電】日海鷲群於十六日乘好天之爆擊、據十七日達當地重慶合衆電云、此次爆擊廣[illegible]灰燼、合衆報道要旨如左、十六日午前、日本軍[illegible]範圍的投下爆彈如雨霰、重慶官方亦認為此次爆擊為本年最初之最猛烈者、城內之大火災、迄夕刻猶燃燒不已、西郊新地域亦中相當量之爆彈、就中慘狀最甚者為揚子江嘉陵江交流點一帶、僅五十分[illegible]

洛陽屢遭空襲 完全化成廢墟

【某地十六日電】十六日午前爆炸後之陸上空軍遠藤、相京、岡村、平松、江口、森玉、是松諸部隊、云[illegible]等拘起火、黑煙濃濃沖天、洛陽今已完化為廢墟之都[illegible]爆擊兵舍及市街重要施設東站起火、又由於午前之糧、倉庫等完全擊碎而使山積之軍需資材、及食與東站內軍需諸施設與如送軍需品中之貨車百輛、站、投下如雨巨彈、將輸爆擊、對市街北部之東擊、因隣接地區中發爆彈、有壁及屏被震毀者、可見日本空軍之正確與威力矣、國新聞支局地區未受爆午後大舉敢行洛陽之反復[illegible]

轟炸東陽衢縣

【某地十六日電】連日猛爆、一方急襲蘭溪他一與地上部隊協力、從赫赫戰果之日軍陸上空軍機隊、對停車場及軍事據點群、十六日朝來、冒衝低雲、爆炸敵後方之要衝地點、或對脫出日軍包圍圈之敗敵群與以莫大損害、即十六日午後三時許、小坂、河原、廣中、各編隊襲浙贛線上之要點衢縣、對衢縣民及附近之軍事施設各部隊、午後四時、對東火焰沖天後乃、就歸還之途、更有本田、三宅、河野該地東南方退卻中之散敵投下如雨巨彈、並急襲向集部隊、對此加以最快之[illegible]

晉南之敵六千全滅

【黃河河畔十六日電】松本、山口、竹田各部隊偵知敵第十二師、第十七師、新編第二十七師混成部隊約六千向四交河河畔敗走中、於巧妙之作戰下以千五日正午為期於陸鷲之協力下、展開壯絕無比之殲滅戰、敵雖徹底[illegible]失、猶作窮途之抵抗、擬渡黃河脫走、然對岸有敵晉戰隊之砲火、日方機槍又猛射、午後三時遂完全潰滅、六千之敵大部隊中僅以身免向溪谷遁走者、僅五、六百人、死屍累累狀至淒慘云、

△浙東方面

【浙東某某基地十六日電】十河、香坂、三宅、小野、川原、河野、本田、廣中等荒鷲群、十五日午前、以大編隊、飛至浙江省東部、在溪口東南方、轟炸約二千、在魏山鎭東方之高地、轟炸約一千之敵、更於歌山(魏山鎭南方)及其附近、粉碎敵約五百及舟艇群六十隻、車輛數十輛外、於金華對敵司令部停車場及軍事施設、投下必中彈、午後於楓山市東南約八公里之山地、轟炸約五百之敵、於嶺北周東南山麓、轟炸約一千三百之敵、將其殲滅、於浦江及義烏站、將敵軍事施設停車場並兵站、悉數粉碎、已收赫赫之戰果、

△山西省南部方面

山西南部方面戰況、愈形白熱化、對於中條山岳軍壘敵陣地帶之日軍急襲突破敵線作戰、巧妙出敵之意表、挺身部隊忽奪取黃河之各渡河點、十一日以電擊的進攻之部隊、迅速完成二重包圍、而使戰局決定、致第五集團軍、第十四集團軍、及裴昌會之第九軍等、約十七個師十數萬之敵完全呈支離滅裂狀態、而為於日軍包圍圈內求滲血路、亦且無策、徒事彷徨、只到處遭殲滅、

杭州南方諸暫方面、為對敵第十集團軍之主力、加以最後痛擊之赤鹿、古賀、吉川、深野、松井、羽鳥、松浦之諸部隊、以航空部隊協力、擊破敵約十個師、十四日向蘇溪鎭猛烈攻擊、與有力連絡之十三日日沒為期、再開始[illegible]

遁逃無路 大舉投降

【王茅館十六日電】山岳地帶、有大軍一千八百名、投降者、此外向荒各部隊降者甚衆、計小倉部隊方面三百名、奧村部隊方面三百、池田部隊方面六百八十、江口部隊方面二百、西園部隊方面百五十、清水部隊方面一百、且逐日增加、日兵一人可率、五名乃至十名投降者王茅館宛如投降者敵軍司令部、附近計有五千數百名之俘虜投降者、或在清流洗衣服、或受日軍衛生部治療、或作炊事、展開歸順風景、彼等對日軍勇士之優遇、極為感激、已能操日語單語、彼等將為新中國建設之一員、充滿明日的希望、對日軍之溫情、衷心感謝云、

為救戰敗殘軍 蔣請閻錫山進攻

【香港十六日電】山西南部重慶軍、頻頻敗北、重慶政界、大為衝動、軍事委員會以蔣介石、何應欽等為中心、連日籌劃對策、今主力部隊已陷潰滅狀態、各黃河渡河點悉歸日軍、由南岸派遣援軍甚難、為救出敗戰部隊、所餘方法、惟有以山西西南部之閻錫山軍、對南方日軍攻擊以牽制之、蔣急派軍事委員會天水分廳主任徐永昌、赴第二戰區司令部所在地夏縣、勸閻速改辭意、並為救援友軍、即時起積極的軍事行動、而山西軍自閻錫山以下最高幹部、皆乏戰意、頗有難色、

日對國府育成強固 將開五相會議
以本多大使作中心

【東京十六日電】本多駐華大使、十六日會見東條陸相後、午後六時半赴千田谷之私邸、訪問松岡外相、報告與陸相會見之顛末、共同晚餐、並互現下之國際情勢全般、意見交換、而由於該大使之與陸相並兩度與外相之會見、軍並外務中央部之意向已得諒解、故又預於十七日與近衛首相會見、又十九日與及川海相及海軍首腦部會見、而傳達現地之意向、且關於國府育成強化、財政問題亦有關係、故似將亦與河田藏相會談、如斯本多大使與關係各省之分別會談、若一經終了、則政府將以本多大使為中心舉開首、陸、海、外、藏之五相會議、關於國府支援強化之推進、遂行最後的確認云、

(圖本多大使)

本多與軍側 意見已一致

【東京十六日電】本多駐華大使、十六日午後三時、於陸相官邸、訪問東條陸相、說明關於國民政府育成強化諸問題之現地側事情、並作種種懇談、午後五時許始辭去、而本多大使之意見、已與陸軍之前所懷抱一致、故無何等異論存在、該會談、似已圓滿告終云、

紅海雖成交戰水域 不信德有攻擊力量
羅斯福總統作反駁之宣言

【華盛頓十三日電】羅斯福大總統、十六日會見新聞記者、反駁德意志對紅海開始攻擊之宣言、聲明如次、

海洋自由、實美國傳統的政策德國雖宣言視紅海為交戰水域、但德國在實際上是否可有效封鎖該地方、尚屬疑問云、

時、並聲明不特法國無攻擊英國之意圖、及對美之攻擊亦未曾想像也、

意匈物資交流 促進原則確立

【羅馬十六日電】訪問布達佩斯中之意大利瀰兌長李家基翁、已於十五日將由意大利、匈牙利共同委員會協定云、

羅班法國代表 歸國昨日過京

出席泰國安南調停協定之法國代表羅班氏、十六日乘午後十時十六分到光號車過京、當即乘同十時四十分發列車、預定經由哈爾濱歸國云、

赫斯飛英眞情 決係致力和平
絕無德國內訌背景

【紐約十五日電】合衆記者溫雷斯、卡勞魯氏、對赫斯副總理逃至英國之背面事情、十五日對合衆本社寄詳細之倫敦電、所傳如左、

赫斯副總理於敗次密哈密爾頓公之審中、強調德國不敗、確信果彼赴英國、與少數人作個人的接洽、可使戰爭終熄、至少其有此確信之態度者、雖未判明、但由於里伊駐法美大使十四日之與斐丹主席會見、繼續十五日之羅大統領聲明、及美國政府、已關其內容、有相當程度之悉知、由此種場合之美國出此措置觀之、可以推測德法之協定為一般豫想以上之突進者、一部觀測、德法間關於近東、地中海之[illegible]持援觸、克服賈齊爾首相及其一黨之支配力、可能樹立和平、由各方面推測、赫斯副總理決非因德軍最高司令部之內訌、或為叛逆者而為

希特勒總統有獻身的熱情、但副總理以捕虜而被拘留、相當微妙、賈齊爾首相、近或對英國國民警告、勿對赫斯副總理出同情的態度也、

阻止德法協定
美國將有斷然措置

【紐約十六日電】羅大總統之對法聲明、乃美國為英國計、思以最後一戰阻止德法協定之努力之表現、而殆與此同時對法商船斷行之禁止措置、又為預告依照德法新協定之性質如何、美國今後對法國、更有斷然措置之意向而德法協定、果為如何程度、預諒解成立、就中德軍之叙利亞進駐及對直布羅陀攻擊、關法國北非殖民地使用、或將其何等協定云云、法國敗北以來、美國之對法政策、為英國計、趨於思阻止法之對德接近之策、而對於非佔領地之食糧及其他供給、亦呈示該政策、但雖如此努力、德法之協調仍然實現、且美國之對法政策、須以此次之法船接收為機而有百八十度之轉換、消息方面談云、

美扣蘇傭船

【莫斯科十六日電】於十四日之哈爾國務長官與威門斯基駐美蘇聯大使之會談、議及美蘇通商問題、美報無發表、十六日莫斯科各報、以塔斯電報道於此會見、威門斯基大使、對於蘇聯由阿根廷購買之羊毛皮革類、積載於蘇聯傭船哥倫比亞號被美國官憲在舊金山扣留事、提出抗議矣、

[illegible]命的情報而飛[illegible]、蓋此說為完[illegible]持之證據也、[illegible]副總理有以重[illegible]給英國側之用[illegible]據、迄今日判[illegible]副總理依然對

關於美國今後應執之態度、有種種觀測、又羅大總統、於其聲明中、有「威脅西半球和平與安全」之語、自此點觀之、法領馬爾齊尼克島、法領基尼亞、森、西耶爾島、西格根倫島、乃至遠格爾之某種行動、若斷行此措置、則該方面、亦將開參戰之運、惟關於羅大總統之聲明及法船之接收、仍照例贊否兩論囂然而起、而獨立派又非難政府、思由所有方面起事、而干涉派則支持得時機之措置云、

松岡外相 與蘇大使要談

【東京十六日電】松岡外相、十六日午後四時受駐日蘇聯大使史梅塔寧氏之來訪、要談約二十分鐘後、並與德國經濟使節團團長郭爾塔特氏作種種要談云、

山西浙東 戰爭近況

【南京十六日電】中國派遣軍報道部五月十六日發表、

自五月十日迄本日之中國事變戰況概要如左、

晚刊一大張

鼻病

可怕！
鼻子有病腦筋受害
如不留意竟招禍殃

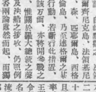

鼻子的組織、和頭腦組織、中間只有一張很薄的骨膜、便是鼻子和頭腦有重大相干、因為鼻病惡化結果會把腦筋漸漸弄壞、所以患鼻病的大多人們、差不多精神活力也不完全而鮮明。

青少年們 大多都有鼻病

看西洋人的鼻子性來長得很結實不易犯病、就是發生鼻病也會早期治療。我們東亞民族、別說鼻子長得不高、就對鼻病知識還不普及、小孫們拉抽鼻涕亦成一種的習慣、結果會使病菌侵入、或致鼻氣不通、常流鼻涕、惡氣異常、畢竟惹致可險的鼻病。

總在早期治療

方才也提過、鼻子和頭腦的五相關係、特別像常流惡臭鼻涕的症狀、最是危險、因為病變組織裏所發生的分泌—膿汁、直接妨碍腦血管機能、或者將病毒漸自向腦中推入、所以不只是失去鼻子自體的機能—開臭、呼吸、而又將腦神經機能也都破壞、記憶力減退、精神不爽等症狀如果久了會把脩的生活也能破壞、鼻病總要在早期治療為妙。

世界的發明
正確簡單的治法 如今風靡全球！

鼻子的組織、原來非常複雜、而又微弱、且因鼻病的原因本是在最深部—副鼻腔、被病菌侵入所發生、所以如果用曖昧的藥、便

不能將深處病菌完全殺病根、無論如何、用滲透治癒作用強大的藥品、今有名叫「鼻腦散」的具有絕對的功能、使全者、莫不喜歡、發售以年、但今已受各國各方堪稱在鼻病治療界、劃分野、至今整千整萬的此偉大幸福！

(用「鼻腦散」治鼻之圖)

簡單而且徹底！

本品「鼻腦散」治鼻劑藥末、用獨自吸藥器、收吸、藥末立向鼻腔內自然完全滲透、對於炎發揮強大的消炎、殺菌用、便將頭強的病菌、動力後殺淨一空、一面纖根本復為健全、更因所以鼻塞、鼻涕等、早癒、其偉大効果每一吸現、精神腦筋當自日愈其用法非常簡單、不論均可獨自施得徹底的治

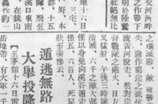

學童(鼻腦散)治鼻之圖

●「鼻腦散」之特長

一、本劑較內服洗滌藥以簡單吸藥法、必[illegible]
二、一日僅施一次、不[illegible]煩雜手續、人人[illegible]
三、直接作用病部、[illegible]神速、且因免費[illegible]吸藥器、故隨時隨[illegible]
四、運用長期、卻無[illegible]又無依體質發生[illegible]

白送!! 說明書冊!
如因鼻病受苦為施正確治法計、免費奉呈本品「鼻腦散」治療法說明書一份、請向總行註記本報名而以名信片要求為荷。

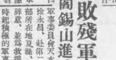

新京藥品株式會社　吉林、本天、哈爾濱、山本、其他各地著名藥店皆有出售如遇售罄可向本家訂購

鼻腦散藥價
總本家 小判屋
大阪出品

確保大小麥出貨
省署制定具体方策

大小麥為我國主要農產物中之最要者、奉天省為謀確保計、現已制定大小麥集貨確保方策、豫想實施後、定能收到相當之效果焉、茲將其方策要項誌之於後、

一、耕作面積與收穫豫想量之調査、
（甲）縣方須於六月十日前、將確實之耕作面積表與收穫豫想量調察表、提出省方、
（乙）縣方於調察耕作面積時、於可能範圍內、須將村屯之耕作面積與豫想收穫數量、以記載並作成耕作名簿、
（丙）省公署與興農合作社聯合輸發紛合社共同編成聯合調査班、與編成縣、赴重點地方、為適當之調査、

二、縣別出貨數量成數之決定
（甲）自六月起、由關係參集對出貨成數加以決定、

三、出貨宣傳工作
（甲）對耕作面積並收穫豫想量、加以調査、更於凡有之機會、極力順應國策、從事宣傳、
（乙）此時須與現地各關係機關相協力、以謀萬全、

四、出貨奬勵豫約金之準備
（甲）省公署與興農部相連絡、對大小麥出貨奬勵金、依縣別成數數量加以準備、

五、出貨奬勵金之交付
（甲）出貨奬勵金準備完了後、次第經村屯長交之農民、
（乙）因大小麥收穫出貨時期之關係、其前付困難者、於出貨時交付之、

六、交易場之整備並交易場價格之算出、
（甲）興農合作社當於大小麥出貨時期前、對交易場所、加以整備擴合、
（乙）於各交易場所、決定算出辦理價格、

七、大小麥當地消費量之調査
（甲）縣公署須將過去三年間當地消費量之實績提出省方、
（乙）省方於本年度地場消費量查定後、而決定之、（商工科連絡）

八、燒鍋磨坊之要縮
（甲）燒鍋自農民處和購大小麥者、嚴重取締之、
（乙）散在各地之小磨房經村屯（或警察）徹底調査之、並禁止秘密辦理秘密加工、

徹底膺懲奸商
嚴重取締經濟事犯
當局決發揮總力開始本格活動

伴隨時局之進展、經濟統制亦愈趨重要、但彼不逞之徒、不顧國法、貪圖赴利、阻害國策之圓滿進行、同時慣於自由經濟主義之一般國民、亦迷其歸趨、民生安定受此影響、實非淺鮮、當局有鑑及此、年來特强化經濟犯罪之取締、收穫之成績、也早已為國民所深知、但為謀更進一步、積極推進徹底安定民生起見、則經濟事犯之取締、尤有本格活動之必要、故於本月十五、十六兩日全國第十次司法官會議席上、徐最高檢察廳長暨北村刑事司長、對經濟事犯之取締、本檢査官須發揮總力之決心、而有重大訓示及指示、即關於經濟犯罪事件之處理、以趨於重點主義、首應注視都市大商人之違反經濟統制事件、嚴重處罰、懲一警百、以喚起一般商人之痛醒、俾知違反統制經濟、即違反國策、遂行、而後不敢輕於嘗試也、其他零星肩販以及邊僻小商、亦本諸善導主義、使之明瞭國家政策之所在、逐漸推行、既能防止一般思想之惡化、又可促進取締之完成、尤其要者、因目下統制法令極為複雜、惡德商人多巧為掩避、同時連絡取締責任者、以遂行其暴利之目的、而一般需要者、因配給物資之不圓滑、為希圖購到物資起見、往往給以超過公定之價格、忍痛而不肯明言、是則奸商與購買者及取締責任者、皆有混合一體趨勢之虞、故檢察官尤宜重視此點、排除萬難、突破此連合線、如此方能達到經濟取締之真正目的、由以上之觀點、則經濟事犯取締之本格活動、將必於此後展開云、

馬傳達使一行抵北安
舉行內帑金傳達式

【北安本報特派員王懷俵特電】皇帝陛下御下賜之綏化地區罹災民救濟御內帑金、今由赴現地之傳達使總務廳參事官馬冠標氏、偕吳同參事官、中川、中村兩事務官、宋屬官、及至哈爾濱來迎之井北安省官房事務官同行、十六日午後四十九分抵北安、有壽省長以下省公署幹部及〇〇部隊長代理及在北各機關代表等官民多數往迎、一行即入宿舍北安旅館、又傳達使一行十七日午前十時、於在省公署官房會議室、省長以下全職員列席下、舉行御內帑金傳達式已對壽省長傳達御內帑金矣、

壽省長謹話

【北安電】此次綏化地方地震為災、皇帝陛下軫念災黎、特傳聖諭、頒特內帑、拜受此項內帑之北安省長壽非彭氏、於傳達式後、對於仁慈帝恩、感戴無極、對記者謹話如次、

此次綏化地方地震、上達天聽、日前張國務總理奏陳被災狀況時、特蒙諭旨、頒賜內帑、欽派傳達使、傳達內帑、兼行視察慰問災害現地、不勝恐懼感謝之至、如斯 皇帝陛下軫念、常垂及庶民、臣民感激之餘、臣等膺地方行政之責者、惟有速謀災害地之復興、以期庶政萬全、邁進於建設樂土、以安宸襟、並報鴻恩於萬一也、

征驂小駐滯龍泉　浴罷歸來就榻眠
寵辱升沈渾忘却　栩然一枕夢遊仙

湯崗子

滿洲的遊覽勝開地域、為純人工的建置、修成了人間的樂園、使日滿人士皆有樂居此地之感者、在滿洲惟有湯崗子溫泉、此地之佳妙便在永離都市、成了純為溫泉之鄉的一區域、並無雜亂市街或村落、又不感到都市之騷音與鄉村之寂靜、蓋地經滿鐵建修、為供遊客投此首感水波與人情同樣溫存、此中甚樂、不知有他、

湯崗子溫泉在歷史上即頗稱名勝、唐文皇親將大軍、曾駐驛斯地、清聖祖東巡、亦曾忘止其地、迨日俄戰後、南滿鐵道會社銳意經營、乃利用天然溫泉、造成人間樂國、一切建築、悉為近代化、有『對翠閣』及『龍泉別墅』等、對翠閣較為高級、共中浴池、皆依流動式、自原泉引來、繞池流去、泉水溫度、皆經測好、適宜沐浴、其水所含分子、倘足以療治皮膚筋骨等病、是以前往者頗衆、

且此閣中、宿室尤為精緻、並設餐間、球房、閱覽室等、

至其外有小池、可以蕩舟、附近多野草閒花、空氣雅潔、並有體育場、設備完全、養生保健、此為一大理想鄉也、

湯崗子為滿鐵連京綫之一車站、於夏季湯泉開始之時、火車有折扣車票發售、迨諸秋季、

募集推薦

滿洲卅五景參考

本報創刊卅五週年紀念事業

謀確保勞動者健康
實踐防疫工作
當局對各地決配佈救急醫藥

因新体制下、產業五個年計劃之遂行、並北邊振興政策之施實、所以各地多數勞働者、彼此出入之移動、當然顯現急驟之增加、緣是各該當地之衛生設施、當局懷有深甚之關心、因為於就勞上、有極大防碍之傳染病、風土病、以及其他疾病、其對於產業開發、工事振興、以及諸多勞務關係工作等、均有極大之阻害、緣是政府當局、特製定勞働者保護關係法規、以期確保勞働者之健康福祉、增進生產與建設之効率與力量、因而發佈事業者、實行醫師之僱入與醫藥之常備、等命令、俾資該項保健衛生政策、得以徹底遂行、綜觀以上、當局對為此項事、實其有極大之關心、就中尤以六六、八八〇圓之巨款、作為北邊振興防疫資材預算費、更可明瞭當局、對此之量大意旨、茲者民生部當局為明對此、謀積極短期間獲得有效之措置、是以於日前特指令各防疫保健當局以及各地方、務須本諸以上意旨、强化其實踐工作、向萬全無遺憾途上邁進、凡關於救急用具及藥品之使用方法、更所詳細訓示、該部同此意旨、更基於土木建築、勞働者保護規則之施行、預定五月中、與建築業協會、事業者、衛生技術者、以及各防疫保健關係機關、取緊秘連絡、實踐防疫保健强化工作、而行對各地勞動現場、全般的配佈救急箱、決計徹底實踐勞働者救急工作、並確行保健防疫之具體辦法云、

歡送國兵入營
本報主辦壯行會

以國防國家之建設為目標而實施之國兵法第一回入營、已迫於六月一日、本社為祝福此等榮舉之壯丁前途、得在奉各機關之後援、定於本月二十六日在國際劇場、盛大舉行壯行會、今已進行萬全之準備、而當日行事之一、有國兵法事務局選定閻傳賢作詩中村公俊作曲之國兵壯行歌、由滿洲舞蹈學院院長中山義夫担任指導、中山院長、已於數日前來奉、舉開舞蹈講習會、親自指導云、（圖上為歌譜及歌詞、下為舞蹈表情、）

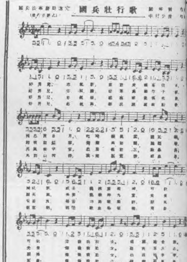

舞蹈方法

體形　體操體形或圓陣
準備　兩手舉持國旗
好男子志氣新（繪一）
兩手屈取體側形由左足起始而足踏之

爺君愛國（繪二）
左足往左側踏出兩手由右側往左上方描成圓形而伸直
（足之運用方法作變步調）

害從軍
同動作由右側行之

精忠（繪三）
左足往左後方引退兩手往左側下方轉下

貫日（繪四）

月（繪五）
右手往右側上方伸開兩手由左右往前交叉以呼萬歲心理矣向頭上分開左足往右足一齊踏之

叱咤變風雲
精忠貫日月之動作往右行之

護正義（繪六）
兩手往左右分開伸作水平由左足躍步前進

滅妖氛由右足躍步後退

[illegible]乾坤（繪七）
兩手往左右伸轉由左足往左一周

可欽（繪五）
向正面左足前進以呼萬歲心理兩手與向頭上分開右足往左足一齊踏之

可欽
同動作續作

偉哉我壯士
精忠貫日月之動作行之

為國建奇勳
叱咤變風雲之動作行之

以上之動作續作舞蹈
再依留聲機前間奏振動國旗往左步行一周

朱深氏一行過奉

華北政務委員會常務委員朱深氏以下華北政務委會參事荊嗣仁氏、華北電業股份有限公司電氣課長毛明倫氏等一行、為視察政經而就渡日之途、乘十六日午后十時五十八分抵奉天之大陸號快車過奉、至於一行將由大連經海路渡日、（圖即奉天驛頭之朱深氏）

綏化此次火災
似為漏電所致

【哈爾濱電】據十六日午後三時警務廳所接到電報稱、綏化街火災之事、詳報如左、

焚毀家屋一〇八、△官公署無被害者、△半燒者一〇、〇、△損失二百萬圓、△人畜無被害者、△原因似由漏電所致、

協和會省本部舉開
改組後首次役員會

協和會奉天省本部、十六日由午前十一時、假座奉天大樓、招開改組後第一回役員會、來奉中之金子監査役亦臨席、首先有組織經過報告、王前本部長、金新本部長之致詞、並有委員許議員之披露、次而關于以下各件

一、關于顧問委囑之件
一、關於常任委員及幹事之件
一、關於聯合協議會之件
一、關於役員會舉行要領之件

分別審議完畢後、已行懇談、至關於省本部役員會舉行、決以左記之日程實施、

常任委員會每月一日、十四日
委員會每月一日、
評議員會每月一日、
幹事會每月一日、九日、十九日、

再奉天省本部役員氏名如左、

△顧問＝第一軍管區司令官邢士廉、越生部隊長越生虎之助、
△參與＝鐵道總局長副總裁佐藤應次郎前奉天省本部長王恣棟
△委員＝省本部長（省長）金桂榮以下十六名
△評議員＝第一軍管區參謀長劉卜忱以下十二名

劉場長招集農民
舉開馬事座談會

為順應國策之馬種改良、馬之蕃殖、促進人民徹底理解馬事增產起見、茲纖嶺國立種馬場長劉寶箴氏、親赴奉天安東兩省各縣實施馬事宣傳農民座談會、該氏業於日前首赴瀋陽縣管下城南官立堡、城西沙嶺等村、關於馬之蕃殖意義及改良目的、並馬種交配回數增多及受胎率之向上、以及馬之妊娠後注意、保護法、馬之衛生、鼻疽之檢疫及媾疹、並馬疫預防之徹底等諸要項、每於召開農民座談會時則必詳細說明、以期農民理解馬事增產及愛馬之目的而使役馬自給自足、聞劉氏在瀋陽縣馬事宣傳完了、於昨（十六）日午前八時由瀋陽轉赴遼中新民一帶工作

定期有獎儲蓄
將擴大至各金融機關

在國民儲蓄熱昂揚上、有獎定期儲蓄、効果甚大、今有向全滿各金融機關擴大之議、且在十六日銀行大會席上提案矣、此之徹底、存款以賞與金明為對象、凡六月十一日以前、在各銀行、興農合作社、商工金融合作社存入定期存款每滿一〇〇圓為一號、有抽彩權利、奬金一等一萬圓一個、二等五萬號、兩千圓、一個、三等五萬號、五百圓、兩個、四等五萬號、五十圓一百個、九月十五日抽籤云、

載重汽車
撞傷行人

十六日午後九時許、有丸仲運輸店載重汽車一輛、由大和區加茂町十三番地坂口孝男操縱、正滿載汽油向大東區某會社運送中、及行至大東街二段卅九號同昌號門前處、忽由南胡同來一行人因一時躲避不及、當被撞倒、腹部受傷、刻正送往盛京施醫院治療中、被害者係國務院舊藉整理處事務員名張博海、據云並無生命危險云、

小綹巧施妙手
郭某丟款千元

郭維城現年六十七、原係熱河省承德縣下坂萬福來之櫃伙、一月前來奉做客、住於市內工業區一馬路恒成泰香店、於昨日（十六）上午十時許、赴大北門裡中央銀行為其二店滙款兩千元、但因其滙款表格填寫錯誤、行員令其再重新填寫、郭某乃將錢裝入衣袋、重新再填、豈知填好之後、衣袋內之百元券十張全部丟失、僅剩十元券百張矣、郭某登時大驚、急報警方、經域內署派員前往搜查、但賊人早已無踪云、

各地氣溫（十七日正午）

地名	氣溫	天氣
奉天	二五度	陰
新京	二五度	微陰
大連	一八度	晴
哈爾濱	二四度	微陰
齊齊哈爾	二六度	微陰
海拉爾	｜	｜
黑河	二二度	微陰
牡丹江	二三度	微陰
延吉	二五度	晴
承德	二五度	微陰
通化	二四度	晴
安東	二〇度	快晴
錦縣	二一度	快晴
通遼	二六度	陰
張家口	二四度	晴
天津	一八度	快晴
上海	一八度	陰
東京	一二度	雨

民益鐵工廠出品

奉天市小西區惠工街三段三九（工業區一馬路）
發明發賣人王伯勳
專造苞米蕎麥各種穀物立式麵磨及高粮精白機自動香油機豆腐磨昇降機擦米機並其他粮米機之修理按裝備有樣本說明書函索即寄

鳴謝 眼疾治愈介紹良藥

逕啓者敝人久患眼疾時患時癒雲翳曚日視物不清每逢心事頭火上昇該疾尤甚雖經各地名醫調治仍未見癒今由友人介紹德家藥店祖傳聖藥專治眼疾敝乃親赴購買兩盒服用藥水一瓶服用後果見奇效後以函購三盒用後目疾果然全癒該藥之功效殊非虛傳特此登報鳴謝凡患眼疾者購買服用早登天堂是為所盼德家藥店便是
奉天市小北城門外白塔寺東
藥品價額 保目全精丸每盒六圓 造明睛藥水每瓶一元五角 外埠函購亦可
鳴謝人哈爾濱道外 金發祥

痔漏除根

痔瘡痔漏發源不外乎五臟六腑濕毒濕熱大腸瘀血流注肛門凝滯不散發起腫痛刺癢或生小肉疙瘩日久生膿破爛流黃水及大便下血時好時犯本氏家傳秘方特選除根藥善治痔瘡痔漏不動針刀全憑藥力清根止痛
內服 **愈痔丸** 清淨臟腑濕毒濕熱外上 **麝香化痔散** 消炎生肌長肉凡一切各種痔瘡痔漏選用本氏內服外上藥功效可確定能除根本氏為造名譽起見不惜重資揀選上等珍貴藥料加工配製以救諸同胞患斯疾者除卻痛苦也
愈痔丸每盒十五付 定價六圓
麝香化痔散每包 定價二圓八角
朱國瑞虔製
外埠函購加費二角
奉天小北北城門外西頭電車路北
發賣本舖 國瑞藥店

雀斑 酒刺 特效藥

奉天北市場登瀛泉東鄰路北樓房便是
玉德堂藥店

治愈痔漏淋病

敝人患痔多年初得時肛門刺癢並疼痛偶乾燥每逢大便下血甚多在肛門兩旁長出一個疙瘩內裡有管嗣後又在肛門兩邊長出數個小包疼痛甚劇不到十天包即潰破流出膿血很多瘡口自封自破各處診治時好時犯此病一年比一年沉重肛腫脹破爛數塊痔管流膿流血水腥臭難聞行步困難坐臥疼痛大便時更為困苦淚為痔漏敝人十幾年的診治受盡針刺刀割之苦服藥無數終無功效春秋更加苦惱不極閱報見有感謝玉德堂男女痔瘡內服斷根藥（滅痔丸）敝君完報即遣人購來兩盒服後很有奇效藥未服完即將我久治不愈的痔漏完全治愈真是痔漏之神藥再有敝內弟李世林患病一年多今又患破傷魚口甚重尿道潰爛膿水淋漓小便時痛澈心脾夜不安眠服藥很多屢治未愈在玉德堂支店買的『操毒丹』十付『滌淋丹』十付服後非將屢治不愈的破傷淋病雖然治愈敝等感治愈之恩無以為報謹將愈病經過登在報端用申謝意並介紹男女同病者購服此藥而同享健康之幸福是敝所願也『滅痔丸』每盒四十付六元五角『操滅丹』十付五元『滌淋丹』十付五元治男女各種淋病△外埠患病者購藥去信即可△玉德堂藥店在奉天大南街二段八八號支店在奉天北市場登瀛泉東鄰路北樓房便是
感謝人奉天工業區瑞發長 田豐年 李世林 同啓

廣告事務請通
電話二一一八九七

奉天省許可記
外埠函購不加郵費 信內付款務須掛號
脺腫良藥
主治一切脺腫水臌氣臌單腹脹等症均有特效
安全消臟散
定價每盒九付國幣四圓加料每盒國幣七圓
總經售處奉天大東門裡路北至仁堂藥局
漢醫 王景泉 謹啓

招募外埠代理待遇從優函商便妥
現在代理處
新京義和大藥房、慶升義、吉林義和謙、哈埠仁壽堂、拜泉興盛公、西城鎮有生祥、北安鎮和盛、凌源濟生藥房、烏雲郁文堂、撫順信仁堂、營口盛春濟、道河街太和祥、北鎮縣同生藥店、龍江萬育堂

外埠批發一律現款待遇從優零星購服半打郵費三角滙款掛號決不誤延時日
本舖 奉天北市場大觀茶園南 天慶堂藥店

育坤寶

育肺寶

淋濁淨

嬰兒友
主治食火內熱吐瀉痢疾腹脹疳積面黃肌瘦感冒發熱咳嗽氣喘痘疹驚風抽搐夜啼各種皮膚病此藥專能化熱解毒清痰止咳鎮驚消食健脾消疳殺蟲平素常吃身強免疫有病多吃轉危為安家庭常備嬰兒之友 ●每袋六角每打六圓

德國大使館對於時局之公告

巴爾幹之役

歷史之開展、於過去四五週間、甚爲迅速、三月二十七日、南猶京之政變、按此政變、乃該地英國大使館所策動、推翻於二日前加入日德義三國同盟之合法政府而樹立一傀儡政權、該政權成立之初、大英帝國以及美國獨裁大總統羅斯福、正如對希臘許予全般之援助、

德軍於四月六日開始向猶哥斯拉夫與希臘前進、猶國武力於四月十七日完全投降、十日以後、德軍則堂堂入雅典矣、在四月末日、歐洲大陸之上、英國軍隊、除死傷俘虜者外、無卒殘存、有之、唯直布羅陀之戍軍耳英軍在希臘之大砲坦克車與各種車輛、盡皆遺棄、最少可供三師英軍之給養裝配亦不暇搬運、愛琴海底之英船則在三十五萬噸以上、

猶哥斯拉夫、原爲凡爾賽條約所產生之一人造國家、至今已不復存在矣、哥羅提亞創立新國、可謂償其數世紀來之美夢、其餘領土、各以其人種與歷史之關係、分別與其鄰近各邦合流、其餘領土、各以其人種與歷史之關係、分別與其鄰近各邦合流、塞爾維亞人、刻正於一新政府之下、自行改組、希臘亦產生一新政府、但恐不能保存其自上次大戰之所得、

德義軍隊於三週之內、克服倍半於英國版土之山岳地帶、樞軸軍威之輝煌、實值世人稱讚、英美兩國、固曾允許援助猶哥斯拉夫與希臘、而猶國境內未見英兵一名、至於在希臘邊境所遭遇之英軍則多爲澳洲與新西蘭之派遣部隊、上次大戰之時、澳新援軍、曾於一九一五年四月二十六日、在土耳其要港加利波利登陸、不幸終遭敗衂、而彼等仍觀然以爲勝利、竟指該日爲『澳新援軍日』、年年屆時慶祝、執意際此第二十六週年紀念之良辰、佳節變爲噩夢、又演喪師失衆之辱於希臘、二十六年前之導演員冒險行爲者爲邱吉爾、今日之冒大不韙者又爲邱吉爾、天公報應、何如是之爽耶、

世界珍聞及其他

英國的輸血地 伊拉克的石油
輸送路線將有被遮斷

伊拉克的石油、在世界所佔座額地位、僅次於美國及蘇聯、佔世界第三位、其一九三五年的產額、達三百五十萬噸、雖然不多、可是其原油的埋藏量、不在蘇美以下、所以全世界都予以注目、照聞彩說、伊拉克每年除供本國用外、應該有大量的輸出、但實際却相反、伊國每年反有輸入石油的奇怪現象、與伊朗國一樣、無非是受英美操縱的結果、

其主要油田、是在巴格達北方庫爾庫克、以及坎納克並伊拉克北部底格里斯河畔的摩索爾附近、英國對伊作戰、第一步先攻巴格達、便是企圖侵奪油田總樞紐地、

各國在伊拉克所獲得的採油面積、計英法美荷所合資的伊拉克石油公司、佔百分之二十的面積、而英國的盎克魯伊朗石油公司、却單獨保持着百分之四十的面積、

最近靠近伊朗國境的地方、亦在開發石油、是英波石油分公司的坎納京石油公司在進行着的、其原油以輸油管送至坎納京的煉油所、近來所完成的、從庫爾庫克直達巴勒斯由海法以及叙利亞的大輸油管、是英國惟一的輸血路、現在情勢推移的結果、這條輸血線、已難保其不斷絕、巴勒斯坦的積極反英、很能促成阿拉伯人的齊際行動、同時德國若果出兵到叙利亞的話、則遮斷這條輸輸血線很容易、到那時伊拉克的整個石油權利、或者不能再由英國一手把持了吧！

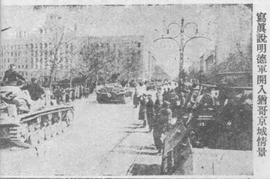
寫眞說明德軍開入猶哥京城情景

今日放送節目　無線電

五月十八日（星期日）

午前

六、〇〇（新京）國歌、建國体操　唱片

七、〇一（新京）淸晨音樂、告知廣東音樂一、夏日、秋風二、陌頭柳色、双鳳朝陽三、賀新涼、姐姬催花曲四、播落花、將軍令

九、三〇（齊齊哈爾）兒童時間童話齊齊哈爾市公立蔚東國民學校校長兩兄妹楊廣存

一〇、〇〇（新京）聖典講義滿洲國基督教會長老令幹事聖經福記胡成國

一〇、三〇（大連）趣味講話漫談韓安之古蹟滿鐵囑託高鑑義

一一、五九（新京）報時

一二、〇〇（新、奉）新聞

午後

〇、三〇（奉天）太平歌詞一、單刀會胡鳳茹二收趙雲白萬銘

一、〇〇全滿國民優級學校第一回學生日語朗讀大會決勝參加校課題『アリトギリギリス』（一）營口一、營口市公立惠通國民優級學校二營口市公立同德國民優級學校三、蓋平縣公立朝日國民優級學校（二）錦縣二、錦州市公立凌西國民優級學校二、錦州市公立錦華國民優級學校三、錦縣女兒河村公立國民優級學校（三）安東一、安東市公立金湯國民優級學校二安東市公立仁忠國民優級學校鳳城縣鳳城街公立文廟國民優級學校（四）奉天一奉天市公立新高國民優級學校二奉天市公立城南女子國民優級學校三奉天市公立皇姑屯國民優級學校（五新京）一新京特別自强街國民優級學校二新京特別市公立永長路國民優級學校三（六）吉林一吉林市公立大馬路國民優級學校二吉林市公立維新街國民優級學校三公主嶺公立嶺光國民優級學校（七）哈爾濱一哈爾濱市公立安廣國民優級學校三哈爾濱市公立南崗國民優級學校三哈爾濱市公立馬家溝國民優級學校（八）齊齊哈爾一齊齊哈爾市公立先農國民優級學校二齊齊哈爾市公立龍華國民優級學校三克山縣克山街公立貞靜國民優級學校

四、〇〇（新、奉）新聞

四、二〇（新京）唱片（一）舊劇（一）搜孤救孤（譚富英唱）（二）掃花三醉（筱香紅唱）（二）交響樂交響第四十一（二）（莫查爾特作曲）

六、〇〇（新京）兒童時間全滿國民優級學校第一回學生日語朗讀大會成績發表及講評審查委員長寺田喜治郎審查委員敬誠遲

七、〇〇（新奉）新聞

七、三〇（新京）時事演藝春江花月夜新京文藝話劇團編導夢非

八、〇〇（哈爾濱）歌曲一、探情二、月媚花嬌三愛相思四我不能忘記五叮嚀六蘇三唱者餘靈宇光韓瓔伴奏哈爾濱新聲歌曲團指揮鹿君

八、二〇（奉天）奉派大鼓憶眞妃朱璽珍外

八、四〇（北京）滿華交驩放送

九、〇五（新京）滿洲通信

九、一五（新京）錄音放送國都春宵新京中央放送局學藝課選輯

九、三〇（齊齊哈爾）評詞七俠五義（二六六）金慶鳳

一〇、〇〇（新京）新聞繼續（齊齊哈爾）各地通信繼續（奉天）氣象新聞

一一、〇三〇（北京）舞臺中繼

第30局　間中好陰（正和）

大連　胡震洲氏作稿

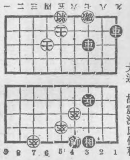

車三進二、士五退六、車三平四、將五平六、車一進一、將六進一、車一退八、卒六進一、車一平四、卒五平六、帥四平五、士四退五、

德實行戰期內國營保險制度

德國政府於本年一月起、在德國艾耳撒司羅特林、與盧森堡三處、施行國營保險制度、如疾病保險以及職業保險等法、均按照社會生活狀況、與民生以實際之福利、同時在德國全國公布戰期內國營保險法、該項保險法、在戰事發生後、根據以前保險法依照法律與地方行政之推演而訂正之者、分疾病保險與歲入保險兩項、

甲、疾病保險、普通人壽保險、疾病保險、與職業保險之條文、現在戰期內概不適用、所有戰期內疾病保險條例、由德國勞工部長制定之、在新訂條文中、關于子女願及者、及病期逾半載以上者、均有訂正、向保險者普通僅收藥費、每次四分之一馬克特別病症除外、

乙、歲入保險費繳半數、作爲捐輸、在戰地死亡者、對於家族有另撫恤安置、

奉天省長許可證

主治各症列下

蓯茸補天丹　烏雞調經丸　益母還魂丹　加味二仙丹　琥珀安神丸　回陽化陰膏

本號出售十戌商標各種良藥功効偉大久已馳名遐邇藥類頗多不及備載僅將著名成藥列後

奉天市大北街伯德慶增藥房製

凍瘡可畏

凍瘡即死血也冬發春潰痛癢難忍極其受累若以「安樂膏」搽之只消數日所患全愈永不復發若不早日調治萬一潰爛收口極難此藥對于生肌長肉具有特效妙有痂皮脫後不留疤痕依然光澤誠爲凍瘡之治之防上上特效良藥如有患者尤望試用便知預言不謬

定價　每盒國幣伍角

總發行所奉天中法大藥房　市內中街路北　電話二五八九

參茸烏鷄白鳳丸

專治婦女經血不調赤白帶下久不受孕經閉不通滑胎胎漏臨產險症功能調經止痛養血安胎通經化瘀去赤白帶保產催生通乳止痛惡血攻心等症服之立效　定價特等每丸五角每打五圓加料每丸壹圓每打拾圓

清痰止嗽丸

專治內傷外感痰喘作嗽肺氣不清氣促胸痛功能退熱鎮嗽定喘除痰結除肺勞等症服之奏效定價每盒壹圓每打拾圓

參茸虎骨藥酒

專治風寒麻木半身不遂腰腿疼痛四肢無力男子腎寒女子經寒等症服之特效

定價大瓶每瓶五元六角　小瓶每瓶二元八角

外埠各大藥房均有代售

總批發處奉天鼓樓西

晉盛堂藥店　電話（四）三〇四番

諸君都知道嗎？

誰都可以長壽喲！

人類長壽的問題，曾惹起過各國的醫學專家，風靡一時的研究過，思及每個人的試驗的當初，非趨向於神話，即成爲理論，歸納每個人的報告，結論極爲複雜，後又經過數十年的時間，乃大有進步，先後各有發現，惟其最終主張，都以適當的營養，爲長壽最可靠的秘訣了，所以現代的衛生專家，對於營養的選擇，又成爲當前的問題了，但以今日在營養界最初成功的，集營養界大成的，就是胃腸營養良藥若素了因若素的調劑，是綜合各種貴重營養而完成的，除能單純的發揮滋養力之外，更能協助的興起胃腸系統的組織，活潑其消化和吸收，補進體內營養，使各部機能强化，如肢體堅實，肌肉發達，鞏固身體自然抵抗，禦防外界的感染，消滅體內諸種毒質，掃除一切以致體質衰老的因素，延長身體營生機能，達到可能的人々所羨慕的高壽，諸君能以實踐長壽的方法嗎？倘若願意，從今天起，就請服用若素吧！

藥・價　錠劑二十五日量・一元六角　粉末三十日量・一元六角

適應症：胃腸諸症　未老先衰　營養不良　小兒虛弱　產前產後　肺結核　神經衰弱

奉天市信濃町十七號　若素製藥株式會社

胃腸營養　若素

健胃腸　助消化　去疲勞

一、食慾不振　消化不良
一、便秘
一、業務繁冗　身體疲勞
一、脚氣（軟脚病）
一、發熱病人
一、病中及病後衰弱
一、授乳期及妊娠中
一、夏期疲乏
一、乳幼兒發育不良
一、運動競技家
一、神經痛及糖尿病

上述諸種狀態之時、體內必需多量之維他命B_1、此時若由强力米太賓靈片以補給之、其効最爲迅速偉大。

（詳細仿單附索即寄）

【包裝】100片　500片　各大藥房均有經售

總發行　武田長兵衛商店　日本大阪市東區道修町

滿洲總發行　滿洲武田藥品株式會社　奉天市大和區春日町

高單位維他命B_1劑

强力米太賓靈片（メタボリン）

大興有獎儲蓄第一回抽籤（五月十日）

當選番號

特獎	壹萬圓	1本	8661
頭獎	貳千圓	6本	3592 5392 9671 5224 7615 12188
二獎	參百圓	6本	1743 8635 9549 2149 9521 11857
三獎	貳百圓	6本	3838 4838 8529 4796 6491 12172
四獎	壹百圓	6本	1214 6180 13116 5285 10610 13311
末獎	拾貳圓	1468本	證券番號末字8
附獎頭	168400	1本	14406
二	25260	1本	3159
三	16840	1本	8949
四	8420	1本	9991

證券發行號數　自一千一號至一萬四千六百八十四號　計一萬三千六百八十四番號

（請注意）

一、獎金由二十一日起支給請於中報遑領取之

一、領取獎金之際務携證券與前提出之印鑑爲要

一、中彩者之獎金至五月末日不領取時即將該款注於中獎者之帳內以充作以後之儲蓄繳納金特祈諒之

（謝罪）

本業務開始以來竟得到意外之好評截至月末僅僅二十三日間獲得前記契約、契約件數已達三萬六千七十一件之多因事務輻輳或有不週之處致使契約者各位蒙受許多不便特此敬謹謝罪

新京特別市大同大街二〇二號

株式會社　大興公司

振替口座新京一〇九號　電話(3)八一三一〜八〇・一九九四番　支店　奉天・錦州・齊齊哈爾・吉林・哈爾濱　營業所　大興當舖內各地四百店

有情人終成眷屬 離婚妻大鬧禮堂

【綏化】本月十一日（星期日）午間，有楊××年二十八歲現充鐵路職員綏化驛勤務，金○芳年二十八歲閨女，曾充本縣小學教員，二人由熱戀中即產生正式婚約成立，在本市戲園酒店設席結婚，不意離婚妻關氏（二十三歲）吵到禮堂，當經親友攔阻，楊偕金趁機至一近另一飯店舉行結婚典禮，正值舉行儀式之際，詎料關氏趕進禮堂東打西碰，大有拚命之勢，頗爲辦頭多若得子一調諧資料，據云緣楊維翰與原配妻關氏，在天結和諧時生有一女現年三歲，繼之，楊維翰即與金玉芳相識往來，關氏亦曾施之醋海之波瀾，屢掀愛情糾紛戰場，久則，關氏女流之輩，總非丈夫計所謀之比，在伏忍下乃遲無條件之除長，請求離婚，經楊維翰給與離婚寄養費數百圓，曾已脫離夫婦關係，而該關氏曾受相當之教育，入於□門，自離婚年來總未忘其夫之念，扶育女兒，期待伊夫有悔者之時，破鏡能重圓，妻子和樂美麗家庭能再實現，痴情的人兒，那裡會想到理想和事實決不能相符，巨料楊維翰和金玉芳的愛情由濃厚而結了婚約，故當楊維翰與金玉芳舉行結婚典禮之時，關氏因受莫大刺激而鬧至禮堂，嗚、怪哉，愛情之魔力大矣，如金玉芳，謀奪了有婦之夫，而其流者世人敢不嘆多，關氏既已離婚後復涉及楊金愛情，而更不甘其夫之舍者世所罕見也，楊維翰忍心判妻捨女，棄舊戀新，誠乃人類少有，正所謂惻忍之心人皆有之，而愛情抑能使這有理智推翻，唉，罪哉愛情，偏在苦人生裡憐乎作祟，願今時代青年男性撤底防除，否則於社會人格破產有云、

娘娘廟巡禮

【海城】本縣轄境、大石橋迷鎮山、娘娘廟會、陰曆四月十八日、爲娘娘聖誕的正日子、見逛會的男婦老幼、黑鴉鴉一片、把全山給掩蔽了、遠望之、如蟻聚蜂屯、蠕蠕而動、大衆相率朝頂進香、其時正值各村莊的香火會、陸續上山、如抬閣、秧歌、獅子、高蹺、竹馬、童子會等、數十起、最前係、大旛一挺、用三人抗扶、並四人用繩牽之、竹竿之上、掛黃旛一面、上書勅封天仙聖母、娘娘廟會字樣、廟後由八人抬娘娘神龕、次、領導各會、由前坡陡坡之上、一直上到三霄宮、向娘娘行禮後、始行下山、各廟會之作各種臨時商販攤影、如售賣貝、吃食雜物、五光十色筆不勝書、總之此會爲大盛會、是日奉天省參事官海口市長、蓋平縣長、海城縣長副縣長等、俱到此參加娘娘祭典、當局對娘娘廟會之注重可知矣、

木炭車試行

【營口】一滴油即一滴血，扭轉登場代用燃料之全面的實用化推進，代燃裝置原製在家同和自動車會社即應政府之方針並圖獎勵金之活用，促進關係業者之認識，俾明代燃車製造之轉換普及，而圖新代汽油之普及，奉南交通營口支店陸式薪自動車「乘用巴斯」之試運轉於昨日午前十一時頃施行云

娘娘廟會盛況

【營口】營口信佛，一年一度各地娘娘廟香火會，兵屆陰曆四月十八日開始舉行矣，恰是日天朗氣晴，暖風送來，距城內二里許東崗娘娘廟，香火會，天尚未曉，一時營利之小販，即雲集滿山，擺床羅列，及至午前七時，一般善男信女，焚香了願者，相繼而上，剛進傍午附近鄉村之紅男綠女以及城內名流往女，亦絡繹不絕，前往參拜，一時鑼鼓齊鳴，以及叫買叫賣嘈雜之聲，頓現極熱鬧之狀況，實可謂表現王道樂土昇平鼓舞氣象云、

爲謀飲料清潔 警署取締汲牡丹江水

【依蘭】本街飲料水素、以牡丹江水爲最上、但因開江後、江上之污穢物甚多、江水融化、咸皆混於水中、當茲春季病菌之傳染最易、苟飲料水不潔、則最易患病、一般以小江水爲最上等者、自去歲因本街創辦上水道時、省方派來之技師、化驗本街之水、以牡江爲最髒、蟲蛋多、水之佳者、以東門外苗圃、同大火磨、國高校、等之井爲最清潔、自此以後、一般人始知江水之不潔、加以江邊洗衣服者、及車馬之攪混、竟爲泥沙所混合、當局有鑒及此、由第五警察分駐所自本日起、禁止水車及挑水者取汲、又令水夫組合均向東門外同大火磨院內之井、取飲以重衛生云、

讀書的心得

小莊

書不是讀了就算的。應當要有心得。倘然不是這樣。但讀死書。毫無益處。還讀他做什麼呢？我既然讀了幾年書。心得却是不少。現在把他要緊的寫在下邊。

讀書必定增加智識。這是當然的事情。但是我不是這樣的。我起初不過是『書無所知』的一個幼童罷了。等到讀書時候。初起進那私塾。一些沒有得着益處。自從進了學校以後。受着各位先生的教訓。對於家庭的操作。個人的自修。社會的服務。考究既然勤緊。智識也就增加。自信可以應用有餘了。這是我讀書第一種的心得。想我未進學校時候。理解還沒明白。親戚朋友都笑我是一個騃子。自從父母叫我在這裏讀了四年書。覺得事理就慢慢兒明白起來了。我每遇着一件事。既從書裏去證明他還從理上去料度他。所以做來不越規矩。自然能夠無往不利了。這是我讀書第二種的心得。上邊所說的不過是大概情形罷了。至於科學的研究。國政的狀況。他心得的多少。也都是從書裏來的。那書豈是容易讀的嗎？

國兵法實施之感想

莊河街立南大院國民學校王靜文

國以民立。民以兵存。蓋無兵不足保國。國亡民莫能存。嘗考諸史。知有兵然後有國。兵強然後國顯。此固定之理。不易之例也。試觀支那之强於古而衰於今者。豈天時不齊。地利多乖乎。曰非也。兵之爲用異也。古之兵徵於民而練以暇。義務攸關。緩急相應。國其不强得乎。迨夫晚世一降。被徵用募。有爲之士。他業是圖。懦殘疾。募担國防。隊伍失紀。操屬激延。以之應敵。何敵能摧。用固防任。幾等兒戲。國勢趨危。窘象迭呈。良有以也。再查友邦日本帝國。明治之後。國勢隆盛。服支破蘇。躍爲五强之一。究其源末。無非效收徵兵。他若德也。意也。英也。美也。其能雄視世界。風靡强大者。亦皆徵也。故名之曰徵兵者。實徵集國內年輕力壯忠勇英士之謂也。以此英傑之士。委以防任。倘何頑敵是懼。外患焉憂乎。今我滿洲帝國。新興東亞。上勵王道。下行協和。緊方數載。百政畢舉。我皇帝陛下。更御鑑古今。相諸時勢。國兵不精。莫足言興。當此諸治均序之秋。御於康德七年四月十一日下頒國兵法制。以滿十九歲之青年男子。有服兵役之務。並由適齡者中十一成選。優其身家俾免後顧之慮。營教三年。用增軍人資質。一旦有急中堅馳旅。守也有方。攻之有術。不出數載。國當益興。時及將來。邦克愈固。此時黃種携手。白奴其必望影而逃矣。然後本諸共存共榮之旨。揚我黃威。綿我國祚。亞洲樂園。建設在期。云非我國兵法之力可乎。有感於中。筆以爲文。倘希海內青年男子諸彥其以『軍人報國』一語相與勉勵。

尚武論

瀋陽商業 翟學增

世有不明『流水不腐戶樞不蠹』之理。而以尚武爲無益者。此非大謬之見乎。常見富人。食則奇珍。衣則錦繡。居則高堂大廈。僮僕顧於左右。一呼百應。安逸甚矣。精神時備不振。且日常患病。此皆陷安逸之害也。豈可不嘆哉。不講體育之人。體力必衰。百病叢集。不得在社會負責。國家立功。亦不得在龍驤虎步之舞台。豈不惜哉。然知尚武之有益者。亦不得過於劇烈。蓋擊劍蹋球。運棒。拳術。賽跑等。能健筋骨。活血脈。振精神。助消化。皆可鍛鍊身體。亦可養成尚武之精神。尤其學生時代。更宜注意。身體是以正在發育之期。宜借尚武之精神。而增發育之機能。朝夕受課。身心交受其勞。而必濟之以運動。以養舒暢。今我滿洲國。對尚武之教育盡力提倡不遺餘力。將來之富强與文化之進步。定能與世界列强並駕齊驅矣。吾將拭目而待之。

青年時代貴於黃金

夫黃金者實貴萬能之物也。人人喜而得之。有黃金則可以食珍饈。居樓廈。乘舟車。披輕裘。如此黃金可謂不實貴萬能乎。然則有較金尚實貴萬能者。即青年之時代也。何以言之。夫黃金可以失而復得。而青年時代一逝不再來。故余謂黃金之貴不及青年時代之貴也。明矣。且也人之於青年時代。幾如草木之於春日耳。因此欲揚名之士。輕視黃金而重青年時代。戰戰兢兢如履薄冰之奮鬪也。若夫偷閒歲月。蠢蠢而動。日復一日。年復一年。光陰似箭。日月如梭。眉睫之間。即白頭耳。白頭方悟。其悔何及乎哉。（奉天大同 李繼晟）

讀書之利益

山城鎮西門國民學校 王恩江

你們看看友邦日本國的人。來吾滿洲國爲士農工商各業男女們。沒有不明白寫算的。你們回頭再看看。我國的人。拿起一個王字都不認識。尤其是近來的國勢調查。及國兵法實施的一切關於我們應當詳細知道的事。都不能瞭解。那有多麼困難呢。再有徵兵制度開始以來。識字的一概不要。這是有多麼遺憾哪。生在滿洲國裡。不能爲國盡力。真是我們的一個可愧的事。這還不算。就像我們眼前應當自己去作的事。例如要寫報告。我們家的來朋去客。都得以及通往書信等。這樣簡單的事。自己都不能作。真是不便利極了。我們若是念上幾年書。就不至於有那樣的困難。所以我們諸位小朋友們。趕快的去念書吧。現在各街村裡都立有民衆講習所。那是做甚麼的呢。就是使不識字的人。到那裡去念書。好叫他們認得字。不花錢。不當惧作活。多便宜。多便利。有這麼好的機會。那能不去念書呢。況且人能夠在國家作事。當大官爲大官的。不是都由念書而得來的麼。這樣看來。念書的利益。有多麼大啊。我希望各位小朋友們趕快的去念書吧。

愛惜光陰說

夫光陰荏苒。日月如梭。由此觀之。人當幼時。能有幾何。語云今日不學而有來日。今年不學。而有來年。古之建偉業立奇功者。蓋皆因惜陰之所致也。今世之學者。不知光陰之可貴。空度韶光。虛蹉歲月。終日不知奮勉問學。將來必無成功之日也。故吾爲學生者。在校讀書。應愛惜光陰。此乃吾等之本分也。不患學業之不成。即患不知努力問學與不惜光陰也。試觀古之大禹惜寸陰。陶侃惜分陰。而卒成名。吾人應努力求學。必有成功之日也。可不惜陰而向學哉。況世上之日進無涯者。學問也。過而不復者。光陰也。凡吾輩學者。即明斯理。豈可不三復斯言。以惜光陰乎。（龍江省醴泉縣六戶國優 劉旭 □）

閱報之益

吾人欲周知世界之故。博覽宇內之奇。以及社會之情狀。政治之良窳。其道何由。曰閱報是矣。夫報紙者。傳佈新聞。主持言論者也。大而國政。細而鎖聞。沒不詳爲記載。評其得失。苟日留覽焉。則事無巨細。瞭然心胸。昔人云。不出戶庭而欲知天下事者。非此之謂歟。（奉四高 張希恩）

我之學校

寧安縣牛堡 姜永新

我校位於寧安縣牛堡村大街之東南。面積寬廣。……嚮道。□□□□□西臨慈仁之教會接善部。四週楡柳成行。蒼茂可觀。一至中春時節。風景極爲佳美也。

校內之房舍。約二十餘間。學級分爲七級。教師九位。同學四百餘人。師長皆循循善誘。同學皆敬業樂群。我處此校。心神恰然。今於優二級受課。本年修業期滿。更擬升入國高。我之前途遠大。皆賴母校教育栽培。而我無何貢獻於母校。誠堪自愧。但望我校今後。學額倍增。前途無量。成爲全縣全省之模範學校。是我之至願也。

寫眞（爲奉天市公立第□校三年兩級學生張金□切紙）

憶故鄉

倫學義

寒風習習。冷雨淨淨。獨坐窗下。遙閱書籍。忽聞鴻雁群鳴。打斷了我的讀意。凝視蒼空。使我不禁想起了我的故鄉。故鄉啊！雖是離妳多時。但我總不能忘妳。總有妳的憧憬。印在我的腦裡。我在故鄉時。常登妳的高山歌唱賞景。或臨妳的清溪捉蝦捉魚。妳的高山像少女的乳峯。妳的清溪如少女的媚睛。我總願偎在妳那似乳峯温柔的懷抱裡。看妳那媚睛的清溪。而今呢？不得已竟忍心遠離。相隔有數千里。不知何時？再從見妳。但是我的腦裡。還是印着妳那青青乳峯高山。淙淙媚睛清溪。

頭痛.感冒
高級治療藥
舒服靈
成分
一、解熱鎮痛劑……
二、鎮痛鎮靜劑……氨基比林與巴比特酸之結合物
効力確實 作用安全
近代科學進步、藥物改良、高級製劑、屢見疊出、此誠病家之福音也。
舒服靈即近代高級藥之一、由二種利用藥物相乘作用、由兩種貴重成分適宜配合而成、効力特別確實、尤如感冒、發熱、頭重、齒痛、眩暈之人、服之非常舒服、名曰舒服之靈者、良有以也。
舒服靈之用量、每次只須二片。服後並無發汗症狀、亦不阻碍胃腸之消化機能、是故不拘男女老幼病人、莫不安心可服、此點與舊日普通感冒頭痛藥劑大有不同。
【包裝】四片 八片 二十片 五十片 一百片
各大藥房 均有經售
總發行 武田長兵衛商店 日本大阪市東區道修町
滿洲總發行 滿洲武田藥品株式會社

森永牛奶糖
增加智慧強壯體力
補助正德發育之兒童必要之十種榮養素

沙眼!!!
爲前途幸福 提考預防計 請即購用

明目奇效丹
主治 顆粒性沙眼 紅腫沙眼 乳頭性沙眼 瘢痕性沙眼
每盒五角
顯揚藥房

補血強壯
補爾多壽
最適保養病後之季 莫忘常服下記之藥
補爾多壽主成分、乃是生成血液精、服後立被吸收消化、即發揮其治療榮養的兩大作用、立奏治療貧血恢復衰弱、補充消耗之筋力、給與以精力及活力以使全身精神煥發、而從根本改善體質、藥性純正絕無傷腸害胃副作用、以及偏陰、偏陽、過膩、過燥之流弊、不拘男女老幼、四時咸宜服用、尤於春色佳季、如能常時服用、必能補充已往之虧虛、却除現有之病痛、滋補未來之健壯、故無論自生理、病理、醫理、藥理的立場言之、均能認其爲人類最需要的名貴補劑、春季保健寶貴之名藥也。

BLUTOSE
大瓶裝 小瓶裝
滿洲各埠 均有名藥房 經售
總發行所 株式會社 滿洲藤澤友吉商店

盛京時報
晨刊
光緒卅二年(明治卅九年)創刊

要買各樣雜貨請去 三中井百貨店

短評

國兵壯行會 (槃)

我滿洲國於去歲四月十五日公布實施〃國兵法〃○自今春二月一日起○遂開始作第一次適齡壯丁檢查○凡歷一月有半○圓滿辦理竣事○竟收得意外良好成績○現將抽籤手續○亦經完成○只待六月一日到來○即各携其壯志堂堂入營矣○按滿洲從來本以農立國者○但自今以後○全國皆兵○成爲一體○農即是兵○兵即是農○是由〃農業國家〃已蛻變而爲〃軍農並重國家〃○故對此〃國兵法〃之實施○遂有〃第二建國〃之稱喻焉○本報本諸銃後軍事援護事業及鄰保互助精神○爲紀念此〃第二建國〃曠典○並對各合格壯丁有所鼓勵起見○爰於入營前之五月廿六日○經各方面後援○在奉舉辦〃國兵壯行會〃○招待合格壯丁及其家族於一堂○致誠悃以壯其行○陳餘興以娛其意○更發表〃國兵壯行歌〃以激發其報國精神○屆時其情況之熱烈與夫意義之深長○概可想見矣○惟此次之〃國兵壯行會〃○雖由本報倡辦於先○實冀全省人士踵行於後○會之目的○固在鼓勵壯丁入營○但欲期壯丁於入營後○得以發揮其壯志○壹意向前邁進○竭忠誠以報國家者○則必須設法使其免去後顧之憂○始克有濟○故此際國兵之責任○爲入營後如何發揮壯志以報國家○而我輩銃後者之責任○則爲送國兵入營後如何使其免去後顧之憂也○至所謂後顧之憂者○厥爲其家屬生活安全問題○今〃滿洲軍人後援會〃業經成立○一切扶助援護辦法○亦經詳爲釐定○我輩或作實助以醵金捐助○或從傍予以種種協力○庶幾盡之而亦舉○務底其成○則銃後者之責任○無愧矣○若然○則本報此次舉行之〃國兵壯行會〃○其爲將伯之呼歟○

側重地方行政

政府爲謀完成高度國防國家及確保民生安定○決自中央集權體制移向地方分權主義○首先斷行確立中央少數精致主義與充實强化地方之第一線機構○良以目前重要國策○泰半側重在地方行政○若實施國兵法及民籍制度○增加農產物○奬勵集貨○生必品之配給統制○街村育成問題○結成國民鄰保組織○開拓○强化勞動力等○何一非地方問題乎○其具體辦法○除確立政府與協和會二位一體制及活用省縣政令議外○最要者厥爲澄淸吏治○而澄淸吏治要端○尤在甄別人才及提高待遇○盖介乎政府與人民間者○厥爲官吏○宣德達情○惟其是賴○倘額多不加甄別○值此才難之際○則人才不足○必濫取以備員○祿薄不予提高○值此物貴之秋○則難以養廉○必違利以欺人○備員欺人○厲階斯啓○此正中央少數精鋭主義與充實强化地方第一線機構所以首先斷行者也○

公共娛樂場

綏化於震災後○又罹火災○延燒至百五十餘戶○可謂禍不單行矣○而肇禍之端○乃爲公共娛樂場之中央劇場○所幸時在深夜○不在演藝時間○與前次都門長春座被燬情形略同○不然安東滿洲大舞臺之慘劇○其難免乎○對此○不覺慄然而思及吾奉市之數家劇場○就中除國際外○泰半爲舊式建築○全用木料構成（電影院在外）○且鮮防火設備○脫有不幸○只賴彼太平門數處○誠恐難策萬全也○又光陸電影院前日發生之褻案○吾人實不能不認爲係大都市之一種恥辱○不過公共娛樂場中恒例○在光明共覩之劇場則男女分座○在暗中摸索之影院○反男女同席○事先不知防閑○宜其自辱恥辱耳○

第二次五年計劃
各部提原案廿日開懇談會
按共榮圈情勢策定

關於以本年度着手之第二次五年計畫、前曾以企畫處、經濟、興農、交通各部爲主體、立案具體的計畫、愼重檢討、近者、各當局大體已得豫測、是以各當局提出原案後、定於二十日午後二時、在新京中銀俱樂部開第二次產業開發計畫策定懇談會、青木企畫處長、古海經濟、結城興農、飯野交通各部次長以下各關係官出席、開第二次計畫策定具體化之最初正式會議、

蓋第二次產業開發年次計畫、以日前確立之日滿華經濟建設及該連擊要綱爲根幹、立於第一次計畫之實績上、考究東亞共榮圈爲中心之客觀的諸情勢與綜合立地計畫、

一、今後十年間、日滿華三國、成爲一環、確立自給自足經濟體制、同時、促進東亞共榮圈之建設、以增强東亞在世界經濟地位爲基本方針、

一、在產業分野於盟邦日本絕對的協力援助下、期待鋼鐵電氣事業重工業及化學工業劃期的發展、同時、在農業方面、爲日滿華食糧補給基地外、一方又鑑於爲對世界特殊農產物供給源希望農業物徹底的增產、此等產業分野劃期的發展基礎分野、關共勞務、金融、物資亦各以周到計畫担當之、且對於公益交通分野、亦在日滿華一體協力之下、樹立萬全計畫、然而關於第二次年次計畫於日滿華經濟建設兩要綱規定所謂日滿華經濟建設十年計畫、果如何具體的實現尚未告何等確定耳、不特此也、如斯遠大之年次計畫、並不僅此以終、更向第三次第四次計畫移行、同時且加以考慮、然第二次計畫本諸第一次計畫貴重之經驗結果、大抵對於比較粗大的第一次計畫更形重要之諸種原動力加重進行、而一方又對於第二次計畫之起年度、以明年度乎抑以第一次計畫最終年度之今年度爲起年乎、仍須考慮也、以上諸般事情、不能不加以考慮當第二次計畫策定政府須以極愼重之態度臨之對於達成東亞經濟新秩序確立一環之重要使命、樹立萬全方策、而在前記第二次計畫策定懇談會、先確定第二次計畫性格、對此、由凡有方面、愼重加以科學的檢討、順應客觀的諸情勢、策定年次計畫、傾注萬全努力、關於具體的問題之檢討、須俟後日、總之該懇談會爲關於第二次計畫最初合同會議、共歸趨至堪注目、

作國策推進力
司法官會議收穫極大

第十次司法官會議、亘十五、六日兩日、在國務院講堂舉開、收莫大成果而閉幕、至於此次會議上所指出之重點爲如左諸點、

一、會議特色 關於本會議日本朝鮮關東州之日本司法機關以及南京、北京蒙疆政府之司法機關與興亞院調査官共同參加、且所謂東亞司法會議、有我滿洲國司法躍進之意義、

一、司法對政治之積極協力 日本所謂之（司法乃槍後之武力）、於我國更進一步爲『司法乃政治上之唯一武的力量』而明確爲國策遂行之推進力力貫我國司法官之地位與使命之確立、及司法報國之使命達成

二、會議之內容 提出司法機構之擴充、運用之强化、職員訓練之徹底、綱紀肅正裁判之電擊的處理、檢察官之挺身的事件處理、民籍國兵法巡回調停等之諸問題、故按照現下情勢之今後刑事司法行政之新方針、頗堪刮目相待、即指出刑事政策之根本基調、爲由於愛國心、完成國民組織、振興、更力言如左諸點、（一）民心之動向把握、（二）經濟違反之取締與官吏及其他國策担當者非爲之摘發、關於該項中之官吏及其他國策担當者非爲之摘發、從來對於協和會會務職員之非爲、於司法之適用上有不明確之點、而此次會議、規定視協和會會務職員爲公務員、對其非爲、以一刑法處罰、已告明確、於是司法之適用、於開拓團團員青少年義勇軍、對其非爲、亦發動司法權、並關於健全之開拓政策遂行、明示司法機關積極的協力之方針云、

日蘇條約批准交換
定廿日在東京舉行

【東京十七日電】上月廿五日發生效力之日蘇中立條約、基於該條約第四條、定於本月二十日、在東京交換批准、

在關東州初次舉辦

本報卅五週年紀念事業

新人歌手競唱大會

夫美化情操、傾吐衷曲、莫若大江東去、引吭高呼、或鶯啼燕笑、擊節淸歌、盡人稟賦如斯、幽情滿腹、欲禁不能、於是良鳴急嚮、乃覺痛快淋漓、故菁律一道、自古成學、陶冶性靈、功之著莫逾乎此、本報久思提倡、異常重視、例年就奉天當地、舉行新人歌手競唱大會、傑材猥出、嗜者漸染、目前後起之秀、亦大有人、本年春自一度舉辦大會選定歌手李鵑等後、以值本報創刊三十五年、頗願擴大範圍、更求白眉於外地、計劃既定、得大連放送局及百代唱片公司後援、決定先在關東州實施、定於五月三十日正午、在大連市西崗公學堂、初次舉辦『新人歌手競唱大會』際今初夏淸和、薰風爽適、非正青年男女展歌遣興時乎、特備各種奬賞、以待甄拔天才歌手、諒連濱勝地、必有佳音、甚望有志斯道者、勇躍參加、一露崢嶸之頭角焉、

日期 康德八年五月三十日正午
地址 大連市西崗公學堂講堂

一、參加資格 不分性別但以居住關東州內之滿人者爲限
二、報名方法 凡希望者用明信片詳記住所姓名、性別、職業、及獨唱歌名、於五月二十四日以前向大連市榮町盛京時報大連支社報名
三、審查方法 五月二十五日舉行預選按預選審查結果選拔優秀三十名者於五月三十日舉行決賽競唱大會時依一般聽衆之投票作一參考復加審查、後決定入選者
四、審查員 盛京時報社 大連放送局 百代唱片公司
五、賞品 一等 一名 本社賞及副賞 二等 一名 本社賞及副賞 三等 一名 本社賞 佳良 七名 紀念品 對入選中優秀者並特加優遇一則爲放送局技員時常放送再則爲百代唱片公司屬於歌手

主催 盛京時報社
後援 大連放送局 百代唱片公司

東地中海吃緊
特蘭斯吉爾反英土國中立
英急防護直布羅陀

【紐約十六日電】因英國空軍之對敘利亞爆擊、戰局更由近東向東地中海沿岸之全地域擴大、

事、當地之法國當局亦已確認、但兵力不明、法當局稱不過十五機據其他報道、於爆擊機大編隊之下、更有輸送機甚多、並傳有戰車大砲等之機械化部隊已到、

一、由赴敘利亞之德部隊輸送、經路觀之、有由空路之橫渡、更據一說機械化部隊由海路、又島、

一、敘利亞之丹茲法國高等辦務官、對於英空軍之爆擊、已向威爾德之英總領事提出强硬抗議、

一、敘利亞、戰果擴大之同時、特蘭斯吉爾丹之形勢、漸趨微妙、傳有反英示威運動、當地之支配者伊密爾、阿布左拉王、有取親英的態度之模樣、傳伊拉克政府境方面及伊拉克份子之活動、對阿布左拉王抗議矣、

一、英國空軍發表於十四日夜以希臘作戰終了後最初之爆擊、加之於希臘領德空軍根據地、意在妨礙德側之敘利亞工作、

一、土耳其之地位亦益微妙、該國有堅持中立態度之模樣、更據一說德力、要求提供土耳其沿岸之希臘島嶼、

一、關於直布羅陀方面之形勢、據阿爾西梅拉斯電、最近該地空軍頻頻頭强、英國予想戰火將向此方面擴大、有着着準備之模樣、

因轟炸敘利亞 法對英抗議

【維西十六日電】英空立即開始行動、開始炸擊敘里亞各飛行場、關此、法蘭西通信社報道如次、最近多數德機、經敘利亞上空、飛赴伊拉克方面、其中、六機不時降落於敘利亞飛行場、法國當局、基於德法停戰協定規定、要求德機速離敘利亞、而英機竟無警告、於十四、十五兩日、炸擊敘利亞領內飽耶克之空軍基地、法國將校一名炸死、此外、並對貝爾特郊外克拉夫赫及梅朵拉耶克兩飛行場、加以槍擊、幸無死傷者、一方、英機連日向敘利亞列巴諸各地、撤佈傳單、使法民市反對維西政府、此皆對於法蘭西之敵對行爲也、敘利亞法高等辦務官但治府軍、十六日對貝爾特之英領事館、提出嚴重抗議、

維西重大閣議
應付美國處理外僑

【維西十七日電】[illegible]不滿表明、更環繞敘里亞問題、使法國又出於國際政局前台、法政府於十六日午後、在達爾蘭副首相司會之下、開催閣議、有所重要協議、但關於其結果、予定公式發表之、而法政府爲解決國內居住外國人問題、設置特別委員會、該委員會、豫定命名爲『最高外國人協議會』、達爾蘭副首相自任委員長

柯羅亞特布王制

【羅馬十五日電】意大利政府當局十五日發表、議獨立之柯羅亞特國、決布王制、

晚晨刊共三大張

在敵司令部大火之下日軍進擊（晉南）

南北日軍完成聯絡
包圍三層猛攻
晉南敵兵被困兩處待殲滅
敵奔逃無路

【濟源十七日電】因對敵第十四集團軍之包圍網已立成北上之湯口、渠柵、小林等各部隊、十六日即與南下之櫻井部隊、保持連繫而完成滴水不漏之包圍網、同日渠柵部隊至陽城南方三十公里之東冶鎮、小林、大關部隊接近東冶鎮敵司令部、一齊開始猛攻、又湯口部隊由沁河東岸地區北上、東冶鎮東南方之櫻井部隊進至西士河（淸源北方十八公里）、更猛進中、又岳野部隊於懷慶、淸源、汯門溝線、爲殲滅擬由包圍網脫走之敵、各部隊提携於十六日、將十四集團軍完全包圍於兩處、防敵敗走、列成三層防禦陣、以期對敵殲滅徹底、

【晉南前線本部十七日電】於橫垣道以西之晉南大包圍圈方面、日軍精鋭部隊、繼續反轉復反轉、隨地擊碎殘敵、共殲滅已迫目前、又該方面東方[illegible]亦被日機由四方面猛炸、臨地擊滅、十七日企圖由西治村（陽城南方二十公里）方面脫逃之主力、因[illegible]

攻下要衝棗陽（江北戰線）
敵受打擊不能再起

【漢口十六日電】爲棗陽在黃河北岸奮戰中之日本、華北軍、及一蹴在江北山野之敵五月攻勢之首動起見、於十三日午前開始第二次作戰攻擊隨縣西北東三面之日軍、對第一次作戰終了、日軍撤退後、復行潛入之敵、加以包圍殲滅、各部隊並未顧及連日之奮戰勞苦、夜以繼日、到處將敵擊滅、繼續向北方猛進、十五日、遂將要衝棗陽完全攻陷、中川、中道、國井、秋月、大谷等諸部隊、對日軍一旦撤退即行潛入陳家店賽山之敵大軍、到處捕虜擊破之、由十四日至十五日未明、以二縱隊繼續猛進、十五日午後二時、在棗陽南方地區蝟集而敗走之敵大部隊、日軍各個擊破之、同三時半、遂將敵卅二集團軍司令部之所在地棗陽攻略、共一部敵退路遮斷之重大使命由晉山西北方以主力至北方將榆樹嶺（棗陽東方十基羅）之敵陣擊散、一氣渡過沙河、十五日在棗陽西北地區快速進出、對敗走之敵五六千加以猛射、已徹底的潰亂、因此棗陽攻略、自第二次作戰開始以來、約歷四十小時、日軍在百公里之敵中、果敢突破、共快速進擊之勢、實堪驚異、又與此等諸部隊相呼應攻陷西潭北進中之佐野、鬼頭、片村、橫田、吉川、宮中、重信、等諸部隊、自十四日至十五日未明、遭日軍大西、笠井、河村、濱田、鈴木、鯉登、小林各部隊猛擊、受殲滅的打擊、夜襲又夜襲、至十五日正午許、在棗陽於指呼之間、殺到敵南側陣地、對一切强抵抗之敵六七千、再側面加以奇術猛擊、而使之潰亂、共一部由策陽西方渡沙河、在敵退路進出捕捉敗走之敵、而擊破之、於茲以棗陽爲中心之日軍、對敵百廿四、百廿五、百廿七、曾編十六、九十一、百九十三之各師、皆予以徹底的打擊、已陷於不能再起云、

追殺東陽敵兵
在楓山市會師

【某地十六日電】十六日朝來、爲一舉壓縮東陽此即十三日在環潭鎭附近進擊之石井、山口、花河溪之包圍圈、而移於最谷、土屋、山中、木原、後猛攻之日軍精鋭羽鳥、笠原、松井、中津、佐佐木、杉原、原田、古賀、太田、秋田之各部隊、由東西南北、一齊向包圍圈中核部開始進擊、急追復急追、十六日正午於魏山鎭北方之烏巖楓山市、互相感激握手後、各部隊不暇稍息、急逐四散敗走之敵而致行追擊云、

全國保安經濟科長
懇談會昨告終

全國保安經濟事務担任科長會議之第三日已自十七午前八時於治安部會議室、對會關係各種事項、遂行協議懇談、至午后四時散會、至此亘三日間之會議乃告終了矣、

將開報告會
對第一次實績

對於第一次產業開發五年計畫第四年度之昨年度之計畫實績、已由企畫處、經濟、興農、交通、各部等各府關係、各當局於關係各特殊會社進行銳意之集計、於將近共間即可完了、乃定自月之二十八日午前九時半開始於日滿軍人會館由軍政府以下各特殊會社關係者參集一堂、開催定例實績報告會、

事業擴張廣告

營業科目 工事部 土木建築 鑛工部 一般鑛工業用機械製作並修理等 商事部 土建材料及鑛用機械工具
新設科目 土地管理部 凡個人所有土地家屋均可委託管理及買賣斡旋

合資會社 東辰組 社長 武田明
奉天大和區紅梅町五三號 電話(3)六五七一番

至急募集滿人女工
一、年齡 自十六歲至二十歲
一、待遇 本人來談時當面決定之
有志者請逕來面談可也
滿洲武田藥品株式會社營

尋人

大照焚失聲明作廢

聲明 李正林

石灰鑛丟失聲明作廢

柜夥出號聲明

緊要啟事

黑河省初等學校滿系男子教師募集

拜啟者 滿洲帝國協和會奉天省本部

"滿洲無地震"純係妄言 火山性地區可分七處

昨年八月南滿熊岳城附近發生地震後、今年五月六日、北滿綏化等地亦發生激震、死者達百餘名、毀損房屋竟達九百餘間、從來「滿洲無地震」之觀念、今已證明為錯誤、所傳無地震之滿洲、昔時曾發生數次大地震、因此北滿五大連池、於火山之活動時代、滿鮮國境白頭山之噴火、足能發生微震、只因文化程度低下、記錄缺乏、故謂無地震耳、滿洲自地質學觀之、地震最大誘因之火山性地質帶分布於各地、其範圍亦廣、據旅順工大小倉博士調查、謂可分下列七處、

△以五大連池為中心之北安、龍江兩省（因五大連池諸火山為休火山）、△興安嶺哈倫阿爾香附近（現仍湧出溫泉）、佳木斯附近松花江沿岸、△中滿伊通、范家屯、鄭家屯附近（因新京南方大屯為火山丘、現為玄武岩之石子山）、△東邊道一帶（藏有火山性鑛物各處湧出溫泉）、△白頭山（頂上天池古時為噴火口今為休火山）、△興安南省林西附近、火山性地區、山外亦因地殼之構造性、皆有地震可能、故滿洲無地震之說、純為妄斷、至所發生地震回數、因無近代的觀側、至於不明、自日俄戰後、盟邦日本文化傳入以來、開始調查、自古所有地震次數、營口、奉天、新京等滿鐵沿線以至滿洲建國成立迄今、其間△營口六回、△奉天五回、△大連七十七回、南滿較多者、因由甘肅省起沿長城內線一帶、通過渤海灣間、受有華北大地震帶之影響、已可證明、然而若與俗稱地震國之日本相比較、並不成比例、但因有相當地震之發生、且因土房子或瓦房頗多之故、被害極為重大、以是若行烈震、強震、中震、弱震、輕震、微震等之地震分類時、如日前之綏化震、僅為弱震而已、建國後於新京建設中央觀象台、從事調查、所謂有感覺之地震者如下、

△康德三年十二月四日興安附近（弱震）、△康德四年二月十八日新京南方（微震）、△康德四年六月十一日吉林北方（微震二回）、△康德五年三月八日林西附近（微震）、△康德五年六月廿九日佳木斯附近（微震）、△康德五年四月廿一日東寧附近（微震）、△康德六年一月廿四日索倫附近（輕震）、△康德七年一月十九日阿爾附近、稍有被害（弱震）、△康德七年二月六日索倫附近（微震）、△康德七年五月廿七日林西附近（微震）、△康德七年七月十日新京附近（微震）、△康德七年八月五日蓋平熊岳城附近稍有被害（弱震）、

僅能稍感之地震、既明如斯之多、然地震雖有如斯之多、但近十來因交通通信發達、僅局地地震、瞬間即能使多地方知曉、並因觀測施設充實、國民對地震之觀念、已皆普通、又關於綏化地震、中央觀象台所向現地派遣之棚橋技佐、斷定為構造性地震、最近歸台後、即作製報告書、而行發表、王佐林中央觀象台調查科長談話如下、

有說滿洲並未發生過地震者、此實為無根據之妄言、又有云最近特別多者、由於科學的立場觀之、地殼構成之地塊運動之故、地殼構造若生變異時、即因力量均衡之回復之故、地殼即行變動、此際乃即發生地震也、但滿洲若比日本中國、則大地震尚未有、以故於地震上、可說全為處女地帶、因而雖不能談速斷定的結論、然而茲敢斷言、滿洲前曾發生過地震、且將來亦難免無有云、

滿意直通無線電信 已經正式開始

以電波連結歐亞兩盟邦之「滿意直通無線電報」、於兩國民之歡聲中以十六日午後四時（滿洲時間）為期開始矣、是日電電於新京中央電報局、由電電瀨田理事及半田中電局長等十數名列席迄定刻、首以阮交通部大臣之祝電、為第一電、向羅馬之茶拍出、辭曰、

本日意大利滿洲國間無線電報連絡開通、為兩國交通、通信之發展、不勝慶賀、以本連絡、兩國間之交益愈進展、此祈禱不已者也、

繼有滿外務局長官、廣瀨電電總裁等之聲明、以電波送出對之、羅馬意大利無電會社向電電拍致辭謂

今滿洲國與意大利無線電報開始、新的連絡、謹表滿腔祝意、滿意間之存在之友好關係、可期促進、

時在四時五十九分、於此大收成功矣、又無線電報之對意電報費、每一語三法郎四五（滿洲幣約二圓）較從來之中經德國、時間縮短、發信後約二小時以內、受信人即可收到、此對騷亂之北非、巴爾幹方面之通信路線短縮、殊堪期待、

北塔地帶新公園 今秋即可整備完成

近將有百花燦爛之新公園、與奉天百萬市民見面、奉天市公署都邑計劃科、曾以收買以法輪寺為中心之舊北塔公園一帶二十萬平方米、已自今春來着手公園施設、該區域內、有櫻桃千五百株、杏二百數十株以及種種之花卉古木密生、而此種花草樹木之公園、全滿尚無可擬比者、目下正急於公園之整備、預料今秋概可完成云、

防日宣詔紀念建築物 於國都安民廣場 已決定繼續開工

為紀念御訪日、發在新京安民廣場建設之訪日宣詔記念建設物、因中國事變勃發、僅完成基礎工程、即告中止、而在明年逢建國十周年、一般人士、力期完成、此種國民赤誠、漸聲動關係當局、近已正式着手繼續建設、期於訪日第十周年之十三年記念日以前完成、是日、則舉行盛大之落成式、決定建設計劃擔當工事之建築局、立即由四平街附近之十家堡、訂購外裝用大理石、運至現場、即當着手本格的工事、而其設計構造、建坪約八百平方米、中央樓門合左右兩翼、正面中央為寬百十米高三十六米較新京忠靈塔猶高約二米之大理石瑠璃瓦建造物、以內部左右兩翼及中央部最上層、設記念陳列室、蒐集多數建國記念資料、建築物南側、設可收容約四萬人之大集會場、將來國民的野外大集會、均於此處舉行、

經濟報國會 訓練生入所式

奉天商工公會道義經濟報國會本部自十七日午前九時於鐵西小學校舉行、第二回道義經濟報國運動訓練講習生（纖維化學食料品工業部門約百名）入所式、式終了後即結成該部門青年隊並於奉天神社前作青年隊宣誓式之後即編成本期訓練所之蘇家屯協和義勇奉公隊訓練所入所、第一日日程之內務班並施行時局問題及其之研究懇談以軍隊式之心身修練法以昂揚時局下產業戰士之意氣、此次訓練定亘十八、十九日之三日間實施云云、

夏家河子海水浴場 六月一日開場

滿鐵之夏家河子海水浴場（關東州）及橋頭（安奉線）溫泉寺（溪城線）、皆自六月一日開場、出租別莊（以夏家河子為限）宿泊所等之設施並對社員以外之一般開放、借用者、須先通知夏家河子、橋頭迄五月二十五日在事務所辦理、溫泉寺則隨時現地辦理、

國都敷設電鐵 第一部鐵軌已運京

定於十月前開始運轉而發表之國都電鐵建設案、其敷設準備於關係當局熱心援助下、由新京都市交通會社迅速進行、於計畫發表之翌十七日、即有一部鐵軌三百噸以貨車十輛積載而來京、由十八日即以大車、由南新京錦丘高女附近之建設起點順次列置於沿道、此鐵軌三百噸約為七百節以一節十米、則複線之四節並行可敷二粁、於今月中更將有第二部軌道之運京、先將已着之鐵軌由南京沿安民大路列置、於六月一日起工式之當日由新京神社植村神職等乘自動車、由新京驛於全路線修祓後、於錦丘高女裏車庫建設用地舉行隆重之式典、更於建設起點附近執行入鍬式云、日開始路線敷設工事云、

大陸科學院派調查班 調查興安北省資源

大陸科學院謀興安北省之產業資源之開發、本年度仍繼續去年、於與現地興安北省緊密連絡之下、於六、七兩月、派遣調查隊、而本年度於繼續去年度之調查外、更置重點於鐵道沿線、調查沿線之鑛山資源與堡壘、以及農業界、機械基礎調查、農鑛業調查等、而以稲波研究官為班長之各農鑛業調查班、將於六月十日頃、由新京出發現地云、

慈化國民小學 舉行開學式典

【八面城】本街紅卍字會全體會員等、為念及一般赤貧無力之兒童失學、遂發起捐資興學補救之熱誠善舉、特於該會院內、設立小學一處、名為八面城紅卍會私立慈化國民學校、專為收容貧家子弟一切免費入學、聘請到劉晉階先生為校長、及教師數名、業於昨十二日正式舉行開學典禮、參加者為本街各機關首領、及紳商各界、以及卍字會各方之來賓等、頗極隆重、該校成立、誠為吾鎮赤貧兒童前途補救之福音也云、

青年團統監部組成 進行設籌備委員會

【蓋平】當局鑒於現下內外情勢、益趨重大性之秋、甚於青少年運動步入新階段、並青少年組織大綱、以期青少年之教化訓練飛躍的進展、中央及地方乃設置青少年團統監部、以圖綜合實踐指導準備强化、於十四日下午二時許協和會縣本部開催組織會議、縣長副縣長均出席參加、考慮進行方針、暫行設立籌備委員會、以資組織圓滑、積極準備云、

天氣豫報

（奉天地方）南西風 將陰
（十七日溫度）最高 廿七度七 最低 十三度七

教育視察團出發

【西安】西安縣長藤王衛、副縣長仲達橫一郎、因求教育發展及教法革新起見、特組織西安教育視察團、第一班引率者、教育科長李盛仁、教育科試補王寶義、班長時廷俊、等十五名、觀察地、奉天及蓋平縣、第二班引率者、視學郎成志、吏員趙經綸、班長張墨林等十六名、觀察地奉天市、瀋陽縣、第三班引率者、視察班長山木新作等五人、視察地梅河口、朝陽鎮、盤石縣、吉林市、新京市、以上視察員均為教育界人員、於日昨該視察團一齊出發視察云、

薄籍學院講習生 一行赴京見學

奉天薄籍學院蒙民裕生會給費生十六名講習終了後、為見學新京本部及市內諸種文化設施、由新京會本部派宮竹主事赴奉引導下、十六日午前八時四十分乘車來京、下榻於站前日升棧、該一行預定滯京三日間、第一日市內見學、二三日於東部講習後、即分配於錦熱兩省之省支部及九旗旗支部服務云、

嬰兒健康診察 昨在市署開始

第二回奉天市乳幼兒審查會豫備審查、十七日午後一時、在市公署講堂舉開、有幹事長羽生市衛生史長、審查委員長代木滿洲醫大教授等出席、而該等百餘名赤子、均為肩負次代東亞之健康幼兒、而於母親懷中對人展笑、比至進行胸圍、頭圍、體重、身長、內臟診察、審查時、因以從然憤慨哇哇而哭、經慈母授乳始輟泣號、豫備審查係亘十七、十八、二十四、二十五、四日間舉行、而擬六月一日、在市公署舉行本審查、而審定奉天之第一健康赤子云、（圖即診察時情形）

承錦紀行（三）

本報特派記者 王懷偉

錦州勾留、半日有餘、或亦不為過耳、幸吾一行六人、皆相鄰而坐、談天所聞所見、殆止於此、本擬稍再勾留、詳觀躍進之譏戲、以解寂寞、至十時錦州全貌、怎奈行程催人即入臥車寢矣、於是是日下午五時就道、八日晨八時十一分、車十五分、登車前往承德、抵承德、觀夫車站建築、然此乘火車、乃係混合列車、前半載客、後半載貨、所掛車輛甚多、車行速度自小、並發路多山陵、愈行愈高、其影響及於車之運轉者尤大、故其行也遲遲、喻之為火車中之牛、美輪美奐、朱柱黃瓦、猶如宮殿、其後並有懸崖峭立、更加生花、下車後、至旅寓承德飯店、於此早餐、餐畢小憩、十時許赴省公署往調省長、敬聆數益、談半時餘、興辭而出、

得知熱河之將來、前程萬里、發展誠可期待也、原來熱河、地處邊陲、接近蒙疆冀東、前因彼地不靖、紅軍竄入冒死來犯、以致少數地方稍受其害、然而邇來我國軍警、承友邦日軍協力之下、本捍邊禦寇之責、不畏寒暑、日夜痛剿、小醜蕩平、地方安謐、人民安居樂業、共慶堯天舜日、茲為樹立百年大計、圖全省如磐石之安、目下軍政兩方、更一致努力於國防之充實、故國境之明朗、指日可待矣、

再就生産言之、熱省多山、平原甚少、故可耕種之地、寥寥無幾、度其生產、或無足道、農民亦必貧困、其實不然、良以多山之故、實藏豐富、甲於全國、若金、若銀、若銅、若鐵、若煤等礦、應有盡有、他日寶藏興焉、豈不物阜民豐、而山中復盛產菓類、如青龍、興隆、灤平、豐寧等縣之柿子、梨、杏、栗子、每年運銷各地、不可勝數、俗謂天津栗子、多為熱河所產、不過銷於天津市場而已、熱河東北縣、更產藥材、凡九十餘種、大宗出産、則為甘草、他如柞樹、亦復不少、可以養蠶、農民耕種之餘、營此種種副業、足衣足食、此外則繁養牛馬羊驢者、亦副業之一、凡此種種、省方今尚計劃積極提倡、務使普遍、以求福國利民也、

關於禁煙一項、本諸政府鴉片麻藥斷禁十年計劃、實施以來、成績日著、癮者漸減、各地設有康生院、以為救濟之所、人民覺悟煙毒之害自動入所被除者、大有人在、惟熱省為種煙之區、重利所在、其敢以身試法者、或亦不無其人、但自客歲煙政總成立以來、與關係方面、妥籌善策、擴充煙政職員、群策群力、嚴重緝私、挺身走險者、已然寥如晨星、尤其今年禁煙萬策、更著重於官吏之全部戒除、因官吏乃人民之表率、俾可感化民衆、同登衽席、如是則熱河之禁煙前途、庶乎可如旭日之東昇耳、

至於教育、尚須於他省、全省就學兒童為十萬餘、而失學者則四倍過之、此於國家社會之將來、關係甚大、故對此重而且要之事、省方已然樹立十年教育方針、取漸進主義、力求至迨在十年之後、使每一適齡學童、均得入學、以推廣民教育、增高國民知識也、

一行出省公署後、乘車遄至武烈河西岸之獅子溝、往觀熱河古蹟八大廟之一之普寧寺（未完）

現在開始孵化!!
白色單冠萊克亨 特級初生雛（預約）
自二月一日後每五日出雛五千羽按豫約先後照序發送
備有一覽及價目表函索即寄
奉天市瀋陽區鎮定街二段二四
劍農養雞場

日語專門 日滿書院招生
新學期開始五月二十日
教授科目 第一學期（初學者） 第二學期（四個月以上學修者） 第三學期（八個月以上學修者） 高等科後期（一個年以上學修者）
授課時間 本科九時至十二時 夜科五時至七時 十二時至三時 七時至九時
簡章 函索即寄 插班隨時入學 遠道通學者本院給與乘車減價証
地址 奉天市瀋陽區一心街一段九四號舊大西城門內瀋陽縣胡同 電話（四）三三四六號

上海・中國集郵社啓事
出售中國古代名貴郵票 全球各國美麗郵票 收買各種舊郵票
本社創設有年、專營出售收買各國郵票、價格比眾克己、並另附贈名貴集郵一份、凡來函索附回郵一角、日滿新郵、當即寄奉、良機勿失
來函寄上海郵政信箱一九四一號本社

徵收郵票
各國紀念郵票歡迎購買或交換 價目表函索附郵四分即寄
奉天市小西區惠工街一段一三〇號

鳴謝
奉天市東關廣車舖街 王化宣

奉天崇文學院 各科招生
本校以培養商業學識及簿記技能兼為社會服務謀生之基礎
科別 1初等科 2商業科 3簿記速成科 4簿記研究科
性別 男女兼收分組教授
校址 奉天市瀋陽區大南街一段二六一號

關鎮之啓

實用銀行簿記 納稅須知
每本定價貳圓 外附郵票壹角
事業所 奉天滿洲圖書文具會社發行

開幕啓事
敝號為各界旅客方便計特備雅寬大客室附設澡塘並包飯食室氣流暢益於衛生招待懇勤價格低廉
新京特別市新天地興盛路四〇七號地
同發旅社
主人呂作源字英周謹啓
（前字秀川今改字英周）

請患婦女病者注意

嗚謝痔漏治愈
嗚謝人 張素雲啓

治愈淋病花柳
奉天城南河南村四十五號 鳴謝人 張萬榮謹啓
鳴謝人 劉福德謹啓

應時服料 新奇物品 齊備 豐富
歡迎惠顧
大連市新大街 永裕
電話 三一六九 四八七七 二四六

三輪輕便車 廉價出售！
奉天市瀋陽區 街五段八十三號
福興貿易公司
電話二一二八三番

鑄鋼製品！
啓者敝社不惜重資聘得最新式之電氣爐及一切設備完全又聘請專門技師製品優良而價格低廉不拘多少定期不誤無任歡迎
東洋金屬機工株式會社
專務取締役 閻承祥
常務 工場長 于世祿
出張所 奉天市

萬人油

精確迅速
照像機及精密機械
專門修理
大東眼鏡公司精工部

春：
西服料 風衣料 協和料
豐富登場歡迎參觀
大連新大街南首
隆豐百貨店

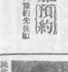

神藥雜俎

呼布花與皮酒
從埃及神漿　說到閔行極品

『皮酒很好。請你再來一盃吧！』當你同好友聚餐的開始。總會聽到這句話。大家都覺得能這般多飲。眞是生平的一件快事。何況在較熱的天氣裡。把他喝下去。又十分爽利無礙於咱們的吃菜呢。皮酒就是啤兒。是英語Beer的譯音。簡單的說。他是加了歐洲的『呼布花』。生出來一種苦味香氣的清淡麥酒。所以麥酒在東方的漢代時候。早已就有了。然而。東方的麥酒並不甚苦。那與西方古來的麥酒自然就不同了。（小天）

•埃及象形字•

在西方無論是歐洲是非洲。究竟什麼時候纔有麥酒？這在考古家。史家。都是很費思索的事情。但經考究的結果。從文化發源地的埃及象形文字裡。發現麥酒是在五千年前就由埃及人發明了。而且巴比倫人的造酒遺物。還能証明麥酒在小亞細亞一帶。也曾獻在神像前頭。陶醉了很多的前賢。

巴比倫敬神

埃及人巴比倫人的製造麥酒最初並不是爲在口腹的享受。重要原因。是想用 天惠 的麥粒。地賠的泉水。造酒來献神明。然後再來飲用。表示這是神明的賜與。尤其是 濃烈 的苦酒。對於熱帶人可以醫療暑疫。所以麥酒有時便成了聖水神漿。

•菓子與葡萄•

從古埃及到了羅馬時代。無論是祭神。是宴會。是犒勞將士。麥酒是唯一美麗光榮的東西。所以奬勵製造。便攙入了種種的香料。麥酒一變。就成甜酒如同菓子酒葡萄酒一類的混合酒了。然而寺 院所 造的酒。還是古老成規。分毫不變。那醇 潔 的香酒。仍然獻神之外。可當藥用。上流社交是非此不可了。

•騎士的豪飲•

到了中世紀化學已有强烈的進步。麥酒的製造也由寺院轉移到了民間。社會裡的解放。自然釀爲思想的風氣。因造酒所製的酒不是爲的神明。是供給市民的日用飲料。而且各地方的騎士。他們的英武。多半是從酒裡刀下纔顯出來愛國 好義的 無上精神。麥酒的消費。同時在舞場酒場沙場都是不可少的。因此麥酒的豪飲胆壯不知給人間又添了多少可歌可泣的事。

•利用呼布花•

麥酒的製造。從埃及傳到了德國。却有極大的革新。那些中世紀具有化學腦筋的造酒者。他們想用極經濟極簡單的釀造法。把麥酒令他在清淡裡。得到苦香的味道。減少麻醉性而有益身体。便利用了他們本地所產的『呼布花』完成這苦香的皮酒。

•新的生皮酒•

呼布原是一種蔓性多年生的植物。葉子好似豌豆。他的蔓子。長可八九尺。非搭到架上。不易開花。在初秋的時候。把雌花摘下來。用低溫令他乾燥。壓榨後放到涼地方貯藏起來。等到麥酒的槳子煮沸了。把冷了的呼布花加到裡邊醱酵了。濾過後。那便是生的皮酒了。

閔行與紹興

歐洲所產的呼布花。以德國。捷克斯拉夫二地爲最有名。而皮酒的製要。以德國閔行爲天下第一。據說。閔行的水最好。彷彿 紹 興的水宜於造酒。所以紹酒也與閔行皮酒同樣。名聞世界。這是紹與閔行得天獨厚的地方。呼布花的取來造酒。據說七世紀前。巴比倫人早已用過。但苦味道。終是閔行的皮酒。濟香適口。高出一切。足以凌駕古來的麥酒而有餘呢。

•節約的時代•

從皮酒流行了之後。全世界麥酒的風尚。已然被他剝奪許多。看他是文化 的風雅 的少害的所以全世界都來造此啤兒了。日本和我國今日也追隨着造起來。飲他的也越發多了。假如不是節約時代買不到或是不自戒自肅的話。那皮酒的消費。必有驚人的大數字了。

滬影星的寓所
（影海）

是影星便有人注意他們對於他們的寓所。那尤其是影迷所願曉得。甚而要拜訪他們去。上海的影星雖然行止秘密。也會偵察出來。不妨寫在下面。

李綺年　海格路海格公寓（新居）
陳雲裳　亞爾培路亘籟達路自明公寓三樓
周　璇　姚主教路一〇七號（新居）
周曼華　環龍路小姚園後吳家衖八十號
顧蘭君　西摩路靜安寺路南端一七三弄二十一號（新居）
李　英　西摩路靜安寺路南端一七三弄二十一號（新居）
袁美雲　愛多亞路恆業里十二號
王　引　愛多亞路恆業里十二號
陳燕燕　霞飛路林肯公寓
龔秋霞　福煦路明德里十七號
張翠紅　蒲石路慶祥里十四號
李麗華　霞飛路寶康里三十六號
（未完）

◇擬字披露◇

周翰文　郁章　硯農
張世卿　潤紱　蔭庭
任毓方　顯青　秀之
孟希賢　思勉　捷先
孟希靜　思雲　錫青

•十刹海荷花•

北京地安門外十刹海。上接積水潭。名淨業湖。下通三海。潭上相傳爲明李西涯故宅。水上荷花。隄間楊柳。風景幽絕。爲前淸士大夫消夏勝地。光緒中張之洞自湖北入相。愛其靜美。建樓居之。塘有淤積。召匠疏濬。荷花種植。自題一聯於樓楹曰。『亭上有蝦蟆有茶。塘邊非我亦非魚。』夏月荷風十里。香聞遠近。一時詩酒流連。高朋雅集。十刹海之名益盛。張歿後。居人不知愛惜。採蓮伐藕。穢污納穢。翠蓋紅衣。匪復舊時婀娜。雖遊人躡迹。尙未告絕。優雅之風。已入消歇。梁鼎芬有詩云。『荷花香遍十刹海。絕勝西湖六月中。一自尙書天上去。花開不作十分紅。』其今昔之感。悽豔之情。眞令人低徊欲絕。（雲莊）

千山勝蹟拾零（十二）
•劉偉華•

萬年神松（萬年松）觀東北。蓮花峰下。老松二株。東西並立。虯幹撐天。根旁深淵。大者巨可合圍。道人視爲神物。名萬年松。遼陽縣志。萬年松在正殿前。蒼顏古幹。鱗老成龍。相傳爲明山以前之物。榮甫按。萬年松今止存其近殿一株。其大者於民國十九年爲狂風撼落崖下。所餘一株。根傍懸崖。幹之上部。亦振裂。汲汲欲墜。道人礙以鐵。鋸其枝。減其重。非神假之力。恐難辦到。

養身明心

情心一生而天地否。良心一發而地天泰。（文齋）幾何以直線爲最近。修身以直道爲最簡。（巴緣）去山中之賊易去心中之賊難。（曾國藩）愼風寒。節嗜欲。是從吾身上卻病法。省憂慮戒煩惱。是從心上卻病法。（史搢臣）

•燕•
‖石川啄木‖

在南國枝頭的燕子
有溫暖的窩巢和足食。
細茵般綠草的青庥。
愛愧 的 二個 人 是
到黃昏守護 着新的 園圃。花垣。
啊啊。可歡愉的春風。
低垂的楊柳。濡濕了羽毛的。
燕子呢喃着
歌聲也很快活。新的苑囿。
今天就是二個人。
濡透了擁抱着。默然的心田。
啊啊可懷念的春雨。
（弘毅譯）

滿洲婚俗誌（續）

（壓炕）擇任被之賁者。必選夫妻子孫皆全之婦人。亦名曰『全福人』。滿漢人皆如此。惟皇宮內任鋪被則爲奉旨欽派之命婦（大臣之妻）。帶領內務府之女官鋪設之。被褥鋪設畢。自此床上不准容無人。必選四位全福婦人。盤膝坐於床炕之四角。共名曰『壓炕』。

（蓋頭）其皇宮內。則無壓炕人。而用命婦四人。於喜床之四角。各安喜字金如意一柄。蓋至尊之御床。無臣妻盤坐之理也。洞房鋪設畢。乃舉行『蓋蓋頭』禮。蓋頭者。乃三尺餘之方形紅繡袱。其裡爲黃色。紅幅上繡龍鳳。四角垂二尺餘之黃穗。乃新娘乘轎時。用此蒙覆其首者。故名曰『蓋頭』。

（如意）滿漢人。皆於新郎家之洞房內。以四位全福婦人。各執一角。一人持九合香。自下薰炙之。薰畢。即包裹於紅袱內。由娶親婦人。携童子命童子提此袱。乘車至新娘家。滿漢人皆如此。而皇宮內。則皇后之蓋頭。與皇后御用之『同和喜袍』及雙喜字如意簪環等。皆與黛轎 蓋 頭之藏香。由奉迎 皇后 之命婦。携至皇后邸第中。不用童子也。

（射煞）新娘乘轎至新郎家。未出轎前。新郎先向轎簾 舉弓 射三箭。名曰『射紅煞』。射畢。始啓 簾扶 新娘出。新娘未出時於門檻上設小馬鞍。鞍之左右置蘋菓。鞍上鋪紅氊。紅氊之長度。則自門檻起。直至洞房內之喜床前。上所述。滿漢人皆如此。惟漢人新娘甫出轎。攙扶新 娘之 全福人。左者以『寶瓶』交新娘左手令抱之。右者以照轎之二蘋果交新娘右手令握之。步行至天地神案前。與新郎同謝天地神。所謂『步步平安』者是也。

（翼王塔）

塔在廣西貴州縣中山公園內。翼王貴縣人。迄今縣屬山東石龍區奇石那幫村尙存有翼王故居遺址。塔爲八角形。高三丈。三丈上蓋綠瓦兩層四圍精美鏤刻欄桿建於二十四年二月。塔有『太平人傑』四字云

聽君自傳 96
•儒丐•

一八一九年六月

我們所愛的人。若是死了。其實則於一般人的死亡。也是一樣。則吾人關於死的事想。在什麼樣的季節中。纔易發生感呢。我以爲一年之中。以夏季最能使人發動這一類的感情。因爲我幾經体驗之後。纔知道惟有夏季。乃最是以使此情緒特別濃厚。固然吾生所世。時期屢遷。感情亦異。何爲獨以夏季特多傷逝之感。敢有三由。述之於下。第一。於夏季中仰觀天空。覺較他時候高且遠。（假如許我這樣錯誤着說。）我以爲夏之天空。好似至大無外。尤其是藏蒼之力。吾人猶以測知蒼空之距離者。繇至夏季。則其容積愈大。深度愈深。悲態亦特別離奇。體形亦更爲厚重。第二。於夏季日夕照。外面既美。表象尤覺無限。第三。（以此爲主要理由。）夏季中。生命豐盛。獨冠他時。然而生力雖云獨豐。而生命力之浪費。亦視他時爲特甚。是以與生適成反對之死。亦於斯時使令與思。雖是盛夏。至若死人之墳墓。匪蒼不見如何盛茂。反有冬令蕭疏之態。於以知生死二思想。由於相反之法則。而互爲關聯。亦即相互反證。而成其存在。所謂生滅相因。彼此持有暗示。故相互二字。可以概括一切消長之道。日長其永。纔不知有穢。然而我於濃綠之田野獨步時。每易感及亡故者。亦即所謂使然。假使任何一件死亡的事。雖其情形。不至如何使我感動。可是若在夏季。就好象很執拗的圍繞着我。無論如何。也不能擺脫。其原因自然不外乎根於上述之理。在這里也無需乎怎樣詳述了。可是這里有一件不怎重要的小事。却成了一個夢幻的直接原因。這個夢。我在下面就要開始記述了。我知道。我所以常常作這樣的夢。無疑的是在我的意識中。必是早已有了這種先天的傾向。最不解者。一且之間。夢已興起。則絕無已時。召招之不來。揮之不去之勢。而且此等夢幻。是能由蔡而分。變幻出奇怪現象。可是倏忽之間。又由細碎復結爲一體。依然復歸于一大夢境之原形。

△　△　△

人類之心理作用。複雜偉大。有時令人不可思議。舊則在佛說上。皆謂之識。八識之力。無所不通。夢幻現象。乃識力粗淺部分。並不難解。誠以人之意識。旣能把握。亦能分析。旣能分析。當然亦能合併。如夢一花。可忽變爲千萬花。夢無數花。可忽又化爲一大花。皆此類能力使然。然而旣名曰識。則幻非眞。推而人世一切。皆是假像。此明。悟。所以爲必要也。（譯者）

本間和卿先生原著　瘍科秘錄 5
•客亭譯•

譯者大意

吾國醫書。迄今蓋已汗牛充棟。研究醫學者苦難卒讀。若更多譯他國醫書以增益之。無乃多事。惟吾國古有醫書。以內科爲最多。若瘍科。在明淸兩朝。雖有幾家專著。要亦抄襲前人之成規。於醫理病 理上無何 等發明。蓋治瘍科者。或不由內景。或拘於文字。

其理精深。吾國舊著者。則又目役于診療病人。配製膏丹。鮮執筆之餘閒。若夫偶 發明。而自矜爲獨得之秘。不肯舉以語人者。更無論矣。瘍科舊籍中可資以爲依據之撰述卒鮮。蓋以此。

先嚴介孚公以瘍醫名於越。嘗以古人之成規。施行新手術。得奇効者不可枚舉。幼時于誦讀之暇。隨侍左右。不少見聞。惟秉性怯弱。每于施術時避匿不敢視。當時 先嚴 亦以舉子業相期望。不欲克庭承其業。洎乎變法而後。存志四方。始易克庭趨究。道 先嚴棄養。兒子智識。然亦未能潛心研覽醫書以求自身之衛生。病溫。假手於人。竟致不祿。悲痛之餘。始覺先嚴嚴誨之詔勉。決非偶然。爰搜羅古今醫籍。於職務餘暇。悉心參考。歲戊辰。由東京舊書肆購得本間和卿先生所著之瘍科秘錄一書。對于各種症治。每發前人之所未發。不揣固陋。從事迻譯。間有不易明瞭之處。則求教於友朋中之通日文者爲之指示。迻譯既成。益知本間先生之于瘍科。蓋兼蓮吾國固有之方法。而參以荷蘭醫學之新術。迥非吾國舊日之瘍醫書所能一例視也。方今世俗人之心理。輒以爲治外證中不如西。因國醫不能施剌截也。然得本間先生之成法而探討之。亦何多讓耶。年來醫界中有志之士。正謀中西醫學之溝通。本間先生可謂溝通中西之先進。然則此書之迻譯。於保存國粹。溝通西醫。二者或亦具有相當之價值耶。四年之間。稿凡四易。復借通日文明醫理者重加校勘。以杜訛誤。書成因略述譯是書之緣起于簡端。

一。是書悉依原本文字直譯。間有一二語意譯者。故文字頗覺粗簡。因恐純粹意譯。致失本眞。或有毫釐千里之謬。閱者諒之。

一。是書編次。亦悉依原本分正續兩編。

一。是書譯文。雖謹愼從事。然不敢謂毫無錯誤。倘希 海內明達教正

中華民國二十年十一月下浣紹興李克庭氏識於瀋陽旅次

（鐵馬）

鐵馬之名實爲耳熟。余却未之見。小說中常見有『聽簾前鐵馬兒搖』之句。又影片『蘇三艷史』歌詞中有『鐵馬辨玎玲心不自在』之句。然鐵馬究何意義？則茫茫矣！偶閱梁公記所載。唐馮贄南部烟花記云『臨池觀竹旣枯。后每思其響。帝爲作薄玉龍數十片。以縷綫懸于簷外。夜中因風相擊。聽之與竹聲無異。』民間效之。不敢用龍。

妙哉"南宗山水"
（畫鰍影鰍）

『南宗山水』在東方繪畫中可稱『詩的表現』。他不獨把握了自然界的神祕。也能擷取出來美麗的高貴象徵。只要把墨兒運用好了。無論是柔媚。蒼老。雄渾。灑落。都有詩化的寫生。寫得好的。可與攝影毫無二致。所以南宗的山水畫。無論你怎樣想脫掉他的筆法。也終難作到。只有看了江南山水就不免要向『荊關董巨』前賢折腰了。這是開麥拉鏡頭下的一幅山水寫眞。與古人所畫的筆致貴酷肖極了。看了呢。便知江南山水與山水畫的如何表裡相印。並非硬造了。

訪問印象簡記 2
•寒舍•

關于賽金花

藝術夢的失敗

北京編劇家。時時的在尋着對象。賽金花忽然被他們撞見了。以爲鉗碗釘的故事都成了舞曲。馬思遠成了名劇而賽金花又豈能不成？況且她在八國聯軍陷北京赫赫的歷史事實上。還有一段特殊愛國事蹟？所以那幾位編劇家。就取她和瓦特西一段因緣作背景。烘染着愛國思想。製成一塊文武時裝京劇。

新艷秋排戲

關于這種腳本然費了許多苦心。當時就約請新艷秋負担出演。聽說艷秋對于行頭。演員。伴費了很大的精神與犧牲！一方面過排腳本。一方而呈請腳本立案。過排熟練之後。不料想不隨人心願。被市府忽然批駁！這消息一達到金花的耳中。也受了打擊了！當時無情的嘔病正乘人之危而又加重了魔力！不過新艷秋雖然自己也損失。但總覺得有點對不起賽金花。所以她對她便時常有點周濟了！

卍　卍　卍

電電電 現在就得說是電的世界

現在奉天大南門裡路東博良電療院院長李博良治療內外各科任何的病症不用刀割針刺不服藥不注射完全利用科學新發明電氣療法入院治療時不受半點痛苦決無絲毫危險本院長親身負責根本解除患者痛苦治療後深使患者有意想不到科學發展

治療科目例左

內外各科半身不遂筋骨麻木腰腿酸痛肩背麻痺各種關節炎肓腸炎一般神經痛面神經麻痺口眼歪斜皮膚病結核病鼠瘡瘰癧腎病淋病睾丸炎小腸疝氣婦女白帶血崩腹痛積聚肺病咳嗽吐血胃腸病耳鼻咽喉科腦神經衰弱頭痛牙疼眼科砂眼痔漏等（往診午後）

時間 自午前九時至午後六時（星期日午後二時休診）

電療專門 博良電療院（開設奉天大南門裡路東） 院長 李博良

半身不遂不愁

啓者敝人在十年前患半身麻木筋骨酸痛動轉艱難此病冷天更重經冬秋即重日夜憂愁萬分實恐日後半身不遂良醫奇藥屢治無効後在博良電療院經治四星期已告全愈又免去受針藥之苦何幸如之謹贈匾額（功被群生）並登報端專此鳴謝
奉天市皇姑屯執事 天泰長糧棧代理店 陳西林鳴謝

感謝博良電療院治愈久醫無效風寒麻木的腿疼

啓者敝人患風寒麻木腿疼四年餘矣步行動轉筋骨酸痛服藥醫不癒幸聞報章見有黑山縣鄉長感謝博良電療院一欄故往該院就診蒙李院長用科學電療法共治兩星期已告全愈故將照片例登報端專此鳴謝又免同患者受針藥之痛苦也
奉天城內鐘樓南 有威洋行 師根生拜啓

鳴謝電氣治病的可能

謹告余素患神經衰弱之中生出一些痛苦的惡症飲食見飯就飽離飯就餓胃腸素患消化不良如飲食稍微過量便引起胃口小腹作痛小腹左面有積聚病塊（半圓形）堅硬如石時常跳動夜間如犯此病腰腿酸痛坐臥不安致不能成寐全身出些凉汗一夜離以入寢行動談話如受過力當時頭迷眼花口乾舌燥屢治時輕時犯而後見藥就嘔聞藥就吐正在束手無策之際喜哉幸經親友指告博良電氣院治療各症甚有効而且不用針藥全用電氣療法並無痛苦毫無危險聞此良醫喜出望外急往該院就療經過四星期全體之病一旦全癒中感病癒迅速登報鳴謝望同患者不可失此良機也
大東關小十字街武聖回胡同三六 傅李恕純鳴謝

鳴謝博良電療院治癒瘰癧（淋巴腺結核）

啓者余患瘰癧一症業有年矣良醫妙藥均共無効一般親友傳說此病甚爲難治女子爲鼠瘡男子爲瘰癧如日後出頭每日流濃滴水永不封口共味難聞純爲一世之苦腦敝人閱報見有奉天窯業株式會社電療院治療登報感謝敝閱報之下當往該院求診該院治病與衆不同治療任何病症不用刀割針刺不用吃藥注射完全用電氣療法眞是患病者一大幸福敝之瘰癧共治三星期已告全愈期間並未受絲毫痛苦實覺感激故將癒後照片例登報端專此鳴謝
奉天小西城門外 丸美洋行 段興洲鳴謝

敝人患胃腸病及腹痛四年之久病期飲食少進飯後反胃嘔吐腹內積聚且硬如石每逢生氣受涼必犯疼痛而後四肢無力腰腿酸痛每日精神恍惚記力不良晝夜何事不作身體及各骨節酸懶如泥在這四年之中甚致畫難操作夜不能寢苦惱萬分實難言述時感厭世之念而後在博良電療院治兩星期大見奇効共電療四星期竟然全癒中感再生之德謹敬純銀盾一座曰功同良相並公諸報端藉鳴謝忱
感謝者 奉天鐵西南五路 東洋タイヤ工業 張保純啓

專門電療 博良電療院 設置 奉天大南門裡路東便是（函問附郵）

立止牙疼 今治水

不論如何之牙痛 不知不覺均可治癒

主治効能 虫牙之痛 牙根痛 由上火所起之牙痛 由神經有關所起之牙痛 其他所有牙痛 均有神効

丹平商會藥房

新高 香蕉糖

少爺。小姐們的伴侶 新高。香蕉糖。

新高 駱駝

讀書。運動。散步等 莫忘携帶與愛用

今夏生活重要課題 展開愛水節水運動

實施各項目願州民勵行

【大連】炎夏中水之消費量激增乘此際奉公聯盟、自二十一日起至二十七日之一週間、設定愛水強調週間、舉全州民、展開一大愛水運動、並使州民回想過往之斷水苦難、並惡疫跳梁之慘禍、同時徹底愛水觀念及消費之規正、確保戰時下州民健康、裨資翼贊於興亞大業、其實施方法刻已決定如左、願州民協力實踐

一、實施左記事項、以資愛水運動徹底（一）作成關於愛水節水之說明書、分配於奉公班、供為常會時用（二）懸幕、造市內橫揭幕等為看板、喚起一般注意（三）無電放送、

二、對奉公班、達以左列事項令各家庭實踐（一）家庭洗濯減回數（二）道路及其他撒灑掃時、勿使用淨水（三）澆菜及庭中花木灌溉勿使淨水、洗澡、洗面、廚房用畢之水須再利用

三、奉公班常會時、以愛水節水、研究工作、使家庭實行節水、

四、官衙學校、會社、工場等、由州讓側協力、各發通牒、徹底愛水節水觀念、並各研究節水工作、獎勵水使用合理化

五、六月以後、用為課題重點一般徹底愛節、務須達成本運動之目的

圖經濟機構強化 開現地講習會

【牡丹江】牡丹江警務廳鑑於統制經濟之強化及農產物蒐貨等之益加重要、為圖經濟機構之強化、以經濟警察法規之運營、取締強化等為講習科目、開現地講習會、日程如左、穆稜＝五月廿四日至廿九日、寧安＝六月四日至八日、綏陽＝六月十七日至廿一日、東寧＝六月廿四日至廿八日、

縣長巡視 治水工作

【台安】治水為縣政之急務、亦為人民最重工程、故官民合成一体、強力邁進、是以春初、開工以來、即由各村屯長、督飭農工積集勞作、奏功亦頗大偉、茲于縣長、安田副縣長、王衙長、為視察治水工作及慰勞工人起見、乃於月之十四日、早七時許、由縣出發、往新民境、康家一屯一帶、巡視掘河各處、定於明日返縣、據各方先後調查、本年工作、因天氣良好、甚稱順手、工作亦多、惟監工者、有過嚴苛、農工多為不滿、此次縣長往視、對此劣點、當要拔除、以慰工作云、

走私嚴加捕禁

【台安】境內所出之糧穀、及各種成品、如火油、豆油、豆餅、面粉、捲煙、棉布、均歸官家統制、早已三令五申、不准私運、惟一般商民、見利而不見害、時有暗中販運、希得厚利、故近日常有違犯者、實與關係統制、大有所礙、是以警務當局、通令各署、對於各物糧之走私、當嚴加捕禁、決不姑寬、一經查獲、定加重懲、今天十四日、經分所查獲販賣小麥者兩車、即日送交縣城云、

組成火災救委會 期善士施欵俾救災民

【五棵樹】火災事件發生後、警察署長佟銘勳警尉補天野貞男氏、地方各機關及省力者、對於罹災之同胞、莫不表同情之心、於五日午后十一時招開關係者會議、對於災民除慰問之外、由本街商號署借國幣二千圓救濟、每一災民領洋大角、於六日開始發放云、

國優西郊旅行

【通江】時光容易、春去夏來、郊外燕語鶯歌、楊柳依依天然美景、任人採擇、國優校長張景良以學生伏案讀書、心神疲乏若不舒暢其胸襟、殊失鍛鍊身體之本旨、在月三十三日、天朗氣清、惠風和暢、實郊外踏青之好時光也、勤員令下、全休出發男女學生七百餘名、制服整齊、慨慨歌聲、軍樂悠揚、隊容壯盛男生在前女生列後、步伐整齊、校風嚴肅、當其出街之時父老夾道、嘖嘖讚賞、渡河西上、採風問俗於異地、「吾知斯遊也、正所以寓其健康之思、」不幾夕陽在山全隊返校云、

初等教員結核對策 施行強制身體檢查

＝本年起積極預防治療＝

學童福音

【大連】關於州內初等學校教員結核對策在本年四月一日關東局職員共濟會設立時、關東州內、以從來設立之關東州學校職員共濟會活用之下、以之自本年度起、講求療養對策對初等教員施行結核預防及治療之積極方策、查初等教員結核問題因療養費用問題、一時頓挫、今次教職員共濟會與關東局共濟會、分別解決此費用問題、州內側由學校保健協會援助、先施行強制的身體檢查、以期結核發見於未患前、其有患者、急速療治、防止感染於兒童云、

道外又發生大火災 延燒商號住戶多家

＝損失約十七八萬原因正調查中＝

【哈爾濱】近來市內之大火警、又行遂次發生、於十五日午前三時許、道外北二道街發包舖胡同之張包舖廚房突然發生一大火警、當火勢極大時、幸有德利永櫃夥夜起小便時、始發覺乃大聲喊呼起火、因之把附近商民正在酣睡全部驚醒、當即報告消防署及正陽署、經救火車赶到現場竭力撲救結果、於午前九時許、始將火撲滅、經火後調查、計焚燬張包舖魁元閣、東海居並各住戶樓房以及涌利永榮濱工場信康源清眞館等損失達十七八萬元之譜、則于起火原因現正在調查中云云

渤海道鐵路警備 剿共軍新編成

【河北】渤海道防衛司令官發表之鐵路警備剿共軍總司令李維楨字子英、司令孔佑實等、已於日前驅赴泊鎮組成司令部、該部隊擬分駐各縣、以資從事剿共、而便警備交通、且李□司令此次出任斯職對於東亞新秩序之建設、俾益良多、共為渤海道之商民造福、亦匪淺鮮矣、

商工所將成立

【昌圖】金家屯鎮、數年前舊商務會停止辦事、各商無不有向隅之感、值當物資統制以來、各商戶力求圓滑起見、擬在本鎮成立商工事務所、以昭統系於八日藉協和會會議室、由各商號經理人、選定劉啓庚氏為商工所代表、呈請縣方示遵云、

為徹底資源愛護 海署宣傳防火

【海城】海城警察署保安係主任李景星氏、近奉到警務科長防火通牒、該主任於十四日遂率領係員一名、同街公所及普樂隊等、乘載重車、遊行街內、撒放防火傳單、又於十五六兩日以各派出所為單位、組成檢查班、對於商民住戶之廚房及防火之設備等、詳細檢查、以防不虞、於十七日在警署西側廣場舉以模擬（假小屋）演習、李主任於檢查時並對商民詳細解說防火之意義及非常時期資源愛護之重要、俾徹底了解云、

實業股長轉勤

【北鎮】縣公署實業股長三島不可止氏、奉令轉勤錦州省公署廣業科等情、已誌前報、茲於月之十二日午前十時許乘用縣公署公用自動車、率同隨眷、就赴任之途、同時有日滿官吏恭送、鼓掌歡呼頗呈一時之盛云、

禍不單行 綏化縣地震災甫過 又遭火災損害殊重

【綏化】五月六日北滿地震、損害極大之北安省綏化地方、其後軍官民協力一致努力復興中、而五月十五日午後九時五十分頃、東市區劇園街綏化劇場又發火、時有風速十五米之強風、即引着隣接家屋百戶、皆燒失、軍隊義勇消防隊滿鐵青年隊鐵道警護隊應援下、極力消火、結果至十六日午前五時三十分始鎮火云、

（寫眞說明）上＝火首綏化劇場之燒跡 下＝歸於烏有之綏化繁華街

營農指導班編成 向省下各開拓團派遣

【佳木斯】鑑於日前開催之營農指導講習會及第一回開拓團營農實施指導實績、為更謀其擴大強化、省下各開拓團全般徹底計、三江省公署、要求拓務之協力、編成營農指導班三班、本月中旬、約其二十五日間、實施現地指導、其成果極堪注目、

街村職員訓練

【新民】縣公署行政科街村職員訓練行事、已誌前報、茲者該所、在舊康生院內、於本月十二日上午正式舉行入所式典、每日由各科、股長、及各科股幹員、逐時講授街村諸般行政綱要、秩序井井、將來卒業後、各職員發展心得、街村事務、定有進展云、

李會長講習畢

【阜新】新京紅卍字會阜新分會長李至善、人品端方、學問深邃、秉天性博愛、素好慈善、自任阜新卍字會長、數載於茲、經辦之會務、及賑災各項、成績優良、久蒙一般者、讚許不置、乃於四月間、奉命去錦省參加、社會事業講習、一班共學員三十五名、嗣至新京、奉天等市、前往參觀、迨至四月廿七日、始行返會、對於此次講習、非常滿意、雖期限短促、而頗有所得、該會長對於所得要點、併發表感想談二千餘言、呈於錦省、因語言過長、不及備載、大致所陳、遂行義務、為急二項、急賑災濟貧是也、救療病救苦難、務期萬會協和、慈悲徹底、本卍字會總會救人救世之眞宗旨去邁進、抱慈善團體為國為民之大乘心而施行、最主要者、鄰保之組織、國民之厚生、該會長不僅定議其言、今後定要實行云、

三江殉職警官慰靈祭 決廿三日嚴肅執行

【佳木斯】三江省殉職警察官慰靈祭、決於二十三日午前九時、在三江省地方警察學校校庭警察英靈祠前、嚴肅盛大執行、而慰靈祭終了後、復舉行柔劍道（地方警察學校）射擊（西南同陞軍射擊場）各奉納比賽、

錦省綜合監察 於省長等出席下開始

【錦州】錦州省之綜合監察、自十四日午前九時在省會議室、於由省總務廳參事官監察使代理妻省長、武內次長及各科股長、各關係機關團體責任者出席下、於監察開始式後、即分綜合、警務、勞働、農務商務五班、施行監察一行於十五日對省公署監察完了、即赴市縣旗對現下主要問題之農產物增產蒐荷配給、生必品勞務管理狀況等、迄二十一日在現地作充分監察云、

向各地派遣指導班 結核預防撲滅運動

取締吐痰 六月四日起

【大連】二十八日、皇后陛下賜下之結核預防令旨、配布於州內各官廳、國民學校、會社工場各團體、各自舉行捧讀式以明令旨透徹、財團法人結核預防會關東州支部為主體、本年實施之結核預防撲滅運動、刻經同支部、並地方委員部常任幹事（各署衛生主任）會議決定具體的施行事項

一、運動第一日（六月三日）以昭和十四年四月開座談會、講演會、協議會、由支部派講師、

二、按左列日程、派遣醫師一名、技術員一名、看護婦二名、書記一名之巡回保健指導班 六月四日金州 五日普蘭店、六日貔子窩、九日旅順、

三、於各地方委員部

四、額各警署、於運動期間中、取締吐痰、並完備其設備、

五、由州內各國民學校、募集關於結核作文、

六、以各種宣傳及映畫等、喚起預防思想、選優良者表彰之、

錦市整備委會 於圓滿中閉幕

【錦州】昨年五月以來十二個月未開之錦州市整備委員會、自十四日午前十時在市會議室開會、有袁、疋田正副市長關係科股長及各分科會主資其他關係者三十餘名出席、協議

一、主要物資配給票發給事務之件（由商工公會向市移管）、磚瓦價格調整之件、

一、建築資材配給之件

午後五時許散會、

警察官教習所 教官候補有人

【西豐】縣警察官教習所、教官一席、自單英魁、調轉省警務廳後、虛懸多日、茲經縣方、遴選平崗警察署、警尉、朱承烈、堪以勝任、爰將該警尉調所、以補其缺、而重教養云、

傅宅失愼 損失匪輕 （火）

【台安】東州鄉樹屯、居民傅榮貴、妻裴氏、年已不惑、長子年十四、長女年十六、次女六歲、與兒榮久、早已分居、兒住東屋、伊居西屋、以營商爲業、尚稱豐衣足食、不料天有不測風雲、人有當時之災害、乃於日前十一號、晚十時許、傅榮貴居住之屋內西北角處、因上香引起燃燒、當火初起時、伊妻急起往救、並未喊知家人、故其夫及男女孩等、仍在濃睡中、不料該火起之迅速、越捕越大、竟將伊夫、及男女孩等、蓋之衣被、洗燒殆盡、父女等方知起火、此時室內火烟、業已充滿、無所措手、亦不知逃避、幸被鄰人知覺、適丈地委員徐屬官等出來努力捕救、乃將全家人口救出、而房屋及各物、盡化灰塵、傅之妻因燒傷過重、次日午前殞命、伊之長女、亦在危篤中、傅及小女、亦遍體燒傷、現經官家、派公醫治療、有無危險、容後續誌、惟全家無衣、無食、無住、當日成為窮人、甚為堪憐云、

兒童夏期海濱遊 年中獨一快樂時

當局調查人數特配大米

【大連】滿洲各地及大連海濱、夏期聚落之初等學校生徒、逐年為數甚夥、於去歲將暮實施大米票制之大連、則今夏時節、各聚落兒童、將何以配米耶、州廳當局、因各地兒童咸由個人携帶、而大連行特別配給乎、會對此項、學務當局取以連絡、正加種種研究中、以乘諸增進健康為目標而實施、夏期聚落最樂時也、如使此輩天眞爛漫兒童掛心於食米、頗覺難情、受當局大發愛民之心、近今州廳商工第二課、對於大連聚落兒童數加以調查、故於滯連期間中、以行特別配米事、近行法定具體案云、

教師村吏員榮昇

【法庫】法庫縣長柏堅氏、近查財務科教育科及經理股之缺員、於事務上恐有支障、乃決定由村公所職員及教師中、選拔優秀人材、調整補充、經庶務科考慮結果、調二道房村司計李國彬任經理股吏員、新城鎮村事務員李恩昌、任庶務關係股員派經理股勤務、丁家房村司計王守業、秀水河村事務員彭鈞儒、任財務稅吏員、街立第二國民學校教師李際春、預備教師崔作學、馮貝堡村國民學校教師張殿楹、任教育科吏員、以上七名、均於本月一日發令、因事務交代關係、各該員於十二日到差云、

省下保健衛生會議 在南崗土協會舉行

于省長對全省參加者懇談訓示

【哈爾濱】濱江公署民生廳保健科、為謀省下各縣旗市衛生保健之強化、特於十二日午前九時許、在南崗土建協會會議室召集省下縣旗市保健衛生會議、當時出席者除中央民生部保健司並哈爾濱市各關係代表外、各市縣旗保健科長燃務股長康生院長公立醫院長全體出席省側于省長劉民生廳長、關谷技正以及各關係科股長等、統計約八十餘名、於全體入席後、向國旗敬禮、首由關谷股開會詞、繼由于省長致訓示之詞畢即開始討論關於衛生保健事項云云、

東邊消息

為謀強化下部組織 實施傭人教養訓練

【通化】省當局鑑於目下之時局、及治安已告確立後之今日、人事問題乃係進行開發產業之、先決條件、一方省側為振興民生遂積極刷新人事並肅正官紀強化下部組織、本此遂於徵兵檢查前嚴行預備訓練、自五月十四日起即已開始省內傭人（四二名）之教養訓練同訓練實施要綱如次、

一、目的 明肅正傭人之風紀並為防諜而依左記之要綱實施教養訓練、

二、實施要綱 1、須於上班前三十分鐘出勤、2、由傳達係員每日點名並向人事科提出報告、3、退館後三十分鐘仍點名、4、點名後實行教養訓練、

三、教養訓練要綱（退館後三十分時）1、每日學科（日語、防諜關係）於會議室舉行、2、星期六日自零時半開始團體訓練、檢查服裝、教練、訓話、

四、待遇要綱 供給官服（衣服、帽子、徽章）

五、保証人

六、教養機關 由左記之人事科及防諜關係職員擔任教養教官、教官、原屬官、黑崎屬官、西屬官、補助官、孫維春屬官、孫廣珍屬官、

國兵入營期近 討論歡送行事

【柳河】於國兵法施行後柳河縣第一內檢查合格之壯丁、為鄉里增添無上之光榮、此等為人所欽敬之壯丁、業決定於本月二十九日正式入營、為對勇士表示感謝而期隆重起見縣公署協和會本部軍人後援會、以及各協和分會協力下、乃擬舉行各種有義意之歡送行事、除綜合辦理外、同時各街村內出身者、尚行以誠摯之交歡以壯行色云、

警務廳長蒞任

【通化】新任通化省警務廳長皆川富之丞氏、於十五日乘午後六時五分蒞通到任、榮轉治安部參事官兼鐵務局參事官之前通化省警務廳長岸谷隆一郎氏、預定乘十八日午後六時十分自通化出發過吉林赴京上任云、

大路村發生大火 延燒房屋八十餘間

對於起火原因刻尚不明

【輯安】本縣第二區榆樹林子警察署管界大路村橫路甲、於昨日晚（即十四日）、發生極大之火災、延燒草房八十餘間、合滿鮮住民三十八戶、對起火原因刻尚不明、俟容訪再誌、

開體育衛生講習會

【通化】為圖對初等學校教師之學校體育教授要目普及徹底、各縣縣教育會於各縣公署開初等學校體育衛生講習會、實施左記科目之講習

一、教練操各學年別指導、一、團體操之徹底指導、一、遊戲及競技操之學年適應指導、一、學校衛生之概論、一、關於現狀之課外運動實施上參考指導、一、救護法、

官吏會館 七月竣工

【通化】興亞自治會經營之通化省官吏會館已於去年九月十五日開始建築該會館位於通化街龍泉區、為準式三樓建築、並有地下室、佔地面積共約二〇三、六六〇平方米、內分喫茶室、講堂、宴會室、娛樂室、講堂、事務室、宿舍等、其建設乃係以政府職員及有志興亞之士等個人以及家族鍛鍊身心、集會、娛樂、宿泊為目的者、該工程約於本年七月末即可竣工云

為謀興通地面 建設戲園一處

【八道江】山田代マツエ及任財主、在本街大北門外開設戲園營業、為興通地方、開發本街、不惜重金建設席棚一處、現正開始建築中、不久即由奉邀到坤名角色、開始演唱云、

省立第二國高 建築實習工場

【通化】省立第二國民高等學校隨校務之擴張、職員學生宿舍等、乃決定增建實習工廠、該校址於通化縣關新村熱水河子處於優秀風景之區、極宜於莘莘學子之讀書、而新建之實習工廠、異常寬廣、內分鐵工廠、木工廠、製罐工廠及縫紉工廠云、（圖為該校之外觀）

通化救災演劇大會

日期 十七日（兩場）午後一時—五時 午後七時—十一時
十八日（三場）午前九時—十二時 午後一時—五時半 午後七時—十一時

地址 通化街復興茶社

話劇 一、夜狀 二、新秀才（奉天國際劇團）

舊劇 一、黃金台 二、別窰 三、女起解 四、南天門 五、賣馬 六、問樵鬧府 七、戲牡丹 八、捉放曹 九、武家坡 十、生宮

票價 每人國幣六角

本報主辦

大連特刊
第七六九號
盛京時報大連支社 大連市榮町二番地 電話二一九六六番

大連驛稅關沒收 四月中密輸品數
——與去歲比較頗占優勢——

大連驛稅關、於四月中所沒收密運物件、計百十五件、值時價金一萬三千三百二十五元七毛四分、查其物品分別、布類有值四千八百九十一元四毛八分、捲烟八百一元九毛八分、藥品八百十四元二毛七分、其他六千八百十八元零一分、主要密輸品、洋紡(銘仙)八十疋值千二十元、外套二十九件、八百七十元、毛巾九十打四百五十元、以此數比較去年度總件數頗多云、

州廳當局招開 初度民政署長會議

本年度最初民政署長會議、於本月十五日午前十時於州廳會議室、招集旅順、金州、普蘭店、貔子窩各民政署長及大連市長出席之下、州廳側有柳井長官以下浦內務部長、河合地方課長、關係職員等、達約數十名、開會、以順應新休制、地方州民組織諸問題爲中心、近將實施州轄令諸般準備等項、互相交換意見、此於柳井長官到任伊始、初次之民署長會議、因頗惹人有所注目云、

大和旅館汽車停駛
代燃車登場 便利與昔無異

因汽油開始節約、經有二越月間、乃得運轉之大連大廣場大和旅館與星個浦間之巴斯車、(該館專用車)、今因同和自動車苦心研究、始得代燃汽車(燒木炭)之再現、所安裝之代燃爐、乃陸武薪瓦斯發生機、欲以此作營業用時、於至滿可謂曠矢、經費需要約千五百元、一回入炭量三十斤、所行速度、約三十餘料、其速不下哥索德印汽車、其燃料之豐富、用之簡便、同和號敢以自誇、本月十五日試驗運轉十六日運車體受檢查、十七日開始大廣場星個浦間往復運轉云、

州廳警察部招集 各署經警全員 開經濟法令講習會

州廳警察部、於本月十五日起三日間、招集管內經濟警察課員、大連市內五署經濟係各主任、特務內勤者滿場下、由法院中村檢察官指導、舉開經濟關係法令之講習會云、

私購貨布欲運魯 警署查知被逮捕

小崗子署經濟警察係、於本月八日查得旅順管內小平島鴻昇果園帳房內、匿藏人絹布類雜貨類約達一萬元、咸裝於十二麻袋之中、因有密輸之可疑、嚴重監視下、乃山東省蓬萊縣商人顧盡臣年六十六歲、欲運魯之物、本月十二日午前十時頃、於小崗子署管內市場附近、將顧逮捕押至署內、經訊後、供稱、顧於四月二十五日、由山東某海岸、乘帆船密輸國幣一萬元、來連降陸、由市內平和街三十四番地、鴉片小賣所權彩顧文卿年四十歲、從中介紹、於小崗子管內各雜貨店購得價值一萬六百元之雜貨並人絹百六十二疋、裝成十二麻袋、運於旅順管內小平島會石廟屯林基新年三十一歲之農園內、以備待便船密運山東等語、該署審畢、以林顧皆有嫌疑、故暫留署內、以待詳究所以云

冬期石炭先行準備 今夏六月開始配給 四貯炭場現積五萬頓

大連石炭販賣組合聯合會、爲明冬季採煖用石炭配給圓滑計、目下即着手今冬石炭配給計畫、定於今夏中將配給計畫準備完了、同時自六月起、對於市中主要官廳學校等備置、按其一定之場所、開始配給冬明採煖用之石炭、以避冬期配給擁擠、目下已於市內指定四貯炭場、積存石炭約五萬噸、一方由復州方面購買多量煉炭材料、以供臨時之急需、諒今年冬期、市民決無石炭之艱難云、

本年度開始日語講習會 滿人教員須曉日語

關東州內各普通學堂、滿人教員中一部多有不通日本語者、因此對於滿人兒童日語教授上、礙難普及徹底、當局始有普通學堂日本語巡回講習會之實施、以各普通學堂滿人教員受講生、至六月起至明年三月止、每星期六午後一時、至五時間、於各學堂開催、講師則爲各民政署視學担任之云、

關東州人口之動態 三月末達百卅萬人
逐月有增無減字數頗爲可驚

立於東亞共榮圈之關東州地位、頗帶有重要性、如本年三月末關東州現在居住之總人口數、達有百四十二萬四千八百八十七人、比前月增一萬一千三百四十一人、去年同月多十四萬六百三十九人、以此欲國籍之分別時、日本內地人、爲二十萬五千六百二十八人、朝鮮人五千七百六十六人、滿洲國人百二十一萬一千七百三十二人、外人千七百六十一人、比前月之日本人多八百二十三人、朝鮮人十人、滿洲人一萬四百七十一人、較諸去年同月日本人增加一萬三千六百三十八人、朝鮮人九百五十六人、滿人十二萬五千九百九人、外人百三十六人、此總人口之男女分別觀之、男有八十一萬六千二百三十五人、占五成七分、女六十萬八千六百五十二人占四成七分、對於百名女子、男有百三十四人、以地方分別時、大連市六十七萬五千五百十七人、旅順市三萬七千百六十人、旅順民政署管內十五萬七千七百九十一人、金州民政署管內十七萬四千八百六十五人、普蘭店民政署管內二十萬六千三百五十人、皮子窩民政署管內十七萬二千五百四人、以大連市占最多、旅順市爲最少、奈大連市之人口動態比較前月、增七千三百七十六人、去年同月十萬一千三百七十八人云、

廚夫私運衣物 歸連尋買主被捕

大連市磐居街三百八十五番地、居住之大連汽船上海航路大連丸炊事夫、孫德榮年三十七歲、四月二十一日該船寄港於滬埠於申江託馬某以金三十五元買工作服五套、匿藏船內、將歸大連、轉賣與市內磐居街三百七十五番地張振都五套金四十七元五毛、繼於四月二十八日將在滬泊停時、私自將資金三百餘元、採辦[illegible]餘、因受大連市萬歲街七十八番地貨劉外數名委託由馬某購雜貨約五百金、攜歸大連、於本月十日上午十時、正物色出售中、被沙河口署檢舉云、

會屯行政即應時局 物產增殖經濟統制
民政署長會議指示事項

本年度最初之民政署長會議、自十五日午前十時、由管下民政署長、旅大兩市長、及其他各關係官、並州廳柳井長官以下各部課長列席之下、開催於州廳、開會後柳井長官、說明目前在地方長官會議長、所爲關東州地方事情而奏上之諸點、次則訓示中國事變下日本、關東州之奉公及世界情勢等、後又指示各種事項、正午休會、午後續開、指示午前中殘餘事項並聽取事項、

一、現時局下、關於各管內之民情、及須改善事項、
二、食糧增產計畫狀況、

以上聽取後、午後四時散會、十六日以興奉聯支部長之資格、開催支部長會議、茲更以同日指示事項中主要者列下、

一、關於會行政之實地指導之件(即應國家總力之發揮行以綜合的且指導的)
二、關於會行政振興之件
三、關於州民融和之件、
四、關於民籍制度實施之件(預定自本年九月一日起實施)
五、關於軍事扶助及援護之件
六、伴同經濟統制強化、關於地方經濟行政運營強化之件(地方會屯由民政署長當行積極的能動的指導並監督)
七、關於物價統制、地方勞租統制、並配給統制之件
八、關於消費規制之件(現尙無傳票制實施之物資、亦加以消費規制)
九、伴同增產計畫、農村勞働力確保之件(勞働力向外部求之極難、預防止會屯勞働者移出、婦女子亦可協助勞働力以資自給自足)
十、關於畜產增殖之件
十一、關於貯蓄奬勵金集中之件、

豐國 火災保險 本社・大阪 新京支店

時計眼鏡七德刀各種行單依請求免費贈送
筆中之王

國際洋行萬年筆部

パピリオ
A、雪花膏三種 B、粗糙性肌 C、[illegible]
各百貨店著名化粧品店 東京市麻布區 伊東胡蝶園

新築落成 歡迎顧客

立本大旅社
諸君久待望的理想旅社開幕了!!
客室寬潤 西式臉盆 清潔衛生 溫涼水道 安全舒適 電燈電扇 招待慇勤 暖氣無缺 久持信用 無不完備
大連市西崗新大街南側 電話 營業部(三)五二七番 旅客部(三)三〇六番

開幕
堪誇爲近代日滿華人最豪華的大旅社
東亞大旅社
位置 大連市中心大廣場 大連市山縣通町七七
設備 日式洋式房間、暖氣、浴室、衛生、食堂、娛樂供備
電話 二 五六八四番

胃病藥 紫樸開鬱丸 小兒救驚丹 清痰止嗽丹

本社廣告事務請通電話 二一八九七

雀斑 酒刺 特效藥 玉德堂藥店

兜安氏利腎丸 專治

兜安氏利腎丸 因特其純正之專藥
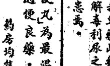
兜安氏西藥公司 上海江西路四八九號

全治皮膚病天恩水
皮膚病靈藥 天恩水因有殺菌作用
東京藥院 井上誠昌堂

如斯之惱亦俄然解消
正確的生髮頭水 養毛頭尼克

健腦補腎
女界康

專售高尚鐘表眼鏡
青年表行
奉天城內鼓樓北

經濟與產業

調整鋼鐵供日價格 將取保證金制

鑛山司長渡日接洽漸一致

【東京十六日電】滿洲國政府爲備鐵鋼之飛躍的增產、調整銑鐵對日供給價格、遣北野經濟部鑛山司長自日前商工大藏兩省、企畫院對滿事務局等日本側關係官廳、作預備的接洽更於十四日之官廳連絡會議、聽取日本側之意向、大體採用保証金制度、作實質上的漲價之方針、已見一致、作具體率後、入本格的交涉、對於政府保証金制度及保証金之出處、大藏側須與預算面對照、商工省對滿洲國製鐵業者之原價計算須加慎重檢討、今後對滿洲國側之具體案、檢討、大體於本月末開第二同連絡會議時正式決定、滿鐵側銑鐵之原價爲百五圓、而現下對日供給價格之日本側主張、七十九圓、差二十六圓、以日滿商中、平衡資金補塡、最近昭和製鋼所之新熔鋼所亦突成、銑鋼增產態勢已整備、今後對日供給量入劃期的增產時代、本問題之解決殊堪期待、

北野司長歸任再議 重新編造原案

【東京電】爲折衝滿洲銑鐵對日供給價格改訂、東上折衝中之北野鑛山司長、與日本側關係當局、已行折衝畢事、十六日午後三時、自東京首途歸任、日本側關於鐵鋼價格提高所予一般物價影響之重大性、對於滿洲側要求、頗示相當難色是以北野司長一旦締結歸、另行秒許再度東上正式折衝、本月作成滿洲國側原案、而鐵鋼統制會理事長小日山直登氏對於增產計畫遂行上現行本價改訂之滿洲側要求絕對支持、而官廳側相當強硬反對結局似落於保証金制度、

四月豆餅生產額

【大連專電】四月中之大連油房豆餅生產額計四月內、公社配給之原料大豆、(含有雜豆)合計一千三十四車、一日平均生約二萬七、八千塊、比之前月中旬稍稍增加、四月生產額爲八十三萬六千一百塊、比去年同月之五十七萬五千三百塊、增加二十六萬八百塊(約四十五)比之前月之百四萬六千百七十塊、減少二十一萬七十塊、(約二十)又去年十一月至本年四月間之原料大豆配給量、累計一萬一千二百八十六車、與最初油房方面計畫之每月平均二千車、有若干之差別、今後最少限度希望配給二千車云、

國債買賣價格

【新京電】十六日之國債買賣價格如左(單位圓)

第一次四分債	九七、一〇
第二次〃	九七、一〇
第三次〃	九六、七五
第五次〃	九六、五〇
第六次〃	九六、一五
第七次 十六次、	九六、〇〇

解決大連肥料配給 滿鐵掛應急車

【大連專電】關於與關東州直要食糧農產物之劃制的增產計劃遂行有密切關聯之肥料問題、經州農會之斡旋已比例年較早明告竣配給計劃之準備、惟由於輸送關係、疏安之配給於州農家之播種期中有多少不圓滑之憂慮、幸爾後日滿商事側亦應付地方各農會及指定販賣店之要望、關於配車對策、與滿鐵側極力折衝結果、滿鐵側亦諒情、而遂行應急貨車之特配、預料四月分州內分配殘餘一千廸、五月分一千廸之輸送配給、迄五月二十日許、可以全部完了、於是關係方面之愁眉乃見展開云、

代燃裝置賣價 已經認可

【新京專電】經濟部基

定、決認可同和自動車工業株式會社代辦品汽油代用燃料使用禁止之販賣價格如次、

自十六日起實施之薪瓦斯發生裝置(貨車及公共汽車用)一〇九二圓、奉天交貨煤屑瓦斯發生裝置(貨車及公共汽車用)一〇六五圓交貨、

菓子統制組合會

滿洲菓子統制組合自十九日午前十時在商工公會會議室開職員會對

一、原材料之件

二、輸入配率之件

三、職員會定例開會之件

及其他問題附議決定、云、

對麻纖維統制 要綱原案編成

經濟部工務司、爲謀國內纖維資源中麻纖維製造並加工業同滿發達、決定結成國內麻工業統制機關滿洲麻業聯合會、立案統制要領、近者大体得成案、二十三日、招重要產業統制法下受許可之麻纖維製造工業者製絲及紡織業者、於經濟部、關於結成麻業聯合會、作具体的協商、而依工務司案之統制機關主要業務如次、

一、亞麻配給及製品之生產統制

一、線麻配給及製品之生產統制

一、馬尼拉麻之配給及製品之生產統制

一、麻製品之規格統制

產業指導社 各方期待甚殷

【大連電】大連商工會議所內設置之社團法人關東州產業指導社、以關東州地場產業之勃興、及州自給自足經濟之確立爲目期待、目下設立一切準備完了、待關東局認可、二十一日許可開創立總會、該所如屢次所報初年度先爲解決『關東州須如何勃興中小產業』課題、置重於基礎資料之蒐集調查、近由關東州纖維製品株式會社特別捐助一萬圓、又日前開催之全國商工會議所新理事會出席中之大阪關係者、亦贊同其主旨、以大阪方面中小商工業者轉業對策、在將來活用之意味上、大阪商工會議所、表明不惜各種援助之意向、關係方面頗爲期待、引起予想以上之反響云、

……合今當新展開期、因滿洲經濟一澄化問題、其他中小製造業者加入問題等、全滿單一統制組合之該組合有再檢討之必要、何等具體有必須決定之模樣、此及於同樣單一統制組合之影響非尠、其成行殊堪注目、

滿拓九次社債 協議發行策

【東京十六日電】担當滿洲拓殖之社債銀行企業團十四行、四企業、十六日參集興農、協議結果、關於第九回社債三千萬圓與前回同樣以日滿兩國政府保障四分二厘之九十九元五角及十二年間限發行、又由於兩國政府協定之滿拓將滿鮮拓事業收買統合、同時爲滿鮮拓會社之鮮滿拓殖之既發債券(現在發行額一千萬圓)將由滿拓承繼、而當日之企業團會合、即關此行協議云、

爲期糧穀增產 旗督勵班現地指導

【阜新】吐默持左旗公署、爲明本年度、農作物糧穀增產之大計劃起見、於旗署人員、編成督勵班赴各村現地指導、對於主要糧穀三種、高粱粟包米及大豆外採用作物、棉花洋麻蓖麻蘇子麻子等之對策、着着準備進行、以期本年農產、愈益豐富云、

強化禁煙政策

【西豐】縣煙政當局、依據者頒鴉片麻藥斷禁、強化方策要綱第六項之規定、今管下各機關長、將所屬民衆染有鴉片麻藥毒癖、未經登錄或容疑者、於四月末日、以前呈報縣署、備核以便收容矯治云、

縣派財務指導員

【西安】西安縣當局、財務科長馮履謙、因便利人民繳納捐稅起見、特將縣署應徵捐稅自本年五月一日起委託各村公所代徵此制業已實行馮科長爲欲求徵收成績向上、而明手續不致錯誤計、由財務科編選、財務指導員七名、向各村巡迴指導以重收入云、

防止長城線一帶密輸 近增設稅關分館四處

經濟部爲防遏華北國境長城線一帶之密輸入、曾於去年末在承德設屬於山海關稅關所管之辦事處、今又擬於青龍、興隆、古北口、豐寧四處、設置正館分館、以期密貿易之徹底的取締、已急於開館之準備、定於本月十八日、正式開館、而遂行密貿易之取締云、

滿洲特殊鐵鑛視察記(上)

當今日時局下建設高度國防國家鉄絕不可缺、是以世界各國、莫不力於重要資源之開發、我國熱河省、蘊藏有貴重而豐盛之鉄(adiam)鐵鑛資源、此者適爲時局之緊急需品於是當局設立滿洲特殊鐵鑛株式會社(資本金三千萬圓)共建設工事、現在正積極進行中、記者蒙同社鶴灤平鑛業所長等之惠允、五日獲將採礦現場詳細視察、

我一行四名經鶴所長之引導、搭乘同社職重車、午前九時半、自灤平鑛業所承德連絡所出發、途經有名之廣仁嶺、崎嶇山路後、雙頭山下之丘陵地內、選鑛所建設工事事務所之板室四、五注入洋灰泥之背鐵台等、高聳空際、此之建設風景、突然映入眼簾、車近雙頭山假停車場、開山運土工人、更從親視、蓋建設原鑛石運搬鐵道、路盤工事確爲刻不容緩者也、無何車至灤平鑛業所工事事務所、見停車場前、鐵道建設資材、巨大之鑛石破擺機器及建設選鑛場之必要諸機械、資材等、高積如山、當局重視特殊鐵鑛開發之狀、自此概可復見、首於工事事務所內、利用休息時間、聆關係長說明選鑛場建設內容、更從瞻視設計圖樣、於是略詳概況、蓋採鑛現場卽選之原鑛石、經運至選鑛場時、遂正式精選、自最上部漸達下部歷經十四階段之選鑛過程、方予選定、釩鐵鑛錯(Titanium)、鐵鑛而廢鑛石之別、離事務所則聞及背後之選鑛場建設豫定地、該地爲起伏不平之丘岡、選鑛工作階段複雜、是以此地之決定、傳云煞費苦心、然丘岡起伏、似亦宜乎是項工事也丘勢綿延稌達頂巔目下各段丘岡均行均勻工事旁顧工人板舍、爲數頗多於是驚嘆從工人數目之多也、

中抉鐵路、與丘岡對立之線路南側地方、有鐵骨台在焉、此爲進行地基工事之洋灰泥注入機也、按鶴所長之說明、鑛業所用發電所、將建於此、發電所工事、計分二期進行於第一期前供選鑛場及附屬建築物、發電三千基羅、第二期工事、用電一萬二千基羅、合計發電力爲一萬五千基羅、彼時既供與採鑛所、更與一般住宅使用、發電所使用之水、擬用距此西方約一千米之灤河支流者、鑿井揖於上、設百馬力機器三臺於此、以供發電所及飲用、

十一時半、赴採鑛所、採鑛所位於鑛業所事務所北方廿公里之處、甫離事務所、即見連結選鑛所、採鑛所間之灤平鐵道、適在進行路盤工事中、鄉路多爲前年洪水所洗、頗不完整、然猶較爲平坦、鐵道進徑、似並行於鄉路、午後十二時半、抵大廟採鑛所、事務所內、職員急共工作、可爲者日系職員當無餘隙、午餐後、鶴所長更說明特殊鐵鑛會社採鑛所之狀況、釩鐵鑛之露出部分、自圖面觀之、爲數極多、由此可知埋藏量之數矣、(寫眞卽灤平鑛業所遠景)

行市(五月十七日)

金銀

△銀塊 倫敦 六二便比十分之一
紐約 [illegible]
孟買 特里爾 六三留比十分之八
△金塊 倫敦 一六八先令八分之[illegible]
紐約 三五弗

滙兌

對日 [illegible]
英日 一二三弗四七
英滬 五弗四八
英美 一五三片二分之一
英華 三仙六分之二
英美 四弗二仙五〇
英美 三片六分之七

商品

△棉花(前場第一節)
大阪 五月 八〇[illegible] 八月 [illegible]
六月 [illegible] 九月 [illegible]
七月 [illegible] 十月 [illegible]
紐約 [illegible]
現行 一二仙一八
五月 [illegible]
七月 一二仙一四
十月 [illegible]
流買 [illegible]
卜羅吉 二〇留比
大課拉 一五〇留比
高拉 一八〇留比四分之一
△綿布(前場第一節)
大阪 [illegible]
四月 [illegible]
五月 [illegible]
六月 [illegible]
△生絲
橫濱 [illegible]
現行 [illegible]
五月 [illegible]
六月 [illegible]
△小麥
芝加哥
七月 九一仙 〇分
九月 九〇仙 八分之一
十月 九〇仙 四分之一

股票

東京(單位拾錢)

東新	[illegible]	[illegible]	[illegible]	[illegible]
大新	[illegible]	[illegible]	[illegible]	[illegible]
鐘紡	[illegible]	[illegible]	[illegible]	[illegible]
同新	[illegible]	[illegible]	[illegible]	[illegible]

奉天滿取(單位拾錢)

滿取	[illegible]	[illegible]	[illegible]	[illegible]
新東	[illegible]	[illegible]	[illegible]	[illegible]
鐘紡	[illegible]	[illegible]	[illegible]	[illegible]
鐘新	[illegible]	[illegible]	[illegible]	[illegible]
滿業	[illegible]	[illegible]	[illegible]	[illegible]
滿鐵	[illegible]	[illegible]	[illegible]	[illegible]
同新	[illegible]	[illegible]	[illegible]	[illegible]
營紡	[illegible]	[illegible]	[illegible]	[illegible]
東亞煙	[illegible]	[illegible]	[illegible]	[illegible]
滿洲煙	[illegible]	[illegible]	[illegible]	[illegible]
電業	[illegible]	[illegible]	[illegible]	[illegible]
同新	[illegible]	[illegible]	[illegible]	[illegible]
商工新	[illegible]	[illegible]	[illegible]	[illegible]
新船	[illegible]	[illegible]	[illegible]	[illegible]
電電	[illegible]	[illegible]	[illegible]	[illegible]
同乙	[illegible]	[illegible]	[illegible]	[illegible]
同新	[illegible]	[illegible]	[illegible]	[illegible]
朝取	[illegible]	[illegible]	[illegible]	[illegible]
轉產工	[illegible]	[illegible]	[illegible]	[illegible]
滿土東	[illegible]	[illegible]	[illegible]	[illegible]
窯業	[illegible]	[illegible]	[illegible]	[illegible]
滿毛	[illegible]	[illegible]	[illegible]	[illegible]
同新	[illegible]	[illegible]	[illegible]	[illegible]
大機	[illegible]	[illegible]	[illegible]	[illegible]
同新	[illegible]	[illegible]	[illegible]	[illegible]
滿工廠	[illegible]	[illegible]	[illegible]	[illegible]
滿化	[illegible]	[illegible]	[illegible]	[illegible]
土木	[illegible]	[illegible]	[illegible]	[illegible]
東拓	[illegible]	[illegible]	[illegible]	[illegible]
瓦斯	[illegible]	[illegible]	[illegible]	[illegible]
日魯	[illegible]	[illegible]	[illegible]	[illegible]
大新	[illegible]	[illegible]	[illegible]	[illegible]
日鐵	[illegible]	[illegible]	[illegible]	[illegible]
日石	[illegible]	[illegible]	[illegible]	[illegible]
新管	[illegible]	[illegible]	[illegible]	[illegible]

主治 胃酸過多・胃液分泌過多・胃痛・胃加答兒・胃痙攣・胃潰瘍・十二指腸潰瘍・宿醉・溜飲・噯氣等

◇每次兩片、日服三次、空腹時服

【包裝】大粒 六〇片 一八〇片 四〇〇片 九六〇片 小粒 七二片 一二〇片 三六〇片

總發行 株式會社 武田長兵衛商店 日本大阪市東區道修町

滿洲總發行 滿洲武田藥品株式會社 奉天市大和區春日町

41(5)76

本社廣告事務請通

電話 二一一八九七

蓬勃的活動力

吾人胃腸健全、則蓬勃的活動力、

堪使能率提高 永享愉快幸福

仁丹

聲望 聲譽首屈一指

中國國醫函授學院 真實 免費 續招各級學員

本院十大學科國醫講義讀本、數千類別、萬萬餘言、自設印刷部鉛印精美、裝訂整齊、編纂者皆海內知名醫師、時間經濟之損失、已不可勝計！▲函索詳章郵票五分、▲院長醫官兼天津市府正取天字第十二號執照醫師馬樂三大夫、▲本院爲滿洲學員入學起見『特在營口市專設辦事處』▼

院址 天津英租界廣東路福安里二十號大樓

老篤眼藥

書中是有黃金屋！

處世須讀萬寶書！

日用萬寶全書 三版 預約

佳劇是久看不厭・名書是久讀不倦

時代激流的演進中‖世事使人會感到了

世人願整個‖迷惘‖憧憬‖解剖‖判斷‖預禁

萬寶全書‖是滿洲世海中指示動作進化的標準尺

萬寶全書‖是處世立身的指針

(備有詳細樣張・承索即寄) 振替奉天三七九八

全書五百萬言 分訂四大巨冊 裝製華麗精美 實價國幣六元 發售預約期間 祇收四元五角 寄費二角六分 准六月底出書 預定同時截止 出書實售六元 預約請先付款 定單索即寄

地址奉天小北門裡 預定處 奉天大東書局 全滿書局均有預定

胡琴 通信教授

胡琴事業三年有餘學成功的人也非常多因而頗得各界歡迎學費用減收半價手續亦簡便只用掛號寄來郵局小匯兌參圓五角正則將胡琴講義一冊一次郵去內容均用新法1 2字母線易明瞭法研究保守成功遇有疑問來信即答日期學會爲止 按

奉天小西關內同善商場 宇書局啓

瀋陽中國銀行

對外電話號碼如左

一、通線 (四)二四一一 (四)二四一二 (四)二四一三 (四)二四一四

一、營業專線(四)三二五三

存款	放款	匯款	其他業務
定期 活期存款利息優厚 手續便捷	定期 活期 抵押放款 貼現放款	電匯款 信匯款 國內外各埠均可通匯	進出口押匯代理收付事項

胃腸病藥 暢胃丸 主治 膨悶倒飽 吞酸嘈雜 氣積寒積 腹痛胃痛 反胃噎膈 嘔吐便秘 大盒壹元貳角 小盒陸角 每袋叁角

開胃健脾 嬰兒消食藥面 主治 停食傷乳 消化不良 嘔吐瀉痢 腹痛脹悶 五心發燒 疳積蟲積 每袋四角 每打四元八

總分銷 新京 益和藥房 錦和盛 春和堂 天福堂 …… 江月 …… 餘 …… 白子 ……

奉天市中街大仁堂馬靜宸監製

各華藥房均代售 如從函購加郵費叁角

大連商議明春主催 建國記念大博覽會

＝關滿兩地產物出陳售賣＝

【大連】大連商議、爲滿洲國建國十週年紀念計、以明春三月一日爲期、開催滿洲建國十週年記念大博覽會、現在即着手諸般準備中、關於同會之名稱、場所、期間、及其他詳細、現尚未決定、惟同會出陳之展覽品、却大体以關東州內生產之各工業部門爲中心、即以州內出產品展覽之、此外因以滿洲建國十週年記念、及關滿經濟一体化爲本旨、故滿洲國內各地出產品、亦有一部出陳而展覽者、且當該博覽會之際、出陳品中之一部、亦有當時出售者云、

國軍入營行事 街署現已決定

【依蘭】本街對於康德八年度國兵徵拔、凡適齡者無不顧應選、拋決大希望充當榮耀之國軍、故除適齡者外、志願充當者、亦復不少、而資格咸皆優秀份子、全縣各街村、一齊舉辦、皆於六月一日以前入營由縣公署及協和會縣本部、分別陸續送往三江省、茲將其入營前、應辦事項如左記、一、壯行會之舉辦該會於未入營前、由各街村舉行、並舉行茶話會、二、慶祝入營慶祝應選者、如同仁或親友、送慶祝某君入營字樣之慶祝旗、三、各機關恭送如應選者乘船省時各機關代表歡送至埠頭、並送慶祝旗、四、五月二十九日入營、二十七日乘船出發五月三十日入營者、二十八日乘船、六月一日入營者三十日乘船、

督率民衆修路

【朝陽】查本邑街衢通行的馬路、本係土築、因舊政權時代、對於街衢兩側房屋、既屬隨便建築、散漫無序、而通行之道路又因以灣曲狹窄、車馬通過時感困難、且每陰雨連綿、到處積水、無從宣洩、蕊道路低窪不平之故耳、本邑警察署長王英俊氏、到任以來、抱公益優先之宗旨、對於人民公衆之福利、無不爲謀、茲鑒於以往路政設施之不良、特請准上峯、准許商民在郊外拉運砂礫、以便修墊各戶門前之馬路、是以近日城內一般商民、無不全體出動、車馬紛紜、拉運砂礫並將馬路兩側之陰溝一律疏通、以免蓄存污水有礙衛生、該署長且不避勞苦、躬親出巡各街巷、督率一般民衆修治道路云

令街村按規納稅

【海城】縣公署行政科第三三九號訓令、關於街村稅之徵收、須遵照街村稅規則辦理之件、查康德八年度街村事業之實施、急行待進行、而街村之財源、尤須提前整備、以免拮据之虞、現經考查各街村、對街村稅之徵收、多未着手辦理、所以因循、於街政進展上、殊有影響除分令外、合行仰該街村長、務須照街村稅規則、現定之納期征收之、不得再行推延、倘仍敷衍從事定以該街村長、及關係人員是問、仰即遵照此令、

本年農產出貨 採取預付獎勵金制

【公主嶺】本年懷德縣公署依遂興農方針、對於農產物出荷採取預付獎勵金制度、由出貨者預計出貨數量報告屯牌長、而與合作社訂立向交易場出貨契約書、則可得到每百滿斤之五角獎勵金、並爲預先給付以作除草或收穫用的資金、否則無有享受獎勵金之權益、以上新的規定縣當局深恐民衆不能明瞭徹底、特由該署與協和會與農合作社及各中心校長、組織農產物增產出荷契約工作宣傳班、分赴各村實施工作、以免民衆失卻本年獎勵金之利益是爲至要云、

時局認識對策 擬定具體辦法

【西豐】縣奉令爲期教育第二代國民責任者、初等教師、對此非常時局之認識、茲擬其左開具體對策次第實施、以安效果、一、興亞奉公日講演、二、講演會、三、區教育研究會四、臨時集會、五、祀祭日講演、六、印刷物配佈等、

馮大臣來海

【海城】本縣道德分會自創立以來、勸醒了無數的愚夫愚婦、走上道德之路、而該會主務者、爲擴大宣傳起見、於月之十三日起、特請前司法馮大臣云、

及奉天省金省長之夫人、來海◇會、講演道德、男女聽衆異常之多、聞在海城道三日云、

雜貨舖火警

【營口】茲於月之十二日晚十時許、市內通惠區豐樂街二號、隆慶公雜貨舖、執事侯義清、不慎於火突驟𤇆如、登時烈焰騰起紅光冲天、消防隊聞耗、全員總出勤、馳赴現場努力撲救、僅十餘分鐘即將火救滅、計焚燬秫稭百餘捆、房屋一間、比鄰雖未波及、然已飽受驚怖

經濟警察會議

各縣均派員出席參加 市公署主催於今日舉行

【本溪】康德八年度第一回、奉天地區經濟警察連絡會議、於月之十六日午前九時起、在市公署會議舉行、出席與會者、奉天警察局、撫順、瀋陽、遼中、新民、清原、興京等各縣警務科主務者、及省警務廳井板警正來溪出席、席間指示注意事項、次爲各縣提出案、並討論質疑應答各事件、嚴肅隆重、共同協議、直至午後五時、始行圓滿閉幕云、

保安股長到任

【朝陽】本邑警務科保安股長遺缺、業經選拔高等警官學校畢業之馬警佐接充、「該氏歷充警界要職學識深富、自到職以來、對於保安警察所應行應革積極整頓、不遺餘力云、

炭鑛組合開總會

【本溪】縣下第二區牛心台炭鑛組合、於本月十八日午前十時、開催總會、康德七年度下期出炭量數、凌駕計畫以上、收有良好之成績、實爲邦家大慶、今後仍依出炭報國啓勵進行云、

放春耕貸欵

【新台子】鐵嶺興農合作社辦事處、因接濟農民以利春耕、剋通知各村屯長、凡各農戶、入該社之社員、按照土地數目、貸與欵項、須團体互相担保以昭信守、現各村農戶、聞訊之下、紛紛前來該社貸欵、皆喜形於色、殊顯王道之恩光云、

飯河道雄先生著 定價貳圓五角（郵費貳角四分）布裝菊判九九八頁

忽十三版

實用日語完璧

本書將日本一切語言蒐集成卷無遺漏且卒卷特一華語詳譯、倘携此書一卷則於商務游歷考察諸大端凡一切應酬之日語無不備載、全書、分爲七編、曰豫習編、曰說話標準編、曰平假名編、曰問答標準編、曰會話編、曰習題編譯解編、曰單語編是也、此書素通日語之華人諸公與精通華語之日人諸公悉協同編成而校正嚴密爲益頗多

訂正八版

堀越喜博 淺井周治 兩先生共著 ◎定價九角 郵費九分

日本文法精義 （菊版洋裝二百二十六頁）

學外國語者、須先確實文法的基礎、把握其言語之本質、是最爲緊要矣、本書是爲達成此目的、基於多年中國人教育之經驗而編著者
（一）本書爲中學校、師範學校、商業學校及大學堂高級程度等用之日本文法教科書並自習日本文者編著者
（二）本書爲曩日所刊行（日華對譯現代日本語會話文法）姊妹編而編著者、而主選語、對照口語而以日本文說明全體、且以古文現代文、或北京官話一一對譯之故不但利中國人習日本文法、日本人習華語、華文大亦頗有益書也

忽十五版

堀越喜博 淺井周治 兩先生共著 ◎定價一圓貳拾錢（郵費十二分）

現代日本語會話文法 （菊版洋裝二百三十四頁）

著者堀越先生、東京帝國大學化科出身之俊才、而從事日本國語教授已有年淺井先生爲卒業國學院大學及東京外國語學校嗣後就學于中華民國立北京大學、痛感中國人教育前後二十餘年、爲斯界之宿老兩先生痛感中國人學習日本語之缺陷在無適當會話文法書、特著此書已蒙許多學校採爲教科書或自習用書而採用初版忽售盡其大半乃實於斯界有絕大反響矣、欲速修日語諸公請從早購一本、

忽五版

服部宇之吉博士閱 淺井周治先生著 ◎定價三角 郵費四分

日華對譯 最新日本口語文典 （四六版一〇九頁）

一、本書即爲滿人教育之各種學校日本口語文典教科書及一般研究者自習用書編纂者
一、文典之教授其要點明確務使印入學生之腦海爲緊要故努力簡明
一、本書置重點於品詞篇而文章篇即簡略至於日本文之成文及其用法則與滿洲國文類似之點甚多故不詳說亦可也
一、本書之目次（音韻九章）（品詞篇上下廿四章）（文章篇三章）

忽十五版

中谷鹿二先生著 ◎定價六角（郵費六分）

簡易日語會話 （四六版洋裝二百七十頁）

啓者本號爲便利華人研究日語及文法起見、特請本埠關東廳華語講習會囑託雜誌善鄰主幹、中谷鹿二先生、編輯華人專用簡易日語一書、先生曾任青島守備陸軍翻譯官之職、精通華語對於中華風俗人情研究有素、此次應本號之聘窮推冥索彙集長歷時頗久、始成此書、內容豐富、會話適宜且對於「テニヲハ」等之用法、解釋猶爲詳盡、有志研究日語者手此一書勝讀萬卷、本號爲薄利多售起見、定價從廉請君試購顧之方知言之不謬也、

最新刊

權寧世先生近著

實用日語辭典 定價金壹圓貳角 郵費六分 珍四四三頁

本書係從前大連語學校講師即語學界權威者權寧世先生之近著本書由日滿華三國語言中、蒐集現行必要之實用語九千四百七十八句而編纂者、凡日滿華三國人、共初學者無論學生紳士及商工各界均有購而讀之必要、日本假名之用法依遂滿洲國日語教科書之編例及共他務圖初學者之易讀而表現之例如チ爲ジヅ爲ズ又如キヨウ等故爲キヨオ以統一發音者是也

發售處 大連市浪速町一三八番地 振替貯金口座大連五九地 大阪屋號書店 （支店）旅順 奉天 新京 京城

北市場 共益舞台

見圖金碧玉最近之戲像、受益舞台之聘、已蒞奉數日、現休息、擇準吉日登台、演佳劇、生平演期注意

商埠大舞台

星期日早場 梨園祖師聖誕之日 早場無戲

晚場 姜雲平 九更天 雲笑天 雲蒙山 辛德山 劉寶華 斷后 李聲銅 三岔口

奉天市 中央大戲院

張銘聲 陳韻濤 麒麟崑 小月樓 八齡童 張少台

早場 梨園祖師聖誕之日 無戲

晚場 南天門 英雄義 七集 呼延慶出世

注意演期 五月十八日 即禮拜日

光陸 CAPITOL THEATRE

演期 十八日 十九日

德國影片公司出品 白日鬼 加演啓民映畫

下期 林冲雪夜殲仇記

批發零售 日語小說流行歌曲學生參考書籍俱全

廣藝書局新張大減價

詳細書目函索卽寄 奉天瀋陽區一德街四段（卽小北門裡倉子胡同）一〇八號

天樂

城內灰市胡同

演期 十五日 十六日 十七日 十八日 十九日 廿一日 廿二日

新華影業公司出品 奉市首演 上海新片

岳飛

英風千古×封武穆侯×震爍古今×光耀銀壇

一部偉大精忠全傳

主演 劉瓊 夏霞 徐莘園 王慧嬋 章志直 黎明

優待券 請注意 兩日有効

亞洲電影院

奉天市小西關電車路 電話（二）三七九一號

演期 十五日 十六日 十七日 十八日 十九日 二十日 廿一日 廿二日

新華影業公司出品 奉市首演 上海新片

岳飛

英風千古×封武穆侯×震爍古今×光耀銀壇

一部偉大精忠全傳

主演 劉瓊 夏霞 徐莘園 王慧嬋 章志直 黎明

優待券 請注意 兩日有効

光明電影院

城內鐘樓南勸業商場內 電話（四）二一八八

十七日 十八日 十九日

明星公司有聲巨片 夜會 龔稼農主演

下期 有朋自遠方來

雲閣電影院

票價七角 十六日 十七日 十八日 十九日演

藝華公司 哀情古裝新片 合同記

加演 一二四報 新聞

主演 李麗華 梅熹 傅威廉 楊柳 曹娥

偵探新片 下期 三十九夜

南市場 國際劇場 GEKIJOO

五月十八日 十九日 二十日

法國影業公司出品 有聲戰事愛情巨片 地中海

滿映ニュース一二五報

下期預告 國際歌唱團 男女十餘人登台歌唱 新興樂團伴奏 電影化身姑娘一集

電話（二）一六一二番

天光電影院

本院首映 十八日 十九日 廿日 廿一日 公演

世界知名恐怖明星 卡洛夫主演

月光石

如此好片票價不加五角

偉大恐怖巨片 月光之下！殭屍還魂！ 使人戰慄 使人膽寒

同時加演 唄ノ踊 液體空氣 滿映時報

觀衆注意 本片開映、謝神經衰弱者及孩童入場！

下期 王先生夜探殯儀館

盛京時報
創刊 明治卅九年（創刊）
VANCO

資金放出計劃決定 旬日內可編成原案

遣金融司長下旬東上折衝

八年度之全體資金計畫、四月十八日在政府及特銀關係首腦部會議、爲總額二十二億圓、經濟部急謀於此壓縮事業會社百七十社要求資金計畫二十六億圓、然供給資金之具體的配分技術上、有再檢討之必要、十五日總務廳青木企畫處長、古海經濟部次長、橫山金融司長並內田金融科長、岡田興銀總裁、笠井中銀理事等參集協議結果、資金供給計畫一層精密化、抑制通貨膨脹、對日資金支拂調整等、可期萬全、旬日中資金放出計畫決定案作成可終了、橫山金融司長、携該滿洲國本年度資金調整計畫案、爲與日本側關係方面具體的折衝計、定廿五日午前七時四十分自新京發東上、此折衝豫定約三週間云、

適正運用資金

使國內銀行報告計劃

本國爲金融機關資金運用適正化之必要、依臨時資金統制法第七條之規定近發出經濟部大臣訓令並金融司長通牒、使銀行等金融機關以資金運用計畫實經中銀之手而向經濟部大臣提出、

從來滿洲國依臨時資金統制法第十二條、資本金二十萬圓以上之會社所有事業設備之新設擴張並資金之調達等、均作資金計畫報告、聽取該報告以事業會社乃至製造加工會社等爲對象、聽取銀行機關之資金計畫、則不在此限然近時之金融情勢、對金融機關之資金計畫已不容放任、故使銀行等金融機關亦將其資金計畫向政府提出、而關國內資金運用效率、再被命提出該資金運用計畫之銀行等金融機關、除滿洲中銀、滿洲興銀等外、有國內普通銀行三十一行、俄系普通銀行五行、橫濱正金、東拓等日系銀行、中國系銀行四行、英系滙豐銀行並滿洲生命、滿洲火災等內國保險會社、興農合作社、中央會、大興公司、無盡會社等東省實業株式會社等除外國系保險會社外、國內之金融機關皆在內云、

告方法之一部改正法以五月七日經濟部訓令第三號並金融司長通牒第二二號第三八三號通達各行及保險會社、由五月旬提出者開始實施、銀行及保險會社貸款報告樣式之改正、另新實行、與銀行等資金運用計畫之徵集之下、對國內金融機關之資金放出與國家之資金調整計畫關聯均重視、此蓋國內資金統制政策強化頗値注目、貸款報告樣式之

對銀行·保險業 命報告放款額

關於國內銀行及保險會社之放款、從來依臨時資金統制法第十三條一批三萬圓以上之放款並總額三萬圓分十數批貸放時、按每月之旬日將放款狀況經中銀經濟部提出、該貸款報告、主要僅事業資金適用、對運轉資金則在報告以外、經濟部鑒於現下之金融情形、期鑑資金之調整萬全、改變依臨時資金統制法之現行貸款報告樣式對事業資金之外運轉資金亦嚴重報告、貸放狀況、併將從來本店總括提出之方法、改爲每店對所在地管轄之中銀提出、報

轉資金）報告書、
二、提出方法從來各銀行由本店提出、爲迅速化、由各銀行本支店經所在地管轄中銀向經濟部大臣提出但保險會社則由各本店集計後提出
三、當座貸借報告書、

斷然防衛國土

維西政府發言人聲明決心 法機憤起擊英空軍

【盛爾德十七日電】英爆擊機隊於十七日對叙利亞各空軍基地攻擊、是日初見法戰鬪機亦對英機邀擊、英爆擊機三架、侵入北部叙利亞、由阿里普市上空南下、對巴爾米拉飛行場爆擊後、飛抵首都大馬士革、是時法戰鬪機隊出現擊之、阻止其向大馬士革上空侵入、將英機編隊驅逐於巴勒斯坦方面矣、

【維西十七日電】維西政府發言人關於法國之國土防衛、十七日聲明如左、

法國對於北非達卡爾之受任何侵略、有斷乎防衛之決意、該港及其他

法屬海空軍根據地 約定供德使用

【紐約十七日電】據十七日內國通信華盛頓電云、襲見成立之德法協定內容、包含本土及法領非洲各植民地海軍及空軍基地借德使用云、非洲西海岸法領之德軍使用事、不在希特勒、達爾蘭兩會見之問題內、德法交涉已由兩國間細目協定進展爲歐洲新秩序之共同建設、迄現在之協議內容在德法間之問題範圍內、未能及其餘、諸國與法國之國交關係問題、

蘇伊成立外交協定

【莫斯科十七日電】蘇聯政府十六日與伊拉克政府間關於確立外交關係締結協定、兩國間已交換領事、交換覺書、十七日由塔斯通信社發表云、

併否認俄人從軍

【又電】英國及法國通信社報道蘇聯許可自國軍人在伊拉克空軍從軍、關此塔斯通信社於十六日謂爲捏造之說而否認之矣、蘇聯政府以蘇聯飛行士爲義勇兵許可參加伊拉克空軍柏爾特特派員電、蘇以同樣主旨報道、蘇聯政府十七日經塔斯通信發表、闢此種報道全爲虛報云、

蘇政府否認派遣義勇軍

【莫斯科電】哈瓦斯通信社藏巴克達特放送、謂

近東德空軍襲英

【開羅十七日電】英近東空軍司令部十七日發表、德機於十七日對哈巴尼亞（白格達西方百粁）之英空軍基地爆擊、

羅斯福漸灰心 工作完全失敗

【華盛頓十六日電】羅斯福大總統已久未與新聞

北非德軍動態

敵副軍長戰死

晉南白狼渡發現屍体

【晉南前線十八日電】中央軍第五集團軍麾下第十軍副軍長高卓東中將自月之十四日夜即於白狼渡十軍及蘇北民軍約五百中並高卓東副軍長之事、系由捕虜所知、經檢査遺棄死体之結果乃於十七日發見副軍長着有中將及袖章具有人品之死体、査其所携發現國民黨員証明有至四戶之黨費納及高卓東之照片三枚、及自天津在留之高將軍家族之來信皆深秘於懷中、

美非空軍司令 由香港飛渝

【馬尼拉十八日電】據美聯香港電、美國之菲島空軍司令官克拉哥特大將十七日朝由香港出發空路赴重慶矣、

蒙政府發表 人事大更動

【張家口十七日電】蒙古政府伴同前頃可有決定之機構改革之人事大異動之發表、已預定於六月一日因鑑於現下對外關係之重要性此次遂昇格駐日辦事處爲代表部首代代表已決出現交通部次長伊藤祐氏就任之同時、對缺員中之中華辦事處長之補充人事、已於十七日發令如左
交通部次長兼郵電總局長 伊藤祐
命駐日代表
總務部企畫科事務官 安達誠
命交通部次長事務取扱
產業部庶務科長 杉谷秀之助
命駐日代表部事官 同
命駐華辦事處長 星野炳
命駐滿代表部參事官（十七日令）
產業部物資動員科長 山中晃 武進

寃哉敵兵之死

衛立煌指揮竟錯誤

【河南前線十八日電】態突衛立煌於五月七日夕命第九軍長裴昌會『貴軍由現陣地撤退、向黃河南岸後退、以一部擁護狂口渡、主力向濟源南側地區移動、與十四集團軍協力對日本軍挾擊』其命令之本意、爲一方面全統帥之面子、一方面暗示日軍進擊速時、採向黃河南岸退去之態勢者因之第九軍戰意、益形衰退、乘此間隙法、瞬息間殲滅九軍矣、皇軍以得意之機動力殲戰於今敵對各兵團之各團作戰地境明確區別、命對日本軍攻擊邀擊此所謂持久戰之休勢也、然因交通不便、山岳地帶之持久戰終不可能、且日軍於作戰後被敗將汚名、蔣介石更將貴問之第一戰區總司令衛立煌、由其五月十七日日本軍進駐後、對濟源西方地區守備第九軍裴昌會所發指揮命令觀之、全無三軍統帥者之氣象、無怪其未出旬日、即陷今日之狀

敵旅長譚召談 率衆請降

【濟原十七日電】約有三千兵力之敵第三十三軍第三旅長譚召淡、十六日單身來河南省西北部、濟心領、請求歸順、現對該部隊散在濟源北方山岳地帶內、糧食彈藥缺乏、已無抗戰力矣云、

糧彈藥立即缺乏、戰意之喪失益甚矣、一方面當日軍正面三十三軍、二十七軍、反無何等命令、僅以遊兵時左時右作應急之處置九十三、二十七軍雖甚活動、而作戰遂行上最高統帥、戰史約無何等批判研究之價値、彼麾下因彼濟源之部下、亦可哀矣、

於橫渠（陽城南十四日方附近）之日軍河村部隊所包圍而潰滅、該十五軍司令部附少將高金驛以下最高幹部階級之多數將校、均已戰死、同時刻即逃向上汗村（長馬村東方十二公里）附近之百六十六師亦遭河西部隊之猛擊而殲滅、即於北方地區之百六十九師亦爲日軍安井部隊殲滅、其高級參謀長某外十二名官長、皆已成擒、如斯該地區之包圍殲滅戰同樣擒得師團長級之已如垣曲地區二重包圍、首領十四集團軍大多已全爲殲滅、

第十四集團軍 勢瀕全滅

【晉南前線十七日電】日軍對因晉南壼封鎖地區陷於潰亂狀態、而行逃走之敵第十四集團軍、加以熾烈之急追、對向西方西治嶺方面敗走之敵主力、則由濱、田鈴、木鯉登各精銳與以全面之包圍、如此

佔領棗陽戰績

【漢口十七日電】對孫震所率、敵二十二集團軍第三十九軍三萬五千人死守之棗陽攻略戰、極爲壯烈果敢、綜合戰果如左、據道之棄屍體、
一、六五三
俘虜 一六九
追擊砲 二
重機槍 二
輕機槍 一一
步鎗 三八五
手鎗共他各種兵器多數、

北非英軍退却

伊拉克戰線演成激戰

【羅馬十七日電】北非伊拉克軍司令部發表、伊拉克軍爲向波斯灣、進伸、索爾姆地區之英軍、對德意兩軍之猛攻不能支、開始退却、

【威維德十七日電】伊拉克方面對德軍壓迫中、此方面之戰鬪兩軍錯雜有陷混戰狀態之模樣云云

意空軍抵伊拉克

【羅馬十七日電】意空軍先遣部隊爲與德空軍、共同作戰、抵伊拉克、已由意軍司令部發表、此可判明對伊拉克派出戰鬪機矣、

赫氏漸康復 英大事宣傳

【倫敦十七日電】哈基爾頓公、自於斯哥特蘭病院作第二次會見赫斯副總理之後、十五日即伴同柯克巴特列克前駐德大使館參事官由空路歸還倫敦、與法機交戰、英法關係極度緊張、叙利亞之法齊爾首相似爲傳達哈密爾公之報告內容、首相並於最近將於下院說明赫斯事件、赫斯氏之恢復實有預想以外之迅速、於病室內亦可作少許之散步即書籍雜誌類亦得以閱讀、但對於讀新聞與聽取無線電亦特不接受、即英國之對德宣傳放送已以此事件爲契機極爲活況、BC放送等均有十回之放

記者會見、關於十五日夜之對法聲明、竟召多數記者會見、大總統避積極的言詞、對質問謹慎作答、言明、關連紅海問題之海洋自由確保事、並稱、最近世界情勢刻刻變化、今日不能知明日、美國今後益堅持應變主義之方針、

此非僅對讓送問題之示唆亦大總統將變盡力保守沈默之態度、作其近作重大聲明之準備者、前於十五日夜之對法強硬聲明、美國之失望甚大、十五日夜之聲明、乃最後的報多稱因德法新協定包含非洲法領借爲德基地之問題、警告對西半球有威脅使國民又大西洋關心、總之關於德法協定、與大使牽制、結局仍蹈前轍、因之美當局及美報、轉赫斯問題之秘味、於德法協定、美國之態度有更強化之勢、然在反面、參戰是否有利疑問亦深故大總統對廣問之應答非常慎重也、

所應之美國工作已完全失敗、美國之失望甚大、

埃及於德空軍向伊拉克伸張之同時、爲恐對蘇彝士攻擊任命陸地軍之軍事總督、嚴重警戒、北非方面之戰、德意軍發表十六日夜、開始對英軍側背在其西方、卡布茲遜要塞

今日一大張

遺失支票作廢
啓者康德八年五月九日由安東實業銀行匯奉天滿洲中央銀行瀋陽支行照付滙票壹張不記名第一七〇號計國幣壹千九百二拾八元二角參分除向該行掛失外無論落于何人之手槪作無效
奉天市瀋陽區一德街六段四三福成信玉記啓

不慎遺失除請發新照外並登報該失照作廢
凌文閣啓

失照聲明
張關文秀自己領名中則地一段十八畝坐落瀋陽縣財傍落村木家屯大照七一七零號遺失勿論落於何人之手槪作無效
張關文秀啓

律師 張俊武通告
啓者茲受任韓區長光烈常年法律顧問對韓區長所有一切權利倘有不法侵害時本律師依法負保障之責任 律師住所奉天瀋陽區一心街四段三六號
電話（四）三二二六號

聲明作廢
奉天市鐵西區齊賢街一段三十號永和成膠皮車廠於本月十六日零時許被竊賊將永和成膠皮車廠圖章及經理梅鳳九印方形戳梅鳳九圓形戳同時竊去將來發生任何事情槪作無效特此登報聲明
聲明人 梅鳳九

柜夥出號緊要聲明
啓者敝號原法庫追討貨款瀋逃無踪併携去蓋字號圖章領收証一冊倘未使用者三十二枚號碼十九號至五十號於五月八日各處業已聲明作廢嗣後倘有宋某持此領收証取款或暫借浮挪以及不法行爲等等敝號槪不負責恐未週知特此緊要聲明
奉天市小西街一段四八號 永昌商店謹啓

滿洲 商業株式會社本店遷移公告
本社已於五月七日遷移左記地點謹此奉告
新社址 奉天市瀋陽區一心街二段二號
電話（4）二九一九（4）二四九一
社長 陳楚材啓

聲明
敝人李恒久因與胞任李玉信兩符意見不合彼已自己獨立辭退大蒙公司華服房一切責任幷脫離叔侄永久關係茲恐彼與親友方面有何未清事項限自登報日起十日以內通知敝人否則逾期槪不負責特此聲明
天津東門裡二二九號實興恒洋行 李恒久

僞造印章聲明作廢
茲有鞍山永樂區永樂街實樂莊執事人徐桂卿者不知何日私自僞造李惠堂印黃白兩箱化學方形印章一枚並已經與某放錢人蓋有該印章之保証於五月八日因此印章字因與敝人李會堂相同被敝人發覺即呈報於該管警務處業經依法將僞造人懲辦倘爲後再發現蓋有該印章之担保及借務一切事務俱係徐某所爲與敝人無干概不負恐責未周知特此聲明
鞍山市永樂區永樂街 李會堂啓

父子脫離關係聲明
啓者敝人仲子趙憲邦現年十九歲不務正業染有不良嗜好已常住於外茲恐在外發生不法事端既土地房產抵押無效且挪借拐騙等情與敝毫無關係特此登報聲明父子脫離關係
興京旺淸門 趙郁書啓

尋人
熊岳城北柳葉屯住民閻永珊年二十七歲於二月初十日因瘋疾走失迄今未歸該人身着青秧裡皮帽青膠皮鞋倘四方仁人君子有知其下落通信者以領回或親身將伊送還者必從厚酬謝決不食言特此聲明
通信處熊岳城驛前 鴻源永

貸欵押品証遺失
三合堂領名坐落双遼縣甜村計地五二四畝三分四厘遂字六八四一號以農商抵押貸款領有押品證一紙因不愼遺失現地籍整理情急除請發補發新押品證外該押品證無論落于誰手槪作無效特此聲明
聲明人顧撫縣 李樹棠啓

職員募集
一、人員 臨時雇員男女合四〇名
二、資格 十八歲以上三十五歲未滿國民優級學校卒業
三、報名手續 親筆履歷書二寸像片一份五月二十二日前送交庶務科
四、特遇 日給一元左右但學力優秀者特加薪俸
五、考試日期 五月二十三日午前九時
遼陽縣公署

新學期開始五月二十日
教授科目 第一學期（初學者）第二學期（四個月以上學修者）第三學期（八個月以上學修者）高等前後期（一個年以上學修者）
授課時間 本科九時至十二時 十二時至三時 夜科五時至七時 七時至九時
簡章 函索即寄插班隨時入學 遠道通學者本院給與乘車減價証
地址 奉天市瀋陽區一心街一段九四號鐵大西城門內瀋陽駐胡同電話（四）三三四六號

奉天 純益染織株式會社營業廣告
本社自開業以來頗蒙各界惠顧不勝感謝茲爲滿足主顧希望起見特請優良技師日益精研近來利用家蠶白絲及山蠶上等絲製成春夏必需衣料多種併用純棉線絲織成三十號及三十五號兩種平紋綢可代已往大絲之用僅將白山、天官、雙鹿牌各種出品名稱列後湖綢、串綢、平紋綢、斜紋綢、西服料、協和服料、花格綢、
社址奉天市東關區嶺定街一段一八九號
電話 營業課四局三五六〇 總務二九〇四

聲明啓事
啓者敝員高國瀋薛玉璞李襲封三人因有高就於西曆五月一日出號嗣後該等各人對於官商各界有何運帶一切情形與敝號無涉特此聲明
新台子 德盛公啓

購瓦良機
本工廠聘請良師製造日本型瓦土質細膩樣式維新物美價廉耐久異常各界主顧無不稱贊存貨豐富價値低廉全滿各地建築房屋及其他用途者函購電買無限歡迎運轉迅速不悞主顧特此聲明
電話六〇九番
鐵嶺龍山區 三盛窯業部啓

上海·中國集郵社啓事
出售中國古代名貴郵票全球各國美麗舊郵 收買各種舊郵票
本社創設有年專營出售收買舊郵價格比衆克已茲爲優待起見特備詳細目錄免費附送並另附贈名貴集（一論語一份可作集郵者之參考凡來函索附回郵一角郵日滿新郵）當即寄奉良機勿失
來函寄上海郵政信箱一九四一號本社

徵收郵票
金光郵票高價徵收滿洲國各種新舊郵票歡迎購買或交換收售價表函索並備有各國各種郵票及中國紀念郵票附郵四分即寄奉天市小西區惠工街一段一三〇號

本報啓事
本報昌黎分社長田春圃先生另有他就辭退分社長職務本支社已委任宋宗周先生接充昌黎分社長社址設昌黎南關財神廟胡同嗣後各界訂閱本報或刊登廣告事宜請向宋君接洽可也
盛京時報京津支社啓事

亡失滙款支票聲明作廢
啓者康德八年二月廿七日由哈爾濱道外滿洲中央銀行滙奉天該行瀋陽支行照付第七〇八號支票一頁國幣六百元又第七〇九號支票一頁國幣六百元又第七一〇號支票一頁國幣四百元不愼遺失除向該行掛失止付具保領款外特此聲明作廢於前九號十號十一號三日內所登之七〇六號支票一頁並未丟失特此更正
奉天皇姑區強明街二段一一九一二六號 永發德

開幕啓事
啓者敝號爲各界旅客方便計特備清雅寬大客室附設澡塘幷包飯食空氣流暢並於衞生招待慇懃價格低廉臨時住客包月房間觀光團體尤爲歡迎恐未週知特此聲明
新京特別市新天地興盛路四〇七號地
同發旅社
主人呂作源字英周謹啓
（前字秀川今改字英周）

王東甲論命潤格
革論命運參圓 中論五圓詳論拾圓詳論帶六親貳拾圓問命者將生辰生地及潤金由郵寄至奉天市小東關天齊廟前恩家胡同十號十日答作面談四至七時間

奉省殉職警官慰靈祭
官民參加下嚴肅舉行

爲慰滿洲建國忠勇人柱之奉天省下殉職警察官、澁谷警正以下六〇六柱之靈、十八日執行第二回奉天省殉職警察官慰靈祭、在新綠之千代田公園背樂堂前、有祭主金省長、祭典委員長齋藤警務廳長、及省下各縣市警務科長股長、奉天市警察局員、市內各警察署員、警察學校學生千四百餘名參列、嚴肅執行、祭場中有賜此尊貴英靈之國務總理以下各大臣之花圈四十餘、祭旗在春風拂蕩、定刻午前十時儀式開始、奉天神社神官行修祓招魂祭祠後、由金省長、齊藤警務廳長、一三六部隊長、第一憲管區司令官、牡丹江省長、吉林警務廳長、奉天檢察廳長、奉天市長、協和會奉天省事務長等讀祭文、朗讀各大臣寄來之祭文、玉串奉奠、撤饌、送魂、式序如儀、金祭主致辭後、午前十一時四十分式終、參列之遺家族、於此嚴肅慰靈祭、心銘感泣、此日參列之警察官千四百餘名、午前八時在警務廳集合、二里餘之遊行、毫無倦色、式終後、一時由千代田公園出發、經平安通青葉町春日町浪速通、驛前更至千代田通在忠靈塔前、於齊藤警務廳長爲受禮者下、步武堂堂作分列行進、顯示滿洲國警察官之意氣、又慰靈祭第二日之十九日舉行武道大會、射擊大會云、

（圖即祭典式場上爲金省長朗讀祭文情形）

全省保健衛生協議會
定期在省開幕

天氣由溫和之中、已逐漸驅向酷熱、然省下之各市之保健行政、是否良善、當有磋商之必要、爲此省公署保健當局、乃擬預定自廿八日起、互兩日間、於省公署會議室招集省下各市之衛生保健防疫科長、並警務衛生保健之擔當者、舉行協議會、預想作豫定之各件、磋商後、則各市民之保健衛生充實上、定能得益良深云、其主要懇談事項如次、（一）公立醫院運營之適正方策、（二）都市防疫強化策之磋商、（三）市街淸掃淨化方法之研討、（四）、司法警察權之附與、並該當煙政職員之

保建司舉開 漢藥輸入會議

民生部十九日午後一時、於技監室舉開關於滿洲漢藥輸入統制組合、協議會、民生、經濟兩部關係官、及組合各東局各關係者咸皆參加、（一）協議左列事項、本部及支部組織（二）本年度輸入計畫之樹立（三）輸入協定價格諸件、

奉公隊旗授與式
昨於國都舉行

協和義勇奉公隊中央本部、對訓設之七總隊、於十八日午前九時、在東亞會館舉總隊旗授與式、由張會長以新隊旗向各代表分別授與後、張會長訓示、總隊長代表宣誓、遂與式告終、續對爲義勇奉公隊、活動盡瘁之八木安東義勇奉公隊總隊長以下十氏行表彰式、

滿洲卅五景參考
（本報創刊卅五週年紀念事業第一次紀念行事）

募集推薦

阿勒鄉
靈泉秘境 景色如畫

阿勒鄉是怎樣一個地呢、一言以蔽之、是秘境的靈泉之所在、

到那兒去、最好是坐着公共汽車、比較省力、否則、蒙古特有的塵土香、已足够你飽餐而有餘、

當我們離開海拉爾三公里左右、便到了入蒙古關了、

到阿勒鄉去！到阿勒鄉去！

到阿勒門的南屯、過此以後、茫茫千里碧草連天、風吹着蒙古特有的淸香！

踏上這草原又接着草原的地帶、會令人想到幾億幾萬年前、這草、由新生而枯死、由枯死而新生、靜穆地過着太古的生涯、不曾見過鐮刀割斬或鐵鍬挖掘、假如你是從田間來的人、你將能讚這肥沃的土壤怎麼的宜於耕種開墾了、

呵、白羊之海、幾千頭白色小動物、若斷若續地在這草原上嚙草、無異於綠色絨氈上展開蘇繡的動物風景畫圖、

從這些自由放牧的牛馬羣里、你能看到那牧人是怎樣的馳騁如飛呢、

花、也自有其奇靈的花、你叫不出那名字來、即使找過土人來訊問、他告訴給你的、也必如外國語之譯音、

有時、渡過一灣小河、有時、又跳過森林、那野火燒不盡的痕跡、使你忘掉了時間的一切、溶融於天地悠久的情味中、

到翠達哥並！這僅有五六家蒙古包的地方、前面展開平原、後面靠着河、這里、在地圖倒是個赫赫有名的地方、據說、一到夏令、這里就成了市鎮、牧畜的人到這里來牧放、狩獵的人到這里來狩獵、沒有槍砲、弓箭也好、沒有弓箭、用石塊也可以打着點野味、

從翠達哥並沿着哈爾哈河走、不久、就到了阿勒鄉、溫泉的靈域呵、蛇的聖域呵、永印此印象在心房吧、

溫泉是嵌在石垣里、淸冽的碧水、映着蔚藍的青天、令人懷着幽邃之感、這里、信蛇爲神之使者！所以、禁止殺生、看蛇不能亂動手、蛇也願親依人呢、

北滿的入門戲、吞興安嶺紅、洗阿勒鄉溫泉、是人生的兩大快事！（圖即當地景觀）

全國寺廟財產
當局進行整理

因基於非常時下之王道政治新體制、一切庶政均顯著新的轉光、從來佛道教之寺廟財產、因舊軍閥時代之暴政及其他僧侶道士之無自覺、以致其管理以及所有權之歸屬、至爲混亂、而近則廟產糾紛叢生緣是民生部當局、爲使國內一切庶政、均踏向新體制強化途上、所以對全國佛道教寺廟財產之整理事務、會加如左之決心而更極力促其於短期間實踐、

關於廟產之整理應與市縣旗之地政擔當部局保持密切聯絡使佛道教總會之支部及分會充分協力辦理、其於廟產整理之際應行充分之調查以公平無私之態度處理之、對於無僧道居住之寺廟宜考察民衆對該寺廟之信仰情況及其外觀如何、如認爲有維持之可能者、可由佛道教總會或支部以及分會派遣適當之道士與僧侶維持經營之、從所有觀點、加以檢討、凡被認爲絕無維持可能之寺廟得以合併於最近寺廟之方法或行廢止將其基地及廟產施設歸爲國有、對於既被地政當局、認爲國有財產之寺廟倘有異議、則對該項事件應加充分之調查如屬正當、倘可從中斡旋使其權利恢復云、

過節用的白麵
每人三斤日內即可配給

端午佳節、僅十餘日、即將來臨矣、奉市之滿人市民對此佳節、援例滿洲舊俗、必需吃喝、以表示節之風味、當此節關臨邇之際、市民對過節需用之麵粉、如大旱之望雲霓、奉天專賣署、爲使市民鼓舞渡節計、對於端午節市民需用之麵粉、決定提前配給、糧配給麵粉數量、爲七萬六千餘袋、平均每人配給三斤、最近日中、已向各分區分配小麥粉配給票、轉付各住戶、更於本月二十日、對於各區需用之麵粉、實行配給、以期市民渡節、目下該署及協和會分區分會、正極積進行配給工作及事項中、不日即可向市民分配、

承錦紀行（四）

本報特派記者　王懷偉

普寧寺俗稱大佛寺、係乾隆二十年勅建、原來是年五月、準噶爾部平定、十月帝幸山莊、四衛拉特部衆、群來朝覲、乃按康熙帝征討噶爾略後、建築宗寺於多倫諾爾之例、倣西藏之摩耶廟之制、勅建此寺、以紀念武功之完成、寺內碑亭中之乾隆帝御筆寺碑及平定準噶爾勒銘伊犁之碑、關此記述甚詳、步入山門鐘樓鼓樓分立左右、中有碑亭、前爲天王殿、對過天王殿、有佛殿五極、上懸金輪法界區額一方、殿內供俸三世佛、至殿後、拾級而登臺上、台高三十餘尺、正面有閣一座、曰大乘之閣、閣凡五重、左右有四列之五色浮圖、稱爲四大部洲四小部洲、閣內供俸盧遮那佛、站像、高七丈二尺、胳膊四十二隻、即至三重閣上、亦不過僅達其肩、據寺僧云、佛像木胎、係一株古榆所彫檢生於承德西南柴河劉家林子、此佛左右尚有兩佛、亦站像、高四丈有餘、拜時使人虔滅之念、於塵頓生也、

拜觀既畢、先後出寺、乘車赴離宮、購票而入、先至勤政殿、爲歷皇帝駐蹕中、外藩來覲、引見朝賀之所、今則殿內已無遺物、擺至寶物館參觀、館內陳列乾隆御筆木刻掛對區、御用弓箭、御賜浮圖、御衣等可百餘件、館之正面懸模繪離宮圖一張、極精緻、觀之亦可領略當年離宮清雅逸致、最後繞至離宮內原如意湖處、眺望而思當年勝景、今則宮內建築、雖多已頹廢傾圮、然亦足思過半、推想彼時離宮之幽邃也、關於離宮風景之描寫、在乾隆帝欽定熱河光中有云、靈境天開、氣象宏敞、俯武烈之水、挹磬錘峰、疊石成垣、上加雉堞、如紫禁之制、周十六里三分、南作三門、中麗正門、東德滙門、西碧峯門、其東及東北西北、亦各有一門、東門外長堤蜿蜒、在起臺子灣、南臺沙隄嘴、延袤十二里、甃石七層、崎約丈許、宮中（自北而南）左湖右山、山勢自北而西、曰梨樹溝、曰松林峪、曰榛子峪、曰西峪、同抱爲環、溫翠晴嵐、朝夕異狀、湖水自東北、演漣、南至葉湖之陽淨練瀞定、沙隄曲徑、如意州在也、其北爲千林島、凌空落影、不可即望、瀑源自西峪來、垂湧翠巖之巔玉吐珠跳、晴雷夏雪、灑注湖中、讀畢靜心思之、猶如美景在目、

旋乘車參拜承德神社、忠靈塔、四時許返抵旅館、晚餐之後、作市街之遊、其古色古風、在奉京各地、已不可睹、九時許遂歸寢焉、翌日上午十一時、搭車自承出發而就歸途、此次行程、遂於此終矣、（完）

鏡泊湖發電所
昨舉行上棟式

爲東滿地區產業開發、原動力、而急進工程之鏡泊湖水電近發電所工程之一部、已見完成十八日午前十一時在現場舉行上棟式、中央由古海經濟部次長及經濟部各關係者、及居地代表之向野牡丹江省次長其他關係者與軍官民代表等多數臨席、由工藤神官莊重奏上祝詞、古海經濟部次長、向野省次長祝詞後正午閉式、

武部長官
訪問旅順

【旅順電】武部滿洲國總務長官、於十七日午前九時三十分來旅、即赴白玉山參拜、歷訪要港部要塞兩司令部及陸海病院市役所高等法院其他各方面致詞、正午赴黃金合旅館、出席歡迎午餐會、午後二時赴大連矣、

興農部將開
農林科長會議

興農部之增產集貨新方策實施之諸手續、已完了、乃對交易場上市後之具體的措置、謀與現地連絡、以圖新方策實施之完整、向各省次長徵求之意見、

一、交易場上、交易方法之改善、

二、檢查制度之改善、

三、統制機構並其演替方法、

對此等諸問題大體已得成案、故定於二十四日午前十時在軍人會館召開拓務長農林科長會議、對上市後具體的諸問題、與現地側之間互相協議云、

弘報關係人員
舉開野遊會

杏花盛開、綠滿枝頭、於此良辰、尤其是十八日乃日曜日、國都到處展開遊園會及其他之行樂、與鄰組運動等、熱鬧之極、是日午前十時、總務廳弘報處、招集所有弘報機關、於南湖畔、舉開大野遊會、大有『南湖爲我等樂園』之勢、收容青年官吏七百名之南湖寮、亦於午前十時、假黃龍公園奉開遊園會、作抓彩及各部局對抗競演等餘興同時以關東局官舍爲中心之淸明街第三班六組之鄰組員七十名、亦於同日午前十時在該街附近之空地、舉開運動會當場家族總出動十足表現總親和之風景云、

婦女防護訓練
空協分期在京舉行

際於世界情勢紛紛混亂之今日、我國爲完成高度國防國家、關於家庭防護之完璧、至爲必要、是以每個人必擁有大量之防護知識不爲功、尤其婦女之擔當家庭防護事業、更屬重要、近查我滿系一般婦女、因教育之不普及、致多數對防護知識不甚明瞭今滿洲空務協會、有鑑於此、爲期一般婦女對家庭防護之無遺憾、決對實施滿系一般婦女防護教育訓練、茲分三期實施、每期暫定五十名第一期爲五月廿九日（場所協和會首都本部、）第二期爲七月八日（場所國防會館）、第三期爲七月十一日（場所在協和會首都本部）每次由午前九時開始、至正午完竣云、

救濟綏化地方
哈市募救撈金

【哈爾濱電】哈爾濱市社會事業聯合會支部、世界紅卍字會等在哈社會慈善團體、爲圖救濟綏化地方罹災人民起見、特由十八日起募集救援金、以便積極救濟云、

天氣豫報

奉天地方　南西風　雨後晴

（十八日溫度）
最高　廿六度三
最低　十七度六

各地氣象
（十八日正午）

地名	溫度	天氣
奉天	二四度	陰
新京	二〇度	陰
大連	一九度	微陰
哈爾濱	一七度	微陰
齊齊哈爾	一六度	快晴
海拉爾	一四度	陰
黑河	一四度	晴
牡丹江	二七度	陰
延吉	二四度	陰
承德	二六度	陰
綏化	二三度	微陰
安東	一八度	陰
錦縣	二四度	雨
通遼	｜	｜
張家口	二三度	陰
天津	｜	｜
上海	二三度	快晴
東京	一九度	陰

請患婦女病者注意

逕啓、敝弱素患月經不調病症並兼白帶甚多屢經多治始終無效去年至三四次顏色淡紅黑不止每月中經血日漸沈重一個月中經血紫淋漓不止行經以前腰腹酸懶小腹疼痛腹內有塊跳動稍一動作氣喘心跳飲食無味以致面色蒼黃頭倒敝患此症已十餘年百藥千方耗款無數毫無效果嗣因閱報章得悉鶴春藥店製售一種安坤丸專治婦女經血病初期之後存一種試服觀念第一次止買一盒無意中服用之後那想大見奇效又繼續購服未及半月就將十餘年之沈疴霍然若失殊出意料之外豈就是出苦海而登福席也因有以上親試內經過遂介紹同病相憐的趙太太她係經期不準赶前錯後黃白帶上腥氣太甚躲到行經之前腹內劇痛既見經血疼痛加重四肢麻木血色不正腰腿酸疼腹內血積成塊偶遇氣火交攻或遂飲食生冷疼的更是難忍夜眠多夢而尤好睡醒來只覺渾身發燒口乾舌燥時常精神恍惚敝因指令服安坤丸數盒亦將所有病症完全治好體格立時強健敝更信安坤丸對婦人病奏效之速從錢不多其藥到病除功能卓著真令人感佩也敝認爲這是一件最要緊的事件因爲從前就未遇着這種神效的藥茲將惹病原由及好病情形附病愈後像片一幅刊載報章一則對藥店主人略誌謝意再則敬告世界同胞如患以上病象速服安坤丸真有不可思議之效驗幸勿自失良機自戕性命也鶴春藥店設奉天大西城門外電車道路西樓房便是外埠購約寄信該店如數郵寄不悞安坤丸小盒二十付四圓大盒四十付六圓五角函購另加郵費貳角

鳴謝人　遼陽城北沈旦堡張宅三七號　張素雲啓

鳴謝痔漏治愈

啓者敝人患痔漏病甚久初起時微覺肛門刺癢稍帶疼痛每逢大便乾燥時常便血訪醫診治不見效驗而且日見沈重肛門小包間有潰破者流膿滴因而行路不便坐臥疼痛屢經診治並刀割數次受盡痛苦未見寸效每逢春秋或因氣火衝心病愈加重凡患痔瘡者盡能知道不必形容自料身罹此病永無斷根希望已經到無可如何之際正經敝友介紹大西城門外鶴春藥店所售之滅痔除漏丸經購用試服初服數日之後即覺大便輕爽嗣經繼續服僅及一月有餘即將以上所說的痛苦完全除掉最難治的惡病從此霍然若失許久不治之症竟未久耗款不多即已痊愈敝人對於鶴春藥店無以爲報援將服藥經過及敝人照片登諸報端敬告患痔漏諸君速購斯藥以免去許多病苦痔瘡自消幸勿忽視顧海內同胞共各注意滅痔除漏丸大盒四十付七元小盒二十付四元外埠函購另加郵費兩角鶴春藥店設在奉天市大西門外電車道北頭路西便是

奉天城南河南村四十五號　鳴謝人　張萬榮謹啓

治愈淋病花柳

啓者敝人原係商人久在各埠作客終年羈跡他鄉歸家之日無多放蕩形骸尋花問柳之事在所難免遂致身染毒症初起之際即患破傷當經延醫診視服藥多劑毫未見效繼又注射藥針亦未見效果而患之長寸效未啓復愈加重流濃滴血苦萬分重病在身一年有餘茲因而經業歸家自身宿疾未痊而家室又爲傳染身罹毒症幸經友人介紹鶴春藥店所售西黃丸善能療治此種毒症遂而購買兩袋試服每晚服用一次七日之後卒將下疳完全治愈又繼續服用不足半月又將久治不愈之淋病亦爲除根服用此藥之際深覺藥力平和毫無他項流弊決少痛苦自此之後健全恢復照常工作且家室同服此藥亦爲之痊愈喜出望外鄙人實感激無涯謹登諸報端用昭證實有患斯症者盍往購服而知言不謬也該藥店所售西黃丸小盒八付四元大盒十二付七元外埠函購另加郵費二角附以奉聞鶴春藥店開設奉天大西城門外電車道路西樓房便是　患者購藥請將病狀寫明

鳴謝人　劉福德謹啓

民益鐵工廠出品

奉天市小西區惠工街三九（工業區一馬路）

發明發賣人王伯勳

專造苞米蕎麥各種穀物立式麵磨及高粱精白機自動香油機豆腐磨昇降機擦米機並其他糧米機之修理按裝備有樣本說明書函索即寄

金鶴ポマード
生髮蠟

諸位男性 諸位女性　助長青春　健美的滋養髮蠟

本品不止單具整髮効能、確配有卓越的養毛素、可以說是最合理想的優良髮蠟金鶴牌髮蠟、乃以毛髮榮養脂肪物中濃度最高之椿油爲原料、更因生毛素荷烈新鐵林之滲透作用、得以發揮生毛的促進効能確爲根據化學原則製成的整髮妙品

香氣濃厚　品質極精良
着色鮮燦　光澤而不俗
不粘不膩　洗脫更容易
含養毛劑　可列思鐵林

本舖　株式會社　野村商店

世界珍聞及其他

雅典大神廟有拆運說
歐洲藝術家紛函希氏阻止

希特勒總統是藝術的愛好者，他學過繪畫，這次德軍進駐希臘國都，有些人傳言，希氏擬把城中高岡上那座護國大神廟遺址，一律拆下運回柏林，做爲「藝術之宮」用。

這座神廟，雖是斷垣頹壁，殘柱圮樑，但它是代表希臘及歐洲數千年文明的歷史象徵，其偉大不是一言兩語所能說，所以「拆運」的消息傳出以後，歐洲一般大藝術家，都表示驚愕，首先是法國人，前巴黎美術學院長沙利氏，直接上書希氏，作阻止的婉懇，信內大意說，雅典爲歐西藝術發源地，所有古蹟，乃全世界所共有，而決非一國所能獨佔，若運取若干小件的古蹟尚無不可，倘將大神廟全部拆去，不啻毀壞了全世界無上藝術之珍寶，這封信，已經有許多藝術家起而聲援，但據確息，希氏尚無任何表示云、

日本的五月

日本的五月，氣候溫和，是藤花、菖蒲花、杜鵑花等爭妍競美的季節，紅綠遍山無是可人，

五月五日是日本男孩的祝日，合家都揭起布製的或紙製的鯉魚，表示祝福男孩的長生，擺設古來英雄武將們的人形，和盔甲旗號內模形，祝福男孩們前途的光明偉大，做國家的忠臣，

五月十五，是日本京都賀茂神社的祭典日，這日參加行列的馬上勅使，警護武士，以及豪華的牛車，執事者的衣冠，仍仿行往昔天皇親拜的舊例華麗雄偉是日本最古的祭禮

今日放送節目

午前
六、〇〇（新京）國歌、建國體操唱片
六、三〇（大連）初等日本語講座
六、五九（新京）報時
七、〇〇（奉天）氣象
七、〇一（新京）滿語普樂告知吹奏樂「一、進行曲「德國萬歲」二、進行曲「亞力山大」三、進行曲「賀林」四、進行曲「愛爾弗」五、我們內海第六、弗羅西之光榮七、進行曲「特爾加」八、進行曲「可布爾加」
一一、一〇（新京）政策時間（總務廳弘報處）
一一、四五（奉、哈）經濟市況
一一、五九（新京）報時
一二、〇〇（新奉）新聞

午後
〇、三〇（奉天）說唱演藝（一）京韻大鼓「鐵橋會」張筱軒外（二）八角鼓「風雨歸舟、急風驟至」富貴外（三）梅花調大鼓「勸王」
四、〇〇（新奉）新聞
四、二〇（新京）學校放送（一）講話「學生日語朗讀大會感想」民生部教學官（二）時事消息
六、〇〇（奉天）兒童時間 生編曲指揮 一、歡迎春天到 二、放風箏 三、梅子和琵琶 四、不倒翁 五、新年眞眞好 六、姥姥家 七、妙妙妙 八、鐵路愛護歌 九、
六、二〇（新京）兒童新聞
六、二五（大連）中等日本語講座
六、五〇（新、奉）生活須知
七、三〇（大連）給塌瀾奏 奏者岡垣竹一、雨

晚
七、五〇（哈爾濱）舊劇 追韓信 哈爾濱怡情舊劇研究部
八、三〇（新京）時事述評 李茹徽
九、三〇（齊齊哈爾）評詞 七俠五義（二六七）金慶風
一〇、〇〇（新京）新聞 氣象
一〇、三〇（錦縣）單絃 榮華庭 武二回家 外
新聞 續（奉天）氣象

第31局 雪壓梅梢 （紅勝）

大連 胡震洲氏選稿

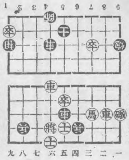

車六進三、炮九平四、車二進七、帥四進一、
炮一進六、士五進六、車二退一、士六退五、
車二退一、士五退六、卒三進一、

初中學校鍊成機關
校友會改編奉公團
教學刷新方針實施之先提

【大連】即應文部省教學刷新方針之關東州內初中等學校，將從來之校友會解消之同時，各校新組織以奉公團，此奉公團由於高度國防國家之見地，以教職員指導下，作爲鍊成機關，其組織之內容，分有總務、休鍊、國防訓練、學藝、購買（並給食等）五部門，團長須由學校長担任，部長理事等，皆以教職員担任，部員則由生徒中選拔，其部及役員組織列下，

一、總務部 以國務總括之爲團之活動源發之中心，取有推進力、

二、休鍊部 包括從來之武道部及休育部，鍛鍊身心爲目的，置有左列各部、

一、勤勞奉仕部，當奉仕的勤勞作業，對於時局下食糧增産運動，予以協力、

二、各運動部 陸上競技水泳，球技，相撲，並滑氷等數部、

三、武道部 柔道，劍術及弓道三部、

四、衛生部 經營保健衛生等施設、

三、國防訓練部 分滑空訓練，自動車，自轉車，馬術，傳書鳩，喇叭，鎗劍術，防空訓練，救護訓練等各部，並設時局研究部、

四、學藝部 圖書，雜誌，辯論，詩吟，各科研究，園藝，展覽會等、

五、購買部，給食部等各依各校實情，而設置之，役員之組織，內別如下，團長學校長，總務部長教頭，總務部理事，各部長，各部長教職員，各部內之部長，教職員，委員，生徒、

興安北省中學
配置教練武官

【海拉爾】伴隨國兵法之施行，鑑及國民學校教練之必要，前已決定之各大學業經開始，今對於國民高等學校等全滿三十二校，亦在配佈武官中，興安北省武官配佈學校如左，

海拉爾第一國民高等學校（蒙系）配佈武官第十軍管區司令部附陸軍少校格爾克那木吉勤海拉爾第二國民高等學校（滿系）配佈武官第十軍管區司令部附陸軍中尉林乘議、

育嬰堂已成立
收容遺棄孤兒

【綏化】育嬰堂已由道德會文齊股長宋效良君代表組成，地址設於城裡東北區積慶街三十三號，門外設有救生箱，旁有電鈴，投入後按鈴責任者即時收容，該堂係社會人士爲濟嬰兒生命自動助欵而成當紳，而其年中生活頗爲儉樸，積金助善，堪稱社會道德份子云、

見義勇爲
救濟災民

【五棵樹】火災事後，片瓦無存，災民流離失所，當有本鎭警察署長佟銘勳氏，日系警尉補天野貞男爾氏，促成火災救濟委員會組織各班救濟外，並警察署各主任全体出動，維持秩序，頗見災民安全，茲有天野貞男夫人名未詳憐憫災民，見義解囊，助金十元，管烟所雪主任助金十五元，家畜交易分場長王玉衡助金二十元，親將伴送交救濟委員會，查該仁者慨解義囊當仁不讓其行頗堪欽佩云、

對候補村長
實施口頭試問

【西豐】縣境劃等十九村長，任滿改選，已見本報，茲於五月九日將各該村長，候補者，每村三名計五十八人，招集到縣，於縣長辦公室，由縣長，庶務科長，行政科長，街村經濟股長，股長等，列席之下，對村長候補者，一一傳見，行以口頭試問，亘一日之久傳見竣事，諒三五日內，即可發表委任矣、

股長級一部調轉

【義縣】公署產業科經濟股長，已虛懸好久，茲爲經濟統制計，乃於昨發表，委任文教科屬官任增祥升充，財務科理財股長王文濤，調任充文教科社教股長，遺額以地政科土地股長周正調充，遞遺之缺以事業股長徐心泉調充，現已各別到任視事云

協和青少年團統監部
（在八區）體育場舉行開設式
遊行各街頭受統監之檢閱

【哈爾濱】滿洲帝國當局，甚於當此非常時局之下，爲期完備高度國防國家之體制，爲養成精銳之青少年，故對於全國徹底訓練，而哈爾濱市協和會所屬之協和青少年團，今次伴隨協和會之機構改革而分立强化之協和青少年團統監部之設置，於十五日正午零時三十分許，在道外八區運動場由各關係及各青少年團參集之下，隆重舉行開設式典，當時力參加之青少年團七、五一〇名，青年團四、七三五名，共爲一二、二四五名，均齊學校制服各持行國旗，至場後，即分別在指定地點，依儀式而盛大舉行矣，首由協和會市本部長趙震氏致詞如左，

當本日滿洲帝國協和青少年團哈爾濱統監部開設之際，得以參列盛祝一言，本職實覺榮幸，伴隨時局之進展，其舉國之總力，確立高度國防國家之體制之秋，担負次代國家之盛襄之青少年鍊成，其重要性，勿須再爲贅述，當是時也，誕生統監部，爲其組織，訓練，飛躍的發展，誠屬得其機宜，今後之發展，相信必有偉大之期待，厚望者，指導之諸君則勿論，雖青少年之本身，亦得先分自覺，持堅實之志操，協和各民族，國家之盛襄，正懸於吾等之双肩希持此信念勇往前進，聊述數語，以爲祝辭，於閉會後，各青少年團即行街頭大進行，及分列式，經地段街石頭道街中央街，中國三道街，在賓館飯店前廣場，受統監部之檢閱，至公園舉行解散式云云、

香港虎疫逞威
連市早謀對策
渡連船客徹底檢疫

【大連】大連港海務局檢疫課，刻據香港方面電稱，謂香港市自本年初頭以來，曾有虎疫發生，職則日益流行，今則更逞猛威，查自一月以來至四月二十六日，發生之患者，總計六百八十四名之多，就中因病死亡者三百九十八名，目下正徵烈中，香港當局竟苦無遏止對策，一方澳門方面，亦被侵入，最近患者日增，死亡數亦達二十六名，今後蔓延日廣，大連港亦應防患於先，對由該各地渡連航客，施以徹底檢疫，並望市民愼而各自預防云、

大同院生見習

【西豐】縣奉滿洲國大同學院第三部，第十三期生，行將訓練明滿，爲充實行政經驗，以應付非常時局起見，分赴各省市縣見習，以收他山之助，茲者日系，高橋石井，滿系劉君等三名，於五月十日到縣，日內即將在署內，各科股實地見習云、

△嘖嘖好評
△藥價試用二圓 半劑四圓 一劑八圓
△本藥非能一時即止 濃且後而再從來的流行藥 亦非犯一日間白濁保能奏效 服後僅效者持殘藥而退 如不奏（但只限於八明寫者）
藥價定購時（務請寫明盛京報紙上）讀過本廣告 來時報費限及特別折扣 藥爲預防純妙之聖藥前 許責任製造 送（蓬萊町之二七京城寄合）
全滿配給所 奉天江島町八 資會社 都藥房
まむし藥房 電話（三）五五五四

百發百中·永久根治·斷然好評
京城 都藥房淋藥

淋病與赤白帶 內服僅二三日至五六日 即告大癒 患十年以上者
世界獨特的秘藥
患者諸位速購服早登彼岸

專治小兒氣卵 延春補天膏
●專貼 小兒氣卵大人疝氣 偏墜腫脹 小腸串氣
●定價 特大張八九 大張四九 小張二九 外埠函購 請由郵局掛號匯款 每張加郵費二角
●用法 用法簡便詳載說明書 獨家經售並無代理
奉天市小西城門 南電車道路西 明遠堂藥房發行

專製各種 美術印刷 紙盒鐵盒 物美價廉
美術印刷 印花皮 鞋油盒 馬口鐵板
各化粧品瓶蓋
滿洲印鐵製罐廠
大連市雲井町一九番地·電話四·〇六三一番

開幕
堪誇爲近代日滿華人最豪華的大旅社
東亞大旅社
位置 大連市中心大廣場
地址 大連市敷島町七七
設備 日式洋式房間、暖氣、浴室、衛生、食堂娛樂等俱備
電話 二、五六八四番

止痛去濁 奏効神速
武田牌
這個牌子是良藥的保證
【價錢】三十六片（六日分） 八十四片（十四日分）
總發行 株式會社 武田長兵衛商店 日本大阪市東區道修町
滿洲總發行 滿洲武田藥品株式會社 奉天市大和區春日町
治淋得意丹
40(5)172

國民食
餅乾主要之製作原係戰時之代用食亦就是攜帶之主食保存之食攜帶最爲便利於必要時能長久保存餅乾三用途有最適合生活環境之種類區分
森永餅乾

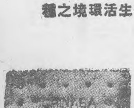

濱江省開拓廳 開乾草献納會議
討論軍用野乾草献納配給

【哈爾濱】省公署開拓廳以當此非常時局之下、爲喚起一般民衆對於槍後支援ノ強化爲飼軍用野乾草献納並供給事務處理之圓滑、特於五日午前十時許、在省公署省長官房會議室、召開野乾草献納聯絡會議、當時出席參加者、計有興農合作社、省聯合會、以及省下安達青岡、蘭東等各縣開拓科野乾草事務擔當者、並省公署農林科關係者、實施協議乾草献納及今後乾配供給等關係事項至下午四時許始散會云、

滿鐵開拓團 先遣隊入殖完了

【大連】二年間實務訓練終了今秋爲滿鐵最初開拓團而入植之二十五處滿鐵開拓義勇青年隊訓練所先遣隊自昨年十二月入植萬龍之根本訓練所先遣隊爲始、相繼赴開拓地、近日中出發之青山爲最後的、二十八村五十名乃至八十名先遣隊入植完了、作本隊六千餘名入植準備、此等二十八開拓團中（括孤內訓練所名）小姑家（同）一秋梨溝（河灣子）沙河橋（柳樹河）、道分（同）、尚家（同）、七道嶺（大和）、寧年（同）七村、爲滿鐵開拓村、今後亦由滿鐵直接指導、其他十一村、爲一般開拓村、在當指之下、今年度之滿鐵開拓訓練所入所數、二千餘名、近由各府縣別正式決定、

赤十字社 施療實錢旬間

保健股主催

【北鎮】縣公署保健股主催赤十字社、對於各街村無料施料實錢旬間、已於本月十三日起至廿三日止由赤十字社派員二名、縣方職員二名、分投工作、務保公衆健康、而免疫病發生云、

西豐神社春祭 頗示歡欣鼓舞

【西豐】縣五月十五日、爲西豐神社、春季大祭、前一日（十四日）晚七時四十分、各機關首領、齊集北山神社前、舉行宵祭、十五日當日午前十時、縣職員、全體及各機關、首腦部、赴神社、恭行例祭、民戶均揭揚國旗、晚間、歡燈、並有高蹺舞、龍燈會、沿街遊行、以助興趣云、

設巡回調停所

【昌圖】金家屯鎮因昌圖區法院奉到司法部令爲謀一般訴訟者之便利、完成民族協和之實現、在本鎮協和分會設立巡回調停所一處、業經昨日佈告各村屯人民、如有糾紛調停事件、遂照調停日期、巡向巡回調停所聲明調停、以便處理、其調停期間爲五、七、九、十一月之二十五日至三十日云、

汽車肇禍端

【鞍陽鎮】縣南縣北高家船口住戶趙鄭氏年六十歲、該老嫗效爲來鎮串親、晚四時許行至東大橋北滿里一里半、突由東來滿鐵自動營業車一輛、該老嫗一時慌忙躲閃不及被車碰倒由腿部軋過、臨時抬至普濟醫院救護；該本鎮警察署保安主任王汝欽同到現場檢驗大腿軋斷、檢畢載送梅河口鐵路病院治療云、

國勢調查職員 榮受省縣褒賞

【西豐】縣當康德七年十月一日、實施全滿臨時國勢調查之際、本縣成績、尚稱優良、當局以爲係、第一線各臨時國勢調查員及指導員、不眠不休、孜孜努力之結果所致、是以除呈請省方、對特別勤勞者、予以獎狀外、對其餘各職員、酌予獎勵、指導員、每人賞予、自來水筆一枝、調查員、每人賞金一封（國幣十圓）以酬勞勳云、

縣聯開催在邇 議案整理就緒

【蓋平】預定於本月十七日舉行之縣聯協議會、近來各分會紛紛提議案件頗積因會期迫切、積極整理、刻已就緒、於昨（十四日）下午開會通過、以便臨時進行討論協議云、

教育視察團歸來

【北鎮】縣公署教育股長王乾三氏、於上週間率令引率一般教師出張、旅大視察、藉資借鏡等情、業誌前報、茲以公畢歸來各歸原任云、

農業學校 舉行入學式典

【長嶺】縣當局煞費苦心籌辦已久而官民期待甚殷之本縣最高學府長嶺縣立農業學校、業於本月一日正式誕生矣、日昨在關係長官各界來賓濟濟臨之下、於南關臨時校址舉行盛大之入學式、初任校長潘義順氏、係由協和會轉入政府之中堅官吏、該校首創伊始、百端待舉、該氏之活躍、頗值期待云、

蟲螫良藥 家庭常備 如意膏 撒可喜龍 Saxylon

遷移墳墓者注意？
今於奉天市外距東陵十里小煙台奉撫汽車驛新開闢花園式之公墓利用依山帶水之天然風景加以人工建設又兼地勢寬闊交通便利而手續簡捷用費無多可稱爲最經濟最美麗最安適之公墓欲知詳細請台駕敝事務所接洽或通詢簡章即呈
奉天市大西區大西街二段一二八號二（必良洗塘對過）
奉天慰靈園公墓事務所

雀斑 酒刺 特效藥
容粉專治男女面部雀斑酒刺疙瘩面皮粗糙皺紋破裂黑重輕無論黃各病即一搽此藥愈效每元外埠郵費不加奇貨奉天北市場登瀛泉東隣路北樓房便是 玉德堂藥店

治愈婦人病

敝內人在未結婚時即患月經不準或赶前或錯後月經來時或多或少經色粉紅小腹絞痛腰膨脹大四肢酸痛各處診療屢好屢犯重有結婚以後諸病比前更重月經三四月不見或一月見兩次淋漓不斷月經紫黑或成塊白帶很多週身痠痛或生瘡疹病 氣喘脹悶嘔吐酸水及白沫飲食難嚥腹痛如絞腰疼如折有時麻冷有時發燒終夜不眠頭迷眼黑氣喘心跳而黃肌瘦婚多年永未生育各處醫治服遍各藥花錢很多病未見效日夜呻吟痛苦難言敝人甚爲焦急幸經利源油坊陳經理介紹玉德堂有婦科良藥調經育生丸專治婦女一切病症最有特效敝人即購買該項丸藥三盒內人服後一切病症遂漸全癒面色紅潤休質健壯月經準確復得一小孩敝人感激之餘無以爲酬謹將病癒後照片登報端聊申謝忱並介紹婦女患病多年廣治無效及久不生育者速即購服此藥定能愈病生子「調經育生丸」大盒四十付六元五角小盒廿付四元外埠患病者匯款購藥去信即可玉德堂藥店在奉天大南關大什字街南利長油房胡同支店在奉天北市場登瀛泉東鄰路北樓房便是 感謝人奉天大和區康泰街二段美華新洗染廠經理 梁治平謹啟

醫學博士 森田資孝先生推獎 帽子印商標
頭痛聖藥 腦新
頭痛!!宜速服
腦新如遇頭腦疼痛非常難忍時、頭目眩暈神智昏迷時、或讀書過度精神疲倦時及飲醉宿酒未醒時、倘速服腦新可立見奇効、其効若奪、服後三分鐘、頓覺頭昏爽快神智清新、苦痛若失、有如夜月秋遊能有心曠神怡之妙、此偉效確爲本劑獨具之特長、且雖連續服用、對於腦神經或心臟胃腸等、決無副作用、亦無影響、孕婦服用亦無害
NORSHIN ノーシン 腦新
荒川長太郎合名會社 新京藥品株式會社

徹底消化 恢復疲勞
吸收不良 缺榮養。
胃腸衰弱 體難强。
仁丹常作懷中藥、消化徹底壽而康、
過力倦怠 多困苦。
体魄消減 怠服務。
備用仁丹如良伴、挽回疲勞成幸福、
仁丹

亞洲電影院
奉天市小西關電車路
電話（二）三七九一一號
演期 十五日 十六日 十八日 十九日 二十日 二十一日 廿二日
奉市首演 上海新片 新華影業公司出品
岳飛
一部偉大精忠全傳
主演 劉瓊 夏霞 徐莘園 王慧嬋 章志直 黎明
英風千古×封武穆侯×震爍古今×光耀銀壇
優待劵 請注意 末兩日有効

天樂 有声大戲院
城內灰市胡同
演期 十五日 十六日 十八日 十九日 二十日 廿一日 廿二日
奉市首演 上海新片 新華影業公司出品
岳飛
一部偉大精忠全傳
主演 劉瓊 夏霞 徐莘園 王慧嬋 章志直 黎明
英風千古×封武穆侯×震爍古今×光耀銀壇
優待劵 請注意 末兩日有効

五金 建築 電氣 材料 批發零售價格低廉
世昌隆五金行
奉天市中街路北 電話四、三七二一

光陸 CAPITOL THEATRE
演期 十八日 十九日
德國影片公司出品
白日鬼
加演啓民映畫
下期 林冲雪夜殲仇記

奉天市 中央大戲院
張銘聲 陳韻濤 麒麟崑 小月樓 八齡童 張少台
早場 趙五娘 鐵公雞 翠屏山
晚場 南天門 英雄義 八呼延慶 集出世
注意演期 五月十九日即禮拜一日

共榮 大舞台
今日早場
全部 二月二 李聲銅（越虎城）
晚戲 劉寶華 吊金亀 雲笑天 斬黃袍 姜雲平 辛德山 戰長沙 李聲銅（四杰村）

沙眼!!!
爲前途幸福 投考者 預防計 請即購用：
明目奇效丹
主治 顆粒性沙眼 乳頭性沙眼 瘢痕性沙眼 角膜合併症 紅腫灼熱異物感流淚 黏性濕爛乾燥癢痒畏光 眼瞼內反睫毛倒刺霧視 血管翳瀰翳斑翳白斑
每盒五角
顯塚藥房

光明電影院
城內 鐘樓 南 商業場內
電話（四）二一八八
十七日 十八日 十九日
明星公司有聲巨片
夜會
龔稼農 主演
下期 有朋自遠方來

雲閣電影院
十六日 十七日 十八日 十九日 演
票價七角
藝華公司 哀情古裝新片
合同記
加演 一二四報新聞
主演 李麗華 梅熹 傅威廉 楊柳 曹娥
下期 偵探新片 三十九夜

南市場 國際劇場 GEKIJOO
五月 十八日 十九日 二十日
法國影業公司出品 有聲戰事愛情巨片
地中海
滿映 二ユース 二一五 報
下期預告 國際歌唱團 新興樂團伴奏 男女合唱 化身姑娘 電影一集
電話（二）一六二一番

天光電影院
本院首映 十八日 十九日 廿日 廿一日 公演
偉大恐怖巨片
月光石
世界知名恐怖明星 卡洛夫 主演
如此好片 票價不加五角
月光之下！殭屍還魂！
使人戰慄 使人膽寒
同時加演 唄液體空氣跡 滿映時報
觀衆注意 本片開映 謝絕 玩童及 神經衰弱者 入場！
下期 王先生 夜 殯儀館

盛京時報
日日刊
五月十九日發行

中原會戰踏破敵窟
華北亂源一鼓蕩平
促進新秩序建設今奏殊功

表華北軍發

中原會戰

前田中原出張之目擊記者自動車隊之活躍

【北京通信】十五日一日間各路戰況，重要者如左：

【濟南通信】十五日一日間各路戰況，重要者如左：

【天津通信】十五日一日間各路戰況，重要者如左：

【開封通信】十五日一日間各路戰況，重要者如左：

【徐州通信】十五日一日間各路戰況，重要者如左：

【南京通信】十五日一日間各路戰況，重要者如左：

【上海通信】十五日一日間各路戰況，重要者如左：

【漢口通信】十五日一日間各路戰況，重要者如左：

【長沙通信】十五日一日間各路戰況，重要者如左：

【廣州通信】十五日一日間各路戰況，重要者如左：

【香港通信】十五日一日間各路戰況，重要者如左：

【澳門通信】十五日一日間各路戰況，重要者如左：

【重慶通信】十五日一日間各路戰況，重要者如左：

【成都通信】十五日一日間各路戰況，重要者如左：

【貴陽通信】十五日一日間各路戰況，重要者如左：

【雲南通信】十五日一日間各路戰況，重要者如左：

【西安通信】十五日一日間各路戰況，重要者如左：

【蘭州通信】十五日一日間各路戰況，重要者如左：

【迪化通信】十五日一日間各路戰況，重要者如左：

【哈爾濱通信】十五日一日間各路戰況，重要者如左：

【瀋陽通信】十五日一日間各路戰況，重要者如左：

【長春通信】十五日一日間各路戰況，重要者如左：

【吉林通信】十五日一日間各路戰況，重要者如左：

【齊齊哈爾通信】十五日一日間各路戰況，重要者如左：

【海拉爾通信】十五日一日間各路戰況，重要者如左：

【滿洲里通信】十五日一日間各路戰況，重要者如左：

【綏芬河通信】十五日一日間各路戰況，重要者如左：

【東寧通信】十五日一日間各路戰況，重要者如左：

【琿春通信】十五日一日間各路戰況，重要者如左：

【延吉通信】十五日一日間各路戰況，重要者如左：

【敦化通信】十五日一日間各路戰況，重要者如左：

【寧古塔通信】十五日一日間各路戰況，重要者如左：

【哈爾濱通信】十五日一日間各路戰況，重要者如左：

【瀋陽通信】十五日一日間各路戰況，重要者如左：

【長春通信】十五日一日間各路戰況，重要者如左：

【吉林通信】十五日一日間各路戰況，重要者如左：

【齊齊哈爾通信】十五日一日間各路戰況，重要者如左：

【海拉爾通信】十五日一日間各路戰況，重要者如左：

【滿洲里通信】十五日一日間各路戰況，重要者如左：

【綏芬河通信】十五日一日間各路戰況，重要者如左：

【東寧通信】十五日一日間各路戰況，重要者如左：

【琿春通信】十五日一日間各路戰況，重要者如左：

【延吉通信】十五日一日間各路戰況，重要者如左：

【敦化通信】十五日一日間各路戰況，重要者如左：

【寧古塔通信】十五日一日間各路戰況，重要者如左：

諸敗方面戰功

【南京通信】前線十一日電，十日一日間各路戰況，重要者如左：

【北京通信】十一日電，十日一日間各路戰況，重要者如左：

【天津通信】十一日電，十日一日間各路戰況，重要者如左：

【開封通信】十一日電，十日一日間各路戰況，重要者如左：

【徐州通信】十一日電，十日一日間各路戰況，重要者如左：

【南京通信】十一日電，十日一日間各路戰況，重要者如左：

【上海通信】十一日電，十日一日間各路戰況，重要者如左：

【漢口通信】十一日電，十日一日間各路戰況，重要者如左：

【長沙通信】十一日電，十日一日間各路戰況，重要者如左：

【廣州通信】十一日電，十日一日間各路戰況，重要者如左：

【香港通信】十一日電，十日一日間各路戰況，重要者如左：

【澳門通信】十一日電，十日一日間各路戰況，重要者如左：

【重慶通信】十一日電，十日一日間各路戰況，重要者如左：

【成都通信】十一日電，十日一日間各路戰況，重要者如左：

【貴陽通信】十一日電，十日一日間各路戰況，重要者如左：

【雲南通信】十一日電，十日一日間各路戰況，重要者如左：

【西安通信】十一日電，十日一日間各路戰況，重要者如左：

【蘭州通信】十一日電，十日一日間各路戰況，重要者如左：

【迪化通信】十一日電，十日一日間各路戰況，重要者如左：

【哈爾濱通信】十一日電，十日一日間各路戰況，重要者如左：

【瀋陽通信】十一日電，十日一日間各路戰況，重要者如左：

【長春通信】十一日電，十日一日間各路戰況，重要者如左：

【吉林通信】十一日電，十日一日間各路戰況，重要者如左：

【齊齊哈爾通信】十一日電，十日一日間各路戰況，重要者如左：

【海拉爾通信】十一日電，十日一日間各路戰況，重要者如左：

【滿洲里通信】十一日電，十日一日間各路戰況，重要者如左：

【綏芬河通信】十一日電，十日一日間各路戰況，重要者如左：

【東寧通信】十一日電，十日一日間各路戰況，重要者如左：

【琿春通信】十一日電，十日一日間各路戰況，重要者如左：

【延吉通信】十一日電，十日一日間各路戰況，重要者如左：

【敦化通信】十一日電，十日一日間各路戰況，重要者如左：

【寧古塔通信】十一日電，十日一日間各路戰況，重要者如左：

敵棄屍達萬具
掃蕩中條山旬日奏凱

【哈爾濱通信】十一日電，十日一日間各路戰況，重要者如左：

【瀋陽通信】十一日電，十日一日間各路戰況，重要者如左：

【長春通信】十一日電，十日一日間各路戰況，重要者如左：

【吉林通信】十一日電，十日一日間各路戰況，重要者如左：

【齊齊哈爾通信】十一日電，十日一日間各路戰況，重要者如左：

【海拉爾通信】十一日電，十日一日間各路戰況，重要者如左：

【滿洲里通信】十一日電，十日一日間各路戰況，重要者如左：

【綏芬河通信】十一日電，十日一日間各路戰況，重要者如左：

【東寧通信】十一日電，十日一日間各路戰況，重要者如左：

【琿春通信】十一日電，十日一日間各路戰況，重要者如左：

【延吉通信】十一日電，十日一日間各路戰況，重要者如左：

【敦化通信】十一日電，十日一日間各路戰況，重要者如左：

【寧古塔通信】十一日電，十日一日間各路戰況，重要者如左：

各部隊殲敵功

【哈爾濱通信】十一日電，十日一日間各路戰況，重要者如左：

【瀋陽通信】十一日電，十日一日間各路戰況，重要者如左：

【長春通信】十一日電，十日一日間各路戰況，重要者如左：

【吉林通信】十一日電，十日一日間各路戰況，重要者如左：

【齊齊哈爾通信】十一日電，十日一日間各路戰況，重要者如左：

【海拉爾通信】十一日電，十日一日間各路戰況，重要者如左：

【滿洲里通信】十一日電，十日一日間各路戰況，重要者如左：

【綏芬河通信】十一日電，十日一日間各路戰況，重要者如左：

【東寧通信】十一日電，十日一日間各路戰況，重要者如左：

【琿春通信】十一日電，十日一日間各路戰況，重要者如左：

【延吉通信】十一日電，十日一日間各路戰況，重要者如左：

【敦化通信】十一日電，十日一日間各路戰況，重要者如左：

【寧古塔通信】十一日電，十日一日間各路戰況，重要者如左：

石門鎮陷落
敵兩師團潰滅

【哈爾濱通信】十一日電，十日一日間各路戰況，重要者如左：

【瀋陽通信】十一日電，十日一日間各路戰況，重要者如左：

【長春通信】十一日電，十日一日間各路戰況，重要者如左：

【吉林通信】十一日電，十日一日間各路戰況，重要者如左：

【齊齊哈爾通信】十一日電，十日一日間各路戰況，重要者如左：

【海拉爾通信】十一日電，十日一日間各路戰況，重要者如左：

【滿洲里通信】十一日電，十日一日間各路戰況，重要者如左：

【綏芬河通信】十一日電，十日一日間各路戰況，重要者如左：

【東寧通信】十一日電，十日一日間各路戰況，重要者如左：

【琿春通信】十一日電，十日一日間各路戰況，重要者如左：

【延吉通信】十一日電，十日一日間各路戰況，重要者如左：

【敦化通信】十一日電，十日一日間各路戰況，重要者如左：

【寧古塔通信】十一日電，十日一日間各路戰況，重要者如左：

意柯劃定國境
任命意王從弟初在柯登極
兩國間簽訂新協定

【哈爾濱通信】十一日電，十日一日間各路戰況，重要者如左：

【瀋陽通信】十一日電，十日一日間各路戰況，重要者如左：

【長春通信】十一日電，十日一日間各路戰況，重要者如左：

【吉林通信】十一日電，十日一日間各路戰況，重要者如左：

【齊齊哈爾通信】十一日電，十日一日間各路戰況，重要者如左：

【海拉爾通信】十一日電，十日一日間各路戰況，重要者如左：

【滿洲里通信】十一日電，十日一日間各路戰況，重要者如左：

【綏芬河通信】十一日電，十日一日間各路戰況，重要者如左：

【東寧通信】十一日電，十日一日間各路戰況，重要者如左：

【琿春通信】十一日電，十日一日間各路戰況，重要者如左：

【延吉通信】十一日電，十日一日間各路戰況，重要者如左：

【敦化通信】十一日電，十日一日間各路戰況，重要者如左：

【寧古塔通信】十一日電，十日一日間各路戰況，重要者如左：

美國對和平經濟條件
哈爾長官提示五項計劃案

【哈爾濱通信】十一日電，十日一日間各路戰況，重要者如左：

【瀋陽通信】十一日電，十日一日間各路戰況，重要者如左：

【長春通信】十一日電，十日一日間各路戰況，重要者如左：

【吉林通信】十一日電，十日一日間各路戰況，重要者如左：

【齊齊哈爾通信】十一日電，十日一日間各路戰況，重要者如左：

【海拉爾通信】十一日電，十日一日間各路戰況，重要者如左：

【滿洲里通信】十一日電，十日一日間各路戰況，重要者如左：

【綏芬河通信】十一日電，十日一日間各路戰況，重要者如左：

【東寧通信】十一日電，十日一日間各路戰況，重要者如左：

【琿春通信】十一日電，十日一日間各路戰況，重要者如左：

【延吉通信】十一日電，十日一日間各路戰況，重要者如左：

【敦化通信】十一日電，十日一日間各路戰況，重要者如左：

【寧古塔通信】十一日電，十日一日間各路戰況，重要者如左：

埃及亦起林斯事件
前參謀總長潛逃

【哈爾濱通信】十一日電，十日一日間各路戰況，重要者如左：

【瀋陽通信】十一日電，十日一日間各路戰況，重要者如左：

【長春通信】十一日電，十日一日間各路戰況，重要者如左：

【吉林通信】十一日電，十日一日間各路戰況，重要者如左：

【齊齊哈爾通信】十一日電，十日一日間各路戰況，重要者如左：

【海拉爾通信】十一日電，十日一日間各路戰況，重要者如左：

【滿洲里通信】十一日電，十日一日間各路戰況，重要者如左：

【綏芬河通信】十一日電，十日一日間各路戰況，重要者如左：

【東寧通信】十一日電，十日一日間各路戰況，重要者如左：

【琿春通信】十一日電，十日一日間各路戰況，重要者如左：

【延吉通信】十一日電，十日一日間各路戰況，重要者如左：

【敦化通信】十一日電，十日一日間各路戰況，重要者如左：

【寧古塔通信】十一日電，十日一日間各路戰況，重要者如左：

回教諸國蜂起
領特阿剌伯聲明反英

【哈爾濱通信】十一日電，十日一日間各路戰況，重要者如左：

【瀋陽通信】十一日電，十日一日間各路戰況，重要者如左：

【長春通信】十一日電，十日一日間各路戰況，重要者如左：

【吉林通信】十一日電，十日一日間各路戰況，重要者如左：

【齊齊哈爾通信】十一日電，十日一日間各路戰況，重要者如左：

【海拉爾通信】十一日電，十日一日間各路戰況，重要者如左：

【滿洲里通信】十一日電，十日一日間各路戰況，重要者如左：

【綏芬河通信】十一日電，十日一日間各路戰況，重要者如左：

【東寧通信】十一日電，十日一日間各路戰況，重要者如左：

【琿春通信】十一日電，十日一日間各路戰況，重要者如左：

【延吉通信】十一日電，十日一日間各路戰況，重要者如左：

【敦化通信】十一日電，十日一日間各路戰況，重要者如左：

【寧古塔通信】十一日電，十日一日間各路戰況，重要者如左：

英再空襲叙利亞
決靠全力對抗
法高等辦務官廣橋

【哈爾濱通信】十一日電，十日一日間各路戰況，重要者如左：

【瀋陽通信】十一日電，十日一日間各路戰況，重要者如左：

【長春通信】十一日電，十日一日間各路戰況，重要者如左：

【吉林通信】十一日電，十日一日間各路戰況，重要者如左：

【齊齊哈爾通信】十一日電，十日一日間各路戰況，重要者如左：

【海拉爾通信】十一日電，十日一日間各路戰況，重要者如左：

【滿洲里通信】十一日電，十日一日間各路戰況，重要者如左：

【綏芬河通信】十一日電，十日一日間各路戰況，重要者如左：

【東寧通信】十一日電，十日一日間各路戰況，重要者如左：

【琿春通信】十一日電，十日一日間各路戰況，重要者如左：

【延吉通信】十一日電，十日一日間各路戰況，重要者如左：

【敦化通信】十一日電，十日一日間各路戰況，重要者如左：

【寧古塔通信】十一日電，十日一日間各路戰況，重要者如左：

英海峽殖民地宣言
成爲罷工地帶

【哈爾濱通信】十一日電，十日一日間各路戰況，重要者如左：

【瀋陽通信】十一日電，十日一日間各路戰況，重要者如左：

【長春通信】十一日電，十日一日間各路戰況，重要者如左：

【吉林通信】十一日電，十日一日間各路戰況，重要者如左：

【齊齊哈爾通信】十一日電，十日一日間各路戰況，重要者如左：

【海拉爾通信】十一日電，十日一日間各路戰況，重要者如左：

【滿洲里通信】十一日電，十日一日間各路戰況，重要者如左：

【綏芬河通信】十一日電，十日一日間各路戰況，重要者如左：

【東寧通信】十一日電，十日一日間各路戰況，重要者如左：

【琿春通信】十一日電，十日一日間各路戰況，重要者如左：

【延吉通信】十一日電，十日一日間各路戰況，重要者如左：

【敦化通信】十一日電，十日一日間各路戰況，重要者如左：

【寧古塔通信】十一日電，十日一日間各路戰況，重要者如左：

夏威夷國防
勞動者罷工

【哈爾濱通信】十一日電，十日一日間各路戰況，重要者如左：

【瀋陽通信】十一日電，十日一日間各路戰況，重要者如左：

【長春通信】十一日電，十日一日間各路戰況，重要者如左：

【吉林通信】十一日電，十日一日間各路戰況，重要者如左：

【齊齊哈爾通信】十一日電，十日一日間各路戰況，重要者如左：

【海拉爾通信】十一日電，十日一日間各路戰況，重要者如左：

【滿洲里通信】十一日電，十日一日間各路戰況，重要者如左：

【綏芬河通信】十一日電，十日一日間各路戰況，重要者如左：

【東寧通信】十一日電，十日一日間各路戰況，重要者如左：

【琿春通信】十一日電，十日一日間各路戰況，重要者如左：

【延吉通信】十一日電，十日一日間各路戰況，重要者如左：

【敦化通信】十一日電，十日一日間各路戰況，重要者如左：

【寧古塔通信】十一日電，十日一日間各路戰況，重要者如左：

旅日華僑二次總會
參贊興亞大業
宣言決議喚國內同胞猛省
日華感情益恰
席上褚大使訓辭

【哈爾濱通信】十一日電，十日一日間各路戰況，重要者如左：

【瀋陽通信】十一日電，十日一日間各路戰況，重要者如左：

【長春通信】十一日電，十日一日間各路戰況，重要者如左：

【吉林通信】十一日電，十日一日間各路戰況，重要者如左：

【齊齊哈爾通信】十一日電，十日一日間各路戰況，重要者如左：

【海拉爾通信】十一日電，十日一日間各路戰況，重要者如左：

【滿洲里通信】十一日電，十日一日間各路戰況，重要者如左：

【綏芬河通信】十一日電，十日一日間各路戰況，重要者如左：

【東寧通信】十一日電，十日一日間各路戰況，重要者如左：

【琿春通信】十一日電，十日一日間各路戰況，重要者如左：

【延吉通信】十一日電，十日一日間各路戰況，重要者如左：

【敦化通信】十一日電，十日一日間各路戰況，重要者如左：

【寧古塔通信】十一日電，十日一日間各路戰況，重要者如左：

司法裁判簡捷化
二審制度或將實現

【哈爾濱通信】十一日電，十日一日間各路戰況，重要者如左：

【瀋陽通信】十一日電，十日一日間各路戰況，重要者如左：

【長春通信】十一日電，十日一日間各路戰況，重要者如左：

【吉林通信】十一日電，十日一日間各路戰況，重要者如左：

【齊齊哈爾通信】十一日電，十日一日間各路戰況，重要者如左：

【海拉爾通信】十一日電，十日一日間各路戰況，重要者如左：

【滿洲里通信】十一日電，十日一日間各路戰況，重要者如左：

【綏芬河通信】十一日電，十日一日間各路戰況，重要者如左：

【東寧通信】十一日電，十日一日間各路戰況，重要者如左：

【琿春通信】十一日電，十日一日間各路戰況，重要者如左：

【延吉通信】十一日電，十日一日間各路戰況，重要者如左：

【敦化通信】十一日電，十日一日間各路戰況，重要者如左：

【寧古塔通信】十一日電，十日一日間各路戰況，重要者如左：

學校建設的機會到來！
新的教育掛圖又出來了
請全國師長與學生聯合起來趕快完成學校教育掛圖的設備吧！

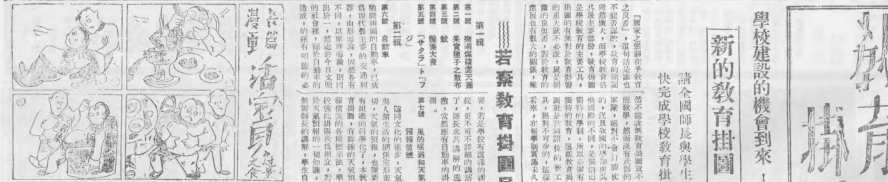

晚刊一大張

御賜綏化救卹金
馬參事官已抵現地傳達

【北安本報特派員王懷偉特電】皇帝陛下、此次對於綏化地區罹災黎民、下賜內帑、一般罹災黎民對斯恩旨、深荷聖恩宏遠仁慈無疆、多爲之感泣不已、奉傳達內帑來北安省之傳達使馬參事官以下五名、爲視察現地情況、於十八日七時十五分、與壽北安省長同車自北安首途南下、十三時八分抵綏化縣、圍縣官民、咸到驛頭迎迓、一行下車後、即赴綏化縣公署、而內帑金傳達式、於是日十六時半、在該署講堂擧行、式典席上、壽省長敬謹傳達下賜之內帑金及聖諭、

【又電】御內帑金傳達使一行五名、於十八日十三時八分抵綏化、一行豫定二十日以前、視察罹災地、二十日赴哈爾濱云、

建國忠靈廟春季大祭
祭典順序擬定

國都南郊歡喜嶺聖域、建國忠靈廟創建後之第一回春季大祭、已迫於本月卅一日、而定於卅日、祭典奉仕員一同參集靈務所齋戒齋食後、再迎此大祭日、當日橋本沈正副總裁以下全員奉仕自早曉便潔齊正服、參集清掃之拜殿就位、於是午前七時半起按如左次第、執行祭典午前七時三十分靈殿修飾、八時四十分遺族並參列員參集、同九時遺族至參列員就位、九時五分祭祀府總裁以下就位、同九時十分於祭祀府伶官奏樂中開扉、同九時二十分獎供、同九時三十分奏上祭詞、同九時三十七分終享奏樂、同九時四十七分參列員及遺族代表拜禮、同九時五十分撤供、同十時閉扉並總裁以下退下、同十時三十分總裁對遺族謹話、十一時三十分至十一時爲日滿軍隊參拜、十一時至正午爲各族團作參拜、午后一般參拜、即此祭典於森嚴之空氣中、自御本殿開扉始、有海山馬野之種種神饌、幣帛之獻奠、而橋本總裁之日文祭詞、沈副總裁之滿文祭詞、以九時三十分爲期奏上、此際擧全滿國民、嚮南嶺聖域遙拜、繼之優雅典麗之終享奏樂由祭祀府伶官執行、以御慰神靈而容許與張國務總理、武部長官等日滿顯官二百餘名之參列者並是日祀爲神前之我子我父作感激、對面之遺族百五千名、及各代表拜禮、三十一日午後則爲娛神行事、遂行種種奉納餘興、爲主者如全國各地方百餘名吹奏樂團之吹奏、與滿系市民之各種演藝、高脚踊等之奉納、入夜於長亘一公里之參道兩側、作成獻燈、雪洞之長蛇燈道、與南湖畔燃放之各種燈火相映、烘托國民的發典之夜之豪華云、

將於大祭當時
招待遺族赴京參拜

三十日爲忠靈廟春季大祭、得參列之光榮、作感激之對面之滿國英靈遺族、合日滿兩系共百二十名、此次與往年九月之合祀祭不同、乃例之大祭、主在招待年秋未參拜之國內居住遺族、有不招待居住日本內地遺族之方針、且日本側遺族、預定參列忠靈塔春季大季、滿系遺族代表則倩各省選拔、支給往返旅費、於三十日午後六時以前到新京、參列遺族各與徽章以顯彰其名譽、並於當日頒賜餞菓、發給點心、以期招待之無遺憾云、

壯丁合格証書
昨於市署嚴肅擧行

國兵法施行第一回本市入營壯丁証書交付式業於十九日午後一時、假市公署禮堂、由民生廳長、鄉市長第一軍管區司令官及市內各區長主任分區長等列席下、嚴肅擧行、式典如儀、全體向國旗敬禮、合唱國歌、國兵証書及旗交付後、鄉市長展開嚴肅之訓示、於祝辭答辭終了、始閉會休息、是時也、軍樂隊演奏壯行歌之曲樂等、全體於照像留影後、即解散退出云、（圖即授與証書時情形）

出席國際大會 日本婦人決定

【東京電】應拿蒂斯婦人指導部之招聘、出席六月在柏林與開之德國政府主辦之樞軸國國際婦人大會、日本婦人代表、決定爲井上秀（大日本聯合婦人會）力石木野（愛國婦人會）大瀨菊（國防婦人會）二女史、預定本月廿一日由東京出發、經由西伯利亞、赴柏林云、

"我們村的國兵"歌曲
決於（本報主辦）壯行會上介紹

本報爲歡送担負國防重大使命而於六月一日榮耀入營之壯丁起見、決定於本月二十六日假奉天國際劇場擧行盛大之壯行會、屆時當介紹國兵法施行國民指導之奉天省委員會事務局作歌及馬鳴珂作曲之「我們村的國兵」一歌云其歌譜及歌詞如下

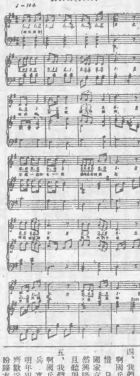

一、我們的村長說 國兵 啊國兵 不僅一家的光榮 能增全村的美名 鍊成鋼筋鐵骨 能作我們干城 安居又樂業 大家慶昇平

二、我們的父親說 國兵 啊國兵 我家男兒應有份 乃是無上的光榮 不但提高門風 又能顯祖光宗 良田有千頃 車馬成群行

三、我們的母親說 國兵 啊國兵 我們男兒年十八 鄉里親戚都個誇 村中模範青年 明年正是國兵 功成名也就 娶妻抱孫榮

四、我們的哥哥說 國兵 啊國兵 我已二十很可惜 只好托弟去當兵 國家有此精兵 村中自然興隆 那高聲快歡 且聽朗朗聲

五、我們的姊姊說 國兵 啊國兵 我家哥哥去充兵 喜上眉梢萬夫雄 明年四月入營 老少一齊歡送 轉瞬三年滿 盼歸衣錦榮

○○○○○○○寫眞說明

第二回道義經濟報國運動訓練講習生、於十七日擧行入所式後、入蘇家屯協和義勇奉公隊訓練所、亘十七、十八、十九三日間受此訓練、（寫眞爲於訓練所之"體力昂揚體操"講義時間）

强化國民防衛体制
奉市協和青年團實施教養

以協和會外廓團體新邁「少年團、自統監部開設以來、即以順應時局之國民中核的防衛體制强化擴充爲目標、邁進於訓練之徹底機構之整備等、統監部將既設城內十六青年團、歸於協和會聯合會分會之數內、編成五個區隊、六月上旬、擧行結成式、此等既設青年團之改編、由中核的防衛體制一元化觀之、乃屬當然者、統監部自二十一日起、凡一週間、各團選拔二名幹部團員、收容於城內協和塾、施以講授教練之徹底、俾成幹部中堅團員訓練之新五區隊、各區亦均設塾、以行團員之教養督察云、

交通會社巴斯
屢肇事故警側將促其注意

大東區警察署管下徵至最近之交通事故、已生五起、然其中三起、竟均爲交通會社所肇者、足証彼社司機者之不愼、大東區警察署保安當局、有鑑及此、乃擬於最近與交通會社當局磋商、以企保持交通安全注重人命云、

阮交通部大臣一行
經由空路抵奉

南滿地區巡視中之阮交通部大臣一行於十八日午後三時三十五分、經由空路由承德來奉、遂即前往大和旅館、於翌十九日起對在奉各機關實行訪問、豫定二十一日頃歸京云、

慰問勞工 省即派員赴鐵

鐵嶺東北地區、歷年氾濫、民不聊生、該當局有鑑及此、已招集勞工多數、從事於堰堤之修築、茲更爲慰勞工人、並宣傳國家各種施策起見、復擬由省署派遣慰勞班、以事慰問、現省當局已準備妥當、擬於廿四晚前往新台子、並自廿五起六月一日止從事宣撫工作云、

市內隣保實況
市署即將派員巡視

市署社會事業當局、爲徹底考査署轄各區之鄰保組織之實況、鄰保戶票整理之完善與否、爲促爾社事業積極向上邁進計、乃定于月之廿日（星期二）由社會股屬官黃述前氏、擔任巡視各區、並對各分區內、受有鄰保戶票之窮困家族、指予以愼密訪問、以冀能得眞誠效果云、

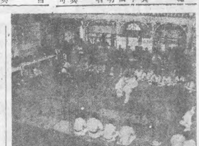

警官柔道大會

奉天警察學校主辦之柔劍道大會、於十九日在該校大講堂內擧行矣、

考古家三宅氏 就任民部囑託

積極作古蹟保存之民生部、今網羅全滿考古家著爲專任囑託、在人選中、今決定聘請滿洲國考古家具之權威者三宅俊成氏、該氏近已到任、氏於過去十七年間任關東州金州南京書院之地歷教授、曾赴關東及南滿各地踏查、有古蹟古墳調查研究之經歷、對於以前之歷史尤以石器時代之研究、滿無出其右者、今後爲民生部囑託、赴各方面調查、以今後滿洲國古蹟天然記念物保存協會之强化擴充爲務云、

迷途少女 被警保護

少女康子靜、年十六歲、瀋陽縣姚千戶屯人、因與繼母感情欠佳、於本月十七日來奉、投親未遇、而於生、不料覓親未遇、徘徊、適逢十三緯路官巡邏發見、詢明此情、乃送南市場署保護、現該署已通知其家中來人領回云、

義勇奉公隊長會議
昨已圓滿閉幕

協和義勇奉公隊全國總隊長會議、第二日已於十九日午前九時、在國務院講堂擧行、經三宅中央統監及于、谷兩副統監等中央首腦、及全國總隊長等、凡八十餘名出席、首由于、谷兩副總監致辭、次爲關東軍少尾中校之演講、正午少憩後、午後一時仍繼續開、首行對于連絡事項中央方面之指示及懇談及四時方告閉會云

滿洲卅五景參考
古北口
軍事上險要重地 旅行者必遊之區

（募集推薦 ……滿洲卅五景…… 本報主辦 行事）

古北口！古北口、在軍事家的眼里、是必爭之處的險要重鎭、在旅人的眼里、是必遊之處的風景區、旅人可會看見成群的蒙古人趕着成群的駱駝、從熱河原野走進關來？夢想過先秦時代的故事吧！憑着巖壁、冥想、冥想、靈魂會走入往古歷史的國度、千萬人群修造這高度的國防呵、如今只留供遊人憑弔了、風過女人漫長的哭聲、縱然你不相信那民間傳說的故事呵、也將疑惑這是哭倒十萬里長城的孟姜女呢！這里的情趣、交流着外兼關內特點、你會看見撐着雨傘走過山坳的青年女郎和趕着驢子出關的漢子、他們是以怎樣不同的意趣來點綴這景色哪、

萬里長城的險阻、莫過於古北口、古北口的險阻、莫過於石匣鎭、石匣鎭正有如它的名字那樣、兩傍山岳高聳、俯視直熱兩省、如在椅席下、古諺說的「一人當關萬夫莫敵」、堪是這里寫照了、

萬里長城、蜿蜒地像一條古老的巨蛇、爬伏在陰山山脈的山嶺間、其間、形成許多險要的關口、而古北口一地、則是以風景兼以險要而著名的地方、潮河流水、呻吟着歷史的音律、山嶺古松、嘯號着鬼神的曲調、雄大無比的萬里長城、更十足襯美了塞外重鎭「古北口」的風景線、

不小看這里、古來即是塞外熱河與北部蒙古地方交通的要衝、歷代北邊防事、多在這里駐紮重兵、縱然、這里沒有遼蕭后的遺跡、而那座兜星樓、據考古家鑑定說是建築在遼金時代呢、

昭和八年春天、熱河肅正工作、我軍部隊會和中國軍在這里血戰過一場、當遊人走過那新戰場時、諒也會想起當時腥風血雨的情態吧、

賞景的良時、最好是在夕陽將落未落於萬山巔、遙望那車輪般的紅日、似披着粉紅色衣裳的女郎、姍姍地微笑着躲向山巒重翠的背後、紅的、淡黃的、水青的光、烘托着這山還河、你佇立吧路子已熔化到大自然中、

有人說、不看到萬里長城、不知東洋建築史之悠久、不看到古北口、不知塞北關山之險阻、眞是一點也不錯、

但、古北口這一個風景之區、不曾孕育秀人、秀麗之中 却蘊藏着 英勃之氣、

到過塞外風景市的「古北口」的人、應會相信我的話沒有一點假！

（圖即古北口風景）

各地氣溫（十九日正午）

地名	氣溫	天氣
奉天	一六度	陰
新京	一七度	晴
大連	一七度	陰
哈爾濱	二一度	快晴
齊齊哈爾	一九度	微陰
海拉爾	一六度	陰
黑河	一七度	晴
牡丹江	一八度	陰
延吉	一六度	雨
承德	二二度	快晴
通化	一七度	陰
安東	一六度	陰
錦縣	二四度	快晴
通遼	一九度	快晴
張家口	二〇度	快晴
天津	二五度	快晴
上海	二三度	陰
東京	二一度	快晴

化學治淋法 已在最後的段級
破淋恩（片） 複基純正化學劑

化學元素．飛躍的進步
自化學的物質「蘇爾份阿美德」出現以來、藥全球醫界藥界以爲世界的一大發見而由根底覆翻化膿症之治法、尤於淋症方得最後段級。
其後經多數專門家成功複基化學元素劑之創造、於是完全解消單一成分劑之欠點例如傷胃害腸、發疹等副作用、而更補强化學元素原來的偉効可說爽破最後段級
至高純粹 新界惟一
本劑「破淋恩片」係複基化學元素劑中極高純格製品、故其成分之純正、奏效之神速、自不特言、且其作用之正確、致能斷言新界惟一也。
故如淋症不論輕重症狀、均以三四日內服敗必絕大療效治後永不再犯毫無副作用。
包裝 二〇片 一〇〇片 各地藥房均有出售
NISSEN 製造元 日本染料製造株式會社 大阪市 發賣元 稻畑商店 奉天出張所

雀斑 刺酒 特效藥
容粉專治男女面部雀斑酒刺疙瘡面頰生紺黑理等…… 玉德堂藥店

人的幸福爲何？

增進精力不可不備之靈藥 桃夢 長期淋病患者前効藥 米强可諾 …… 奉天市加茂町十六番地 木村商行

田春聖藥 內服 桃夢 强精强腦
特製拾圓 普通八圓五角 防止早洩最有効之外用藥 女子不感症特效藥

奉天省許可記 主治一切脾腫水臌氣臌單腹脹等症均有特效 安全消臌散 漢醫 王景泉 謹啟

虎骨花蛇藥酒
頭痛藥 脚氣藥水 虎骨熊油膏 瘧至靈
老福順堂 奉天市大南關西大什字街 電話（四）一二六七

廣告事務請通 電話二一一八九七

世界珍聞及其他

德國大使館對於時局之公告

伊拉克反英

在美國的「恐怖宣傳」

滿映一瑣聞

攝影場中一幕人場面

水中坦克車發明

上陸作戰最好之兵器

珍屑

世界十大河流

朝宗江漢

大連 胡狐洲氏作稿

三輪輕便車 廉價出售！

福興貿易公司

福本商會營業告

立淨五蘭

最純正化學劑 華林宗

人皆有與趣我獨無

苦林牙粉 苦林牙膏

製造本舖 株式會社 純美堂藥舖

民他利保 血一壯

確保木材資源 防止森林火災

教育

男女教師修養與校風

長白縣二道溝國民學校長 常煥新

（上）

對青年人 摩登的我見

—周志棟—

設置特殊兒童教育之必要

田代清雄

英負青春

羊癇瘋
治一個好一個
新築落成 歡迎顧客
立本旅社
頭痛聖藥 新腦
立止頭痛！靈効如神！！
介紹營業廣告
利昌洋行謹啓
森永餅乾
兒科良藥 表飛鳴

盛京時報

晨刊

光緒三十二年（明治卅九年）創刊

盛京時報社

去病延年
若素

時論
赫斯與戰局無輕重
（李亞森譯）

德代理總統赫斯飛英事件。時喧今日。乃使人人稱怪。舉世衝動。以變起非常。過盡奇突。對其行徑與動機。人言人殊。莫衷一是。衆論紛紜。躍躍一時。然除十四日德國當局發表外。曾爲赫斯大學時代師長後又每與參贊機謀之郝斯赫法博士。以爲赫氏隻身獨行。𥨊飛機而投英國。窺其用心。蓋欲併一己之力。作孤注之擲。冀以對英勸和。消弭戰禍。挽情度理。此說似近眞象。恐赫氏念念於懷者。以大戰不熄。長此擾攘。歐西兩大國家。必有一傷。彼時仆地不支者。尤爲英國無疑。思及此。一時惻然憫之。乃竟奮不顧身。欲往勸英罷戰。永奠和局。而甘冒大不韙從此企圖。又未嘗不自信其水到渠成也。

郝斯赫法博士。謂赫氏乃『純理想主義者』。據談。『彼還自兒童時代。即熟知英國。而對英帝國之史上使命。夙抱理想見解。以余意度之。恐此次悲劇。亦胥出之理想主義也。』夫大戰再接再厲。不獨英國。歐洲數億人民。將盡處水深火熱之中。永臨塗炭之劫。以此一念之仁。赫氏乃挺身圖救。不顧毀譽褒貶。以求歐洲重覩和平。郝博士之解釋。或此事中鵠之論歟。然而。縱使所言不爽。究赫氏之毀此想。姑不論結果如何。即就動機言。其已游離現實事態。捨異想天開。匪夷所思外。又何有耶。

人類之希冀和平。固宜也。第以英國資本主義。作奸爲惡。假凡爾賽條約。築成桎梏。致軸心諸國。憧憬歐洲新秩序。欲此成功。首須打破舊制。爲建設而破壞。德國方以驚人之力。且且代之。乃大業垂成。功虧一簣。赫斯以代何勢烈迷於理想。而取答論罪。不外其理想主義。去現實遠甚也。夫現代戰爭。端賴國民總力。詎以個人誤算。醉於幻夢。想入非非。妄冀弭止戰端。在德國民。不亦痛心疾首之一大悲劇乎。

前次大戰後。美大總統威爾遜。嘗從事確立世界永久和平。其組織之計劃與陣容。固非虛夢可比。然至今日。終見遂一失敗。盡成畫餅。彼尙然。况乎赫斯。蓋以理想主義而忽略現實。再乏其理性。則成幻想。理想與幻想往往謬之千里也。

赫斯之離國。在老猾英人見之。實奇貨可居。於對德反宣傳上。增添材料不少。顧增則增矣。假此宣傳。初不足左右戰局現勢。今日軸心側。不論軍事外交。皆獲絕對優勢。環從希總統之德國人民。恐因逆事突起。轉令赴戰決心益堅。若此區區細節。在德回天大業中。不過一小波瀾。以德實力。控制英國邪惑與反宣傳。而在北非。近東及英本土一鼓蕩平。深信其爲日不遠也。（大阪每日新聞）

埃及船沈於大西洋
美國船客遭難甚多

【亞歷山大十九日電】埃及政府、十九日發表、埃及輪船張張號（八二九九噸）、搭載美國人船客百二十名及其他國籍之船客八十一名、計二百餘名、自紐約就航亞歷山大途中在南大西洋上某地點沈沒、該船美國人船客主要爲宣教師及傷病兵、運搬運轉手等、關於沈沒原因、船客運命及其他刻尙不明

英法兩軍衝突

【紐約十七日電】據美聯伊斯坦電稱英法殖民地軍之間、於巴勒斯坦、叙里亞國境、勃發小衝突、但尙非確報云、

索爾姆英兵敗逃
東非意耐苦奮戰

【羅馬十八日電】意軍司令部發表、

一、於北非戰線、十七日意軍、邀擊前來襲擊索爾姆之英軍、敵軍遺棄多數之俘虜武器、已退卻、

一、意空軍編隊、爆炸杜波爾克之敵陣、更在索爾姆東方地區、爆碎敵防禦陣地敵集團機甲部隊、

一、於東阿非利加戰線、在阿比西尼亞之北部阿嫲巴、阿拉基、意大利防禦軍與英軍繼續激鬪中、於刻刻切迫之彈藥缺乏不堪兵力、損失之困難狀況下而行奮戰、

北非德意軍活躍

【柏林十八日電】德國軍司令部發表

△英本土沿岸

一、德空軍編隊、十七日於英法海峽、擊沈英國商輪兩隻（合計五千五百噸）且對其他輸送船四隻、亦以甚大損害、

一、其他之一隊、轟炸英格蘭南部及東南部各港、於空中戰、擊落英國追擊機兩架、

△北非戰線

一、杜波爾格附近之英軍部隊、由砲兵隊及戰車隊掩護、前來猛攻、嗣遭德意兩軍反擊、將其擊滅矣、

一、於索倫及加布斯卓要塞附近之戰鬪、德國軍、鹵獲敵戰車四輛及兵器若干、

一、英空軍、十七日晚、襲擊德國西部數處、投下强力炸彈及燒夷彈、住宅地及鐵路、受輕微之損害、自五月十五至十七日、英空軍損失數如左、空中戰擊落十九、高射砲擊落五、海軍砲擊落二、合計二十六、對此而德空軍損失、不過十五架耳、

直布羅陀司令官誥將兵
恍如大戰前夜

【亞爾里西拉斯十九日電】新任直布羅陀軍司令官柯特將軍、十八日對該要塞駐防全體將兵激勵謂、準備必至之大激戰與新犧牲、近來該市民之避難、已實施完竣今僅商店三家、尙在營業、該市一帶十分寂寥、殆同死街、更兼防衛軍急作戰鬪準備、大有戰機已迫之感、

泰國萬威代表
今日離日歸國

【東京十九日電】對於泰安南國交紛爭調停會議、爲泰國側代表、於今年二月上旬來日之萬威殿下、以下泰國側代表、及萬威妃殿下並維溫姬等一行、以調停會議終了、已得和平條約成立、而歸於本月廿日、由東京驛出發歸國、當出發之先、十九日午後七時、在帝國旅館、招待松岡外相、松本、齋藤兩局長等調停會議之日本側關係者、舉開辭別晚餐會、至於一行、規定乘廿日午後一時東京驛發特急『鷗』號、東西下、於名古屋一宿、參拜伊勢神宮後、視察奈良、京都、大阪、廿七日乘神戶出帆之商船蕙鳳丸去別府、視察福岡幡後、三十一日正午乘門司發之富士丸去台灣、而六月四日由台北發、乘飛機去盤谷云、

美突大捕外人
多係超過滯留期間

【華盛頓十八日電】美利堅司法部、最近向全國發出逮捕外國人令、截至現在、至少有百六十名外人、爲當局所逮捕拘留、衆信此殆以不法入國嫌疑之故、此次大量逮捕、雖係目標特在德意兩國人、但亦包括希臘、瑞典、葡萄牙、西班牙四國人士在內、此外、在洛杉磯、巴齊默亞、鮑特蘭、夏特爾各地、亦一齊着手捕捉外人、但其結果、尙未判明、賈克森司法長官、關於此事、十八日以無線電公表如次、此次逮捕外國人、並非爲全部逮捕居住美國國內外國人先聲之意、蓋最近拘留之外國人、多係漫無目的而訪美者、超過所定滯留期間之旅人乃至海員云、

皇帝軫念功績
對日本人三次贈勳

皇帝陛下、對日本側爲滿洲事變之犧牲者、已有第一次第二次之贈勳、此次對自康德三年七月八日以至四年一月六日間之戰死與戰傷而死者四百五十二名作第三次贈勳矣、

德接伴我使節
四氏榮蒙叙勳

皇帝陛下、對我國訪歐使節團之德國側接伴員四氏、以昨年八月十九日令、發出叙勳之旨、

勳一位龍光大綬章　普魯士首相　戈林元帥

仝　外務大臣　李賓特羅甫

勳三位柱國章　駐滿德經濟協會長　思戈爾

勳五位柱國章　陸軍大尉　哈貝倫

向羅國王御贈位

二月廿八日、羅馬尼亞國王哥華耶爾一世陛下、對我皇帝陛下、贈呈該國最高勳章、陛下爲答禮計以二月廿八日諭旨、對於羅馬尼亞國王陛下、贈送我國最高勳章大勳位蘭花章頸飾、

昨日開委員會
基本法分科會

〔諸法令調整委員會基本法分科會、十九日午後一時、在國務院會議室、舉開分科委員會、由武部委員長以下各委員出席、集合前此該分科會幹事會之審議結案、對關於基本法運用方法、並委員會之運用方法、並本法諸主要問題、重行審議、同四時散會云、

直布羅陀英軍
舉行大演習

【奧幾西拉斯十七日電】直布羅陀之英國駐屯軍、十六日上午、舉行大規模之對地中海砲擊演習、且多數之陸軍機、亦以編隊以該港岩山爲中心、參加此演習、又於海上、亦有多數之高速艦艇、在海峽及地中海近處水域、取以共同作戰、

保國承認通告
我外務局正式接到

保加利亞政府承認我國之公電已於十九日抵外務局、關於此等事實、我國會發表如左、

五月十九日正午、政府發表保加利亞政府五月十日已承認我國、該國飽飽夫外務大臣、已於十七日以電報通報我國國務總理、電文內容、大抵如次、本大臣對于閣下能通報保加利亞政府五月十日承認滿洲國政府之意者、實屬光榮之至、保加利亞政府亦謹祝滿洲國國民之光榮或幸福云云、

一九四一年五月十七日

羅國首任公使
二十四日到京

【新京專電】首任羅馬尼亞國駐滿公使馬克勒斯克氏、定乘二十四日午後十時十六分之列車來京、預定廿七日捧呈信任狀云

共軍威脅後方
趁火打劫解除武裝
晉南渝軍戰敗深受牽制之苦

【南京十八日電】綜合重慶方面諸情報、稱蟠踞於太行山脈一帶山西省東南部之第十八集團軍主力、對日軍之攻擊渝軍、不僅持隔岸觀火之態度、反以遊擊隊出動、脅廹重慶軍之側面、更以在中條山脈之主力部隊、瀕於殲滅之敗兵、趁火打劫、解除渝軍武裝、重慶政界亦知晉南中央軍之慘敗、主因在本年一月中旬以來、駐屯該地方之胡宗南軍五師、爲強化對邊區共軍之包圍、而向韶關以西移駐、致此方面兵力薄弱、亦因上回作戰共軍爲援、而此次作戰共軍反取牽制渝軍之敵對的行爲所致也、現在共軍乘重慶側收戰圖發展自己勢力之事實、已不能掩、彼等之敵對行爲、如蕭勁光邊區守備隊與胡宗南軍之衝突、共產軍第百二十九師劉伯承軍之攻擊龐炳勳軍等、不遑枚舉、最近河南、陝西、甘肅等地、更有共軍諸部隊扮爲土匪、大事魚肉、襲擊兵站、綁架殺害渝側高級公務員等情事、不一而足、尤以重慶側在西北之最大軍事根據地天水一帶、此種匪團不斷破壞交通通信設施、阻塞輸送之道、掠奪武器、彈藥、糧食、對渝軍後方、實一重大威脅也、

江北戰線完成包圍
敵成釜底游魚
日軍清掃棗陽附近

【漢口十八日電】十六日突自棗陽附近南下之日軍保野兎頭橫同片村言水豐島重信加藤熊川園田沼崎諸部隊、於是日夕刻突破熊家集（棗陽南方三十公里）東北高地敵第一線陣地、更直前追擊、十七日清晨、向是地南方八字型敵陣地、作果敢之奇襲、夜襲、到處擊碎敵軍、是日下午二時、進達小板橋（棗陽南方四十五公里）

東西連亘線、又自熊家集［進擊之主力部隊、迂回西進擊中

十七日午前十時、攻略耿家集（棗陽西南五十公里）更對在該地南方布陣之敵軍二千人、作果敢之猛攻、是日下午六時一掃老鹿內（小板西通五公里）之敵、封鎖敵軍退路、由與小板橋附近南下之部隊、互相呼應、南北完成包圍網、追擊敵主力百九十三師新編十六師、入於標高六七、一〇〇米之山岳地帶、敵不啻釜底游魚、日軍目下南北猛攻、壓縮包圍網、一方、石井、上谷、山中、花谷及其他部隊、十七日自棗陽進發、對於蝟集日軍進擊背後之敵軍、下最後之鐵槌、陸續西進、十七日夕刻突入唐王店（棗陽西方四十公里）入陸續向西方進擊中

洛陽被炸起火

【某某根據地十九日電】陸就瀨戶、希代、森各部隊、十九日晨急襲第一戰區司令衛立煌之根據地洛陽、對車站、飛行場、格納庫、市街心臟部等、加以正確之爆炸市街即起火、火勢甚猛、黑煙冲天、

不意日軍進攻神速
以致全線潰逃不惶
敵被俘師長談晉南之戰敗

【山西南部前線十九日電】蔣介石方大吹大擂其抗戰由、而日軍已長驅直入、掃蕩晉南山野、敵第三十四師長公乘藩、在日軍電擊進攻之下、竟亦降爲俘虜、幽居於〇〇前線高塚部隊一室、記者得軍部當局許可、往訪此位俘虜將軍、當記者未置詞前、彼即遜辭曰、『余以敗殘之將、被捉之身、尙復何言！』嗣與記者間一問一答如次、

問、此次未曾豫期日本軍之作戰乎？、

答、雖稍感及此、然而絕未逆料日軍竟行此電擊的完全包圍作戰也、

問、可否一談第三軍所以潰滅、基本幹部之爲俘虜之狀况？、

答、余在唐王山正面陣地指揮作戰、固陣地甚堅、是以陸續頑強抵抗一日之久、然而五集團軍司令部所在地之馬村、被日軍占領、是已大勢去矣、接到集團軍司令部分散退却命令、余即向部下傳達親率一團人馬、向東南方逃走、孰知退路悉被遮斷、最後遁向西方、至王家村附近、完全陷於包圍下、於是、萬事休矣、

問、君猶信最後勝利歟？

答、抗戰初期、余雖信之不論、但最終少有所疑問、

問、相信勝利之理由安在？

答、日本取速戰速決主義、而中國最初即定長期抗戰計畫、故無論由人口觀之、由資源觀之、延長戰爭、均足消耗、日本戰力、亦曾思及蘇聯、英美、法儘能援助吾人、然而現在、對於勝利、則有疑問矣、

問、對於勝利既有疑問、何故仍陸續抗戰？

答、蔣介石倡抗戰救國主義、余爲蔣之部下、余爲軍人、唯以遵奉命令爲天職耳、

問、君以爲民衆支持之乎？

差、略有不同、大體有支持者、

問、此次包圍殲滅戰、蔣介石軍殆受殲滅的打擊、不知對於、重慶政權有何影響？

答、中條山脈爲對於西安洛陽之關門一旦失去、西安、洛陽、失去屏障大感、威脅蓋此次敗戰、在重慶實受致命的打擊也、

問、君以爲中國共產黨如何歟？

答、中共藉口抗日、實則意在奪取中國政權、與國民黨、勢如水火絕對不能相容、國共時常抗爭之理由、亦即在是、

問、日蘇中立條約之成立、作如何想歟？

答、非常受精神的打擊、第一日本可新開來軍隊、第二、不知能否受增派軍隊攻擊、第三、以爲共產黨較蔣介石軍强硬、

問、此外無何感想乎？

答、彼方盛言日本軍殘虐、但余被捕時、以爲定無性命、詎竟受非常親切待遇、實出意外、余漸理解日方矣、但在他日不一觀南京中央政權仍不能衷心支持、共結果思盡成分和平工作、

抗日作戰之三健將
顧祝同但顧私仇軍紀紊亂
（上）

日軍各情說部隊、於揚子江下流地域之所謂皖南戰線、漢口北方粵漢線兩側地區及黃河北岸山西省南部三方面、對於重慶軍之盲目蠢動、爲先發制人計、展開果敢之殲滅戰、而從事此等抗日軍總指者、則爲顧祝同、李宗仁、衛立煌三人、茲對此三人、略一介紹與讀者、

△顧祝同

顧在老將直系軍人中、資格最老、一九二四年、蔣介石在廣東黃埔軍官學校時、彼任戰術教官、此係爲蔣顧最初之結緣也、蔣軍北伐之役、顧祝同從何應欽、轉戰各地、逮蔣定鼎南京以還、顧祝同歷任顯要、一九三五年、任軍政部次長、一九三六年、任貴州省主席、一九三七年、任西安行營主任、此次事變初起、即以第三戰區司令長官、居於江蘇浙江兩省抗日戰統帥之任、此無他、一方、固係爲蔣直系之故、一方、亦以其爲江蘇省漣水縣人負防衛鄉土之責故也、

顧祝同自日軍佔領漢口後、仍繼續担任江南一帶第三戰區、在安徽省安慶東南方及荻港、集結大軍遮斷日軍揚子江、遮斷日軍偷道、然而一九四〇年四月下旬、日軍對此、展開一大殲滅、共有力兵團、

顧祝同指揮之第三戰區軍、除受日軍痛剿之外、在揚子江北地盤、亦漸次爲共軍所蠶食、如去年夏季顧祝同心腹之韓德勤軍首腦部以下、寖牛遭受共軍敗北滋味、對於日軍、固難以卵擊石矣、對於共軍、則虎視眈眈、復仇之念、未曾一日或忘、本年一月初旬、終於安徽省南部、暗對共產新四軍中樞部、俘虜其軍長、新四軍部下三千名、非死即傷、蒙受徹底打擊、欲遮斷揚子江之企圖、化爲南柯一夢

即淪爲俘虜、宿願始遂、重慶方面、對此事件、謂爲新四軍抗命事件、共產黨側、對此事件、稱爲皖南慘案、兩者之間、互相暴露陰私、共產黨側引用蔣介石之演說、暴露『抗戰軍隊中最紊亂軍紀之部隊、良值注目、而顧祝同爲統帥之第三戰區、地處長江下流、爲華中豐沃之地域、然而襲昔之浙東作戰及此次皖南戰線覆滅戰、亦非思利用此肥沃地帶者、但軍紀舉亂、軍隊戰力每況愈下、固不難想像也、

乘渝軍之戰敗
中共提出合作
乘機解決政治懸案

【南京十八日電】據重慶來電云、中共側前於十六日、對蔣介石再提出本年三月十日第二期參政會大會時提出之十二條國共調整臨時辦法、中共側於此次提議、並附加條件稱、果蔣介石允諾此辦法、中共即以在山西、河北待機中之第十八集團軍出動、援助中央軍、以爲交換條件、延安側此次之提出臨時辦法者、蓋鑑於晉南以北渝軍大敗、西安、洛陽受重大威脅、重慶側對陝甘寧邊區之劉共軍部署動搖、乃謀乘機解決諸懸案、而出此積極的政治交涉者、蔣介石對右提案之態度、今尙不明、何應欽、劉峙等反共實力派、認爲此乃中共側之陰謀、主張即時拒絕云、

蘇調義勇軍
與德議對伊策

【紐約十八日電】據美聯伊斯坦堡電話、報道德國側之情報稱、蘇聯義勇兵、已達莫斯科、一方土耳其駐剳維諾格拉特夫蘇聯大使、十八日會見波潘德國大使、似關於伊拉克問題、逐行協議云、

澳洲軍反攻

【開羅十八日電】英國軍司令部發表

一、阿比西尼亞意大利軍司令官阿奧斯塔公、派軍使到英國軍司令部、要求提示安巴、阿拉吉地區意大利軍降伏條件

一、澳洲軍猛烈反攻杜波爾格、奪回防禦外廓之要點數處、捕虜德國兵二十五名、

一、英國機甲部隊先鋒隊繼續攻擊宗倫之加布斯卓地區、（未完）

晚晨刊共三大張

營業擴張廣告

謹啟自敝社開業以來乃個人經營今爲擴張業務起見新組織變更爲合資會社左記業務經營望祈照舊眷顧是祝

營業科目
工事部　土木建築施行設計水道煖房施行設計請負
鐵工部　一般鐵工製作諸機械製作並修理等
商事部　土建材料電動機唧筒機械工具

新設科目
土地管理部　個人所有土地家屋管理及買賣斡旋
凡個人所有土地家屋如欲委託管理及買賣斡旋時不拘多少以通信及電話通知必即派係員前往面談

奉天大和區紅梅町五三號
合資會社　東辰組
組主　武田明
電話（三）六五五七番

職員募集

一、人員　臨時雇員男女各四〇名
二、資格　十八歲以上三十五歲未滿國民優級學校卒業
三、報名手續　要筆履歷書二寸像片一份五月二十二日前送交庶務科
四、待遇　日給一元左右但學力優秀者特加待遇
五、考試日期　五月二十三日午前九時

遼陽縣公署

亡失滙欵支票聲明作廢

啓者康德八年二月廿七日由哈爾濱道外滿洲中央銀行滙奉天瀋陽支行照付第七〇八號支票一頁國幣六百元又第七〇九號支票一頁國幣六百元又第七一〇號支票一頁國幣四百元不愼遺失除向該行掛失止付具保領欵外特此聲明作廢於前九號十號十二號三日內所登之七〇六號支票一頁並未丟失特此更正

奉天皇姑區亞明街二段一一九一二六號　永發德

律師張俊武通告

啓者茲受任韓區長光烈常年法律顧問對韓區長所有一切權利倘有不法侵害時本律師依法負保障之責任

律師住所奉天瀋陽區一心街四段三號　電話（四）三二二六號

遺失支票作廢

啓者康德八年五月九日由安東興業銀行滙奉天滿洲中央銀行瀋陽支行照付滙票壹張不記名第一七〇號計國幣壹千九百二拾八元二角叁分除向該行掛失外無論落于何人之手概作無效

奉天市瀋陽區一德街六段四二　福成信玉記啓

尋人

熊岳城北柳葉屯住民閻永端年二十七歲曾於二月初十日因瘋疾走失迄今未歸該人身着丈青袷襖皮帽青膠皮鞋倘四方仁人君子有知其下落通信得以領回或親身將伊送還者必從厚酬謝決不食此言特聲明

通信處熊岳城驛前　鴻源永

聲明啟事

啓者敝員高國藩李玉璋李奐封三人因有高就於西曆五月一日出號嗣後該等各人對於官商各界有何連帶一切情形與敝號無涉特此聲明

新台子　德盛公啓

貸欵押品証遺失

三合堂領坐落双遼縣…村計地五二四畝三分四厘遂字六八四一號以農…押貸欵領有押品證一紙因不愼遺失現地籍整理…除請縣補發新押品證外該押品證無論落于誰手概作無效特此聲明

聲明人順撫縣　李樹棠啓

偽造印章聲明作廢

茲有鞍山永樂區永樂街寶樂班執事人徐桂卿者不知何日私自偽造李惠堂印黃白兩箱化學方形印章一枚並已經與某放蓋有該印章之保証於五月八日因此印章字因與敝人李會堂相同被敝人發覺即呈報於該管警務處業經依法將偽造人懲辦倘爲後再發現蓋有該印章之担保及債務一切事務俱係徐某所爲與敝人無干概不負恐責未周知特此聲明

鞍山市永樂區永樂街　李會堂啓

益智書店啟事

啓者滿洲雜誌社發刊之『滿洲映畫』雜誌自六月號起改題爲『電影畫報』內容大加革新滿載國內外有關於電影之珍奇趣味讀物及圖畫凡滿洲國內或國外各地凡無本刊而願推銷或成立分社者（無論書店或分銷處）逕請寄函益智書店必有滿意之答覆　再有個人有直接訂購者直交新京長春大街滿洲雜誌社亦可

新京北大街　益智書店啓

新株式第一回株金應迄期照繳

查本會社增資新株金第一回繳納期限至六月二日爲限倘未繳訖者務須迄期照繳爲盼特此告

康德八年五月二十六日

滿洲電業株式會社

奉天省立康生院訪問記（一）

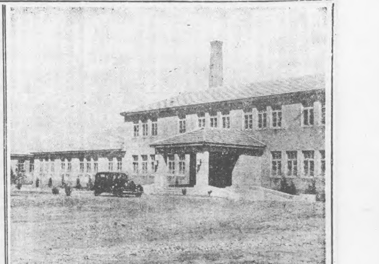

夫飲鴆止渴、古有明文、吸毒自甘、莫甚於今、試想阿片痲藥、爲害之烈、雖婦人孺子、不言亦知、溯阿片起源於二千餘年前、埃及希臘、都以民間藥、而習用之、秦之世、景教（天主教）流入中國、即有傳入之說、微之文獻、眇茫無憑、及至唐顯宗時、海禁大開、由葡萄牙等商人、盛行輸入、是始爲使用阿片起源、然限於疾病之治療而已、及至前清中葉、海外貿易、日漸發達、英國更利用亡印度政策、大勢輸入、上自王公、下至販夫走卒、無不樂用、遂將原來治療之目的、一變爲嫖酒茶飯之娛樂品、均以吸食阿片爲榮、因之進口、日漸增多、一百年前、林文忠公、有鑑於此、爲拒毒之先覺、焚於虎門、而起戰爭、不幸一敗塗地、更不可收拾矣、後至民國、軍閥亂政、政府明令、禁止使用製造、反造成貪官汚吏等利用之機會、巧立名目、採用嚴罰、暗有組織、增多稅收、考其實際、多入已囊、良可嘆也、

麻藥之起源、約爲十六世紀、殆至十八世紀、始行大量生產、輸入中國、以清末爲始、民國以來、內政不修、各國不良浪人、皆利用治外法權與租界爲護符、製造販賣、毒害可隨意、於是吸食嗎啡白面高價者、遍地皆是、其後濫用、由吸食漸進爲皮下注射、由皮下注射更進爲靜脉注射、濫用之甚、可以想見、

我滿洲建國、承民國十數年來之餘毒、阿片麻藥慢性中毒者如恆河沙、不可勝數、國計民生、影響殊深、故吾謂阿片麻藥之爲禍、甚於鼠疫霍亂症、鼠疫霍亂病之傳染於人、罹病即死、人人惟知、而發生蔓延之時、防尙可由預防隔離、使之撲滅、決非難事、阿片麻藥慢性中毒之爲禍、婦人孺子、盡皆洞悉、然於不知不覺之間、如因娛樂交際女人等之誘惑、或一時疾病之治療、所謂小不忍而亂大謀、等於飲鴆止渴、而釀成矣、雖至中毒成癮、倘在不知不覺之中、優遊歲月、短笛橫吹、槍燈在握、噴雲吐霧神仙自居、日以繼夜、傾家蕩產、妻子流離、寡廉鮮恥、莫此爲甚、及至末路、偷盜淫掠、無所不爲、乃成國家之罪人矣、考其所以如此者、不外少量用阿片麻藥劑、則中樞性神經系之疼痛感受性、感覺鈍麻、無論疼痛大小、可以即時消滅、又可早期鎭靜呼吸中樞及咳嗽中樞、制止胃腸之蠕動性運動故急性及慢性呼吸器及消化器病、均有功效、此人之所以借口藥用濫用者、然一人中毒之歧途、不獨肉體、等於廢物、即意志行爲方面、甚於瘋癲、以精神學倫理學方面分析之、有所謂道義頽廢、意志薄弱、感情脆弱、注意力忍耐力減退、誇大妄想等變質性格、次則生殖能力、大爲低下、出生率日漸少、人種日劣、多成白痴之狀態、再以金錢方面計之、設有癮者百萬人、如阿片每年每人平均至少額爲二八兩、以三年前之價格計之、則年中阿片之直接損失額、約爲一億四千萬元、再加癮者、不事生產、徒事消耗、間接所生之損失、至少須倍於上數、由此計算、國家社會、年中經濟損失之巨可窺見一斑矣、

（圖即省立康生院全景）

煤炭配給計畫改正 實施基礎調查

先由瀋陽大和兩區實行

奉天市之石炭配給、由於逐大之人口與都市計畫之進展、及農村轉向於蔬菜栽培、稀稽之利用等代用燃料之不足、需要量逐年激增、此在全滿需要狀況中、因戰時下諸重要部門之不可避的要求、陷於不均衡狀態、爲即應國家之要請、安定市民生活、斷行全面的消費規正、於公平的犧牲範圍內、向市民要求、奉天市自昨年度實施計畫配給、活用國民鄰保組織、鑑於本年石炭消費之更壓縮、對各戶有嚴密査定之必要、因之市決定自五月末、以瀋陽、大和各區爲中心、作四萬五千戶之基礎調査、本調査之所以以此二區進行者、蓋避全市二十一萬戶同時進行之困難也、五月中決定調査員、開講習會、分配調査用紙、六、七月內調査完竣、八月中作集計査定、九月與中央交涉配給率、十月開始按此配煤、

又基礎調査、一年分四月至九月、十月至三月爲兩期、各戶須將房圖採煤其種類等詳細塡寫、豫定每分區於兩三日之期間中順次行之、調査方法詳細如次、

△調査戶數　大和區三十六分區、瀋陽區十六分區、大和區戶數、內地人二〇六七七戶、朝鮮人一五二戶、滿人四五三七戶、外國人一三七戶、計二六、〇二三戶、瀋陽區戶數、內地人一三九戶、滿人一八、〇二六戶、外國人一戶、朝鮮人十四戶、計一八、一八〇戶、合計四四、二〇三戶、

△調査員數、每人每日十五戶至二十戶、每月平均調査日數二十日、調査員三十人、

△調査方法　△大和、瀋陽、同時開始、分區預定三日間調査完了

△調査員　由市、區、分區吏員、石炭販賣組合事務員及臨時傭員中任命、並加入區長、分區長等編成調査隊、

△調査員有一定之標飾及證明書、

帝國教育會定期招開 各省事務担當者會議

滿洲帝國教育會、定於二十七八兩日、自午前九時、在日滿軍人會館、開康德八年度第二回各省事務担當者會議、由理事長木田教育司長、各省及新京特別市教育會主事、視察官等出席、由各主事報告地方實情、協議懇談、此次會議、協議已見決定之學生服制帽及學用品普及之事務細項、及自昨年度實施之對教科書配給成績優良市縣教育會表彰事、此外對從來由滿映實施之學校巡迴電影、爲使全滿兒童皆受電影教育、調査報告可能以十六米厘機放映之地方、以資電影教育前進事、亦在議題之中、更爲遣成教育會之活動資金、連絡理解教育人士、設立各省市縣旗教育後援會事、亦討論之、

增進國軍体力

治安部將開軍醫會議

治安部爲明增進兵員體力、謀診療合理化、以及豫防醫學徹底、提高担任醫官智能、定於五月二十、二十一日兩日、招集全滿軍醫處長及病院長凡六十名、在治安部會議室、開催會議、中央側、治安部大臣、美崎軍政部長、新醫務科長以下關係官均出席、二十日、第一日上午九時開會、首由于大臣訓示、美崎軍政司長及新醫務科長有所指示、下午全時軍醫處長及病院長、互細部情況、有所報告、對於中央側提出之研究課題、進行研究討論、豫定第二日採軍醫學校長、同部衛生工廠長講演後、即開衛生業務之連絡會議、

本庄大將對市本部 贈對聯及玉照

鼓勵協和精神會員同深感激

滿洲事變當時任關東軍司令官、昭和六年十八日夜接柳條溝發生事變之報、即由旅順司令部至奉天之另將本庄繁大將、今撮妙陶書聯、並以最近之照片附與協和會市本部、蓋因協和會市本部設於東拓舊址、而東拓即當時軍司令部所在地、大將附聯、所以示紀念、資激勵也、

聯曰

治國之道必崇仁義
安民之本允歸協和

今建國瞬已九年、回顧事變當時、大將日夜運籌帷幄之關東軍司令官室、即今日之市本部長室、大將曾贊成建國之業、力謀滿洲之發展、亦協和會之育成、今聞協和會發祥地之奉天市本部、設於有歷史之司令部舊址、能不深感其運動之發展、悅滿洲建國之完成乎、市本部痛感大將之好意、即以照片與對聯揭於本部長室爲座右銘、爲小林事務長談稱、大將對事變當時事、能久在念中、且書聯並照像爲贈、感激不已、願協和會員向建國理想邁進、以副大將之期待、（圖即本庄大將所書之對聯）

高文考試竣事 及格者五百四十五名

星子委員長同時發表感想談

文官令制定後第三回滿洲國高等文官考試、於四月三十日至五月十二日間、在國務院對於第一次試驗合格者七百十名、舉行第二次考査、結果、十九日午前一時、發表此名譽之及格者五百四十五名氏名、及格者內計行政官三百十七名、技術官百五十二名、教官七十六名、中央各部局百八十五名、地方各官署三百六十名、又最年長者四十九歲、至最年少者爲二十四歲之滿系治安部余肇殿屬官秦元海君、該君係以自修而成日本語優等之秀才也、星子考査委員長發表感想如次、

此次試驗所感、一般對於歷史知識、甚形貧弱、概言之、滿系頗見進步、日系則有不進之勢、夫歷史爲精神訓練之基本、故須考慮此點、

日系進步不充分之原因、余以爲係日系過於奔忙公務、致無修養自己之良機、故日系中優秀之人、因多忙而不免難登龍門矣、思及此點、關於考試制度、銓衡任用制度、必要調和、又由各民族別觀之、委員及其配置、亦須再加檢討、合格者近使入大同學院、訓練數個月、大體

逆旅邂逅竟結良緣

春光外洩双双被捕

少婦喬王氏、年二十一、瀋陽縣人、於月之十六日由家來奉、至大西關劉姓親戚家串門、及至劉家、因無宿處、乃至大西關天德客棧宿住一夜、翌日王氏赴街買物、路遇同店住宿者盛玉琦（年廿六歲、在大西第二分區當義勇奉公隊）、二人接談之後、竟結良緣、當晚逐同宿於福生客棧、一夜風流、兩情繾綣、不料春光外洩、事被王氏之大伯偵悉、乃報告主管派出所、將一對野鴛鴦逮捕送交南市場署審辦云、

可達成所期之目的、更鑑於時局、由精神主義之見地、思講求提高官吏素質及其他方法對策、

官吏訪日視察團 一行首途歸國

【門司電】視察日本主要都市凡一月間之滿洲國官吏訪日視察團十九名、已於十九日正午、由邵立棟團長率領乘由門司啓航之日滿連絡船歸國、又該船中尙有滿洲國青少年鑛工技術員二百六十二名、係由滿炭社員小田道行率領、一路來滿、

私販猪鬃 東關郭桂森已被獲

奉市小東街一段一四八號住戶郭桂森、年四十八歲、原籍瀋陽縣七區李家堡子人、素以販賣猪鬃爲生、及猪鬃受當局實行統制後、價格較前提高、該犯以爲時機來到、乃行盜量收買、近月以來、買得四蔴袋、價約五六千元、就中更買賍物四斤餘、希圖厚利、不料賣給該犯猪鬃之窃盜犯、日前被南市場署田王兩刑事逮捕、供出此情、於本月十七日午后二時許、田王二刑事至郭某家中搜起賍、而發見該犯係一大批販賣猪鬃犯人、當行逮捕、並將所有猪鬃盡數起出、一併帶署、現正審問中云、

爲國爲己快買國債

滿洲中央銀行
滿洲國債取扱人協會

各村吏員異動

【西安】西安縣當局、以縣境內四十三村一個街共各村中之村吏員爲數約三百餘人、因使彼等人地相宜及勉其勤勞服務計、將清津村助理高超、三寶村助理律則三等六十餘人、以互調法異動完竣、均各紛往異動村所服務云、

天氣豫報

奉天地方　偏南風　晴

（十九日溫度）最高　廿度一　最低　十二度五

三岔河大火災

延燒二百戶損失百萬元

【哈爾濱專電】據哈爾濱鐵道警護隊、接得濱京線三岔河驛電訊、十八日晨零時半、三岔河街商工公會、突爲火神光顧、時當夜深人靜、不及救施、加之、狂風助祝融之威、延燒二百戶猶未歛息、刻下仍在延燒中、

【又電】哈爾濱鐵道警護隊、關於三岔河大火之續訊、接得報告如左、三岔河大火、起自東大街誠盛和食料品店後院、估計損害約百萬圓、人畜尙無傷害、刻在徹査肇事原因中、

農友福音

諸位農友們、各養馬猪鷄家的幸運來到了、敝社特聘著名藥劑大師幸氏特製各種家畜之聖藥、目下業已出世、現於各省縣城鎭均有代理店、請諸位農友們速來購買吧

大連尾市上町九番地　農友社　電話三四六八二

日語專門 日滿書院招生

新學期開始五月二十日

教授科目　第一學期（初學者）　第二學期（四個月以上學修者）　第三學期（八個月以上學修者）　高等科前後期（一個年以上學修者）

授課時間　本科九時至十二時　十二時至三時　夜科五時至七時　七時至九時

簡章　函索即寄插班隨時入學　遠道通學者本院給與乘車減價証

地址　奉天市瀋陽區一心街一段九四號舊大西城門內瀋陽彰胡同　電話（四）三三四六號

開幕啓事

啓者敝號爲各界旅客方便計特備雅寛大客室附設淋塘并包飯食空氣流暢益於衛生招待慇懃價格低廉一時住客包月房間觀光團體尤爲歡迎恐未週知特此聲明

謹啓　新京特別市新天地興盛路四〇七號地

同發旅社　主人呂作源字英周謹啓

（前字秀川今改字英周）

聲明

敝人李恒久因與胞侄李玉信彌合不合彼已自己獨立辭退大豪公司華服房一切責任并脫離叔侄永久關係茲恐彼與親友方面有何未淸事項限自登報日起十日以內通知敝人否則逾期概不負責特此聲明

天津東門裡二二一九號寶興恒洋行　李恒久

公認 國光女子洋裁學院 招生

一、宗旨　以愛好研究洋裁手藝者爲目的
二、名額　本科三十名速成科三十名
三、學科　日語國民道德洋裁手藝家事
四、資格　不限（但須通文字者）
五、入學　隨時入學六、宿舍寬敞

奉天市瀋陽區一心街六段一六號一

鳴謝 眼疾治愈介紹良藥

[illegible]

藥品價額　保目全精丸每盒六圓　送明睛藥水每瓶一元五角　外埠函購亦可

鳴謝人哈爾濱道外　金發祥

催眠術 △通信教授△ △保証成功△

學習催眠術有修養身心鍛鍊體魄[illegible]

通信處大連市西崗街一九六番地　德和大藥行內　電話三一一三七九

鮑芳洲精神學研究所大連代理員　于升庭啓

請患婦女病者注意

[illegible]

鳴謝人　張素雲啓

鳴謝痔漏治愈

[illegible]

奉天城南河南村四十五號　鳴謝人　張萬榮謹啓

治愈淋病花柳

[illegible]

鳴謝人　劉福德謹啓

治羊癇瘋癲狂病！

[illegible]

賽湧泉下奶藥

[illegible]

欣榮堂記

痰咳 止 新愛服寧

新愛服寧（ネオ エ バ ニン）

【主治】感冒　肺痨及　咽喉炎　氣管支炎之　咳嗽

本劑即由漢藥桔梗科植物及薔薇科植物所發見之物質、乃融合「古人經驗與最新學理」而成之製品。本劑能輔助粘痰之略出、有極自然之鎭咳作用、而絕無麻醉性質。遇服本劑之時並無惡心嘔吐等情、亦不妨礙消化、故可安心常服。

【包裝】粉劑　片劑　液劑

各大藥房均有經售

總發行　武田長兵衛商店　日本大阪市東區道修町

滿洲總發行　滿洲武田藥品株式會社　奉天市大和區春日町

聽我的自傳 97

儒丐

時爲五月中的一個禮拜日的早晨、也即正當復活祭那天的一個禮拜日、雖說是早晨、可是我覺得比往日早了許多、此時我好象站在我那小屋的門口外面、只見正前方忽然現出一片景色、僅爲我之目力所能見、不過那片景色、太莊嚴了、我知道這仍是由於我的夢幻力所形成的、同樣的山、眞不知有多少、在許多的山麓上、又有無數谿谷、蜿蜒起伏形狀大抵相同、均極美麗、但是把這些山可別認爲是丘陵、它們的高處、較比阿魯背司還不知高着多少、山與山之間、有着極大平衍地帶、即便是眞實的牧塲、以及森林等容地、也沒有那樣寬廣、所有民家的短垣籬障、一齊亂開着白色的玫瑰花、在教會所開闢的綠茵般的墓地間、除了有一群牛、靜悄悄的臥在我所愛的一個小兒的墳墓（1）邊、任何生物、我也不曾看見、當初這小孩子臨命時、便是一個夏天的日出前、現在我所看的還是墓田、還是同一夏天、日出以前的光景、這簡直不是夢、和實在看見一般、於是我把這景色凝視良久、我便很高聲的自言自語的說、（旣無他人、當然是自言自語了、）『等到太陽出來、還有許多時刻呢、今天不是復活節的禮拜日嘛、也是由於基督的復活、慶祝大衆蘇生的日子、盍不到外面散散步呢、唯有今日、纔能把古老的悲哀、全行忘掉、而且空氣是那末冷靜、山岳是那末高聳、簡直好象已達雲表、林間的道路、也好象墓塲殿那樣靜穆、手把朝露、就可以由額角上、把煩熱洗去、若能這樣、我也許沒有什麽不幸了吧！』我正這樣獨語着、恍惚間、我又想去開那庭院的門、因而方向可就變了、只見左手那邊、又現出一片景色、大致與方才所看見的沒什麽差異、所不同者、是由於我的夢幻力、把這回的景色、和方才那片景色、給調和了一下、而使其成了東洋的景色、時日還是復活節的禮拜日、雖云仍爲早晨、可是不過將將黎明、只見遠方大都市中那些塔頂圓蓋、也無非象是地平線上幾多污點、這樣的光景、爲什麽能映入我的眼簾、我以爲這是因爲我在幼少時、嘗翻閱過耶路撒冷的圖繪、把它的形象、深印於心、所以在夢境中、又復抽象的表現出來了、此時我已與那景色相距不遠了、只見一個女子、坐在猶太的棕櫚樹下一塊石頭上、可是太意外了、那女子正是我想要上天入地去尋覓的安！她很奇怪的注視着我、我於是就向她說、『我到底把你找着了！』說完了、我就等待着她的答言、可是她一句話也沒答覆我、

（1）華滋娃士之寫兒、殊爲狄奎因士所喜愛、

△　△　△

安是狄奎因士在流浪時代所結識的一位不幸少女、分別後、尋訪多年、不知生死、如今形之夢寐、自屬可能、不過在文章的組織上、前面對於安、旣已極盡描寫之能事、後來也必得有所補叙、以明其究竟、所以此節文字、不僅爲述夢、也是很巧妙的結束安女爲已死、（譯者）

某世界上的故事（童話）（續）

日・海塞作　魯風譯

青年終日早騎着馬。爲了能早些日子到達遠方的首都和王那里。所以他走了山路。並且在傍晚。當快天黑的時候還曳着馬韁在森林和岩石之間。登上了嶮道。

已往所沒有看見過的一隻的黑鳥。在他的前面飛着。於是青年在牠後面追着。不久。就來到一所放着微明的廟堂的前面。大鳥就棲在那房頂上。青年把馬放在森林的草叢里。自己進入了木柱構築的裏殿。祭祀石不過是放着一塊石片。那亦是在這附近的地方所未見過似的黑岩石片。並且在那上面有着這使者不知識的一個神的珍奇的像。祭祀石像是一羽猛鳥在吃着心臟。

他爲向神表示敬意。供上了在山麓里摘的挿在衣服上帶來的一束青色的風鈴草的花。之後因爲過於疲乏。想睡了就橫躺在那角隅上。

但。在平常每晚不用叫就會來到寢床上來的睡眠。今天怎麽亦不來。岩石上的風鈴草。黑的石塊。和其他一切的東西。發散着一種不可思議的很強的離開的香氣。神氣不良的神像在漆黑的殿堂里像幽靈似的發着光。並且在房頂上棲居着的不知名的鳥。時時攝着那巨大的羽翼。發着像搖撼樹木那樣的大聲音。

青年在半夜里起來了。走出殿外。往上看那大鳥。鳥攝着羽翼就瞧着青年。

『爲什麽你不睡？』鳥就問了。

『爲什麽——不知道。』青年說。『想來大概是因爲遭遇了悲愁的事情了吧。』

『什麽事情？』

『我的朋友和可愛的馬。都死去了。』

『死的事情是那樣難受的嗎？』鳥嘲笑地訊問着。

『什麽。死倒不難受。只是離別。可是我不是爲那而悲愁。難受的是沒有花。朋友和美馬都不能安葬。』（未完）

夜空

袁犀（續）

——時代的賫賤。把人都改變了。

她想着。倚窗眺望外面。

在海灣那兒。蒼翠地山嶺間。仍然羼慢地站立着白色地樓房。那些充滿了一肚子油的人們底別墅。海水沖激山脚。翻着白亮的水花。陽光跳躍在海波上。海波被白色地海鳥戲弄着。牠們掠過來又掠過去。

她不見得是在看海景。眼珠凝視着海。心却在盤算事情。這顆心——！早已不似以往那樣。東搖西盪。此時已是沈着且平靜了。彷彿迷途的旅人。忽然認清路程。只有正視前面。走他唯一的道路。她長長嘘口氣。有點興奮。又有點慶幸的。

隔壁說鼓書的女人。彷彿剛起身。仍在不斷地打着哈欠。哈欠打得不耐煩。就喊着她底丈夫。

——起來喲。起來！呵喲—這個死猪。

——我熬夜。給妳彈弦子。彈弦子。彈弦子——丈夫用困倦的聲音訴苦。漸說漸低。又睡過去了。女人自己喀喀喀地笑起來。打一個哈欠。

——這個死猪。蠢頭！

忽然她一陣拳頭。把男人捶打起來。

——妳這個養漢的：……

——弄水洗臉呀。這個死猪……

男人不甘的唔唔咿咿着。好像還在說夢話。一會他却把水弄來了。

——侍候妳洗臉。妳打扮。去和別人飛眼呀——

一掌擊在男人多肉的臉上。男人沒有聲音。

——許先生。借我點吧。今天。

——房東太太。您再等等……

——怎麽能再等呢！

房東太太忽然大聲嚷起來。

——不等又怎的？我們說書的就下賤了？

——沒人跟妳娘兒們說話。

——妳不是娘兒們？妳不是娘兒們…

——得。得。別吵呀。別吵。房東太太您請回去。

——請回去還什麽？

——妳就睡在這…她覺得這些人完全把吵架當做趣味了。自已沒有一點不滿意於生活的樣子。也許因爲等待得太久了。她焦燥起來。忽然。在塗着白石灰的街樹下面。一個天藍色的衫子一閃。向這窗子招着手。藏到樹幹後面去了。她急忙跳出房門。

『我睡在這。當妳媽呀……』這聲音把她嚇一跳。房東老婆正倚着房門。指手畫脚。短門帶底下。露出穿拖鞋的白足。

那人看見她並不理會。順了海岸街。很快的走。她們在滿豎着長竿的漁村裡。緩慢下來。那女孩子。向她笑笑。媽很年青。臉龐是淺黑色。笑起來的時候。永遠是讚賞着甚麽的神氣。被他一笑。她有點忸怩。（未完）

文學論壇

批評精神再建

彭思

一二年前。文壇高呼批評的聲浪。非常高昂。可是除了同道者的互捧。與異派人攻訐的所謂評文發表一點以外。很少看見有什麽眞正的評文出現。

這原因也許是我們文壇上的作品。育養不出良好的批評家。也許是從事文藝的人。看不起批評這一道。所以我們的文壇始終缺乏着批評的精神。

不過如果想使我們文藝壇能走上正當的軌道。一定是要有良好的批評家培育出來。批評家的地位並不是低於創作家的。而且一個良好的批評家。也未嘗不可以說是創作家的指導。假如從事文學的人。把批評看得輕微無聊的事情那眞是對於批評缺乏着認識。

固然。在我們的讀書界一些讀者是不需要看評文所以一個不甘寂寞的人。在這情形下。更不願意幹這使讀者冷視的工作。不過在文學的領域里我們的文壇人。是遠處不應抹煞批評的價值。尤其是在我們目前的滿洲文壇。更應積極的建樹起批評的精神。

過去高唱建樹批評精神的口號現在又算冷寂了。我們的評壇仍然是荒凉得沒有留下一點成績。喊過的口號。也祗是口號而已而現在連口號也沒有人喊了。好像文壇上從沒有過批評這一件事。

不過單祇喊口號。對於批評家的培育也不會有什麽效力。主要的還是從文者的個性。假使一個眞正冷靜的人。沒有浮躁的氣質。沒有好熱鬧的心理。不想獲及廣大的讀者（因爲評文在目前是沒有多少讀者的）肯在寂寞中幹着自已願做的工作批評那麽他一定成爲一個良好批評者。雖然一時及不到讀者的注意但對創作者是最需要的大事。

至於應當怎樣批評那又是另一件事。在這里筆者僅僅希望今後評文能有大量的產生。

×　×　×

塞萬提斯的吉訶德先生傳

米川正夫作　黃延譯

西歐第十世紀末葉。到十世紀初期。正是封建社會的過程。那個時候社會的姿態。是建設於領主與家臣的基礎上。同時武士制度。也非常盛行。這些武士們。擇定一個領主主人。終身做他的臣屬。他們的關係。是武士須忠心保衛他的領主。領主須善爲豢養他的武士。權務益務。彼此保持着均衡狀態。中世紀的武士們。都有任俠好義之風。他們信條是『以精神獻給上帝。以身體獻給君主。以心情獻給淑女。』所以中古武士與美人戀愛以及排難解圍的情節。是傳奇中最普遍的題材。

在塞萬提斯的時代。文藝作品便是流行着所謂騎士羅曼司的舊小說。當時西班牙人對於這種書讀得幾乎熱狂。甚至教堂和政府的法令都不能禁止。可是據說自從塞萬提斯的『吉訶德先生傳』出版了以後。西班牙人對於這一類文學作品的狂熱才滅絕。而且也再沒有那種荒誕的書印行了。因此這部給小說界開出一條新路。也可以說是近代小說的指標。

這部偉作。從前有林琴南先生的漢譯本。譯名爲『魔俠傳』。但僅譯出上部。一直到近年。才有傅東華先生的全譯。這雖然是十數萬言的巨作。不過內容故事。却非常簡單。書中的主人公—吉訶德先生—因爲讀武俠小說而入迷。遂想到處行俠做義。過武士的生活。可是却碰了許多釘子。弄出種種笑話。讀來非常詼諧幽默得有趣。這位主人公一直鬧到死才回復了故我。

作者雖然是對於當時的制度用着諷刺的筆。但在這作品里。用雍涅先生的話來說。『就是將下層階級的忠實描寫。導入他的騎士羅曼司。將民間生活的態和混入里面去。』他描寫平民。描寫了極鄙猥的羅禳人的生活。所以在這巨作里。並沒有一點忘記了平民。

近年來頗有提倡接受遺產的論調。但多半是高調唱過之後便算無事。可是假使眞正有人接受文學遺產的話。我們的翻譯界雖然貧乏。但還不難找出幾部古代名作。譬如這部『吉訶德先生傳』。假如一般有志於文學的青年。是都應該用心讀一讀的好書。多讀一部名作。是勝於讀一些低級的劣書。

文訊徵存

日本大衆小說家大佛次郎氏。此次爲華北戰線。做筆之戰士。於本月十五日午後一時五十分乘望號車抵新京。預定留京二三日。然後轉赴北京。於歸途中再來北滿開拓視察云。

×　×　×

『華文大阪每日』。對於創作每期均有相當之提供。此次爲著重於短篇方面。故定於六月一日號。刊行短篇小說特輯。內有秋螢之『血債』。及其他佳作。

編後語

本刊自出版期間變更以後。編者無時不在銳意求精。但這內容的充實問題。還須仰賴作者。故希望熱心文學的朋友們能時賜佳作才好。本刊的精神是着重於介紹與批評。短論也在歡迎之例。

再關於『文學解答』一欄。自本期開始。以後倘望有對文學問題不解者。請不客氣質問。編者決不嫌棄。至於『文學論壇』擬由下期起。將特約國內日滿名流分明執筆。

在日本的俄國文學的影響

俄國文學最初被介紹到日本來。已經差不多有六十年的歷史了。遠溯當托爾斯泰。和托思退夫斯基。像王者一樣若臨到我國的讀書界。有力的喚起了年青的文學家的熱誠的時代。過去也幾乎有三十幾年。因此。俄國文學給日本的文學以極大的影響。那深深流動在日本的作家們的血管中的精神和熱情。誰是應該相信的。但是外面的影響。對於文學的世界。當它明是了影響。而被指摘時。認爲是未熟的模倣時代。大抵無碍。在外來的刺戟和暗示。完全被消化。被吸收在血肉中的時期。辨別自已的同他人的。已經漸成了很困難的了。知道明治以後七十年的歷史。來看日本現代的文學。也正是步到這個時期。我想拿這種理由。試檢討一下俄國文學給日本的那影響。也大概保持外面的現象的指摘。關於過去。比現在更要多說了。

俄國的作家中。最早被譯成日本語的是普式庚。明治十八年時。出版了他的散文小說『大尉的姑娘』一題爲『花心蝶思錄』。但。如果要問當時的日本文學是在怎樣的狀態下。完全頹廢的。幾乎成了腐敗的江戶末期的文學。也容易崩碎在維新的旋渦中。只有代表用字母寫論文的『戲作家』們。像前時代的幽靈一樣。徬徨於廢墟之上。用過去的美辭麗句和卑猥。當做生命的文体。寫成的卑淺的市街俗事和情話。來供給一般大衆的讀料。

然而。一方面也不是完全沒有類似新文學的萌芽。那就是拿『文名開化』『自由民權』等爲標語。來適應當時的智識階級的要求的。政治小說翻譯小說之類。最能代表它的是整個迷惑了當時的青年男女的。東海散士的『佳人的奇遇』。這種作品。和用字母寫論文一脈的『戲文學』不同。專是以崇高莊重爲主旨的漢文調。那里沒有任何文學的。新的等等。意義是幼稚的啓蒙的。只不過是應付了時代的任務而已。

普式庚的『大尉的姑娘』—『花心蝶思錄』。譬如是由兩個傾向混合了的立場中譯成的。能得到成功的光榮。大概可以想像了吧？但是。從明化的角度來看。幾乎沒有應當學取的十八世紀俄國的小說。也是無須給當時的讀書界以惹大的反響不過只算是一個轉變。在Bibliography（圖書學）的歷史上。留下名而已。

在這種情況中。突然出現了屠介涅夫的『約會』眞是一個想不到的奇蹟。譯者二葉亭四迷。特出於當時的一般文學家之例。不顧是生在江戶末期的『洒落本』（江戶時代一種描寫蕩子或傳奇的寫實文章）和『草雙紙』（江戶時代有挿畫的短篇小說多。是完全用平假名寫的）人。不但是正確的理解了所謂俄國的特殊的氣分和性格。並且以可愉似的巧妙。美滿的再現給我們看。到現在日本人夢想不到的寫實主義的表現‖極盡了屠介涅夫的獨特的細緻的外界的描寫。以爲其中流動着的美婉的抒情詩味。這譯作。只在當時極少數尖銳的文學家中。漸漸發生了議論。採用尙未完全顯露的時期里的言文一致体的形式。於是一舉而達到可驚異的成功。那成功的意義。五十年後的今日。也絲毫沒有失掉其光輝。不是盡了歷史的價值。是偉壯的足以誇翼現代生命的過程。當然。這里的大原因。也是因爲二葉亭很早便是研究外國文學的。但。這時候。如果認爲公然的坪內逍遙譯的沙翁的『西沙』的形式。是原樣抄襲『義太夫』（俗謠之類）『淨瑠璃』（古兒詞之類）的形式。那麽在這兒的。不僅是簡單的外國文學的教養問題。天分的質。總得說是其主要的原因。可是。他方面如果二葉亭是研究英國或法國的文學的。既使介紹了獨特的短篇譯作『約會』。也許不能完成那單只有革命意義的工作。這樣看來。根本的特質。使是樸素。謙遜。眞摯的俄國文學。使黎明期的新日本文學。有了決定的方向。也可以說是由於二葉亭。繼『約會』二葉亭又陸續發表同作者的『邂逅』『單戀』『浮萍』等譯作。逐漸改變了對於小說。文學的人們的觀念。話雖然是不錯。但在二葉亭本身的作品和生里。受到俄國文學的影響。比離礁都是顯然的他寫了和『約會』相彷彿的創作小說『浮雲』完全缺乏浪漫的色彩的純樸的小官吏的生活環境。總是以家常茶飯爲事的發慢的事件的發展。心理解剖的嘗試。素樸。周到的描寫。都是使深深傾倒於俄國文學的人。最初難以獲得的地方。全篇的感覺。使我們連想起托思退夫斯基的『窮人』和Ivan goncharov龔察洛夫（俄國小說家譯者）的『日常的故事』來。（未完）　四一年五月

文學解答

讀書雜記

問　我想讀一點法國的文學作品。希望編輯先生能介紹我幾種。並且最好能把作者的派別與年代說一說。還有『雨果』最著名的作品是什麽？（張健飛）

答　這不是很簡略的便能詳說的問題。現在僅僅舉出幾個人的作品。請隨意選讀。如十九世紀的浪漫派作品。雨果的『巴黎的聖母寺』（是一部歷史小說）。『悲慘世界』等都可一讀。但這兩部書。還未見有漢文譯本。大仲馬的小說也是浪漫派作品。至於現實主義的作品。有巴爾扎克。福祿貝爾。自然主義的作品。有左拉。莫泊桑等都是該派的健將。近代羅曼羅蘭與紀德的作品也可選讀。

問　高爾基的代表是什麽？（ＣＹ）

答　他的作品很多。一時很難例舉。長篇有『母親』。『我的童年』。『三人』。劇本有『夜店』。短篇以『昔曾爲人』『二十一男與一女』爲最著名。

問　什麽是『現實主義』？（芳藝）

答　現實主義是與浪漫主義對立的。現實主義主要的特色。是對現實以科學的方法解釋。而不用主觀。同時是爲人生而藝術。文章不求美而求眞。現實主義可以說與浪漫主義是十九世紀文壇上的兩大思潮。

問　我是一個愛文學的青年人。每讀完一本小說也常引起我想習作但又寫不好。希望編輯先生指示我一條寫作的方法。（周行）

答　這是每一個愛好寫作者必經的過程。祇要你多寫多看多體驗人生。慢慢便會寫好的。

治愈婦人病

敝內人在未結婚時即患月經不準或赶前或錯後月經來時或多或少經色粉紅小腹絞痛膨脹甚大四肢酸痛各處診療屢好屢犯屢重自結婚以後諸病比前更重月經三四月不見或一月見數次淋漓不斷月經紫黑或成條塊白帶很多週身痛疼每逢着急或生氣胸膈膨脹悶嘔吐酸水及白沫飲食難嚥腹疼如絞腰痛如折有時麻冷有時發燒終夜不眠頭迷眼黑氣喘心跳面黃肌瘦結婚多年永未生育各處醫治服遍各藥花錢很多病未見效日夜呻吟痛苦難言敝人甚爲焦慮幸經利源油坊陳經理介紹玉德堂有婦科良藥『調經育生丸』專治婦女一切病症最有特效敝人即購買該項丸藥三盒內人服後一切病症逐漸全癒面色紅潤体質健壯月經準確復得一小孩敝感激之餘無以爲酬謹將病癒後照片登報端聊申謝忱並介紹婦女患病多年屢治無效及久不生育者速即購服此藥定能愈病生子『調經育生丸』大盒四十付六元五角小盒廿付四元外埠患病者匯款購藥去信即可玉德堂藥店在奉天大南關大什字街南利長油房胡同支店在奉天北市場登瀛泉東鄰路北樓房便是

感謝人奉天大和區康泰街　義美華新洗染廠經理　梁治平謹啟

鑄鋼製品！

啓者弊社不惜重資購得最新式之電氣爐及一切設備完全又聘請專門技師製品優良而價格低廉不拘多少定期不悞莫不歡迎

東洋金屬機工株式會社

專務取締役　閻承祥
常務取締工塲長　于世祿

出張所　奉天市鐵西區篤工街二段二號　電話（三）四四七七・四四七八番
新京市日本橋通六〇番地　電話（三）四一六八・三五五七番

皮膚病科・花柳病科
腎臟病科・外科一般
レントゲン科（入院應需）

奉天大和區平野町八番地

長井医院

院長　医學博士　長井清一郎
電話（3）二一九九二番　長六〇四五

你知道這麽有益的日語雜誌之存在？
日語的範本　自修必備之良書
研究日語的捷徑　無師自通的雜誌

月刊雜誌　日本語

零售每冊　金三十錢郵費一錢
半年　金一圓七十錢
全年　金三圓四十錢　郵費奉送

本雜誌自創刊以來已經五載於茲、每期刊載關於日語日文之有益材料不勝枚舉、宜乎訂閱者日見其多、可稱日語之霸王、凡欲研究日語者請購讀一本便知言之不謬也、出書無多速購爲幸

大連市若菜町一四三番地
發行所　善鄰社
電話（三）二五六五番　轉賬號碼大連四二九二號

本雜誌在全滿及華北各地大書局均有代售如直接向本社訂閱時以左列辦法爲最妥當

△函購手續　△匯款方法

（一）匯款請購郵局匯票或託信局銀行等亦可、但全滿各地均有日滿小匯兌以及轉賬之便請利用該辦法爲荷、如利用轉賬匯款、即就貴地郵局詢問便知其手續、此辦法最爲便利且其穩妥

（二）凡匯款時須掛號寄下　滿洲國郵票不收

茲將各地代售書局開列於下

大連市數島町　大阪屋號書店
大連市西崗大龍街　青年書局
大連市西崗東湖街　啓化書社
大連市西崗得勝街　聚勝堂
大連市西崗大街　廣合書局
大連　宏大成

大連市西崗平和街　商業書局
奉天鼓樓北　胡魁書局
新京三馬路　大東書局
奉天西首南路西　千頃堂
哈爾濱道裏地段街　哈爾濱書店
哈爾濱道外　文魁書店
青島中山路　博文堂書店

書中自有黃金屋！
書中自有萬寶書！

日用萬寶全書　三版預約

佳劇是久看不厭・名書是久讀不倦
時代激流的演進中‖世事使人會感到了：
世人顧整個‖迷惘‖憧憬‖解剖‖荊棘‖頻繁‖這矛盾的理想的實念乎？
萬寶全書‖是人生旅途中援助你強化知識的標準尺・
萬寶全書‖是滄桑世海中增加你充份意志的水平線・
（備有詳細樣張・承索即寄）

全書五百萬言　分訂四大巨冊　精裝華麗精金
實價國幣六元　發售預約期間　祇收四元五角
寄費二角六分　准六月底出書　預定同時截止
出書實售六元　預約請先付款　定單當即寄奉

預定處　奉天大東書局　地址奉天小北門裡　振替奉天三七九八
全滿書局均有預定

以二百萬圓繼續二年事業 百斯篤恒久預防策

滿鐵重役會決議積極事項

【大連】去年中恐怖全滿之百斯篤疫、本年決定鏟除禍根、故當此發生期前、滿鐵當局、基於鐵道側之立場、招請各關係方面、實施種種研究、冊謀以完善的預防對策、最近滿鐵側已完成預防對策具體案、十二日午前十時、於滿鐵大連本社開催役員會、出席者、大村、佐佐木、佐藤正副總裁以下、除御影池氏外、出席理事七名、基於現地側之要望報告、愼重協議之結果、決投以總預算二百萬圓、着手以恒久的防疫對策、即以二個年繼續事業、於鄭家屯以西遍張萬全的預防陣、其恒久的防疫對策之主旨如下、

一、對於認爲百斯篤媒介物之貨物、小件貨物、特設以瓦斯消毒所、其場分◯新京、◯安、白城子、鄭家屯、通遼等五個所、

二、野積場、及倉庫中、皆完備以防鼠裝置、

三、行李及大件行李、消毒所之設置（其主要地方爲京白線、平齊線等計共四十二個所）

四、特別防疫倉庫設於新京及奉天各要驛、

五、編成防疫列車、各線連結運轉

六、百斯篤發生地帶之居住民、急速收集於一定的處所、以防散播

以上爲二個年繼續防疫事業中、恒久對策一部之積極的對策、願市民勿賭如去年之前轍、故滿鐵當局、雖有完善防疫施設、但預防患染於未然、尙須一般自愼云、

☆★ 綏化火災寫眞 上爲濱[illegible]飯店全燒 下爲哈爾濱旅館之殘骸 ★☆

完遂斷禁政策 調査潛在嗜毒癮士

【錦州】市警務處、衞生股、近以阿片、麻藥斷禁之實施、年來成績雖佳、而潛在私吸者、爲數尙不在少、爲謀今後私吸者、徹底肅淸、特准登錄、不究以往、而使完遂斷禁政策、對此規定辦法、通令各區、責成街牌長、調査報告、以便登錄云、

警察所督修道路

【通江】在本埠街面道路、沙石鋪修、亟其平坦、但日久多有坎坷不平、交通殊有窒礙、警察分所有鑒及此、於月之十五日、督令商農、對於道路、入手補修、因之街面遂令工作、經經營營、不日即成、從此道路坦平、往來無阻、如砥如矢、可稱便利之亟云、

綏化續震

【綏化】自六日地震以後、近日連續發生微小之地震、每日均一二次、計六日午前十二時發生一次、七日午前十時一次、夜間十二時一次、九日午後三時一次、十日午間一次、十一日早六時一次、十三日午後六時一次、十四日夜間十二時一次、故一般市民頗有驚恐之心、夜間多有在院中蓋棚安眠躲避者、但日間商工交易照常營業云、

失火原因續誌

【昌圖】於十五日縣城普濟醫院外二商號、發生之火災、茲已調査明確、係該醫院長佟玉岡及其妻外出之際、女工某燒晚飯、因竈火冒烟、伊上房整理烟筒、致竈火與柴堆連蹤、因之火勢由隔壁（秫稭糊報紙）昇至屋頂、而釀成巨大火災、該女工之粗心肇禍、亦可謂非所意料、似不無微罪云、

日滿實協總會決議 大連神戶航路開設

最近陳情於遞信當局

【大連】最近日滿間貨客、逐漸輻湊、關此之緩和策、會有大連神戶定明急行航路之開設提議、九日在連開催之日滿實業協會第八回總會時、橫濱商工會議所、及日滿實業協會滿洲支部、關此特有提案、蓋現在內地與大陸之海上運送、祗有日本海航路、關釜連絡船、及大阪商船每月二十五航海之神戶大連航路而已、當今東亞共榮圈之確立、日滿相互間之貨客、有增無已、對此之消化、爲日滿經濟一體化具體之第一課題、故同航路開設案提出後、日滿關係各方、皆表贊同、且協助積極開設、故席間當時決議、最近陳情於遞信當局云、

對綏化災民極同情 假北山廟會設〝募捐箱〟

【吉林】吉林市以綏化地方頻次發生慘禍、各機關對此均極表同情、而以省本部爲中心、刻正捐募賑災金、而定於二十一日北山娘娘廟會時、在山內勝地配置綏化賑災募捐箱、由參拜之善男信女捐募、然後贈與綏化地方之災民想一般仁人善士對此當必竭力援助云

推進敦化縣政 吉省下月實施綜合監察

【吉林】吉林省之本年度綜合監察對于敦化縣者已定自六月十五日起至二十一日止、凡一星期實施、此監察之主要者、大抵爲左列各項、

治安肅淸後、縣行政下部組織之整備狀況、肅淸後之治安狀況、如何充實經濟警察機構、農產物增產計畫施策之狀況、去年度蒐貨策之檢討、縣下開拓團狀況、對于維持土木行政治安之適應狀況、民生關係及初等教師之素質、勞務管理狀況、

檢查燈火管制設備 於廿二日起亙全市實施之

【錦州】市公署、爲普及燈火管制、設備之認眞及徹底、乃依康德六年八月、規則之公佈、決定於本月廿二日起、亙四日間、對全市域內、實施燈火管制設備檢査、對於屋內外燈類、均予査視以東門、南門、西門、北門派出所、爲檢査責任主體、每組分兩班、每班警官一、奉公隊員二、於午前八時、至午後五時、詳格檢査、如有設備不完善之違反者、決予重罰云、

春季淸潔掃除

【八面城】當此春季疫癘流行之際、本鎭警察署長閻振滑氏及保安兼衞生主任張趾仁、爲防止管內疫癘蔓延並謀居民衞生安全計、特於日昨公佈管內住民實施春季淸潔掃除俾重衞生云云、

青少年團與婦女會結成式

【豐鎭縣】本縣興亞協進會、於本月三日、上午十二時、招開全縣鄉村長

爲謀市民航空知識徹底 舉行『航空寫眞展覽會』

【哈爾濱】我國建國以來以逮今年航空界之進展使令人驚嘆不已、而滿洲空協哈爾濱支部仍竭力謀其發展、對于滿洲之航空極爲關心、因定於六月廿日起凡六日間、市內時輪百貨店舉行『航空寫眞展覽會』該展覽會除陳列日本航空史、及海陸飛機之活躍狀況外幷點綴以德國戴山特部隊之狀態、對于航空表現得無微不至云、

地震後房屋破裂 警察當局沿戶檢査

【綏化】地震後之市內房屋多數破裂倒塌者、今警察署保安係日系警尉補黑木右滿系警長徐亭謙協同滿拓建築事務所關係者、以不休不眠之精神、沿戶檢査、對破裂房屋促即從速修理、或令拆除、以免有壓摔傷人云、

龍警署肅淸不良 出發興隆莊一帶

【龍口】現際春期、正匪類暨不逞份子潛伏蠢動之時、此間警署當局爲嚴密肅淸匪類、特于日昨由關江專員率領官警若干名出發管內興隆莊一帶檢索在嚴密妥愼配備下、放立步哨、卡折交通、對出入行人、一律施以檢査、一面復派便衣至該莊內檢査戶口、嚴格檢索其是否匿藏危險物品與不逞份子、各員精神奮拚在檢索時、沈着而認眞、因嚴守絕對避免擾民之原則、取得民衆之積極協助、結果未經發現匪類與危險物品、惟經此次之檢索、足撫慰良民而寒匪胆云、

三澗堡會易人

【旅順】管三澗堡會會長、穆議士、因家中繁忙、請求辭職、所遺之缺、源本會全體會員、正式選擧、當選定本會人劉蓬侯爲新任會長、品行端方、經驗旣富、於前日所有一切公務、皆接濟楚云、

召集屯牌長開會

【老達房】警察分所長李永魁氏、自到任以來急謀刷新、於月之十四日召集村公所協和會學校各屯牌長等開會、講演指示方針、各商號民戶注重淸査戶口、春季衞生、淸潔大掃除各屯壯丁夜間巡邏設卡防堵匪徒潛入云、

滿映巡廻班蒞縣

【五常】在本縣一般商民所期待之滿洲映畫巡廻班、已於五月十三日來縣當晚遂假協和會縣本部之會議室公映、現代男兒與日滿映畫、觀者頗衆、大有揮足無地之勢、惟在放映期間、竟發生二次之電氣故障、因對電燈會社、均嘖有煩言云、

馬驚車馳軋傷小販 王鳳洲幾作輪下鬼

【蓋平】本月十五日下午有東盛昌之拉貨大車行至東關、偶然馬驚車馳飛跑張御者張某驚慌失措、竟將路傍賣饅小販王鳳洲撞倒地、自腹部軋過、當時救起、送至縣立病院經醫診視、施治後、尙無性命之憂、亦云不幸之幸云、

群繞連港之華北各港 今則皆有開發之價値

大連商議視察龍口威海衞

【大連】擁有大連港補助港之將來性的芝罘港、日前大連商工會議所、派遣視察團於芝罘、以視察之結果、決定今後州內財界、進出於該港、以資開發、同視察團歸連未幾、黃海經濟聯盟總會席間、亦有關於芝罘港開發策之三議案提出共議、對此各方皆表贊同、由此一般州內財界、及芝罘港各商界莫不注目期待中、芝罘港之存在價値、亦因隨之而益重大、一方與芝罘比肩地位相等之龍口及威海衞兩港在住之日人商工業者亦皆以爲該二港爲華北之新香吐港、並大連港之補助港、故以二港認爲不劣於芝罘而有存在價値以此現在該二港之商工界有力者、聯名各函達於大連商工會議所、希望同商議、繼續派遣與前芝罘同樣之視察團、對此長永大連商工會議所理事、準定自六月下旬、赴龍口威海衞兩港視察、如此則自中國事變後、淺皆不堪顧注之華北各小港、最近忽皆擔負新使命而進展、亦頗値日滿華各地商工業所注目而乘機活動之時期云、

聯席會議、商討應進事宜、所有各聯合村長、均皆蒞臨、來賓方面、有皇軍◯◯隊長、並各方指導官等、十時五十分縣長房文閣率同縣署各科長等衆、亦臨會場、各學校與協進會、務委員、早經恭候、大會遂開幕云、

分監副長轉勤

【昌圖】本縣鄭家屯監獄昌圖分監副長西田宮川氏、近奉令轉勤於拜泉縣、遺缺由新京轉來森下權次郎氏担當、該兩氏於本日（十七日）歷訪各機關、以行去任及初任禮辭云、

婚喪禮配品停止

【台安】物資整備委員會會長副縣長、安田正治兼代、成立以來、對於各物之配給、處稱圓活、關於婚喪大禮所需各物品、如棉布火油、豆油火柴等、准予人民備文、由村長轉請、委員會酌核發給、人民盡稱便利、茲該會現以配給品不甚充暢、若對婚喪、如願配給、頗感缺乏、是以近日來、通知各村、對於婚喪禮之配給各品、暫爲停止云、

錦市聯合協議會 於今日起盛大擧開

【錦州】協和會、錦州市聯合協議會、經市本部、準備完成之下、業於月之二十日、午前九時、假市公署會議室、盛大擧開、該會之協議、以革新政治國民組織、確保組織交通、配給、教育、警務等爲主要議業、全市分會代表、三十四名出席、亙兩日間、熱烈瀝陳、各提有關國計民生、宣德達情昂揚協和精神議案、該會所議良果、頗爲十四萬餘市民期待云、

修河將欲開工

【樺甸】本縣輝法、自滿洲建國以來、明令修改新河寬水力電氣建設局、在樺改修輝法河、自官房場上頭起、測量方針、由法別口子東崴子、蘇密句子集廠子等處經過、直達至公郎頭後身、公別河口子仍歸舊河身、約三十里、使破天荒之法、挖掘平地作爲新河流、工程浩大、現已派把頭募集工人、正値進行期間、目下將開工云、

協和青少團運動 統監部等備設置

【朝陽鎭】海龍縣協和會縣本部奉中央指令爲強化青少年團組織統監部以照中央綱領、該部現以籌備就緖、擬定於五月二十七日正式成立、該本部爲發展青少年團運動起見、於十六日特委部員田尙滑花崗氏縣方行政科長劉信一於早九時來鎭開連絡會議青少團關係出席者六十餘名皆有講演主要者使一般國民徹底認識東亞新秩序、青少年團負有重大使命、諸機關一致協力結成實踐我東亞莫大之光榮現在全由九十六團增一百十團云

青羊堡廟會盛況

【昌圖】昌圖縣東青羊堡娘娘廟會、經昌、開兩縣人士合力擧辦、頗呈空前未有之盛況、當舊十八日之正日子、天朗氣淸惠風和暢、附近及沿線往女觀光者、不下三四萬人之多、戲劇及雜耍、兩台並立、鑼鼓喧闐、熱鬧非凡、鐵道側並昌圖村分會昌圖縣本部等機關、亦乘機宣傳愛路精神及協和精神、一般觀衆、獲益非淺預料此次五日間香火會之成果、較往年更形良好云、

警務廳派員蒞北 視察結果爲模範

【北鎭】縣警務科於日前有錦州省警務廳警務科長山口氏銜命蒞北視察、結果成績定評爲全省之冠可爲模範云、

東邊消息

對國民獎健地 民生部派員徹底調査

【通化】民生部前曾以具有第一條件之溫泉而形成山明水秀之仙境之大平溫泉、（別名大宮）指定爲國民獎健地、省方面目下亦決定設置官吏療養所、而實行大平溫泉附近之調査、企圖講求獎健地之利用價値、此次由民生部齊技佐及省方面之太田建設科長、長谷川屬官、弘報處筑紫等組成之調査班、已決定於十八日至二十四日間、凡一星期、由左列方面着手徹底之調査、

一、獎健地之利用範圍、二、徒步、旅行、野營、水浴、滑雪、登山、自轉車旅行、觀光等、三、史蹟、舊蹟、値得記念之天然記念物、特別風景、動植物分布地質、氣象云、

通化縣聯議案五十二件

【通化】縣公署協和會八九日間開催、業誌前報、連日經關係者出席、協議草案如次、三日間開會序次如儀、決定議案、一、國民優級學校增班、二、快大茂子村國民優級增班、三、敎員俸給增額、四在滿半島人教育方針改善要望、五、通化縣立圖書館設置、六滿鮮系間娛樂械設置要望、七通化街道問題要望、九、半島人共同墓地設置要望、一〇通化街昇格要望、一一、屯政整備、一二、東江村磨石屯安耕村編入要望、一三、都邑建設事業、一四、半島人志願兵募集事務局設置、一五、公設職業介紹所設置、一六、商公工會館設置、一七、交易場事務改善、一八、郵便取扱所設置、一九、電報電話局事業改善、二〇、通化橋修補要望、二一、通化街道路補修、二二、通化街西砲台門撤廢、二三、南江渡船條件、二四、橋樑補修條件、二五、快大茂子四橋樑改修條件、二六、新安村橋樑建設要望、二七、堤防建築條件、二八、熱水河子街築堤水害防止條件、二九、江屯起至龍頭屯警備道路建設條件三〇、滿鐵經營通化街自動車營業所移轉要望、三一、滿鐵自動車虎馬嶺屯停留所販賣車票條件、三二、電燈架設要望、三三、電話柱補修條件、三四、耕作用假小屋設置許可要望、三五、集團部落附近家屋建築許可、三六、民夫徵發時期考慮條件、三七、民夫徵發日滿鮮負担要望、三八、通化街住宅難緩和要望、三九、生活必需品配給圓滑條件、四〇、生活必需品都市農村配給、元化興農合配給要望四一、生徒用膠皮靴及制服用綿布配給條件、四二、半島人向服地輸入配給機關設置、四三、燒酒販賣店指定設置、四四、糧穀販賣小賣所設置要望、四五、糧穀收買所設置、四六農產物收買等級査定所條件、四七、合作社貸款改善條件、四八耕牛增加對策、四九、糧穀貸與方要望、五〇農產物價格引上條件、五一軍用票貸款免除抵當品返還條件、五二勞働者待遇改善條件、協議通過、實施發表、攝影而閉會云、

投筆從戎

【寬甸】昨自國兵法實施以還、擧國各地之徵兵美談、迭出不窮、足徵全國臣民愛國思想之澎勃、亦堪稱東亞建設途上一大異彩、茲有寬甸縣公署地政科係寬甸街公安南區住民林守恩之長男、本仁君、於日前出頭寬甸街公所、請願爲憲兵衞生兵、當以該君之義勇可欽、業將申報、手續辦理完竣、査該君於康德七年十二月間、高材生卒業於寬甸縣國民高等學校、現年十九、尙未達壯丁之適齡、竟願捨身爲國、官吏生活、以家族不需扶助、靈先申報、作名譽之國軍、堪爲一般國民之模範、復査該君青年有爲、身體絕健、精神活潑、檢査時定能合格、入營後前程遠大、誠未可限量云、（寫眞即林本仁君）

行政股長懇談會

【安東】爲明省政於街村達於徹底之安東省行政股長懇談會、已於十五日至十七日凡三日間在協和會館擧行、會以下列研究事項爲主、實行種種懇談

一、村及屯牌間之事務調整問題

一、屯牌事務運營上之經費問題

一、國民隣保組織告成各縣之目標及措置

一、本諸新街村育成方針各縣徹底工作之狀況、

一、對于街村吏員訓練當由省派遣講師決定其科目或時日

青年部員調査古墳

【輯安】滿鐵青年部部員四十餘名、由毛賀青年部長引率下、於十七、十八兩日來輯安進行調査古墳云

徹底捕殺狂犬 並將配瘋犬藥

【通化】最近於通化街內野犬頗爲橫行、曩日於龍泉區一年約三十許之日系婦人及小兒一名曾被野犬咬傷甚重、目下仍於醫院治療中、通化警察署於前數日大張捕犬網、野犬遂告斂跡、一方於來月並將配瘋犬病藥云、

參列忠靈廟大祭 安遺族代表決定

【安東】已定於五月卅一日在國都南嶺建國忠靈廟執行之臨時大祭、關于共參加者安東省已由軍警遺族代表三名中決定下列二君爲警察官遺族代表

△安東縣崇健中街、故安東縣警佐赫永江氏長男赫璋、

△鳳城縣鳳城街、故鳳城縣警尉補改衞氏實

由某謀殺胞姊 消息暴露被捕

【通化】荒溝門附近渾江河畔、發見滿系女屍一具、已誌本報、連日警署司法係、內外勤全員出動特張警網、搜査線索、不分晝夜、不提勞苦、竟於十一日將殺人兇犯逮捕、原來是骨肉自殘、親弟害胞姊、覬覦乃姊的財物、而動殺機、供述事實如次由德潤二四歲、原籍安東省桓仁縣大干溝子村、現住所不定、於十六歲曾隸悍匪首、勝武部下、報字全好、匪巢盤踞桓仁縣大雅河、殺人放火、攻城掠村乃彼輩主要業務、匪首勝武部下殘酷、搶掠稍不滿慾、則鞭撻竹笞、由犯因不堪其苦、又畏討伐追逐終有成擒之日、大同二年秋乘機逃匿脫離匪團、潛伏他鄉、充農工避衍劣跡姐馬由氏四二歲（即江畔被害者）、適同邑馬忠貴爲妻、而馬亦非善類、曾操強掠工作多年、家私稍有積蓄、因匪團被擊潰散不敢在家、貯足、潛伏異域、數年背向桓灘、月前忽有謠傳、馬忠貴在海龍縣營商、積金頗豐、馬由氏本擬尋夫、不知詳細地址、前往投奔合夥、由德潤匪性未退、匪心未改、顧前嫌念、誘其姊馬由氏、彼姐丈現在海河口有相當職業、有書信命姊前往合歡、馬由氏因夫妻多年未曾歡聚、今番旣的確實下落、又有相當職業、夫妻團圓、安然度日、所以不加思索、將家俱什物折賣一空、共計國幣一千四百餘元、外有分家單據及借帖行李等、委乃弟由德潤護送、賃于海的大車、於五月四日由桓仁縣起程、五月五日午夜、到達通化縣荒溝門附近、命車停住、謂其姊進城必需住店、妳無有居民証、倘會明對、就得打官司、村裡缺乏知識、聞言失措、問弟計將安出、方能安全、由犯命車夫于海驅車先行、在東江橋會齊、彼則偕姊沿江徐行、至荒溝門江畔、四顧無人、殺人發財的良機不可錯過、趁乃姊不防之際、推於渾江灘死、然後用繩將手及足綁緊、恐其挣扎復生、當搜括錢款潛逃矣、馬車夫于海驅車至 [illegible] 乘客來臨、疑彼等迷失路徑、又兼夜深人靜、將原車趕到官道嶺自己家中、以俟翌日再尋乘客、自女屍發見之日、經檢査屍體、司法系今井主任以下內外勤出動、秘偵犯人跡蹤、刑事王志芳、張永年化裝沿桓仁縣大路追蹤偵査、於快大茂子姚家店、發見前日住宿者姓名可疑、用迅雷不及掩耳之手段、在英額市村將兇犯捕獲、車夫于海擋奔事實、似有相符、申報警察署、檢査證物、根據借帖分家單、認定死者桓仁縣籍、取調供認、謀財害命不諱、今井主任即時、永谷警尉、李刑事劉權章、赴桓仁調査眞云、

慰安產業開發勞働者 實施放演巡廻電影

【通化】滿洲勞工協祝起見、乃以夏井團長爲會長擧行式典該氏對此等產業之勞働者加以慰安宣撫計、遂聯合滿洲映畫協會、主辦放演巡廻電影、預定巡廻日期共二十六日、同巡廻地爲通化、二道江、鐵廠子、七道溝、五道江、石人溝、大栗子溝、臨江街、煙筒溝等地云、

船川開拓團入植周年記

【安東】桓仁縣船川開拓團十五日爲其入植一五、

縣聯協議會 於昨正式開幕

【柳河】縣協和會本部爲實踐宣德達情之趣旨遞進二位一體之新階段、力謀促進强化、以昂揚王道政治、俾中央與地方融合團結、益臻鞏固、於五月十九日擧開縣聯協議會

大連特刊

第七九六號
盛京時報大連支社
大連市榮町二番地
電話二一九六五番

旅大兩市協同齊施 夏季衛生防疫對策 市民實踐當局指示事項

旅大兩市、爲强化徹底官民一体自主的防疫陣、當此惡疫流行期前、兩地之市當局、自即日起、實施夏季衛生、及防疫對策、大連市自本月下旬、設定撲蠅週間、願七十萬市民、普及協助趣旨並實踐、而旅順市特規定四項防疫對策、兩市協同一齊施行、希在州內人烟最稠密之旅大二都市、今夏絕滅雜疫發生、玆以二市施行方法列下

大連市以爲今年暑夏中由於目下展開之空閑地利用、及蔬菜食粮增産運動等、使用肥料當比往年加增、故依肥料塲爲根據、繁殖地之惡疫媒介物蒼蠅、亦必有多數生殖、對此之根絕、由奉公班總動下、以飲食店料理屋等廚房爲對象、不時淸掃消毒共有不潔各場所、投以市費、塡埋或徹底淸掃、埋沒蠅之發生根據地、一方更有各種宣傳方法、喚起市民注意、並協力實踐即印刷宣傳單及繪圖等萬枚到處撒佈、更行廣告塔之建設、並影院幕上之映照廣告等等、此外種種現在考究中云

州內滿人最初 勤勞奉仕編隊 關東神宮內苑作業

關東神宮內苑御造營之勤勞奉仕隊、連日在旅順方面、繼續作業中、十一日之星期日、初編成滿人奉仕隊、由大連赴旅順、神宮奉仕會各關係者、頗表感激及嘉奬、同奉仕隊之滿人、有大連落花生加工小賣商同業組合員九十二名、由同組合玉琢主事率領下、自午前十時至午後四時間、從事地均工事與多數日人之勤勞奉仕隊相混入、終日勤勞不倦、此爲州內最初之滿人奉仕隊、足證關東神宮之尊崇觀念、深信於滿人方面云、

荒唐鬼專行竊 盜船繩後又落網

大連市乃木町海岸附近、於去年三月頃、於該處繫留中之發動機船、如船繩、棚布幕等、頻有盜難事件發生、因當局認住（金州人）大連市春柳區侯家溝七十四番地前科四犯朱永久年四十四歲、爲嫌疑犯、向各地警署照會通緝中、甘井子署東刑事、於四月二十六日午後九時頃、於周水子撞遇、正往來徘徊中當被逮捕、朱於昭和十五年三月二十六日午前一時頃、於乃木町海岸停泊中之聖德街二丁目之吉田光雄侵入船內、將船繩七丈値金百元竊去、如斯前後行竊七次、贓品金得巷之貢獻、刻下訊明、於本月九日押送法院矣云、

行商滿人多不健康 病者癒後方許就業

大連市各種行商人中、多系不潔之半苦力性、而如野菜、魚菜、豆腐、古物等收買販賣之行商等、尤多與家屋接觸、彼等不諳衛生、易於患染傳染病、且更易於傳播於市民、市內各警署衛生係、由於公衆衛生及防疫見地、自四月一日至三十日間、對全市行商滿人、一齊施行健康診斷、此係臨時實施、今後更繼續隨時施行、同期間、大廣塲署管內成績、診斷總人數三千八百七十名、即行商人組合三千百六十一名、府品整理組合七百九名、結果其中不健康者、行商人組合百十六名、府物組合二十九名、計百四十五名、內別如下、

	行商組	府物組
沙眼	一一二	一二二
結膜炎	一	四
皮膚病	一	一
疥癬	二	二

以上諸不健康者、沙眼病患者爲最多、對其營業許可證、暫時將保管、休業、並由該各組合指定病院、令其急速治療、恢復後方許其就業云、

各方來連見學者 滿華人多約達四萬

於市洋手屈一指之大連埠頭施設之見學者、逐年爲數頗多、昭和十三年一萬九千八百四人、十四年三萬一千十九人、去年二萬五千九百七十二人、本年度因去日本內地見學團旅行者制限、甚爲減少、而滿華人之南滿文化施設見學團體、頗著增加、由去年一月至五月末、始達八千二百二十五名、本年五月九日至現在八千九百四十三名、則滿華人之見學團約有四萬名之衆云、

商人合夥收猪毛 運津未果竟被捕

大連市寶町一番地住居之孫居因年二十四歲於四月五日爲同居人羅正昌年三十五歲、介紹之下、由大連市內豚肉商十餘家、收買猪毛七十二斤（値價金九百六十五元）、乍購不老街二百十六番地祝元智所有猪毛七袋、計收得猪毛十三蔴包、四月十六日午後一時頃、運至寺西碼頭岸停泊中之伯州丸、擬運往天津、當被滿鐵監視員發見、徒勞往返、是日午後二時頃、再度將貨送上船舫、於將拔錨開船時、復爲甘井子署永廣特務撞見、倉急之下、將貨投海畏罪潛逃、後爲査覺於當月六日除孫外、其餘者一網打盡、押至甘井子署、刻經多日、大體經過審訊明白、於本月八日派員轉覲地方法院檢察局矣云、

聯合員清掃 小村公銅像

大連鐵道聯合會主催厚生週間之第二日本月十三日、以大連工務區勵班員組成、自是日午後三時、溢小村公園銅像前、施行勤勞奉公之淸掃運動云、

司機圖錢私運 途中遇警呼之不停 物主覘覺不佳畏罪潛逃

旅順水師營東北街五十三番地自動車運輸業謝潤山年三十歲、於四月二十三日午後一時頃、應大連市西崗子得政街大星自動車公司內之魯籍人漁業王某年三十五歲、託向旅順方家屯命大口井屯密運烟捲用紙二百零九捲、計金五百二十三元五毛、該謝某知該品禁止運送之物、當索取運費金五十元、爰運輸時則以大蔞于擭於車上、以圖遮官署耳目、該王某途中經過派出所時、被警員呼之停車、然司機置若罔聞、王則賊人胆怯、棄物潛逃、四月廿六日旅順署於其自宅逮捕扭署看押、近將犯罪經過訊明、併同文習將人犯、一同派警員押送地方法院、按律判罪、以儆效尤云、

大豆缺乏之 賣價提漲

大連市中、因大豆不足、豆腐發生飢饉、殆入近來、逐漸解消、（日方所食豆腐）提價金一分、爲每塊豆腐金八分、致使各用戶、多少受有脅威、然營此業者、雖略高價、尚有個中苦衷、如由此豆腐源源不斷、則用者亦可謂鼓掌稱慶云、

縣長巡視各村 有兩點甚滿意

【西豐】縣長袁慶澤氏、爲視察各村職員努力狀況、並藉以鼓勵振作起見、於五月十三日、率同行政科長、郭士緯、財務科長、張靖澇、視學佟明珙等、隨員五名、朝六時起身、前赴幽雅、德賢、凉泉、和隆、振興、白石等村、巡視一周、晚六時回縣、發表談話、大致對於教育同人、特加努力、及各村公務員、很少缺席兩點頗致滿意云云、

友邦設立學校 昨舉行開校式

【南坟】村材鐵公司、日系社員日增、而適齡學童亦多、公司爲與社員增進福祉、特於本年度設立在滿國民學校、於昨十四日、午前十一時、舉行開校式云、

興亞女性文化鼓吹 奬勵滿人日本語熱 奉聯文化部計畫指導講習

國民藝術再建之巍浪、現正高唱一時、因此州內各種文化團体、現正値自主的再編成之時機、故目下各方急於實現中興此併合之奉公聯盟文化部、爲確立州內新文化團体、舉州民邁進計、本年度、特以經費約四萬圓、計畫展開文化指導運動、即首先對各種文化團体、施以補助奬勵、以資關係部門研究助成、此外文化部自体向各方廣行調査研究、力圖州內文化施設向上、一力對於文化方面、視如局外立塲之主婦及女子青年等使其脫却從來故態、轉向於文化、故於州內、指定地址六十所、各所開催指導講習會、鼓吹以新時代之印象、完遂所謂興亞女性之資務、由此則女性亦具有新文化建設之一翼、並更奬勵州民、受浴陽光、觸及外氣、施以戶外運動、依此運動又可强化保健体育之指導、一方喚起州內滿系民衆、鼓吹以日本語習學熱念、藉以併資實踐運動之普及、關此先作成含有日本語說明之讀本、令送於一般、嗣後則更繼續日本語作文懸賞募集、日本語、維持大會、以及講演會等等行事且更爲日本語奬勵之一助計、將訂遣以美麗且意義深大之徽章若干、以之佩帶而奬勵云、至於此等宣傳普及之方法、先購買電影片、紙戲劇、以及唱片等等、不時開催映畫會、紙戲劇會、或音樂會、此外更印刷小型宣傳說明書、及繪畫圖到處散佈喚起州內各界注意云、

偉力驚人 動物精膽的作用

加强心臟 挽救身體衰弱 增强體力、抗病力

【舊】 戲和說書曾說重病人吃了金丹名藥、病上癒好的故事、點綴於種々活劇之中、日本封建時代的地方主權人即「大名」所常携帶的印籠藥、也是時代的救急名藥、此藥的救人、功同名將奪城、名聞一世。古時之印籠爲歷有這樣偉效。昔人所云靈力、如拿今日的科學來說、不外是特殊動物的內分泌素。

【如】 今當做救心治肺藥馳名的「救心」是日本古時做大名的印籠藥、重病人的救急藥、戰場的救急藥、爲一般人所珍重賞用「救心」是綜合種々貴重成分即對於高熱或內臟衰弱症具有特効之麝香、熱帶產猛獸的精膽烏犀角、强胃鎭痛力特强的熊膽、特殊賀爾蒙（內泌素）凝集而成的珍珠、含有効能提高血液內之溶菌力而對心臟病、具有特効的膽汁酸的牛黃等以及其他數種動物內泌素等似據古傳皇漢藥方嚴密製成小粒藥而問世者。

【動】 物內泌素、最好的優點、乃被身體吸收迅速是也。「救心」的功効其靈驗驚人、專是特種動物精膽藥的特長、動物精膽即內泌素、一旦被身體吸收、便作用於病根、挽救心臟、便之復元加强腸胃、振旺血行和內泌素的分泌結果能便身體從深奧强健、拳凡曾經體驗者、齊口讃美。

長年纏綿的心臟病得以輕快
心跳氣促等症解消照舊服務

鄙人曾於河瀨藥房、購買「救心」一瓶、照來服用、結果功効、立竿見影、永年纏綿之心臟病、豁然痊愈、心跳氣促等病、均告停止、得以照常服務、而毫無妨碍、貴舖出品「救心」、誠爲我之救命恩物。確有藥到病除之功、堪稱起死回生之劑、鄙人因此藥而得挽回健康幸福、深感大德永誌難忘特寄數行藉申謝意。
新居濱市磯浦町 大谷勝好氏

「救心」購價一瓶壹二元、二瓶期限三元五角、三瓶期限五元、藥房百貨店的有售出購買時請向本舖函購是荷
振替（轉進）東京七三六番

特種動物精膽藥「救心」收効症病

救心的適應症
因心臟病而叫苦的人
易致肋膜肺障害的人
胃弱而食慾不振的人
心臟虛弱心跳氣促的人
肺弱發熱多喘的人
盜汗夜不安眠的人
神經痛而手脚痠痛的人
因心臟脚氣而苦惱的人

免費奉贈
本舖備有「心臟病之調理與食之養生」法書以明信片索取即寄

東京市京橋區西八丁堀二丁目四十一
通信處 救心本舖
振替東京二〇一番〇四番

若患痔瘡便血 請用 化痔靈
全國藥力書各大藥房均有出售 如購請向本店○奉天城內鼓樓南街李郁生寄盧
價定 內服十七日量一元五 十八日量三元 外擦坐藥每盒一元

歡迎主顧 大連 中央旅館 優待團体
大連駅西鄰・電話三三八九七

桃夢 一圓二角、三圓
外用 性美膏 二元 一元二角
精力減退之人必備回春靈藥
奉天加茂町十六番地 木村商行

內科小兒科產婦人科及其他一般
郭氏醫院 院長郭文高
入院隨意
電話（四）三三八一
擔任 林松李郭醫 女由科人婦產
地址 奉天城內鐘樓南明湖春飯店東隣

長髮生毛富美納音
博士創製生毛之聖藥
日本田中醫學博士靈方 說明書免費奉贈
發賣元 東京 大阪 東京藥院
代理店 奉天市加茂町 日本賣藥會社
奉天支店 奉天市浪速通 井上誠昌堂

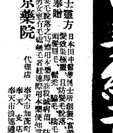

婦人病的家庭名醫 於自宅祕密裡全愈
免費奉贈

司保明・眼藥
靈藥司保明 當能治眼睛 痧眼與疫眼 火眼或雲朦 雀盲風淚眼 羞光並畏明 一切眼科病 均有治愈功
「全國各大藥房均有代售」
總發賣元 滿洲製藥株式會社

最可怕肺病
益壽丹
肺病吐血 其效迅速
肺癆病不難治 益壽丹非奇藥
奉天市小北城門外 發賣本舖 國瑞藥店

痔瘡藥 化痔龍散
奉天大西關大街下頭路北八十八號 張二多堂

婦科 調經活絡丸
補腎健腦 黑色補大丸

新製 美神丸
婦科聖藥的最多痊者獲

經濟與產業

日滿經濟懇談會 六月在京舉行

開始銓衡滿洲代表

東亞經濟懇談會、滿洲本部已定自六月九日起、凡三日間、由協會主辦、在新京舉行日滿經濟懇談會、茲爲銓衡出席之滿洲方面代表起見、乃於十九日午後四時、在軍人會館開出席代表銓衡商議會、計出席者有軍隊三宅少校、總務廳池田企畫處參事官、經濟部生松商務司長、及石田工務司長交通部舘野次長、及坂上水路司長、本間水力電氣建設局長、滿業永積煤炭部長、興發竹內理事長、日滿商事前田常務理事、電業山崎副理事長、滿洲本部側之馮石崎、高橋、石田、加藤等理事、三浦、孫、瀨之口各參與等關于煤類一般金工業各部分別出席之銓衡、有所協議、至出席代表、則當於最近決定云、

政府開纖維報告會

注意全部業務

以圖合理圓滑運用

政府以特殊會社機構制元的統制機關、會社之運營、爲圖業務之合理的且圓滑的運用、自昨年末以來、分別招致各特殊會社之首腦部、聽取會社業務之狀況、機構之內容等、今定於二十日午前十時、在總務廳長官室開纖維聯合會之業務報告會、政府側由武部總務長官、青山企畫處長、生松商務司長、臨時物價科長、石田工務司長、楊工業科長以下各係官出席、纖維聯合會由石谿專務理事出席、關於會社之事業運營狀況、作種種報告、纖維爲與國民有最密切關係的綿布之一元的統制機關、會社之直接的營業如何、對國民之直接的影響甚大、預想對棉製品之生產、輸入、配給的全部業務、及會社之機構內容等、必有相當嚴肅的問答也、

警商合臨檢物價

【西安】西安警察署長脇坂重治郎、西安商工公會當事者、以各商家售賣各種貨物經規定爲、明碼實價、早已公佈通知遵照、但是各商家有撫陽奉陰違之情事應徹查指導、在警察署長、商工會常務理事保安主任監督之下、特組成警商臨檢物價班、往縣城各商家實施臨檢、計第一班班長西安警察署保安主任谷口治已、班員商工會勸業科長與野十郎等、指導日系各商店、第二班長警察署警尉小坪論、商會庶務科長沖田卓三等、第三班長警察署警尉陳冠賢商會總務科長劉社森等、第四班警察署警尉補張玉璐商會左建桐等以上指導滿系商店、自本月十日實施現在臨檢終了、臨檢指導日滿各商店一千三四百家大體無違犯者、對於中下商家注意指導並將規定詳細說明、使其徹底明白而免有違犯情事云、

針織組合 役員改選

奉天市針織業組合、因現組合役員任期滿了、遂定自二十三日午後二時、假奉天市公署禮堂、開催臨時總會而施行改選云、

興農合作社 開始春耕貸款

【八面城】本縣昌圖縣興農合作社支社、於日昨十二日、開始小農春耕貸款四鄉民則悉之下、攜帶押品等物紛紛來街、集聚於該社門前、靜候發放貸款以救急困云、

面粉配給決定 由興農會辦理

【昌圖】本縣配給面粉

添日系副會長 助會務造福地方

【普蘭店】本埠民政署地方係爲承上峯之意旨、將管內十八會中僑居日人最多之姜家堡子三十里堡二會、於本年度添加日係副會長各一名、對於人選上異常慎重、再三考慮、特誌之、以爲該二會發達之預祝也云、

例由街村辦理、當此強化興農會之際、經縣當局與關係機關協議結果、此後決定移交興農會主管、由各機關協力、仍按以往配給票辦法實行、能否圓滑想興農社當局、定能慎重從事、期收圓滿效果云、

擇定在警界任職最久之二位巡查部長爲最適當、即於先月正式委任木下三之助氏爲姜家堡子副會長、西尾末武氏爲三十里堡副會長、業於先日各自分別就任矣、月俸暫定爲一百八十元、由州廳補助一半餘由當會支與、該二氏前在各本會任警官多年、對於地方人情風俗、十分了解、且均品學兼優和藹可親、擅長滿語、從此該二會之事務繁盛可期、必能爲地方造無量之幸福、當局誠屬知人善任者也、故

我國對日鋼鐵供給

檢討價格改訂

化部鑛產司長日正計算中

【新京東電】爲關於鐵鋼價格改訂問題、與日本側折衝、而東上中之北部經濟鑛產司長、已乘十八日午後十時十六分抵京之望號由歸任、關於鐵鋼價格改訂問題、及其他談速如左、

關於鐵鋼之對日供給價格改訂、已詳細說明滿洲側之情形、而日本側亦對此十分認許、總局面日本輸入補償金、滿洲之銑亦行適用、而能實算上之價格提議、而補償金之爲如何程度、已將滿洲側之顯明、要求提示日本側而見決定、故希望急速作成具體案、惟與此相關聯之日本側與滿洲側之產原價計算、有所差異、而其種種不便、故目下大藏省、商工省、企畫院等、與滿洲側、關於原價計算進行檢討中、至於鐵鋼之價格改訂、不只爲對日供給價格、國內價格、亦有改訂之必要、但由於與平衡資金之關係、亦須與日本側之補償金、幾何問題參照、且與各業者之營業狀態及目下研究中之煤價格改訂有甚深關連、故必須十分研究、無論爲煤爲鐵鋼、雖難謂由於價格提漲、立時可促進增產、而求生產力之伸張力而必要者、因此、對於各業者之採算不可忽視、不待言同時各業者側亦必須極力使經營合理化、俾得生產費之低下、是以繼續改訂、併亦考慮此點、余對於今年四月二十六日之鐵鋼統制令發令式、亦曾出席、對日本側對於滿洲側之協力的態度、似頗與好感、他第關於滿洲側之情勢、亦有十分認識、例如關於現下之勞働力不足問題、亦對滿洲側表同情、而過去之昭和製鋼新設熔鑛爐之開爐、亦表現華北煤之增送、既關於華北煤之輸送、已有十分洞觀、可以無須置慮、況煤統制令、亦節節進行設立準備惟此與滿洲側煤業者之關聯、尚未決定、余以爲或於鐵鋼統制令之情形上、尚少有所差異、但於日滿間協議後總可決定、總而言之、日滿一休化之促進、乃今後之絕對必要者、成果亦頗宜、明待、而日本鑛產資源之明待、猶爲莫於煤鐵鋼以外、對滿洲國大、例如對於本年度對日供給量豫定之鉛、初及亞鉛水鉛雲母、螢石、苦土等、頗爲關心、因此滿洲側、對此等對日供給乃至增送今後亦須十分着意云

獎各團開體育會

【普蘭店】本埠民政署溝田署長兼獎學會長、預定於六月一日午前九時、於南山大運動塲內開催各團體聯合體育大會、業於日前函邀各關係者參加、屆時定有一番盛況也云、

爲順應增產政策

組織春耕督勵隊

【濛江】本縣爲遂行增產國策、力求民食自給自足、以期安定民衆生活爲趣旨、由縣公署組織春耕督勵工作班、赴縣下各村實施宣傳講演、藉得促進農民耕作精神計、全縣共分五班、第一班班長縣長佐藤誠次郎氏、第三班長庶務科長華士學、第四班長行政科長張慶雲、第五班長王士洪、每班配置班員五名、於五月十三日分赴各村實施工作去訖預想縣內本年可擴充耕地二千餘晌、將來可收相當之善果云、

搬運鑛石之情況

滿洲特殊鐵鑛視察記 (下)

午後二時、更往西北方「突」、並以槌擊之、上部約一公里之採鐵塲視察、方知已徑身於中經砂石道路、進度極鑛脈中突、斯時鎚鎚之緩、折角急激、是以眼望嘗、益爲驚震、無何已至現塲、而不能達、及抵現十字交點、向右視之、適塲、則見採掘之鐵鑛石、在進行轟炸作業中、鶴所堆積頗多、拾起視之、均長語曰、較普通石塊、既光而重、鐵色鮮明、滿洲鐵鑛石之（手鑿機均屬未備、故

搬車、苦力推之挽之、只有以炸藥鑿穴而已」、逐次前進、鶴所長引導、岩石既是異於平常、故鑿經手掘、不甚寬闊、路線穴亦非易事、在側己炸共入第十四號坑、坑道現裂、苦力適在以車運送鑛單天井低倭、屈身前進、石塊中、鐵石光重含鐵尙大有處身低矮之感、電燈多、下設、是以提燈走視、初

次入洞、毫無步踏經驗、出洞後、得睹露出地表加之岩水滴之、令人頗爲之巨大岩石、不耐、支柱堅固、燈光如所長語曰、煙、無法瞭視遠方、惟硫「此即此鑛脈之露出部黃之臭氣逼人、約進五十分也」、長達百米餘之米、已無支柱、於是極感鐵鑛石、自山嶺突出、不安、更訊之曰、『無支丘岡中部、盛行露天坑柱豈不危險』」鶴所長答掘、此之下部、露天坑曰『無危、已不滴水、因掘之鑛石、堆積頗多、滴之周圍、已全爲鐵鑛石於此視察大體終了、於坑爲本社最大坑洞、鑛休息時、所長談稱、本

脈寬約五十米、埋藏量約爲三百萬噸、此之露出部分、亦有百五十萬噸之多、黑山、大廟採鑛所東方十二公里）方面、大體亦有此數、現在機械未備、漸行手掘、按採鑛計畫、首以臺、按二班交替制、更以（大型掘鑿機）三十臺、一日以〇〇噸之率採鑛、近現塲事務所之處、當設備壓搾機、利用壓搾空氣以鑿岩、使用工夫（大廟採鑛所）與黑山採鑛所二處、共需二千二、三百人、採掘之鑛石、於現塲之粗選所、粗選之、然後運至雙頭山之選鑛所中、運至選鑛所之粗選鑛石、以提重機送至選鑛所之最高部、自此順經破碎階段、破碎之、混之以水、至粉狀爲止、

於是分爲釩鐵鑛與鋁鐵鑛二種、百分中含有前者約爲六十五分、後者爲十五分、餘之二十分爲硫化鐵、然此者則按廢石處分之、至於釩之比率、蓋爲千分之三、提出釩後、遂爲銑鐵、釩之採量、既極鮮少、當甚貴重、現在鑛業所中之職員、事務、採鑛、選鑛、工作四課合計之、爲五十五六名、將來正式採鑛時、將增至百六、七十名、此外工人更當多數、進之雙頭山、將有成爲一大工業地帶之勢」、

國防上最重要資源、我國既羅擁有、竟而置之、堪爲憾事、建設工事、他日完成時、於日本、滿洲兩國國防資源獲得上、當加一大威力、記者等一行、因窃喜重要資源之藏有、更望工事早日完成、於是興辭返還焉、（完）

行市 (五月十九日)

金銀

△銀塊

倫敦 六三留比十分之一

紐約

孟買

孟特里爾

△金塊

倫敦 六三留比十分之八

紐約 八鎊八先令八分之

三五弗

滙兌

英日 二三弗四七

美滬 五弗四八

英日 一七三片一分之二

英滬 三仙夫分之二

英美 四弗二仙五〇

英美 三片夫分之七

商品

△綿花 (市塲第一節)

大阪 七月 八九〇〇

六月 八九〇〇 九月

五月 八九〇〇 十月

紐約

現行 一一仙一八

七月 一一仙一四

十月

孟買

卜羅吉 三〇留比

法謀拉 一四〇留比

高拉 一八八留比四分之一

△綿布 (前塲第一節)

大阪 四月 一二五〇

五月 一二五〇 七月 一二五二〇

六月 一二五〇 八月 一二八〇〇

△生絲 (橫濱) 九月

現行 一五三五 七月 一五五三

五月 一五五七 八月 一五五三

六月 一五五五 九月 一五四七

△小麥 芝加哥

七月 九一仙 〇分

九月 九〇仙 八分之一

十月 九〇仙 四分之三

股票

東京短期 (單位拾錢)

東京短期	
東新	[illegible]
大紡	[illegible]
鐘新	[illegible]
同新	[illegible]

奉天滿取

奉天滿取	
滿取	[illegible]
新東	[illegible]
鐘紡	[illegible]
滿業	[illegible]
滿鐵	[illegible]
同新	[illegible]
晉紡	[illegible]
東亞煙	[illegible]
滿東亞煙	[illegible]
滿洲煙	[illegible]
電業	[illegible]
同新	[illegible]
商工新	[illegible]
新船	[illegible]
電乙	[illegible]
同新	[illegible]
朝取	[illegible]
特產工	[illegible]
滿土東	[illegible]
滿業	[illegible]
毛	[illegible]
同新	[illegible]
大機	[illegible]
同新	[illegible]
滿工廠	[illegible]
滿化	[illegible]
土木	[illegible]
東拓	[illegible]
瓦斯	[illegible]
日鋁	[illegible]
大新	[illegible]
日鐵	[illegible]
日石	[illegible]
新管	[illegible]

許册商標

協和

預備造成自家庭的福音体的健康

協和藥

專治 胃弱、消化不良、頭暈目眩、車船暈、酒醉嘔吐、泄瀉之有効

專治 時行眼病、疲眼、上火眼、眼珠充血、爛眼邊兒、花眼、揉眼、血眼、乏傷眼、雀眼、把乾淨指頭、可抹上眼胞邊兒

專治 凍傷、切傷（刀傷）打傷、刺傷、裂傷、擦傷、火傷、痒疹、面創、頸瘡、咬傷、蟲害、腫瘍、火疱疹、皮破傷、靴擦、傷疑、皮膚炎症、濕疹

總批發處 奉天市大西邊門外路北大街五〇 株式會社 協和製藥公司 電話（二）三三二一番 振替口座奉天二二九二番

本社 日本奈良縣御所町

蓬勃的活動力

吾人胃腸健全、則蓬勃的活動力、堪使能率提高 永享愉快幸福

仁丹

四隣馥郁！

白蔷薇清香宜人・皮膚生動・止痒・使髮生色黑而純、本品以植物性養髮成分爲主 使髮性軟

容器滿洒白薔薇芳香宜人

資生堂

植物性ポマード 髮蠟

一圓三角

名著記念出版 贈滿洲青年各層諸公 大東文化協會發行 於全滿各地書店均有出售

日本二千六百年史

文學博士 大川周明著 盛京時報社譯述

最新刊

於大東亞建設黎明之際以贈本書與滿系有識者諸公而自豪 本書於盟邦日本賣盡四十萬部 乃保持出版界之驚異記錄之書 眞醒覺東亞之新事態而欲協贊者 請一讀本書！ 滿洲國以及中國之識者、如今必須認識日本而把握其實體

（本書全文滿譯）

大東亞建設的第一步、爲先論述之日本盟邦日本之創生、與築明治維新之陳痛期—推進爲世界第一等國家之強國日本之過程、適切明解詳述、本書不單爲日本歷史、而使藉於此二千六百年之歷史而使藉於其共同之花開放著之日本精神之解說書。著者不只爲評論家、史學者之第一人者、且爲青年日本指導者之有名人物。

六開本 二〇〇頁 美裝 定價一圓二角 郵費六分

我之奮鬥

德國總統 希特勒原著 李雅森譯

以之爲盟邦德意志之聖典爲全德意志國民之政治、外交、經濟之指導原理、爲希特勒總統之大歐洲計畫之豫言書、而博得全世界之白熱的人望於日本亦賣却三十餘萬部

今當戰禍已席捲英戰爭逐漸進行、巴爾幹攻擊之時、熱望我滿洲全民一讀此刻下必讀之書

六開本 三〇〇頁 美裝 寫眞 插入多數 定價一圓五角 郵費六分

近刊 五月十日發賣

日德意同盟紀念出版 在滿德國領事館後援 初版三千部

新刊 寶島

史蒂芬遜原著

海洋奇談趣味津々充滿了驚險奇冒的好讀物

新刊 狼王

賈克倫敦原著

狼犬奇談

定價 六角 郵費 六分

奉天市大和區千代田通四〇號 電話（三）五四九八〇四〇 振替（奉天）四九六番

批發 滿洲圖書文具株式會社

高單位維他命B_1劑

强力米太寶靈片

ポリン

左記諸種狀態之人、體內必需多量之維他命B_1、太寶靈片以補給之、其効最爲迅速偉大。

消除疲勞 增進營養 鎭止疼痛

（適用範圍）

事務繁冗 用腦過度 長期旅行 食慾不振 胃腸病 病中病後 脚氣病 神經痛 坐骨神經痛

疲勞倦怠之人 用力過度之人 運動選手等人 營養不良之人 常習便秘之人 夏令衰弱之人 腓腸肌痙攣之人 多發性神經炎之人 關節僂麻質斯之人

（包裝）100片 300片

總發行 武田長兵衛商店 日本大阪市東區道修町

滿洲總發行 滿洲武田藥品株式會社 奉天市大和區 各大藥房均有發售

促進日滿協和 募集作文詩歌

【西豐】縣教育科、准奉天省教育聯合會函、爲促進日滿協和、並紀念建國十周年起見、募集各學校學生、日語作文詩歌、由自願入選額數、定以國民、國優、國高各五篇、均限於七月一日截止、現已分函各學校、依據此旨、廣爲募集云、

趙顯益萬惡滔天 欺姦弱之少女

陳桂珍悔恨被騙幾度自殺

【哈爾濱】道裡警察街門牌二百二十四號住戶趙顯益年四十歲、山東掖縣人、係一小房產家、爲人陰險奸詐極點、專玩弄女性之徒輩、該房戶有一陳守善者、年四十一歲、山東掖縣人、於數年前攜其妻女來哈、前曾在某官衙充當司賬、因其素患沈痾、故辭司賬職務即入醫院治療中、陳妻素有鴉片嗜好、並兼陳某貧病相連、以致生活困難、因此欠下趙某數月房租、屢次前往陳家追討、而陳某生有一女名桂珍年十八歲、生得異常秀麗、所以即引起房東趙某垂涎三尺、久思染指、苦無機會、今藉陳某欠房租、以追討房租爲詞、並更乘陳某在病院養病機會、於是趙某一日數度往陳家以勢房租爲詞、對於陳女屢加調戲當被陳女拒絕、不料趙某由羞變成怒、一方追討房租並驅逐其搬家、實施種種脅威之惡辣手段、結果陳女因覓房困難、又無錢給房租被趙某之壓迫、無奈始與趙某發生關係、詎知經過春風幾度後、即種下孽根珠胎暗結、現已大腹便便陳女當與趙某發生關係時趙某應諾供給陳家一切生活、待陳某病愈能謀生活爲止、不料現在趙某見陳某病愈無期、而陳女又將臨產期迫、趙某現已退避不但不供給陳家生活、反拒絕陳女當初一切要求條件、陳桂珍因悔恨被人欺騙、又因孽種無法處置、幾度擬欲自殺被人發覺云、

青訓生行卒業式

【台安】滿洲帝國協和會、青少年團、台安縣統監部、青年訓練所、康德八年度、第一部第二期生四十名、現將卒業、於本月十六日、經該所赤嶺主任、函知各界、定於五月十七日、午前十時、在所內舉行青訓生卒業式、請各界派員參加爲荷、是以是日早十時、各界首領齊集於青訓生講堂、隆重舉行畢業式禮、旋發予各生卒業証書、一時國旗高揚、國歌合唱甚爲誌盛云

佐藤氏榮轉膠濟

【豐鎭縣】本縣日本領事館警察署長佐藤氏、自對於市內一切事項、均有相當供獻、關於縣城內之治安、尤著奇勳、惟此該署長、頗爲上峯所器重、早有榮升消息、至本月初方始實現、本月三日、新任署長河田氏、抵豐鎭、佐藤氏乃將應交各項手續、辦理清結後、即於四日、乘京包通車、取道北京、就榮任處所、緣佐藤氏處世有方、定能造福膠濟地云、

鄭署長注意清潔

【双遼】本邑鄭家屯警察署長鄭子富、對於衛生事宜、特別注意、前特於日前、傳知各區長、轉告商民住戶、務將居室院內勤加掃除、以資清潔、而保公共衛生、以免傳染病之發生、由月之十五日、迄十七日實行檢查、此後每月一日、迄十五日爲大掃除之期間、除傳知遍佈告外、並派幹警不時抽查以重衛生云、

地政科實行整地 吉科長下鄉巡視

【朝陽鎭】海龍縣公署地政科科長吉村孟氏、爲順應國策計、特委派姜家薛等領囑官七名由縣出勤、首由野豬河開始、於上月二十五日到東鳳舞村實行測量、對於村民和講指導、對檢評土地等級非常正、凡遇地鄰爭持者該員等極力勸導排解免去人民訴訟之累、所以村民無不感其大德矣、該吉科長因爲土地職務爲重要、於十四日躬親下鄉巡視一切、檢查該班各種文件及各人成績、檢舉頗蒙科長之好評、又向各員訓示晚二時許返海龍云、

十九ヶ村長 蟬聯者佔十名

【西豐】縣此次縣下十九名村長、任滿改選、對候補者、詮衡手續異常敏捷、均於詮衡後、隨時發表、計吏刻、樺樹、寶妙、幽雅、山台、玉善、新昌、松樹、祿房、公合等、村長十名、原任蟬聯振興、白石、聯合等村長三名、則以村助理、擢優升充、其餘大營、吉川、太平、雙廟、天來、楡林等村長六名、係由地方發選者、當選委充、對於此番、村長新陣容、一般輿論頗洽、民衆要望云、

協和精神畢露

【蓋平】協和會縣本部之運用與進展、雖有事務長爲主宰、而其重要責任部員、亦負極大關係、蓋平縣本部囑託梁恩錫氏、履新伊始、亟謀刷新內外强化陣容、俾協和之眞精神畢露實現、向新階段邁進、二位一體、名實相符云、

橋頭天泰永被竊 損失三千七百圓

【南坟】鄉村橋頭街、天泰永糧棧、於日前賣出大豆一車、領回現金三仟七百五十圓、交與司計者保管中、不悉一夜的光景到了次日早起一看現金不在、該司計者非常驚異、急報執事人、共亦無法、急赴警署報告、以備取調云、

老嫗行路不愼 竟作輪下鬼

【八面城】本鎭驛西平齊線、日前有某姓老嫗、只身携帶小包、由路南擬往路北通過、適值列車開到衝倒、軋斃該嫗、聞者莫不爲之淒慘云云、

籌設官消組合

【義縣】義縣公署產業科、於本月十三日、招集各關係方面、作極詳細之檢討、結果頗得各方面之同意、不久即可正式籌備一切云、

警員講習警學科

【龍口】此間警署當局督飭增進員警學科知識特舉行學科講習、二日晨請江專員講授其講題爲警察之精神云、

小泉次長來縣

【五常】哈爾濱高等法院小泉次長、鑒於五常區法院自成立以來、迄至現在之狀況、亟有徹底明瞭之必要、特於月之十一日蒞五視察、適值本縣舉行康德八年度縣聯合協議會、乃承撥冗出席、並賜予賓貴之講評、實爲本屆協議會之光榮、該氏遂於五月十二日公畢返哈云、

青訓所舉行 十三期卒業式

【北鎭】縣滿洲帝國協和會屬下北鎭青年訓練所第十三期生徒、訓練期滿於五月十五日午前十時舉行卒業式、由縣本部長兼所長王蘊珂訓勉有加、式典遂告終云、

AO 有馬・青山・太細・三位博士創製

結核免疫素

肺結核係蔓延極廣死率極高之症、其摧殘人類之生命、勝於戰爭、殺人傷人不以刀火而已。
敝公司所發賣之AO乃以早期治療防患未然、擁護人類生命爲唯一使命、相信其爲斯界之高峯人類之救星。
中外大醫諸位請速實地、試用以證吾言之匪謬。

AO之優秀特長

一、由特選菌苗之特殊培養所得者也　所以免疫作用旺盛
一、富有力價之伐克辛（菌漿）也　所以實用效果絕大
一、不含激刺体質之因素　所以絕對不伴副作用
一、因屬純粹之免疫因素　所以能發揮抗病力
一、因屬完全之自然死菌体　所以用之絕無危險
一、一々經過效力測驗然後發行　所以藥效永無變改

AO之適應症

一、腺病質虛弱兒童、潜伏結核、淋巴腺腫
一、初期肺結核、肺門淋巴腺炎、肺浸潤
一、肋膜炎腹膜炎之恢復期中期肺結核
一、眼結核、外科結核、皮膚結核
一、尤其是作体質虛弱之兒童、男女青少年之体格增强用。效果顯著

【解說贈閱】
發售處 大阪市東區高麗橋二丁目二十七番地 須美商店
滿洲經售處 大連市吉野町 大正堂商店／奉天市小西關 佐藤廣濟堂／新京市日本橋通 大正堂商店支店／哈爾濱市石頭街 旭昇號大藥房／圖們市春風街 圖們新井藥房

本社廣告事務請通
電話二—一八九七

淋疾
絕非不治之病
病者決勿遲疑治療良機

五淋拿根片
鹽野牌

通例按四日間之內服即可停止分泌物 澄清排尿 使局部鎮痛消炎 使患者自覺的消退痛苦 實爲向來所有各種治淋專藥所不及也
包裝 二〇片 一〇〇片

製造兼總發售處 株式會社 鹽野義商店 大阪市東區道修町三丁目
鹽野義藥品株式會社 奉天市敷島區協和街五段四三號
SUB½3

雙層化積膏 萬靈虎骨酒 特製至寶三腎丸
筋骨疼痛 胃脘腹痛 婦女血積 足手不拘 半身不遂 陽痿不固 精關腰痛 腎虧腎弱 神經衰弱
四肢麻木 五積六聚 經血不調 筋骨麻木 腰腿背痛 婦女血寒 夢遺自遺 精神萎弱 淋濁疝氣
腰腿背痛 多年痞塊 每份價目 中風中寒 心腹疼痛 每瓶價目 陽痿早洩 精乏髓空 下元虛冷
風寒濕痺 腎寒五疝 壹圓五角 痿痺癱瘓 腎寒疝氣 兩圓五角 房勞過度 氣力短促 每盒四元
奉天省許可詑外城關購滿五元不加郵費 虎骨酒小打另郵費 火車處代金不郵購藥滿五元贈月份牌一份
奉天小西門裡鐘樓南 德潤堂藥局發行

遷移墳墓者注意？
花園式之公墓利用依山帶水之天然風景加以人工建設又兼地勢寬濶交通便利而手續簡捷用費無多可稱爲最經濟最美麗最安適之公墓欲知詳細請台駕敝事務所接洽或函詢簡章即呈
今於奉天市新計劃界外距東陵十里小煙台奉撫汽車驛新開闢
奉天市大西區大西街二段一二八號一（必良澡塘對過）
奉天慰靈園公墓事務所

奉天市 中央大戲院
張銘聲 陳韻濤 麒麟崑 小月樓 八齡童 張少台
早場 關公畫圖 樊城大戰汾河灣六月雪
晚場 摩天嶺 狀元譜 九呼延慶 集出世
注意 演期即禮拜二 五月二十日

光陸 CAPITOL THEATRE
演期 十八日 十九日 二十日
德國影片公司出品
白日鬼
加演啓民映畫
下期 林冲雪夜 殲仇記

五金建築電氣材料批發零售價格低廉
世昌隆五金行
奉天市中街路北 電話四、三七二一

天光電影院
十八日 十九日 廿日 廿一日 公演
本院首映
世界知名恐怖明星
卡洛夫主演
月光石
如此好片票價不加五角
偉大恐怖巨片
月光之下！殭屍還魂！
使人戰慄 使人膽寒
同時加演 唄ノ踊 液體空氣 滿映時報
觀衆注意 本片開映、謝絕玩童及神經衰弱者入場！
下期 王先生 夜探殯儀館

南市場 國際劇場 GEKIJOO
五月十八日 十九日 二十日
法國影業公司出品 有聲戰事愛情巨片
地中海
滿映ニュース二五報
下期預告 國際歌唱團 新興樂團伴奏 男女歌唱人登台
電影一集 化身姑娘
電話(二)一六二一番

雲閣電影院
今日最後一天
票價七角
藝華公司 哀情古裝新片
合同記
主演 李麗華 梅熹 傅威廉 楊柳 曹娥
加演 一二四新聞報
明日演 偵探新片 三十九夜

光明電影院
城內鐘樓南勸業商場內 電話(四)二一八八一
五月二十一日 二十二日 二十三日 三天連映
白玫 徐聰 主演
有朋自遠方來
滿洲映畫協會出品 加演兩片
下期預告新版 神秘夫人

天樂 有聲大戲院
城內灰市胡同
演期 五十五日 十六日 十七日 十八日 十九日 二十日 廿一日 廿二日
新華影業公司出品
奉市首演 上海新片
岳飛
英風千古×封武穆侯×震鑠古今×光耀銀壇
一部偉大精忠全傳
主演 劉瓊 夏霞 徐莘園 王慧蟾 章志直 黎明
請注意 優待券 末兩日有効

亞洲電影院
奉天市小西關電車路
電話(二)三七三九一號
演期 五十五日 十六日 十七日 十八日 十九日 二十日 廿一日 廿二日
新華影業公司出品
奉市首演 上海新片
岳飛
英風千古×封武穆侯×震鑠古今×光耀銀壇
一部偉大精忠全傳
主演 劉瓊 夏霞 徐莘園 王慧蟾 章志直 黎明
請注意 優待券 末兩日有効

盛京時報
晨刊
光緒卅二年(明治卅九年)創刊
盛京時報社

股票買賣 盛京票莊 奉天加茂町五 祝部鼎二 滿洲係員 劉文陸 電(2)五一三七

論說

沐浴感困難之今日

沐浴細事也。似僅關於各個人之清潔衛生。不足深論。但社會由各個人集合而成。究不能認爲僅屬於各個人之清潔衛生而忽不覺察。因各個人或有不清潔而發生時疫。即足以應響於全社會。方今澡塘營業間隙。就浴者幾不得佔一席地。不特一戶然。戶戶皆然。尋是以往。勢必人將感無處洗澡之痛苦。而有害於清潔衛生。故不得以爲細事而不加注意。亟宜提倡增設澡塘。或暫展延營業時間以救一時之窮。

我奉天市已擴展爲大奉天市矣。我奉天人口已由四十萬增加至三倍餘矣。而奉天市之澡塘。反較從前減少。雖現存者大略計有二十處。(友邦人不在其內)位置多者甚少。試以人口爲比率。未免有適得其反之嫌。宜乎各澡塘中。無論盆池兩座。每日每時無虛席。縱已如戲園影院之臨時增座。亦得守候一二時而始有座位。限於時間者。祇好不洗。性急者不耐久候。間有去而之他者。然至他處澡塘。亦復如是。經數處碰壁而後。時間愈費。守候愈難。下次遂亦甘心株守。或不欲洗盆而改爲洗塘。或熟察今日必不得洗而延之明日。澡塘侍役。乃因營業發達。自然照顧難周。從而慢客者亦所難免。其致此之由。去多爲節約煤炭計。規定澡塘營業時間。爲午前九時開始。午後九時落燈。一日十二小時之營業。似亦不少。不過現在日晷已長。非冬期可比。加以人口有增無減。亦應稍稍變更營業時間。但商人奉令惟謹。猶恐得罪。決不敢自作主張。而業主與執事人。每日既有相當收入。便不便在顧客。何苦呈請以自尋煩惱。在官廳方面。則對於此等小事。何暇顧及。所以近頃之澡塘現象。遂至於斯。

惟是時入夏令。天氣將日即炎燠。人生之需要洗澡。當然亦日益繁多。澡塘之人滿。勢必更有不堪設想者。查我國公共機關及人民住宅。設有浴室者。究居最少數。年來且因煤配給不足。即有浴室者。亦多半就澡塘沐浴。以取便利。此澡塘中遂擁擠不堪。往者於星六及星朝兩日之午後。大有謝絕顧客之形勢。因公務人員。平日鮮暇。多於此兩日實行休沐。轉瞬炎暑。或不能有一週間之可緩。則澡塘在平日亦將如星六星朝之狀態。緣人身廢料。除大小便排泄而外。毛孔亦爲全身排泄機關。夏令陽氣外泄。廢料之排泄更勤。若不沐浴以去污穢。必致有碍於健康。雖社會人士。未必盡知洗澡之有益於人身。或知之而限於經濟時間者亦有之。但澡塘情況。已經如此。倘百四十萬之市民。皆以洗澡爲人生所必需。恐將受統制而配給時間。現有澡塘亦應不敷分布矣。

所可怪者。飲食店與電影院。則因生意興隆。年來不少增設擴充。獨於澡塘業未見增加。殆其本重利輕歟。抑別有他故歟。否則同一牟利。同一有利於社會。何以不顧爲此。若以爲洗澡者不及看電影吃館子之多。恐亦未必。向之時。男女或有經年不洗澡者。今則風氣大開。殆視爲人生所不可缺。誠以清潔衛生。爲各個人保健之要道。是則澡塘事業。應提倡擴充增設。而對於澡塘設備之是否優良。負責者亦宜隨時抽查。如塘水之清濁。浴盆之泥垢。巾布之乾淨與齷齪。均有關於斯世斯民而不容忽視。然就現有澡塘而令其擴充。則或限於地。或限於屋。增設則須商人之呈請。而又建築材料爲難。殊非短時期所能辦到。竊思在夏令展延營業時間。於午前午後各增加一二小時。似覺輕而易舉。亦足以稍資調劑。俾免就浴者有向隅之歎。想亦主持清潔衛生者視爲分內事也。鄙陋之言。特不識有當於萬一否。

清絕戰時統制弊端 決使配給合理化

要綱將提出力謀迅速實施

戰時統制經濟之遂行、動輒有阻障國防國家建設目標遂行生產力擴充計畫之虞、況在戰時下、威脅國民生活之虞亦不少、政府有鑑及此、以企畫院爲中心、前曾對國內現行物資配給統制機構、重加檢討、爲清絕將來禍根、意考究具体策中、近已得成案、是以近將配給統制合理化要綱、向國務院會議提出、便可及的迅速移於實施、此要綱之實施、在配給機構合理化上、將奏劃期的效果、且在低物價政策遂行上、亦齎至大之成果、非常値人注目、而該配給機構合理化要綱以合理化具體策、當採用左列諸項目、

一、民間配給機構之活用
一、現行配給統制機構下部機構之强化
一、勵行配給服務工作
一、配給經費徹底的壓縮
一、配給中人錢率之合理化
一、商品廻轉率之向上
一、配給統制機關役職員之公職化
一、對於現行特別幹事制度配給統制之重點指標

張海鵬將軍 榮蒙 御賜勳章

前侍從武官長張海鵬將軍、二十日蒙授賜榮譽之龍光大綬章、張將軍於是日午前十一時參入宮內府、由張國務總理、熙宮內府大臣、尾子人事處長等侍立於勤民樓、得御親授龍光大綬章之光榮、至正午恐惶感激而退下、

浙東戰場 日軍在浙東作戰、戰場多係草萊豐茂之區、圖爲太田部隊勇

突如進攻南昌之敵

羅卓英對部下轉嫁戰敗責任

【南昌十九日電】昨十七日午後十時、日軍突如決行對於南昌前面敵豫備第五師約三千人、展開殲滅戰、據日軍捕促之俘虜談稱、三月十五日、錦江沿岸戰鬪、告一段落後、四月五日以降、羅卓英接到蔣介石嚴厲招喚、老羅前往、報告作戰經過、羅卓英以此、早已知老將明白全面敗退、左右共言、不應蔣介石召喚、其間、將敗戰之責、轉嫁麾下各師長、以謀涉和自己之間責處罰、四月下旬許、以放棄第一線嫌疑、將第百七師長兪榮仲預備軍第九九集團軍本部、付以重禁錮三個月之處分、目下在監禁中、更對兩師首腦部、予以減薪六個月之處分、對此、第五十一、五十七、五十八各師長、連名詰難處分不當、要求羅卓英將兪榮仲、張言傳等、即時釋放、在中央對羅卓英、羅卓英對麾下各師長下環繞問責問題、展開走馬燈式之明爭暗鬥、

南昌前方敵兵 被逐至山

【南昌廿日電】南昌前面之敵第五師三千、由於今年三月之錦江作戰受莫大打擊、爾後狂奔於改編中、而對彼爲謀澈底的殲滅之日軍山林、中田、佐藤、鐵長各部隊、十七日午後一齊開始行動、驅散湖沼地帶之敵、十八日午後一時、遂突破敵既設陣地之中央、更反轉、迂迴於敵據點文昌堂、丁方丁(均在南昌南方約三十二公里)之背面、加以猛攻、一部將敗敵壓迫至谷山、寧村、新村墟(均在南昌南方約五十公里)方面、而使之潰亂、所得之戰果如左、

遺棄屍体 三八五
捕虜 七九
鹵獲品重輕機關槍 八
小槍十二、及其他多數、

抗日作戰之三將領

李宗仁常敗衛立煌慣逃 (下)

△李宗仁

李宗仁現在爲敵第五戰區司令長官、居重慶軍之要職、與蔣同狂奔於抗日之繼續工作、惟當初並非親蔣將領、即事變前、於中國西南、爲反蔣巨頭之知名者、

李爲廣西省桂林生人、本年五十一歲、畢業於桂林之廣西陸軍學堂後、爲陸榮廷部下、而投身軍界、比陸失脚後、乃趨附孫文、加入國民黨、與蔣介石同當北伐、進出至武漢之際、正値武漢與南京兩派抗爭、遂參與南京側、而與蔣脫離、惟其後曾又助蔣之北伐、然因軍隊整理問題、與蔣發生爭執、乃閉守於廣西、繼續半獨立態度、與白崇禧呼爲西南李白、銳意努力於廣西之經濟建設與軍備充實、爾後與中國之全國統一之機運、不能相抗、復又與蔣妥協、於是中國得一應形式上之全國統一、待與此次事變發生同時、李宗仁乃積極的與蔣協力、

李率多年練武之廣西軍北上、擴安徽省政府主席等、與揚子江以北之日軍、屢行大小之戰、惟常告敗退、彼爲第五戰區司令長官、除担當該戰外、一方並爲重慶之國防最高委員會常務委員、居以要位、參劃抗日之樞機、與白崇禧之才智、正堪匹敵、中國新聞、目爲寬仁之長者、彼根本即爲抗日將領、而通觀其反蔣時代與擁蔣時代日常所言、居抗日言論之尖端、至於蔣介石之與多年仇敵李宗仁以要位、係藉此驅廣西之軍隊於抗日戰場、又爲利用李之抗日的聲望、俾昂揚民衆之抗日意識、惟今沿西大別山系北進之日軍部隊、互相呼應、展開第五戰區殲滅戰、戰鬪火之各精銳部隊、續如破竹之勢進攻、李宗仁麾下二十萬大軍、將被蹂躙於日軍鐵蹄之下、

△衛立煌

在山西省南部、由於日軍獨創之分割殲滅作戰、而屢吃慘敗之敵第一戰區總司令官、乃衛立煌是也、第一戰區之總司令部係設於黃河南岸之洛陽、但自作戰開始以來、遭日軍陸上航空隊之迭次炸擊、敵之作戰統帥早已支離滅裂、不堪想像、

衛立煌安徽合肥縣人、本年六十五歲、與蔣有一九二六年從事北伐軍以來之因緣、然並非所謂蔣直系(黃埔系)、蓋彼出保定軍官學校畢業後、一九二六年、爲第九軍副軍長而出征、一九三二年、將安徽省西部之共產軍根據地殲滅、故國民政府於該地方、設定立煌縣、以表彰其功、

事變前爲第十四軍長、駐屯保定方面、惟經日軍南下之勢力所逐、遂逃出山西、繼任爲第一戰區司令長官、此種任命、與其謂爲防備日軍之進攻、莫如謂爲對山西省閻錫山軍之事實上之監督指揮、兼密偵以陝西爲中心之共產軍、去年四月中旬開始之山西省南部地區之大掃蕩戰、便爲彼之麾下六萬大軍之包圍殲滅戰、其創痍迄未全愈、今日軍又爲壓制其蠢動、而加以莫大痛擊、由於此次之殲滅戰、山西南部、河南北部一帶、可以完全明朗化、同時華北之敵抗戰力、已更一段低下、亦不言自明矣、(完)

美國野心有加無已

願全美洲諸國徵外國船

【紐約十九日電】美國政府、俟目下兩院審議中之外國船舶接收法案成立、存即對因戰爭殘留美國諸港之八十餘隻德意等外國船舶、買收、傭傭或以其他方法徵用、利用之以爲援英方針、更傳美國政府、對中南美諸國、亦在蒐集策畫、對在此等諸國避難中之約二百隻諸外國船、取同樣措置、關於、據美聯華盛頓電云、於二十二日所開之汎美財政經濟委員會、美國將闡明美國對此問題之態度、同時此等諸國代表、亦分別對美國政府陳述意見、作各種提案之審議、美國政府、依西半球共同防衛之本意、願使美洲二十一國取共同措置、在中南美諸國亦願徵用外國船舶、以填補船舶不足、當無異議、然其中不無與歐洲有特殊關係者、與能達成美國爲領袖之共同措置否、尚多有疑問之地、二十二日、該委員會如何、殊堪注目、又哈爾國務長官、於十九日會見記者時曾言明、關於西半球之法領處分問題、無與美洲諸國協議之事實、惟斯德下院議員(共和黨)己於十九日之下院會議、對哈爾長官提出一法案、該案目的、爲與法國政府、交涉美洲內法領島嶼之權得、

"自由貿易制度之敵"

泰晤士報論美國言行相違

【紐約十九日電】紐約泰晤士報、十九日報上載有對於十八日夜哈爾國務長官演說之論評、謂唯美國爲自由貿易制度之敵、茲誌該論文如次、哈爾國務長官、以將世界全體繁榮及安寧之手段、確認對於國際貿易、絕對置信、但全體主義侵略組織、與立於相互利益之基礎之貿易、勢如水火、絕不相容、是以自由國民、於戰爭不勝、容借言外國貿易或施計畫、亦奚益哉、故立於協力與相互利益之基礎、防止再建貿易組織前國社黨之侵略、但哈爾長官在和平目的實現以前、所橫互之障害、苟認爲僅爲全體主義國、未免欺已欺人、何以言之、不幸吾人即爲犯彼所云主義之首魁者故也、夫使世界各國形成貿易障害之主動者誰、非美國耶？關於使貿易偏在借款、美國對於哈爾長官所言之經濟主義、爲最顯著之違返者、固毫無疑義也、第一、吾人必要者、爲戰勝德國、第二、吾人希望或教誨他人之主義、須自已準備實行也、

哈爾會見記者 談法島處理事

【華盛頓十九日電】哈爾國務長官、十九日於會見新聞記者團之際、關於十九日之松岡外相、戈爾大使之會談、是否暗示日美關係改善之可能性之質問、答以尚未接到何等可以參考之報告、而避免言明、一方關於加里島之海法領馬爾齊尼克島問題、並維西新聞、慫慂美國伸手和平之問題、所談如左、

關於馬爾齊尼克島共同管理問題、惟關於美國政府尚未與美洲各國協議、平常又無論於如何機會、對於該島之食糧補給、亦加注意之、維西新聞之件、尚未接得何等報告、

美檢舉外人 均違法入國者

【華盛頓廿日電】美國司法當局、自上週杪以來、全國舉行檢舉非合法入國者、結果、據發表所知檢舉者總數約三百名、其中大部分係船員、主要之國籍、意大利五六、德國三三、希臘一四等、此外、並包括南斯拉夫、荷蘭、荷印、葡萄牙、西班牙、美國、及其他各國人在內、但至現在、司法當局之發表、日本人無一名被檢舉云、

泰國在美資金

謀提出保管於他國

【盤谷二十日電】據確實方面之情報稱、本月十六日擧開之泰國政府臨時閣議、似討議於美國保管之泰國在美資金提出問題、故各新聞、報道在美資金、或將提出而受他洲保管云、

英領馬來兩地 編爲防備區域

【盤谷廿日電】當地國國公使館發表、最近通告泰國政府、將英領馬來之倍南及瓦列斯里地方、編入防備區域、故今後外國人、非得警察之特別許可、不得在該地域滯在二十四時間以上云、

杭州西方各地 遭日空軍猛炸

【〇〇基地廿日電】陸上空軍河原、山本、堀田、丸山等各精銳部隊、二十日急襲杭州西北方安吉、同西南方桐廬、炸擊敵據點、一方廣中部隊長所率之陸軍航空隊、亦攻擊新昌、

陸上空軍襲新昌

【上海十九日電】日本陸軍飛機隊小川、本村、弘中各部隊、十九日午前十時、曾以轟擊機大隊、自中〇〇基地出發、轟炸諸暨東南方六十公里浙東警備司令部所在新昌、對其軍事設施或多數倉庫與以潰滅之打擊、全機安然歸還云、

晚晨刊共兩大張

浙東作戰 太田部隊功績

【杭州二十日電】此次浙東作戰、太田部隊徹至十九日之綜合戰績如左、敵遺棄屍體六千、俘虜九百、鹵獲品速射炮三、迫擊炮一、小型迫擊炮十二、重機關槍十六、輕機關槍九十、擲彈筒七、其他自動小槍、炮彈藥甚多、輜重車六十二、自動貨車七、公共汽車一、機關車一、客車一、貨車十九、鐵軌、鐵筋、鉛、鹽、棉花、綿布、木材、糧穀類等、不計其數、

清華鎮敵大敗 晉北

軍長以下遺屍五百

【濟源廿日電】在陽城西南地區包圍敵第十四集團軍之小系部隊、急速壓縮、十八日在清華鎮附近、潰滅逃竄之敵軍軍長以下敵遺屍五百四十五具、俘虜四十人、鹵獲武器彈藥及其他甚多、十九日攻擊自清華鎮向西方化樹坪進出之敵獨立第四旅約一千名、敵遺屍百具、負傷者甚多、鹵獲小槍彈二萬四千發、

法已衷心輸誠

歐洲建設有新發展

全殖民地將供德意軍事基地

【柏林廿日電】德法關係調整問題、客秋以來、陸續進行交涉、而維西政府態度、迄未確定、日前經希特勒總統與達爾蘭會談、及繼此之德法交涉等、始決定法國之協力方針、成立德法協定、法國於去年六月、降伏於德、然終期待英國大獲勝利、更經李易美國大使、進行親美工作、行其騎牆政策、頗示不忠於德、法提携之態度、杳敗戰法國之所以出此態度者、一則避免希特勒總統在確立歐洲新秩序必要上採取强硬手段、二則法國猶有相當海軍力、藉此以爲爭持之餘地、願法國經濟情勢、無德國助力、終難期其圓滑、他方歐洲情勢、雖美國援助英國、愈益惡化、且英國在巴爾幹、非洲、近東、全面的敗退、結局、德國殆保持在大陸之霸權也、是以法國爲於戰勢下導其地位有利計、愈益決意與德國協力矣、當然、法國出此協力態度之直接原因、或係德國提示條件於法國有利之故、原來共兩大條件、係釋放俘虜、減輕戰費擔負金等技術問題、故於戰後、亦不要求割讓哥西迦、齊尼斯等條件、意大利前曾熱望哥西迦及齊尼斯、但本諸建設新秩序法國協力之大乘見地、亦棄此要求、其代償則確認南斯拉夫與希臘收入其勢力範圍耳、一方、法國爲支持德意之對英攻略、予以全面的協力、大抵約定其海外殖民地、全部供作德意之軍事基地、苟有必要、可勸員殖民地之兵力軍械、從事對英戰爭、從而敘利亞、摩洛哥等、顯出於今後戰局之表面時、則法國艦隊、當占重要地位、若是、德法協定、對於今後戰局、頗齎予歷史的重大發展、

渝側國民日報 揭論攻擊中共

【香港十九日電】當此次晉南豫北作戰之際、鄰接地帶之共產軍對戰鬪、終始拱手旁觀、頗惹各方面之甚深注目、當此之際、重慶側機關報國民日報於今朝刊報上、以前線之情報爲題、揭載社論如左、據重慶得自前線之情報稱、第十八集團軍、完全停止對日本軍之作戰行動、同時由前線逃向後方之陝甘寧邊區之南邊曜縣、枸邑、淳化一帶、華中大軍惟所謂該集團軍之欲成功於中條山脈之我中央軍後方攻擊、倘不令人相信、而日本軍因中共之忽視軍紀軍令、企圖乘此一大間隙、大舉進擊、固然有此事實、但中共黨員及第十八集團軍之將兵、畢竟爲中國人、故斷不能與日本軍共同張戰線、滅自國家民族、而以中國人攻擊中國人云、

韓德勤軍潰滅 部下相繼投降

【南京十九日電】今年二月中旬、肅清作戰中追擊與化縣城之韓德勤軍、其後全失戰意、韓德勤長等、均率部下、軍隊携行武器、相繼投降日軍、四月中歸順之等部隊、不下千數百名、更入本月以來、至十日止、達百數十名、十日又有四百數十名前來歸順、其數合計達千八百餘名矣、在日軍之不斷肅清工作下、韓德勤軍今已完全潰滅矣、

蘇伊使臣會見 協議援助之事

【安格拉廿日電】盛諸戈爾特夫駐土耳其蘇聯大使、於十九日會見駐土耳其伊拉克公使、遂行協議、約一時間餘、據可靠消息稱、大致爲協議蘇聯援助伊拉克之事也、

冰洲與丹麥 斷絕聯合關係

【斯德哥爾摩十九日電】冰洲駐斯德哥爾摩代理公使芬鎖氏宣稱、十九日、冰洲議會決定與丹麥斷絕聯合關係、按冰洲自一九一八年、準據聯合法、與丹麥同奉一國王、但保獨立之國家也、

西內閣改組

【馬德里二十日電】佛蘭哥總統、十九日斷行一部內閣之改造、新任命如左、四閣僚、因此、黨書記長、昇格至閣僚地位、

農相 霍亞金布林
勞働相 布林莫里布拉
無任所相 霍茨亞希倫
黨書記長 PG加斯齊留

替極東英空軍 美機繼續輸送

【馬尼拉十九日電】爲增加極東英空軍、而於太平洋空輸之美國製爆擊機二臺、十七日由英空軍飛行士操縱赴新嘉坡之事業已判明、並有同樣向英送付之空輸機二臺、於今週中即可到抵當地云、

職員募集
一、人員 臨時雇員男女各四〇名
二、資格 十八歲以上三十五歲未滿國民優級校卒業
三、報名手續 親筆履歷書二寸像片一份五月二十日前送交庶務科
四、待遇 日給一元左右但學力優秀者特加給
五、考試日期 五月二十三日午前九時
遼陽縣公署

尋人 熊岳城北柳葉屯住民關永福年二十歲曾於二月初十日因瘋疾走失迄今該人身着丈青袷襖皮帽青膠皮鞋倘四方仁人君子有知其下落通信得以領回或親身將伊送還者必從厚酬謝決不食言特此聲明 通信處熊岳城驛前 鴻源永

滙票亡失作廢 敝人於康德八年四月廿二日由奉安鎮益發銀行滙奉天該行照付支票六〇〇〇不記名式國幣壹百圓因郵寄遺失除向該行掛失領款外登報聲明作廢 一德街二段四一 天福號

失戳聲明作廢 啓者瀋陽縣二區柳泥屯村民李玉貴名章一枚前因遺失所因該章前曾用作地籍整理之用此後無論發生任何事故概作無効特此聲明 聲明人 李玉貴啓

脫離關係聲明 於康德七年十月十號胡祭先呂秉剛楊體堂三人合資在大北關四段開設永茂商行化粧品工廠因生意不振於康德八年三月十六日歇業双方敦請中人說合將所有貨物傢俱舖墊及欠內欠外賬目等項完全按股本數目分勞清楚另有字據將楊體堂股本均歸胡祭先收執關於永茂商行過去未來之一切事故均歸胡祭先負責與呂秉剛楊體堂毫無干涉特此聲明 呂秉剛 楊體堂 仝啓

兄弟脫離關係 敝人高純中與胞兄高國中懷中述中向因意見不合早已分居自立門戶一切責任脫離兄弟永久關係自登報日起逾期概不負責特此聲明 河北省海陽鎮紫峯堡 高國中 純中 懷中 述中 仝啓

失照作廢 凌文閣所名坐落双遼縣双合號中地四百五十畝又前連莊保代中寺厚字一七二號中地四百五十畝又前双合村欽仁里門牌十九號街基地一段七十八號東至七九號南至土城下西北至道南北長六十丈東西寬十五丈因不慎遺失除請發新照外並登報該失照作廢 凌文閣啓

遺失支票作廢 啓者康德八年五月九日由安東實業銀行匯奉天滿洲中央銀行瀋陽支行照付匯票壹張不記名第一七〇號計國幣壹千九百二拾八元二角叁分除向該行掛失外無論落于何人之手概作無效 奉天市瀋陽區一德街六段四二 福成信玉記啓

律師張俊武通告 啓者茲受任韓區長光烈常年法律顧問對韓區長所有一切權利倘有不法侵害時本律師依法負保障之責任 律師住所奉天瀋陽區一心街四段三六號 電話(四)三三二六號

相夥出號緊要聲明 啓者敝夥宋丕湜字東瀛前赴鐵嶺開原法庫追討貨款潛逃無踪併携去經櫃蓋字號圖章領收証一冊尚未使用者三十二枚號碼十九號至五十號於五月八日各處業已聲明作廢嗣後倘宋某持此領收証取款或暫借浮挪以及不法行爲等等敝號概不負責恐未週知特此緊要聲明 奉天市小西街一段四八號 永昌商店謹啓

滿洲商業株式會社本店遷移公告 本社已於五月七日遷移左記地點謹此奉告 新社址 奉天市瀋陽區一心街二段二號 (奉天市小南城門裡大街路西) 電話(4)二九一九 (4)二四九一 社長 陳楚材啓

聲明啓事 啓者敝員高國藩韓玉璋李澤封三人因有高就於西曆五月一日出號嗣後該等各人對於官商各界有何連帶一切情形與敝號無涉特此聲明 新台子 德盛公啓

聲明 敝人李恒久與胞侄李玉信因意見不合彼已自己獨立辭退大豪公司業服務另一切責任與敝人脫離叔侄永久關係茲恐彼與親友方面有何未清事項限自登報日起十日以內通知敝人否則逾期概不負責特此聲明 天津東門裡二二九號裕興恒洋行 李恒久

奉天省立康生院訪問記（二）

我洲當建國之初、有鑑於此、即主張不剷除阿片麻藥之禍、不足以言民族協和、不足言一德一心、國家富强、更不待言、故官民等、同心協力、於大同元年、遂頒佈阿片法、同時取寓禁於吸、漸減主義、除不得已者、許可使用外、其他均在嚴禁之例、凡不得已之吸食使用者、均須登錄（自働申告）、凡違背阿片法者、處以三年以下之徒刑、或三千圓以下之罰金、以資警惕、而使減少、同時並在奉天新京、吉林、哈爾濱、齊齊哈爾等地、設立國立戒煙所、更於其下、設置分所、以便旣中毒者、可以隨時入院、矯治戒除、逐次漸少、新中毒者之不再發生、政府之於人民、用心良苦、其後又設立中央禁煙促進委員會、爲政府咨詢機關、至於地方、設立地方禁煙促進委員會、而使新癮者、不再發生、已成癮者、次第減少、其後更因政府之努力、制定十年阿片斷禁政策、戒煙所逐次增多、利用者益行增加、成績日漸良好、政府方面、鑑於現下之需要、百尺竿頭、更進一步、使禁煙國策、强化起見、遂康於德七年一月一日、設立禁煙總局、使之執掌禁煙行政及教化事業、同時强化戒煙所機構、改爲康生院、使癮者努力更生、名實相符、更行制定十年禁斷强化要綱、並對煙政關係官吏、附與司法警察權、而發揮其眞精神、於是禁煙國策、大致完成、今後運用、甚爲期待、我國之康生院、於康德六年末、共有一二〇、收容定員爲九千名、及至康德七年末、康生院增至一七九、收容定員增至一二〇〇〇名、阿片麻藥慢性中毒者登錄數目、至康德七年十月末、全國約減至五〇萬人、阿片栽培地區限於熱河、面積大爲減少、奉天省爲順應國策起見、於康德八年一月一日、成立禁煙本部、組織內容、較之地方禁煙促進委員會、更爲强化、以期早日克成禁煙國策、使國內之不幸中毒者、同登彼岸、更設禁煙模範縣、實驗研究、而朝新癮者、不再發生、已經成癮者、早日脫離苦海、使進更生之途、實現王道之光、記者爲徹底明瞭康生院之內容、特於昨日訪問省立康生院、蒙該院技士閻家澍先生、將該院之現狀、詳爲陳述、茲略誌之於左、以爲有志戒煙者之介紹焉、

奉天省康生院、爲前奉天戒煙所之後身、康德六年度、奉天省公署、以巨額之經費、在奉天市北陵區北沙河子、地勢高垣、風光明媚之區、購地三萬坪、爲癮者自力更生之園地、康生院之房舍、爲二階向陽採光通風佳良之廣大建築物、共面積延長爲三千七百平方米、至於內部設計、皆採諸近代而合理化者、醫療設備、如愛克斯光線超短波治療器熱氣浴等、應有盡有、置有療設完全之浴室、研究室、患者每日必須入浴、尤爲完善、較諸各大醫院、絕無遜色、病室潔廣大、可收容癮者二〇〇餘名、院內有職員四五名、由院長統率各部人員負責救療、以明事務診療鍛練各方面之圓滑、而暢達政府十年禁斷政策、以明癮者之康生、新癮者之不再出現、庶幾强化要綱、可以早日完成（圖爲日光浴室）

天氣豫報（奉天地方）南西風 將陰
最高（二十日溫度）二二度四
最低 八度三

慶祝建國十週年 公募紀念章圖案

關於明年之迎建國十週年、擬制定象徵奉祝、又適合優雅莊重之滿洲國之記念徽章、已由十週年紀念事務局、開始公募、規定八月卅一日截止、由該事務局及弘報處審查、而於九月中旬、由政府公報、新聞、無線電放送等、發表其結果、對於入選者一名、贈呈國務大臣賞及建國十週年祝典記念品外、對佳作五名、贈與建國十週年祝典記念品、關於記念章、則取爲祝典唯一之象徵、而擴大或縮小、印刷染物、彫刻等方法、裝飾、祝典記念品、及其他廣行利用之方針以而應募作品、限在適當用紙上、繪以五寸見方以內之大小、着色亦限於五色以內、應募資格、不論國內國外、凡東亞共榮圈內何地均可應募、收件處、爲國務院內建國十週年祝典事務局云、

慰安勞工增進能率 展開厚生運動
民生部正研究具體案中

我國當局爲喚起從事於滿洲建國之勤勞者、及勞務者之歡喜力行之精神、及企圖增進工作能率起見、將實施國民厚生運動、使與德國之歡喜力行運動相符、已決定以民生部厚生司及勞務司爲中心、進行研究、關于具體方法、此種運動於日間勤勞已畢之勤勞者、實一適當之安慰或健全之娛樂、而一掃彼等之疲憊、再行明日之職域奉公、對此之運營中心機關、大抵類似協和會及聯盟、而結成團體、或實施委員會制度、關於此項、刻已進行研究、俟至此種運動實現時、則我國厚生報國運動已必見本格化、而當以產業開發上之一大貢獻爲一般所期待焉、

普及登錄制度趣旨 實施各種宣傳行事

登錄制度趣旨之普及徹底、與民衆之權利得失有直接的重大關係、而一般民衆用舊地照之習慣、仍未盡除、擬況在即對一切土地生活適用新制度、但亦非常困難、奉天省市當局有鑑於此、爲使民衆走上國家土地行政之正軌、定自六月十八日之三日間、舉行登錄宣傳週間、於此期間中、揭揚旗幟、分布宣傳小冊、傳單、開展覽會、展示各種資料、廣播宣傳、開座談會等、以此種種行事、使一般民衆對登錄制度徹底認識、以促地籍整理事業之完遂云、

大東署規定乘車價格

人力車、馬車、三輪車之公定價格、交通協會方面雖已有明文規定、但一般車夫、仍多不遵守、以致每有與顧客發生糾紛之事件、大東區警察署保安當局鑑此、乃依前項價格、另有規定、並令管下各派出所遵照實行、其價格表略示如後、
△人力車每百米一分
△三輪車每百米一分三釐
△馬車爲百米二分
雨雪天加二成、

滿航首次委託生定期舉行畢業式

於奉天國軍飛行學校施以十個月間之猛訓練之交通部航空司民間航空委員委託養成第一期操縱生〇〇名即將於廿四日午前十時於該校舉行隆重之畢業式式後該畢業學員等並於空中以編隊飛行空中之分別式此第一期畢業生均入滿航本社服務於實務訓練後即立於空之第一線從事輸送云

滿語假名研究會 昨在首都舉開

滿語假名標記法研究會、對於滿語假名標記法最後檢討之第一日、已定自二十日午前八時、於民生部開催、由中央之幹事及前施行實驗之國都、奉天、哈爾濱、間島各省之擔當者十數名參集、互標記法全般細目之技術的問題、逐次檢討、此研究會將繼續至二十三日、至六月上旬開催委員會、施行審議、待至收得成果、再向全國公佈豫定於全滿初等學校實施之、

放送局定期舉行新人音樂演奏會
同時並向全國廣播

奉天放送局、前對於滿系方面聲樂、器樂演出者、頗感不足、因自省下招募此等演出者、至四月二十日、應募者聲樂有十名、器樂二十團体、就中決定六名、七團体當選、刻在指導中、定於二十五日、即舉行此等新人發表會、午後零時三十五至二時凡一小時三十分、經無線電向全滿廣播、茲誌當日之節目如次、

△一部聲樂
一、介唱、新人全員、奉天市歌、
二、獨唱、1、抒春曲、2、月圓花好（馮波）、
三、獨唱、1、心頭恨、2、錦城春色（白鳴）、
四、唱、愛的流漣2、孤星吟（銀冬）、
五、獨唱、1、花開等郎來、2、鄉一天、（金螢）、
六、獨唱、1、夢中夢、2、送君（鳴昭）、
七、獨唱、1、鄉下人、2、春天裡（流螢）、

△二部器樂
1、胡琴獨奏（松蔭桐）、
2、胡琴獨奏（張羅）、
3、洋琴合奏（郭玉璋、葉維華）、
4、給塔獨奏、（高鼎新）、
5、口琴合奏（羅曼特口琴隊）
6、口琴二重奏（王憲洪張滌昌）
7、雅樂（皇姑屯至善公所滿蒙音樂團）

爲國爲己快買國債
滿洲中央銀行
國債取扱人協会

二起私販麪粉案 被警檢舉

關於麪粉私賣、被警檢舉之事、已曾數誌報端、但一般奸商、違反專賣、仍層出不窮、現瀋陽縣警務科、又檢舉兩份、誌之如下、

A 瀋陽縣境四王堡分駐所警士岳成琦、於日前午前八時執行警備勤務中、突見二人騎自轉車由門前經過、車中載有麪粉二袋、遂當即阻住、帶進屋內、正擬問訊、適逢警備電話運響、於是忙接電話、此二人竟乘機潛逃、追趕不及、因此乃將此二袋麪（二百斤）送交專賣署云

B 又沙嶺堡沙嶺屯三六七號住戶范國棟、係皮匠手藝、於昨日騎自轉車由瀋民縣運來本地麪六十斤、擬行往奉天市內私賣、適遇沙嶺堡警所於執行職務中瞥見、因此即時逮捕轉交專賣署云、

島崎市長赴任

【哈爾濱】榮轉爲鞍山市長之牡丹江省警務廳長島崎庸一、已就赴任之途、而於十九日午後〇時六分到之列車抵哈、復乘二十日之亞細亞號快車一路赴向鞍山矣、

區協議會 定於廿日起舉行

協和會奉天市本部、對於市縣協議會各分區提出之議案、經審議結果、關於能在區協議會解決者、均行移歸區協討議、並於廿日起至廿六日止、在各區內分別舉開區協議會、討論該項案件、其日程如下、
△二十日午後二時、朝日東關區協議會、
△二十一日午後二時、瀋陽區協議會、
△二十二日午後二時、敷島、小西區協議會、
△二十三日午後二時、西、鐵大西區協議會、
△二十四日午後二時、北關區協議會、
△二十六日午後二時、大東區協議會、

出席國際婦人會 日代表過奉

德國婦人指導部主催國際婦人大會、擬於六月中旬在柏林舉開、日本國防婦人會當局、爲參加該會、以資聯懽起見、特派遣大日本國防婦人會理事大瀨菊子、愛國婦人會理事力石善乃子、大日本聯合婦人會理事井上秀子三女士、於月之廿一日由東京出發、廿三日午后五時

高文及格者發表

本年度高文及格者氏名如左、

△行政科適格考試
△總務廳=羅仲渠、張樹崙、陳維智、喬傅福、△民生部=宋乃人、劉學墉、康相堯、李元旦、△經濟部=邱昌河、王蔭勛、周潤身、陳鳳翔、冷鐵錚、△交通部=張玉書、△奉天省=夏殿容、徐志新、高萬春△吉林省=王祉厚、于也華、△龍江省=李松操、△熱河省=李世秀、池懷圃、△錦州省=李成信△安東省=萬在鎔、△間島省=劉玉文、兆伊哲△三江省=任寶善、△通化省=許恩選、△東安省=劉恩璽、△北安省=張世經△黑河省=劉貴福、△興安東省=王相伊、△興安西省=劉化、

△行政科特別適格考試
△總務廳=張家驄、△外務局=曾木卓、△經濟部=于秩庸、王式斌、徐增宏、△交通部=趙乾純、錢德貴、梁保華、△奉天省=謝鴻恩、△吉林省=關武夫、熱河省=趙秉弊、△錦州省=高文韜△東安省=蘇桂春△黑河省=周維清、何煦人、

△行政科登格考試
△奉天省=馮守庚、

△行政科特別登格考試、
△總務廳=岳植邦、王壽麟、△外務局=閻傅周、△治安部=秦元海、劉鳳樓、欒占魁、高汝華、李運年、于會雲、蔡璽孟、途建中、吳志詠、張應凱金炳山、△經濟部=姚玉章、陳寶文、王佐卿、宿工△交通部=裴古庵、△新京特別市=佟惠卿、△奉天省=侯杲愼、△吉林省=朱乘建、張泰魁、蕭家儒、楊永貴、王興詩、△龍江省=逢士賢、郭承賢、△濱江省=雷潤芝、韓亨鈺、彭椿、△錦州=溫德毅、李維賢、武守城、△安東省=李豐年、孫秉公、△間島省=吳樹勳、△三江省=王殿珂、龔志慶、紀雲奇、聞芝馨、△牡丹江蘇奉璋、△東安省=汪榮桐、周彦生、△北安省=劉俊傑、△興安南省=項文範、△興安西省=佟德良、

△技術官適格
△民生部=鄧恩誠、劉義山、△經濟部=高丕琦、于開泉、△奉天省=何裕昌、△濱江省=徐毅芳、安東省=宋萬宏、侯萬鎰、△間島省=劉雅忱△三江省=曹永業、王樹春、程聯雲△牡丹江省=黃秉鶴、△北安省=劉富民、△興安西省=盧明哲

△技術官特別登格
△司法部=徐漢平、△興農部=孟慶良、劉化鳳、常希堯、高光憲、△經濟部=李運盛、王棠忱、修吉昇蔣哲生、孫棠△奉天省=閻家澍、△吉林省=李保唐、△濱江省=陳毅山、△濱江省=趙寶貴、△錦州省=于寶年、△通化省=李英科、

△技術官登格
△治安部=白永彰、閻家琛、△興農部=張美一△濱江省=張海榮、△興安南省=張少然、△興安北省=李逢春

△教官登格
△龍江省=孫玉潤、

△教官特別登格
△民生部=張正廉、王堯、陳繼英、△新京特別市=鄭維翰、鍾殿辭、李希瑞、齊自愷、△奉天省=李成村、王憲章、張延齡、李玉潤、陳廣學、呂顯著、王德河、林學詩、蔡志激、下誠中、許貴、△吉林省=王正緒、何佩親、安希元、△濱江省=王玉崙、于民任、楊承辭、△錦州省=劉柱中、李賀山、△安東省=陳炯崧、曹鴻業、△牡丹江省=楊自林、△興安南省=李雨田、

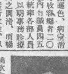

請患婦女病者注意

啓者敝張素雲患月經不調病症並發白帶症多屢經醫治始終無效後又日漸沈重一個月中經血來至三四次顏色淡紅黑紫淋漓不止行經以前腰腿痠懶小腹疼痛腹內有塊跳動稍一動作氣喘心跳飲食無味以致面色蒼黄頭倒敝患此症亘十餘年百藥千方耗款無數毫無效果嗣閱報章得悉鶴春藥店製售一種安坤丸專治婦女經血病初閱之後存一種試服觀念第一次止買一盒無意中服用之後那但大見奇效又繼續購服未及半月就將十餘年之沈疴霍然若失殊出意料之外這眞是出苦海而登袵席也因有以上親試的經過遂介紹同病相憐的趙太太她係經期不準赶前錯後黃白帶上腥氣太甚每到行經之前腹內劇痛既見經血疼痛加重四肢麻木血色不正腰腿痠疼腹內血結成塊偶遇氣火交攻或逢飲食生冷疼的更是難忍夜眠多夢而尤好睡醒來只覺渾身發燒口乾舌燥時常精神恍惚敝因指令服安坤丸數盒亦將所有病症完全治好體格立時强健敝更信安坤丸對婦人病奏效之速費錢不多共藥到病除功能卓著眞令人感佩也敝認爲這是一件最要緊的事件因爲從前就未過着這種神效的藥茲將惹病原因及好病情形附病愈後像片一幅刊載報章一則對藥店主人略誌謝意再則敬告世界同胞 如患以上病象速服安坤丸眞有不可思議之效驗幸勿自失良機自戕性命也鶴春葯店設奉天大西城門外電車道路西樓房便是外埠購葯寄信該店如數郵寄不悞安坤丸小盒二十付四圓大盒四十付六圓五角函購另加郵費貳角

鳴謝人遼陽城北沈旦堡張宅三七號張素雲啓

嗚謝痔漏治愈

啓者敝人患痔漏淹延甚久初起時微覺肛門刺癢稍帶疼痛每逢大便乾燥時常便血訪醫診治不見效驗而且日見沈重肛門小包間有潰破者流膿滴血因而行路不便坐臥疼痛經診治並刀割數次受盡痛苦未見寸效每逢春秋或因氣火衝心病愈加重凡患痔者皆能知道不必形容自料身雖此病永無斷根希望已經到無可如何之際由敝友介紹大西城門外鶴春藥店所售之滅痔除漏丸經購用試服初服數日之後即覺大便輕爽嗣經繼續服僅及一月有餘即將以上所說的痛苦完全除掉最難治的惡病從此霍然若失許久不治之症費些未久錯欵不多即已痊愈敝人對於鶴春藥店無以爲報援將服藥經過及敝人照片登諸報端敬告患痔漏諸君速購斯藥以免去許多病苦痔病自消幸勿忽視願海內同胞共各注意滅痔除漏丸每小盒四十付七元小盒二十付四元外埠函購另加郵費兩角鶴春藥店設在奉天市大西門外電車道北頭路西便是

奉天城南河南村四十五號
鳴謝人 張萬榮謹啓

治愈淋病花柳

啓者敝人原係商人久在各埠作客終年飄跡他鄉歸家之日無多放蕩形骸尋花問柳之事在所難免遂致身染毒症初起之際即患破傷當經延醫診視服藥多劑毫未見效繼又注射藥針亦未見效果所患之患寸效未啓復愈加重流濃滴血苦萬分重病在身一年有餘茲因而輟業歸家自身病疾未療而家室又爲傳染身變毒症幸經友人介紹鶴春藥店所售西黃丸專能療治此種毒症遂而購買兩袋試服每晚服用一次七日之後卒將下疳完全治愈又繼續服用不足半月又將久治不愈之淋病亦爲除根服用此藥之際深覺藥力平和毫無他項流弊決少痛苦自此之後健全恢復照常工作且家室同服此藥亦爲之痊愈喜出望外鄙人實感激無涯謹登諸報端用昭證實有患斯症者宜往購服而知言不謬也該藥店所售西黃丸小盒六付四元大盒十二付七元外埠函購另加郵費二角附以奉開鶴春藥店開設奉天大西城門外電車道路西樓房便是
患者購藥請將病狀聲明

鳴謝人 劉福德謹啓

民益鐵工廠出品

奉天市小西區惠工街三段三九（工業區＝馬路）
發明發賣人王伯勳

專造苞米蕎麥各種穀物立式麵磨及高粮精白機自動香油機豆腐磯昇降機擦米機並其他粮米機之修理按裝備有樣本說明書函索即寄

不痛不麻 奏効如神

大學眼藥

老年視力衰弱
常備大學眼藥
永保雙目澄明

專治 沙眼 角膜白斑 炎眼 眼花 爛眼 眼球通紅 脂眼 視力衰弱 淚眼 由光線發生之眼炎等一切眼炎

註冊商標

寶球無比的完全自動點眼容器 點都能使用不損失一滴

藥價廉極

別有帶人工琉璃瓶裝盒者

發行處 大阪北濱 參天堂株式會社

各埠藥房洋貨舖等處均有代售

戀愛傳 98
·儒丐·

她的容顏、和我最後看見的時候、一點也沒有兩樣、可是在不知不覺之中、我又覺得和那時似乎是有了變易之點、十七年前、由那街燈的光線、照見她的容顏時、我曾向她接了一次最後的吻、（那時我曾說、安！你的唇我絕不以爲是污穢的、）她的兩眼、早已繼續不斷、的滾下了淚珠、可是現在她已然把淚痕完全擦乾了、較比當時好象更形美麗了、除此以外、便沒有什麼不同了、大體與從前一樣、年齡也不見怎樣增長、她的表情、依然是穩靜的、並且益覺莊重了、於是我多少帶些敬畏之念、把她諦觀了一回、可是她的容貌、忽然朦朧了、我正想往山那邊看時、不想在我二人之間、好像發生一股水蒸汽、一瞬間、便什麼也看不見了、很濃的黑暗、也就罩了下來、可是又一眨眼、我早已離了山地、又與安一同散步於燈火輝煌的牛津街上、我二人又像十七年前、小的時候那樣漫步着了、

在一八二〇年、我當然作了不少的夢、現在我想由這許多的夢裡、擇錄一二代表的作品、以作本篇的終結、不過這裏所記述的夢境、就其性質而言、是爲先時所記的、完全有不同之點了、

音樂、是我在夢幻中常常聽得見的、可是這回我所夢聞的樂曲、雖說是很雄大、未免有點太亂雜、乍一開奏、就由準備音樂起始、以至於擾人不安的騷動衆聲、雜然並擧、如同既已聽到好象讚美加冕樂章似的一部樂曲、可是在這部樂曲以後、又象是聽到另一部同樣的樂歌、緊接着又象聽見無數騎兵、單列進行的蹄音、騎兵之後、繼以步兵、蹄聲得得、步伐踏踏、時爲異於常時的一個早晨、我覺得這神秘的壓迫、太惱人了、這種現象、也許是苦於極度不幸的人類、危急存亡的日子已然來了、這個早晨、實在是關係着人類最後之希望、在什麼地方、我固然不知道、怎麼樣幹的、我也是無從而知、誰幹的事、我更不知道了、總而言之、不外乎是演了一場戰爭、苦鬪、奮搏、血戰而已、就好象偉大的戲曲、或是音樂似的在展開了、

△　△　△

人生是什麼？人生無非是由生而長、長而恣慾、慾之所得、苦多樂少、甚至殺人流血、毀滅人、而又自行毀滅、由生而病老、由病老而死亡、又由死亡而轉生、總不外是個走馬燈、狄奎因士的迷夢、似乎已有此覺悟、惜乎西方人於儒釋兩道、因緣最淺、所以人類大劫、每每由他們造成、太可浩歎了、（譯者）

隨筆　文·壇·一·瞥（上）
·丁丁·

我拖着一個病身在世界上活着。我已經覺得很幸運了我不愛說話更不愛執筆作文章其實說話是我的天性。喜歡沉默。作文章固然作不好。但要說我不愛作。那確非知我者。我的不作。有我不作的原因。因我太知道天高地厚了。

我國近年來。作家叢起。我們先不必論那位作家的作品好。或者那位作家的作品不好。自然有了作家。我國就增光不少。要知道我國有沙漠文壇的綽號。今後因爲這些作家的產生。我國沙漠文壇上的飛沙走石也許更狂舞一陣。

一國的作家。關乎一國的文運。我們在筆墨裏生活的人。都有關心新作家的責任。不論是飛沙。是走石。只要是新作家的大作。總要賞鑑一下。首先賞鑑的是「替我宣傳」的大序。其次再用豬八戒吃人參果的法子。把作品內容囫圇吞入。因爲不這樣讀法。恐怕你續不了半頁。就要拍案叫絕。案子拍壞了。是自己的。作家不負責任。嗓子叫啞了。是自己的。作家不負責任。還是囫圇讀過的好。

我們不敢對那位作家的作品。糾正。照說糾正。是讀者的好意。然而讀者的好意。極容易被作家認爲是和他過不去。毫不客氣的回敬一拳。好心做了驢肝肺。那才冤呢。

訪問印象簡記 3
·寒舍·

閻丁賽金花

▣文學夢的傷心▣

京人士有許多都替賽金花喊着時運不齊。荒的她的一切理想上的設計。件件都被事實所粉碎。提起這件事。便是我要寫這篇文字的動機！即是海鳴君所說。『……忽被幾位文人。發掘了出來。一時當如做古董看。前去訪問的人。爲數不少……文人或也有對她不起。沒有分給她稿費。』大概就指我所要說的一件事。這件事就是關于『賽金花本事』之編輯。

·劉半農提議·

時間大約在我滿洲國大同元年吧！那時劉半農先生還在世。他是北大研究院主任。我正在那裡讀書。有一天劉先生提議要給賽金花編小傳。第一。她也是一個社會一角落人物。第二編輯成書之後。所得利潤。可以完全給她。這是一擧兩得。便決定了這書的名字。叫做『賽金花本事』

·商鴻奎執筆·

由劉先生主筆。由同學中一位商鴻奎君爲編輯。從諸同學中共同担任訪問工作。當時我因爲患病。所以沒能正式參加工作。祇是前往賽金花處訪問一次。這一次。所訪問的又不甚關於本事材料。（關于訪問情形。在此文中另列一項。）後來我又到京南易州（荊軻故里）山中養病。對這種工作就不很過問了。但實在情形是知道的。原來這本冊子。劉先生只寫了五六千字。其餘都是同學商君手筆。編輯完竣後。由商君在琉璃廠一家印書局出版了。

東遊紀行詩
·陶明濬·

▲賈睡鋪與增禹早睡
華胥可望不可即。稍舍如舟曲曲通。高枕無憂誠達者。大躬獨臥是英雄。眼前亂閃幢幢影。耳底時聞瀟瀟風。手撫嬌兒同得息。安排吾欲謝天公。

神泉雜俎

本間和卿先生原著　瘍科秘錄 5
·客亭譯·

瘍科秘錄總目

卷一　痔疾　痔漏　腸痔　脫肛痔　脉痔　內痔　牝痔　蟲痔　徵痔

卷二　瘰癧　馬刀癧　舌疽　乳岩　徵瘡　下疳　包莖下疳　便毒　楊梅瘡

卷三　結毒　癘　脫疽　翻花瘡　附骨疽　骨槽風　穿踝疽　鶴膝風

人之斲傷不止色慾。即耳聽。目視。勞神。費力。憂愁。忿怒。思慮之過甚。言語之過多。皆爲斲傷之端。宜自節制。（史搢臣）

修身莫切於謹言行。（明仁孝文皇后）

不戲謔亦存心養氣之一端。（程頤）

儒丐啓事

本版所設擬字一項並不由鄙人主持。乃各方面讀者。不時以函命鄙人擬字。且有要求直接答覆。不許在本欄披露者。好奇之人。並且預示方略。必照如何性質擬。如何字。諸如此類。麻煩已極。鄙人頭昏。實難應命。再擬字以外。尚有命鄙人。代其子孫預擬數代以後之名字。以備制作宗譜時。行輩不亂。愈鬧愈大愈出愈奇。不知何人造孽。傳說鄙人好爲人擬字命名。眞異事也。鄙人向不樂此。亦無此才。今後無論何人。如欲擬字。請於封面。註明『擬字』字樣。自有專人代辦。其直接與鄙人來函者。一概不答。謹此聲明。務希見原。

海在壺蘆島
永遠是美麗的

每個人的性情。是不同的。有的愛山有的愛水。正如冰心女士所說的。她不愛死的山。而愛活的海水。由這一說我不能不回憶我故鄉的海水來了。

我是住在三面環水的壺蘆島。可以說我這二十多年的光陰。沒有一日不受着海水的擁抱[illegible]打在一起。我還不覺得厭煩。我覺得我們住在海濱的人。是幸福的。因爲牠一日有數樣的景色來供獻我們享受。所以我是愛牠的呀。

在晨光熹微的時候。我們如果立在山的巓上。兩目直往東方射去。那一片片的朝霞。點綴在晴朗的天空。一輪較大的紅日。漸漸的湧出水來。眞像浴罷的美人。羞慚慚的含着微笑。海水的表面。反射輝煌奪目的金光。一層層的波紋。蕩漾起來。眞有不可形容的妙景。我們享受着這樣自然之美。可以說是幸福的。比較『泰山頂上觀日浴』的景緻。是無有異[illegible]樣的了。

在這一幕早晨的景緻演過之後。牠就繼續有第二個景緻。來供獻我們。這第二幕景緻。若是初次看過海水的人。我想他必驚訝的。那一層層的怒浪。觸在海岸的巖石上。飛起了無數的白花。發出的聲音。有些刺耳。如同人馬的吶喊。戰場的風光。好像怒吼的海水。與那海岸來抗戰。這個時候。太陽的光也暗淡了。天色和水色。也都攙在一起。不可分別了。

以上的雨幕。我們每天都能享受着的。不幸的我。竟不能永久的享受着這自然之美。所以故鄉的海水。我每逢回憶起來。幾乎要滴下懷鄉的淚啊！——朱學忠寫於瀋陽——

滿洲婚俗誌（續）

（寶瓶）惟滿人有蘋菓無寶瓶。而另有尺許長之小木棍八根。紅以繩捆繫之。名。『八根柴』。交於新娘左手令抱之。其皇宮內則有寶瓶[illegible]紅寶石二。金錢二。銀錢二。金銀如意。金銀錁。金銀八寶等亦各二。及少許之黃米及白米。瓶爲木質而塗金。以紅綢封其口而用五色[illegible]亦如此。（未完）

滬影星的寓所

談瑛　姚主教路茂齡新邨十六號

王熙春　靜安寺路國際照像館樓上

陸露明　辣斐德路桃源新村二十七號

養身明心（森樹）

早起有無限好處。於夏月尤宜。（申涵光）

養生之道。不特食宜少。眠亦宜少。（梁章鉅）

經濟與產業

政府與滿鐵積極着手 統制小運送
統合業者充實運具

政府及滿鐵間、由於運輸營費低減及確立高度運輸體制之必要、極力進行包括馬車、汽車等鐵道末端運營及局地市內運送等所謂小運送全面的統制整備、双方關此方針之意見、除部份的問題外、咸告一致、政府與準備制定小運送業法相併行、滿鐵及國際運輸、亦進行準備統制、在鐵嶺、遼陽等二十餘地域、實施實質上之統制、以國內小運送對策置重點於統合小運送營業者、及確保充實以馬車爲主之運搬具、

一、統合業者、鑑於日本內地、與朝鮮之困難經驗及滿洲小運送界之特殊事情、不採取劃一的方針、順應各地域實情、講求具體對策、而國際運輸統制中心、自該社凡有實力觀之、殆亦屬決定者也、即關於鐵路開到貨物、原則上、全滿國際運輸、括而爲一、群小業者、漸次吸合於國際、爲國際所屬運送人、鐵道辦理之開到貨物、亦在國際名義上辦理之、主要都市、蓋重市內運送之實情及業者之意向、可及的及羅業者大戶本家運送網專屬運送業者、在各都市設立另外會社、使担任局地運送、國際亦對此投資、確保緊密連絡及支配權、

二、關于運搬用具對策、則當結成類似具有地域統制力之馬車組合者、對於國際或新會社間、對此加以指導、關於驛站收發運送、當以國際之運搬夫實行、市內運送則由國際、新會社或組合之附屬運搬夫實行、同時、幷謀國際馬車保與配運費及配車之適當有量之增加、

但當統制實施時、本諸政府强力之小運送業法、除對運送業者實施認可制外、幷取確保統制目的之方針、而於實施此種統制同時、爲防止半面業者之失業、或補償金等困難問題之發生起見、決定對現在存業者之活用、實行萬全之措置、使業者自行統合、且由目下某業大運送店極勸、及國際實力異常不振、幷其大部均按地域決定往來之見地、須使小運送統制、得以順利進行、絕非至業規制定時、大抵在事上實無何等差別云、

爲謀價格平衡
決設平衡資金部

期國家經濟各部門價格平衡、操作更有効果、自昨年以降、由統制科、調查科、設定爲平衡資金、特別積立金等價格平衡操作之資金管用之經濟平衡資金部、而愼重進行研究、今已作成具體案、近由國務院會議附議、俟可決即由經濟平衡資金部制定此案、從來滿洲國之價格平衡操作、由各所管官廳及日本事業會社分別實行、因操作資金所要圖之窮乏不能十分平衡操作、反而因操作資金退藏蓄積等、價格平衡操作多有不能圓滑運營之憾、其間關於調整、爲防過價格之提高、留易之停頓、生產之滯澁等、須將各種價格平衡資金一括由政府直接管理、以圖運用之適當、其運用機關、基於勅令、委託中銀設置經濟平衡資金之徵收、有準用國稅徵收法之模樣、關於其運用、另由政府、關係機關及民間有識者組成經濟平衡資金運用委員會、以決定具體策、由於經濟部之設置、運用資金之當初收到額、集計現在各方面蓄積者、約在三千萬元

奉天生計指數
比上月微落四厘（十分比）

△中銀奉天分行調查、上月昂騰、頗有減退之徵候、奉天生計費指數、入於四月、遂達二四二、八四、與上月比、示現〇、四三%之低落費目別指數如左、（康德三年平均基準）

飲食品費	二七一、三一
被服費	三〇五、九〇
光熱費	二〇七、八三
住居費	一五九、八七
雜貨	二〇六、二七
總平均	二四二、八四

首都生計費指數

中銀調查＝四月中新京生活費指數（以康德三年平均爲基準）繼前月顯然昂騰之後、嗜好品費之騰貴爲三因、根據飲食品費之騰貴、與娛樂費並飲食品費之騰貴之、雜費數之故、不但衣服、光熱、住居之各費目等甚爲平穩、八依然仍行騰勢、與前年同月之對比爲一九、四一、則總平均指數二四五、三六、與前月比騰貴〇、二七六因嗜好品費之騰貴、與事變前對比爲一三一、點心類大爲昂騰、本年一月以降之騰貴步調如左、

	指數
一月	二三七、二九
二月	二三九、六六
三月	二四四、六七
四月	二四五、三六

（△印下落）

又費目別指數之詳細如左、（△印下落）

	四月指數	比前月騰貴%
飲食品費	二七三、七七	[illegible]
被服費	三二九、〇六	[illegible]
光熱費	二〇二、四四	[illegible]
住居費	一七一、〇七	[illegible]
雜費	二一四、一〇	[illegible]
總平均	二四五、三六	[illegible]

內外、更講諸般方策、圖此資金潤化、可能相當蓄積、以此潤澤的平衡資金一元的運營、價格平衡操作將與國民經濟綜合運營上以相當效果殊堪期待也

汽車界以三年計劃
企圖國內全汽車使代用燃料（上）

一、緒言

我國之汽車運輸事業、既具補足鐵路、運力之責、更負協力維持治安、開發僻地之務、以國土雖極寬大、然鐵道延長、僅爲一萬餘公里、是以所負之責務、可云重而且大、然、汽車路線、其發達之程度、果爲如何耶、蓋康德八年五月現在之國有汽車路線延長、計爲一萬二千公里、此之長度、既加之於鐵路、故汽車運輸事業之發達、自可刮目而待矣今日之汽車運輸當屬尚未充分發展、所以然者、以負有多數之基本問題、例如道路之不備、自難達其圓滑發達、次如車輛不足（國內汽車製造工業、尚未發達）、再次則當爲燃料之問題矣、有此基本問題當前、滿洲之汽車界、應如何以解決之歟、無統制時代、幸已脫却、惟正式統制、爲日尚淺、即輸送部門、則國有線已委託滿鐵經營、（大同二年三月）、生產、（部分品）輸入配給部門、已設立同和自動車工業（康德元年三月）、是以今日急應解決之基本問題、當爲燃料問題、此旨非因勃發日支事變而發生、確爲必生之問題、因與事變終息與否無何關係、故當立恒久之對策也、因而我國政府、樹立三年計劃、企圖國內汽車全部之代燃化、

二、政府之代燃化策

政府既謀汽油消費規正之徹底、昨年十一月、更樹立國內汽車代燃化計劃、將具體策決定、則爲

一、將來國內保有之汽車、於原則方面以備使用代用燃料之裝置爲原則、更謀迅速普及、

二、代用燃料汽車、鑑於燃料資源之現狀、首先着重點於薪炭汽車之活用、關於煤炭、液炭、木炭、液化石炭燃煤炭瓦斯、木炭化瓦斯之使用、俟將燃料取得地域及車裡條件加以考慮後、再謀普及其他如蒸汽車、電力汽車亦謀使用、亦謀普及、

三、瓦斯發生裝置與使用器具、同和自動車會社現在整備中、更考慮其表現規格之統一、各種燃料之乘用、

四、同和自動車、於政府監督下、旋斡各種代用燃料之取得配給、更以配給新車、整備瓦斯發生裝置爲目標、

五、對於設備政府承認代燃裝置汽車之使用者、（自用及乘用車在外）給與以設備費、半額以內之補助金、截止時期爲康德十年度末、

至於施行、則由同和自動車一系擔當、發生裝置一面輸入商工省認定之各種優秀瓦斯裝置、一面考慮滿洲之特殊性、製造改良型瓦斯發生裝置、自康德八年四月、已正式發賣政府可爲期代燃車之安全與正確計、五月三日、已將代用燃料使用裝置性能試驗規定公布、即自實施進行代燃之裝置構造、及機能燃料之種類及消費數量之試驗、同規定之概要如左、（未完）

萬人油

奉天 純益染織會社營業廣告
本社自開業以來頗蒙各界賜顧[illegible]絲織及山蠶上等絲製成[illegible]天宮、變麗牌各種出品名稱列後、
平湖綢、串綢、紋綢、斜紋綢、西服料、協和服料、花格綢、
社址奉天市東關區[illegible]
電話 營業 總務 課四局 二三五六〇 二九〇四

偽造印章聲明作廢
[illegible]李會堂啓

招募代理
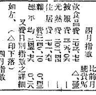
榮久鐵工所

投資最有利者 有價證券是也
歡迎買賣股票
天隆株式店
魏秀清

低價分讓 未克亨鷄 初生雛
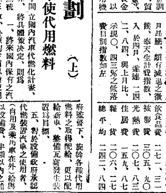
謹告
在國民保[illegible]

疲勞

高單位維他命B1劑
强力米太寶靈片
武田長兵衛商店

北安驅黴工作 促進委會結成

【海拉爾】爲興安北省劃期的民生政策驅黴工作、設高諸關機關之驅黴工作促進委員會、已於十二日在海拉爾中島官吏會館、舉行結成式、已由額省長以下管下各旗長結成之該委員會、協議下列驅黴諸方策、而決定之、

一、於最適於遊牧旗民利用之地設厚生診療所數處實施性病診療、

一、設立省立臨時衛生技術員養成所、以養成蒙系技術者、使從事於民族自身之淨血運動、

一、確立定期檢診制度、對於蒙系人民担負檢黴治療之義務、並整理驅黴戶籍簿、

其他對于凡欲結婚者及姙產婦亦勵行檢診而藉以一掃此五年間由呼倫拜爾傳來之黴毒、因本方策之成果極爲一般所期待焉、

縣聯合協議會 亘三日間圓滿閉幕

【錦西】縣協和會、自成立以來、此次爲開縣聯合協議會之第一聲、於本月十三日起至十五日止、共三日間極爲開誠、計從會者除省本部派來伊藤參事及縣部長王親臨、縣長副縣長、王子侵趙部員並係微之張寵芳正副議長等四十餘員、更有來賓及見學參觀者四五十名、十三日上午九時開會、所討論者關於村民政策、農業學校設爲國民高等、婚喪改善、地籍整理錯誤、生活配給方法、優待國兵家族實行配給通帳、商號局奇、木材採發、荒山造林、勞工募集黃蔴棉花之種植獎勵、種蔴棉之地主等項、不一而足、凡國利民福者、無一遺漏、或當時解決、或待討論、或提交省部待決於十五日下午四時閉會遂起立齊呼萬歲最終之宴會盡歡而散云、

前十三日午後一時曾招集管下各警察署之外勤監督約二十餘名、在二階會議室內、舉開會議、茲經警察局發表 其會議內容如左、

首先由韓教養股長說明本會議目的、大意謂本年警政運營之重點、根據中央及省方所指示之方針、依據我國建國之根本理念確立確固不動之警察精神、即應現下之重大時局、以養成滅私奉公氣象之王道警察官、其主要一、警察綱紀肅正、二確立非常時之警察體制、三、徹底活躍現地教養等、其指示事項大要爲

一、警察綱紀肅正之方策 二、現地教養之具體實踐方策、三、爲涵養警察精神須徹底理解實踐警察綱領、四、警察官之常識及諸法令之涵養須充實、五、於實務之教養更須努力實施之、六、須使部下活用筆記、七、關於禮節更須徹底使其勵行之、八外勤監督對於外勤員指導監督方策、九、爲幹部者須自覺爲部下之指導者、

其次則爲各署希望之事項五件如次、一、派出所廳舍、應予以修理、二、戶口調查用紙支給之件、三、請領發外勤監督津貼、四、希望增派勤務員、五、增設日系外勤監督、直至午後四時頃始行散會云、

海署爲防遏疫癘發生 春期清潔檢查日決定

【海城】海城警察署保安兼衛生系主任李景星氏、近鑒於天氣日暖、爲確保市民之健康及防遏疫癘之發生起見、乃決定實施春期清潔大掃除、已通知各分駐所及派出所、按左記之標準及日期實施之、

△清潔法施行標準

一、淸潔法施行雨天順延實施之

二、住所及倉庫等所有可能移動器具全部搬至屋外置於不防交通之處施行

三、如倉庫內設置多量之器具物品不能搬出時須開放窗戶使日光射入空氣流通於可能範圍內掃除之

四、天棚墻隅或坑及堂屋地等處務要澈底掃除雖狹小之地點凡可能出入者亦應同樣施行之

五、日常食料品置場廚房洪壙煙筒地窖地下室塵芥箱排水溝廁所及其他附近務要特別掃除之

六、前項各個地方如有破壞者可速修理

七、房屋倉庫掃除完了後務使空氣流通日光射入爲要

八、住宅地方潮濕處要使沙土石灰等撒布之以期乾燥

九、塵芥及其他穢雜物品均須裝入塵芥箱內不許亂拋爲要

十、戲院及其他遊興場工場旅店料理店理髮屋寄宿舍苦力收容所等處更須特別注意詳密掃除之

十一、其他警察官特別指示事項務須遵守勵行爲

△檢查日期（雨天順延）

五月二十七日 南台大甲屯王石堡

五月二十八日 他由南腰屯八里河黃甲屯

五月二十九日 直轄前北門大南西門

五月三十日

五月三十一日 東門小南門綵爾街

時局下滿人新智識 日滿融和自治精神 沿地開催講演及映畫會

【大連】關東州內滿人對於國策協力之觀念、已漸次昂揚且普及矣、雖然其中仍有一部、因無理識關係、關於現時局上之認識、多有欠於徹底者、鑑及於此之州廳地方課、與奉公聯盟取連合之下、先以時局認識爲目標、於日滿人澈底融和之具現、及自治精神普及等事項以重點、利用滿人閑散期、每年開五回講演大會、並映畫會尤爲使滿人青年階級智識向上、澈悉時局、以資槍後國民義務强化、其第一回講演及映畫大會依左列日程實施（開會時刻、皆自午後七時半起）

（大連市）二十三日土佐町、二十四日伏見台、二十五日光風台、二十六日西崗子、二十七日沙河口、二十八日秋月、二十九日周水子、三十日水源各公學堂、

（旅順民政署管內）三十一日欒家屯、六月一日小平島會二日王家店會、五日營城子會、

（旅順市）三日旅順、四日高等公學堂、

（金州）六日大連灣會、七日馬家屯會、八日小孤山會、九日大孤山會、十日閻家樓會、十一日大魏家屯會、

（普蘭店）十二日普蘭店會十三日士城子會、十四日亮甲店會、十五日華家屯會、十六日姜家堡子會、

（貔子窩）十七日渭水河會、十八日唐家房會、十九日宋家屯會、二十日崔家屯會、二十一日夾心子會、

（安東地方）警察學校 夜間戰闘訓練

【安東】安東地方警察學校爲發揮在校生徒之實戰訓練及警察精神起見、十六日午後八時曾於元寶山及盤道嶺一帶實行壯烈之夜間戰鬪訓練、由統監山內同校主事指揮、防禦軍五十名、及攻擊軍百五十名遂展開實戰之攻防戰及十二時許方告終了云、

牡省軍事援護週間

【牡丹江】與建設國防國家同時爲謀强化軍事援護事業起見牡丹江省當局曾與國兵法指導事務局有所諮詢因得以体驗中央之意圖與協議會及其他各機關協力定自五月廿八日起至六月三日止凡一週間實施軍事援護强調週間云

賭博害人不淺 張成因此險喪命

【遼中】縣北犇子堡村盲張成者、年三十餘歲、月初因事赴奉、於無事時、閒在大西區一段工夫市辺、恰有無職流氓孫殿舉鄧立德與海山馬明德等多人久設之骰子賽局、張成遂趨前賭耍、頃刻間將所代之百元現欵輸盡、張某以囊空如洗、遂於翌日返里、行路間、思前想後、難進家門、一時心窄、遂於犇子堡村北柳林中自縊恰有赶集之王某見之、將張某救下、得慶甦生、望奉市責任當局亟宜徹底取締、俾一般害人得免彼輩之欺騙云、

興安南省警務廳岩佐氏殉職 省葬式於王爺廟公會堂舉行

【王爺廟】關于八日於○○殉職之興安南省警務廳岩佐正美（二〇）之省葬、除委員長○省長出席外、并有依田○○部隊長代理、土屋治安部次長代理都間興安南省次長以下各處長及全職員并各機關代表者參加、而於十六日午後一時在王爺廟公會堂舉行矣、會況殊爲盛大云、

哈警察局 開外勤監督會議

【哈爾濱】市警察局於

世界紅萬字分會義舉 對綏化災民捐三千

【哈爾濱】本月六日〇時六分、北滿一帶發生稀有之大地震後、鄰省北安管下綏化縣、遭受損害頗大房屋崩塌、人畜死傷者亦頗不鮮爲狀之慘、實令人不忍納於眼簾者、世界紅萬字會濱江分會有鑑及此、爲救濟此大多數之哀鴻、特捐助國幣三千圓、用作救濟之資、今後並希各仁人善士抱含善後人之心、勇躍輸將云、

東邊消息

貧民福音 救貧所改爲救濟院 恩賜底欵擴大救濟

【通化】省長張書翰、次長中島俊雄、爲基於國策社會救濟事業、僅有救貧所一處、實屬遜於他省、兼之該所收容者、多爲外來勞工、因病治療而入所、但該所底欵毫無、全賴一般寄附、殊難持久、特請恩賜基金五萬圓並由管下各縣籌欵三萬圓、擴充通化救貧所、改爲通化救濟院、不但收容貧病殘廢老幼之人並擬救濟在治安工作中傷亡警民遺族、使其均沾王道恩惠於前日有省民生廳民生科長國本昌平、民生科省事務官湯希銘、全股長趙哲新三氏、同赴救貧所視察現狀、用作改組擴大之籌備、正着手經辦一切規章、以俟就緒、即行成立、實爲東邊貧苦民衆一大福音云、

青訓生卒業式

【通化】協和會通化縣本部、爲强化國民中堅、集青年而訓練、使有健全心身、徹底王道政治、造就卒業歸村、爲鄉民之先導、今第三步訓練、第一期青訓生二十名、村吏員十七名、心身訓練、一月期間、已行終了、於月之十六日午后二時、在所中舉行卒業式、出席者有采八軍管區司令官、通化縣長、副縣長、各科長、及行政要員、協和青少年團統監部人員、並協和會要人、在會式中、均有懇切訓示及祝詞、午后六時在所中開催送別宴云、

【又訊】村吏員十七名、心身訓練終了、已行卒業、於月之十九日、復行入所、施行職務訓練、期間爲一個月、終了歸村、對村政上定有供獻、造福村民、頗可期待云、

皆川警務廳長 對于警察行政抱負談

【通化】新任之皆川警務廳長十七日於各機關致赴任之辞後、即於龍泉旅館談對於警察行政之抱負、其內容大抵如左、

治安恢復後、通化省乃漸次傾注全力於產業開發、茲已有相當成就、殊堪慶賀、然倘治安一日良否、則警察力或有縮小之危險、故余以爲非施行經濟警察之强化并養成强力之治安警察不可、方今建設明朗之通化省時、一切係繼前廳長之功勞也、現能博得軍官民絕大之犧牲、而得以强化警察力者、實非先人之力莫能爲、而今余將担負此等任務、猶覺不勝欣幸也、

輯安神社春季大祭 於十五日盛大舉行

【輯安】本月十五日爲輯安神社春季大祭、協和會當局基於日滿親善要締爲新禱我日滿兩帝國武運常久及國運隆昌、是日午前九時由協和會主催下、舉行極嚴肅的祭祀、參加者縣公署全體職員友邦駐輯各機關、青少年團、城內各小學校、鮮側滿浦各機關代表、以及市內各機關各法團等、全場三千餘人、頗稱極大之祀典、於十時半參拜完了時、尚有餘興脚力運動、至午后三時始閉幕云、

發放官吏記章

【輯安】縣公署庶務科長、堀內貞雄氏、自任職以來、力求整頓、鑑於從前所懸案之縣職員官吏記章實爲遺憾、今爲便於縣職員公私旅行計、並確立縣同時爲達到庶務計劃使命的完成、爰經庶務股、在東京定製、滿洲國旗式的上註輯安、近始製做完竣、當由庶務股、按科別人數編發號碼、現已發給縣職員一律佩帶云、

灑粉合社開場式 省次長蒞鳳參加

【鳳城】鳳城街文化區煙袋胡同滿洲灑粉合資合社、經代表人范先和盧理銘愷之經理伊明三等籌劃創設、新築房舍、規模宏壯、爲滿洲首創第一家也、刻已開始工作、出品非常優良、於月之十六日舉行開場式、安東省長丁超氏、次長堀內一雄氏及其他各要人二十餘名、乘十一時二十分安奉車到達鳳城、參與開場式、連同鳳城正副縣長以下各機關首領、計約百餘人、是日正午在該社門前撮影紀念旋即大開披露宴、先由丁省長代表全體來賓致詞、該社代表人范先和致謝詞、於是杯酒交觥、盛極一時云、

パピリオ　クレーム
拍必麗雪花膏
A普通用乾性雪花膏者用（男孩用亦可）
B寒冷時粗糙性肌者用
C塗於白粉下能保持化粧濃厚美艶
各百貨店著名商店均售
樣本附郵四分即寄
東京市麻布區本村町
伊東化學研究所
BII

「阿買巴」痢疾
並一般腸患
好梅親片
塩野牌
包裝 二〇片 一〇〇片
好梅親片 化學製品 殺菌防腐 功效萬能 一般下痢 止瀉去痛 「阿買巴」痢 尤奏奇功
製造兼發賣 塩野義商店 大阪市東區道修町三丁目
塩野義製品株式會社 奉天敷島區

伊斯拉文（イスラビン）糖衣片
淋病
【主治】
急性慢性淋病
淋病性膀胱炎
淋病性關節炎
淋病性副睾丸炎
婦人淋病
細菌性腸疾患
本片劑中之主成分、經過消化器官以後、其結果必取道腎臟、通過淋菌巢穴、自尿道口排泄體外、其間直接對於淋菌之有殺菌及抑制發育之作用、自可無待贅述。同時因其又能鼓勵體內細胞、頗足以增進全生體之抗淋力量、是以淋病患者服本片劑以後、先則可去尿道漏膿及排尿疼痛等症狀、繼則尿歸清澄、淋絲消失以至於顯微鏡下不能證明淋菌、此外如淋病性關節炎及淋病性副睾丸炎等、亦莫不可由此而速治癒。
本片劑內服期間、並無不良副作用之可慮、而儘可安心連用、是爲特長。
發賣元 武田長兵衛商店 日本大阪市東區道修町
滿洲總發行 滿洲武田藥品株式會社 奉天市大和區春日町

欲使養雞迅速
成功須備佳良
配合飼料
敝場爲便利同志養鷄間接成功計特設一部專事配合佳良完全飼料監製由敝場主負担內所含各種養份均爲雛鷄各體之所需求者故發育迅速產卵期早特此敬告斯業諸君賜顧
初生雛中雛成雞各種完全配合飼料豐富在庫購者發貨迅速
劍農養雞場
飼料配合部啟
干魚「代替魚粉」貝壳貝壳粉麩子精糖各種鷄具藥品書籍紛碎機模造卵脚帶等俱備務望賜顧諸君厚助
劍農養雞場代理部啟
備有價目表函索即寄

奉天省許可記
主治 一切腫脹水臌氣臌華症均有特效
安全消臌散
漢醫 王景泉 謹啟
女界康

春
西服料 和料 衣料 風料 協料
豐富登場歡迎參觀
大連新大街南首
隆豐百貨店
電話（三）批發部 門市部 三三五 四三〇 二九四 五七七番

盛京時報
晚刊
五月二十日發行

本多歸國談判竣事
對華育成策就緒
暫仍滯東京磋商實施細目

【東京十九日電】爲向政府傳達現地陸海外對於國民政府育成強化之一致的意見、本多駐華大使前於十四日入京、已先後與首、外、陸各相會談、十九日更與及川海相會談、於此與政府首腦部會談之預定、進行完竣、各次會談皆甚圓滿、關於政府支援此對華重要使命問題、殆已有眉目、關於今後現地軍及政府實施之細目事項、有於東京更與事務當局協議之必要、該大使決定暫時滯京、更招彩現地軍官關係者於東京、開現地中央合同會議、劃對國府育成強化有具体的促進云、

日華青年交驩大會
宣誓團結邁進

【長崎十九日電】華僑總會第二回、自二十日午前八時、繼昨日在三菱會館開日華青少年交驩大會、參加之日華青少年總計一千五百名、首爲地下長崎縣市團員之入場、繼爲團長、來賓、華僑青年代表入場、由紫田長崎縣市學務課長砂熱誠之開會辭、對正面揭日華兩國旗敬禮、合唱日本國歌及國民黨黨歌、場內空氣益形莊嚴、繼由長崎縣青少年團長平知氏致辭、略謂、大東亞共榮圈之確立、有賴於青少年者至巨、於今相會、益感兩國青少年團責任之重大、祈　諸君奮鬪、繼發表兩國青年之共同決意、宣誓曰、於此時局益形複雜微妙之際、兩國更須團結、向大東亞共榮圈之確立邁進、於此兩國青少年與和衷協力爲共推進力、並有大日本青少年團團長代理及褚民誼駐日大使之祝辭、三呼日華兩國萬歲十時大會告終、繼作市內遊行、十一時半在稅關前廣場解散矣、又當夜午後七時半、在三菱會館舉行（日華青少年交驩之夕）云、

保加利亞與滿洲
兩國友誼必厚
日情報總裁致祝意

【東京二十日電】三國同盟聯邦保加利亞、此次正式承認我國、橫貫歐亞之樞軸關係、愈臻緊密、是以日本伊藤情報局總裁、二十日下午、發表談話、對於保加利亞之承認我國、極表祝意如次、保加利亞政府、此次正承認滿洲國、洵不勝慶賀之至、滿國建國以來、九年有餘、特蒙我國、中華民國、德意志、意大利、西班牙、匈牙利、羅馬尼亞、斯洛伐克、克羅地亞多等諸國承認、此次更得保加利亞承認、一在內治外交方面均見躍進之滿洲國、固屬當然者也、雖然、對於該國健全發達頗具關心之日本帝國、尤所衷心慶賀不已、保加利亞國此次措置、洵屬意義深遠、滿保及日保關係以此爲契機、益趨緊密此確信無疑者也、

謀租稅合理化
近設稅制審議委員會

鑑於國庫收入之大宗爲稅收、而全部加以再討、以審議委員會、目下作詳般稅收中之關稅收入、由於輸出入物資漸減、有遞減之傾向、爲對應此種情形之府政、爲使現行內國稅體系適應今後之財政需要、新稅之發現或現行稅法之改正、圖租稅體系之調整合理化、近以企畫處、主計處、地方處、經濟部、稅務司爲中心、創設稅制準備中、政府設置稅制審議會之根本趣旨、在避免發行公債形成通貨膨脹、而以稅收增加國庫收入、以資財政之健全運用云、

美布非常時制
羅總統準備發送特別教書
開議會四巨頭談判

【華盛頓十九日電】羅斯福大總統、十九日在白宮、招待威爾斯副總統、巴克列上院議長、萊班、馬哥挪克兩議員等之所謂議會關係四巨頭、遂行重要協議、該重要會談、巴克列議長、對記者團、發表大總統、爲向近日議會、發送特別教書、目下考慮中云、

關於教書之內容、及此送向議會之時期、一切避免言明、而據合衆通信社華盛頓電、傳達消息方面之見解、謂教書似爲
一、對英援助強化之新立法、
一、武器貸與實施後之實績報告、
一、徵諸最近之微妙美法關係、闡明美國對於西半球內法領之處分問題、
一、更強化戰爭勃發後發佈之一準非常時宣言而爲非常時宣言、

等、而關於教書之爲關於『非常時體制』者之觀測、相當有力、現在下院非干涉派之國將非常議員於關於國防諸法案之下院議事委員會之公聽會中、謂『已判明大總統於本週中、有發表非常體制宣言之意向』至於教書發表之時期、因大總統、擬於廿七日試行爐邊閑話、故似在此以前云、

菲島向美借欵
獨立問題頓呈悲觀

【馬尼拉十九日電】因最近船舶不足、對美輸出衰退、更因軍事之出增高、欲圖菲島經濟之再建、已完全絕望、即使菲島能政治的獨立、經濟上絕不能脫卻依賴美國之關係也、鑑於最近美國之輸出限制法、確將適用、戰爭勃發以來、菲島之歐洲市場喪失、日本及上海方面之市場、亦有喪失之虞、菲島政府及菲島議會急需對策、爲使菲島經濟不發生破綻、決定依賴美國之財政的援助、其方針爲
一、對美國輸出入銀行要求四億比索之借款、
一、依達丁克斯、瑪柯達非法、要求停止自本年一月一日實施之菲島產物對美輸出稅、
爲期其實現、有已開始對美運動之模樣、然美國高等辦務官事務所側之意向、主張菲島須與美國取同一步調、力行軍需原料之輸出禁止、進行國防計畫、僅允諾與以保障菲島損失之借款、而在菲島側、果有多額借款、將使菲島經濟財政策散漫、更須警戒國際資利用之爲政治資金、反之、菲島工業者之橡膠生產者、受有喪失[illegible]及日本市場之大打擊、

擊退各線英兵
伊拉克軍發表戰況

【巴格達二十日電】伊拉克軍司令部發表
△西部戰線
一、伊拉克前衛部隊、反攻英偵察機、與以英大損害、
△南部戰線
一、巴索拉附近之伊拉克軍、與馬格耳、並尚艾克軍、與以莫大打擊、將之擊退、更於他地點、伊拉克偵察機與英機械化部隊遭遇、乃對之加以猛攻、英軍遺有屍體二十三具而退却、
△空軍之活躍
一、伊拉克空軍、對英軍陣地數處、並辛沙艾爾狄巴內飛行場、反覆炸擊、全機安然歸還、

第二次浙東戰　在諸暨南方掃射敵兵之原田部隊

法俘虜十萬人
近將蒙德釋放

【維西電】維西政府十九日晨曾以公式聲明本諸德法協定成立、關于兩國交涉發表大要如左、
德法交涉、目下頗得順利進展、倘政府當局者及產業農業關係者各團體之首腦部具有行政或商業之理由時、凡佔據地及非佔據地、將得以自由交通關于釋放法軍俘虜問題、既獲得具體之方法、對于參加大戰之下士官及兵士約十萬名、均當於最近釋放歸國云、

法極表示贊意

【又電】法國政府、本諸前此希特勒與達爾蘭晤談之結果、德法間成立之諒解、十九日乃發表關于此次德國政府釋放法軍俘虜十萬名令即時歸國一事、極表贊成之意云、

柯羅亞特立王、
德極表歡迎

【柏林十九日電】推戴史波列特公爲柯羅亞特國王者、即巴爾幹今後新秩序建設上、柯亞特已包含於意大利生活圈內之公式的宣明也、德國當局對於柯羅亞特王之成立、極表歡迎、十九日談如次、柯羅亞特公式的成爲意大利之宿命的伴侶矣、德國認爲此巴爾幹新秩序確立之第一步、對於柯羅亞特與盟邦意大利之現在的及將來的鞏固提携、極爲歡迎、國王厚、

維西有新行動？
聲明接收非洲殖民地

【維西十九日電】德法協定成立下之維西政府動態、成注目之焦點、據維西政府情報局十九日稱、法國聲明準備接收目下在特柯爾政府下之全部法領非洲殖民地、於今法國已達收全部殖民地於維西政府手中之時期矣、

一、由美借款究能保障幾許損失、甚爲憂慮、又明待菲島獨立之一部知識者、認爲老大借款爲將來之菲島民之重大負担、免除對美輸出稅、亦不過砂糖生產業者得利益、爲菲島獨立計、不主張進行、有一部有識者、謂爲處理此問題、惟有菲島早日獨立、然而究爲少數之意見、豈能阻現在菲島政府及國際資指導者之勢力、結局仍不免以前記兩方針作菲島經濟之調整也、但此議距決定尚須相當曲折尤關連菲島獨立之政治作用其前途正未可逆料也

矢盡刀折降伏
阿比西尼亞意軍總督

【羅馬十九日電】據意軍司令部十九日之發表謂、刻正於阿比西尼亞北部奮戰中之歐斯達爬之意軍部隊、因盡食糧、飲料及彈藥後遂降伏於包圍中之英軍部隊云、

電告墨首相

【又電】於安巴阿拉基地苦戰之後、終於不得不降伏之阿比西尼亞總督歐斯達公、十九日對墨索里尼首相、關於降伏情形、拍電如左、
因對於部下之負傷將兵、不能治療、余乃不得不要求名譽降伏、而英軍已受諾余之降伏、余惟盡最善之力、爲唯一之自慰、但戰爭尚未終熄、確信意大利將兵他日能再將以戰而得之領土、復歸意大利軍之手云、
墨索里尼對歐斯達公拍返電如左、
麾下英雄之奮戰、既能抵抗多數之敵、則意大利國民、或能達成關於對於勝利之確信、

土耳其·阿拉伯諸國
將被捲入戰禍

【紐約十九日電】與遠東到當地之近東方面情報所述如左之狀況之推移同時土耳其乃阿剌伯人之諸國地位、益形微妙、而此等諸國之漸次被捲入戰火渦旋中之可能性似亦次第濃厚、
一、敘利亞、英機空襲帕密拉飛行場、其他於阿列泡、達馬斯克、斯第爾、卓爾艾茲（距伊拉克國境約十二粁西方猶夫拉尼斯河畔）等、撒布宣傳畫、然被法國側之防空砲火擊退、
一、曾以巴勒斯坦之反英抗爭、轟傳雄名之法吾高克吉特軍所率之軍隊進入特蘭斯約丹、而遠亞曼、
一、土耳其雖始終持維持中立之態度、惟由於西關之情勢展開、漸使該國傾向樞軸側、據倫敦達來之報道稱、修格森英大使、對土耳其政府發要請土耳其取愼重態度之警告的通告云、
一、傳聞也門王國碩特阿剌伯兩國、各對英國要求阿登特蘭斯約丹國境之改定云、

晚刊一大張

西南出旱魃惡疫四起
民生艱苦抗戰意盡失

【漢口廿日電】據由腹地傳至之消息謂、中國腹地、刻正流行時疫、人心動搖、及治安紊亂、已達極點、尤以甘肅省爲甚、聞已蔓延及該地軍隊、茲實與喪失戰意之華軍以極大之打擊、而貴州流行牛類溫疫、據云、惡疫、蓋由于出現近有之大旱魃所致、又當地之一貴州人談、腹地旱魃、異常猖獗、可逆料兇年將至、農作勢必失收、況惡疫流行、人畜相繼而斃、牛貴州之價格已騰至千元其他物價亦先後漲價、故該地民衆極爲不安云、

再痛炸洛陽

【香港二十日電】據重慶來情報云、本月十六日陸上空軍之大爆擊洛陽、亘六七小時、對市內外軍事設施倉庫群投百餘炸彈、當地貯藏之軍需品及諸機材、大半破壞焚毀、損害不下二億元、關於其補填、殆不可能、又當日一炸、古都洛陽市街、燒失三分之二云、

三面包圍殲敵
華南小板橋演激戰

【漢口十九日電】棗陽南方之敵二十九軍之包圍殲滅戰、爾後益益壓縮其包圍網、於小板橋（棗陽南方四十五公里）西南高地、將此完全捕捉擊碎、而收赫赫之戰果、即侯野、鬼頭、横田、豐島、吉川重信等諸部隊、十七日夕刻將進入唐京澗（小板橋西方八粁）附近山岳中仍然執拗抵抗之敵大軍、完全包圍、一方向周家集西方大迂回、遮斷敵退路之、山口、園田諸部隊、十七日夕刻、向胡家咀（小板橋南方四粁）附近進擊、迄翌十八日、由東南北三方面、加以猛攻、將敵完全擊滅、更追擊於日軍包圍網下死命掙扎遁走之敗敵、同日夕刻進出至宗家集及新集（均至小板橋南方十五粁）之線、而於該地附近準備次期作戰中、至於由十六日午後迄十八日所判明之戰果如左、敵遺棄死體二、〇五九、捕虜一四九、鹵獲品迫擊砲一、重機關槍四、輕機關槍一四、小槍七七〇、其他多數、

蘇華物換協定
延長交涉成立

【上海十九日電】據重慶方面路透電之報道、十八日中央日報發表、自本月八日以來孔祥熙財政部長與駐華蘇聯大使巴紐修金氏、續行會談、結果、延長去年成立之中蘇物物交換協定、且增加其內容之一部、原則的意見已趨一致、又關於技術的一點、更加以詳細協議、重慶側更謂繼續日蘇中立協定成立之後、而舉行該會談、其意義頗爲重要、日蘇中立協定、於蘇聯之對蔣援助、並無影響云、

沁西綏靖軍
助戰樹偉功

【濟南十九日電】於此次中原會戰、日軍赫々武勳之背後、乃有中國沁西綏靖軍（司令劉昌義）之活躍、該軍自今次作戰開始以來、與原田部隊相協力、在孟縣附近南莊之激戰時、該軍第二旅參謀馮金山以下七名、爲之戰死、結果、遂將南莊佔領矣、該軍於參加戰鬪時、一方對於部落民之宣撫工作及地上調查等、樹立莫大之功績、該軍之兵力約〇〇萬、於濟化鎮設置本部、現在從事溫縣、濟源、武陟方面之警備、與日軍相協力云、

日蘇條約昨
交換批准書

【東京廿日電】上月十三日、在莫斯科成立之日蘇中立條約、已自當月廿五日發生效力、惟基於該條約第四條、尚殘有交換批准文手續、故於本月廿日午後三時半、在外相官邸與松岡外相斯梅達寧駐日蘇聯大使之間、交換批准書、繼於當日午後四時、在該官邸庭院、由日本側之松岡外相以下外務首腦部及斯梅達寧大使以下館員、陸海軍農林、商工各關係者、對蘇聯事務關係、及民間蘇聯關係團體代表諸氏二百名參集、慶祝中立條約之成立云、

蘇聯五月一日勞動節舉行高射砲隊分列行進

炸毀電力設備
重慶一片黑暗

【香港電】據重慶來電謂、以日軍航空隊迭次轟炸重慶、故該地之軍事設施及生產事業、均蒙甚大之損害、及十六日復炸毀其電力配給設備、因之該市小工場一時竟不得用電、全市化爲黑暗、雖經當局竭力處理、應急、但仍未見恢復、如空襲警報自十六日以來、已告停止、聞目下似以警鐘及風船信號鳴報空襲云、

以此爲契機、兩國關係土、將實現眞的內政之提携矣、

德空軍大活躍
破英輸送船

【柏林電】德軍司令部發表、
一、德爆擊編隊十八日在聖喬治海峽、擊沈英商船兩隻、十一萬二千噸、其他一隊在愛爾蘭北部特內卡爾灣西方海上、攻擊有力之護送船團與三隻大型輸送船甚大損害、更於北部大西洋、
一、戰鬪機及急降下爆擊機之大編隊、在克烈達島蘇達灣、對沃克級巡洋艦一隻及驅逐艦二隻投直擊彈、並擊沈二隻小型輸送船、更對含有輸送船一隻之六隻敵商船猛爆、
一、在北非前線特勒爾克附近之戰鬪、德軍捕虜英軍將兵甚夥、

德經濟巨擘
左姆巴爾教授

【柏林十九日電】德國經濟學界之權威者威爾納左姆巴爾教授、十八日逝於柏林瑪爾金拉達病院、享年七十八歲、該教授生於哈爾瓦州之伊爾姆斯里賓、在比薩、柏林兩大學研究法律學經濟學、一八九〇年、繼普爾斯德樓大學之後、任普列斯德樓大學教授、一九〇六年任柏林商科大學教授、一九一七年以降、任柏林大學教授、於社會史經濟史及經濟理論、爲德國經濟學界最高之權威、

福祿壽抽籤附
福運亦從保險中來
滿洲生命
儲蓄須由保險作起
官家強國運動
本社　新京特別市

軍事援護强調週間
奉市行事決定
自二十六日起盛大展開

自二十六日之一週間、全滿展開軍事援護强調週間、彼時奉天市以第一軍管區、市公署、協和會、國防、滿赤、市、各新聞社、國兵法事務局爲主體、以該週間爲國兵壯行週間、盛大舉行各種行事、目下各機關在協議中、二十日已決定行事目錄、由此目錄觀之、將舉全市一全國兵壯行之色也、其大略如次、

△二十六日（壯行會）本社主辦、午後一時在國際劇場舉行、

△二十六日（傷兵病慰安運動會）午前九時在千代田公園舉行、爲彌久百屋貨店主辦

△二十五日（慰問作文圖畫募集）市教育科主辦、由在滿學校組合進行、

△一日（新聞特輯）各新聞社出刊

△三十日、三十一日（忠靈塔參拜、對戰歿英靈默禱（午前十時）遙拜建國忠靈廟）各機關

△一日（忠靈塔清掃）國婦、

△二十七日（海軍紀念日參拜神社）各機關

△二十七日、一日（揭揚國旗）市公署、協和會、

△二十六日（店頭裝飾）各商店

△二十六日、一日（壯行歌唱片演奏）滿系電影院、劇場、百貨店

△二十六日、一日（宣傳）警察局、交通會社、滿鐵事務局、市公署、各商店、各新聞社

△二十七日、三十日（東站設置壯丁案內所）市公署、協和會、滿鐵、國婦、

△二十六日、一日（電影）滿映

△二十六日、一日（發行紀念郵票、郵件蓋紀戳）郵政局

△一日（軍事援護齊及演藝會）軍人後援會、

中央馬參事官
視察綏化災區

【綏化專電】視察綏災及復興狀況、與慰問罹災民之總務廳參事官馬冠標氏等特使一行、十九日朝來、視察市街中央之大火現場、與震害最大處、及各處病院、繼又聽取吳街長之復興對策、一行更預定於廿一日、由高野副縣長嚮導、視察災害之中心地、新城方面云、

全省中等校長會議
昨於奉垣開幕

奉天省第一次中等學校正副校長會議、乃自廿日午前九時半起至二十一日亘二日間假省立第二女子國民高等學校禮堂舉行、次長、並中民生廳長學務係官出席外、尚民生部次長代理、與奉天警日側中等學校組合、及工大、農大等、關係人員多數來賓、省長、省次長訓示後、即爲民生廳長之方針指示、午間稍息、午後自一時起復開、僅爲指示事項之說明、與諮問事項之答申焉、至指示事項之概要、則略述如左、

一、關於御容及詔書之奉衛並徹奉戴之趣旨、

二、國旗須慎重處理之件、

三、建國精神實踐之件運動當二位一體、

六、地方行政機關與學校當緊密聯絡、

七、師道當振作顯揚、

八、教職員之教養、

九、教科指導之徹底與改善、

十、學校林立設立、

十一、入學試驗之嚴正實施、

以上告竣後、已至二時許、其後自二時半起爲諸問事項之答問、至五時許其第一日方告閉會云、圖即會議場內情形）

師道訓練所
四期生入所式

伴隨四十六名日系學生入滿、中央師道訓練所第四期生入所式、於十九日午前十時假該所講堂舉行、出席者有光安所長及以下教職員、來賓有民生部王師道科長等、並向日滿兩國旗敬禮、皇居帝宮遙拜後由光安校長訓示、來賓祝辭、遂圓滿閉式云、

研究社會事業
派遣研究生東渡見學

中央社會事業協會、自康德二年以降、歷年均派遣日本社會事業研究生、籍謀于歸國後、振興社會事業、並使担任指導育成社會事業之行政公吏及從事於社會事業協會之職員素質向上、頗能獲得超乎意料之效果、是以本年度之第五回派遣日本社會事業研究生、仍決定由各省市組成派遣赴日、一行共十一名、將于六月十三日出發、十五日可抵達東京、即開始社會事業之研究、上午由日本之厚生省、司法省、內務省、文部省、東京中央社會事業協會、全日本方面委員聯盟等各處担當之社會事業講授、下午則赴各社會事業施設處視察、於東京研究兩個月、至八月十五日、再搭車赴名古屋、京都、大阪三處視察、完畢後、經門司航海歸國、於八月三十日、方可抵京、三十一日並舉開報告會云、

送入隊兵歌
壯行會（本報主辦）場上發表

本報主辦之軍兵入營壯行會、當日除介紹〃我們村的國兵〃歌曲外、茲並更擬定介紹國兵法施行國民指導奉天省委員會事務局作歌、而由津曲勇雄作曲之〃送入隊兵歌〃茲其歌曲如下

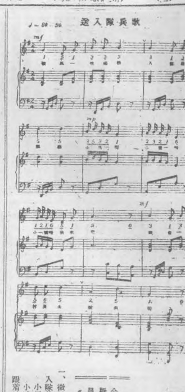

一、微風吹楊柳
入隊旗飄飄
小馬呀小豬呀
小鴨呀快來吧
跟着村長去送兵呀

二、經雲籠曠野
艷陽照舉家
你們呀快看呀
胸上是什麼
光輝的合格徽章呀

三、國中有父老
有還有山河
滿洲呀興亡呀
在你們肩上呀
槍後由我們保障呀

四、歷後山杏子
不久即三紅
光榮呀除隊兵
歸故鄉國防當
指導建設我東亞呀

經濟統制委員會
昨日開會研討

奉天市經濟統制委員會、於廿日午前十時、由市內全體經濟統制委員列席下、鄭重舉行、茲將其討論之議案誌之如次、

一、關於康德八年度民需用資材需要途別割當比率等件、

一、關於各期別配給重點之件、

一、關於查定要領之件

一、關於配給方針之件

一、其他、

滿配新設
業務滿文局

滿洲圖書配給株式會社、爲謀一般滿文雜誌各書適當配給、並期營業發展普遍起見、自本日（十九日）起、暫行營業機構擴充、乃於該社二樓新設業務滿文局、俾充實一般滿文書籍配給云、

首都奉公隊
開始訓練

首都協和義勇奉公隊基於本年度中堅訓練方針、於十九日開始在大同公園實施正式訓練、預定至二十三日完竣、以圖奉公隊之徹底强化云、

民生部爲保存古蹟
飭令拓印各地碑碣

民生部教育司當局鑑及國前之近朝碑碣、散佈於各地、爲數非尠、該部對於此等碑碣決經意保存、惟久經風雨、字跡花紋難免模糊、所以極應設法保持俾其眞蹟不致失掉、考究古蹟有所則準飭知全國各市縣旗保存會全體人員於可能範圍內着手進行辦理、該部製有拓印說明書對其不能拓者、可照錄原文順次填入、其指示要綱如左、

一、拓印時由該省市縣旗公署派員兼場監督、不得損毀碑碣、

二、碑碣拓若干份數、由該省市縣旗自行酌定、呈送本部四份、餘留存地方、各該機關各存二份、不得多拓、恐傷碑石、

三、如錦州省義縣萬佛堂景明泰和兩碑、通化省輯安縣好太王碑、及熱河省離宮八大廟各碑碣等、不得再拓、

四、拓印碑碣購置用具取其簡易而所費無幾及紙張等、毋須工匠等人、或者因碑碣甚多殊難盡拓、則於可能範圍內擇要拓之、其他可照抄呈部、如碑文字迹模糊、僅可按表填入、不必另抄、

五、各省市縣旗公署所在碑碣、對其拓本、應即分別列入登錄調査台賬、

白頭山地帶
派遣第二回踏查隊

【延吉電】關於國立公園運動爲日滿所注目之白頭山地帶、去夏由通化、間島兩省派遣第一回綜合調查隊、幾經困難、實行貴重之踏查、但間島省側復以淺子總務科長爲領率者、與通化省並朝鮮側連絡、根據第一回踏查報告、以求適於國立公園之施設、於六月上旬派遣第二回踏查隊、

又今回之踏查、關於左列等項特別注重、

△間島省調查區域之決定、△央實、△風景之特長、△動植物分布、保健的施設、△戰跡、遺跡、名跡、△資源開發、△地質、△觀光、治安國防上障碍之有無云、（圖即白頭山）

女社員生活研究所
鐵道局準備中

滿鐵當局爲教養勞動之婦人社員、及協助其結婚準備、或伸其提高生活常識起見、已決定於奉天、大連、新京等鐵道局所在地、凡十餘處設立婦人社員生活研究所、除師範當局會社職員中選（小學校出身）及專修科（女學校出身）均係一年畢業、授業科目有修身、公民、家事、常識、趣味、技能、及体育等至數外、目下已有二三處自六月開辦、奉天及其他當地、此研究所分爲……

（二〇日正午）

地名	氣溫	天氣
奉天	一九度	微陰
新京	二〇度	微陰
大連	二一度	陰
哈爾濱	二二度	陰
齊齊哈爾	一六度	陰
海拉爾	一二度	微陰
黑河	一三度	微陰
牡丹江	二〇度	晴
延吉	二〇度	雨
承德	一五度	陰
通化	一八度	陰
安東	一六度	陰
錦縣	—	
通遼	—	
張家口	一九度	陰
天津	一四度	陰
上海	二六度	晴
東京	二四度	晴

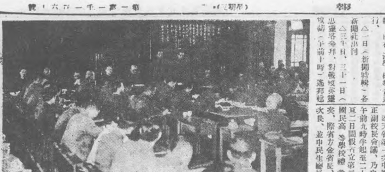

滿洲卅五景參考
康德八年紀念事業第一輯
土們嶺
鍛鍊身心的佳區
冬季青年的去處

隨着時代的演進、旅行、觀光、也與往年不同了、

你要曉得、現在的偉大、都是人所創造、因此、那僅能飲酒吟詩的人間精神文明、在新天地裡邊、都不免落伍、若論能把生活力燃燒起來的靈火、只有血與肉體的鍛鍊、纔會助長你的智力勇敢、是任什麼難事都足以戰勝而成功、所以風景區的保健性、也最緊要不過了、

你在滿洲的新天地裡、千萬不要忘了歷史上遼金時代、就注重冰球滑雪、你更該想到、挪威芬蘭的滑雪、也等於南歐的歐林比克的一切競技、這樣、我們就深愛京圖鐵路上的土們嶺、追憶起古來人的滑雪冰球、反而覺得冬日躲在爐旁蟄伏、不敢外出、是懦弱而且無知等於辜負了天惠的環境、

土們嶺在新京的東方、乘京圖線客車、僅僅一小時四十分便可到了、這冬季瓊瑤世界的消遣場所、若是以車站前庭爲中心、向那渾圓的小山、向四周展開游龍戲水般的滑雪、這山折高低五百米的征途、長約四千多米的白雪上、你可盡量够滑、急滑、躍滑、翻滑、追滑、滾滑、把滿腔的濁氣都呼給山風、換來空洞洞的滿腹激昂、

原來全滿的適宜滑雪場、畢竟不多、那大山老峪、誰不願意去滑、然而交通不便、致誤公務、所以沿着鐵路的場所、在撫順呢有老虎台、在山城鎮呢有城子山、在吉林呢有北山數寄嶺砲台山、在哈爾濱呢有朝見山、在札蘭屯呢有興安嶺、都足令你看了心癢、要雪上雄飛一下的可惜要以國都爲中心、公餘往返、就不太方便、所以土們嶺却成了都門人士一個雪戰的良……

……了、毛繩的帽子、毛繩的上衣下衣、登起來油光六尺扁木刀、手握住雙能夠的輪杖、在皮……歪、祝你們勝利之後、山滿谷、都是青年男女雪裡各顯身手、看……子、比車站的旅客、大衣、還瑟瑟號寒、同一個境遇、却有兩樣、地、究竟是誰賞識了……然的神秘、享受神明的……惠、也就不卜可知了、

老實說、人生是到了……新的意識」裡了、風景……到了「新的意識裡了」……洲的風景、你若是搜……碎碎瓦、要他保持幾……前的故態、那你坐在……的旁邊、只好……容虛、不久我也得……

痔漏除根
痔瘡痔漏發源不外五臟六腑溼熱……
愈痔丸　消炎生肌……
散　化痔……
奉天小北城門外西關電車路北
發賣本舖　國瑞藥店

開幕啓事
謹啓新京特別市新天地興盛路四〇七號地
同發旅社
主人呂作源字英周謹啓
（前宇秀川今西宇英周）

感謝戒煙良速
……唐院長……
張樹棠謹啓

公認　國光女子洋裁學院
一、宗旨
二、名額
三、學科
四、資格
五、入學
奉天市瀋陽區一心街六段二一六號

本報啓事
盛京時報京津支社啓事

醒醉客大相土來奉

中桐式丸善式製米機
滿洲專賣特許發賣元
博久號代理店
松亭洋行

樋屋奇應丸
若有左列症狀　請吃這個吧
小兒良藥

新式簿記函授招生
駐京大連銀行簿記講習會啓

中國醫學院　函授　免費　各級　招
天津英租界廣東路福安里二十號大樓

徹底消化　恢復疲勞
仁丹
吸收不良　缺榮養
胃腸衰弱　體難强
仁丹常作懷中藥、消化徹底壽而康
過力倦怠　多困苦
体魄消減　怎服務
備用仁丹如良伴
挽回疲勞成幸福

洞庭名產"碧螺春"
曾獲巴拿馬賽會特獎

我國茶葉、葉形均呈平扁、惟洞庭湖西山所產、色碧形蜷、異於徽杭諸品、清末民初間、「碧螺春」已馳譽世界、厥名之來、蓋因形取美、「明前」「雨前」「雨後」固無人不知爲碧螺春佳品、三選、遴之龐中、入沸以水、葉狀幻諸形態、青碧醒目、洞庭西山、每屆穀雨前、媼姑頸繫筐籃、相率入山爭擷、荒山茶林、無慮數萬株、採者紛沓結繹、極一時之盛、採茶婦夕歸、即晚就飯鑊烘焙、焙時、大抵婦司數夫焙炒、既乾、可得二斤、黎明携之赴市、售於蘇滬茶商採辦者、二斤之數、僅售十六金、蓋而後售價、自每斤三元漲至八元、綜其年數產額、爲乾葉一百担至三百担、今日洞庭鎮夏鎮、猶存同治間開設之「萬源茶行」、與其他六家同攫斯業之柄、營業迄今未嘗弗衰也、清末、碧螺春茶曾數獲南洋勸業會與巴拿馬賽會首獎、宣統元年、蘇撫端方、創南洋勸業會於南京、碧螺春茶陳展、極獲優評、得頭等金質獎牌、厥後紀念蘇彝士運河開航、巴拿馬賽會在美開幕、碧螺春亦我國參加土產之一、國際人士於茶有深好者、稱其品質爲翠觀、遂膺特獎、

碧螺雖稱茶中上品、然其種植簡而且易、取將一擷、撒諸地面、翌春芽即怒茁、越三歲可以採葉、且茶樹之生、忌分植移動尤無煩栽培手續易、植如此洞庭西山茶樹所以漫野而難數焉、

世界珍聞及其他

德國大使館對於時局之公告（續）

英人既如是之喜樓舉其戰役、而太平洋之事、何竟遺而不提、英國船隻航行於澳洲與印度之間者、己有多艘被德國海軍所擊沉、縱在新加坡港附近、德國海軍之活躍、亦如入無人之境、數日前、德方報告、尚謂此方英船之損失、又有四萬餘噸、

提及太平洋方面、有一事可於此連帶述之、日本與蘇聯、於四月十六日在墨斯科締結中立條約時、日本外相松岡與蘇聯最高當局之親交態度、已昭示於世人、從此太平洋上兩大强國、已完全處於和諧之中、

唯英爲敵人

自一九三九年九月三日、英國對德宣戰以來、德國即視此戰僅爲英德之戰、絕不視之爲「歐戰」、更遑論「世界大戰」、張大其辭者、爲英人、英國極力拖引它國入於戰爭漩渦之中、擴大戰線、遠於它國疆土之上十八日波蘭戰役之中、德國所打者英國也、德國在斯堪狄那維亞、以及荷比二國之軍事行動、乃摧毀英國之陰謀也、德軍在法國所擊敗者、亦爲英國也、最近在巴爾幹遭挫折者、又爲英國也、凡英人顯露之處、無不敗北、而彼又極喜到處無事生非、英首相邱吉爾、於希臘崩潰之日、曾言曰、「吾人自然知道、吾人所能派往希臘之軍隊、不足以阻遏德國之侵略、而當時有一眞實希望、以爲希臘之鄰邦、必追隨吾人之後、共起與希臘禦敵」、世人對此、作何感想？當亦不忘此言、邱吉爾之意、不但欲希臘參戰至最後一人、並欲土耳其及其它之信賴英國者、亦參戰至最後一人、惜信賴者日漸減少、今僅剩一美國大總統羅斯福、

邱吉爾之前任張伯倫氏、尚能認識現實、並具有責任觀念、當彼於一九三八年春季、論及國聯時、曾謂「設吾人明知其事無望、吾人切勿自欺欺人、尤不應哄騙弱小國家、使彼等相信以爲有保障、而可以群策群力也」、邱吉爾即此些微之優點亦無之、最近猶哥斯拉夫與希臘之盲從英國、正如波蘭挪威荷比法國過去之相信英國、爲其犧牲、致有相同之結果、邱吉爾爲馬波盧（Marlborough乃西班牙王位戰爭中之英軍統帥）公爵族中後裔之一、馬波盧公爵之徽紋有言、『堅忍的爲不幸的』今日邱吉爾之運命、尚復如此、（完）

法國捕虜大演歌劇

今番歐戰被擄的法國兵士、其後受到德軍鄭重的保護、正在過着平安的日子、他們在設備完善的宿舍裡、無憂無慮簡直等於住保養院、又加法人天性喜好歌劇、整天玩着破風琴張開喉嚨大聲歌唱、去冬聖誕節時、由所長特開辦捕虜們的遊藝會、他們事前猛烈練習、屆時登台表演、其中亦有傷兵在內果然是法國人、一個個手法高妙、表演出衆、捕虜們和收容所的德兵都爲之大悅、（寫眞）即扮演的三位國王將登台的一刹那、

無線電 今日放送節目

五月二十一日（星期三）

午前

六、〇〇（新京）國歌、建國體操、唱片

六、三〇（大連）初等日本語講座

七、〇一（新京）清晨音樂告知（一）廣東音樂1、夜泊秦淮、廣東音樂2、午夜遙聞鐵嗎聲依稀（二）國樂1、悲秋絓臺2、傍、皆大歡喜蝶穿花

一一、四五（奉哈）經濟市況

一一、五九（新京）報時

一二、〇〇（新奉）新聞

午後

〇、三〇（哈爾濱）河間大鼓下南唐（三一）郝吉生外

四、〇〇（新奉）新聞

四、二〇（新京）學校放送（一）講話『日本教育視察談』（二）民生部消息

六、〇〇（新京）兒童時間編劇洗心兒童劇導演劍秋鄭家嫂嫂新京小朋友劇團

六、五〇（新奉）生活須知

七、〇〇（新奉）新聞

七、三〇（哈爾濱）家庭講話濱江日報社記者非常時下婦女應有之自肅自戒趙逸蘋

繼續（新京）舊劇唱片一、打漁殺家、譚富英、梅蘭芳合唱二、打龍袍（金少山唱）

八、〇〇（大連）新日本音樂大連新日本音樂協會田園之春（久本玄智作曲）第一樂章田園讚歌第二樂章夜曲第三樂章東洋風舞曲

八、一五（大連）歌曲一、清明端陽仲秋重陽歌者王素敏二、秋月鋼琴伴奏楊孝毅三、流浪人的夜歌四、滿洲放送進行曲

八、四〇（安東）口技（對北京放送）百鳥王一、百鳥鳴二、獸叫三、小孩哭

九、〇〇（新京）管絃樂（對北京放送）一、滿洲組曲第十一（佐和輝穎作曲）新京放送管絃樂團指揮佐和輝穎1、古刹庭苑2、陌上車行3、中國街二、加巴當利「間奏曲」（馬斯如尼作曲）三、小桃紅（佐和輝穎編曲）

九、三〇（齊齊哈爾）評詞七俠五義（二六九）金慶鳳

繼續（奉天）氣象、新聞

一〇、三〇（北京）舞臺

中斷

第33局 侵害邊卒（紅先勝）

北京 那健亭氏選稿

帥五平四、將五平四、兵五平六、將四平五、炮五進五、（勝）

林軒医室診療眼病

主治 男女老幼 內外兩障 諸般眼病 暴發火眼 氣大雲翳 翳子胬子 眼疔眼瘡 眼漏眼疳 蟹睛旋螺 沙眼攣眼 淋毒入目 羞明怕熱 偏正頭痛 迎風流淚 赤爛眼邊 痘疹攻目 梅毒攻目 頭風攻目 被物損撞 疳積攻目 目飛黑花 瞳人反背 瞳人散大 瞳人縮小 瞳人變色 乾澀昏花 螢星滿目 雀目高風

外埠函詢 請將性別 年齡患病 日期寫明 本醫隨時 答覆須郵 票四分

奉天小西邊門外市署路南老爺廟院內

診療時間 門診上午九時至下午五時

專治小兒氣卵 延春補天膏

●專貼 小兒氣卵大人疝氣 偏墜腫疼 小腸串氣

●定價 特張八元 大張四元 小張二元

●外埠函購 請由郵局掛號匯款 每張加郵費二角

●用法 用法簡便詳載說明書 獨家經營並無代理

奉天市小西城門南電車道路西 明遠堂藥房發行

淋病空前靈藥之新發現！

與六〇六異曲同工萬試萬靈

化學製劑中以「强利比兒」一藥醫治淋病功效最偉、僅需二天即可治瘥斷根、從成份純度藥力功效各方面研究比較、全世界數千淋濁藥中「强利比兒」始終佔第一位、此則各國名醫所公認出類拔萃卓然超群之療淋特效藥也

☆强利比兒之五大作用 療淋能力超越於一切

强烈之殺菌作用：有菌皆滅、不留一菌

驚異之消痛作用：服藥當天、解除痛苦

迅速之退腫作用：即日消炎、兩天退腫

偉大之止濁作用：止流極速、徹底淨濁

非常之利尿作用：小便暢利、特殊獨長

☆本劑到處風行之原因

「强利比兒」臨症實驗之結果、服過者千萬人、獲愈者亦千萬人、全球名醫患者千百萬餘人、一致滿意、熱烈推崇「强利比兒」爲化學治淋劑中最高權威製品、其榮譽覓與梅毒專藥六零六並駕齊驅

☆殷切希望

「强利比兒」功效偉大絕倫、服後獲愈者懇希口角流芳普遍介紹、爲人造福爲己積德

☆女子淋病與白帶同時痊癒

最難治之頑固白帶「强利比兒」獨能使之斷根迅速安全服法簡易、蓋可稱白帶救星、夫妻同服尤宜

主治 急性淋病 慢性淋病 尿道炎 副睪丸炎 攝護腺炎 膀胱炎 關節炎 女子淋病 扁桃腺炎 中耳炎等

强利比兒

竹村製藥廠出品 大阪市東區太郎町

☆各埠大藥房均有出售

適應症 胃腸諸症 未老先衰 神經衰弱 小兒虛弱 營養不良 肺結核

藥價 錠劑二十五日量一圓六角 粉末三十日量一圓六角

奉天信濃町十七號 若素製藥株式會社

胃腸營養 若素

兜安氏利腎丸

使汝器官中最脆弱之一環 變爲剛健

腎臟之機構最易發生障碍影響整個體系之健康遇有疾患愼勿亂投劣藥傷斲此精緻之器官 兜安氏利腎丸風行全球六十餘年藥性安全可靠主治腎虧，腰痠．背痛．風濕．水腫．膀胱炎．兼治淋濁．

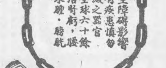

藥房均售

兜安氏小粒丸 最便通 可靠之和溫 消滯通便良藥

兜安氏西藥公司啟 上海江西路四八九號

KP-LLP 929

君如貧血衰弱 喝了此酒 就能恢復已往的强壯！

補血强壯

赤玉牌葡萄酒

百杯健康 千杯延年

11

大月 學童體弱

率因榮養缺乏。若令服用藥物。多半推獎肝油。經人嘗試服用。效力果眞不錯。只因腥臭氣味、服量又復過多。兒答均嫌腥臭。不肯長久連用。唯此新肝精藥。乃是肝油精劑。一掃難服流弊。復加榮養要劑。奏效較靈百倍。甘美服用適宜。改用未及半月。悉成潑剌健兒。因感其效神妙。宣佈世人同鑒。故欲健强弱體。唯有常服本劑。

容易服用的肝油精劑 新肝精

—各地藥房均有出售—

株式會社 滿洲藤澤友吉商店 奉天・新京・天津・大連

街村開始調查

【盖平】縣政府當局對孝子節婦及社會教化功勞者、屢加旌表、每年據行矯正世俗、勉勵善行、以彰王道國家之仁風德政、現下又屆申報之期、街村接到公令、轉飭所屬詳確調查、以便具報、而資表揚云、

畢村長功成引退 縣方嘉許轉鄉團

【盖平】本邑和偕村村長畢俠峯氏、自事變後、即任村長、對於地方事業毅精勵治、該村自經淨化改爲實驗模範村、與由嶠指導且提携努力發揮進展以致一切村政蒸蒸日上、爲南滿惟有之鄉村、年來各縣參觀視察、接踵而來其成績之優越、無待贅言現在畢氏功成屢欲思退、縣方嘉其素行、不忍遽去今又轉調爲鄉團部部長、以展其餘之長才云、

老翁墜石殞命

【八面城】本街協和胡同路西七三號住戶、張姓老翁膝下生有二子析居各處、該翁同其長子居於大窪、次子居住八面城街、該老翁以前來街辦事均投宿於其親周姓家、日昨該翁復來本街辦事遂於其次子處小住一宿、次日早餐以後該老翁由屋出外、爾於大門北側之石上下一時帶倒當即殞命、諺云、生有處死有地誠非虛語也云

石川事務官 昨晉省會議

【五常】縣公署參事官、事務官石川宏氏、茲應濱江省長官房之召集定期會議、乃於昨日午后一時四十五分列車晉省、所遺縣內一切事務暫由池田開拓科長代理云、

洪上校閱青訓生

【台安】協和會青訓生四十名、經赤盛主事之訓導、趙傑惠教官之操練成績屢蒙上峯嘉許、茲奉天第一軍管區、又派上校洪啟順、來縣檢閱、洪上校於月之十四日到縣、對於青訓生、內外課程、詳加視查、若陣中勤務、排戰教練、尤逐門檢閱、一時甚爲嚴肅、洪上校於十五日、下午三時、返回任地云、

滿人自動勤勞奉仕 工業地帶道路鋪裝

便於交通裨益地方發展

×××××

【大連】甘井子署管內海貓屯會在住之滿系商民、共同一致、於現在自滿洲石油會社前至海貓屯間約一粁半之道路、實施八米、造成良好的自動車路、關此之勞動力、以海貓屯在住之滿人約六千名、組成勤勞奉仕團、自動的工作、須開已計畫決定、向市當局及當實之甘井子警察署請願中、當局對此亦頗同情、將與全面的許可、同時滿石公司及滿石會社、亦參加勞動作業或指導、一切鋪裝資材由當局配給、福昌與滿石、除輸助一部勞動力外、更補給資材、此亦官民一致之勤勞奉仕休制、預定本月中完成、十四日起開始工作、該地方於此道路鋪裝完成時、更自海貓屯滿石間、及滿鐵山手社宅至新甘井子間、兩道路、施以改修工事、全般完成後、關於工業地帶之發展上、助成相當效果、且地方居民間、亦感及莫大便利云、

端午節爲期在邇 專賣局籌畫配麵

【五常】本縣專賣局長馬殿元氏、自涖任以來、對於內外業務之整理不遺餘力、尤關於專賣品之統制配給、無不考察民生、力求圓滑、茲更鑑於舊例之端午節、爲期在邇、亟謀迎合習俗起見、已向哈爾濱專賣總署再四要請妥協惡在節前、配給麵粉、刻正在審議籌畫中、一般商民極感戴馬局長之德政云、

依蘭厚生祭 決盛大舉行

【依蘭】本縣厚生祭、爲繼續發揮的新展開、縣公署、協和會於二位一體密接連結中舉行之

一、厚生祭參加者縣公署、街公所、協和會、各學校、其他各機關、一般街民、

二、厚生祭實施期間、六月一日起至六月六日止（依街）九日中旬（團山村、双河村興隆村）

三、厚生祭實施項目1、厚生運動會（六月一日舉行）2、禁煙大會（六月二日午後十時於鳳鳴舞台）3、映畫大會（六月二日午後七時電影院）4、演劇大會（六月三日）5、禁煙示威運動、（六月四日）6假裝行列（六月四日）7、施藥施療（六月五日在縣立醫院）8、保健衛生展覽會（六月一日至六日協和會館舉行）9、表彰式（六月六日）10、保健衛生禁煙宣傳品頒布等項、康生院一般觀覽許可、

雙層化積膏 萬靈虎骨酒 特製至寶 三腎丸

奉天省許可

外城函購滿五元不加郵費 虎骨酒半打方郵 須通火車處代金不郵 購藥滿十元贈月份牌一份

筋骨疼痛 胃脘腹痛 婦女血積 足手拘攣 半身不遂 陽痿囊縮 精關不固 腎虧腰痛 神經衰弱

四肢麻木 五積六聚 經血不調 筋骨麻木 腰腿背痛 婦女血寒 夢遺自遺 精神萎弱 淋濁症氣

腰腿背痛 多年痔瘡 每份價目 中風中寒 心腹疼痛 每瓶價目 陽痿早洩 精之癟空 下元虛冷

風寒咳嗽 腎寒氣喘 壹圓五角 瘰癧痰氣 腎寒五角 兩圓五角 房勞過度 氣力短促 每盒四元

奉天市鐘樓南 德潤堂藥局發行

共益舞臺 預告

本園特聘由哈蒞奉坤伶秦斗

金碧玉 高靜軒 張津民 暨全体藝員

頭天晚演全部 玉堂春

二天晚演全部 青霜劍

三天晚演全部 香羅帶

注意演期

雲閣電影院

二十一 二十二 演 兩大貢獻

有聲偵探 愛情巨片 三十九夜

武俠巨片 豪俠英雄

電話新二加125

奉天市 中央大戲院

張銘聲 陳韻濤 麒麟崑 小月樓 八齡童 張少台

早場 知馬力 花胡蝶 汾河灣 長板坡

晚場 奇寃報 戰馬超 十集 呼延慶出世

注意演期 五月廿一日即禮拜三日

商埠大舞台

星期三日早戲 九齡童 李銅聲 鴻鸞禧 南天門 伐子都 捉放曹 惡虎村

晚場 九齡童 李銅聲 摩天嶺 鐵公雞

預告 滑稽大王 張春山 不日在本園登台露演佳劇

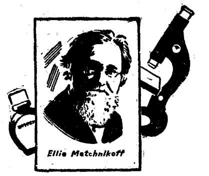

表飛鳴（ビオフェルミン）

乳酸菌糖化菌製劑

梅契尼可夫博士說「乳酸菌對於腸內的異常腐敗醱酵、有強力的制腐制酵作用、但須有糖化菌的共存、方可收完全的功效。」

【主治】腸炎 醱酵性瀉痢 腸內異常醱酵 消化不良 營養障碍 常習便秘 積食鼓腸 小兒瀉痢 乳兒綠便 乳兒吐乳

【包裝】粉劑 二〇瓦 一五〇瓦 五〇〇瓦 錠劑 二〇片 一五〇片 五〇〇片 各大藥房均有出售

總發行 武田長兵衛商店 日本大阪市東區道修町

滿洲總發行 滿洲武田藥品株式會社 奉天市大和區

天光電影院

十八日 十九日 廿日 廿一日 公演 本院首映

月光石

世界知名恐怖明星 卡洛夫 主演

如此好片 票價不加五角

偉大恐怖巨片 月光之下！殭屍還魂！ 使人戰慄 使人膽寒

同時加演 滿映時報 液體空氣 唄ノ踊

觀衆注意 本片開映 謝絕玩童及神經衰弱者入場！

下期王先生 夜探殯儀館

亞洲電影院

二十一日 二十二日 最後兩天

新華影業公司出品 一部偉大精忠全傳

岳飛

英風千古光耀古今

主演 劉瓊 夏霞 徐莘園 王慧蟾 章志直 黎明

下期演 後集 雙珠鳳

光陸 CAPITOL THEATRE

演期 廿一日 廿二日 廿三日

華新公司古裝名片 林冲雪夜殲仇記 金燄 李紅 主演

加演啓民映畫

下期 續集 三笑

光明電影院

城內鐘樓南勸業場內 電話(四)二一八六八

五月二十一 二十二 二十三日連映三天

白玫 徐聰 主演 有朋自遠方來

加演 滿洲映畫協會出品

下期預告新版 神秘夫人

南市場電話二一六二一 國際劇場 GEKITO

今日隆重貢獻 五月廿一日 廿二日 廿三日 三天

男女十餘人登台演唱 國際劇人歌唱團

盛京時報第一次主辦歌唱優勝者 李殿先生參加演唱

新興樂團伴奏

歌唱與音樂集於一堂大會串

同時放映 一化身姑娘 集美雲主演

滿映新聞一二五報

下期預告 國際話劇團 電影古裝聲片 杜十娘 陳燕燕主演

天樂有聲大戲院

城內灰市胡同

演期 十五日 十六日 十七日 十八日 十九日 廿一日 廿二日

新華影業公司出品 奉市首演 上海新片

岳飛

一部偉大精忠全傳

英風千古×封武穆侯×震爍古今×光耀銀壇

主演 劉瓊 夏霞 徐莘園 王慧蟾 章志直 黎明

請注意 優待券 末兩日有効

春暖季節爲呼吸器最易發病之時，各位倘有胸部疼痛微熱出現，務請趕快服用哈利巴。

防病强身 本劑不只體質虛弱之人，即用爲强壯者之保健防病劑，亦殊好適，因本劑具有皮膚粘膜筋骨發育與常必要之維他命AD故也。

特點 糖皮粒劑，易化易服，味道鮮美，不碍胃腸，單位均一，功効確實，一年四季，無時不宜。

聖魚肝粒 哈利巴

包裝 壹百粒 伍百粒

奉天市青葉町十一番地 田邊藥品株式會社

(14)HV99

盛京時報
晚刊
五月二十一日發行
盛京時報社

利用滑翔機落下傘 德軍奇襲柯列達島

此戰成功對近東影響極大

【紐約二十一日電】據倫敦確息、德軍以昨日始、利用落下傘部隊、開始攻擊柯列達島、

【又電】德國陸軍、二十日對柯列達奇襲作戰、使用滑翔機一事、實屬世界戰史上創舉、各方面頗爲注視、另據可靠方面見解、登陸之德軍部隊至少擁有一萬乃至一萬二千兵力云、

【又電】德軍對柯列達島奇襲作戰、登陸部隊、全部由空輸開至現場、並使用滑翔機等、實啓戰史上一新紀元之新戰法也、良値注目、尤其新作戰中德軍所取之戰法、據軍事專門家見解、德軍滑翔機、最初爲普通飛行機曳行、自希臘本土起飛、翔破七十哩海上、在柯列達島登陸地點附近、在戰略上最重要地點、靜肅降陸、落下傘部隊及輸送兵員、似陸續運來、而戰況方面、因登陸部隊兵數不多、是以頗受希臘軍壓迫、陷於相當之苦戰、德軍利用二十日夜、更行增加大部隊援助、柯列達島奇襲作戰、果成功否、一在今後德國果能充分派遣援軍與否耳、柯列達島作戰之成否如何、以該島在對埃及、敘利亞、蘇彝士等前進基地上、頗佔重要地位、故對近東方面戰況、予以極大之影響、更德軍今後戰況、爲對英國本土進攻作戰之牛刀小試也、一說、德國已派遣訓練畢事之滑翔機駕駛員十萬餘、

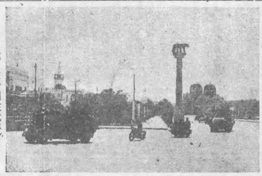

(德軍鐵甲車隊開往北非)

英首相在下院報告登陸戰況

【倫敦二十日電】傳德軍以降落傘部隊、滑翔機部隊於二十日晨開始對柯列達島攻擊、英政府當局亦確認此報道屬實、邱吉爾首相二十日在下院報告如次、

總數約千二百名之德軍部隊、二十日夜以降落傘、滑翔機、輸送機等、於柯列達島上陸、開始熾烈攻擊、擬佔領美里米飛行場、因有英國希臘守備軍防衛、未能成功、又卡那及美里米間之地區、亦有德軍部隊上陸、據接得柯列達島傳來之報告、德軍之主要目標、爲對英軍防空設施、以手榴彈及機關銃猛烈攻擊、曾一度佔領卡那、美里米間衛戍病院、被英國希臘守備軍奪回、迄正午對德上陸部隊制壓中、對卡那、美里米間道路上之有力部隊、未能掃蕩、

德潛水艦活動 擊沈英輪數隻

【柏林二十日電】德國軍司令部二十日發表、

一、德潛水艦十九日攻擊强力之敵護送船團、擊沈輸送船數隻、合計三萬三千噸、

一、急降下爆擊機隊、該日轟炸于地亞島斯達灣之敵艦船、約克約(一八、二五〇噸)巡洋艦一隻、發生火災、並轟炸該島之飛行場、炸毀地上之飛機六架、

一、德空軍十九日於威木斯西南海上擊沈敵潛水艦一隻被炸毀商輪數隻、

一、德空軍、十九日晚、轟炸英本土南部及東南部地方之港灣施設、

伊拉克對德益接近 派遣外交代表

【巴格達廿日電】伊拉克對德接近、愈形顯著、伊拉克當局發表、二十日已決定對德國派遣外交代表、

英兵被擊退 伊拉克軍戰況

【巴格達二十日電】伊拉克軍司令部二十日發表、

△西部戰線

一、伊拉克軍前進警備隊、與英偵察隊衝突、予以損害、當即擊退、

△南部戰線

一、伊拉克軍、得土民支援、十七日至十八日、猛攻英軍、與以甚大之損害、

一、伊拉克空軍、對於步機械化部隊及英軍集團、敢行猛炸、炸燬敵戰車及裝甲車三十輛、

一、英空軍攻擊巴格達及拉西德要塞、又其他編隊、襲擊猶夫拉第斯河西方之伊拉克飛行場、伊拉克軍以地上砲火擊退之、

英巡洋艦被擊沈

【倫敦二十日電】英國海軍部二十日發表、假裝巡洋艦加米特號(六八二八噸)最近被擊沈矣、

法對美遽强硬

對屬領諸島講求防衛措置 聲稱倘來攻即應戰

【維西廿日電】當此加勒比海法領諸島之措置殊値注目之際、巴黎無線電放送、該法領諸島法國空軍、頃已接到命令、倘美國開始攻擊之際、必立即應戰、法政府當局、關此免一切言明、但已暗示維西當局之强硬態度矣、深堪注目、

空相赴敘利亞 抵制英機轟炸

【維西三日電】對於英空軍之屢次爆擊敘利亞、法國政府有毅然反攻之決意、二十日發表派遣比爾究里空相赴現地矣、比爾究里空相、爲防衛英軍之對敘利亞爆擊、由當地乘飛機出發、十九日夜已抵盛爾德矣、

保護一切屬領 安烈駐美法大使談

【華盛頓電】安烈駐美法大使二十日曾與哈爾國務長官會見、對於此次美國保護監視在美法國船舶、認爲非友誼措置、而提出抗議、其後對衆記者復有如左之談話、

此次會見已與哈爾國務長官交換關于美國對法輿論全部之意見、美國對于法國目前各種問題尤爲德法協力進展之反響、除表示驚訝外、幷無其他事實、目下所最應力言者、即德法休戰條約業經成立、關於法國所有飛機場已規定均由德意軍管理、按休戰條約之字句則德軍飛機有於法國飛機場抵陸之權利、是以一般分裂法國國民之企圖、勢必失敗、法國國民在裴丹首席統制之下、均抱有堅固一致之意志、故法國在可能範圍內、須努力奮鬥不可、法國蓋爲歐洲之國、而哈爾長官對此亦屢加力倡但維西政府對于瑪爾基尼克島及達喀爾並其他屬土、已以變更其主權之危險之見地決定加以保護云、

北京美海軍大部撤退 開往菲島動態堪重視

【北京二十一日電】於國際政局轉變下、美國動態堪注目之際、護衛北京美國大使館之美國海軍、今決定大部撤退、其先發隊考斯少尉以下三十名、已於二十日午後七時十分由北京車站出發、赴秦皇島、繼之阿達姆少尉以下三十八名、於二十一日午前九時二十五分出發、又同自更約行五十名由天津出發、去向不明、或指向馬尼拉、又六月中旬、更有八、九名由北京撤退、事變以來約五百名之北京美兵、經數次以換防名義撤退、及此次之撤退、所餘者僅爲濱遜護衛隊長以下五十名矣、又共先北京大使館附武官克里頓中佐、已於九日離燕赴馬尼拉赴任其後任之馬克巴少佐、已由重慶到任、又美國之外、各國北京大使館護衛兵、英兵已全體撤退、僅法兵二十名、安南兵六十名、意兵七十名矣、

使殖民地叛法 英策動失敗

【維西廿一日電】敘利亞方面、戰火漸形擴大、英國側藉機盛行慫恿敘里亞離叛法國工作、十九日、法國政府情報局聲明、將全部移收逆哥爾政府下非洲全部殖民地、而二十日半官方面之法蘭西通信社、復奉休政府之意、發表聲明、衆信法國殆將以實力接收叛離之殖民地、原來英國側從來即於紐迦列尼亞島、達西納、中國、越南等處、屢行殖民地之離叛工作、就中、在非洲之哥斯、加奈倫、其工作殊甚、或作虛僞消息、或用收買手段、策謀其叛逆維西政府、法國政府、努力使迄今迷惑虛僞宣傳之法國國民、眞正自覺義務所在、蓋法國決不容認外國側之陰謀策動、吾人主張法領赤道非洲及迦麥倫、本係法蘭西共和國之一部、法國自須對此確立主權也云、

敘利亞迫令 英領事館封鎖

【貝爾特二十日電】敘利亞當局於十九日要請敘利亞及巴能英領事館閉鎖、全體館員於二十日以前退出國外、此爲對英軍爆擊敘利亞飛行場之報復的處置云、

埃及又一要人失踪 被英逮捕監禁?

【貝爾特廿日電】本月十六日、埃及前參謀總長馬士里伯夏將軍失踪事件在埃及國民勃起反英行動之現情下、頗値注目、據廿日此間所得確息、現埃及軍總司令官阿戈治爾拉曼、亞當、伯夏將軍、及前首相雅里、涵赫爾伯夏氏、十八日來、亦告行踪不明、此三人之失踪未悉爲英國側逮捕監禁乎?抑作潛伏運動乎、總之此三人均爲埃及反對英國戰爭政策之反對派領袖、故其歸趨、極値注目、

美調查善後 對德擊沈輪船

【華盛頓二十日電】美國國務省、二十日對莫利斯駐德美國代理大使發訓電、關於十八日德國潛水艦在南大西洋擊沈埃及汽船札姆札姆號事、命其求德國政府詳細報告救出之該船所乘百三十八名美人之動靜、傳於今美國政府對於札姆札姆號事件之關心焦點、在美人乘船者、其是否完全救出、能否平安歸國、德國政府對之態度如何、都未明確、據合衆通信社觀測、果德國遵國際法救出札姆札姆號美人而保護其安全、恐美國政府關於此事件、亦不能對德抗議也、

德聲明原委

【柏林二十日電】德當局言明如左、德國判明問題之札姆札姆號載有戰時違禁品後、基於戰時國際法之拿捕規定、將其擊沈、該船乘客水手、完全救出收留於德艦、在德佔領地帶某地保護中、美側主張之虐待行爲及美人溺死事、並非事實、

測量五年計劃 開二次懇談會

關於繼第一次產業開發五年計畫之第二次產業開發計畫的性格、爲大體的加以預測、開初次正式會議、第二次產業開發計畫懇談會、時在二十日午後二時、地址爲中銀俱樂部、有青木企畫處長、古海經濟、結城興農、飯野交通各部次長等關係各機關首腦出席、以各機關關於第二次計畫之預測爲中心、作種種懇談、午後六時許散會、

滅蔣在即決心似鐵 豈能婉美求和

日現地軍報道部長闢謠談

【南京廿七日電】中國派遣軍報道部長、對於近頃流佈日本經美國斡旋進行對重慶和平交涉之浮說、發表談話、証明軍方之斷然決意如次、

△中國派遣軍報道部長談 紐約十九日塔斯訊、莫斯科合衆電訊、及華盛頓合衆電訊、均板其面孔、以確實消息、流佈吾人夢想未及之日美調整下對重慶和平工作之說、實屬荒唐無稽、上海各報、均行大題揭載、殊値驚愕、尤其和平派一部報紙、對此子虛之談、竟大喝采、揚勝遺憾、夫此種策謀宣傳、不過使日德意三國樞軸離間分裂、甚或阻礙、汪政府育成發展、攪亂關於處理事變之日本國論耳、今日軍方刷潰滅蔣政權、在各戰線、發動活潑作戰中、在華日軍百萬之意思、共固如鐵、共熱如火、行見重慶崩潰、迫在眉睫、如斯浮言、顯無微效、吾人對於造作謀略之國際惡辣宣傳一[illegible]溯中日兩國締結基本條約以來、[illegible]方處此複雜微妙之國際情勢、以如斯宣傳、雖極惡辣巧妙、但關於日方處理事變方策、確信毫不微動、斷然向完遂聖戰方面邁進不已、

日美訂約子虛

國府林宣傳部長談

【南京廿日電】國府林宣傳部長、關於塔斯及合衆電訊所流佈之締結日美協定說、廿日發表談話如次、

關於締結日美條約及美國調整日華事變消息實屬滑稽之至、此種消息、具有策動性、懷以惡意宣傳煽惑民心耳、有識之士、均能洞悉、和平大道、中日兩國、基於東亞安定永久和平之方針、決定努力促進實現全面的和平、吾人靜觀世界各國之現實、對於中日和平、具有深切認識、大世界情勢、變轉無極、此際彼僞施行種種陰謀、良非得已、願吾人須即應事實、勿迷勿惑、是所希望不已者也、

日軍撤出惠州

作戰完成向某方轉攻

【廣東二十一日電】五月廿一日華南軍報道部發表、

本月中旬、日本軍在惠州面方所決行之作戰極形有利進展、捕捉殲滅大部敵軍、卓擧輝煌戰果、完全達成其目的、是以諸部隊悠然自該地附近撤退、轉攻〇〇方面、

華南軍報道部長談 無再駐守必要

【廣東二十一日電】華南軍報道部長談

惠州方面之日軍之作戰目的、前此已經發表、蓋在殲滅敵第百六十師及獨立第九旅及其他雜軍、而使敵軍奪回香港路線之企圖備受挫折者也、日軍開始行動後僅歷數日、即粉碎敵軍大部、其後更繼續掃蕩殘敵、而完全達目的、但日軍對于此地認爲無長久駐兵之必要、乃撤退軍隊開往〇〇方面、委將軍將兵遂被困於日軍之重圍中、然日軍對于陣亡之將軍將士深表哀悼之意、矧對于因將軍而逃於山野、細軟盡被奪去、供抗日抗戰器具所需彷徨中道之無幸民衆、極表同情、而蔣猶沉沉不醒、復次於該地一帶蠢動、乍弄詭計、預備奪回、因日軍更欲以强烈之狙擊對付刻己毅然立定決心嚮

【[illegible]電】晉南包圍殲滅戰已入第三期作戰、日軍各部隊、欲掃清敵軍、不留一兵、搜索溪谷及峻岳、繼續擴大戰果、十七日高木部隊捕獲由西北方山地蹤藏之敵第三軍參謀中校外三十名、

猛炸縉雲、分水

【某地二十日電】二十日川原田部隊長所率之山本、堀田、丸山、本田各陸軍航空部隊、大舉飛至浙贛路沿線、於縉雲(錢島南方六十五公里)附近、發見中團三百、投下命中彈、將其炸毀、於分水(諸暨西方六十公里)附近、發見敵部隊、加以猛炸、

重慶飢饉 將新設糧食部

【上海二十日電】據重慶來電稱、關於重慶貿易及糧食兩部之新設、因現下食糧之飢饉最爲緊要、乃首先實現糧食部、共準備刻已大體就緒、約於下月中旬即可吸收以處作爲首腦之現行全國糧食統制之機構、而新設糧食部、其初任部長以現財政部次長徐堪爲最有力云、

晉南第五集團軍 一戰完全覆沒

中原立體會戰殊功

【南京二十日電】爲殲滅敵第二戰區衛立煌部下之中央直系軍、於山西南部中條山脈一帶之山岳地帶所展開之中原大會戰、日軍以神速果敢之電擊作戰、不出旬日間、進而達成包圍殲滅之目的如會萬錘麾下之第五集團軍、已悉被殲滅、所屬第三軍長唐准源、第十二師長孫生奇兩中將、亦指戰死、他如第七師師長李世釗重傷、第卅三師長公秉藩、第九十四師長劉明夏、同副師長米嶽池、新編第二師副師長張薰學等、亦爲日軍所俘虜、其他之參謀、團長等之死傷俘虜者、更不計其數、於消滅矣、此後日軍對於已陷於包圍網內喪失戰意之劉茂恩麾下第十四集團軍、仍繼續剿滅戰、隨處捕捉殲滅之、據迄至現在判明之戰果計鹵獲山砲廿一門、迫擊砲七十三門、重輕機三百四十九、小槍九千四百八十八、同彈藥二百一萬粒、

如斯此次中原會戰之完全成功、當然爲日軍之作戰指導、經由物心兩面之戰力、極爲卓越之結果、然敵抗戰力之薄弱、作戰指導之拙劣等、亦爲其要因也、即如

一、日軍結集戰力向敵軍既設陣地之一角、集中強力之衝力、兩突破之、分斷[illegible]、

一、因敵之指揮官作戰指導錯誤、一如恒例採取速戰速退戰法、至反使日軍易於進擊、此二者爲此會戰之特性、

一方木下、秋山、遠藤、瀨戶、高槻、濱野、相原、三田原、森玉、是松、內藤等日方陸軍航空部隊之活躍、於今次會戰上、亦爲一成功之要因、對黃河之渡河點、反復加以爆擊、除完成空中之包圍網外、並向山嶽重疊之戰線補給彈藥、糧食、或轟炸敵之後方據點、以遮斷其增援補給連絡等、其活躍情形、殊有驚人者、尤其對於擬渡過黃河、而敗退之敵軍大部隊、於渡河點邁進加以轟擊、黃河之濁流、竟現殷紅之色、於此可知此次作戰之立體的如何完整云、

孫桐萱軍渡河 發射瓦斯彈

【濟源二十日電】爲救出晉南山岳被包圍之敵第十四集團軍、頗爲焦燥之黃河南岸孫桐萱軍、十九日向黃河渡河點白狼渡日軍警備隊、發射瓦斯彈、企圖渡河、厕被日軍精銳警備隊、將其擊退、

捕獲第三軍參謀

【晉南前線二十一日】[illegible]

兩長官電祝

中原作戰戰捷

【東京十九日電】東條陸相及杉山參謀總長、鑑于中原作戰收得赫赫戰果、十九日午前、曾致祝電於畑駐華軍總司令官、及華北派遣軍共趣旨大抵如左、

△東條陸相 日軍對于山西省南部之敵軍、以巧妙之戰果、及神速果敢之作戰精神、收得赫赫戰果者、實令人欣悅、故吾與慶祝同時、幷對將士之努力或奮鬪深表感謝云、

△杉山參謀總長 以神速巧妙之手段、對山西南部敵軍、收得赫赫戰果者、實堪慶祝、[illegible]今後早日達成作戰之目的[illegible]、

晚刊一大張

胃病良藥

這個牌子是良藥的保證

嘔酸 噯氣
食後胸內痞塞
空腹時胃痛……
……胃酸過多症狀

凡有上述症狀之人、應及早速服諸餌妙散片治療、否則胃內糜爛有形成胃潰瘍之危險。

諸餌妙散片在胃內能掩蔽胃粘膜之全面、以隔絕胃液刺戟而保護患部同時又能吸收胃酸、收斂胃腺、以減低胃內酸度、並抑制胃液之過度分泌、一方面更因有莨宕膏之配合發有對症止痛之効、是故對於胃痛及其他所有胃酸過多之不快症狀、洵有根本治療之功。

(詳細仿單 函索即寄)

(包裝) 大粒 六片 一八片 四〇片 一六〇片 五〇〇片
小粒 二〇片 一〇〇片 三六〇片

各大藥房 均有經售

總發行 武田長兵衛商店 日本大阪市東區道修町
滿洲總發行 滿洲武田藥品株式會社 奉天市大和區春日町

諾餌妙散片(ノルモザ)

41(5)43

全國各地普及展開 宣傳禁煙運動

六月三日 禁烟紀念日

六月三日之歷史性及自悟覺醒、不[illegible]現、務求能使民衆徹底了解云、祗做形式上種種之表

之禁煙紀念日、禁煙總局為使一般民衆於廣擴之宣傳下、對禁煙思想有所認識、而能與政府協力、關于如何展開紀念日之各行事、禁煙總局對各省市縣旗、已加相當之指示、令根據當地情況繼續宣傳、但本年度於禁煙紀念日中所行之各種行事、其重點則在(一)喚起密賣密吸者之決意、(二)對癮者清查登錄之工作、(三)使民衆認識阿片由來之害、除希望國民協力、

清查癮者登錄工作 以期徹底斷絕

於茲阿片斷禁事業、逐步邁進之期、對于癮者之把握徹底、當局已認為非常必要、故於本年度、六月至九月之期間內、將於全國各市省縣旗均一致展開癮者清查登錄之工作、以期能洞悉其像、而免除現有之無確切致察之弊害、除希望癮者自動登錄外、尤望利用鄰組之運營、歡迎鄰組間報出其組內之密吸癮者、以備由政府與之戒除、使之脫離苦海、但此種之報告、其動機在救濟癮者、而非陷害癮者、故希望國民於此斷禁事業、強化展開之期、予以協力、使斷禁計劃早日完成云、

感激賜章光榮 張將軍談話

沐御親賜龍光大綬章光榮之前侍從武官長張海鵬將軍、得顯武人無上榮耀、不勝惶恐感激、於新京市西萬壽街自宅、作光榮談如次、余已七十五歲、自知殘軀不足再奉國家、因辭退官職、以度殘年、今蒙允諾、不勝感激、然於今世界正當變轉期、任何人亦不可苟安、余願於退職後、從事慈善事業、努力普濟衆生、更沐宏恩、以風燭殘年拜受最高榮譽龍光大綬章、誠惶誠恐、誓以殘年盡忠於皇帝陛下、奉公於東亞建設人類福祉增進、(圖即張將軍及佩勳章)

軍援強調週間 於十王亭演藝助興

滿洲軍人後援會奉天市辦事處、當軍事援護強調週間、為喚起市民軍事思想、並慰問白衣勇士起見、於六月一日午後一時起、至午後四時至、假城內十王亭、舉開軍事援護音及演藝大會、由奉天大舞台藝員表演奮劇『[illegible]鐵公雞』、以及『大鼓』、『相聲』、日本『相聲』、並其他歌唱等演藝、該會現正準備一切關係事務中云、

滿軍後援會 定期開會懇談

滿洲軍人後援會奉天市辦事處、為討論本年度工作方針、並報告以往之會務運動情況、擬定於月之廿六日午后六時、假大和區設町瀋陽飯店、舉開懇談會、並已通知各幹部役員、屆時參加云、

三宅本部長 定期由京出發

協和會三宅中央本部長、為出席義勇奉公隊地區會議、預定二十四日由京出發赴牡丹江、至月杪返京、又宮原總務部長為視察縣聯、預定二十五日由京出發赴吉林、蛟河云、

壯丁入營實況 滿映準備拍攝

為我國兵制劃期的變革之國兵法第一回壯丁入營、日期即在六月一日、滿映決定將此有意義之入營情景於電影、名為『由農村到兵營』、在營口實地撮影、予定自廿八日開始云、

南滿地區奉公隊長會議 定期在奉開幕

義勇奉公隊中央統監部、為圖現地指導者之意識統一、定於廿九、卅兩日、在興亞會館開南滿地區奉公隊長會議、由現地奉公隊總隊長、副總隊長、縣旗長、協和會本部長、副本部長、各協和會事務長、主事等參集、中央統監部以係員列席指示云、

滿洲卅五景參考

報館推薦 [illegible]

大板上 興安嶺上一秘境 初夏廟會最興盛

大板上、在滕到過林西的人們心裏、該是陌生的地方吧、然而、正因為它豎於興安西省的高原腹地、擺著了世人的法眼上不過、到過巴林右翼旗的人、將怎樣讚美這座盤于內山街呢、

來接連著遠處的興安嶺山峯、腳下沒有風、連蒼空的雲霞、也凝固不動了、是當中的秘境吧、『狂燥』「喧囂」將纖細神經燒得憔悴的都會人、想也想不到這種靜寂嚴肅的情味、

近處的鄂博、遠處的山嶺、淡入黃昏影里、蒙古的夕暮、冷靜而又神秘啊、這里的人們、連服裝都富於蒙古的色彩、寶調而漫長的衫子、縱使是少女、也尋不見曲線美、男子方[illegible]呢、旱煙袋和金珠、幾乎成了他們的右輔右弼、

廣漠無邊的曠野、展開尤其、當長夏的夕陽西斜時節、涼風拂過草原、

大板上、每年最熱鬧的時節、就是廟會、遠處的善男信女們、多到這里來燒香還願、

那好日子、脂粉不施的蒙古姑娘、走出寂寞原的夢境、來到這憧憬之神鄉、俛首低跪神前、在乞求著什麼呢?、這楚楚的意態、正似象徵著她的青春、

天幕村落、把大板上圍得水洩不通、遠越草原而來的商人或旅人帶了許多珍奇的物品來作交易、所以、廟會的日子、大板上竟成了天幕綺麗的一座殷盛的城、

自然、廟會的正日子、是依據蒙古特殊儀式而舉行的、那座裝飾得金碧輝煌的幌上設備的三角形塔據說便是懲治惡魔的靈符、世界一切惡魔、在僧人誦經之下、完全封鎖禁錮、等祭典完畢就付之一炬了、

廟會的餘興、最使觀衆感到趣味的、就是蒙古特殊武技的角力、看呵在草原上兩個漢子龍騰虎搏、倒也另有野趣!

旅人到這里來遊覽、多半是在初夏季節臨近廟會的日子、目的固然是在遊觀風景但看看大板上廟會祭典的心情、也是有的、

我們不要忽略了這興安嶺高原腹地的市街、因為大板上另有大板上的奇趣呵(圖上為大板上郊外風景 下為蒙古老人)

四百年前明代古蹟 於錦州發現正發掘中

前些日子里、錦州市忽然發掘出來明代古墳、這墳在考證明朝滿洲文化上很有關聯、現在已經把它移到該市的民衆教育館、將一切詳情報告到民生部敎化科矣、事情是這樣發生的、本年四月十九日錦州市協和區富和街的天泰香房(代表者高錦堂氏)在修理院牆中、忽地轟然一聲、地塌一洞、現出高四尺八寸寬四尺的墓誌銘兩座和高五尺二寸寬四尺的石門兩扇、立即向當局報告、錦州省和錦州市、得到這種消息、立即派員前往、廿二日、在關係者多人到場之下、從事發掘、這古墳實在長一丈四尺二寸、寬一丈、深七丈、真正不小呵、據墓誌載、明嘉靖十六年四月十三日故淑人孟母梁氏呵、四百年前的古墳是好貴重資料哪、民生部已經派員前往調查管理狀態了、

鏡泊湖水電機工程 定明春開始發電

前於康德五年、在嫦岩地帶、於治安未全中着手工程實施調查、翌六年六月十五日開工式以來、於約二年半之期、克服中國事變下經濟情勢激變等困難、而定成全工程十分之八之鏡泊湖發電所、規模小於松花江豐滿發電所、為東滿產業振興之原動力、我國內最初之水力發電、預定於來春完成矣、現在之工程狀況、為工程中最難之全長三千米、直徑五米四十之壓力隧道工程、今已掘導坑二千六百米、預定七月末貫通、築洋灰混凝工二千米、取水口及上棟式已於十八日舉行、所殆已大略完成、水位高、所設[illegible]洗堰、亦完成[illegible]其他調壓水槽[illegible]水壓鐵管在上[illegible]成、本年十月末[illegible]之土木工程可全部竣工、殘餘者僅未運到之發電機兩座之安裝、機本年未運到[illegible]、水明內工程完竣[illegible]、解氷、待望中之發電開始、又開工當時、此地帶有大羣匪賊滋擾、更有虎、熊等獸出沒、固危機地帶也、康德五年為實施調查而設之事務所曾遭匪襲被焚、共後經[illegible]之努力、匪賊大部分消滅矣(寫眞)上為上棟式下為工程現場(調壓水槽下部)

壽北安省長 已行歸任

【綏化電】完成欽賜內帑金地方傳達使重任、壽北安省長於十九日午前十時、偕同宮村參事官及其他隨員、視察被害最甚之新城村、對正從事復興之村民、及勤勞奉公之青訓學生、贈給慰問品、並加以慰問勉勵、村民等皆感謝不盡已乘午後六時二十分綏化開列車歸北安云、

國都首協 無名氏捐萬金

五月十九日、有市內無名氏慨解義囊、向協和會首都本部寄金壹萬圓言明該款項、係專寄助首協作特別工作費用、如鄰組運動事宜、及購買有聲電影機等、希望用此款項等語、該項鉅款之如何處理頗堪期待云、

選定滿洲卅五景(本報主辦) 推薦函件紛如雪片 名勝九十六處即將嚴重審查

本報此次『選定滿洲三十五景』為今歲紀念創刊三十五週年第二次紀念行事之一、蓋我滿洲、號稱天府、今茲盛舉、意在開拓觀光資源、介紹壯麗山川、着眼於國民保健新建設耳、洎乎懸賞徵求以來、推薦函件、紛如雪片、整理人士、手不暇接、前此鑑於四月三十日、為日甚暫、恐有遺珠之憾、故決延期於五月二十日、此間、報端連日披露滿洲三十五景參考文字、邇來推薦者愈衆、迄及本日截據投票地域觀之、推薦數九十六處最多者為奉天省之二十、吉林省之十三次之總票數共二萬七百六十七票此中、票數最多者為[illegible]江之一、三二六、白頭山之八一二、鏡泊湖之七五一、熱河之六四五、五大蓮池之六二五、等近將參考該推薦投票、於審查會上、嚴重審查、豫定在六月中選定三十五景云、

△新京特別市=淨月潭二二五、孝子玟七六、國務院寫眞一、△奉天省=興京二一一、千山三四八、東陵二八四、北陵二一九、湯崗子二六一、熊岳城二五七、鐵刹山二二六、牛拉山門八三、大孤子五二、元帥林三一四、遼陽白塔一九六、撫順二五二、萬泉河一七八、釣魚台四四、遼濱塔六、灰山三七、首山四五、[illegible]山一六、[illegible]一九、[illegible]平街聯旅客待合所一三、△錦州省=閭山四八五、山海關一〇四、興城二一七、塔營子四、蘆[illegible]島二三六、錦州古塔三八、萬佛洞二五三、△安東省=鳳凰山四六一、鎮江山三九八、元寶山一一一、莊河二三九、五龍背二七三、大孤山二二五、塔拉腰子二〇、高麗山一四、△吉林省=大豐滿四〇三、王府二一九、北山六四一、烏拉街一、龍潭山四八六、聖母堂二、下九台二五、土們嶺二二八、拉法砬子二一七、小白山六四、松花江四二、隆安埠一八、小南山三一、△通化=大栗子溝三八六、輯安三一八、龍灣二〇、七長、白山八一二、△間島省=明月溝二〇四、延吉六六、△牡丹江省=鏡泊湖七五一、橫道河子二三七、寧安縣一〇六、△熱河省=古北口五一二、承德六四五、△濱江省=一面坡三〇五、阿城二一八、太陽島一〇六、玉泉三一九、哈爾濱孔子廟二一、伊藤博文公像一、△三江省=依蘭二〇七、南叉一九二、帶嶺八一、△龍江省=嫩江二二一、江橋一〇三、富拉爾基一八五、龍沙公園一一九、[illegible]陽湖一、△黑河省=璦琿二二七、△東安省=興凱湖三二一、△北安省=烏裕爾江一、三二六、五大蓮池六二五、石人溝一、△興安東省=札蘭屯三〇八、△興安南省=葛根廟二二一、茂林廟二〇四、王爺廟二一三、△興安西省=大板上二〇一、綽爾廟二七、△興安北省=阿勒爾[illegible]二二四、遠額諾爾一九三、△關東州=旅順四一六、大和尚山二二五、星個浦一五二、黃金台一一〇、老虎灘九六、中央公園一〇七、金州極樂寺八、

小西區商戶永德原 今晨被匪強搶

北市場警察署管界、小西區惠工街二段四八號第七戶、永德原雜貨舖、執事人李瀛、年四十二歲、原籍開原縣小孫家台子人、來奉經營該業有年、生意尚稱不惡、於月之廿日因有急需、將圈養之豬九口、賣與鄰右帆布工廠、得洋千元、除還賬外尚餘金五百、連同早貯之款百元、共放於室內炕上櫃中、詎料於廿一日午前三時許、全家正在濃睡之中、突有匪徒三名、甲匪特自來得手槍、乙匪操特鐵棒、丙匪袖手無物、由西側大門旁越牆而入、當先二匪侵入室中、丙匪在門外巡風、彼時李某等、由夢中驚醒、見匪獰猙、感嚇之狀、不盡慌惶失錯、非敢抵禦、結果將櫃內之款六百元、悉數搶去、忽哨一聲匪徒奪門而出、復由來路而遁、事聞北市場警察署大為震怒、現正警網高張追緝竄匪云、

道路勤勞奉公 累計人員五百八十萬

現在各省皆設置道路愛護協會、指令全滿道路愛護團一千六百餘團、團員共達一百五十萬人、昨年度中工作之實績、最近已由道路司調查完了、工作人員約達五百八十萬人、若以工資計算之、約需六百萬圓、較諸道路愛護獎勵費(團費)約過九十倍、此外關於該等修築之道路國道九千公里、地方道二萬六千公里、合計三萬五千公里之遙、由此可見利用農閑期愛護道路、農民勤勞奉公成力頗大云、

首協委員會 舉行會議

協和會首都本部委員會於二十日午后一時、在中央本部會議室舉開、出席者有金市長、甘粕滿映理事長、田村副本部長、及舟山事務長等二十餘名、所協議事項係關於綏化地區震災救濟募集義捐事宜及廢品收回與石炭需要實態調查事項等云、

虎疫預防注射 警局計劃實施

奉天市警察局、為預防虎列拉傳染病發生計、對於旅行『香港一帶』之市民、決定實施虎列拉預防注射制度、不日即可通知各署轉飭市民遵行、該局鑒於以上情形、為防止虎列拉於未然計、對於奉市住民、亦計劃舉行預防注射、以期撲滅絕虎疫根源、而保人民之健康、目下該局積行計劃正實施中云、

弘報處金曜會 明日舉開

國務院總務廳弘報處新主辦之滿系記者金曜懇談會、茲定於本月廿三日正午、假頭道溝卜勞威飯店舉行、出講者為協和會中央本部委文化部長、深望一般出席者、嚴守時間、萬勿遲到為盼、

天氣 (廿一日正午)

地名	氣溫	天氣
奉天	二〇度	陰
新京	二二度	陰
大連	一四度	霧
哈爾濱	二三度	陰
齊齊哈爾	一七度	陰
海拉爾	一〇度	雨
黑河	一七度	微陰
牡丹江	一六度	雨
延吉	二一度	陰
承德	二〇度	陰
通化	一八度	雨
安東	一五度	陰
錦縣	一七度	陰
通遼	二一度	微陰
張家口	一九度	微陰
天津	二三度	微陰
上海	二五度	陰
東京	二六度	微陰

配給手表 出賣

敝行今由日本鐘表製造工場及配給總行所得配給之手表以血本出賣雖然其數無多 各界人士如速購用表無失大好之良機 物品優良○時間正確○堅固無比○絕對保證 購用後若有破損或不良等情時到貨後在一星期內返還敝行立即將物價返還或者換優良物品 決不失信

●日本精工舍製クローム側七石入白支パリス 8型 二十四圓 9型 二十二圓 10型 二十圓
●日本精工舍製クローム側五石入 5型 五十五圓(無丸型) 8型 四十五圓 9型 四十三圓 10型 四十圓
●瑞西製クローム側十五石入 5型 六十五圓(無丸型) 8型 六十二圓 9型 六十八圓 10型 五十八圓
●以上共為四角型表之價若丸型表之時各小賣一圓即可
●茲依據官署之令[illegible]郵政局之代金引換包裹均皆廢止[illegible]

安東市四番通九ノ二 信用本位 振替口座京城一八〇二一番 五行公司

法學士 辯護士 律師 松尾規矩 奉天小西邊門內藥王廟西胡同三號 長電話(二)二三六三

公認 國光女子洋裁學院 招生
一、宗旨 以愛好研究洋裁手藝者為目的
二、名額 本科三十名 速成科三十名
三、學科 日語國民道德洋裁手藝家事
四、資格 不限(但須通文字者)
五、入學 隨時入學 六、宿舍寬敞
奉天市瀋陽區一心街六段一一六號

募集 一、藥房店員 若干名 對藥物有經驗且須通曉日語者待遇優厚須要市實保証人二名希望者希携履歷書前來可也 奉天木曾町十六號 立花大藥房 電話(三)三六二七 三四五〇

鳴謝 眼疾治愈介紹良藥

逕啓者敝人久患眼疾時癒雲翳矇目視物不清心事頭火上昇該疾遲經各地名醫調治仍總無效今由友人介紹德家藥專治眼疾散祖傳聖藥赴購買兩盒服用後果見奇效後以圍購三盒用後目疾果然全癒藥之功效殊非虛傳特此鳴謝以明患眼疾者購買服用 奉天市小北城門外白塔德家藥店便安 藥品價額 保目全睛丸每盒六圓 透明睛藥水每瓶一元五角 外埠函購[illegible]
鳴謝人哈爾濱道外 金發祥

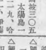

慢性淋濁殺菌散代售處 新京養和謙 安東大生東 三益堂傳司揭興永
滿洲勞工協會奉天省支部 關鎮之
[illegible]故購買五料服後果然痊癒特此鳴謝

奉天市東關廣東館胡同 王化宣
感謝奉天大東門懷北濟行內濟世藥房藥宅成藥[illegible]安神至寶丹[illegible]余乃念購一料服完果愈[illegible]藥後又舉一子鄙人為感回春之恩[illegible]忘特登報鳴謝

吉野洋行 カメラ特賣宣傳
一、不用暗室 一、不用暗箱 幼稚的小學生亦能立影像

[illegible]

クラブ レモンチンキ
用檸檬果汁創造之增進顏面美麗之乳液

婦人科聖藥 惠乃玉
[illegible]

パピリオ クレーム

猶英在巴爾幹之作戰 祗有澳洲與紐西蘭人

希臘兵中百名僅有英兵二十二人

德國麥森公報通訊云、英首相賈齊爾演辭中、謂英駐美公使哈利佛云、希臘向英呼援、端因德國以精鋭軍械、在巴爾幹希境襲擊之故、復云已有英軍二三十萬、開入希境應援云云、但事實上、英軍與其遠東之救援隊、進入希境者究竟若干、雖婦孺亦皆知之、緣德軍在希境俘虜之澳洲人與紐西蘭人中、每十人約有英兵一名是也、

德軍在巴爾幹驅逐英軍勢如破竹、前有德兵兩名、在塔來泡奈遇有疲憊之澳洲人二名、彼等投降後曾云、巴爾幹戰事、希臘兵士中、每百名僅有英兵二十二人、且皆充後防隊、並未有在戰場前綫者、從事爭戰者、祗有澳洲人與紐西蘭人耳、

搖人奪婚奇俗

平日先以男女心心相印為原則、日中往還、父母亦不之禁、男女互贈以煙葉、衣鞋等為禮物、並結婚不選媒亦不擇日、于必要時突率親朋數輩、逕至女家挾女以去、女之父母事前固未之知也、屆時均瞠目結舌、且不敢以告鄰居、經旬月後、女婿始備禮物盛裝同往女家、拜見女之父母、同時親戚故舊、聚集歡宴其樂也融融、而婚姻之事畢矣蓋猶太古民族掠奪婚姻之遺型也、

世界珍聞及其他

倫敦的『叫化子』

叫化子在中國本來是不讓人注意的、無論你走到什麼地方、蓬首垢面被廝片的乞丐、一群群的便撞觸到你的視線中、所以說也沒有可談的必要、嚴格說來、大多數的中國人與英美較比起來、何嘗不是一羣叫化子呢、但在物質文明發達到極點、資本主義國家的圈子裡的乞丐、便有使 我們一談 的必要了、

『賣自來火的叫子』你在倫敦無論如何熱鬧的街上、幾乎在每條街上、東立一個穿着破白衣服的老頭兒、西站一個戴着破帽子的失業工人、都面孔向着店鋪、也有的手工捧着小木盤和小紙盒、裡面裝了些自來火、一聲不響的向着急欲有所取的店鋪發呆、當着大風奇 冷的時候、或是到了冬神到臨英倫的時際、隨地都可看見這些老頭們身上發抖、這都不是氣在那裡賣自來火的你如果付了錢便想拿着自來火走、那便成了『阿木林』有許多英國人在一起談天的時候、有時他們說到經濟上的困難、往往說笑話說『去賣自來火吧』因之賣自來火的四個字、却作了叫北子的代名詞、雖然在熱鬧的倫敦道上、有着這許多賣自來火的叫花子、但很少有許多善人們去掏腰包、除非有着同病相憐的老太婆們、才肯忿出幾個辦士來、可憐可憐這一群賣自來火的乞丐、

『唱曲的叫化子』有的手上拿着一個口琴、在馬路旁一面吹着一面兜着大跳而 特跳、好像發瘋似的、也有的手上按着一個大風琴大拉而特拉、有的手上拿着一個喇叭在路旁吹着闊步走的軍號有的坐在路旁打着洋琴叮々噹噹打了半天沒有人肯破鈔、此外常見的是在路旁唱歌的、有個人唱的、有一男一女唱的、有集隊唱的這種集隊唱的、大約有三五人、七八人不等、多時竟有二十餘人、雙人並行、衣服都是破爛的、人倒多是強壯的大漢、差不多都是從工廠裏走出來的失業者、領頭的一個人把鴨舌帽翻過來、拿在手上、備路上把錢丟進去、這種叫化子歌咏團、多發現在熱鬧市街上行 人最 多的時候、且走且唱引吭高歌、還頗有激昂悲壯之概、還有一種奏樂叫化子隊、每在星期日有十幾人或二三十人、各拿樂器、在馬路相當的廣場上、合攏來奏樂這類奏樂的叫化子衣服比較穿得整齊、有的大衣服常穿得很好、更具有凡亞林孟得林等高尚樂器、

（共訊明）德軍在北非洲俘虜英軍將校六人

今日放送節目

無線電

五月二十二日（星期四）

午前

六、〇〇（新京）國歌建國體操唱片
六、三〇（大連）初等日本語講座
六、五九（新京）報時
七、〇〇（奉天）氣象
七、〇一（新京）商況晨曲樂唱片管絃樂『寶馬店』（雷克作曲）二、森林裡的鄉政馬車（斯卡那作曲）三、山祭四斯里法五圓舞曲『田園詩曲』（斯塔斯作曲）六圓舞曲『十營七晚安圓舞曲八米毛』
一一、一〇（新京）政策時間
一一、四五（奉哈）經濟市況
一一、五九（新京）報時
一二、〇〇（新奉）新聞

午后

〇、三〇（齊齊哈爾）京韻大鼓子胡聽琴張桂珍
〇、五〇（哈爾濱）相聲外
四、〇〇（新奉）新聞戲謎豹方馮振聲外
四、二〇（新京）唱片（一）舊劇『蘇武牧羊』（一）貝大元王幼卿合唱（二）木琴獨奏1進行曲『勇者之歌』（二）比克地作曲2進行曲（斯他萊作曲）（三）提琴獨奏『吉普西的生活』
六、〇〇（錦縣）兒童時間錦州省立女子國民高等學校學生唱歌指揮張肋怒（一）獨唱1菩提樹2催眠曲（二）齊唱1瑪蘇在冰冷地方2讚情
六、二〇（新京）兒童新聞
六、二五（大連）中等日本語講座
六、五〇（新奉）生活須知
七、三〇（新京）國民時間協和義勇奉公隊中央副總監關口協和義勇奉公隊之整理强化工作激勵
七、四〇（哈爾濱）混聲合唱FY合唱隊海韻、外數曲指揮劉忠
八、〇〇（奉天）放送小說未完的群（滿洲放送文藝協進會推薦作品原作才雖）奉天小說研究指揮謡
八、三〇（新京）新聞解說
八、四〇（北京）舞臺中繼
九、三〇（齊齊哈爾）評詞七俠五義（二七〇）金應鼠
一〇、〇〇（新京）新聞氣象、繼續（奉天）氣象、新聞
一〇、三〇（哈爾濱）梅花調大鼓一、鴻雁捎書二、美女思情芙蓉外

第33局　山東青島象棋文學家（紅先勝）

胡君蘭孫擬作　北京那健亭選稿

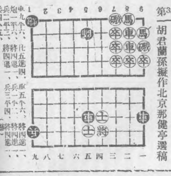

車九平六、化五進四、車五平六、將四進一、
炮一平六、將四退一、兵一平二、將四進一、
兵二平三、將四退一、兵三平四、將四進一、
兵四平五、（勝）

專治久咳…

久咳成癆、古有明訓、咳嗽傷身、盡人皆知。故治咳宜在早期、爲千古不易之法則。惟世間新發賣之止咳藥品五花八門、不是失之効力過小、便是誇之過大、令人無從選擇。

本劑「知蜜子聖」爲本社花莫大資本、延聘醫藥專家研究創製之最新鎮咳聖品。原質由知蜜草製成、毫無麻醉摧吐及妨碍食慾等弊。藥性温純、功效確鑿。一切肺癆久咳、痰喘癆疾、氣管枝炎等症、服之莫不立見卓効。味道香甜、極易服用。

知蜜子聖

チミツシン

包裝

田邊藥品株式會社

(14)TA74

德國 紅粒補血丸

請購：德國政府註冊專利的

患貧血症的！

阿葛公司　ACA

哈爾濱道裡中央大街八四號

患貧血病之人、神經必缺之充分滋養、体質將陷於柔弱、値此寒天、易招外感、服用敝比世紅粒補血丸能可生血、補血、使血液復原、抵抗一切病症、誠補血健腦靈藥也各藥房代售

註冊 参天堂 商標

紅色健通丸

頑固便祕也 能立刻暢通

参天堂紅色健通丸 空前絕後的靈効

因便秘而起之諸症

特長 ○味美適口○量少効大○連用不成習慣○小兒老人孕產婦及身忠胃腸病或心臟病的人也可安心服用○價格極廉

昨日的痛苦今日的快樂 嗜好鴉片的人也很歡喜

主治

謹防假冒

發行處 日本大阪北濱参天堂株式會社 ●各埠藥房洋貨舖等處均有代售

健胃腸 去疲勞 增營養

體內維他命B_1缺乏時的初期症狀

胃腸衰弱　營養不良　食慾減退　疲勞倦怠

成人一日間維他命B_1的需要量、本隨體重與儲能的消費量並其他關係而有差異、但普通一日間由食物中攝取一百五十單位（三七五γ）至三百單位（七五〇γ）時、已可維持健康而無障碍。

常人健康維持上所需要的維他命B_1、固可僅由食物的攝取而補充、但在精神或肉體過勞等人、因體內維他命B_1的需要量、恒在常人數倍以上、勢非由維他命B_1劑特別供給不可、否則體內維他命B_1一告缺乏、第一、胃腸的消化機能先受影響、同時食慾減退、常習便秘、其次、抵抗衰弱易罹疾病、頭痛頭重、睡眠不安、疲勞倦怠、能率降低、又如患者爲妊婦之時、且足以誘起妊娠惡阻嘔吐、他如神經痛神經炎等、其原因亦往々在此。

維他命B_1的製劑、今已大有進步、尤如强力米太寶靈片劑、乃高單位維他命B_1的製劑、經諸大醫家臨症實驗的結果、莫不證有强健胃腸、袪除疲勞、增進營養諸種作用、是故對於前述維他命B_1缺乏時的症狀、確有治療或豫防之効。

適用範圍

胃腸病・食慾不振・營養不良・常習便秘等人
事務繁冗・用腦過度・用力過度・疲勞倦怠等人
病中病後・夏令衰弱・長期旅行・運動選手等人
妊娠嘔吐・妊娠惡阻・產前產後・授乳期之婦人
脚氣病・神經痛・糖尿病等人
發育不良之乳幼小兒等

（詳細仿單函索即寄）

【包裝】100片　300片　各大藥房均有經售

總發行　武田長兵衛商店　日本大阪市東區道修町

滿洲總發行　滿洲武田藥品株式會社　奉天市大和區春日町

41(5)21

高單位 維他命B_1劑

强力米太寶靈片

メタボリン

市署禁煙科主催
禁煙思想普及座談會

【新京】"鴉片能治百病"爲一般民衆所堅信不疑、凡患有疾病、輒以鴉片治療、是亦爲由健康之國民遞入癮者之步驟動機、尤以一般兒童、受有如此薰染、使其腦海有一先入爲主牢不可破之觀念、於青年或成年之時、每因環境誘惑、即入斯途、是鴉片毒害之深、必於兒童時期、即使之深切明瞭、被之遠之、成人之時方可無盲目蹈入之虞、此亦爲防止新癮者之對策、市署禁煙科深悉於此、故于十九日下午召請各教化宗教教育者舉開禁煙思想普及座談會之際、特請教育者、對此問題予以協力于教育兒童之際即給予關于鴉片有應當認識之教育、而教育者方面、亦抱同感、開不久禁科煙即將與各宗教教化團體教育者攜手、關于禁煙之事業、將從多方面共同進行、以達成斷禁徹底之目的、新京市之鴉片斷禁事業、將有一番新展開云、

市聯代表題名

【錦州】於二十、二十一兩日間、在市會議室、所舉開之、錦州市聯合協議會、其出席之代表、茲誌氏名於次、用爲介紹、

城內區分會鹿鶴舫、解續題、陳贊華

北關區分會段師夏、劉達正、宋祝三、

西關區分會、張普悅、釋金科、

東關區分會楊雨亭、劉東山、羅岐山、

協和區分會張子倫、唐祝三、

錦華區分會馬用九、劉有年、倉田秀武、田村正治、

正陽區分會今田差太郎、上田準太郎高山靜、省公署分會徐濂德、縣公署分會陳公亮、警務處分會秋谷金爾郎、鐵道分會柳田善宗、東協分會上田和勝、商業分會杉谷彥三郎、郵政分會新谷資弌、倉岡貞雄

教育分會周紹伯、田原追詠、電電分會永盟正無、飯村已代松、法書分會元林議治、米田武次等云、

謀拯綏化災民
首協發起募捐

【新京】基于綏化遭受地震、已使住民流離失所、損失過重、復又有大火災、更使該處住民陷入愁苦絕望之地步、政府及各地方當局、爲救濟此一般難民、莫不率先捐助義金、成此善舉、協和會首都本部、特發起義捐袋、利用鄰組之運營、由各鄰組辦理其事、將所募得之欵、轉郵綏化、以救濟該方人民、不日內即將將義捐袋分發與各鄰組、倘望市民、本諸同情之心、予以協力云、

綏化火災後
患難同情互援

【綏化】此次火災之突發當時有警官、消防、義勇奉公隊、青年訓練生、及其他機關關係職員、莫不穿煙冒火勇往直前捕火援救、尤以國民高等學校學生、由牧野畜教師率領之下、翌晨赴現場更大勢努勵實施補救搬運土木工作、同時出動國防婦女數名、亦沿向災民慰問、誠可欽佩、在患難中的市民、頗抱同情觀念、工作極有熱誠、犧牲勇敢之紀律、綏化雖連遭災難、而政治不減於往日之佳、可謂良縣仁政云、

學校改編式舉行

【開通】縣立農業學校經校長常心經營、與官民熱誠援助、得以逐漸進展深爲省方所贊許、茲奉令昇格爲國民高等學校、於日昨午前十時於學校禮堂舉行改編式典、省長代表出席者爲高柳視學官、縣方那縣長、岩島副縣長、各機關法團、首領地方士紳、均行出席、依式舉行頗稱隆重、於畢式後、開催學校後援會議、關於收支經過情形、以及應行辦理事宜、均經詳細報告與討論、並於午後六時假鎮江春飯莊開催宴會、彼此暢叙歡談、頗稱盛況云、

四品齋大火警
因烟囪不良所致

【哈爾濱】防此風高物燥極易發生火警之期中、市民稍一不慎、多易發生火災、輕則受驚、重則萬貫家財瞬即化爲灰燼、故火災之爲害、不亞於洪水猛獸也、本市自前日道外十六道街妓女集散地王孫公子遊樂大本營之蕾芳里被燒之後、於十五日午前十時頃、道裡中國十五道街五號四品齋飯店又發生一起火警經該飯店櫃夥發覺、當即以電話報告兩附署、經水車赶到努力撲救之後、於十一時許一刻即行撲滅、損失數目現正調查中、起火原因係烟突不良所致云、

書中自有黃金屋！ 當日須讀萬寶書！

日用萬寶全書 三版 預約

時代激流的演進中‖世事使人會感到了：

佳劇是久看不厭 名書是久讀不倦

世人願整個‖解剖‖這矛盾的理想 ‖迷惘‖憧憬‖荊棘‖頻繁‖達沙漠的觀念乎？

萬寶全書‖是人生旅途中援助你強化知識的標準尺。

萬寶全書‖是滄桑世海中增加你充份意志的水平線。

（備有詳細樣張·承索即寄） 振替奉天三七九八

全書五百萬言 分訂四大巨冊 裝製華麗精金 實價國幣六元 發售預約期間 紙收四元五角 寄費二角六分 准六月底出書 預定同時截止 出書實售六元 預約請先付款 定單索即寄奉

預定處 奉天大東書局 地址奉天小北門裡 全滿書局均有預定

共益舞臺 預告 本園特由哈爾濱聘坤伶泰斗 金玉碧 張津民 高軒靜 暨全体藝員

頭天晚演全部 玉堂春

二天晚演全部 青霜劍

三天晚演全部 香羅帶

注意演期

奉天市中央大戲院 張銘聲 陳韻濤 麒麟崑 小月樓 八齡童 張少台

早場 鬧府 洪羊洞 伐子都 蚆蜡廟

晚場 魚藏劍 烏龍院 百凉樓 十一呼 延慶 一出集 世

注意演期 五月廿二日即禮拜四日

五金 建築 電氣 材料 批發 零售 價格低廉

世昌隆五金行 奉天市中街路北 電話四、三七二一

遷移墳墓者注意？ 今於奉天市新計劃界外距東陵十里小煙台奉撫汽車驛新開闢花園式之公墓利用依山帶水之天然風景加以人工建設又兼地勢寬濶交通便利而手續簡捷用費無多可稱爲最經濟最美麗最安適之公墓欲知詳細請台駕敝事務所接洽或通詢簡章即呈 奉天市大西區大西街二段一二八號（必良溁塘對過） 奉天慰靈園公墓事務所

批發零售 日語小說流行歌曲學生參考書籍俱全 廣藝書局新張大減價 詳細書目函索即寄奉天瀋陽區一德街四段（即小北門裡倉子胡同）一〇八號

專門風寒救急膏藥 王瀾川膏藥店

奉天省許可証 主治一切痒腫水臌氣臌單腹脹等症均有特效 安全消臌散 漢醫 王景泉謹啟

城內灰市胡同 天樂 有聲大戲院 新華影業公司出品 演期 十五日 十六日 十七日 十八日 十九日 廿一日 廿二日 奉市首演 上海新片 岳飛 英風千古×封武穆侯×震爍古今×光耀銀壇 一部偉大——精忠全傳—— 主演 劉瓊 夏霞 徐莘園 王慧蟾 章志直 黎明

請注意 優待券 有未用動

南市場電話二一六二二 國際劇場 GEKITO 今日隆重貢獻 五月廿一日 廿二日 廿三日 三天 男女十餘人登台演唱 國際劇人歌唱團 盛京時報第一次主辦歌唱優勝者 李毆先生參加演唱 新興樂團伴奏 歌唱與音樂集於一堂大會串 同時電化身 姑娘 袁美雲主演 滿映新聞一二五報 下期預告 國際話劇團 古裝電影片 杜十娘 陳燕燕主演

光明電影院 城內鐘樓南 電話（四）二一八八 五月二十二日 二十三日 連映三天 白玫 徐聰 主演 有朋自遠方來 加演滿洲映畫協會出品 下期預告新版 神秘夫人

光陸 CAPITOL THEATRE 演期 廿一日 廿二日 廿三日 華新公司古裝名片 林冲雪夜殲仇記 金燄 李紅 主演 加演啓民映畫 下期續集 三笑

雲閣電影院 二十一 二十二 演 兩大貢獻 有聲偵探 愛情巨片 三十九夜 武俠巨片 豪俠英雄 加演新聞125報

天光電影院 廿二日 廿三日 廿四日 廿五日 新華公司恐怖驚奇巨片 王先生夜探殯儀館 湯傑 桑淑貞 尤光照 主演 下期 情天血淚

亞洲電影院 最後兩天 二十一日 二十二日 新華影業公司出品 一部偉大精忠全傳 岳飛 英風千古光耀古今 主演 劉瓊 夏霞 徐莘園 王慧蟾 章志直 黎明 下期演 後集 雙珠鳳

仁丹 唯一的特長 ◎能使記憶力、思考力、健旺 ◎能鎮定心情的焦躁 ◎能使精神快活明朗

森永牛奶糖

風味絕佳 滋養豐富 兒童運動必可携帶良伴

盛京時報

晨刊

光緒卅二年（明治卅九年）創刊

盛京時報社

論說

統治配給合理化（棻）

商人利用非常時物質流動失常機會。大事囤積暴利。利之所趨。群起效尤。因而物價狂漲。民生大困。當局爲診和此種畸重畸輕現象。乃施行統制及配給制度。以冀其平。其法固良意固善矣。無如商人之奸狡鬼蜮。智數深沉。投機巧避。匪夷所思。既利用統制機會。盜藏居奇。高抬暗行。更假手配給代理。取巧作僞。大肆中飽。再濟以一部經手胥吏。侵浮壞法。甚至與商人朋比阿私。遂令奸商愈肥。人民愈困。不但物價有漲無落。生產品之品質。亦寖見低下。且由於囤積過甚關係。更發生商品迴轉率及資金迴轉率低下之弊端。沴使統制既難明徹底。配給亦失去圓滑。對於國家經濟政策進行上。障害尤多。倘如此遷延下去。更不知伊於胡底。於是政府以企畫處爲中心。對國內現行物質統治配給機構。再加檢討。作成〃統制配給機構合理化要綱〃。以明清除已往一切弊端。實現低物價政策。此項要綱在日內即將提出閣議。且務使其早日實行焉。

至於該要綱內容所採取之具體辦法。約分八項。即活用民間配給機構。強化現行統制配給之下部機構機能。勵行優待配給。徹底壓縮配給經費。是正經紀費率。使商品迴轉率向上。使統制配給機關職員公正遽職。注重特別監事制度等是也。凡此上述八項辦法。如能認眞實行。自不難使統制配給制度轉趨於合理化。不過吾人鑑於已往所得之經驗。除此八項辦法以外。對於壞法奸商之如何嚴加調查懲治。對於人民生必品需要量之如何使其充分配給。此兩點實有同時徹底考慮之必要也。

前在第十次全國司法官會議席上。徐最高檢察廳長暨北村刑事司長曾發表重要訓示。力倡斷行懲治奸商及徇私之經濟事犯。略謂〃對於處理經濟犯罪事件。力趨重點主義。首應注力摘發大都市中大商人之違反經濟統制事件。嚴加懲罰。庶幾懲一警百。至對零星小販。則應取善導辦法。尤要者。因目下統制法令過繁。奸商多巧爲掩避。並聯絡取締責任者。以遂其暴利目的。而一般需要者。因配給不圓滑。爲希圖購得物品。往往暗出超過官價之鉅大價目。忍痛向奸商私行交易。是則奸商與購買者及取締責任者皆有混爲一體趨勢之虞矣。故檢察官須重視此點。斷乎排除之〃等語。共言切中時病。實爲當前所急待痛加遏止者。歷觀已往觸法之奸商。多爲零星小販。而壞法之大商人。狡兎三窟。多財善買。反多巧相規避而逍遙法外。致使奸商暗中囤積愈多。物資愈缺。物資愈缺。配給愈不圓滑。配給愈不圓滑。人民需要愈緊張。人民需要愈緊張。暗行愈高。暗行愈高。奸商愈發財。奸商愈發財。人民愈困苦。展轉牽連。誤國實甚。故曰對於壞法奸商尤其對於大商人。必須嚴查重懲。對於人民生必品需要量。必須充分配給。庶幾統制配給制度。愈行合理化矣。

此外。如配給手續之簡易化。配給物品之不使商人經手。經紀人之取締。嚴懲統制配給機關職員舞弊行爲。經濟警察之強化。各商家賬目之徹查（爲避免暴露囤積暴利行爲及希圖少納捐稅。各商家十九均設立兩本賬目。此事極不易調查。必須研究良法）。大商店秘密倉庫之徹查等項。亦爲亟待附帶實行者。至於如何實行。則惟有端賴於賢明之當局耳。

大軍百萬邁進聖戰

惡毒謠言由此可一擊而碎

日美處理事變說日華同斥其誣妄

【南京廿一日電】以日蘇成立中立條約及樞軸外交攻勢新展開爲契機、他方、以日軍亘全線積極發動武力戰及經濟封鎖爲契機、重慶政權在國際的地位及抗戰力、頓形惡劣、今者、全面的崩壞之兆、歷然在目、重慶方面、旣形狼狽、復感恐佈、同時英美兩援蔣國策動陰謀、遂極惡辣陰險、原來十九日紐約塔斯電訊及莫斯科華盛頓重慶合衆電訊、一齊流佈日美協同處理中國事變之謠諑、同日發出電訊發電塲所亘美蘇華三國、此中至有可疑之點存在、是項消息、據紐約塔斯電訊、謂紐約報知新聞東京特派員得諸日本民間側有力之確息、反之、蘇聯機關報審勞逮報、則謂爲美國供給者、從而可知目的在攪亂思想之國際的謀略宣傳矣、其意圖不外如次、

（一）流佈日美協定者、離間日德意樞軸耳、

（二）動搖日本國民性敎化方針、俾國論分裂

（三）因此、阻害國民政府與帝國之關係、

似此宣傳、可謂毒辣已極、如斯浮說、在基於現地三機關一致贊向東渡之本多大使赴日不久、即儼然揑造此空虛之談、尤極盡其陰險毒辣之致、現地軍及國民政府側、已由報道部長及宣傳部長發表痛烈反駁之談、而日本現地方面、要求國民勿惑此浮說、吐露斷然決意、謂始終確固不動、本諸處理事變方針、愈益增强消滅重慶之兵力、大軍百萬、一路邁進於貫徹聖戰目的焉、

國務院會議

定例國務院會議、自廿日午後二時於總理官邸舉開、僱對左記諸項上程可決

一、土地等級設定法、

一、滿洲鹽業股東會計法改正之件、

一、官吏詮擧必修義務制要綱、

國府海軍學校 第一期生卒業

【上海廿一日電】國民政府還都以來、以再建有力海軍之目的、在上海南市、設立中央海軍學校、而謀養成優秀幹部將校、其第一班畢業式、已於廿一日午前十時、在該校講堂、由汪主席代理陳公博、海軍部長任援道大將、軍事訓練部長蕭叔宣大將、日本側之島田司令長官代理大河內參謀長、武田陸戰隊司令官等臨席、盛大舉行、是日榮擧之畢業生、總員三十五名、均爲由多數志願者選出、而前途均負担輝耀之海軍任務、受嚴格教育、並受由日本帝國海軍特派之輔導官寺田少將以下輔導員之熱心指導者、故其規律、亦極爲嚴重、均精神一貫、於職員及在校生相送下、勇躍就海上訓練之壯途云、

英渝近可成立 五百萬鎊借款

【香港廿一日電】據十九日自倫敦發之中央社電所傳消息、電通方面之消息、重慶政府財政部次長、對於前頃與英國所交涉協定之五百萬鎊借用借款之進展、頗爲順利、大致於最近期間、即有妥協之成果、此項信用借款、乃係以單純之金融、不特可依中國側買任何器材、並可支給費用、而更可備爲中國購買基金、此新協定之條件、較從前之契約、均爲有利者云、

柯士達爾馬齊亞 編入意大利領

初任總督已經任命

【羅馬廿日電】按本月十八日調印之意大利柯羅地亞特條約、對亞得里亞海達爾馬齊亞地方、編入意大利、而廿日意大利、已發表該地編入意領、自廿日起、正式發生効力之旨、至於爾馬齊亞之首都、決定爲薩拉、該地總督、由費烏梅管區長兼任、而由墨索里尼首相直接任命、至於初任總督、任命爲前駐德意大利大使近希塔、巴斯齊亞尼氏、已於當日發令云、

渝側各報妄論

【香港廿一日電】廿日夜、中國派遣軍報道部長對於日本思以美國爲媒、對重慶述行和平交涉之風說、發表反駁聲明、茲與使軍當局激怒之重慶機關各報之論調大約如左、均爲對日侮辱、與呼號長期抗戰、而彼等最令人注目之動向、於美國及蘇聯之流說中登塲、遂招得近來稀有之反響、即重慶關於美國及蘇聯對華態度頗懷疑惑、且最近其依存外交亦屢失敗、以益是反映出其優柔寡斷之態度、頗値注目

△大公報

日本要求美國斡旋日華和平之〃斯科電、爲與南京政府合流之華盛頓電之良好對象、故均爲日本謠言之毒前如莫斯科電謂、美國爲必欲承認日本在中國之地位者、俾此便知爲謠言、又中國共產黨與南京政府之合流說、乃日本撤佈之煙幕、不過爲宣傳中國分裂、而使對華之認識動搖之手段而已、

△星島日報

日本不待中日事變終結、即有與英美開戰之危險、勢極明瞭、日本對於美國要求調整中日事變、殆即在此也、然恐美國不能接受此項要求耳、何則、因與英美側明在中國戰塲牽制日本大軍政策適相背馳故也、吾人一方必須把握目前遠東外交界之動向、他方、且須警戒各種謠言

△國民日報

英美蘇三國完全妥協之今日、日本在此三國中任何一國、縱欲施其巧、、亦屬枉費心膓、故吾人相信美國當日本之此次行動、必以冷笑迎之、

△工商日報

英美以今日中國之抗戰可以牽制日本、利益良多、苟中日實現、日本南進、使害英美權益、更不待言矣、是以謂美國斡旋和平、毋寧謂爲太阿倒持以授日本也

德意精軍出征北非戰線

江北次期作戰

敵百六一師已潰逃

【漢口二十六日電】日本大軍、於小板橋西南方、與二十九軍以潰滅的打擊、十八日軍次新集、宋家集（均在小板橋南方）附近、準備次期作戰中、十九日爲掃蕩雙河（環潭鎮西南廿五公里）方面失却逃路之殘敵、開始東進午前八時、在雙河鎮北方高地、與屬於百六十一師之大部隊相遇、彼此之間、激戰約六小時間、日軍大勝、敵向南方潰逃、復尾追向東南方進擊、夕刻達環潭鎮東南方之朱家集、茅茨販附近他方、自棗陽出、到處捕捉擊滅敵軍、向東進中之士尾、山中、花谷、木原、中川、中道、國井諸部隊、十九日正午、達天河口北方四十公里附近、急襲尾隨日軍進擊後方敵約五百加以猛攻、堂堂擊碎後午后四時、確保尹家店（隨縣北方三十五公里）

急襲宜賓

更炸成都四周

【○○基地二十一日電】華中海軍航空部隊報道部發表、淺川、中西兩部隊所率海軍航空部隊、二十日午後、長驅急襲宜賓（重慶西南約二百公里）對該飛行塲集中炸彈、致飛行塲及格納庫、遭受徹底的破壞、爆炸敵大型機一架及小型機數架、而眞木部隊長指揮之別動隊、同時攻擊成都四周各要衝、擊碎地上之敵機及兵舍、卓收巨大戰果而歸還更向形部隊長所率之其他一隊、爆擊梁山市街、市內外重要施設、頗受炸毀、

解說

被德奇襲之柯烈達島

爲東地中海要衝

希臘米納斯文化發源於此

二十日拂曉德國降落傘部隊落下、且成爲德軍攻擊鋅台之柯烈達島、爲東地中海中、次於卡勃爾士島之最大島、與其西北端之背斐波內蘇士半島之突出角、相距約九十五公里、其東北端、距小亞細亞羅德斯島約百五十公里、東西長二百六十公里、南北寬五十公里、島形細長、當多島海入口、乃地中海天然之峽海、誠要害之地也、與背斐波內蘇士半島間、水路較寬、與小亞細亞間、殆與羅德斯等無數小島連接、又本島距敘利亞約千二百公里、距非洲北岸三百五十公里、乃東地中海唯一要衝、希臘之米納斯文化發源於此、此世界周知者、希臘文化研究上不可少之古蹟、多散在島內、

慶祝參加軸心 大遊行

保加利亞首都蘇菲亞慶祝加入三國同盟之

日荷印會談 接近最後階段

【巴格達廿日電】芳澤使節與芬莫克經濟長之第三次會談、原預定廿日以前舉行、惟荷蘭本國關於外交協議之回答尙未到來、故而延期、但預定今週中舉行、故日荷之交涉、似已漸次接近最後之階段、至共成否、則一視荷蘭側、對日本側所提案之回答如何耳、

美國廿以食糧爲餌

誘愛爾蘭供英海軍基地

【華盛頓二十日電】英之對潛水艇作戰、英國本土之對英基地提供之慫恿、以愛爾蘭海軍基地之喪失、故較前次大戰似爲非利、然於二十日之定例會見時、羅斯福大總統曾言明美國政府對于愛爾蘭、已決定以向英國提供對潛水艇作戰之基地爲條件、將供給凡五十萬元美金之食糧品於愛爾蘭云、

【華盛頓廿日電】羅斯福大總統對於愛爾蘭地區食糧品於愛爾蘭云、曾言明如左、

美國政府、爲救濟愛爾蘭國民食糧之缺乏起見、乃通融美國食糧品在積貨上所需之五千萬美金之經費、蓋以愛爾蘭政府、對于美國提供軍事基地爲條件、經交涉之結果、已決定由美國赤十字社輸送食糧品、於船首須揭揚愛爾蘭國旗、幷收買以愛爾蘭船員運輸船舶二隻、刻正準備艤船、關于美國之措置、是否有何

荷蘭借給美船

運送極東原料

【華盛頓二十日電】購買課長於二十日之言明、由於美國海事委員會及荷蘭公使館之間所通融之自極東對美輸送原料所必用之五萬噸之船腹、其協定已於最近成立、所言內容如左、

目下於新嘉坡巴達維亞極東各地港口堆積之樹脂類對美輸送因船隻之不足、貧困難於一時最近由海軍委員會與荷蘭公使館之間、交涉之結果已可以通融三萬噸之船隻如斯美國此類原料不足之難、已將解消矣、

美國急謀

設煤油輸送管

【華盛頓二十日電】羅斯福大總統以二十日向雷巴克下院議長致書、俾速議會須迅速施行敷設煤油輸送管之法令、茲摘其要旨如左、

議會在國防之必要上對於敷設煤油輸送管散設之法令、良有迅速實施之必要、蓋如不自煤油產地、向大西洋岸實施送油管敷設、將來不出數個月、大西洋岸諸地方、必受煤油消費制限、此不得已之徵候、歷然在目、刻下大西洋岸軍事的國防產業、一般住民、完全依存於沿岸油槽船之煤油運輸、輸送除須長時間外且極欠安定性、將來有危險之可能性、故輸送管之敷設、爲喫緊要務也、

美法入於僵局

哈爾對法喚其注意

【華盛頓廿日電】美國對法政策、對於今後之世界政局、具有重大影響、頗惹各方面注目、據當地消息方面所洩露者、哈爾國務長官、與安里法大使會見之際、謂美國政府對於法政府之許可德容軍、使用叙利亞飛行塲、懷有脫於德法休戰協定範圍之見解、且一般以爲維西政府、今已由親德分子所支配云云、喚起該大使之注意云、

注意安南動向

【華盛頓二十日電】自德法新協定成立以來、美國政府之對法政策、即移於强硬化、哈爾國務長官於廿日會見新聞記者團時、即以此問題爲主要題目、施行質疑應答如左、

問　據極東方面來之情報、美國對於安南當局、倘安南遭遇維西政府之政策時、即取報復的措置、不知此威嚇之說究係眞僞？

答　對於此事並無任何聽聞、

問　羅斯福大總統於前頃之對法强硬聲明、不知將亦適用否、哈爾長官乃避諱明答、

答　對於維西政府與安南當局之協力程度之分担、最爲困難者、

美輸出統制加於菲島

與經濟以重擊

較敵國尤甚輿論憤慨

【馬尼拉廿一日電】關於美國輸出統制法適用於菲島、二十一日週間雜誌格拉費克報、指摘此事與菲島經濟界打撃甚大、堪足代表菲島人側之意見、殊値注目、

美國在菲島獨立法下對於現在菲島物產、漸次與外國相同樣、課納關稅、採取菲島倘於現狀不可能、僅可向他處尋求市塲之政策、然而菲島現實狀態、菲島物產、負担關稅注入美國市塲、良不可能、於此、菲島不得已、將在歐洲及亞細亞另求市塲、然而統制法適用於菲島、是將市塲對菲島閉鎖矣、去年瑞典、意大利、法國、爲菲島椰子油最大市塲、而椰子油原料、則爲德國荷蘭兩大市塲、顧在去年已失之矣、更荷蘭爲植物性資油、日本爲銅及鐵銅等買主、然而在輸出統制法下、確必失去此等市塲、吾人不吝協力美國之輸出統制、但美國行此輸出統制結果、反較敵國尤甚、至希注意個中內容也、

軍援產業會社

將開股東總會

滿洲軍人後援會等關係各機關、積極的援助之下、去年五月下旬、在關東州誕生之滿洲軍援產業株式會社、創業以來、茲滿洲一周年、而該社現在直營之印刷工塲、除應經營各種印刷物一般豫訂外、且着手製造被服及家具類、頗擧好成績、遂成所期之目的、現在該社從業員、凡百二十名、印刷工塲、除六名傷病軍人再起奉公外、被服工塲、亦有十四名之軍人遺家族、入廠作槍後守護、更去年歲暮起製造被表「軍援牌」果「防水劑」、如斯、該社製品、頗形暢銷、得軍治安部協和會等大批顧主、業務隆昌、而該社於本月二十七日開董事會議、廿八日開第二回股東總會云、

對北愛爾蘭

英將發徵兵令

【倫敦二十日電】英國首相賈齊爾、預定最近發表施行北愛爾蘭地方之徵兵令、按北愛爾蘭於一九三九年英國徵兵令公布時、當曾一時竟宣告例外時、當曾經該法列拉愛爾蘭首相提出强硬之抗議、大抵謂倘於北愛爾蘭施行徵兵令、則已惹起該地愛爾蘭獨立數小派劇烈之反英運動等語、因英國政府、對于該地之徵兵、方延遲至今云、

英對赫斯事件

一時尙難發表

【倫敦二十日電】賈齊爾英國首相、二十日於下院報告最近之心境、就中述及赫斯事件如左、赫斯事件尙未到達發表時期、當於某時必有發表、惟此刻仍不得知也、

法迫館英領封鎖

係炸叙利亞報復

【維西二十日電】對於法國官憲命叙利亞各地英國領事館停止活動、有維爾德情報、而維西方面關此消息、報道如次

法國官憲之措置、實發端於英國政府通告不許駐倫敦買克、叉爾法總領事遂行任務之故也、仍對英國側措置之報復手段、如艾登外長在議會演說所述者、依然對法國用恫喝政策、繼續對叙利亞飛行塲爆擊、故法對當地之英國領事館、乃亦取同樣之措置、

晚晨刊共兩大張

仁術的新職業 公開 收入豐富

萬病一原 東洋醫術 紅酸新醫學

慢性難病根治法極爲簡單無試驗即日開業公認通信教授無學青年在家中即日可修得卒業證開業證紅療學士名號入醫所剖圖市療器悉遞呈住所氏名詳報說明書贈送

大日本大分縣西國東郡上眞玉局

日本紅療醫學專門學院

聲明啓事

新台子 德盛公啓

尋人

鴻 源 永

緊要聲明

玉豐德啓

柜夥出號緊要聲明

永昌滿店謹啓

失照作廢

凌文閣啓

失戳聲明作廢

聲明人 李玉貴啓

丟失股票作廢

李印堂啓

出售養鷄塲

遺失滙票作廢

萬順興

焚照聲明

命相專家郭經九謹啓

更換分社啓事

佟金啓

盛京時報社業務局販賣部啓

奉天省立康生院訪問記 (三)

入院手續、極爲簡單、凡持有市縣長警察局長警務科長警察署長之入院通報、皆可隨時請求入院、凡以上各官署長官、認爲赤貧無力担負者、皆可享受免費治療之恩惠、至於未經警察官署登錄者、亦可任意向以上各官署、請求入院通報、隨時可以入院、絕無拒絕之虞、亦無限制、近來又因未登錄者、內有地方有力士紳、各官公署會社銀行職員等亦多赴各官署、請求入院通報、認爲於顏面有碍、致損及自己身份、大有觀望不前之勢、乃制定臨時便法、凡未登錄者、持有確實保証人之保証書、得康生院長之許可者、皆可隨時入院、再由康生院長、報告以上官署、証明其已經戒除矯治完了、對於潛在性癮者之救療撲滅、甚爲方便、務請廣爲利用、

凡癮者入院手續、齊備時、須經醫師、詳細診查認爲無傳染病者方許可入院、此時復須經康生院中監護人員再加檢查、將其自己之衣服、完全脫去、入浴、換上康生院之病衣、並無料貸與被褥等、免其自己利用携帶之物品有不正之行爲、於戒除方面、甚爲便利、院內置有賣店、以期一般日用品、可以廉價購入、凡外來接見病人者、所有贈與癮者之各種食物、完全禁止帶入、以防因意志不堅、而生不德之念、違反國家禁煙之宗旨、

對於入院癮者、每週限於月金二日、許可其家族親友、前來面會、每人每次、以五分鐘爲度、易於監視、而資限制、凡有特別急事之時、得院長之許可、隨時可以面會、不在此限之內、防微杜漸、免有其他發生、而援及專心康生者之決心、

入院費用、遵禁煙總局之規定、分爲三等、特等每日二元、一等每日一元五角、三等每日八角、宿食藥費、皆在其內、其他特殊治療與手術等、概行免費、免費入院者、以上各項、概不收費、足見國家、對於人民、愛護之深且巨也、

入院期間、約爲二個月間、有其他事情、得延長或短縮之、未入院者多恐懼因戒除毒物、而生之禁斷痛苦、甚有觀望不前之勢、然一經入院、絕無痛苦、此不過一般人之杞憂而已、至於康生院之醫師、皆現代專門大家、對於診療方面、皆具有特殊經驗、故在院之脫癮期間、約爲七日、癮之重者不須十日、亦可脫癮、安全不可用麻醉藥品、尤爲長、免一般癮者、因入院期間、而習得其他麻藥之一切知識、退院後而發生自宅濫用現象、則今德各位時刻注意、無量矣、其餘時日則爲癮者精神體力、休養期間、並利用住院期內、每月聘請政府有關係者各位長官、教育界名流、地方著名士紳、請其訓示、以資開導、更與各教化團體連絡、隨時來院、作有益之訓誨、以堅其戒除之念、爲休養上之補助、至於院內、更設有無線電廣播機、各種唱片機、運動器具、圖書新聞雜誌等、使癮者利用暇時、隨時可以利用、康生院之園地、爲職員與癮者共同鍛鍊場、勤勞奉仕、職域奉公、養成團體生活之習慣、使每日生活無紀律之癮者、可以變爲國家有爲之人、近更與協和會滿映、協會、交涉巡廻電影、以免入院期中之寂寞、而喚起其自發之更生心、俾赴光明之途、可罰、故康生院之用心、可謂至週、望癮者各位、速來入院、早日脫離苦海、免退院後之再行成癮、如果再行中毒、政府勢必嚴登諸彼岸、速幾乎禁煙國策、可以積極完成、其猛省乎、（圖係診療室）

確保市民健康

投巨資設置防疫所

今後防疫陣容愈臻完壁

奉天市爲期百萬市民得健衛生之萬全、決定將從來之市營保健所之機構、更加擴充、設置防疫所、

以預算二十五萬圓、進行準備、其設計已告完了、故本年度以十萬圓經費、擴充增築、設置大和區新高町保健所、設置開工後以八月中完成之預定、進行工事、已於二十一日午后三時、經多田副市長、羽生衛生處長、廣瀨防疫、渡利保健兩科長、其他係員列席之下、執行地鎮祭、至於該防疫所、及爲明都市保健之徹底萬全之機關、於保菌者檢索、消毒作業、傳染系統調查等之外、並遂行一般病源之研究、及其他防疫事業之研究等、俾由理論與實際之兩方面、併期防疫完璧、明年度、將更以十五萬圓、完成諸設備、其機能之活用、將有莫大之期待、（圖即防疫所地鎮祭）

全省中學校長會議 昨日閉幕

奉天省下中等學校正副校長會議第二日、二十一日午前八時三十分、繼續前日開會、首由齊藤警務廳長講演、報告學校經營、正午休憩、午後一時再開依質疑事項、希望事項、懇談事項之順序討議、午後四時半、內田事務官、致閉會辭、堂堂散會、茲誌主要意見如次、△教師欠員補充之件、△日系教員增員之件、並日滿兩國政府交流勤務制實現之件、△教師異動須校長內申及考慮學校之情、△希望將教師待遇與一般官吏相同、△卒業生初任薪增額之件、△實習農場爲校有地、△爲研究提高教職員素質向上豫算、△教科書配給新迅速化、△各學校對應地方特殊事情、設立特色科、對優良貧困者、設立免除學費法之件、△其他、

興安南省視察團 歸途抵福岡

【福岡電】滿洲國興安南省科爾沁左翼後旗旗長包尼雅斯爾以下警察署長屬官校長等凡二十八名、曾以四十日之時間、視察日本各地、該團已於最終日程之十一日抵福岡、按福岡市曾具有蒙軍襲來之歷史、故彼等撫今追惜、頗爲留戀、而先後參觀堅固之防壘、及忠賀島卉蒙軍供養塔等處後、彼等均極表示感激、咸謂日本人愛敵之心、前曾聞得、今觀此供養塔、對于偉大之大和精神、方全然瞭解、回憶吾等祖先、歷數百年、於此地備受温柔之供養、實使吾等不安而不勝感謝之至、時極爲感動、卉賞金百五十元、以作建立紀念物之資金、市當局已與管理供養塔之橋口町勝立寺住職商議、按其結果、北崎觀光主任已於二十日赴當地視察、決定獻木栽植於德王建設紀念碑附近、卉建立「滿洲國興安南省科爾沁左翼後旗旗長參拜紀念碑」、俟竣工後、當以攝影寄贈於彼等云」

鴉片麻藥取締賞金 採取速賞主義

爲防止鴉片麻藥之密輸密賣等不法行爲於未然、對協力取締官民支給賞金之鴉片麻藥取締賞金制度、從來由於沒收物、不歸屬國庫、則不能支給賞金、有幾多不備之點、民生部有鑑於此、乃於去年十一月改正該規則而取速賞主義、因此從來各禁煙總局公署支給之賞金、今後經新京特別市長、各省長及鐵道警護隊總監之査定、便能支給、而沒收之鴉片麻藥之現物、則通過縣市旗、向省遞送、而關於犯人只附以鑑定書即可送向法院、至於該賞金、規定對取締官吏、每人五百圓以下、一般民衆之密告者、每人不能少於取締官吏之賞金二倍、至由於對沒收場合有危險性與否、及其他狀況、亦可支給此以上之賞金、惟須民生部大臣之認可云、

破獲大密輸團

犯人卅餘名一網打盡

鐵路警護隊樹立殊勳

奉天警護隊探知最近有利用列車大事密輸之犯法行爲、乃加以銳意搜查、茲探知市內浪速通東亞商會於最近密輸之事蹟、乃進行搜查、卒暴露此大密輸團之全貌、而一網打盡犯人、計有市內設町一濤陽飯店主董克啓（四一）浪速通六、東亞商會方處臣（三七）、浪速通二豐順棧張維啓（二二）、彌生町一、五驛赤帽梁福山（一九）、及其他二十七名、自昨年以來、即謀私販毛皮豚毛鬃及七萬圓、鴉片八萬圓、向華北密輸、並有現金五萬圓、銀行存金六萬圓、共計十一萬圓、違反滙兌管理法之犯行、共計操有二十數萬圓之罪犯、其手法均係利用其自己職務之列車、於華北交拂五萬圓之運費、然後用汽車輸送、其手段之惡辣、警護隊當局亦莫不爲之啞然、

鮮人違反醫師法 警署正審訊中

大和警察署衛生係、日來對住於市內敷島區康泰街三段四六三二一濤村風雲之朝鮮人金田常正（二三）審詢中、前記金某、約在一個月前來奉、因對齒科有經驗、購買醫療器具、出入於日滿系各大商店、作無許可之齒醫、售合金齒五元至十元、警察當局以其違反醫師法、近將解送云、

滿拓本年度事業計畫 仍採重點主義

滿鮮拓以六月一日爲期將統合於滿拓、開拓事業、愈益强化、該社在統合以前、關於本年度（四月以降）之事業計畫、倂在立案中、最近已得成案、其主要者、大抵如次、

一、集團開拓民植事業＝基於去年度之適地調查、黑河省、北安省收容約二千戶、以北滿朝鮮人開拓民之前驅、建設模範村、

二、集合開拓民入植事業＝興安南、北安、奉天、錦州、興安東等各省、約入殖二千戶、事業預算約四百三十萬圓、

三、既住鮮農集結事業＝國內各地散居之既住鮮農、集結於定地區內、用明將來此寄鮮農永居、且謀其安定强化、集結戶數約一千戶、事業費豫算約百五十九萬圓、

四、既設事業＝該社迄康德七年度辦理之開拓戶數、六萬戶、惟因諸種情形、施設尚未完備故以約一百萬圓之豫算、藉未墾地之介在開墾地區內之土地之收買、與土地改良工事之施行、並行水田造成等之施設、

五、金融事業費＝本年度爲自作農資金貸欵、貸出百十萬圓外、對於既設事業地區內鮮滿農爲長期資金之家屋建築費、牛馬牛車農具購入資金並康德九年度新規入殖開拓民準備資金等、又爲短期資金之生計費營農費、農具費、副業費、約貸與七百萬圓云、

天氣豫報

（奉天地方）北西風 陰間晴
（廿一日溫度）最高 二三度四 最低 一四度五

法院傍聽錄

馬洪債務訴訟案 更審後宣告終結

前滿洲國財政次長洪維國、因拖欠日站天棗東財東馬錫九代借欵項、屢討共合本利六萬餘元、不償、業經馬錫九狀訴奉天地方法院、上告最高法院、發同更審詳細事實及理由、迭經記載本刊、惟洪維國舉出之僞証人馬惠忱、已經六次延展期日終未到案、四經審判長陳名振開庭審理、洪維國代理人（律師）亦未出庭、由馬錫九代理人、律師王策安陳述、請依本年三月二十九日準備書面判決之、茲將經過記錄于左、

一、洪維國康德八年一月十七日所具之準備書面附屬書類、被一號証錫九收欵字據照片一紙、查此照片在先既未呈案、馬惠忱係其科長、與洪維國關係最深、任何時間均能瞥寫而排照而僞証、果實有其事、何不敢馬錫九生前到案質証、於馬錫九故後到案作証、顯不足採、況洪自稱借劵同時收回、茲稱借劵丟失、試問借劵與收據何以不一併保存、勾串僞証賴債者一、

一、洪維國康德八年一月十八月準備書面謂、當事人主張有利于已之事實、須負舉証之責、不承認其侵權、因而不能塡補馬錫九之損害云云、查民法第七百四十三條規定、第三百八十條至三百八十二條、及三百八十六條之規定、于因不法行爲之侵害賠償準用之、再依原一號証、經馬錫九催討、而以勢力覇押、洪亦承認押飾詞請他事、但同証明書載經王振東保釋債務後、非因催討出借而何至云馬錫九無何損失、扣于催討時淸償、則三萬三千一百二十八元二毛之效力、較現在之國幣一萬一千零四十二元七毛五分之尤大、控訴人以上開之數、請求原本毫無不合者二、

一、原三號証、由民國十五年四月十七[illegible]民國十六年五[illegible]日、本利共計[illegible]百四十八元六[illegible]原蘇州碼、六[illegible]末後之六八誤[illegible]但由此前六筆[illegible]六千一百三十[illegible]分、原証之六[illegible]八元一毛三分[illegible]六千一百三十[illegible]分、害三、

一、洪維國[illegible]月十七日準備[illegible]錫九借奉天儲蓄會以月利一分四厘、轉貸洪維國月利一分六厘、尤係飾詞、查馬錫九純粹居于義務地[illegible]

請患婦女病者注意

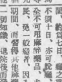

[illegible]

鳴謝痔漏治愈

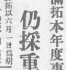

[illegible]
鳴謝人 遼陽城北沈且張宅三七號 張素[illegible]謹啓

治愈淋病花柳

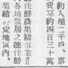

[illegible]
鳴謝人 奉天城南河南村四十五號 張萬榮謹啓
鳴謝人 劉福德謹啓

兜安氏 利腎丸

使汝器官中最脆弱之一環 變爲剛健

腎臟之機構最易發生障碍影響整個健康而致疾病 兜安氏利腎丸風行全球四十餘年 兼治[illegible]
兜安氏小粒丸爲最便通溫和可靠之淸腸通便良藥
兜安氏西藥公司啓 上海江西路四八九號
KP-LLP 929

強利比兒

淋病空前靈藥之新發現！
主治 淋病 [illegible]
發行處 大阪市東區 竹村製藥廠

有此良藥 老可益壯

男性荷爾蒙
英男兒萌（エナルモン）
初老期 疲勞・全身疲乏・生殖器性神經衰弱・能率低下等
老衰期 之皮膚彈力性缺乏・失眠・疲乏感・尿意頻數・食慾減退・肩凝・腰痛・耳鳴・心悸・記憶不良等
青春期 之生殖器性神經衰弱・早漏・遺精等
總發行 武田長兵衛商店
滿洲武田藥品株式會社 奉天市大和區[illegible]

隨筆

文壇一瞥 （中）

•丁丁•

在沙漠文壇上的文筆健將，自有玩沙漠的技能。我們不妨少去一次廁所，抽出小便功夫，讀一讀沙漠作家的大作。如何讀古人書，道知「古訓」，那麼讀今人書也定會知道「今來」了。

魯迅是中國文壇上一代名人，不知因爲什麼他老先生竟和我國作家結了不解之緣，凡是我國作家的大作，沒有一篇不學魯迅爲証，不是魯迅先生說過怎麼怎麼：就是魯迅先生怎麼怎麼的，彷彿在作品內要不寫上魯迅兩個字，那就不配稱爲滿洲作家，幸而魯迅死了，要是不死的話，魯迅先生也要被他們給氣死了。

我也曾讀過魯迅先生的作品，但我在魯迅作品裡，從未看見過「月姊呀！」「星弟呀！」也從未看見過「黃昏啊，你剛從白雲裡搶來的地位，又被黑夜奪了。」我讀魯迅的作品，我只覺他的作品雖然諧謔，但沒有崇拜他的作家們作品那樣如同讀直譯文章那樣難解。魯迅究是魯迅，魯迅不能變成滿洲國的作家，我們不必因爲要當滿洲作家，而把自己看成爲魯迅，冒魯迅的招牌而出賣自己的人遺肥料。

•金花無所得•

可是，無論如何，賽金花仍是水中月鏡中花，結果仍是兩手握空拳而已！這乃是海鳴君所謂「被幾位文人掘發出來」一段事實，但我附帶聲明，我雖然奉劉先生命，曾訪問一次，但我卻不敢自居爲文人而且還沒有看見什麼稿費，可是也並沒有對她有所周濟，祇是初次訪問那天花了二圓五毛錢買了幾樣點心，我還記得這點心是在西單牌樓有光堂買的，縱然人死無對賬的確不敢胡說妄道。

神皋雜俎

鬪于賽金花

書籍出版，劉先生也因病故去了。

對出書的消售便沒人負責一次，我從易州回北京，撞見了賽金花，她便打聽這件事，我一時不能答覆第二天我就尋訪同學商君，又未相遇，過幾天我在西什庫法國醫院撞見了商君，我就詳細打聽。

•本再問世後•

商君說「原受了劉先生的囑託，那敢不誠懇去做？無奈出版之後，消售無多，連本錢都不夠，所以對賽金花不起了，但日後還要設法宣傳廣爲消售，以達她的希望！」我要把這種回答告訴賽金花，因爲我拜訪一次未遇，後來就永遠沒有機會相見了，不曾想我和商君相見之後就有人在報紙上質問商君，並且加以諷刺，商君也有答辯鬧了許多日子，其實我並沒有參加寫一次文字，但商君對我卻有好些誤會

訪問印象簡記 4

•寒舍•

▨文學夢的傷心▨

滿洲婚俗誌 （續）

（烏岔）惟瓶內物無珍貴者，漢人謝拜天地後，新娘與新郎，即登床並坐行合巹禮，惟皇室與滿洲八旗人，則夫妻蹲跪於炕前之爐台上，舉行合巹宴，宴之菜有全羊，羊之前半曰「烏岔」，後半曰「哈拉巴」，其碗內肉絲曰「拉拉肉」，黃米曰「拉拉飯」，酒用黃米酒，合巹宴畢，始登床，惟內府婚事例藏，宮內合巹宴，除羊外，尙有豬烏岔，此則爲八旗之所無，合巹宴必蹲地而用黃米飯者，蓋紀念關外遊牧時代之舊俗焉。（崇璋）

本間和卿先生原著 瘍科秘錄 6

•客亭譯•

卷四
金創 兎缺 鎖陰
鎖肛 鎖尿口 鼻痔
鎖鼻 豆入鼻中 骿
拇技指 箄臂 水臟
大陰莖 腸斷 打撲
損傷 會陰打撲 落
架風
卷五
疥癬 內攻腫 頑癬
癩風 霧瘡 漆瘡
油風 鵝掌風 酒皶
鼻 腎囊風 白禿瘡
湯潑火燒
卷六
癰疽 疔瘡 痘疔 腦
疽 流注 肺癰 腸
癰 腋癰
卷七
腎癰 懸癰 囊癰
乳癰 瘰疽 甲疽
牛程蹇
卷八
淋 淋漓 驢毒 帶下
聤耳 腦漏 頭痛
衄血 喉痺 痰泡
重舌 木舌 鵝口瘡
燕口瘡 牙疳 腐牙
癰 齲齒 體氣

滬影星的寓所

童月娟 台拉斯脫路五十一號
李紅 板司非而路兆豐別墅一三四號
顧梅君 霞飛路尙賢坊五一路
袁紹梅 麥高包祿路二八號
孫景璐 昇平街三十一號

聽雨傳 99

•儒丐•

固然，我對於那樣的事，是應當表同情，不過我始終不知道所以致此者，到底是爲了什麼，既不明其場所，亦不知其原因與性質，於是益發使我離堪了，凡所以能入夢的事，（夢必以吾人身經之事爲中心，）我指有權力，能決定其結果，可是我又沒有決定它的力量，我現在差不多是重如山，深似海，那樣困臥着了，一會兒忽如熱情的合唱，意致很爲深邃，既而又像一個偉大的主義，嘗爲利劍所擁護者，至是又復瀕於重大的危機，一會兒好象又聽見意外的警報了，只見有無限的逃離人，這里那里亂竄着，情狀至急狼狽，但是我一點也不知道，還是由於普的原因，抑或是由於惡的原因，一會兒那黑暗和光明，風雨和人頭，又一齊出現了，我正以爲一切全完了的當兒，忽然出我又看見一個女人，和全世界那樣多的人面，但是只不過一瞥間，就不見了，另一現象之映入我之眼簾者，只見他們彼此緊握着他們的手，很悲哀的在那里作別，永遠的揮別，那亂倫的母親，（1）吁着嫌惡的『死』之名，悲哽歎息的，進入了地獄的洞窟，她的嘆聲，在我的耳旁，響了好半天，只聽她說，永久告別！永久告別！

我極其苦悶的醒了，並且高聲喊叫着說，「我不能睡了！」

我知道現在一定有人想要向我要求，不要把這樣的故事，再事冗漫的拖延了，但是在我猶以爲未足，假如再有相當多數的紙面，我也許把我所使用的材料，更不知要怎樣反覆敷衍了，至於未曾使用過的材料，也許更要多加幾件，只以限於頁數的關係，照以上所記述的，恐怕已是最充足的了，現在所殘餘者，只有恐怖和恐怖的爭鬪了，並且也是瀕於危機的一個鬥爭了，所以在這里，我想把它略爲敘述一下，讀者諸君！在本書第一部告讀者一篇內，我曾寫過這樣的話，「最終，我想完成一件任何人聞所未聞的事，把那束縛我多年，大可詛咒的鎖鏈，雖至最後一環，也不能不解除之！」大約還許有些記憶吧，關於這件事，我到底使用什麼樣的方法，來書行呢，若照我本來所打算的，如欲說明此事，正不知還得需要若干廣大的紙面，現在我只得把它省略了，免得既使文章失敗，而又使讀者不感如何興趣，原來一般讀者，最感興味者，並不在被阿片所魔惑的編者，反倒常常注意阿片一物，到底是有着什麼魅力，所以故事的眞正主人公，却不在編者，反倒屬於阿片了，於是阿片就成了中心點，而所謂興趣，便圍繞阿片而發生了，那末我這篇自首供詞，也不問阿片是與人以快樂，是與人以苦痛，要之，它的目的，是在明示阿片，是具有如何可驚的作用，此終目的既已達到，這齣戲劇，也就隨之而告終了，

（1）亂倫的母親，據米爾頓的失樂園，亂倫母親，名曰 Sin，她是 Satan 的女兒，父女通姦，生子名，「死」，可是她又與「死」通姦，產生子名曰「號叫的怪物」，

◇　◇　◇

孔子曰，吾不復夢見周公，人自幼至老，讀何書，企何業，目注心營，而夢亦不外是，米爾頓以聖經舊約爲題材，創爲兩大雄篇，曰失樂園，曰復樂園，古今最大之敘事詩也，哲理名言，奇形怪狀，無所不包，爲狄奎因士嘗所就讀，因以發夢，然而人於讀書行事，豈可不愼擇哉，（譯者）

千山勝蹟拾零 （十二）

•劉僖華•

一步登天

觀東北峰，天門北側奇峯突兀，陡峻異常，嚙昔旁崖淺凹，微凹僅容半趾，登必以八步，故名八步緊，再上則一巨圓石，浮置，北部倚山，成一峽縫，上露青天一線，下陷窄隙，須側身蟹行，四肢前後撐拒，橫穿而過，蹶曰夾扁石，者，盡能或曰夾龍石，游人多樂道之，既上，已轉在大石東下方，左足踏樹，右脚飛上，則得一步登天矣，上可數人坐，中鑿一池，如掌大，道人謂雨輒生龍魚，此境自下而上，險絕人多驚而裹足，民國丙寅陳與強捐貲，鑿磴爲磴，護以鐵欄，鑊化險爲夷四大字，並刻文記其事，登覽者便焉。

張玉書遊記，謂蓮花峯洞，各各肖形，有神人仙佛蓮月之屬，陳夢雷遊記，欲乘興上蓮花峰，覓所謂無梁觀者。

盛京通志，載蓮花峰王爾烈瀟勤峰詩註，今無梁觀在蓮花峰上，今人已莫知，自羅漢洞北望之，其形微然蘊藏也。

昭陵道上碧石

藝談

碧石爲滿洲翠見之物，不惟求之民間鍵築，曾不易得，即古代之宮殿寺廟，亦未多有，蓋此石產自南方杭一帶，凡亭臺樓閣，莫不取之與赭色褐色之石陪襯梁造，故石甚石柱，同爲石雕，而變化美麗，較之單用青石建築者，倒爲雅觀，且碧石色綠無光，不見紋理，凡雕鏤年久，儼如鑄鐵鑄成，混然一碧，最爲可貴，奉天北陵南門外石橋旁有碧石古雕三方，皆寬三尺，長四尺，厚約五寸，雕有牡丹葵花諸透雕，視其狀殆爲昔年橋上石檻，後經颓壞所棄置者，現橋己取雜石混合重修，並無石檻，又剩有某某姓氏之明，當石亦砌於石上，過者讀之，知爲必得之於陵外荒塚中者，似此情形，足徵前此修橋之際，於石無所選擇，三方碧石既與他石形式不一，無感乎其置於橋下，至今不顧也，物以此資碧石雕刻，乃三百年前古物，不宜任其破毀，若置諸正門外東西配房內保存，豈不勝於置於橋畔乎（天）

△擬字披露▽

遲元複　偉勛　顯一　高金英　燦章　祝華

經濟與產業

確立三國綜合交通 下月在日舉開會議

增强陸海空運一貫輸送力

【東京專電】爲刷日滿華綜合的交通體制之確立具體的實踐之第一步，因對於交通國策要綱（前於二月十四日閣議決定）之具体化，早以鐵道省爲中心，着着進行準備，對於法須改善，使彥懇談會爲決定於第一日之二十六日在鐵相官邸，協議交通國策要綱中當局緊急施策以如何事項爲重點，第二日之二十七日，在鐵道省開一般的會議，關於此決定事項之實行方法，有所審議，出席該懇談會之主要日滿華陸海空運一貫之交通輸送力之增强，及此就合之調整如何實現，已無隔意協議，因定於下月二十六，七兩日，招集日滿華陸海空運之首腦者，十四交通機關之總裁，副總裁，社長，副社長等最高首腦部於東京，開第二回交通懇談會，當局鑑於去年六月假『日滿華連絡運輸協定』成立之機，所開之第一回懇談會，僅爲初次會合之性質，其審議方關係交通機關如次，

△鐵道關係，國鐵，滿鐵，華北交通，華中鐵道，朝鮮鐵道，台灣交通局，

△海運關係，日本郵船，大阪商船，東亞海運，日本汽船，大連汽船，

△航空關係，大日本航空，滿洲航空，中華航空，

依勞資重要性 施行指數調查

民生部亟謀實施

民生部鑑於勞働者工資問題之重要性，爲制定工資指數資料調査規則，進行研究中，近已得成案，目下已將該案迴附法制局審議中，待正式決定後，便以民生部令於近日公布，該工資調查，乃於本年七月一日以降每工資徵止期間後，按政府另行指定之事業體而實施者，事項大要如左，即

一、業績，
二、勞働者之實際勞働時間，
三、勞働者就勞之人員，
四、對勞働者支給之工資額數（貨幣與實物之別），
五、關於支給勞働者之期末賞兵總額等，遂行調查，滿洲勞工協會課事長基於此等工資指數調查，每月作成
一、每月勞働生產正指數，
二、勞働者就勞人指數，
三、勞働者就勞時間指

四、工資指數，報告民生部大臣尤其勞働生產正指數之作成，乃世界上無前例之揭明於企圖，故其於勞務行政遂行上之意義，頗爲各方面注目，

規定開拓用地境界

開拓總局開審議會

開拓總局，於五月二十日午前十時起，在總局舉行開拓用地境界設定與協理要綱協商會，該要綱爲從速明確劃定開拓用地之境界，而謀其成效，同時對地籍整理予以協力，以防止境界之紛爭，故受興農部大臣及省長之指揮監督，而由市縣（旗）長實施之，市縣（旗）長爲本事務之日滿進行，認爲有必要時，市縣（旗）得經未利用地整備，協議會之審議，對境界規定決利用委中照像云，

試驗栽培燕麥 採止血劑麥角

【哈爾濱電】與淨樂之需給逼迫相伴隨，漢藥增產之聲高之際，爲產婦人科用止血劑而珍寶之麥角試驗栽培，規定由日滿製粉與哈爾濱農事試驗場合作試作，日滿製粉，鑑於歐洲戰亂擴大及其他情形，因從來由蘇聯領烏克蘭地方輸入之止血劑麥角頗有入手困難之現狀，乃該社牙克石特設機械農場之援助，栽培燕麥（通稱黑麥）約一萬陌程度，目下進行種種準備中，而自該地方之溫度，土質等諸點觀之，亦爲栽培燕麥之適宜地，亦於樺太地方，進行麥角採取之計畫，是以該社之此新試作與藥物界以一大興味云，

三月國債額 共十八億餘圓

三月末現在國債總額，共爲十八億五千一百六十四萬圓，就中之地內貨債計十一億二千六百萬圓，外貨債七億二千五百萬圓，已登錄爲公債者十六億五千五百萬圓，其主要負擔

（單位千圓）

一般會計	四六三、二九一
投資特別會計	九七三、五二九
需品物別會計	二〇、九七七
國有林特別事業會計	三四、四一六
水電事業物別會計	七〇、〇〇〇
鹽水事業特別會計	五、五一七
科學試驗物別會計	九〇〇
養馬特別會計	六〇〇
禁煙特別會計	一八、四三〇
監獄特別會計	一、九〇〇
開拓特別會計	一二六、一八〇
內國開拓民助成特別會計	一〇、九〇〇

汽車界以三年計劃 （下）

企圖國內全汽車使用燃料

（甲）汽車之汽油代用燃料使用裝置之性能試驗，係將代燃裝置設於汽車中，試驗其運行裝置之構造，機能，燃料種類及消費量等，

（乙）代燃裝置性能試驗之申請書提出期間，臨時由經濟部大臣告示之，

（丙）應試者應將左記事項記載申請書，呈交經濟部大臣，
一、代燃裝置之型式及種類，
二、代燃裝置之構造及特徵，重量及容量，
三、代燃裝置之裝設法
四、安全裝置之有無，構造，機能，
五、耐寒裝置之有無，構造及機能，
六、瓦斯發生之方法，
七、受驗時使用之汽車

甲、代用燃料之改良，乙、代用裝置之改良，

[illegible]

若有左列症狀 給吃這個吧！
小兒良藥 樋屋奇應丸

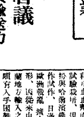

外用 桂美膏
桃夢 木村商行

若患 痔瘡便血 請用 化痔靈

百萬

內科 小兒科 專門 長生醫院

醒醉客大相士來奉

新式簿記函授招生 駐京大連銀行簿記講習會啓

新築落成 歡迎顧客

立本大旅社
客室寬闊 西式飯舖 淸潔衞生 溫涼水道 安全舒適 電燈電扇 招待懇勤 暖氣電話 久持信用 無不完備

經濟部發行滿洲民彩票中彩號碼

[illegible]

東邊消息

通化縣聯合協議大會 於一高講堂隆重舉行
出席者有中島省次長以次百餘名

【通化】康德八年度通化縣聯合協議會、十七日午前九時半於第一國民高等學校講堂、由省本部長（中島省次長代理）、縣本部正副長以下各機關協議員暨來賓及其他關係者約百餘名出席、首先全體起立恭聆開會宣言、揭揚國旗、遙拜宮廷、其合次唱國歌、並捧讀賜予縣本部之勅語、由中島次長誦讀、外致訓詞後、休息三十分、此際全體攝影紀念十時十分繼續開會、並開始議事、臨時任命議長楊純武氏、副議長宋君嘉、金澤幸雄兩氏、揚議長致詞後即整理議案、處理文書、指名起草委員後、由事務長報告去年度議決事項經過、會勢報告、說明會運動方針大綱、再由縣本部長說明縣施政方針、後即散會、午後由一時半起開會、經起草委員會報告、議案整理委員會提出報告、後即開始協議云、

通化縣聯第一日之議案如次、

第一號議案、在滿半島人教育方針改善之件（提出分會通化街第二分會）

第二號議案、通化街衛生改善之件、（通化街二三分會）

第三號議案、通化街昇格要望之件、（通化街第一分會、）

以上決定向省聯提出、直至午後五時第一日遂告終了、對通化街昇格市問題、經高田副縣長聲辯如次、

通化街之昇格爲市之問題、隨治安之已趨平靜、及政治、經濟、產業之活潑化等情勢、有鑑及此縣遂有實施進行昇格爲市之企圖、於去年並向中央表示此項意志、而吾通化因地處隨要地帶、市機構自有其特殊性在、如都市行政及農村行政之關聯、開發關係之立地計畫、時與地皆與市機構性格具重大關聯性、而本問題又決非簡單之問題、目下考慮種種進行步驟中、一俟決定再公表之、其實施之日期當在來年一月一日云、

縣保健股募集 作品標語圖畫

【通化】縣公署保健股、注重衛生、乃人生之要素、爲徹底普及一般衛生之主要宣傳辦法、懸賞徵集衛生作品、標語、圖畫、作品滿文、限二千字以下、含有衛生深刻研究性、詞意暢達、一等當選賞一名金二十元、二等者二名賞金各十元、三等者三名賞各五元、標語（滿文）詞句須豁達、意味耐人誦讀者、一等當選者一名賞金十元、二等者二名賞金各七元、三等者六名各賞金四元、選外佳句酌給薄酬、圖畫（日滿）描寫衛生之益、不衛生之害、壯麗美觀、紙幅限圖畫紙四裁、或八裁、一等當選者一名賞金十元、二等當選者二名賞金各七元、三等者五名賞金各四元、選外佳品酌給薄酬、投稿皆明氏名地址、封皮標明衛生徵文、寄至通化縣公署行政科保健股、截止日期六月十五日、經縣長副縣長及各科股長、慎重考核決定、在審查合格料理當稿件、擇尤先投、及盛京時報公佈、賞金額不但獲賞、補衛生之益、發於公布日後一週施行、功莫大焉、付之、有志之士、繪畫者

鞋之代用品
苞米皮亦廢物也 樣校發明編成鞋
恰合非常時期節約原理

【通化】新興滿洲國、對於資源開發、實業振興、提高諸工業、飛躍邁進、利用廢物製造成器、花樣層出不窮、通化省金川縣、樣子哨公立河北國民優級學校、發明二種草質製成鞋、仿彭日本式及滿系便鞋式、原料採用苞米皮、輕巧工編成、堅固耐久、輕鬆異常、不怕水浸、冬夏適宜、能代膠皮鞋之用、價格較膠皮鞋低廉、時下正計劃大量編製、而供經濟界應用云、（寫眞即所編成之鞋）

省內教化事業擔當者 組成訪日視察團（下月出發）

【吉林】吉林省公署民生廳當局、爲視察友邦日本之社會事業施設、以及各種教化事業、團體現狀、以圖省內社會教化事業、有所借鏡、而求適當向上、今由民生科以省內各市縣旗教化事業擔當者二十二名、組成社會事業及教化團體訪日視察團、由馬場民生股長率領、定於六月五日自吉林出發、經由日本海而就訪日視察之途、一行先到新潟視察育嬰堂、結核療養所、然後再到東京、名古屋、京都、大阪、神戶、奈良、及其化各地、考察社會事業、社會教化施設、六月二十七日經由朝鮮歸吉云、

資招徠、官紳商民蜜集、而所進之款作爲國防獻金云、

燃燭失慎 損失七千

【林子頭街】西門裡、住戶閻飛會社、月光撩宿舍、理髮部、岩本勝吉氏、於本月十六日午前二十五分、因患病服藥、夜燃洋燭、靠壁切近、一時失慎、以致發生火險、焚燒草房九間、損害頗鉅、當在火警發現之際、即由林子頭警察署長、王印中、指揮警員、馳赴現場、督率村民、始將火勢撲滅、除將火頭、岩本勝吉、帶署審訊外、又經詳查鄰近藥商積慶祥、及丸大魚店、房東李智等、此次所受之損失共七千餘元、似此風高物燥時火險實在可畏云云

官民懇談會開催 已於極圓滿中閉幕

【法庫】本縣第二屆官民懇談會、由協和會縣本部主催之下、於康德八年五月五日開催、當日午前九時起、假省立國民高等學校禮堂爲會場、由協和會幹部人員及各分會協議員、各機關代表、並各街村民間有力者、青訓學生等二百八十餘名蒞席參加（因篇幅有限、詳情節略）本次官民懇談會、情勢極爲熱烈、計連同臨時追加議案共四十件、內撤回者四件、保留者四件、解決者十四件、移任關係機關處理者十八件、于諸案件討論完了後、乃選出李潭民爲出席省聯代表、張子亨爲候補者、繼則萬歲三呼、遂圓滿閉幕云、

女國高校 龍潭旅行

【西豐】縣省立西豐女子國民高等學校、校長梁希文、素重學生體育、校當天氣和暖、草木青葱之際、爰由各教師、率領全體學生、於五月十六日、早六時乘閑豐遊覽專車、赴閑原龍潭山、作修學旅行、當日晚車回校、想於學生體育上、當有不少補益也、

映畫收款獻金

【樺甸】滿洲映畫協會與德民氏來樺、於本月十三日晚間假西市場慶雲舞台演維新各種電影、以

京濱線三岔河火災續誌 被焚二百六十餘戶房屋六百餘間

【三岔河】扶餘縣管內三岔河街、於本月十七日午后十時許、突於東大街路北某商號之後院秫稭垛內起火、當街警署聞報後、立即鳴笛招集消防隊及自衛團等、並動員全署警官、由署長及指導官並署內各主任等領導馳赴現場撲救、並施警備、同時並有警護隊及車站自動車區人員、以及各機關等到現場應援、惟以該日正値南西風大作、瞬間火勢熾烈、鄰接各戶先後接連、波及居於東北一帶之住戶因爲正衝風頭、一時人心大恐、爭向屋外搬運衣物什具等、致附近街巷堆積衣物及難民等、幾爲擁滿、迄燃至十八日午前三時許方始救熄、被災者約二百六十餘戶、房屋約計六百餘間、至於火頭爲誰、及損失詳細數目、警署正在調查中云、

再對右火災發生之當日扶餘縣副縣長因公來岔趕火之際、會亦在場指導撲救、火災之翌晨、並即運結各機關長、招集各紳商主腦等人物、立即結成大火災救濟委員會、講求應急救濟中、其他詳細容訪再誌、

入營証書 舉行傳達式典

【昌圖】本年度國兵入營証書、業已到縣、縣方爲重視國兵法起見、特於日昨（五日）上午招集管下各街村長、於縣公署庭前、由縣長親臨之下、舉行鄭重傳達式、並訓示後散會、聞各街村長領得後、對於街村所在地之國兵、再舉行授予式、並同時開催盛大壯行會云、

州廳奉公聯盟部 購到驢皮影紙戲
期於各地演習以增民智

【大連】夫對滿系層之指導、先以耳目起始、使共認識時局、方得醸成州民融合之機運、此次奉公聯盟、由日本紙劇會社購到紙劇數種（如刻下驢皮影同）幷自奉天滿洲教育紙劇協會買來滿人種種紙戲樣本、至其內容如何、不得而知、因於十七日午後一時在州廳會議室、由柳井會長、小山指導部長、以及本部事務局等員、施行實地演習、觀之頗覺興趣、在場者嘵嘵稱贊莫不捧腹云、

縣本部開會議

【西豐】縣本部事務長張民易氏、就任以來、力謀會務之進展、對內部組織爲擴充强化計、特於本月十二日午后二時、假該部會議室、召開第一次委員會議、屆時全體出席、研討會務運營方策、及協議會準備事項云、

牛乳配給 嬰兒幸福

【樺甸】本縣商工公會配給森永煉乳、業已公佈施行、自本年四月廿日起、凡境內一般缺乳嬰孩、務須經公醫院大夫診斷、按照應用數目配給、其公佈價額、每盒國幣七角、眞是無乳兒童之救星、如此配給之周道、眞是嬰孩之幸福云、

火災 三商號遭回祿 損失約二萬圓

【昌圖】俗云水火無情、故當防患於未然、斯爲上策、不料本縣城竟發生大火災、情形至爲淒慘、茲錄其事實如下、

縣城市場西南側路西普濟醫院（醫師佟玉嵐）宋鮮貨床、王機器舖三商號、比屋而居、共佔市房及後屋約十間、營業尙稱不惡、竟於十五日午後二時許、先由普濟醫院宋鮮貨床中間一帶、發生火災、瞬息延至南鄰王機器舖、火焰高張、不可嚮邇、警察官及消防隊聞警立至、奮勇補救、幸賴白日無風、且救護得法、未至一時、即行撲滅火勢、該三商號房子均付之一炬、屋中所有物品除少數拿出外、亦均遭燒毀淨盡、目覩慘狀、至堪嘆息、幸人等無恙、約計損失額不下二萬圓之多、起火原因不明、現警方正在調查中、附近商號雖未遭株連、然亦驚慌不小、値此風高物燥、一般居民、對於防火、可不注意乎、再此次火警施救中、有警察官一三名、異常出力、及消防隊員之奮勇從事、殊使觀者欽佩不置云、

關東州 新人歌手競唱大會
〇紀念事業〇

一、參加資格 不分性別但以居住關東州內之滿人者爲限

日期 康德八年五月三十日正午

地址 大連市西崗公學堂講堂

二、報名方法 凡希望者用明信片詳記住所姓名、性別、職業及識唱歌名、於五月二十四日以前、向大連市榮町盛京時報大連支社報名

三、審查方法 五月二十五日舉行預選、按預選審查結果、選拔優秀者三十名、於五月卅日擧行決賽、競唱大會時、依一般聽衆之投票作一參考、復加審查後、決定入選者、

四、審查員 盛京時報社、大連放送局、百代唱片公司

五、賞品 一等 一名 本社賞及副賞 二等 一名 本社賞及副賞 三等 一名 本社賞 佳良 七名 紀念品 對入選中優秀者並特加優遇、一則爲放送局技員常放送、再則爲百代唱片公司屬於歌手、

主催 盛京時報社 後援 大連放送局 百代唱片公司

驅梅聖藥 新·斯必類如神
（ネオ・スピラルゼン）
保證安全

治梅還藥、最有慎重必要、蓋驅梅藥之品質優劣、關係於人命至鉅、而藥價之區々高低實不足以計較、非然者、一旦既受其累、則噬臍已無及矣。

市上驅梅新藥、爲數甚多、而品質之純正精良與臨症上之安全可靠、當推武田牌之新・斯必類如神（簡稱新・斯必）、蓋此劑除經嚴密之化學檢查與動物試驗以外、又在臨症上驗明治效以後、始行發售、是故此劑問世以來、雖爲日猶淺、而安全卓効之點、早已有口皆碑、敬希醫家患家務必認明武田老牌、庶可安心使用。

〔包裝〕壹號（〇・一五瓦） 貳號（〇・三瓦） 參號（〇・四五瓦） 四號（〇・六瓦） 五號（〇・七五瓦） 六號（〇・九瓦） 各有壹管及拾管裝

各大藥房 均有經售

總發行 株式會社 武田長兵衛商店
滿洲總發行 滿洲武田藥品株式會社 奉天市大和區春日町

40(5)33

16—30

根本改造婦女身體

別說目下沒有任何表面病症、但若有各種病毒—病根還沒有治好而潛伏身中就會把婦女身體、不由間漸自蝕腐。渾身毫無元氣而漸瘦衰、頭昏、腰疼常愛發倦、或者常致血經障碍、這種症狀、可說最普通的婦女病、大多都放着不治、但結果會成頑性的痼疾。

中將湯的貴重成分、才把血液淨化旺盛以療血經各症、又强化內臟各器官與新陳代謝機能、使婦女身體、由根本細胞組織健全活潑、故奏效於左開諸症

主治 上火頭疼 肩板腰酸 常致冷症 月經不調 小肚發疼 心悶氣急 子宮各症 赤白帶下 一切婦女病

◇各地有名藥房 均有代售

婦科靈藥 中將湯
CHUJOTO

總行 東京市日本橋區通三丁目 股份公司 津村順天堂
分行 大阪市南區長堀橋筋一丁目

無用的安費 爲國家之敵

珍貴如血之電汽 利用マツダ牌電泡 可能節約二成

除用弊社三浦順一技師發明之二重螺旋纖條而製之新マツダ牌電泡以外其他電泡能適合以上條件者決無

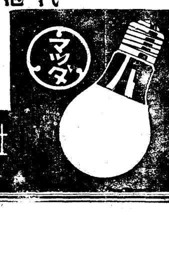

滿洲東京電氣株式會社
哈爾濱・新京・奉天・大連

盛京時報 晚刊
五月二十二日發行
盛京時報社

去病延年 若素

擴充中等學校施設 急樹立十年計劃

謀調整人事資源需給關係

於新學制實施之同時、以康德七年度爲第一年度、樹立初等教育設施擴充十年計畫之民生部、爲即應國運之進展及國家的要請、更擬樹立「中等教育設施擴充十年計畫」而急於立案中、最遲迄來年度預算編成期、決定具體案、而排除萬難毅然實踐中等教育設施擴充計畫、蓋近時由於國家產業部門之振興與民業之發展、中等學校及職業學校卒業生之需要數、顯著增加、如康德七年度、中等學校（包含職業學校）男子卒業生總數九千九百八十一名、而需要數約及二萬五千名、實際缺少一萬五千餘名而其間更有昇學者、及未謀職者、則不足數更大矣、長此以往、不僅產業振興、各方面莫不受其影響、民生部此次之計畫、在以男子中等學校爲中心、作設施之擴充、以期所謂人的資源之需給調整圓滑也、其實施甚惹各方面之注目、又康德七年度中等學校數、國民高等百四十校、女子國民高等四十八校、學生一萬二千餘名、職業學校五十五校、女子職業學校二十四校、學生數男子六千七百名、女子二千名、

青訓十五周年 學生親閱式

【東京廿二日電】當青年訓練實施十五週年紀念日、廿二日上午十時、畏蒙 天皇陛下親臨之下、在宮城二重橋前廣場、嚴重舉行全國青年學校學生御親閱式、日本全國各地方及我滿洲國、南洋等日本內外地青年學校學生男女代表三萬五千人、青年意氣、蓬勃騰昂、在 陛下御案前展開分列行進之威容、

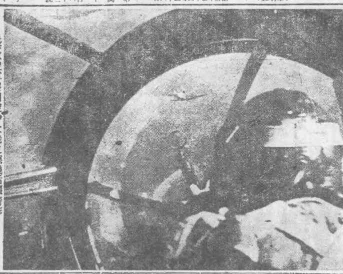

追擊敵空軍展開空中大戰之德機活躍情形

德對駐巴黎外交團 限期通令撤去

似專爲驅逐美國武官而出

【維西二十一日電】德國外務省近對駐柏林各國大公使手交通告、此通告包含美國之駐巴黎外交團、於六月十日以前撤出巴黎、此通告已經駐柏林各國大公使於二十日轉達巴黎方面、據當地外交消息靈通者觀側、此次之措置、在辯除德法新協定成立後巴黎將再成法國首都之訛也、又據合衆通信傳德可靠方面之情報云、德國之取此措置、出於軍事的理由、不能容許美國武官駐於巴黎、此要請僅適用於武官、並無碍於領事事務云云、

將施報復手段？

美國務省發表見解

【華盛頓二十一日電】美國國務省於二十一日發表、德外務省於二十日經駐德美大使館對美要請、於六月十日以前、撤退駐巴黎美國外交代表、其見解如次、國務省當局觀測德國此次之措置、出於擁護通商、不僅對美國、更及於在巴黎有外交代表之各國也、其要請撤退之理由、乃德國認爲巴黎爲作戰地帶、美國爲報復之將對駐美德外交機關加何等限制否、有種種臆測、眞相當未判明、

德法訂約越報變態 轉對英美抨擊

倡導世界新秩序

【河內廿一日電】德法新協定、對於依存英美之迷夢之當地一部法人、與以莫大衝動、此種事實、由於日安南協定成立後、仍然大事揭載有利於美側之情報之當地新聞論調、竟於協定成立同時而示轉變、亦可以看出、即從來對德軍在巴爾幹之戰果、以白眼相視而藉赫斯事件、遂行種種逆宣傳之論說欄、以此次協定成立、認爲歐洲聯合國之結成之亞烏尼爾、得明特于報謂

由於德法協定成立之歐洲聯合結成、乃文藝復興時代以來之世界的大事件、蘇聯將形成連擊此歐洲聯合與由日本統制之東亞之二大橋梁、而規定法國與新歐洲協力關係之裴丹元帥之決斷、乃暗示世界情勢、有不能預測之大發展、且感及德國所提唱之新秩序、現實上、有實現之可能、故而有此決斷、又對美關係、因德法協定成立、而呈顯然變化、其從來親英美色亦最濃厚之瓦洛西底、安特西諸斯報、則以

美國對法側之困難立場、完全忽略、而要求拒絕對德協力、豈竟觀自已立場、而考慮自國之利益耶？即對英援助、必需船舶鑒近、然對此竟不能決意、取笑利己主義之美國之干涉的反德態度、而論謂強制法國示反德態度、實不合理、美國其速宜反省云、

連遭日空軍猛攻 鄭州風聲鶴唳

四百民衆見疑被害

【北京二十日一日電】此次中原會見時、日軍陸軍飛機部隊、曾速炸黃河南岸敵第三軍長孫桐萱司令部所在地鄭州凡數次、據最近達於當地之確實情報謂、以此連炸之結果、日軍百射彈命中第三軍團軍司令部及其防空壕者甚多、致壕內避難之將兵、死亡約四十餘名、此外除炸斃駐屯於城內之軍隊、凡三百名外、其重要軍事設施亦多被炸毀、而到處發生熾烈之火災、觀其慘狀、有如人間地獄矣、故鄭州各軍政機關對此連日之空襲、均極恐怖、且對于住民之持爺者或着白衣者、認爲故意通牒日本軍之轟擊目標、處刑或監禁此等無辜民衆凡四百名、是以諸民對于孫桐萱極爲怨恨、由是以觀足可窺豹敵軍連敗後之狼狽情形之一班矣、

中原會戰尾聲

侵晉敵兵悉經殲滅

【晉南二十二日電】已獲得未曾有之偉大戰果之晉南大包圍殲滅戰、現已近終幕、日軍各部隊、意氣更爲軒昂、爲完成最後總戰績、直前進攻、現今到處捕捉殲滅喪失戰意之殘敵、在垣曲西北方地區、淸水部隊、自十七日起至二十日、僅於四日、捕虜敵將兵九百五十、內含少將二名、中校二名、並鹵獲迫擊砲三門、重機關鎗三門、輕機鎗十七門、小鎗六百五十支、同彈十五萬粒、軍馬二十一匹、在水峪村（夏縣東南方二十公里）地區、有板屬部隊、邀擊由黃河南岸爲救援而渡河進入晉省之敵三十八師、十七師敵兵約七百、與以殲滅的大打擊、又伊關部隊自十七日至二十日之戰功、僅觀現已判明者、尚有如左、

敵遺棄屍体四千二百、捕虜一千、鹵獲山砲三、迫擊砲二十二、重機關槍十八、輕機關槍三十五、小槍九百十八、其他多數、

希政府遷開義羅

德軍增援攻柯列達

【羅馬二十一日電】據威羅德方面情報、在柯列達島之希臘政府、因德軍開始攻擊、即忙由克列達島遷往開義羅、希臘政府當局、於二十一日言明其遷移理由如次、柯列達島成德軍不斷攻擊之的、不能保障安全、更不能歸該島遂行戰爭、因之政府決定移於開義羅、

【倫敦二十一日電】據當局方面情報、攻擊柯列達島之德軍、迄二十日夜、更約有三千援兵、乘降落傘、滑翔機落下、豫想廿一日亦有增援部隊陸續降下、又德軍似更企畫自海上運軍隊上陸、

到處白兵戰

【倫敦二十一日電】關於柯列達島戰況、英當局於二十一日發表如次、

德軍降落傘部隊、繼續對克列達島攻擊、二十日自晨至暮、到處與英希軍作白兵戰、方德軍之對柯列達島攻擊、先以降落傘部隊降下、繼爲滑翔機部隊着陸、兵力約爲七千、又德軍擬用海上艦艇上陸作戰、但已失敗、

全島德英激戰

落下傘隊仍紛紛登陸

【開義羅廿一日電】英國近東軍司令部發表、一、柯列達島、終日斷續的受德空軍之爆炸、其間德降落傘部隊及空輸部隊、於全島到處降陸、於是德英兩軍、遂日展開激戰、一、德軍之一部、侵入柯列達島之首都加內亞市之外廓地帶、惟被英軍包圍殲滅、一、德英兩軍之戰鬪、目下仍亘全島、繼續進行中、

作戰正進展 德軍當局發表

【柏林二十一日電】關於以降落傘部隊開始攻略柯列達島事、德軍當局迄無何等公式發表、迨二十一日、始確認其事實而言明如次、一、在柯列達島降下德軍降落傘部隊、已被英軍殲滅之報道、毫無事實根據、作戰固按預定着着進展也、德軍更以急降下爆擊機、對英軍陣地猛烈進擊、賈齊爾首相逆宣傳德國降落傘部隊員着用澳洲軍服、亦非事實、果英軍對德國降落傘部隊以違反戰時國際法罰之、德國有與十倍報復措置之方針、

大陸回民萬人集北京

舉開救援伊拉克大會

【北京二十一日電】全中國擁有五千萬教徒之中國回教聯合會、爲救援解放阿剌伯民族、而毅然對於戰爭之伊拉克起見、特於二十一日午後三時、在北京該會本部召集蒙疆、華中、華南、滿洲各地代表及教徒約一萬餘、舉行盛大伊拉克救援大會、加強救援伊拉克之氣勢、並對該國首相拍出激勵之電報、至午後五時許始告散會云、

英急防地中海

蘇彝士與直布羅陀益吃緊

【里斯本廿一日電】德軍既完成希臘作戰、對於地中海東西兩要衝蘇彝士及直布羅陀同時攻略作戰之愈形增加可能性、德國雖在赫斯事件混亂之中、對於伊伯利亞半島新作戰之猶豫、毫未減少銳氣、但英國側對此之戰備、最近顯然強化、據第三國可靠之情報大體如次、

一、英國海軍主力、最近移動於地中海、至少過半數艦隊、集中於此兩地、

一、直布羅陀已集結陸空兩軍部隊、哥特大將麾下守備隊聲稱、僅陸軍方面、已達兩萬、至若樂城物品、糧食、子彈等、儲積頗多、

一、豫想德軍南下時、由伊比利半島某地點使陸軍登陸準備直搗中央之作戰、

德空軍襲馬爾他島

【柏林二十二日電】德國軍司令部發表＝

一、德空軍、二十日襲擊英本土西南部各飛機場、轟炸機庫兵營、各處發生大火災、

一、德爆擊機隊、該日轟炸馬耳他島之英空軍基地、

一、德偵察爆擊機隊、於東爾夫及西地、巴拉尼、有効轟炸敵機械化部隊、

渝交通部長易人

【香港二十一日電】據重慶來電謂、於前此第二期參政會中、被視爲種種避難目標之交通部長張公權已經辭職、關于其後任已決定由兵站總監俞飛鵬充任云、

秉命駐羅公使

對呂宜文氏發令

國府以已與羅馬尼亞國樹立正常國交關係、決定以駐德國特命全權公使秉駐匈牙利國特命全權公使呂宜文氏、秉任駐羅馬尼亞國特命全權公使、二十一日附發令如左（圖即呂公使）

駐德國特命全權公使秉駐匈牙利國特命全權公使 呂宜文

命秉任駐羅馬尼亞國特命全權公使（五月二十一日附）

日荷印會商 下週可續開

【巴達維亞廿一日電】芳澤使節與樊莫克經濟相第二次之會見、前曾延期至本週、及廿一日、荷屬南洋方面復以準備未畢之理由、要求延期、因於本週內仍不克實行而此種會見、則當於下週實行焉、

北非戰平穩

意司令部發表

【羅馬二十一日電】意大利軍司令部發表、

△北非戰線

一、於索倫及杜波爾格地區、彼我之戰鬪狀態、尙稱平穩、因此數日來之激戰、英軍方面、人員及資材、似受重大之影響、

△東地中海

一、雷擊隊、對一萬噸級巡洋艦一隻、射中魚雷、

一、意大利潛水艦亦拉斯比那號擊沈敵商輪密里加溫號（七七五〇噸）

英失業者四十萬

【倫敦二十一日電】英國勞働省調查四月下旬之英國失業者數、爲四十一萬五千十一人、比前月末、已減少四萬七千四百七人云、

意報大事慶祝 軍盟二年紀念

【羅馬廿一日電】廿一日爲德意軍事同盟締結二週年紀念日、羅馬各報均載關於慶祝此種堅固協定成立之紀事、滿紙皆是、大抵以回顧由于此等鞏固協定之結果所收過去之光榮之戰果將爲最多云、

開設南美航路 支出權限成立

【華盛頓二十一日電】二十一日上院外委員會、通過對大總統賦與由美國通至巴拿馬運河、南美航路開設補助費二千萬美元支出權限與法案、

秦少將日今離京

以駐滿大使館附武官居滿凡一年另三月間於強化日滿共同防衛陣式指導育成滿洲國建設之工作、樹立甚大功勳之秦彥三郎少將、已乘二十二日午後二時十分自新京開之亞細亞號快車、在多數日滿官民相送中離京矣、

晚刊一六張

英首相報告戰況

【倫敦廿一日電】賈齊爾首相、廿一日於下院、關於柯列達島之戰況、報告如左、柯列達島斯達灣方面、廿日午後四時半許、復又開始落傘部隊之攻擊、此次約投下約三千名之兵力、惟迄六時半、便掃蕩其大半、迄九時、殆已完全制壓、蓋德軍之攻擊方法、先爲急降下爆炸機之急擊、其次爲戰鬪機部隊、滑翔機、再爲降傘兵之降下、而於降落部隊外、復有軍隊輸送機多數飛來、雖擊墜其中之相當數之飛行機、然已安然降陸、於是我等必須有激戰之覺悟、其次對一議員之所謂德降下部隊、着英新西蘭制服、若屬事實、是否宣按國際法處置、質問、答謂所傳述着用英本國兵之制服者、乃列齊莫方面之情報、與當地之正確情報並不充分合致、故余以爲關此決定、委於現地當局決定爲佳、

英機撒傳單 被法砲擊退

【威爾德二十一日電】英空軍自十四日以來、連日對叙利亞爆擊、二十日亦對叙利亞各地飛行場爆擊、法側以高射砲將其擊退、英機投下炸彈、並於各地撒布宣傳小冊、煽動住民之反戰熱、該小冊子之署名、爲特柯爾前將軍及前安南總督卡特爾將軍云、

虐殺伊市民

【威爾德二十一日電】據白格達來情報云、英空軍於二十日、對伊拉克非武裝都市莫索爾及其附近之油田地帶爆擊、並對住民以機鎗掃射、有多數死傷者、

意軍敖斯達公 正式對英投降

【開羅廿一日電】於阿比西尼亞之安巴阿拉基地區、續行最後奮鬪之敖斯達公廳下意大利軍、十八日總於因力折兵盡而對英軍請降、而敖斯達公已於廿一日率將官五名、正式投降於英軍、至於該地之意大利軍捕虜、約有一萬九千名云、

法命令商船 遇英船即自沈

【倫敦廿一日電】英國戰時經濟長、廿一日發表法國船舶受有若被英艦命令停船之際、便須自沈之命令、其要旨如左、法國海軍省、對法商船長、發指令謂、若將被英艦捕獲、便應自沈云、

埃船遭難者 德已全部救出

【華盛頓二十一日電】駐法美國大使對國務省報告、埃及汽船札姆札姆號美國人乘客船員、十八日在南大西洋擊沈當時、由德艦救出、保護收留於法國之委特留茲、德國海軍當局準備經西班牙、葡萄牙送之歸還美國云云、

【維西二十一日電】德當局二十日發表於南大西洋上擊沈之埃及汽船札姆札姆號之乘員全部均已救出之旨、又據廿一日達到當地之報道稱、該船之美人乘員百四十名、安然於法國西岸鑑遞西班牙國境之聖將得宣斯上陸而被保護云、

如意膏 撒可喜龍

家庭常備 出外必携

刀傷 擦破損傷

凍傷 皮膚開裂

火燙 藥品腐蝕

發行 武田長兵衛商店

滿洲總發行 滿洲武田藥品株式會社

建國忠靈廟首次大祭

奉天省榮被合祀之英靈

來、第一回意義深遠之例大祭、定於本月三十一日舉行、而爲建國礎石之多數英靈、於此佳月得以合祀、以其有輝耀之功勞、乃永遠祀爲護國之神、至於該合祀之英靈中、奉天省下者爲△于占龍、陸軍騎兵中尉△馬双魁仝少尉△宋寶珍仝少士△王會武瀋陽縣警長△張玉江撫順縣警長△劉亞東、鐵道警護隊巡長六柱、均以勇敢討匪立功、而昂揚殉國精神之人、今被祀爲護國之神、此種榮光於遺族固不待言、對於親友、當亦使感激、故此等遺族、應體解故人殉國之精神、挺身槍後活動云、(下圖即殉英靈遺影(下側者)及上族爲于占龍及遺族、次劉亞東遺族三爲馬双魁族)下爲宋寶珍及遺族

[illegible]感無量揮淚談往事

本報特派記者分訪遺族談話略記

本報對此次榮被合祀之英靈、爲彰其生前爲國捐軀、壯烈之功績、並其家庭之現況、以及其遺族之情形計、特遣記者分別訪問如下、

于占龍 生前曾充任奉天第一騎兵團第四連、騎兵排長、於康德元年舊曆五月廿九日、開拔赴省下康平縣擊匪、屢建功勳、不意於該年八月十九日、在康平縣第五區礫家爲甕地方、與匪首不詳之敵人約二十餘衆、展開激烈戰鬥、排長于某奮不顧身指揮屬下士卒、挺前應戰、然敵人狡猾、潛伏有處、遙相遠射、頗爲得力、于排長奮振神武、率衆激攻、雖槍林彈雨之下、未暇少顧、豈知敵彈飛來、于排長竟飲彈殞命、軀擊歸天矣、于排長戰歿時、年方卅四歲、而擊敵奮勇之精神、殊爲令人欽佩、排長原籍東豐、三區白沙也人氏、自幼讀書時、即有遠大宏志、以入武報國爲榮、當於第一教導隊騎兵團受訓練後、被遺擊匪、竟蒙此難、方于某之陣亡也、噩耗傳來、其老父宗揚、髮妻張氏(卅五)悲痛不欲生、但榮譽戰死、宗族有光、因此似稍解沉痛、時官方予以相當之卹金、然宗揚年已耄耋、雖有三子、均無占龍之氣志、事事弗如、故思念長子之心遂殷、卒於客歲憂慮成疾、染病棄世、張氏率女桂貞(十四)賴卹金在奉過活、鑑於良人負譽作古、心實悲而意喜、誓死扶先夫之遺孤、安心苦守、慰亡人於泉下、與記者言談時之果斷堅誠之態、溢諸言表矣、

劉亞東 生前爲鐵路警護隊員、於康德六年八月十日、因中國第八路軍部下、滑擾承德一帶、破壞鐵路、使居民不安、劉君爲盡愛路之天職、卒以[illegible]子三歲(亦係遺腹子)、劉君因家境素寒、生前即仰仗其薪俸供給、自殉職以後、一家老幼五口、立失依據、生活困難、求生無策、故現在老父劉興閣雖已逾幾年、仍在外傭工、遺妻亦在廠中做工、記者造訪其家時、其老父遺妻仍未下班、僅有祖母率二孫看家、家景極其蕭條、斗大小室、陳設簡單、但尚頗潔淨、亦可見此老婦之勤勉、記者訊及生活狀況與其子殉職後之感想、據云當年初聞噩耗傳來、全家老少、皆感悲傷、但今時業已經年、感傷略減、不過每一思及、亦不免追憶當年、仍含酸楚、此老婦與記者談話時、劉君之遺子二人、亦依偎祖母身旁、形似小鳥、視記者陌生之面孔、甚有提攜、其最幼者、竟放聲哭、記者觸景、亦不[illegible]中、倘而現微笑、自謂已不再過份追懷、死者已矣、空徒奈何、何況死有餘光、名譽殉職、並非同病歿可比、故當以此自慰、痛苦亦因之略減也!

馬双魁 生前係混成第五旅第八團二連連長、身爲少校階級於康德二年八月廿日六時、於奉天省撫原縣三區黑石頂地方、與前晃悍之赤匪首領楊僞司令部下三百餘名演成激戰、因奮不顧身、勇猛攻敵、正前進中、頭部忽中敵方之流彈、終致以身許國、光榮捐軀、完成壯士之偉志、記者於昨日午後六時許、赴南二經路厚德里造訪其家、現其遺族僅有半老之妻率年幼之子女二人(長女已嫁)過其蕭條清貧之生活、賃屋而居、室僅一間、又非常狹小、記者甫入其室、見其身體不適、患有小病、故而色頗顯紫沉、經記者說明來意、乃勉強下地、強做應酬、自云自亡夫故去之後、生活頓陷困窘、雖領有三千元之恤金、但當此物價高昂之時實難做久遠之維持、況一子年幼(六歲)、距成人期頗難期待、故對目前生計、大抱悲觀、惟記者訊及對於其夫此次爲國犧牲之感想、馬女士尚無怨言、自云爲國而死、乃軍人之光榮、絕不含怨、不過由夫婦感情言之、每一思及生前之種種、亦難免不傷感也、再馬女士雖對目前生活陷入苦惱之境、惟對第二代之朝氣甚深、故關於子女教育、用心良苦、自云明年欲令次女(十五歲)升入國高、更盼待官方能許其免費入學、時其子女均在面前、而馬君之幼子(係遺腹子)、並未目睹亡父之面顏)頗顯聰明可愛、馬女士亦非常愛惜、因將今生希望又寄附於此幼小者、[illegible]頗[illegible]絕望之境、

宋寶珍 前曾充步兵上等兵、於康德三年二月二十七日於通化省桓仁縣[illegible]百餘名交戰、因[illegible]攻擊、卒於右胸部受貫通之銃傷而陣亡、記者於大北邊門外吉祥街四段三二三號訪其遺族、由其兄宋寶祿(三八)應答、據云宋家中尚有老母七十三歲、此外並無妻子、現其母遠赴外城串門、故無從問其感想、其兄宋寶祿現以木匠維持生活、對於胞弟此次陣亡、云雖老母當時雖甚悲傷、但今已略好、至其個人之感想、僅表示爲遺族增光、爲國生輝而已、

王會武 (瀋陽縣警長)參加當縣警察討伐隊後乃極力搜查匪團及康德二年八月十七日於縣下七區方溝湖西南方會遇遭二十餘名匪團當即率先前進射殺匪二名時忽有匪彈射中並丘腦部因負重創而完成名譽戰[illegible]

張玉江 (撫順縣警長)康德二年十一月八日於撫順縣第四區紅馬河東南滿邱家堡子與匪賊仁義隊五十餘名交戰中忽被匪彈胸部因負傷甚[illegible]

華北記者團 最近前來新京

[illegible]擔任團長引率第三回華北中國記者日滿視察團、一行十名、由華北軍報道部天津出張所陸軍中佐森知虎氏嚮導、曾在日視察約亘一月、刻下搭廿日入大連港之報國丸、而抵滿洲一行視察大連市內一般狀況、並參拜忠靈塔、大連神社、參觀滿蒙資源館、預定廿一日視察旅順、廿二日午前九時三十分、乘亞細亞列車赴新京云、

佛教總會青年部 舉行發會式

基於大乘佛教精神爲青年情操陶冶、國民文化向上、與發展並王道樂土之縮現爲目的、而設立之滿洲大同佛教總會之佛教青年部發會式、於十八日午前十一時半、在新京東四道街該本部講堂、有入江陸軍少將、山本西本願寺社會部長、崔大同佛教理事長及各會員多數出席、首向宮城、宮廷遙拜後、英靈感謝默禱、繼續日滿兩國歌合唱、會長致辭、繼續來賓祝辭、散會云、

全國圖書館大會 定期在奉開幕

爲謀全滿社會教育圖書事業之振興、第一回滿洲國圖書館大會、並合全滿之圖書關係者、特定於六月六兩日、假奉天省立圖書館開會、參加該會者、除全滿圖書關係者外、其餘爲有各地各關係機關代表、同時國立中央圖書館籌備處、更以該會由卅一日起分於新京奉天兩處、擧開國兵法發布、紀念展覽會、以資普及全滿民衆之尚武精神與國防思想、於新京擧開展覽會、於五月卅一日六月一日兩日間於三中井擧行、奉天於六月六七兩日、於國立奉天圖書館擧行、擬開於該展覽會、除陳列貴重文獻及兵書外、其餘尚有北京橋川滿鐵囑託、所購入四百餘本之貴重文獻、與孫子衍義明刻本、武經開宗、武備利勝、武經七書彙解、等爲世人所不可多得之珍藏、又國立中央圖書館籌備處長龍川政治郎博士、爲隣借開會時、所需要之兵書與貴重文獻、現正東渡、與友邦圖書關係者酌商中結果殊堪期待、

中國記者團 滯京日程

使於華北之中國側宣傳工作關係者中之優秀中堅分子、觀察日滿兩國以使其認識確立大東亞新秩序之日本朝野一體之決意及向此途上邁進之實相、與躍進滿洲國驚異發展之狀態、以期將來將華北官民實行擴大宣傳而組成之華北中國記者日滿視察團、長華北政務委員會情報局第三科長雷炳揚氏一行八名、其於日本視察日程業已終了、茲於入國途次前來視察我國、一行乘廿二日午後五時五十五分抵京之列車來京、下榻於大東旅館、當夜即於中華民國大使館周旋下[illegible]廿三日午前九時、由旅館出發、九時廿分訪問關東軍司令部、十時參拜忠靈塔、十時卅分訪問國務院、十一時滿映見學、午後一時於中銀倶樂部出席弘報處之招宴、二時訪問協和會、別市公署、三時[illegible]新京中央放送局見學、六時於大和旅館出席國通與大同報之招宴云、

學校教育新體制 省招各校指示

奉天省文教當局、鑑於現下之國家情勢、學校教育殊屬重要然現在省下各校之狀況、多少不無弊端、因而乃極思改革樹立教育新體制、採取重點主義、松田次長對之、亦頗重視、且此種改革方策、不僅爲省下之問題而已、實爲全國之問題、決須依過去之經驗按實際之狀況而實施焉、現改革之第一步、即各段別會議之擧行、茲省下農科之協商會、已自二十一二日午前九時半起、於省公署禮堂擧行、其後更按次招集商科、師道、女子、各學校之會議、農科協商會概要略誌於次、午前九時半起民生廳長致辭後、即入於協商事項、

一、農科中等學校農業科指導方針關係事項、

二、省內農科中等學校之農科重點分科配置事項、

三、農科實習趣旨之徹底與增產計畫事項、

以上告竣畢、爲各校當事者之懇談、午後四時許乃告閉會云、

全國好讀者可無憂矣 滿配大量配給書籍

滿配當局爲一掃書籍之貧乏、並配給讀書份子以豐富之書籍、以資滿足其慾望起見、曾於十[illegible]日至廿日之四日間、在新京祝町太子堂、邀集全滿重要地區業者卅餘名、擧行書籍大市(一特配會)於此期間內賣卸之書籍總數爲二〇、四六九冊、(其中一般書籍三六、二七〇冊、繪圖書一八四、一九九冊)此等書籍業經分配於全滿各地、繪圖書所以能有較良之銷路者、蓋目下兒童讀物甚少、各方面深爲滿足故也、至一般書籍則大抵以富于時局性者居多、其次當以滿語辭典及滿語自習書等語學關係書爲多、以供日系官吏學習滿語或俄語之所需、又最近書店將大批陳列此種書籍、以滿足一般愛書者之知識慾、至各都市之配給數量則大別如次、奉天五九、八三四 新京七四、一三四 錦州五、五五一 安東五、五七二 哈市六、九四四 吉林五、六一四 牡丹江四一、六〇三 四平街五、一一二 齊齊哈爾一〇、七七二 公主嶺七〇一 龍井四、四六三

省內禁煙運動 於紀念日實施宣傳週間

奉天省當局爲徹禁煙思想之徹底普及、決定以康德八年度第一回禁煙記念日之六月三日爲中心、擧行禁煙週間、利用各市縣開禁煙者座談會、討論會、施療檢擧、每市、縣各二名之禁煙功勞者及模範戒煙者之表彰式、更在奉天市開禁煙展覽會、電影會等、此實施之宣傳機關、懸垂幕、撒傳單、遊行街頭、開講演等項、已通知各市縣矣、

女子國民服裝 採取滿系婦女意見

厚生生活研究會、爲圖制定適格滿日兩系女性之國民服裝、特於二十一日午後一時、招集滿系各女學校女教師婦人記者、及各流婦人等十數名、於民生部厚生司長室、探詢關於女子國民服滿系方面之意見云、

興安省參觀團

國兵法施行國民指導興安省事務局、第六次派遣國軍參觀團、一行八十名、定於二十三日午前六時五十分列車來京、抵站後、即赴往中央軍學校參觀、正午訪問國兵法中央事務局、於當日午後十時三十五分列車返去云、

義縣視察團 來訪本社

義縣教育視察團一行廿八人來奉視察、於廿二日午后二時、由義縣教育科學務股長陳尚志率領、致論李文秀及與島憲仁等、拜訪本社並參觀云、

各地氣溫 (廿二日正午)

地	氣溫	天氣
奉天	一七度	雨
新京	一九度	陰
大連	一五度	陰
哈爾濱	二一度	陰
齊齊哈爾	一七度	雨
海拉爾	一二度	陰
黑河	二一度	陰
牡丹江	一七度	陰
延吉	一一度	雨
承德	二三度	快晴
通化	一六度	雨
安東	一七度	雨
錦縣	－	－
通遼	二〇度	陰
張家口	二〇度	快晴
天津	二六度	快晴
上海	二八度	晴
東京	二五度	微陰

募集推薦 本報創刊卅五週年紀念事業第一次紀念行事 滿洲卅五景參考

(五)女(山) 奇峯矗立 橫挿雲端 長白發祥 桓仁大觀

五女山桓逶叶其壁不曰五女、而曰五余、然俗子凡夫終以五女稱之此、山之麓距城垣僅十里許聳立東北高達二百丈、形係長方、上坦而四周後而高峻、周圍四崖石壁嶙峋、有如削壁者、有似豫形者、春日杏花悅目秋間丹楓宜人、天然景緻、如一幅畫圖、中間雜以沃土、奇花異草、怪石古木、無一不有、山之前面偏西北破縫參差、間以逶土有羊腸小路、盤折三十二可以陟彼山巔、每歲春秋二季、日曝或例假日、男女遊人、絡繹不絕、翹首遙望、渾江蜿蜒自東北來、環山而南下、山左之哨號曰蟒牛、現在經濟部下令、在此延設水力電汽廠、工程處業已成立、測量員陸續任用、工程浩大、規模遼遠、一旦告竣、蓄水池直達通化境內、距縣城不過三四十里、此乃空前絕後之人造湖也、將來登斯山觀斯光景者、眼界爲之一擴、不禁心曠神怡名利頓忘、必爲之高聲祝曰、雲山蒼蒼、水電茫茫、滿洲國運、山高水長、

△茲將五女山之十景一一誌之

(1)池水印月 山頂中間有池一座長四丈寬二丈七八深丈許、池水澄清、腹部一流、向西南瀉出、源源不絕、游魚繁殖、菱藕叢生、夜間月印其中、靜影沈璧尤爲奇觀、

(2)古寺獨立 山頂偏北有寺三椽一間木牌一間泥像不知幾歷年月、泥像皆斑駁不可辨認、一間係道士居住、道人係奉天太淸宮所遣派者、吃素把齋、每日誦經三遍、夜間亦諷誦多時、眞是蒲團坐落三更月木魚敲盡一天星、亦算修行中之錚錚者、

(3)古井深淸 寺前一井深約二丈餘、水色澄淸、炊飯燒茶、不見一點渣滓、冬溫夏凉亦足秀奇、

(4)望遠台 山上西南角有巨石平坦、能容數人、遙望城垣、樓房櫛比、汽車往復、人煙稠集、四鄉野景、歷歷在目、

(5)人形峯 山之前崖有巨石聳立約三丈許、遙望恰似人形、雖五官不背而肢體上下儼如人立、

(6)石膠峯 前崖偏北一巨石斜出、約二丈餘、根粗尖細恍若人腿橫伸半空、亦是奇觀、

(7)仙人洞 前西石砬多係黃色、風雨侵蝕、恰似菊花、下約二丈許、有石洞三個、但知其名曰仙人洞、人莫能臨其地、深淺不知幾何、

(8)城墻砬子 北崖高處、純是石砬、矗立參天、偏東南齒橫約五丈餘起伏不斷、遙望與城垣上雉堞、無異、故曰城墻砬子、

(9)古城宛在 山頂偏西北、有用磚石堆砌一小城垣、雖無宅舍而邱墟觸目、兼以老樹參天大可合抱相傳當年五女修行、住所即在斯、

(10)小五女山 山之東南距、三丈許、突起一小山、高可四丈餘、形類五女山、木表蘢、飛鳥翠集、亦足悅目、

現在就得說是電的世界

現在奉天大南門裡路東博良電療院院長李博良治療內外各科任何的病症不用刀劑針刺不服藥不注射完全利用科學新發明電氣療法入院治療時不受半點痛苦決無絲毫危險本院長親身負責根本解除患者痛苦治療後深使您有意想不到科學的發展

治療科目例左

內外各科半身不遂筋骨麻木腰腿酸痛肩背麻痺各種關節炎骨膜炎一般神經痛面神經麻痺口眼歪斜皮膚病結核病鼠瘡瘰癧腎病淋病睪丸炎小腸疝氣婦女白帶血寒腹痛積聚肺病咳嗽吐血胃腸病耳鼻咽喉科腦神經衰弱頭痛牙疼眼科砂眼痔漏等(往診午後)

自午前九時至午後六時(往診午後)星期日午後二時

電療專門 博良電療院 開設奉天大南門裡路東 院長 李博良

半身不遂不愁

感謝博良電療院治愈久醫無效風寒麻木的腿疼

啓者敝人在十年前患半身麻木筋骨酸痛行動艱難此病吞及誓經多秋即重日夜憂愁萬分實恐日後半身不遂良醫奇藥屢治無效後在博良電療院經治四星期已告全愈又兼未受針藥之苦何幸如之謹贈匾額(功被群生)並登報端專此鳴謝

奉天市皇姑屯天泰長糧業代理店 執事 陳西林鳴謝

啓者敝人患風寒麻木腿疼四年餘矣步行動轉筋骨酸痛服藥醫治永未見効朝夕恐怖日後半身不隨幸閱報章見有黑山縣鄰縣長感謝博良電療院一欄故往該院就診蒙李院長用科學電療法共治兩星期已告全愈故將照片例登報端專此鳴謝又免同患者受針刺苦藥之痛也

奉天城內鐘樓南有喊洋行 師根生拜啓

鳴謝電氣治病的可能

謹告余素患神經衰弱由弱之中生出一些痛苦的惡症飲食見飯就飽離仮就餓胃腸素患消化不良如飲食稍微過量便引起胃口小腹作痛小腹左面有積聚病塊(半圓形)堅硬如石時常跳動夜間如犯此病屢以入寢行動談話如要過力當時頭迷眼花口乾舌燥之際喜哉幸經親友指告博良電療院治療各症甚爲有効而且不用針藥全用電氣療法並無痛苦毫無危險用此良醫書出望外急往該院就療經過四星期全體之病一旦全癒申感病癒迅速登報鳴謝望同患者不可失此良機也

大東關小什字街 武聖廟胡同三六 傳李恕純鳴謝

鳴謝博良電療院治癒瘰癧(淋巴腺結核)

啓者余患瘰癧一症業有年矣良醫妙藥均其無効一般親友傳說此病甚爲難治女子爲鼠瘡男子爲瘰癧如日後出頭每日流濃淌水永不封口其味難聞純爲一世之苦腦敝人聞傳言之下甚爲難過一日閱報見有奉天窯業株式會社屬託馮秀峰先生太太患右半身麻木筋骨酸痛在博良電療院治癒登報感謝敝閱報之下當往該院求診該院治病與衆不同治療任何病症不用刀劑針刺不用吃藥注射完全用電氣療法眞是患病者一大幸福敝之瘰癧共治三星期已告全愈期間並未受着絲毫痛苦實覺感激故將癒後照片例登報端專此鳴謝

奉天小西城門外 丸美洋行 段與洲鳴謝

敝人患胃腸病及腹痛四年之久病期飲食少進飯後反胃嘔吐腹內積聚其硬如石每逢生氣受涼必犯疼痛而後四肢無力腰腿酸痛每日精神恍惚記力不良晝夜何事不作自、身體及各骨節酸懶如泥在遭四年之中甚致痛苦難分實難言述時感厭世之念而後在博良電療院經治兩星期大見奇効共電療四星期霍然全癒由感再生之德謹敬純銀盾一座曰功同良相並公諸報端藉鳴謝忱

感謝者 奉天鐵西南五路 東洋タイヤ工業 張保純啓

專門電療 博良電療院 設置 函問附郵 奉天大南門裡路東便是

福本商會營業廣告

本號在通化八道江街河口村愛林組合締結特約販賣各種木工品用材現已大批運到根木松木楊柳柞楡板類丸大應有盡有質堅材良售價低廉如蒙惠顧無任歡迎

地址大西邊門外一經路南口 電話(二)二四二一 一五四二一番

鑄鋼製品!!

啓者弊社不惜重資購得最新式之電氣爐及一切設備完全又聘請專門技師製品優良而價格低廉不拘多少定期不悞莫不歡迎

東洋金屬機工株式會社 專務取締役 閻承祥 常務取締 工場長 于世祿

奉天市鐵西區篤工街二段三號 電話(三)七七・四四七八番

出張所 新京市日本橋通六〇番地 電話(三)六八・三五五七番

照像機及精密機械

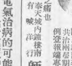

精確迅速

專門修理 大東眼鏡公司精工部 浪速通十番地 電話三五五五四番

萬人油

漢醫 閆顯卿藥房

骨折 脫骱 傷敗 丸血 消炎 活血 止疼 散腫 新式拐杖

堅固耐久 止疼散敗 正骨筋丹 跌打損傷 經驗接骨 手術接骱 現場救急 隨時出診

奉天市電車路第一商場西

滿映瑣聞

◎……滿映新聞影片……◎

拍製「北滿白系俄羅斯人」

滿映啟民映畫部、現已將以哈爾濱爲中心而散在北滿一帶之新生白系俄羅斯人之風姿拍製「北滿的白系俄羅斯人」一片、該片之攝影隊業已赴現地開始攝影矣、導演是曾有「冬季滿洲」「三河」「小八家子」等作品之高原富次郎氏、攝影由杉浦氏擔當、音樂特聘哈爾濱交響樂的名指揮者尼克拉、休拜考夫斯基氏作曲並演奏、尤其須注意的、還是滿映第一同時錄音作、並製日語、俄語等版、散在於北滿一帶之白系俄羅斯人、尤其住在哈爾濱的人們、從前曾懷念着他們的祖國、當時還把哈爾濱看作東洋的巴黎、東洋的莫斯科去作幻想、因此、特殊的異國情調的國際都市哈爾濱的名聲隨轟動了世界、然而、滿洲國以來、到今日哈爾濱已把夜話時代葬送在遙遠的往昔了、他們便因此作爲新興滿洲國國民、而參與政治、經濟、產業、文化以及國家機關等各部面、以營其新生活矣、

新片「花瓶探案」 導演改爲水江龍一

「花瓶探案」一劇、前雖已決定由新人劉修善導演、但經滿映娛民映畫部、慎重研究、該劇是由大批紅星擔當演出、所耗之人力鉅大、爲防萬一、已改爲有多年導演經驗、並有數部成功作品之水江龍一氏擔當云、

世界珍聞及其他

伊拉克的主要都市

掀起近東戰爭的主要角色伊拉克、若干人認識它的輪廓的恐怕很少、其國內的發展建設情形如何、向來在報紙上也不常見、這次毅然做了抗英的先鋒者、因而引起世界的注目、現在介紹一下伊國的幾個主要都市、藉睹其國內進步設施之大概、

巴格達

先說被英軍攻擊的巴格達、所謂巴格達者、是「和平之都」的意思、建築遠在七百六十二年前、自古永爲撒拉遜帝國的首都、又是阿拉伯文化中心的古都、市內的回教寺院、大小以百計、此地人口共三十六萬、街市處於底格里斯河口八百公里的上流、左岸是鬧市、右岸則如同郊外、火車都張着防避灰砂與蚊蟲的紗網、鐵道、汽車、航空、以此爲中心點、成爲西亞商業交通的樞紐、離巴格達[illegible]、在其南方幼發拉底河畔、還有巴比侖的廢墟荒涼景象供人憑弔、巴格達的船是世界最古型的名爲「籠船」、一船能容納十二個人或是六匹馬、往來於底格里斯河面、由巴格

巴索拉

達乘火車、費時一天可到「伊拉克的門戶」巴索拉市、這都市、建於公元前六三六年、天方夜譚裡曾敘述過它、因爲街道多水路、高潮來時、全市即變爲水鄉、有「西亞的威尼斯」之稱、此地正當巴格達鐵路的終點、是伊拉克全國第一貿易港、輸出的物品、以棗、椰子聞名於世、更重要的是歐亞連絡的航空機、也在這裡着陸、實爲近東交通要衝、

摩索爾

從底格里斯河上航、到終點便是最近於油田區的摩索爾了、這是過去亞述的主要都邑、街市位置很高、對岸是尼尼微城廢址、一個面積達五百方公里的大都市、而今僅殘留墨蹟、在一八四二年時、考古家曾於土中發現了人首獅身有羽翼的石像不少、這古蹟吸引了全歐的考古家前來觀光過、可是對岸不遠、便是近代化偉大的油田區、兩者之間、相映成趣、

摩索爾除以石油著稱外、土產有澱粉、皮革有木棉織物的美麗也極有名、現在毛織物的製造依然盛行着、

總之、伊拉克正在過渡時期、國內新的舊的也和中國有些類似、

倫敦的「叫化子」（續）

「大學教授式的叫花子」有時在一條熱鬧的馬路上一個人戴着方帽身上穿着寬身大袖的長袍、夾着幾本書、翻着一本、用手指着、大聲演講、當風吹動他的衣服下擺時、長袍底下破爛的衣服便露出來了、所以有人說這種叫化子是「大學教授架子的叫化子」、他的那副怪形怪狀、最初頗引起過路人的好奇心、圍着看他、但等發現了他的眞正目的後、便悻悻然走去了、而他一個人單獨站在原地、仍是口講指劃、喇喇不休、這種堅毅的精神、的確是當大學教授的好資格好風度

◎倫敦的叫化子、雖是這樣的五花八門、但是在女性方面、除五六十歲以上的老太婆外、青年的却沒有、這原因很容易明白、因爲他們有「皮肉」可作「交易」、經濟的壓迫到不得已時、便走向這條路子來、作生意、當華燈初上、萬家燈火的時候、每一條熱鬧的街市上、到處都可看見「人肉市場」的概況、不知道外國情形的中國人們、只知道外國有高大洋樓、莊嚴的皇宮、筆直的馬路、却不知道他們有和中國一樣的搖尾乞憐的社會寄生蟲尤其是在資本主義發達的文明都市裡、叫花子更與市面繁華成了正比例、（完）

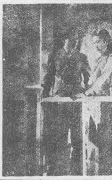

（寫眞）即滿映新片「幻夢曲」孟虹及杜撰之一場面

第34局

山東青島象棋家（紅先勝）

胡君蘭孫擬作北京那健亭選稿

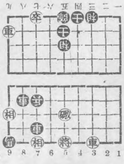

車三進一、相九退七、馬一退三、將五進一、馬三退五、（和）

今日放送節目 無線電

五月二十三日（星期五）廣播節目

午前

六、〇〇（新京）國歌、建國體操、唱片

六、三〇（大連）初等日本語講座

六、五九（新京）報時

七、〇〇（奉天）氣象

七、四五（奉哈）經濟市況

一一、〇〇（新奉）新聞

一一、五九（新京）報時

午後

〇、三〇（奉天）竹板快書劉公案（二二九）

四、五〇（奉哈）經濟市況

六、二〇（新京）兒童新聞

六、二五（大連）中等日本語講座

六、五〇（新奉）生活須知

七、三〇（新京）講演生活的科學郭子箴

七、五〇（安東）舊劇獨彩記安東協和劇團

八、三〇（新京）新聞解說

八、四〇（北京）演藝

九、三〇（齊齊哈爾）評詞七俠五義（二七一）金慶風

一〇、〇〇（新京）新聞氣象、

纖綾（奉天）氣象、新聞

一〇、三〇（新京）廣東音樂新京蘆笛音樂會一、夏日二、雨洒仙花三、餓馬搖鈴四、寶鴨穿蓮五、釵頭鳳六、忘憂草

本社廣告事務請通 電話二一一八九七

專治小兒氣卵 延春補天膏

專貼 小兒氣卵大人疝氣 偏墜瘻瘡 小腸串氣

定價 特張八九 大張四九 小張二九

外埠函購 請由郵局掛號滙款 每張加郵費二角

用法 用法簡便詳載說明書 總經售並無代理

奉天市小西城門 南電車道路西 明遠堂藥房 發行

胃素 此藥專治脾虛胃滯消化不良停食積氣吐酸嘈雜胸膈悶飽或多食油膩生冷宿食不化吐酸腹痛肝胃氣痛胃火胃寒反胃嘈食凡腸胃各病服之特效 主治效能

製造發賣元 奉天小南門裡 陰華大藥房 電話四二〇九三

凌雲醫院

診療科目 內科、外科、產科、小兒科、眼科、婦科、耳鼻咽喉科、皮膚花柳科、光科

院址 奉天市大西門裡路北郵局後身 電話四一三五一一號

舊院址 奉天大西門裡路北 電話四一三〇〇四

注意身體之健康！

洗面後用 入浴後用 豫防面皰 防止日晒 化粧下用 刮臉後用

警花膏 ウテナ・バニシング・クリーム 48

キエカトール 猪印

液體 加答爾 家庭必備殺虫藥水

蠅子蚊臭虫虱潮虫等用本品能使其絕根防止悪疫保持室內清潔衛生液體效果顯著

H-10

エキホス 巴布劑 碍病好司

消炎 止痛

碍病好司貼以後、得改良局部之血液循環、減輕充血與疼痛、消退腫脹、並吸收其滲出液、故對於炎症性疾患、有濕布療法以上之效。又本劑敷藥一次、得保持相當長時間之効力、故其交換次數亦不若濕布療法之繁。

【主治】感冒、肺炎、氣管支炎、咽喉加答兒、肋（腹）膜炎、扁桃腺炎、神經痛、僂麻窒斯、腰痛、火傷、齒痛、百日咳、跌打損傷等

對於結核性肋膜炎・腹膜炎淋巴腺腫（瘰癧）等症、如能應用揭阿可兒・碍病好司、其效益佳。

（詳細仿單 函索即寄）

總發賣處 武田長兵衛商店 鹽野義商店 製造處 二巴合名會社

各大藥房均有經售

EXIHOS AM-67

最進步的毛髮調整料

本品金鶴牌髮蠟、係配合高貴材料、精煉而成的香美髮蠟、不但異香撲鼻、而且不粘不流、洗脫極其容易、原質的精良、確爲他品所望塵莫及、一經擦用光澤輝煌、莊嚴雅麗、因其中含有養毛素「可列思鐵林」對於頭髮不拔不折極合現代青年少女的修容審美盡速一試！

生硬毛髮・變爲裊娜・纖弱毛髮・轉成強韌・

金鶴ポマード 整髮蠟

本舖 株式會社 野村商店

名著記念出版 贈滿洲青年各層諸公 大東文化協會發行 於全滿各地書店均有出售

日本二千六百年史

文學博士 大川周明著 盛京時報社譯述

最新刊

於大東亞建設黎明之際以贈本書與滿系有識者諸公而自豪 本書於盟邦日本賣盡四十萬部 乃保持出版界之驚異記錄之書 眞醒覺東亞之新事態 而欲協贊者 請一讀本書！滿洲國以及中國之識者、如今必須認識日本而把握其實體（本書全文滿譯）

大東亞建設的第一步、爲先識躍進之日本盟邦日本之創生、與至明治維新之陣痛期一推進爲世界第一等國家之强國日本之過程、適切明解詳述如本書者無他。本書不單爲日本歷史。乃唯一貫二千六百年之歷史而使蘊於其間之花開放者之日本精神之解說書。著者不只爲評論家、史學者之第一人者、且爲青年日本指導者之有名人物。

六開本 二〇〇頁 美裝 定價一圓二角郵費六分

我之奮鬪

德國總統 希特勒原著 李雅森譯

以之爲盟邦德意志之聖典爲全德意志國民之政治、外交、經濟之指導原理、爲希特勒總統之大歐洲計畫之豫言書、而博得全世界之白熱的人望於日本亦賣却三十餘萬部

今當戰禍已席捲巴爾幹、對英攻戰策逐漸進行之時、熱望我滿洲全國民一讀此刻下必讀之書

六開本 三〇〇頁 美裝 寫眞插入多數 定價一圓五角 郵費六分

近刊 五月十日發賣

日德意同盟紀念出版 在滿德國領事館後援 初版三千部

新刊 寶島

史蒂芬遜原著

海洋奇談趣味津々充滿了驚險香宵的好讀物

六開本插繪多數 定價一圓 郵費六分 總頁二五〇頁

新刊 狼王

賈克倫敦原著

狼犬奇談

生在雪地冰天的阿拉斯加的曠野、享受着愉快美滿的主人的厚待、爲甚麼却投身健儀的狼群中？喚回牠本能的、只有阿拉斯加的曠野、野性同伴的呼聲。

六開本二〇〇頁 定價八角 郵費六分

奉天市大和區千代田通四〇號電話（三）五四九四番 八〇四〇番

批發 滿洲圖書文具株式會社 振替（奉天）四九六番（新京）四五二番

清水組竊盜案 現已破獲人犯被捕

【蘇家屯】蘇家屯街、八清水組建築現場、於去歲十一月間、曾發生被竊事件、第一次丟失洋釘子十三桶、第二次又丟失洋釘子十四桶、二次合、價約二千餘元、又丟失木料九車、價約七百元、今年四月二十七日、該組第二〇七號倉庫、又丟失綠鐵紗七十七捆、價約六千元、被竊總價將達萬元之譜、此種大竊盜案、懸已久、雖經多方偵查、終難大白、後經蘇家屯警察署刑事、江勳臣、王國璧、衛鴻藻三人、以不眠不休之精神、多方設法、乃將積年重案、完全破獲矣、原清水組有夜警張鴻彥者、心懷不良、不但不盡夜警之重責、反以夜警爲奇機可乘、乃勾引本街天寶衛住戶、王寶琦、綫金財二人、作成此種重大竊案、計竊出洋釘子、賣於奉天市沙子溝蔡至街萬順西糧棧周鳳儀名下、木料賣於奉天市南市場附近奉天製材所、王子明名下、綠鐵紗賣於奉天市南市場北市場協和街永發長金網商店、路永良名下、現下一干人犯、完全逮捕、所有贓物、亦已搜起出、從此清水竊盜案、乃水落石出、告一段落云、

改組行政區劃 全縣爲四區 減輕人民擔負

【內黃】內黃縣知事李慶森氏、茲爲減輕人民擔負起見、且又鑒於治安強化運動後、地方大部安靖、乃將舊有之九區毅然劃爲四區、計第一區公所在楚國鎮設立、第二區公所在石盤屯設立、第三區公所在東莊設立、第四區公所在內黃鎮設立、並於改組區制後、爲永久確保強化治安起見、共設四區聯合辦事處、以便遇事聯絡、是於情報亦得敏捷云、

豐年祈願祭舉行

【蘇家屯】瀋陽縣興農合作社、爲預祝年豐起見、於五月十四日、午前十一時、假蘇家屯支社前大廣場、舉行豐年祈願祭、參加者、有北原副縣長、梅村事務長、及蘇家屯街內各機關長、瀋陽縣下各村長等百餘名、嚴肅舉行、畢式後、並在協和會館大禮堂、舉行會餐、設筵沽酒歡敘一堂、直至二時餘、始盡歡而散云、

令補報遺漏寺廟

【海城】縣公署爲整頓寺廟、特令行各街村長、轉飭所轄境地之寺廟主務者、如期呈報到縣、關于寺廟補報之件、依民生部令、第九十三號、暫行寺廟及布教者、取締規則、凡既設寺廟、均須報請民生部大臣認可、查本縣各寺廟教會等、雖於康德五年、辦理登記手續、然對於既設之寺廟漏報者、或寺廟已報、而附僧漏報者、亦復不少、茲經省方指示關於漏報者、均應補報、仰該街村長、依照左記、剋速轉飭知照此令、一、寺廟補報範圍、限於康德五年前、既設之寺廟漏報者可查照康德五年寺廟呈報書之有無、二、已登記完了之寺廟、但對於該廟、舊有之僧侶漏報者、亦當補報、三、限期五月末日前、呈報用紙、來縣教育科禮教股領取云、

實施春季清掃

【西豐】警察署長于長安氏、鑑於春末夏初、正爲各種傳染病滋生之期、尤以居室不潔、院宇骯髒、更會促成傳染病之媒介因此乃急起預防計、乃決定舉行清掃運動、由本月二十二日起亘市內之各派出所住戶、順次實行檢查、尚希一般市民予以協力云、

國兵事務會議

【昌圖】縣公署爲明本年度國兵法實行徹底起見、茲於下列舉行國兵事務會議、由責任者說明並懇談後、始行閉會云、一、日時、十五日午前十時至午後二時、二、場所、縣會議室、三、參加者、縣長以下關係科股長各街村長、

哈市警察局長 視察水上救護事業

【哈爾濱】自水上救護局移歸市警察局接管以來、哈爾濱市警察局局長單作善氏、爲視察水上救護事業之一切設施特於日前十四日赴以北極樂村一帶視察、當時同行者有國田副局長警務科長、警防科長、以及省方警務廳秋吉廳長、山崎警務科長、乘汽艇渡江、先至太陽島、後又至極樂寺實地觀察水上救護隊歸市警察局接管後之一切刷新狀況、視察所得成績極爲良好、更於當日午後、二時五分許、更乘汽艇赴馬家船口一帶視察、並今後計劃在太陽島添設臨時警察分駐所用資維持夏季太陽島一帶之秩序、同時對於馬家船口之派駐所將來亦實行遷至重要地點之渡口岸行、以便目內於監視一切云、

大連市 萬歲街一九七番 電話四〇四五五九
新開幕 興亞旅館 招顧主
房屋寬 設備周 清潔雅 歡迎殷 光顧招 待殷勤 取費低 廉代理 一切旅 行事務 非常迅 速仰望

天樂 華新公司 前集 二十三日 二十四日 二十五日 公演 双珠鳳 袁美雲 梅熹 主演 下期換 女人經

亞洲電影院 華新公司出品 後集 二十三日 二十四日 二十五日 公演 雙珠鳳 袁美雲 梅熹 主演 下期換 女兒的秘密

光明電影院 城內鐘樓南 電話（四）二一八八 五月二十一 二十二 二十三 連映三天 白玫 徐聽 主演 有朋自遠方來 加演新片 滿洲映畫協會出品 下期預告新版 神秘夫人

天光電影院 廿二日 廿三日 廿四日 廿五日 新華公司恐怖驚奇巨片 夜探殯儀館 王先生 湯傑 桑淑貞 尤光照 主演 下期 情天血淚

雲閣電影院 二十二 二十三日 演 兩大貢獻 有聲偵探愛情巨片 三十九夜 武俠巨片 豪俠英雄 新報125加

光陸 CAPITOL THEATRE 演期 廿一日 廿二日 廿三日 華新公司古裝名片 林冲雪夜殲仇記 金燄 李紅 主演 加演啓民映畫 下期 續集三笑

奉天市 中央大戲院 張銘聲 陳韻濤 麒麟童 小月樓 八齡童 張少台 早場 漢光武 追韓信 四杰村 寶蓮燈 晚場 罵殿 買馬 十二集 呼延慶出世 注意演期 五月廿三日 禮拜五日即

共益舞臺 預告 本園特聘由哈爾濱坤伶泰斗 金碧玉 高靜軒 張津民 暨全体藝員 頭天晚演 全部 玉堂春 二天晚演 全部 青霜劍 三天晚演 全部 香羅帶 注意演期

介紹營業廣告
謹啓者敝號自開業以來深蒙各界惠顧之垂愛而營業隆之日上實爲感謝之至茲爲介紹振興商工業起見謀廣大之倡銷並適合惠顧諸君之雅意乃將出品特別加工精造並將一切貨物素以貨高價廉之宗旨出售對左列之物品尤爲特別優良如蒙賜顧或爲介紹及代售則歡迎之至一切手續函詢即時詳告左列
一、出品 三輪車 人力車 自轉車 代貨車
一、特點 輕便耐久 堅固美觀式新價廉
一、庫存豐富 價廉出售 諸車附屬材料及部分品俱全
一、右記諸車打期出售亦可但限市內（三輪車每台自定價額由三百八十元起至四百二十元止材料因分）多賣
另請奉天市皇姑區大寶街一段三四五一四 借電話二一一七七六番
利昌洋行謹啓

南市場電話二一六二二 國際劇場
今日 隆重貢獻 五月廿一日 廿二日 廿三日 三天
男女十餘人登台演唱
國際劇人歌唱團
盛京時報第一次主辦歌唱優勝者 李毆先生參加演唱
新興樂團伴奏
歌唱與音樂集於一堂大會串
一化身 姑娘 同時上映 袁美雲主演 集
滿映新聞一二五報
下期預告 國際話劇團 電影古裝聲片 杜十娘 陳燕燕主演

招生
六月一日新學期開始
▲本校畢業後考與合格者最多
▲現有在校學生三百餘人
▲校中設備完善堪稱全滿第一
一、專授新式練習車十餘輛此外並有搬運車、二、各種教室寬敞、三、以電影教授、四、各種標本達數千件、五、校舍宿舍設備完善、六、修理實習工場設備完全
本科 一個月卒業 五十名
受驗科 一個月卒業 十名
速成科 三個月卒業 五十名
另備職業免費介紹部招各科人員
學則贈送
滿洲國公認
奉天合同自動車株式會社從業員養成機關
滿洲自動車專門學院
奉天合同自動車株式會社取締役 學院主事 岡義夫
奉天商埠地十一緯路五號 電話二一九四四番

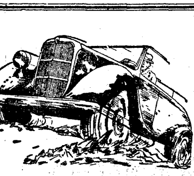

專售高尚鐘表眼鏡
青年表行
奉天城內鼓樓北路東

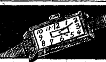

本社廣告事務請通 電話二一一八九七

胡琴 通信教授
胡琴事業三十年有餘學成功內人他非各界歡迎學琴費用減收半價手續亦來郵局小匯兌參圓五角正則將一函製一冊一次郵去內容均用新法1 2 3研究保管成功遇有疑問來信即答
奉天小西門外 胡宇華 商會內 學琴局啓

萬壽塔雪花膏
マスタークリーム バニシング
浸潤的效果！
單拿抹在皮膚的榮養那不過只能爽快一時這是大家都感覺到的罷！
刺世爾在科學的國家德國得到特許的是因爲他能浸潤肌肉而收榮養的效果所至的應用刺世爾製造的唯一的雪花膏萬壽塔馬尼眞宮防止皮膚的生粗和叫我們皮膚生色有多大效果呢？對於這個我盼望諸位試問一問曾經使用過萬壽塔馬尼眞宮的朋友們就可以知道了！
女士們爲防止皮膚生粗化粧時頂先塗抹他！先生們剃鬚以少重的塗抹是最好的！

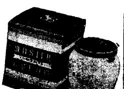

赤玉牌葡萄酒
補血 強壯
百杯健康 千杯延年
諸位兄弟姊妹們 我以前很衰弱 因爲喝了赤玉葡萄酒身體與面色都十分好起來 請倆們嚐試一番吧！

(12)

盛京時報 晨刊
光緒卅二年(明治卅九年)創刊
盛京時報社

滿洲一山證券株式會社
張漢傑
奉天市浪速通三丁目二番地　電話(2)五七四五番

論說

獎勵定期存款

提倡節約。吸集遊資。此爲近代國家必採之政策。矧現處非常時期。藏富於國。猶須藏富於民。庶幾金融穩固。國力充實。故我國政府於發行各種有獎債券而外。鼓吹鄉政儲金。近復有本年度十一億儲蓄之實施要綱。由經濟部決定發表。已在日前所開之全國銀行大會披露其計劃。廣求銀行合作社共同協力。作强烈運動。定自六月十一日至七月十日之一個月間爲辦理期限。此項存款儲蓄。其利率與尋常一年間之定存無殊異。惟設有四等獎金。以示鼓勵。料想國民必能一致贊同而樂爲存儲。因不得獎。亦不失其定存之利息。倘得獎則有意外收入。蓋希冀之心。人所同具。觀裕民獎券行銷之暢旺。即可以卜有獎定存計劃之遂行矣。

且所規定之獎勵定存時期。正値官公吏及會社職員收入上半期賞與金之際。獲得整注欵項。正可作定期存欵。並藉以覘一己之鴻運如何。即其他商人。年來獲蓼利而存儲於銀行者。亦可於此時提活存而爲定存。以一試其幸運。按獎金以抽籤法行之。定存百圓者。即有一個獎金之抽籤權。於儲存時期截止後之二個月內。在新京執行。一等爲全儲中一個一萬圓。二等三千元。預定六個。爲每組五萬筆中得一個。三等五百圓。預定十二個。爲每組五萬筆中得二個。四等五十元。預定六百個。爲每組五萬筆中得一百個。抽籤方法。由參加之各銀行合作社收存此項儲蓄號碼。按接收次序。編定申報。然後共同抽籤。其號碼記入於存單上。將來中籤號碼。由各報揭曉。既於存欵人無絲毫不便。又以五萬筆爲一組。勻配獎金。自無地方偏枯之病。就令不得獎金。於定期存欵無些許影響。此等獎勵儲存辦法。在政府爲勵行國策。在各個人得以百圓之定存而有萬元獎金之希望。有欵可儲者。安有不竭誠以待時期之到來。

況各個人手頭現欵一多。易於耗散。是爲稍明經濟學者所共知。愛舒適。愛華麗。爲一般人之普通性。既有富裕資財。勢必購買不急不需要之物品。下此則任意賭博。縱情嗜慾。將有用金錢。盡消虛牝。迨至化烏。追悔莫及。而社會上因若輩之濫費。致物價更高。物資更缺。難期安定。是以遊資太多。有百害而無一利。縱亦有想投資於商工業者。或意見不合。或鉅欵難集。即使不致妄費。流動之金融。不啻成爲死物質。由是言之。吸收游資。集成鉅額。以之經營生產事業。則所得利益自宏。獎勵金者。無非預計定存額數一年來可獲之餘利。而先爲之抽籤分潤耳。

非銀行合作社所收之定存欵中。提其一部以作獎金。亦非政府另行支欵以充數。所以獎勵定期存欵者。以其於公私兩有裨益。誠一舉而數善備焉耳。

或慮十一億之定存。非薪俸生活者之賞與金所能集。以薪俸生活者。處此度日維艱之會。加以種種必需支出。每月恒感入不敷出。多望賞與金以資挹注。雖熱心定存。勢亦難能。詎知政府本不僅恃於此。但亦認爲能定存之一部分耳。有獎定存之意。因恐人民習於偷惰。抱一時快樂主義。金錢到手。不是『得過且過』。亦即『今朝有酒今朝醉』。非常時下之國民。豈容有此現象。一面復鑒於人民攘利必先。企圖暴富。無論時局如何緊張。咸具快意當前。聊以適己之慾。此等謬誤心理。必須亟切改正。故迎其機而導之於正軌。定期存欵有獎儲蓄。政府之用心亦良苦矣。全國不乏殷富人士。固當助成政府計劃。不時知節約而有餘貲可儲者。於此時定存百圓。即有得一萬元獎金資格。洵是千載一時機會。吾知有欵可以定存者。庶明決不肯輕易放過。其結果或將超越儲蓄定額。亦未可知。因存儲欵項。用備緩急。原屬處世常道。僥倖獲獎。無異錦上添花。就令不能得獎。而明滿仍無損於其本利。人亦何樂而不儲存哉。

訂正　昨（廿二日）論說題〃統制〃誤刊〃統治〃合亟正誤

護送商船使美苦惱 在現代下難獲實效

【紐約廿一日電】諾克斯海軍長官、於二十一日之共同會見時、曾痛烈非難以美國船對英輸送軍需品不可能之中立法以貫徹對英援助爲目的計、則當廢棄之、大事唱導復歸美國傳統的海洋自由政策、諾克斯海軍長官雖言及對英輸送問題而對此所關之輸送問題、當記者團質問時諱避申吝意見、而左右支吾、以此强硬之商船護送論者之該長官立場觀之、實令人奇異、該長官並稱雖前世界大戰中之商船護道制度、已收得實効、而此次之大戰當不得仍以爲有效者、並言明當此可以航空機攻擊商船之今日、而仍以爲水上艦艇可以護送商船之思維、實爲愚至極頂矣、此項言明、頗惹爲注目、最近之十九日上院議長對記者團言明美國之對英輸送物資法、因無任何故障、故未施保護法而尤當此時之廢棄商船渡送制禁止政策、係毫無必要者、政府內之支持商船護送制派、亦當爲狼狽、消息方面以此純爲政府對商船護送問題缺欠統一、以致招來種種意見之左證、據合衆華盛頓電、最近於對英輸送途中被擊沈船舶數目之所以較少者、即在於美國海軍擴大大西洋水域之哨戒、及英國亦徹退南大西洋及其他方面海軍勢力、而專事確保美英間之物資輸送之安全之結果

美國援英已晚 歐洲大勢將決於蘇聯

【伯林廿二日電】歐洲大戰、今已入於一大轉換期矣、蓋今日之下、大勢所趨、業由戰鬭走向建設！迄今歐洲大陸、已無英國立足之場、縱使共如今高呼抗戰到底、然而都市港灣、連遭炸擊、商輪運輸、無形封阻、此四千五百萬民族、頗有日暮途窮之感、倘英方再不高擧双手以投降、則德國攻擊、將如時計之齒輪、轆轆轉無休、層出不窮、即使英國低首示降、大不列顛帝國之沒落、已亦成既定之事實、巴爾幹戰火、而今已矣、德意與英國角逐者、果何在歟、當夫巴爾幹戰役初起、英猶妄思以邪火燃燒土耳其與蘇聯、其奈均無可燃之件、況今巴爾幹完全淸淨、第恐德意攻擊蘇彝士與亞歷山大港時、或出協力之態度亦未可知、斷蘇彝士爲英帝國之命脈歟？德國登陸軍在英國本土登陸歟？未知先行那一着？但早晚必行者、却毫無疑問之可言、現今不無高倡在英國本土登陸技術上不可能者、但此並無充分之理由、德國士官所想將來當然國本土登陸作戰開始時、英國艦隊殆全部集結英國近海、是時、德國空軍及潛水艦將擧全力以殲滅之、殊不知希望計畫、完全相左英國艦隊大部份恐將不受損傷即逃遁矣、蓋英本國淪亡、英之支配階級逃亡、則海軍或以英美協力、遙遠包圍新秩序下之歐洲、

夫美國至今參戰、亦云遲矣、德軍之强、爲陸上無論在英本土在非洲、定無敵手、一旦戰爭由大陸逃入海洋、德國庸能出首前進、故美國與德意、徒隔大西洋靜觀、此眞世界戰爭入於長期戰時也、故美國即今參戰、亦不能左右現在歐洲之戰況、歐洲戰爭今後如何進展、一在於德國手中、美國參戰不外使歐戰展爲世界大戰而已、但吾人關心者、則在蘇聯之態度、對於伊拉克及其他近東方面、德國果將如何進行、此中耐人尋味者、即對蘇聯關係者、苟率蘇聯入樞軸陣營、則全巴爾幹、均入新秩序下、歐洲大陸之英國勢力、完全掃蕩、然後、土耳其亦必傾向樞軸、故樞軸對蘇聯勢力及外交關係將有非常變化、君不見斯達林自就首相以來、即節節對樞軸側表示好意、蘇聯在巴爾幹戰爭前後之態度、顯然不同、蘇聯今日殆與三國同盟國接壤、即由經濟方面着想、與三國交換物資、亦屬必要者也、倘德蘇兩國握手之曉、則可連結歐亞一大經濟共榮圈、爾時、英美經濟之第二次大戰機關、將如砂上樓閣、而東亞日本、此際果將如何進展歟？日本總力邁向何處歟？讀者不必吝、明言即可知矣、

德機空炸布里茅斯後英皇皇后視察慘跡（圖爲對一市民婦人）

美施行徵兵制

【華盛頓廿一日電】美國陸軍、以凡有之計策、圖謀增强共國防力、而尤對於徵兵制度、亦將依其人的資源、而決定萬全之策、即對於由義務兵役該當年齡軍之除隊兵、凡無志願再役者、亦制定有按徵兵法登錄之義務

對商船護送 美輿論漸同情

【紐約廿一日電】紐約泰晤士報、於二十一日報中、曾揭載關于商船護送問題之最近嘉拉爾普輿論調查之結果、及指摘美國國民對于參戰問題之根據有進展之傾向、蓋美國海軍艦艇、對于商船護送問題之嘉拉爾普投票之結果、四月中贊成護送商船者爲四成一分、反對者爲五成、未決定者九分、及五月則贊成者爲五成二分、反對者爲四成一分、未定者七分、由是以觀、則贊成投票大有上昇枕云

英美援助毫無誠意 蔣氏頑迷徒苦中國

脫出重慶之劉上校投降後談

【廣東廿一日電】前些日子逃出重慶投降日本華南軍的重慶政權陸軍上校劉自强、廿一日下午、和記者團會見時、有所一問一答、從那裡面、可以看出來敗戰重慶的內情和日軍封鎖華南沿岸給予蔣政權的打擊、現在把當場問答的話記出來、

問、你脫離重慶的動機是甚麼呢？

答、在汪精衛脫離重慶當時、我還是個强烈抗戰論者呢、等到汪先生對於近衛聲明放出第一聲時、我的抗戰理論也爲之一變、現在英美固然援助重慶、但這援助、毫無自然性和誠意、不過想利用中國、來慢慢地窺伺侵略東亞之機會、中國恐怕獨立被侵略、所以糊塗苦戰三年、

問、對於和平的意見怎麼樣？

答、然而我已覺悟、沒有再戰的必要了、

問、華南沿岸封鎖的影響怎麼樣？

答、重慶有相當巨大的兵工廠、大概可能製造小槍、重機關槍、輕機關槍、迫擊砲、火線砲、炸彈等軍械子彈、不過、那材料完全從英美方面輸入、所以日本軍封鎖華中華南沿岸、給重慶一個痛烈的打擊、從去年八月到本年初、日本軍的炸擊、將重慶全市的房舍、炸燬了三分之二、那種慘狀、簡直不是言語所能形容的、

答、繼續抗戰的最大原因、即在於蔣介石的頑迷個性、在國府要人裡、也有不少傾向於和平的、但是蔣介石監視得特別嚴重、不能夠脫身逃出、一般老百姓、官吏、兵士等、也厭有不用提啦、就是下級希望等待着和平的、

原來劉上校在第一次上海事變當時、於南開大學求學、灌注了不少强烈的排日意識、然後棄文就武轉身軍人、事變勃發當時在參謀本部服務、日軍攻略南京的時候、他担任守備興化門的職務、迄至脫離重慶以前、他的官職、是毒氣科長！

菲島通過預算

【馬尼拉二十二日電】菲島議會於二十一日夜、通過總額九千一百八十三萬九千廿蘇之一九四一年度預算案、及國民經濟省新設案矣、

採用糶出制度 實施增產蒐貨新策

開拓廳長會議中將作討論

關于增產蒐貨新方策實施上之糧棧現機構、究宜如何活用、已被視爲當面之重要課題、而以解決與該問題有重大關聯之交易場領取方法之改善整備問題、爲最重要、如興農部、合作社、農產物檢查所等關係各機關、劉正實行愼重協議、且定於廿四日招集之開拓廳長會議中、以該問題爲主、實行協議、交換即應現地實情之意見、參酌現地方面之意見後、升當作再次愼重之檢討、而決定興農部論究、至晚當於下月上旬以前決定實施具體策、聞已預定着手準備、且非改正交易場法之一部不可、

交易場之領取方法蓋以去年九月之交易場法爲原則、以檢查制度基礎之公定價格爲中心、實行領取、實行不難出之領取辦法、尤鑑于去秋以來之經驗、對于該制度、認爲有須經再次檢討者甚多、茲極爲類、殆極繁多舛雜、況檢查技術及設備幷不完全、因對其格式往往使農民及糧棧兩者失却信仰、況此等檢查如混保檢查者、仍未獲得正鵠、故仍不免遺憾、一旦由交易場領取之農產物經過各種手續之結果以一定公定價格爲基準者在事實上、仍感困難、

一、强化檢查制度之機構、當作再次檢討之要點、大抵爲該制度及設備即交易場、倉庫、檢查機具及技術員之素質一旦得以向上時、實爲現行統制在推進上之絕對必要者也、並爲擁護農民利益、及統制歪曲使之達于純正起見、茲實爲將來之問題、而非確立理想體系不可、

二、以上均爲由檢查制度之現狀推想之問題、倘據永年經驗者之糶出結果以觀、則可逆料農民及糧棧之不滿、將因而減少、然只本此現狀實行時則恐有糧棧及農民談判或背後農民所遭壓迫之不正領取以及舞弄私弊之誘發等危險、此等情形殆皆由于違反現在統制或藐視統制結果所致、然若以公定價格仍委諸以無制限之糶出、則除少數農民獲得利益外、其他恐仍有助長弄弊之虞、暴露統制出貨政策之破綻、概可知也、

二、在無制限下實行之糶出制度、以統制下之現狀觀之、乃決不能容者也、只依此法採用、實不可能、蓋須暗中配置優秀且有力之檢査員、對于在公定價格下超過一定之糶出限度者、一齊査定、取防止不正、或舞弊之措置、倘對此等加以約束或制限時、除對農民與糧棧之交易、加以關心外、并應淘汰違反統制之糧棧也、與此同時、須利用糧棧現機能以作當面便利之方法、故其與收集以良好之影響者、太可豫想也、

△結論

甲、非至確立檢查制度及交易場設備完璧、或檢查技術可以向上時、須按地域別以一定之條件採用糶出制度、方爲有利、

乙、採用或實施糶出制度、同時、並須推進將來統制之整備以期檢查體系之確立、尤爲養成檢查員起見、決定交易場檢查部門由滿洲農產物檢查所管理實行檢査、使之名實一致、取極有力之處置云、

△糶出制度之取出

一、若糶出制度、按一定之國家規範操作時、則幷非背謬於統制者、亦洩露投機性事業之事實、尤部份、藉以提倡資力之嚮上方策、據兩制度之現狀以觀、已能預想其爲一長一短、但除於過渡期併用兩者外、別無他法也、若指摘兩制度之利害、則大體如左

△以檢查制度（公定價格基準）領取者、

一、現交易場之檢査品

達迦爾港之重要性

英法聯軍曾進攻而未得手 南大西洋輸送路此爲門戶

歐戰鳥瞰

溯自德法媾和決定以來、歐洲戰爭巨翼、乃迢迢擴大至於法屬非洲地域、而美國對法强硬聲明、戰雲復瀰漫於南大西洋、是故南大西洋、密林、沙漠等環匝下之法屬非洲、將淪爲未來之歐洲戰場、

達迦爾之首府達迦爾港、乃戰略上之重鎭、列國對此、無一不嘗禁臠之意、據十八日電稱、德國有接收達迦爾港之說、英美對此、暗北之聲明曰、『不行大規模作戰、固難佔領此港』、示果德軍進駐達迦爾港使以海軍反攻之意、鈎心鬥角、爭此一杯羹、非無故也、吾人一聆達迦爾之名、當猶能記憶去年九月、英法聯軍曾進攻之、終遂廢然撤退、

此地作戰、殊非易事、如前所述、徒事敗北耳、要之鐵道下之非洲八倍、擁有精兵約七萬、守四個要塞、堅壘難攻不落、倘謀於作戰、終不免徹底援英、對於達迦爾之猛鑛、煤油、木材、食糧之價値上、與當時相較、亦甚夥、惟是英國目的、殆欲先於德軍、接收達迦爾港、防止對南大西洋海上輸送路威脅於未然、同時、且得確保赴中南非之門戶也、

非洲戰線、除北非樞軸軍佔優勢外、英軍殆佔有利地位、惟是德軍進出達迦爾、是否能使環繞非之法、英、比等土地化爲戰場、鑑於地理上條件、不得不有疑問、毋寧在物質上、視爲『大西洋戰』之一大進展斯可耳、

德軍接收達迦爾港、在戰火上、固屬條件有利矣、然英美海軍是否企圖以大規模作戰、寄遑、因與美國實現參戰第一步有關、良値注目、

原來地中海之封鎖、英國唯一糧食、須由南方取道好望角線、一方、德國空軍在海上攻擊力、頗有長足進步、達迦爾與巴西之奈達爾間一千七百海浬路程、不啻大路一通耳、如美國不徹底援英則已、如徹底援英、對於達迦爾之歸屬、烏能不示異常關心耶、政府首腦、衆口競言『戰爭對於西半球之威脅』、故令輿論亦告動員、恃保美國愈益實現參戰之

尤形重大、固無待贅言矣、

陸鷲襲麗水（浙南） 敵軍需品完全消滅

【某某基地二十二日電】陸鷲河原、山本、堀田、丸山、本田、弘仲各部隊、二十一日午後、乘天氣之恢復、轟炸浙江省南部麗水及附近之敵集積軍需品、並軍事施設、收莫大之戰功、全機歸還某基地、

一、坂野小隊坂野芳一曹長指揮、
一、西村中隊、西村滋信中尉指揮
一、磯崎部隊同配屬部隊同協力部隊
一、鏡內小隊鏡內明少尉指揮

作戰有功部隊 榮蒙賜感謝狀

【東京二十二日電】參加華南作戰、陸水作戰、及宜西突破作戰樹立赫赫武勳、之各部隊、前曾由軍司令官授與感謝狀、復以此次已建上聞、故二十二日午后三時半、大本營陸軍部乃發表此無價得感

美駐華新大使 葛特斯赴重慶

【香港廿二日電】本月十七日以來於香港與詹森前大使交代事務、以及與美華要人會談中之葛特斯新駐華美國大使、已按豫定、於二十二日由香港出發循空路去重慶、至於詹森前大使、已先一步、於二十一日午前亦由空路歸

爆炸桐城

【某某基地廿二日電】華中艦隊報道部二十二日午前十一時發表、船田部隊長所率之海軍航空隊、二十一日、爆炸桐城（安慶北方七十五粁）敵百七十六師司令部及兵舍、使之起火、更對南部城外似爲彈藥庫之倉庫、加以轟碎、使數處發生猛烈火焰、

美力增產爆炸機 本年完成希望數

【華盛頓廿一日電】克努特森國防生產管理局長官、廿一日會見新聞記者、發表國防生產局與福特汽車會社、目下進行於墨西哥州伊布西蘭第三福特新工場、製作四發式爆擊機之契約交涉之旨、惟關於據該契約、製作幾何爆炸機之點、未能言明、同時謂、向布因古洛克希得、達古拉斯諸飛行機製作會社、分送書翰、從事製作豫定數量以上之四發爆炸機、以謀生產擴張、結果迄本年末、合計右各社之生產與福特汽車會社爆炸機製作部面之生產、略得確保大總統所希望之機數、如斯既定之美國爆炸機製作計畫、幾可完成云、

晚晨刊共兩大張

事業擴張廣告
謹啓自敝社開業以來乃個人經營今爲擴張業務起見新組織變更爲合資會社左記業務經營望新照舊眷顧是祝
營業科目　工事部　土木建築施行設計水道煖房施行設計試驗
鐵工部　一般鐵工製作諸機械製作並修理
商事部　土建材料電動機唧筒機械工具
新設科目　土地管理部　凡個人所有土地家屋如欲委託管理及買賣斡旋時不拘多少以通信及電話通知必即派係員前往面談
奉天大和區紅梅町五三號
合資會社　東辰組
組主　武田明
電話(三)六五五七番

亡失滙欵支票作廢
敬啓者敝號東八年五月九日營口益發銀行滙奉天不記名支票第一一一二號國幣壹千元內不愼丟失除向該行掛失具保領欵外特登報聲明無論落于何人之手槪作無效
奉天市小西街一段一九號　同昌益啓

同胞兄弟脫離關係
聲明人朱玉青朱長青茲因家道苦貧兄弟倆各求生計多年現在其兄于龍關口共兄仍然困難故其弟營成友而給與伊兄國幣洋五百元正由此兄弟間永久脫離關係各不相涉以後朱玉青在外如有借貸或招惹生非等情其弟朱長青槪不負責故特登報啓事
兄弟情願脫離關係人朱玉青　朱長青
住址瀋陽區一德街六段十五號
出名作保人　張樹恩

失戳聲明作廢
啓者瀋陽縣二區柳匠屯營榆樹台村黃泥坎屯村民李玉貴名章一枚前因遣子持領豆種途中遺失所因該章前曾用作地籍整理之用此後無論發生任何事故槪作無効特此聲明
聲明人　李玉貴啓

緊急更正
啓者五月十五日夕刊第二頁之張淑坤離婚公示送達廣告文內（指定康德八年七月十二日午前九時開言詞辯論）之七月十二日乃六月十二日特此緊急訂正聲明
康德八年五月廿三日
奉天地方法院書記官　顧遠璋

脫離關係聲明
啓者敝號於康德七年十月十禮堂二人合資在大北關四段開設永茂商行化莊品丁廠因生意不振於康德八年三月十六日歇業双方被請中人說合將所有號中貨物傢俱舖墊及欠內欠外賬目等項完全按股本數目分劈清楚另行字據將舊圖章及舊賬單據均歸胡祭先收執關於永茂商行過去未來之一切事故均歸胡祭先負責與呂秉剛楊禮堂毫無干涉特此聲明
呂秉剛　楊禮堂　仝啓

滿洲商業株式會社本店遷移公告
本社已於五月七日遷移左記地點謹此奉告
新社址　奉天市瀋陽區一心街二段二號（奉天市小南城門裡大街路西）
電話（4）二九一九（4）二四九一
社長　陳楚材啓

招募煤炭臨時調查員
一採用調查員　滿系　男子　五人　女子　十人
一調查期間　自六月至八月（三個月間）
以上志願者限於五月二十八日前本人持履歷書及脫帽二寸半身像片向奉天市公署三層樓上經濟科接洽爲要
康德八年五月二十一日　奉天市公署

失照聲明
敝人領名坐落臨江縣虎洞溝村大長山溝地一段四至畝數列後因照於大同元年事變丟失除呈請臨江縣公署另發新照外大照兩張無論何人拾得槪作無效
東至大長溝　南至土湖　西至張姓　北至小溝　下則陸畝
郭振德　楊吉有　郭殿臣　謹啓

地照丟失聲明作廢
敝於民國十八年三月間以福生堂領名坐落通遼三區義禮村瓦房屯補固字六十五號計地十一晌二晌五分大照一張於事變時經劉漢香借與王維安託馮子雲代爲借欵未妥時丟失除呈縣署補發新照外特此聲明
通遼　劉儉啓

募集
一、藥房店員　若干名
對藥物有經驗且須通曉日語者待遇優厚須要市內確實保証人二名希望者希携履歷書前來可也
奉天木曾町十六號　立花大藥房
電話(三)三六二七番　三四五〇番

愛護資源防止火災
普及設備消火彈
增强隣組活躍力奉公隊正計畫中

協和義勇奉公隊、最近鑑於市內火災頻發、有增無已、遂樹立對策、對於鄰組各家庭、獎勵防火設備、俾得防止火災、愛護資源、以應非常時局之國策、同時、爲期奉公隊防火活動萬全、亦有種種計畫、而其中對策之一、使全市民、設備消火彈、此消火彈、業經治安部警防科及奉天省市警防科數度實驗、在火災初起時、非常有效、、內務省、日本警防協會及大陸科學院、均歷予証明、關於市內火災取締之市警察局警防科長宇井寧氏、關於此次義勇奉公隊計劃、發表談話如次、

市內火災之發生、逐日增加、當此時局殊堪遺憾、觀諸去年度之統計發生二百四十三件、損害不下三百八十五萬八千五百五十八圓、入於本年度、既發生數十件、損害突破三百萬之譜、此等火災、冬季發生尤多、不過殆無不可抗力者、多因各人不注意所致耳、當此時局、不法謀略等、堪使一般市民擾攘、遂謀略行爲等迄及現在尚未一現、但市民對於謀略、不可不注意也、

此次義勇奉公隊斡旋之消火彈、已有定評、其特色一彈約入四合藥水、可消八疊房間之猛火、雖極寒不凍結、又非同昔日、使用硫酸等、故絕對安全、如不漏水、效力永久不變、不特此也、有使超越揮發油石油、及其他藥品等猛火三十萬弗打以上電氣絕緣之效力、最近高倡本身防火隣組防火等時節、義勇奉公隊之計劃洵得時宜、而再消火彈之實驗、定於二十五日午前十一時、在警察局裏院、二十五日午後三時、在南市場警察署、二十六日午前十一時、在城內省公署裏院、二十六日午後三時、在大東警察署、二十七日午前十一時、在市公署院內、二十七日午後三時、在鐵西警察署、分別舉行、至消火彈之訂購、由各區隊本部辦理、俱於經義勇奉公隊之手購買時、價格一個三圓云、

綏化官民同感皇恩 努力復興工作
馬傳達使歸來談

爲傳達 皇帝陛下御下賜內帑前往北安轍赴綏化地方慰問視察震災現地之總務廳參事官馬冠標氏、二十二日午後、乘亞細亞號快車歸京、談述如左、堪稱近來稀有之天災、人畜受害僅少、亦不幸中之大幸耳、綏化街文廟國民學校與綏化縣新城村萬合鎮國民學校等、完全倒壞、因在夜中、故學童幸免被害、殆天佑歟、至有百餘名死傷者、蓋係無地震之經驗與知識、恐怖之餘、致忘遁逃、地震之次、繼之火災、民衆擧協力防火、僅燒失城內花柳街、人命尚無何等被害、此兩大天災、失家者、居急造蓆房、滿系青訓生百名及國軍百名開拓義勇隊百名等救援部隊醫療班並其他、均在現場活躍、從事復興工作、更得開拓義勇隊之應援、農村勇躍輪將高粱小麥、失去教室之學童、在屋外教授、而市街毫無周章狼狽之形勢、此次御下賜金、官民擧對浩蕩帝恩、感泣不已、省長以下官吏率先捐助俸給百分之一、爲救恤金、官民一體發揮隣保互助之精神、各地皆然、同時綏化街近已考究新都市計畫云、

奉鐵局擧開管下 愛路聯絡會議

奉鐵局管內愛路連絡會議已自二十一日午後一時、於奉天大樓開催、當由在奉一二六部隊參謀池田特務機關長、省、市、協和會、義勇奉公隊、青少年統監部及吉林、安東、關係省以及各鐵道局關係者出席之下、說明本年度愛路計畫、福利工作計畫、與協議事宜、至午後四時三十分乃告終了、

御賜勅語紀念日 各校擧行捧讀式

對青少年學生御賜下勅語之御下賜紀念日之二十二日、在奉日系中初青年學校、分別擧行勅語捧讀式、並由校長訓話云、

開拓義勇隊將次第來滿

開拓青年義勇隊之本年[illegible]……二十二日於羅津上陸之富山縣部隊二百五十五名、二十五日於大連登陸之香川縣部隊二百八十九名、經由大連者三百九十九名、經由羅津者五百五十九名、經由釜山者七百六十六名、共計九千七百二十四名、次第向大陸入植、是以經由地之大連、羅津、新京、哈爾濱等上陸及通過地、均由鄉軍、協和會、國婦及關係機關屆時擧行盛大歡迎行事、自大連登陸之部隊、[illegible]中心、參觀戰跡、六月中旬經由釜山渡滿部隊、則准於新京作市內大行進、此次義勇隊之登陸日程決定如左、

△羅津＝五月廿二日、富山縣二百五十五名（勃利訓練所）、三十日、石川縣二百五十五名、枋木縣四百七十五名、岩手縣三百三十七名（勃利訓練所）、六月八日、岐阜縣四百五十名、三重縣二百三十六名（寧安訓練所）十六日、滋賀縣二百八十九名、[illegible]（哈爾濱鐵江訓練所）

△大連＝五月二十五日香川縣二百八十九名（對[illegible]）、山口縣二百七十名（同）二十九日山口縣二百六十八名（同）、六月六日、愛媛縣三百十五名（鐵嶺訓練所）、二十八、[illegible]二百六十八名（[illegible]）

對各煤礦增產功勞者 授與獎勵金及表彰狀
同時並擧開全國煤礦長會議

政府對於七年度下半期於全滿主要煤礦應獲得增產獎勵金並於增產上建立功勞者、決定由經濟部大臣授與表彰狀、刻已本諸下半期出煤之實績、核算增產獎勵金額、聞當於日內確定、而政府更以此種獎勵金並表彰狀授與爲機會、定於下月八日、邀集全滿主要煤礦長參加、在日滿軍人會館、開煤礦長會議、關于現下煤類各種問題、交換意見、屆時政府方面當經武部總務長官、青木企畫處長、古海經濟部次長、土肥民生部次長、及各關係官出席、煤礦方面則由滿鐵、滿炭、東邊道、本溪湖及其他主要煤礦長並各關係者及首腦者等多數出席、午前自九時起、授與獎勵金及表彰狀後、對于八年度增產計畫及增產對策、第二次五年計畫等、實行懇談、尤對於勞務問題、有莫大之期待焉、

義勇奉公隊 擧行春季慰靈祭

奉天協和義勇奉公隊、定於本月三十日、於忠靈塔擧行春季恒例慰靈祭、當日午前八時四十分、全體集結於國際道路氣象台附近、於大島副總隊長總指揮之下擧行團體參拜云、

奉公隊全國地區會議 各地擧行日程已經擬定

協和義勇奉公隊中央統監部、基於本年運動方針、爲謀全滿奉公隊之萬全指導、曾於十八、十九兩日在國務院講堂、召開全滿奉公隊長會議、已得相當成果、圓滿閉幕、茲更爲謀地方隊之徹底强化、定於五月二十六日起、分別在各地擧開奉公隊地區會議、茲誌其擧開日期地址如左、

△五月二十六二十七兩日在齊齊哈爾市、擧開參加省有龍江、北安、黑河、興安四省、△同日在牡丹江市擧開、參加省有牡丹江、間島、三江、東安、△五月二十九三十兩日在奉天市擧開、參加省有奉天、安東、錦州、熱河、△六月二三兩日在吉林市擧開、參加省、有吉林、濱江、通化

龍口發現古人骸骨
燕大講師調查後將有一大貢獻

【大連電】自本年三月以來調查華北之周代遺跡之考古家、燕大講師曾居龍雄文學博士、已於山東省龍口北方二里半之地、發現古人之骸骨、當即認爲考古學界之貴重資料、而加以研究、至二十一日乃偕其夫人愛媛乘天津航路萬壽丸輪船抵大連、以此種調查資料觀察、己可確定爲學界之謎之中華三千年前之來民族並非純粹之漢族、而爲固有之北方民族、愛則該博士臨燕後之正式發表、目下已以學界之一大貢獻、而頗惹各方面注目焉、據該博士談稱、於山東省龍口地方海面突出之砂地半島（海拔五六米）北方二里半之地、有一古墳焉、經發掘後、於深約一米處忽發見原形之已歷三千年之人骨、察其頭部形狀、知其與純粹漢族相異、頗似北方民族、由知或可想見遼東群島與滿洲有何等之連絡、又人骨片未破本來之方向、但爲鑽立頭骨亦未萎縮、由此可斷定係一中年人之遺骨、傍而有牙之犬骨片爲等土器據云、此爲石器時代之文化產物、係因氏以前業時之物、又該博士復以龍口砂地有炭哺乳動物鳥類之骨等之見地、推斷從前此處、附近定有樹木、三月於青島[illegible]調查員攻時、曾於砂中發現士器之碎片、及鹿骨等、因想像青島以前、或爲一森林地帶、按十年前曾經東京市大致古學研究家駒牛博士調查、故此次調查蓋爲第二次、該氏且記此龍口砂地半島極饒興味、故今秋或明春仍當前往調查等語、又該博士擬於大連二日後、即於廿三日赴鞍山、一訪奉天及新京等地、而預定月末經承德歸燕云、

法院傍聽錄
王木匠夫妻離異案 和解無效定期再審

仲陳氏山東省萊州府人、已年逾花甲之老嫗也、曾于四十一歲的時候、改嫁王木匠爲妻迄今已十八年的夫妻、近因王木匠家有嬌妻美姿將仲陳氏遂出、仲陳氏只有一女、已出嫁李姓、以王木匠不念當年協助之勞前經狀訴奉天地方法院、請求返還住房三間、並安慰費九千元、詳情迭誌本刊、現又開庭審理、和解無效、茲將經過記錄如左、

問、原告代理人、上次開辯說和解怎樣啦呢、

律師飯島滿次起立陳述、除返還房子三間外、再給國幣三千元吧、

問、被告代理人、說和怎樣啦呢、

律師張印鑾起立陳述、如照以前辦法、不出範圍還可已說和吧、

問、怎樣的範圍呢、

答、從前說過一千二百元

問、當初房子在內不、

答、在內、

問、李仲氏、仲陳氏是你母親嗎、

答、是、

論、王兆吉（即王木匠）退下、

問、要房子多少錢、不要房子多少錢呢、

答、（李仲氏）要三間房子、亥得九千元、

論、得照範圍說呀、

答、不要房子給七千元吧

論、李仲氏母女退下、王兆吉入法庭、

問、仲陳氏已經全你過二十來年、無功勞也有苦勞、你也將後人、你想個百年後不定是誰的呢、究竟你能給多少錢帶房子、

答、我拿不起呀、

問、三間房子以外能給多少錢呢、

答、唔……

論、還三間房子已出契約不給能行嗎、

未答、

論、返還三間房子外、再給一千元能行不呢、

未答、

論本院勸論和解、你好好想想、不知對方同意不呢、

答、可以吧、

又令李仲氏母女双方代理人、

問、（李仲氏）你母親三間房、另外一千元行不呢、

答、不行啊、

問、原告代理人、仲陳氏與王木[illegible]或妻的關係要[illegible]

答、是、

問、限七天內[illegible]

答、是、

審判長宣言、本月十二日再開吧、（閉庭）

德使滑翔機電擊作戰
無聲"空中列車"實現矣

無國土之國王、篤爾考斯希臘國王、留收戰哀史之一頁、猶呼焦土抗戰、倔强於地中海孤島克烈達、而德軍以空之電擊作戰、再受砲火之洗禮、世界耳目、爲之聳動、號稱空中列車之滑翔機輸送軍隊、竟非妄想而實現、誠德軍新作戰之別開生面者、此無爆音之空中怪物、不僅德國、世界各國莫不謀其軍用化、空輸化而積極研究、實未來航空界之一大興味焦點、關於此空中列車之實用、滿洲空務協會藤原金太郎技師、得此消息談其技術上之見解如次、

滑翔機之軍備化及一般輸送化、各國早已開始研究、尤以德國、受凡爾賽條約不許製作飛機引擎之限制、已自二十年前實施滑空訓練、築成今日空軍養成之基礎、此次大戰勃發以來、熱心研究其實用化、聞最近曾製能乘五十人之大型機、想克列達島攻擊用者、即此大型機也、爆擊機一架、可曳此大型機五、六架飛航、誠所謂無爆音之空中列車也、[illegible]見、更乘上昇氣流作無音爆擊、具潛水艦的威力、實怪物的存在、[illegible]隊之出現、並非難事、共將來性、正不容我等想像也、滑翔機之[illegible]倍乃至十五倍之上、若於五、千米之高度脫離曳航機、更有高達[illegible]更乘上昇氣流、可以自力飛行數百粁、此次滑翔機之空輸成功、[illegible]耀德國之後者爲蘇聯、滑空訓練相當發達、最近十五、六架之曳[illegible]輸、更爲易易、若以普通之航空機曳五架滑翔機、可在東京新京[illegible]城、奉天之上空、各以一架滑翔機脫離、即可達成空輸之使命、[illegible]於之缺乏發動機資材之國家、最有利益、夏空之入道雲及疾風、[illegible]也、乘此上昇雲飛翔之滑翔機、速度爲六十粁乃至八十粁、果[illegible]後空軍及一般航空界不可或缺之一大存在也、

慣竊落法網

南市場署刑事祝恩儒、荊秀清、於月之廿一日午後十一時三十分許、夜勤中行抵永安街廣場、見有可疑行人二名、當即逮捕、經審問後、供稱劉亞東、年廿六歲、候世剛、年二十五歲、原籍均瀋陽縣人、久慣竊盜爲生、曾作案數十起、得贓款約二千餘元等語、當局並搜出贓物甚多、目下正審問中云、

哈埠擧開 軍援講習會

【哈爾濱電】於民生部司法部共同主辦之下、擧開暫行民籍法及軍事援護法講習會、第一日、由廿日午前九時開始、假興農合作社聯合會會議室擧開、由中央招聘民生部阿部隊榮、司法部寺田利夫爲講[illegible]

天氣豫報

（奉天地方）南西風 晴一時陰

最高 十七度六

最低 十三度七

（廿二日溫度）

眼疾治愈介紹良藥

[illegible] 鳴謝人哈爾濱道外 金發祥

奉天純益染織會社營業廣告

本社自開業以來 [illegible] 稱列後、協和服料、花格綢、西服料、串綢、斜紋綢、
社址奉天市[illegible] 電話總務課 四局二三五六〇 二九〇四

公認國光女子洋裁學院招生

一、宗旨 以養成女子洋裁技藝爲目的
二、名額 [illegible]
三、學科 [illegible]
四、資格 [illegible]
五、入學 [illegible]
奉天市[illegible]

感謝戒煙良速

[illegible] 張樹棠謹啓

王東甲論命潤格

[illegible]

兄弟析居聲明

[illegible]

尋人

[illegible] 鴻源永

本報啟事

[illegible] 盛京時報京津支社啓事

民益鐵工廠出品

發明寶人王伯勳
專造苞米碾麥各種穀物立式麵碾及高粱精白機自動香油機豆腐磨碎機米機擦米機並其他各種米機之修理均設備有機
本說明書函索即寄
奉天市小西區惠工街三段三九（工業區一馬路）

口紅 頰紅
クロバー
品上之美優良最品質

痔漏除根

[illegible] 國瑞藥店

治愈婦人病

[illegible] 梁治平謹啟

[illegible] 王化宣 [illegible]

腸炎 瀉痢 消化不良
腸內異常醱酵 常習便秘 積食鼓脹 醱酵性瀉痢 小兒瀉痢 營養障碍 乳兒綠便

表飛鳴
ビオフェルミン

[illegible]

發賣元 武田長兵衛商店

癮君子傳 100

·儒丐·

我以為現在一定有人很執拗的、要質問阿片服用者是怎麼樣了、他的狀態、現在到底是如何呢、那末、我代他作個答覆吧、阿片所建設的快樂王國、此刻業已中止了、現在他只有苦痛、在纏綿着、因為他已然誓把阿片拒絕、不再受它的壓制、固然、企圖把這暴君（阿片）排除、不再見它的面、當然要有其他種種苦痛相伴而來、不過兩害相權、當避重就輕、譬如同樣的兩個禍害、全都是太可怕的、在脅威着、可是其中一害、尚有幾分希望、堪可恢復幸福、那末我們當然要選擇這個有轉機的禍害、把那毫無希望的、只可以棄掉了、不過在理論上、已然沒有反詰的餘地、可謂漂亮已極、無奈在著者本身、對於這個理論並沒有怎樣興奮、它實在沒給我多少實行的力量、可是在此理論以外、我忽然逢到一個危機、遂使我不得不實行我的企劃、那就因為有了比我生命更重的一件事、致我自然而然的得趨就這個危機、那無疑的是為了我的妻子了、在那時、我若毫不悛改、一直把阿片吃下去、那還有什麼說的、一定得死了、可是一下子就不吃、不是一樣很危險、反正兩個死、我都不能避免、於是我就決了心、與其繼續着食阿片而死、實不如捨了阿片而死之為愈了、

那末在當時我到底 能吃多少阿片呢、便是我自己、也不能知道確實的分量、因為我所服用的阿片、是由一位友人替我買的、我一提到錢、他就說別忙、總也不肯受、所以我一年之中、當眞服用了若干阿片、也就無從知其確數、我所能知道的事、只不過是不規則的飲用、每日由五六十粒、至百五十粒之間、把分量換着吃、最初我實行減少分量、每日先減至四十粒、既而三十粒、並且努力減至十二粒、

我這樣辦、居然成功了、但是可不能說我的痛苦、完全解除了、可也不能說因為苦痛、致使我有什麼失意沮喪的樣子、須知我在經過四個月以後、依然是很興奮的、而且苦悶異常、胸間時覺騷躁、或起高度的悸動、差不多已然近於神經錯亂的人、讀者諸君、在傑穆斯一世時代、不是有一位最無罪的人、（1）曾關於他的苦惱、留下一篇大可傷痛的記錄麼、那末我現在所蒙受的苦惱樣子、簡直和那人無所軒輊了、我現在的境遇、已然和那人最為酷似、眞不啻等於被拷問的人了、

（1）William Lithgow（1582-1645）

◎ ◎ ◎

阿片是殺人的毒藥、所以把多量的阿片、一時吞下、便可死人、可是慢慢的試服、積以歲月、抗毒之力、雖徵長增高、而人休已被阿片侵蝕、日形朽敗、終亦必死、是以重癮之人、差不多皆與武大同其不利、然而繼續服食、惟死而已、毅然戒除、或有一綫生機、轉弱為強、何況吾人癮癖、殆不及狄奎因士千百分之一、如彼重癮猶能自克、矧在普通癮士乎、舌痛、勢在難免、然而舌僅短短幾日、而未來之樂無疆、而況尚有不啻之方法哉、欲滅今日劣膂劣士之毒、眞不成問題也、（譯者）

神泉雜選

文·壇·一·瞥（下）

·丁丁·

隨筆

因為推崇魯迅。始能炫耀自家的才能。

你推崇。我也推崇。誰推崇得最花樣。誰在文壇上飛沙走石最猛烈。為的是 我以魯 迅的招牌。眼倒你的魯迅招牌。於是又抬出魯迅所推崇的色目人作家。有給高爾基作正傳的。就有給郭介涅夫作外傳的。以至於陀思妥夫斯基等色目人大作家的作品讀後感之類。沒有一個雜誌上不儘先登載。只要寫一篇捧色目人作品。寄到某雜誌社。到月底就能得到一筆外財。雖說數目不大。但打次茶園。或能足用。作家們何樂而不為？

有人說。這正是我們作家的聰明勝人處。他們能夠知道捧魯迅。更能夠知道捧魯迅所捧的色目人作家。只可惜離隔了魯迅的書本子。再也不容得跟着為是。捧人還得 跟着魯 迅的屁股。這點。未免落有吠影吠聲之譏。然而為的要充胖子。不能不先把自己的臉打腫了。捧人可以成名。那就不得不專捧。川惜不專。不足以言戀愛捧人不專亦不足以言文章捧是煙幕煙幕散了卻露出地地道道「滿洲作家」的巨臉。

元朝 代。人民級。把讀書人列在妓之後。而把俘虜來的色目人（當時稱俄國人為色目人）列在讀書人之後。現在我國作家。推崇色目人得資。而用之去打茶園玩妓女。也不嘗不是我們讀書人有出息的表示。滿洲文壇前途。焉知不發展在這般有出息人的手裡。我惟有刮目以待了。

東遊紀行詩

▲即事

怪底初春似早秋。川原爽便清遊。時看返照鴉背。又見山光起馬頭。擬擬情 懷思往事。重重風物憶前遊。地形無盡天連海。始信鄒生大九州。

一榻居然臥可專。窗中景色更同旋。荒田蕪穢尙千畝。野寺傾斜剩半椽。薄霧漸 遮平野樹。晚風微漾夕陽烟。梅妻鶴子應余憶。豈識征人身在焉。

地震篇

·答謝慰問諸戚友·

康德之八年。五月五日子夜間。綏郡人士方酣眠。轟然有破聲驚天。斗室眞如不繫船。斯際乾坤陡轉旋。老弱呼號戶限穿。攜朽拉枯鋒萬肩。雞 還奔赴集田園。昏黑辰斗 若倒懸。鷄翁嗒然不能言。共道此狀寔空前。棟折摧崩比屋連。不能知其所以然。從來陵谷有變遷。地文地理玄又玄。新城彥隣津河灣。郡城直達秦家邊。墨裂非關火從炎。平地白沙湧飛泉。五區災害遍邇傳。生命幸獲保全。親民如傷帝恤憐。關心民瘼特派宣。勸令拯救亟分班。獻金奏樂賑災捐。中央觀象台中堅。哈市選專員。實地勘驗茲震源。吾聞科學家研探。大凡地震原因之。斷層陷落共火山。此外理論無閒焉。綏生徙壁上觀。天災地變念維艱。神州淪陷嘆浸浸。欲書慚無史官權。答謝友好慰問函。彭筆念草地震篇。（綏化徐迦心）

訪問印象簡記 5

·寒舍·

■初次訪問之情形■

直到現在彷彿記得。我訪問賽金花。那天。是一年的春天。我從劉半農先生家裡出來。而後到前門外廣和樓看了半天富連成戲之後而去的。走到樂善里已是夕陽西下了。見賽金花還是燈下。我彷彿記得她住的大概是一個小院內的北房。她正在病中。穿一件深綠色夾袍躺在一張竹床上。在那迷離燈光裡。照着那白髮老嫗。恍然象徵出衰病的悲哀！

·蒼白的面龐·

然而她枯瘦的身材。還似乎留存着昔年的玉立亭亭。蒼白額唐的面龐。猶有可以追想妙齡時代美豐姿的夢。精神言語已是英雄末路的氣概了！我在見她之前。並沒有預定訪問項目。連對她的稱謂都當時擇出來的。我稱她為魏先生。她十分的客氣。正是她昔年溫柔的修養。我更說明訪問的義意。劈頭一句問道『先生！劉先生命我們學生來訪問。不知您有什麼感想？』

·微笑着回答·

她微笑着答說『那眞感謝極了！我和劉先生從前並不認識。最近在一個家庭宴會裡撞見的。既經人介紹之後劉先生非常關心。當時便答應設法周濟。第一個方法就是編輯本事。其實我有什麼事可記的？不過從前瓦特西將軍時。我確是一種良心上的至願。中國一般人士。向來對于平民有特別事蹟的。不加獎勵。我偶有為之。只不過一時好奇心而已！從前小小有什麼可取？古人當時還給她修墓於岳聖人之側說起來眞正今不如古了！』

四四幻方相加法

第八種四式（錫鼎）

1		7	55
	17		
58		64	16
	42		

（1）

	49		
33		39	23
	10		
26		32	48

（2）

觀劇偶評

·臺下人·

（上）

近歲有感於劇藝之衰退。遂不常涉足劇園。每為朋儕招邀。小坐其間。奇鬟逆耳。怪狀悖心。便不耐久坐。蓋不但時伶演劇故意媚俗為可厭。一部觀衆缺乏鑑賞力。任意喝采。每每急與錯誤。獎其毛病及大處。尤為可厭也。[illegible]

衆。伶人志在受觀衆歡迎而多得包銀。故不惜悖戲情。乖音律。花其腔。變其聲。咬牙瞪睛。過火表情。著予插科打諢。無理取鬧。以迎合觀衆之低級趣味心理。他如七拼八湊之本戲。非驢非馬之布景。眞牛眞當入一齊上台。十八羅漢十二玄壇。亂捉亂鬪。戲理背失。幾類戲法。而觀衆反大示歡迎。趨之若鶩。宜乎眞正之劇藝日見衰退也。噫。

眞正之劇藝。既由此輩時伶所破壞。共領以保存不墜者。其為票友乎。因票友十九皆為知識分子。又 志不在貨錢。故對於劇情技術字音聲韵之學。大可從事研求改錯。以期既往之光輝歷史。得以不墜。故愚對於票友演劇。因所望者切。反較伶人演劇為喜觀焉。

瘍科秘錄

本間和卿先生原著

7

·客亭譯·

卷九 竹木刺 百蟲入耳 誤吞鍼鐵骨硬棗子等 諸獸咬傷 諸蟲咬傷 食兎中毒

卷十 [illegible]

卷一 桑中毒 溺死 石蠶 小便閉 大便閉 痔疾 痔瘻 腸痔 脫肛痔 內痔 牡痔 蟲痔 瘻痔 癖痔 附馬刀瘻 舌疽

△擬字披露▽

宋殿明 伯光 弼熙 丁惠卿 子厚 濟民

滬影的星寓所

慕容婉兒 畢勳路畢勳坊左號

上官雲珠 蒲石路慶福里十八號

白虹 蒲石路中和郵一號

張婉 同孚路大中[illegible]

經濟與產業

調整對日供銑鐵價格 補償金成問題

【東京二十一日電】關於滿洲銑鐵之對日供給價格調整問題、由日本側取補償金事、已見內定、目下由商工、大藏兩省、對滿事務局之關係官廳間、對滿洲國側之具休案檢討中、對於補償金限度如何、日滿兩國政府間之意見、相當懸殊、日本側決定求滿洲國側再考慮、即滿洲國側、對於滿洲鐵對日供給價格與滿洲國內價格之二十六圓差額全部、要求補償、日本側則認為此問題、一方面與滿洲國物價政策有關聯、補償之一部由滿洲國財政負担為至當、又關於滿洲國之對日供給銑鐵、從來 基於 總勵員法在鐵鋼輸入補償法適用之外、滿洲國側依日滿鐵鋼自給自足政策之意思、圖銑鐵對日供給量之飛躍的增大、為此須撤廢該例外條項、以全額補償、作事實上的提價、固克服製鐵業者虧損之惟一方法也、結果此問題之解決、更延至日滿兩國物價政策再檢討亦未可知、其成行頗堪注目、

擴充煤區 電、電業計畫進展

【新京電】因我國國勢之飛躍發展、電力與煤炭開發、乃係振興各種產業之基礎條件、滿洲電業有鑑及此、當作擬本年度事業計劃時、即以 此 目標、而力謀其進展、關於國內主要煤礦、現地發電所設備之擴充、阜新發電所、本年度豫定於七月末及十月末計劃使之全部完成、以期其實現、彼時則可增强 現發電 量之三倍、省山煤礦之雞西發電所亦豫定於本年末完成又所及西安煤礦之西安發電所自客歲以三年計畫、而着手之佳木斯發電所、將於本年內使之大部分完成、故此鶴岡煤礦之電力不足時、已可以解消、本年末之發電量將可增加百分之六十左右、又豫定本年末開始發電之鏡泊湖發電所之送電線工事將於九月即行動工云、

棉花已發芽 秋收大有望

【新京電】政府鑑於棉花等纖維植物之重要性於本年度中、為力圖使其增產、決將施行支給灌漑用鑿井補助金、整備技術體系、及設置災害補給制度等、此外結城次長、更親自勵行現地督勵當於其播種耕植期間前時、殊為各方所注目、至最近植棉地帶之播種耕種已經完了、漸次入於發芽期、本年度棉花栽植概況、大體較前年度實績、稍有增加、播種狀況、亦甚良好、且本月上旬降雨兩次、故於十日前後一齊發芽、若按此情形推移共生產量甚堪期待、

巴爾普公價 日內即制定發表

經濟部工務司、為謀國內巴爾普工 業圓滑 的發展、與國內需給之調整、並對日輸出之促進、對於巴爾普價格之規格別公定價格制、曾進行立案手續、茲與遞來、日本之巴爾普公定價格之決定、相呼應由以日滿巴爾普之增產為宗旨、對於國內品巴爾普公定價之設定、積極計畫中、預定近日中發表云、

滿蒙貿易前途呈樂觀 經濟調整會議已閉幕

【張家口二十一日電】滿蒙經濟調整現地會議、二日（二十一日）午前十時起、在蒙古政府講堂舉開、繼前日之懇談事項之次、交換無隔閡之意見、最後將本會議結果報告、前後二日間之會議遂告終了、由於今次之會議舉開過般來繼續折衝調整滿蒙間貿易之前途、今後當更能順利發展、頗堪期待云、

現地會議經過

【張家口廿一日電】滿蒙經濟調整現地會議、於廿、廿一兩日午前十時、在蒙古政府講堂舉開、滿洲國方面有經濟部物價科貿易科與農部畜產局、馬政局、外務局、專賣總署駐蒙代表部及其他關係者十五名、蒙疆方面有財政部、民政部、產業部、牧業總局關係官員十二名、及日軍興亞院關係者等出席、第一日為滿洲國及蒙疆各交易狀況之報告、並行懇談第二日亦行懇談、隨後報告會議決定事項、即行閉會、懇談事項如左、

一、多倫現地會議狀況之報告、
一、滿洲國必需品之準備、
一、授受之場所、
一、物資價金之決算方法、
一、對蒙古人之配給方法、對蒙鹽、小麥粉等配給狀況、
一、專賣品之交易進行程度、
一、密輸防止之方策、
一、滿畜辦理之物資交易場事項、
一、其他等等云、

訪日調查經濟感想

奉天商工公會陳副會長談（上）

奉天商工公會副會長陳楚材、於訪日經濟視察歸來後、特於五月十三日午后二時、在城內協和會館會場、開訪日經濟視察報告會、聽衆約百餘人、且均係商工公會理事參事及各商工界領袖、席間由該氏將此次訪日經濟視察之感想略述如下、

此次的報告會所要報告的要領、先對諸位說明一下、共分三項、第一日本的物資的情形、第二日本經濟工業狀況、第三希望諸位於經濟方面與日本協力、敝人此次被東亞經濟懇談會召集一行共二十人、計滿洲代表四人、中國華北五人、蒙疆十一人、[illegible]四月十 三日均到 箱根樂齊、當蒙日本東京東亞經濟懇談會派專員招待頗為隆重、於十五號抵「東京」下車伊始即拜訪陸海及文部各省、蒙各省大臣及次官親自接見、並詳加指示、令人感激、在十六日即從事考查各處物價的情形、原來日本不但物資不缺併且物品價值便宜、在前二年諸位也有去過的、據回來說日本貨物非常缺乏並買東西均受限制不能充分購買、此次敝人所調查與前確乎不同、無論購取任何物品、極表懽迎、敝量並不限制、兩相比較似乎與 以前傳聞 不相符合、即在敝人推想亦覺不合、但詳細追求、蓋因前二年統制之初、一般人奉多居奇藏其有餘、而爭購其不足、現在統制已臻完善、是以貨出其所有而出賣、居奇者恍然大悟、遂止[illegible]固在所不免、不過日本一切不是貨物不足、意在令國民處處節約而不浪費、所以 收效 宏大、物資情形大致如此、以上敝人所說純屬 據事實 調查來說、並非有意宣傳、此點務希知道、此次在東京看的工廠（1）日產自動車工廠、在敝人從前所想日本方面自動車之零件、一定仰賴西洋、諸位理想也不能例外、實際則不然、所有自動車全部、均由該廠製造毫不仰賴外力、其規模宏大實在令人驚訝、（2）森永製菓工廠、在敝人想此種工廠並非人生必需品亦非與產業開發有多大關係、決難有預想以上之進步、執料此工廠、就其沿革歷史最初不過十萬資本、現在來逾三十年而資本已增至三千萬元、共進步神速有令人欽佩不止者、再軍的製絨工廠、所做軍人用制服原料令人特別嘆歡者、販帳製毯[illegible]毯子、原來學自滿洲、滿洲原用人口、日本則由人工而改用機器、其功效超過十倍以上、又看日本政府設立理化研究所、內部聘用數十 位物理 化學博士、每位博士不但有一研究室、而又有一 試驗工廠、專研究近代所有之東西、譬如用海水能製鑛物之鎂、又能以無煙炭作出纖維質、他如由石炭製出石油、也是由該所研究而成功之新發明、由該所研究發明成功后、設立各處大會社有六十四處之多、共規模宏大可想而知、『由東京到名古屋』、諸位知道名古 屋是出 磁器地方、在該地參觀兩個陶業會社、日本陶業株式會社在所經營之窯新業會社該會社在前六年敝人曾去過一次、其做法與敝人現在所見大非大致相同、此次所見大非昔比、將舊有做法完全去掉、全都採用新式做法、共省工省煤較舊式做法勝強萬分、其檢查之精細無微不至、一面再再而三、至於五次之多、所出成品每年約值金額在二千萬以上、十分之八輸出於美國、（未完）

若患痔瘡便血 請用 化痔靈
全滿各[illegible]售處[illegible]時請向本店○奉天城內審署街李郁生寄處 函索可也說明付郵票四分
內服 七日量一元五 十八日量三元
外療 藥膏每盒一元 坐藥[illegible]

歡迎主顧 大連 中央旅館 優待團体
大連駅西鄰・電話三三八九七

內科小兒科產婦人科及其他一般 入院隨意
郭氏醫院 院長郭文高
產婦人科由女醫郭李松林擔任
地址 奉天城內鐘樓南明湖春飯店東隣 電話(四)[illegible]二三八二

外用 性美膏 精力減退之人必備 一元二角
桃夢 一圓二角、三圓
奉天加茂町十六番地 木村商行

眼科專門 入院隨意
光明醫院 院長王森心
大連西崗[illegible] 電話(三)一〇一七番

蓬勃的活動力
吾人胃腸健全、則蓬勃的活動力、堪使能率提高 永享愉快幸福
仁丹

羊癇瘋
治一個好一個
育赤散△羊癇瘋雖多年為患他藥所不能治者、本藥負責治愈、本藥有立時止抽之効一星期犯病一次、用藥二付、管保一星期不犯、一月犯病一次、用藥七付、管保一月不犯、連續服之（量病之輕重而定）管保去根、終身不犯、並治瘋癲、神經病、及小兒抽瘋、當時止抽、一袋壹圓、歡迎代理、函購即寄、每次買足二十袋以上者、照定價七折
撫順市中和馬路三丁目四十番地
總製藥場德善堂

大連 西崗新大街 鼎新號
工業部新出品
協和服 大衣 風衣 西裝 套三西服
西服部陳列滿場
電話三二三二八

生肌制腐無痛
從來之外用殺菌藥品、常有損傷創面妨碍治癒之弊、唯本劑則全由製魚肝油和種種制腐劑製成、貼於傷口立能增加局所榮養、幇助組織新生、制止化膿、促進治癒機轉。且因其為軟膏故、有一定之濕度、絕不附着繃帶、交換亦無痛苦。
主治 新舊創傷 疔癤膿腫 皮膚瘡爛 挫擦剝傷 慢性濕疹
哈利巴軟膏
奉天市青葉町十一 田邊藥品株式會社

東邊消息

大路村大火災續誌
焚燬房屋七十八間
損失總額約值三萬六千二百餘元

【輯安】本縣大路村樹水東新、無濟於事、災民叫、有如掀天動地、悲苦路甲行衣維滑者、業嚴、呼嚎、搶奪物品、惜全村之狀、慘不忍睹、實令人於本月十四日因勞作貪成火、雖然搶出、亦復被痛心疾之、盡燒至十時二晚、於午后六時許、因急燒、一時村民老少的哭十分、火勢始熄、幸災民鑿晚餐、腹果餓腹、奈該建築物早已不良、因遇逆風吹颳、遂由天黑不知覺中、由額地之煙突、竄出火星、殃及房上、及至發見、火團飛舞、亦是不可挽救之狀態、殆火借風勢風乘火威、煙沖霄漢、蔓時猛烈之火、蔓延滿村、雖有大路村長率村民拚命撲救下、奈火勢涿大、杯均未受傷、結果燒燬房屋七八十間、災民三五戶、計滿人一九、鮮人一六、被災人數一八三名、被焚糧穀、五九六、一〇石、家畜燒死四、農具大車二輛、物品衣飾、約值一〇四九〇元、綜合以上損失總額約達三萬六千二百餘元云、

【又訊】縣當局聞電後、深為憫惻、當時飭令大路村長、先將災民收留附近村中、實以暫時救濟、並於十六日縣方特派、行政科長、林磐甫氏、偕同關官張紹勛赴災民視場、實施慰問、縣方刻正與協和會以及慈善團體籌劃救濟討論中、

協和青少年團
統監部開設式

【安東】由於協和會地區本部改組、安東縣本部之開設及協和青少年團安東縣統監部新設式、十九日午前十時在協和會館嚴織舉行、甲丁省本部長、樹省事務長以下會務職員及關係者多數出席、開探意義深遠之新出發矣、

為謀北安省農產增收
青年行動隊編成

【北安】以空前之大震災及與此相繼之大火災之發生、綏化縣已受極大之損害、刻正恢復中、協和會亦以恢復大震災及增進農產物為目標指導青年行動隊綏化縣青少年團統監部為實行震災應急對策起見、曾以青訓生百名編成青年行動隊三分隊於九日至十五日間實行應急復舊作業、更由廿日起約歷一月間、使綏化、海倫、綏稜、慶城、望奎等地之青訓生全体出動、編成本格的青年行動隊、以資從事、播種農耕、又恢復倒房屋、剛刻正準備中、為作此種準備起見、由中央本部起程之相原總務科長、已於十三日抵北安與石川省事務長商議後、乃齊赴綏化、以作種種之準備、及十六日正午乃邀集五村之青訓指導員於綏化縣統監部、實行具體之商議、目下已告一段落焉、

青年行動隊派往各地者綏化百名、海倫五十名、綏稜三十名、慶城四十名望奎三十名、共計三百五十名、分為五小隊、至行動地域則不外綏化街、新城村、津河村、彥鄰等地凡一街三村、傾注其主力於農耕之播種、以期農民唯一收入農產物收穫之萬全云、

王爺廟康隆街大火
三商全燒損失殊重

【王爺廟】十八日午後五時廿分、王爺廟嚴興盛之歡樂街康隆街目之丸洗染店（店主金永秀雄）走火、瞬間延及西側滿人飯館三間全燒、更引濟東側咖啡店、赤玉、經消防隊之活躍與鄰組之奮鬪、同五十分鎮火、原因工作中不慎尉斗之火、引濟洗衣用汽油、店員高小彥（三九）負火傷甚重、因在更衣間、一般洗染物甚多損害達二萬圓、又當日為日曜日、現場一時大形混雜云、

開街村長會議

【濛江】本縣於五月十日開催街村長會議、參加各街村屯長五十餘名、所講事項、一、增產計畫二、康計等、於同日午後五時、並蒙友軍〇〇部隊長蒞場、對一般街村屯長作剴切訓示、略謂要望軍民協力殲滅匪類、確保永固之治安云云、於八時許將所有議案討論終結、而行閉滿閉會云、

木炭組合成立

【樺甸】木炭生產販賣組合、業已成立、舊施佈告週知、事務所設在樺甸縣公署前、電話六三號、其辦法遵照吉林省令木炭統制法十五條十六條辦理云云、

震發給木牌、以便照木牌號數而定座位、但徒有其名、汽車未待開出、而有人有勢之乘客、早已上滿有木牌之乘客、多擁不清座位、花一元六角、買百里站立、而且前後擁擠、風氣不良、嘔吐狼藉、老幼大有危險云、

汽車辦理不善

【通江】由開原街至本埠之汽車、開駛以來、隨便售票、不照定員、終日擁擠不開、秩序紊亂、毫無交通道德之可言、乘客視為畏途、該汽車公司毫不顧慮、影響營業、可惜也、在開原至通江、實

齋民生部技佐
調查太平泉等地方

【通化】民生部技佐齋辰雄氏、曾對民生部設定以八年度厚生資金為國民獎健地之一之吉林發龍所一帶調查、更聯對通化省對於人口是有顯著的激增惟缺乏相當娛樂場所、致市面顯成沉寂、故一般公務員以及市民等、每於公餘之暇、唯有三五結夥、麇聚街頭、尤為消遣、本街士紳王好文、亦是一位推進現代文化藝術家、鑑於一般市民的慾望、同時並為振興市面繁榮起見、曾於數日前不惜鉅資聘定奉天知名藝劇一團、現正於本街東門外長發棧院內搭設戲台中、聞劇團於二十二日蒞輯、二十三開始演唱、屆時定於我街地增添一番最大之熱鬧云、

太平泉（大營溫泉）調查、十七日來通、與關係者在龍泉旅館接洽、更與省公署、觀光協會等、十八日赴現地、調查日程為廿日太平泉、廿一廿二兩日作三隊實地調查廿三日歸通化云、

協和劇團開催總會

【安東】為協和會運動之一翼、作文化工作效果的活動之協和劇團第一部（滿系）假張民生廳長就任團長之擬、自廿一日午後四時半在協和會館開本年度總會、有張新團長之就任致辭、優秀團員之表彰經過報告、又該劇團定於卅日之端午節公演、目下猛練習中、

謀市面振興起見
干某邀劇團蒞輯

【輯安】本街自都邑計劃以來、由於商工業發達機關林立、故於近年來、

通化實施街市制
最遲明年七月一日

【通化】通化省通化街之實施市制問題、目下關係各方面、頗堅切要望其實現、於協和會縣聯合會席上縣當局會對代表之質問謂由於目下東邊道資源之開發及躍進通化之實情、實施市制乃係必要者、本年為準備期間、由明年一月一日開始實施市制、萬一因故延遲時、則決定最遲至明年七月一日止實現云、

榮獲合格行將入營
姜君特發表感想談

【林口】奮姜懷德氏於去歲募兵期未能受檢查自己非常抱怨再練學問與體格不意康德七年度徵兵期望將于六月一日入營之該君記者曾會該氏少年英俊、體格健壯、並有如談、在去年我縣曾有募兵檢查之舉那時我身雖居滿鐵之職員、但也願永久奉蒸國軍、自恨不能早期如我所願、實為我終身遺憾、自國兵法實行以後、所限定之年齡與我之年齡比較、所幸恰為壯丁適齡者、遂即提出壯丁適齡呈報書、那時自己恐怕檢查不合格、每天多用身體健康之要素及運動而在勤務偶有餘時、尚練達學術科、可巧事隨人願、久待的志願、竟被我一把攫得、不覺暗中祝著天之保佑、將來定為國家盡忠、並多蒙街方及縣方屢次的款待、未入營以前、招待我及家族等之歡送宴會、實為感謝云、

體育衛生講習會

【開通】縣為明人民健康計、特於本月八日起二日間、假縣立病院召集各學校教師街村吏員、舉行講習會、所有科目為沙眼治療法、百斯篤發生原因狀態、以及滅除方法等、均經詳細講解、並於散會後、發給許多藥品、此舉實屬有益於人民衛生云、

為強化防疫陣
對青菜一律實施消毒

【哈爾濱】市防疫當局為期強化防疫陣容、杜絕惡疫之傳染、於客歲夏間對於各青菜小販、曾實施青菜消毒辦法、當時於防疫陣容之完璧、收效頗大、而本年度傳染流行期之夏季又行到來、市防疫當局仍援例實行青菜消毒辦法於目前即進行準備設立青菜消毒所事宜、頃已大體就緒、已自本月廿日起分別在道外、新安埠、馬家溝、顧鄉屯、中央市場以及其他另外一處、共計六個消毒處所、在此消毒期間之中、凡未經消毒之青菜小販、絕對禁止其售賣

同時一方並希望市民購青菜者加以注意、凡未持有青菜消毒證之小販、萬勿購買、以杜疫病發生、對國對家對社會、均有莫大利益云

合格壯丁入營
各界準備歡送

【彰武】本縣准昨年國兵法之實施、於本年四月十一日、經第十一徵兵明康祝歡送式之舉行、査區、正式檢査後、合格者此次檢査之合格者、均係定於本月二十五日壯行入有為之青年、堪為國家干營、縣公署暨縣署門前懸城、屆期送別式、必有一掛祝國兵入營旗、各街村番盛況也云、均備有國旗多面、以便臨

促進愛路觀念
官公吏勤勞奉仕

【濛江】本縣縣長夏關雖氏、副縣長佐藤誠一郎氏為促進縣民愛路觀念乃於本月十一日（星期日）邀請城內各機關職員警察隊學生等一千餘名、修理城內各街道由朝八時至午后六時止連續勞作、以期引起民衆自動愛路思想計當日修理之道路可達二十餘粁、所收之效果堪為縮大云、

宮川主任告別式

【北鎮】縣勞工協會主任宮川幸藏氏、於日前因病逝世、於月之十二日午后一時許舉行告別式云、

雙城縣聯閉幕

【双城】協和會双城縣本部、于月之八日舉行縣聯協議大會、各街村分會代表、及各機關長、各會社團體等、參加者約一百五十餘人、假商工公會禮堂、嚴肅舉行、日期共三日間、所協議之案件、計三十三件、解決者十三件、一任縣本部者十二件提出、聯者八件云、

關東州

本報創刊卅五週年
○紀念事業○

新人歌手競唱大會

一、參加資格　不分性別但以居住關東州內之滿人者為限
二、報名方法　凡希望者用明信片詳記住所姓名、性別、職業及獨唱歌名、於五月二十四日以前、向大連市榮町盛京時報大連支社報名
三、審查方法　五月二十五日舉行預選、按預選審査結果、選拔優秀者三十名、於五月廿日舉行決賽、競唱大會時、依一般聽衆之投票作一參考、復加審査後、決定入選者、
四、審査員　盛京時報社、大連放送局、百代唱片公司
五、賞品　一等　一名　社賞及副賞　二等　一名　社賞及副賞　三等　一名　社賞　佳良　七名　紀念品
對入選中優秀者並特加優遇、一則為放送局技員常放送、再則為百代唱片公司屬於歌手、

日期　康德八年五月三十日正午
地址　大連市西崗公學堂講堂

主催　盛京時報社
後援　大連放送局　百代唱片公司

淋症急性慢性三日七日必得治癒現象

究明化學的眞理
硫黃一物可成火柴，又能成為炸彈只其配合法不同而已。因之，在如今所謂化學元素，其基礎的分子，固要純粹，但若，缺於化學元素獨自的配合組成率，則難收見偉大的治効，反會障害人體組織細胞。

獨自的組成率
最高限度之作用
本劑『內服根剛爾』因以極純化學的要素『磺醯胺阿美德基』與『雙一於阿美德基』以及其他最進步的基礎成分，乃據獨自配合組成率所精製，故能對於化膿性細菌，特別淋菌等，便發揮決定的，而又絕對的威力，提起此劑之作用，乃為最高限度，絕不許他種製品所能追隨也。

三・四服藥法
增強殺菌治癒力
且因不但如此藥以配合之妙，而又設定有本劑唯一的服法，乃為三・四服藥－衝擊治法．以是一層加倍強大作用，即使各化學元素之成分，在人活體組織內，互相協助而發揮偉人殺菌，減菌，溶菌，排菌等作用，以縮治癒期間。

直接殺除病原淋菌
本劑之各有効分子，以其內服立即迴入全身各組織細胞內，直接對於病原菌，特別淋菌，發揮徹底的殺掃作用，故如急性淋症只以一衝擊則可見治癒効果，極兇症狀亦不出反覆數衝擊，而必斷滅其患根。

一旦治癒之後
永免再發又犯
特別，專對病原菌，淋菌，發揮決定的偉力，便不許最後一菌而完全掃淨，但對健全組織毫無何等作用，以是當自絕無副作用，更因有培強病部組織與血液自體之抗菌力，所以一旦治後，求久不見再發之弊。

●因為純粹度極高
：：所以本劑之性能堪稱所有化學製中之異彩，而且毫無何等副作用發生，却因使血液與病變組織增得強力的抗菌性，故一旦治癒之後，永免再犯又致弊害。

婦女淋菌性各症
本劑因直接對於淋菌…淋病之原菌而發揮根本的殺滅作用，以是不審婦女複雜而纖細的組織，專將淋菌完全殺淨，以癒一切婦女淋菌性各症。

●藥價
一衝擊　五十四片　壹元五角
二衝擊　一百〇八片　貳元八角
四衝擊　二百一十六片　伍元五角
病院大量用　五百片　拾貳元

各地藥房均出售，倘若缺貨之時請令就近之藥房，令貴地批發處代理販賣最為方便。

總製造處　東京市芝區通新町十三番地　日東製藥合名會社
總批發處　東京市芝區通新町十三番地　合名會社　河原商店
振替口座（傳播振號）東京三五〇一九　本號專用信箱東京三田郵便局第十五號

多基性至純化學元素治淋劑
內服
根剛爾
ケンゴール

餅乾主要之製作原係戰
時之代用食亦就是携帶
之主食保存之主食
携帶最為便利於必要時
能長久保存餅乾三用途
有最適合生活環境之種
類區分

固良

森永餅乾

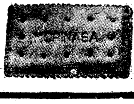

頭痛感冒高級治療藥

舒服靈

頭痛．感冒

舒服靈乃根據藥物相乘作用之最新藥理、由數種貴重藥料配合而成之改良藥劑、故能功效卓著、性質安全、推為高級製品、超然與衆不同

【主治】
感冒　頭痛　頭重
神經痛　眩暈　齒痛
月經痛　喉痛　腰痛等

（包裝）四片　八片　二〇片　四〇片　一〇〇片
各大藥房　均有經售

總發行　武田長兵衛商店
日本大阪市東區道修町
滿洲總發行　滿洲武田藥品株式會社
奉天市大和區春日町

盛京時報
晚刊
五月二十三日發行

改善待遇肅正綱紀
確立警察新體制
多年懸案最近即着手解決

對於警察官之待遇改善問題、已爲多年關係當局進行考究者、今政府當局、最近即將開始對此問題之解決、即治安部警務司當局、與此待遇改善之施行、相輔而行、決定徹底的肅正警察綱紀、恢復從來動輒非難之警察的威信、而邁進眞正與民衆在一體之明朗警察的確立、因此於中央、省及市縣旗預將新設置警察委員會、中央方面由治安部警務司長於省方面由警務廳長、市縣旗方面由市縣旗長、親任委員長、以企圖中央地方一貫之督察機能的强化、而期全面的綱紀之振肅、然而擔當此之源泉、尤其對於人事之關聯爲更加密接起見、由中央、地方一致、以圖關係部署之重點的鞏固、同時或將施行一部機構之改革、警務司當局、此前曾斷行警察力之重點的配置、對於警察警備隊之設置、日系配置之合理化及其他警察之非常時體制的確立、集注以全力、今回因下級警察官之待遇改善及綱紀之徹底的肅正、滿洲國警察新體制之確立、即將完成云、

夏縣東南地區 敵第五軍覆滅

【晉南前線二十二日電】二十日於夏縣東南之水峪地區、殲滅敵軍七百之坂谷部隊、翌二十一日於該地附近、發見第五集團軍幹部將校及担當護衛欲逃出包圍圈外合計一千二百之敵軍、將其覆滅、敵遺棄屍三百二十、捕獲中校參謀三名以下五十名、鹵獲品步槍四十五、其他多數、又濟水部隊、二十一日續行肅清垣曲西北地區、捉敵四百五十九、鹵獲步槍百十二、

浙東綜合戰功

【上海二十二日電】於當陽、河谷方面之殲滅敵方第三戰區顧祝同麾下十五萬之赤匪、松井、太田各部隊十八日完全結於諸暨此次之作戰至此已告一段落、二十二日各自恢復以前之態勢、計自前月十六日作戰開始以來以月餘之間所收浙東作戰之戰果如左、

敵遺棄死體九千、捕虜千二百、鹵獲品各種火砲二十三、洋砲七十一、各種砲彈八千、重輕機銃百六十三、同彈藥三千三百、小銃四千百五十七、同彈藥六十萬、手榴彈一萬三千六百八十一、機雷九十二、處理之機雷百二十、輜重車輛六十二、客貨車千六百二十一及其他軍用器材揮發油數千罐鐵軌五千條、

一、德國空軍、廿日夜、在東地中海、猛攻英國艦隊、對於主力艦一隻、巡洋艦六隻、驅逐艦一隻、投下直擊彈、卓收戰果、在該攻擊、意大利海軍空中魚雷機、亦行參加、

一、德國空軍在該方面水域予敵潛水艦及商船各一隻以至大損害、

△北非戰線

一、在德堡方面、英德双方、展開偵察戰、

一、德國空軍追擊機、在索倫地區、對於前來攻擊之六架英國飛行機、擊墜其中五架、

△歐洲方面

一、敵方空軍、廿一日白晝、飛至德國軍佔領地帶及海峽沿岸、德軍當即擊退、擊墜英國追擊機六架炸擊機一架、

一、迄至廿一日之四日間、敵機所受損害共三十七架、其中、廿二架爲空中戰所擊落者、三架爲海軍高射砲所擊墜者、其他概係在地上擊毀者、我方損害極爲輕微、

德機破英海防線
炸沉數艦予致命傷
柯列達島附近

【柏林廿二日電】德國空軍、廿一日在柯列達島附近、猛攻主力艦一隻巡洋艦六隻及驅逐艦數隻組成之英國艦隊、卓收戰果、而德國空軍司令部發表、據廿二日夜偵察結果、判明英方沈沒巡洋艦兩隻、驅逐艦數隻、至於主力艦一隻及巡洋艦二隻、均受重大損傷、

【柏林廿二日電】東地中海水域之戰鬥、由於二十日之德空軍與英主力艦隊之遭遇戰、俄告緊迫、據二十二日夜之德軍司令部發表、德空軍、更於二十二日空襲以戰艦爲根幹之英艦隊加以猛爆結果、對巡洋艦四隻、驅逐艦數隻命中炸彈、而將之擊沉、同時英戰艦及驅逐艦亦各受直擊彈、而蒙莫大損害、繼續二十日之戰果、由於此次之爆擊、英國之東地中海艦隊、受開戰以來最初之致命的損害、而德軍將更趁柯列達島及叙利亞方面之進攻作戰、英艦隊所受重大打擊之良好機、續行徹底的攻擊云、

意空軍協力猛炸英艦隊

【羅馬廿二日電】意大利空軍、廿一日在東地中海、猛炸英國艦隊、對此予以至大打擊、斯滿法尼通信社特派員對該意大利空軍之活躍、報道如次、

意大利空軍大編隊、二十一日午前、在地中海發現七隻組成之英吉利艦隊、而英吉利艦隊亦立即認明意大利飛機、立即以高角砲應戰、意大利空軍、不顧此猛烈之防空砲火、對於敵艦隊、投下多數炸彈、艦之、以二個大型炸彈、投中七千噸級巡洋艦、當即爆破之、該巡洋艦、俄然火焰四起、艦體漸傾、倏即沈沒、而意大利機見該艦沈沒、全機平安歸還、又意大利電報稱、於地中海及其他各地、一齊攻擊英國艦隊、水雷二個命中英艦、英巡洋艦一隻、忽然開始防空應戰、意大利電擊機被認該巡洋艦一隻已經破損傾斜云、遂堂堂飛還、

德軍司令部發表

【柏林廿二日電】德國軍司令部發表、

△東地中海方面

隊、於柯列島附近、擊沈巡洋艦一隻云、

柯島五處酣戰
德空輸援軍源源降落島上
掌制空權大勢有利

【紐約二十二日電】柯列達島之戰鬥、似與德軍兵力由於空軍部隊之不斷到來而增强同時、次第有利於德國展開、而戰鬥目下雖在堪的亞列欽農、馬來亞斯達爾、加內五處展開、然德軍已大體將柯列達島之主要飛行場及海口、加以壓制尤其由於英戰鬥機部隊之撤退、該島之制空權、已完全歸於德側手中、然德軍之不利點、爲尚不能由海路輸送軍隊、故德上陸部隊、無戰車隊、大砲等之主要武器、是以英軍對之、至不特空軍之援助、尤其克列達島之戰鬥、如賈齊爾首相、於議會上所述者、乃以峨峨之山地爲背景、恢復原始的戰鬥、戰鬥狀況如左、

一、德軍之上陸地點、均爲戰略上最重要之地點、而傳聞已被德軍佔領堪的亞、馬來亞、及柯列達島之唯二飛行場所在地、至於斯達爾列欽農、乃該島之主要海口、結果可大體遮斷英軍與外部之連絡、

一、德空輸部隊之兵力、迄廿二日、大體似達一師團、

一、德軍頻頻企圖由海路輸送兵員及重要武器、惟迄今猶受英軍之妨害、而英側之報道、謂擊沉德輸送船兩隻云、

一、德軍對此以優勢之空軍爲動員、攻擊英艦

慣作獨善主張
德駁美海洋自由論

【柏林二十二日電】諾克斯美國海軍長官、主張恢復美國船可得自由航行英國及其他交戰區域之海洋自由、德國當局、二十二日論駁如左、美國此種主張、乃常套之獨善的理論等語、付之一笑、海洋自由之解放、須以航海不阻害海洋自由解放爲前提、是故對於以艦艇護送者、或裝載戰時禁制品者、不能承認其海洋自由者、乃當然之理也、諾克斯海軍長官、僅由自國之觀點而立論者、不禁付之一笑、蓋以英國妨害海洋自由之事實、不宜默視故耳、

【倫敦廿三日電】德軍自廿日拂曉以迄黑夜、陸續向柯列達島運送空輸部隊、除最初降落傘部隊外、已有空輸師團一個師抵陸、該一個師團、總兵力七千名、步兵二個聯隊、挾有二十四乃至七十五粍之山砲四門、由對戰車大隊一個大隊、偵察隊、信號隊構成、其中、相傳亦有機動高射機關槍中隊與自動腳踏車傳令隊、去年德國在荷蘭使用空輸師團時、即輸送一師團、而每日飛行機一架、大體可三四往復、以二百三十架飛行機輸送、只消兩日便已達成、故攻略柯列達島、德軍使用多架飛行機也、大多數降落於島之西端、而一部隊亦降於中央之赫拉克列恩、該地距離羅特斯島僅百九十公里、恐係由該島飛來者、降落西部之部隊、當係由雅典及希臘南端附近之基第拉島飛來者、自雅典至柯列達首都迦義雅瑪爲二百五十公里、基第拉雅典間僅九十公里、但德軍是否占領飛行場、尚無確報、至於飛行場之一、已行占領、意大利海軍參加與否、及德意志軍使用戰車與否、亦無確報、而專門家之意見、確保島內要衝、至少必空輸師團二個師、而德國至大犧牲、在覺悟之前、必將徹底行之也、

中立法破壞海洋自由
美陸長論調

【華盛頓廿二日電】自日前羅斯福大總統放言以來、「海洋自由」標語、遂形成美國外交政策之基調、而史汀生陸軍長官、爲更推進此原則、謂中立法束縛海洋自由、破壞美國外交政策傳統云云、廿二日會見新聞記者、作重要之發言如次、

中立法破壞美國外交政策最慎重且最重要之傳統的「海洋自由」者也若此中立法與海洋自由之矛盾原則上解決、則對軍需品之交付英國、必須加以愼重考慮、

美國防生產 融資達廿五億

【華盛頓廿一日電】蓄斯融資局長官、於廿一日會見新聞記者時、對政府直屬新軍需工場建設費六億五千萬元之處理、發表如左、

一、飛行機工場三億五千萬元、

一、艦工場二億五千萬元、

一、鎂工場五千萬元、

一、國防生產管理局、對政府遂行建造爆擊機計畫之工場建設實要請、當由政府負担、操業即以與民間會社之契約以施行之、一方與復興金融會社及其他金融機關國防生產方面融資之總額、約達廿五億元、

哈特提督留任

【紐約廿一日電】亞細亞艦隊司令官哈特提督、本年六月爲其停職年限、依理本應退任、但諾克斯海軍長官、二十一日會晤明謂、對于哈特提督之現職、當實行無期延期以後仍繼續任職云云、

修忠靈廟神域 招開懇談會

建國十週年祝典事務局、關於建國十週年記念事業中之一建國忠靈廟神域整備事宜、爲與關係機關實行商討起見、定於廿四日午前十時、於國務院議堂、由該事務局後藤副局長、淺見企畫科長、增田總務處長、大內總務科長及祭祀府橋本總裁、建築局葛岡造營科長、市署佐藤公園科長、協和會蜷井訓練部長、永井青少年統監部總監、義勇奉公隊總監部內藤總務等其他關係官廿餘名出席、舉開會議、實行各種之懇談云、

英戰鬥機撤退

【倫敦廿二日電】英政府當局、二十二日關於撤退柯列達島之英戰鬥機部隊、發表如左、

柯列達島、與埃及之英空軍基地、有相當遠距離、故雖利用此處、以戰鬥機對柯列達島戰線作有力之掩護、原來柯列達島、在戰略上、須以海陸、戰隊從事防備、從而在如斯戰線、使用戰鬥機、頗形不利、不過徒犧牲空軍也、是以當德軍攻擊柯列達島開始時、英戰鬥機部隊、即自該方面撤退云、

與英吉利、希臘軍間、陸續交戰、而德軍當局、甚於作戰之必要、尚未作何等發表、惟守沈默耳、以空輸部隊關係上、德軍部隊、似缺乏軍火、與備有戰車砲等之英希兩軍戰鬥、未免多少陷於苦戰、但陸續派遣援軍、似已與空軍部隊活躍相呼應、節節擴大戰果、恐戰局有相當把握後、一兩日中、德軍當局、即作重要發表也、

英希軍不利 轉作遊擊戰

【開羅廿二日電】據廿二日到達開羅之情報稱、英軍與希臘軍及柯列達島地居民一致協力、以至廿二日、仍於該島死守苦戰中、英軍戰鬥頗呈以遊擊戰情形、

德軍武器不足

【柏林廿二日電】德國降落傘及空輸部隊、二十日午前以來、以相當有力集團軍、奇襲柯列達島、

痛炸蘭州·咸陽
演大空戰挫敵

【○○基地廿二日電】○○艦隊報道部廿二日下午四時發表、日本海軍航空隊、廿一日冒極不良天候、長驅直入、攻擊蘭州、咸陽（陝西省）及梁山、對於敵空軍基地、與以痛烈之打擊、

【又電】日軍海上機○○田、近藤、伊澤各部隊、二十一日作海機本年度最初之長驅翼飛抵蘭州及隴海線要衝之咸陽梁山三處敵空軍基地、待達成目的全機乃無事歸還、即蘭州攻擊部隊於午後一時迄於蘭州上空、進入黃塵迷濛之蘭州市上、敵方亦展開防禦砲火、並有數十敵機起而作戰、而於黃塵中、展開壯烈無比之大空中戰、遂擊墜其飛機與對該處軍事施設工場等、均投下無數之巨彈而收得顯赫之戰果、並有咸陽攻擊部隊、當午後三時對滿爲黃砂迷濛之該市街諸軍事施設加準確之直擊彈、而徹底爆碎、更有梁山攻擊部隊於二時十五分進入該市街上空對共市街及飛行場諸施設投以必中之彈、一時市街數處均起大火、沖起數十丈之黑煙後、余機乃悠悠歸還其地矣、

中原戰敗共軍涉嫌
渝報群起攻擊

【香港廿二日電】重慶傳、共產軍爲一掃該流說宣立即對日本攻擊云云、將士、關於此次之晉南、豫北作戰、均責難第十八集團軍之暴漢的態度、據張開非難中共軍之論陣、一方蠭合衆電稱、重慶之中共方面、論駁該大公報之記事、大要述及如左、大公報主張共產軍、與中央軍互相援助惟其中實、軍事委員會不但尚未解消、不許橫斷北部中條山脈之對第十集團軍之侯令、且於此半年間、一回亦未令該集團軍休養、武器彈藥等、亦完全未能補給、故對日本軍之攻擊、實不可能云、

佔領曹娥
握水陸交通線

【上海二十二日電】諸暨之大田、古賀兩部隊十九日於東陽、河谷肅清土匪敗殘兵後、二十一日突於曹娥（諸暨東方二十五公里）殲滅殘編三十二師及其他敗殘兵五百、完全占領該地、並有與此呼應之松井、市川兩部隊、二十一日占領餘姚西方之百關、曹娥爲自上海經寧波方面之敵方密輸路線之據點、自此爾後、水陸兩路即自杭州至寧波之交通線已完全、握於日軍之手、

德軍赴伊拉克
謀切斷送油管

【倫敦廿二日電】據確息云、德軍向伊拉克油田中心地莫斯爾運送强力部隊、似企圖切斷海法之送油管、聞已輸多架炸擊機、戰鬥機、及若干機械化部隊於該地、吾人如証諸達哥爾派前越南總督加特爾將軍所言、「叙利亞輸送軍需品於伊拉克者、達八百噸以上、此中一部則由土耳其領土保護領亞列波莫斯爾鐵道行之！」殊值一般重大關心、

德軍艦擊沉英船收容其船員

德意分割新領土
聞成立秘密協定對法寬容

【倫敦廿二日電】據外交方面確息、德意兩國、殆締結關於分轄新領土之秘密協定、據該協定、此際意大利完全放棄對於齊尼斯、柯爾西迦、尼斯等地方之要求、其代價則爲獲得南斯拉夫大部份領土耳、而希特勒總統爲在事實上使法國成爲樞軸側一員計、故有斯項決意云、

法派軍艦禦美
防馬齊尼克島

【維西廿二日電】美法關係、急遽惡化之際、維西政府、廿二日竟向馬齊尼克島守備軍、命令準備應付美國之政變、最近法國軍艦復擊稱演習自該島海軍根據地出港、各方面對此兩事件、均形深甚關心、馬齊報關於馬齊尼克島防備、報道如次、

馬齊尼克島之防備、刻下殆集中主力於保管法國銀行金塊之該島要塞附近耳、防備軍在被迫無路時、或施最後手段、炸燬要塞也、

艾登外長報告
法對德供武器

【倫敦廿二日電】倫敦消息靈通者、對於艾登外相二十二日於下院之聲明、觀爲對法不宣而戰之狀態、艾登外相、雖含混其詞、避免說明自己聲明、然經議員追及、始言明對德國供給武器之旨如左、

據英國側之情報、法國爲對德國、製造供給武器、已開始工場之運營、例如、路諾、西特羅、普番等、汽車工場、已爲德國而製造飛行機之部分品、水雷艇、戰車之部分品以及爆藥等、

英法不宣而戰
艾登聲明將對法轟炸

【倫敦廿二日電】艾登外長在下院言明、對於法國本土、將不論佔領及非佔領地帶、加以炸擊、茲誌其要旨如左、

維西政府如將阻害英國遂行戰爭之行爲允許德方時、則英國政府遂行作戰上必要之際、當不能區別法國內之佔領與非佔領地帶英

晚刊一大張

頭痛.感冒
高級治療藥
舒服靈

成分
一、解熱鎮痛劑
二、鎮痛鎮靜劑

効力確實 作用安全

近代科學進步、藥物改良、高級製劑、層見疊出、此誠病家之福音也。
舒服靈爲近代高級藥之一、利用藥物相乘作用、由新配劑貫成分適宜配合而成効力特別確實、尤如感冒、發熱、頭重、齒痛、股骨之痛、服之非常舒服、名曰舒服靈之用量、每次只須二片、服後並無發汗症狀、亦不阻礙胃腸之消化機能、是故不拘男女老幼病人、盡可安心服用、此藥與普通感冒頭痛藥劑大有不同。

各大藥房均有發售

總發行 武田長兵衛商店
滿洲總發行 滿洲武田藥品株式會社

張總理七十壽辰

形式簡素謝絕禮品 當日於官邸招宴滿日知己

萬民之幸甘張景惠總理、於此二十九日（陰曆五月四日）爲其古稀老人之生辰、當日之正午於張總理主人公之官邸、准招待賀客計二百名、開以時局下之簡素祝賀宴、共饗滿洲國習慣之壽麵並預定自午後集總理之知己由張總理爲主賓、開催古稀祝賀會、於總理官邸、由總務廳合唱團、新京音樂隊之餘興、自六時再開祝宴、自六月一日之午前九時、更於順天公園、集總務廳全職員開催祝賀大運動會、除精神的祝賀之外、對一切進禮均爲謝絕云、

獎勵優良學生

獎學表彰規則將公布

學生乃國民之中堅分子、爲將來新興滿洲國之棟樑、民生部爲獎勵其勉學、爾來對優良學生之獎學表彰方法、作種種研究、今已得大體之成案、近有公布實施「學生獎學表彰規則」之模樣、此表彰規則、大致爲對民生部管下各大學專門學校生及留日學生、選擇其成績優秀、學力拔群、品行端方身體强健之堪爲學生模範者、授與賞狀賞品及賞杯、對各大學專門學校卒業生、授與民生部大臣賞、及教育司長賞、留日學生授與民生部大臣賞、及駐日滿洲國大使賞、以顯彰優良學生之名譽、關於其詮衡、決定設表彰委員會担當云、

奉天農大生 北滿旅行抵京

國立奉天農業大學當局爲使學生等體得目前重要國策、農業之施政等種種問題、特由該校教授菊地利雄氏引率、二年農科生四十名、赴北滿哈爾濱克山等地見學、二十一日搭午後八點四十八分之列車由公主嶺抵京、下榻於福順棧、二十二日參拜建國廟忠靈塔、及帝宮後、赴興農部開拓總局見學、予定搭乘七點十一之車離京赴吉、由吉林至奉吉線而返校云、

華北記者團 昨日入京

華北中國記者日滿視察團華北政委員會情報局第三科長雷炳揚團長等一行九名、在森華北報道部指導班長引率下、廿二日午後五時五十五分、乘亞細亞號快車抵新京、各[illegible]閱、及通信關係者、均出迎迓、堂堂入國都、投宿市內大東旅館、廿三日午前九時廿分訪問關東軍、參拜忠靈塔後、赴滿映見學、嗣往政府各機關致辭豫定、廿四日午後六時四十五分新京發列車歸國、

（圖爲記者團抵新京驛之情景）

[illegible]新京空務協會相協力、定於二十五日起亘五日間、招集防護指導者隣組組長官吏及協和義勇奉公隊幹部等百四十名、利用消防署、空務協會、或高層建築物等行家庭防護及一般防空等之空地指導用以涵養防空知識云、

賽狗 中央認可 即將實施

此次已由治安部認可之軍用犬賽犬、已定有本格實施之可能、此次計劃案已立案、由滿洲軍用犬協會安東支部爲中心作成賽犬實施要綱、其第一回協議、定於二十五日於安東支部開催之、本部側由高田常務出席協議具體案云、

檢討水道問題

水道協會昨在京開會

檢討水道問題無微不至之水道協會、亦稱水道聯組例會、其第一日滿洲支部會議、已於廿三日午前十時在新京國防會館講堂舉行除全滿百四十名（內含關東州）代表出席外、並經金、大迫兩部長安信民生部衛生司長等軍官來賓、凡二十餘名到會、討議支部之提案、按提出之主要案件有資材缺乏對策及上下水道設施、與防護之問題等十五件、但僅熱心懇談當面問題、又該會議當繼續至廿五日而作種種審議云、

奉市針織組合 昨開臨時總會

奉天市針織業組合、臨時總會、於廿三日午后二時、假市公署大禮堂、由商工公會側及該業組合理事長來賓等數十人列席下舉行、由王線務課長司會、全體肅立、向國旗行最敬禮、後由馬理事長致開會辭、商工公會側代表致辭、旋即討論關於役員改選推薦之件、經全休通過、理事長復展開訓勉之辭、來賓致辭及閉會辭後、全体肅立向國旗行最敬禮、乃宣告閉會、茲將其役員改選之情形誌之如左、

理事長馬丕漢（留任）副理事長杉崎運（新選）常務理事下中勇七（留任）理事岩崎貞治（新選）濱本權七（留任）建部直郎（新選）楊介臣（留任）張和亭（留任）、夏德麟（新選）、監事尾花[illegible]（新選）史承南（原理事）王子忱（原副理事長）高蘊如（留任）田治會（留任）鄒秀峯（留任）金豐堂（新選）張雲鵬（留任）

出賣贓品 被警捕獲

宮奉儀、現年廿九歲、原籍遼陽人、現於市內某工廠充當工人、於廿日午後四時、乘人不備、竟侵入大東邊門外長安街一段八號管城分區長伊藤鉦之助家、竊取洋服褲子六七條、於廿二日下午在大南門外售賣之際、適遇城內警察署刑事張富寧銀貴二人瞥見、見狀可疑、當即帶署、現嚴訊餘罪云、

南關大同學院 突來怪客叫門 要找維城校長鳴槍逃走

大南關大同學院、於昨日午前二時、正夜色昏沉皆入睡夢之境、其傳達忽聞門外有人叫門、乃急披衣起床、見門前有汽車一輛、車內乘客有二三人、一人下車、聲稱找維城中學校長、傳達告以此乃大同學院、並非維城中學、此人遂鳴放一鎗、上車而去、傳達見狀大驚、立即關門、見此怪客去遠、乃即赴城內警察署報告、現該署司法係正在極力調查中云、

市本部昨開會議 研討各項事務

協和會奉天市本部、關於本月廿三日之各項事務會議、綜合誌之如下、

▲國兵廳行指導委員會議、午前十一時、在該部三樓應接室舉行、

▲鮮系工作幹事會議、午後一時、在該部會議室舉行、

▲奉公隊第三部委員會議、午後三時、在該部會議室舉行、

▲國防婦人會役員會議、午後二時、在市本部長室舉行、

國防與產業一體化

名譽除隊兵職業輔導成績

伴隨國兵法榮耀之第一回入營目迫於眉睫、治安部當局對於現在依募兵制之觀役兵除隊後之職業輔導及就職斡旋、正作周到之措置中、今因各軍管區兵事處等之努力、與各官公署以下、一般會社團體之熱烈的援助協力、對於就職希望者之四六九六名中、三三五七名之勤勞地人已見決定、其他大體歸農而做一兵農一如之國民中堅分子、但現在計劃由來年度始、對於除隊者、先以向鑛工業方面就職、望者爲中心而提前施行職場訓練、此使由國防第一線立即轉身爲產業戰士爲目的、以個所與產業之一體化除隊前兩個月間、特使向職場延長兵營生活並於部隊長之監督下、實施必要之增產訓練、使一旦除隊時、當即可就擔任之職場云、

國都防護演習

首都警防科、爲圖市民

全國傳染病院長會議 本年在奉舉行

爲謀傳染病撲滅計、集全滿傳染病院長協議共同防疫之全滿傳染病院長會議、昨夏已由新京特別市主辦於國都開催第一回會議、並已獲得多大之成果、本年度則定於六月十五日、由奉天滿洲醫大北野博士爲主辦、開催『大陸傳染病學會』之發會式、及第一回會合、由全滿傳染院長參加之下、並藉此機會、繼於六月十六日由奉天市主催之下、於奉天市公署、開催之協議會、由各病院提出之議題以强化防疫之連繫云、

奉市國婦會員 奉仕淸掃忠靈塔

本月卅日爲忠靈塔恒例春季大祭、國防婦人會奉天市支部、爲實踐家庭奉仕起見、當日由國防婦人會員出動、實施忠靈塔境內淸掃工作、更由協和會奉天市本部、及關係方面主辦、於當日上午十時、由滿日官民參列下、嚴肅擧行春季招魂祭式典云、

南市場署 捕獲竊犯

南市場警察署司法刑事何浩然、於月之二十二日午后十時、勤務中在工夫市逮捕竊盜犯李正、年二十九歲、山東省蓬萊人、住蓮花寺中興街八十二號、並搜出贓物靑棉布四疋、米色女外套一件、協和服一套審問後該犯供認不諱、目下當局正審問調查餘罪中云、

綏化震後火災 係影院技師銜怨放火

【哈爾濱專電】日前綏化街距離震災未及旬日、復爲祝融稅駕、焚毀繁華市街百五十戶大火原因、哈爾濱檢察廳原田檢察官與濱江省警務廳安藤警務科長出張現地、與綏化縣警務科連絡之下、拘捕擧火事主、綏化劇場場主後藤正雄宅同居人電影技師王鳳山（四七）、加以訊詰、至廿一日始行供述、因對劇場主人後藤正雄懷恨之下、遂放此一把無情火、原來該人在十五日正午許、向後藤索錢十圓、後藤不但不給、且大加叱責、引起平日之鬱憤、該日下午九時許、遂下毒手、在劇場後方、放起火來、王鳳山將於廿二日護送至哈爾濱檢察廳、

大同佛教會 舉開講習班

基於道義國家建國之趣旨、發揚東方固有大乘佛法之眞諦、滿洲國大同佛教會、新京總會爲俾全國佛[illegible]質向上、及體得非常時下各種教化救濟、施療、教育等事業之報國使命、而明養成佛教中堅人材起見、[illegible]幹會員、舉開講習班、以大乘法之精神、授與各該會員昨日已正式開課云、

日評論家來奉 定期講演

評論家大和新聞社長津久井辰雄氏爲於滿洲主要都市講演、廿二日朝來奉、解旅裝於奉天大樓、所談如左、若謂革新、尙不容易、尤其日本之興亞團體統合、亦因大政翼贊會體興亞團體之意淺、不甚分明、遂有思想、文化、產業等各團体存在、於各異之所管官廳之監督下、故不過爲官廳之部分主義而已、蓋大政翼贊運動、亦與協和會運動相同、按大局觀之、希望形成綜合一元的國民運動、新体制豈宜始自官廳乎、

至於該氏在奉天講演之題目、定爲『世界再建』『亞細亞之使命』、地點於萩町滿鐵記念會館、預定廿四日午後六時開始、廿六日於哈爾濱、廿八日於新京、六月一日於大連各市講演後、乘日滿連絡船歸京云、

股票募集會議 預定月末舉行

【通化】通化產業會社之股票募集已告一段落、最近即將舉行關係職員會議、席上對創立總會諸問題進行種種協議、同總會預定於本月末舉行云、

各地氣溫

（廿三日正午）

地名	氣溫	天氣
奉天	二三度	快晴
新京	一七度	陰
大連	二二度	晴
哈爾濱	一四度	雨
齊齊哈爾	一七度	陰
海拉爾	一五度	黲
黑河	一六度	霾
牡丹江	一三度	雨
延吉	一〇度	雨
承德	二六度	陰
通化	一九度	晴
安東	二〇度	快晴
錦縣	二一度	快晴
通遼	—	—
張家口	二四度	陰
天津	—	—
上海	三一度	晴
東京	二四度	陰

軍用犬食糧亦感困難

因統制配給竟先人而悲鳴

比人吃飯更多之犬、因重要糧穀之統制配給、竟先人悲鳴、蓋人之社會由於節米復節米、絞盡智慧、卽殘飯亦再不能入狗腹、於是亦影響及軍用犬增產計畫、故滿洲軍犬協會、自去年末以來、爲確保犬之生活、與興農部及其他關係部局、不斷折衝、謀解放不遜於人馬之無言勇士之食糧難、遂行飼料獲得之猛運動結果、認爲軍用犬亦乃國家之干城、而規定與人之社會同樣配給食糧、配給品、規定爲統制品中之高粱與小米、配給量遙遙凌駕人之以上、即一日一頭高粱、小米各四百瓦、此外生肉四百瓦、蔬菜三十瓦、而醬十瓦、鹽二瓦此一日必需之食糧、竟勝過人之一日額至於配給品、暫合計該協會各支部所有之軍用犬登錄數、配給之、雖如此大量配給、應必須顧應吻合節約之國策線、故該協會、仍按從來、限於可能混食殘飯與魚骨等、以担當節米運動之一翼云、

扶餘硝土堪爲肥料 並可製成火藥

關于去秋於吉林省扶餘縣一帶發現之硝土層、會經大陸科學院土性研究室主任研究官板野新夫博士赴當地調查數次、按其結果、已可確証肥料可以活用、而以興農滿洲國之嶄新資源開一新生面、其後板野博士對于此種硝土、復加以分析査驗、因得知此種硝土、不僅有作肥之料價値、幷可以硝石爲原料、製成火藥、更爲確認硝土之實態起見、決定發掘該地深入三十米、目下先由地質研究所派係員爲先鋒隊、開以作赴現地出張之準備又板野博士近將與奉天之間藤徹十郎同赴當地調査實態分布狀態云、

募集推薦

本報創刊卅五週年紀念事業

滿洲卅五景參考

興凱湖

我國唯一著名大湖 幅圓遼濶風光別緻

我們滿洲這個地方、在地理上來說、是屬於大陸地帶、到處是平原曠曠、一望無涯、山岳多、河川少、更無論湖沼了、在這廣漠的大陸上、要想找一個像中國洞庭鄱陽等雄偉遼濶的大湖、那便惟有北滿的興凱湖了、

興凱湖在北滿的東北隅、處於滿蘇國境地帶、南北長約九六粁、東西濶約五十粁、面積的大小、略如中國的洞庭湖、是我國首屈一指的大湖、附近河川多半滙流其中、再注入烏蘇里河、形成一個百川滙海的雄形、

在一般喜歡遊歷山水的人的眼光看來、山有山的妙處、海有海的風光、而湖沼又自有湖沼的佳趣、我們若在春秋佳日風不揚塵的時候、無論站在湖畔、或是泛舟湖中、看啊！蔚藍色的湖水、相映着蔚藍色的天光、一片片白雲舒捲、隨風變滅、反射在一波不起的湖面上、眞好像在一張潔白的宣紙上、用淡墨渲染成一幅南宗山水畫、偶而有幾隻漁舟、劃破湖面、一陣陣欸乃之聲、衝破了靜寂的空氣、愈襯託得湖光水色的滑透絕倫、尤其是在朝暾初升或是夕陽欲下的時候、火一般的陽光、穿進了朝霞暮靄籠罩下的湖上、恰如俗語所謂、〃霞光萬道瑞氣千條〃令人不敢逼視、

在湖畔湖濕地帶、叢生着繁茂的蘆荻、漁戶數十萬聚族而居、以捕魚所得來維持一家的生計、由他們的快活面孔上來看、便知他們對於這出入煙波的生活、是相當滿意的、

興凱湖的北方另有一個湖沼、名曰達巴庫湖、通稱小興凱湖、雖然沒有大興凱湖那種偉大壯闊的氣象、但是春煙秋雨、月花波光、却也另有一種陶醉遊人的風度、

雄偉的興凱湖、美麗的興凱湖、可惜僻處在國境地帶、裙屐之士、來遊者鮮、致不得與日本的琵琶湖中國的洞庭湖同享盛名、到現在仍是孤另另的籠罩在寒煙寒霧之下、湖而有知、亦當興不遇之感、今後開發之、表彰之實在是國人的責任啊（圖即湖上月光與湖沿岸漁村景緻）

請患婦女注意

跳飲食無味以致面色蒼黃頭[illegible]倒敝患此症亘十餘年百藥千[illegible]瑁報常得悉鶴春藥店製售一[illegible]病初期之後存一種試服觀念[illegible]服用之後那世大見奇效又繼[illegible]餘年之沈痾霍然若失殊出意[illegible]登祚席也因有以上親試的經[illegible]太太她係經期不準赶前錯後[illegible]行經之前腹內劇痛既見經血[illegible]不正腰腿酸疼腹內血積成塊[illegible]生冷疼的更是難忍夜眠多夢[illegible]浚燒口乾舌燥時常精神恍惚[illegible]對婦人病奏效之速費錢不多[illegible]亦將所有病症完全治好體格[illegible]令人感佩也敝認爲這是一件[illegible]就未遇着這種神效的藥茲將[illegible]病愈後像片一幅刊載報章一[illegible]再則敬告世界同胞如患以上[illegible]不可思議之效驗幸勿自失良[illegible]設奉天大西城門外電車道路[illegible]信該店如數郵寄不悞安坤丸[illegible]舒六圓五角函購另加郵費[illegible]

鳴謝人遼陽城北[illegible]張素雲啓

鳴謝痔漏治愈

經診治並刀割數次受盡痛苦[illegible]氣火衝心病愈加重凡患痔瘡[illegible]料理推此病永無斷根希望[illegible]敝友介紹大西城門外鶴春藥[illegible]購用試服初服數日之後即覺[illegible]一月有餘即將以上所說的痔[illegible]已痊愈敝人對於鶴春藥店無[illegible]敝人照片登諸報端敬告患痔[illegible]許多病苦痔瘡自消幸勿忽視[illegible]痔除漏丸大盒四十付七元小[illegible]另加郵費兩角鶴春藥店設在[illegible]北頭路西便是

鳴謝人 奉天城南河南村四十五號 張萬榮謹啓

治愈淋病花柳

愈加重流濃滴血苦萬分重[illegible]業歸家自身宿疾未療而家[illegible]友人介紹鶴春藥店所售西[illegible]而購買兩袋試服每晚服用[illegible]全治愈又繼續服用不足半[illegible]爲除根服用此藥之際深覺[illegible]少痛苦自此之後健全恢復[illegible]亦爲之痊愈喜出望外鶴人[illegible]昭證實有患斯症者盍往購[illegible]售西黃丸小盒六付四元大[illegible]加郵費二角附以奉開鶴春[illegible]電車道路西樓房便是

鳴謝人 [illegible]劉福德謹啓

鳴謝眼疾治愈介紹良藥

[illegible]服用後果見奇效後以函購[illegible]藥之功效殊非虛傳特此聲[illegible]天堂是爲所盼總售處 奉[illegible]德家藥店便安

藥品價額保目金睛丸每[illegible]造明睛藥水每[illegible]

鳴謝人哈爾濱道外 金發祥

新高 香蕉糖

少爺、小姐們的伴侶 新高 香蕉糖

讀書、運動、散步等莫忘携帶與愛用

新高 駱駝

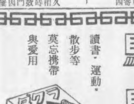

配合飼料

欲使養雞迅速成功須備佳良

敝場爲便利同志養雞問接成功計特設一部專事配合佳良完全飼料監製由敝場主負担內所含各種養份均爲雞鷄各體之所需求者故發育迅速產卵期早特此敬告斯業諸君賜顧

初生雛中雛成雞各種完全配合飼料豐富在庫購者發貨迅速

劍農養雞場 飼料配合部啟

干魚代替魚粉 貝壳貝壳粉麩子精糖各種鷄具藥品書籍紛碎機模造卵脚帶等俱備務望賜顧諸君厚助

劍農養雞場代理部啟

備有價目表函索即寄

世界珍聞及其他

凄慘恐怖的戰場
北菲沙漠陣地

四百里不毛之地、四百里砂礫與天空所組成的荒涼原野、你不能在地球上再找到一處同樣的沙漠、這就是北菲戰場、英義德正在作着殊死戰的戰場、這兒什麼都沒有、睁眼一看、是砂礫、礫砂無垠的砂礫、

想把一個人在這裏生活的感覺描畫出來、很不容易、所能寫出的、只是孤寂、枯燥、恐怖或者百感交集等字眼、

遠遠離了文明世界、在這地區建立帝國、但爲所忽視的風向所挫敗、許多許多人走入這沙漠之地內自己送死！

在這沙漠上、個人全部的時間、都化在設法使自己獲得生存的問題上、對於軍隊的給養、是一件極費考慮的計劃、水、更是最困難的問題、

在沙漠裡你不能依着一條直線前進、必得循着水穴、曲曲折折地慢行、作戰的方案、也必須將沃田有水草的、地方置於計劃之內、因爲假如軍隊中的給水斷絕——即使是暫時的斷絕、不僅行軍遲滯、全師的覆滅就在一剎那、

從前用駱子馱着盛水、袋運水現在山裝配着水箱的汽車來代替、然而供用的水、不但少、並且温暖而帶着鹹味、水之外沙漠軍隊的全部給養運輸、確實是複雜萬分、曾經計算過、義大利軍隊中所用的子彈、運到前線時、每一顆的價值、就等於同樣重量的黃金、可見運輸是如何的不易了、

即使給養能正常的運達、沙漠上作戰也不寫、要在悶熱的天氣之下、熱氣從地上反射出來、像火一樣攢入鼻孔、到了晚上、又要擁着厚氈來抵禦降的寒冷禱、

冷熱的變遷是突如其來的、太陽一落下之後、兵士背上的淋淋大汗、慢慢地就變成了冰道子、寒暑表竟在二十分鐘內從一百二十五度的高溫驟降至五十度以下、

在亞洲的沙漠中、風砂也許會更爲强烈、但決不會比較這裡來得迅速、明明是天朗氣清、微風不揚竟然在五分鐘內捲起一陣黃黑色的暗雲、覆掩着一切、這時一行軍便困難了、砲車、輸送隊、有被埋沒而失踪的危險、飛機庫更難得不受損害、尤其將士們、耳、眼、口、無一不滿含沙土、總而言之、在這裡打仗的兵士不死於戰場、也難免不死於不健康的生活、

德義軍在東北菲已佔優勢、堅强的人力、不怕不能克服自然、所可慮的是天毒熱、水缺乏、衛生上實有莫大的隱憂、

蘇聯現刊行日本語辭典

日蘇關係因此次日蘇中立條約之成立、而益見親善、蘇聯對於日本及日本語、久已熱心研究、各學校均盛行研究日本語、蘇聯遠東研究所日本部、前與蘇日本語辭典、在該部指導下、努力進行其第一卷近已脫稿不久即可付梓、此外如近代日本史及日本文學等、研究亦有所得不久亦可刊行、自日蘇關係好轉以來、蘇聯一般民衆、對日本事情、極爲關切、如日本語辭典、日本近代史日本文學史等等、一經出版行世、則更足以促進日蘇親善也、

順德縣東方發現
九百年前古城

河北省順德縣城東方、約五千粁沙漠地帶之中心、最近發現一古代城池爲鉅鹿縣城之舊址、周圍約二粁、約於九百年前北宋時代大洪二年大水氾濫、爲泥沙所掩沒、經各方專家斷定該城市埋沒大量貴重物品、主要建築物爲三明寺及孔子廟、現正由東京美術學校教諭江島新一氏、及華北交通公司囑託一氏義良兩氏、現地踏查中、今秋即可正式發掘、費用已由關係方面核定二百萬元云、

兩種新型坦克車出現

浮橋坦克車

這種坦克車、戰鬥力很强、並且富有一種防禦力、它是在坦克車的上面、裝置一架鐵橋、平時成摺疊式、就像我們所見的救火車雲梯一樣、平墊在車身的全部、可以禦敵方的砲擊、遇到江河、可以鋪平伸直、大隊可以渡河如果特長的河、可以三四輛連繫在一起、隨用隨搭靈活自如、於行軍可以得到極大的助力、

水底坦克車

西班牙對於坦克車、有一種特殊的發明、他在車身的全部用輕金屬裝置、可以侵入水底、把流水用電來分解、使輕養二氣分離、以養氣供給車裡人的呼吸、在水底可持四十八小時的功夫、它的戰鬥力、可以浮出水面掃射戰艦、沉在海底、擊於戰艦、所以這種水底坦克車海上的威力是特別大、

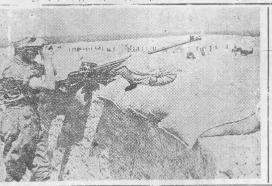

拉拉（寫眞）即被德軍佔領之非洲地艾

西班牙發現古畫

瑩雲里聖伯納修道院、數日前發現西班牙古代著名畫家魏拉斯凱之名畫一幅、係一六二一年所繪者、畫上有魏氏本人之簽名、此畫發現後、修道院牙定將其拍賣、以售得之欵、作爲修建西班牙內戰時所破壞的教堂基金云、

所不同日、

廣西東蘭女子爲妾者佔最多

該屬蓄妾之風亦盛、男子多數十、有妾、便想娶妾、多者竟至三、四房、少年寡婦妾者佔多、喪夫未及數日即有他人覬覦爲妻或妾、其身價且較處女爲高、該屬客家之婚姻手續、還媒誘聘、與本地無甚差異、惟女子出嫁後、非逢大節或慶弔事故、不易歸寧、此則與土著嫁後之女常常往返母家者、可

英皇室的戰時色彩

逢到空前危機的英皇帝喬治六世、觀察因空襲被害的地區或避難人民的慰問幾無虛日、英政府當局、爲保護皇帝及皇后安全、特別建造了一種異常堅固的裝甲車、

皇帝和皇后不得不捨去那高貴的洛伊斯汽車而換坐這種不舒適的裝甲車在滿布着彈痕的道路上跑、

伊利沙伯皇后爲獎勵節省示給人一個模範、今年度沒有做一件新衣服、

第35局　希伯濤君作（紅先勝）　北京　那健亭選稿

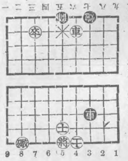

車七平二、將五平六、炮七進八、車四退七、車二進二、將六進一、車二退一、將六進一、車二退一、

今日放送節目

五月二十四日（星期六）

午前

六、〇〇（新京）國歌、建國體操、唱片

六、三〇（大連）初等日本語講座

六、五九（新京）報時

七、〇〇（奉天）氣象

七、〇一（新京）清晨音樂告知（一）提琴獨奏 1倫敦地爾之歌（克來斯拉作曲）2五月的微風（〃）（二）管絃樂 1克來斯拉名曲集 2畫一般的情景（馬斯納作曲）

一一、四五（奉・哈）經濟市況

一一、五九（新京）報時

一二、〇〇（新・奉）新聞

午后

〇、三〇（大連）士曙音樂 管絃樂大連放送管絃樂團

四、〇〇（新・奉）新聞

四、二〇（新京）唱片

六、〇〇（營口）兒童時間 兒童劇編導陳修甫 名譽之家 營口市公立吉安國民學校學生

六、二〇（新京）兒童新聞

六、二五（大連）中等日本語講座

六、五〇（新奉）生活須知

七、〇〇（新奉）新聞

七、三〇（新京）家庭講座 新京特別市公署衛生處囑託 與埃與呼吸器病 朱霑壇

七、五〇（奉天）廣東音樂 指揮劉鋐權 一旱天雷 二步蟾宮 三飄飄紅 四解語花 五、楓林落葉 奉天新國欣趣樂

八、一〇（新京）放送小話 江邊 新京現代話劇團

八、三〇（新京）新聞解說

八、四〇（北京）演藝

九、三〇（齊齊哈爾）評詞 七俠五義（一七二）金慶鳳

一〇、〇〇（新京）新聞繼續（奉天）氣象豫報

一〇、二〇（奉天）市政時間

一〇、三〇（哈爾濱）河南大鼓 丁香孝母 鄒吉生

醫學博士 森田資孝先生推賞

頭痛聖藥

腦新

頭痛!!宜速服

腦新如遇頭腦疼痛非常難忍時、頭目眩暈神智昏迷時、或讀書過度精神疲倦時及惡醉宿酒未醒時、倘速服腦新可立見奇効、其効若響、服後三分鐘、頓覺頭目爽快神智清新、苦痛若失、有如夜月秋遊能有心曠神怡之妙、此偉績確爲本劑獨具之特長、且雖連續服用、決無副作用、對於腦神經或心臟胃腸等、亦無影響、孕婦服用亦無害

荒川長太郎合名會社
新京藥品株式會社

仁丹

唯一的特長

○能使記憶力、思考力、健旺

○能鎮定心情的焦躁

○能使精神快活明朗

批發零售

日語小說流行歌曲學生參考書籍俱全

廣藝書局新張大減價

詳細書目函索即寄奉天瀋陽區一德街四段（即小北門裡倉子胡同）一〇八號

書中自有黃金屋！

盡量須讀萬寶書！

日用萬寶全書　三版　預約

佳劇是久看不厭、名書是久讀不倦、時代激流的演進中＝世事使人會感到了：

世、人・顧＝迷惘＝憧憬＝荊棘＝頻繁

萬寶全書＝整個＝解剖＝這矛盾的理想這沙莊的泥淖乎？

萬寶全書＝是人生旅途中救助你強化知識的標準尺・是滄桑世海中增加你充份意志的水平線・

（備有詳細樣張・承索即寄）振替奉天三七九八

全書五百萬言　分訂四大巨冊　紫製奉麗精盒

實價國幣六元　發售預約期間　祇收四元五角

寄費二角六分　准六月底出書　預定同時截止

出書實售六元　預約請先付款　定單當即寄奉

預定處　奉天大東書局　地址奉天小北門裡

全滿書局均有預定

○13.(5)○

不痛不麻・神効第一

老篤眼藥

病了←腦也受損！

眼病常識

根據解剖學上證明、眼神經爲腦神經的一部、有密切的連系、在發生眼病時、腦神經也要受到損害、會影響到智力、而使一切事業的效率低下、所以患眼病的人、不只是一時的痛苦、也可說是一生的不幸、因此對於眼的防護和治療、一日也不可忽視

★結膜炎　結膜炎卽俗稱疫眼、赤眼、爲眼等在眼病中最易患著的一種、患者眼膜充血、眼瞼腫脹、脂泌多而起夾眛感、症狀漸重、則膿血似的脂泌尤多、以致眼力衰弱、視物模糊、治療方法、每朝洗臉時、用清水洗眼把眼睛裏的脂泌擦掉、用老篤眼藥滴入、每日如此、兩三日後痊癒

老篤眼藥具

1、殺菌作用、滅盡病菌
2、消炎作用、消散炎症
3、鎮痛作用、止住疼痛
4、收斂作用、斂收潰傷而而抑止分泌物、綜合各的性能、以奏迅捷良効

★角膜炎　角膜炎卽俗名星翳眼（昏花眼）、糜爛眼等、患者眼瞼發炎而污濁或生白色斑點、以致視物昏花、流淚不斷、眼邊糜爛、療法概與結膜炎相同、因老篤眼藥所具備的殺菌消炎、鎮痛收斂諸般作用、對於角膜炎症、亦能完全奏効

★沙眼　沙眼起初在結膜上起充血或顆粒症狀、然因不甚疼痛、易爲忽視、及至顆粒漸增、刺戟眼球有似夾著異物的感覺、眼瞼乃陰沈而起翳障、或睫毛紊亂、眼狀失却原有美觀、甚至再行轉重痛苦更甚、故此症若不及早調治、或治法不合一經症狀轉重、就要耽延時日、在治療期中、未見全癒、千萬不可解怠、致於療法、在每晨洗臉後將老篤眼藥滴入、且須連續點用、因老篤眼藥的優秀作用、能抑壓病勢而挫其進行、能得速癒的效果

★小兒眼病　小兒在晨起時、滿眼的脂泌黏結得睜不開眼、或忽然發現白眼部分、呈着淡紅的充血、那大概是急性結膜炎症狀、必須趕快將特製的小兒專用老篤眼藥治之、不痛不麻絕非他種眼藥所可比擬

【適應症】
結膜炎・角膜炎・學校眼炎・疲勞眼
沙眼・昏花眼・火眼・疫眼・爛眼
乾燥眼・紅腫眼・眼球點班……等
——統治其他一切眼疾

●老篤眼藥式點眼容器
一 帶着方便　二 用法簡易　因有瓶罩、最合衛生
三 因係新案特許自動式　故一滴也不至於浪費

【藥價低廉】
小瓶・大瓶
寶利包・小兒用　均備

●各處藥房洋廣貨舖均有代售

總行　山田安民藥房

實施注射日期場所決定

【新城子】本年度瀋陽縣訓令、實施本年度定期預防注射、爲衛生防疫起見、仰通告管下村民、期無遺憾爲要、於各村該當系員出張之當日各村共同注射集合場所爲要、預定頭數壹萬三千頭、實施防疫委員編成兩班、第一班今井百次、佟全達、于恩波、實施日期由起至止共二十日、場所新城子村由五月十四日起、六王屯村由五月十五日起、馬三家子村由五月十六日十七日起、干樹堡村由五月十八日十九日起、麥堡山五月二十日起、佛千戶屯村由五月二十一日二十二日起、讓家堡村由五月二十三日二十四日起、陳相屯村由五月二十五日起、宜立堡村由五月二十六日起、沙常堡村由五月二十七日起、虎石台村由五月二十八日起、蘇家屯合作社交易場由五月三十日三十一日起、第二班典山豐三、金仁煥、實施場所蓄站村由五月十四日十五日起、榆樹台村由五月十六日起、李石寨村由五月十七日起、深井子村由五月十八日十九日起、祝家屯村由五月二十日二十一日起、沙河堡村由五月二十二日二十三日起、郭三屯村由五月二十四日起、財落堡村由五月二十五日二十六日起、全勝堡村由五月二十七日起、清水台村由五月二十八日二十九日起、楊家荒村由五月三十日三十一日起、集合時刻午前九時云云、

私製豆油被捕

【哈爾濱】委殿舉、年六十九歲、青岡縣人、住青岡縣向陽村西排頭區委家油坊屯、於康德七年十月八日、伊自地當產大豆二石七斗、蘇子百餘袋、未經許可私自製造豆油五十八斤、豆餅卄餘片、蘇油五千多斤、蘇餅兩千多片、暗中到安達縣出售、豆油每斤售價國幣五角、蘇餅每片得不正利益兩角八九分錢、因其違犯特產專賣法第四條十七條及五十二條、並違犯不當利益取締規則第一條、所以發被責任當局檢舉送交區法院、判處罰金五十圓、返回所得不正利益三千三百十四圓九角、如無力繳納罰金時、拘五十日、奈委殿舉不服原判、又上訴至哈爾濱地方法院、法院當局受理該案後不久即將開庭審理云、

旅順擧行節水週間

【旅順】旅順市之用水不足已深刻化、十八日湧出水量爲二、七九七立方米、然使用量則爲二、九五八立方米、不足數量爲一六一立方米、自入五月以來、缺水爲隔日常有之現象、民政署鑑於此等實況、特擬定由廿一日施行節水週間、由各機關倡導節水運動、同時將現在由午前六時半至午後五時之給水時間縮短、實行短縮云

入滿苦力激減

【營口】經由入滿苦力之激減、本市頗有冷落之感、關於右者爲水上署員之所談、本年之入港苦力殆全爲苦力之親戚知友皆爲比較的良質者、近四五日間僅有百名內外之上陸、其主要原因爲於中國皇軍之占領地區之苦力、以軍之證明利用割引券鐵道輸送於占領地外得證明於土地服勞役、其他由大連經由輸送、故從營口經由者則減少矣云、

教輔提升教育

【海城】本縣教育科長楊啓榮、自履任以來、對教育行政、頗能提綱挈要、澈底整頓、尤其是對於全縣之寒酸教員、特別加以維繫、蓋因其學務繁、而酬甚微、故凡本歲新執教鞭之男女教輔等、現已呈准若其迅速填冊報縣、以便呈請裁決、一律升爲教育職、刻間各校新教員一百餘名、悉紛來城、辦理手續、以備由該科轉請云、

大連製冰會社白晝焚如頗可疑

警察署現正調查中

【大連】市常盤町大連製冰會社、製造汽水工場、於本月十九日正午突然火焚、各消防署接此急報下、駕駛救火汽車、先後馳赴與該會社員等極力撲救、因水不便、雖得充分灑救、至午後零時三十分頃、卒將該汽水工場、全付一炬、該院東側滿人宿舍亦遭池魚之殃、下午一時、烈火焰焰、勢尤凶猛、損害甚鉅、原因不明、查至燒之汽水工場、素爲嚴禁火氣之處、時又白晝、休歇之時、因有放火之疑云、

婦女週刊

幼稚園一群小天使 視如己兒加意教導

白塔校幼稚園李教師談

無論婦女担任教師職務極有價值。而又極滑高。深爲各方所公認無可諱言的但在教育界最難承當者。厥爲幼稚園之教師。幼稚園的教師非具有溫文典雅。卓識碩見及品學兼優並善體兒童心理者以施教之。曷克担任。所以關於幼稚園之教育胸非易易。昨經奉天市公立白塔國民學校幼稚園教師李麥郊女士對於職責上發表如左之談話。

余自學校畢業後。年盡力教授第二代小國民。以養涵養爲將來之忠良國民。非但不以爲苦惱。而反感到教育事業爲人生無上之興味。尤其對於大者八歲。小者五歲的一群無知無識天眞爛漫活潑可愛的幼兒。他們每天由家中到幼稚園來甫進校門。即視爲已子之女。乃用十二分精導訓練。以補助家庭教育之不足。減輕職業婦女內顧之憂並利用兒童時期。積極獎勵遊戲。注意衣食適合衞生。並對行動方面務令各兒童有秩序有禮貌。能溫雅。能敏捷。養成善良習慣預爲作一好學生。此爲本人之懷抱也。

※ ※

在夏季過夜的食物 千萬不要給兒童吃

到了夏季最應當注意的便是飲食。最要緊不可食用腐敗的或變質的東西。即使不是不良可食用腐敗的或變質的東西。即使不是不良的飲食物。如果暴飲暴食。則易停滯於胃腸中。尤其是夏季。消化器機能衰弱。因此。食物於胃腸內則起異狀醱酵。而呈存食的症狀。所以無論是汽水。冰水。西瓜。牛乳等。如果飲用過多。都很有危險。夏季過夜的食物千萬不可給兒童吃。再有夜晚着涼。或過度疲乏之等也都能成爲誘因。所以應該要緊加以注意才是。

防止急性胃腸加答兒

急性胃腸加答兒中。最爲危險的是吃餘剩的魚肉等。尤其是此等罐頭類之變質的東西更甚。一旦發生此病。立時發出高熱。腹痛非常激烈開始嘔吐。因其毒素猛烈的緣故。所以好像疫痢似的。若是遲延了。便觸起腦和心臟。起心臟痲痺或痙攣甚至死亡的也很不在少數。

其治療方法。應急速將胃腸中之惡劣物取出如果嘔吐。應該使之盡力能完全吐出。如果已經下到腸子裏面。開始下瀉的時候。可使之飲用蓖麻子油等之下劑。以行腸內之大掃除。同時實行絕食。而與以水分等代之。再依照醫生的指示去看護。是最要緊的。不過若是七。八歲以內的兒童。差不多是和疫痢同樣的容態。有關生命。所以如果是幼兒罹此病時。可以當作廣義的疫痢看待。務必要加以萬全的治療。

照片＝爲日本修德館之女子武道薙刀道講習情形

幼兒濕疹的治療預與防法

濕疹是極多的皮膚病。初生兒多半生此濕疹最初生長之處在兩頰。爛爛成紅色。同時眉頭。等生出水泡。從臉擴充到頸。腕等處。如果在臀部生長的時候。便漸漸擴充到腰部。濕而生疱癤兒。十分發痒。幼兒非常痛苦。如果成爲慢性的時候。最容易擴充。有時竟惟一年以上。若是惡性的。則引起腎臟炎。

在以前小兒的皮膚病。自以爲內行的人。說是自然就可以好了。所以便不加治療。豈不知是很大的錯誤。最要緊應當在初期時候加以完全的治療才是。爲了叫濕疹早日治癒。應該不使牠受刺激。濕疹用肥皂洗。或是用硼酸水擦。乃是最應禁止的。否則。這樣去做。則癒發促其惡化。在痂皮脫去以後可用橄欖油。塗在患部。

意不可把濕疹浸上水而弄濕。如果浸濕。水氣便立時增加。

濕疹非常發痒。所以若是聽其手的自由。小兒一定要抓搔。以至惡化。那麼當然要設法不要讓他抓搔。譬如頭和臉上生長的時候。可用免除痒味的水枕。使其涼冷。

或者是用布帶等。將其兩手束縛住。使他的手不能自由搖動。如果患部能纏上繃帶。當然是最理想的若發痒過甚而十分痛苦的時候讓專門醫生給塗上止痒的藥也好。至於藥膏應該注意的。如爲其基礎的拉諾林。凡士林等。必須要用精製的上等品。否則反倒有害。賣藥中往往有粗劣之品。所以小兒的用藥。最好是請有信用的醫生給調劑。以求安全。

濕疹特別是滲出性體質的幼兒。最易多見。所以母親在平常。便不可讓小兒的肌膚。直接觸着刺戟強的毛織物等。再有如不潔的尿布等更不可使之長時包裹。蚤。蚊等的咬。也都不能不極力注意。濕疹母親的乳多也有關係。母親多食用脂肪和蛋白質的東西。說是對於幼兒皮膚的治癒。很是惡劣。所以有濕疹的幼兒。應該盡力攝取含水炭素多的食物。結果可見良好。就是以母乳榮養的小兒。在生後三四個月以後。在母乳之外。如果能常常給他一些菜湯。水果汁。和維他命B。C。D。等。也都很有效果。濕疹若是不好治的時候。應行太陽燈或X光的照射療法。

人體維他命C的需要量

人體『維他命』C的需要量。是因人不同的。不過大體一天必需供給五〇瓩。（最低三〇—三五瓩）然而遇着各種疾病。婦人姙娠。哺乳等特殊狀態的時候。『維他命』C的需要。也隨着要增加。至少每天得供給六〇——七〇瓩。（青萍）

乳兒有脚氣病 速請醫師診察

此病乃爲因吸患有脚氣之母親的乳。而起的一種乳兒疾病。然而並不是因爲母親的脚氣重。乳兒也重。母親輕乳兒便也輕。譬如母親有甚至於自己還不知道的那樣輕的脚氣症。可是有時乳兒患起來非常之重。生後二。三個月的乳兒最多。也和大人的脚氣病同樣。夏季比較冬季易患得多。不過這種疾病。母親若能注意。於食物中充分攝取維他命B也能避免。所以無須悽恐。只要能夠注意。就可以使小兒免去此種疾病的痛苦了。所以預防乃是最要緊的。

本症的容態

一。顏色蒼白。二。身體不舒適愛哭。三。手足之背面浮腫。或是相反消瘦。四。或瀉吐或便秘。五。便爲綠色顆粒狀。六。吐乳不止。七。聲音嘶啞。八。眼神遲鈍。如有以上這樣容態時。則有乳兒脚氣症之疑。所以應當趕快到醫師處去診察。

本症應該怎樣

當然必須要請醫生看。母子一向極力治療才是。此外。不可使其用過熱的沐浴。宜停止母乳。與其飲白開水。更應注意每天務必使之飲果汁。這時。母親苦惱的。是不知母乳是停止好還是不停止好的問題。母乳如果停止。脚氣固然是可以好了。然而又恐以後母親無乳時。因改爲人工營養的緣故。使小兒體質軟弱消瘦。這樣想法的母親也常常有。不過如果這樣想未免太痴愚了。乳兒患脚氣時。最好是把母乳停止。所以如果隨便想而仍不停止母乳一定受醫師的指示。固然脚氣就是不停止母乳。也可以治療。

本症預防的注意

一。從姙娠中起直到授乳中。務必要充分的攝取含有維他命B多的食品。二。使便通規正新鮮的水果。疏菜牛乳等。三母親 如果相 微一工作。便覺心跳。腿脚浮腫好像是脚氣的徵候似的。便應急速請醫生治療繼續服用脚氣藥。四。乳兒自出生時起。便要使其生活有規則。授乳回數。一日五回至六回即可同時須與以開白水喝五。吸乳勿使過量是最要緊的。六。稍微長成以後。每大便與以果汁。總之。乳兒脚氣乃是母親注意。則不致發生的一種疾病。

作強精保腎補血劑、宜於下開諸症

精力減退的人
神經衰弱的人
胃腸贏弱的人
健康強精的人
肺虛多咳的人
產前產後的人
血虧畏冷的人
失眠氣促的人

強精保腎補血劑
不老長壽
養命酒

各埠大藥房洋廣雜貨舖皆有售出
信州伊那之谷
釀造處 養命酒本舖 天觀館
東京市澀谷區上通四丁目 四三
總發行處 養命酒本舖出張所

稀世的卓越効果 連拙妻都驚喜欲狂

天津 張曉峽

前略…吾人生殖機能，倘或衰弱，人生樂趣，頓成泡影，精神頹喪，有如枯木蒼霜，麗人當前，無異鏡花水月，望洋生歎，恨奚如，此種情況，爲鄙人年來所痛感而無可如何者，極求救治之法，以圖精力復活，不惜金錢，問方買藥，豈料苦心費盡，毫無効果，於是灰心喪氣，意萌厭世之想，悲觀之下以爲蒼天棄我，治無可救矣……嗣後探悉養命酒功能強精補血力克起死回生，乃購來服用，果然卓効超群，況痔消失，精神遂漸恢復，拙妻見余健康復元，且驚且喜，鄙人之歡，忭尤屬筆難盡述，他人見此亦皆驚信養命之靈効如神，鄙人自此精力旺盛，度日愉快，家運好轉，喜添門楣，深感養命酒再造之恩，殁齒難忘，鄙人有生之日，此仙酒寬假之年，謹中數語略鳴謝忱……。

奉贈小瓶

強精保腎補血劑養命酒，味道可口，藥効卓越各界人士齊聲讚美，爲推廣本品之眞價普及於隣邦同胞起見，現正特把養命酒一小瓶（試飲用）免費奉贈中，請速寄下明信片至東京市澀谷區上通り四丁目四三番地，養命酒本舖出張所當即奉送一小瓶不取分文

生殖機能的衰弱 飲此便呈倍舊蓬勃景象

行房無味的婦人立見春機生動

半百老人且可還童精氣煥發

生殖器機能障碍，在男人則因交接未酣而滑精，或陽萎不擧而致望洋生歎或因遺精夢精，而患腦神經衰弱，終成人生的落伍者。在女人則或因房事無味，阻害夫婦愛情，或因性的情感消失，而厭惡交接，或雖情感充足，然缺乏受孕機能，而久婚不育以至血統斷絕，還些是在血行不順血虧性冷的婦人間習見不鮮的病症。生殖機能障碍摧殘人生的幸福，如此爲甚，然則不論男女，講求使速復元之方法，乃爲緊要問題。此有稀世的深山仙酒，名叫養命酒，是由世界獨一無二的古傳祕法，變合許多高山珍貴藥草釀醸所得的藥酒。因爲各藥草天然的精分，在酒中絲毫不變保持活的狀態，所以一入體內便發揮驚人的奇効，自古稱爲有起死回生返老還童的靈能，有口皆碑，名聞遐邇。人如將此一滴千金的養命酒，朝晚飲用一二杯，則此酒獨特的活性精分，不需胃力，即被吸收，盡量化爲新鮮的血液，藉看酒力，迅速運行周身，培養五臟六腑，使有活潑的機能，結果因房事太多或手淫過度等而起的衰弱，諸症從根本解消。進而精力充實性慾蓬勃，興前兩人，他如面色紅潤肉豐滿，以至令人羨境。健康人愛飲之，則腦力益加增進，用力或不知疲乏，老人飲之則如枯木添花血氣健旺，延年無限。又產前產後身體衰弱中的婦人飲之，早日復元。凡有此種經驗者莫不讚美，或致函道謝附贈自己像片者極多，本舖案頭日積盈尺，定可證明本品之効驗卓越也。語云『未食之佳香誰知其眞味』請速一試便知吾言匪謬。

蓋世無雙 治梅聖藥

新坦霸爾散

新坦霸爾散係環球馳名之最優秀製劑驅黴効力之超群無與倫比爲一切臨床醫家諸位賞用無不讚稱。

特徵

効力優秀・大批生產

使用簡易・價格最廉

主治

本劑治療各期黴毒並由黴毒而起之種種隨伴症狀與豫防克奏偉効、再對於脊髓癆、麻痺性痴呆、回歸熱、由一般黴毒而來之疾患、癩疾、鼠咬症、瘧氣熱、熱帶莓瘡等、奏効更著。

詳細文獻函索卽寄

包裝
一號（〇・一五瓦） 二號（〇・三〇瓦） 三號（〇・四五瓦）
四號（〇・六〇瓦） 五號（〇・七五瓦） 六號（〇・九〇瓦）

製造發售處 第一製藥株式會社
本社 東京市日本橋區江戶橋三丁目
支店 奉天市平町三番地 天津日本租界伏見街二七
代理處 各地大藥房均有

盛京時報
晨刊
光緒卅二年(明治卅九年)創刊
盛京時報社

論說

儲才與育才 (棐)

〃凡為國家者。必有儲蓄〃。此元行冲語也。儲蓄之道。固有多端。或節用以厚生。或積穀以備荒。就中尤以儲才一事。更為其根本要圖。蓋網羅天下賢俊而使充分致用之。適才適任。宜地宜時。自然庶政畢舉。庶物不隳。孟子所謂〃猶七年之病。求三年之艾〃者。意即在斯也。顧儲才之道。亦有多端。若狄梁公藥籠中物。呂聖功夾袋冊子。固為時所需。而求知人識才守正無私如狄呂二公者。能有幾人。自不能不從考試。薦舉。訓練。養成等四項辦法。為其入手地步。若現所施行之高等官考試。語學試驗。官吏職員再訓練。各項專門技術員養成所等。何一不為儲才而設乎。不過此所謂儲才者。乃對已有成就之人才而設也。而試觀現代青年層中。已有成就之人才。究屬有限。而天資明秀方待成就之人才。則芸芸無窮。故為目前計。儲才固不可緩。若為永久計。則對於育才之道。尤不可不積極大量施行焉。

育才之道。首在普及教育。廣設學校。使無廢學兒童。當茲建設邁進產業開發之今日。關於養成專門技術人才之專門學校。尤應使其完備普遍。俾資兒童各就所長。升學進取。儲作國家社會有用之才。而早於致用。此種需要。已成為近年社會上之一種話題。試觀今日無論何級學校。莫不苦於招收額數太少。希望入學者太多。在初等學校中。即感覺此種困難。及至升考中等學校時。愈見嚴重。爭奪呼籲。甚至賄緣情託。其徬徨向隅不得其門而入之可造人才。固比比皆是也。此尚係就學生方面而言。至於國家方面。近年伴隨產業振興及民業發展。對於各校畢業人才之需要數。亦大事增加。如去年度所需要之中等學校及職業學校畢業生數目。男子為二萬五千名。而統計全國同學校所畢業者。僅為九千八百八十一名。而此九千九百餘人中。除去升學及從事商業家事者外。其出為國用者。尚不足所需要數三分之二。故民生部當局。認為此種現象。不但對產業振興上有莫大支障。即對各方面。亦波及不良影響。於是鑑去年度所樹立〃初等教育施設擴充十年計畫〃之後。今更樹立〃中等教育施設擴充十年計畫〃。此項計畫。乃以男子中等學校為中心。斷行施設擴充。以期人的資源需給調整之圓滑。大約至遲在來年度即可決定其具體案矣。吾想此項計畫實現之際。在學生方面。免去升學困難。在國家方面。滿足人才需要。得天下英才而教育之。更得學優之士而儲用之。不僅人才之幸。亦國家之幸也。

尤有進者。國家無論為儲才。為育才。於讀書習藝之外。更應涵養以道德。訓導以禮義。俾正其心而養其氣。繫其志而廣其行。率之者必擇純儒。教之者必選良士。古人所謂〃國家設師儒之官。重衡文之任。登秀民於庠序中。漸之以詩書。摩之以禮義。雖有桀犖乖張猶。循循然不敢為非〃者。意即在此。矧晚近學風待整。士近浮囂。德育之功。誠宜並重。而主持德育者。為衆生師表。對其如何徵引甄別。實為不可忽視之點。蓋科學教育所以致用。勞作教育所以強身。道德禮義是為精神教育。精神教育所以明志篤行。乃科學教育及勞作教育之根基也。倘根基不固。雖學足致用。力足強身。勢必恃其學以傲世。假其力以凌人。終至遺誤僨事而後已。從事儲才與育才者。曷當不以斯言為何漢歟。

株作股票投資者請到股票買賣業
山一證券株式會社
張漢傑
奉天市浪速通三二番地
電話(2)五七四七番

攻英本土基礎已固

法以工業及軍事盡力援德

德蘇已開始廣汎經濟交涉必締結同盟

【倫敦二十二日電】由於近東咽喉柯列達島之攻略戰、及希特勒總統與達爾蘭副首相、斯達林首相間之外交交涉進展、對英本國攻略戰之基礎、已着着鞏固者、固明瞭之事實也、例如

一、德國海軍快速艇、經羅納河下流出地中海、

一、銀特隆、普究等汽車公司、爲德軍製造軍用機及戰車製造部分品、此外修理戰車、潛水艦等、法國工業力十分之九、協助德國、

一、法領北非殖民地之落花生、經馬爾賽港向德國本國輸送、此落花生乃脂肪類、貴重原料、

一、最近六週內、有白鐵一萬噸、鎂八千噸、羊毛三萬噸、水菓六噸等、經法領向德本國輸送

一、通過馬爾賽、卮倫兩港之德軍、有向特里勃利移駐之形跡、又德國傑署匪數百名、入法領摩洛哥、分布業經布匪爲陸海匪而活躍、

、維西政府強化達卡爾港、防備、玩興直布羅陀、此基於制覇西地中海之希特勒總統之方針者、

由以上情報觀之、英國政府對於與維西政府之關係、亦有再加檢討之模樣、艾登外相二十二日於下院、表明有不論在北非占領地帶否、爆炸法國商船之決意、曾有航海證明向卡薩布蘭加行之法國油槽船、亦被英國艦隊扣於大西洋上、英政府與維西政府之關係今有已達發火點之觀、一方面德國政府與蘇聯政府間、開始廣汎之經濟交涉、兩國政府互外交軍事、政治全分野、必締結同盟之觀測、甚爲有力、傳希特勒總統或以一九〇二年歸屬土耳其領卡爾士地方、割與蘇聯、或德軍占據伊拉克領土之一部、而與蘇聯軍援引一九二二年蘇聯伊蘭兩國協定第四條、許蘇進駐伊蘭領內之口實、爲餌食、而蘇聯雇用德人技師從事已克油田之開發、及烏克蘭鐵道之改善、此情不無蛛絲馬跡之處、而德蘇兩國政府、進行大規模之經濟協定事、固無疑也、右協定成立之際、視其內容如何、英國政府對於與蘇聯政府之關係、亦必須再檢討矣、

在地中海海軍實力

意佔絕對優勢

英艦被炸須長期修理

【柏林二十二日電】二十一、二十二兩日間之德軍柯列達島攻擊作戰、爲東地中海德意對英衝突以來、最大規模之空陸海三軍聯合戰、預想德軍由叙利亞方面上陸、出援護伊拉克策、英海軍乃由亞歷山大根據地、出有力之艦隊、在柯列達島至叙利亞海岸之水面、布強力之警陣、虎視眈眈德意聯合軍之來襲、蓋德意特有之軌道作戰、必需機甲部隊、而機甲部隊必須由海上輸送、輸送更必由意海軍行之、故英國側企圖於作戰突未然、乃以主力艦巡洋艦驅逐艦、潛水艦等十數隻編成之地中海艦隊主力、移於此方面而待機、然德軍連日以偵察機從蘇丹方面偵察、即聯對各地之英有力艦隊攻擊、牽制英軍作戰、二十日曾以急降下爆擊機之大編隊、對之急襲、與主力艦一隻、巡洋艦六隻、驅逐艦一隻、潛水艦一隻以直擊彈、此外爆擊迫非擊沈英艦不止也、二十二日再襲該艦隊、擊沈巡洋艦四隻、驅逐艦數隻、主力艦受需數月修理之重大損害、然而亞歷山大根據地、並無其設備、必須赴馬爾達修理矣、而馬爾達連日在空襲中、不能從事修理工作乃不能不暫在亞歷山大長期修理、因此英意地中海艦隊之實力、大相懸殊、自海上之攻略柯列達島及對叙利亞方面之進攻作戰、益形容易、今後之作戰、將收急速進展之結果

兩飛行場入德掌握

英失空權致陷苦戰

賈齊爾報告柯列達島戰況

【倫敦廿三日電】賈齊爾首相在下院報告廿二日柯列達島戰況、謂德軍攻擊、極其熾烈、英希兩軍、陷於苦戰、且康第亞市及馬列密飛行場均歸於德軍之手、茲誌其言如次

柯列達島〃戰况、對於英希兩軍頗有不利、德[illegible]降落傘及滑翔機增強兵力、而康第亞市及馬列密飛行場、遂歸於德軍之手、英希軍隊、雖死守赫拉克里恩地方康第亞飛行場、而戰鬥漸次陷於苦戰、即在其他地方、德軍似受巨大犧牲、局部的宣告成功、而他方、德軍由海上開[illegible]逐艦一隻輸送船二隻、更對於約三十隻之護送船、因英國艦隊之奮戰、終被擊退、然而詳細尚未判明、德國空軍猛炸柯列達島之英國艦隊、彼此之間、展開激鬥、但英軍失去飛行場、致陷於苦戰、不能得空軍之協力、此非與無飛行機相同乎?他方、砲及戰車並其他反攻敵軍之軍械不多、亦一因也、惟柯列達島之地中海之重要性也、

希特勒總統入馬浮堡市、受德兵及市民之歡迎、

中立法成護送礁石

美國努力主張撤廢

【華盛頓二十二日電】羅斯福大總統、前於十五日與記者團會見時、嘗及海洋自由、繼之諾克斯海軍長官提唱廢棄中立法、史基姆森陸軍長官、亦持同樣之見解、於二十二日會見記者團時、亦觸及此問題、彼稍早即主張廢棄中立法、諾克斯、史基姆森兩長官之所談、實出本心、並無其他作用、此中立法、由於武器貸與法之成立、已成有名無實之法律、因有該法於前、致使美國船不能自由對英輸送武器、戰鬥區域亦受限制、商船護送制度不必經議會承認、以陸海軍統帥之羅斯福大總統權限、即可行使、對於美國非僅護送自國之商船、主在護送英國商船事、國民多未諒解、爲促進商船護送問題、須廢棄中立法、議會能否應允廢棄中立法、實爲疑問、然而所謂海洋自由、所謂廢棄中立法、政府當局固未計其成行如何、乃首在有用於促進商船護送問題、雖羅斯福大總統最近對於商船護送問題、深守沈默、而商船護送問題、乃卒成議會之底流、關此之政策上技術上之困難、如屢報者、美政府當局顧國民對此問題之關心薄滅、此外更無良策、由最近之氣霧觀之、美國之政策、大有已迫窮途之感、未由前面而後退、且猶鼓勇而進者、僅史基姆森陸軍長官、諾克斯海軍長官、大吹大擂而已、而提唱廢棄中立法之眞意、明與商船護送問題有表裏關係也、

長崎美領事館

奉本國令近將閉鎖

【長崎二十三日電】長崎駐在美國領事柯氏二十三日午後四時、曾於長崎縣廳訪問不知事、而言及本國之命令、在數星期內、須封鎖長崎領事館、而歸國之意、該領事夫人、已偕二子歸國、該領事已預定於七月中歸國、該領事館閉鎖時、當由神戶總領館代理管轄、現在長崎縣下之美國人、僅有領事以下九名、即頗有於最近即行撤退之傾向、又該領事館係於萬延元年所創設者、及何氏已爲第十六代之領事矣、

哈爾長官談

馬齊尼克問題 係法誤會所致

【華盛頓二十二日電】關于馬齊尼克問題之美法關係險惡化、美國朝野對之深爲關心、二十二日哈爾國務長官會見記者團時、多有質問此問題者、哈爾長官言明如次、據維西情報稱、馬齊尼克島之法軍、接得準備防美國攻擊之指令、此情報殊爲奇怪、此種措置、或有故意誤認美國意圖之宣傳的性質也、記者側更質問、果法國之活動、對馬齊尼克島無歷然之證據、非無恐懼美國攻擊之理由乎、哈爾長官則避直接回答、僅轉圜謂據迄今接到之情報、在此次成立之德法協力協定結果上、馬齊尼克島之情勢、無何等變化、美國之態度、亦惟依今後事態之發展如何而定、又哈爾長官對於諾克斯海軍長官、史介姆森陸軍長官之慫恿廢止中立法明瞭事、不加批評、

大舉空襲成都

敵機破碎空軍復興絕望

甘肅首都亦遭爆炸之厄

【〇〇基地廿三日電】日本海軍飛機部隊、連日猛炸敵軍腹地後、蔣政權之共軍復興企圖、已大受挫折、井澤內田近藤各部隊曾於二十二日、趁腹地微陰之天氣、踴躍出勤、未幾即飛越矮嶺矗立之四川、道、而侵入成都上空、由午後一時起、凡三小時、實行徹底之轟炸而擊墜離陸欲逃之敵戰鬥機二架、以槍射擊成都西部飛機場之戰鬥機、使之粉碎、太平寺飛機場亦以遺巨彈之轟炸、格納庫及彈藥庫等十餘處均發生熾烈之火災、因停放中之飛機多數、均被焚毀、又此外急襲甘肅省首都之其他一隊、除擊碎該地飛機場之敵機二架外、幷破壞其他多種設施之大部而去、此外猶有空襲梁山萬縣之部隊、亦擊破敵軍用各種設施、收極大之戰果、而安然歸還基地云、

日船有被沒收之危

英方誣爲供給德國船燃料

【洛山磯廿三日電】當美政府接收外國船舶問題、爲人注視時、當地英國領事館曾發表左記十一隻之日本船、均被處置之衰、闘南丸、(第一、二、三(嚴島丸、北辰丸、神洋丸、神盛丸、遼海丸、日新丸、(第一、二)極洋丸、又關于此種事實、合衆通信則作此等船舶因有供給燃料於德國奇襲船之嫌疑、故對此報復之手段之觀測云、

美海軍中將增員

指揮挺身艦隊

從事某種特殊任務

【華盛頓二十二日電】下院海軍委員會、二十二日應政府之要請、一致通過法案、此法案規定與海軍以新權限、得從新任命中將級將官之特定數、以此等將官指揮有某種特殊任務之挺身艦隊、行海上極重要之任務、蓋現在海軍中將僅三人、皆居中央樞要地位、不能即向國外派遣、故謀任命新指揮官、關此、西米茲軍務局長於右委員會席上、證言如左、遂行此特別任務之挺身艦隊、以軍艦及飛行機編成之、其編成約以戰鬪艦一支隊爲中心、配置空軍驅逐艦一艦隊、及多數潛水艦、而新挺身艦隊使用目的如何、西米茲局長則未明言、海軍發言人亦僅稱挺身艦隊爲往昔之海軍用語、爲遂行特別任務之艦隊所慣用者、然而政府突然提出此法案、與各方面之反應不少、有謂此挺身艦隊爲護送繼續向紅海方面載運軍需品之美商船爲目的者、有謂有與此同樣重要意義之作戰目的者、臆測固不一云、

解說

馬齊尼克孤島

久爲英美垂涎 係美絕好一中繼地

德法協定成立後、英美對法之關係、乃益形惡化據最近之外電則謂、刻已傳有法屬西印度群島之馬齊尼克島異常吃緊、已陷于一觸即發之危機之說、關于茲位於南大西洋角之瓜島瑪齊尼克、據日本海軍軍事專門家之見解則謂、

瑪齊尼克、位於西印度群島之南端、爲法國於西印度之政治及軍事之中心地、而英美對于此島、所以久已垂涎者、蓋英國對于久欲奪歸自國屬土之此等法國屬土、一旦操縱於德人之手、實非本願也、况法國戰敗前、曾於此地停十船多隻、除巡洋艦及航空母艦各一隻、及其他艦艇多隻外、尚有由美國購得之飛機約百架、且藏有五億美金之金塊、如英美果能獲得此島、則美國輸送援英軍需品時、必以此爲西大西洋之基地矣、更爲直通紅海之要路、實行援英時、此處蓋一絕好之立足地也、尤被重視者、即爲極東之新嘉波與印度大西洋間之本國唯一中繼地、凡此種種、殆皆其主要原因也、據情報談美國戰艦、頻次於該島附近巡遊、對此維西政府亦發佈防衛令、以明該島之萬全、又關于此種對法壓迫行爲、德國將取如何措置、及以此島之歸屬爲契機、或惹起美國之參戰而爲人所注目焉、

中原會戰效果至鉅

華北食糧通貨由此無憂

【北京二十二日電】此次之中原會戰、軍事收治均收有戰果並爲華北經濟上一大貢獻、據最近以沁陽爲中心所調查之周邊地區之經濟情勢歸來之華北連絡部當局一行調查之綜合結果、當地豐饒之產物、由此次中原會戰、完全遮斷低地帶之流出路、當可收獲新生華北民衆之食糧矣、並由通貨側觀之、作戰地域亦可於最近歸爲純聯銀券地帶、

△小麥 爲日軍占據治下之孟縣、溫縣、濟源縣[illegible]便於灌溉之農產物地域、而尤以小麥爲大宗農物、自蟠踞於周邊山岳地帶之中央軍、已越黃河而向南方派出、故今施之事在民食、已得以確保、自此食糧問題之解決、實爲一最大問題、

△地下資源 當地方之濟化煤田、爲地下最豐富資源如以舊法採掘、則當即可以着手開發、並有煤油資源之埋藏、對此項地下資源、於最近期間即着手本格的調查、

△通貨 孟縣溫縣濟源縣爲南方法幣之流通地域、而沁陽則早已有聯銀券之流通、其交換率爲聯銀券之一對舊法幣之三聯銀券顯示强硬、即由內地物資缺乏、遂不得不以聯銀券購買物資、故聯銀券之需要頗爲旺盛、孟縣、溫縣、濟源縣等之今後治安確立、住民亦完全復歸時、則聯銀券漸次可得有更深之認識、而化爲純聯銀券之地帶矣、

國府設清鄉會

昨開初次會議 力謀確保治安

【南京二十三日電】國民政府於昨年、以民衆自治爲基礎、明治安確立改善民生、而設置清鄉委員會、選出委員、二十二日在南京開第一次委員會、由委員長汪主席以下全體委員出席、對今後之運動方針、有所協議、此清鄉運動、爲由國府內編成警衛大隊、配置於長江兩岸之國府統治下各地、與日本軍協力、進謀治安確保、民生之改善、其成果如何、各方面甚爲期待

農產物預想調查

實施計畫決定

編成廿五班作兩次調查

關于本年度農產物收穫程度豫想調查實施計畫據於二十三日午前十時在興農部開調查聯合會幹事會之結果、已決定採取如左之方針、以期國內外食糧需給計畫之基礎調查、達於完璧、

△實施計畫

一、調查班當編成二十五班、

一、調查時期、第一次八月一日現在、第二次十月十五日現在實收分量、調查凡二月間實行、

△調查指針

一、第一次調查目標之總耕作面積及耕作面積與耕作狀況、並被害狀況以及收穫程度、

一、第二次調查目標、一公畝之收量被害狀況、收穫程度、

一、實收程度並出貨程度調查之目標、第二次調查結果出貨程度、及消費程度依調查情形、實行檢討、

一、消費量調查、關于農產物並農產物加工品之消費分量於回調查時、尤當加以注意、

參議府會議

五月廿二日於參議府會議室、舉行十四次定例參議府會議、頭將第十九次定例國務院會議可決之左記案件、審議通過、豫定五月廿六日公布

一、中央警察學校官制中修正之件

二、爲豫算以外國庫負擔條約之件此外並有報告事項如下

一、康德六年度歲入歲出總決算

二、康德六年度特別會計決算

晚晨刊共三大張

紫厚醫院
逕啓者敝醫師前於奉山路局山海關檢疫興城診療所代理所長駐錦醫員暨滿鐵皇姑屯醫院北奉天出診所在職中承蒙各界諸君指導援助不勝感激之至茲於奉天市敷島區厚生街四段十八號之八創設紫厚醫院業於五月十日開業擬於五月二十五日舉行開院式祇以開院伊始諸設施難免不週尚望各界時賜指教藉資改善是幸 恭頌時祺 內科小兒科外科性病科及其他一般 紫厚醫院院長 王鴻恩紫厚拜啓

聲明作廢
敝號於五月十九日去瀋陽站領取引換代金証十八張計國幣四千一百三十六圓八角二分不慎丟失除向站聲明外此後所丟代金証十八張無論落於何人之手概爲作廢 奉天 義和盛啓

招募煤炭臨時調查員
一採用調查員 滿系 男子 五八 女子 十八人
一調查期間 自六月一日至八月二十八日(三個月間)
以上志願者限於五月二十八日前本人持履歷書及最近二寸半身像片向奉天市公署三層樓上經濟科接洽爲要
康德八年五月二十一日 奉天市公署

緊要聲明
啓者敝號因不慎遺失徽章六十枚因關重要特此聲明作廢
7440 7541 7642 7743 7844 7945 8247 8348 8649 8853 8954 9055 9358 101 60 109 62 110 63 111 64 1156 1166 1186 1226 1971
11 13 21 23 25 32 33 34 351 2 33 34 3910
奉天市瀋陽區一德街六段一八號 吉順昌百貨店謹啓

亡失滙欵支票作廢
啓者敝號於康德八年五月九日營口益發銀行滙奉天不記名支票第一一一二號國幣壹千元因不慎丟失除向該行掛失具保領欵外特登報聲明無論落於何人之手概作無效
奉天市小西街一段一一九號 同昌益啓

募集
一、藥房店員 若干名
對藥物有經驗且須通曉日語者待遇優厚須要市內確實保証人二名希望者來店面洽
奉天木曾町十六號 立花大藥房 電話(三)三六二七番 三四五〇番

緊要啓事
啓者近有不法之徒假借敝號名義推銷醬油向各主顧欺騙等行爲已叠經發現敝號除向該官廳申告設法糾捕外今後務望各界主顧諸君深加注意是幸特此鄭重聲明
吉林 大通醬園 同昌醬園 謹啓

啓事
啓者敝人代理大通同昌醬園醬油數年向無不正行爲近有內弟韓玉田市內售醬油染有癮症因此逃逸正在搜索未獲凡買醬油有發票者赴西大街四五號宋宅照付無票概不負責以後父子親屬完全脫離關係特此聲明
父 韓錫增 姊丈 宋寶慶 具

失照聲明
敝人領名坐落臨江縣虎洞溝村大長山溝地一段至畝數四至列後因照於大同元年事變丟失除呈請臨江縣公署另發新照外大照兩張無論何人拾得概作無效
四至 東至大長溝 西至張姓 南至小溝 北至士湖 下則陸畝
郭振德 楊吉有 郭殿臣 謹啓

失照聲明
敝人價買高麗豐領名西豐縣公安街第一二九號宅地二畝五分六厘七毫東至李君紹西至道南至孫文華北至國字一二八號地照一張不慎遺失除呈縣補發新照外合登報聲明將失照作廢
西豐 侯際飛啓

聲明
敝人李恆久因與[illegible]合夥不合彼已自己獨立辭退大豐公司業與敝人永久斷絕關係彼與親友所有一切債務任於敝人無涉恐有未清事項限自登報日起十日以內通知敝人否則逾期概不負責特此聲明
天津東門[illegible]二二九號寶興恒洋行 李恆久

緊要撤保登報聲明
逕啓者先夫周[illegible]前爲人擔當作保情事今於舊二月二日亡故凡有未生前爲人擔保之件概爲失效特此登報聲明
康德八年五月二十日 敝人 周李英貞啓事

失照聲明
敝人領名坐落臨江縣六道溝村東馬鹿泡地一段下則八二垧四至列後於康德元年因匪患遺失除請臨江縣公署另行補照外前照無論何人拾得概作無效
四至 東至金基植 西至[illegible] 南至金基植 北至[illegible]
聲明人 高振邦

綏化震災現地視察記 (一)

本報特派記者 王懷偉

是一個靜悄悄的深更、人們都已進了睡鄉的時候、大地如同搖籃被人推了一下、忽然動搖起來、把北滿的好幾百萬人從夢中驚醒、尤其是哈爾濱東北相距一百四十公里的一個地方、動得更是厲害、彷彿一隻船在激澈的狂潮之中前後傾覆、弄得房倒屋塌人畜受了相當的損害、叫人聽了有點不寒而慄、

這樁驚心動魄的事是甚麼?就是已然散見於報章的綏化地震!

說到這次綏化的地震、確是八十年前奉天省南部地震後的第一同大震、災情報告、已由壽丰彭北安省長呈到中央、本月十日張國務總理大臣、晉宮奏稟

皇帝陛下、畏蒙

陛下軫念災區黎庶、賜與內帑金一封、政府仰體

皇帝陛下愛民如子的宸衷、所以特派總務廳馬參事官爲內帑金傳達使、吳參事官、中川事務官、木村事務官、宋屬官爲隨員、於十五日晨八時、捧特帑銀、前往北安傳達、十六日下午、在北安官民恭迎裡、抵達北安的省會、

馬傳達使一行來到北安之後、便在北安旅館下榻休息、第二日十七日晨九時半、恭捧銀帑、乘汽車赴省公署、當時壽省長率領省署的全體人員和各機關代表列在省署門前、敬謹迎迓、然後引導傳達使到大禮堂、舉行傳達儀式在官民恭立中、由馬傳達使將帑銀頒與壽省長、式典既嚴肅而又隆重、壽省長拜領之後、悚懼感激不可名狀、恭捧退出、於是禮成、而由張過春綏化縣長在省次長室報告地震狀況、

原來這次綏化地震是發生於五月六日上午零時二十三分、震動激烈、五分鐘後、繼續又震、但比第一次較輕、兩次受害者、爲綏化街、新城、彥鄉、津河、秦家四村、就中尤以新城爲甚、因爲震源地即是新城、震動又係忽上忽下、以致罹災比較其他地方爲重、新城在縣城東北、距離縣城十公里、震動長經爲二十五公里、短經爲二十公里、在地震發生之前、從五日上午四時至十時、天陰降霰、傍晚時候、氣溫如常、將及夜半、氣溫上昇、隔不多時、地即震矣、震災發生之後、縣署即召集縣屬警察全體出動、當地日滿軍亦來協助、羣策羣力、從事警戒救護工作、並在綏化街即刻設立收容所、收容被災的難民、關於受傷者、重者送至縣立病院診治、輕者派遣醫員至現地施療、至於災後的復興工作、在縣署設立復興委員會、計畫復興罹災街村、復興委員會內並設宣撫班、縣長自任班長、每日下鄉進行宣撫工作、以求人心安定、力行春耕、俾免農失其時、且對於傷亡的家族、給與奠儀十元或慰問金五元、藉以表示慰安之意、至於復興資金、大約需要三百三十萬元之譜、措籌辦法、將來擬在當地起債、也、

御內帑金傳達使馬參事官等一行五人、既然得內帑金傳達給壽北安省長、他們的使命算是已經達成、所以就在十八日的上午乘八時二十分從北安開往哈爾濱的車、上地震的現地綏化去了、而壽北安省長、爲了把遺內帑金傳達給綏化縣、以便賢早早均發給罹災的人、逐救他們的苦難、也與馬參事官同車赴綏、同行的還有參事官和省長的秘書官、出到四方台、張縣長帶着民生科長和警官前來迎接、態度維恭維謹、對於

皇帝陛下所賜給內帑金的感激情形、隨時可以見到、車從四方台開後、約有一個鐘頭的功夫、來到綏化、將要駛進站的時候、遠遠的就看見各機關的代表、排在站台之上、等到車停、由張縣長先導、壽省長恭捧內帑金下車、立在月台上恭迎的人、態度突然嚴肅、鞠躬爲禮、每個人都現出感激的表情

壽北安省長、馬參事官等出了車站、分乘汽車前往旅寓綏化旅館、然後在下午三時、赴綏化縣公署去傳達內帑金、

傳達使帶耶報告、完了、傳達內帑金的任務、已經告一段落、再待一宵、就要到綏化地震災區前去視察、於是從省署同到旅寓、記者則於壽省長以下人員恭送傳達使去後、拜叩壽省長拜領內帑金的感想承作謹話如左、

這次北安省綏化縣、不幸遭遇空前所未有的地震、受害甚大、今蒙

皇帝陛下宸衷軫念、遣使賜發帑銀、救卹罹災之人、這是北安全省官民同深感激的、今後謹遵

陛下愛民之意、一致向復興工作邁進、並且派遣現地施療班、去爲農民診療病症、使其均沾皇恩、共策復興、以報皇恩於萬一

寫眞說明

(上左)馬傳達使捧持內帑金向北安省署行進、(上右)張綏化縣長拜領內帑金、(下左)馬傳達使聽取張綏化縣長地震狀況報告、(下右)參加縣傳達式之民間代表、

"市協"開第六回常委會 決定市聯日程

協和會奉天市本部、因市聯當前、於二十二日午後七時、在市本部開第六回常任委員會、對市聯之日程、市聯之分擔工作、市聯之運用、市聯各種委員會之設置等、有所協議、結果、議定市聯日程如次、

△第一日(六月四日)午前九時舉行開會式、任命議長副議長、各種役員報告上年度議決案處理結果、會務現狀、宣誓午後一時開始審議議案、

△第二日審議議案、

△第三日審議議案、開分科會、懇談會、

△第四日午前審議議案、午後開懇談會、報告審議經過、並審議之更選定省聯代表、報告議案審議經過、然後閉會云、

拜受御賜帑金 全省官民同感皇恩

壽北安省長抵京談話

綏化地方發生震災時、皇帝陛下曾下賜賑災金、當地災黎均極感激、代表省民之壽北安省長、爲表預備禮起見、已於二十一日抵新京、二十三日午後一時半、於國務院訪張總理、當即報告震害狀況、并詳細報告復興工作同時、對于政府適宜之措置與同情援助、深表感謝、後至歷訪武部長官、杉木次長及王次長、飯澤主計處長、岡本地方處長等、并對建築局等關係方面而致辞、更適寒暄、最後決定於二十四日晉宮朝覲、由張理領導、參拜宮廷、又壽省長於總務廳會發表如左之談話、

皇帝陛下對於地方災民之厚賜、實令吾等臣民沸零感激、前蒙上派馬總務廳參事官親自赴現地、視察時、詢使吾等恐惶而感激也、今吾謹代表災民、一同向聖上致感謝之微意耳、吾等省行政官、對于聖上之恩典、亦只能虔誠奉仕、努力復興工作、以報之耳、至復興對策、則大抵以三百三十萬圓之豫算、組織鄉土建設委員會、及綏化震災火災對策委員會、使縣下一致設立官民一體之復興委員會、擔當種種復興工作云、

國防婦人會支部 舉開職員會議

滿洲國防婦人會奉天支部、二十三日午後二時、會於該支部開職員會、協議下列各項、

一、關于歡迎或歡送滿洲開拓青少年義勇軍事項、

二、關于六月一日清掃忠靈塔事項、

三、徵兵檢查見學拜接待奉仕、(自五月廿三日至六月十七日、)

四、關于募集慰問袋事項、

五、舉行分會長會議、

六、歡迎或歡送國兵壯丁之入營事項、(三十日及三十一日兩日)、

每人半斤

端節臨邇配給豆油

警務局經濟保安科、與市公署協議、對於滿系方面端午節用大豆油、規定特別配給、而此次配給、乃依據配給證明書並豆油票、每人半斤、配給期間爲二十五日起三十一日止之一週間、販賣店爲各指定商店、價格半斤一角五分、一斤兩角九分云、

配給鐵桶磁盆

亞鉛鍍金製品(洋鐵桶洋磁盆洗桶)等本年度第一回配給、洋鐵桶大號四千個、小號二千個、洗臉盆二千個、洗桶三千個、因原品不足、限於大和、鐵西、朝日、敷島、四區內、自二十六日至六月三十日配給、價格洋鐵桶、大號一元一角二分、小號一元三分洗臉盆一圓九角三分、洗桶七角一分、購買者以各分區發給之生必會社發行的配給票與配給證明書、始可領得云、

義成公司私造胡麻油 事機不密被警局檢舉

賣油所得金額竟達十五萬元

奉天警察局經濟保安科、數日來、拘捕市內朝日區義光街一段十五號義成製油公司經理劉恩勤(三七)詳加盤詰中、最近以違反特產物專管法而送局、按該劉某、在上述場所、經營製油業、去年十一月以來、迄本年三月、由地方農人購買胡麻八千四十二石五斗、用款七萬一千四百四圓二角、在自己店舖內製油、分發市內各商店數百家代售、共賣油所得、不下十五萬餘圓、

視察京吉國道狀況

京吉馬拉松大會節節準備中

本社主辦第七回『京吉馬拉松大會』定於六月八日(日曜日)在百二十五粁之京吉國道上盛大舉行、全國各地爾來已分開選會、詮衡代表、更爲爭榮譽之錦標而猛練習中、本社爲期大會之無憾、亦着着進行諸般準備、本月二十四日、爲調查跑道、以中村新京支社長代理與大會役員北村大市、永富光高兩氏等、午前十時半由新京出發、沿國道視察道路狀況、測定各區間之距離、並於各區交換點樹立標識、二十五日由吉林返回、再作調查、

決於市內建築 奉公隊員訓練所

爲協和會外部團体而新發起之協和義勇奉公隊中堅隊員之訓練、以目下市內無訓練所之設立、決定借用蘇家屯青少年團訓練所實行訓練、奉公隊本部對此頗感不便、前此於中央舉行總隊長會議時、會提出設置奉市訓練所之意、已得中央本部之認可、聞已決定竭力實現、又該近業經決定設於長沼附近、預算工費爲三十五萬元、隊本部刻正積極設計中、具有勤勞奉仕部門之第三班、對此設置、將親自出勤奉仕、已於二十三日午後三時開第三部委員會協議云、

結核預防協會奉天分會 開準備委員會

結核菌之爲物、至爲可怕、一般國民莫不懼之如虎、然患之者尚毫不減少、滿洲結核豫防協會、爲此乃特設奉天省分會、共準備委員會、業自廿三日午前九時半起、假省公署禮堂舉行矣、事務所決定設於奉天省民生廳內、預想省下之結核患者、將來定可減少、至其協議事項、略誌於後、

一、分會會則之諸議、

二、分會議員之決定、

三、分會事務所之位置並職員、定員之決定、

四、分會維持之方法、

甲、會員募集並會費之徵收方法、

乙、贈與金之辦理方法、

丙、國庫補助之申請、

五、關於分會事業計畫事項、

甲、關於市縣協會之設立並促進指導方法事項、

乙、結核調察研究所之設置、

丙、巡廻保健指導部之設置、

丁、結核療養所之設置方法、

六、其他必要事項、

天氣豫報

(奉天地方) 東南風 陰將陰

(廿三日溫度) 最高 二八度一 最低 一二度一

法院傍聽錄

風流丈夫別戀新歡 趙氏難堪堅請離異

陶永年 瀋陽縣人 住保安堡華豐大街卅三號、前在郵局服務現無事閒居、一市井中之小流氓也、曾于康德六年十月十三日、娶趙女爲妻、初尚和睦、無如本年二月十五日、竟與唱小戲的杜蘭英戀愛、在工業區北興街二段一二八號、維新客棧包房住宿二十六天之多、因此對趙氏時有打罵虐待情事、趙氏因不堪同居之苦、乃狀訴奉天地方法院、請求離異、前次開庭審理情形、業詳本刊、現經傳到証人孫維國、仍經審判長張素山、開庭審理、茲將筆錄記下、

問、孫維國多大歲數、

答、四十一歲、

問、那縣人氏、

答、瀋陽縣人、

問、住什麼地方、

答、住北興街二段一一八號、

問、你是作什麼的呀、

答、我是開店的呀、

問、什麼字號呢、

答、維新客棧、

問、你同他們兩造有親屬關係麼呢、

答、向不認識啊、

論、今天傳你作証、須說實話、說假話辦僞証罪、先宣誓吧、

答、是、(照章宣誓)

問、陶永年幾時在你店裡住來呢呀、

答、今年二月十五日、共二人、住二十六天哪、

問、那一個人是誰呢、

答、不認識、他說是他(陶永年)女人、

問、你看是她(趙氏)不呢、

答、不是啊、(店簿呈上)

問、這店簿上寫的陶杜氏

問、(陶永年)這杜氏是誰呢、

答、是杜蘭英、

問、作什麼的呢、

答、在街上遇見的呀、

問、在街上遇見就隨便住嗎、

未答、

問、住到三月十一日才走嗎、

未答、

問、維新客棧離你家多遠呢、

答、很遠呀、

趙氏接言說不遠、店在工業區、家在保安堡啊、

問、(趙氏)你請求離婚將來能好嗎、

答、逼的無路、他(陶永年)打、他父親打、一家人全看不上啊、

問、他(陶永年)是二十六天麾回家嗎、

答、是、把我打的麾法到北市場署押一宿、實在麾法子呀、

論、你好好想想、離後能好不能好、他(陶永年)在外住固屬不對呀、

答、有別的辦法不上這(法院)來呀、

審判長宣論、本案今天審理終結、二十四日宣判、下去吧、(閉庭)

南滿飜譯學會招生

△本學會爲滿洲最高日語專門研究所

△本學會爲各般語學試驗準備之學府

報名截止 陽曆六月三日隨到隨試

△科班別 午前班 午後班 夜間班 初等 中等 高等科

△嶄新而懇切之教授早有定評

△遠道通學給與乘車割引證定期乘車證

簡章索附郵票四分即寄 電話(二)一七八八番

校址奉天南二經路清頭 轉賬奉天 二八〇九番

開幕

大連裕和旅館

客室清潔適合衛生

旅行團体竭誠歡迎

東鄉町十五番地

電話(二)三八九一番

失照作廢

國光女子洋裁學院 招生

一、宗旨 以愛好研究洋裁手藝者爲目的

二、名額 本科三十名速成科三十名

三、學科 日語國民道德洋裁手藝家事

四、資格 不限(但須通文字者)

五、入學 隨時入學六、宿舍寬敞

奉天市瀋陽區一心街六段一一六號

治愈痔漏淋病

感謝人奉天工業區協發長 李世林 田豐年 同啓

奉天省長許可 補腎 健腦 育髓

金勒先藥房

主治

奉天省長許可 參茸補天丹 烏雞調經丸 益母還魂丹 加味二仙丹 硃珀安神丸 回陽化陰膏 各種 下列 主治

德慶增藥房製

招募

代理

榮久鐵工所

本號新由東洋運到大宗商馬全車及裡外帶附屬品等應有俱備價廉賜顧不勝歡迎

貨存豐富 批發零售 物美價廉 歡迎主顧

大順洋行

萬人油

民益鐵工廠出品

奉天市小西區

高級西服 代理唱機唱片 無線電機

奉天競売專做

奉天市北市場

東京商店

武田牌

治淋得意丹

減淋・去濁・止痛

武田長兵衛商店

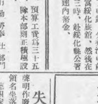

聽君自傳 101

・儒丐・

在伊典巴拉的一位名醫、曾爲我處了一個方劑、以鄰草與安莫尼亞相調合、使成一種丁幾劑、我以爲此藥殊有幾分效果、與他藥不可同日而語、至若其他藥劑、則於我多無何等功能、亦不願縷述、誠以我於醫藥、知識毫無、何藥足以助戒阿片之厄、非我所敢言、且言之不當、尤恐導人入於邪途、實以不言爲是也、且我此書之目的、僅不過對於阿片癖好者、冀有所規戒、其適用範圍、本來甚狹、假使由於此書、致使癮者諸君、有所恐怖儆惕、則余書之效果、亦可謂充分收穫矣、

然而關於我個人之結果、又將如何呢、我於阿片、實有十七年之不解槃緣、且於八年中、毫不知節制而濫用之、然後終於將其棄去、庸非常服阿片者之一例證乎、固然、在我以外、安知不有較我更爲殫力疲神、而始廢除其阿片者乎、又安知不有視我體力極强、初不必如何努力、遂將阿片毅然克服者乎、是以余實不敢以自己之尺度、以量他人、所冀者、精力不妨視他人所費爲多、但能從得同一之成功、則計之得者也、雖然、徒云努力、未必得也、必由外來之種種動機、促而成之、而後始得良心之援助、人食阿片、未有不衰弱者、但只關心其個人之衰弱、而計較其利害、則余敢斷言、所謂良心的援助、決不能得也、

埒損嘗云、生與死、其苦正同、共佔一位、我以爲彼之推測、或不爲誤、當我在減服阿片之全期間中、我覺得我已由此一生活樣式、潛移到另一生活樣式中去、凡有人間之苦惱、我均已嘗盡、但我卒未死、正是一種肉体的更生、尤有言者、自我將阿片廢止以來、我之心魂、很以爲不幸、且更認爲是一種災難、時常感受其壓迫、但是我又時時覺得、無形之中、有一種元氣、似乎獨於青年時代以上、已然在我體內、徐徐恢復了！

在以前那樣的可怕紀念物、現在多少還有一點、總而言之、我的夢、還不大穩靜、暴風雨似的波動和擾亂、並未完全靜止、在夢中所見的許多軍容陣式、雖已退去、依然有幾部分在殘留着、我的睡眠、仍是騷亂着、如向遠方一着眼、就好像亞當夏娃之於樂園、現在再借米爾頓一兩行詩、以證余於睡眠中之所見、並作本書之完結、

牛鬼蛇神森成列、
所執劍戟燃青燐、

（已完）

× × ×

原書至此、全部已完、以下尙有一篇附錄、說明所以不克執筆完成第三部之故、因爲此類文字、益不通俗、所以只可割愛不譯、年來文藝趨勢、頗見長足、然而一般水準、猶未能提高、吾知此譯、必不克見喜於一般民衆、然而有相當多數一特殊集團之可憐虫、即所謂阿片癮者、如因此書、得有一部分、自拔於苦海、則譯者之精力、不爲徒勞矣、辛巳五月十四日脫稿、（譯者）

神皋雜俎

希特勒・青年時代

得林滋佳景 遇比區良師

今日德國唯一偉人之希特勒總統。原籍奧地利之林滋市藥阿丁村。

—◇—

幼時。讀書於村中小學第四級內。父歿後。即遷居林滋城中。此城位多腦河畔。乃當時上奧地利之省城。昔雖不甚繁華。然山水清秀。宮殿古老。而市內音樂。從來有名。與維也納並駕齊驅。希氏少年美術思想。皆啓廸於此。

—◇—

及升入林滋中學。頗得良師比區博士之訓誨。其愛國進取之心。由是始堅。一九〇四年。奉母命入斯達爾中學。家已移至多腦河對岸之烏爾發。嗣患肺炎甚烈不得已退學。

—◇—

至一九〇七年。決心至維也納研究美術。然亦未果。乃返故鄉。適遭母喪。孤苦中仍不挫其上達志氣。以天下興亡匹夫有責之念。赴慕尼黑。謀作政治生活。終奠定其胸中所謂民族問題社會問題之基礎。

・希特勒十六歲時之鉛筆畫像・

—◇—

第一次大戰開始。踴躍參戰。旋受傷歸慕尼黑休養。已而創立政党物色人才。崛起救國。不幸舉義失敗。遂判入政治監獄。至一九二四年十二月。心境大白。被釋出獄。同志莫不慶祝。卒以英雄本色。得道多助。而扶强德國。至有今日。皆幼年母敎師敎之功。亦無不可。（雲）

・「十三」是吉利的・

歐洲迷信的人們說『十三』這個數目是不吉利的。可是美國却有着不少事物是用這個數目的。像金幣上面的鷹。頭上有着十三顆的星。牠的每隻翼上都有十三根的羽毛。那和平標章橄欖枝上面有着十三塊的葉子。和十三枝的箭。美國的國璽上面刻着一個沒完成的金字塔。上面有着十三個階級。而下院的標章。有豎上一束十三根的黑檀木。當美國最初獨立的時候。只得十三州。因之簽獨立宣言書的各州的代表也只得十三人。至於美國最初的國旗。爲十三條紅白兩色交互的條紋。上面有着十三顆星。這些在歐洲人看起來。一定認爲是不可思議的。（應觀）

觀劇偶評（下）

・臺下人・

前夕。偶過北市。見吾傘老票友王嘯林（原名亞東）方在共益演潘楊恨史。因入座參觀。前部托兆碰碑。飾楊繼業。完全學譚。字眼音韻。均有深刻研究。故雖前半嗓音失潤。猶能抑揚動聽。至碑壁後。嗓音忽亮。三段散板。字字回潤有力。博得滿座采聲。後部清官冊。則改宗馬派。調窓以唱工勝。夜審以念白表情勝。普通票友每坐重唱不重念之病。王君則念白功夫。更甚於唱。誠爲不易才也。潘洪一角。臨時由名票范紹先串演。范君劇藝之精。能久負時譽。此次尤特別賣力。念白做工。均極警策動人。惟配腳太不齊全。飾太監者。竟滿嘴胡說。幾致誤事。打鼓人亦生疏殺意。減色不少。誠美中不足也。次夕。王君演一捧雪。懸復往觀。前部飾莫成。搜盃定計時之念白。法場時之做工。絕肖當年之賈洪林。後部飾陸炳。學劉景然而精勁過之。只惜法場時之兩劊子刀。太不相稱。審頭時。因王法儒之湯勤誤場。臨時易一外江底包王寶亭。面目既可憎。念白尤無韻味。次。陸炳詢其『三台骨』時。竟答以『三台骨生在腦後你是怎能得見乃是生就骨頭一輩子也爛不掉的』。粗心誤事。幾致『倒嗓』。可見配腳人材亦正不易得也。

又戚覺光上場後陸炳甫欲唱四平調時。台上忽出一牌。大書『奉諭至點止戲』六字。於是台下哄然起堂。致此劇僅有之唱工。完全攪去。時甫屆十一點四十分。不遲不早。偏在此時出牌。不知後台是何取意。然票友在梨園串演之難。於此可見一斑矣。

千山勝蹟拾零（十三）

・劉偉華・

遼陽縣志八步緊。再東行。由遊願庵曲折上升。石磴盡處。峭石削立。略刻八磴。僅能容足。登時循磴。匍匐緊上。不容稍懈。胆怯者。多望之裹足。過此經七步松。由石縫側身穿過。僅一窄徑。左足登一杏樹。右足即上天台石。所謂一步登天者此也。上有平方石丈餘。可四人坐。中有養魚池。此境陡絕。危險殊甚。近經東北憲兵隊司令興亞。捐資修道。旁設鐵欄。題化險爲夷四字。勒之石上。足以引人入勝矣。

榮甫按。一步登天大石。即舊稱蓮花峯之蒕舊也。

・詞・

十六字令—家

家。白雲深處一點鴉。愁似海。飄泊在天涯。

前調—山

山。峯巒疊障白雲間。籠朝霧。風雨杏花天。

前調—風

風。吹遍春郊曉鐘。纔黃柳。沼展任西東。

前調—月

月。照滿前川柳梢過。惜光華。且向庭心坐。

前調—曉

曉。春林無處不啼鳥。花含露。嬌陽天氣好。

△擬字披露▽

張達道 扶雲 志先
李重雲 俊嵐 獻庭
劉永寧 之安 延辯
張學仁 博懷 介新
馮樹蕃 郁興 秀寶

詩

▲東柳村景沐靜修諸詞長（念曾）

多病何堪任劇繁。祗應閑靜臥幽軒。咿唔惟有妻傾耳。剝啄難聞客到門。好夢遊神常隱几。小園積雪獨開樽。豈知請福天相妒。又被饑驅覓飽溫。

（西湖的）岳墳素描

這裡尊崇武人原有春秋祀關岳的典禮。近來『關雲長』『岳飛』的影片也映在影院了。今日關公不論。提起岳飛來自然想到他的遺骨埋葬地杭州西湖的岳墳了。此墳在孤山西北。歷代重修。廟貌宏麗。匾聯多出名家手筆。中塑岳王像與市上所售畫像一致。殿後供其父母像。旁并配其夫婦。及其女銀瓶。塑張憲。五子五媳則在兩廡。門寢神龕。硃紅尙新。但似無人收拾。洵可惜也。廟前有石坊。題曰『碧血丹心』廟右有精忠柏亭。今柏雖存。而已不及昔之齊整。亭前鐵欄。多半殘損。

岳墓在廟西。墓前有小橋。跨池而築。工極精細。池井曰忠泉。壁有石刻四字曰『盡忠報國』。墓前臨門之側有秦檜王氏萬俟卨張俊四像外圍鐵柵。遊者多以痰唾之。甚有小便其身者。致日光所蒸。穢氣四溢。墓外有松樹多枝竹繞成林。前有石碑數百幢。多勤頌語。分列成行焉。（選）

訪問印象簡記 6

寒舍・

國手賽金花

■初次訪問之情形■

我又問「先生現在患的什麼病」她答「說起來並沒有什麼特殊病就是自己覺得身体精神純粹是衰弱。所以我自己感覺一定沒有好的希望。只是等待日子而已！」說罷不禁長嘆！我當說了很多的安慰話偶爾我提到古時女子。她却知道的很多如沈雲英花木蘭。曹大家。綠珠等。並且所說的還不是小說戲曲裡的事。

・五萬圓寶珠・

最後談到瓦特西的事。她很興奮的說。「除一般所知道的以外。還有一件我向來沒很對人說的。就是我爲了八國兵不入城的事。曾贈給英將軍施爾其三顆寶珠。這三顆寶珠價值在五萬元以上。不過其中有些關係。千萬不要敘在本事裏」。她便把這寶珠事說了一個時辰。最後她囑告。『這件事我死之後。您先生再爲我作筆記吧！』

・一幀美照片・

不會想我眞的對得起她。直到如今。不但筆記就是隨敘時候。也還在少那一夜直談了十一點多鐘。我才歸寓。臨別時。她還拿出一個美麗的匣兒滿盛她生平一切照片。叫我選擇其一。我選了一張她少年時候在天津張勳幟時代半身照片。這張照片襯紙非常大。我給劉先生看時。先生要題字。所以就放在那裡。劉先生死後。此物就無從尋找了。

・埋骨七八年・

當時我問的話很是零星。所以現在大都迷離不清了。只記得這些比較重要的。回憶這段因緣。猶彷彿呈現在眼前。可是白髮殉唐的賽金花的香骨埋藏。而今已經七八年了！當時爲人訪問。如今永遠的供人憑吊了！世事茫茫。如何可嘆！（完）

・魯肅墓・

世稱鎮江城東。有魯肅墓。其實匪是。眞魯肅墓。在皖省涇縣城南八十里齊雲山之左。相傳有農夫耕鋤荒地。得半截古碑。有文曰。魯肅墓一。遂名其地曰魯家坪。距魯家坪南去三十里。有魯肅遺冢。至今壘石尙存。（銘）

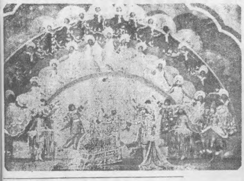

・寶塚的歌劇・

歌劇在一切綜合藝術中。居最完美地位。東方歌劇如滿洲中國舊固有戲劇。雖不免過於古典的。然實千錘百鍊。其所製成之樂譜歌調。大有與民族風俗永不能滅之勢。以有此魄力。故在時代歌劇方面。亦永不進步。惟時代歌劇之在日本。則能與其固有劇曲分道揚鑣。同輝藝壇。蓋亦同道努力之所致耳。日本歌劇以寶塚歌劇最爲有名。且不在歐美歌劇組織以下。凡遊神戶大阪者。一至武庫平野。於阪急電車中。必欲轉寶塚線而至川面一遊。川面者。寶塚舊稱也。東近川面。已抵山地。挾武庫川兩岸。盡爲寶塚發展之區。川之右岸。有名溫泉。曰『川面之湯』。與酒樓旅館相接。左岸則爲阪急電鐵經營之大中小三種劇場。此等劇場宏偉建築。堪稱東洋之歌劇殿堂。附近除高爾夫球場並其他遊園設備外。並有寶塚音樂歌劇學校。設預科本科研究科。招收少女研究歌劇。（二十年來。以絢爛之舞台。精巧之化妝。美麗之歌樂。使東洋歌劇於世界綜合藝術表現中。吐氣揚眉。實爲難能可貴極矣。圖爲數年前寶塚歌劇之一場面。

瘍科秘錄 8

本間和卿先生原著 ・客亭譯・

卷一

痔疾

△痔漏 腸痔 脫肛痔 脈痔 內痔 牡痔 蟲痔 黴痔

痔出於素問。舐痔見於莊子。說文謂之後病。陳言三因方釋痔字之義。如大澤中小山突出爲峙。頗有趣味。考其病因。肛門乃腸之末端。腸合二層之膜而成囊。常飽膏粱之人。自然生敗血。敗血下墜。行於肛門。滯於二層之膜之間。每因大便努責。敗血愈益流瀉於此而不消散。遂成爲痔。或發於內。或發於外。形狀不一。故有種種之名。而實爲一病。古者單稱痔。至隋之巢元方始區別爲五痔。孫思邈王燾亦蹈襲其目。及後世至別爲七痔或二十四痔之目。多名之弊。反足以眩惑人。陳若虛雖云出於晚世。併五痔之名不設。具有卓見。

其毒發於肛門之外而化膿者。名爲痔漏。其證疾。肛門之內久痛。後乃向肛門近處腫出如酸棗實。甚痛。惡寒發熱。經四五日。膿成自潰而即愈者。輕證也。其重者。肛門內痛至半年或一年。惡寒發熱。從肛門至尻臀完全漫腫。尿道亦見腫。或並小便亦不利。經十四五日雖逐漸成膿。然不即潰。不潰者。可尋膿管刺之以針。潰於肛門外較遠之處者。則內穿直腸深。潰於肛門外較近之處者。則內穿直腸淺。深者難治。淺者易治。至服藥或貼膏藥函多而不收口。或外表雖已收口。而實際仍然不愈。少間又發。以內深而口狹。故其毒雖以盡量流出。向四圍流注。而又另成瘡口。是即所謂子管也。當初之瘡口名曰母管。其毒流注處。與年俱進。或發陰囊。或發於尻臀。或有向上蔓延而發於際者。此最爲險証。患者亦圍繞肛門發生許多子管。稀膿常從其漏出淋瀝不止。卒致氣血虧損。身體削瘦。發生來寒熱。咳嗽盜汗等證而成爲虛勞。間或有幸

東遊紀行詩

・陶明濬・

信能通車更行。生將世界作階梯。森森已見萬竿立。健健惟看雙軌明。客子不防聊作客。征夫亦不苦長征。閒看物理心怡悅。獨道叢叢一掃平。

語言到底是心聲。以詩稿慰客情。報[illegible]時心激烈。思家不復[illegible]縱橫。天昏星點[illegible]出。日晚薄寒脈脈[illegible]今夕何求惟早睡。[illegible]鼻息四鄰驚。

四四幻方相加法

第八種四式（錫鼎）

1	49		55
		39	
58	10		16
		32	

（3）

養身明心

（丁樹森）

人之所以生者。惟精氣神謂之內三寶。人能寡慾以養精。寡思以養神。寡言以養氣。再能去暴怒以養性。節飲食以和脾。胃。避風寒以防感冒。常勞動以堅筋骨。即可延年矣。（陶覺）

亨得利

專售高尚鐘表眼鏡

奉天城內中街

鐘表眼鏡行

奉天市中街 電話②三〇九六番

長井医院

皮膚科・花柳病科 肛門病科・外科・一般 レントゲン科

奉天琴平町八番地

院長 長井清一郎

參茸烏鷄白鳳丸

清痰止嗽丸

參茸虎骨藥酒

外埠各大藥房均有代售

總批發處奉天鼓樓西

晉益堂藥店 電話

貧血 肺癆 衰弱 病後 產前 產後 虛弱兒童 神經衰弱 營養不良 慢性胃腸病 精力疲乏 心身過勞之人

服了保利他民以後 血色可以改良 體重可以增加 食慾可以增進 精神可以愉快

總發行 武田長兵衛商店 日本大阪市東區道修町

滿洲總發行 滿洲武田藥品株式會社 奉天市大和區

補血 滋養 强壯

保利他民

東邊消息

"軍事援護強調週"

通化省盛大舉行各強調行事

通化委任官新俸最低

平均二十八圓四角六

縣聯協會議案

向省聯提出者八件

錦州市聯協會

一日間告終了

健康兒童愛護運動

進增

開健康優良兒審查會

六月三日起五一週間實施對優良與表彰狀

呼應農產物增產

省方整理交易場

為使學童無向隅之歎

臨河街建築國民學校

期生家族　聯絡

組成父兄會

強搶天和銀行匪

哈警察局訊科搜查股梢殊勤

輝南統監部結成式

乒乓球競技大會

參加者踴躍開講閉幕

青少年團統監部設式

於五月十二日盛大舉行

逆倫慘案

鄉軍錦分會海軍分會

於海軍紀念日舉行發會式

初度巡視管下各縣

于濱江省長暢談視察感想

蒙疆農村調查

報告書將問世

友邦海軍紀念

哈官民決盛大慶祝

參加團体及行事要已規定

巡視國兵入營情況

中央事務局派員澈錦

新設關東州工業會

順沿國策擴充工產

日滿從業員配給生必物資

吉林中學

廿五日開校式

東邊

本報五週年紀念

五折特別優待一年週

新人歌手競唱大會

一、參加資格　凡在東北各地（包括關內）之職業青年男女，年齡在十六歲以上，二十五歲以下，有志於歌唱者，均可參加。

二、報名方法　即日起至六月十五日止，每日上午九時至十二時，下午二時至五時，在本報社營業部報名，逾期不收。

三、審查　報名後即舉行初次審查，合格者即通知參加複賽，複賽合格者即通知參加決賽。

四、決賽　決賽日期另行通知，屆時在本報社禮堂舉行公開演唱，由評判員評定名次。

五、獎品　第一名一人，獎金國幣五萬元，獎狀一張。第二名一人，獎金國幣三萬元，獎狀一張。第三名一人，獎金國幣二萬元，獎狀一張。第四名至第十名各一人，獎金國幣一萬元，獎狀一張。

六、評判員　由本報社長、總編輯、營業部主任及音樂界名流若干人組織之。

七、其他　凡參加者須遵守本報社一切規定，如有違反，取消其參加資格。

八、本辦法如有未盡事宜，得隨時修改之。

主持　東北日報社
協辦　長春時代日報社

一日間告終了

錦州市聯協會

【錦州通訊】錦州市各界聯合會，自二十日開會後，連續三日，已告閉幕，茲將該會閉幕情形誌後：

該會閉幕前，由主席團決定，將該會閉幕後，所有未了事宜，交由錦州市聯合會繼續辦理。

健康兒童愛護運動

進增

開健康優良兒審查會

六月三日起五一週間實施對優良與表彰狀

【本溪湖】本溪湖煤鐵公司，為增進健康兒童愛護運動，特於六月三日起，五一週間，舉行健康優良兒審查會，並對優良兒童施以表彰，茲將該會辦法誌下：

一、審查會場：第一會場設於本溪湖煤鐵公司第一醫院，第二會場設於該公司第二醫院。

二、審查日期：六月三日起，五一週間，每日上午九時至十二時，下午二時至五時。

三、審查對象：凡本溪湖煤鐵公司職員及工人之子女，年齡滿一歲以上，未滿六歲者，均得參加審查。

四、審查標準：（甲）體格健全，發育良好，無疾病者。（乙）種痘已滿一年，或曾患過天花者。（丙）無其他傳染病者。

五、審查手續：凡參加審查者，須先向該公司福利課領取審查表，填寫後，連同兒童照片一張，於審查日期攜帶兒童，到場受審。

六、審查結果：審查合格者，發給健康優良兒童證書，並由該公司舉行表彰大會，頒發獎品。

七、其他：凡參加審查兒童之家長，須遵守該公司一切規定，如有違反，取消其參加資格。

八、本辦法如有未盡事宜，得隨時修改之。

縣聯協會議案

向省聯提出者八件

【錦州通訊】錦州各縣聯協會，為增進各縣聯協會之聯繫，及加強各縣聯協會之組織，特於本月二十日，在錦州市聯合會召開各縣聯協會聯席會議，出席者有各縣聯協會代表及職員共二十餘人，會議情形，已誌前報，茲將該會議決案件，誌後：

一、關於加強各縣聯協會之組織案，決議：（甲）各縣聯協會應設置會員名冊，以便隨時調查。（乙）各縣聯協會應定期召開會員大會，以增進會員之團結。（丙）各縣聯協會應設置圖書室，以增進會員之學識。

二、關於各縣聯協會經費案，決議：（甲）各縣聯協會經費，應由會員負擔。（乙）各縣聯協會經費，應由縣政府補助。（丙）各縣聯協會經費，應由縣參議會補助。

三、關於各縣聯協會與縣政府之關係案，決議：（甲）各縣聯協會應與縣政府密切合作。（乙）各縣聯協會應協助縣政府推行政令。（丙）各縣聯協會應向縣政府提出建議。

四、關於各縣聯協會與縣參議會之關係案，決議：（甲）各縣聯協會應與縣參議會密切合作。（乙）各縣聯協會應協助縣參議會推行議案。（丙）各縣聯協會應向縣參議會提出建議。

五、關於各縣聯協會與縣黨部之關係案，決議：（甲）各縣聯協會應與縣黨部密切合作。（乙）各縣聯協會應協助縣黨部推行黨務。（丙）各縣聯協會應向縣黨部提出建議。

六、關於各縣聯協會與縣警察局之關係案，決議：（甲）各縣聯協會應與縣警察局密切合作。（乙）各縣聯協會應協助縣警察局維持治安。（丙）各縣聯協會應向縣警察局提出建議。

七、關於各縣聯協會與縣教育局之關係案，決議：（甲）各縣聯協會應與縣教育局密切合作。（乙）各縣聯協會應協助縣教育局推行教育。（丙）各縣聯協會應向縣教育局提出建議。

八、關於各縣聯協會與縣財政局之關係案，決議：（甲）各縣聯協會應與縣財政局密切合作。（乙）各縣聯協會應協助縣財政局徵收稅款。（丙）各縣聯協會應向縣財政局提出建議。

通化委任官新俸最低

平均二十八圓四角六

【通化】通化省府第二百廿次委員會決議，通化省公署委任官新俸表，決以最低俸額為二十八圓，最高俸額為一百二十圓，平均二十八圓四角六，通化省之委任官新俸，即以此為標準，其他各縣市之委任官新俸，亦以此為標準，決定自六月份起實施，茲將該表誌後：

通化省公署委任官新俸表

職別	俸額
科長	一百二十圓
科員	一百圓
科員	八十圓
科員	六十圓
科員	四十圓
科員	二十八圓

輝南統監部結成式

【輝南】輝南統監部，於四月一日，在該部舉行結成式，參加者有輝南縣各界代表，及該部全體職員，共約二百餘人，由該部部長主持，行禮如儀後，即舉行結成式，茲將該式情形誌後：

一、行禮如儀。

二、主席報告。

三、訓話。

四、來賓致詞。

五、禮成。

乒乓球競技大會

參加者踴躍開講閉幕

【通化】通化省公署主辦之乒乓球競技大會，自五月十日開始，至五月十二日閉幕，參加者踴躍，茲將該會情形誌後：

一、參加者：通化省公署各科室及各縣市代表。

二、比賽方法：採用單淘汰制。

三、比賽結果：冠軍：某某科。亞軍：某某科。季軍：某某科。

四、獎品：冠軍獎盃一座，亞軍獎盃一座，季軍獎盃一座。

五、其他：比賽期間，觀眾踴躍，秩序良好，無任何糾紛。

青少年團統監部設式

於五月十二日盛大舉行

【通化】青少年團統監部，於五月十二日，在該部舉行設式，茲將該式情形誌後：

一、行禮如儀。

二、主席報告。

三、訓話。

四、來賓致詞。

五、禮成。

逆倫慘案

【八道溝】八道溝一帶，近日發生一起逆倫慘案，茲將該案情形誌後：

鄉軍錦分會海軍分會

於海軍紀念日舉行發會式

【錦州通訊】錦州鄉軍錦分會海軍分會，於五月廿日，在該會舉行發會式，茲將該式情形誌後：

一、行禮如儀。

二、主席報告。

三、訓話。

四、來賓致詞。

五、禮成。

初度巡視管下各縣

于濱江省長暢談視察感想

【哈爾濱】本市市長于濱江，自五月十日起，赴各縣巡視，歷時十餘日，已於五月廿日返哈，茲將其巡視情形誌後：

蒙疆農村調查

報告書將問世

【蒙疆】蒙疆農村調查報告書，將於近日問世，茲將該書內容概要誌後：

友邦海軍紀念

哈官民決盛大慶祝

參加團体及行事要已規定

【哈爾濱】本市市長于濱江，為紀念友邦海軍，特於五月廿日，在該市舉行盛大慶祝，茲將該慶祝情形誌後：

巡視國兵入營情況

中央事務局派員澈錦

【錦州】中央事務局派員澈錦，巡視國兵入營情況，茲將該員巡視情形誌後：

新設關東州工業會

順沿國策擴充工產

日滿從業員配給生必物資

【大連】關東州工業會，為配合國策，擴充工產，日滿從業員配給生必物資，特於本月一日，在該會舉行成立大會，茲將該會成立情形誌後：

吉林中學

廿五日開校式

【吉林】吉林中學，於五月廿五日，舉行開校式，茲將該式情形誌後：

強搶天和銀行匪

哈警察局訊科搜查股梢殊勤

【哈爾濱】哈市天和銀行，於五月廿日，被匪徒搶劫，茲將該案情形誌後：

期生家族　聯絡

組成父兄會

【臨河】臨河街建築國民學校，為使學童無向隅之歎，特於本月一日，舉行開校式，茲將該式情形誌後：

為使學童無向隅之歎

臨河街建築國民學校

呼應農產物增產

省方整理交易場

【吉林】吉林市為呼應農產物增產，省方整理交易場，特於本月一日，舉行開市典禮，茲將該典禮情形誌後：

開健康優良兒審查會

【本溪湖】本溪湖煤鐵公司，為增進健康兒童愛護運動，特於六月三日起，五一週間，舉行健康優良兒審查會，並對優良兒童施以表彰，茲將該會辦法誌後：

縣聯協會議案

向省聯提出者八件

【錦州通訊】錦州各縣聯協會，為增進各縣聯協會之聯繫，及加強各縣聯協會之組織，特於本月二十日，在錦州市聯合會召開各縣聯協會聯席會議，出席者有各縣聯協會代表及職員共二十餘人，會議情形，已誌前報，茲將該會議決案件，誌後：

通化委任官新俸最低

平均二十八圓四角六

【通化】通化省府第二百廿次委員會決議，通化省公署委任官新俸表，決以最低俸額為二十八圓，最高俸額為一百二十圓，平均二十八圓四角六，通化省之委任官新俸，即以此為標準，其他各縣市之委任官新俸，亦以此為標準，決定自六月份起實施，茲將該表誌後：

通化省公署委任官新俸表

職別	俸額
科長	一百二十圓
科員	一百圓
科員	八十圓
科員	六十圓
科員	四十圓
科員	二十八圓

輝南統監部結成式

【輝南】輝南統監部，於四月一日，在該部舉行結成式，參加者有輝南縣各界代表，及該部全體職員，共約二百餘人，由該部部長主持，行禮如儀後，即舉行結成式，茲將該式情形誌後：

一、行禮如儀。

二、主席報告。

三、訓話。

四、來賓致詞。

五、禮成。

乒乓球競技大會

參加者踴躍開講閉幕

【通化】通化省公署主辦之乒乓球競技大會，自五月十日開始，至五月十二日閉幕，參加者踴躍，茲將該會情形誌後：

一、參加者：通化省公署各科室及各縣市代表。

二、比賽方法：採用單淘汰制。

三、比賽結果：冠軍：某某科。亞軍：某某科。季軍：某某科。

四、獎品：冠軍獎盃一座，亞軍獎盃一座，季軍獎盃一座。

五、其他：比賽期間，觀眾踴躍，秩序良好，無任何糾紛。

青少年團統監部設式

於五月十二日盛大舉行

【通化】青少年團統監部，於五月十二日，在該部舉行設式，茲將該式情形誌後：

一、行禮如儀。

二、主席報告。

三、訓話。

四、來賓致詞。

五、禮成。

逆倫慘案

【八道溝】八道溝一帶，近日發生一起逆倫慘案，茲將該案情形誌後：

鄉軍錦分會海軍分會

於海軍紀念日舉行發會式

【錦州通訊】錦州鄉軍錦分會海軍分會，於五月廿日，在該會舉行發會式，茲將該式情形誌後：

一、行禮如儀。

二、主席報告。

三、訓話。

四、來賓致詞。

五、禮成。

初度巡視管下各縣

于濱江省長暢談視察感想

【哈爾濱】本市市長于濱江，自五月十日起，赴各縣巡視，歷時十餘日，已於五月廿日返哈，茲將其巡視情形誌後：

蒙疆農村調查

報告書將問世

【蒙疆】蒙疆農村調查報告書，將於近日問世，茲將該書內容概要誌後：

友邦海軍紀念

哈官民決盛大慶祝

參加團体及行事要已規定

【哈爾濱】本市市長于濱江，為紀念友邦海軍，特於五月廿日，在該市舉行盛大慶祝，茲將該慶祝情形誌後：

巡視國兵入營情況

中央事務局派員澈錦

【錦州】中央事務局派員澈錦，巡視國兵入營情況，茲將該員巡視情形誌後：

新設關東州工業會

順沿國策擴充工產

日滿從業員配給生必物資

【大連】關東州工業會，為配合國策，擴充工產，日滿從業員配給生必物資，特於本月一日，在該會舉行成立大會，茲將該會成立情形誌後：

吉林中學

廿五日開校式

【吉林】吉林中學，於五月廿五日，舉行開校式，茲將該式情形誌後：

強搶天和銀行匪

哈警察局訊科搜查股梢殊勤

【哈爾濱】哈市天和銀行，於五月廿日，被匪徒搶劫，茲將該案情形誌後：

期生家族　聯絡

組成父兄會

【臨河】臨河街建築國民學校，為使學童無向隅之歎，特於本月一日，舉行開校式，茲將該式情形誌後：

為使學童無向隅之歎

臨河街建築國民學校

呼應農產物增產

省方整理交易場

【吉林】吉林市為呼應農產物增產，省方整理交易場，特於本月一日，舉行開市典禮，茲將該典禮情形誌後：

濱江特刊

第五四五號
盛京時報北滿總支社　社址　哈爾濱道外地段街一號　電話四三四六番

太古十四道街福興德 損失十萬餘元
——起火原因現正調查中——

祝融肆虐

際此風高物燥最易發生火警之今日、市民稍一不愼、即易釀成巨災、損失方面亦頗不貲、責任當局雖然一再三令五申、無如一般市民如秋風過耳、滿不在意、本市近數日之中、曾連發生大火災數起、一切業誌前報、茲者道外東傳區太古十四道街五七號福興德木廠、經理人邱子彬營此業有年、對於院中之一切木材稍欠檢點、不料於前日午後二時許、不知因何院中忽然發生火警、當此風高物燥之際、院中滿堆木材、當時即發生大火、一時風借火勢、火借風威、黑烟繚繞、霎時將院中堆積之木材化爲灰燼、同時立延及隣人草房、幸經消防車遲到、努力挑救、並該管之正陽署各員維持秩序、未幾即將火撲滅、火後調查計損失約十萬餘元左右、至於起火原因責任當局之正陽署正在調查中云、

村長視察團 由哈赴吉林

爲視察滿洲農村及各大都市而行來滿之華北村長視察團、一行十名、業於前十八日午後一時三十分來哈、稍事休息後、於二時半頃即參觀哈爾濱麥酒會社香坊工廠、四時至道外同記工場、施又到勞工協會出席支部長之宴會、十九日午前八時三十分至三棵樹福昌公司磚瓦窯場參觀、十時大同酒精會社、正午國際運輸株式會社、及國際水花江水運狀況、一行於十九日乘亞亞車細南下赴吉林云、

俄人老媼酒後無德 躺於街頭大耍酒瘋

新安埠八道街北頭、火車道下坎工部街門牌一八號隔壁、有一板房、門牌六號、院內住有一白俄老媼、年約五十餘歲、因一鷄皮鶴髮之老媼也、該老媼身世亦不詳、係一酷嗜杯中物之女人、於本月十九日午後四時獨自一人在家中飲酒、因年邁關係、且稍過量、一時酒性大發、醉得東倒西歪、精神失常、於四時一刻許、伊即一人走出、在該門前大耍其酒瘋、手中持玻璃瓶子一個、容量約在四百瓦左右、坐於地上、以沙土向瓶中裝、如小孩遊戲一樣、且喃喃作語、行人見之莫不捧腹不置、至四時四十五分鐘頃、老媼腹中、酒力又行發做、當即摔倒塵埃、不叫不動、宛如中心臟痲痺病而行死亡者、迄至五時許、有三日人釣魚返回、路經該處、見老媼臥於塵埃、以爲患病當即趨前詢問「你的甚麼病氣、房子那邊」該老媼雖手尚能明白、當答以「我的房子有」、同時並用手指指明其住處、當由日人將其身邊殘碎之瓶片拋棄、嗣後又由一滿人木匠將該老媼送歸家中、囑其安安靜養云、

召各縣旗國兵民籍股長 舉開講習大會
講師由省各幹部担當現已閉幕

濱江省公署、爲謀管下各縣旗國兵民籍股長對於軍事援護法以及暫行民籍法徹底明瞭計、已於前二十日起至廿五日止、前後亘四日間、在省興農合作社聯合會會議室內、召集各市縣旗國兵民籍股長、舉開講習會、每日由午前八時三十分起、至午後四時止、講師由省各幹部担當、共講題計廿日國軍事援護法、廿一、二兩日暫行民籍法廿三則爲聯誼會、

御造營勤勞奉仕

【北鎮】縣協和會青訓所揀派代表五名、於五月二十日晉京參加宮廷府御造營勤勞奉仕云、

六·七年度火災統計 損失數目驚人
市民應再加努力防止火災

最近市內屢屢發生火災、被害之數日亦頗鉅、況除此風高物燥之今日、偶不留心、即易惹起火災、輕則受虛驚、重則萬貫家財瞬間化爲灰燼、頃自道外十六道街芳里被祝融猖獗之後、接着道外北二道街與包捌同又有同樣不祥事件發生、在此高度節約物資之現在、火警頻傳、金錢與物資兩方面所蒙之損害實重而且大矣、矧正値住宅恐慌、一旦住宅被焚、則市民不免有流離失所之感、故火之與市民也定嚴加防範、勿使其星星之火而致燎原也、頃據哈爾濱市警察局警防科當局發表、康德六、七年度火災損失及月別比較誌之於左、

康德六年度、一月計三一次、損失額一一三、九三七元、七年一月三十次、四四、四四七元、六年二月、二三次、五一、四二八元、七年二月三二次、〇二〇元、六年三月廿七次、六七、三八七元七年三月三六次、一四三三六九元、六年四月二六次、八七、八八七元、七年四月三十次、四六七、〇六三元、六年五月十五次、三〇、五七八元、七年五月三三次、六五四、三六八元、六年六月八次、九、五一〇元、七年六月二十次、四三、四九一元、六年七月十次、六六、五八五元、七年七月、十七次、三九七、〇〇五元、六年八月、十五次、四六、一四九元、六年九月十三次、九、八〇五元、七年九月十七次、一六四、四三一元、六年十月六次、一ヰ九、二七八元、七年十月三十二次、一九三、六三八元、六年十一月廿次、四八、二七八元、七年十一月二六次、一三三、九四三元、六年十二月二四次、一二八、九二〇元、七年十二月三十四次一五四、六八七元

△本年度統計、一月三十五次一七三、七八〇元、二月三十二次、一四九、九八三元、三月三十三次、一七、四四〇元、以上損失、以元爲單位、本年度僅三個月中、竟發生如此驚人數目、其損失金額、更屬令人咋舌也、究其起火原因、多爲市民對於火事疏懈、以致有此火災之發生也、尤以客歲本市之火災發生次數及損失金額更爲鉅大、責任當局之市警局、今後爲喚起住民努力防火、嗣後仍注意於喚起市民防火云、

哈爾濱市聯合協議會 定於六月二日起舉行
大會運營要綱業已擬定就緒

協和會市本部、如期徹底協和運動、使協議員與市民渾然一体、國民生活之安定向上、暢達民意起見、特定於六月二日起至六日止、前後四日間舉行哈爾濱市聯合協議會、地點則在道裏水道街省立第一國民高等學校禮堂內、大會運營要綱、業經市本部擬定就緒、茲將其日程及各議案誌下、

△第一日【六月二日】午前九時開始　（一）開會式（開式之辭）（市本部事務長）　（二）向日滿國旗敬禮　（三）日滿國歌齊唱　（四）回鑾訓民詔書奉讀（市本部長副本部長）　（五）協和會勅語奉讀（同上）　（六）宮城遙拜　（七）宮廷遙拜　（八）護國英靈默禱（一分間）　（九）市本部長致辭　（十）省本部長致辭　（十一）來賓代表致辭　（十二）閉式之辭（市本部長）

△議案　（一）議事開始之件（市本部事務長）　（二）地區本部長致辭　（三）代表市民名點呼（市本部長）　（四）任命議長副議長、書記長書記（市本部長）　（五）議長副議長、書記長致辭、　（六）議長着席　（七）任命各種委員會委員　1議案整理委員　2宣誓文起草委員　（八）前年度市聯決議事項處理經過報告（市本部事務長）　（九）前年度工作經過報告並本年度運動方針說明（市本部事務長）　（十）主要機關施政方針、並事業方針說明　1市公署　2警察局　3興農合作社　（十一）文案起草委員會經過報告（委員長）　（十二）宣誓　（十三）議案整理委員會經過報告（委員長）　（十四）向日滿國旗敬禮

△第二日（六月四日）午前八時半開始　（一）向日滿國旗敬禮　（二）議案審議第一部議案　（三）向日滿國旗敬禮（第二日之日程終了）

第三日（六月五日）午前八時半開始　（一）向日滿國旗敬禮　（二）議案審議、△議案（第一、二部）　（三）向日滿國旗敬禮（第三日之日程終了）

第四日（六月六日）午前八時半開始　（一）向日滿國旗敬禮　（二）第三部議案審議　（三）分科委員會經過報告並審議　（四）議案審議結果報告（議長）　（五）省聯代表選定（副議長）　（六）議長致詞　休憩

三、閉會式　（一）開會之辭（市本部事務長）　（二）參加證授與（省本部長）　（三）所感發表（中央本部代表）　（四）地區本部長致詞　（五）萬歲三唱　（六）解散

△協議員　一、分會（包含各區）代表之協議員、一、本部長須基於平素之觀察、由入會後、以經過一年以上爲原則、且爲分會之中堅會員而得衆人之信賴者、中興定定員之約倍數、作成代表候補者名簿提交各分會、　二、分會長經常務員會議後根據該名簿附以分會代表協議員候補者之順位向各該本部長推薦之、　三、本部長以分會長之推薦爲基準經本部委員會議於協議員候補者名簿、（約定員之倍數）附以順位、向省本部長推薦而由省本部長任命之、未被任命爲協議員之候補者則爲補缺二、本部委員及處理委員之協議員市本部長參照平素之會活動經本部委員會議、由本部委員及處理委員向省本部推薦、協議員候補者而由省本部長任命之

△協議事項　一、分會（包含各區）代表選出方法之（一）之手續希爲省略、　（二）由本部委員應選出之協議員數應如何爲之、（未完）

全滿歷史最古之專門店

金華號
大連市山縣通
電話(2)七九四六・振替大連一五九八

開幕
堪誇爲近代日滿華人最豪華的大旅社
東亞大旅社
位置　大連市中心大廣場
地址　大連市敷島町七七
設備　日式洋式房間、暖氣、浴室、衛生、食堂娛樂場等俱備
電話　二、五六八四番

新築落成　歡迎顧客

立本大旅社
諸君久待望的理想旅社開幕了!!
客室寬潤　西式臉盆
清潔衛生　温涼水道
安全舒適　電灯電扇
招待慇勤　暖氣電話
久持信用　無不完備
大連市西崗新大街南首
電話　營業部(三)五三一七　旅客部(三)三二〇六番

新式簿記函授招生
不曠原有職業而學得急需之技能可謂在職青年最好良機有志者可附郵票四分寄新京中央郵政局私書函第八四號交本會即將詳章寄閱
駐京大連銀行簿記講習會啓

醒醉客大相士來奉
能知你　判斷你　渙然你　細査你　已過未來　不致誤　哲學新法
父母存亡　買賣盈虧　姻緣順逆　目前愁慮　泰否能以　終身時間　指紋斗箕
兄弟幾位　商買利鈍　戀愛眞僞　隱憂含怨　片言論定　由上午拾點　評判命運
妻妾賢愚　軍政陞遷　心腹隱情　朋友忠奸　各界同胞　起至下午　全滿無二　現廣二七十
子女多寡　謀事成否　宜進宜退　疾病吉凶　女子婚姻　駐奉天太乙八門　過時不候　小西門外　瀋陽旅館樓上四十號　現收一圓　談相暫取貳圓
過去吉凶　處事立身　家庭變遷　終身結局　來問津
未來禍福　一切難題　環境美惡　富貴貧賤　俾君趨吉避凶

各國鐘表　眼鏡、附屬品　各種萬年筆　批發
大連市吉野町三七番地
合資會社　正美堂
電話二一三五七九番

凍瘡可畏
凍瘡即死血也冬發春潰痛癢難忍極其受累若以『安樂膏』搽之只消數日所患全愈永不復發若不早日調治萬一潰爛收口極難此藥對于生肌長肉具有特效妙有痂皮脫後不留疤痕依然光澤誠爲凍瘡之治療之防上特效良藥如有患者尤望試用便知預言不謬

定價　每盒國幣伍角
總發行　奉天中法大藥房　市內中街路北　電話四・二五八九

東京・三興商會・大阪

兜安氏利腎丸
使汝器官中最脆弱之一環
變爲剛健

各藥房均售
兜安氏小粒丸便通爲最温和之可靠消滯通便良藥
兜安氏西藥公司啟
上海江西路四十九號
KP-LLP 929

染白髮紅毛之靈液
那伊斯
各界淑女諸位啊！倆們趕快請得靈液・那伊斯・染髮染髮、那麼着們們的頭髮、一定倍舊加增美麗光澤、永遠不知老醜。

定價　試用瓶　四十錢　小瓶　五十錢　大瓶　九十錢

高單位維他命B1療法之權威者
【適用範圍】
胃腸病　食慾不振　營養不良　常習便秘等人
事務繁冗　用腦過度　用力過度　疲勞倦怠等人
病中病後　夏令衰弱　長期旅行　運動選手等人
妊娠嘔吐　妊娠惡阻　產前產後　授乳期之婦人
脚氣病　神經痛　糖尿病等人
發育不良之乳幼小兒等
【包裝】100片　500片
各大藥房均有經售

强力　米太寶靈片

調整味噌醬油需給 設定公定價格

對不正販賣者採取嚴罰方針

經濟部鑑于最近味噌及醬油以原料大小豆及麥之缺乏、故對日輸入激減而需給極不均衡、以致發生品質不良、價格昂騰等現象、因決定本諸下列要領、日內公定味噌醬油之規格幷販賣價格、

一、分國內醬油爲一二三等、分味噌爲上等及幷等兩種、關于輸入味噌醬油、爲日本朝鮮及關東州生產者、均以生產地公定價格爲標準、而決定規格、但須貼附滿洲味噌醬油統制組合中央會檢定証、

二、價格關于輸入品、當以生產地批發公定價格爲基準、但可加算運費、批發或零賣之手數費、按主要輸入地別公定之、

關于國內出品、如奉天新京、哈爾濱、吉林、牡丹江、安東等主要生產地均須按製造業者之生產原價或平均原價之基準實行其中味噌批發價格、亦一律公定之、

關于零賣價格、則當以公定批發價格爲基準、除公定量賣價格外、亦公定算入容器之價格、關于以上指定生產地以外各地之生產品、當以管轄省々指定公定價格爲標準、設定標準價格、

關于由外地輸入者、當於管轄省或市縣旗、以生產地公定(或標準)價格爲基準、設定標準價格、

無論輸入品或國產品、如不貼味噌醬油組合中央定發給之證紙明記等級、招牌、生產地或輸入地價格及生產者或輸入者名時)匪特不准以公定價格販賣、幷取以嚴罰處理之方針云、

化肥對策委員會 舉開協議會

化學肥料對策委員會、由浦山企劃處參事官、坂野吉林大陸科學院研究官

會議室、於二十二日午前九時開始、至午後一時、已協議完畢、委員會所協議之議題、要爲關於滿洲施肥現狀、化學肥料之肥効成績、化學肥料之消費並所要量、化學肥料生產工場之現狀等、經過詳細之協議、得圓滿之結果、並於會終宣佈決議如次、略謂於農產物增產之大事業計畫下、因耕地擴張及勞働力假備之困難、惟有化學肥料、因具有吸濕性等之功効、方能完遂此計畫、現化學肥料已屢經試驗、成績異常良好、故須與政府取緊密聯結、謀其使用普及云、

緩和醬油不足 樹立積極對策

【哈爾濱電】對日輸入不足、致最近哈市內醬油、日本醬之需給、頗形拮据、雖本地工場增加、然消費亦增、故形逼迫耳、刻下期待本地工場之增產及新工場之設置、即本地場六工場、康德七年度日本醬生產實績、約五百萬斤羅、醬油生產實績、約四百萬立脫爾、其中、八成乃至九成、輸向北滿地區、帝、他方、哈市需給量、則相當生產量之數、對日依存以迄今日、而本年二月、滿洲日本醬醬油統制中央會、指定日本醬醬油一元的輸入機關、結果日本內地製品之輸入、在手續上頗雜、且有其他原因、致難買入、本地六工場、副確保原料資材、同時、謀在康德八年度日本醬生產約六百三十萬斤羅醬油生產約六百一萬立脫爾、而與此互相呼應、本地有力者間、關於左列諸端、

一、內地遊休工場移駐、

一、與內地側資本協力、

一、地場原料資材之合理的利用、

樹立積極的對策、工場建設、計畫四、五、處、恐在本月抄即可全部開始

操業、

經濟部將指定

家具等品輸入業者

經濟部依貿易調整法第四條規定、定在二十五日對家具類、鐘表眼鏡類、靴鞋皮鞄類、樂器類、家庭用陶器類、梳裝物類輸入業者、各指定統制聯合會、此事已在二十三日公布週知云云、

訪日調查經濟感想 (下)

奉天商工公會陳副會長談

諸位知道美國在世界係生活最高的一個民族、該磁器能獲成美人之歡迎、其品質優良可想而知、2日本特殊陶業株式會社所做濾水器、該物可以隨身攜帶、遇有不能飲之水、一經濾過、即與自來水無異、飲之無害、是亦最新發明者、『由名古屋到大津』附近有瀨田東洋人絹工廠、規模宏大、設備完善、出產能率既高所出成品之品質又異常優良、大半輸出於印度各地『由大津到京都、』參觀日本レース工廠(即刺繡工廠)在中國南方則用女工刺繡、日本純用機器、而出品現代推爲世界第一、又參觀『鐘紡山科織紬工廠』、其一部製男女用洋襪子、在滿洲織法係用小型機器、而日本則用五丈長之機器行之、共六十台、不但諸位聞所未聞、即敝人也確屬創見、由『京都到大阪』參觀鐘紡淀川染工廠、該廠敝人已看過一次、一次有一次的進展、所出物品大多數輸出於西洋各地、世界公推爲第一、其規模在建築坪約十萬坪以上、合我滿洲國全体染工廠亦無該廠之大、嗣即參觀大日本紡織會社貝塚工廠、該工廠最近設立、設備甚廠、生產能率最高、成品優良、在日本亦屬第一位、因敝人辦紡織廠已數年、對於該廠長處尚能明白、所以較他尤爲驚心、關於日本紡織工廠最大者舉其二三、第一東洋紡織會社、二百萬錠子、第二大日本紡織會社一百六十二萬錠子、第三鐘紡一百四十萬錠、諸位素壱、敝人所辦之奉天紡紗廠僅五萬錠子、(早有三萬錠新加二萬錠、)如此比較於差數十位、諸位知日本不產棉花、均仰賴美棉印棉、但在世界上紡織工廠錠數屬第三、生產額數屬第二、紡織商品輸出額、屬第一位、以他國原料織出成品、再輸出他國、其工業進步、令人欽佩、

又參觀武田製藥工廠(即各藥店所售之該場牌號藥品)該工廠規模壯麗、建築坪在五萬坪以上、最令人驚奇者、該廠有一書庫、價值百萬元以上、內部所藏均係中國藥書、即本中國藥書之成法、而別出心裁製成新藥、於保持舊有文化之中、而發揚光大蔚爲新的文化、不勝景慕之至、『由大阪到廣島』該處有東洋機械工廠、專做機械如鉸床鉋床等應有儘有、不論巨細、該設備係最近代化者、所出成品特別精緻、日本有此大機械工廠、所有任何機械、無不如有源之水、取之不竭、日愈翻新、就敝人拙見、即謂日本最重要工廠、亦不爲過、以上參觀工廠、大致情形如此、

總之、日本經濟方面、雖未十分得明白、但就一般商人照常營業、無絲毫變化、足徵其經濟穩固、人心安定、事實具在、最後希望諸位了解、敝人所說物資經濟工業各方面均係實在情形、並無絲毫粉飾恭維之處、試思日本何以致此、是不是由於人人努力方能有此結果、極盼諸君從此打破傳統的個人利益思想、進而爲社會着想如上述日本種種、並非一家一人之榮譽、端賴衆擎易擧集腋成裘、若我滿洲事事躍進、將何以言提攜、將何以表親善、必須由諸君作起、喚起全滿工商份子、取法友邦、一致努力於商工業之進步、方足與日本談到提攜、此方是日滿眞正親善之實現、

(完)

工業會調查各工場 操業時間縮短原因 已得成案將向政府陳情

滿洲工業會鑑於當面緊急之勞働力與動力之不足、資材配給之不圓滑、政策與政治機構上之缺陷、及其他統制上缺陷及障碍等、自前頃以來、即着手調查管下各工場之操短原因並開催役員會、部會正副部長會議數次、加以愼重檢討中、以此問題更附議二十二日午後二時半舉開之奉天支部委員會、大體已得到成案、遂准於二十七日午後二時半、假本部開催第九十五回役員會、正式決定運營對策、按結果將向政府當局陳情、該役員會附議事項如左、

一、審議工場生產力增強對策之件、

二、以特務機關長爲中心開催守口懇談會之件、

三、按定款改正增員互選理事之件、

四、奉天鐵西、大和兩區建設地下道關後之經過報告之件、

五、部門會議、正副部長會議、奉天支部委員會經過報告之件、

滿鮮開拓公司 舉開股東總會

滿鮮開拓公司、在與滿拓統合以前、已於廿三日午前十一時在該社開第五

一、對于滿拓讓與全部營業事項、

一、對于職員須附與退職慰勞金云、

改善交易方法 興農部舉行協議會

【新京電】興農部對於增產蒐貨對策實施已完了、出貨工作之準備、今後關於出貨後之諸對策之

一、關於交易場交易制度諸問題、

一、糧棧制度及糧棧組合制度問題、

一、登市後小運送對策、

等於廿四日之開拓廳長會議、討議此新方策茲特於該會議前對於登市後諸對策實施上最重要之

一、交易上交易方法改善方策、

一、對糧棧組合對策、

等擬先作具體策之協議、於廿一日午前由十時起、於國防會館舉開協議會屆時有結城次長關係局司科長並擔當關係官等出席、互相交換各種意見、關於今後之政府方針、有所協議、廿二日亦繼續開催作愼重之協議云、

本溪湖煤礦 副產物工場操業

【本溪湖電】本溪湖煤鐵公司、前曾急於建設之該煤工場、副產物工場、瓦斯管理所、團鐵工場、近均竣工、是以訂於二十四日午前十時、在現場舉行操業式、

二道溝發電所 工事完成

【通化電】爲東邊道地下資源開發動脈之二道溝發電所、以晝夜兼行之作業、此第一期發電十基羅發電機、大體已見完成、准自六月上旬開始試運轉、預定至十一月開始發電、

日滿製粉創釀業

【哈爾濱電】日滿製粉當局以農產物加工事業之一部門而開始進出於釀造業、今日合併鞍山市西尾釀造工場外二處、新設立東光釀造株式會社(資本金四十萬圓全額繳足)現正向當局申請認可中云、

本溪湖煤鐵 增資二億圓

【新京電】本溪湖煤鐵本年度伴隨第一期鐵鋼增產計畫、並石炭增產計畫之遂行、需九千萬圓之事業資金、茲着手調達此項資金決將現資金一億圓增資至五倍額二億圓、目下進行準備中、本溪湖煤鐵之出資者、爲滿業四、大倉四、滿洲國政府二之比率、關於增資額一億圓、滿業及滿洲國政府關係、大體已折衝舉事、目下與大倉關係迭經交涉中大體可如預定實現一億圓之增資模樣云、

五月中旬滿鐵全線 貨物輸送狀況

滿鐵所管全線、五月中旬之貨物輸送狀況、搬入數量爲二百零三萬七千噸(與客年同期比較增加百分之一六計廿六萬九千噸發送噸數爲二百十一萬五千噸(與客年同期比較增加百分之一五計廿七萬五千噸、)又該發送噸數中、特產爲十一萬五千噸、與客年比較、增加百分之六九、計四萬八千噸木材爲十四萬六千噸、增加百分之一一、計一萬四千噸、其他一般營業貨物爲一百四十萬噸、增加百分之二〇、計廿三萬一千噸、社用貨物爲四十四萬八千噸、減少百分之四、計減三萬噸、在貨噸數、自中旬以來、迄至現在、爲六十七萬四千噸、與前旬末比較、均減少三萬七千噸、其中特產增加三千噸、木材爲一萬二千噸、其他營業貨物爲二萬一千噸、社用貨物爲七千噸、均見減少云、

興農會配給農具

【北鎮】縣興農合作社隸下之興農會各街村、亦已次第成立、近日北鎮街已將農家春耕需用農具即歸帑鐵掀按戶配給賸領云、

行市 (五月廿三日)

金銀

△銀塊
倫敦 [illegible]
遠期 [illegible]
紐約 [illegible]
孟買 六三留比十分之一
孟特里爾 十一月 六三留比十分之八
△金塊
倫敦 八鎊八先令八分之[illegible]
紐約 三五弗

匯兌

美日 二三弗四七
美華 五弗四八
英日 一志二片二分之一
英華 三仙七分之二
英美 四弗二仙五〇
[illegible] 三片十六分之七

商品

△棉花 (前場第一節)
大阪 五月 [illegible] 八月 [illegible]
六月 [illegible] 九月 [illegible]
七月 [illegible] 十月 [illegible]
紐約 現行 [illegible]
五月 一一仙一八
七月 一一仙一四
十月 [illegible]
孟買 [illegible]
卜羅吉 [illegible]留比
沃謀拉 [illegible]留比
高拉 [illegible]留比四分之一
△綿布 (前場第一節)
大阪 四月 [illegible] 七月 [illegible]
五月 [illegible] 八月 [illegible]
六月 [illegible] 九月 [illegible]
△生絲 (前場第一節)
橫濱 現行 [illegible] 七月 [illegible]
五月 [illegible] 八月 [illegible]
六月 [illegible] 九月 [illegible]
△小麥
芝加哥 七月 九一仙〇分 九月 九〇仙八分之一 十月 九〇仙四分之三

股票

東京短期 (單位拾錢)　奉天滿取 (單位拾錢)

銘柄				
東新	[illegible]	[illegible]	[illegible]	[illegible]
大新	[illegible]	[illegible]	[illegible]	[illegible]
鐘紡	[illegible]	[illegible]	[illegible]	[illegible]
同新	[illegible]	[illegible]	[illegible]	[illegible]
滿取	[illegible]	[illegible]	[illegible]	[illegible]
新東	[illegible]	[illegible]	[illegible]	[illegible]
鐘紡	[illegible]	[illegible]	[illegible]	[illegible]
鐘新	[illegible]	[illegible]	[illegible]	[illegible]
滿鐵	[illegible]	[illegible]	[illegible]	[illegible]
同新	[illegible]	[illegible]	[illegible]	[illegible]
晉紡	[illegible]	[illegible]	[illegible]	[illegible]
東亞煉	[illegible]	[illegible]	[illegible]	[illegible]
滿東亞	[illegible]	[illegible]	[illegible]	[illegible]
滿洲煉	[illegible]	[illegible]	[illegible]	[illegible]
電業	[illegible]	[illegible]	[illegible]	[illegible]
同新	[illegible]	[illegible]	[illegible]	[illegible]
商工新	[illegible]	[illegible]	[illegible]	[illegible]
新船	[illegible]	[illegible]	[illegible]	[illegible]
電電	[illegible]	[illegible]	[illegible]	[illegible]
同乙	[illegible]	[illegible]	[illegible]	[illegible]
同新	[illegible]	[illegible]	[illegible]	[illegible]
朝取	[illegible]	[illegible]	[illegible]	[illegible]
特產工	[illegible]	[illegible]	[illegible]	[illegible]
滿土東	[illegible]	[illegible]	[illegible]	[illegible]
窯業	[illegible]	[illegible]	[illegible]	[illegible]
滿毛	[illegible]	[illegible]	[illegible]	[illegible]
同新	[illegible]	[illegible]	[illegible]	[illegible]
大機	[illegible]	[illegible]	[illegible]	[illegible]
同新	[illegible]	[illegible]	[illegible]	[illegible]
滿工廠	[illegible]	[illegible]	[illegible]	[illegible]
滿化	[illegible]	[illegible]	[illegible]	[illegible]
土木	[illegible]	[illegible]	[illegible]	[illegible]
東拓	[illegible]	[illegible]	[illegible]	[illegible]
瓦斯	[illegible]	[illegible]	[illegible]	[illegible]
日香	[illegible]	[illegible]	[illegible]	[illegible]
大新	[illegible]	[illegible]	[illegible]	[illegible]
日鐵	[illegible]	[illegible]	[illegible]	[illegible]
日石	[illegible]	[illegible]	[illegible]	[illegible]
新管	[illegible]	[illegible]	[illegible]	[illegible]

主婦之友六月號發賣
賣切れぬうち大至急書店へ

特輯 婦人子供服
實用新型スタイルブック
新型子供服の實物大型紙八種
ミシンいらず手縫で出來る
洋服よりも簡單に作れて
◎婦人子供服は主婦之友が日本一

特輯 實用レース編
材料の心配なく簡單に編めるので大評判

特輯 夏の節米經濟料理八十種
配給制時代の經濟料理全集
六月のお惣菜獻立表

特輯 結婚難と娘教育

三笠宮殿下と御婚約の高木百合子姫の御日常畫報

生活必需品の配給所主任と主婦の一問一答
主婦の働きで增收に成功した實驗
糧秣廠發表 戰時の家庭食料品の作方

海の特務艦乘組員の座談會
お臺所

石坂洋次郎 丹羽文雄 青春會談

大熱狂小說
永遠の良人 吉屋信子
太陽先生 獅子文六
流れる四季 丹羽文雄
妻の幸福 竹田敏彦
勤勞女性の歌 藤澤桓夫
結婚指輪 小島政二郎
母の灯 石橋みつ子
日蓮 尾崎士郎

女が護る日本一の貯金村
難病に効く梅肉エキス
咳きながら肺病を全治
藝道名人が語る生活訓
わが家の健康
私の結婚と子供の結婚 石川武美
文部省制定の國民禮法早わかり

一歩誤ればわしはバクチ打ちになった。そこを踏み止まることができたのは母の愛だ――外相未公開の秘話獨占大熱評
父・松岡洋右 (外相令嗣) 松岡謙一郎

主婦之友社 六十錢

禁煙特刊

呂榮寰

下、宣言詔書仔細窺、即不能亦作個良善份子有爲守、太平百姓無是無非、行仁講讓何憂何慮、省刑稅胡攞胡畏、歷代雜途得聖世、急速的却邪崇正息抽免錐、吾無癮手癮休痾

年日益加緊、三令五申決不鬆推、新國肇建友邦善助、王道樂土天與民歸、一心一德而歐鮮進、變不論東亞紛詳、拒共防容利人濟物、重公私救困拓危、匹夫負責百廢可舉、一人造福萬禍皆遠、將盼來懸木射斗功勛區、立不叩審後政碑、嘉獻弗泯千秋著、芳譽不朽萬古垂身大丈夫修身齊家治國平天實之至者名必歸、麻木不仁知耽酷、坎珂曾經覺山卑、苦海無邊回頭是岸、阿彌陀佛善言規、（完）

說鴉片之害

鐵江國民優級學校學生　劉鳳岐

虎狼者兇獸也、人皆知其兇猛而能避、水火者危事也、人皆知其危害而能防、鴉片者兇□也、危物也、今世之人往往吸之而不戒、此何故哉、蓋鴉片有刺戟性、吸入味似蘭麝呼出氣若雲霞、舒暢身體煥發精神、又有止痛安眠之效、然則、鴉片之益、不亦大乎、噫、徒知今日之舒適、而不思他日之憂患、但顧目前之快樂、而不計其後日之結果、愚孰甚焉、夫鴉片者害腸傷身之毒藥也、能使青年男女流爲下賤、常累富貴變爲貧寒、若吸而久、則必成癮、終日臥榻橫床、廢棄百事、似病非病、似死非死、父兄規勸而不聽、妻子泣諫而不顧、親鄰遠避、朋友隔傷、概不知惜、豈不甚可哀哉、且用財之道、以儉爲貴、鴉片侈奢品也、雖有萬貫家財、終有罄盡之日、富則必貧、貧則寡廉鮮恥之事無不爲矣、由此名譽因之而失、道德隨之而喪、身體於以衰敗、生命於以危險、不爲乞丐、即爲盜賊、一人如是、其身必亡、人人如是、社會必亂、國家必亡、由是言之鴉片之害甚大焉、欲謀社會之安寧、國家之强盛爲國民者豈可不滌除鴉片之毒禍哉、

煙啡嘆（續）

白純

又見那抽朋錐友們念佛追悼、俱都是匍匐在地物傷其類、淚珠推、聽我死而復生還陽自述、才許轉哀爲喜要將我攙背、而更生有理戒除無力、多虧那康生院內將我醫、救瘵若護無微不至、一月工夫纔全、出來後立放屠刀改惡爲善、洗心革命痛悔前非、回首往昔恍如隔世、較從前另是個人兒真像轉過一次輪迴、現在是比㨾老講話光棍回頭餓死狗、在煙的講話遭損茶葉謹避煙非小心眼兒恆得堅牢而固、亦不抽來亦不錐、小臉且兒吃得肥粗而胖、又能抗來又能背、不獨我一人爬出這白投雖網的活地獄、連同那抽朋錐友們亦半多蒙恩滴不聞賴我噓吹細想起抽大煙扎嗎啡于國于家全無望他算將忠孝人義大節虧、太甲曰自作孽不可活此之謂也只個是疏而不漏天網恢恢勸同胞務舍岐途歸正路、千萬莫把大煙筒子吹、人生若無這口累絕對不能扎嗎啡、試看舉世那些個癮死者誰不是受了十一號的虧、親賢遠小交遊審愼、近朱者赤近墨者黑、前轍已覆後車當鑑戒、天道爲人言可畏、既犯宜戒來路宜警、往不可諫來猶可追、况值此禁煙計劃

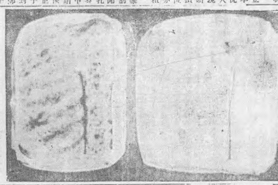

寫眞＝爲未有痲藥前與已用痲藥後之肉體差別

精神的淪亡

白純

古人說過『是非羞惡之心、人皆有之』、由此我們可以知道、人之所以爲人、也就是爲共有嚴肅之人性、這人性可以解釋作正常的精神、一個人如果失去這正常的精神、則將爲人類所不齒、甚至就不能立足於人間了、

有自己甘願丟失這人性的嗎！無疑的、沒有、然而有一種東西、不用說就是鴉片和痲藥、

這鴉片痲藥等毒物、首先是能給人以一種虛妄的快感、人本來爲了生命的加强和延續、都本能的有一種慾性、然而一般人又沒有堅定的把持、加以認識的不徹底、往往對於不正的慾念、也就多半不能拖止、加之到了中毒以後有不可斷禁的諸種困難和痛苦、因此雖明知社會上對於這種執迷不悟的人、表示極端的輕視和非難、以及國家的法令的干禁至影響其吸食的困難、然而這些都不會發生顯著的効力、愈是得不到毒物來滿足那不正的慾念、和過其暫時的飲鴆之需、愈是不擇手段的盡量希求、因此爽盡廉恥、卑鄙乞討者有之、敗德竊盜者有之、綱紀墮落、道德淪亡、甚至於鬻妻賣子以滿足其一時之癮慾者、這種喪心病狂的惡象、不問他對於社會人類影響如何、單祗個人精神的喪失、已經不能不使人痛心欲裂了、莊子說過『哀莫大於心死』、實在、人如果失掉了精神生命、那將和無靈性的禽獸有什麼分別呢、

所以吾人至誠希求癮者們、要有超拔的人格、過人的毅力、斬釘截鐵的決心、抱定了此身可死、而鴉片痲藥之毒癮不可不戒那麼一定能覺得到更生的機會、和未來的幸福啊、

企望（上）·百郎·

吊幕　李宅的書房時間下午四點鐘

人物　陳伯民　十九歲才學兼優的青年

李淑芬　其妻全年賢德忠直的女子

李少白　妻兄二十五歲忠實少年

何佩珍　妻嫂全年嘴尖苛薄女人

李福　僕人五十歲憨直的僕人

開幕（少白下場在寫字檯裡坐着看新聞紙伯民靠外間隔扇的椅子上坐着）

伯民（唱西皮三眼）聽他言、吓得我心驚胆怕……啊啊……（大呵欠聲）

少白　德行、人而無志寸鐵無鋼、唉！可嘆我妹妹、自小兒就那樣的鋼强、爲什麼要攤着你這樣的一個男人呢、真是世界上的事、你怕什麼就有什麼、你越反對的事情非輪到你的身上不可、我說、陳老伯在世的時候也沒有做過甚麼不道德事啊、怎麼這兩年就接二連三的遭遇這不幸的些事呢、賊偷火燒可以說是片瓦無存甚至於後人都這樣不爭氣照這樣下去怎麼能好呢

伯民　咯咯喻、喻咯喻咯喻、咯咯喻……喻咯喻咯……喻咯喻咯喻……（由近暫遠）（慘淡音樂作起三分鐘樂止）

李福　少爺—少爺—

少白（抬頭見李福唉唾沫）什麼事！

李福　少爺、嗯（唉下唾沫）陳少爺把外屋裡的銅痰盂給騎去啦—給拿走啦、

少白（思量少停）你看見他拿來着嗎！

李福　是的、我估量一定是他拿去啦、方才我在外頭掃院子、抬頭看見陳少爺在屋裡把他棉袍子的底襟撩起來、好像騎馬似的跨上去、往下一蹲（身手作式表情）然後站起來、就慢慢的一步一步的往外挪着走出去、我看了奇怪、隨後我就跟着進來一看、正好那隻鋼痰盂就不見了各處找尋、連影子都沒有了、我想一定是給他騎着走了、

少白（少停）你去叫他回來！

李福　是（出去又返回來）少爺、局裡的電話找（少白前頭走李福在後頭跟着往外走、三小姐由裡邊出來攙住李福）

淑芬　李福（走回中央椅子上坐下）李福你將機同少爺說什麼來着！

李福　我…我…我沒有說什麼！

淑芬　不、你告訴我吧、你們說的話我都聽着了、不過……、

李福　既然小姐聽見、我也不瞞就是那末回事！

淑芬　唉！李福、你是侍候老爺的人、又是從小兒看着我們長起來的、我的性情你是知道的、我並不是那樣好吃懶做干心墮落的女子、但是我攤了這樣的男人又教我有什麼辦法呢、（悽慘）陳家同我們是世交、我又是從小、父母親許給他們的、那裡想到幾次遭劫後、就流落到這步田地、我現在是死不起又活不起的人、

寫眞＝爲奉天省立康生院醫療室

勸人禁煙詩

精純

誤盡蒼生是此花　癮來噴嚏淚如麻　得錢便往烟樓送　那管妻啼子怨嗟

慢山漏野望無涯　誤盡蒼生是此花　事業功名全不顧　銀燈一榻吐雲霞

傴腰縮首雙眉皺　踝躂街頭如鬼瘦　誤盡蒼生是此花　妻離子散絕邊豆

癮度逐高癮日加　消磨志氣減年華　一人成敗何足論　誤盡蒼生是此花

斷癮回春

楊耀春

香港燈火燦如星、留得黑輪鴉片名、讀史無人不抱憾、受害到處盡傷痛、欲除未除戕種藥、焚燒亦使我心驚、南京和約調協日、解釋通商膜不平、林則徐能免歸來忠心盡、毒大煙蔓延齊全國才得流行、飲君子因吸大煙中毒成癮、形消骨瘦家業凋零、愁嗽嗽啼飢號寒初領[illegible]經、好容易盼回家中歇歇倦體、偏遇着少士無灰助慘情、短榻上欲吸無煙的癮君子、聽外邊兒不住的喧嘩作鬧聲、忙問道外面的聲音卻是何物也、嬌妻道ラヂオ放送和禁煙的遊行、這君子一聞此語長吁氣、說這正是斷腸人聽斷腸聲、似般警這的醒人遊行聲醒人的放送、怎當我[illegible]情、祖遺塵遢處處田園折賣盡、身外物件件細軟典當空、沸漣漣犯癮想自雙肩起、凉颼颼徹骨酸痛兩臂生、孤燈兒照我人貧志短、斗室兒同誰訴苦衷、乍犯癮登是犯癮忍未慣、倆同胞各各犯癮和我同、從幼小父母攻讀嬌生慣、我何以處世未久嗜芙蓉、莫不是對燈兒貪玩三更月、莫不是把槍兒能禦午夜風、莫不是煙館盤桓堪迷戀、莫不是朋友邀會欲[illegible]染成煙癮、眞叫我流乾了眼淚悔斷了魂靈、妙齡兒歲月消磨在白銀槍裡、身軀已骨肉摧殘在紅火燈中、飽暖家浪費虛糜爲貧賤、凌雲志韶華虛度轉成空、料今生決意戒除猶不爲晚就只顧追隨國策盡愚誠、料大煙不待十年當滅跡、早知道戒除容易又何不早行、悔不該避忌懶入康生院、悔不該斷禁未半又開燈、細思量雖保大煙他作祟、眞納絝也是不肯[illegible]和我作對、害的我要保持健康也不能、可幸我從今一登翻然悟、此一時精神戰勝癮無踪、働癮來連續續的哈赤滴零零的眼淚戰競競的弱體惴惴的驚形、眼睁睁既惹人乖憐又惹人憎厭、羞怯怯將何以對衆又將何以自容、最痛心瓶斗燈槍消磨志、從今後一見大煙一傷情、大煙呀我一時失足就沾染了你、好叫我追悔莫及懷舊情、再不能長槍大斗噴雲霧、再不能短賜橫陳睡夢生、再不能花煙館裏良朋對臥、再不能娛樂場中損友同行、勸同胞速返迷津同登覺岸、祝我國十年斷禁收策順利早成功、倘彼時大煙掃盡民復康健、聽香一辦謝謝神靈、那寃兒外斜月兒當空寒風兒更緊、房兒內殘燈兒半滅冷榻兒如冰、柔腸兒九轉百結結欲斷、淚珠兒千行萬點點迸紅、這君子一夜無眠懺悔到曉、猛聽得雞鳴聲聲啼月明

南市場電話二一六二二　國際劇場　GEKITO

國際話劇團　第四次大公演

公演日期　五月廿四日　廿五日　廿六日　廿七日　四天

滿映新聞　滿洲的四季

劇目　二幕悲劇　塞上烽火　編導　李喬　罪與罰的揭示！愛與仇的激撞！山林夜深、殺聲四起、仇人相見、分外眼紅

獨幕喜劇　福慶棧　編劇　金山龍　導演　葉戶波　小店裡的波動　細民層的展覽　但求發財不要命　小偷儼然大英雄

同時電影　古裝民間有聲艷史　杜十娘　陳燕燕·劉瓊　主演

下期端陽節特選　新華公司本年度有聲裝最新佳作　落金扇　李紅　主演

奉天市　中央大戲院　世界馳名青衣花衫小且四名之一　本院由北京頻友聘到　毛世來　第一武生　姜世生　古裝花衫　陳盛蓀　毛劇團　主催　滿洲演藝協會　後援　老生　李寶奎　青衣小生　陳盛泰　銅錘花面　裘世榮　滑稽小丑　貫盛吉　全体藝員六十餘名　即日到奉　會注意公演日期

光陸　CAPITOL THEATRE　演期　廿四日　廿五日　廿六日　廿七日　藝華公司香艷巨片　續集　三笑　李麗華　嚴化　韓蘭根　主演　加演滿映新聞一二六號　下期預告　端節特選佳片　落金扇

天光電影院　廿二日　廿三日　廿四日　廿五日　新華公司恐怖驚喜巨片　王先生夜探殯儀館　湯傑　桑淑貞　尤光照　主演　下期　情天血淚

光明電影院　城内鐘樓東勸業商場内　電話（四）二一六八　五月二十四日二十五日二十六日　連演三天　新華影片公司出品　神秘夫人　路明　王乃東　主演　下期預告　四姊妹

滿洲電影院　二十三日　二十四日　二十五日　公演　華新公司出品　後集　雙珠鳳　袁美雲　梅熹　主演　二十八日起演　端陽節特選上海古裝新片　玉蜻蜓　舊劇即賣藍衫

天樂　有聲大戲院　二十三日　二十四日　二十五日　公演　華新公司　前集　双珠鳳　袁美雲　梅熹　主演　下期換　女人經

雲閣電影院　奉市首演新片　二十二日　二十四日　二十五日　只演兩天　上海華僑公司出品　有聲神怪激鬪巨片　陳靖姑收妖　主演　陳悲秋　何覺非　李一影　方淑貞　林翠英　林英　加演　東京交響　滿映一二五報

共益舞臺　本園特聘由哈蒞奉坤伶泰斗　金碧玉　高靜軒　張津民　今晚準演　全部　玉堂春　由嫖院起至團圓止　啓者金女士在哈露演半載成績頗佳場場滿座日日擁擠打破空前記錄此次金女士蒞奉回奉露演拿手佳劇定有一番盛況請駕早臨是荷

遷移墳墓者注意？　今於奉天市計劃界外距東陵十里小煙台奉撫汽車驛新開闢花園式之公墓利用依山帶水之天然風景加以人工建設又兼地勢寬闊交通便利而手續簡捷用費無多可稱爲最經濟最美麗最安適之公墓欲知詳細請台駕敝事務所接洽或通詢簡章即呈　奉天市大西區大西街二段一二八號一（必良澡塘對過）　奉天慰靈園公墓事務所

三共　SANKYO　梅毒　可怕的梅毒不可不治　新阿兒佐梅諾爾　自本劑問世以來、已博實驗諸家讚譽、爲効力最佳之良藥、豈治各期梅毒、一般因螺旋菌而起之病症、在初起時用之、極有功効、其他雅疾、鼠咬症、回歸熱、細菌性出血、黃疸、天花等凡可用砒素劑治療之各種疾患均有特殊之功効、說明書、樣品函索隨呈　東京市日本橋區室町　三共株式會社　奉天市春平町　滿洲三共株式會社　—NEOARSAMINOL—

森永牛奶糖

增加智慧强壯體力　補助正餐營養之兒童必要之[illegible]

盛京時報
晚刊
五月二十四日發行
盛京時報社

去病延年
若素

蔣不屈服戰不止
此次四大戰使敵旗靡轍亂
反攻圖勝竟成慘敗
日大本營報道部長談

【東京廿四日電】日軍與蔣介石所謂春季攻勢互相呼應、入於五月、即斷行中原作戰、江北作戰、諸暨附近作戰、及南部惠州附近包圍作戰等四大作戰、直接擊潰敵軍戰力、收獲巨大戰果、此次作戰結果、與敵吻心双方之打擊至巨、凡各戰線、敵軍之統帥奎戰、常陷於混亂、敵軍將兵、完全喪失戰意、竟呈極度萎靡不振之勢、而彼爲挽回頹勢特別出動之特別訓練軍隊兵團、復受潰滅之打擊、共精鋭主力、大部喪失結果、老將自本年初即高呼『勝利反攻年』朝於今年春季舉行之大攻勢、不免化爲南柯一夢、且日前日軍進行沿岸封鎖作戰、致重慶物資缺乏與經濟逼迫、愈形緊急、然而日本現地軍今後作戰、更行增强、敢行武力作戰、不至重慶屈伏不已、馬淵大本營陸軍部報道部長、關於此次四大作戰之意義戰果、於廿四日上午、發表談話如左、

上月以來、進行四大作戰、所予重慶以軍事上政治上之打擊、至爲深刻、原來中原作戰、對衛立煌第一戰區、江北作戰、對第五戰區諸暨、附近作戰、對第三戰區、分別予以至大之損害、此等各戰線、號稱重慶精鋭之所謂中堅軍、稱今年爲總反攻之年、而狙此機會反攻者、然於此次日本軍之果敢作戰前、脆告滅裂、所號召之總反攻、成曇花夢矣、對重慶呼號之抗戰前途、投一不可掩之翳、就中蔣介石麾下之將領、悉遭敗運、非爲地盤想之戰區司令、其敗尤速、若衛立煌之慘敗、麾下軍隊四散、師長等高級指揮官、大部分戰死或成捕虜、蔣介石亦痛感責問無詞、此次作戰尚在繼續中、俟戰局告一段落、可見詳細戰果、其損害之巨、實足驚人、皇軍於今亙全戰線、冒酷暑而作戰、並警備、監視重慶之趨向屈伏、閙於今猶有以爲在事變現階段、以和平施策爲唯一事變處理方策、朝因世界情勢之轉變以解決日華問題者、殊不知事變之解決、惟在皇軍之武力推進、徹底的擊碎抗戰力、及日本之急速完成國防國家、具備實能支配東亞之實力、爲先決之緊要事也、和平的施策、須與武力推進及國力充實併行、實能收效、此點須當銘記之、

第十四集團軍、亦已潰滅、劉軍長僅率親近彷徨河南、山西省境山間、日軍在急追中、杭州南方之敵第十集團軍殲滅戰、亦收赫赫戰果、各部隊於十九日、由諸暨方面撤退、逐次歸還原駐地、敵第百四十八師及新編第十三師、已完全潰滅、其他集團軍主力部隊、亦支離滅裂、不能再起、日精鋭陸鷲部隊、更連日以大編隊猛爆敵後方軍事根據地、漢江地區江北作戰、以襄陽附近之擊碎戰爲終結、而收鋭鋒、又安慶地區自十二日至十七日作戰鄱陽湖北方石門湖之猛襲戰、鹵獲多數武器彈藥、並遺棄屍體二百五十、俘虜第百四十七師兵十、毀滅第百四十七師兵舍百棟、兵器被服庫十一、華南作戰亦以二十日終了、各部隊於惠州附近待機中、亘至本月上旬以來至二十日頃判明之地上戰鬪戰果、計鹵獲火砲足敷五師用、重機關銃足五師用、輕機關銃足三師用、步槍足六師用、可見於日軍將兵熾烈之砲意前、敵軍受如何重大之打擊矣、重慶之抗戰前途、已絕望否於此可見、

敵將授首者衆
一週間樹赫赫武勳

【南京二十三日電】中國派遣軍報道部發表、自十七日至二十三日之中國事變戰況概要、此次中原會戰、敵棄屍三萬五千、捕虜八千、特堪注目者、爲其中含有多數將領、迄現在師長以上之戰死、捕虜、投降之上級指揮官、已達十二人、原來走爲上策、本敵軍之特性、本會戰則反是、亦可見爲如何徹底之殲滅戰、突誠戰史上光輝之一頁、現在敵第五集團軍殆已消滅無蹤、傳聞集團軍長不能脫出日軍包圍而自殺之

江北作戰完成
日軍發表戰功及決心

【漢口廿三日電】上月廿六日夜來、江北各戰線日軍、與華北軍互相呼應、用期粉碎敵軍所謂五月攻勢、一齊開始進擊、而日軍有力部隊、已對於運繫沁陽宜昌全戰線四十公里、張佈大舉進攻之陣翼、與李宗仁麾下約二十萬衆相接觸下、徹底粉碎之、敵已不能再起、因之、敵第五戰區、堂堂擊破、收獲以上之戰果、茲進攻各部隊、分別撤歸原駐地、廿三日華中軍當局、發表戰果同時、披瀝今後日軍確固不動之決意如左、

華中軍廿三日下午四時發表、

軍方自上月廿六日開始江北作戰以來、對於自沁陽至宜昌之江北前線敵軍、敢行疾風迅雷之作戰、敵所受損害至鉅、此次作戰目的、於斯達成、廿三日均復歸原體制、今後殘敵如思蠢動、則先發制之擊滅之、固頗綽有餘裕也、

按本作戰予敵之綜合戰果如左、

遺棄死屍八千三百廿一具、俘虜七百廿三人、鹵獲品迫擊砲、重機槍廿四、輕機槍八十四、小槍二千一百八十二、小槍彈三十萬發以上、手榴彈、砲彈、地雷及其他各種軍械器材甚多、

咸寧東南地區
敵蠢動被擊破

【漢口二十三日電】蟠踞江南戰線咸寧東南地區蠢動之岳南遊擊隊約八千、最近潛入日軍占領地區內、利用標高一千米之大幕山之險、企作攪亂後方之舉、是以日軍山中重松及其他各精鋭部隊、二十一日自通山及其東北各地一齊開始進擊、到處擊破敵軍、漸次壓縮包圍圈、其殲滅已迫眉睫、

重光大使近日歸國
報告現地情勢

【倫敦二十三日電】重光駐英大使爲接洽事務、已得外務省之訓令、決定近日歸國、

【又電】重光大使於松岡外相訪歐之際、本擬赴大陸面接、交換意見、因外相急於歸國而未果、今與本省商洽、二十三日得松岡外相訓令、決定近日歸國、報告並接洽事務、決定之同時、重光大使於二十三日午後赴英外務省、訪問巴特拉次官、通知歸國事宜、並請代訂經里斯賓旅客機之座席、更對日英關係交換意見、重光大使預定訂得旅客機座席後即出發、以前西班牙大使隅士公使等、都未能訂得該機座席、此次如何尚未可知、大使之出發、最早約在六月上旬、英國政府方面、希望大使傳達在倫敦對於歐洲戰爭之觀測、重光大使於出發之前、或與艾登外相或賈德爾首相會見、重光大使之歸程、大概採自里斯本經美國之路線、預想抵東京約在七月中旬、因時在國際政局微妙之際、該大使親對松岡外相傳達現地事情、並充分把握本國內情勢後、預定盡可能從速歸任、

日荷印必妥協
英荷僑測論

【倫敦廿三日電】關于在巴達維亞之日本及荷屬東印之經濟交涉之前途、一般倫敦荷蘭方面者廿三日嘗作日荷交涉並無不可達於圓滿結論之理由之推測、其內容大抵如左、倘巴達維亞會商、以忍耐或慎重之態度臨之時、則非無不能獲得滿足結論之理由、觀近今之各種情形會談實極順利、日方代表對此非常困難之交涉亦能巧妙處理、

準備南進開發
日組織現地調查團

【東京電】由於日法、日泰經濟協定之成立、予想日人資本今後對泰國安南方面之伸進、更將積極化、政府爲準備安南資源之計畫的開發、決定以企畫院、拓務、外務、商工、農林等關係各官廳及民間團體代表、組織調查團派往現地、目下協議人選、出發日期等具體案中、從來在安南之資源開發、因安南政府執極端的閉鎖主義、僅有法本國資金之一部、無計畫的從事開發、因本調查團之活躍、可判明安南埋藏資源之全體狀況、其成果殊堪期待

德無領土要求
法副首相放送闢謠

【維西廿三日電】達爾蘭副首相、鑑最於近英美流傳有法國思對德國供與海軍乃至殖民地之說、遂於廿三日、由無線電放送、否定此報道、同時力言德法協力、宣言如左、所謂德國政府、要求法國割讓海軍乃至屬領、又法政府考慮該問題之說、全無根據、事實上法國乃敗戰國、故願國民此際支持政府、並支援始自蒙特瓦爾之希特勒會談之德法政策、而法國既然完全敗北、乃請和停戰、但去年六月、德國拒絕我申請、世界地圖上、雖未能將法國抹消、但德國却於全年五月、同意於再開交涉、故國民勿忘却此事實也、

地中海英陷危局
德機痛炸下艦隊又沉數隻

【柏林二十三日電】與攻擊柯列達島德軍相呼應之德空軍、亘二十及二十二兩日、對東地中海英艦隊爆炸、與甚大損害、德爆擊機及急降下爆擊機編隊、二十三日更施猛對地中海英艦隊反復猛炸、擊沈驅逐艦三隻、其他驅逐艦兩隻、受重大損傷、其中一隻起火、又德空軍編隊、將東地中海英海軍根據地寄港中之六隻水雷艇、擊沈五隻、

【羅馬二十五日電】由於德軍之柯列達島奇襲上陸作戰、及東地中海德空軍與英艦隊甚大損害、東地中海之英軍勢力、今已十分危篤、意大利國民報二十三日揭論文、論東地中海英空軍之頹勢、必然的深刻影響今後的英軍作戰、大要如次、英帝國之安危、厥在東地中海及埃及、因此等地域所佔之勢力、得便英國支持迄今、畧得美國援助、其勢力能及於歐洲大陸亦未可知、但於今地中海之英國勢力、亦是必然崩潰之勢、與近東及印度英勢力以破滅的影響、英國陸續以其精鋭集中東地中海、樞軸國之攻勢、尚未發揮全能力、英國已手足無措、毫無暇顧及其他重要地域之防備、更無補充擊沈之艦艇也、

援艦中途被炸潰
海軍勢力頓弱
柯列達島朝不保夕

【東京二十三日電】英國艦隊前往接應柯列達島、於二十日及二十二日、遭德軍爆炸、大受損害、地中海更一英艦隊、以主力艦五隻及航空母艦三四隻爲基本軍、分駐於西亞里島東西海面、希臘敗北後、痛感戰力之薄弱、乃以大西洋之主力艦雷南號爲旗艦、組成增遣隊、赴直布羅陀港、以挽回東地中海之頹勢、更率滿載軍需品之大船團東進、途中在西西里島附近、被德意空中監視隊發見、即猛炸直布羅陀港、目下修理中之、主力艦雷南號、航空母艦阿克斐亞爾號、及巡洋艦兩隻、驅逐艦數隻、受甚大損害、及相率逃入直布羅陀港、合二十日夜希臘軍之損害計算、現下守東地中海與德意海空軍對抗者、僅主力艦四隻爲基幹、及殘缺之補助艦艇若干耳、陸軍既完全戰敗、海軍又瀕滅、於今正英軍重大之危機、柯列達島距雅典僅二百九十公里、距羅得斯島不足二百公里、德意空軍可瞬間結群而至、更有艦隊協力、英艦隊於此水域、必蠢成瀕鬼之突、德國陸軍之攻擊、已驅追至英希軍中部、柯列達島之陷落、亦在目前、東地中海之戰於德意海空軍之攻擊下、英軍將完全潰敗、柯列達島陷落後、即成德意空軍根據地、柯列達島距北非百五十海里、得扼此處、可無憂英國艦隊破壞德意之重比亞北非補給路、又柯列達島入德意手中、則可制全海爲、更可扼達大尼海峽與黑海蘇聯向德意輸送之重要物資如煤油等、不用鐵路、可以船舶送往特利斯德港、此在英國實一致命傷也、

柯島馬列米飛行場
確認被德奪下

【倫敦廿三日電】柯列達島之英希聯軍與德軍之攻防戰、愈加熾烈、而廿三日英當局確認馬列米飛行場、被德空輸部隊佔領之事實、所述如左、德國降落傘部隊空輸部隊、爾後仍然不斷降陸、而彼此之間遂作不間斷之死鬪、德軍對於柯列達島之人口稠密地帶、集中攻擊、於是距加內亞西南十五公里之馬列米飛行場、遂被德軍奪取云、

希國王抵開義羅

【開羅廿三日電】柯烈達島嘉訥之希臘政府、已與德軍進攻該島同時遷至開義羅、廿三日希臘國王蓋歐希斯二世、亦由空路抵該市、又飽爾撰以下之猶哥王族即前此二十日亡命於希臘之政府閣僚、亦於二十一日逃亡埃及云、

島上仍激戰

【開義羅二十三日電】據埃及政府發表、柯列達部二十三日發表、

伊軍奪回伐爾吉亞
英司令官自殺

【巴格達廿三日電】伊拉克司令部發表謂數日前爲英軍佔據之猶夫拉第斯河畔之伐爾吉亞、已由伊拉克軍奪還云、

【又電】伊拉克軍司令部二十三日發表、

一、伊拉克軍將數日前英軍佔領之猶夫拉第斯河之伐爾吉亞奪回、

二、巴東拉上陸英軍部隊司令官恭亞少佐、聞已自殺、原因似爲自軍之損害甚大而絕望、

西班牙軍政
發令刷新陣容

【馬德里廿三日電】前此曾實行更換軍政要人、以資增强陣容、佛蘭哥總統已於廿二日以總統令發表如左之陣容刷新、

一、法蘭亥黨書記長今後代佛蘭哥總統任法蘭亥黨之指導者、

一、遞藏斯議員兼任黨副書記長並中央政治委員、

飲馬黃河邊

渡黃河溪谷以清水飲愛馬之日軍勇士

美高倡廢棄中立法
參戰將表面化
提出議會必展開激烈論戰

【華盛頓二十五日電】由於諾克斯、史汀生兩長官之提唱廢棄中立法、中立法問題有再成議論之勢、

普爾姆下院外交委員長於二十三日、言明果政府首腦部明示中立法有部分的或全體的撤廢之必要、余無論何時亦不僅主張開關於該法修正之公聽會、蓋世界情勢、固較該法成立時、有非常之變化也、余個人亦認爲該法不免形成修正或撤廢之議論、關於此問題、余擬近與哈爾、諾克斯、史汀生三長官等協議、尚惹各方面之注、關於諸克斯、史汀兩長官提起撤廢論、有種種觀測、綜合消息方面之意見、雖認爲政府極爲努力、而關於商船護送問題之輿論、亦未必熱至政府所希望之程度、因之政府對此亦不能不躊躇也、於今果撤廢中立法、美國船可能對英輸送武器、使用美國海軍艦艇之此商船護送問題、立可通過、政府側即基此見解作一種側面攻擊、乃提出撤廢中立法問題、然而中立法之廢止、即可使美國參戰問題表面化、正議會中干涉派對政府攻擊之好目標、此問題提出於議會後、必展開較該法成立當時更活潑之論戰也、

對海洋自由論
羅總統避免作確答

【華盛頓廿三日電】羅大總統、於上週會見記者團席上、力陳海洋自由、繼之諾克斯海軍長官、史汀生陸軍長官、連轉主張廢棄中立法、因之、廢棄中立法問題、儼然形成世論焦點、廿三日會見記者團、復始終[redacted]關該問題有所質問、然[redacted]斯福大總統、對於戰爭今後推移及國府今後行動如何、避免確答、談述如左、

關於廢棄中立法案問題、僅讀報紙、即可知矣、余無可置言者、關於諾克斯、史汀生兩長官對本問題之聲明、兩長官之一人語余曰、『余所述之眞意、已被誤解、』訊諸其他一人、亦同作是言、關於最近盛傳之和平說、無何等可言者、六月十日以前、豫定對於議會、報告貸與軍火計畫之進行狀態、該報告似爲截至五月二十日左右運往英國之軍需品總額云、

美急謀建造
空保障艦隊

【華盛頓二十三日電】致力於空軍擴充之美國陸軍當局、近對議會關於建造爆擊機戰鬪機合計一萬三千架之『空保障艦隊』、似要請支出總額二十五億弗之預算、而予定此『新艦隊』於今後一年間內完成、本預算雖未考慮對英援助部分、然若於英國側必要時、可以其中相當數、按武器貸與法、供給英國、尤其置重點於空爆之建造云、

晚刊一大張

欲求小寶貝！

不養孩子是誰的罪過？

不姙的責任、固然在男人可以負其一部分、但是、其實在婦女身上、總有多半的重要原因。婦女病…別說現在沒有何等症狀、或者未曾鬧過、要知道婦女身體的健康全都以子宮…生殖器官爲主題而論、所以目下的子宮器官非常健全、則雖犯過怎樣厲害的婦女病、可是確能斷言你是健全的婦女了。健全的婦女、方能做得到所謂良妻賢母、而能獲得到人生無上的幸福和快樂。

赤白帶下症

除一般身體…尤其生殖器病弱婦女外、多半是因身患婦女病而致不姙症。一患婦女病完全都有赤帶白帶同時流下、所以赤白帶是婦女病的標識、且以其流下量之多寡可以斷定婦女病症之輕或重、然而多半的閨中婦女、因無識而以爲月經變調、却不知其危險、或者雖知此病、但隱瞞不言、結果、漸漸使症狀惡化、畢竟悲致一身、一家之種種悲哀。

如此可怕！

赤白帶下是因於子宮器官組織受種種病菌侵入所致、尤其因淋菌所致者最險。此等病菌發揮兇烈的繁殖力、竟破壞腐蝕生殖器官、瞬時將子宮組織徹底腐爛、不只消失生殖機能、而其毒害立即播傳到全身、以致各種最討厭的婦女病症狀。不姙既是不幸、而此種病毒、更又是厲害的。

理想的治法

現在『有娃瑟童球』一劑早已在赤十字病院以及有名大病院婦科使用、最進步的唯一妙劑、能治一切婦女病、尤其赤白帶下症、一天只以一球、既是方便且又安全而正確、因有强大殺菌、消炎以及收斂、賦活等作用、更以多量比一日減消帶下、一日一日婦女荷爾蒙、使病弱子宮器官、根本復爲健全旺盛、故不只癒除婦女病、而能得着可愛的小娃娃、婦女的幸福全由『娃瑟童球』而發生！

—購買方法—

本劑『娃瑟童球』在各地有信用的藥房、都有出售、但若就近藥房缺貨而難購時請令該藥房代理販售是便。

(娃瑟童球)

日東製藥合名會社製品

日本婦女科學會推獎

醫學博士 岩永義雄、醫學博士 宮原義雄、醫學博士 久米雲三 權威之實驗證據。

赤白帶下症、與一切婦女病有密接相干、故欲治婦女病、必先對於赤白帶下施法治療。今得名爲『娃瑟童球』之一劑、見其性能至極優秀、使法方便、效力正確、故想係如今最進步之婦女赤白帶治療劑也。用之乃於日本熊本醫科大學婦女科治療赤白帶下症查其效果非常迅速即於輕症不過用三球而消帶下、重症亦不出二十六球而得痊癒、此將其記錄公開於左

1) 山某 三十一歲 使用三球
2) 吉某 二十一歲 使用五球
3) 杉某 二十三歲 使用七球
4) 高某 十八歲 使用十一球
(下略)

價目 六球 七角 十二球 一元三 二十四球 二元三 三十六球 三元四

東京市芝區通新町十三番地
總行 合名會社 河原商店
轉帳號東京三五〇一九 專用信箱三田郵局十五號

娃ワ 瑟セ 童ト 球シ

婦科妙劑

六次都市問題研究會 奉市提出議案

關於六月五、六、七三日間、在吉林舉開之第六回全滿都市問題研究會、奉天市提出之議案決定如下、
一、關於都市之住宅對策之件、
一、關於區制確立之件、
一、關於鄰保組織（鄰保委員制度）與國民鄰保組織之關聯、
一、關於中小商工業之對策之件、
四案且均爲刻下對策上不可缺之都市問題、奉天市對該案、所懷見解如左、

△住宅對策
爲應急對策而建設之簡易住宅（房產住宅）、與交通、電燈、瓦斯、生必品、病院、學校等都邑計畫無從相比、故莫如謂歸於失敗、市自體將來不建設此種簡易住宅、

△區制確立
指定市之區長有薪俸按國兵法民籍關係法規指定市長爲新京特別市長、而對區長附與街村長同樣之權限、並改正市制及法規、以明晰幅輳之區事務之責任分野、

△鄰保組織問題
鄰保委員制度與國民組織、乃使人之合致、

△中小商工業對策
一、工業部門關於都邑計畫上之工場分布、再加檢討、一方講求包攬工場及轉失業者救濟方法、又爲研究代用原料、材料、新設工業試驗所、
一、商業部門與商工公會取密切連絡、新設職業補導、相談、各機關及開拓民訓練所、於事務方面、則設中小商工業對策服、中小商工業對策委員會、

出席國際婦人大會 日本代表過奉

盟邦德國舉行第一回國際婦人大會、日本亦將派代表着和服前往柏林、聞日本女大校長井上秀子（大日本聯合婦人會推薦）愛婦理事力石之（愛婦推荐）國婦理事大瀨菊子（國婦推薦）等三女史已於二十三日午後五時四十五分過奉北上、時曾由支部長金省長夫人及兵隊婦人橋本榮子等多數國婦赴站歡迎、彼等嘗述、赴德之決心謂、

吾等皆以赴戰地之兵隊之心情、由日本出發前行、自東京起程後、至今仍未離車中、在滿洲雖能經過新京、哈爾濱等處、但僅能於滿洲里一宿、吾等能領受日本、朝鮮及滿洲等婦人代表於月台之激勵言詞、實不勝感激之至也、吾等得以前往者、蓋以吾等對於家庭婦人作業之學習、業已畢業也、及八月即當派青年婦女赴德實行樞軸國槍後女性之交驩、屆時當盡量發揮日本女性之美點、或至部精神、聞德方亦將此強調此種精神、與吾等彼此互相指摘缺點、又井上女史對於大陸人亦述懷如左之希望、

余此次赴歐始已第四次矣、故余得與德國那蒂斯婦人指導部長克茵夫人相識、而結交彼國之婦人甚多、最近觀夫滿洲婦人所受之學校教育、大有過於歐化之枕、對於此點、實應以日本女性之美德補救之、以免除類活動於政治界之宋美齡之舞蹈之醜態、女大學生亦多抱『往滿洲去』之希望云、（圖即過奉之代表）

在華日僑 日漸累增

【東京電】日本軍在中國之聖戰將達四週年、而僑居於中華民國之日本人人口、據外務省調査、（四月一日）合計華北華南共五十萬六千餘名、與事變勃發時之八萬六千餘名相比、示有五、九倍之激增狀態、恰沿共榮圈確立之線、與日軍作戰之戰果、於建設而上、緊密呼應、據外務省調査、此等日僑、不論就地域或年次上觀之、均見趨於累增之一途云、

訓示概要則略示如下、
一、物價之[illegible]必須以適當之方法嚴[illegible]實施、
一、公標協自之顏色必須認識、
一、關於自定價格自肅自戒之件、
一、奢侈品禁令必須嚴加遵守、
開云、

（時）紀念行事 開會研討

市當局於廿四日招集協和會、教化團體、鐘錶商等參集、開催六月十日之『時之記念日』協議會、基於强調時局下市民之時間的觀念、而准將大事舉開本年之時之記念日行事、行事豫定如下
一、宣傳塔（大廣場）
一、立看板、
一、宣傳畫
一、鄰組同覽板、
一、疾閘、無線電、
一、警鈴、將近即可由分區長會議正式決定之云

國兵入營郵票 各國均來定購

郵政總局、爲慶祝六月一日之第一次國兵入營、特印製壯行郵票八百萬枚、圖面爲一英姿凜凜挺胸前進之少壯軍人、精神之發揮無與比擬、一俟六月一日即正式發賣、但前集郵家定購者更有應接不暇之勢、舉凡世界各國日本、中國、美國、荷蘭皆大批定購、動則購買二千金亦屢見不鮮、比發賣時、預想更有一番熱烈情況、由我國之國兵法東亞固勿待論、西洋歐美各國、諸郵票之雄姿、必咋舌徹底認識云、

錦州吐默特右旗羊山村附近 發現恐龍足跡 推測爲三萬年前龍棲息地

【錦州電】據云 去今三萬年以前、曾有無數之龍棲息於滿洲地方、今已於錦州省吐默特右旗羊山村附近、（朝陽縣城南方七十五公里）發現龍之足跡、可以爲証、爰國立新京博物館學藝官野田光雄、爲於該處發掘起見、自五月十六日以來、屢於當地調査或發掘、以錦州省公署、及吐默特右旗市公署並村民之協力、因得以搬出凡一噸重之磐石、其他一部則於二十三日抵錦、決定日內將該物運往新京、此龍學名爲希加馬、俗稱恐龍、能跋扈於空水陸三界、而能援騰地上、在約有六十四平方米之礫石沙岩之磐石上、竟有一千二百餘足跡、按從前曾於加拿大發現、而稱世界第一、今我滿洲復發現此物、故亦又誇耀於世界矣、此物於地質學上尤爲珍重、聞此等磐石之一部、已於廿三日由該氏携帶歸京、據逗遛於錦州之野田學藝官談云、

滿洲龍之化石、業經發見二次、初次係於黑河發現、爲白堊紀時代之遺物、及法藏復經遠藤博士於熱河省發見文鱗龍之化石、而以此次所發見者爲最富於原始性、此物蓋爲礦發社員佐藤晉三所發現、其大部已由東北帝大地質學係教師鹿間時夫運回、同研究、觀此等足跡、大約長七十公分至八米之磐石、則可步十二步、以其向於東方、故可逆料當時或有百餘頭之恐龍向東方移動之事實、而羊山村且頗似里克藏達層、蓋可供三疊紀研究之有力資料也、又因一般里克藏達層中、含有油母頁岩甚多、於資源開發上、實爲一極大之裨益、而爲我國學術得以誇耀世界之天然紀念物、目下已與省公署協力保存、而今後則非發見此等恐龍之死骸不可云云、

配給猪肉 一人半斤憑票購買

關于端陽節配給於滿系市民之猪肉已決定如左、以食肉如合選定之業者一千戶一家之比率實行、在指定期間內禁止販賣指定以外者、配給票當由分區交與各戶、一人一枚、（但一人半斤）期間爲廿七日至廿九日三日

大東警署諭戒布商守法

自棉布缺乏以來、人絹毛布商、乃大發厥財、然試觀其發財之來源、其不壞良心者又有幾人、大東區警察經濟保安當局、有鑑及此、特定自廿四日午前十時起、招集管內人絹毛布商人嚴加訓示至其

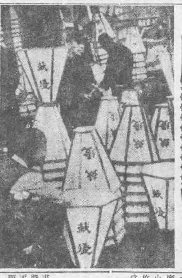

寫眞說明

新京忠靈塔及建國忠靈廟春季大祭、五月三十日在忠靈塔、三十一日在忠靈廟、於國都五十五萬市民敬仰之下、盛大執行春季大祭、市民對茲祭典、忙於準備、製作獻燈、以表虔誠、（圖即製作獻燈情形）

全國社教事業大會 擬定會序在奉舉行

如前既報之全滿社會團書事業振興工作本年度已歸定六月五、六兩日在奉天省立圖書館舉開其大會順序如左、

△第一日
一、開會式、國歌合唱、宮城遙拜、皇居遙拜戰歿將士慰靈並日滿將兵武運長久的默禱、
一、會長式辭、
一、民生部厚生司長致辭
一、滿鐵代表致辭、
一、奉天民生廳長致辭、
一、祝文祝電披露、
一、康德七年度決算報告附議、
一、民生部大臣諮問事項
一、會員提出議案審議、
一、講演、

△第二日
一、懇談會、
一、會員提出議案審議、
一、圖書館及民衆教育運營研究發表、
一、民生部大臣諮問事項答案審議、
一、圖書館事業民衆教育館事業功勞者表彰、
一、市內見學、

崔承喜劇團被騙 一鮮人被警捕獲

半島之舞劇姬崔承喜一行、在奉遇難星、奉天市警察局司法科搜査股、於廿四日逮捕朝鮮生人住所無定無職之名李慶華（二五）者、正進行調査中、爰李以崔承喜一行之爲於滿洲公演、而渡滿、爲籌得機會、思藉此發財、乃身帶滿映徽章一枚於吉林縣與一行相遇、謂爲滿映宣傳課記者宮本猛、並巧以名片矇蔽、兩後遂與一行之公演同行、不料二十二日於奉天公演之際、竟竊取一行之大連行二等車票、並存放於宿舍、衣服、貴金屬類（時價六百圓）思逃向錦州而送入當舖、惟以姓名不符而未果、於是改名徘徊市內、而於二十四日午前十時許、在市內大和區十間町路上、遂被搜査股大谷、本多兩刑事逮捕、至於李在新京、吉林方面有無類似行爲、現正追究中、但此次爲關財、完全與滿映無關云、

睡夢中小偷侵入 東關張姓失盜

大東街三段一一一號張士俊、（卅一）處於五月廿四日午前七時四十分許、正於睡夢之中、突自西墻有偷兒侵入、竊去物品大要如下、
一、皮包兩個（大小）大皮包內盛灰色外套一件、古銅色女大衣一件、小皮包內盛金鐲三個赤金耳環一付、小孩銀手鐲十餘付、
一、自轉車一架、
一、國防色工作服一件、

各地天氣（四廿日正午）

地名	氣溫	天氣
奉天	一九度	陰
新京	一五度	雨
大連	一四度	陰
哈爾濱	一六度	陰
齊齊哈爾	一七度	陰
海拉爾	一六度	微[illegible]
黑河	一一度	雨
牡丹江	一五度	陰
延吉	一三度	陰
承德	一八度	陰
通化	一六度	陰
安東	一八度	微陰
錦縣	一三度	雨
通遼	－	－
營口	二〇度	快晴
天津	二六度	快晴
上海	二三度	微陰
東京	二〇度	陰

東亞海運次長 榮轉歸國

堤東亞海運大連支店次席、今榮轉爲本社貨物次長、其後任決定爲神戶支店舖船統制係香月英一氏

本溪高等女校 明日開校式

前此於本溪湖準備開校之本溪湖高等女學校、以準備告畢、決定於廿五日午前十時、在宮原在滿國民學校講堂招集各方面關係代表者舉行開校式云、

協和會本部 委員會議

協和會中央本部之本部委員會及參與會議、自二十三日午後四時、在本部會議室開會、對參與說明報告本年度之運動方針及職能組織、而求意見後、更對青少年運動新指導機構及指導方針、交換意見、

飯野交部次長 因公來奉

飯野交通部次長、及內海航空司長、爲臨席該部奉天航空乘務員養生所卒業式、乘二十三日抵奉、『望』號車來奉、即入大和旅館矣、

在京新聞界 歡迎華北記者

來京中之華北中華記者團一行、於國通、大同報主催之下二十三日午後六時起在大和旅館、對雷團長外十一名、森田國通、大石大同報兩社長、長谷川報道班長人見大尉、弘報處等關係者出席下開催歡迎會（寫眞即歡迎會）

本報創刊卅五週年紀念事業 懸賞募集 推薦 滿洲卅五景參考

極樂寺 濱江南崗一名刹 佛境莊嚴感衆生

極樂寺、位於濱江南崗之上、爲一名刹、從山街而東、行約里許、越日官吏住宅、豁然十方俯衆、多掛落其中、清寂、山門高懸張燕書極樂寺三大字、筆勢勁、爲濱江以南崗爲最幽、氣態飛躍、鐘鼓分懸、崇靜、多俄人住宅、街道雅瞻整潔、愉俗到此、亦油然而生信仰、寺緣所結、潔、樹蔭濃碧、而寺之殿角簷牙、掩映其中、佛香繚繞、境莊嚴、尤感化衆生均悟、迴地、殊稱奇勝、

寺內正殿凡三重、計爲四大之皆空也、阿彌陀佛、大雄寶殿等、釋入諸尊、悉恃供養、更足珍貴者、爲藏經全部、至其他大乘經典、華可比、

每年浴佛節、一夏歷四月初八日一即大事祭、居於東西各院、清齋午夜、誦經禮佛、濟課嚴肅、凡附近諸邑、士女咸多皈依以禱生福、所謂佛國外間所罕多見者、僧衆依、而寺方丈亦均翰墨絲竹、寺東爲墓地、葬客死遺骨、男東女西、因緊傍人中人、談經講典、肯詰靈墓地、故墓坟多仿歐洲建築式樣、石欄光可鑑人、豐碑雕刻精美、生花野草、供獻依時、尤其富者所以建墓輒耗萬餘金數、欄杆之內、恍如花圃、生人住宅、亦有遜色、

飭、不許哉疏、木魚徐徹、梵音悅耳、實使塵俗中人、滌蕩胸襟、看蓮池輝耀、夢西方極樂之世、覺四相皆虛、羨諸佛無生之界、蓋名人與善士、悟浮生之苦惱、奉來稽首皈依、南寺方丈亦均翰墨絲竹、法、爲全國宗教首位矣、以彌成宗教之光、大昌佛元、亦均建大水陸道場、五日、而每逢清明及中元、女、呈一時盛況、會則共豪華與頌、善男與信前百藝羅列、諸商畢集、以祈亡人及生人福壽、寺建水陸道場、盛作法事、夷以及比邱尼比邱僧、大來禮拜、當地優婆塞優婆孟蘭勝會、祈禱亡人冥福、超渡衆生業鬼幽魂、市內居士、均來誦經、所

新建之佛舍利塔、高七八丈、內供地藏諸佛、現尚未全奉到佛像、故不許隨意參拜、唳峨巍峙、飛青流翠、牙角崢嶸、對鳴鈴語、濱江全市、均能遙望此佛教建物、矗立空際焉、

寺附設佛教學校、使青年僧侶、研習法典、其中思想顯異者、且多受好文學之徒、

以北滿之荒寒、有此名譯林作佛教振興之源、殊足崇敬、至於寺內殿臺之雄麗、境地之清淨、則爲人所熟知、當事變初期、名人如曾國老、王作鎬、均與如光方丈稔、往來頗密、一時存佛教與儒教同處、詩壇與經聖並峻之致

請患婦女病者注意

鳴謝人 遼陽城北沈旦堡張宅三七號 張素雲啓

鳴謝痔漏治愈

奉天城南河南村四十五號 鳴謝人 張萬榮謹啓

治愈淋病花柳

患者購藥請將病狀詳明 鳴謝人 劉福德謹啓

治羊癇瘋癲狂病！

這種藥名五癇通靈丸此症皆因氣火痰驚怒氣凝鬱不舒發迷心竅犯時忽然四肢抽縮不省人事口吐涎沫牙關緊閉有月犯一二次有年犯五六次者越犯越重此藥尚治之此藥每打服三十日定價參拾圓

下奶藥 賽湧泉

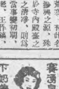

這種下奶藥凡是缺乳婦人無論小兒幾個月缺乳服此藥均能乳下如湧泉輕者一盒藥重者三四盒藥乳汁定能充足每盒定價貳圓外埠函購郵票明掛號信內寄來（歡迎各埠代理）總發行所奉天市大南城門外路西樓房 欣榮堂記

青春 健康 美麗

調經 健身

女性本有女性的美麗、但在女性美麗之中、如再加上青春的美麗與健康的美麗、其美麗乃成眞正的美麗。人爲女性、莫不希望保持女性的美麗、更莫不希望保持青春健康女性的美麗、但是要保持女性的美麗、尤其要保持青春健康女性的美麗、那末、定非豫防卵巢機能的衰退不可、而欲豫防卵巢機能的衰退、那末女性荷爾蒙嫺閣好萌的補給、正是非常必要。因爲嫺閣好萌是與國際標準女性荷爾蒙完全一致的製劑、能豫防卵巢機能的衰退、並且最有調經健身的功能。

本劑有粉劑・片劑・栓劑・膏劑及注射液。

各大藥房均有經售

總發行 武田長兵衛商店
滿洲總發行 滿洲武田藥品株式會社 奉天市大和區

女性荷爾蒙 嫺閣好萌

法國實力的檢討

法國自佩丹執政、一向抱着復興祖國宗旨而前進的、對於歐洲現在的戰局、取「不問」態度、然英美極力拉攏它、德國也進行合作交涉、但其宗旨似乎不能變更、各國之所以不因其戰敗而加蔑視、實因其現在仍有潛伏的力量、

魏剛實力

魏剛在北菲握得實權後他所率領的軍隊、爲數頗衆、大約武裝兵士有十五萬之譜、飛機一千架、其中十分之四是美國最新式的、

不過、北菲洲還談不到任何軍備、只是一個遠征軍的戰略性的重要根據地、而且缺乏飛機修理設備機關槍的彈藥也無接濟來源、在摩洛哥根本沒有新式的坦克車、如此西班牙一旦着眼向北菲伸脚展開戰爭、魏剛即有敗退的可能、但在都尼斯的東境、却有一隊堅强的法軍、對於利比亞有很大的威脅、

北非土著態度

現在、北菲土著的態度對法相當表示好感、雖然遍地是一百法郎的僞鈔、可是也無法、不久以前、法國慫恿摩洛哥的蘇丹實行反英、但被拒絕了、因爲蘇丹是傳統的親英的、在法國統治下、固然沒有什麼反感、可是也不願事事順人、目前最影響土著人的因素是糖的缺乏、因爲糖是阿拉伯人惟一的飲料、日常的必需品、以往全從外境輸入、自從英國實行封鎖以後、連一磅也不能運入了、雖然現在還有大量貯藏、可是一旦用盡、阿拉伯人的態度就殊難設想了、或者到那時、英國用巧妙的手段處置、拉攏魏剛合作也未可知、不然叛亂是不能免的、

目前空軍情形

法國空軍至今、仍有實力、數目雖超不了二千架也相當可觀、不過據調查駕駛員中有百分之六十是親英的、他們常想駕機飛向直布羅陀實行歸順、結果每架飛機都派了六個哨兵監視着、

不久以前、法國曾爲了報復海軍之被英國所殲滅的怨恨、曾派出轟炸機八架、前往直布羅陀大舉轟炸、但因駕駛員缺乏、無訓練無功而返、

至於海軍、駐在非洲的一部、態度堅決反英、欲報復阿爾一役之仇、不過駐在此地的艦隊並不多綜上所述、法國的處境是飄搖、未來的變化如何、只有拭目以待之而已、

世界珍聞及其他

不久將來天空發現 巨型的流線搭客機 升空四英里舒適又安全

就是在不久的將來、美國天空上將發現巨型的流線搭客機、在四英里（十二華里）以上的翱翔、使乘客獲得從來未有的舒適的經驗、這種飛機的計劃是要裝載乘客六十人來橫越美洲大陸、升到四英哩的高空去飛行爲了避免下部的氣流風、不久這種飛機將用在美洲西海岸渡越飛行、這種島格拉斯DC一五的巨型機在飛行場上馳騁着、好像一頭怪物、在這完善的飛機裡、決不會在高空感受物理現象的脅迫、無須因爲在稀薄空氣裡需要氧氣的供給、毫不感到高空氣候的奇寒、因爲機身的乘客室等等完全封閉着、內部的壓力永遠保持着每方吋六磅的大氣壓力、所以雖然在兩萬尺的高空上、也只像一萬尺地方那樣大的大氣壓力、

差不多已有三年了、工程師們在地上和天空來試驗高空的封閉飛行的可能性、在加里弗尼亞洲的聖莫尼加城裡有島格拉斯飛機公司的工廠、其中設有兩隻鐵筒、內部的布置同飛機裡的駕駛間一樣、各種機鈕、表、活門等等同眞的飛機駕駛間完全一樣

在西雅圖的飛機廠裡、工程師們曾做了六十次的飛行試驗、可是、這六十次裡沒有一次離開過地面、使他們驚異的、原來是內部氣壓的關係、他們把門縫和穿釘的地方都塗上肥皂漿、預備看如果有氣漏出來的時候、便有肥皂泡吹起來、

當飛行的時候、有兩國推進槳把空氣從氣翼處吸進搭客室來、溫度也有暖機管的設備、使室內常保持七十度的溫度、

如果你在這種巨型飛機裡旅行過一次、你就會明白這複雜的機構是怎樣的作用的、最初自然是你從地面升到搭客室裡、坐在很舒適的沙發椅上、不久室門就封閉了、駕駛員開動四進驪大的推進器、這怪物便被四千八百匹馬力推動了、換氣扇和溫度器也同時開動、

機身升起了、駕駛員就把速度降低下來、僅有三千六百匹馬力了、每分鐘行一百尺、這速度在航界已是罕見了、

繼續着升上去、速度成爲每小時二百四十英里、這種高空飛機不久就可在天空出現了、完全流線型、和空氣的接觸而完全是圓滑的、各種設備却是很新式的、並且高空還可避免低空氣流風的危險、又舒適又安全、

今日放送節目

五月二十五日（星期日）

前

六、〇〇（新京）國歌　建國體操唱片

七、〇一（新京）淸晨音樂告知

八、三〇（新奉）氣象

九、三〇（大連）兒童時間

一〇、〇〇（哈爾濱）聖典講義衰了凡四訓釋義

一〇、三〇（錦縣）趣味講話西河口「蒙民海水浴」的沿革和意義

一一、五九（新京）報時

一二、〇〇（新奉）新聞

午後

〇、三〇（奉天）聲樂器樂新人發表會（一）聲樂部（1）合唱「奉天市歌」一二新人全體合唱（2）獨唱1懷春曲2月間花好唱者馮波1、心頭恨2錦城春色唱者白鳴1、愛的流漣2孤星吟唱者銀冬1、那一天花開等郎來2、夢中夢唱者金鸞1、2

（二）器樂（1）胡琴獨奏1、八叉2、夜深沉3、小開門奏者揚葆桐（2）小胡琴獨奏1、漁翁樂2、柳青娘3、四季歌〃張羅（3）四胡洋琴合奏1、錦上添花2萬年歡奏者（郭玉壽葉維華）（4）絲揚獨奏1、夢2、圓舞曲奏者高鼎新（5）口琴獨奏1、甜蜜家鄉2、風流寡婦奏者張昌（6）口琴二重奏「天國與地獄」奏者王憲洪張萬昌（7）口琴合奏1郭公2軍艦進行曲奏者阿麗曼特口琴隊指揮王憲洪（8）雅樂1太子行香2華岩會3天下太平4滿洲放送進行曲皇姑屯至善公所理善音樂團指揮王子厚

四、〇〇（新奉）新聞告知氣象

六、〇〇（新京）兒童時間小音樂會新京薰風音樂會1春景2歸燕3南島傍晚4月下思鄉5相思曲6吹泡泡7愛馬進行曲指揮興軍

六、二五（奉天）唱片（一）舊劇1三娘教子奚嘯伯陳麗芳合唱2投軍別窰廣慧良廣慧敏合唱3覇王別姬梅蘭芳妻妙香合唱（二）相聲1小孩語常連安小蘑菇2打油歌吉評三

七、〇〇（新奉）新聞告知

七、三〇（哈爾濱）室內管絃樂（双美人牌美身雪花膏中山太陽堂提供）一、梅里維得（雷哈爾作曲）哈爾濱交響室內管絃樂團二、青鳥（林歇作曲）指揮修雅獨夫斯基三、乞丐學生（米羅歌作曲）

八、〇〇（奉天）時事演藝麟保之歌奉天放送話劇團編導流石

八、二〇（哈爾濱）歌曲一、心頭恨二、媽媽快來唱者餘靈、韓瓔三人壽花好四、戀歌作奏哈爾濱新聲歌曲團指揮鹿君

八、四〇（北京）演藝詞七俠五義（二七三）評金慶鳳

九、五九（新京報時

一〇、〇〇（新京）新聞、氣象繼續（奉天）氣象新聞

一〇、二〇（錦縣）各地通信

一〇、三〇（北京）舞蹈中繼

第36局　鴻雁驚寒（藍勝）

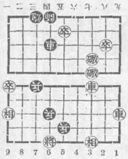

炮三平六、車四進一、炮三平六、車四平六、車一進七、車六退三、車三平六、兵三平四、炮六退三、兵四平五、車一平四、炮三平六、卒二平三、炮六進六、卒三平四、炮六平五、卒四進一、

滿※映※消※息

「患難交響樂」演期決定

康德八年度、滿映第一部大傑作、『患難交響樂』其演期已決定、而於六月六日至九日三日間、首由奉天國際、天樂兩影院同時上映、自六月十五日在新京國都電影院上映、自同二十日至二十三日在哈爾濱大光明、國泰兩院同上映、據一般觀測、至時觀衆必勇躍前往觀賞云、（圖即患難交響樂之一幕）

皮膚各疾新藥　亞斯達

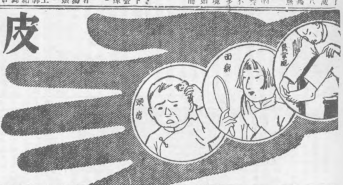

無論如何猛烈
搔癢疼痛一塗
亞斯達
立刻止住

亞斯達富於强烈的殺菌力及能深達皮肉的滲透作用、故少量的塗搽能止患處的瘙痒、殺滅各種寄生虫菌且制止出膿使患處保乾以至痊癒不留絲毫的痕跡

專治
疥瘡、頑癬、白癬、頭瘡、陰囊瘡、鵝掌風、濕疹、凍瘡、紫掌風、面瘡、痔瘡、錢癬

其他各種皮膚病均有奇特之効驗

總發賣元　丹平商會藥房　大阪・東京

●各大藥房均有代售

斯達普隆　スタプロン

「伍陽」

株式會社　滿洲藤澤友吉商店　奉天・大連・天津

淋毒性諸症　膀胱炎腎盂炎

本劑對於此種淋菌性病症服用、而可一掃所有自覺症狀及精神的苦惱。有此美効而且價格低廉又不伴任何副作用。

丹毒、敗血症　癰、癤

古來稱爲捧命鬼之此種病症、因本品即近代的化學療法劑斯達普隆之出現、早已變成易治之病症、乃以僅少之日數與藥價即可痊癒。

肺炎　產褥熱　化膿性淋巴腺炎

斯達普隆之偉効、乃一舉殺滅肺炎菌或產褥熱原因的大腸菌、又補食化膿菌、而使患者脫出生命之危險。

中耳炎　扁桃腺炎　齒齦炎　齒槽膿漏

此種細菌性病病、祇將本劑每日三乃至六片連服數日即可完全治癒之工廠大量製造者設備完全以品質純良絕無副作用、而且價格低廉無比。

獅子牙粉

晚上也得刷一次牙！

早晨刷牙固然是要緊。晚上刷牙更是要緊。因爲牙縫裡有很多的食物殘滓，趁着睡眠時間而腐敗，成爲毒物和病菌，就把牙齒蝕壞了。小學生們，從今天起用獅子牙粉，晚上也要刷牙！

奉天　滿洲ライオン齒磨株式會社

司保明・眼藥

靈藥司保明　尚能治眼睛砂眼與疲眼　火眼或雲矇　雀盲風淚眼　羞光並畏明　一切眼科病　均有治愈功

「全國各大藥房均有代售」

總發賣元　滿洲製藥株式會社

最可怕肺病

肺病吐血　益壽丹　其效迅速

▲從前死於肺病的都是沒有法子治、現在肺病的都可以不死了、因爲益壽丹已經出世一二三期肺病有效藥品每日吃下後精神就好轉起來、所以肺病有了救星

肺癆病不難治　益壽丹非奇藥

▲肺病菌最怕的是益壽丹、因爲益壽丹與肺結核菌有直接的殺菌力、初病之人服之神效、二期肺病亦能化險為夷

定價每盒十二付國幣七元、外埠函購加郵費二角

奉天市小北城門外面順電車路道北

發賣本舖　國瑞藥店

公主嶺市制成熟迫近 吉省署派員蒞嶺勘查

【公主嶺】本埠市制、素經日滿紳民促進運動、熱烈請求、並因市制實施上必要理由亦頗充分、以致市制實施問題愈趨迫近、本年吉林省公署復組織公主嶺市制實施調查班、由省派遣調查員尾道氏以外數名、於本月十三日蒞嶺調查本埠土地區域人口戶數以及財政金融文化教育種種部門、均爲詳密之取調、並與市內紳民作種種懇談及關係官廳訪問、經三日間之經過、始於日昨調查完竣遂回省、覆命云、

偽造戳實行詐欺 賈某被捕治罪

【營口】原籍山東省廣饒縣盧家莊現住市內太康區忠厚街七四號地、居民盧玉珩（二九）以拉手挽車轉運貨物爲業、因其關於起卸貨物手續均明瞭之故、遂於日前異想天開、特至同區康德街六四盛豐齋刻字舖聲稱刻一木質戳記、當用紙畫寫形狀及字體爲（永元達起貨）五字至次日取出藏於家中、翌日午前八時頃乃至學林街濟生堂藥棧貨物室、見地上放置已賣出之藥材包二件、上拴紙飛書寫發往本溪市公盛祥藥棧字樣、遂用筆記好回至家中以別紙單依照發貨地點及字號寫畢、於是即於午後五時持其寫完紙條及偽造永元達起貨木戳、至濟生堂向發貨人聲稱起貨轉運、當呈上紙條及偽戳、管貨人見手續完備並未滋疑、當將偽戳印於發貨簿上即發給其前記之藥材兩包、史某得出之後遂推至忠厚街三八親屬石有明（三〇）家中、聲稱係馬車行送錯之貨暫時寄存、次日上午又至學林街四四德茂同藥棧貨屋、發見賣與西城鎖德順祥之藥材包三個、遂仍用前法起出、亦推至前記石某家中、仍僞稱係馬車行送錯餘下之貨物、馬車行託我出售、因一時不能賣出、故懇請代爲出手、並先寄存此處、將來出售後、得錢由馬車行分半數、其餘一半我二人均分、該石某見有利可圖、即許可寄藏及代售、至事發兩日後經被害者發覺遂報告道合街派出所、經警察官李慶久氏往返數次之檢查、乃將其施行檢舉、日下經市警務處司法科將警尉補取調結果、判明如右記之犯罪情形、其被害物品共值五百餘元、不日即將解送地方檢察廳依律處罪、甚於此事件之發生、要望今後各轉運業者及發貨商號、雙方均宜特別慎重注意、庶免發生事故云云、

協議統監部開設

【營口】現今內外情勢日加緊迫、其混亂不知何所底止、當此時也國家青少年所負之任務乃益加重大、故對此等青少年之指導實爲當前緊急重要之問題、我滿洲帝國夙鑑於青少年訓練之重大性前曾結成協和青少年團、由協和會負責指導以至今日、然際茲世界空前之轉換期、外則東亞民族結盟之氣運蓬勃躍動、內則國民總力體制確立之聲浪亦澎湃昂揚、至使從來之青少年指導運動更有想期發展之必要、於是由關係方面協商結果在中央創設統監部並飭令各地設置支部頃者協和會營口市本部定於今十八日午前九時、在市公署會議室開催協和青少年團開設協議會、討論如左記之各項議題、記

一、中央統監部設立經過概要

二、統監部規則

三、實行方針大綱並各機關協定事項、

四、關於營口市統監部開設諸事項

五、其他再當日並有奉天省連絡員奉天市統監部主事吉野福一氏列席云、

竊取洩露被捕

【營口】市警務處司法科刑事石傳章、王啓昌、楊松林等氏、於前日下午正執行搜查勤務之際在市花柳街某妓館中發見舉止不審之滿男二名、當時認爲有可疑之點、遂將其逮處審詢、經范警尉取調之下據供該名徐世凱、涂永泰馬車夫賴明信、林成章車夫吏慶富、田中好、永順於業日勾通恕記馬車行數人、以該等在滿鐵倉庫拉出貨物、遇有破包藥材即竊出售與該徐某等然後由彼二人再轉賣與某藥棧得利甚厚遂任意揮霍、茲被逮捕實罪有應得、對此要望一般馬車行主人宜時常諄誡車夫切勿出此不當事故云、

道德講演大會

【懷德】道德會開講演大會、到場者有吉林總分會長朱廣升、並男女講演主任等、計三十餘名、各機關首腦、紳商學界亦均蒞臨、由十一日起共演三天、十三日正值娘娘廟會、聽講者不下千餘人、所講者禮義謙和、兄寬弟忍等道、聲音清晣、言詞淺白、聽者側耳、鴉雀無聲、吾人果照該道而行、家庭決無勃谿之爭、定享莫大之幸福云、

商工會奉令主催 黃菸組合將結成

【北鎮】縣商工公會近奉省令主催黃菸組合準備結成、以資控駁而昭經濟統制之意義、但組合員一席、暫行公推關陞泰執事王潤身担任云、

久遠的孝心（上）

秀靜譯

霜夜的空中。輝耀着冷的星光。是一個月半的深夜。

松本小學校的高等二年生丸山卯年彥。在松本市嶬崎的長房旁的寂靜的井邊。

『爸爸好了吧。健康起來吧。』

把汲上來的水。從頭至肩澆着全身。一心不亂的祈禱。

二年前。慈愛的母親拋下作警察小使的父親。同卯年彥和妹妹長枝死去了。那時勇敢的卯年彥兄妹。

在悲傷母親死亡的心中湧起了興奮『長枝。爸爸努力的作衙門裡的事。我們也要努力的工作呀。勇敢起來吧』。

『哥哥。我一定熱心的幫助你。』

他們要盡力幫助爲了養育自己們而流着汗作母親作的事的爸爸。他們一齊舉起手來立誓了。從此後。早晨在爸爸熟睡的時候。

作好飯和大醬湯。把飯盒子也裝好了。

『都預好了。』於是吃醒父親。

冷日的傍晚。作溫暖的飯。把爸爸要換的衣服掛在暖爐上。

『謝謝你們眞是好孩子。靠着你們。使我安心的工作。媽媽不定在那裡快樂着呢！』

流着淚而快樂的爸爸雖貧困却幸福的生活着。

今年初冬的時候。爸爸得了感冒病。躺在床上不能再至衙門裡工作。在貧苦的家裡。連買藥的錢都沒有了。卯年彥一心盼望爸爸好。澆着水在祈禱爸爸的病全愈：：

這是多麼快樂的事呀。爸爸漸漸好了。不久又到衙門裡去服務。

爲期得到優秀的種族 須聚精會神從兒童作起（上）

一小禹

一、兒童期之悠久

一般人都相信人類之遺傳與教養。似乎是生理上必要的趨勢。但從演化的大局上看來。益高等的動物。受環境的影響亦愈大尤其顯明。乃是人類兒童期之延長。

各種下等動物產生不久就能脫離母體而獨立生活惟人類以文明之結果。及體軀組織纖弱不易扶植。故生活本能也較他種動物困難得多。然而人類有這樣悠久的兒童期。也實有重大的意義。在此時期便可以領受父母的訓誨。走入人生大道時才不致艱難。

兒童生後兩年中。腦重的增加總不下二倍。表面皺紋的迴曲。更不知增加了多少。人類和其動物最大的區別。就是嬰兒期腦髓表面的驚異變化。所謂可塑性的記憶力。也是在此期間養成。人類所以佔據演化的最高樂府。亦只有歸功於此部的發展。

二、兒童期之教養

既有這樣悠久的嬰兒期。父母對於兒童更須有相當的時間來教養和看護。如此一代一代的繼續下去。才能產生出强健的民族。但是愛護又談何容易！單憑了原始的情感也斷難爲功。雖然學識爲一切成功之母若不根據自已的知識和經驗去教養他們。前途之危險實爲可畏兒嬰兒期又爲養成各種習慣最重要的時期。大錯鑄成也絕少糾正的希望。一方就生物學者的見地來說生命起始的幾年。乃人生最重要階段。將來的活潑或沈寂。此時身體狀況早預爲顯示出來。若在此時稍有疏忽。將來的生存也殊爲危險。所以無論社會或個人。醫生和父母。對於嬰兒期各方面的生活狀況。都須有澈底的了解。總之如果我們若建設。這才是根本的建設要希望成功。這才是根本的成功！反過來說。惡劣的環境雖然濡染了不少的兒童。如果我們肯邀從我們智慧的指責良心的驅使去保護他們。又何嘗不能使他們步入樂園呢？

國運與國民情感

楊永祥

『甚麼是國運』所謂國運者。它是構成國家基体的活躍現象。詳言之。將國民之有關於國家榮辱的思慮與觀念。具象的顯示於客觀者的感覺之前。使他們藉着這種國民之活動現象。而對擁有這些國民的代表者。與以幸與不幸的總評。即可以說是國運的產生了。

『支掌國運的主力』。前節已經說。所謂國運者它是構成國家基體的活躍現象。那麼。支掌國運的主力呢。自然是造成國家基體之活躍現象的潛能了。簡言之。即所謂國民情感。

『國民的情感應該怎樣』一般國家邁進的範圍。對國民思想的要求上。祗知道灌輸他們的納稅充兵受教育的幾種義務觀念。然而。據個人看來。比較此種義務更爲重要的理念即所謂國民的情感義務。談到國民的情感義務。是非常廣汎的。詳言之。當我們發見自己是在活動的時候。便應該連想到自國的期待與人類的要求。是不是需要我們這種動態來助現與達成呢。如果不需要的話。便可以立刻抑制個体的活動。以明將國家的立場。或群人的秩序不至陷於卑弊與紊亂的險境。這種識別個体行爲善惡的感覺與情操。是以促進國運明朗爲使命的國民全體。必須時時萌芽與誕生的。也就於是國民必須荷負的情感義務。

這樣說來。我們假使能够透視國民情感義務的旺盛或沉寂。便可以預卜國運之隆替了。

晨

張福海

茅店雞聲。將那懦弱萍泊的遊魂。從蝴蝶的夢中喚回。隱約的市聲。毫無韻調的在放送着。推窗遠眺。還是昨天的景色。祇有那天空斷續的炊烟。合迷矇的晨霧。依依的合那巍立參差的樓察。偎擁着狂吻。東半天堆了火般的朝霞。太陽還在雲床裏酣眠。大自然的一切。尙在保守着刹那的沉默。但踐踏在荊棘途上的苦人兒啊！未必忘掉了他們矛盾的使命！也許是日夜相繼的在彳亍着？

擇交

夫吾人在學校時。而以教師爲模範。在家庭時受父母之訓誨。此恒情也。設一旦求學他方。供事異地。欲交換智識。技能取人之所長。以補我之所不足。使我品行學識。有益而無弊者。其爲友乎。導吾爲善者友也。勸吾改過者亦友也。友固足以輔仁矣。故語云『以文會友。以友輔仁』然友有益友損友之別。故孔子曰。益者三友。損者三友。得損友吾之性質本良善者。必導之於非。學識卓越者。必因之而毀。益而友則規勸切磋。吾之行爲本不善或藉益友而自新。學識本下愚。或藉益友可臻上乘。故友之善惡。足以染人者深矣。而交友者安可不擇歟。擇復可不慎乎。觀其品行。察其學術。詳明之後。方可與交也。如一時不慎。而貽大憾。悔之晚矣。故吾儕青年交友。可不慎擇之乎（台安縣達牛堡國民校張乃辛）

寫眞＝爲奉天市公立一心國民學校學生勤勞奉仕作業之一

旅行的利益

小莊

自從王陽明提倡『言行一致』以後。學者都是相信他的。但是我的意思。以爲學校的精神。也應當『言行一致』。這是甚麼理由呢？因爲學校是學生求學的地方。那麼誦讀各科。增多智識可以說是一『言』。旅行遠足。加添經驗。可以說是『行』。倘使但讀死書。沒有實在的眞蹟去證明他。還能有合一的精神嗎？所以旅行一件事。大家公認他有利益可給一般學生的了。况且古蹟的貽傳是怎樣？從前不過查考歷史罷了。旅行就可自己去證明他。形勢的險要是怎樣？從前不過聽說罷了。旅行就可自己去察它工人的製造是怎樣？也靠着遠足以去實驗他。物品的出產是怎樣？至於農夫的耕作是怎樣？礦植的性是怎樣？也靠着旅行可以去實驗它。這樣講來。還足一件事。所以使得學生有實地考察的興趣。豈不是『言行一致』的精神嗎？

惜陰說

古之名儒執不從惜陰中來哉。苟不惜陰而成名者鮮矣。昔陶侃謂大禹聖人乃惜寸陰。至於衆人當惜分陰。何哉。蓋光陰者一切事業。成功之基礎也。多費一分之光陰。即少建一分之事業。西人謂光陰重於黃金。以非黃金可以我知之。光陰不可自我留耶。况韶光易逝。歲月如流。老者不可復少。少者不可讀壯。世之玩歲惕日者何爲耶。然而吾等當青年時。何不及時奮勉向學苟不讀書恐老大徒傷悲悔亦遲矣。是以語云尺璧非寶寸陰是競吾儕學子宜三復斯言也可。

（體泉縣六戶國民校）王國珍

任憑怎樣痼疾　均可見癒

阿爾巴基爾

急性淋疾　慢性淋疾　婦女淋病　中耳炎　肺風　扁桃腺炎　一切化膿症　敗血症　丹毒　膿流牙患

×××所謂化學的物質—即是化學完素劑、對于淋菌、化膿菌等發揮驚駭效果一事、今已成爲普通常識、自不用說。

×××然而、在第一期—即是初期化合體、單一基製品、總是不免多少的缺點、其後經研究實驗遂發明雙基製品、於是完全達得化學劑原來的偉大收効目的。

×××雙基化學的化合物不但『對于抵抗單一基化合物之頑性病原菌—淋菌之決定的作用』而又因無何等副作用、所以在數年來成爲問題的化學療法、方今達到最後決定的段級、樹立根本的治療法了。

×××阿爾巴基爾、係所有雙基化學劑中之最高製劑現今特占醫學界以及各界的絕大信頼和賞用。其驚嘆的作用、神速的效果、越發表示本劑之不動的地步、和極高的價値。

★阿爾巴基爾、以其內服一法、於胃中神速消化而經腸壁完全吸收於血液中、滲至病巢組織內、專對病原菌—淋菌直接發揮偉大殺菌作用。

★所以並無何等腸胃和其他健康器官之毒害發生。

★並又增發血液和病部自體的抗菌力、同時完全奪取病原菌淋菌之生活力後破其原形隨時排泄—不許最後一菌之生存。

★所以其收効過程非常神速、即在數日內必見治癒現象。

★且將抵抗單一基劑之淋菌亦都殺盡、故其症狀愈頑強、越可收見偉大藥効。

二〇片・一〇〇片　各地藥房均有出售

總行　山之內藥品商會　東京・大阪　奉天・北京・上海・廣東

PD-3

餅乾主要之製作原係戰時之代用食亦就是携帶之主食保存之主食携帶最爲便利於必要時能長久保存餅乾三用途有最適合生活環境之種類區分

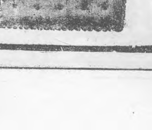

森永餅乾

小兒瀉痢　乳兒綠便　小兒消化不良　小兒便秘　乳兒嘔吐

兒科良藥

表飛鳴（ビオフェルミン）

表飛鳴能殺滅腸內有害細菌調理腸之機能、並可消化澱粉與蛋白質、抑制腸內腐敗與異常醱酵、故對於兒科之各種腸病如瀉痢・綠便・消化不良・便秘等々、堪奏最合理之治療効果。又乳幼兒能長期常服此劑、可以豫防疫痢腸炎等各種險症、而殊有保健之効。（詳細仿單函索即寄）

〔包裝〕粉劑 五〇瓦 一五〇瓦 三〇〇瓦 五〇〇瓦　片劑 五〇片 一五〇片 五〇〇片　各大藥房 均有發售

此劑安全可靠　并且甘甜好吃

總發行　株式會社武田長兵衛商店　日本大阪市東區道修町

滿洲總發行　滿洲武田藥品株式會社　奉天市大和區春日町

41(5)79

盛京時報

晨刊

光緒卅二年(明治卅九年)創刊

論說

肅正官箴（棠）

廉潔勤慎。官箴所繫也。反之。貪婪荒怠。則爲不守官箴。一吏不守官箴。累及一邑。多吏不守官箴。政本爲隳。故執政者。窮源㴑遠。杜漸防微。不長此風。除惡務盡。毋待官箴之廢弛。即出以肅正手段。藉資振作仕進。整飭綱紀。爲國家除蠹害。爲人民謀福利。所謂致深慮。握幾先者。其計至得也。

從來肅正官箴所取之手段。多用告誡或監察方法。詎知凡壞官箴者。皆貪墨舞文之輩。惟知聚斂肥己。而又防閑周至。自掩其迹。甚且朋比相護。互飾其非。故徒憑一紙告誡文書。既不能戢其攫利之大欲。施以一年一度之綜合監察。亦難揭破其隱。是必從根本着手。以化除其嗜利之心。以啓發其知恥之念。所謂〃揚湯止沸不如釜底抽薪〃者。庶幾得其道矣。然則此根本之辦法。果何在乎。以管窺所及。約有六端。即崇尚道義以修正其身心。改善待遇以安定其生活。減輕權柄以緩和其威福。交流人事以防止其結納。嚴重督察以摘發其隱私。簡化法令以杜絕其舞文是也。爰釋其義如次。以代芻蕘之獻。

夫人必明道義而後知廉恥。足衣食而後知榮辱。今日仕途新進之士。泰半皆受教育於建國以前。彼時秉政教者。闕於道義之訓育。自屬缺欠。故此時施以道義上之再訓練。實爲必要。矧值茲物價狂漲之秋。食玉炊桂。室家重累。下級官吏之薪俸薄者。實不足以贍其家。由於〃自然需要〃之逼迫。個中意志不堅者。遂難免覓其不當利得。以資挹注。日久成習。積弊以深。故對於此種薪俸薄之下級官吏。務須改善其待遇。最低限度。亦當滿足其全家之〃自然需要〃。既曉以廉恥。復畀以溫飽。則非法之事。不但不敢爲。恐且驅之亦不肯爲矣。故曰必須崇尙道義以修正其身心。改善待遇以安定其生活焉。

古之言政者。恒曰〃權重則易恣。久任則易狎。〃無以制之則奸不得上聞。三者爲患。不可勝窮〃。蓋權重則有恃。無以制之則無恐。久任則結納把持。流弊寖生。既有恃無恐矣。焉有不擅作威福爲所欲爲者乎。既結納把持矣。焉行不侵蝕浮冒深文周納者乎。故必愼予職權。勤加調動。且時時有以勘制之。使不敢作非分之想。而後吏治自然得以清明矣。此則減輕權柄以緩和其威福。交流人事以防止其結納。嚴重督察以摘發其隱私三事之勢在必行也。

至於簡化法令以杜絕其舞文者。良以法令愈繁。則舞文者之機會愈多。引緒伺隙。羅織鉤鉗。久而久之。流弊遂潛滋暗已。法令原所以敎民利民者。經此狡巧爲利用。每每適得其反。況值此非常時下。統制配給制度方在勵行。法令之繁。自所難免。然無論如何。在可能範圍內。亦必設法使其力趨簡易化。俾免予此輩以可乘之機。而爲其所利用。則於肅正官箴上。亦不無小補耳。

方今政敎清明。吏知守法。雖尠聞有毀滅官箴之事發生。而深慮不可不講。幾先不可不知。當此力行明發增産建設高度國防國家之際。爲期振作仕進。整飭綱紀起見。肅正官箴。以杜貪墨。此其時哉。

松木監察使 今日啓程赴錦

尤總務廳監察使而出席目下實施中錦州省綜合監察之松本總務廳次長、定於乘二十五日午前九時三十分自新京驛發之列車出發、預定六月一日歸任云、

國民政府力圖自强 惟待日協助育成

樞軸與蘇聯顯示承認之意

【南京廿四日電】關於國民政府育成强化策、本多大使、刻下在東京與政府要路、進行重大協議、而日本政府之態度、早已反映國民政府、積極行自主强化方策、更在第三國、意大利之承認、愈益具體化、此與蘇聯擴充上海總領事館互相呼應、國民政府對外地位、漸次翹昂、今後日本對華方策、殊值注視、

一、第三國承認問題

樞軸國之承認國民政府不過時間問題耳、尤其意大利自國府還都以後、即明確表示承認之態度、最近洛斯書記官來寧、會見徐外交部長等、探詢國府動向、結果、最近漢口總領事布里治氏、似爲再開總領事館來寧、馬齊歐大使自抵任以來、不肯一赴重慶、專在上海注視國府動向者、不外意大利政府已對重慶有所決意故也、一方、德國自漢口陷落後、陶勞特曼大使賜假歸國以還、與重慶關係極形薄弱、反之對於國府、還都以來、寄予絕大之關心、似伺何等良機、即便承認、以提高國府地位、更最近蘇聯以日蘇成立中立條約爲契機、改變遠東對策、東京之駐日大使史梅塔寧氏、掌握遠東工作迷彩結果、上海正式再開總領事館、重慶商務官薩爾寧氏、日前來滬、已從事開始準備工作、蘇聯之此種行動確認日本在遠東指導的地位、實予重慶方面以巨大衝擊、

二、育成强化問題

原來國府之育成强化、爲處理事變之重大問題、延而至重慶政權崩潰、全面完成和平、日本政府經濟協力援助之要望、亦自此點出發耳、觀諸中日經濟合作之現狀、華中有振興會社、華北有華北開發會社、堪爲之代表、而該會社之運營形態、由於條約締結當然須加改革、不行重要事業之小會社、移管於政府、此種意見、頗屬盛行、國策會社之再檢討、務宜藉此良機以行、決定順應事態之方策、國民政府側、最近亦整備機構、漸次踏上發展之軌道、是以爲謀充實政府、除求日本作經濟力援助外、一方、復傾注努力於自主的發展方策、而軍事委員會統轄警察補充、清鄉委員會已特設矣、全國經濟委員會已開始工作矣、足証國府之自力向上發展也、原來軍事委員會自開全國軍事會議以來、便着手整備國軍、最近新設空軍、匪僅維持治安、且亦協力日軍、從事討伐作戰、發揮巨大力量、最近特設之清鄉委員會、置重點於確立和平地區、企由國民黨工作、把握民心、而全國經濟委員會、除青木犬養兩顧問外、最近由日招聘離波、橋井、福田三顧問、充實顧問團共工作要諦、不外復興和平地區經濟、改善國民生活、日華經濟合作等具體化、刻已節節進行準備、現地當局、對於國府積極的態度、頗示絕大協力支援、軍管理工場及文化資料設施等、還都一洽、

中原會戰之功績

自日軍開始中原會戰以來、斬將搴旗、使敵望風而遁、未出兼旬、即獲全勝、於是敵反攻詭策、至此全行沮喪(圖上、在濟源西北樊村日軍宣撫班之活動、下延黃河溪谷前進之日勇士)

英德展開海空激戰

德企圖一舉佔領柯島全土 戰局焦點已漸次移於近東

【柏林廿三日電】圍繞東地中海之重要據點柯列達島之攻防戰、由新銳德空長與傳統之英海軍之間、展開死鬥、而德軍自廿日開始攻擊以來、僅四日、便已殆將北岸之重要據點確保、攻略戰之成否、於是乃告確定、此次戰鬥、遂於大空軍援護之下、以大船團敢行上陸之德軍、與依然思確保東地中海之制海權、而粉碎德軍敵前上陸作戰之英海軍之間展開、正彷彿英本土之攻略戰、故中立國方面、以此可卜英本土攻略戰之成功、而加注目、關於作戰經過、德軍當局、一切避免言明、但綜合各方面之情報、大體所得如左、

德軍以戰車、汽車、重火器等電擊機動戰所必需之戰隊、組織大船團、使之於南希臘待機、然後廿日以降落傘部隊約二師團急襲柯列達島北岸上陸之預定地及飛行場等、最初英軍、思以戰鬥機妨害總空軍之行動、然德軍由僅距三四百公里之佩洛特內蘇島、送以新銳飛行部隊柯列達全土之敵飛行場、遂被即時爆炸、故英飛行部隊乃舉全隊、於廿三日以前、均逃去非洲方面、目下英軍僅以微弱之高射砲抵抗、因之德空軍、縱橫活躍、對地上部隊達到砲兵之責務、而未持重火器之德上陸部隊以戰車抵抗對英軍節節獲得戰果、一方德軍敢行本隊海上之輸送、而由空軍援護之下、謀自南希臘南下、惟英軍地中海艦隊以空軍力猛烈攻擊、遂致俄然展開激戰、雖中立方面之情報傳言德軍部隊之敵前上陸未成功、然英海軍亦於過去三日間、曾被炸沉主力艦一、巡洋艦一〇之外、潛水艦、驅逐艦數隻、乃至多所損傷、更據廿三日夕刻德軍方面之情報稱、英軍失驅逐艦三隻、快速艇五隻、驅逐艦二隻、受有命中彈等、受近於全地中海艦隊喪失之重大損害、英軍由馬爾他島及本國、增强海地部隊、更試行必死之防戰、惟德軍亦由空中對之猛擊、英海軍遂受全滅之打擊、或將企圖一舉以有力之兵團上陸而佔領全土、一方土耳其接近樞軸空氣、益形濃厚、德國近頃有自由以兵力由陸上、向伊拉克方面遠征之情勢、故與柯列達島攻略相前後、戰局更將由東地中海順次向近東方面移動焦點云、

英海軍之損害巨大

【紐約廿四日電】關於柯列達戰況、德軍側迄無戰報之發表、不能判明正確戰況、茲綜合各報道如次、

康廸亞、列某莫兩市之英德兩軍間、作激烈之白兵戰後、英軍有已被制壓之模樣、馬列米之德軍占優勢、擴大占領地域、同時德空輸送部隊、不斷在該地飛行場着陸、運到之德兵、因不能向開輸送、缺少重要武器、較爲不利、德爲確保其輸送、以空軍全力集中於對英艦隊攻擊、對此、英軍側亦以地中海艦隊、向柯列達島附近總動員、努力防衛、此大艦隊與德爆擊機間、有展開歐戰開始以來最大之海空軍戰之勢、倘英艦隊之損害、相當巨大云、

英艦中意魚雷

【羅馬二十三日電】意軍司令部發表、

一、快速艇隊、二十日夜、於東地中海、對英巡洋艦二隻、命中魚雷、

一、廿一日我爆炸機隊襲擊英艦隊、擊沉三千噸級英巡洋艦一隻、一方快速艇一隻、與英巡洋艦六隻及驅逐數隻遭遇、對巡洋艦一隻、命中魚雷、

在英國近海 德海空軍戰況

【柏林二十三日電】DNB通信、二十三日關于大西洋並於英國近海之德海軍及空軍之活躍、故送如左、

一、德潛水艦隊、最近於大西洋上、擊沉英國商船九隻總計七萬九百噸、其中包含大型油槽船三隻三萬一千噸及滿載軍需品之七千噸之大型商船、

日滿貿易計畫

較我要求稍有變更

日閣議決定求我國承認

【東京廿四日電】關於本年日滿華貿易計畫之策定、蓋以企院畫爲中心、與滿華側已作預備協議、共後與朝鮮、台灣、樺太關東州等外地側、繼續接洽、今與此等外地側之物資交流計畫、大致已決定、他方面物動計畫、亦略見最後的決定、因之本月末、物動計畫、國際收支計畫、國資金調達計畫等、可一括提出閣議後、而正式決定矣、關於日滿間貿易計畫、參酌前於二月提出之滿洲側原案、由企畫院愼重查定之結果、計本年度對滿輸出額八億七千萬圓、(但物動計畫中計上之生產資材不在其內)輸入額五億五千萬圓、求滿洲側承認、較滿洲側之要求、有若干變更亦未可知、輸出大宗之食糧品、衣料品等、因日本側在輸出上有餘力、大致無影響、糧品方面日本側亦有相當輸出餘力、但滿洲側之圓資金操作、最近益形窮屈化、滿洲側因今後之對日輸入、在資金方面、漸迫將相當加重也、

國共對立益深

延安設軍事委員會

【上海二十四日電】本年一月之新四軍解散事件直後、中國共產黨、爲對抗重慶軍事委員會、於延安新設中央革命軍事委員會、已示國共兩軍之深刻對立、據廿三日之重慶路透電云、右中共軍事委員會之人選如左、

主席毛澤東、副主席朱德同彭德懷、秘書長薛超嘉、參謀長王家禮、總監英禹昌、副總監林彪、同賀龍、其他顧問二名、部長若干名、

中原作戰 原田部隊戰績

【濟源二十四日電】中原作戰第一期之原田部隊綜合戰績如左、

敵遺棄死體二、四二一、俘虜四三〇、鹵獲戰況如次、

一、草野部隊在上月村(運城東方十六公里)附近掃蕩、捕捉新編二十七師敗殘部隊、軍民以下三百餘名投降、更於夏縣附近、得縣警備隊協力、對以七師十九團爲基幹之敵敗殘兵約二百人追擊、將其未留一卒、盡數擊滅、

一、高木部隊、在同善鎮東方四公里之楊樹渠附近掃蕩、俘虜九十四師二百八十四團所屬之五十九名、鹵獲武器彈藥被服甚多、

一、利喜部隊、於夏縣南方十六公里張店鎮附近俘虜華北軍四十四名、鹵獲步槍四十四支、更於介休東南八公里保和村附近擇知有敗殘之山西軍騎兵第二師長、率四百人移動經介休警備隊、與警備隊及保安自衛隊協力、以徹底的打擊、向東北方潰去、俘虜五一、鹵獲捷克機槍二、自動步槍二、步槍三二、

二十六日午前十時三十分、於國務院非公式訪問張國務總理、並遣來滿之寒暄、二十七日午前十時覲見、皇帝陛下奉上信任狀、并贈呈羅馬尼亞最高勳章加羅勒一世大受章附之首飾後、即行退出、十一時三十分、與新聞記者團會見、午後一時四十分、正式訪問張國務總理武部總務長官、韋外務局長官等、致就任駐滿公使之辭云、

羅馬尼亞公使 昨日抵京 廿七晉宮陛見

我國與羅馬尼亞開始親善國交後、最初之駐滿羅馬尼亞公使柏列斯克氏、已乘二十四日午後十時十六分到之列車抵京、該公使之居京日序如左、

經濟壓迫益甚

對日終難釋其疑慮

美竟禁止煤油輸日

【東京廿四日電】美國政府、自昨年以來、即屢屢出以壓迫日本經濟之手段、即按其輸出許可制、擴大禁止輸出品目、其禁止範圍、於最近之間、大多必有展至煤油問題之可能、共民主黨下院議員、於月之二十七日、已向下院提出四項作成之禁止向日本輸出煤油之議案、其內容如左、

一、凡向日本及其屬領輸出煤油及煤油製品、均爲違法行爲、違犯者則科以一年之懲役、或五千元之罰金、

二、對於向日本輸送煤油或煤油製品船、禁止發附出港認可証、

三、按輸出許可制、對業已發令之禁止輸出之大統領令、向大統領要求禁止向日本輸出煤油、

四、大統領須督勵禁止向日本輸出煤油之方案、就中之第一議案、爲美國國內之問題、國外通

英領館之說明

日船被英注視事件

係追加登錄以阻止其活動

【華盛頓廿三日電】洛杉磯英國領事館公告應注視之日本船事件致一般對於日美關係、盛行種種臆測、是時、美國對此尤爲注視、而廿三日華盛頓英國領事館方面、關此措置、說明如次、

英國駐洛杉磯領事發表日本船若干艘、已登錄於注視黑表內、此乃關於違反英國戰時條例之日本船舶及其他船舶在從前實施之注視黑表內、更行追加登錄耳、登錄於注視黑表內之船舶、亦有被捕捉之可能性、而普通情況、則是英帝國所屬港灣設施及其他、拒絕便宜供與、以阻害其活動也、港灣設施拒絕利用與否、茲舉一例如登錄注視黑表之船舶、擬入香港及其他遠東英國港灣時、拒絕用導水師、及其他便宜供與、大西洋方面、對於違反英國戰時條例之中立國船舶、拒絕發給航海証明、而太平洋方面、今猶充分保持海軍力、互廣範圍水面、能行搜索捕拿等措置、以此關係上、尚未適用航海証明制度云、

【華盛頓廿三日電】洛杉磯英國領事館對於圖南丸、(第一、第二、第三)嚴島丸、北辰丸、神洋丸、神盛丸、進海丸、日新丸第一、第二極洋丸及其他八十一隻捕鯨船及捕鯨船均裝置强力之短波無電器、以向東京報告英國艦隊之動靜、且英國政府於四月三十日、已曾發出同樣公布、以警告西班牙、阿根廷及其他之船舶矣、

違反英國法規 拒絕供與便宜

【洛杉磯廿三日電】在洛杉磯英國領事館按二十三日船舶業界新聞克瑪爾斯附紙上之英國法規違反與巴山、對下記指名船之留見、公布英官憲於自己權限內須拒絕供與便宜之旨、以警告海運業者、

美國更動 陸軍首腦部

【華盛頓二十三日電】羅斯福大總統、二十三日於拔擢陸軍航空本部長兼同參謀次長亞諾爾特大佐、升進爲少將、並發表重要陸軍首腦部人事更迭如左、

一、任命現航空本部資材局長布列特少將爲航空本部長、亞諾爾特少將依然留任爲參謀次長、

一、爲今年四月退役之步兵局長林齊少將之後任、任命霍齊少將、

一、爲同四月退役之化學戰局長貝加少將後任、任命波達大佐、

商委員會、尙未着手此項措置、第一第四議案、爲海運委員會之審議事項、對此二案、已由國務省向海事委員會及海運委員會勸告立法方案、第三議案、爲陸軍委員會之所管、但此項尙無任何考慮、

全體金融調整計劃 昨開策定會議

決在七億圓範圍內壓縮

關於康德八年度全體資金調整計畫、依二十五日橫山金融司長東上、爲下最後的斷案、二十四日上午九時、在總務長官室、開資金調整計畫策定會議、武部長官、古海經濟部次長以下經濟、民生部關係各處司長及其他軍關係均行出席、日幣資金籌措額、獲得十一億圓之豫定額以上、終屬困難、同時、國內資金放出額、由中銀、興銀等放出九億餘萬圓、其他金融機關放出合計在內、合計亦僅十一億圓內外、全體資金計畫在該總額二十二億圓範圍內調整、須絕對嚴守者也、因之、各事業會社資金計畫約二十七億圓、決定在該範圍內壓縮云、

美上院通過 產業權限法案

【華盛頓廿三日電】美國上院廿三日關于賦與政府以適用優先制度及於全部產業之廣泛權限之法案、已以滿場通過可決、以本法案、已於五月八日、於下院通過、故上院通過後、定即提交大總統、該法案之最重要者、即大總統對于國防生產管理局、賦與以充足國防產業方面之需用、而令非軍需用生產擺淺之權限者也、

荷屬南洋地圖 因時局禁輸出

【巴達維亞廿三日電】長怯極東危機幻影之荷屬南洋當局、已以二十一日令、禁止輸出荷屬南洋地圖及其模擬類云、

脫離關係聲明

敝人胡祭先呂秉剛楊禮堂三人合資在大北關四段開設永茂商行化粧品工廠因生意不振於康德八年三月十六日歇業双方敘議中人說合將所有鉅中貨物傢俱舖墊及欠外賬目等項完全按股本數目分劈清楚將舊圖章及摺據單據均歸胡祭先收執關於永茂商行過去未來之一切事故均歸胡祭先負責與呂秉剛楊禮堂毫無干涉特此聲明

呂秉剛 楊禮堂 全啓

證明馬廷韜確係養子聲明

我馬姓係滿洲正藍旗世居奉天有年先祖諱鎔爲官保數百年之遺族白仕家不料吾叔世順欠此信二姿誤認養子延韜爲長以親生子延韜延福延德乃任意所爲不顧大局在全族將延韜認證將延韜逐出本族延韜先嚴之胞弟家叔等知其詳情於此餘年納妾後六個月即生延韜比正先嚴在世指明族叔世綿延韜是否親生而族叔答係養子故族譜無其名此事昔年親友盡知之而今又誤認爲長子故敝等除依法證明外特此登報聲明此啓

聲明族人 馬延興 陵 啓

公告(第參回)

本會社經總社員之同意于康德八年四月壹日解散對於本會社有債權關係者截至康德八年六月貳日爲止希通知本會社如在所定期間內有未通知者即于清算時將其取消茲依會社法第三百十一條之規定特此催告

康德八年五月貳拾五日

奉天市小西區小西街參段第七四號 益大公司合資會社 清算人 宋子善

遺失滙票作廢

啓者本年五月興茂銀行滙票一張號碼四一圖幣三百元記名式不慎遺失除向該行掛失外並聲明作廢

大東街一段六十號 劉德仁 啓

聲明作廢

敝人有位於奉天市北陵區瓦一張本年一月被火焚失謹聲明作廢

大北二段九〇號 房永清

正陽鞋店聲明

啓者敝號股東陳將股本撤抽出並解退股東之名譽關係後該號股東紫東因有他就當於各方無論發生任何事故均與敝號無關特此登報聲明

奉天市北市場中原商場內 康德八年四月廿八日 正陽鞋店經理 王守忱 啓

紫厚醫院

啓者敝醫師前於奉天市敝島區所長駐錦醫員暨滿鐵皇姑屯醫院北奉天出診所在職中承蒙各界諸君指導援助不勝感激之至茲於奉天市敝島區厚生街四段十八號之八創設紫厚醫院業於五月十日開業嗣於五月二十五日舉行開院式祇以開院伊始諸設施雖免不週尙望新知舊雨屆時指教藉資改善是幸

紫厚醫院長 王鴻恩紫厚 拜啓

聲明作廢

敝號於五月十九日去瀋陽站取引換代金証十八張計圓幣四千一百三十六圓八角二分不愼丟失除向站聲明作廢外此後所丟代金証十八張無論落於何人之手概爲作廢

奉天 義和盛 啓

亡失滙欵支票聲明作廢

啓者敝號康德八年五月九日營口益發銀行滙奉天市記名該行照付第一一二一號圖幣壹千元四不愼丟失除向該行掛失具保領欵外特登報聲明無論落于何人之手概作無效

奉天市小西街一段一一九號 同昌益 啓

商業株式會社遷移

本社已於五月七日遷移左記地點謹此奉告

新社址 奉天市瀋陽區一心街二段二號(奉天市小南城門裡大稍西)

電話 (4)二九一九(4)二四九一

社長 陳楚材 啓

緊要啓事

啓者近有不法之徒假借敝號名義推銷醬油向各方兜售除向該管警察官申告設法緝拿外以後務望各界主顧諸君加注意是幸特此鄭重聲明

吉林 大通醬園 同昌醬園 謹啓

啓事

啓者敝人代理大通同昌醬園醬油廠醬油柒有滙票因北通正行在大西關大街五號宋宅附無不正拜托按住房棟孟實醬油有發子親屬完全脫離關係特此聲明

父 韓潤培 姊丈 宋寶慶 具

失照聲明

敝人領名坐落臨江縣六道村敝四至列後於康德元年因匪患遺失除請臨江縣公署補照外前照無論何人手得概作無效

東至 南至 西至 北至

聲明人 高　郎

綏北震災地視察記（二）

本報特派記者 王懷偉

皇帝陛下所賜給之內帑金、從省傳達給縣的傳達式、當日午後三時半在縣公署的前庭舉行了、參加的人很多、有青年訓練所的學生、義勇奉公隊的隊員、國防婦人會代表、縣公署職員、民間代表、協和會、各官公署的代表、警察官、男女中小學校十個學校的學生、一共有一千多人、行禮如儀後、全體遙拜帝宮、感謝聖恩天恩、然後將省長恭捧內帑金登上禮壇、傳達給張縣長、張縣長拜領後、捧持退下、朗讀奉答文如左、

欽維新邦締造、瞬逾十年、春台之照、率土蒙庥、仰維聖恩之廣、敢忘飲水思源、詎以斯民不幸、遽遇橫災、人畜傷亡、房屋倒毀、厥狀之慘、曠絕古今、實縣長撫綏失方、禍貽黔首、正惶懼之不遑、致宸衷之軫念、爰遣天使妥賜帑銀、惠等回天、恩逾、紘纖垂露之珠、雖微聖德、南山之什、伏頌長春、縣長守土有責、不克伏闕謝恩、謹代罹災黎庶敬佈下忱、不勝誠惶誠恐之至、

讀時向南儀與奉答文的字裡行間、都流露出來恐惶而感激的真意、奉答文讀畢、綏化震災復興委員會代表綏化街長吳子榮進至禮壇之前、作復興地震災區的宣誓、謂綏化地質膏腴、民豐物阜、優游於熙朵之天者十年於茲矣、詎意曠古未有之震災竟發生於猝不及防之際、人畜傷亡、家屋傾毀、災情之重、慘不忍言、災黎之苦、觸目傷心、爰於被火罹災之日、本會爲撫綏流亡、是理善後、乃毅然成立茲蒙陛下軫念、遣使賜金、委員等更宜翊體宸衷、矢勤矢慎、以災民之疾苦爲心、不眠不休、而爲復興之工作、使舊觀恢復、民氣復甦、此吾委員等共同責任、無可旁貸、敢爲宣誓、天人共鑒、

吳街長宣誓完了、司儀者高呼式終、而內帑金遂由張縣長捧進縣署大廈、參禮的人歸去、在最肅感激裡散會了、

十九日、是我們來到綏化的第二日、吃過早飯之後、馬傳達使一行五人、先到當地的日本憲兵隊等機關拜訪、下午視察綏化街、記者則在上午作了個地震後的綏化街巡禮之行、綏化街原來叫做北團林子、或是北林子、民國二年的時候、設了縣治、邇後我國實施街村制度、遂將縣城的鄰接地區劃入、叫做綏化街、她的中心地區東西大街、特別繁華、商店櫛比、總共能有一千多家、如同奉天的中街一般、可說是綏化街的商業地區、同時又因地理上的關係、望奎、慶城、鐵驪三個鄰縣的出產、都要運到此地來售、所以又是哈爾濱以北的一個重要的物資集散地、那末、地方是如何的富足、當可想見了、不料這次竟遭受意外的地震、

我們從車站說起吧、那肌色的票房、牆壁出了好幾道大裂、房蓋的瓦四零五散、車站前邊的北進旅館、震後起火、已成一片瓦礫、附近的工廠、油房燒鍋的煙囪、從當中折下一半、正在修葺、一進綏化的東西大街、映入眼簾的、是家家的房屋差不多都有裂痕、突起在簷上很高用磚疊成的門臉、有的脫落一角、有的全盤掉下來、落在門前的碎磚片瓦看來叫人有些害怕、幸爾這次地震是發生在夜裡、假如發生在白晝的話、不知要傷了多少人、送斷了多少條命、因爲這條街是綏化街的繁華區、不但行人衆多、而且大街兩旁都是擺着攤床的露天商店、雖然地震、還可說是不幸中之大幸呢、

我漫步在街頭、一邊走一邊四下張望、走不多時又走到一個驚人的所在、綏化大火的現場、這個大火的現場、也是綏化街的一條命脈、地點在東市區劇園街、此處有戲館子、飯館子、窰子、另外也有別的店舖、一百四十家盡付一炬、焚毀面積大約爲三千平公尺、佔城坡全面積的百分之五、損失估計在一百萬元以上、所幸沒有傷人、因爲這場火雖然是發生在夜裡、但是適在地震之後、再加上近幾天來、地仍然不時的微震、人們爲了防範這事、每家都置一人打更、一見起火、呼醒衆衆、得免葬身火窟之難、

寫眞說明

（上）馬參事官視察彥郭村西房子溝震後之情形、（中）馬參事官視察新城村慰問災民、（下）綏化街地震後房屋倒毀之狀況

歡送國兵入營

本報主辦壯行大會

明日假國際劇場盛大舉行

國兵入營之六月一日、已迫在數日後、自廿六日起、將亘全國展開軍事援護强調週間、本社爲奉祝入營壯丁、鼓舞士氣起見、特定於廿六日午後一時、假本市國際劇場舉行國兵壯行會、招待市內之入營壯丁全員及其家族、茲將當日諸行事誌之於左、

△第一部

一、開會致辭

一、國旗敬禮（全員起立）

一、國歌合唱

一、英靈默禱

一、壯行致辭（金奉天省長、鄉奉天市長、協和青少年團奉天市統監部代表、染谷本報社長）

一、祝辭（第一軍管區參謀長）

一、答辭（入營兵代表）

一、國兵法施行國民指導奉天委員會事務局選定「壯行歌」（奉天放送合唱團 指揮 佟聲、伴奏（奉天 放送 合唱團）

一、國兵法中央事務局選定「國兵壯行歌」（奉天放送合唱團 指揮 金子三雄、伴奏 奉天放送樂團）

△第二部

1、合唱「我愛我滿洲」（奉天放送合唱團 指揮 佟聲、伴奏 奉天放送樂團）

2、合唱「時局國民歌」（全前）

3、合唱「滿洲帝國陸軍歌」（全前）

4、合唱「滿洲帝國海軍歌」（全前）

5、合唱「日滿交驩歌」（全前）

6、舞踊「軍國子守歌」（紳立普子 指導 奉天兒童劇研究會 小林波奈）

7、舞踊「孝女白菊」（許斐 興子 〃）

8、舞踊「露營之歌」（久保田晴子 〃）

9、合唱「奉天市歌」（奉天放送合唱團 指揮 金子三雄、伴奏 奉天放送樂團）

10、舞踊「奉天市歌」（有志奉天放送樂團 伴奏指揮 山內武雄）

11、舞踊行進曲「奉天」（全前）

12、國民舞踊「國兵壯行歌」（新高國民優級學校生徒）

13、國民舞踊「滿洲鄰組」（全前）

14、齊唱「協和行進曲」（協和青少年團員）

15、自動車旅行（滿鐵吹奏樂團）

16、序曲「榮光」（全前）

17、閉會致詞、

18、行進曲「偉風堂堂」（全前）

便利團體旅客

滿鐵制定輸送手續

滿鐵制定鐵路團體旅客輸送手續、自六月一日起實施、而此手續、乃藉從前鮮滿華案內所辦理之自日本出發連絡團體日本內地旅行斡旋業務移交於日本國際觀光局爲契機、企圖全面的調整輸送斡旋業務、對於從來辦理團體旅客內規、加以根本的改正、蓋意在日本國際觀光局、可及的使一般旅客利用之、關於團體輸送向關係運輸機關豫約、及來滿團體在滿之旅館、炊食、觀察、乘物之斡旋部署、均歸日本國際觀光局辦理、鐵道則專事完遂本來之輸送業務云、

優先配給大衆

粟原配給組合理事談

關此、奉天砂糖配給代理店組合理事長粟原茂一氏談、關於砂糖之配給、有種種傳說、今年全滿之需要與在庫比率、有四成左右之減少、各種組合皆陸續陳請增配、若配給失大衆性、即失配給之意義矣、業者增加、絕非配給之增加、必須以大衆爲目標、而優先配給、業者亦因尊節關係、須忍耐某程度之不便、奉天乃滿洲一根據地、性質上以浮動人口爲多、按其需要作一般的配率、結果易陷配給不圓滑、曾對中央屢屢陳情奉天之特殊性、則主張一定限度、亦可知政府如何深慮也、

回教徒開會聲援伊拉克

打倒英國、技援伊拉克之氣勢、已澎湃於全亞細亞回教徒之間、茲頃由中國回教徒、蒙古回教徒之間、已決議技援伊拉克、即滿洲國、亦由新京回教徒從濫命、呼應亞細亞之氣勢、自二十四日午后三時、於新京淸眞寺會議室開催救援伊拉克反英大會之準備會、由次長以下回教徒有力者三十餘名參集、滿場一致、決定自六月四日午前十一時、開始於新京會長總會、集全滿各地回教徒首腦者、開催反英大會、

砂糖輸入減少

要望市民協力統制

非常缺乏之配給品砂糖、一因一部市民缺乏自覺、致配給不圓滑、一般家庭主婦及特需業者、多對之不平不滿、須知於世界和平之前、國民各階層、皆須忍耐任何不便、吾等生活上身體之必需品砂糖、何故不能到手、實因有紊亂統制之暗交易、須知營利主義如何影響大衆、悖背道義經濟、故皆須對國策之公益優先再認識、此實爲眞的臣道實踐、

以我滿洲國砂糖之需要與製產比較之、滿洲、北滿兩製糖會社之年產額、較全滿之需要、不足二萬萬斤、結果不能不賴日本之援助、然而內地爲對滿輸出、因亦忍耐多少不自由也、據最近東京新聞、某製菓會社社長、爲購得客用之糖點、早六時遣女僕赴九時開始營業之糖點鋪、鵠候三小時、始購到少許、而女僕之後已列成長蛇陣矣、

於此友邦日本實踐日滿一德一心之際、而奉天竟有一部加工業者、將製品銷於市外及其他都市、以肥私腹、及小資業者、每人須售與二斤者、彼售與一斤、積蓄之、暗中售與需要者之事實、因此一般家庭所用之砂糖、自然削減、去年輸入之砂糖、達一萬二千五百萬斤、本年約有二成五分之減少、此驅濟警察邇大努力之結果也、此種輸入砂糖、關東州首先分配若干數量、餘者爲全滿消費配給之於今日、已成苦惱、惟望市民協力統制、振作鄰保共助之鄰組精神、

拜謝御賜帑金

壽北安省長參晉帝宮

皇帝陛下前對北安省綏化地方之震災、賜下御內帑金、壽北安省長、惶恐之下、代表深感帝恩之穩災民、二十一日夜赴京對國務總理及各方面、致感謝援助之辭、二十四日午前十一時、與張國務總理、一同參進帝宮、謁見、拜謝御賜內帑金、並奏上災害狀況與救濟復興方策、對此陛下賜慰藉之榮、感激帝恩廣大之壽省長、不勝惶恐、誓對復興工作邁進、正午退出、又壽省長同日午後一時五分、乘新京發列車返北安任地矣、

法院傍聽錄

叔姪爭產大起糾紛

和解無效定期再審

林鐘甲（已故）鐵嶺縣人、曾于民國六年間、由官方選送美國留學、八年、歸國後派爲交通委員會路政事務員、嗣升洮昂鐵路會計處長、民國十五年七月間、因公由奉往洮、適在南滿鐵道馬仲河遇覆車之禍、旋即殞命、南滿洮昂兩鐵路局、爲撫恤其遺族、曾發給恤金三萬元、置有田產、嗣伊父林鳳岐因無子、又納陳氏爲庶室、鯊生一子、（林振華）康德五年五月間、林鳳岐故去、生前爲林鐘甲過繼林榮三之次子林芬爲嗣、同年七月十三日、將家產分爲兩份、林芬與林振華各立門戶、嗣因林振華屢阻行使權利、乃狀訴鐵嶺地方法院、確認分單爲有效、審訊結果、林芬敗訴、林芬不服、上訴奉天高等法院、前次開庭審理情形、業詳本刊、今日仍經審判長張秉樞、審判官魏鶴齡、張錫潞、開庭審理、趣旨變更、請求確認交付家屋房地、茲將經過記錄于左、

審判長問控訴代理人、關于林芬未成年（十五歲）証明書補正送案、律師呂景新起立陳述、應即補証、問、被控人能和解不呢、答（林氏）不能和解、問、怎不能呢、答、他（林芬）將金手鐲金鐲子、錢財等項、早都拿走啦、諭本院希望兩造和解才好、双方讓步才是、答、不能和解、審判長宣諭、本案另定六月十九日開庭、下去吧、（閉庭）

掘墳盜墓

二犯落網供出實情

山東人趙雲城、年四十六歲、河北人趙乘奎、年五十一歲、均在大西關工夫市王家店住、素無正當職業、而迫於經濟、因此生活頗受困窘、於是二人計議、作起無本生涯、遂於客年秋季、二人在沙土坑一帶之亂坟崗子、開始掘墓偷盜、所得衣服手飾、變賣爲生、不料二人以事情順手、乃行竄出各地掘找新坟、夜間實行盜墓工作、本月十九日夜、二人又在大南邊門外龍王廟附近之同善堂義地、掘一新坟、得衣服多件、於廿日上午八時許、在工夫市一帶變賣之際、適逢大東區警察署刑事高惠、陳寶留、紀三在該地搜查、發見二人之物頗爲可疑、乃將二人帶署審問、判明以上情形、復至同善堂義地、實行視場檢查、判明被掘新坟係亡者姚徵崑（卅四歲）之墓、現除調查死者之家族外、並對二犯加以審詢中云、

金光教佈教所

民生部許可成立

【通化】現居通化街安慶區之古川信一氏、曾呈請當局許可成立金光教通化佈教所、近於十六日已蒙民生部大臣批准許可其成立云、

天氣豫報

（廿四日溫度）

【奉天地方】北風 陰後晴

最高 十九度八

最低 十五度

購買國債協力國策

滿洲中央銀行 國債取扱ヒ協會

開幕

客室清潔適合衛生 旅行團体竭誠歡迎

大連裕和旅館

東鄉町十五番地 電話（二）三八九一番

奉天 純益染織株式會社營業廣告

本社自開業以來頗蒙各界惠顧不勝感謝茲爲滿足主顧希望起見特請優良技師日益精研近來利用家蠶白絲及山蠶上等絲製成春夏必需衣料多種併用純柞蠶絲織成三十號及三十五號兩種平紋綢可代已往大布之用僅將白山、天官、雙鹿牌各種出品名稱列後、平湖綢、串綢紋綢、斜紋綢、西服料、協和服料、花格綢、

社址奉天市東關區鎮定街一段一八九號

電話 營業課四局三五六〇 總務課二二九〇四

失照聲明

敵人領名坐落臨江縣虎洞溝村大長虫溝地一段四至畝數另列後因照於大同元年事變丟失除呈請臨江縣公署另發新照外大照兩張無論何人拾得概作無效

四至 東至大長虫溝 南至小土溝 西至張姓 北至小溝 下則陸畝

郭振德 楊吉有 郭殿臣 謹啓

購瓦良機

本工廠聘請良師製造日本型瓦土質細膩樣式維新物美價廉耐久異常各界主顧無不稱贊存貨豐富價值底廉全滿各地建築房屋及其他用途者函購電買無限歡迎運轉迅速不悞主顧特此聲明

鐵嶺龍山區 三盛窯業部啓 電話六〇九番

聲明

敵人李恒久因與胞侄李玉信璘符意見不合彼已自己獨立辦退大豐公司華賬房一切責任曰脫離叔侄永久關係茲恐彼與親友方面有何未清事項限自登報日起十日以內通知敵人否則逾期概不負責特此聲明

天津東門裡二二九號寶興 恒洋行 李恒久

敬啓者敵人在奉天設館卜業二十餘年自人卜卦未設分館原係祖傳未有師弟及徒弟及家族弟男姪等均未作此業恐有魚目混珠假借名義等事請諸君注意之特此聲明

奉天市瀋陽區小南街一段五號 命相專家郭經九謹啓

最新完成優良之鋼筆水!!

世界標準型超過他種之高級品

禮克德鋼筆水

特徵

一、經長時間之日光曝晒亦不褪色

二、使用鋼筆水消液亦不能消滅

三、着水時字跡亦不能脫落

四、色澤明美筆勢清妙

五、最高權威者謹製無沈澱之虞

製造處 東亞鉛筆株式會社

選擇好臙紅請用適合東洋女性的

クロバー 口紅類

專治小兒氣卵

延春補天膏

●專貼 小兒氣卵 大人疝氣 偏墜腎囊 小腸串氣

●定價 特大張 八九 大張 四九 小張 二九

●外埠函購 請由郵局掛號匯款 每張加郵費二角

●用法 用法簡便詳載說明書 獨家經售並無代理

奉天市小西城門南電車道路西 明遠堂藥房 發行

林軒醫室診療眼病

主治 男女老幼 內外兩障 諸般眼病 暴發大眼 氣火雲翳 翳子胬子 眼疔眼瘡 眼漏眼痛 蟹睛旋螺 沙眼臚眼 淋毒入目 羞明怕熱 偏正頭痛 迎風流淚 赤爛眼邊 症疹攻目 梅毒攻目 頭風攻目 被物悞撞 府積攻目 目飛黑花 瞳人反背 瞳人散大 瞳人縮小 瞳人變色 乾澁昏花 螢星滿目 雀目高風

外埠函詢 請將性別 年齡患病 日期寫明 本醫隨時 答覆須郵 票四分

奉天小西邊門外市署路南老爺廟院內

診療時間 門診上午九時至下午五時

本社 廣告事務請通電話二一一八九七

關於輸入汽車用瓦斯發生裝置謹告

此次政府對於汽車用瓦斯發生裝置及同部分品按汽車部分品稅號第一一六〇號(甲)之(五)分類決定對此種輸入者總須敝社之承認故此種輸入希望者務向敝本社或最近支店營業所辦理承認手續是荷

康德八年五月二十五日

奉天小西區惠工街三段

同和自動車工業株式會社

中國國醫學院 函授 免費 直實 續招 各級 學員

漢醫應試者之福音

本院十大學科國醫講義讀本、數千類別、萬萬餘言、自設印刷部鉛印精美、裝訂整齊、編纂者皆海內知名醫師、時間經濟之損失、已不可勝計！▲函索詳章附郵票五分、▲院長醫官衆天津市府正取天字第十二號執照醫師馬樂三大夫、▲本院爲滿洲學員入學起見、特在營口市專設辦事處▼

院址：天津英租界廣東路福安里二十號大樓

失照作廢

左列地照因匪患遺失除呈請法庫縣補發新照外特此聲明作廢

領名	坐落	地目	等則	畝數	東	西	南	北
楊殿臣	大房申村鳳岐堡	旱田	減則	一五·〇	道	道	溝	楊占林
全	全	〃	〃	100·00	馬景山	道	溝	溝
崔實興	全	宅地	上則	二·〇	崔富貴	竇鳳鳴	溝	道
張東岑	大房申村大房申屯	旱田	減則	八·一〇	張廷開	張明普	道	溝
趙懷俊	全	〃	〃	八·〇〇	壕	趙士德	道	荒溝
韓廷瑛	大房申村孟家窩堡	〃	〃	四·八〇	韓沙仲金	韓向辰	道	溝

醒醉客大相士來奉

能知你父母存亡兄弟幾位妻妾子女多寡過去吉凶未來禍福、判斷你買賣盈虧商賈利鈍軍政賢愚謀事成否處事立身一切難題、康然你姻緣順逆戀愛眞僞心腹隱情宜進宜退家庭變遷環境美惡、細查你目前愁慮隱憂含怨朋友忠奸疾病吉凶終身結局富貴貧賤、已過未來終身否能片言論定各界同胞士女請速來問津俾君趨吉避凶、不致就誤時間以上午拾點至下午七點止過時不候、哲學新法指紋斗實由評判命運

現寓奉天太乙八門小西門關裡瀋陽旅館樓上四十號 收費一圓 面談相金貳圓

痔科秘錄

先生原著 ·客亭譯· 8

痔漏之治法。雖已載於千金方。但僅內服外用之藥方。而不言所施之手術。及元明之頃。雖有掛線 或用剪 刀之說。然亦不詳言其治法。斷截痔漏之法。早開始於荷蘭。所謂痔漏刀之器具。亦從荷蘭渡越而來。其治法雖云載於荷蘭翻譯之書。然亦徒述其概略而已。故據其書不足以資治療。得此術之奧妙者。我青洲華岡老翁也。老翁之術。不獨於痔漏。蓋皆從活物窮理(脫胎於宋儒格物窮理 之說)上討究。而得。故一旦施其術。必奏功。決不誤人。予嘗親炙於老翁。精研活物窮理之術。久之業成而歸。逐日經驗。十餘年於斯。雖未能達其蘊奧。惟願知臨某証施術時或有害。臨某証施術時必無害。至斷截痔漏之一且驗之於自身。予先所患之痔漏。尤爲驗証。漏口發於臀部。漏口與肛門 之間。以 曲尺度之。相距二寸五分。向漏口挿入臀測循子至五寸許。如此其遠。故掛線後應否切斷。切斷後能否生 肉。出血 能止否。出血 至多 少爲無害。或斷截後發生變故否。難以決定。故以此先生亦不能決。予自思與其束手待斃。不如盡術而死。有友人佐藤友達朝倉眞齋者。均研究活物窮理之術。因託治於二人。天保甲午五月六日 初施藥線 緊紮之法。至六 月十七 日斷截。七 月底 全愈。據此可知漏口雖相距如何遙遠。若無虛疾。施斷截之法必無害。施斷截之法雖不詳肛門之內部。則難以爲。予則會三度解剖人屍。得知直腸與肛門之位置。從肛門入指。覺指端狹迫之處。則爲肛門。其深約七八分許。從此處迎入。乃爲直腸而至廣。解剖之時。於此處搖動手指。則從直腸之外可以知之。從此處穿直腸。即腹中也。腹中與肛門附近之肉。厚僅七八分。總未逾一寸二寸深之痔漏時。論理有切通腹中之虞。但決不至於切通。因腸爲二層之膜。切通者亦僅裡層而止。其外層則不穿也。故無論如何深截。亦不致貫通腹中。又從漏口挿入臀測循子時。則深至七八寸。亦屬無妨。以其在兩膜之間也。

詩

△辛巳暮春。偕友人游千華山。小駐一日。快極不生。狂興勃勃中。因有是作。(潛碩)

千朵蓮花雲外妍。仙鄉不到又七年。露中往興淸蘿月。酒後新詩寫龍泉。不必花前千日醉。但尋洞裡一夕眠。當時所約猶能記。爭奈囊中未有錢。(庚午與鏡吾應泊來遊。有如此溪山。集資共買之約。)

神皋雜俎

蘇子河

·風光美麗·古趣盎然·河名的由來· ·上·

蘇子河碧水鬱鬱的流在興京的煙筒山下。是有幾千年了呢?這話很不易追問。也難以解答。只知道在每年的春季。沿河的無數老柳。都悄悄的抽出來綠的枝條。山麓野甸裡小小的毛骨頭花。也紫殷殷的開得到處全是了。

如今。雖看不見蒙古使者的行列。果有多少車馬載負着貢品。車鈴叮噹的響着走在河邊的道上。更看不見穿了鹿皮背心吹了柳皮喇叭的許多兒童出來看熱鬧。但那些美麗的喜鵲。伶俐的太平雀。仍然都飛在呼爲『赫圖阿拉』的橫崗上空。彷彿把三百年前老城裡汗王殿的『綽爾濟』古樂。又引着聯奏起來。(小天)

·安樂與勤儉·

河水是這般湧漲呵!不知當年有多少號稱『巴圖魯』的老勇士。在這裡洗過凱旋的戰馬。又不知有多少梳了『大把頭』的少婦。在這裡洗過國寶的人蔘。這些有關愛新覺羅氏一族人莫大幸福的建國的發祥地。究竟都是如何的安樂榮華?如何的激昂勤儉?似乎樣樣全令我們記不淸了。僅僅看那白十成群的魚鷹。一個一個的輕飛曼舞。徜徉自得的啄着水邊的魚兒。始覺得這樣明媚山川不惟魚鷹們盤桓不去。就是來遊蘇子河的人。也不能不鍾愛吧。

·稻葉博士詩·

這裡從稻葉君山博士親身調查史蹟數次後。那王氣獨鍾的興京。規模雄偉的老城。奉安着肇興景顯四祖靈襯金碧輝煌的永陵。淸太祖父子一舉覆沒明兵四十萬薩爾滸的大戰場。都隨着蘇子河流域古蹟訪問的說明。又給內外人士一個新的認識。稻葉博士生前雖不是一位詩人。但他心血結晶著完了『淸朝全史』以來。却酷愛蘇子河一帶山川古蹟。所以他一到興京。不知不覺的。却居然幾得了佳句說。

『蘇水潺潺流自東。
呼蘭鍾秀畫圖中。
康乾遺蹟知多少。
夾道老楡春融融』。

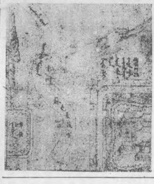

·蘇克素護河與赫圖阿拉·
『滿洲發跡圖』之一部、摹自『滿洲實錄』

·英雄的建國·

『山川美』與『文藝美』是足以引人陶醉的。的確。在春季到了興京。任何人也得有稻葉先生一樣的感想。你必要對於流自老城。下趨薩爾滸地方。與渾河合流這一條蘇子河。追想玩味。就不能不認爲是與滿洲人的古來文化交

·植物與飛禽·

蘇子河的滿洲原名。是叫『蘇克素護。畢喇』(參看附下滿字)這是愛新覺羅人二百餘年前的舊稱呼。但是現在的興京一帶住戶。都是後來的山東移墾漢人。滿洲人早已幾乎不見了。所以他們只得把譯音簡略。稱之爲『蘇子河』了。蘇子原是一種榨取香油的植物。也有一種野生的。他們誤解了。以爲古來沿河一帶必盛産野蘇子。竟稱『蘇克素護畢喇』爲蘇子河。不但地方人這樣。外來的學者也有把蘇子河認爲是『鵲河』的。就像日文觀光雜誌裡。曾有人提到『…蘇子河古稱蘇克素滸河。又稱蘇克素護河(有鵲河之意)……』關於『鵲』的滿洲字頭發音。據咸友的說。有說發『蘇』的聲但又有人說發『薩』的音。在懷疑中偶從『滿洲實錄』裡發見了蘇子河名的原文。再與『文鑑』對照考証。這蘇子河的由來。算是完全明白了。

千山勝蹟拾零

(十四) ·劉偉犖·

阿羅漢洞

觀之西閣。逕北。天然石窟一。洞穿山腹。西口崖上。刻羅漢洞。楷上鐫釋道同源。背鐫窩大字。(光緒癸巳奉天學政張英麟書)。西壁有康熙已口。道人某重修羅漢洞石刻。洞內塑武當。左右羅漢像十八。奇形怪狀。喜怒偃仰。栩栩生動。惟妙惟肖。

遼東志。羅漢洞在千山。祖越寺上。深四丈寬二丈。內有石羅漢。

大明一統志。祖越寺上有羅漢洞。

程啓充遊記。抵祖越寺。捫太極石。入巖洞(按即羅漢洞)洞高不滿丈。深倍之。俯瞰萬佛閣。(按即今之西閣)已在下方矣。遙矚題名。並書所賦詩。

張玉書遊記。至祖越寺。石(按指太極石)上爲松坡。爲石佛崖。爲羅漢洞。

△擬字披露▽

李傭夫 孟堅 希誠
陳 桐 書琴 韻珊
吳石章 錦熙 蘊文
趙淯和 景熙 子明
李 俊 伯英 毓生

癮君子傳

·儒丐·

△譯後感言(1)

狄奎因士的自叙傳、我居然把它譯完了、近二三十年以來、我也曾譯了幾種文藝作品、字數最多的如同犧痾島哀史等、在我都不覺怎樣費力、不想這篇菲薄的小冊子、實在使我出了不少的汗、

這篇作品、本來不是一般的讀物、決不可因爲個人以爲好、就胡亂譯述、那末既知一般不歡迎、爲什麼又實行譯述呢、自然也有我的理由、固然也許我太偏私了、不爲大衆設想、只圖癮君子們藉以解嘲、是大不應該的一件事、但是我所以譯這書、並不是說雖外國名流、也曾大吃其阿片、用以遮蓋自己醜臉、眞正目的、是在使人瞭解阿片之所以爲阿片、以及如何爲害人寰、欲想撲滅斯毒、絕對不是幾句主觀的風涼話便能奏效的、無論主持禁絕者與被禁忌之癮士、須要澈底的有一番客觀的認識、然後妥立方案、熱心實行、庶乎副以年歲、可望肅淸、

目下一般人論個人戒烟、或官中禁斷等事、我敢武斷的說、十之八九、不外主觀論、對於客觀的實際情形、簡直沒人措意、所以我先由人人所知之一事、舉爲例証、以明主觀論之徒爲空談、譬如生活必需品的配給、人人都希望圓滑、人人也希望配給執行者之翻然改悔、把道德和良心、趕快拏出來、可是實際呢、不是依然任你笑罵、配給還不是不圓滑嗎、執行配給的人士們、是不是照一般人所說的、一吸阿片、就沒了品德?他們是癮者嗎、他們不一定都是癮者吧、然而道德和毅力、爲什麼一樣也激發不起來呢、怪極了吧、其實一點也不怪、主觀論者、沒把社會實體看淸、所以纔狂喊着良心道德、殊不知道德與良心、爲人人所固有、可是得離開生活、如果良心和道德、一旦與實際生活相接觸、而大感威脅的時候、良心與道德、未免要大受影響、便有些遲疑不定了、所以我敢說、如無確實辦法、只憑一喊、配給便弊絕風淸、從此圓滑公道、那末禁絕阿片、也不能例外、當然一喊也就成功了!

南·洋·的·營·塚·鳥

·瀛海拾零·

營塚鳥。是南洋群島所產的。是家禽中的奇異鳥類。因爲它孵卵的方法。最是奇特。頗感興趣。所以博得了世界動物家的研究。牠形似吐綬雞。嘴似家雞。頭頸兩部皆裸出。胸部有黃花肉垂。具強光澤。腳強健。翼短。不能高飛。尾大適中。尾羽能收放自如。羽色淡紅或藍綠。雌雄無甚差異。

甚善於用草泥堆成一塚。還在南洋東部一帶。常易看到。最大的草泥堆塚。據說有十六尺高。三十六尺周圍。這是用來埋卵的因爲營塚鳥自己並不會抱孵的完全是把所產的卵。用泥草埋起。借泥草腐敗時所發酵的熱。而孵化成的。所以不能不說是一種奇蹟。

營塚鳥所產的卵。就叫『保可如可』。較諸雞蛋略小。滋味很美。因此當地土人。常去扒塚把卵偷出而販賣。(禮鈞)

夏威夷人與泅泳

夏威夷島居北太平洋中。於一五五五年爲西班牙人葛炭那所發現。本一王國。既而革命。改建共和。至一八九七年。遂爲美國合併。其地居民。以近水故。泅泳之術。靡不精揩。即柔弱之女孩提之童。亦均能涉水不溺。土人更能在水馳騁。土人好飲。首頂罌酒。常挾以下潛於水。及出則罌罄而顏酡矣。又輪船出入港口。土人輒攀舷索錢幣。乘客戲以錢投諸碧浪中。土人尙未躍足。更叩額請益。客再投之。竄逐而下。炊許出水。則兩次所投俱入其掌握乃對客作鷺鷥笑。探懷出口琴。於水中吹之。嗚嗚作異響。藉以酬客之惠。(靑)

鏡泊湖的美麗

·吊水樓秀色·

在這豪華的新京裏。每天所見到的祗是噪雜的人羣。青色的汽車發狂似底奔馳。揚起一街的塵土。單調。寂寞。是我的感覺。我稍稍懷念起故鄉的鏡泊湖水來了。

渤海國古都東京城西的溯上。有着迷人的春天。尤其是春深的孟夏時候。長堤滿排着拂面的楊柳。黃鸝兒叫起遊人的記憶。多麼醉人的風景。

我憶起多少消磨在湖上的時日。一葉扁舟任情地飄蕩着舟外是一片綠的浮萍。整個的蓋沒湖面。如果不是船身的搖動。也許以爲自己是躺在草地上。蜻蜓任意的飛來飛去。引動着遊人的視線。遠遠的老着吊水樓的瀑布。白光印在天鵝絨 的蔚藍 的天幕上。多麼美麗的輪廓。若是黃昏。一朵飛霞染在背後。這彩色是沒有一個畫師可以用畫筆形容的。(吾)

春之偉大

(欣然)

春來了。看呀!地上的草芽。綠茸茸地鋪成個地毯形。田疇也開始耕耘起來。犁地壟溝。土是隨着農人犁杖的鏵子。翻起一層新土。接着新土又被一層新土壓服了。這土是越發的變作嶄新了。

歲的小孩。在跳躍。在飛跑。有時他們覺得玩乏了。就都本能地把疲倦的小身體。躺在草地上。雖然這樣六隻腳還在亂竄動。

傍晚。西天是一片淺灰色。風並未怎樣的息止。校園剛植上的樹栽兒。禿弱的條根。被風吹得東倒西歪。像有股彈性力。有規律的在擺動。在等 著春 雨的洗滌。

人也像吸收了靈氣似的。浴在 蓬勃的 春光里。

春。是這樣偉大。我祝福你早日完成宇宙一切生物的新生吧!

四四幻方相加法

第八種四式(鐵鼎)

草坪上有三個除九滿

		7	
33	17		23
		64	
26	42		48

(4)

聯·話

偶見數聯云『古屋淸尊今舊雨。高樓長笛往來鴻』。『事冗書宜零碎讀。既來花似整齊開』。『春似靑山常亂壘。燈如紅豆最相思』。俱雋句也。(惆悵)

養身明心

養生當於眠食二字。悉心體察。即平日飯菜。但食之甘美。即勝於珍藥也。眠亦不在多寢。但實得神凝夢甜。即片刻亦足攝生。(曾國藩)

貪睡者。足以虛弱人之體格(約翰衛)

健康爲幸福之源。疾病是死之先兆。(薛登)

早起亦養身之法。且保保家之道。從來早起之人。無壽高者。(曾國藩)

拿·破·倫

·偉人這樣成功· ·淵田忠良·

小傳 一七六九年。生於加爾西加島。由一砲兵士官之躍進。乘風雲而登帝位。一時席捲歐洲。可是。終因挫折一八二一年。被擄於孤島而悶死。

主論 對於勇士。就雖然是敵人。我也是敬重的。在法國的別爾丹獄中有被捉住的二個英國水兵『怎樣。再不能回歸本國了嗎?』他們這樣一齊意着。企圖破獄。好逃到布路牛大陸。可是這元先。須用船越過大海的。然而。連一隻小的船艇。也不能找到。所以他們便撿拾木材的斷片。作個小小的筏子。用三尺的小布。當作帆。而要橫斷那海峽。這樣可驚的冒險。他們正已預備整齊。正是要坐上出發的瞬間。却被發見了。

『把那水兵們。都提來!』

這是拿破倫。接到報告之後。便是這 樣說了。

不一會。那被捉住的英國水兵。都恐懼的。在皇帝面前發現了。

『這個筏子。是眞的由你們親手作成的嗎?』

『陛下。是的』

『你們是〃打算用這個筏子〃渡過 那 個海峽嗎』?

『是的〃是 打 算那樣〃假若陛下〃若是不信的話〃我們可以親身操縱他〃請陛下御覽〃我們自信〃決定能够回到本國的〃』

『嗯』!

那破倫。却被水兵。這麼一句話。打動了心胸〃

『好〃爲愛爾等的勇氣〃朕〃許允爾等的願……把繩子給他們開』

衛兵們。受了皇帝的命令。立時給他們打開了繩子〃

『你們回到倫敦之後。傳達。就說法國的皇帝對於勇 者就雖然是敵人。也是尊敬的。然後啦嗎?』

便很精神對他們說了這麼一段話。

簡意 一切事情。所以能够成大功的。除去勇往直前之外。是沒第二好方法的。就是爺他能愛惜勇士於可見並不是愛惜和他們人身。而是尊重們的勇敢性的。當可知他本身。也定是敵人的。例如。他的那些事情。那件使人吃驚。而又佩服?結果。人家到底人。這種不曲不撓的神。怎能不說偉大朋友們幹吧。對一總要一直的。不要有觸。以至誤了大(舍予譯)

焦山素描

揚子江流至鎭江。遇焦山與金山對峙爲江上咽喉。山靑水秀。綺麗雄偉。唯以地處江心。遊覽殊不方便。故東坡有詩云『金山樓觀何眈眈。撞鐘擊鼓聞淮南。焦山何有有修竹。採薪汲水僧兩三』。蓋以其遊人稀少也。焦山古名樵山。漢處士焦光避詔隱此。因名焦山。又有謂漢末焦光。隱居是山。結草爲廬。號『蝸牛廬』。呻吟其中。後野火燒之。乃露襟雪中。袒臥。百餘歲卒。皇甫謐稱其棄榮味。釋衣裳。擴然以天地爲棟宇。羲皇以來一人而已。蔡邕之作贊。山道因此而得名。然年湮代遠。傳者莫詳。質諸焦山時志。則以焦光較爲可考。(時)

滬影星寓所

唐若靑 拉都路一六號
余琳 麥賽爾蒂洛路十二號

安膚病 一二三
外用常備藥
對於治療特別痛痒香膩之皮膚病用本劑不爽效如神
定價 二角 三角 一圓 二圓
各藥店均售
昭岡天然堂
NO-49

福本商會營業廣告
本號在通化八道江街河口村愛林組合締結特約販賣各種木工品用材現已大批運到椴木松木楊柳柞楡板類丸大應有盡有貨堅材良售價低廉如蒙惠顧無任歡迎
地址大西邊門外一經路南口
電話(二)一二四二 一五四二番

資本金、壹千萬圓、本社大阪
滿洲國債、股票、買賣
滿洲證券取引所取引人 奉天市加茂町第拾七號
藤本ビルブローカー證券株式會社奉天支店
電話(2)四八三八
投資相談部、侯錦璋、戴芳春

專門風寒救急膏藥
王潤川膏藥店

春:
西服料 風衣料 協和料
豐富登場歡迎參觀
大連新大街南首
隆豐百貨店
門市部 批發部 電話(三)三三五 四三〇 二九四 五七七番

効力絕大時間耐久
安住蚊煙香(あんじゅうかとりせんこう)
猪印
衛生保健的後盾
皇軍唯一之慰問品
E-1
カトール本舖 安住大藥房

東邊消息

滿鮮連絡鴉片取締會議 由關係者參加之下已盛大舉行

【安東】省側保健當局基於鴉片麻藥嚴禁政策、謀取締事項愈能擴充、鑑於沿江一帶、對鴉片密輸情事、實爲鴉片麻藥斷禁工作上、一大障碍問題、爲期杜絕私土來源、講求取締萬全計、俾期達以取締機能強化起見、於本月廿日在本縣招開滿鮮連絡鴉片取締會議、場所本街警察官教習所講堂、時間上午九時、出席者本縣陳縣長、井上副縣長、保健股長代理鄭屬官及各科股長、中央禁煙總局、藤原技正外一名、省側保健科伊藤技佐以外三名、鮮側機關有滿浦、渭原、慈城、楚山、各警察署長、各分所長、各海關係員、隣縣機關、安東市公署、寬甸警務科、臨江保健股各係員、以及本市憲兵隊長、海關分卡長、專賣局長、參加者合計五十餘名、開始討論、迄至午後三時始畢、縣當局爲酬勞對岸、以及各機關之協力、當晚特假興亞飯店、舉開宴會云、

爲謀復興對策 (設立)復興委員會

【濛江】縣長邊福譔、鑑於本縣治安確立、急謀地方復興、乃聯合協和會興農合作社、組織復興對策委員會、凡各機關及地方有力者、縣署各科長、均爲委員、每月定期開會一次、討論復興對策、各委員如對本縣復興有意見者、盡量發揮、以備縣之採擇云、

長發盛火警 救迅速未成災

【輯安】本縣商民對於炊事煙突向不研討、措置地點、率多於房簷底下、尤其草房爲夥、偶遇逆風、極易竄出火星、値此風高物燥之際、多有罹火災者、茲於本月十八日午后八時西門裡路西長發盛菓食店、於炊事不愼、由煙突竄出火星、燎原房上、遂發生火警、一時烏煙瀰漫、城內署聞訊下急鳴警鐘、招集消防、幸該鄰比人多、群相撲救、致不釀禍、及消防隊赶馳現場、已呈消滅狀態、僅燒却房簷一處、此亦不幸中之幸云、

對江口村火災 ○○部隊獻金

江口村罹大火後、通化地方各機關曾廣爲災民呼籲、本報亦曾舉辦演劇大會募欵賑災、駐通○○部隊軍官團全體於二十日曾遣代表谷軍屬官去本報通化支社、交獻金一封、當由本報轉達災民、而同團之義舉、實堪敬佩云、

對勞働者防止不當移動 吉林省樹立積極對策

【吉林】吉林省勞務科對于省內之勞動力需給調整方策與謀募集統制之强化同時、并使關係機關及業者達成一體而以防止省內勞働者之不當移動及不法行爲爲目的、滿指定具有多數就勞者之吉林市、永吉、敎化、蛟河、舒蘭、懷德等一市五縣爲重要地域、除特別勵行業者自主的移動防止對策外、并須謀勞工協會吉林省支部及其出張所與省勞動統制實踐會達於一致、組織勞動者移動防止班、復於各關係方面協力之下、實行停車場、勞動者就勞地、客棧及其他之調査、以期減絕勞動者之不當移動及無認可募集行爲或勞動市場外之傭人等之不正行爲、對此已決定以左列方針積極實行

一、組織移動防止班、(假稱)常備移動防止班員於警察官署及驛站及其他諒解之下、擔當防止工作、由省勞動統制實踐會、(各班之組織、吉林市、及永吉縣以日系一名、滿系五名、敎化、蛟河、舒蘭、懷德等四縣則均以滿系一名組織

一、處置勞工協會＝勞工協會支部及出張所如認可勞働者或証明勞働者之輸送及移動時、須從速通報必要之警察官署並鐵道警護隊、及驛站等強化取締、

一、驛站及輸送機關之處置＝驛站及輸送機關限于具有勞工協會證明之勞働者辦理團體輸送、

一、取締客棧業者之募集行爲＝關于取締阻害勞働統制之客棧業者一事、由當中請警察當局對此之取締嚴重、同時並須從速實施客棧業者之統制、

爲喚起對國兵認識深刻化 特舉行"軍事援護週間" 同時並于各商實施窓頭裝飾

【哈爾濱】自國兵法實施頒佈以來、本年度爲初度國兵檢查、特定於六月一日實施最光榮入營期日切迫、協和會哈爾濱市本部、及市公署兩當局、規定於本月二十八日起至六月三日止、舉行軍事援護週間、同時舉行各種式典計有講演會壯行會傷病兵慰問等行事、於此期間內在各大商店施以窗頭裝飾以資喚起一般市民對於國兵認識之深刻化云云、

全滿象棋比賽

本報創刊卅五週年 紀念事業

關東州選手權大會

一、比賽方法 淘汰制、自第一回至準決賽以一局決勝負、比賽時間限一小時、和局則再賽、再和用抽籤法決定之、準決賽及決賽、以三局決勝負、時間限一小時半、(和局依前例)、一方連勝兩局、則即認爲終結、三局取消之、

一、報名手續 參加者、請詳記個人之姓名、職業、年齡、住址向大連榮町二 盛京時報事業部象棋大會係報名、但爲稍有限制計、每人須附帶參加費五角

日期 五月三十一日 六月一日 午前九時

地址 大連天后宮大禮堂

一、報名截止日期 爲準備會場一切、限於大會期前一日截止

(郵票通用)

一、賞品 一等至五等者、均有賞品贈與

備考 本大會參考記錄優秀者、決定於本年秋季本社主催之滿華聯歡象棋比賽大會、使其參加、代表爲滿洲國象棋選手、一切之費用、全由本社負擔、

盛京時報社

女高開校紀念 並開催學藝品展覽會

【鳳城】安東省立鳳城女子國民高等學校、於月之二十一日爲該校開校紀念日、並舉辦學藝品展覽會、是日午前十時舉行紀念式典、各機關首領、各學校長、參加者數十人、關於各種學藝品成績非常良好、女生並作制茶實習、招待來賓、尤爲驚人所謂女校宗旨、造成賢妻良母、實行女子作業、提倡家庭改良美風、誠不虛也足徵該校長趙擧華主事野田俊三氏及其他敎職員等努力熱心、始獲此良好成績云、

汽笛報時變更

【輯安】縣長陳天喜氏、基於新體制之要求、爲促進官民日常生活養成規律化、藉明昂揚工作始息精神起見、對縣署每天呼稱之サイレン(即汽笛)、以前三回制度、今後於十九日起決定變更爲六次呼稱、同時爲喚起公務員時間嚴守的勵行、精勉遲到之傾向、對午前八時上班將汽笛決提前十分呼稱之玆將汽笛呼稱變更時間如左

午前六時○分起床、午前七時五十分、工作開始、正午十二時○分午餐、午後一時○分建國體操、執務開始、午後四時○分諸官廳退廳、午後十時○分就寢、

實行自体教養

【濛江】縣公署由本年一月起、即實行縣職員自體敎養、每日於上班前在廳院先向宮庭遙拜、然後作建國體操、並於午后零時半至一時半學習日本語、每星期一擧行國旗揭揚式、縣長副縣長對全體職員有懇切之訓示云、

鞏固國防 映防諜電影

【柳河】縣當局爲鞏固國防國家體制計、省公署宣撫班、愛民號自動車來縣、舉行映防諜電影、二十日柳街北區國民優學校院、二十一日向陽源街小通溝村、孤山街大村魚亮子屯、二十二日三通溝村、聖阿村當石河村白嶺村、俾期喚起一般民衆均有充分防諜之知識云、

高田副縣長 談住宅解決策

【通化】通化街之住宅難、空氣仍未呈緩和之勢、而各方面頗切望解決此生活必要條件之一之住宅問題、而高田副縣長遂於第二日之縣聯合協議會席上對住宅之解決方策說明如次本縣對解決住宅難之方策、曾擧全力以圖解決之、去年末曾有增建四千戶之新住宅計畫、通來因建築局及其他資材資金關係機關之對資金資材加以限制、故本年度遂預定縣營及民營共建二千戶、本年決定實現此項計畫、滿系住宅於師道學校附近、日系則於渾河之新市街一帶、尙本建築一俟完成後、其房金一項極力減低云、

通化派員調查藥草資源

【通化】通化省內藥草分布狀態、約占全省總面積十分之八、共種類與數量爲全滿所少有、惟因於此產出地帶及製藥用途尙未實行科學的調査、本諸時局之要求、藥草資源之開發、確保、極屬重要故省公署特編成調査班、以對其分布狀態、種類等、實行基礎調査、一切事宜目下正在準備、該調査班係由省公署農務科、保健科、合作社、省聯合會滿洲醫大敎授、以及學生、縣公署、興農合作社等約卄名組成、定於七月一日在通化出發、至十七止二週間、赴林子頭、濛江頭道花園、撫松、金川等各地、實行調査云、

防共無名戰士之碑 定於六月六日舉行除幕式 對獻基金者關係者極感激

【哈爾濱】旣報市內中央寺院前之防共無名戰士碑、工事已按豫定進展、定於六月六日舉行除幕式、關於維持其金、有左記大量獻金、卽使關係者感激、

△近藤林業五司五萬圓、△新京方面有志者獻金三萬圓△李九鵬氏千二圓

查閱青年訓練生

【營口】伴隨協和會改組之協和青少年團之機構擴充、乃包含旣存之青年訓練所而設立之强力青少年團、代行省統監部之市統監部關於省下之康德八年度青訓第一部第一期生訓練查閱對德軍當局、國兵者第五班營口市依規定日程於今十七日由查閱官步兵上校于徵、補助官步兵上尉古川毅史、查閱使吉野福一、補助使省公署民生科武山屬官、奉天市統監部李世靜等氏、

啓蒙滿人側海事思想 海事講演及映畫之夕 海軍記念日決定各種記念行事

【大連】海軍協會大連支部、於今年海軍記念日前、爲普及州民以海事思想、計畫於同期施行各種記念行事、更自十六日起四日間、開催映畫及講演之夕、以三十六年前完滿日本海上、一擧而定皇國興廢之日本海軍、牧成世界海戰史上、千古不沒之殊勳、並今次中國事變、在海空兩方、示有武威之日無敵海軍之威勢、使州民普及認識、與已往之同顧一方於第三日、假會場於西崗子公學堂、特以滿人大衆爲對象而開催、此爲海軍協會滿洲本部本年在員運動最初之事業、亦爲對從來缺少海洋思想之滿人側、適切啓蒙運動之一、故其成果頗堪期待、同會於各處開催日時如下

△映畫

十六日午後七時半起早苗國民學校

十七日午後七時半起嶺前國民學校

十八日午後七時半起、西崗子公學堂

△映畫與講演

十九日午後七時半起(旅順要港部谷本大佐協和會館、

新人歌手競唱大會 報名決延至廿七日

本報創刊卅五週年紀念事業中之關東州"新人歌手競唱大會"、原定於五月二十四日報名截止、今爲廣羅人材俾免有向隅之歎計、決定延期至二十七日截止云、

實行儲金報國 開辦有獎儲蓄

【興城】大興公司興城營業所經理孟慶昌氏、自到任以來、對於諸般事務、力求刷新、致府當局爲防止通貨膨脹、利用地方游資、遂行國策起見、命大興公司開辦有獎儲蓄自奉新京總社令後、即由孟經理率同社員、乃以大無畏之精神歷訪各機關及大商號、宣傳大興公司有獎儲蓄之優點、實行勸誘工作、僅一二日間、加入者現不下(二百七十餘戶)加入者非常踴躍、此番經過不遺餘力之勸誘、將興城來營業所事務之進行、越增期待云、

新村長到任

【西豐】伴隨此次十九村長改選之機會、爲登用人材、强化街村長人事起見、村助理四名、被選拔調升村長、玆誌如左、平崗村助理宋國忱、調升振興村長、田太助理金成春、調升聯合村長、白石村助理王紹昌、調升同村村長、雙廟村助理崔永吉、調升同村村長、該各村長等、現已奉委視事云、

好雨知時兆豐年

【珠河】自雪融之後、便且瀨陪早乾、農民正苦耕種爲難、距於十八日午後五點、近來彩雲密佈、沛然降雨、迄十九日天晴、四郊已變青翠、紗觀如畫、農民皆有喜色、當茲春雨如油、能以降此甘霖、可謂之兆豐年云、

防止發疹蔓延 特編成工作班

【哈爾濱】哈爾濱市公署衛生處、鑑於本市所發生之發疹窒扶斯流行患者、自本年一月迄至現在、每月患者急劇激增、計共患者爲一三二名、當時對於患者之處置、際將患者隔離治療外、患者住宅及其附近嚴加消毒工作、爲期徹底防止其蔓延、並防患於未然計、決定撲滅病菌傳播媒介之風子臭虫蚤等類、實施左記防止工作、

一、實施對策

發疹窒扶斯患者發生住宅及可疑處所

二、工作方法、實施編成工作班、實施巡廻、市公署防疫係救護隊員警察局、各署衛生系、

1、班員自午前九時起擔當實施處所工作、由警察署將所要工作材料、携行集合、受專任者指揮開始工作、

2、實施工作時間、每日午前九時起至下午三時三十分

三、清潔方法實施之勵行科下實施春季淸潔方法、期其徹底、將以必要地區、規定實施臨時的淸潔淸掃、

四、殺虱劑之處方

耶爾地林 九四

古列盎特 二

除虫菊 四

該劑均已混合即成

五、藥品免費配給希望者向各區事務所領取使用可也云云、

爲謀撲滅沙眼 組成免費施療遊動班

【新京】撲滅沙眼症、已被當局認爲極重要之工作、每年除對各學校團體勵行沙眼撲滅治療外、尙廣泛對社會一般民衆宣傳施實沙眼預防週間、已將定於六月中旬施行、同時爲增强治療市民沙眼症之第三沙眼診療所、亦行開始、此外並由專門醫師組成遊勸診療班、免費爲市民治療云、

助成農村經濟 發放春耕貸欵

【西豐】縣興農合作社、信用部、爲助成農村經濟起見、於近日將職員編成多班、分赴各街村、發放春耕貸欵、每五人爲一組、每組貸欵最高額爲百圓每人二十圓、爲數雖不甚鉅、而於農民春耕助成上、實屬多矣云、

爲紀念國兵入營 募集作文習字圖畫

【通化】爲紀念國兵法國兵入營、通化省事務局、省敎育會、軍人後援會通化省本部主辦之募集作文、習字、圖畫作品等、依按左記規定而募集、

一、作文 一關於國兵入營之感想文、對在營將兵之慰問、激勵文、關於軍事後援文、

一、習字 與國兵具關係之標語等

一、圖畫 表現國兵關係及軍事後援之題材、

應募者限省內中等學校及國民學校、第一次由各學校校長審查、第二次由主辦關係者審查、募集截止日期爲六月三十日云、

國運青年隊組成

【通化】國際運輸通化出張所爲推行國策、並涵養積極之進取精神計、乃組織國際運輸青年隊通化支部、於二十日由稻田隊長召集全體隊員舉行訓話式云、

籌設官消組合

【通化】省當局期謀官吏之購買便利、遂決定設置官吏消費組合、並預定二十六日午後時於省次長室擧行準備會云、

縣長遺愛在民 臨行歡送惜別

【珠河】縣長宋天人氏蒞任數載、從以仁愛待人每辦政事、心以民瘼爲懷所以全縣民衆、莫不個各感德、正期長沾化雨、庥蔭永遠、詎知近奉上峰令轉勤雙遼、遺任由陳明選氏接替、當十七日午后一點、宋縣長登車時、歡送者、除一般舊屬滿僚各法團、與各校學生之外、全是安善良民、在縣長告別中、則萬頭攢動、擁擠難言大有依依惜別之概云、

州廳水道課準備 今夏缺水首先警告 興奉聯辦愛水週間

【大連】瞬屆炎夏、我大連市民、需要水量、匪月須五萬噸、回憶客夏受水饑饉之苦難、與强疫示威之慘酷、歷歷如在目前州廳土木部水道課爲防患於未然、特備給水時間、明以今夏萬無遺漏、州奉聯公盟、自本月二十一日至二十七日間、欽行以『愛水運動强調週間』呼籲旅大兩都市之奉公班、期使徹底愛水、於該期間中以無電爲始、到處懸垂標語、立看板、電車掛橫幕等以促市民自覺、奉公班對於涣塘水提倡節約、市街撤水絕對禁用淸水至於各常會硏究節水、對於官衙、學校、會社、工場等與州廳協力督勵各方奨行合理的用水法、故凡市民値此時期、咸宜群山響應以免夏時無缺水之虞云、

楊氏通姦夫竊破 被夫打潛逃無踪

【哈爾濱】道外東萊街住戶柳振中者河北省吳橋縣人、數年前携其妻來哈素以赶行馬車爲業、一家數口堪可維持溫飽、不料其妻楊氏雖小脚蓄變、貌僅中姿、淫蕩成性、不安於室、每乘其夫赶車外出、楊氏三寸金蓮踏漏街頭、打情罵俏爲其所長、天長日久即與其比鄰朱世華者發生關係、通姦情熱、已達沸點、以致卷得鄰居議論紛紛、竟傳入其夫耳聞、詎知柳某因醋火中燒、對於楊氏打罵交加結果楊氏情知與人通姦消息敗露、爲防身遇危險計於二十日下午二時許、乘其夫赶車外出之際、拐帶一切物品、竟逃之夭夭、待柳某返家時發覺其妻楊氏潛逃遍尋無跡、報警請求查找云云、

遼河二輪衝突 乘客傷亡不詳原因調査中

【營口】月之十七日午後九時二十一分河北河南連絡船遼東渡輪由河北驛裝載客人駛往河南、至同時五十分頃開至河南稅關附近、適與在河心停泊中之美登力丸竹類發動機船發生衝突、當被竹竿將乘客撥落河心多名(確數不詳)、當時撈救者計爲滿人男女各一名、小兒二名因負傷故分別送往博愛、金錢醫院救療、日人亦爲四名、均負輕重傷、現在滿鐵醫院診治中、至於有否死亡者、現尙不能判明據調査該美登力丸除竹竿擂折若干外、無大損失、遼東輪渡則負有全修約一千五百餘元之損失、至於肇事原因、關係機關現正

端陽即將 麵粉配給

瞬屆端陽佳節、我國國民如往年之際、多備酒肉、佳饌、啖啜之餘、乘此公休、四出散遊、以自娛之、其樂融融、不可言喩、今歲以還、洽値非常時局、諸般行事要以自肅自戒、故警察當局、乘諸上峰之意、對於民間(滿人)應需白麵、雖不克充分盡量分配、則必行平均酌量配給之、以使商民得以安心、故刻下大批麵粉、已準備妥洽、不日由關東州小麥粉實業配給組合、按律發給各小資家、以行沿戶配給由此觀之當局之關心民瘼可想而知云

爲防止火警之發生 實施防火宣傳 警察局消防署在廣播放送

小心火災

【哈爾濱】近來市內大火警頻迭發生、損害頗大玆此住宅困難建築物資之缺乏、確有徹底防止火警之必要、因此市警察局有鑑及此、爲喚起全市民衆一齊蹶起努力預防火警於未然計、特於二十一日下午七時三十分、特由放送局作防火宣傳、日語則由消防署、鈴木警務主任擔當放送市警察局保安科周科長擔當滿語放送云云

(募集) 千山探勝團

【營口】滿洲唯一知名之奇勝地千山野馬溪皆謂爲幽邃絕勝有靈峯名山之推賞三嶺並立溪谷流水奇案聳亢余山皆爲花崗石之白面風化、松柏遮峰埋藏山谷、春開梨花秋放紅茶頗呈一入之美觀、共有四十八溪、在幽邃閑雅之境立有五大禪寺及二十五禪院、禪峰重重巨巖老松極是理想的蜜趣、其風光之明媚誠非筆墨所能形容也玆關於千山探勝此次營口驛、觀光協會主催、際玆陽春之好季節爲促進健康發收一日之淸趣、特依左記要領募集探勝團、希望者可至急向主催方申報、

記

一、募集人員四十名

一、催行月日五月二十五日(日)

一、列車時間

營口發 六時四十分

鞍山着 九時

鞍山發 十九時二十一分

營口着 二十一時五十六分

一、會費 大人五元 小人二元五角

(但變食須各自携帶)

殺母逆案續誌

【昌圖】謀殺生母逆案、業經兩誌本報、其經過情形、大致明瞭、茲者法院當局對本案特別重視、愼爲處理、故又將重要証人、信牛氏(死者之女)牛吳氏(死者之孫媳)及二劉某(死者之弟)傳到、於日昨(十九日)上午十時開廳審理、由監察官判官劉崇忠、書記官劉嗣德、檢察官高東陽蒞廳之下、開始審訊、指定律師仍係買、劉兩律師、此時轟動全市、官民男女傍聽者、不下數百人之多、審院前後、大有人滿之患、爲維持秩序、特由警察官多名指揮一切、頓呈空前未有之盛況、據供述情形、大致無異、足証毒殺婆母之主腳牛畢氏爲正犯、而逆子牛歇廷則爲一懦弱無能之與謀幫同犯、茲據一般人懸揣該毒婦似無嚇趨、至逆子若按犯罪實情、似情有可原、若以母子身分言之、則罪在不赦、此案直至下午二時許始行退廳、究竟如何判決、於下次開廳後、再行披露云、

東滿地區 地方職訓主事懇談會 廿六·七日於佳市開催

【佳木】斯安省、五地方職員訓練所爲對地方職員合理的訓練所主事懇談會於三江會館、右懇談會從來由中央於春秋兩次召集開地方職員訓練機關、嘗之適確因各地方實情即應困難、自本年度於訓練機構整備擴充之同時、分全滿爲四區、間運營即應各地特開事情相同之東滿五省 [illegible]

大連特刊
第七九六號
盛京時報大連支社
大連市榮町二番地
電話二一九六五番

(滿人)中堅指導者 希望積極鍊成
奉聯支部今年事業計畫

柳井會長就任後、最初之奉公聯盟支部長會、十六日午前十時、開催於州廳正廳、出席者柳井會長岩井副會長、各部正副部本部事務局職員、支部事務局職員等三十餘名、首先遙拜宮城、默禱、聯盟綱領朗唱之後、由柳井會長就座長、會議之始、關於十六年度各部計畫、由浦總務、石橋經濟、山岡文化、小山指導各部長順次之下、說明經濟文化新體制推進 事業計畫之大要、次則聽取各支部長說明奉公班滿人關係奉公之班設置狀況、及其常會指導之現狀、並今後之方法惟關於滿人中堅指導者之鍊成意見、各方皆有同樣希望、此外組織的指導、及文化的方面、亦有以種種的檢討、對此最後有柳井會長致詞如下

本部今後對此更加以整理檢討將現在區區的指導方針、統一而强化之、一方再依全般的會議之結果、予以充分的研究之後、務明其於實情而行之云云、

滿人食糧包米 封鎖轉賣之途
加工販賣統制方策

市內滿人主要食糧包米之加工及販賣業者等之統制、前曾由州廳農林課、及關東州雜穀配給實業組合、急行檢討準備中、但對於從來無加工設備、而受生穀配給之群小販賣業今後者、廢止生穀之配給、而生穀之製粉加工業、則全部委託於三井、三菱、瓜谷、並其他大加工業者由各大加工業製粉後、以加工品配給於群小販賣業者、依以防止生穀之特賣、至於對從來製造販賣業之加工製造、則由配給實組、直接配給原穀、如此則今後滿人食糧之包米等、可以完全封鎖轉賣之途亦可爲市內四百餘日滿小加工業者、及販賣業者等之失業憂慮對策、今後同業者可以安堵云、

二青年誤入歧途
行竊得款供冶遊
△樂極生悲鐵窗少成增下

因本市小崗子警察署司法係滿延洞事、於本月初旬行經當街橋立町八番地端成當、擅見屋內有質當者二人、伸首縮腦、形跡可疑、近前查之、所當之物盡係品雜貨、訊其姓名、魏仁超年二十六歲、姜餘需年二十四歲、當時言語答對頗順、因解所疑、乃放其行、於本月十五日午後四時頃、在平順街十五番地四等娼婦百ヨ十四號、檢查閑人時、又被撞遇、因押署內、經訊之下供稱、去歲十二月一日、由市內浪速町幾久屋百貨店、盜出纖維一頂、本年四月下旬、彼等二人共謀、於三越、浪華、柳屋、遼東各日貨店、前後行竊七十餘次、價格約千六百元、所得贓品、成賣當街當鋪、所有金錢、盡作北里遊、今則樂極生悲、要飽受鐵窗風味、噫二青年爲你誤入歧途耶、

沙河口警署招開 州計畫令講習會

沙河口警察署於本月十九日午後三時、在該署二樓講堂開州計畫令講習會官側有該署入江保安主任外關係各係、州廳保安課齋藤、伊藤兩技手、民間側聽講者、有土木建築包工者、土地所有者、土建關係者等出席、對於法令要旨詳細解說與具體的事項、有種種指示、移時散會云、

鍋島州方面委員 東渡參加全委會

關東州方面委員鍋島五郎氏、爲參加本月十八日起三日間、山口縣宇部開催之日本全國方面委員大會、偕同大連該會代表十一名、於本月十五日搭乘出口之日滿連絡船、烏蘇里丸、就東渡之途云、

中里法院長東渡

關東地方法院長中里龍氏、於本月二十七日起四日間、日本政府司法省開催司法長官會議、因往出席計、由連乘月之十九日上午十一時出口之黑龍丸就東上之途云、

隨親歸里途次患病 船中查出患猩紅熱
船舶大消毒船客療院隔離

本月二十日入港之報國丸三等船客發生猩紅熱患者、關東海務局檢疫課接訊後、由眞榮平檢疫課長偕同醫官等、將該船內施行消毒、對於上陸患者、咸使於大連療病院隔離、查患者爲島田敬三年甫六齡、於隨其双親歸里途次患病、至於病勢輕重、刻尚不明云、

少年掏摸犯 連驛同落網

本月十七日午前十一時頃、於大連火車站、有三人成幫少年掏摸賊、乘人衆多時、混入其間、互相聯絡、施其綹盜技倆、因被害者、大有其人、該驛派出所警察官雖迭接此盜難之報告、迄未得獲賊犯、致廢寢忘食、加意捕拿、後終如所願、一幫三名、一併落網、押至所內、略訊一過、當即轉送大廣場署司法係、今將該掏包犯住所氏名年齡誌左、

△奉天大同東區良安街尹魁元年十七歲、
△住所不定余德選年十五歲
△王有富年十四歲、

興奉聯本部主辦 愛水强調週開幕

本市到處樹立『滴水可貴』『愛惜吃水』等字樣宣傳看板、行者觸目、以促市民注意、而使回憶去夏缺水悲慘、關東州廳土木部後援之下、關東州興亞奉公聯盟、於本月二十一日開始實施『愛水强調週間』奉公聯盟旅大兩支部向各奉公班呼籲、使各家庭昂揚愛水精神、幷促官衙、學校、會社、銀行等從業員、對此趣旨以行與調、務期泱塘家庭皆和滴水塊煤之節省、而暑夏用水尚可無缺水之憂云、

日滿船主船員一體 新結成海運報公團
關東州海運產業新體制

關東州海運界、與內地海運報國團相呼應、爲完成海運產業新體制、決以船主船員爲一體、適進海運奉公之途、故經迭次協議、後由關東州廳御廚監理部長、及西澤海務局長、東上與遞信當局協議之結果、定以關東州內日滿海運業、及日滿人船員等、結成關東州海運報公團、名稱雖與日本海運報國團不同、而本質皆同云、

爲鋼錢漸減少 設簡易通話所
大連電話局新對策

時代變遷、百事日新、電話一節、相居兩地、百里數十里、彼此談話如在當面、其便利不言可論、

自近年以還、大連電話局、因市街流通鋼錢等幣以助皇軍武運長久、現出之幣、(即鋼錢)總體頗輕、擲之無聲、用之甚便然如投入街市電話機欲通話時、尤覺不便、故電話局因鑑於此、經費周折研究結果、爲順應時局、將機於市中另設簡易通話所若干處、以使便於路行者之通話、至於如何實行刻尚不定云、

私帶藥品欲北上 露馬腳車站被捕

股信之年二十四歲籍人、同王學文年十九歲、互相合議之下購得大批藥品、價值二百五十餘元、以布褒之、圍藏胸部、於本月十九日午後一時半頃由沙河口驛、欲乘車北上、洽被該驛派出所村上巡查、看出破綻、趨前盤詰、言語支吾、驚慌失色、當搜查後、發見私帶之物、略審一過、轉送沙河口警察署司法係、拘留以待調訊中云、

新招警官 月末來連入所

關東局由日本內地新採用之巡查八十名、由州廳警察部警務課河野、五味兩警部補率領之下、於本月三十日乘入港扶桑丸來連、當日入大連警察官練習所云、

大連急設電話抽籤 落中籤者喜憂各別
約三千個中取七百

×××××

大連電話局、對於至急開設電話抽籤、於本二月十一日午后一時頃、由各關係官蒞場之下、開始各該局員、忙碌非常、汗流頰背、結果當選之籤者、本局管內二百二十個、伏見局管內三百三十個、西局管內百二十個、南局管內三百二十個、計出電話七百架、當榜示之時、該局附近、前往查觀中籤號碼者、滿坑滿谷、各個喜憂不等、喧嚷之聲、振人耳鼓、頗呈一番熱鬧云、

仁義和侵佔被押

【通江】本埠中街路西仁義和執事曹某、山東人、生 與人疏、不通人情、多作非分之事、近假修道之機會、將其門首洋溝往外侵佔、是破壞交通之不法份子、事被警察分所拘悉於月之十五日帶所押以示警惕云、

女子國優父兄會

【鐵嶺】市立女子國優學校、爲謀學校與家庭一致、而期收得教育上偉大效果起見、於十七日、在該校禮堂、舉辦父兄會、市署初科長蒞場指導、公推許進賢爲會長、楊秉衡(財閥)爲副會長、懇談後、參觀學生成績、於十二時散會云、

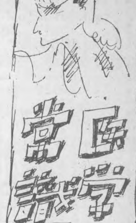

主婦須知

乳汁是嬰兒的命脈
營養是乳汁的來源

扶育子女乃家庭主婦的重責、小兒自呱呱墮地後、不能食用普通食物、祇有母乳是小兒唯一的食品、所以小兒的生命完全繫於母乳上、乳母也是家庭中極重要人物、除每天操理家務外、還要哺乳自己的小兒、哺小兒的責任、比操理家務重於萬分、因小兒一生的身體在幼年期最爲要緊、主婦在此時關於扶育兒童的常識和經驗、對於兒童的健康也大有關係、即或有了充分的乳汁、但是乳汁是否合乎小兒身體所需要的、也是乳母哺育嬰兒不可大意的事、因爲有乳吃的小兒、而身體發育不良的也有很多。

營養是乳汁的來源

乳母身體依賴營養才能健康、乳母身體若缺乏營養、不但自己身體不能保持健康、更不能有良好的乳汁來哺育小兒、所以哺育小兒的母親、除自己身體所需要的營養之外、還應當營有小兒所需要的養分、所以在平素攝取營養的時候、若不攝取常人二倍以上的養分、是難達到哺育之責、可知營養與乳母有緊密的關係、母乳若能充足而優良、就是乳兒略有先天不足、出生後若能吃到充足的母乳、也能肥胖健壯起來的。

乳汁缺乏的補救法

乳汁缺乏已經有很多醫學家、生理家徹底的研究、而得到同一的結論、不外乎母體缺乏營養、因產婦在產前多不思飲食、以致胃部收縮而衰弱、食物入胃不能消化、很容易走入虛弱地步、尤其是滿洲人對於產婦的飲食、更不加注意檢點、加以產後流血太多、於是姙娠期患胃腸虛弱的人、約在十之七八、由以上幾點看來、均能減少乳汁的來源、然而乳汁缺乏小兒只有坐以待斃嗎、不、不、此外還有補救的方法、可以用人工營養法、何爲人工營養、就是用普通牛乳以哺之、不過牛乳與人乳的成分不同、如哺喂不當小兒易得痢疾等病、因爲牛乳較母乳多蛋白質而少糖分、哺時宜和水加糖、其分量隨小兒之狀態而有差異、每日的次數、牛乳和水的量數、及糖的量數均要調和適當、牛乳和水分以減其蛋白質的比例、一方面加砂糖以增加糖的比例、大抵與母乳的成分就相接近、但牛乳一經水沖淡、其營養價勢必降低、可用維他命丁乙以補其不足。

根本的療治法

「若素」內含有維他命丁乙的成分、將粉末和於牛乳之中、小兒發育上必須成分、都可藉此補充、如用牛乳以外代用品時、其成分務選與母乳相似者、再將「若素」粉末和其品內他能補營養的不足、這不但可救燃眉之急而且是萬全之策、這就是根本治療使母乳乳腺分泌旺盛、促進小兒發育不受人工營養之憂、「若素」能營養胃腸、增加胃腸活動機能、恢復胃腸衰弱及消化力、旺盛食慾、使身體攝取豐富養分乳腺分泌一定旺盛、「若素」他含有人體需要的營養素、如維他命乙黑菲菌等數十種、對於產婦胃弱小兒發育大有補綴、此外姙娠病服用「若素」奏效如神、更能防止姙惡阻、浮腫、心臟衰弱等、家庭主婦們一試便知

若素價目
錠劑 七日量 五角
二十五日量 一元六角
八十三日量 五元
粉末 三十日量 一元六角
九十日量 四元五角
奉天市信濃町十七號
若素製藥株式會社

若素教育奉公
向全小學校寄贈 若素教育掛圖
爲保進教育之發展、敝社乃施行向小學校寄贈「若素教育掛圖」此圖須以兌換券兌換之、兌換券附於若素盒內、希服者得其券時贈於小學校、由校方集合六枚、寄至敝社、即可兌換掛圖一張、關於詳情另向小學校通知。

淋疾
ツヨール
五淋白濁・一盒斷根
次葯兒
凡欲以藥救治疾病、宜先選擇優良藥劑而立當收見神功偉效、是乃最爲肝要。故此治淋最新神劑「次葯兒」是係記錄於日本陸軍藥局方、尤有權威、凡有準速仙効的、優良新劑。服於不論任何惡性痼疾淋症準必在其短期日內、先消滅疼、而淨尿濁、然後將潛在最深病竈之一切淋菌、實根本徹底殺除剿滅、並對因淋菌所蝕腐的局部器官、賦與活力而復生、然絕無服用後發生副作用之險、頗甚安全神速的達其滅淋回春之目的。故茲敢勸各界人士、速服本劑、而將社會禍患完全滅除以期圓滿的營生者也。
急性淋病・慢性淋病
淋毒性膀胱炎・腎臟炎・凡百泌尿器疾患
(包裝…五〇粒・一〇〇粒・二〇〇粒)
ツヨール合資會社
總行東京品川區品川二ノ七四三
分行 大阪市東區伏見町二丁目

兜安氏利腎丸
使汝器官中最脆弱之一環
變為剛健
腎臟之機構最易發生障碍影響整個體系之健康遇有疾患慎勿亂投劣藥傷斷此精緻之器官
兜安氏利腎丸風行全球六十餘年藥性安全可靠主治腎虧、腰痠、背痛、風濕、水腫、膀胱炎、兼治淋濁。
藥房均售
兜安氏小粒通便丸爲最溫和可靠之消滯通便良藥
兜安氏西藥公司啟
上海江西路四八九號
KP-LLP 929

パピリオ
拍必麗
三種雪花膏
A、用普通乾性雪花膏者用(男孩用亦可)
B、寒季粗糙肌膚者用
C、塗於白粉下能使化粧濃厚耐久
百貨店有名商店均售樣本附郵四分即寄
東京市麻布區本村町伊東化學研究所
B12

治婦人病
★子宮內膜炎・月經困難症
白帶下赤帶下・下腹腰激痛
膣糜爛・膣潰瘍・喇叭管炎
卵巢炎・腰部冷感・肩痠
頭痛眩暈・產後諸病・其他
各種婦人病無不奏効如神治癒海外多數之患者博得無尙佳評之『複方惠乃玉』在婦人藥中有最古之歷史加以最新之充實研究以優秀之女性好爾蒙及和漢洋高貴藥拾八種所配合並合有基爾貝爾敦斯佳民等五拾餘種之科學成分之成功製劑此等綜合之相乘効能有直接達於子宮及其他婦人科粘膜之作用藥効浸潤病根一舉告成且[illegible]之最高成分能刺戟卵巢及其他體內之好爾蒙旺盛使全力生理機能賦活增强抵抗病力完成眞實之女性美此好爾蒙劑發揮之優秀効果絕非其他品所及對於治療不姙之婦人病確博相當成績無論處女婦人用法最爲簡單且收効如神藥價最爲低廉短時間可奏全効務請一試方知言之不謬也
全國有名藥房皆售
發賣本社 東京・井之頭公園 貴命製藥株式會社
支店 大阪 京城 奉天 天津
優秀婦人科聖藥
複方 惠乃玉

全治皮膚病天恩水
皮膚病靈藥 天恩水 因有殺菌作用
消毒作用
解消皮膚病毒
收斂作用
潤膚作用
東京大阪 東京藥院
代理店 奉天市加茂町日本賣藥合社奉天支店
奉天市浪速通 井上誠昌堂

經濟與產業

開拓廳長會議
協議農產收貨後諸方策

增産蒐荷新方策之實施當前、政府之上市工作、着着進展、收貨工作之準備、亦大半完成、爲開始第二期工作、乃考慮收貨後之對策中、收貨後之諸工作、尙有交易所、糧棧等重要懸案、影響於蒐荷結果甚大、故興農部亦樹立對策、期其愼重、對此等問題、因現地機關之操作、可左右其結果、當即時與現地側交換意見、因於二十四日午前十時、在軍人會館、招集全滿開拓廳長、農務科長會議、中央側由結城次長、野田特産局長、楠見農産、王農政兩司長、木村文書、富田農政、湊大豆股合作社、津田農事、近藤調查各科長以下向關係官、及地方側之奉天吉林、哈爾濱、龍江、北安、三江各重點省及全滿各省開拓廳長、農林科長、合作社中央會、關係各機關担當首腦部等凡六十人出席、由結城次長關於新政策實施有所訓示後、野田局長楠見農産司長及關係科長、各就担當部門、說明中央側之方針、繼以

一、交易所交易方法改善之方策、
一、糧棧機能利用方策、與組合組織方法之諸對策、
一、中間代理收買機關之責任地區分割方策、
一、油房利用與地場消費問題、

等爲中心、對於農産物收貨後之諸方策、有所協議、依此會議之結果、興農部決定方針、準據該方針、樹立本年度諸方策之經營策、中央對於此問題、亦特別重視、於二十一、二十二兩日開首腦部會議、愼重審議、具體的方策之決定、尙有困難潛在、雖不能即決、但對新方策實施上之重大問題、可預能觀測其如何、於茲農産增産蒐荷對策、將入第二階段云、

交易場整備改善問題
目下正協議中

與交易場之交易及設備等出貨上市政策相關連之交易場整備改善問題、當增産收貨新方策實施之前、頗被重要視之、故興農部、特重視該問題、定於二十四日招集開拓廳長會議、設營而交易場之合作社中央會、爲期改善整備之完璧、乃於二十三日午前十時、在新京紀念公會堂、舉開交易場改善整備協議會、由中央會牧野指導部長並朱事業科長以及關係者出席、以交易場設備問題、人員配置並交易場統合爲中心、關於交易方法、交換種種意見、並關於與新方策實施相關連之交易場機能會場方法等、遂行協議預定二十四日仍然續開云、

科學委員會舉開、化學工業分科會

當此世界科學昌明時代、世界各國、無不努力於科學之發達、我新興滿洲國、爲呼應此情勢、故前曾有科學委員會之成立、自該委員會成立以來、已收得良好之效果、其第二回無機化學工業分科會、於五月廿三日午前九時、於國務院第一會議室、於鈴木大陸科學院長外十六名關係者出席下舉行、關於以下各項、加以協議討論、

一、關於補給火藥原料之水銀及代用品之件、
二、關於工業用雷管、可否用窯化鉛製造之件、
三、關於滿洲國加里資源之件、
四、關於特殊硫化礦調查之件、
五、關於炭酸瓦斯工業之件、
六、關於高溫用斷熱材料之件、
七、關於低溫用斷熱材料之件、
八、關於低品位礦物資源製造化學製品之件、

水豐電力配給問題
滿鮮定期協議

鴨綠江水豐發電所之一部、將於來月中旬開始發電、關於電力費及滿鮮電力配給問題、去年來滿鮮兩當局曾討論數次、然並未決定、故決定於六月初旬、在安東、由滿鮮兩當局關係官出席協議、

結成麻業聯合會
參加會社共七社

【新京電】經濟部工務司當局、爲統制麻纖維之製造並加工業者、進而結成麻工業統制機關之滿洲麻業聯合會、以調節國內麻纖維及麻製品之需給、同時對近來輸入困難之馬尼拉麻、予以配給統制、將此廿三日、招集在滿麻纖維製造加工業者等、於午後二時、於經濟部舉開麻業聯合會設立磋討會、經協議之結果、對聯合會結成之加入者、爲東洋製麻加工(新京)、日滿紡麻(奉天)、滿洲殖産工業(新京)、日亞麻務(新京)、前崗製鋼(大連)、哈爾濱製鋼(三棵樹)等七會社、以此分爲第一部會員(製線及線麻之製線業)、第二部會員(紡績業)、第三部會員(製鋼業)、至出資額各會員以五萬圓爲限度、

華北蘆蓆對滿輸出
總額計百五十萬張

【天津電】夏秋兩季用以遮日覆雨之蘆蓆、乃華北特産品之一、如天棚、如貨囤、乃至如蓆炕在華北觸目皆是蘆蓆也、現正一年中出貨之最盛期、飽載蘆蓆之民船、航行白河水面者、舳艫相接、京津兩市都會人、夏日庭院之三要素、天棚、魚缸、石榴樹、自昔爲有名之事、當可知蘆蓆應用範圍之如何廣汎也、今年此種華北廣出汎産廣汎使用之蘆蓆、因滿洲國之希望、現已決定向滿輸出一百五十萬張、價格一百五十萬元、其中四十萬張、現已成交、其餘部分、將以三井洋行爲主體、由三輪洋行、田中商會、滿洲農産、利喜洋行、一郡商會、大矢組等商社、就保定、定縣、勝芳、王口、蘆台、林南倉等地、分頭收買、此次之蘆蓆收買、因種種事情、其開始雖較例年爲遲、但以新民會合作社之援助、及朝鮮銀行之好意墊款等關係、所餘之百一十萬張、聞在七月底以前、可以辦齊云、

統合五地方市場
昨日舉行簽印式

滿洲中央卸市場及安東、錦州、各地方卸市場合併於生必社、新以生必本社市場部基於一元的統制方針、遂次調查、今更決定合併營口、鞍山、撫順、四平街、圖們各地方市場、二十四日午後三時、在生必社理事長會館正式簽印、預定自七月開始業務云、

煖房業結成組合
舉開總會

國內煖房業者之間、爲對國內生産之煖房機材加以統制規格、以完成需給統制配給之圓滑、公正價格之目的、乃由全滿業者參加、準備結成全滿煖房機材工業組合、此刻一切準備、已告終了、遂於廿三日午後二時、假日滿軍人會館、由政府關係官出席、開催結成組合總會、並附議可決定款承認之件與役員人選之件、相繼並與政府開催懇談會、理事長則由高砂製作所專務關山延氏就任之、

經濟部指定
酒精劑輸入業者

經濟部基於貿易統制法第四條之規定、由廿五日起、指定滿洲雜食料品統制組合聯合會、爲酒精劑及其他之輸入業者廿四日即將公布矣、

愼重癮者領走份
限令須起委託書

【蓋平】當局爲愼重鴉片吸食癮者領取走份徹底肅清、以免含混、限令一般癮者在家吸食、須一律有委託書、指定領取者、氏名經區牌長證明之後、再由當局考查情形、然後發給、以便領取走份、如此則毒氛自滅、庶幾以張代李之流、可一掃而淸矣、

輸鮮雜穀品質惡劣
當局正考慮對策中

【京城電】關于滿洲雜穀、按前於新京舉行日滿鮮食糧會議之結果、頃已能克服輸送之困難、而陸續入貨、此次輸入之雜穀以粟爲最多、但以品質意外惡劣、多爲粗糙之粟、故須加一番搗精上之手段方能剷除此種困難、鮮內各關係者、均渴望輸入精粟、催促滿洲方面、能以較合理之方法實行、蓋於鮮內經搗精之粟、較此次輸入之滿洲粟、其程度竟精粟、故鮮內之搗精設備或技術、均不完備、因於雜穀配給之圓滑、當局對於此種現狀、刻正考慮對策中、蓋此次之入貨係以確保數量爲第一義、故滿洲方面之蒐貨系統並未經過具有精粟設備之集散地、而直接輸出於腹地因品質粗糙惡劣、茲蓋亦一因也、如按本來狀況處置時、勢必影響日滿鮮食糧問題、故朝鮮方面亦於希望滿洲方面之善處、同時、努力於鮮內精粟設備之擴充、以期技術向上之萬全焉、

對華北華中間交易
將實施圓滙集中制
排除法幣及外滙本位冲算辦法

(天津特派員通訊)在中滙投機嚴重打擊下之天津市場、端午結帳期、已迫於旬日之後、目下物價滑沉、交易蕭索、各業均無利可圖、因申滙投機、滙往上海之津市遊資約在六千萬元至九千萬元之數、此項鉅額遊資、仍在彼地待機還流中、申滙跌色之增大、爲申滙投機狂劇化之主因、一面又爲湧赴上海之津系遊資無法還流之主因、遂使目下津市之銀根吃緊、較諸以往尤爲深刻矣、六日之四十七元一角(對滬滙兌行市在津以聯銀票四十七元一角滙滬即成彼地百元)爲最高峰、其後三星期餘以來、迄盤旋於五十元上下、十七日則縮至五十四元餘、是爲英美法幣安定資金借款成立後之反響、據錯中消息、英美法幣安定資金借款之應用範圍、將以重慶政府下所屬各地方爲限、其以津滬爲中心之法幣行市之回漲、並非有何確實的根據、津市存積人、若仍收其存滬之鉅額遊資、徘徊觀望回縮、更在有利之條件下調回者、應知明日以後之事實、究歸如何演變、除非具有神明之智慧、恐無人能豫料及之也、

以現在之情形而論、向津市申滙投機者之損失、至少不下五百萬元至一千萬元、因端節在即、雖以申滙跌色之回縮、日來遊資之由滬還流、似漸呈旺盛、在滬遊資之調回、批運貨物、亦係其方法之一、而在統制之局面下、貨物運輸、亦非隨便之事、商人於是妙想天開、利用郵物、經查出扣留者、推積如山、根據興亞院華北聯絡部之指示、由華北纖維組合辦理此項輸入移入之呈報、原定自其受理期限屆滿之四月十七日以後、一個月間、辦完處理手續、一月以來、經會同海關銳意查檢、其結果發覺關於價格部分之呈報不實者、異常之多、該項郵包數一萬零六百九十八個、呈報價格、合計三百萬零八十元、其呈報價額、有僅及實際值價三分之一者、其數量方面、亦多不實不法、聞實值價至少在六百萬元之譜、當局頗爲憤慨、此事之推移如何、亦云市面上重要話題之一也、

爲對應動盪中之國際政局所視爲必要之貿易劃撥及金融機關資金向華中移動之統制起見、興亞院華北聯絡部、最近決定與華中之交易採用圓滙集中制、此蓋爲前年三月以來實施中之外國滙兌集中制之一步前進、外國滙兌集中制、係就華北主要輸出品十二種、(落花生、花生油、雞卵及其製品、核桃、杏仁、棉子、煙葉、煤、羊毛、地氈、麥辮、鹽)、由華北向第三國及華中華南輸出移出時、須由輸出移出業者按對英一先令二便士基準行情、向正金及其他滙兌銀行、售賣輸出移出滙兌、再由該滙兌銀行、向中國聯合準備銀行賣與同額之法幣、而另造成圓本位冲算之地域、其對於通貨貿易及金融機關資金向華中移動之滙兌集中制、遠超過之、此制度若適用於華北華中間交易冲算之全面時、足使法幣失其存在之餘地、此種制度、華北與日本及滿洲國間、固早經實行、最近日本與荷屬南洋及安南間、亦均已採用之矣、華北華中間實行此制後、其必然的作用、將有(1)申滙之許可制、(2)華商銀號滙款証明書提出制與無滙兌輸出之許可制、於是申滙投機、將受根本的取締矣、惟此中尙有一問題、即申滙路線、向以外國系銀行爲主要者、申滙許可制之實施、將有任何之效力及於外國銀行、自屬不容忽視之點也、(五月十八日)

行市
(五月廿四日)

金銀

△銀塊
倫敦
遠期
紐約
孟買　六三留比十分之一
孟特里爾
十一月　六三留比十分之八
△金塊
倫敦　八鎊八先令八分之[illegible]
紐約　三五弗

滙兌

美日　〃　二三弗四七
美英　〃　五弗四八
英日　〃　[illegible]片[illegible]分之[illegible]
英美　〃　三仙夫分之二
英華　〃　四弗二仙五〇
英美　〃　三片夫分之七

商品

△棉花　大阪(前場第一節)
五月　[illegible]　八月　一
六月　[illegible]　九月　一
七月　[illegible]　十月　一
紐約
現行
五月
七月　一二仙一八
十月　一二仙一四
孟買
卜羅吉　二〇留比
謀拉　二五留比
高拉　一八留比四分之一
△綿布　大阪(前場第一節)
四月　[illegible]
五月　[illegible]
六月　[illegible]　九[illegible]
△生絲
橫濱　[illegible]
現貨　[illegible]
五月　[illegible]
六月　[illegible]
△小麥
芝加哥
七月　九一仙〇分
九月　九〇仙八分之一
十月　九〇仙四分之三

股票

東京短期(單位拾錢)

東新	[illegible]	[illegible]	[illegible]	[illegible]
大新	[illegible]	[illegible]	[illegible]	[illegible]
鐘新	[illegible]	[illegible]	[illegible]	[illegible]
同紡	[illegible]	[illegible]	[illegible]	[illegible]

奉天滿取(單位拾錢)

滿東	[illegible]	[illegible]	[illegible]	[illegible]
新紡	[illegible]	[illegible]	[illegible]	[illegible]
鐘新	[illegible]	[illegible]	[illegible]	[illegible]
滿業	[illegible]	[illegible]	[illegible]	[illegible]
滿鐵	[illegible]	[illegible]	[illegible]	[illegible]
同新	[illegible]	[illegible]	[illegible]	[illegible]
營紡	[illegible]	[illegible]	[illegible]	[illegible]
東亞煙	[illegible]	[illegible]	[illegible]	[illegible]
滿東亞	[illegible]	[illegible]	[illegible]	[illegible]
滿洲煙	[illegible]	[illegible]	[illegible]	[illegible]
電業	[illegible]	[illegible]	[illegible]	[illegible]
同新	[illegible]	[illegible]	[illegible]	[illegible]
南工新	[illegible]	[illegible]	[illegible]	[illegible]
新船	[illegible]	[illegible]	[illegible]	[illegible]
電電	[illegible]	[illegible]	[illegible]	[illegible]
同乙	[illegible]	[illegible]	[illegible]	[illegible]
同新	[illegible]	[illegible]	[illegible]	[illegible]
朝取	[illegible]	[illegible]	[illegible]	[illegible]
特產工	[illegible]	[illegible]	[illegible]	[illegible]
滿土東	[illegible]	[illegible]	[illegible]	[illegible]
窯業	[illegible]	[illegible]	[illegible]	[illegible]
滿毛	[illegible]	[illegible]	[illegible]	[illegible]
同新	[illegible]	[illegible]	[illegible]	[illegible]
大機	[illegible]	[illegible]	[illegible]	[illegible]
同新	[illegible]	[illegible]	[illegible]	[illegible]
滿工廠	[illegible]	[illegible]	[illegible]	[illegible]
滿化	[illegible]	[illegible]	[illegible]	[illegible]
土木	[illegible]	[illegible]	[illegible]	[illegible]
東拓	[illegible]	[illegible]	[illegible]	[illegible]
瓦斯	[illegible]	[illegible]	[illegible]	[illegible]
日蠶	[illegible]	[illegible]	[illegible]	[illegible]
大新	[illegible]	[illegible]	[illegible]	[illegible]
日鐵	[illegible]	[illegible]	[illegible]	[illegible]
日石	[illegible]	[illegible]	[illegible]	[illegible]
新管	[illegible]	[illegible]	[illegible]	[illegible]

治愈 痔漏淋病

敝人患痔多年初得時肛門刺癢並疼痛偶乾燥每逢大便下血甚多在肛門兩旁長出一個疙瘩內裡有管嗣後又在肛門兩邊長出數個小包疼痛甚劇不到十天包即潰破流出膿血很多瘡口自封自破各處診治時好時犯此病一年比一年沈重肛門腫脹破爛數塊痔管流膿流血水腥臭難聞行步困難坐臥疼痛大便時更爲困苦成爲痔漏敝人十幾年的診治受盡針刺刀割之苦服藥無數終無功效春秋更重苦悶亦極閱報見有感謝玉德堂男女痔瘡內服斷根藥(滅痔丸)敝看完報即遣人購來兩盒服後很有奇效藥未服完即將我久治不愈的痔漏完全治愈眞是痔漏之神藥再有敝內弟李世林患病一年多今又患破傷魚口甚重尿道腐爛膿水淋漓小便時痛澈心脾夜不安眠服藥很多屢治未愈在玉德堂支店買的『撲毒丹』一十付『滌淋丹』一十付服後即將屢治不愈的破傷淋病霍然治愈敝等感治愈之恩無以爲報謹將愈病經過登在報端用申謝意並介紹男女同病者購服此藥而同享健康之幸福是敝所願也『滅痔丸』一每盒四十付六元『撲毒丹』十付五元『滌淋丹』十付五元治男女各種淋病△外埠患者購藥去信即可△玉德堂藥店在奉天大南街二段八八號支店在奉天北市場登瀛泉東鄰路北樓房便是

感謝人奉天工業區磚發長 李世林 田豐年 同啓

痔漏除根

痔瘡痔漏發源不外乎五臟六腑濕毒濕熱大腸積血流注肛門凝滯不散發起腫痛刺癢或生小肉疙瘩日久生膿破爛流黃水及大便下血時好時犯本氏家傳秘方特製漏除根藥善治痔瘡痔漏不動針刀全憑藥力消根化管內服愈痔丸清淨臟腑滌毒濕熱外上麝香化痔散消炎生肌長肉凡一切各種痔瘡痔漏經用本氏內服外上藥功效確定能除根本氏爲造名譽起見不惜重資擇選上等珍貴藥料加工配製以救諸同胞患斯疾者除却痛苦也

愈痔丸 每盒十五付 定價六圓
麝香化痔散 每包 定價二圓八角
外埠函購加費二角

朱國瑞處製
奉天小北北城門外西頭電車路北
發賣本舖 國瑞藥店

內科小兒科產婦人科及其他一般
郭氏醫院
院長 郭文高
產婦人科由女醫郭李松林擔任
入院隨意
借用電話(四)二三八一
地址 奉天城內鐘樓南明湖春飯店東隣

若患痔瘡便血 請用
化痔靈
全國藥房皆售如該地藥房售罄時請向本店○奉天城內軍署街李郁生寄盧函購可也說明付郵票四分函索即寄
定價 內服七日量一元五 十八日量三元 外搽坐藥每盒一元

百發百中・永久根治・斷然好評
京城 都藥房淋藥
患十年以上的淋病與赤白帶內服僅二三日至五六日即告大癒
世界獨特的秘藥
患者諸位速購服早登彼岸

△噴哇好評
藥價試用二圓
半劑四圓一劑八圓
本藥非能止濃一時即止
而再再犯的流行藥
亦非從來的自白油
△服後催奏效
如不奏效
△定價(一劑)八圓
全滿總配給所
奉天江島町八
まむし藥房
電話(三)五五五五
資會社都藥房(京城蓬萊町二之七)

造成青春之健康美肌!
ウテナ バニシング クリーム(雪花膏)
洗面後用・入浴後用
豫防面皰及顏面脂肪
防止日晒・化粧下用
簡捷之化粧務請用嬢娜白粉

奉天市電車路第一商場西
滿洲 閻顯卿藥房
骨折 脫臼 傷筋 丸血
新式拐杖
痛炎 治血 止疼 拔膿
止疼正骨 跌打損傷
經驗接骨 手術接骨
現場救急 隨時出診

解救五淋
徹底除根
永不再發
通例按四日間之內服即可停止分泌物 澄清排尿 使用部鎮痛消炎 使患者自覺的消退痛苦 實爲向來所有各種治淋專藥所不及也
包裝 二〇片 一〇〇片
製造發賣總發賣所 鹽野義商店 大阪市東區道修町三丁目
鹽野義藥品株式會社
鹽野牌
五淋拿根片
SU-B9

哈爾濱市聯合協議會 定於六月二日起舉行
大會運營要綱業已擬定就緒 (續)

△議案 1、議案特由分會(包含各區)及本部提出之、2、議案概須具有左記之內容者 一、須經過會日常活動而受理者 二、不偏於請願或陳情之類須持有建設的意義者、三、對於國民生活有切實之普通性者 四、關於國策或施策之促進或有樹立之關係者、3、本部對於分會(區)提出之議案須先行整理並加以審査後、向關係機關及各分會(區)以及協議員等通知之、並對關係機關收集說明之文書、對分會則更須蒐集必要之資料、然後將議案關係說明書及資料加以整理而行處理之 (甲)1對於提出之議案依其內容有類似之議案或一部相同者得統合或分割之對於諸案得有建設的修正、2、對於全議案依內容之區別其於會之綱領以左記四部分類整理之、第一項建國精神之顯揚(思想文化教育保健) 第二項民族協和之實現(民族組織、司法法規) 第三項國民動員之完成(治安、訓練、通信、交通) 第四項、國民生活之向上(農林水產、拓植、鑛工金融、商事、公課、勞働)(乙)議案分爲上提、(第一部第二部)文書處理、(第三部)及却下之三種提出於議案整理預備委員會、3、議案整理預備委員會須作製草案交付與委員會預備委員會、在預備委員會預想爲上呈之議案須通知協議員用使協議員對此預想上呈之議案、加以必要之、調査與研究 4、本部提出之議案與本部全般有關係者並特限於對於施策或民生方面有重大影響者、5、但須經過本部委員會之議決方能提出、6、關於議案整理非祇以事務之處理、經過整理之過程而留意於宣德達情以爲會之運動整理之其標準大致如左、△上提議案 (一)於國民生活有切實之影響者 (二)於國策施策有重要關聯性者、(三)於會運動進展上有重要關係者 (四)精選其重要議案用期收得實質之效果、文書處理議案、關係機關之文書說明與該案之內容務符勿須上程者 △却下議案 (一)違反會精神者 (二)不經由所要之手續者 (三)議案內容不明確者 (四)已實施或實行中者 (五)屬於現地解決者 (六)實施不可能者 △會議 關於本會議之正副議長及書記長、書記等之職務並各級委員會之機能等說明省略之、△議事並裁決 1、各協議員須拋棄個人的利害或民族的感情常以國家之發展、與國民之福利爲志願虛心坦懷披瀝所信而其實動須有自認其責之信念、2、裁決以衆議統裁 (1)衆議統裁非獨以量的總合協議員個個意見乃以質的判定團體意志裁決之、(2)對於統裁之議案不得再行質疑及異議但希望事項不在此限、3、裁決之種類 (一)解決 (二)本部一任 (三)省聯提出 (四)保留 (五)撤回 4、緊急議案及動議得依文書經書記長提出於議長、其採否由議長決定之、△裁決事項之處理 一、關於聯合協議會之裁決事項須以道義的絕對責任全協議員自發的担當其實現、1、裁決事項而得即移於會運動者不問是否役員須以會員之身分發分會活動或藉日常生活自發的謀其實現、2、裁決事項而以關係當局之實行或施行爲必要者、則爲協和會精神上所構成之機關或熱烈之協和會員須以道義的使其反映於施策、3、裁決事項更須與關係當局磋商或有研究調査之必要者應以本部委員會或聯協處理委員會促進其實行或施行、4、當裁決事項之處理須常確保聯合協議會之政治性、留意勿偏於會務當局或關係當局之一方的處理、特爲協議員之本部委員並聯理委員應以分會活動特依分會協議會之活用謀其處理之完遂、5、裁決事項之處理經過對於各級本部、及分會隨時以文書報告同時須廣使會員及一般國民理解之、特別須使分會實踐活動之事項、則由各該本部爲適切之指導、(完)

期教育之刷新
初等教育促委會結成

【營口】爲期營口市教育之刷新改善、擬爲設置初等教育促成準備委員會、協議進行、頃者於日昨午後一時在市公署會議室開催同委員會、決定以張市長爲委員長、那海潤氏爲副委員長、其他委員十九名組成本委員會、預定於本月二十六日舉行結成式云、

爲使了解青訓
開催懇談會議

【新京】首都青少年統監部、計劃募集第十期青年訓練所生、其募集對象、在首都各商店自十六歲至二十歲之青年、六十名、應以適宜之訓練、但爲使一般商店經理了解青訓所內叢趣旨及與以協力起見特于二十六日午后一時假青少年會館舉開懇談會、與以詳細之說明、又於青訓所卒業之訓友生、亦由統監部召集於二十七日於青少年會館由午后一時至三時之間舉開懇談會、爲要望卒業生對第十期之所生募集予以援助協力云、

日語學院旅行

【朝陽鎭】本鎭日語學院院長小原實氏、至創辦以來對於校務力加進行大勢發展、該院爲增發生徒智識起見、組織旅行團參觀奉撫以爲借鏡、由小原院長率領而有教師一名生徒二十二名、五月十八日早六時半由鎭出發一時半到奉宿泊二日參觀各名勝之處、二十日午前十一時赴撫順城、二十一早六時齊朝陽鎭經院擬定云

學生拾金不昧

【鐵嶺】市興仁區積善大街、一〇一號、某校學生高成之、於昨日午後一時許、由鐵門裡兄弟商會門前經過、拾得國幣二百圓當即歸家、同伊父送交直轄派出所、于所長受付後、存於經理股、以備失者領取、若高成之者如斯忠誠、殊令人欽佩云、

于大臣蒞鐵視察

【鐵嶺】治安部大臣于琛澂氏昨午前十一時、率所屬來鐵視察、下車即赴松花旅館稍息後、觀察各處然後赴龍首山遊覽、四時十分經南公園回寓、於十七日午前七時返奉云、

癮者强制入院

【北鎭】縣北鎭警察署警尉保安系主任張天奎氏爲明禁煙收繳徹底起見、特於日前又招集一般癮者到署、斟酌情形沒收煙證三十餘個、癮者三十餘名强制送入康生院診療戒除而使其早脫黑籍之苦、共登仁壽樂境、而此刻仍在繼續工作間云、

淋疾 最新化學療法劑 丹毒 敗血性疾患

特靈伯爾之出現、咸推賞爲可比於六〇六號之大發見、蓋至今殆無特效藥之丹毒、敗血症、產褥熱以及化膿性諸疾患亦確實奏效、一兩日內即迅速下熱、使患者有起死回生之感、誠奏效如神故也。又對於難治之淋疾、內服後兩三日、尿即清澄病症漸痊愈、決非一般他藥所能及。且對於腎盂炎、膀胱炎、化膿性淋巴腺炎、口峽炎、扁桃腺炎、肺炎等效力可靠、無與論比。

特靈伯爾 テラポール

(文獻樣品函索即寄)

第一製藥株式會社

雲閣電影院 奉市首演新片 二十二日 二十四日 二十五日 只演兩天 陳靖姑收妖 上海華僑公司出品 有聲神怪激鬪巨片 主演 陳悲秋 李一影 林翠英 何覺非 方淑貞 林英 加演 東京交響 滿映一二五報

天 前集 後集 二十三日 二十四日 二十五日 公演 華新公司 双珠鳳 袁美雲 梅熹 主演 下期換 女人經

滿洲電影院 二十三日 二十四日 二十五日 公演 華新公司出品 後集 雙珠鳳 袁美雲 梅熹 主演 二十八日起演 端陽節特選上海古裝新片 玉蜻蜓 舊劇即寶藍衫

光明電影院 城內 鐘樓南 電話(四)二一八八 五月二十四日 二十五日 二十六日 連演三天 明路 神秘夫人 新華影片公司出品 王乃東 主演 下期預告 四姊妹

天光電影院 廿二日 廿三日 廿四日 廿五日 新華公司恐怖驚奇巨片 王先生夜探殯儀館 湯傑 桑淑貞 尤光照 主演 下期 離天恨

光陸 CAPITOL THEATRE 演期 廿四日 廿五日 廿六日 廿七日 藝華公司香艶巨片 續集 三笑 李麗華 嚴化 韓蘭根 主演 加演滿映新聞一二六報 下期預告 端節特選佳片 金扇落

滿洲演藝協會主催 奉天市 中央大戲院 聘請北京平和社毛劇團全體藝員六十餘名 南北馳名青衣花衫四小名旦之一 毛世來 長靠短打英勇武生 江世升 文武老生 李世霖 文武小生 陳盛泰 銅錘花臉 葉盛茂 文武小丑 慈少泉 即日到奉在本院公演

南市場電話二一六二二 國際劇場 GEKITO 公演日期 五月廿四日 廿五日 廿六日 廿七日 四天 新映滿洲 滿映聞的四季 第四次大公演 國際話劇團 劇目 二幕悲劇 塞上烽火 編導:李喬 罪與罰的揭示!愛與仇的激撞! 山林夜深、殺聲四起、仇人相見、分外眼紅 獨幕喜劇 福慶棧 編劇 金山龍 導演 葉白波 小店裡的波動 細民層的展覽 但求發財不要命 小偷儼然大英雄

同時電影 古裝民間有聲艶史 杜十娘 陳燕燕 劉瓊 主演 下期端陽節特選 新華公司本年度有聲古裝最新佳作 落金扇 李紅 主演

公益舞臺 本園特聘山東名角同哈爾濱奉天振球伶 金碧玉 高靜軒 張津民 今晚準演 全部 青霜劍 啓者青霜劍一劇乃程派之佳作金女士在哈露演此劇頗得顧曲好評此劇唱作俱極繁重穆警節烈慷慨沉痛誠唯一著名之悲劇也務希諸君早臨是荷

遷移墳墓者注意? 今於奉天市新計劃界外距東陵十里小煙台奉撫汽車驛新開闢花園式之公墓利用依山帶水之天然風景加以人工建設又兼地勢寬濶交通便利而手續簡捷用費無多可稱爲最經濟最美麗最安適之公墓欲知詳細請台駕敝事務所接洽或通詢簡章即呈 奉天市大西區大西街二段一二八號一(必良溝塘對過) 奉天慰靈園公墓事務所

五金 建築 電氣 材料 批發 零售 價格低廉 世昌隆五金行 奉天市中街路北 電話四、三七二一

伊斯拉文 糖衣片

【主治】 急性慢性淋病 淋病性膀胱炎 淋病性關節炎 淋病性副睾丸炎 婦人淋病 細菌性腸疾患

本片劑中之主成分、經過消化器官以後、其結果必取道腎臟、通過淋菌巢穴、自尿道口排泄體外、其間直接對於淋菌之有殺菌及抑制發育之作用、自可無待贅說、同時因其又能鼓勵體內細胞、頗足以增進全生體之抗淋力量、是以淋病患者服本片劑以後、先則可去尿道灼痛及排尿疼痛等症狀、繼則尿諸清澄、淋絲消失以至於顯微鏡下不能證明淋菌、此外如淋病性關節炎及淋病性副睾丸炎等、且莫不可由此而速治癒。

本片劑內服期間、並無不良副作用之可虞、而儘可安心應用、是爲特長。

製造 武田長兵衛商店 日本大阪市東區道修町
滿洲總發行 滿洲武田藥品株式會社 奉天市大和區春日町

盛京時報

日刊

游擊戰術毫無實效
瀋方妄求根本改更
共黨乘機遊說大部倒戈轉附

再建中國國軍
南京政府改編軍制

對衛立煌處分問題
重慶主張對峙
將意迷惑決招衛回瀋

氷洲附近展開海戰
英巡洋艦福德號被擊沈沒

柯島德軍上陸成功
兩軍勝負日內即可決定

晋南包圍掃蕩
第二階段收大效果

西部全歸德軍
德發表作戰順利進行

羅馬尼亞初任公使
前日過奉赴京
談充分盼力南國力好宣任

法船屢被捕捉
維西對英提出抗議

直布羅陀英艦出動
北大西洋海戰將臨

德軍通過蘇領
協定傳已成立
德外務當局則否認

性命畢於一彈
前智中彈幸免沈沒

日鷺威力無敵
敵空軍基地全毀
本月以來所得戰績

證明馬延韜確係畜子聲明

公告（第參回）

聚要啓事

聚要啓事

失照聲明

失照聲明

失照聲明

失照聲明

受理証遺失作廢

聲明作廢

被窃聲明

日明倫會

募集滿系演員

腸炎 腸內異常醱酵 常習便秘 積食鼓脹

瀉痢 慢酵性瀉痢 小兒瀉痢 乳兒綠便

消化不良 營養障碍

飛鳥 ヒオ フェル ミン

雨水調和農民雀躍
蔬菜增產可以確保
本年特備市長賞並開品評會

十八日全市一連二日大雨，計兩日內雨量已達一百公厘，為本年度內最大雨量，此次雨量，對於農作物之影響，極為重大，據農業專家談，本年度內，雨量缺少，農作物之收穫，將減少三成，現在雨量已足，對於農作物之收穫，可以增加，本市農民，為感謝天賜雨水，特舉行感謝雨水大會，並舉行農產品品評會，以資鼓勵，聞此次品評會，定於本月二十日舉行，屆時各農民，可將農產品，送至市政府，參加品評，品評後，即舉行發賞典禮，並將優良農產品，舉行展覽會，公開展覽，以資觀摩，

國兵壯行大會
本日盛大舉行
本報主辦

滿洲國入伍生教育會，第二回例會，定於本日舉行，屆時各入伍生，將在該會舉行壯行大會，本報為鼓勵青年從軍起見，特主辦此會，並贈送各入伍生紀念品，以資紀念，

救濟綏化震災
中央派遣工作班

【哈爾濱十七日電】綏化震災，已誌前報，茲悉中央為救濟災民，特派遣工作班，前往綏化，協助救濟，該工作班，已於今日抵哈，即將前往綏化，

白俄青年結成同盟
担負協和運動一翼

【哈爾濱十七日電】滿洲國白俄青年，為協助滿洲國協和運動起見，特結成同盟，並發表宣言，聲明擁護滿洲國，並協助滿洲國協和運動，

對日語朗讀優勝校
舉行優勝旗授予式

滿洲國對日語朗讀優勝校授予式，定於本月二十日上午十時，在新京大同廣場舉行，屆時將授予優勝旗，

奉祝國運超薦英靈
護國寺起水陸道場
張總理夫人等率先禮拜

募集推薦
滿洲卅五景參考
水稻創收穫五萬噸紀念事業之一

綏化震災現地視察記
本報特派記者　王懷琛

容與中流鷗眠鷺睡
徘徊澤畔草長鶯飛
烏蘇江里

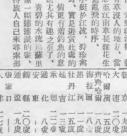

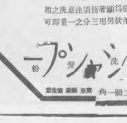

省教育廳改組
通令積極整頓

大連裕和旅館
開幕

東關町十五番地　電話　二〇八二番

客室清潔適合衛生

旅行團体歡迎

本報啟事

本報定於本月二十日（星期日）舉行第二次讀者大會，地點在新京大同廣場，屆時將有豐富之餘興節目，歡迎各讀者踴躍參加，

大贈送

本報啟事

王廉士

立止疼
不治水

不論如何之牙痛不知不覺均可治癒

主治　各種牙痛
由上齒到齒根之痛
由下齒到齒根之痛
牙齦腫脹出膿
牙齦潰爛出膿
各種牙痛均有神効

製造元　丹平製藥株式會社
發賣元　丹平商會
滿洲出張所　新京

新築落成
歡迎顧客
立本大旅社

客室清潔　西式臥床
滿洲料理　溫水通
安全舒適　電灯電鈴
招待懇切　臥床電話
又特廉価　無不完備

強利比兒

請君久仰您的理想婦人用品嗎？

蓬勃的活動力

吾人胃腸健全，則蓬勃的活動力，

光澤之黑髮！

造成自然艷美之髮！

世界珍聞及其他

嶗山寶蓮庵的尼姑 多半是受過中等教育 穿旗袍也施粉著綉鞋

蘋廬本名寶蓮庵、是靑島嶗山首屈一指的尼姑庵、屋子宏偉、富麗堂皇、明窗淨几、而且庵內設置頗爲現代化、最名貴是正殿八扇和合門、四週雕刻精細花紋、罩以玻璃、庵內有爲庵主特設的宿舍、摩登桌椅、紗帳鐵床、又滿鋪又現代化庵是私庵、沒熟人介紹是參觀不得的、庵內大小尼姑、多半受過小學或初中程度教育、擧止溫文、服裝是旗袍、也施粉穿綉鞋、簡直是個女學生、庵主是寧波人、所以裏面的尼姑也都是寧波人、而且都到寧波師範讀書、

無線電 今日放送節目

五月二十六日（星期二）

午前

六、〇〇（新京）國歌、建國體操、唱片

六、三〇（大連）初等日本語講座

七、〇〇（新京）淸晨音樂 吹奏樂、指揮

一、柴拍林伯號進行曲

二、巴拉達爾進行曲

三、蟋蟀軍旗下

四、黑與布爾進行曲

五、與舒蘇司行

六、馬特倫之歌

七、遙遠的太湖拉爾

一一、一〇（新京）政策時間（總務廳弘報處擔當）

一一、四五（奉、哈）經濟市況

一一、五九（新京）報時

一二、〇〇（新、奉）新聞

午后

零、三〇（奉天）一、奉派大鼓 獻地圖 霍樹棠 外 二、淸唱 1、玉堂春 吳庚、外 2、提放曹 介丁、外

一、一〇（奉、哈）經濟市況

一、一五（奉天）國兵入營壯行會實況 由奉天國際劇場中繼

一、開會之辭

二、國旗敬禮

三、國歌齊唱 伴奏 奉天放送樂團

四、英靈默禱

五、壯行之辭 1、金奉天省長 2、鄭奉天市長

六、祝詞 1、第一軍管區參謀長 2、入營兵代表答詞 3、靑少年統一部代表 4、盛京時報社長

七、國兵法奉天省事務局制定 1、我們村的國兵 奉天放送合唱團 2、送入隊兵歌

八、國兵法中央事務局制定 國兵壯行歌 伴奏 奉天放送樂團 指揮 佟壁

四、〇〇（新奉）新聞

四、二〇（新京）學校放送

一、講話『建國忠靈廟奉祭大祭』

二、專事消息 祭祀府囑託 中島比多吉

六、〇〇（哈爾濱）兒童時間、口琴

一、慶舞曲 三、八禮歌 四、多腦河之畔 五、美國巡邏兵 哈爾濱興亞口琴隊 指導 盧頌

六、二〇（新京）兒童新聞

六、二五（大連）中等日本語講座

六、五〇（新、奉）生活須知

七、〇〇（新、奉）新聞

七、三〇（大連）曼多林合奏 大連曼多林協會

一、彈曼多林的進行曲、指揮 岡垣竹樹

二、森林的跳舞

三、小夜曲 四、春祭

七、五〇（奉天）舊劇 林寒 奉天放送國劇研究部

八、三〇（新京）時事述評 姜文濤

九、〇〇（哈爾濱）琴書 王天保下蘇州 徐永春

九、三〇（齊哈爾）評詞（二七四） 金慶風

一〇、〇〇（新京）新聞 繼續（奉天）氣象、新聞氣象

一〇、三〇（安東）話劇 愛泉 安東放送話劇團 編導 白禾

第37局 尺蚓降龍 （紅勝）

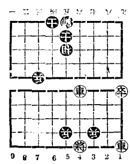

卒一進一、兵三進一、卒一平二、象五退七、
卒二平三、兵三平四、卒三進一、士五進六、

（首都）展開槍後國民運動 實行軍事援護强調週間

【新京】伴隨高度國防國家之建設、軍事之援護、益見其重要性、於茲國兵法實施後之一年、又值第一次徵募壯丁於六月一日勇躍入營使彼等能無後顧之憂而完成國兵之任務、俾在有徹底之援護、是以、有鑑於此協和會首都本部、軍人後援會支部、國防婦人會支部主催後援之下、將于五月二十八日至六月三日之間、實行軍事援護强調週間、展開槍後國民運動、並昂揚軍人後援之思想、使於市民各階中永遠具現、於該週間內之各種行事計劃、已均就緒、即將按照實行、茲略記之如下、

一、實施事項、於政府軍人援護精神徹底、於靑民間各機關實施訓話、建年訓練所除訓話外、並敎國忠靈廟春季參拜及遙拜以關係于軍人援護之修身勵行、忠靈塔參拜勵行、作文音樂使學科、以使之於各種會合納禮實施默禱、武運長久祈願祭、有精神之涵養、

二、軍人遺家族傷病軍人之生活支援徹底、家庭狀況之調查訪問慰藉、家事一般相談、乘車、影戲院廉價待遇、新入營者對任職機關之收入保証及現役後就職有效等、

三、前線將士傷病軍人軍人遺家族感謝慰安、用慰問袋問文、赴陸軍病院、治安部病院滿赤慟兵院及其他之病院慰問並擧開軍人遺家族招待慰安會、四小國民之敎化、將來爲靑少年中堅之次代國民、使之關于同壯行會云、

彼既入康生院救療 爾爲何暗輸鴉牙？

【淸原】五月九日 縣康生院收容瘾者伏四〇名、實施救療中、有潘趙氏家住縣街、與在院救療中趙玉堂者、係屬親戚、於右記日時、假面會相談家事之際、暗將鴉片煙器一枚、贈與趙玉堂、當被監理閣慶久發見、即時將鴉片案出、連同送煙之潘趙氏、一併送交警務科、依法處分矣、查該院監理閣慶久、自任職以來、即熱心職務、是以極博得官及一般之嘉許云、

吉市擧行 軍事援護强調週間

【吉林】於國兵法實施後壯丁入營之吉林市以五月二十八日至六月一日之五日間、爲軍事援護强調週間、廿八日第二軍管區司令部擧行小國民之敎化、軍事後援會、廿九日於午前十時於吉林神社並北山廟執行武運長久祈願祭、繼由午後四時於賓宴樓擧行壯行會、三十、三十一之兩日間則分別行人遺族之慰問、建國忠靈廟遙拜式、並各街之壯行會、於入營日六月一日午前五時各機關並國體各町會代表、集合於市公署前、擧行隆重之合同壯行會云、

六一入營壯丁 廿八日集合靑訓

【通化】國兵法實行後入營第一次之壯丁檢查、凡光榮合格者皆爲國軍之一員、通化縣內之壯丁全部於六月一日開始入營各所屬部隊、各村之入隊兵由街村長引率下、皆於五月二十八日午前十時集合於靑年訓練所、同時並行三小時之入隊兵合同訓練、擧其地點爲縣行路前廣場、於二十九日午前七時於通化神社擧行壯大之歡送國兵云、

省方査閱靑訓生

【蓋平】本邑協和會靑年訓練所、致導有方、成績卓著、現在已屆第一部第十二期訓練、於十九日奉天滿洲帝國協和靑少年團奉天市統監部主事吉野福一及第一軍管區兵事處長于上校等一行數名蒞蓋、於午前起始、在該團査閱至午後五時始行畢事、對於一切成績、均甚贊賞云

請患婦女病者注意

逕啓者敝張素雲患月經不調病症並象白帶症多年經濟治始終無效後來日漸沈重一個月中經血來至三四次顏色淡紅黑紫淋漓不止行經以前腰腿酸懶小腹疼痛腹內有塊跳動稍一動作氣喘心跳飲食無味以致面色蒼黃頭倒敝患此症亘十餘年百藥千方耗款無數毫無效果嗣閱報章得悉鶴春藥店製售一種安坤丸專治婦女經血病初期之後存一種試服觀念第一次止買一盒無意中服用之後那想大見奇效又繼續購服未及半月就將十餘年之沈疴霍然若失……

鳴謝人 遼陽城北沈旦堡張宅三七號 張素雲啓

嗚謝痔漏治愈

啓者敝人患痔漏病甚久初起時微覺肛門刺癢稍帶疼痛每逢大便乾燥時常便血試經診治不見效驗……

治愈淋病花柳

啓者敝人原係商人久在各埠作客終年飄蕩他鄉歸家之日無多故染淋病花柳之症在所難免……

鳴謝人 奉天城南河南村四十五號 張萬榮謹啓

鳴謝人 劉福德謹啓

萬人油

製造元株式會社 木村藥房總社

代理

發明 意匠 商標 事務

前實業部商標局囑託勳六位景雲章 辦理士 中根齋

新京東五條通三番地 電話(三)五七七二號

代辦處 奉天小西關大街三益祥 電話(二)二七三七號

三百五十年來岩尾家一子相傳藥

日本丸

滿洲總代理店 立花大藥房 奉天市大和區木曾町十六番地

痔瘡藥 化痔龍散

調經活絡丸 黑色補丸

張三多堂藥店

奉天省許可記

安全消臌散

主治一切脾腫水臌氣臌單腹脹等症均有特效

漢醫 王景泉謹啓

武田牌 治淋得意丹

滅淋・去濁・止痛

總發行 武田長兵衛商店

滿洲總發行 滿洲武田藥品株式會社

長髮生毛富美納音

博士創製生毛之聖藥 田中醫學博士靈方 說明書免費奉贈

東京藥院 日本賣藥業會社

代理店 奉天支店 井上誠昌堂

簿記學免費函授

實際育雛法

免費贈呈 農業進步社

皮膚病

痔・痒立即消散 尤其爛症更効！

滲透殺菌治法

皮膚恰劑

〔普〕通的皮膚病治療劑、不是竟作用皮膚表面、就是因刺戟抑害皮膚組織、便不能完全殺淨皮膚深部中所潛伏之寄生病虫病菌、以收暢効。本劑『皮膚恰劑』係多年研究採取高貴原料所製、乃完備皮膚病治療劑之諸各重要條件。

〔特〕別其滲透力非常强大神速、一擦即透入深部病根而將病蟲、徹底殺滅一空一面發揮偉大止痒、消炎、解痒等作用、故如痒、疼立即消散、無論任何頑性皮膚病、均可以爽快而且神速收治、尤對濕疹、脚癬、汗疱等最効。

三角・五角・一元・藥房出賣

總行 山崎帝國堂 東京市神田區花房町

兜安氏利腎丸

使泌器官中最脆弱之一環 變爲剛健

腎臟之機構最易發生障碍影響整個體系之健康遇有疾患慎勿亂投劣藥傷斫此精緻之器官兜安氏利腎丸風行全球六十餘年藥性安全可靠主治腎虧、腰痠、背痛、風濕、水腫、膀胱炎、兼治淋濁。

各藥房均售

兜安氏小粒丸爲最溫和之可靠通滯消良便藥

兜安氏西藥公司啟 上海江西路四八九號

KP-LLP 929

袪毒補身內服聖藥 伯爾子丸

不需注射手術 最簡單迅速收効

本劑「伯爾子丸」係據德國醫聖伯爾子博士不朽的處方所製，故其効果堪稱較注射方便正確而又非常神速。即以內服一法，能將病毒一切（尤其梅毒）與其病菌，由深部病窩組織，徹底而且迅速殺除以現早日收効。故如已經二三期潛伏等梅毒，服藥數日內，可顯偉効，而消頭昏，眼花，心急等症狀，且如表面症狀因菌毒之剿滅故即時痊消，特別毒已侵入骨膜內臟等時，收効實爲神妙。且以淨血作用，使血液新鮮旺盛，以促活發新陳代謝，將一切毒菌經泌道完全排淨。更有强胃補腎作用，故得袪毒强身之兩効。

・包裝・ 二十日量 三十五日量 七十五日量 專治疾用長期用 各大藥房均出賣

…〔主効〕… 梅毒，胎毒，瘰癧，潰瘍，腦毒，梅毒，風濕，便秘症，痢疾皮膚病，動脈硬化症等

總行 鈴木日本製藥社 東京市日本橋西河岸三丁目

各地藥房皆有出售

庸醫殺人慘劇
正陽署將關係者逮捕

【哈爾濱】該稱爲東方第二小巴黎之北滿國際都市之大哈爾濱、人口激增、百業俱興、日有千里之勢、惟其美中不足者即濫竽充數之庸醫仍未徹底剷除、所以年來造成庸醫殺人之慘劇、屢屢發生不鮮、誠爲五十萬市民衛生保健最大之障碍物、尤其不學無術之庸醫甚於洪水猛獸、確實令人恐怖、於前日本市道外忽又發生一幕庸醫與患者胡亂醫治中毒致死慘劇、其經過情形如左、

道外純化街門牌四號歐亞醫社業主劉文會、粗通醫術、混充醫師、草菅人命、爲防官家考究其醫術、即僱用醫師附禮和爲其掌持門面、所以附某三天五日始赴該醫社一次、某日有患者至該社求醫治時、即由業主劉某及學徒梁智年十六歲略通醫術與患者胡亂醫治、於前日有工人劉永德者因患有輭性下疳花柳病疾、忽赴該醫社求其診治、結果、隨醫師因事未赴醫社、業主劉某即命學徒梁智與患者之劉永德注射六〇六藥針、而梁智將與患者、注射完畢、劉某即感覺自六〇六注射後、週身不舉、頗受相當痛苦、所以劉某去而未久復返、向該醫社質問、因何週身痛苦不堪、另求該社救治、竟被該醫社拒絕、患者劉某因自六〇六注射後痛苦難當、無奈即赴道裡赤十字病院求醫診斷結果、乃判明劉某被六〇六中毒過甚、生命危險、無法挽救、當經赤十字病院、發給診斷書、劉某持之乘車返還投宿之仁和棧、待至翌日劉某果然因中毒致死、週身發現青紫及紅點、而正陽署司法衛生兩系、鑑於該醫社學徒梁智因無醫師許可代人注射中毒致死、實有詳加追究必要、故將該醫社業主劉子會醫師附禮和學徒梁智一併逮捕、嚴重審訊結果、確判明係庸醫殺人云云

署街村長會議

【鳳城】鳳城縣長傭立棟氏、以康德八年度警察行政會議、例應舉行、[illegible]三日間研討警察行政一切事宜、月之二十一日假協和會館召開街村長會議、並開地政科關於土地整理事項、法院關於訴訟事宜、均擬趁此各署長村長畢至機會連袂會議云、

鳳凰山廟會

【鳳城】自二十一日起二十五日亘五日間、爲鳳凰山娘娘廟會、援例舉行、業誌本報、本日開台演戲、一般商賈小販、屆時手提接踵前往、咸乘機獲利、惟本日天公不作美、細雨濛濛、究不悉五天盛況、能否滿足、再行續誌云、

官吏家族旅行北山

【柳河】茲值夏初天氣清和、草木皆青之際、正副縣長爲換起職員理想及振發精神起見、於本月十七日土曜日上午九時、率同職員及各機關協和會及各家族共三百餘名、列隊由縣出發、通過張家屯街、步法整齊、軍樂悠揚、直征北山一帶遠足、於下午四時始返縣云、

二道江發電所 六月初試運轉

【通化】開發東邊道地下資源之大動脈二道江發電所、日下晝夜建設中、其第一期發電用之〇〇發電機已裝置完畢、預定於六月上旬開始試驗運轉、其發電日期定爲十二月云、

街村職員見學 主任率赴各村

【蓋平】街村職員訓練所自成立以來、收有良好成果、教務主任吳慰傑氏對功課勤懇、早爲各方所嘉許、現下爲求訓練深持、行實地見學、於十九日率領在所職員親赴各村視察一切、以增進其心得云、

天后宮廟會盛況

【營口】市內西大廟一年一度舉辦之酬神法會、連日以來經籌備委員會進行籌備之結果、一切業務均就緒、即於二十一日起至二十五日止（夏曆四月二十六日至三十日）盛大展開、一般投機之小本營業者、均皆探妥地點、準備廟會開始、而正式營業、本年度之酬神戲劇、係由本市小紅樓舞台全班合演、因一年祇有一次關係、故近郊鄉下及隣縣農民等均認爲機會不可錯過、故五日間之廟會、必能有人山人海之概、五日間神戲每日演唱兩場、早場自午前八時開場、正午十二時終場、[illegible]時開場、[illegible]時終場云、

春季清潔檢查

【新民】警署、茲爲防御會社危害、保持市民健康起見、對本年春季清潔檢查、定於本月二十六日、首由直轄所管內、及其他各所、依次實施、已經佈告官民知照、各住民、穩日用傢俱、及屋內外、床榻、水井、側所等等、莫不極力整理洒掃、立有可觀云云、

擦破損傷 良藥 撒可喜龍 家庭常備 如意膏 武田 Saxylon

クローバー 苦樂 レモンチンキ 用檸檬果汁創造之增進顏面美麗之乳液

痔漏除根 痔瘡痔漏發源不外乎注肛門凝滯不散發起腫脹潰破爛流黃水及大便下血等症 內服愈痔丸清淨臟腑 外上藥功效 散消炎生肌長肉 除卻痛苦也 定價 發賣本舖 國瑞藥店 奉天小北北城 外埠函購加郵二角

惟利時 鐘表眼鏡行 批發零售 奉天市中街 電話

南市場電話二一六二二 國際劇場

公演日期 五月廿四日 廿五日 廿六日 廿七日 四天 每日七時開演 滿映新聞 滿洲的四季

第四次大公演 國際話劇團 悲劇 塞上烽火 編導 李喬 一幕 山林夜深，殺聲四起，仇人相見，分外眼紅 罪與罰的揭示！愛與仇的激撞！

獨幕喜劇 福慶棧 編劇 金山龍 導演 葉白波 小店裡的波動 細民層的展覽 但求發財不要命 小偷變作大英雄

同時電影 古裝民間 有聲艷史 杜十娘 陳燕燕 劉 主演

下期端陽節特選 新華公司本年度有聲古裝最新佳作 落金扇 李紅 主演

女界康

婦人科聖藥 惠乃玉

パピオ 拍必歐

共益舞台 本台特聘由哈爾濱來奉 金碧玉 高張 靜軒 津民 今晚全部 香羅帶 全體名角

光陸 藝華公司香艷巨片 續集 三笑 李麗華 韓蘭根 主演 加演 滿映新聞 下期預告 落金扇

光明電影院 新華影片公司出品 神秘夫人 王乃東 主演 連演 下期預告 四姊妹

天光電影院 新華公司出品 離恨天 王人美 主演 下期 啼笑姻緣

雲閣電影院 金銀世界 劉瓊 顧蘭君 主演 下期 岳飛

平安影院 上海影片公司 女兒的秘密 下期 玉蜻蜓

大光明 南洋公司出品 女人經 加演 滿映新聞 下期 端午節演 上海新片 玉蜻蜓

滿洲演藝協會主催 中央大戲院 奉天市 聘請北京平津社劇團全體員六十餘名 即日到奉在本院公演 毛世來 江世升 陳少霖 孫盛文 李世琦 葉盛茂

我之奮鬪 希特勒原著 近刊 紀念日德意同盟 在滿德國領事館後援 滿洲圖書文具株式會社 奉天市大和區

名著記念出版 大東文化協會發行 日本二千六百年史 大川周明著 滿洲國以及中國之讀者不可不讀

狼王 賓島 新刊

胃腸病的準確療法 若素 胃腸營養 若素製藥株式會社 奉天市信濃町十七號

盛京時報
晚日刊
五月二十六日發行
盛京時報社

擬作股票投資者請到股票買賣業之
滿洲山一證券株式會社
張漢傑
奉天市浪速通三二番地
電話(2)五七四七番

援英行動倘再加强 德對美即時開戰

雷達德海軍元帥宣明決心

【柏林廿四日電】美國之對英援助强化、尤其羅斯福大總統所宣明之美艦艇哨戒中立水域、事實上對德國無異宣戰佈告、故希特勒總統、已於三月之演說中、聞援警告美國謂、凡援英艦船、不問爲何國者、均與以擊沈、概不容赦云、而德海軍最高當局者雷達元帥、廿四日午後、會見記者、亦大胆率直披瀝德意志之決意、蓋再力言之重要點、有

一、德國實以排除向戰爭地域運輸戰時禁制品之美艦艇、

一、若美國起用哨戒制、則德國有以實力强制其敵對行爲之權利、

一、對於無許可而航行之中立船舶、即認爲其有敵性、不加警告便行炸沈之三點、提督乃據此、先對美國之介入歐戰、加以重大警告、並明確指摘美國若忽視此警告、而强化援英、則有美德即時開戰之危險、至於提督之回答內容、不待言、固非提督個人的見解、又有由於希特勒總統、李賓特羅甫外長緊密連絡所作成之最高方針、故指導今後德國作戰之歷史的發言、頗値注目云、

抑制積極呼聲？

福德號被擊沈美上下震駭 議會對援英策猶豫

【華盛頓廿五日電】表徵德海軍偉力之擊沈英巡洋戰艦福德號、殊予美國以巨大衝動、尤其羅斯福大總統爐邊閑話放送、已迫在二十七日、大總統在該閑話中、是否對於以海軍護送商船之質問提案乃至援英、抑制作更進一步之提唱、頗引起一般關心與憶測、關此、一部人士以爲大總統之爐邊閑話、祇吐述大總統所見之國際情勢概略、當力避對於現下戰局作一切積極的發表見解耳、而政界消息通謂、大總統之爐邊閑話、似非喜歡美國內外民生主義反對者之性質、恐出如次諸端、

一、對於議會、要求撤廢中立法、使美輪得直接航往英國、

一、美國宣言全面入於非常時體制闡明美國對西半球法國屬領之態度、

然而英國最近屢見敗北、愈益要求、「美國須迅速實行以軍艦强力對英輸送」、此次福德號事件爲契機、美國關於海軍全面的對英援助之論爭、將更形深刻、尤其議會動向最値注目、諾里斯共和黨上院議員二十五日倡言、「美國須即將商船護送用艦艇相當數、讓渡與英國」、議員之一團、亦支持此議、以爲今次福德號之擊沈、若英國不能對抗德海軍、則保障向英國交卸食糧軍需物資者、唯美艦隊耳、然美海軍當局者、以爲英海軍尙能與德海軍相對抗、惟美國海軍方面、以對英更追加交付重要艦艇、則美艦隊失去均衡、以此理由反對云、

英大艦隊重挫

德政界盛讚此戰功

【柏林廿五日電】柯列達島作戰之戰果及擊沈英巡洋艦福德號之速報、係於同日所發表、而爲近來德國國民之一大喜悅、二十五日各報徒刊亦盛載此種記事、稱讚海陸空三軍之赫赫武功又柏林政界對于柯列達島攻略戰大抵作如左之觀測、

柯列達島素爲英國以地中海作戰之重要根據地、而注全力於其防備者、然僅以供給較多之武器或彈葯、即蒙相當之困難、而爲英國作戰士氣進展之一大障礙、勿論於挪威戰或法國戰英國既將無充實之海軍力可言、且只能估抬架之地位、一味作防止德軍上陸之是圖、實行空前未有之艦隊、勢力之出動、但此種舉動仍不免如英德兩軍正面之衝突所打碎也、蓋德空軍素較英空軍爲占優勢觀此則可以爲証矣、故其意義極大、

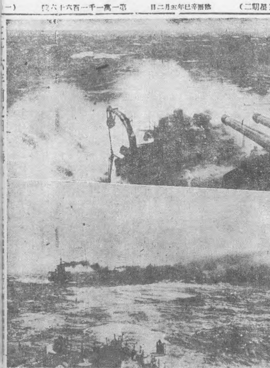

德空軍大將格勞特戰死

【柏林廿四日電】頃據德軍當局發表云、德國飛行集團長威里西・格勞特大將、在參加對英攻擊戰火中戰死、按該大將於第一次歐洲大戰當時、即活躍於德國空軍、以德國飛行界泰斗、馳名海內、此次大戰勃發以後、亦常立於第一線、指揮部隊、頗著殊勳、享年五十有二、

擊破英新銳艦

氷洲戰臨終又傳捷報

【柏林廿五日電】德軍司令部、廿五日發表、廿四日格林蘭海上之德英海戰、將巡洋艦福德號擊沈外、並對喬治第五級主力艦一隻、與以莫大損害、又使與戰列分離之旨、又據D、N、B通信稱、獲得赫赫戰果之德艦隊、已告終氷洲方面之作戰、目下向基地歸航中、乃有喬治第五級主力艦受損害之事件發生、而該號艦（三五、〇〇〇噸）爲一九三九年二月、與同級布留布艾爾斯號、與布約克號、豪貝哥號、維齊號之五隻英新銳力主力艦中之最初進水者、

德艦一隻擊沈英船 十一萬六千噸

【柏林廿五日電】據DNB廿五日發表謂、於格林蘭海面之海戰收得擊沈英主力戰艦之偉功之德主力欽斯拉提督麾下之德主力艦隊、迄今於大西洋作戰中、戰果極大、蓋該艦隊自三月以來屢次出勤於大西洋通商之破壞、已攻擊英護送船團凡數次、計擊沈武裝商輪二十二隻、共計十一萬六千噸、其中並含有伴作巡洋艦之嘉彼斯貝裳號（一四、一六四噸）、共時、乘該艦之莫爾特比提督而陣亡矣、

將亡命英國

希王抵開羅

【開羅廿五日電】判明希臘派遣英軍事使節黑伍德少將、與駐希臘巴來列特英公使並武官以下公使館員、同追蹤希臘國王及該狄洛斯首相與其他希臘政府閣僚、脫出柯列達島、已於廿五日抵開羅云、

【紐約二十五日電】據BCN放送局聽得之英國廣播謂亡命於埃及之希臘國王盃奧爾喬斯二世預定最近赴英避難云、

英艦畏炸退還根據地

損傷奇重地中海難守

【柏林二十五日電】據二十五日DNB通信社傳權威方面情報云、爲防衛柯列達島而與德空軍激戰中之英艦隊、爲避德空軍之猛爆、已離該島周圍之戰鬪地帶、歸還根據地矣、蓋英艦隊戰鬪以來、爲期雖短、而所受損害甚大、殆不能修補、今後地中海艦隊之行動能力、大受影響、同時德軍最近數日間、在克列達島攻防戰所發揮之實力、足以粉碎英海軍之長期戰勝夢也、

柯島英德軍激戰

【開羅二十四日電】英國近東軍司令部發表、

一、德軍二十三日增强柯列達派遣軍兵力、於赫拉克列翁、麥秦農等各地點、降下空輸部隊、對此、而英軍、加以攻擊、予以大損害、

一、英軍於其他之地點、亦協同希臘軍、掃蕩德軍、又於德軍攻略柯列達島據點馬列米、彼我兩軍之間、展開激戰、

一、英爆擊機編隊、攻擊馬利米集結之敵飛行部隊、多數之敵機受損害、

第五集團軍困處絕境

全滅爲期在卽

【〇〇基地廿五日電】以曾萬鍾之自殺及其麾下第三軍長唐淮源以下軍師長之喪失、復遭日軍精銳各部隊之連攻、第五集團長之敗殘將兵、乃益爲狼狽、相繼爲日軍所殲滅、僅時間之問題耳、此外尙有二十三日於夏縣東方十五公里馬谷村附近掃蕩之河野部隊亦捕得第五集團後方主任參謀孫上校以下五十五名俘虜云、

共軍按兵不動

渝府電懇出馬

【上海廿五日電】據中央社重慶電訊、張市廳、鍾榮光、顏惠慶、胡文虎、錢永路、張翼樞、王曉籟、崇廷梓、王志華、成金我、李仙廷及其他參政委員、二十三日連名致電、由中共駐重慶代表周恩來轉達朱、毛澤東兩共匪首領、力陳此次中條山戰鬥、予中國抗議前途以重大影響、就中、因於國兵合作有至大關係、是以要求第十八集團軍、在中央當局指定地域、動員前線叢力、從事對日作戰、以舉合作之實、二十五日香港國民日報社論有云、「共產軍尙未出動、與重慶軍出請共同作戰」、中共須速以事實表示無與日本軍停戰之意思、

防禦落下傘隊

重慶講求特別措置

【上海廿五日電】據重慶路透電稱、重慶防衛司令部、廿四日聲明、爲防備日本軍之降落傘部隊襲來之可能性、而講特別措置之旨、至於國民黨機關報中央日報、關於該聲明、謂防衛司令部、爲備萬一、而有此舉、然目下日本軍、殆無使用降落傘部隊之可能性云、

對沁河流域

空軍協力炸敵

【某地二十五日電】與爲殲滅於沁河流域地區蠢集之九十三、九十八軍、而開始行動之地上部隊精銳相協力之陸上空軍兩戶、木城、森寺各隊之精銳、自二十五日朝、連續基地出動、急襲據府城鎭（安澤東方二十粁）南孔灘（安澤東南三十粁）周圍陣地、思阻止日軍安井近藤兩精銳部隊進擊之敵集團部隊、復空襲濱川、河村兩部隊之前面河陽村（沁水東北方二十二粁）之敵兵舍及由講口（沁水東北方十六粁）方面南京方敗走之千五百之敵、與由高平周收走之二十七軍大部隊等、對之均以急降下投下巨彈、炸碎使無完膚、收得莫大戰果、

國務院人事令

門脇事務官等調動

國務院辭令五月二十六日發表、

總務廳事務官（地方處勤務） 門脇悖

任綏中縣副縣長（二等）

綏中縣副縣長 佐佐木治平

任總務廳事務官（二等）

徵稅第一科長 森田喜勝

簽任市稅官（二等）

補新京稅捐局長（五月十日令）

安東市保健衛生科長 小池謙三

簽任厚生院技正（二等）

補安東市厚生院長

朝陽縣稅捐局長 莊大太

綏安稅捐局長 關德學

任經濟部事務官（三等）

命經濟部稅務司辦事

奉天稅務監督署事務官 金谷憲繁

任市稅官（三等）

補綏安稅捐局長（五月十七日令）

命四平街者設立籌備委員（五月二十六日附各通）

吉林稅務監督署

總理招待羅國公使

今晚開懇談會

張國務總理、擬於廿七日午後六時、招致爲捧呈信任狀而來京中之駐滿羅馬尼亞國公使巴格列斯哥氏於總理官邸、由臧參議府議長以下各參議、橋本祭祀府總裁、武部總務長官以下總務廳各處長、韋外務局長官、廉駐滿中國大使、花輪駐滿日本大使館參事官、與駐滿蒙古代表、華支那駐滿□國公使、亞洛內駐滿意大利公使、羅馬法王廳加斯佩代表等出席、以巴格列斯哥氏爲中心、遂行種種懇談云、

岸前商工次官

抵京懇談

前商工次官岸信介氏、廿六日乘午後五時五十五分抵新京驛之亞細亞號車來京、武部總務長官、遂於當日午後六時、招待岸氏於總理官邸、與政府首腦、交作種種懇談云、

戰機迫埃及全境

各市民急撤反英機運頓昂

【貝爾特廿五日電】據此間確息云、埃及政府宣稱、埃及全土處於戰爭狀態中、相傳亞歷山大及波特賽市民、已開始撤退、而英國對於近東各地蓬勃之反英機運、深感苦惱、英外交代表對於阿剌伯國王伊雁頑特提言、苟能協力英國、可有相當代償、自隣接阿剌伯諸國中、割讓若干地域、惟是伊雁頑特王嚴辭拒絕、一方、親英派巨頭特蘭士約旦國王王子亞布治拉、亦組織反英義勇軍、

封鎖華南近三千浬

茹苦奮鬥四年

海軍紀念日山田少將述感

日本海海戰、迄今已及三十六年、Z字大旗、飄翻遠洋、皇國武勳、永垂不朽、今（廿七）日欣逢聖戰下第四次海軍紀念日、吾人爲介紹華南封鎖線上日本海軍將兵之辛勞於讀者之前、謹聽客夏膺任第〇〇戰隊司令官海軍武官府山田滿少將之言曰、

嗟夫、距彼風腥血戰、三十六度春秋、而友邦日本無敵海軍艦隊、千錘百鍊北起滿華國境渤海灣、南迄越南國境、蜿蜒二千八百餘里、一切援蔣經路、悉被封鎖、致世界第二次大戰下、東亞全域、繼加……

華南氣候、更易殊早、今已入於灼熱之炎夏矣、事變當初、昭和十二年八月廿五日宣言遮斷航行、雖絕援蔣物資流入之途、但以交戰權之發動、……阻、而客夏宣言華南沿岸作戰必要地區禁止第三國船輪入以還、對於華南沿岸全地域、宣言禁止通航、屈指謨計、事變當初、迄及今日、三度强行封鎖重慶輸血路、已漸趨潰滅、益以此次華南新作戰、進駐安南、炸擊緬甸等、苟膺懲武力徹底發揮、則重慶最後喘斷力斷之日、殊已迫在眉睫、日本海……

……鎖線、實達兩千八百餘浬、迄今四易寒暑、封鎖線上、激戰惡鬥、空前無比、搜尋敵性船舶晝夜匪懈、如是者四年、能無令人感慨良深耶、余於客歲夏季、參加華南之役、從事攻略沿岸地區輸血路、而〇〇〇島附近、自十一月至三月之冬季、冒十七米乃至廿四米之狂風、冒險阻之巨浪、以小艦船、搜尋敵船敵地、不下四十日乃至八十日之久、將兵辛勞、不難想像也、輸血物資之開往重慶、多以外輪送至上海香港等處轉裝入千噸內外之經小船海港與河川運往……

……其附近即著名之海賊出沒處也、英國一千五六百噸汽船、亦爲所襲、完全被其奪略、而吾人躲避天時變化、休息海岸附近、亦時時來襲、然並不展開堂堂之戰鬪、惟是亘長時間連續辛勞耳、其勞苦實非言語所能道者、此期間中、余數出上海、發現陸戰隊時見慰問團、尊親切之前線槍後風景、但對封鎖部隊將兵、無慰問團一言及之、對於勞苦將兵、誠屬遺憾、當此事變、海軍數與敵戰、在世界無比之日本海軍威武之前、雖英美亦不能積極的援蔣矣、……

……耗、日本本來之主力艦隊、常護太平洋、以所謂日月火水木金土、無論日曜土曜、日夜不休、猛烈訓練鍊磨、鍊成有恃無恐之無敵海軍、東太平洋、固如鐵桶、世界動亂下、七海波濤將生、共榮圈下之海上權、在日本無敵海軍下、凜然鞏固、擊滅進航日本海上敵艦隊之日本海海戰、今已卅六年矣、在此戰鬥、三笠艦上飄揚之Z旗、今尙流傳於皇國海軍、茲藉機會、思及華中南大陸奮鬪之海軍將兵勞苦、新大衆一新向共榮圈確……

禁外人居住

泰國指定三區

【盤谷二十五日電】泰國政府廿三日曾公布緊急勅令指定羅普市里、普拉欽布里番爾市里等三地爲外人禁居區域目下於該區域居住之外國人約爲九十名聞日內即遷往他處云、

美自華撤退軍

已抵新嘉坡

【盤谷廿五日電】據泰文報新嘉坡特派員之報道稱、最近由上海、北京、天津撤退之美國於中國之駐屯軍、大體已於廿二日抵新嘉坡云、

消炎 止痛
巴布劑
碍痾好司 エキホス

碍痾好司敷貼以後、得改良局部之血液循環、減輕充血與疼痛、消退腫脹、並吸收其滲出液、故對於炎症性疾患、有溫布療法以上之效。又本劑敷藥一次、得保持相當長時間之効力、故其交換次數亦不若溫布療法之繁。

【主治】感冒、肺炎、氣管支炎、咽喉加答兒、肋(腹)膜炎、扁桃腺炎、神經痛、僂麻窒斯、腰痛、火傷、齒痛、百日咳、跌打損傷等

對於結核性肋膜炎・腹膜炎淋巴腺腫(瘰癧)等症、如能應用撒阿司兒・碍痾好司、其效益佳。

（詳細仿單 函索即寄）

總發賣處 武田長兵衛商店 鹽野義商店

製造處 二巴合名會社

各大藥房均有經售

EXIHOS

AM-6B

第卅六海軍紀念日　亘全國展開慶祝行事

於風平浪靜之日本海海上、Z旗飄揚、早已卅六年、而今又迎此聖戰下四度之第三六回海軍記念日、海面飄揚之Z旗、正象徵無敵海軍不朽之魂、遠曾於中國沿岸之封鎖線上、華中、華南大陸上、奏有赫赫之戰果、而於世界動亂愈廻之太平洋上、儼然爲護衛鐵壁、而準備「來日」、廿七日之全滿各地、均追憶三十六年前、對決意確立東亞共榮圈、更備新戰之海上勇士、捧以槍後國民之感謝與決意、而展開絢爛豪華、富於海軍彩色之有意義之行事、

新京

是日國都、而於此先、爲午前九時半、在新京神社、嚴肅之舉、協和會、青少年團、國婦及其他各種團體四千名參集、而於Z旗之下舉行紀念式典、繼而參加國海軍忠魂碑前、巾鄉國體順式典場—武官府—午前十時十分、以警報行市、新京神社同樂之奉告祭、同十時於兒玉公笛爲信號、五十五萬市民、一齊捧以一分間之默

—康德會館忠靈塔之路線以新京音樂隊以及參加之吹奏樂隊爲先導堂堂向市中進軍、午後一時起、則爲神武殿之武道大會、兒玉公園之奉祝野外演奏、午後七時起、在厚生、協和兩會館之會場、舉行紀念日之電影與講演、及由各學校學生之手、對海軍勇士、發送感謝之慰問品、慰問狀等、舉國都籠於紀念氣圍中云、

夕、爲駐滿海軍部附野寺中佐之講演與時局電影、二十七日午前九時、在奉天神社、於各機關代表、各種團體參列之下、盛大舉行紀念式典、揭揚軍艦旗式典終了後、鄉軍滿軍分會以分會旗爲先導、堂堂作市中進軍、又當日一般市民、均揭揚國旗、昂揚百萬市民强力之時局意識云、

奉天

海軍紀念日之前日便開始紀念行事、即二十六日午后七時、在千代田國民學校、

實演並高等飛行又一時半起、有蹴毬大會而自午前十一時三十分起、復於市公署舉開紀念祝賀會、

錦州

於錦州鄉軍分會、新有會、規定是日、於錦州神社前、海軍分會誕生、午前七時四十分於錦州神社前、舉行發會式、

營口

午前八時、於東双橋子之各營記念碑前舉行軍艦旗之揭揚式九時起、參拜旭公園忠魂碑、午後一時、爲營口海會式大會、

遼陽

午前十時四十分、於神社境內、舉行軍艦旗揭揚式、並出征軍將兵戰捷祈願祭、告終後即舉行海軍部員之執旗競技、並遼陽蹴毬協力發

鳳凰城

揭揚日滿國旗以正午爲期、各自捧行一分間之默禱外、於鳳凰城神社、舉行戰捷祈祀祭、並舉開記念之講演座談

撫順

午前七時、舉行海軍在鄉軍人之模擬召集、於東公園國民學校庭點檢、八時起舉行式典、式後、海軍部以吹奏樂隊爲先導向市中進軍、午後一時、在永安公園、舉行端艇競技云、

歡送國兵壯行大會　本日假國際劇場堂堂舉行　節目豪華盛況空前

本報主辦

吾國自國兵法頒佈以還、賴諸官民之協力、故全國之壯丁檢查、成績極爲良好、今茲六月一日之壯丁國兵入營、期已臨邇、盛京時報側爲報鏵士氣、振奮國兵之精神、乃於月之廿六日午后一時、假國際劇場舉行國兵壯行會、由官民合同後援之下、嚴重舉行、是日也、雖霪雨綿綿、而數千官民皆屆時蒞場、鐘鳴一句、旋即展開雄偉壯烈之盛會、首由本報金小天先生致辭、概述主催壯行會之義旨、於全體肅立、國旗撒禮、國歌合唱、默禱英靈後、由金奉天省長、鄉奉天市長、協和青少年團奉天市統監部代表、及盛時報染谷社長之壯行致辭、頗引起壯丁及家族振奮、第一軍管區參謀長劉卜沈之祝辭、入營兵代表唐守先作答辭後、由奉天放送合唱團讚奏壯行歌、奉天放送樂團相繼奏出國兵壯行歌曲、嘶時由於雄壯之歌聲、激起在場官民之齊慨、每人血液奔騰、壯懷激烈、頗有御馬殺敵之勢、掌聲雷動者再矣爲慶祝入營在座之國兵、奉天放送合唱團相繼演奏壯志佳曲、奉天兒童劇研究會參加表演舞蹈節目頗樂、協和青少年團員、齊唱協和行進曲、及滿鐵吹奏樂團、吹奏數曲後、仍由本報金先生致辭閉會、數千蒞場之官民、始各興奮冒雨歸去云、

金省長致辭

今日盛京時報社舉開之國兵壯行會、鄙人得以參加、與諸位聚會一堂、深覺欣幸之至、

我滿洲建國、現已十易星霜、諸行政之向上、諸建設之發展、實爲一日千里、其猛飛躍進情況、頗使世界各國所驚嘆、回想如此之發展狀態、均賴友邦日本仗義援助之所致、當此聖戰下、日滿兩國共同建設東亞新秩序之際、爲國民者、更應奉公報國忍堅耐勞、與友邦一德一心、一致向東亞共榮圈邁進、以完成重大使命、而克服時艱、政府當局、爲順應時局之演進、强化國防、鞏固疆圉計、乃於康德七年頒行國兵法、本年二月實行壯丁檢查、諸君即榮膺國兵應抱忠君愛國之決心、爲國家爭光榮、爲人民謀福利、入營之後對家庭一切之一切、更無須顧慮、主管各關係方面決予以優渥生活補助金、使諸君各方環境均無困難以使諸君專意爲國保民、作干城之選、將來退伍之後亦爲良民之模範、今後諸君入營訓練、更希自勉、有厚望焉、

劉參謀長祝辭

本日爲國兵壯行會、於盛京時報社主催之下、盛大舉行之辰、茲得參列、親接國兵新銳之壯容、無任欣幸之至、

我國國兵法頒行、實爲劃期的大事業、制度優秀、罕與比倫、諸君得沐首次國兵選拔合格之榮譽者、乃至堪欣慶者也、我國肇建、瞬達十載、國勢突飛猛進、國運日隆、尤以國兵實施以來軍機備體制、愈益整備向上邁進精軍之途、值此時機、諸君膺第一次國兵入營之光榮、以優越之素質、獻身報國、實爲男兒發軔之第一步、行矣哉諸君、務望努力前途、俾增大國軍眞價、更盼精勵軍務、鍛練修養、則將來强化國軍、達成興亞建設一

入營者代表答辭

第一軍管區參謀長劉卜忱本日爲我們入營者舉行盛大之壯行會、蒙各位官長及士紳等親自光臨、實翼之大任確保東亞永久之和平、悉惟諸君是賴、乃尤堪期待拜欣祝不已者也、

當茲壯行會之開催、謹抒所懷、聊作祝辭、

不勝光榮與感激、當我們入營之時、宜仰誠、即退役後、亦要保持體聖旨、衷心作國家之干城、得以勇往邁進、相信男兒、平生抱負、無有逾於此者、又兼吾等爲由青年中選拔第一回之國兵、此乃桑梓父老之指導及鼓勵之所致也、既然如此、我們要應一百二十萬市民之明待、而抱粉身碎骨之念、以完成盡忠報國之至職、軍隊之精神、作國民中堅份子而活躍、以爲本市之發展而奮鬥、入營後尚望更加指導、以上簡單數語、拉雜不文而諸位竟於百忙中光臨賜教、不才謹代表入營者、深深致謝、以爲答辭、

入營者代表　唐守先

軍事援護强調週間　行事日程決定

我國國兵法實施以來可紀念之六月一日第一次國兵入營、已迫於目前、而國兵法國民指導中央委員會、定自五月廿八日至六月三日、實施槍後援護强調週間、其行事之日程、業已決定、於是中央之弘報處、民生部、協和會、國防婦人會、軍人後援會商工公會、滿赤宗教團體與地方之省市縣公署及他關係機關、將一致協力、對壯丁呈以感謝、遂行壯行行事、

△廿八日＝援護精神昂揚之日、滿映映畫會、祈願祭、壯行會、屆備主懇談會、

△廿九日＝感謝慰安日、病院慰問、遺家族慰安會、慰問袋之獻納、

△三十日＝隣保共助之日、生活狀況之調查、家庭訪問、勤勞奉仕、

△三十一日＝祈願之日參拜或遙拜建國忠靈廟墓地之清掃、

△六月一日＝送入營兵士之日、入營之歡送、六月二日名譽章顯彰之日、對家族、遺家族授與名譽章、

△六月三日＝援護强化之日、

確立國民隣保組織　省署舉開行政科長會議

奉天省當局、鑑於現下國民益須受國家指導與統制之際、國民隣保組織、必須確立、爲此乃自廿六日起、假省署禮堂、舉行各縣行政科長會議、首爲總務科長致辭、次爲省次機構、龜井事務官說明長訓示、即移入懇談事項、綱後、中間稍憩、午後自一時起復開、爲出貨豫約獎勵金前付實施要領案之說明、茲誌國民鄰保組織之機能於後、

1、將國政徹底達於旺也、使全住民一致協力、實踐躬行、

2、用作市街村之下部助機能、完成自治行政之補

三盜强搶雜貨商　金錢到手逃逸無踪

二十六日午前一時二十五分許、市內皇姑區大寶街二段二六、十四雜貨商陳欽雷（三三）處、忽有持手鎗之强盜三名、破戶而入、當即迫令家人交出現金百七十圓、銀鎖一個、毛皮一技、其他衣類數件（時價五十餘元）、强奪而去、接得報告之皇姑署、刻正與各署連絡嚴緝犯人中、

低氣壓流入激而成雨　雖暫放晴仍將再降　奉天地方觀象台推測談

近來連日雷雨、據奉天地方觀象台談、迄本月初旬、氣候約較例年遲一月、因之低氣壓流入南滿之勢急激而成雨、例年殆皆自六月初旬至中旬、始降急雨、今晨大連方面雷雨最急、高氣壓在蒙古方面、向西流動、因之日來之雨、今晚或明晨可霽、明日及後日、天氣晴朗、但由現在之氣壓觀之、後日以後、又有降雨趨勢、本月來雨量已達八一、六米厘、而正式入夏、約在六月初旬、

組合理事長擅作威福　小豆腐房遭殃

近來各商成立組合、爲統制非常時局下之物價對策、固爲良好辦法、但近來竟有身充組合理事長、假公濟私、欺壓組合員之情事、實有違背組合之本質、今將事實誌之如下、

徐子英、家住大北門、現充豆腐房與尖餅舖之組合理事長、不料身充重職、以爲有權可乘、遂變開設豆腐房一處、借以多領大豆、並於本月曾往該業組合員小北關四合盛執事人王文友（五七歲）處借洋六百元、因王某拒絕、彼乃懷恨在心、乃思以報復之手段、按王某家有磨盤兩盤、牲口三匹、並交二十元『特』字押金、此次隣經理事長後、於日前往領大豆時、竟爲改變『乙』字（『乙』字之押金較『特』字少一倍、領大豆亦少）、王某當即質問、謂照自己之資本與押金、均已許可『特』字、此理事長竟擅自作威作福、假稱大豆缺乏、因均改爲『乙』字、王某遂又問既改『乙』字何故要『特』字押金、是否因未借錢而懷恨、徐理事長經此質問、老羞成怒、乃對王某加以老拳、同時該組合加以討論云、

國婦會支部　舉開分會長會議

國婦支部、於二十六日午後一時、在協和會市本部、舉開分會長會議、對左列各案、

一、慰問袋募集（六月二十日截止）
一、歡迎歡送開拓青少年義勇隊、
一、歡送國兵壯丁入營、
一、清掃忠靈塔、
一、忠靈塔春季例祭團體參拜、
一、海軍記念日軍艦旗揭揚參列、
一、慰問陸軍病院、
逐件加以討論云、

麵商無良賣麵斂假　貪圖暴利身入囹圄

端午臨邇、當局爲體郵民需計、乃預備過節用之麵粉、豆油等多數、飭令滿系中等學校教育訪日視各商先後發放、對當局此番厚意、民衆莫不銘感五內、乃有惡德商人、竟施展凡有手段、從中剝奪、企圖暴利、現大東區警察署經濟保安當局、於廿四日破獲一起麵粉暴利犯、茲將其經過情形、略誌於後、

大東街二段三號有麵莊日同昌號者、其經理人名劉禮賢、現因過節之關係、乃領到當局飭令發放之麵粉（特殊品、）四百廿七包、自廿一日起、即開始發放、然該商配至中途、竟異想天開、忽而摻入白包米麵五百餘斤、一般領到者、因鑑於麵粉之品質不一、其領到劣品者、乃前往換取、以致門前喧嚷、而被警方檢舉矣、前於廿五日得到專賣署之化驗、確認摻入白包米麵甚多、當即對其經理拘署訊辦云、

山西日滿視察團　一行抵連

【大連電】山西省縣長代表日滿視察團一行十七名、約歷一月間、作日滿視察、刻已告畢、已於廿六日乘不魯搶爾丸抵連、彼等預定於廿六廿七兩日間實行旅大見學後、即於廿八日午後二時、乘萬壽丸歸國云、

發歷巡朝鮮日本各地之國民高校校長及教諭組成之滿系中等學校教育訪日視察團一行廿名、由團長民生部傳教學官引率下、頗得巨大收獲、廿六日午前七時五十分、歸抵新京、

土建會社　捐納慰靈經費

滿洲土地建物株式會社、（奉天市住吉町五番地）社員會、因鑑於現下之諸情勢、對省下殉職警察官慰靈祭、頗爲贊同、爲此乃將例年春期運動會停止、以所用經費一部之參百圓贈與警務廳、作爲慰靈祭時購買供物之用云、

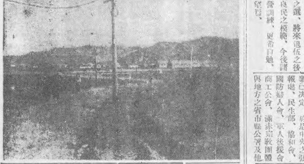

南叉

拾葉擷蘭幽香入握　滑冰泅水逸趣橫生

募集推薦　本報創刊滿洲適事業卅五紀念行事　滿洲卅五景參考

觀光旅行、祇是坐坐車、看看城池建築、那該多末平凡而乏味、必得以尋幽探勝的意趣、賞鑑那秘藏的風光、纔能給你以濃馥的旅行之性感、旅人、倘如你到帶嶺風景地區之南叉、你該感嘆它是怎樣地適合於這觀光的最高條件了、

南叉風景、有若滿洲內地山川奇險的特徵、那、好像上帝特意把神巧的美、點綴給這里的山岳、河川、樹木和岩石之間、不、確也是複雜怪奇的地貌、絕險的傾斜、峻拔峭削的巨岩怪石有名無名的高山植物、多種不同的原始林等、才構成這隔絕外界的美、

旅人、善於以觀光來愉快本身生活的人、到了帶嶺風景地區之南叉、眞佩是春夏秋冬、各有其妙趣、旅人到此、任何時節都能得到旅遊上的安慰、春天、作不規模的登山吧、綿亘峻峨的帶嶺、高插入雲的冠雲山、雖然不免些許跋涉之苦、但你尋幾塊怪形石塊、採取着鷂壽茸、鈴蘭、山葡萄之類、作疲勞的收穫、未始不是什麼快意的事、

夏天、是沐浴和釣魚的季節、到樺陽的朱拉必拉河去、或到晨明的小礪子河去、那天然的流水、潑潑你的週身、潔在皮膚、涼在心頭呵、更傍倚水灣、一竿在手、銀鱗的鮮魚哪、幾度的銜鈎來歡迎你這遠客、

肅穆的秋天、南叉、帶嶺、晨明、小白附近的山岳、遍山紅葉、比三月里的紅花還鮮麗、但那景緻卻是沈寂的、偶然地、秋鴻掠過山坳、而前攏着詩的味調、

冬、假如你是喜歡戶外生活的人、你可以到涼台附近一帶乃至帶嶺實驗林內、暢快的滑雪、你如更嫌這生活不快適的話、無妨在冠雲山松風嶺附近、提着獵槍、狩獵些獐豹熊虎等野味、

够了、即使你久居於此、也不見得就討厭這生活平凡吧、聰明的旅人、走遍全滿各地、如不遊覽帶嶺地帶之南嶺、眞可謂遺憾千萬、

都市問題研究會　奉天市決定缺席

第六回全滿都市問題研究會、已定於六月四、五六三日間、在吉林舉行、但奉天市以市聯之關係、已決定不派代表出席、而當一心協力於市公署各處科長全員改組之市聯焉、

兩旅行團抵連

【大連電】通化省立女子國民學校學生三十二名及濱江省立呼蘭高等學校學生七十八名兩訪日修學旅行團、乘廿六日入港之日滿連絡船巴西丸抵連

教育訪日視察團　一行歸抵首都

【新京專電】爲視察盟邦日本教育文化進展情勢本年四月三十日自新京出

（廿六日正午）

地名	氣溫	天氣
奉天	一六度	雨
新京	一八度	陰
大連	丨	快晴
哈爾濱	一五度	陰
齊齊哈爾	一六度	陰
海拉爾	一一度	陰
黑河	一一度	陰
牡丹江	一六度	雨
延吉	一九度	雨
承德	一九度	陰
通化	丨	丨
安東	丨	晴
錦縣	丨	陰
通遼	丨	丨
張家口	一八度	黃沙
天津	二六度	黃沙
上海	一九度	陰
東京	二三度	陰

請患婦女病者注意

敝內患此症已十餘年、百藥罔效、迭服黑夜不安眠夢魘頻繁、經多方醫治、始終無效、後來得悉鶴春藥店製售之太太坤丸專治婦女經血病症、服用之後、月經已調、精神健旺……大爲見效、特此鳴謝。

鳴謝人　遼陽城北沈旦三七號　張素雲　啓

鳴謝痔漏治愈

啓者敝人患痔漏病症久、初起時微覺肛門刺癢、常便血、訪醫診治不見效、……後經友人介紹、在奉天城內鶴春藥店購買痔漏丸服用、病從此霍然治愈、……

鳴謝人　奉天城南河南村四十五號　張萬榮　謹啓

治愈淋病花柳

啓者敝人原係商人、久在各埠作客、……患淋病花柳、……經友人介紹、在奉天小西門外鶴春藥店購服、……果然見效、……

鳴謝人　劉福德　謹啓

痔漏除根

痔瘡痔漏發源不外乎五臟六腑濕毒濕熱大腸燥血流注肛門、……愈痔丸、……消炎生肌長肉、凡一切各種痔瘡痔漏、……麝香化痔散、……

每盒十五付　定價六圓
外埠函購加郵費二角

奉天小北北城門外西順電車路北　發賣本舖　國瑞藥店

漢醫　閻顯卿藥房　奉天市電車路第一商場西
骨折脫臼傷筋　丸血散　新式按摩　消炎活血止疼　止疼散　正骨丹　跌打損傷　手術接骨　經驗接骨　堅固耐久　現場救急　隨時出診

時利佳　鐘錶眼鏡行
修理鐘錶精巧迅速　價格低廉
奉天市中街　電話③二三一四番

徹底消化　恢復疲勞
仁丹
吸收不良　缺榮養。
胃腸衰弱　體難强。
仁丹常作懷中藥、消化徹底壽而康。
過力倦怠　多困苦。
体施消滅　息服務。
備用仁丹如良伴、挽回疲勞成幸福。

好萊塢的趣聞

荷小姐離婚新術

爲了多等他十八分鐘便氣了　她挾着兩位漂亮小夥去離婚

美國人的思想永遠是流動着的、尤其是好萊塢的影星們、一向他們和她們打得比火還熱的也有、而很快的鬧翻兒了的也有、結婚和離婚在好萊塢可以說分不出什麼來、最近又鬧了個笑話、

穩克斯公司裡一位女佈景助理員叫荷絲尼靈（asrilee）的、性情很古怪、但有熱情她因爲愛着那位錄音員葛利、而同他也打得火熱而結婚了、她倆時時出入娛樂場所、夜總會裏是她倆最末才走、玩得正好、不想一天葛利因爲工作完畢開門晚了一點、叫她多等過十八分鐘於是她氣兒了、一直四天不理他、第五天她挾着兩位音樂學校的男學生（挺漂亮的）去找葛利、一進門便哭、『你賠償我以前對他倆（指導學生）的損失！我不愛你了！』

葛利摸不清怎麼辦、找神父去問、神父說、『你對她掉幾滴眼淚、在法庭給她幾百元便得了！』葛利只好辦了、

但對她掉眼淚時卻無論如何掉下出、氣得荷絲尼靈辭職走了、

到那裡去還不清楚、只知道還是四月份好萊塢唯一有趣的新聞、

世界珍聞及其他

北京北兩奇蹟

『怪井』與『奇壁』

京北雙泉舖村、有二巷河、當百泉匯合之衝、井莊、莊中有怪井、井在大檻不甚高、水府無論春道土坡上、坡甚高、距地旦、距井口爲一尺三寸又丈有五尺餘、井在坡頂、三分、雖極澇極旱、不少百下仰首上望、可見井檻改變、相傳是井爲「銅底井中之水、春夏皆滿、水鐵底」、宋楊六郞嘗飲馬距井口僅寸許、弗勞波於此、然實地調查、亦爲而中、其水色淸而味甘、何、以器杓之、如取水於磚砌者、其底則不知如引、以器杓之、如取水於何、

遠近各村皆賴之、是井之奇、不在水滿、而在其高矗井之位置在坡巔、相距尺許、即矗立如峭壁也、井中水泉如此之旺盛、而坡壁弗澀、經若干年之風雨剝削、而泉水未嘗自坡復決出、此所以稱奇者也、

井北舊有古刹曰「二老莊廟」、今已改爲住戶、吾前往此地時、嘗見婦婆以盆或桶赴井取水、一俯身即已盈器、泉水之盛、不在「滿井」以下、

「滿井」亦在京北此井在廻龍觀村、距德勝門北十二里、朱明謁陵用「玄福宮」之故址之、地臨沙

又有所謂「九龍崗」者在廻龍觀村北街、「是村分南北二街」、有古刹、失其名、刹前有巨壁、如

故都府邸前之影壁、然壁頂以筒瓦爲脊、稍北部有九塊瓦、嘗爲塵土所埋沒、其堅固、除此九塊外他處則無點塵、至瓦上之塵土、則弗知如何而至者、經年弗少增減、村中嘗有好事者、以鏟削平而掃去之、翌晨往視、則仍如故、後有人疑其中有珍寶鎖壓者、掘之不得、及修葺竣、塵土埋沒仍如故、村中人談之甚詳、往時皆疑爲有若何神話之作用、出作種種離奇之說、因名之曰「九塊崗」、村人又誤「九塊」爲「九龍」、亦一怪蹟、

黑海的現勢

推翻英國近東勢力之立脚點

現今歐洲的海洋、幾乎無一不燧火瀰漫、自北歐的波羅的海北氷洋、西歐的北海大西洋、以至南歐的地中海、都陷於戰爭局勢中、只有這東南一角的黑海、表面總還算平靜、不過黑海乃是最富於軍事重要性的內陸海洋、其價值僅次於地中海、這個介於歐亞兩洲的內海、西南端通過狹隘險要的達達尼爾海峽、和愛琴海地中海相通聯、環繞這海的是蘇土、羅、保四國、其關係的潛勢力很大、它可以把握着蘇聯的交通樞紐、烏克蘭高加索豐富的五穀石油、都得從黑海經過、而後運到世界各處、所以黑海成了蘇聯的咽喉了、

自羅保兩國加入軸心後、德國陸空軍隨着進駐到黑海的沿岸、並且德國巴伐里亞省所建造的潛水艇、也順着多腦河流入了靠近黑海的羅馬尼亞的康斯坦薩和保加利亞的伐那軍港中、這種形勢、乃是德國欲取得東進的立脚點、因爲從那裡可直接聯絡土耳其、進而掌握伊朗及伊拉克的石油產地、從而進出印度洋、英國便受捷徑的話、近東的英國勢力不離推翻、而今日蘇聯到嚴重的打擊了、相信如果德蘇有了諒解、走這條的軍隊移動、並有派員赴伊拉克進行的消息、恐怕於英國更是不利、

環繞黑海的羅保、加入軸心不談、至於土耳其呢

？可以說大勢所趨、很確保其中立、換句話說、它加入軸心便有利於軸心、依附英國也許使英國荷延幾許但總括而言、眞正是以左右土耳其的還是蘇聯、

歷史上、蘇聯曾爲了黑海出口問題戰爭過、就是「克里米亞之戰」、這回能否再發動一次、只須看德蘇土的關係如何而定了、

寫眞即脫離猶哥回歸故土之德僑

今日放送節目

五月二十七日（星期二）廣播節目　午前

六、〇〇（新京）國歌、建國體操、唱片

六、五〇（新京）報時、（奉天）氣象

七、〇〇（新京）齊魯讀

七、一〇（新京）弗柳特獨奏、1、匈牙利田園幻想曲（都比拉作曲）2、變奏曲與幻想曲（二）室內樂「桑吉作曲」（君丁作曲）

一一、四五（奉、哈）經濟市況

一二、三〇（新京）淸唱

午後

〇、五〇（奉天）雅樂、剌湯　玲玲　外

一、春江花月夜、二、蝶戀花、三、晚來香舞

四、平湖秋月、奉天新樂國樂隊、指揮　李佩

四、二〇（新京）唱片（國樂）絲竹合奏、一、老花六板、二、柳青娘、三、湘蓮曲、四、一枝梅（二）管絃樂「離別之歌」（曉邦作曲）

六、〇〇（新京）兒童時間　兒童劇　健康兒童　新京小朋友劇團　編劇　竹靑　導演　文莫

六、五〇（新京）國兵壯行歌指導（一）張凌雲

七、三〇（新京）講演　海軍記念日追憶　治安部參謀司工兵少校　鞠齊

七、五〇（大連）錄音　第三十六回日本海記念日記念行事實況　大連中央放送局編輯、指揮哈爾濱軍樂隊長陸軍軍樂少校狄山義和

八、一〇（哈爾濱）吹奏樂

一、進行曲「高等學校生徒」二、進行曲「舊友」二、三、圓舞曲「小川」四、進行曲「拿斯」之歌五、懷想曲「突擊」哈爾濱軍樂隊

八、四〇（大連）舊劇　鴻鸞禧　大連黎明國劇研究社

九、三〇（齊齊哈爾）評詞　七俠五義（二七五）金慶鳳

繼續（奉天）氣象、新聞、告知、明日節目預告、唱片

一〇、三〇（錦縣）京韻大鼓　活提三郞　時景春　外

滿映時報第一二八報（滿語版）

一、開始式　宮廷御造營勤勞奉仕（新京）

一、時事片片　地震復興雄姿（綏化）

〇女稅關吏再現（安東）

〇宣撫班之紙戲（中支）

〇隣組的運動會（新京）

〇自行車旅行隊（新京）

一、大東港（安東）

完成日　五月二十八日

封切日　六月　三日

新式準機關槍

每分鐘能放五百發　一日可造成一千挺

美國哈林頓、理查遜軍器公司、目下正製造、金G萊荆氏所發明之新式準機關槍、其火力、射程等不亞於從前之準機關槍、而重量減半、製造費亦僅需百分之六十、且一人即能使用、發射次數、一分鐘能五百發射程三〇〇碼重量六磅半、又此種武器之不能有大量生產、乃其最大缺點、現在則每日能造一千挺、四月一日已實行開工製造云、

第38局

紅葉吟詩

（藍勝）

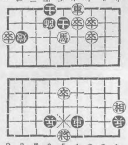

馬五退七、帥四進一、馬七退五、帥四平五、卒四平五、車六平五、將五平四、兵四進一、馬五進七、帥五退一、卒三平四、

內科小兒科產婦人科及其他一般

入院隨意

郭氏醫院

院長　郭文高

產婦人科由女醫郭李松林擔任

地址　奉天城內鐘樓南明湖春飯店東鄰

滿洲電話（四）二三三八一

廣告事務所通電話　二一八九七

歡迎主顧

大連

中央旅館

優待團体

大連駅西鄰・電話三三八七九

百萬

宜傳中服用後之効果爲證

淋病與赤白帶症特效藥京城「都藥房淋藥」（百發百中）藥價試用二圓半劑四圓一劑八圓一人服用一劑定能痊癒

專賣所奉天江ノ島町八

マムシ蝮藥房

電話（三）四五五五

痔

伯龍氏痔瘡膏主發消炎化膿止血止痛除舊生新其病妙藥望有斯疾者希試用之

每打五元・半打二元五角

奉天市鼓樓南　永年西藥房監製

脚氣

伯龍氏脚氣藥水主治各種脚氣凡脚腫奇癢濕皮流水奇癢特甚者搽之無不立效

每打四元・半打二元

奉天市鼓樓南　永年西藥房監製

心口疼

伯龍氏心口疼藥主治心口疼痛肝鬱氣滯消化不良等症服後立顯奇效

每打六元・半打三元

奉天市鼓樓南　永年西藥房監製

疥癬

伯龍氏皮膚外搽藥專治疥瘡各種皮癬連搽數瓶無不除根

每打小瓶四元・半打二元

奉天市鼓樓南　永年西藥房監製

ハイロット

自來水筆

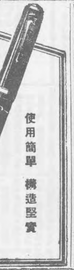

使用簡單　構造堅實

鍍金筆頭更輕爽　絕不會發鏽折斷

パイロット獨創合金

羊癇瘋

治一個好一個

育赤散△羊癇瘋雖多年爲患他藥所不能治者、本藥負責治愈、本藥有立時止抽之効、一星期犯病一次、用藥二付、管保一星期不犯、一月犯病一次、用藥七付、管保一月不犯、連續服之、（量病之輕重而定、）管保去根、終身不犯、並治瘋癲、神經病、及小兒抽瘋、當時止抽、一袋壹圓、歡迎代理、函購即寄、每次買足二十袋以上者、照定價七折

撫順市中和馬路三丁目四十番地

總製藥場德善堂

中國國醫學院函授

直實　續招各級免費學員

漢醫應試者之福音

本院十大學科國醫講義讀本、數千類別、萬萬餘言、自設印刷部鉛印精美、裝訂整齊、編纂者皆海內知名醫師、時間經濟之損失、已不可勝計！▲函索詳章附郵票五分、▲院長醫官兼天津市府正取天字第十二號執照醫師馬樂三大夫、▲本院爲滿洲學員入學起見、特在營口正式設辦事處▲

院址：天津英租界廣東路福安里二十號大樓

頭痛聖藥

醫學博士　秦田安孝先生發明

腦新

商標登錄

立止頭痛！　靈効如神！！

腦新如遇頭腦疼痛非常難忍時、頭昏眼暈神智昏迷時、或讀書過度精神疲倦時及惡醉宿酒未醒時、倘速服腦新可立見奇効、其効若響、服後三分鐘、頓覺頭目爽快神智清新、苦痛若失、有如夜月秋遊能有心曠神怡之妙、此偉績確爲本劑獨具之特長、且雖連續服用、對於腦神經或心臟胃腸等、決無副作用、亦無影響、孕婦服用亦無害

主治　偏正頭痛・頭沉神昏・頭迷眼花・腦筋衰弱・精神疲勞・面神經痛・宿醉・暈船暈車

四包入　七十三包入　二十八包入　六十二包入　百六十包入

★腦新一藥外尙有除粉末

★近來市上發現有…

★各地藥房均有代售

發賣元　新京…　市川長太郎合名會社

胃腸疾患與脚氣之眞正原因？

一家健康，不出病人，蒸蒸向榮，幸福胡比。各位倘欲維護長久健康，唯有講求各人之榮養問題。尤以維他命學發達之今日，食物注意更不容緩。維他命原有ABCDE……等多種，其中與發育促進與胃腸營養有關係者爲維他命B複合體（自$B_1$$B_2$而至$B_6$）

此種物質一經缺乏，最先顯示症狀，厥爲食慾不振與胃腸機能弛緩，因而陷入營養不良，小兒往往發育遲鈍，大人則一經活動即感疲勞，全身隨所發生神經炎症，浮腫，而爲脚氣病等之前驅。

「愛表斯」爲自然物中含維他命B複合體最豐富之大麥胚芽釀造啤酒時所用之酵母製劑，所含維他命B異常濃厚。服之能由胃腸組織吸收而至血液，調整新陳代謝，賦予筋肉活力，使循環旺盛，血流通暢，根本排除脚氣與胃腸疾患。

愛表斯錠

存品豐富　各大藥房均有代售

馬越藥學博士創製　檜谷藥學博士監製

大日本麥酒株式會社

田邊藥品株式會社

14R.B79

寧安縣聯協會 亘三日間圓滿閉幕

【寧安】康德八年度、縣聯協議會、於五月五日隆重擧行、（寧安出席者）縣長率各科長股長等十數名、徐海少將率部下校官多名、原田守備隊長率副官、岩崎憲兵隊長、日滿各機關首領、三十餘名、（省方出席者）省長代表、民生廳長馬江、牡丹江省本部、事務長今村郎部長、各機關首領、（旁聽者）各學校校長、國民高等學生、五十多名、義勇隊、青少年團、青年訓練所等、百餘名、各街村協議員六十餘名、（日期）自五月五日、至七日計三日間、（會場）寧安縣公會堂（詳情因篇幅所限節略）該會提案總數、計八十五件、文書回答十一件、撤回二件、移管五件、却下十件、其餘之五十七件、因內意相同、總括爲二十件上呈之、於七日遂圓滿閉幕云、

帶鴉片被警檢擧

【懷德】大橋門派出所警長李憲芝氏、勤務謹愼素爲各方所稱贊、於前有公主嶺來懷載客汽車、在該門停止、李氏上車檢査內有一年老婦人、形色驚惶、詢問之下、答言係黑林鎭北何家屯人氏、手提小包一個、檢査其內、有鴉片四百餘份、麻葯百餘片、以爲犯律之品、遂將該婦一並物品轉送警察署査訊云、

棉布照戶口配給

【台安】整備委員會、因棉布發來、不甚充暢、向照每戶十三尺、逐戶配給、近因布來較多、若仍按每戶十三尺配給、未免有覺偏苦、是以該會、通令各村、調査各家人數、定於下月第三次、配給布時、改照人數之配給、即以五口人爲起碼、每足五人、配給布十三尺、多口人家、咸表歡迎、亦照公允云、

開入營宴會

【歪頭山】驛內鐵路警程相晉氏、自到驛內任職迄今、已歷年餘、對於一切事務、十分努力、前已榮選爲兵、不久即爲入營之期、今有驛內各機關、並一般商民等、於月之二十一日假永和公司地點、開催歡送程君入營之宴會一時杯酒連歡、頗極一時之盛云、

農業校旅大見學

【八面城】本街奉天省立八面城農業學校、校長盧漢周氏、鑑及該校二年級學生、本年寒假當臨卒業之期、茲爲廣博學生見聞增長新智俾所借鏡計、特假此春日萬物發育、提前組織旅大見學團、業於日昨十八號、由該校日語教師于彩章、農業教師許龍石二氏領導二年級生、乘午後一時五十九分南行列車、直往旅順大連一帶見學、約在本月二十五日方能返校云、

廟會演戲閉幕

【台安】縣城關帝廟會、歷年在夏歷四月二十八日廟會香火、甚稱興盛本年廟會之日、本縣興農合作社、主催演大戲天盛以便與民同樂、而慰農勞現該社已在街巷、散帖演戲傳單、啓示境民、以便屆期前來觀看、該戲由四月二十七日、實行開演、二十九日晚止云、

冒充軍人各地詐欺 一旦成擒大快人心

【彰武】本縣自舊歷新正、即隱有久慣詐欺竊盜冒充軍人之蒙系男子一人名斯數德者、年二十七歲住址不詳、據聞由去歲上月一日由通遼○○隊退職後、遊手好閑、並染有不良嗜好、今正即潛伏彰邑、假軍人之名義、各旅店宿食、商號借錢買物等行爲、次第有竊逃事、更將其妻攜來、同遊鄉村、如本縣二台子村、高山台曹家窩堡等處、均有其足跡、不惟宿食詐欺、聞且有姦淫良家婦女之行爲、本月初旬、又潛伏城內西門裡路南協興客棧、雖數月之犯罪行爲、未能發現、亦罹隣縣之警察官、卒於本月四日夜十二時許、被警務科司法股警尉補鄭慶雨、嚴勵檢察檢問之結果供認冒充軍人各地作案之經過、均屬事實、當將共逮捕、經司法股長于建之、後藤股附、嚴加訊問、隨供出在城內北門裡海興客棧宿食多日、借國幣二十餘圓未還、商號源發永借國幣五圓、萬聚隆借國幣五圓、並竊取毛線毯子衣服等物、德源昌糧棧借國幣拾圓、哈爾套街君河泉燒鍋竊取衣服等、警務科警尉補張致全纏帽大氅棉袍等物、鄉間農戶竊取被褥及姦淫等情一一供述刻在看押追其餘罪中云、

欲期兒童愛勞精神 教師必須以身示範

奉天白塔國優高校長談

奉天白塔國優高校長談教學是包含教師和兒童双方的活動。就是教師根據兒童心理。輔導他們學習。引導他們自動的發揮勞作之興趣。永久親切愛勞之精神。關於考察兒童心理而特別施以正常教育者。當由奉天市公立白塔國民優級學校校長高殿忠氏發表如左之談話。

本校優級是女生。初級是男生。對於教育上首先遵照新學制勞作教育。務使第二代小國民感覺流自己汗。吃自己飯。養成勤勞精神。身心發育。藉取消其好逸惡勞根本錯誤之觀念。那們感覺到由勞作後所得到成果。極爲神聖。極有價値。

惟獨女生更宜養成勤勞習慣。不僅有益於學校。而且由校而到家庭方面。即將在校勞作精神。實行援助其父母。如清理屋宇。掃除塵垢。洗濯衣服。進一步在校所受食物教育。亦可按學練習烹調。使其學能適用。引起愛勞親切之興趣。

然則如何能引起小國民有愛勞之精神。則必要由教師方面在指導期間。總以實測實驗。以身示範。則小國民必追踪履行。而收學後勞作教育之宏效。舍此奚可哉

教育

男女教師修養與校風

長白縣馬鹿溝國民學校長 常煥新 （下）

他如于違禁煙政策。吸食而不諱。飲醇酒。而飫肥鮮。竟而食前方丈。任意揮霍。曾不知老之將至矣。聯袂賭場。揮金如土。既耗精神。招錢荒。小學校教師。每月所得國家之報酬。原本無多。除生活必需者外。尙何有力於賭博乎。如此等之教師。尙能使兒童。高山仰止。景行行止。吾未之信也。諺云。『不敬師長。天誅地滅。』而教師之誤人子弟。當必男盜女娼矣。』

復如燙髮之女敎師。自謂時髦。而時髦何在。身體髮膚。受之父母。不可損傷。孝之至也。髮本不曲而使之曲者。是自戕也。高跟鞋。自謂輕便。果輕便乎。復行紅其唇臉。衣短裙。而裸赤肉。袒胸露臂偏而不正。衣大衣。袖至腕下。帶戒指。帶金環。而不實金報國。諸如此類共取意果何在耶。意者當此非常時局。半絲半縷。得之不易。一粥一飯來處實難。而此等女敎師。作節約之舉動耶。以使兒童有所效。女界有所改革耶。考之實均非也。無他。乃假面之先驅也。虛榮心之後盾也。其影響於兒童者。不言而喩。余所謂時髦云者。非華麗之服裝也。非妖奇之點綴也。實乃以清潔樸素。不俗爲尙。故當此非常之時。我敎界男女。務須慣還努力。認淸職責。抱敎育興國之偉觀。而步新體制之途徑。警惕在念。維師資之不逼。覺悟自勵。使身份之不涴。如此舉稍遲遲。心博世人之好評。既盡職責。復得上憲之獎勵。當能除却『舊書匠不値半文錢』與孩子王。實是下賤行』等語。復希我敎界男女。速却不正之念。而就光明之程。對學業必考之之。研之究之。以助長兒童之學力。涵養其品格。以儲國家有用之材豈不美哉。安可自暴自棄。以神聖事業。而爲街且不齒之行乎。

且夫我國以敎育爲立國之本。爲強固敎育之根本陣容。對敎職員男女。若何奬勵。若何提拔。使敎師之素質向上。身份確立。時時期其生活安定。而無瞻前顧後之虞。增俸也。是正也。文官委任也。在在足徵國家對敎師之優遇也。改善也。何故有爲之敎師。而不自愼與自振耶。

況乎東亞安定矣。新秩序建設矣。共榮圈鞏固不動矣。東亞之繁榮。東亞之振興。當能實現。我輩爲敎師者。乃國家重要份子。高尚人物。安可坐井觀天。而不與以助成之可乎。我國有爲之敎師男女。共自勗乎。反省也。覺悟也速於自圖。

以上所述。均係余之設想爲敎師者。不謂必有其人。實際言之。亦不乏其人。倘如有之。當速却之。而莫因循。以正大光明。敎育報國之心懷。向興亞途上邁進可也。蒼天不負苦心者。良有以也。我等敎師有厚望焉。言多語失。支離實多。並希與余操同職者。加以指導是幸。

談過去的讀書經驗

世界上的學問。浩如煙海。盡吾人畢生之力量。白頭窮下。恐怕也不能夠終其業。因爲學問之道無窮。一人的知識有限。那是不能不努力的吾人處在百學待治的今日。無論是新的。是舊的。要想一一應付。也是一件很不容易見的事情。回憶束髮受書的時候。曾兢兢業業的讀了好幾年的書。得不到甚麼好的效果。經過了好久的時間。才知道從前讀書之所以失敗。是因爲沒有好的方法。如果有了合乎經濟的。科學的法子。一定可以省却許多無謂的時間。茲謹將吾人過去所得的經驗。貢獻如次。

一。專業精神。就是精誠所至。金石爲開的意思。吾人若是明白這個道理之後。無論作何事。讀何書。聚精會神。否則便被外物所誘惑。注意力分散。所爲不就。徒徒耗費時間。在我個人從前讀書。是很能用功的。每天在學校裡邊。埋頭伏案。時而硏究文學。時而練習科學。時而又讀日文。孜孜不倦。祗因東塗西抹的關係。所得的結果。毫無系統。所遇的問題。而已。後來覺得這種辦法不行使注重某一種學問。每天祗研究三四小時。久而久之。所收穫的。很覺不錯。足見讀書的時間。並不在乎多少。祗看能不能得到良好的方法。英國的一個科學家牛頓。（未完）

設置特殊兒童教育後援機關之必要

特殊兒童敎育家 田代清雄 （續）

同時因爲年年擴充的關係學校和學生的家庭方面便要約求長期的援助－賢助金－。是以父兄們只有不平和悲哀而決沒有感謝的可能。即使關係官廳能給補助金。因爲需要和普通敎育設施及社會事業設施取平衡的緣故。也不能有較大的希望。這樣看來。此種事業便變成了非濟世的社會事業了。實際來說。現在停辦的學校以及因經營困難而致成績不佳的學校確實是有的。

是以才有由官公方面從速實現此種設施的必要。國家固然是順應着時勢由極需要的來着手。不過在新京實現國立盲啞學校等我想是不難的。現在作起尤有點遲晚呢。日本於文化未入正軌的明治十一年。文部省毅然的接收了在特殊敎育中最有進步可能的盲啞學校了。現在這個學校的成績在世界是首屈一指的。即使是地方的公立。首先也該側重深化地方官民的認識。由時地極極需要的設施以合法的方法逐漸使其實現。由目下的國家的情形來說時期也決非尙早。却是當前緊急的問題。由國體的程度。與普通敎育的比例以及和一般社會事業的關係等來着想。深希務於建國十週年的明年實現才好。然而由順序來看設置此種特殊敎育有力後援團體確是急務中的急務。無論是公立或是準公立的學校時其普及宣傳。與關係官廳的折衝。設立的促進非經營以及振興等專門的研究設施上的協力援助等應設一後援機關由該機關來掌理是合理的。同時由於官民有志者及專門的協力更有使該機關成一特殊團體的必要。

我國青年學子應有修學方法

周志棟

披繙課本。嘉言如林。躍躍迫人。吾儕不能不讀。即讀而無方法。不免閉門造車。今擇修學方法三則略述於下。

一、立志 是成事之源。如植樹然。必先固其根本。而築枝葉始能發達。如蓋屋然。必先正其牆基。然後建築之崇卑。方無礙也吾輩每日所學之課程。若有疑惑。力爲研究。未熟者。頻時誦讀必至精通而後已。此即立志之謂也。不然間一時而怠心生。再間一時而歡心生。如此而欲學業優美。豈可得哉。況至聖大成孔子先師曰『人而無恆不可以作巫醫』。子守仁又曰『志不立。天下無可成之事』不信嘗歟。（未完）

寫眞＝爲奉天省立女子第一國民高等學校女生學習珠算情形

阿買巴痢疾 並一般腸患

効力超衆 品質第一 殺菌防腐 立除腸患

惡疫之猖獗 多在時令不正之時 特於初夏 人々身体衰弱 加之諸病原菌大勢的活動起來 一及患病 苦悶不止 日々惡化 其痛苦實爲叫人難堪也 俗謂「胃腸者百病之源也」則係指疾病與健康之謂也 對於胃腸病吾人要十分注意 以防於未然 就可也

「好梅親」片 乃急性及慢性「阿買巴」赤痢之特效藥 且對於細菌性赤痢並因各種病原菌而發之各種腸疾患均奏卓效 且本劑對於熱帶地方所頻發之胃腸障碍 腸加答兒 腸內異常醱酵等 洵爲理想的豫防劑也

包裝 二〇片 一〇〇片

製造發總發售處 株式會社 塩野義商店 大阪市東區道修町三丁目

塩野義藥品株式會社 奉天敷島區協和街五段四號

好梅親片

塩野牌

SH—3

國食

餅乾主要之製作原係戰
時之代用食亦就是携帶
之主食保存之主食
携帶最爲便於必要時
能長久保存餅乾三用途
有最適合生活環境之種
類區分

森永餅乾

強精健身 延年益壽

英男兒萌者、即由男性青年尿中提鍊而得之男性荷爾萌也。其力價俱曾經過動物試驗而嚴定單位、又據各方面臨症應用之結果、咸認此劑確能增進食慾、改良血色、□備事、減退疲勞、振勵精神、以至於心身愉快、行動活潑、尤如對於初老衰弱・老年衰弱・病後衰弱之人、其効更著云々。

〔包裝〕
片劑（三雞冠單位）二五片 五〇片 一〇〇片
注射液（一雞冠單位）五管 一〇管 五〇管
（三雞冠單位）五管
各大藥房 均有寄賣

男性荷爾萌

英男兒萌

エナルモン

總發行 株式會社 武田長兵衛商店 日本大阪市東區道修町

滿洲總發行 滿洲武田藥品株式會社 奉天市大和區春日町

41(5)64

盛京時報
晨刊
光緒三十二年(明治卅九年)創刊
盛京時報社

要買 各樣雜貨 請去

三中井百貨店

時論

羅斯福通商自由之夢（李雅森譯）

前一週中。美國稱貿易週間。鑼鼓喧闐。宣傳海外貿易。其初也。羅斯福總統與哈爾長官。振振其詞。各有演說。而窺其用心。殊值注目。對軸心國所取經濟政策。兩人同聲誹謗感情用事。謂任此往。全世界將淪爲經濟奴隸。欲杜此弊。美國應負掌握自由通商政策指導權。而代之發言權耳。

光復戰後世界經濟之責任者。

聆此演說。吾人第一印象。即美政治家。倨傲自負。以爲制勝於軸心國戰場而建設經濟。乃勢所必至。別無他人。換言之。過去百數十年。英國操之掌中叱咤天下之自由通商主義與公海支配權。至今江河日下。已瀕崩潰。美見機會可圖。遂欲起而代之。以爲其績也。今兩氏大聲疾呼。一彭唱和。其心已溢乎言外。蓋一面故毀疑陣。蠱愚民衆。使由經濟觀之。亦知美國非匹夫好鬥。步步趨近參戰。一面則思保留戰後復興時代之發言權耳。

羅總統與哈爾長官。汲汲於使美國作英自由通商主義之後裔。其希望固自由也。第在吾人諦聽之下。則鷄永鴨跳。狗首羊身。終覺膺彬有嫌。扞格不入。原最反對英國自由通商主義。首先倡議實行國內產業保護主義者。美國也。而對英國支配海洋之橫暴。抵拒最力者。亦美國也。不圖貿易政策中夙孕反英思想之美國。今忽搖身一變。欲不勤毫髮。襲英遺產。大言不慚。高唱通商與海洋自由。豈時代有異。竟生大錯歟。

試檢歷史亦然。前年夏。渠嘗片面對日毀棄通商條約。昂時恬然其貌。一若不辨國際信義爲何物者。以此鼠肚鷄腸。亦有資格繼承自由通商主義。而學往年英國之大量能容乎。矧今昔殊途。不可作同日語。美自建國以來所取國家產業保護主義。已播殖於德意志及產業後進諸國中。而成傳流國策。今此國家主義。更越乎國境。而爲一集團中之自由經濟。俟其發展。將形成東亞與歐洲新秩序之一大礎石。若夫十九世紀遺毒猶存之自由通商。縱美國如何富有。欲再現亦必不可能。況乎美國本身。非猶拉攏南美諸邦而謀增强其集團耶。

此外。對戰後世界經濟復興計劃。哈爾長官。更列舉五點。以理度之。固似近也。然借言之。欲其成當追源溯本。美倘自信有工具。有資源。有頭腦。有手。何不舉以赴之。用弭戰亂而爲世界和平與人類幸福謀耶。夫國際糾紛。多出之便便大腹者之冥頑專橫。盛氣凌人。美豈欲爲厲之階。冀英國之領土與名譽。絲毫不損。依然揮動滿足者特權而饋其虐乎。果爾。雖美國獨擁世界黃金之八成有奇。須知歐洲之經濟建設。原理上已擯棄黃金威權。美國乎。迷於舊夢之頭腦。惕然應醒者。此其時也。（大阪每日新聞）

政府資金放出縮減 實行節約編成預算

抑制通貨膨脹及物價昂騰

政府鑑於時局推移、爲對處現下金融經濟事情緊迫計、極力抑制通貨膨脹及物價昂騰、是以日前作成今年度國內資金放出計畫、政府豫算核上之年度內中銀接受國債額二億四千萬圓、就中、削減三千五百萬圓、同時對於五年計畫關係之資金需給計畫、斷然施以斧鉞、而在該公債發行額壓縮下政府投資預算、前在主計處審議中、近已經總務廳關係外接部局別查定告終、是以以主計處長通牒、示達關係方面、本年度之公債發行額、一般會計六千萬圓、特別會計三億八千五百萬圓、總額四億五千萬圓此中、一般會計五百萬圓、特別會計三千萬圓、各行削減、是以一般會計耳起債財源所需各項目全般、特別會計以投資開拓地方財政調整資金及水力電氣建設事業等各會計爲中心而壓縮之、主計處當此次實行節約預算之編成、時對處現下之資金事情、關於左列諸點、喚起各部局之注意、有所協議、

一、公債財源下之豫算之壓縮、同時一般稅收預算近時關稅收入、亦有減退之傾向極力努力於經費節約、

一、政府支付資金、一時的大批繳出予金融界以惡影響、考慮及此、付與支出以計畫性、同時考慮政府支付之代物交付等、

一、在海外支付資金窮屈化之現狀下、斯項資金之支出、尤力加節約、

一、政府資金撒布、謀與國內全體資金放出計畫調和、俾共計畫實施、毫無妨碍、

一、追加預算之核上、除特別者以外、不得臨時行之、

注意之各要點

一、豫算之實行、充分配慮其緊急所需與否、以徹底的節減爲旨、

一、重要物資所需事業預算之實行、特闡明使物動及勞務計畫實施無妨碍爲前提、其事業資金撒布計畫、前曾提出主計處、

增進森林培養

舉開林務主任會議 闡明八項喚起注意

林野局自二十六日午前十時、在興農部會議室、於伊藤林野局長以下關係官凡八十名出席下、開康德八年度各省林務主任官會議、首由伊藤局長致辭、謂政府自前年七月、定林政機構整備要綱、對於森林資源之培養、促進造林、及木材需給調整之圓滑化、作種種努力、而機構內容之充實、猶未能如預定進展、中央今後更加努力、望地方當局亦益爲努力、繼對

一、森林地方交附金之件、

二、設立滿洲造林株式會社、促進國土綠化之件、

三、農村備林設定之件、

四、防止野火山火之件、

五、康德八年用材採伐計畫之件、

六、木炭增産之件、

七、康德八年度木材設定之件、

八、建國十週年記念造林設定、及記念苗圃設置之件、

諸項、喚起注意、次對林野立地計畫事項、地方管轄林野經營計畫事項等、由各關係官指示、又會議二十七日續開、說明各省管內事業概況、

希青年刺意皇

開鎗未中當場被捕

【羅馬廿五日電】意大利皇帝、愛瑪奴庻爾第三陛下、本月中旬、巡閱阿爾巴尼亞及孟第蒂格處各地、本月十七日已自齊拉納乘飛行機歸還羅馬、而意政府當局、廿四日正式發表、意皇在阿爾巴尼亞被狙擊之經過如次、

意大利皇帝愛瑪奴庻爾第三、訪問阿爾巴尼亞之際、五月十七日、乘汽車赴齊拉納飛行場途次、一希臘青年、手持手槍、對於意皇及阿爾巴尼亞首相貝拉齊亂放、子彈均未中的、幸傷意皇宸體、犯人當場即行逮捕、

意新任命 下院議長

【羅馬二十四日電】意大利政府於二十四日、任命下院議員伊究克萊氏爲下院議長、該氏本年五十六歲、在法西斯黨合併以前、爲意大利國民黨組織者之一、現爲日意文化協會副會長、

晉南敵軍被誘

將在狂口盡數就殲

【濟化鎭廿六日電】彷徨於晉南山岳地帶敵劉茂昌之十四集團軍司令部及兵力凡三千餘名、以日軍之誘敵作戰、均被由濟源扭曲道路誘至昔河渡河口之狂口附近、將爲日軍殲滅矣、

敵匪潛入滋埠 已被日軍擊潰

【北京廿六日電】日本大島討伐隊、二十三日拂曉、包圍潛入砂河鎭東南五公里滋埠及其附近部落徵稅之王尙志匪凡千名、逐次壓縮包圍圈、途肉薄特滋埠及麻灣堅固圍壁或望樓頭强抵抗之匪團、加以猛攻凡十二小時予匪以殲滅的打擊、今遺棄死屍一九五、俘虜、五、鹵獲品捷克式機關槍二、小槍六七、手槍三〇、重機關槍五、其他多數、

在廣東安上天 擊破敵軍三百

【廣東二十六日電】華南軍〇〇部隊在二十三日未明、開始行動、包圍潮陽西北十二公里安上天附近之敵約三百、堂堂擊破、敵之棄死尸、百六十、小槍八十、剌刀七十八、小槍彈一萬、

敵遊擊隊據點 義津橋・源潭舖被炸

【〇〇基地廿六日電】華中艦隊報道部二十六日午前十時卅分發表、由船田部隊長率領之海軍江上飛行隊、於廿五日攻擊義津橋（安慶東北六十公里）及源潭舖（安慶東北五十五公里）、自此次之攻擊、致江北遊擊隊之據點、及兵舍已被燒失大半、而日軍仍無任何被害、而悠悠歸還基地、

希特勒與拿破倫

在歐洲之勢力地域適相等

標榜建設新秩序之逆卍字旗、今已飄揚於巴爾幹全土、雖英美誓死進行牽制工作、法國仍脫離懷抱、參加樞軸陣營、於玆、十九世紀初季降服於拿破崙一世勢力下之歐洲與今日希特勒總統高呼打倒凡爾賽體制糾合國社黨旗下之歐洲、面積大小相同、諸君試看圖中塗黑之部份、（上）今日之樞軸陣營、（下）拿破崙支配下之歐洲、

國軍入營壯行會

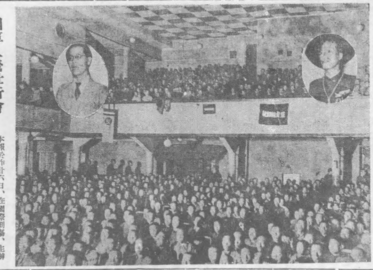

本報於昨廿六日、在國際劇場、主辦國軍入營壯行會、極呈盛况、（圖爲會場內參加者之擁擠情況、及圓內右鄭市長、左本報社長代理穆六田之致詞）

愛爾蘭反對徵兵

【倫敦二十五日電】英國政府前於上週之閣議、決定執行北愛爾蘭六州徵兵制之方針、對此、愛爾蘭自由國及六州內愛爾蘭人加特里教徒、强烈反對安特留斯北愛爾蘭首相、二十四日與賈斯爾首相會見、協議對策、同時德瓦西拉愛爾蘭首相、亦發表於二十六日召集國會、又西柯將軍等代表僑居倫敦愛爾蘭人發表如次聲明、聞英國政府考慮北愛爾蘭實施徵兵制、實覺詫異、萬一强制施行、恐不免發生流血慘事、

英與法達哥爾政權 成立經濟規定

赤道產品由英收買

【東京廿六日電】德法既成立新協定、同時、英國與維西政府關係惡化之餘、英國勢必愈益接近達哥爾政權、據確息云、最近英國政府與達哥爾政權間、關於非領赤道非洲、成立如次內容之經濟規定、該規定溯及去年十月一日、有效期間一年、要旨如次、

一、英國收買法屬赤道非洲輸出之棕實、棕實油、落花生等全產額、及咖啡、木材等大部份、

一、英國有該法屬產出棉花二萬噸之實掉優先權、

一、此等用於政府收買之英國供諸達哥爾官憲使用、又對於該對弗地域之重要物資之供給、亦儘可能的予以便宜、

非洲英機出動

距離過遠實效難收

柯島英之兵營被德機炸毀

【倫敦二十五日電】柯列達島之戰況、除英國希臘聯合軍、依然繼續苦戰以外、毫未進展、但英國近東軍司令部、二十四日會發表已再度出動戰鬪機部隊、而柯列達島距阿非尼加之英國空軍基地馬爾沙馬特爾二百英里、由西迭巴拉尼爲二百五十英里、大約爲海軍之布林海峽戰鬪機出動者、而由如斯遠距離出動之英國戰鬪機部隊、果能奏得如果之戰果、頗爲疑問、

【倫敦二十五日電】德國司令部發表

△柯列達島

一、於柯列達全線活躍之德空軍、二十四日猛炸英軍地上部隊、炸毀高射砲陣地、機槍座、兵營及各地道路、棧橋、並於地上破壞英機兩架、又於柯列達島南海岸、擊沉一千五百噸級英國貨物船一隻、

一、德空軍、掃蕩柯列達西北部海上之英國艦隊、確保德軍增援部隊及軍需品輸送線、

△英本土

一、二十四日晚、單獨前往轟炸英本土之德爆擊機、於北部蘇格蘭東部海上、空襲英商船兩隻、將其擊沉、

一、德爆擊機編隊、於南安波敦東南海上、轟炸滿載物資之一萬噸級商輪、將其炸毀、又於愛爾蘭西北海上、襲擊正在駛中之貨物船、對一萬噸級船舶、投中炸彈、

一、其外之一編隊、二十四日中、轟炸雅木斯、羅耶斯特夫特、佛爾克斯...及其他港灣都市、工場其他軍事施設、受甚大損害、

一、南部英格蘭之貝克斯希爾及新波特軍需工場、亦受德空軍之轟炸、破壞不堪、

意海空軍活躍

協助德軍攻擊柯島

【羅馬二十五日電】意大利軍司令部發表

一、意大利海空軍、與德軍緊密協力、爲明占領柯列達島、自二十日以來、即於東地中海、大爲活躍、空軍攻擊防衛柯列達島之英艦隊、予以甚大損害、此等英艦艇、不得已駛回基地、

一、於東非之葛拉西莫地區、意大利軍、擊退英國軍、予以甚大損害、

一、馬勒雅維也錫達諸上校指揮之東非安哈拉地區意大利部隊、因食糧及軍需品缺乏、竟降伏於英軍矣、

一、哥沙特上校指揮之意大利潛水艦隊、於大西洋、擊沉大型油槽船在內之英貨物船兩萬一千噸、

一、於中部地中海、意大利水雷艇隊、攻擊欲行攻擊意大利護送船團之英潛水艦一隻、將其擊沉、

一、於東地中海、意大利海軍損失驅逐艦一隻、

兩大捷音

德報盛事揭載

【柏林二十五日電】德軍司令部於二十五日發表、柯列達島上陸作戰之成功、與英主力艦轟沉之捷報、當日德國各報、皆大揭此項報道、其中德傳之與德國國民、意志修爾、馬內、茲維爾報、所述如次、此兩特別發表、乃德意武威之明示、柯列達島之上陸作戰成功、與全世界以德軍勇敢之印象、遂行此至難的作戰之德空軍、一變所謂「海唯一之海戰術」、全世界爲之一驚、此事實足預兆英國之崩潰、於二十四日、倫敦之放送猶自誇、謂英國有德國絕無、優秀武力、此武力可決定戰爭之歸趨、即英國之海軍力云云、而該放送局於數小時後、不得不放送英海軍省所接獲電號主力艦沉沒之報告矣、於此可見、英國之掩耳盜鈴的自慰、殊無聊也、

北非英突進攻 終被德意擊退

【羅馬二十五日電】史迪伐尼通信社之派遣利比亞從軍記者、報告呼號塞還特勒爾克而反攻之英軍與德意軍血戰情況如次、五月十七日、英軍突以戰車八百輛、機械化部隊、衝鋒隊、有力之砲兵、及空軍部隊、攻擊蘇爾姆、彼此間激戰兩日、英軍一時占領敵地點、但因戰中、輸送機關、軍需品等破壞甚多、死傷亦衆、不久乃由此等地點退却、德意兩軍於緊密之連繫下、意氣益軒昂、於沙漠之熱風中、克服一切困難、繼續勇敢作戰、

德蘇軍事同盟 可能性頗濃厚

【柏林二十五日電】日來瑞士各報、盛傳德蘇軍事同盟、締結在即、官邊方面、二十四日宣稱、此事頗有可能性、關於德蘇軍事同盟成立說尙無情報、然由如日來之日蘇中立條約成立、蘇聯接近進而接近樞軸陣營之點觀之、此事大有可能性、

對德土協定說 土政府緘默

【安格拉廿五日電】最近頻傳德土間已成立新協定、惟土耳其政府、關此依然保守沉默、但外交方面、謂土耳其之該外交政策、必然進化、更指摘由黑河方面滿載德製武器之貨車到安格拉、可以證明所雄辯之情勢推移、又政府當局、關於樞軸國側要求軍隊通過之外國方面情報、强加否定、而謂尙無受此種要求之事實云、

美國重大行動 尙需許多時日

著名兩評論家之議論

【紐約廿五日電】美國著名評論家阿爾蘇普、巴德那兩氏、連名於二十二日紐約西爾担特、特里賓報上、論困難重重下之美國、欲出重大行動、尙需許多時日、所述如次、

△現在之華盛頓殆居揣摩朦朧之空氣中、呈異說紛紜之態、或國家將布非常時體制令、或傳將占領馬爾齊克島以觀望、或謂占據達卡爾、美法國交將斷絕、羅斯福大總統近以關於外交政策之重大敎書於議會、及二十七日作强硬演說等等不一而足、以迄今日之報道觀之、大總統或出何等決斷的行動、其行動能變更戰爭狀態、抑寧以轉換國內情勢爲目的、然除占領達卡爾之傳說外、都無即時實現性、與重要性、

△美國之有實行性行動、不過

一、太平洋艦隊之一部經巴拿馬迴航、强化大西洋之哨戒、

一、占領大西洋諸島及達卡爾、

一、於大西洋海戰、參加英國側、或實際援助之等、即使上述者可能實行、亦甚困難、尤以最重大如上述三項、羅斯福大總統必以其獨自之心理、作其準備工作、雖能具体化、但不能實行、不僅此也、羅斯福大總統且將因此、於自身之名譽上、賭國家將來的政策上、染收北之汚名、故羅斯福大總統不敢輕易着手、認爲漸次實行始安全也、

設置分室謹告

此次於左記地址設置分室一處定於六月一日開始營業特此謹告

記

一、分室所在地 奉天市朝日區揚武街一段第六三號興亞會館三樓

一、名稱 日滿商事株式會社奉天支店分室

一、分室所在係名 金屬第一係、金屬第二係、製品係、倉庫係

關於庶務會計、煤炭及輸送係仍舊於加茂町事務所辦理之

一、電話 受付（二）五八一一（會館內電話） 支店長室 庶務係 代理 金屬第一係 金屬第二係 製品係 倉庫係

一、函電 寄至加茂町日滿商事株式會社奉天支店 電略ホウテンエニホテセウジ

康德八年五月廿七日 奉天市大和區加茂町第二號

日滿商事株式會社奉天支店

緊要啓事

啓者近有不法之徒假借敝號名義推銷醬油向各主顧欺騙行爲已悉經發現敝等除向該管警察官申告設法糾捕中以後務望各界主顧諸君深加注意是幸特此鄭重聲明

吉林 大通醬園 同昌醬園 謹啓

緊要啟事

爲僞造四平街育發藥房自製一二三擦疾丸被該房查悉告發在案頃友人調處蒙因僞造所生之損害賠償不爲訴追特聲明道歉但恐市內外同業不知利害關係再有僞造彩犯法網特鄭重聲明如右

營口市崇德街 義合福 袁向榮啓

敬啓者敝人在奉天設館卜業二十餘年自入卜卦未設分館原係祖傳未有師弟及徒弟男姪等均未作此業恐有魚目混珠假借名義等事請諸君注意之特此聲明

奉天市瀋陽區小南街一段五號 命相專家郭經九謹啓

遺失地照作廢

原買金廷印領名坐落瀋陽縣大仁境屯北後嶺上坡地二十一畝戶管號奉字五四八五五六號因赴興農合作社借款在途中被賊竊去今已向縣署及合作社聲明請發新照外並聲明該照作廢

業主 曹廣慶啓

王文樂聲明

查已故王品三之妾姚氏與鐵山已於八年四月十五日脫離關係立有字據嗣後姚氏一切行動概與敝人無涉恐未週知特此聲明

王鐵山監護人 王文樂謹啓

緊要聲明

逕啓者胞兄孫鳴山與孫鳴九已析居多年財產獨立對孫鳴山一切行爲債與親友挪借款項及發生不法情事孫鳴九概不負責特此登報鄭重聲明

孫鳴九啓

商號接兌聲明

出兌人李長清於民國七年在小北門裡開設永順祥洋貨批發商近因生意不振柴東同意於康德八年三月將號中所有貨物傢俱舖墊完全兌與永順祥和記均有兌單存証對於前永順祥過去未來一切担保及銀行貸款其他事故均作無效與今永順祥和記毫無干涉特此聲明

奉天敞 永順祥和記啓

大照焚失作廢

啓者敝父宋茂久領名大照登張號碼不詳下則熟地十二畝坐落臨江縣河口村七道江東至大通溝乇河身姜兆文南至郭志賢西至界石王松地北至河心王松於民國十六年九月初登日因在六區公所未發還被火焚燬除請縣補發新照外聲明作廢

繼承人八道江 宋明鎧啓

奉天 純益染織株式會社營業廣告

本社自開業以來頗蒙各界惠顧不勝感謝茲爲滿足主顧希望起見特請優良技師日益精研近來利用家蠶白絲及山蠶絲等絲製成春夏必需衣料多種併用純柞蠶絲織成三十號及三十五號兩面平紋綢可代已往大布之用價格自由

稱列後 平湖綢、串綢紋綢、斜紋綢、西服料、協和服料、花格綢、天官、雙鹿牌各種出品名

社址奉天市東關區領定街一段一八九號

電話 營業 三五六〇 總務課四局 二九〇四

協和青少年團參事會 昨已在京舉行

協和青少年團中央統監部、各縣旗市統監部、完全結成終了、二十六日午後二時、在中央本部會議室、開中央統監部參事會、決定中央幹部訓練所本年度訓練計畫、着手於青少年運動之指導者訓練本年度指導者訓練、以學校青少年團之指導、置重於地方統合部職員之訓練、愛路少年團指導者、止於少數、俾協力愛路側本身之訓練、即訓練自第一次至十一次、亘六月十七、十月十九日、各一週間、實施合宿青受訓者爲日本側學校、少年團指導者百名、滿洲側學生少青年團指導百五十名、統監部職員三百名愛路青少年團指導者十名、計五百六十名、

普及防犯思想 防協會募集畫片發表

爲防犯思想普及、開始積極的運動之奉天防犯協會、爲防犯宣傳之一策、廣由市內日滿系中學、女學國民高等學校學生、募集宣傳畫、由國民優級學校國民學校學生募集標語、業於二十日截止、應募者計宣傳畫（日滿）百二十一件、標語（日）四百二十件、標語（滿）千六百六十二件、經二十日、二十六日嚴密審查、決定結果如次

△宣傳畫（日滿）

一等、朝日高女學生 永淵忠美子

二等二、第一女子國民高等學校學生 于慶蘭

二等、朝日高女學生、高山禮子

其他三等五名、佳作十三名

△標語（日）

一等、城東國民學校 小林美知子

其他二等二名三等五名佳作六名、

△標語（滿）

一等『人人防犯社會均安』白塔國民優級學校學生 苗景秀

二等、『安居樂業始於防犯』城南國民優級學校學生 車啓麟

三等、『由於時刻之留意可以防犯於未然』鐵光國民優級學校學生 舒玉環

其他三等五名、佳作六名、賞金、宣傳畫一等三十圓、二等、十五圓、三等佳作五圓、標語一等二十圓、二等十圓、三等、佳作三圓、該協會決定將此次應募者中當選之作品、自六月六日之三日間、在大和區浪速通滿毛百貨店開會展覽、此外並印刷一等作品、利用之作街頭實際宣傳云、

京法大籃球隊 將來奉比賽

素負球名之新京法政大學籃球隊、定期來奉遠征、與本市諸球隊、作友誼之聯歡比賽、茲將其來奉比賽之時日對抗之隊名誌之如次、

△法大＝中銀（五月卅日午後二時）

△法大＝滿鐵（卅一日午前十時）

△法大＝盛京醫大（卅一日午後三時）

△法大＝滿洲醫大（六月二日午前十時）

海城平南敬親王後裔 獻納國防獻金

淸朝平南敬親王尚可喜氏後裔、十二世孫、尚共恂氏、爲現在海城街尚王嗣族長秉其祖先親王遺訓、唯務修身齊家、滿洲國建國以來、受王道政治之恩惠、澤喜族人一同各安生業、目覩滿洲國發展與東亞新體制建設聖業、頗感激第一線日滿將兵勞苦、日前赴協和會海城縣本部、訪藤原事務長、致檢後國民赤誠之一端、持出金一千圓、以爲國防獻金、請求傳達於日滿兩軍、按到藤原事務長移牒之中央本部、二十六日對於關東軍及治安部、各分與金五百圓、取獻金之手續、尚氏之壯舉美舉、各方面非常感激、

國際婦人代表 會議延期歸京

【滿洲里電】擬出席在柏林開催國際婦人大會之

寫眞說明 本報主辦國兵壯行會席上之口琴吹奏音樂合奏及兒童舞蹈情形

日本代表井上力石、大瀨三女史、待廿五日滿洲里乘國際列車前往、而由東京接到會議延期之通知、已中止訪德定於二十七日歸還東京、

喚起貯蓄運動 實施抽籤獎勵辦法

沿十一億貯蓄之國策、並促進定期存款、並有得彩一萬圓之希望之共同抽籤獎勵割增金制、決定由全滿銀行、合作社等金融機關、於六月十一日至七月十日之賞與金明實施、凡在中銀存款百圓者、即有抽籤之權利、與以一等一萬圓（由百圓存款者總份數中抽一）二等三千圓（五萬份爲一組、每組一份）三等五百圓（每五萬份抽兩份）四等五十圓（每五萬份抽百份）之獎勵割增金、抽籤在九月上旬、於新京舉行、爲使得彩者爲一組、以此萬元之夢、預想存款者必甚多云、

在京關係機關 開會協討運動方針

本年度國民儲蓄運動以十一億圓爲目標、全國的堂堂展開、而協和會中央本部、二十七日午前九時、於中銀與銀合作社、郵政總局、經濟部、與農部等係機關代表者參集下、在第一會議室、開儲蓄運動中央連絡委員幹事會、審議決定本年度運動方針、各省分配額及預算、至於本年度儲蓄運動中最值注目者、因國民鄰保組織結成企圖從前儲蓄會之鄰組爲中心而結成、

爲順應國策計 收買民間金製品

【四平街】值此時局緊張之下、當局爲順應國策富國利民計、故令市內中央銀行實施二次收買金貨、一般市民如存有一切金製品者、請不要僥倖當局之誠意、理應盡量的攜至中央銀行把它賣掉、以表示我們愛國之心、今謹將收買價格及手續列下、

一、收買價格、純金每瓦三元八角五分及加工費純金每瓦五角五分計果實際收買價格純金每瓦四元四角（每錢二十二元）

一、收買手續、手續是非常的簡單、只要把印章及金貨拿到銀行、馬上就發給一張假收存證、金貨經過鑑定、大約一星期以後、就能付給現款云、

將於旅順市內建設 廣瀨中佐銅像

迎意義深遠之第三十六屆海軍記念日之有不滅光輝海軍戰史的旅順市、當地市民合力準備建設廣瀨中佐銅像於市內、蓋中佐陸上戰蹟之外、與旅順之海上戰蹟亦大有關係、且戰蹟巡拜之沿路、亦無可記念者、故早有建一銅像以使戰蹟巡拜者注意之議乃與在鄉海軍關係者間進行、當太平洋上浪高之第三十六回記念日、當地一般市民俄然熱烈協力、因之建設廣瀨中佐銅像之議遂具體化矣、大體決定建設於關東神宮外苑、惟東京萬世橋邊斷存之中佐勇姿、近於中佐榮曜戰死之旅順港建設、則旅順戰蹟巡拜者、可追想當時、一新感謝之念矣、

天氣豫報

（奉天地方） 北風 陰

（廿六日溫度） 最高 廿五度一 最低 十一度八

京吉馬拉蓀大會（本報主辦） 正積極籌備中

本報主辦第七回京吉驛傳馬拉蓀大會、六月八日之開催日期、已迫在旬日中、上月以來、數回舉開役員會、節節進行準備、以明大會舉行之萬全、而此次參加隊方面、各隊全選手、均意在優勝、亘月餘之猛練習、考究、必勝之策此次大會較諸第一次賽、將展開如火如荼之熱戰也、準備委員、在大會舉行之先、亘廿四、廿五兩日、調査京吉國道百二十公里全線、北村、長富兩委員、並本社側關係者約十名、乘汽車兩輛、馳行如於煙之春雨中、關於京吉國道道路之補修狀況、各區間之距離接力中繼地之標識等、綿密作道路調査、從來各中繼地、無明確之標識役員監督選手、俱感不便、此次爲防此不便、樹立高五尺、白漆塗抹之標牌、黑字明記中繼地、全區間設置各區間中繼標識、一行廿四日於吉林由與吉林市側役員作種種協商後、廿五日、再馳回京吉國道歸京、

救濟綏化震災 首都開始募金

積極救濟綏化地方震災火災被害者之協和會首都本部、今對五十五萬市民呼籲捐款、每份一角以上、以製成之義捐袋十萬個、近由鄰組向各戶配布、迄六月五日收集善金後、十日送往該地、更爲募集義捐、滿映亦決定於六月五、六兩日、假協和會館舉行迎合滿系之電影與音樂之夕、演映『現代日本』、並有李燕芬、白玫等之登台歌舞云、

奉市觀光週間 行事擬定來月開始

第二回觀光週間定自六月十六日至二十二之一週間由各地觀光協會主催全滿一齊舉行、以時局下之觀光展開國民厚生運動奉天市之週間行事已自二十六日於奉天大樓經各機關代表協議之結果如左、

△十六日（第一日）

一、聖地巡禮與淸掃（國婦、旅館、飲食店業接客業者）

二、傷痍軍人慰問

三、無線電放送

△十七日（二日目）

一、『觀光與保健』座談會、

二、觀光展覽會開幕（滿毛）

△十八日（三日目）

一、講演與電影之夜、

二、接客業者從事員表彰式、

△十九日（四日目）

一、奉天八塔巡禮（會員五十名、會費二圓五十錢）、

△二十日（五日目）

一、觀光客奉仕

△二十二日（七日目）

一、戶外（五百名）東陵遠足

法院傍聽錄

小工人妨害交通 判徒刑上許侯查

高培春、山東省登州府人、年十四歲、舊歷正月十五日生、母早逝、父双目失明、係無怙無恃之幼子也、因故鄉生活困難、無奈隨其姊丈湯慶盛來滿謀生當、在安奉綫本溪湖及橋頭驛、鐵道上作工、因十四歲年紀太小、工頭不收、故意多報年齡、改稱十八歲以爲生活、康德八年二月十八日午後四時二十分、正在工作休息之際、因幼童好奇、用七八斤重的石頭一塊、放在一九二千四九零米鐵軌上、意思是看火車經過能否軋碎、移時由安東開到之列車將及石前、司機瞥見、登時究問、始悉高培春之所爲、遂將伊逮捕、由警護隊送交本溪分庭、偵訊結果、判處徒刑一年、該犯不服、上訴奉天高等法院、經審判長劉才、審判官劉國祥、梁紹文、開庭審理、檢察官魏運五涖庭、書記官程玉俊記錄、茲將筆錄記下、

問、高培春多大歲數、

答、十四歲、

問、那縣人氏、

答、山東登州府人、

問、你是幾月生人呢、

答、舊曆臘月十五日、

問、你家有什麼人、

答、有父親亥看不見、母親死啦、

問、你是作什麼的呀、

答、我作苦工啊、

問、在什麼地方呢、

答、在本溪湖呀、

問、在什麼地點呢、

答、在平山角區、

問、十四歲屬什麼的呢、

答、屬龍的呀、

問、因你犯妨害交通罪、經本溪分庭判你徒刑一年、你不服上訴本院嗎、

答、是、

問、本年二月十八日午後四時二十分、在橋頭驛附近你將石頭一塊、（重約七八斤）放在一九二千四九〇米鐵軌上、由安東開來列車、幸未發生危險、是不是呢、

答、是、

問、你是幾時到本溪湖呢、

答、去年五月呀、

問、跟誰來的呢、

答、跟我姐夫湯慶盛啊、

問、把你送那去啦、

答、送二房子去啦、

問、一天多少錢呢、

答、一元錢哪、

問、在什麼地方作工呢、

答、在鐵道上啊、

問、在什麼上邊放石頭啦、

答、在作工旁邊道鐵上啊、

問、放石頭是什麼意思呢、

答、看能軋壞不啊、

問、是在一九二千四九〇米鐵軌上嗎、

答、是、

問、多大的石塊呢、

答、才一塊呀、

問、你看看是這塊石頭不呢、（以石舉看）

答、是、（長方形石頭一塊重約七八斤）

問、火車軋上是不是出軌呢、

答、我也不知道能不能啊、

問、放上石頭多少工夫火車來的呢、

答、不大工夫就來啦、

問、軋上麼呢、

答、壓呀、

問、車站下後怎樣啦呢、

答、把苦力頭、苦力的名字都寫去啦、

問、你放過幾回石頭呢、

答、就這一回呀、

問、你說這話都實在嗎、

答、實在呀、

問、那一天把你抓去啦、

答、記不得啦、

問、歸什麼警署管呢、

答、說不上啊、

問、工頭叫什麼名字呢、

答、李延澤、

問、工頭在什麼地方住呢

答、我也說不上啊、

問、審判長宣諭、本案本院以職權調査、下去吧、（閉庭）

南滿地區衞生講習會 定期在奉開幕

民生部體育當局、爲謀各省管下各市縣旗及新京特別市初等學校體育中心指導者之資質向上計、乃有講習會之開、至南滿地區之體育衞生講習會、則預定自廿八日起、亘十日間假奉天市、第五國民高等學校舉行、講習員必須受困苦缺乏堅忍不拔精神之涵養訓練後、其講習內容、則以學校體育教授要目爲中心、更及於學校衞生、尤其自體育實踐起、且謀技術練磨指導能力之向上云、

商會增設主事

【西豐】縣商工會、以會務進展、原有職員、感覺不足、爲强化人事陣容計特由奉天省公署聘請前實業廳商工科屬官程遠鵬來豐、充任該會主事、已於五月十六日、到會服務矣、

治愈婦人病

敝內人在未結婚時即患月經不準或經前或經後月經來時或多或少經色粉紅小腹絞痛膨脹甚大四肢酸痛各處診療屢好屢犯屢直自結婚以後諸病比前更重月經三四月不見或一月見數次淋漓不斷月經紫黑或成條塊白帶很多週身痛疼每逢着急或生氣胸膈膨悶嘔吐酸水及白沫飲食難嚥腹疼如絞腰痛如折有時麻冷有時發燒終夜不眠頭迷眼黑氣喘心跳面黃肌瘦結婚多年永未生育各處醫治服遍各藥花錢很多病未見效日夜呻吟痛苦難言敝人甚爲焦慮幸經利源油坊陳經理介紹玉德堂有婦科良藥『調經育生丸』專治婦女一切病症最有特效敝甚即購買該項丸藥三盒內人服後一切病症逐漸全癒面色紅潤休質健壯月經準確復得一小孩敝感激之餘無以爲酬謹將病癒後照片等刊登報端聊申謝悃並介紹婦女患病多年屢治無效及久不生育者速即購服此藥定能愈病生子『調經育生丸』大盒四十付六元五角小盒廿付四元外埠患病者匯款購藥去信即可玉德堂藥店在奉天大南關大什字街南利長油坊胡同支店在奉天北市場登瀛泉東鄰路北樓房便是

感謝人奉天大和區康泰街二段美華新洗染廠經理 梁治平謹啓

招募

本所精造四、六、八頁印刷機器及手引式名刺機其他印刷應用諸機器現已出品仰印刷業者儒備勿失良機另有樣本圖案即寄並設印刷附屬品修理部

代理 奉天市工業區二馬路北頭迤東 榮久鐵工所

鳴謝 眼疾治愈介紹良藥

迺啓者敝人久患眼疾時患時癒雲翳朦目視物不清每逢心事頭火上昇該疾尤甚雖經各地名醫調治仍未見癒今由友人介紹德家葯店祖傳秘藥專治眼疾敝乃親赴購買兩盒服用藥水一瓶服用後果見奇效後以函購三盒用後目疾果然全癒該藥之功效殊非虛傳特此聲明患眼疾者購買服用早登天堂是爲所盼總售處 德家藥店便妥 奉天市小北城門外白塔寺東

藥品價額 保目全睛丸每盒六圓 造明睛藥水每瓶一元五角 外埠函購亦可

鳴謝人哈爾濱道外 金發祥

民生部認可 奉天實踐簿記學校招生

頃接各地官廳會社來示擬大量採用本學院畢業生優良者充任會計員奈畢業生不足採用故爲養成此等職員起見特此登報招考新生

開學日期 六月十六日

招收額數 速成科六〇名（午後班）

修業科目 簿記、（商業、會社、銀行）會計學、商事要項、法制經濟、商業算術、珠算、日語

遠道學生設有宿舍備有簡章函索附郵票二分即寄男女兼收（但無女生宿舍）

奉天市瀋陽區小南街四段一〇四號 電話四三四五〇番

開幕

客室淸潔適合衛生 旅行團体竭誠歡迎

大連裕和旅館

東鄉町十五番地 電話（二）三八九一番

奉天省長許可

葠茸補天丹 烏雞調經丸 益母還魂丹 加味二仙丹 硃珀安神丸 回陽化陰膏

主治各症列下

奉天市大北門內 德慶增藥房製

塔寺東第二… 各大埠市均有代理 電話四二九五二番

本號出售丸散膏丹及各種藥類繁多不及備載

應時服料 新奇物品 齊備 豐富

歡迎惠顧 永裕

大連市新大街 電話（五）二一六九 （三）二八四七 （二）二四六

民益鐵工廠出品

奉天市小西區惠工街三段二九二號（工業區一馬路）

發明者實業人王伯勳

專造粒米蕎麥各種穀物立式麵機及高粱精白機自動香油榨機豆腐機升降機米機並其他糧米機之修理按裝備有樣本說明書函索即寄

胃病藥 紫樸開鬱丸

小兒救驚丹 淸痰止嗽丹

パピオリ

三種 雪花膏A普通乾性用 雪花膏B男孩用亦可 雪花膏C粗糙性肌膚者用 白粉下能使化粧美

久東京市麻布區本村町 伊東化學研究所

疲勞

高單位維他命B1劑

強力米太賓靈片

100片 500片

發賣元 武田長兵衛商店

製造元 滿洲武田藥品株式會社

譯後感言（2）

·儒丐·

無如社會實體、初不如是簡單、社會之成立、是集合多種多樣之活人、形成一有機體、這個有機體、上下幾千年、東西幾萬里、依時依地、多有不同、甲社會不必同於乙社會、譬如人工或自然之物、兩相比較、優劣立見、是以一切良法美意、施之甲社會、萬人譽爲之良果、施之乙社會、或如東風之過馬耳、卒無所感動、莊叟云、哀莫大於心死、心覺能同時而死乎事實上等於全死、則以程度與環境、實使之然也、

「你的烟還吃嗎、趕快想個法子把它扔掉了吧、因爲時代不許可了、經濟和品德、也擔着重大的危機、千萬不要遲疑了、必得一橫心、實行戒除了吧、」這樣的話、我如果對於我的親戚朋友如此諫勸、不但不失爲金石良言、豹方社會去呼號、那就未免等於無價值的老生常談、除了我自己以爲是、對於實際社會、又有什麼效力呢、如果我的話、當眞奏了效、致使一般癮者、戒得戒、爬得爬、或入康生院、或跳渾河去自殺、而一般以阿片發財致富者、也都一致悔恨、用金盆洗手、從此與芙蓉仙子、宣告絕緣、那我也不能承認我的話太有力了、實在是意外的奇蹟、決其是沒有的事！

不但是我、便是現在要着煙搶的人、我敢担保、大多數也在希望禁煙大業、更有一層較確實的辦法、主觀的宣傳、無謂的磨難、村姑市儈一般的惡咒、獄吏禁卒一般的暴虐、金店銀匠一般的攙兌偷減、高利貸一般的勒索橫征、在我以爲皆於禁煙大計、沒什麼好處、或反使奸人利徒、有機可乘、須要知道、我們的社會、是個毫無訓練的愚弱團体、向來只圖一身一家之利益、對於他人的痛痒、大都漠不相關、雖如德謨克拉西的群治、尙無絲毫經驗、何況更進一步的全体主義、加以年來生活改樣、實際上雖然需要群策群力去做、結果反倒陷於爾自爲謀的不良現象、爲了鞏固個人生活、甚至不認識同類、所親所愛者、惟有金錢與勢力、凡粗有寸柄者、大抵皆存「昔日之羊我爲政、今日之羊我爲政」之想、

文學與我

J J

談文學我絕對不敢談。喜歡文學。我雖然喜歡。但我總覺我有點不配。我自己認爲我在文學上不過是個識字的後生。

然而現在我竟能在「文學版」上塗得說話的光榮。這眞是我夢想不到的光榮。這種光榮賜的與。我不能不感激主編文學版的先生因爲他的催促。使我長了以往沒有長過的勇氣

我知道的文學。有廣義與狹意兩種。廣義文學包括凡有以文學表示意思的。都列於文學範圍以內。狹義文學是指某一項文字作品爲文學作品。某一項文學作品非文學作品。爲了分晰文學作品。在以前打過若干次筆仗。其實研究文學。就是以多讀爲最相當。我說句老實話。配談文學的人。在我國恐怕並無多人。所有的不過是喜歡文學的人而已。若說夠得上文學家那簡直寥若辰星了。有的話。也是碩果僅存的老人物。我們後生群中。如能夠得上喜歡文學亦足以自豪了談。又何容易

但是。文學的建設。我們責無旁貸。亦不必氣餒。在談文學之先。我們必須力求讀者能懂只已能懂而別人不懂。或連自已也不懂而留與後人去下註解。寫些硬造字句。殊可不必。文學固貴乎談。但如不懂。則不能互相了解。不互相了解。文學何以有新的建設。

故曰。談文學以求人懂得爲第一要義。

夜空

袁犀

隨即很快的。她們鑽進那間低矮的小屋屋子裡充滿着濃厚的鹹味一個瘦得很的人。有四十歲。用長烟袋指點着長凳。讓她坐下。那女孩子。一進得屋子。立刻活潑起來。喊着。「眞了不得呵。」這句口頭語。黃昏的時候。她從這兒走出來。走得很急。在一家飯攤上。她買些大餅。

新正臥在牀上。看一本書。

「妳哪兒去了？」

「我到一個朋友家。」

「妳猜我借來沒有？」

「什麼？」

「錢。」

「沒有！」她回答。

「若是別的甚麼。妳也許借得來的。唯獨錢。妳借不來。」

「他們明明很有錢的——」新嚼着餅。「卻向我訴苦。地租子收不上來呀。莊稼人都變成土匪了。這年月簡直活不得呀……這些東西！」

在兩人睡下的時候。楊推開窗子。初夏的凉風。吹拂進來。躺在床上。看得見蒼藍的天上的星星。對象星她思索千多……

喊着。「我要回家呵！」她忽然想起了自已底家鄉。那一望無涯際地豐饒地土。種植着海一樣的大豆和高粱。望着那遙遠的夜空。她想。——都是在這天空的下面呵！

她想起了幾年來的顛沛。流浪。所遭受的貧窮疾病。和損害。她咬一咬牙。

——都學個清醒過來了。然而悠久的苦難呵！她嘆一口氣。要安心睡下去的時候。隔壁的琴師和歌女的一對夫婦又歸來了。那男的唱。

——我也不愛誰。我也不愛記……

——轉頭吧。愛你個死豬！

一會兒。人眞個猪似地。打起鼾聲。女人就用水。洗脚。倒水。關窗戶。乒乓一陣。彷彿給男人一種甚麼苦頭吃。男人從夢裡沙啞的叫起來。

——給我燒烟。難道忘了。就去死！

——燒烟。燒烟。烟癮死。油呢：

——死鬼。拿什麼通的煙槍呀！

——怎麼都行。怎麼都行。只要妳不跟別人跑……

——我愛你麼。白頭到老。滋。滋。滋……

楊把耳朵壓在枕上。一手掩住了那隻。要好好睡下去。

第二天。天將亮時子候。她搖晃着昨天的約會。愜快的從牀上跳下來。用冷水洗淨臉。新正睡得熟。豐滿地兩頰上像被誰給染上紅色。她不驚動他。在一張條上她寫着。

「今天走得早一點。起來時。你自己弄點飯吃。我得晚上回來。一個人寂寞。上海邊去玩。」

放在新底枕邊。於是她出去了。在海邊嚴[illegible]底下。她和那個褐色臉的姑娘見着。那姑娘是

頑皮得出名的。在這時候。她卻綳起臉說話。很怕別人聽不懂。喜歡把話語翻來覆去說兩三遍。有且用眼睛來考察人心。

海岸上。朝晨的空氣清新而涼爽。

海靜止着。輕聲歌唱她們分別以後。她便到學校去。因爲時間早

在教員宅裡。還沒有一個人。她立在窗前。看着農人。在猩紅柿地裡摘尖。多麼敏捷。他愜快的把一大片猩紅柿都摘完了。忽然簡直像是從半空掉下來的。那個乾乾巴巴的校長。立在她底身旁了。他聳聳肩。把眼睛弄成一條線。細聲細氣的問道。

「……處早！」她吓了一跳。「因爲夏天的早晨…」還沒有說完。校長就用手接住唇上的日本式鬍子。深深吸一口氣。「不錯空氣好嗯空氣……」

她沒有理他。半晌。校長忽然迸出了一句。「妳沒有肺病吧…」她搖搖頭。校長先生就異常關心地說。「若是有肺病。可得…嗯。趕緊治。早晨空氣好。早早。走走。在海邊上。對於肺病。我很有研究。我的死去那位。就是肺病。她死了……妳沒有。那好得很。我怕妳有呢……嗯……肺病……」

「眞怪。我怎麼會有肺病呢。」她說。心裡卻恨着。衝那張蠟一般的臉上。給一拳。（未完）

文學論壇 論文學之進化

·徐林·

文化中無論任何一部門。它的進化都是根據較高的水準做基礎。然後再以這水準而提高。不然如果僅就現階段的狀態活動。那當然要墮入保守與擱淺的狀況。

文學的進化。便是這樣的情形假如不把文學視做爲大衆消遣的良物。欲提高文學的本質。那麼便不能一味低就於一般的讀者。因爲人類的知識。是沒有一定水準的。有的喜歡高級的含有前進性的作品。又有多數人喜歡淺薄的含有色情的東西。站在這樣不同的讀者層中。一個文學創作者。是應該走向哪一條路呢？假如願意使文學的價值日漸提高。那當然不能以這些淺薄的讀者做對象。因爲低就這些讀者。那麼文學作品當然不會進步。而陷入不前進的泥沼中。

近來有一些帶着保守性的讀者。用一種「尾巴主義」的觀念。來襲迎現在的作品。好像是說一些作者們都陳義過高。使讀者不太瞭解。始終留戀在舊作品的氛圍中。這原因便是讀者的墮性。使他不能跟隨文學的激進而前進。祗是抓着文學的尾巴。不顧追踪急走。拖在後面因此生出一種反感。

這並不是一件奇怪的事。如果打開世界的文學史。都有這種現象。如古典主義的反對浪漫主義。便斥浪漫主義作品爲一種神奇鬼秘而不可解的東西。即如中國文學革命當時。胡適的白話詩不也被人看做怪作麼？再如今日家傳戶誦的「紅樓夢」等小說。當年何嘗不被人看成了無價值的作品？

我們的時代是冷酷的。它的前進絕不顧及那些保存者的忿怒與哀鳴。我們的文學也一樣。永遠是從舊的泥沼中產出新的作品。固然在新舊交替中。新的東西要着受反對。但歷史的進展自會決定它的價值。

所以我們致武斷的說假如文學作者祗低就於讀者的趣味那麼文學始終是不會流動與進化。文學史分白告訴我們說。文學的進化都是由較高的水準再提高。幾千年來文學能有今日的成績。便是在這出新舊交替中產生出來。

這是纖一般的事實。不容人否認的！

卍 卍 卍

某世界上的故事（童話）續（完）

H·海塞作 魯風譯

「什麼。那原是難受的嗎？」鳥一邊說着。還響着不樂意似的羽翼。

「不。我不管什麼難受不難受。不過。沒有花的供品的死者。是不能照自己的心願去投生的。並且不給死者群花之祭的人。夢里能見到死人的影子的。因此。爲了對我的死人沒有供花。像你所知道的。我是怎麼亦不能安眠的」

於是。鳥就用彎曲的嘴寫了。

「小孩子。你只有這種經驗的話。那你對痛苦什麼的事情是什麼亦不知道的。你沒有聽見過大的罪惡的話嗎？那憎惡的。殺人的。嫉妬的話。」

聽到了這些話的時候。青年的心情像入了夢似的了。但。當還過神來的時候。他謹愼地說了。「不錯。我明白了。那些事情。在舊的故事及童話里寫着的。但是那不是眞有的事情。不然的話。那一定是在這世上還沒有花和親切的神的很遠的古昔的事情。誰能很到那些事情呢？」

鳥尖聲地低頭笑了。並且伸了腰。問孩子。

「那麼爲了那你還要上王者那里去麼？我來你須導吧！」

「啊！你已經知道了我的事了嗎？」「是啊！如果你能領導我的話。那就勞駕！」

於是。大鳥無聲地飛下來到地面上。靜靜地張着兩翼。並且對青年命令着把馬留在這里和我一起到王者那里去。

使者騎了大鳥。「閉上眼睛！」鳥命令着。於是他把眼睛閉上了。他們就在黑暗的大空里。無聲地。像梟那樣的啾啾地飛着。在使者的耳里只響着冷風。並且他們一夜的在飛飛。

早晨。他們靜止了。鳥叫着。「睜開眼睛吧！」於是青年開了眼。那里是一處森林的邊上。下面在清晨的最初的陽光里他看見了眩目

……鳥」叫着。於是像箭一樣地飛上了空中在青空之中立刻就沒影了。

文學解答

問 我讀的「貴族之家」覺得很好。不知他還有什麼作品（邦）

答 除「貴族之家」以外。尙有「羅亭」「父與子」「前夜」「處女地」「獵人日記」「煙[illegible]被」……以上、譯本。

……未能照理想實現。祗好預約在下期了近來收到的外稿統計起來多半是創作。這固然可以看出文學青年的創作熱。但因本刊的性質。……最近將發刊一……招與批評的作特輯。這相信會使一些作者們發表雜的苦悶吧？再上期「許眞」先生譯的「在日本的俄國文學的影響」一文因下版時編者不在。故誤將題名誤於「讀書雜記」中特此更正。

戲劇家兼詩人的席勒

·牧之·

在他的後頭遠浮一片
只見那拘束世人的凡俗
＝哥德的悼詞＝

弗烈德里席勒。（Friedrich Schiller）這偉大的名字。不僅是德國的光榮。也是十八世紀初期文學界裡的一個開拓者。

在他的創作。從他的經歷中。德國的古典的文學和哲學的精髓。都極清晰地顯露出來。他的遺言。在今日仍常爲人所引用。而解釋得極紛異。雖然是常失了席勒的本意。

他生於一七五九年十一月十五日。他的父母都是誠實的製麵包商人。但是。他的父親却是一個有天才有毅力而好冒險的人。這。對席勒的血分裡投下很大的影響。

雖然他的父親把他送進「加爾高等學校」。那不許接近新潮流的學校。但在那學校的鐵門裡。已經對於哥德（Goetg）和勒新（Lessing）極度的崇拜而常埋首潛讀他們的著作。

一七七七年。他對於修伯特所述關於兩個兄弟鬩牆的故事。已經感到趣味。那時他已開始將這個故事來戲劇化。便是後來我們所熟知的强盜一劇。這本戲劇。爲我們的青年詩人處女作。缺點自多。然而有數幕最偉大而有力量。即是席勒全部戲劇作品在悲劇上的力量。也不能勝過他。

强盜一劇。與世人離面。獲得非常的成功。席勒因爲印行它的單行本。來與他的生活有密切關係。一七八二年。他寫一本共和國之悲劇。前此。他曾印行一本抒情詩選。他誇稱他的詩集說。「有許多地方。是爲要好自由的高尙的情緒所充塞」。確乎是出於良心的話。

他觸怒了烏爾敎堡大公。受了四十天的禁錮之刑。爲了透出這精神上的死刑。就在一七八二年九月。他靠了兩個摯友的幫忙。從烏爾敎堡逃出來。透出後的生活。是常度着「很憂鬱的時光」。最初。與他的朋友施來徹漂泊到曼海穆城去。其後轉到佛郎府。再返回曼海穆城。都不斷的顚連困苦。可是。在窮苦之中。他仍然不忘於寫作。這時期。他寫出一本新劇。名字叫路薏斯。美勒遊。後來他改喚做陰謀與戀愛。這本劇在席勒飄泊的時候。便已佈好底稿。其後在吐靈根的女朋友莊園完全脫稿。論起他這種創作。是生活和痛苦的自然流露。而出演之後。成績非常之好。

席勒的時的創作。一時停頓起來。因爲那時他充當了劇場詩人。必須做瑣屑的工作。這期間。在這三年的契約期間。雖然生活很好。但。胡湍之後。又陷於失意的境界中。

在百無聊賴中。創辦一個雜誌名叫萊茵河的喜劇女神（Rheinische Thalia）。他在卷頭語中。有過這樣的話。「我站在世界的市民地位寫作不爲任何王公大人所役。」足見他那時的心胸是如何了。

正在困境的時候。忽然從意想不到的方面得到援助。最後。他終於由曼海穆奔到萊比錫。這時。他愛上了個少年軍官妻子莎樂德、夏、加爾布總至他們倆間弄到有不幸的結局。（未完）

文訊徵存

興滿文化月報。因經濟關係。近數月來非常消沉。聞將於六月一日號。另加改新。充實內容。將以一種新姿態出現於出版界。

× × ×

靜居大阪。從事寫作之梅娘女士。此次因其外子[illegible]轉任燕京電影公協理職。故于本月十日。由大阪動身赴北京。

芥川龍之介集

·陳因·

我在初嘗文學時。就讀着的譯本之一。大概還是看到日本文學譯本的第一部。距今已經是十多年了。

在我從這時的初期。直到現在。永遠保持着一種對日本文學的印象便是她的描寫的美的感覺。

不止於芥川先生的作品。國木田獨步。石川啄木。夏目漱石。島崎藤村等。在我初期所讀着的東西裡。都有着這種一致的印象。

這些個人。在我讀着的當時便早已成爲日本負有定評的作家。他們的作品。只少可以含着日本某一階段的社會意識。他們的手法。又都將剪取身邊的瑣事。無論是一篇短篇。或是幾千萬字的長篇。

我們可以看到了他們作家或者與作家同一流的生活方式。和他作的共同的意識。也就在這裡面。感覺一種清淡味來。小巧。輕鬆。並含着一種沒透人性的愛來。這樣的作品。是適宜於欣賞的。所以在我還得算是青年的時候。雖然高燃着青年的烈火。我卻耽讀這樣的作品。

芥川先生的文章。收在這個集子裡。直到現在重讀。仍然感覺着清淡的一致的愛好。

在這裡魯迅先生譯的「羅生門」一篇。給與我的印象最深。描寫家將避雨的情景。和到樓上發現了老婦的驚疑搶劫拔髮老婦的衣裳時的心理的過程。却寫得很好。這是把一個以「忠義」爲道的家將。寫着他燃起了自生之火一篇名作。

另一篇。便是「南京的基督」了。寫着那樣一個篤信耶穌教的一個中國賣淫的姑娘。心地懷着宗教的慈善。在受了一個美國混血兒的騙了而不知的故事。這是在現實的人生裡。用宗教去解釋。去寬恕罪惡的一篇。作者彷彿有在驚濤怒浪裡駕一葉扁舟的閒別緻。

附錄的「中國遊記」。也可以看到作者的本性來。青年時代殊不甚變這篇。近來重讀個那首肯作者的見識。

（寫眞芥川龍之介像）

讀書雜記

專治小兒氣卵
延春補天膏
明遠堂藥房

安住蚊烟香

能使弛緩之胃囊緊縮
ネオネオギー
此種方法能治療胃弱使消瘦身軀健康增加血肉
胃腸健康之人實在不多
服後立即奏効
購買之注意
日本徵生物研究所

州廳指示衛生機關 防疫先提殺蠅滅蛆
＝六月起逐月施行淨化日＝

【大連】時入暑夏又值消化器系傳染病流行時期、關於病菌傳播媒介之主要物之蒼蠅、爲人人所提惧者、對此須全市民總動、不時撲滅、但此撲蠅運動、更須喚起市民以防蠅思想、因此由州廳衛生課指示下、大連中心地之大廣場署、與市內東西各警署、並市役所衛生課等各機關協同連絡、本年夏六月起至九月之四個月間、指定每月十五日實施淨化日、以從來實施之淨化運動、再强化之、凡市內不潔場所、徹底埋填、併行撲蠅日、更定自六月十四日至二十日、實施防蠅週間、賴市民總動力、以明市衛生防疫徹底、茲將所置之重點列下、願市民注意焉、
一、市內各地、其有獸畜飼養場之施設者、一齊檢查、新設以防蠅設備、糞尿污垢貯藏場命其急速改善、並不時取締、
一、市內公共場所及家庭內不潔處所、勵行殺蛆劑之撒布或消毒、
一、家庭厨房便所、及其他不潔個所、隨時一齊的檢查不潔處被發見時、命其改善、並施以防蠅設備
一、對一般滿人、更須普及防蠅思想、市役所特爲防蠅思想普及徹底起見、特以印刷之宣傳單、賴奉公聯盟、配布滿人各家庭云、

吉林省下各縣 設置登錄官署

【吉林】吉林省地政科去年以後會本於不動產法登錄之規定着手登錄事務之整備、而於目下各市縣旗設置登錄官署、及本年則更決定於農安、乾安、長嶺、德惠、通陽等五縣設立同樣登錄官署俟至六月即實行中央與地方兩方之協議決定選擇人員而發令、復以省下各縣旗之無登錄官署設置之縣旗、不備此等人員、地政科、乃擬於整備登錄官署機構之先後、幷謀確立土地權利以期即應新時代之工地行政之完璧云、

協會激勵入營國兵 擬就激勵行事

【錦州】協和會錦州市本部、以康德七年度、徵集入營之國兵、本月廿八日即爲正式入營期、該會爲鼓舞、光榮之入營者壯行、而依左記事項、實行激勵之計、
(一)、軍樂之夕 日時 五月二十六日、自午後七時起、至八時、場所 錦市警務處西廣場
(二)映畫會 日時 五月廿七日、午後八時半起、場所 女子國高學校內、
(三)國旗揭揚、當五月廿八日、國兵入營之朝、希全市各戶、一致揭揚日滿國旗、右者所定行事、已通知各機關、協助施行、而昭隆盛云、

實踐儲蓄運動 促進國民福利

【昌圖】協和會金家村分會爲國家勤儉儲蓄之美風、而期收時局經濟之對應、富國强家以奏實效、開該會爲順應國策、促進國民之福利、派員赴各屯宣傳工作、使一般村民澈底了解、對生活上之節約、增進國民儲蓄、謀人類之福祉、藉資實踐國民儲蓄之强化云、

配給端午節用 麵粉元米豆油

【錦州】爲應付全市十四萬市民之渴望、度節主要需用品、面、元米、豆油等、刻經關係側、與各組合之連絡下、決於節前配給之、每人得面三斤元米二斤、及豆油多量、以供度節需要、開現趕製配給票中、日內即可實行配給、一般市民據訊之下均殷殷待望云、

任·柳·李三教諭挺身入營 正副縣長特開壯行大會

(由上至下任、柳、李三勇士)

【鐵嶺】縣教育科教諭、任殿春、柳成林、李友梅三君、學優品粹、服務認其雖身爲人師、無一日不懷投筆之志、今次國兵法實施三君檢驗合格、宿願克遂、欣慰異常、現以入營期迫、張縣長川瀨副縣長韓教育科長姚視學苗教育會主事、均極表同情、特假教育會場開催壯行大會、各機關首領各校長、及入營家族、均蒞場出席、記者榮徙末座、首韓科長、報告開會宗旨、正副縣長訓詞、各界來賓祝詞、入營紀念品贈予、攝影宴會歡散、入營三勇士於感激之下、英氣勃勃整頓戎裝、將就壯行之途云、

東邊消息

爲對處纖維資源不足 通化開催作蠶增產會議

【通化】戰時爲對處現在纖維資源之不足、乃非謀柞蠶之劃期之增產不可、并爲謀農家經濟之安定計、省公署乃由各縣公署或合作社招集關係者、且經興農部、及柞蠶會社之關係者出席、已於廿三日午前九時在省會議室開增產商討會議、協議下列議案、
一、審議通化省柞蠶增產計畫案
二、收買要領
三、關于種繭事項

江口村義捐金 街民踴躍輸將

【通化】通化縣公署、協和會縣本部、共同主辦江口村罹災募集義捐金、合滿關法團、爭前恐後、醵金輸將、日系軍隊及官吏關心尤甚、江口村災黎得避凍餒之虞、乃日滿大善士惠賜也、義捐金芳名列下、通化縣公署職員一全一二七、九七、通化省公署第六分會二〇〇、〇〇生活必需品通化支店五〇、〇〇××部隊五〇、〇〇、××憲兵分隊三〇、〇〇、興農合作社一全五〇、〇〇、曹與本二〇、〇〇、日滿棧通化支店五〇、〇〇通化電電局員一全二〇、〇〇、通化稅捐局一全一〇、〇〇、〇××憲兵團團長一〇、〇〇××憲兵團職員一全二二六、××寺田組五〇、〇〇、驛新國民學校一全二五、六〇、通化郵政局一全一三、九〇、濟樂國民優學校一全一九、一二、通化師道學校生徒一全三〇、八〇、日本國際觀光局一〇、〇〇、國防婦人會縣本部長五〇、〇〇、興京監獄通化分監一全九、一〇、修江國民優級學校生徒一全三六、八九、李懷四、〇〇、循理國民學校生徒一全二七、一〇、開島鐵物會社一全三〇、〇〇、總計國幣九四七、〇九、協和會縣本部分配災民云、

輯安縣聯協會 亘三日間圓滿閉幕

【輯安】一年一度聯協議會、於本月二十日亘三日間、在本街興安實驗國民優級學校講堂盛大開催第一日午前八時三十分由縣本部長、陳縣長、及井東副部長、各機關協議員並有省本部關係者、以及來賓七十餘名出席、協議案之結果如左、議案計二八件、外有追加一件、合計二九件、撤回十四件縣聯十四件、上呈追加一件、協議辦理結果一任縣本部十七件、解決二件、提出省聯六件、(內追加一件)、一括上呈二件、(原四件)、

歡送國軍入營 決舉開壯行大會

【輯安】此次有志男兒被檢查合格之最榮譽國軍六月一日入營、爲期已迫、係當局、爲鼓舞壯丁入營對壯行會籌種之籌備、刻已就緒、但屆時歡送狀況定有一番熾烈云、

農產出貨契約 成績極爲良好

【通化】通化省農產物出貨契約狀況種子之配給、並出貨契約預約、皆已完了、先錢交付期日之決定、漸漸達到締結正式契約之地步、由於當局之總力的活動、與農民之積極的協力、故成績極爲良好、除大豆之分擔額確保外、政府對於分擔額粟高粱、水稻等皆增加約二成、播種期大致須遲延十日前後云、

爲確保人民產權起見 對失毀照據從速申請

【輯安】縣公署財務科長王坡氏、鑑於中央劃期的地政科本縣行將成立、爲期順應地籍整理無遺憾之適進計、對義事變前後本縣人民因匪患逃避受喪失燬傷土地照據、迄未申請補發者、實有不可稍緩切急整理之必要、同時爲謀確保人民產權起見、特以輯安縣長第二五號佈告週知、宜從速申請、免受損害云、

(庸醫)

【安達縣】本縣郵政局職員、王利賓妻侯氏、年卅五歲、於客年廢曆、中秋節間、疑似受孕、精神不爽、每於飲食後、往往心煩嘔吐、並未十分介意、至廢曆歲杪見其病態不減、乃携其至本街、同和堂漢醫李××處、實行診斷、以爲李係醫學研究會、必深有經驗當對其疑問、是否懷孕五個多月之語、李堅決反對並云此病確係、寒火凝積食慾不振、服藥定能奏效云云、旋即開万藥一劑、各種藥平均十瓦以外、服畢見病者有沉重之勢、翌日忽然腰腹暴痛、鮮流如注、挨至次日天明五句鐘下床小便、忽覺有物砰然、自便門脫下、落於盆內、當時暈昏不惺、昏臥天明、視之乃一朗滿六個月之胎兒也、係一男體、當時胎衣未下、遂請助產士在使手術在生命危篤、

期警政向上 人事異動發表

【開通】縣當局爲謀警政遂行之圓滑、治安肅正計、是以運用人地適宜、調轉開通署長應鴻勳氏、轉警務科保安股長、邊昭署長鄭廷樓、轉開通署長、楊萬春轉邊昭署長、陳耀亭轉鴻興署長、李元民司法股長、張克葦轉鴻興署警務彙司法主任、小關喜知轉警務科特務股長、加藤一郎、孟述堯、魏文修、轉教練所教官、韓慶雲轉開通署特務股警務彙司法主任云、

股長已着任

【開通】縣警務科新任李司法股長、由杜爾白特旗榮轉、已蒞任視事、查李元氏、老成幹練、品學兼優、今次蒞開、必有一番新宏猷云、

開催夏防會議

【昌黎】本縣知事參加齊齊哈爾治安會議歸來、爲强化地方治安、整理警備各事宜特召各級警官隊長、開催夏防會議、研討聯絡防剿計劃增强人民自衛力量、現已圓滿閉幕矣、

六月一日交通可緩和 休止中巴斯路線復活

【大連】市內乘客自動車、由於汽油消費規正、運轉回數激減、因而人口逐增之大連市內、一時頗感交通困難、一方去年一月十一日、市內巴斯路線中之一部、如中央線(西廣場埠頭間)南部線(西廣場滿鐵本社間)北部線(天后宮同壽病院前間)星浦線(櫻町廣場大連驛間)老虎灘線(全線)等皆休止運轉、如是則全市之交通、幾如杜塞、而運轉中各線、莫不幅湊、關此對應市民非難之都交當局、銳意考究對策、結果因有巴斯代燃車之實用、即以代燃車、將休止各路線復活、決於六月中完成代燃巴斯五十輛、先將大連神社、神明高女、大廣場、大連等重要場所通過之各線復活、而南部線、亦延長至白雲山麓新住宅街、期自六月一日實施、全市交通當可緩和云、

吉林市觀光協會定時總會 本年度決定實行七大事業

【吉林】吉林觀光協會四日午後一時會於市公署會議室、開定期總會、以八年度事業計畫決定實行左列七大事業、
一、開放天崗驛一帶之勳觀光道路及小舶漁池、一、運行觀光巴斯新車發賣乘車券、一、直營北山觀光亭、一、飼鵝、一、祭河、一、調査龍宮遺營地並促進運
一、發行觀光風景冊、一、並設置市內地圖板凡貳拾處、
其他幷實行觀光路線商議會及旅館設備講習會、或觀光週間幷將向來由商工公會主辦之河祭自本年度起、讓與市公署辦理、使之愈能盛大實施、按協會之飼鵝向來一人爲一圓五角、今則增至二圓、觀光巴斯原爲三圓今則增至三圓五角、以供本季之所需、
又該協會康德七年度收支決算如次、歲入＝一萬九千五百八拾九圓六角一分歲出＝一萬九千二百圓零四角八分差引剩餘金三百八拾六圓零一角三分(八年度)、一

本報創刊卅五週年 ◇紀念事業◇

關東州 新人歌手競唱大會

一、參加資格 不分性別但以居住關東州內之滿人者爲限

二、報名方法 凡希望者用明信片詳紀住所姓名、性別、職業及獨唱歌名、於五月二十七日以前、向大連市榮町盛京時報大連支社報名

三、審查方法 於五月卅日舉行決賽、競唱大會時依一般聽衆之投票作一參考、復加審查後決定入選者、

四、審查員 盛京時報社、大連放送局、百代唱片公司

五、賞品 一等一名 本社賞及副賞 二等一名 本社賞及副賞 三等一名 本社賞 佳良七名 紀念品

日期 康德八年五月三十日正午

地址 大連市西崗公學堂講堂

對入選中優秀者並特加優遇、一則爲放送局技員常放送、再則爲百代唱片公司屬於歌手、

主催 盛京時報社 後援 大連放送局 百代唱片公司

[illegible] 各村紛紛舉行

【昌圖】縣當局爲謀國兵法徹底計、對於本年度入營之國兵、令一律舉行壯行會、各街村長奉令之下、熱誠遵辦、紛紛開催盛大壯行會、此舉不特全體國兵、榮耀非常、即一般民衆對國兵法之認識、亦更能浸透、堪稱意義深遠云、

對非常時局治安維持 防諜思想宜注力涵養
＝吉岡大廣場署長歸任談＝

【大連】本月五六兩日出席內務省開催全國特高課長會議之大連大廣場署長、吉岡昇氏、及州廳外事課長、長川續氏兩君、二十日乘入港之報國丸歸任、據二氏談稱、今次會議、關於保安、外事、檢閱之全般事項、皆各有眞摯的討論、惟當此非常時局下、現在內地方面、在槍後治安之維持、並防諜思想之涵養上注以非常重力、關東州側、今後亦決於此方面、注重以全力云云、同船更有辯護士平松市藏、及萬城登氏二名、爲出席二十一日、在關東地方法院、開第一回公判之大連特產商瓜谷長造商店暴利行爲等取締規則、違反審制案而來連、對護商界注目中之瓜谷事件、決予以於辯護云、

猪能產象

【樺甸】本邑南關住戶農人、(姓氏未詳)家中於本月十四日午前、有母猪產生象、立即死亡、該農人以之爲奇、用蔴袋包裹、携至東市場、人烟湊集之處、與衆觀之、當時有開賣藥店之張玉堂、出幣五元、將象買至家中把腸肚剖去、用干草揎塞、置於迎門處、以供衆人瞻望、街巷中男女老少、擁擠爭瞧、俱謂開眼矣但其形狀與象無異云、

查閱自衛團

【本溪】縣公署平山副縣長、自蒞任以來、政聲卓著、茲爲縣境治安鞏固計、於月之二十一日、乘溪城列車赴田師付、賽馬集兩地、査閱自衛團云、

決定今日舉行

【新京】協和會順天區支部懇談會、定二十七日午後一時、在順天區警察署大講堂舉開、此次各分會所提出上首聯討論議案共十件如左、
一、共同井設置之件
一、馬車洋車價格表公示設置之件
一、物資配給之件
一、保健衛生施設之件
一、鐵道運輸貨物防止丟失之件
一、煤配給之件
一、對綠園住宅諸施設希望完備之件
一、對開拓青少年義勇隊慰問之件
一、官公署事務簡易化並能率增進之件
一、國民鄰保組織育成强化之件

農忙期學生休業 期農產之增加

【依蘭】爲期農產物之增加、農家勞力之補充、及實施勞作教育、即實務之訓練、以正確學生之知識技能、增進身體健康、涵養勤勞愛好之精神、及勤勉勵行之良習、以資人格之陶冶、並見於吾國教育之本質、使學生從事家庭實習、自五月十五日至同月三十一日半月內、酌量現地狀況、及實際情形或一週間之休業等云、

白髮蒼顏有少心
＝溫柔鄉中着利刃＝

【清原】縣下黑石頭村四道城場屯住戶黃金才者年七十二歲、其妻高氏、年五十三歲、年雖高邁、性頗淫蕩、竟與同屯年六十三歲之張文好者通姦、初則陳倉暗度、近已儼若夫妻、於月之十二日夜、一雙老野鴛鴦、熟睡之際、本夫見此光景、大發醋心怒滿胸堂、即時拾起門旁之大斧、向姦夫頭上砍有重傷三處、當即昏絕、該黃某手持凶器、逕赴該管警察署自首云、

青少年團統監部 開催準備委員會

【營口】伴隨時局之緊迫、青少年所負之任務亦愈重且大、尤其次代國民之教化訓練影響國家之消長、甚鉅大、故其體制之整備確立乃目下之急務也、頃者關於設立協和青少年團統監部、由各關係機關之集合於月之十八日在市公署開催協議會、就諸種重要問題討議研究之結果、決定設置設立準備委員會、準備青少年指導訓練之廣汎的展開並圖强化及促進、茲者又於二十三日午前十時於市公署開催第一回委員會、以期綜合集結關係諸機關之協力、集中國民之總力、確立强力之青少年訓練之實踐並指導而應其飛躍之發展云、

喚市民重衛生 定期清潔檢查

【四平街】時值炎夏、天氣炎熱、各種傳染病最易蔓延之期、起居飲食如稍一不慎、傳染病菌即有隨時乘隙而入之可能、以致發生痘疹黑死病等種種可怕之危疾、是以市警兩當局爲變護市民之健康、保持衛生起見、特行本年度春季清潔大掃除、定期實施、茲將檢查日期列左、以喚起市民之注意、清潔檢查日(雨天順延)五月二十六日直轄、中央通派出所管內五月二十七日巴町、北溝、共榮大街派出所管內五月二十八日北門、三馬路派出所管內五月二十九日大東門、南門 中央緯路派出所管內、

地區協定加入會

【營口】營口地區協定加入者會總有、昨二十二日午後一時在公會堂開催、內容事項爲事業經過報告、康德七年度會計報告、同八年度豫算說明並議決、關係機關指示及懇談云、

州廳經濟部新機構 於六月一日公佈官制

【大連】關東州廳經濟部、爲對應經濟新情勢、改以新機構、由六月一日內定實施公布官制、新機構課長自任整理、新設貿易濟兌課長兼務貿易濟兌局輸入部長、新設水產課長、以關東局豐藏事務官呼聲最高、資材課長、有提陞井上商工第二課工業主任之說云、

可怕之傳染病 四月中傳染病患者

【敦化】敦化縣下四月分傳染病患者、及死亡數、詳列左、

病別	罹患者	死亡者
赤痢	一	一
腸チフス	七	三
痘瘡	二十四	二
發疹チフス	二	〇
合計	三十四	六

庸醫殺人 誤藥墮胎

【本溪】市內漢藥商協盛廣、漢醫趙名庚、又名紹武者、日前宮原特殊鋼工人、杜鳳林之妻李氏、現年三十四歲、患病白帶、[illegible]回家煎服後、腹疼大作、[illegible]五月之胎兒降生矣、彼時該婦血流如注、昏迷不省人事、詳查該醫所投[illegible]寄語市內患病者、延醫診治、可不慎諸、開杜某已經報告官廳、結果如何、容訪再誌、

便利旅客

哈爾濱至佳木斯間 實施開駛急行船隻
由哈至佳一晝夜航行到達

【哈爾濱】負有烏蘇里江運三大航路使命之北滿江運局、自本年度開江以來、對於客貨輸送力求圓滑、以期達成航務事業之發展該局爲謀更進一步客貨輸送事業之强化、特實施哈爾濱至佳木斯間急行船航行、中間不停船、由哈爾濱至佳木斯一晝夜即可達到、但其急行船隻決採用速度最快者之船隻充當急行船、因是之故、經選用哈爾濱號及慶濮號等二隻快速船爲急行船、對於哈爾濱至佳木斯間一般旅客當稱便利云云、

蒙民期待中之翁山返還 歐布祭典停止十年今復活
決于七月上旬由關係者援助盛大舉行

【錦州】矗立於錦州省吐默特左旗中央部之翁山自古即爲守護十萬蒙民之社稷、而爲彼等旗民尊崇之靈山、按綠林之王湯玉麟之勢力、曾波及此處、滿洲事變勃發後、乃以逆產處理爲國有、旗民對其返還均抱熱烈之期待、年來會有當局繼續交涉、據蒙民裕生會與協力中央部商議之結果、已經認可返還、蒙民遂均以翁山之歸還而大悅、爰則旗民凡十年間停止之歐布祭典、又可復活矣、已決定於七月上旬舉行、爲使此種祭典盛大起見、蒙民裕生會吐默特左旗公署及協和會等亦決定出而援助、關于日費及其他、刻正與現地商議中、按翁山爲蒙地罕有之勝地、古木蒼鬱、掩蔽全山、幷有砂漠中之特有泉水湧出、山頂有汗山廟、爲祭祀成吉思汗者、附有甚多之神秘傳說焉、

救委會配給食粮

【五棵樹】本鎭火災救濟委員會、結成以來、對於災民救濟、不眠不休、討論救濟方策、茲於月十七日食粮大豆柒金柒金按戶配給、災民領取、頗見喜色云、

期保民衆健康 施行清潔檢查

【興京】興京縣警務當局、期謀人民健康起見、於五月廿一日起、亘一個月間施行清潔檢查、於市內各商民住戶巡回檢驗、於此期間內務使清潔可觀、如此則衛生確保頗堪期待云、

表彰納稅功勞者 廿三日舉行盛大式典

【錦州】稅捐局、爲促進納稅思想普及、而使非常時局下、稅收之良好、當對納稅功勞者、予以表彰以示鼓勵、乃於月二十二日、上午十時、在本局會議室、函知市、警、商協各機關、各新聞社派員出席、參與功勞者、表彰式、行式如儀、頗爲盛大、惟此次光榮表彰者、計日系河村敬雄、滿系崔介良外十二名云、

亘各市開催講演會 喚起滿人時局認識

市內各地開會日程會場

【大連】奉公聯盟指導部、基於月之十六日奉公聯盟地方部長會議時決定之方針、對於州內居住之百三十萬滿人、積極的即應時局、協力於新體制之確立、其第一步實施事項、以世界新情勢、與東亞新秩序建設、及日滿華之立場並其覺悟等爲趣旨、開催講演會、使滿係州民徹底時局之認識、第一次講演會、二十三日午後七時半、假會場於大連土佐町公學堂內開催、其他日程及場所如下、

△二十三日土佐町公學堂
△廿四日伏見台公學堂
△廿五日光風台公學堂
△廿六日西崗子公學堂
△廿七日沙河口公學堂
△廿八日秋月公學堂
△廿九日周水子公學堂
△三十日水源公學堂

市內各地開催完畢後、更繼至旅順金州普蘭店、貔子窩各支部管內、次第開催、至六月二十一日全部完畢、講師由滿人有力者中推任之云、

旗聯協會開催

亘三日間圓滿閉幕

【王爺廟】協和會、科爾沁右翼前旗本部、事務長松井金二、爲建國大業之翼贊之國民運動、與官民一致宣德達情之徹底、已將街分會各區、及各努圖完等、所提之議案、預先整理完竣、於十一日八時起、假在滿日本小學校總實施協議開催、本部委員及代表出席者五十一名、各當協服總裝、亘三日間之審議、文書回答二十一件、大體完全解決、却下十二件、類同二件、上呈八件、內一任旗本部二件、經出席各代表、對所提議案、俱懷使命之重大、能堂堂發揮意見、以此觀之、實不負一般人民、下情上達之協和精神也、並經省長彌明阿、次長都甾觀三、旗參事官春日會次訓示以非常時局之重要性國策之隨行上等等、均應各要詳細瞭解、云云、於十三日午後四時乃告圓滿閉會矣、

强化農村事業

街村興農會結成

【依蘭】依蘭縣興農會組織關係之件

一、闔山村興農會之結成

依蘭興農合作社蔣增福理事、於二月七日赴闔山村、至三月一日計二十三日間、在該村隨同本部職員四人、作全村之調查、

1、調查事項＝農村戶別調查、屯概況調查、

2、實施事項＝召開屯民大會說明興農會趣旨、該村共二十個屯、已結成十五個興農會、（除小屯合並外）

二、講習會開催

每一辦事處、由本部派遣一名指導員、以務有職員十九名優秀者、分兩期講習、

三月八日＝三月十三日爲第一期講習、

四月二十一日＝四月二十八日爲第二期講習、

講習完了後一日到屯實習一日、

三、五月一日興農會各辦事處成立

該會辦事處成立、任各街村長爲辦事處長同時派遣指導員駐在、至現在又成立十處共成二十五處、據云打算六月末全縣興農會成立、恐不能如期而成、聞本部又派遣職員五名、赴各村應援云

四、興農會事業、農業資金貸付關係事項、農事共勸（品評會、病虫害、種子消毒等）共同購買（關於共同購買及共同利用由本部已派人到新共同販賣（京辦理）共同利用、

爲謀防空完璧

家庭防護團結成

【依蘭】本街爲圖防護之完璧計、由縣方防衛部之主催、結成民間家庭防護團、强化防衛陣容、業於五月十二日、在街公所召集各區長、確立家庭防護團之內容、茲將其結成要領如左記、

一、每區區長担任區長、

一、區長以下、每區分若干班、每班設班長一名、副班長一名、

一、每班分三系、防火系長一名、警戒連絡系長一名、救護系長一名、

一、系長以下每戶一名、名爲家庭防護團員、（須在奉公隊員外者担當之）

電車中賊猖狂

皮包被割失去鉅欵

被害紀某報警請求查找

【哈爾濱】紀文章年三十六歲現充當安達縣公署職員、日前因公事來哈出張、於二十日下午五時許、由道裡同發隆門前搭乘電車赴道外、詎知電車內乘客擁擠、待抵道外九道街時、忽發現手提皮包不知何時竟被人利用銳刃割破、當時檢查內中所裝之國幣八百餘圓竟不翼而飛、驚惶之下、無奈立赴正陽警察署司法系報告、請求查找、劉警佐據報後、對於竊盜賊猖狂之可惡、極爲震怒、同時觀紀某面色有白汗流滿面情況之可憐、立即張佈警網、徹底搜查竊賊中、以免其逍遙法外、慘害一般云云

國兵法講演會

已在中央舞台舉行

【哈爾濱】滿洲帝國國兵法實施頒佈以來、迄今一週年矣、爲喚起全市民衆徹底明瞭國兵法之意義、道外四傳家區事務所及協和會道外辦事處共同主催之國兵法講演大會、已於二十三日午前九時二十分起在道外中央大舞台隆重舉行、聘請名流者担當講演、當時市民參加者極爲踴躍云、

刈萱號入港

市民揭旗歡迎

【營口】於千古輝煌之海軍紀念日前、爲宣傳海軍軍事之啓發、我等最信賴長敬之驅逐艦「刈萱」、於今二十日午前十一時三十分入港、威風堂堂在遼河巡航、二時於滿鐵第二埠頭英姿下錨、此次以適當之機會、對艦內參觀許可、爲迎我朋已一年之海之浮城、我等營口市民懷無限之歡喜、抱滿腔之誠意、官民等各自持揭日滿手旗多數出迎、而當日及碇泊期中各戶、均揭揚日滿國旗、再爲犒勞在營中之乘組勇士、目下開演中之公會堂映畫及山住氏經營之共同湯、均無料招待公會堂、興亞會館、營口神社施湯茶之歡迎接待、盛況空前云、

市聯合協議會

上程議案十二件

【錦州】業於二十日起、兩日間、於市會議室、開催之八年度、協和會錦州市聯合協議會、關於議案之整理、業已完竣、統計議案、五十六件、經日昨假錦州旅館、舉辦之本部委員會、於議案全部審理結果、決定上程議案十二件、文書回答廿七件、餘之議案、爲市本部一任可決者、其協議經過、各再檢討、

兩起鴉片犯被捕

【哈爾濱】道外北九道街三號九戶、住有范振五者以販賣私烟土爲生、當被警方查明搜出烟土八十兩、烟具兩套、同時在其同院居住之和尚鑑光山至內搜出烟鍋一個烟土一兩云、又二道外長春四道街志成號小舖、執事人王旭表面以開雜貨舖爲名義、實際則開設私烟館、警察局烟務股偵知後即行前往檢舉、當搜出煙土一百二十兩、而王某現已畏罪潛逃云、又二道外南七道街住有厲子會者私販鴉片、昨被煙務股檢舉搜出煙土三十兩云、

運動豫選大會

【鐵驪】北安省鐵驪縣公署爲例舉辦滿洲建國紀念第十次運動大會、以謀國民體育之健全發達與普及、並振興國民尚武之精神、實現民族協和、是爲目的、加之本年度北滿八省聯合大運動會、第四地區豫選大會出場選手、以備臨期參加運動、當經行政科主催之下、招集各界乃於月之十七日在南門外順天國民學校、即於是日午前十時開始、參加運動者約有六百餘名、其他一般觀衆、尚有千餘名、較昔極爲踴躍、旋於午後四時待運動終了、千米決賽陪長恩、劉師德、守備隊各得銀盾一、女生李鳳英溫淑芬、男生遲洪彬、馮運山、神樹朝鮮學校、各得二號銀盾一、順天學校全休得銀盾一、一號銀盾四云、

薛慧堂善行可風

供給貧苦生陞學

【昌圖店】本埠平安街居住之銀商薛慧堂氏、係東興昌錢莊之財東、爲人溫豐富、惰性良善、每見貧寒者、多樂爲資助之、因有管內粉皮塔舍沙家屯居民馬氏之子馬述舜年十五歲、學業優良、品行樸誠、前年自該會普通學生卒業之後、因家境寒貧、無力陞入公學、當被薛氏聞知、將該生呼至面前、詢明貧苦堪憐之情形、慨然允許資助其陞入公學、並供給宿食、伴同薛子攻學用功、迄今已經二年、前途頗堪期待、聞薛氏前既資助成功者二名、時下尚供給于姓貧生一、此種義舉、誠屬可風者也、

力謀宣德達情向上

錦縣聯協議會

於廿四日開催議案三六件

【錦州】全縣四十餘萬民衆、殷殷待望之、協和會錦縣聯合協議會、舉開之期、茲已迫屆、惟經縣本部、着手準備、於本月廿四、五、六之三日間、假錦縣公署會議室、盛大開催、惟關該協議會、諸案主題、以增强經濟統制、生必品配給、宣德達情等計共三十六件云、

火災救濟案報縣

【五棵樹】火災救濟委員會委員長佟銘勳氏及委員天野貞男氏、火災發生後、關心民瘼、日夜勞碎心機、檢討火災救濟對策、於十七日計劃案作成、報縣當局核查云、

爲期儲蓄之强化

副縣長訓示部下

【滑原】副縣長福野榮一氏、自到任以來與縣長富察還氏、渠體一德一心之真義、相互運籌帷幄之下、對縣政之全般、協同屬員、努力邁進、是以均具有高速度之進展、茲希圖節約儉消、勵行貯金計、於五月十五日、集屬員於縣公署院內、有懇切之訓示云、

屍骨曝露碍衛生

【五棵樹】春末夏初、氣候漸次炎熱、關於郊野義地棺槨露天浮厝、遺都是我滿洲國民舊俗、腦筋裏不存在衛生、與道德、對於棺槨明曆野外、永久不經營了、絕比夏初、天氣日熱、浮厝棺槨、竟被牲畜野獸扒盜、勢必尸骨曝露、最易發生腐爛有碍衛生、望地方慈善家、應作善舉掩埋無主尸骨、並通飭浮厝者、速急工作、以重衛生、而維觀瞻云、

醫師公會結成

【西豐】警察署長于長安氏、爲注重民衆衛生計、糾集城內各中西醫師、成立醫師齒科醫師漢醫醫師會、業於五月九日、假商工公會議室、舉行結成式、公推路加醫院陽育民爲會長、愛國藥房彭爲峯爲副會長、幷聘請賈子翔爲該會事務員、現已開始辦公云、

欲使養雞迅速
成功須備佳良
配合飼料

敝場爲便利同志養鷄開接
成功計特設一部專事配合
佳良完全飼料監製由敝場
主負担內所含各種養份均
爲雛鷄各體之所需求者故
發育迅速產卵早特此敬
告斯業諸君賜顧

初生雛中雛成雞各種完全配合飼
料豐富在庫購者發貨迅速

劍農養雞場
飼料配合部啟

干魚「代替魚粉」貝殼貝殼
粉麩子精糖各種鷄具藥品
書籍紛碎機模造卵腳帶等
俱備務望賜顧諸君厚助

劍農養雞場代理部啟
備有價目表函索即寄

精確迅速
照像機及精密機械
專門修理
大東眼鏡公司精工部
浪速通十番地 電話三五五五四番

中桐式丸善式製米機
滿洲專賣特許發賣元
博久號代理店
松亭洋行
哈爾濱道外北道街電話六六二四一番

薛廬良藥
奉天省許可記 外埠函購不加郵費 信內付款務須掛號
主治 一切脺腫水臟氣臟單腹脹等症均有特效
安全消臟散
定價每盒九付國幣四圓加料每盒國幣七圓
總經理處奉天大東門裡路北至仁堂藥局
漢醫 王景泉 謹啟

若患痔瘡便血
請用化痔靈
全國藥房皆代售如該地藥房售罄時請向本店◯奉天城內軍署街李郁生寄盧
函索即寄說明付郵票四分
定價 內服七日量一元五 內服十八日量三元 外塗藥每盒一元

外用 性美膏 二元 一元二角
精力減退之人必備回春聖藥
販賣 桃夢 一圓二角、三圓
奉天加茂町十六番地
木村商行

本社 廣告事務請通
電話二二一八九七

胃病良藥
諾餌妙散片（モルザン）
主成分 硅酸鋁 副成分 莨菪浸膏
主治 胃酸過多・胃液分泌過多・胃痛・胃加答兒・胃痙攣・胃潰瘍・十二指腸潰瘍・宿醉・溜飲・噯氣等
◇每次兩片、日服三次、空腹時服
【包裝】大粒 六片 一八片 四五片 九六片 小粒 一二片 一〇〇片 三〇〇片 一〇〇〇片
總發行 株式會社 武田長兵衛商店 日本大阪市東區道修町
滿洲總發行 滿洲武田藥品株式會社 奉天市大和區春日町

老友味の素、助我康健
鄙人年逾花甲、胃腸健全、食慾旺盛、相信是味の素的功効、奉勸諸君、採用本品、以享口福！
調味佳品
味の素
（味之素）

兜安氏利腎丸
專治
水腫 腎病 背痛 風濕 淋濁

腰痠背痛風濕水腫既便頻數俱因腎病或泌尿器官失司而起「兜安氏利腎丸」因特其純正之特製藥料故久經著名爲上述各症之專藥此藥爲尿酸毒素之有力溶劑解毒利尿之功果治淋濁膀胱發炎諸病患焉。
「兜安氏小粒通便丸」爲最溫和可靠之消滯通便良藥。
藥房均售
兜安氏西藥公司啟
上海江西路四八九號

老篤眼藥

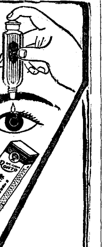

鹿茸活血濟坤丸
◯婦女內用奇葯◯一袋保見功効
◯直接達到病根
婦女奇藥「濟坤丸」因爲貴藥料配製効驗果確可靠所以主治各病無一不愈者主治婦女諸血寒病赤白帶下腰腿疼痛子宮寒冷久不受孕經期前後不準或月經來時肚腹疼痛月經停閉不行或產後血塊腹內有氣積血塊等凡一切經血病一切產後病均能一袋即奏奇効此藥服後能見腹內積聚病塊等源源化下身體不受絲毫痛苦將病從淨即愈矣此乃根本治法藥力能直接速到病源即一年久直病新病已多服幾袋無不全愈好後身體復元如多年不生育者請服此藥一打發血充體壯並且肥胖男孩決不食言
定價一袋一元、兩元半打十元、一打廿元
各埠藥房均有代售如直接本號函購不加郵費款先匯代金不郵
總發賣奉天大西城門外路北九州大葯房

經濟與產業

滿日華貿易懇談會 已在大阪開幕

【大阪電】東亞經濟懇談會近畿地方委員會主辦之日滿華貿易懇談會已定於五月二十六、七兩日在大阪舉行、大阪商工會議所對于須提出於該懇談會之大阪側之希望案件已決定如左、

一、本部側貿易統制機構之合理化行從前日本東亞輸出組合聯合會僅顧內地之貿易統制、而與現地統制機關毫無連絡故往往阻礙物資之敏捷之交流、因於日滿華間除當從速實行法規改正外並須於滿關華北蒙疆華中南等三地區別部會以期强化相互間連絡調整、

一、連絡組織貿易之合理化連絡組織 間之 部分

制、更得使之擴大、倘實行藐視日滿華各種物價水準之循環制、則必有阻礙物資交流之虞、斯時對于滿華間之物價 及滙 免政策、亦有再檢討之必要、

一、連絡組織與南方共榮圈貿易之合理化方策、日滿華對于由英美經濟範圍購入 之物資、蓋從南方獲得、故日本企業者於當地直接之進出甚爲必要對此政府已決定本諸日滿華經濟建設要綱、與東亞建設併行、而講求有効適切幷謀開設必要之政策、資金路線起見、關于南方決濟、須於擴充間滿決濟制同時、須考究滿華之對南方決濟方法、

松島興銀理事 訪問中銀

爲視察 滿洲國 經濟事情、而於廿三日來京之日本興銀松島理事、廿四日午前十時訪問中銀、與笠井、阿部兩理事、岡田興銀總裁等會談、正午出席中銀主辦之招宴午後參觀市內、六時五分乘新京發亞細亞赴哈爾濱云、

貿易實業振興總會 已在大連舉行

關東州貿易實業振興會社於廿四日午後三時假大連商會招開第七回定時股東總會、附議如列諸件、

一、第七期財產目錄貸借對照表營業報告書損益計算書、

一、關於第七期利益金處分案之件、

一、伴隨監查役松川英雄氏辭任選任後任監查役之件、

並決定使規滿鐵監查役立河岩介氏就任監查役云其第七期利益金處分如左

(單位千圓)

總益金	三二六
總損金	一二八
當期利益金	一九八
前期轉入金	二七
合計	二二九
處分方法	
法定積立金	一〇
別途同	三〇
納稅抵押金	二五
股東配當金(六分)	一二五
役員賞與	八
社員退職積立	五
後期轉入金	二四

昭和製鋼所 靈山車場完成

滿鐵爲對應昭和製鋼所之增產計畫而進行增强製鐵用諸原料與製品之輸送即自十四年度以來、於首山、立山間建設之昭和製鋼專用靈山操車場、近頃已告完成遂定自六月一日開始使用、自是對於昭和之操車 能力可以 增强四倍、將來即昭和製鋼第四明增產計畫完成之時、亦可充分保持操車能力而今後華北支炭、阜新炭石灰石等增送亦可以圓滑矣、

大陸運輸會社 決定出資創立

【奉天電】濟當華北小運送業務之大陸運輸會社之創立準備、因華北開發之資本參加、並國際運輸之出資額事項、現地側興興亞院之意見不合而停頓今已按現地決定、六、七月間決定創立、資添當出額如左、

資本金一千二百萬圓、內容=華北開發二百萬圓、華北交通四百萬圓國際運輸四百萬圓、經昌華工五十萬圓、一般華商百五十萬圓、

奉天地區疊商組合 六月三日創立

關于本諸貿易統制法第四滿之滿洲席蓆床墊及花莚統制組合之下部機構前此已經準備結成奉天地區(奉天、鐵嶺、蘇家屯本溪湖、撫順、開原、通化)之此等組合對于各種準備之商議已告蔵事、已定於六月三日午後一時在奉天興亞會館開創立總會云、

滿業次期決算 鮎川總裁談話

【東京電】爲出席 滿洲投資証券創立總會、目下在京中之鮎川滿業總裁、廿四日關於滿業之次期決算談述如左、

關於滿業之減利、前已受滿洲國政府之總裁、並亦與日本內地之經理統制令有關係、蓋若繼續從來之高率紅利對時局頗不相應、紅利且無高率亦決不能使及會社之業績惡化、但滿洲國政府補給之紅利保証、完全與從來不變、而本年度由於投資額之加多、或將有相 當增殖之本滿業爲特殊會社、無原價銷却之 必要、故 僅減利二分、無何輕重、而蓄積之社礎、愈因之堅實化、總而言與德意志式之利潤制限目標、而滿業之繳付資本金 之二億 二千五百萬圓、因此次減利、本年約有二百二十五萬圓之浮資云、

滿業每年紅利 內定二分

【東京電】滿洲重工業從來爲年一成之紅利、惟最近在滿子軍社之業績頗見低下、再考慮與日本內地之經濟統制令之關係、則再繼續從來之高率紅利已不可能、故決自十六日如上半期始、施行減去二分之年八分紅利近已見內定、將於六月末之決算重役會上正式決定、至於從來一成紅利中有六分爲政府保證、其餘四分方爲由益金所得者云、

東亞通貨經濟進展 發行貨幣逐漸增超

【新京電】由於全東亞經濟共榮圈之產業開發的進展、 固系貨 幣之發行額、每年增超、在昨年度日銀、台銀、鮮銀、滿洲中銀、聯銀、蒙銀等日滿華各中央銀行票之發行額總額約八十億七千九百餘萬元、較前年有二十億之膨脹、其間固對圓聯協內亞幷膨 脹加相 當之警戒也、由東亞各銀行之發行趨勢觀之、日滿華政府及銀行當局、固力行貨幣收縮操作、而有顯著之收縮効果也、殊堪注目、滿洲中央銀行票迄五月二十日之發行賬尾、爲七億八千五百萬圓、較去年末有一億六千二百萬圓之收縮、對昨年內膨脹額之三億六千六百萬圓、有百分之四六、一的補救、滿洲中銀當局更以百分之五十的收縮爲目標、日銀票發行額迄五月十七日之發行賬尾爲三十五億五千七百萬圓較昨年末收縮十一億一千一百萬圓、聯銀票迄十千日之發行賬尾爲六億七七萬圓、較昨年末收縮四千五百餘萬圓、其他鮮銀票台銀票、蒙銀票等、亦各呈收縮狀態、指順調進展由於共榮 圈經濟力 之增强、貨幣之自然的膨脹、乃當然的結果、而此季節的收縮、實爲確信經濟界健全性上絕對必要者、最近之圓系 貨幣全 體的收縮、即季節的收縮、並顯示期內之減少程度皆順調收縮者、蓋因各中央銀行當局之貨幣操作奏功、亦可見東亞共榮圈通貨經濟之健全性矣、

交易場登市後諸對策 大体已告一致
農林科長第二日會議情形

【新京電】開拓廳長農林科長會議第二日、二十五日午前九時半、在軍人會館續開、繼第一日首山易場登市後諸 對策 九項目、交換意見、中央側政府及關係機關、各說明試案、對此、現地側關於適應現地之方法、具陳眞摯之意見、中央 地方 側意見、大體已告一致、以該問題爲中心之協議、大體午前中告終、午後一時再開・現地側關於新方策進展狀況及本 年度耕 作狀況、有所詳細報告、然後特由該日出席之小平糧穀向坊專管、奧平穀粉各理事長致辭、午後六時、會議告終、而該會議結果、關於交易場登 市後 諸對策、由現地側熱心開陳意見、衆信可能實施具体案是以興農部在 該會 議結果、經過手續、即確定與農部方針、近向現地各機關發出通牒、之會議、現地側開陳協力蒐貨國策之意見、乃近來罕有之熱心協議也、其結果、豫想可反映適應現地之趣旨、關於本年度効果、更有所期待、關於交易 場交 易問題、本諸現地適應主義、按地域別認取檢查糧費制度、最屬妥當、似不僅以一方、爲原則也、午後之懇談、報告、各地準備工作、均示以與 之進 展狀況、大体工作似已完了、對於中央側期待以上之登市、頗有巨大期待、一方耕種狀況、吉林、奉天、濱口、龍口、三江興安南省等農產重點省及特用農產物地帶錦州等、均較例年氣候、有幾分順延之傾向、但農產品受天氣溫順所惠、顯示預想以上之進展、蒐貨工作、成色狀況均有予期以與之期待、

建國十週運會 各界蒞場參加

【五棵樹】茲屆第十週運動大會、本鎭國民優級校於本月二十日午前八時假在新校舍廣場舉辦、地方各界參加及各村學校若干、是日人山人海、極呈盛況云、

行政科長易人

【双遼】双遼縣公署行政科長潘岳齡呈請辭職業經允准、遞遺之席、已經上峯以拜泉縣財務科長金殿麟調充、金科長奉令後、于日前來双入署視事云、

交易場新機能
新穀對策實施前 檢查制度再檢討 (一)

△置於組上之檢查制度

新穀年度起實施增產蒐貨新方策 之制則的 農業政策、負荷最重要任務者、厥爲最下部行政機關、當此實施、實際主持與農民之直接部面者、爲合作社、至其現在交涉、常與農民接觸之交易場、實際主持其任務耳、

合作社雖經縣旗內之興農會、辦事處等、進行種種工作、但增產蒐貨新方策、置出貨工作爲重點、則交易場所擔荷任務、自是重而且大也、統制由凡有方面强化作起、現在一切農產物、僅由交易場脫離農民之手、是交易場所果盡任務、又頗重大矣、以現機構是否能耐此重責果能沿統制强化方向整備體制與否、即交易場問題再檢討之焦點也、現交易場機能、如何即應新事態歟、迎統制第三年度、漸超本格化之農產物統制下如何遂行其任務乎、此交易場機能問題置於再檢討組上之所以也、

交易場機能問題、如斯被重視之所以、乃當前重大問題、不僅與出貨有直接關聯、且與農產物統制上最有必要之交易機構大轉換相關關係上、以糧棧及該機能爲中心對於農村農產物交易機構上頗齎予重大影響故也、

交易場在現機構下、於國家統制下、固無論矣、即在常時、關其交易機能之任務、早已無須再論矣、統制强化昂揚之場合、則此機能、必要發揚、問題在以如何方法行交易場任務、即如何行其交易方法也、質言之、如現在以公定價格爲中心、固持檢查制度、朗其伸張乎、抑對檢查制度再加檢討、謀由糧棧制度移行交易利用糧棧機能一部使之高度化乎、不出此二途矣、

△檢查制度尙未整備

交易場問題、在興農合作社設立以前、由農事合作社經營、但興農合作社設立同時、暫放其手、遂另作打算、而九月一日、交易場法公佈、其立場頗爲明瞭、元來交易場事業乃合作社之有力財源、其於交易手數料之合作社收入部分所占之地位、與由中央會之貸付之收入相匹敵、自組織上觀之、亦爲重要數、故一旦切離之交易事業、當然復歸爲合作社之設營事業而依合作社運營、交易場事業、乃使國家之農產物統制發表之絕對必需者、(未完)

行市 (五月廿六日)

金銀

△銀塊
倫敦
還卯
紐約
孟買 六三嘪比十分之一
當特別
十一月 六三留比十分之[illegible]
△金塊
倫敦 八鎊八先令八分之[illegible]
紐約 三五弗

滙兌

美日 二三弗四七
美滬 五弗四八
英日 一志三片二分之二
英滬 三仙六分之二
英美 四弗二仙五〇
英美 三片六分之七

商品

△棉花 大阪(前場第一節)
五月 [illegible] 八月 [illegible]
六月 [illegible] 九月 [illegible]
七月 [illegible] 十月 [illegible]
紐約 [illegible]
現行 [illegible]
七月 一一仙一八
十月 一一仙一四
孟買
卜薩吉 三〇留比
沃薩拉 三四留比
高拉 三八留比四分之一
△綿布 大阪(前場第一節)
四月 [illegible] 七月 [illegible]
五月 [illegible] 八月 [illegible]
六月 [illegible] 九月 [illegible]
△生絲 橫濱(一場第一節)
現行 [illegible] 七月 [illegible]
五月 [illegible] 八月 [illegible]
六月 [illegible] 九月 [illegible]
△小麥 芝加哥
七月 九一仙〇分
九月 九〇仙八分之一
十月 九〇仙四分之[illegible]

股票

東京短期(單位拾錢)

股名				
東新	[illegible]	[illegible]	[illegible]	[illegible]
大新	[illegible]	[illegible]	[illegible]	[illegible]
鐘紡	[illegible]	[illegible]	[illegible]	[illegible]
同新	[illegible]	[illegible]	[illegible]	[illegible]

奉天滿取(單位拾錢)

股名				
滿取	[illegible]	[illegible]	[illegible]	[illegible]
新東	[illegible]	[illegible]	[illegible]	[illegible]
鐘紡	[illegible]	[illegible]	[illegible]	[illegible]
新新	[illegible]	[illegible]	[illegible]	[illegible]
滿鐵	[illegible]	[illegible]	[illegible]	[illegible]
滿業	[illegible]	[illegible]	[illegible]	[illegible]
同新	[illegible]	[illegible]	[illegible]	[illegible]
營紡	[illegible]	[illegible]	[illegible]	[illegible]
東亞煙	[illegible]	[illegible]	[illegible]	[illegible]
滿東煙	[illegible]	[illegible]	[illegible]	[illegible]
滿洲煙	[illegible]	[illegible]	[illegible]	[illegible]
電業	[illegible]	[illegible]	[illegible]	[illegible]
同新	[illegible]	[illegible]	[illegible]	[illegible]
商工新	[illegible]	[illegible]	[illegible]	[illegible]
新船	[illegible]	[illegible]	[illegible]	[illegible]
電電	[illegible]	[illegible]	[illegible]	[illegible]
同乙	[illegible]	[illegible]	[illegible]	[illegible]
同新	[illegible]	[illegible]	[illegible]	[illegible]
朝取	[illegible]	[illegible]	[illegible]	[illegible]
特產工	[illegible]	[illegible]	[illegible]	[illegible]
滿土東	[illegible]	[illegible]	[illegible]	[illegible]
滿土業	[illegible]	[illegible]	[illegible]	[illegible]
窯毛	[illegible]	[illegible]	[illegible]	[illegible]
滿新	[illegible]	[illegible]	[illegible]	[illegible]
同機	[illegible]	[illegible]	[illegible]	[illegible]
大新	[illegible]	[illegible]	[illegible]	[illegible]
同新	[illegible]	[illegible]	[illegible]	[illegible]
滿工廠	[illegible]	[illegible]	[illegible]	[illegible]
滿化	[illegible]	[illegible]	[illegible]	[illegible]
土木	[illegible]	[illegible]	[illegible]	[illegible]
東拓	[illegible]	[illegible]	[illegible]	[illegible]
瓦斯	[illegible]	[illegible]	[illegible]	[illegible]
日魯	[illegible]	[illegible]	[illegible]	[illegible]
大新	[illegible]	[illegible]	[illegible]	[illegible]
日鍊	[illegible]	[illegible]	[illegible]	[illegible]
日ヌ	[illegible]	[illegible]	[illegible]	[illegible]
新管	[illegible]	[illegible]	[illegible]	[illegible]

請買滿洲國債吧
股票交易買賣
股票金融擔押
滿洲野村證券株式會社
奉天市大和區加茂町第七號
滿商部外交員 衛懋禮
電話②三一二八

福本商會營業廣告
本號在通化十道江街河口村發林組合締結特約販賣各種木工品用材現已大批運到根本松木楊柳柞檢板類凡大應有盡有質堅材良售價低廉如蒙惠顧無任歡迎
地址大西邊門外一經路南口
電話(二)一五四二番

冷凍機入荷
東邦冷凍機 數台
中央冷凍機 數台

奉天大和區紅梅町五ノ一
仁德商事公司
電話(三)六〇三〇

內科小兒科專門
長生醫院
院長女醫學士王德芝
病室完備 入院隨意

眼科專門
光明醫院
院長王義心
入院隨意

肺病的自己診斷
若素
去病延年
若素製藥株式會社
奉天市信濃町十七號

雀斑 刺酒 特效藥
玉德堂藥店

本社廣告事務請通
電話二二一一八九七

紅色健通丸
參天堂
頑固便秘也能立刻暢通

對於各種化膿性疾患無不奏効如神
淋疾 婦人病 丹毒 敗血症
瘍疔 水虫 中耳炎 齒槽膿漏
抹殺淋片

完遂禁煙徹底實施
警處召開禁煙促委會議

【錦州】市警務處當局、爲對潛在（私吸者）吸食者、自動登錄、俾明完遂禁煙政策、當於日前開始辦理登錄事務、復令街牌長、負責調查、並誌前報、茲警處側、爲闡明登錄意旨、特依左記日期、合集滿系各區、街、牌長等、開催禁煙促進會議、以資協議、今後明朗化遂行策、計會場、警務處講堂、時間每日下午一時、茲將召集各區日別誌後

五月二十一日　東關區
〃二十二日　城內區
〃二十三日　西關區
〃二十四日　北關區
〃二十六日　協和區
〃二十七日　錦華區
向陽區、正陽區
〃二十八日　大嶺區
小嶺區　南山區
紫明區

以上各區、均由滿系區街牌長出席云、

保健股長井撫生、保安股長劉竺屏、保安主任王俊儒、協議之結果、自本月十二日至十七日期間、檢査第一管煙所、十九至二十二日檢査第二管煙所、除有吸食量減少及癮之輕微者沒收外、並對于素有販賣行爲者尤加注意、查此次之行事、對於斷禁政策上、頗盡一大貢獻也云

警電線路修理工事
計劃竣事月內開工

【法庫】法庫縣警備電話局双台子分局至大孤家子局間之聯絡線、所有電柱、歷經年久、風雨浸蝕、多半不堪使用、亟應撤換、且線路亦多有應行修理之處、經電話局飭工調査、由總局至趙貝勒村小晒子屯、應換電柱三〇本、至二道房村李貝勒屯、應換電柱六〇本、至四家子屯應換電柱一三〇本、至双台子村大蛇山子屯、應換電柱七〇本、一切工事、業經該局計劃竣事、近又奉到縣令、不日即可運搬材料、而開始工作云、

刑事破案敏捷

【營口】市警務處水上警察署、司法系刑事成發務、杜祖堯、周鑫臣三氏、於前日下午一時許執行搜査勤務中、在市內太康區安河沿永生東門前、發見行跡可疑滿男一名、方在對其施行盤檢、不意彼竟因見係官人返身即逃、該賊刑事見狀之下、當即隨後尾追、計發現之時距離爲二百步遠近、及追至同街四合長左近相距即有五百步遠近、恐其逃走、適見四合長門前停有自行車一輛、當即騎上急駛、追至前街滿洲製藥會社舊址門前、該人遂即跑入、賊刑事亦即於其門前下車、入院捜索、詎知該人於入院之後、即由其院墻跳入隔壁百貨店院內、當由其前門走出向東方逃走、該賊刑事於搜索不得之後、再返回前門、方曉自行車被其偷走、於是再由後追趕、彼時已距離較遠、當時適有郵政局信差所騎之車停於路旁、該賊氏以辦案心切、遂取過騎上急駛猛追、因該車輕捷快速、加奮力急馳之故、是以追至小紅樓北門附近、即距離不遠、該人因擬由北門進入、再設法逃走、不料因一時心慌、竟被石塊將車絆倒、以致[illegible]刑事乃得將其逮捕、經同署司法主任陳警尉及同系蔣警尉補取調之下、據供名王春亭、年二十七歲、原籍海城縣八棵樹人、現住所不定、先前曾在奉天市交通組合充事務員、後被免職、遂遊手好閑、當即來至本市、每日以冒充憲兵隊密探到處詐財、用假稱胞弟結婚至各處勸索、先後詐得義和謙藥棧外數十家、共得國幣三百餘元、此次因趙某處詐稱爲係憲兵隊員、至永生東當北扎掃帶業者、因偵知隱藏鴉片、特來檢擧、當時聲勢嚴厲、極盡威嚇之能事、繆該趙某百般哀求之下、乃非案更費百元不能了事、該趙某正領其向永生東求借款項之際、不幸正遇前記諸刑事、遂被逮捕、目下同署對其餘犯行尚繼續取調中云、

嚴査各管煙所

【彰武】縣警務科長王元魁氏、蒞任伊始、關於任內事務、極欲整理、至鴉片斷禁政策、明將臨邇、爲期澈底芟除流弊起見、隨令同行政科長于天德、

兩暴徒冒官刦人
再逃未幾卒落網

【大連】本月八日夜大連周水子安治川鐵工所前、發生二人搶掠盜事件、由被害者報告大廣場警署安齋刑事、刻正嚴査犯人中、十四日夕刻、於市內入船町逮捕潛伏共犯一名、繼於翌十五日上午十一時頃、在甘井子政記公司運輸部倉庫內、將熟睡中之首魁就捕、經調査下、依其供稱、朝鮮人住不定所流氓關水武雄（本名鄭命實）年二十七歲、共犯者高原文吉（本名高文圭）年二十七歲、被害者住滿洲國佳木斯城西區永祭街、朝鮮人金田陸太郎（本名金成國）年十七歲、携帶價値金五百五十餘元之嗎啡及綿布等、欲於本月八日午後七時四十分、由大連驛乘去三棵樹行急行列車歸佳、際此關水及高原査知此息、尾後追上、同時乘車、於車內僞裝爲警察、脅迫金田乘車抵周水子時、逼之降車、扭至安治川鐵工所前黑暗之處、實出暴行、照定金田顏部毆打數掌、當將所携嗎啡布疋等强奪而逃、事主發覺後、方始醒悟、當投報警署、於査察中、先後落網、然該署以金田私帶嗎啡、有觸禁章、當被拘留署內、對於該强徒等、尙恐有餘罪、刻正追審中云、

私建房碍交通

【錦州】本市發展、大有一日千里之勢、其交通車馬之奔馳、極爲複繁、而對交通事故、經當局維持週密、遂未發生、茲對交通安全整頓、急爲活躍、惟市錦華區、慶樂街和樂舞台、東北側街道狹窄、甚感交通不便、不意月前××理髮社、經理某人、竟於該處路北、私自建築市房數間、昨已全部竣工、該商遷入營業、只因該房於街側蓋房、侵佔官街、妨碍交通、發生交通事故、恐將不遠、故以關係當局爲保持交通之安全、宜令該商、赶速拆除、而利交通云、

勇士入營盛况

【双遼】本邑鄭家屯警察署警士張作賓何潤身二君、均各品學兼優、作事老成、故爲署長所器重、因昨年徵兵合格、現定入營在邇、本邑機關各團體爲祝入營、以壯行色、特製旂幟、以資祝送、茲于月之廿一日張何二勇士乘午後零時十二分列車前往入營、當經本邑各機關首要及國民高等學校全體學生、列隊前導、鼓號齊鳴、併各團體、各區村長各組長等、均各送至車站、殊極隆重、汽笛一鳴、列車行矣、張何二勇士極爲榮耀云、

靈效如神
各戶必備之家庭良藥
塗於患部 立收功效！
火傷　凍傷　皮膚病　惡瘡　神經痛　外傷　筋肉疲痛　毒虫螫傷

本劑係用古代著名之妙藥朝鮮產最高貴之藥根純精分加以多種新發明之優良藥物所配合效果卓絕之塗布藥液對治療上記各症將本劑以毛筆塗於患部能滲透深處由根本治療奏效特別迅速實驗者無不感激本劑之聖效爲現在罕有之聖藥頗博好評時下於各處販賣成績最佳

以有用之金錢購無用藥物之人務請速購買此種靈藥劑除難醫之病根解消病苦與痛痒完成健康之途徑每戶如備一瓶永不求醫絕對保持全家族之健康

苦於前計病者速請用本品治療解除病根定獲喜悅
難疾必癒●衆人感激
●本藥各地著名藥店均售・謹防假冒

キンカン
定價 一參七角五分 一圓五角 圓
日本東京 本舖 金冠堂
——金冠藥水——

美術印刷
印花皮
鞋油盒
馬口鐵板

專製各種
美術印刷
紙盒鐵盒
物美價廉

各化粧
品瓶蓋

滿洲印鐵製罐廠
大連市雲井町一九番地・電話四・〇六三一番

天樂 有聲大戲院
城內鐘樓南灰市胡同

端節特選
五月廿八日起演 六月二日止 連演六天
同時加演 滿映新聞 一二六報

華成公司珍貴出品偉大巨片
新片 玉蜻蜓
民間故事人所未聞之艷情偉大片
雌老虎申大娘大發雌威三搜法華庵
沉酣溫柔墮落孽海
法華菴遇見尼姑
（主演）談瑛
張琬 孫敏 陸露明 顧也魯
優待券 （未有效）
上海新片 首次到滿 轟動全奉古裝歷史片 在本院放映請駕早臨
今天演 女人經

南市場電話二一六二二
國際劇場
國際 GEKITO
公演日期 五月廿四日 廿五日 廿六日 廿七日 四天
滿映新聞 滿洲的四季
每日兩回 午後七時開演 星期日兩場
第四次大公演 國際話劇團
劇目
二幕悲劇 塞上烽火 編導 李喬
罪與罰的揭示！愛與仇的激撞！
山林夜深、殺聲四起、仇人相見、分外眼紅
獨幕喜劇 福慶棧 編劇 金山龍 導演 葉白波
小店裡的波動 細民層的展覽
但求發財不要命 小偷儼然大英雄
同時電影 古裝民間有聲艷史
杜十娘
陳燕燕 劉瓊 主演
下期端陽節特選
新華公司本年度有聲古裝最新佳作
落金扇
李紅主演

光陸 CAPITOL THEATRE
演期 廿四日 廿五日 廿六日 廿七日
藝華公司香艷巨片
續集 三笑
李麗華 嚴化 韓蘭根 主演
加演滿映新聞一二六報
下期預告 端節特選佳片
落金扇

光明電影院
城內鐘樓南 電話（四）二一八一
五月廿七日 廿八日 廿九日
天一公司出品
梁賽珍 梁賽珠
四姊妹
加演 モンテの風雲兒
端陽佳節特選
周曼華主演
碧玉簪
國華公司出品

天光電影院
二十六日 二十七日 二十八日 公演
新華公司出品
離恨天
王人美 主演
滿映時新 一二五
下期端節演 啼笑姻緣 六集 一集

雲閣電影院
二十六日 二十七日 二十八日
金銀世界
劉瓊 顧蘭君 主演
滿映新聞一二五
下期 岳飛

亞洲電影院
二十六日 二十七日 只演兩天
上海影片公司
女兒的秘密
二十八日起 端陽節特選上海古裝新片
玉蜻蜓
舊劇即賣藍衫

滿洲演藝協會主催
華北演藝協會後援
奉天市中央大戲院
聘請北京和平社全體劇團毛六十餘名藝員
南北馳名青衣花衫四小名旦之一
毛世來
武英文生 武打劇 譚派 文武 鬚生 唱工 程派 青衣 正工
江世升 賈少棠 陳盛蓀
老生 文武 小生 文武 銅錘 花面 文武 小生
李世霖 陳盛泰 葉盛茂 慈少泉
即日到奉 在本院公演

共益舞台
本院特聘由哈回奉來全球名坤伶響振斗
金碧玉
高張
靜軒 津民
暨全體名坤藝員
今晚準演
全部 碧玉簪
啓者碧玉簪一劇金女士在哈每演必滿百觀不厭碧玉此次登台較前尤勝連日滿員此劇每逢出演頗得各界諸君好評本園佳座無多屆時請駕早臨以免向隅 本園台主啓

春色惱人眠不得！

春天到了，當着這個時候，正是萬物復活其期，每個人的心裡也都感着愉快，然而有一些患失眠的人，晚間睡不着覺，尤其是當着這春花放蕊之時，更是徹夜不眠，倒在床上顛來倒去胡思亂想，愈是想睡愈睡不着，痛苦萬分，得斯症者，大多神經衰弱，貧血，精神憂鬱，胃腸衰弱等原因所致。

「若素」是治療胃腸病唯一的良藥能賦活體內所有細胞，增加營養其中含有爲神經主成分之有機燐酸，奴克連，故對於神經衰弱者以及精神憂鬱諸君，確是最適當的良劑，患者諸位速服若素。

去病延年 若素
藥價 錠劑 二十五日量一元六角 粉末 三十日量一元六角
奉天市信濃町十七號 若素製藥株式會社

盛京時報
晚刊
五月二十七日發行
盛京時報社

股票買賣
盛京票莊
祝部鼎二
劉文陞
電(2)五一三七

羅國初代公使晉宮 謁見陛下捧呈國書

榮蒙御賜勳一位柱國勳章

初任駐滿羅馬尼亞公使巴格列斯哥氏、二十七日午前十時四十分參進帝宮、謁見　皇帝陛下捧呈國書、同時獻上附有裝飾之羅馬尼亞最高勳章卡羅爾一世大綬章、同十一時十七分於感激中退出帝宮、於宿舍大和旅館少憩後、一時三十分、由施外務局交際科長嚮導、赴國務院正式訪問張國務總理及武部總務長官、述到任之辭、更赴外務局訪問韋長官、作同樣之致辭、更自三時三十分、假宿舍大和旅館、受張國務總理、武部總務長官及韋外務局長之答訪、

【又訊】皇帝陛下賜勳一位柱國章與此次到任之初任羅馬尼亞公使巴格列斯哥氏、二十七日午後一時四十分、已於國務院總理大臣室、由張總理對巴格列斯哥公使傳達該勳章矣、

意駐日參事官 轉職過滿赴日

山駐日意大使館參事官榮轉為柯羅亞特駐劄公使之柯爾奈澤氏、已於廿六日乘自滿洲里開之列車經莫洛鐵路赴任矣

英法美總領事 訪畑總司令官

【南京廿七日電】日本當局曾發表駐在南京之德特曼及巴克斯頓與薩拉得等英美法三總領事、廿四日曾訪問畑派遣軍總司令官於官邸表示敬意之意按於南京外國使臣公式訪問總司令官者殆屬初次云

華北朱常委歸國

【東京電】華北政務委員會常務委員朱琛、完畢訪日之要務後、已乘廿六日午後九時自上野驛開之列車赴向富山縣（三）日市、於該地參觀日本發送電公司黑部發電所後、即經京都大阪等處歸國云、

岸信介氏訪張揆

來京之前商工次官岸信介氏、二十七日午前十一時三十分赴國務院、訪問張總理、述來京之意云、

新任拜會　巴羅馬尼亞初代公使訪張總理

滿日經濟共委會 定期視察東滿

滿日經濟共同委員會、定於六月三日實行視察第二松花江水電與鏡泊湖水力發電工程等東滿一帶經濟、其一行之名單並日程如左、

△委員　蔡經濟部大臣、于興農部大臣、韋外務局長官、花輪大使館參事官、三浦關東局長官

△幹事　三浦外務局次長

△隨員　好富大使館一等書記官、三谷少佐、成田關東局事務官

△隨行者　影山外務局事務官、德田外務局秘書官、蓋經濟部秘書官、劉興農秘書官、佐藤、網島兩大使館書記官、鹽島委員會書記

六月三日　新京發吉林着
四日　吉林發圖們着
五日　圖們發東京城着
六日　東京城發牡丹江着
七日　牡丹江發綏芬河着
八日　綏芬河發牡丹江着
九日　牡丹江發橫道河子着
十日　橫道河子發
十一日　新京着

德軍補給戰車成功 柯島指日可下

戰陣佈妥突開始殲滅英兵

【倫敦電】據二十六日確報、德軍於馬列米飛行場附近、與英希聯合軍激戰之際、得對降落傘部隊補給戰車奏凱、

【伯林二十六日電】德軍於今得海上輸送之大部意陸軍部隊輸送船、集結於希臘南岸、待機進輸、同時德空軍已確保壓倒的攻勢、以撒空之空軍大部隊、威壓海面並保護意艦隊赴柯列達島、自二十五日開始上陸、柯列達島德軍於空中補給之火器戰車構成完全之戰鬥體勢、突對英軍開始殲滅、柯列達島攻略作戰、其結束之速、將出予想之外、或於二、三日內、德意軍即可佔領全島矣、

烈達島之敵軍事設施、北非戰線特布爾克方面之德意兩軍、亦猛攻英軍、鹵獲大砲及自動火器甚多、又德意急降轟擊機隊並猛炸特布爾克港碇泊中之英商輪、與巡洋艦一隻及商輪四隻計七千噸以極大損失

末一週間德軍擊沈英艦隊廿一隻

【伯林二十六日電】德軍司令部特別發表如果次發表者、德空軍協克列達島攻略戰、已收攻破英地中海艦隊之赫赫戰果、計五月二十日以來、德空軍擊沈英巡洋艦七隻、驅逐艦八隻、潛水艦一隻及水雷艇五隻、與主力艦一隻及驅逐艦一隻以直擊彈、受有甚大損傷、

英雷擊隊追炸德艦俾斯麥號

【倫敦廿七日電】英國海軍、刻在探查廿四日在格林蘭海戰擊沈巡洋戰艦爾德號之德國新銳主力艦俾斯麥號行踪、而據英國海軍部發表、英國雷擊機隊、廿六日在北大西洋某處、發現該艦、立即投下直擊彈、

意軍發表戰況

【羅馬廿六日電】意軍司令部發表、一、意空軍曾頻次轟炸柯

離巴勒斯坦 英促法領事

【威爾德二十六日電】英國政府為報復前次法國政府之要求駐敘利亞英國領事館員撤退、二十六日對耶路撒冷、嘉瓦卡海伐等巴勒斯坦各地法國領事館員、要求於四日以內撤出巴勒斯坦、

日軍事使節團離羅馬

【羅馬廿六日電】以山下中將為首席之日本軍事使節團之第一班、已於廿六日赴意國各地視察所餘之第二班、亦於廿六日晨由羅馬起程赴向那波里矣、於該地參觀有名之嘉塞爾達飛行學校後即往達蘭忒進發、開此兩班均預定於六月十五日前後歸還羅馬云、（為眞為在羅馬開日德意三國學生交驩會）

雷達提督聲明之下 德美關係頓緊張

美上下皆震駭

羅氏爐邊閑話受影響

【紐約二十六日電】經同盟通信社發表之雷達提督對美警告、喚起各方面甚大之反響、各報皆揭載之於第一面、大事報道哈爾國務長官、阿里大總統秘書等、亦各有批評、可見美國政府對此聲明如何關心矣、消息方面以此警告適發表於羅斯福大總統爐邊談話之前、特為注意、認此乃德國政府發揮其外交之妙者、同時此聲明未經同盟通信記者席上間接表、乃對美誇示日德與美國直接發出、而於會之緊密者、示唆美國前之脅威、為大西、太平洋、以弱化美國所持之制力、雷達提督之警告對羅斯福大總統之爐邊話內容、確有影響、阿大總統秘書亦曾對記者暗示、此次爐邊談話其要性前所未有、更明言之海上情勢、目下訂正邊談話之原稿中、須發日明間、大總統二十

之定例與議會首腦者會見而硬化事、固不難想像之驟然取消、與此亦不無關係、總之、爐邊談話之內容、因雷達提督之警告正面與雷達提督應酬也、閑談之意圖者、

雷達提督之聲明、與德國之世界制覇計畫有不可分之關係、

又大總統秘書阿里氏、稱雷達提督之聲明明係基於牽制羅斯福大總統爐邊

恫嚇阻美國防

哈爾長官發表見解

【華盛頓二十六日電】六日會見新聞記者時談稱、

雷達提督之聲明、乃一種恫嚇、擬阻止美國及美洲諸國為國防之努力者、而明惟德國支配世界之公海及其他大陸

美建造商船七百五十隻

【華盛頓二十六日電】美國海軍委員會、二十六日發表建造商船百二十三隻、計上其經費約三億一千二百萬弗、其中八十五隻、為該委員會議日決定的商船建造繼續事業之一部、此繼續事業以造船五百隻為目標、已自三年半以前開始、今後予定為武器貸與計畫之一部施行、此次之發表、以海事委員會既定計畫之提前為目的、迄現在已有商船百九十八隻、軍用補助船六隻、開始建造、其中百八隻已進水、八十六隻就役、加此次之發表、目下建造及今後建造之商船數、已達七百五十隻、其中三百十二隻為緊急徵用船、大部分用於對英援助云、

陸軍側購入商船

【紐約廿六日電】防備國際危局之美國陸軍、陸續購入商船、改造為輸送船、據確聞、最近備用於猶基斯被特線、而往復於里斯本、紐約間之丘巴諾爾之西包尼號（六九三八噸）

美選兩代表訪英

【倫敦廿六日電】據可靠方面消息、莫里遜內長並安吉、美國防衛委員會美國代表、及美國民防衛之拉格狄亞、約市長等、已應邀請、且已決旅行日程云、

重述總統決心

德當局冷靜發表談話

【柏林二十六日電】雷達提督之言明、為德當局開戰後初次發表的關於德美關係之公式見解、於柏林中立外交方面、捲起重大反響、成為問題之中心、該言明之內容、披瀝德國政府對美、艦敵對行為、有以武力擊沈之最高方針、此發表殊有歷史的重要性、中立者方面豫想德美關係將益緊迫、而德

外務當局態度則甚冷靜、談之如次、

關於美國之商船護送制度、於希特勒總統之演說中、已明示中國之態度、世界各國對此有種種誤謬的解釋、然此次雷達提督之言明、不過敷衍其內容、且有國際法為根據、至於德國之態度、早無可疑之餘地矣、

次歐洲戰爭異於一切戰爭事指摘之足矣、此次大戰、為歐洲之革命、以此可生出更生與幸福之新歐洲、法國即企圖於新基調上、建立強力之新共和國、於列強協力之下、法國首須獲得和平、然後再建社會主義、根本剷除失業生活困難、國內混亂、余對美國國民、率直貢獻、次述數語、美國使法國陷於悲苦、而於遠隔之領地、以星條旗排除法國之三色旗、忍乎忍乎、於最近之將來法國將渡過世界新秩序與歐洲新秩序之橋樑、而法國唯有與德國協力始能實現、

美以誤會欲制法死命 唯有倚德趨從新秩序

拉法爾談維護屬領方針

【巴黎二十六日電】維西政府前副首相拉法爾、二十六日與國際記者團會見、關於法國之對德政策與美國對法國屬領之安全言明根本方針如次、

德法休戰條約成立以來在美法關係上、美國有完全受誤解支配之感、法國之重要關心事、為其本國與其屬領之保持統一、美國於法國交戰中未與何等援助、對於法國之卑怯、彼亦不能不負一部責任、據合衆通信社報道、美國政府似有佔據法領西印度諸島及北非達卡爾之計畫、異欲出此行動、顧其釋明其理由與根據、現在美法之緊張、實基於重大之誤解、回希曼德瓦爾會談後、美國大總統曾致函裴丹首席特勒總統與裴丹首相在

而英國對法國、持法國回顧法國敗戰之先例、民不能忍耐之反法態度余不憚對美國國民直言美國於突入盲目的大冒險之前、須一考慮一九三九年九月捲入決定運命的戰爭之友邦的運命、關於美國對法國民主政治之批判、只以此

反對徵兵令

愛爾蘭揆演說

【達布林廿六日電】德瓦里拉愛爾蘭首相、廿六日於議會上對於英國政府之曾定愛爾蘭北六州實施徵兵令、表明強硬反對意見、演說如左、

英國政府之決定、不欲人民為人而戰、欲使為國而戰、故對於人類基礎之的權利、有重大之侵害、英國政府、宜想起全愛爾蘭國民、對一九一八年徵兵令之一致反對抗爭之事實、若倫敦政府、欲強行徵兵令則英格蘭與愛爾蘭、將再扯回過去之不幸關係、蓋愛爾蘭北六州、為構成愛爾蘭之一部者其居民便為愛爾蘭人、任何人亦不能變更此事實云、

晚刊一大張

血染沁河上流

晉南殘敵遭圍攻殲滅

【山西某地前線二十六日電】由於晉南大殲滅戰樹有赫赫武勳之日軍、精銳一部、轉鋒向沁河上流方面、對逃入以東峪村、橫水村為中心之山岳內之敵第九十八軍、第四十二師、第百六十九師、及其他殘餘部隊合計三萬五千二十六日拂曉、一齊開始行動、將之包圍加以猛擊而敵早已呈潰亂狀態、從於山地彷徨、故其殲滅、只為時間問題耳、即由夏縣方面、向高平、張子方面大迂迴快速進擊之高木部隊、二十六日朝來由寺莊鎮（高平西北十粁）攻擊同地西方之七百之敵使之潰亂、更同北方、對當平附近之敵加以猛攻中中田部隊、自張店（張子高平中間）附近、永嶺部南）附近、某某部隊、自陸、自石哲鎮（張子西方儀鎮（張子西北十五粁）附近、均對西方前面之敵加以猛擊、安江、赤星兩部隊、與自梧軒莊進擊之增田部隊協力、使於良馬鎮（張子屯三十粁）附近、蝟集敵之一千五百潰滅、近藤、猥岸、岩淵、垣永等各精銳部隊二十五日夜襲沁河右岸之第九十三軍根據地、殲滅降者走出、二十五日於丁

陸上機協力痛炸

【某某基地廿六日電】陸上機瀨戶、濱濱各部隊、二十六日早晨對為潰滅歸居於沁河流域、安澤東方府城鎮良馬鎮、南孔灘周邊之敵九十三九十八兩軍之二十七軍之一部及由高平南方地區向東方敗走中之敵、或敗走之敵、由敵頭上洛以巨彈、或行機槍掃射予以致命的打擊、又對高平西北之北奧莊附近而行動中之地上部隊協力之主力、亦敢行猛爆炸、以日目敵之地上砲火襲擊收獲莫大之戰果云、

【又電】繼黃河北岸大殲滅戰後之中田光部隊掃蕩戰、各戰線亦有捕虜及投地之敵一千大舉殲滅云、

於二十六日、對在其東北方據堅陣之有力部隊加以攻擊中、濱田、鈴木、橫田等各部隊、約二十四日佔領敵第九十八軍司令部所在地（沁水西北二十粁）之山交村、二十五日奪取馬壁村及考朝蕩之河村、鹽見、渡邊、笠井各部隊、二十五日於陽城北方、擊碎敗敵、二十五日夕刻擊滅坪松之敵之并關營波、白井、村田諸部隊、二十六日將高平關（高平西南二十粁）北方山地之敵一百之敵、遭日軍河村部隊之突擊、乃捨武器降伏、又二十六日朝於高平關附近、亦有數百之敵、被久能村、高橋兩部隊包圍、終於追至山頂乃皆投降、

炸南鄭天水

【某根據地二十六日電】海鷲中西、駒形、鈴木各部隊長指揮之精銳、二十六日冒惡天候、進攻西北路線根據點、中西、駒形兩部隊長指揮之〇〇機、午後一時頃進入南鄭上空、冒地上砲火、對飛行場、燃料庫、彈藥庫、格納庫、加正確的爆擊、悉將其爆破焚毀、南鄭自本年一月三十一日第一回爆擊以來、此為第二回也、又鈴木部隊長所率之荒鷲群、午後一時頃作本年初次之天水爆擊、是時敵機十餘架飛起應戰、日軍即擊中其中五架、先後墜去、其他遁走、日荒鷲更作低空飛行、將地上之

悠歸還根據地矣、南鄭又瑞漢中、在陝西南部、自古為軍事經濟上之要地、人口約五萬、為與四川、甘肅、湖北各省之交通上的要地、又天水在甘肅省南部、為與四川、陝西、綏遠、寧夏各地方面、將政權下西北軍事上最大要

渝購英物資 將訂補償協定

【上海廿七日電】據重慶路透電稱、去年十二月英華間締結之一千萬磅借款、已告成立、於是為用其中五百磅、作英華間匯兌安定資金、過去已於華畢、其餘五百萬磅、為充當對英物資購入、目下英華當局間、關於補償協定、進行交涉、近將協定云、而此種協定結果、中國不但由英國、並亦將由物物交換圈內之任何國、購入物資云、

英在緬甸設水上根據地

【盤谷廿七日電】據泰文報之報道、狂奔於緬甸防衛之英國、最近更於南部泰拉南之對岸英領緬甸之維克多利亞彭得、新設水上基地云、

土耳其地震

【伊斯坦堡廿六日電】廿四五兩日間西亞那特里亞地方之艾爾尼斯里（昂格拉西南約百公里）地方曾發生劇烈之地震凡數次、致民房傾場者竟達該地十分之一、其中大半已不克使用、聞廿六日仍繼續發生地震、因之住民頗為不生云、

蓬勃的活動力

吾人胃腸健全、則蓬勃的活動力、

堪使能率提高
永享愉快幸福

仁丹

建國十周年紀念徽章懸賞徵募規則

一、徵募目的　明年適當建國十周年、為顯現慶祝之意、徵募優雅、莊重且合乎滿洲國國情之紀念徽章
二、褒貳　1、對入選者（一遍）贈呈國務總理大臣賞及建國十周年紀念祝典紀念品
　2、對佳作者（五名）贈呈建國十周年祝典紀念品
三、入選作品之用途　作為祝典唯一之表徵、將其放大或縮小之、印刷彫刻、塗染或依其他方法製成紀念品、或祝典裝飾等廣肆利用
四、徵募方法　1、應募作品、須書於方型不出五寸大小之適當用紙上
　2、塗色以五色以內為限
五、應募資格　國內固勿待論、凡東亞共榮圈內居住者、均可應徵
六、徵止　康德八年八月卅一日
七、審查　由建國十周年祝典事務局及總務廳弘報處共同審查
八、發表　康德八年九月日以政府公報旬報報紙無線電等發表之
九、作品之歸屬　應徵作品概不返還入選作品之著作權歸屬建國十周年祝典事務局
二〇、投遞地　詳書住所氏名之後、寄至新京總務廳內建國十周年祝典事務局（封面須以赤書懸賞應徵紀念徽章字樣）

失照作廢

左列地照因匪患遺失除呈請法庫縣補發新照外特此聲明作廢

領名	坐落	地目	等則	畝數	東	西	南	北至
楊殿臣	大房申村鳳岐堡	旱田	減則	一五·〇	道	道	道	林
仝	仝	〃	〃	一〇〇·〇〇	馬景山	道	溝	楊占溝
崔寶興	仝	宅地	上則	二·九	崔富貴	董鳳鳴	道	道
張東岑	大房申村大房申屯	旱田	減則	八·一〇	張廷閣	張明晉	道	溝
趙德俊	仝	〃	〃	八·〇〇	壕	趙士德	道	荒格
韓廷揆	大房申村孟家窩堡	〃	〃	四·〇〇	韓沙仲	金韓向	辰道	溝

新築落成
歡迎顧客
立本大旅社
諸君久待望的理想旅社開幕了!!
客室寬濶　西式臉盆
清潔衛生　溫涼水道
安全舒適　電灯電扇
招待懇勤　暖氣電話
久持信用　無不完備
大連市西崗新大街南首
電話 營業部 (三)五三一七 旅客部 (三)三一〇六番

慶祝建國十週年 招請東亞各國選手

明秋舉開競技大會

為慶祝明年滿洲國建國十周年之佳年、計畫於明秋九月、在國都新京開東亞競技大會、而進行諸般準備中、今大會之軍需大綱已完成、並對日本及中華、蒙疆、安南、泰國、荷印、菲島、夏威夷、馬來、緬甸、印度等東亞共榮圈各國、發出招待狀、名符其實的大亞細亞合為一體的期待中之大體育祭典、且將實現矣、競賽項目、有陸上競賽及足球、軟硬網球、籃球、野球、自轉車、拳球、體操、排球、乒乓球等、如昨年在日本東亞大會之項目、加水上競技凡十二項、於新京南嶺競技場等地、一齊舉行、可謂進展至新的東洋選手權大會之發展的改組、主辦者滿洲國體育聯盟、計上予算大會費十四萬二千圓、設備費四十五萬圓、着着向其具體化邁進、歐林比克村之建設、已大半竣工、其他迄八月末可竣工、日本亦予定派遣多數選手團、以舉大東亞共榮圈相互間體育外交之實、各方在銳意準備中、以滿腔誠意答友邦之熱心云、 ××

確保國內食糧 獎勵麥·稻增產

多收穫競作會授賞範圍擴大

去年會由於為確保國內食糧並品種改良增產而獎勵小麥、水稻增產之見地、創設小麥水稻多收穫競作會制度、對本年度之耕種、與以相當好影響、本年特又將受賞範圍擴大、前會研究其休養、近已告終本年度競作會規定之作成、小麥早已規定舉開六回競作會、又預定繼之實施第二競作會、故目下亦申請追加豫算中、競作會規定概要如左、

△小麥多收穫競作會規定概要

一、出品區域為全國

一、出品人為每年從事於小麥種之耕農民、出品圃之面積為一陌、

一、各省出品點數為北安一一、濱江八、三江五、龍江五、吉林三、黑河三、牡丹江三、東安二、通化二、及他各省一點、

一、對成績優良者、授與左記賞金、

一等(一)一千圓

二等(三)五百圓

三等(五)百圓

四等(若干)五十圓

五等(若干)三十圓

△水稻多收穫競作會規定概要

一、出品區域為全國、

一、按地域區分為第一區及第二區兩區、一區為吉林、間島、通化、安東、奉天、錦州等省、二區為一區以外之各省及新京特別市、

一、出品人為每年從事於水稻耕種者、出品圃之面積為○、一陌以上、

一、栽培品種、非官公署之委託設置圃者、

一、各區出品點數、吉林七、間島四、通化二、安東五、奉天六、錦州二、熱河一、濱江五、龍江一、北安二、黑河一、東安三、牡丹江四、興安南一、同東一、新京特別市一、

一、申報期限、八月二十日截止、

一、對成績優良者、授與左記賞金(一區二區共通)

一等(一)一千圓

二等(一)五百圓

三等(二)百圓

四等(若干)五十圓

五等(若干)三十圓

歡送國兵入營

當局要望市民參加

第一回徵兵檢查之合格者、均獲得無上光榮、於國民歡呼中、將於六月一日入營矣、關于國兵入營之歡送及歡迎、奉天市當局對于市民國兵法施行第一回徵兵檢查之合格者、已決於六月一日入各部隊、為此等入營者當於五月三十一日於市公署前庭集合、午前八時出發、由三經路經浪速通、乘由奉天開之列車出發云、

又奉天各部隊入營者、六月一日、集合於市公署前庭、午前六時三十分出發、經電車路、集於大北門外、午前八時、由大北門外入營、又其他另一隊、同日在市公署前庭集合、午前六時四十五分出發、經北陵道路、集於惠工廣場、午前八時入營、關於此等之歡送各關係機關自勿待論新市民亦均於行進路、集合地驛頭、以熱誠歡送、但以勿阻害交通為宜、爾時、手持日滿兩國國旗、萬歲呼聲裡歡送、誠為一大佳事、

又新京部隊與他市縣入營者、五月三十一日、同集合於市公署前庭、午前八時出發、由三經路、浪速通、赴日本站、乘火車出發、故新亦與前相同以行之、此外、二十七日至三十一日之間、有他市縣集合奉天市之奉天市部隊、及向他市部隊入營者、此等歡送迎時間、可詢諸區公署、分區、或協和會等、希與奉天市壯丁同樣歡迎為佳、

又二十六日至六月一日間、為壯入營兵之行各戶均懸國旗以祝福壯丁之前途焉

寫眞說明

(右上)在鄉軍人海軍班市內大行進、

奉天神社境內軍艦旗揭揚式、

募集推薦 滿洲卅五景參考 本報創刊卅五週年紀念事業第一次紀念行事

瑷琿

黑龍江畔記長征 國境山川舊有名

放棹中流閒眺望 和平氣象滿邊城

瑷琿、這歷史的邊城、傍倚着黑龍江江流、滾滾滾滾地逝水、似在訴述邊城奏着長恨曲、事實是這樣的、當一九〇〇年的夏天、天津突如勃發了義和團事件、八國聯軍打進北京城去、清朝帝后蒙塵西安、於是、俄羅斯方面也藉辭出兵鎮壓亂党、要求通過滿洲領內、當時的黑龍江將軍壽山將軍、對於這不遜的提言、已知對方奸意所在、立時命令部下、嚴守國防、六月十八日、俄軍艦十八隻滿載着大兵到瑷琿下游去、而駐在黑河附近四道溝的清軍、偏於這時槍擊了俄國的外交官、國境空氣、頓告險惡、到了六月廿四日、俄國終出報復的把戲、海蘭泡官憲對於當地的四萬清國僑民、勒令立時撤退、整整的二十萬人呵、被武裝俄兵逼到黑龍江岸、殺戮、投水而死的尸死、蔽滿了大江、生還的人、僅僅十八個、瑷琿當局得到這種消息、為救江東六十四屯的僑民、開去帆船拯救、而未待救出的四千人、也化為江里的水鬼了、清兵激怒、和俄兵打了幾仗、終以衆寡不敵、敗下陣去、邊城瑷琿、俄人一炬、可憐焦土、於是、瑷琿遂成為我們屈辱歷史的一座邊城、日本熱血詩人土井晚翠氏、曾有短歌記這場慘事說、

「大江滾滾四千里、玄水長空還無限、黑煙迷濛蔽天邊、北流直入韃靼海、黑龍江流萬古波、記取一千九百年、吁嗟乎、五千無罪生靈兮、化為幽冥之怨鬼」、

呵、當旅人們走到這歷史的邊城時、很少有不想及這次慘事的、

其實、這里也自有着滿漭漭流的山川之美、隔江遠望、對岸俄村、綠樹叢里、有着肥胖的俄國婦人在擠牛奶呢、江里、棱遊着江防艦隊、雖然在國境線上、却顯出和平氣象、江水東流、鳴聲嗚咽、繞着這可紀念的瑷琿城、

涵養中學生勤勞精神

、利用暑假協力地籍整理事業

民生部為使擔負將來我國重責之學生兒童、養成勤勞愛耕的精神起見、決定利用暑假、使全滿各學校之教職員并學生、一律出動、實施增產農事訓練、與農民一同援助軍人遺族或家族并鑛工方面之農家、同時并決定使全滿各中等學校學生全體出動、協助地政總局之地籍票謄寫事務、茲蓋本諸近將公布之「土地等級設定法」而實行者、對于康德七年以前實施之地籍整理繁多之等級、皆按新法加以修正、地政總局已決定在明年三月以前完成登記集成事業、目下雖僱用臨時職員、專心整理、然終不克急速藏事、是以民生部教育司已以此為中等學生之奉仕作業、對于需求協力、加以認可、決由六月上旬至七月間、令全滿中等學校學生一齊出動、謄寫各市縣旗之土地登錄簿於地籍票、而協力集計事務、以資喚起尊重勤勞之精神、及地籍事業之重要性、故其成果、各方面均極期待焉、

增進國民體力

民生部調查獎健地

民生部國民獎健當局、為謀適正國民獎健地之利用與施設、已擬定於六月十三、十四兩日、派員赴東陵、六月十六、十七、十八三日赴千山、從事獎健地與其施設之調查、奉天省公署、因此為先其實施計、更預定於六月十日派員赴東陵、六月十一、十二兩日赴千山、從事實施豫備調查、事項略述如後、

一、獎健地之可以利用者、於可能範圍內、盡量實施之、

二、徒步旅行、野營、水浴、滑雪、登山、自轉車旅行、觀光、等凡能增強國民體力者、對其施設與管理並利用者之調查、

三、史蹟、名蹟、紀念與特別動植物及地質氣象之調查、

四、他機關計畫、並施設管理及利用者之指導調查、

普及儲金保險意義

郵局募集話劇脚本

奉天郵政管理局、為使郵政儲金及郵政保險事業之重要性、浸透國民各層、規定按左記規程、募集放送劇脚本、

△募集要項

△課題 表現儲金、保險如左之效用全部或一部、而興味豐富者、

甲、儲金、一、於社會生活上、如實表現儲金之必要性、二、按其體驗力言、儲金之重要性、

乙、保險、一、表現由於「一人為萬人計」之社會連帶責任、相互扶助之實踐、而求民族之協和、三、力言謀國民經濟生活之安定與增進福利、參與非常時國家經濟力之增強、

△資格 滿洲國內居住者、

△用語 日滿兩語均可、

△原稿 四百字詰原稿用紙三十枚以內、上演時間二十分程度者、

△入選 一等一篇、三百圓、二等二篇、各百圓、佳作五篇、各二十圓、

賞金 無一等之際、則取入選五篇、賞金各百圓、

△截止期日 七月十日、

△收件處 先奉天郵政管理局、封皮須朱書「應募稿」、

△審查 奉天郵政管理局、

△發表 八月十日於各郵政局前揭示、

△著作權 上演放送、撮影、其他著作權一切屬於奉天郵政管理局、

△其他 紙上署名聽便、惟必須將住址姓名詳書於原稿最終頁、至於應募原稿、概不返還、

援助綏化復興

濱江廳予協助

【哈爾濱電】先後發生震災大火等慘禍之綏化、刻正由軍官民共同協力、竭力於復興建設工作、然以建設資材及勞力之不足、故終難確保此等工作、而為復興前途之一大故障、因此北安省震災對策委員會、乃向濱江省、徵求援救方法、聞濱省方面已欣然允諾、決定與以具體之解決、已於二十七日午前十時、在哈爾濱市國防會館、經北安省古館次長、神田財務科長、齋藤事務官及其他關係官、縣公署側庶務股長等、及濱江省相馬建設廳長、開拓廳長、岡田總務廳長、永坂參事官及其他關係科長、并哈爾濱市關係機關之生必、日滿商事、石灰共販、專賣署、勞工協會、土建協會、哈鐵國際運輸、興農合作社、商工公會等關係者多數出席、實行具体之協議云、

囚車翻倒

一犯人負輕傷

廿七日午前九時十分許、於小北街一段八〇號、有第二監獄之囚車一輛、由東往西、行抵該處、因車前有障礙物、乃欲急行停止、不料車行甚猛、頓時停止、乃致車身翻倒、滾出有十五米遠近、釀事之後、當管分所即通知北關署保安係、奔馳現場、經調查結果知係由趙永和現年三十三歲、為該車之司機、於前記時日、載囚人十名、往高等法院送往審訊中、不料車行中途、竟生事故、趙之頭部受有輕傷、乃送醫治療、至十名犯人、僅有一人略受微傷、尚不太重云、

二窃犯落法網

城內警察署司法刑事王英華、於月之廿三日午前五時許、在大西街二段一八七號、逮捕窃盜犯郝如意、年十八歲、奉天人、吳顯順、年二十四歲、安東人、經審問後、判明該犯等、於深夜中、偷竊靴重車及膠皮輪車之膠皮輪、會作案數起、得贓款甚多、目下該署審問中云

大運動會延期

預定二十七日舉催之建國紀念第十次奉天市大運動大會、因天氣不佳、已延期至二十九日云、

祝海軍紀念日

市內展開盛大行事

於日本海一戰、著無敵日本海軍威名於世界戰史以來、瞬已三十六年、於今東亞也、歐洲也、戰禍日見擴大、其間盟邦日本皇國、負世界新秩序建設之重任、其無敵海軍、正露其勇姿於超非常時之舞台上、而迎三十六回海軍紀念日、奉天市自二十六日夜始、在千代田國民學校舉行講演、電影之夕、迨紀念日當日之二十七日展開種種記念行事、奉天在鄉軍人海軍分會與陸軍分會協同、於二十七日午前八時四十分、在奉天神社境內、於各機關代表、國婦、愛婦其他數千餘人參列中、吹奏軍樂、揭揚軍艦旗於初夏陽光中、益形莊嚴、參列者一齊祈禱皇國國運之無窮與將兵之武運長久、其嚴肅情形、觀者不勝感激、九時三十分式終後、海軍分會員捧軍艦旗於前、第一軍管區軍樂隊吹奏軍艦行進曲中、開始街頭遊行、經琴平町、浪速通、春日町、千代田通、驛前、平安通、國際運動場而至忠靈塔、參拜慰靈之碑、國英靈、十一時二十分、昂揚時局意識而解散、又此日市內各戶皆揭揚國旗云、

首都於兒玉公園 舉行慶祝式典

第三十六回之海軍紀念日之記念式典、已於五月二十七日在綠樹紅花交映之兒玉公園海軍忠魂碑前舉行、由鄉軍各協和分會青少年團國婦及其他各機關代表約三千五百名參加之下、愈見會場之整齊嚴肅、開式宣言之後、軍艦旗即於日本國歌吹奏聲中揭揚、以次對忠靈碑禮拜默禱、首都本部長及副本部長致式辭後、即由海軍武官致詞、更合唱壯烈激昂之軍歌、高呼天皇陛下萬歲後、遂於閉會宣言後閉會云、是日首都各家均高揭日滿國旗、街頭及主要官廳、會社及百貨店等、並高懸慶祝海軍記念日等字樣之標語、於當日午前十時十分、並響笛氣、使市民一致默禱、用表示對殘殁英靈之感謝及祈禱出征戰士之武運長久、此外並有映畫會、街頭遊行、音樂演奏等、表現之慶祝紀念、甚為熱烈誠懇云、

刷新宗教事務

省署招開懇談會

奉天省宗教事務懇談會、已自二十七日起、於省署禮堂內舉行矣、鄭民生科長致開會之辭後、申民廳長有所訓示、其次方入於民生部、特務科、地政科之指示事項、佛道教總會致辭畢、乃即實行懇談(希望實擬事項)云、

氣象觀測(廿七日正午)

地名	氣溫
奉天	一七度
新京	一七度
大連	二一度
哈爾濱	一七度
齊齊哈爾	一七度
海拉爾	一八度
黑河	一一度
牡丹江	八度
延吉	二三度
承德	一三度
通化	一六度
安東	二〇度
錦縣	[illegible]
通遼	[illegible]
張家口	二三度
天津	二八度
上海	二四度
東京	一九度

安膚病 外用常備藥 一二三
對於治療特別痛痒苦惱之皮膚病用本劑無不奏效如神
定價 二角 五角 一圓 三角 二圓 各藥店均售
本舖 東京神田明神下 師岡天然堂
NO.49

婦女外用奇藥 下治丸
催孕最靈 婦科子宮 藥力偉大
天津素波藥廠出品 法界二十六號

口紅 頰紅
品質優良之紅·艶美之上品
クロバー
東京·三葉商會·大阪

パピリオ クレーム
雪花膏 必拍麗
A 用普通乾性雪花膏者用(男孩用亦可) B 用於…
東京市 伊東化學研究所
B.14

沙眼 自己治療
為前途幸福 投考豫防 請購用
沙眼專門藥
明目奇效丹
招募代理店報酬從優章程函索即寄
各地藥房均有代售代理店列左
赤峯 興亞大藥房 三江口 大興恒藥店
安東 東益堉遠藥房 山城鎮 永順堂藥房
大連 康德記源棧 西城鎮 育生德藥房
通化 關興大藥房 西城鎮 德順祥藥店
通化 積盛和藥房 八面城 生民大藥房
伊通 天慶堂藥房 碾子山 福隆興藥店
黑河 大同西藥房 本溪湖 天德春藥房
拜泉 興盛公藥商行 齊齊哈爾 補天靈藥房
撫順 信仁堂藥房 新京 中西大藥房
敦化 五洲大藥房 吉林 福光大藥房
昌圖 廣和堂藥房 興城 同仁醫院
王爺廟 和裕慶藥局 洮河門 玉興藥店
雙廟子 天順成藥店 岫巖 大德堂藥房
建平 世德堂藥房 安東 陽醫院
朝陽 世德堂藥房 郭家店 效豫大藥房
定價 上藥 洗藥 共每盒五角十五日量
注意 函購務須掛號寄小匯兌否者遺失不負責 不取郵票空函概不寄藥
奉天市第一商場南胡同瀋陽郵政局私書函第四 總批發處 顯導藥房

多吃大豆的效果

德國自對英開戰以來、所向無敵、其致勝之因、固由於卓越之戰略及優秀之軍火、但德國兵士之超羣的耐久力、實爲獲勝之原動力、德國步兵在波蘭、挪威、荷蘭、比利時、法國等戰線、一日平均行軍里數爲廿五哩至三十哩其間無大休息、抵目的地後、且不覺疲勞、並將誌所調査、謂大豆粉實其原動力、試將德國兵士食糧加以分析、則可知其疲勞恢復劑實不外乎大豆粉云云、蓋大豆粉中含有百分四十至四十五之類似蛋白質及脂肪、含水炭素、再加以食鹽、即無肉類鷄卵牛乳等、營養亦頗充足也、且大豆粉質輕、可攜帶數日糧、證以德國軍當局有大豆則軍糧問題即可解決之、此說固信而有証矣、

世界珍聞及其他

海底檢查器
沉海汽球

是上月?本版不是登過能够沉海底檢查潛艦重要文件的一個人嗎?最近、據說、又有人研究着一種較比更好的海底檢查器「沉海汽球」能够沉到海洋的最深處、逗留很長的時間、而沒有危險、或者你以爲這是無稽之談、可是你只要一想到科學發達的奇速、就不會不相信他有成功的一日了、

離開地球範圍的火星上都是有些什麼、已被研究天文的人們利用擴大的望遠鏡照了無慮數千幀不同樣式的像片、人跡罕到的南北極、也已有了探險迷們飛機的羽翼、最高的山峰上、也從早就有着不少的人前仆後繼的往上爬、只有這佔地球面積三分之二的海洋底部、究竟有些什麼東西、至今還沒有人敢確定、

這當然是我們的科學家們認爲恥辱、而不甘心的一件事、所以研究沉海汽球的動機早發動於十數年前了、而積極的工作是在、積極的原因、當然不只是因爲好奇和新發現、探索潛艦方舉沉艦的殘留的重要文件、在大戰方殷的今日、也是最主要的一個、

在這汽球沒研究以前、紐約動物學會的威廉皮博士和奧蒂斐爾教授坐在斐爾教創造的用鐵索降沉的沉海機中下降到海底、去觀察過、不過、從鋼設的窗眼裏所看到的、只是些奇怪的海底動植物、並且匆匆幾分鐘的時間更不容許沉到最深部去窺意的遊逛一回、

最初研究沉海汽球的是奧哥士彼嘉德教授、比利時的著名科學家、他想利用油類、做爲升沉的原動力、

大家知道、用一個鋼盒盒裏邊滿裝上頭髮、沉到海底去、會被水的壓力壓成一個扁的鐵餅、盒內的頭髮契成一塊、所以汽球的殼、是要用比鋼還要堅還要韌還要輕的金屬、才能勝任、

球裡裝着輕油、球在海底工作完畢要上來時、可藉油的上浮力昇到海面、球的外面掛着一種金屬沉下物、這金屬重足以抵過油的浮力而餘、能把汽球沉下去、要上來就把這金屬沉下物解去、

海藻是多的、爲了避免球沉到海底後遇到危險、球的上面裝以一種輕的析藻器、

人只坐在球裡操縱機件和觀察、如有一隻遇險、其他的幾隻也可以把牠救上來、因爲每次下海的並不是一二隻、也是分成幾隊幾組的、

一般地質家和歷史家們都相信大西洋在二千多年前、曾陸沉了一個島國、可見海底絕不是簡單的地面假如這汽球是在戰後研究成功、那末、它一定會給人類造莫大的幸福、則望着它的成功吧!

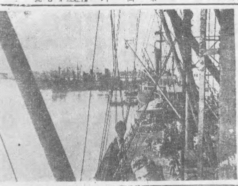

圖即德兵船到達北非洲特里泡利海岸時

無線電
今日放送節目

五月二十八日(星期三)

前

六、〇〇(新京)國歌、建國體操、唱片
六、三〇(大連)初等日本語講座
七、〇一(新京)滑晨音樂、告知、白髮紅顏醉月二、漁戲浪、橫磨劍三、香夢、魚水和諧四、掃落花、將軍令
一一、五九(新京)報時
一二、〇〇(新奉)新聞告知、唱片

午后

〇、三〇(哈爾濱)洞聞大鼓下南唐(三二)郝吉生外
一、一〇(奉哈)經濟市況
四、〇〇(新奉)新聞、告知、氣象
四、二〇(新京)學校放送(一)講話新時代之史地教育民生部教育司編審官本谷(二)民生部消息
六、〇〇(奉天)兒童時間童話瑪笛瑪逢王佩文
六、二〇(新京)兒童新聞
六、二五(大連)中等日本語講座
六、五〇(新京)國兵壯行歌指導(二)張凌雲
七、〇〇(新奉)新聞
七、三〇(大連)家庭講話初夏之流行病張家鏗
七、五〇(新京)室內樂一、弗斯塔名歌曲連奏二、小夜曲三、鳩指揮新京新絃樂團趙光池
八、一〇(奉天)相聲洋樂方奚醒生李永春
八、三〇(新京)新聞解說
八、四〇(大連)歌曲(寄北京放送)一、特西尼小外曲二、山大露西亞三、洪水唱者王素敏伴奏瑒孝毅
八、五〇(新京)放送小說(對北京放送)一個劇家及其題材(滿洲放送文藝協進會推薦作品原作金音)
九、三〇(齊齊哈爾)評詞七俠五義(二七六)金慶風
一〇、〇〇(新京)新聞氣象繼續(奉天)氣象新聞、告知、明日節目豫告、唱片
一〇、三〇(北京)舞臺中繼

第39局 五卒過河
(藍勝)

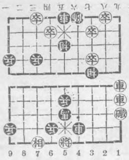

卒二平三、象五退七、卒三進一、帥六進一、車一進四、帥六進一、車一退一、象七退九、卒三進一、帥六平五、炮一進五、車六退六、車二平五、帥五平四、卒三平四、帥四退一、車五進六、

健胃腸 助消化 去疲勞

一、食慾不振　消化不良
一、便秘
一、業務繁冗　身體疲勞
一、脚氣(軟脚病)
一、發熱病人
一、病中及病後衰弱
一、授乳期及妊娠中
一、夏期疲乏
一、乳幼兒發育不良
一、運動競技家
一、神經痛及糖尿病

上述諸種狀態之時、體內必需多量之維他命B₁、此時若由强力米太寶靈片以補給之、其効最爲迅速偉大。

(詳細仿單附案即寄)

【包裝】100片 500片　各大藥房　均有經售

總發行 武田長兵衛商店 日本大阪市東區道修町
滿洲總發行 滿洲武田藥品株式會社 奉天市大和區奉日町

高單位維他命B₁劑

强力米太寶靈片(メタボリン)

41(5)18

補血强壯 補爾多壽

最適保養病疾之季 莫忘常服下記之藥

補爾多壽主成分、乃是生成血液精、服後立被吸收消化、卽發揮其治療榮養的兩大作用、立奏治療貧血恢復衰弱、補充消耗之筋力、給與以精力及活力以使全身精神煥發、而從根本改善體軀藥性純正絕無傷腸害胃副作用、以及偏陰、偏陽、過燥、過膩之流弊、不拘男女老幼、四時咸宜服用、尤於春色佳季、如能常時服用、必能補充已往之虧虛、卸除現有之病痛、滋補未來之健壯。故無論自生理、病理、醫理、藥理的立場言之、均能認其爲人類最需要的名貴補劑、春季保健寶貴之名藥也。

本劑又依疾病之種類、復添加以各種病之特效藥品、創成數種加料不同品、對病選藥任人自由擇服也。

味美可口 容易服用 藥水
大瓶裝 小瓶裝
滿華各埠 有名藥房 均有經售

總發行處 株式會社 滿洲藤澤友吉商店 奉天・天津・大連

三塔牌雪花膏

三塔牌雪花膏、香氣高雅、細膩滋潤、眞爲最新摩登、之雪花膏、所配合之藥劑『荷爾蒙』能使身体返老還童、增加皮膚滋養故常用能根本消除斑點粗皺油光點氣等患洵僅有之美容靈品也、

各種化粧品優良經濟
奉天 柏內洋行
支店新京・哈爾濱・牡丹江・吉林

赤玉牌葡萄酒

補血强壯

君如貧血衰弱
喝了此酒
就能恢復已往
的强壯!

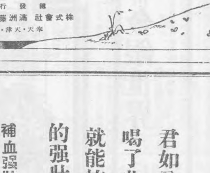

百杯健康
千杯延年

11

兜安氏

潤肺藥水
止咳藥片

咳嗽無憂

名貴藥料配製
止咳化痰功效迅速

主治
咳嗽感冒
喉痛聲啞
氣管發炎
肺部疾患

兜安氏西藥公司啟
上海江西路四八九號

BR-CL 931

開幕

堪誇爲近代日滿華人最豪華的大旅社

東亞大旅社

位置 大連市中心大廣場
地址 大連市敷島町七七
設備 日式洋式房間、暖氣、浴室、衛生、食堂娛樂場等俱備

電話 二、五六八四番

介紹營業廣告

逕啓者敝號自開業以來深蒙各界惠顧之垂愛而營業隨之日上實爲感謝之至茲爲介紹振興商工業起見謀廣大之借銷並適合惠顧諸君之雅意乃將出品特別加工精造並特一切貨物決以貨高價廉之宗旨出售對左列之物品尤爲特別優良如蒙賜顧或爲介紹及代售則歡迎之至一切手續函詢即時詳告左列

一、出品 三輪車 人力車 自轉車 代貨車
一、特點 輕便耐久 堅固美觀式新價廉
一、庫存豐富 價廉出售 諸車附屬材料及部分品俱全
一、右記諸車打期出售亦可但限市內(三輪車每台自定價額由三百八十元起至四百二十元止料料區分)多買另議奉天市皇姑區大實街一段三四五一四
借電話三一一七七六番

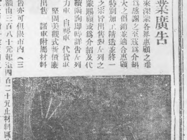

利昌洋行謹啓

縣聯協會閉幕
提出省聯八件解決五件

【開通】縣協和會縣本部爲遂國策遂行之圓滑利民起見、於五月十七日午前九時半開催協議會、會場協和會禮堂、滋會者省本部長代表遺民生廳長、松川參事官、縣方那縣本部長、岩島副縣本部長、滕木事務長郝議長、後藤副議長、張委員長、舟本委員、吳委員、下田委員押野委員、淺野委員、島部委員、省聯後補王柏忱、協議員等十八名及各機關首領地方士紳、只約百名出席參加下、依既定之順序而開幕、議案共十五件、本部一任八件、提出省聯二件、解決五件、以上總合處理、圓滿解決閉幕、至十八日午後五時遂赴鎭江春飯莊作最終之晏會盡歡而散云、

土木建協開設

【營口】爲大陸建設之實踐的先驅參盡與亞聖業之完遂、滿洲土木建築協會營口出張所開設之披露式、於前日午後三時在公會堂盛大擧行、營口出張所之管內包含有營口市、鞍山以南、瓦房店、熊岳城、蓋平、並田莊台方面意向、其負荷之使命亦重而且大、開所式當日市中各關係官衙、會社、市民等約百二十餘名之招待、主催者側由土建協會員、並瓦房店、熊岳城、蓋平大石橋、海城等參列、遲至定刻午後三時開會、首由粥地氏致開會之辭、相繼一同起立向國旗敬禮、對戰歿將士默禱、對從業犧牲者默禱、以次渡邊土建協會奉天支部長致詞、營口出張所長神之村消太郎氏之新任挨拶、然後由來賓側代表野口三郎氏述一場之謝辭、嚴總朗讀祝電電、開宴、席間之客甚談頤呈稀有之盛况、延至午後四時半遂散會矣云、

冒官詐財被逮

【海城】本縣爲政治休明之區、雖云商家有違反官家統制法規者然較之別縣其犯罪數目尚差强人意、但指官詐財者、却百不一見、詎意於月之十六日、忽來一檢查度量衡者之屬官、自言伊名王大中（假名）係稅捐局屬官、到海後、即向度量衡販業者、如新華商店、德慶祥店、興惠堂等家、大事蔵詐、買賣人、本來關皮薄祇得忍承維護、當時即邀到飯館欵待、並由某藥商的經理、把這位官人、領到花美莊開心、詎意被日光銳利的警察、職破行藏同時一輛而服、自言簡人係冒官詐財不諱、當局即時將其拘押、追訊其餘罪云、

五常縣聯閉幕

【五常】本縣協和會對於康德八年度、縣聯合協協議會、因鑑於內外諸情勢之緊迫、以協和實踐之精神、遂行國策計、已經絕大之努力、整備就緒、茲於五月十日、午前十時假縣城優級學校大講堂、開幕、計有各街村分會、員、與關係各機關代表、協議出席之日滿鮮系代表協議及一般旁聽者、並○○部隊長、與濱江省本部、牟田副長、哈爾濱高等法院小泉次長等、高賓光臨之下、約有三百餘人、融融睦睦、相聚一堂、頗能綱揚軍、官、民渾然一體之特色、本次縣聯亘三日間熱烈辯論、計上程者二十一件因篇幅有限詳情節略遂於圓滿中閉幕云、

增產宣傳
調查班赴各村

【延壽】本縣開拓科爲遂行八年度增產計劃乃組成七個調查班、前往各村宣傳、對於增產上、必有無限福利云、

實施春季大掃除

【朝陽鎭】本鎭警察署茲因初夏在邇、天汽炎熱、難免瘟疫流行、若不預防於先、一但發生、遺害非淺、該署長爲保持人民健康計、擬定實行春季大掃除、務希商民齊心協力妥加清掃免受疫病之害現以分發傳單週知市民一體遵照、上注十條、掃除期間五月十五日至二十五日、檢查期二十六日至六月五日止云、

窮極生風假充特務
敲詐未隨身入囹圄

【鐵嶺】有周興雲者當黎縣人現住阿城縣、遊手好閒、素無正業、不悉何故、由阿來鐵、住於柴市北所轄順柳舖、金錢用盡、摘借無門、遂異想天開、乃假充特務、在柴市梅醫長德增長各商號橫行霸道、揚眉吐氣、大放厥辭、威嚇手段、令該獻上、否則予以處罰等話、裕豐長執事人董明揚、見彼如斯輕佻、語無倫次形有可疑、乃向中央派出所報告、經警尉閻道、特務趙興、急赴現場、該假特務正揚揚得意、大吹法螺之際、見眞特務來到、乃呆若木雞、垂頭傷氣、帶至中央分所番訊後送市警

滿洲演藝協會主催
華北演藝協會後援
奉天市 大戲院 中央
聘請北京和平社全體團員毛六十餘名
南北馳名青衣花衫小旦四名之一
毛世來
長靠武生英勇程派 譚派老生文武正宗 程派青衣 明星正工
江世升 賈少棠 陳盛蓀
文武老生 李世霖 文武小生 陳盛泰 銅錘花臉 葉盛茂 文武小丑 慈少泉
即日到奉在本院公演

天光電影院
二十六日 二十七日 二十八日 公演
新華公司出品
離恨天
滿映開新一二五 王人美主演
下期端節演 啼笑姻緣 六集一湊集

共益舞台
金碧玉
高靜軒 張津民
暨全体坤名藝員
今晚準演
全部 孔雀東南飛

商埠大舞台
二十八日早戲
木蘭 斬經堂
晚演
青年藝人有程秋 小硯貧美譽
李林丹
胡盛岩 諸世芬 合演
荒山淚
拿手悲劇！ 穿插緊嚴密張

遷移墳墓者注意？
今於奉天市新計劃界外距東陵十里小煙台奉撫汽車驛新開關八工建設又兼地勢寬潤交通最安適之公墓欲知詳細請花園式之公墓利用依山帶水之天然風景加以美麗便利而手續簡捷用費無多可稱爲最經濟台駕敝事務所接洽或通詢簡章即呈號一（必良澡塘對過）
奉天市大西區大西街二段一二八 奉天慰靈園公墓事務所

批發零售 日語小說流行歌曲學生參考書籍俱全
廣藝書局新張大減價
詳細書目函索即寄奉天瀋陽區一德街四段（即小北門裡倉子胡同）一〇八號

五金 建築 電氣 材料批發零售價格低廉
世昌隆五金行
奉天市中街路北 電話四、三七二一

最迅速治療新方法
鼻涕常流 鼻氣不透
鼻子不好則腦與身體面貌亦必不好
病狀報用紙（一）
確報堂藥品部

家庭常備 如意膏
虫螫良藥
撒可喜龍
Saxylon

亞洲電影院
演期 五月廿八日 廿九日 三十日 卅一日 六月一日 二日 連演六天
端節特選 上海新片
華成公司珍貴有聲偉大巨片 具有文藝至高價值民間故事搬上銀壇
玉蜻蜓
雌老虎申大娘大發雌威三搜法華庵 中狀元庵中認母十六年三母團圓
加演 滿映新聞
主演 談瑛 張璇 孫敏 陸露明 顧也魯
優待券諸請原諒末日有效

光陸 CAPITOL THEATRE
滿映時報一二六報
短期優待券末日有效
端節特選
共演日期 五月廿八日 廿九日 三十日 卅一日 六月一日 二日
藝華影業公司本年度豪華傑作有聲古裝歌唱艷情巨片
潑金扇
香艷！離奇！遊寺遇艷！一見傾心！挽媒說親！竟遭拒絕！男扮女裝！得認姊女！從中說相！終成眷屬
主演 李紅 嚴化 關宏達

天樂 有声大戲院
城內鐘樓南灰市胡同
同時加演 滿映新聞一二六報
五月廿八日起 連演六天 六月二日止
端節特選 新片
華成公司珍貴出品偉大巨片母慈子孝確立家庭間偉大民間故事具有文藝上至高價值
玉蜻蜓
（主演）談瑛 張璇 孫敏 陸露明 顧也魯
中狀元庵中認母十六年三母團圓 爲覓情去搜親夫重情尼姑丟舊妻
優待券
雌老虎申大娘大發雌威三搜法華庵
上海新片首次到滿・轟動全奉・古裝歷史片・在本院放映・請駕早臨
沉酣溫柔墮落孽海

雲閣電影院
二十六日 二十七日 二十八日
滿映開新一二五
金銀世界
劉瓊 顧蘭君 主演
下期 岳飛

光明電影院
五月廿七日 廿八日 廿九日
梁賽珍
四姊妹
周曼華 主演
碧玉簪

南市場電話二一六二二
國際劇場
國際 GEKITO
端午節特選新片
滿映時報一二六一短優待券日效！有末
公演日期 五月廿八日 廿九日 三十日 卅一日 六月一日 二日 六天
藝華影業公司本年度有聲古裝歌唱大傑作
潑金扇
遊奇遇艷！一見傾心！挽媒說親！竟遭拒絕！男扮女裝！得認姊女！從中說相！終成眷屬！
主演 李紅 嚴化
六月三日二次來奉公演 王先生劇團

盛京時報
晨刊
光緒卅二年（明治卅九年）創刊
盛京時報社

若素
延病去年

論說

我國文字之商權

凡獨立國家。必有獨立國家之文字。吾新興之滿洲國。當然以滿文爲宗。何所容其商權。惟是眞正滿文。在國內能識能寫者。雖不敢謂如鳳毛麟角。要亦絕對少數。因我滿洲先世帝王。曾經入主中夏。一切典章制度。其文字已以漢文爲主體。而滿洲之人民。亦大都沿用漢文。故今日之所謂滿文者。無異徒擁其名。實際上仍是漢文。此爲任何人所公認。同溯建國之初。對於文字一點。均未加以注意。但云五族協和。然所謂五族者。將滿日漢回蒙白俄俱包括在內。猶之承襲漢文。唯襲其名曰滿文而已。至以民族而論。大約以漢民族爲最多數。次即日本民族。第既五族協和矣。原不必拘疑各民族皆自有其文字。國家文字。必須統一。眞正滿文。在今日已碍難實行。其國以今日所謂滿文者爲國家文字歟。抑將別有所宗歟。以其關係於國家至重且鉅。究以何者爲宗。不容或貽。目前之並用漢文。或用日文。殊非重視國家文字之道也。

夫眞正滿文。已如上文所述。碍難復興。況建國十年來所通用之滿文。仍爲漢文。際此而欲融洽各民族。另造一種滿洲文字。不特談何容易。且中途改革。亦甚爲難。若以爲我國肇興。端賴友邦日本之援助。故府一切法度。在在均已取法日本。而我　皇詔書。亦曾云滿日爲一體。則我國文字。亦不妨改用日文。惟是日文尙未普遍之今日。年長者則舌強而記憶力弱。年稚者則認識不多。高深莫測。若欲以日文爲我國文字。似尙有待於將來。無已。猶須以今日所習用之滿文爲固定文字。但與日蒙白俄民族爲不便耳。其實內蒙已多識漢文。白俄究居少數。日本民族。則識漢文者已屬不少。以少數服從多數言。我國文字。應仍以現在之滿文爲宗。

但是近頃傳說。教育上已以日語爲第一國文。以滿語爲第二國文。徵諸條教布告。則仍用滿文。或滿日文兼用。間亦有以日文行之者。此殆因缺乏翻譯人才。遂整個以日文公布。於何知之。因有鑒於滿文中。每行將日本名詞未曾譯爲滿文。反致飣餖而令人如墜霧中。不如日文之猶足以使一部分人明瞭也。所不可解者。區組發出傳單。亦竟以日文巡廻流覽。家無通曉日文者。不知所爲何事。祗好㨾印轉出。在主持者以爲至公無私。其實則足以僨事。試問傳知欲使之徹底瞭解乎。抑虛應故事乎。即以第一第二滿文而論。亦當兩者並存。方合理性。然一國文字。決無採用兩國文字之前例。雖滿洲國有特殊情形。一切不妨特殊。要亦須一正一副出之。俾國家之政治策略。乃爲全民所明白。

竊思國以民爲本。獨立之滿洲國。當然以原有之滿人爲主體。文字亦不能例外。不然。如閱梵語。如讀外國書。知者知。不知者不知。即以目前滿文言。童而習之。至長未必盡通。雖其間天姿穎慧者。能讀數國書籍。說數國語言。第此乃千百中之一二人。一國文字。爲政教號令所自出。必須爲大衆著想。且爲國民所素習。故我國文字之確定。較諸法令制度。尤爲緊要。眞正滿文既不可以復行。宗漢文爲滿文。與宗日文爲滿文。應行規定。或兩者並採而定爲一正一副。俾民有所適從。緣獨立國自有獨立之精神。倘文字不確定。其他尙復何說。想愛國人士與夫援助我國獨立之友邦。當亦具有同情者歟。是以不憚詞費而商權之。

確定教育行政是正教師待遇
調查地方教育實體
以三年計畫解剖各地眞相

民生部教育司、此次爲確定關於教育行政之各種重要企畫教育財源、及是正教師待遇之基本資料、自本年度起、以三年計畫、實施調查地方教育實體、由凡有角度、解剖地方教育眞相、此實體調查、對於特定地域、由民生部派遣直接調查員於現地、得各地方官署協力、於各縣街、關於歲入歲出財政伸張狀況、縣街民平均所得及負担平均年額、初等教育發展狀況、資格別教師數及平均俸給、充當教育費特定財源等、又學校學生數、資格別、教師教員數平均本俸、教師之轉退職狀況、卒業生動向狀況等、詳細調查、此外、關於教師之生計狀態、村民之家庭及生計狀態、實施調查、本年度先於五月下旬至六月中旬一個月間、對奉天省海城縣（指定海城街縣下一村）及東安省勃利縣（指定勃利街縣下一村）進行調查、六月下旬至七月中旬一個月間、調查北安省望奎縣（指定望奎街縣下一村）及錦州省吐默特右旗（指定朝陽街旗下一村、）在調查進展同時、地方教育之實體、可漸次明確矣、

決計突破儲蓄目標
本年運動方針已定
置重點於都市在兩賞金則施行

協和會中央本部、廿七日上午十時半、在第一會議室、開國民儲蓄中央連絡委員會幹事會、出席者計有經濟部、中銀、興銀、郵政總局、興農合作社、弘報處等各關係代表者、決定本年度運動方針及宣傳費豫算五萬四千圓、本年度運動方針、爲突破儲蓄目標十一億圓、擬以隣組結成儲蓄會、在關係機關協力之下、置重點於都市邁進於完遂目的、而溯其趣旨徹底、以六月二十日至三十日、十二月十日至二十日兩賞金制爲强調旬間、集中的展開運動、而此運動方針、及各省儲蓄比率如次、

△儲蓄會之結成　從前之儲蓄會、以分會爲單位而結成者、但因隣組告成、遂以隣組結成儲蓄會、又職場分會、以最下級實踐單位爲中心、按職場別、由商工公會及其他同業者團體之組織而結成、

一、對於儲蓄會之指導　國民儲蓄中央及省連絡委員幹事赴省本部所在地及主要都市、担任本運動實施指導市縣旗連絡員、與儲蓄會責任者、指導具體的儲蓄實施方法、巡廻管內、以謀運動之徹底、市縣旗本部、爲管內儲蓄會之得體、分會定地域別職場別職業別儲蓄會之責任者、以結成儲蓄會、各種儲蓄會、至趨置一名之實行委員、與關於本運動之市縣旗責任者相連絡、

一、宣傳方法　六月與十二月之强調旬間、結成巡廻電影班、在全滿十處、開電影講演會、除促進儲蓄會之結成外、且進行各種行事、强調巡廻以外、又募集放送、懸賞電影脚本、開儲蓄展示會（全滿六處）學生雄辯大會、商店飾窗競爭等、

一、各省比率（單位千圓）

新京特別市	三四八、一〇〇
吉林	四二、〇〇〇
奉天	四三五、四〇〇
龍江	一八、八〇〇
熱河	九、五〇〇
濱江	八三、四〇〇
錦州	二七、五〇〇
安東	四三、六〇〇
間島	二九、〇〇〇
三江	一五、二〇〇
通化	七、一〇〇
牡丹江	二四、四〇〇
東安	二、二〇〇
北安	五、六〇〇
興南	一、六〇〇
興東	三〇〇
興西	四〇〇
興北	三、三〇〇
黑河	二、六〇〇

帝宮退出之巴格來斯哥羅國公使

滿洲國之强力發展
實足使人驚異
羅國初任公使談話

初任駐滿羅馬尼亞公使巴格列斯哥氏、廿七日午後、參進帝宮、捧呈信任狀畢、退出宮中後所談如左、

蒙友邦　皇帝陛下賜與接見浴受捧呈信任狀之光榮、乘由　皇帝陛下賜以玉言、余之感激、無有過於此者、余曾爲駐日公使、多年駐日、與滿洲國大使館諸位、已有個人的關係、光其蒙祿傑少校賜與御親交、而今由個人關係、擴大至國家的、誠令人欣喜不勝、又滿洲國所有之强力發展、皆足驚異、而風光、氣候、人情、非常與羅馬尼亞相似、故有宛如故鄉之感、余亦曾爲寄稿者、關於日本之文化美術或歷史之介紹、發表過所說「大和魂」之小說、今後猶擬將滿洲國之情形、向故國人人發表、以謀滿洲國與羅馬尼亞兩國民之互相理解與親善云、

對羅公使抵任 政府舉行歡祝

張國務總理於廿七日下午六時半、邀請遞呈國書之駐滿羅馬尼亞公使巴格列斯哥氏至總理官邸、時武部總務長官、臧參議府議長以下各參議、橋本祭祀府總裁、各部大臣、並次長、總務廳各處長、韋外務長官、其他各外局長康駐滿中國大使花輪駐滿日本大使館參事官、柯格乖爾駐滿德國公使、乖洛乖駐滿意大利公使、羅馬教皇廳哥裴代表等、均列席、祝賀滿洲國與羅馬尼亞兩國國交開始、並祝初任駐滿公使抵任有所歡談

昨海軍紀念日
國都舉行盛大式典

海軍紀念日之五月廿七日、新京國都、各戶揭揚日滿兩國旗、午前九時於新京神社、執行嚴肅之奉告祭、繼而十時起、在兒玉公園海軍忠魂碑前、舉行記念式典、於梅津關東軍司令官、山田海軍武官金、大迫正副市長、辻鄉軍會長等軍官民多數之外並有日滿女學生、國婦及其他各種團體約四千名參加、以閉式宣言開會、於日本國歌奏樂中、揭揚軍艦旗、繼而十時十分於奏樂中、一齊對戰役及事變戰役之英靈、並爲祈願出征將士之武運長久、捧以一分間之默禱、其次爲山田武官致詞、全員合唱軍艦進行曲、最後由梅津軍司令官發聲、三呼天皇陛下萬歲、閉式、此便爲參加團體之市中大進軍焉、上（寫眞爲參列式典之梅津軍司令官以下日滿各顯官）

惟有實力可恃
海軍紀念日海相演說

【東京廿七日電】海軍記念日之廿七日午後七時廿分、及川海相、由東京放送局、向全國放送莊重之演說、首自日俄戰爭之輝耀戰果及帝國之威容說起、並述及『處於方今逼迫之時代、無論依賴如何國、亦莫如自顆、蓋若有實力、便可生不動之信念、於是不論臨如何時局亦不足驚』之對處變轉世界之道等、而結束十分間之放送云、

美大總統發令 施行徵兵註冊

【華盛頓二十六日電】羅斯福大總統、二十六日、關於第二次徵兵註冊施行、公布如左之大總統令、於去年十月十六日第一次徵兵註冊施行後、滿二十一歲之男子、於七月一日、施行徵兵註冊、

中共暗殺渝軍首領
懸出高貴賞格
團員五十潛入各地

【北京廿七日電】據確報謂、第十八集團總司令朱德、曾命晋察冀邊區總司令聶榮臻、暗於京漢沿線唐縣附近、養成五十名暗殺團員、以謀暗殺中央軍首腦部何應欽、顧祝同、湯恩伯、李宗仁、並河北中央軍幹部帥長等、聞此等團員、已潛入各地待機實行、對于此等暗殺團員、每日支給一元或食料六斤、但如暗殺一名則與以一萬元、而一經逮捕時則當賞與二萬元之獎金云

杜波爾格 猛攻英軍

【羅馬二十六日電】意大利軍司令部發表、
一、意空軍反復轟炸柯列達島敵軍事施設、
一、於北非戰線、杜波爾格德意兩軍、猛攻英軍、鹵獲砲及自動火器多數、又德意急降下爆擊機編隊、猛炸杜波爾格港內投錨之英商輪、對巡洋艦一隻、及商輪四隻、計七千噸、予以重大損害、

新四平省經費
追加預算近可提出

政府定於本年七月一日新設四平省、關於諸經費

計共一百九萬圓加之本年度防疫對策確立强化百斯篤防疫對策所需要之經費二百八十四萬圓、均由一般會計預算中支出而大陸科學院之膠合板增產費四萬圓、林野局增薪及官行製炭增產費四百七十九萬圓（歲入四百七十九萬圓與歲出四百三十八萬圓）、均由科學試驗事業並國有林事業各特別會計追加預算中支出、又本年度農產物蒐貨工作費二百九十五萬圓、則由一般會計追加預算支出、近日中即向國務院會議提出、可決之後、即行實施、該豫算案內容如左（單位千圓）四平省新設下之一般會計追加預算及新設之省定員增加所需經費三六〇、新設準備費追加一五〇、警察機構整備費九、〇、廳舍營繕費四九〇、合計一、〇九〇、百斯篤防疫對策確立强化所需之一般會計追加預算、地方關係防疫費（包括人件費、資材費在內）四八〇、營繕費一、〇〇〇、中央防疫機構整備費一四〇、去年度防疫費不足額一、二二〇、合計　二、八四〇

農產物蒐貨工作費、一般合計第二準備金二、九五〇、大陸科學院膠合板增產所需之經費由科學試驗事業特別會計支出、四〇林野局之薪增額並官行製炭增產費、由國有林特別會計支出、歲入四、七九〇歲出四、三八〇、

羅大總統爐邊閑談
內容極爲嚴重
今日實行演說向世界放送

【紐約二十六日電】羅斯福大總統、已定自二十七日夏季時間午後十時半（日本時間二十八日午前十一時半）以約三十分間施行爲全世界注視的爐邊談話演說、將於白宮西室、於中南美代表閣僚及受大總統特別招待之少數參加者之前以行之、其演說預定經全美放送網譯成各國語言、向全世界放送、現各放送局已整備中繼演說之工事、其演說內容如何尙附於極秘之中、但以羅斯福大總統以向愼重於演說草稿之作製、聽取各方面專門家屢屢從事商談之意見觀之、其內容、當然必甚嚴重、據一般之觀測、此次之演說、必爲大總統就任以來之重大演說、此次之爐邊談話又非昔日之於廣說數時間前暗示內容於新聞通信社、此次則僅以二時間之餘裕、其內示大致於午後八時半頃、全文則有三千乃至四千言之情形、

乃一重大聲明
有關美國運命
美評論家所持見解

【華盛頓二十六日電】美國評論家阿爾蘇普與堪吉氏、二十六日於華盛頓日報上、揭有署名之論說論述羅斯福大總統於明日之爐邊談話之前、躊躇於助言者與輿論之間、所述如次、

陸、海、國務三省助言者、對羅斯福大總統進言、爲英國戰爭勝利强硬主張美國積極的對英援助不可一刻猶豫、阿諾爾茲議員之報告、即此見解之結晶、羅赴英國、與貫珙爾首相及英政府首腦部有緊密要談、乙佛雷斯達爾海軍次官、更確認之、陸海軍之最優秀作戰家、亦稱現今最重要之因子爲時間問題、果美國不迅速且徹底的有所行動、英國地位於此數週間內必急速低下、在大西洋地中海戰鬥之士氣上、及一切情勢上、英側皆不利、羅斯福大總統之助言者、主張果美國積極的援助、可能挽回形勢、至少英國戰鬥力可能再建、得繼續保持均衡、羅斯福大總統躊躇之理由、在全美國民是否支持此行動、賭目已之全名譽、行民主主義國援助政策之羅斯福大總統、認爲右政策崩潰之場合、不僅爲政策之失策、將形成國內分裂、羅斯福大總統雖知一舉可賭全美國運命之危急增、而不能決定究擲乾坤、抑打消此策、且乾坤一擲、有失國民支持之危、而助言者、則稍事態果能判然、可舉全美追從羅斯福大總統、以促大總統速有決心、於此亦可見二十七日之羅斯福大總統爐邊談話乃一重大決定之聲明也

冰洲海戰結果
海上爭霸影響極大

【紐約廿七日電】據英國德國双方互相發表、俾斯麥號、在北大西洋、與英吉利艦隊間展開猛烈之海戰、而據英方消息云、俾斯麥號與羯德號之海戰、頗受相當損害、次復受英國雷擊機投下魚雷、故此次海戰、俾斯麥號之運命、頗值憂慮、該艦速力、爲三十浬、自擊沈羯德號之現場至挪威、其間距離爲普通艦隻、固可逃入安全之水域矣、惟由有優秀速力之軍艦由英國艦隊追擊一點以觀、亦可知該號確受相當損害也、或云、俾斯麥號固未受何等損傷、更尋求敵艦、以便與英國艦艇相遭遇耳、但德方亦認爲俾斯麥號與比較優秀之敵艦隊相交戰中、此海戰結果、最耐人尋味、而交戰中之艦艇、德國側是否僅俾斯麥號、又英國艦隊勢力爲如何程度、一切不明、總之、此海戰、對於今後英德海洋爭霸戰之歸趨上、頗有重大影響也、

【紐約二十六日電】據二十六與斯羅之放送、德主力艦俾斯麥號、現於愛士蘭與克林蘭中間之丹麥海峽遭遇最爲優勢之英艦隊而行激戰中云、

【柏林二十六日電】德軍司令部、二十六日發表前頃擊沈英國巡洋艦羯德號之主力艦俾斯麥號、自二十六午後以來、復於大西洋上、遭遇英國艦隊、而行激戰之旨、

美急充實海防

【華盛頓二十六日電】鑑於事態緊迫下之大西洋情勢、諾克斯海軍長官於二十六日對議會、要請通過艦隊司令官權限擴張案該案目的、在使艦隊司令官於美國領海、有依防衛之必要、取任何手段之權限者、依現行法規、關於艦隊行動之指揮權、皆在海軍長官及作戰部長掌握今與艦隊司令官以廣汎之權限、即現行法規改正也

晚晨刊共兩大張

德軍不斷增强 英火藥庫爆發

【柏林二十六日電】德國軍司令部發表、
一、於柯列達島繼行戰鬪之空軍及德軍部隊、不斷增强、
一、德空軍、二十五日與地上部隊相呼應、猛炸柯列達島各英軍基地、及火藥庫、發生火災、又於附近海上、擊沈英大型商輪兩隻、於空中戰、擊落英爆擊機兩架、戰鬪機三架、炸毀地上之英爆擊機三架、
一、德空軍、於馬耳他島擊落英戰鬪機四架、並擊毀六架、
一、德空軍、於英本土周邊之海上、擊沈英貨物船兩隻、並毀傷大型商輪兩隻、

兩軍戰鬪正酣

【開羅二十六日電】英軍司令部發表
柯列達島攻擊之德空軍以得新增强落下傘部隊於空軍猛烈之掩護爆炸下、對柯列達西北地區之我軍、開始熾烈之攻擊、敵軍因我軍果敢之防衛、雖受甚大之損害、但竟突入我軍之陣地、故紐錫蘭軍出而反擊、目下苛烈之戰鬪、仍在繼續中、

事業擴張廣告
謹啓自敝社開業以來乃個人經營今爲擴張業務起見新組織變更爲合資會社記業務經營[illegible]
營業科目　工事部　土木建築施行設計水道暖房[illegible]
鐵工部　一般鐵工製作諸機械製作並修理等
商事部　土建材料電動機喞筒機械工具
新設科目　土地管理部　個人所有土地家屋管理及買賣斡旋
凡個人所有土地家屋如欲委託管理及買賣斡旋時不拘多少以通信及電話通知必即派係員前往面談
奉天大和區紅梅町五三號
合資會社 東辰組 組主 武田明
代表電話(三)六五五七番

証明馬延韶確係養子聲明
我馬姓係滿洲鑲[illegible]旗世居奉天百年之清白仕家不料信二妾誤認養子延韶爲長以親生子延韶乃任意所爲不顧大體尤難對先祖與全族養子因族叔未出繼前與敝等一居係先祖等知其詳情於廿餘年前納妾後六個月即先嚴在世指問族叔世顯延韶是否親生子故族譜無其名此事昔年親友盡知之而長子故敝等除依法証明外特此登報聲明此啓
聲明族人 馬延陵 馬延興 啓

緊要啓事
啓者近有不法之徒假借敝名義推銷醬油向各主顧欺騙行爲已登經後現敝等除向該管警察官署聲明外以後務望各界主顧諸君深加注意是幸特此聲明
吉林 大通醬園 同昌醬園 謹啓

緊要啓事
爲僞造四平街育發藥房自製一二三瘧疾丸被該房查悉告發在案頗友人調處因僞造所生之損害賠償不爲訴追特登聲明道歉但恐市內外同業不知利害關係再有僞造必觸法網特鄭重聲明如右
營口市崇德街 義合福 袁向榮 啓

貸款押品証遺失
三合堂須名坐落双遼縣[illegible]村計地五二四畝三分四厘遵字六八四一號以農商抵押貸款領有押品証一紙因不愼遺失現地無論落於誰手概作無效除請縣補發新押品証外該押品証無效特此聲明
聲明人 撫順縣 李樹棠 啓

失照聲明
啓者買蒙民七十三坐落茂林村灘頭屯宙字十六號熟地三十六晌房基九晌東至廟地西至王立文南至姜姓北崔吉元因事變時遺失除呈請双遼縣公署補發新照外該照無論落於誰手概作無效特此聲明
聲明人 双遼縣茂林村 閻海山 啓

遺失滙票作廢
鄙於康德八年三月二十四日由通化[illegible]名義和滙本溪湖市滿洲中央銀行照付滙票第一〇五號計國幣壹仟圓整不愼遺失無論落於何人之手概作無效除向該銀行掛失外
本溪縣清河城村門牌二四號 王世清 啓

戶管焚失作廢
敝有採成義名戶管一張第四九一號中則二十六畝坐落臨江縣六道江村橫道河子東至大河北至小木通溝嶺南至小木通溝嶺西至大河於康德二年五月十一日被匪焚失除請縣補發新照外聲明作廢
六道江村 孫成義 啓

大照焚失作廢
啓者敝宋茂久名大照壹張號碼不詳下則熟地七十二畝坐落臨江縣河口村七道江東至大通溝老河身姜兆文南至郭志賢西至界石王松河心王松於民國十六年九月初壹日因[illegible]發還被火焚燬除請縣補發新照外聲明作廢
繼承人八道江 宋明鐘 啓

地照丟失作廢
敝有中則地十八畝地照三張下則三十六畝地照四張號碼均不詳領名王能讓坐落六道江村小禿尾把溝東至溝西至嶺南至溝北至嶺於康德二年九月十六日途中不愼丟失除請縣補發新照外聲明作廢
臨江縣六道江村 王仁富 啓

大照丟失作廢
敝有王福增領名大照一張中則地六畝號碼不詳坐落六道江村阜葱溝屯西側坎稜河溝南至嶺北至坎稜於事變丟失除請縣補發新照外聲明作廢
臨江縣六道江村 王振林 啓

王文樂聲明
查已故王品三之妾姚氏與鐵山監護人王文樂由已於八年四月十五日脫離關係立有字據嗣後姚氏一切行動概與敝人無涉恐未週知特此聲明

期達成共榮圈內建設 二次輸送五年計劃

對既設陸海各線實施擴充

關於與第二次產業五個年計畫相伴隨、以鐵道為中心之運輸部門擴充滿鐵與其他關係機關參照鐵煤計畫目下慎重檢討中、第二次計畫置重點於可謂為增產輸送之煤、鐵、因此關係上乃謀使輸送增產完全合致、且滿日華經濟建設要綱、滑交通政策基本要綱之線擴充輸送施設、以期於東亞共榮圈建設上完遂、負荷滿洲產業開發計畫之生產力擴充之使命、然第一次五年計畫、各部門多為處女地開發者、故東邊道地帶等之鐵道新線並葫蘆島、及其他港灣之急速建設、乃為必需者、至於第二次計畫、由於情勢之激變、乃取對鐵、煤置以重點之方針、是以運輸部門、亦注主力於既線輸送力之強化、而以大要如左之方針、作成各年次計畫

一、為遂行增產計畫開拓鐵道依然遂行新線建設惟須參照增產之進行狀態、兩加擴充、以期各年次計畫之慎重而防資材之浪費、

二、於重點形成之關係上、關於新線建設務必抑制、而置重點於既設線輸送力之強化並嚴行性之調整、是以為產業新線、以東邊道地帶之着手線之完成為主、至於複線及其他改良工事、則注主力於連京、京濱、安奉、奉山、圖佳各線、

三、車輛生產能力之增強、

四、諸汽車及其他鐵道補助機關、小運送用道具及貨務施設之擴充、

五、應付各港灣之使命、作重點的擴充、即應付大連羅津、雄基、葫蘆島、大東港等背後地增產之進行而各各擴充、

六、水陸連絡施設考慮與日本、中國之物資交流增加、

"為謀軍人忠誠奉公 必需徹底援護精神"

軍援週實施前土肥民生部次長談

為迎此國兵法實施後之第一次國兵入營日六月一日、以國兵法國民指導中央委員會為中心而祝國軍勇士壯途之軍事援護強調週間即於今廿八日起、至六月三日止之週間、於全滿展開而實行、當此週間土肥民生部次長、對此特發表談話藉促槍後國民之協力其談話如左、

至誠奉公、欲得千歲不拔之國本、當然必須強調軍事援助、故軍事援護之目的、不待言、係對軍人並其家族由物質精神兩方面與以援助、俾軍人無何等後顧之憂、而盡誠於第一線之奉公、惟一般感遺憾者、為此精神、尚不能謂為十分徹底、故趁此機會展開活潑之槍後援國民運動、以期官民一致昂揚援護思想、而無遺憾、發揮本週間之意義云、

盟邦海軍紀念 市署舉行慶祝式典

本月廿七日、為友邦海軍紀念之良辰、奉天省市署及慈善團體等、為由慶祝之忱、均休假半日、並舉行慶祝之行事、市公署為徹申慶祝計、於是日午後一時、假大禮堂內、由鄭市長以下全體職員列席下、鄭重舉行慶祝式典、誌之如次、

一、開會辭 渥美庶務科長 一、日滿國旗敬禮 一、日滿國歌合唱、一、式辭 鄭市長 一、開宴 一、奏樂 一、歡呼大日本帝國萬歲、大滿洲帝國萬歲、

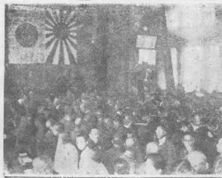

（圖即當日市禮堂之祝賀宴場）

為謀大豆配給公平 特等商改乙種

經警署告誡眞相大明

奉天市豆腐粉房同業公會、關於本年度第二次配給之大豆、係由卸賣商組合領到大豆四十火車（計七千零四十石）、按照組合員六一二家計算、所得數量、不敷分配、因求公平配給計、對於特等商號中、改為乙種者廿七家、就中因此有不明眞像之商號、乃於組合方面、發生交涉、後經北市場署經濟係告誡交涉商號、於是該商始明眞像云、

主要農產加工組合（假稱） 奉市準備結成

奉天市曉去年九月三十日公布之糧穀管理法、又管理統制衒包括之農產物（蕎麥、蕎面、包米面）而為以糧穀加工物之需給調整與價格之安定維持為目標、結成總括一元的組合、尤其本糧穀年度、正值此過渡的需給計劃時期更終使管理立法之精神徹底浸透、而為全滿消費都市首班之奉天市、特認識其必要性、乃欲率先結成奉天市主要農產物加工業組合（假稱）、而進行其具體案之作成中、近將組織結成準備委員會、爰從統制以精白高粱米、精白小米為主體、對於加工品因其流通商路之複雜、乃置於統制外、新組合即將此加工品之包米面及於蕎麥面粉之四種、總轄管掌給、並價格操作上規正之當然、以期達到組合組織企劃之目的、今正按所有角度、進行研究調查中而為此組織促進工作體、又為組成後暫時間之指導體者、結成奉天市主要農產物加工業組合（假稱）結成準備委員會、委員長為倉橋市實業處長、副委員長為西山警察局經濟保安科長、而委囑中村市經濟科長以下市、商工公會、協和會、警察、糧穀會社、專管會社、及其他關係機關、業者等代表十七氏為委員委囑、故近將舉開第一回委員會而着手組合結成之具體的方策云

開始報名 全市籃球賽

滿洲體育聯盟奉天市事務局籃球部主催之本市籃球賽、已於即日起實行報名、截止期為月底卅日、規定於六月七八兩日、假本市基督教青年會運動場舉行比賽云、

由大連前往之香川縣二百八十九名、當按左列日程北上、又國婦已決定派代表分會出站相迎、

△五月三十日午前七時三十五分到三十七分開（山口縣二七〇名）
△五月三十一日右同（山口縣二六八名）
△六月八日午前八時五十二分到午後二時開（愛媛縣三一五名）
△六月十九日午前八時五十二分到同九時四分開（大阪府二六八名）

滿鐵人事（二十七日附）

總裁室庶務課長參事 神崎登
命參與
人事局厚生課長參事 村田稔
命總裁室庶務課兼鐵道總局庶務課長
撫順炭礦總務局庶務課長參事 梅木正倫
命人事局厚生課長
撫順炭礦次長參事 太田雅夫
命撫順炭礦總務局庶務課長事務取扱兼務
東京鮮滿支案內所長參事 小出健藏
命吉林鐵道局總務課副課長
吉林鐵道局總務課副課長副參事 矢彥澤豐
命哈爾濱鐵道局總務課長
哈爾濱鐵道局副局長兼總務課長事務取扱參事 高野與作
免兼務
東京支社鐵道課長參事 高橋威夫
命東京鮮滿支案內所長兼務

開拓青少年隊 日內過奉北上

從事於滿洲建設工作之開拓青少年義勇隊、刻正由大連、釜山、北鮮等處來滿、通過奉天者、為乘二十七日午前七時二十五分到及三十七分開列車之

奉天市足球部 幹事會議

滿洲體育聯盟奉天事務局、足球部主催、本年度足球幹事會議、定於本月廿八日午後五時、假志誠飯店舉行、由市署清水體育股長、谷山、崔玉堂諸氏、及關係者出席協議云、

毛世來劇團 即將來滿獻技

北京和平社毛世來劇團、經奉天中央大戲院及滿洲演藝協會雙方之邀請定於本月二十八日到滿、一行六十餘名、文武老生賈少棠、李世霖、短打武生江世升、程派青衣陳盛蓀、文武小生陳盛泰、文武小丑慈少泉等、全班來滿獻技並銅錘花面之裴盛茂藝員、近將再度來滿、於奉天北市場中央大戲院登台露演云、

日滿有線放送（一） 即將實現

為防止無線電放送電波誘導敵機之逆效果、日滿放送當事者間、曾擬採用有線放送、以打開此難點、而進行計畫中、今先為除從來之短波中繼缺點、擬利用本年開通之日滿地下電線、而實施有線中繼放送、其第一着手、已於二十六日朝、由東京新京兩中央放送局間開始有線放送試驗、該試驗乃於東京福岡間、利用放送協會之中繼專用線、再由福岡以地下線中繼、第一次試驗結果、未能滿足、尚須期待二十六日之第二日、至於中繼將來皆取有線中繼、與克服音波變化、雜音之同時、於防諜上之任務、亦頗值期待云、

年已半百韓總裁 定期重作新郎

滿業電業總裁韓雲階氏、自夫人逝世以來、即度獨身生活、而膝下四男六女、巢鶴育鷚的人、韓氏雖以半百之年、但身體之健、頗不減少年也、氏至先夫人病歿後、彌感中饋乏人、況公務多忙、對於愛子養育難週、滯夜自思、為子女教育計、不得不另為孩子娶一繼母、慈心一動、遂從事物色人物中、近訪得東京女子醫專卒業喬儀藩（二七原籍海城縣）、堪當內助之任、近已締訂婚約、至於此為子女而結婚之盛大結婚式、當在張總理證婚下、六月十六日於國都飯店舉行、

香油不愁無處購買矣 業者組合將結成

為謀奉天市內之香油原料配給、製品販賣之總括的統制、已於市內各業者間醞釀成欲結成組合之機運、今正經各關係者間、進行協議中、爾因已得該案之具體化、乃於二十七日午前十時、在奉天市公署會議室、由中村市經濟科長為委員長、舉開商工公會、警察局、協和會、專管公社、及其他業者代表、十名所組成之奉天市香油製造組合（假稱）結成準備委員會、關於

一、組合定款及業務規約案審議、
二、豫算及經費之分擔徵收方法案
三、加入組合資格案之決定
四、創立總會日時及地點及其他之決定、
五、會員選任之內定及其他等各項、

遂行審議結果、意見已見完全一致、於是乃擬結成包括業者百餘名之同業組合、予定六月上旬、舉行結成式云、

國都磨電起工式 定六月一日舉行

【新京專電】新京交通會社臨時電鐵建設局、決於六月一日午前十時、在南新京錦丘女學校西南該校電鐵車庫用地、舉行磨電車舖設之起工式云、

天氣豫報

（奉天地方） 南風 將陰
（廿七日溫度） 最高 二〇度八 最低 一〇度七

滿赤奉天交歡會 田所總務部長講演文

滿洲赤十字社為昂揚赤十字仁愛精神、而於全國主催之滿赤大會、首於奉天市以二十七、二十八日兩日當歡迎三浦理事長、田所總務部長兩氏之來奉、而舉行以豪華之奉天滿赤大會、大會之第一日、二十七日以滿系市民為對象、午後一時北市場中央大戲院、南市場國際劇場、由田所總務部長講演、並相繼開放電影、第二日之二十八日、則以日系市民為對象、自午後六時、於第二會場之萩町記念會館、由三浦理事長講演並開催電影演藝會、以為大會最後之點飾、茲當日理事田所定右衛門講演原文如下

敝人是滿洲國赤十字社總務部長田所、一個日本人所說的滿洲話是否能讓大衆明白實在是一件擔心的事情、以下我很慢的向大家談一談、希望大家拿着好奇心聽一聽、

本社平素多蒙各位幫助、茲為表示謝意招請各位今天到這兒聚會、各位在百忙之下、竟能撥冗光臨實深感激、

現在敝人把赤十字社是一個作甚麼的團體、他對於各位以及社會國家究竟有怎麼樣的貢獻向大家說一說、這或者也是敝人應盡的義務罷、用不着說了、赤十字社當然是本着仁愛精神以戰時的救護和平時的醫療兩大事業來報效社會國家的、

各位一聽着戰時這兩個字也許會懷疑戰時幾時會來到我們的面前、可是大家要知道我們現在所處的環境和戰時並沒有什麼差別呀、目下在中國國內戰爭正在進行中、歐洲呢、德英兩國的戰爭、全歐洲是不用說了、最近日波及到近東方面至於緬甸暹羅南洋方面的各處都受着這個影響、那裏的人民也沒有一天不是戰戰兢兢的、最近美國也在露骨的表示參戰的態度、這麼一看可以說全世界都在戰爭的圈兒裏了、現在的戰爭和已往的戰爭全不同、在已往的戰爭前線的將兵雖然正在衝鋒殺敵後邊兒的人仍然可以高枕無憂而現在的戰爭無論是軍事政治產業經濟那一方面也不論你是男女老少以及士農工商都躲不過直接的要受他們的威脅、例如敵國在和我們開戰以前、他會設法攪亂我們人民的思想、所謂思想戰、人民受了敵國宣傳的引誘以至不戰而敗的例子多得很、所以現在的國家極力訓練國民養堅固的思想也就是為了這一項、至於戰火一開立刻先派出飛機去襲擊敵人和全國的主要都市、在這一次歐洲大戰裏像這樣兒的事已經不是甚麼稀奇的了、堂堂的英都倫敦因為這個、差不多快變成灰燼、（未完）

大連賽馬 第二次 五月三十一日 六月二日 三日 七日 八日 九日 十四日 十五日 雨天順延 關東州競馬會 電話三一三八五番

桃夢 一圓二角、三圓 奉天加茂町十六番地 木村商行

外用 性美膏 二元 一元二角 精力減退之人必備回春避孕樂罷

內科小兒科產婦人科及其他一般 郭氏醫院 院長郭文高 入院隨意 借用電話（四）三三八一 產婦人科由女醫郭李松林擔任 地址 奉天城內鐘樓南明湖春飯店東隣

胃素 主治效能 此藥專治脾虛胃滯消化不良胃食積氣吐酸停食胸膈悶飽或多食不化腹脹生冷油氣吐酸腹痛肝胃氣痛胃火胃寒反胃嘈食凡屬腸胃各病服之特效 製造發賣元 奉天小南門裡 陸華大藥房 電話（四）二〇九三

公告
關於設立藥工品組合之件
此次本商工公會內之藥工品組合設立準備委員會基於日前第三十九號興農部令依據奉天省公署之指令須結成奉天藥工品組合對經營該業者希望加入右參合時務須注意左記各項於六月十日前呈報至奉天商工公會是荷
記
一、呈報資格 在奉天省內對藥工品（稻草為主要原料之草袋子草繩子草簾子等）製造販賣業者於康德五年度六年度、七年度、各年有五萬圓以上或於三個年間有貳拾萬圓以上之實績現在繼續營業中者
一、提出書類 加入申請書及營業實績申告書同內課書納稅證（對藥工品之配賦額須要明記之）、其他可證明營業實績之書類
一、關係法律 康德七年十二月二十七日興農部令第三十八號及第三十九號（政府公報所載）
一、用紙 奉天商工公會受付或商務科內發與之
一、申報地址 奉天商工會內大和區協和街一段七五號（藥工品組合設立準備委員會）電話（二）三九六六 五〇三九番
一、截止日期 康德八年六月十日 嚴守日期
康德六年五月二十六日
奉天省商工公會 會長 石田武亥

鳴謝痔漏治愈

啟者敝人患痔漏病甚久初起時微覺肛門刺癢稍帶疼痛每逢大便乾燥時常便血訪醫診治不見效驗而且日見沈重肛門包間有潰破者流膿滴血而行路不便坐臥疼痛屢經診治並未見寸效每逢春秋或因氣火兩心病愈加重凡患痔瘡者誰能知道不必形容此病永無斷根希望已經到無可如何之際由敝友介紹大西城門外鶴春藥店所售之滅痔除漏丸經服用試服初服數日之後即覺大便輕爽嗣經繼續服僅及一月有餘即將以上所說的痛苦完全除掉最難治的惡病從此霍然若失許久不治之症費時未久需款不多即已痊愈敝人對於鶴春藥店無以為報援將服藥經過及敝人照片登諸報端敬告患痔漏諸君速購斯藥以免去許多病苦痔瘡自消幸勿忽視願海內同胞其各注意滅痔除漏丸大盒四十付七元小盒二十付四元外埠函購另加郵費兩角鶴春藥店設在奉天市大西門外電車道北頭路西便是
奉天城南河南村四十五號 鳴謝人 張萬榮謹啟

治愈淋病花柳

啟者敝人原係商人久在各埠作客終年羈跡他鄉歸家之日無多放蕩形骸尋花問柳之事在所難免遂致身染惡症初起之際即患破傷時經延醫診視服藥多劑毫未見收效繼又注射藥針亦未見效果所患之症寸效未啟復愈加重流膿滴血苦萬分重病在身一年有餘茲因而輟業歸家自身宿疾未療而家室又為傳染身從毒症幸經友人介紹鶴春藥店所售西黃丸善能療治此種毒症遂而購買兩袋試服每晚服用一次七日之後卒將下疳完全治愈又繼續服用不足半月又將久治不愈之淋病亦為除根服用此藥之際深覺藥力平和毫無他項流弊決少痛苦自此之後健全恢復照常工作且家室同服此藥亦為之痊愈實出望外鄙人實感激無涯謹登諸報端用昭證實有患斯症者盍往購服而知言不謬也該藥店所售西黃丸小盒付四元大盒十二付七元外埠函購另加郵費二角附以奉聞鶴春藥店開設奉天大西城門外電車道路西樓房便是 患者購藥請將病狀寄明
鳴謝人 劉福德謹啟

最可怕肺病

肺病吐血 益壽丹 其效迅速
▲從前死於肺癆病的都是寃枉死的目前患肺病的都可以不死 益壽丹治一二三期肺病有藥到病除之功數千年來無藥可救的肺癆病有了救星
肺癆病不難治 益壽丹非奇藥 雖在不能發破肺癆菌 奇在殺菌化痰清肺理氣功效力
▲肺癆菌繁殖於肺部所到之處便破壞損爛成空洞故極難治療 益壽丹藥力直接達於患部而殺盡肺菌故無論一二三期肺病均能見奇效即無病者亦宜豫防先服益壽丹以避免肺病之傳染可保終身無病延年益壽也
定價每盒十二付國幣七元 外埠函購加郵費二角
奉天市小北城門外西頭電車道北路 總發賣本舖 國瑞藥店

新式簿記函授招生
不曠原有職業而學得急需之技能可謂在職青年最好良機有志者可附郵票四分寄新京中央郵政局私書函第八四號交本會即將詳章寄閱
駐京大連銀行簿記講習會啟

簿記學免費函授 募集學員

大贈送
患鼠瘡鼠瘻者不可不看 鼠瘡擇要說明症狀附來郵票二分即寄不悞
奉天小北關西下窪子令胡同門牌四十四號 王廉士

中國醫學函授學院 續招各級直實學員 免費
漢醫應試者之福音
本院十大學科國醫講義讀本數千類別萬萬餘言自設印刷部鉛印精詳訂整齊編纂者皆海內知名醫師時間經濟之損失已不可勝計▲函索詳章附郵票五分、▲院長醫官兼天津市存正取天字第十二號執照醫師馬樂三大夫、▲本院為滿洲學員入學起見、特在營口市專設辦事處▼
院址：天津英租界廣東路福安里二十號大樓

淋疾 絕非不治之病 病者決勿遲疑治療良機
五淋拿根片 塩野牌
通例按四日間之內服即可停止分泌物 澄清排尿 使局部鎮痛消炎使患者自覺的消退痛苦實為向來所有各種治淋專藥所不及也
包裝 二〇片 一〇〇片
製造發總發售處 大阪市東區道修町三丁目 塩野義商店
奉天市敷島區協和街五段四三號 塩野義藥品株式會社
SUB ½3

聽雨傳

·儒丐·

△譯後感言 (3)

滿洲和中國的社會，始終還沒有脫掉宗法社會的精習，人若沒有兒子，比亡國之慘，還要悲痛，勢之所趨，國可亡，血食不可不續，因爲求嗣，什麼樣的不合理、什麼樣的悲慘事故，都很平氣的演得出來，一旦有了兒子，則子孫萬世之業，似已堂固，今後所求，惟有如何充裕家財，使雖萬世，不虞匱乏，是以雖然掘得金穴銅山，猶以爲未足，一己的生活、一家的生活，子孫萬代的生活，自要有口氣，便無絲毫退縮，老是惴惴然，生恐我之或減，他人或增，是以買地，一定要比他人好而多，蓋房子，一定要比他人高且大，即或把最公平的太陽光，給人遮蓋了，也以爲沒什麼不合理，自要一己合意就成，這也不能說是有心，就因爲各掃門前雪的積習太深之故，可是相習成風，則斷人益己之事，便愈演愈烈，相互的秩序，便

……於是公共事業，公共秩序，公共道德，始得而講，吾人但看日本人所建築的家屋，無論官私，皆以街基爲衡，絕無此高彼矮，參差不齊之弊，可是再看滿人所建築的家屋，簡直對於街基，毫無理會，說高，可以說是不必要的高，說矮，簡直又成了倒流的窪地，反正既無秩序，亦無章則，完全師心私裁，一家一個樣，一家就是一國，官府無可如何，法律亦無限制，把宗法社會的野蠻自由，可謂表演十足，這就因爲我們的社會，本來是古來宗法社會的殘骸，一旦要施以近代的市制，當然是格格不入，到處皆是怪現象了，所以我主張對於黑暗幼弱的社會，與其寬其自省自勵，倒不如以實際工作，使其有所畏懼，有所悛改，有所依倚，有所榮幸，昔武侯治蜀，承劉璋暗弱之餘弊，乃嚴形峻法，極力振刷，人有以爲過嚴者，武侯曰，『威之以法，法行則知恩，限之以爵，爵加則知榮，』國家最大之害，爲法不威，而爵不榮，人人只圖私利，今試問有財者，汝何不爲社會計，而只爲一家殫精疲神，營營不已乎，則答曰，我若不爲一家，我老將何依？

神皋雜俎

痔科秘錄

本間和卿先生原著

10

·客亭譯·

治法○應先令病人側臥○(將有痛口一邊向下)右手執彎瀏痔子從漏口向肛門徐徐插入○覺已貫直腸時○則將左手之食指及病人之肛門塗鹿角菜○(以湯煎溶後用)使食指向肛門插入○指之出入以推向會陰方面爲佳○觸及長頭則不快)以搜索露珠○露珠即彎瀏痔子之頭)出於淺處者○則應以指捺住露珠○(譯者按若難淺而隔以膜○不能向肛門外出時○再努力以彎瀏痔子將膜突破○)向肛門引出如前法○(此時痛楚不堪○可運用力一舉引出○若生姑息

之心○則術難遂行矣)彎瀏痔子既從肛門出○裁美濃紙瀏約三四分○以絹線纏繞○粗如原結○而以其線將露珠縛住○彎瀏痔子由原孔引回所貫之線○剪去彎瀏痔子○用紙作枕○(長一寸許粗如筆管)○置於漏口與肛門之中央○

將線緊縛結(譯者按縢結殆即吾國所謂抽固結)於枕上○(初宜緊緊漸漸切入後可緊於肉充滿之位置若過緊時則必疼痛不堪朝掛線則入夜必發痛又小便終了與失笑時必大痛痛之程度即係

線切入之故可預先告知病人眠時雖出盜汗及不得安眠然至明朝則痛必淺)結成後○向漏口插入破敞裂紙(線端粘着遊突揭蓋○(線端粘着遊突之中央剪絹線附之則揭開時不痛)至明日取新枕換之○即緊線如前日○(切入之兆)經日線深切○若痛口廣者○可用綿片攤破敞亮分填滿痛中○遂在肛門之近處切入○及至四五分時○古刀○從漏口習肛門○以左手之拇指與食指撥露珠○右手用力向肛門方面推入之樣子○左手則向右手方面提拔之樣子一舉而斷截之○截時以迅速爲宜○一面用柔軟之還魂紙約十張○對摺而又對摺之○向痛口用手掌緊壓○少間痛去血止○其時用綿片攤破敞填滿痛中○貼遊突蓋之○創口小者○血雖如是而止○至創口大則猶有出血者○故又於膏藥上用還魂紙壓之如前法若血已止○則以綿片墊滿尻間○緊緊犢鼻褌○宜令側臥○伴膏藥不致移動○以二小時許身体不動爲佳○斷截以後○則以局方人參養榮湯爲主劑○若出血過多者○則與人參調榮湯○節減飲食○以暫時不令如廁爲宜○以截後不久而即大便○則有大出血之故也○

·代郵·

孫鴻元君鑒○片悉鄙譯內科秘錄○已託大東文藝兩書局代爲出版○正在印刷中○大約不遠當發行短期豫約券○痔科秘錄於登載之初○已經發表因紙缺工貴○出版不易○愛讀者請逐日剪存可也○(客亭覆)

小滿節與松花點心

滿洲多松○以氣候較遲○故必舊曆四月中旬開花○花可入藥○一稱松黃○黃者○蕊圍繞雄花下之雄花也○旗人遺俗○每年至小滿節○必男女老幼上山打取松花○雖一部售於藥店○然鮮美者○則與蜂蜜相合○可造點心○點心有數種○一曰松花餅○此餅有撒松花者○以牛奶鷄蛋合白麪製餅○俟其一面烙之幾熟○而滿塗蜜松花於其上○再以吊爐烤熟即成○包松花則以豆油合白麪○將白糖松花及炒芝麻炒胡桃仁○包於其中○而再烙熟者是也○二曰松花糕○將糯米麪置籠屜中佈上○蒸熟前○將松花合蜜糖滿灑其上○再撒糯米麪若干覆之○復蒸片刻○熟矣○取出以水冷使凉○切成方塊○則成花糕○滋味濁到○因此○至今與京○拉林○拉法一帶住民○仍有打松花之舉焉○(青雲)

東遊紀行詩

·陶明濬·

臥處高低樓一棟○碍眉觸頂每相防○瀛雲那有東西屋○瀾海强分上下牀○高詠途長得詩料○看書壁隙借燈光○平生萬事處以靜○車自忙時我不忙○

啓知虛逈漢漢○車輪激動轉愔愔○光明燈影知難鎖○浩蕩歌聲感客心○父母之邦寧不戀○門閭重整力難任○我來別有思親感○爭禁

悲思淚滿襟○

四十平頭尚縕袍○未能杖節擁旌旄○過門不入豈非禹○對酒當歌且學曹○識字反成投閣累○爲文積得借台高○於今晚歲當知勉○不負元龍一世豪○

養身明心

有常時○一日裹明吃白飯一碗不沾點菜○(曾國藩)

采風錄

西藏爲一妻多夫制○苟此丈夫○有不適妻意處○輒送至喇嘛寺禁之○然後復與他人婚○迨又嫌其夫○則又送之入寺如前○而迎其前夫返家○故每一女子至少結婚數次○(選)

一風味○而覺爾傑紅衣白馬○以長槍刺殺青龍○筆姿雄健○尤爲不可多得也○

·羅馬尼亞的名畫·

『聖者覺爾傑』爲羅馬尼亞當代畫壇健匠斯泰加誠之名作『覺爾傑』係耶蘇教中所傳之一有爲青年○曾於流行惡疫之際○努力撲滅故後世即以治退惡龍爲其象徵○此幅以鮮明彩色○繪成古典宗教畫○與東方之『射蛟』『斬蛇』故實圖○有同

蘇子河

·風光美麗·古趣盎然·河名的由來·

中·

·舊有的部落·

『滿洲實錄』的『滿洲源流』文裡敘着說○『……都督孟特穆○生有智略○將殺祖仇人之孫四十餘○計誘蘇克素護河呼蘭哈達(即滿洲語之煙筒山)下赫圖阿拉(即滿洲語之橫崗)距鄂多哩西千五百餘里殺其半以雪仇……』又說○『……自五嶺迤東○蘇克素護河迤西○二百里內○諸部蠢皆資部……』又說○『……環滿洲國擾亂者○有蘇克素護河部○渾河部……』以這三項記載○再就現在蘇子河情勢觀察○的確足以證明渾河上流的蘇子河○一定就是滿洲實錄裡所述的『蘇克素護』河了○(小天)

·魚鷹音一致·

而且○在滿洲實錄的『滿洲發跡之處』一圖裡邊○更繪註着滿蒙漢三種文字『蘇克素護河』的字樣○漢文以外○滿文的注音○全與蒙漢的『蘇克素護畢喇』注音相同○再以清文鑑對照○則『魚鷹』所注之音○與『蘇克素護』完全一致○又『河』之注音○則必譯爲『畢喇』所以纔敢斷定蘇子河是『蘇克素護畢喇』○也就是『魚鷹河』了○

·類似的名稱·

然而○何以有人又認爲是鶻河呢？這也多少有一點原因的○按滿洲字有音無形○『蘇』字聲音的很多○舉例如下(一)蘇子○則稱爲『薩哈連安馬喇昂佩』(二)扇車○則稱爲『蘇克素勒沽』○(三)枕骨○則稱爲『賽克賽珂』○(四)油簍○則稱爲『賽克素護』○(五)後腿○則稱爲『蘇克薩哈』○(六)喜鵲○則稱爲『薩克薩哈』○此等字頭○均有『斯』的子音○所以『斯鳥』成了『蘇』○而『斯阿』成了『薩』○假使以實物來比擬河名○則謂『薩哈連安馬喇昂佩』爲『蘇子河』○可謂名實相符極了○

藥堂語錄

新刊介紹

周作人先生○近年喜爲隨筆○凡於發現古書○必加考証○解釋獨到○文筆精湛○多在庸報披露○標題爲『藥堂語錄』○現集五十則○由該報付梓發行○定價一圓二角○該報各地支社代售○

滬影星寓所

蒙納 西愛威斯路拉都路口福祿壽糖果店樓上三樓

昭和製鋼所完成第四期擴充計畫

第三鑛爐近開始操業

爲鐵鋼增產計畫中核之業之準備、是以最近其諸鞍山昭和製鋼所第四期擴般準備業已完畢、定於六充計畫、新設鎔鑛爐二月一日午前十時三十分、基、其中第一鑛爐、已得於鞍山舉行入火式而開始日本側及華北側積極的後操業、以故昭和製鋼所第援、前於五月一日待望入四期擴充計劃、已且全面火式、舉行以來、已順利的完成、於鐵鋼增產計畫進行操業、從事鐵礦之增完遂上、更增加莫大之偉產、於此之後、新設第三力云、高爐、亦急速進行開始操於各地勤員存貨結果、雖品質多少不良、然以於統制之現階段、且由食糧政策之現況推之、對此請求理、同時滿洲側於量的方面、無何堪懸念之點、陸續輸送、現在要望朝鮮側積極的援助云、

投資証券會社已舉行創立總會

【東京電】爲對滿資金導入新路線、於內地生保團出資下設立之滿洲國特殊法人滿洲投資証券株式會社(預定資本金四億圓中、第一回募集一億圓、付入六千萬圓)其創立總會、於二十六日午前十一時、在川村町日產館開會、由鮎川滿業總裁就議長席、報告設立經過、承認定款後、選出左記役員同二十分散會、

理事長 三保幹太郎
常務理事 小倉源治郎
理事 梅溪通弘
張允愷
成瀨達
嬋道文藝
監事 岸本勘太郎
太田嘉太郎
石坂泰三
川端良次郎
顧問 鮎川義介

民生部協議醫療物資需給

民生部當局、爲樹立調整醫療物資需給對策、乃於二十六日午後一時、假新京大和旅館會議室、由土肥民生部次長、大平技監以下各關係官、興農部經濟部各關係官約二十名出席下、以(一)國內製造醫藥品及醫療機械器具、(二)開發藥草資源……(三)獲得滿兌資金問題等爲中心、實行種種協議懇談云、

對鮮輸出雜穀已順利進行

下月初可完了

關於促進雜糧之輸向朝鮮、已於前者湯河食糧局長官來京之際、滿鮮間決定具體方策、滿洲側茲基於該方針、對於輸送之促進、經努力結果、現在已完成百分之七十之程度、滿洲側各機關現仍繼續促進輸送中、迨至六月十日前後、對鮮約定數量、殆可全部輸送完畢、又滿洲國側、爲及時完了對鮮約定數量之輸送、

硫安分配量決定爲六萬噸

【新京電】伴隨滿洲農產物增產之推進、所需要之肥料益爲增大、此次於東京舉開之日本內地肥料協議會結果、來年度大體爲分得約六萬噸程度之硫安、同數量因含有滿洲國內副生硫安故實際輸入數量、約爲一萬噸左右、由本年度需給狀態及日本側現狀計算之、尚無不足之虞、當由來年入於實施之農產開發第二次五年計畫之樹立、以爲東亞食糧補給基地、勢必擴大增產量、因此爲水稻增產之有力手段之硫安需要亦自必增大、

滿業副總裁談

【通化電】高碕滿業副總裁、視察大栗子煙筒溝石人溝鐵廠子、二道江等地後、已乘二十六日午后六時十分自通化開之列車就御京之途幷發表視察之感想如左

此次視察、大抵大栗子之鐵山及煙筒溝、石人溝鐵廠子、二道溝等處之產煤爲主、以上各處之產量或品質、均極豐富、故非利用動力及於機械力、而實行大量之開發、以期重工業之發展不可、目下關于勞力雖尚成問題、然據觀實較他處之移動率爲小故無須懸念、而可以勞動資源期待之然倘於礦山附近、闢廣大之耕地、而使持有家族之勞動者移居該地、殆一切問題均可解決也、

棉花種植良好可符期待產量

政府鑑于棉花等纖維作物之重要性、對其增產、本年度特以全力傾注於是與整備灌漑用水井及交付補助金之手續并技術體系同時、猶樹立災害補償制度、而結城次長、親自赴當地督勵、繼續熱心努力對于此種播種工作之成果、各方面均極注目、棉作地帶之播種工作、已經決定、目下已至發芽期、至本年度之耕作概況、若與前年度之成績相較、則異常優越、顯示增加、計畫面積、倍蓰於昔、播種情況、甚爲良好、且由于本月上旬之兩次降雨、故栽種得以順利進行、發芽亦因而甚速由此推移、則期待量之生產、毫無疑義矣、

加熱氣筒油工廠將在奉天鐵西建設

中央試驗所阿部燃料課長試作『加熱氣筒油』成功、滿鐵決使之工業的生產、已在奉天市鐵西準備工場用地、俟六月十日工場建設計畫案完成、即諸於重役會、而自十六年度開工、該工場、大體以二年計畫完成、予定自十八年度開始作業、於氣筒油生產工場外、併設廢油再生工場、以十六年度予算之約百萬圓爲工場建設第一年度資金、又此加熱氣筒油、每年須由美國輸入約百萬圓之原油、俟此工場完成、可明自給自足矣、

交易場新機能 (二)

合作社爲護農民實施檢查未完善

故合作社運動、總以其立場、其方法之一、即創設檢查制度、檢查制度之推進的唯一之農村經濟團體爲目標、而祗者爲與農民直接接觸之大事業之一依合作社立脚之交易場、不問按現在之交易所觀之或按新組織與新觀點觀之、不但爲交易事業而行交易、且向因襲挑戰、其事業當然以合作社之保護農民立場、進行所有打破惡因襲、進行農民組織爲前提、而取保護農民之對交易場之非難攻擊、乃合作社之檢查而緩和、致商下之不正售買、又得藉可解消從來農民之不利益、而緊於因襲對糧棧礎由於檢查制度之創設、亦上、品種改良之一端、且檢查而屬目於品質之向意圖者不待言當然結生產查、實不外爲求之生於此創設、並非爲檢查而檢集中於檢查制度、又農民所享受之利益、原可藉檢查制度雖得然該制度之不能完全施行、思其設備之缺憾良多、而對農民有幾多迷惑耳、最大之缺陷、爲檢查技術之低下、蓋一旦施行檢查、其品質等級、按正眼目觀之、頗有相異遜色、然往往便能通過、此乃至非交易場、殆大部分傾向於檢查、往往同來糧棧之以强硬、蓋可藉糧棧機能之制限、排擊糧棧制度原則的、檢查制度如何不備、缺陷、當可明瞭、現在設備機構、以公定價格爲基準、祗以檢查制度推進交易、不利用糧棧之現機能至全面的排擊、在出糴政策上、非常不利、在國家統制强化上、糧棧整理統一、檢查制度存置上、亦有必要、不論如何、顯爲現實問題也矣、(未完)

不信、生出不能納伏之結果、致成非難之的、惟統制前之此等非難對象之現象、可藉與糴制度之併用大體解消而得圓滑遂行、然只有便宜的方法、而無恆久的對策此固不待言矣、又隨同統制之强化、政府對糧棧機構之態度出

西滿翻譯學館招生

△本學會爲滿洲最高日語專門研究所
△本學會爲各般語學試驗準備之學府
報名截止 陽曆六月三日隨到隨試
△科班別 午前班 初等 中等 高等科 各前期
午後班 初等 中等 高等科 各後期
夜間班 初等 中等 高等科 各後期
△嶄新而懇切之教授早有定評
△遠道通學給與乘車割引證定期乘車證
簡章索附郵票四分即寄 電話(二)一七八八番
校址奉天南二經路南頭 轉眼奉天 二八〇九番

募集滿系演員
一、宗旨 以培養藝術人材助長文化爲目的
二、名額 男二十名女十名
三、資格 須國高畢業或有同等學力者
四、報名手續 親筆履歷書一份最近二寸半身像片一枚
五、報名日期 自康德八年五月二六日起至六月七日止
七、考試日期及課目 於報名截止第二日(八日)午前十時到協劇事務所考試國文口試
七、待遇 錄取後月薪以四十五元以上至百元以內
八、報名地址 奉天市朝日區義光街四ノ二六
協和劇團事務所

奉天 純益染織株式會社營業廣告
本社自開業以來頗蒙各界惠顧不勝感謝茲爲滿足主顧希望起見特請優良技師日益精研近來利用家蠶白絲及山蠶上等絲製成春夏必需衣料多種幷用純梓絲織成三十號及三十五號兩種平紋綢可代已往大宗之用備幷自由
天宮、雙鹿牌各種出品名稱列後 湖綢、串綢、平紋綢、斜紋綢、西服料、協和服料、花格綢、
社址奉天市東關區頌定街一段一八九號
電話 營業課 四局 三五六〇 總務課 四局 二九〇四

代理 發明 意匠 商標 事務
前實業部商標局囑託勤六位景雲章
辨理士 中根齋
新京東五條通三番地 電話(三)五七七二號
代辦處 奉天小西關大街三益洋 電話(二)二七三七號

辯護士 法學士 律師 松尾規矩
奉天小西邊門內藥王廟西胡同三三 長電話(二)二三六三

萬人油
製造株式會社大仁堂大連本舖

開幕
客室清潔適合衛生 旅行團体竭誠歡迎
大連裕和旅館
東鄉町十五番地 電話(二)三八九一番

【主治】感冒 肺癆 咽喉炎 氣管支炎 咳嗽 及
本劑即由漢藥桔梗科植物及薔薇科植物所發見之物質、乃融合『古人經驗與最新學理』而成之製劑
本劑能輔助粘痰之略出、有極自然之鎮靜作用、而絕無麻醉性、與他類同樣並無惡心嘔吐之副作用、不妨碍消化、殊有安心常服。
【包裝】粉劑 片劑 液劑
各大藥房均有經售
總發賣元 武田長兵衛商店 滿洲武田藥品株式會社
祛痰止咳 新愛服寧 ネオ エ バ ニ

三千滿系男女青年 「初次興亞陸上運動」 決於六月一日在大連運動場

【大連】關東州興亞奉公聯盟爲使州內滿系青年，體得興亞奉公精神，並資體位向上，及團體訓練之資，於六月一日，網羅滿系青年男女，開催興亞陸上運動大會，今次爲興亞運動會之第一次，且擇期於六月一日之興亞奉公日，頗有意義，當日午前八時半起，舉集參加各團體，及一般男女健兒，各展身手於大連運動場，同大會會長，爲奉公聯盟顧問張本政氏，副會長爲奉公聯盟文化部長山岡信夫氏，他如柳井聯盟會長，以下各理事，及諸評議員等，全部臨場，同窗會參加出場之團体，決定如下

旅順高等公學校同窗會、大連商業講習所、商業學堂同窗會、金州興亞青年會、某個浦東女隊、高等及東州各興亞滿系生徒、金州農業學校、臥龍屯會普通學堂、三十里堡第一普通學堂、沙河口公學堂普通學堂同窗會、關東第一普通學堂同窗會、計各團體約三百餘、青年六〇〇、少年組一七〇〇、女子組五〇〇、更加以一般出場者、約三千餘人、競技種類除足球外共他百米、二百米、四百米、八百米、千五百米競走、走巾跳、走高跳、投鐵丸、投圓盤、纖走、高跳、跳、棒高跳等、屆時盛況、容再詳誌、又對六月一日入營壯丁、全縣歡送式典、核正鑿劃之中云、

大窃盜落網

【鐵嶺】縣夏家樓警察署討補胡國陽、於犯案之際、行至沙後所村、於單佐君家中、將窃吉林……刑事務科圖幣二千四百元之窃犯、開海案單淵一並捉獲、當即帶署留置、然後送交警務科再向吉林引渡云、

開紀念運動會

【營口】市體育會實施計畫之滿洲建國第十次記念大運動會、原定於本月二十八日在朝陽國民學校操場在市內中等、初等三十個校生徒兒童約二千八百名參加之下豪華舉行、頭以當日恰爲壯丁入營出發之壯行日、故改爲提前一日於二十七日海軍紀念日之佳日開催云、

柳井長官赴京 提示機構改革案 新經濟機構官制六月公布

【大連】即應新經濟體制而再編之州廳經濟部機構、自今年春以來、慎重研究中、現在州廳當局、已告最後的決定、柳井州廳長官、爲向關東局提示州廳側之現地改革案、二十七日午後四時、由大連驛出發赴新京預定至本月三十日歸任、同時六月中可見新機構官制之公布實施云、

滿人食糧傳票配給 分歲別級制定數量 基於世帶票指定配給店

【大連】旅大兩市滿人特中之主要食糧傳票配給制、決自六月一日起實施、一般購買者、須於前、各持生活世帶票、及印鑑至指定配給店、依各世帶票、作成台賬、將販賣數量記入台賬內、復由購買者蓋以印鑑、依此按左列數量配給之

一般　滿五歲以下八斤以內滿十二歲以下十九斤以內滿十二歲以上至六十歲男二十七斤以內、女二十二斤以內滿六十歲以上、二十二斤以內

勞働者　甲級(埠頭苦力等)五十五斤以內乙級(土木建築苦力)五十斤以內丙級(一般苦力)三十八斤以內

至於麵粉之配給量、則按社會地位、其有特別多量需要者、由大連市當局發與特別配給券云、

分班預防注射 期人民健康

【開通】縣當局爲謀人民健康計、實施注射防疫針、於五月二十二日在本城關岳廟院內舉行、同時鄭縣長宣講防疫意義由吳警務科長述說衛生之重要、自肅自戒、王衛生長解說衣食住純潔之澈底、人民宜先覺悟、以杜及時防疫、而保健康、小山保健股長不辭辛勞、親臨注射、可謂樂善不倦、勇於奉公云、

建國運動大會

【新民】縣茲以春季第十次建國運動大會、由教育科計劃之下、決於六月一日、在西操場、隆重舉行、茲已函達各界、運動選手、報名入場、並各機關學校、商民一致參加、

合格壯丁即將入營 市縣準備壯行大會

【鐵嶺】國兵法於昨年實施後之第一回壯丁檢查全滿各地業已舉行完畢、市縣兩方國兵民籍股當局對於壯丁檢查之前及當時圓滑中與軍區實施終了、對於此次國兵法實施之第一回、壯丁入營期間、亦不在遠日、市縣兩公署、除均舉行七年度國兵証書交付式外、更準備在入營前、近日將行開催壯丁壯行會云、

對州內各地滿人 浸透新体制理念 滿人青年組織演劇班

【大連】奉公聯盟對於州內滿人浸透新体制之理念、將利用演劇於州內各地、喚起滿人以新知覺、即做取中國前線宣撫之工作、以州內各地滿人青年、組織演藝班、每當常會或其他之相當機會、實演戲劇、至關於劇詞等等、將由一般募集之、其效果、頗堪期待云、

區	1	2	3	4	5	6	7	8	9	10	合計
第一回	北本健二 63.30	[illegible] 47.7	志水政市 54.71	富永輝一 55.54	三隅一二三 52.36	松山福安 46.7	森嶋忠友 [illegible]	渡邊逸 47.26	八重樫 50.17	楠泰夏 50.18	大連八、四二、二二
第二回	[illegible] 63.19	[illegible] 45.18	[illegible] 50.36	[illegible] 51.46	[illegible] 46.46	[illegible] 42.51	[illegible] 36.41	[illegible] 38.58	[illegible] 46.52	[illegible] 49.17	奉天(滿)八、一三、五
第三回	[illegible] 51.21	[illegible] 45.32	[illegible] 53.31	[illegible] 58.15	[illegible] 47.58	[illegible] 48.36	[illegible] 36.30	[illegible] 42.12	[illegible] 46.50	[illegible] 49.09	大連八、一〇、一七
第四回	[illegible] 48.58	[illegible] 46.05	[illegible] 54.06	[illegible] 51.14	[illegible] 47.37	[illegible] 41.82	[illegible] 36.13	[illegible] 37.02	[illegible] 45.56	[illegible] 45.55	新京七、四一、四五
第五回	[illegible] 47.48	[illegible] 45.55	[illegible] 53.54	[illegible] 49.50	[illegible] 44.58	[illegible] 43.39	[illegible] 26.09	[illegible] 38.36	[illegible] 45.22	[illegible] 49.35	吉林七、三三、四七
第六回	[illegible]	[illegible]	[illegible] 52.38	[illegible] 59.10	[illegible] 49.12	[illegible]	[illegible] 43.15	[illegible] 38.56	[illegible] 50.75	[illegible] 44.47	奉天八、二四、五六

大連獨佔舞台 各隊不熟路途誤於作戰

茲將追憶之回想錄、供獻於讀者面前、俾能作我國陸上競技將來之指針又幸矣、

第一次京吉驛傳競走大會、於盛京時報社、新京日日新聞社共同主辦之下、康德二年四月十九日、在吉林新京間國道舉行、是以大會、日滿人士各成隊伍以賽、結果、各隊俱因路途不熟、距離測量不完全等、致多誤於比賽計畫、事實上第二區多山道、第三區較第二區路長、且甚平坦、願配置隊伍選手時、竟出意外、多以爲第二區平坦路長、第三區路短多山、未免失之毫釐、謬之千里矣、在此比賽中、大連方面、第一區北本健二君、立於陣前、第二區村岡正三君、僅超過奉天省唐國仕、此外、則始終居於滿人隊伍之優勝地位、遂奉天省堂堂優勝、此第一次所懸二分鐘以上、擧區間賞九〇滿人選手下坡道時、急遽斜傾、倘妥準大步跑下、經驗淺薄之選手、易爲對方選手所誘、前半過於迅速、後半則極度疲乏矣、原來不用意於力之分配致使人遺憾耳、要之、本大會爲大連獨唱之舞台、北本選手、尤見活躍、

◇第一回結果

△滿人側

1 奉天(宋錫國、唐國仕、王懷偉、趙福武、張立武、汪振武、黃玉銘、柴正滋、劉佩琳)九小時〇四分五四秒

2 吉林　九小時五三分一〇秒

濱江　一〇小時一五分五二秒

4 錦州　一〇小時三三分二〇秒

5 新京　棄權

△日人側

1 大連(北本健次、村岡正三、志水政市、富永輝一、三隅一二三、杉山福安、森嶋忠友、渡邊逸、八重樫榮太郎、楠泰夏)

2 新京　八小時四二分二一秒

3 吉林　九小時三一分四四秒

棄權

回顧京吉馬拉松大會(上) 五族青年精神涵養 民族協和卓著功績

第七回京吉驛傳競走大會、定於六月八日(星期日)、在大滿洲帝國陸上競技協會、滿洲新聞社、盛京時報社共同主辦、吉林省公署、吉林市公署、新京市公署等後援下、盛大舉行、吾人豫計、吉林驛頭、號砲一發、五族青年、其現身手、堂堂提足、跑京吉國道百廿五粁、興亞精魂、發揮健鬥毅力無餘、而當此克服時艱力倡活潑精神之今日、本大會意義、堪稱深遠、嗟夫、本年度覇權、果歸何處？雖伏一年之吉林隊、共奪恥辱？抑霸長恨以終耶？新京隊共抑此而再握覇業耶？抑奉天、哈爾濱、鞍山、安東市等新進執掌覇權乎？不獨吾人不能豫想、即全滿運動界、亦舉引領而待望其結論、

回顧本大會逐年趨於盛大、即按記錄以觀、去年度已逾運動季節、因值猛烈逆風、成績固屬意外、此外、記錄時間、逐年更新、如前年在較下位之哈爾濱隊、尙較第一回優勝之大連隊記錄、超越三十分以上、前年度優勝者與第一回優勝者之差至超一小時以上而第一隊與最後之差、顯然縮短、與其謂爲慣於熟路、不如謂爲顯現滿洲陸上强力躍進姿態之爲愈、他方、參加隊伍、逐年增加、如本年度、豫想參加之隊、當不下十二三隊也、本大會中唐國仕、劉佐卿、万景河等、幾多優秀選手輩出、五族青年、精神涵養、不屈不撓、對於民族協和上、卓著幾多輝煌之功績、在如斯簡短時日中、驛傳競走竟見長足進步普及、並滿人性格及生活、適於驛傳之有證也、今後思益益獎勵、使之發達、

体育

東邊消息

入營國兵壯行大會 健兒挺身昂首 ▣萬人傾巷鼓舞歡欣▣

【臨江】臨江縣六月一日入營國兵、於五月二十六日由臨江縣徵兵官召集來縣、指示入營之準備手續、於二十八日午后四時起九時止、在縣廳舉行隆重之壯行茶話會、出席各機關代表國兵家族、縣幹部官吏、參列者數百人、縣長、副縣長、及各來賓訓詞、勵以爲國宣勤、矢忠興亞之大義、二十九日午前八時、集合縣署、由縣兵事保引率者、領導出發、名勇士執旗整列、慷慨激昂、壯烈威容、令人贊美、各機關各團體、及親友家族送行者、亦揮旗吶喊、萬歲之聲、震動全市、直送至臨江驛前、魚貫登車、別故鄉而首途矣、

開市民運動會

【臨江】縣公署保健股爲提倡市民保健、及愛好運動、並渙發建國精神起見、昨召請縣內關係機關民、研討本年春季市民運動會、計畫案、當經表決、爲六月一日舉行(一日間)轄下市民團體及各學校、一致參加、想屆時必有一番盛況云、

矯正癮者退院式

【臨江】臨江縣立康生院、內容逐漸擴展、收容二日有二十二名之矯正癮者、已屆滿收容期、經縣立醫院長之診斷、均已根除宿癖、健康恢復、乃經該院長邀集各機關舉行退院式、縣長親臨之下、隆重舉行由縣長賜以優渥懇摯之訓詞而閉式、各退院癮者、均有起死回生、欣欣向榮之氣象云、

(配麥酒)

【通化】縣經濟保安科與通化麥酒批發組合期應付目下之配給難、此次遂決定由左記販賣店販賣配給、每次配給兩瓶、但購買者須蓋印章、同配給店如次、東昌區武本洋行、龍泉區吉野公司、德興區石川商店、雲閣區吉田號、東田……滿系配給店爲瀋陽街泰記魚店、東昌街信義祥、洪發東、

昂揚青年意氣 組織登山隊

【通化】省署期昂揚興亞青年之意氣、遂着手進行組織聖地白頭山登山隊、目下研究登山路程及方法中、最近即將募集登山志願者、一方省當局並與縣公署聯絡進行製造通化風景畫片而謀强化觀光陣云、

產業會社 明日舉行創立會

【通化】通化產業會社目下已進行準備終了、將於二十九日於省公署會議……

治淋得意丹
(武田牌)
減淋・去濁・止痛
總發行　日本大阪市東區道修町　武田長兵衛商店
滿洲總發行　奉天市大和區春日町　滿洲武田藥品株式會社

治愈 痔漏淋病
敝人患痔多年初得時肛門刺癢並疼痛偶然乾燥大便下血……
感謝人奉天工業區備發長 李世林 田豐年 同啓

若患 痔瘡便血 請用 化痔靈
全國藥房均有發售如該地藥房售盡時請向本店〇奉天城內軍署街李郁生寄廬
函購可也說明付郵票四分　藥寄即寄
定價　內服七日量一元五　十八日量三元　外擦坐藥每盒一元

キカトール 液體
効果卓絶 加答爾
安住蚊燻香本舖　安住大藥房

表飛鳴 ビオフェルミン
乳酸菌糖化菌製劑
(梅尼可夫博士說)乳酸菌對於腸內的異常腐敗醱酵、有强力的制腐制酵作用、但須有糖化菌的共存、方可收完全的功効。

【主治】腸炎 醱酵性瀉痢 腸內異常醱酵 消化不良 營養障碍 常習便秘 積食鼓腸 小兒瀉痢 乳兒綠便 乳兒吐乳
總發行　武田長兵衛商店　日本大阪市東區道修町
滿洲總發行　滿洲武田藥品株式會社　奉天市大和區春日町

雀斑 酒刺 特效藥
容粉專治男女面部雀斑酒刺疙瘩面皮粗糙皺紋破裂黑重輕無論黃各病即一搽此藥愈藥價一元外埠郵費……購藥不加奇貨奉天北市場登瀛泉東鄰路北樓房便是 玉德堂藥店

田口法律事務所
民事刑事 特許商標 出願審判 代理
律師 辨理士 田口純男
奉天商埠地三經路八緯路 電②二三五七 四一二四

森永牛奶糖
增加智慧强壯體力 補助正餐發育之兒童必要之滋養菓

盛京時報 晚刊
月二十八日發行
盛京時報社

一證券株式會社
張達潔
奉天市浪速通三二番地
電話(2)五七四七番

宣稱美已處非常時 決擊退樞軸侵略

羅氏爐邊閑話高倡民主主義

【華盛頓廿七日電】羅斯福大總統、於廿七日夜爐邊閑話放送中、宣稱美國已處於國家非常時、狀態下矣、

【華盛頓二十七日電】二十七日午九時、羅斯福大總統之非常時狀態宣言內容如次、樞軸諸國家、擬消滅世界民主主義組織、美國爲制擊具敵性國家之西半球包圍、卓收指臂之效計、必須由其基礎之平和狀態、移行戰時的狀態、於是、美國茲宣言、當前遂逐無制限國家非常時矣、美國爲擊退樞軸國之侵略、須集合陸海軍及戰艦之防禦力、全希望從事國防生產之美國國民、先於國防之必要上、作一般之協力、民間指導者、亦與政府相協力、對抗外國之破壞工作、確保國內之安寧、極力排除冗費、維持最高之生產力、全美國人須以刻下之實情爲第一義、爲國防目的計、努力使軍事的(物理科學)及原料資源動員容易、可立時使用焉、……主主義而戰、失去民主主義之國民、瞻觀歷史、未之行也、一、米國不能容認希特勒總統支配之世界、且難承認大戰後希特勒主義趣旨所扶植之世界、一、先是國民各人、各團體舉盡全力以行、朔勿惜力乃至出諸利己主義、然則吾人之民主主義、堂堂勝利、定無疑義、

必要增強國防 海洋自由強化援英

【華盛頓二十七日電】羅斯福大總統於二十七日夜爐邊閑話放送中、宣言國家非常時狀態、力倡美國國防與英國援助強化之急務、茲誌其主要論旨如左、

一、刻下際會世界的危局、美國必須增強國防、最大限度集中國家權力、

一、美國始終主張海洋自由之原則、

一、美國完遂民主主義擁護之誓約、

一、吾等美國人、須自決定何時何地、美國權益被攻擊乃至安全被脅威、

一、美國在軍事的要地、配置軍隊、美國對於外國之攻擊、當毫不躊躇使用軍隊、

一、鑑於世界情勢、美國爲擁護其自由、毫不躊躇、採取凡有之必要措置、

一、德國擊沈現在英美造艦所所能生產之船舶約二倍、

一、美國增強大西洋之哨戒、決意對於物資輸送上採取必要之一切手段、

一、英國及中國抗戰、爲制約制覇世界之主要要素、殊値絕大之稱讚也、

一、侵略西半球之經路、格林蘭、冰洲、亞佐列斯島、迦貿維第等、受德國威脅至重、

一、米國國策其基礎、大抵爲如次諸點、

(甲)對於希特勒總統撰將德國支配力伸及西半球之企圖、堅行積極的抵抗之、

(乙)對於爲抵抗希特勒主義而戰之英國及其他民主主義國、不惜予以全面援助乃至相當之武力援助、

一、所謂宥和政策、力行排除之、吾人爲擁護民……

非干涉派議員聲明

羅氏行爲實違美國憲法

【華盛頓二十七日電】二十六日夜所開之美國上下院非干涉派議員大會、選出代表、爲上院之霍拉、達佛德、拉佛雷特、下院之魯濱孫、奧克那、卡基斯、基費七議員、決定於二十七日發表爐邊閑話前、對羅斯福大總統、發表反對外交政策之聲明書、其內容如次、經記名人在全美各地、以分別的會見、廣汎的通信、公開的會合等、判明大衆的意識、彼等之百分之八十八以上、反對以任何方法導美國入於歐洲大戰、余等依此等大衆之强硬反戰感情、知加入戰爭大爲危險、尤當注意、羅斯福大總統當知在美國憲法上、欲戰爭可在議會宣言、憲法之有此條項、目的在防止反國民意識的戰爭、始獲送船團之實施、或美國海軍之直接行動、皆爲有參戰意味之重大事、政府爲決定此政策、同樣須有國民之同意云、

羅氏要求擴軍預算

【華盛頓二十七日電】羅斯福大總統、於二十七日對雷撰下院議長、致送書翰、爲陸海軍追加擴充計畫、要請支出三十三億一千九百萬美金新豫算、該豫算額、爲陸軍二十七億九千萬美元、海軍五億二千九百萬美元、在陸軍要求額中、包括重爆擊機數千架建造費在內、

美國下院通過金融宣言延長

【華盛頓二十七日電】美國下院以二十七日二百二十六票對百三十八票、可決大總統非常時金融宣言延長二年案、轉付上院、

哈爾長官檢討極東情勢

【華盛頓二十七日電】哈爾國務長官於二十七日爲檢討關於遠東情勢之最近的情報、招致芬畢克國務省政治顧問、同哈密爾頓遠東部長、喬錫福金同次長三國務省首腦會談後與哈里法克斯英大使會見席上該大使爲開始與美國作通商交涉、介紹目下華盛頓滯在中之新錫蘭柯夫里法國大使、同日訪韋爾士國務次官、對爾來成爲問題之法國艦艇及植民地對德交與事、表明法國絕對不能以此等對德讓借、並手交覺書、會見後該大使對記者團談如次、今回交韋爾士次官之覺書、可使情勢明瞭、希望一掃關於德法協力問題之誤解、

拉底其河入泥濘 在伊英軍根據地被水包圍

【巴格達廿七日電】拉底斯河、已入於氾濫季節、致哈巴尼亞之英國空軍根據地及兵營、均爲洪水所包圍、交通遮阻、陷於孤立、

英艦退還直布羅陀

【亞赫悉拉斯廿七日電】英艦於柯列達島附近海空之戰、因德空軍猛攻、大受損傷、頃已陸續開入直布羅陀軍港、廿七日、巡洋艦三隻驅逐艦二隻潛水艦一隻、均滿身創痍駛入該港、更主力艦里納溫號(三萬二千噸)航空母艦亞克羅雅爾號(二萬二千噸)巡洋艦悉費德號(九千一百噸)二隻、再奉命歸還、同廿七日入直布羅陀港、

德軍完成戰鬥體形 更向東部進攻

到柯島大決戰達頂點

【柏林廿七日電】德意兩軍之攻略柯列達島、堪稱爲略具英國本土登陸作戰小規模之前哨戰、故其成功與否、頗爲各方面所注視、此次攻略柯列達島德方專以落下傘部隊及空輸抵陸部隊等、由空中作奇襲之攻擊、佔據沿岸重要據點、繼之、相傳德意軍開始攻略戰以來、在第六日之廿五日、德意新銳陸上大部隊、已在艦隊及空軍掩護下、登陸成功、另據消息通信云、廿六日夜、德軍部隊在柯列達島上之攻擊、得新開到之戰鬥部隊增援、更形進展、德軍新銳部隊、戰鬥體形已集結完了、此與落下傘部隊爲中心之先遣部隊、切排除抵抗相呼應、島西半部更向東半部擴張、

【倫敦廿七日電】據英國發表、廿七日已開抵柯列達島之英德兩國、環繞柯列達島之大決戰、近今似達到頂點矣、

興安各省鑛業政府調查資料

作制成鑛業法基礎

【新京二十七日電】興安東、北、南、西各省、因特殊情形、迄今無鑛業之設定、政府今擬公佈對興安各省之鑛業法、目下着着進行準備中、經濟部鑛山司爲獲得設定必要之基礎資料、決定派遣調查班、詳細調查資源之分布狀況及特殊情事、其調查之結果、政府即着手制成鑛業法設定之具体案、即定於今年內實現、又興安各省之地下資源、有金、銅、銀、蕃石等重要鑛物云、

林務會議閉幕

林野局招致各省林務主任官舉行會議、第二日廿七日午前十時起、假興農部會議室舉開、有林野局指示事項、並各省林務官對者管內事業擬定加以說明、以提案事項爲中心、實行問答、復行懇談、至午後四時乃散會云、

沁源南方之敵 陸鷲連翼急襲

【某根據地二十七日電】搜索徬徨於包圍圈內之敗敵、而到處捕捉猛攻中之陸鷲、二十七日乘片雲之快晴、連銀翼對高平西北方十八公里小市莊附近陣地之九十八軍一部二千人、及企圖向沁源南方地區潰走之九十三、九十八軍混合之一千人急襲、作果敢之急降下爆擊、收甚大戰果、地上部隊之包圍網、由於陸鷲之緊密協力、有急速向進展、敵之潰滅、卽目前矣、

痛炸蘭州咸陽

【○○基地廿八日電】華中艦隊報道部發表、海軍航空部隊、廿七日攻擊蘭州及咸陽、冒熾烈之高角砲火、對於飛行場諸設施、市內倉庫群、痛加炸擊、予以甚大之損害云、

沁河上流展開激戰 敗敵到處覆滅

良馬鎮橫水村各地奏凱

【山西南部前線本部二十七日電】於酷熱中在沁河上流各地區展開之殘存蔣勢力殲滅戰、二十七日達最高潮、各精銳將敗走之敵匪、到處捕捉殲滅、收甚大戰果、其後之戰況如次

一、在良馬鎮(張子西方三十公里)附近、擊壞敵(一千五百人之日軍赤星部隊、二十七日急追敗走之敵、逐次覆滅中、

二、增田部隊覆滅、一九一六高地附近之敵兵後、二十七日、奪得郭庄

三、近藤、根岸、岩淵、增野各部隊於二十六日夜、擊破横水村之堅陣、二十七日對東方敗敵急追中、

四、濱田、鈴木、横玉各部隊、二十六日夜奪下九十三軍司令部所在地東峪村(張子西南二十公里)、繼於二十七日、覆滅武家庄(張子西南十六公里)附近之敵中、

五、川村、鹽見、渡邊、川西各部隊、二十六日占領西庄(張子西南二十公里)、二十七日更擊破向南方潰走之敵兵、而進至仙翁寺、

六、久野村、菅波、井關、臼井、丸太等諸銳、二十七日對據馬村鎮(高平西南十公里)北方要玉山(高平西北十公里)、更對該地西方之二十七軍及八師之千五百人猛擊中、

七、高木部隊同日占領高地之敵猛攻中、

八、池田部隊邀擊由東方敗走之敵匪、逐次壓縮包圍網中、

九、長崎部隊亦於同日、對由東峪村方面潰走之敵兵、在張子南方十公里處、捕捉殲滅中、

十、小林部隊進至豐儲附近、於陵線丘陵間、陸續將敗走之敵擊碎、收甚大戰果、

日本無敵海軍、威容鎮於海上、經此第三十六回海軍紀念日彌增輝耀焉、

俾斯麥號悲壯沈沒

被英艦隊所困健鬭到底

【柏林廿七日電】德意志軍司令部關於主力艦俾斯麥號、擊沈英國巡洋艦胡德號後、復遇英國艦隊、再度交戰、遂被擊沈之悲壯行動、廿七日正午、發表如次、俾斯麥號與優勢之英國艦隊最初會戰時、擊沈胡德號(四、三〇〇〇噸)巡洋艦、擊傷英國最新主力艦英皇喬治第五號(三五〇〇〇噸)、卓著武勳、而自艦首受直擊彈以還、即減低速力、更爲英國空軍所攻擊、命中空雷一彈、以致速力更行減退、而俾斯麥號、廿六日上午九時、在布列斯特海洋四百浬海上、又受英機投落之空雷彈一、炸碎艦舵及其他推進機、是夜十一時四十二分、德國海軍司令部接到劉勤士提督悲壯之無線電報曰

『本艦已失去行動自由、但必健鬥到底、至最後彈竭力盡始已!希特勒總統萬歲!』

如斯、俾斯麥號於廿七日上午、遂爲增强優勢之英國艦隊所困、苦戰不利而敗北沈沒、

英國發表擊沈情形

【倫敦廿七日急電】英國陸軍部、廿七日下午正式發表擊沈德意志主力艦俾斯麥號(三五、〇〇〇噸)如次、

俾斯麥號業爲英國海軍所擊沈、詳細情形、擬可及的迅速發表之、

【倫敦廿七日電】據權威方面情報、英艦隊自二十四日以來、急追德主力艦俾斯麥號、英航空母艦所屬之雷擊隊的水雷、至少有四發擊中俾斯麥號、該艦乃不得不停止、迨二十七日晨、該艦更遭喬治五世號之姊妹艦、英新銳主力艦普林斯歐布列爾茲(三五〇〇〇噸)等數艦之猛攻、遂被擊沈、

躱避包圍終被追及 沈沒原因斃於魚雷

將展開海空潛水艦立体戰

【東京廿七日電】據英海軍省二十七日公表、樹立擊沈英國最大戰艦胡德號之光輝功績之俾斯麥號、受英艦隊之包圍、遂亦被擊沈、德政府尚未公表、英側之發表亦非詳報、不能知其詳情如何、關於俾斯麥號之擊沈、想像之感如次、俾斯麥號於擊沈胡德號後、爲避陷於英艦隊之包圍之危險、即以三十二哩之速度、退出戰場、一方面英海軍以顏面攸關、爲報復計、利用優勢之主力艦及航空機探索俾斯麥號、在速力上、英主力艦實勝過之、即被發見、遂被英艦隊包圍、終以寡不敵衆、力盡而沈、又德側無航空母艦、亦一大不便處、然德國艦隊、對於援助戰艦部隊、配備有力之潛水艦隊、不久可見冰島岸邊之海戰、將展開此次大戰中最初最大之海空潛水艦之立體戰矣、俾斯麥號沈沒之原因、以傳統的裝甲主義言之德艦隊之防禦性能、勝英國數倍、大砲之爆擊並不足懼、惟其所苦者、最易受大型魚雷之傷、其沈沒殆爲魚魂所斃也、

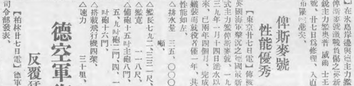

(在丹麥海峽、遇英優秀艦隊、作最後必死奮戰之德主力艦俾斯麥號威容)

英之新銳主力艦入直布羅陀修理

【阿里錫拉斯廿七日電】在冰島岸邊與德主力艦俾斯麥號激戰負傷之英新銳主力艦英皇威爾士親王號、廿七日爲修理、入直布羅陀港矣、

俾斯麥號性能優秀

【東京廿七日電】傳被英國海軍擊沈之德國最新式主力艦俾斯麥號、一九三九年二月十四日進水以來、已兩年四個月、完成艤裝而就役者僅一年、其性能如左、

△排水量 三五、〇〇〇噸、
△艦長 七九二、三三一尺、
△艦寬 一一八尺、
△備砲 十五吋主砲八門、五、九吋砲二門、四、一吋砲十六門、
△搭載飛行機四架、
△速力 三十里、

又俾斯麥號級目下就役中者、有迪爾畢玆號、(三五、〇〇〇噸)、更有同型之「H」號「J」號兩隻在建造中、近可完成、

德海空軍擊壞英輪多數

【柏林二十七日電】德國軍司令部發表、

一、德潛水艦隊、於西阿非利加海岸、擊沈滿載軍需品之英貨物船十四隻、合計七萬噸、

一、於柯列達山作戰之德國軍、隨地壓迫敵軍、奪取敵據點數處、如仰爾節進擊中、

一、德急降下爆擊機隊、與地上部隊相呼應、對敵軍地上施設、集結中之軍隊及兵營、投下巨彈、將其粉碎、並於該島南端、轟炸英國大型油槽船予以重大損傷、

德空軍復仇戰

反覆猛炸英國艦隊

【柏林廿七日電】德軍司令部發表、德國空軍、在大西洋上、對於擊沈俾斯麥號之英國之主力艦三隻、航空母艦一隻、巡洋艦數隻、及驅逐艦等組成之優勢英國艦隊、二十七日以來、敢行反覆猛擊、

晚刊一大張

諸位男性
諸位女性
助長青春
健美的榮養髮蠟

本品不止單具整髮効能、確能有卓越的養毛素、可以說是最合理想的優良髮蠟、金鶴牌髮蠟、乃以毛髮榮養脂物中濃度最高之椿油爲原料、更因生毛素荷烈新鐵林之滲透作用、得以發揮生毛的促進劾能確爲根據化學原則製成的整髮妙品

金鶴ポマード
生髮蠟

香氣濃厚 品質極精良
着色輝煌 光澤而不俗
不粘不流 洗脫更容易
含有毛劑 可列思鐵林

本舖 株式會社 野村商店

建國忠靈廟 春季大祭已迫目前
祭祀府作萬全準備
並向光榮遺族贈紀念寫眞帖

在國都南郊歡喜嶺聖地之建國神廟擴剛建國忠靈廟、客秋已告鎮座、其第一回意義深遠之春季例祭、卅一日晨、於橋本沈正副總裁以下祭祀府職員、嚴肅執行、當日午前九時半、在四千三百萬國民虔心默禱裡、肖張國務總理、軍警代表于治安部大臣、官吏代表武部總務長官、協和會代表三宅中央本部長、日本陸海軍代表吉本、山田兩大使館附武官、大使館代表花輪參事官、關東局代表三浦總長、遺族代表、傷痍軍人代表（日滿各一名）、靖軍代表辻權作少將、會社代表廣瀨電電總裁、市民代表金新京市長、婦人團體代表等三百餘名、威儀堂堂、參列盛儀、正副總裁、奏上祭詞、終享奏樂之後、至拜殿拜禮、參列者午前八時四十五分前、均須至廟務所候等室、在係員誘導下、順次參進拜殿、在神門前受淨祓、各於指定場所就席、而祭祀府爲永遠紀念創建鎮享殉國英靈之該廟、以鎮座祭當時盛儀始及壯麗廟殿等拍照卅數葉寫眞託滿洲國通信社調製菊版和裝橫綴、寫眞冊二萬四千百四十一冊、中附橋本總裁序文向慰祭神全遺族贈送、期以春季例祭當日完成之寫眞帖、近已準備頒布發送云、

忠靈塔新合祀英靈 嚴肅舉行前夜祭

奉祀滿洲建國以來於戰役事變警備化爲忠魂之武藤信義元帥以下二千三百廿四柱英靈之新京忠靈塔、其春季恒例祭、本月卅日午前九時、在五十五萬國都市民感謝裡、莊嚴執行、而客秋九月以降化爲忠靈的日本側故陸軍少佐廣瀨綾夫氏（廣島縣）以下百四十一柱、國軍側故陸軍中校楊奉武氏（柳河縣）以下百八十一柱、計三百廿二柱新合祀入塔之前夜祭、廿九日午後八時、以野副祭典委員長爲祭主、新京神社植村神職爲齋主、進行修祓、招神、獻饌、齋主祝詞、祭主祭文等式典、齋主、祭典委員長展拜之後、遺族代表日本側軍屬故有江秀吉氏未亡人千賀女士、國軍側故陸軍中校閻慶隆氏未亡人閻振福女士、敬虔奉奠玉串、式典至爲嚴肅、

而前夜祭之前、是夜午後七時廿分、野副祭典委員長由新京中央放送局、關於忠靈塔春季大祭、向全滿放送、

皇帝陛下優禮功臣 總理壽辰欽賜聯匾

皇帝陛下、值張國務總理七十壽辰、廿八日午前十一時、欽派寶宮內府顧問官前往、御下賜聯匾六件、宮內府於廿八日上午十一時、關此發表如左、

△宮內府發表

皇帝陛下、值國務總理大臣張景惠氏七十壽辰、於五月廿八日午前十一時、欽派宮內府顧問官寶熙、前往、御下賜聯匾六件、

誠惶誠恐 感謝皇恩 張總理謹話

迎古稀之年、拜皇帝陛下御賜品光榮之張國務總理、不勝惶恐感激、二十八日午前十一時半、跪送御使後、更正儀服參進帝宮、謁陛下謝恩後、謹話如次、

今沐光榮、誠惶誠恐、感激無地、今當世界情勢非常重大之秋、非以年齡開惰之時明、余雖古稀、更將奮勵、捧殘年於國家、盡瘁於大東亞共榮圈之建設、又梅津關東軍司令官閣下、更附余七寶花瓶一對、不勝感謝、余更擬將迎古稀之感想、以放送傳之國民、

科學審議委員會開會 討論煤炭品質問題

爲謀石炭品質改善之科學審議委員會、於廿七日午前九時半起、假國務院第一會議室開會、出席者有北野礦山司長、樋口企畫處參事官、阿片燃料科長、山崎、滿下大陸科學院研究官等共十六名、首將下列協議、順序進行討論、

一、消費者側之意見、
二、配給者側之意見、
三、生產者側之意見、
四、石炭品質改善之具體策、

繼行交互懇談後、於正午圓滿閉幕、

又爲謀具體的問題調查審議起見、今後由建築局滿洲電業昭和製鋼、鐵道總局、日滿商事、滿炭、撫順炭礦、東邊道開發、舒蘭炭礦、逐次舉行懇談會云、

全省保健科長會議 已在省署舉開

奉天省爲謀省下保健衛生行政之圓滑計、特自二十八日午前十時起、假省公署會議室舉行各市縣保健科長會議、屆時出席者除金省長、松田省次長外尙有各縣縣長、各市警察局衛生科長等四十餘名、省長訓示、民生廳長致辭後、即入於省方之指示事項、其大要如下、

一、公立醫院之經營、
一、防疫對策、
一、結核預防協會之機構改革、
一、煙政職員司法權利附與之確定、

以上指示畢、各市保健科長即對管下保健行政之概況、有所報先、至五時許、第一日方去閉會云、

又第二日、則僅爲質疑及希望事項、並懇談事項云、

帝國教育會 第一日會議經過

滿洲帝國教育會、本年度第二回各省事務擔當者會議第一日、廿七日午前九時、在日滿軍人會館開催、理事長民生部教育司長、梅本常務理事以下新京特別市及各省教育會主事等三十餘名出席、關於左列事項、有所協議懇談、

一、關於學生被服帽子配給之件、
一、關於學用品配給之件、
一、關於教科用圖書配給成績優良市縣教育會表彰之件、
一、關於電影教育之件
一、關於省市縣旗教育會職員退職納付金之件、
一、「滿洲學童」國民一二年用之件、
一、關於教育會出版物辦理之件、
一、關於圖書代金未收金之件、
一、關於各省市縣旗教育會後援會之件、

而第二日（廿八日）午前中、關於地方事情懇談、午後見學滿映、

畜肉組合解消 全部資金捐助公益事業

市內食肉業組合、現在分爲大和區食肉業組合、奉天雞鴨組合、奉天畜肉組合之三組合、其間殆乏連絡、取締之局警察方面要望業者組合一元化、俾統合具體化、近者遂結成奉天食肉小賣商組合、因此而解散之奉天畜肉組合、組合資金二萬一千七百三十三圓、決定全部捐助於公益及其他方面、二十八日代表李化宣、劉岫巖兩氏、訪警察當局、辦理手續、內計捐助金之分配如次、

一、市防空費　一一、七三三圓
二、傷痍軍人會　二、〇〇〇
三、殉殁慰家族恤金　二、〇〇〇
四、交通協會　一、〇〇〇
五、防犯協會　一、〇〇〇
六、貧民救濟金　一、〇〇〇
七、警察官慰問金　三、〇〇〇

首都猩紅熱患者 本月已達十二名
首警喚起市民注意

【新京專電】百斯篤預防注射實施未竣之際、國都五十五萬市民之中、忽又有遭受猩紅熱病魔所襲擊者、本月內患者總計十二名、其爲數雖少、而思其傳染之速而且易、誠不可不小心翼翼努力禦防、今首警衛生科當局、對此防不勝防等傳染病之發生、極爲注意、認爲如在必要時、於百斯篤預防注射之後、或將施行預防此病之注射、一方更望市民努力於自體禦防之途、蓋因患傳染病者、皆因身體不佳、適於病菌生長所致、苟具有健壯之體格、其病菌雖凶於毒蛇猛獸、亦無如之何耳、今首都警察廳衛生科長、爲明市民能自體防衛、發表該病禦防談話如左、

猩紅熱一病、乃法定十二種傳染病之一、多流行於夏季誠爲不可不注意之傳染病其禦防之道、即在注重淸潔、如吾人每日必需之飲食物及住宅衣服等、均宜充分注意是否不潔或腐敗、又如當此百病流行之季節、每日外出返家後、宜用淸水嗽口、免病菌寄存於口腔之內、瀨而入至身體內部、至於禦防感冒、爲最重之事、因猩紅熱多由感冒而起中、此外如不涉足於公共不潔之娛樂場所、實行禦防注射、及不與病人接近等、亦爲禦防傳染病之良方、今後深望市民如知有患者發生、即速向官方呈報、以免蔓延及大衆云、

營口入營兵抵奉 堂堂行進市內

因國兵法施行之第一回入營兵、營口之入營兵爲第一陣、於二十八日午後一時三分抵奉天、驛頭有省、市、協和會、奉公隊、青少年、國婦及第一軍管區係員等多人往迎此等六月一日入營前之壯丁、皆活潑健壯、而浮爲滿洲國干城之決意、驛頭展開歡呼萬歲之感激風景、〇〇名之壯丁、堂堂遊行市內後、赴豫定之宿舍、又滿映爲撮『農村到兵營』、特自營口出發、在車中與奉天、隨一行撮新聞片、

徹底撲滅傳染病 制定防疫對策
所需經費均由國庫負担

由於去歲百斯篤流行狂獗、損失過鉅、爲防止其發生、政府當局已設定防疫對策要綱、對他種之傳染病、亦積極防止、但惟以百斯篤的防疫對策之核心、要綱之內容、要爲防疫機構之擴充、防疫設施之完備、防疫方法之改善三則、關于機構之充實、中央側於民生部內設一專科、專門司防止百斯篤、於地方側、則於各省市縣旗公署、增設防疫職員、以强化其陣容、設施方面、除對各現有之病院、消毒所隔離所等盡量謀增强完備其設施外、於必要之地方、更設百斯篤防疫所、乃至分所、專管百斯篤之豫防工作、細菌檢査、患者收容、隔離消毒種種事務、此外更設衛生技術員養成所、養成技術員、得有此等專門人材、以加强防疫工作之能力、再於傳染病流行時、政府可以徵用一般醫師或其他之人員、共同行防疫之工作、如在執行百斯篤及特定傳染病事務中時、因不愼而感染病毒、至或死亡等、政府亦予以特別之優待、以褒其犧牲與勤勞、百斯篤於去歲發生時、有因經費支用未曾確定、至從多方發生障礙、而影響全盤、今則對百斯篤豫防救治所要之經費、原則上均由國庫負担、如此政府當局對防疫工作、已極有相當鞏固緊密之對策、至於種種工作之推進、即將次第展開云、

百斯篤預防注射 成績欠佳

【新京專電】國都自去歲發生百斯篤以來、於官民共同禦防之下、幸未蔓延、誠爲五十五萬市民不幸中之一大幸事、其後官方爲期根絕發病之源、曾勵行殺鼠滅蚤、以及淸潔掃除等事、最近復於市內各醫院施行免費預防注射、以明增强個人抗病之體力自開始以來、及今已二十餘日、擬首警衛生科當局調查結果、市民能自動注射者、僅二十餘萬人、與國都全人口比、尙未及半、該當局對比不知生死禍福之愚頑不靈市民、殊感不滿、今已決意如再遲延、則將行强制注射、對無注射証者、禁止出入於各種公共娛樂場所及旅行他地、故望市民等爲個人自身健康計、及人類安寧計、火速注射、勿使官方督促云、

小綹活躍 乘客丟錢

吳玉生、年四十一歲、原籍係黑河省璦琿縣人、住奉省昌圖縣城內西地局胡同二一〇號、現在軍界任職（騎兵准尉）、因故來奉、於月之廿七日午後四時、乘磨電車由奉天驛赴小西邊門行程中、突然發覺錢包失蹤、內計國幣八十元、吳某於失錢之後、百覓不獲、情爲小綹竊去、乃報北市場署、請爲查找云、

三匪侵入雜貨店 搶去現金卅餘元

二十八日午前二時三十分頃、市內大西區永安街二段五十號、白立辟與白寶林（三五）經營之雜貨店、突有三人槍匪侵入、開槍威逼家人、搶得現金三十一圓逃走、南市場署接報、即與本局搜查股連絡、嚴探犯人中、

養成航空人才
滿航舉行委託生入學卒業式

昨年在奉天國軍飛行學校實施操縱學生委託數育、而積極致力於民間航空乘員養成之交通部航空司、其第一期生〇〇名已卒業、於二十四日舉行初次卒業式矣、更爲實務訓練、滿航第八期操縱生、六月三日行入學式、在奉天滿航本社舉行、並於同日、舉行滿航第六期操縱生及第一期機關生之卒業式、又本年度採用之國軍飛行學校委託第二期操縱生與滿航委託第二期機關生之入校亦在此前後云

橋本副議長 將來奉視察

橋本副議長、爲視察南滿地區計、特定於六月四日、將携同榮參議、並神尾秘書局長來奉據云於奉天一宿後、次日即前往安東三宿後方返歸新京云、

（廿八日正午）

奉天	一六度	雷雨
新京	一八度	雨
大連	二〇度	晴
哈爾濱	一七度	陰
齊齊哈爾	一七度	晴
海拉爾	一八度	陰
黑河	一二度	雨
牡丹江	一二度	陰
延吉	一〇度	晴
承德	二三度	陰
通化	一八度	晴
安東	一六度	雨
錦縣	─	─
通遼	─	─
張家口	二一度	晴
天津	二八度	快晴
上海	二九度	快晴
東京	二二度	陰

推薦 募集

滿洲卅五景參考

碧深潭畔垂絲坐 靜看遊魚逐餌來

釣魚台

在夏天作什麼消遣好呢？莫如公餘到橋頭釣魚去吧、

當你老早的乘安奉線火車、一到了橋頭車站、便聽到淸晨賣點心賣幾當的呼聲、交了票、買了食品、再到洗面所洗了臉、立在站台上、向山谷間的白雲寨一望、便覺滿腹的濁氣都全了、走出車站、近了橫跨……松奇巖的空隙看一看祕金嶺支脈的峭壁、那朝霧遲遲的吐出來陽光、說這裡是白雲寨、眞有許多詩意呢、

細河曲折的流在四十里的懸崖飛瀑裡、咽嗚成聲、千態萬狀、實爲筆墨所難形容、那中間的釣魚台、不知有多大的誘惑力、把奉天安東的人士、都吸收了來在這兒釣魚、這兒有鯽魚、有狐鯉、有……

這些太公望釣他們、都有什麼樣的樂趣、老頭兒也有學生也有一個小家庭全來了的也有幾是不可免的嗎『釣魚』在新時代生活裏也算是健康生活了、

我們已往幾百年幾千年以前、就有隱逸的高賢、自命爲簑笠翁、見了奇岩臨水、便稱之爲『釣魚臺』、所以在中國渭水有釣臺、富春江也有釣臺、滿洲呢在千山下有釣臺、在醫巫閭山下也有釣臺、甚至金州也有釣臺、然而万便而美麗的、還是這個橋頭釣臺較好啊、橋頭的釣魚……的、你看所有巨巖、玲瓏也要醉了、

古代的形勢本就耐觀了、在四面絕壁的碧潭裡、持竿小立覺得天也小了、雲也高了、而那高山上朱垣白牆的普濟寺正如蜃氣樓台一般、聳立在頭的上邊、……呢、神山的幽境、沒有酒……

這裡是古來鮮卑的耶馬溪啊、峽的深處、還有金坑村的桃源佳境不僅有魚可吃、還有硯可買的、金坑村的柳堤翠蔭、掩映着細河淸流、幾家草房前、有三五石匠、在那兒製硯、有紅的、有灰的、有雜色的、細膩的板石、不僅製硯、就是挈他當意大利哥拉拉的大理石、雕成人像、也很美麗吧、去年我們已經設計、把這細石製成象棋子兒、贈給國內外的象棋賽會的優勝者了、滾橋頭的細石、取之不盡、用之不竭、古來鮮卑人在這兒採取砂金、製硯贈人、畢竟金坑寶地、名不虛傳了、

如今、砂金是沒有了、上硯台在滿洲名物特產裡、也成了上品、在『鋼筆』悄悄時代、硯臺是無用了吧、不、你看釣魚的太公老們、洋服的姿態、手裡還攜歸魚兒和硯臺、不知他們來此是得了魚呢、是得了文房四寶之一、

果然、東洋人是去不掉東洋人幾千年來的愛好、無論是官公吏、會社員、男與女、老與幼、濡染了書氣、在新的生活裡、不忘自己的偉大、還還不値得讚美嗎？

這是夏日橋頭的一個速寫、

阿城

金源舊蹟成荒草 指點淸流說運糧

阿城居濱綏線之中部、距濱江市九十滿里、乃赴牡丹江綏芬河必經之要衝也、在滿淸時代、名河拉楚喀、設副都統以下官吏鎮守之、縣境阿什河、淸流似碧、水產豐富、帆船巨舟、往來如織、風景幽美、爲附近一帶之冠、南門外昔爲金代上京故都、俗呼白城子、四週每側四滿里、城高丈餘、現城內居民十數家、皆闢地爲菜圃、當年宮殿勝蹟、已湮沒不可考矣、僅餘小河一渠、傳爲金兵運糧之用、西門外土山一座、係點將台、碑石傾頹、蔓草荒煙、登台遠眺、青山綠水、風景佳絕、倘此地作爲公園、誠爲阿城市民之幸也、

小兒瀉痢　乳兒綠便
小兒消化不良　小兒便秘
乳兒嘔吐

兒科良藥

表飛鳴（ビオフェルミン）

表飛鳴能殺滅腸內有害細菌調理腸之機能、並可消化澱粉與蛋白質、抑制腸內腐敗與異常醱酵、故對於兒科之各種腸病如瀉痢・綠便・消化不良・便秘等々、堪奏最合理之治療効果。
又乳幼兒能長期常服此劑、可以豫防疫痢腸炎等各種險症、而殊有保健之効。
（詳細仿單函索即寄）

【包裝】粉劑 三五瓦 一五〇瓦 五〇〇瓦 五〇〇瓦　片劑 五〇片 一五〇片 五〇〇片　各大藥房 均有經售

此劑安全可靠 并且甘甜好吃

總發行 武田長兵衛商店 日本大阪市東區道修町
滿洲總發行 滿洲武田藥品株式會社 奉天市大和區春日町

41(5)79

全國各藥店 均有出售

制腐生肌・防止化膿
一切創傷・均得應用

從來之創傷療法，每多採用强力殺菌劑以爲洗貼。然此等殺菌劑，雖能殺滅病菌，同時身體之組織，亦不免爲所損傷，反而難得治癒。

本劑可不然，因其原質全由維他命AD含量異常豐富之鯊魚肝油與高貴制腐劑製出，毫無損傷組織之弊，一經貼用，立能補給局所榮養，防止化膿，促進肉芽新生，短縮治癒時日，本軟膏且保有一定之濕潤度，雖每日交換亦絕不附着繃帶全無痛苦。

主治　擦傷，創傷，挫傷，凍傷，湯火傷，鞍傷，靴傷，皮膚糜爛，潰瘍，濕疹，化膿性創傷等。

哈利巴軟膏

奉天市青葉町十一　田邊藥品株式會社

（14）N，3

胡琴 通信教授

奉天小西關 同善商場內

寫眞 滿映新片『家』之一幕 劉潮、如鶯

近東三國鳥瞰

所謂「近東」、是指埃及、巴勒斯坦、外約但、叙利亞、伊拉克、阿拉伯半島和波斯灣中諸小國而言、照英國人的習慣通常把巴爾幹諸國及土耳其叫做「近東」、其餘則稱為「中東」、至於美國是不把巴爾幹及土耳其部份歸入「近東」的、而把伊拉克、伊朗（波斯）稱為「中東」、概括來說、近東就是伊朗與地中海之間的一個區域、現在近東已為戰雲籠罩的三國—伊拉克叙利亞、伊朗、讓我們談談它的輪廓、

伊拉克 它的位置、就在以「兩河」底格里斯幼發拉的）著名的美索不達米亞、也就是古文明策源地的巴比侖故墟、它東界則伊北接土耳其西邊是『多亂之邦』的叙利亞西南方是叙外約但、南方是阿拉伯、周圍都被陸地包圍着、僅有東南方留一個出海口、那就是波斯灣、伊拉克是上次大戰的一個新興小國、是割裂土耳其一部份領土而建立的、它的建國、得到英國的助力、英伊之間頗有深長的歷史、這次突然兵戎相見其原因當不外受巴爾幹戰禍的影響、現在的伊拉克國王是費沙爾三世、是前王蓋齊之子、開國王費沙爾之孫、

伊朗 可稱為近東一個較大的國家、它和沙丁、阿拉伯都可以說是獨立的國、家國境界限東邊是阿富汗、東南是印度、南方是波斯灣、可通阿剌伯海、西邊便是正在戰爭的伊拉克、北方的國境形勢最危險、鄰近蘇聯蘇聯的內湖、裡海正好和伊朗分界、前幾天曾傳蘇聯大軍集於伊朗邊境、一般人都斷定它的版圖不定那天會有變色的危險、現在的伊朗國王是李查、是個敢作敢為的人且看他對目前及未來現局如何應付、

叙利亞 這塊法國的殖民地、目前已成為德軍攻英的重要據點了、這也是由土耳其帝國割裂而成的一個國家、面積比伊拉克略小、東邊是伊拉克、北邊土耳其、南是外約但西邊是東地中海、與英國的馬島塞浦洛斯遙遙相望西南與巴勒斯坦銜接、它自第一次大戰以後、即受法國的控制、法當局始終不予他們以自治的機會、而且時時橫加壓力、與美國對殖民地取溫柔政策者完全兩樣、所以、叙利亞人的暴動、簡直是司空見慣的事、故有『多亂之邦』之稱、

法國戰敗後東方的殖民地頗呈動搖、在很早、就有許多德國『遊客』了—變相的第五部隊、來到這裡、現在呢？叙利亞與巴勒斯坦的交界處、已完全封鎖了、德機也已由羅斯島源源飛到、和英國直接展開近東的序幕戰、

以上的三個國家、都陷於惡劣的危境、未來的變化、據一般推斷、也不得不歸於軸心一方面、實在說起來、他們早已非正式的參加歐洲新秩序了、只看德英的鬥爭結果如何而已、

世界珍聞及其他

土耳其國內已無失業者 換職業制度甚風行

現在土耳其雖被戰爭景象所恐懼、但內部情形則頗穩固、因過去許多年之努力、迄今其國內已無失業者、

在土耳其沒有一個公民是沒有工作的、『失業』這二個字在土耳其的語言上已不存在了、業不同、換職業不能就擱三星期、在這個時期想『換職業』的男女、每天早晨須到一個特別的部裡、請求那兒能夠給他或她找到暫時的工作、等到找得永久職業時才能辭去、現代的土耳其人已不會懶惰了、

土耳其人結婚、須有健康的証書、食品須受衛生的限制、女子的權利已和男子相等云、

今日放送節目

五月二十九日（星期四）

午前

六、〇〇（新京）國歌、建國體操、唱片
六、三〇（大連）初等日本語講座
六、五九（新京）報時
七、〇〇（奉天）氣象
七、〇一（新京）清鼓音樂告知
（一）提琴獨奏「上帝來臨」（巴哈作曲）
（二）提琴與管絃樂「協奏曲第二」（巴哈作曲）
一一、一〇（新京）政策時間 總務廳事務官關於官吏語學必修義務制要綱 佟宗厚
一一、四五（奉、哈）經濟市況
一一、五九（新京）報時
一二、〇〇（新、奉）新聞

午后

〇、三〇（新京）胡琴獨奏 獨奏者芸生 一、雙聲恨二、昭君怨 三、秋水芙蓉
〇、五〇（哈爾濱）相聲 狂極樂寺 馮振聲 劉又山
四、〇〇（新、奉）新聞
四、二〇（新京）唱片（一）舊劇 1 紅拂傳—程硯秋 2 長板坡—我盛斐
（二）鋼琴五重奏「鋼琴五重奏曲一」作品第四四（巴哈作曲）
四、五〇（奉、哈）經濟市況
六、〇〇（大連）兒童時間 講話關於天體的話 大連沙河口公學堂教師徐春甲
六、二〇（新京）兒童新聞
六、二五（大連）中等日本語講座
六、五〇（新京）國兵壯行歌指導（三）張凌雲
七、〇〇（新奉）新聞
七、三〇（新京）國民時間 祭祀府祭祀官關於建國忠靈廟春季例祭 袁慶清
七、四〇（奉天）管絃樂 一、序曲「黑色的金剛石」（古羅屯瓦作曲）二、結婚之合唱（瓦古那作曲）三、德利克之小夜曲 四、結婚進行曲（門得爾樂作曲）奉天放送管絃樂團 指揮山內武雄
八、〇五（哈爾濱）詩吟 哈爾濱放送詩吟社 端午之前 編導赫然
八、三〇（新京）新聞解說
八、四〇（北京）演藝 金慶嵐
九、三〇（齊齊哈爾）評詞 七俠五義（二七七）
一〇、〇〇（新京）新聞、氣象
繼續（奉天）氣象國新聞
一〇、三〇（哈爾濱）鶯鶯調 白蛇傳（七）連俊坡外

第40局 九里波下（藍勝）

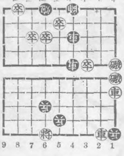

炮一平四、車六進二、卒五進一、帥六平五、車一平五、帥五平六、車五退二、兵四進一、車五平六、車六平二、車二進九、炮四平八、車六平四、帥六平五、車四進四、

司保明・眼藥
靈藥司保明 尚能治眼睛 疹眼與疫眼 火眼或雲矇 雀盲風淚眼 羞光重異明 一切眼科病 均有治愈功
「全國各大藥房均有代售」
總發賣元 滿洲製藥株式會社

果然是名不虛傳，吃下腦波平以後，大見好，頭也不痛了，熱也退了，繼續再吃兩次一定完全好，嚜！快！簡便
妙藥！
腦波平 錠片

猪印
キエカトール
液體 加答爾
蠅子蚊臭虫蛆潮虫等用本品能使其絕根防止惡疫保持室內清潔衛生液體效果顯著
H—10
安住大藥房 安住敬齋堂本部

肺病吐血 益壽丹 其效如神
從前死於肺癆病的都是冤枉死的目前患肺病的都可以不死 益壽丹治一二三期肺病有藥到病除之功數千年來無望可望的肺癆病有了救星
肺癆病不難治 益壽丹非奇藥
肺癆菌繁殖於肺部所到之處便破壞損爛成空洞故稱難治之病 益壽丹藥力直接達於患部而殺盡肺菌故無論一二三期肺病均能完奏奇效即無病者亦宜預防先服益壽丹以免肺病之傳染可保終身無病延年益壽也
定價 每盒十二付國幣七元 外埠函購加郵費二角
奉天市小北城門外西頭電車路道北
發賣本舖 國瑞藥店

註冊 參天堂 商標
紅色健通丸
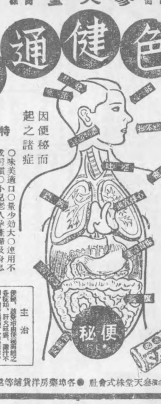

頑固便祕也能立刻暢通
參天堂紅色健通丸 空前絕後的靈効
因便秘而起之諸症
特長 〇味美適口〇量少効大〇連用不成習慣〇小兒老人孕產婦及身患腎臟病或心臟病的人也可安心服用〇價格極廉
昨日的痛苦今日的快樂 嗜好鴉片的人也很歡喜
謹防假冒
發行處 日本大阪北濱參天堂株式會社 各埠藥房洋貨舖等處均有代售

協助我國教育十年方策 貢獻美麗若素教育掛圖

是師長良好的助手 是學生和善的導師

教育的實施，因時代因地而有不同，我滿洲建國以來，極力掃除以往自由教育的積弊，刷新教育根本方針，我國教育行政的目的，一言以蔽之，在謀國民的幸福罷了，無論對國民個人，或國民全體為謀其幸福計，為握此教育要綱的眞精神，於初等教育盡力使其充實，以準備設高等教育的基礎，養成熱心社會愛護國家的種々人材，敝若素製藥株式會社，為協助我國教育根本方針或大綱，幸蒙我國民生部教育司編纂官室滿洲教育資料會編纂與指導之下，得製就多種教育掛圖，總額不下數十萬，凡國民與國民優級階段，應當製有掛圖者，應有盡有，印刷與紙質方面，又力求其新穎與精良，經日本最有名的印刷會社，用複式套色美術方法，印刷而成，該若素教育掛圖，可謂盡美盡善，贈送方法，為喚起諸君的熱心教育，將掛圖兌換券添附於若素盒內，因服用若素而得有兌換券的諸君，請送給附近的小學校吧，學校集此兌換券，並將此券蓋以截記，附足郵費，寄至敝社每六張兌換券，即可換得美麗的掛圖一張，久而久之，則全國的師長們與學友們，得此掛圖的補益，實屬非淺所以學界諸公，對敝社此項的供獻，自然樂於協力，更求其他各界諸君也能協力是幸。

若素教育掛圖目錄
第一輯 第一號 撫順煤礦露天掘 第二號 果實種子之散布 第三號 蚊 第四號 體操大會 第五號 「サクラ」ト「フジ」
第二輯 第六號 自動車 第七號 風的強弱和天氣報信號 第八號 大豆 第九號 軍用鴿 第十號 「アジア」

藥價 錠劑 二十五日量・一元六角 粉末 三十日量・一元六角

奉天市信濃町十七號
若素製藥株式會社
若素 胃腸營養

化災民救濟金 商民捐金踴躍

大北新報社收到一千四百餘元

【哈爾濱】關於日前綏化縣街地突然繼續發生稀有之大火警、所以罹災民衆爲狀極慘、本市各商民普士爲表示同情、連日自動慨解義囊捐金者、極爲踴躍、近日向大北新報社送義捐金請求轉呈救濟災民、現已收到達一千四百六十餘元、同時市公署鑑於綏化縣民衆遭此奇重災害、爲救濟罹災民衆、除向各方醵金外、並決定由職員五月中薪水醵出一部救濟金、以便救濟受災民衆云云、

孫忠怨妻白氏 隨情人逃之夭夭

【蓋平】邑屬傅家屯住有孫忠怨者、現年廿一歲、家道小康、自幼憑媒聘妥本邑白家窪子白氏爲妻、現年十八歲、緣該氏娘家甚貧、爲糊口計、於前數年曾隨其父赴青島、傭工於某工場、氏本村姑、乍入都市、不覺目眩神迷、心漸爲之動、日趨時髦、久之奸人乃利用氏之弱點、初則甘言利誘、繼則共效魚飛、迨至康德七年、其父以氏已達結婚年齡、乃偕返原籍結婚、然氏此時與其情人、大有〃何不相逢未嫁時〃之感、芳心之纏痛可知、奈迫于父命、徒喚奈何而已、自與孫某結婚後、感情尚能勉强相安、但氏之私心、無時不懷念其情人也、客歲四月十八日、爲大石橋娘娘廟會之期、氏乃商允其夫前往逛廟、藉以消遣積悶、不意于廟會中、竟與其相別二載有餘之情人邂逅、乍見之下、悲喜交集、無以復加、終經密議之下、雙雙潛逃矣、迨至廟會後、其夫仍未見其妻返家、乃至戚友處詢問、亦皆未見、始知潛逃、現正報警查找云

爲行建物法的制限 沙署說明具體事項

意義重要聽者頗可借鏡

【大連】依三月二十六日關東局告示第三十號、關東州州計畫令中大連市街計畫中之該計畫令第二十條、設定之區域、於該區域內、將自六月一日照建物工作物之高低、房基地內空場、構造設備等、實施法的制限、沙河口警察署、於本月十九日午後三時、於該署招致、管內外土地建物所有主、建築業者、土木包工者、其他各關係者等、關於解說法令具體事項、曾有種種指示與說明、查該計畫令、亦謂關東州國土計畫、有重大意義關係、誠不可不聽、否則恐於抵觸法令、與阻誤計畫、因特發出警告、注意及之、然該州計畫令第二條區域、照誌如左、

一、大連市海猫屯、甘井屯、報房屯、金家屯、周家屯、春柳屯、香爐屯、

二、大連市、泡崖屯、周水屯、石家屯、西山屯及設町前埋墊地各一部、

滿業副總裁一行 視察開發情況

【通化】高崎滿業副總裁、矢野理事、昭和製鋼矢野重役及東邊道開發石尾重役、小田島總務部長外二名、一行共七名、剛視察東邊道開發現地情況、而於二十三日午前十時四十三分乘車來通、當日即赴二道江視察、晚宿於通化、二十四日赴大栗子溝、二十五日赴煙筒溝、石人溝、二十六日赴三岔子、鐵廠子等地視察、二十六日晚六時十分由通乘車歸返新京云、

因市水道科之努力 國都水荒近將解決

【新京】國都長時間之水飢饉、因市水道科之努力、重任工務處長、高橋水道科長、木村技佐各八員親往伊通河濾過池及南領淨水池、督勵千餘名之工人、工作之結果、伊通河畔之濾速度、濾過池已於十日完成初步之成績、南領淨水池送水唧筒、亦將於二十五日前後完成、[illegible]自四月廿二日以來之完全復四月以前狀況云、

青少年團 統監部結成式

【長白】協和會縣本部於本月二十日假第一國民優級學校舉行青少年團統監部結成式、其行事項目、一、團旗授予式、二、分列進行、三、滿鮮青少年校操、四、映畫會、儀式

天光電影院

廿九日 卅日 卅一日 一日 公映

新的 啼笑姻緣

藝華公司全部有聲對白歌唱鉅片

李麗華 梅熹 主演

舊有六集全片啼笑姻緣 現在新的啼笑姻緣 於兩小時之內全部托出

全時加演 (滿映)(時報)

票價克已 一律六角

家喻戶曉婦孺皆知偉大豪傑！又是名小說家張恨水的結晶！

雲閣電影院

端節特選 二十九日 三十日 三十一日 六月一日 演

加演滿映一二五報

古裝歷史戰爭新片

華成公司鉅製 偉大空前珍品

岳飛

劉瓊 夏霞 徐莘園 章志直 主演

再期新片 玉蜻蜓

光明電影院

城內鼓樓南 勸業商場內 電話(四)二一八八

碧玉簪

周曼華 主演

國華公司出品

商業場 大舞台

廿九日早場

由哈特聘名伶筱[illegible]芷得意之高足

李丹林 花田錯

晚場

李丹林 張春山

胡盛岩 諸世芬 滑稽大王

柳迎春 巧花子報

共益舞台

金碧玉 高靜軒 張津民 暨全体坤名藝員

早場準演 花田錯

晚場準演 全部 鳳還巢

森永牛奶糖

風味絕佳滋養豐富 兒童運動必可携帶良伴

天樂 南市大戲院

城內鐘樓南夾市胡同

演期 五月廿八日 廿九日 三十日 卅一日 六月一日 二日 連演六天

端節特選 上海新片

華成公司珍貴有聲偉大巨片 具有文藝至高價值民間故事搬上銀壇

玉蜻蜓

雌老虎申大娘大發雌威 中狀元庵中認母 十六年三搜法華庵 三母團圓

加演 滿映 新聞

主演 談瑛 張琬 孫敏 陸露明 顧也魯

優待末日有效 諸請原諒

光陸 CAPITOL THEATRE

滿映時報一二六報

短期優待券末日有效

共演日期 五月廿八日 廿九日 三十日 卅一日 六月一日 二日

端節特選

藝華影業公司本年度豪華傑作有聲古裝歌唱艷情巨片

泥金扇

香艷！離奇！

遊寺過艷！一見傾心！挽媒說親！竟遭拒絕！男扮女裝！得認婢女！從中說相！終成眷屬

主演 李紅 嚴化 關宏達

亞洲電影院

演期 五月廿八日 廿九日 三十日 卅一日 六月一日 二日 連演六天

端節特選 上海新片

華成公司珍貴有聲偉大巨片 具有文藝至高價值民間故事搬上銀壇

玉蜻蜓

雌老虎申大娘大發雌威 中狀元庵中認母 十六年三搜法華庵 三母團圓

加演 滿映 新聞

主演 談瑛 張琬 孫敏 陸露明 顧也魯

優待末日有效 諸請原諒

滿洲演藝協會主催 華北演藝協會後援

奉天市 中央大戲院

聘請北京和平社劇團全體毛藝員六十餘名

南北馳名青衣花衫四小名旦之一 毛世來

長靠短打英勇武生 譚派正宗文武老生 程派唱作正工青衣

江世升 賈少棠 陳盛蓀

文武老生 李世霖 文武小生 陳盛泰 銅錘花面 葉盛茂 文武小丑 慈少泉

孫盛武 新豔秋 韓世昌 王世襄 徐世輔 詹世常 劉盛餘 張盛功 羅世奎 許盛虹 高盛佑 李盛

即日到奉 在本公院 演

國際劇場 南市場電話二一六一二

GEKITO

端午節特選新片

滿映時報一六二報短期優待券末日有效！

公演日期 五月廿八日 廿九日 三十日 卅一日 六月一日 二日 六天

藝華影業公司本年度有聲古裝歌唱大傑作

泥金扇

遊奇過艷！一見傾心！挽媒說親！竟遭拒絕！男扮女裝！得認婢女！從中說相！終成眷屬！

主演 李紅 嚴化

六月三日二次來奉公演 王先生劇團

武田牌

頭痛頭暈良藥

家庭常備 如意膏 撒可喜龍

盛京時報

論說

援護強調週間（一）

自國兵法公布實施，第一次國兵入營到之六月一日，已滿一年。今日之二日以後，在此歷史的輝煌盛典，舉國上下，莫不感激稱慶，以舉歡欣，且於茲後亦誠竭力盡援護之職。或慰勞、後援，或開會追悼，到處均展開熱烈親和之盛大行事，是全國各地之實情。高度國防國家之建設，於茲穩步邁進之秋，……

閉幕。日會、懇談會、及屆，舉行各種座談會，所名之曰「援護精神昂揚之日」、今日（廿九）第二天，為「感謝慰安之日」……第三天為「鄰保互助之日」，第四天為「……之日」，第五天為「國兵入營之日」，第六天為「援護強化之日」……

第二次產業五年計劃

本年實施大綱

建設滿日華綜合經濟

更須刻苦努力

武部長官發表

武部總務長官，於五年計畫本年度實施方策協議會席上，發表實施方策大綱如次：

居於共榮圈內

唇齒輔車之勢

避免紙上談兵

去年度咸慶豐收

高度重點主義奏効

青木企畫處長對五年計畫之實施，已於報告會報告昨年度實績。……

△鑛工部門

△電力部門

△農產部門

△畜產部門

△開拓部門

土地等級設定法公布

土地等級設定法

政府為整理土地制度，以資合理化起見，前經參議府可決，二十七日參議府審議之手續終了，二十九日以勅令公布如左，即日施行。

第一條　土地等級設定法，依本法所定事務，由地政總局……

第四條　等級設定上必要之調查……宅地、旱田、水田、鹽田、鑛泉地、林地、山荒、牧場、原野、濕地、池沼及第一項難地……

第五條　土地之等級對於宅地及鑛泉地依地價對於其他土地依收入價格……

第六條　土地之等級，土地委員會由地政總局決定之。

按另表土地等級表所定之階級區分而定之。

前項之地價依康德六年七月一日現在之買賣價格……

第七條　土地之所有人、地上權人、耕種權人、典權人……

第八條　前條第一項之聲請依書面為之……

第九條　地政總局長、新京特別市長、市長、縣長或旗長……

第十條　土地等級審查委員會……

務取萬般方策

克服凡有困難

實為貴重資料

運營是否得宜

轉顧我滿洲國

至於昂揚事業

可積極的轉出

即畫龍點睛時

晚晨刊共兩大張

設置分室謹告

事業讓渡受讓聲明

失戳聲明

大照丟失作廢

地照丟失作廢

律師飯田巖代理大川印刷局（大和印刷局）股東呂則成等啓事

事務所　奉天協和街二ノ二五

奉天省商工公會　會長　石田武亥

康德八年五月廿七日　日滿商事株式會社奉天支店

呼呼作響勢如巨濤翻滾
房屋簡陋致而相繼倒塌

本報特派記者　王懷偉

（二）

奉市八年度追加預算
已得省署認可
置重點使用於充實都市防衛

國婦東亞分會
慰問訓練幹部

防毒服裝價格
已經正式決定

首都社事視察團
來奉視察

通化省保健地
三隊溫泉有望

郵便宣傳小冊
即向各方發送

要望提高得彩率
代賣人總會決議

汽車司機失慎
撞傷送貨櫃夥

（（（碧草如茵白雲在望）））

活猪五千頭
盡成俎上肉

衛生試驗所
辦公地址將遷移

奉天通帳配給米制
決於六月開始

確保市民健啖慾望
端節口福可告無慮

虐待髮妻
橫施毒打

醫大新校落成

滿赤奉天交歡會
田所總務部長講演文
（二）

天氣豫報
（奉天地方）東北風　晴 有雷雨

最高　廿九

最低　十六

兜安氏

潤肺藥水

止咳藥片

咳嗽無憂

名貴藥料配製

止咳化痰功效迅速

主治：咳嗽感冒　喉痛聲啞　氣管發炎　肺部疾患

兜安氏西藥公司啟

上海江西路四八九號

BR-CL 931

歡迎主顧　大連　中央旅館　優待團体

大連駅西鄰・電話三八一九九

大連賽馬

關東州競馬會

漢醫 閆頭卿藥房

奉天市電車路第一商場西

跌打損傷　正骨接骨　經驗接骨　手術接骨

醫療現場救急　隨時出診

眼科專門

光明醫院

院長 義心

電話一〇一七番

醒醉客大相上來奉

強精補腎丸

九州大藥房

徹底消化　恢復疲勞

仁丹

吸收不良　缺榮養　胃腸衰弱　體難強

仁丹常作懷中藥　消化徹底壽而康

過力倦意　多困苦　体魄消滅　怠服務

備用仁丹如良伴　挽回疲勞成幸福

阿買巴痢疾　並一般腸患

好梅親片

鹽野牌

包裝　二〇片　一〇〇片

鹽野義商店

蘇子河 ・下・

・風光美麗・古趣盎然・河名的由來・

・喜鵲說原因・除此以外，更謂「扇車」「枕骨」「油簍」「後腿」諸名詞與「蘇克素護」的聲音相似，而稱為扇車河，枕骨河，油簍河，後腿河，也無何不可吧？至於「喜鵲」的譯音「薩克薩哈」，因為滿洲人祖先，受過他的救護，就他們從來敬愛尊崇觀之，說蘇子河就是「薩克薩哈河」，那尤其合乎掌故了，惟因有「滿洲實錄」為證，當然得說蘇子河是「蘇克素護畢喇」的譯音略稱，決不是「薩克薩哈畢喇」可以譯稱為鵲河了。（小天）

・太平鳥推測・蘇子河沿岸，至今雖有喜鵲飛翔，但並不多，能打香油的蘇子，或是野蘇子呢？也看不見，惟獨俗稱「刁魚狼子」的魚鷹及太平鳥，確乎是不少，太平鳥是一種鳴禽，因為他愛在冬謝春來時，各處飛鳴，他一到了，必表示與京一帶的氣候，又和威蘇子，所以也稱之蘇雀，那麼，說蘇子河是「蘇雀河」「太平雀河」也不太穿鑿附會吧？太平雀滿洲的名子，是「塔衣飛因圖」，車綾珂，所以漢譯了呢，「塔衣飛因圖」是「太平」，而「車綾珂」好。（完）

堵[illegible]字頭[illegible]音，[illegible]「蘇」字一蘇[illegible]字的聲音，所以說蘇子河是「蘇雀河」等等，全是聽說，必要抹殺的。

・研究的禮讚・這些話，是我對蘇子河所要說的，並且為世托他的美麗，在起筆要描寫一點風景，作為研究，蘇子河的一種禮讚吧，在蘇子河流域，有很多的山名，嶺名，草木名，都與漢話不同，但多有音無義，這一點，很希望留心滿洲掌故及熟於滿洲語文的先進，不吝研究指教纔好。（完）

神皋雜俎

本間和卿先生原著　瘍科秘錄　11　客亭譯

每日更換台藥捻子，始終用此方，必能全愈。肉癤口必從淺處開始癒合，有深處肉未長肉而表面先已癒合者，表面先愈合，其後必致復發，故台藥宜塗於肉之淺深必向臀部到內後上，若肉口紅軟而不白者[illegible]。

肉雞者，可以雞距左突易破斂，漏管深者，難向腸中通入蠻洞痔子，雖以強拔於肛門之外，是則用引線打扣結於食指尖端，將絲端握掌中，其指向肛門插入，以蠻洞痔子為把柄，至蠻洞痔指頭相接觸時，可將線結扣住蠻珠，引出蠻洞痔子，所貫之線由漏口，使其汁或拔尾者，則其體管必貫腸中，雖入蠻洞痔子，無論如何，蠻珠不與指頭相觸，則令病者仰臥，兩腳左右交叉，如表斷之，使令病者，自持兩足，用質紙撚塞左突從漏口插入，則紙撚自然從肛門而出，若管若貫肛門，則用猛汞丹米粒許捲入紙撚內，用剪刀切斷，以行猛汞丹之小口向腸插入時，則腸絲必穿通，尋常之人，雖若施無有有損治法，然富貴安逸者，往往以為痛苦難堪，有治療至半途而廢者，雖與之詳細

聞，不能竟治療之功，是可展延日期，而發治之，其法以紙撚塗左突，從漏口無限制插入，迄至進不去而止之，紙撚在腸中屈曲盤旋，如廁時與大便同出，其時赴混堂使熱水至腰，以溫之，將紙撚洗清淨，而仍繫附其前所用之絹線插入，繫結如前法，漏口方面，雖世異尋常，然肛門方面至為苦惱，若感苦惱者，則於絹線

其勿將肛門方面切入，而只從漏口方面切入，不經二三十日換線時，不用刀而已切通，且無疼痛之患，此為予所發明，又有看漏口之秘法，漏口闊大，而口內之肉赤露，皮有卷入內狀者，虛候也，雖斷截亦難長肉，聽其留存，則必患虛勞，漏口縮小或軟肉突起者，實證也，斷截後必能長肉。

（花木蘭的故鄉）

花木蘭代父從軍，故事，並為婦孺皆知，傳其故里即在湖北黃陂縣北鄉七十里，有山曰「木蘭山」，每年八月，鄉間進香明，豫湘皖諸省香客，多不遠千里而至，木蘭山巔廟宇巍峨，佔地數頃，山麓但有古塚，碑蹟半傾，古跡依稀可辨，碑曰『北魏花木將軍之墓』，土人言，即當年木蘭故里，附近花江墩有，今猶有數家存在焉。（頤隱）

有墓及廟

千山勝蹟拾零（十五）　・劉偉華・

陳夢雷遊記，洞口（按指羅漢洞）桃花欲然，洞列羅漢像。盛京通志載祖越羅漢洞。

清乾隆間，無量觀開山祖師劉太環等，重修觀音閣壁畫，羅漢洞碑記，洞先開後，遂陽縣誌，羅漢洞在梁仙台旁，洞中神像極多，笑然坐仰，狀態離奇，令人神悚。

榮甫按，羅漢洞，原隸祖越，自勿庸疑，或謂洞原參觀音，關夫已氏易為眞武，並有種種異說，寄考康熙己门，某道士重修羅漢洞碑云，羅漢洞年久傾圮，蓋既傾圮，佛像亦已頹壞，以道家不奉觀音，即重修時自然塑眞武，弗塑觀音，至創其異說者，當係出於忿忌，或別有作用也。

靜夜（微萍）

和風偎在臉上，悠悠地舒暢，和風偎在水央，鼓起了幾曲微波，捲成了綿綿浪網。

×　×　×

月掛天上，斜浸水央，看哪，有白雲傍徨，有青蛙徜徉，灰色的天空微漾，黯淡的大地寂然，愉快的心總在池邊飛了。

四四幻方相加法

第八種四式（續前）

第九種四式

55		49	
23			33
16		10	
48			26

（1）

聽君子自傳（1）　・儒丐・

△譯後感言

大凡人自傳[illegible]，[illegible]無所依倚，[illegible]如骨肉，[illegible]孫以[illegible]不免[illegible]，任人宰割，遂見於本書所[illegible]乎，使日之天淵[illegible]，是之[illegible]大王，[illegible]，其不是[illegible]起風[illegible]，是如[illegible]，任[illegible]之[illegible]，為[illegible]國[illegible]，[illegible]相去千萬里也。

以上所說，[illegible]大計，不[illegible]，必須[illegible]，[illegible]其[illegible]急先[illegible]，[illegible]，完全[illegible]，[illegible]本源，[illegible]，種[illegible]，製造，分配於一手，不圖[illegible]，但求實效，[illegible]煙政策，[illegible]，錢[illegible]也。

在[illegible]，好[illegible]個禁煙政策，並[illegible]，只不過聊述個人之經驗，其實[illegible]之後，由社會至個人，[illegible]，如所述一般工人多染斯嗜，[illegible]，在於工者[illegible]，只可不得已而求其次，[illegible]一般人士初無二致，[illegible]丁錢，未始不可以代酒以解一日之勞乏，[illegible]，可見[illegible]有良風美俗，無一不與社會明朗相待而[illegible]，[illegible]，〃明是以[illegible]〃豈可乎哉，

我[illegible]，[illegible]不言禁煙之事，因為我體內的[illegible]，尚未[illegible]以前，我實在不敢去發議論要談禁煙，不過有時如梗在喉，必欲一吐，但是我敢自信，絕對不是受了芙蓉仙子的蠱惑，乃是根本要讎[illegible]，那些為官[illegible]，[illegible]，[illegible]是蝸子[illegible]，[illegible]芙蓉仙子部下的健將，不過是[illegible]人士們，也應當[illegible]一下，有害人體的雜貨，千萬不要再讓，並不妨其少，質不可不純，看着大，又有什麼宜[illegible]呢，須知私土之充斥與否，是與官制品質左右為消長的，用經濟上大資本[illegible]逐小資本的辦法，我想人[illegible]，決[illegible]不過[illegible]的商品，[illegible]使小工廠之消滅，那當然是不可能了，我[illegible]，[illegible]這樣一來，[illegible]不是把登記癮者的癮，又提高了，也許吧，但是現在癮士們的[illegible]，[illegible]了嗎，不[illegible]吧，何況能減與否，問題複雜，[illegible]，宜使登記癮者，當然不[illegible]了我們的登記癮者！

新刊介紹

△十一日本[illegible]一文，[illegible]苦心所[illegible]，[illegible]民生活，[illegible]，整理，[illegible]分，[illegible]十四篇，付梓出[illegible]，[illegible]已出版，定價一元八角，加郵費一成，各書店均行代售。

〃〃〃〃〃〃

滬影星寓所
夏霞　呂班路二〇〇號六號房間

詩

△景沐過訪於市商會，談及當與靜修唱和，兼出宗近作，與柳村及余閑噓其話，柳村與余舊時同事，其相得也（金符）

同首前遊景已遷，（君與景沐靜修同遊），詩酒歡，往時令日，恒不虛度，今忽忽二十年矣，消磨歲月鋒吟肩，烟波世界觀滄海，泉石家風慰閒川，（景沐在南閒數十里築展，面山背海，園林之勝），園林[illegible]，[illegible]若閒去，原當詩酒傲神仙，何時再有樂笑會，爛醉狂歌續舊緣。

△擬字披露▽

馬玉增	葆光	潔珊
陳步鑣	金聲	魯民
霍文遠	郁周	展堂
單貴臣	佐卿	顯青
勾　芋	蔚然	扶青

一號　奉天商埠大觀[illegible]
丁芝　奉天　宗市[illegible]中和[illegible]
[illegible]　奉天　台[illegible]
嚴斐　奉天　台[illegible]
劉瓊

・談紀念金幣・

清代制度，每值新君登極或大婚時，例須鑄造金幣，除頒賞外藩王及額附格格近支宗族外，完全存於大內，文宗咸豐庚申歲，英法兩軍入北京，文宗避難熱河，庫存金幣，散失殆盡，穆宗登極時，重行鼓鑄一次，大婚時，又鼓鑄一次，迨至光緒，宣統兩朝，即停止鑄造，現在流傳的，僅穆宗一朝的金幣，登極幣，分二十兩重一枚，五十兩重一枚兩種，二十五兩的，面鑄同治，大字，左右以雙龍捧之，下鑄「同治元年值金五兩金十」字，幕中鑄千手觀音像，外盤以龍再外圍以圭角花紋，其五十兩的，面字俱同，惟改念五兩字為五十兩字，幕則鑄一彌勒像，袒胸跌坐，外邊花紋俱同，大婚幣，亦分二十五兩重一枚，及五十兩重一枚兩種，面鑄「同治六年季冬」六字，左右以雙龍捧之，下面鑄「值念五兩金」五字，另有滿洲字，及羅馬字，幕亦鑄千手觀音像，五十兩的亦同，惟將念五兩字，改為五十兩字，不過五十兩的，有西曆一八四六年等字，工夫精緻，花紋綿密，誠屬難能可貴云。（素材）

經濟與產業

麵粉砂糖配給一元化　奉市決結成同業組合

市經濟科依主要統制農產物為主體之小麥粉及砂糖等配給一元的管理統制製品價格規正之目標，決定結成奉天市糕點糖菓同業組合（暫稱）組織結成準備委員會，以中村經濟科長為委員長，由商工公會，警察局，協和會專賣署及業者代表十三名為委員，又同業者市內四百家云。

滿拓審議增資　併鮮拓營業移讓案

【新京電】滿拓於二十八日午前十一時，在新京本社，開第十回臨時股東總會，附議左記議可決，

一、關於增資之件，千五百萬圓之增資，經日滿兩國政府之認可，更分該株為三十萬股，對經濟部大臣，朝鮮總督各已分配十五萬股，第一回付入每股二十五圓，五月付入終了報告。

一、關於鮮拓營業移讓之件，

一、承繼鮮拓社債二千五百萬圓，

一、關於鮮拓社債承繼之件，基於評價委員會之決定以價格七百五十三萬九千八十二圓五十二錢買收完了，

一、交代所用費用及滿鮮拓滿算所用費由滿拓負担，

一、滿鮮拓之從事員，歸入滿拓，其勤續年限通算之，

滿鮮拓營業　讓渡契約大要

滿鮮拓總會及廿八日滿拓總會可決之滿鮮拓營業讓渡契約，大要如左，

一、滿鮮拓將康德八年五月卅一日當時營業全部原狀於六月一日讓渡滿拓，

一、前揭讓渡價格為七百五十三萬九千八十二圓五十二錢，康德八年六月卅日由滿拓對滿鮮拓支付，

一、交代方法以書面實施，滿鮮拓作必要之一切手續，滿鮮拓將營借對照表，財產目錄及諸勘定明細書交滿拓，

毛織物商組合　開定期總會

奉天毛絲毛織物商組合自二十七日午後二時集役員以下日滿組合員三百餘名出席，於奉天興亞會館開催定期總會，附議決定之件如左，

一、康德七年度事業報告之件，

一、同，收支決算書及同八年度收支決算案承認之件，

一、理事六名增員，安宅商會，井上羅商店，樋田幸商店，奉天淨服商工組合（山我副理事長）奉天服地小賣商組合代理（未定）奉天毛編毛系小賣商組合代表（未定）

此次組合聯合會總會定自二十九日於新京開催之，

滿洲重工業會討論　生產阻碍狀況

滿洲重工業會為調查管下約二百餘工場之操短原因及其他阻害生產力狀況之具體的對策，曾互屢次之檢討審議，遂自二十七日午後二時半，於當會會議室由山本理事長，野添常務役員二十餘名出席之下而開催第九十五回役員會，以決定最後案並附議決定事件如左，

一、工場生產力增強對策審議之件，

（一）勞働力之不足（九事項）（二）石炭之不足（五事項）（三）物資配給之不圓滑（六事項）（四）政策與政治機構上之缺陷（三事項）（五）統制上之缺陷（七事項）（六）及其他之缺陷障碍（六事項）等具体方策之議決，以向奉天特務機關長提出之，而於六月十四日就奉天大樓特設

務機關長為中心於會員懇談席上施行懇談，

二、經奉天鐵西，大和區報告地下道建設制後經過之件，

滿洲機械工組合　中央會協議會

滿洲機械工組合中央會二十七日午前九時三十分在奉天大樓會館，於經濟部側王技佐，該會側勝浦常務理事，及其他該會統制委員，技術委員，審查委員，日滿商事等約十餘名出席之下，關於今後中央會運營及其他，開協議會，關於左列諸件，進行協議，

一、統制要綱細目決定之件

二、指定業者詮衡決定之件

三、需要申請手續之件

四、需要票決定之件

四、商該會為期業務遂行速化，於奉天，大連，東京大阪四處，設出張所，

該地下道之隧道工事業已終了，惟因不得車馬之利用此次申請急速完成由廠土該會顧問鐵道總局西田工務局長之確約至六月十五日頃則全工事指可完成，

三、按定款改正增員理事左選之件，

選任大同生藥，東則正常務滿洲阪東調帶島村滂次郎常務二名，

四、顧問推薦昭和製鋼所久保田理事長，

五、新入會會員日滿紡麻（木村治助），興亞製藥（村山梅吉）

批發貨稍跌

即金物，建築材料雜品因統制價格而飽和，燈火品及燃料微騰，食料及嗜好品，紡織品，各形低落，結果總平均如上所記呈示微落，茲誌詳如左，（△印低落）

滿洲中央銀行奉天分行調查四月中之奉天批賣物價指數為二四九，六（大同二年平均基準），與上月比，示〇，四〇五低落

△四月中奉天批賣物價類別指數

類別	本月指數	與上月比
特產	二七六，八	〇
穀	二二九，五	〇
食料及嗜好品	三六[illegible]	△〇，六二
紡織品	二[illegible]	△〇，三六
金物	一七[illegible]	〇
建築材料	二二二，五	〇
燈火品及燃料	二三六，五	〇
雜品	三三[illegible]，一	一，八[illegible]
總平均	二四九，六	△〇，四〇

交易場新機能　實施檢查未完善　合作社為護農民（三）

△須重視之糧棧機能為有難，貫斷行之，政治的，為此政策，最早於國家農產物統制強化的經濟的指須相當之準備，惟有新進主義，當面之課題，濃化之時期一切自由主義與決議力，無此則不可能，對於農業之政策，表中心，即為此指向，至少的，為自己利益的機關，機關之存在，須極力排除，[illegible]程度，急速完除，在秋斷行之農產物[illegible]，[illegible]表面，僅管理再強化，對自由主義的[illegible]統制部門耳，由其反面見構內檢討，對手[illegible]之，對主產之影響，至鉅，須由革新的指[illegible]，行劃期的管理統制大改自由主義的基盤，[illegible]一舉而顛覆，在生制度，[illegible]，工作[illegible]，大政策之樹立，實另一問

現在糧棧之存在意義，與農民接觸之過程，有注意之必要，

充滿農村，其資金項目，不僅現於表面之量的問題，質的方面，亦須認識其強旺，然在推進國家統制上，以糧棧為押惡形

態，不許恆久的施設，欲期統制完璧，終不可能，於此，現在作再檢討之原因，日深苦惱，無論如何，於現階段即能整備體制與否乃當面之問題，統制以來之政府寬貸政策之成果如何，對於官營範圍內之如何整理與反映從來之糧棧機能，及如何利用糧棧，乃亦可視為其成否之部面，而於現段階若於交易場完備，則糧棧之設備，陣容則糧棧便能完全放逐於列外，得按公定價格制，單進行檢查，於是始能拒否糧棧與交易場之接觸，然現狀正可謂為其過程，蓋逢到理由，尚距有距離，觀資本，設備，陣容，亦有許多未走上正軌之深處，

治愈 痔漏淋病

敝人患痔多年，初得時肛門刺癢並疼痛，偶乾燥時大便下血，逐年漸重，後又在肛門兩旁長出一個疙瘩，內裡有管，膿血很多，痛苦不堪，近年即潰破流出膿血很多，痛苦不堪，時痛時好，不到十天又犯，肛門外面，一年比一年沉重，自腫之包……漏完全治愈，一年多又患破傷，魚口，疼痛異常，……店買的「撲滅淋丹」，「撲滅淋丹」，「蘇……十付，……痔漏……服後，……即遇……（小便……十付五元五角，另有「痔瘡丸」十付五元，「撲滅淋丹」每盒四十付六元五角，外埠患者購藥者，信即可，△王德堂藥店在奉天大南街二段八八號，在奉天北市場登瀛泉東鄰路北樓房便是

感謝人奉天工業區瑞發長　李世林　田豐年　同啓

戶管焚失作廢

敝有孫成義地名戶管一紙第四四九號中則二十六畝坐落遼江縣六道江村橫道河子東至小木通滿崗南至小木通滿崗西至大河北至石嶺溝地於康德二年五月十一日被匪焚失，除請補發新照外，聲明作廢
六道江村　孫成義啓

失照聲明

啓者置有坐落在……村[illegible]……十六號[illegible]熟地……十六晌房……東……
……因事變時遺失，除呈請補發外，無論落於誰手，一概作無效……聲明人　闕海山啓

代理
發明　意匠　商標　事務
前商標局實業部[illegible]　辦理士　中根齋
新京東五條通[illegible]　代表　電話[illegible]
奉天市大和區[illegible]　電話[illegible]

松尾規矩
奉天小西邊門內藥王廟西胡同三三
法學士　辯護士　律師
長電話【二】二三六三

人的幸福為何？

桃夢　長期淋病患者前勤藥
增進精力不可不備之藥品
……防止早洩最有效之外用藥
奉天市加茂町十六番地　木村商行

田春聖藥　內服　桃夢

……特製拾圓普通八圓五角

疲勞

高單位維他命B₁劑

強力米太寶靈片

事務繁劇之時，精神疲勞之際，過激運動之後，旅行困頓之中，夏令酷暑之時，體內新陳代謝作用旺盛，維他命B₁的需要特多，所以此時如果專賴普通食餌，體內必感維他命B₁的不足，一方面因維他命B₁的不足，更可使新陳代謝產生物的疲勞素滯留體內，如斯互為因果，其疲勞乃更增特增，是故苟欲法除疲勞，恢復元氣，定非供給多量的維他命B₁不可，而欲供給多量維他命B₁於體內，自以服用高單位維他命B₁劑強力米太寶靈片為最妙

又如欲防止心身過勞，以增進能率，事前預先內服強力米太寶靈片劑，實為[illegible]

強力米太寶靈片，是含有維他命B₁鹽酸塩純結晶的內服片劑，其含量每片含有五瓩（二百單位），較比之普通釀酒酵母製劑中的維他命B₁量，約有十倍之多。

[包裝]　100片　500片

總發行　株式會社　武田長兵衞商店　日本大阪市東區道修町
滿洲總發行　滿洲武田藥品株式會社　奉天市大和區[illegible]

東邊消息

謀通化街明朗
都邑建設局積極建設

【通化】都邑建設局明於明年一月市制施行前、積極進行建設富於近代明朗色之大通化街、遂着力謀二道江、驛前、龍泉區三地區之都市計畫案之進展、一方並以通化野球場爲中心建築一大綜合運動場、預定於本年秋完工、同建築計畫之一部將於龍泉洞附近造一廣約十萬平方米之大水池、池上分養魚、游艇等部云、

王國禎殺家屬

【臨江】臨江縣街、西斜街、米谷小賣商人王國禎、日前因文化米配給尖策、惹起神經羕怪症、於五月二十一日、頓生絕家之念、乃以大斧砍殺髮妻、及其二女、長女在學幸免於難、次女十四歲、三女七歲、均受重傷相繼斃命、髮妻一息僅存、因手王國禎無性命憂、現均在縣立病院施救中云、

可稱盡其職

【長白】縣親睦警察署長警佐劉香齡、自滿洲建國以前、充任警察、對於一切職務、特別努力、精明强幹、長境一帶對岸鄉邑鮮方、國境之關係、聯絡圓滑、上敬君下愛民、並無不週之處云、

滿鑛技術員視察

【通化】滿洲鑛工技術員養成所東邊道視察團一行二十五名、於二十五日午前十時四十三分乘車來通、預定二十六日去石人溝、臨江、二十七日赴大栗子溝、中江鎮、二十八日赴滿浦鎮等地視察開發現地狀況云、

桓仁縣開廳式
決六月二日舉行

【通化】渾江水力電業建設局渾江工程處長後藤憲一氏、爲出席桓仁縣之開廳式乃於二十二日午後六時乘車來通、開廳式預定爲本月二十八日現已變更爲六月二日舉行云、

立業保險

【西安】西安縣郵政局奉郵政總局令開該局辦理立業保險、其規章爲人民有子女者、自幼爲之保險自現年七歲至三十五歲均可、每月保險額一元至兩元、此種保險金將來可作結婚立業之用、局長王宏烈、主事渡邊新三、奉令後派該局人員辦理以上之保險云、

狂風大作
燒燬民房

【八面城】日前狂風大作、昌圖管城三道村太平嶺屯住民、洪萬選家不悉因何失慎、火燒院中柴垛黑煙沖起、該管警村閻訊集合民衆出勤群力撲救、火勢因風熾烈、遂以電話報請八面城警察署援救、署長閻君振瀚接到警報、立即率同以下警察官及消防隊等、急赴現地應援將火撲滅計焚燬柴草數垛、馬棚一所、劉姓草房五間其他物品若干、損害價額約四千餘元、所幸人畜安全而免於難云云、

強化防水事業
實施遼河治水工作
本年開工三年完成

【雙遼】雙遼公署鑑於縣下五八兩區之遼河流域各村、在建國以後、頻遭年餘築河堤、但防水工作、未奏大效、縣南新台子、石佛寺阿吉堡子陳平堡一帶、竟因連年水害、秋稼無望、而務所有土地放棄、逃亡他處者、此種令人悲慘事件、縣當局亦有相當考查、本年度該縣進一步強化防水事業關於遼河治水、不拘中央通部、將來如何進行治水工程、該縣已與省公署、協商圓滿、加以特別協助以總工費二十一萬圓、自本年起以三年計劃完成、自五區石佛寺村至坎屯起至黨家窩堡、總長八軒一五〇米、堀鑿小河改修工程、長八五〇米、遼河支流河流疏浚、完全荣務、治水工作勞動人員二十一萬名之多云、

財務分所遷移

【大林站】財務分所

主任張松林氏、昨奉縣令爲便利稅收及節省經費起見、已遷入村公所內辦公事、計一棵樹村並入林等村、希望一般納稅義務者週知云、

神社春季大祭
隆重舉行祭式

【哈爾濱】哈爾濱市神社春季大祭式典、於二十四日下午八時開始舉行前夜大祭式典、二十五日午前十一時舉行本祭、同時全市商民表示降重祭式●致揭揚國旗外、由行武道角道哈爾濱支部主辦之奉納武道大會、於當日下午一時舉行相撲大會、各參拜團體均至神社參拜云云、

綜合監察期迫
各部忙於整備

【阜新】綜合監察歷年屆時行之、縣公署本年度綜合監察期間、市旗各機關首領、督率所屬人員、將一切各項、皆行不分晝夜忙於整理、以應上憲監察云、

民籍兵事講習會

【西安】西安縣公署行政科長將紹泉、屬官王鵬奉令往奉天省公署爲民籍兵事之講習、回安後認爲當局分將行政科長召集、一個街四十三村民籍兵事擔當者、在縣署大禮堂開民籍兵事講習會一日間以期對於民籍兵事徹底云、

海軍記念日行事中
許官民各界乘艦船

【大連】二十七日、恭逢友邦日本第三十六回海軍記念日、各關係官公署、隆重舉開各記念行事、就中最注重且空前所未有者、爲旅順要港部、依左列日程、對一般局外者、許可便乘艦船、以資一般官民等、昂揚海軍思想、對於諸希望者、由大連市役所內海軍協會滿洲本部斡旋之下、以州內教職員、與師範學校生徒、及官民幹部爲優先、配布以便乘券、但便乘許可人數、每回限定百名以內、

（第一回）旅順大連間二十五日星期日、午後零時三十分由旅順出發、同三時三十分着大連港之第二埠頭東端

（第二回）大連旅順間二十八日星期三、午後零時三十分由大連出發、同三時三十分、着旅順港務部岸壁、

便乘者皆於當日午後零時、集合於各當該之艦船停泊處云、

海署衛生係
檢舉嗎啡犯

【海城】海城警察署保安兼衛生係主任李景星氏、爲順應國策徹底肅淸不正癮者起見、是以時派幹員、嚴密搜查管內、於二十六日午後九時該主任率警尉補山野實利、李芳紹廉、警長孫智昌等、搜查至曙光區公園街李家大院、見趙梁氏（四十一歲）爲一嗎啡患者、更因其形色驚惶、當即進行檢舉並有嗎啡客劉鳳友者、時有嗎啡兩包、烟具一套、當由趙梁氏處購嗎啡、遂帶署嚴加詢問、嗎啡之由來、詢畢遂送入康生院治療、以期徹底禁絕、而走向健康之途、李主任及係員、認眞作事、毫不徇情可謂盡職云、

新人歌手競唱大會
報名者非常踴躍
時洽端陽節參觀請駕早臨

【大連】本報主辦新人歌手競唱大會、各方有志靑年男女、前來報名者、或親到或名片、以刻下計之、達數十名衆、頗爲踴躍、至於各歌唱家所唱之歌譜（限於百代公司唱片有者）（即歌名）現已決定、已分別通知、居中有女士三名、咸捷足先登、歌題「四季花開」、「戀」、「花開等郎來」等、各題中情節意味、一般人不告可知、當日會場、由百代唱片公司並大連放送局特派日滿專員前往審査、並有奏樂師若干名、以助興味、然於在選歌唱時、只准歌者、滿口唱之、以促成績、優劣可辨、閉會後訂定秩序、每於演奏畢、則歌唱一次、按段進行、參觀者不限國際、任意前往、此日恰値端陽佳節、各界咸當放暇之期、恐會場窄狹、如願聽者、請駕早臨免難入場云、

回顧京吉馬拉蘇大會（中）

雨田中暑仆地
大連悲壯力鬥難挽頹運

第二回爲翌康德三年六月廿一日、仍與上次相同、報社盛京日日新聞社共同主催下舉行、結果、滿人方面、奉天省獲得錦標、日人側新京市大告優勝、其中北本健次君（大連）斷然超出衆前、展開有利第二區岩田君、第三區上井田君、第四區杉山君、均形順利、惟是第五區雨田君因日晒中暑關係、至終止線而二百米即行仆地而跑至終止線需要三十分以上之奉天日人、奉天滿人、新京日人、吉林滿人、陸續超過、予大連隊以致命打擊、悲壯已極、

其後、雖一騎當千之志水瀨口、三隅、栗山、八重堅諸君、奮戰力鬥、惜已無濟事矣、哈爾濱市滿人、錦州市滿人、其五角離離之劇、頗值注目、新京日人、第七區桂君、倍極健鬥、一氣超越奉天日人、奉天滿人、立於首陣、然至終止線前百米左右、即行仆地、經第八區外山君之力鬥、第十區伊藤君超腳時、即與奉天日人雁列平行、伊藤君更出奇制勝、大展體力、一氣超對方千米有餘、一時觀者、多恐其因疲勞不能繼續跑行、然終獲勝冠軍、次之爲奉天滿人、奉天滿人隊選手、高君、劉君、郭君、楊君等健鬥之下、超過日人優勝隊新京隊一分餘、獲得優勝、他方、吉林滿人 劉佐卿君之活躍、亦堪注目、尤其奉天滿人隊與奉天日人隊、互相角逐、展開一幕奇景奇趣焉、

△第二回結果

△滿人側

1、奉天（曹道倫、趙福武、高鼎傑、汪振武、劉佩琳、韓延桂、閻純昌、杜鳳先、郭振寄、楊崇總）八小時一〇分三五秒

2、新京 八小時五六分二〇秒

2、哈爾濱 八小時七分一五秒

4、錦州 九小時一八分三二秒

△日人側

1、新京（嚴彬、白昌華、金壽玉、方景河、李容鎖、姜昌馨、桂林茂、中川、外山平、伊東春藏）八小時一〇分五〇秒

2、奉天 八小時一二分四〇秒

3、大連 八小時一九四〇秒

4、哈爾濱 九小時〇八分二二秒

5、吉林 九小時〇分五二秒

五族共編隊伍
大連陣容一新雪恥

第三回京吉驛傳競走大會、在新綠飄香之六月廿日、於大滿洲帝國陸上競技協會、盛京時報、新京日日、協和會、首都本部共同主辦之下舉行、第一次第二次、均係按日滿人別、編成隊伍者、而因編隊困難並爲民族協和計、遂改爲日滿人及其他五民族共合編成隊伍、從事角逐、從而隊數減至七隊、第一顧內容方面頗見充實、第一位大連與最下位哈爾濱、僅差三十分許、

去年度中、大連隊因雨田選手於第五區市抵終點前仆地、致飲恨以敗、此次乃力圖雪恥、推以早大中長途巨星馳譽國外之多田秋衛選手爲中心、陣容一新、未戰之前、已有氣吞河海之概、而吉林隊已自奉天迎接老將唐國仕以去、以唐國仕、劉佐卿等爲中心、極力練習、以求克償素願、新京隊側、擁有譽爲滿洲中途界麒麟兒之于希渭爲中心、亦虎視眈眈、睥睨覇權、於是戰前風雲迷勃、實不容外人豫測也、

畢然、銀笛鳴處、健兒如飛、大連吉林、互角疾速、展開勇鬪之莽雄瀾、

自第一區始、大連吉林、即開始接戰、然而大連北本、健足如駛、竟超過吉林金氏一分三十秒之多、他方、新京隊意外不順、令人有已遇覇權之感、錦州特別快弱、第一區即落伍、其後、其第一區跑程之順序、大連、吉林、奉天市、哈爾濱、新京、奉天省、錦州、大第一區中、角逐最切、在此區間之選手、如不使用老而伶巧之選手、固難有覇權希望之感、

第二區內、一般期待老人物唐國仕與新銳瀨口、短兵相接、奈唐國仕意外共機、新銳瀨口、區間記錄、樹立四五分三二秒之成績、大連隊遂出三分以上之距離、頗有穩坐頭把交椅之勢、而大連瀨口之捷跑、堪稱爲殊勳甲之人物、第二區中、第一區居第六位之奉天省、因孫祖禹之活躍、一氣跑過哈爾濱新京、進逑第四位、殊値注目、

第三區內、場面適與第二區迥異、吉林隊宿將劉佐卿、毅然蹶起、第二回之際、在該區間、樹立區間新記錄五〇分三六秒、但大連士井田、意外不利、於是、從前吉連之差約五分鐘、竟得一氣挽回至是、大連吉林、果然展開覇權之爭、而第二區中、居於第四位之奉天省隊、因滕氏之失利、轉跌爲第六位、新京隊因金詩玉之活躍、一躍至第五位、

然於第四區時、吉林隊終形意外失機、爲大連隊栗山氏約超過六分之久、吉林隊劉君之努力、未免歸於泡影矣、是區、在第五位之新京隊、爲哈爾濱隊所拖、轉落於第六位、奉天市隊堅持第三位、天省隊亦因張氏之活躍、登於第四位、

第五區中、大連吉林之形勢逆轉、吉林隊徐氏、樹立四七分五二秒之區間記錄、將大連吉林之差六分、縮短爲廿四秒、奉天市隊依然堅持第三位、奉天省隊哈爾濱隊轉爲第五第六位、新京隊則躍登第四位、有再獲覇權之希望焉、

第六區中、吉林隊攻勢愈急、錢士俊亦樹立區間記錄、超越大連久長氏二分以上、一般咸以爲吉林隊可握優勝盃矣、孰料入於第七區時、大連隊速轉爲攻勢、返超越吉林李氏三分以上、是時、第四位之新京隊杜氏、爽爽然追過第三位之奉天市隊、第二位之吉林隊、距第一位大連隊身後、不過百米耳、方思新京隊必獲覇權矣、嗟夫前在終點前仆地大連隊廣川、黃、多田、均續上飛、反之、吉林隊後衛欠佳、凌、周、劉等、大失其利、有爲奉天市隊新京市隊超過之勢、大連隊之優勝、固已確實矣、比賽興味、已由極峯而下、大連隊獲五區間賞、佔居第一、新京隊力過奉天市隊吉林隊、居第二、誠値賞讚不値、而、大連多田選手、雖苦腹痛、但能勇鬪到底、跑法亦足垂範也、

◇第三回結果

1 大連（北本健二、瀨口聰、土井田積、栗山鐵雄、三隅一二三、久世宗一、山本一男、廣川時雄、宋長明、多田秋衛）八小時一〇分一七秒

2 新京 八小時二〇分五四秒

3 奉天市 八小時二七分一六秒

4 吉林 八小時三五分三四秒

5 奉天省 八小時四一分二八秒

6 哈爾濱 八小時四六分五〇秒

7 錦州 棄權

新·斯必類如神
驅梅聖藥
（ネオ・スピラルゼン）

保證 安全

治梅選藥、最有愼重必要、蓋驅梅藥之品質優劣、關係於人命至鉅、而藥價之區々高低實不足以計較、非然者、一旦旣受其累、則噬臍已無及矣。

市上驅梅新藥、爲數甚多、而品質之純正精良與臨症上之安全可靠、當推武田牌之新·斯必類如神（簡稱新·斯必）、蓋此劑除經嚴密之化學檢査與動物試驗以外、又在臨症上驗明治効以後、始行發售、是故此劑問世以來、雖爲日猶淺、而安全卓効之點、早已有口皆碑。敬希醫家患家務必認明武田老牌、庶可安心使用。

【包裝】
壹號（0·一五瓦） 貳號（0·三瓦）
參號（0·四五瓦） 四號（0·六瓦）
五號（0·七五瓦） 六號（0·九瓦）
各有壹管及拾管裝

各大藥房 均有經售

總發行 株式會社 武田長兵衛商店
滿洲總發行 滿洲武田藥品株式會社 奉天市大和區春日町

40(5)33

專門風寒救急膏藥
王潤川膏藥店啓

雀斑 酒刺 特效藥
容粉專治男女面部雀斑酒刺疙瘩面皰黑斑、無論黃褐各病即一搽此美容盡除、外埠滙款購藥不加寄費
奉天北市場登瀛泉東鄰路北樓房便是
玉德堂藥店

パピオ
東京化學研究所

福本商會營業廣告
本號在通化八道江街河口村愛林組合締結特約販賣各種木工品用材現已大批運到根木松木楊柳柞椴板類凡大應有盡有質堅材良售價低廉如蒙惠顧甚任歡迎
地址大西邊門外一經路南口
電話（二）二四二一 五四二一番

春··
西服料 風衣料 協和料
豐富登場歡迎參觀
大連新大街南首
隆豐百貨店
電話（三）二二一〇 四三〇 二九四 五七七番

頭痛…… 大便秘結 虛火…… 上昇…… 夜不安眠…… 記憶力減退…… 身體精神均易疲勞

此即閣下的腦筋已在疲乏叫苦的表現、此時欲勸閣下者、請速服用腦神經良藥健腦丸、必有驚人的偉効、即

解消頭痛、整頓大便、降退虛火、惠給酣睡、挽救疲勞、因而記力大加、腦筋清晰如聖

健腦丸之効用在於整腦血行補腦血、補腦營養鎭神經、通便導濕予安眠、而使腦筋健全精神舒服、其効驗的卓著、允推獨步

主治効能
頭痛、不眠症 火上、便秘症 耳鳴、眩暈 憂鬱、腦溢血 常心不平 羊角瘋卒中風

健腦丸

發賣 丹平商會
各大藥房均有出售

價 三十五錢 六十錢 一圓廿錢 二圓四十錢 大 十二圓

盛京時報
日刊
月二十九日發行

二次產業開發計劃
置基經濟建設要綱
期待煤鐵農產飛躍開發

關於產業開發五年計畫最好年度之康德八年度實施方策、於廿八日在日滿軍人會館舉開之實施方策協議會上、武部長官曾發表大綱、乃以此爲中心、與各特殊會社責任者、開誠交換意見、

本年度產業開發計畫預料互資金資材勞力全面、由於中國事變之長期化、歐洲動亂、或民主主義諸國家之對日經濟壓迫之影響、將此七年度、更有深一層措據、且爲對處此種國際情勢、確立與應自九年度着手之第二次五年計畫併行之諸體制、要望此重點的開發、更有深一層之高度化、與資材資金鐵鋼燃料電力十部非鐵金屬之農業各部、斷行其重點之深一層強化、而對於重點以外之諸部門、將一部事業中止、或緩延、而繼續事業、則按原則、以本年內之完成爲目標、可及的避免新規事業及增產計畫、至關此實施一層資金資材勞力等各部門間所現之跛行制、遂行各部門均衡之計畫的分配以使前此決定之特殊會社機能刷新要綱之諸方針徹底而發揮資材資金勞力之效率、而關於本年度計劃並第二次五個年計劃作成特值注目者、乃基於過去日滿華三國間決定之日滿華經濟建設要綱所示之方針、企圖日滿華一體、完成東亞共榮圈之協同體、又規定將日滿兩國規模上策定之第二次五個年計畫指導方針、按東亞共榮圈之新構想再加檢討、故本年度計畫、已不必贅述而新五年計畫之滿洲產業開發方向乃按日滿華經濟建設要綱課與滿洲國之責任分野、使日滿華爲眞正一體之方向、強化徹底、是以期待煤鐵礦電力農產物等諸部門飛躍的開發、

國務會議 通過事項

【新京廿八日電】定例國務院會議、廿八日午後一時、在總理官邸開會、提出左記二件、當即通過、

一、關於司法機關職員之恩給法適用上、在職期間計算等之件、

一、物價及物資統制法第十條乃至第十三條之物品指定件中改正之件、

日與伊蘭成立友好 互交換批准書 下月十一開始生效

【東京廿八日電】近東之友邦伊蘭、與日本之間、今成立友好條約、已於廿七日在伊蘭首都德黑蘭、經日本市河公使與該國亞梅里外長代理間、交換批准書、情報局關此、廿八日午後十時、發表如左、

昭和十四年十月十八日、在德黑蘭署名之日本國伊蘭國間修好條約、已於客年十二月十六日批准、遂於本月廿七日、在伊蘭國外務省、經市河公使與亞梅里外長代理之間、交換批准書已畢、而其於該條約之第四條規定、自六月十一日起實施、至於該條約、乃以四大條編成、爲其主要點之第一點如左、

大日本帝國、伊蘭帝國及兩國民之間、須有不易之和平及眞摯之永久親睦、

近衛首相 欵宴三國大使

【東京二十八日電】斯邁達寧駐日蘇聯大使、廿八日午後一時、曾赴麻布大使館參加近衛首相主辦之爲慰意蘇三國大使欵宴、及日蘇中立條約成立歡迎會答禮之午餐會、除招待松岡外相外、并招待東條陸相、鈴木企畫院總裁、大橋外務次官、坂本歐亞局長等、賓主歡談、及二時半方告散會云、

菲島統制成立

【華盛頓二十八日電】羅斯福大總統關於過去通過上下兩院之對菲律賓適用之輸出統制法之議案、廿八日公告署名完了後之該法即時生效之旨云、

在大雲山北麓 攻克敵匪數千

【漢口二十八日電】對於以岳州東方大雲山周近之堅陣而繼續蠢動之李子亮麾下遊擊匪數千餘、二十七日破曉、神田、岡部、平岡等各部隊開始行動、與飛機隊森王部隊協力、向忠防（岳州東方四十公里）附近進發及正午乃攻破南山、（忠防南方十公里）東西堅固之敵陣、直入大雲山北麓掃蕩、僅歷一日、已完全攻克敵陣收極大之戰果云、

華北教育會議

【北京二十八日電】華北政務委員會教育總處、二十六日以來、召集教育行政會議、有周作人督辦以下華北、華南、山東、山西各省教育廳長、北京、天津、青島三特別市教育局長等教育關係者參集、關於華北教育行政之刷新、遂行協議、二十八日散會、於此次會議所決定之、

一、實施小學校之義務教育制度、

二、振興農事教育、

三、處理外國人經營社會教育機關、等重要方針、頗令人注目云、

產業開發實績報告會

德軍獲得上陸根據 佔柯島首都加內亞
英軍失却退路到處告危

【柏林廿八日電】德軍司令部、二十九日午後發表德軍將柯列達島之要衝加內亞、完全佔領、要旨如左、於柯列達島西部作戰中之德軍部隊、排除英希軍之抵抗、二十七日乃將首都加內亞完全佔領云、

英近東軍承認失陷

【開羅經二十八日電】德軍司令部、二十八日公表佔領柯列達島首都加內亞、而英近東軍司令部亦於同日發表如左認爲事實云、德軍二十八日更增強空輸部隊、於空軍深一段猛烈爆擊掩護下、對加內亞之聯合軍、復再加猛烈攻擊、因此聯合軍部隊不得不更向後方撤退云、

德即攻畧全島 英已開始準備撤退

【紐約二十八日電】進擊柯列達島之德軍、於二十八日已佔領該島首都加內亞、於此、戰況決定的對德軍展開有利、德軍之該島全土攻略、僅時間的問題矣、現下之戰況如次、

一、柯列達島西部之英軍放棄首都加內亞、更向後方撤退、蘇達灣大體已在德軍支配下、蘇達灣爲柯列達島最大海口、德軍於此而得海路增援部隊之上陸根據地、亦英軍已失由該島撤退之路矣、

一、柯列達島中部康列亞方面、亦有猛烈之戰鬪展開、傳此方面之英軍亦告危、英軍側殆無援軍、而德軍其後頗有增援隊開到、目下德軍之兵力、已在英軍及希臘之上、

一、英軍已開始準備撤退、德國空軍爲妨害之、頻對英國輸送船爆擊、在蘇達灣擊沈英國輸送船四隻、

一、一方面北非戰線英軍亦不利、已由埃及國境海爾法峽退卻、

一、地中海之英國艦隊、赴里比亞、妨害德意軍之輸送、據英國發表、有意大利軍艦護送德國油槽船赴特里波利、法油槽船被英艦擊沈、並擊沈八千噸級意船、

英希兩軍多成俘虜

【柏林二十八日電】德軍司令部二十八日發表柯列達島攻略戰況如左、

一、攻略柯列達島首都加內亞之德軍、於蘇達灣南部地區追及潰走之敵兵、而刻刻縮小包圍圈、於加內亞攻略戰、希臘軍之柯列達島海軍司令官以下英兵多數成俘虜、

一、有力之德空軍、與地上部隊相呼應、對英希軍迎頭猛炸、對砲兵陣地、戰車隊兵營等、投巨彈如雨、敵砲兵陣地完全沈默、潰走之敵兵、遭空陸兩方之猛攻、呈慘澹之光景、

攻擊英艦

【羅馬二十八日電】據由雅典達來之報道稱、德意空軍、二十七日於柯列達島水域、攻擊多數英軍艦、對巡洋艦二隻及輕艦艇與以莫大損害、而使殘餘者遁走云、

對德態度已明 德國當局毫無驚訝

【柏林二十八日電】羅斯福大總統之演說、已於二十八日晨傳至柏林、已宣明羅氏總統對德一般期待之羅氏態度、或美國之對德方針、并表示爲貫徹美國之世界政策起見、由大總統掌握獨裁權、立定整備國內戰時體制之決心、此等事實、極爲中立國方面所關心、英德戰爭亦蓋以此爲契機、或將展開歐美大陸之世界爭霸戰、美德關係、除能超於言論戰之範圍外、或僅以武器邁進最後結束之階段、茲蓋爲目下之一種印象、然德外務當局、以於二十八日午後會見時、演說全文尚未傳至、故不宜發表公式見解、並謂演說內容、於德國並無何等嶄新之關係、亦不須爲之驚訝、而表示極愼重之態度云、

羅氏爐邊閑話反響
列舉兩點國策 並未觸及對日問題
語氣强硬示緊急狀態

【華盛頓二十七日電】羅斯福大總統、於發表爐邊談話同時、并布告以完全之非常時宣言、此布告蓋以美國實行戰時體制之意爲主、大總統今後當掌握更廣汎之權限、以對付罷工問題及其他國內發生之情事、同時并昂揚國民之士氣、在海軍方面、大抵將可明示美國之決心、讀畢爐邊談話最先獲得之印象、即爲較向來演說言詞強硬之一點、其詛謗希特勒總統及希特勒主義、雖非嶄新之事實、但其對由德國之平和言詞等、且大有防礙美國并非單純戰爭之意、而封閉平和論、今戰爭已將波及西半球之範圍矣、故復力說強調西半球防衛之重要性、及海洋之自由表明援英之所有犧牲及意志、羅斯福大總統雖不使用商船護送之言詞、但其傳述更知講求必要之手段者、爲對此一大暗示也、大總統所舉美國國策大抵以下兩次、

一、使希特勒總統不得支配西半球及海洋、美國須以所有方法、對此加以阻止、

一、援英一事、始終貫行關於對英武器供給、須取所有之手段、

關於此二項實施之結果、并未言及、又大總統之爐邊談話除用關於太平洋之字句外以其并未言及對日關係者、已惹人注目焉、對希特勒總統所發所有一切誹謗攻擊、均爲種爐邊談話大抵非出於豫期之範圍而其全面語氣頗强者或布告內以完全出之加緊急狀態者、或只可謂美國外交政策、在歷史上之一大轉機也、

重慶大爲喝采

【香港二十八日電】關於羅大總統之爐邊閑談、重慶側要人、對於美國介入歐戰、示以增大可能性及對於民主主義國強化精神、並物質之援助者、極表示喝采、然一部有力者則謂茲演說無論以如何業固之語調、關於美國之對英物資護送問題、但始終未能表示具體之方法、縱美國能竭力援英、而約束完畢之重慶援助、或亦不克實行、因目前實有甚大之危險云、

羅氏權限廣汎
美已邁入戰時体勢
非常時宣言再促國民注意

【紐約二十八日電】由於羅大總統之國家非常宣言、美國、名符其實的進入戰時非常體勢、此種宣言、於大總統認爲戰爭危險當前時、始能採取之非常措置也、以此、除宣言布告其他若干權限外、須與大總統以同戰時之廣汎權限、其主要者爲、

一、對交通通信機關之強制的統制權、

一、對各種工場之訂工權（工場不允時徵發之）

一、政府訂工工場勞働時間法規之一時停止命令云、

一、特別國防域之指定、

一、放送事業關係法規之停止乃至改正權、

一、基於國防必要之物資徵發權、

一、對金融事業之強制的統制權、

一、得命禁止外國滙兌交易金塊輸出補給、

諸點、但此等權限、有已以大總統布告等實施者、此次之宣言、不過以此使國民有強烈之非常時意識、促美國戰時氣運之昂揚、

釋之、言明大總統此次意圖、非僅指過去之商船護送等而言、且擬更施水域哨戒艦艇之增強、使哨海作業更有效力、

一、更當德意者、已在大西洋實施之所謂中立水域哨戒作業實質上與商船護送無異、而羅大總統今特言明、此等哨戒艦艇及飛行機、將擴張至大西洋南部及北部之廣汎的水域、以保障英國必需物資輸送上之安全、暴露其中立水域哨戒作業之本質矣、

商船護送問題 暗示擴大之意

【紐約二十八日電】羅大總統之爐邊閑談、雖未直接言及商船護送問題、但仔細檢討其內容、不過僅避明揭『商船護送』之名稱、實質上固皮裡陽秋、以不同之手段、作伏線的言明矣、例如

一、力說傳統的政策之海洋自由、

一、強調以強大海軍力確保制海權之重要性、言明『唯此爲阻止樞軸國制覇世界之最有効的武器』暗示在對英援助上、美海軍須有活潑的活動、

一、直認對英輸送物資途中、在大西洋被德潛水艦等擊沈之船舶數目、並指摘此數目、在英美兩國造船能力以上、特強調美國國策的對英援助、頻於危殆、

一、反對處此堪憂慮之事態、斷言美國不辭採取現有手段以上之任何的必要手段、

一、關於此點、於大總統談話後、阿里秘書特解

議會議論紛紜

【華盛頓二十八日電】議會對於大總統爐邊閑話之反響、有贊否兩論、議論紛紜、其主要見解如次、

△下院

柯斯議員（共和黨）＝大總統之談話、意在戰爭、大總統未用護送商船之語、即已約定對英供給軍需品、爲其實行、斷實施全面的艦隊行動、此即其先聲也、

姜卡姆議員（共和黨）＝大總統於此談話、明係反對參加現下之歐洲及亞洲之戰爭、

戰況悲壯已極 捨身完成豐功未脫惡英毒手

【柏林廿七日電】爲通商破壞戰而以主力艦出動止爲捨身戰之、盡德國軍、冰洲方面、英國爲襲擊輸送船團、而取中心路線、只日、且擬得擊沈福德號戰游划於冰洲西方水面、使全世界沸騰後、便待獲物之到來、一方英國一入於最悲壯期、而俾斯麥號之出勤、已遠在一月以前、於該方面出勤之情報、故於福德號及英皇喬治號（

爰該艦由非洲迂迴

外、更使航空母艦等出動搜索俾斯麥號、不料廿四日午前十一時、俾斯麥號偶然見福德號兩艦互相見於冰洲與格林蘭中間之水面、

乃被俾斯麥號

三十浬以上之快速、利用射程較長之備砲威力並選以最適攻擊之地位、俄然對福德號、開始砲擊、僅五分間、一彈命中火藥庫、即將之擊沈矣、而此際主力艦以遠距離遂行作戰、故一開砲擊、便思往現場救援、惟是福德號業已被擊沈、竟亦受俾斯麥號之中集彈、蒙莫大損害、是時俾斯麥號、以爲英側係集結優勢之艦艇反擊而來、乃轉舵取途南方、

擬經冰洲西岸 返還法蘭西根據地布列斯特

英側乃由附近航空母艦飛出雷擊機、思以一枚水雷便行命中、然俾斯麥號、

下、終於二十六日夕刻南方海上、又現英主力艦二隻、惟英側艦於前此失敗乃未擁近有效射程以內只在附近與之併進之航空母艦、放出艦上機加以攻擊更於日沒後、反覆執拗之驅逐艦夜襲、不意於午後九時許、竟由艦上機放出水雷兩枚、中於艦尾、舵器與推進器因之破壞、於是俾斯麥號、乃陷於行動完全不自由、蓋此乃二十六日夜半之事、而司令長官留欣斯大將之『吾等雖失去行動自由猶思戰至最後一彈』、

悲壯報告到來

爲爾後之午後十一時四十一分如斯二十七日午後、英側之增援艦艇、陸續到來現場、而繼主力艦洛得尼號（三三、九五〇噸）普林斯奧圭爾斯號（三五、〇〇〇噸）航空母艦亞克洛伊亞爾號（二三、〇〇〇噸）之後、主力艦里奈溫號（三二、〇〇〇噸）亦行參加、原合計驅逐艦等英側艦艇、實達十六隻、然英艦艇、依然不入俾斯麥號之有效射程中、遠遠繞行加以攻擊、而俾斯麥號失於行動自由、與敵之壓制包圍、仍期待優勢之而繼續交戰、

德國空軍來援

但於二十七日午前十時半達成德軍司令部之『本艦並無一人死傷、仍繼續戰鬪中』之報告後無線連絡已告斷絕、德軍自早朝、便放出多數長距離爆炸機、謀由海上救援、不料値天氣不佳無從發現敵軍、故最新銳俾斯麥號終因英海軍之攻擊而達於悲壯之末期、然此當日本海海戰之歷史的記念日、俾斯麥號之迄於末明或係有不可思議之因緣云、

殷同氏就任 新民會副會長

【北京二十八日電】繆斌氏前任後缺員中之新民會副會長之後任、今已決定由華北政務委員會建設總署督辦殷同氏就任、定於六月一日午前十一時在懷仁堂舉行正式就任典禮、殷同氏現任建設總署督辦、華北交通副總裁等要職、今歸新民會與華北政務委員會之連繫堅密化之前奏之際、仍兼任政務委員會建設總署督辦之現職云、

達爾蘭赴巴黎 檢討對德問題

【維西廿八日電】達爾蘭副首相豫定以廿七日起三日間、爲檢討法國內政問題及對德問題、前往巴黎、

晚刊一大張

去病延年
若素

羊癇瘋
治一個好一個
育赤散△羊癇瘋雖多年爲患他藥所不能治者、本藥負責治愈、本藥有立時止抽之効、一星期犯病一次、用藥二付、管保一星期不犯、一月犯病一次、用藥七付、管保一月不犯、速續服之、（量病之輕重而定、）管保去根、終身不犯、並治瘋癲、神經病、及小兒抽瘋、當時止抽、一袋壹圓、歡迎代理、函購即寄、每次買足二十袋以上者、照定價七折
撫順市中和馬路三丁目四十番地
總製藥場德善堂

新築落成
歡迎顧客

立本大旅社
諸君久待望的理想旅社開幕了!!
客室寬濶 西式臉盆
清潔衞生 溫涼水道
安全舒適 電灯電扇
招待懇勤 暖氣電話
久持信用 無不完備
大連市西崗新大街南首
電話 營業部（三）五三一七 旅客部（三）三一〇六番

介紹營業廣告
逕啓者敝號自開業以來深蒙各界惠顧之垂愛而營業隨之日上實爲感謝之至茲爲介紹振興商工業起見謀廣大之倡銷並適合惠顧諸君之雅意乃將出品特別加工精造並將一切貨物亦以貨高價廉之宗旨出售對左列之物品尤爲特別優良如蒙賜顧或爲介紹及代售則歡迎之至一切手續函詢即時詳告左列
一、出品 三輪車 人力車 自轉車 代貨車
一、特點 輕便耐久 堅固美觀式新價廉
一、庫存豐富 價廉出售 諸車附屬材料及部分品俱全
一、右記諸車打開出售亦可但限市內（三輪車每台自定價額由三百八十元起至四百二十元止材料另分）多買
另舖奉天市皇姑區大寶街一段三四五一四
倍電話三一一七七六番
利昌洋行謹啓

大凡學童體弱

率因營養缺乏。若令服用藥物。多半推奬肝油。經人曾試服用。效力果眞不錯。只因腥臭氣味、服量又復過多。兒童均嫌腥臭。不肯長久連用。唯此新肝精藥。乃是肝油精劑。一掃難服流弊。復加榮養要劑。變效較靈百倍。甘美服用適宜。改用未及半月。悉成潑剌健兒。因感其效神妙。宣佈世人同鑒。故欲健強弱體。唯有常服本劑。
容易服用的肝油精劑
新肝精

——各地藥房均有出售——
株式會社滿洲藤澤友吉商店
奉天・天津・大連

（寫眞說明）（上）滿日國旗揭揚式（下）合唱奉天市歌

全市大運動會

在國際運動場盛大擧行

歸順者座談會

（上）

慶祝古稀誕辰

總理官邸大開壽筵

打開資材困難

充實灯火管制設備

增强日滿華輸送力

關釜聯絡船決定一日四往復

鐵道時間表改正須待至明秋

司法警官大肆活躍

檢擧鴉片密賣業者

中村兩烈士慰靈祭

循例於察爾珠盛大擧行

國高等學生

擧行劍力檢定

日語朗讀大會

擧行優勝旗授與式

滿洲卅五景參考

募集推薦

一面坡

大泡子

王爺廟

茂林廟

牛拉山門

黃金台

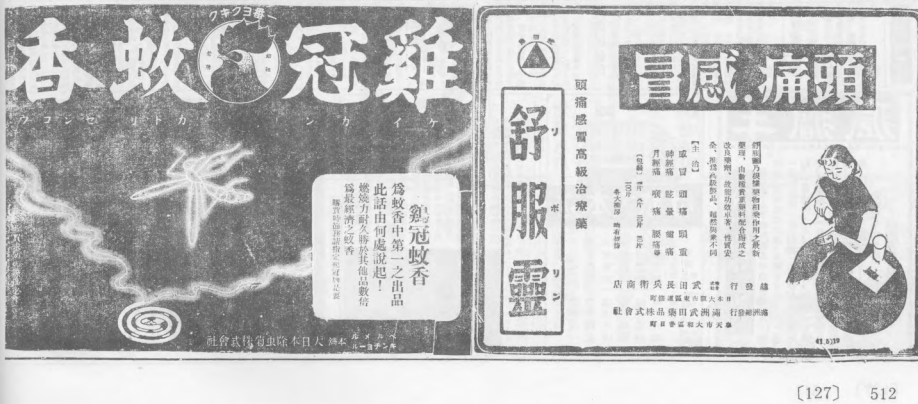

世界珍聞及其他

各國的俯衝轟炸機

俯衝轟炸機在上次大戰時就已出現，戰後，除了美國以外，各國的軍事當局，都先後廢止俯衝轟炸戰術的研究了，但在這次戰爭德國俯衝轟炸機給予軍事家一種新認識，知道海陸作戰，俯衝轟炸有極大的幫助，才紛紛起來再從事此種研究，

英法兩國是沒有俯衝轟炸機的他們多用驅逐機來代替，雖然驅逐機的耐航力，最多不過兩小時，但是在面積小和國家密度大的歐洲，這不成什麼問題，發考慮是，怎樣出攻擊敵人而轉作怎樣預防敵人的攻擊於是飛機的製造，也跟着這一點變更，一方面保持攻擊敵方的武裝，另一方面須具有攻擊敵人不能力和速度，這種勉強改造的飛機，不能稱之爲純粹的俯衝轟炸機，

美國的俯衝轟炸機，所採用的，此機有機槍五，可載炸彈約一噸，最近有一架雙一千四馬力發動機的流線型『寇蒂斯』TA十八式和十九式出現，據說是舉世最快和最大的俯衝轟炸機，此外又有一架比『寇蒂斯』厲害的『埠碧』十二式出現它有九百四馬力的發動機兩具，機槍六門，載炸彈三千噸磅，速度每小時二百四十三英里，航行距離二千零七十英里，

至於德國的俯衝轟炸機已為世人可熟知，因爲德國一向是注意俯衝轟炸機的製造的，最著名的如『寇蒂斯』一八七式在這次戰爭中，所獲得的戰果堪稱壓倒一切，

意國的『…』伯立特式所堪注意，它是單馬達，雙坐俯衝轟炸兼戰鬥機有八百七十四馬力的馬達一具機槍六挺，速度每小時二百六十七英里，

德意兩國的俯衝轟炸機在實質上，都是重於作戰方面，而輕於轟炸的

世界交通將革命化 未來的輸送機關

驚人的報道

美國輸送設計大家奧托發拉氏，謂飛機爆炸各地大都市，能使地圖變色，但在此次大戰告竣後，其能專擴恢復世界元氣，改善世界文明之力者，亦爲此種飛機之新輸送形式，氏所豫言次一時代之各輸送機關之發達變遷，大畧如下，

未來輸送飛機

先言飛機，其長距離旅客機，必益廣大，空中遊旅之說，或竟能實現，又機翼之下，或能容今日最大之爆擊機，至今日飛機大小之有限制，乃由於馬力問題未能解決之故，如汽油發動機及優秀發動機等，效率均不大佳，對於機體之重量，不能具有十分之推進力，

今後飛機之動力，或經過各種階梯而大有進步，其中如使用水蒸氣，或水銀蒸氣之渦輪，以及使用因尚未發見化學藥品之反應而起強烈爆發力之發射裝置等，均有實現之望，

太陽飛機

但此等動力機關，早晚恐均歸消滅，而又發生三種新方法，使飛機飛翔空際，其一，可名曰太陽飛機，其翼面極擴大，而上有吸收太陽光線中耶涅爾吉之裝置，使此種耶涅爾吉變爲動力，陰天亦必有存儲此種耶涅爾吉之方法，今日已有用太陽光辦運轉小形機關之法，故太陽飛機之發明，並非憑空設想也，

磁氣飛機

其二，用無線電放送局放射之動力，使飛機飛翔，恰如今日飛機受飛行場中無線電局送出之電波，借其電力以定飛機之方向也，今日正在研究用無線電放送之電力以燃電燈，其理正與此相同，第三，可名曰磁氣飛機由飛機本身與地球引力相兩，生出極強磁力場而浮於空氣之中，或與他物生出磁力之間，不其引力，逐步飛行，此與滑翔機乘氣流以飛翔之理正相同也，

兒童劇『奇童歷險記』 特由哈聘童星主演

素以編偵探劇著稱滿映編劇家王智俠，今又編一『奇童歷險記』一劇，該劇係一兒童劇，此番王君首開滿洲兒童影片之先鋒，頗給一般關心兒童教育人士之好感，其內容主要是敘述一機智的兒童，作了許許多多的驚人的事，滿映爲拍製這部影片，特由哈爾濱招聘葉莕小姐之令弟葉聲小童星主演，除此之外，尚有滿映童星馬曼麗、劉梅子等合演，導演徐紹周，攝影池田專太郎氏，該片業已於五月二十日開始拍製云，

寫眞卽德軍鐵甲探道車開入北非洲之里賓情形

第41局 連車不敵 （紅勝）

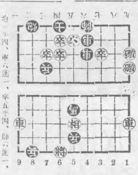

炮一平四、車六進一、卒五平四、帥六進一、卒三平四、帥六進一、車一平四、

今日放送節目

五月三十日（星期五）廣播節目

七、〇〇 午前（新京）清晨音樂‧告知
一、廣東音樂 一、垂楊三復，玉連環 二、飄飄紅，東風第一枝 三、娛樂昇平，走馬 四、昭君怨

一〇、〇〇（奉天）聖典講義 從屈原談到『離騷賦』

一〇、三〇（齊齊哈爾）趣味講話 齊齊哈爾女子國民高等學校教諭 馬家驤 端午節與神話

一二、三〇（奉天）竹板決書劉公案（一三〇〇） 董來福

六、〇〇（奉天）兒童

六、五〇（新京）國民壯行歌指導（四） 張凌雲

七、〇〇（新‧奉）新聞

七、三〇（羅馬）歌劇 1運命之力（維爾迭作曲） 2加巴雷利亞‧路斯迭加那（馬斯加尼作曲） 3瑪能‧雷斯哥（作其尼作曲）4羅梅歐和鳩列特（斯特內作曲） 指揮 羅馬交響樂團 莫雷里 高音 哥來迭特

八、〇〇（哈爾濱）放送文藝之夕
1、放送聯話『聯語認禮』（滿洲放送文藝協進會推薦作品）編導 赫然，哈爾濱放送觀光社
2、放送小說『團圓後記』（滿洲放送文藝協進會推薦作品）作者 老舍 導演 石夫 哈爾濱放送文藝研究部
3、座談會 司會 趙文選 與會 沫南‧陳隄‧老翼‧羅綺
4、歌劇『綠珠』（滿洲放送文藝協進會推薦作品）哈爾濱放送話劇團編劇 聞光 導演 古風 伴奏 音樂會 塵沙

一〇、三〇（大連）歌曲 歌名 楊絮、王素敏 1、夜相思 2、心碎了 3、懷春曲 4、蜜意情懷 5、夢中夢 6、月暗花殘 7、雷夢娜 伴奏 大連放送管絃樂團 指揮 山下久

安住蚊煙香
効果卓越 火持耐久
皇軍唯一之慰問品

專治小兒氣卵
延春補天膏
●專貼 小兒氣卵大人疝氣 偏墜腎囊 小腸串氣
●定價 特張八九 大張四九 小張二九
●外埠函購 請由郵局掛號匯款 每張加郵費二角
●用法 用法簡便詳載說明書 獨家經營並無代理
奉天市小西城門南電車道路西 明遠堂藥房發行

補血‧強壯 保利他民 ボリタミン

近代最進步的補劑 原料珍貴 製法合理 効力卓著

補血滋養強壯劑保利他民，是以牛乳蛋白質爲原料，仿照人體內的消化方法，利用酵素作用，經過最完全的人工消化而成，內含造血素‧脂肌素‧發育素‧活力素‧食慾素‧荷爾蒙等諸種要素阿米諾酸，其特徵如下：

一、本劑無需消化，對於胃腸不健及消化不良之人，也得發揮其補劑効力，并且四季咸可服用。
二、本劑得在體內製造新鮮血液，並有肥體豐肌作用
三、本劑得鼓勵體內細胞之輔助新陳代謝，促進發育並增進抗病的自然治癒力
四、本劑得補給體內荷爾蒙的不足。
五、本劑味甘而美，婦孺亦喜服用。

本劑因有上述諸種特徵，凡身體虛弱而有滋補之必要者，服之無不合宜，故曰近代最進步的補劑。

（詳細仿單函索即寄）

【包裝】小瓶 [illegible] 中瓶 [illegible] 大瓶 [illegible]

總發行 武田長兵衛商店 日本大阪市東區修道町
滿洲總發行 滿洲武田藥品株式會社 奉天市大和區春日町
各大藥房均有經售

淋疾 ツヨール
五淋白濁‧一盒斷根
次莉兒

凡欲以藥救治疾病，宜先選擇優良藥劑而立嘗收見神功偉效，是乃最爲肝要。故此治淋最新神劑「次莉兒」是係記錄於日本陸軍藥局方，尤有權威，且有準速仙効的，優良新劑。服於不論任何惡性痳疾淋症準必在甚短期日內，先消激疼，而淨尿濁，然後將潛在最深病窩之一切淋菌，實根本徹底殺除剷滅，並對因淋菌所蝕腐的局部器官，賦與活力而復生，然絕無服用後發生副作用之險，頗甚安全神速的達其滅淋回春之目的。故茲敢勸各界人士，速服本劑，而將社會禍患完全滅除以期圓滿的衛生者也。

急性淋病‧慢性淋病
淋毒性膀胱炎‧腎臟炎‧凡百泌尿器疾患
ツヨール合資會社

兜安氏
潤肺藥水
止咳藥片
咳嗽無憂
名貴藥料配製
止咳化痰功效迅速

主治 咳嗽感冒 喉痛聲啞 氣管發炎 肺部疾患
兜安氏西藥公司啟
上海江西路四八九號
BR-CL 931

大連市 新開幕 興亞旅館 萬歲街一九七番 電話四〇四五九 招顧主
房屋寬闊設備清潔雅緻歡迎先顧招待殷勤取費低廉代辦一切旅行事務非常迅速仰望

肺病特效 益壽丹 其效迅速

肺癆病不難治
益壽丹非奇藥

▲從前死於肺癆病的都是冤枉死的目前患肺病的▲益壽丹治一二三期肺病有藥到病除之功數千年的肺癆病有了救星
▲肺癆菌繁殖於肺部所到之處便破壞損爛成空洞▲益壽丹藥力直透於患部而殺盡肺菌故無論病狗能完發奇效卽無病者亦宜預防先服益壽丹之傳染可保終身無病延年益壽也

定價 每盒十二付國幣七元 外埠函購加郵費二角
奉天市小北城門外西頭電車道北
發賣本舖 國瑞藥店

浸潤的効果！

單單使在皮膚的營養那不過只能爽快一時這是大家都感覺到的罷！
萬壽塔馬尼是在科學的國家德國得到特許的是因爲他能浸潤肌肉而收營養的效果所至的應用馬尼是製造的唯一的雪花膏萬壽塔馬尼就能防止皮膚的生粗和叫我們皮膚生色有多大効果呢？對於這個我盼望諸位試問一問曾經使用過萬壽塔馬尼前宮的朋友們就可以知道了！
女士們爲防止皮膚生粗化粧時俱先塗抹他！先生們剃後以少量的塗抹是頂好的！

萬壽塔 マスタークリーム バニシング 雪花膏

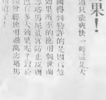

鄰保組織結成 舉開準備會議

【哈爾濱】哈市因民族繁雜、以致國民鄰保組織爲之遲延、最近亦將結成、廿二日午前十時在市公署會議室、開準備會、市公署各處科長、協和會、警察隊、農事合作社等各代表者、均行出席、據重協議、所討論者、乃關於此等民族雜居地域、鄰組常會之討論問題、及其他生活習慣之差異情形、票制配給品之種目、協議結果、大體原則上施行地域制、特殊域按民族別組織之組織要領、以協和會組織核心一組定爲十戸乃至卅戸、組常會於每月一日之奉公日舉開、以謀市民生活之向上、及對刻下之諸般要項、與以協力實踐云、

……以免患者遭寒、即日患者夫婦回歸原籍、不但受患者感恩、即一般人民、亦稱欽佩、如王君者、堪稱慈善可風云、

好雨知時降

【台安】境內由春至夏、除於演戲前、幾歷二十七日、曾降甘霖數小時迄今終未落透雨、田禾已有旱象、人民視雨、甚稱心切、在此缺雨之時、而於月之二十四日、（國曆）即演戲第二日、由午前十一時起、細雨下降、滋潤田禾、甚得其時、惟一般紅男綠女觀戲者、頗感不便、咸謂好雨知時、僅有害於戲場云、

警務處組織 特別防犯班

【安東】安東市警務處、鑒於月之三十日爲端午佳節並期日迫於目前、以滿人之舊習以端午節、與舊正之兩大祝日、勢必盛大慶祝、於斯期間、誠恐一部不逞之徒、乘機跳梁、市警務處司法科特組織特別防犯班以期防犯之萬全、故司法科員、擬於端午節前、展開防犯陣、以保安全、並希官民之協力、市當局切望市之明朗化云、

通化橋上 一慘劇

【通化】通化驛與城內唯一之交通橋、即渾河上之通化橋、最近隨交通量之增加、而橋之幅員狹小以致交通事故頻發、每年事故發生同橋上者幾達三四十次之多、於舊十七日午前十一時許、有農人劉忠文者（四二歲）山東省生人現住輯安縣頭道歲、由驛前向城內步行中、路經同橋上、適逢鐵道總局載重車迎面駛來、因躲閃不及、劉之身體遂卡挾於車體及滿欄之間、骨盤及上膀胱皆擊破裂、當經人抬赴縣立病院施以救急治療、但終因流血過多並加以腹膜炎併發遂延至十九日午前十一時逝去云、

縣聯會議舉開 昂揚協和精神

【延壽】本縣協和會本部、於五月廿四日廿五日廿六日三日間、開縣聯協議會、由關係者多人參加之下、盛大開幕、

對建設勤勞奉仕隊 龍江實踐本部設置

【齊齊哈爾】於大陸曠野努力於開拓工作之增産青春部隊、今年仍當於五月下旬陸續來滿、而起用於各開拓團、龍江省公署爲獎從此等滿洲建設勤勞奉仕隊起見、特設勤勞奉仕隊實踐本部於該署內以助成現地之活動、該本部之名譽本部長（省長）、本部長（省次長）、副本部長二名、（協和會省本部事務長、省開拓廳長）、事務係長（省開拓科長）、其本部員、業經任命、且決定設置、統制、輸送、裝備、宿營、醫療、警護各班云

募集家族勞工

【台安】縣署現爲阜新炭礦募集家族勞工起見日前二十二日、招集各村長、來縣開會、對於各村住民、凡五口以內之勞工家無恆産者、准其携帶家族、一同赴炭礦工作、開會結果、本縣應募集家族勞工、計七十三戸、限期前往、惟查所去之家族炭礦待遇、非常優厚、如電燈、自來水、煤炭等、均係炭礦供給、而勞作方面又得工資、無産者、前往工作、頗得福利云、

吉井副縣長歸任

【明水】副縣長吉井武藤氏、奉召入營、前已揭載、茲於本月十日在官民熱烈期待邊返歸任、從解除入營命令、歸任視事、今後我縣縣政之發展、定當突飛猛進也、

李懷福獻金

【通化】縣下江口村自稚大火後、各機關皆奉勸員募捐、本街住民李懷福氏乃當仁不讓之士、於二十三日親赴警察署獻呈火災救濟金四十圓、同氏之德風實堪欽敬云、

国民最高尚的義務！

完成康德八年度教育大目標
使教育掛図普遍全滿小學校

教育是國家神聖社會事業之一，一國家的強弱，一民族的興衰，都與教育有連帶的關係，教育所以被推爲神聖，也就是在此，所以國家對教育則極爲重視，惟個人也是一國家的一份子，而一國的教育，又與自己的子弟將來的學識，有緊密的關係，所以個人對教育也就不能不有所關心了，何況愛助教育又是國民最高尚的義務啊！因此敝若素製藥株式會社，本着協助教育的大計劃，蒙民生部大臣的推獎，得教育司編審官室滿洲教育資料會編纂與指導之下，製有若素教育掛圖數十種，總額不下數十萬，贈送方法，還是以裝在若素盒內的兌換券兌換之，兌換率以兌換券六張，可兌換掛圖一張，兌換者僅以小學校爲限，但因服用若素而得有兌換券的諸君，爲喚起大家的愛助教育計，請贈送於附近的小學校吧！一人如此全國同胞都如此，則各地的小學校都能多々的收集兌換券使美麗的教育掛圖充滿全滿，此種教育大目標的完成，請全國服用若素諸君，多爲協力是幸。

若素教育掛圖目錄

第一輯
- 第一號 撫順煤礦露天掘
- 第二號 果實種子之散布
- 第三號 蚊
- 第四號 體操大會
- 第五號 「サクラ」ト「フジ」

第二輯
- 第六號 自動車
- 第七號 風的強弱和天氣預報 信號
- 第八號 大豆
- 第九號 軍用鳩
- 第十號 アジア

價目 錠劑二十五日量一元六角 粉末三十日量一元六角

奉天市信濃町十七號 若素製藥株式會社

胃腸營養 若素

五淋白濁一盒斷根

白濁病家勿必焦慮 毅然速服「利比兒」

☆利比兒效力超群 銷數世界第一

利比兒一九〇〇年發行以來因其藥效空前斷速、服者均驚歎、其神效爲現代治淋藥中之首屈一指者、銷數始終佔世界第一位、利比兒有極大殺菌力深淺組織各部無微不至、確具直搗病菌巢穴徹底根治之效力、藥效超乎注射電療洗滌手術等任何療法之上、且其藥性王道適合華人體質淨濁滅淋克奏最美滿之奇效、不論新久急慢白濁均可徹底痊愈

☆本劑之特長

一、服藥之次晨尿變藍色且排泄利比兒強烈之臭氣同時自身感覺不可言喻之爽快經旬日後可得無上歡喜

一、從前在尿道內繁殖之無數淋菌爲藍色尿所完全殺滅與尿一同排泄體外、是以如用法麻煩且有危險之自家洗滌法絕無施用之必要

一、特製利比兒之藥効爲使之確實認識起見可取服藥後之尿請求專家用顯微鏡檢查最爲捷徑蓋服藥後尿中淋菌逐日殺滅之現象在顯微鏡下可以具體觀測足令患者滿足

一、凡由異國人種而傳染之病毒具有猛烈性尤爲頑固、故普通治淋藥毫無寸效惟特製利比兒對此猛惡性淋菌有完全滅絕之功效極爲顯著

☆各埠大藥房均有出售

利比兒 リベール

竹村製藥廠出品 大阪市東區南久太郎町

清血治梅 神力驚人

肅清梅毒，是撲滅人類的大敵！梅毒的療法，若以本品—去毒鉍斯與六〇六號併用固可完全根治，可是單用本品！「去毒鉍斯」不但顯奏優越効果，而且藥費僅少，用法簡便，所以現代醫界，正在熱烈的讚美採用……

去毒鉍斯，是水溶性着鉛化合劑，上肢筋肉，施行注射，最相宜。

去毒鉍斯 一號品…輕症用或，在與六〇六號併用之場合
去毒鉍斯 二號品…重症用或，在單獨療法之場合

各大藥房均有發售

奉天市青葉町一一 田邊藥品株式會社
北京市西單北大街一六〇號 經銷 田邊公司

MTB

去毒鉍斯

盛京時報

晨刊

光緒卅二年（明治卅九年）創刊

要 各樣雜貨 請去 三中井百貨店

論說 端陽節之今昔

榴紅蒲綠○艾綠蒲長。一年容易。今日又是舊曆五月五日之端陽節矣○平時閱歲時紀月令粹編等記載○古人對於端陽之韻事。大率爲避鬼邪消兵禍驅毒蟲之數項○外此則爲憑吊屈原。沈角黍於湖中○追念曹娥。划龍舟於江上○凡此種種○歷久相傳○故涼糕粽子○已成端節應時之食品○而綵線雄黃○亦成爲端節各家所必需○至婦孺之戴艾虎○佩朱符○堂掛鍾馗○戶懸葫蘆者○仍不失避邪消災免毒之遺意○然此等鋪張揚厲○在承平之世○亦惟大江南北○家境充裕者○年年於此日踵事增華○各地方或未必盡然○要亦已成習俗○猶憶昔人詩句云○『自來貧女嫁窮夫○明日端陽一事無○』由是可知從古對於端陽爲如何重視矣○

惟此乃往昔過端陽之盛況○降至近世○已極少此等排場○無非各商家因過節而業倍增○勞動家因過節而飲食游嬉○交際家因過節而餽贈聯絡感端陽酒食○已成慣例○即不能大吃大喝○亦須有所點綴○一般從事於勞動者○得此休假日○既醉以酒○既飽以肉○饗飫之餘○逍遙逸樂○原是情理之常○彼長於交際者○則藉端節名義○贈送禮物○以作聯歡請託之張本　此固不僅端陽節爲然○端陽節亦豈能例外○但吾國自提倡節約○廢止虛禮以來○此風已戢○商家實項○遠不如前○加以物資已統制配給○外貨又不能來○即採蒲艾○疊葫蘆○沿街叫賣者○亦不及往時遠甚○居民惟端陽將屆○暨思給領油領麵領肉者○忙個不了○而游戲市場及娛樂處所○想今日之熱鬧○仍不減於疇昔耳○

若夫古人避鬼消災驅虫之行事○在科學昌明之今日○誰復信端陽節日之作爲○足以避免一切○已早知事理所必無○緣人死爲鬼○舊鬼姑不論○每年新鬼又不知增加幾許○如曰能祟○避不勝避○如曰可避○斷乎無鬼○否則兵連禍結○年復一年○鬼神有知○亦當呵護○戰塲中之故鬼新鬼○既不能連合以消兵○人間端陽節之所爲○而謂能消弭砲火○直無異痴人說夢○蟲災蟲害○原是人生大患○似亦非端陽節虛無漂渺之舉○爲足以驅除而不害人○吾國則事事皆重實際○於鬼則敬之遠之○於兵革則勵行徵兵○作正當軍備○於蟲害則認定最重要之禾稼蟲災○積極講求防止驅除之切實辦法○故於端陽節不必效古人涉及迷信作爲以相鎮懾○反之亦可謂平日無時不亟亟於古人端陽節之行事○所以於端陽節轉覺淵閒也○

竊意端陽節之名稱○不如用天中節或端午節之較有意義○凡天中端午○亦是往古之流傳○端午雖與端陽無甚殊異○但始行當陽○比始入午月○已覺午字之足以警人○謂爲天中○其提醒世人○更爲親切○蓋時屆夏至○日已中天○過此則日將北行○天雖不言○而以天中節名之○不啻告人一歲中已去其半○換言之○日過午則昃○光陰不久留○無論爲何種事業者○對此天中節○足以發人猛省○毋再玩忽○庶幾渡越端陽○不致作種種酒食無謂之舉措○乃或者謂如子言○則古人於端陽節之避鬼邪○消兵禍○驅蟲毒○皆非乎○要知今與昔不同時○古人以作祈禳消災之所爲○亦是居安不忘危之微意○詎得而議其非○惟今何時乎○端陽節雖猶是一年一度○決不當復效前人○試思長沙娥江間○人民因兵火而饑不得食○安有所謂角黍龍舟等之故事乎○往者已矣○來者已追○初不必以爲昨非今是昨是今非焉○

忠靈塔恒例大祭前夕

久雨初晴洗淨聖域土

國都執行前夜祭

廿九日被祭祀之英靈　有日本側之故陸軍少佐廣瀨綾夫以下百四十一名及國軍側故陸軍中校楊奉武（柳河縣人）以下百八十一名計三百廿二名、闢于其前夕祭典、即新京忠靈塔春季例祭之前夜祭會、係於午後八時在維篤葉之音樂堂、舉行首經齋主新京神社植村神職修祓招神獻饌之禮、並齋主祝詞之儀、次由野副副祭典委員長奏上祭文後復經齋主祭典委員長陳述汪串奉典、遺族代表爲日本側軍屬故有江秀吉未亡人千賀氏及國軍側故陸軍中校閻慶隆未亡人閻振福今日均得光榮參加儀典而追悼亡者之英靈而奉上玉串、於神官之靈前伏拜後、復敬靈前伏拜後、復敬虔之默禱、時遺族等均爲轉火所照、在火焰照映之光輝中、一時極爲沉默或悲悽、薰風拂來、中含微雨在楊柳之青葉上、雨點如珠現在此情此景益令人感激、在莊嚴之情景中、合祀之各種禮儀終於相繼畢告而於八時四十分按時閉會、時雨仍未止、淅瀝作響、王砂利寺內所現之景色極其清楚數百之獻燈光輝異常、表示感激至誠之國都市民、深夜前往參拜者甚多、固可與聖戰下實行之春季大祭相新會況盛極也、又是日野副祭典委員長曾於祭典未開始以前、即午後七時二十分由新京中央放送局之麥克風向全滿廣播關於忠靈塔春季大祭之事項云、

神境柳絮紛飛 奉市萬民招魂

奉天忠靈塔春之恆例祭已於廿九日在百三十萬市民感激的奉仕下、開始合祀祭、合祀祭、午後五時在柳絮紛飛忠靈塔境內、於新祀爲護國神之新合祀者遺家族、與在奉滿日各部隊、及被合祀者諸會社官廳、警察、協和會、在鄉軍人、國防婦人會、宗教團體、各學校學生、各機關代表等參列之下、修祓、警蹕、於嚴肅神樂中奏上招魂詞、一同敬禮、獻饌、奏上祭詞、其次按多田祭典委員長、新合祀者族代表、合祀諸會社等各代表之順序、捧奠玉串及奏上送魂詞、約經一時間於嚴肅中執行、至於午後六時至九時爲兒童蹴毬同八時半至十時有電影、及其他生花煙火等奉納餘興、境內頗呈勝況、使參拜者流連至夜深、本祭爲

三十日午前九時開始先修祓、奏上招魂詞、獻饌奏上祭詞、忠靈顯彰會奉天地方委員長越生部隊長奏上祭文、再按各代表順序捧奠玉串、其次爲多田祭典委員長致詞各代表退出、於是嚴肅執行之祭式告終、此後午后一時、有奉納武道、剣刀術、軍刀術、弓道、蹴毬、滿洲武術等又有各種奏樂團之吹奏樂以及、舞劍、吟詩、舞蹈、相撲、浪花節等各種奉納餘興、各種奉納餘興樂塲均爲傷病將兵、設有特別席云、（寫眞即奉市前夜祭）

忠靈大祭乃國家重典

野副新京祭典委員長放送談

三十日爲新京忠靈塔春季恆例大祭、野副祭典委員長、於廿九日午後七時廿分以十分鐘在新京中央放送局放送如次、

五月卅日爲奉迎日本軍廣瀨綾夫少佐以下一百四十一位、滿洲國軍楊奉武中校以下百八十一位、及故武藤元帥閣下以二千三百二十四位忠魂、盛大舉行新京忠靈塔春季恆例大祭之辰、誠乃日滿朝野各方面賜以絕大之援助、祭典委員長洵不勝感謝之至、

斯日除旅順外、全滿八處忠靈塔一齊舉行大祭、正乃國家之祭典、且時值皇紀二千六百一年、日滿一德一心、國威彌固、大東亞共榮圈建設之聖業、遂日長足進展、共據點滿洲國、於茲建國已經過九年內外諸種体制日整、國礎安如磐石、加之國民組織陸續強化、治安已經確立、此外產業資源之開發、亦正節節進展、其驚異躍進之態、遂成全世界注視之的、其實堪同慶者也、

回憶自明治卅七、八年戰役前後起、經滿洲事變迄於今日、其間發揮盡忠報國之精神、留忠魂於共豐功偉業、千古不朽、當吾輩於滿洲各地仰望忠靈塔時、追慕此等先覺英靈勇武、與建樹之偉業敬仰之心、油然而生、

又明日之祭典、更令祀自前年十月起歷一年半期間於吉林、通化、間島三省連合大討伐時爲殲滅反滿抗日毒害、東亞新秩序建設之匪團三千數百、爲殲滅不逞之匪團發揮忠烈之誠、與忠勇之誠、竟爾爲國捐軀、此之幾多英靈、當加入享祀之際、不肯彼時曾充討伐隊司令官而今日權充祭典委員長、參列祭典、因緣深厚感慨彌加、盜東南三省、絲爲共匪巢窟、是以滿洲國確立治安、痛感困難、關因遂次伐討、跳梁跋扈共匪、殆已杀滅、唯殘一描、光明突現、王道樂土滿洲國之基礎、因益牢固斯指賴皇威及殉國勇士忠誠所致、亦日滿共同防衛一體不可分關係、增進之原也、今次進行之討匪非僅爲匪賊之討伐與現在全華進行之聖戰、實氣息相應、亦東亞新秩序建設聖業之一助也、明日新京忠靈塔春季恒例大祭執行之際祭主關東軍司令官閣下、恭行祭祀、滿洲國皇帝陛下、亦躬親拜禮、誠堪恐懼感激者也、

本祭典意旨既在追慕忠靈遺勳、爲日滿兩國最嚴肅之國家祭典、故各家庭、咸宜揭揚國旗、敬禮與亞英靈、而行參拜也、

最近日德意三國防共樞軸關係、逐步緊衷、日蘇中立條約更行訂立、然歐洲戰禍、日益擴大、世界政局、變轉無恆、戰火大有延及世界之勢、

故努力建設大東亞共榮圈之日滿兩帝國使命、益愈重大、愈益多端非得覺悟前途尚有許多波折不可

從而應舉國以固堅忍持久之大覺悟向此時艱克服精進、挺身翼贊皇業、實最爲緊要、即所以慰藉英靈繼承其遺烈者也、

各位請勿於明日之祭典僅以祭典而始終應爲國防國家建設之大意義上、努力自肅自戒、以滿洲國之發展即爲確保東洋永遠平和而盡力、是所望也、

最後予以祭典委員長之資格、於明日盛儀、鄭重閉幕、祈禱同時對此次祭典不以絕大援助之各位、特於此謹表感謝之意云、

荷印變態忽親英美

對日提示無回答

交涉逢空前難關或重大化

【東京廿九日電】原外相芳澤謙吉氏、代日荷印經濟協商之交涉及半時歸國之小林前商相、爲特派使節、於去年十二月廿八日抵巴達維亞、乃於今年一月十六日、由石澤總領事、對代表荷印側之芬、霍夫拉登通商局長、手交日方之提案、以謀會談之再開、惟荷印側以當時開會中之帝國議會上松岡外相所述之日本、荷印之不分關係爲理由、示以反日氣勢、觀此、交涉之前途、頗堪憂慮、但爾後由於芳澤使節以下派遣代表團之努力、以二月十七日之石澤、芳霍夫拉登兩氏之會談爲始、交涉總算又走上軌道而再開、然爾後之荷印側見國際情勢、又可作對英美側有利展開之解釋、復又示反日的態度、繼而關於前所確約之物資、己變更態度、是以日本之帝國今己迫於現地中央之共同步調、促荷印側反省之必需、大橋外務次官、乃於本月十九日、招致駐日荷蘭公使泊布斷特氏於外務省、傳達日本帝國之眞意、而求荷印側之誠意回答、惟迄二十九日、荷印側之回答、尚未到來、於是日荷印經濟交涉自芳澤使節派遣後經過半年之久之重大難關、荷印最近耳軍事、外交、經濟各方面、有顯然與英美合作之傾向、是以日荷印經濟交涉又帶有頗複雜性格、局面的打開之曙光、不能容易發現、故視荷印之態度如何、事態或將重大化云、

對日不加限制

美大總統談汽油禁輸

【華盛頓廿八日電】美國禁止輸出汽油於日本之舉動、前曾惹人注目、然羅國大總統廿八日與新聞記者團會見時、曾言明謂美政府目下並無對日本禁輸汽油及現在以上限制之意向云云、

簡任人事調動

徐家桓氏任四平省長

政府二十八日於國務院會議決定簡任級人事如左、二十九日發表、豫定六月二日發令、

總務廳統計處長　徐家桓
任總務廳參事官（一等）
命官房勤務（四平省長要員）

特產局長　野田清武
任總務廳參事官（一等）
命官房勤務（四平省次長要員）

開拓總局總務處長　五十子卷三
任吉林省次長（一等）

牡丹江省次長　向野元生
任開拓總局總務處長（二等）

奉天稅務監督署副署長　梯田文男
命牡丹江省次長（一等）

民生部厚生司長　王秉鐸
任總務廳統計處長（一等）

協和會中央本部指導部長　曲秉善
任民生部厚生司長（二等）

意大利公使館參事官　三城晃雄
任大連稅關副稅關長（二等）

奉天鄭政管理局長　松岡三雄
任意大利公使館參事官（二等）

濱江稅務監督署副署長　上加世田成法
補奉天稅務監督署副署長

哈爾濱稅關副稅關長　近藤三雄
任濱江稅務監督署副署長（二等）

駐劄中華民國通商代表　中根不羈雄
任哈爾濱稅關副稅關長（二等）

勞工協會理事　佐枝常夫
任駐劄中華民國通商代表

任佐顧兔本官（協和會中央本部指導部長要員）

興農部農政司長　王子衡

命官房勤務

任總務廳參事官（一等）

吉林省次長　植田貢太郎

兼任開拓研究所研究官（二等）

哈爾濱醫科大學教授　村上賢二

任牡丹江市長（二等）

齊齊哈爾營林局長　平川一男（二等）

吉林市副市長　貞松恆郎
任縣長（薦二）
補東寧縣長

哈爾濱市實業處長　井口忠彥
任吉林市副市長（薦二）

臨時國勢調查事務局副局長　坂本泰一
任哈爾濱市實業處長（薦二）

總務廳參事官　內藤敏曰力
任經濟部理事官（薦二）
命金融司儲金科長

經濟部理事官　內田常雄
任總務廳參事官命企畫處勤務

經濟部理事官
命、金融司金融科長

（以上預定六月二日發令）

薦任級人事調動

任營林局長（薦一）
補齊齊哈爾營林局長

國務院辭令

興安西省財務科長　綠川勝治
任旗參事官（薦三）補科爾沁左翼中旗參事官

興安南省事務官　佐佐木治輝
任省理事官（薦三）命興安西省財務科長

興安南省事務官　古賀杉夫
任旗參事官（薦三）補科爾沁中旗參事官

饒河縣副縣長　千葉省三
任省理事官（薦二）命東安省人事科長

縣警正　田村勝次
任副縣長（薦二）
饒河縣副縣長

總務廳事務官　藤田甲子太
任副縣長（薦三）命遼中縣副縣長

遼中縣副縣長　長尾那太
任總務廳事務官（薦二）
命官房勤務

科爾沁右翼中旗參事官　中島達次
任總務廳事務官（薦二）
命官房勤務

科爾沁左翼中旗參事官　白井太郎
命休職

東寧縣長　川谷俊濟

協和會中央本部

指導部長易人

菅原總務部長述感

協和會中央本部由指導部長榮轉厚生司長、而其後任已決定爲農政司長王氏、關於指導部長更迭、菅原總務部長談話如左、

由氏調動、在日前人事調動己失去會歷舊人之現在、我會方面、非常棘手、而不能唯會事是想、故此良非得己、與會深有關係就此后任、眞最適任、匕其現在對農村問題之會工作、佔最重要部門、後任之王氏、爲由自治指導部時代參劃建國運動之人、而中央本部委員之舊人也、現仍在其任、得對農村有體驗之王氏入會工作、對今會運動必大有卓效也、

滿日絕對協力

二次五年計劃 武部長官豫測談

武部總務長官、關於廿八日產業開發五年計畫第四年度實績報告會及本年度實施方策協議會成果、於廿九日上午九時、會見記者團、關於全般的問題、發表談話、在該談話中、觸及第二次計畫之豫測、該計畫基於日滿華經濟建設要綱、由於日滿兩盟邦絕對的協力提携、前途至足注目、玆誌其概要如左、

一、第一次五年計畫之教訓　第一次五年計畫、已進至最終年度、此次徵至四年度、績報告會之情況、克服凡有不良條件、而第一次五年計畫所齎之教訓、不追枚舉、就中、最大教訓、爲阻害遂行計畫及策定之政行性問題、第一次計畫、原爲事變勃發前所策定者、在遂行計畫上、積發意外程度之惡劣環境、煤炭勞力、績發意之外遂行性、關此是正問題、自有待於今年計畫耳、且對於立案之第二次五年計畫、亦期充分留意、庶幾萬全、日昨（廿八日）協議會席上、在說明實施事項中、已充分說明矣、關於物資、資源、勞力之分配、優先配給基礎產業之煤部門、他方、政府關於確保勞力、在可能範圍內、期待確保華北工人、以謀充實勞力同時、對於供應國力勞働者、講求積極的方策、又勞働者之定居、管理、生必物資之配給等諸對策、須期萬全、

一、官民懇談會之成果　昨日協議會終了後所行之官民懇談會、在本人尚屬初次、固弗能作比較之論也、各特殊會社首腦、開陳活潑且熱心之意見、舉有非常效能、本人昨日亦行矚及關於刷新特殊會社機構、政府意圖之刷新機構、均達到目的、各社概均、各特殊會社今後更須留意者、厥爲手內所存資材圓滑回轉問題、昨日說明中、已屢述及之點、各首腦者對此、豎予積極的協力、

一、第二次年次計畫之策定　繼第一次計畫後繼續開始之第二次計畫策定在企畫處與興農經交通民生各部立案中第二次與前不同、在基於日滿經濟建設連繫要綱確立大東亞共榮圈之大規模上、計畫且實行大亞細亞乃至世界的計畫、故僅我滿洲國立塲、莫之能定、必要日滿華綜合計畫焉、行將以開設之日滿華經濟協議會爲中心、策定綜合的計畫、滿洲國大體在九月許以前、策定提出協議會之素案、刻下從事蒐集基礎材料中、計畫規模、亦較第一次計畫巨大、關於以何時爲起始年度日滿華出發點俱形微少必要協商點、關於期間或四年、或五年、現尚未定、當第二次計畫之策定、基於第一次計畫所與之教訓、對於煤炭動力、勞力、消費物資圓滑配給、資金效率的運用等、力期萬全、此中、電力威能豐富供給毋須憂慮、在其他諸點上、日滿兩盟邦積極協力之下、必能遂行、吾敢預言第二次計畫、前途大量、

黃河北岸建殊功

【晉南前線二十八日電】日軍對黃河北岸及中條山脈實行之殲敵殲滅戰、其後益形進展、敵或潛入山中或放棄武器、及彈藥之蒐集、日軍則收極大戰果、及廿一日掃蕩湖南測附近之奧村部隊乃俘擄敵第三軍參謀情報社長曹兆銘上校以下餘名、又松本部隊亦於垣曲方面逮捕潰走中之華北民軍軍樂隊凡三百名云、

晚晨刊共三大張

關於奉天市義勇奉公隊幹部會議本報特於今日晨刊第四五面增刊座談會及畫報特耕半大張

啓者今（三十日）値端陽佳節本報援例休假一日而三十一日又值建國神廟春季大祭本報半休故明（三十一日）無報一日僅出晨刊一大張乞諒
盛京時報社啓

募集滿系演員

一、宗旨　以培養藝術人材助長文化爲目的
二、名額　男二十名女十名
三、資格　須國高畢業或有同等學力者
四、報名手續　親筆履歷書一份最近二寸半身像片一枚
五、報名日期　自康德八年五月二六至六月七日止
六、考試日期及課目　於報名截止第二日（八日）午前十時到協劇事務所考試國文口試
七、待遇　錄取後月薪以四十五元以上至百元以內
八、報名地址　奉天市朝日區宮光街四ノ二六

協和劇團事務所

放送局募集滿人放送員

一、勤務地　奉天、大連、安東、錦縣各放送局
一、資格　須有國民高等學校畢業以上之學力並限滿二十歲以上者及三十歲以下之滿人男子、
一、願書　履歷書、學校卒業證明書、半身脫帽像片（即四寸像片）尙要警察署之居住証明書及願書（格式隨意）
一、○願書提出截止日　六月七日（試驗地向放送局寄去）
一、○試驗場及試驗日時　奉天安東錦縣各放送局考試日期即（六月十四日午前八時開始）
一、○其他詳細請向管理局人事係或放送局詢問即可

滿洲電信電話株式會社奉天管理局

遺失支票聲明作廢

啓者敝於康德八年五月十七日由三菱合取來奉天第二商工金融合作社照付四二七三八支票一只計國幣四百元正不慎遺失除向該銀行掛失外無論落於何人之手概作無効特此聲明
敝人　賈華亭

失照聲明

啓者買蒙民七十三坐落茂林村灘頭屯宙字十六號熟地三十六晌房基九晌東至廟地西至王立文南叢姓北崔吉元因事變時遺失除呈請双遼縣公署補發新照外該照無論落於誰手概作無效特此聲明
聲明人双遼縣茂林村　閻海山啓

焚照作廢

左開地照於康德五年三月廿九日因住宅失愼將照焚燬除請縣補發外特登報聲明作廢
領名王慶祈　坐落嗣安大荒溝村羅家營
四至東叢姓界石南大河等則　面積
西大溝北山根　中則　十七畝
四至仝上　下則　十三畝
嗣安　王立家啓

緊要聲明

啓者爲敝孫段立業素不務正勢難改悔業於本年四月間倫跑嗣後段立業作出任何違法事件及摘挪拐騙行爲概與敝八家中毫無干涉恐未週知特此登報聲明
巴彥街德化區七牌五四號　段松林啓

商號接兌聲明

出兌人李長清於民國七年在小北門裡開設永順祥洋貨批發商近因生意不振衆東同意於康德八年三月將號中所有貨物傢俱舖墊完全兌與永順祥和記均有兌單存証對於前永順祥過去未來一切担保及銀行貸欵其他事故均作無效與今永順祥和記毫無干涉特此聲明
奉天敞　永順祥和記啓

律師飯田巖代理大川印刷局（大和印刷局）股東呂則成等啓事

玆據呂君等聲稱於本月三日與王仲番合資經營前記印刷事業公推王仲番爲經理不料伊辦理失當是以公議即日解除經理職務嗣後行爲與本所無涉並委託盡忱爲經理囑託登報等情據此特爲聲明
事務所　奉天協和街二ノ二五

購瓦良機

本工廠聘請良師製造日本型瓦土質細膩樣式維新物美價廉耐乃異常各界主顧無不稱讚存貨豐富價値低廉全滿各地建築房屋及其他用途者函購電買無限歡迎運轉迅速不悞主顧特此聲明
鐵嶺龍山區　三盛窰業部啓　電話六〇九番

營業讓渡與接兌聲明

奉天大南街一段一八七號永億號雜貨商因衆東不願前途經理人張允情願將號內所有貨物舖墊全部讓渡與不號經理人張國珍高紹先等名下經營開設永億號春記其號內各事及擔保等項均已辦理清楚自後係發生糾葛有讓渡人負責由康德八年四月二十八日起始歸張國珍高紹先等經營此後永億號春記生意盈虧與讓渡人毫無關係除立讓渡書外特此登明鄭重聲明
接兌人　張國珍　高紹先　王洪慶　王善慶
讓渡人　王秀生　吳作福　王程萬　王林慶

綏化震災實地視察記　(五)

復興工作現正積極進行　未來的新綏化頗堪期待

本報特派記者　王懷偉

此次綏化地震，在很少有過地震即或有也僅是微微輕震的我國，實屬動人聽聞，災情之重，前所未有，關於災後的整理與復興，一般人士極爲關心，而負其重責的北安省和綏化縣兩當局，對於這個工作，不但匯集關心，自從發生地震那天起，就積極進行着，當早日夜半北安省方面接到地震時，當初不知實際何在，以爲係五……

……

全省保健科長會議　昨已圓滿閉幕

奉天省下都市保健科長會議，自二十八、二十九日兩日，在省公署禮堂開催，中央側保健司醫務科小川技正，民生部醫務科長，省側金省長，……

東興茂麵莊　調查並無弊端

大祭前英靈遺族部隊　已經相繼入京

（圖即張國務總理大臣七十壽辰，在總理官邸，大開壽筵情形，下爲國務代表向總理致祝辭情形）

祝壯丁入營　全市展開盛大行事

宮廷造營奉仕　奉天隊將赴京

宮廷府造營奉天省勤勞奉仕隊，百三十九名，定來月六月二日奉天出發，三日午後著京，四日起十一日開奉仕云、

松岡奉郵局長　任駐意參事官

德經濟節團　由日來滿

滿赤奉天交歡會　田所總務部長講演文　(三)

訓練所中見聞

慰問北邊官吏軍隊　決派遣演藝班

百斯篤防疫戰士　分赴任地

天氣豫報

奉天地方　西南風　將晴　(廿九日溫度)　最高　廿四度六　最低　十一度六

百發百中・永久根治・斷然好評
京城　都薬房淋薬

淋病與赤白帶　世界獨特的秘藥

噴吐好評　價試用二圓

まむし藥房　電話(三)五五五五

人造乳　雀斑

若患　痔瘡便血　請用　化痔靈

協助我國教育十年方策
貢獻美麗若素教育掛圖

是師長良好的助手
是學生和善的導師

教育的實施，因時代因地域而有不同，我滿洲建國以來，極力掃除以往自由教育的積弊，刷新教育根本方針了，無論對國民個人，或國民全體爲謀其幸福計，爲握我國教育行政的目的，一言以蔽之，在謀國民的幸福此教育要綱的眞精神，於初等教育盡力使其充實，以準備設立高等教育的基礎，養成熱心社會愛護國家的種々人材，敝若素製藥株式會社，爲協助我國教育根本方針或大綱，幸蒙我國民生部教育司編審官室滿洲教育資料會編纂與指導之下，得製就多種教育掛圖，總額不下數十萬，凡國民與國民優級階段，應當製有掛圖者，應有盡有，印刷與紙質方面，又力求其新穎與精良，經日本最有名的印刷會社，用複式套色美術方法，印刷而成，該若素教育掛圖，可謂盡美盡善，贈送方法，爲喚起諸君的熱心教育，將掛圖兌換券添附於若素盒內，因服用若素而得有兌換券的諸君，請送給附近的小學校吧，學校集此兌換券，並將此券蓄以貯起，附足郵資，寄至敝社則全國的師長們與學友們，得此掛圖的補益，實屬非淺每六張兌換一張，久而久之，所以學界諸公，對敝社此項的供獻，自然樂於協力，更求其他各界諸君也能協力是幸！

若素教育掛圖目錄

第一輯
第一號　接順煤礦露天掘
第二號　果實種子之散布
第三號　蚊
第四號　體操大會
第五號　「サクラ」ト「フジ」
第二輯
第六號　自動車
第七號　風的漠涌和天氣預報信號
第八號　大豆
第九號　軍用鴿
第十號　「アジア」

藥價　錠劑　二十五日量・一元六角　粉末　三十日量・一元六角

奉天市信濃町十七號
若素製藥株式會社

胃腸　營養
若素

水路競技施設盡備 東亞綜合大運動場

經費百萬設於馬欄河下流

【大連】州廳土木部、計畫課、前曾計畫在東亞共榮圈內主要都市之大連市外近郊、新建設一綜合的大運動場、如東亞共榮圈內之東亞民族祭典、及其他各種民族合同的競技等、在東亞代表都市之大連市開催時、猶有運動場頗散在及狹隘之感、且如陸上競技、水泳、野球等運動施設、尤感缺有綜合設備之大運動場、關此故當局始有新設之計畫、且可以之助長市民體位向上之第一步、該計畫現已決定、場所以市外馬欄河下流競馬場以南鹽田地帶、約十八萬坪利用之、施以埋立補修、但關此埋立事業、因須有技術的關係、以市役所考究中之競馬場包含在內、且馬欄河下流一帶與住宅地域之建設、有相互連絡必要、因故與市役所側折衝中、對此之工事經費、預想約須投以百萬圓以上、其中大體由國庫支出三百之一、其餘由各關係方面寄附之、據計畫課 担當技師談稱如下、

關於綜合的運動場之新建設計畫、因市內土地狹小、難以物色、故以馬欄河下流市役所計畫之住宅地域以南、新填埋十八萬坪、經費方面、及資材方面、想難急速獲得、故着工時期、須與市役所折衝後而始決定云、

新歌競唱會 役員名錄

【大連】本報主催大連放送局、及百代唱片公司後援之新人歌手競唱大會、由市內愛護本報讀者熱烈參加之下、於今日在大連市西崗公學堂講堂內、隆重舉行、茲將本會之役員誌左、

顧問大連中央放送局長松野節審查員（放送局側）放送課長木壯員一、池永由雄、森田茂鄉佐吏亮、支社員問視快、李天番審委員長（百代公司側）屈博仁、右丸五長伊藤洵治、

歡送國兵入營 縣署決定舉開壯行會

【法庫】國兵法實施後、第一次檢查合格之壯丁、訂於六月一日入營、縣公署鑑於入營期已迫眉睫、爲鼓舞壯丁入營、決定於本月二十九日至三十一日計三日間、舉行壯行會、種種行事計劃、現正由庶務街村國兵民籍三股共同準備中、屆時盛大舉行云、

國都通順街一大慘劇 連勝閣學徒一死一傷

當此陰雨連綿之際住年久失修房者要注意

【新京】（年久失修房屋甚多）提過家橋一帶房屋甚多、應該修理、但是總沒有實現、也因爲房子不漏、所以人們都沒注意牠、……

他們正在睡昏的鄉裡、祇一聲響、就驚起了在睡着的所有的人們、同時幾聲慘叫和痛苦的呻吟、就發在東南角落裡、即正是那房子的木枕、從東南落了下來、……

年久失修 房蓋塌陷

……在二十三日早晨三點多鐘、通順街四號是由河北省寧河縣人董連義……

興京縣聯協會 各提案現已整備就緒

準於六月四五六日舉開

【興京】康德八年度、宣德達情之人民生活準備之、興京縣聯協議會、縣本部及各分會諸種提案、均已整備就緒、已擇於六月四五六日三日間、假東門裡某會議講堂、盛大舉開協議、際此非常時局下、舉凡行政、經濟、產業、文化、交通各部門關係乞其民生至重且巨、協議行徹底遂行國策、解消民生疾苦、顯揚王道精神、發揮協和之實、明昌縣民頗爲期待云、

神社春季大祭 特舉行遙拜式

【敦化】本月二十三日爲敦化神社臨時大祭、是日午前十時、假敦化神社、舉行遙拜式、在敦各官公署、各會社、東關國民高等學校以下各學校、在鄉軍人會、國防婦人會、義勇奉公隊、青年少年團、滿鐵青年隊、諸團體總動員參加、新聞是軍武運長久、並於當局向國防第一線將士、爲國捐軀英靈感謝、

教員福音 防患於未然計

【大連】州廳學務課當局、對於執鞭教壇清苦事業者之教職員、施行特別身體檢查、目下對其日期正研究中、於六月初、中等學校教職員、所謂立州學校教職員共濟會之議、爲預防於進行、先由大連市起、繼州內全教職員、亦預定實施、然於發見病症同時、緊急、此等療養所之設置問題、關係方面亦漸抬頭、以過渡的措置、由共濟會講治療完璧、普及預防思想等云、

王先生劇團 將感吃飯難

【吉林】轟動全水都演藝界及觀衆層的〝王先生〞滑稽劇團〞由于滿協方面招致之下、已於班主湯傑引率、在二十一日晚蹣跚蒞臨古老的大吉林、旅寓市拭、翌日即行露演國泰影院、一日間兩場戲目爲「王先生巧施美人計」但基於劇之內容、不倫不類、說話劇又不甚話劇、文明戲更非文明戲、趣味……

東邊消息

通化協和會縣本部 本年度之運動方針

【通化】康德八年度通化協和會縣本部之運動方針如左、

一、國民鄰保組織之確立、

二、協力生活必需品配給回滑化及農產物增產政策、

三、強化擴充青少年運動、尚考慮通化縣之特殊情形而展開左記諸工作、

一、基本方針

一、促進增產運動及國民興民生、三、協力統制經濟之勞働力、四、努力普及國兵法之趣旨、並組織訓練青年大衆、

二、工作目標

依於右基本方針、本年度會工作之目標如左、

一、安定民心、二、確立國民鄰保組織、三、強化分會組織、四、徹底協力增產蒐貨政策、五、協力增進勞働力、六、處理水沒地之特別工作、七、隨國策之勞働力、四、努力普及國兵法之趣旨、並組織

三、工作實施要領

一、安定民心、甲、強化弘報網乙、配置情報要員、丙、對現地徹底宣德達情、

二、確立國民鄰保組織、

三、強化分會組織（甲、訓練中堅會員、乙、確立會協議會、

四協力徹底增產蒐貨政策甲、於縣及合作社採取緊密之連絡下、努力普及趣旨及實施方法、

乙、全面協力興農會組織活動、

五、協力增進勞働力、甲促進設置勞働訓練所、乙、協力勞働者保護政策丙、協力防止勞働者移動、丁、協力勞働力轉向礦工勞働、六、處理水沒地之特別工作、甲、組織水沒地帶處理委員會、由縣方及合作社協力下、擔任指導解決水沒地關係諸……

爲謀防疫於未然計 定期預防注射

鴨綠江上流 地區懇談會

【長白】當縣地毗國境、一切事務皆資、較爲複雜、縣當局爲謀取締強化、期收成果計、乃主催地區懇談會議、日前假長白警察署武道場開會、……

安東市表彰 市政功勞者

開商工業者 連絡懇談會

雨電齊降 禾苗被災

回顧京吉馬拉蒸大會（下）

新京絕佔優勝 第一至第五創新記錄

第四回京吉驛傳競走大會、康德五年六月十九日、於大連、奉天市、哈爾濱、吉林、奉天省、新京等六隊參加之下舉行、是次大會、在成績上、飛躍進展、自第一位迄第五位、盡打破從前之優勝記錄、優勝隊新京、更新從前最優秀記錄八小時十分十七秒、約縮短三十分以上、樹立七小時內之記錄、堪稱偉大矣、……

◎第四回結果

◇第五回結果

1 吉林（徐秉昌、牛國仁、劉佐卿、鄭文宇、李秉乾、孫耀曾、馬顯洛、劉茂剛）七小時三三分四七秒

2 奉天市 七小時三六分五五秒

3 新京 七小時三九分四三秒

4 奉天省 七小時四七分二八秒

5 哈爾濱 七小時五三分四六秒

6 鞍山 八小時〇九分一二秒

7 扎蘭屯 八小時三九分四〇秒

吉林宿願克遂 樹立空前驚異記錄

克服逆風濘路 新京隊獲冠軍

◎第六回結果

1 新京（王作智、洪永鋼、方景河、王昌文、朴景錫、楊振榮、崔德鑫、金山業司、村岡正三、于希渭）八小時二三分五六秒

2 吉林 八小時四五分〇〇秒

3 哈爾濱 八小時四六分四二秒

4 鞍山 八小時五三分一三秒

5 奉天市 九小時一九分一四秒

6 奉天省 九小時三六分三〇秒

7 扎蘭屯 九小時三七分一二秒

南滿飜譯學會招生

△本學會爲滿洲最高日語專門研究所

△本學會爲各般語學試驗準備之學府

報名截止 陽曆六月三日隨到隨試

△科班別 午前班（初等 中等 高等科）午後班（初等 中等 高等科）夜間班（初等 中等 高等科）

△嶄新而懇切之教授早有定評

△遠道通學給與乘車割引證定期乘車證

簡章索附郵票四分即寄　電話（二）一七八八番

校址奉天南二經路南頭　轉瞰奉天　二八〇九番

民生部認可 奉天實踐簿記學校招生

鳴謝 眼疾治愈介紹良藥

鳴謝人哈爾濱道外 金發祥

瀋陽中國銀行

對外電話號碼如左

一、通線 四一四一 四一四二 四一四三 四一四四

一、營業專線（四）三二五三

存款	定期 活期存款利息優厚 手續便捷
放款	定期 活期抵押放款貼現放款
匯款	電匯款信匯款國內外各埠均可通匯
其他業務	進出口押匯代理收付事項

治愈痔漏淋病

感謝人奉天工業區瑞發長 李世林 田豐年 同啓

（招募外埠代理特選從優兩商便安）現在現代處

嬰兒友　育肺寶　淋濁淨　育坤寶

痔漏除根

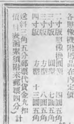

カテイカメラ 特賣宣傳

吉野洋行

奉天協和義勇奉公隊幹部
合宿訓練卒業座談會

本報主辦

此次奉天協和義勇奉公隊第三期（即滿系幹部）受訓終了以後、本報因居報導地位、爲傳達此番受訓之實際情形、故假該隊蘇家屯訓練處借受訓終了之期、招請各幹部出席舉行座談會、是日正係陰雨、蒙鄭總隊長與協和會市本部閻參事熱心出席、當車抵蘇家屯驛時、雨勢益大、記者等一行伴同鄭總隊長乘馬車於泥濘之鄉路中、遲遲進行、不覺此番使命重大、滿腔歡喜、經三基羅途程而至目的地、訓練處之環境、非常優美、於廣大之綠原中充滿鮮潔之空氣、入訓練處辦公室、又另有一番嚴肅氣圍、蒙該處副隊長等熱情招待、略談後即進晚 餐、與各分隊長同餐一室、飯前 同 讀綴語、敬禮後始行吃飯、氣象嚴肅、飯後七時、即開始舉行座談會、於全部出席之下、開誠暢談、首先由本報司會金小天先生致開會之辭、繼由鄭總隊長答辭、於是此盛大之座談會於此開始、

出席者

日期 五月廿八日
地點 蘇家屯訓練所
▲訓練所側
鄭總隊長
人見副總隊長
大島副總隊長
閻參事
叢選良
受訓幹部隊長五十八名
▲本報側
大塚光哉（代表）
金小天（司會）
李士榮
王秋蕃
馬黎丞
小澤荒四郎（攝影）

司會致詞

今天敝報假貴訓練所大講堂主辦「奉天協和義勇奉公隊幹部、合宿訓練卒業座談會」蒙貴隊鄭總隊長、人見副總隊長、大島副總隊長、閻參事以下及貴隊受訓幹部諸公之同情援助、得於蕭蕭細雨中、秉燭開會、鄙人實覺極爲歡喜光榮、同時、對諸公厚意謹代表敝報、深遠感謝、

此次主辦貴隊幹部部合宿訓練座談會之本旨、即諸公在蘇家屯訓練所中受訓九日、已修業終了、可謂學成、宜表示一番祝意、又因諸公皆爲奉天市內協和義勇奉公隊幹部、盡爲隊長附級、平日實屬勞苦功高、就協和會言、亦盡爲各分區之分區長、不能不謂從來德隆望重、苦功高隆重之人、復經此番訓練、則於今後「奉公報國」必較前此致力天職、擴充光大、始不辜負此番訓練、及敝報往日期待、且敝報社址雖在奉天市內、尚無與諸公懇談機會、當此卒業期間、得與貴隊訓練長官及 諸公 一堂暢談、想亦彼此樂爲之事也、

據聞、貴隊幹部來此受合宿訓練者、共五十八名、其中年高者、已逾七旬、最少者則爲三十歲、同齊勉勵、心得殊多、在訓練目標、則爲（一）時局認識（二）致力協和（三）講求防護、因此諸公對建國精神、協和方針、經濟體制、兵式訓練、至防空、防火、防毒、防諜、整理交通等職責必更有一番認識、且在訓練前後、亦必有幾許感想、敝報亟願鄭總隊長以及諸公以光明磊落態度無四關、人人作一自白是爲至盼、

鄭總隊長答辭

此次諸位在這短短的九天已訓練完了、事前我很替諸位担心、因爲我們滿系人與日系人不同、日系人從前因兵役關係、多半受過訓練的拘束、滿系爲最未受過的、但據人見處長說、諸位成績還非常良好、紀律整齊精神嚴肅、於此可見、副隊長與主事們指導盡心、盛京時報是滿文的唯一大報、現在承盛京時報的盛意、向諸位訊問此次受訓練的感想、給全訓練的意義、奉天市與全滿知道此次訓練於今年四月舉行、在滿洲可以說是首次創始、以前有的是青年訓練、這一次諸君的年紀已經很高、而首次舉行成績又很好、所以可以借報紙宣傳於全國、鼓舞起全國訓練的精神、如果對於此次訓練的感想、無論好與不好的方面都可以不客氣的發表出來、好、我們更求好、不好可以改善、不過我們滿人個性對於事情都有愛說好的觀念、這次希望不客氣的說出來、這於訓練處會有很大幫助、

（以下、問答）

司會 諸位盡爲奉天市內各區中所選拔之優秀份子對於諸位如何勞苦功高德隆望重、暫且不談、此番諸位被選來此受訓之前時、均有何等感想、

座談會開幕後談話景象

白雨仁

（惠工第一分區分隊長）

敝人蒙入學受訓慫慂幾日、然對於一切學術頗有心得、在此期中、有一事最使敝人感激者、即敝人乃係回教徒、在飲食起居方面、限於教規、不能同衆、因此訓練處當局、乃爲敝人特別設備一概器俱、在飲食方面、亦特別製作、此點足能顯現我國民族協和之點、對此豈僅予個人感謝、在此僅代表全國回教徒致謝、

司會 在遠離奉天市域飽嘗鄉村風味新式建築之訓練所中、當諸君在入所式舉行後、對於受訓、有可觀感、

周幹臣

（大北六分隊副隊長）

今天懇談會、蒙各長官及指導者蒞臨、學員等不勝光榮感激、回想到處內訓練期間雖不甚久、在學術兩科所得者、深而且重、僅代表全體恐謝、敝人曾經負務奉公隊數年、乘此淺過經驗、今后對於一切職責、必盡力強化、鄰組一體、敝人歸隊後、必擇選身心強健男子義勇奉公以克服重大時局、達完成我們的東亞新秩序、

司會 關於諸位在所訓練各方面情況、已有多人談及、此爲受訓各幹部隊長之見解、不知鄭總隊長以次負責訓練諸公、於訓練前後、有何希望及方針、

蔣樹春

（大北第四分隊）

此次受訓各位、自入所以來九天日期轉瞬過去、然在所期間、對飲食起居由處內大島氏並各員加意指導至爲感謝、惟受訓之年歲不一有四十至七十者愛護周到、其一切設備至爲完善、而管 理亦 極優厚、但在所各教官對訓練宗旨業由各官長說明然而學問一道勿以年齡先後爲標準、視同一律、昔韓昌黎有云學問有先後、事業有專攻、以先覺覺後覺、對各教官訓練課目、均選擇時勢需要教材所以授訓均聚精會神的來領受如各受科之要領、如每次的懇談會時對處內外之種種事項必加懇切研討、倘有不了解者均承詳細說明使各位收益匪淺、尤其是各教官教育之誠懇更屬非常感佩

孫書麟

（揚武東分隊長）

此次第一代表大家應感謝總隊長閣下與其他隊長、同時感到國家的發展與我們有相當關係、國家發展、我們也發展、所以應當大家來共求發展、此外希望警方能對我們奉公隊在事務上能有相當援助才好、

司會 頃已有人謂在所訓練諸多滿意、九日受訓所得實多、敝報亦有同感、然爲第二次或下次訓練、不妨各述所懷、究竟以此九日訓練、感覺長歟、短歟、

楊文清

（義光區西分隊長）

希望有機會延長、

周幹臣

（大北第六副分隊長）

我希望本受訓精神、即不延長、將來大家亦必協力一致、所有一切關於文化方面、配給方面、節約等問題、都一致協力起來達到日滿華一德一心之精神、而期發揚東方道德之眞義、取消自由主義、以副訓練之旨、尤其當此非常時局之下、蒙友邦盡力援助 指導、吾人更應奮發、完成防空防護一切工作、關防空工作敝人擬想於上午一時至三時、夜間勤勞奉仕尤關重要、此節必領導隣保組長奉公隊、達成自治自衛之使命、

李明蔭

（小南第三分隊）

此次幹部部訓練責任重大將來出所後必積極工作、惟講演時間太快、將來應同仁等不時開會、互相研究、以收實效、

鄭總隊長

對於各位入所訓練之感想最大目標、及訓練目的、當然爲大家所知、不過予個人意見、在此大目標之外、有一希冀與感想、我奉天市爲全滿第一大都市、入學諸位隊長、分隊長、副分隊長、係此第一大都市中之重任者、亦就是担任全滿市民第一線之重大責任者、當此時局緊張之際、當思吾人所負職責、所謂市民生活配給圓滑與否、對國家法規之統制完善否、種種方面應盡力吃苦應付研究、所以聚大家於一堂、加以指導務使徹底、明瞭、再加訓練、以期應付此緊張之時局、今後諸位歸隊之後亦必本此重大深遠之義意對全奉天市民將所學所得盡量發揮而擴大之、達到市民對中央理解之眞意、

司會 鄭總隊長閣下所談、已爲諸公及本報所明瞭、不知人見副總隊長、有何感想及期待、

人見副隊長

本訓練重點、基於在非常時局下而實施幹部訓練亦即恢復 我東亞 人之東亞、白人以殖民地視之、務以亞人治亞、免除白人勢力、例如阿美利加、奧大利亞唱日滿團結、以禦外、最爲適當之方法、要以日滿一體來說、例如父子感情、父母有極難子弟救之、子弟受災害父母助之、互相援助、始不爲外力所使、大而言之無論日滿兩國那方有困難時、應上下團結一致、互相邁進打破難關、要以現在情形物資統制、較諸舊軍閥張學良時代感覺困難、固爲國人共知、但在物資競爭時期、諸位本諸訓練、應十二分體得在所授訓之眞意、以資出所後對管下市民、或部下僱員及附近居民徹底傳達、庶不負訓練之本旨、此爲敝人所最希望者、此次奉天隊之幹部訓練、在全滿 首先創辦者、其訓練意義、業經鄭市長已向中央傳達、同時蒙各機關格外奬飾、亦奉天市民極期待各位勿以本所爲全國首先實行幹部訓練而忽視之極應以實質之成績、確實指導市民、然爲達成首先實行效果、務將所學科目徹底發揮收得預想成績、尤其以本所創辦之眞意、出所後、務將在所之禮儀（如飯前綴語）必須率先躬親實踐實現家庭與訓練所精神如一、以副更一層之展、此番爲滿洲第一期將來三千萬民一人不漏切受國體訓練使爭先恐後以知收效今後則鐵檢精神勇往邁進最爲希望者也、

司會 人見將軍所談、對奉公隊幹部受訓之意義及諸位莫大責任、已發談無遺、殊值重視、不知大島副總隊長、於人見將軍所談之外、更有何等意見、

大島副隊長

方才由人見處長已經很具體的說過了、敝人此次再簡單的少說幾句、諸位在這很短期間已訓練終了、不過諸位再看一看時局給我們的戰爭是不可預料的、所以於本年八九月中還要實行防空演習、還同諸位受訓以後、怎樣對時局認識、怎樣想法應付下去、使平安無事、諸位在百忙中九天的訓練非常辛苦、但諸位心的結果、使人非常讚美從廿一日入所以來、對諸位以熱情做到現在、關於各方面的規律嚴守、對奉公隊、協和會、一定十二分的瞭解、因此回去一定能把訓練的精神傳導給分區與分隊的人員、也使諸位相同、達到完滿的使命、因爲什麼說諸位成績好呢？原因是上次幹部舉行訓練、先進的看來非常可憐、成績不好、敢不上諸位、於此可見大家精神熱力的成就、聽說一二期的訓練隊員回去以後已把訓練的知識獻給了各分隊、使他都懂得了一般常識、此番諸位也能像他們實施、完成使命、才不負此次的受訓、但在這受訓後不要以爲滿足、希望再進一步研究、回去熱心努力訓練指導本年度防空聽說大約在八九月、在防空之前最好急積指導、比從前更進步、平常招集也要注重、一旦有事不要遺憾才好、以上拜託

司會 由鄭總隊長閣下以次所談感想及諸般期待已知負責教導者之精神體驗、及對諸公表示十分滿意、在訓練長官方面、已無何可談、在諸公方面、有人謂訓練期間較長、且謂青年腦力較好者、或於課程左右逢源、但年老者、或不無疲勞急卒之嫌、不知貴幹部中年老受訓者、有何感想、

曹龍標

（大南第六分區分隊長）

此番蒙各位長官誠意教練、雖日淺無多、可是敝人頗有心得、敝人雖年居七十耄耋之年、必努力追隨大家之後、完成隣保各組各社謹慎訓練、以供獻國家、及協和精神、庶不負當局之苦心、對此不但個人感謝、即敝家族人等、亦深致感謝、

司會 就諸公所談於訓練期內、均感滿意、然對此等訓練、倘願得相當機會、再研討乎

欒毓樞

（大西第一分隊長）

本隊長等佔在民衆先鋒線、指導市民向上、爲謀義勇奉公隊幹部訓練基本完成、必使市民奉公心切願 得機 會時、研 究勵行、

司會 諸公以前、雖均爲三位一體下之協和義勇奉公隊幹部、平日尚無此同居機會、此番以同學見地、發揮新本領、如同隊時、對防護工作、在監督外、將採何等方法、努力完成已任、

羅瑞山

（惠工第三分區分隊長）

防空使 命傳下 之後、我等無論想何方法、必即迅速出動、用警報聲響使市民週知、期完成一切防護救護工作、

白雨仁

（惠工第一分隊長）

我覺得除同學砥礎互助外、應該絕對服從、上行下效、那麼就是有一二人想不效仿一致也不可能、而且一切事都要 實事求是、

曹振興

（小北第六分隊長）

我盡力做保甲一直到現在改區長、已經五六年、對於地方人員全採合樂主義、我以爲大家的人格最重要、譬全區人一個人人格不好、那麼事務便不圓滑、你認眞他不認眞都不會好的、所以凡是較好的分區、都有好人做事、不過對於區民也很難、對人和平、充滿好意、他偏說不好、譬如拿一個院中住戶譬、別家都早眠早起、很守規矩、祇有一家不守規矩、那麼他一個人一定要搬走、人 能一致 一定好、不然就不會好、

孫書麟

（揚武東分隊長）

將來對於警護工作、凡對長官所受之訓練及一切印象、必盡力完成之、上自協會 本身下迄 民衆個人、達成互相聯絡、一舉一動、團結 如一體 之使命、

司會 頃有人謂回隊後、當盡力以所學得者、與隊內上下合力盡行、然則、互想勉勵、是否可以自己心得、寫爲文字、互相觀摩、

白雨仁

（惠工第一分隊長）

方才所說的回去傳達訓練的意義、當然要招集開會傳達、無 論對 鄭保分隊、都能傳達我們此番的心得、但另一方面希望貴報能對此事援助、我們以後有什麼意見發揮給貴報寄去、最好給披露、

司會 現在諸公已卒業矣、對在合宿訓練期間、上下共處、有何快感、

曹振興

（小北第六區分隊長）

入學幾日中、能於各位隊長分隊長同居一堂、感情親切而佳、在飲食方面亦感適口、起居有時、頗宜衛生、只於工作方面、尤能鍛練身心、在家猶得掃除庭院居此可謂毫無痛苦及不快之感、

司會 現在貴隊上下諸公觀感、已多談及、不知閻參事、就須經談過者、並對受訓幹部卒業、有何感想、

閻參事

（協和會市本部）

今天座談會無論主辦方面及本處關係者、指對於義勇奉公民族協和眞義上、有莫大義意、關於協和會之歷史回溯、敝人有簡單幾句話、回顧數年前敝人在北滿時曾出席全聯會議及二次再出席全聯會議、即協議中央本部三位一體實施制度、其原因不外國際情形緊廹、對於協和之機構訓練、會員先覺至於國民爲愛護國家、各團體分途訓練此爲在國民途程上之必要者、類似在軍人所配之軍刀、非僅殺敵、乃負擔指揮之重責、

我們此番受相當訓練、其意義亦在諸位能將所學、各位精神上形質上、在此幾日內、雖略受損失折磨、然對國對家、義意非常重大、當敝人同鄭總隊長閣下蒞此之時、據訓練處當局云、本期生、覺前兩期日人成績爲佳、並無遜色、狄聽之下、眞覺得萬分光榮、民族協和、雖在於一德一心、然在質的方面、所謂『民族平等線』亦關重要、俗云『肩齊爲弟兄』我們此番能於先覺之友邦民族、並無遜色、可謂極其榮幸、此後努力加以逐漸使民質向上、然後更能達到協和之目的、入學諸位、皆奉天市內先知先覺、或一區內之領袖而我們奉天市乃係協和會發祥之地、隣保制度率先實施、希望由大奉天市之運動成功、而覺中央覺全國、我們不問其爲義勇奉公隊、或協和會或分區長本係三位一體、在座皆此中人員、能將此九天內所學精神、一貫到底、永久不渝、得到完全榮譽、此乃非常時下之光榮、希望各位既行合一、然我們滿人素倡高調不負責任、嫉人而妄加批評、不實行工作、此乃大病、我們協和同人、當躬行實踐在此訓練、乃指示方向、只於實行、仍在個人、凡作大事業無論善惡、多在腦力運用、我們當本着受訓時各教官指導講義、以希效果乃是眞正之榮譽、各位乃本部長之代替分身、將來能聯合一氣、達成協和會使命、我 們八年 度之使命、即在實行先覺覺後覺工作、敝人簡單幾句貢獻各位、希望大家榮譽榮的實行作去、

司會 現距預定時間、尚餘十五分鐘、敝報所最後顧聞者、即諸君來此受訓、已有心得、在敝報亦同時有一期待、因本報對協和奉公共職同具責任、平日於諸公即多期待或加鼓舞、甚至新聞記載各區會務隊務之事有不避唐突之處、要爲聯絡計、諸公有何 見解、請不 客指教、

（無回答者）

司會 諸公 既不願多 談、然則、鄭總長以爲如何、

鄭總隊長

關於這一點、我可以代表大家說一點感想、無論分區也好、分會也好、分隊也好、祇要確立一定目標、努力 求「民生 活安全、國防充實」我們先發做到、如有不對處、希貴報不客氣指責、好的方面宣傳給市民、使市民徹底瞭解、不好呢、也望不客氣指出、讓我們好改善、

司會 隊內上下諸公尚有賜教者否

大島副隊長

今天蒙總隊長閣下、及各位熱烈參加、非常感謝、此次盛京時報主辦座談會、我們全體學員、能將所學與感想發揮表現出來、並可徵求意見、在可能範圍內强化一切僅代表全體向諸位致謝、

司會 現在已屆閉幕鐘點、勞諸公及鄭總隊長以次援助、圓滿閉會、敝報十分感謝、並請敝報大塚先生、代表 本報再 申謝意、

閉會謝詞

現在鄙人代表敝報、來說幾句話、這次蒙諸君不客氣的暢談、非常感謝、以後本報 更願替 諸位宣傳、把諸位的訓練照片、公佈在各 處、使市 民了解、這便是本報對諸位的一點熱情、

本社 廣告事務請通 電話二一一八九七

華文 大阪每日
第六卷第十期第六十二號（五月十五日）出版
大阪每日・東京日日新聞社發行

驅黴
麻剌利亞
亞米巴赤痢
內服新藥 歐斯新益散
國產內服黴菌撲滅劑
東京市日本橋區本町 萬有製藥株式會社
Banyu

治淋得意丹
（武田牌）
滅淋・去濁・止痛
武田長兵衛商店
滿洲武田藥品株式會社

養成健康美肌

ウテナ バニシングクリーム

開麥拉所見之訓練所生活

畢竟槍後晴兵立於時局第一線之青壯勇奮公隊之首自幹部訓練作起、無論年紀老少、咸作如斯之訓練、乃壯誠國民總動員之縮寫也、當夫曉鐘初鳴、即已脫却個人主義、足音橐橐、運向建設國防國家矣、當夫初見滿洲國旗高懸竿頭、氣壯眉宇、即已見出壯哉青年決意矣！本報特以開麥拉收攝其一日生活於報面、以饗讀者、

1 ←天將拂曉之訓練處、

2 ↑起床之鐘鳴矣、

3 ↑清晨之一課洗臉

4 朝風中揭國旗

5 ←排隊、點名

6 ←老少一齊作體操

7 ↓學課

8 ↓夫兵訓練開始

9 ↓防火訓練

10 ↓受時局之講話

11 ↓愉快之後休息

12 ↓訓練日課回顧懇談會

13 ↓一日訓練後有點名即告終尚得休息

14 ↓點名

15 ↓一日告終之就寢

由國家原動力談到生產 命之母
任何人均可有健康之生產

國家的原動力

即在生殖子息、如無子息即一家後繼無人矣、長無子息、則人將絕滅、故對於早產與流產之人、必予以及早之治療、早得子息、不但可繼續香煙、並可維繫夫婦之愛情、過去之數十年、開以多產報國一為口號、本藥房曾編成收幾多實績之、

婦人科參考書

內容豐富、如承閱覽、立可得到閣下之願望、即為健康之子息是也、內包含得子良方極夥、尤以本藥房所調製之婦人科藥「命之母」、對於有效極高超之求子息、有一切為母者之評價矣、

不受姙之原因

大都為婦科各種疾病、用「命之母」後、可調暢月經、血之流、等凡症、並可補子宮之冷、故可一高奏凱歌也、且特「命之母」有神效、非常之當、並光名著之定、藥而成、…「命之母」

有强健之子息

最為現代產婦人科之各位博士所得器重、因其對於子宮病及一切所選出症可奏奇效、較歐洲船來藥品為優、故甚蒙賞讚、與其一般名流婦人人及職業婦人、均認之為愛用、科並寄與實驗記極夥、

實為任何夫婦所喜之事、但稍一不慎、不免有姙時遺憾、故一般在受姙之夫婦或為子息、但有流產健康之思慮過度而不產、可受姙者、均可勿抱悲觀、利用「命之母」之力、量國家一概可抵之、此繁榮也、實第一之要、

本藥房編有「婦人科之參考書」、因時局關係不能多印、日下所餘無多、如蒙索閱、以先到者先寄、附完為止、

「命之母」全國藥房均代售

一日	角
價	角

東京市京橋區入舟町三
大阪市北區中崎町二四
合資會社 笹岡省三藥房

口紅 頰紅
品質優良紅之艷美之上品
クロバー
巴 藥 苦
大阪・三葉商會・東京

痔瘡藥
化痔龍土散
外敷 化痔膏
（適應症）各種痔瘡、痔漏、膿血、脫肛及一切肛門症…函索痔閱說明、便走票四分即寄、附郵
△招募各省縣代理
奉天大西關大街路北八十八號 下頭 張三多堂藥店

パピリオ
雪花膏三種 A 雪花膏（乾性雪花膏）普通者用、男孩用 B 粗糙性肌膚者用、C 亦可塗於白粉下、能耐久 寒冷時使用化粧厚塗 東京 麻布區本村町 伊東化學研究所
拍 必 羅
B15

高級西服
代理唱機唱片 無線電機
奉天市北市場
泰康競賣專做
東京商店

舒肝健胃丸
○因氣因食○胃病良藥
專治、男婦肝鬱氣滯、胃不消化、飲食停滯、時常打隔、嘔吐酸水、胃腸脹痛、兩脇支痛、及心口疼痛、噎膈轉食、心腹病塊、癥瘕氣逆支痛、單雙蠱症、因氣肝通、食積、寒積、虫積、氣積、及茶寒酒寒心腹各症、服之確效、舒肝順氣、開胃健脾、開鬱化滯、散積消聚、平肝導滯、强健腸胃、潤腸通便、消除煩悶、舒暢氣血、通暢百脈、凡係因氣因食所患胃病無論老幼服之胃病必愈也、
定價每袋一元二角每盒三元（外埠代理新京天益德慶、濱江天育、大德、龍江德泰、錦和、三江德慶、牡丹江惠存、和發大連德記、安東各藥房營口咸春、天穗）
各埠均售 總行奉天鐘樓北 關東大藥房

招生
六月一日新學期開始
▲由本校畢業及考取合格者最多
▲現有在校學生二百餘人
▲校中設備完善堪稱全滿第一
一、新式練習車十輛、此外並有教授、二、實習場寬敞、三、以電影教授、四、各種標本達數千件、五、教室宿舍設備完善、六、修理實習工場設備完全
另備職業免費介紹部招各科人員
木科 三個月卒業 五十名
受驗科 二個月卒業 十名
速成科 三個月卒業 五十名
學則贈送
滿洲國公認
奉天合同自動車株式會社
從業員養成機關
滿洲自動車專門學院
奉天合同自動車株式會社取締役 學院主事 岡義夫
奉天商埠地十一緯路五號 電話二一一二九四四番

胃素
主治效能
此藥專治脾虛胃滯消化不良停食積氣吐醉體羅胸腸悶飽或多食油膩生冷宿食不化吐酸腹痛肝胃氣痛消火胃寒反胃嗝食凡屬腸胃各病服之特效
製造發賣元 奉天小南門裡 陰華大藥房 電話（四）二〇九三

百萬
…淋病與赤白帶症特效藥京城『都藥房淋藥』（百發百中）藥價試用二圓半劑四圓一劑八圓一人服用一劑定能痊癒
宜傳中服用後之効果為証
專賣所奉天江ノ島町八 マムシ蝮藥房 電話（三）四五五五

森永牛奶糖
增加智慧强壯體力
補助正值發育之兒童必要之十個營養素

生肌產皮・交換無痛
化膿制止・治癒迅速
近年外科界之採用魚肝油療法、頗有風起雲湧之勢、此魚肝油之能促進肉芽新生、原非全爲油狀之故、實因其中含有多量維他命AD之作用而起。此AD即能供給局所榮養、幫助組織新生、制止病菌增殖、專創傷於自然治癒、全無如從來所用消毒劑之刺戟組織弊。
本劑即由世界維他命寶庫之鱉魚肝精製品、無論何種創傷、燙火傷、凍傷、擦傷、刺傷、靡爛、濕疹以及一切外科疾患、均有卓效、家庭、學校、工場中、保有一定

全國各藥店均有出售
外用維他命劑
哈利巴軟膏
奉天市青葉町十一 田邊藥品株式會社

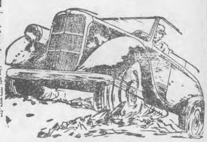

劇哨

地方的劇和音樂

太史麟

滿洲地方戲劇和音樂現在還流行在民間的。尚可考見古代戲劇與音樂殘存的概貌。但已日漸亡失和雜考了。因爲現代劇與現代音樂的興起。爲着藝術的崇高。文化的向上。已沒有回視着過去必要。可是爲着證明我們這地方過去並不是荒土。也有考證的必要。

滿洲如果也有稱作古典文化的藝術。在我覺得還不是遼東三老的詩。高其倬的指頭畫。實在唯有遺殘存着地方流行的劇和樂了。

遠從夫餘的祭天樂舞的記載。可以考見東方民族的戲劇的起源。及至遼金代有北方。適當中原爲遼宋之國。中國戲劇的發展已達黃金時代。影響所及。戲劇的發展。當亦甚高。無如遼禁國貨流傳境外。現無存世之作。金代的『院本』幸有存者。元興之初。先撫有金地。『雜劇』的編製演出極盛一時。況又或稱『北曲』。此地之戲劇興盛。自當遠承前古。更遺存後世了。

迄現在變成街頭伴演雜耍之一的『大頭和尚』。即爲元曲「月明和尚度柳[illegible]而已。

滿洲每於新年之後。農民爲歌舞并不必組織一個臨時歌舞團。稱爲『秧歌會』。或登尺半木足稱作『高蹺』者。其歌曲所唱。便多爲滿洲流行的民間故事。尤以唐太宗親征高麗之故事爲多。可定爲滿洲所特有。恐不與他處同也。至此團之領銜主角。稱『沙公子』。其餘作演樵夫。漁公漁婆。農人。士子。閨女。負販等。中尤必有一丑角『傻子』。惜尚不詳其來源而已。

現在爲人家慶弔作音樂之鼓樂房。每班五六人。樂器以喇叭爲主。必爲二人或配以橫笛簫。管等。或不配之。但必有一鼓。一鈸。一點。喪事另有一鑼。此種樂器。雖皆殿古。蓋亦多北方民族所創製。今日之歌曲譜。如滿江紅。減字木蘭花。得勝令等。尤是元時曲牌之舊名。

總之。流行民間的劇和樂。多爲古舊遺留。筆者本意尚不是使骸骨著衣。復活今世。爲考古家進一言。深有研究之必要。永完成牠在歷史上。地理上的藝術地位。我們在明待着新興的劇和樂的完成。

無線播音　話劇在通化

—江口村火災民賑濟演藝觀後雜寫—

戈壁

這邊塞的地方和話劇發生因緣。一共只有三次。前年冬大同劇團軍警爲慰問來過一次。去年冬該劇團又來一次軍警慰問。不過這次是帶有半公演的性質。再就是最近盛京時報通化支社舉辦的江口村火災民賑濟演藝會。奉天國際業餘劇團一部分演員。特地由遠道趕來。完成了這項義舉。

顯然的。除了大同劇團第二次演出。其餘兩次全是負有別種任務。非公式的同市民相接觸的。演的好壞。在此我們當然是無可置議的了。然而。不能抹殺的是。它卻殺給這塊地域上的窒息空氣一點新的刺激。無論它力量大小。總算挑撥了市民們半死的麻痺神經。祇此一點也足以使我們生出了難得的興奮！

應該提到的是那次大同劇團所演的『巡按』。我自己雖然沒有機會看見。據一般看過的反響。都說是『不明白』。不知這責任應該歸於果戈里或者由大同劇團自身來負？抑是通化觀衆還不夠看明白這吹牛醫生』[illegible]告訴人們說。他們一行來此是『耍寶』。輕輕兩個字。就使我們對於這個文化工作團體的態度感到不塞而慄。同時卻也認爲是他們的一個忠實的自白吧！

國際業餘劇團這次的演出。我覺得還少許彌補了些以前大同劇團所給我們的失望。並且轉換些以前留予的不良印象。由於演員數量的少（他們祇來了四個人）。和應具條件缺陷的多。我們當然無法去要求做出情節複雜精采的劇。但他們卻有着認眞的態度。不會像大同劇團那自己和觀衆的賓。雖是兩個簡單的獨幕劇。並沒有使我感到受欺騙。倘如我們不肯從的崇拜一名劇的恍子。這個是應該認識的兩種不同的取態。縱然這兩個劇並不能就使我們感到滿意。但其咎責大半是在於演出的客觀條件缺陷而不全是做劇者的。至少在居於地方主體地住的我們。應當感謝這種外來的熱情。

說到這。使我聯想起幾件報顏的事情。是關於這次演藝會所見的事象。所謂居於上層社會的我們的知識份子。大多生着敏感的金錢觸鬚。觸着募捐戲票很快的就縮回頭去。這正和他們看見地位和利益以及攀結上司而伸出頭來相反。結果使這回的募捐成績非常低下。並且沒有幾提着手杖挺着胸想闖進去那種傳統的悲劣性。也頗不鮮見。而且竟還有兩個知識女性拿着戲票的存根要矇混進去。和收票員爭論的情形。極其令人不堪。他如在該劇場夜養成鄉稱喊 怪好通打 譁的醜態。一點也不減少。看完便罵錢花的冤枉，不但喪失了同情心。連人性都不保存多少。充分顯示着時代的病胎—個人主義者自私的面目。

或許有人嘲笑這種說話他、不過是微溫的人道主義的觀感。可憐事實上我們連這都並沒有。更追論其（未完）

塞上烽火觀後感

（凡石）

幾年來。市內各劇團先後成立。出而公演。庸以廸啟民智。理解人情。俾市民有所惕戒與效仿。同時爲藝術閃出燦爛之光而保持歷史上有價值的這座古城的文化向上。故一般愛好者。鬨風爭相觀覽。以明痛飽饑荒。滿載而歸。此次李喬先生編導的『塞上烽火』。出演於國際劇場。得瞻始末。妄加拙見。分別筆之於次。

•劇的骨子•

這裏有三個負有人類愛的剛毅青年。一個是因爲生存的渺小會被無情環境給擠到地獄的塞上。昧着良心。作他所不願作的事；一個是抱着慰母尋兄的熱誠。飢苦於山川之間。顛仆在彈雨之下。他到底救到了他的同胞；一個是爲着報復哥哥的仇。刀將刺到仇人的胸口。卻被良心給制住了動作。他覺得私仇的微渺。博愛的偉人。他願作一個矛盾的人。也正是作了一個了不得的人……這劇裡。清楚的表白出人類間的〃罪〃與〃罰〃〃愛〃與〃良心〃編劇人已煞費苦心了。

•劇情和扮演•

劇中的張大保張二保由蕭敏與舒平二位先生扮演。第一幕的開始。是一個夏夜荒僻的郊野的佈景。夜不是幽靜的。是恐怖的。在四外陣陣的槍聲中。由匪巢逃出的兄弟兩人。在緊急的追踪下。大保受了傷。二保負之奔。他們掙扎在生存的末路上相互愛憐着。兄甘死。弟也甘死。飾者言語懇切。態度逼眞。非老練演員。何克臻此。

第二幕是劉榮的家裏。劉榮由秋郎先生扮演。李鷗飾劉火于茶飾玲子。當酷熱的夏夜裏。劉榮正追憶着哥哥的死。對着遺像。以香火安慰那冥冥靈魂。突然叩門聲。延入廳訊。乃張氏兄弟。逃匿求救。張大保見壁上遺照。很淸楚的記得。他分明是幾日前被自己親手殺死過的無辜青年。他良心發現了。要求劉榮手中的刀快刺在自己的心上。劉榮爲報已死哥哥的仇。二保爲全未死哥哥的生。還兩兄弟愛。擁在一起。展開了正面的激鬪。秋郎先生的表情。剛毅勇直。白口淸脆。有聲有色。維妙維肖。實爲市內劇團中的典型小生。殊堪重視。而蕭敏先生的悲壯作態。舒平先生應合於此激烈場面之間。技術各不相讓。而李鷗先生的老練。于茶小姐的天眞。更使意外的收穫。五人合成此幕。無半點陳縫。令人叫絕。

迨匪人搜出大保。劉榮爲情感所驅使。矛盾行爲。爲報仇又救仇。欲殺仇又救仇。實爲此劇之第一緊關處。亦爲此劇之高出處。

匪延火燒莊。大保自刎。在人一種驚惕的心境中悄悄閉幕。留下的是一塊不可磨滅的因果循環的痕跡。

總之此劇自始至終。均以槍聲來陪襯。一直緊張到底。內中還流溢出。愛。和悲。的甘苦液。抓住了觀衆的同情心。而劇中的穿插配音佈景。亦極吻適。無疵可尋。堪稱編作俱佳。

去年。夜湖出演後。至今不泯。繼夜湖而後給一般觀衆的認像。至着惟有此劇。倘希國際劇團諸位。以最好食糧來供給這些藝術愛好者的饑餓。要知道。他們都在熱烈的期待着你們。

五、二五、

東邊道上

葉白波

•演劇行程記•

一、

陰天、二十點三十分

有些醉意 我隨着幾個送別的朋友一齊寄過了地道一列黑龍棟 火車。在等我們。略略談幾句話。互相的握握手已經到了發車的時間了。列車開動了。

『再見！再見！』

聲音模糊了。送別的朋友們也模糊了。伸着脖頸掙扎着仍要纏別。那一個是李喬。彥。平落窩。不久連影子也看不見了。月臺也消蝕了。過了北奉天天空已經全滿夜色。一棵星星也沒有。蕭敏。宗仁。春子。沒精打彩的靜坐着。蕭敏很天眞的埋頭着。

『老葉眞頤。你單說這列車有食堂。那兒有啊。剛出了奉天。就跟你挨餓了。唉餓着吧。』我也沒敢回聲。倒底春子是老江湖把臨上車預備的口糧搬出。我們就嚼了些素雞。×燒算了。敷衍過了這頓夜餐。

『撫順—城—撫—順城—』

這幾個報告是使蕭敏最大快樂的一件事。

『春姐買兩隻勳雞吃好嗎？』

『嗯』

下車很快的。就回來了原來是不用說勳雞吻連個賓雞尼巴的都沒有。蕭敏很失望的。

『唉！睡覺吧。』

『你不是吃。就是睡。等一會兒對對腳本再說。』

宗仁很有精神的喊出了這麼一句於是他們就開始了練習。

鐵軌被車輪重壓着隆隆的震響。不時的又從車窗外傳進幾聲汽笛聲。又把他們的對話聲加雜到一起很能叫詩人讚美一句。『不寧靜的寢台聲相響』。一些睡熟了的客人也被這不單調的交響樂喚醒了全車廂裡蠕動起來了。

『喂你們也太不ヤカマシ了』

『你們ヤカマシ點』

『喂我們睡吧』。

我命令也似的說了這麼一句。我們漸漸的走入了夢鄉。仍然在做着。

『你們到梅河口好好的換車吧』。

二、

〃梅河口〃

三個大字很鮮明的映到車廂裡。蕭敏。棒春子。提着提包。宗仁。也提着。一起下車走上了天橋。剛過來宗仁又忙跑了回去打了一個記念截。他站在天橋很顯着的比橋欄杆高出一尺。引起一些客人注視他。他自己也很難爲情。自己嘆息着『我甚麼我生的這樣長』。換上通化的車。正是[illegible]

半月劇聞

國際公演、花絮

本市國際劇團。廿一。二三。三日間歌唱部。演出歌唱。又於廿四。五七三日間公演話劇。『編慶棧』及『塞上烽火』二劇。編者特赴該劇場參觀。記所見如下

羣星亂飛

歌唱部出時。國際劇場特備多面體圓燈一具。懸在台頂加以照明射來。成五色群星亂動亂舞。頗爲此舞台增色不少。據爲奉市滿人歌唱首次應用。博得觀衆喝彩不少。

七齡歌女

歌唱中有『小星星』者年七歲。舉動活潑。言語伶俐。對於歌曲。因其姊明微女士之教授。通達曲目甚多。一般流行。她差不多都能唱。此次演出以『ㄟ魚公主』。唱得最好胡蓉蓉的唱做。也不過如此。爲滿洲歌手之童星。大可期待。

我們兄弟

在演塞上烽火時。張二實對付人家要殺他哥哥的幾句台詞。『你知道你哥哥有兄弟。我哥哥也有手足致使樓上東廊（不）一觀客。慨嘆良久自言自語『我們的兄弟呢』『我們的兄弟呢』不已。有識者云。爲城內某大商號之財東云、

編雜餘談

幾次聲明。倘蒙遠地各埠以介紹與批評文章寄下無論放送。演出。但請字數不寫太長。因爲一週一次。不完稿。恐讀者嫌其綏慢的原故。

僻地與演劇（二）

金山龍

所謂僻地在物質文明上。無疑地它是較一般都市爲低。但僻地它卻有着它的精神價值在。演劇在僻地相當受物質文明的影響。這也是事實。爲人生而演劇的劇人們。僻地演劇運動是值得我們注意的一個問題。據說定縣的農民劇是在露天的土台子上演出的。大同劇團巡廻公演時。也曾在對面炕上和觀衆大演『對炕戲』。在我們技術條件不完備下。這種演出方式是不得已的。這主要的還是在劇演出的效果上。觀衆對劇的反應和接受程度如何。雖是權衡效果的一桿天秤。演劇在僻地雖免近乎原始式。但。我們卻不能忽略了它的精神價值

回春聖藥 內服 桃夢

家庭之融合夫婦之和洽[illegible]

人的幸福爲何？

增進精力不可不備之[illegible]

奉天市加茂町十六番地 木村商行

民益鐵工廠出品

奉天市小西區惠工街三段三九（工業區馬路）

發明發人王伯勳

專造芭米麥麥各種穀物立式麵磯及高粮精白機自動香油機豆腐磯昇降機擦米機並其他粮米機之修理按裝備有樣本說明書函索即寄

最新成秘治效 婦人科聖藥

惠乃玉

奉天省長許可 主治各症列下

蓯茸補天丹 烏雞調經丸 益母還魂丹 加味二仙丹 硃珀安神丸 回陽化陰膏

德慶增藥房製

愈々六月一日發賣（五円）

第四回 特別裕民彩票

抽籤七月十日・頭彩五万円 貳彩壹万円

遷移墳墓者注意？

奉天慰靈園公墓事務所

最迅速治療新方法

鼻涕常流 鼻氣不透

鼻子不好則腦與身體面貌亦必不好

確報堂藥品部

樂器のデパート

YAMAHO

歐洲各種樂器一概具全

唯一之樂器店

ヤマト樂器店

共益舞台

本院特聘由哈爾濱回奉

金碧玉 高靜軒 張津民

今日早場 全部 甘露寺

張山春 頂花磚 李林丹 拾鐲玉

晚場 李胡盛 合 碧張 玉春 丹岩 林諸芳

光明電影院

三十日 卅一日 一日

碧玉簪

周曼華 主演

國華公司出品

天光電影院

廿九日 卅日 卅一日 一日 公映

藝華公司全部有聲對白歌唱鉅片

新的啼笑姻緣

李麗華 梅熹 主演

舊有六集全片啼笑姻緣 現在新的啼笑姻緣於兩小時之內全部托出

全時加演 滿映時報

票價克己 一律六角

家喻戶曉婦孺皆知偉大傑作！又是名小說家張恨水的結晶！

洋灰提高價格 自六月一日起實施

國內洋灰販賣業者、基於製工資相給之材料等騰貴之關係、前曾申請政府、請求更改販賣價格、以茲者關係當局之見解、將此種洋灰販賣價格、[illegible]、因決定[illegible]、平均每袋約提高[illegible]一分、按各地之販賣價格、由六月一日起實施云。

地區名	販賣價格（每袋）
安奉區	二圓二角二分
錦熱區	二圓二角六分
通化區	二圓三角四分
吉林區	二圓五分
間島區	二圓二角一分
牡東區	二圓四角八分
濱江區	二圓三角九分
齊北區	二圓五角五分
龍江區	二圓四角五分
興安區	二圓六角五分
綏春區	二圓三角九分

東亞將失 國際通貨機能

日財界觀測

[illegible]荷印支付協定、其互相為通貨、採弗用幣方策、因美國凍免管制之實施、必要變化、然即應此協定、於弗幣喪失國際通貨機能之場合、可特開講有効對策之途、影響甚小、要之因美國凍免管理制之實施、將使弗幣喪失國際通貨之機能、如此則惟有幣制上法登國際通貨之地位、以維持、日本今後與主要貿易國間、如是締結之安南荷印之協定、直接滿足方法、亦有漸次表面化之勢云。

日滿官民經濟懇談 自下月九日舉行

【新京電】[illegible]於高度經濟[illegible]國防之[illegible]技術勞動力之[illegible]之確保、充實及實施[illegible]、東亞經濟[illegible]、已定於六月九日、於新京舉行日滿官民經濟懇談、以[illegible]日滿[illegible]路開發增產計畫（鐵部）[illegible]發開發增產計畫（石炭部）[illegible]一般重工業（部）之[illegible]、特[illegible]定諸方[illegible]然朝鮮側之出席者、[illegible]名亦定於下月六日[illegible]前往新京云。

交易場新機能

先須擴充合作社設備 始能發揮檢查制偉力

（四）

〔兩制度之特徵〕交易場、今在於農產物統制強化線上、決定竟行[illegible]凡有機能機構[illegible]之重要立場、即以公定價格等、依於之檢查制度、如行交易所之交易、一[illegible]適合入福棧交易場、一方、交易所方[illegible]用雙制度、則將用福棧[illegible]、[illegible]福棧與交易場之建[illegible]之兩立、[illegible]方採用、發生不得不後退之反面結果、如此考慮、現在提起之問題、檢查制度採用之可否、（乙）雙制度採用之可否、（丙）檢查、雙兩制度之折衷、約為此三案耳、

△檢查制度之特質（甲）交易場之檢查、基於交易法第三條之交易場規程、大體原則的交易、依據檢查制度、從前交易場[illegible]制定以前所行之交易場檢查、生[illegible]粗糙[illegible]之品質、檢查制度下之交易、其原則的形態、其採用可[illegible]論、如別指摘該制度特質之點、可列如左諸點、

一、現行交易場檢查、檢查體系、未能確立、檢查員素質、大部分甚低、且技術經驗尚淺、而秋發物種類甚多、戶數非常之多、故現行狀態、不能行國營檢查之權威以及擁重檢查、

二、在公定價格制固定價格之下所行之檢查、與公定價格完全一致、定價、決定品質、殊覺困難、至於固定價格、往往抉有疑念爲、然此檢查施行以後、交易之農產物、入福棧之手、為圖[illegible]子結果、檢查結果、幾乎不存、甲之檢查乙之檢查混淆、坐失其意義如日本米、以檢查之表裝、入消費者之手、則其檢查結果、頗然明瞭矣、但現在交易場檢查、終難望此也、交易場始終以交易為主、對此附隨之業務、乃從的存在、交主檢從、此非交易場所採取之策乎？？若論據所起之素因也、交易之際之檢查、自不須忽視、然與交易場隔離、有國家的統制下之檢查、亦是可能、亦好方向也、

三、合作社之設備充實、確立檢查體系、配置優秀之檢查員、行與國營檢查具有權威相同之檢查時、當發揮檢查制度偉大之力也、（未完）

有時發燒終夜不眠頭迷眼黑氣喘心跳面黃肌瘦結婚多年永未生育各處醫治服過各藥花錢很多病未見效日夜呻吟痛苦難言敝人甚為焦慮幸經利源油坊陳經理介紹玉德堂有婦科良藥調經育生丸專治婦女一切病症最有特效敝妻即購買該項丸藥二盒內服後一切病症遂漸全癒面色紅潤體質健壯月經準確得一小孩敝感激之餘無以答謝特將病癒後經過久登報端聊申謝忱並介紹婦女患病多年屢治無效及不生育者速即購服此藥定能愈病生子『調經育生丸』大盒四十付六元五角小盒廿付四元外埠患病者匯款購藥去信即可玉德堂藥店在奉天大南關大什字街南利長油坊胡同支店在奉天北市場登瀛泉東鄰路北樓房便是

二謝人奉天大和區康泰街感段支華新洗染廠經理 梁治平謹啟

強精補腎丸

[illegible]

九州大藥房

治愈婦人病

敝內人在未結婚時即患月經不准或赶前或錯後月經或多或少顏色粉紅小腹絞痛影服至大四肢酸痛各處診療屢好屢犯屢重自結婚以後諸病此痛更重月經三四月不見或一月見數次淋漓不斷月經紫黑或白帶很多週身痛疼每逢着急或生氣胸腹悶嘔吐酸水及白沫飲食難嚥腹疼如絞腰痛如折有時寒冷[illegible]

精確迅速

照像

精密檢查

大東眼鏡公司精工部

專門修理

大連浪速通十五番地 電話二三五五四番

日本精工舍製手表 大犧牲血本出賣

在此非常時局之下各界人士沒法購得日用品各項物品非但價格高漲而且購買不易本公司此次大量選購日本精工舍製手表以最低價格出售各界若欲購買者請速來本公司選購敝公司為服務社會起見特此廉價出售此係限定數量售完為止[illegible]

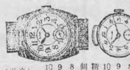

時價 開拔 正○ 確○ 掌 堅絕 牢固 無採 比証

精工舍製四角型クローム側七石入白支パリス 8型二十三圓五角
9型二十一圓五角
10型二十圓五角
精工舍製一丸型クローム側七石入白支パリス 8型二十二圓五角
9型二十圓五角
10型十九圓五十錢

（注意）該依郵便局之代金引換包裝均皆寄送先不論購者預先匯款速寄 [illegible]

新京市興安大路九ノ九 五行公司 振替京城一八○二二番

林軒眼科醫院

主治
男女老幼 內外兩障 諸般眼病 暴發火眼 氣大雲矇 胬肉翳子 眼疔眼瘡 眼漏眼痔 蟹睛旋螺 沙眼膿眼 淋毒入目 羞明怕熱 偏正頭痛 迎風流淚 赤爛眼邊 痘疹攻目 梅毒攻目 頭風攻目 被物撞傷 疳積攻目 司飛黑花 瞳人反背 瞳人散大 瞳人縮小 瞳人變色 乾澀昏花 瑩星滿目 雀目高風

外埠函詢 請將性別年齡患病日期寫明 本醫隨時答覆須郵票四分

奉天小西邊門外市署路南老爺廟院內

診療時間 門診上午九時至下午五時

廣告事務新通電話 二一一八九七

凌雲醫院

診療科目：內科、外科、產婦科、小兒科、眼科、耳鼻喉科、皮膚花柳科、光科

院址奉天市大西門裡路北郵局後身 電話四一三五一一
舊院址 奉天大西門裡路北 電話四一三〇四

天樂 有声大戲院

城內鐘樓南灰市胡同

演期：五月廿八日、廿九日、三十日、卅一日、六月一日、二日 連演六天

端節特選 上海新片

華成公司珍貴有聲偉大巨片 具有文藝至高價值民間故事搬上銀壇

玉蜻蜓

中狀元庵中認母十六年 雌老虎申大娘大發雌威三搜法華庵團圓

加演 滿映新聞

主演：談瑛、張琬、孫敏、陸露明、顧也魯

優待券諸日有效 末日原諒

光陸 CAPITOL THEATRE

短期優待券末日有效

滿映時報一二六報

共演日期：五月廿八日、廿九日、三十日、卅一日、六月一日、二日

端節特選

藝華影業公司本年度豪華傑作有聲古裝歌唱艷情巨片

落金扇

香艷！離奇！遊寺遇艷！一見傾心！挽媒說親！竟遭拒絕！男扮女裝！得認婢女！從中說相！終成眷屬

主演：李紅、嚴化、關宏達

亞洲電影院

演期：五月廿八日、廿九日、三十日、卅一日、六月一日、二日 連演六天

端節特選 上海新片

華成公司珍貴有聲偉大巨片 具有文藝至高價值民間故事搬上銀壇

玉蜻蜓

中狀元庵中認母十六年 雌老虎申大娘大發雌威三搜法華庵團圓

加演 滿映新聞

主演：談瑛、張琬、孫敏、陸露明、顧也魯

優待券諸日有效 末日原諒

奉天市 中央大戲院

滿洲演藝協會主催 華北演藝協會後援

聘請北京和平社劇團毛全體員六十餘名

南北馳名青衣花衫四小名旦之一

毛世來

長靠短打武生英勇 譚派正宗文武老生 程派唱工正工青衣

江世升 賈少棠 陳盛蓀

文武老生 李世霖 文武小生 陳盛秦 銅錘花臉 葉盛茂 文武小丑 慈少泉

孫盛文 許盛奎 韓世昌 王世續 徐世寶 詹世常 劉世蓮 張世功 羅盛公 高盛虹 李盛佐 [illegible]

卅日到奉 在本院公演

雲閣電影院

端節特選

二十八日、二十九日、三十日、三十一日、六月一日、二日 演

加演滿映二一五報

古裝歷史戰爭新片

華成公司鉅製偉大空前珍品

岳飛

主演：劉瓊、夏霞、徐莘園、章志直

再期新片 玉蜻蜓

國際劇場

南市場電話二一六一二

國際 GEKITO

端午節特選新片

滿映時報一六二一報短期優待券末日有效！

公演日期：五月廿八日、廿九日、三十日、三十一日、六月一日、二日 六天

藝華影業公司本年度有聲古裝歌唱大傑作

落金扇

遊寺遇艷！一見傾心！挽媒說親！竟遭拒絕！男扮女裝！得認婢女！從中說相！終成眷屬！

主演：李紅、嚴化

六月二日夜來奉公演 王先生劇團