هواپیمای غول پیکر ۷۰۷ در تهران سقوط کرد

۵ نفر اول کنکور اعلام شد

در صفحه ٤

از امروز ده شماره تلفن قبولشدگان کنکور را اعلام میکند

در صفحه ٤

اطلاعات هفتگی

چاپ دوم

دوشنبه یازدهم امردادماه ۲۵۳۵
پنجم شعبان ۱۳۹٦
شماره ۱۵۰۷٦ـ تکشماره ۱۰ ریال

۴۴ صفحه

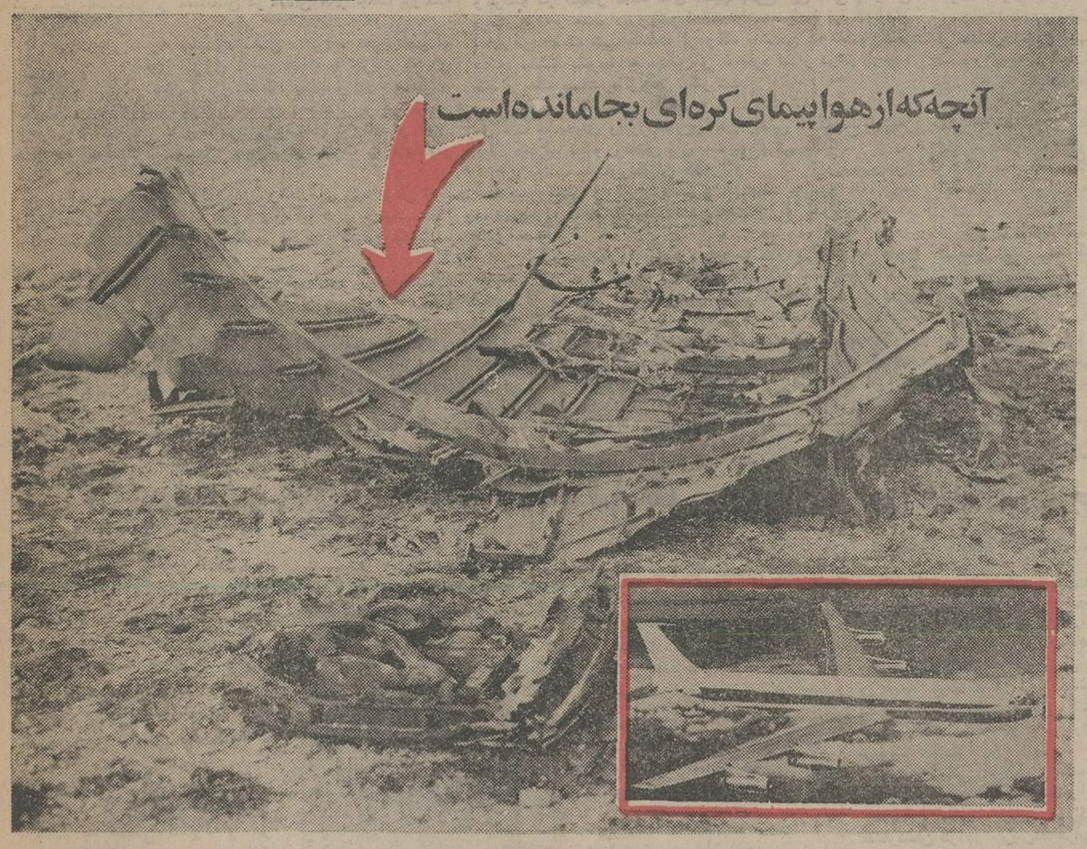

آنچه که از هواپیمای کره‌ای بجامانده است

انفجار هواپیمای غول پیکر کره‌ای دیشب آسمان غرب تهران را روشن کرد . قطعات هواپیما بعد از انفجار تا چند هزار متری محل سقوط پرتاب شد.

★ هواپیما سه دقیقه پس از آنکه از فرودگاه مهرآباد برخاست آتش گرفت وسپس باصدای مهیبی منفجر شد

در صفحه ٤

داستان راستین مشروطیت ایران در اطلاعات

در صفحه آخر

بازهم ایاز عوضی درآمد!

ماموران ، جوانی را که به علت شباهت با «ایاز بیات» قاتل دختر کرجی در بندر لنگه دستگیرکردند، تحت الحفظ با اتوبوس به تهران آوردند، ولی بعد از اعزام به کرج معلوم شد او «ایاز» نیست و آزاد شد.

در صفحه ٤

مقصر کیست؟

پیروزیهای موسمی، شکست های اینچنین هم داد

در صفحات ٤ـ ۲۱ـ ۲۲ـ ۲۳ و آخر

از صبح چهارشنبه در **سینما حافظ**

آفتاب پاچن ـ پراوین بابی ـ یران در فیلم رنگی

مجبور

یك قطعه زمین بمساحت ۳۰هزار متر مربع دربهترین منطقه تهران جهت انبار بفروش میرسد. طالبین با تلفنهای ٦۲۹۷۹٤ـ ٦۲۵٦۳۱ تماس بگیرند

مجله اطلاعات

دختران بسران

آغاز مسابقه ایرانی ، ایران را بشناس را اعلام میدارد

شرح این مسابقه جالب و استثنائی را که ۱۵۵ جایزه برای ۱۵۵ نفر میباشد و همراه کوپن مخصوص در صفحات داخلی امروز روزنامه اطلاعات چاپ شده است حتما مطالعه فرمائید .

مژده

کسانیکه طالب شکوه و زیبائی هستند ـ کسانیکه اقتصاد و پورس را در نظر دارند ـ وهرکس که تنوع طلب و خواهان اتومبیل آخرین مدل میباشد ـ

عظیم ترین نمایشگاه اتومبیل در (تهران)

اتوتاپ

بمدیریت کریم حمیدی همه وقت در خدمت شماست ـ

خیابان کورش کبیر ـ پل رومی ـ جنب بورسالینو ـ تلفن ۲۶٦۴۰۱ـ ۲۶۲۱۷۰ـ ۲۶۴۳۷۰

اطلاعیه دریاشهر

فازدوم ویلاهای مکزیکی ـ امریکائی و برزیلی دریا شهر آماده گردید، برای بازدید و انتخاب ویلای مورد نظر خود به محل شهرك واقع در کیلومتر ٤۰ نوشهر به محمودآباد مراجعه فرمایند. تلفن‌های ٦۸۵۵۳۱ـ ٦۸۵۵۲۷ در تهران پاسخگوی سئوالات شماست .

ویلاهای سپیدسرا در بابلسر

چند دستگاه از ویلا های مدرن سپیدسرا مجهز به آب لوله‌کشی تصفیه شده وبرق و تلفن مستقل تکمیل وآماده فروش است
تلفن ٦٦۳٤۵۷ ـ ٦٦۹۲۱۰

کاپساد

KAPSAD DEVELOPMENT CO.

دعوت از موسسات فرهنگی برای اداره کردن مرکز فرهنگی مجتمع کاپساد

در پروژه بزرگ آپارتمان سازی کاپساد که بزودی در منطقه وسیعی از اراضی ونک پیاده میشود طرح احداث یک مرکز فرهنگی وسیع شامل کودکستان ، دبستان ، دوره راهنمائی و دبیرستان برای استفاده ساکنان مجتمع پیش بینی شده .

طرح اصولی این مرکز از سوی کارشناسان آمریکائی مورد بررسی است وچون مدیریت این مرکز نیزبایداز استانداردبین المللی تبعیت کند ترجیح داده شد کداین مرکز زیر نظر یکی از موسسات فرهنگی آزموده وباتجربه فعلی تهران قرارگیردتابتواندازبرترین مدیریت و بهترین آموزگاران و دبیران ایرانی و خارجی بهره مند گردد .

بدین لحاظ ازموسسات فرهنگی باتجربه تهران دعوت میشود تابرنامه مذکور رامورد مطالعه قرارداده و پیشنهادات خودرا به کاپساد تسلیم کنند . طبیعی است درانتخاب از میان پیشنهاد دهندگان حق تقدم متعلق به موسساتی است کداز همکاری مراکزفرهنگی معتبر اروپاو آمریکا برخوردارباشند .

قبل از تسلیم پیشنهادات باید پیشنهاد دهنده توجه داشته باشد که وجود وسائل بازی و ورزش وآزمایشگاه های کامل درسی از یکسو وحفظ شرایط بهداشت و رفاه کودکان ازسوی دیگردر طرح کاپساد پیش بینی شده و مدیریت مرکز بایدمتخصصین لازم را برای این منظور دراختیار داشته باشد .

لطفا" پیشنهادات خود را بآدرس ذیل ارسال فرمائید :
خیابان خردمند شمالی ساختمان کف رنگ ـ طبقه چهارم
شرکت تیشمن

باکمال تاسف درگذشت حاج سید محمد کازرونیان بزرگ خاندان را باطلاع میرساند .
مجلس ترحیم مردانه وزنانه روز سه‌شنبه ۱۲ امرداد ماه ۲۵۳۵ ساعت ۵ تا ۷ بعدازظهر در مسجد الجواد ع برگزار میگردد .
خانواده‌های : کازرونیان. کازرونی . سلامی . اعتماد. مهرمفخم. عاید. روح‌بین. نبوی. طباطبائی. سلطان نژاد. حقیقی. نجفی. کانوزی. قویمی. گلشنی‌رفیع‌زاده. صمدانی. رفیعی .

جنابان آقایان پرویز و نادرتقی‌نیا
بدینوسیله درگذشت مرحومه عطیه تقی‌نیا میلانی خواهر عزیزتان را از صمیم قلب تسلیت عرض نموده و در غم شما شریک، سلامت و بقای آن خاندان‌محترم را از خداوند متعال خواستارم . سید علی حسینی

جناب آقای پرویز همایونی
فوت اخوی گرامی را تسلیت عرض، بقاء وعزت خانواده محترم همایونی‌را ازدرگاه خداوند مسئلت دارد.
گنبد کاوس ـ شاپور موثقی

شرکت ملی نفت ایران

اسامی پذیرفته‌شدگان وذخیره‌های امتحانات ورودی دانشکده نفت آبادان

در صفحه ۲٤

درگذشت ناگهانی نازنین همسر و پدر دانشمندمان صدرالدین نراقی نوه مرحوم حاج ملااحمد نراقی (در امریکا) را به آگاهی بستگان و دوستان ویاران آن شادروان میرساند .
مراسم تشییع جنازه آن رادمرد بزرگ ساعت ۹ صبح روز سه‌شنبه ۱۲ره۳۵ از بهشت‌زهرا بعمل‌خواهد آمد.
بنابروصیت آن مرحوم هزینه مجالس ترحیم صرف امور خیریه خواهد شد .
سرور اعظم نراقی. افسر نراقی (شریعت پناهی). اختر نراقی (راعی). افخم نراقی. دکتر محمد نراقی .

قابل توجه مالکین ویلاهای خزرشهر

از روز چهارشنبه سیزدهم امرداد ماه سرویس هوائی اختصاصی تهران ـ خزرشهر با هواپیمای جت ملخ‌دار دوموتوره افتتاح میگردد.
برنامه پرواز :
روزهای چهارشنبه ساعت ٤ بعداز ظهر ازتهران به بیشه‌کلا
روزهای چهارشنبه ساعت ۵½ بعد از ظهر از بیشه‌کلا به تهران .
روزهای جمعه ساعت ٤ بعدازظهر از تهران به بیشه‌کلا .
روزهای جمعه ساعت ۵½ بعد از ظهر از بیشه‌کلا به تهران .
وسیله حرکت به خزر شهر در فرودگاه بیشه‌کلا آماده است .
******
برای خرید بلیط و کسب اطلاعات بیشتر به دفتر فروش این شرکت مراجعه فرمائید .
تهران ـ خردمند شمالی شماره ۱۳۵ طبقه سوم تلفن‌های ۸۳۵٦۰۵ ـ ۸۲۵۸۹۹
خزر شهر ـ ویلای شماره ۱۷۳ تلفن ۳۲۱۰ـ۰۲٤۹۱
مالکین ویلاهای خزرشهر در خرید بلیط حق تقدم دارند

آگهی ثبت نام قبول شدگان دانشگاه پهلوی
درسال تحصیلی
۲۵۳۵-۳٦

درصفحه ۳۱

آگهی قبول نمایندگی پخش لوله

شرکت سهامی عام نورد و لوله اهواز برای پخش لوله های سیاه و گالوانیزه ½ تا ٦ اینچ استاندارد انگلیسی ۱۳۸۷ کارخانجات لوله‌سازی خود در سراسر کشور نماینده پخش می‌پذیرد .

ازعلاقمندان به همکاری بعنوان نماینده فروش که دراین کار سابقه دارند دعوت میشود درخواست کتبی خود را به آدرس اداره فروش این شرکت واقع در ساختمان بانك کار ، طبقه ۱٤، خیابان حافظ ، تهران ارسال داشته و برای دریافت پرسشنامه و اطلاع ازشرایط قرارداد نمایندگی باداره فروش این شرکت مراجعه نمایند .

شرکت سهامی عام نورد ولوله اهواز

حلقهٔ محاصرهٔ تل‌زعتر تنگترشد

بیروت - خبرگزاری فرانسه - در حالیکه مشکل تخلیه اردوگاه تل‌زعتر از زخمیان فلسطین همه تلاش های سیاسی را برای رفع بحران لبنان باین‌بست کامل روبرو ساخته ادامه نبرد میان مسیحیان و مسلمانان در میدان های جنگ پیوسته گسترش پیدا می کند.

از دیروز جبهه جدیدی‌دربخش جزین « مشرق صیدا» باز شده و نیرو های سوری دراین منطقه با چریک های فلسطین و ترقیخواهان درگیر شده‌اند بگفته رادیو صدای لبنان نیرو های راست گرایان چندین دهکده رادر این بخش از وجود فلسطینی ها و « مزدوران» پاک کرده‌اند و نیرو های سوریه میکوشند جنگ جویان دو طرف را ازیکدیگر جدا سازند.

رادیو صدای لبنان همچنین واحدهای زره پوش لیبی را که دیروز برای تقویت نیروهای صلح عرب نزدیک صیدا پیاده‌شدند به شرکت در نبرد علیه محافظه کاران متهم‌کرد.

بگفته این رادیو شش زره پوش لیبی از بیست زره پوش که دیروز وارد صیدا شدند در جریان نبرد با راست گرایان‌منهدم گردیده است.

رادیو صدای لبنان اضافه کرد مسئله حمله چپگرایان در بخش جزین یکی از مسائلی است که در گفتگو های‌خولی فرستاده جامعه عرب باکامیل شمعون رهبر حزب ناسیونال لیبرال و پیرجمائیل رهبر فالانژها مورد بررسی قرار گرفت.

در اطراف تل‌زعتر که هزاران نفر از فلسطینی ها تشنه وگرسنه در انتظار کمک های صلیب سرخ بین‌المللی بسر می برندنیزدرتمام مدت دیروزنبردادامه داشت رادیوترقیخواهان اعلام کرده‌است شب گذشته اردوگاه باشدتی که تاکنون‌کمتر سابقه داشته باتوپخانه سنگین و خمپاره انداز درهم کوبیده شد و حلقه محاصره تل‌زعتر تنگتر شد.

خولی فرستاده‌ویژه‌اتحادیه عرب میکوشد هرچه زودتر موافقت مسیحیان رابرای‌خارج شدن زخمی شدگان ازتل‌زعتر جلب کند اما تاکنون تلاش وی به نتیجه نرسیده است.

خولی دیشب به خبرنگاران گفت تاوقتی که کلیه مجروحین فلسطین ولبنان از تل‌زعتر خارج نشده‌اند به هیچ اقدام‌دیگر برای اجرای مفاد قرارداد جدید فلسطین و سوریه دست نخواهد زد.

کمال جنبلاط رهبر سوسیالیست های ترقیخواه ضمن مصاحبه‌ای که در نشریه « ماندی مورنینگ» انتشار یافته گفت ماقبل از هر چیز بیک آتش‌بس ومتارکه جنگ احتیاج داریم مابابد با برادران لبنانی‌مان دریک کنفرانس میزگرد ملاقات کنیم . من بویژه به نسل جوان که در میان محافظه کاران هستند می اندیشم . جنبلاط گفت روش مادر برابر محافظه کاران فالانژ به روشی‌که‌آنها در مسئله تل‌زعتر پیش خواهند گرفت بستگی دارد. آیا آنها از محاصره این اردوگاه دست برخواهند داشت و به نمایندگان صلیب سرخ اجازه‌خواهند داد زخمیان را از تل‌زعتر خارج کنند . پاسخی که محافظه کاران باین پرسشها میدهند روش ما را نسبت به آن‌ها تعیین خواهد کرد.

جنبلاط ضمن بحث از قراردادی که روز پنجشنبه گذشته در دمشق امضاء شد گفت‌این قرارداد صرفا به سوریه و فلسطین مربوط است‌اما تاآنجا که مسئله بما مربوط میشود باید بگویم که همچنان در باره تخلیه لبنان از نیرو های سوریه پافشاری خواهیم کرد . جنبلاط از پاسخ دادن باین سئوال که آیا قرارداد دمشق زمینه مساعدی برای برقراری آتش‌بس در لبنان بوجود می آورد یا خیر خودداری کرده وهمین قدر گفت کامیل شمعون میخواهد جنگ در لبنان ادامه یابد تابتواند به جامطلبی خود جامه عمل بپوشاند.

از سوی دیگر دبیر کل « شورای ملی برای پشتیبانی از جنوب لبنان» دیشب از کشورهای عربی خواست بکمک ساکنان این منطقه که در نزدیکی مرز های اسرائیل بسر می برند بشتابند.

دراعلامیه (شورای ملی جنوب لبنان) گفته شده است کمجنوب لبنان قربانی یک توطئه جدید صهیونیستهای اسرائیل شده توطئه هائی که این بار در ظاهر صورت حق بجانب انسان دوستی بخود گرفت وبا پخش دارو ومواد غذائی دراین‌مناطق‌میخواهد نقشه‌های خودرادر باره جنوب لبنان عملی سازد.

امریکا ۱۰۰۰ بمب لیزر به عربستان سعودی‌میفروشد

واشنگتن - خبرگزاری‌فرانسه- ایالات متحده امریکا در نظر دارد نوع‌تازه‌ای ازموشک‌های هوابه زمین«ماوریک» وتعدادی بمب هدایت شونده «اسمارت» راکه بوسیله اشعه‌لیزر هدایت میشوند به عربستان سعودی بفروشد.

روزنامه نیویورک تایمزبه نقل ازکارمندان‌عالیرتبه‌امریکایی نوشت امریکا۲ هزار«ماوریک» ۱۰۰۰ بمب«اسمارت» و۱۰۰۰ موشک«تاو»در اختیارعربستان سعودی قرار خواهد داد. این سلاح هااعلاوه‌بر۲ هزارموشک هوابه‌هوای «سایدویندر»است که ازطرف عربستان سعودی درخواست شده است. بین عربستان سعودی و دولت امریکا قراردادفروش ۱۰پایگاه پرتاب موشک «هاوک» نیز به‌امضاء رسیده است.

درخواست عربستان مبنی برخرید اسلحه از امریکاهنوز درکنگره این کشور مطرح‌نشده اما ناظران‌عقیده دارند که‌کنگره از مقدار سلاحهای درخواستی عربستان خواهد کاست.

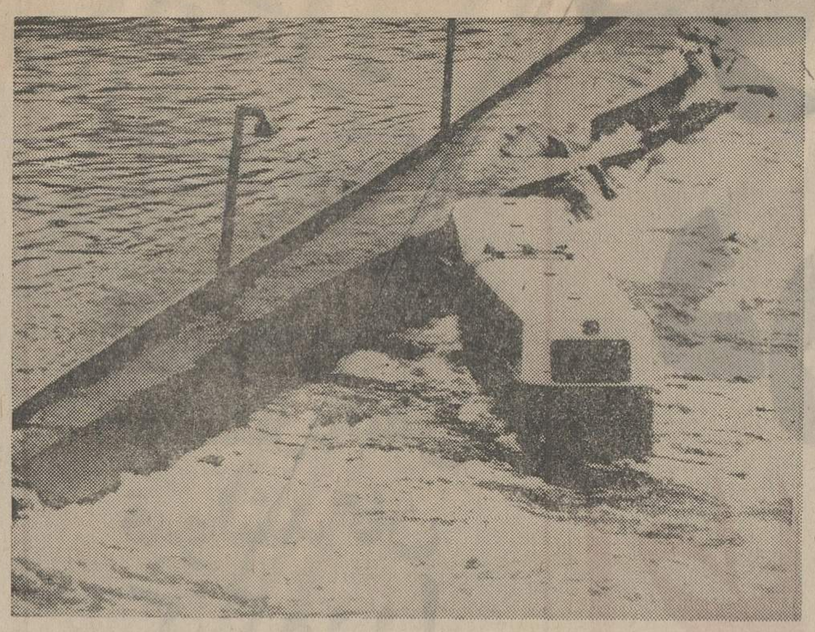

پل ویران شده دانوب‌و اتوبوسی که بداخل رودخانه افتاد. عکس رادیوئی آسوشیتدپرس

محافل طرفدار اسرائیل در کنگره نگران این مسئله‌هستند که درصورت‌بروز جنگ‌جدیدی بین اعراب و اسرائیل،عربستان سلاحهای خریداری شده از امریکا رادراختیار دیگر کشور های عربی قرار دهد.

انفجار پل معروف وین احتمالا نتیجه خرابکاری بوده است

وین - آسوشیتدپرس - پل «رایشسبروگ» تنها پل معلق‌شهر وین که در بمباران های جنگ جهانی دوم سالم مانده‌بود دیروز ویران شد و بداخل رودخانه دانوب فرو رفت.

پل مذکور درهر روز مورد استفاده صدها اتومبیل قرار میگرفت با این‌حال هنگامی پل‌فرو ریخت که جزیک اتوبوس و یک اتومبیل از نوع استیشن برروی پل ۳۰۰ متری قرارنداشتند. ویرانی پل در حدود ساعت ۵صبح دیروز روی‌داد. راننده اتوبوس پس از سقوط کردن بداخل رودخانه نجات یافت ولی چهار جوانی که سوار براستیشن بودند پس از آنکه به کمک مسافران اتومبیل شتافته بودند که یک چرخ آن دررفته بود ناپدید شده‌اند و بیم‌آن میرود که دردانوب غرق شده باشند.

پلیس اطریش تاکنون توضیحی برای ویران شدن ناگهانی پل نیافته است اما این احتمال که ویرانی پل ناشی ازخرابکاری بوده باشد از نظر مقامات امنیتی وین منتفی دانسته نشده‌است. یکی از شهود عینی‌مدعی است که هنگام ویران شدن پل صدای یک انفجار راشنیده است.

علاوه براین اداره هواشناسی ولرزه‌نگاری وین نیز گزارش داده است که دستگاه های آن وقوع حادثه‌ای نظیر یک انفجار راثبت کرده‌اند.

ماموراني که در کشف و شناسایی مواد منفجره تخصص دارند در اطراف وزیر سایه پل‌های روی رودخانه دانوب تحقیقاتی انجام داده‌اند تا در صورتیکه بمبهایی در آن نقاط پنهان شده باشد از حدوث خطر جلوگیری کنند.

«لئوپلدگراتز» شهردار وین دستور داده است که پلیس در تمام ۲۴ ساعت شبانه‌روز مراقب پل‌های رودخانه دانوب باشند .وی دیروز اظهارداشت که دانوب تاسه هفته غیر قابل کشتیرانی خواهد بود و اضافه کرد که برای ترمیم ویرانی پل راهی جز منفجر کردن قسمت باقیمانده آن و یا خارج کردن قسمت سقوط کرده بداخل آب بوسیله یدکش‌ها وجود ندارد.

کابینه‌سوریه‌استعفا کرد

دمشق -خبرگزاری فرانسه - پرزیدنت حافظ اسد استعفای محمود الایوبی نخست وزیر سوریه را پذیرفت و ژنرال عبدالرحمن خلیفاوی را مامور تشکیل کابینه جدید کرد.

خلیفاوی بیدرنگ‌مذاکرات‌خود را با سیاستمداران‌سوری آغاز کرد.

خلیفاوی که الجزایری‌الاصل است در سال ۱۹۲۷ در دمشق چشم به هستی گشود و در سال ۱۹۴۸وارد خدمت‌ارتش سوریه شد.

خلیفاوی برای نخستین بار در ۲۱ نوامبر ۱۹۷۰ بعنوان وزیر کشوروواردکابینه سوریه شد و در سال ۱۹۷۱ بسمت نخست وزیری برگزیده شد و در ۲۱ دسامبر ۱۹۷۲ به علل مزاجی از کارکناره گیری کرد و پس از آن در ۲۴ آوریل ۱۹۷۲ دومین کابینه خود را تشکیل داد.

خلیفاوی عضو فرماندهی بین‌الاعراب و منطقه حزب‌بعث است و ضمنا ریاست کمیته امور اقتصادی ومالی‌فرماندهی منطقه‌ای حزب بعث را بعهده داشت.

ژنرال عبدالرحمن الخلیفاوی نخست وزیر جدید سوریه

محافل سیاسی دمشق اظهار عقیده کردند استعفای‌محمود الایوبی هفتاد ودو ساعت پس از امضای قرارداد سوریه و فلسطین به بحران اخیرلبنان و اختلافات بین کشور های عربی بستگی ندارد.بلکه‌نخست وزیر جدید سوریه‌تمام‌کوشش خود را به مسائل داخلی‌کشور معطوف خواهد کرد .

پرزیدنت حافظ اسد روز ۲۰ ژوئیه ضمن نطق مهمی در دانشگاه دمشق گفت «سستی‌و کاهلی» در دستگاه های‌دولتی بصورت یک آفت‌بزرگ درآمده است .

باین ترتیب رئیس جمهوری سوریه خواسته است اداره امور را بیک سیاستمدار با تجربه و کاردان واگذارکند. نخست وزیر جدید مدتها سمت فرمانداری شهر های بزرگ «حمص» و «حما»را بعهده داشته و لیاقت و شایستگی زیادی از خود نشان داده است.

محافل سیاسی دمشق تاکید کردند استعفای‌محمود الایوبی که از ۲۳ دسامبر ۱۹۷۲ در مقام نخست وزیری انجام‌وظیفه میکرد بهیچوجه مفهوم‌سیاسی ندارد . ممکن است پست مهم جدیدی‌درفرماندهی بین‌الاعراب حزب بعث به نخست وزیر مستعفی داده شود و یا بار دیگر بسمت معاونت ریاست جمهوری برگزیده شود. وی قبل از آنکه به نخست وزیری منصوب شود مقام معاونت ریاست جمهوری را بعهده داشت.

اعتصاب و تظاهرات اعراب ساحل غربی علیه اسرائیل

تل‌آویو - آسوشیتد پرس - سربازان اسرائیلی در کرانه‌غربی رود اردن با تظاهر کنندگان عرب به زدوخورد پرداختند . اعتصاب وتظاهرات وسیع‌ازجانب‌بازرگانان و کسبه عرب مناطق اشغالی بخاطر مالیات های سنگینی که اسرائیل در این مناطق وضع‌کرده برپا شده بود.

رادیو دولتی اسرائیل ضمن گزارشی‌درباره زدوخوردوتظاهرات پیشه وران کرانه غربی رودارد ن خاطرنشان کرددر جریان‌تظاهرات یک سرباز اسرائیلی مختصر زخم هایی برداشت . تظاهر کنندگان در حالیکه پرچم های سازمان آزادی بخش فلسطین (الفتح) را برافراشته بودندبطرف سربازان اسرائیلی سنگ و پاره آجر پرتاب کردند.

خشونت و تظاهرات وسیع اعراب و بازرگانان ساکن کرانه غربی رود اردن از روز جمعه از نابلس آغاز شد در این روز سربازان اسرائیلی دوجوان ساکن کرانه‌غربی را زخمی کرده بودند.

هیجان فوق‌العاده ناشی از اکتشافات وایکینگ

زندگی درمریخ ممکن است پیشرفته‌تر از زمین باشد

پاسادنا - رویتر - دانشمندان امریکائی که درآزمایشگاه پاسادنا در کالیفرنیا کار میکنند دیروز با احساس فوریت علائمی را که از سفینه وایکینگ اول از کره مریخ به زمین فرستاده شده‌است تجزیه و تحلیل کردند. برای دانشمندان این عقیده بوجود آمده که علایم مذکور ممکن است نشان دهنده وجود شکلهای فوق‌العاده توسعه یافته‌ای از حیات در کره مریخ باشد. تنها فکری که سبب شده است‌تاهیجان دانشمندان‌آزمایشگاه پاسادنااز دریافت‌نتایج آزمایشهای انجام شده تعدیل گردد این‌است که شاید علائمی که وایکینگ از مریخ ارسال میکند نشان دهنده چیزی غیر از علایم حیاتی باشد. دکترهارولد کلاین رئیس پروژه مطالعات زیست شناسی مربوط به ماموریت وایکینگ به خبرنگاران گفته است ما عقیده داریم که در سطح مریخ چیزی وجود دارد که احتمالا عبارت از نوعی مقوله فیزیکی و شیمیایی است . مقوله‌ای که اجازه میدهد تا سطح مریخ از نظر فعل و انفعالات شیمیایی تا بدین اندازه فعال باشد.

دکتر کلاین اضافه میکند درصورتیکه علائم ارسال شده از وایکینگ جواب آزمایشهای زیست شناسی باشد در این‌صورت بایدنتیجه‌گرفت‌که‌این‌علائم‌نیرومندتر از تمام نشانه‌های حیاتی دیگر هستند که تاکنون در کره زمین مشاهده شده است علائمی که از مریخ فرستاده میشود طبق همین فرضیه منعکس شده در سطور بالا ممکن است بدان معنی باشد که در کره مریخ حیاتی فوق‌العاده پیشرفته و توسعه‌یافته و دارای حدت و شدتی بمراتب بزرگتر از نمونه های فعالیتهای حیاتی درکره زمین باشد.

اخبار کوتاه جهان

دو انگلیسی در اوگاندا بازداشت شدند

● نایروبی -آسوشیتدپرس- گزارش های رسیده از گنیا حاکیست که ایدی امین رئیس جمهوری اوگاندا عده‌ای‌از فرماندهان عالی خود را بازداشت کرده تا به این وسیله مانع کودتای فرمانداران و افسران ناراضی علیه خود شود . در عین حال وزارتخارجه انگلیس دیروز منتظر دریافت تایید سفارت فرانسه در کامپالا درباره خبر بازداشت دو انگلیسی در آنگولا بود . یکی از دو انگلیسی ظاهرا به اتهام جاسوسی بازداشت شده است .

حمله پراودا به آلمان غربی

● مسکو - آسوشیتدپرس- روزنامه پرودا ارگان حزب کمونیست شوروی در یکی از شدیدترین و در عین حال غیر مترقبه ترین حملات خود علیه دستگاه رهبری آلمان فدرال هلموت اشمیت صدراعظم را متهم ساخت که ظاهرا آمادگی ندارد حاکمیت آلمان شرقی را برسمیت‌بشناسد حوادث مرزی گه‌پرودا اشاره واضحی به آن نمی کند اخیرا در مرز های دو آلمان اتفاق‌افتاد و آلمان غربی افرادگارد آلمان شرقی را متهم کرد که بروی نگهبانان مرزی این‌کشور آتش‌گشوده‌اند.

استرالیا طرفدارحضور نظامی‌امریکا دراقیانوس هنداست

● واشنگتن - خبرگزاری فرانسه - مالکلم فریزر نخست وزیر استرالیا ضمن مصاحبه با یک نشریه آمریکایی گفت حضور نظامی آمریکا در اقیانوس هند ضروری است و ایالات متحده‌باید تاسیسات پایگاه «دیگوگارسیا» را بیش از پیش تقویت کند نخست وزیر استرالیا افزود که جنگ ویتنام اعتماد استرالیا را نسبت به ایالات متحده کاهش نداده و استرالیا درخواستهای آمریکا را برای تاسیس پایگاه هائی در آن کشور با نظر موافق بررسی خواهد کرد .

زدوخورد در استانبول

● استانبول - آسوشیتد پرس - در زدوخورد شدیدی که دیروز در یک محله شهر استانبول‌میان افراد پلیس ودانشجویان درگرفت یک جوان ۱۶ ساله کشته شد و یک‌عابر بشدت زخمی گردید .در سال تحصیلی جاری‌ترکیه حدود۴۰ تن در خشونت هاوتظاهرات دانشگاههای ترکیه بقتل رسیده‌اند . سخنگوی پلیس استانبول ضمن تائیدخبرمربوط به کشته شدن یک جوان۱۶ ساله علت درگیری پلیس با دانشویان را فاش نساخت .

انفجار بمب‌در فستیوال کمونیستها

● تورنتو - آسوشیتدپرس- دیروزدراثر انفجاردوبمب در شهر آسپزی در شمال شرق ایتالیا یک نفربشدت زخمی گردید . بمب هادر جریان برگزاری جشنواره‌ای که کمونیست ها آنرا ترتیب داده‌بودند منفجر شدند .

تشکیل جشنواره بخشی از یک برنامه جمع‌آوری اعانه برای صندوق مالی کمونیست ها بود . کمونیست های ایتالیا در حال حاضر در بسیاری‌از شهرها و مناطق ایتالیااز این جشنواره‌ها ترتیب داده‌اند .

انفجار های اسپانیا کار چینی ها بود

● مادرید -آسوشیتدپرس- یک گروه چپ گرای افراطی در اسپانیا دیروز مسئولیت دومین موج بمب اندازی در دو هفته اخیر را برعهده گرفتند . گروه دست چپی افراطی بمب هایی در ۵ شهر اسپانیا منفجر کردنداین گروه که «گروه ضد فاشیستی اول اکتبر نام دارد مسئولیت چند فقره بمب اندازی های قبلی‌در اسپانیا را نیز برعهده گرفته بود .

خروج‌آخرین امریکائیان ازسایگون

● بانکوک -آسوشیتدپرس- ۱۵ ماه پس از تسلط کمونیست ها بروبتنام جنوبی ۴۹ آمریکائی باقیمانده در خاک ویتنام همراه با وابستگان خود دیشب از سایگون وارد بانکوک شدند .

اینان آخرین گروه از امریکائیانی هستند که پس از سقوط سایگون بدست ویتکنگ هنوز در سایگون اقامت داشتند . در حال‌حاضر گفته‌میشود هنوز ٤ امریکائی در سایگون باقی هستند . در بحبوحه جنگ ویتنام امریکا بیش از ۵۰۰هزار سرباز در ویتنام مستقر کرده بود .

در گوشه‌وکنار جهان

صدها اتومبیل در میان سیل گرفتار شده‌اند

سیل درامریکا ۱۰۰ نفر را کشت

لاولند (کلورادو) - خبرگزاری فرانسه - طغیان ناگهانی رودخانه «بیک تامپسون» ،«ریور کانیون» در نزدیکی لاولند در کلورادو تلفات جانی و زیانهای مالی هنگفتی بباز آورد کلانتر «لاولند» دیشب اظهار داشت که دست کم صد نفردر این فاجعه کشته شده‌اند اما بیم‌آن میرود که شماره تلفات خیلی بیش از اینها باشد هنوز صدها اتومبیل در راه‌های‌اطراف لاولند در میان آبهای خروشان که سراسر منطقه را فراگرفته گیر افتاده‌اند و عده زیادی که‌برای استفاده از تعطیلات‌تابستانی باین منطقه آمده‌اند تا چندین روز در میان آب خواهند ماند.

وی گفت هنگام طغیان رودخانه در حدود دوتا چهار هزارنفر در منطقه کانیون بسر میبردند وسیصد نفر هم درخارج این شهر خیمه زده بودند که از سرنوشت‌شان اطلاعی دردست نیست و گروه های نجات اکنون شب و روز در جستجوی آنها هستند.

بعد از ظهر دیروز هلیکوپترها هشتصد نفر را از مناطق خطر نجات داده‌اند که نیمی از این عده کم‌وبیش زخمی شده‌اند.

عصر دیروز فرماندار منطقه شخصا از بخش های‌سیلزده دیدن کرد و گروهی از گارد های‌ملی باوسایل لازم و هلیکوپتر مامور نجات سیل زدگان شده‌اند.

سازمان هواشناسی «دنور» در یکصد کیلو متری جنوب «لاولند» قراردارد پیش‌بینی کرده است که طوفان های سنگین در منطقه ممکن است تا چندروز دیگر ادامه داشته باشد.

در تانگشان زلزله دیگری روی‌داد و کانون زلزله بطرف پکن در حرکت است

سفارتخانه‌ها درپکن اسناد سری خودرا سوزاندند

پکن- رویتر - زنان و اطفال دیپلمات های خارجی که در پکن بسر میبرند پس ازدریافت اخطار بسیار جدی دیگری دایر براینکه زلزله‌ای جدید و ویران‌کننده در شهر پکن حادث‌خواهد شد از دیروز شروع به ترک این شهر کردند .از طرف مقامات چینی ضمنا به سفارت های ممالک خارجی در پکن بوسیله تلفن اطلاع داده شد که درشهر صنعتی و ۱ر۵ میلیون نفری تانگشان زلزله دیگری روی داده است. تانگشان که در شمال غربی چین قراردارد چهارشنبه گذشته در جریان زلزله‌ای که ویران‌کننده‌تر از آن طی ۱۲ سال اخیر در جهان دیده نشده است تقریبا باخاک یکسان گردید.

مقامات چینی طی اخطارهایشان به دیپلمات ها و سایر اتباع خارجی گفته‌اند که بنظر میرسد کنون زلزله بطرف پکن درحرکت است. پکن و تانگشان در حدود ۱۶۰ کیلو مترفاصله دارند . مقامات چینی تاکید کرده‌اند که تمام بناهای پکن باید بطور کامل تخلیه شود و اشخاص مطلقا از ساختمانها دور شوند .

شب‌گذشته با اولین پرواز از سلسله پرواز های فوق‌العاده‌ای که برای تخلیه اتباع خارجی ترتیب داده شده است در حدود پنجاه نفر از اتباع انگلستان که از زنان و کودکان و اشخاص دیگر تشکیل میشدند پکن راترک گفتند وبه کانتون رفتندصدها زن و کودک و دیپلمات خارجی دیگر نیز قراراست امروز پکن را ترک کنند.

حداقل دو سفارتخانه -یعنی سفارتهای انگلستان‌و استرالیا اخطار مقامات چینی را در مورد قریب‌الوقوع بودن یک زلزله بزرگ دیگر در پکن چنان جدی تلقی کردند که اسناد بسیار محرمانه سفارتهای مذکور را سوزاندند.

در این حال طبق برآوردهای غیر رسمی تعداد افرادی که زمین لرزه اخیر آنها را به‌قتل رسانده بین ۱۰۰ هزار تا یک میلیون نفر است.

قهرمان پناهنده شوروی با کنسول این‌کشورملاقات‌کرد

دوقهرمان دیگر رومانی به کانادا پناهنده‌شدند

اوتاوا- آسوشیتدپرس- دیشب دردهکده المپیک‌دو قهرمان اهل رومانی‌ازدولت‌کانادا درخواست پناهندگی سیاسی کردند و باین ترتیب شماره پناهندگان سیاسی از کشور های آروپای شرقی‌در المپیک جاری به‌پنج تن رسید . یک قهرمان ۱۷ ساله شنای شوروی نیزقبلا به‌کانادا‌پناهنده شده بود .

مقامهای کانادائی در اوتاوا ضمن اعلام خبرپناهنده‌شدن دو قهرمان رومانی حاضر نشدند زن‌یامرزد بودن پناهندگان رافاش سازند .

قبلا دو قهرمان اهل رومانی از مقامهای کانادایی تقاضای پناهندگی سیاسی‌کرده و اظهار علاقه کرده بودندمیخواهند بقیه عمر خودرا بعنوان مهاجر در کانادا سپری کنند .

سخنگوی‌اداره مهاجرت‌کانادا درباره قهرمان ۱۷ساله‌شوروی گفت که وی دیروز در محلی که فاش نشده بمدت یکساعت با کنسول سفارت‌شوروی‌درمونترال ملاقات کرد .قهرمان‌شوروی‌در این ملاقات صراحتا نظر خود درمورد تمایل به ماندن‌درکانادا را برای کنسول شوروی تشریح کرد .سخنگوی‌سفارت شوروی دراوتاوا ملاقات قهرمان با کنسول سفارت این کشور را تایید کرد لکن تلویحا گفت که قهرمان در طول مدت دیدار درحالت ناراحت کننده ناشی از فشار روحی قرار داشت .

پناهنده شدن قهرمان شنای شوروی خشمو عصبانیت مقام های روسی را موجب شد تا حدی که شوروی تهدیدکرد اگر اوراتحویل هیئت نمایندگی شوروی ندهند شوروی ناچار قهرمانان خودرا از المپیک فرا خواهند خواند. یک مقام‌کانادائی گفت ملاقات یکساعته دیروز قهرمان ۱۷ ساله با کنسول شوروی ظاهرا مسئله ماندن قهرمان در خاک کانادا را حل کرده اما درعین حال انتظار میرود تاپایان کارالمپیک مونترال عده بیشتری از قهرمانان بلوک شرق از کانادا تقاضای پناهندگی کنند . در پایان المپیک گذشته مونیخ در سال ۱۹۷۲ مجموعا ۱۱۹ تن‌از دولت‌تقاضای‌پناهندگی سیاسی کرده بودند .

شاگرد ممتاز

جلال مینوی فرزند جعفر مینوی(وکیل پایه‌یک‌دادگستری) بامعدل ۱۸درمیان دانش‌آموزان کلاس سوم دبستان‌بنیاد دانش شاگرد ممتاز شده است.
آ-۱۵۸۰۳

الکتروپمپهای طبقه‌ای مخصوص تزریق دیگ بخار- مصارف آتش نشانی
دهانه مصنوعی مارک IDEAL
شرکت صنعتی کوشش سعدی جنوبی شماره ۶۹۲ تلفن ۳۰۳۷۴۹ - ۳۱۲۴۶۷

تصفیه استخر و شوفاژ
شرکت آب روشن
نقد و اقساط
تلفن ۸۲۴۰۵۷۹ - ۸۳۲۴۰۳

آرماتوربندی
و اسکلت فلزی ساختمان قبول میشود - شجاعی تلفن ۳۱۴۸۰۵

سیفونهای گالوانیزه فوردهام انگلستان
دارای چندین سال سابقه درخشان درایران ومورد اعتماد همه
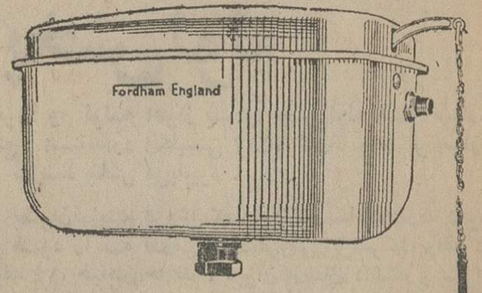

نمایندگی: شرکت منوال - خیابان فردوسی - پاساژ فردوسی
تلفن ۳۰۳۴۶۱-۳۹۳۱۲۱

اخبار کوتاه جهان

دو انگلیسی در اوگاندا بازداشت شدند

● نایروبی -آسوشیتدپرس- گزارش های رسیده از گنیا حاکیست که ایدی امین رئیس جمهوری اوگاندا عده‌ای‌از فرماندهان عالی خود را بازداشت کرده تا به این وسیله مانع کودتای فرمانداران و افسران ناراضی علیه خود شود . در عین حال وزارتخارجه انگلیس دیروز منتظر دریافت تایید سفارت فرانسه در کامپالا درباره خبر بازداشت دو انگلیسی در آنگولا بود . یکی از دو انگلیسی ظاهرا به اتهام جاسوسی بازداشت شده است .

حمله پراودا به آلمان غربی

● مسکو - آسوشیتدپرس- روزنامه پرودا ارگان حزب کمونیست شوروی در یکی از شدیدترین و در عین حال غیر مترقبه ترین حملات خود علیه دستگاه رهبری آلمان فدرال هلموت اشمیت صدراعظم را متهم ساخت که ظاهرا آمادگی ندارد حاکمیت آلمان شرقی را برسمیت‌بشناسد حوادث مرزی گه‌پرودا اشاره واضحی به آن نمی کند اخیرا در مرز های دو آلمان اتفاق‌افتاد و آلمان غربی افرادگارد آلمان شرقی را متهم کرد که بروی نگهبانان مرزی این‌کشور آتش‌گشوده‌اند.

استرالیا طرفدارحضور نظامی‌امریکا دراقیانوس هنداست

● واشنگتن - خبرگزاری فرانسه - مالکلم فریزر نخست وزیر استرالیا ضمن مصاحبه با یک نشریه آمریکایی گفت حضور نظامی آمریکا در اقیانوس هند ضروری است و ایالات متحده‌باید تاسیسات پایگاه «دیگوگارسیا» را بیش از پیش تقویت کند نخست وزیر استرالیا افزود که جنگ ویتنام اعتماد استرالیا را نسبت به ایالات متحده کاهش نداده و استرالیا درخواستهای آمریکا را برای تاسیس پایگاه هائی در آن کشور با نظر موافق بررسی خواهد کرد .

زدوخورد در استانبول

● استانبول - آسوشیتد پرس - در زدوخورد شدیدی که دیروز در یک محله شهر استانبول‌میان افراد پلیس ودانشجویان درگرفت یک جوان ۱۶ ساله کشته شد و یک‌عابر بشدت زخمی گردید .در سال تحصیلی جاری‌ترکیه حدود۴۰ تن در خشونت هاوتظاهرات دانشگاههای ترکیه بقتل رسیده‌اند . سخنگوی پلیس استانبول ضمن تائیدخبرمربوط به کشته شدن یک جوان۱۶ ساله علت درگیری پلیس با دانشویان را فاش نساخت .

انفجار بمب‌در فستیوال کمونیستها

● تورنتو - آسوشیتدپرس- دیروزدراثر انفجاردوبمب در شهر آسپزی در شمال شرق ایتالیا یک نفربشدت زخمی گردید . بمب هادر جریان برگزاری جشنواره‌ای که کمونیست ها آنرا ترتیب داده‌بودند منفجر شدند .

تشکیل جشنواره بخشی از یک برنامه جمع‌آوری اعانه برای صندوق مالی کمونیست ها بود . کمونیست های ایتالیا در حال حاضر در بسیاری‌از شهرها و مناطق ایتالیااز این جشنواره‌ها ترتیب داده‌اند .

انفجار های اسپانیا کار چینی ها بود

● مادرید -آسوشیتدپرس- یک گروه چپ گرای افراطی در اسپانیا دیروز مسئولیت دومین موج بمب اندازی در دو هفته اخیر را برعهده گرفتند . گروه دست چپی افراطی بمب هایی در ۵ شهر اسپانیا منفجر کردنداین گروه که «گروه ضد فاشیستی اول اکتبر نام دارد مسئولیت چند فقره بمب اندازی های قبلی‌در اسپانیا را نیز برعهده گرفته بود .

خروج‌آخرین امریکائیان ازسایگون

● بانکوک -آسوشیتدپرس- ۱۵ ماه پس از تسلط کمونیست ها بروبتنام جنوبی ۴۹ آمریکائی باقیمانده در خاک ویتنام همراه با وابستگان خود دیشب از سایگون وارد بانکوک شدند .

اینان آخرین گروه از امریکائیانی هستند که پس از سقوط سایگون بدست ویتکنگ هنوز در سایگون اقامت داشتند . در حال‌حاضر گفته‌میشود هنوز ٤ امریکائی در سایگون باقی هستند . در بحبوحه جنگ ویتنام امریکا بیش از ۵۰۰هزار سرباز در ویتنام مستقر کرده بود .

مجتمع آموزشی وزارت راه ده‌هزار دانشجوی جدید میپذیرد

مجتمع آموزشی وزارت راه‌و ترابری در سال تحصیلی جاری چند هزار دانشجوی جدید می‌پذیرد ودر آینده در این‌مجتمع آموزشی بیش‌از ده هزار نفر در زمینه های فنی و حرفه‌ای‌تربیت خواهند شد.

مجتمع آموزشی وزارت راه و ترابری‌ازحیث تجهیزات،ساختمان وسایل وروش‌های تعلیم در حد پیشرفته‌ترین موسسات آموزشی موجود در دنیا قرار میگیرد.

براساس طرح تشکیل مجتمع آموزشی تربیت تکنیسین‌دروزارت راه و ترابری کلیه واحد های آموزشی وابسته به‌این وزارتخانه مانند آموزشگاه عالی فنی راه ، هنرستان راه آهن و آموزشگاه ودانشکده امور بندری ودریائی زیر نظر مجتمع آموزشی وزارت راه و ترابری قرار میگیرند و تربیت نیروی انسانی مورد نیاز از سطح کارگرماهر تا مهندس در چهارچوب برنامه های این مجتمع آموزشی انجام میشود.

مجتمع آموزشی وزارت راه و ترابری راهیات امنا اداره میکند وطرح تشکیل آن با توجه به نیازمندی مشترک به نیروی‌انسانی در وزارت راه و ترابری ، راه آهن دولتی ایران، سازمان بنادر وکشتیرانی شرکت ترابری‌زمینی وشرکت سهامی کارخانجات‌ونک وهمچنین ضرورت تاسیس واداره موسسات‌آموزشی‌درجوار تاسیسات سازمان های فوق‌با موافقت‌وزارت علوم‌و آموزش برنامه وبودجه تهیه شده است .

در این طرح همچنین پیش بینی شده است که برای ایجاد ساختمان و تهیه تجهیزات و تنظیم برنامه های مربوطه از همکاری باتجربه ترین موسسات علمی وآموزشی جهان استفاده شود .

در طرح تشکیل این‌مجتمع آموزشی پیش‌بینی دگرگونی در نحوه تدریس نیز شده است و برای تسریع در تامین نیروی انسانی متخصص مورد نیاز طول مدت دوره ها فشرده و کوتاه شده است

جمعیت ایران ۳۴،۵۸۸،۱۰۳ شد

در دو ماه گذشته برای ۲۲ هزار و ۲۹۸ نفر در تهران شناسنامه صادر شده است سازمان ثبت احوال کشور ، امروز اعلام کرد ، طبق آخرین آماری که از سوی این‌سازمان منتشرشده است مجموع نفوس کشور تا تیر ماه سال جاری ، به ۳۴ میلون و ۵۸۸ هزارو ۱۰۳ نفر بالغ شده است .

همین آمار حاکیست‌تعداد جمعیت تهران ، بدون در نظر گرفتن مهاجرینی که از شهرستان ها به پایتخت‌رفت و آمدمیکنند به سه میلیون و ۸۹۹ هزارو ۲٦٤ نفررسیده است که نشان می دهدظرف دو ماه گذشته یعنی از اردیبهشت تاپایان تیر ماه امسال ۲۲ هزار و ۲۹۸نفر در تهران متولد شده‌اند . معهذا نباید فراموش کرد که آمار ثبت احوال مبنی بر شناسنامه‌های صادره‌ازسوی این سازمان‌محاسبه میشود. بنابراین امکان‌دارد این‌تعداد از متولدین تماما مربوط به تهران نباشند و برای‌تعدادی از کودکان شهرستانی نیزدر تهران شناسنامه صادر شده باشد . از سوی دیگر مرکز آمار ایران چندی قبل‌اعلام کرد نفوس تهران از مرز٤ میلیون و نیم گذشته است. و این نشان‌می دهد،مهاجرت به تهران‌روز به روزافزایش می‌یابد .

در سرعین اردبیل
٤ استخر آبمعدنی تعطیل شد

٤استخرآب معدنی«سرعین» به علت غیر بهداشتی بودند تعطیل شد .

استخر های مذکور عبارتند از وزان،بهن‌لوسو ،قهوه‌خانه دوم و « رسردابه » و بقیه استخر های آب معدنی که تخلیه و ضد عفونی شده‌است آماده‌پذیرش مسافران میباشد.

دکتر گلکار مدیر کل بهداری آذربایجان شرقی که به اتفاق دکتر یزدانی رئیس بهداری اردبیل سرگرم بازدید ازواحدهای‌وابسته به بهداری شهرستان اردبیل در مورد بهداشتی شدن آبهای معدنی «سرعین» دستوراتی به مسئولان داد .

خبرنگار ما از تبریز گزارش‌دادبه‌این منظورازطرف فرمانداری‌اردبیل به شهرداری سرعین دستور داده شد نسبت به از بین بردن فاضلاب هائی که به کوچه ها و خیابان ها میریزد اقدام کنند .

باگذراندن دوره آموزشی
کارمندان اداری وزارت بهداری پزشکیار میشوند

کارمندان ادارات وزارت بهداشتی و بهزیستی پس از گذراندن دوره های تخصصی بهداشتی با سمت پزشکیاردر مرکز پزشکی ودرمانی‌مشغول کار خواهند شد .

یک مقام آگاه وزارت بهداری و بهزیستی‌ضمن‌اعلام خبر فوق گفت در حال حاضر انتقال کارمندان‌وزارت‌بهداری و بهزیستی به شهرستان ها مطرح نیست‌و اگر درتشکیلات جدید نقل و انتقالی صورت گیرد در حدود متعارف و به صورت معمولی است ، چون بهرحال‌تعدادکارمندان‌وزارت‌خانه های بهداشتی و رفاه اجتماعی سابق بیش ازنیاز کادر اداری وزارتخانه جدید بهداری و بهزیستی است ، طرحی تهیه شده است که براساس آن از وجود این گروه از کارمندان اضافه براحتیاج باگذراندن‌دوره‌های تخصصی بهداشتی ، به مراکز درمانی و پزشکی اعزام شوند .

دیشب‌گفته شد وزیربهداری و بهزیستی از همکاران خود در ادارات و وزارتخانه‌سابق خواسته است تا تعداد کادر مورد نیاز خود را برآورد کرده و باذکر تعداد کارمندان موجود که مازاد براحتیاج انانست ، صورت های خود را هرچه زودتر به دفتر وزارتی تحویل‌دهند تا پس از بررسی های لازم در مورد انتخاب افراد برای معرفی آنان به مراکز آموزشی‌پزشکی اقدام شود .

پل هوائی دروازه‌دولت فردا افتتاح میشود

از نخستین ساعات بامداد دیروز ، بابسته شدن خیابان کریمخان زند ،ترافیک این خیابانها وچند خیابان‌اصلی و فرعی اطراف آن بکلی مختل شده است.

رانندگان سحرخیز تهران که بامداد امروز پل هوائی دروازه دولت را آماده عبور دیدند، خود پیشدستی کردند و قبل‌از آنکه مقامات مسئول اجازه عبور رسمی از روی پل را بدست آورند ،. با کنار گذاشتن بشکه‌هائی‌که درمدخل پل قرار داشت ، عبور ازپل هوائی را افتتاح کردند .

عبور از پل هوائی‌دروازه دولت تا ساعت ۷ونیم بامداد ادامه داشت . ولی در این ساعت ، مامورین راهنمائی و رانندگی سر رسیدندو مجددا مدخل عبورپل‌هوائی‌را بستند و اتومبیل هائی که زنجیروار به دروازه دولت می‌رسیدند، ناگزیر به بازگشت شدند .

اداره راهنمائی و رانندگی ، قبلا اعلام کرده بود، خیابان کرمخان زند ،بعلت احداث پل هوایی اتومبیل‌رو ، از تقاطع خردمند تا بعدازخیابان سپهبد زاهدی بسته است ،با وجود این ، رانندگانی که دیروز، به این خیابان وارد میشدند ، بلافاصله با تراکم بیش از حد اتومبیل و راەبندان بیسابقه‌ای مواجه میشدند و به ناچار برای فرار از بن‌بست به‌خیابان های فرعی وکوچه های‌باریک پناه میبردند و در نتیجه خیابان های‌دیگرنیزشلوغ شده بود.

صبح امروز ، با آنکه ٤٨ ساعت از بسته‌شدن این‌خیابان میگذرد، هنوز ترافیک خیابان کریمخان‌زند دستخوش‌اختلال است.

با در نظر گرفتن اینکه رفت و آمد در خیابان شاهرضا و بهره برداری از پل هوایی دروازه دولت از فردا آغاز میشود ، انتظار میرود . در روز های آینده از فشردگی ترافیک ، در خیابان های مرکز شهر، کاسته شود.

معهذا رانندگان وسائط نقلیه بهتر است در مدتی که قسمتی از این خیابان بسته خواهد بود، برای عبور و مرور تاحد امکان از مسیر های فرعی استفاده کنند ، تا از راەبندان در خیابان هاهرچه بیشترجلو گیری شود.

مذاکرات فروش محصولات ایران به تجار سوری

٦۰ هزار نفر از غرفه ایران در دمشق بازدید کردند

طبق اطلاع واصله از غرفه ایران در بیست و سومین نمایشگاه‌بین‌المللی بازرگانی‌دمشق بیش از ٦۰ هزار تن تاکنون از غرفه ایران در این نمایشگاه دیدن کرده‌اند و با پیشرفت ها و تحولات ایران و فرآورده ها و کالاهای‌دهها واحدصنعتی ایران آشنا شدند.

در این نمایشگاه غرفه ایران در مساحتی بوسعت یک هزار و دویست متر مربع برپا شده است که روز سوم مرداد ماه با حضور آقای دکتر مجیدی وزیر مشاور و رئیس سازمان برنامه وبودجه کشور گشایش یافت .

در این غرفه محصولات‌تولیدی ٦۰ واحد صنعتی و بازرگانی ایران از قبیل انواع کالا ها وفرآورده های مصرفی ، غذائی بهداشتی ، داروئی ، وسائل الکتریکی و الکترونیکی ،انواع شیشه ، کاغذ و کاغذ دیواری ماشین های صنعتی ، ورقه‌های آهنی و قطعات فولاد وکامیون های سنگین ، ماشین های‌نجاری انواع پارچه و پوشاک و لوازم خانگی ، فرش و صنایع دستی بنمایش گذاشته شده است .

پربیننده‌ترین غرفه

غرفه ایران در این نمایشگاه یکی از پر بیننده ترین غرفه‌های موجود در بین غرفه های ٦۰ کشور دیگر شرکت کننده در این نمایشگاه میباشد و هر روز مورد بازدید هزاران نفر از طبقات مختلف مردم سوریه و بازرگانان و صاحبان صنایع سوری و دیگر کشور های‌عربی قرار میگیردو تاکنون مذاکراتی برای قرارداد های در زمینه فروش‌کالاهای‌ایران‌بین‌تجارایرانی و بازرگانان سوری و دیگر کشور های این منطقه بعمل‌آمده است . غرفه ایران در بیست‌و سومین نمایشگاه بازرگانی‌دمشق توسط سازمان نمایشگاه های بین‌المللی ایران وابسته‌بوزارت بازرگانی تشکیل شده است و تا ۲۹ مرداد ماه جاری نیز برای بازدید عموم گشوده خواهدبود

در تهران به‌شیوه فیلمهای وسترن سگ میکشند

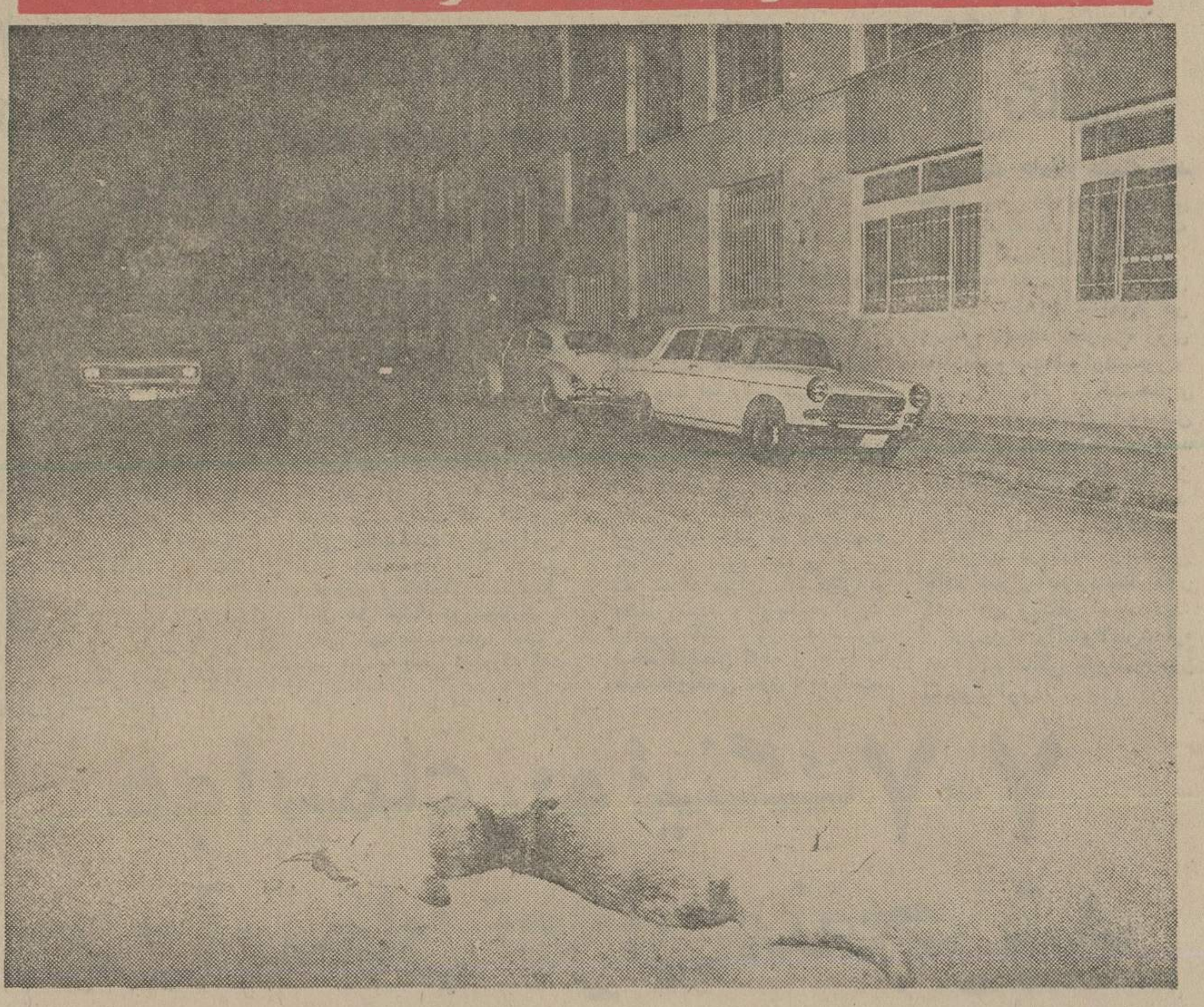

سگ کشهای تهران با تقلید کشی فیلم های‌وسترن، سگ می از جدید ترین شیوه های آدم‌کشند. آنها از ساعت ۱۰ شب‌به بعد ،درحالیکه‌بەتفنگهای‌خودکار نیمه خفیف مجهزند به محلات مختلف تهران میروند و طی عملیات محیرالعقول‌سگ میکشند خبرنگار ما که خود شاهداین عملیات بود، و از کشته سگی که ملاحظه میفرمائید عکس‌گرفته شیوه عمل سگ کش های‌تهران را چنین گزارش داد:

– یک اتومبیل جیپ با چند سرنشین به محل تجمع چند قلاده سگ رسید. من این مکالمه را (که بافریاد هم توام بود) شنیدم.

– عملیات محاصره شروع!

– من او سگ گرگی رومیزنم.

– من اوسگ سیاه ، سفید رو انتخاب کردم.

– منم ۳ تا سرب به‌اون یکی هدیه میدم.

– نه بابا! سه تا زیادشه ، یکی کارشو میسازه

– نه سه تا نه یکی ، دوتا!

– باشه ، آتش!

و صدای خفه شلیک چندگلوله در خیابان پیچیده ، فقط یک سگ کشته شد ، چند نفر از خواب پریدند و بسیاری هم‌از ماجرا آگاه نشدند تا صبح روز بعد که جسد غرقەبخون سگ را وسط سواره‌رو دیدند و دچار حالت تهوع شدند.

آخر سگ کش های تهران‌فقط وظیفه کشتن دارند . گویا حمل اجساد بعهده ساکنین محلات است !

صدور دارو به آفریقا مورد بررسی قرار گرفت

بمنظور بررسی امکانات صدور داروهای ساخت ایران به کشور های افریقائی بزودی هیئتی از کارشناسان بازاریابی مرکز توسعه صادرات ایران به افریقا اعزام خواهد شد .

مطالعات مقدماتی که در برخی از کشورهای افریقائی از جمله جمهوری عربی مصر و کینشازا از طرف متخصصین بازاریابی مرکز توسعه صادرات انجام گرفته‌نشان میدهد کەفراورده‌های داروئی‌یکی از اقلام عمده واردات برخی از ممالک افریقائی راتشکیل‌میدهد. باتوجه باین موضوع که در حال حاضر صنایع داروسازی ایران غالبا کمتر از میزان ظرفیت تولید خود کار میکنند و ایران‌درتولید تعداد زیادی از اقلام داروئی‌بخوبی میتواند بابزرگترین شرکت‌های داروئی جهان رقابت نماید، مرکز توسعه صادرات ایران در صدد برآمده است که با همکاری «مرکزبازرگانی بین‌المللی»هیئتی به افریقا اعزام نماید.

این هیئت که در آینده نزدیک رهسپار محل ماموریت خودخواهد شد طی ٤٥ روز اقامت در کشور های تانزانیا ، کنیا ، نیجریه ، غنا، سنگال،زئیر وسودان‌موقعیت عرضه وتقاضای فرآورده های داروئی رادراین کشورها دقیقا مورد بررسی قرار خواهد دادوبا مقامات دولتی اتاقهای بازرگانی، موسسات وارد کننده دارو و شخصیتهای اقتصادی کشور های مزبور پیرامون صدور داروهای ساخت ایران‌مذاکره خواهدکرد. علاوه برآن هیات مزبور درزمینه مقررات ورود دارودر کشورهای افریقائی، کیفیت داروهای مورد نیاز بنگاههای داروئی این‌کشور ها وامکانات سرمایه گذاری مشترك صنایع داروئی ایران در کشور های افریقائی تحقیقاتی‌به عمل خواهد آورد .

بمناسبت برگزاری مراسم جشن مشروطیت
مقررات ترافیک درشرق تهران تغییر میکند

بمناسبت بزرگداشت‌سالروز جشن مشروطیت در مجلس شورای ملی در بعد از ظهر روز پنجشنبه ١٤ مرداد ماه جاری مقررات ترافیک تعدادی از خیابانهای شرق تهران تغییر می‌کند وتغییرات مذکور از طرف اداره راهنمائی و رانندگی‌بدین‌شرح‌اعلام گردید.

● از ساعت ۱۷ روزپنجشنبه ١٤ مرداد عبور و مرور وسائط نقلیه به استثنای اتوبوسهای شرکت واحد و اتومبیل مدعوین جشن‌ازمیدان مخبرالدوله بسمت شرق وورود کلیه وسائط نقلیه از تقاطع اکباتان و ملت بسمت شمال ممنوع خواهد بود .

● عبور وسائط نقلیه به استثنای اتوبوسهای شرکت واحد و اتومبیلهای مدعوین از ساعت ۱۷ از میدان ژاله بسمت غرب ممنوع میباشد .

● عبور و مرور وسائط نقلیه باستثنای اتوبوس های شرکت واحد و اتومبیل های مدعوین‌ازساعت۱۷ از تقاطع سرچشمه بسمت شمال ممنوع خواهد بود .

● حرکت وسائط نقلیه باستثنای‌اتومبیل های‌مدعوین از ساعت ۱۷ از تقاطع صفی علیشاه بسمت جنوب ممنوع میباشد .

★ عبوروسائط‌نقلیه باستثنای اتومبیلهای مدعوین از میدان ابن‌سینا و تقاطع فخرآباد ابن‌سینا بسمت جنوب ممنوع میباشد .

★ از ساعت ۱۷ الی‌پایان مراسم که ساعت ۲۱ روز مزبور می‌باشد توقف اتومبیل ها در خیابانهای پشت مجلس سپهسالار (از میدان ابن‌سینا تابهارستان) ،میدان‌بهارستان خیابان‌ژاله (از سه راه ژاله تا تقاطع آبسردار) ـ خیابان مدرس(از میدان بهارستان تا سرچشمه) خیابان اکباتان و شاه‌آباد ممنوع میباشد .

براساس بررسی وزارت بهداری
درمقابل یکصد دختر ۱۰۳ پسر بدنیا میآید

★ سقط جنین در ایران کاهش یافته است

این آمار در بررسی هائی که از سوی واحد جمعیت وتنظیم خانواده وزارت بهداری و بهزیستی‌بمنظورارزشیابی کار های انجام شده در زمینه بالا نگهداشتن سطح بهداشت مادر و کودک و همچنین پی بردن‌به دشواریهای موجود بعمل‌آمد اعلام گردید که در مقابل‌تولد هر یکصد دختر ۱۰۳ پسر بدنیا می آید .

این‌بررسی که از راەگفتگو و تشکیل فرم بهداشتی جهت ده هزار مادر انجام گرفته ، نشان میدهد که مراقبت های بهداشتی در دوران بارداری، در صد مواردسقط جنین ، مرگ‌و میرنوزادان وزایمانهای غیر طبیعی را کاهش داده ، بگونه‌ای که در مدت یکسال از تعداد ۷۲۲۸ زایمان مورد بررسی تنها ١۰٦ زایمان یعنی ١،٤٦ درصد غیر طبیعی بوده است و از همین تعدادزایمان ٥٦۳۹ زایمان یعنی ۷۸،۰۲ درصددربیمارستان انجام‌گرفته است .

بررسی انجام گرفته ارقام قابل توجه دیگری‌را نیزبدست میدهد .

ازجمله ازتعداد۷٢٤٤ زایمان نوزاد زنده ، ۲۱٥٦ نوزاد یعنی از ٥۰،۸ پسر ۲۰،۸۸ نوزاد یعنی۱۹،٤۹درصددختر بوده‌اند . بعبارت دیگر در مقابل هرصد نوزاد دختر که زنده بدنیا آمده‌اند . ۱۰۳،۲ نوزاد پسرزنده‌متولد شده‌اند.

همچنین بررسی‌نشان‌میدهد که تعداد سقط‌جنین‌های‌عمدی بطور قابل توجهی بعلت برنامه های تنظیم خانواده کاهش یافته است بطوریکه از تعداد مادران یاد شده‌در ۳۲۹ نفر سابقه سقط جنین وجود داشته که ۲٦۰ مورد آن بطور اتفاقی و تنها ٦۹ مورد سقط ها عمدی بوده است .

در بررسی‌همچنین‌نتیجه گرفته شد که در گذشته های زایمانی مادران ۳۲ مورد از زایمان ها دوقلو بوده است .

مفقود شده

پروانه کار آقای استوارت واین شاپ
Mr. STEWART WAYNE SHARP.
تبعه کانادا بشماره ۱۰۷٥٥ر٤۳۷ صادره اهواز مفقود شده از یابنده خواهشمند است به نشانی اهواز کارون شرکت حفاری بین‌المللی وستبورن صندوق پستی ٦٥ اطلاع دهد .

مهندس طراح و دکوراتور خرم
طراحی و دکوراسیون خانەو محل کار شما را در سطح عالی بین‌المللی زیر نظر مهندسین خود بعهده‌میگیرد
تلفن ٦۲۹٦۸۲

جناب آقای هژبر جوانمردی
با شادمانی بسیار انتصاب آن دوست دانشمند وارجمند را به معاونت سازمان سپاه دانش تبریک عرض نموده توفیق روزافزون جنابعالی را در راه خدمت به میهن و شاهنشاه آریامهر صمیمانه آرزو مندم .
اصفهان – سپاه دانش منوچهر فروغی

دنیای ورزش
روزهای شنبه
منتشر میشود

از زمان «برادران ترینیتی» را حالا هیچ زوجی به‌این خوشمزگی و بزن‌بهادری روی‌پرده سینمادیده نشده‌است

ازامشب فقط در
سینما پارامونت

تجهیزات
سمعی و بصری
از کوچکترین دوربین ها تا بزرگترین پروژکتورهای ساکن ومتحرك
دیاگراف – ویوگراف – اورهد و وسائل تهیه ترانسپارنسی در
نمایندگی کداك ایران
Kodak شرکت الکتروکامرا – ۲۱۰ خیابان شاه تلفن: ۶۴۲۰۹۳-۴ – ۸-۶۶۲۹۵۶

وسوسه انگیز – جسور– بی‌پروا– مونیکائی که همه را دیوانه می‌کند

برنامه آینده فقط
سینما آتلانتیک

گلوریا گیدا
کلولت دکومب پائولو کارلینی
درفیلم رنگی
مونیکای عشوه‌گر

برنامه آینده فقط
سینما امپایر
فیلمی از عشق و جوانی و از مسائل زندگی عاشقانه نسل امروز توام‌باچاشنی کمدی و خنده

جشن سالروز تأسیس جمعیت شیروخورشیدسرخ

به مناسبت سالروز تاسیس جمعیت شیروخورشید سرخ ایران عصر دیروز درحضور والاحضرت شاهدخت شمس پهلوی ریاست عالیه جمعیت شیروخورشید سرخ ایران مراسمی در هتل هیلتون برگزار شد که در این مراسم والاگهر شهیار ووالاگهر شهرآزاد پهلبد ، روسای دومجلس وزیران فرهنگ و هنر ،آموزش و پرورش، مشاور و سرپرست سازمان برنامه و بودجه ،اموراقتصادی ودارائی، بهداری و بهزیستی ، اطلاعات و جهانگردی ، رئیس هیئت مدیره و مدیر عامل شرکت نفت ایران، رئیس کل تشریفات دربارشاهنشاهی، رئیس ستاد بزرگ ارتشتاران ، مدیرعامل جمعیت شیروخور سرخ و گروهی از مقامات مملکتی و مسئولان شیروخورشید سرخ ایران شرکت داشتند.

۵۰ سال شاهنشاهی پهلوی

در این مراسم آقای مهندس جعفر شریف امامی نیابت ریاست عالیه جمعیت شیروخورشید سرخ طی بیاناتی اظهار داشت مایه افتخار است که بمناسبت پنجاهمین سال شاهنشاهی دودمان جلیل پهلوی به بیش از پنجاه سال خدمتگزاری جمعیت شیروخورشید سرخ ایران اشاره شود . شیرو - خورشید سرخ ایران در سال ۲۴۸۲ شاهنشاهی بامر مبارک اعلیحضرت رضاشاه کبیر بنیان گرفت و مایه مباهات است که این جمعیت در طی این مدت دراز خدمتگزاری درسایه عنایات اعضای خاندان جلیل سلطنت به موفقیتهای چشمگیری در سطح ملی وبین المللی دست یافته و خدمات چشمگیری ارائه نموده است . آقای مهندس شریف امامی افزود از سال دوهزار و پانصد شاهنشاهی اعلیحضرت همایون شاهنشاه آریامهر ریاست عالیه جمعیت را بوالاحضرت نیکوکار شاهدخت شمس پهلوی تفویض فرمودند و شیروخورشیدسرخ در درپرتو توجهات شاهنشاه آریامهر وبا استفاده از همکاریهای نزدیک افراد نیکوکار کشور نه تنها در زمینه های خدمات امدادی، تربیت جوانان، خدمات درمانی و بهداشتی ، و خدمات داوطلبان وظایف خود را بانجام رسانده است بلکه خارج از این وظایف نیز در داخل و خارج کشور مظهر افتخار و نیات خیرخواهانه همیهنان ما بوده است.

پیشرفتهای شیروخورشید

پس از آن دکتر عبدالمجید مجیدی دبیرکل جمعیت شیرو خورشید سرخ ایران با اشاره بعلل وچگونگی تاسیس جمعیت های خیریه صلیب سرخ و هلال احمر در زمینه تاسیس جمعیت شیرو خورشید سرخ ایران بدست توانای اعلیحضرت رضاشاه کبیر سخن گفت و گزارشی از پیشرفتهای جمعیت را در پنجاه و سه سال گذشته باطلاع رساند و سپاس عمیق جمعیت شیرو خورشید سرخ ایران را به پیشگاه مبارک شاهنشاه آریامهر ، علیاحضرت فرح پهلوی شهبانوی ایران و والاحضرت شاهدخت شمس پهلوی ریاست عالیه جمعیت تقدیم داشت.

پس از آن والاحضرت وشرکت کنندگان در این مراسم ازنمایشگاه عکس پیشرفت های شیرو خورشید سرخ در دوران شاهنشاهی پهلوی بازدید نمودند . این مراسم حدود ۳ ساعت ادامه داشت.

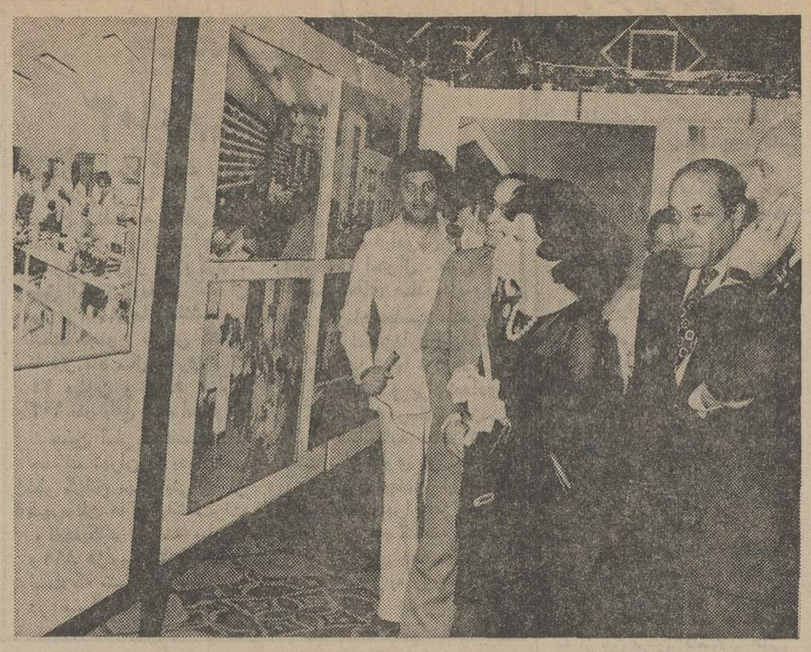

والاحضرت شاهدخت شمس پهلوی ریاست عالیه جمعیت شیرو خورشید سرخ هنگام بازدید از نمایشگاه فعالیت های جمعیت شیرو خورشید سرخ در عکس آقایان دکتر اقبال ، دکتر خطیبی مدیر عامل جمعیت و دکتر خدا بندلو معاون مدیرعامل جمعیت شیرو خورشید سرخ دیده میشوند .

تاریخ اعزام مشمولان غائب

مشمولان عادی غایب تهران که خود را تاکنون معرفی نکرده و یا تا روز ۱۳ مرداد ماه جاری خود را معرفی کنند روز یکشنبه ۱۷ مرداد ماه جاری به خدمت زیر پرچم اعزام میشوند .

امروز همچنین اعلام شد که مشمولان عادی متولد سال ۱۳۳۶ تجریش و قلهک که از حوزه شمیران دفترچه آماده بخدمت دریافت کرده اند روز شنبه ۱۶ مرداد ماه جاری به خدمت اعزام خواهند شد.

مشمولان غایب حوزه های جنوبی،شرقی،غربی و مرکزی منطقه وظیفه عمومی که متولد سال ۱۳۲۳ تا پایان سال ۱۳۳۵ هستند روز ۱۷مرداد ماه جاری بخدمت اعزام می- شوند .

محل اعزام مشمولان حوزه تجریش و قلهک و همچنین غائبین سایر حوزه های منطقه وظیفه عمومی تهران سالن دبیرستان جم واقع در قلهک، ایستگاه شهرداری تعیین شده است وظیفه عمومی ضمن اعلام این خبر یادآور شد که مشمولان قلهک و تجریش و همچنین مشمولان غایب که تاکنون خود رامعرفی نکرده اند اگر تا پایان وقت اداری روز ۱۳ مرداد ماه جاری دفترچه آماده بخدمت دریافت دارند غایب محسوب شده و پس از معرفی دردوره های بعد به خدمت اعزام و پس از انقضای خدمت بزندان محکوم خواهند شد .

اسناد منتشر نشده

ازانقلاب مشروطیت دراطلاعات

اکنون لحظه ایست که باید اعلام کنیم تجدید نظر در تاریخ مشروطیت ایران اجتناب ناپذیر است !

آیا انقلاب مشروطیت ایران یک نهضت اصیل ملی بود یا ساخته دست اجانب

روزنامه اطلاعات درآستانه سالگرد انقلاب مشروطیت ایران با انتشار اسنادی که تاکنون در مطبوعات ایران منتشر نشده آغازگر سیری تازه در تاریخ معاصر ایرانست

تمامی ملت ایران ازهر گروه و از هر طبقه بایداز حقایق این نهضت اصیل ملی آگاه شوند از روز دوازدهم مرداد شماره های مخصوص مشروطیت راکه ضمیمه روزنامه اطلاعات منتشر می شود جمع آوری کنید تا مجموعه ای مستند جامع ترین تاریخ مشروطیت ایران را که حاوی عکس ها و اسناد منتشر نشده است در اختیار داشته باشید و این گنجینه نفیس را که داستان راستین دلاوریهای پدران ماست برای نسل آینده بیادگار بگذارید .

۴ موتورسوار کشته شدند

شب گذشته دو کارگر یک ساندویچ فروشی در خیابان عباس آباد هنگامی که با یک موتور گازی عازم خانه بودند در خیابان عباس آباد باا توموبیل پیکان شماره ۴۷۴۷۲ تهران ع برخورد کردند. در این حادثه پاشا فکری ۲۵ ساله وناصر دو موتور سوار در دم کشته شدند .

● موتورسواری بنام داریوش شاهواری ۲۵ ساله باا توموبیل سواری برانندگی پرویزنادری برخورد کرد. داریوش پس از انتقال به بیمارستان سینا درگذشت .

موتورسوار مجهول الهویه ای نیز در خیابان قلعه مرغی در برخورد باتانکر شماره ۱۳۸۸۶ تهران ج کشته شد .

دانشجوی ایرانی در آمریکا خودکشی کرد

نیویورک - یونایتد پرس - یک دانشجوی ایرانی درنیویورک در یکی از هتلهای این شهر خود را حلق آویز کرد و باین ترتیب به زندگی خود خاتمه داد.

پلیس نیویورک دربی خودکشی دانشجوی ایرانی که خوانساری نام داشت و ۳۰ ساله بود باین نتیجه رسیده است که دانشجوی ایرانی بعلت شکست درعمل جراحی قرنیه چشم دچار فشار روحی و نومیدی و ناراحتی شده و در اطاق هتل «یمکا» در نیویورک به زندگی خود خاتمه داده است . مدیر هتل به پلیس نیویورک گفت پس از آنکه پی برد خوانساری از پرداخت صورتحساب هتل خود داری کرده به طبقه بالا به اطاق وی رفت اما وقتی در اطاق را گشود با کمال تعجب دریافت که ساکن اطاق هتل خود را به دار آویخته است .

تحقیقات پلیس نیویورک نشان میدهد که احتمالا ناکامی در عمل پیوند قرنیه چشم که بوسیله خوانساری انجام شده بود و نیز نظر باینکه ویزای دانشجوئی او باتمام رسیده و اومیبایست آمریکا را ترک گوید ، در خوانساری ایجاد ناراحتی کرده و او را به طرف خودکشی سوق داده است.

مهندس آمریکائی

در یک حادثه کشته شد

اهواز - طی یک حادثه رانندگی درجاده اندیمشک - اهواز یک مهندس آمریکائی کشته شد . حادثه به علت واژگون شدن شورلت ۳۲۸۴۲ - اهواز در نزدیکی پاسگاه «خرم دژ» روی دادو «دو وایت هایو اردنیسون» مهندس امریکائی شرکت حفاری «سوکو» که رانندگی اتومبیل رابعهده داشت کشته شد.جسد «دو وایت» وسیله هواپیما از اهواز به آمریکا فرستاده شد تاتحویل بستگانش شود.

شیراز- درحادثه رانندگی جاده شیراز- مرودشت یکنفر کشته شد ویکنفر اسیب دید. این حادثه راآمبولانس شماره ۳۴۳۷۸ برانندگی علیرضا پارچین بوجود اورد.

هواپیمای بوئینگ ۷۰۷ در آسمان تهران منفجر شد

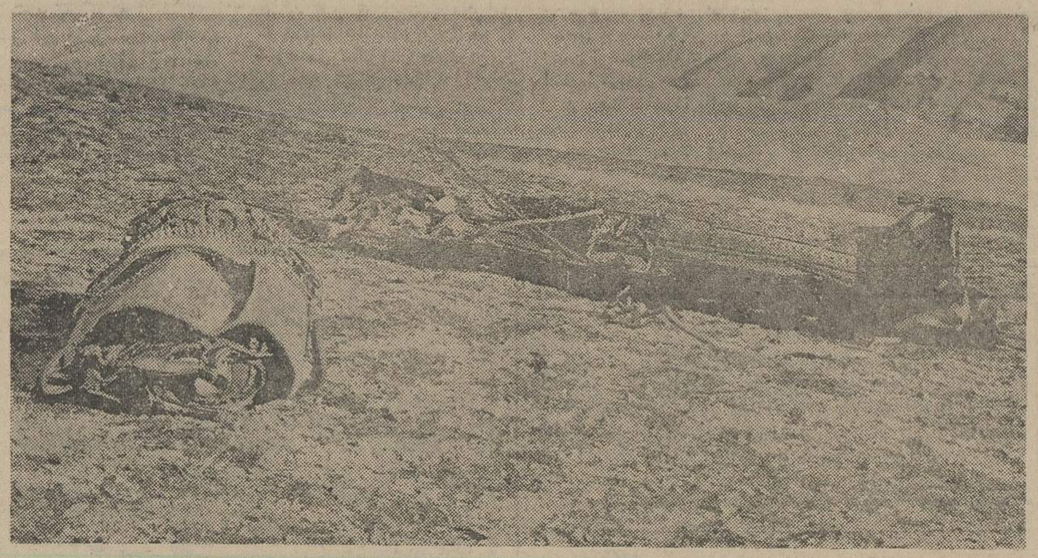

هواپیمای ۷۰۷ باری کره ای سه دقیقه بعد از پرواز از باند فرودگاه مهرآباد در آسمان منفجر شد . در این انفجار مهیب خلبان و چهار سرنشین هواپیما کشته شدند و هواپیمای غول بیکر هزاران قطعه شد که قطعات آن تا چندهزار متری محل سقوط پرتاب شد . در این عکس تنها قطعه بزرگ بدنه و موتور هواپیمای غول پیکر کره ای دیده میشود.

(گزارش و عکس از: مسعود مصلحی - ابراهیم نعیمی پور .

یک هواپیمای ۷۰۷ باری متعلق به کشور کره جنوبی ساعت یک و ۱۷ دقیقه بامداد امروز برفراز کوههای «وردیج» و «ازگی» در ضلع شمالی اتوبان کرج منفجر شد و ۵ سرنشین هواپیما کشته شدند.

خبرنگاران سرویس حوادث که نیمساعت پس از وقوع حادثه در محل حاضر شده بودند گزارش میدهند:

شدت انفجار به حدی بود که قطعات هواپیما تاحدود ٤ هزار متری اطراف محل انفجار پرتاب شد. آتشی که از انفجار هواپیمای کره ای برخاست از فاصله ۳۰ تا ۳۵ کیلو متری دیده میشد. چند نفر از ماموران پاسگاه شهیادکه در نزدیکی محل حادثه شاهد صحنه انفجار و سقوط هواپیما بودند . گفتند : این هواپیما را هنگامی که قسمت انتهای آن کاملا گداخته بود برفراز آسمان دیدیم و چند لحظه بعد هواپیما با صدائی مهیب در آسمان منفجر شد .

ساعت یک و ٤٥ دقیقه بامداد جریان انفجار هواپیمای کره ای به اداره آتش نشانی مرکز اطلاع داده شد و ۵ دستگاه ماشین آتش نشانی بهمراه آمبولانس به محل اعزام شد . ماموران آتش نشانی هنگامی که بمحل رسیدند دیگر چیزی برای خاموش کردن باقی نمانده بود .

اجساد سرنشینان هواپیما ساعت ۵ و ۳۰ دقیقه صبح درحالیکه در فاصله های دور از هم (تا ۶۰۰ متر) افتاده بود جمع آوری شد و بوسیله آمبولانس های هواپیمایی کشوری و پایگاه یکم شکاری به پزشکی قانونی حمل گردید.

براساس اطلاع برج مراقبت فرودگاه هواپیمای کره ای با خلبان و ٤ سرنشین ساعت یک و ١٤ دقیقه از باند فرودگاه مهرآباد به آسمان برخاست.

ساعت ۵ و ۳۰ دقیقه صبح امروز کارشناسان نیروی هوائی از محل سقوط هواپیما دیدن کردند. یکی از کارشناسان درمورد حادثه گفت : هواپیما بعد از پرواز نباید باین منطقه می آمد چون بعدازبرخورد یک هواپیمای ۳۰۳ با کوه های این منطقه ، برج مراقبت فرودگاه، خلبانان را از مسیر سمت چپ هدایت میکرد و از نزدیک شدن بکوه های «وردیج» و «ازگی» مانع میشد

خبرنگاران سرویس حوادث روزنامه اطلاعات در گزارش خود مینویسند : هواپیمای «ک.ای.ال» متعلق به شرکت هواپیمائی کره جنوبی بود و بعد از تخلیه بار در تهران ، سه دقیقه بعداز پرواز در ارتفاع ۶۰۰ پا از سطح دریا سقوط کرد.

وی افزود این هواپیما پس از بلند شدن بجای گردش و حرکت مستقیم در مسیر اصلی خود بسمت غرب حرکت کرد و بدلیل نامعلومی نزدیک کاروانسرا سنگی وروستای ورداورد پس از آتش گرفتن متلاشی شد.

تحقیق

هوشنگ اربابی رئیس سازمان هواپیمائی کشور ضمن گفتگو با خبرنگار اطلاعات اعلام داشت که اینک چند گروه از کارشناسان به محل حادثه اعزام شدند تا پس از بررسی کافی علت اصلی سقوط هواپیما را مشخص سازند.

وی افزود مراقبین برج کنترل پس از اینکه هواپیما ۳ دقیقه در آسمان تهران پرواز کرد متوجه ایجاد حریق در آن شدند و پس از قطع رابطه با برج کنترل و حذف علائم از روی دستگاه رادار دریافتند که هواپیما سقوط کرده است.

اطلاعیه هواپیمائی کشوری درباره سقوط هواپیمای کره ای

سازمان هواپیمائی کشوری امروز این اطلاعیه را منتشر کرد :

سازمان هواپیمائی کشوری به آگاهی میرساند که یک فروند هواپیمای بوئینگ ۷۰۷ باری متعلق به شرکت هواپیمایی کره جنوبی درساعت یک و پانزده دقیقه بوقت محلی روز ۱۱ر۵ر۲۵۳۵ از فرودگاه مهرآباد بسمت بانکوک پرواز نموده ولی بعلت نامعلومی پس از چند دقیقه در غرب تهران نزدیک کارو انسراسنگی سقوط نموده است

پنج سرنشین هواپیمای یادشده همگی از بین رفته اند و تحقیقات جهت پی بردن به علل سانحه ادامه دارد . مراتب متعاقبا به آگاهی عموم خواهد رسید .

۱۸۰ هزار نفر در انتظار اسامی قبول شدگان کنکور

اسامی ۵ نفر اول کنکور اعلام شد

نجمه رجائی

محمدتقی قضاوی خوراسگانی

ریحانه اخوان علیزاده

فرید کریمیان

محمود دسوپد

سازمان سنجش آموزش کشور امروز همزمان با توزیع لیست سایر قبولشدگان کنکور ناپنج نفر اول پذیرفته شدگان را باین شرح اعلام کرد .

رتبه اول محمد تقی غزاوی خوراسگانی محل تولد خوراسگان اصفهان شهر محل تحصیل اصفهان دبیرستان ادب دیپلم ریاضی معدل کتبی سال ششم ۱۹٫۷۲ میانگین جمع نمرات آزمایش همگانی ۷۷ر۸۸۲ مجموع امتیازات ۵۰ر۶۲۲۳ رشته قبولی پزشکی دانشگاه تهران- شماره رشته ۲۲۳ .

● رتبه دوم فرید کریمیان محل تولد نابویا ژاپن شهر محل تحصیل تهران- دبیرستان کیهان نو طبیعی- معدل سال ششم ۱۹٫۶۹ میانگین جمع نمرات آزمایش همگانی ۷۵۲ مجموع امتیازات ۸۴ر۶۲۰۹ رشته قبولی- پزشکی دانشگاه پهلوی شماره انتخاب رشته ۱۸۰ .

● رشته سوم محمود دسوپد تولد شیراز شهر محل تولد شیراز دبیرستان دانشگاه پهلوی رشته طبیعی معدل سال ششم ۱۹٫۶۲ میانگین جمع نمرات آزمایش همگانی ۸۰۵ر۰۸ مجموع امتیازات ۸۴ر۶۱۹۳ پزشکی دانشگاه پهلوی شماره رشته انتخاب ۱۸۰.

● رتبه چهارم خانم نجمه رجائی شهر محل تولد کرمان شهر محل تحصیل کرمان دبیرستان بهمنیار رشته ادبی معدل سال ششم ۱ر۱۹ میانگین جمع نمرات آزمایش همگانی ۷۹۶٫۳۸ مجموع امتیازات ۶۰۷۷٫۸۶ رشته قبولی زبان و ادبیات عربی دانشگاه فردوسی شماره رشته ۳۷۵

● رتبه پنجم خانم ریحانه اخوان علیزاده تولد تهران شهر محل تحصیل تهران دبیرستان خوارزمی - نوع دیپلم ریاضی معدل سال ششم ۵۹ر۱۹ میانگین جمع نمرات آزمایش همگانی ۸۵۴٫۰۳ مجموع امتیازات ۶۰۷۲٫۷۲ رشته قبولی مهندسی برق دانشگاه صنعتی آریامهر شماره رشته ۳۴۳

تلفن هائی که نتایج کنکور را میگوید

سرویس دانشگاهی روزنامه اطلاعات که از چند روز قبل خود را آماده چاپ اسامی قبولشدگان کنکور امسال کرده است بمنظور سهولت بیشتر داوطلبان وامکان دسترسی همگان به نتایج کنکور علاوه بر انتشار قسمتی از اسامی قبولشدگان یک ستاد مرکزی برای پاسخ به همه داوطلبان ایجاد کرده است تا علاقمندان با ارتباط تلفنی بتوانند از نتایج قطعی اطلاع یابند .

برای انجام این برنامه روزنامه اطلاعات از ساعت ۶ بعدازظهر تا ۱۲ شب به سئوالات خوانندگان در مورد کنکور پاسخ میدهد .

شماره تلفنها

۳۲۸۴۲۰
۳۲۸۴۲۱
۳۲۸۴۲۲
۳۲۸۴۲۳
۳۲۸۴۲۴
۳۲۸۴۲۵
۳۲۸۴۲۶
۳۲۸۴۲۷
۳۲۸۴۲۸
۳۲۸۴۲۹

خبرهای کوتاه

شرفیابی

شاهنشاه آریامهر بعدازظهر دیروز در رامسر وزیر مشاور گابن راکه حامل پیامی ازسوی حضرت رئیس جمهوری گابن بود به حضور پذیرفتند .

دراین شرفیابی سفیر گابن دردربار شاهنشاهی نیز افتخار حضور داشت.

پیام تبریک شاهنشاه

از جانب اعلیحضرت همایون شاهنشاه آریامهر بمناسبت سالگرد تاسیس کنفدراسیون سو یس پیام تبریکی بحضرت رئیس کنفدراسیون به برن مخابره شد .

تسلیت به صلیب سرخ

بمناسبت وقوع زلزله اخیر کشور چین از طرف جمعیت شیروخورشید سرخ ایران تلگرام تسلیتی بعنوان جمعیت صلیب سرخ آنکشور مخابره گردید.

انتخاب نماینده اعضای هیات علمی دانشگاه

بمنظور انتخاب نماینده اعضای هیات علمی دانشگاه تهران برای شرکت در نهمین کنفرانس ارزشیابی انقلاب اموزشی رامسر بامداد امروز جلسه ای با حضور منتخبین اعضای هیات علمی دانشکده های مختلف دانشگاه تهران تشکیل گردید و پس از اخذ رای دکتر منوچهر اقبال استاد و رئیس هیات امنای دانشگاه تهران باتفاق آراء انتخاب شد .

نثار تاج گل

صبح امروز بمناسبت سالروز صدور فرمان تاسیس سازمان گسترش نوسازی صنایع ایران مدیرعامل و کارکنان این سازمان برآرامگاه رضاشاه کبیر بنیانگزار ایران نو تاج گلی نثار کردند و سپس پیکره شاهنشاه آریامهر را در میدان بلوار پهلوی گلباران نمودند.

مدیرعامل سازمان گسترش و نوسازی ساعت دوونیم صبح امروز دریک مصاحبه مطبوعاتی و رادیو تلویزیونی فعالیت و پیشرفت های سازمان را تشریح کرد.

انتشار تمبر المپیک

بمناسبت برگزاری بازیهای المپیک مونترال یک سری تمبر یادگاری در یک قطعه به ارزش ۱۴ ریال از طرف وزارت پست و تلگراف چاپ شده است که از امروز در باجه های پست سراسر کشور در اختیار مردم قرار میگیرد .

سخنرانی

آقای مهندس منوچهر احتشامی مدیرعامل سازمان آزمایشگاه فنی و مکانیک وزارت راه ساعت یک بعداز ظهر فردا در جلسه ناهار هفتگی کلوب روتاری شمال تهران در انترکنتینتال درباره مکانیک خاک سخنرانی می کند .

والاحضرت شاهپور غلامرضا پهلوی بتهران بازگشتند

والاحضرت شاهپور غلامرضا پهلوی ریاست عالیه کمیته ملی المپیک و همسرشان والاحضرت منیژه که بمناسبت بازی های المپیک به کانادا رفته بودند دیشب بتهران مراجعت کردند در فرودگاه مهرآباد معاونین سازمان تربیت بدنی و تفریحات سالم ایران و چند تن از روسای فدراسیون های ورزشی والاحضرت ها را استقبال کردند.

چند تن از وزراء به مغان رفتند

بعد از ظهر امروز مهندس منصور روحانی وزیر کشاورزی باتفاق آقایان اصفیاء نایب نخست وزیر و دکتر مجیدی وزیر مشاور ورئیس سازمان برنامه و بودجه و جمعی از معاونان وزارتخانه های کشاورزی و تعاون و امور روستاها بمغان عزیمت کردند . دراین مسافرت که بمدت یکروز بطول میانجامد از طرح کشت و صنعت و دامپروری مغان بازدید خواهد شد و هیات فردا بتهران مراجعت میکنند.

مدیر عامل صندوق تعاون اصناف

مدیرعامل صندوق تعاون اصناف معرفی شد واین صندوق آماده است به کلیه واحد های صنفی که دارای پروانه کسب هستند وام بدهند.

امروز اعلام شد رضا مجد با تائید هیات امناء صندوق تعاون اصناف ، به سمت مدیر عامل این صندوق برگزیده شد و بلافاصله کار سازماندهی به وضع صندوق را آغاز کرد . مجد سه دوره نماینده مجلس شورایملی و موسسان بوده است.

رئیس کمیته منطقه ای اتحادیه زنان

خانم فخرالسادات امین عضو شورای مرکزی سازمان زنان ایران معاون آموزشی وزارت آموزش و پرورش که بعنوان نماینده ایران در بیست و چهارمین کنگره اتحادیه بین المللی زنان در نیویورک شرکت دارد به عضویت هیئت مدیره این کنگره و به ریاست کمیته منطقه آسیای غربی اتحادیه بین المللی زنان برگزیده شد.

توضیح درباره «سفرنامه خوزستان»

سفرنامه خوزستان، تقریر شده رضاشاه کبیر، امروز درصفحات ضمیمه ۲۸ هزار روز تاریخ ایران و جهان پایان گرفت . بدین لحاظ لازم میدانیم از مرکز پژوهش و نشر فرهنگ سیاسی دوران پهلوی که کتاب نفیس سفر نامه خوزستان را دراختیار ماگذاشتند تشکر کنیم و نیز از آقای دکتر منوچهر تسلیمی دبیرکل مرکز پژوهش و نشر فرهنگ سیاسی دوران پهلوی و آقای فریدون خادم مدیر اجرایی این مرکز که کمک های دقیقتی در تدوین و انتشار مطالب کتاب کردند. نقاشی رنگ وروغن کتاب، کارعبدالکریم روحانی ، و تصاویر از مجموعه های اختصاصی خانواده های امیرلشکر محمود آیرم، فرج الله بهرامی (دبیراعظم) و حاجی خان اصغرزاده گرفته شده بود.

«ایاز» بندر لنگه ای هم ایاز واقعی نبود!

دوستان و آشنایان ایاز برای تعیین هویت جوانی که بعلت شباهت زیاد با ایازبیات در بندر لنگه دستگیر شده ، به پاسگاه ژاندارمری حصارک دعوت شدند . در پاسگاه بعد از مواجهه این جوان با اشنایان ایاز بیات معلوم شد او ایاز نیست .

همانطوریکه دیروز اطلاع دادیم جوانی که خود را منوچهر مقنیان معرفی میکرد، بعلت شباهت زیاد با ایاز بیات متهم به قتل دختر ۱۱ ساله کرجی در بندر لنگه دستگیر شد . ماموران او را تحت - الحفظ با اتومبیل مسافربری به تهران آوردند و در کرج تحویل ژاندارمری محل دادند.

آزاد شد

کرج - خبرنگار اطلاعات منوچهر مقنیان جوانی که به علت شباحت زیاد به ایاز بیات - متهم جنایت گوهردشت کرج - در بندر لنگه دستگیر شده بود ، بیگناه شناخته شد و بازپرس دادسرای کرج .او را آزاد کرد .

(خبر دستگیری و عکس شبیه ایاز دیروز در اطلاعات چاپ شده بود)

ضمنا جایزه ای که مردم برای دستگیری ایاز از طریق مجله جوانان (از گروه نشریات اطلاعات) تعیین کرده اند به بیش از یک میلیون ریال رسیده است .

مرد لخت درمراسم پایان بازیهای المپیک

حادثه بزرگ درمراسم اختتام بازی های المپیک که بیشتر به یک پیک نیک یکشنبه عصر شبیه بود ، آمدن غیر منتظره یک مرد جوان به میدان بود که لخت مادرزاد خودرا بوسط گروهی از دختران رقصنده رسانید . وی بلافاصله در محاصره ماموریین از میدان بیرون برده شد .

مهر «باطل» بر پیشانی جوانان فارغ‌التحصیل نزنیم

بحث داغ کارشناسان نظام‌آموزش حرفه‌یی ، در میزگرد اطلاعات

«آقا سیگار وینستون داریم ، آقاآدامس نمیخوای، دوساعت دیگه ۱۰۰هزارتومن قرعه‌کشی میشه»...

در هرگوشه وکنار تهران ،صدها نفر آدم های سالم وتندرست وقوی هیکل به مشاغل «انکلی و طفیلی» پرداخته‌اند ، در شهرهاوروستا ها نیز هزاران نفر دیگر به خوش‌نشینی اشتغال دارند ، درصورتی که مملکت آنچنان دچارکمبود نیروی انسانی شده که حتی «کلفت»هم‌ازفیلی‌پین وتایلند «وارد» میکنند ، چون نظام آموزشی ما در هیچ زمینه‌یی نتوانسته‌است وظیفه‌خودرادرجهت تربیت متخصص و کارشناس یا حداقل کارگر ماهر انجام دهد .

هرسال میلیونها تومان‌درسازمان‌های‌دولتی وبخش خصوصی بمصرف تربیت‌نیروی انسانی میرسد درصورتی که بسبب مدیریت ناصحیح و کمبود ابزار کار حاصل چشمگیری نداشته‌اند .

این نطفه‌یی ازیك بحث داغ بود که‌گروهی از متخصصان وکارشناسان نظام آموزش حرفه‌یی مادر میزگرد روزنامه اطلاعات طرح‌کردند .

در این میزگرد آقای مهندس علی آینه‌چیان کارشناس مسائل آموزش حرفه‌یی ومدیر عامل سازمان کانون های کارآموزی کشور ، آقای دکتر علی محمد بنکدارپور عضواتاق بازرگانی‌ونماینده مجلس شورای ملی آقای مهندس صیادی مدیرکل آموزش حرفه‌یی وزارت آموزش وپرورش ، آقای مهندس محمد ربیعه مدیر کل آموزش حرف روستایی وزارت آموزش وپرورش ، آقای قربانی نسب نماینده مجلس شورای ملی ومعاون اجرائی سازمان کارگران ایران- آقای‌جمشیدمیرشکرائی مدیرکل دفتر جمعیت ونیروی انسانی سازمان برنامه شرکت داشتند که باحرارت بحث‌را دنبال کردند....

مهندس صیادی :

ما ۴۷مرکز تربیت‌حرفه‌یی داریم که هرکدام سیاست جداگانه‌یی دارند و ازنظام جداگانه‌یی پیروی میکنند.

بودجه لازم بوده‌است. تربیت معلم تجهیز تاسیسات‌آموزشی و تهیه وسائل و ابزار کار، اعتبار لازم دارد . بهمین‌جهت هم باید برنامه کار بگونه‌یی طرحریزی شود که باهماهنگی و همگامی خاصی پیروی و دنبال شود . چرا که اگر یکی از این برنامه‌ها درست انجام نشود، بقیه برنامه‌ها «لنگ» خواهد زد . همین حالا ۴۷ سازمان آموزشی در بخش خصوصی یا دولتی به‌این‌کار اختصاص یافته‌اند که هرکدام سیاست و مشی جداگانه‌یی دارند و سیستم جداگانه‌یی را برای تربیت نیروی انسانی انتخاب کرده‌اند .

جمشید میرشکرائی :

تربیت سالی ۲ هزار نفر وسیله وزارت کار و۴هزار نفر وسیله‌آموزش وپرورش نمیتواند نیاز صنعت ما را جواب بدهد .

شاگردان بیل و کلنگ و پتک بدهند تا آنها را به حرفه‌ومن آشنا وعلاقمندسازند . بعلاوه درگذشته یک کارگر آهنگر نوعی «خودآموزی» داشت ، یعنی از راه چشم و تجربه «مهارت» میگرفت ، ولی حالا بمخودآموزی توجه نمی‌شود و «آموزش»همکه موفق‌نبوده است .

دکتر محمدعلی بنکدارپور میگوید : کارفرمایان ماتاکنون از هیچ نوع کمکی دریغ نکرده‌اند چون صنعت مملکت به «کارگر ماهر» نیاز دارد . در اروپا حتی برای قصابی هم دیپلم و فوق دیپلم و لیسانس می‌دهند ، درحالیکه ما به این فنون و ریزه‌کاری‌ها اهمیتی نمی‌دهیم . معلم‌نداریم میگویند باید کارشناس از خارج بیاوریم ، حرفی نیست اما باید برای هرکارشناس یک مترجم هم استخدام کنیم ولی این سیاست ، ارزش آن را دارد بعلاوه آیا کارشناس واقعا آن «کار»را بلداست؟!..

مهندس محمد ربیعه :

آدمسازی به‌پول واعتبار نیاز دارد ولی وقتی که به ما پول نمیدهند ، چه‌توقعی از ما دارند.

ششم ۱۳ میلیون محصل خواهیم داشت. این محصلین ابزار کار میخواهند ، فضای اموزشی میخواهند ، معلم و دبیر میخواهند ، اگر همین حالا تمام دانشکده‌های مافقط وظیفه تربیت دبیر داشته‌باشند بازهم با کمبود معلم روبرو هستیم . وزارت علوم هم تاکنون نتوانسته است نیاز کمبود «معلم» را برآورده سازد ...

میرشکرائی مدیرکل جمعیت ونیروی‌انسانی سازمان برنامه میگوید :

از دیپلمه عادی کسی‌توقعی ندارد ولی وقتی دیپلم فنی به کسی دادید بمعنای آن است که صلاحیت و مهارت او را تائید کرده‌اید تا مورد قبول کارفرما قرار گیرد ولی‌تاکنون سابقه، خلاف آن‌رانشان داده است. بنابراین‌وقتی نمیتوانید تکنیسین برق «تربیت» کنید حرفش را نزنید چون در آموزش فنی دیپلم بیسوادی بکسی نمیدهند ...

خاقانی : آموزش فنی در سه سال گذشته بزرگترین بودجه این مملکت را گرفته است ولی اکثریت بچه‌ها هنوزدرجا میزنند و چیزی نیاموخته‌اند و حتی رنگ کارگاه را هم ندیده‌اند ، این واقعیت را قبول کنیم که بچه فقط در کارگاه لطف و لذت کار را درک میکند ...

بنکدارپور : مساله دیگر تمرکز آموزش صنعتی ما در شهرهای بزرگ است چون شهرهای کوچک ما تاکنون خالی مانده است باید کاری کرد که این نظام آموزشی به روستاها هم نفوذ یابد.

قربانی نسب :

برای‌تربیت نیروی‌انسانی ماهر باید بخش خصوصی و کارفرمایان هم کمک‌کنند.

افراد را آموزش داد ولی‌این کار به یک مدیریت صحیح‌نیاز دارد متاسفانه ما در آموزش فنی،هیچگاه‌دیسیپلین آموزشی نداشته‌ایم . در برنامه‌هایی که اجرا کرده‌ایم هیچوقت روش خاصی را که از صفر شروع کنیم تا به صد برسیم دنبال نکرده‌ایم و همین زیگزاگ همیشه ما را از هدف دور کرده است . هیچوقت فکر نکرده‌ایم که اموزش فنی با آموزش عمومی متفاوت‌است. در آموزش فنی باید فرد را برای کار معین تربیت کرد و به اونظم و دیسیپلین‌آموخت. وزارت کار تا حالا کدام آدم را دررشته‌مونتاژ یاالکترونیک تربیت کرده است؟ اینها را خود «صنعت» تربیت‌کرده‌است بگونه‌یی که‌حالا تراکتورسازی تبریز، ذوب‌آهن ، صنایع‌برق و بسیاری از صنایع دیگر ما راسا دست به تربیت نیروی انسانی ماهر زده‌اند درحالیکه این وظیفه وزارت کار بوده است که افراد مورد نیاز صنعت مملکت را تربیت‌کند.

تربیت سالی دو هزار نفر وسیله وزارت کار یا ٤ هزار نفر وسیله وزارت آموزش‌و پرورش نمیتواندنیروی‌انسانی موردنیاز صنعت را بسازد و تحویل بدهد ...

مهندس علی آئینه‌چیان : این را هم بگوئیم اگر کسانی هم از مدرسه بیرون آمده‌اند که در بازار کار جذب شده‌اند نباید همه انهارا بحساب‌برنامه آموزشی بگذاریم چون یک فرد روستائی در شهر پس از چند ماه کار، یک مقدارمهارت پیدا میکند و دستمزدی‌میگیرد که حتی فارغ‌التحصیلان ما هم نمیگیرند. زیرادچارآنچنان کمبود نیروی انسانی هستیم که کارگران خیلی ساده را هم جذب میکنیم . این نمایانگر خلاء زیادی است که درزمینه «مهارت» پیدا کرده‌ایم .

هدف: تربیت فرد

مهندس آئینه‌چیان : نظام آموزشی ما اشتباهات زیادی دارد و راه نادرستی را می‌پیماید چون‌متاسفانه‌تاکنون دنبال آن نبوده‌ایم که‌چه‌کسی را تربیت کنیم و برای چه جامعه‌یی تربیت کنیم . هدف تاکنون این بوده است که ادمها دیپلمه یا لیسانسیه شوند، هدف فقط تمام کردن یک «دوره آموزشی» بوده است‌درصورتیکه‌کانال‌آموزشی ما وظیفه بزرگتری را درجهت هدایت و تعلیم افراد برای پذیرفتن مشاغل اجتماعی‌بعهده دارد. اگر این هدف رادریابیم باید برنامه‌ریزی ماهم براساس ایجاد زمینه مناسب باامکانات منطقه‌یی، مادی و فرهنگی مملکت صورت گیرد تازمینه اشتغال دانشجو و دانش‌آموز فراهم شود ...

قربانی‌نسب معاون اجرایی سازمان‌کرگران ایران میگوید: نگرانی ما دراین‌است که‌وقتی دیپلم بدست دانش‌آموز دادیم، چه چیزی به او آموخته‌ایم‌که بتواند بلافاصله در حرفه و فنی مشغول کار شود؟ چه قدرتی در این برنامه هست که او را آماده اشتغال‌سازد. در این چند سال اخیر به‌سبب رشد شتابان‌اقتصادی مسئولان آموزشی نتوانسته‌اند نیاز بازار کار را برآورده سازند و اگر کار به همین‌شکل ادامه یابد، این مشکل هم ادامه خواهد یافت . بعقیده من باید کمک کارفرمایان نیزدراینمورد جلب شود.

خاقانی عضو شورایعالی کارآموزی می‌گوید : متاسفانه بعضی ازسازمانها نتوانسته‌اند وظایف انقلابی خود را بدرستی انجام دهند، همین حالا «حرفه وفن» در اموزش و پرورش تدریس میشود، ولی حتی مدارس راهنمایی هم وسیله و ابزار کار ندارند. هنرستان صنعتی که باید این نیروی مورد نیاز را «تربیت» کنند معلمانش‌فرار میکنند ، درصورتیکه باید حتی در مدارس راهنمایی به برنامه‌ریزی آموزشی کار فوق‌العاده حساس و ظریفی است بهمین جهت باید بعنوان یک عنصر سازنده و یک‌مغز متفکر در کار برنامه‌ریزی مشارکت داده شود، متاسفانه برنامه‌ریزی ما تا کنون ازیک سیاست مشخص در جهت تربیت فرد پیروی نکرده و درنتیجه مشکلات امروزی‌پدید آمده است .

جمشیدمیرشکرائی میگوید: باید قبلا به‌این مساله توجه کنیم که آموزش فنی سوای تربیت حرفه‌یی است . این‌کار در فرانسه ، در جامعه انگلوساکسون و در تمامی ممالک پیشرفته نظیردارد‌چون ممکن است شما آموزش فنی بدهید ولی دانش‌آموزان شما به ان حرفه و فن نروند ، تربیت حرفه‌یی نداشته باشند و علاقه حرفه‌یی هم کسب نکنند ، باید به این نکته توجه داشت که تربیت‌حرفه‌یی خارج از نظام آموزشی است.

مهندس صیادی مدیر کل وزارت آموزش و پرورش میگوید :

آموزش حرفه‌یی بمعنای آموزش «حرف مختلفه» در سطوح پائین نظام آموزشی قرار گرفته است . چون هر حرفه و فنی احتیاج به نوعی آموزش دارد همچنانکه آرایشگر، آهنگر و آشپز هم باید برای ادامه و پیشرفت کارشان آشنائی با ریزه‌کاری های آن، نوعی «آموزش» ببینند تا بتوانند کارشان را درست انجام‌دهند درصورتیکه آموزش فنی‌به‌منظور آموزش صنعتی در سطح بالاتری قرار گرفته است .

آمار تاکنون نشان داده است که برای آموزش‌صنعتی هر فرد سی و پنجهزارتومان

۱۳۰ میلیون محصل

مهندس محمدربیعه مدیرکل حرفه‌روستایی وزارت‌آموزش و پرورش میگوید :

در سال ۵۲ـ۵۳ هشتاد هزار دانش‌آموز در آموزش فنی و حرفه‌یی داشته‌ایم ، ولی حالا این رقم به صدو هشتاد هزار نفر افزایش یافته است. اگر برای هر نفر که اضافه شده فقط ۱۰ مترمربع فضا لازم داشته باشیم لااقل به یک میلیون متر فضای آموزشی تازه نیاز داریم که اگر متری صد تومان ارزش داشته باشد به یک میلیارد تومان بودجه‌احتیاج داریم...

«ادمسازی» به پول و اعتبار نیاز دارد ولی وقتی که به ما پول‌نمیدهند ، چگونه میتوانیم ادم تربیت کنیم ؟ ما در برنامه

کدام آدم ؟!

میرشکرائی : بنظر من اگر علاقه باشد حتی با کمترین وسیله و امکان هم میتوان

پشت میز نشین‌ها!

آقای دکترعلی محمدبنکدارپور میگوید: سیاست آموزشی ما افراد رابطرف یادگیری فنون و حرف صنعتی هدایت نمیکند،چون هنوز هم کتاب های درسی ما محصلین را«پشت میزنشین »و اداری تربیت میکند درحالیکه این سیاست ،باید بموازات تغییرات وتحولات سیاسی‌واقتصادی‌مملکت وهماهنك و همگام با تکنولوژی پیشرفته جامعه امروز ، اساس کتاب های درسی ماهم تغییر کند.

در ٤٠یا٥٠ سال قبل برای مبارزه با خانخانی‌و ملوك‌الطوایفی و احیاء سیاست «تمرکز » و پرورش نیروی انسانی لازم که بتواند سیاست دولت را در جهت تمرکز امور در پایتخت و گردش کار های اداری انجام دهد کتاب های درسی ما «بنیان پشت میز نشینی »داشت، ولی‌حالا که‌سیاست تغییر کردو مملکت از لحاظ کارگر ماهر سخت در مضیقه قرار گرفته است باید پرورش فکر در جهت راه‌یابی به‌صنعت، زیربنای اصول تعلیم‌و تربیت ما را تشکیل دهد.

مهر باطل ...

مهندس علی آینه‌چیان می گوید : جوانها را به مدرسه میفرستیم ، قسمت زیادی از سالهای عمر او را میگیریم ، ولی موقعی که از مدرسه خارج میشود مهر «باطل» بر پیشانی‌اش میزنیم چون در کنکور مردودش میسازیم و در پشت درهای دانشگاه نگاهش میداریم ، یا آنکه‌بیکار و سرگردانش میکنیم چون کارفرما«او را «قبول» ندارد...

نظام آموزشی ما «آدم‌سازی» نمی‌کند!

هرسال میلیونها تومان درسازمان های دولتی و بخش خصوصی به مصرف تربیت نیروی انسانی میرسد ، اما حاصل کار بهیچوجه رضایتبخش نیست

مهندس علی‌آینه‌چیان :

باید هدف آموزشی ما تربیت فرد برای پذیرفتن مشاغل اجتماعی باشد.

دکترعلی‌محمدبنکدارپور:

دوره تحصیلات فنی را کوتاهتر کنیم تا از فرصت هایی که تلف میشود برای ساختن نیروی انسانی ماهر بهره بگیریم .

علی خاقانی :

آموزش فنی ما در سه سال‌گذشته بزرگترین‌بودجه مملکت را گرفته است، ولی هنوز بچه‌ها چیزی یاد نگرفته‌اند .

تجربه ، نه مدرك !

بنکدارپور : همه مسئولیت کمبودها بعهده آموزش و پرورش نیست ولی اگر این دستگاه را مسئول میدانیم بخاطر ان است که مر تربیت متخصص و تربیت نیروی انسانی وظایف سنگین‌تری دارد. از طرفی چرا ما فقط به مدرك دانشگاهی چسبیده‌ایم چرا از وجود کسانی که صلاحیت تدریس دارند ولی مدرك دانشگاهی ندارند ، استفاده نمیکنیم اینهارا حتی بصورت خریدخدمت‌هم‌میشود بکار گرفت .

از طرف دیگر برای تربیت نیروی انسانی باید از روش های جدیدی پیروی کرد . مثلا همانطور که برای رفع کمبود پزشک دوره دانشکده پزشکی را کم کردیم دوره تحصیلات فنی را هم کوتاهتر کنیم، از فرصت‌هایی که تلف میشود بهره بگیریم . چرا همواره در فصل تابستان آموزش تعطیل میشود. اگر گرما بهانه تعطیل است برای رفع گرما یک کولر هم کار را آسان میکند همانطور که در زمستان یک بخاری محیط را آماده میسازد .

اولین عکس از زنی که در سیاره دیگری بفاصله ۵۰۵۰ میلیون کیلومتر بزمین ودرار وپاغوغا کرده‌است

جزئیات ماجرای حیرت‌انگیز مرگ افشین‌و اینکه‌او از مرگ خود خبرداشت ماجرای «ایاز» بکجا کشیده شد ـ «زعودی آرایا» مشهور ترین ستاره مشهور جهانی مخفیانه به تهران آمده است ـ حوادث مستند و حقیقی که تنها در مجله جوانان منتشر میشود .

دوشنبه‌هاشماهم‌مجله‌جوانان پرتیراژترین نشریه‌ایرانی‌رابخوانید

آگهی مزایده

بانك ملی ایران ششدانك یکباب ساختمان‌به مساحت ۱۰۸۹متر مربع‌به‌پلاك شماره۴۳و۱۶۸۷ بخش ۱۰ تهران واقع درخیابان رودکی‌نبش شمال‌غربی چهارراه‌وثوق‌رااز طریق مزایده به فروش میرساند . داوطلبان خرید می‌توانند با مراجعه به اداره ساختمان بانك واقع در خیابان روزولت مقابل کریمخان‌زند و ملاحظه و امضای شرایط معامله‌وپس‌ازبازدیدمورد معامله‌پیشنهاد خرید را تاساعت ۱۴ روز ۷و۶و۲۵۳۵ به اداره ساختمان تسلیم نمایند.

بانك ملی ایران‌در قبول‌یا رد پیشنهادهمچنین تجدید جلسه مزایده مختار است .

بانك ملی ایران

آگهی مناقصه شماره ۳ مورخه ۳۰و٤و۲۵۳۵

پایگاه پشتیبانی دریائی‌سیرجان ۷۸قلم‌وسایل باشگاه افسران موردنیاز خودرا از طریق آگهی مناقصه خریداری می‌نماید ـ پیشنهاددهندگان میتوانند با مراجعه به دفتر آماد همگانی پایگاه پشتیبانی دریائی سیرجان واقع‌درخیابان بایندرو ملاحظه مشخصات اجناس و دریافت برگ‌شرایط و مشخصات معامله پیشنهاد خود را طبق مفاد مندرج در شرایط معامله تنظیم و تا ساعت ۹ روز ۲٤و۵و۲۵۳۵ به دفتر آماد همگانی پایگاه پشتیبانی دریائی در سیرجان تسلیم نمایند .

اداره مناقصه‌گذار پایگاه پشتیبانی دریائی سیرجان

آگهی دعوت مجمع عمومی‌فوق‌العاده صاحبان سهام شرکت افست «سهامی عام»

به‌بدینوسیله به‌اطلاع صاحبان سهام شرکت میرساند که مجمع عمومی فوق‌العاده صاحبان سهام شرکت در ساعت۹ صبح روز یکشنبه بیستو چهارم مردادماه ۲۵۳۵ در محل‌جدید شرکت واقع در سرخه‌حصار تهران «٤کیلو متربالاتر ازسه راه تهران پارس بطرف آبعلی » جهت اتخاذ تصمیم درمورد افزودن مبلغ پانصد میلیون ریال‌به سرمایه ثبت‌شده شرکت وصدور پانصد هزار سهم یکهزار ریالی بانام تشکیل خواهد شد. چهارصد و نود هزار سهم از پانصد هزار سهم مورد نظردراجرای قانون‌گسترش مالکیت‌واحد های تولیدی جهت فروش به‌کارگران وکارمندان شرکت وعامه اختصاص داده میشود وده‌هزار سهم ازپانصدهزارسهم موردنظر به‌سهامداران کنونی شرکت فروخته خواهدشد.

از کلیه صاحبان سهام تقاضا میشود درروز وساعت مقرر درمحل تعیین‌شده حضور بهمرسانند یاوکلاونمایندگان قانونی خودرا جهت حضور در مجمع معرفی نمایند.

هیات‌مدیره شرکت افست «سهامی‌عام»

سرمقاله

قربانیان دریا

در ظرف ٤٨ ساعت - پنجشنبه و جمعه - بشرحی که روزنامه ما خبر داده بود دوازده تن قربانی امواج دریاشده‌اند و این رقم قابل تامل و تاسف‌انگیزی است .

انبوه مسافرانی که با استفاده از تعطیل آخر هفته یا تعطیلات عمومی ویابرای‌گذرانیدن مرخصی به‌سواحل دریای خزر میروند ، اکثرابا مشکلاتی از قبیل کمبودجا، کمبودآنوقه، گرانی ارزاق و مایحتاج روبرو میشوند و قیافه آنها درموقع بازگشت نشان میدهد که سفر کنار دریا چندان به آنها خوش نگذشته است. ولی همه اینها دربرابر حوادث تاسف‌آورجاده یا دریا قابل اغماض است .

خانواده‌هایی که در فصل گرما ، یعنی از اوایل تیر تا اواخر شهریور ، عازم سفر به کنار دریا میشوند معمولا انتظار ندارند مسافرتشان در آرامش و آسایش بگذرد. شهرهای‌ساحلی و تاسیسات توریستی شمال آنقدر ظرفیت ندارند که احتیاجات یکی دو میلیون مسافر را جوابگو باشند و موجبات رفاه میهمانان را فراهم کنند . بنابراین مسافران کناردریااز ابتدا پیه بعضی ناراحتی‌ها را به تن میمالند وسفر هرچقدردشوار و توام با کمبوکاست باشد ، بهرحال سختی آن بر تن مسافر نمیماند . بعد از یکی دو روز ناراحتی‌ها از یاد میرود و آنچه بیادمیماند خاطرات خوش یک سفر تفریحی درکنار اهل‌وعیال و دوست و آشناست .

فقط در موارد معدودی خاطره تلخ مسافرته شیرینی‌های آن را تحت‌الشعاع قرار میدهد و غم‌انگیزترین این موارد آنست که خانوادمی درجریان سفر عزیزی را از دست بدهد .

واقعا چه رنجی بالاتر از آن‌میتوان‌تصور کردکه‌نوجوانی دربرابر چشم پدر ، مادر ، برادر ، خواهر و دوستان یا خویشاوندان دیگر وارد آب شود و پس از چند ساعت ،جسد بیجانش را امواج به‌ساحل بیندازند ؟ چه دردی ازین جانکاهتر که دختر یا پسر جوانی بعزم چند روز استراحت و تفرج همراه دوستان یا بستگانش به سفرکنار دریا برود و خبر مرگ اورا برای پدر یا مادر چشم به راهش ببرند ؟ ... اینگونه‌رویدادها نه فقط کسان و نزدیکان شخص ، بلکه هرکس را ناظر و شاهد ماجرا بوده باشد قرین تاسف و تالم میسازد و دل و دماغی برای خودی و غریبه باقی نمیگذارد .

این رقم براستی ناراحت کننده و برای همه مردم غم‌انگیز است که فقط در ظرف دو روز ، دوازده تن به‌کام امواج دریای خزر رفته و غرق شده‌اند . دوازده تن مغروق که اکثرشان بلکه همه آنها جوان و یا نوجوان بوده‌اند . شماحساب کنید بخاطر این قربانیان دریا آلان چه چشمهایی‌خونباراست و چندخانواده لباس عزا به تن دارند . ولی‌آخر چرا؟ فقط بخاطربی‌بندوباری، غرور کودکانه ، بی‌عقلی ، بی‌توجهی !

بعضی حوادث را واقعا نه‌میتوان‌پیش‌بینی‌کرد ، نه‌میتوان پیشگیری کرد. ولی حوادثی از قبیل غرق شدن در دریا هم قابل پیش‌بینی است و هم قابل پیشگیری . اکثریت قریب به‌اتفاق کسانی که در دریا غرق میشوند شناگران قابلند . یعنی شنا را خوب میدانند و نسبت به شناگری خودشان مغرورند . بهمین جهت هم آب دریا را بازیچه می‌انگارند و از حدود معین فراتر میروند ، امواج را به مبارزه می‌طلبند و در یک چشم برهم زدن ناگهان خود را اسیر سرپنجه قوی و بی‌رحم موجها می‌یابند .

خوب ، اینهمه حوادث ، غرق شدن اینهمه اشخاص در هفته‌های قبل و سال‌های قبل بزرگترین اخطار برای خانواده‌ها و افرادی است که به دریا میروند . جنگیدن با دریا هنر نیست هیچکس را بخاطر اینکه در آب دریا شنا کرده است مدال‌المپیک نداده‌اند . اینطور به آب زدن و ستیزمجوئی و لجبازی یکنوع خودکشی است و چاره‌اش هم بسیار آسان است : عبرت و مراقبت !

تفسیرسیاسی

در آستانه پیروزی

جرالد فورد سرانجام در مبارزات انتخاباتی خود به‌نقطه‌ای رسیده است که میتوان آنرا آستانه پیروزی در پایان‌مرحله‌نخستین نامید.

این پیروزی پاداشی است که رئیس جمهور کنونی امریکا امیدوار است با شکست دادن رقیب جمهوریخواهش رنالد ریگان‌در کنوانسیون ملی جمهوریخواهان بدست آورد. حزب جمهوریخواه امریکا بزودی در کانزاس سیتی مرکز ایالت میسوری کنگره ملی خود را برپا خواهد کرد تا بین فورد وریگان- یکی را بعنوان نامزد ریاست جمهوری انتخاب کند.

ریگان در هفته گذشته در حالیکه تنها اندکی بیش از دوهفته به موعد گشایش کنوانسیون ملی انتخاب کنندگان حزب جمهوری خواه باقی مانده بود با برگزیدن یکی از لیبرال‌ترین مردان صحنه سیاست امریکا برای احراز نامزدی معاونت ریاست جمهوری‌خودش صاعقه‌ای بوجود آورد که بسیاری از طرفداران وی را از میان سرسخت‌ترین محافظه‌کاران درجا میخکوب کرد.

انتخابی که بوسیله ریگان انجام گرفت صرفنظر از حسابهای شخصی خود وی یکی از بدترین انتخابها در آستانه آغاز نبرد کاندیدای آینده حزب جمهوریخواه باجیمی کارتر- مدعی و نامزد نیرومند ریاست جمهوری دمکراتهای امریکا بود. برای تمام‌محافظه کاران انعطاف ناپذیری که تاکنون آن همه کمک برای ریگان تلاش کرده بودند ندرتا ممکن بود که از طرف ریگان پاداشی منفی‌ترو یاس‌آورتر از انتخاب سناتور «ریچارد شوایکر» برای نامزدی معاونت ریاست جمهوری دریافت کنند.

ریگان که در حقیقت برای یافتن کاندیدای معاونت خودسراسر کشور را زیر پا گذاشته بود انگشت رجحان خود را برسر مردی گذاشت که شهرتش اساسا بخاطر افکارلیبرالی وی‌است ومخصوصا اکنون که نام «شوایکر» برسر زبانها افتاده است- محافظه‌کاران جمهوریخواه ناگهان پی‌برده‌اند که در تمام کنگره امریکا غیر ممکن است که مردی لیبرال‌تر از سناتور جمهوریخواه ایالت پنسیلوانیا پیدا کنند.

اغلب طرفداران سابق ریگان و مخصوصا آنها که‌اکنون‌وی را رها کرده‌اند عقیده دارند که فرماندار سابق کالیفرنیا بیکضربت وبدست خود با انتخاب کردن سناتور «شوایکر» بیش از ثمرات تمام کوششهائی که فورد برای بدست آوردن پیروزی درکنوانسیون ۱۸ اوت بخرج داد به او کمک کرده است تا بعنوان رقیب «جیمی کارتر» انتخاب شود.

تزلزلی که چنین ناگهانی در موضع ریگان بوجود آمده‌حیرت‌آور است.

از روزنامه لیبرال نیویورک تایمز گرفته تا نشریه محافظه‌کار اغراطی «نیشنال‌ریویو»، همه بیکباره سئوال میکنند که ریگان وباقیمانده معدود طرفداران وی واقعا چه دلایلی دارند تابتوانند ثابت کنند که وی هنوز هم حق دارد بطور جدی مدعی باشد که در کنوانسیون جمهوریخواهان آراء کافی برای انتخاب شدن‌بدست آورد. مسلما حتی در میان ۳۲۰۹ نفر نمایندگان انتخاب شده برای شرکت در کنوانسیون انتخاب کنندگان نامزد ریاست جمهوری‌حزب جمهوریخواه نیز که قرار است روز ۱۸ اوت جاری در کانزاس گرد آیند این سئوال بطور جدی مطرح شده است که آیا ادامه رقابت رنالدریگان با جرالد فورد و شرکت وی در کنوانسیون به زحمتش خواهد ارزید ریگان بزعم خود انتخاب سناتور«شوایکر» را به‌این امید انجام داد که در پنسیلوانیا و سایر ایالات شمال شرقی امریکا که عموما مناطق نفوذ گرایشهای معتدل سیاسی‌هستند از طرفداران فورد بکاهدو آنها را بسوی خودش جلب کند. اما انتخاب «شوایکر» از طرف ریگان چنان ریسک پرخطری بود که طبق بدیهی‌ترین حسابها میتوانست از ابتدا به قیمت از دست‌رفتن آخرین شانسهای ریگان تمام شود. وقایع روزهای اخیر نشان‌داد که برای ریگان استقبال کردن از چنان ریسک خطرناکی عملا بمعنای یک خودکشی سیاسی از آب درآمده است.

نیویورک تایمز

دنیا نگران ابهام سیاست کارتر است

جیمی کارتر

این احساس در خارج از امریکا توسعه یافته‌است که وقتی انتخاباتی در امریکا برپا میشود سرو کار ما در واقع با یک انتخابات جهانی است و دلیل این‌ادعا بزرگی قدرت ایالات متحده است .

با عقایدی از این قماش که اخیرا بوسیله یکی از مفسران بیان شده است در سراسر جهان مخصوصادولت هاو محافل رسمی در تلاشند تا آنچه را که برای شناخت جیمی کارتر - نامزد دمکرات ریاست جمهوری امریکا نیاز دارند کشف و درک کنند از آنجا که معمولا در خارج از امریکا به آن عده از سیاستمداران امریکایی که بطور عمده مشغله‌ای جزپرداختن‌بامور داخلی‌کشورشان ندارند و سهم و نقش آنان در امور سیاست خارجی اندک است توجهی ابراز نمی شود ، نتیجتا شناسایی کارتر و درک چگونگی ظهور و به‌عنوان یکی ازمدعیان مقام ریاست جمهوری امریکا در دنیای خارج به کندی صورت گرفته است .

با تمام کنجکاوی هایی که در اطراف کارتربرانگیخته شده است وعلیرغم این ناراحتی غریزی و قابل لمس مقامات کشور های خارجی‌کهگریز ازدغدغه سروکارافتن احتمالی با چهره‌ای ناآشنا و نیازموده مانند کارتر را برای خود دشوار میابند - ظاهرا وثوق و اطمینانی عمومی وجود دارد دایر براینکه خطوط اساسی‌ومشی بنیانی سیاست خارجی امریکا دارای سابقه‌ای است که آنرا ممتد و مستقر ساخته است و بنابراین محتمل‌نیست که یک رئیس جمهوری جدید تغییرات بزرگی در روابط بین‌المللی امریکا بوجود آورد . آنچه که در سطوربالا گفته شد مضمون مشترک گزارش های متعددی است که بوسیله بسیاری از خبرنگاران تاکنون به تعداد زیادی‌از کشور های اروپائی و آسیائی فرستاده شده است .

مداومت سیاست امریکا مضافا موضوع مهمنطقی بود که ماه گذشته بوسیله هنری‌کی‌سینجر وزیر خارجه امریکا در کنفرانس وزیران کشور های عضو پیمان آتلانتیک شمالی در اسلو ایراد شد .

بنظر میرسد که متحدان اروپائی امریکا وعدمداوتی را که کی سینجر در آن سخنرانی داده است به عنوان یک ارزیابی منطقی پذیرفته‌اند سخنرانیهایی که از آن زمان‌تاکنون‌بوسیله‌خودکارترایرادشده باوجودحملاتش‌به کی‌سینجر همان عقیده دوام اساسی سیاست خارجی موجود امریکا را تقویت کرده است .

در کشور های مختلف مبارزات انتخاباتی امریکا طبیعتا به چشم وسائل و فرصت هایی نگریسته میشوند که به کمک آنها میتوان تاثیر جنبه های داخلی‌سیاست امریکا و ملاحظات انتخاباتی رابرسیاست خارجی ندازه گیری کرد .

از طرف دیگر کشور های مختلف خارجی‌در عین حال هریک برای خود دلایلی دارند که صرف نظر از مداومت قابل انتظاری که وعده حضور و دخالتش را در سیاست خارجی امریکا از مردان مسئول امریکائی دریافت کرده‌اند باز هم طرفداری باطنی از پیروزی یک کاندیدا و یا کاندیدای دیگر ریاست جمهوری امریکا را برای خود موجه میدانند .

در اسپانیا دولتی وجود دارد که به حکم خصائل ذاتی خودش گرایش به طرفداری کردن از کاندیداهای محافظه کار امریکائی دارد اما در همین کشور رهبران احزاب اقلیت لیبرال یا دست‌چپی‌آرزو دارند که‌انتخابات ریاست جمهوری امریکا به پیروی دمکرات هایی منجر گردد که طبق تصور محافل اقلیت اسپانیا ممکن است فشار بیشتری بر مادرید اعمال کنند و خواستار تسریع اصلاحات دمکراتیک داخلی در اسپانیا گردند. باوجود این حتی احزاب لیبرال یا دست چپی اسپانیا نیزترجیح می دهند که قبلا اطلاعاتی بیشتر از آنچه که در حال حاضر دارند برای شناسایی واقعی جیمی کارتر بدست آورند .

در کره جنوبی هرچند دولت طی بیانیه‌ای رسمی گفته است که کینه و کدورتی علیه کارتر ندارد حامیان « پارکچونگهی» رئیس جمهور دولت سئول ازبیگانه بودن کارتر با حقایق اوضاع داخلی کره جنوبی سخن میگویند .

در پرتغال ، برعکس کره جنوبی مردی مانندماریو سوارش نخست وزیر جدید و رهبر حزب سوسیالیست وجود دارد که میگوید سخنان کارتر را مطالعه کردهو او را مردی یافته است که دارای مشی مترقی نظیر سیاست های اسلاف سرشناس‌تر خود - جان کندی‌و فرانکلین روزولت است .

مقامات مسئول اروپائی خرسندی خود را از اشاراتی که تاکنون در اظهارات کارتر درباره اروپا شنیده‌اندپنهان نمی کنند ولی در عین حال بخاطر سکوت و یا ابهامی که در سخنان کارتر راجع به افریقای جنوبی - رودزیا و یا مستعمرات پیشین پرتغال نظیر آنگولا و موزامبیک مشاهده کرده‌اند احساس نگرانی میکنند .

احزاب کمونیست و یا محافل چپ‌های افراطی‌در کشور های خارجی به کارتر تاخته‌اندو او را کاندیدای سرمایه‌داری و نامزد احیای امپریالیسم معرفی کرده‌اند.

اما در کشورهائی که از متحدان مهم امریکابشمار میروند اظهار نظرهایی که درباره کارتر صورت میگیرد عموما حاکی از احساس شگفتی در قبال جزئیات عقاید کارتر و انعکاس از یک نوع نگرانی و نارضایی‌از ابهام معتقدات بیان شده وی است . بعلاوه این اظهار نظرها همواره با نوعی ابراز حیرت و غافلگیری در برابر سیستمی همراه است که اجازه داده است تا مردی‌نظیر کارتر که عملا تا دیروز گمنام بوده است طی مدتی چنان کوتاه ناگهان به یک مدعی جدی مقام ریاست جمهوری امریکا تبدیل شود .

در ژاپن بطوری که در گزارش های مکرر آمده است مردم و محافل سیاسی از روبرو شدن با چیزی‌که خودشان آنرا « کارترسنکو» نامیده‌اند دچار حیرت شده‌اند . پسوند « سنکو» که در اینجا به دنبال نام کارتر تبدیل شده است افاده کننده این معنی است که نامزد ریاست جمهوری دمکرات های امریکا کدوبنی استکه بروز بیست بر رسته و بر دویده و با چنار های تنومند لاف برابری زده است ، مقوله کارتری در واقع وجه مقابل مقوله ژاپن است - کشوری که در آن بالا رفتن از نردبان نام‌آوری سیاسی روند پر طمانینه‌ای استو جز با ممارست های طولانی و چندین ده ساله جامه عمل نمی پوشد .

با اینحال در صورتی که فرماندار سابق جیورجیا برریاست جمهوری امریکا انتخاب شود ژاپنی ها از وی انتظار ندارند که مانند نیکسون بیک «شوک» تبدیل‌شود یعنی مانند رئیس جمهوری سابق امریکا نرخ تبدیل‌رسمی دلار را تنزل دهد و یا به چین سفر کند .

به استرالیایی ها بوسیله مفسری که سخنانش از طریق ماهواره مستقیما از محل‌برگزاری کنوانسیون‌ملی دمکرات هادرنیویورک گفته شده است تنها وجه‌ضمانتی که کارتر آنرا به اهرمی برای دنبال کردن سودای مقام و شهرت تبدیل کرده ادعای نیک مردی است . به بیان دیگر او مدعی مقام ریاست جمهوری است چون‌خود را «آقای نیکرد» معرفی کرده است .

هفته نامه پرنفوذ نشنال تایمز استرالیا عقیده دارد که کارتر تقریبا هراسان کننده است چون به جای آنکه در تلاش باشد تا به افکار عمومی ملت امریکا شکل‌بدهد ترجیح داده است که همچون عوام فریبان بدنبال افکار عمومی برود . نشریه استرالیایی سپس آیین سئوال‌برانگیز را مطرح میکند که چنین مردی بهنگام روبروشدن با یک بحران چگونه رفتار خواهد کرد ؟

وبلافاصله جواب داده است که پاسخ این‌سئوال از معما ها و مجهولات است .

سوداگر اسلحه و دختران زیبا

دوستان از راه مرز مشترک میان اتریش و آلمان آمدند، هریک از آنها از یک راه وارد شدند . بعضی از آنها از راه منطقه شمالی غربی وبعضی دیگر از راه منطقه جنوبی وارد شدند . اغلب آنها برای رسیدن به‌فرودگاه وین‌ازهواپیما استفاده‌کردند و برای رسیدن به محل اجتماع از بیش از یک شهر گذر کردند .

سالن بزرگ خانه خطرناک‌ترین گروه جنایتکار اروپا را در خود جای داده‌بود، که قرار هرکدام به‌سوئی بروند . درگوشه‌ای ازسالن دختری باریک اندام وسبزه رو که سئیمایش نشان میداد بتازگی از جنوب شرقی‌آسیا وارد شده ایستاده بود . کارلوس روی به طرفش برگرداند و گفت :

- تو کی هستی ؟

بماند کسی که حرفهای کارلوس را نفهمیده باشد سرش را تکان داد .

کارلوس پرسش خودرا چند بار و به چندین زبان تکرار کرد .

دربار شد وسیمون وارد گشت ودست خود را بسوی کارلوس دراز کرد و ضمن خیرمقدم گفت:

- ناراحت نباشید دوست من، او یکی از زنان من‌است که از گوشه و کنار جهان گردآوری میکنم شاید شما بدانید چگونه آدم بکشید ولی من میدانم چگونه شکار کنم. دوست من، زن، بعقیده من اگر خوب نگهداری شود،کلید خوبی برای هرکاری است و شغل ما طوری است که نهاز مبرمی به‌این زنان داریم‌اگر بخواهید میتوانید در خانه گردش کنید. تا عده زیادی از آنها را بشما معرفی کنم که هریک از آنها در جای‌مناسب خود گمارده شده است. حالا بیائید تا شما را به اومعرفی کنم. سیمون با زبان ویتنامی باآن دختر حیرتزده صحبت کرد، زن‌از خوشحالی‌لبخندی برلبانش نشست و دستهای ظریف خود را دراز کرد تابا بزرگترین قاتل قرن حاضر اروپا دست بدهد.

وسپس سرتکان داد و از شخصیتی که در برابر داشت ستایش کرد، سیمون باردیگر بسخن گفتن پرداخت و در حالیکه بدوشیزه دنیس‌اشاره میکرد گفت:

- آقای کارلوس، حالا میتوانید کمی از وقت خود را دور از چشمان دوشیزه دنیس بمن بدهید. من نیاز بشما دارم تا اعتبارخاطر خود را که از نقاط مختلف‌جهان گردآوری نموده‌ام بشما نشان دهم. همانگونه که شما میدانید، من بازرگان سلاح و بازرگان مواد مخدر وبازرگان زنان هستم من عده زیادی از دختران یهودی را از بدبختی زندگی در شوروی نجات دادم و به اسرائیل فرستادم ولی ...

اندکی سکوت کرد وسپس ادامه داد.

- البته قبل از اینکه آنها را به‌اسرائیل بفرستم، سعی میکنم از آنها بهره‌برداری‌کنم. زیرا تجارت من‌سود سرشاری برایم دارد واینکه میگویندمن از یک مادر هر جائی در سایگون متولد شده‌ام باور نکنید. زیرا مادر من اروپائی و چشمان درشت اوداستانها وداستانها حکایت میکرد. بدنی زیبا داشت وآرایشگران اورا برای این لحظه آماده ساخته بودند.رنگ موهایش کمی به قرمز نزدیک بود ولبان درشت‌و برجسته‌اش وسوسه انگیز بود.

سیمون گفت:

- آقای کارلوس، این دخترک وسیله‌خوبی‌است که سه سال قبل از مسکو بدام انداختم اگر روزی که اورا پیدا کردم‌اورا میدیدیدحیرگاه باور نداشتیدکه دخترکزیبای امروز همان دخترک دیروزی است. ولی همانطور که گفتم چشمان من در باره زن‌و سلاح اشتباه نمیکند.

واگر مایل باشید امشب‌در اختیار شما است.

دخترک بطرف سیمون‌برگشت وگفت:

- واگر من بخواهم چه ؟

سیمون خطاب به کارلوس گفت:

- دوست عزیز شما کاری نداشته باشید، تصمیم در این باره بشما و من بستگی دارد واما او (در حالیکه میخندید) در اختیار ما است.آیا اینطور نیست فرانچسکای عزیز.

فرانچسکا پاسخ داد:

- آری.

زورآزمائی

در حالیکه کارلوس با نگاههای هوس آلودی به بدن فرانچسکا خیره شده بود ،سیمون‌پشت‌بدخترک کرد و به کارلوس گفت :

دوست عزیز ،بهتراست که دیگر برویم زیرا وقت خود را در ملاقات با فرانچسکا تلف کردید و مایل نیستم که بیش از این وقت خویش را قبل از دیدن سلاح تلف کنید .

چشمان کارلوس با شنیدن کلمه « سلاح » برق زد و گفت :

- سلاح .

- آری

کارلوس‌و سیمون بدون آنکه با فرانچسکا خدا - حافظی کنندبطرف‌آسانسور رفتند و بدون اینکه حتی کلمه‌ای میان آنها ردوبدل شودبه‌گوشه‌ای از طبقات پائین ساختمان‌قدم‌گذاشتند.

سیمون انبار سلاح خود را بقدری با نظم و ترتیب چیده بود که هربیننده‌ای میتوانست به آسانی هر نوع سلاحی را تشخیص دهد و مرتب کردن این سلاحها نشانگر کاردانی نگهدارنده آنها بود .

کارلوس بدقت‌انواع سلاحها را بازدید میکرد و درباره نوع بکار بردن هر یک از آنها با سیمون گفتگو نمود .پس از اینکه این کار تمام شد ، سیمون به کارلوس گفت :

-همه این سلاحهابرای شما است ، زیرا من مقادیر زیادی ازاین سلاحها دارم. هرچه میخواهید و هر مقداری نیاز دارید ، از این سلاحها انتخاب کنید .من قیمت آنرا از دوستان ثروتمند شما و خودم گرفته‌ام ، در این دنیا هیچ مورد علاقه من نیست ،جز ثروت و پول .

آیا میدانید که با پول میتوان همه چیز را خرید و در اختیار گرفت .

سیمون ادامه داد :

- مثلا شما دوست‌عزیز کارلوس ، برای چه دست بقتل دیگران میزنید ؟ آیا بخاطر پول نیست ؟

چرا آوارگی و رنج را در این دنیا می‌پذیرید ؟ آیا بخاطر پول نیست ؟ آیابه خاطر پول نیست که‌اجرای هدف تازه خود را تعقیب میکنید ؟

دوست عزیزم باید بدانیم که‌پول‌رهنمون‌همه مابسوی هدفمان میباشد . من از صمیم قلب به پول وثروت علاقمند هستم . اگر پول نبود مادرم‌همچنان‌درکوچه وپس کوچه های سایگون هرجائی میکرد . ولی من پس از اینکه ثروتی بدست آوردم توانستم‌او را با احترام در زیباترین گورستانهای ایتالیا بخاک بسپرم .

من قبر او را خریداری کردم وبماهرترین معماران ایتالیا تکلیف کردم آن را بسازد و اینک آرامگاهی شده در منتهای زیبائی .

سیمون که بایادآوری نام مادرش ناراحت بود در پایان گفت :

- دوستم‌آقای کارلوس، زندگی بمن یاد داده است که همه کوچه‌ها و راههای شهر ها را بدقت یاد بگیرم و بهمین جهت توانستم به صورت بزرگترین تاجر سلاحی درآیم که‌قاچاقچیان باا و معامله میکنند زیرا من پناهگاههای آنها و محل عبور آنها را میشناسم .

دنباله دارد

قرارداد سوریه‌وفلسطین

بجنگ پایان نمیدهد

فرانس پرنس

قرارداد سوریه‌و فلسطین که روز پنجشنبه گذشته در دمشق امضاء شدنه تنها در افق‌سیاسی تاریك خاورمیانه نوراميدی پدید نیاورده بلکه بیشتر جهان عرب را در بهتو سرگیجه فروبرده است . هنوز بدرستی معلوم‌نیست متن قرارداد به تصویب سه‌زمان آزادی‌بخش فلسطین رسیده است یاخیر ؟

هنوز مرکب قرارداد جدید فلسطین‌و سوریه خشك نشده‌بود که پاسی عرفات رئیس کمیته اجرائیه سازمان فلسطین روش خصومت آمیز رژیم سوریه را نسبت به مصر بشدت نکوهش‌کرد و ابوایاد مرد نیرومند شماره ۲ سازمان الفتح نیز به تلخی از اقدامات دمشق‌علیه‌مقاومت‌فلسطین یاد کردوابواید پس‌از رد اتهاماتی که‌به سازمان آزادی بخش فلسطین در مورد چهارل موجودی بانك لبنان وارد شده گفت ما اسنادو مدارك انکارناپذیری در دست داریم که نشان میدهدفرش هاو کریستالهاو سایر اثاثه و لوازم گرانبهای بانك لبنان با اتومبیل به دمشق‌برده شده‌است..

علاوه براین از روز امضای قرارداد روابط سوریه و مصر به شدت بیسابقه‌ای‌رو‌بوخامت‌گذاشته وقاهره و دمشق یکدیگر را به همکاری با اسرائیل و دشمنان عرب متهم میکنند. در بیروت کامیل شمعون‌رهبر حزب‌ناسیونال لیبرال میگوید: ماهیچ لازم‌نداریم وسازمان فلسطین حق ندارد از جانب لبنان قراردادی برای پایان دادن به بحران استفاده‌کند..

قرارداد سوریه و فلسطین که بامضای عبدالحلیم خدام معاون نخست وزیر و وزیرامور خارجه سوریه و فاروق قدومی رئیس‌شعبه سیاسی سازمان آزادی بخش فلسطین رسیده علاوه بر چهار ماده که رسما انتشار یافته دارای چندین ماده سری نظامی است. در قرارداد تاریخ معینی برای برقراری آتش بس تعیین نشده‌اما تشکیل یك کمیته « صربتی » چهل و هشت ساعت پس‌از امضای قرارداد برای برقراری آتش بس پیش‌بینی شده است امانه تنها تاکنون هیچگونه اقدامی برای تشکیل کمیته «ضربتی» انجام نشده بلکه دامنه نبرد در اطراف گل زعتر و جبهه های دیگر جنگ بیش‌از پیش گسترش یافته‌است.

آیا در چنین شرایطی ممکن است مفاد قرارداد دمشق‌وفلسطین بمرحله اجرا درآید؟ بسیاری از آگاهان سیاسی‌باین پرسش‌پاسخ منفی میدهند.

روز پنجشنبه فاروق قدومی و عبدالحلیم خدام در حالیکه یك لبخند مصنوعی بر لب‌داشتند قرارداد « آشتی سوریه‌وفلسطین» را امضاء کردند درحالیکه‌نماینده فلسطین ووزیر امور خارجه‌سوریه بهتر از هرکس میدانستند این قرارداد شکاف عمیقی را که‌جنگ لبنان بین دمشق‌و فلسطین بوجود آورده است پر نخواهد کرد . فاروق قدومی همه تلاش خود را بکار برد تاشاید بتواندرخواست کمال جنبلاط رهبر چپ‌گرایان را در مورد تخلیه لبنان از نیرو های سوری برهبران سوریه به‌قبولاند اما در قرارداد دمشق اصولا به حضور واحد های سوریه در لبنان وتاریخ‌خارج شدن آنها از این کشور اشاره نشده است.سوریه در دشت بقاع و سایر مناطق زیر کنترل خود سازمان های محلی ویژه برای اداره‌امور جاری بوجود آوردهو این خودنشانه آن است که نیرو های سوریه باین زودیها لبنان را ترك نخواهندکرد .

از روز شنبه جبهه جدیدی در منطقه جزین در بیست کیلومتری شرق صیدا در جنوب‌لبنان بازشده ونیرو های سوریه که در این منطقه موضع گرفته‌اند و چریك های فلسطینی هاو چپ‌گرایان و ارتش عربی لبنان‌بفرماندهی احمد خطیب وارد پیکار شده‌اند نیرو های سوریه که در اواخر ماه‌ژوئیه ازاین منطقه عقب نشینی کرده بودند بار دیگر بمواضع خود بازگشته‌اند .این نخستین‌نتیجه‌ای است که از قرارداد سوریه و فلسطین بدست آمده است.

دیدار یاسرعرفات رهبرسازمان مقاومت فلسطین از پرزیدنت‌حافظ اسد در دمشق که قرار بود روز شنبه ۳۱ ژوئیه انجام شودظاهرا بتعویق افتاده‌است.

بگفته محافل آگاه عرب مصر که از مفاد قرارداد دمشق بویژه ازاین‌که قرارداد‌جداسازی نیروها درآن عامل اصلی بحران لبنان ذکر شده بشدت ناراحت شده میکوشد از دیدار رئیس کمیته اجرائیه مقاومت فلسطین بارئیس جمهوری سوریه جلوگیری کند.

خود عرفات نیز دراین باره تاکید کرده‌است که‌حاضرنخواهد شد علیه یك کشور عربی بیك کشور عربی دیگر سازش کند. حتی بنوشته روزنامه های قاهره یاسر عرفات جنبه ضد سوری قرارداد دمشق را محکوم کرده است.

پیرجماعیل ماده ٤ قرارداد را درباره حضور فلسطینی درلبنان محکوم کرد و بار دیگر تاکید نموده است که یگانه عامل‌بحران لبنان حضور فلسطینی‌ها در این کشور است و هرقرارداد که‌برای مسئله حضور سازمان های بی - انضباط و هرج‌ومرج طلب‌فلسطین را در لبنان راه حلی درنظرنگیرد از نظر مسیحیان مطرود خواهد بود.

درمحافل

آقا مهری واهل و عیال

در پارلمان ایران

آیا طیور و دام و کرم ابریشم جزء محصولات کشاورزی است؟

علیرضا شفائی

لایحه بیمه انواع محصولات کشاورزی چند روز قبل از آنکه تعطیلات تابستانی مجلسین آغاز شود بتصویب نهائی‌رسید. سناتور سید جلال‌الدین شادمان هنگام بررسی نهائی این لایحه گفت: در کمیسیون این ایراد اصولی مطرح گردید که برای بیمه انواع محصولات کشاورزی تشکیلات و سرمایه پیش‌بینی شده (پنجاه میلیون ریال) نه تنها کافی نیست بلکه حتی جوابگوی بیمه انواع محصولات کشاورزی یک شهرستان هم نخواهد بود. ولی بدنبال توضیحات فرامرز زعیمی معاون پارلمانی وزارت بازرگانی مشخص گردید که این یک مقدمه‌ایست و دولت با تقویت این صندوق موجبات پیشرفت بیشتر کار را فراهم خواهد کرد. مطلب دیگری که در کمیسیون بحث شد و توضیح دادند این بود که بیمه انواع محصولات کشاورزی بیمه اجباری نیست بلکه این کار اختیاری است و هرکس بخواهد از بیمه استفاده کند قطعا از مزایائی که دولت برای بیمه در نظر گرفته است بهره‌مند خواهد شد.

دام و طیور هم محصولات کشاورزی‌است؟

من سئوالی دارم و آن اینست که در تیتر لایحه نوشته شده است بیمه انواع محصولات کشاورزی. هرگاه از یک شخص عادی سئوال شود که محصولات کشاورزی‌چیست؟ میگوید: برنج، گندم، جو وغیره ... ولی دیگر طیور و کرم ابریشم ودام وزنبور عسل را کسی جزء محصول کشاورزی نمیداند لذا باید عنوان قانون جوری باشد که شامل همه آنها گردد. شما نوشته‌اید بیمه محصولات کشاورزی وبعد بلافاصله میگوئید: اشجار، طیور، دامها، کرم‌ابریشم... آیا اینها جزو محصولات کشاورزی است؟».

سناتور مصطفی تجدد با طرح این سئوال گفت: من بااساس لایحه صددرصد واقفم و هدف دولت هم قابل‌تقدیس است ولی باید عنوان طوری باشد که شامل طیور ودام و غیره بشود.

در اینجا مهندس جعفر شریف امامی رئیس مجلس‌سنا گفت: در کمیسیون هنگام بررسی توجه شد و برای رفع ابهام لفظ «انواع» اضافه گردد تا سایر اقلامی‌راکه ممکن است جزء محصولات کشاورزی در ذهن نباید شامل‌بشود. در کمیسیون عبارت دام، طیور و کرم ابریشم و زنبور عسل را اضافه کردند تا برای آنهم هم بتوانند از بیمه استفاده کنند وبنابراین اصل مطلب انواع محصولات کشاورزی‌است.

از ۵۰ به ۸۰ میلیون ریال رسید

سناتور سید اسداله موسوی گفت: در بررسی لایحه مربوط به بیمه انواع محصولات کشاورزی کمی سرمایه اولیه آن (۵۰ میلیون ریال) مطرح شد و رهبری معاون پارلمانی وزارت تعاون و امور روستاها باستناد تبصره‌ذیل این لایحه توضیح داد وگفت وزارت تعاون و امور روستاها مجموع وجوهی راکه تاکنون جمع‌آوری کرده است در اختیار این صندوق خواهد گذاشت. بموجب آنچه وی‌در کمیسیون یاد کرد این وجوه که قبلا وصول شده‌سرمایه صندوق اضافه خواهد شد و سرمایه اولیه حدود ۸میلیون تومان (۸۰ میلیون ریال)خواهد بود. سناتور موسوی‌تاکید کرد بموجب آنچه گفته شد سرمایه صندوق بیش از آن‌رقمی است که در لایحه ذکر شده است.

تشریفات ساده خواهد بود!

«اگر نحوه پرداخت غرامت به کشاورزانی که محصولات کشاورزی خود را بیمه کردند تابع تشریفات طولانی مخصوصا در نقاط دور افتاده‌باشد متاسفانه‌داوری بی‌موقع خواهد بود. همچنانکه یکی از قوانین خوبی که داریم تاسیس صندوق امداد روستائیان است ولی‌متاسفانه آنچه در عمل دیده میشود آن موقعی که خسارت به زارعین رسیده و آن موقعی که حاجت دارند که به آنان کمک فوری بشود برای جبران خسارت این کار عملی نشده و غالبا دیده شده که ۵تا۶ ماه بعد از رسیدن خسارت‌به زارعین کمک میشود که تازه معلوم نیست تاچه اندازه متناسب‌با خسارت باشد. بدنبال این تذکر سناتور سید اسداله‌موسوی معاون پارلمانی وزارت بازرگانی (فرامرز زعیمی) گفت ما میخواهیم اصولا تشریفات بیمه انواع محصولات کشاورزی را خیلی مختصرتر از سایر انواع بیمه‌ها بکنیم‌وشرکت‌بیمه برنامه‌هائی دارد که نمایندگی بدهد به شرکتهای زراعی یا سایر دستگاههای دولتی یا اشخاص که در بخشها واجد شرایط هستند. بطوریکه کشاورزان مجبور نباشند برای بیمه محصولات خودشان یابرای دریافت خسارت به‌مراکز شهرها مراجعه کنند. تشریفات بسیار ساده خواهد بودو ترتیبی داده خواهد شد که مراجعات به حداقل برسد و در جاهای نزدیک مهمان محلهائی که محصولات بیمه‌میشوند رسیدگی وبیمه‌نامه تنظیم وخسارت پرداخت بشود.

آگهی مناقصه شماره ۴۴
(خرید گازها)

نیروی هوائی شاهنشاهی مقداری گازفریون نمره ۱۲ و فریون نمره ۲۲ و استیلن و آرگون‌و نیتروژن را ازطریق مناقصه خریداری مینماید داوطلبان شرکت درمناقصه میتوانند بامراجعه به ستاد فرماندهی نیروی‌هوائی (خیابان‌فرح‌آباد ژاله) و دریافت برگ شرائط و مشخصات، پیشنهادات خود را طبق مفاد مندرج در برگ شرائط تنظیم نموده و تا ساعت ۱۳روز یکشنبه ۲۴ر۵ر۳۵ بدفتر دبیرخانه ستاد فرماندهی تسلیم نمایند.
م‌الف ۱۱۱۰۳
نیروی هوائی شاهنشاهی

آگهی دعوت مجمع عمومی عادی بطورفوق‌العاده شرکت سهامی خاص کارخانجات قند قزوین

مجمع عمومی عادی بطور فوق‌العاده شرکت در ساعت ۵ بعدازظهر روز دوشنبه ۲۵ر۵ر۲۵۳۵ درمحل شرکت واقع در خیابان شاه: مقابل ساختمان آلومینیوم :پاساژ کاوه: طبقه پنجم تشکیل میگردد.
از کلیه صاحبان سهام دعوت میشود که‌درروز وساعت مقرر در جلسه مزبور حضور بهمرسانند.
دستور جلسه عبارت است‌از:
۱ـ استماع گزارش هیئت‌مدیره وبازرس قانونی وتصویب بیلان عملکرد سال ۲۵۳۴.
۲ـ انتخاب بازرس اصلی وعلی‌البدل و تعیین حق‌الزحمه آنها.
۳ـ تعیین روزنامه کثیرالانتشار.
هیئت‌مدیره شرکت سهامی خاص کارخانجات قند قزوین

زمزمه درشهر

میراثی که‌ازخواننده‌ترانه «زمستون» برجای‌مانده‌است!

افشین مقدم

حسین آهنچیان مقدم یاهمان «افشین»، جوان محجوبی کهبا خواندن ترانه «زمستون»، شهرت خود را در دنیای خوانندگی تثبیت‌کرد،پس‌از مرگ‌اندوختهی نامشخص بایک جدال‌خانوادگی برجای نهاده است.

«افشین» که ده روز پیش، در جریان تصادفی ناگوار درراه شمال چشم از جهان پوشید، پس از آنکه در میان خوانندگان جوان جایی برای خود بازکرد و شهرتی بدست آورد با دو زن رابطه عاشقانه داشت و ازهر کدام دارای فرزندی است،بدون آنکه ازدواج آنها به ثبت‌رسیده وجنبه رسمی پیدا کرده باشد! از طرفی، اظهار میشود«افشین» پس‌انداز قابل ملاحظه‌یی ازمحل فعالیت‌های هنری و شرکت در جشن‌ها داشته که پیش یکی از همسرانش نگهداری میکرده است ولی اودرین‌باره‌اظهار بی‌اطلاعی میکند.

گفتنی اینکه «افشین» درزمان حیات خود نیز بخاطر همین‌اسم اختلاف ودرگیری داشت و سرانجام با اضافه کردن «مقدم» براسم مستعار خود بر این اختلاف نقطه پایان گذاشت.

بدین ترتیب‌دو فرزند بی‌شناسنامه و یک اختلاف مثلث کمخانواده پادری و همسران دوگانه‌و غیر رسمی «افشین» در سه گوشه آن قرار دارند، پشت سر اوباقی مانده است.

آگهی مزایده فروش یکصدوهشتاد وشش دستگاه اتوبوسهای خارج از رده شرکت واحد (۶ر۲۵۳۵)

شرکت واحد اتوبوسرانی عمومی تهران و حومه‌یکصدو هشتادو شش دستگاه اتوبوسهای خارج از رده خود را بشرح ذیل از طریق‌مزایده بفروش میرساند

ماده یك : نوع جنس
۱ـ اتوبوس‌مدل ۳۲۱ — ۱۳۵ دستگاه
۲ـ اتوبوس مدل ۳۱۲ — ۴۱ دستگاه
۳ـ اتوبوس شورلت — ۲ دستگاه
۴ـ اطاق اتوبوس — ۸ دستگاه

ماده۲: محل تحویل ـ توقفگاههای نارمک، جنت‌آباد، جوانمرد قصاب.
ماده۳: پیشنهاد دهندگان میتوانند از تاریخ نشر این آگهی همه روزه در سرویس اداری باستثنای ایام تعطیل‌تا تاریخ (۲۳ر۵ر۳۵) از ساعت ۸ صبح الی ۱۳ جهت رویت اتومبیلها به محل‌های مذکور در ماده ۲ مراجعه نمایند.
ماده۴: پیشنهاد دهندگان میبایستی برای کلیه خودرو های مورد مزایده بطور یکجا پیشنهاد نمایند.
ماده۵: پیشنهاد دهندگان بایستی پیشنهاد خود را بدبیرخانه شرکت واقع در انتهای نارمک اداره مرکزی‌تسلیم ورسید دریافت دارند.
ماده ۶: پیشنهاد دهندگان بایستی پیشنهاد خود راکه منضم به‌فیش سپرده نقدی یاضمانتنامه بانکی مذکور درماده۷ باشد تا ساعت ۱۰ صبح روز (۲۴ر۵ر۳۵) در پاکت سربسته ولاک و مهر شده که روی آن جمله (مزایده مربوط بیکصد وهشتاد وشش دستگاه اتوبوس خارج از رده (۶ر۲۵۳۵) قید شده باشد بدبیرخانه شرکت تسلیم نمایند. پیشنهادات واصله ساعت ۱۰ونیم‌صبح همان‌روز(۲۴ر۵ر۳۵) درکمیسیون مزایده باز وقرائت خواهد شد. حضور پیشنهاد دهندگان ویانمایندگان آنان در جلسه کمیسیون مزایده آزاد است.
ماده۷: پیشنهاد دهندگان بایستی ۰/۰۵ کل مبلغ پیشنهادی را بعنوان سپرده شرکت در مزایده بحساب‌شماره ۹۰۰۰۲ شرکت واحد نزد بانک ملی ایران شعبه ۹۴۵شرکت واحد تودیع ویامعادل آن ضمانتنامه بانکی معتبر و قابل تمدید ضمیمه پیشنهاد خود نمایند.
ماده ۸: شرکت واحد اتوبوسرانی در رد یا قبول‌یک یاکلیه پیشنهادات مختار است.
ماده۹: پرداخت کلیه هزینه‌های قانونی متعلقه ازقبیل عوارض، مالیات، نشر آگهی، حق کارشناس و غیره کلاء بعهده برنده مزایده خواهد بود.
ماده ۱۰ـ پیشنهادات بایستی روشن و صریح وبدون شرط وابهام باشد،به پیشنهادات‌فاقدسپرده ومبهم‌ومشروط وهمچنین به پیشنهاداتیکه بعد از ساعت مقرر واصل گردد ترتیب اثرداده نخواهد شد.
ماده ۱۱ :چنانچه برنده مزایده حداکثر تاهفت روز پس از ابلاغ مراتب برنده شدن از طرف شرکت واحد کلیه بهای مورد معامله رابه صندوق شرکت پرداخت ننماید و یا اینکه متعاقبا خودروهای خریداری شده را تا سی روز پس از واریز بهای مورد معامله از انبار شرکت‌تحویل‌نگیرد سپرده تودیع شده او بدون هیچگونه تشریفاتی به نفع شرکت واحد ضبط خواهد شد.
سپرده برندگان اول ودوم مزایده (حائزین حداکثر قیمت) تا قطعیت انجام معامله نزد شرکت واحد باقی‌خواهد ماند.
م‌الف ۱۱۶۰۴
شرکت‌واحد اتوبوسرانی عمومی تهران و حومه

سگهارادست کم مگیر!

یک حادثه عجیب در دیار غربت، ابراهیم کریم آبادی روزنامه‌نگار سالهای گذشته را که از چند سال پیش عهده‌دار ادارحقوقی بانک ایرانیان است، روانه بیمارستان کرد.

کریم‌آبادی برای دیدار از همسرش‌که‌دریکی ازبیمارستان های آلمان بستری بود، به‌آن کشور میرود. اما در همان روز ورود، هنگامی که کیف بدست روانه‌هتل میشود،سگ بزرگی از پشت سر بطرف کیف حمله میبرد و در اثر این حمله ناگهانی کریم‌آبادی ازقفا به زمین افتاده‌استخوان های لگن وران او بشدت صدمه می‌بیند. بطوری که ناچار میشوند او را بلافاصله به بیمارستان برسانند و یکی از جراحان‌برجسته «ارتوپدی» بااستفاده از آخرین شیوه شکسته‌بندی ـ نوعی عمل‌پیوند که بیمار را از دردسر گچ گرفتن استخوان و استراحت طولانی‌معاف‌میسازد ـ استخوان های شکسته را ترمیم میکند.

بدین ترتیب، زن و شوهر، هرکدام در یک بیمارستان بستری بوده‌اند و با پیغام پسغام از حال واحوال یک دیگر جویا میشده و بهم دلداری میداده‌اند!

گروه تورهای ایران

تابستان بهتری پیشنهاد میکند!

برنامه‌تورهای تابستانی ۲۵۳۵

تور ساحل مدیترانه ۱۵ روز ۴۴۵۰ تومان
سالونیکا ـ هتل آدوس پالاس با پلاژ اختصاصی ـ حرکت ۲۳ مرداد و ۶ شهریور

تورلندن ـ ۱۴ روز ۵۴۵۰ تومان
حرکت ۲۵ مرداد ـ ۸ و ۲۲ شهریور ـ ۵ مهر

تورمراکز مداروپا ۱۴ روز ۵۸۵۰ تومان
پاریس ـ لندن ـ رم ـ حرکت ۴ و ۱۸ شهریور ـ اول مهر

تورتعطیلات اروپا ـ ۱۴ روز ۶۱۵۰ تومان
ژنو ـ پاریس ـ لندن ـ حرکت ۷ و ۲۱ شهریور ـ ۴ مهر

تورکوچك اروپا ۱۴ روز ۶۹۰۰ تومان
لندن ـ هامبورگ ـ آمستردام ـ حرکت ۳۱ مرداد ـ ۲۸ شهریور

تورتعطیلات آلپاین ۱۹ روز ۱۰۱۰۰ تومان
وین ـ سالزبورگ ـ اینسبورگ ـ فرانکفورت ـ لندن ـ آتن ـ حرکت ۹ شهریور

تور دوراروپا ۲۴ روز ۱۰۱۰۰ تومان
وین ـ برلین ـ هامبورگ ـ لندن ـ آمستردام ـ پاریس ـ رم ـ حرکت ۲۸ مرداد ـ ۲۵ شهریور

تورآفتاب شمالی ۲۲ روز ۱۲۷۵۰ تومان
برلین ـ هامبورگ ـ استکهلم ـ اسلو ـ فیجورد ـ برگن ـ کپنهاک ـ اودنس ـ لندن حرکت ۱۲ شهریور

تورکیشا ۱۷ روز ۱۳۱۰۰ تومان
بانکوک ـ توکیو ـ هاکونی ـ اسی‌شیما ـ کیوتو ـ نارا ـ هنگ‌کنگ حرکت ۱۴ شهریور ـ ۱۱ مهر

G-61-25

گروه تورهای ایران

همسفرشمادرگشت‌های تابستانی

کلیه قیمت‌ها شامل بلیط رفت و برگشت هواپیما هتل دولوکس ودرجه‌یك وصبحانه وناهار (تورتعطیلات اروپا، مراکزمداروپا وتورلندن فقط صبحانه) و بازدیدها طبق برنامه

آژانس های مسافرتی گروه تورهای ایران برای تهیه بلیط و رزرو جا

ارسی خیابان سپهبد زاهدی خیابان سهند	تلفن ۹۰ـ۸۹۳۰۸۶	ساتی روزولت بین تخت‌جمشید و ثریا	تلفن ۵ـ ۸۳۵۰۴۱
ایران‌تور خیابان نادرشاه‌جنب خیابان کامکار	تلفن ۸ـ ۸۳۴۳۱۷	سرویس خیابان ایرانشهر شماره ۲۸۰	تلفن ۹ـ ۸۲۹۱۲۵
اینترا خیابان ویلا شماره ۱۸	تلفن ۹ـ ۸۲۴۸۵۸	سفرمن خیابان سپهبد زاهدی‌شماره ۲۳۰	تلفن ۸ـ ۸۹۲۹۸۷
ایران اکسپرس خردمند شمالی شماره ۱۳۵	تلفن ۳ـ ۸۳۲۰۷۱	سیروس تراول خیابان سنائی شماره ۳ـ ۲۳	تلفن ۴ـ ۸۳۰۶۵۳
بلموند خیابان ویلا چهار راه ناصر	تلفن ۸ـ ۸۹۴۲۷۵	پرشن‌گلف آجنسی تخت طاوس اول میر عماد	تلفن ۵ـ ۸۵۸۲۷۱
پرسپولیس خیابان ویلا شماره ۱۰۰	تلفن ۳ـ ۸۳۱۰۱۱	لوانت اکسپرس خیابان سعدی ۴۴۷	تلفن ۵ـ ۳۰۴۹۳۱
پرنده آبی میدان ونک اول‌خیابان برزیل	تلفن ۱ـ ۶۸۴۰۰۰	یونیورسال خیابان شاه‌بین‌لاله و یغما‌شماره۹۵	تلفن ۸ـ ۶۶۶۹۶۵
دور دنیا خیابان ویلا شماره ۹۴	تلفن ۶۲ و۸۲۹۶۵۹	آهیکو شاهرضا نبش خیابان رامسر شماره ۲۵۰	تلفن ۸۳۸۹۱۰

کسری : افسونگر سوئدی

برنامه‌سینماها

تماشای فیلمهائی که باعلامت (×) مشخص شده برای اشخاص کمتر از ۱۸ سال ممنوع است

★ آوای وحش ـ رنگی ـ چارلتون‌هستون
شهرقشنگ (۶۴۷۷۷۷) ۱۱ـ۱ـ۳ـ۵ـ۷ـ۱۵ر۹
★ (×) افسونگر سوئدی ـ رنگی ـ جنت‌اگرن
کسری (۸۲۶۹۳۹) ۱۰ـ ۱۲ـ ۲ـ ۴ـ ۶ـ ۸ـ ۱۰
★ اسیر شهوت ـ رنگی ـ تانیاروبرتز
رادیوسیتی (۶۴۳۳۲۰) ۱۵ر۱۱ـ۳۰ر۳ـ۳۰ر۵ـ۳۰ر۷ـ۳۰ر۹

★ افسانه زورو ـ رنگی ـ آلن‌دلون
شهرفرنگ (۶۲۷۶۲۸) ۱۵ر۱۱ـ۳۰ر۲ـ۵ـ۳۰ر۷ـ۱۰
★ این‌دفعه مولکس غوغا میکند ـ رنگی
سینه‌موند (۶۴۸۳۲۲) ۱۱ـ۳ـ۵ـ۷ـ۹
★ اژدها وارد میشود ـ سینماسکوپ ـ رنگی
برلیان (۳۹۳۵۳۵) ۹ـ۱۱ـ۱ـ۳ـ۵ـ۷ـ۹
★ این دیگه چه جور مردیه ـ سینماسکوپ ـ رنگی
تاج (۳۱۳۸۶۴) ۱۰ـ۱۲ـ۲ـ۴ـ۶ـ۸ـ۱۰
★ بازیهای زندگی ـ رنگی ـ هالمالینی
حافظ (۳۹۱۰۷۴) ۳۰ر۱۰ـ۳۰ر۲ـ۳۰ر۴ـ۳۰ر۶ـ۳۰ر۸
★ باباشمل ـ رنگی ـ فردین ـ فروزان
تراس نیاگارا ۷ ـ ۹

★ باگزبانی ـ مترسک
تخت‌جمشید (۶۵۲۵۵۰) ۱۱ـ۲ـ۴ـ۶ـ (۸و ۱۰)
★ بمن میگن کله‌پوک ـ رنگی ـ جهانگیر غفاری
اروپا (۳۰۳۱۷۹) ۳۰ر۱۰ـ۳۰ر۲ـ۳۰ر۴ـ۳۰ر۶ـ۳۰ر۸
میامی (۷۵۴۳۲۹) ۱۱ـ۱ـ۳ـ۵ـ۷ـ۹
مولن‌روژ (۷۵۲۹۲۹) ۱۱ـ۱ـ۳ـ۵ـ۷ـ۹
الوند (۳۵۶۵۳۸) ۱۰ـ۱۲ـ۲ـ۴ـ۶ـ۸ـ۱۰
کیهان (۵۴۶۳۶۰) ۹ـ۱۱ـ۱ـ۳ـ۵ـ۷ـ۹
مارلیک (۹۶۳۶۱۶) ۱۱ـ۱ـ۳ـ۵ـ۷ـ۹
ارانوس (۵۲۷۹۷۱) ۳۰ر۱۰ـ۳۰ر۲ـ۳۰ر۴ـ۳۰ر۶ـ۳۰ر۸
سیلوانا (۳۶۳۷۷۷) ۱۱ـ۱ـ۳ـ۵ـ۷ـ۹
شرق (۵۳۴۰۲۴) ۳۰ر۱۰ـ۳۰ر۲ـ۳۰ر۴ـ۳۰ر۶ـ۳۰ر۸
شهرام (۸۴۴۵۴۹) ۱۱ـ۳۰ر۲ـ۳۰ر۴ـ۳۰ر۶ـ۴۵ر۸
نیاگارا (۶۶۵۳۰۷) ۱۱ـ۳ـ۵ـ۷ـ۹
★ بیقرار ـ رنگی ـ ایرج قادری ـ خوروش
آستارا (۲۷۴۰۲۲) ۳۰ر۱۰ـ۳۰ر۲ـ۳۰ر۴ـ۳۰ر۶ـ۳۰ر۸
★ زیباتراز ونوس ـ سینماسکوپ ـ رنگی
ستاره (۵۳۹۷۲۱) ۹ـ۱۱ـ۱ـ۳ـ۵ـ۷ـ۹
★ خوش‌غیرت ـ رنگی ـ لوئی‌دوفونس
گلدن‌سیتی(۶۶۳۲۶۹) ۳۰ر۱۱ـ۳۰ر۱ـ۳۰ر۳ـ۳۰ر۵ـ۳۰ر۷ـ۴۵ر۹
★ جنگ بین‌زنها ـ رنگی ـ جکلمون ـ بارباراهریس
شهرقصه (۶۲۷۲۹۰) ۱۱ـ۲ـ۴ـ۶ـ۸ـ۱۰

★ جومارگارت ـ رنگی ـ گیت کارادین
پارامونت (۶۴۸۳۲۱) ۱۵ر۱۱ ـ۳ ـ ۱۵ر۵ ـ۳۰ر۷ـ۴۵ر۹
★ چهار سوار ـ مهربان
پردیس (۳۰۴۲۵۹) ۹ـ۱۱ـ۱ـ۳ـ۵ـ۷ـ۹
★ چهار الکی‌خوش ـ رنگی ـ سینماسکوپ
دروازه‌طلائی (۳۵۲۱۶۰) ۹ـ۱۱ـ۱ـ۳ـ۵ـ۷ـ۹
★ دختر میهن‌پرست ـ رنگی ـ سینماسکوپ
پلازا (۶۴۴۲۵۵) ۱۵ر۱۱ـ۱۵ر۳ـ۱۵ر۵ـ۱۵ر۷ـ۱۵ر۹
سهیلا (۳۱۶۴۲۴) ۳۰ر۱۰ـ۳۰ر۲ـ۳۰ر۴ـ۳۰ر۶ـ۳۰ر۸
مراد (۷۵۳۳۸۲) ۹ـ۱۱ـ۱ـ۳ـ۵ـ۷ـ۹
ری (۵۲۲۵۷۸) ۱۰ـ۱۲ـ۲ـ۴ـ۶ـ۸
★ (×) دردسرهای مرد مجرد ـ رنگی ـ سی‌بل‌مار
ب.ب (۸۲۹۶۴۱) ۱۰ـ۱۲ـ۲ـ۴ـ۶ـ۸ـ۱۰
★ دو جاسوس ـ رنگی ـ راجندراکومار ـ راج‌کاپور
همای (۳۱۱۶۶۹) ۳۰ر۱۰ـ۳۰ر۲ـ۳۰ر۴ـ۳۰ر۶ـ۳۰ر۸
★ دزد و دزدخوشگله ـ میشل‌استروگف
البرز (۳۰۴۲۵۸) ۳۰ر۸ـ۳۰ر۱۱ـ۳۰ر۲ـ۳۰ر۵ـ۳۰ر۸
★ سرایدار ـ نصیریان ـ سعید کنگرانی
کاپری (۹۲۸۴۰۱) ۱۱ـ۴۵ر۲ـ۵ـ۱۰ر۷ـ۳۰ر۹
★ شامپو ـ رنگی ـ وارن‌بیتی
گلدیس (۶۲۸۷۱۳) ۳۰ر۱ـ۳۰ر۳ـ۳۰ر۵ـ۳۰ر۷
★ شجاع‌ترین مرد دنیا ـ شرف
آسمان‌آبی (۳۴۱۶۶۸) ۹ـ۱۱ـ۱ـ۳ـ۵ـ۷ـ۹
★ ضربه باران ـ شکوه دلاوران
فلور (۵۲۸۰۹۶) ۹ـ۱۱ـ۱ـ۳ـ۵ـ۷ـ۹
★ علی‌بابا و چهل دزد بغداد ـ رنگی ـ فرناندل
سانترال (۹۲۸۶۸۶) ۱۱ـ۱ـ۳ـ۵ـ۷ـ۱۵ر۹

★ عصر جدید ـ چارلی‌چاپلین
دیاموند (۸۲۸۴۰۰) ۱۰ر۱۱ـ۴۵ر۱ـ۳۰ر۳ـ۳۰ر۵ـ۳۰ر۷ـ۴۵ر۹
★ (×) عشق‌نیمه‌شب ـ رنگی ـ ویتوریوگاسمن
آتلانتیک (۸۹۷۱۷۱) ۱۰ر۱۱ـ۳۰ر۱ـ۳۰ر۳ـ۳۰ر۵ـ۳۰ر۷ـ۳۰ر۹
★ غرور و تعصب ـ بهمن مفید ـ شهناز تهرانی
آسیا (۶۴۳۹۰۹) ۱۱ـ۱ـ۳ـ۵ـ۷ـ۱۵ر۹
رکس (۳۱۸۲۴۲) ۳۰ر۱۰ـ۳۰ر۲ـ۳۰ر۴ـ۳۰ر۶ـ۳۰ر۸
شهوند (۳۵۴۰۴۰) ۹ـ۱۱ـ۴۵ر۱ـ۴ـ۱۵ر۶ـ۳۰ر۸
لیدو (۵۴۱۲۸۲) ۱۰ـ۱۲ـ۲ـ۴ـ۶ـ۸ـ۱۰
نپتون (۷۶۰۱۳۶) ۹ـ۱۱ـ۱ـ۳ـ۵ـ۷ـ۹
ژاله (۳۰۴۱۲۰) ۳۰ر۱۰ـ۳۰ر۲ـ۳۰ر۴ـ۳۰ر۶ـ۳۰ر۸
توسکا (۵۳۹۵۴۴) ۳۰ر۱۰ـ۳۰ر۲ـ۳۰ر۴ـ۳۰ر۶ـ۳۰ر۸
المپیا (۹۲۶۷۹۷) ۹ـ۱۱ـ۱ـ۳ـ۵ـ۷ـ۹
پاسارگاد (۳۴۲۷۸۲) ۹ـ۱۱ـ۱ـ۳ـ۵ـ۷ـ۹
چرخ‌فلک (۹۵۰۵۵۸) ۱۰ـ۱۲ـ۲ـ۴ـ۶ـ۸
سیلورسیتی (۲۶۱۲۰۵) ۳۰ر۱۰ـ۳۰ر۲ـ۳۰ر۴ـ۳۰ر۶ـ۳۰ر۸
★ قاتل عزیزم ـ رنگی ـ سینماسکوپ
رویال (۸۲۹۷۸۵) ۱۰ـ۱۲ـ۲ـ۴ـ۶ـ۸ـ۱۰

★ قاتل ـ رنگی ـ ریچارد جیگل
متروپل (۳۱۹۴۱۰) ۹ ـ ۱۱ ـ ۱ ـ ۳ ـ۵ـ۷ـ ۹
★ قطار مرگ ـ سینماسکوپ ـ رنگی
پارک (۳۱۹۶۳۷) ۹ـ۱۱ـ۱ـ۳ـ۵ـ۷ـ۹
★ گل خشخاش ـ لیلافروهر ـ فرخ ساجدی
انیورسال (۹۲۶۹۵۳) ۱۱ـ۱ـ۳ـ۵ـ۱۵ر۷ـ۳۰ر۹
ایران (۳۱۶۳۵۴) ۳۰ر۱۰ـ۳۰ر۲ـ۳۰ر۴ـ۳۰ر۶ـ۳۰ر۸
سایتا (۳۵۲۴۴۲) ۱۰ـ۱۲ـ۲ـ۴ـ۶ـ۸ـ۱۰
پاسیفیک (۷۵۳۳۱۱) ۳۰ر۱۱ـ۳۰ر۱ـ۳۰ر۳ـ۳۰ر۵ـ۳۰ر۷ـ۳۰ر۹
تیسفون (۹۵۸۸۸۲) ۹ـ۱۱ـ۱ـ۳ـ۵ـ۷ـ۹
رنگین‌کمان (۷۵۶۷۶۰) ۹ـ۱۱ـ۱ـ۳ـ۵ـ۷ـ۹
پرسپولیس (۵۳۸۰۸۳) ۱۰ـ۱۲ـ۲ـ۴ـ۶ـ۸
دریا (۳۴۱۷۴۶) ۹ـ۱۱ـ۱ـ۳ـ۵ـ۷ـ۹
کارون (۹۵۵۱۶۵) ۳۰ر۱۰ـ۳۰ر۲ـ۳۰ر۴ـ۳۰ر۶ـ۳۰ر۸
موناکو (۷۹۵۵۹۶) ۱۰ـ۱۲ـ۲ـ۴ـ۶ـ۸
★ مزدوران الماس ـ رنگی ـ تلی‌ساوالاس
ریولی (۷۵۷۷۷۷) ۱۱ـ۳۰ر۳ـ۳۰ر۵ـ۳۰ر۷ـ۳۰ر۹
شهرتماشا(۹۲۸۶۸۶) ۳۰ر۱۱ـ۳۰ر۱ـ۳۰ر۳ـ۳۰ر۵ـ۳۰ر۷ـ۴۵ر۹
★ (×) مستخدم ـ رنگی ـ لاندوبوزانکا
آریا (۳۱۹۸۸۴) ۹ـ۱۱ـ۱ـ۳ـ۵ـ۷ـ۹
★ (×) هوس تلخ ـ رنگی ـ پاتریس‌پاسکال
پولیدور (۸۹۲۷۳۱) ۳۰ر۱۱ـ۳۰ر۱ـ۳۰ر۳ـ۳۰ر۵ـ۳۰ر۷ـ۴۵ر۹
★ هیتلر نخاله ـ رنگی ـ آلیس‌ساپریچ
امپایر (۸۹۳۹۴۲) ۱۵ر۱۱ـ۳۰ر۱ـ۳۰ر۳ـ۳۰ر۵ـ۳۰ر۷ـ۴۵ر۹
★ وداع بااسلحه ـ رنگی ـ راک‌هودسن
بولوار (۶۵۵۲۹۲) ۱۱ـ۳۰ر۱ـ۴ـ۴۵ر۶ـ۳ر۹
سئانس انگلیسی گلدیس ساعت ۳۰ر۹ (شامپو)

حمیرا ـ داریوش ـ عقیلی ـ نوش‌آفرین ـ لیلافروهر
گلوریا روحانی ـ ژاله فرخزادی ـ بتی ـ یلدا ـ مرتضی ـ کمدین محبوب سیدکریم و هنرمندنسل جوان ... رامش

در عظیم ترین کنسرت سال

بکارگردانی هنرمند ارجمند فریدون‌فرخزاد
۲۳مرداد ماه ۲۵۳۵ شاهنشاهی در

هتل مجلل کینگز

محل فروش بلیط : صفحه فروشی بتهوون(چهار راه پهلوی)اوبرون : خیابان تخت جمشید‌شماره ۲۸۱ ـ ودفتر هتل کینگز
بهاء بلیط باشام ۲۵۰۰ ریال

طنز روز

هادی خرسندی

مصاحبه با حسن تارزان دربارهٔ المپیک

★ آقای حسن تارزان ، شما که بوقزن مسابقات المپیک مونرآل بودید و به عنوان «سرپرست سازمان تربیتبوقزنی» ، ورزشکاران ایرانی را درالمپیک تشویق کردید، ممکناسترمزموفقیت تیمهای ایران را در این شکستهای غمانگیز بفرمائید

ــ والله، منوتربیتبدنی هیچگونه مضایقهای در این چند سال نکردیم . هروقت بوق خواستند، بنده زدم ، هروقت مسافرت خواستند، تیمسار فرستاد . در برابر هیچکدام از پیشنهادهایشان تیمسار مقاومت نکردند . من بوق زدم تربیتبدنی پولداد. تازه صدمبوقی،هم بهنوبه خود بوق میزد ، بااین احوال، نمیدانم چرا تیمور غیاثــی ۲متر و ۱۳ سانتیمتر را نپرید . صددفعه خودم به او گفتم تیمورجان بپر ! گفتم تیمورجــان از بازیهای آسیائی تا همین المپیک ، فقط ۳۰۰ هزار تومان تیمسار به تو حقوق داده است ، بپر ! اگرنپری، شقیقههای تیمسار میپرد ، باز هم نپرید! گفتمبیانصاف بپر ، برگشتگفت بیانصاف خودتی نمیپرم .

★ چرا نپرید ؟ او که اینهمه پول گرفته بود ، باید میپرید .

ــ والله آقا ، ما همهمین را گفتیم ، اما آخرش هم نپرید ، راستش مثل اینکه با پول نمیشود همه مسائل را حل کرد. تربیتبدنی هم اشتباه کرده اینهمــه پول داده آقا . حالا بوق مــا حسنش اینست که هرچــه میزنیم، تمام نمیشود ، اما پول مملکت ، تمام میشود. باید آقا ورزش را از پایه درست کنیم ، وگرنه بابوق و کرنا، مشکلحل نمیشود. بفرمائید این بوق . اینهمه ما بوق زدیم ، ولی بــا بوقبوق کردن که وضــع یک تربیتبدنی درست نمی شود.

★ آقای حسن تارزان، شما بر چه اساسی بــوق میزنید ؟

ــ ما آقا روی ضوابــط بوقمیزنیم نه رویروابط . برایمان رمضان خــدر و سیدعباسی و سوختهسرائی فرقی نمیکند. کارمانحساب دارد آقا . از المپیک تــا المپیک ، چرت نمیزنیم که یک ماه مانده به المپیک ، از خواب بپریم وبوقبزنیم. همیشه به فکر ورزشمملکت هستیم .

★ برای اینده ، چــه برنامهیی دارید ؟

ــ باید اقــا از مدارس شروع کنیم به بوق زدن و بیائیم بالا، فقط برایںصیری بوق زدن و برای تیمــور غیاثــی بوقزدن ، درست نیست اقا آنها مدالشان را اوردهاند و افتخارش را بردهاند ، ما که نباید دست روی دست بگذاریم و تا هشتادتا المپیک دیــگر ، از نصیری توقع داشته باشیم. جان شما آقا ، توی ایــن مسابقات مونرآل ، چیزی نمانده بود دور از جانتان، بنده باد فتق بگیرم ، ازبس بوق زدم ، آخرش همهیچی به هیچی

★ اقای حسن تارزان، از قضیه شکستهای پیاپی که بگذریم ، آیا در مونرآل حادثهشادیآور وخوشحال کنندهای هم برای شمــا اتفاق افتاد ؟

ــ بعله اقا ، وقتی کــه دیدم اعضای تیم واترپلوی ما، هیچکدامشان دراستخر غرق نشدند، خیلیخوشحال شدیم ، ولی البته چندتــا مامور نجات غریق همتربیت بدنی فرستاده بود.

ضد زنگ مرغوب
بمقدار کافیموجوداست
تلفن : ۸۲۳۵۹۱ ــ ۸۲۲۹۹۱
آ ـ ۱۰۴۵۶

مشکلات مردم از زبان خودشان

افزایش دایرهٔ تصرف عدوانی ضروری است

از: جعفر مینوی ــ وکیل دادگستری

قانون جلوگیری از تصرف عدوانی برحسب مقتضیاتزمان بهمت دانشمندان حقوق در سال ۱۳۰۹ از قانون فرانسه اقتباس شد و بتصویب قــوه مقننه رسید که بعدها به حکم اقتضای اوضاع و احوال پارهای تغییرات در آن به عمل آمد تا اینکه سرانجام درسال ۲۵۳۲ شاهنشاهی با توجه به ازدیاد نفوس و فزونی دعاوی و اختلافات ملکی مبدلبهقانون جامعی گردید. گرچه در بادی امر مبحث تصرفعدوانی ساده بنظر میرسد ولی در اثر بروز و افزایش فساد و ناهنجاری های اجتماعی که تاثیرات نامطلوبی بارآورد ومراجعات مردم به دادگستری و تراکم دعاوی را فزونی بخشید ، وضع بصورتی درآمد کهدایره تصرف عدوانی از شلوغترین و پر جنجالیترین شعب دادسرا خاصه در تهران شد .

آنچنان که اکنون دادیاران تصرف عدوانی برای کشف حقیقت و رسیدن به واقعیت ناچارند مانندمحاکم به مقتضای دفاتر اوقات که حداقل بیشتر از یک ماه است برایرسیدگی تعیین وقت کنند . این مسئله علاوه بر اینکه باعث نارضایی مراجعان و تجری مجاوزان شده است با منظور قانون ــ گذار که ایجاد نظم فوری و رفع اختلال و اعاده وضع بحالت قبل از تعدی است نیز مغایرت دارد.

شگفت آنکه وضعفعلی دایره تصرف عدوانی از حیث دفتر و تعداد دادیاران بهیچوجه متناسب با تراکم پرونده ها و کثرت دعاوی نبوده وتقریبا با وضع ۲۰ سال قبل چندانفرقی نکرده است . روی اینجهات تکالیف دادیاراناز لحاظاتخاذ تصمیمات قضائی که اکثرا توام باقرار تحقیقات و معاینه محلی است ، بیش از حد فزونی یافته است . بنابراین شایسته و بسیار بجا بنظر میرسد که در تشکیلاتفعلی دایره تصرف عدوانی به موازات ازدیاد دعاوی و تراکم پرونده هــا تجدید نظر کنند و برایتسهیل رسیدگی و حل اختلافات و دعاوی مراجعان بــه ویــژه مستاجرانی کهبا وضعناهموار ترافیک شهر از اطراف و جوانبتهرانبرای رفعمزاحمت پارهای از مالکین که منجر به قطع آب و برق و تلفن و کولر میگردد ، به دادگستری کشانده میشوند شعبهایازدایره تصرف عدوانیدر نواحــی دادسراها دایر شود تاازدحام و مراجعات فراوان به دائــره تصرف عدوانی کاهش یابد و حتیالمقدور رضای خاطر آنها تامین گردد .

مردم در جایگاه مسئولان

در کار تدریس، هنوزهم تئوری حکومت میکند

نوشته: عبدالعلی فرخنیا

در چند سال اخیر با اینکــه تحولیدربرنامه های آموزشی بوجود آمدهودوره دبیرستانی به راهنمائی تبدیلشده وچهره آموزش و پرورش کشور بــر بنیان سازندهای قرار گــرفته است ،معهذا هنوز جهش سریعی کمبتوان میلیونهادانش آموز را برای ایران فردامهیا و آماده ساخت بوجود نیامده است که بایستی در این مورد اقدام معقول و منطقی انجام گیرد.

در حال حاضر آزمایشگاه ها و اتاق کارهای عملی در آموزشگاه ها اکثرا حالت دکور را پیدا کرده است و معلمین ترجیح میدهند است و فقدان وسائلازسویی وفزونی افراد هر کلاس ازسویدیگر ، موضوعها را بصورت تئوری بدانش آموزان تحویل دهند و روش سابقرا همچناندنبال کنند کهمسلمااینکار جزخستگی و کسالت برای دانش آموزان نتیجهیی در برنخواهد داشت. اگرما دبیرانی رامیبینیم که از دستزدن بوسائل برقیودارو هایآزمایشگاهیترس وواهمه با فرمولها و مطالب خشک دارند و کارشان فقط بازی کتاب است تقصیر و گناهی به گردنشان نیست . اینها نتیجه همان روش غلط تدریسمطالب و گرایش به تئوری در دوران گذشته است .

بی تردید دانش آموزهمیشه مشتاق تحقیق و تجسس بوده، و در این رهگذر فقط مربی کاردان و دلسوزی لازم است که او را راهنمائی کند .

باتوجه باین مطالب ضرورت داردکه مقامات مسئولآموزش های عملی و طرز اجرائیآنها و پرورش مدام روی برنامهـ نظارت کامل داشته باشند و درگسترشووسائل عملیآموزشی و آزمایشگاهی حداکثرکوشش را بکار برند ، ضمنا موسساتی که میتوانند در این رامکمک ارزندهیی انجام دهند بهمکاری دعوت شوند و به معلمیــن گرامی که همیشه سعی دارنــد نتیجه کارشان صد در صدبنفع دانش آموز باشد توصیه کنند که آموزش را با عمل توام بسازند تا تفهیم مطالب بدانش آموزان بهتر و راحتتر انجام پذیرد.

موضوع دیگری کــه مکمل کار عملی و حائز اهمیتبسیار مینماید وجود کتابخانه هــای قابل استفاده در مدارس است که روسای آموزشگاه هــا بایستی قصدشان از ایجــاد کتابخانه کمک و مساعدت به دانش آموز در راه توسعهعلم و دانش باشد . در غیرایــن صورت گذاردن یک قفسهکتاب غیر قابل استفاده در اتــاق رئیس و یا معاون مدرسه بنام کتابخانه ، مطلقا دردی رادوا نمیکند . بلکه بایستی کتابخانه های مدارس حاوی کتبمفید و قابل استفاده جهت دانش ــ آموزان باشد تامطالعه کنندگان بتوانند به آزادی ازآناستفاده کنند و به نتیجه مطلوببرسند.

مساله سوم که شاید بتوان آن را برایکودکان وجوانان در درجه اول اهمیت قــرار داد کنترل ساعات ورزش آنان و موظف کردن مربیان بــه تعالیم ورزشی است ، تادانش آموزان زنگ ورزش را ساعت تعطیلی کلاس ندانند وبیهوده آن را بهدر ندهند .

اینهم نشد

من در شهرستان اراک سکونت دارم و برای معالجه انگشتم که زایده گوشتی داشت به مطب یکی از پزشکان این شهر رفتم و ایشان مرا بــه سازمانبیمهدرمانی اراکمعرفی کرد . بعد از دوندگیفراوان سرانجام نیز سازمــان بیمه حاضر به معالجه انگشتدست من نشد و من ناچار با هزینه شخصی آنرا معالجه کردم . پس سازمان خدمات درمانی با این تشکیلاتگستردهووسیع برای بیماران چه کاری انجام میدهد ؟

محمدرضا

بحث وانتقاد

زبانشناسان غربی چه کردهاند که مانکردهایم

نوشته: پروفسور منوچهر وارسته

در گفتگوی خبرنگاراطلاعات باآقای دکتر فرشیدورد، استاد دانشگاه تهران را خواندم : «در کشور هائیکهزبانشناسی بعالیترین پیشرفتها نایل شدهاست (آمریکا . اروپا) ودر این فن ما بــاروپائیان وآمریکائیان نرسیدهایم، نمی توانیم کاسه گرمتر از آش باشیم و دستور زبان را صددر صد در دامــن زبــانشناسی بیندازیم . »

در این باره باید بگویم که متاسفانه منظور آقای دکتر برای زبانشناسی مبهم است ازاین رو من از آقــای دکتر فرشیدورد سئوال میکنم کهآیاایشان تمام ایرانیهارا کــه بــا زبــانشناسی سرکــار داشته ودارند تحصیلات و بررسی هــای آنهــا در ایــن رشته بوده است، میشناسند که با مقایسه کارهائیکه آنان وایرانیهاکردهاند به نتیجه بالا رسیده باشند ؟ قطعا جواب این سئوال منفی است. دیگراینکه آیا ایشان میدانند که متقدمین مادرعلم اصوات (فنتیک)وزبانشناسی چهکار ها کردهاند؟من یقین دارم کهپاسخ این سئوال هم منفی است . بنابراین بدون رعایت همهجوانب وآشنایی باتمام کسانیکه دررشتهای کار کردهاند ،آیا انسان میتواند بهتخیلات خودشکل داده ویك نوع تفوق نژادی مابین آمریکائیها واروپائیها ازیك سو و ایرانیها از سوی دیگر قائل شود ؟من هیچوقت بخود اجازه چنین قضاوتی را نداده ونخواهم دادااما برای اطلاع ایشان عرض میکنم که دوازده سال قبل وهنگامی کهیکی ازبرجسته ترین اساتید زبان شناسی آمریکا طی یك برنامهتلویزیونی، سخنرانی را به دیگر استادان آمریکایی معرفی میکرد،در وصف سخنران مذکور چنین گفت: « هنگامیکه در تطبیق اصول زبانشناسی چنته ما مدرسان وزبانشناسان آمریکایی خالی میشود. تازه کارایشان آغاز میگردد »

اواین نکته رادرمورد یك ایرانی بکاربرد کهبعد هم امتیاز اصول کاروافکار وسبك اورا از خودش گرفتند ، نوشتند وهمهجا مورد استفاده قرار دادند. اینمرد مدت۸ سال برای اساتید آمریکائی سخنرانی کرد، بهتربیت معلم زبان پرداخت اما هیچگاه درآمریکا ،شوروی، انگلستان، آلمان، فرانسه وایتالیا کسی نگفت کاری که اوانجامداده است، دیگران نمیتوانند .بنابراین تفوقی کهنویسندهمحترم برای آمریکائیها و اروپائیها از نظر پیشرفت درزبانشناسی قائلاند، اگرآنچه دربالانقل شده صحیح باشد منتفی است، واین قضاوتهای کلی واصولی برخلاف انصاف است .اما من حقیقتی را نمیتوانم مکتوم کنم وآن اینست کهدرآمریکا وقتی فردی در رشتهای کارتازهای کرده باشدهمهباو میــ گروند وسعی میکنند کار او را بفهمند واز آن استفاده کنند. ولی بانهایت تاسف وشگفتی وقتی درکشور ماکسی دررشتهای از دیگران قدم فراترنهد ، همکاران دیگرش بجای تجلیلو تقدیر از او، سعی در فهم واستفاده از کار او، رفتارشرا تخطئه میکنند ونسبت بوی خصومت میورزند. آقای دکتر فرشیدورد که هنوز بقدر کافی تجربه کاردراین محیطاندارند در تعبیر اختلاف بین ماو غربیها خیال میکنند کهایرانیان بالقوه فاقد نیروی فراگیری ودرك مطالب هستند وآن توان وقدرت رانداراند کهبه همکاران اروپائی وآمریکائی برسند. این درست استکه گروه بسیارزیادی از آمریکائیان دراین رشتهکار کردهاند کهکارآنها مورد تشویق تقدیر واستفاده واقع شده است، ولی در کشور عزیز ما قضاوت کار یك متخصص رابعهدهکسانی میگذارند که هنگام روبرو شدن باوی صریحا میگویند «مادر رشته شما متخصص نیستیمو چیزی از آن نمیفهمیم».ولیکن درخفا درباره کار اوقضاوت منفی میکنند. این است درد بزرگی کهیافتن راه حلو اصلاح آنباید درصدر اصلاحات آموزشی ماقرارگیرد.

بهرحال ، درباره گفته های آقای دکتر فرشید ورد، گفتنی زیاد است کهچون پرداختن بههمهآنها منجر بطرح مسایل فنیواصول صرف ونحو میشود ، ولاجرم برایخوانندهٔ ناآشنا بهاین مسایل ،ایجاد ملال میکند ، از آنمیــ گذرم، افزون براینکه میدانم ستون بحث وانتقاد روزنامهجای طرح مطالب ومسایل اختصاصی نیست . باوجود این در آخر مقالناگزیراز ذکر این نکته هستم که سرانجامباید ماایرانی ها عقده حقارت را از خود دورکنیم وبهاینواقعیت برسیم که خواستن توانستن است وتوانستن باکوششو تلاش انجام پذیر خواهد بود، بیآنکه تابع ریشه ونژادی باشد .

چهل سال قبل درهمین روز

جشن سیودومین سال مشروطیت در دوشب منعقد میشود

★ مصطفی عدل «منصورالسلطنه»

اداره مباشرت مجلس شورایملی بمناسبت تصادف روز پنجشنبه ۱٤ مرداد ماه جاری باسی و دومین سال مشروطیت ایــران مقدمات انعقاد جشن باشکوهیرا در عمارت مجلسو باغ بهارستان فراهم آورده است. مجلس جشن درروز چهارشنبه ۱۳ و پنجشنبه ۱٤ مرداد ماه در باغ بهارستان منعقد خواهد شد . در روزاول مهارشنبه، طبقات مختلف اهالی ومحترمین برای شرکت در جشن دعوت و پذیرائی خواهند شد و روز دومهازهیئت دولت ، رجال ، اعیان ، نمایندگان دوره هــای اسبق ،افسران ارشد ارتش ، هیئت های نمایندگــی سیاسی خارجه مقیم تهران،روسای دوایر دولتی ووزارتخانههادعوت بعمل خواهدآمد. این دو روزه کارت های دعوت که تهیه گردیده است برای مدعوین ارسال خواهد شد.

معاون وزارت امور خارجه

جنابآقای مصطفی عدلمدیر کل سیاسیدروزارتامورخارجه بسمت معاونت وزارت امور خارجــه منصوب ودیروز به پیشگــاه اعلیحضرت همایون شاهنشاهمعرفی شدند.

جاری شدن سیل

تلگراف نماینده اداره از زنجان حاکی است که عصر روز شنبه ۹ تیر بدوا باد تند و شدیدی وزیدنگرفتهو بعدشروع به باریدن شد. دو ساعت باران شدید بارید و سپس سیل جاری و خیابان حکومتی مملو از آب و سیل در آن جریان یافت و بر اثراقدامات مامورین شهربانی و شهرداری خسارتی وارد نگردید.دررودخانه جنوبی شهر هنوز سیل عظیمی جاری است.

همچنین از نراق اطلاع میرسد: طبق اظهار یکنفر جاسبی از کوه های جاسب سیل عظیمی یکگله گوسفند تقریبا ۲۰۰ راس و یک شبانراآب برده پس ازجستجوی زیاد نعش شبان را از یر سنگها پیدا نمودند.

قتل قاچاقچی

کرند ــ دیروز در ساعت ٦ بعد از ظهر بر حسب دعوت رئیس امنیهچند نفر از مامورین ادارات حضور بهمرسانیدند .یار مرادنام قاچاقچی ساکن گــلدش در دو فرسخیتصریچند نفر امنیهتصادف میکند پساز زد وخورد قاچاقچی مزبور را هدف گلوله قرار می دهند کهتاساعت۷ عصر زندهبوده بعد فوت مینماید.

اعلان حراج

۱ـ مقداریاموال بشرح ذیل:

قالی خراسان زمینه لاکی حاشیه سورمهای ، یک تخت خواب ، تخته نرد مستعمل کار گلپایگان بانضمام مهره و طاس ، چراغ لاآبی «کذا»دو فتیله رنگفیروزه، حباب شیری رنگ بادو چنبرمزیر آنازطرف این شعبه توقیفگردید. وطبق مقررات ساعت۳قبل ازظهر روز پنجشنبه ۱۱ر٦درمحل حراج عمومی واقعدرچهارراه علوبندك بطورمزایدهبفروش میرسد. رئیس شعبه ۱ اجرای ثبتطهرانـعدل

۲ـ سیجلدکتاب متنوع دارای مجالس و تذهیب قدیمه ازاموال فخرالدین نصیری امینی طبق مقررات روزسهشنبه ۹ر٦ درمحل حراجعمومیبطریق مزایدهفروخته میشود. رئیس شعبه ۲ اجراء ــ عسگری

۳ـ اموال ذیل : میز بزرگناهار خوری ٥ر۱ در ۳ زرع یکعدد، صندلی حصیری فرنگی ۱٥ عدد . منیز عسلی جنو صندلی ۲ عدد مجموعا به مبلغ ٥٤٤ ریال تقدیم شده است و برای یک ونیم قبل از ظهر روز پنجشنبه ۱۱ر٦ در محل حراجعمومیبمزایده گذارده میشود. رئیس شعبه ۱ اجرای ثبت ـ عدل.

سپاسگزاری

از ذواتمحترم و دوستانیکه بمناسبتمصیبت واردهٔ براینجانبان ابراز تفقد و مرحمت فرمودهانــد سپاسگزاریمنمودهچون بواسطه کسالت روحی ممکن است در شرفیابی و یا تقدیم عرض تشکر تاخیری رخ دهد بدینوسیله از حضورمحترمشان معذرت طلبیده سلامتو سعادت همهرا از درگاه احدیت خواهانیم.
حسن مسعودی ــ عباس مسعودی.

«نقلاز اطلاعات» ۱۱مرداد ۱۳۱٦»

عکس روز

مسافری که خطر را نادیده گرفته است

تراکم ترافیک و کمبود وسیله نقلیه عمومی مردم را ناچار کرده است که برای رسیدن بکار و برنامه های خودازهرگردونهیی که قادر به حرکت بــاشد استفاده کنند . باوجود این عدهیی از همشهریان به تنها چیزی که فکرمیکنند یافتن وسیله و سوار شدن استومطلقا توجه ندارند که گهگاه این کار ممکن است حاوی خطرات جبران ناپذیری نیز باشد . یکی از آن موارد ، کار این هموطن است که منتهاالیه وانتبار را برای نشستن انتخاب کرده است ، بیــ آنکهفکرکند هرگاهرانندهوانت اضطرارا پا را روی ترمز بکوبد چه فاجعهییبهبار خواهد آمد؟ افزون براینکه این مسافر از شدت گرما فقط در فکر محفوظ ماندن از تابش خورشید سوزاناست .

عکس از: جمشید ابراهیمزاده

حرفهایی از آنسوی سیم!

مشکلات خود را با «اطلاعات» در میان بگذارید :

تلفن : ۳۲۸۲۷۷ هرروز باستثنای (پنجشنبه ها) ازساعتشش تا هشتونیم بعدازظهر

★خانم شریفه مینا از سید خندان صحبت میکند.
فرودین امسال از طرف شهرداری برای درختـــان شناسنامه صادر کردند که طبق این شناسنامه ها کسی حق قطع کردن درختمنزل خود را ندارد . از طرف دیگر قرار شده است که در مصرف آب صرفه جوئی شود. آیا بهتر نیست مسئولین امور کمردم را تشویق به نگهداری درخت میکنند، نسبت به تعداد درختان هر منزل اب بهاء را ارزان بگیرند ؟

★ من خانم شهیناسدالهپور هستم.
روبروی منزل ماچهاردرخت نارون وجود دارد کهآفت گرفته و کرم گذاشته است. من پس از اینکه چندینبار با مقامات شهرداری ودیگر دستگاههای مسئول تماس گرفتم، سرانجام روز قبل از درخت بازدید بعمل آوردند وحرف مراتائید کردند ، اما از منودیگران خواستند که یا هزینه خودمان آنرا سمپاشی کنیم. مگر مردم دستگاه سمپاشی دارند ؟!

★حسنپور از شهسوار .
من کارمند شرکت خصوصی «تکنوامید» هستم که ساعت ۷ با سرویس ایران پیما از شهسوار به تهران آمدم . باکمال تاسف در بین راه دوبار تصادف کردیم که بار اول به خیر گذشت وباردوم کمـمانده بود که جان کلیــه مسافران این اتوبوس بــه هدر رود. دلیلش این بودکه آقای راننده از مبداء یک خانم زیبا را کنارشنشانده، بجای رانندگی داشما درحال صحبت کردن باآن خانمبود که سرانجامنیزاین تصادفات را آفرید . خواهش میکنیم به مسئولین امر هشداردهید که در این مورد بیشترتوجه کنند و به رانندگان متخلف اجازه سفر ندهند.

این کوچه چهره متروکه بخود گرفته است

بیاد دارم که سال گذشته مقالهای باعنوان :«مگرشهرداری مسئولآموزش مردماست؟» به آن جریده شریفهفرستاده و در مقام دفاع از این سازمان برآمده بودم ، غافل از آنکه همین نوشته ها موجب میشود که ماموران شهرداری وظایف خود را خاتمهیافته تلقی کرده و تمام امور را در رسیدگی بمسایل زاید خلاصه کنند . مثلا کوچه جهان که در غرب خیابان کاشمر قرار دارد مدتها است رنگ جاروی رفتگر را بخــود ندیدهو بهمین سبب چهره متروکهبخود گرفته است .

بهرحال از آقای شهردار منطقه ۳ تقاضا داریم ، برای یکبار همکه شدهباین کوچه قدم رنجه فرمایند تاببینند آنچه را که دیگران میبینند ببینندو آنچهرا که رهگذران دربارهشهردار وشهرداری منطقه ۳ میگویند بشنوند .

س ــ سعیدی

چند نامه و چند نکته

عوارض مشایعت عروس

جمعه شب گذشته به مبارکی و میمنت سرگرمانتقال عروس و مادر بودیم که در خیابان اسدی تجریش با چهار مرد مست و عربدهجو مواجه شدیم . این مردان بیآنکه با ماآشنائی وخصوصیتی داشته باشند، بهزور جلواتومبیلراگرفتند و باچوب و آجر به ما حملهور شدند . از آنجائی که در داخل اتومبیل مازن وبچه نیز بود، صلاح ندیدیم که عکسالعمل تندی نشان دهیم و بهمین علت بیدفاع در داخل وسیله خود نشستیم. لیکن در این هنگام حدود ده پانزده مرد مست و خراب و بیخود از خود نیز به آ نا پیوستند و عرصه را بکلی برما تنگ کردند . آنچنان که یکی از آنان با چوببطوری یکی از دوستان مرا مضروب کرد که فک ویبطرز وحشتناکی خردشد . جالب اینکه اهالی محل کهتعدادشان از پنجاه نفر متجاوز بود، در مهلکه حضور داشتند و کوچکترین واکنشی نشان نمیدادند.

در آن میان تنها یک زنسالخورده شهامت داشت که خود را بما رساند و گفت: این افراد کارکنانآژانس «رزتاکسی» واقع در میدان تجریش هستند .بهرحال ، غرضم از ذکر ماوقع این بود که آیا درست است که در قسمتی از شهر تهران چنین واقعهیی رخ دهد و کسی بهداد آدم نرسد؟

سعیدیان

مگر یك خلاف چند نوع جریمه دارد ؟

در پارک شاهنشاهی سرگرم درس خواندن بودم و هرچند یکبار از پشت میلهها اتومبیلم راکه در کنار خیابان پارک متوقف شده بود از نظر میگذراندم، یکبار نگاه کردم و دیدم که اتومبیلم نیست، هنگامی کهباحیرت بهخیابان رفتم ،کارگری که روی خاکهای انباشته شده درکنار جدول لمیده بود با خونسردی گفت: چونماشین را کنار این خاکها پارک کرده بودی، با جراثقال بهخیابان آنطرفتر بردند ! موقعیکه اتومبیلم را پیداکردم متوجه شدمکه یک قبض جریمه پانصد ریالی نیز بهمراه دارد.

آیا پارک کردن در کنار خاک جرم است و اگر هست چند نوع جریمه بهآن تعلق میگیرد، پولی بــا جراثقالی ؟

حسین حقشناس

سختگیری در بازدیدهای فنی اتومبیل ضروری است

اخیرا در جاده های شمال دو تصادف وحشتناک روی داد کهعلت آن ترکیدن لاستیک جلوی اتومبیلهائی بود که سائیدگی بیش از حد آنها باعث شد تا جان عدهای بیگناه گرفته شود . جالب اینکه یکی از وسایل مورد تصادم بیآنکه کوچکترین خلافی کرده باشد، تنها به سبب انحراف اتومبیلی که لاستیکاش ترکیده بود ، دستخوش تصادف شد .

حالا این سئوال مطرح میشود که آیا لازم نیست مسئولان پلیس راه همانطور که برای کنترل گواهینامه رانندگی ، کارت شناسائی اتومبیل و کارت بیمه شخص ثالث، دقت عمل نشان می دهند وسختگیری هائی نیزبه عمل میاورند ، در بازدید های فنی بخصوص بازدید از لاستیک های یاتومبیل نیز که اتفاقاکاربسیارسادهایاست، سختگیری کنند تا این نوعسوانحدلخراش تجدیدنشر د؟

مهدی موتمنی

آیا بیمه درمانی کافی است ؟

طبق قانون ٤۷ قانون کار بمنظور حفظ بهداشت کارگاه ها و درمان کارکنان آنها، کارفرمایان مراکــز کارگری به نسبت موقعیت و اهمیت کارخانه ، مراکزیرا زیر نظر یک یا چند پزشک بالوازم وداروی مورد نیاز احداث کردهاند . حالا که بیمه درمانی تعمیم یافته است آیا کارفرمایان میتوانند این مراکز رامنحل یا جمعآوری کنند؟

حسین کرابی

در این سازمان، تبعیض جایز نیست

من و سهتن از دوستانم که آمادگی خود رابرای شرکت در مسابقه تلویزیونی «گیلان» اعلام کردهبودیم، باشنیدن نام خود از تلویزیون بهآنجا مراجعه کردیم. جواب دادند چون تعداد نفرات تکمیل شده است از شرکت دادن شما در برنامه معذوریم حال آنکه در همانوقت یکی از کارمندان تلویزیون مراجعــه کرد و برای دختر همراهش کارت ورودی گرفت!

چرا باید در سازمان گستردهای مانند تلویزیون، تبعیض و پارتی بازی باشد؟

طاهر گوراب

زیرآسمان کبود

تنظیم: محمد صالحی آرام

کار مناقصه شهرداری به مناقشه کشیده است!

کلیبر ـ بدنبال مدتها خواهش و درخواست، در مورد آسفالت معابر برکلیبر، بقرار اطلاع سال گذشته وزارت کشور یکصدهزار تومان دراختیار شهرداری‌گذاشته تا مصرف آسفالت کند.

شهرداری پیمانکارها را خبر کرده ، اما آنها تا شنیده‌اند که شهرداری فقط همین صدهزار تومان را دارد ، با اوقات تلخ برگشته‌اند!

امسال هم که گویا بودجه مربوطبه آسفالت‌تفاوت چشمگیری باسال پیش ندارد ، شهرداری مرتب «آگهی مناقصه» چاپ می کند، اما پیمانکاران کماکان‌برسر مبلغ درحال مناقشه‌اند ، و تا بحال هیچیک از آنها حاضر نشده «برنده مناقصه» بشود.

نگرانی اهالی نه بخاطر عدم کمک و مساعدت به پیمانکاران زحمتکش و بی‌بضاعت است و به بخاطر امور مالی شهرداری. تنها موردیکه فکرآنان را مغشوش‌کرده اینست که فصل عمران و آبادانی تمام شود و اعلانهای «مناقصه» بعدی شهرداری را ، برف وباران خراب کند و گل ولای هم کفش آنها را از پایشان درآورد.

پیمانکار راه روستاهای رضائیه درترافیک تهران گیر کرده بود!

رضائیه ـ در آخرین جلسه انجمن شهرستان رضائیه که گویا صدوشصتو دومین جلسه بود ، یک طومار یکمترمربعی پراز امضاء و اثر انگشت ساکنین ۲۴ روستای منطقه «کلهروموانا» خوانده شد که اهالی این منطقه از استاندار و دیگر مسئولان و متصدیان امور رضائیه خواسته بودند از وضع جاده روستائی کلهر و موانابازدید کنند، اما در این طومار عریض و طویل توصیه شده بود برای آنکه خدا نکرده چشمزخمی به‌مسئولان و متصدیان امور شهرستان نرسد و حادثه‌ای ببار نیاید، هنگام بازدید حتماتراکتور سوار شوند..

ملاخالد عزیزی نماینده مردم منطقه کلهر و موانا در انجمن طومار را قرائت کرد و گفت : قرار داد احداث راه این منطقه یکسال پیش با یک پیمانکارتهرانی امضاء و مبادله شده ولی گویا پیمانکار مربوطه در ترافیکتهران گیر کرده که نتوانسته است برای اجرای پیمان خود به رضائیه بیاید.

دکتر هاشم دیلمقانی رئیس انجمن شهرستان رضائیه گفت : پرونده راه «کلهروموانا» از در خواست نامه های ساکنین ۲۴ روستای این منطقه آنقدر سنگین شده که به نتهائی نمیتوان حمل و نقلش کرد.

قاسم انصاری یکی دیگر از اعضای انجمن گفت : صرفنظر از راههای روستائی رضائیه در خود شهر هم اداره تلفن ، حالا که سیل مسافران بطرف رضائیه سرازیر است ، شروع به حفاری خیابانها کرده و برق شهر هم مرض خاموشی های پیاپی گرفته است .

حاج شاکری عضودیگر انجمن گفت : تلفنهای رضائیه‌این روزها تبدیل به یک ارکستر شده و از هرگوشی تلفن سه چهار صدا شنیده میشود . کاش لااقل این ارکستر ، هارمونی و هماهنگی داشت ، متاسفانه صداهای‌گوشی تلفنها آنقدر ناموزون و ناهماهنگ است که تلفن کننده و مخاطب سرسام میگیرند.

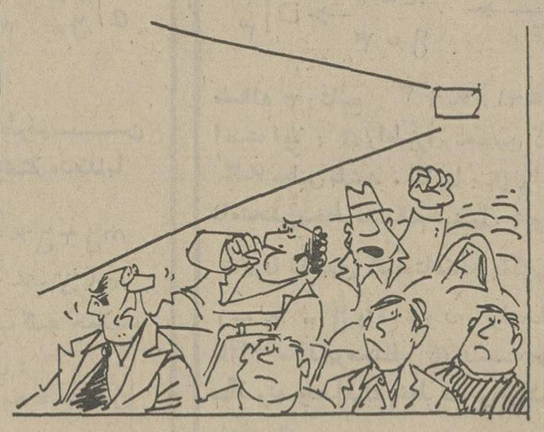

تراشیدن ریشهای رستمی صرف ندارد!

این آقا ریشش را در منزل تراشیده بعد به آرایشگاه آمده است!

مبید ـ آرایشگر مبید ، ازبس ازکسادی‌کار آراشیگاموآرایشگری دلخور است من باب طوبه از تراشیدن ریش خودداری میکند.

اوکه در راه بکرسی نشانیدن تصمیم خود از هیچ بگومگو ،حتی بزن بزنی هم اباندارد میگوید: آخر ریشی گفته‌اند ، جارویی گفته‌اند.

بعضی از مشتریان محترم بنده میروند و در عرض ۱۵ماه، یکسال، ریش‌میگذارندببلندی ریش رستم. روزی‌که‌ازسنگینی‌این‌ریش‌توپی‌خسته شدند، یکراست می‌آیند بسراغ سلمانی بیچاره . آنوقت ریشی‌را که تبر نمیز من باید با تیغ ظریف و شکننده بزنم ، طبق‌نرخ اطاق اصناف هم پول بگیرم!

آرایشگر شهر مبید اضافه میکند : از اینها گذشته اصولا تراشیدن ریش با تیغ ، کار خوبی نیست.

خبرنگار ما در مبید نوشته است : اهالی با آگاهی از اینکه آرایشگرشان میانمبی با تیغوریش ندارد ، اول ریششان را درمنزل میتراشند ، دوم بسلمانی میروند.

راننده، مسافرانش را بجای مقصد، به بیابان برد!

سقز ـ محمود طیبی از سقز به تهران آمد،خریدش راکرد ، چون عجله داشت‌وبلیط اتوبوس موجودنبود، نزدیک ظهر به حوالی میدان شهباد رفت و چشم براه اتومبیل شد..

در حدود ساعت ۵ بعد از ظهر بالاخره یک پیکان سربی‌رنگ ، مقابلش توقف کرد و پس از آنکه مقصد محمودآقا را پرسید، از راه لطف و مرحمت وی را سوار کرد (سرنشینان اتومبیل تعدادشان به چهار نفر رسید) یکی از مسافران قبلی بمسافر جدید (محمود آقا) خیرمقدم گفت و از حسن سلیقه‌اش که در این هوای گرم به همدان میرود، تعریفها کرد...

هوا که روبه تاریکی گذاشت ، راننده گفت: با اجازه آقایان یک مسافر هم درچند کیلو متری جاده داریم.

مسافران اجازه دادند و اتومبیل وارد یک کوره راه خاکی شد.

محمودآقا تا چشمش به تاریکی عادت کند، راننده و دوسرنشین دیگر پیکان بانیش چاقو آشنایش کردند، هرچه‌پول‌بود،ازجیبش بیرون آوردند و با اتومبیل فرار کردند.

خبرنگار اطلاعات در سقز نوشته‌است که این‌مسافر اغفال شده ، با مراجعه به نمایندگی اطلاعات گفته است صرفا قصد من از تقاضای چاپ این ماجرا، آگاهی و هشدار دادن بمسافرین بین راه است.

اگر فیلم سنگین هنری نمایش ندهند ، سنگین‌ترند!

بروجرد ـ ازسینماهای شهرما، هنرهائی سر میزند ، که اگر هنر نمائی بعضی از تماشاچیان محترم را هم به آن بیفزائیم ، به این نتیجه میرسیم که ما «هنرستان» داریم نه سینما!

این شبهه، برای عده‌یی از اهالی بروجرد ازموقعی پیش‌آمده که پس از مدتی پروپاگاند، یک فیلم «هنری سنگین» روی پرده سینمای شهرشان آمده‌وازسنگینی میخواسته پرده را از جا بکند! به روایت و نوشته این عده(که شب اول نمایش فیلم خود را به سینما رسانده‌اند): ابتدا رقص فیلم ، روی پرده سینما، بانضمام شیشکی‌بستن چندنفر ازتماشاچیان «بامزه» بعدت نیمساعت انبساط خاطر حضار را فراهم می کند سپس صدای‌بلندگوی‌استریوفونیک گوش ها را می نوازد ، آنگاه نور پروژکتور رفته رفته ضعیف میشود و نیمساعت «آخرفیلم‌هم» «درز» گرفته‌میشود ... نتیجه‌اینکه دوستداران فیلم هنری تقاضا کرده‌اند که سینمای بروجردبخاطر اینکه دچار تورم هنر نشود ، همان به که به فیلمهای وطنی و غیر وطنی «عهدبوق» بسنده کند ، مطمئنا «سنگین» تر خواهند بود!

مولد برق شهرداری ، تقویت پذیر نیست

مهران غرب ـ دستگاه مولد برق مهران غرب، پس‌از اینکه مدتی اهالی را اذیت کرد، به تعمیرگاه فرستاده شد، اما پس‌از معالجه و تقویت زیاد، بازهم نوری ندارد .

وقتی که شهرداری حال و وضع دستگاه رادید،قرار گذاشت‌که‌چهار خیابان اصلی مهران بطور نوبتی‌هرکدامشان یک روز برق داشته باشند، سه‌تایشان نداشته باشند.

بااین ترتیب اهالی مهران غرب باید درازاء یک روز برق داشتن، سه روز خاموشی را تحمل کنند تا زمانیکه برق منطقه‌یی استان فکری بحالشان کند .

فعلا مهران غربی‌ها در انتظار منطقه‌یی شدن برق شهرشان روز شماری می‌کنند.

(البته بدون اینکه ازمزایای گوناگون برق منطقه‌یی، اطلاع زیادی داشته باشند) !

ایرانی! ایران را بشناس

اطلاعات

مجله دختران و پسران بمناسبت آغاز انتشار نیم‌قرن دوم روز نامه اطلاعات مسابقه عظیم ایرانی، ایران را بشناس راهمراه باجوایزی ارزنده اعلام میدارد

۱۵۵ جایزه برای ۱۵۵ نفر

۵۰ دوچرخه دخترانه و پسرانه ۵۰ دوربین عکاسی

۵۰ قلم خودنویس تمام طلا ۵ دستگاه رادیو ضبط

مجله اطلاعات دختران و پسران بمناسبت آغاز نیم قرن دوم انتشار روزنامه اطلاعات مسابقه‌ای جالب همراه با جوائزی ارزنده تحت عنوان ایرانی، ایران را بشناس را امروز مدت ۶ شب متوالی در روزنامه اطلاعات منتشر مینماید.

همانطور که از جدول یا بعبارتی از کوپن سئوالات این مسابقه مشهود است ده سئوال با سه پاسخ مطرح شده که یکی از این پاسخها صحیح میباشد و شما برای دست یابی به سئوالات صحیح این مسابقه باید ویژه نامه ۲۸ هزار روزتاریخ ایران و جهان را که هر شب ضمیمه روزنامه اطلاعات منتشر میشود مطالعه نمائید.

توصیه ما اینست که به پاسخها هرگز از روی شانس و حدس جواب ندهید.

شرایط شرکت:

برای شرکت در این مسابقه هیچگونه شرایطی اعم از سنی و شغلی در نظر گرفته نشده و عموم هموطنان عزیز میتوانند در مسابقه ایرانی، ایران را بشناس شرکت نمایند.

ارسال کوپن مورد نظر است

بخاطر اینکه هرچه زودتر و در حداقل زمان ممکنه کار بررسی نامه‌ها را بپایان برسانیم و برندگان را مشخص و اعلام کنیم. کوپنی را که حاوی سئوالات و پاسخها میباشد و در این صفحه مشاهده میکنید منتشر نموده‌ایم و توجه شرکت کنندگان گرامی را باین مهم جلب مینمائیم که حتما پاسخهای صحیح را باید در روی این کوپن و با علامت × مشخص کنید و از نوشتن پاسخها در روی کاغذهای معمولی خودداری نمائید، در غیر اینصورت از شرکت در مسابقه محروم خواهید شد.

فرصت برای ارسال پاسخها:

مسابقه ایرانی، ایران را بشناس مجله اطلاعات دختران و پسران در تاریخ ۱۴ مرداد بپایان میرسد و شما یکهفته فرصت دارید نامه‌های خود را حداکثر تا ۲۱ مرداد بدفتر مجله اطلاعات دختران و پسران ارسال دارید.

اسامی برندگان

اسامی برندگان ۱۵ روز بعد از پایان مسابقه در مجله اطلاعات دختران و پسران و روزنامه اطلاعات منتشر خواهد شد.

تلفن راهنما

بخاطر اینکه شرکت کنندگان در این مسابقه بزرگ با هیچگونه مشکلی مواجه نشوند دو شماره تلفن ۳۲۸۳۷۹ و ۳۱۱۰۷۸ را در نظر گرفته‌ایم و شرکت کنندگان عزیز میتوانند صبحها از ساعت ۹ الی ۱۱/۵ و بعد از ظهرها از ساعت ۲ الی ۵ بعد از ظهر با این شماره تلفن تماس بگیرند و سئوالات و مشکلات خودشانرا مطرح نمایند.

جوائز مسابقه:

برای مسابقه ایرانی، ایران را بشناس مجله اطلاعات دختران و پسران ۱۵۵ جایزه بشرح زیر تعیین گردیده:

۵۰۰ دوچرخه دخترانه و پسرانه ـ ۵۰ دوربین عکاسی همراه با فلاش و فیلم رنگی ـ ۵۰ قلم خودنویس تمام طلا و ۵ دستگاه رادیو و ضبط.

کوپن سئوالات مسابقه ایرانی، ایران را بشناس مخصوص مسابقه مجله اطلاعات دختران و پسران بمناسبت آغاز نیم قرن دوم انتشار روز نامه اطلاعات

۱ـ مدیر روزنامه عروة الوثقی چه کسی بود؟		سیدجمال الدین		ملک المتکلمین		میرزا جهانگیر خان	
۲ـ حاجی شیخ احمد روحی کرمانی در کدام شهر کشته شد؟		تهران		تبریز		کرمان	
۳ـ روزنامه عروة الوثقی در کدام شهر خارجی چاپ می شد؟		لندن		نیویورک		پاریس	
۴ـ استعمال تنباکو را چه کسی در ایران تحریم کرد؟		سید عبداله بهبهانی		میرزای شیرازی		شیخ فضل‌اله نوری	
۵ـ سید جمال‌الدین اسدآبادی به کدام ملکه نامه نوشت؟		الیزابت		مارگریت		ویکتوریا	
۶ـ میرزا جهانگیرخان شیرازی مدیر صوراسرافیل در کجا به قتل رسید؟		باغشاه		باغ صبا		باغشمال	
۷ـ حاج سیاح محلاتی نویسنده چه کتابی است؟		سیاحت نامه		فرهنگ سیاح		خاطرات حاج سیاح	
۸ـ اسکلت سید جمال‌الدین اسدآبادی به کدام کشور حمل شد؟		افغانستان		پاکستان		عراق	
۹ـ بدستور چه کسی مجلس شورای ملی را به توپ بستند؟		مظفرالدینشاه		محمدعلی میرزا		ناصرالدینشاه	
۱۰ـ کدام پادشاه ایران خانه خزعل را در جنوب سرکوب کرد؟		نادرشاه افشار		فتحعلیشاه قاجار		رضاشاه کبیر	

نام و مشخصات فرستنده

نام و نام‌خانوادگی.....

آدرس فرستنده

کوپن بالا را پس از پر کردن حداکثر تا ۲۱ مرداد به نشانی: تهران ۱۱ پستی ـ خیابان خیام ـ ساختمان روزنامه اطلاعات دفتر مجله دختران و پسران مسابقه (ایرانی، ایران را بشناس) ارسال دارید

صاحبان صنایع و بازرگانان کشور

اتحاد

تنها مجله عربی زبان ایران از گروه نشریات موسسه اطلاعات با داشتن نمایندگی در ۱۲ کشور عربی، بزودی شنبه منتشر میشود

کاشی کادی تا ذیر سقف باکاشی ایرانا

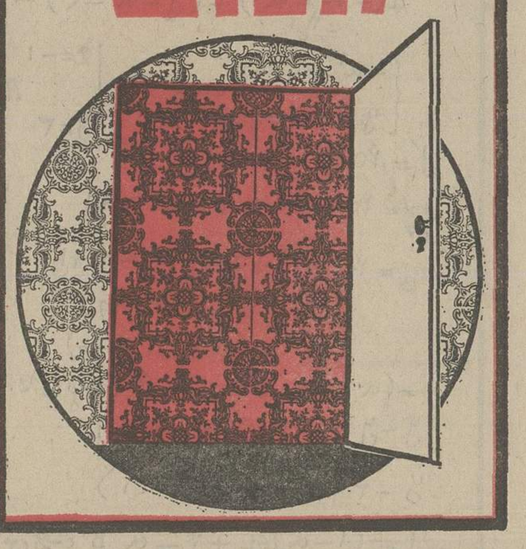

لیفت تراک تویوتا

● لیفت تراک تویوتا باظرفیتهای مختلف از ۷۰۰ کیلو تا ۱۵ تن
● لیفت تراک تویوتا مجهز به اطاق ایمنی راننده
● لیفت تراک تویوتا (باسوخت دیزلی ـ بنزینی ـ الکتریکی)
● لیفت تراک تویوتا با مانور فوق‌العاده در انتقال و جاگیری

لوازم یدکی و سرویس در تمام اوقات در دسترس است
تویوتا راحت و آرام ولی باقدرت کار میکند.

شرکت ایرتویا
مرکز پخش خیابان بهار شماره ۵۳
تلفن : دفتر مرکزی فروش ۵ ـ ۷۶۷۰۸۱
لوازم یدکی و سرویس ۷۵۲۹۰۶ ـ ۷۵۲۹۰۳

نماینده فروش تهران : سازمان تولیفت سید خندان خیابان میر مطهری ساختمان پاروک تلفن ۲۳۷۹۲۶

۵۹ صفحات ویژه ششم نهائی و پنجم متوسطه و دوره نظری

سئوالات امتحانات تجدیدی ششم نهائی و پنجم متوسطه و دوره نظری

از: فرهمند پور

سئوالات هندسه ترسیمی

قبل از آنکه مسائل مربوط به خطوط مهم را حل کنید لازم است خواص این خطوط را از نظر هندسه ترسیمی بطور کامل و دقیق در کتاب درسی مطالعه فرمائید تا به قوانین هرکدام بطور کامل آشنا شوید. مطالب ساده دیگری علاوه بر مطالب کتاب درمورد خواص خطوط موازی با صفحات نیمساز باید بخاطر بسپارید

خواص خطوط موازی با صفحات نیمساز

۱ـ هرخط که موازی با صفحه نیمساز ناحیه اول و سوم باشد دارای خواص زیر است.

الف ـ تصاویر با خط زمین زوایای مساوی و مختلف الجهت میسازند.

ب ـ یکی از تصاویر با قرینه تصویر دیگر نسبت به خط زمینی موازی است.

ج ـ تفاضل بعد و ارتفاع تمام نقاط مقداری است ثابت مثلا در شکل زیر تفاضل بعد و ارتفاع aa' و bb' مقداری است ثابت.

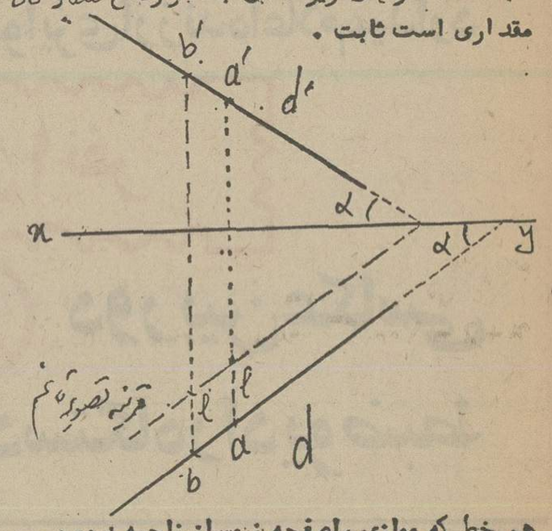

هر خط که موازی با صفحه نیمساز ناحیه دوم و چهارم باشد دارای خواص زیر است.

الف ـ تصاویرش باهم موازیند

ب ـ تصاویر با خط زمین زوایای برابر و هم جهت میسازند.

ج ـ مجموع بعد و ارتفاع تمام نقاط مقداری است ثابت. مثلا در شکل زیر مجموع بعد و ارتفاع نقطه aa' و bb' باهم برابرند.

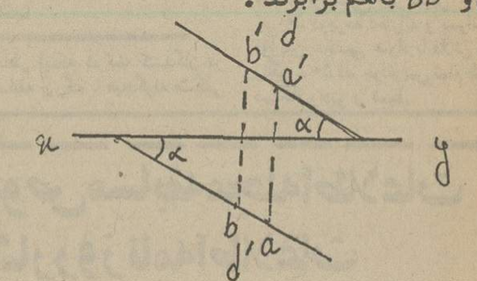

باتوجه بمطالب فوق چند مسئله ساده مطرح شده که یقین دارم کلیه دانش آموزان تجدیدی کلاسهای ششم ریاضی میتوانند حل نمایند.

مسائل از خطوط مهم

۱ـ افقیه ای رسم کنید که دو خط قائم و یك خط غیرمشخص داده شده را قطع کند.

۲ـ از نقطه مفروض aa' افقیه ای رسم کنید که خط غیرمشخص و مفروض dd' را قطع کند.

۳ـ از نقطه مفروض aa' خطی موازی با صفحه نیمساز ناحیه دوم و چهارم چنان رسم کنید که خط داده شده dd' را قطع کند.

۴ـ از نقطه مفروض aa' خطی موازی با صفحه نیمساز ناحیه اول و سوم چنان رسم کنید که خط قائم و مفروض $22'$ را قطع کند.

۵ـ خط مواجهی رسم کنید که یك خط قائم و یك خط غیرمشخص مفروضی را قطع کند.

جواب هندسه ترسیمی

حل مسئله اول

هرخط که خط قائم VV' را قطع کند تصویر افقیش از نقطه (۳) میگذرد و هرخط که خط قائم SS' را قطع کند تصویر افقی آن از (S) میگذرد. بنابراین افقیه مورد نظر باید در تصویر افقی از نقاط (۳) و (S) بگذرد. این خط را A مینامیم خط A تصویر افقی خط غیرمشخص را در نقطه a قطع میکند نقطه a' یعنی تصویر قائم a را بدست میآوریم و تصویر قائم افقیه را از نقطه a موازی با خط زمینی رسم مینمائیم خط AA' جواب مسئله است.

حل مسئله دوم

ابتدا تصویر قائم افقیه را از نقطه a موازی با خط زمینی رسم مینمائیم تا خط غیرمشخص را در نقطه b قطع کند نقطه b را تعیین نموده و تصویر افقی افقیه را ترسیم مینمائیم خط $aba'b'$ جواب مسئله است.

حل مسئله سوم

اگر فرض کنیم مسئله حل شده باشد و خط $aba'b'$ جواب مسئله باشد باید مجموع بعد و ارتفاع نقطه aa' با مجموع بعد و ارتفاع نقطه bb' برابر باشد و چون نقطه aa' معلوم است بر خط غیرمشخص dd' نقطه bb' را طوری تعیین مینمائیم که مجموع بعد و ارتفاع aa' برابر باشد برای این کار ابتدا نقطه mm' را (m بر d' واقع است) به دلخواه طوری رسم مینمائیم که جمع بعد و ارتفاع mm' با aa' برابر باشد سپس از m موازی با d' خطی رسم نموده تا d را در نقطه b قطع کند و باین ترتیب bb' مشخص میشود و $aba'b'$ جواب مسئله است.

حل مسئله چهارم

هرخط که خط قائم را قطع کند تصویر افقی آن از نقطه (۷) تصویر افقی خط قائم میگذرد و بنابراین برای تعیین تصویر افقی خط مورد نظر باید از a به ۷ وصل کنیم این خط را امتداد دهیم تا خط زمین را قطع کند و از نقطه a' تصویر قائم راچنان رسم مینمائیم که با خط زمینی زاویه ای برابر با زاویه تصویر افق بسازد خط $\Delta\Delta'$ جواب مسئله است.

حل مسئله پنجم

میدانیم که تصاویر خط مواجه با خط زمین موازی است از طرفی خط مواجهی که خط قائم را قطع کند تصویر افقی آن از نقطه (۷) میگذرد. بنابراین تصویر افقی خط مواجه را موازی با خط زمین از نقطه (۷) رسم مینمائیم تا خط غیرمشخص را در نقطه a قطع کند a' را تعیین نموده و از این نقطه تصویر قائم خط مواجه را موازی با خط زمین رسم مینمائیم.

تهیه از احمد قندهاری

سئوالات و پاسخ جبر پنجم ریاضی

"مسائل ترکیبی"

مساله ۱: تابع $\frac{mx+2}{m+x-1}$ = مفروض است.

اولا حدود m را طوری تعیین کنید که تابع همواره صعودی یا نزولی باشد.

ثانیا: مختصات نقطه تلاقی مجانبها و مکان هندسی آن را وقتی m تغییر میکند تعیین کنید.

ثالثا: تحقیق کنید که منحنی بازاء مقادیر مختلف m از دو نقطه ثابت A و B میگذرد و مختصات این دو نقطه ثابت را بیابید.

حل: صعودی یا نزولی بودن تابع به علامت مثبت مشتق یا علامت منفی مشتق مربوط است. پس:

$$y'=\frac{m^2-m-2}{(m+x-1)^2} \rightarrow m^2-m-2=0$$

m	$-\infty$		-2		-1 و 2		$+\infty$
y'		$+$	0	$-$	0	$+$	
y		صعودی		نزولی		صعودی	

ثانیا: داریم:

مجانب قائم: $\begin{cases} x=1-m \\ y=\pm\infty \end{cases}$ مجانب افقی: $\begin{cases} x=\pm\infty \\ y=m \end{cases}$

خط $x=1-m$ مجانب قائم و خط $y=m$ مجانب افقی است پس محل تلاقی مجانبها است.

$$\begin{cases} x=1-m \\ y=m \end{cases} \Rightarrow x=1-y \text{ یا } y=1-x$$

معادله مکان هندسی نقطه O'.

ثالثا: برای تعیین نقطه ثابت تابع را طرفین وسطین نموده نسبت به پارامتر مرتب نوشته متحد با صفر قرار میدهیم.

$$my+yx-y=mx+2$$
$$m(y-x)+(yx-y-2)=0$$

وقتی یك عبارت متحد با صفر باشد ضرائب کلیه جملات آن عبارت باید مساوی صفر باشد. پس:

$$\begin{cases} y-x=0 \\ yx-y-2=0 \end{cases} \longrightarrow \begin{matrix} y^2-y-2=0 \\ y=2 \text{ و } -1 \\ x=2 \text{ و } -1 \end{matrix}$$

پس $A(2,2)$ و $B(-1,-1)$ نقاط ثابت اند.

مساله ۲: تابع $y=ax^2+4x+b$ مفروض است

اولا: a و b را طوری تعیین کنید که منحنی نمایش تغییرات آن برخط $y=2x-1$ مماس باشد و بازاء $x=2$ ماکزیمم باشد. ثانیا: جدول و منحنی (C) نمایش تابع $y=-x^2+4x-2$ را رسم کنید.

ثالثا: خط $y=1$ منحنی (C) را در نقاط A و B قطع میکند، مماسهائی در نقاط A و B بر منحنی رسم میکنیم تا یکدیگر را در نقطه D قطع کنند. معادلات این مماسها و مختصات نقطه D را بیابید

حل: Δ معادله تقاطع خط و منحنی را مساوی صفر قرار میدهیم.

$$\begin{cases} y=ax^2+4x+b \\ y=2x-1 \end{cases} \longrightarrow ax^2+2x+(b+1)=0$$
$$\Delta'=1-a(b+1)=0 \rightarrow ab+a=1 \quad (1)$$

در توابع درجه دوم $x=-\frac{b}{2a}$ طول Min یا Max است.

$$y=ax^2+4x+b$$
$$x=-\frac{b}{2a}=-\frac{4}{2a}=-\frac{2}{a}=2 \rightarrow a=-1$$

در رابطه (۱) قرار میدهیم: $-b-1=1 \rightarrow b=-2$

ثانیا:

$$y=-x^2+4x-2$$

x	$=\pm\infty$		$=0$		$=2$	
y	$=-\infty$		$=-2$		$=2\pm\sqrt{2}$	

$y'=-2x+4=0 \rightarrow x=2$ و $y=2$

x	$-\infty$		0		$2-\sqrt{2}$		2		$2+\sqrt{2}$		$+\infty$
y'		$+$		$+$		$+$	0	$-$		$-$	
y	$-\infty$	↗	-2	↗	0	↗	2	↘	0	↘	$-\infty$

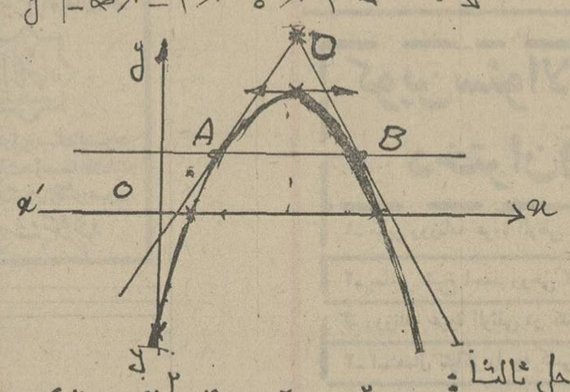

حل ثالثا:

$$\begin{cases} y=-x^2+4x-2 \\ y=1 \end{cases} \Rightarrow \begin{matrix} x^2-4x+3=0 \\ x=3 \text{ و } 1 \end{matrix}$$

در نتیجه $A\begin{matrix}1\\1\end{matrix}$: $B\begin{matrix}3\\1\end{matrix}$ خواهد بود.

$$y'=-2x+4$$
$$m_A=-2(1)+4=+2$$
$$m_B=-2(3)+4=-2$$
$$y-y_A=m_A(x-x_A)$$
$$y-1=2(x-1)$$
$$y=2x-1 \quad \text{معادله مماس در نقطه } A$$
$$y-y_B=m_B(x-x_B)$$
$$y-1=-2(x-3)$$
$$y=-2x+7 \quad \text{معادله مماس در نقطه } B$$

$$\begin{cases} y=2x-1 \\ y=-2x+7 \end{cases} \longrightarrow \begin{matrix} x=2 \\ y=3 \end{matrix} \rightarrow D\begin{matrix}2\\3\end{matrix}$$

مساله ۳: تابع $y=ax^2+(a+1)x+4$ مفروض است اولا: a را طوری تعیین کنید که منحنی با محور $x'x$ مماس باشد. ثانیا: a را طوری تعیین کنید تا منحنی بخط مستقیم تبدیل شود. ثالثا: a را طوری تعیین کنید تا نقطه ماکزیمم یا مینیمم روی خط $y=x-1$ واقع شود. رابعاً: جمیع منحنی هائیکه بازاء مقادیر مختلف a بدست میآیند از دو نقطه ثابت میگذرند و معادله خط مماس بر منحنی را در این دو نقطه بنویسید.

خامساً: a را طوری تعیین کنید که مابین مختصات نقطه تقاطع دو مماس رابطه $x^2+y^2=13$ برقرار باشد.

حل اولا:

$$y=ax^2+(a+1)x+4$$
$$y=0 \quad \text{معادله محور } x \Rightarrow ax^2+(a+1)x+4=0$$

چون خط بر منحنی مماس است پس $\Delta=0$

$$\Delta=(a+1)^2-4(a)(4)=0 \rightarrow$$
$$a^2-14a+1=0 \rightarrow a=7\pm4\sqrt{3}$$

ثالثا: برای اینکه منحنی با خط مستقیم تبدیل شود باید ضریب x^2 صفر شود.

یعنی $a=0$

ثانیا نقطه M ماکزیمم یا مینیمم است

$$\begin{cases} x=-\frac{b}{2a}=\frac{-a-1}{2a} \\ y=\frac{4ac-b^2}{4a}=\frac{14a-a^2-1}{4a} \end{cases}$$

صدق کند $y=x-1$ بایستی در معادله x و y نقطه M

$$\frac{14a-a^2-1}{4a}=\frac{-a-1}{2a}-1 \Rightarrow$$
$$a^2-20a-1=0 \Rightarrow a=10\pm\sqrt{101}$$

رابعاً: معادله منحنی را نسبت به a مرتب نوشته متحد با صفر قرار میدهیم.

$$a(-x^2-x)+(y-x-4)=0$$

$$\begin{cases} -x^2-x=0 \\ y-x-4=0 \end{cases} \longrightarrow \begin{matrix} B & x=-1 & y=3 \\ A & x=0 & y=4 \end{matrix}$$

$$y'=2ax+a+1$$
$$m_A=2a(0)+a+1=a+1$$
$$m_B=2a(-1)+a+1=-a+1$$
$$y-y_A=m_A(x-x_A)$$
$$y-4=(a+1)(x-0)$$
$$y=(a+1)x+4 \quad \text{معادله مماس در نقطه } A$$
$$y-y_B=m_B(x-x_B)$$
$$y-2=(1-a)(x+1)$$
$$y=(1-a)x+4-a \quad \text{معادله مماس در نقطه } B$$

خامساً: مختصات نقطه تلاقی دو مماس را پیدا کنیم

$$\begin{cases} y=(a+1)x+4 \\ y=(1-a)x+4-a \end{cases} \Rightarrow$$
$$(a+1)x+4=(1-a)x+4-a \Rightarrow x=-\frac{1}{2}$$

$x=-\frac{1}{2}$ را در یکی از معادلات دسته قرار میدهیم:

$$y=\frac{6-a}{2}$$

چون نقطه تلاقی باید در رابطه $x^2+y^2=13$ صدق کند (منظور از نقطه تلاقی x و y است) بنابراین بجای x مساویش $(-\frac{1}{2})$ و بجای y مساویش $\frac{6-a}{2}$ را قرار میدهیم.

$$(-\frac{1}{2})^2+(\frac{6-a}{2})^2=13$$
$$\frac{1}{4}+\frac{49+a^2-14a}{4}=13 \Rightarrow$$
$$a^2-14a+38=0 \rightarrow a=7\pm\sqrt{11}$$

۶۰ صفحات ویژه ششم نهائی و پنجم متوسطه و دوره نظری

محمد ـ راوری

سئوالات فیزیك ششم ریاضی

۱) ـ

۲) ـ

۳) ـ

۴) ـ

۵) ـ

۶) ـ

جواب سئوالات فیزیك ششم ریاضی

۱ ـ

۲ ـ

۳ ـ

۴ ـ

۵ ـ

۶ ـ

حسین شهمیرزادی

سئوالات شیمی دوم نظری

۱ ـ ساختمان الکترونی عنصر X با عدد اتمی ۳۷ = Z را رسم نموده معین کنید این عنصر به کدام گروه و تناوب جدول تناوبی تعلق دارد فرمول سولفات این عنصر را بنویسید .

۲ ـ عدد اتمی عنصری ۱۶ = Z محل آنرا در جدول تناوبی مشخص سازید فرمول ملکولی بالا ترین اکسید اسیون آن و فرمول ملکولی ترکیب با ئید روژن آن را بنویسید .

۳ ـ ئید رکسید های آمفوتر چه موادی هستند . و بچه طریق میتوان شناخت با ذکر مثال .

۴ ـ فعالیت شیمیائی هالوژنها نسبت به فلزات و ـ ئید رژن وبا افزایش جرم اتمی کاهش می یابد یا زیاد میگردد علامت اختصاری فعال ترین هالوژنها را ـ بنویسید .

۵ ـ جدول تناوبی عناصر (مندلیف) دارای چند دوره کوتاه وبلند است .

۶ ـ عدد اتمی چیست . عده الکترنهائی که پوسته الکترنی یك اتم را تشکیل میدهد با چه چیز مساوی ـ میباشد .

۷ ـ طرح الکترنی ساختمان اتم های کربن $\frac{12}{6}C$ فسفر $\frac{30}{15}P$ ارگن $\frac{39/948}{18}Ar$ را بنویسید .

۸ ـ گازهای بی اثر را نام برده وچرا آنها در واکنش های شیمیائی شرکت نمیکنند .

۹ ـ عناصر در جدول تناوبی بچه طریق قرار گرفته اند در هر دوره چند عنصر موجود است .

۱۰ ـ هر دوره تناوب با چه عنصری شروع میشود و بچه عنصری ختم میشود .

۱۱ ـ کلر با عدد اتمی ۱۷ = Z در چه گروه وتناوب است آیا این عنصر الکترن میدهد یا میگیرد وعلت گرفتن الکترن آن چیست ؟

۱۲ ـ تعریف ایزوتوپ چیست آیا کلر و هیدروژن دارای ایزوتوپ هستند آنها را نام ببرید و فرمولهای مربوطه را بنویسید .

۱۲ ـ پیوند ملکول کلر چگونه میباشد طرح الکترنی را ـ رسم کنید .

۱۴ ـ اگر گاز کلر را در اطراف زمین پخش کنیم آیا این گاز بسمت فضا میرود یا در سطح زمین میماند علت را بیان نمائید .

۱۵ ـ واکنش زنجیری را با ذکر یك مثال تعریف کنید .

۱۶ ـ اثر گاز کلر را بر سولفید ئید روژن نوشته کدام عنصر احیاء وکدام عنصر اکسید میشود .

۱۷ ـ محلول آمونیاك واسید کلرید ریك را چگونه ـ می شناسند .

۱۸ ـ پیون ئید رونیم چیست ؟

۱۹ ـ آب کلر چیست وخواص آنرا بنویسید اگر بر سولفات آهن دو واثر دهیم واکنش را نشان دهید .

۲۰ ـ تعریف کاتالیزور با ذکر مثال .

جواب سئوالات شیمی دوم نظری

جواب ۱ ـ

جواب ۲ ـ

جواب ۳ ـ

جواب ۴ ـ

جواب ۵ ـ

جواب ۶ ـ

جواب ۷ ـ

جواب ۸ ـ

جواب ۹ ـ

جواب ۱۰ ـ

جواب ۱۱ ـ

جواب ۱۲ ـ

جواب ۱۳ ـ

جواب ۱۴ ـ

جواب ۱۵ ـ

جواب ۱۶

جواب ۱۷ ـ

جواب ۱۸ :

جواب ۱۹ ـ

جواب ۲۰ ـ

مساله شیمی دوم نظری

۱ ـ

۲ ـ

به‌میمنت پنجاهمین سال شاهنشاهی پرافتخار دودمان پهلوی

بهره‌برداری از کارخانجات عظیم خانه‌سازی «ایرداک» آغاز گردید

استاندار آذربایجان شرقی :

من از آقای «خوئی» بنام خدمتگزار صدیق استان تشکر میکنم که چنین پروژه مفیدی را بمرحله اجرا در آورده است

«مرتضی رحیم زاده خوئی» مدیرعامل و رئیس هیئت‌مدیره شرکت «ایرداک» :

پیشرفتهای شگرف کشور طی پنجاه سال گذشته، نتیجه توجهات شاهنشاهان پهلوی به ترقی و تعالی مملکت ورساندن آن به صف کشورهای بزرگ ومترقی جهان و تجدید مجد و عظمت دیرین شاهنشاهی ایران میباشد .

این هفته با بهره برداری از کارخانجات عظیم خانه‌سازی «ایرداک» - بزرگترین کارخانه سازنده قطعات پیش ساخته ساختمان- در اجرای منویات مقدس شاهنشاه آریامهر مبنی بر تامین رفاه و آسایش بیشتر مردم، گام بلند و موثری برداشته شد.

★ عصر تحولات سریع و پیشرفتهای شگرف

در مراسم اعلام بهره‌برداری از کارخانه شرکت خانه سازی «ایرداک» که با حضور تیمسار سپهبد اسکندر آزموده، استاندار آذربایجان شرقی، نمایندگان مردم تبریز در مجلس شورایملی، مقامات لشکری و کشوری، عده‌ای از مدیران کل و روسای ادارات دولتی و موسسات ملی، جمعی از صاحبان کارخانجات و دیگر شخصیت‌های محلی استان برپا شده بود، ابتدا آقای حاج مرتضی رحیمزاده خوئی، مدیر عامل و رئیس هیات مدیره کارخانجات خانه‌سازی «ایرداک» طی سخنانی اظهار داشت:

تیمسار سپهبد آزموده استاندار معظم آذربایجان شرقی، تیمسار سرلشکر بیات فرمانده لشکر و مراکز پشتیبانی، مهمانان محترم.

از اینکه دعوت شرکت خانه سازی ایرداک را قبول و این مراسم را باشرکت خودرونق و صفا بخشیده‌اید صمیمانه تشکر میکنم.

هر عصر درخشان شاهنشاهی پهلوی کمتر واقع عصر تحولات سریع وعظیم در تمام شئون زندگی ملت ایران است و همه چیز از هیچ شروع و روزبروز با سرعت غیر منتظره‌ای بسوی کمال مطلوب طی طریق مینماید کارگاههای دستی و فردی که حتی یک دهم نیاز مردم این کشور را فراهم نمی‌کرد جای خود را بکارخانه‌های عظیم صنعتی داده که علاوه بر تامین کلیه احتیاجات داخلی ازمحصول کار خود مقادیر قابل توجهی نیز بخارج صادر و تحصیل ارز میکنند. خانه‌های گلی بنائی به روشهای سنتی که ارتفاع آنها حتی برای استفاده متمکنین ازسه طبقه تجاوز نمی‌کرد بساختمان های بتونی وآهنی با سیستم های مدرن صنعتی و بادهها طبقه مجهز بتمام وسایل زندگی خانوادگی تبدیل شده و روز بروز بحرکت صعودی آنها افزوده میشود و می‌توانند موسسات بزرگ صنعتی و تجاری را در خود جای دهند. این پیشرفتها که فقط ذکر رئوس آنها کتابی قطور را تشکیل میدهد همه و همه نتیجه توجهات شاهنشاهان پهلوی به پیشرفت سریع این کشور و رساندن آن بردیف کشورهای بزرگ مترقی وتجدید عظمت دیرین شاهنشاهی ایران میباشد.

خدمتگزار که باالهام از منویات عالیه شاهنشاه آریامهر و برای خدمت بهم میهنان عزیز ازسالها پیش به تاسیس موسسات صنعتی پرداخته‌ام در سالهای اخیر با احساس نیاز مبرم به احداث خانه های مسکونی و تاسیسات وابسته بموسسات بزرگ علمی وصنعتی بایجاد موسسات عمرانی اقدام وباتوجه و تشویق اولیای محترم دولت نخست کوی ولیعهد را که هم‌اکنون دارای ۱۸۰۰ خانه مسکونی و متجاوز از یکصد واحد مغازه و فروشگاه وغذا خوری، میباشد بوجود آوردم روی این علاقه و پیروی از نیات عالیه شاهنشاه و تشویق تیمسار سپهبد آزموده استاندار معظم آذربایجان شرقی بتاسیس شرکت خانه سازی «ایرداک» که اولین کلنگ ساختمان آن دراول خرداد ماه سال ۲۵۳۴ شاهنشاهی بوسیله تیمسار استاندار آذربایجان شرقی بزمین زده شد وامروز در مراسم آغاز بهره - برداری آن و بزرگداشت پنجاه سال شاهنشاهی خاندان پهلوی شرکت خود را تاسیس نمودم.

این شرکت با سرمایه ۲۵۰ میلیون ریال سرمایه اولیه شروع بکار کرده و با استفاده از کمک های ذیقیمت و همکاری بانکهای ملی و اعتبارات صنعتی و بانک ساختمان و بانک تهران و بانک سپه توانسته است تاسیسات فنی خود را تکمیل و بمرحله بهره- برداری برساند. شرکت خانه - سازی ایرداک در حال حاضر بادو شیفت کار میتواند روزانه ۱۰۸۰ متر مربع زیر بنا خانه های مسکونی و ۳۰۰ متر مربع واحدهای صنعتی از قبیل انبار، کارگاه، سینما و غیره تولید و آماده استفاده مردم و موسسات گرداند.

پرسنل این کارخانه دردوره نصب و آمادگی برای بهره‌برداری شامل ۳۹۳ نفر کارگر تکنیسین و ۲۰ نفر مهندس بوده و بتدریج با پیشرفت کار تعداد کارگران و کارکنان به ۱۳۵۰ نفر و بنسبت آن بر تعداد ریز مهندسین و تکنیسینها افزوده خواهد شد.

امیدوار است این شرکت با توجه و سرپرستی تیمسار سپهبد آزموده استاندار معظم آذربایجان شرقی بتواند به تحقق نیات مبارک شاهنشاه موفق ومنشاء خدمات موثر به ملت عزیز ایران واقع گردد.

اکنون از جناب آقای استاندار تقاضا میشود بابازدید کارخانه اجازه بهره‌برداری را بنام نامی شاهنشاه آریامهر صادر فرمایند.

زنده باد شاهنشاه آریامهر

سرمایه‌ها را باید بکار انداخت

پس از سخنرانی آقای حاج مرتضی رحیمزاده‌خوئی مدیر عامل و رئیس هیئت مدیره شرکت خانه‌سازی «ایرداک»، تیمسار سپهبد اسکندر آزموده استاندار آذربایجان شرقی، طی سخنانی ضمن اشاره به خدمات گذشته خانواده خوئی، در آذربایجان چنین گفت :

بسیار خوشوقتم که درخرداد ماه سال گذشته کلنگ این رشته از صنعت عظیم کشور که با راحتی وآسایش مردم سروکار دارد، بنام نامی شاهنشاه آریامهر بزمین زده شد و خیلی مفتخرو خوشحال وسرافرازم که امروز این افتخاررا پیدا میکنم که در مراسم شروع بهره‌برداری از کارخانه خانه‌سازی ایرداک شرکت مینمایم . این موسسه بیاری خداوند متعال و تحت توجهات شاهنشاه آریامهر وجدیت و علاقه و پشتکار آقای خوئی تحولات چشمگیرو زیادی رادرامر مسکن مردم تبریز بوجودخواهدآورد وامیدوارم که سرمایه‌داران دیگرآذربایجان نیز از این روش پیروی کنند و سرمایه‌خودرا در جهت آسایش مردم بکار اندازند .

استاندار آذربایجان شرقی سپس افزود : سرمایه‌داران آذربایجان باید متوجه باشند که بکار انداختن سرمایه‌شان هم بنفع خودو هم بصرف جامعه خواهد بود و نگهداشتن پول در بانکها ویا قلکها نفعی عاید جامعه نخواهد کرد .

من از آقای خوئی بنام یک خدمتگزار صدیق استان تشکر میکنم که مبتکر چنین پروژه مفیدی در این استان هستند .ما دوباره به اینجا می‌آئیم و کلید آپارتمانهای ساخته شده را به متقاضیان میدهیم و برای من جای بسی خوشحالی است که خستگی روزانه‌ام با بثمر رسیدن چنین پروژه‌هائی که موجب رشد و پیشرفت صنایع واقتصاد کشورو رفاه و آسایش مردم است برطرف میگردد .

استاندار آذربایجان شرقی در پایان سخنان خود ، با اعلام اجازه بهره‌برداری از واحد خانه‌سازی ایرداک ،این کارخانه را بنام نامی شاهنشاه آریامهر افتتاح کرد و سپس از کلیه قسمت های کارخانه و نمونه محصولات آن که با دستگاههای آخرین سیستم اتوماتیک و بصورت مرغوب تهیه می گردد بازدید کرد که در هرقسمت توضیحات کافی وسیله آقای حاج مرتضی خوئی و کارشناسان مربوطه داده داده شد .

اولین سری محصولات کارخانه

این مراسم با اجرای چند برنامه جالب هنری در میان ابراز احساسات صمیمانه و بی شائبه کارگران و کارکنان کارخانه «ایرداک» نسبت بشاهنشاه آریامهر و خاندان جلیل سلطنت پایان پذیرفت و اولین سری محصولات کارخانه در حضور آقای استاندار ومدعوین با انداختن چندین سکه پهلوی به داخل قطعات پیش‌ساخته در حال قالب‌گیری شروع به ساخت گردید .

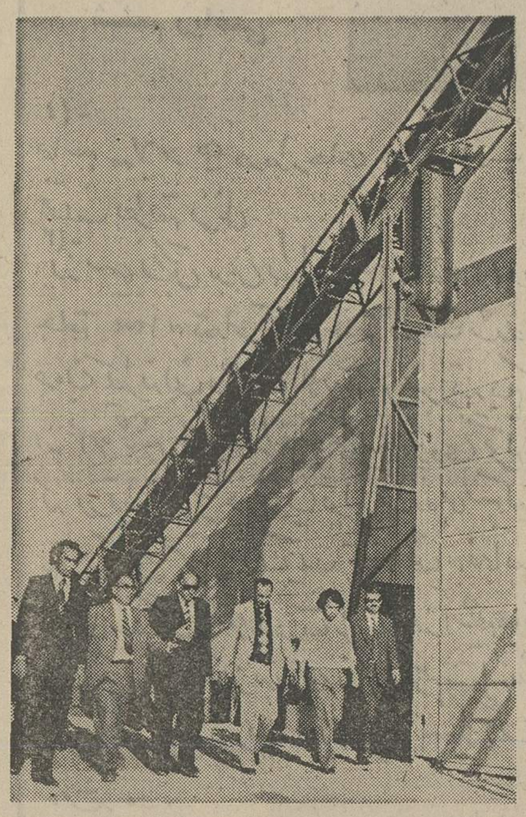

آقای حاج مرتضی رحیمزاده خوئی ، پیرامون ماشین آلات و تاسیسات کارخانجات خانه سازی ایرداک ، توضیحاتی باستحضار استاندار آذربایجان‌شرقی میرساند.

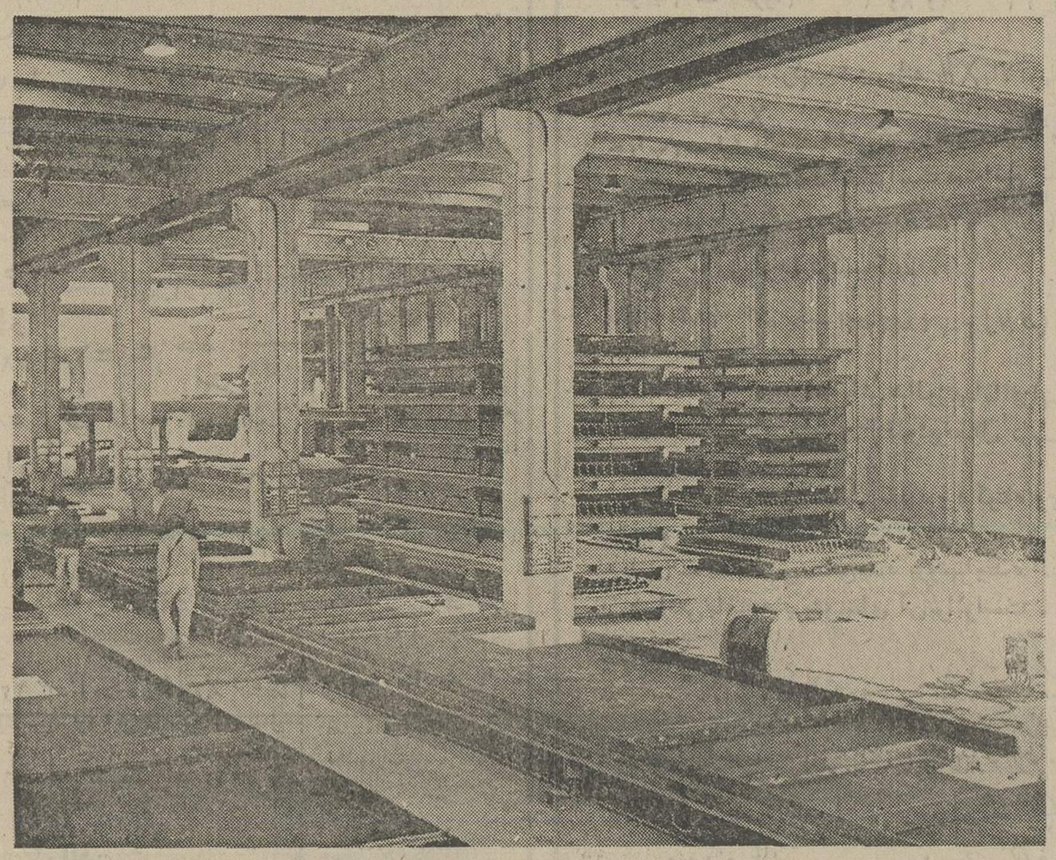

گوشه‌ای از کارخانجات معظم خانه‌سازی ایرداک (تبریز) .... این کارخانه با ۳۹۳ نفر کارگر و تکنیسین و ۲۰ نفر مهندس دردو شیفت روزانه میتواند ۱۰۸۰ متر مربع زیربنای خانه‌های مسکونی و ۳۰۰ متر مربع واحد های صنعتی از قبیل انبار وکارگاه و غیره تولید و آماده بهره‌برداری کند .

استاندار آذربایجان شرقی ، بهنگام بریدن کیک تولد کارخانه خانه‌سازی « ایرداک »تبریز ...

آقای حاج‌مرتضی رحیمزاده‌خوئی (مدیر عامل و رئیس هیئت مدیره کارخانجات خانه‌سازی ایرداک) طی سخنان‌مبسوطی اظهارداشت: پروژه کارخانجات خانه‌سازی ایرداک‌با الهام از نیات عالیه شاهنشاه آریامهر به‌مرحله‌اجرا درآمده‌است .

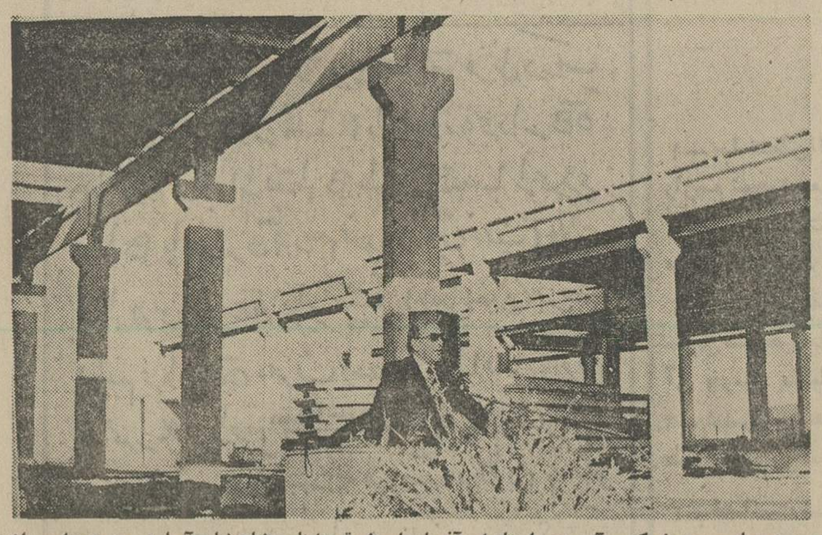

تیمسار سپهبد اسکندر آزموده، استاندار آذربایجان شرقی‌بنام‌نامی شاهنشاه آریامهر بهره‌برداری از واحد صنعتی و تولیدی عظیم ایرداک را اعلام داشت‌و طی سخنانی یادآور شد : کارخانجات خانه‌سازی‌ایرداک‌تحولات‌چشمگیر وزیادی را در امر مسکن مردم تبریز بوجود خواهد آورد .

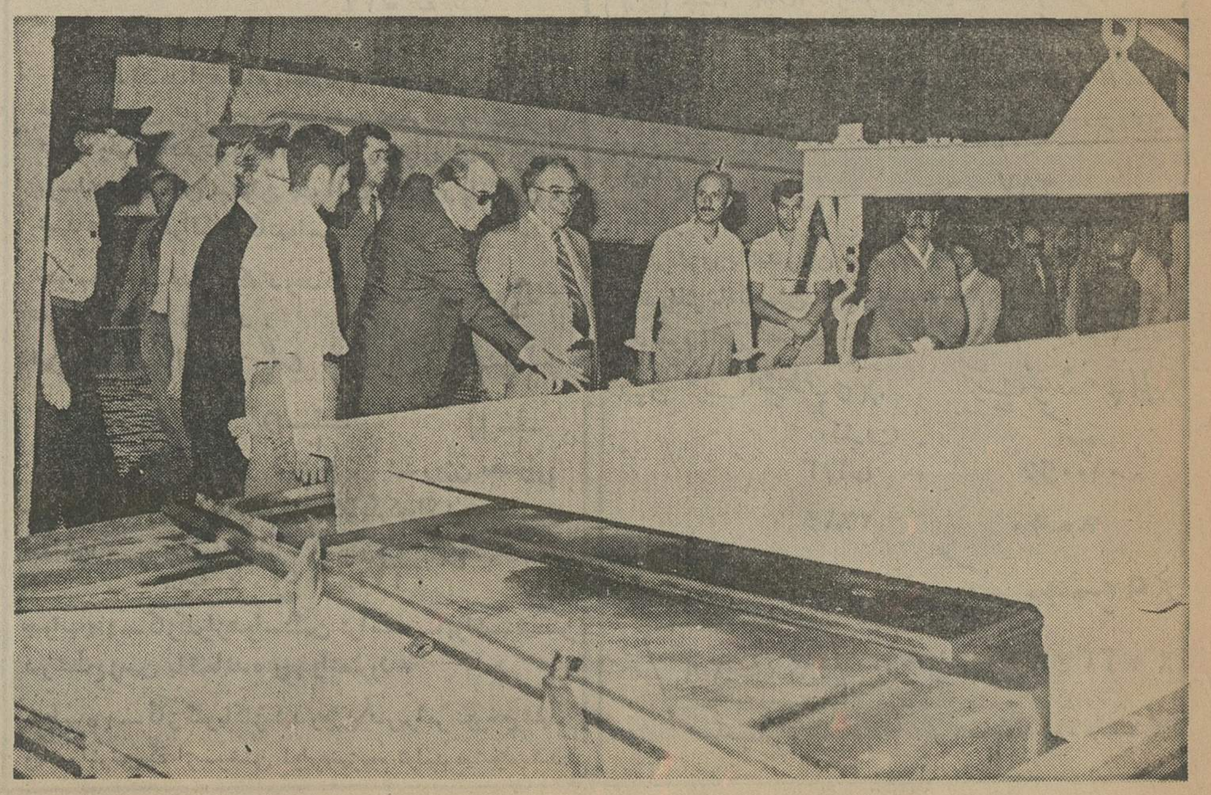

استاندار آذربایجان شرقی‌هنگام بازدید ازقسمتی‌از تاسیسات کارخانجات‌خانه‌سازی ایرداک.

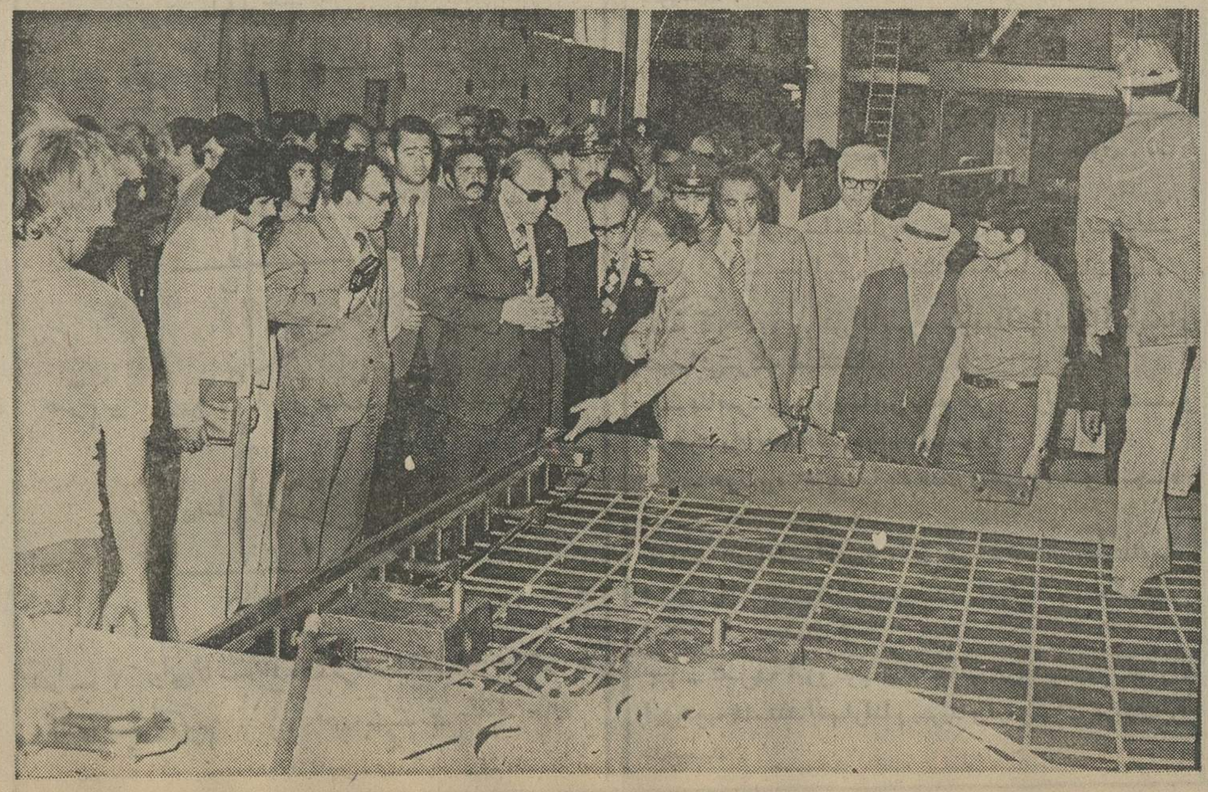

استاندار آذربایجان شرقی ، نحوه ساخت قطعات پیش ساخته ساختمانی رادرکارخانجات‌ایرداک بازدید میکند و آقای رحیمزاده خوئی توضیحات‌لازم راباستحضار میرساند

نیازمندیهای اطلاعات

برای دادن آگهی تلفنی باشماره‌های ذیل تماس حاصل فرمائید
تلفنهای: ۳۱۱۲۳۰-۳۱۱۲۲۹

آپارتمان فروشی

آپارتمان فروشی وزراء بخارست یوسف آباد گاندی جردن عباس آباد
آپارتمان‌از ۴۵۰ هزارتومان ببالا موجود تلفن ۶۲۳۷۴۶ و ۶۲۷۳۹۴ و ۶۲۴۷۳۱
۱-۲۰

سیدخندان
آپارتمان فروشی از ۳۳۰ الی ۳۶۰هزار تومان نصف نقدبقیه بابدهی بانکی ۲۳۶۶۶۲
۱-۱

آپارتمان شخصی ساز ۳ اطاق خوابه باانباری پارکینگ ۲۳۰ متر در داودیه خیابان ظفر ۸۴۴۰۲۳ و ۸۴۵۷۰۱
۱-۱۵

یکدستگاه آپارتمان ۲ اطاق خوابه در پهلوی مقابل پارک شاهنشاهی ۸۴۵۷۰۱ و ۸۴۴۰۲۳
۱-۱۵

اکازیون جدید
آپارتمان های ۳ و ۴و ۵ اطاقی باحیاط و شوفاژ روشن وپارکینگ بقیمت های ۲۷۵ و ۳۵۰ و ۴۰۰ و ۴۵۰ هزار تومان بفروش میرسد تلفن ۷۹۵۷۷۱ و ۷۹۱۵۵۴
۱-۵

فروش اپارتمان و مستغلاتی‌با شوفاژ روشن موکت سرویس کامل تهران پارس ۷۸۲۱۲۸
۱-۱۵

آپارتمان ۳طبقه میدان شهیاد جنوبی ۶۶۷۷۰۱

چاتانوگا مقابل پارک شاهنشاهی
کوی شناسا پلاک ۵۰ آپارتمان ۲اطاق خوابه باسرویس کامل پارکینگ تلفن ۶۳۲۸۰۸ بعد از ظهر ۱الی ۵
۱-۳

یک بلوک چهار طبقه شامل ۱۳ دستگاه آپارتمان مهندسی ساز واقع درسیدخندان‌شامل دو اطاق‌خواب‌وسرویس کامل ایرانی و فرنگی‌و پارکینك اختصاصی یکجا آماده فروش می‌باشد تلفن ۶۳۶۰۸۱

در خیابان روزولت
آپارتمان طبقه دوم دارای ۲ اطاق خواب با تجهیزات و سرویس کامل ۳۷۰ هزارتومان تلفن ۸۳۲۹۱۴
۱-۲

جاده‌قدیم شمیران کوچه سهیل انتهای کوچه آپارتمان رهنی - اجاره فروسی -موجودمیباشد تلفن ۸۵۹۶۴۸

اکازیون
یکدستگاه آپارتمان ۲ اطاق خوابه مجهز به شوفاژ، کولر، موکت و پارکینگ و فیش تلفن بین نادرشاه و آبان شمالی کوچه هشتم‌با ۱۶۰۰۰۰ تومان وام بانکی بفروش می رسد تلفن ۸۹۸۱۸۴
۱-۲

آپارتمان
۳و ۴ و ۵ اطاقه باقیمت مناسب نقد و اقساط تلفن ۷۹۴۶۵۴
۱-۱

آپارتمان‌دو اطاق خوابنزدیک پل تاج ۵۰۰ هزار تومان سبعد ازظهرها ۹۳۱۰۷۴
۱-۱

یکدستگاه آپارتمان ۳ اطاقه با سرویس کامل اب و برق و شوفاژ و کولر و آسانسور بر بلوار الیزابت جهت محل کار- مطبو سکونت بفروش میرسد تلفن ۹۲۳۲۹۶- ۹۳۵۱۴۲
۱-۲

در قیطریه آپارتمان
فقط یکدستگاه ۳اطاق خوابه با۲۰۰ مترنباو ۲۳۰ هزار تومان بدهی بانکی ۶۵۰ هزار تومان فروشی یا معاوضه ۸۵۷۲۹۷
۱-۶

آپارتمانهای فروشی
چند دستگاه آپارتمان بسیار لوکس‌دارای‌سالن و هال‌بزرگ دو اطاق خواب و یک اطاق بچه شوفاژ-اسانسور-پارکینگ مستقل- پارکت- گچ بری - سرویس های ایرانی و مرنگی مساحت‌اپارتمان بدون‌پارکینگ ومشاعات ۱۴۰ متر و واقع در روزولت پائین‌تریادست راست کوچه‌اول بنام نیک پلاک ۲۹ بدون واسطه فروشی لطفا طالبین بمحل مراجعه مشاهده و مذاکره نمایند.
۱-۱۰

عباس آباد

آپارتمان ۲اطاق با هال سرویس‌کامل‌پارکینگ آسانسور بقیمت ۴۰۰ هزار تومان‌فروشی ۸۵۳۸۰۷
۱-۳

همه نوع آپارتمان خانه وزمین برای فروش و اجاره موجود است تلفن ۸۳۲۴۴۰
۱-۱

آپارتمان فروشی
چهارراه پهلوی اول امیریه کوچه اعتضادی ۸ دستگاه آپارتمان‌دو اطاق خوابه‌مهندسی سازتلفن ۶۶۱۸۷۰ و ۶۴۶۰۲۳
۱-۱

قابل‌توجه آقایان‌پزشکان و مهندسین و صاحبان دفاتر و شرکتها
چند دستگاه آپارتمان بسیار لوکس با تجهیزات مدرن و سرویس های لازم در خیابان ۴۵ متری عباس آباد تک تک فروشی تلفن ۸۴۱۵۵۸
۱-۶

یوسف‌آبادآپارتمان های نوساز ۴ و ۵ و۶ اطاقه به ارزانترین قیمت‌تلفن ۶۲۲۳۸۰و ۶۲۲۱۸۲

در بهترین نقطه تهران
آپارتمان های ۲اطاق خوابه باسرویس کامل و پارکینگ مجزا وانباری آماده فروش میباشد پهلوی مقابل پارک شاهنشاهی کوچه شناسا پلاک ۴۲
۱-۱۰

اکازیون
آپارتمان۲اطاق خوابه بامبلمان کامل بعلت مسافرت در نارمک فوری بفروش میرسد از ۹ صبح تا۲ بعد ازظهر تلفن ۲۲۳۰۵۱ و ۲۲۳۵۶۴
۱-۳

یکدستگاه آپارتمان مهندسی‌ساز مدرن ۱۴۰ متر زیر بنا دارای فیش تلفن کولر موکت پرده‌و شوفاژ در خیابان امیر آبادبالا تر از آریامهر بفروش میرسد باتلفن ۶۸۲۱۶۶ تماس بگیرید.
۱-۱

آپارتمان۲اطاقه‌سرویس موکت کاغذ دیواری نظام آباد چهار راه گلچین ۲۲۵۰۰۰ تومان ۷۶۶۷۳۵
۱-۳

عباس‌آباد شمال‌شهر
آپارتمان ۳ و۴ و ۵ و ۶ اطاقی ۳۰۰ هزار تومان ببالا ۸۴۹۱۸۴ یکتا
۱-۲

آپارتمانهای
۳ و۴ و ۵ اطاقه درتمام نقاط شمالی تهران با قیمتهای مناسب‌بفروش میرسددفترجمشید‌تلفن
۹۲۸۰۸۲

آیزنهاور - جیحون
دو دستگاه آپارتمان طبقه زیر برخیابان‌باشوفاژ و کولرجهت سکونت یا محل کسب و مطب فروشی‌تلفن۹۴۴۷۰۸ از ساعت ۵تا۸ بعدازظهر.
۱-۱

عباس‌آباد
آپارتمان دو اطاق خوابه با سرویس کامل و حق استفاده از حیاط در طبقه اول بعلت مسافرت بفروش می رسد تلفن ۶۵۲۰۷۹
۱-۲

فروش یا اجاره
آپارتمان‌۲۵۰متر دارای ۳اطاق خواب (۲۴ متری) هال، و پذیرائی‌و ناهار خوری بسیار بزرگ، سرویس کامل ،شوفاژ، کولرو موکت در خیابان وصال شیرازی - مناسب جهت کار یاسکونت ساعت ۴ تا۷ تلفن ۶۶۲۵۸۱
۱-۳ آ-۸۳۱۷

اول ۴۵ متری سید خندان
۳ دستگاه آپارتمان ۴اطاقه‌با سرویس شوفاژروشن‌وپارکینگ بفروش میرسد ۸۵۶۷۸۷
۱-۱۵

درسه‌راه ضرابخانه
یکدستگاه آپارتمان ۵ اطاقه بمساحت ۱۵۰ متر خالص به قیمت‌۷۵۰ هزار تومان بفروش میرسد تلفنهای ۲۳۶۹ . و ۲۳۴۶۲۸ دفتر املاک مهران
۱-۲

خانه‌فروشی

خانه مستغلاتی کامل
دو طبقه ۱۵۰ متر زمین ۲۵۰ متر زیر بنا میدان کندی اقبال آشتیانی ۷۷۰ هزار تومان ۹۳۸۰۹۲
۱-۲

خیابان کورش کبیر بیستون خانه سه طبقه ۱۳۳ متر زمین ۲۴۰متر زیربنا ۷ اتاق‌وسرویس ۷۰۰ تومان بعدازظهرها تلفن ۷۶۴۲۸۴

خانه‌شخصی‌ساز۲طبقه
۵اطاقه کاملا مجهز ۱۷۰ متر و ۲۰۰ مترزیربنا واقع درفرح آباد ژاله بفروش میرسد تلفن ۸۵۱۸۱۵
۱-۳

خانه‌ای فروشی ۳٫۵ میلیون تومان خیابان پهلوی تلفن ۶۸۵۹۵۷
۱-۲ آ-۳۵۸۵

سید خندان
پشت پارک کورش یک دستگاه منزل دو طبقه شمالی بمساحت ۳۲۰ متر ، دارای ۵ اطاق خواب به قیمت یک میلیون و ۴۳۰ هزار تومان تلفن ۸۴۵۸۱۳

یک‌طبقه‌مستغلات
با حیات و زیر زمین بزرك تلفن مستقل آبگرمکن گازی کولر و پرده های الوان بمبلغ ۶۰۰ هزار تومان بدون واسطه بفروش میرسد تلفن ۹۶۰۳۷۳ و ۹۷۴۶۷۸

خانه‌ای اندرونی بیرونی
بمساحت ۴۴۰ متر واقع در خیابان ناصر خسرو کوچه خدابنده‌لو ها، دارای ۱۰اطاق وچندزیر زمین دونبش بافیش تلفن و آب و برق کلنگی قیمت ۷۰۰ هزار تومان تلفن ۲۶۸۲۷۸ از ساعت ۴ بعد از ظهر ببعد.
۱-۵

سلطنت آباد

۳ طبقه مستغلاتی بمساحت ۵۱۳متر فروشی تلفن ۲۴۰۸۵۰
۱-۱

خانه‌ای ۳ طبقه جنوبی- مستغلاتی- هر طبقه ۲ اتاق بزرگ ،هال ، انباری ،سرویس کامل کاغذ دیواری- ۲۶ × ۱۰ متر زمین ۴۰۰ متر بنا ساختمان ۱۸ ساله ۲ طبقه تخلیه، یک طبقه با مستاجر - مقطوع ۷۸۰هزار تومان‌پاستور غربی- کوچه دکتر سنگ ، کوچه کاشانی شماره ۶- تلفن ۶۸۷۳۱۵
۱-۱

خانه فروشی
خانه نو ساز ۱۸۳ مترمربع‌واقع در کرج جنب شهرداری خیابان مظاهری ووام‌بانکی بفروش‌می رسد صبحها تلفن ۲۱۷۲۶۷
۱-۳

وحیدیه۱۵متری تسلیحات کوی اعتمادی پلاک۸ خانه ۹۵ متری ۷اطاقه ۴۵۰۰۰۰ تومان۷۳۳۷۱۱
۱-۳

خانه‌ای‌نو سازجنوبی مستغلاتی عباس آباد ۳۲۰ متر دو طبقه هر طبقه‌۴اطاق تلفن ۸۴۵۸۹۹
۱-۳

اکازیون
خانه‌ای‌نوساز ویلائی بمساحت سیصد متر با ۱۴۰ متر زیربنا درمهر دشت کرج بفروش‌می رسد.لطفا به ادرس مهر دشت کوی داریوش لوستر فروشی رنگین چمن مراجعه فرمائید.
۱-۲ آ-۳۶۲۸

خانه نو شخصی‌ساز
عظیمیه کرج مساحت ۵۰۰ متر و ۳۰۰ متر زیربنا دارای ۲ اطاق خواب یک اطاق نشیمن هال‌و پذیرائی ناهار خوری و سرویس‌کامل لوله‌کشی شوفاژ وکولر ۵۵۰ هزار تومان تلفن ۸۵۶۲۱۷
۱-۲

خانه کلنگی
حسام‌السلطنه ۷ چنار بر ۱۰ متری دارای ۸ اطاق دو زیر زمین، حمام گازی مساحت ۱۴۲ قیمت ۴۵۰ هزار تومان تلفن ۹۶۷۶۲۰
۱-۱

منزل جنوبی واقع در سلطنت‌آباد به مساحت ۴۶۲ متر مستغلاتی دو طبقه هر طبقه چهاراتاق خواب باسرویس کامل، استخر و شوفاژ روشن بدون واسطه به‌فروش میرسد تلفن ۸۴۶۴۹۴و ۸۵۴۹۹۵

خانه یک‌طبقه ویلائی
نوساز و مدرن بمساحت ۶۲۸ متر، زیر بنا ۳۷۰ متر باآب و برق و تلفن ، شوفاژ دایر ، استخر، چمن‌و گلکاری۲ پاسیو و۲هال با ۵ اطاق خواب ، سالن ناهار خوری ، پذیرائی، آشپزخانه۲توالت و دستشوئی یک حمام با توالتهای فرنگی ووان ودوش تلفنی ۲ حیاط خلوت، لوستر و پرده کرکره عمودی ، کانال سازی کولرو زیر زمین با ۳ اطاق خوابو آشپزخانه و حمام و توالت ، موتورخانه دونبش واقع در نزدیکی‌بلوار شهرزاد- دروس بقیمت ۲ میلیون و ۷۰۰ هزار تومان بفروش میرسد تلفن ۲۶۸۲۷۸ از ساعت ۴ بعد از ظهر ببعد

مستغلات‌وویلائی‌فروشی
چند دستگاه ساختمان‌مستغلاتی و ویلائی در جردن ، وزراء پهلوی بخارست برای فروش آماده‌است ۶۲۲۹۵۴ و ۶۲۴۶۱۳ و ۶۲۳۵۱۱
۱-۲۵ ۱-۶۳۶۲

خانه ۲طبقه‌مستغلاتی
۱۶۱ متر هر طبقه بایک اطاق وهال‌وسالن پذیرائی وسرویس کامل کولر و کرکره و تلفن بیو اسطه تلفن ۹۷۲۷۶۲
۱-۳

خانه‌ای بمساحت ۳۵۰ متر شمالی حدود ۵۰۰ متر زیربنا با شوفاژ روشن‌و کولرولوله‌کشی گاز و مستغلات با وام بانکی ۱۵ ساله واقع‌در تهران‌پارس فلکه‌دوم بدون واسطه به‌فروش میرسدصبح‌وعصر تلفن ۸۴۱۴۲۴ و۸۴۴۲۴۹

خانه فروشی در نارمک یکدستگاه خانه ۴اطاقه با سرویس کامل گاراژ آب وبرق‌تلفن بیواسطه فروشی تلفن ۷۹۶۵۱۶

خانه‌ای شخصی ساز شمالی بادرب ماشین‌رو دو طبقه و نیم دارای ۱۵ اطاق بزرگ و یک اطاق کوچک بمساحت۱۲۰ متر دارای تلفن ، کولر، پرده کرکره بادو آشپزخانه و یک حمام برخیابان۸متری درناحیه خیابان تهران نو بفروش می رسد. تلفن ۷۳۳۷۳۳
۱-۲

خیابان سلطنت آباد شمالی‌قطعه چهارم سلطنت آباد منزلی یک طبقه بمساحت ۱۸۷ متر زیر بنا حدود ۱۰۰ متر دارای آب و برق تلفن فروشی ۳۰۱۳۸۹
۱-۳

خانه‌ای بمساحت ۱۰۰ متر ۲٫۵ طبقه زیر بنا ۸۰ مترشمالی ماشین‌رو با کولر و تلفن در موقعیت بسیار خوب بقیمت ۵۰۰ هزارتومان فروشی تلفن ۷۳۴۲۱۱

خانه‌ای و ویلائی قدیمی ۴۰۳ متر ۷۴٫۲۸ متر مربع زمین‌غلفتی دونبش خیابان دیبا نزدیک روزولت بالوازم و تلفن پلاک ۹۲ ساعت ۹ تا۱۲ صبح تلفن ۸۲۲۷۸۳
۱-۲

اکازیون
خانه دوطبقه در بهترین نقطه نارمک با تمام وسایل و سرویس‌کامل بیواسطه ۵۰۰ هزار تومان ۷۳۴۳۴۰

سعدی شمالی
ساختمان ۳طبقه نوساز ۳۰۰ متر مساحت ۷۰۰ متر زیربنا دارای زیر- زمین وسیع و فروشگاه بزرك‌و آپارتمان ۴اطاقی فوقانی‌با تلفن‌وتجهیزات دیگر تخلیه قیمت دو میلیون تومان تلفن ۳۰۸۵۱

فرح شمالی
یکباب منزل بمساحت ۱۶۵ متر در دو طبقه فروشی تلفن ۷۵۱۱۲۰ و ۸۵۲۸۸۱
۱-۳

خانه‌ای واقع در کاخ شمالی بالای بلوار ۱۱۴ متر با ۶ اطاق و دو سرویس کامل و زیر- زمین و تلفن ۶۵۵۱۰۱ فروشی

خانه ویلائی‌شخصی‌ساز
با روکار سنگ بمساحت ۵۰۵ متر و ۴۰۰ متر زیربنا دارای ۴ اطاق خواب ناهارخوری ، پذیرائی وسیع مفروش شده با پارکت ۲ اطاق انباری گاراژ شوفاژ دو دستگاه کولر با تلفن واقع در خیابان پاستور بفروش می‌رسد تلفن ۹۲۱۶۱۸

خانه‌ای بمساحت ۸۴ متر سه اطاقه شمالی‌با حمام و آب و برق‌شهباز جنوبی ده متری پرورشگاه کوچه علاقمند دست چپ درب آخر منزل شمیرانی فوری ۱۹۰هزار تومان.
۱-۳ آ-۳۶۴۰

خانه شمالی دوبر چهار اطاق حمام گرم و کولر، دو انباری، خیابان جیحون چهار راه دامپزشکی بنگاه جیحون ۲۸۰ هزار تومان تلفن ۹۶۷۴۲۱
۱-۲

نارمک

خانه‌ای ۲ طبقه جنوبی مستقل بمساحت ۱۶۰مترهرطبقه دارای هال و ۲ اطاق بزرگ سرویس کامل تلفن کولر دکوراسیون کامل سیمتری نارمک ایستگاه بیمه خیابان چمن غربی میدان ۵۱ کوی فرهنگ پلاک ۹ تلفن ۷۹۴۴۷۲
۱-۱

اکازیون
خانه‌ای بمساحت ۱۸۰ متر مربع دارای پنج اطاق ۲ طبقه هر طبقه مجزا شخصی ساز با آب وبرق و تلفن واقع در خیابان قدیم شمیران - بالاتر از قلهک بدون واسطه بفروش میرسد تلفن‌صبحها ۳۱۶۶۳۳بعد ازظهر ۲۶۳۱۰۸
آ-۸۲۸۳

خانه‌ای و اقع‌درخیابان‌اسکندری خیابان‌کاوسی کوچه اسماعیلی پلاک ۴۳ با ۱۵۰ متر زمین و ۵اطاق آب و برق و تلفن‌بقیمت ۳۵۰ هزار تومان فروشی تلفن ۹۲۴۱۶۶
۱-۲

جیاطدو طبقه ۲۰۰ متر مساحت با ۸اطاق دو نبش بر خیابان فیروزه - میدان شهیاد - پلاک ۸۰ منزل کریمی بدون واسطه تلفن ۵۴۳۴۰۵
۱-۱

منزلی در دروازه شمیران ۱۲۰ متر ۵ اطاق دوبر سرویس‌کامل مقطوع ۴۵۰۰۰۰ تومان ۷۶۴۴۸۱
۱-۳

دو باب خانه کلنگی به مساحت ۱۲۰۰ مترهر خانه ۶۰۰ متر واقع در خیابان خراسان مقابل گاراژ غفاری خانه اول ۳۰ متر بر خیابان در نبش با مستاجر‌بفروش میرسد.تلفن:۹۲۹۵۴۵

ویلافروشی

چند دستگاه ویلای مدرن نوساز ، آب وبرق‌هریک به مساحت ۶۰۰مترمربع دو اطاق خواب بزرك ، سالن ناهارخوری آشپزخانه ، سرویس کامل در متل‌قو آماده فروش است تلفن ۲۹۱۷۶۶ و در متل‌قو دفتر املاک شمال‌مراجعه فرمائید .

اکازیون
ویلا بمساحت ۱۰۰۰۰ متر در خوش آب و هوا ترین منطقه رودهن دو دستگاه ویلای مدرن با تجهیزات کامل انواع و اقسام درختان میوه از یك بعدازظهر به بعد تلفن ۹۷۲۸۷۷

ویلای فروشی
در ۴ کیلومتری نوشهر به محمودآباد نرسیده به هتل صحرا سمت دریا شماره ۳۵۰۷۷۷با۳۵۰ متر مربع زیر بنا و در فضای مشجر بمساحت ۱۵۰۰ متر مربع باکلیه تاسیسات آب وبرق و تلفن (۸۸۲۱) نقدا به فروش‌میرسد۹ الی ۱۳ و ۱۷ الی ۲۰ تلفن ۸۳۱۴۵۰ و ۸۲۴۱۶۳ شرکت‌پارکت کریمخان زند نبش خردمندپلاک۸

دو ویلای ۱۰ و ۱۶اطاقه با تمام تجهیزات در بهترین نقطه شمیران و دروس کاملا به سبک استیل بدون واسطه‌به فروش میرسد تلفن ۸۳۱۳۲۹ از ۵ به بعد

بامراجعه به شرکت مجهز ما شماراداسرع وقت در خیابان های جردن پهلوی گاندی ظفر میرداماد صاحب ویلاومستغلات وآپارتمان خواهیم نمود تلفن های ۶۲۰۱۰۷ و ۶۲۲۰۶۵
۱-۱

ویلا فروشی درخزر شهر
یکدستگاه ویلا دواطاق خوابه با تلفن مبله‌بدون واسطه در خزر شهر ۵ کیلومتری بابلسر به فروش می‌رسد تلفن ۷۵۴۸۹۲

ویلا مدرن،جردن هفت میلیون بعدازظهر ها ۹۳۱۰۷۴
۱-۱

عباس آباد قیطریه دروس ویلا و مستغلات فروشی ۱٫۵ الی۱۵میلیون تومان ۸۴۹۱۸۴
۱-۲

ویلائی بمساحت ۲۰۰ مترمربع درباغ مرکبات بمساحت ۱۲۰۰ مترمربع شامل ۳ اطاق خواب وسرویس های لازم با تلفن و آب وبرق واقع در نوشهر بدون واسطه بفروش میرسد تماس از ۶ بعد ازظهر بهبعد با تلفن ۹۴۲۵۴۰ تماس بگیرید
۱-۳

ویلای فروشی درچمخاله لنگرود
بمساحت ۱۰ هزار متر با ۶ هزار اصله درخت و ساختمان دارای ۳ اطاق خواب ، هال ، آشپزخانه و حمام باتوالت و ایوان آفتابگیر اطراف ، سقف ایرانیت‌بردریا قیمت ۵۰۰هزار تومان تلفن ۲۶۸۲۷۸ از ساعت ۴بعدازظهر ببعد.
۱-۵

یک ویلا ۳۰۰۰ متری
در آبعلی کوی ناهید بااستخر ولوله‌کشی ودرخت میوه با آبو برق ، تمام تشکیلات‌آماده فروش است با زمین داخل شهر معاوضه میشود تلفن ۷۶۰۴۶۱
۱-۷

دروس

ویلای ۲ طبقه‌فروشی ۸۵۳۸۰۷

ویلای‌نوساز فروشی در شمال بین نوشهر و متل صحرا مقابل تیر چراغ‌برق‌شماره ۸۲ دارای ۴اطاق خواب دو دستگاه‌حمام مجهز وباحمام‌مهمان‌و آشپزخانه و با تمام تجهیزات وسیله تلفن‌های ۲۸۱۳۶۶ - ۲۸۵۳۷۷ تماس حاصل نمائید.
۱-۶

ویلا ، یوسف آباد - مستوفی سه میلیون بعد از ظهر ها ۹۳۱۰۷۴
۱-۱

دماوند پل فرامه ویلای ۲۰۰ متری‌فروشی تلفن ۲۷۰۸۳۷

ویلای فروشی مبله مشجر ۵۷۰ متر درمتل‌قو دریا گوشه تلفن ۲۷۵۳۳۳
۱-۴ آ-۳۶۴۱

ویلای فروشی در شمیران
ویلائی بمساحت ۵۳۴ متر و ۲۵۰ متر زیربنابا ۳ اطاق‌خواب سالن پذیرائی ناهارخوری‌هال بزرك اطاق خدمتکار با سرویس بهداشتی کامل استخر کولر تلفن از ساعت ۱۶ تا ۱۸ تلفن ۲۸۴۶۴۵

قابل توجه طالبین ویلا
درامسر
چند دستگاه ویلا مدرن آماده تحویل باآب وبرق شهری ۳ اطاق خواب و سالن ناهار خوری موری بقیمت ۲۴۰ الی ۲۸۰هزارتومان بفروش میرسد ۸۳۰۵۸۱
۱-۱

باغ فروشی

بهترین نقطه ییلاقی مناسب جهت آپارتمان سازی
یکباغ‌مشجر بمساحت ۵۵۰۰۰ مترمربع واقع‌در ۴ کیلو متری شرق نیاوران با ۳۳۰ متر بر جاده‌آسفالته دارای ۲ ساختمان و ۳استخر و ۲ رشته قنات اختصاصی و یک حلقه چاه نیمه عمیق و برق ۱۰۰ آمپر منطقه‌ای و یک رشته تلفن نقد واقساط بدون واسطه فوری فروخته میشود از ۴ بعد از ظهرببعدبه‌تلفن ۲۸۱۰۱۸مراجعه شود .
۱-۲

باغ ۱۰ هکتاری صنوبر باسند بین محمود آباد و نوشهر فروشی ۲۵۲۷۵ ۲
۱-۳

باغچه‌صلح‌حقوق (خوشامیان- متل‌قو)بعد ازظهر ها ۹۳۱۰۷۴
۱-۱

فروش باغ ده هکتاری با ویلا در نوشهر بعد از ظهر ها ۹۳۱۰۷۴
۱-۱

باغی بمساحت ۶۱۰۰ مترزیبادشت شاهدشت قطعه ۱۲۰ فروشی‌تلفن ۵۴۱۶۷۵

باغ ۳۴۳ متری‌دراوشان با سند بعلت مسافرت فقط تا ۱۵ روز دیگر بفروش میرسد ۹۰هزار تومان‌تلفن ۹۴۰۹۶۵

اکازیون
باغ انگوری شهریار فاصله تا میدان شهیاد ۲۰ دقیقه دیوارکشی و آب محل و برق باسند مالکیت قابل ساخت ۲ قطعه ۵ هزار متری هر متر ۴۵ تومان تلفن ۷۹۳۴۲۲

زمین‌فروشی

زمین فروشنده‌ایم ۹۳۳۹۵۲

زمین صنعتی کارخانه وانبار
خریدار و فروشنده‌ایم تلفن ۹۳۹۱۶۴

یکقطعه زمین بمساحت ۳۴۶۰ متر در ۱۰ کیلو متری شهسوار با سند مالکیت بر جاده بدون واسطه بفروش میرسد ۶ الی ۸ بعدازظهر تلفن ۸۵۶۸۶۸

زمینی بمساحت ۴۰هزار متر مربع ۲۵ کیلو متری رامسر به رشت‌محدوده خدمات شهری کنار ساحل تفکیک شده باسند مالکیت بفروش میرسد رودسر تلفن ۱۵۲ آقای ربیعی -تهران تلفن ۶۲۹۳۵۹ صبحها
۱-۵

زمین فروشی
۵۵۰۰ متر جاده ارامگاه جنب نهم ابان از ۱۰ صبح‌الی۵بعداز ظهر تلفن ۵۲۶۹۶۰
۱-۱۰ آ- ۵۴۵۱

۴۵۰۰ متر زمین درالهیه و ۱۵۰ هزار متر درمهرشهر
یکجا و یا بطور تفکیک ۶۷۰ متری بفروش می رسدتلفنهای ۹۲۸۸۲۲- ۹۳۵۰۲۴

یکقطعه زمین بمساحت ۳۴۶۰ متر در ۱۰ کیلو متری شهسوار بر جاده بدون واسطه به فروش میرسد۶ الی۸بعدازظهر تلفن ۸۵۶۸۶۸

زمین در شرق تهران از قطعات۹۰ متری الی ۳۰۰ متری از قرار متری ۴۰ تومان به بالا با سند مالکیت ، آب و برق و اتوبوس شرکت‌واحد تلفن‌های مرکز فروش ۶۶۰۱۰۶و ۷۰۶۵۰۹

دوقطعه زمین‌متصل ۲۵۰۰ متر باآبلوله‌کشی مجاورباغ میوه حومه‌کرج ابتدای جاده شهر ییلاقی کوروش فروشی یامعاوضه بااتومبیل تلفن ۸۰۴۳۴۰ عصر ها
۱-۱

آماده برای ساختمان
شمالی مقابل پادگان جی (سی متری)باموقعیت‌خوب بیو اسطه باجو ازساختمان‌بمبلغ ۱۸۰۰۰۰ تومان‌تلفن از ساعت ۱۰ صبح تا۱۱ شب ۹۴۰۶۸۳
آ-۸۳۱۳

یک هکتار زمین
در قطعه یک باغات کوی شاه اهو از فروشی تلفن ۶۵۶۸۳۶
۱-۲

۴ قطعه زمین ۳ نبش
شهری سه راه آرامگاه و جاده قم مقابل پمپ بنزین‌بابعاد ۳۰ × ۱۲ و ۲۵ × ۱۲ و ۳۰ × ۱۱٫۶۵ و ۲۵ × ۱۱٫۶۵ جمعا به مساحت ۱۲۹۴٫۵ متر بفروش میرسد صبح ها ۸ الی ۱۲ تلفن ۷۵۰۱۱۶ فخاری
۱-۳

طرح شهرسازی‌رامسر
یک قطعه زمین بسیار خوب بفروش می رسدتلفن ۶۸۱۸۹۷
۱-۲

قطعه‌زمینی قریب۴هزار مترمربع‌محدوده‌نشتارود مشجر محصور با چاه آب متجاوز از ۴۰ متر جلو دریای کم‌شیب ماسه‌ای در همسایگی خوبان فقط یك میلیون تومان نقد بین‌ساعت ۱۰ تا ۱۲ صبح و ۵ تا۷ بعدازظهر تلفن۸۹۲۴۰۸

فرح‌جنوبی

یکقطعه زمین ۱۵۰ متری‌بفروش میرسد ۸۵۳۸۰۷
۱-۳

۲ قطعه زمین به مساحت۴۶۲ مترمربع واقع در مارلیک کرج دیگری در قریه خاور شهریار بمساحت ۱۵۰۰ مترمربع‌بفروش می رسد لطفا از ساعت ۳ تا۸ تلفن ۹۶۶۷۰۸

اکازیون

زمین ۶۰۰ متری واقع درگیشا باتراکم ۳۰۰ درصد ، تجارتی متری ۳۰۰۰ تومان نقد بدون واسطه فروشی تلفن ۵۲۴۸۰۴ ساعت ۲تا۱۰ شب
۱-۴

زمین فروشی شمال شهر ۸۳۸۸۳۳

یک قطعه زمین و اقع دربوستان سعدی نرسیده به قصر دشت جنوبی سه نبش بفروش می رسد تلفن ۷۵۸۷۳۴
۱-۳

اکازیون

برجاده اصلی تهران - ساوه کیلومتر ۲۰ قاسم‌آباد یک‌قطعه زمین به مساحت ۱۷۰۰۰ متر با داشتن ۳۱۰ متر بر به‌فروش میرسد از یك بعدازظهر به بعد تلفن ۹۷۲۸۷۷

سرقفلی

یکباب مغازه دو نبش بمساحت ۶×۳ واقع در سید خندان نبش پارک کورش فروشی ۳۰۳۳۷۵
۱-۳

یک‌باب مغازه باطری سازی مجهز با پروانه کسب وتمام وسایل واقع در خیابان‌آیزنهاور اول بهبودی بفروش میرسد تلفن ۹۷۵۱۹۳

مهمانخانه مدرن با باغ مشجر و آب‌اختصاصی و سالن‌و اطاق‌وپارکینک راه هراز بفروش می - رسد ۷۹۳۰۲۰ واقع در تخته پل‌نیاك -کیلومتر ۱۰۱ به تهران - ۷۹ کیلومتر به آمل

اکازیون
قابل توجه نمایشگاهها وبانکها ۲باب‌مغازه‌واقع دربلوار الیزابت‌بین‌کاخ و میدان ولیعهد باملك و جواز ۲ طبقه ۶۳ متر بفروش میرسد تلفن ۸۹۵۲۵۰ و ۸۹۳۴۴۸

یکدستگاه انبار بتون آرمه به مساحت ۱۴۵ متر به انضمام یك‌اطاق مجهز به فن‌کوئل با دو رشته تلفن به قیمت ۱۰ هزار تومان در ساختمان های آریا واقع درخیابان پارك‌وی واگذار می‌شود تلفن ۹۳۵۵۶۸ و ۹۳۵۰۰۶ تماس بگیرید

دو دهنه مغازه تعویض روغن و پنچری بالوازم آچاری در بهترین موقعیت و محل با آب وبرق و تلفن واگذار می شود ۳۳۹۴۱۲
۱-۳

یکباب مغازه واقع در خیابان پهلوی بفروش میرسد۳۳۹۱۹۰
۱-۳

یکباب مغازه ۵ دهنه نبشی با زیر زمین‌تمام‌مساحت در بهترین نقطه امیرآباد شمالی با تلفن و کولر آب و برق و جواز کسب باسرقفلی‌مناسب و اگذار میشود ۶۳۳۱۸۶
۱-۵

عکاسی فریبا واقع در سمنگان ایستگاه‌مدرسه با ۵ اطاق با وسایل مجهز بفروش می‌رسد تلفن ۷۳۵۱۰۱

صبای شمالی
مغازه دودهنه فروشی تلفن ۸۲۷۵۷۲

در سید خندان
تعدادی مغازه واگذار میشود تلفن ۲۳۶۲۶۲
۱-۱

فروشگاه با جواز نفت- گاز الکتریکی تلفن بالکن خیابان خواجه- نظام‌الملك چهارراه شیخان ۸۵۳۷۵۲

یکباب مغازه فلزتراشی
واقع‌در خیابان سیمتری نظامی مقابل کوچه مظهری جنب‌بانک صادرات بمساحت۱۵۰ مترمربع بفروش میرسد تلفن ۵۲۴۱۹۲
۱-۷

بین‌فرانسه‌وشاه هفت مغازه و زیر زمین بزرك به فروش میرسد تلفن ۷۵۲۸۸۱

گرمابه فردوسی آماده فروش فوری اول‌خیابان فردوسی تلفن۳۱۹۲۹۳

اجاره‌داده‌میشود

آپارتمان‌وویلا مستغلات
از ۲ تاه اطاق خوابه جهت سکونت موجود ۶۲۳۷۴۶ و ۶۲۷۳۹۴ و ۶۲۴۷۳۱
۱-۲۰

آپارتمان اجاره‌ای
دو اطاق خواب ، پذیرائی ، هال ، کولر ، تلفن ، گاراژ و سرویس کامل آیزنهاور نرسیده به شهیاد تلفن ۹۲۶۳۶۲ ساعت ۲۰ به بعد
آ-۳۶۲۵

اجاره در سلطنت‌آباد
آپارتمان طبقه دوم با ۴اطاق خواب ناهار خوری وپذیرائی سرویس کامل استخر ، گاراژ، شوفاژ تلفن اجاره داده میشود تلفن ۲۲۳۹۰۹ ساعت ۹ صبح‌تا ۱۲
۱-۳

ساختمانی در خیابان ظفر (رئیسی) سه طبقه مستقل ۴ اطاق خواب سالن و هال‌و ناهار خوری و شوفاژ و تلفن مستقل و کولر و حمام باوان با پارکینگ همکف و استخرجمعا ۱۲۰۰متربرای سکونت‌خارجیان باشرکتهای خارجی اجاره داده میشود تلفن ۶۴۴۴۵۲
۱-۳

حدود خیابان ظفر
۲ اطاق خواب سالن ناهار خوری تمام موکت پرده کرکره شوفاژ کولر تلفن ۵۰۰۰تومان بخارجی اجاره داده می شود ۳تا۷ تلفن ۲۶۲۴۸۸
۱-۲

در خیابان ایوبی آپارتمانی لوکس با۵اطاق خواب سالن نهار خوری و پذیرائی پاسیو تلفن مستقل پارکینگ شوفاژ یکصد هزار تومان نقد و۴۰ هزارریال‌اجاره و اگذار میشود باتلفن ۹۳۹۴۱۱ تماس حاصل نمائید .
۱-۲

ساختمان در سلطنت‌آباد
طبقه دوم دارای ۷ اطاق با سرویس کامل شوفاژ وتلفن اجاره داده می شود تلفن ۸۴۳۲۳۷

اجاره داده میشود
آپارتمان در بهترین‌نقطه شهر با ۶ اطاق و کلیه تجهیزات مناسب برای سکونت و محل کار ۹۷۵۵۱۸

آپارتمان طبقه سوم ۳ اطاق خواب شوفاژکولر تلفن‌مستقل باپارکینگ‌گیشا نزدیک پارکوی بخارجیان اجاره داده میشود تلفن ۸۳۶۹۱۳ از ۴ تا۷ بعداز ظهر
۱-۲

اجاره آپارتمان - خانه مستغلات
برای سکونت و محل کار در شمال شهر خیابان وزراء ساختمان ۱۳۸ دریچه تلفن ۶۲۳۵۱۱ و ۶۲۲۹۵۴ و ۶۲۴۶۱۳
آ-۲۷۶۹۲

زیر زمین اجاره در سید خندان
۲۰۰متر زیر زمین برای انباری اجاره داده میشود ۲۳۶۲۶۲
۱-۱۵ آ-۴۷۹۳

اجاره جهت محل کار
از ۴اطاق تا۱۲۰ اطاق بهترین منطقه تجاری ۶۲۳۷۴۶ و ۶۲۷۳۹۴ و ۶۲۴۷۳۱

ساختمان نوساز در عباس‌آباد
هرطبقه ۵اطاق باپارکینگ و شوفاژ باتلفن برای محل کار اجاره داده می شود تلفن ۸۴۳۲۳۷
۱-۱۲

آپارتمانی دارای ۴اطاق حمام کولر آشپزخانه‌و مجهز به‌تمام وسایل اجاره داده میشود ماهیانه ۳ هزار تومان تلفن ۳۴۸۲۳۵
۱-۲

برای اجاره
یکدستگاه طبقه دوم با ۲ اطاق خوابو یک تراس همکف اطاق با شوفاژ در خیابان بلوچستان بین پارک وی و گیشا تلفن ۶۵۳۲۱۳
۱-۳

آپارتمان طبقه اول و دوم هر طبقه ساحت ۳۰۰متر پارکینگ ۳ اطاق خوابه موکت - کولر شوفاژ واقع در جاده سلطنت آباد کوچه مریم یکجا و یا هر طبقه جداگانه بخارجیان‌اجاره داده‌میشود بدون واسطه‌تلفن ۲۲۲۶۲۲ ساعت ۲ الی ۵ بعد از ظهر
۱-۲

بین‌فرانسه‌وشاه ساختمان‌مجهز به شرکتهای‌خارجی اجاره داده‌میشود تلفن ۷۵۲۸۸۱

یک اطاق مبله از یک آپارتمان ۴ اطاقه با سرویس کامل در تخت جمشید اجاره داده می شود تلفن ۸۳۲۴۴۰
۱-۱

ویلا ، اجاره در فرمانیه سی هزار تومان بعد ازظهر ها ۹۳۱۰۷۴
۱-۱

آپارتمان‌سه‌اطاق خوابسازمان مسکن بهجت آباد اجاره۹هزار تومان بعدازظهر ها ۹۳۱۰۷۴
۱-۱

یکدستگاه آپارتمان‌واقع در پارك‌وی دارای دو اطاق خواب مجهز به ارکاندیشن‌تلفن نیمه‌مبله اجاره‌داده میشودطالبین میتوانند ازساعت ۷تا۹ صبح و از ۱۲ تا۴بعداز ظهر با تلفن ۹۳۸۱۵۲ تماس حاصل فرمایند .

خانه‌ای در تهران پارس با حیاط وتلفن‌و ۷اتاق (سالن پذیرائی بزرك ، ناهارخوری ، هال وسه اتاق خواب) اجاره داده می‌شود تلفن های ۷۶۳۴۵۸ و ۷۸۱۰۲۲

آپارتمانی با یک اتاق خواب و سرویس کامل در شمال شهر جهت اجاره تا ۳۵۰۰ تومان نیازمندیم ۳۳۰۸۰۵

ساختمان ویلائی با استخر شنا و تصفیه آب ، ۳اطاق خواب و ۲حمام مبله با تمام وسائل مدرن مجهز به دستگاه تهویه مطبوع در خیابان‌پهلوی محمودیه اجاره داده میشود مبلغ اجاره بین ۲۵ تا۳۰ هزار تومان است . تلفن ۲۹۲۱۷۹
آ-۱۵۷۸۵

اجاره داده میشود آپارتمان با ۳ اطاق خواب، هال ، سالن با شوفاژ کولر و تلفن‌واقع در خیابان ولیعهد (بین شهرآراوپارك‌وی) اجاره داده می‌شود تلفن ۹۷۴۲۱۳

اجاره به‌خارجیان
دو دستگاه آپارتمان هر دستگاه دارای ۴ -اطاق خواب مجهز به شوفاژ و کولر و تلفن مستقل و پارکینك واقع در خیابان گاندی‌بخارجیان اجاره داده میشود لطفا با تلفن ۶۸۵۷۴۰تماس حاصل فرمائید

آپارتمانی‌باتلفن‌مستقل و پارکینک واستخر در ونک برای اجاره ۶۵۴۶۵۹ و ۶۵۳۳۶۶
۱-۲

ساختمان ویلائی نوساز
طبقه دوم با ۳ اطاق خواب ۲۰۰ متر زیر بنا هال بزرگ ۱۰۰ متری باتلفن تماما موکت مبله بابدون مبله بخارجیان اجاره داده میشود آدرس شمیران - دزاشیب خیابان بوعلی انتهای کوچه بهار کوی شبابی‌درب سوم دست چپ‌تلفن ۲۷۴۱۹۸
۱-۲

خردمند شمالی

کوچه کیانی پلاک ۶
آپارتمان با ۳ اطاق خواب‌سالن ناهارخوری و پذیرائی سرویس کامل تمام مبله به خارجیان اجاره داده می شود ۸۲۱۱۹۹

تهرانپارس آپارتمان ۴ اطاقه مجهز تلفن ۷۸۳۵۸۰
۱-۲

خیابان بهار طبقه همکف باحیاط دارای ۳ اطاق خواب سالن و ناهارخوری هال‌ودو سرویس تلفن ۷۶۳۹۲۲

موسسه‌پرستو۸۲۵۴۱۲
مرکز اجاره خارجی و ایرانی برای سکونت و محل کار

موردنیازاجاره

ویلا و آپارتمان درشمال شهر برای کارمندان عالیرتبه‌شرکت خارجی فوری‌نیازمندیم۷۸۳۱۶۷ و ۷۸۵۶۶ و ۲۲۲۶۳۰

نیازویلا

جهت سکونت روسای شرکت های خارجی چند دستگاه ویلا وطبقه اول فوری نیازمندیم ۲۸۵۳۸۰ و ۲۸۵۶۸۵
۱-۳

اجاره برای مطب یک یا دو نفر دکتر و یا دفتر شرکت‌فرح جنوبی تلفن ۳۶۴۰۹۸
۱-۲ آ-۸۳۴۹

نیازمندیهای اطلاعات

برای دادن آگهی تلفنی باشماره‌های ذیل تماس حاصل فرمائید
تلفنهای: ۳۱۱۲۲۹-۳۱۱۲۳۰

نیاز فوری
چندین دستگاه آپارتمان جهت سکونت چند خانواده خارجی مورد نیاز است ۲۸۵۳۸۰ و ۲۸۵۶۸۵
۱-۲

نیاز اجاره ویلا جهت سکونت مدیر خارجی
یکدستگاه ویلا ۲ تا۳ اطاق خوابه یاطبقه دوم با استخرو اجاره حدود ۱۰ تا ۱۴ هزار تومان فوری نیازمندیم تلفن ۲۳۷۵۰۰ و ۲۳۲۲۲۲
۱-۱

۳تا۱۰ دستگاه‌آپارتمان یك یا ۲ اطاق خوابه‌در نواحی آریامهروامیرآباد و گیشا جهت سکونت کارمندان شرکت معتبر خارجی فوری نیازمندیم ۷۸۵۶۶ و ۷۸۳۱۶۷ و ۲۲۲۶۳۰

مورد نیاز اجاره
یک باب ساختمان که دارای حداقل۱۰اطاق و حیاط ماشین رو باشد برای دفتر و انبار یک شرکت داروئی مورد نیاز است تلفن ۸۲۹۶۲۳-۸۲۹۴۷۳
۱-۳

جهت سکونت‌روسای چندشرکت خارجی به تعدادی ویلاوطبقه‌همکف با استخر برای اجاره فوری‌نیازمندیم۸۴۸۴۲۴ و ۸۵۳۸۵۳

یکطبقه شامل ۳تا۶ اطاق‌حدود فیشرآباد - ایران شهر ـ ویلا مورد نیاز است . تلفن ۸۹۰۲۷۱

موردنیاز برای اجاره وفروش خانه و آپارتمان وزمین در شمال شهر مورد نیاز است ۸۳۲۴۴۰
۱-۱

تعدادی ویلا وآپارتمان برای خارجیان شرکت احتیاج است تلفن ۲۹۲۹۸۲

به‌چند خانه ویلاآپارتمان برای اجاره به خارجی نیازمندیم تلفن ۲۶۴۲۵۱

مورد نیاز طبقه اول یاویلاجهت اجاره بخارجیان تلفن ۸۴۹۶۲۵
۱-۱۳ آ- ۲۲۷۱

آپارتمان های۱یا ۲ اطاقخوابه برای معلمین مدرسه آمریکائی حدود سید خندان بین ۲۰۰۰۰ ریال تا ۳۵۰۰۰ ریال مورد احتیاج میباشد لطفا با آقای کرمانی بوسیله تلفن های ۲۳۰۱۲۹ و ۲۳۰۱۳۰ تماس بگیرند.
۱-۲۰

مورد نیاز برای خرید
تهران‌پارس زمین وخانه فوری خریداریم۷۸۱۹۵۷

خریدار زمین های تهران پارس تلفن ۷۸۰۰۶۱

چندین آپارتمان در دادویه و تهران پارس فورا خریداریم ۲۲۳۲۵۵۰ و ۲۲۳۶۷۲
۱-۵

خانه‌های کلنگی وزمینهای ساختمانی
شمال‌شهر راخریداریم دفتر جمشید ۹۲۸۰۸۲

موردنیاز برای خرید
یک قطعه زمین ۵۰۰ تا ۶۰۰ متری‌ازظفر ببالا مسکونی‌تراکم ۲۰۰تا۲۵۰درصدبدون واسطه تلفن ۶۲۲۴۷۰ و ۶۲۲۴۳۰
۱-۲

خانه کلنگی خریداریم ۶۶۷۷۰۱

اهواز
زمین های اهواز-آبادان خرمشهر فوری‌خریداریم ۶۶۸۴۸۷ و ۶۶۹۸۸۶

زمین خریداریم۹۲۲۷۳۹

زمین ساختمانی شما را فوری نقدا خریداریم ۸۵۵۹۵۸

خریدار زمین افسریه ۲۴۱۳۵۹
۱-۱۲ آ-۸۲۵

زمینهای تهرانپارس خریداریم ۷۹۳۰۲۰

شمال شهر خانمو زمین خریداریم ۸۹۵۳۳۶

زمینهای اهوازخریداری میشود تلفن ۸۹۴۹۱۳

زمینهای‌اهواز
خریداریم‌تلفن۷۹۴۴۱۸

خانه وزمین شمارا در شمال تهران خریداریم ۶۲۰۱۰۷ و ۶۲۲۰۶۰
۱-۱

اهواز
زمین‌های اهواز را خریداریم‌تلفن ۳۱۱۷۰۶

خریدار اراضی شمیران دره قشلاق زعفرانیه ولنجک تلفن ۶۸۵۰۳۳
۱-۲

بنگاههای معاملات املاک

مرکز خرید و فروش اراضی مهر شهر ، گلشهر و کوی‌ولیعهد و گوهردشت ۶۴۲۶۸۲

اراضی صنعتی جاده‌های کرج‌خریداروفروشنده‌ایم ۹۵۹۷۵۵

زمین صنعتی - کارخانه فروشنده‌ایم ۹۳۹۱۶۴

بورس‌اراضی‌گوهردشت مهرشهر فردیس وملارد ۹۲۲۷۳۹

زمین های منطقه صنعتی‌تهران پارس خریدار و فروشنده‌ایم تلفن ۷۸۱۴۳۴
۱-۱۲

دفتر پارس
مرکزمعاملات‌املاک‌شهر و شمیرانات ۸۴۱۵۵۸

بورس املاک شمیران
دفتربراتی۲۷۲۵۷۵و ۲۷۷۸۷۵

خریدار و فروشنده اراضی صنعتی و انبار وکارخانه‌تلفن ۹۷۹۱۹۵

خریدار و فروشنده
خانه‌وزمین درتهران پارس‌تلفن ۷۸۱۳۷۲

توجه
خرید و فروش اراضی مهرشهر تلفن ۸۲۴۰۷۳

جو ازمعاملات املاک خریداری باشریکمیشو یم‌نظامی ۶۴۰۸۴۵
۱-۱

معاملات پول

پول
در مقابل
چك
کارمندی
و در مقابل سند
اتومبیل
تلفن
و مازاد سند
ملك
چنانچه در رهن یا گرو باشد در اسرع وقت فورا پرداخت مینمائیم تلفن
۶۶۰۴۰۰
۶۶۹۷۰۰
شاهرضا مقابل سینما دیانا شماره ۱۶۲ طبقه سوم شرکت اروپا

پول شرطی
در مقابل چك کارمندی اتومبیل و ملك فرش تلفن ۸۳۹۷۴۰

پول فوری با سود بانکی مقابل خانه ، مستغلات ۹۲۸۴۶۵

دویست وپنجاه هزار تومان
پول شرطی موجود ۶۸۴۵۲۵

وام بهر طریق
تلفن۹۳۱۷۳۱-۹۳۱۷۲۱

دوست‌من
به شما در مقابل چك ، اتومبیل ، تلفن و مازاد ملك در صورتی‌که‌در گرو باشد فورا پول تقدیم میکنیم
۸۹۲۲۴۲

خانه پول- فرح شمالی مرکز معاملات پول تهران ۸۴۸۳۸۸

درمقابل ملك وام فوری با بهره ارزان ۸۳۳۷۷۵

پول
درمقابل چك تجاری و کارمندی
۶۶۳۳۳۱

وام‌ارزان درمقابل ملك،فرش ۶۵۶۰۰۰

پول‌شرطی‌موجود تلفن ۶۸۴۵۲۵

مورد نیاز
پول درمقابل مبیع ارزنده نیازمندیم
تلفن ۸۳۹۷۴۰

پول شرطی مقابل خانه مستغلات فوری‌نیازمندیم ۹۲۰۸۲۹

بپول راکد شما هزاری ۵۰ تومان سود میدهیم ۷۶۳۸۴۰

بپول‌راکد شما با بهره عالی نیازمندیم ۶۵۶۰۰۰

پول شرطی در مقابل خانه ارزنده مورد نیاز است ۷۵۷۵۳۵ و ۷۵۶۴۲۴

پول راكد شما را با انتقال مبیع هزاری ۵۰ تومان سود میدهیم ۷۵۶۴۲۴ و ۷۵۷۵۳۵

معاملات تلفن

به نفع شماست قبل از خرید و فروش تلفن با ۸۵۳۰۳۱ تماس بگیرید

خرید نصب ۶۶۹۱۶۱

خرید و فروش تلفن ۶۶۲۶۶۲

خرید و فروش تلفن ۲۳۴۸۸۸

خرید و فروش هر نوع تلفن - تلفن ۵۳۷۶۷۹

خرید و فروش تلفن ۶۴۱۰۵۰

خریدو فروش تلفن ۸۴۶۵۶۵

خرید و فروش تلفن ۶۴۷۶۱۲

خریدوفروش‌هر نوع‌تلفن تلفن ۵۳۰۰۰۰

خرید و فروش تلفن ۶۶۹۱۶۶

خرید و فروش تلفن ۶۶۷۸۵۰

خرید تلفن

خرید تلفن ۵۳۳۰۳۰

خرید تلفن ۳۰۳۰۴۶

شماره تلفن ۵۵ فوری خریداریم تلفن۵۵۰۶۸۱

خریدار تلفن ۶۶۵۴۶۶

فروش تلفن

فروشنده‌تلفن ۶۶۵۴۶۶

فروش تلفن ۵۲۳۰۳۰

فروش‌دست دوم

اکازیون
مقداری لباس خارجی زنانه‌نو برای‌فروش تلفن ۹۲۸۷۶۵ بعد از ظهر ٤ ببعد

تلویزیون رنگی گروندیک و مبلمان کامل‌چینی‌بعلت مسافرت بخارج بفروش میرسد تلفن ۲۸۴۰۱۵
۱-۲

مقداری البسه نو خارجی دوخت رم ـلندن- پاریس - باقیمت مناسب بفروش میرسد تلفن ۶۸۴۹۵۲
۱-۲

بعلت مسافرت بخارج
مقداری لباس خارجی‌و لباس شب، مایو، لباس روزتابستانی وزمستانی نو ودست دوم به مدت یك‌هفته بفروش‌میرسد تلفن ۸۲۵۱۷۹

U.S. FIRM REQUIRES SEVERAL IRANIAN SALES REPRESENTATIVES. MUST SPEAK FLUENT ENGLISH. PHONE 832936.

عتیقه
ساعت رومیزی قدیمی (سرو) بفروش میرسد بعد ازظهر ها تلفن ۸۲۶۲۶۲
۱-۲

حراج لباس انگلیسی
خیابان محمدرضاشاه (یوسف آباد) میدان کلانتری خیابان مدبر خیابان سی وهفتم پلاک ۱۶ تلفن ۶۵۲۴۱۵
۱-۳ آ-۳۶۹۹

یکسرویس ۱۲ نفره‌غذاو قهوه خوری کامل‌ازچینی اعلا آلمانی بمبلغ ۲۰ هزار ریال بفروش می‌رسد ۸صبح تا ۱ بعد ازظهر ۶۲۳۲۸۴

دستگاههای کامل فیلمبرداری سوپر۸ ساخت آلمان شامل دوربین وکیف پروژکتور ۳- پایه پرده ،کیف ، پروژکتور و غیره یکجا بمبلغ ٤۵هزار ریال فروشی ۸تا۱بعد از ظهر تلفن ۶۲۳۲۸۴
۱-۱

کلیه اثاثیه منزل مبل وسایل ورزشی لباس بعلت مسافرت بخارج فوری فروشی تلفن ۲۲۳۱۴۱
۱-۱

قیمت دلخواه
تمام اثاث منزل بعلت مسافرت بخارج از قبیل مبلمان پذیرائی ونهار خوری‌وخواب فرش و تلویزیون و بخاری و گاز و ماشین رختشوئی خارجی بفروش‌میرسد عباس آبادخیابان مهناز خیابان تکش پلاک ۱۷۴ طبقه سوم ۹-۱ ۸۴۷۶۵۹
۱-۱

جهت مسافرت به امریکا
کلیه اثاث آمریکائی بفروش میرسد لوازم الکتریکی مبلمان پارچه و لباس تلفن ۲۷۵۲۹۲و ۲۷۲۳۰۴

خرید‌اثاثیه

فرش ایران نوین
خریدارقالی وقالیچه وتعویض فرشهای‌نو باکهنه تلفن۶۵۳۱۹۵

یخچال نفتی و فرش خریداریم تلفن۹۲۹۶۲۳

توجه
مسافرین عازم اروپا و امریکا کسانیکه مایلند همراه خود فرش یامجزا در خورتوجه کشورهای فوق حمل نمایند با- نازلترین‌قیمت‌وگارانتی تامقصدآماده سفارشات است تلفن ۵۳۷۰۸۷ بعدازظهر ها

ویلاهای سپیدسرا در بابلسر
چند دستگاه ، ۱ زویلاهای مدرن سپید سرا مجهز به آب لوله‌کشی تصفیه شده و برق وتلفن مستقل تکمیل وآماده فروش است .
تلفن ۶۶۳۴۵۷ - ۶۶۹۲۱۰

ضدزنگ‌مرغوب
بمقدار کافی موجود است
تلفن : ۸۲۳۵۹۱ -۸۲۲۹۹۱

به‌پاریس‌میروید به‌هتل پالمون
با مدیریت ایرانی و در فاصله کوتاهی از مراکز بزرك پاریس به شما خوش آمد میگوید . برای رزرو جا بزبان فارسی به آدرس زیرمکاتبه کنید .

HOTEL PALMON 30 RUE DE MAVBEUGE 15009 PARIS

شیروخورشید
آرکوتنها کارخانه دولتی استکه مرغوبترین آجرهای نسوز را طبق نقشه در اسرع‌وقت تهیه مینماید .
آدرس: امین‌آباد - شهرری تلفن ۵۹۴۵۵

اعرام بخارج
پرپ تافل، پری تافل و تافل (انگلیسی و آلمانی) با هزاران تست ٤ جوابی ، گرامر کامل وکامپریشن (عادی و فشرده) ترمی و مکالمه
آکادمی زبانهای دنیا
باسابقه‌ترین موسسه دارنده کلاس های مخصوص اعزام در ایران دروازه دولت‌نبش‌روزولت ساختمان جم‌تلفن۸۳۸۳۱۱

خانه‌ای شخصی ساز شمالی‌مشجر به درختان میوه در تهران پارس‌به مساحت ۶۵۰ متر دارای ۶ اطاق خواب ۳ سالن ودوحال کولر ، شوفاژ تلفن کرکره- موکت‌بفروش می رسد با تلفنهای ۷۸۳۵۸۳ و ۷۸۲۲۶۲ تماس حاصل نمائید .

کامیونهای‌شاسی وکمپرسی
تویوتا ومدلهای دیگر نقد و اقساط تحویل فوری
آدرس: خیابان شهباز نبش نایب‌السلطنه فروشگاه عبادی تلفن ۳۵۱۱۹۰

لباس‌شب
در سایزهای گوناگون و قیمت مناسب فقط در پوشاك شهناز وابسته به تولیدی شهناز
پوشاك شهناز- پهلوی بالاتر از چهارراه تخت جمشید کوچه ریاض تلفن ۶۴۱۰۲۷

چند قطعه زمین مشجر واقع در داخل شهر کرج بر خیابان۳۵ متری‌جمعا بمساحت ۱۳۴۰۰ متر مربع بعلت مسافرت خارج بدون واسطه از قرار متر مربع ۲۷۰ تومان با شرایط مناسب فروخته میشود . لطفا از ساعت ۵ونیم تا۸ونیم بعدازظهر به تلفن ۸۲۹۳۳۴ مراجعه فرمائید .

شرکت‌مهندسی تکنوفریون
طرح و اجرا کارهای ساختمانی و تاسیساتی و دکوراسیون ساختمان ها
درب و پنجره ونماسازی آلمینیوم
تلفن ۶۶۲۳۶۱

سفارشات تراشکاری - برش ورق های تا قطر ۱۰ سانتیمتر باشکال مختلف .
پرسکاری - آهنگری - جوشکاری فورجینك و سنك‌زدن میله های فولادی مس، پلاستیك ، برنج و سنك‌زدن سیلندر های کوچك‌میپذیریم.
تلفن ۵۹۱۱۳۴ و ۷۵۸۷۶۳

آگهی استخدام
کارخانجات شرکت سهامی مارگارین
بمنظور تکمیل کادر فنی خود افراد ذیل رابا حداقل دوسال سابقه کار به همکاری دعوت مینماید
۱- مهندس برق
۲- دیپلمه برق
۳- مهندس مکانیك
٤- دیپلمه مکانیك
متقاضیان استخدام میتوانند برای کسب اطلاعات بیشتر همه‌روزه از ساعت ۸ الی ۱ بعدازظهر به امور استخدامی شرکت واقع در میدان فردوسی ساختمان شهد طبقه نهم‌مراجعه نمایند

اطلاعیه
تعمیرگاه شماره ۲ مرسدس بنز
تعمیرگاه شماره ۲ مرسدس بنز شرکت سهامی مریخ(ایران وآلمان) ازتاریخ۱۶ر۵ر۲۵۳۵ الی ۳۰ر۵ر۳۵ بعلت‌تعطیلات تابستانی‌ومرخصی سالیانه کارگران تعمیرگاه بکلی تعطیل و از مشتریان محترم خواهشمند است بعد از این تاریخ به تعمیرگاه مراجعه فرمایند .

ایران فریزر
DROODIAN
سازنده انواع یخچالهای ایستاده ویترینی و نوعهای فریزر بستنی و گوشت و سردخانه‌های ثابت و متحرك
ازشهرستانها نماینده فعال میپذیریم
کارخانه: تهران‌نو فلکه وثوق خیابان‌ابوریحان شماره ۷۲ و ۷۴
دفتر : روزولت پائین‌تر از سینما دیاموند پلاك ۲۲۸ تلفن ۸۲۱۴۳۱

قابل توجه‌موسسات ومدارس،شرکتها وادارات
جهت تکمیل سرویسهای خود از سری جدید مینی بوسهای۲۱نفره مرسدس بنز باکولر و بدون کولر تحویل فوری - خریداری فرمائید.
نقدواقساط

اخوان گلپایگانی
نشانی : انتهای خیابان شاهپور بعداز چهار راه مختاری پارکینك اتو توکل تلفنهای :
۵۲۱۷۸۹-۵۲۰۴۷۱

زمین‌فروشی جاده‌قدیم‌شمیران
قیطریه
واقع در خیابان سهیل خیابان دستور پشت بولینك تعدادی قطعات زمین در حدود ۴۰۰ متر با آب وبرق و تعدادی با پروانه ساختمان بفروش میرسد . تلفن :
۳۱۷۰۵۶و۳۱۹۱۲۹
صبح ۹ الی ۱۲ عصر ٤ الی ۷

مژده به‌شیکپوشان
پوشاك‌قصرطلائی
افتتاح‌شد
قصر طلائی عرضه‌کننده بهترین و شیك‌ترین لباسهای مردانه و زنانه ایرانی و خارجی در سایزهای مختلف .
پوشاك قصرطلائی-خیابان‌شهبا. جنب سینما ساینا تلفن ۳۵۴۲۲۱

خانه‌شمارابخارجیان اجاره‌میدهیم

مؤسسه نیازمندیهای خارجیان
خانه بخارجیان اجاره میدهد
۸۳۰۰۸۱-۸۳۰۰۸۲
۸۲۱۸۱۱-۸۲۱۷۲۳
۳۱۱ تخت جمشید مقابل سفارت آمریکا

مؤسسه امپایر ۲۳۷۵۰۰
خانه بخارجیان اجاره میدهد
۲۳۸۹۵۵-۲۳۲۲۲۲

سازمان مسکن پارس
مرکز
۸۵۳۸۵۳
۸۴۸۴۲۴
اجاره ۸۵۷۵۸۵
بخارجیان

آژانس پارس
مرکز اجاره آپارتمان ویلا جهت سکونت خارجیان تلفن ۷۹۶۸۸۱

مؤسسه امور خارجیان
مرکز اجاره تخت جمشید جنب بیمارستان ...
۷۵۱۷۸۲-۷۵۲۳۵۸

موسسه ظفر ZAFAR
اجاره فوری
خانه بخارجیان اجاره میدهد
آپارتمان ویلا
تلفنهای ۲۲۷۷۴۶ ۲۲۸۵۸۹

۲٤ ساعته
سازمان نیازمندیهای فرخ
اجاره بخارجیان
بالامتیاز
با ده سال تجربه
۸۵۶۱۷۴-۸۳۶۱۶۳
شب ۲۲۳۶۷۲

شرکت هماهنگی خدمات
شخصا یا توسط آژانس مورد نظر مشخصات،دفترکار و محل های مسکونی‌را منحصرا برای اجاره بخارجیان بدایره منازل این شرکت اعلام فرمائید - ۶۲۲۴۷۰ و ۶۲۲۴۳۰

ماخانه شمارا در شمال تهران زودتر اجاره میدهیم تلفن های ۶۲۲۰۶۵ و ۶۲۰۱۰۷
۱-۱

اجاره بخارجیان
وزیری
۸۴۶۱۶۳
۸۵۶۱۷٤
۸۳۳۹۱۲
۶۵۶۹۵۷

آژانس بین‌الملل
۸۳۰۸۴۱ - ۸۳۰۸۴۲
اجاره هر نوع مستغلات مبله و غیر مبله به خارجیان

آژانس‌سی‌ساندار
اجاره‌بخارجیان۸۴۹۶۲۵

کانون خارجیان
سریع ویلا اپارتمان بخارجیان اجاره‌میدهد تلفن ۹-۲۲۷۶۳۸

مؤسسه‌پلات‌فرم
سریعترین مرکزاجاره به خارجیان با سال ها تجربه خانه شما را به خارجیان اجاره میدهد
تلفن ۲۲۷۶۳۵

۸۲۴۹۵۳
سازمان نیازمندیهای خارجیان
خانه شمارابه‌خارجیان اجاره‌میدهد
۸۲۷۹۰۱-۸۳۸۱۰۶

پیشتاز
پیشتاز اجاره به‌خارجیان
۳۱۷۷۴۲-۳۹۱۰۵۵

سازمان خدمات تهیه مسکن
مرکزاجاره‌بخارجیان-۹۳۶۲۷۸

آژانس لیپی دو
مرکز اجاره به‌خارجیان
۸۲۸۳۴۹ - ۸۳۰۸۳۵

۸۳۵۱۲۰ - ۸۲۹۷۶۶
سازمان‌کورش
اجاره منازل بخارجیان

نیازمندیهای اطلاعات

برای دادن آگهی تلفنی باشماره‌های ذیل تماس حاصل فرمائید

تلفنهای: ۳۰۳۷۰۲-۳۱۱۲۱۹-۳۱۱۲۲۵-۳۱۱۲۲۴

استخدام

بچند نفردوشیزه یابانو جهت تولیدی پیراهن نیازمندیم تلفن ۳۰۴۸۷۱

به تعدادی کارگرکانال ساز کولر و جوشکار نیازمندیم تلفن ۲۶۵۲۰۹

به‌چند کارگرسیم‌کش نیازمندیم تلفن۶۵۶۷۵۰ بلوار الیزابت خیابان میکده کوچه پنجم‌شماره ۱۴ طبقه دوم

شرکت

انترنشنال هاوزینگ

ایران

به یکنفر مکانیک ماشین های سنگین برای کار در بندرعباس نیازمند است. آدرس: آبان شمالی - شماره ۱۰۴ تلفن: ۸۹۷۴۴۰

تعدادی علاقمند حدود سیکل برای دوره کامل نقشه کشی ساختمان پذیرفته می شوند ۳۱۴۸۰۵
۱-۵

استخدام

به چند نفر دوشیزه یا بانوی مسلط به تایپ فارسی و لاتین نیازمندیم جهت‌مصاحبه وکسب اطلاعات بیشتر از ساعت ۹ تا ۱۳و ۱۶تا۱۸ باتلفنهای ۵۴۰۴۸۳ و۵۴۳۱۲۱ و ۵۴۱۹۳۳
۱-۳

کمک حساب‌دار

یک نفر کمک حسابدار باسابقه و ضامن معتبر نیازمندیم تلفن ۸۳۹۷۹۳- ۸۳۵۰۴۶

سرپرست کارگاه

بیکنفر سرپرست کارگاه تابلو های‌صنعتی برق نیازمندیم لطفا با صندوق پستی شماره ۱۹۲۵ر۴۱ مکاتبه‌نمائید

یک نفر نظافتچی مورد نیاز است تخت - طاووس امیراتابک مقابل پارچه‌سرا شماره ۵۱ شرکت تاش

بیک مستخدم جهت کار درمنزل خارجی نیازمندیم تلفن ۸۳۳۲۸۲

درمانگاه خصوصی نارمک

بیکنفر مستخدم جهت شب نیازمند است تلفن ۷۹۰۵۵۵

آبدارچی

شرکت‌بیک‌نفر آبدارچی مرد که حائز شرایط عمومی استخدام باشد برای کار تمام وقت احتیاج دارد تلفن- ۶۶۰۸۴۸

بیک کارگر زن یامرد زیگ‌ذال دوزنیازمندیم ۳۱۸۲۷۵

شرکت ایران‌گرام

بتعدادی تراشکارماهر با حقوق مکفی‌نیازمنداست علاقمندان میتوانند به تلفن ۹۵۱۸۵۴ کارخانه و یا به تلفن های ۶۶۱۲۹۰و ۶۴۲۳۱۳ دفتر مرکزی شرکت مراجعه نمایند.

شرکت کارفه بتعدادی مهندس برق با حداقل ۲ سال سابقه کار نیازمند است. تلفن: ۵ الی ۸۳۲۰۹۱

یک نفر ماشین نویس مرد تمام وقت نیازمندیم

مدرک تحصیلی مورد توجه نیست تلفن ۵۳۷۱۷۶ و ۵۲۸۵۳۷

درمانگاه دیبا

پزشك واجد شرایط‌نیازمندیم تلفن ۸۴۱۹۲۶

استخدام

دوشیزه یابانوی تلفنچی

بیک‌نفر دوشیزه‌یابانوی تلفنچی نیازمندیم لطفا به آدرس جاده قدیم شمیران روبروی بانک سپه جنب تعمیرگاه شماره۵ پژو طبقه‌چهارم شرکت ساختمانی ساتردی و یا تلفن ۷۵۳۳۹۰ مراجعه‌نمایند

یکنفر نقشه‌کش باسابقه و کاملا وارد در نقشه‌کشی معماری مورد نیاز است نقشه کشهای کم سابقه از مراجعه خودداری نمایند تلفن ۸۴۹۶۵۴

دوشیزه یابانو وارد به تایپ فارسی بطورتمام وقت با حقوق مکفی استخدام میشودشرکت جی الکوتلفن۶۶۸۵۶۹

استخدام ماشین نویس

چند نفر دوشیزه یابانو با سابقه کار در امور ماشین‌نویسی فارسی‌با حقوق مکفی تمام وقت مورد نیاز مهندسین مشاورمیباشدداوطلبین به آدرس جاده قدیم شمیران مقابل بی‌سیم خیابان امیرابراهیمی پلاك ۳۳ مراجعه نمایند

کدبانوی منزل

یکنفر بانو جهت اداره منزل خانواده ۳ نفری بطور شبانه روزی استخدام میشود تلفن ۹۳۱۲۱۳ازساعت ۴ بعد ازظهر به بعد
۱-۳

حسابدار

بیکنفر جهت‌حسابداری و بایگانی وامور دفتری تمام‌وقت نیازمندیم‌لطفا با صندوق پستی‌شماره ۱۹۲۵ر۴۱ مکاتبه‌نمائید

فقط ۱۸ نفر

پس از یکدوره کوتاه آموزش رادیو تلویزیون - نقشه‌کشی- برق فشارقوی و ماشین‌نویسی فارسی و لاتین مجانا برای‌کار معرفی میشوند تلفن ۶۴۹۴۹۴
۱-۱

نظافتچی

شرکت آرایه تعداد زیادی نظافتچی با حقوق کاملامکفی واضافه کار ساعتی ۴۰ ریال بامزایای بیمه های اجتماعی مرخصی سالیانه و استفاده از بقیه مزایای‌قانون کار استخدام مینماید داوطلبین از ساعت ۵ بعدازظهر ببعد بخیابان‌روزولت خیابان نامجو پلاک ۱+۱۲ مراجعه نمایند.
۱-۲

بچند نفر سرشور و سر پیچ برای آرایش زنانه و مردانه نیازمندیم ۶۲۰۱۲۹
۱-۳

مستخدم تمام‌وقت مورد نیازاست‌تلفن ۸۳۲۴۴۰

بادیدن یکدوره کامل نقشه‌کشی ساختمان جهت استخدام آماده شوید شاهرضا دروازه دولت جنب تایپ ناصر طبقه سوم مکتب سقراط
۱-۶

شرکت فلایت

۱۰ موتور سوار را باوسیله نقلیه بطور تمام وقت باحقوق مکفی استخدام‌می کند ساختمان پلاسکو طبقه ششم شماره۶۰۳
۱-۱

خدمتکار زن روز کار برای خانواده دو نفری با حقوق مکفی نیازمندیم لطفا به تلفن ۶۸۳۶۴۹ از ساعت ۹ صبح تا ۴ بعد ازظهر تماس‌بگیرید.
۱-۲

راننده

۳نفرراننده ۲ شخصی استخدام میشود از ۸ تا۱۲ صبح و ۴ تا۸ بعد ازظهر به عباس آباد چهارراه فرح‌پلاک ۱۰۵ شرکت هارود مراجعه فرمائید.
۱-۱

راننده

بتعدادی راننده دو شخصی - دو همگانی - پایه یکم نیازمندیم تلفن ۹۳۵۲۸۶
۱-۲

تلفنچی

بانو جهت جوابگوئی تلفن مورد نیاز است ۹۳۵۲۸۶
۱-۲

خدمتکار زنبا تجربه پرستاری بچه مورد نیاز است تلفن از ساعت ۹ صبح الی ۴ بعد از ظهر تلفن ۶۶۳۸۶۰
۱-۳

استخدام سکرتر

بیک دوشیزه یابانو سکرتر وارد بتایپ فارسی و کارهای دفتری نیازمندیم تلفن ۳۰۱۵۲۲
۱-۲

کارگر ساده

گروه صنعتی خاور (شرکت سهامی عام) ۳۰ نفر کارگر ساده‌با شرایط زیر:
۱- داشتن حداقل‌مدرك کلاس پیکار بابیسوادی
۲- دارا بودن برگ خاتمه خدمت یا معافیت دائم
۳- حداکثر سن۳۰سال
واجدین شرایط می توانند روزهای‌یکشنبه و چهارشنبه همراه با مدارك لازم‌به‌کیلومتر ۸ جاده‌ساوه‌اتومبیل سازی خاور مراجعه نمایند.

بانوئی که به آشپزی و خانه‌داری وارد باشد برای خانواده یك‌نفری شبانه‌روزی مورداحتیاج است تلفن ۲۷۷۸۵۵

دبیر ریاضیات

زبان پارت تایم ،فولتایم نیازمندیم بلوار الیزابت خیابان هما نبش‌خیابان سیزدهم‌موسسه‌فرهنگی نورجهان

بچندنفر دوشیزه یابانو جهت چرخکار یا دست دوز نیازمندیم خیابان گرگان‌ایستگاه‌روشنائی پاساژ اخوان تولیدی ناصر تلفن۷۶۹۴۹۷

حسابدار کمك حسابدار کارمند دفتری

بچندنفر حسابدار و کمك حسابدار باسابقه‌و کارمند دفتری تمام‌وقت با معرفی و ضمانت با حقوق و مزایای مکفی استخدام میشوند. متقاضیان به نشانی شاهرضا، چهارراه‌کالج جنب خیابان خارك، پلاك ۱۱۷- ۱۱۹

شرکت‌پرسیانا
مراجعه فرمایند

شرکت آر-پی-کو

بیک پادو احتیاج دارد بین میدان‌ولیعهد و کاخ شماره ۳۸ تلفن ۸۹۳۴۱۲- ۸۹۱۷۳۱
۱-۱

احتیاج فوری به یک نامهرسان باگواهی نامه موتور دنده‌ای (یاماها۲۰۰) تلفن ۴و ۶۸۶۰۵۳
۱-۲

کارگاه ساختمانی‌شرکت اسکان ایران واقع در خیابان پهلوی نبش میرداماد به چند نفر برق کار ساختمان احتیاج دارد. داوطلبین به آقای موریس در کارگاه مزبور مراجعه نمایند. تلفن -۲۲۲۷۱۰ - ۲۲۳۶۶۹
۱-۲

IRANTANKER

ماشین نویس فارسی و لاتین

یك شرکت‌معتبر برای کار تمام وقت بیك نفر ماشین نویس فارسی ولاتین با حقوق و مزایای مکفی نیازمند است. متقاضیان می‌توانندبآدرس جاده‌قدیم کرج کیلومتر۷شرکت حمل و نقل ایران تانکرویاباشماره راهنمای ۵۰۷- ۵۱۶ روزنامه اطلاعات مکاتبه نمایند.

مترجم

یك شرکت آمریکائی بیك مترجم جهت کار در بوشهر نیازمند است. آبان شمالی شماره۱۰۴ طبقه دوم تلفن: ۸۹۷۴۴۰

به‌دونفر حسابداردیپلمه خوش خط برای نوشتن دفتر معین نیازمندیم به تلفن ۸۳۲۵۶۴مراجعه فرمائید

استادکار فلزکار جهت کنترات گرفتن فایل و میز تحریر و لوازم اداری نیازمندیم تلفن ۵۵۱۲۹۱

دوشیزه یا بانو تلفنچی که کمی ماشین نویسی بداند نیازمندیم تلفن ۳۰۵۲۰۰

شرکت ساختمانی پانکومه افراد زیر را بطور تمام وقت استخدام می نماید.
۱- منشی، آشنا به ماشین نویسی فارسی و لاتین
۲- صندوق دار
۳- کمک حسابدار
واجدین‌شرایط می توانند همه روزه‌از۱۰ تا ۱۲ جهت‌مصاحبه به خیابان آریامهر روبروی فروشگاه شرکت نفت کوچه ششم‌پلاک ۱۰ مراجعه نمایند.
۱-۱

بیک ماشینچی چاپچی ماشین ملخی نیاز است روزمزد و پیمانی‌تلفن۶۴۴۳۸۴ و ۶۴۶۶۷۱
۱-۲

تعدادی صندوقدار دوشیزه با حداقل‌تحصیلات‌سیکل متوسطه وباتضمین معتبر مورد احتیاج است متقاضیان به شرکت ایران سوپر خیابان تخت جمشید - چهارراه ویلامراجعه نمایند.
۱-۳ آ-۱۵۷۶۵

بیک مستخدم جهت خانواده۲نفری‌نیازمندیم تلفن ۸۳۳۲۸۲

استخدام میشوند

۱- کارگرجوشکار۱نفر
۲- آهنگر ۱نفر
۳- کارگر فنی ۱ نفر
۴- راننده شخصی۱نفر

کارخانه تولیدی واقع درخیابان آرامگاه روبروی کوی نهم آبان تلفن ۵۹۱۶۷۶

کارخانجات صنعتی کالری به همکاری افراد زیر نیازمند است
۱- صندوقدار زن ۲ نفر
۲- تلفنچی زن ۱ نفر
۳- متصدی کاردتکس زن ۲ نفر
۴- تلکس کار ۱۰ نفر
۵- مونتاژ کار لوازم گازسوز ۲۰ نفر
۶-دیپلم‌طبیعی جهت آزمایشگاه ۲ نفر
۷- سیمکش برق ۲ نفر
۸- قالب بند ۲ نفر
۹- کارگر ساده‌باحقوق روزانه ۲۵۰ ریال ۴۰ نفر
کلیه افراد که در این شرکت استخدام میشوند از مزایای‌دو روز تعطیل در هفته و ناهار گرم وارزان و کلیه مزایای سازمان بیمه های اجتماعی برخوردار میگردند.
جاده آبعلی‌بالاتر از ۳راه‌تهران پارس نبش بزرگ راه سپهبد فرسیو تلفن ۷۸۱۹۴۷
۱-۲

تعدادی دوشیزه جهت کار آموزی در رشته‌تکنیسین ساعت مورد نیاز است برای کسب اطلاعات بیشتر و تعیین وقت مصاحبه بین ساعتهای ۹ -۱۲ صبح و ۵ تا۸ بعد ازظهر با تلفن ۳۱۰۳۲۲ تماس حاصل فرمائید.
۱-۲ آ-۱۵۷۹۷

راننده

یک شرکت تولیدی با کلیه مزایای قانون کار بچند نفر راننده پایه دوم با ۳ سال سابقه کار نیازمند است تلفن ۲۲۰۰۵۷-۸
۱-۱

مترجم‌و تایپیست‌روسی

مترجم‌و تایپیست زبان روسی، آشنا به تایپ فارسی با ۷ سال سابقه کار حاضر است فقط در شرکتهای‌خصوصی کارکند. تلفن ۶۸۵۱۸۸
۱-۲ آ-۸۳۲۱

مترجم انگلیسی

باتسلط به ترجمه و تایپ و سابقه کار در ترجمه صنعتی، پارت‌تایم

جوان دیپلمه

باضامن و گواهینامه موتورسیکلت استخدام میشوند از ۹ صبح تا۴ بعد ازظهر ها بغرب دانشگاه‌تهران‌خیابان ۲۱ آذر خیابان راهنما شرکت راهنما مراجعه فرمایند.
۱-۱

استخدام

مستخدم

یکنفر مستخدم مرد با ضامن معتبر فوری‌مورد احتیاج است ساعت ۴ تا۶ بعد ازظهر بتلفن ۶۵۶۰۰۰ تماس حاصل شود.
۱-۲

جویای کار

آشپز ایرانی و فرنگی جویای کار راهنمای۵۱۸ تلفن۳۱۱۰۸۰ روزنامه اطلاعات.
۱-۲ آ-۸۲۹۵

مهندس راه و ساختمان جهت تهران جویای کار میباشد ۳۴۹۱۰۴ ۱ الی ۵ بعد ازظهر
۱-۴

لیسانس اقتصاد با آشنائی کامل بزبان انگلیسی بعد از ظهر ها آماده کاراست تلفن ۳۴۵۱۴۴
۱-۶

آشپزی وارد به غذاهای‌ایرانی وفرنگی وداشتن گواهینامه پایه دو شخصی جویای کار درتهران و یا شهرستان است راهنمای ۵۱۷ تلفن ۳۱۱۰۸۰
۱-۲ آ-۸۲۹۱

DUE TO INCREASING SALES ACTIVITY EXPERIENCED SALESMAN REQUIRED BY INTERNATIONAL FORWARDER MUST SPEAK ENGLISH IRANIAN NATIONAL, MILITARY OBLIGATION FULFILLED PLEASE CALL 891993 / 898004 BETWEEN 9.30 A.M. AND 12.30 P.M FOR NTERVIEW.

ماشین نویس مرد درجه یک با سابقه کار خدمت کرده دیپلمه بازرگانی برای بعد از ظهر ها جویای‌کار است راهنمای ۵۱۵ روزنامه اطلاعات‌تلفن ۳۱۱۰۸۰
۱-۲ آ-۸۲۶۱

جوانی هستم سیلانی با سابقه سه‌سال هتلداری در فرانسه و آلمان با آشنائی کامل بزبان انگلیسی وارد به امور دفتری و غیره جویای کاری مناسب با راهنمای ۵۱۴ تلفن ۳۱۱۰۸۰ روزنامه اطلاعات
۱-۳ آ-۸۱۴۳

آموزشگاهها

فقط با ۳۵۰ ریال

اصول ماشین نویسی فارسی یالاتین‌رادر آموزشگاه ربانی بیاموزید شاه‌آباد ۳۱۷۱۳۵
۱-۱

ماشین‌نویسی بیژن

باحسن شهرت میدان ژاله تلفن ۳۴۸۳۸۴
۱-۱

تدریس خصوصی

تدریس دروس تجدیدی تلفن ۳۴۱۳۹۲ مهندس سامی
۱-۳ آ-۷۹۴۱

ترسیمی رقومی ششم توسط دانشجوی‌پلی - تکنیک ۶۵۳۸۹۰

نظری راهنمائی

زیرنظر استادان‌ورزیده پایتخت ۹۳۹۸۹۳ - ۹۳۶۱۸۱

انگلیسی

تلفن ۹۳۶۱۸۱

تدریس خصوصی راهنمائی - نظری - دبیرستان توسط دانشجوی سال چهارم راه و ساختمان تلفن ۷۵۱۴۰۷

تدریس خصوصی کلیه دروس‌توسط‌دانشجویان با تجربه دانشگاه آریامهر تلفن ۳۴۶۴۳۴

نظری ریاضیات راهنمائی

ریاضیات

فیزیك شیمی تضمینی تلفن ۶۵۵۷۰۵

انگلیسی

کنتراتی تضمینی ۶۵۲۶۵۹

کلیه دروس دبستان دبیرستان نظری‌تضمینی تلفن ۶۵۲۴۵۷

انگلیسی‌آلمانی توسط تحصیل کرده های انگلستان و آلمان ۷۵۸۵۸۰
۱-۴

جبر مثلثات فیزیك شیمی

پنجم‌و ششم دبیرستان ۹۳۶۱۸۱ - ۹۳۹۸۹۳

حساب فنی برق

در ۱۲ ساعت تلفن ۳۰۴۲۰۰
۱-۴ آ-۷۹۸۵

ریاضیات

و علوم تجربی توسط گروهی‌متشکل‌از دبیران دبیرستان های تهران آماده تدریس در منزل تلفن ۹۷۶۵۵۴

ریاضیات،فیزیك شیمی نظری، راهنمائی پنجم و

ششم با تضمین ۸۵۱۷۲۱

ترسیمی‌رقومی‌تضمینی ۸۵۱۷۲۱

حتی اگر انگلیسی نمی دانید ۱۰۰ ساعته تضمین می کنیم درحد مکالمه‌روزمره (خواندن، نوشتن ، گرامر و مکالمه) بیاموزید. تلفن ۹۷۶۵۵۴
۱-۵

دروس فنی سوم برق

در ۸ ساعت تلفن ۳۰۴۲۰
۱-۲ آ-۷۹۸۹

تدریس ریاضیات ۹۶۴۸۹۶
۱-۶

تدریس خصوصی‌کلیه دروس توسط دانشجویان فنی تلفن ۷۶۳۰۱۳
۱-۲

ریاضیات

فیزیك وشیمی توسط گروه دبیران تضمینی ۸۳۳۳۱۹

انگلیسی کنتراتی

توسط مرکز آموزش خصوصی - عمومی ۸۳۳۳۱۹

زبان توسط معلمین خارجی

مرکز آموزش ۸۳۳۳۱۹

راهنمائی ونظری

توسط دبیر مجرب با تضمین قبولی ۸۳۳۳۱۹

فیزیک،شیمی ، تضمینی توسط دانشجوی دانشگاه تهران تلفن ۶۵۵۴۲۴
۱-۲

معلمین مدارس‌راهنمائی و دبیرستانهای تهران آماده تدریس در منزل شما

۹۷۶۵۵۴

انگلیسی توسط مستر رابرت

۹۳۶۱۸۱- ۹۳۹۸۹۳

انگلیسی فرانسه با استادان خارجی درمنزل و یا موسسه۶۵۵۷۰۵

پانسیون

پانسیون برای بانوان و دوشیزگان درعباس آباد تماس باتلفن ۸۳۵۵۹۷ از ساعت ۸ صبح تا۸ عصر خانم وکیلی
۱-۲ آ-۸۲۶۹

دیپلمه

گروه‌صنعتی خاور (شرکت سهامی‌عام)

جهت تکمیل کادر اداری و فنی خود نیاز به همکاری تعدادی دیپلمه ریاضی و فنی در رشته فلز کاری که دارای برگ خاتمه خدمت یامعافیت دائم و حداکثر سن ۳۰ سال باشد رادارد. داوطلبین واجد شرایط می توانند همه روزه به استثناء روزهای تعطیل همراه بایک قطعه عکس به کارگزینی گروه صنعتی خاور واقع در بلوار الیزابت نبش کوچه‌سوم مراجعه نمایند.

استخدام‌سکرتر

دوشیزه یا بانوی ایرانی برای شغل منشیگری با شرایط زیر و حقوق مکفی استخدام میشود.
★ آشنائی کامل بزبان انگلیسی
★ مسلط به ماشین‌نویسی فارسی و لاتین
★ ساعت کار از ۷٫۵ صبح تا ۲ بعد ازظهر
داوطلبان به تلفن های ۶۴۳۶۴۶ - ۶۴۴۰۴۰ و ۶۴۸۴۴۳ تماس حاصل فرمایند.

شرکت تولیما استخدام مینماید

۱- کارمند وارد به امور چاپخانه ۲نفر
۲- کارمند وارد به‌امور ترخیص کالا ازگمرك۲نفر
۳- کارمند بازنشسته برای کالاهای‌اداری ۳نفر
۴- راننده پایه یك و دو ۴نفر
۵- راننده بیل‌پوکلین ۵ نفر
۶- مکانیك موتوردیزل ۱۰ نفر
همه روزه از ساعت ۳تا۸بعدازظهر به‌خیابان آیزنهاور روبروی وزارت کار شماره ۴۳۲ مراجعه فرمایند

alborz
legrand

شرکت صنایع‌الکتریکی البرز

لگراند - البرز

باحقوق ومزایای مکفی و برنامه‌های رفاهی تعدادی فروشنده مرد با شرایط زیر به همکاری دعوت می‌نماید.
۱ - دارا بودن حداقل سوم متوسطه یا بیشتر کسانیکه سابقه فروشندگی داشته باشند حق تقدم دارند.
۲ - حداقل سن ۲۲سال
۳ - دارای گواهی پایان خدمت و یا معافیت دائم.

واجدین شرایط همه روزه غیر از تعطیل از ۸صبح‌الی۴ بعد از ظهر به آدرس عباس‌آباد خیابان دریای‌نورشماره۱۹ مراجعه نمایند.

حسابدار

گروه صنعتی خاور (شرکت سهامی عام)

از تعدادی حسابدار باتجربه که دارای برگ خاتمه خدمت و یامعافیت دائم بوده وحداکثر سن آنها ۳۰ سال باشد با شرایط زیر دعوت به همکاری می نماید.
۱- بامدرک تحصیلی سیکل اول متوسطه و ۳ سال تجربه کار مفید
۲- بامدرک تحصیلی دیپلم کامل متوسطه و یک سال تجربه کار مفید
داوطلبین واجد شرایط می توانند همه روزه به استثناء روزهای تعطیل همراه بایک قطعه عکس به گروه‌صنعتی‌خاور واقع در بلوار الیزابت نبش کوچه سوم مراجعه‌نمایند.

DURAL

معاون فنی کارخانه

دارای تحصیلات لیسانس یا فوق لیسانس در رشته‌مهندسی مکانیک باحداقل۵سال سابقه مدیریت در کارخانجات تولیدی وتسلط کامل بزبان انگلیسی برای تکمیل کادر مدیریت کارخانجات دورال واقع‌درتهران باشرایط خوب وامکانات پیشرفت سریع استخدام میشود.
از واجدین شرایط خواهشمند است مشخصات و سوابق شغلی و تحصیلی خودرا بطور کامل با ذکر آدرس و شماره تلفن به صندوق پستی ۱۳۶۹-۱۱ تهران ارسال فرمایند.
کلیه مشخصات واصله کاملا محرمانه تلقی شده ودر صورت تمایل به آدرس متقاضی پس فرستاده میشود.

گروه صنعتی

بهار

«کارخانجات‌زاگرس»

استخدام‌میکند

۱- عده‌ای برق‌کار صنعتی با سابقه کار.
۲- تعدادی کارگر ساده با سواد خواندن‌و نوشتن.
داوطلبین به کارخانجات زاگرس کیلومتر ۲۲ جاده مخصوص کرج تلفن ۷۹۰۰۲۲ و یابه‌دفتر مرکزی خیابان‌نادری پاساژگیوتلفن۵-۳۱۱۳۴۱ مراجعه فرمایند.

استخدام فوری

شرکت آنتروپوز جهت کار در شهرستان‌ها به افراد زیر احتیاج دارد.
۱- منشی مرد آشنا به یکی از زبان های فرانسه یا انگلیسی و ماشین‌نویسی فارسی و لاتین
۲- نقشه‌کش
۳- مکانیك
۴- سرکارگر
۵- راننده انواع وسائل سنگین با دارابودن گواهینامه
۶- راننده کامیون کمپرسی و اتوبوس
۷- لوله‌کش
۸- قیرکار
داوطلبین لطفا به آدرس زیر مراجعه نمایند: خیابان آناتول‌فرانس، شماره ۹۹، طبقه همکف، کارگزینی.

یك نفر دیپلمه که دارای اتومبیل شخصی سن حدود۲۵ سال‌برای‌امور سرپرستی‌استخدام میشود تلفن ۸۹۵۶۲۴

آگهی استخدام

شرکت مهندسی تکنوکار (سهامی خاص)

جهت اجرای پروژه صنعتی معادن مس سرچشمه کرمان افراد زیررا به همکاری دعوت مینماید:

۱-برقکار
۲-جوشکار
۳-لوله‌کش
۴-مکانیک‌نصب ماشین‌آلات

تامین مسکن و سه وعده غذا بعهده شرکت میباشد علاوه برآن امکانات پیشرفت‌وبالارفتن سطح کارآئی ومعلومات فنی و عمومی شمافراهم است

ازداوطلبان‌خواهشمند است به‌دفتر مرکزی شرکت واقع‌درخیابان تخت‌طاوس نبش‌میرعماد- شماره ۲ و یا به‌کارگاه شرکت در معادن مس سرچشمه‌کرمان‌مراجعه‌فرمائیدیا بلفن۱۴-۸۵۶۱۱۲

نیازمندیهای اطلاعات

برای دادن آگهی تلفنی باشماره‌های ذیل تماس حاصل فرمائید

تلفنهای: ۳۰۳۷۰۲-۳۱۱۲۱۹-۳۱۱۲۲۵-۳۱۱۲۲۴

شرکت کامپیوتر البرز استخدام میکند

برنامه نویس با آشنائی کامل به زبانهای PLI, RPG
وحداقل دو سال سابقه کار برنامه نویسی
از افراد حائز شرایط خواهشمند است برای تعیین وقت مصاحبه باتلفن ۶۴۹۱۷۹ از ساعت ۸ الی ۱۴ تماس‌حاصل فرمایند.

کارمند حسابداری

که بامور کارت نویسی و سند نویسی تسلط کامل داشته باشد استخدام میشود.
شرکت سهامی خاص کاسپین - خیابان پهلوی -روبروی فروشگاه کوروش -کوچه نوربخش شماره ۱۹
تلفن: ۸۹۳۰۴۳-۷

آگهی سازمان تامین خدمات درمانی بیمارستان عمومی بوعلی

بمیارستان عمومی بوعلی برای تکمیل کادر پرستاری خود افراد واجد شرایط ذیلرا استخدام مینماید.
۱- پرستار . با داشتن مدرک لیسانس از یکی از آموزشگاه های عالی پرستاری.
۲- بهیار . باداشتن مدرک بهیاری از یکی از آموزشگاه های بهیاری.
۳- منشی بخش. باداشتن مدرک دیپلم.
۴- کمک پرستار. باداشتن مدرک سوم متوسطه.
داوطلبان واجد شرایط میتوانند همه روزه برای کسب اطلاعات بیشترازساعت ۷ر۵تاه بعد از ظهر بدفتر پرستاری بیمارستان عمومی بوعلی واقع در ابتدای خیابان تهرانو مراجعه نمایند.

شرکت تولیما استخدام مینماید

۱- کارمند وارد به امور چاپخانه ۲نفر
۲- کارمند واردبه‌امور ترخیص کالا ازگمرک۲نفر
۳- کارمند بازنشسته برای کالاهای‌اداری ۳نفر
۴- راننده پایه یك و دو ۴نفر
۵- راننده بیل‌پوکلین ۵ نفر
۶- مکانیك موتوردیزل ۱۰ نفر
همه روزه از ساعت ۳تاه بعدازظهر به‌خیابان آیزنهاور روبروی وزارت کار شماره ۴۳۲ مراجعه فرمایند

استخدام فوری

شرکت ساختمانی برای کارگاه بندر عباس افراد ذیل را با حقوق مکفی استخدام مینماید:

۱- مکانیک متخصص تعمیر ماشین آلات ساختمانی	۲ نفر
۲- کمک مکانیک درجه یک	۳ نفر
۳- باطریساز متخصص برق ماشین	۱ نفر
۴- جوشکار آهنگر ماشین آلات	۱ نفر
۵- انباردار وارد بامور انبارداری کالا	۱ نفر
۶- انباردار وارد بامور قطعات ماشین	۱نفر
۷- راننده پایه یک	۱ نفر

تلفن ۸۳۰۲۰۶ - ۸۳۸۰۸۲ - ۸۳۷۶۱۹

آگهی استخدام

۱- لیسانس بازرگانی یا اقتصاد باسابقه کادر درامور بازرگانی و فروش
۲- مهندس فنی باحداقل دو سال سابقه کار در امور فنی کارخانجات تولیدی
۳- مکانیك باتجربه در تعمیر و نگهداری ماشین آلات تولیدی .
مورد نیاز میباشد. داوطلبین که سن آنها بیش از سی سال نباشد ومانع قانونی استخدام نداشته باشند ، همه روزه بین ساعت۹صبح الی ۲ بعد ازظهر به شرکت سهامی‌کیوان (خیابان حافظ‌بالاتر از چهارراه یوسف آباد - پلاك۴۴۷- ساختمان احسانی طبقه سوم) مراجعه فرمایند.

الیاف - شرکت سهامی عام برای‌مشاغل‌زیر استخدام‌مینماید:

۱- کارگر باسواد خواندن ونوشتن
۲- کارگر با معلومات سوم متوسطه جهت کار در آزمایشگاه .
۳- کارگر با تحصیلات از سوم متوسطه‌به بالا برای کار در کارگاه فنی .

شرایط :

حداکثر سن ۳۰ سال
انجام خدمت زیرپرچم یا معافیت دائم
پذیرفته‌شدگان بصورت (سه شیفت) انجام وظیفه خواهند نمود .
متقاضیان میتوانند همه‌روزه در ساعات‌اداری (۷ الی ۱۴) همراه بااصل مدارك و به انضمام ۶ قطعه عکس ۴ × ۶ بکارگزینی این شرکت‌واقع در کیلومتر ۱۸جاده قدیم کرج‌اول جاده‌شهریار مقابل آمادگاه ارتش مراجعه نمایند .

سیمان تهران استخدام مینماید

سیمان تهران «شرکت سهامی عام» جهت‌کار در اداره مرکزی خود به یك‌نفر کارمند باحداقل تحصیلات دیپلم متوسطه و آشنائی به زبان انگلیسی که در امور گمرکی و ترخیص کالا دارای سابقه کار باشد نیازمند است .
داوطلبان میتوانند حداکثر تا تاریخ ۲۰ر۵ر۲۵۳۵ با در دست داشتن مدارك وسوابق کار ازساعت ۸ الی ۲بعدازظهر باستثنای روزهای پنجشنبه بکارگزینی شرکت واقع در خیابان کوشك - ارباب جمشید شمالی مراجعه نمایند .

استخدام

یك شرکت بزرك ساختمانی بتعدادی مهندس بشرح زیر نیازمند است .
۱- مهندس راه وساختمان باحداقل ۵ سال تجربه کارگاهی .
۲- مهندس راه و ساختمان با حداقل ۵سال تجربه کارگاهی و دفتری .
تلفن ۱۵- ۸۹۸۶۱۱ داخلی ۴۴

دوشیزه‌یابانوی بسته‌بند برای کاردرتهران

۲۰ نفر دوشیزه یا بانو که سواد خواندن و نوشتن داشته باشند برای کار بسته‌بندی‌لوازم آرایش با ۶۰۰۰ ریال حقوق بعلاوه سود ویژه استخدام میشوند بکارخانه بلنداکس خیابان قدیم شمیران بالاتر از سه‌راه ضرابخانه انتهای کوی لاجوردی مراجعه فرمائید .

ماشین نویس فارسی

شرکت شبرنگ به چند نفر دوشیزه ماشین نویس فارسی با دیپلم متوسطه سن بین ۲۰الی ۳۰ سال نیازمند است متقاضیان روزانه بین ساعت ۸ تا ۱۱ به شرکت شبرنگ خیابان تخت جمشید مقابل سفارت آمریکا مراجعه نمایند.

FLUOR IRAN

مورد نیاز

سرکارگر نصب ماشین آلات یا مکانیك‌تراشکار و یا مکانیك ارشد مورد نیاز جهت کار در پالایشگاه تهران واقع در شهرری . داوطلبان با آقای مهندس فولادی درشرکت فلور ایران - خیابان بزرگمهر شماره ۱۱۴ تماس بگیرند .

شرکت دیزل نیرو (سهامی‌خاص)

یک نفر دوشیزه یا بانوی ماشین نویس فارسی و لاتین وارد به زبان انگلیسی را استخدام مینماید.
خواهشمند است جهت مصاحبه از ساعت ۸ صبح الی ۲ بعد از ظهر به قسمت کارگزینی این شرکت واقع در خیابان ثریا بین ویلا و حافظ ساختمان شهریار طبقه‌دوم مراجعه فرمایند .

آگهی استخدام

تکنیسین برق با سابقه کار در کارخانجات تولیدی جهت اشتغال‌در همدان‌استخدام میشود.
داوطلبین که سن آنها بیش ازسی سال نباشد و مانع قانونی استخدام نداشته باشند، همه روزه بین ساعت ۹ صبح الی ۲بعدازظهربشرکت سهامی کیوان (خیابان حافظ - بالاتر ازچهارراه یوسف‌آباد پلاك ۴۴۷ - ساختمان احسانی‌طبقه سوم) مراجعه فرمایند .

Atlas Copco

مکانیک

شرکت اطلس کوپکو ایران آ- ب به تعدادی مکانیك با تجربه درجه یك نیازمند است .
افراد واجد شرایط با در دست داشتن ورقه خاتمه خدمت یا معافی دائم به کارگزینی شرکت خیابان آیزنهاورشماره ۳۶۸بین خوش‌وسلسبیل تماس حاصل نمایند .

استخدام فوری

دوشیزه یا بانو جهت فروشندگی دریك‌بوتیك درجه یك مردانه با حقوق مکفی استخدام‌میشود با تلفن ۶۲۵۴۵۱ از ۹صبح تا ۱ بعدازظهر تماس حاصل فرمائید

استخدام حفار

شرکت حفاری ژئودریف به تعدادی حفار و کمك‌حفار دستگاه دورانی آب نیازمند است.
خیابان تخت‌جمشید غربی- کیوان‌جنوبی‌کوچه زهره شماره ۳ طبقه همکف
تلفن: ۶۴۶۵۵۶

لوله‌کش،چدن کار

به‌تعدادی کارگر فنی لوله‌کش سرد و گرم و چدن‌کار احتیاج می‌باشد با تلفن ۸۹۰۸۴۳ شرکت جنرال پلاستو کول تماس حاصل نمائید.

استخدام رسمی

مرکز پزشکی دادگستری وابسته به‌سازمان تامین خدمات‌درمانی جهت تکمیل کادرپرستاری احتیاج به تعدادی پرستار لیسانسیه و بهیار دارد از متقاضیان استخدام خواهشمند است با در دست داشتن آخرین مدرك تحصیلی به مرکز پزشکی دادگستری واقع‌در میدان‌فردوسی خیابان پارس جهت مصاحبه مراجعه نمایند .

آگهی استخدام فوری

۱- یکنفر تکنیسین ساختمان
۲- یکنفر راننده باگواهی نامه پایه یک
۳- یکنفر کارگر آهنگر درب پنجره سا: جهت کار در حوزه زنجان استخدام میشود باتلفن شماره ۷۵۲۱۵۹ تماس حاصل نمائید.

یك نفر دیپلمه که دارای اتومبیل شخصی سن حدود۲۵ سال‌برای‌امور سرپرستی‌استخدام میشود تلفن ۸۹۵۶۲۴

ماشین نویس فارسی ولاتین

گروه صنعتی خاور (شرکت سهامی عام)
نیازیه همکاری چند نفرماشین‌نویس فارسی و لاتین باتجربه که آشنایی کامل به یکی اززبانهای آلمانی و انگلیسی داشته باشند برای خدمت‌درکادر کارخانه و تعمیرگاه واقع درکیلو متر ۸ جاده ساوه رادارد.
داوطلبینی که دارای برگ خاتمه خدمت و یا معافیت دائم بوده و حداکثر سن آنها بیش از ۳۰ سال نباشد می‌توانند همه روزه به استثناء روزهای تعطیل همراه بایک قطعه عکس‌بکارگزینی گروه صنعتی خاور واقع در بلوار الیزابت نبش کوچه سوم مراجعه نمایند.

آگهی استخدام

وزارت‌جنك تعدادی غیرنظامی (زن و مرد) با مدرك تحصیلی ششم ابتدائی و حداقل سن ۲۰ و حداکثر ۳۰ سال تمام بعنوان خدمه ، نظافتچی و مامور انتظامات جهت خدمت در بیمارستان سازمان صنایع‌نظامی باتوجه به بند ب ماده ۵ قانون استخدام نیروهای‌مسلح شاهنشاهی‌بطور رسمی استخدام مینماید .
داوطلبان واجد شرایط میتوانند برای کسب اطلاعات بیشتر و ثبت‌نام ازتاریخ ۲۳ر۵ر۲۵۳۵ الی ۱ر۶ر۲۵۳۵با در دست‌داشتن عین‌شناسنامه عکس‌دار و دوبرك فتوکپی مدرك تحصیلی و چهار قطعه عکس ۴ × ۶ (داوطلبان مرد علاوه بر مدارك فوق باید فتوکپی دفترچه پایان خدمت نیز همراه داشته باشند) به آجودانی وزارت‌جنك واقع در خیابان سوم اسفند مراجعه نمایند .
آجودانی وزارتجنك

استخدام سکرتر

دوشیزه یا بانوی ایرانی برای شغل منشیگری با شرایط زیر و حقوق مکفی استخدام میشود.
★ آشنائی کامل بزبان انگلیسی
★ مسلط به ماشین‌نویسی فارسی و لاتین
★ ساعت کار از ۵ر۷ صبح تا ۲ بعد ازظهر
داوطلبان به تلفن های ۶۴۳۶۴۶ - ۶۴۴۰۴۰ و ۶۴۸۴۴۳ تماس حاصل فرمایند.

پشم خالص نو

PURE NEW WOOL

BOOKKEEPER/ACCOUNTANT

International Wool Secretariat requires a full-time experienced bookkeeper/accountant.

- Iranian nationality
- Military service complete or exempt
- Good knowledge of English

The successful candidate will report to the IWS local Director. His functions will include:-

Writing the Persian sealed books. Operating English accounting system and preparing monthly figures/reports for Head Office in the U.K. Various office administrative duties.

TEL: 837927 - 9

ADIBI HARRIS ASSOCIATES

Consulting Engineers

A FIRM OF IRANIAN-U.S. CONSULTING ENGINEERS HAS IMMEDIATE VACANCIES FOR:

- ARCHITECTS	Expatriate and Iranian nationals.
- ARCHITECTURAL DRAFTSMEN	Only Iranian nationals.
- CIVIL DRAFTSMEN	Only Iranian nationals.

For appointments, please call Mr. Anand 666142-4, 666697 from 07:00 to 16:00. (Saturday thru. Wednesday) or write to P.O. Box 3394, Tehran. ATTN: Mr D.S. ANAND.

Bayer

شرکت سهامی بایر ایرانشیمی افراد زیر را به همکاری دعوت مینماید :

۱- برنامه نویس با تجربه حداقل دو سال در برنامه‌نویسی بزبانهای COBOL یا RPG و تسلط کامل بزبان انگلیسی
۲- پانچیست با حداقل دو سال سابقه لطفا از ساعت ۷ الی ۱۴ر۳۰ با تلفن های ۷۸۲۳۶۱-۶۴ داخلی ۲۰۵ و ۳۱۲تماس بگیرید.

شرکت جی. ا . جونز وفیشبك‌اندموایران برای پروژه ساختمانی خود در تهران‌احتیاج به افراد زیر دارد
نجار- بتن‌کار-آماتورچی-بنا- برق‌کار لوله‌کش کارکنان تهویه و شوفاژ
سرکارگرو سرکارگران فنی‌وتکنیسین‌قسمت ها و هرنوع کارکنان ساختمانی دیگر
واجدین شرایط میتوانند از ساعت ۸صبح الی۲ بعدازظهربه تلفنهای۶۸۱۴۵۷ -۶۸۳۶۲۵- ۶۸۴۴۷۹ برای‌تعیین وقت مصاحبه تلفن‌نمایند

آگهی استخدام فوری یك مهندس مکانیك

سازمان تامین‌خدمات درمانی‌بیمارستان‌عمومی بوعلی
بیمارستان عمومی‌بوعلی‌برای سرپرستی‌بخش مهندسی بیمارستان یك‌نفر مهندس مکانیك (تاسیسات) را با حقوق و مزایای مکفی فورا استخدام مینماید .
۱- داشتن لیسانس یا فوق‌لیسانس دررشته مکانیك‌ازیکی‌ازدانشگاههای‌معتبر داخلی‌یاخارجی
۲- داشتن‌سه‌سال‌سابقه‌تجربی درامورتاسیسات
۳- آشنائی کافی بزبان انگلیسی
واجدین شرایط میتوانند همه روزه درساعت اداری به بیمارستان بوعلی اول خیابان تهران‌نو (دماوند) مراجعه نمائید .

مهندسین مشاور اورگانیک

۱- تکنیسین تاسیسات
با مدرك فوق دیپلم جهت کار در اراك
۲- تکنیسین ساختمان
با مدرك فوق دیپلم جهت کار در اراك
۳- یکنفرمترور
جهت کار در دفتر مرکزی
۴- سکرتر
آشنا بزبان انگلیسی‌وفارسی با حقوق مکفی
از متقاضیان خواهشمند است جهت‌پرکردن فرم‌درخواست ازروز شنبه ۹مرداد ۲۵۳۵ الی سه‌شنبه۱۲مردادبه‌آدرس‌خیابان آیزنهاورخیابان کسری شماره۵۱یا تلفنهای ۹۲۷۰۴۳ و۹۲۷۸ر۹۲۶ و۹۳۷۳۶۴ تماس حاصل فرمائید.

نیروی دریائی شاهنشاهی

آگهی استخدام

نیروی دریائی شاهنشاهی تعدادی غیر نظامی لیسانس زبان و مترجم زبان انگلیسی را با حقوق و مزایای مکفی جهت خدمت در پایگاه دریائی بندر پهلوی استخدام مینماید .
داوطلبین می‌توانند برای کسب اطلاعات بیشتر و ثبت‌نام بمدیریت استخدام‌خیابان‌سپهبد داهدی جنب مسجدالرحمن مراجعه نمایند .

نیروی دریائی شاهنشاهی

پذیرش لیسانسیه زن جهت کادر افسری نیروی‌دریائی شاهنشاهی

نیروی دریائی شاهنشاهی جهت تکمیل کادر افسری خود تعدادی لیسانسیه زن‌از طریق مصاحبه بصورت نظام استخدام مینماید ضمنا دانشجویانی که ترم آخر دوره لیسانس‌خود را میگذرانندنیزمیتوانندبامعرفی نامه از دانشکده مربوطه خود دراین نیرو استخدام شوند واجدین شرایط پس از طی دوره کوتاه مدت زبان در نیروی دریائی شاهنشاهی برای‌مدت‌یکسال بمنظور گذراندن دوره تعلیمات نظامی به امریکا اعزام و سپس بدرجه ناوبان دوم مفتخر خواهند شد .
حداکثر سن برای داوطلبین ۲۶ سال میباشد و چنانچه دوره خدمات اجتماعی زنان‌راطی‌کرده باشند یکسال‌بحداکثر سن آنان اضافه میشود.
داوطلبان میتوانند همه روزه جز ایام تعطیل به‌پرسنل نیروی دریائی شاهنشاهی مدیریت استخدام واقع در خیابان سپهبد زاهدی جنب مسجدالرحمن مراجعه نمایند.
م‌الف۲۵۵۴

آگهی استخدام

شرکت هنکورد الکتریك نماینده انحصاری محصولات خانگی بوش

BOSCH

افراد زیر را با حقوق مکفی به همکاری دعوت می کند

۱- مدیر امور تدارکات با سابقه‌کار و آشنا بزبان انگلیسی
۲- رئیس حسابداری با سابقه‌کار
۳- رئیس فروش باسابقه کار درفروش‌لوازم خانگی و آشنا بزبان انگلیسی
۴- رئیس سرویس باسابقه کار و آشنا به سرویس لوازم خانگی
۵- بازاریاب برای تهران و شهرستان با سابقه کار .
ازداوطلبین خواهشمنداست مشخصات کامل و سوابق شغلی خود را همراه بایك قطعه عکس حداکثر تا تاریخ ۲۰ر۵ر۳۵ به نشانی خیابان شاه ساختمان آلومینیوم شرکت هنکوردالکتریك ارسال فرمایند .

نیازمندیهای اطلاعات

برای دادن آگهی تلفنی باشماره‌های ذیل تماس حاصل فرمائید
تلفنهای: ۳۱۱۲۲۷-۳۱۲۴۱۳

تزئینات دکوراسیون

تزئین منزل و محل کار
قسطی عادلانه
نقد با تخفیف
شرکت اتحاد ۶۶۸۹۵۰

۳ تومان
کفپوش ـ کرکره و موکت
پاروزی ۲ تومان کاغذ دیواری
ساناز
۹۲۳۹۲۰

سان فلور
پارکت ـ موکت ـ کاغذ دیواری انواع پرده (لوردراپه ـ نقاشی ـ سریع باقیمت منصفانه)
۶۴۹۰۴۸

نقاشی و تزئینات
موسسه تاج ۷۵۹۱۳۲

انواع کاغذ دیواری پرده کرکره موکت رادراسرع وقت نقد و اقساط طولانی از شرکت کالیران بخواهید تلفن ۳۱۰۷۷۲ سفارش تلفنی پذیرفته میشود.

تزئین فوری
پرده کرکره کاغذدیواری موکت کفپوش سقف ـ پوش پرسیانا نقد و اقساط ۵۳۷۷۰۸

فقط بایک تلفن
منزل و محل کار خود را در اسرع وقت با قیمت تجارتی تزئین فرمائید ایران موناکو تلفن ۳۱۸۸۶۵

فوق العاده ارزان
موکت کاغذدیواری کرکره
۳۱۴۶۸۶

موکت نمدی ۱۷۰ ریال به بالا کاغذ دیواری کرکره با تخفیف و نصب‌فوری‌و نقاشی‌ساختمان
تزئینات نعیمان ۳۴۰۶۴۵
۱ـ۱۱

موکت
کاغذدیواری
وسایر تزئینات
بقیمت‌تجارتی‌بانصب فوری در شرکت جی.کا.تی
تلفن ۶۴۰۶۲۰

سازمان‌فنی کلاد
نصب وسرویس فوری کولر شوفاژ، لوله‌بازکنی و تعمیرات تلفن
۷۶۰۶۲۷ و ۷۶۳۴۷۲

برای ساختمان شما

پاکتان
انجام کلیه امور نظافتی نقاشی و دکوراسیون ساختمان ۸۲۴۵۸۱

اسفالت کاری
قیرگونی پشت‌بام با تضمین ۳۵۲۶۰۲

نصب داربست فلزی
۲۳۶۳۱۱ ـ ۲۳۰۲۴۲

اسفالت کاری امیر یوسفی
۹۵۳۷۶۳ـ ۹۵۶۲۹۰
۱ـ۸ آـ۸۲۸۷

شرکت‌سامکس
نصب‌فوری
داربست
فلزی
تلفن های ۶۶۶۸۷۲ و ۶۴۸۶۷۹ و ۳۱۴۶۷۹

شرکت نشت‌بر
تلفن ۲۷۷۹۹۲ ۲۷۷۹۹۳

داربست فلزی رویال استاج فروش انواع بست‌نو داربست ۸۵۶۲۵۴

سمپاشی آناهیتا
۷۳۵۳۰۷

نقاشی، آسفالت با تضمین ۸۹۵۷۳۲

شرکت ساختمانی ساتردی
مقاطعه کاری
ساختمان
تلفن ۷۵۳۳۹۰

سیاه‌وسپید
نقاشی ساختمان، موکت،کاغذ دیواری بانصب فوری ۸۲۷۷۱۹

قاسمی تولید کننده‌شن ماسه آجر ۵۶۰۶۶۵

اسفالت وعایق
شمیران ـقلهک ـ تلفن
۲۶۱۳۲۷

تعمیر شیروانی ونصب شیروانی تهران و شهرستان‌تلفن۸۵۹۶۴۸

شستشوی مبل وفرش

آر.یو R.U. English service
انگلیش سرویس
خشکشوئی.موکت
فرش.مبلمان.پرده
وتشک‌اتومبیل‌درمحل
۸۴۳۸۴۵

پیام کلین
پیام‌آور پاکی و نظافت
خشکشوئی مبلمان، موکت، پرده،فرش‌داخل اتومبیل در محل تلفنهای
۸۵۳۰۳۱ـ ۸۵۳۰۳۲

دیاموند سرویس اکسپرس
خشکشوئی مبلمان، موکت، پرده، تشک اتومبیل، نظافت کلیه ساختمان‌تلفن ۷۶۹۷۲۵

قالیشوئی و رفوگری شمسائی ۳۹۳۴۶۴

قالیشوئی
شربت‌اوغلی
۹۲۶۱۸۹-۵۲۳۲۰۳

آناهیتاسرویس بزرگترین
خشکشوئی‌مبلمان‌فرش‌موکت‌پرده
۷۳۵۳۰۷

کارخانه قالیشوئی‌اطلس
تلفن ۹۵۲۵۴۶ و ۹۷۵۴۳۰

قالیشوئی رضوان ۳۵۲۶۸۷

شرکت ایران پالاگر
شستشوی کلیه قسمتهای ساختمان موکت، مبلمان، تشک اتومبیل در محل باموادمنحصر بفرد
تلفن ۷۵۵۷۷۹ و ۷۵۷۳۶۹

قالیشوئی‌شمس
شستشوی فرش‌با دستگاه های مدرن قالیشوئی و قیمت مناسب تلفن
۹۵۲۷۱۶
۱ـ۲

قالیشوئی بیوک
به سرپرستی
داریوش
مجهزبه تمام دستگاههای مدرن قالیشوئی فنی متری ۸۰ریال رنگبرداری و رفوگری‌پذیرفته میشود ۵۵۱۳۶۰ و ۹۷۷۱۱۸

قالیشوئی‌ری(طهموئی)
۵۹۶۹۷

دوراکلین‌سرویس‌امریکا
تلفن های رزرو وقت
۸۴۵۶۸۳ ـ ۸۴۸۳۹۶ ـ ۹۴۸۳۹۵

سوپرکلین سرویس
خشکشوئی مبلمان، موکت، فرش. پرده و تشک اتومبیل در محل
تلفن ۸۴۱۲۴۶
۱ـ۳

پاکتان
شستشوی فرش موکت در محل تلفن ۸۲۴۵۸۱

کلین‌سرویس‌مهر
بهترین موسسه خشکشوئی مبلمان فرش موکت بادستگاه تلفن ۹۵۲۵۴۶

کارخانه قالیشوئی
زمرد
۶۶۳۸۰۳

تعمیر تلویزیون

تلویزیون شما فوری در منزل تعمیر می‌شود
۲۷۴۷۷۰

تعمیرگاه مجازتلویزیون
شاوبلورنس بلر فیلیپس آر. تی. آی و غیره نصب آنتن تمام کانال
۳۳۸۱۱۳
۱ـ۲۶

تعمیرگاه مجازتلویزیون
شاوب‌لورنس، فیلیپس
آر.تی.آی (۳۴۱۲۹۸)
۱ـ۲

مرکز تعمیرات انواع تلویزیون با سرویس فوری ۹۵۳۷۹۶ ـ ۵۲۹۶۲۳

تعمیرگاه‌مجاز تلویزیون
شاوب لورنس
فیلیپس
آر. تی. آی
نصب‌آنتن‌رنگی۳۴۱۲۹۸

تعمیرگاه‌مجاز تلویزیون
A.B.C
تعمیر تلویزیون های شاوب‌لورنس وفیلیپس ویژه شمیرانات ونارمک و تهران پارس تلفن
۲۳۳۷۳۱

تعمیر وسرویس شوفاژ

راه‌اندازی سرویس ونگهداری چیلر دیگ بخار دیگ آبگرم
۹۷۹۲۳۷

نصب نگهداری تعمیرات شوفاژ تهویه باشرایط بهتر شرکت روفتاپ
۸۵۸۰۱۹

نصب ماشین آلات صنعتی، شوفاژ،اسکلت‌فلزی برق‌ساختمان شرکت هاو انا ۶۲۵۲۳۴
۱ـ۱

نصب‌فوری
شوفاژ
تهویه
مطبوع
شوفاژگازی
شرکت
درایر
۸۳۶۸۵۹
۸۳۸۶۹۹

شرکت مهندسی آتی پی با مسئولیت محدود طرح و نصب شوفاژ ـ تهویه ـبرق ـلوله‌کشی آب و گاز با تائید
۸۹۴۱۵۱

موسسه فنی
روز بهانی تعمیر
همه نوع یخچال
تلفن ۵۹۲۶۴۹

نصب و تعمیروگارانتی
شوفاژلباسشوئی‌کولر آبگرمکن تلفن ۷۰۱۷۷۰ ـ ۷۰۴۴۹۱
۱ـ۱۰

شرکت سارتر
نصب و سرویس شوفاژ وتهویه‌مطبوع‌باتکنیک و شرایط بهتر ۳۹۲۵۸۵

نصب و سرویس شوفاژ تهویه‌ـ کولر وکانال ۸۹۱۷۴۸ـ۸۹۴۱۵۱

نصب و تعمیر شوفاژ و کولر
۷۹۶۱۰۳

راه اندازی و تعمیر نگهداری شبانه روزی شوفاژ و تهویه مطبوع‌و آسانسور ۸۹۰۰۴۴ـ ۸۴۱۳۴۶

نصب شوفاژ و تهویه مطبوع و آب رسانی شرکت مکرول
۸۲۲۷۸۸

طرح واجرا و نگهداری
شوفاژ
تهویه
شرکت ان.کی. تکنیک
۸۵۳۹۹۴ـ ۸۴۹۷۹۲
۱ـ۱۸

تعمیروسرویس یخچال

تعمیرگاه‌یخچال فریجیدر
اثاث یدکی موجود ۸۴۸۷۵۶

تعمیرات انواع یخچال تلفن
۷۳۰۰۶۷ و ۷۳۹۲۸۵

تعمیرگاه سیدحسین
تعمیرهمه‌نوع‌لباسشوئی
یخچال‌آبگرمکن۲۴۲۴۳۸

تعمیر یخچال‌خیلی
فوری تلفن ۶۶۰۸۵۷

تعمیروسرویس لوازم‌منزل

سرویس و تعمیر کولر
۳۱۸۷۴۰

سرویس و تعمیر کولر
۳۱۴۷۲۵

نصب و سرویس کولر
شوفاژ۲۷۷۲۸۶

کارگاه فنی
نادر
تعمیرو سرویس هرنوع کولر و کانال کشی ـ ساختمان‌تلفن ۳۵۷۱۴۲

نصب و سرویس کولر
تعویض‌پوشال ۷۵۵۷۰۹

تعمیر انواع
لباسشوئی ۷۶۴۰۳۰

سرویس کولر
تلفن ۷۳۰۰۶۷ و ۷۳۹۲۸۵

تاپ دیوترم
نصب و سرویس کولر
کانال کشی و شوفاژ
۷۶۸۸۳۶ و ۷۶۴۴۰۳

سرویس کولر با گارانتی
۸۹۰۰۴۴ ـ ۸۴۱۳۴۶
۱ـ۲۸

تعمیر و سرویس کولر
وآبگرمکن تلفن۳۰۵۴۱۶

نصب کولر ۶۳۶۳۷۹

لوله‌کشی گاز

شرکت سارتر
طراح و مجری پروژه‌های گازرسانی ۳۹۲۵۸۵

لوله‌کشی گاز با تائید شرکت گاز بیمتال
۸۴۴۲۴۹

لوله‌کشی
گازمنازل
ساختمانها و موسسات زیر نظر مهندسین
شرکت نیدو گاز
طبق استانداردو تایید شرکت ملی گاز در اسرع وقت
تلفن ۶۵۷۹۴۴

شرکت تنگستان ۸۳۴۸۳۴
محاسبه‌تهیه‌نقشه و لوله‌کشی گاز طبق استاندارد و تائید شرکت ملی گاز
۱ـ۱

گاز مرکزی
لوله‌کشی‌گازباتائیدشرکت‌ملی‌گاز
۸۴۸۸۰۴

لوله‌کشی
گازمنازل
باتائید شرکت ملی گاز شرکت. ان. کی. تکنیک
۸۵۳۹۹۴ ـ ۸۴۹۷۹۲

لوله‌کشی
گاز با تائید شرکت‌ملی گاز شرکت
پلامینك تکنیك
تلفن ۶۴۰۷۶۶

لوله‌بازکنی فوری
سعدی ۳۵۵۴۷۳

لوله‌بازکنی

لوله بازکنی فقط ۲۵ تومان
فوری بیکساعته ۷۶۵۲۴۴

لوله‌بازکنی‌ولوله‌کشی
مقدم ۹۲۵۲۷۴

لوله بازکنی موری
۶۶۵۲۷۰ و ۶۴۸۵۵۲

لوله بازکنی شبانه روزی
روزولت ۶۴۷۱۴۳

سازمان فنی ۱۱۰ رفع گرفتگی هر نوع لوله‌با تراکم واترام
۷۶۰۹۹۳
۷۶۵۸۹۴
۷۶۳۷۸۵

لوله‌بازکنی فوری
۹۳۶۵۴۴
۹۳۴۲۶۲

لوله‌بازکنی
تلفن ۸۵۹۶۴۸

لوله بازکنی ولوله‌کشی
دروازه‌دولت ۸۲۷۴۰۸

لوله بازکنی آیزنهاور
۹۵۹۴۸۰

تخلیه چاه

تخلیه چاه
لوله بازکنی متری ۱۵ تومان
۶۶۷۹۱۳ـ ۵۳۷۸۸۵

سازمان فنی سلیمان
تخلیه‌وحفر چاه تلفن ۳۱۱۱۸۸و ۳۱۹۴۶۲

تخلیه چاه
تعمیرچاه و لوله بازکنی فوری
هما ۵۴۶۴۱۶

تخلیه هرگونه چاه ولوله بازکنی
تعمیروحفرچاه
ایران‌تخلیه ۹۳۵۲۸۶

تخلیه‌چاه
و لوله‌بازکنی
۹۲۹۳۲۰

تخلیه‌چاه
مترمکعب ۲۰ تومان
۵۲۱۶۷۶
۶۴۳۰۲۷

آگهیهای متفرقه

تمام‌امتیازات پاسپورت دانشجوئیم را بفروش میرسانم تلفن۸۵۰۹۹۲

دوسك‌ژرمن‌مپردوپودل بفروش‌میرسد۹۳۱۹۸۷ معصومی ۵ر۵ تا ۵ر۸ بعدازظهر

سالن قزل‌آلا
برای جشنها وعروسیها
۸۹۰۶۷۵

کرکره‌چوبی
MISCHLER میشلر
سرما، گرما و نور از کرکره چوبی میشلر عبورنمیکند
BW پارکت
نمایشگاه:شاهرضاکوچه‌فنری
۸۲۹۳۹۰-۸۲۴۳۰۷
۸۲۴۸۷۰-۸۲۹۵۹۶

سگ نژاد یا کسر خارجی بفروش‌می رسد. طالبین‌باشماره ۲۲۳۱۰۴ تماس بگیرند قیمت ۱۵۰۰ تومان
۱ـ۳

گمشده

آگهی
دسته چک بانک سپه شعبه‌کریم خان زند از شماره ۸۳۷۴۰۸الی ۸۳۷۴۵۰ متعلق‌به شرکت‌سهامی خاص ـ سی‌اف بی‌ـ جاری ۵۱۳درتاریخ ۱۵ر۴ر۳۵ مفقود گردیده و ازدرجه اعتبار ساقط است.
۱ـ۱

یکبرگ چک بشماره ۶۷۷۳۱۵. به حساب جاری ۹۰۰۰۵ بانک ملی شعبه کسری بنام‌سیدمحمد امامی‌به‌مبلغ ۱۹۰۷۰ ریال‌مفقود گردیده ازدرجه اعتبار ساقط است.
آـ۸۲۸۱

دسته چک سفید بانک پارس شعبه‌اطلاعات‌بانضمام گواهینامه رانندگی و کارت شهربانی و بیمه‌نامه‌ومقداری وجه نقد در حوالی خیابان بلوار مفقود گردیده از یابنده تقاضا میشود وجه نقد را بعنوان مژدگانی برداشت نموده و اوراق را به نشانی روزنامه اطلاعات طبقه هفتم سازمان وصول وسیله پست‌برای اینجانب ارسال‌دارد.
حسین علی شیرعلی
۱ـ۱

چک شماره ۶۰۴۰۳۱ س ۷بانک سپه نظام آباد از حساب شماره ۵۰۴ محمدجواد افاضلی بمبلغ یکصد و پنجاه هزار ریال سر رسید ۱۵ر۵ر۲۵۳۵ و سفته شماره ۷۹۴۴۲۳ سری الف سر رسید ۱ر۸ر۳۵ بمبلغ دویست هزار ریال متعهد بشرکت جلگه بنام آقای محمد جوادافاضلی وسفته شماره ۴۴۶۴۸۸ سری بسررسید ۱۰ر۸ر۳۵ بمبلغ‌سی وسه هزارو دویست ریال متعهد به شرکت جلگه بنام آقای‌محمد جواد افاضلی و سفته شماره ۹۲۴۶۷۸ سر رسید ۴ر۵ر۳۵ برگشت شده بمبلغ یکصد هزار ریال‌عهده‌آقای حاج سید حسن سبزواری بنام افاضلی سرقت شده از درجه اعتبار ساقط است.
محمد جلالی

کارت مالکیت موتورسیکلت به شماره ۴۱۴۷ تهران ۴۱ در تاریخ ۲۰ر۳ر۲۵۳۵ مفقود گردیده از یابنده تقاضامند است در صورت پیدانمودن به تلفن۸۵۱۰۰۴ اطلاع و مژدگانی دریافت نماید.

۱ برگ چک سفید به شماره ۰۲۹۹۶۲ از حساب جاری۶۰۰۰ بانکتجارت خارجی ایران‌شعبه تخت جمشید مفقود شده است و از درجه اعتبار ساقط مـی باشد
۱ـ۱

دسته چک بانک پارس شعبه اطلاعات‌از شماره ۷۹۵۹۸۸ الی ۷۹۶۰۰۰ مفقود شده مراتب به بانک اعلام گردید و از درجه اعتبار ساقط است.
حسین‌علی شیرعلی
۱ـ۱

یکساک سبز رنگ محتوی دو شناسنامه بنام علاقمبندی و برگ‌پایان‌خدمت بنام علاقمبندی در حوالی خیابان آذربایجان چهارراه سلسبیل در پیکان‌سفید جامانده از یابنده تقاضا میشود باتلفن ۹۵۸۶۶۷ تماس حاصل نمائید.

پیشرو‌صنایع‌الکترونیك ومخابرات‌جهان‌ازامریکا
باکمال خوشوقتی
نماینده انحصاری خودرا درایران وخاورمیانه معرفی میکند
شرکت‌پارسوماش
بامسئولیت محدود
تهران‌ـ خیابان شاهین شماره ۶۲
تلفن ۸۳۱۸۵۵ تلگرافی پارسوماشکو
ازتهران و شهرستانها
نماینده فعال ومعتبر میپذیریم
پیش از سفارش هرگونه سیم و کابل ووسایل الکترونیکی باما مشورت کنید

۱۰ تا ۲۰ درصد تخفیف
قابل توجه کارخانجات تولیدی وبسته‌بندی مواد غذائی ـ خشکبار ـ پوشاکی و غیره
از تاریخ چهارم تاسیزدهم مردادماه مدت ۱۰ روز فروش فوق‌العاده بیش از ۳۰ نوع ماشین های بسته‌بندی و دوخت نایلون ـ سلفون‌ـ پلی فیلم و بیمارستانی آغاز میشود.
شرکت بازرگانی ماتانا خیابان زرتشت ساختمان ۹۷ تلفن ۶۵۴۹۳۲

ایزولاسیون پام
سریع ـ بادوام ـ بدون خرابی
شرکت تك کو ۲۷۰۲۸۸

مهندسین آرشیتکت و محاسب
آماده تهیه نقشه های ساختمانی تلفن ۶۶۱۳۹۰

شرکتهای تاسیساتی و ساختمانی
بهترین شیرآلات فرانسوی با اندازه ها و فشار های مختلف لوله‌های مسی و شیرآلات ورگولاتور های گازراکول.
مرکزپخش: شرکت سیکل ۸۳۳۱۰۲ـ ۸۳۴۷۷۹

فروشگاه منصور تلفن: ۷۶۲۵۲۷-۷۵۴۲۹۲

موسسه‌تزئیناتی روشه
فقط بایک تلفن منزل و محل کار خودرا در اسرع وقت تزئین نمائید.
انواع پرده پارچه‌ای ـ کاغذ دیواری ـ پرده کرکره‌ای ـ موکت‌ـ درب کشوئی ـ پرده عمودی ـ کفپوش و همچنین جدیدترین پدیده تزئینی درایران
(پرده‌سازی رول)
را از موسسه تزئیناتی روشه بخواهید.
تلفن ۹۲۳۶۳۴ و ۹۲۳۲۹۵ کندی‌ـ نبش صالحی

طرح ونقشه ومحاسبات‌وساختمان
مهندسان مشاور خارجی درایران آماده پذیرفتن طرح های ساختمانی ـ شهرک ـ آسمان خراش‌و آپارتمان میباشد با آقای گیلبرت تلفن ۸۳۱۸۵۵ تماس حاصل نمائید.

شرکت سازه‌های فولادی
سازنده انواع سالنها، انبار، کارخانه تلفن ۶۶۴۳۱۸

تالارعروسی‌عاج
همشهریان گرامی
تالار عروسی عاج واقع درچهارراه قصر جنب بانك شهریار برای جشنهای عروسی ومهمانان شما آماده پذیرائی
تلفن رزرو ۸۴۹۵۸۸

اخذپذیرش تحصیلی
دبستانی ـ دبیرستانی ـ دانشگاهی تادرجه دکترا از اکثر کشورهای خارج درکوتاه‌ترین مدت «مدت بین ۱۵ الی ۲۰روز»
و ترجمه مدارك رسمی و غیررسمی در ظرف ۴۸ ساعت **دفترمنصوری‌ـ نشاط**
خیابان پهلوی بالاتر از چهارراه امیراکرم ساختمان کیان طبقه سوم

تیغ پرماشارپ
نمایندگی وپخش کننده
ازشهرستانها میپذیرد

شرکت رخشید وارد کننده
تلفن ۶۶۱۴۶۳ صندوق پستی ۱۴ر۱۵۳۶ از ساعت ۹ صبح تا ۱۲

تخلیه‌وحفرهر نوع چاه
باتجهیزات کامل‌ـلوله‌بازکنی فوری
شرکت مهندسی امید تلفن ۶۵۹۰۴۷

تخلیه‌چاه‌فاضلاب
تخلیه چاه فاضلاب و توالت و سپتك‌تانك و فوسپتیك و حفر چاه با دستگاه موتوری شرکت ایران شوشتر ۸۲۹۵۵۶ـ ۸۳۰۷۲۲

شرکت دیوناژ سازنده: اسکلت فلزی
قفسه بندی فلزی انبار
آدرس: دفتر مرکزی: خیابان تخت طاووس، نبش امیراتابك، ساختمان ۱۱۰ تلفن ۸۳۸۴۷۹ کارخانه: جاده قدیم کرج، روبروی شیرپاستوریزه، خیابان ترخانی

آماده به تحویل ماشینهای قیچی گیوتین ورق بر ساخت کارخانه ماشین‌سازی M.D.M. ۶میلیمتر در ۲ متر ـ۴ میلیمتر در ۲ متر ـ۲میلیمتر در ۲متر. یک و یک چهارم میلیمتر در ۲ متر و ۸ میلیمتر درسه متر **تلفن: ۵۴۶۳۱۷**

نیازمندیهای اطلاعات

برای درج آگهی دراین صفحه باتلفنهای ۳۱۱۰۸۷-۳۱۱۰۸۶-۳۱۱۰۸۵-۳۱۱۲۱۵

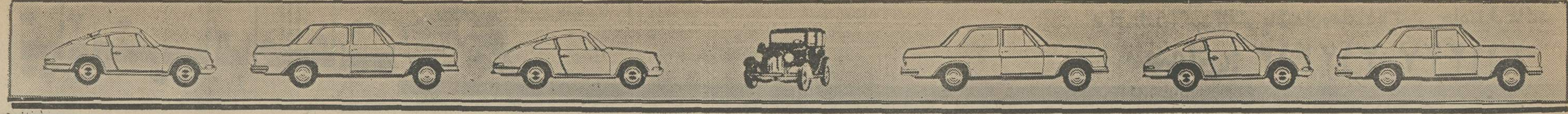

GMC
ایران جمس

نماینده رسمی جنرال موتورز امریکا انواع اتومبیل پونتیاک کاتالینا و فایربرد - کامیون های کمپرسی ووانت جمس خیابان تخت جمشید شماره تلفن‌های۷۶۴۲۵۸ -۷۶۰۷۵۳- ۷۵۲۳۸۹

اتوبهزاد

بنز ۲۸۰ ۷۶ آبی سفارش امریکا
بنز ۲۰۰ ۷۶ حنائی جدید
بنز ۲۳۰ ۷۶ اطاق‌جدید
بنز ۴۸۰ ۷۵ سبز
بنز ۲۸۰ ۷۴ سرمه‌ای
بنز ۴۵۰ ۷۳ آبی
بنز ۳۵۰ ۷۳نقره‌ای فول
بی‌ام‌و ۵۲۰ ۷۶ سبز
بی‌ام‌و ۳۲۰ ۷۶ شرابی
بی‌ام‌و ۵۲۵ ۷۴ قهوه‌ای
شورلت مونت‌کارلو ۷۶ شرابی
شورلت کامارو ۷۶ فول
شورلت ایمپالا ۷۶ شرابی
شورلت نوا ۷۶ سبز
کادیلاک ۷۵ شرابی
پژو جی‌ال ۷۶ نقره‌ای
فیات ۱۲۵ صفر کیلو مترمدل جدید
ایران‌نوین غربی اول جمشید آباد ۹۲۹۳۹۸ - ۹۳۹۳۹۸

احتشامی

مینی‌ماینر ۱۰۰۰ ۷۵ صفر کیلو مترسفید
مینی ماینر ۱۰۰۰ ۷۴ نخودی
مینی‌ماینر ۱۰۰۰ ۷۶ نخودی
مینی‌ماینر ۱۰۰۰ ۷۴ سرمه‌ای
مینی‌ماینر ۱۰۰۰ ۷۶ سفید بدون نمره و گمرک
مینی جنتی کـوپراس ۱۳۰۰ ۷۵ قرمز
مینی جنتی ۱۰۰۰ ایتالیائی ۷۴ قرمز
مینی‌وال ۶۸ یشمی
مینی‌وال ۷۰ طوسی
موریس ۶۸ سفید
اول‌خیابان‌قدیم شمیران‌نمایشگاه احتشامی تلفن ۷۶۳۴۳۹
۱-۱

اتوسپاس

خریدار و فروشنده اتومبیلهای ایرانی ، اروپائی آمریکائی . مرکز فروش اتومبیل های سیتروئن ، ژیان و شورلت ایران
رودکی مقابل بانـک بازرگانی تلفن۹۵۰۹۸۹ رضا حاجی‌زاده

ششم بهمن

فروشنده مینی بوس ۱۶ و۲۱ نفره اتوبوس بنز خاور نقد واقساط
سیمتری نظامی چهارراه لشکر ۶۴۴۷۰۹ - ۶۴۰۵۲۶ -۶۴۱۶۱۴ آقای ندیمی

عدالت

پیکان ۵۵ نو
پژو جی‌ال ۷۶
پژو جی‌ال ۷۳
پونتیاک ۷۴
پونتیاک ۷۴
شورلت ایمپالا ۷۳ اتوماتیک
موستانگ ۷۳
خیابان‌سسبیل چهارراه‌بوستان سعدی‌جنب‌بانک پارس۹۵۵۶۶۱

شریف

بنز ۲۸۰ ۷۶ جدید
۴-۲۳۰ ۷۶ دانشجوئی
۴-۲۳۰ ۷۴ اتوماتیک
۲۸۰ اس ۷۴
۲۸۰ اس ۷۳
بی‌ام‌و ۲۰۰۲ ۷۴
۲۰۰۲ ۷۵
۳۲۰ ۷۶
۵۲۰ ۷۴
۵۱۸ ۷۶ تحویل آلمان
جگوار ۷۵ فول
کادیلاک فیلت‌وود ۷۵
کادیلاک الدورادو ۷۵
بیوک ریویرا ۷۵ در رنگهای مختلف
بیوک الکترا پارک‌آونیو ۷۵ مشکی
بیوک لسابر ۷۵ دررنگ های مختلف
بیوکرگا ل ۷۵ دو رنگ چهار در
بیوک سنچوری ۷۵ در رنگ های مختلف چهاردر
بیوک سنچوری ۷۶کوپه‌در رنگهای مختلف
بیوک آپولو ۷۵ در رنگ های مختلف
بیوک اسکای لارک ۷۶ در رنگهای مختلف
شورلت کوروت ۷۵ در دو رنگ
شورلت ایمپالا ۷۶ در رنگهای مختلف
شورلت ایمپالا ۷۵ در رنگهای مختلف
شورلت ایمپالا ۷۶ دانشجوئی قهوه‌ای
کامارو ۷۶ در دو رنگ فول
کامارو ۷۵درسه رنگ فول
مونت‌کارلو ۷۴دانشجوئی
دوج‌دارت ۷۵
پژو جی‌ال ۷۶ در سه رنگ
پژو جی‌ال ۷۵ در دو رنگ
پژو ال ۷۶ تحویل‌آلمان
فیات۱۲۵ بی در رنگهای‌مختلف
نمایشگاه اتومبیل‌شریف خیابان پهلوی اول پارک ساعی تلفن های ۶۲۵۶۳۵ و ۶۲۱۲۰۲و ۶۲۲۷۴۴

چاپار

پژو ۵۰۴ ۷۶
پژو ۵۰۴ جی‌ال ۷۵
کامارو ۶۸
بنز ۲۳۰ اطاق قدیم ۷۶
بنز ۲۳۰ نمره نشده ۷۴
آلفارومئو ۷۳
تویوتا سیلیکا صفر کیلو متربا کولر ۷۵
فیات ۱۳۱ ۷۶
بیوکلسافول اتوماتیک ۷۴
فیات ۱۲۸-۱۳۰۰ ۷۳
فیات ۱۳۲ ۷۶
دوج دارت‌فول ۶۹
خوش شمالی چهارراه پرچم اتومبیل چـاپار ۹۳۵۰۲۰ - ۹۳۵۰۹۹

بطحائی

بنز ۴-۲۳۰ اطاق ۲۸۰ کرم۷۶ گمرک نشده
بنز۲۳۴ ۷۵ کاهوئی
بنز ۴-۲۳۰ ۷۵ شیری نمره نشده
بنز ۴ر۲۳۰ ۷۵کاهوئی
بی‌ام‌و ۳۲۰ ۷۶ شرابی بدون گمرک
بی‌ام‌و ۵۱۸ ۷۶ نارنجی سفید دو دستگاه
بی‌ام‌و ۲۰۰۲ ۷۴ شرابی
بی‌ام‌و ۲۰۰۲ ۷۲ خردلی
بی‌ام‌و ۲۰۰۲ ۷۴ لیموئی بدون نمره
فیات ۱۳۱ ۷۶ سه دستگاه
فیات ۷۶ آبی درباری‌بدون گمرک
پژو جی‌ال ۷۶ لیموئی‌نمره نشده
دوج کرنت ۷۶ آبی گمرک نشده
تریوتا ۷۶ سربی بدون نمره
فولکس پاسارد ۷۵ اجری
فولکس ۷۳ سفارش امریکا
فولکس ۷۲ متالیک
فولکس پاساد ۷۶ سبز
اپل رکورد ۱۷۰۰ ۷۶ آبی آسمانی مونتاژ آلمان گمرک نشده و بدون نمره
اپل رکورد ۱۷۰۰ ۷۶ بدون گمرک
اپل ۷۲ بدون نمره
شورلت ایران ۵۴ سربی با رادیو پخش
سه دستگاه فیات ۱۳۱ و ۱۳۲ گمرک شده
فیات ۱۳۱ ۷۶ دو دستگاه گمرک نشده
خیابان‌شاه‌نبش چهارراه‌باستان تلفن ۹۲۳۶۸۲ - ۹۲۷۹۵۶

تهران

تاکسی
نقدو اقساط
انربایجان بین چهار راه‌خوش و سلسبیل ۹۲۱۷۱۱

بهکام

پژو جی‌ال ۷۶ سفارش آمریکا
پژو جی‌ال ۷۶
پژو ال ۷۶
پژو جی‌ال ۷۴ تا ۷۱
بنز ۲۰۰ ۷۶ اطاق جدید
بنز ۲۳۰ ۷۵
بنز ۲۲۰ ۷۳
بنز ۲۳۰ ۷۴
بنز ۲۲۰ ۷۲
بنز ۲۲۰ ۷۱
بی‌ام‌و ۳۲۰ ۷۶
بی‌ام‌و ۲۰۰۲ ۷۴
بی‌ام‌و ۲۰۰۲ ۷۳
بی‌ام‌و ۲۰۰۲ ۷۳ سفارش آمریکا
بی‌ام‌و ۲۰۰۲ ۷۲
بی‌ام‌و ۵۲۰ ۷۳
بی‌ام‌و ۲۰۰۲ ۷۲ سفارش آمریکا
بی‌ام‌و ۲۰۰۲ ۷۱
فیات ۱۳۱ ۷۶ سفارش امریکا گمرک نشده
فیات ۱۳۲ ۷۶ گمرک نشده
فولکس گلف ۷۶ گمرک نشده
شورلت کامارو ار اس ۶۹ کروکی
هیلمن ۷۵
کامیون ۹۱۱ ۶۸
پیکان دولوکس ۵۵تا۵۰
پیکان جوانان ۵۵ تا ۵۰
خیابان بهبودی نرسیده به تاج ۹۷۶۷۴۰ - ۹۷۰۸۸۹

دیپلمات

بنز	مدل	رنگ
۲۸۰اس -	۷۵	آبی
اس.ال.سی-	۷۵-	سبز
۴ر۲۳۰-	۷۶-	قرمز
۴ر۲۳۰ -	۷۶-	آبی-زرد
۴ر۲۳۰-	۷۶-	کاهوئی
۲۸۰ اس-	۷۴-	لیموئی
۲۸۰ اس-	۷۳	آبی
۲۸۰ اس-	۷۴-	نقره‌ای
۴ر۲۳۰-	۷۴-	قرمز
۴ر۲۳۰-	۷۶-	آبی
۴ر۲۳۰-	۷۴-	قرمز
۲۸۰-	۷۴-	مسی
بنز ۲۸۰ اس	۷۵	

بی.ام.و

۳۲۰	۷۶	شرابی
۵۲۰	۷۳	قرمز
۵۲۰	۷۴	آبی
۳۲۰	۷۶	آبی
۲۰۰۲	۷۲	نارنجی

بیوک

لمیتد- ۷۵- مسی
سنچوری - ۷۶- آلبالوئی
سنچوری - ۷۳ -طلائی
سنچوری - ۷۶ - نقره‌ای
سنچوری - ۷۶ - سرمه‌ای

شورولت

نوا- ۷۶ - زرشکی
کامارو - ۷۵ - طلائی
مونت‌کارلو - ۷۴ - سبز
نوا - ۷۶ - شرابی
مونت کارلو- ۷۵-قهوه‌ای
نوا- ۷۶- شرابی

پونتیاک

گرامپری - ۷۵-سفید
فایربرد - ۷۳- سفید
جاگوار - ۷۵ - سفید
رنجرور ۷۵ و ۷۶ خردلی‌وبژ
پژو ۵۰۴ ال ۷۶
بیوک سنچوری ۷۵
بنز ۲۰۰ ۷۴ و ۷۵
بنز ۲۳۰ ۷۵و ۷۶
مزدا ۷۶
دوج‌دارت ۷۳و ۷۴

خرید امتیاز دانشجوئی و خریدار امتیاز دیپلمات.
جاده قدیم شمیران (کورش کبیر) سمراه زندان شماره‌تلفن های ۸۵۲۱۲۷ و ۸۴۲۳۸۶

برخندی

نماینده ماشینهای
داتسون
نقد و اقساط
با بهره بانکی - انواع پیکان‌و ماشینهای‌خارجی موجود است
خیابان جیحون مابین هاشمی‌و سه‌غربی ۹۵۰۸۷۵- ۹۵۰۸۷۹

شرکت میلارد
(سهامی خاص)
نماینده انحصاری‌کامیون های
کمپرسی و باری
اشتایر
خیابان‌کورش کبیرمقابل ستاد بزرگ‌شماره ۱۱۱۸ تلفن های ۸۴۸۷۵۱ - ۸۴۱۰۵۸- ۸۴۵۰۹۷

نقیبی

شورلت ایمپالا فول۷۶نقره‌ای- آبی‌آسمانی-نیلی-قهوه‌ای-سبز کاهوئی (متالیک)
شورلت مونت کارلو ۷۶ دانشجوئی نقره‌ای متالیک
بنز ۲۰۰ ۷۶ لیموئی
فیات ۱۳۲ ۱۸۰۰ ۷۶ سبز کاهوئی-آجری- لیموئی- سرمه‌ای
ب‌ام‌و ۳۲۰ ۷۶ سبز کاهوئی - آبی نفتی - ابی آسمانی
شورلت کامارو ۷۵ شکلاتی متالیک
شورلت مالیبو ۷۵ قهوه‌ای متالیک
دوج دارت باکولر ۷۵ آبی متالیک
فولکس گلف ۷۵ قرمز
پژو ۵۰۴ ۷۴ سفید
موستانگ ۷۳لیموئی
فیات ۱۲۴- ۱۸۰۰ ۷۳ نقره‌ای متالیک
اپل جی‌تی ۷۲ طلائی
حافظ شمالی بین شاهرضا و تخت جمشید مقابل دانشکده پلی‌تکنیک تلفن های ۸۳۹۹۱۰ و۸۳۱۷۳۷

پیروز

بنز ۲۸۰ اس‌ای ۷۶ طلائی متالیک فول
بنز ۲۸۰ ۷۶ رنگ قرمز فرمان هیدرولیک شیشه رنگی رادیو پخش
بنز ۴-۲۳۰ ۷۶ خردلی- نقره‌ای - سبزکاهوئی - یشمی
بنز ۲۰۰ ۷۶ سفید- لیموئی- قرمزتودوزی ۶۰۰
بنز ۴-۲۳۰ ۷۵ لیموئی شیشه رنگی فرمان هیدرولیک سقف کشوئی
بنز۳۵۰ اس‌ال‌سی ۷۳شیری رینگ اسپرت- فول
بنز ۲۸۰ اس ۷۳ آبی
بنز ۲۸۰ اس ۷۵ طلائی متالیکفول تودوزی‌مخصوص
بنز ۲۸۰اس ۷۴ آبی آسمانی سقف کشوئی‌برقی شیشه رنگی
بنز ۲۳۰ ۷۶ اطاق قدیم چهار سیلندر به رنگ آبی قرمز کاهوئی
بنز ۲۸۰ اس ۷۳ مسی‌متالیک شیشه رنگی‌سقف کشوئی برقی
پژو ۶۰۴ ۷۶ دودی سیر متالیک فول ۶ سیلندر
پژو ۵۰۴ جی‌ال ۷۶ نارنجی دولوکس‌سقف کشوئی
پژو جی‌ال ۵۰۴ ۷۶آبی متالیک
پژو ۵۰۴ استیشن ۷۵ شیری ۳ ردیف صندلی رادیو پخش
بی‌ام‌و ۳۲۰ ۷۶قهوه‌ای وشرابی متالیک شیشه رنگی گرمکن عقب
بی‌ام‌و ۲۰۰۲ ۷۴سرمه‌ای متالیک
بی‌ام‌و ۲۰۰۲ ۷۳ سبز متالیک باوسایل اسپرت
بی‌ام‌و ۲۰۰۲ ۷۲ نارنجی شیشه رنگی رادیو پخش
شورلت مونت‌کارلو ۷۶ سرمه‌ای متالیکتودوزی مخمل کشوئی
شورلت کاپریس ۷۶ زرشکی فول
شورلت مونت‌کارلو ۷۶ قهوه‌ای متالیک فول سقف کشوئی
شورلت ایمپالا ۷۴ آبی متالیک فول
شورلت ایمپالا ۷۳ نخودی شیشه تمام رنگی فول
شورلت ایمپالا ۷۰ فیلی ۸ سیلندر اتوماتیک باکولر
پونتیاک فایربرد ۷۶ سبزکاهوئی متالیک
رنجرور ۷۶ کرم کولر دار فرمان هیدرولیک
رنجرور ۷۵کرم‌بارادیو پخش
جیپ سوزوکی ۷۶ سفید
خیابان شاه چهار راه سیمتری نمایشگاه پیروز- ۹۲۴۰۴۶ - ۹۲۴۰۴۷

کالسکه طلائی

پونتیاک گلانیون ۷۶ سبز
کامارو التی ۷۵ قهوه‌ای
رنجرور ۷۵ بژ
جاگوار ۷۲ رنگ یشمی
بی‌ام‌و ۲۰۰۲ تی‌ای ۷۰سفید
پژو ۳۰۴ ۷۳ سفید
پژو جی ال ۷۶ یشمی متالیک
امیرآباد شمالی بالاتر از چهار راه آریامهر نمایشگاه کالسکه طلائی‌تلفن ۹۳۹۵۹۶ - ۹۳۲۱۲۲

پرنس

تاکسی
نقدو اقساط
۹۵۵۳۳۳ و ۹۵۱۰۳۳

ادیب

بنز ۲۸۰ ۷۶ متالیک نقره‌ای فول
بنز۲۸۰ ۷۶ طلائی فول
بنز ۲۳۰ ۷۵سبز
بنز ۲۸۰ ۷۵ سبز متالیک پسته‌ای متالیک فول
بنز ۲۸۰ اس ۷۵ قهوه‌ای متالیک فول
بنز ۲۸۰ اس ۷۵ سبزیشمی متالیک فول
بنز ۲۸۰اس ۷۵ سبزپسته‌ای
بنز ۲۸۰ اس ۷۵ سبز یشمی
بنز ۲۸۰ اس ۷۵قهـوه‌ای متالیک
بیوک الکترا ۷۶ سرمـه‌ای متالیک فول
بیوک آپولو ۷۶ انواع رنگها فول
بیوک سنچوری رگال ۷۵ سرمه‌ای فول
بیوک ریویرا ۷۵ طلائی‌فول
جاگوار کوپه ۷۶ سبزفول
جاگوار ۶ سیلندر ۷۵ نقره‌ای
جاگوار چهار در ۱۲ سیلندر ۷۵ نقره‌ای
جاگوار دالیملر ۷۳ نقره‌ای فول
بیوک سنچوری کوپه ۷۶ دو در
بیوک سنچوری ۷۶ نقره‌ای فول
بیوک ۷۶ طلائی
شورولت ایمپالا ۷۶ انواع رنگها فول
شورولت ایمپالا ۷۵ سبز نقره‌ای فول
بیوک اسکای هاک ۷۵ سبز فول
شورولت کامارو ۷۵ سبز متالیک فول
کامارو التی ۷۶زرد فول
بلیزر شایان ۷۶ انواع رنگ ها
کامارو ۷۴ سبز
شورولت ایمپالا ۷۵ سبزیشمی
ب.ام.و ۲۰۰۰ ۷۵ سبزکاهوئی سفارشی آمریکا
بی.ام.و ۲۰۰۲ ۷۵ شرابی
بی.ام.و ۲۰۰۲ ۷۴ شرابی
بی.ام.و ۲۰۰۲ ۷۴ زرد
بی.ام.و ۵۲۰ سبز کاهوئی
بی.ام.و ۲۰۰۲ ۷۵ آبی متالیک سفارش آمریکا
الدزموبیل استای‌فایر ۷۶ نقره‌ای متالیک فول
اتوبیانکی دولوکس ۷۶ آبی
فیات۱۲۸ ۷۵ سفارش‌آمریکا آبی متالیک
فیات ۱۳۲ و ۱۳۱ انواع رنگ باکولر وبی کولر موجود است
رنجرور ۷۶ فول
انواع شورولت ایران نقد و اقساط موجود است
عباس آباد چهارراه قصر و چهارراه فرح جنب اندیشه نمایشگاه‌اتومبیل‌ادیب۸۵۸۵۴۴- ۸۵۸۵۴۵

بورس اتومبیل تهران

شورلت‌ایمپالا ۷۶ همرنگ
شورلت نوا ۷۶ آبی
شورلت شوت ۷۶ کرم
کاپریس ۷۶ همرنگ
بیوک سنچوری ۷۶ همرنگ
بیوک اسکای دارک ۷۶ در چهار رنگ
پونتیاک‌اکستر ۷۵ نارنجی
دوج کرنت ۷۶ سه رنگ
دوج دارت ۷۶ قهوه‌ای
کامارو ۷۶ در ۲ رنگ
پیسر ۷۶ لیموئی
بنز ۲۳۰ اطاق جدید ۷۶ آبی
بنز ۴-۲۳۰ ۷۴ سعید
بنز ۲۸۰ ۷۵
فیات کوپه ۷۲ سبز
واردکننده انواع اتومبیل‌های آخرین سیستم امریکائی شرکت بورس اتومبیل تهران خیابان ویلای شمالی شماره ۱۶۸تلفن ۸۹۴۰۷۸- ۸۹۴۰۷۹
فخیمی- جعفرزاده

هوشنگ

بنز ۳۵۰ اس‌ال‌سی ۷۴ نقره‌ای آبی‌درباری فول
بنز ۲۳۰ ۷۶ اطاق جدید
بنز۳۵۰اس‌ال‌سی ۷۳ نقره‌ای آبی درباری و قرمز
رنجرور ۷۶ همه رنگ
بلیزر ۷۶ سفید قرمزفول
بی‌ام‌و ۳۲۰ ۷۶ همرنگ
خیابان کورش کبیر مقابل حسینیارشادتو سیر هوشنگ ۲۳۲۷۵۴ ۲۳۹۱۹۲

اتومبیل دلخواه شما در نمایشگاههای اتومبیل

لکوموتیو

رنجرور ۷۶ همه رنگ فول
بنز ۲۸۰ ۷۶ اطاق جدید
بنز ۲۳۰ ۷۶ اطاق‌جدید
بنز ۲۸۰ اس ۷۴ آبی فول
پژو ۵۰۴ جی‌ال ۷۵ سبز متالیک
پژو ۵۰۴ ال ۷۶ سفید قرمز
بی‌ام‌و ۳۲۰ ۷۶ نقره‌ای و آبی متالیک
بی‌ام‌و ۵۱۸ ۷۶ کاهوئی
بی‌ام‌و ۲۰۰۲ ۷۳ آبی‌متالیک
بی‌ام‌و ۵۲۰ ۷۳ طلائی‌متالیک
بی‌ام‌و۲۰۰۲ ۷۳ آبی متالیک
فیات۱۹ایکس ۷۴ سبز کاهوئی بدون گمرک
فیات۱۳۱ ۷۶ رنگ‌نقره‌ای- زرد- نارنجی
شورلت کامارو ۲۸۰ اس ۷۵ طلائی تودوزی ۶۰۰ فول و لیموئی فول
ولوو بی‌ال۲۴۲ ۷۵ زنگاری
سیمکا اسپرت ۷۴ نقره‌ای متالیک
پونتیاک ۷۵ صفر کیلو متر نقره‌ای متالیک
خیابان پهلوی ابتدای تخت طاوس پلاک ۳۸۵ تلفن های ۶۲۶۲۳۰-۶۲۹۲۳۷- ۶۲۵۸۵۲

فیات 125p
مدل ۱۹۷۶
زیبا - پرقدرت- سریع
با
سرویس منظم و لوازم یدکی فراوان
قیمت استثنائی
خیابان ملت شماره ۱۱۴ تلفن های ۳۱۳۲۰۴ - ۹۵۳۱۱۸ - ۹۵۵۸۳۶

سورنا

ب.ام. ۳۲۰ ۷۶ همه رنگ متالیک شیشه رنگی آماده تحویل
آلفارو مئو مونترال ۷۳نارنجی نقره‌ای متالیک باکولر
آلفارومئو ولوچه ۷۳قرمز ماتیکی ۱۶۰۰ و ۲۰۰۰
بنز ۲۰۰ ۷۶ رنگ‌جدید
بنز ۲۳۰ ۷۶ رنگ جدید
بنز ۲۸۰ اس ۷۶ فول آبی متالیک سبز متالیک
بنز ۲۲۰ ۷۲ خیلی تمیز لیموئی روشن
شورولت ایمپالا ۷۶ درچهار رنگ عالی متالیک
فیات ۱۳۲ سفارشی ۷۵- ۷۶
پژو ال ۷۶ سفید -زرد- سبز
فورد تانوس در سه مدل مختلف ورنگ جدید
شورولت کامارو ۶ سیلندر اتوماتیک ۷۶ شرابی متالیک
جاگوار ۷۲-۷۳ خیلی تمیز و خوشرنگ
ب.ام.و ۲۰۰۲ ۷۵ ال‌متالیک
بیوک ریویرا فول بابدهی بانکی ۷۵ قهوه‌ای و طلائی
نقد و اقساط
سفارش هر نوع اتومبیل‌قبول میشود
عباس آباد چهـارراه مهناز نمایشگاه اتومبیل سورنـا ۸۵۲۶۲۲- ۸۵۲۶۰۹

اتوخندان

کامیونهای شاسی و کمپرسی مرسدس‌بنز ۱۱۱۳ و مدل‌های دیگر نقد و اقساط بفروش می رسد
اتو خندان جاده قدیم شمیران ،کورشکبیر، ایستگـاه سید خندان ۲۳۱۴۴۴ - ۲۳۱۵۵۵

براووی

فیات ۱۳۱ همه رنگ متالیک و ساده
فیات ۱۳۲ همه رنگ متالیک وساده
فولکس گلف همرنگ
پژو ال همرنگ
تویوتا ۷۶چهاردر همرنگ
تویوتاسلیکا ۷۴ سفید باکولر
تویوتا ۷۵ سفید باکولر
کامارو ۷۵ آبی متالیکفول تودوزی التی صفر کیلومتر
کامارو ۸ التی ۷۶ شرابی متالیک صفرکیلو متر
شورلت مونزا ۷۵ زرشکی دو در کوپه فول
شورلت کاپریس ۷۶ ابی و سبز متالیک فول
بیوک لسابر ۷۵ شرابی متالیک صفر کیلو متر
بیوک سنچوری ۷۶ طلائی متالیک
جگوار ۷۶ سفید باکولر فرمان هیدرولیک بدون گمرک
رنجرور ۷۶ خردلی بدون کولر هیدرولیک گمرک نشده
ولوو ۱۲٤ ۷۳ سفید دو در
پژو جی‌ال ۷۶ سبز متالیک ونقره‌ای متالیک سفید بدون کولر
بنز ۲۳۰ ۷۶ آلبالوئی اطاق جدید بدون نمره‌و گمرک
بنز ۲۸۰ ۷۲ بدون کولر
بی‌ام‌و ۲۰۰۲ ۷۴ نارنجی شیشه رنگی
بی‌ام‌و ۲۰۰۲ ۷۳ رنگ لیموئی
بی‌ام‌و ۲۰۰۲ ۷۵ سفارش امریکا نقره‌ای متالیک
عباس آباد مابین چـهار راه منصور و میترا جنب سوپر شیلان نمایشگاه براودی تلفن ۸۴۶۸۸۷ - ۸۵۰۸۰۷

ماشین بنز

فیات ۱۳۲ متالیک ۷۶
میات ۱۳۱ ۷۶
ب.ام.و ۳۲۰ ۷۶
فورد تانوس ۷۶
شورولت بلیزر فول ۷۶
بنز ۲۸۰ س ۷۳
خیابان فرح شمالی - تلفن های ۸۴۳۶۶۴ - ۸۴۱۸۳۳

پارس بنز

بنز ۴-۲۳۰ ۷۶ مدل جدید
بنز ۲۰۰ ۷۴
پژو ۵۰۴ جی‌ال استیشن ۷۴
ب.ام.و ۳۲۰ ۷۶
شاه مقابل سینما نیاگارا تلفن های ۶۴۳۰۴۰ و ۶۴۲۵۱۹

فروش اتومبیل

پژو
پژو مدل۷۳ جی.ال‌اتوماتیک ، باکولر، رادیوپخش‌بیو ۵۵هزار تومان تلفن ۸۵۴۳۴۲ یک تا ٤ بعد ازظهر.

پژو جی‌ال ۷۶ دانشجوئی‌صفر کیلو متر گمرک شده نمره نشده تلفن ۸۲۴۶۲۸
۱-۲

معاوضه
پژو ۵۰۴ ، ب‌ام‌و ، فولکس‌واگن مدل ۷۰به بالا حاضریم بافرش نو و کهنه معاوضه نمائیم تلفن ۵۳۷۰۸۷ بعداز- ظهرها

پژو ۵۰۴
مدل ۷۱
مقطوع ٤۲ هزار تومان تلفن های ۸٤۸۳۲۷ و ۸۵۶۲٤۹
۱-۲

پیکاپ مهاری مدل ۵۱ دو ازده هزار تومان تلفن ۹۳۲۹۵۰
۱-۲

ژیان مهاری
مدل ۵٤ کاملا تمیز به فروش می‌رسد تلـفن ۶۸۵۳۵۸

اتومبیل
یکدستگاه فایربرد فرمولا فول دانشجوئی نمره موقت‌تلفن‌قبل از ظهر ۶٤۷۹۳۸- ۶۶۰۰٤۶
۱-۳

هیلمن آماده تحویل ۹۵۵۲۷۱

یکدستگاه ماشین فیات ۷۶ رنگ قرمز نارنجـی نمره نشده بـه علت مسافرت بدون واسطه به فروش می‌رسد تلفن ۹۷۹۸۹۸

۲۰۰۲مدل۷۳رنگ BMW نارنجی متوسط تلفـن ۳۱۰۵۸۶

بی‌ام‌و ۲۰۰۲ مدل ۷۲ سند ۷۱ رنگ نارنجی باشیشه گرمکن عقب طاق‌کشوئی پخش استریو چهار چراغه بدون واسطه بفروش میرسد تلفن ۲۷۵۸۶۳ از ساعت ۲ تا ۶ بعدازظهر
۱-۲

اکازیون
بی‌ام‌و ۲۰۰۲
مدل ۷۱ رنگ یشمی ، شیشه گرمکن، فول اتوماتیک بسیار تمیز بفروش میرسد بعد از ظهر ها ٤تا٦با تلفن ۸۳۶۵٤۸تماس حاصل نمائید.
۱-۲

۲ دستگاه بی‌ام‌و ۳۲۰
مدل ۱۹۷۶ رنگ شرابی متالیک ونقره‌ای متالیک، شیشه رنگی، گرمکن شیشه، آنتن اتوماتیک گمرک شده ، نمره نشده بدون واسطه بفروش میرسد تلفن ۲۷٤۸٤۸ و ۵۲۰۰٤۵ بعد از ظهر ها
۱-۳

ب‌ام‌و ۵۲۰ آخر ۷۳رنگ آبی بفروش میرسد تلفن ۳۰٤۸۷۱

ب‌ام و
ب‌ام‌و ۲۰۰۲ مدل ۷۱ رنگ سفید بسیار تمیز بدون واسطه مقطوع ٤۵ هزار تومان تلـفن ۲۳۸۹۵۹ از ۸صبح‌الی ۱۲ر۵ و ٤ر۵ الی ۷ر۵ بعدازظهر

ب‌ام‌و ۲۰۰۲ مدل۷۳
بعلت مسافرت فوری بفروش میرسدتلفن۳۱۷۵۰۹ و ۳۲۲۳۹۳
آ-۸۱۸۵

یکدستگاه کامیون شورولت
کمپرسی مدل ۷۵ ده چرخ ۱۸ تن بسیارتمیز بفروش میرسد . تماس با تلفنهای ۸۹۹۷۸٤ و ۸۹۰۸۱۰

شورلت ایمپالا ۶۸ به علت مسافرت بفروش میرسد از ساعت ۵ تا۷ بعدازظهر ۶۳٤۹۷٤

بنز
بنز ۲۸۰ اس مدل ۱۹۷۶ کار نکرده حمل شده با کشتی رنگ آبی آسمانی متالیک فرمـان هیدرولیک کولر شیشه رنگی و کلیه تجهیزات کامل عوارض پرداخت شده بدون واسطه بفروش میرسد تلفن ۷۵۳۲۹۶ عصر ها .
۱-۲

بنز ۲۲۰ مدل ۷۱بسیار تمیز بعلت مسافرت‌به فروش می‌رسد تلـفن ۲۸۵۶۰۵

بنز ۲۳۰ -اس مدل ۶۶ خیلی مرتب تلفن ۹۷۵۰۵۸ همه روزه ۸تا۱
۱-۲

مرسدس بنز ۲۸۰ اس مدل اواخر ۷۰ بـا ۶۵۰۰۰ کـیلو متر کارکرد به رنگ دودی بسیار تمیز مقطوع ۷۵۰۰۰ تومان تلفن ۶٤۰۶۹۰ از ۸ صبح‌تا ۵ بعدازظهر و شبـها ۸٤۱٤۵۸

مرسدس بنـز ٤- ۲۳۰ مدل جولای ۷۶ نمـره موقت بفروش می‌رسد از ساعت ۸ صبـح تا۵ بعدازظهر تلفن۵۳۶۲۵۷

ولوو سواری‌مدل ۷۶آلبالویی ترانزیت بفروش میرسد تلفن ۹۵۰۶۶۸ و ۹۷۳۳۷۵
۱-٤

اپل
اپل رکورد ۱۹۰۰ ال ٥ دنده گیربکسی مدل ۷۱ چهار دررنگ قرمز تودوزی مشکی باشیشه گرمکن ورادیو پخش موج اف ام تمام فابریک خیلی تمیز طالبین از ساعت ٤الی ۸ بعد ازظهر بتلفن ۹۲۶۰۸۵ مراجعه فرمایند.
۱-۱

اپل ۶۵ ال ٤ در خیلی سالم بدون و اسطه تلفن ۹۳٤۰۲٤
۱-۱

اپل‌رکورد ۶۲ مقطوع ۱۱ هزار تومان ٤ الی۸ بعدازظهر ۶۵۶۷۸۰ - ۶۵۰۶۲٤

مینی ماینر
مینی‌ماینر ۷۶ جی‌تی ۱۲۷۵ فرمان سمت راست با پخش صوت بافرمـان مخصوص اضافات دیگر فروشی تلفن ۸۳۱۳۸۹ بین ساعات ۱ تا ٤ بعدازظهر هر روز
۱-۱

بیوک
بیوک سنچوری ۷٤ چهار در سقف چرمی دنده اتوماتیک‌قفل مرکزی شیشه برقی و رنگی قفل صندوق عقب از داخـل گمرکشده نمره نشده بسیارتمیز بیو اسطه فروشی ۵۳۶۵٤۱ و ۵۶۱٤۲۰ از ۹ صبح الی ۶ بعد از ظهر
۱-۱

یکدستگاه فولکس‌واگن استیشن مدل ۵٤بسیار تمیزبفروش میرسدتلفن ۲۳۳۷۳۱

شورولت نوا مدل ۷۳ سقف چرمی با رادیوو پخش و کولر ۷۰ هزار تومان تلفن ۵۲۱۱۷۹

آریا مدل ۵۰ رنگ شیری بـا رادیو پخش تمیز مقطـوع ۳۹۵۰۰ تومان تلفن ۶۶۷۹۲۵ بعد ازظهر ها
۱-۲

اتومبیل موستانگ ۶۹ اتوماتیک شیشه رنگـی با کولر رادیو ضبط ، یخ‌شکن مقطوع ٤۰ هزار تومان ۸۹۰۲۰۱

دوج دارت
دوج دارت مدل ۱۹۷٤ رنگ آبی متالیک‌باکولر و رادیو بسیار تمیز ۱۹ هزار کیلو متر کارکرد دست اول از کمپانی تلفن ۸۳٤۳۸۱درساعات اداری و ۶۸۱٤۹۱درغیر ساعات اداری

کرایسلر ٤ سیلندر
مدل ۷۲- کیلو متر ۶۲ - رنگ‌آبی‌متالیک - دنده‌گیربکس شیشه گرمکن سرتاسری عقب رادیو ضبط و پخش صوت استریو -از ساعت ٤الی ۸ بعداز ظهر تلفن ۷۸۳۵۵۵
۱-۳

فورد موستانگ
فورد موستانگ۶۹ شش‌سیلندر دنده‌ای کولردار بدون واسطه فروشی تلفن ۲۳۵۳۸۱
۱-۲

تویوتا
تویوتا سیلکا استی مدل ۷۵ دربهترین شرایط آماده فروش رنگ متالیک نقره‌ای تلفـن ۶۳۰٤۹۶
۱-۲

ماك
ماك تریلرکش مدل ۷۱ اطاق خواب‌دار باتریلر عقب آماده کار با ۱۵۰ هزار تومان بدهی ماهی ۵ هزار تومان بـه علت مسافرت بفروش‌میرسد تلفن ۹۵۰۹۸۹

حواله حاضر به تحویل فورد گرانادا دربلژیـک تلفن ۷۶۵۹۳٤

فروشگاههای اتومبیل

تاکسی
نقدواقساط
خیابان سه غربی بین گلکار و وثوق نمایشگاه اتومبیل سه ۹۵۸۸۳۷ و ۹۵۱۵۷۹

تاکسی
ابوسعید
نقد و اقساط
سه راه بوذرجمهری- شاهپور اول- ابوسعید
تلفن ۵۳۵۶۹۲

باقساط ۳۰ماهه شورلت ایران
اتومبیل‌امیر
رویال و ۲۸۰۰ با بهره بانکی
انتهای‌خیابان شاه‌میدان محمدرضا شاه تلفـن
۹۳۵۰۵۱ -۵۳

کـرایه‌اتومبیل

اتوآسیا
اتومبیلهای تشریفاتی کرایه آخرین سیستم باراننده در ۲٤ ساعت درخدمت شماست تلفن ۷۵٤۹۸۰ و ۷۵۱۶۲۰

تاکسی ساعی
شاهپورحافظ۵۳۹۶۲۷

آرین تاکسی‌سرویس
شبانه روزی جهت داخل و خارج شهربین‌شاه و آیزنهاور ۹۳۵۲٤۷

مورد نیاز برای کرایه
انواع اتومبیلهای ایرانی و امریکائی باراننده جهت کار در آژانس‌نیازمندیم‌تلفن ۸-۶۵۶٤۵۷
۱-۲

اتوسن بار
۹۲۰۱۱۱
بیمه‌کالا از مبدأ تا مقصد

جرثقیل جت
۹۷۹٤۱۸

برای‌اتومبیل‌شما

فروشگاه اتومبیل اسیا
خرید و فروش انواع اتومبیل سیمتری - سه راه کارگران‌تلفن ۵۳۸۷٤۲

فروشگاه جهان
رینگ‌پیستون و یاطاقان همه‌نوع ماشین ۳۱۹۷۲۶

خریداتـومبیل

امتیازاتومبیل‌دانشجو نی خریداریم ۸۵۳۹۹۱ و ۸۵۳۹۷۷

اتومبیل شمارادر محل خریداریم ۳٤۷۷۰۵و ۳٤۲۱۲٤
۱-۱۲

مولدبرق
مرسدس بنز
با ژنراتور استامفورد کامل بقدرت ۱۳۷ر۵ کا-و-آ به‌طریق‌یکپارچه ورادیاتور مخصوص‌مناطق گرمسیر به ارزانترین قیمت موجود است
تلفن۹۷۹۰۳۰

فروش اتومبیل‌واتوبوس
۱- پیکان وانت مدل ۵۰ یکدستگاه
۲- ژیان‌سواری مدل ۵۳ یکدستگاه
۳- اتوبوس ماکروس مدل ۶۶ یکدستگاه
خریداران همه‌روزه از ساعت ۳ تا ۵بعدازظهر در تهران خیابان آیزنهاور روبروی وزارت کار شماره ٤۳۲ مراجعه فرمایند .

شیرژی دریائی شاهنشاهی

آگهی استخدام
«اعزام به‌خارج»

نیروی دریائی شاهنشاهی برای تکمیل کادر درجه‌داری خودتعدادی داوطلب بامدرك قبولی سوم متوسطه یا «پایان دوره راهنمائی» استخدام وپس‌از موفقیت در آزمایشات جهت طی دوره بخارج ازکشوراعزام مینماید

داوطلبینی‌که سن آنها بین ۱۵ تا ۲۰ سال تمام می‌باشد می‌توانند همه روزه با در دست داشتن آخرین مدرك تحصیلی و اصل شناسنامه و یك قطعه عکس ۴×۳ به‌معاونت پرسنلی نیروی‌دریائی شاهنشاهی واقع در طهران خیابان‌سپهبدزاهدی‌بالاتر ازبیمارستان آپادانا (مدیریت استخدام) ویا به‌پایگاه ها و نمایندگی های نیروی دریائی‌شاهنشاهی در شهرستان های بندر پهلوی.خرمشهر. بندرعباس. بوشهر. کرمانشاه. رضائیه. اصفهان. مشهد. یزد . زاهدان. کاشان. شیراز. کرمان مراجعه نمایند.

شماره ۷۵۳۵
تاریخ ۱۰ر۴ر۲۵۳۵

آگهی

باستناد ماده ۷آئین‌نامه حق مرغوبیت موضوع ماده۱۸ قانون نوسازی‌و عمران شهری بدینوسیله بمالکین‌یاقائم‌مقام قانونی آن که مالک آنان طبق طرح اصلاح و احداث‌میدان و خیابان ۲۰ متری مجاور محله براساس نقشه و فهرست ارزیابی مصوب انجمن شهر وتائید شماره ۷۷۵۶- ۸ر۴ر۳۵ مقام معظم استانداری مازندران مشمول پرداخت حق‌مرغوبیت گردیده و میزان آن بموجب اخطارهای جداگانه تعیین و وسیله پست بمالکین مربوطه ابلاغ میشود اعلام میگرددکه از تاریخ نشر این آگهی ظرف سه ماه برای پرداخت حق مرغوبیت قطعی شده ملک خود ویا قرار تقسیط آن بشعبه نوسازی شهرداری مراجعه فرمائید و در صورتیکه ظرف مهلت مقرر حق مرغوبیت را نپردازند و یا ترتیب لازم‌برای تقسیط آن ندهند برابر ماده ۱۳ قانون نوسازی و عمران شهری‌با صدور اجرائیه نسبت بوصول طلب شهرداری‌یا استیفاء آن از عین ملک اقدام خواهد شد.

شهردار شاهی - صالحی

آگهی استخدام

بیمارستان بانك ملی ایران بمنظور تکمیل کادر پزشکی خود احتیاج‌به افراد زیر دارد . داوطلبان می‌توانند تاتاریخ ۳۰ر۵ر۲۵۳۵ تقاضای خود راباسوابق وشرح مدارك‌تحصیلی‌به‌دبیرخانه بیمارستان بانك ملی‌ایران واقع‌درخیابان‌فردوسی ارسال نمایند :

۱- متخصص جراحی اعصاب
۲- متخصص گوش وحلق‌وبینی
۳- متخصص اورلوژی
٤- متخصص زنان وزایمان (خانم دکتر)

بانك ملی ایران

اهالی دانش‌دوست بابل- آمل - شاهی وبابلسر

دانشجویان دانشسرای عالی فنی - بابل‌جهت سکونت احتیاج به‌اجاره منزل دربست- آپارتمان اتاقهای مناسب دارند خواهشمنداست درصورت تمایل و اطلاع با تلفن ۳۰۷۱ یا بصورت مکاتبه با امور دانشجویان دانشسرای عالی فنی تماس حاصل فرمائید

دانشسرای عالی فنی- بابل
م الف ۱۰۹٤۰

مناقصه شماره ۲

یگان هوائی آبدانان خواربار و حبوبات مصرفی یکساله کارکنان خود را از طریق‌مناقصه خریداری می‌نماید پیشنهاد دهندگان می توانند با مراجعه بدفتر سررشته‌داری یگان هوائی آبدانان وملاحظه مشخصات وبرك شرایط و مشخصات معامله پیشنهاد خود را تاساعت ۱۲ صبح روز ۲۱ر۵ر۳۵ بدفتر آجودانی یگان‌هوائی‌آبدانان‌واقع درجاده پلددختر آبدانان تسلیم نمایند .

یگان هوائی آبدانان

آگهی مناقصه

شهرداری آبیک در اجرای اجازه شماره ۱۰۰۸۰- ۲۳ر٤ر۲۵۳۵مقام‌معظم استانداری‌استان‌مرکزی به‌قائم‌مقامی انجمن شهر انجام حفاری یک حلقه چاه آب آشامیدنی اهالی را با مشخصات موجود در شهرداری زیر نظر دفتر مهندسی استان مرکز باشرایط ذیل‌ازطریق مناقصه عمومی واگذار مینماید .

۱- شرکت کنندگان در مناقصه می‌توانند در تمام ساعات اداری با مراجعه به شهرداری آبیک مشخصات‌و اطلاعات ومحل حفر چاه را دریافت دارند .

۲- شرکت کنندگان مناقصه باید مبلغ ۷۳۵۰۰ ریال وجه نقد بعنوان ۵٪ سپرده شرکت در مناقصه بحساب ۲٤۹ سپرده شهرداری در بانک صادرات آبیک واریز نمایند .

۳- مدت انجام کار از تاریخ عقد قرارداد تا مدت ٤۵ روز خواهد بود .

٤- پیشنهاد دهندگان پیشنهادات خودرا در پاکت لاک مهرشده (پاکت الف محتوی فیش‌بانکی ومشخصاتی که‌بامضاء ومهر پیشنهاد دهنده رسیده‌و همچنین‌صلاحیت انجام کار ازطرف دفتر مهندسی استانداری استان‌مرکزی وپاکت ب محتوی برگ پیشنهاد تا ساعت ده صبح روز شنبه مورخه ۲۳ر۵ر۲۵۳۵ مستقیما بدفترشهرداری آبیک تسلیم ورسید دریافت دارند .

۵- پیشنهادات واصله در ساعت ۱۱صبح همان‌روز زیر نظرکمیسیون معاملات باز وقرائت خواهدشدحضور شرکت کنندگان در کمیسیون آزاد است .

۶- پیشنهادات فاقد سپرده یا مخدوش یا مشروط ومبهم‌یابعداز موعد مقرر برسد ترتیب اثر داده‌نخواهد شد .

۷- شهرداری در رد یا قبول هریک از پیشنهادات واصله بدون آنکه احتیاج بذکردلیل‌باشد مختار است

۸- کلیه هزینه آگهی ومخارج مربوط به مالیات وعوارض متعلقه وغیره به‌عهده برنده بوده و نقدادریافت خواهد شد .

۹- چنانچه برنده مناقصه ظرف هفت روز از تاریخ ابلاغ کتبی شهرداری حاضر بانجام عقد قرارداد نگردد سپرده او بنفع شهرداری ضبط و قرارداد با نفر دوم معامله منعقد خواهد شدوتا پایان عقد قرارداد سپرده‌نفر اول تاسوم مسترد نخواهد شد .

۱۰- برنده مناقصه معادل‌ده‌درصد کل مبلغ‌قرارداد را بابت حسن انجام کار تا تحویل موقت‌بحساب شماره ۲٤۹ شهرداری در بانک صادرات آبیک منظور و یا ضمانت‌نامه بانکی معتبر به امور مالی شهرداری ارائه نمایند .

۱۱- سایر شرایط که در اگهی قید نگردیده برابر باآئین‌نامه مالی شهرداریها خواهد بود

شهرداری آبیک

دنیای ورزش

روزهای شنبه‌منتشر میشود

شماره : ۱۳۲-۰۲-۸۰۳

آگهی استخدام

الف: سازمان صنایع نظامی در تخصصهای‌مشروحه‌زیرافرادحائز شرایط را استخدام مینماید .

ردیف تخصص	تحصیلات
۱-مهندس راه وساختمان	لیسانس ویافوق لیسانس
۲- مهندس برق	لیسانس ویافوق لیسانس
۳- مهندس تاسیسات	لیسانس ویافوق لیسانس
٤-مهندس آرشیتکت	لیسانس ویافوق لیسانس
۵- حسابدار	لیسانس ویافوق لیسانس
۶- مهندس مکانیك	لیسانس ویافوق لیسانس
۷- مهندس شیمی	لیسانس ویافوق لیسانس
۸- مهندس الکترونیك	لیسانس ویافوق لیسانس
۹- مهندس فیزیك	فوق لیسانس
۱۰- مهندس صنایع	لیسانس ویافوق لیسانس
۱۱- حسابرس	لیسانس ویافوق لیسانس
۱۲- مترجم زبان آلمانی	لیسانس ویافوق لیسانس
۱۳-مترجم زبان انگلیسی	لیسانس ویافوق لیسانس
ٱ٤- مترجم زبان فرانسه	لیسانس ویافوق لیسانس
۱۵- تکنیسین شیمی	فوق دیپلم
۱۶- تکنیسین مکانیك	فوق دیپلم
۱۷- تکنیسین الکترونیك	فوق دیپلم
۱۸- تکنیسین طراح	فوق دیپلم
۱۹- تکنیسین راه وساختمان	فوق دیپلم
۲۰- تکنیسین نقشه‌کش	فوق دیپلم
۲۱- تکنیسین‌برق‌وتاسیسات	فوق دیپلم
۲۲- مترور	فوق دیپلم
۲۳- ماشین نویسی فارسی و لاتین	دیپلم طبیعی ، ریاضی وادبی

ب: افرادی که بزبان انگلیسی و یا آلمانی ویا فرانسه آشنائی دارند حق تقدم خواهند داشت .

پ: حقوق ماهیانه برحسب‌مدارك‌تحصیلی‌وسوابق کار مکفی وقابل توجه بوده وپس‌از یکسال از تسهیلات زیست درسازمان استفاده خواهند نمود .

ت: داوطلبین حائز شرایط می‌توانند همه روزه‌به استثنای ایام تعطیل از ساعت ۸الی ۱۲بادر دست‌داشتن عین مدارك تحصیلی وسربازی وتخصصی وسابقه کار بدفتر اطلاعات سازمان صنایع نظامی واقع‌درسلطنت‌آباد مراجعه نمایند .

سازمان صنایع نظامی
م الف ۱۰۳۱۶

پذیرش دانشجو در دانشکده افسری نیروی‌هوائی شاهنشاهی

دانشکده افسری نیروی هوائی‌شاهنشاهی از بین دیپلمه های: ریاضی و طبیعی که حداقل سن آنها ۱۷ سال وحداکثر ۲٤ سال (برای کسانی‌که خدمت‌زیرپرچم‌را انجام داده‌اند ۲۶ سال تمام) باشد و دارای سلامت جسمانی کامل بوده و از عهده آزمایش استعداد مربوطه برآیند برای دوره سه ساله این دانشکده تعدادی دانشجو میپذیرد ،دانشجویان منتخب دوره سه ساله خود را که ارزش تحصیلی‌آن‌برابر لیسانس علوم میباشد دردانشکده افسری‌نیروی‌زمینی شاهنشاهی طی خواهند نمود .

حقوق‌ومزایا:

دانشجویان درمدت تحصیل شبانه‌روزی بوده وهزینه آنان بانیروی هوائی شاهنشاهی میباشد وماهیانه درسال یکم ۹۰۰۰ ریال ودرسال دوم ۱۰۰۰۰ ریال‌وسال سوم ۱۱۰۰۰ ریال دریافت خواهند داشت

دانشجویان پس‌از طی دوره‌تحصیلی بدرجه ستواندومی مفتخر و اولین حقوق و مزایای‌آنان ۲۳۲۲۰ ریال و درصورت خدمت درخارج از تهران ماهیانه تا ۳۵۸۵۸ ریال خواهد بود ، ضمنا افسران‌فنی‌هوائی علاوه‌برحقوق دریافتی ازکمك هزینه فنی نیز استفاده خواهند نمود ، افسران‌ازمزایای‌نظیر،طی دوره‌های‌دانشگاهی و تخصصی داخل و خارج ازکشور ، پاداش سالیانه، پس‌انداز تامین‌آتیه که در مدت سی سال خدمت بالغ بر ۳۸۷۰۰۰۰ ریال میگردد بهره‌مند میگردند ، استفاده از خانه‌های سازمانی درمان رایگان‌و استفاده از فروشگاههای ارتشی با تخفیف قابل ملاحظه نیز قسمتی از مزایای خدمتی‌آنان خواهد بود

داوطلبان برای استفاده از موقعیت ثبت نام همه روزه باستثنای پنجشنبه ها و تعطیلات رسمی با در دست داشتن مدرك تحصیلی و عکس کی آن و عین شناسنامه از ساعت ۷ صبح تادو بعدازظهر در تهران بفرماندهی آموزش های هوائی خیابان دماوند (جاده تهران نو) ایستگاه عرودگاه ودر شهرستان های:مشهد - شیراز- مدرعباس- بوشهر- تبریز- رضائیه کرگان- اصفهان- همدان - کرمانشاه - دزفول- رشت- ساری . اهواز- زاهدان- سنندج به نماینده نیروی هوائی در مراکز کاریابی وزارت کار و امور اجتماعی مراجعه نمایند. ٦٤۹۸م‌الف

نیروی هوائی شاهنشاهی

آگهی استخدام‌مشاوروراهنمائی تحصیلی دروزارت آموزش‌وپرورش

وزارت آموزش وپرورش طبق مفاد قانون استخدام کشوری عده‌ای‌رااز‌طریق‌امتحان‌ومسابقه انتخاب وبراساس مقررات طرح طبقه بندی مشاغل معلمان‌کشور بعنوان مشاور راهنمائی‌درگروه قطعی ۷ برای خدمت درمناطق :

رودبار الموت ،تاکستان ، بوئین‌زهرا،شازند ، طالقان ، خمین، ساوجبلاغ ، تبریز ،مراغه ، ملکان ،عجب‌شیر ، اسکو ، آذرشهر ، ارسباران ، اورنق ، مهاباد ، حوی ، ماکو ،میاندوآب ، شاهپور ،نقده ،بوکان ، رشت ،لاهیجان ، سیاهکل ، رودسر ،طوالش، فومن، صومعه‌سرا ، آستارا ، رودبار ، ساری ،بندرشاه ، پهلویدژ ، بابل ،گنبدکاووس، شاهی،سوادکوه ، بهشهر ، شهسوار ،آمل ،نور ، بابلسر ، کلاته‌نادری ، بیرجند ، قائن ،سبزوار ، تربت حیدریه ، تربت‌جام ،دره‌گز،شیروان ، لار ، فیروزآباد ، داراب ، ممسنی، استهبان ، بم ، قشم ، بستك ، زابل ،سراوان، کرمانشاه ، سرپل‌ذهاب ،اورامانات ، سنقر ،صحنه، هرسین، گیلانغرب ،مریوان،اسدآباد، رزن ،ملایر ، نهاوند ، تویسرکان ، ایلام مهران ، زنجان ، اهواز ، آبادان ، خرمشهر،دزفول ، مسجد سلیمان ، هفتگل ، بهبهان ، ماهشهر ،دشت میشان،شوشتر،ایذه،آغاجاری،سمیرم ، خرم‌آباد، کوهدشت،درود ،الیگودرز،گچساران ، یاسوج، تفرش،کرند، بناب،میانه، خلخال ، مشکین‌شهر ،مرند ،سراب،هشترود استخدام میکند .

داوطلبان باید دارای مدرك تحصیلی لیسانس ویا بالاتر در یکی از رشته‌های زیر باشند

۱-مشاوره راهنمائی
۲- علوم تربیتی وروانشناسی که‌کهاد (رشته‌فرعی) آن مشاوره وراهنمائی باشد
۳- علوم تربیتی و روانشناسی که حداقل ۱۶واحد درسی تخصصی مشاوره و راهنمائی راگذرانده باشند داوطلبان مذکور دربند ۱و ۲ درانتخاب برداوطلبان مذکوردربند۳حق تقدم‌خواهند داشت .

افراد واجد شرایط می‌توانند برك درخواست‌خود رابرابر فرم زیر تکمیل کنند و همراه‌مدارك زیر :

۱- فتوکپی شناسنامه
۲- فتوکپی مدرك تحصیلی
۳-ریزمواد ونمرات درسی دوره لیسانس‌برای‌فارغ التحصیلان مذکور دربند ۳
٤- فتوکپی کارت پایان خدمت وظیفه یا برك‌معافیت دائم
۵-دو قطعه عکس ٤×۶
۶-رسید بانکی مبنی‌بر پرداخت مبلغ‌چهارصدریال بیکی ازشعب بانك‌ملی ایران‌بحساب۹۸۰بانك مرکزی ایران بابت حق ثبت‌نام حداکثر تا ده‌روز بعداز انتشار این آگهی با پست‌سفارشی به‌نشانی : تهران . خیابان آکباتان‌وزارت آموزش وپرورش .

اداره کل امور اداری ارسال دارند بدرخواست هائی که فاقد رسید بانکی بوده ویابعداز مدت مقرر تحویل پست داده‌شده‌باشد رتیب اثر داده نخواهد شد (وجه حق‌ثبت‌نام‌بهیچوجه مسترد نمی‌گردد) . داوطلبانی که انتخاب میشوند باید تعهد بسپارند حداقل ۳ سال در منطقه‌ای که تعیین خواهد شد خدمت‌نمایند وقبل از استخدام دوره آموزشی انیز بگذرانند ضمنامشمولین قانون‌خدمات‌اجتماعی زنان‌باطی دوره آموزشی وسپردن تعهد ازخدمت مقرر در قانون مزبور معاف خواهندشدداوطلبان باید ساعت ۸ صبح روز۲۳ مردادماه برای دریافت کارت وشرکت در امتحان دردبیرستان شاهدخت واقع در تهران خیابان‌شاه‌آباد حضور بهمرسانند .

امتحان مذکور در زمینه اطلاعات عمومی‌مشاوره وراهنمائی و برای کسانی که در وقت‌مقرر حاضر نشوند تجدید نخواهد شد .

مدیر کل اموراداری وزارت آموزش‌وپرورش قدس

فرم درخواست استخدام بسمت مشاور راهنمائی

نام خانوادگی	نام	نام پدر	شماره شناسنامه
محل صدور	تاریخ تولد	مدرك تحصیلی	لیسانس
رشته تحصیلی	دانشکده‌ای که فارغ‌التحصیل شده	نشانی کامل	امضاء داوطلب
	م الف ۱۱٤۵۶	تلفن	

سازمان تامین خدمات درمانی

ثبت نام‌داوطلبان‌حرفه‌پرستاری

اداره کل خدمات درمانی ومرکز پزشگی آبادان

مدرسه عالی پرستاری اداره کل خدمات درمانی ومرکز پزشگی آبادان از داوطلبان واجد شرایط وعلاقمند به‌حرفه پرستاری برای سال ۳۶-۲۵۳۵ نام نویسی مینماید .

شرایط پذیرش دانشجو

۱- دارا بودن گواهی‌نامه پایان تحصیل ششم‌متوسطه (طبیعی ،ریاضی)
۲- سلامت جسمی وروانی
۳-سن بین ۱۸-۳۰ سال تمام
٤- مجرد بودن داوطلب تاپایان دوره تحصیل
۵- دارا بودن برك معافی برای‌فارغ التحصیلان‌سال‌های قبل
۶- عدم سوءپیشینه

شرایط نام نویسی

۱- موفقیت در آزمون که‌تحت نظر وزارت علوم‌وآموزش‌عالی انجام میگردد .
۲- سپردن تعهد رسمی برای خدمت در واحد های درمانی سازمان تامین خدمات درمانی بمدت دو برابر سنوات تحصیلی
۳- برخوردار بودن ازسلامت جسمی وروانی باتائید پزشك معتمد مدرسه عالی پرستاری
٤- پذیرش و اجرای کلیه مقررات اداری و انضباطی‌وتحصیل مدرسه

داوطلبان واجد شرایط می‌توانند باارائه مدارك زیرجهت ثبت‌نام مراجعه نمایند .

۱- چهار قطعه عکس ٤×۳
۲-یك برك فتوکپی شناسنامه
۳- یکبرك فتوکپی آخرین مدرك تحصیلی

محل ثبت‌نام ، ۱- دفتر پرستاری اداره‌کل‌خدمات‌درمانی ومرکز پزشکی آبادان در بیمارستان۲۵شهریور آبادان واقع در شبطیط
۲- امور اداری درمانگاه شماره یك خدمات درمانی آبادان واقع‌در پارك آریا جنب اداره پست و تلگراف
۳- امور اداری درمانگاه شماره یك خدمات درمانی خرمشهر جنب اداره پست و تلگراف

مهلت ثبت‌نام ، از اول لغایت ۳۱ مرداد ماه ۲۵۳۵ شاهنشاهی

دواطلبان می‌توانند برای کسب اطلاعات بیشتر بادفتر پرستاری اداره کل خدمات درمانی‌ومرکزپزشکی آبادان واقع‌در بیمارستان ۲۵ شهریور تلفن ۲۷۰۷۱ تماس برقرار نمایند .

تاریخ و محل امتحان بعدا باطلاع داوطلبان خواهد رسید .

اداره کل خدمات درمانی ومرکز پزشگی آبادان

پشت پرده

نوش آفرین به مدرسه میرود

بازی در نقش یک دختر محصل، عقدگشای نوش آفرین میشود

نوش آفرین خواننده‌جوانی که در حال حاضر برای معالجه ضعف دید چشمانش در لندن بسر میبرد بعد از بازگشتش به تهران بمدرسه خواهد رفت .

او باین خاطر موهایش را از دوطرف بافته و کتاب وکیف محصلی تهیه‌کرده ، و روبوش ارمک دوخته است .

نوش آفرین میگوید :
ــ من از اینکه بخاطر وضع خانوادگی‌ام مجبور به ترک تحصیل شده‌ام رنج میبرم . شاید باور نکنید ولی‌روز ها موقعی که به قیافه دختران دانش آموز نگاه میکنم قلبم آکنده‌از هیجان میشود باین خاطر اخیرا پیشنهاد بازی در فیلمی را باسم «چین آبی» پذیرفتم . من در این فیلم به نقش یک دختر مدرسه ای ظاهر میشوم وبازی در این فیلم تا حدودی عقده هارا از بین خواهد برد

«کاترین دونوو» و «فرناندوری» در فیلمی به کارگردانی تقی مختار!

تقی مختار ، نویسنده ، کارگردان وبازیگر جوان سینمای ایران ، اواخر تابستان‌امسال داستان بلند «کامیلا» اثر نویسنده معروف بین‌المللی «گونترآیش» را در ایتالیا جلوی دوربین خواهد برد.

بولتن ویژه پخش فیلمهای سینمائی سوئد در آخرین شماره خود نوشته است : تقی مختار، نویسنده و منتقد سینمائی ایران که علاوه بربازی در نزدیک به ۱۵ فیلم‌سینمائی، اخیرا دوفیلم معروف ایرانی را کارگردانی کرده و نزد تماشاگران ، در شمارفیلمسازان موج نوی ایران محسوب میشود ، اواخر تابستان امسال به سوئد و سپس ایتالیا سفر خواهد کرد تا فیلمی براساس‌داستان معروف ــ «کامیلا» اثر «گونترآیش» را با شرکت کاترین دونوو، فرماندوری و پرویز فنی‌زاده (هنرپیشه ایرانی) تهیه کند.

در خبر این بولتن اضافه شده است که سرمایه گذاری این فیلم بطور مشترک بین سوئد و ایران تقسیم شده است .

درتماسی که خبرنگارما با تقی مختار داشت وی ضمن تائید این خبر افزود : از سال قبل در خصوص تهیه فیلم مشترکی براساس داستان «کامیلا»مذاکراتی بانماینده شرکای سوئدی این فیلم که برای تهیه یکسری فیلمهای آموزشی و اطلاعاتی و فرهنگی به ایران سفر کرده بودند داشتیم . آنها علاقمند بودند تا یک فیلم مشترک در سطح جهانی بین ایران و سوئد ساخته شود.

مختار افزود : وقتی من داستان «کامیلا» را که علاوه بر استحکام سینمائی دارای قابلیت سرمایه گذاری جهانی نیز هست به آنها پیشنهاد کردم با توجه به شهرت نویسنده آن با اشتیاق پذیرفتند. یک ماه ونیم قبل در آخرین سفر نماینده آنها به ایران پروژه کامل ارائه شد . و نود درصد مورد قبول واقع گردید.

دراین پروژه قیدشده است کارگردانی‌فیلم توسط من انجام خواهد گرفت و علاوه برکاترین دونوو و فرماندوری دو هنرپیشه معروف بین‌المللی که نقش اول زن و یکی از نقشهای مهم مردان فیلم را بازی خواهند کرد، پرویز فنی‌زاده نیزاز ایران دراین فیلم

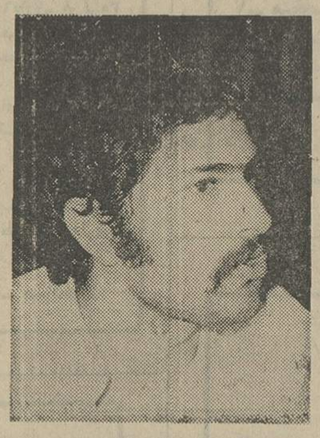

تقی مختار ، کارگردان فیلم مشترک ایران ــ سوئد : «کامیلا»..

کاترین دونوو ، ستاره نامدار سینمای جهان : مقابل دوربین یک کارگردان ایرانی ...

شرکت خواهد داشت.

آنها درباره سوابق کاری من و موقعیت سینمائی مستحکم پرویز فنی‌زاده در ایران مطالعه کافی کردند و پس از دیدن دوفیلمی که توسط من کارگردانی شده است‌آمادگی خود را اعلام کردند. قرار است فیلمبرداروسایر هنرپیشگان فیلم از سوئد و ایتالیا انتخاب شوند.

کار فیلمبرداری فیلم از اواخر تابستان تا اوایل پائیز امسال در ایتالیا شروع خواهد شد و پس از دوماه فیلمبرداری خاتمه‌یافته امور فنی آن آغاز خواهد شد.

فیلم بعنوان محصول سینمای سوئد در جهان پخش میشود و باعلاوه بر درصدی که از منافع فروش جهانی خواهیم داشت کلیه فروش ایران‌را بعنوان کارمزدبخودمان اختصاص خواهیم داد.

مختار به خبرنگار ما گفت : با درج‌خبر تهیه فیلم مزبور در بولتن پخش فیلمهای سینمائی سوئد ، پیداست که تصمیم شرکای سوئدی قطعی شده و مسلما همین روزها تلگراف آنها برای سفر من به سوئد و عقد قرار دادهای لازم به تهران خواهد رسید.

به این ترتیب علاوه بر سهراب شهید ثالث و امیرنادری که اینروزها در آلمان و آمریکا مشغول‌فیلمسازی هستند تقی‌مختار، سومین فیلمساز جوان ایرانی خواهد بودکه با سرمایه تهیه کنندگان خارجی و باهمکاری هنرپیشگان بین‌المللی فیلمی‌در سطحی‌جهانی خواهد ساخت .

تقی مختار از نویسندگان و روزنامه‌نگاران معروف ایرانی است که خوانندگان نشریات با مقالات و نقدهای او آشنائی کامل دارند. وی از چندی‌قبل بکاربازی در فیلمهای‌ایرانی پرداخت و از دوسال پیش بطور جدی‌حرفه فیلمسازی و کارگردانی را دنبال کرد . نخستین ساخته او «تعصب» نام داشت که با اقبال فراوان تماشاگران روبرو شد و دومین کارش «صبح خاکستر» نام دارد که درحال حاضر آماده نمایش است وبزودی براکران سینماها خواهد آمد . در این فیلم علاوه بر بیک ایمانوردی خود مختار نیز ایفای نقش کرده است .

کارتازه کارگردانی که نمایشنامه‌هایش اسمهای طولانی و عجیب وغریب دارد!

آربی آوانسیان در بروی صحنه‌آوردن نمایشنامه هائی‌که اسمهای طویل و عجیب وغریب دارند سابقه بی چند ساله‌دارد و اکثر این نمایشنامه هانوشته عباس نعلبندیان مدیر کارگاه نمایش است . مثل «پژوهشی ژرف و نوین وستزگ‌درسنگواره های دوره های بیستم یابیست و پنجمیا چهاردهم زمین‌شناسی فرقی نمیکند » که نعلبندیان با همین نمایشنامه در اولین جشن هنر بشهرت رسید. ویا«صندلی راکنار پنجره بگذاریم و بنشینیم و به شب سرد و تاریکزمستان نگاه کنیم .»

نمایشنامه ای که اخیرا آربی دارد روی آن کار میکند و مطابق معمول اسم طویل و طولانی دارد و قرار است در جشن هنر امسال در شیراز اجرا شود «سواری درآمد مویش سرخ ، دندانش سرخ و .....» نام دارد.

این نمایشنامه را برخلاف معمول نعلبندیان ننوشته ،بلکه آوانسیان تکه هائی از آن را از متون قدیمی ایرانی اقتباس کرده و مقداری نوشته نیزخانم مهین تجدد بر آن افزوده‌است

موضوع داستان نمایشنامه مزبورپیرامون فلسفه زندگانی مانی پیغمبر و نقاش ایرانی‌دور میزند ، وبنا بروش همیشگی آوانسیان ، لحظاتی از این نمایشنامه ،حین تمرین وتوسط بازیگران خلق و باز آفرینی شده که تا پایان بهترین چیزی شسته ورفته وتماشائی‌از آب درخواهدآمد.

موسیقی متن «سواری‌درآمد مویش سرخ و.....» را خانم فوزیه مجد تنظیم کرده و بازیگران آن صدر الدین‌زاهد- سوسن تسلیمی- فردوس‌کاویانی و نیما مفید (پسر بیژن مفید کارگردان ونویسنده) هستند

داریوش مهرجویی، در انتظار اکران مناسب

داریوش مهرجوئی :کارگردانی که موفقیتش را جایزه فستیوال تضمین میکند!

چندسال پیش‌وقتی فیلم«الماس ۳۳» بروی پرده آمد ، آگاهان سینما خیلی بی‌تفاوت از کنار آن گذشتند . الماس ۳۳ فیلمی بود کمدی و شبه‌جیمز باندی که با استفاده از تکنیک ناقص ،ورد توجه قرار نگرفت و حتی از نظر فروش نیز شکست خورد.

نیمی‌از الماس ۳۳را مهرجوئی کارگردان تحصیلگرده ساخته بود و در واقع این‌اولین کار سینمائی وی در ایران بود . مهرجوئی با این تجربه روش کارش را تغییر داد و به ناگاه متوجه مضامین بومی ایرانی شدوبمدد هنرپیشگان تئاتر وزارت فرهنگ و هنر و جمعی دیگر ، بناگاه فیلم «گاو» را ارائه داد. گفتنی‌است‌که «گاو» باجودا‌ینکه از قصه‌ای قوی‌وریشه دار برخوردار بود و مهرجوئی در ساختنش سنگ تمام گذاشته بود و بابازی قوی و گیرای انتظامی کاری کاملا متفاوت و جالب ازکار در آورده‌بود درزمان بروی پرده آمدن با اقبال جمعیت سینما رو مواجه نشد وحتی منقدان آنزمان‌نیزدر به این فیلم وقعی ننهادند.

همانسال مهرجوئی «گاو» را به فستیوال برد و جالب اینکه گاو پس از اینکه جایزه اول فستیوال را بخود اختصاص داد در تهران مجددا بروی صحنه‌آمد و اینبار عجیب مورد توجه عام قرار گرفت و فروشی نیز نسبتا خوب یافت .

بعدها مهرجوئی فیلم های‌خوب «هالو» باشرکت‌نصیریان وانتظامی «پستچی»را نیز باشرکت این‌دو ساخت که هریک بنوبه خودفیلم های موفقی بودند .بعداز پستچی داریوش «کارتازه‌ای ارائه نکرد تا آن که چندی پیش فیلمی را باشرکت فروزان به اتمام رساند ولیکن هنوز از نمایش فیلم خبری نیست. حالا ایامهر جوئی در انتظار اکران مناسب است یا اینکه می‌خواهد فیلمش را به فستیوال ببرد و پس‌از بردن‌جایزه مبادرت به نمایش آن کند ، کسی نمیداند.

بازیگران تأتر ایران و انگلیس در کنارهم

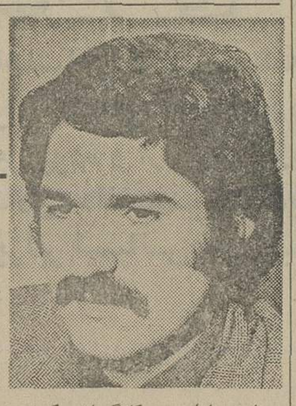

ایرج امامی ، کارگردانی که‌ای هنرمندان تئاتر ایران را به صحنه های تئاتر لندن باز می‌کند

ایرج امامی ، کارگردان ، نویسنده و بازیگر جوان تئاتر ، پس از سالها دوری از وطن این روز ها بایران آمده است تا با گروهی از بازیگران تئاتر ایران، برای شرکت در نمایشنامه های انگلیسی ،مذاکره کند.

وی که در حال‌حاضر، درلندن به کار تئاتر وتحصیلات عالی در این رشته‌مشغول‌است، نمایشنامه‌یی نوشته ، که درآن ، داستان‌روی چند پرسناژ ایرانی و انگلیسی می‌گردد و از اینرو، برای ایفای نقش های پرسناژ های ایرانی ، موقتا بایران آمده است .

ایرج امامی در تئاتر ایران نامی آشناست.وی‌اززمان تحصیل در دبیرستان به کار تئاتربرداخت و با تشکیل گروه های تئاتری به فعالیت های متعددی در زمینه نویسندگی ، بازیگری وکارگردانی تئاتر دست زد.

بعد ها، ایرج ضمن تحصیل‌در دانشکده هنر های دراماتیک، در نمایشنامه های متعددی‌که درتالار ۲۵ شهریور و تالار مولوی بروی صحنه آمد ،نقش های جالبی‌ارائه داد .

وی نمایشنامه‌یی نیز بنام «آوار بر سنگ» نوشت که با بازیگری جعفر والی ، مهین شهابی ، اسماعیل داورفر، عده‌یی از هنرپیشگان فرهنگ و هنر و خود او در تالار۲۵ شهریور بروی صحنه آمد ودر زمان نمایش از موفق ترین نمایشنامه های ایرانی بود.

وی پس از اخذ درجه لیسانس دررشته تئاتر برای ادامه تحصیل به ایتالیا رفت و پس ازگذراندن دوره‌یی دو ساله در آنجا ،برای دریافت درجه دکترای تئاتر بلندن رفت وبه تحصیل در رشته تئاتر عروسکی پرداخت ، وی در لندن نیز در کنار تحصیلات دانشگاهی خود از کار بازیگری غافل نمانده و در تئاتر معروف«فرشته کوچک» لندن به اجرای نقش های متعدد در پیس های سنگین انگلیسی ادامه می‌دهد و درآن دیار نیز بدلیل استعدادخاص بازیگری از چهره های شناخته شده تئاتروروز لندن است و اکنون، باکار تازه‌اش میرود تا از چهره های موردبحث تئاتری‌لندن شود.

آگهی تجدید مناقصه شماره ٤ (خرید سیب زمینی و پیاز)

نیروی هوائی شاهنشاهی مقداری‌سیب‌زمینی و پیاز موردنیاز خودرا ازطریق‌مناقصه خریداری مینماید . داوطلبان شرکت در مناقصه میتوانند با مراجعه به ستاد فرماندهی نیروی هوائی (خیابان فرح‌آباد ژاله) و دریافت برگ‌شرایط و مشخصات ، پیشنهادات خود را طبق مفاد مندرج در برگ شرائط تنظیم نموده و تا ساعت ۱۳ روز سه‌شنبه ۳۵ر۰۲۶ بدفتر دبیرخانه ستاد فرماندهی تسلیم نمایند .

م‌الف ۱۱۱۰۶

نیروی هوائی شاهنشاهی

آگهی مناقصه شماره ٤١ (خرید کمربند برزنتی باقلاب مربوط)

نیروی هوائی شاهنشاهی تعدادی کمربند برزنتی با قلاب مربوطه مورد نیازخودرا ازطریق مناقصه خریداری می‌نماید. داوطلبان شرکت درمناقصه میتوانند بامراجعه به‌ستاد فرماندهی نیروی هوائی «خیابان فرح‌آباد ژاله» ودریافت برگ شرایط و مشخصات ،پیشنهادات خودرا طبق مفاد مندرج در برگ شرایط تنظیم نموده‌و تاساعت ۱۳ روز شنبه۳۶ر۰۳۵ بدفتر دبیرخانه ستاد فرماندهی تسلیم نمایند.

م‌الف ۱۱۶۰۹

نیروی هوائی شاهنشاهی

خبری خوش برای فارغ‌التحصیلان دوره راهنمائی تحصیلی

هدف شما در زندگی چیست

خدمت سودمند به سرزمینتان
کسب تخصص در رشته‌های مورد نیاز میهن
فراگرفتن دقیق زبان انگلیسی که زبان بین‌المللی است
شناخت‌آخرین دگرگونیهای‌تکنولژی
رفاه کامل مادی و معنوی

اگر همه این امتیازات را باهم میخواهید

در دبیرستان صنعتی نیروی‌زمینی شاهنشاهی‌در مسجد سلیمان‌نامنویسی کنید و از این همه مزایا بهره‌مندشوید

٤ سال تحصیل در مدرنترین‌تاسیسات
برخورداری از پوشاک تغذیه و محل زیست بطور رایگان
دریافت حقوق ماهیانه از ٦٥٠٠ریال تا ٧٥٠٠ ریال
دریافت دیپلم فنی دبیرستان از وزارت آموزش و پرورش
معافیت دائم‌از خدمت نظام‌وظیفه‌عمومی

درمقابل این امتیازات فقط وفقط تعهد ده سال خدمت در ارتش شاهنشاهی بعنوان کارمند غیر نظامی

علاقمندان برای ثبت‌نام و آگاهی‌از سایر امتیازات و شرایط در تهران به فرماندهی لجستیکی واقع در خیابان عباس‌آباد و در شهرستانها به‌آجودانی پادگانها مراجعه نمایند .

آگهی

در اجرای تبصره یك از ماده ١٦ قانون نوسازی و عمران شهرداری اشکذر در نظر دارد ،

١ــ احداث وتعریض یك‌رشته خیابان از باغ بالا به حکیم‌آباد.
٢ــ احداث وتعریض یك رشته خیابان‌از حسینیه آب به خیابان ١٤ متری
٣ــ احداث وتعریض یك رشته‌خیابان‌از تقاطع‌خیابان‌شمال‌جنوبی‌بجاده‌کشتارگاه
٤ــ احداث وتعریض یك‌رشته خیابان‌در فیروزآباد از تقاطع خیابان ١٤متری بجاده سنتو
٥ــ احداث وتعریض یك‌رشته خیابان‌از درمحل توده‌از چاه‌ژرف‌الی‌حسینیه‌بزرك
٦ــ احداث و تعریض یك رشته خیابان شمال‌جنوبی‌به‌کوچه حاجی‌آباد

احداث نماید لهذا مراتب جهت‌اطلاع عمومی آگهی میگردد .

١٢١ر م الف

محمد روان
شهردار اشکذر

مجله دنیای ورزش

با آخرین رویداد های المپیك وعکسهای بی نظیر روز شنبه منتشر میشود

PIA

افتتاح پروازهای پی آئی ای به هندوستان

از تاریخ ۳ مرداد ۲۵۳۵
لاهور - دهلی

از تاریخ ۲ مرداد ۲۵۳۵
کراچی - بمبئی

از تاریخ ۲۰ مرداد ۲۵۳۵
کراچی - دهلی

طبق برنامه‌های گسترش مسیرهای پی ــ آئی ــ ای ــ دهلی و بمبئی نیز به لیست مقصدهای خارج از کراچی و لاهور اضافه می‌شود .
شما می‌توانید از سفر با بوئینگ ۷۰۷ پی آئی ای لذت ببرید،پذیرائی و مراقبت کامل ما باعث موفقیت پی آئی ای در سالهای اخیر شده است .

یکشنبه	شنبه	چهارشنبه	روزها	چهارشنبه	شنبه	یکشنبه
F-۲۷	بوئینگ	بوئینگ	هواپیما	بوئینگ	بوئینگ	F-۲۷
PK۶۸۰	PK۲۷۸	PK۲۷۲	پروازشماره	PK۲۷۳	PK۲۷۹	PK۶۸۱
۷	F/۷	F/۷	درجه	F/۷	F/۷	۷
	۱۴۳۰	۱۶۰۰	a کراچی d	۲۰۳۵	۱۸۴۵	
۱۶۳۰			a لاهور d		.	۱۹۵۰
۱۸۲۰		۱۸۱۵	a دهلی d	۱۹۱۵		۱۹۰۰
	۱۶۳۵		a بمبئی d		۱۷۳۵	

وقت محلی — با مشارکت شرکت هواپیمائی ایرانیدیا .

PIA پی آئی ای

آدرس ساره ۶۴ ــ خیابان ویلا ــ تهران شماره تلفن : ۹۹ ــ ۸۲۴۰۹۵

آگهی ثبت نام کارآموز

کارخانه تراکتورسازی ایران جهت تکمیل کادرفنی خود تعدادی کارآموز باشرایط زیر می‌پذیرد :

١ــ داشتن حداقل گواهینامه سوم متوسطه (سیکل اول) .
٢ــ داشتن دیپلم کامل متوسطه (رشته ریاضی ویا دیپلم فنی) .
٣ــ حداکثر سن برای افراد دیپلم ٢٨ سال و افراد سوم متوسطه ٢٤ سال .
٤ــ داشتن صحت مزاج ونداشتن نقص عضوی (با تشخیص پزشک معتمد کارخانه) .
٥ــ توفیق در امتحانات ورودی ومصاحبه.

کارآموزان بعداز گذرانیدن دوره کارآموزی به استخدام کارخانه درآمده ودرمدت کارآموزی از مزایای زیر برخوردار خواهند بود :

١ــ کمک هزینه کارآموزی برای افراد دیپلم ٩٦٠٠ ریال وبرای افراد سوم متوسطه ٤٠٥٠ ریال .
٢ــ سرویس ایاب وذهاب مجانی .
٣ــ استفاده از یک وعده غذای ارزان‌قیمت.
٤ــ استفاده از مزایای سازمان تامین اجتماعی.

داوطلبان میتوانند بادر دست داشتن مدارک لازم ودو قطعه عکس از تاریخ ١٠ر٠٣٥ تا تاریخ ١٠ر٦ر٣٥ همه‌روزه باستثنای ایام تعطیل از ساعت ٨ الی ١٣ به مرکز آموزش کارخانه تراکتورسازی ایران مراجعه و ضمن کسب اطلاع بیشتر ثبت‌نام نمایند .

تاریخ مسابقه ورودی وترتیب توزیع کارت شرکت در مسابقه موقع ثبت‌نام به‌اطلاع داوطلبان خواهدرسید.

مرکز آموزش کارخانه تراکتورسازی ایران - تبریز

المپیک مونترآل | المپیک مونترآل | المپیک مونترآل | المپیک مونترآل | المپیک مونترآل

مقصر کیست؟

نظرخواهی اطلاعات درباره شکست ایران در المپیک

تفسیر روز
بیژن رفیعی

مونترال— بیست‌ویکمین دوره بازیهای المپیک، دیشب قبل از اینکه عقربه‌های ساعت از دوازده بگذرد در مونترال، این‌سوی اقیانوسها به‌پایان رسید.

در المپیک بیست و یکم، با معیارهای تازه و مرزهای نامحدودتر از وحشت سایه اسلحه و کنترل‌سخت و عذاب دهنده، نقطه پایان شادی برای فوتبالیست‌های آلمان شرقی گذارده شد، نقطه‌ای با رنگ طلایی و افتخاری فراوان.
سفید و سرخ‌ها، روی چمنهایی که چون مخمل سبز بود، با حضور بیش از هفتاد هزار تماشاگر در پرتو نور چراغهایی

«صفر» شکلک‌ساز پیش روی ورزش ما

که انعکاس آن روی چمنهای پوشیده از آب باران فراوان، شکوهی خیره کننده داشت به‌هم پیچیدند و درپایان دیدار که آلمانها فستیوالی از حرکات زیبا و گلهایی‌زیبا به نمایش گذارده بود آلمان شرقی مدال طلای فوتبالی را که آخرین مدال المپیک بیست و یکم بود تصاحب کرد.

استادیوم در سکوت فرو رفته، چراغها خاموش شده، فریادها و شادیها و اشکها همه و همه فراموش شده و اگر سایه‌ای از آنها روی چهره‌ها باقی مانده بود یا قلبها را سنگین کرده بود در مراسم جشنواره خداحافظی با خاطره هابه‌ابدیت پیوست.

سکوت سنگین شهر

ولی در این سکوت سنگین شهر که بعد از چهارده روز خروش و غلغله به خواب رفته است، اینجادرقلب پر تلاش‌ترین مرکز خبری جهان غوغایی برپاست.

بیش از ۵۰۰۱ ماشین تحریر، دهها تلویزیون، دستگاه تلکس و تلفن همه و همه بی‌آرام کار می‌کردند مردان فراوانی که به این محل وارد می‌شوند، پیر، جوان، زرد، سفید، بور و سیاه، همه بی‌آرام کار می‌کردند تا بهترین، کاملترین خبرها را برای مردم سرزمین‌خود تدارک ببینند. روی‌چهره‌های همه خستگی موج می‌زند ولی برق شادی در چشمانشان نیروی کاری را چند برابر کرده است. گاه شعار می‌دهند و زمانی لیوانهای آبجو را بالا می‌برند.

دراین میان گروه خبرنگاران ایران از همه ساکت‌تر در گوشه‌ای روی کاغذهایی خم شده و گویی قلمها خوب‌نمینویسد وحرفها روی کاغذ شکلک می‌سازند.

از کجا باید شروع کرد. چگونه باید نوشت؟ خبر های مسابقات ما درمیان حوادثی که دیگران‌آفریده‌اندنه شکوهی دارد نه بازتاب یک رویداد تازه است.

«صفر» شکلک ساز!

در ورزش‌هایی که نامی داشتیم چیز تازه‌ای ظهور نکرده است و در آنها که بدون نام بودیم بیشتر گم شدیم.

به بکس، دوومیدانی، تیراندازی، دوچرخه سواری و واترپلو که نگاه میکنیم عدد صفر بزرگ مقابل همه شکلک می‌سازد.

وزنه‌برداری با یک برنز به کارش پایان داد. در دو رشته کشتی فرنگی و آزاد فقط یک نقره داریم و این هم در شرایطی به دست آمد که برزگر بعد از شکست از آشور علیف روسی روی اعتراض برنده معرفی شد و در فینال با ضربه فنی شکست خورد.

تنها فوتبال بیشتر از تمامی دوران حیاتش ظهور کرد و به یک چهارم رسید.

در مونیخ ۱۹۷۲ با یک لشگر شکست خورده‌بدون تدارک و بمراتب کمتر، بیش‌تر از امروز بودیم، دو نقره و یک برنز داشتیم و حالا یک نقره کمتر.

کارنامه مونرال را چگونه باید نوشت؟ طول این چهار سال فاصله با آن همه تدارک با آن همه امکانات در بازیهای آسیایی چرا چنین شده‌ایم؟

آیا این بدلیل آنست که از پذیرش واقعیت وحشت داریم و عادت نکرده‌ایم که کمبودهای کارمان را در ورزش بشناسیم و برای بهانه‌جویی‌هایی که هرگز چاره‌ساز نیست بخودشناسی رو کنیم.

سهم ما چه بود؟

مونرال صحنه دگرگونی‌ها بود، دگرگونی‌هایی که تولد یک دختر بچه رومانی را با خطوط طلایی نوشت وبه‌حکومت آمریکا در دوومیدانی خط کشید.

درصد متر مردان روی پیست، استادیوم المپیک ظهور یک سیاه ترینیدادی را جشن گرفت. در فوتبال آلمان شرقی و در والیبال مردان لهستان را برسکوی افتخار پذیرفت و از این تولدها فراوان اتفاق افتاد ولی سهم ما چه بود؟

یک تیم هفت نفره وزنه‌برداری همه افتخارش یک‌عنصری تحلیل رفته نسبت به سال‌های اوج و جوانی و شکوه بود که مردانه جنگید و یک لشکر ۱۷ نفره کشتی با یک برزگر که اگر اعتراض ایران را نمی‌پذیرفتند شاید حتی یک سکوی برنز هم نصیب نداشت.

با این‌کارنامه چگونه باید نوشت و از کدام امید سخن گفت، از سازندگی پایه یا از کارنامه مونرال؟

اگر هنوز در مرز محدود گذشته باقی مانده باشیم و بعد از ناکامی مونیخ از حوادث مونرال هم به همان شکل بگذریم بی‌تردید ٤ سال بعد بازهم از ورزش پایه و سازندگی حرف خواهیم زد و بازهم حادثه مونیخ که در مونرال تکرار شد، در مسکو هم بسراغ ما خواهد آمد.

بهمن صفوت، دبیر سرویس ورزشی روزنامه آیندگان

در مونترآل، یکبار دیگر سایه تیره «شکست» بر ورزش ما خیمه زد و طنین هراس آور زنگهای ناکامی و عقب ماندن از دیگران اوج گرفت. یک مدال نقره و یک مدال برنز همه افتخار کاروان حدود ۱۰۰ نفری ورزشکاران‌دیار ما از المپیک «مونترآل» است‌که انعکاس این ناکامی افکار عمومی را به التهابی عذاب آور کشانده است.

ما در «المپیک مونترآل»شکست خوردیم و حالا موج نارضایتی‌از

مدتها پیش‌ازفرا رسیدن‌المپیک خوابی سنگین مسئولین ورزش‌را چون جماعتی از هوش رفته در خود فرو برده مسئله این که المپیکی در پیش است، بفراموشی سپرده شده بود.

ضمن اینکه در همین احوال مسئولین ودست‌اندرکاران‌گرداننده چرخهای ورزش چون شوالیه‌های کهن در صحنه دوئل به تسویه حساب و ضربه زدن به مخالفان خود بودند و همه وقتی بخود آمدند که المپیک فرا رسیده‌بود. بااین صورت تحت چنین شرایطی

ما باقدمهای لرزان به‌مونترآل رفتیم

پیش از المپیک، حسابها تسویه می‌شد!

نمایش ضعیف برگزیدگان‌ورزشمان در همه جا شکل گرفته است، ولی واقعیت در اینجاست که این شکست و ناکامی از مدتها پیش قابل تصور بود و با دیدی عمیق و محققت نگر،میشدآنرا احساس کرد.

وقتی کار یک ورزش بر بی ریشگی و هیچ بودن استوارباشد و همیشه اوقات وجود تکستاره ها به آن جلا و روشنی بخشیده باشد، نمیتواند در یکصحنه‌مصمم و مطمئن قدم به صحنه رقابت ها بگذارد.

چرا که درخششهای‌گاه بگاه فقط بلطف ستارگان استثنائی، مدالهائی برنگهای مختلف برای ورزش ما در برداشته است.سبب میگردید در پرتو تلالو پیروزی های پایدار تلاش برای ساختن زیر بنائی استوار بـرای فردا بفراموشی سپرده شود و همچیز در زمان حالورسیدن به‌پیروزئی بهرشکل، خلاصه شود. پیروزئی که در مونترآل، برای ما تکرار نشد و سخت شکست خوردیم.

مسئولان پیروز و سربلند بود و شکست وناکامی، مسئله‌ای‌طبیعی است.

ما برای آینده و سربلندی‌در صحنه های بزرگ نظیر المپیکبه ورزشی با پایه های استوار نیاز داریم،استواری‌که‌مارامطمئن‌ومصمم به میدانها بفرستد تا برگزیدگان ورزشمان شایستگیهای خود را پدیدار سازند، در حالیکه ما با قدمهای لرزان به مونترآل رفتیم و ناکام بازگشتیم.

مسوولان خود انتظار این شکست را داشتند!

باید بسراغ پایه‌سازی در ورزش رفت

محمود بیانی مدیر کل تربیت بدنی وزارت کار وامور اجتماعی

من تصور میکنم نباید به قاضی رفت و اصولا حالا به قاضی‌رفتن بنظر من شاید کمی زود باشد، بایدحرفهای‌مسئولین‌و همراهان و ورزشکاران را شنید ونظریات انها را دانست آنگاه به داوری نشست.

در این میان آنهاکه دست‌اندر کار ورزش بوده‌اند از این‌شکست زیاد متعجب نیستند. یا بهتر باید پذیرفت که آنهاانتظار این‌شکست را داشتند چون تنها در ۲رشته وزنه برداری و کشتی، امیدی کورسو مانند دردلها وجود داشت و از دیگر رشته‌هاانتظاری‌نداشتند و این یک واقعیت بود.

وقتی به گذشته نگاه میکنیم و آنها راکه درکشتی و وزنه‌برداری عقبتر ازما ایستاده بودندمینگریم آنها را رقیبانی می‌بینیم‌که‌اگراز ما جلونزده باشند چیزی از ما کم ندارند و این برای ورزش مادور از انتظار نبوده.

شاید عده‌ای این شکست هارا «بی‌حمیتی» و«بی‌تعصبی»ورزشکار یا ورزشکاران عنوان کنند،ولی‌من به عنوان کسی که باورزش سرو کار دارد هیچگاه نمیتوانم بپذیرم یک ورزشکار که در درجه اول به پیروزی خودش علاقه دارد نخواهد درمیدان‌مبارزه،ایستادگی کند و پاپس بکشد. بنابر این‌باید علت را در موقعیت ورزش‌و در اجتماع جستجو کرد.

نیاز به سازندگی

تا هنگامی که ورزش ما‌ازپایه سازندگی نداشته باشد نمی‌توان در انتظار طلوع خورشید آن نشست. ورزش پایه را باورزش همگانی یا اجباری اشتباه نگیرید. ورزش همگانی در هر سن وسالی میتواند مورد استفاده قرار گیرد. از نوجوانان تا مردان پایه سن گذاشته همه می‌توانند در چتر حمایت ورزش همگانی قرارگیرند اما ورزش پایه، ورزشی است که از دبستان آغاز میشود و فـرا گیرندگان آن کودکان دبستانی هستند. این سازندگی‌است کمی

تواند گره‌کور ورزش ما را باز کند و وضع نابسامان‌آن‌راسامان دهد.

ورزش مملکت‌بایدتحت مدیریت واحدی قرار گیرد. از پراکندگی آن جلوگیری شود تا حالت نا متعادل ان از بین‌برود. امکانات، بودجه، اجرای برنامه وقتی از یک کانال رهبری و ارائه شوند می‌توانند مفید واقع شوند. اکنون سازمان تربیت بدنی، آموزش و پرورش، وزارتخانه های مختلف هر کدام روالوبرنامه جداگانه‌ای دارند کهمرجمی‌نمی‌تواند بازده‌ای نیکو داشته باشد.

۳ عامل مهم

۳ عامل ملاقمو گرایش‌عمومی، بوجود آوردن امکاناتو تسهیلات و مدیریت ورهبری درست عواملی هستند که پیشنهاد من برای حل مشکل موجود است که چه باید کرد.

جامعه باید ورزش را بفهمد بفرض ما صاحب دهها باشگاه ورزشی باشیم اما مردم ما بـا ورزش بیگانه باشند، چه سودی از این باشگاهها نصیب ما خواهد شد؟ یا بعنوان مثال یک ناظم مدرسه که بیگانه باورزش باشد می‌تواند جست و خیز کودکان را در صحن مدرسه قبول داشته چه رسد که تشویق‌کننده هم‌باشد.

ما امکانات و تسهیلات رابرای سنین پائین بایدفراهم بیاوریم‌چون برای رده بالاتر تا حدودی کـه بتوان آن را قابل ذکر دانست امکانات وجود دارد، همچنین تسهیلات.

پیروزیهای موسمی، شکستهای اینچنین هم‌دارد

تاوقتی که فیلابی، همیشه بهترین ایران است، از کشتی چه انتظاری داریم؟

● مسئله ناکامی ورزشکاران ایران به این صورت در بازیهای المپیک چیز تازه‌ای نیست و در المپیک‌های گذشته هم شاهد آن بوده‌ایم، منتهی در هر المپیک اختلاف برسر یک یا دو مدال است، یک دفعه یک برنز بیشتر، یکدفعه یک نقره‌کمتر که در اصل فرق زیادی ندارد، در مونیخ دونقره و یک برنز گرفتیم و حالا در «مونرآل» یک نقره و یک برنز.

بنابراین این ناکامیها که هر چهارسال جماعتی ۱۰۰_۱۵۰ نفری میروند و با دست خالی بازمیگردند، چیز عجیبی نیست.

فاقد موجودیت

ما در خیلی ورزشها اصلا موجودیتی برای خودنمائی در صحنه رقابت‌ها نداریم، اینرا خودمان هم میدانیم مثلا در واترپلو - بکس - کشتی فرنگی - دوومیدانی و اصولا تمام امیدهای ما در وزنه‌برداری و کشتی خلاصه میگردد که اگر ورزشکاران اینگروهها بروند همان خواهد شدکه‌همه رفته‌اند.

در وزنه‌برداری که در چند سال اخیر فقط نصیری را داشته‌ایم که او هم مدالش را گرفته، پس فقط میماند «کشتی آزاد»، که همه حرفها برسر ناکامی آن است.

چرا اینطور میبازیم

ولی چرا در «کشتی آزاد»، اینطور میبازیم، خدر درعین برتری ضربه میشود. برزگر به حریف مغلوب چند ماه پیش ژاپنی‌اش می‌بازد آنهم با ضربه فنی و غیره.

خوب وقتی کارها آنطور باشد، که تشکیلات وفدراسیون یک ورزش در فاصله یکی، دو ماه به هرالمپیک برای تدارک به دست و پا بیافتد، و شتابزده کارش را انجام دهد وتمام مسائل بدون پایه و ریشه و ظاهری باشد، طبیعتا نمی‌توان انتظار زیادی هم داشت و طرز شکست‌خوردن ورزشکارانش هم باید به برنامه‌هایش بخورد.

اما چرا همیشه اینطور ناکام هستیم که تمام حاصل تلاش‌ها و معیار اندازه‌گیریها درچند مدال کمتر از انگشت‌های یک دست خلاصه می‌گردد، بایستی بدنبال بحث‌های دیگر رفت واینکه ریشه و اساس ورزش در کشور ما چطور است؟

فیلابی همیشه برتر!

وقتی کار طوری باشد که «فیلابی» هروقت باید بهترین است و «خدر» ۳۲ ساله در ایران تهدیدناپذیر مینماید، دیگر نباید گفت چرا اینطور ناکام می‌شویم، وقتی «ورزش» پایه و بنائی استوار نداشته باشد، وقتی همه‌چیز در قهرمان‌پروری خلاصه بشود، پیروزیها و شکستهایش هم موسمی است.

علی قزوینی:
دیپلمه طبیعی دبیرستان البرز

سرگرد بیژن معتمدی رئیس هیئت فوتبال تهران

شاید با این شکست بزرگ سر از خواب برداریم

دیگر اینگونه شکستها چیز تازه‌ای نیست

«ما شکست نخورده‌ایم، این برای ورزش ما یک پیروزی است، پیروزی‌بیداری‌ازخوابی گران!»

سرگرد بیژن معتمدی رئیس هیئت فوتبال‌تهران‌و وقتی‌درمقابل سئوال ما قرار میگیرد بدون مقدمه میگوید:

واقعیت ورزش ما را نباید شکست نام نهاد، ما درالمپیک مونرال با واقعیت روبـرو بودیم نه با شکست، شکست موقعی میتواند اسمی با مسما باشد که پیشداوری پیروزی درباره آن شده باشد بطور حتم و یقین ما می‌د[انس]تیم و حتما هم می‌باید می‌دانستیم که «پیروز» نخواهیم شد و این جدا از آن است که باید می- دانستیم شایدشکست‌میخوردیم.

شکست مونرال هرچند در ورزش ما بی‌سابقه نیست امـا میتواند زنگ بیداری را در گوش جان مسئولین ورزش ما به‌صدا درآورد و هشداری برای آینده باشد تا درانتخاب و اعزام نفرات برگزیده بـه مسابقات که پای حیثیت و آبرو درمیان است بیشتر دقت کنند و کنجکاوتر و دقیق‌تر دست به انتخاب و یاخدای ناکرده «انتصاب» بزنند.

ورزش پایه

درباره اینکه چه باید انجام داد تا بتوان درآینده از نتیجه آن برای بهبود ورزش مملکت استفاده کرد، توجه به‌ورزش در سطح پایه مورد نظر مـن می‌باشد. ما دراین مورد و دراین سطح، پول به اندازه کافی داریم، نیروی انسانی‌ما درحد متعادل است اما این‌نیرو و آن بودجه در راه اصولی خود بکار گرفته نمی‌شود و خرج نمیگردد. بعنوان مثال می‌توان گفت در مدارس ماکه باید سازندگی ورزش از آنجا آغاز شود وسایل ابتدایی ورزش وجود ندارد. اگر اتاقی برای تمرین پینگ‌پنگ وجود داشته به کلاس درس تبدیل شده و میله‌های آهنی بارفیکس و پارالل به گـوشه انبار انتقال یافته است.

دومین درمانی را که بـرای درد ورزش می‌شناسم کار را به کاردان سپردن است. بر این امر دوفایده مترتب است اول اینکه بازده‌کاربالا خواهد رفت و دیگر کننده کار ازنتیجه کار خود راضی‌تر است و وجدانی آسوده‌تر دارد.

نباید از دیگران غافل ماند

جلوگیری از قهرمان پـروری می‌تواند در به‌سازی ورزش ما درآینده نقش موثری بازی کند. بطور مثال برای اینکه یک مدال برنز دریک مسابقه بدست بیاوریم نباید از دیگران غافل باشیم.با وقت‌وبودجه‌ای که برای اینکار صرف می‌کنیم می‌توانیم حدود ۲۰ تا ۳۰ نفر را زیر نظر بگیریم که چندسال دیگر ۵تا قهرمان از بین آنها گلچین کنیم، ولو اینکه‌مجبور باشیم مدتی از شرکت در مسابقات خودداری کنیم، همان کاری که ژاپنی‌هاو ترکهاکردند و اکنون ژاپنی‌ها بیشتر و ترکها در درجه دوم از آن بهره می‌گیرند.

تعصب کجاست؟

این حرفهائی است که از زبان یک خواننده «اطلاعات»، که ازپشت تلفن نظرش را درباره ناکامی ورزشکاران ایران در بازیهای «المپیک مونرال» ابراز داشته است.

● تعجب من دراینست که چرا در کشتی آزاد اینطور شکست شدیم. ما روزهای خوبی در کشتی داشته‌ایم ولی حالا در دوران بدی بسر میبریم.

درجریان بازیهای‌المپیک‌مونرال‌هروقت رادیو خبر کشتی را پخش میکرد، می شنیدیم باخته‌ایم، یا با ضربه فنی یا با امتیاز و البته عکس و تفصیلات هم در نشریات دیده می‌شد.

مسئله تعصب‌استو احساس‌مسئولیت، چیزی که کشتی‌گیران ما در المپیک‌فاقد آن بودند و خیلی بد کشتی‌گرفتند.

فوتبال خوب بود و معلوم است جلو رفته ولی البته نتیجه ایده‌آل نگرفت، از «واترپلو» هم زیاد نباید انتقاد کرد، چون زورش بیشتر از این نمیرسید. اگرچه کم‌کاری آنها هم انکارناپذیر است.

عظیم محمدی: خواننده اطلاعات

خوانندگان اطلاعات نظر میدهند

تلفن ۳۲۸۳۷۷ روزنامه اطلاعات در انتظار نظریات خوانندگان عزیز و گرامی خود درمورد شکست ایران در بازیهای المپیک مونـرال است. آن‌گروه‌ازخوانندگان عزیز شهرستانی که بوسیله تلفن قادر به ارائه نظرخود نیستند، می‌توانند بوسیله نامه، نظریات‌وعقایدخویش را برای درج در روزنامـه ارسال دارند، ما بنوبت نظریات رسیده را نیز در این صفحه درج خواهیم نمود.

آلمان شرقی فاتح طلای فوتبال

فوتبال

در مونرال ، آنجا که آلمان شرقی، برای نخستین‌بار روی سکوی اول بازیهای المپیک ایستاد، باردیگر حکومت‌فوتبال اروپای خاوری‌در المپیک‌تائید شد، درحالیکه‌تیمهای صاحبنام فوتبال جهان ، که ناگزیر آماتوران پاک و کم‌تجربه‌ترها را به میدان المپیک میفرستند، معلوم شد که در اینجا مکانی ندارند .

لهستان ، قهرمان المپیک مونیخ و صاحب مقام سوم‌جام جهانی ۷۴ که تا فینال ، همه‌ی راه را بخوبی پیموده بود ، سرانجام در دام آلمان شرقی افتاد و با شکستی سنگین و دور از انتظار ، مدال طلایی‌را که با اطمینان بدان دل بسته بود، به آلمانها داد .

شوروی که در مونیخ،همراه با آلمان شرقی مدال برونز گرفته بود، در این دوره هم روی سکوی سوم قرار گرفت، اما اینبار به تنهایی مدال برونز را به گردن آویخت و برزیلیان که صرفنظر از تکنیک خوب ، جوان و کم‌تجربه بودند ، با شکست ۰-۲ در دیدار رده‌بندی ، چهارم‌شدند .

اگر آلمان شرقی مدال برنز مونیخ را در مونرال با طلا عوض کرد، برزیل و فرانسه نیز ، تیمهای آماتور خالصی بودند که نتیجه‌های خوبی گرفتند . فرانسویان با ۹ گل زده در دور مقدماتی بهترین خط حمله را داشتندو برزیلیان با صعود خود تا دوره نهایی، بهترین نتیجه ممکن راگرفتند.

ایران و دو تیم آسیایی دیگر نیز بطور نسبی موفق بودند . هرسه تیم به دوره یک چهارم رسیدند و هرسه در همین‌دوره متوقف شدند ، اما تیم ایران ، بعنوان قدرت اول‌فوتبال‌آسیا، قهرمان جام ملتهای‌قارم‌موفق‌تر از اسرائیل و کره شمالی بود. نتیجه این را ثابت میکند درحالیکه هردو تیم دیگر از قدرتهای با ارزش فوتبال‌آسیا بشمار می‌آیند .

نتایج نهائی مسابقه‌ها

مقدماتی

گروه ۱ (آلمان شرقی ، برزیل ، اسپانیا ، زامبیا)

آلمانشرقی ۰ - برزیل ۰
اسپانیا ۰ - آلمان‌شرقی ۱
برزیل ۲ - اسپانیا ۱
● زامبیا همچون‌دیگرکشور های افریقایی بازیها را تحریم کرد .

ردەبندی : ۱- برزیل با ۲ گل زده ، ۱ گل خورده و ۳ امتیاز ۲- آلمان‌شرقی با ۱گل زده ، بدون گل خورده و ۳ امتیاز ۳- اسپانیا با ۱ گل‌زده، ۳ گل خورده و بدون امتیاز.
● برزیل بحکم‌قرعه‌اول‌گروه خود شد .

★ گروه ۲ (اسرائیل ، فرانسه ، مکزیک،گواتمالا)

اسرائیل ۰ - گواتمالا ۰
مکزیک ۱ - فرانسه ٤
اسرائیل ۲ - مکزیک ۲
فرانسه ٤ - گواتمالا ۱
مکزیک ۱ - گواتمالا ۱
فرانسه ۱ - اسرائیل ۱

رده‌بندی : ۱- فرانسه با ۹ گل زده ، ۳ گل خورده و ۵ امتیاز ۲- اسرائیل با ۳ گل‌زده، ۳ گل خورده و ۳ امتیاز ۳- گواتمالا با ۲ گل زده ، ۰ گل خورده و ۲ امتیاز ٤- مکزیک با ٤ گل زده ، ۷ گل‌خورده و ۲ امتیاز
● گواتمالا بحکم قرعه مقام سوم گروه خود را بدست آورد.

★ گروه۳(ایران، لهستان، کوبا ، نیجریه)

لهستان ۰ - کوبا ۰
ایران ۱- کوبا ۰
لهستان ۳ - ایران ۲
● نیجریه همراه‌باکشورهای افریقایی بازیها را تحریم کرد

آندرزج ژارماخ گلزن بزرگ لهستان ۲ گل از ۳ گل تیم خود را دربرابر ایران بثمر رسانید. در عکس‌او باحسن نظری مدافع راست ایران درگیر است .

ایران، سربلند تراز کره‌شمالی واسرائیل

ردەبندی : ۱- لهستان با ۳ گل زده ، ۲ گل خورده و ۳ امتیاز ۲- ایران با ۳ گل‌زده ، ۳ گل خورده و ۲ امتیاز ۳ - کوبا بدون گل خورده ، ۱ گل خورده و یک امتیاز

★ گروه ٤ (شوروی، کره شمالی ، کانادا ، غنا)

شوروی ۲ - کانادا ۱
کره شمالی ۳ - کانادا ۱
شوروی ۳ -کره شمالی ۰
● غنا همراه با کشور های افریقایی بازیها را تحریم کرد

ردەبندی : ۱- شوروی با ۵ گل زده ، ۱ گل خورده و ٤ امتیاز ۲- کره شمالی با ۳ گل زده ، ٤ گل خورده و ۲ امتیاز ۳- کانادا با ۲ گل‌زده ، ۵ گل خورده و بدون امتیاز

یك چهارم نهایی

برزیل ٤ - اسرائیل ۱
فرانسه ۰ - آلمان‌شرقی ٤
لهستان ۵ - کره شمالی ۰
شوروی ۲ - ایران ۱

نیمه نهایی

لهستان ۲ - برزیل ۰
آلمان‌شرقی ۲ - شوروی ۱

● دیدار ردەبندی :
شوروی ۲ - برزیل ۰

● دیدار نهایی (مونرال) :
لهستان ۱ - آلمان شرقی ۳

ردەبندی نهائی :
۱- آلمان شرقی ۲- لهستان
۳- شوروی ٤- برزیل

امریکا بازهم طلائی شد

بسکتبال

آمریکا در «المپیک مونرال» بار دیگر به جاده طلائی گذشته‌اش باز گشت، از سال ۱۹۳۶ در المپیک برلین که اولین دوره مسابقات بسکتبال درشمار بازیهای المپیک در آمد تاالمپیک ۱۹۶۸ مکزیکو تیم مردان‌آمریکا همیشه اوقاف فاتح مدال طلا بوده است و فقط در «مونیخ» مردان روس این نوار طلائی را قطع کردند و «طلا» را خود بردند.

و چهار سال پس‌ازناکامی در مونیخ، آمریکائیها یکبار دیگر حکومت خود را تکرار کردند و «طلا» را بچنگ آوردند.

شوروی در مرحله نیمه‌نهائی بازیها بایوگسلاوی مصاف‌داشت که شکست خوردوبه فینال‌نرسید واز سوی دیگر کانادا و آمریکا در نیمه نهائی جدال داشتندکه آمریکا بازی را بردو بفینال رسید.

بازیهای مقدماتی را ۱۲ تیم در دو گروه باین ترتیب آغاز کردند.

گروه اول: شوروی - کوبا- کانادا- استرالیا- ژاپن -مکزیک.

گروه دوم: آمریکا - ایتلیا- یوگسلاوی - چکسلواکی - مصر- پورتوریکو.

که شوروی و کانادا ازگروه اول وآمریکا و یوگسلاوی از گره دوم با تصاحب عنوانهای اول ودوم بفینه نهائی‌رسیدند.

از حوادث مهم دیدارهای مقدماتی ناکامی «کوبا» صاحب مدال برنز المپیک مونیخ بودکه با شکست مقابل کانادا وشوروی نتوانست به مرحله نهائی راه یابد.

پیش از روز فینال،شوروی و کانادا دو مغلوب دور نیمه نهائی برای تصاحب مدال برنز رودرروی هم قرار گرفتند.

۱۸۰۰۰تماشاگر کانادائی‌آمده بودند تا شاید با شکل گرفتن یک شگفتی تیم دیارشان به‌مدالی دست یابد. ولی این شگفتی هیچگاه اتفاق نیافتاد و شوروی ۸۱-۹۲ بازی را برد و مدال برنز را از آن خود کرد.روسها در آخر وقت اول ۳۸-۴۹ از کانادا جلو بودند.

جدال سرنوشت ساز فینال بسکتبال مردان المپیک مونرال، در سالنی انباشته‌از تماشاگر که تعداد آنها به ۱۶۰۰۰ میرسید: آغاز شد.

«یوگسلاوی»با شروعی‌حیرت آور خیلی سریع در دو دقیقه نخست ۰-۸ پیش افتاد ولی این درخشش پرجوش و خروش با جنبش‌درگردن کننده‌آمریکائی ها کیفیت کار شکلی دیگربخود گرفت: تا آنجا که حساب ۸-۲۰ بسود آمریکا شد!

۲۰ دقیقه نیمه نخست بازی بابرتری ۳۸-۵۰ آمریکا آخر گرفت در وقت دوم این‌آمریکا بود که با آغازی کوبنده‌حریف را سخت در تنگنا قرار داد.

بهر تقدیرپایان ۴۰ دقیقه‌وقت مسابقه با پیروزی ۷۴-۹۵آمریکا پایان گرفت‌وباین ترتیب«آمریکا» هشتمین طلای خود در ۹دوره مسابقات برگزاری‌بسکتبال مردان در المپیک را بچنگ آورد.تیم های آمریکائی در این ۹ دوره ۷۰ مسابقه برگزار کرده‌اند که تنها یکبار باخته‌اند و آنهم در فینال المپیک ۱۹۷۲ مونیخ‌بود که در برابر شوروی مغلوب شدند و مدال نقره گرفتند.

بهر حال عنوانهای اول تا دوازدهم دیدارهای‌المپیک‌مونرآل در بسکتبال مردان باین شرح می‌باشد.

۱- آمریکا ۲-یوگسلاوی ۳- شوروی ٤- کانادا ۵- ایتالیا ۶- چکسلواکی ۷- کوبا ۸- استرالیا ۹- پورتوریکو ۱۰- مکزیک ۱۱- ژاپن ۱۲- مصر.

زنان : قهرمانی شوروی

در جناح زنان «شوروی» قهرمان شد. روسها که طول ۵ سال گذشته‌در صحنه‌مسابقات بین‌المللی بدون شکست‌مانده‌اند، برای قهرمانی دردسر زیادی نداشتند وبا پیروزی در تمام دیدارها: طلارا صاحب‌شدند.

در مونرآل برای نخستین بار مسابقات«بسکتبال زنان» برپا گردید و روسها افتخار تصاحب اولین «طلا» را بدست آوردند.

برزگر تنهامدال مارادر کشتی گرفت شوروی با ۴۹ امتیاز قهرمان شد

کشتی

پایان مبارزات ۱۸۹ کشتی‌گیر آزاد ، حکایت‌تازه‌ای‌ازپیروزی کشتی‌گیران شوروی بود . روسها بمانند مونیخ ۵ مدال طلا بردند . مسابقات کشتی آزاد المپیک این‌بار شاهد رویدادهای نامنتظری ازجمله شکست ۵ قهرمان مسابقات جهانی ۱۹۷۵ بود ولی بااین حال روسها با ۲۰ امتیازبرتری کاری را که‌ازآنها انتظارمیرفت انجام دادند .

امریکا بمانند مونیخ شگفتی آفرین بود ،۶ مدال طلا ،نقره و برنز نشانه‌ای‌از آهنگ‌خوب امریکائیها بود .

دگرگونی در کشتی آزاد بمراتب بیش از کشتی فرنگی بود ولی آنچه برجای مانده این نکته بود که برای‌پیش‌رفتن قدرت - رشادت - جنگندگی و جسارت باضافه نفس چاق لازم است که‌متاسفانه‌این‌صفات کمتر در کشتی‌گیران ایران به چشم خورد. ایران که با امید و تدارک فراوان به مونرال رفته بود، درپایان بمانندمونیخ صاحب یک مدال شده ولی رنگ این مدال با المپیک‌پیشین فرق کرده بود و برنز جوادی به نقره برزگر تبدیل شده‌بود اگر برزگر با کسب مدال نقره ۷۴ کیلو بهترین ایرانی از نقطه نظر نتیجه‌گیری بود ، فرهوشی و خدر برترازدیگران در وزن تازه تا مقام چهارم بودند . بخصوص فرهوشی‌که صعود کرد، پیروزی او مقابل حریف امریکائی نشانه راستینی از جنگندگی و تولد مجدداو در کشتی بود. بهرشکل ضمن اینکه ۷ تن دیگر کاری ازپیش نبردند ، بلکه در مواردی از زیربار مسئولیت نیز شانه‌خالی کردند و سبب شدند ایران از ارزشهای حقیقی خودهمفاصله بگیرد . ایران در این دور صاحب ۱۰ امتیاز شد که مارا همردیف رومانی قرار میدهد . رومانی ها دو مدال و ایران صاحب یک مدال بودند. عنوان ایران که بطور غیر رسمی است برابر با تیم رومانی در رده‌هشتم و نهم است. با این خصوصیات رده بندی پایانی مسابقه‌ها از این قرار اعلام شد:

۴۸ کیلو: ۱- حسن عیسی‌یف از بلغارستان ۲- رومان دیمتریف از شوروی ۳- آکیراکدو ازژاپن ٤- کشیک باتار از مغولستان ۵- کیم‌هوا کیونگ از کره جنوبی۶- لی‌یونگنام از کره شمالی.

۵۲ کیلو: ۱- یوجی تاکادا از ژاپن ۲- الکساندر ایوانف از شوروی ۳- لی‌یونگ سون از کره شمالی ٤-هنریکگال ازمجارستان ۵- نرم‌الدین سلیم‌اف ازبلغارستان ۶- ولادیسلا استک از لهستان.

۵۷ کیلو :۱- ولادیمیریومین از شوروی ۲- دیتربروخرت‌هانس‌از آلمان شرقی ۳- ماسائوراهاآرائی از ژاپن٤-میکدودکف ازبلغارستان ۵- رمضان خدر ازایران ۶-خوی لوگ از مغولستان.

۶۲ کیلو: ۱- هویونگ یانگ‌از کره جنوبی ۲- زوگ اوی‌دوف مغولستان ۳-جن‌دیویس ازآمریکا ٤- محسن فروشی از ایران۵- ایوان یانکوف از بلغارستان ۶- سرگی تیموفی‌یف از شوروی.

۶۸ کیلو: ۱- پاول پنی‌گین از شوروی ۲- للوید گیزر ازآمریکا ۳- پاسابوروسو گاوارا از ژاپن ٤- دونچوژوکوف از بلغارستان

۵- ژوسو تراموس از کوبا ۶- نات ساگ‌دورگه از مغولستان.

۷۴کیلو :۱- جیشیرو داتا از ژاپن ۲- منصور برزگر از ایران ۳- استانلی دزدیک از آمریکا ٤- روسلان اشورعلیف از شوروی ۵- مارین بیرکالابو از رومانی۶- فردهمیل از آلمان شرقی.

۸۲ کیلو: ۱- جان پترسون از آمریکا ۲- ویکتورنا واژیلو از شوروی ۳- آدولف زیگر از آلمان فدرال ٤- مهمت اوزون از ترکیه ۵- اسماعیل آبی‌نف ازبلغارستان ۶- هنریک مازور از لهستان.

۹۰ کیلو:۱- لوان تدیاشویلی‌از شوروی ۲- بن‌پترسون از آمریکا ۳- استیلی جامادکوف ازرومانی ٤- هورست‌اشتوت‌مایستنرازآلمان شرقی ۵- تری پایس از کانادا ۶- پاول گرجوفسکی از لهستان.

۱۰۰ کیلو: ۱- ایوان یاریگین از شوروی ۲- روسل هلیکسون از آمریکا ۳- دیمو کوستوف از بلغارستان ٤- پتردروزدا از چکسلواکی ۵- بایان مونخ از مغولستان ۶- کازوشیمی ازژاپن.

۱۰۰ + کیلو:۱- سسلان‌اندیف از شوروی ۲- ژوزف بالو از مجارستان ۳- شیمون ولادیسلاو از رومانی ٤- رولاند گرگ از آلمان شرقی ۵- نیکلایف از بلغارستان ۶- ایسوگای ازژاپن.

در پایان شوروی با ۴۹ امتیاز، امریکا با ۲۹ امتیاز، ژاپن با ۲۴ امتیاز اول تا سوم شدند.

شیرانی تنهاامتیاز راگرفت

کشتی

ارباب بزرگ کشتی فرنگی جهان این بارهم با همان‌اقتدار پیشین تکرار کرد. ۷ طلا، دو نقره و یک برنز مرزی غیر قابل دسترس برای حریفان شرکت کننده در کشتی فرنگی‌بود.

روسها در کنار دیگر ممالک بلوک شرق تنها در دو مورد به غربی‌ها و غیر اروپائی‌ها اجازه دست‌اندازی بمدالها را دادند. یک ژاپنی که مدال نقره ۵۲ کیلوی مونیخ را همبگردن داشت این بار سوم شد ولی پیروزی بزرگتر را برتی‌اوکولا از فنلاند بدست آورد و مدال طلای ۵۷ کیلو را برد.

در این مسابقات شوروی ۷ طلا، لهستان - فنلاند و یوگوسلاوی طلاهای دیگر را بردند. اگر شوروی در مقام قهرمانی استوار بود،بلغارستان نتوانست در مقام نیابت قهرمانی چهره همیشگی را داشته باشد، زیرا این تیم در مونیخ ۲ مدال برده بود که این بار هیچ‌نصیبی نبرد. اگر چه ۵ مدال نقره‌و برنز بدست آورد ولی این ره آورد از تیم قهرمان سال ۱۹۷۱ جهان خیلی اندک است.

تیم ۷ نفره ایران که در یک مورددبنبال‌افتخار بود،نتوانست به‌انتظارها جامه عمل بپوشاند

مرادعلی شیرانی همانکه امید بزرگ ایران در این رشته‌قلمداد شده بود در هر دو مبارزه‌ای که انجام داد ابتدا پیروز بود ولی کم نفسی و نداشتن یک راهبر خوب سبب حذف او شد ولی این حذف شده که ایران را صاحب یک امتیاز کرد،حریف ژاپنی دارنده عنوان سوم را شکست‌دادوخود ژاپنی‌بردارنده مدال طلا کنستانتینوف روسی پیروز شد. رده بندی کلی ازاین قرار اعلام شد.

۴۸ کیلو : ۱- الکس‌شوماکف از شوروی ۲-گئورگی برچامو از رومانی ۳- استفان انگولف از بلغارستان.

۵۲ کیلو :۱- ویتالی‌کنستانتینوف از شوروی ۲- نیکو گینکاز از رومانی ۳- کویچیرو هیرایامه از ژاپن.

۵۷- کیلو : ۱-برتی اوگولاز فنلاند ۲- ایوان فرجیک از یوگسلاوی ۳- فارگات‌موستافین از شوروی.

۶۲ کیلو : ۱- کازیمرزلی‌پین از لهستان ۲- نلسون داودیان از شوروی ۳- لاسلو راژی از مجارستان.

۶۸ کیلو :۱- سورن‌نعلبندیان از شوروی ۲- استفان روسو از رومانی ۳- هیزهلموت و هلینگ از آلمان شرقی.

۷۴ کیلو : ۱- آناتولی‌بیکف از شوروی ۲- ویتسلاوماشا از چکسلواکی ۳- کارل‌هاینس - هلینگ از آلمان شرقی.

۸۲ کیلو : ۱- مومیرتکوویک از یوگسلاوی ۲- ولادیمیر جلیکوساروف از شوروی ۳- ایوان کولف از بلغارستان.

۹۰ کیلو : ۱- والری‌برزانتسف ازشوروی۲-استویان نیکولوف از بلغارستان ۳- شانسکی از لهستان.

۱۰۰ کیلو : ۱- نیکولای بالبوشین از شوروی ۲- کارمن گورانف از بلغارستان ۳- زج اسکر زیلوسکی از لهستان.

۱۰۰+کیلو : ۱- الکساندر کولچینسکی از شوروی ۲- آلکساندر تومونف از بلغارستان ۳- رومانی کودرینو ازرومانی.

نصیری، تک‌مرد افتخار

وزنه‌برداری

بلغارها این بار انتقام پس دادند

چهار سال بعد از حادثه‌مونیخ وزنه برداران شوروی از پس انتقام موفق بیرون آمدند و مدعی شماره یک و قهرمان دوره پیش را با ۱۰ امتیاز اختلاف دربشت سر خود قرار دادند.

وزنه برداری‌جهان‌براستی‌دردید قدرت شوروی و بلغارستان‌است و هم چنان که انتظار میرفت ۸ طلای این مسابقات را دوکشور یاد شده بردند و تنها مدال دیگر را لهستان در سبک وزن ازآن خود کرد.

درطول‌مسابقات ورونین‌روسی، توریکیان بلغاری - و الکسیف روسی رکورد های تازه‌ای برای جهان خلق کردند که رکورد۲۵۵ کیلوئی الکسیف در دو ضرب‌در خور بحث و گفتگوست.

بلغارستان بعد از خذف یک مهره با ارزشش در پروزن در سنگین وزن نیز نماینده‌ای‌میدان نفرستاد و بلاچکوف بعلت بیماری تماشاگر بود.

ایران‌که با نصیری آغاز کرده بود، بلطف آس سرشناس خود تنها مدال را با منتج سکوی‌سوم المپیک بدست آورد. ضمن اینکه نصیری در حرکت سوم دوضرب اگر وزنه ۱۴۲٫۵ کیلوئی رابالای سرمی‌برد قادر بود برمقام‌قهرمانی المپیک چنگ اندازد که این مهم اتفاق نیافتاد.

در پی نصیری ، ملکی دربر وزن ششم شده ناصری مقام‌دهم و دهخدا‌عنوان هشتم خروس‌وزن را کسب کردند.

والی حذف شد و کارگرنژاد با رکوردی ضعیف نوزدهم شد. عطار شرفی نیز در دسته میان وزن کاری از پیش نبرد و عنوان چهاردهم را کسب کرد.

نتایج کلی اوزان دهگانه ازاین قرار بود:

مگس وزن

۱- الکساندر ورونین شوروی با ۲۴۲٫۵کیلو (۱۳۷٫۵ + ۱۰۵) ۲- گئورگی کوزکی از مجارستان با ۲۳۷٫۵کیلو (۱۳۰ + ۱۰۷٫۵) ۳- محمد نصیری‌از ایران با۲۳۵ کیلو (۱۳۵ + ۱۰۰)

خروس وزن

۱- نورایرنوریکیان بلغارستان‌با ۲۶۲٫۵ کیلو۲- گورکورزکزی‌اورا لهستان با رکورد ۲۵۲٫۵ کیلو ۳- کن گیچی‌اندو ژاپن‌با ۲۵۰ کیلو ٤- لاسلو اسکوریا لهستان‌با ۲۵۰ کیلو.

پروزن

۱- نیکولای کولسنیکوف از شوروی با مجموع ۲۸۵ کیلو ۲- گئورگی تودوروف از بلغارستان ۲۸۰ کیلو ۳- کازیمیرز هیرائی‌از ژاپن با ۲۷۵کیلو.

سبك وزن

۱- زبیگنیو کاچمارک از لهستان‌با ۳۰۷٫۵کیلو(۱۷۲٫۵ + ۱۳۵). ۲- پیترکورول ازشوروی با ۳۰۵ کیلو (۱۷۰ + ۱۳۵)۳- دانیل سنه از فرانسه با ۳۰۰کیلو (۱۶۵ + ۱۳۵).

میان وزن

۱- بوردان‌میتکوف ازبلغارستان با ۳۳۵ کیلو (۱۹۰ + ۱۴۵) ۲- وارطان میلتوسیان از شوروی با ۳۳۰ کیلو (۱۸۵ + ۱۴۵) ۳-پیتر نسل‌ازآلمان شرقی با ۳۲۷٫۵کیلو (۱۸۲٫۵ + ۱۴۵)

نیم سنگین

۱- والری شاری از شوروی‌با ۳۶۵ کیلو (۲۰۲٫۵ + ۱۶۲٫۵) ۲- بلاگوی بلاگونف از بلغارستان با ۳۶۲٫۵کیلو (۲۰۰ + ۱۶۲٫۵) ۳- ترونز افیل استویچف از بلغارستان با ۳۶۰کیلو(۱۹۷٫۵ + ۱۶۲٫۶)

میان سنگین

۱- دیوید ریگرت از شوروی با ۳۸۲٫۵ کیلو (۲۱۲٫۵ + ۱۷۰)۲- لی‌جیمز از آمریکا با ۳۶۷٫۵کیلو (۲۰۲٫۵ + ۱۶۵)۳-آتانا س‌وبوف از بلغارستان با ۳۶۰ کیلو (۲۰۵ + ۱۵۵).

سنگین وزن

۱- والنتین‌خریستوف‌بلغارستان با ٤۰۰ کیلو (۲۲۵ + ۱۷۵) ۲- یوری زایتسف شوروی با ۳۸۵ کیلو (۲۲۰ + ۱۶۵) ۳- کرایستو سمیرجیف از بلغارستان با ۳۸۵ کیلو.

فوق سنگین

۱- واسیلی آلکسیف ازشوروی با ٤٤۰ کیلو (۲۵۵ + ۱۸۵) ۲- گردبونگ از آلمان شرقی با٤۰۵ کیلو (۲۳۵ + ۱۷۰) ۳- هلموت لوش از آلمان شرقی با ۳۸۷٫۵ کیلو (۲۲۲٫۵ + ۱۶۵)

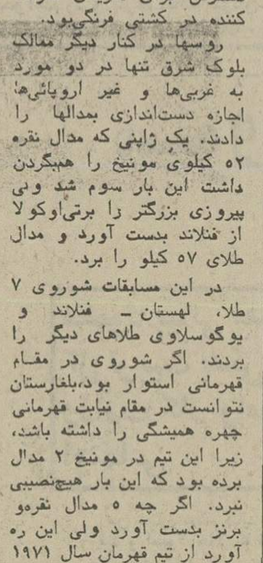

موج نادیا کومانچی مونرال را بهیجان آورد

ژیمناستیک

«ژیمناستیک المپیک‌بیست‌ویکم» تحت تاثیر موجی پر جوش و خروش و هیجان انگیز بنام«نادیا کومانچی» بود که ظهور این‌ستاره شگفت‌آور تب و تابی خارق‌العاده را پدیدار ساخت. و تحت این شرایط آنچه را که میتوان‌عنوان کرد در «مونرآل» همه چیز در ژیمناستیک تحت‌الشعاع «موج کومانچی» بود.

این دختر پرشکوه رومانی در اولین صحنه حضورش درالمپیک، با صید سه مدال طلا - یک‌نقره و یک برنز کارش را به آخربرد که «نقره» او در جدالهای تیمی بود.

«ستاره مردان» در ژیمناستیک مونرآل «نیکولای اندریانف» مرد پر فروغ روسها بود که ۵ مدال بچنگ آورد، ضمن اینکه دردیدار های تیمی «ژاپن» و شوروی حکومت داشتند.

نتایج مسابقه‌های ژیمناستیک بازیهای المپیک مونرآل بقرارزیر است.

انفرادی مردان

پارالل : ۱- ساوائوکاتو«ژاپن» ۱۹٫۷۵ امتیاز ۲-نیکولای‌اندریانف (شوروی) ۱۹٫۵۰۰ امتیاز ۳- میتسوتسو کامارا (ژاپن) ۱۹٫۴۷۵

پرش خرک: ۱-نیکولای‌اندریانف (شوروی) ۱۹٫۴۵۰ امتیاز ۲-کمونتسو (ژاپن) ۱۹٫۰۰۰ امتیاز ۳- ابرهارد کینگر (آلمان شرقی) ۱۹٫۴۷۵ امتیاز.

خرک‌حلقه : ۱- زولتان‌ماگیان (مجارستان) ۱۹٫۷۰۰ امتیاز ۲- کمونتسو (ژاپن) ۱۹٫۰۷۵ امتیاز ۳- نیکولای اندریانف (شوروی) ۱۹٫۰۲۵ امتیاز.

حرکات زمینی: ۱- نیکولای آندریانف (شوروی) ۱۹٫۴۵۰امتیاز ۲- ولادیمیر مارچنکو (شوروی) ۱۹٫۴۲۰ امتیاز ۳- پیترکورمان (امریکا) ۱۹٫۳۰۰ امتیاز.

(در این مسابقات هرژیمناست دو بار حرکت انجام میدهد که مجموع آنها امتیازاو درهراسباب بشمار می‌اید).

انفرادی زنان

پرش‌خرک: ۱-نکی‌کیم(شوروی) ۱۹٫۸ امتیاز ۲- لومیلا توریشچوا (شوروی) و کارولا دمبک (آلمان شرقی) ۱۹٫۶۵ امتیاز

پارالل: ۱- نادیا کومانسی (رومانی) ۲۰ امتیاز ۲-تئودورا آونگورینو (رومانی) ۱۹٫۸امتیاز ۳- مارتا اگرواری (مجارستان) ۱۹٫۷۷۵ امتیاز.

چوب موازنه:۱- نادیاکومانسی (رومانی) ۱۹٫۹۵۰ امتیاز ۲- اولگا کوربت (شوروی) ۱۹٫۷۲۵ امتیاز ۳- تئودورا اونگورینو (رومانی) ۱۹٫۷۰۰ امتیاز.

حرکات زمینی :۱- نلی کیم (شوروی) ۱۹٫۸۵۰ امتیاز ۲- لودمیلا توریشچوا (شوروی) ۱۹٫۸۲۵ امتیاز۳- نادیا کومانسی (رومانی) ۱۹٫۷۵۰.

رده بندی کلی انفرادی مردان: ۱- نیکولای اندریانف (شوروی) ۱۹٫۶۵۰ امتیاز ۲- ساوانوکاتو (ژاپن) ۱۹٫۶۵۰ امتیاز ۳ - میتسوتسوکاهارا (ژاپن)۱۹٫۷۵۰ امتیاز.

رده بندی کلی انفرادی زنان: ۱- نادیا کومانسی (رومانی) ۲- نلی کیم (شوروی) ۳- لودمیلا توریشچوا (شوروی).

رده‌بندی تیمی

زنان

۱- شوروی ۳۹۰٫۳۵ امتیاز.
۲- رومانی ۳۸۷٫۱۵ امتیاز.
۳- آلمان‌شرقی ۳۸۵٫۱۰امتیاز.

مردان

۱- ژاپن ۵۷۶٫۸۵ امتیاز.
۲- شوروی ۵۷۶٫۶۵ امتیاز.
۳-آلمان‌شرقی ۵۷٤٫۶۵ امتیاز.

درشناهمه‌چیز زیرسایه آلمان شرقی وامریکا بود

شنا

ماجرای «شنا» در المپیک بیست و یکم با غارتگری خیره کننده امریکائیها و آلمان‌شرقی ها آغاز و پایان‌گرفت و اقتدار اینان تا بحدی بود که جز چند استثنا جای حرفی برای گفتن دیگران باقی نگذارد .

دختران شرق دیوار برلن ۱۱ طلا از ۱۳ طلای‌مسابقات زنان را بردند و دوطلای‌دیگر نصیب امریکا و شوروی شد .

در صحنه مردان حکومت امریکائیها خارق‌العاده بود که از جمع تمام «طلا»ها فقط «دیوید ویلکی» بریتانیائی یک «طلا» را از تور بزرگ‌آمریکا بیرون کشید و بهر تقدیر بدینسان‌شنای «المپیک‌مونرآل» با سایه‌ای از حکومت دختران آلمان شرقی‌ومردان امریکائی پشت‌سر گذارده شد.

و در گیرودار رقابتها دو «نام» در جمع ستارگان فروغی تحسین‌انگیزتر را پدیدار می ساخت .

«لونکیاندر» ماهی طلائی آلمان‌شرقی و «جان‌نیبر» صیاد قهار آمریکائی ، دو چهره بزرگ المپیک «مونرآل»بودند که هرکدام با بچنگ آوردن چهار مدال طلا کارشان را به آخر بردند.

اما درحالیکه «کورنلیااندر» و «جان‌نیبر» ستارگان آبهای مونرآل بودند، یک امریکائی صاحب نام با کاری‌حیرت‌آور چشمها را خیره کرد . «جیم مونتگمری» ، شناگر پرقدرت امریکائی ۱۰۰ متر را در ۴۹٫۹۹ ثانیه پیمود و دنیای شنا را به شگفتی کشانید.

زمان زیر ۵۰ ثانیه درشنای ۱۰۰ متر حادثه‌ای است که تحولی بزرگ و نمایانگرمرزی تازه از قدرت بشر را پدیدار میسازد و «مونتگمری» باانجام ان کاری فراموش شدنی و استثنائی کرد.

مسئله‌ای را نیز که بایستی بعنوان «رونق شنای المپیک» بدان اشاره‌نمود درهم‌شکستن رکوردهای پیاپی بود که این «رکوردشکنی» ها نیز خود «رکوردی» تازه ازجهت کمیت بجای گذارد.

نتایج کلی مسابقات به این شکل است :

۱۰۰ × ٤ متر مختلط تیمی:
۱- آلمان شرقی (اولریکه ریچتر - هانلوره‌آنکه - اندرا بولاک- کورنلیااندر)۹۶٫۰۷ - ٤ دقیقه (رکورد جدید جهان و المپیک) ۲- امریکا (لیدانزک لوری - سیرینگ- امیلرایت- شرلی باباشوف) ۵۵٫۱۴ - ٤ دقیقه .

۱۰۰ متر آزاد زنان :
۱- (آلمان شرقی) ۵۵٫۶۵ ثانیه (رکورد تازه جهان و المپیک) ۲- پینراپریمر (آلمان شرقی) ۵۶٫۴۹ ثانیه ۳- انیت بریرژیتا (هلند) ۵۶٫۱۵ ثانیه.

۲۰۰ متر پروانه زنان :
۱- اندراپولاک (آلمان شرقی) ۲-۱۱٫۴۱-۲ دقیقه (رکورد تازه المپیک) ۲- اولریکه‌تاوبر (آلمان شرقی) ۲-۱۲٫۵۰-۲دقیقه ۳- روزماری گریل (آلمان‌شرقی) ۲-۱۲٫۸۶ دقیقه .

۴۰۰ متر آزاد زنان :
۱- پیتراتامر (آلمان‌شرقی) ٤-۰۹٫۸۹ دقیقه (رکوردجدید جهان) ۲- شرلی باباشوف (امریکا) ٤-۱۰٫۴۶ دقیقه ۳- شانون اسمیت (کانادا) ٤-۱۶٫۶۰ دقیقه

۱۵۰۰ متر آزاد زنان :
۱- بریان‌گودل (آمریکا) ۱۵-۰۲٫۴۰ دقیقه (رکورد جدید جهان و المپیک) ۲- بابی‌هاگ(امریکا) ۱۵-۰۳٫۹۱ دقیقه ۳- استفن‌هلند(استرالیا) ۱۵-۰۴٫۶۶ دقیقه .

۱۰۰ متر پشت زنان :
۱- کورنلیا انسدر (آلمان شرقی) ۱-۰۱٫۳۱ دقیقه ۲- اندراپولاک (آلمان شرقی) ۱-۰۱٫۳۹ دقیقه ۳- وندی کوبرگ (کانادا) ۱-۰۱٫۵۴ دقیقه .

۲۰۰ متر قورباغه زنان :
۱- مارینا‌کوشوایا(شوروی) ۲-۳۳٫۳۵ دقیقه ۲- مارینا ایورچینا(شوروی) ۲-۲۶٫۰۸ دقیقه ۳- لیوبوار وسانوف (شوروی) ۲-۳۶٫۲۲ دقیقه.

بقیه درصفحه ۲۹

شورویها شکست مونیخ را در مونرآل جبران کردند

شمشیربازی

برندگان مدالهای طلا، نقره و برنز فلوره انفرادی زنان ازچپ براست ماری کونسولاتا ازایتالیا «نقره»، ایلدیکو شوارزنبرگ‌راز مجارستان «طلا» و النابلوا از شوروی «برنز».

شورویها در مونرآل شکست مونیخ را برابر مجارستان جبران کردند و بار دیگر درمسابقه‌های شمشیر بازی المپیک به مقام‌قهرمانی رسیدند . روسها در جمع ۷ مدال ازمسابقه‌های شمشیربازی کسب کردند که ۳مدال طلا، مدالهای خوشرنگ‌تراین تعداد مدال بود.

ویکتور کروویوسکف در مسابقه‌های سابر انفرادی مردان تنها طلای شوروی را از مسابقه‌های انفرادی بدست آورد تیم سابرمردان ایران کشور و تیم‌فلورمژنان شوروی در فلوره تیمی بانوان‌قهرمان المپیک شدند. پنج‌مدال طلای‌دیگر مسابقه‌های شمشیربازی به‌ترتیب نصیب ایتالیا «فلوره انفرادی مردان»، آلمان غربی «۲طلا» فلوره تیمی و اپه انفرادی مردان»، سوئد« اپه‌تیمی مردان»و مجارستان«فلوره انفرادی زنان» شد.

رده‌بندی نهائی مسابقه‌های مختلف شمشیربازی المپیک ازاین‌قرار است:

فلوره انفرادی :

۱ـ فابیودالزوتو از ایتالیا ۲ـ آلکساندرومانکوف از شوروی ۳ـ برناردتالوارد از فرانسه.

فلوره تیمی :

۱ـ آلمان غربی ۲ـ ایتالیا ۳ـ فرانسه.

اپه‌انفرادی :

۱ـ آلکساندرپوش از آلمان غربی ۲ـ جورگن‌هن از آلمان‌غربی ۳ـ گیوزکولسار از مجارستان.

اپه‌تیمی :

۱ـ سوئد ۲ـ آلمان غربی ۳ـ سویس ٤ـ مجارستان ٥ـ شوروی ٦ـ رومانی.

سابر انفرادی:

۱ـ ویکتورکروویوسکف از شوروی ۲ ـ ولادیمیر فازلیمف از شوروی ۳ـ ویکتور سیدیاك از شوروی.

سابر تیمی :

۱ـ شوروی ۲ـ ایتالیا ۳ـ رومانی.

فلوره انفرادی :۱ـ ایلدیکو شوارزنبرگر ازمجارستان ۲ـ ماریاکولینو ازایتالیا۳ـ النابلوا ازشوروی.

فلوره تیمی :۱ـ شوروی ۲ـ فرانسه ۳ـ مجارستان ٤ـ آلمان غربی ٥ـ ایتالیا ٦ـ لهستان.

والیبال

دختران کره جنوبی با پیروزی بر مجارستان و تصاحب‌مدال‌برنز به‌بزرگترین افتخار خوددر صحنه‌المپیک نائل آمدند.

جدال های‌والیبال باشگفتی هائی فراموش نشدنی در شب پایان به اخر رسید . ناکامی روسها در دو «فینال»مردان‌و زنان باخت مردان ژاپنی‌وروی سدو رفتن کوبائیها حوادثی بودند که شب پایان را«شبی پر از شگفتی ها» ساختند .

روسها دو فینال مردان و زنان را با اندیشه دو « طلا» آغاز کردند . در جدال فینال زنان شوروی و ژاپن حریفان یکدیگر بودند که روسهابزرگ ترین شکست ممکن را برابر رقیب دیرین متحمل شدند .

شوروی گیمهای اول‌ودوم را ۱۵-۷ و ۱۵-۸ باخت ولی در گیم سوم‌به شکلی عجیب ۱۵-۲ مغلوب گردید و باین صورت ۳-۰ شکست خورده میدان را ترک گفت .

در جناح مردان شوروی‌و لهستان فینال را برگزار کردند که نبرد اینان ماراتنی بارگ بود که ۲ ساعت و ٤٥ دقیقه پیکار کردند و عاقبت لهستان ۳-۲ به پیروزی نائل آمد .

گیم های اول و سوم را «شوروی» ۱۵-۱۱ و ۱۵-۱۲ برد ولی در سه گیم دیگر پیروزی ۱۳-۱۵ ،۱۷-۱۹ و ۱۵-۷ با لهستانیها بود .

تیم مردان کوبا که درجدال های مقدماتی با درخشش دلپذیرش چشم ها را متوجه کرد و با شکست تیمی چون کره جنوبی - نیمه نهائی راه یافت :در بازی رده بندی در عین شگفتی «ژاپن» تیم نامدار جهان و فاتح المپیک مونیخ‌را ۳-۰ شکست داد و مدال برنز را تصاحب کرد .

سقوط بزرگ روسها

این اولین عنوان کوبائیها در صحنه‌والیبال المپیک‌است.

در بازی رده بندی زنان کره جنوبی‌بامجارستان‌جدال کرد: بازی ۳-۱ با شکست مجار ها به آخر رسیدو «کره‌جنوبی» بمبزرگترین افتخارش‌درالمپیک دست یافت .

در المپیک ۱۹۷۲ مونیخ دختران شوروی به طلا دست یافتند و مدال طلای مردان‌هم نصیب ژاپن گردید و سهم این بار روسها دونقره بود .

نتایج دیدارها

زنان

نیمه نهائی : شوروی ۳- مجارستان صفر (۱۵-۱۰ ، ۱۵-۱۰ ، ۱۵-۹) .

ژاپن ۳- کره جنوبی صفر (۱۳-۱۵، ۶-۱۵ ، ۵-۱۵) .

فینال

ژاپن ۳-شوروی‌صفر (۷-۱۵، ۸-۱۵ ، ۲-۱۵)

دیدار رده‌بندی

کره جنوبی ۳- مجارستان صفر (۱۵-۱۲، ۱۲-۱۵ ،۱۰-۱۵ ، ۶-۱۵) .

مردان

نیمه نهائی : شوروی ۳- کوبا صفر (۱۲-۱۵ ، ۷-۱۵، ۸-۱۵)

لهستان ۳-ژاپن۲(۱۷-۱۵، ۶-۱۵ ، ۶-۱۵ ، ۱۵-۱۰ ، ۱۰-۱۵) .

فینال

لهستان ۳-شوروی ۲-(۱۵-۱۱ ۱۳- ۱۵، ۱۵-۱۲ ، ۱۷-۱۹ ۱۷-۱۵)

دیدار رده‌بندی

کوبا ۳- ژاپن‌صفر (۸-۱۵، ۹-۱۵ ، ۸-۱۵) .

رده بندی زنان :۱- ژاپن ۲- شوروی ۳- کره جنوبی ٤- مجارستان ٥- کوبا ٦- آلمان شرقی ۷-پرو ۸-کانادا.

رده بندی‌مردان :۱-لهستان ۲- شوروی ۳-کوبا ٤-ژاپن ٥- چکسلواکی٦- کره‌جنوبی ۷- برزیل ۸- ایتالیا .

امریکا یک طرف، همه یک طرف

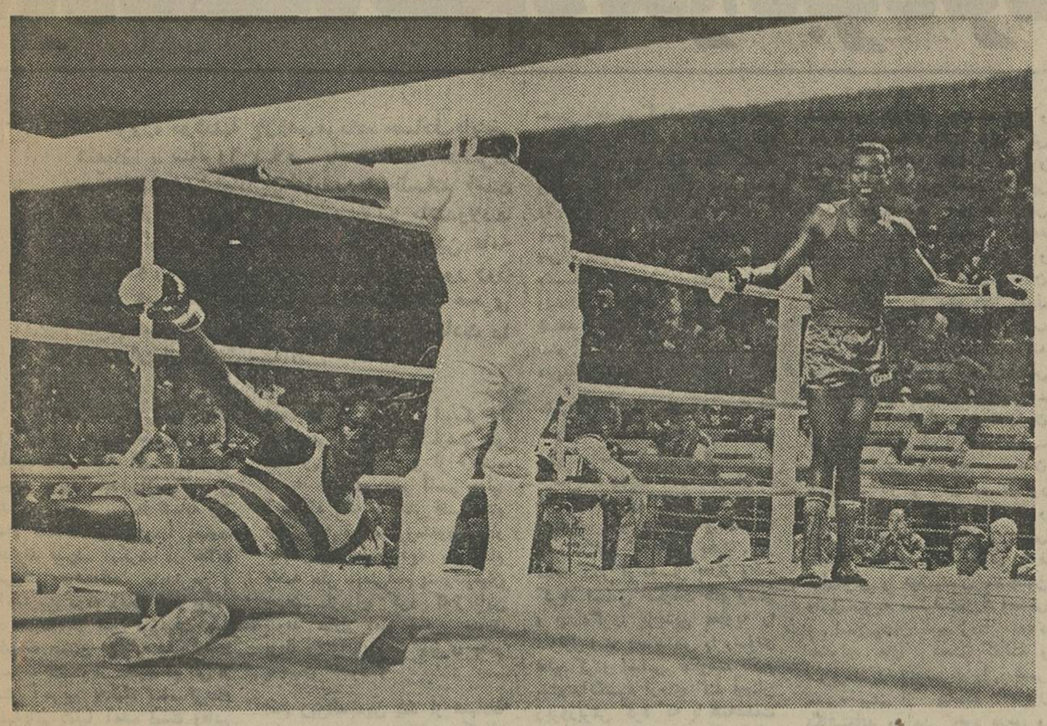

کوبا و امریکا، با مشتی پر از طلا

بوکس

تئوفیلو استیونسون ، سلطان آماتور رینگ و یکی از بهترین مشت‌زنانی است که جهـــان آماتوریسم‌بخود دیده است. او، در مونرآل همه‌ی حریفانش را با ضربه‌فنی (ناک‌اوت) ازپادرآورد. قهرمان کوبایی مدالهای طـلای المپیک مونیخ ، جهان و بازیهای پان‌امریکن را هم دراختیار دارد. دراینجا او را در گوشه و حریف سنگالی‌اش را در گفـرینگ می‌بینیم .

درخشش کم‌نظیری کـه مشت‌زنان‌امریکایی درمونرآل داشتند ٥ مدال طلا، یک‌مدال نقره و یک برنز نصیب تیم کامل امریکا در این دوره‌کرد.

پیروزی امریکا در نیمی از وزنهای مسابقات مشت‌زنـی المپیک، بهترین نتیجه‌ایست‌که در این دوره‌های اخیر نصیب یک کشور میشود درحقیقت، این یکی از پربارترین المپیک ها برای کشوری است که در این ورزش شهـــره است و پرسروصداترین مسابـقات مشت‌زنی حرفه‌یی را در جهان برپا میکند .

در این رهگذر، کوبا با سه مدال طلا، سه نقره و ۲برنز از حیث تعداد قهرمانان خود روی سکو نتیجه‌ای بهتر از امریکا دارد. کوبائی‌ها در شب فینال بدآوردنـد و در وزن‌های ٥۱ و ٦۳ر٥ و ۸۱ که مشت‌زنان کوبا و امریکا روبروی‌هم قرار گرفته‌بودند، هر سه مدال طلا به‌امریکائیها رسید.

شوروی هیچ نصیبی از مدال طلا نبرد . تنها وزنی‌که در ان شوروی یک مدعـی داشت ۷٥ کیلو گرم بود که باز هم امریکا فاتح این وزن شد و تیم شوروی که درآغاز برای همه‌ی‌وزنها رویای‌کسب مدال درسر میپروراند ، تنها به یک مدال نقره و ٤ مدال برنز قناعت کرد .

کره شمالی ، آلمان شرقی و یوگسلاوی سه مدال‌طلای باقیمانده را بین خود تقسیم کردند.

آنچه‌دراین‌دوره اسف‌انگیز و مورد اعتراض همه تیمهـا قرار گرفت وضع داوریهابود که حتی فریاد تماشاگران و اعتراض آنها را نیز بهمراه داشت .

بهتـرین مشت‌زن تئوفیلو استیونس، قهرمان مافـوق سنگین کوبا بود که مدال‌های طلای خود را تکمیل کرد و آنها را در طول‌این چهارسال اخیر به چهار رسانید (المپیک مونیخ ، قهرمانـی جهان - هاوانا ، بازیهای پان‌امریکن و المپیک مونرآل).

استیونسون تنها کسی‌بود که همه‌ی حریفان خود را با ضربه فنی ازپای درآورد.

سهم کشورها از مدال‌های مشت‌زنی المپیک‌مونرآل چنین بود :

رده‌بندی مشت‌زنی بازیهای المپیک مونرآل

★ ٤۸ کیلوگرم :

۱ جورج‌هرناندز (کوبا) مدال طلا ۲ـ بیونگ‌اوکـلی (کره شمالی) مدال نقره ۳ـ پایائو پولتارت(تایلند)و اورلاندو مالندونالد (پورتوریکو) مدال برنز .

★ ٥۱ کیلوگرم :

۱ـ الئوراندلف (امریکا) ، مدال طلا ۲ـ رامون‌دووالون (کوبا) مدال نقره ۳ـ دیوید توروسیان (شوروی) و لژک بلازینسکی (لهستان) مـــدال برنز.

★ ٥٤ کیلو گرم :

۱ـ کویونگجو (کره‌شمالی) مدال طلا ۲ـ جارلزمـونی (امریکا) مدال‌نقره ۳ـ پاتریک کادول (بریتانیا) و ویکتـور ریباکوف (شوروی) مدال‌برنز.

★ ٥۷ کیلوگرم :

۱ـ آنگل‌هوارد(کوبا)مدال طلا ۲ـ ریچاردنواکوفسکی (آلمانشرقی) مدال نقره ۳ـ لژک‌کوردوفسکی (لهستان) و خووان‌پارادر (مکزیک) مدال برنز .

★ ٦۰ کیلوگرم :

۱ـهووارد دیویس(امریکا) مدال طلا ۲ـ سیمون‌کوتوف (رومانی) مدال‌نقره ۳ـ آسه روکوسکی (یوگسلاو) و واسیلی سولومین (شوروی) مدال برنز .

★ ٦۳ر٥ کیلوگرم :

۱ـ شوگرری‌لئونارد (امریکا) مدال‌طلا ۲ـ آندره‌آلما (کوبا) مدال نقره ۳ـ ولادیمیرکولف (بلغارستان) و کازیمـیرز ژرپرا (لهستان) مدال برنز .

★ ۸۱ کیلوگرم :

۱ـ لئون اسپینکز (امریکا) مدال‌طلا ۲ـ سیکستوراسوریا (کوبا) مدال نقره ۳ـ جانوش گورتات (لهستان) و کستیکا دافینیون (رومانی) مدال‌برنز.

★ ۸۱+ کیلوگرم :

۱ـ تئوفیلو استیونسون (کوبا) مدال طلا ۲ـ میراسه آسیمون (رومانی) مدال نقره ۳ـ لارنس‌هیل(برمودا) وجان تات (امریکا) مدال برنز .

★ ٦۷ کیلوگرم :

۱ـ یوخن‌باچفیلد (آلمان شرقی) مدال طـلا ۲ـ پدرو گامارو (ونزوئلا) مدال نقره ۳ـ رینهارداسکریک (آلمان غربی) و ویکتـورزیلبرمن (رومانی) مدال برنز .

★ ۷۱ کیلوگرم :

۱ـ آدیژاکاسار(یوگسلاو) مدال طلا ۲ـ جرزی‌رییکی (لهستان)مدال‌نقره ۳ـ ویکتور ساوچنـکو (شوروی) و رونالدگاربی(کوبا) مدال‌برنز.

★ ۷٥ کیلوگرم :

۱ـ مایک‌اسپیکتر (امریکا) مدال طلا ۲ـ رونات‌ریسکی‌اف (شوروی) مدال‌نقره ۳ـ لویی مارتینز (کوبا) و الکساندراستاسه (رومانی) مدال برنز .

مونرآل، ۴ فوق ستاره داشت

دوومیدانی

اینگیز نیز دیگر چهره‌ای بود که در دوهای ٤۰۰و ۸۰۰ متر ۲طلا برد، ویکتور سانیف چهره بزرگ دوومیدانی شوروی هم‌برای‌سومین المپیک پیاپی در پرش طول‌مدال طلاگرفت . برای سانیف ۳۱ساله این یك موفقیت بزرگ وبراستی شگفت انگیز است . وبالاخره ایرناژونیسکا که در مونرآل به هفتمین مدال خود از بازیهای المپیک دست پیدا کرد. اودیگر مدالهای خودرا در المپیک های توکیو ، مکزیکو و مونیخ‌بدست آورد .

در مسابقه ۴۰۰ متر زنان در مونرآل ، ایرنا ضمن فتح مدال طلا، رکورد جهانی تازه‌ای نیز خلق کرد.

آلمان شرقی فاتح بی چون‌و چرای مسابقه های دوومیدانی‌بازی های المپیک مونرآل بود . دراین رکورد تازه المپیک بدست‌آمد.

بایك نگاه‌کوتاه میتوان چهار نفر را فوق ستاره های مسابقه های دوومیدانی المپیک مونرآل قلمداد کرد. لاسه‌ویرن ازفنلاند، آلبرتوخوان تورنااز کوبا،ویکتور سانیف از شوروی‌و ایرناژونیسکا از لهستان .

لاسه‌ویرن فنلاندی بافتح دو مسابقه ۱۰٫۵ هزار متر به‌افسانه هاپیوست ، چه‌او اکنون تنهامرد تاریخ دوومیدانی است که در المپیک پیاپی دراین دو مسابقه صاحب مدال طلا شده است . آلبرتو خوان تورنا کوبائی‌شگفت

آنجلاویگت فاتح طلای پرش طول زنان از آلمان شرقی . اوبا ٦٫۷۲ متر برنده مدال طلا شد .

* ایرنا ژوینسکا ، مادری که صاحب هفتمین مدال در المپیکها شد !
* لاسه‌ویرن فنلاندی ، تنها مرد تاریخ‌دوومیدانی‌است که در ۲ المپیک پیاپی در ٥و ۱۰ هزار متر طلاگرفت .
* ویکتور سانیف برای سومین المپیک پیاپی درپرش سه‌گام قهرمان المپیک شد .
* آلبرتوخوان تورنا پدیده بزرگ المپیک بیست ویکم بود . او در ٤۰۰و۸۰۰متر ۲طلابرد .

در جریان مسابقه های دوو میدانی بازیهای المپیک رکوردهای جهانی متعددی شکسته شد . لیست رکورد های جدید ازاین قرار است:

مردان

۸۰۰ متر: ۵۰ر۴۳ـ۱ دقیقه به وسیله‌آلبرتوخوان‌تورنا از کوبا ، رکورد قدیم ۷ر۴۳ـ۱ دقیقه متعلق به مارچلوفلاسکونارو از ایتالیا بود «۱۹۷۳».

٤۰۰ متر مانع: ٦٤ر٤۷ ثانیه بوسیله ادوین موسس ازایالات متحده ،رکورد قدیم ٤۲ر۸۲ ثانیه متعلق‌به جان‌آکی بوآ از اوگاندا بود «۱۹۷۲».

پرتاب نیزه : ۵۸ر۹٤ متر به وسیله میکلوس نمت ازمجارستان رکورد قدیم ۵۳ر۹٤ متر متعلق به کلوس ولفرمان از آلمان‌غربی بود «۱۹۷۳».

۳۰۰۰ متر مانع :۰۸ر۸دقیقه بوسیله آندرس گاردرود ازسوئد، رکورد قدیم بازمان ۹ر۰۹ـ۸دقیقه متعلق‌به خود او بود «۱۹۷۵».

دهگانه: ۸٦ر۸ امتیاز بوسیله بروس‌جنر ، رکورد قدیم ۸٤۵٤ امتیاز متعلق‌به نیکولای آویلوف از شوروی بود «۱۹۷۲».

زنان

۱۰۰ متر: ۰۱ر۱۱ثانیه‌بوسیله آنگرت ریشتر از آلمان غربی ، رکورد قدیم۰٤ر۱۱ ثانیه متعلق به‌اینگه هلتن از آلمان غربی بود «۱۹۷۲»، ریشتر رکورد جدید را در مرحله نیمه نهائی خلق‌کرد.

۸۰۰ متر : ۹ر٥٤ ـ۱ دقیقه به وسیله تاتیانا کازانکینا ازشوروی ،رکورد قدیم۰٥٦ر۱ـ۱ دقیقه متعلق به والنتینا گراسیموا از شوروی بود «۱۹۷٦».

٤۰۰ متر: ۲۹ر٤۹ ثانیه‌بوسیله ایرناژونیسکا از لهستان ،رکورد قدیم ۷٥ر٤۹ ثانیه متعلق به‌خود او بود «۱۹۷٦».

٤×٤۰۰ متر امدادی زنان : ۲ر۱۹ـ۳ بوسیله تیم آلمان‌شرقی «دوریس مالتزکی ، بریژیت‌رود، الن استرید، کریستین برمن »، رکورد قدیم ۲۰ر۲۳ـ۳ دقیقه در دست تیم‌آلمان غربی بود«۱۹۷۲».

نتایج مسابقات

زنان

۱۰۰ متر : ۱ـ انگرت‌ریشتراز آلمان غربی ۱۱٫۸ ثانیه ۲ ـ رناته استنشر از آلمان شرقی ۱۱ر۱۳ ثانیه ۳ـ اینگه هلتن از آلمان غربی ۱۱ر۱۷ ثانیه .

پرش طول : ۱ـ انجلاویگت از آلمان شرقی ٦۷ر٦ متر ۲ ـ کتی مکمیلان از ایالات متحده ٦ر٦٦ متر ۳ـ لیدیا الفیرا از شوروی ٦ر٦۰ متر .

پرتاب‌نیزه : ۱ـ روت‌فوخس از آلمان شرقی ٦٥ر۹٤متر ۲ـ ماریون‌بکر ازآلمان‌غربی ٦۷ر۷۰ متر ۳ـ گاترین اشمیت‌از آلمان شرقی ٦۳ر۹٦ متر .

۱۰۰متر مانع: ۱ـ جوانا شالر از آلمان شرقی ۱۲٫۷۷ ثانیه. ۲ـ تاتیانا اناسیموا از شوروی ۱۲ر۷۸ ثانیه ۳ـ ناتالیا لبدوا از شوروی ۱۲٫۸۰ ثانیه .

٤۰۰ متر : ۱ـ ایرنا ژوینسکا از لهستان ۲۹ر٤۹ ثانیه(رکورد جدید جهان) . ۲ـ کریستیان برمر از آلمان شرقی (۱ر۵۰) ثانیه ۳ـ الن استریت از آلمان شرقی ۵۵ر۵۰ ثانیه .

پرتاب‌دیسک: ۱ـ اولین‌شلاک از آلمان شرقی٦۹ متر۲ـ ماریا وروگوا از بلغارستان ۳۰ر٦۷ متر ۳ـ گابریل هینزمان‌ازآلمان شرقی ۸٤ر٦٦ متر .

۲۰۰ متر : ۱ـ باربل‌اکرت از آلمان شرقی ۲۲ر۳۷ ثانیه ۲ ـ انگرت ریشتر از آلمان غربی ۳ـ رناته استنشر ازآلمان‌شرقی ٤۷ر۲۲ ثانیه .

پرش ارتفاع : ۱ـ رزماری اکرمن از آلمان شرقی ۱٫۹۳ متر ۲ـ ساراسمینونی‌از ایتالیا ۱٫۹۱ متر ۳ـ یورانکا بلاگوا از بلغارستان ۱٫۹۱ متر

پنجگانه : ۱ـ سیگرون زیگل از آلمان شرقی ٤۷٤۵ امتیاز ۲ـ کریستین لاسر از آلمان شرقی ٤۷٤۵امتیاز ۳ـبروگلیند پولاک از آلمان شرقی ٤۷٤۰ امتیاز .

۸۰۰ متر : ۱ـ تاتیاناکازانکینا از شوروی ۹٤ر٥٤ـ ۱ دقیقه (رکوردتازه‌جهان) ۲ـ نیکولینا چترواز بلغارستان ٤۲ر۵۵ـ۱ دقیقه ۳ـ الفی زین از آلمان شرقی ٦۰ر۵۵ ـ ۱ دقیقه .

۱۵۰۰ متر : ۱ـ تاتیاناکازانکینا از شوروی ٤۸ر۰۵ ـ ٤ دقیقه ۲ـ گونهلید هوفمایستراز آلمان شرقی ۰۲ر۰٦ ـ ٤ دقیقه ۳ ـ اولریکه‌کل‌پزنیسکی از آلمـان شرقی ۰۹ر۰٦ ـ ٤ دقیقه .

۱۰۰×٤ متر : ۱ـ آلمان شرقی (اولنسر ـ رناته‌استنر ـ بودندورف ـ اکرت) ۵۵ر٤۲ ثانیه (رکورد تازه المپیک) ۲ـ آلمان غربی (پوسکل ـ هلتن ـ رشتر ـ کرونیجر)۵۹ر٤۲ ثانیه ۳ـ شوروی ۰۹ر٤۳ ثانیه .

پرتاب وزنه : ۱ـ ایوانکا کریستوا از بلغارستان ۱٦ر۲۱ متر ۲ـ نادژاچیجو ازشوروی ۹۵ر۲۰متر ۳ـ هلنهافی‌بین‌گروا از چکسلواکی ٦۷ر۲۰ متر ٤ـ ماریان آدام از آلمان شرقی ۵۵ر۲۰ متر .

مردان

٤۰۰ متر مانع : ۱ ـ ادوین موسس از ایالات‌متحده٦٤ر٤۷ ثانیه (رکورد تازه جهان) ۲ ـ مایکل‌شین از ایالات متحده ٤۸ر٦۹ ثانیه ۳ـ ایوگنی گاوریلنکو از شوروی .

۸۰۰ متر : ۱ـ آلبرتو خوان تورنا از کوبا ۵۰ر٤۳ ـ ادقیقه (رکوردتازه‌جهان)۲ـ ایووا ندام از بلژیک ۸٦ر٤۳ ـ ۱ دقیقه۳ـ ریچارد ولهوتراز ایالات‌متحده ۱۲ر٤٤ ـ ۱ دقیقه .

پرتاب‌دیسک: ۱ـ مکویل‌کینز از ایالات متحده ۵۰ر٦۷ متر ۲ـ ولفگانگ اسمیت از آلمان شرقی ۲۲ر٦٦متر ۳ـ جان‌پاول از ایالات متحده ۷۰ر٦۵ متر .

۲۰ کیلومتر پیاده‌روی : ۱ـ دانیل‌ماتیستااز مکزیک ۱ساعت و ٤۰ ـ ۲٤دقیقه . ۲ـهانس ریمان از آلمان شرقی ۱ساعت و ۰۷ر۱۳ ـ ۲۵ دقیقه ۳ـ پتر فرنکل از آلمان شرقی ۱ساعت و ۰۳ر۲۹ ـ ۲۵ دقیقه .

۱۰۰متر : ۱ـ هاسلی‌کرافورد از ترینیداد ۰٦ر۱۰ ثانیه ۲ ـ دونالدکواری‌ازجامائیکا۰۸ر۱۰ ثانیه ۳ـ والری بورزف از شوروی ۱٤ر۱۰ ثانیه .

پرتاب وزنه : ۱ـ ادو بهیر از آلمان شرقی ۰۵ر۲۱ متر ۲ـ ایوگنی اسمیرنوف ازشوروی ۰۳ر۲۱ متر ۳ـ الکسانـدر باریسنیکوف از شوروی ۲۱ متر .

پرش‌طول :۱ـ ارنی‌رابینسون از ایالات متحده ۳۵ر۸ متر۲ـ رندی ویلیامز از ایالات متحده ۱۱ر۸ متر۳ـفرانک وارتن‌برگ از آلمان شرقی ۰۲ر۸۸متر .

٤۰۰ متر : ۱ـ آلبرتوخوان تورنا از کوبا ٤٤ر۲٦ ثانیه۲ـ فردینو هاوس از ایالات متحده ٤۰ر٤٤ ثانیه ۳ـ هرمان فریزیر از ایالات‌متحده ۹۵ر٤٤ ثانیه .

پرتاب‌چکش : ۱ـ یوری‌سریه از شوروی ۵۲ر۷۷ متر ۲ ـ الکسی اسپیرنوف از شوروی ۰۸ر۷٦ متر ۳ـ آناتولی‌بوندار چوک از شوروی ٤۸ر۷۵ متر .

۱۱۰ متر مانع : ۱ـ گی‌دروا از فرانسه ۳۰ر۱۳ثانیه۲ـ الجاندرو کازاناس از کوبا ۳۳ر۱۳ ثانیه ۳ـ ویلی‌داونپورت از ایالات متحده ۳۸ر۱۳ثانیه .

۳۰۰۰ متر مانع : ۱ـاندرس گاردورود از سوئد ۰۲ر۸۰ـ۸ دقیقه (رکورد تازه جهان) ۲ـ برونیسلاو مالینوفسکی از لهستان ۱۱ر۰۹ ـ ۸ دقیقه ۳ـ فرانک وارتن‌برگ از آلمان شرقی ۳۶ر۱۳ثانیه .

۲۰۰ متر : ۱ـ دونالد کواری از جامائیکا ۳ر۲۰ ثانیه ۲ ـ میلاردهامپتون از ایالات‌متحده ۲۹ر۲۰ثانیه ۳ـ دوایان‌ایوانس از ایالات متحده ۴۳ر۲۰ ثانیه.

۱۰ هزار متر : ۱ـ لاسه‌ویرن از فنلاند ۳۸ر٤۰ ـ ۲۷ دقیقه ۲ـ کالوس لوپزز از پرتغال ۱۷ر٤۵ ـ ۲۷ دقیقه ۳ـآنتونی سیمونز از بریتانیا ۲٦ر۵٦ـ۲۷ دقیقه .

پرتاب نیزه: ۱ـ میکلوس‌نمت از مجارستان ۵۸ر۹٤ متر ۲ ـ هانوسیتونن از فنلاند ۹۲ر۸۷ متر ۳ـ گئورگ مگلیاازرومانی ۱٦ر۸۷ متر .

پرش با نیزه : ۱ـ تادئوژا اسلوسارسکی از لهستان۵۰ر٥ متر ۲ـ انتی‌گالیوماکی ازفنلاند ۵۰ر٥ متر ۳ـ دیورا برنتی از ایالات متحده ۵۰ر٥ متر

۵۰۰۰ متر مردان : ۱ـلاسه ویرن از فنلاند ۲٤ر۷٦ ـ ۱۳ دقیقه ۲ـ دیک کواکس از نیوزیلند۲۵ر۱٦ ـ ۱۳ دقیقه۳ـ کلوس هیلدنبراند از آلمـان غربی ۲۵ر۳۸ ـ ۱۳ دقیقه

دهگانه مردان : ۱ـ بروس جنر از ایالات متحده ۸۱٦۸ امتیاز (رکورد تازه جهان) ۲ـ گدوگرانشمر از آلمان غربی ۸٤۱۱ امتیاز ۳ـ نیکولای آویلوف از شوروی ۸۳٦۹ امتیاز.

پرش‌سه‌گام‌مردان: ۱ـویکتور سانی‌اف از شوروی ۲۹ر۱۷ متر ۲ـ جیمز بوتز از ایـالات متحده ۱۸ر۱۷ متر۳ـ جوئائو دوالیویرا ازبرزیل ۹۰ر۱٦متر.

۱۵۰۰ متر مردان : ۱ـ جان والکر از نیوزیلند ۱۷ر۳۹ ـ ۲ دقیقه ۲ـ ایووا ندام ازبلژیک ۲۷ر۳۹ ـ ۳ دقیقه ۳ـ پل‌ولمان ازآلمان غربی۲۳ر۳۹ ـ ۳دقیقه

۴×۱۰۰ متر مردان : ۱ـ ایالات متحده (گلانس- جونز - هامپتون - ریدیک) ۳۳ر۳۸ ثانیه ۲ـ آلمان شرقی٦٦ر۳۸ ثانیه ۳ـ شوروی ۷۸ر۳۸ثانیه

٤۰۰×٤ متر مردان : ۱ ـ ایالات متحده (فرازیر ـ جروسن نیوهاوس- پارکس)ـ٦۵ر۵۸ـ۲ دقیقه ۲ـ لهستان ٤۳ر۰۱ ـ ۳ دقیقه ۳ آلمان غربی ۹۸ر۰۱ـ۳ دقیقه .

ماراتن:۱ـ ولدمارسیرپینسکی از آلمان شرقی ۲ ساعت و ۵۵ـ ۹ دقیقه ۲ـ فرانک‌شورتر از ایالات متحده ۲ ساعت و ٤۵ر۸ ـ ۱۰ دقیقه ۳ـ کارل لیسمونت از بلژیک ۲ ساعت‌و ۱۲ر٦ ـ ۱۱ دقیقه ٤ـ دونالد گاردونگ از ایالات متحده ۲ ساعت و ۱۵ر۸ ـ ۱۱ دقیقه ۵ـ لاسه ویرن از فنلانـد ۲ ساعت‌و ۸ر۱۰ ـ ۱۳ دقیقه ٦ـ جروم دیتون از کانادا ۲ساعت و ۱۳ر۳۰ دقیقه .

پرش‌ارتفاع‌مردان : ۱ـجاسک وژرولا از لهستان ۲ر۲۵ متر ۲ـ گرگرجوی از کانادا ۲ر۲۳ متر ۳ـ دوایت استونزازایالات متحده ۲ر۲۱ متر .

بمناسبت ولادت حضرت امام زین‌العابدین (ع)

از : ب تقةالاسلامی همدانی

اودستگاه ظلم یزید را نابود کرد

امروز، دوشنبه یازدهم مرداد، مصادف با پنجم شعبان ، سالروز میلاد باسعادت حضرت سیدالساجدین، امام زین‌العابدین علیه‌السلام است در تاریخ روز ولادت آنحضرت نیز مانند ولادت پدر بزرگوارش کمی اختلاف بین مورخین عامه و خاصه وجود دارد. گرچه نباید قول مشهور روز ولادت شریفش پنجم ماه شعبان سال ۳۸ هجری قمری است، برخی هم این ولادت باسعادت را در جمادی‌الاول نگاشته‌اند .

نام شریفش علی ونام پدر بزرگوارش حضرت حسین بن علی علیهم‌السلام است آن حضرت به سجاد وسیدالعابدین وزین‌العابدین مشهور گردیدزیرا در شبانه روز تمام ساعات فراغت خودرا بعبادت خداوند صرف میکرد. در حالات شریفش نوشته‌اند عابدترین و زاهدترین مردم زمان خود بود.

او که در بین فرزندان پسر حضرت حسین «ع» به علی اوسط شهرت داشت از مادری ایرانی از نسل آخرین پادشاه ساسانی بنام شهربانو بدنیا آمده است و«این الخیرتین »نامیده شده‌است ، یعنی زاده دوبرگزیده ونواده دوخانواده برجسته روی زمین.

در کیفیت ازدواج حضرت حسین با شهربانو بدون تعرض به‌اقوال مختلف این‌قول راپی‌می‌گزینیم که پس از پذیرش دین اسلام به وسیله ایرانیان ، در دختر از دربار ایران بمرکز خلافت اسلامی یعنی شهر«مدینه» انتقال یافتند؛ یکی‌بنام شهربانو که‌به‌اختیار خود حضرت حسین رابرای همسری برگزید و دیگری بنام « شاه زنان »که محمد پسر ابوبکر را بهمسری انتخاب کرد. ازشهربانو امام زین‌العابدین و از « شاه زنان» فرزندی بنام قاسم بدنیا آمد که بعد ها دختر قاسم بنام فاطمه‌فروه »بافرزند برومندوبزرگوار امام زین‌العابدین «ع» بنام امام محمد باقر ـ یعنی‌امام پنجم‌شیعیان جهان ـ ازدواج کرد که‌از این پیوند مبارک امام جعفر صادق بزرگ پیشوای مذهب جعفری چشم به‌جهان گشود .

امام زین‌العابدین بعد از شهادت پدرش حضرت حسین «ع» در کربلا بشهر مدینه کنار قبر پیغمبر برگشت . درسبب شهید نشدن آنحضرت در کربلا نوشته‌اندچون ذات مبارکش در روزهای واقعه جانگداز کربلا در آن صحرا و دیار بیمار گردید و هرکس در شروع جهاد و دفاع‌از حریم‌مقدس دین ووطن بیمار شود شرکت در جهاد از او ساقط میگردد واکثر احکام اسلامی بیماران ر پیران و ضعفا را از انجام بعضی واجبات دین معاف میدارد، بهمین سبب با این که تمام‌مردان ، همراه‌حضرت حسین «ع» در کربلا ـ حتی کودکان شیر خوار ـ شهید شدند، امام زین‌العابدین «ع» بحکمت کامله وبالقه خداوندی جهت تصدی‌مقام ولایت و امامت ازآن واقعه‌جانسوز بهمراه زنان‌و دختران حسین «ع» پس‌از تحمل مشکلات و شکنجه دشمنان دین ولی دوران اسیری وبیماری ، در شهر مدینه مستقر شدند و بهدایت و ارشاد جامعه ستم کشیده مسلمین خاصه مردم مدینه پرداخت.

حضرتش باعوامل ظلم وستمگران همواره مبارزه کرد. مبارزه‌های پی مشگل و طاقت فرسا ، و فرساینده روح‌و جسم . او هر روز که فرصتی پیدا میکرد در سوز شهادت پدرو برادران و عمو ها وعموزادگان اشک میریخت . در مدت کمتر از دوسال بعداز واقعه کربلا اساس حکومت ظلم وستم و بیدادگری یزیدبن معاویه را متزلزل و او وخاندانش را رسوای عالم کردو اساس حکومت ظلم‌و ستم رایکسره ازجای کند وچنان زیروزبرش کرد که با همه‌عظمت وگستاخیش اثری از آن باقی نماند.

آن حضرت نیمه های شب‌براز و نیازو مناجات باپروردگار بنده نواز می‌پرداخت . در دعا های خود چنان کلمات نغز وپرمعنی بکارگرفته است که کلام او را از دیگر کلمات بزرگان متمایز میسازد و چنان فصیح‌و بلیغ‌ادای مقصود کرده است‌که ادبای‌بزرگ و متکلمین عالیقدر رابه تحسین کلمات و دعاهایش که‌به‌« صحیفه سجادیه »مشهور است وادار کرده است وبرخی از نویسندگان و محدثین شیعه « اخت‌القران »اش خوانده‌اند . این مضامین شیواو گیرا چون از دل‌برآمده لاجرم‌بر دل هم می‌نشیند. حضرتش درس تقواو پرهیزگاری و توجه بخداوند میدهد او درعین‌حال در قالب دعا‌و نیاز های‌شبانه خود همه‌درماندگان وبی‌پناهان را به پناه خدا سبوق میدهد وگاهی هم از تاریکی شب جهت کمک بفقرا و یتیمان مدینه بهره میگیرد،خوارباروغذابدوشش نهاده سراغ بیچارگان وتهی‌دستان‌میرود. لحظه‌یی درکنارشان می‌نشیند وغبار غم از دلشان می‌زداید وگاهی هم ناله پنالهشان داده وبا بازگوکردن مصائب‌خود به آنها درس تحمل مشکلات و صبرو بردباری می‌آموزد وازطرفی بارفتار پسندیده و انسانی خود توانگران و هوسمندان متمکن رانیز متوجه مسئولیت‌بزرگ انسانی و اسلامیشان میسازد. تعداد خانواده های تحت کفالت و سرپرستی آنحضرت را درشهر مدینه بیش از یکصد خانوار نگاشته‌اند و این خود درس و سرمشق بسیارکسان‌میتواند باشد که در وقت‌توانائی دست ناتوانی رابگیرند و یاچهره غمزده‌ای را خندان سازند و گرد رخ یتیمی راپاک کنندو دل اندوهگینی راشاد سازند وبالاخره خانواده ماتمزده ونا‌امیدی راچراغ محفل وروشنائی دل باشند، که‌رضای خداوند را سبب است . روز میلادفرخنده‌اش بعموم مسلمین جهان خاصه‌مردم کشورمان مبارک و مسعود باشد و خداوند توفیق پیروزی مکتبش‌را نصیب عشاق راهش فرماید.

ازسخنان حضرت علی(ع)

- آنکه چوب درختش نرم باشد شاخه هایش فراوان می‌شود .
  (یعنی خوش خلقی و نرم خویی موجب افزایش دوستان است) .
- بیشتر هلاکت خردها و لغزش‌عقل‌ها در زیردرخشش طمع و آز است .
- پیروی از بدگمانی ، و ظن بردن به کسی که طرف اعتماد است از عدل و دادگری نیست .
- ستم کردن به بندگان خداوند بدترین توشه آخرت است .
- از بهترین کار های اشخاص کریم و بخشنده و بزرگوار آن است که از آنچه که میداند چشم پوشی کند .
- خاموشی و کم گفتن نشانه عقل و سبب هیبت است.
- انصاف سبب افزایش دوستان و توسعه روابط گردد .
- طمعکار و آزمند اسیر و گرفتار خواری و ذلت است .
- با قناعت میتوان بادشاهی کرد و با حسن خلق می توان در نازه نعمت بسر برد .

مجالس ومحافل مذهبی وکلاس های مذهبی

- برنامه تعلیم قرآن مجید و تدریس اصول عقاید اسلامی در دارالتبلیغ اسلامی قم ،بوسیله مربیان قرآن و مدرسین و مبلغین در مساجد سراسر کشور ، بمناسبت آغاز تعطیلات حوزه علمیه ، آغاز شده است .
- تعلیم قرائت قرآن‌مجید همه‌روزه در مسجدامام‌زمان‌ـ خیابان آیزنهاور .
- کلاس تعلیم قرائت قرآن مجید در مسجد نوساز خیابان زنجان ـ شمال خیابان آیزنهاور
- مجلس وعظ و خطابه بمناز نماز مغرب و عشا در مسجد هفت‌حوض نارمک .
- مجلس تعلیم اصول عقایدوتفسیر و مباحثه وسئوال و جواب دینی در مسجد امام عصر ، خیابان جیحون ـ چهارراه مرتضوی .

اسرارپشت پرده حمله به‌فرودگاه«آنته‌به» فاش می‌شود (۶)

جوخهٔ آتش برای اعدام گروگانها آماده شد

حقیقت این است که باوجود روش احتیاط آمیز سیاستمداران ماموران پلیس‌و سرویسهای‌ویژه چند کشور غربی در مبارزه‌علیه تروریسم همکاری تحسین‌انگیزی نشان میدهند . بدینسان یک شبکه بین‌المللی سری دربرابر روش ستیزه جویانه مارشال پرزیدنت ایدی امین تشکیل می‌شود. کتیا بیدرنك اطلاع میدهد تروریستهائیکه در ماه ژانویه کوشیدند یك هواپیمای ال‌عال رادر فایروبی منفجر کنند از اوگاندا واردابن کشورشده‌بودند.

جمهوری فدرال آلمان غربی گزارش کاملی درباره «ویلفرد پویسه»که رهبری رباینده‌گان اتوبوس هوائی را دارد به‌تل‌اویو میفرستند. از کانادا « گوی توپین» مسئول واحد های‌امنیتی بازیهای المپیك اطلاعات مهمی‌در باره تروریستها میفرستد. همچنین سرتشنینان جمبوجت‌فرانسوی‌بطور محرمانه توسط‌یکی‌ازگروگانهای آزاد شده اطلاعات دقیقی درباره جزئیات ربوده شدن هواپیما و رهبر تروریستها به‌پاریس می ـ فرستند .

یکی از وزیران اسرائیل در این باره چنین گفته است : «میشل یوکاس» فرمانده‌هواپیمای فرانسوی یك اقدام بسیارخطرناك دست زد . امااو این‌کار راوظیفه خود میدانست . فرمانده‌اتوبوس هوائی وکلیه سرنشینان‌فرانسوی حاضر نشدند قبل از آنکه کلیه مسافران هواپیما آزادشوند اوگاندا را ترك کنند. «میشل یوکاس» در تمام مدت مراقب فرد فرد مسافران بودو شخصا از مسافران بیمار پرستاری میکرد. کاری‌که او انجام داد برای ما فوق‌العاده ارزش داشت . با اطلاعاتی که فرمانده هواپیمای جمبوجت در اختیار ما گذاشت دیگر جای تردید نبودکه نقشه ربودن‌هواپیما توسط کارشناسانی که رهبرهای آنها در اوگاندا گرد آمده‌اند تهیه و بمرحله اجرا گذاشته است.

درتل‌آویو، دست کم یك نفر که او نیز خلبان است می‌داند که «میشل‌یوکاس » فرمانده هواپیمای فرانسوی بافرستادن‌این پیام نه‌تنها اطلاعات ارزنده‌ای‌از جزئیات ماجرادراختیار اسرائیلی ها گذاشته بلکه اصولا یك‌درس اخلاقی‌به‌همه خلبانهائی که‌درخطوط هوائی بین‌المللی کار می‌کنند داده است.

«شمعون پرز» وزیر دفاع‌اسرائیل که خود خلبان ورزیده‌ای است در این مورد به ژنرال «مرد خای‌گور» رئیس ستاد ارتش‌چنین می‌گوید: «اگرکسی‌نتواند درراه آزادی جانبازی کند دم‌ازآزادزدن چه فایده دارد ؟

از آغاز ماجرا وزیر دفاع اسرائیل . یك مداخله اساسی برق‌آسا برای نجات‌دادن گروگان های اندیشد . شمعون پرز با خونسردی ادامه میدهد :

ـ بنظر می‌رسدامین‌وتروریست ها میخواهند تاجائی که امکان داشته باشد ماجرا را کش‌دهند .

شش نفر از مسئولان‌تروریست ها از راه زمینی از سومالی به کامپالا رفته‌اند .

ـ پرزیدنت امین «ریك‌کلمه تلفنی بادوست قدیمی‌اش«یارلو » گفته است که مرد شماره یك تروریست ها در کنار اواست. این شخص باحتمال زیاد همان «وحید حداد» بایدباشد .

ـ بیم آن میرود اعدام‌گروگان ها از روز یکشنبه آغاز شود .

ممکن است گروگانها یکی یکی ودر فواصل نسبتا طولانی‌جلو جوخه‌آتش فرستاده شوند .

ـ بنابراین «عملیات آنته به» باید بدون درنگ واز همان‌شب شنبه ودست‌کم شش ساعت قبل سحرگاه چهارم ژوئیه آغازشود. اگرتاخیری در عملیات روی‌دهد ممکن است‌نخستین‌دسته‌گروگان ها اعدام شوند.

فرمانده هواپیمای فرانسوی‌باز هم بطور محرمانه اطلاعات‌گران بهائی برای اسرائیلی ها می ـ فرستد.

در حالیکه تل‌اویو بسرعت مقدمات عملیات برق‌آسا را به فرودگاه اوگاندا فراهم میسازد. در «آنته‌به»،«موشه‌پرتز»دانشجوی رشته پزشکی جزئیات حوادث‌را همچنان در دفترچه خاطراتش یادداشت می کند :

پنجشنبه اول‌ژوئیه ساعت ۱۲ ظهر ـ امین بار دیگر بالباس رزم در حالیکه دست پسرش را بدست گرفته به‌فرودگاه می ـ آید .

رئیس جمهوری اوگاندا بعامی گوید: بعلت امتناع دولت‌اسرائیل ازقبول‌شرایط پیشنهادی‌مذاکرات شکست خورده است اما باوجود این او توانسته است هواپیما ربایان را وادار کند تا مدت اولتیماتوم را تمدید کنند .

ساعت ۱۴ـ دومین‌دسته‌فرانسویان فرودگان راترك می‌گویند .

پنجشنبه اول ژوئیه روزشومی است همه چیز از وقوع یك‌حادثه شوم حکایت می‌کند.

تروریستها بازی‌جدیدی‌اختراع کرده‌اند . آنها میخواهند اعصاب گروگانها راخورد کنند .

ساعت حاضر و غایب فرا رسیده است . هریك ازگروگان های اسرائیل به محض آنکه نامش خوانده میشود بایدانگشت خودرا بلند کند .

تروریستها بدون آنکه سخنی برزبان بیاورند مدتی بادقت باو خیره میشوند و سپس در جلو نامش‌یك‌علامت مرموز میگذارند. هنوز نمی‌دانیم‌این علامت‌هاعلامت مرگ یا زندگی است .

آگهی

دانشگاه آذرآبادگان

پذیرش دانشجو برای دوره فوق لیسانس زبان و ادبیات فارسی

دانشگاه آذرآبادگان

دانشگاه آذرآبادگان درسال تحصیلی ۳۶ـ۲۵۳۵ برای دوره فوق‌لیسانس زبان‌وادبیات فارسی دانشکده ادبیات وعلوم انسانی با شرایط زیر دانشجو می‌پذیرد:

۱ـ داشتن لیسانس زبان وادبیات‌فارسی.

۲ـ داشتن میانگین کل۳ مطابق شیوه نمره گذاری‌به مقیاس صفر تاچهار ویا میانگین ۱۰به مقیاس صفر تابیست. کسانی که‌میانگین کل‌لیسانس آنهابین۲٫۵و۳ (=۱۲٫۵و۱۵) باشد درصورتی‌که پس‌از گرفتن درجه لیسانس موفق به ارائه انتشارات پژوهشی یاکسب تجربیات ارزنده‌ای باشند میتوانند با ارسال مدارك موید توفیقات خود تقاضای ثبت‌نام کنند.

۳ـ پذیرفته شدگان درامتحانات ورودی کتبی‌شامل:

الف ـ متون فارسی و مطالعه شاهنامه فردوسی ،دیوان ناصرخسرو ، دیوان انوری ، خسرو شیرین نظامی، دیوان خاقانی ، مثنوی مولوی ، فیه‌مافیه ،کلیات سعدی ، مرزبان نامه وتاریخ جهانگشای‌جوینی توصیه میشود.

ب ـ دستور زبان ،تاریخ ادبیات و فنون‌ادبی « عروض وبیان».

ج ـ عربی «ترجمه وتجزیه وترکیب در حدود کتاب عقدالفرید».

د ـ زبان خارجه «یکی از زبان های انگلیسی ،فرانسه، روسی و آلمانی ».

نامنویسی برای امتحان ورودی از تاریخ انتشار آگهی تاپانزدهم شهریورماه ۲۵۳۵ دراداره آموزش دانشکده ادبیات و علوم انسانی بعمل خواهدآمد.

کسانی که‌در تبریز نباشند می‌توانند مدارك خودرا تا آخر مدت نامنویسی باپست سفارشی‌به دانشکده بفرستند. امتحان ورودی روز شنبه‌هفدهم مهرماه ۲۵۳۵ در دانشکده ادبیات بعمل خواهد آمد.

داوطلبان باید تاآخروقت اداری روزپنجشنبه پانزدهم مهرماه شخصا کارت ورودی خودرا از اداره آموزش دانشکده دریافت دارند.

مدارك‌لازم برای ثبت‌نام در امتحان ورودی.

۱ـ فتوکپی فوق‌لیسانس یا قابیدیه آن‌از دانشگاه مربوط.

۲ـ گواهی رسمی میانگین کل‌نمرات یا کارنامه تحصیلی از دانشگاه مربوط

۳ـ سه قطعه عکس ۴×۶

۴ ـ هزار ریال حق‌ثبت به حساب شماره ۹۰۱۱۰ بانك ملی تبریز «جنب دانشگاه» .

پذیرفته شدگان در موقع ثبت‌نام علاوه بردردست داشتن برك معافی ازخدمت نظام وظیفه باید نسبت به تعیین تکلیف شهریه خود طبق ضوابط‌جاری دانشگاه اقدام نمایند.

دانشگاه آذرآبادگان

دانشگاه آذرآبادگان

پذیرش دانشجو برای دوره دکترای زبان وادبیات فارسی دانشگاه آذرآبادگان

دانشگاه آذرآبادگان برای دوره دکتری زبان وادبیات فارسی درسال تحصیلی ۳۶ـ۲۵۳۵ باشرایط زیر دانشجو می‌پذیرد:

۱ـ داشتن درجه فوق لیسانس زبان‌وادبیات فارسی.

۲ـ داشتن حداقل میانگین کل ۳داز ۴» یا معادل آن«۱۵از ۲۰» در دوره فوق لیسانس.

۳ـ پذیرفته شدن در امتحانات ورودی کتبی شامل :

الف ـ متون‌فارسی «مطالعه مثنوی مولوی، مخزن‌الاسرار نظامی، دیوان ناصر خسرو، دیوان خاقانی، دیوان صائب، فیه‌مافیه‌ورسائل فارسی شیخ‌شهاب‌الدین سهروردی توصیه میشود .»

ب ـ زبان عربی«مطالعه‌حاشیه سیوطی‌برالفیه ابن‌مالك وکتاب‌الاغانی توصیه میشود».

ج ـ زبان خارجی «در حد استفاده کافی از منابع‌خارجی مربوط‌به‌معارف‌اسلامی وایرانشناسی.»

د ـ نگارش مقاله‌ای تحقیقی درباره یکی از مسائل مربوط به زبان وادبیات و فرهنك ایران.

نامنویسی برای امتحان ورودی از تاریخ انتشار این آگهی تاپایان شهریورماه ۲۵۳۵در اداره آموزش دانشکده ادبیات وعلوم انسانی بعمل خواهد آمد.

کسانی که‌در تبریز نباشند می‌توانند مدارك خودرا تاآخر مدت نامنویسی باپست سفارشی‌به دانشکده بفرستند. امتحان ورودی روز شنبه‌هفدهم مهرماه ۲۵۳۵ در دانشکده ادبیات بعمل خواهد آمد.

داوطلبان باید تاآخروقت اداری روزپنجشنبه پانزدهم مهرماه شخصا کارت ورودی خودرا از اداره آموزش دانشکده دریافت دارند.

مدارك‌لازم برای ثبت‌نام در امتحان ورودی.

۱ـ فتوکپی فوق‌لیسانس یا قابیدیه آن‌از دانشگاه مربوط.

۲ـ گواهی رسمی میانگین کل‌نمرات یا کارنامه تحصیلی از دانشگاه مربوط.

۳ـ سه قطعه‌عکس ۴×۶.

۴ـ هزار ریال حق‌ثبت نام به حساب شماره ۹۰۱۱۰ بانك ملی تبریز «شعبه جنب دانشگاه».

پذیرفته‌شدگان در موقع ثبت‌نام علاوه باید نسبت به تعیین تکلیف شهریه خود طبق‌ضوابط‌جاری دانشگاه اقدام نمایند.

دانشگاه آذرآبادگان

«درخواست استعلام بها»

شرکت پارسونز جوردن اینترنشنال کورپوریشن جهت عملیات‌ساختمانی‌مس سرچشمه کرمان نیازمند سنك اکسید آهن با شرایط‌ذیل میباشد :

۱ـ مقدار : ۵۰۰۰ متر یك‌تن سنك اکسید آهن ایران

(Magenetite Ore)

۲ـ قطعات‌بزرگتراز۳هشتم اینچ نباشد .

۳ـ مطابق بامشخصات‌مورد درخواست این شرکت‌باشد

۴ـ محموله فوق بمنظور ارسال به محل معدن در کیسه های لایه دار جهت جلوگیری از نفوذ آب بسته بندی شود .

۵ـ تمام‌محموله‌حداکثرچهارماه بعد از سفارش به معدن سرچشمه ارسال گردد .

متقاضیان میتوانندبمنظور کسب اطلاعات بیشتر در این زمینه با آقای هادسون ، مدیر تدارکات از روز دوم‌تا هشتم آگوست ۱۹۷۶ همه روزه بجز پنجشنبه و جمعه ازساعت۸ صبح‌تا۳ بعدازظهر به‌آدرس بلوار الیزابت دوم، شماره ۲۵،طبقه ۴تماس حاصل‌نمایند.

شرکت ملی نفت ایران

اسامی پذیرفته‌شدگان وذخیره‌های امتحانات ورودی دانشکده نفت آبادان

بدینوسیله نتیجه نهائی امتحانات ورودی دانشکده نفت آبادان را باطلاع میرساند :

الف ـ اسامی قبولشدگان امتحانات ورودی دانشکده نفت آبادان

افشار احمد
افشار محمود
احمدیان باغبادرانی سعید
ایزدشناس مهرزاد
ابوتراب علیرضا
احمدی پیمان
اطیابی ابوالقاسم
امیر رضوانی طالش جهانبخش
احدی سرکانی سید محمد
آباکیانس هنریک
آرزمگین توفیق
انصاری مسعود
ابراهیمی داریوش
ایران منش مهدی
برومند مسعود
بساقزاده علی‌محمد
بهشتی زواره منصور
بنیاد حمید
برقعی سیدعلیرضا
بدخشان‌نوری احمد
بنونی بهرام
برهمن بیژن
بهناز فرهود
بیات علیرضا
پاکنشان حمیدرضا
پهلوانی احمد

پارسی فرهاد
پیدایش منصور
پناه فاخر
تابانفر شاهین
توانا سید محمد
توکلی نیمه‌وری احمدرضا
جعفری محمود
جهان‌اندیش مجتبی
جلالی عارف
جگینی وحید
چوبساز محمدرضا
حکیمی بهمن
حیدری دستجردی حسین
حیدری بیژن
حاج محمدی اکبر
حاج صادقی محمود
حیدری سعید
حجازی فرهنگ
حقیقی سیامك
حسابی شهاب
حجت‌زاده حمید
حجت‌پناه منتظری مجید
حیدری کاوه
خواجه‌میارکه احمد
خالوکاکائی احمد
خداداد ممقانی جیحون
خبیره امیرحسین
دبیری فرهاد
دیانت رضی
دولتشاهی مهران
دلجوئی رخشنده کامبیز
دینی محسن
دهقان سفید سنگی محمود
دادرس سیدمحمدهادی

رشیدی ذوالاکتاف
رمضانی مهرداد
رحمانی علیخان
روستائیان بهزاد
رضائی بهزاد
ربانی جواد
روزبهانی‌بهروز
زنگنه‌کمالی پرویز
زارعی علی اصغر
زرکشوری محمد مهدی
ژیان فریدون
سلحشور کریم
سپهری نریمان
سیدی رشتخوار سید محمود
سموانیان بهمن
سجادیان ولی احمد
سمیعی سیدحسین
سلیمانی پور مجید
شاپوری محمد علی
شمس سیداحمد
شیخ قمی یداله
شفیعی سراوردی احمد
شعبانی صمیع‌آبادی محمدعلی
شهیدی پور سید محمد مهدی
شریعت‌زاده رفیع منوچهر
صدرا مسعود
صرافی امیر
طباطبائی خوراسگانی وحید
عزیزی پور غلامعلی
عزیزیان جلال
عباسی عزیزاله

علمداری عبدالمحمد
عابدزاده انارکی فرزاد
عرفان سلیم
عظیمی نژاد محمد
عزیزی ماسوله کامبیز
عنبرجیان آرارات
عسگری محسن
غفاری سپیدانه
غریبی علیرضا
غفوری روزبه
غیبی بزرگمهر
فاطمی محمود
فروزش رضا
قیلاو حمید
قندزاده شاهین
قاسمپوری مانی
کیانپور فواد
کریمی کوشش
کوه‌نوری جمی ناصر
کرباسی مقدم علی
گرمسیری محمد
لطیفی نجف‌آبادی مجید
مسلمی‌زاده محمد
مولائی رضا
منافی کاظم
مریوانی سیامك
مجرد قهفرخی مهرداد
محمدیان روشن مسیح
محسنی ساسان
مومنان حسین
مرتضوی راوری سید سعید
مرتضوی راوری سید منصور
محلاتی نیا قهرمان

مقصودلو مسعود
مشیری سیروس
مظفری جلیل
معینی علی
میرسلطانی سید حسن
محمد سربند رحیم
محمودی سید منوچهر
میرزا طلوعی چنگیز
ناظم رعایاسده بهداد
ناصری جهرمی مسعود
نوشیروان زاده بیژن
نیازمند حمید
نوروزیان محمد مهرداد
نقیبی محمود آبادی‌عبدالحمید
نصری سید محمد
نصرآبادی علی اکبر
وطنی مهرداد
وطن‌نیا سعید
وزیری بزرگ سید عباس
وحدت علیرضا
یزدانمهر محمد هادی
یثربی سید حسن
یزدان پناه مجید
یاوری فسقندیس بهرام

ب ـ اسامی ذخیره های امتحانات ورودی دانشکده نفت آبادان بترتیب تقدم

۱ـ سراجی بزرگزاد نادر
۲ـ نجارزاده محمد مجید
۳ـ وکیل‌زاده خشایار
۴ـ پورصالح کچومثقالی‌مهدی
۵ـ ارض‌پیما نعمتی عباس
۶ـ علمی‌غیاثی داود
۷ـ بردیده اسماعیل
۸ـ جعفری گل مصطفی
۹ـ بهشتی‌مارنان ناصر
۱۰ـ جهانگیری آردکهان‌اسفندیار
۱۱ـ اصفهانیان احمد
۱۲ـ گلپایگانی رضا
۱۳ـ شریف رازی حمید
۱۴ـ سلبی شهرام
۱۵ـ ارشد محمود
۱۶ـ منظوری تیمور
۱۷ـ کاظمی حسین
۱۸ـ لطفی حمیدرضا
۱۹ـ صالحی نیا حمیدرضا
۲۰ـ همایونفر بهروز
۲۱ـ رودگرمی بهنام
۲۲ـ گلچینی مهران
۲۳ـ روزبخ نادر
۲۴ـ انویا ادمان
۲۵ـ هراتیان محمد عادل
۲۶ـ فتح‌الزاده کفشی‌کیومرث
۲۷ـ صدریا اسداله
۲۸ـ گلشاهی بهروز
۲۹ـ شهبازی کوتنائی محمد
۳۰ـ قیاسی فرخ فال حمید
۳۱ـ بخردی غلامرضا
۳۲ـ فیض‌بخش علیرضا
۳۳ـ سلطانی‌عربشاهی سیدمحمد کامیار
۳۴ـ کریمی محمود رضا
۳۵ـ نخعی محمد حسین
۳۶ـ ژام علی اکبر
۳۷ـ عرب مقصودی بیژن
۳۸ـ طالبی علی اکبر
۳۹ـ سعیدی بابك
۴۰ـ برزگر جمشیدی فریبرز
۴۱ـ معاونیان نادر
۴۲ـ پناه‌تاش مجتبی
۴۳ـ ساغروانی لطفاله
۴۴ـ ایمانیان بهنام
۴۵ـ کلینی سید محمد جواد
۴۶ـ تقی‌پور یداله
۴۷ـ مجدالحسینی حسین
۴۸ـ ذاکرششکلانی محمدحسین
۴۹ـ زنجبرها غلامحسین
۵۰ـ افسری نژاد محمود
۵۱ـ خدیوی علی
۵۲ـ عماد علی
۵۳ـ رهبری مهرداد
۵۴ـ جوهری علیرضا
۵۵ـ منصوریان فرزاد
۵۶ـ صائب‌فتوحیه هوشنگ
۵۷ـ فتو اصغر
۵۸ـ نانوازاده ناصر
۵۹ـ امیدواری نیا اسداله
۶۰ـ دهقانی منصور
۶۱ـ افتخاری سید صارم‌الدین
۶۲ـ بحرینی پور محسن
۶۳ـ صبوری سبحانی بهروز
۶۴ـ نعمتی مهدی
۶۵ـ احمدی مقدم مهدی
۶۶ـ افرازه عباس
۶۷ـ نقدعلی خوراسگانی علی
۶۸ـ میلانی‌فرد منصور
۶۹ـ قنواتیان حجت‌اله
۷۰ـ وزیریان محمد رضا
۷۱ـ مرادی نسب محمد رضا
۷۲ـ نیک‌فرجام ساسان
۷۳ـ ملکزاده جاوید
۷۴ـ شیری ورتامخواستی نعمت‌اله
۷۵ـ عارفان علیرضا
۷۶ـ فرهنگی وحید
۷۷ـ یزدان‌خواه‌مرزدشت یوسف
۷۸ـ فرزانه فرید
۷۹ـ شکیبا مسعود
۸۰ـ عارف بیژن

از قبولشدگان مذکور در لیست الف دعوت می‌شود که‌از روز شنبه ۱۶ مرداد ماه تا آخر وقت اداری روز دوشنبه ۱۸مرداد ماه ۲۵۳۵ شاهنشاهی‌با دردست‌داشتن کارنامه سال های چهارم، پنجم وششم‌دبیرستان واصل شناسنامه جهت ثبت‌نام‌در تهران به‌اداره‌استخدام شرکت ملی نفت ایران واقع در خیابان کاخ‌شمالی شماره ۷۶ودر آبادان به دانشکده نفت آبادان مراجعه نمایند .

چنانچه عده‌ای از پذیرفته شدگان در وقت تعیین شده جهت ثبت‌نام مراجعه ننمایند از افرادذخیره‌بتعداد لازم و بترتیب تقدم طبق لیست ب استفاده خواهدشد. بنابر این لازم است که افراد ذخیره روز های سه‌شنبه ۱۹ مردادماه وچهارشنبه۲۰مرداد ماه ۲۵۳۵شاهنشاهی جهت اطلاع‌از وضعیت خودبه محل های نامبرده بالا مراجعه نمایند .

م‌الف ۱۱۷۶۷

آگهی دعوت مجدد

چون جلسه همگانی عادی سالیانه شرکت سهامی‌خاص چای لیالستان بموجب آگهی منتشره درروزنامه اطلاعات به شماره ۱۵۰۵۲ مورخ۱۳ر۴ر۲۵۳۵ که‌مقرر بودساعت چهاربعد از ظهر روز ۷ر۵ر۳۵ تشکیل شودبعلت عدم حضور صاحبان سهام اکثریت حاصل نشد بنابراین باستناد ماده ۴۴اساسنامه مجددا از شرکای محترم دعوت میشودساعت چهار بعدازظهر روزجمعه ۲۲ر۵ر۲۵۳۵ که‌جلسه همگانی تشکیل میگرددحضور بهمرسانند.

دستور جلسه:

۱ـ استماع گزارش هیئت مدیره وبازرسان.

۲ـ تصویب حساب سودوزیان وترازنامه عملکرد سال ۱۳۵۴.

۳ـ انتخاب اعضاء هیئت‌مدیره وبازرسان.

رئیس هیئت‌مدیره شرکت‌سهامی خاص‌چای لیالستان

حاج ابوالقاسم شفیعی.

نقد کتاب

سلوک بار وایتگر دنیائی درونی

همایون علی‌آبادی

وصال در وادی هفتم: یک غزل غمناک
نوشته‌ی : عباس نعلبندیان

ناشر : تلویزیون ملی‌ایران (کارگاه نمایش)

وصال‌دروادی هفتم به گونه‌ای سر ریز شدن از حرف ها ، عاطفه ها و برخورد ها شباهت دارد. شاید در تمامت این غزل غمناک بتوان یک قالب ادبی مشخصی را پیدا کرد. اما به هر روی این کتاب‌نشانگر تجربه‌ای‌است‌با خصوصیت هایی موثر در کار قصه نویسی نعلبندیان. بیش از آنکه به بررسی وصال دروادی هفتم بپردازیم ، گذری از پشتوانه های نمایشنامه نویسی وقصه نویسی نعلبندیان ضروری است . عباس نعلبندیان‌بی‌هر شبهه‌ای از نمایشنامه نویس های باارزش ما می باشد، اما سبب اینکه آثار او همیشه مورد بی مهری قرار گرفته است از آنجاست که او هرگز همنشینی و همنوایی بابسیاری از اصحاب نمایشنامه راکه در پی اندازه‌هایی ظاهراً «عامه پسند و لفظا» مردمی هستند نپذیرفته است و خود سرخویش گرفته و با اتکای به زمان که روشنگر بسیاری از گرفتگی ها و پرخاشگریهاست هم چنان می نویسد نعلبندیان تابه امروز پنج نمایشنامه نوشته است که برخی از اینان از آثار ماندگار ادبیات نمایشی ما هستند . آثاری مانند «پژوهشی ژرف وسترگ‌ونو . . .» و «ناگهان هذا حبیب‌الله»..در زمینه‌ی قصه نویسی نیز پیش از «وصال»- ص.ص.م ازمرگ تامرگ» را نوشته است.

یکی از امتیاز های آثار نعلبندیان زبان است. زبان آثار او بانثری شفاف ،زیبا و گامبه‌شعر پهلو می‌زند و گاه معنای درست درنهایت سخت موثر در اندیشه‌ی‌نویسنده ایجاز در نویسندگی رابه وجود می آورد. باید گفت که زبان آثار نعلبندیان شکلی قطعی نیافته واو با انگاره های از پیش تعیین شده‌به‌کشف زبان نمی پردازد ، بلکه این ساختمان اثر و محتوی آن است که نوع زبان را می ریزد.

شاید بهترین نمونه‌ی رابطه‌ی میان زبان ومحتوی اثر در نمایشنامه‌ی « ناگهان ...» باشد.

فقر اساسی درام نویسی معاصر – و کمتر قصه نویسی– اینست که نمایشنامه نویس های ما به قابلیت های زبان ویافتن زبانی نمایشی و خاص خود بی اعتنا و یا ناتوان هستند . از این روی شاید در میان خیل و نوشتارهایی که به ضرورت انقطاع گفتارها شکل نمایشنامه گرفته‌اند ، به ندرت بتوان نمایشنامه‌ای رایافت که در آن چهره نویسنده از پس کلمات به‌راحتی پیدا شود. این کاستی در آثار نعلبندیان کمتر دیده‌می‌شود و‌این به تنهایی نمایانگر سیر پیشرونده‌ای است که نعلبندیان پیموده است.

کتاب از هفتادونه‌پاره تشکیل شده است که بسیاری از این پاره ها کوتاه هستند ، حتی در اندازه‌ی یک جمله.

گرایش نعلبندیان‌به نوعی ثبت حضوری عاطفی و غمگین در رابطه‌ی باهمه‌ی آنچه که یک زندگی را باتمام بعدهای محدود و فقیرانه‌اش می سازد، دراین کتاب دیگردر سایه‌ی زبان آهنگین و به معنا شعرگونه‌اش در هوایی دیگر نفس می کشد. گفتم که حضوری عاطفی و غمگین . عاطفی از آن روی که نویسنده که در شخصیت «من» قصه فرو رفته است هم چنان با جاذبه‌های لیلا‌زندگی می کند و هنوز هم صورتی خوش و کلامی محبانه واز سر عشق او رابه‌هستی خوش‌بین می سازد ، و غمگین به آن سبب که نویسنده هنوز هم در حسرت دیر پای روزگار رفته است.روزگاری که خیابانها هنوز هم آدمها را به پرسه‌زدن می طلبید . نویسنده در آغاز کتاب‌جمله‌ای از شرح شطحیات آورده است که تعبیر کتاب‌را گویاترمی‌کند. «ودرمستی‌شطحیات گفتند و عالم علم برهم‌کردند.» پاره‌های‌کتاب اصلا به نوعی خالی شدن و خودرا از قید دردی درونی رها کردن شباهت بسیار دارد. درست مثل اینکه حرفی یاچیزی‌بر نویسنده سنگینی می کرده واینجا کلام و کلمه بار تخلیه‌ی حسی و عاطفی این‌گرفتگی هارابه‌دوش کشیده است. بسیاری از‌پاره‌ها بااین جمله شروع می شود .«خواب دیدم که..» و این مفهوم گستره‌ای ازتخیل وگاه حتاتوهم‌وتبوهن رادر همه‌جا ساخته است. نویسنده به یاد روز های از دست رفته می افتد و به ناگاه حضور مرگ را حس می کند. مرگ و به تعبیر عارفانه‌اش که سخت برای نویسنده جاذبه دارد تشرف به حق یکی از وسوسه های دائمی است که در نویسنده تجلی کرده و انعکاس یافته است. نعلبندیان در وصال دروادی هفتم با گذشته وصلت کرده و آینده رادر آئینه دیده است. آئینه‌ای‌که‌هربار در دستی و یا درجایی می افتد و می شکند اما هم چنان

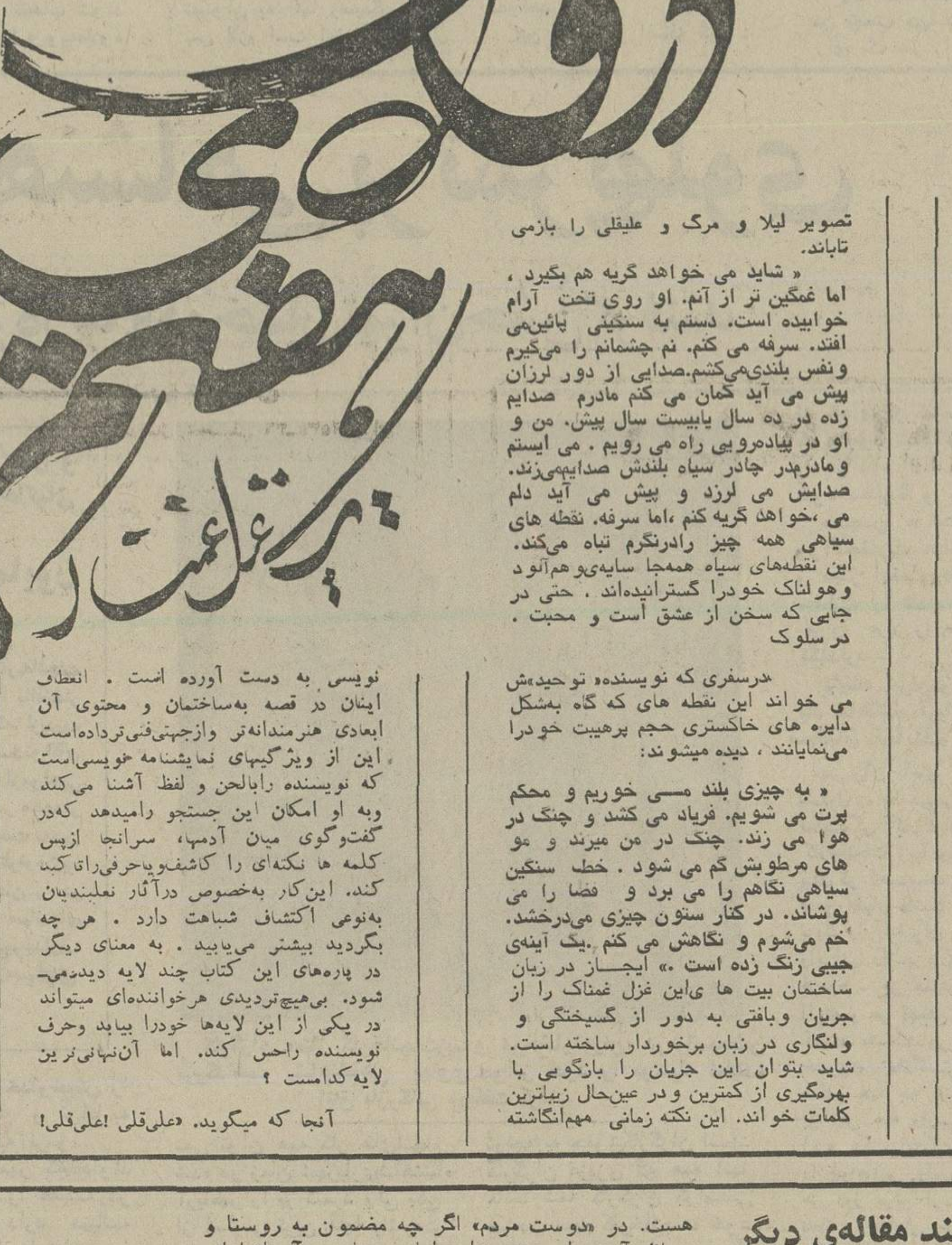

تصویر لیلا و مرگ و علیقلی را بازمی تاباند.

« شاید می خواهد گریه هم بگیرد ، اما غمگین تر از آنم. او روی تخت آرام خوابیده است. دستم به سنگینی پائین‌می افتد. سرفه می کنم. نم چشمانم را می‌گیرم ونفس بلندی‌می‌کشم.صدایی از دور لرزان پیش می آید گمان می کنم مادرم صدایم زده در ده سال یابیست سال پیش. من و او در پیاده‌رویی راه می رویم . می ایستم ومادرم‌در چادر سیاه بلندش صدایم‌می‌زند. صدایش می لرزد و پیش می آید دلم می ،خواهد گریه کنم ،اما سرفه. نقطه های سیاهی همه چیز رادرنگرم تباه می‌کند. این نقطه‌های سیاه همه‌جا سایه‌ی‌وهم‌آلود وهولناک خودرا گسترانیده‌اند . حتی در جایی که سخن از عشق است و محبت . در سلوک

«درسفری که نویسنده» توحید»ش می خواند این نقطه های که گاه به‌شکل دایره های خاکستری حجم پرهیبت خودرا می‌نمایانند ، دیده میشوند:

« به چیزی بلند مـی خوریم و محکم پرت می شویم. فریاد می کشد و چنگ در هوا می زند. چنگ در من میرند و مو های مرطوبش گم می شود . خط سنگین سیاهی نگاهم را می برد و فضا را می پوشاند. در کنار ستون چیزی می‌درخشد. خم می‌شوم و نگاهش می کنم .یک آینه‌ی جیبی زنگ زده است .» ایجــاز در زبان ساختمان بیت ها ی‌این غزل غمناک را از جریان وبافتی به دور از گسیختگی و ولنگاری در زبان برخوردار ساخته است. شاید بتوان این جریان را بازگویی با بهره‌گیری از کمترین و در عین‌حال زیباترین کلمات خواند. این نکته زمانی مهم‌انگاشته می شودکه‌محتوی قصه را برای گستردگی وادامه‌ی بیشتر فراهم ببینم. اما نویسنده هرگز طناب را جایگزین ایجاز نکرده و باحرف هاوکلمات بازی پرمفهوم وخوش آهنگی را طرح زده است .

«پسری‌آوازخوانان ، لیوان آبی دردست می گذرد . دختری کوچک، سخت پیچیده به‌چادر، به‌او می‌خورد لیوان برزمین افتد وپسر از خواندن می ماند . لیوان‌میشکند. دختردرچادرش تاب می خورد ومی خندد موج اندام . دختر می‌رود محو میشود

نعلبندیان در قصه نویسی نشانه‌هـایی آگاهانه و موثر نیز از نمایشنامه نویسی‌به همراه می آورد.

یکی از این ها تسلط و کارآیی در لحظه های‌برخورد و گفتوگوها وبهره گیری ازلحن وفن گفتاردراین کتاب خصوصیت هایی متشخص دارد وآن اولا انتخاب کلمات درقالب هایی که منعکس کننده‌ی حسی باطنی ودرونی هستند می‌باشد و دیگر اینکه گفتگو ها رابطه‌ی آدم هـا را بایکدیگر به خوبی مشخص می‌کند.

«می‌گویم: پیروشکسته‌شده‌یی . خطه‌های پیشانی‌ات.هیچ نمی گوید . می گویم: کمی قوزکرده‌یی . سنگین تر راه می‌روی‌و آرام تر حرف‌می‌زنی . بادست‌خطی در فضای می‌کشد وهیچ نمی‌گوید . می‌گویم «مرامی‌ترسانی» .هیچ نمی‌گوید .میگویم: «آن غروبی که رفتی ودر گوری تازه کنده‌شده خوابیدی یادت هست .گونه‌ام را نوازش‌می‌کند ومحزون‌لبخندمی‌زند.» درهمین برش ، حتی سکوت مخاطب‌هم حرف می‌زند.

وآن‌کس‌که سخن میگوید باهرحرفی کشفی رابرای خواننده به‌وجود می‌آورد. گفتار ها درنهایت معناو مفهوم باری‌ازناشناختگی به همراه دارند. گور تازه‌کنده شده وغروب وتصویر پرصلابت ازچهره واندام مخاطب. این نشانه هارا نعلبندیان در نمایشنامه نویسی به دست آورده است . انعطاف اینان در قصه به‌ساختمان و محتوی آن ابعادی هنرمندانه‌تر وازجهتی‌فنی‌تر‌داده‌است این از ویژگیهای نمایشنامه نویسی‌است که نویسنده رابالحن و لفظ آشنا می کند وبه او امکان این جستجو رامیدهد که‌در گفت‌وگوی میان آدمها، سرانجا ازپس کلمه ها نکته‌ای را کاشف‌ویاحرفی‌راتاکید کند. این‌کار به‌خصوص درآثار نعلبندیان به‌نوعی اکتشاف شباهت دارد . هر چه بگردید بیشتر می‌یابید . به معنای دیگر در پاره‌های این کتاب چند لایه دیده‌می‌شود. بی‌هیچ‌تردیدی هرخواننده‌ای میتواند در یکی از این لایه‌ها خودرا بیابد وحرف نویسنده راحس کند. اما آن‌نهانی‌ترین لایه‌کدامست ؟

آنجا که میگوید. «علی‌قلی !علی‌قلی! خوابت می‌آید در میان انبوه موها‌یت‌شهار های شیرمیبینم. ودستت هم‌چنان برسر چراغ گردسوز میسوزد . » اینجاست که نعلبندیان را در مقام نویسنده‌ای میتوان شناخت که حرف های از سربی‌خویشی‌اش را با جاذبه‌هایی گسترده برای‌مخاطبانش مینویسد . هرچه هست انعکاسی است‌که به‌مانند شطحیات حس برمی‌انگیزدوتاپایان راه خواننده رابا‌خود میبرد. شاید‌لحظه‌ای درنگ این پرسش راپیش بیاورد که به کجا؟به‌راستی وصال دروادی هفتم گذشته از طی راهی پرجذبه و حس‌برانگیز،خواننده را به کجا میبرد ؟به‌گمان من کمترین بهره‌ای که از سلوک بانعلبندیان میتوان گرفت حضور در زندگی یك آدم دیگر است. آدمی که با خواب هایش،رویاهایش ولیلایش در زندگی قیقاج میزند و چه‌خوب این لحظه هابازگو میشوند . یك‌زندگی میتواند در درون شکفته‌شود یا بپوسد نعلبندیان روایتگر دنیائی درونی اماست . دنیائی که بابیداری‌های شبانه‌ی مستی‌آور وخوابهای روزانه‌ی ازسرمستی شب پیش‌در خود حامل صمیمیت‌وعاطفه‌ای انباشته‌است. وبه‌راستی کدام نویسنده است‌که لحظه‌های خویش را به مصنوعات ظاهرا اجتماعی‌بیازد وچهره‌ی پررنك حضورش را به‌چهره‌ی کم رنك وگنك خوابدیده‌ی ایشان از کف بدهد .وصال دروادی هفتم از نظرفضاسازی و زبان بانمایشنامه‌ی ناگهان‌مجاورت‌هایی دارد. همین جا بگویم که«ناگهان»تاثیری قاطع‌و محسوس در نحوه‌ی نگرش نعلبندیان به‌اجزاء نمایشنامه نویسی و آنطور که میبینیم قصه‌نویسی داشته است مثلا شخصیت «فاطمه» درناگهان‌به شخصیت «لیلا» در همین کتاب بسیار نزدیك‌است. «فریدون» درناگهان همانطور از فاطمه‌حرف میزند که‌اینجا مرد ازلیلا. حتانحوه‌ی این بازگویی نیز بسیار به‌هم شبیه است : «لیلا دراین غریب ، جنك‌به‌کدام‌ریسمان باید زد ؟گرد کدام خورشید باید گشت به‌صدای کدام نسیم باید رفت ؟عطر تو را از کدام توفان باید خواست ؟»نویسنده همه جا حاصل همه‌ی جستجو هایش راو حتا لیلایش را درآیینه میبیند . آیینه و نگاهی دوباره به‌خود میتواند بازتابنده‌ی همه جستجوی درناشناخته ها باشد . دراین پاره‌هاست که گرایش نعلبندیان را به «عرفان» به معنای پوشیده و پنهانش‌و نه صریح ومتظاهر اندامش میتوان دریافت. «لیلا آنجاست در آیینه‌ی کوچك‌شکسته‌ی زندان‌ موقت .خودم رانزدیك‌تر میکشانم. او با چشمانی که مرا نمیبیند ، به من نگاه میکند .چشمانم ترمیشودوپلك‌هایم تندند، به‌هم میخورد .»وگاهی‌لیلااز آیینه به‌در می‌آید وشلال گیسویش شب‌می – شود، همه‌ی‌وجودش به‌شب‌میماندواینجاست که «تا شب راه میروم وسرانجام به‌شب میرسم ،به لیلا همه‌جای کتاب بوی‌مرك ومیر میدهد، بوی عشق وگریختن وبوی روزگارانی که مادر پیر زیارتگاهی بود و پسر بی‌خویش و نابخود گرد آن‌میگشت «موهایش به‌رغم سپیدی‌بر پشت است یاد وقتهائی میافتم که مرا باخود به‌امامزاده روح‌الله میبرد . من می‌نشستم کنارش و اوسفره‌ی کوچکش راپس از آنکه‌آخوند روضه‌ی حضرت زینت رابرایش‌میخواند، باز میکرد ولقمه های کوچك وگرم‌حلوای پیچیده درنان‌سنگك رابه‌بردن میگذاشت. دست‌هایی از میان چادرها بیرون می – آمدندو لقمه ها رامیبردند .

وآن‌بو، آن بوی سنگین. آن‌بویی‌که گویی از میان کلمات نماز برمی‌خاست. از میان صوت دعاهای بی‌شمار به‌عباس نعلبندیان در وصال دروادی هفتم چهره‌ی خویش رابه‌عنوان قصه‌نویسی آگاه و مسلط برابزاربیانی قصه نشان میدهد.

شاهد هنوز زود باشد که او را در قصه‌نویسی هم پای نمایشنامه نویسی بیانگاریم ، اما از این نخستین نشانه‌ها میتوان اورا در قالب قصه و یا به‌اعتبار حرفی که پیشتر آمد در «سرریزشدن از حرف ها» نیز موفق دانست .

خبرهای کوتاه‌سینمائی

● وارن‌بیتی (هنرپیشه فیلم شامپو) براساس زندگی هوارد هیوز میلیاردر معروف ،که چندی پیش درگذشت ، برای استودیوی برادران وارنر فیلمی تهیه خواهد کرد که خود نیز نقش هیوزرابرعهده خواهد گرفت فیلم ازروی‌کتاب«هواردهیوزجوان» ساخته خواهد شد .

● استیومککوئین که‌بعدازفیلم «جهنم زیرورو» در فیلم دیگری شرکت نکرده بود ، بزودی در فیلمی اقتباس از نوشته ایبسن بنام «دشمن مردم» ظاهر خواهد شد .
فیلمرا برادران وارنر در جهان پخش خواهد کرد .

● فی داناوی ، بازیگر فیلمی خواهد بود با عنوان «ویکی»،که جورج‌کیوکر آنرا خواهد ساخت . (فیلم بازگوکننده زندگی زنی است بنام «ویکتوریا»، که در یک قرن پیش برای رسیدن به مقام ریاست جمهوری آمریکا تلاش می‌کرد.)

● لوئیس ژیلبرت (کارگردان‌فیلم دوستان) فیلمی خواهد ساخت با نام «هفت شب در ژاپن» که مایکل‌یورک نقش‌اول‌آنرابرعهده خواهد گرفت .

● شارل ازناور «(خواننده معروف فرانسوی)، باتفاق دیاناشریدان و برادفورد یلمان در فیلم «سرعت» به‌کارگردانی گای‌گرین شرکت خواهد کرد .

● رومی شنایدر و هلموت‌برگر بازیگران فیلم آینده فاس بندر (فیلم‌ساز آلمانی هستند) تحت عنوان «مردان اطراف ماریابران» .

● پیتر یوستینف به جمع بازیگران فیلم جدید فرانکو زفیرلی «زندگانی مسیح» اضافه‌شده است . فیلم برداری این فیلم بعداز چند ماه در مراکش اینک در رم دنبال می شود . یوستینف نقش «هردوشاه» را در این‌فیلم بازی می کند و رابرت پاول نقش اول فیلم را برعهده دارد .

● رکس هریسون در نقش دوک دورفالمک ، همراه با چارلتون هستون به نقش هنری هشتم در فیلم «شاهزاده‌وگدا» به‌کارگردانی ریچارد فلچر بازی می‌کنند. از روی کتاب شاهزاده وگدا نوشته مارک تواین‌تاکنون آثار بسیاری ساخته شده است. در نسخه جدید این‌فیلم‌راکوئل‌ولش، ارنست‌بورگناین والیوررید نیز بازی می‌کنند. سناریوی فیلم را جورج ملکدانالد نوشته است.

● آنتونی کوئین با جان فیلیپ لاووسیمون سابلا هنرپیشگان فیلم جدید پیترکالینسون هستند که «ببرها گریه نمی کنند» نام دارد. فیلم اینک در آفریقای جنوبی‌تهیه‌می شود. اسکات فینچ سناریوی‌فیلم را نوشته است.

● «پسر های سرودخوان کلیسا» عنوان فیلم آینده «رابرت آلدریچ» فیلمساز برجسته آمریکائی است . فیلمبرداری این فیلم در پائیز در لوس آنجلس آغاز خواهد شد .

● بت دیویس ستاره قدیمی هالیوود که خاطره بازی او در فیلم «جزابل» فراموش نشدنی است ، در نسخه موزیکالی از فیلم «دیوید کاپرفیلد» در کانادا ظاهر شده است . جان میلز (پدر هیلی‌میلز) نقش مقابل دیویس را برعهده دارد .

● کایردالیا و لی‌رمیک‌هنرپیشگان معروف‌سینمای آمریکا تا دوماه دیگردر نمایشنامه «ایستگاه اتوبوس» در تئاتر فونیکس لندن ظاهر خواهند شد .

● چارلز برانسون در نقش قهرمان کابوی آمریکائی «بیل هکاک»درفیلم«بوفالدی سفید» به کارگردانی جی‌لی تامپسون بازی می‌کند این فیلم درکلرادوی آمریکا جلوی دوربین است . تهیه کننده فیلم دینو دولاورنتیس ایتالیائی است و ریچارد ساله بر اساس نوولی نوشته خودش ، سناریوی فیلم را به نگارش درآورده است .

● اواگاردنر که فیلم «پرنده آبی» را چندی‌پیش در روسیه بازی کرد ، در فیلم «نگهبان» به کارگردانی مایکل واینر بازی میکند .
سایر هنرپیشگان فیلم :«الی‌والاش ،بورجس مردیت و مارتین بالزام هستند.فیلمبرداری این فیلم اخیرا در نیویورک آغاز شده است .

● «دنیای آینده» نام فیلمی است که یول‌برینر و پیتر فاندا در آن بازی می‌کنند. کارگردان فیلم «ریچارد هیفرون» است . فیلم جدید باربارا استرایسند موسوم به «ستاره‌ای متولد می شود» اقتباس شده از فیلمی است به همین نام که چند سال قبل هالیوود آنرا‌باشرکت جودی‌گارلند ساخت. نسخه جدید این فیلم را که اکنون دردست مونتاژ است فرانک آرپیرسن کارگردانی کرده است .

طرح از : داود شهیدی

معرفی کتاب‌های تازه

روان درمانی وچند مقاله‌ی دیگر

نوشته‌ی: دکتر ولی‌الله اخوت

انتشارات پیام

روان درمانی و چند مقاله‌ی دیگر مجموعه‌ای است از مقالاتی که نویسنده دریکی دوسال اخیر در مجلات علمی کشور انتشار داده است . مقالاتی که در این مجموعه آمده است .عبارتند ازروان درمانی ، درمانجو– مداری ،هستی گرایی ، هیپونتیزم ، پسیکودینامیک خودکشی ، الکلیسم ، ساخت و ویژگی هـای شخصیت معتاد، کاربرد آزمون بندر گشتالت و... تشخیص‌اسکزو فرنیا، پژوهشی در ارزش ....MMPI تحقیق در امکان برآورد هوش و لکنت زبان . از جمله مقالات آگاهاننده‌ی این کتاب میتوان از دو مقاله‌ی روان‌درمانی و تشخیص اسکزوفرنیا نامبرد. مقاله‌ی روان درمانی به تعریف خود نویسنده مقاله‌ای است که در نگارش آن کوشیده شده است تعاریف ارائه شده برای این رشته از روانشناسی بالینی و روانپزشکی را به ایجازبیان دارد و بطور اجمالی خواننده‌رابااصول اساسی پسیکوتراپی، هدفهاو مواد کاربرد آن‌آشنا سازد . در مقاله‌ی‌تشخیص اسکزوفرنیا مشکلات و مسائلی که مورد بحث و بررسی قرار گرفته است بخوبی از لغزش‌ها و اشتباهاتی را که ممکن است در تشخیص بیماریها و ناراحتی های عاطفی بخصوص هنگام استفاده از ملاکها و ضوابط خارجی مرتکب شویم ترسیم میکند و نیاز مبرم به کشف ملاکهایی‌که مبتنی برفرهنگ‌ونظام ارزشهای خودمان‌باشد محسوس میسازد.

دوست مردم

نوشته‌ی : امین فقیری
مرکز نشر سپهر

امین فقیری نویسنده‌ای که با مجموعه قصه های دهکده پرملال و کوچه باغهای اضطراب نامی آشنایافته است پس از نمایشنامه‌ی «شب» این بار تجربه‌ی دیگری در قالب نمایشنامه دارد. فقیری را نویسنده‌ی روستا نامیده‌اند و این تعبیری درست از شخصیت ادبی او هست. در «دوست مردم» اگر چه مضمون به روستا و مسائل آن ربطی عینی ندارد اما همچنان به آن اشاراتی میشود ، فقیری با نمایشنامه‌ی «شب» نشان داد کـه نمیتواند نمایشنامه نویس خوبی باشد .دوست مردم کاستی هایی بیش از «شب» دارد. از جمله این‌کاستی‌ها محتوی نمایشنامه است که ضعیف وسطحی ونارساست ونیز ساختمان‌آن‌گسسته‌وبدون‌هرگونه‌جاذبه‌ی دراماتیک خاصی است .زبان فقیری در «دوست مردم» زبانی است که با آمیزه‌هایی از لهجه‌ی شیرازی و زبان متداول عوام پیوندی نازیبا و گاه‌حتی نادرست خورده است.به عنوان نمونه این جمله از صفحه۱۷ کتاب را می‌آوریم منظورم خانواده‌ها شوند که اگر آردبهشون نرسه،برای دکان شوهراشون ، ممکنه چه فجایعی دامنگیرت بشه‌و باعث چه فسادهایی بشی؟ امین فقیری اگر در زمینه‌ی قصه همچنان راه خویش را ادامه دهد میتواند به‌باروری هائی بیش از این دست یابد. نمایشنامه نویسی تفننی در جوار قصه‌نویسی نیست، باید آنرا مهمتر از ایـن انگاشت.

چنگال شیر–

مجموعه داستان کودکان از نویسندگان اتحاد جماهیر شوروی‌ترجمه‌ابو القاسم سری –انتشارات توس .

«چنگال شیر» مجموعه پنج داستان برای کودکان نوجوانان از نویسندگان اتحاد جماهیر شوروی است که حاوی داستان های «کلثوم» ، «چنگال شیر» ، «میراث پاشاسداف»، «فدکای ساکن خیابان جلیوس»، «کلاه‌مامبت» میباشد وبه‌ترتیب آثاری‌است از«احمدخان‌ابوبکر، نیکلای بتخانف» ،«یوری یاکوف» آناتولی موشکوفسکی و«آندره دوگینتس» .از مترجم کتاب «ابو القاسم سری» اگر چه آثار زیادی ندیده‌ایم لیکن روانی زبان و راحتی کلام او در این مجموعه بیانگر آن است که خیلی خوب از عهده برگرداندن این داستانها برآمده‌است و اگر بخواهد از عهده‌کارهای بزرگتر نیز برخواهد آمد. همه نویسندگان این مجموعه از ابوبکر تا درگینتس برروی یک مساله واحد تکیه کرده و ازنظرگاه های‌مختلف‌به آن‌پرداخته‌اند. همه آنها قهرمانان داستان‌هایشان را در رویاروئی بـا واقعیات به پای تجربه و آزمون کشیده و با پیروزی آنها براین عقیده از صاحبنظران و اندیشمندان پرورش کودک انگشت صحه گذاشته‌اند که «درجوامعی که‌ساخت اجتماعی محکمی دارند و ارزش های اخلاقی‌واجتماعی از پشتوانه فرهنگی‌وتربیت اجتماعی بهره‌مندند رویاروئی باواقعیات درسنین معینی موثرترین و اساسی‌ترین‌عاملی است که در شکل‌گیری وتثبیت شخصیت کودک میتواند وجودداشته باشد».

آندره دوگینتس نویسنده داستان کلاه مامبت با نشان‌دادن تلاش‌یک کودک روستائی دریک شب سرد زمستانی برای رهائی رمه از چنگال گرک ، و با تکیه برارزشی که اجتماع برتلاش «مامبت» این کودک قهرمان میگذارد نشان داده است کودکان امروز زیر بنای اجتماعی و مدارهای اصلی جامعه فردا هستند و تربیت صحیح آنها تنها پشتوانه مطمئن آینده است .

طرح : رحیم روحانی

افضل‌الدین خاقانی شیروانی–

م. سلطانف –ترجمه حسین صدیق انتشارات آذر کتاب .

کتاب افضل‌الدین خاقانی نوشته م – سلطانف .نه تذکره‌ای است در باب شاعر بزرگ آذربایجان .

م. سلطانف ادبیات شناس‌بزرگ آذربایجان شوروی دراین کتاب بادیدی کاملا تحلیلی به‌نقد شعر خاقانی پرداخته و دراین نقادی شرایط زمانی و مکانی شاعر در درجه اول و اوضاع اجتماعی و خانوادگی او را از نظر دور نداشته است. اوضاع اجتماعی ایران در زمان خاقانی و تاثیرات شاعر از اوضاع و احوال‌دربار شاهان آن دوره سیر کیفی ادبیت ، تاثیر پذیری خاقانی از شعرای سلف و همزمان خود و تاثیر گذاری او در شاعران همزمان و بعد از خودش مسائلی است که در کتاب افضل‌الدین خاقانی شیروانی ، مورد بحث و بررسی قرار گرفته است.

کتاب در هشت بخش جداگانه تدوین شده است ، در بخش نخست بیوگرافی خاقانی و شرایط زندگی‌وی همراه با اشارتی که دراین مورد در دیوان شاعر رفته است میباشد. بخش دوم در پیرامون عقاید و نظرات ادبا و شعرای دیروز و امروز در مورد شاعر میباشد. بخش سوم و چهارم اختصاص به زبان شعری شاعر در ادبیات فارسی و عربی و آذری دارد بخش پنجم بیانگر عقاید فلسفی ، دینی و اجتماعی شاعر است . دربخش ششم سلطانف اخلاق فردی و اجتماعی شاعر و رابطه این دورا با هنروی مورد بررسی قرارداده و نمونه‌هائی از این مقوله را در اشعار خاقانی ارائه داده است. در بخش هفتم تاثیر شاعر برشعر شعرای زمان .نود وبعد از آن بانمونه‌هائی که سلطانف‌برگزیده است موردتحلیل قرارگرفته ودربخش هشتم یعنی پایان کتاب از تاثیر وتاثر خاقانی درشعر از ادبیات عامیانه که رابطه‌مستقیم بازیست اجتماعی شاعر دارد بحث شده‌است در مورد ترجمه افضل‌الدین خاقانی باید اذعان داشت که صدیق یکی از بهترین ترجمه های خود را ارائه داده‌است

ستاره‌ای درزمین–

نیما یوشیج – انتشاراتتوس.

نیماست . نامه‌هائی پراکنده به‌دوستان و آشنایان‌رفیقان ادبی خود و نامه‌هائی به‌برادر ،خواهران ، همسر و مادرش .

این مجموعه که بیش از سی‌نامه از نامه های نیما درآن جمع‌آوری شده‌است بیانگر نکات تازه‌ای است از زندگی ادبی و تلاش های او و مسائلی که در پیش روی او قرارداشت.

نامه‌ها بین سال های ۱۳۰۰ الی ۱۳۱۶ خورشیدی نوشته شده است چنانکه از تاریخ آن‌ها برمی‌آید. در این سال‌ها بود که شخصیت ادبی نیما شکل گرفت‌وتکامل یافت و نامش همراه با ابداعات انقلابیش در تاریخ ادبیات ایران ثبت‌شد.

نیما یکبار گفته بود: «من‌مانند رودخانه‌ای هستم که از هرکجای آن میتوان آب‌برداشت» در «ستاره‌ای در زمین» نیما مخاطبان خود را در جریان درگیریهاو برخوردهای خود با انسان های جمعه در شهرها و مکان های مختلف قرارداده و موقعیت خود را نسبت به مسایل و پدیده هائی که در اطراف او بوجود می‌آیند و ظاهر میشوند روشن کرده است. علاوه بر مخاطبان‌نیما که در این کتاب عنوان نامه‌ها به‌اسم آنهاست، اینک سال‌ها بعد خوانندگان دیگر این نامه‌ها نیز از ایـن رودخانه بی‌انجام به‌اعتبار تاثیر جاودانه نیما در زمینه ادب و هنر و دیگر زمینه های‌اجتماعی سیرآب میشوند. چراکه «من» نیما در این نامه‌ها «من» شخصی نیست ونامه‌ها اگرچه ظاهرا طرف مخاطب معینی دارند، اما حرفها و گفتار های نیما از همان زمان‌در جامعه خود تعمیم یافته و تابه‌امروز و آینده نیز ادامه داشته و خواهد داشت . خطاب‌ها وعتاب‌های‌نیما در این‌مجموعه بسیار انساندوستانه وروشن بینانه‌است چنانکه بایدباشد. درنامه‌ای که به خانلری نوشته است یادآور میشود:وقتی چیزی را دوست میداریم تابه حد مفرط به‌آن عشق میورزیم بدان شبهه اراده میکنیم، محتاج باین نیستیم که بما بگویند اراده داشته باشید».

اعضاء انتخابی شوراها در اقلیت اند!

شوراهای آموزش و پرورش منطقه‌ای که عده‌ای از اعضای آنها در انتخابات بیست‌وسوم مهرماه تعیین میشوند دربیشتر شهرها ۶ سال تجربه دارند. برای روشن شدن ذهن خوانندگان نسبت‌به وظایف‌و مشکلات‌این شوراهامخصوصا در آستانه انتخابات اعضای‌انتخابی آنهاگزارشی تهیه کرده‌ایم که در زیر آمده است .

دبیران در یک جلسه گفت و شنود تقاضا کردند اعضای شورا های آموزش و پرورش حتما فرهنگی باشند تا تصمیمات آنها به کیفیت تدریس لطمه نزند و آئین نامه‌های مدارس را نقض نکند.

هفت سال قبل‌برای خارج‌شدن امور مالی و اداری آموزش و پرورش از حالت تمرکز، قانونی به تصویب پارلمان رسید که در هر منطقه تابع قانون تقسیمات کشوری یک شورای آموزش‌و پرورش- بمنظور تصویب و اصلاح بودجه منطقه که از طرف مسئول آموزش و پرورش‌منطقه با استفاده از اعتبارات دولتی ومنابع محلی پیشنهاد میشود و تصویب برنامه‌های سالانه‌توسعه وازدیاد مدارس‌منطقه درسطوح مختلف تابع وزارت آموزش‌و پرورش و توسعه‌مراکز ورزشی وکتابخانه‌های مدارس و سایر فعالیتهای آموزشی و امور بهداشتی مدارس طبق احتیاجات محلی بر اساس ضوابط و خط مشی‌های کلی کشور - تشکیل شود- پس این شوراها فقط پیشنهادهای آموزشی وپرورشی را می‌تواند رسیدگی کند

این شوراها در عین حال جانشین شعب شورای عالی آموزش و پرورش شده‌اند، بنا براین وظایف آنها را که صدور اجازه تاسیس مدرسه غیر دولتی و تعیین شهریه این مدارس و تعیین نام مدارس جدید بود بر عهده گرفته‌اند.

اعضای شوراها

اعضای این شوراها عبارتند از: رئیس انجمن شهرستان ، رئیس انجمن شهر، شهردار(در تهران نماینده شهردار)، یک استاد دانشگاه، نماینده اطاق بازرگانی‌و صنایع(۱)، یکپزشک، یک رئیس دبستان، یک رئیس دبیرستان، مسئول آموزش و پرورش‌محل، نماینده خانه‌های فرهنگ روستائی (۱) پیشکار دارائی و به نسبت شاگردان۲تا ۷ نماینده منتخب مردم.

وبا‌این ترتیب‌در انتخابات ۲۳ مهرماه این دوتا هفت تن‌انتخاب میشوند. همانطور که مشاهده می‌کنید،در شوراهای آموزش‌و پرورش اکثریت بااعضائی است‌که بمناسبت شغل خود شرکت‌میکنند یعنی از ۱۸ عضو، فقط هفت نفرشان انتخابی هستند .

عضویت در شوراهای آموزش وپرورش افتخاری است و به اعضاء مطلقا دستمزدی پرداخت نمیشود و هر جلسه دست کم دو هفته یک بار تشکیل میشود.

شوراهای آموزش‌و پرورش هم‌اکنون در حدود ۲۰۰منطقه آموزش و پرورش کشور فعالیت دارند، ولی از همان روزهای اول به ترکیب اعضای این‌شورا ها که در آنها اکثریت با اعضای انتصابی است ایراد گرفته شده است.

ایرادها

ترکیب اعضای شوراها در آئین نامه‌ای تعیین شده است که به تصویب کمیسیونهای آموزش وپرورش مجلسین رسیده است. قانون تشکیل شوراها تصریح کرده است که هرگونه‌تغییری در این ترکیب، فقط با تصویب کمیسیونهای آموزش وپرورش مجلسین قابل اجرا است.

چون شهردار تهران نمیتوانست در جلسات شورا شرکت کند. این آئین نامه یک بار اصلاح شد و مقررشد در تهران‌نماینده شهردار، شرکت کند.

نخستین ایرادی که به ترکیب شوراها گرفته شده است این است که این ترکیب در تهران نمی‌تواند باشهرهای دیگریکسان باشد، زیرا تهران دارای چند دانشگاه است، خانه فرهنگ روستائی و پیشکار دارائی هم ندارد. در حال حاضر استادی از دانشگاه تهران و یک مدیر کل از وزارت دارائی و یک نماینده از وزارت تعاون در جلسات شورا تهران شرکت میکنند. صاحبنظران مسائل فرهنگی همواره گفته‌اند استاد دانشگاه باید از دانشگاه تربیت معلم باشد و بجای پیشکاردارائی ونماینده خانه فرهنگ روستائی واطاق تجارت (چون عوارضی در کار نیست)بایددو سه‌فرهنگی صاحب نظر به انتخاب شورای عالی آموزش و پرورش و با قائمقام آن به شورا معرفی شوند.

وظایف آموزشی

نکته‌ای که تذکر آن لازم است این است که در شورای‌آموزش وپرورش تهران در چهارسال اخیر بجای رئیس دبستان ،رئیس یک مدرسه راهنمائی تحصیلی شرکت کرده است و کسی هم ایرادی نگرفته است.

به علت ترکیب اعضای شورا واینکه اکثریت با غیر فرهنگیان است این شورا در ۶ سالی که از عمرش میگذرد بودجه آموزش و پرورش تهران را برای تصویب دریافت نکرده است و نیز برنامه توسعه مدارس به تصویب آن نرسیده است و با توجه به‌اینکه دیگر اجازه نامه مدرسه غیر دولتی داده‌نمیشود به این جهت لازم است این‌شورا به وظایف آموزشی توجه کنند.

یکی دیگر از وظایف مهم شوراهای آموزش و پرورش «وضع عوارض» بوده است. این عمل صورت نگرفته است، زیرا اینک نه تنها وضع‌عوارض جدید منتفی شده، بلکه مدارس هم رایگان شده‌اند و در آنها تغذیه رایگان صورت میگیرد . باین لحظاظ بهتر است قبل از آنکه انتخاب صورت گیرد، قانون شوراها مخصوصا ترکیب اعضای آن مطابق‌عصر رستاخیز درآید.

یکی از وظائف شوراها برقراری مزایای محلی برای معلمان است، شورای تهران‌فقط تاکنون برای چند مدیر مدرسه مزایای محلی برقرار داشته‌است که همیشه به آن ایراد گرفته‌شده که قانون صریحا کلمه معلم را بکار برده است نه‌مدیردبیرستان.

راه اصلاح

یک صاحبنظر فرهنگی در این زمینه گفت: باتوجه به تجربیات شش ساله اخیرمیتوان گفت: قسمتی از مشکل شورای آموزش و پرورش تهران در۶ سال اخیر در ترکیب اعضای‌آن بوده است اعضای این شورا نباید مطابق‌فرمول‌ترکیب اعضای سایر شهرستانها انتخاب شوند زیرا تهران‌حومه‌ندارد وبه‌علاوه از مراکز جدانیست دارای چند دانشگاه است و پیشکار دارائی هم ندارد پس در حقیقت قانون باید ترکیب شوراهای هر شهر ویاشهرهای مشابه را جداگانه تعیین کند. در عمل ثابت شده است شورای تهران نمی‌تواند درآمدی جزشهریه دانش‌آموزان داشته باشد که آنهم فعلا مورد نظر نیست پس عملا این‌شورا وظایف‌شعب شورایعالی‌آموزش وپرورش راکه پس از تصویب قانون تشکیل شورای مناطق منحل شدند و این شوراها جانشین آنها گردیدند انجام میدهد. تصویب و پیشنهاد بودجه منطقه و موافقت پاترک مناقصه وظایف دیگر شوراهای فعلی است که این موارد هم از آموزش و پرورش جدانیست وبدون اطلاع‌از مسائل‌آموزشی نمیتوان به آنها رسیدگی کرد، پس لازم است اعضای شورای تهران و اصولا شهرهای بزرگ از فرهنگیان ویا علاقمندان و آگاهان مسائل‌آموزش وپرورش باشند، مخصوصا این‌شوراها باید وظایف شعب شورایعالی آموزش و پرورش را انجام دهند از طرفی بررسی بودجه و سایر امور مالی آموزش و پرورش و تصویب برنامه‌های توسعه نیز از کسانی ساخته‌است که دست اندرکار آموزش و پرورش ویاآگاه از مسائل آن باشند وگرنه نتیجه مطلوب حاصل نمیشود و مشکلاتی که آموزش و پرورش در ۶ سال اخیر با آن روبرو بوده است ادامه خواهد یافت به عبارت‌دیگر اگر اعضای شوراها از آگاهان مسائل آموزش و پرورش‌نباشند کارهابجای‌آسان‌ترمشکلتر خواهد شد و مسائل جدید پدید خواهد آمد.

از: انوشیروان کیهانی زاده

اگر صورت جلسات شورای تهران بررسی شود، مشاهده میشود بیشتر اعضای انتصابی شورا که دائما در تغییرند در جلسات، یا غایب بوده‌اند و یابه دلیل ناآگاه بودن از مسائل آموزش و پرورش که فوق - العاده پیچیده است و احتیاج به تخصص دارد اظهار نظرکافی نکرده‌اند واز اعضای انتخابی نیز فقط آنها که فرهنگی‌بوده‌اند علاقه کامل نشان داده‌اند واصولا نمایندگان‌اطاق تجارت، خانه‌فرهنگ روستائی،شهرداری وبهداری برحسب شغل خود کاری نبوده است که‌انجام دهد این فلسفه وجود آنها درشورا منتفی است چون آموزش و پرورش تهران ارتباطی به‌اطاق تجارت، شهرداری، فرهنگ روستائی وبهداری نداشته‌است.

همچنین تهران پیشکار دارائی ندارد و نماینده دارائی هم اقدامی نبوده است که انجام‌دهد تهران دارای پنج دانشگاه‌است و قانون تصریح کرده است یک استاد دانشگاه و انتخاب یک دانشگاه از میان ۵ دانشگاه احتیاج به تفسیر قانون دارد و به علاوه‌درشورا آنچنان‌مسائلی که لزوم شرکت استاد دانشگاه را ایجاب کند مطرح نمیشود و برای اینکه شورای تهران‌مسائل آموزشی راحل کند و کیفیت تدریس را بالا ببرد بعقیده من باید سه نفر از آگاهان مسائل آموزش‌و پرورش‌به پیشنهاد وزیر و تصویب شورای عالی آموزش‌و پرورش‌عضو شورای تهران شوند.

واین شورا دارای مشاور حقوقی، آموزشی، پرورش ، مالی، ساختمانی و مطبوعاتی باشد که در کمیسیونها شرکت کنند و بدون داشتن حق رای در جلسات شورا شرکت جویند و پیرامون مسائل مربوط به ودر جلسات به سئوالات فنی تخصص خود اظهار نظر کنند اعضای شورا پاسخ گویند.

یک صاحب‌نظر دیگر گفت : من تعجب می‌کنم چگونه‌میتوان رای یک نفر را که با این تشریفات از طرف مردم انتخاب می‌شود، برای کسی که با یک حکم مثلا از وزارت تعاون اعزام میگردد یک سان دانست. خوبست تافرصت باقی است وزیر آموزش‌وپرورش اصلاح آئین‌نامه انتخاب اعضای شورا را به کمیسیونهای‌مشترک مجلس ببردوبه تصویب برساند. چون در آئین نامه‌های اجرای قانون شوراها ذکر شده است شوراها هر تصمیمی را باید با رعایت آئین‌نامه‌ها و مقررات شورای عالی وزارت آموزش و پرورش تصویب کنند، لازم است چند فرهنگی که صلاحیت آنها به تصویب شورای عالی‌آموزش پرورش رسیده باشد در این شوراها عضویت یابند و شاید از همین رو بوده است که در آخرین تبصره آئین نامه قانونی انتخاب اعضاء انتخابی شوراها تصریح شده است که براساس دستورالعمل وزارت آموزش و پرورش واجدین صلاحیت‌تعیین و به مرجع مسئول انتخابات معرفی شوند.

ایراد مهم

مطلبی که گفتن آن بی‌مورد نیست این است که در دودوره شورای تهران خبرنگاران‌جراید نتوانستند حضور یابند تا مذاکرات را بنویسند و مردم از کارهای شورا آگاه شوند شاید آن‌هم به علت در اقلیت بودن نمایندگان انتخابی بوده است.

در آئین‌نامه‌انتخاب اعضای‌شورا ها، اشاره به مدارس راهنمائی تحصیلی وانتخاب یکی از روسای آنها برای شرکت در شوراها نشده است و این امر لزوم اصلاح این آئین‌نامه را نشان می‌دهد.

شورای تهران در دوره اول خود (سالهای ۵۰و۵۱) علی‌رغم مخالفت اعضای فرهنگی خودحدود ۵۰۰ اجازه‌نامه مدرسه غیر دولتی صادر کرد که اینک این مدارس‌را دولت باید بخرد واین کار یک مشکل بزرگ است واین امرلزوم وجود کارشناسان مسائل فرهنگی را در شورا ثابت می‌کند.

پنجاهمین سال شاهنشاهی پرثمر پهلوی

راکارگران وکارکنان کارخانجات قرقره زیبا ودرخشان تهران جشن گرفتند

بمناسبت‌پنجاه سال‌شاهنشاهی پرافتخار دودمان پهلوی وبرای سپاسگزاری از مواهبی که با رهبریهای‌داهیانه‌شاهنشاه‌آریامهر نصیب ملت ایران شده است، هفته گذشته مراسم ویژه‌ای در محل کارخانجات قرقره زیبا و درخشان تهران بر پاگردید. در این مراسم جالب و پرشکوه کارگران، کارکنان و مدیران کارخانجات مذکور یکبار دیگر مراتب جان‌بازی و فداکاری‌خود را در راه شاهنشاهی ایران‌زمین اعلام داشتند.

کارخانجات قرقره زیبا که خود یکی از پدیده‌های پرثمر دوران افتخارآفرین شاهنشاهی پهلوی است وبدست توانای شهریار ایران زمین اعلیحضرت همایون شاهنشاه آریامهر افتتاح شده است بهمین مناسبت بطرز باشکوهی تزئین وچراغانی شده بود. پرچمهای ملی و میهنی و تمثالهای اعلیحضرتین و والاحضرت ولیعهد و شعار های ملی و اصول انقلاب شاه وملت که هر یک بطرز جالبی تهیه شده بود به محل جشن کارگران کارخانجات قرقره زیبا ودرخشان تهران جلوه‌ای‌خاص بخشیده بود در این مراسم‌علاوه برهزاران نفر از کارگران وکارکنان کارخانجات قرقره‌زیبا ودرخشان تهران و اعضای خانواده آنها- آقای قدمی نماینده‌کارگران‌در مجلس‌شورای ملی و عده زیادی ازشخصیتهای بازرگانی همراه با مقامات بخش دولتی حضور داشتند.

پس از اعلام برنامه ونواختن سرود شاهنشاهی و سرود انقلاب، آقای رضا شکرچیان رئیس هیئت مدیره و مدیر عامل کارخانجات قرقره‌زیبا و درخشان تهران طی سخنانی ضمن بیان خوش‌آمد، اقدامات و پیشرفت های شگرف ایران را که تحت رهبریهای شاهنشاهان پهلوی نصیب ملت ایران شده و طی آن ایران به دروازه پرافتخار تمدن بزرگ و ایرانی به غرور وافتخار نائل شده است تشریح کرد واظهار داشت:

برادران، خواهران و حضار گرامی

قبل از آنکه سخن آغازکنم بعنوان رئیس هیئت مدیره کارخانجات زیبا و درخشان از اینکه دعوت ما را برای شرکت در این جشن وسرور پرافتخار قبول فرموده‌اید تشکر می‌کنم و مقدم همه شما عزیزان راگرامی میدارم.

برای من مشکل است که‌بتوانم آنچنانکه لازم است در مورد اهمیت شاهنشاهی پهلوی و اقدامات و کوششهای پرثمر اعلیحضرت رضا شاه کبیر سر دودمان بزرگ‌پهلوی و اعلیحضرت همایون شاهنشاه آریامهر که‌در راه مجد وعظمت ایران انجام

در مراسم جشن کارگران و کارکنان‌کارخانجات زیباودرخشان تهران، ازلوحه‌مخصوص گرامی داشت پنجاه سال شاهنشاهی پهلوی پرده برداری شد.

متن تلگراف سپاس کارگران ، کارکنان و مدیران کارخانجات قرقره زیبا تقدیمی‌به‌خاکپای همایونی

پیشگاه مبارك اعلیحضرت همایون شاهنشاه آریامهر

شاهنشاها: کارگران، کارکنان و مدیران کارخانجات قرقره زیبا، امروز پنجاه سال شاهنشاهی پهلوی را باافتخار وغرور جشن گرفته‌اند. کارخانجات قرقره زیبا که ازدیده های دوران پرشکوه شاهنشاهی پهلوی است وبدستتوانای آن شهریار معظم افتتاح گردیده است با استفاده ازمواهبی که در اثر رهبریهای داهیانه وخردمندانه آن پدر تاجدار نصیب ملت ایران گشته. توسعه و گسترش یافته است.بهمین مناسبت، کارگران، کارکنان و مدیران کارخانجات قرقره زیبا مراتب جان‌بازی و فداکاری خود و خانواده‌هایمان را در راه شاهنشاهی پهلوی مجددا اعلام داشته و سپاسهای بی‌پایان خود رابه‌پیشگاه اعلیحضرت‌همایونی تقدیم‌میداریم.

پاینده و جاوید باد شاهنشاهی پر عظمت‌پهلوی

جان‌نثار- رضا شکرچیان

وظیفه برای فرزندان مملکت ، ایجاد نهضت بیداری برای مادران ، کسب اعتبار و حیثیت برای ایران بزرگ در خارج‌از کشور ، توجه به‌کشاورزی‌و کشاورزان و هزار اقدام دیگر که پایه و اساس ترقی‌وتعالی این مملکت شده است همه و همه از اقدامات آن سردار نامی است و ما یکدل و یک زبان به روح پرفتوح‌آن‌پادشاه عظیم‌الشان درود بی‌پایان می‌فرستیم .

دست‌آوردهای انقلاب

آقای رضا شکرچیان دردنباله سخنان خود پیشرفت ها و دستاورد های حاصل بر اثر رهبری های شاهنشاه آریامهر را تشریح کرده گفت : خدای ایران بزرگ بود و خدای بزرگ رحمت خداوندیش را با ولیعهدی دانا و توانا به ما ایرانیان هدیه فرمود.

شاهنشاه‌آریامهر که‌خداوند وجود عزیزش را همیشه در پناه خود نگه دارد دنباله اقدامات پدر تاجدارشان را ادامه دادند و به پیشرفت‌ها و جهش ها در کلیه شئون چنان ابعادگسترده‌و غیرقابل‌تصوری دادند که‌امروز ثمرات ودست مایه های آن اقدامات‌بر همه‌ما روشن ونمایان است .

هیچ‌کس نمی تواند خدمات بزرگی را که در سایه امنیت‌و پیشرفت اقتصادی در ایران انجام شده منکر شود.خدماتی که سال های سال ملت ما با استفاده از ثمرات آن به حیات خود ادامه خواهد داد . وباز نمی توان همه کار های‌انجام شده در زمان شهریاری‌شاهنشاه آریامهر را بر شمرد ولی یکی از اساسی ترین آنها پیشرفت های صنعتی است . خصوصا توسعه و گسترش صنایع‌نفت گاز ، پتروشیمی و دیگر صنایع مادربویژه ذوب آهن‌که با جد وجهد شخص اول مملکت‌همه ساله میلیون ها ریال ارز به خزانه‌مملکت سرازیر میکنند .

همچنین‌اصول هفده‌گانه‌انقلاب شاه و ملت را که همه آنها برای پیشرفت کشورو رفاه و ترقی ملت ایران وضع‌شده‌اند، بایدپایه های‌اساسی دگرگونی سیمای مملکت بشمار آورد . یکی از برجسته‌ترین این‌اصول توجه به حقوق‌کارگران است. کارگران عزیزی که همه آنها مانند شما کارگران گرامی صاحب سهم کارخانجات خود هستند بنابراین برای سپاس‌از این همه اقدامات و بشکرانه این مواهب و نعمت هاوظیفه همگی ماست که به پیروی از منویات رهبر بیداردل خود بکوشیم تا ایرانی پیشرفته‌تر ، بهتر و آبادتر بسازیم .

رئیس هیئت مدیره و مدیر عامل کارخانجات زیباودرخشان پس ازبیا ن دیگر پیشرفت های همه‌جانبه‌ملکتی‌در پایان‌سخنان خود اظهار داشت : در این جشن و سرور پرافتخار ودر این شب گرامی وعزیز ازصمیم‌قلب از خدای بزرگ مسئلت داریم که وجود شاهنشاه بزرگ ما را در پناه الطاف و مراحم خود محفوظ و سلامت‌بدارد.

همچنین علیاحضرت‌شهبانو ووالاحضرت همایون ولیعهد و دیگر اعضای خاندان جلیل سلطنت را تندرست بدارد و ایران عزیز را همیشه سربلند نگهدارد .

پاینده ایران‌زنده وجاوید باد شاهنشاه آریامهر

سخنان نماینده کارگران

پس‌ازآن آقای ناصربوررضائی مسئول روابط عمومی کارگران به نمایندگی کارگران و کارکنان کارخانجات زیبا ودرخشان تهران بیان‌گر احساسات کلیه‌کارگران شدو اظهار داشت :سپاس خدای بزرگ را که‌ایران را رهبری دانا وایرانی راشهریاری توانا عنایت فرمود . هر عملش منشاء حسن اثری و هر قدمش مثمر به نیکو ثمری ،شاهنشاهی ملت پرور و خسروی دادگستر که آوازه عدلش همه جا پیچیده و خیر و برکتش همه رارسیده .از درگاه ایزد یکتادوام‌دولت وقوام‌سلطنتش را خواهانیم وامیدآن داریم که هر روز برتر از دیروز حکمش نافذ و خدایش حافظ باد.خداوند سایه بلند پایه این چنین‌شهریار مهربان را ازسر ملک‌و ملت‌ایران کم نگرداند باشدکه مردم این کشور بخصوص طبقه شریف کارگر از حمایتش برخوردار و به عنایتش امیدوار باشند و به آنجارسند که‌ایران‌رابا ید وایرانی راشاید.

آقای پور رضائی در دنباله سخنان خو داضافه کرد:

خانمها ، آقایان ،خواهران و برادران عزیز و ارجمند کارگر ازاین‌که برای شرکت در جشن و سرور پرافتخار مابه‌این محل‌که در واقع کارگرخانه‌ویاخانه کارگر است تشریف‌فرما شده‌اید به نمایندگی از طرف کارگران کارخانجات قرقره زیبا و درخشان تهران سپاسگزاری میکنم اجازه فرمائید بنمایندگی از طرف خواهران و برادران کارگرشمه‌ای از رفاه و آسایشی را که درعصر زرین و دوران افتخارآفرین پنجاه سال سلطنت دودمان پهلوی‌نصیب ملت ایران بویژه نصیب طبقه شریف و زحمتکش کارگر شده است بازگو نمایم گرچه جملگی حاضران خود از اربابان‌فضیلت و استادان بلاغت هستند . اما از آنجا که اجتماع امروز برای‌تقدیم مراتب سپاس و امتنان بخاکپای شاهنشاه عظیم‌الشان ایران‌زمین، شاهنشاه آریامهر تشکیل شده است .لذا فهرستوار به آنچه‌که ملت ما بخصوص کارگران‌عزیز وزحمتکش در زمان شاهنشاهی دودمان پهلوی بدست آورده‌اند اشاره میکنم .

آغاز توجه به‌طبقه‌کارگر

؟ ل از سلطنت دودمان‌پهلوی ، کارگر ایرانی وجود داشت اما کسی وجودش را احساس نمی کردو بمصداق ضرب‌المثل «آن ذره که‌در حساب‌نایدمائیم » ، گوئی اصلا کارگری‌وجود نداشت یاذره‌ای بودکه بحساب نمی‌آمد. اما باطلوع سلطنت پهلوی «فتر هاورق خوردو کارگر ، این طبقه اصلی گرداننده چرخهای‌صنعت، همچون خواهران و برادران‌دهقان خود جائی برای ابراز وجودپیدا کردند .

با احداث کارخانجات جدید و توسعه و گسترش واحد های بزرگ صنعتی در دوران بنیانگزار ایران نوین رضاشاه‌کبیر،بتدریج کارگر ایرانی قدرو منزلت‌خودرا بازیافت و باپیشرفت صنعت هر روز کارگران هم‌وطن ما ازرفاه وآسایش بیشتری برخوردارشدند تا این‌که دوران سلطنت‌پرمیمنت شاهنشاه آریامهر که با حسن سیاست و درکمال هوشیاری اقداماتی گسترده در جهت تامین منافع مردم کشور ، بخصوص‌طبقه کارگر صورت گرفت.

آقای پوررضائی پس‌از این که به ثمرات انقلاب شاهو مردم‌اشاره کرد ودستاورد های همه‌جانبه‌ای که‌در پرتو انقلاب و بارهبری های شاهنشاه آریامهر نصیب‌ملت‌ایران بخصوص طبقه کارگر که از اساسی ترین عوامل تولیدبشمار میرود شده است اظهار داشت :

با هدایت شاهنشاه ، ما کارگران‌به همه چیز رسیده‌ایم مواهبی که نصیب ما شده‌است حتی کارگران ممالک مترقی هم تصورش رانمیکرده‌ونخواهند کرد. درپرتو اقدامات‌شاهنشاه‌آریامهر، کارگر ایرانی صدر نشیند وقدر بیند.

نماینده کارگران کارخانجات زیبا و درخشان در پایان‌سخنان خود همراه باکلیه مدعوین برای سلامتی شاهنشاه آریامهر ودیگر خاندان جلیل سلطنت دعاکرد و مراتب سپاس وجان بازی وفداکاری عموم کارگران را در راه حفظ تاج و تخت پهلوی واستقلال کشور اعلام داشت.

پرده‌برداری از لوحه‌پنجاه سال شاهنشاهی پهلوی

ناطق در پایان سخنان خود از آقای قدمی نماینده کارگران در مجلس شورای ملی تقاضا کرد که از لوحه‌یادبود پنجاه سال شاهنشاهی پرثمر و افتخارآفرین پهلوی‌که‌بطرز زیبائی تهیه شده و بر سر در ساختمان کارخانجات نصب شده بود پرده برداری کنندتا بازگو کننده مراتب جان بازی و فداکاری و سپاس کارگران نسبت‌به‌شاهنشاه آریامهرباشد.

در این‌هنگام‌آقای قدمی‌نماینده کارگران در مجلس شورایملی در میان ابراز احساسات‌شدید کارگران‌و کارکنان کارخانجات قرقره زیبا و درخشان تهران نسبت به شاهنشاه آریامهراز لوحه یادبود پنجاه سال شاهنشاهی پهلوی‌پرده‌برداری کرد.

بقیه در صفحه ۲۷

کارگران ممتاز کارخانجات‌زیبا و درخشان‌تهران، درمراسم‌جشن بزرگداشت شاهنشاهی پهلوی جوائز خود را بوسیله نماینده اتاق بازرگانی دریافت کردند.

آقای ناصربور رضائی‌نماینده کارگران کارخانجات زیباو درخشان تهران - پیرامون رفاه وآسایشی که در پرتو رهبریهای خردمندانه شاهنشاه آریامهر نصیب ملت ایران، بویژه طبقه کارگر شده است، به تفصیل سخن گفت.

آقای رضا شکرچیان رئیس هیات مدیره‌و مدیرعامل‌کارخانجات قرقره زیبا و درخشان تهران‌طی‌سخنان مبسوطی ، دستاورد های افتخار آمیزپنجاه سال شاهنشاهی‌پر شوکت و برکت پهلوی را تشریح کرد.

نحوهٔ محاسبهٔ گمرگ اتومبیلهای وارداتی تعیین شد

تفسیر اقتصادی

مصالح ساختمانی:
ریشه کمبود وگرانی درکجاست؟

دکتر منوچهر کیانی
استاد اقتصاد دانشگاه تهران

روز شنبه این هفته آقای وزیر مسکن وشهرسازی به «اطلاعات» اطلاع داد که برای کنترل بی‌نظمی، بازار فروش مصالح ساختمانی تحت مراقبت شدید قرار میگیرد وکمیته توزیع مصالح ساختمانی مسئول فروش و توزیع مصالح اصلی ساختمانی نظیر آجر، آهک، گچ، ایرانیت، شن وماسه خواهد شد. دراین کمیته توزیع، نمایندگان اتاق اصناف، وزارت مسکن و شهرسازی و نمایندگان خودتولید کنندگان مصالح ساختمانی شرکت دارند.

هدف از دادن مسئولیت به کمیته توزیع و مراقبت شدید عبارتست از جلوگیری از بوجودآمدن بازار سیاه ودرنتیجه افزایش قیمت ها، بخصوص در فصلی که فعالیت « صنعت ساختمان »، هرچند درابعاد محدود خود، باوج میرسد. افرادی که دست‌اندرکار ساختمان هستند هرروزه باکمبود یکی از مصالح ساختمانی مواجه میباشند، حالوزارت مسکن وشهر سازی بااین اقدام، مخصوصا باتوجه به‌احتیاجات متقاضیانی که مشغول ساختمان هستند، میخواهد تاحدودی ازکمبود های موجود واحیانا مصنوعی بکاهد.

باید توجه‌داشت که کمبود هر کالائی ـ آجر، آهک وغیره نیز کالا هستند ـ ودرنتیجه افزایش قیمت آن کالا یابعلت کسری عرضه در مقابل تقاضا میباشدو یا دراثر احتکارونگهداری آن کالا بوسیله توزیع کنندگان بامید افزایش قیمت آن کالا وبردن سود بیشتر. بعلاوه، نحوه توزیع، خود میتواند بخاطر سنتی بودن یابعلل دیگر موجب‌عدم تعادل بین عرضه وتقاضا شودو تنگناهائی رابوجود آورد که‌این خود باز سبب کمبود هاو ترقی قیمت ها خواهدشد.

محول ساختن مسئولیت توزیع بعضی از مصالح‌ساختمانی به‌کمیته معینی چاره‌جوئی علت دومی است که‌فوقا بدان اشاره شد، یعنی مانع احتکار و نگهداری این کالاها توسط توزیع کنندگان جزئی میگردد. مشکل اساسی در امر مصالح ساختمانی، عدم وجودعرضه کافی درمقابل تقاضا استواین مشکل رانمیتوان فقطباتشکیل کمیته‌وکنترل شدیدازبین‌برد. نگرشی اجمالی‌به وضع ونحوه تولید انواع مصالح ساختمانی روشن میسازدکه نارسائی‌ها، تنگناها و نوسانات اکثرا درین قسمت نهفته‌است.

کوچکترین افزایش تقاضائی دریکی از انواع مصالح ساختمانی، فورا تعادل بازار رابهم میزند، حتی‌خبر تقاضای ناگهانی یکی‌از مصالح‌ساختمانی، مثلا سیمان بوسیله سازمانی قادراست تعادل رادرهم شکند ونوساناتی درنحوه عرضه و قیمت ایجادکند.

این‌وضع فقط وفقط درنتیجه عدم گسترش ویا تاخیر در گسترش تولید مصالح ساختمانی است. این عدم‌توسعه تولید مصالح ساختمانی باز خود یابعلت عدم برآوردهای صحیح و پیش بینی‌های بموقع میباشدکه میبایدگام‌به گام باافزایش‌نیازبه‌انواع‌مختلف مصالح ساختمانی‌همزمان پدید وبارعایت شرایط و منافع خاصی است که عملا رقابت را از بین میبردو تولید را انحصاری میکند.

بازار مصالح ساختمانی کشورما ـ جز در مورد آجرو آهک که تولید کنندگان زیاددارد و شاید این خودبازنقصی باشد ـ درگیرهردوعلت، یعنی کمبودتولید و انحصار تولید است که این دو علت ومعلول یکدیگرند.

برای رفع نارسائیها و تنگناها باید باین مشکلات‌توجه کرد. باید کارخانه های بزرگ سیمان، گچ‌وآجر بوجود آورد. شرایطی فراهم‌ساخت کازمینه رقابت سالم ایجادشود، والا باتشکیل کمیته توزیع دربلند مدت کاری از پیش نخواهد رفت.

گمرك اتومبیل های مدل ۷۶ فاقد قیمت صادراتی با ۲۰ درصد افزایش نسبت بمدل ۷۵ آن برآورد میشود

★ محاسبه‌گمرك اتومبیل براساس قیمت ارز در تاریخ ترخیص صورت‌میگیرد

قیمت صادراتی اغلب اتومبیل های وارداتی مدل ۱۹۷۶ تعیین شدواز سوی گمرك ایران به گمرکات کشور ابلاغ گردید.

گمرکات کشور مکلفند بر اساس قیمت صادراتی که در اختیار آنها قرارگرفته میزان حقوقو عوارض گمرکی اتومبیل را محاسبه کنند. محاسبه حقوق وعوارض گمرکی اتومبیل بر اساس قیمت ارز در تاریخ‌ترخیص اتومبیل صورت میگیرد وبهمین علت افزایش و یاکاهش نرخ‌ارز در مجموع سود بازرگانی و حقوق گمرکی اتومبیل موثر خواهد بود. بدنبال تعیین قیمت‌صادراتی اتومبیل های مدل ۱۹۷۶ گمرك زمینی اعلام کرد چنانچه برخی از اتومبیل های‌فاقد قیمت‌صادراتی باشدو تاکنون‌از سوی‌کارخانجات وکمپانیهای سازنده آن برای گمرك ایران ارسال نشده باشد بایست درصد افزایش نسبت به قیمت مدل ۷۵ ارزش یان‌اتومبیل برآورد میشود.

پرداخت مابه‌التفاوت

بنابراین در مواردی که‌اتومبیل های وارداتی ارزش صادراتی نداشته باشد بر مبنای قیمت‌مدل ۷۵محاسبه میشودو بیست درصد نیز به‌آن افزوده خواهدشد و با اخذ تعهدوسپرده اتومبیل وارداتی از گمرك ترخیص میگردد.

صاحبان این نوع اتومبیل‌ها باید در صورتی که قیمت‌صادراتی آن تعیین شدو نسبت به حقوقو عوارض گمرکی دریافت شده کمتر بود موظف به پرداخت مابه‌التفاوت آن خواهند بود.

براساس آمار در طی چندهفته اخیر روزانه بین پنجاه تایکصد اتومبیل از سوی مسافران وارد شده که اکثر آنهانیز از گمرك ترخیص شده‌است. بعلاوه‌بیشتر اتومبیل هائی که‌از آغاز سال جاری‌تاکنون وارد شده آخرین مدل میباشد. همچنین اکثراین اتومبیل ها از اتومبیل هائی است که سود بازرگانی آنها تقلیل یافته میباشد.

اقتصاد جهان

صنایع گاز برای شیخ نشین ها

ابوظبی ـ آسوشیتدپرس ـ روزنامه الوطن چاپ کویت گزارش داد چند شیخ‌نشین از شیخ نشینهای نفت خیز منطقه خلیج فارس بزودی صندوقی‌با سرمایه اولیه ۱٫۵ میلیارد دلار جهت تاسیسات وکارخانجات صنایع‌گازایجاد خواهند کرد.

«الوطن»، مینویسد: شیخ زایدبن سلطان رئیس امارات متحده عربی به کارشناسان نفتی خوددستور دادهاست در پایان مشورت با شیخ نشینهای همسایه ایجاد تاسیسات را در سطح بین‌المللی به مزایده بگذارند.

الوطن اضافه میکند: امید است کارخانه از اوایل ۱۹۷۹ فعالیت خودرا آغاز کند.

بهای قهوه افزایش خواهد یافت

واشنگتن ـ آسوشیتدپرس ـ وزارت کشاورزی امریکا اعلام داشت قیمت های صادرات جهانی قهوه در حال حاضر بالاست وبا در نظر گرفتن شرایط بازار جهانی قهوه انتظار نمی رود در آینده نزدیک بهای آن تنزل پیدا کند.

یک مقام آگاه وزارت کشاورزی امریکا در این زمینه گفت‌باوجودگرانی قهوه در ماه های اخیر تغییر مهمی‌در نحوه عرضه و تقاضای آن پدید آمده وتاپایان فصل تولیدقهوه‌در ۷۷ـ۱۹۷۶ ممکن است کاهش میزان ذخیرمقهوه ـ که در حال حاضر در سطح ۲۰میلیون کیسه است ـ قیمت قهوه را در سطح بین‌المللی باز هم افزایش و ترقی دهد.

سازمان کشت وزرع امریکابنوبه خود برآورد میکند که تولید قهوه در فصل ۷۷ـ۱۹۶۷ در برزیل، کلمبیا و دیگر کشور های‌تولیدکننده حدود ۶۰٫۵ میلیون کیسه خواهد بود.

در حالیکه میزان تولید در این کشور ها در فصل قبلی ۷۱٫۸ میلیون کیسه بود. در اثر این‌کمبود محصول صادراتی قهوه در سال جاری حدود ۱۹ درصد نسبت به فصل تولیدی سال قبل کاهش خواهد داشت.

دست اندرکاران صادرات قهوه جنگ آنگولا ـ زلزله مدهش درگواتمالا و حوادث مشابه در دیگر کشورهای تولید کننده قهوه را علت کاهش تولید قهوه در فصل تولیدی سال جاری می دانند.

افزایش ۱۰ درصد تولید نفت چین

توکیو ـ آسوشیتدپرس ـ جمهوری خلق چین دیروز گزارش داد در۶ماهه نخست سال جاری میزان تولید نفت خام چین نسبت به سال پیش ۱۰درصد افزایش یافته است.

خبرگزاری چین جدید گزارش مبسوطی درباره افزایش میزان تولید نفت خام چین انتشار داده اما در آن به ارقام تولید اشاره‌ای نکرده است.

خبرگزاری چین جدید همچنین به گزارش های منابع غربی اشاره‌نکرد که حاکی بود در ماه های اخیر از میزان صادرات نفت چین تا حد قابل توجهی کاسته شده است. برخی از صاحب نظران امور نفتی معتقدند چین خود نیازمند نفت بیشتری است لذا برای تامین احتیاجات داخلی از میزان صادرات نفتی کاسته است.

خبرگزاری چین جدید گفت کارگران صناعت نفت چین نقش حساسی در اداره تاسیسات نفتی ایفا میکنند.

گفتگوهای بازرگانی ایران‌ویونان

سناتور دکتر طاهر ضیائی رئیس اتاق بازرگانی و صنایع و معادن ایران که در راس یک‌هیئت بازرگانی بکشور های یونان و تونس رفته است، روز گذشته باوزیر بازرگانی و معاون وزارت برنامه‌ریزی کشور یونان ملاقات و پیرامون مسائل مشترك مورعلاقه دوکشور مذاکراتی انجام داد.

رئیس اتاق ایران سپس در جلسه‌ای که باحضور گروهی از بازرگانان و صاحبان صنایع یونان تشکیل شده بود شرکت نمودو پیرامون پیشرفت های اقتصادی و اجتماعی ایران در پرتو انقلاب شاه و ملت سخنرانی ایراد نمود.

سناتور طاهر ضیائی عصر روز گذشته نیز باوزیر صنایع‌ومعادن و معاون‌امور اقتصادی‌وزارت‌خارجه و سندیکای صاحبان کشتیرانی یونان ملاقات و مذاکراتی انجام داد.

---

۵ مرکز بهداشت در گیلان مورد بهره برداری قرار گرفت

در گیلان ساختمان های نیمه تمام پنج مرکز بهداشت در پنج شهر به‌پایان رسیدو موردبهره‌برداری قرار گرفت.

این ساختمان ها توسط اداره کل مسکن و شهر سازی‌استان گیلان در شهر های خمام، آستانه اشرفیه، لاهیجان، واجارگاه و شفت به‌پایان رسید که‌هزینه احداث هرکدام سه میلیون و ۶۰۰ هزار ریال بوده است.

وزارت مسکن‌و شهر سازی همچنین اعلام کرد که ۳۲دستگاه خانه‌های سازمانی‌در رشت نیز که با هزینه‌یی بیش‌از ۳۵ میلیون ریال ایجاد شده بود مورد بهره‌برداری قرار گرفت.

صادرات روغن نباتی متوقف شده است

در چند سال اخیر، نه تنها کارخانه های جدید روغن نباتی در نقاط مختلف کشور بوجود آمده، بلکه به مقدار ظرفیت کارخانه های قدیمی نیز افزوده شده است با این حال، به خاطر افزایش فوق‌العاده مصرف روغن نباتی در داخل کشور، در سال جاری نه تنها صادرات روغن نباتی به خارج از کشور متوقف شد، بلکه مقداری نیز از خارج وارد شده است.

طی دهه اخیر همه ساله مقدار قابل توجهی روغن نباتی به خارج از کشور ـ خاصه به برخی‌از کشورهای عربی وشیخ نشین های خلیج فارس ـ صادر میشد و چون این فرآورده مورد توجه واستقبال ساکنین‌امارت خلیج فارس قرار گرفته بود پیش بینی میشد که در سال های آینده به مقدار صادرات این فرآورده افزوده‌شود ولی با انتشار آمار بازرگانی خارجی کشور نه تنها صادرات این فرآورده افزایش نیافته بلکه همچنانکه‌گفته شد صادرات این محصول متوقف شده است.

بسیاری معتقدند که اگر به‌سرمایه گذاری‌درکارخانه های روغن‌نباتی بیش از گذشته توجه میشد امروز این کارخانه ها میتوانستند مقدار قابل‌ملاحظه‌ای روغن‌نباتی به خارج از کشور صادر کنند.

بهره برداری از کارخانه قطعات پیش‌ساخته

استاندار آذربایجان شرقی دیروز بزرگترین کارخانه سازنده قطعات پیش ساخته واحد های مسکونی راباسرمایه‌گذاری بخش خصوصی در ۱۲ کیلو متری‌تبریز گشود. این کارخانه با سرمایه اولیه ۲۵۰ میلیون‌ریال احداث‌شده وقادر است روزانه ۱۸۰۰ متر‌مربع واحدهای مسکونی و ۳۰۰ متر مربع کارگاه های صنعتی تولید کند و۱۲۵۰ نفر کارگرتکنیسین در آن‌بکار مشغول هستند.

تولید کارخانه‌شیر پاستوریزه رضائیه‌افزایش یافت

رضائیه ـ امسال کارخانه شیرپاستوریزه رضائیه برای تغذیه رایگان دانش آموزان مدارس روزانه یکصد تن شیر تولید خواهد کرد.

سال گذشته، برای تغذیه رایگان دانش آموزان مدارس رضائیه،این کارخانه روزانه ده تن شیر تولید میکرد. ولی‌با نصب ماشین‌آلات مدرن که با همکاری وزارت کشاورزی و منابع طبیعی‌خریداری و در کارخانه شیر پاستوریزه رضائیه‌نصب شده است، در سال تحصیلی آینده این کارخانه، قادر خواهد بود میزان تولید شیر خودرا به ده برابر برساند.

کارخانه جدید یکصدتن‌شیر پاستوریزه رضائیه شیر رابسته‌های شیشه، در پاکت‌های ۲۵۰گرمی تهیه و در دسترس دانش‌آموزان ومردم قرار خواهد داد.

تاسیس نمایندگی‌های بانك تعاون کشاورزی

بانك تعاون کشاورزی ایران نمایندگی های جدید درشهرستان دهدشت و بخشهای هریس، تایباد، سوادکوه و طارم سفلی تاسیس میکند و همزمان پنج نمایندگی بانك در مسجدسلیمان کنگاور، شادگان، کلات نادری وبناب بشعبه تبدیل میشود.

امروز اعلام شد بانك تعاون کشاورزی افزایش تعدادنمایندگی هاو شعب رابمنظور اجرای‌برنامه عدم تمرکز و برای تسریع‌دراعطای اعتبار وجلوگیری از اتلاف وقت کشاورزان بموقع اجرا گذارده است.

پنجاهمین سال شاهنشاهی پرثمر پهلوی

در جشن‌بزرگداشت پنجاهمین سال شاهنشاهی‌پهلوی‌کارخانجات زیبا و درخشان تهران، که‌کلیه کارگران وکارکنان‌این‌کارخانجات با اعضای خانواده‌های خـود شرکت داشتند، کارگران هنرمند در نهایت شور و شادمانی بـه دست افشانی‌و پایکوبی‌پرداختند و بر رونق جشن افزودند.

بقیه ازصفحه ۲۶

اعطای جوائز کارگران ممتاز

آنگاه کارگران قسمت های مختلف کارخانجات قرقره‌زیبا و درخشان که توانسته‌بودند در رشته های‌مختلف فعالیتو شایستگی بیشتری‌ابراز دارند وبعنوان‌کارگران ممتازشناخته شوند، یکیک‌به حضارمعرفی شدند و جوائز خود را از آقای‌رضاشکرچیان رئیس‌هیئت مدیره ومدیرعامل کارخانجات دریافت داشتند.

پس‌از آن خانم مهستی، پرفسور کارلو و خانم نادیا هر یک با اجرای برنامه های هنری، شعبده بازی و رقصو آواز، شادی بخش جشن کارگران‌شدند. ابتداخانم‌مهستی برنامه های‌هنری خود راآغاز کرد و با اجرای چند ترانه جالب و دلنشین شور وحالی به مجلس جشن بخشید. بعد ازآن‌پرفسور کارلوودستیارش چشمه های متعددی ازعملیات شعبده بازی را اجرا کردندکه بسیار مورد توجه کارگران قرار گرفت. آنگاه خانم نادیا برنامه خود را آغاز کرد وبا اجرای‌برنامه‌های رقص‌وآواز به مجلس جشن و سرور کارگران‌وکارکنان کارخانجات قرقره زیبا و درخشان‌تهران گرمی و هیجان بخشید.

در پایان‌این مراسم‌باشکوه متن تلگراف تقدیمی بخاکپای همایونی کـه مبین مـراتب سپاسگزاری، فداکاری و جان بازی کارگران، کارکنان و مدیران کارخانجات زیبا و درخشان تهران بود در میان شدید ترین ابراز احساسات نسبت به شاهنشاه آریامهر قرائت شد و جشن پرشکوه کارگران کارخانجات زیبا و درخشان که‌از ساعت ۵٫۵بعد از ظهر آغاز شده و تا پاسی از شب ادامه یافته بود، پس‌از مراسم شکرو سپاس‌گزاری‌از عنایات شاهنشاه آریامهر و دعا و نیایش برای سلامتی خاندان جلیل سلطنت پایان یافت.

آگهی

از شعبه سوم دادگاه شهرستان یزدبه مالکین‌وشرکاء پلاك شماره ۱۴۲۵۸ بخش ۸ یزد بدینوسیله اخطار میشود که‌از طرف زین‌العابدین صدری وغیره دادخواستی بخواسته افراز پلاك مذکور وازطرف دفتر سازمان زمین استان یزد دادخواستی بخواسته ورود ثالث درپرونده های مذکورتقدیم وچنین بیان داشته که پلاك‌مورد تقسیم متعلق بدولت‌بودمو درخواست نموده‌اند افراز زمین خودداری وپلاك مورد دعوی‌خلع ید گردد که پرونده های امر باصدور قرار عدم صلاحیت‌از دادگاه‌بخش یزد باین دادگاه‌ارجاع بکلاسه‌های ۳۵ـ۳۵ و ۳۷ـ۳۵و۳۸ـ۳۵و ۳۶ـ۳۵ و ۳۹ـ۳۵ و۴۰ـ۳۵ ثبت گردیده مراتب باستناد ماده۱۰۰و ۱۰۴قانون آئین دادرسی مدنی سه نوبت متوالی در روزنامه رسمی‌کشور و روزنامه اطلاعات‌درج میگردد دمقتضی است مالکین مذکور پس‌از نشر آخرین آگهی ظرف‌مدت سه‌ماه به شعبه سوم‌دادگاه شهرستان یزد مراجعه پاسخ‌خودرا تسلیم نمایند والا دادگاه غیابا رسیدگی وچنانچه من‌بعد ابلاغی وسیله روزنامه لازم‌باشد فقط یك‌نوبت‌ومدت‌آن ده روز خواهد بود.

رئیس شعبه سوم دادگاه شهرستان یزد غفاری

اطلاعیه

باطلاع ساکنین محترم لویزان شمیران میرساند: باستناد صادره ۲۳۷ـ۱۹ـ۴ر۵ر۲۵۳۵ مقام فرماندار استان‌مرکزی، انجمن عمران ده لویزان وهمچنین دهبانی آن منحل اعلام گردیده است، بنابراین آقای حاج مرشد محمد مبارکی هیچگونه سمتی در لویزان شمیران ندارد، مراتب برای‌آگاهی عموم ساکنین لویزان اعلام میگردد.

کانون حزب رستاخیز لویزان

وزارت جنگ
آگهی مناقصه شماره
۱۷ ـ ۹ر۵ر۲۵۳۵

۱ـ کره	۶ـ چغندر
۲ـ جعفری	۷ـ کلم‌پیچ
۳ـ گشنیز	۸ـ سبزی‌خوردن
۴ـ شنبلیله	۹ـ لوبیا سبز
۵ـ اسفناج	۱۰ـ هویج‌فرنگی

پیشنهاد دهندگان میتوانند با مراجعه بدفتر مدیریت آماد و خدمات واقع‌درقلعه‌ستاد وملاحظه مشخصات اجناس و دریافت برك شرائط و مشخصات معامله پیشنهاد خود را طبق مفاد مندرج در برك شرایط و مشخصات معامله‌تنظیم و تا ساعت ۱۰ صبح روز ۲۵ر۵ر۲۵۳۵ بدفتر آماد وخدمات‌تحویل دهند.

اداره مناقصه‌گذار پشتیبانی منطقه۲

زندگی باروشی مدرن وراحت درقلب لندن

Manor House Court Little Venice, W9

انواع گوناگون آپارتمان خانه‌های نوساز باقیمت‌های متعارف و با مالکیت ۱۲۰ ساله در ناحیه مسکونی زیباکه ارتباط از آنجا بامراکزلندن به‌آسانی انجام میگیرد.

آپارتمان های یك‌اطاق‌خواب از ۲۲۰۰۰ پوند ـ دو اطاق خواب از ۴۵۰۰۰ پوند ـ سه‌اطاق خواب از ۵۵۰۰۰ پوند، پنت هاوس بابالچه روی بام از ۶۹۰۰۰ پوند سوخانه‌ها از ۸۰۰۰۰ پوند.

هر آپارتمان شامل: حمام‌برای هراطاق‌خواب ـ محوطه نشیمن وسیع ـ دستگاه حرارتی مستقل ـ پارکینك سرپوشیده ـ آسانسور اتوماتیك.

آپارتمان های‌نمونه برای دیدن، درنبش‌خیابان‌وارویك وکیلفتون گاردن آماده‌است.

برای دریافت کتابچه رنگی به‌نماینده انحصاری مراجعه فرمائید:

26 Clifton Road, Maida Vale,
London, W9 1SX, England
Telephone: London 289 1001. Telex 8812798

Sole Agents
Chestertons
Chartered Surveyors

A Trafalgar House Development

صاحب اختراع بهرجزیرکه‌درایران بثبت رسیده‌اند بهره‌برداری آنها راپیشنهاد مینماید اشخاص ذینفع به مراجعه نمایند.

BP Trading Limited, Britannic House, Moor
London EC2, Engand

شماره ۱۰۳۷۲ـ دودکش شعله‌زنی.
شماره ۱۰۴۱۵ـ طریقه جهت تولید موجودات زنده‌ریز.
شماره ۱۰۴۶۱ ـطریقه تخمیر جهت تبدیل هیدروکاربن بمواد پروتینه.

استاد عبدالله دوامی

سینه‌من گنج ترانه‌های قدیمی است

شاید بعضی از جوانها پیرمردی‌را که در گوشه چپ عکس ، کنار فرامرز پایور نشسته است نشناسند ، اما دوستداران موسیقی ایرانی نام « استاد عبداله دوامی »را بعنوان پدر آواز ایران دریاد دارند و در دیدار های چهره محبوب ولحن عزیز او رادر خاطر سپارند .

استاد دوامی ، شاید تنها کسی باشد که بسیاری ازترانه های‌قدیمی‌و آواز های‌فراموش شده رادر صندوقچه سینه خود چون گنجی نهفته‌داردو اجرای‌صحیح‌ترانه های قدیمی را باید در محضر او شنید .

چندی‌پیش از او پرسیدم، استاد : دیده میشود که چند تن از خواننده‌های مشهور ،

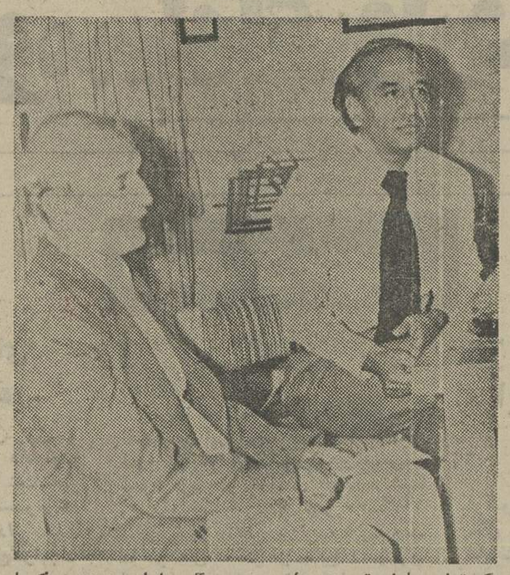

یک ترانه عارف قزوینی را به گونه های مختلف خوانده‌اند، استاد دوامی گفت : سینه من پر از ترانه های عارف است تنها یک‌نفراز آن خواننده‌ها که ترانه را از من شنیده‌بود درست خوانده است اینروز ها در تلویزیون در برنامه موسقی ایرانی گاهی می‌بینم که نام خواننده و نوازندگان می‌آید با این توضیح که این خواننده ترانه را به روایت استاد دوامی خوانده است، در این کار فرامرز پایورپارو همکار صدیق استاد دوامی است و در تنظیم آهنگ های قدیمی فعالیت‌میکند و شجریان خواننده خوب و سخنکوش‌ما بادقتی شایان تحسین ، این ترانه ها را اجرا می‌کند .

ستارهٔ بخت شما

- فروردین: مسافرت برای شما واجب است ،خستگی را از تنتان می‌زدایید.
- اردیبهشت : بیشتر ازاین مواظب اعمال ورفتارتان‌باشید با اینگونه حرکات اورا ناراحت خواهید کرد.
- خرداد: بهیجت برای خود مشکل‌تراشی نکنیددر مسایل مادی از ولخرجی پرهیز کنید.
- تیر: اجازه ندهید دیگران بطور مستقیم درکارتان‌دخالت کنند خودتان تصمیم بگیرید .
- مرداد: خستگی شما باچند روز استراحت و مسافرت برطرف خواهدشد.
- شهریور: حالات رویایی را از خود دورکنید جدی‌تر باشید.
- مهر: کناره‌گیری از دیگران و در تنهایی زیست‌کردن دردنیای اجتماعی ما بضررشما تمام خواهد شد.
- آبان :در غذا خوردن افراط نکنید، یك‌لقمه کمترسلامت شما را تضمین میکند.
- آذر: هر گردش‌های خارج از شهر مواظب خودباشید.
- دی: در زندگیتان خط مشخصی راجستجو کنید بیهودگی ثمری نخواهد داشت.
- بهمن: در رانندگی مواظب جان خود ودیگران باشید سرعت خوشایند نیست.
- اسفند: به‌لحظه‌های خوش زندگیتان بیاندیشید بدون تفکر کاری نکنید.

تلویزیون

برنامه‌های تلویزیونی زیر از طرف سازمان رادیو تلویزیون ملی ایران اعلام شده است مسئولیت هرگونه برنامه‌ها با ان سازمان است تغییر در ساعات و چگونگی

برنامه اول کانال ۷

دوشنبه
۱۷ـ۰۰ اخبار
۱۷ـ۰۵ برنامه روستائیان
۱۷ـ۳۰ نقالی
۱۷ـ۴۰ برنامه کودکان
۱۸ـ۵۰ اخبار استان
۱۹ـ۰۰ مسابقات المپیک
۲۰ـ۰۰ اخبار
۲۰ـ۳۰ تقویم تاریخ
۲۰ـ۴۵ راهنما
۲۱ـ۳۰ مراسم اختتام بیست و یکمین دوره بازیهای المپیک
برنامه نیمروز سه‌شنبه
۱۲ـ۰۰ اخبار
۱۲ـ۰۵ گشت‌وگذارجغرافیائی
۱۲ـ۳۰ موسیقی محلی
۱۳ـ۰۰ جنگ و صلح
۱۴ـ۰۰ اخبار

برنامه دوم کانال ۹

دوشنبه
برنامه بین‌المللی
۱۶ـ۰۰ اسلاید و موزیک
۱۶ـ۳۰ خلاصه اخبار
۱۶ـ۳۵ فیلیپر
۱۷ـ۰۰ المپیک ۱۹۷۶
۱۹ـ۰۰ اخبار
برنامه عادی
۱۹ـ۲۰ موسیقی و تصویر
۱۹ـ۳۰ دنیای رامنشده
۱۹ـ۵۷ قانون دوستخماست
۲۰ـ۰۰ اخبار
۲۰ـ۳۰ شیوه های دیدن
۲۱ـ۰۰ داستان پلیس
۲۱ـ۵۰ جهان‌تئاتر :عشقبازان
۲۲ـ۴۵ فیلم مستند

برنامه آمریکا

دوشنبه
۱۶ـ۰۰ تلویزیون امروز
۱۶ـ۰۵ بیمارستان عمومی
۱۶ـ۳۰ خیابان سسامی
۱۷ـ۲۵ سندباد
۱۷ـ۳۰ مریحی محبوب من
۱۷ـ۵۵ آگهی
۱۸ـ۰۰ اخبار
۱۸ـ۳۰ یادداشت برنامه‌ها
۱۸ـ۳۵ دنیای حیوانات
۱۹ـ۲۵ فیلم
۲۱ـ۰۰ ماداسکواد
۲۱ـ۵۵ آگهی
۲۲ـ۰۰ اخبار
۲۲ـ۲۰ فیلم

فردا شب در تلویزیون :
شیوه‌های دیدن ـ داستان پلیس

ساعت ۲۱ برنامه دوم ـ سرقت یك میلیون دلار

در ساعت ۲۱ برنامه دوم‌از داستان پلیس ، ماجرای‌سرقت یک میلیون‌دلارپخش میشود، فیلم محصول سال ۱۹۷۵ کلمبیا میباشد داستان فیلم همانطور که از نامش‌برمی‌آید مربوط به یک دزدی است . «شلی» دزد حرفه‌ای تصمیم میگیرد جواهرات گرانبهای مسافران هتل‌کینگ‌را به سرعت ببرد . با نقشه دقیقی که طرح میکند اینکار را انجام میدهد ولی شرکا هنوز از نقشه‌این موفقیت خارج نشده‌اند که بینشان اختلاف درمیگیرد . فیلم باسی ثانیه درخشان آغازش چیزهایی را که در داستان واجد اهمیت است عرضه میکند و با ایجاد حالت وفضا ، احساس بخصوصی را در تماشاگر برمی‌انگیزد و تماشاچی را به پیگیری آنسر تشویق میکند .

۲۰ر۳۰ـ شیوه های‌دیدن

از برنامه های شیوه دیدن در ساعت ۲۰ر۳۰ تفسیری از «الگرکو» و آثارش توسط آیدین آغداشلو ارائه‌میشود. دومینکوتئوتوکوپولوس ملقب به « الگرکو » یک استثناء است .

فضای کاراو پر از وهمو رازی است که در کارهایش دیده میشود و حس شدید مذهبی و خلوص ایمانش‌او را در مرحله‌ای تکرار ناپذیر قرار میدهد . الگرکو در کرت‌زائیده شده در ایتالیا به تکامل سید و در اسپانیاشعله های نبوغش درخشیدن‌گرفت. این راه دراز طی شد تا او روش غریب و ممتازبیان هنری‌اش را کشف و تکمیل کند . روشی که هرگز پیش‌از او نظیرش دیده‌نشده‌بود و پس‌از او هم هیچ یک از شاگردان و پیروانش قادر به تقلید و ادامه‌اش نشدند .

جدول عادی

جدول شماره ۹۴۰۷

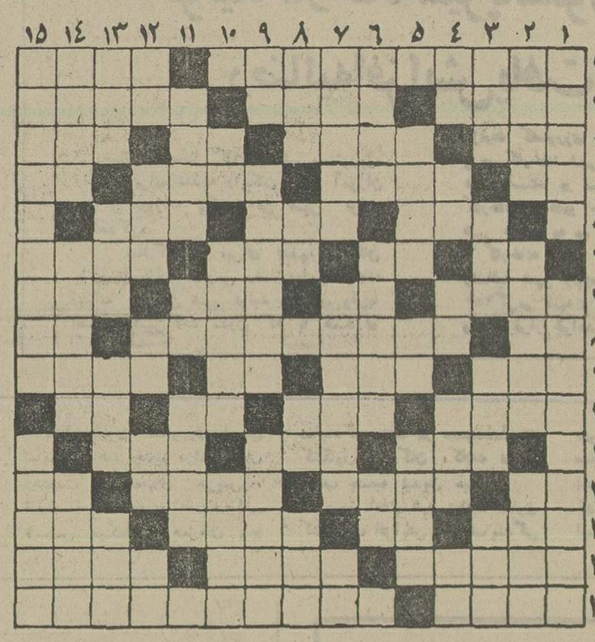

افقی :
۱ـ از شهر های کنار دریای ایران ـ جلگه‌وسیع ۲ـ دیدن ـ اتاق بزرگ ـ دوستیش به دنیائی می‌ارزد ۳ـ ناامیدی ـ علامت کارخانه ـ پسوند مانند ـ مته پرقی ۴ـ صد متر مربع ـ از لولا های بدن ـ هیئتی‌که طرف اطمینانند ـ علامت جمع ۵ـ پدر رستم دستان ـ گودی‌پروی شکم ـ طبل بزرگ۶ـ از کشیدنی ها ـ قصد و اراده ـ وقتی که بچسبانند قصد سیر به عالم هیروت را دارند ـ با آن مداد میتراشند ۷ـ فرزند معروف شمشیر ـ دست غرب ـ گاهی خبیث میشود ـ از انواع کباب ۸ـ عدد قرن ـ از تقسیمات کشوری است ـ آخرین حرف ۹ـ گاهی با تماشا می‌آید ـ شکم‌پرست در پی جرانیدن آنست ـ از آثار دوندگی‌است ـ آبستن بیشتر هوس به آن دارد ۱۰ـ فرمانده ـ فرستاده خدا ـ مادر در لفظ عرب ـ نفس بلند ۱۱ـ جوانمرد ـ میوه‌ایست ـ فرزند عرب ۱۲ـ دهان پرنده ـ لب فروبسته‌و بکنجی نشسته ـ بزرگ استو جادار ـ مکان و ماوا ۱۳ـ شبطان در دل می‌اندازد ـ از غزال خوشتر است ـ میوه‌اش قابل خوردن نیست ـ گل و همه ۱۴ـ خطی به گرد زمین ـ ترسناک ـ یکی از همسران ابراهیم‌نبی ۱۵ـ در دست‌تجار بگار آید ـ در قدیم عراق رامی گفتند .

عمودی :
۱ـ سرخ شده در تابه ـ نیم دایره‌ای برگرد زمین ۲ـ یک تکه پارچه باریک و بلند ـ در بساط آجیل بجوئید ـ از کار های‌دستی خانم که زینت‌بخش اتاق میشود ۳ـ بشقاب بزرگ ـ از انواع صبح است ـ واحد پول ایتالیا ـ بداد که آیدکار تاجر میشود ۴ـ لختو برهنه ـ بچه بدنیا آوردن ـ طاقچه بالا ـ واحدیست در شمارش ـ حرفشگفت زده ۵ـ دردست بنابکار آید ـ گل چسبنده ـ لقب پادشاهی در سلسله هخامنشی ۶ـ سهل است ـ از گلهای باغچه‌ای ـ ناچیز باشد ۷ـ برادر موسی نبی ـ موبرآن آرام میگیرد ـ حرفی در زبان موسیقی ۸ـ به روی چشم قرار گرفته ـ به زمین فرو میرود ـ حرف دهن کجی ـ بزرگ ۹ـ شراب فرنگی ـ دل که چنین باشد انجمنی را غمگین می‌کند ـ فرش درویشان ۱۰ـ زهر ـ

حل جدول شماره ۹۴۰۶

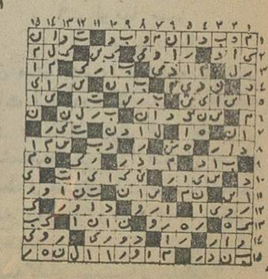

جدول ویژه

شماره ۹۶۷

افقی :
۱ـ مکتبی در ادبیات که برموازین طبیعت سخت‌استوار است ـ از مشهورترین نقاشان اروپائی ۲ـ قومی از اقوام سفید پوست ـ واحد پول آلمان ـ برای برتاب سفینه معکوس اجرا می‌شود ۳ـ غذای اول ـ روی و رخساره ـ مردمان نیکوکار ـ کشتی‌جنگی ۴ـ گاهی بانو به می‌آید ـ از کشور های‌افریقائی ـ دریائی است بین فرانسه و انگلستان ـ از کمرخوش‌باشد ۵ـ سبزی سه‌گانه ـ دردل که افتد کار دست آدم می‌دهد ـ جای ورزش ۶ـ کجاست ـ عرق نیشکر ـ دوستان بی‌رنگو ریا ـ تدوین‌کننده تقویم جلالی ۷ـ اکنون در آن میومیریزند ـ اصل هرچیز ـ حاجت و مقصود ـ رنگ خرمی ۸ـ طرفو جهت ـ رنتکن آنرا کشف کرد و بلند آوازه شد ـ خردمندو دانا ۹ـ ستاره شناس در آن جاخوش میکند ـ لخت و برهنه ـ گاهی به ماه تشبیه میکنند ـ از انگلهای بدن ۱۰ـ مهرمئی در شطرنج ـ از بزرگان نیکش به جامیماند ـ تنهاست ـ بردگی و بندگی ۱۱ـ یک چهارم ساعت ـ دهانه ـ سگ ماده ۱۲ـ اکنون مصرفش خیلی بالا رفته ـ خلقائی است ! ـ نازا ـ واحدی در وزن ۱۳ـ زراعتی که با آب باران محصول میدهد ـ نمنمباران ـ مبارک شمردن ـ قوی و عصبی ۱۴ـ بیم و ترس ـ منظور و مقصود ـ چیزی که طرف احتیاج باشد ۱۵ـ قسمتی از لاله‌گوش ـ اثری از جکلندن .

عمودی :
۱ـ هنوز صبحانه نخورده ـ خدای دریا در یونان قدیم ۲ـ پارچه کج بریده شده ـ راه آب درزیر زمین ـ اختیار داشتن ۳ـ ستاره عطارد ـ کیف که چنین باشد نیکوست ـ نوعی چرم باشد ـ با اهمیت ۴ـ حرف تعجب ـ از برآمدگی های زمین ـ صفت عدد ـ سودیول ـ ابررقیق ۵ـ از اقوام فناشده ـ وارفته ـ ازانواع‌حج است ۶ـ یکی از پسران هارون‌الرشید ـ احسان ونیکوئی ـ مثل و مانند ۷ـ از حواس پنجگانه ـ ایوان جلوی عمارت ـ ضمیر جمع ۸ـ چین و چروک برپوست ـ قورباغه ـ اکنون‌روزی‌شده ـ مزه‌ایست ۹ـ ویسکی بی‌سودا ـ اختلافش هر روز با موجر به رنگی درمی‌آید ـ نام قبیله‌ای از اعراب ۱۰ـ آش ـ نام چاهی در حضرموت که مسکن ارواح خبیثه است ـ معمولا با حلوا میخورند ۱۱ـ هرچیز تلخ ـ رایحه ـ چشم چپ ۱۲ـ نابیداست ـ دلاک از تن میگیرد ـ لنگه‌بار ـ پایه‌و بنیان ـ خوب ۱۳ـ دریاچه معروف ترکیه ـ ظرف پلو ـ کارش رسیدن به بیمار است ـ قوت لایموت ۱۴ـ زین‌و برگ اسب ـ زمانی ظرف شراب‌بود ـ آنچه به چشم دیدنی است ۱۵ـ خدای قادر مطلق در دین زرتشت ـ دیباچه کتاب است و سرنامه .

حل جدول شماره ۹۶۶

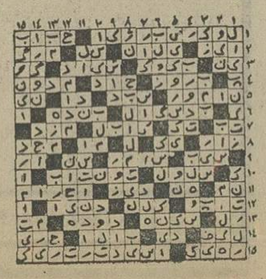

آژانس جهانگردی مهاجری وشرکاء

تور مخصوص کنگره متخصصین زنان وزایمان رادرمکزیکوسیتی تقدیم میکند

برنامه اول : ۲۱ روزه
دیدار از لوس آنجلس ،مکزیکو ،آکاپولکو، نیویورك، لندن
تاریخ حرکت ۲۰ مهر
قیمت برای هر نفر ۱۴۴۰۰۰ ریال

برنامه دوم : ۲۷ روزه
دیدار از ریودوژانیرو، آبشار ایگواسو، بوئنوس‌آیرس، مکزیکو ، آکاپولکو
تاریخ حرکت ۱۲ مهر
قیمت برای هر نفر ۱۹۶۲۰۰ ریال

برای کسب اطلاعات بیشتر ودریافت برنامه و رزروجا با در دست داشتن کارت‌عضویت در انجمن‌متخصصین زنان و زایمان به‌آژانس مهاجری و شرکاء ـ خیابان ویلا شماره ۵

تلفنهای۶تا۸۲۴۰۷۴ مراجعه فرمائید .

ایرپرسلان

چینی ممتاز آلمانی

کاشی سعدی

پیشرو صنعت سرامیک ایران

واگذاری نمایندگی فروش

تلویزیون دلکترونیك ساخت و مونتاژ آلمان

اولین پارتی تلویزیون ۲۴ اینچ دلکترونیک ساخت و مونتاژ بزرگترین کارخانجات تولید تلویزیون رنگی وسیاه و سفید در آلمان غربی رسید لوازم وقطعات تلویزیون دلکترونیک در ایران فراوان است بعلت اینکه سازنده آن تولید کننده لوازم و قطعات الکترونیکی اکثر تلویزیونهای ایران و دنیا است .

برای فروش دلکترونیک در شهرستانها نمایندگی واگذار میشود.

دفتر مرکزی نمایندگی انحصاری
دلکترونیك آلمان
در ایران : خیابان حافظ روبروی بانك کار
کوچه سیمی شماره ۴۵
تلفنهای : ۶۴۳۶۷۹ و ۶۶۷۶۵۸

پذیرش دانشجوی برنامه نویسی کامپیوتر

مرکز آموزش کامپیوتر (C.E.C) وابسته به‌گروه کامپیوتری شناخص تعدادی داوطلب‌دیپلمه‌و مدارك بالاتربرای دوره‌های جدید برنامه نویسی کامپیوتر ازطریق تست هوش میپذیرد.
داوطلبان جهت گرفتن کارت‌ورودی بدفتر ثبت‌نام موسسه واقع در خیابان کاخ‌شمالی بالاتراز بلوار نبش کوچه سمنان پلاك ۴۳ مراجعه نمایند تلفن ۸۹۹۵۸۱و ۸۹۲۶۳۳ .

اخذ پذیرش از امریکا

اخذ پذیرش یکروزه برای دوره های دیپلم، فوق دیپلم، لیسانس ومدارس زبان از دانشگاه های معتبر امریکا.مشاور فرهنگی دانشگاه های امریکابرای مصاحبه و راهنمائی در تهران میباشد جهت اطلاعات بیشتر وتعیین وقت قبلی به نشانی زیر مراجعه فرمائید:
خیابان وزراء ساختمان ۱۳۸ طبقه چهارم پلاك ۱۵ موسسه ویسا ایران تلفن ۶۴۳۲۲۳ و ۶۴۹۱۱۳ .

راهنمای کالبدشناسی مقایسه‌ای دامهای اهلی
شمارهٔ ۱۵۱۹ تألیف
ویلیام.م. استبوك
ترجمه
دکترحمزهٔ‌شهراسبی
دکتربیژن‌رادمهر
مؤسسهٔ انتشارات و چاپ دانشگاه تهران
مراکزفروش: فروشگاه شماره ۱ خیابان غربی‌دانشگاه (۲۱ آذر) فروشگاه شماره ۲ خیابان شاهرضا ایستگاه لاله‌زار

جشنواره بین المللی تئاتر عروسکی
چهارمین
فستیوال تابستانی
کانون پرورش فکری کودکان ونوجوانان
آمفی تئاتر پارك نیاوران
۳۰ خرداد ـ ۲۹ مرداد ـ ساعت ۱۹½
شنبه‌ها تعطیل است
۷ـ نمایش عروسکی از کشور فرانسه THEATRE SUR LE FIL ۱۰ مرداد الی ۱۵ مرداد توسط گروه :

کارخانجات پرشیان متال فورمز

اولین سازنده پروفیل های کلدینگ درخاورمیانه

انواع وزنهای پروفیل را به‌عرضهای ۱۰۰ و ۹۲ سانتیمتر بطول دلخواه تا ۲۱ متر در ایران تولید مینماید که جهت پوشش سقف و بدنه ساختمانهای صنعتی ، کشاورزی، انبارها سالنها و بخصوص نمای‌ساختمانهای شهری و ویلاها بکار میرود.

گرگره‌ای ـ ذوزنقه‌ای
گالوانیزه ـ آلومینیوم ـ گالوانیزه رنگی

تهران ، عباس‌آباد ، خیابان پاکستان
خیابان دهم ، پلاك ۲۱ تلفنهای ۶۲۷۳۴۵ ـ ۶۲۳۲۲۷

اخبار داخلی

والاحضرت شاهدخت اشرف پهلوی از سفر چین مراجعت کردند.

گفتگوی والاحضرت شاهدخت اشرف پهلوی با پزشکان پابرهنه چینی

والاحضرت شاهدخت اشرف پهلوی که بنابه دعوت رسمی دولت جمهوری خلق چین به این کشور عزیمت کرده بودند بامداد امروزبه تهران مراجعت کردند.

والاحضرت در این سفر که مورد استقبال گرم خانم «لی سوآن» نایب رئیس کمیته دائمی کنگره ملی و جمعی از بلندپایگان دولت جمهوری خلق چین قرار گرفتند. از استان تبت نیز بازدید بعمل آوردند.

والاحضرت شاهدخت اشرف پهلوی و همراهان روز ۱۷ ژوئیه باتفاق چائوشو کفیل ریاست اداره امور آسیای غربی و آفریقای شمالی وارد لهاسا پایتخت تبت شدند.

کمیته انقلابی منطقه خودمختار تبت و شهر های آن ضیافتی به افتخار میهمان عالیقدر ایرانی و همراهان ترتیب دادند. در این ضیافت پیالاکلیه نامچه معاون ریاست کمیته ملی کنفرانس مشورتی سیاسی خلق چین وجن چونگ کفیل ریاست این کمیته و تین پائو پنک تاکائوشان هشوان پاسنگ کوئوهسی لان معاون رئیس کمیته انقلابی منطقه خود مختارتبت و «نم کبال» رئیس کمیته انقلابی شهر لهاساحضور داشتند

این ضیافت در محیطی گرم و دوستانه برگزار شد. والاحضرت شاهدخت اشرف پهلوی و همراهان ضمن دیدار از لهاسا نمایشگاه انقلاب تبت را مورد بازدید قرار دادند.

والاحضرت اشرف و همراهان همچنین ازناحیه کشاورزی داکار واقع در حومه غربی لهاسا بازدید کردند. اعضاء شورای این ناحیه درحالی که به بهترین لباس ملبس بودند استقبال بسیار گرمی از میهمان عالیقدر ایرانی و همراهان بعمل آوردند و با صدای بلند خوشامد میگفتند و ابراز احساسات میکردند و دسته های گل تکان میدادند.

والاحضرت شاهدخت اشرف پهلوی ضمن بازدید از یکباغ میوه درباره محصولات ناحیه پرسش فرمودند و یک درمانگاه را مورد بازدید قرار دادند و با تعدادی از جوانان تحصیل کرده که از پکن به این بخش آمده اند ودر حال حاضر در زمره پزشکان پا برهنه این بخش میباشند گفتگو های صمیمانه ای بعمل آوردند.

میهمان عالیقدرایرانی وهمراهان در ضیافتی که بوسیله کمیته انقلابی شهر لهاسا ترتیب یافته بود شرکت کردند. در این ضیافت هنرمندان تبت آواز و رقصهای محلی اجرا کردند.

در پایان برنامه والاحضرت شاهدخت اشرف پهلوی بروی سن رفتند و بگرمی دست هنرمندان رافشردند و با آنهاعکس گرفتند و یک سبد گل بهنرمندان مرحمت کردند. والاحضرت اشرف و همراهان طی اقامت در تبت از قصر پوتالا معبد جوکان و صومعه دی پونگ و پارک نوربو و سایر مناظر دیدنی بازدیدکردند. هنگام ورود به لهاسا و عزیمت از این محل میهمانان ایرانی مورد استقبال قرار گرفتند و در فرودگاه لهاسا توسط بتن پائو رئیس کمیته انقلابی منطقه خودمختار تبت وماجوئی هوا و رئیس کمیته انقلابی لهاسابگرمی بدرقه شدند.

قیمت اتومبیلهای مشمول تخفیف گمرکی، بشدت کنترل میشود

★ **نمایندگی های اتومبیل های خارجی ، علاوه بر رعایت قیمت های مصوب، ملزم به تامین خدمات و لوازم یدکی هستند**

کمیته مبارزه باگرانفروشی، علیه چندنمایندگی اتومبیل های سواری که در تهران و شهرستانهاازلحاظ لوازم یدکی و تعمیرگاه و خدمات دیگر دچار کمبود شدید و بازار سیاه است،برنامه کنترل شدیدی را بموقع اجرا میگذارد.

در حال حاضر نمایندگی چند نوع اتومبیل خارجی که بنا به تصمیم امسال دولت ، ازتخفیف گمرکی زیاد بهره‌مند شده اند هنوز نتوانستند لوازم یدکی و خدمات کافی به بازار عرضه کنند و خود اتومبیل های وارده نیز بازارسیاه پیداکرده و به قیمت گران فروخته می‌شود. این اتومبیل ها از دو طریق وارد کشور میشوند: بیشترین آن در حال حاضر از طریق مسافری توسط مسافران ایرانی و خارجی وبخصوص دلال ها وارد کشور میگردد.

این نوع اتومبیل ها ، در بنگاه ها و فروشگاه ها و نمایشگاه های اتومبیل عرضه میشود و هیچ کنترلی روی قیمت آن نبوده است. «کمیته» تصمیم گرفت براساس مصوب مرکز بررسی قیمت ها ، تمام بنگاه ها را موظف کند قیمت های رسمی را دقیقا رعایت نمایندو اگرمبلغی اضافه دریافت کنند مطابق قانون ،فروشنده که همان صاحب بنگاه شناخته میشوند مورد تعقیب قانونی قرار گیرند.

در مورد نمایندگیها که معمولا قیمت رسمی را رعایت میکنند، گزارش هائی به کمیته رسیده است که بعضی ازآنها اتومبیلها راتوسط نمایشگاه‌ها وبنگاهها بصورت غیر رسمی عرضه میکنند و از این طریق اتومبیل ها را به قیمت بیشتر ، به مشتری و متقاضی اصلی می‌فروشند.

این گزارش هم اکنون مورد مطالعه است که اگر حقیقت پیدا کند نمایندگی ها نیزمورد تعقیب قرار خواهند گرفت.

در زمینه تامین خدمات ولوازم یدکی ، این نمایندگی ها مسئولیت دارند . بهمین جهت در این مورد هم کمیته برنامه کنترل و تعقیب را بموقع اجرا خواهد گذاشت.

داغ ترین روز تهران

تهران همچنان بشدت گرم است و با درجه حرارت بندرعباس یکسان میباشد. سازمان پیش بینی هواشناسی گزارش داد از چند روز گذشته بعلت استقرار یک سیستم فشار قوی که باعث کشش هوای گرم جنوب کشورو کویر به منطقه مرکزی خاصه پایتخت گردیده است و درجه حرارت آن چون درجه هوای بندرعباس بین ۴۱ تا ۴۲ درجه در نوسان میباشد طبق اظهار کارشناسان هواشناسی بعلت عدم نفوذ هوای سرد پایتخت در۴۸ ساعت آینده همچنان گرم خواهد بود. شدت گرمای تهران باعث ایجاد ناراحتی هائی برای مردم گشته است خاصه رانندگان تاکسی که مجبورند در تمام مدت روز در گرمای بالای ۴۲ درجه در داخل اتومبیل باشند . درعکس یکی از رانندگان تاکسی که از شدت گرما کلافه شده و مشغول خیس کردن پیراهن خودبرای پوشیدن مجدد میباشد دیده میشود.

بقیه «شنا» ازصفحه ۲۲

۲۰۰ متر آزاد زنان : ۱-کورنلیا اندر (آلمان شرقی) ۲۶ر۵۹-۱ دقیقه (رکورد جدید جهان) ۲- شرلی باباشوف (آمریکا) ۲۲ر۰۱-۲ دقیقه ۳- انیت بریرژیتا (هالند) ۴۰ر۰۱-۲ دقیقه.

۱۰۰ متر پروانه زنان : ۱- کورنلیا اندر (آلمان شرقی) ۱۳ر۰۰-۱ دقیقه ۲- اندراپولاک (آلمان شرقی) ۹۷-۰۰-۱ دقیقه ۳- وندی بوگایولی (امریکا) ۱۷ر۰۱-۱ دقیقه.

۱۰۰ متر قورباغه زنان : ۱ - هانلوره آیکه (آلمان شرقی) ۱۶ر۱۱ر۱دقیقه۲-لیو بو اروسانوف (شوروی) ۰۴ر۱۳- ۱ دقیقه ۳- ماریناکو شوایا (شوروی) ۳۰ر۱۳-۱ دقیقه۴- کارول نیکچه (آلمان شرقی) ۳۳ر۱۳-۱ دقیقه۵- گابریل اسکامه (آلمان غربی) ۱۵ر۱۴-۱ دقیقه ۶- مارینا (یورچنوا) ۱۷ر۱۴- ۱دقیقه.

۱۰۰ × ۴ متر مختلط انفرادی زنان: ۱- اولریکه تاوبر (آلمان شرقی) ۷۷ر۴۲-۴ دقیقه (رکورد جدید جهان) ۲- کری گیبسون (کانادا) ۱۰ر۴۸- ۴دقیقه ۳ - دکی اسمیت (کانادا) ۴۰ر۵۰- ۴ دقیقه۴- بریژیتاتریدر (آلمانشرقی) ۴۰ر۵۲-۴ دقیقه ۵- سابینه کاهله (آلمان شرقی) ۵۰ر۵۳-۴ دقیقه۶- دونالی ونستروم(آمریکا)۳۴ر۵۵- ۴ دقیقه

۸۰۰ متر آزاد زنان : ۱- پتراتامر (آلمان شرقی) ۱۴ر۳۷ - ۸ دقیقه (رکورد جدید جهان) ۲- شرلی باباشوف (آمریکا) ۵۹ر۳۷- ۸ دقیقه ۳- وندی وین برگ(آمریکا) ۶۰ر۴۲-۸ دقیقه ۴- روزماری میل گیت (استرالیا) ۲۱ر۴۷ - ۸دقیقه ۵- نیکول کرامر(امریکا) ۳۳ر۴۷-۸دقیقه۶-شانون اسمیت (کانادا) ۱۵ر۴۸-۸ دقیقه.

برای جمعی ازمؤدیان

مالیات علی الراس تعیین میشود

بررسیهای وسیعی در حوزه های مالیاتی بمنظور صدور مالیات علی الراس برای مودیانی که در مهلت مقرر اظهارنامه مالیاتی سال پیش را بحوزه های مالیاتی نداده اند آغاز شده است.

مودیان مشمول

یکمقام مطلع در این مورد توضیح داد آندسته ازمودیان که تاآخرتیر ماه گذشته اظهار نامه مالیاتی مربوط به سال ۵۵-۲۵۳۵ را تنظیم نکرده و در اختیار حوزه های مالیاتی قرار نداده اند مکلفند مالیات علی الراس پرداخت کنند و ازمرداد ماه جاری مبنای تعیین مالیات برای این عده ازمودیان دفاتر مالیاتی آنان نخواهد بود.

جریمه دیرکرد

بعلاوه از مودیان مذکور تا پنجاه درصد بعنوان جریمه و بازیان دیرکردنیز وصول خواهد شد.

تمام مودیان اعم از شرکتها و موسسات موظف هستند تا اخر تیرماه هر سال اظهارنامه مالیاتی سال قبل را ارائه دهند و مالیات مورد قبول را پرداخت کنند.

حوزه های مالیاتی در مورد شرکت ها و موسسات و بطور کلی آندسته از مودیان که موظف به نگهداری دفاتر مالیاتی میباشند، مبنای محاسبه مالیات را دفاتر مالیاتی آنان قرار میدهند و چنانچه این دفاتر به تائید ممیزین برسد براساس آن نیز میزان درآمد سال پیش مودیان برآورد و مالیات آن وصول میشود ، در حالیکه چنانچه مودیان در اخر تیر ماه هر سال اظهارنامه مالیاتی ندهند ازسوی حوزه های مالیاتی برای آنان مالیات علی الراس تعیین میگردد

مالیات علی الراس بر مبنای ضریب و یادرصدی از فروش، خرید و یا سود ویژه و خالص مودیان میباشد و این ضریب در طی سال جاری به حوزه های مالیاتی ابلاغ خواهد شد.

سالروز تأسیس وزارت کار وامور اجتماعی درپنجاهمین سال شاهنشاهی پهلوی

باشکوه خاصی جشن گرفته شد

★ **وزیر کارو امور اجتماعی در معیت معاونان ومدیران کل این وزارتخانه تاج گل هائی نثار آرامگاه اعلیحضرت رضاشاه کبیر نمود**

ساعت ۹ بامداد دیروز بمناسبت آغاز سی و یکمین سال تاسیس وزارت کار و امور اجتماعی امیر قاسم معینی وزیر کار و امور اجتماعی باتفاق معاونان و مدیران کل این وزارتخانه در آرامگاه اعلیحضرت رضاشاه کبیر حضور یافت و بانثار تاج گل ادای احترام کرد. در ساعت ۱۰ بامداد نیز وزیر کار وامور اجتماعی باتفاق بیش از یکهزار تن از کارکنان وزارت کار و امور اجتماعی در پارک شهر حضور یافته و بانثار شاخه های گل به پای پیکره شاهنشاه آریامهر عرض سپاس نمود. قبل ازشروع مراسم ، وزیر کار و امور اجتماعی طی سخنانی پیشرفتهای کار و کارگری در پنجاه سال اخیر مملکت راستود و اظهارداشت: تحت رهبری های شاهنشاه آریامهر جامعه کارگری کشور ما از ارجی و الا و مقامی شایسته برخوردار گردیده و امروزه کارگران این مملکت تحت حمایت رهبر عالیقدر خویش از مترقی ترین قوانین حمایتی کار و تامین اجتماعی برخوردارند.

وزیر کار و امور اجتماعی سپس به نقش رسالت تاریخی حزب رستاخیز ملت ایران درسازندگی زیر بنای سیاسی و اجتماعی و اقتصادی مملکت اشاره کرد و نظام شاهنشاهی، قانون اساسی، انقلاب شاه و ملت را از عوامل اصلی و اساسی حفظ تمامیت ارضی کشور و بقای تاریخ ایران نامید.

کارکنان وزارت کار و امور اجتماعی در آغاز پنجاهمین سال شاهنشاهی پهلوی و سالروز تاسیس وزارتکارو اموراجتماعی عصر دیروز مجلس جشنی نیزدر محل باشگاه ششم بهمن تشکیل دادند که در آن وزیر کار و امور اجتماعی ، معاونان وجمعی از صاحب منصبان قدیمی این وزارتخانه حضور داشتند.

اطلاعات ونیازمندیهای فوری شما

نرخ ارز

نرخ فروش امروز ارزها در بانکها

یک دلار امریکا ۷۰٫۷۵ ریال، یک لیره انگلیس ۱۲۷ ریال، یک مارک آلمان غربی ۲۷٫۶۵ ریال،یکفرانک سوئیس ۲۸٫۴۰ ریال . یک فرانک فرانسه ۱۴٫۵۵ ریال. یکصد فرانک بلژیک ۱۷۸٫۹۰ ریال. یکصد لیر ایتالیا ۸٫۵۵ ریال. یکصد ین ژاپن ۲۴٫۲۰ ریال.

مسکوکات

ربع پهلوی ۷۰۰ ریال . نیم پهلوی ۱۳۵۰ ریال. یک پهلوی ۲۶۰۰ ریال دو و نیم پهلوی ۶۵۰۰ ریال. پنج پهلوی ۱۳۰۰۰ ریال.

تلفنهای ضروری

تصادفات راهنمائی و رانندگی ۳۲۳۳۳۳-۳۴۳۴۳۴- ستاد مبارزه با گرانفروشی ۴۷ تا ۸۹۲۱۴۰ بیمه ایران(۲۴ساعته)۳۰۴۰۲۶ . ۶۴۳۰۱۴ .

کمیته ملی حمایت از مصرف کننده - ۸۵۴۷۴۷ - ۸۵۴۸۴۸ - ۹۵۶۷۶۷

اطلاعات فرودگاه ۶۴۳۰۱۴ - هواپیمائی ملی ۹۱۱۳۱۵-۹۱۱۳۱۴-۹۱۱۳۱۳

هواپیمائی ملی پرواز های خروجی ۶۴۳۰۱۳ - ۶۴۳۰۱۴ - آتش نشانی تهران ۶۴۴۴۴۴ - آتش نشانی شمیران ۲۷۷۷۷۳و ۲۷۷۷۷۱

مرکز اورژانس : ۶۶۹۹۹۱ و ۶۶۹۹۲۱

مرکز اطلاعات مسمومیت های آسیب دیدگان حوادث ۶۶۹۹۲۱

مرکز مبارزه باخودکشی- ۹۲۶۶۰۰ - ۹۲۷۷۰۰

مرکز اطلاعات و درمانگاه ۶۶۰۵۵۱

آپارتمانهای چهار طبقه انشعاب جداگانه میگیرند

به ساکنان آپارتمان های بالای چهار طبقه ، بهیچوجه انشعاب جداگانه آب داده نمی شود.

شرکت آب منطقه ای تهران برای احتساب میزان آب مصرفی طبقات مختلف ساختمان ها و تطبیق آن با جدول نرخ تصاعدی آب دو روش متفاوت را اجرا میکند:

روش اول در مورد طبقات ۱ تا ۴ ساختمان ها اجرامی شود که بموجب آن ، نرخ آب مصرفی هر طبقه (بدون درنظر گرفتن تعداد آپارتمان ها) براساس جدول نرخ تصاعدی آب محاسبه می‌شود. باین ترتیب ، اگر هریک از طبقات یک تا چهار ساختمانی، صاحب چند آپارتمان باشد، مجموع آنها بعنوان یک مشترک به حساب می آیند که باید تا ۲۴ متر مکعب آب مصرفی را طی سه ماه به‌نرخ ۷٫۵ ریال و مصرف اضافی را طبق جدول تصاعدی بپردازند.

در مورد طبقات بالای چهار، روش دیگری اجرا می شود. باین ترتیب که ماموران سازمان میزان آب مصرفی آپارتمان های هرطبقه را بصورت واحد های جداگانه محاسبه می کنند و میزان مصرف هر آپارتمان را با جدول تصاعدی آب تطبیق می دهند . باین ترتیب ، ساکنان آپارتمان های طبقات پنجم بالا، در مقایسه با ساکنان طبقات پائین تر ، آب ارزانتری مصرف می کنند.

در این زمینه یک مقام شرکت آب در گفتگو با خبرنگار اطلاعات تائید کرد که اجرای روش دوگانه در احتساب میزان آب مصرفی در طبقات مختلف یک ساختمان ، عملا به نفع ساکنان آپارتمان های طبقه پنج به بالاخواهد بود، اما بخاطر عدم امکان دادن انشعاب جداگانه به طبقات بالای چهار ، و با توجه به ضوابط اجرای نرخ تصاعدی آب ، نمی توان در این مورد روش واحدی اتخاذ و اجرا کرد.

مژدگانی دریافت دارید

سگ باکسر ماده که چند بچه شیرخوار دارد برنگ قهوه‌ای روشن با قلاده زنجیری بنام فندق در حوالی خیابان گاندی اطراف تلویزیون آموزشی گمشده از یابنده تقاضا میشودبا تلفن ۲۳۹۶۰۸ تماس گرفته و مژدگانی دریافت دارند.

اطلاعات دیپلماتیک

هماهنگی نظامی درخلیج فارس

با نزدیک شدن گردهم آئی وزیران امور خارجه کشورهای منطقه خلیج فارس در حاشیه اجلاس مجمع عمومی سازمان ملل بار دیگر وسائل ارتباط جمعی کشور های منطقه خلیج فارس توجه خود را معطوف همکاری های همه جانبه منطقه ای کرده اند و اخیرا روزنامه «الرای العام» که یکی از جرائد با نفوذ کویت میباشد طی مقاله ای اظهار امیدواری کرد که گفتگو های مربوط به برقراری نوعی هم‌آهنگی نظامی بین کشور های خلیج فارس با حسن استقبال این ممالک روبرو شود. گفته می شود این اولین بار است که مطبوعات کویت بطور جدی از این موضوع استقبال کرده اند و نکته قابل توجه اینست که روزنامه کویتی بدنبال اظهارنظر فوق ، از دکترین ایران حمایت کرده و میافزاید که قدرت واقعی کشور های منطقه خلیج فارس را باید براساس یک تشکیلات اقتصادی و اجتماعی که در ان همه ممالک منطقه سهم مساوی دارند پی ریزی کرد . بدنبال رفع اختلافات ایران و عراق و بهبود روابط دیگر کشور های منطقه در سال گذشته درمحافل دیپلماتیک انتظار میرفت قدمهای سریعی به سوی نوعی همکاری نزدیک بین این ممالک برداشته شود. در ۱۵ ماهی که گذشت بخاطر عوامل و دلایل متعددی این پیشبینی بحقیقت نه پیوست ولی آگاهان مسائل منطقه ای معتقدند هم اکنون آتمسفر لازم جهت بررسی جدی امکانات اینگونه همکاریها بهتر از همیشه برمنطقه حکمفرماست.

شوروی و تمدن بزرگ ایران

در یکی دو سال اخیرتعداد زیادی از مطبوعات و موسسات خبری جهانی ضمن توجه به اهمیت روزافزون تهران بعنوان یکی ازمراکز ثقل اصلی سیاسی و دیپلوماسی خاور میانه اقدام بهگسیل نمایندگان خبره خودبه ایران کرده اند و روزی نیست که این خبرنگاران از تهران گزارشی مخابره نکنند . تاچندی پیش اکثر خبرنگاران خارجی مقیم تهران از طرف روزنامه ها و مطبوعات غربی بودند، ولی در یکسال اخیرکشور های بلوک شرق نیز بغربی ها تاسی جسته و نمایندگان خبری خود را به تهران فرستاده اند.

یکی از آخرین خبرنگاران بلوک شرق که بتهران آمده نماینده روزنامه ایزوستیاچاپ شوروی است و چند شب پیش رادیو مسکو گفتار خودراصرف قرائت مقاله ای کردکه روزنامه ایزوستیا درباره پیشرفت های همه جانبه ایران چاپ کرده است . این مقاله پس از اشاره بتحولاتی که در همه جوانب جامعه ایران در حال تکوین است اضافه می کند که همه جای ایران صحبت از تمدن بزرگ است و با افزایش درآمد ملی این هدف مشخص شده که باید در مدت معینی در ایران صنایعی ایجاد شود که بتواند حیات ملت را در سطحی برابر با کشور های صنعتی پیشرفته غرب تامین کند و آنوقت است که ایران خواهد توانست از استخراج نفت خود کاسته و برای تولید انرژی از خورشید وراکتور های اتمی استفاده کند . روزنامه ایزوستیا سپس اضافه میکندایران کشوری باستانی است که همه شئون زندگی ملی آن درحال تغییر ماهیت میباشد.

هشدار ضمنی به لندن

در پی اقدامات ملک حسین پادشاه اردن هاشمی جهت تعویض منبع خرید اسلحه و مهمات از واشنگتن به مسکو به نظر می آید کشور های منطقه خاور میانه همگی معتقد به اصل عدم انحصار در معاملات نظامی خود شده اند. البته قبل از اینکه اردن هاشمی طالب جنگ افزار های روسی شود کویت نزدیک بیکسال پیش با مسکو مذاکراتی در این زمینه انجام داد.

روزنامه الجمهوریه چاپ قاهره درشماره اخیرخود مصاحبه ای باشیخ محمد بن راشد آل مکتوم وزیر دفاع امارات متحده عربی دارد که طی آن وزیر دفاع امارات متحده اظهارداشت دولت وی از هر منبعی که مایل باشد سلاح موردنیازخود راخریداری خواهد کرد چون پیروی از چنین رویه ای امکان می دهد تا دولت امارات متحده عربی بتواند ارتش خود را بمدرن ترین و بهترین جنگ افزارهای جهان مجهز کند. البته این اظهار نظر بدان معنی نیست که امارات متحده عربی در نظردارد تغییری در منابع دریافت اسلحه خود ایجاد کند و آگاهان عقیده دارند باحتمال قوی بین امارات متحده عربی و انگلستان که بطورسنتی بخش اعظم بازار جنگ افزار امارات را در کنترل داشته اختلاف نظر هائی حاصل شده و منظور وزیر دفاع امارات در واقع نوعی هشدار دادن به مقامات انگلیسی بوده است.

کی سینجر به نوشهر میرود

هنری کی سینجروزیرخارجه آمریکا در آغاز سفر سه روزه اش به ایران مقارن ساعت ۹ بعد از ظهر پنجشنبه بتهران خواهد آمد و قبل از شروع هرنوع مذاکره رسمی روز جمعه جهت شرفیابی بحضور شاهنشاه عازم نوشهر خواهد شد . دربرنامه سفر دکتر کی سینجریک مصاحبه مطبوعاتی نیز که قرار است بعد از ظهر روز شنبه در کاخ وزارت اقتصادی و دارائی برپا شود دیده میشود . ومانند سفر قبلی کی سینجر روزنامه نگاران آمریکایی، ایرانی رقابت شدیدی باروزنامه نگاران آمریکایی همراه کی سینجر در طرح سئوالات خواهندداشت درچندروزگذشته مطبوعات ایران گزارشات مختلفی درباره مذاکرات انصاری و کیسینجر انتشار دادند وحتی گفته شد که ایران مصمم است ۸ راکتور اتمی از امریکا خریداری کند . محافل آگاه معتقدند در اینکه ایران خواهان خرید راکتور اتمی از امریکااست بی سابقه نیست ، ولی بخاطر سماجت آمریکادر برقراری یک سیستم کنترل فوق العاده شدید دو کشور پس از قریب یک سال هنوز موفق به پیدا کردن فرمول مرضی الطرفین نشدند .

این محافل میافزایند جای تعجب است که واشنگتن به این حقیقت که ایران یکی از امضاء کنندگان پیمان عدم گسترش سلاحهای اتمی است توجه نمیکند زیرا متعهد بودن ایران به این پیمان و همچنین اظهارات مقامات طراز اول ایرانی در باره سیاست دراز مدت اتمی ایران باید نظر امریکا را در مورد سیستم کنترل بخوبی تامین کند .سفر کی سینجربه تهران و مذاکرات وی با انصاری در چهارچوب کمیسیون مشترک اقتصادی ایران و آمریکا این موقعیت را بوجود می آورد که طرفین بدوراز هرگونه پیش داوری مسئله را مورد بررسی قرار داده وبه احتمالی بتوانند این مشکل را حل کنند .

نشریه ایران درپکن

سفارت شاهنشاهی ایران در پکن مدتها است که سطح فعالیتهای خود را بنحو قابل توجهی افزایش داده و توانسته است سفارت ایران را از فعالترین نمایندگان سیاسی مقیم پکن بکند.

یکی از اقدامات این سفارتخانه کوشش هائی است که منجر به انتشار مرتب نشریه مخصوص سفارت شاهنشاهی ایران در پکن شده و نهمین شماره این نشریه بمناسبت سال فرخنده پهلوی و هفتادو یکمین سالگرد مشروطیت ایران انتشار یافته است. در مقالات این نشریه که بزبانهای فرانسه ، چینی و انگلیسی تهیه شده ، اهمیت پنجاهمین سالگرد سلطنت پهلوی، نظام شاهنشاهی ، قانون اساسی و اثرات اجرای اصول انقلاب شاه و ملت که دوران رستاخیزی را برای مردم ایران بارمغان آورده همراه با ابتکارات و اقدامات بین المللی رهبر ایران مانند تاسیس لژیون خدمتگزاران بشر و توسعه همکاریهای عمران منطقه ای تشریح گردیده است.

در این نشریه علاوه بر مطالب بالا توجه کافی به موضوعاتی چون اشاعه هنر و فرهنگ و ادبیات ایران و روابط دیرینه فرهنگی و هنری دو کشور ایران و چین نیز شده و نویسندگان و تهیه کنندگان این نشریه ۹۰ صفحه ای توانسته اند جنبه های مختلف این روابط را بخوبی مورد بررسی قرار دهند . نشریه فوق در چهار کشور بزرگ آسیایی پخش میشود و انتظار میرود مطالب آن برای ملت ها و زمامداران کشور های این منطقه و نمایندگان سیاسی همه کشور های جهان فرصتی پیش آورد تا بیش از پیش با تمدن شاهنشاهی و نقش جهانی ایران آشنا شوند.

مذاکرات رئیس امارات متحده عربی باسفیر ایران

ناظران مسائل منطقه خلیج فارس از ملاقات اخیر منوچهر بهنام سفیر شاهنشاه آریامهر در ابوظبی با شیخ راشدبن سعید آل مکتوم رئیس امارات متحده عربی و حاکم امارات دوبی با توجه خاصی یاد میکنند ومی افزایند این ملاقات که در وهله اول پیرامون گسترش روابط و همکاری های ایران و امارات متحده عربی بوده، بدون شک دربرگیرنده مسائلی چون همکاری های گسترده بین ممالک منطقه خلیج فارس نیز بوده است.این ناظران اضافه میکنند که تا قبل از شروع اجلاس مجمع عمومی سازمان ملل متحده باید انتظار تبادل نظر های بسیاری را در بین ممالک حاشیه خلیج فارس داشت و نقش سازنده ایران بعنوان یکی از مهره های اساسی دیپلوماسی منطقه خلیج فارس در این رایزنی ها مشهود تر خواهد شد.

تلفن‌های سرویس حوادث روزنامه اطلاعات: ۳۲۸۲۱۰-۳۲۸۲۲۳-۳۲۸۲۵۶-۳۲۸۳۲۷-۳۲۸۳۳۴ و ۳۱۱۲۱۲

حوادث

اتومبیلهای مسروقه را با نمرهٔ ترانزیت و برگ زرد گمرگ می فروختند!

آنها فقط اتومبیل های (بنز-پژو و ب.ام.و) می دزدیدند

دزدان اتومبیل با روشی تازه بعد از سرقت اتومبیل پیکان در کمین اتومبیل های ب.ام.و- بنز و پژو می نشستند . آنها با پیکان مسروقه به پارکینگ ها می‌رفتند ، در فرصت‌مناسب سویچ اتومبیل های مدل‌دلخواه را می‌دزدیدند و بعد از ساختن نمونه سویچ اصلی راسرجایش می گذاشتند.در حوالی‌پارکینگ انتظار میکشیدندووقتی‌اتومبیل‌از پارکینک خارج می شد با تعقیب آن در توقف بعدی با سویچی که آماده داشتند اتومبیل را بسرقت می بردند.

دزدان ب.ام.و پژو و بنز در مرحله بعد نمره‌های ترانزیت اتومبیل‌ها را می‌دزدیدند و بر روی اتومبیل مسروقه نصب می کردند و با دردست داشتن اوراق زرد گمرکی آن را بجای اتومبیل گمرک نشده به قیمت مناسب روز می فروختند.

ماجرای سرقت و فروش اتومبیل های ب.ام.و. وبنزوپژو با پیدا شدن اتومبیل پیکان شماره ۷۱۳۵۲ کاشان که از طریق کلانتری۱۲ تهران‌مسروقه اعلام شده بود کشف شد.

محمود جلالی

محمود جلالی جوان ۳۶ ساله‌ای که با اتومبیل مسروقه در خیابان جمشید دستگیر شد به سرقت اتومبیل اعتراف کرد و گفت : معتاد هستم و با دوستم منوچهر رفیعی تا بحال چند دستگاه اتومبیل‌بنز-ب.ام.و وپژو سرقت کرده‌ایم . محمود گفت :

یکباردر فروردین ماه گذشته بهمراه منوچهربه پارکینگ مقابل سینما رادیوسیتی رفتیم.منوچهر سویچ یک اتومبیل ب.ام.و راکه در پارکینگ بود برداشت و نیم ساعت بعد درحالیکه از روی‌آن سویچ دیگر ساخته بود ،سویچ مسروقه را سرجایش گذاشت. بعد منتظر شدیم تا صاحب اتومبیل آن را ازپارکینگ‌خارج کرد و با اتومبیل مسروقه اورا تعقیب کردیم . نشانی خانه صاحب اتومبیل را یاد گرفتیم و بعد با سویچی که قبلا ساخته بودیم اتومبیل‌رادزدیدیم. با نصب نمره ترانزیت از یک اتومبیل دیگر اتومبیل را در ابادان با برگ زرد که‌منوچهر از گمرک سرقت کرده بود به یک مغازه‌دار بعنوان اتومبیل نو و گمرک نشده به مبلغ ۲۰ هزار تومان فروختیم .با همین روش در پارکینگ شانزلیزه‌نیز یک اتومبیل بنز مدل‌بالا دزدیدیم و در مشهد به ۵۲ هزار تومان به یک بنگاهدار فروختیم.

منوچهر رفیعی سارق دیگر با یک اتومبیل پژو دستگیرشد و با کشف مقداری هروئین از داخل اتومبیل تحویل دادرسی ارتش شد . با اعترافات‌محمود، دادیار دادسرای مقیم اداره آگاهی او را با قرار روانه زندان کرد.

راننده وانت مسروقه :

شوهر خاله‌ام راننده وانت را کشت و فرار کرد

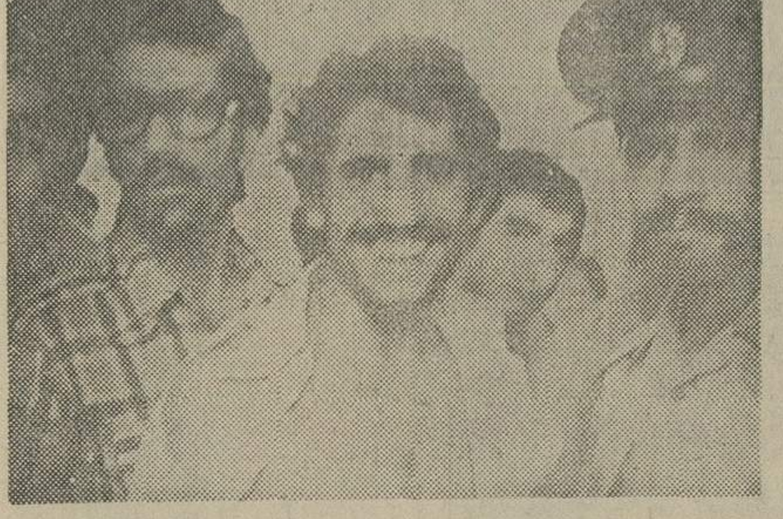

راننده بعداز نزاع ماجرای قتل را فاش کرد

بدنبال کشف جسد جوان ناشناسی که با دست و پای‌بسته درمزرعه تلو پیدا شد، افراد یک خانواده که بدنبال گمشده خود می‌گشتند با مراجعه به پاسگاه و مشاهده جنازه اعلام کردند: جسد متعلق به قدرت‌اله قاسمی است که بعداز ظهر روز پنجشنبه با وانت پیکان ۹۱۱۲۴ تهران‌جهت مسافر کشی‌از خانه خارج شده است .

بانزاعی که روز جمعه بین دو جوان باسامی نادر صادقی و نصرت شیرازی‌درحوزه‌استحفاظی پسگاه ژاندارمری جوادیه تهران پارس در گرفت وانت مسروقه ۹۷۱۲۴ تهران د که توسط نادر هدایت میشد پیدا شد. نادر در پاسگاه اعترافکردشوهر خاله‌اش امیرکاظمی راننده را بقتل‌رسانیده و اتومبیل را در اختیار اوگذاشته تا به خانه ببرد . نادردر مورد قتل راننده گفت :

شوهر خاله‌ام امیر کاظمی مرا باتفاق حیدر موسوی و اکبر و محمد مهدور برای سرقت فرش به جاده لشکرک برد . در بین راه یک وانت کرایه کرد و از راننده آن خواست ما را به دهی درنزدیکی لشکرک برساند اما با ورود ما به ده چند نفر از اهالی مشکوک شدند و امیر از راننده خواست از محل فرار کند . در راه بازگشت ، راننده به امیر اعتراض کرد که امیر در پاسخ ضربه‌ای به سراو کوبید و بعد گلویش را انقدر فشار داد تاخفه شد ، بعد جنازه راننده را در اطراف پاسگاه گلندوک انداخت و وانت را بمن تحویل داد تا آن را به محل سکونتمان ببرم.

پرونده این ماجرا بعداز ارسال به دادسرای تهران ازآنجا برای تحقیق بیشتر به پاسگاه ژاندارمری گلندوک فرستاده شد. دادستان با توجه به اینکه قبلا نیز یک راننده وانت در همین محل کشته شده با توجه به‌اهمیت موضوع از ماموران پاسگاه ژاندارمری گلندوک خواست‌هرچه زودتر پرونده را به دادسرای تهران بفرستند تا توسط ماموران اداره آگاهی ، امیر کاظمی وسایر همدستان او دستگیر شوند.

۹ متهم به‌قتل نزاع خیابان خزانه در انتظار تحقیقات محلی

پرونده قتل جوان ۲۰ ساله‌ای که در نزاع‌خیابان خزانه قلعه‌مرغی کشته‌شده، برای تحقیق بیشتر ازسوی بازپرس شعبه ۱۲دادسرای تهران به کلانتری محل فرستاده شد

ساعت‌دو بعد از ظهر پنجشنبه‌گذشته یکی ازساکنان خزانه قلعه‌مرغی بنام حسین سلیمانی با یکی از جوانان محل بنام حسین صفری که به «کبری» خواهر ۱۵ ساله او متلک گفته بود ، درگیری‌پیدا کرد ، با مداخله چند نفر از دوستان‌حسن و رسیدن‌برادر دیگر کبری ، دامنه نزاع بالا گرفت و در هنگامه دعوا ، «سلمان» کشته شد که پزشگان قانونی علت مرگ را ضربه مغزی‌تشخیص‌دادند .ماموران پاسگاه کلانتری ۱۹ در محل دعوا ، سه نفر از منازعین را باتهام قتل «سلمان» دستگیر و با تشکیل پرونده به دادسرای تهران فرستادند وشش نفر دیگر را که متواری‌شده‌بودند بعدا دستگیر کردند .

حسین سلیمان‌پور برادر مقتول در بازپرسی گفت : لطف‌اله ۱۷ ساله و قارداش علی مصداقی برادرم را بداخل جوی اب انداختند .

بازپرس‌برای‌تحقیقات محلی و جمع‌اوری مدارک بیشتر پرونده را با ۹ متهم آن به کلانتری فرستاد .

۹ نفر ازمنازعین‌که بهمراه برادر مقتول دربازداشت بسر میبرند عبارتند از : لطف‌اله مصداقی (۱۷ساله) - حمید عابدینی (۱۳ ساله)-قارداش علی‌مصداقی - بیوک‌عابدینی- مصطفی عابدی‌فرد-حسن‌صفری آقاخان منصوری و فاضل کریمزاده (۱۹ ساله) - منصور محمودی (۱۷ ساله) .

سارق خانه مدیر کل‌ها دستگیر شد

اهواز : «محمد رضا رضائی»، سارقی که به خانه مدیران‌کل ادارات دولتی و موسسات ملی‌دستبردمی‌زد در اهوازبدام مامورین افتاد و دستگیر شد. متهم فقط جواهر دزدی‌می کند .

در دستبرد به خانه یک‌مدیر کل‌وقتی نتوانست به‌جواهرات دست یابد روی کاغذ نوشت: «بخشکی‌شانس» !

«محمد رضا رضائی» اهل کرمانشاه است و آخرین بار به منزل مدیر روزنامه «ندای ملت» دستبردزدولی مامورین باردیابی موفق به دستگیری‌او شدند .

«محمد رضا رضائی» متهم است تاکنون مجموعا دو میلیون تومان جواهر از خانه مدیران کل سازمان های‌دولتی و موسسات ملی به سرقت برده و توسط همدستش در کرمانشاه بفروش رسانده است .

سارق با قرار هشتصد هزار ریال‌از سوی بازپرس‌دادسرای اهواز زندانی شد .

نگهبان شرکت باتهام قتل دستگیر شد

با تحقیقاتی که در پی‌کشف جنازه خون‌آلود راننده یک وانت در مهرآباد شمالی بعمل آمد ، بعد از دو ماه ، متهم به قتل فراری دستگیر شد .

ماموران پاسگاه ژاندارمری مهرآباد شمالی جریان کشف جنازه حسین بخشی - راننده وانت را به دادسرای تهران‌و پزشکی قانونی اطلاع دادند. نتیجه تحقیقات محجوب بازپرس شعبه ۹ دادسرای تهران‌در مورد پرونده این‌بود که مقتول هنگامیکه در جاده کرج بطور پنهانی مشغول بار کردن آجرهای شرکت بوده بعد ازدرگیری بانگهبان شرکت بقتل رسیده است .

با کوشش ماموران فتح‌اله بعد از دوماه دستگیر شد وبا قرار بازپرس روانه زندان گردید .

انتقام زن از مرد بد قول :

دستبند طلا را ۳۰ تومان فروخت

زن ۱۹ ساله‌ای بنام خدیجه پس‌از چند روز زندگی بامردی بنام«حسین»،وقتی‌اورا برخلاف قولی که داده بود حاضر به ازدواج قانونی با خود ندید، برای‌جبران‌خسارت و بدقولی، دسبند طلای او رادزدید وبه ۳۰ تومان فروخت !

حسین‌از «خدیجه» به اتهام سرقت شکایت کرد . خدیجه در دادگاه شعبه ۲۱ جنحه به پرداخت‌۲۰ هزار ریال جزای نقدی محکوم شد .

او دربازجوئی گفت :مدتها با حسین دوست بودم ودلم میخواست با او ازدواج کنم. او نیز بعلت علاقه‌ای که بمن ابراز می‌کرد خواهان‌زندگی با من بود و بالاخره بمن‌گفت چند روز با من در یک خانه زندگی کن تا ترا به عقد خود درآورم و من قبول کردم. اما او بدقولی کرد و حاضر به عقد من نشد . من چون ازاو ناراحت شده بودم برای اینکه دلم خنک شود دستبند او را برداشتم و بیک راننده تاکسی فروختم. من نمیدانستم دستبند او طلاست و برای همین آنرا به ۳۰ تومان فروختم .

دربرخورد مینی‌بوس با کامیون

مادر و ۲ فرزندش کشته‌شدند

کرج : مینی بوس شماره ۷۵۹۴۹تهران - الف به رانندگی خدایار ترابی که باده سرنشین عازم «حسین‌آباد» کرج بوددر تقاطع اتوبان «مهرشهر» و حسین‌آباد با کامیون شماره ۹۷۹۱۳ تهران الف به‌رانندگی نوروزعلی نباتی تصادف کرد.

شدت تصادف به حدی بود که سه نفر از سرنشینان مینی‌بوس کشته شدند .

آقچه‌اینانلو و دو فرزندش معصومه و نادر کشته شدگان این حادثه بودند.

برق کارگر را کشت

قزوین: جوان ۲۰ ساله‌ای در ۳ کیلو متری قزوین دچار برق گرفتگی شد و جانسپرد .

مهدی کمک راننده کامیون شرکت «کانادادرای» ، هنگامی که در کنار جاده سرگرم بستن سیم بکسل کامیون بود ،سیم بکسل باهدایت کننده برق برخورد کرد و مهدی دچار برق گرفتگی شد .

وانت ایژ

قدرت وانت ایژ بیشتر است
استحکام و ایمنی وانت ایژ زیادتر است
قیمت وانت ایژ غیرقابل رقابت است
مصرف بنزین وانت ایژ کمتر است
تحویل وانت ایژ فوری است
لوازم یدکی وانت ایژ فراوان و ارزان است
وانت ایژ در ۲۴ نمایندگی اتومبیلهای روسی در شهرستانها تحویل میشود
مشخصات ایژ وانت را در نمایشگاه اتومبیلهای روسی
واقع در خیابان اکباتان و یا جاده قدیم شمیران ملاحظه فرمائید
شرکت سهامی ایران وشرق

ضد زنگ مرغوب
بمقدار کافی موجوداست
تلفن: ۸۲۳۵۹۱-۸۲۲۹۹۱

انواع موکت، سرامیک، اکوستیک نسوز
و سایر محصولات ساختمانی انحصارا در اختیار همکاران باتجربه در تهران‌وشهرستانها گذاشته میشود. به‌آدرس فرح جنوبی نرسیده به‌اجرائیات مقابل بانک‌ملی شماره ۷۱ تلفن ۸۴۰۵۰۳-۸۵۴۸۷۳ - شرکت پرودیشکار مراجعه فرمائید .

ازصبح چهارشنبه در بهترین گروه سینمائی پایتخت
اروپا - نیاگارا - میامی - مولن‌روژ
سیلوانا - الوند - کیهان - مارلیک
ارانوس - شهرام-شرق و... آستارا (تجریش)
شادترین فیلم تابستان امسال برای تمام افراد خانواده

چه‌زندگی پرابهام، پردرد وپررازی خواهید داشت اگر یکبار دیگر بدنیا بیائید! چه برسر شما خواهد گذشت‌اگر بفهمید زندگی امروزتان یک‌عمر دوباره است ؟!
به‌بینید بر «پیترپراد» چه‌می‌گذرد در فیلم مردیکه دوبار زندگی کرد

ازفردا صبح فقط در
شهر فرنگ
اولین سینمای ممتاز و ۴ ستاره ایران
★★★★

برای رزرو بلیط به گیشه سینما شهرفرنگ مراجعه‌فرمائید

دنیای ورزش
روزشنبه منتشر میشود

مجالس ترحیم

بانهایت تاسف فوت ناگهانی شادروان غلامرضا واعظ عزیزی فرزند مرحوم حاج شیخ علی‌اکبر تبریزی را باطلاع میرساند. مجلس ختم آن‌مرحوم روز سه‌شنبه ۱۲ مردادماه ازساعت ۹ الی۱۱ صبح در مسجد آذربایجانیها واقع در انتهای بازار کفاشان منعقد است.

الاحقر حاج سید علی اصغر خوبی . الاحقر حاج سید ابراهیم میلانی. الاحقر سید مهدی کماری . الاحقرحاج سید علی انگجی .

آ_۱۵۷۹۴

بانهایت تاسف فوت ناگهانی شادروان غلامرضا واعظ عزیزی مربی تیم بسکتبال را باطلاع دوستان ورزشکار می رساند مجلس ختم آن‌مرحوم روز سه‌شنبه ۱۲ مرداد از ساعت ۹ الی۱۱ صبح در مسجد آذربایجانیها واقع‌درانتهای بازار کفاشان برگزار می‌شود .

رئیس هیئت مدیره سازمان ورزشی وفرهنگی تاج سپهبد پرویز خسروانی

آ_۱۵۷۹۵

با نهایت تاسف فوت ناگهانی شادروان غلامرضا واعظ عزیزی فرزند مرحوم حاج شیخ علی اکبر واعظ تبریزی را باطلاع دوستان و آشنایان میرساند ختم آن مرحوم روز سه‌شنبه ۱۲ مرداد ازساعت ۹ الی ۱۱ صبح در مسجد آذربایجانیها واقع در انتهای بازار کفاشان منعقد ومجلس ختم زنانه همانروز از ساعت ۵ الی۷ بعدازظهر در منزل شخصی واقع در خیابان قدیم شمیران نرسیده به‌سیدخندان روبروی بی‌سیم خیابان بسطامی شماره ۱۱ برگزار میشود.

خانواده‌های : واعظ عزیزی. واعظی. اسدی. اشرفی. صدیق تهران. دستمالچیان. طاهباز. شکرابی. افراسیابی . مهدی ظروفچی. غلامحسین روشن‌ضمیر . دکتر انگجی . رسول دیلمقانی. رونقیان. ناطقی. نورایی. سعیدی. فرخی. توکلی. سلماسی. نادری. کهنمویی . دیهیم. علی‌اسکندری. حمید کفایی. رسولزاده . تقوی .

آ_۱۵۷۹۶

اطلاعات ـ مصیبت وارده را بخانواده محترم واعظ عزیزی وخانواده‌های وابسته تسلیت میدهد.

بازگشت همه بسوی خداست

با نهایت تاسف و تاثر فوت مرحومه مغفوره مادر گرامی آقای دکتر مهدی آمیغی‌راباطلاع دوستان و آشنایان می رساند .

مجلس ترحیم مردانه و زنانه آن مرحومه روز سه‌شنبه دوازدهم مرداد ماه از ساعت ۵الی ۷ بعداز ظهر در مسجد حضرت ابوالفضل (ع) واقع در خیابان تاج نرسیده به شهرآرا منعقد می شود .

خانواده های : آمیغی ، نوبری ، اسفهلانی ،قنات‌آبادی، اعلاباف ، تقی‌زاده ، صلحجو ، ابیکچی ،اشکریززاده ، خسروشاهی ، عباس‌زادگان ، شناسی ، برادران ،خوئیلر، سید منتاقچی ، برادران چاروقچی ، کلکته‌چی ، عظیمی ، شاهی ، جعفری ،واسطی‌زاده ، محمدپورامینی ، هاتف‌منش، اصانلو ، بابائی .

آ_۸۳۴۷

اطلاعات ـ به خانواده های عزادار تسلیت میدهد

یاهو

در سوگ عزیز از دست رفته و سرور خوب و پدر محبوبمان شادروان **علی‌اکبر رحیم زاده** بزرگ خاندان رحیم زاده در روز سه شنبه ۱۲ مرداد ماه از ساعت ٤ الی ٦ بعد از ظهر در خانگاه صفی علیشاه به عزا نشسته‌ایم و مجلس تذکر برپا است.

مهندس ناصر رحیم زاده ـ کریم رحیم زاده

بانهایت تاسف درگذشت شادروان **علی‌اکبر رحیمزاده** پدر دوست ارجمندمان آقای ناصر رحیمزاده را به‌اطلاع دوستان و آشنایان میرساند مجلس ترحیم مردانه و زنانه آن‌مرحوم ازساعت٤الی٦ بعدازظهر روز سه‌شنبه ۱۲ر٥ر۳۵ درخانقاه صفی علیشاه برگزار خواهد شد .

عباس رحیمزاده. عبدالامیر آل‌طعمه. محمد تقی برقعی. مهدی کیانی‌فرد. حسن اسماعیلی . رضا ابوالحلم . مسعود روشن‌کیش. احمد پیروزگر. هوشنگ کاظمی. جوادسروش. نصرت‌اله پورطبیب. رضا موحد. حسین عابدینی .

آ_۳۷۰۵

بانهایت تاسف درگذشت شادروان علی اکبر رحیم زاده بزرگ خاندان رحیم زاده را باطلاع بستگان ودوستان می رساند مجلس تذکر زنانه و مردانه آن فقید سعید از ساعت ٤ الی ٦ بعدازظهر روز سه شنبه ۱۲ مرداد ماه در خانقاه صفی علیشاه برگزار خواهد شد.

خانواده های : رحیم زاده . فروزش گهر .گزیده‌پور . شاه محمدی. ساسانی. ابری. معتمد زاده. امیر ابراهیمی . شیبانی . گیلک . والی. دریانی. بابانیا. ماکوئی. الماسی. داعی نژاد. اکبریه . صنو . میرفخرائی. اولیخان. عبداله آل‌طعمه. جواد سروش و فامیلهای وابسته.

۳_۳ آ_۳۶۱۷

بانهایت تاسف فوت مرحومه مغفوره ماهرخ میزانی بزرگ فامیل رابباطلاع بستگان و آشنایان میرساند. مجلس ختم‌مردانه وزنانه از ساعت ۱۷ الی ۱۹ روز سه شنبه ۱۲ر٥ر۳۵درمسجد حضرت امیر واقع در امیرآباد شمالی روبروی پمپ بنزین منعقد خواهد بود.

خانواده های : میزانی . مجیدیه قاسمی. معصومی آزاد. مظاهری‌تهرانی. عبادی.نوشاد. حقوقی. فروزان. طبری.حسن.

آ_۸۳۵۷

اطلاعات ـ بخانواده های عزادار تسلیت میدهد.

خانواده‌های : مقتدر. سلگی. سیمانی .

فوت مرحوم **عبدالله مقتدر** را باطلاع عموم آشنایان ودوستان میرسانند. مجلس‌ترحیم‌آنمرحوم روزسه‌شنبه ۱۲ مرداد ماه از ساعت ٤ الی ٦ بعدازظهر در مدرسه اتفاق خیابان آناتول فرانس منعقد میگردد .

آ_۸۳۵۳

اطلاعات ـ بخانواده‌های عزادار تسلیت میدهد.

بدینوسیله درگذشت ناگهانی برادر ودائی عزیزمان **آقای دکتر سید رضی صحت طباطبائی** را باطلاع فامیل و دوستان و همشهریان گرامی میرساند. بدین مناسبت مجلس ختمی در روز پنجشنبه چهاردهم مرداد ماه از ساعت ٥تا۷ بعداز ظهر در مسجد سلطانی سمنان منعقد است .

سید عبدالوهاب عمید ـ حسن برومند فامیلی

آ_۸۲۲۹

در مرگ عزیز از دست رفته همسر خوب و مادر مهربان خانم **انسیه ناظریان (ایقانی)** مجلس تذکری درروز چهارشنبه ۱۳ مرداد ماه ازساعت٤ الی۷ بعدازظهر درمنزل آن مرحومه واقع‌درجاده پهلوی ـ بالاتر از پارک‌شاهنشاهی ـ کوچه پهلوان ـ شماره ۹ برگزار میشود .

روح‌الله ناظریان ـ فروغ ناظریان

آ_۸۳۷۱

بانهایت تاسف واندوه فراوان درگذشت شادروان **رضا قریب** را به‌اطلاع میرساند مجلس ختم آن مرحوم روز سه‌شنبه دوازدهم مردادماه ۲۵۳۵ درمسجد فاطمیه واقع در خیابان شهباز ـ خیابان ناصری از ساعت ٤٫۳۰ تا ٦٫۳۰ بعدازظهر منعقد است. مجلس زنانه نیز همان روز در منزل شخصی آن مرحوم واقع در خیابان جابری کوچه رضائی پلاک ۱ منعقد میباشد .

خانواده : قریب. دبیری. مستوفی . نورصالحی بهاور. رجبی. امیر قاسمخانی. غفاری. منشط. امام جمعه . دهش‌کش. حیدری. نیکزاد .

آ_۸۳۶۵

اطلاعات ـ بخانواده‌های عزادار تسلیت می‌دهد.

باکمال تاثر وتالم درگذشت نابهنگام جوان ناکام دوشیزه **لیدا هزقیا** را باطلاع خویشان و دوستان میرساند .

مجلس ختم مردانه وزنانه آن شادروان روز چهارشنبه سیزدهم مرداد ماه جاری از ساعت ٤ونیم الی ٦ونیم در کنیسای ابریشمی واقع در بلوار الیزابت کاخ شمالی برگزار خواهد شد .

خانواده‌های : هزقیا . حقانی. توکلی . زر . دیانی عمرانی. شعبانی. اخوان. رحیمیان. آحادی. عبریانی. مروتی. شیدی. ابراهیمی. هارونیان. کهن. دامغانی. نعمان‌پور.

آ_۱۵۸۹۰

بانهایت تاسف درگذشت شادروان **بزرگ طاهری (دامغانی)** بازنشسته بانکملی ایران را باطلاع عموم‌فامیل، دوستان و آشنایان و همشهریهای سمنان ودامغان میرساند . مجلس ترحیم مردانه وزنانه روز سه‌شنبه ۱۲ر٥ر۲۵۳۵ از ساعت ٤تا٦ بعدازظهر درخانقاه صفی‌علیشاه منعقد خواهد بود.

خانواده‌های : طاهری. شریفی سمنانی. صدرسمنانی. آراسته. آزادی. رمضان دارائی. طاهریا. پاکزاد . آزاد . قناد. دکتر روزبه. پیوندی. علیانی. غنوی. بیطرف. مویدی زاده. رحمت‌الله عالمی . فرزانه. ایرج صبا. دادگر.ستوده. گیوی و خانواده‌های وابسته .

آ_۸۳۶۹

بازگشت همه بسوی خدا است

بانهایت تاثر وتاسف درگذشت بانو **فاطمه رنجبر** بزرگ خاندان رنجبر را باطلاع بستگان، دوستان وآشنایان می رساند، مجلس ترحیم مردانه وزنانه‌آن‌مرحومه روزچهارشنبه ۱۳ر٥ر۳۵ در مسجد فخرالدوله واقع در دروازه شمیران سه‌راه فخرآباد برگزار میگردد .

خانواده‌های رنجبر. سلمان‌زاده. شاهنگی. شریفی‌فر. شاه‌محمدی. صباغی. امان‌الله‌زاده. محمدی. فلاح . تهرانی. قاسم شاه‌محمدی. توفیقی و لولائی .

اطلاعات ـ مصیبت وارده را بخانواده‌های عزادار بویژه بازماندگان آنمرحومه تسلیت میدهد .

در اثر سانحه اتومبیل در جاده قم فوت ناگهانی جوان ناکام **محمد ساقی** را به‌اطلاع دوستان و آشنایان می‌رسانند .

مجلس ترحیم آن مرحوم روز سه‌شنبه ۱۲ر٥ر۳۵ در مسجد فاطمه زهرا ـ سی متری نارمک ایستگاه تلفنخانه از ساعت ٤تا۷ بعداز ظهر منعقد است ضمنا شب‌هفت آنمرحوم در زیارت کاشان روز پنجشنبه ٤ر٥ر۳۵ برگزار میگردد .

از طرف خانواده‌های : ساقی ـ رخسار ـ غفاری ـ پوررشیدی .

باکمال تاسف درگذشت **حاج سید محمد کازرونیان** بزرگ خاندان را باطلاع میرساند مجلس ترحیم مردانه و زنانه در تهران در روز سه‌شنبه ۱۲ امرداد ۲۵۳۵ ساعت ٥تا۷بعد از ظهر در مسجد الجواد علیه‌السلام ودر شیراز و آبادان در روز چهارشنبه ۱۳ امرداد ۲۵۳۵ ساعت ٥ تا۷ بعدازظهر بترتیب درمسجد سپهسالار در مسجد نو و در سایر شهرستانها طبق آگهی‌های محلی برگزار میگردد .

خانواده‌های کازرونیان. کازرونی. سلامی . اعتماد . مهرمفخم. عابد. روح‌بین. نبوی. رفیع‌زاده. گلشن. حبیبی وسایر فامیلهای وابسته .

از شهر ری

با کمال تاسف درگذشت‌شادروان **بانو عالیه تولیتی** متعلقه حاج سید ابوالقاسم تولیتی را باطلاع بستگان و آشنایان میرساند . مجلس ترحیم مردانه روز سه‌شنبه ۱۲ر٥ر۳۵ از ساعت ٥ الی۷ بعداز ظهر در مسجد جامع صحن مطهر حضرت عبدالعظیم (ع) ومجلس ختم زنانه در همانروز وساعت در منزل آنمرحومه واقع در شهرری کوچه باغ سراج‌الملک پلاک ٦۲ منعقد است .

خانواده‌های : تولیتی. هدایتی. کنی. محمودی.حاج محمد دهقان نژاد .

بانهایت تاسف وتاثر درگذشت بانوی نیکوکار **حاجیه منیره خانم زمانی** همسرمرحوم حاج محمدطاهر حسین‌مردی را باطلاع فامیل ودوستان میرساند مجلس ترحیم آنمرحومه روز سه‌شنبه ۱۲ر٥ر۳۵ ازساعت ۹صبح الی یک بعد از ظهر در حسینیه طرش واقع در قریه طرشت ومجلس زنانه آن مرحومه درهمان روز و ساعت در قریه‌طرشت منزل حاج حسن حسین‌مردی منعقد میباشد .

خانواده‌های زمانی. حسین‌مردی. اعتمادی‌زاده. نیموری. و خانواده‌های وابسته .

آ_۳۶۶۹

اطلاعات ـ بخانواده‌های عزادار تسلیت میدهد .

هو

۱۲۱

اوست باقی

بانهایت تاسف درگذشت سالک الی‌اله جناب **آقای محمد علی مودت** را باطلاع میرساند مجلس ختم آن مرحوم روز سه‌شنبه ۱۲ر٥ر۲۵۳۵ مطابق باششم شوال ۱۳۹۶ ازساعت ٤ونیم الی ٦ونیم بعداز ظهر درمسجد حضرت امام‌حسین ع واقع در خیابان باغ شاه «شیراز» منعقد میباشد.خواهشمند است باحضور در مجلس مزبور وقرائت فاتحه روح آن مرحوم را شاد فرمائید .

اخوان نعمت‌اللهی. سلطانعلی شاهی گنابادی

مجلس ختم زنانه در همان روز وساعت درهمان محل .

آ_۳۶۹۷

بانهایت تاثر وتاسف درگذشت شادروان بانوی باتقوا مادرگرامی **بانو صغرا محبت** همسر مرحوم‌آقای غلامحسین محبت را باطلاع دوستان وآشنایان میرساند و بنابوصیت آن‌مرحومه هزینه مراسم ترحیم‌صرف‌امور خیریه خواهدشد

خانواده‌های محبت. یمینی. سرحددار. میرزائی. اطمینان. دکتر ا.سطا. فطین. کیان پوریان. خطیبی. برزامی. فدائی.

آ_۸۳۷۷

اطلاعات ـ مصیبت وارده را به خانواده‌های عزادار تسلیت میدهد .

هو الباقی

درگذشت نابهنگام امیر دژبخش را باطلاع می‌رساند. بنابوصیت آن‌مرحوم هزینه‌های برگزاری ختم بمصرف‌خیریه میرسد ولی دوستان و آشنایان میتوانند در مجلس‌فاتحه‌ای که‌روز پنجشنبه چهاردهم مردادماه جاری از ساعت ٦تا۸ بعدازظهر در منزل آن مرحوم واقع در گیشا ـ خیابان۳۱ـ نبش آخرین چهارراه ـ پلاک ٥٦ منعقد میگردد تشریف‌فرما شده و به‌فاتحه‌ای روحش را شاد فرمایند .

خانواده‌های : دژبخش. نامور. ثامنی. فرهادی. حقیقی. منصور وخانواده‌های وابسته .

آ_۸۳۹۱

اطلاعات ـ بخانواده‌های عزادار تسلیت میدهد.

با نهایت تاسف درگذشت ناگهانی مادر بزرگ عزیزمان **خورشید نیکونگر** را باطلاع فامیل ودوستان میرساند مجلس شب هفت روز سه‌شنبه ۱۲ر٥ر۳۵ از ساعت ٤ تا٦ بعدازظهر در شبستان شماره ۳ بهشت‌زهرا منعقد است .

آقاخان . فاطمه. شمسی. نیکونگر .

خانواده‌های : سعادت. آشوری. سلیمانی. خالوئی. کمیلیان. صاحب‌دیوانی.سجادی. مقدم. آقاجانی. اصلاح‌چی. صالح. کردستانی. خلیلی .

آ_۸۳۹۹

اطلاعات ـ بخانواده‌های عزادار بویژه بازماندگان آن مرحومه تسلیت می‌دهد .

با کمال تالم درگذشت فرزند و جگرگوشه ناکام **کامران هارونیان حقانی** را باطلاع خویشان و دوستان می‌رساند .

مجلس ختم مردانه و زنانه آن ناکام روز چهارشنبه سیزدهم مرداد ماه جاری از ساعت ٤ونیم الی ٦ونیم در کنیسای ابریشمی واقع در بلوار الیزابت کاخ شمالی برگزار خواهد شد .

پدر داغدارش . ی ـ هارونیان حقانی (رازی)

آ_۱۵۸۸۸

باکمال تاثر وتالم درگذشت‌ناگهانی جوان‌ناکام شادروان **کامران هارونیان حقانی** را باطلاع خویشان و دوستان می‌رساند .

مجلس ختم مردانه وزنانه آن شادروان روز چهارشنبه سیزدهم مرداد ماه جاری از ساعت ٤ونیم الی ٦ونیم در کنیسای ابریشمی واقع در بلوار الیزابت کاخ شمالی برگزار خواهد شد .

خانواده‌های : هارونیان حقانی. اخوان. ابراهیمیان. عمرانی. خسرویان. مروتی. الیاسیان. برال . فولادیان . مرویزی. خسروی. کهن.لویان. نیکنام.لاطائی . مشهدیان هزقیا .

آ_۱۵۸۸۶

تسلیت

دوست عزیز آقای **عباس رنجبر**

درگذشت مادر گرامیتان را تسلیت گفته مراهم درغم خود شریک بدانید .

رحمت‌اله عیسی‌پور

آ_۱۵۹۱۱

جناب آقای امیر محمود منجمی

مرگ پدر غمی بزرگ بردلت نشانده که اندوه ما را نیز سبب شده است. همدردیمان را بپذیر.

وثیق انصاری. مسعود و پروانه مشایخی. کسائی . زرین‌کمر. وحدت‌پور .

آ_۳۶۷۵

سرکار خانم معتمدزاده ـ جناب آقای کریم رحیمزاده

باکمال تاسف مصیبت وارده را از جانب خود ودیگر کارکنان دبستان دکتر نورالحکماء تسلیت عرض مینمایم.

شکوهی

آ_۳۶۷۴

جناب آقای قاسم کمالی

باکمال تاسف مصیبت وارده را خدمت شما وخانواده محترمتان تسلیت عرض مینمایم .

شکوهی

آ_۳۶۷۳

جناب آقای جمشید کروبی

مرگ برادر دشوار است خصوصا که برادر ازدست رفته‌ات دوست خوب‌مابود‌درغم جدائی‌ازبرادرت‌سوگواریم.

عبداللهی ـ حشمتی

آ_۳۶۷۱

جناب آقای عباس رنجبر

با تاسف فراوان درگذشت مادر عزیزتان را از صمیم قلب تسلیت گفته سلامتی شما و بازماندگان را از خداوند بزرگ خواهانیم .

توفیقی ـ لولائی

آ_۱۵۹۰۶

جناب آقای ناصر رحیمزاده

باکمال تاسف مصیبت وارده را صمیمانه بشما وخانواده محترمتان تسلیت میگویم .

محمد حسین برنجی

آ_۸۳۷۹

باکمال تاسف کلیه کارکنان و کارمندان درمانگاه جعفر تقی‌نیا مصیبت واردەرا بخانواده‌های محترم تقی‌نیا و میلانی تسلیت عرض نموده بقاء عمر بازماندگان را خواستارند .

آ_۸۳۸۷

بامرگ مرحوم حاج محمدخان سهرابی، مردی ازخطه گلپایگان ،خت بربست که دیگر سالیان دراز نظیر اوبدست نخواهد آمد .

باکمال تاسف درعین حال‌که خودرا شریک‌غم و صاحب عزا میداند به برادران بزرگوار آقایان حسین، اسداله، دکتر بداله سهرابی و خواهران گرام وسایر بازماندگان تسلیت عرض واز خدای بزرگ شادی روح آن بزرگوار رامسئلت دارد .

کرمانشاه ـ دکتر شجاع

آ_۳۶۹۴

جناب آقای رضا متواضع

بانهایت تاثر درگذشت پدر همسر جنابعالی را صمیمانه تسلیت عرض نموده برای سرکار و همسر گرامیتان و بازماندگان محترم صبر و شکیبائی و سلامتی و بقای‌عمر آرزو دارم .

آمل ـ یوسف پیرزاد

آ_۳۶۹۵

جنابان آقایان رضا متواضع و قاسم کمالی

مصیبت وارده را از صمیم قلب تسلیت عرض‌مینمائیم.

حاج علی‌اصغر دانش‌پور. علی اکبر دانش‌پور. مهدی دانش‌پور. احمد دانش‌پور. حاج صفرعلی احیائی .

آ_۳۶۹۸

از طرف خود و همکارانم مصیبت وارده را به خانواده های شفیعی ـ جعفری خصوصا آقای سیروس شفیعی جم تسلیت گفته بقای عمر وسلامتی بازماندگان را از درگاه ایزد یکتا مسئلت مینمایم .

مسجد سلیمان ـ غلامحسین علائی .

آ_۳۷۰۱

جناب آقای مهندس ناصر رحیمزاده

بانهایت تاسف وتاثر درگذشت پدر گرامیتان را تسلیت عرض نموده سعادت وسلامتی شما وکلیه فامیل محترم را ازخداوند متعال خواستاریم .

محمدپور. اسدزاده. سپهری

آ_۸۳۹۰

مجالس وعظ وسوگواری

تذکر

مجلس سخنرانی مذهبی از شب چهارشنبه ۷ شعبان برابر ۱۳ر٥ از ساعت ۸ تا ۱۰ بعداز ظهر در منزل آقای نظری برپا است دانشمند محترم‌جناب آقای دکتر مقصودی درباره معارف اسلامی سخنرانی میفرمایند از عموم برادران و خواهران بخصوص نسل جوان انتظار دارد در مجلس مذکور شرکت فرمایند .

آدرس : اختیاریه ـ خیابان داور ـ کوچه نظری ـ پلاک ٦

سید حسن موسوی

آ_۱۵۸۰۹

سپاسگزاری

سپاس و پوزش

از علمای اعلام و سروران گرامی و همشهریان عزیز ولنجانیان‌مقیم اصفهان ومرکزو استادان دانشگاه ووکلای دادگستری وجامعه سردفتران وسازمان زنان واردو های عمران ملی وآموزگاران ودبیران وروسای دبیرستان‌ها و دانشجویان و دانش آموزان بخصوص جناب آقای زاد استاندار محترم اصفهان و جناب آقای دکتر جهرازی و جناب آقای مهندس سرهنگ‌زاده نمایندگان لنجان در مجلس شورایملی و جناب آقای مولوی مدیرکل‌ثبت منطقه وجناب آقای محسن مدیرکل آموزش و پرورش و کارمندان و روسای سازمانهای دولتی واعضاء شرکت تامین و همه کسانیکه در مراسم تشییع وتدفین ومجالس ترحیم و شب هفت خواهران ناکامم **بانوان گوهرو پروانه اسماعیلی‌ریزی** دبیران آموزش وپرورش اصفهان شرکت نموده وموجبات تسلی‌خاطر خانواده داغدیده‌مان را فراهم نموده ویابوسیله نامه و تلگراف وتلفن وآگهی درجراید ابراز همدردی فرموده‌اند صمیمانه سپاسگزاری مینماید و چنانچه به علت تالمات روحی در عرض تشکر حضوری تاخیر گردیده پوزش می‌طلبد .

اسماعیل اسماعیلی سردفتر اسناد رسمی شماره ۷۷ اصفهان

آ_۳۶۵۰

تشکر و اعتذار

از سروران گرامی ودوستان عزیز بویژه کارمندان محترم راه‌آهن تهران و خبرنگاران گرامی جراید وسازمان جغرافیائی کشور که در مصیبت جانگداز شادروان مرحوم **حسین خاضعین** ابراز همدردی فرموده وباشرکت در مراسم تشییع ومجالس ختم وشب هفت آن فقید سعید موجبات تسلی خاطر مارا فراهم فرموده‌اند نهایت سپاسگزاری‌رانموده چنانچه بعلت تالمات روحی موفق به تشکر حضوری‌نشده‌ایم بدین وسیله پوزش می‌طلبیم .

خانواده خاضعین و وابسته

آ_۱۵۹۰۸

آگهی ثبت‌نام قبول شدگان دانشگاه پهلوی درسال تحصیلی ۳۶ـ۲۵۳۵

قبول شدگان دانشگاه پهلوی میتوانند در روزهای۱۲و۱۳و ۱۶ مرداد ماه ۲۵۳۵ صبح‌ها از ساعت ۷ تا ۱۲ و بعد ازظهرها از ساعت ۳تا۷ بامراجعه باداره کل پذیرش وثبت مدارک تحصیلی نسبت به‌ثبت‌نام خود اقدام نمایند. بعداز تاریخ فوق از هیچ کس ثبت‌نام بعمل نخواهد آمد.

مدارک مورد نیاز :

۱ـ ۵برگ رونوشت یافتوکپی صفحه‌اول شناسنامه (در صورتی‌که تغییراتی درشناسنامه صورت گرفته باشد فتوکپی صفحه مربوطه‌نیز ارسال شود) .

۲ـ ۲۰قطعه عکس (۱۰ قطعه ٤×٦ و ۱۰ قطعه ۲×۳) که‌نام و نام خانوادگی و شماره شناسنامه در پشت همه آنها نوشته شده و در یک پاکت معمولی قرار گرفته باشد.

۳ـ اصل مدارک ٦ ساله متوسطه .

٤ـ رسید بانکی بمبلغ ۷۵۰۰ ریال بابت کلاسهای نشریه انگلیسی که در وجه‌حساب شماره‌ـ ٥۲٥۰ دربانک عمران شعبه ادبیات‌و علوم وارین یا حواله شده باشد (این مبلغ به هیچ‌وجه قابل برگشت نیست) .

٥ـ فیش بانکی بمبلغ ۲هزار ریال بابت حق بیمه بهداشتی تمام دوران تحصیل که در وجه حساب ۲۰۰۰٤ـ امور دانشجوئی در بانک عمران شعبه کوی دانشگاه وارین یا حواله شده باشد .

٦ـ دانشجویانی که مایل نباشند که از مزایای فرمان آموزش رایگان بهره‌مند گردند باید حق تعلیم خودرا بشرح زیر :

الف: گروه پزشکی سالیانه ۳۳۰۰۰۰ ریال .
ب: گروه دندان‌پزشکی سالیانه ۲۰۰٫۰۰۰ ریال .
ج : گروه دامپزشکی سالیانه ۲۵۰٫۰۰۰ ریال .
د : گروه کشاورزی سالیانه ۲۲۰٫۰۰۰ ریال .
ه : گروه علوم سالیانه ۱۱۰٫۰۰۰ ریال .
و : گروه مهندسی سالیانه ۱۳۰٫۰۰۰ ریال .
ز: گروه علوم انسانی واجتماعی‌سالیانه ۷۰٫۰۰۰ ریال .

در وجه حساب شماره ـ ۲۰۰۰٤ در بانک عمران شعبه کوی دانشگاه وارین یا حواله نموده وفیش آنرا در موقع ثبت‌نام تسلیم نمایند .

تذکر : برای پرداخت وجوه مربوط به قسمت‌های ٤ـ٥ـ٦ این آگهی می‌توان بهریک از شعب بانک عمران در شیراز و سایر شهرستانها مراجعه نمود .

۷ـ دیپلمه‌های قبل از خرداد ماه ۲۵۳۵ که مشمول باشند (متولد ۱۳۳۷ وقبل ازآن) باید برگ پایان خدمت ویا معافیت دائم از خدمت زیرپرچم‌ویاتسلیم دفترچه آماده بخدمت که‌تامهرماه ۲۵۳۵ معتبربوده‌ومهر غیبت نداشته باشد ویا موافقت اداره وظیفه عمومی را هنگام ثبت‌نام تسلیم نمایند .

۸ درموقع ثبت‌نام اصل کارنامه سال‌های اول تاششم متوسطه اخذ و کارنامه متوسطه تا پایان فارغ‌التحصیلی مسترد نخواهد شد (کارنامه سالهای اول تا پنجم متوسطه بعدا برگشت داده خواهد شد) .

تذکر ۱: از کسانیکه مدارک آنها ناقص باشد ثبت‌نام بعمل نخواهد آمد .

تذکر ۲ : تغییر رشته در دانشگاه پهلوی در شرائط استثنائی و باداشتن معدل های فوق‌العاده خوب ووجود محل‌خالی امکان‌پذیر است .

امتحان انگلیسی قبول شدگانی که ثبت‌نام می‌کنند باید در روز یکشنبه ۱۷ مرداد ماه ۲۵۳۵ در ساعت ۸ صبح در امتحان طبقه‌بندی گروه انگلیسی که در دانشکده ادبیات وعلوم انجام میشود شرکت نمایند. از کسانی‌که در امتحان انگلیسی روز مذکور شرکت نکنند امتحان مجدد بعمل نخواهد آمد واز شرکت در کلاسها محروم خواهند شد .

کلاسهای فشرده انگلیسی از روزدوشنبه ۱۸ مرداد ماه ۲۵۳۵ شروع خواهد شد .

خوابگاه این دانشگاه هیچگونه تعهدی‌در زمینه تامین خوابگاه نمی‌کند اما در حدود امکانات موجود خاصه از ۲۲ مرداد ماه ببعد تسهیلات لازم را جهت تامین مسکن عده‌ای از دانشجویان مخصوصا دختران فراهم خواهد کرد .

دانشگاه پهلوی

اطلاعات ۱۳۰۴

بنیانگذار : عباس مسعودی
صاحب امتیاز و مدیر: فرهاد مسعودی
سردبیر : منصور تاراجی
سال پنجاه و یکم
محل اداره: خیابان خیام. ساختمان اطلاعات.
تهران تلفن : ۳۲۸۱
تلکس : ۲۱۲۳۳۶- تلگرافی: اطلاعات- تهران

تقویم اطلاعات

دوشنبه - یازدهم امرداد ماه ۲۵۳۵
پنجم شعبان ۱۳۹۶- دوم اوت ۱۹۷۶

استخراج دکتر ریاضی کرمانی

ساعات شرعی
اذان مغرب . . . ساعت ۷ و ۲۷ دقیقه
اذان صبح (فردا).. . ساعت ۳ و۲۸ دقیقه
طلوع آفتاب (فردا)... ساعت ۵ و ۱۱ دقیقه
ظهر شرعی (فردا).. . ساعت ۱۲ و ۱۱ دقیقه
اذان مغرب (فردا) . . ساعت ۷ و ۲۶ دقیقه

پردغدغه‌ترین بازیهای المپیک تاریخ پایان یافت

مونرال - بیژن رفیعی

نادیا کومانچی ، ژیمناست ۱۵ ساله رومانی ملکه المپیک بیست ویکم شناخته شد

آلمان شرقی نخستین کشوری است که بالاخره شکاف ناممکن را در رده بندی مدالهای طلا بین دوابرقدرت المپیکها، شوروی وامریکا ایجاد کرد!

خدا حافظ مونرال ، خدا حافظ المپیک بیست و یکم ، این آخرین فریاد هائی بودکه بامدادان امروز در فضای ورزشگاه نیمه تمام المپیک مونرآل بگوش‌میرسید . وبدین ترتیب پر دغدغه‌ترین المپیک تاریخ و از یادنرفتنی ترین‌آنها با همان شکوه و مراسمی که دو هفته قبل آغاز شده بود ، پایان یافت .

المپیک بیست و یکم زشتی های بسیار داشت‌و زیبائی‌های فراوان ، سقوط و تولد ها ، همه و همه بشکوه و عظمتی فوق انتظار به این دوره از بازیها بخشیده بودند .

این المپیک براستی همه چیز بخود دید ! نفوذ سیاست ، تحریم بازیها ، تقلب ،دوپینگ، شرایط حادامنیتی ، اعتراض، نقض قانون و ...!

با همه اینها دختری بنام نادیا از کشوری در سوی شرق اروپا ، در همین المپیک کاری کرد که همه قلب ها فوق‌انتظار برایش به تپش درآیند . وقتی که نادیا بروی صحنه مسابقه های ژیمناستیک حاضر میشد، هیچکس را قادر به خودداری از تحسین او نبود . و این دختر ۱۵ساله ،نادیا کومانچی بود که ملکه المپیک بیست و یکم شد ، رومانیها بلطف‌وجود این تک ستاره خود خیلی پر افتخارتر از المپیک های‌پیشین این بار به خانه باز خواهند گشت.

تولد در مونرآل

در بیست دو و میدانی آنجا که همیشه المپیک ها بزرگترین قهرمانان را بخودديده‌اند ، در مونرال هم یک کوبائی بلند قامت بنام آلبرتو خوان تورنا تولدی شیرین پیدا کرد . اوبا فتح ۲ مدال طلای دو های ۴۰۰ و۸۰۰ مترمردان یکی از افتخارات بزرگ المپیک بیست و یکم محسوب میشود.

لاسه‌ویرن افتخار کنونی دو و میدانی فنلاند هم در مونرال خاطره شیرین‌پاوونورمی فقید را در یادهازنده کرد ، همچنین امیل زاتوپک بزرگ . ویرن خود حتی برتر از این‌مردان افسانه‌ای دو و میدانی المپیک ظهور کرد . او که در المپیک مونیخ در ۵ و ۱۰ هزار متر طلابرد ، در مونرال هم عین به عین این‌پیروزی‌اش راتکرار نمود .او حتی روز آخر به طلای دوماراتن هم حمله برد، اگر چه ۴۲ کیلو متر طول مسیر ماراتن‌برای او سنگین‌تر از آن بود که بتواند برتر از حرفه‌ای های این رشته بمقام قهرمانی برسد ،ویرن در رده - بندی پایانی دوماراتن مقام‌پنجم را حائز شد.

در مونرال روسهادرمجموع بازیها باردیگر قدرت‌وحشتناک خود را خاصه در برابر رقیب قدیمی خویش ، ایالات متحده بنمایش گذاردند . این بار شوروی با ۴۷ مدال طلا و ۱۲۵ مدال در مجموع درصدر ایستاد . برتری روسها نسبت به امریکا دراین المپیک‌بمراتب سنگین‌تر از گذشته بود.

ولی در این میان قدرت سوم بازیها ، پشت هر دو بزرگ همیشگی را سوای رقابت دو جانبه‌ای که با یکدیگر دارند، لرزاند ، آلمان شرقی در رده بندی کشورها از نظر مدال‌طلا بلطف ۴۰ مدال ،طلائی که در این المپیک بدست آورد ، بالاخره آن شکاف بظاهر ممکن نشدنی را بین شوروی‌و امریکا انداخت و خود در مقام دوم المپیک ایستاد .

نگرانیهای روسها

برا ی‌روسها بهمان اندازه که فتح بیشترین تعداد مدال و پیروزی در جمع بازیها شیرین و دلنشین مینماید ، در طول بازیها دلائل چندی نیز برای نگرانیهائی هم داشتند .

نخستین آنها ،کار غیرقانونی یک افسر ارتش شوروی و عضو تیم ملی پنجگانه مدرن این کشور بود که برای مسابقه های‌شمشیربازی ، یک شمشیر دست‌کاری شده و غیر قانونی را بکار گرفته بود. کشف تقلب این قهرمان روسی منجر به محرومیت او از مدالش و بازگشت فوری به شوروی بود. روسها هم رسما ازاین بابت عذرخواهی کردند .

مساله بعدی تلاش یکی از مربیان روسی برای رشوه - دادن بیکی از داوران مسابقه های شیرجه بود. بعد نوبت به تیم واترپلوی شوروی قهرمان المپیک قبل رسید که باناکامی در مراحل نخستین مسابقه‌ها ، قصد کناره گیری‌از مراحل بعدی را داشت.

اولگاکوریت ستاره بزرگ ژیمناستیک شوروی هم در مونرال برخلاف مونیخ با ناامیدی مواجهشد و نتوانست فتوحات مونیخ را تکرار کند.

تیم ملی بسکتبال این کشورهم بسرنوشت اولگا دچار شد و طلائی را که در مونیخ‌برای اولین‌بار از جنگ امریکائی ها بدر آورد بار دیگر تسلیم آنان نمود .

والری بورزف مرد سرعت روسها هم در مونرال ناکام ماندو پر دردسرتر از همه پناهندگی یک شیرجه روی۱۷ ساله روسی به دولت کانادا بود که شوروی‌با همه تلاشش برای بازگرداندن او موفق نشد.

ناکامی امریکا

اگر شوروی بخاطر همین مسائل تا روز آخر در نگرانی بسر برد، ایالات متحده بخاطر ناکامی غیر منتظره قهرمانانش، نگرانی دائمی پیدا کرد ، برگزیدگان عمو سام درمونرال دررده‌بندی مدال های‌طلا حتی پائین‌تر از آلمان شرقی قرار گرفتند .

ناکامی بزرگ امریکائی هادر دو و میدانی بود که درست نقطه مقابل فروغ بسیار خود در مونیخ ،این بار خیلی‌بدرت همای پیروزی را در آغوش گرفتند .

به یقین المپیک مونرال از نقطه نظر پیشرفت شگفت انگیز آلمان شرقی نیز یک المپیک بیاد ماندنی‌خواهد بود .بویژه در شنای زنان دو و میدانی آلمانها کمترین فرصتی برای خودنمائی به دیگران ندادند . کورنلیاندر شناگر ۱۸ ساله آلمانها آس تیم شنای زنان‌این کشور بود که او نیز با کسب مدال های طلائی متعدد ،بنوبه خود یکپدیدمدیگر این‌المپیک است .

برای این دوره از بازیهای المپیک ، سوای ورزشکاران ۳۰ کشور کنار کشیده افریقائی و قهرمانان تایوانی که بهر صورت‌ازالمپیک محروم‌ماندند حدود ۷ هزار ورزشکاراز ۹۴ کشور قدم‌بمیدان گذاشته‌بودند که رژه آنها در مراسم افتتاح بازیها در دوهفته‌قبل ،براستی نمایشی پرشکوه و چون‌گذشته بود و غیبتشان در مراسم اختتام ، برنامه‌روز پایان‌بازیها را بیشتر به یک پیکنیک روز یکشنبه شبیه ساخته بود.

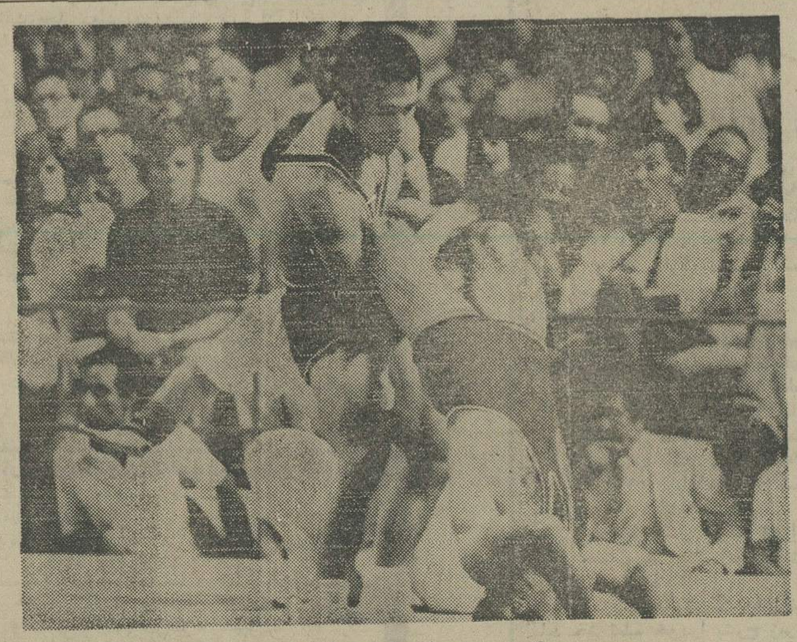

منصور برزگر قهرمان پر امید ایران برای‌فتح یک طلای المپیک و تجدید افتخارات کشتی ایران در ملبورن ومکزیک بمقابله یک ژاپنی آمده بود، ژاپنی که دوبار مقابل حریف ایرانی طعم شکست را چشیده بود، برخلاف انتظار باروحیه‌ای مثال زدنی، جسور وچالاک بروی تشک آمد ولی برزگر خموده و متزلزل نتیجه این اختلاف روحی، از همان آغاز مشهود بود وزمانی که برزگر با شکست فاصله‌ای نداشت ، با زیر دوخم که از یک خم سرچشمه گرفته بود، برسر چنگ ژاپنی قرار گرفت وهنگام فرود شانه‌های قهرمان ایرانی با تشک آشناشد،عکس لحظاتی پس از حادثه شکست است که برزگر روی‌پل‌در آسارت «داته» کشتی‌گیر ژاپنی دیده میشود. سوتداور در همین لحظه بصدا آمد و شکست برزگر را اعلام کرد.

لحظه شکست برزگر ازحریف ژاپنی

نخستین پیمان محرمانه برای استقرار مشروطه

سپهسالار تنکابنی می نویسد :

رفتم منزل آسید عبدالله بهبهانی صحبت او درباره مشروطیت‌بود آوبرگشت‌بمن‌گفت‌انشاءالله ایران راهم باید مشروطه کرد. گفتم این حرف میان من و شما باشد انشاءالله‌تا موقعیکه اقدام کنیم بشرطی که باحدی نگوئید و با یکدیگر عهد بستیم .»

اصل این سند در روزنامه اطلاعات منتشر خواهد شد

انقلاب‌مشروطیت‌ایران یک‌نهضت‌اصیل ملی‌بودیاساخته‌دست اجانب؟

اطلاعات با استفاده از ۲۷۸۵ سند در آستانه انقلاب‌مشروطیت‌ایران داستان راستین مشروطیت ایران را منتشر می سازد

ازفرداددرروزنامه‌اطلاعات

چه کرده‌ایم که‌پاداش‌میخواهیم؟

این روزها ،همه ، غیظ آلود، عصبانی و پرتعصب از نتیجه های بدی که‌ورزش ما درالمپیک مونترال بدست آورده‌است ،صحبت میکنند و هرکس راکه‌می‌بینی ،به فراخور دانش و آگاهی‌اش از ورزش ،چوب تکفیربلند کرده و برپیکر مسئولان ، مربیان و ورزشکاران میزندو دراین موج تازه که همراه با شتابزدگی و کینه قضاوتی نه‌چندان منصفانه داریم ، هیچکس نیست که بگوید کار از کجا عیب دارد وما پیش از رفتن به مونترال چه داشته‌ایم که حالا ، آنها را از دست داده‌ایم . کمترکسی هست که در عمق جستجوکند و دردورزش ما راپا منطق و اصول بشناسد وببیند که در این سال‌ها که بارها و بارها از ناکامیهای تیمهای ورزشی ایران سخن رفته، چه درمانی تجویز شده و چراتابحال بازهم تن بیمار ورزش خودمان را همینطور بدنبال کشیده‌ایم؟

آیا کسی هست‌بگوید در کدام المپیک موفق‌بوده‌ایم که حالا این چنین از شکست حرف میزنیم؟ میهرسیم اگر برزگر مدال طلا گرفته بود ، خدر ،فرهوشی وسوخته سرائی هم دوسه مدال رنگ وارنگ کنارمدال طلای‌برزگر ردیف میکردند و نصیری هم مدال برنزش زردرنگ میشد ، دیگر حرفی نبود که بزنیم ؟ ولابد آسوده بودیم که ایران هم در ردیف کشورهای موفق بازیهای المپیک قراردارد و دیگر نیازی به‌تحول و دگرگونی در این مسئله اجتماعی نیست.

کلاهمان را قاضی کنیم

کلاهمان را قاضی کنیم :اگر دری به‌تخته میخورد و یکی دو مدال هم نصیب ما میشد. کار تمام بود؟ دیگر غصه‌ای نداشتیم ونمیگفتیم که سازمان تربیت بدنی ایران کارنامه‌ی مردودی در دست دارد ؟ یا فلان مربی کارش را خوب انجام نداده وآن ورزشکارایرانی بی غیرت‌بوده و بی تعصب جنگیده است؟

اگر کاروان صدواندی نفره ایران با دوسه مدال احتمالی طلا و نقره بالاتر از سوئد ، فرانسه ،نروژ، کانادا، بریتانیا وکشور هایی نظیر اینان قرار میگرفت، راضی میشدیم که ورزش ما پیشرفته‌تر و غنی‌تر ازاین کشورهاست و در ورزش پایه از حیث کیفیت و کمیت موفق‌تر از آنها بوده‌ایم؟

اگر چنین بیندیشیم براستی گمراه شده‌ایم و باز غفلت کرده‌ایم ، چنانکه بایکی دوبار پیروزیهای تصادفی ونتیجه‌ای که گردانندگان آن زمان‌ازبردها گرفتند،کاروان ورزش ما هنوز لنگ مانده است وحاصل آن موفقیتهایی که در بازیهای آسیایی ،کم‌وبیش ،نصیب ورزشکاران ما شد. آنچنان همه را بخواب فروبرد که حالا حسرت اوقات از دست رفته وآن خواب رویایی را میخوریم!

درد یکی دوتا نیست

درد ورزش مایکی دوتانیست و بقول یکی از کارشناسان و دست اندرکاران ورزش خودمان با امدن یکی و رفتن دیگری کاردرست نمیشود ، از ورزشکارما که اغلب خودرو و خودساخته است،بیش از این‌انتظاری نیست و توقع ما از آنهم ،درکل ورزش ما را میسازد، نباید بیش از اینهاباشد.

تا زمانی که یک دستگاه عریض و طویل ورزش به یک یا دو مدال چشم دوخته است، وضع همین است‌که هست و تا هنگامی که قهرمانان ما ازپس هر گرم رکورد شکستن و یک میلی‌متربالاتر پریدن‌ویک‌صدم ثانیه زودتر به پایان خط‌دویدن ، دستش برای گرفتن انعام و پاداش دراز است، بهتر از این نخواهیم بود.

تا آن وقت که کاروان بزرگ ورزش ما چشمش به تنهاوزنه‌بردار سی‌و چند ساله‌اش دوخته شده و پایه های کاخ ورزش ما بردوش یک وزنه‌بردار و تنها مدال او محکم شده است در دنیا چیزی نخواهیم شد ، وتا بهنگامی که قهرمان ما از نیازهای ساده زندگی خود و خانواده‌اش بی‌نیاز نشود از او نباید انتظار معجزه داشت.

به‌ردیف کشورهای مدال بگیر بازیهای المپیک نگاه کنیم ، آنهاکه بالاتر از همه قرار گرفته‌اند، کشور هایی چون امریکا و شوروی که بیش از ۲۰۰ میلیون جمعیت دارند، یا آلمان‌شرقی با۱۷ میلیون جمعیت ، اگر متکی به ورزش های «مادر» و «پایه»نباشند نمیتوانند این چنین یکه‌تاز میدانهاباشند ، درهمه‌ی این کشورها و آنها که در هر رشته ، رقابتی نزدیک با اینها داشتند توجه به پرورش کودکسالان ، خردسالان ،نوجوانان وجوانان، دردرجه اول اهمیت قراردارد و برای آنکه یکقهرمان رکوردشکن به‌دنیا معرفی کنند، سال‌ها کار کرده‌اند، از برنامه‌هایی صحیح پیروی نموده‌اند و کوشیده‌اند کهبا تهیه وسائل ،فراهم کردن امکانات و ایجاد انضباط ، ورزش را باخون مردمشان عجین کنند و بمصداق کار نیکوکردن از پرکردن است، باین مرحله برسند.

عشق ، دلیل پناهندگی !

پس از گذشت چند روز ازماجرای پرسر و صدای‌پناهنده شدن قهرمان ۱۷ساله شیرجه شوروی ، سرگی نمتسانوف به دولت کانادا ، دیروز در مونرال گفته شد که علت اصلی اقدام این ورزشکار روسی ، عشق او بیک دختر زیبا و جوان‌بوده است

عشق شیرجه روی روسی به‌این دختر نیز در سفر قبلی او به کانادا آغاز شد.

برنامه هفته یازدهم فوتبال‌جام تخت جمشید

از این هفته باردیگر فوتبال جام تخت جمشید از سرگرفته می شود.

برنامه هفته یازدهم‌این‌مسابقات باتغییراتی که از سوی‌فدراسیون فوتبال همراه شده از این قرار است.

پنجشنبه ۱۴ مرداد

آرارات - سپاهان (۶ بعد از ظهر استادیوم آرارات، قبلا امجدیه بعنوان محل انجام این بازی تعیین شده بود)

جمعه ۱۵ مرداد

تاج - صنعت نفت (۶ بعد از ظهر در امجدیه ، قبلا ساعت ۵ آریامهر بود).

برق- شهباز (۵ بعداز ظهر شیراز)
هما- ماشین سازی (۵ بعدازظهر تبریز)
ملوان- نیرو (۵ بعدازظهر بندرپهلوی)
پاس- ابومسلم (۵ بعدازظهر مشهد)

دیدار دارائی - پرسپولیس بعدا انجام میشود.

آژیر خطر 3M

جدیدترین پدیده محافظ منزل، دفترکار، شعبات بانکها، ازسرقت.
برای اطلاعات بیشتر به شرکت شبرنگ تخت جمشید مقابل سفارت‌آمریکا تلفن ۸۲۸۰۴۵ مراجعه فرمائید.

پایان بیست ودومین دوره مسابقه‌های قهرمانی آموزشگاههای کشور

بیست و دومین دوره مسابقه های قهرمانی‌آموزشگاههای‌کشور که‌از۲۳ تیر تادهم مرداد باشرکت ۵هزارورزشکار دختر و پسر از ۲۴ استان و فرمانداری کل‌در مجموعه ورزشی آریامهر آغاز شده بود ،دیروز بعد ازظهر با حضوردکترامحد هوشنگ شریف امامی وزیر آموزش و پرورش وجمع کثیری از ورزش دوستان در سالن بسکتبال پایان پذیرفت.

احمد ادیخواه مدیر کل تربیت بدنی‌وزارت آموزش و پرورش هنگام‌اختتام مسابقات ضمن عرض خیرمقدم به ویژگیهای خاص مسابقات امسال آموزشگاه های کشور،مصادف بودن با جشنهای پنجاهمین سال سلطنت پر افتخار دودمان پهلوی و همزمان بودن بابرگزاری مسابقات المپیک‌مونرآل اشاره کرد ودر پایان سخنان خودازهمکاری سازمان تربیت بدنی ایران تشکر کرد.

در پایان جوایز قهرمانان مسابقات‌توزیع شد باانجام‌مسابقه فینال بسکتبال‌میان‌تیمهای‌آذربایجان شرقی‌وخراسان که باپیروزی تیم خراسان‌به‌آخررسید این مسابقات خاتمه پذیرفت.

تیمهائی که مقام اول رابدست آوردند به شرح زیر اعلام شد:

والیبال پسران : خراسان
دو و میدانی پسران : خراسان
دو و میدانی دختران : تهران
کشتی آزاد : مازندران
گشتی فرنگی : تهران
فوتبال : تهران
تنیس روی میز پسران :تهران
تنیس‌روی میز دختران:تهران
شطرنج پسران : اصفهان
ژیمناستیک پسران : تهران
وزنه برداری : تهران
دوچرخه سواری : خراسان
هندبال پسران : خراسان
هندبال دختران : فارس
بسکتبال پسران : خراسان
بسکتبال دختران : تهران
شنای پسران : خوزستان
شیرجه پسران : تهران
واترپلو : خوزستان .

بنیاد نیکوکاری والاحضرت شاهدخت شمس پهلوی

آگهی پذیرش دانش آموز بهیاری والاگهر شهر آزاد

بنیاد نیکوکاری والاحضرت شاهدخت شمس پهلوی جهت آموزشگاه بهیاری والاگهر شهرآزاد برای‌سال تحصیلی ۳۶- ۳۵ تعدادی داوطلب دوشیزه را ازطریق مسابقه ورودی ، مصاحبه و معاینه پزشکی میپذیرد

شرائط تحصیلی‌و مزایا

۱- حداقل سن ۱۶ سال تمام و حداکثر ۲۲ سال تمام
۲- صحت مزاج
۳- مجرد بودن
۴- داشتن کارنامه قبولی سال دوم‌دبیرستان نظام جدید (گروه خدمات بهداشتی)و درصورت لزوم ازسایر رشته‌ها (نظری، جامع) .
۵- دانش آموزان در مدت تحصیل‌بطور شبانه روزی‌بسرمیبرند وازکمک‌هزینه تحصیلی ماهیانه بمبلغ ۱٫۵۰۰ ریال (سال اول) و ۲٫۰۰۰ریال (سال‌دوم) پلی‌کپی،وسائل‌ورزش، یونیفرم استفاده خواهند نمود .
۶- پذیرفته شدگان پس از گذرانیدن امتحانات لازم متعهد خواهند شد که پس از پایان دوره تحصیل دو برابر آنمدت را در هر نقطه از کشور که بنیاد معین نماید خدمت‌کنند و به‌قبول شدگان درپایان مدت گواهینامه‌پایان تحصیلات متوسطه در رشته بهیاری داده خواهد شد .

مدارک‌لازم جهت ثبت‌نام

۱- کارنامه قبولی سال دوم دبیرستان نظام جدید .
۲- اصل شناسنامه وفتوکپی برگ اول شناسنامه ۲ برگ
۳- عکس ۴ × ۶ ۱۰ قطعه
۴- رضایت‌نامه از پدر یا سرپرست
۵- رضایت‌نامه از مدیر دبیرستان
۶- رسید مبلغ ۳۰۰ ریال‌بحساب شماره ۷۸۰۰۰ بانکملی شعبه مرکز (بمدارکی که فاقد رسید بانکی باشد ترتیب اثر داده نمیشود و این‌مبلغ به‌هیچ‌وجه مسترد نخواهد شد.

داوطلبان میتوانند همه روزه باستثنای روزهای تعطیل ازساعت ۸ الی ۱ بعداز ظهر ازتاریخ نشر این آگهی الی ۵شنبه ۱۱شهریور ماه ۱۳۵۵ باتفاق پدر یاولی بمحل آموزشگاه واقع در جاده قدیم شمیران روبروی بیستم پهلوی کوچه اشراقی مقابل پلاک ۱۱ مراجعه نمایند .

کارت ورود به جلسه امتحان روزسه‌شنبه ۱۶ شهریور ساعت ۸صبح به داوطلبانیکه با دردست‌داشتن شناسنامه‌عکس‌دار مراجعه نمایند داده میشود درهمان روز نیز مسابقه‌ورودی برگزار می‌شود . آ-۱۵۷۲۹

آگهی استخدام

بانک عمران بافرادی با مشخصات زیر جهت کار در مرکز کامپیوتر خود درتهران با حقوق و مزایای مکفی نیازمند است :

۱- سیستم آنالیست ۳ تا ۵ سال سابقه‌کار با کامپیوتر و سیستم .
۲- برنامه‌نویس با ۳سال سابقه‌کار آشنا به زبان (COBOL) کوبول.
۳- کد گذار .
۴- کنترلر.

حداقل مدرک تحصیلی برای مشاغل فوق‌دیپلم دبیرستان میباشدبدیهی‌است کسانیکه دوره‌های عالی کامپیوتر راگذرانده باشند اعم از داخل‌یا خارج کشور نسبت بدیگران حق‌تقدم‌خواهند داشت .

خواهشمند است از ساعت ۸ صبح الی ۴ بعدازظهر شنبه تا چهارشنبه با تلفن های - ۸۹۶۵۴۹ - ۸۹۳۳۹۷- ۸۹۷۵۳۲ تماس حاصل فرمائید .

شرکت ایران بهلر پنوماتیک IBP

جهت تکمیل کادر اداری خود داوطلبانی باشرایط زیر استخدام می‌نماید :

متخصص مکانیک ومعدن- حسابدار صنعتی - تکنیسین برای انبارداری و تعمیرات دیپلمه‌یافوق دیپلم برای‌فروشندگی- تحصیلداری- سفارشات و کارهای گمرکی - ماشین نویس فارسی و انگلیسی .

اولویت به داوطلبانی‌که دارای تجربه کاری در امورفوق وتسلط بزبان آلمانی یا انگلیسی باشند داده خواهد شد. از علاقمندان خواهشمند است باتلفن ۹۷۶۰۹۱ تماس بگیرند .

دنیای‌ورزش شنبه هامنتشرمیشود

ابلاغیه

عموم اهالی خوزستان، از وضیع و شریف و عشایر، و مخصوصاً ساکنین شوشتر، باید بدانند که مقصود من از عزیمت از تهران به دورترین ایالات این مملکت برای تصفیهٔ امور جاریهٔ این حدود و رفع قضایای وارده برآن نبوده و نیست، زیرا این موضوع اهمیت آن را نداشت که من به‌شخصه عزیمت این صفحه کرده، وکافی بود که یکی از صاحب‌منصبان را مأمور تصفیهٔ قضایای این خطه نموده و حل معضلات را به‌سرنیزهٔ نظامیان فداکار حوالت نمایم، بلکه یگانه منظور من از تحمل زحمات ومتاعب وطی این مسافت بعید، فقط برای آن است، که شخصاً به‌دادخواهی هموطنان خود و آن رعایای بیچاره که هرروز در معرض تجاوزات بی‌موضوع واقع می‌گردند، قیام نموده باشم. در این موقع که لطف پروردگار و توجهات ائمه اطهار سلام‌الله علیهم اجمعین زمام مقدرات این کشور را به‌دست من سپرده است، ناچارم که به‌نام مسؤولیّت مملکتی و مسؤلیّت وجدانی، هرگونه زحمت و مشقت را برخود هموار کرده و شخصاً به‌اطراف و اکناف مملکت توجه نموده، مظلومین وملهوفین را نوازش کرده، داد قلوب آنها را از دست ستمکاران بستانم.

همین اراده و همین عقیده است که اکنون مرا به‌جانب خوزستان رهبری کرده، و در تحت همین منظور و مطلوب است که به کلیهٔ اهالی اجازه می‌دهم که هرگونه مطلب و شکایتی دارند به‌من مراجعه کرده، و ایفای حقوق ازدست‌رفتهٔ خود را مطالبه نمایند.

اگرچه در شوشتر جماعتی گرد آمده بودند که شرارت و فضولی را برآسایش خلق ترجیح داده و به‌یک طریق بی‌رویه قدمهای شرارت‌آمیزی برداشتند، و حق آن بود که به‌نام حفظ مصالح جماعت تمام آنها را محو و نابود و نصیب چوبه‌دار نمایم، معهذا چون این شرارتها را فرع عدم شعور مرتکبین آن دانسته و در این موقعی که همه، اوضاع کنونی را با ترتیبات سابق مقایسه کرده و فهمیدند که دولت ازکمترین خطایی صرفنظر نخواهد کرد و برای مجازات متجاوزین تا آخرین حدود مملکت تصمیم خواهدگرفت، و در این موقعی که همه فهمیدند اوضاع سابق واژگونه شده و امروز، روز اطاعت و انقیاد است، من هم با توجهی که دولت همیشه نسبت به‌رعایا و اهالی مبذول داشته، به‌اهالی شهر عفو عمومی می‌دهم و مایلم که بدون خوف و خشیّت در آرامگاه خود زیست نمایند. ولی در ضمن بدانند که این حس رأفت و عطوفت و عفو و اغماض برای گذشته است و تصور نکنند که باز می‌توانند از عواطف دولت استفاده نمایند. صریحاً می‌گویم که از این به‌بعد هرکس برخلاف مصالح مملکتی قدمی بردارد، باشدیدترین اقسام، مجازات خواهد شد و از احدی صرفنظر نخواهم نمود. چون روزگار شرارت و تجاوزوجسارت سپری شده، مردم باید آزادانه به‌کار زراعت و فلاحت خود پرداخته و در صدد ترقّی تجارت و صنایع باشند، که هم خود به‌فیض دسترنج خود رسیده و هم مملکت آباد و از وجود آنها استفاده نماید.

اینک برای حفظ همین ترقّی و تعالی و آسایش خیال مردم است که سوق مقداری قوای نظامی را به‌پشتیبانی اهالی امر می‌دهم، و همانطور که حفظ حدود اهالی به آنها توصیه شده ومی‌شود، عموم اهالی نیز باید وجود آنها را مغتنم دانسته و بدانند که قشون برای حفظ رعیت و آبادانی مملکت و آسایش اهالی است. به‌پشتیبانی قشون تمام مردم می‌توانند به‌فراغت خاطر به‌مصالح امور خود بپردازند، و باکمال اطمینان و امنیت در اماکن خویش بیارامند و نظر به‌اینکه قشون ایران برای ایران و برای رفاه حال ایرانی تأسیس یافته، بدیهی است وسایل آسایش اهالی به‌دست قشون فراهم خواهدگردید، و مردم هم باید در پرتو این امنیت و عدالت، پیوسته نظر خود را به‌مرکز مملکت دوخته، اوامر دولت را مطیع و منقاد باشند. برای تکمیل آسایش اهالی به‌همهٔ مردم آزادی و اختیار می‌دهم، که مطالب خود را مربوط به‌هرکس و هر نقطه باشد، مستقیماً به‌خود من مراجعه نمایند، تا با وسایل لازمه موجبات ترفیه حال آنها، آن‌طوری که مقتضی حقانیت است، تمهید گردد.»

رئیس‌الوزرا و فرماندهٔ کل قوا

از جمله تلگرافات متعددی که در این دو شب اقامت شوشتر واصل گردید مشروحهٔ ذیل است که حکومت نظامی تهران مخابره نموده است.

معلوم می‌شود وکلای خائن از شنیدن خبر تسلیم خزعل و تصفیهٔ کار خوزستان به‌هیجان آمده و خودنمایی و دست‌وپایی می‌کنند. قصد دارند افکار مرا به‌جانب مرکز متوجه سازند که کاملاً امر خوزستان تصفیه نیابد. این است خلاصهٔ مذاکرات جلسهٔ سری در عصر ۱۵ قوس:

«داور نطقی که پایه آن بر مخالفت بود ایراد کرد. از جمله گفت که بایستی کلیهٔ عملیات خود را از صلح و جنگ در خوزستان به‌تصویب مجلس برسانند. اشخاص دیگر از قبیل میهن، سرکشیک‌زاده و غیره مخالفتهای شدیدی کردند. معلوم نیست خیال آنها چیست؟ ظاهراً جز مشوش کردن افکار حضرت اشرف منظوری ندارند. این اقدامات هم دنبالهٔ تحریک انگلیسیها است.»

حکومت نظامی تهران

اطلاعات

۱۵۳ ضمیمه

هر کس بر خلاف مصالح مملکت قدم بردارد شدیداً مجازات خواهد شد

نفت

رئیس کمپانی نفت ایران و انگلیس دعوت کرده بود که از معدن بازدیدی کنم.

در سال ۱۹۰۱ (شهر صفر ۱۳۱۹)، امتیاز نفت تمام ولایات ایران، به‌استثنای خراسان و استراباد و مازندران وگیلان و آذربایجان، به‌مستر ویلیام ناکس دارسی داده شده است که تا شصت سال به‌استخراج مبادرت ورزد و از عواید، صدی شانزده به‌دولت ایران، سهم بدهد.

دارسی، بدواً در قصرشیرین شروع به‌استخراج معدن کرد، ولی به‌واسطهٔ دوری راه و مصارف لوله‌کشی، دست، باز داشت و در صدد فروش حق خود به‌سرمایه‌داران آلمانی برآمد. بحریه دولت انگلیس که کاملاً به‌اهمیت نفت ایران برای جهازات خود پی برده بود، مانع از فروش شد و وسایل خرید سهام و تشکیل کمپانی را فراهم آورد، و دولت انگلیس خود نصف سهام را برداشت. سپس در خوزستان مشغول کار شدند. هنگامی که باز می‌رفتند ناامید شوند، یکی از چاهها فوران عجیبی کرد، و دریایی از نفت بیرون ریخت به‌قسمی که آلات و اشیاء غرق نفت و عمله‌جات مشرف به‌هلاکت شدند. از آن‌وقت به‌بعد توسعه غریبی درکار داده‌اند. این امتیاز نیز از عجایب کارهای قاجاریه است. هیچ نکتهٔ جدی و عمیقی در امتیازنامه دیده نمی‌شود که دلالت بر تعمّق و تفکر درباریان ایران داشته باشد، مگر یک نکته که خنده‌آور است. شاه و وزرای ایران بعد از گم کردن مرکوب به‌فکر پالانش افتاده و به‌کمپانی گفته‌اند، چون دولت علیه از نفت «قصرشیرین» و «دالکی» و «شوشتر» سالی دوهزار تومان استفاده می‌کرده، وپس از این امتیاز، از آن محروم خواهد ماند، باید مبلغ مزبور راکمپانی جبران نماید. مسیو دارسی هم حاتم‌بخشی کرده، و دوهزار تومان را علاوه بر حق‌الشرکه، برعهده گرفته است به‌خزانه عامره تقدیم دارد.

نفت این سرزمین به‌قدری زیاد و خوب است که نظیری برایش معلوم نیست. بعد از تماشای معدن، کثرت نفت ثابت می‌گردد. اغلب چاهها را مُهر کرده و علامت زده و بسته بودند، زیراکه پس از فراهم آوردن مقدمات استخراج، معلوم کرده‌اند که میزان نفت به‌قدری است که صدور آن امکان‌پذیر نیست، و مجبور خواهند بود بالاخره آتش بزنند. پس مسدودبودن را بهتر دیده‌اند. چاههای این محوطه را باید به‌سه نوع تقسیم نمود:

اول – چاههایی که حفر شده و موجبات خروج نفت از آنها فراهم گردیده ولی عجالةً ذخیره نگاهداشته‌اند.

دوم – چاههایی که نفتش در حالت خروج و مورد انتفاع کمپانی است.

سوم – نقاطی که هنوز حفرش تمام نشده و به‌کار آنها مشغول‌اند.

کمپانی تاکنون موفق به‌حفر ۴۳ حلقه چاه‌گردیده و یقین به‌وجود نفت آن نموده است، اماکلیهٔ عایدات امروزه، فقط از سه چاه است و نفت همین سه چاه هم به‌قدری زیاد است که مجبور شده‌اند از قسمتی استفاده ننمایند. رئیس کمپانی گفت:

«تا حال از یک چاه معروف به (ف هفت)، شش میلیون تن (تقریباً بیست‌میلیون خروار)، استفاده کرده‌ایم وهنوزهم نقصانی در آن دیده‌نمی‌شود.» در ثلث فرسخ دورتر، چاه دیگری هست موسوم به (ب هفده)، که روزی ۵۶۷۰ خروار از آن استخراج می‌شود. این‌قبیل چاه، بسیار است که در نقاط دور و مختلف واقع‌اند و مخصوصاً آنها را بسته‌اند، زیراکه نه لولهٔ کافی و نه کارخانهٔ تصفیه وکشتی نقّاله برای حمل آن موجود دارند. هرجا را حفر می‌کنند، همین‌طور به‌چاههای پر نفت مصادف می‌شوند.

اگر تمام چاهها را بازکرده و به‌کار بیندازند، میزان محصول در سال به ده میلیون تن (تقریباً ۳۵ میلیون خروار)، خواهد رسید و این، با وسایل موجوده، دور از عقل و اسباب اتلاف و به‌هم خوردن بازارهای نفت دنیا خواهد شد. بنابر این به‌همین میزان قناعت کرده و بتدریج پیشرفت می‌دهند.

عزیمت به دزفول

یکشنبه ۲۲ قوس

صبح اتوموبیلها را به‌وسیلهٔ قایق ازکارون عبور دادند، و تقریباً سه ساعت به‌ظهر از ساحل یمین رودخانه به‌طرف شمال عازم گردیدیم.

دزفول شهر دورافتاده‌ای است که تاخط آهن کشیده نشود و راه خرم‌آباد کاملاً مفتوح و مأمون نگردد امید ترقّی برای آن نیست.

در منزلی که مهیا شده بود، فرود آمدم. شب، ابر تیره آسمان را فرو پوشید. چون می‌دانستم که بارانهای این حدود چقدر زیاد و تند است و اراضی به‌واسطهٔ نرمی چگونه در اثر باران به‌باتلاق مبدل می‌شود، عزم کردم حتی‌الامکان قبل از شروع باران حرکت نمایم، زیراکه اگر می‌بارید، دیگر اتومبیل‌رانی امکان نداشت و مجبور می‌شدیم چندروزی به‌انتظار خشکی زمین در دزفول بمانیم و این پیشامد هم با عجله‌ای که من به‌بازگشت به‌تهران داشتم، وفق نمی‌داد. پس برخلاف نقشهٔ خود که می‌خواستم یک روز دیگر در دزفول توقف کنم، شبانه به‌همراهان امرکردم حاضر شوند، که صبح زود حرکت کنیم. سرهنگ عبدالعلی‌خان اعتمادمقدم رئیس قشون، چون در نظر داشت جشنی در اردو بدهد، خیلی اصرارکرد که یک روز توقف کنم، ولی به‌جهات مذکور نپذیرفتم. به رئیس کابینه امر دادم بیانیهٔ ذیل را تهیه نماید که بعد انتشار داده شود:

ابلاغیهٔ ریاست وزرا و فرماندهی کل قوا

«چنانکه به‌همه تذکر داده شد، اهالی دزفول نیز باید بدانند که مقصود من از عزیمت از تهران به‌دورترین ایالت این مملکت، برای تصفیهٔ امور جاریه و رفع قضایای وارده نبوده، و این موضوع اهمیت آن را نداشت که من شخصاً عزیمت دراین‌صفحه نمایم، وکافی بود که یکی از صاحب‌منصبان را مأمور تصفیه قضایای این خطه نموده و حل معضلات را به‌سرنیزهٔ نظامیان فداکار حوالت نمایم، بلکه یگانه منظور من از تحمل زحمات و متاعب، فقط برای آن بود که شخصاً به‌دادخواهی هموطنان خود، و آن رعایای بیچاره‌ای که هر روز در معرض تجاوزات بی موضوع واقع می‌گردند، قیام نموده باشم.

در این موقع که لطف خداوند، و توجهات ائمهٔ اطهار سلام‌الله علیهم اجمعین، زمام‌مقدرات این کشوررا به‌دست‌من‌سپرده‌است، ناچارم که به‌نام مسؤلیّت مملکتی و مسؤلیّت وجدانی، هرگونه زحمت و مشقت را برخود هموارکرده و شخصاً به‌اطراف و اکناف مملکت توجه نموده، مظلومین را نوازش‌کرده و داد قلوب آنها را از دست ستمکاران‌بستانم.

همین اراده و همین عقیده است که اکنون مرا به‌جانب خوزستان رهبری کرده، و در تحت همین منظور و مطلوب است که به‌کلیهٔ اهالی اجازه می‌دهم هرگونه مطلب و شکایتی دارند، به‌من مراجعه کرده و ایفای حقوق ازدست‌رفتهٔ خود را مطالبه نمایند.

اگرچه تجاوزاتی که اخیراً برضد امنیت و آسایش خلق شده بود، بایستی به‌شدیدترین مجازات محوّل و مفوّض می‌گشت، لیکن چون بجرانهای مزبور غالباً فرع عدم شعور مرتکبین بوده، ودر این‌موقع که عموم مردم، اوضاع کنونی را با ترتیبات سابق مقایسه کرده و فهمیدند که دولت ازکمترین خطایی صرفنظر نخواهدکرد، و برای مجازات متجاوزین تا آخرین حدود مملکت تصمیم خواهدگرفت، و در این موقعی که همه، قویاً ادراک کردند وضعیّات سابق واژگونه شده و امروز روز اطاعت و انقیاد است، من هم باتوجهی که دولت همیشه نسبت به‌رعایا و اهالی مبذول داشته، ازگذشته‌ها صرفنظر می‌کنم و میل‌دارم همه بدون خوف و وحشت در آرامگاه خود زیست نمایند.

در ضمن، شدیداً به همه تذکرمی‌دهم که این حس رأفت و عطوفت و عفو و اغماض برای تقصیرات گذشته است، و تصور نکنند که باز می‌توانند از عواطف دولت استفاده نمایند.

صریحاً می‌گویم که از این به‌بعد، از ابتدای خوزستان‌گرفته تا انتهای لرستان، هرکس، در تحت هر عنوان، قدمی برضد مصالح مملکتی بردارد، بلاتردید تعقیب و دستگیر و با شدیدترین اقسام مجازات خواهد شد، و از احدی صرفنظر نخواهم نمود. چون روزگار شرارت و فضولی و تجاوز و جسارت سپری شده، لهذا مردم باید آزادانه به‌کار زراعت و فلاحت وکسب‌وکار خود پرداخته و در صدد ترقّی تجارت باشند، که هم خود مستفیض شده و هم مملکت از وجود آنها استفاده نماید و آباد گردد.

در این موقع، زاید نمی‌دانم عطف توجهی به‌جانب ساکنین لرستان کرده، اعم از طوایفی که در حوالی دزفول سکنی دارند، و یا عشایر و قبایلی که در دوردست متوقف هستند، و در ضمن نصیحت و اندرز، به‌همهٔ آنها عموماً خطاب می‌کنم که قشون دولت، نه‌تنها آنها را رعایای این مملکت و جزو این مملکت دانسته و با هیچ‌یک از آنها طرفیت ندارد، بلکه باید چشم‌وگوش خود را باز کرده، بدانند و بفهمند ودقّت کنند که مقصود من و تمام زحمتی که در این راه می‌کشم، و تمام‌مقاومتی که در انتظام لرستان به‌عمل می‌آورم صرفهٔ آن عاید خود آنهاست، و برای آن است که آنها بهره‌مند شده لذت امنیت و عدالت را چشیده، و از این زندگانی وحشیانه و این اسلوب زشت و نامطبوع خلاصی و رهایی یابند.

اگر لرها به‌این طرز و اسلوب بی‌موضوع خوگرفته و نفهمند که درچه مرحلهٔ زشتی امرار حیات می‌کنند، من بانهایت دلسوختگی مجبورم که

آنها را از این سرگردانی همیشگی خلاص کنم و برادران خود را به‌طرف تمدن و انسانیت سوق دهم. همین‌قدر که مختصر آسایش و سکونی برای آنها حاصل شد، آنوقت همه خواهند فهمید که من همیشه با نظر پدرانه به‌آنها نگاه کرده و همه آنها را از خود و بستهٔ خود دانسته‌ام. دزدی و ولگردی و غارت و چپاول و بیابان‌پیمایی، کار انسان نیست. لرستانیها عموماً، از اول تا به‌آخر باید رویهٔ انسانها را پیش بگیرند. باید بتدریج قراء و قصباتی از خود درست کرده باکمال فراغت خاطر و آسایش خیال با عیالات خود به‌کار زندگی و تعالی و ترقّی بپردازند. این رویّهٔ حالیه، همهٔ آنها را نابود خواهد ساخت. به‌همین لحاظ و از روی کمال دلسوزی مجبور از افتتاح راه خرم‌آباد به‌خوزستان شدم، و تمام طوایف باید از موقعیت خود استفاده کرده در عوض سرگردانی در بیابانها، شروع به‌مراوده با خوزستان و بروجرد و اطراف نموده از راه تجارت و مراوده، قدر زندگانی را بفهمند.

چون این نظریه در وجود من تردید پذیر نخواهد بود و مجبور از حفاظت و امنیت هستم، این نکته را نیز به‌ناچار خاطرنشان عموم می‌نمایم، که همان‌طور که حس رأفت دولت متوجه اهالی است، همان‌طور هم از این به‌بعد اگر از کسی اقدام بیرویه‌ای ناشی شود، یا یک طایفه و عشیره‌ای در مقام تجاوز نسبت به‌هم برآیند، امر خواهم داد که آن طایفه را از صغیر و کبیر محو و نابود ساخته، و همه را به‌سزای اعمال خود برسانند. از این به‌بعد گناه احدی عفو و اغماض نخواهد شد، و این آخرین عفوی است که به‌متجاوزین خوزستان و اشرار لرستان داده می‌شود. همه باید بدانند قشون به‌هر طرفی اعزام می‌شود، برای آسایش اهالی است. اهالی باید به‌وجود قشون دلگرم باشند و باکمال اطمینان در اماکن خویش بیارامند.

برای تکمیل توجه دولت، به‌همه مردم و ساکنین این حدود، آزادی و اختیار می‌دهم که حقوق حقهٔ خویش را تشخیص داده، قدر آن را بدانند و نگاهداری کنند، و اگر تجاوزی از طرف هرکس شد به‌من اطلاع بدهند، تا وسائل آسایش آنها به‌طوری که مقتضی حقّانیت و عدالت است تهیه گردد.

نظر به‌اینکه موقع اقامت در دزفول به‌واسطهٔ گرفتاری و اشتغالات مهمه مجال انتشار این بیانیه نشد، این است که برای تذکر اهالی و عموم طوایف تلگرافاً از اهواز ابلاغ و اعلام می‌گردد.»

رئیس‌الوزرا و فرماندهٔ کل قوا

۲۳ قوس - نمره ۷۱۳۱

صبح زود به‌راه افتادیم. در محاذات خرابه‌های شوش، بارانی که پیش‌بینی کرده بودم، شروع به‌باریدن کرد و باکمال اشتیاقی که بار دیگر به‌دیدن آثار شوش داشتم، مرا از پیاده‌شدن در آن مکان تاریخی مانع آمد. در این نواحی با جزیی بارندگی رودخانه‌ها می‌جوشند و دشتها به‌دریای گل مبدل می‌گردند، به‌قسمی که برای اتومبیل، دیگر حرکت سریع امکان ندارد.

ظهر در کلبهٔ یکی از افراد، که علی‌الظاهر مباشر خزعل بود، ولی از ظلم و شقاوت او ناله‌وزاری داشت، پیاده شدم. باکمال میل گوسفندی قربانی کرد. از پذیرایی صمیمانه‌ای که درخور حوصله و استطاعت خود نمود، بسیار محظوظ شدم. واقعاً از بذل مقدور مضایقه نکرد.

در این حدود، هیچ اثری از تمدن دیده نمی‌شود. طرز زندگانی اهالی به‌بهایم بیشتر شباهت دارد تا انسان. محض اینکه انعامی به‌او داده باشم، به‌رئیس کابینه امر کردم هفت‌تیری را که با خود دارد به‌او بدهد. بعد از صرف ناهار حرکت کردیم. حوالی غروب به‌اهواز رسیدیم.

اسناد مهم

شب ۲۴ قوس، دوسیهٔ مهمی، مشتمل بر چندسند مختلف، از طرف یک نفر از علاقه‌مندان به‌وطن برای من فرستاده شد. در حقیقت با سوابقی که داشتم این اسناد چیز تازه‌ای بر اطلاعات من نیفزود، ولی مورث حیرت و تلخکامی و تأسف فوق‌العاده شد، به‌قسمی که آن شب تا نزدیک صبح به‌خواب نرفتم. راپرتهایی که در همین زمینه‌ها سابقاً می‌رسید، مرا از نیات خارجیان و احوال عشایر داخلی کاملاً مستحضر می‌گردانید. لیکن دیدن خطوط و امضاهایی که حقیقةً و عمداً برای خرابی ایران و تزلزل‌افکندن به‌اساس قدرت مملکت، و تجزیهٔ ایالات و برانگیختن عشایر آن، بر کاغذ رسم شده، مرا مبهوت و بار دیگر ثابت کرد که «شنیدن مانند دیدن نیست.»

بهت من از این بود که یک ایل قدیمی و نجیبی، مثل بختیاری، که در مرکز ایران قرنهاست بساط تنعّمش گسترده بود، و حقیقةً از نظر تاریخ و از لحاظ موقعیت جغرافیایی، ایرانی حقیقی باید تصورش کرد، با خارجیان قرارداد داشته، از آنها پول و تفنگ می‌گرفته و برای درهم شکستن قوای ایران، مانند چرخی از چرخهای معدن نفت، متحرک بلاراده بوده است.

تأسّفم از این بود که یک دولت معظم و ثروتمندو متمدنی مثل انگلیس، با وجود محبت همیشگی ملت ایران، و با وجود سیاست متین و موافق و ملایم دولت من، مأمورینی به‌نقاط مهمه ایران فرستاده است که شب‌وروز کارشان طرح نقشهٔ برانگیختن قبایل، واردکردن قشون، تادیه وجه، تسلیم اسلحه به‌طوایف، منع جریانهای اداری ایران، ضعیف‌ساختن قوای دولتی و وارد کردن خسارت و تلفات به‌خزانهٔ مملکت و به‌قشون مملکت است.

تحریکات خربکارانهٔ انگلیس در نقاط حساس ایران

آبادان، ساحل شط

کارگران ایرانی شرکت نفت سرگرم ساختن اسکله میباشند تا کشتی‌های مخصوص حمل نفت به آسانی پهلو بگیرند.

این مأمورین فی‌الحقیقه سپاه و قدرت دولت خود را، مهرهٔ شطرنج، و سرزمین ایران را صفحهٔ شطرنج محسوب داشته، و برای سرگرمی یا شهرت خود، کودکانه در صدد پیش‌آوردن بازیهایی هستند که ابداً لزومی نداشته، و بدون مبادرت به‌آنها هم همیشه اوضاع به‌این حال باقی می‌مانده، بلکه بهبودی و حسن جریان می‌یافته است.

عجب این است که در هر مورد، نفت و حفظ معادن نفت را دستاویز کرده به‌آن بهانه مایل‌اند قشونی و پولی به‌اختیار خود درآورند. در صورتیکه اگر یک سال مأمورین انگلیس از دسایس و تحریکات خودداری می‌نمودند، و می‌گذاشتند بدون کشمکش و ائتلاف قوا، دولت ایران در خوزستان و لرستان ادارات خود را دائر کند، و به‌جزئیات کارها مسلط شود، و اشرار و قبایل را خلع‌سلاح نماید، و قشونش در نقاط لازمه مستقر گردد، معدن نفت از آفات موهومی و خطرات مصنوعی محفوظ می‌ماند. نمایندگان انگلیس برای اینکه پولی به‌اختیارشان گذاشته شود، که هرطور میل دارند بپاشند و صرف کنند، و قشونی به‌ایران وارد کرده که قدرت آنها بی‌مانع و استبدادشان بی‌عایق باشد، علی‌الاتّصال به‌مراکز مهمه خود راپرتهایی داده، و اوضاع را قابل‌ورود قشون و مستلزم صرف وجه و بذل اسلحه جلوه‌گر ساخته‌اند، و برای اینکه به‌هوش و لیاقت آنها تحسین بگویند، گره دست را به‌دندان می‌اندازند. اگر تلخکامی مانع نبود، از خواندن این تلگرافات رمز و این مراسلات مختلفه جای آن بود که مدتی بخندم.

این نمایندگان کارکرده و با علم و اطلاع مثل اینکه در مملکت دشمن ایلچی هستند، و سرنوشت حیاتی مملکتشان به‌پیشرفت فلان ستون قشون، یا تصرف فلان قلعه منوط است، بدواً اساسی موهوم طرح ریخته‌اند، سپس روی آن بنیان، قصر خیالی ساخته و در جزئیاتش بحثها کرده‌اند.

در ابتدا این قضیهٔ باطله را، مسلم گرفته‌اند که دولت ایران خیال دارد معادن نفت خود را خراب کند، یا اگر دولت در این نواحی قوی باشد، معدن نفت منافعی نخواهد داشت و دچار خساراتی خواهدشد، و شاید چیزهای دیگر، که خدا و مغزهای بی‌عمق و بی‌رحم خود آن مأمورین از آن آگاه است. بعداز طرح‌ریزی این اساس، آن‌وقت در صدد برآمده‌اند که چگونه جلوگیری از این آفت و خسارت نمایند. گاهی بختیاری را مهمترین عامل جلوگیری از قشون ایران شمرده، وقتی، خزعل را مناسبترین مستحفظ معادن نفت‌خوانده، و موقعی ورود قشون را به‌اهواز و مسجدسلیمان لازم دانسته‌اند.

تمام این زحمات و این راپرتها برای چه؟

برای اینکه دولت انگلیس مضطرب و نسبت به‌ایران عصبانی شود، و عده‌ای را بگمارد که با دست عشایر و قبایل ایران شط‌خونی در این مملکت راه انداخته، و جمعی بیگناه را در طوفان انقلابات مستاصل و نابود سازند.

دولت انگلیس خرجی را متحمل شود، و مملکت ایران ضررهای جانی و مالی هنگفتی بنماید، و در نتیجه خودشان در محافل سیاسی لندن و بغداد و کلکته یک ناپلئون کوچکی خوانده شوند، و به از پیش‌بردن نقشه‌های جنگی و سیاسی خود مباهات کنند!

واقعاً در این باب چه بنویسم که هیچ منطقی درکار نیست و اساساً موجبی نمی‌بینم که در رد آن بحثی بکنم. تمام از غرور و بی‌انصافی و شهرت‌طلبی است و بس.

بهتر این است که عین اسناد را که باامضای نمایندگان رسمی و خوانین بختیاری و شیخ‌خزعل در دست است، درج نمایم، و ترجمه تحت‌اللفظی آنها را هم اضافه کنم، تا ثابت شود که چه دسایس درکار بوده و من در این سفر با چه عوائقی مقابله کرده‌ام، و از آن طرف چند نفر خائن و دربار قجر، چگونه فداکاریهای مرا به‌عکس جلوه دادند و در تهران چه شایعه‌های بی‌مغزی منتشر ساختند؟

گزارش‌های محرمانه قونسول انگلیس به لندن

سفرنامه خوزستان

اقتباس از کتاب سری

صفحه ۱۹۰ ، سند ۱۹۱۶

کی هست کی؟

متنفذین در ایران

«خزعل‌خان (شیخ) کی. سی. آی. ئی و کی. جی. سی. آی. ئی*. ، شیخ محمره، «سردار ارفع» در سنه ۱۸۶۱ متولد گردیده، در سنه ۱۸۹۷ جانشین برادر خود شد.

در ایران، از هر حیث مستقل مطلق است و پیوسته با دولت انگلیس به‌طور صمیمانه و صادقانه دوستی نموده و اکنون در کبرسن، بیش از پیش نسبت به دولت بریتانیا علاقه‌مند و مطیع و موافق است. مشارالیه مردی است لایق و باهوش. نفوذش تا دزفول می‌رسد، حتی لرها هم او را محترم می‌دارند. املاک زیادی در خاک ترک دارد. در سنه ۱۹۱۵ با ترکها مخالفت کرده است.»

نمره ۱۵

مورخه ۱۶ اپریل ۱۹۲۳

در تاریخ ۱۷ آپریل ۱۹۲۳ واصل شد

از طرف لرن تهران

به‌پیل در اهواز

تلگراف محرمانه

«اخیراً فیمابین وزیر جنگ و خوانین بختیاری مشاجره و بحرانی حادث شده که مبداء آن قضیه «شلیل» است که سال گذشته واقع گردید. وزیر جنگ مشغول تهیه و اعزام قواست به‌بختیاری، زیرا که خوانین ایل مزبور در ادای مبلغ غرامت اظهار عدم استطاعت و بی‌میلی می‌کنند. من، شاه و رئیس‌الوزرا و خوانین رااز مخاطره جدی، که به‌علت تصادف قوای مسلحهٔ بختیاری و قشون دولت ایران ظهور خواهدکرد، آگاه ساخته‌ام و خاطرنشان‌کرده‌ام که دولت انگلیس نمی‌تواند خطرات و تهدیداتی را که متوجه معادن نفت خواهد شد، با بی‌اعتنایی بنگرد. هرسه طرف مذکور به‌وخامت اوضاع و سختی موقع برخورده، و تصدیق دارند، لیکن وزیر جنگ هنوز اصرار و ابرام خود را ترک نگفته است.

امیدوارم نفوذی که من مجهز و مجری کرده‌ام، قضیه را حل‌کند و مداخله قوایی را ایجاب ننماید.

خوانین را متقاعدکرده‌ام که اختلافات داخلی خود را تصفیه نمایند. البته موقعیت آنها، به‌واسطهٔ انتصاب حکومت طایفگی جدیدی، بلاتأخیر استحکام خواهد گرفت.»

قونسولگری دولت بریتانیا در خوزستان
اهواز مورخه ۱۸ اپریل ۱۹۲۳

سواد جهت اطلاع نایب قونسول محمّره ارسال می‌شود.

امضاء : ئی‌جی‌پی‌پیل ـ قونسول خوزستان مقیم اهواز

سرّی است

تلگراف رمز نمره ۲۷/۱۲۳ مورخه ۸ می ۱۹۲۳

از طرف پیل در اهواز

به لرن در تهران تحت نمره ۲۷ و ناکس در بوشهر تحت نمره ۱۲۳

خیلی محرمانه

«خواهشمندم به‌تلگراف تهران نمره ۷۲ مورخه ۴ می ۱۹۲۳ مراجعه فرمائید.

کلیه اطلاعات واصله حاکی است، که قشون ایران از خط بهبهان وارد خوزستان گردیده است. از منابع موثقه راپرت رسیده که ۴۵۰ نفر نظامی از قمشه بـه امتداد بهبهان حرکت کرده و مقصد نهایی آنها رامهرمز است. علی‌الظاهر، مقصود وزیر جنگ این است که با اعزام این قشون به‌رامهرمز، اراضی و بلوکی را از قبیل چهارمحال، جانکی و رامهرمز که سابقاً تحت اداره دولت ایران بوده و در این اواخر بختیاریها به آن دست انداخته‌اند، منتزع نماید، و سپس پیش‌آمدن به‌جانب میادین نفت و اهواز سهل خواهد بود.

در این موارد لازم و اصلی به‌نظر می‌رسد، که بدواً نسبت به‌مراسلهٔ ضمانت‌نامه که در تلگرف نمره ۱۰۸ مورخه ۱۸ اپریل ۱۹۲۲ به‌آن اشاره فرموده‌اید تصمیم قطعی اتخاذ شود.

شیخ اعزام هریک از قوای ذیل را به منزلهٔ تجاوز به‌منطقه و اراضی خود خواهد نگریست:

۱ ـ قشون.

۲ ـ پلیس.

۳ ـ حاکم.

۴ ـ مأمور عدلیه.

۵ ـ تحصیلدار مالیاتهای غیرمستقیم.

دولت ایران چندی است که قصد خود را راجع به‌اعزام (۲)، (۳) و (۵) ابراز داشته است. موضوع بحث این است که آیا ما هم باید مثل شیخ تعبیر و تأویل کنیم، و اگر بکنیم با دولت ایران چه معامله باید نمود؟ طبعاً شیخ محمّره از حضور قشون ایران در حدود منطقهٔ خود بیم دارد، زیرا اگر ما ضمانت ننماییم که از طرف آنها مداخله نخواهد شد، این قوا برای شیخ، یک تهدید دائمی خواهد بود.

ممکن است راجع به‌اراضی و قلمرو شیخ با دولت ایران وارد عقد قراردادهای الزام‌آوری شد، و یا بدون تعویضاتی ترتیب صحیحی برقرار نمود.»

به‌عنوان بوشهر تحت نمره ۱۲۳
سواد به‌تهران تحت نمره ۲۷

قونسولگری دولت فخیمه انگلیس در خوزستان اهواز

۵۴۶
مورخه ۱۸ می ۱۹۲۳ ـ نمره ـــ
۲۲/۸

باکمال احترام سواد تلگراف فوق جهت اشخاص ذیل ارسال می‌گردد:

۱ ـ منشی کمیسر عالی بریتانیا در عراق ـ بغداد.

۲ ـ نایب قونسول بریتانیا در:
ـ محمره.
ـ بصره.

۳ ـ صاحبمنصب سرویس اطلاعاتی.

تلگراف رمز نمره ۲۹/۱۲۶ مورخه ۱۴ می ۱۹۲۳

خیلی محرمانه

از طرف کاپیتان پیل ـ اهواز

به سرپرسی لرن در تهران ۲۹ و ناکس در بوشهر ۱۲۶

«خواهشمندم به‌تلگراف نمره ۲۵ خودتان رجوع کنید.

به‌عقیده من واردنمودن قشون منوط به‌وقت و فرصت خواهد بود، و اطمینانات وزیر جنگ که در آخرین قسمت تلگراف خود به آن اشاره فرموده‌اید، با اساس و قابل تصدیق است. نقشه‌های وزیر جنگ در نهایت خوبی طرح شده و در عین حال هیچ موجب و بهانهٔ رضایت‌بخشی در مداخلهٔ ما برای کمک‌به‌خوانین بختیاری به‌دست نمی‌دهد. همچنین من گمان نمی‌کنم خوانین مزبور مستحق و شایسته بیش از این محبت باشند. امروز من قوای بختیاری را از اثر سه پیشامد ذیل درهم شکسته و ضعیف می‌بینم:

۱ ـ وضعیّت حاضره آنها به‌مناسبت گروهائی که در تهران دارند.

۲ ـ مواقع مستحکمه که قوای دولت در چهارمحال اشغال نموده است.

۳ ـ اختلاف و تباعدنظر عشایر چهارلنگ و کهکیلویه.

در صورتی هم که خوانین غرامت مطلوبه را بپردازند بهیچوجه قابل قبول نیست که قشون از چهارمحال عودت نماید، زیرا که قشون همه قسم حقی برای توقف در این نواحی دارد. پس، خوانین بایستی از دو کار، یکی را اختیارکنند، یا به‌دولت ایران تسلیم شوند، یا فاشافاش طغیان نمایند. در صورت اول، قشون ایران عاقبت وارد معادن نفت خواهد شد وگمان نمی‌کنم بدتر از این موقعیتی برای کمپانی باشد. در صورت اجرای شق‌ثانی، به‌اعتقاد من نظر به‌علل فوق خوانین مغلوب خواهند گردید. عاقبت الامر خود آنها حاضر می‌شوند که خسارات عمده به‌معادن نفت وارد آورند تا ما را مجبور به‌مداخله علنی و جدی نمایند.

چون فقط از طرف طوایف بختیاری ممکن است خساراتی به‌اراضی نفت‌خیز وارد آید، من پیشنهاد می‌کنم که در ابتدای ظهور مقدمات اغتشاش، یک دسته از قشون ما وارد میادین نفت شود. این دسته قشون، دارایی کمپانی را حفظ می‌نماید و حضور آنها را می‌توان هم برای مساعدت بختیاریها و هم برای امداد قشون ایران، به‌حساب آورد.

این عده را می‌توان به‌منزلهٔ یک قوهٔ میانجی قراردادکه از طرف دولت فخیمه بریتانیا شیخ محمّره را در مقابل دولت ایران صیانت نماید. اگر بهانه برای اعزام قشون به‌دست نیاید، و سپاهیان دولت ایران برای اشغال اراضی و قلمرو شیخ ابراز عزم راسخ نمایند آن‌وقت ما بایستی شورشی در میانه هواداران خزعل تولیدکنیم تا از طغیان آنها خطراتی برای لوله‌های نفت پیش‌بینی بشود. سپس با پیاده‌کردن قشونی در اهواز، نقشه وزیر جنگ را باطل‌نموده و بر او سبقت بجوییم.»

به‌تهران تحت نمره ۲۹
سواد به‌بوشهر تحت نمره ۱۲۶
قونسولگری خوزستان در اهواز
مورخه ۱۴ می ۱۹۲۳ ـ نمره ۵۱/۲۲/۸

سواد تلگراف فوق باکمال احترام تقدیم اشخاص ذیل میشود:

۱ ـ منشی کمیسر عالی بریتانیا در عراق ـ بغداد.

۲ ـ نایب قونسول دولت فخیمه در:
ـ محمره.
ـ بصره.

۳ ـ صاحبمنصب سرویس اطلاعاتی.

امضاء : ئی‌جی‌پی‌پیل
قونسول دولت فخیمه بریتانیا در خوزستان مقیم اهواز

یادداشت قونسول اهواز

در خصوص موجباتی که باعث می‌شود مشارالیه اعزام قوایی را تقاضا کند.

«کلیات ۱ ـ کاملاً موافق عقل و احتیاط است که حضور یک قشون انگلیسی را در خوزستان یا در بختیاری نه‌تنها موجب آرامش و سکون ندانیم، بلکه اسباب تهییج بشناسیم. مگر اینکه قشون مزبور به‌قدری قوی باشد که کاملاً بتواند پیشرفت سیاستی را تأمین نماید که محض تقویت آن اعزام گردیده است.

۲ ـ قوّه‌ای که در طرح (الف) پیش‌بینی شده، به‌عقیده من برای حصول کامیابی کافی نیست و در نتیجه، حفظ دارایی و اعضای کمپانی نفت ایران و انگلیس چه در سر معادن و چه در روی خط لوله‌ها بهتر میسر می‌شود، هرگاه، اسلحه و مهمات و وجوه به‌رؤسا و قبایل متفق و دوست خودمان برسانیم. در صورتیکه این دوطریقه به‌کلی بی‌نتیجه و بلااثر شود، هیچ چاره به‌نظر نمی‌رسد، جز اینکه اهالی و جمعیت غیرنظامی را خارج کرده، و به‌جای آنها در صورت لزوم قشونی را که در طرح نمره (الف) پیش‌بینی شده بگنجانیم.

۳ ـ معادن نفت ـ گمان نمی‌رود که حفظ اراضی نفت‌خیز در

کارگاه آهنگری
از تأسیسات صنعت نفت.

سفر نامه خوزستان

مقابل تهاجم قوای متخاصم بختیاری به‌خوبی میسر شود، مگر اینکه لااقل یک دیویزیون از همه قسم قوایی به‌انضمام دستجاتی که برای خطوط ارتباطیه لازم است، اعزام گردد و چون تهیه چنین قوه‌ای در عراق انتظار نمی‌رود، پس طریقه‌ای راکه در قسمت (۲) فوق مذکور شد، بایستی به‌مقام عمل گذاشت، از این‌قرار طرح نمره (ب) هم بایستی کنار گذارده شود، زیرا هر خسارتی که باید به‌معادن نفت وارد شود، قبل از آنکه تمرکز قوای مصرحه در طرح (ب) انجام بگیرد، بالطبیعه واقع خواهدگردید.

۴ ـ یک پیشامد دیگر نیز ممکن است واقع شودکه با اوضاع مذکوره در قسمت (۳) فوق مباین و مختلف باشد، و آن چنین است که ممکن است بختیاریهای هفت لنگ، یا در تحت فشار قشون ایران که از طرف اصفهان برآنها فشار خواهد آورد، یا در تحت تأثیر عشایر چهارلنگ، که قشون ایران از بهبهان و طرف جنوب شرقی به‌آنها مساعدت و کمک خواهدکرد، سوق داده شوند و خود را به‌معادن نفت رسانده و آن مؤسسه را تهدید به‌خرابی و خسارت نمایند، تا شاید دولت انگلیس مداخله نموده و عملاً به‌مساعدت آنها برخیزد.

در این وقت اعزام یک عدهٔ کوچکی که ابداً مهیا و آماده جنگ نباشند، تهدیدات مزبوره را مرتفع و برطرف خواهد ساخت، مشروط بر اینکه خود بختیاریها تقاضای اعزام عدهٔ مذکور را بنمایند. اما از طرف قونسول اهواز ارسال این عده تقاضا نمی‌شود مگر آنکه قبلاً وزیرمختار انگلیس در تهران آن را تصویب نموده باشد، زیراکه ایشان فقط می‌توانند بگویندکه آیا ممکن است به‌واسطه فشار بر دولت مرکزی تهران، رفع غائله را نمود یا نه؟

۵ ـ لوله و نقاط کشیدن نفت ـ تنها خطری که توجه به‌آن لازم است، هرج‌ومرج است. این هرج‌ومرج از یکی از سه علت ذیل ممکن‌الحدوث خواهد بود:

(الف) وفات شیخ محمّره.

(ب) یک قیام و شورش بر ضد شیخ محمّره.

(ج) مناقشه و منازعه قشون دولت ایران و قوای شیخ محمّره.

اینک راجع به‌علل مذکوره، یکان‌یکان سخن می‌رانم:

(الف) هیچ تهدید نزدیکی به‌لوله‌ها و به‌نقاطی که نفت را با تلمبه می‌کشند نزدیکتر از این تهدید نخواهد بود. در این موقع باید به‌طوری که در قسمت (۲) فوق اشاره گشت شروع به‌اقدام شود، و اگر لازم باشد قضیه تخلیه افراد نیز عملی گردد.

باید به‌خاطر آوردکه مداخله قشون انگلیسی به‌کمک شیخ، یک جنبه تعصبی هم به‌قضیه خواهد افزود و موجب تکثیر عده و افزایش حس مقاومت مخالفین خواهدگردید.

(ب) متمنی است به‌ضمیمهٔ نمره ثانی مراجعه فرمایید.

(ج) از مخاطرات لوله‌های نفت و نقاطی که نفت کشیده می‌گردد، لازم نیست پیشگیری قبل‌الوقوع بشود. علل بسیار مهم سیاسی برخلاف دخالت قشون انگلیس پیش خواهد آمد و مسأله حفظ دارایی کمپانی در واقع، فرع قضیه بزرگتری خواهد شد و آن این است که تا چه درجه دولت بریتانیا حاضر است از عهدهٔ تعهدات خود برآمده و هنگام تجاوز دولت ایران نسبت به‌شیخ، مشارالیه را حفاظت و تقویت کند.

۶ ـ آبادان ـ اما راجع به‌صیانت دستگاههای تصفیه کمپانی آبادان، اگر مقتضیات نظامی فقط ایجاب نماید، به‌هر عامل و وسیله پلتیکی می‌شود دست زد.»

نی‌جی‌پی‌پیل

قونسول دولت فخیمه بریتانیا در خوزستان ـ اهواز

مورخه ۱۱ جون ۱۹۲۳

قونسولگری بریتانیا مقیم اهواز
نمره ۱۱۶ / ۲۲/۴
به‌تاریخ ۲۰ جون ۱۹۲۳

خیلی محرمانه
به‌کمیسر سیاسی محترم دولت فخیمه مقیم بوشهر
دفاع از معادن نفت جنوب

«۱ ـ افتخاراً توجهات حضرتت را به‌مدلول مراسله نمره ۹۱۸ . S . O مورخه ۳۰ ماه می ۱۹۲۳ و ملفوفات کمیسر بغداد به‌عنوان وزیرمختار انگلیس مقیم تهران، مشعر بر حفاظت معادن نفت جنوب ایران معطوف می‌دارد.

۲ ـ در موقع ملاقات گروپ کاپیتان بریکس در اهواز، بر حسب تقاضای مشارالیه، راپرتی تهیه‌نمودم راجع به‌وضعیاتی که باعث گردد قونسولگری اهواز تقاضایی راجع به‌اعزام قشون به‌خوزستان نماید.

اینک محض استحضار خاطر مبارک سواد راپرت مزبور را ایفاد می‌دارم.

۳ ـ راست است که در تلگرام نمره ۲۹ مورخه ۱۵ می ۱۹۲۳ که به

انگلیس و ذخایر نفت در جنوب ایران

تأسیسات نفت جنوب
دستگاههای مولد برق.

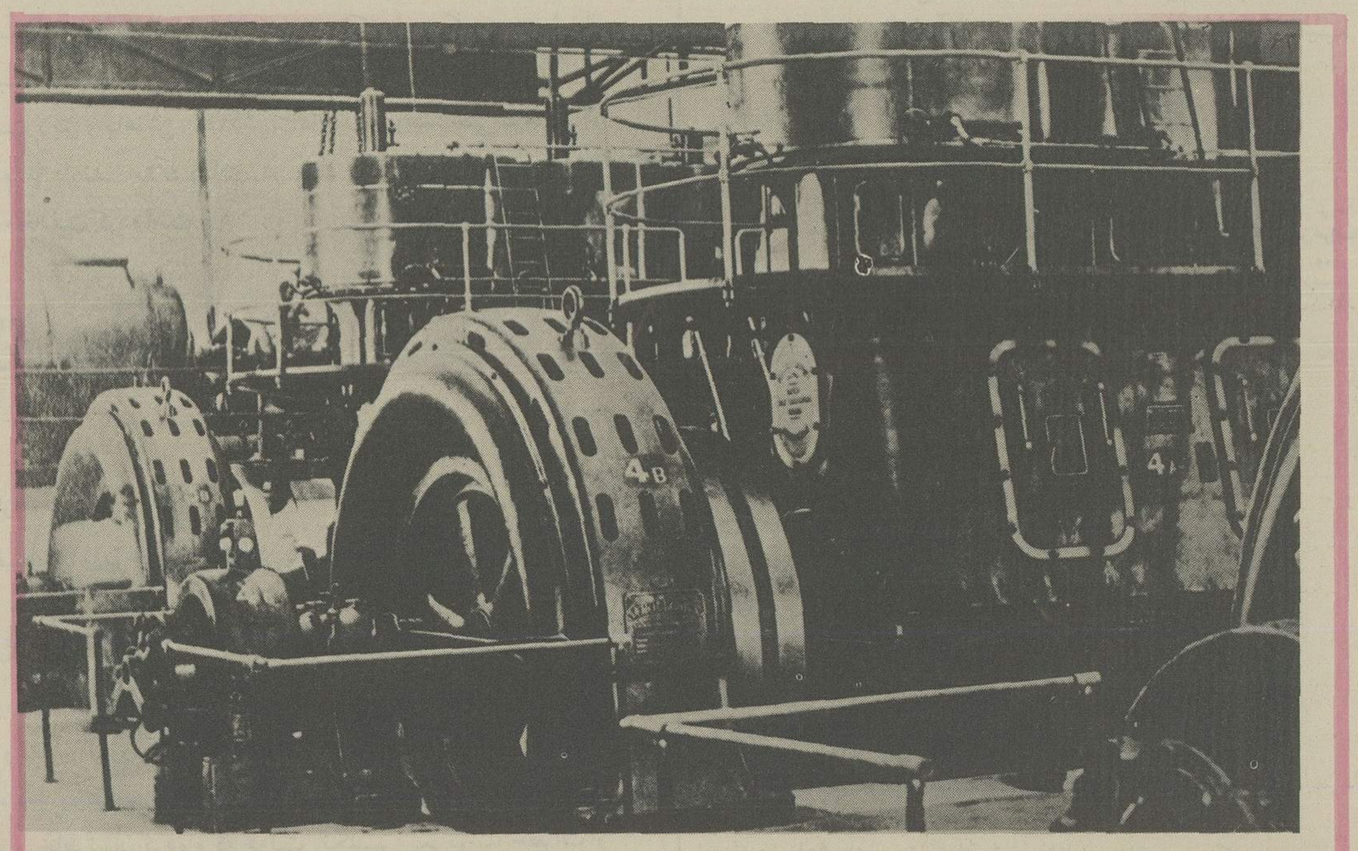

وزیرمختار دولت انگلیس مقیم تهران مخابره کرده‌ام شمّه‌ای از طرق اعمال و فوائد اعزام قشون را در بعضی مواقع و حوادث شرح داده‌ام، اما آن‌وقت، من محدودیت قوای هوایی راکه ارکان حرب عراق می‌تواند گسیل نماید، در نظر نگرفته بودم. ممکن است اکنون میزان قوایی را که فوراً برای حفظ معادن و لوله‌های نفت لازم خواهد بود کمتر از اندازه برآوردکرده باشم، اما در این مورد توجه جناب‌عالی را به تلگراف نمره ۱۱/۸ مورخه ۲۸ اکتبر ۱۹۲۰ سر آرنولد ویلسن از بوشهر، و تلگراف خودتان، نمره ۴۳۸ مورخه ۱۳ می ۱۹۲۳ خطاب به وزیرمختار تهران جلب می‌نمایم.

در تلگراف اول سر آرنولد ویلسن می‌گوید:

«به‌نظر من یک بریگاد پیاده‌نظام و یک رژیمان‌سوار ویک باطری توپ کوهستانی برای اعزام به‌خوزستان در مواقع اغتشاش کفایت خواهدکرد.»

در تلگراف دوم، شما چنین اظهار عقیده کرده‌اید که یک باتالیون در اهواز و یک باتالیون در میدان «نفتون» کافی است، در صورتی که بختیاریها و مشایخ عشایر نیز به‌ما کمک نمایند. اما من معتقدم که در مواقع سخت ما با قوای معتنابهی از مشایخ عشایر مخالف سروکار خواهیم داشت، به‌این لحاظ من طرفدار این عقیده هستم که بایستی ذخیره کافی از اسلحه و مهمات و وجوه به‌رؤسای قبایل موافق خود بدهیم تا به‌اعمال قوای هوائی که ارکان حرب عراق می‌تواند به‌اختیار ما بگذارد و از محدودیت آن نیز مطلعیم، محتاج نشویم.

۴ ـ اگر ادلهٔ من صحیح باشد، در نتیجه لازم بلکه حیاتی به‌نظر می‌آید که معادل ۵٫۰۰۰ الی ۱۰٫۰۰۰ تفنگ و مقدار متناسبی مهمات در بصره ذخیره نماییم، تا در موقع ظهور حوادث مهمه به‌اختیار شیخ محمّره گذارده شود. به‌نظر من اکنون ۵۰۰۰ تفنگ حاضر است.»

باکمال افتخار ملازم بسیار مطیع شما

نی‌جی‌پی‌پیل

قونسول دولت بریتانیا در خوزستان مقیم اهواز

سواد مراسله فوق با عرض ارادت:

۱ ـ به‌حضرت اجل کمیسر عالی عراق (بغداد)

۲ ـ به‌وزیر مختار و ایلچی دولت فخیمه انگلیس در تهران تقدیم می‌گردد.

پیام تلگرافی وزیر مختار انگلیس به‌شیخ خزعل

خیلی محرمانه

تلگراف رمز نمره ۱۳۰۱ مورخه ۲۳ جولای ۱۹۲۲
از طرف ترور از بوشهر به‌عنوان والیس ـ اهواز

«در تعقیب تلگراف نمره ۱۲۹۰ حسب‌الامر تلگرافی وزیرمختار، مورخه ۲۲ جولای ۱۹۲۲ خیلی فوری پیغام محرمانه ذیل را به‌شیخ محمّره ابلاغ نمایید:

«میل دائمی این جانب به‌شرافت و سلامتی آن حضرت از پیغام ذیل مستفاد می‌گردد. چندی پیش با نهایت تعجّب و تألم گسیل‌شدن قشون ایران را از اصفهان از طریق بختیاری به‌عزم خوزستان استماع کردم. از قرار راپرت، عدهٔ آنها پانصد نفر و دارای چند توپ می‌باشند. رئیس‌الوزرا تاکنون اطمینان می‌دهدکه فقط ۲۰۰ نفر نظامی اعزام شده. بدواً به‌وزیر جنگ و رئیس‌الوزرا اعتراضات جدی نموده اظهار داشتم، ارسال قشون به‌خوزستان غیر لازم بلکه خطرناک است. خاصه که امنیت کامل در خوزستان حکمفرماست و قشون به‌جهت اطفای اغتشاش و هرج‌ومرج آذربایجان وگیلان و لرستان و سرکوبی دستجات سارقین که سر راههای تجارتی راگرفته‌اند واجب‌تر می‌باشد، در نتیجه دولت ایران اظهار موافقت نمودکه از پیشرفت قشون ممانعت به‌عمل آورد. رئیس‌الوزرا دیروز شخصاً مرا ملاقات و خواست که در ..... خود تجدیدنظری بکنم، ولی من استنکاف ورزیدم. مشارالیه بیان‌داشت، چنانچه مستحضر بودیم که اعزام قشون موجب اعتراض شما می‌شود، اقدام نمی‌نمودیم. فعلاً هم رجعت آن اشکال دارد، زیراکه حیثیّات دولت کاسته می‌شود و در مجلس مشکلاتی تولید خواهدگشت. من پاسخ دادم هرگاه نخست با من مشورت می‌کردید، نظریات مرا درک می‌نمودید. تقریباً دو ماه قبل نظریات خود را وضوحاً به سردار سپه گفته بودم. در این مورد هم اضافه کردم که من با این نقشه کاملاً مخالف و از آن متنفرم، و می‌ترسم دخول قوای جدید در ولایتی که انتظام و امنیت در آن برقراربوده فقط مورث و موجد اغتشاشات و مشکلات شود، و مایلم که این نقشه متروک بماند. حضرت اشرف گفتند که خودشان و وزیر جنگ حاضرند رسماً به‌جنابعالی (سردار اقدس) اطمینان بدهندکه این دستجات فقط محض خدمت و نگاهبانی حکومت شوشتر اعزام شده‌اند، و ابداً مداخله در کارهای شما و منطقه شما نخواهند نمود. گویا در همین زمینه مشارالیهم به‌جناب عالی تلگرافی خواهند کرد، وجناب‌عالی نیز بلاشبهه به‌نحوی که مطابق مصالح خودتان باشد جواب خواهید داد.

در این باب من و صمصام‌السلطنه و سردار جنگ کاملاً مذاکره کرده و در این نکته اتفاق کرده‌ایم که شما و ایشان باید به‌دولت ایران فشار وارد آورید، تا بداندکه اعزام قشون خطرناک و از لحاظ اوضاع محل غیر لازم و بیهوده‌است، و تمام وسایل ممکنه را بایستی به‌کار بردکه دولت ایران این تصمیم را ترک بگوید، و شما و خوانین سابق‌الذکر دنباله اقداماتی راکه من کرده‌ام و کاملاً به‌منافع شماست گرفته، مجری آن بشوید. خوانین می‌توانند به‌قوه قهریّه، قشون را مانع شوند، اما اگر ما و شما و آنها بالاتفاق کار بکنیم این اقدام لزومی نخواهد داشت.

امید است مزاج جناب‌عالی خوب باشد مرا از طرف خودتان بی‌اطلاع نگذارید.»

خواهشمندم پیغام محرمانه فوق را به‌شیخ محمّره بدهید. اگر خودتان بدون استعانت منشی نمی‌توانید به‌خوبی از عهده ترجمه برآیید ممکن است این نسخه را به‌خط انگلیسی ماشین کرده و به‌حاجی مشیر بدهید که برای شیخ ترجمه نماید.»

خزعل حافظ منافع بریتانیا در ایران

سفرنامه خوزستان

وزیر مختار دولت فخیمه انگلیس – تهران

«احتراماً اطلاع می‌دهد وکلایی که در ایالت خوزستان انتخاب شده‌اند از قرار ذیل است:

۱ – شوشتر و اهواز – میرزا سیدحسن‌خان.

۲ – دزفول – حاجی‌عزالممالک.

۳ – محمّره – انتخابات به‌اتمام نرسیده.

۴ – بنی‌طرف – انتخابات به‌اتمام نرسیده.

میرزا سیدحسن‌خان اخیراً رئیس مالیه خوزستان بوده و در اسرار شیخ همه قسم دخالت داشته، و فعلاً هم عامل مخصوص شیخ در تهران است. نظریات او سالم و او را نسبت به‌خودمان قابل اعتماد می‌دانیم.

حاج عزالممالک، عضو مالیه فارس بوده است، از سوابق او اطلاعاتی در دست نیست.

محتمل است که مشارالدوله، حکومت اخیر خوزستان، از طرف محمّره وکیل شود، و سردار اجل پسر دومی سردار اقدس از طرف بنی‌طرف منتخب گردد.»

امضاء: ئی‌جی‌پی‌پیل

۲۲ اکتبر ۱۹۲۳

اقتباس از کتاب آدمیت عراق – صفحه ۳۹

«خزعل‌خان، شیخ محمّره، کی. سی. آی. ئی و کی. جی. سی. آی. ئی. رئیس قبیله محیسن و حکمران قسمت جنوبی خوزستان مرتبه‌ای را که حائز است اسماً از شاه و فی‌الحقیقه موروثی می‌باشد.

مشارالیه جانشین برادر خود، مزعل که در سنه ۱۸۹۷ کشته شد، گردید. قبل از اشغال مسند ریاست، ما را سرّاً مطمئن ساخت از تصمیمات خودش در پیشرفت و ترویج مقاصد بریتانیا. وقتی که به‌ریاست نائل شد، به‌وعده‌های خود کاملاً وفا کرده، و از زمان درازدستی خود همیشه، نسبت به‌ما فرمانبرداری و به‌طور شایستگی خدمت کرده و هیچگاه جزئی اشکالی برای ما فراهم ننموده است. در سنه ۱۹۰۹ به‌لقب K. C. I. E مفتخر گشته، و در آن‌وقت به‌دولت ایران ابلاغ شد که ما مناسبات خصوصی با مشارالیه داریم، و در موقعی که نسبتً به‌او دست‌درازی شود، اتّکاء او برما خواهد بود، و او را حمایت خواهیم کرد.

در سنه ۱۹۱۵ به‌توسط حضرت اجل فرمانفرمای هندوستان در محمّره، به‌رتبهٔ K.G.C.I.E سرافراز شد. شیخ خزعل بهترین شرایط دوستی و اتحاد را با شیخ مبارک کویت داشت و از قبل از ۱۸۹۰ شیخین، به‌سیدطالب نصراوی مساعدت و کمک نقدی کردند. V – Q مشایخ گردنکش که در طول دجله واقع‌اند که مشهور آنها غضبان ابنیه از بنی‌لام و فالح ابن‌یهود از آل‌بومحمد عادت کرده بودند به‌پناه‌بردن به‌طور موقت در خاک ایشان. شیخ خزعل نفوذ طایفگی زیادی در جایی که ملک ترک بود و فعلاً متصرفی بریتانیا می‌باشد، دارد. به‌واسطه کثرت طوایف که در طول شط‌العرب واقع‌اند و در همهٔ مهمات به مشارالیه متوجه هستند و املاک وسیعی که در ولایت بصره دارا است، از زمان بروز جنگ نسبت به‌حال خودش همه‌گونه مساعدت‌های ممکنه کرده، معزّی الیه عمارت عالی برحسب دستور خودمان در نزدیکی بصره جهت مریضخانه بنا نموده است که به‌ما واگذار کرده.

در بهار ۱۹۱۵ طوایفی که در خاک او هستند به‌تحریک ترکها و به‌ذریعهٔ واعظین جهاد، فتنه و شورشی برپا ساخته به‌ترکها حمایت می‌نمودند که به‌قشون ساخلوی اهواز ما حمله آورند و خط لوله‌های نفت را قطع کنند، ولی از ثبوت قدم و اعتقاد تغییرناپذیر که به‌ما دارد، با کامیابی ما در شعیبیه متفق گردیده از بسیاری انقلابات جلوگیری نمود و در تسریع اعاده انتظام و اعتبار نظارت ما در خوزستان کمک کرده، به‌طوری که به‌زودی ترکها به‌وسیله دیویزیون قسمت ۱۲ ما از رود کرخه رانده شدند.

تاکنون در حفظ انتظام، اتفاق ایشان با ما باقی است. اما بنی‌طرف گاهگاهی خود را جوابده و مطلق‌العنان نسبت به‌اقتدار او معرفی کرده و انتظام شمال خوزستان محتمل‌التهدید است. از آنجایی که شیخ رئیس بزرگی است، در نزد همهٔ طوایف جنوب عراق محترم می‌باشد. او در سنه ۱۸۶۴ متولد گردیده، شخصی است طویل‌القامه، صاحب‌مرتبه، ولیکن احتمال دارد مزاج خوشی نداشته باشد. در تمام امورات مملکتی با وزیر مستقل خویش حاجی محمدعلی بهبهانی رئیس‌التجّار مشورت می‌نماید. پسر بزرگش جاسب در سنه ۱۸۹۱ متولد شده، مشارالیه ناپسند است، و در نزد طوایف وجههٔ جانشینی او خوش‌نما به‌نظر نمی‌رسد. اولاد جوانترش در مدرسه امریکایی بصره تحصیل کرده‌است. بزرگتر آنها عبدالحمید در سنه ۱۹۰۱ متولد شده، پسری است باهوش و خوش‌مزاج. شیخ خزعل در فیلیه زندگانی می‌کند، و در محلی که در دومیلی محمّره است قصر ممتازی بنا نموده است.»

انتظام امور

بعد از رفع خستگی، لازم دانستم هرچه زودتر ترتیبی در امور این صفحه داده، و مأمور جدی و عاقلی بگمارم که اهالی را بعد از آنهمه صدمات و اجحافات شیخ خزعل، چندی به‌نعمت آسایش متنعّم دارد. پس سرتیپ فضل‌الله‌خان رئیس اولین اردوی اعزامی را که در شکست‌دادن هواداران خزعل و گرفتن مواقع مهمهٔ آنان ابراز کمال رشادت و فداکاری کرده بود، خواستم و در تعقیب امری که قبل از رفتن به‌شوشتر داده بودم، حکومت‌نظامی خوزستان را به‌طور قطع به‌وی مفوّض نمودم. این تیری بود به‌چشم خزعل. شنیدم پسر خزعل که نامزد حکمرانی اهواز بود از اصفهای این خبر مریض شده بود. به‌فرماندهان قشونی نیز امر کردم که در مورد این ایالت دستور سرتیپ فضل‌الله‌خان را بپذیرند و اطاعت کنند. به‌حاکم نیز احکام لازمه دادم، که به‌چه نقاطی لازم است نمایندهٔ نظامی اعزام دارد، ودرچه محلهایی ساخلو بگمارد، وچگونه رفتار و اطوار خود را کاملاً مطابق میل من قرار دهد، و این ایالت را بر وفق آرزوی من نیکبخت سازد، و قوایی که در تحت فرماندهی اوست تدریجاً در اهواز متمرکز کند، و حکّام نظامی به‌بنادر و شهرهای خوزستان اعزام دارد.

به‌سرهنگ عبدالعلی‌خان نیز تلگراف کردم که با قوای ابوابجمعی خود در دزفول برای خلع سلاح عمومی آن حدود بماند.

به‌سرتیپ محمدحسین‌میرزا نیز امر دادم که قوای خود را حدود کهکیلویه و بختیاری نگاه دارد، تا دستورثانوی برسد و در این ضمن امنیت و انتظام را کاملاً برقرار سازد.

به‌سرتیپ ابوالحسن‌خان نیز امر دادم که تا وصول من به‌خاک کرمانشاهان، قوای خود را در مقابل والی پشتکوه کماکان نگاه داشته و متوقف باشد.

سپس قدغن کردم ابلاغیهٔ ذیل را صادر و به‌تهران مخابره نمودند:

ابلاغیه

«۱ – امروز که روز دوشنبه ۲۳ قوس است از بازدید قوای اعزامی عموماً، و معاینهٔ شهرها و معادن نفت و دیدن طوایف و عشایر فراغت حاصل کرده، مجدداً به‌اهواز مراجعت و بحمدالله تعالی کار خوزستان را خاتمه یافته می‌بینم.

۲ – تحکیم انتظامات آتیه خوزستان را به‌طریق ذیل امر دادم:

تا زمانی که انتظامات عمومی اساساً استوار گردد، قوای اعزامی مأموریت خود را در این صفحه ادامه دهد.

سرتیپ فضل‌الله‌خان به‌حکومت کل خوزستان منصوب و حکومتهای نظامی از طرف مشارالیه به‌شهرها تعیین و حکومت عشایری نیز از جانب او معین و منصوب خواهند شد.

۳ – راه خرم‌آباد به‌خوزستان مطابق مشهوداتی که شخصاً به‌عمل آورده‌ام، افتتاح قطعی یافته و قوافل از طرفین شروع به‌عبور ومرور نموده‌اند.

۴ – چون در این صفحه دیگر کاری ندارم و انتظامات کامله مقرر گشته به‌شکرانه آسایش و رفاهیت تامّه که برای عموم اهالی تحصیل‌شده است، پس‌فردا روز چهارشنبه ۲۵ قوس، از طریق عتبات عالیات عرش درجات، عزیمت تهران خواهم نمود. فقط یک هفته در آنجا به‌زیارت مشاهد متبرکه و اقناع آمال دیرینه خود پرداخته و بعد عزیمت مرکز می‌نمایم.

بدیهی است مسافرت از راه بین‌النهرین به‌کلی غیررسمی خواهد بود.»

رئیس‌الوزرا و فرماندهٔ کل قوا

تلگرافات تبریک

در مدت مسافرت به‌دزفول، و شب مراجعت به‌اهواز، تلگرافات بسیار از نقاط مختلفهٔ ایران، خاصه نمایندگان مجلس رسید، که جواب‌دادن به‌آنها خود مدتی وقت مرا مشغول‌داشت. وکلای‌مذبذب مجلس نیز تلگرافات بالا بلند و با حرارت کرده و بعد از آن که خزعل را بر زمین افتاده دیدند، از لگدکوفتن بر سر او هیچ مضایقه ننموده بودند. واقعاً این دورویی و خیانت که سیاسیون خودروی تهران آنرا پلتیک می‌گویند، از جمله زشت‌ترین کارهای انسان است و بهیچوجه شایسته یک نفر ایرانی نیست. ایرانی، که در دنیا معروف است دروغگویی را معصیت‌کبیر و ذنب لایغفر می‌شمرده و حتی از خیال دروغ هم اجتناب می‌کرد، البته از این قسم اشخاصی که فکراً و قولاً و فعلاً دروغ می‌گویند و فریب می‌دهند بیزار و متنفر است.

در نظر من این مردمان پلتیکی یا سیاسیون دروغی پست‌ترین افراد انسانی‌اند، زیراکه به‌اسم سیاست و تعقیب نظریات عمیق پلتیکی مثل شریرترین و دزدترین مردم دروغ می‌گویند و دزدی می‌کنند. دزدی در اعتماد و حسن نظر مردم خیلی خطرناکتر از سرقت مال خلق است. کسی که دوست و رفیق خود را بدون هیچ‌گناهی به‌چاهسار بلاافکنده و خنده‌زنان پشت به‌او کرده و پیش می‌رود و چون از او بپرسند می‌گوید پلتیک پدر و مادر ندارد، یا سیاست برادری و رفاقت نمی‌فهمد، از حیوان هم پست‌تر است. این بدبختها حتی به‌خودشان هم بدی می‌کنند، زیراکه بعد از مدتی نه دوست و نه دشمن، به قول آنها اعتماد نمی‌کند و هیچ نقشه‌ای را تا آخر نمی‌توانند پیشرفت بدهند. این پناه‌بردن به‌پلتیک و دروغ و خیانت را سیاست نام‌گذاردن از ضعف نفس است، کسی که جرئت ندارد در مقابل دشمن یا در برابر خطر بایستد، و بگوید این است عقیدهٔ من، این است تکلیف تو، همیشه به‌این قسم دورویی و خیانت مبادرت می‌ورزد و زود است که خداوند راستی و پروردگار درستی، او را به‌کیفر خیاناتش می‌رساند.

از جملهٔ تلگرافات تهران خلاصهٔ مذاکرات مجلس بود. در حالی که من با مشت پولادین خودگردن اشرار را نرم‌کرده و خوزستان را قرین امن و آسایش نموده‌ام، باز وکلای مجلس امید دارند که کار را به‌مجرای مجلس انداخته، و کمسیونها بکنند و موضوع را مثل نفت شمال یک دوسالی به‌این طرف و آن طرف بکشند و طول بدهند و استفاده‌هایی بکنند، و عاقبت یک رأی سست و علیلی بدهند که نه‌تکلیف دولت معلوم باشد نه‌وظیفه اشرار. نمایندگان صالح ساکت نمانده، مدافعه کرده‌اند. مذاکرات آنها مختصراً از این تلگراف مفهوم می‌شود:

مقام منیع بندگان حضرت اشرف رئیس‌الوزرا و وزیر جنگ دامت عظمته

«محترماً معروض می‌دارد در تاریخ ۲۱ برج قوس جاری، مجلس دو ساعت به‌غروب مانده به‌طور سرّی تشکیل، از قرار اطلاع حاصله تلگرافی از خزعل رسیده مبنی براینکه مفسدین مرا محرک شده بودند که مبادرت به‌این اقدام خلاف کرده و حالیه که حضرت اشرف تشریف آوردند و مرا عفو فرمودند، من از گناهان گذشته خود معذرت می‌خواهم. پس از قرائت تلگراف مزبور مدتی وکلا سکوت نموده سپس شیخ محمد علی پشت تریبون رفته اظهار داشت:

از آنجایی که عادت مشرق زمین بر عفو و اغماض و جلوگیری از خونریزی است، ما هم این معذرت را می‌پذیریم. کازرونی در این موقع اظهار داشت که همچو اختیاری از طرف مجلس به‌رئیس دولت داده نشده بود. بعضی از وکلا، به‌خصوص اقلیت گفتند صحیح است.

طهرانی اظهار داشت روزی که تلگراف رئیس دولت در صورت تسلیم قطعی آمدوشما هم موافقت کردید، همان اختیار بوده است. جواب تلگراف را هم که آقای رئیس مجلس بنویسد و یا جلب نظر دولت در این باب بشود، مسکوت مانده است.»

حکومت نظامی تهران و توابع – سرتیپ مرتضی

مورخه ۲۲ برج ۱۳۰۳ – نمره ۴۴

در این چندروزه اوضاع اهواز تغییرات کلی یافته‌بود. رؤسای قبایل که به‌واسطه تسلط شیخ از این شهر جداً بیزاری داشتند، همگی جمع شده و نزد من آمده بودند. از آنها دلجویی نمودم و به‌سرپرستی خود امیدواری دادم. شکایات مختلف نیز از شیخ خزعل می‌رسید و اعمال گذشته او یادآوری می‌شد لیکن نظر به‌قولی که داده بودم، سزاوار نمی‌دیدم فوراً این شخص را به‌محاکمه جلب کرده، پاداش کلیهٔ خیانات و اجحافات او را به‌کنارش بگذارم. همه را به سرپرستی حاکم جدید مستظهر ساختم و دلداری دادم.

ناصرلشکر کازرونی را که با جمعیت خود همراه اردوی ما شده و همه جا ابراز خدمت و وطن‌پرستی کرده بود، تمجید و به‌توجه دولت امیدوار گردانیدم.

حیلی مسرور شدم که در مراجعت دزفول دیگر صدای نامطبوع موزیک خزعل را نمی‌شنوم. در روزهای اول توقف در اهواز، هر صبح و عصر یک دسته موزیک با لباس مخصوص می‌دیدم که آمده در مقابل عمارت خزعل مترنم می‌شدند. در موقع حرکت به‌شوشتر امر دادم این موزیک را پراکنده

سفرنامه خوزستان

خنجر مرصع: نشانه سپاس و قدردانی از سردار بزرگ ایران

ورود به بصره

«... کشتیها و قایقهای فراوان به بدرقه و استقبال ما آمده، یا مسیر تجارتی خود را طی می‌کردند. هرچه به بصره نزدیک می‌شدیم، در کنار شط، جداول و نهرهای فرعی زیادتر دیده می‌شد. بلم‌ها با سرعت و چابکی در روی آب پرواز می‌کردند...»

کنند، زیرا که برای من ناگوار بود یک نفر رعیت ایران دستهٔ موزیک با لباس مخصوص داشته باشد. این جلال خاص دولت است و شیخ خزعل در موقعی که سلطنت موهوم خوزستان را از آن خود می‌دانست به‌تهیهٔ این دسته موزیک مبادرت کرده بود.

از اهواز به محمّره

سه‌شنبه ۲۴ قوس

صبح به کشتی سوار شدیم. این کشتی کوچک بخاری است دارای اطاقهای پاکیزه و اثاثیهٔ نو، خزعل و پسرانش نیز در کشتی دیگر همراه بودند.

چهارشنبه ۲۵ قوس

شب در کشتی توقف کردیم. فردا هنگام عصر به‌نواحی محمّره رسیدیم. کشتیها و قایقهای بسیار پر از جمعیت که اغلب بیرقهای الوان در دست داشتند به‌ما رسیدند صدای «هورا» هورا را به‌تموّج انداخته بود.

خزعل و بستگانش هم برای آنکه از دیگران عقب نمانند تصنعاً ابراز مسرت کرده و با دیگران شرکت می‌جستند.

فیلیه

اهالی محمّره در ساحل رودخانه اجتماع کرده و از هر طرف بانگ شادی بلند بود. فیلیه قدری بالاتر از شهر واقع شده و از بناهای شیخ جابر و محل خوشگذرانی و جنایات خزعل است، چندی قبل نظامیان و مأمورینی را که از شوشتر و اهواز گرفته و تحت‌الحفظ به‌محمّره آورد، در این عمارت محبوس کرده بود.

در میان اظهار شادمانی و غوغای تبریک و تهنیت قدم به‌ساحل گذاردیم. جمعیت فراوان در سر راه ایستاده و ازدحام می‌کردند. بعدها معلوم شد که در تمام این خط چند نفر تروریست به‌ریاست جلیل‌الملک شیبانی برادر وحیدالملک وزیر سابق معارف، با لباس مبدل از دنبال ما می‌آمده‌اند. این جانیان را اقلیت مجلس به‌پول دربار مجهز و عازم ساخته بود که در موقع فرصت، مقصود آنها را به‌عمل آورند.

این مردمان خائن که هیچ‌وقت نمی‌خواهند مملکت را امن و متمرکز ببینند و مرکز را قوی و آباد بیابند، دائماً به‌این فکر هستند که با هر قوّهٔ تازه که برای مملکت حیاتبخش باشد مقاومت و مخالفت نمایند. زیرا که می‌دانند رئیس‌الوزرای نیرومند و دولت بی‌احتیاج و بی‌تزلزل به‌حرف آنها گوش نداده و به‌توصیه و نقشهٔ آنها رفتار نخواهد کرد، می‌خواهند دولت ضعیف و افتاده باشد، تا در هر موقع، معالجهٔ مزاج خود را از این اطبای خبیث طلب کنند، و آنها هم فقط به‌سدّ رمق او مبادرت ورزند، و از تقویت کاملش مضایقه کنند، تا همیشه مریض در مطب آنها مقیم باشد، و از نسخه و تجویزشان سرپیچی نکند. البته نمی‌توانستند ببینند که من ریشهٔ ملوک‌الطوایفی را که بازیچه یا معدن طلای آنهاست از میان برداشته، و هر قوّه را در مقابل قوّهٔ مرکزی خاضع ساخته‌ام. چون مشاهده کردند که از تهدید اجانب، لشکرکشی خزعل و بختیاری و انسداد راه لرستان در عزم من تزلزلی رخ نداد، این چند نفر بیمایه و جانی را فرستادند، تا مرا در خوزستان به‌قتل رسانند و نتیجهٔ کار را معکوس سازند. دورویی و خیانتکاری این مردم را از این مثل می‌توان دریافت. هنگام قشون‌کشی به صولت‌الدوله تلگراف کردم، قوای خود را حاضر کرده به‌کمک اردوی بهبهان بفرستد. شنیدم فوراً اطاعت کرد و عده‌ای گرد آورد. اما در نقاط معیّنه و معابر صعب‌العبور گذاشت که پس از شکست‌خوردن اردو، سر راه بر آنها گرفته، بقیة‌السیف را معدوم سازند. این هم یک عشیرهٔ قدیم و نجیب که محبت من نسبت به‌رئیس آن معروف و اسباب رنجش رقبای او گردیده بود!

خلاصه هر وقت به‌صفای قلب و خلوص نیت خود می‌نگرم، که با چه روح مطمئن و عشق بی‌آلایشی به‌این صفحه آمده‌ام و دیگران تا چه پایه در صدد ایذای من و تخریب کارهای من هستند متأثر می‌شوم. در حالتی که من از احساسات مردم در بحبوحهٔ شادمانی مسرور بودم و لذت می‌بردم، چند نفر هم در میان تماشاییان جای داشتند که برای انجام مأموریت خود انتظار فرصت می‌کشیدند، فی‌الحقیقه شخص چقدر غافل و دست ناپاکان تا کجا گسترده است؟

خزعل هرچه در قوه داشت پذیرایی نمود، و در آیین‌بندی شهر و منزل شخصی خود و آتشبازی کامل و تهیه اطاق و مستخدم جداگانه چیزی فروگذار نکرده بود.

عمارت او شکل عجیبی است. با اسلوب ابنیهٔ تهران شباهتی ندارد هر چند در آیینه‌کاری و شیشه‌گذاری مصارف زیاد شده است، و با اینکه درهای اطاق به‌روی صفحهٔ بی‌نظیر شطّ باز می‌شود، معهذا به‌واسطهٔ قدمت بنا چندان جالب‌نظر نشد. دیوارهای بلند و فضای تنگ حیاطها و اطاق‌ها، این عمارت را به «لابی‌رینت» (سردابه و دهلیز)های قدیم بیشتر شبیه کرده است تا به‌قصر یک متمول درجه اولی که نسبت به‌ایران در دروازهٔ اروپا جای دارد.

اطاقهای این عمارت به‌حیاطهای متعدد باز می‌شود. از قرار مسموع، در این عمارت خزعل شصت زن دارد، و برای هر یک از آنها دستگاهی فراهم کرده است، با وجود این‌همه عیال و جلال و عمارات مختلف، خزعل شبها را عموماً از ترس در کشتی و میان شطّ بسر می‌برد. می‌ترسد که بستگان یا اولاد خودش، در خشکی موفق شده صدمه به‌او برسانند و در سرنوشت برادر مقتول خود شریکش سازند. امشب نیز رویهٔ معمولی را از دست نداد و هنگام خواب به کشتی رفت.

واقعاً اگر من می‌خواستم، به‌هجوم متظلمین اعتنایی کرده و یکی از هزاران جرائم و جنایات او را مورد توجه و محاکمه قرار دهم، از ساعت اول باید این مرد به کیفر می‌رسید. اما مصلحت نبود و من خیالات دیگر در سر داشتم و مسالمت و اغماض را بهتر می‌دانستم.

معلوم شد، کار این شخص روزها کشیدن تریاک، و شبها تعیّش و معاشرت با مطربهایی است که از مصر و شامات و بین‌النهرین با مبالغ گزاف می‌طلبد. به‌قسمی که این حالت، طبیعت ثانویه او شده و هیچ شبی را و روزی را بدون این مکیفیّات آسوده نیست. چون مضار این نوع زندگانی برای من روشن است هر وقت فکر می‌کنم، خنده بر من مستولی می‌شود که دست تحریک خارجی چقدر نیرومند بوده، که چنین عنصر خمودهٔ عیّاش را بلندکرده به‌میدان آورده است!

خنجر مرصع

امروز صبح چهار نفر از رؤسای طوایف ساوجبلاغ مکری آذربایجان، نزد من آمدند.

این خوانین راه دور آذربایجان تا بوشهر را طی کرده و از آنجا با کشتی خود را به‌محمّره رسانیده بودند. در موقعی که خزعل و پسرانش در مقابل من ایستاده بودند، این چهار نفر وارد شده و خنجر مرصعی را که به‌عنوان قدرشناسی از زحمات من در انتظام صفحهٔ پرآشوب آذربایجان تهیه کرده بودند به‌من دادند. درجهٔ مسرت من از این قدردانی، درست به‌اندازهٔ تحیّر و تلخکامی خزعل بود، که این قبیل احساسات را از عشایر ایران باور نداشت.

اطلاعات

سفر نامه خوزستان

حرکت به کربلا

دخول این اشخاص با لباس مخصوص خودکه تا حال اهالی محمّره نظیرش را ندیده‌بودند، و تقدیم خنجر جواهرنشانی که علامت کمال قدردانی این عشایر جنگجو و شجاع است، در دماغ خزعل اثر عمیقی کرد. تحیّر و اضطراب او در چهره‌اش خوانده می‌شد. فهمیدکه کارهای من منحصر به خوزستان نیست. در آذربایجان و سایر ایالات نیز خزعلهایی بوده‌اندکه مدتی با سازوسرنای اجانب رقصیده و امروز بر زمین سرد نشسته‌اند.

چون دید من به‌جانب او می‌نگرم، سر پیش انداخت و فوراً تجلّدی کرد و تبریک‌گویان جلو آمد، و به‌قدری اظهار مسرت و شادمانی نمودکه مجلس به‌طور طبیعی خاتمه یافت.

من نیز از خوانین دلجویی و نوازش کردم. واقعاً این تحفه که برای من آورده بودند، خیلی مناسب و مؤثر بود. عشایر آن صفحه خنجر را حربهٔ عزیز و منتخب خودساخته‌اند. در بکاربردن آن مهارت و در حمل و نگاهداری آن اصرار و احترام به‌خرج می‌دهند. غالب جنگهای سابق آنها با این حربه بوده است، وامروز هم که سلاح آتشین دارند از این حربهٔ قدیم و عزیز صرفنظر نکرده‌اند. خنجر یعنی کلید عشایر کردستان و آذربایجان. من عملاً این کلید را سال گذشته به‌دست آورده‌بودم وامروز این خنجر را به‌علامت آن می‌پذیرم و به‌یادگار نگاه می‌دارم.

خزعل فوراً به‌پذیرایی واردین پرداخت و وسایل راحتی آنها را فراهم ساخت.

علما و کسبه و تجار و اصناف مختلفه بدیدن آمدند و پذیرایی شدند. شاگردان مدارس با خطب مبسوط در زیر بیرقهای ایران آمدند وگذشتند. سرودهایی که می‌خواندند، در بیان اوضاع گذشتهٔ ایران و فجایع قاجار و اعمال این چندسالهٔ من خاصه اوضاع این صفحه بود که در دهان این اطفال معصوم و نسل مظلوم آهنگ مؤثری به‌خود می‌گرفت.

برای استظهار و دلگرمی عموم اهالی ابلاغیه‌ای به‌مضمون لوایح منتشره در شوشتر و دزفول صادر و امر به‌الصاق به‌دیوار شهر نمودم.

بصره

حکمران نظامی را خواستم، و آخرین دستور قطعی راجع به‌اوضاع این صفحه و حوادث آینده آن را داده و امر نمودم که تدارک حرکت به‌بصره را ببینند.

کشتی خزعل با زینت و آرایش کامل به‌حرکت آمد. شیخ نیز تا بصره مشایعت کرد، شطّ‌العرب تقریباً منظره روز پیش را تجدید نمود. جز اینکه این‌بار تیرباران‌باران، برصفحهٔ آب دیده‌نمی‌شدوشطّ با طمأنینه و وقاری که از توانگران و بازرگانان عراق قدیم معهود است، امواج بزرگ و سریع خود را به‌سوی خوابگاه ابدی پیش می‌راند. کشتیها و قایقهای فراوان به‌بدرقه و استقبال ما آمده، یا مسیر تجارتی خود را طی می‌کردند. هرچه به‌بصره نزدیک می‌شدیم درکنار شطّ جداول و نهرهای فرعی زیادتر دیده می‌شد. بلمها با سرعت و چابکی در روی آب پرواز می‌کردند.

منظرهٔ بصره با سفاین بیشماری که در میان شطّ لنگر انداخته و به بارگیری یا باراندازی اشتغال داشتند، بسیار باشکوه بود. جنگلی از دکل در کنار شطّ‌گسترده و گروهی عظیم از حمّالان و دلّالان و عمّال و تجّار درکنار ایستاده و با چشمی حریص یا چهرهٔ دژم به‌این ذخایر و نفایس که بر سینه شطّ قرار دارند نگریسته، و با اضطراب تمام انتظار داشتندکه بالاخره طعمه خود را دریابند. کشتی تا نقطهٔ مناسبی پیش رفت و لنگر انداخت. هر چند قونسولخانه از طرف تجّار و اتباع ایران با تکلفی تمام تزیین شده و مهیای ورود ماگشته بود، ولی من عزم داشتم در این نقاط پیاده نشده و حتی‌المقدور به‌خاک خارج قدم نگذارم به‌این لحاظ از رفتن به‌شهر خودداری نمودم وزیر پست‌وتلگراف را با چندنفر از همراهان به‌شهر فرستادم که در قونسولخانه از تجّار و اتباع اظهار رضایت و قدردانی کنند.

میرزا حسین‌خان موقرالملک، که از اعیان محمّره است، یک کشتی جنگی کوچکی به‌من تقدیم نمود. من نیز آن را به‌قشون جنوب سپردم و از موقرالملک قدردانی کردم.

وزیر پست‌وتلگراف و اشخاص دیگر که به‌شهر رفته بودند مراجعت نمودند، و از کوچه‌های شهر چندان تمجید نمی‌کردند.

در قونسولخانهٔ ایران از آنها پذیرایی شایان به‌عمل آورده و لایحه‌ای قرائت کرده بودندکه عین آن درج می‌شود:

لایحه

آقای سردارسپه،

از تشریف‌فرمایی حضرت اشرف یک روح جدیدی در قالب افسرده ایالت خوزستان دمیده شده، امروز روح کیخسرو و داریوش بزرگ از شما شادمان است که بذل توجهی به‌پایتخت تاریخی آنها شوش فرموده‌اید. همان پایتخت با افتخاری که آثار نفیسهٔ آن، موزه‌خانه‌های پاریس را زینت و آرایش داده و تمدن و عظمت این مملکت باستانی را به‌زبان بی‌زبانی بیان می‌کند. ورود حضرت اشرف به‌این ایالت به‌منزله فرج بعد از شدّت بود.

ای قهرمان ایران

دوره زمامداری حضرت اشرف صفحات مشعشعی بر تاریخ نهضت ایران افزوده و سفر مبارک حضرتت به‌خوزستان، مبداء تاریخ تجدّد و ترقّی این ایالت خواهد بود. هیچ‌وقت خاطره‌های فرحبخش آن از لوح خاطرها سترده نخواهد شد. عموم اهالی خوزستان از تشریف‌فرمایی حضرت اشرف امروز مفتخر و شادکام هستند، وما ایرانیان بصره با مسرت و سعادت برادران خوزستانی خود شریک و با قلبی سرشار از شعف و افتخار عرض تبریک و تهنیت و ابراز علاقه‌مندی به‌ترقّی و تعالی ایران نموده و مزید موفقیت و نصرت حضرت اشرف را از صمیم قلب از خداوند خواهانیم.

فرزند رشید ایران،

همه ایرانیان عراق عرب، و علی‌الخصوص قسمتی که در بصره هستند، عملیات برجسته و خدمات نمایان حضرت اشرف را به‌نظام و قشون مظفّر ایران‌که روح حیات و استقلال مملکت است تقدیر و تمجید می‌نماییم. چون به‌شهادت تاریخ، ایران همیشه یک دولت نظامی بوده و در سایه برق شمشیر فرزندان دلیر خود به‌اوج ترقّی و سعادت رسیده، ما فدویان از برای اثبات حقشناسی و اظهار علاقه‌مندی، آرزو داشتیم مجسمه مبارکت را از طلا تهیه نموده که هنگام تشرّف به حضور مبارک، آن را به دست اخلاص و احترام تقدیم نماییم،ولی چون به واسطه ضیق وقت و فقدان وسایل، تهیه مجسمه ممکن نشد، نظر به‌مفاد «مالایدرک کله لایترک کله»، عکس مبارک را در قاب طلاگرفته آن را به‌عنوان یادگار سفر مبارک خوزستان باکمال فروتنی و تعظیم تقدیم می‌کنیم.

چون مراتب معارف‌پروری و دانش‌پژوهی حضرت اشرف مشهود و مبرهن و مساعدتهای مادی و معنوی که در ترقّی و تربیت روحی نوباوگان وطن مبذول فرموده‌اند ملحوظ خاص‌وعام است، ما ایرانیان مقیمین بصره نیز به‌نوبت خود انتظار داریم مشمول عواطف عرفان‌خواهی آن ذات مقدس واقع و مکرمتی درباره معارف ما نیز مبذول، و مقرر فرمایند به‌کمک دولت یک‌باب مدرسه ایرانی در بصره مفتوح شود. متأسفانه به‌واسطهٔ فقدان مدرسه ملی‌که بتواند زبان فارسی را ترویج و مفاخرات اسلاف را تذکار، و عرق ملیّت را تولید نمایدگروه‌گروه از ما دارند در میان اعراب مستهلک می‌شوند.

به‌انتظار بذل توجه در این مسأله و به‌پاس احترام موفقیتهای مشعشع آن‌زنده‌کنندهٔ ایران از صمیم قلب متفقاً می‌سراییم:

زنده باد سردار سپه.

پاینده باد ایران.

پاینده باد نظام ایران.

از طرف عموم ایرانیان مقیمین بصره

بصره – ۲۵ برج قوس سیچقان نیل سنه ۱۳۰۳

حرکت به کربلا

یکشنبه ۲۹ قوس

اول طلوع ازکشتی پیاده و به‌قطار سوار شدیم. معمولاً قطار در سه‌فرسخی می‌ماند و به‌ساحل آب نمی‌رسد، ولی محض سهولت مسافرت ما استثنائاً قطار مخصوص را به‌کنار شط فرستاده بودند.

کربلا

دوشنبه ۳۰ قوس

ساعت هشت صبح قطار ما به ایستگاه کربلارسید. جمعی کثیر از آقایان علما و تجّار و اصناف ایرانی مقیم کربلا در نزدیک ایستگاه چادر زده بودند. حکمران و رؤسای دوایر محلی و اعیان و اشراف و شاگردان مدارس نیز انتظار ما را داشتند. شاگردان مدارس در جلو، صف کشیده بودند به‌محض پیاده‌شدن ما خطابه قرائت کردند.

قونسول کربلا مستقبلین را یکان‌یکان معرفی نمود. بدواً به‌چادر علما رفته و صرف چای شد سپس به‌چادر تجّار و اصناف رفتم، لایحه ذیل را خواندند:

پس از عرض مراتب احترام و تعظیم، با یک جهان شادمانی و سرور در پیشگاه حشمت و جلالت اکتناه بندگان عظیم‌الشأن، حضرت اشرف آقای رئیس‌الوزرا دامت عظمته، برای تأدیه و تقدیم تشکرات نهایی و تبریکات صمیمانه خاضر، و مراسم خلوص و فدویت را معروض حضور مبارک می‌داریم. بزرگترین آرزو و آمال فدویان هیأت تجّار و کسبه و اصناف ایرانی که در این آستان قدس، مجاور و همواره به‌دعای ازدیاد شوکت و عظمت دولت علیّه متبوعه خود اشتغال دارند، همانا زیارت جمال محبوب و طلعت محمود آن یگانه نجات‌دهندهٔ کعبه آمال ما ایران بود، که بحمدالله تعالی با نهایت ظفر و فیروزی موکب شرافت بخش، چون شمس تابناک از افق سعادت و اقبال طالع و این محیط را به‌فروغ میمنت و جلال، منوّر و درخشان فرمود. امروزه عموم ایرانیان سر افتخار بلند نموده به‌وجود مبارک مسعود یک رادمرد بزرگواری، چون ذات اشرف دامت عظمته که وجودش مایهٔ نجات وطن و تحکیم استقلال و ترقّیات مملکت ما ایران‌گردیده فخر و مباهات بر عموم عالمیان می‌نمایند.

و اینک به‌مناسبت این فتح و فیروزی عظیم که قوای نیرومند نظامیان ایرانی در مقابل اشرار و متمرّدین احرازکرده‌اند، مراسم تبریک را عرضه داشته، و همچنین موکب سعادت نمود را به‌این دیار قدسیت آثار خیرمقدم گفته، و دوام تأییدات و توفیقات روزافزون را از حضرت یزدان مسألت و خواستاریم.

زنده‌باد یگانه نجات‌دهنده وطن و حیاتبخش ایران حضرت سردارسپه.

پاینده باد حضرت اشرف رئیس‌الوزرا و وزیر جنگ و فرمانده کل قوای نظامی.

فدویان، هیأت تجّار وکسبه و اصناف ایرانی کربلای معلّی.

بعد از ادای این مراسم به‌اتومبیل نشسته، و وارد شهر شده، در مقابل در قبله پیاده‌گشتیم. دکانهای این قسمت را آذین بسته، و زمین را مفروش ساخته بودند. بعد از ورود به‌حرم درهای صحن را بستند و زوّار را به‌من و همراهان منحصر ساختند. این خلوت، هر چند محض احترام بود، اما برای من این فایدهٔ فوق‌العاده را داشت‌که با حضور قلب و فراغت بال زیارت کامل کردم و آرزوی دیرینهٔ خود را در تقبیل ضریح مطهّر برآوردم.

در این وقت شخصی از جانب آقایان علما آمد و تقاضاکردکه قبل از خروج از صحن مطهّره، به‌مقبرهٔ مرحوم میرزای شیرازی‌که در زاویهٔ صحن واقع و علما در آنجا اجتماع دارند رفته، و فاتحه بخوانم. باکمال میل پذیرفتم. آقایان بیاناتی راجع به‌تشکر وقدردانی از اقدامات من عموماً، و ختم غائله خوزستان خصوصاً، نمودند. آقای سیدحسین مجتهد قزوینی از طرف سایرین به‌طریق ذیل پیشنهادکردند:

دراین‌فتح‌نمایان(خوزستان) خاطر عاطر عالی‌حضرت اشرف دامت شوکته را حسب‌التکلیفی که جماعتی از علمای اعلام این عتبهٔ مقدسه به‌این ضعیف کرده‌اند، مسبوق می‌دارد. در این اوقات‌که اجانب از هر جهت مشغول کشمکشهای داخلی و خارجی هستند و تا اندازه‌ای دولت علیه صانهاالله عن کلّ بلیّه به‌واسطه اقدامات جدّیه اسلامیّه آن وجود مقدس، آب‌وخاک ایران مینونشان را تا این درجه و مرتبه رونق بخشوده چنین پیشنهاد می‌نمایند:

اولاً – بعد از تقرّر و تمرکز قوای دولتی در صفحهٔ خوزستان، مبادرت به‌بستن سدّ اهواز نمایند و قبل از هر اصلاحی از این منبع ثروت، دولت را استفاده بخشند.

ثانیاً – برای قوّت و سطوت دولت، تا آنکه بتواند حقوق داخله و خارجه خود را از تعرّضات بیگانگان محافظت نماید، مبادرت به‌خریدن دو دستگاه بزرگ از کشتیهای دریایی، در جنوب برای خلیج فارس، و در شمال برای بحر خزر کنند.

تهیّهٔ وجه ابتیاع، اگر چه با بودجه کنونی دولت علیه موافقت ندارد، ولی ممکن است که این وجه را به‌طریق اعانه از اهالی داخله به‌طور معقول و بدون تحمیل اجباری مهیا نمود. بدین‌طریق که هیأت دولت علیه با نمایندگان محترم، متفقاً هیأتی مرکب از علما و صاحب‌منصبان نظامی و تجّار و جمعی از نمایندگان، به‌مصارف دولت از مرکز به‌ایالات ایران مسافرت نموده، از هر ایالتی از ایالات دوازده‌گانه، مبلغ یک‌میلیون لیرهٔ طلا اعانه بخواهند. اگرچه در مدت یک‌سال یا دوسال یا سه‌سال جمع‌آوری شود، و نوعی قرار دهند که در عرض آن مدت مزبوره که به‌نظر قراردهندگان است این مبلغ متدرّجاً دریافت شود و متدرّجاً به‌اقساط به‌خارجه برای خریدن دو دستگاه کشتی دریایی پرداخته‌آید. آنچه به‌نظر این دعاگویان می‌رسد این است که برای این مهمهٔ جلیله، حضرت آیة‌الله خالصی، که خدمات جلیله‌اش در محوانانیت، خود معروف عالمیان است، بهترین نمایندگان است. باقی منوط به‌رأی منیر حضرت اشرف است.

والسّلام علیکم و رحمة‌الله وبرکاته

در جواب اظهار داشتم:

نهایت تشکر را دارم از اینکه آقایان علمای محترم به‌این قبیل مسائل عطف توجهی فرموده، واز راههای جدید اقتصادی و تجاری و جنگی برای مساعدت به‌دولت حاضر گشته‌اند. البته تأثیر این توجّه آقایان به‌حکم نفوذ و رسوخی که در قلوب ملت دارند، بسیار مهم و مفید است. اما راجع به عملی کردن آن، همیشه در نظر داشته و دارم و پس از فراهم آمدن مقدمات، وزارت جنگ و مالیه و فواید عامه البته به‌موقع اجرا خواهند گذارد.

بعد از چند دقیقه توقف به‌بازار بین‌الحرمین آمدیم. این راسته بازاری طولانی است که حرم امام‌حسین «ع» را به‌حرم حضرت عباس «ع» متصل می‌کند. این مسافت دور را با قالی مفروش کرده و تمام دکانهای جنبین را آیین‌بندی و تزیین نموده بودند. در مدت عبور، غریو هلهله و شادی و صدای کف‌زدن اهالی و باران دسته‌های گل قطع نمی‌شد. در پنجاه نقطه گوسفند قربانی کردند. در وسط بازار یک نفر عطار ایرانی پسر و دختر خود را خوابانده و فریاد می‌زد:

چون احیا کنندهٔ ملت ایران هستید هرکس باید از بذل موجود مضایقه نکند، چون من جز این دو فرزند، چیز قابلی ندارم، باید آنها را تصدّق کنم.

این شخص در جوش حرارتی که داشت، کاردی برآورده و برگلوی یکی از اطفال نهاد و من عجله کردم و او را مانع شده، طفل را از جای بلند کردم و بوسیدم و نوازش نمودم و عطار مزبور را پرسشی گرم کردم.

ضریح حضرت عباس را با خلوص و توجهی فوق‌العاده طواف کردم. فداکاری و شجاعت این بزرگوار، با وضوحی تمام در برابرم تجسم یافت و مرا زایدالوصف متأثر کرد.

بعد از ختم زیارت از در قبله خارج شدیم و در اتومبیلهایی که مهیا کرده بودند سوارگشته به‌بلدیه رفتیم. حکمران و رؤسای دوایر و اعیان و اشراف در آنجا وسایل پذیرایی فراهم کرده و برای اظهار تبریک اجتماع نموده بودند.

درضمن صرف چای و شیرینی، از رئیس بلدیه تقاضا کردم متحدالمآلی طبع نموده و از جانب من به‌اهالی کربلا از پذیرایی مفرط و شایانی که کرده‌اند اظهار امتنان نماید. این تقاضا را فوراً انجام دادند، ولی قدردانی که در قلب من ثبت است هزاربار مفصلتر و عمیقتر از عبارات آن اعلان است. زیراکه این قسم پذیرایی نسبت به‌هیچ ایرانی، حتی پادشاهان سلف، به‌عمل نیامده بود. بر من مسلّم شدکه ایرانیان مقیم بین‌النهرین، که بیشتر از اوضاع اخیر خوزستان و جریانهای سیاسی آنجا مستحضرند، بهتر از ساکنین خاک ایران قدر زحمات و قیمت این مسافرت مرا دانسته‌اند.

از بلدیه، به‌قونسولخانه ایران رفتم. این محل راکه خانه نسبةً مجللی است، تزیین و آماده پذیرایی من و همراهان کرده بودند. عموم ملتزمین که عده‌شان به‌هشتاد نفر می‌رسید در همین عمارت منزل گرفتند، و در نهایت آسایش بودند. امیر اقتدار و امیرلشگر جنوب، در عمارت ملحق به‌قونسولخانه که متعلق به یکی از محترمین استرابادی است، منزل گزیدند. ناهار را در اطاقی که مخصوص استراحت من ساخته بودند، صرف کردم. عصر به‌سالون بزرگ آمدم. شاگردان مدرسه حسینیه در خیابان جلو عمارت صف کشیده، سرود و خطابهٔ ذیل را خواندند:

ای پدر عظمت مدارما،

امروز ذات شوکت و جلالت سمات حضرت اشرف که به‌منزله قبله آمال پانزده میلیون ایرانی است، نه‌تنها مایهٔ فخر و مباهات ما، بلکه باید به‌مقام ولینعمت حقیقی کلیه طبقات جامعه ایرانی شناخته شود، زیرا وجود حضرت اشرف به‌مثابه آفتاب جهانتابی است که پس از یک قرن از افق سعادت، جلوهٔ نورانی خود را به‌عالمیان ظاهر و موطن کیخسرو و اردشیر بابکان را شعشعه پاش گردانید.

ای پدر عظمت مدارما،

امروز جهانگیری دارا و عدل نوشیروان وکوکبهٔ شاه‌عباس ماضی و رشادت و جلادت شهریارافشار، که‌فقط در صحایف تاریخ عرض اندام می‌نمود، تجدید، و بر جهانیان مدلّل شدکه تربت پاک ایران که در آن واحد دارای این همه اولاد رشید است، علاوه بر آنان می‌تواند در این قرن بیستم برای تجدید نام شریف خود، وجود معظم حضرت اشرف سردار سپه رئیس‌الوزرا ووزیر جنگ وفرمانده کل قوای کشور هخامنشیان

سردار ایران، بارگاه سرور شهیدان را زیارت کرد

کربلا، رواق حضرت عباس (ع)

«... ضریح حضرت عباس را با خلوص و توجهی فوق‌العاده طواف کردم. فداکاری و شجاعت این بزرگوار، با وضوحی تمام، در برابرم تجسم یافت، و مرا زایدالوصف متأثر کرد...»

در تصویر، ملتزمین از راست به چپ عبارتند از، جعفر قلیخان بختیاری (سردار اسعد)، سرهنگ محمد شیخ لینسکی، قائم مقام‌الملک رفیع، فرج‌الله بهرامی (دبیر اعظم)، امیر لشکر محمود انصاری (امیر اقتدار)، شیخ عبدالله (پسر شیخ خزعل)، امیر لشکر محمود آیرم، سرتیپ عبدالرضا افخمی، ابراهیم قوام (قوام‌الملک).

را به‌میدان شهود جلوه‌گر سازد.

عجالةً ما شاگردان مدرسه مبارکه حسینی ایرانیان که خود را از فدویان صمیمی حضرت اشرف می‌شماریم، در پیشگاه محضر باجلال سامی برای تبریک هموطنان خود به‌داشتن یک چنین سردار عظمت دثار حاضرشده‌ایم، وازصمیم قلب موفقیتهای درخشان حضرت اشرف را تبریک گفته ودرتحت قبّهٔ این بزرگوار ادعیه معصومانه را نثار وجود فایض‌الجود سامی می‌سازیم و توجّهات عالیه را به‌این مناسبت دربارهٔ مدرسه حسینی جلب می‌نماییم.

پاینده باد کشور ایران.

زنده باد رئیس‌الوزرا و فرمانده کل قوای کشور ایران.

از آنها اظهار امتنان کردم.

جمعی از اعیان و اشراف و اتباع عراق آمدند. اول شب، با وجود باران شدیدی که می‌بارید پیاده به‌زیارت حرمین رفتم. در تمام کوچه‌ها و بازار بین‌الحرمین، چراغان و تزیینات برجای بود. شام نیز در قونسولخانه صرف شد.

فردا صبح زود، چهارده اتومبیل کوچک و بزرگ تهیه شده بود. سوار شده به‌جانب نجف اشرف رهسپار گردیدیم.

در خارج شهر مستقبلین چادر زده بودند، و چون اهل نجف و شاگردان مدارس در آنجا انتظارداشتند، پیاده شده، به‌تبریک و سرود و خطابهٔ آنها گوش دادم و اظهار امتنان نمودم.

بازار را آیین بسته، چندین گوسفند قربانی کرده بودند. مستقیماً به‌حرم مطهّر رفتم.

بعد از زیارت به‌منزلی که در خانهٔ یکی از خدّام ترتیب داده شده بود، وارد شدم. ایرانیان مقیم نجف، نهایت شادمانی ابراز داشتند. بعد از صرف ناهار به‌زیارت مسجد کوفه رفتیم، این مسجد از آثار قدیم و مخصوص اسلام است. در همان نظر اول که شخص بر صحن پرریگ و دیوارهای کوتاه آن می‌افکند، به‌یاد سادگی بدوی اسلام می‌افتد، و مخصوصاً به‌خاطرش می‌آید که در این مقام مبارک، چه مرد بزرگواری به‌نماز می‌ایستاده، و در صفّه‌های این مسجد چه وجود مقدسی به‌حل و عقد امور می‌پرداخته است، و در همین محراب ساده، چه دست جنایتکاری اسلام را از وجودی که عدیل کتاب وکَنَنده درخیبر بود، محروم گذارد.

در تمام مدت، حاکم کوفه همراه بود و پذیرایی و رهنمایی می‌کرد. سایر نقاط طوافگاه و مناظر دیدنی کوفه را، خاصه ساحل رودخانه و جسر و غیره را مختصر تماشایی نموده و به‌نجف مراجعت کردیم. مقارن غروب مجدداً به‌صحن مطهر رفتم. آقایان علمای اعلام آقای سیدابوالحسن اصفهانی، آقای عراقی، آقای فیروزآبادی، آقای نائینی و سایر اجلّهٔ مجتهدین و علما را در صحن ملاقات نمودم. بالاتفاق به‌حرم مطهّر رفتیم. در آنجا مدتی راجع به‌مهام مملکتی مذاکره به‌عمل آمد. بسیار مشعوف شدم که عقاید علمای اعلام را با نظریات خود موافق و مطابق یافتم. سپس مشغول زیارت شدم. در موقعی که با حضور قلب کامل به‌خواندن زیارتنامه مشغول بودم، ناگاه احساس کردم شخصی در پای ضریح به‌پای من افتاد. متوجه شده، شناختم که سردار رشید کردستانی است. قرآنی در دست گرفته و استغاثه می‌نماید. این شخص بعد از آنهمه یغماگری و تاخت‌وتاز و طرفیت با قشون و منکوب‌شدن و فرار به‌بین‌النهرین، چون خزعل و والی پشتکوه را در این حالت دید، به‌نجف آمده و علمای اعلام را شفیع قرار داده، و در این مقام مقدس طلب عفو می‌نمود. هر چند قصهٔ جنایات و غارتگریهای این شخص نیز داستانی مفصل دارد، وکمترین مجازات او اعدام است، البته درین مقام شریف بایستی بخشیده می‌شد. پس در حضور آقایان علما به‌او تذکر دادم که او را می‌بخشم واگرمن بعدمصدرشرارتی بشود، قطعاً خود را بردارخواهد دید.

بعد به‌تماشای اثاثیه و جواهر و اشیای گرانبهایی که از ایران و هند به‌خزانهٔ حضرت تقدیم شده، پرداختم. قالیها و شمشیرها و قندیلهایی که در این نقطه گرد آمده است، به قول قدما، هریک خراج مملکتی است.

تا پاسی از شب گذشته صدای سازوسرنا در اغلب کوچه‌ها شنیده می‌شد. این پیشامد در نجف از وقایع برجسته و نادر به‌شمار می‌رفت. زیراکه وقار و ادب اهل شهر، فرسودگی مردم ازگرما و بی‌آبی، مجاورت با قبرستانی که وسعتش از شهر هم بیشتر است و وجود علمای اعلام که کاملاً مراقب رفتار مردم هستند، و عدهٔ کثیر طلاّب که جز به‌تحصیل، به‌فکر دیگر نمی‌افتند، نجف اشرف را متین‌ترین و بی‌صداترین شهرها ساخته است. غالباً ساعات روز

در کوچه‌ها جز فریاد مردی که آب فرات می‌فروشد، و صدای خفیف پای مردمی که عبا بر سر کشیده در کمال آهستگی عبور می‌کنند، شنیده نمی‌شود.

محض ابراز احساسات، خود شهر نجف از سکوت همیشگی بیرون آمده، و غوغایی در آن برپا شده بود. ایرانیان به‌انواع و طرق مختلفه اظهار شادمانی می‌کردند.

هر چند لوایح مفصل نیز در تبریک ورود به‌من رسید، ولی محض اختصار و برای نمودن نمونه، مختصرترین آنها را درج می‌کنم:

هلا شخص وطن‌خواه،

«در این موقع که موکب یگانه محبوب ما ایرانیان، حضرت اشرف آقای سردار سپه که در حقیقت یک جهان جان است و از قهرمانیش بساط عدل در تمام کشور ایران گسترده شده است، قدم به‌این آستان ملک پاسبان علوی، که در معنی برتر است از عرش برین، گذارده‌اند، تمام ایرانیان این سامان از وضیع و شریف، خاصه تجّار محترم، مقدم حضرتت را محترم و مغتنم می‌شمارند و درختام به‌لسان حال و مقال فریاد می‌زنند:

زنده باد محیی مملکت ایران.

پاینده باد حضرت اشرف آقای سردار سپه.»

ایرانیان مقیم نجف

در مدرسه علوی جشن باشکوهی گرفته و مرا دعوت کردند. فرط خستگی مجال نداد. دبیراعظم را مأمور کردم که از طرف من به‌مدرسه رفته و اظهار امتنان نماید. او نیز نطق مبسوطی کرد. موضوع کلامش تصویر من بود که اخیراً منتشر ساخته بودند.

در این صورت، به‌یاد خدماتی که من به‌مملکت کرده‌ام، مادر وطن را رسم نموده‌اند که بر من تکیه دارد و از شمشیر من استعانت می‌جوید.

از قرار مسموع، حکومت بین‌النهرین امر داده بود، که این صورت را هرجا بیابند جمع‌آوری کنند و داشتن آنرا اکیداً منع نموده بود. اما ایرانیان نجف نسخه‌ای از آن را به‌دست آورده و در مدرسه آویخته و به‌این ترتیب ابراز وطن‌پرستی نموده بودند. دبیراعظم همین تصویر ممنوع و مفهوم آن را موضوع سخن قرار داده، و مدتی برای این جمعیت پنج‌هزار نفری نطق کرده بود. برای من نقل کردند که حضار از تذکّر مفاخر وطن خود، و بیانات دبیراعظم چنان متأثر شدند که اغلب گریستن آغاز نهاده بودند. در ضمن نطق تکلیف هر ایرانی را خواه در داخل و خواه در خارج خاطرنشان کرده و ثابت کرده بود، که وطن، اولاد خود را هرجا باشند به‌یک نظر نگریسته و دوست دارد، و اولاد او هم هرجا هستند باید روز برای وطن کار بکنند و شب رو به‌سوی وطن بخوابند.

شب را به‌سر آوردیم. فردا صبح عازم کربلا شدیم.

مراجعت از نجف

سرمای راه به‌درجات شدیدتر از روز گذشته بود به‌حدی که تمام همراهان از حس و حرکت افتاده بودند. پسر خزعل که تمام عمر را در گرمای خوزستان گذرانیده و شاید تا این وقت سرمایی ندیده بود، یکمرتبه دچار سخت‌ترین سرماها شد. دیدم بالای لباسهای زیاد پشمین خود دو پوستین هم پیچیده بود. چهره‌اش سیاه شد و از شدت سرما نزدیک به‌زبان‌بستن بود.

در نزدیکی کربلا، تگرگ شدیدی بارید. پسر خزعل اولین باری بود که تگرگ می‌دید. شنیدم به‌آدم خودگفته بود مقداری جمع کند و از همراهان می‌پرسید آیا برفی که می‌گویند همین است.

اهالی کربلا مجدداً در ابراز شادمانی و مسرت بر یکدیگر سبقت می‌جستند. من خدا را شکر می‌کردم که به‌واسطه خدمات مخلصانه که به‌وطن خود و این مردمان نموده‌ام، درخور این تهنیتها و مسرتها شده‌ام.

خیلی میل داشتم باز هم در کربلا که به‌واسطه نهرها و جدولهای منشعبه از فرات که اعظم آنها نهر حسینیه است، و نخلستانهای بسیار که در عین غمناکی زیبا و قشنگ است توقف نمایم. اما از طرفی لازم می‌دانستم که زودتر به‌تهران مراجعت کنم، تا در جریان امور وقفه رخ ندهد. پس بار دیگر به‌زیارت رفتم و بعد از ناهار به‌طرف قطاری که مخصوص حرکت ما معین بود، حرکت نمودم.

پنجشنبه ۳ جدی

صبح حرکت کردیم. بعداز ظهر به‌ایستگاه بغداد واردگشتیم. بغداد اینک پایتخت عراق است و در سنوات اخیره اهل عراق امیرفیصل را به سلطنت پذیرفتند. اکنون مشارالیه در موصل است. چون من کاملاً غیررسمی حرکت می‌کنم مایلم زودتر عبور نمایم که برای ملاقات وزرا و اعیان بغداد تأخیری در مسافرت رخ ندهد.

شاگردان مدرسهٔ ایرانیان و عدهٔ کثیری ازکسبه و اصناف حاضر بودند. بعد از پیاده‌شدن، شاگردان خطبهٔ ذیل را قرائت کردند:

حضرت اشرفا،

یگانه فرزند شرافتمند ایران،

ای خادم پاکدامن اسلام،

ای حافظ آب‌وخاک ساسان،

شاه ایران در بارگاه شاه‌مرادن

سفرنامه خوزستان

ای زنده کننده نام نیکنیاکان،

ای مایه افتخار و امیدواری ایرانیان،

نوباوگان مدرسهٔ شرافت ایرانیان، با عموم برادران ایرانی هم آواز، ورود مسعود و مقدم مبارکت راگرامی دانسته، از صمیم قلب تبریکات خالصانه خود را تقدیم و خداوند را شکرگزارند که به‌زیارت آن سردار نامی موفق شده‌اند. این روز فیروز برای ایرانیان بین‌النهرین بزرگترین عید مقدسی است که سالهای سال به‌یادگار چنین روزی مسرور خواهند بود.

حضرت اشرفا،

ما ایرانیان به‌مقتضای قومیّت و دیانت، در جوار عرش آثار ائمهٔ اطهار علیهم‌الصلوة والسلام، دعاگوی فتح و فیروزیت بوده و خواهیم بود. حضرت اشرفا، ای یگانه دلیر ایرانی پاک‌نژاد و ای فرزند رشید ایران! بشارتهای مظفّریت و پیشرفت و نصرتت همواره فرحبخش قلوب دعاگویان فداییت بوده و موجب سربلندی و افتخار عموم هموطنان عزیز است و نه‌تنها ما، بل مسلمین دنیا را روسفید نموده است. از درگاه حضرت یزدان مسألت نموده، خواهانیم که روزبه‌روز بر طول عمر و دوام شوکت و اقبالت افزوده، همیشه به‌تأیید و نصرتش مؤید و منصورت داشته اعدایت را پیوسته ذلیل و منکوب گرداند، و نیزامیدواریم، در این موقع که از پرتو مساعی عالیه در تحت حمایت شخص حضرت اشرف، سرتاسر ایران را عدل و نعمت امن فراگرفته فارغ‌البال به‌اصلاح معایب و نواقص مملکت و تّرقی معارف کوشیده، بذل توجهی به‌این فداییان فرموده مخصوصاً نسبت به‌مدارس و مؤسسات ایرانی در خارجه، بالاخص در بین‌النهرین، توجّهات کامله خود را معطوف فرمایند، که برخلاف سابق، با داشتن وسائل، کارکنان آن بتوانند تمام حواس خود را صرف ترقّی مدارس نموده، نتایج مطلوبه در ترویج زبان فارسی به‌دست آید.

سامره

از ایستگاه خط کربلا مستقیماً به‌ابتدای راه‌آهن سامره رفتم، که نزدیک شهر کاظمین است. از اینجا خط‌آهن آلمانها تا ولایت موصل امتداد دارد. خطی وسیع و محکم است. شب در ماشین ماندیم. صبح زود در ایستگاه سامره پیاده شدیم. این نقطه‌ایست که در یک‌فرسخی مغرب شهر بنا شده و قرارگاه متعدد برای فرودآمدن زوّار دارد، و از اینجا تاکنار شطّ باید به‌وسایل مختلفه ازقبیل اتومبیل و الاغ و ارابه و غیره حرکت کرد.

بعد از زیارت حرم مطهرعسگریین (ع) و سردابی که محل‌غیبت حضرت قائم است در سال ۲۶۴ هجری قمری، و تماشای اطراف شهر وکنار شطّ و تزیینات و آیین‌بندی که کرده بودند، چای در منزل یکی از آقایان علما صرف شد، و قبل از ظهر مجدداً به‌راه‌آهن مراجعت نمودیم.

کاظمین

جمعه ۵ جدی

عصر واردکاظمین شدیم. بعد از زیارت و یک‌ربع توقف در منزل یکی از ایرانیان مقیم کاظمین، که مصارفی کرده و تکلّفی نموده بود، و ملاقات با محترمینی که درآنجا جمع بودند، با اتومبیل به‌بغداد حرکت نمودم. اهالی کاظمین نیز در ابراز شادمانی و تزیینات خیلی اهتمام کرده بودند.

غروب، وارد ژنرال‌قونسولگری ایران در بغداد شدیم. چون مایل بودم هرچه زودتر به‌خاک ایران برسم، امر دادم قطاری راکه مخصوص حرکت ماست حاضر کنند، که بعد از صرف شام بدون معطلی حرکت نماییم. از غروب تا سه از شب که غذایی صرف شد و حرکت کردیم، وقت به پذیرایی بعضی از محترمین و تماشای جسر و شطّ گذشت. بیشتر مذاکرات، تبریک ورود و تهنیت فتح بود. همه می‌گفتند ایرانیان بغداد در مدت قیام خزعل سرشکسته بودند، و به‌واسطه اقدامات سابقه دولت و سلطنت ایران روی‌تکذیب شایعات خزعل را در عراق نداشتند. حمد خدای راکه بر عالمیان ثابت گشت که هیچ‌یک از رعایای ایران نمی‌تواند قسمتی از آن خاک مقدس را مال خود دانسته، و بر جان و مال مردم فرمانروایی کند، و با دول بیگانه مستقلاً عهد و پیمان ببندد.

سپس شرح مفصل از تبلیغات خزعل در عراق و نزد علمای اعلام و موفق‌نشدن او بیان می‌کردند.

اطراف ژنرال قونسولگری ایران را آیین بسته بودند. این خیابان که محل قونسولخانه است، ظاهراً بهترین معابر بغداد می‌باشد. همراهان از سایر خیابانها شکایت و مذمت می‌کردند.

ایرانیان مقیم بغداد به‌دیدن آمدند، پذیرفتم. آقاسید عبدالحسین (حجت) با یکی از پسران والی پشتکوه در بغداد منتظر ما بود. در این شب نزد من آمده و شفاعت کرده، تأمین برای والی خواست. توسط او مراسله‌ای به‌والی فرستادم و اطاعت او را پذیرفتم.

سردار رشید کردستانی که در نجف اشرف عفو شده بود، اجازه خواست که به‌ایران بازگردد. او را رخصت دادم، ولی به‌آن شرط که از غارتگری و شرارت دست برداشته مطیع و منقاد باشد، و مجدداً به او خاطرنشان کردم که اگر تجدید شرارت کند کمترین مجازاتش اعدام خواهد بود.

چون کاملاً غیررسمی حرکت می‌کردم، هیچ‌یک از سیاستمداران بین‌النهرین را ملاقات ننمودم. یکی از آقایان وزرای عراق را هم که تقاضا کرده بود از من دیدن کند، نپذیرفتم. خود امیرفیصل نیز در این موقع به‌موصل رفته بود که راجع به‌الحاق آن ولایت به‌بین‌النهرین تبلیغاتی نموده و اهالی را با خود همداستان نماید.

شب را تمام به‌حرکت گذراندیم. از مناظر میان بغداد و سرحد، جز شهرهای یعقوبه (یعقوبیه) و شهربان و قزل رباط و خانقین، که‌ترن درکنار آنها مختصر توقفی می‌کند، سایر نقاطش صحرایی است مسطح و بی‌تغییر، چیزی نوشته نمی‌شود.

شنبه ۶ جدی

صبح به‌خانقین رسیده بودیم. فوراً امر دادم اتومبیلها را از ترن باز کرده راه بیندازند، اما شدت سرما به‌حدی بودکه اتومبیلها مشتعل نمی‌گشتند شوفرها مدتی مشغول این کار بی‌حاصل شدند. من چون عجله داشتم که زودتر قدم به‌خاک ایران گذارم، گفتم بروند اتومبیل کرایه‌ای تهیه کنند. اما هیچ ماشینی قادر به‌حرکت نبود. ناچار درشکهٔ کرایه‌ای یافته وبا یک‌نفر پیشخدمت راه را پیش گرفته همراهان را به‌جای گذاردم.

در سرحد به‌قشله رسیدیم. این برجهایی است که عثمانیها درفاصله‌های مختلف به‌طول سرحد ساخته بودند. از حدود پشتکوه تا ثغور کردستان هشت برج برپای است. اهالی این نقاط آنها را قله رومی نیز می‌گویند.

در این وقت مأمورین گمرک عراق در قشله بودند. چون درشکه ما نزدیک شد، پیش آمده و تذکره خواستند. اما تذکره همراه نداشتیم. آنها هم چون نمی‌شناختند به‌سختی و ابرام افزوده ما را از رفتن مانع گشتند. من هم‌شناسایی ندادم و به‌موجب تقاضای آنها به‌گمرکخانه رفته، نشستم و پیشخدمت را با درشکه بازگردانیدم که به‌خانقین رفته تذکره را از رئیس کابینه گرفته بیاورد.

مدتی طول کشید تا درشکه بازگشت و تذکره به‌دست مأمورین رسید. بعد از خواندن، چون مرا شناختند، فوق‌العاده اظهار معذرت کردند و گفتند تکلیف ووظیفهٔ ما این بودوگناهی نداریم. من هم ابراز رضایت کرده وتصدیق نمودم که مطابق وظیفهٔ خودشان رفتار نموده‌اند و بر آنها بحثی نیست، بلکه مستوجب تحسین هستند.

همراهان در این وقت رسیدند و از قشله حرکت کردیم. بعد از یک‌ربع ساعت طیّ طریق، به‌مقدمهٔ قشون سرحدی رسیدیم که برای استقبال به‌آخر خاک ایران آمده بودند، و از شنیدن خبر توقف من درگمرکخانه به‌هیجان آمده و در صدد تجاوز از سرحد افتاده بودند. خوشبختانه، زودتر مانع رفع گردید و الا از تجاوز آنها ممکن بود اسباب زحمت فراهم شود.

خاک ایران

جبال برف‌آلود ایران مدتی بودکه نمایش داشت، وافق بی‌تغییر عراق را چون دیواری جلیل و مزین به‌آسمان مربوط می‌ساخت، اما درشکه دررسانیدن ما به‌خاک وطن، مثل این بودکه تعلّلی دارد یا شدت شوق، حرکت او را در چشم من کند و تعلّل‌آمیز جلوه‌گر می‌ساخت. مدتی هم که درگمرکخانه تلف شد بیشتر آتش اشتیاق مرا شعله‌ورگردانید. عاقبت به‌خاک ایران رسیدیم. چنان شور و سروری در من ایجادگردیدکه بی‌اختیار از درشکه فرود آمده بر خاک افتادم و بر زمین بوسه دادم. در هیچ واقعه این‌قدر رقّت نکرده بودم. خاک این سرزمین مقدس، گویی‌توتیایی بود که چشم انتظارکشیدهٔ ما را، روشنی بخشید. تمام همراهان در این اظهار شادمانی با من شریک بودند. به آنها گفتم که شخص هرقدر در خاک خارج می‌ماند وطنش را بیشتر دوست دارد، و پس از مدتی توقف در ملک بیگانه، چنان حالی در خود می‌بیندکه ساعتی سکونت در زیر آسمان وطن خود را بر سلطنت دنیا ترجیح می‌دهد. از حبّ وطن راسخ‌تر، هیچ ریشهٔ محبتی در قلب انسان‌فرو نرفته است. فرزند و اقوام و تمام چیزهای عزیز را در راه وطن فداکردن، از ساده‌ترین وطبیعی‌ترین

کارهای بشری است. اشخاصی که اقامت در خارجه را بر وطن خود ترجیح می‌دهند، و به‌لطایف‌الحیل و وسایل مختلفه خود را به‌دامن اراضی بیگانه می‌اندازند، نمیدانم به چه وسیله ریشهٔ این محبت را از دل خود می‌کنند؟ در نظر من ترجیح اقامت در خارجه بر سکونت در وطن، یک‌نوع خیانت و وطن‌فروشی است، که چون در عرف خلایق، سیاست و تنبیهی ندارد معاف مانده‌است، و الا درخور هر سیاست و ملامتی است. در شهرهای خارجه شاید نعمت و راحتی، بیش از ایران است، اما به مرد وطنخواه، اگر بهشت خارجی را وعده بدهند نباید دل از مهر خاک خود بردارد.

به‌به از این نسیم‌سردو برنده که از کوهسار ایران به‌دشت عراق می‌گذرد! به‌به از این اتلال و تپه و ماهورهای پراکنده که مرتع عشایر ایران را در سینه و دامان خود نشوونما می‌دهند! به‌به از این رود حلوان «الوند»، که دره‌های «قصرشیرین» و «قلعه‌سبزی» را می‌بوسد! فی‌الحقیقه هرچیز کوچک و بی‌اهمیتی که در مواقع عادی ابداً نظر را جلب نمی‌کند، این هنگام چنان در برابرم چهره‌نمایی می‌نمود که مثل عزیزترین یادگارها همواره در نظرم مجسم خواهد ماند. در عراق نهایت پذیرایی از جانب ایرانیان و دولت بین‌النهرین به‌عمل آمد، و زیارت اماکن متبرّکه مرا خورسند و کامیاب ساخت. اما در تمام مدت توقف، مثل این بود که در قفس محبوسم. گمرکخانهٔ سرحد، درست نمونهٔ محبس بزرگ صحرای بین‌النهرین بود. اکنون خاک فرحبخش پرافتخار ایران به‌روی من می‌خندد. خانهٔ خودم و همراهانم بر رویم گشاده است. باخود گفتم:

خدا عمر بدهد که این وطن جذاب و عزیز را به‌قدری آباد کنم، که حتی خائنان راحت‌طلب سست عنصر عیّاش هم آن را ترک نگویند و خارجه را بر آن ترجیح ندهند.

امیرلشکر غرب و حاکم کرمانشاهان به‌استقبال آمده بودند. احوالپرسی کردم و به‌طرف قصرشیرین راندم. راه در چین‌وشکنج دامنهٔ کوه «آق‌داغ»، که تپه‌های بلندی است در میان ایران و بین‌النهرین، به «قصرشیرین» می‌رود. از «قلعه سبزی» که ده‌کوچکی است، تا قصبهٔ «قصرشیرین» دوفرسخ‌ونیم راه است. هوا به‌درجه‌ای سرد بود که مزیدی برآن متصوّر نیست. برف در خیلی نقاط زمین دیده می‌شد ومجدداً شروع به‌باریدن کرد. در صورتیکه این نواحی گرمسیر است، چنین برودتی را از عجایب باید شمرد.

سیاه‌چادرهای بسیار از ایل سنجابی که این نواحی جزء مراتع آنهاست، دیده شد. زندگانی ساده و اشتغالشان به‌تربیت گوسفند و سایرحیوانات، مدتی نظر ما را جلب کرد.

شب را در «قصرشیرین» بیتوته کردیم و صبح قبل از طلوع، امر دادم اتومبیلها راگرم کرده به‌راه بیندازند. از «سر پل زهاب» و «سرخه دژ» و «سه‌پل» گذشتیم و به «کرند» رسیدیم. از صنایع مهمهٔ «کرند» آهنگری است، که به آن ظرافت و اتقان در سایرنقاط ایران کمتر یافت می‌شود. علاوه برآلات و ادوات کوچک که مایحتاج منازل است، اسلحه نیز ساخته می‌شود. نمونه تفنگهای طرز قدیم و سیستم جدید را سابقاً دیده‌ام. به‌امیرلشکر امر دادم از استادان کرندی تشویق نماید که در تکمیل کار خود بکوشند.
شب را در کرند ماندیم.

کرمانشاه

دوشنبه ۸ جدی

صبح قصبه قشنگ «کرند» را ترک‌گفته، وارد جاده شدیم و به‌قصد کرمانشاه حرکت کردیم.

شهر کرمانشاه را آیین بسته بودند. اهالی، زایدالوصف ابراز شادمانی می‌کردند. چراغان بسیار مفصل در تمام شوارع و میدان توپخانه و ادارات دولتی شده بود.

در این شب، تلگرافات بسیار از بعضی اعیان و وکلای تهران رسید، که تقاضا داشتند تا کرمانشاه به‌استقبال بیایند. ولی نظر به‌اینکه من خیال توقف نداشتم و هوا نیز بسیار سرد بود اجازه ندادم.

نظر به‌اینکه کرمانشاه عشایر شجاع وگاهی سرکش دارد و به‌سرحد خاک کردستان وکرمانشاه نزدیک است، در نظر دارم که مرکز قشون غرب را از همدان به‌این شهر انتقال دهم.

سه‌شنبه ۹ جدی

صبح کرمانشاه را به‌قصد همدان ترک‌گفتیم. سر راه از آثار تاریخی «بیستون» و «طاق‌بستان» دیدار کردیم و پس از عبور از «خمسه» و «کنگاور» و پشت‌سرگذاشتن گردنه سخت «اسدآباد» وارد شهر همدان شدیم.

در این شهر احساسات مردم به‌درجه‌ای رسیده بود که آن را وجد و جذبهٔ عمومی باید نام نهاد. مسافتی بعید به‌شهر مانده، طاقهای نصرت زده بودند. در یکی از عمارات خارج شهر، وجوه مردم همدان از تجّار و علما و اعیان اجتماع داشتند. برای دلجویی از مردم پیاده شدم. میرزا اسمعیل نوبری نطقی مبسوط ایراد نمود، که چون مربوط به‌خدمات خارق‌العاده من در ایران است، وارد جزییات آن نمی‌شوم. این نطق خیلی جالب‌توجه و پسندیده بود، زیرا که دیدم از تملّق و گزافه‌گویی عاری و به‌ذکر حقایق مختص است.

انجمن خیریهٔ همدان یک قطعه قالی که دختران یتیم بافته بودند، به‌عنوان تقدیمی فتح، آوردند. از آنجا به‌شهر آمدیم، کوچه‌ها را به‌قدری چراغ آویخته بودند که شب، روز می‌نمود.

در همدان تلگرافهایی از اغلب طبقات و حکمران نظامی مرکز رسید، که تقاضا نموده بودند ساعت ورود به‌تهران را در موقع روز قرار بدهم، زیرا که اهالی شهر را آیین بسته‌اند و تقاضا دارند که زحمتشان به‌هدر نرود.

به‌واسطهٔ تکدّر مفرطی که از اخلاق بعضیها داشتم، می‌خواستم بیخبر و شبانه وارد شوم. زیرا که با وجود انجام کار مهم خوزستان، ابداً میل خودنمایی نداشتم و راضی نبودم که مردم متحمّل ضرری بشوند.

پس به‌هیأت وزرا و حاکم نظامی جواب دادم که شب وارد خواهم شد. کسی حق آیین بستن و زحمت کشیدن ندارد. معلوم شد در عموم طبقات یأس تولیدگشته، و به‌تمام همراهان جداگانه تلگراف کرده و آنها را شفیع قرار داده بودند، که مرا از این تصمیم منصرف سازند، وتذکر داده بودند که اهالی زحمت و مخارج را تحمل نموده‌اند، و چنین جشن و آیین‌بندی در تاریخ تهران بی‌سابقه است. مردم ناامید می‌شوند، هرطور است باید ورود در روز قرار داده شود. به‌واسطهٔ ابرام همراهان و تلگرافهای پی‌درپی تهران، تقریباً مجبور شدم که درخواست آنها را بپذیرم. پس وقت را روزقرار داده، و به آنها جوابی برطبق انتظار مخابره کردم.

قزوین

از همدان به‌قزوین راه دو مرحله دارد. یکی از همدان به‌گردنه «آوج»، دیگر ازگردنه به‌قزوین.

در قریهٔ «رزان» که واقع است در ابتدای گردنه، توقفی شد. سپس بالا رفتیم. در «سلطان‌بلاغ» که درست در مرتفع‌ترین نقاط راه‌است پیاده‌شدیم، و ناهار صرف کردیم. از آنجا سرازیر شده، پس از پیچ‌وخم بسیار وارد صحرای قزوین گردیدیم. حوالی غروب به‌این شهر رسیدیم. تزیینات و آیین‌بندی قزوین از شهرهای سابق کمتر نبود. شب برهان‌الدوله حاکم، از همراهان من پذیرایی خیلی گرمی نمود. اینجا را در حقیقت دروازهٔ تهران پنداشتیم، زیرا که عده کثیری از همهٔ طبقات به‌استقبال آمده بودند. دیدار اشخاصی که چند ماه آنها را ندیده بودم تأثیر خوشی کرد. نسبت به‌همه مهربانی نمودم.

حاج شیخ عبدالنبی که از مجتهدین فاضل تهران است، به‌خیال اینکه بعد از توطئه آخوندها برضد جمهوریّت و برخلاف من، و پس از اقدامات شرم‌آوری که غالب آقایان از راه منفعت‌طلبی، یا از فرط بی‌فکری و بی‌مغزی مرتکب شده بودند، مبادا هنگام ورود به‌تهران، در صدد تدمیر و تنبیه آنها برآیم، تلگرافی به‌من نموده و خواهش کرده بود، که نسبت به‌علمای تهران طریق مرافقت پیموده، ملاطفت خود را دریغ ندارم، و در ورود به‌مرکز، که علما دیدن خواهند آمد، ایشان را بپذیرم. من که به‌سبکسری و نفع‌خواهی این طایفه از قدیم و جدید آشنایی کامل دارم، وهمیشه نسبت به‌اقدامات آنها بی‌اعتنا بوده‌ام، این‌بار دعوت شیخ راکه شخصی بیغرض بود و لیاقت داشت که لفظ روحانی در حقش اطلاق گردد پذیرفته، و تلگراف مساعد مخابره کردم. این جواب مکمّل ایدآل آنها شد. تصور نمی‌کردند با وجود آن مشکلات که تولید کرده بودند، باز من مدارا کنم.

در قزوین خوش گذشت. فی‌الواقع به‌منزل رسیده بودیم. فتح نمایان و خدمت کامل انجام گرفته و خستگی سفر برطرف می‌شد، و به‌تهران که تنها جای قابل توقف و سکونت ایران است نزدیک گردیده بودیم. امرای لشکر و صاحبمنصبان و مردمان بااهمیت تهران عموماً به‌قزوین آمده بودند.

در سنوات اخیر، قزوین در معرض تطاول و قشون‌کشی روسها واقع بود. تقریباً هر سال عده‌ای وارد و خارج می‌شدند.

در تابستان ۱۳۲۷ روسها عده‌ای قشون وارد قزوین کردند. در بهار ۱۳۲۹ هزار نفر از این عده را مراجعت دادند. اما در پاییز همان سال دوهزاروپانصد نفر به این شهر آوردند، که مجری التیماتوم باشند. نصف این عده در بهار ۱۳۳۰ مراجعت داده شد و سال بعد ۱۶۲۵ نفر دیگر به‌آن اضافه گردید. تا موقع انقلاب روسیه، قشون روس کمابیش در قزوین بودند و این شهر را مرکز اقدامات جنگی خود می‌ساختند. هنگام انقلاب، از ایران رفتند. مدتی هم قشون انگلیس در این شهر اقامت داشت. قزوین نقطهٔ نظامی مهمی است، زیرا که بر خطوط تهران و همدان و رشت و زنجان و آذربایجان مسلط است و راه مهم منجیل را تهدید می‌کند.

عزیمت به‌تهران

پنجشنبه ۱۱ جدی

صبح در میان صدها اتومبیل به‌جانب مرکز رهسپار گردیدم. هرقدر به‌تهران نزدیکتر می‌شدیم، بر عدّه اتومبیلها افزوده می‌گشت. در حوالی کرج به‌قدری اتومبیل زیاد شده بود که عبور و مرور اشکال داشت. هر طرف تا نظر کار می‌کرد از این مراکب بیجان پوشیده بود. واقعاً جای تعجب است که این اتومبیلها با وجود نداشتن شوفر ماهر، کمترین تصادمی نمی‌کردند، وحادثه‌ای رخ نداد.

درآسمان کرج ایروپلان‌های نظامی نمایان شده، و تا ورود به‌تهران علی‌الاتّصال دسته‌های گل و اوراق رنگین و یادداشتهای شوق بر سر مسافرین پراکنده می‌کردند. گاهی صفحهٔ زمین از کثرت صفحات ملوّن به‌رنگهای مختلف جلوه می‌کرد. طیارات، نمایشهای غریب می‌دادند. در هوا، کبوتروار معلق می‌زدند و در سطح جاده به‌ارتفاع قلیلی پرواز می‌کردند. به‌این‌ترتیب از دروازهٔ حضرت عبدالعظیم، بر حسب تقاضای اهالی، وارد تهران شدیم. بااینکه خطسیر من بایستی از دروازه باغشاه باشد، دورترین مدخلهای شهر را اختیار کردیم، تا از زحمات مردم قدردانی شده باشد. تهران به‌کلی منقلب بود. آیین‌بندی و تزیینات شهر نظیری نداشت. در هیچ‌جا و در هیچ‌وقت چنین جشن و پذیرایی ندیده و نشنیده بودم. اهالی به‌قدری ابراز شادمانی و شعف می‌کردند، که هر خادم مأیوس را به‌خدمات خود امیدوار و در تعقیب اقدامات خویش تشویق می‌نمود. هیچ‌چیز به‌قدر قدردانی و حقشناسی، مهیّج و محرّک نیست. انسان هرقدر قصدش خالص و نیتش لله یا للوطن باشد، باز منتظر است، بینندگان و شنوندگان قیمت زحماتش را بدانند. قدرشناسان نیز، هرقدر بیناتر وآگاهتر باشند، اظهاراتشان گرانبهاتر و مؤثرتر خواهد بود. از این روی، احساسات و نمایشهای اهالی تهران، بیش از هر چیز مرا مسرور ساخت و از خدمات و مشقّات خود خشنودگردانید.

امر دادم، اتومبیل را در نهایت آهستگی حرکت بدهند، تا به دقّت، نمایش احساسات مردم را مشاهده کرده و اظهار امتنان نمایم.

از خیابان چراغ‌برق وارد میدان سپه گردیدم. گارد پهلوی و سایر قسمتهای مرکز که در طول خیابانها و ساحت میدان صف بسته بودند، منظرهٔ جالب‌توجهی داشت.

در میدان سپه ازدحام فوق‌العاده بود. حرکت ابداً مقدور و میسر نمی‌شد، از اتومبیل پیاده و بر اسب سوار گردیدم. این هنگام، همهمهٔ مبهمی در میان مردم پیدا شد. هر چند درست مفهوم نمی‌گشت ولی بعد از پرسش معلوم گردید، که طبقات منوّرالفکر تهران به‌پاداش فتح خوزستان و سایر خدمات من، و برای جبران مذلّت صدوپنجاه سال سلطهٔ قاجاریه، عهدکرده‌اند که چون من به‌میدان سپه رسیدم اتومبیلم را به‌دوش کشیده، یکسر به‌عمارات سلطنتی ببرند، و همان روز تاج و تخت را به‌من تفویض کنند. این اقدام را که ناشی از احساسات طوفانی ملت بود غیرمعقول دیده، امر قطعی دادم که هر کس به‌چنین کاری مبادرت کند، به‌تنبیه و سیاست سخت دچار خواهد شد. بعد از این فرمان، همهمهٔ مردم به‌تدریج خاموش گردید وکم کم آهنگ ناامیدی و حرمان به‌خود گرفت.

مجدداً متوجه آیین‌بندی میدان سپه شدم که نسبت به‌باقی قسمتهای شهر امتیاز داشت. دراینجا مقتضی است از سرتیپ مرتضی‌خان حاکم شهر تهران و فرمانده لشکر مرکز اظهار قدرشناسی کنم. این جوان از بدو ورود به‌خدمت نظام، مستقیماً زیر دست من کار کرده و در هر مورد ابراز لیاقت و اهلیّت نموده، خدمات مرجوعه را باکمال سرعت انجام داده است. در ایام غیبت من، هم انتظامات قشونی را بروفق انتظار ایفاکرده، و هم امور سیاسی و مدنی شهر را مراقبت و اداره نموده وکاملاً رضایت خاطر مرا جلب کرده است.

سرهنگ محمدخان رئیس نظمیه نیز، که از صاحبمنصبان صمیمی است، علاوه‌بر خدمات سابقهٔ خود، در مدت غیبت من اوضاع راکاملاً تحت نظر گرفته و هیچ قسم مراقبت و مواظبتی را فروگذار ننموده است.

سرهنگ کریم آقا بوذرجمهر، کفیل بلدیه، نیز در مدت کفالت خود ابراز کمال لیاقت کرده و در ترفیه حال مردم و تسطیح و تعمیر خیابانها و حفظ میزان ارزاق و سایر امور مهمه بلدی سعی بلیغ نموده است. از خدمات او جزئاً و کلاً رضایت دارم. بعد از ورود به‌منزل حکم ذیل را به‌عموم صاحبمنصبان ابلاغ کردم:

«به‌یمن تأییدات حضرت باری‌تعالی، با ارادهٔ تزلزل‌ناپذیری که برای عظمت مملکت و مرکزیت دولت، از اولین روز، مرکوز ذهن من است، در این موقع که قدرت و سلطهٔ دولت را در صفحات جنوب مستقر و به‌مرکز مراجعت نمودم، لازم می‌دانم مراتب رضایت تام و خورسندی خاطر خود را، از فداکاری و صمیمیت مافوق انتظاری که از طرف صاحبمنصبان و افراد قشون ابرازگردیده اظهار، و پایداری و استقامت آنان را در انجام خدمات مهم دیگری که در راه ابهت و استقلال وطن مقدس به‌عهده گرفته‌اند خواستار شوم.»

وزیر جنگ و فرمانده کل قوا، سردارسپه - رضا

تهران مورخه ۱۱ جدی ۱۳۰۳

قونسول امریکا را سر باز ها کشتند نه مردم

تهران، میدان مشق
دفیله توپخانه از برابر اعلیحضرت رضا شاه کبیر و امرای قشون.

پس از ورود به‌تهران و فراغت از کار خوزستان، نغمه دیگری آغاز شد. فراکسیون اقلیّت بدون هیچ شرم و خجلتی بنا بر دستور محرمانه شاه، تبلیغات شدیدی در میان تراکمه کرده و آنها را برعلیه دولت برانگیختند. ناگاه راه خراسان مغشوش شد، و عدّه کثیری زوّار گرفتار اشرار ترکمن گردیدند، که دارایی آنها را به‌غارت برده‌وسپس به‌دهات‌و قصبات اطراف راه، دست‌درازی کردند. راه مشهد مسدود شد و پستهای نظامی مورد هجوم و حمله قرار گرفتند. از استماع این اخبار واقعاً متأثر گردیدم، زیرا معلوم شد سیاست خارجی وداخلی در مقابل کارهایی که از من دیده می‌شود تا هیچ حدی متوقف نبوده، به‌هر شکلی و هر وسیله هست در اختلال اوضاع می کوشند. در این وقت بعضی از تلگرافهای رمزی که قبل از سفر خوزستان، از طرف ولیعهدبه‌شاه مخابره‌می‌شد، و جوابهایی که می‌رسید به‌دست من افتاد. این اسناد که دلالت بر پستی طبع و خفت عقل و اراده این بازماندگان دودمان قاجار دارد، عیناً در این یادداشت ثبت می‌شود، تا تاریخ تاریک نماند.

تلگراف ولیعهد به‌شاه

به تاریخ ۱۶ اسد (۱۷ اوت)
از تهران به اویان هتل رویال
به‌شاه ایران

«حتماً به‌دولت‌فرانسه بگویید و همچنین در لندن، که قونسول امریکا را سربازها به دستور صاحب‌منصب‌ها کشتند، و نه تودهٔ‌ملت تهران، شما خودتان می‌دانید که محرک واقعه کیست. (آنجا که عیان است چه حاجت به‌بیان است.) اوضاع روزبه‌روز سخت‌تر می‌شود. از یک‌طرف ترس حکومت نظامی، تبعیدو توقیف، و از طرف دیگر، دادن‌پول‌و اقداماتی که در بازاروبین علما به‌عمل می آید، زمینه را برای دشمن خیلی مساعد می کند. او هم به مجلس فشار سختی می‌آورد، و از این فقره، باید شما دول اروپا را مستحضر بدارید که عدم اعتبار قوانین و اقداماتی را که او به‌عمل می آوردبه‌خوبی بدانند. این اقدام، مخصوصاً لازم است، برای‌اینکه اقدامات راجع به چهار ایالت و استقراض، عقیم بماند. اگر اقدامات فوری به عمل نیاید و شدیدترین مراقبت منظور نشود و اگر ازلندن‌فشار واردنیاید، اوضاع به کلی‌خراب‌خواهدشد. عقیدهٔ‌نصرت‌الدوله ومستوفی الممالک و آن وزیر سابق که شما بدان اشاره کردید، که تمام آنها برای من مجدّانه کار می کنند، این است. به‌طوری که عرض شده‌بود، شما فوراً توسط تلگراف، اولا سی‌هزار تومان و بعد بیست‌هزار تومان دیگر، برات نمایید. بی‌پول، اقداماتمان در مقابل وسائلی که در دست دشمن است، هیچ فایده ندارد. نصرت‌الدوله، عجالةً به دوستانمان یک مبلغ مختصری داده است. اما شما می‌دانید که در چنین کارها، منت کشیدن خوب نیست. به‌علاوه تحکیم روابط با آن وزیر سابق همچنین، پول لازم دارد. عجالةً ما پافشاری می کنیم و اقدامات لازمه به‌عمل می آوریم، اما لازم است که شما آنجا خارجیها را، ومخصوصاً امریکاییها وانگلیسیها را، متقاعد بکنید که تمام این قضیه، نتیجهٔ تحریک است از طرف همین شخص، برای به‌دست آوردن بهانه، وبرای ظلم نمودن به‌اشخاص صالح وصادق و اشخاصی که نسبت به‌اعلیحضرت صمیمی هستند. شما باید بگویید به‌خارجیها، تا وقتی حکومت که مورد تنفر عامه گردیده‌است، ساقط نشود، برای‌سیاست امریکاییها وانگلیسیها هیچ ضمانتی در میان نخواهد بود. نتیجهٔ مذاکرات مفصل اخیر با نصرت‌الدوله و آدم آن‌وزیرسابق این است که اگر من ومدرس پولی دریافت نکنیم، زمینه برای ماها بدتر خواهد بود، از آنچه درماه حمل بوده. به‌طوریکه عرض شد مبلغ مختصر فایده‌ندارد، مبلغ کثیر بفرستید. به‌عقیدهٔ مدرس، آخرین وسیله برای ماها تحصّن در شاهزاده عبدالعظیم است. پول خیلی لازم است. روابط جنوبی با این شخص غیر روشن شده است. ما اینجا مشغول عملیاتی هستیم که آنها خیلی خطرناک هستند. درصورت‌پیشرفت، ماها را ومملکت را، به‌کلی از دست این شخص مهیب خلاص خواهدکرد. شما را به‌خدا به‌پاریس مراجعت کنید و با جناب آقا مذاکره نمایید. من و نصرت‌الدوله، ادامه مذاکرات پارسالهٔ اعزازالسلطنه با لرن را، خیلی لازم می‌دانیم. مطابق نصایح تمام دوستان اینجایی ما، باید زودتر صالح را به انگلستان بفرستید، که آنجا لرن را به طرف خود جلب بکند، بر طبق قراری که مابین ما، سابق گذاشته شد، هر چه بخواهند وعده بدّهید. بعد تمام آن را به‌موقع اجرا می گذاریم. درهرصورت‌روابط‌با اورا محکم‌بکنید، برای‌اینکه ازلندن‌به‌اینجا اشاره‌ای داده‌شود، و آن اشاره متضمّن آن‌خواهدبود که بتوانیم به کلی، کار آن شخص را تمام بکنیم.

من موافقم که در چنین کارها نباید پابند قانون بشویم. والله اگر شما عمل نکنید، ماها به کلی از این سیاست تلف می‌شویم. ماها را غارت می کنند و می کشند، جان‌من به‌لب آمده‌است. مزاج وروح خسته، ومن معالجه می کنم. خواهش می کنم ماشین برای نوشتن بخرید، زیرا متنهای تلگراف همیشه با اغلاط می‌رسد. مستوفی الممالک خواهش می کند که توسط‌من اتومبیل‌فیات برای او فرستاده شود. فوراً اجازه بدهید به‌من، این اتومبیل را از طرف اعلیحضرت، ولی به‌عنوان اینکه از طرف اعزاز السلطنه است، به او بدهم. منتظر اجازه هستم. اگرخدا بخواهد، من هم بعد از ترتیب دادن به‌کارها و برداشتن این شخص ملعون، خواهش خواهم کرد که برای من هم، با خود یک اتومبیل بیاورید.»

محمدحسن ولیعهد

تلگراف به‌شاه

از تهران به پاریس
به شاه ایران
۷ اوت ۱۶ اسد
هتل ماژستیک

«توسط صاحب اختیار جواب تلگراف طبقات را بفرمایید، با وعده‌ای که بعد از رفع کسالت، مراجعت می کنید، وهمچنین اظهار مهربانی بفرمایید.

راجع به‌سالارالدوله من با خود رضاخان مذاکره کردم و او را متقاعد ساختم، که خودش به سالارالدوله تلگراف کند، که او با همراهی اعلیحضرت برگردد. تمام دوستانمان مفید می‌دانند که سالارالدوله و ناصرالملک و وثوق‌الدوله و قوام السلطنه و سید ضیاءالدین، قبل از اعلیحضرت مراجعت کنند، و بیایند به‌جای نزدیک، برای‌اینکه در موقع لازمی بتوانند بیایند و وظیفه خودرا در پیشگاه اعلیحضرت وتمام خانواده ما اجرا بکنند.»

محمد حسن ولیعهد

جواب

از اویان به تهران
به تاریخ ۴ سنبله ۲۷ اوت

«عملیات شما را می‌پسندم. درروزنامه‌ها خواندم، امریکا در نظر دارد که روابط با دولت ایران را قطع نماید.

از این فقره استفاده بکنید ویک نفر را پیش سفیر آمریک بفرستید و باو بگویید، که اگر در دولت و در قشون ترتیب دیگری بود، چنین قضیه‌ای هیچ رخ نمی‌داد. خودشان می‌دانند چه باید کرد.

اخیراً مستقیماً با انگلیسیها مذاکره کردم. تصور نمی کنم که الان از طرف آنها کمک زیادی نسبت به ما بر ضد آن‌طرف داده شود. با این همه باز به‌مذاکرات ادامه خواهم داد.

مذاکرات مستقیم با امریکاییهارا در اینجا، اگر چه خیلی مهم می‌دانم، باز مشکل است، حکماً راجع به این مسأله با سفارت در تهران مذاکره بکنید.

در هر صورت اگر باز لازم باشد شاید من هم بتوانم به این کار ترتیبی بدهم. اتومبیل را بدهید (اینجا چهار کلمه است که در تلگراف کشف نشده) نه از طرف (اینجا هم شش کلمه کشف نشده) حرکت‌می کنم به پاریس. یک مبلغ اعانه می‌فرستم کار بکنید.»

امضاء: غلام

از تهران به اویان
به شاه ایران
۲۸ اوت ۶ سنبله
نمره ۹۲۴

«الحمدللّه کسالت من رفع شده است. مطابق خط مشی که در زدوخورد با رضاخان اتخاذ شده است، یک نفر را پیش سفیر امریکا فرستادم، ونظر به منافع عمومی و صلاح عمومی خواهش کردم که پافشاری بکند و به محرک تمکین نکند. امر کردم که به‌همراهی شارژدافر انگلیس در تقاضاهای تحمل ناپذیر اصراری بشود، ومخصوصاً قشون راکه برای همه کس تهدید است، متهم بکنند. سفیر آمریک جواب را به‌تأخیر می‌اندازد ولی شارژدافر اطلاع می‌دهد که جواب دولت آمریک همیشه ملیّن است، و صحبت قطع روابط هیچ در میان نیست و بر ضد اینکه قطع روابط بشود، مخصوصاً این سفیر ملعون کار می کند.

مدرّس وعده‌های خود را اجرا می کند، و برضد حکومت نظامی شروع کرد کار بکند، و از دولت راجع به‌حکومت نظامی و مطالب دیگر استیضاحی کرد. مدیران روزنامه‌های اقلیت‌پرتست خود را شروع کردند، و در مجلس متحصّن شدند. دوستانمان نصحیت می کنند که اقلیت در صورت عدم پیشرفت کار استیضاح، از آنها پیروی بکنند و در یکی از سفارتخانه‌ها متحصّن بشوند.

اعلیحضرت مخفیانه و فوراً باید اقداماتی به‌عمل بیاورید که سفارت فرانسه، در صورت لزوم، آنها را قبول نماید و بدون این اقدام، سفیر فرانسه مثل این است که پیروی نماید از روس‌ها.

سعی بکنید به‌سفارت دستورات لازمه داده شود. برای مخارج اینجا پولی به‌دست می آوریم برای‌اینکه بتوانیم در سفارت سفرهٔ سبز را بگستریم. این کار باید به کلی مخفی باشد.»

محمد حسن

از تهران به پاریس
تاریخ ۸ سپتامبر ۱۶ سنبله
ماژستیک به شاه ایران

«علت عدم فعالیت نه این است که من و دوستانمان هیچ کار نمی کنیم. برعکس قبل از رفتن او به (بم) اطلاعی داده شد، که مقصود او انجام نگیرد. ولی اگر کارها طوری است که من عرض کردم، ما تقصیر نداریم، زیراکه وسایل برای جلب مردم نداریم. در صورتی که دشمن پولهای هنگفتی خرج می کند، به‌این جهت نصایح ما نتیجه نمی‌دهد، و کار بجایی رسیده است که حتی طرفداران سابق مدرّس، که دشمن، آنها را در نتیجه نرسیدن پول به مدرّس به طرف خود جلب کرده است، در موقع حرکت دشمن از مجلس، زنده‌باد می‌گفتند و نمایش محبت آمیزی نسبت به او دادند، و

اهتزار پرچم مقدس ایران در سواحل جنوب

در تهران

«... خدای را شکر که من موفق شدم قشون بیگانگان را از بنادر خارج کنم و بیرق شیر و خورشید را بر سواحل جنوب ایران نصب نمایم...»

مدرّس و حایری‌زاده و کازرونی را در خیابان کتک زدند.

(بیچاره مدرّس از ترس اینکه مبادا باز او را کتک بزنند با درشکه حرکت می‌کند. همچنین مراجعت شما حالا خوب نیست. اگر چه این شخص ریاکار بعضی وعده‌ها می‌دهد اما به حرف او نمی‌توان اعتماد نمود.)

حالیه رضاخان برای سان دیدن راهزنان خود به (بم) حرکت کرده و دوستان می‌گویند که اگر وسایلی در دست بود، حالا بهترین موقعی بود برای تمام کردن آن شخص.

(در اینجا ولیعهد شکایت از خستگی می‌کند. اولاً راجع به بدی حاصل املاک اعلیحضرت، و ثانیاً از نداشتن پول.) حتی مبلغ پنج‌هزار تومان که اعلیحضرت حواله فرمودید، و مطابق قراری که مابین ما بود به‌توسط مدرّس به‌اشخاص توقیف شده (از بابت قتل قونسول) پرداخته شد، که آن مبلغ باید به‌مدرّس مسترد شود، اما تا حالا به‌او استرداد نشده و فقط به این جهت من نمی‌توانم حکم اعلیحضرت را درمساعدت به همه، مخصوصاً به‌خانواده آن اشخاص که علناً بر ضد دشمن ما کار می‌کنند، اجرا نمایم. عقیدهٔ من همین است که باید به خانواده اشخاص توقیف شده و تبعید شده مساعدتهای زیادی بشود. برای اینکه در زدوخورد خستگی‌ناپذیر با دشمن تقویت شده باشند. شمالیها گویا از تغییرات در هیأت دولت ناراضی هستند. مطابق دستورات اعلیحضرت، سعی خواهم کرد که از این فقره استفاده بنمایم (یک کلمه کشف نشده) اظهار داشت که بصیرالدوله با سردار سپه نهایت نزدیکی را دارد والله اعلم بالصواب.»

محمدحسن

از تهران به پاریس
به‌شاه ایران
به تاریخ ۲۰ اکتبر ۲۸ میزان
نمره ۶

«دستخط مقدّس دریافت شد. دستورات اعلیحضرت مجرا گردید. دادن جواب به‌شیخ خیلی مشکل است. بهتر است قدری خاموش باشیم. اما برای اینکه او مأیوس نشود لازم است فوراً به‌وسیلهٔ حاجی مشیر یا شخص دیگر من‌غیر مستقیم او را امیدوار ساخت، و او را با اظهار مهربانی اعلیحضرت قوی ساخت. راجع به سالارالدوله، شما چیزی نفرمودید، اما آنچه راجع است به ظهیرالاسلام باید به او چیزی از آن عشری که امیر (یک کلمه کشف نشده) جمع کرده داده شود، والاّ اشکالاتی متصوّر خواهد بود. (گربه موشها را برای عبادت نمی‌گیرد بلکه برای شکم خودش است.)

آنچه راجع است به مرتضی قلی‌خان خیلی لازم است. دوستان خیلی اصرار می‌کنند عباس میرزای مدیر روزنامه سیاست (یک کلمه کشف نشده) و قانون، که خیلی خوب کار می‌کرد و زود زود، نه بدون گرفتن نتیجه، پیش آن شخص، که شما بدان اشاره نمودید، می‌آمد و از او اطلاعات خوب و کاملی راجع به‌رفتار دشمن می‌گرفت، به‌اروپا حرکت کرده است. در موقع پذیرایی از او نهایت مهربانی را نسبت به او مبذول فرمایید. از مبلغ هزارتومان، بابت پنج‌هزار تومان که بصیرالدوله داده است، پانصد تومان به او داده شده است. مبالغ فرستاده شده خیلی کم است. انجام مقاصد، مبالغ زیادتری لازم دارد، و اگر چشمه خشک شد، آنوقت از پیشرفتی که تأمین شده است باید صرفنظر کرد. برای اینگونه اشخاص پول همه چیز است، و من نمی‌توانم آنها را وادار کنم به‌فداکاری بدون اینکه به آنها هزار تومانی ندهم.»

محمدحسن

چون دیدم که رویهٔ مسالمت در هر حال اسباب تشجیع مخالفین مملکت است، و هر روز با اسلوب و طریقه‌ای میل دارند اسباب اختلال کار را فراهم بکنند، چاره منحصر خود را در این دیدم که به‌مجلس شورای ملی مراجعه نموده، شمه‌ای از حقایق را باطلاع نمایندگان برسانم. پس به‌همین‌طور اقدام کرده و به‌تمام وکلا خاطرنشان نمودم که با رویّه حاضر شاه، در اختلاف ایران و برهم‌زدن آسایش ملت، ادامهٔ خدمات ملّی دیگر از من برنمی‌آید. هنوز از کار خوزستان فراغت نیافته مرا به‌تراکمه مشغول می‌کنند. با وجود این اوضاع و رویّه‌ای که شاه و ولیعهد پیش گرفته‌اند، طریق دیگر باید پیمود و چاره دیگر باید کرد. مجلس هم که به‌کنه حقایق پی برده بود، مرا تصدیق کرد، و فرماندهی کل قوا با اختیارات تامه را، که از خصایص شاه بود، از او سلب کرده به‌نام انتظامات مملکت، به‌من واگذاشت.

فتنه ترکمنها شدت گرفت. سردار معزز بجنوردی که چندی در تهران به‌واسطه دسایس احضار و متوقف شده بود، وسایل و وسایطی برانگیخت تا او را خلعت داده، و به‌بجنورد باز گردانیدم. علی‌الظاهر احتمال می‌رفت که در مقابل این عفو و اغماض و دادن یک قبضه شمشیر، از کردهٔ خود پشیمان و مصدر خدمات نمایان شود.

اما پس از مدتی معلوم گشت که باطناً با شاه راز و نیازی داشته، و علت‌العلل تحریکات تراکمه خود او بوده است، و نقشه خائنین مملکت به‌دست او اجرا می‌شده است.

فتنهٔ ترکمنها بالاگرفت، و این قضیه داستان جداگانه دارد که درخور ثبت در یک جلد کتاب جداگانه خواهد بود. در نظر من بدیهی بود که با وجود پیش آمدن ترکمانان و توجه قوای دولت به‌آن سمت، ممکن است در سایر نقاط هم اغتشاشاتی رخ بدهد.

می‌دانستم که خزعل نیز تا وقتی که در خوزستان است، آرامش قطعی در آنجا برقرار نخواهد گشت، و نمی‌خواستم مقدار مهمی از قوای دولت را در خوزستان متمرکز و معطل نگاهداشته باشم. چاره جز این ندیدم که وسایل حرکت او را به‌تهران فراهم آورم. اما بهیچ‌وجه حاضر نبود که به طیب خاطر بیاید. ناچار محض اینکه از پیشرفت تراکمه، موقع استفاده به‌دست شیخ نیفتد و زحمات گذشته به‌هدر نرود، حاکم نظامی خوزستان را مأمور دستگیری او کردم. سرتیپ فضل‌الله‌خان حاکم خوزستان ماهرانه این مأموریت را انجام داد.

چنانکه معمول شیخ بود و ذکر آن گذشت، شبها را در کشتی به عیش و طرب می‌گذرانید، و تا صبح به‌ساحل نزدیک نمی‌شد. سرتیپ فضل‌الله‌خان هم محض تسریع در انجام مأموریت و هم استفاده از دسترسی نداشتن شیخ به‌ساحل، او را اغفال کرده و در کشتی او سوار می‌شود. چند ساعت از شب گذشته، هنگامی که حضار از شرب مسکر و نغمهٔ مطرب سرمست می‌شوند، کشتی نظامیان به‌سفینهٔ شیخ نزدیک آمده و بدون اینکه کسی ملتفت شود، چند نفر مسلّح ورود می‌نمایند. یکی از صاحبمنصبان با هفت‌تیر داخل مجلس بزم شده، و به‌شیخ خطاب می‌کند که به‌امر دولت توقیف هستید. حضار از این جسارت و ظهور ناگهانی مبهوت مانده و هریک از مطربان و نوازندگان به‌طرفی فرار می‌کنند. نظامیان تمام منافذ کشتی و نردبانها را محفوظ می‌دارند.

خلاصه شیخ را همان‌وقت حرکت داده، از محمّره به‌دزفول بردند، و بدون معطلی از راه لرستان به‌مرکز اعزام داشتند.

بعد از ورود او خاطرم از جانب خوزستان به‌کلی آسوده شد، که نه سیاست خارجی و نه دسایس داخلی به برهم‌زدن امنیت آنجا موفق نخواهد شد.

خزعل هم فعلاً در شمیران در هوای لطیف و آب گوارای دامنه البرز، به‌یاد ایام حکمرانی خود درخوزستان، روزگار می‌گذراند و در تحت نظر است. اگر عقل داشته‌باشد، در تهران‌بودن و از هوای خوش و مناظر پسندیده استفاده کردن، و ممنوع‌بودن از اقداماتی که بر ضرر ایران تمام شده، و نفعش عاید دیگران می‌گردد، برای او مغتنم‌تر است، زیرا که استراحت وجدانی و ممنوع بودن از ارتکاب جنایات، خود نعمتی بزرگ و توفیقی اجباری است.

پایان