

71

HARVARD COLLEGE LIBRARY
FROM THE
HARVARD-YENCHING
INSTITUTE
OCT 1 1928

Ch L 3036.4418

十一

Harvard College Library Imaging Services <http://imaging.harvard.edu>

CM 0	95/0/2	81/0/0	66/0/0	51/0/1	35/0/0	20/0/0	29/19/54	55/39/33	42/57/29	82/47/9	51/50/13	50/-28/-29
1	38/14/16	66/16/18	50/-5/-22	43/-14/21	55/-9/-25	71/-32/0	62/34/60	40/9/-43	52/48/17	31/21/-21	72/-23/57	73/19/68

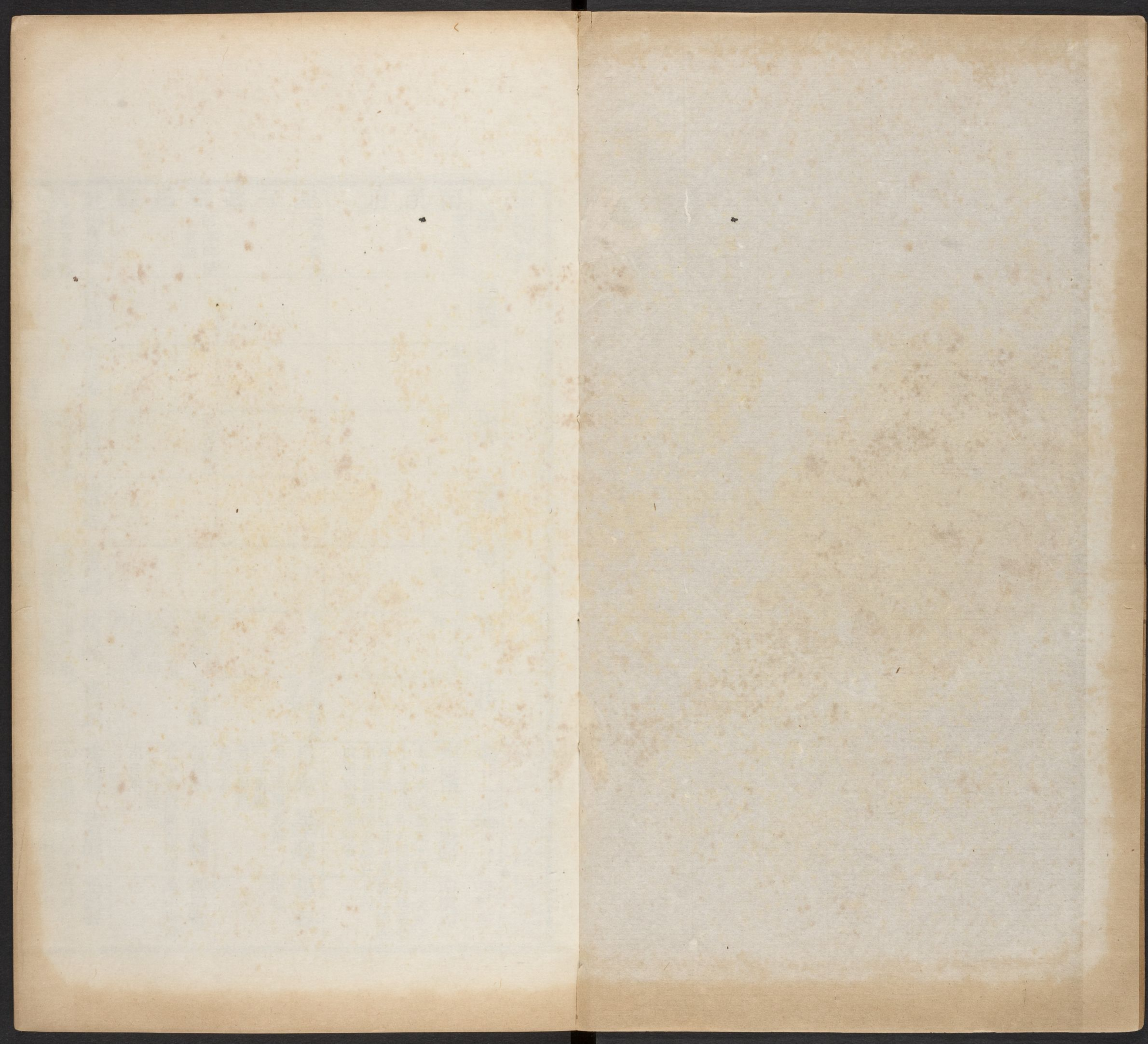

縣

置永修縣

建昌來治
仍屬豫章郡

昌州

南康軍

康路

安義縣

海昏縣地

永修縣

永修縣

永修縣

永修縣

平陳省

武德五年建昌縣地
復置永修縣
縣析置龍安縣屬南昌州八年俱省入建昌

安義縣

正德十三年分建昌縣置屬南康府

大清一統志卷之一百九十三

南康府

在布政使司北二百四十里東西距二百十里南北距一百十里東至饒州府鄱陽縣界

一百六十里西至九江府德安縣界五十里南至南昌府新建縣界六十里北至九江府德化縣界

五十里東南至饒州府治二百五十里西南至南昌府奉新縣治二百六十里東北至九江府彭澤

縣治二百五十里西北至九江府瑞昌縣治一百二十里自府治至京師四千六百七十五里

分野天文斗分野星紀之次

建置沿革

禹貢揚州之域春秋為吳楚地戰國屬楚

秦屬九江郡漢為柴桑彭澤海昏三縣地屬豫章

郡後漢至晉初因之永興後兼屬尋陽郡宋齊以

後因之通志陳為豫寧郡地隋為九江豫章二郡地唐為江

洪二州地五代屬楊吳後屬南唐宋太平興國七

年置南康軍治星子縣隸江南西路紹興初改隸江南

東路元至元十四年升南康路隸江淮行省二十

二年改隸江西行省明初改為西寧府時為元至正二十一

年尋曰南康府屬江西布政使司

本朝因之領縣四

星子縣附郭東西距七十里南北距一百十里東至都昌縣界二十里西至九江府德安縣

界五十里南至南昌府新建縣界六十里北至九江府德化縣界五十里東南臨鄱陽湖至饒州府

餘干縣治三百五十里西南至南昌府武寧縣治二百三十里東北至九江府湖口縣治一百二十

里西北至德化縣治一百四十里本漢豫章郡柴桑縣地隋為湓城縣地唐為潯陽縣地五代時楊

吳置星子鎮南唐為德化縣地宋太平興國三年升為星子縣屬江州七年為南康軍治元為南康

路治明為南康府都昌縣在府東八十里東西距一百四十里南北距一

百二十三里東至饒州府鄱陽縣界八十里西至星子縣界六十里南至南昌府新建縣界三十里

北至九江府湖口縣界九十三里東南至饒州府鄱陽縣治一百六十里西南至新建縣界一百里

東北至九江府彭澤縣治二百二十里西北至九江府德化縣界八十里漢豫章郡彭澤鄒陽二縣

地宋齊以後為彭澤縣地唐武德五年分置都昌縣屬浩州八年州廢縣屬江州宋太平興國七年

改屬南康軍元屬南康路建昌縣在府西南一百二十里東西距明屬南康府本朝因之

一百三十里。南北距八十里。東至南昌府新建縣界四十里。西至南昌府武寧縣界九十里。南至安義縣界五十里。北至九江府德安縣界三十里。東南至新建縣界六十里。西南至安義縣治八十里。東北至星子縣界五十里。西北至德安縣治六十里。漢置海昏縣。屬豫章郡。後漢為海昏侯國。晉仍為海昏縣。劉宋元嘉中。省海昏。移建昌縣來治。仍屬豫章郡。齊梁至隋因之。唐武德五年。于縣置南昌州。總管府。七年。府廢。八年。州廢。以建昌縣屬洪州。宋太平興國七年。改屬南康軍。元元貞元年。升為建昌州。屬南康路。明初仍降為縣。屬南康府。本朝因之。

安義縣 在府西南。為縣。屬南康府。本朝因之。二百里。東

西距六十里。南北距六十里。東至南昌府新建縣界四十里。西至南昌府靖安縣界二十里。南至南昌府奉新縣界三十里。北至建昌縣界三十里。東南至新建縣治九十里。西南至奉新縣治六十里。東北至建昌縣治八十里。西北至南昌府武寧縣治一百二十里。本漢海昏縣地。宋齊以後為建昌

縣地。唐武德五年。析置龍安縣。屬南昌州。八年。廢入建昌縣。明正德十三年。分建昌之西南地置安義縣。屬南康府。本朝因之。

形勢 背負匡廬。前據彭蠡。地勢雄秀。甲於東南。朱子南康

榜 其西五峯峭壁。隱然在望者為廬阜。其南巍峯

疊聳。若來向者為蘇山。彭圖南致霖亭記 控楚引粵。為江

右咽喉地。費宏府城碑記

風俗 禹跡所經。太史所游。有聖賢遺風。朱子南康榜文 俗朴

訟稀。民貧土瘠。宋黃唐謝表

城池 南康府城。周五里。十丈。門五。東西北三面環。以濠。廣二丈。南臨湖。宋淳祐中。土築。明

正德八年改甃磚石。本朝順治九年開小南門。康熙三年重修。都昌縣城 周九

丈五尺。門八。四面皆以湖為池。明嘉靖中朔築。才朝康熙二十一年重修。建昌縣城 百五

周八百八十二丈。門四。水門二。明正德十三年土築。嘉靖三十年改甃磚石。安義縣城

周七百八十丈。門四。濠深一丈二尺。明正德十三年創築。本朝順治十六年以後屢經修葺。

學校 南康府學

在府治南。宋紹興中自城西門外遷此。元末燬。明初再建。本朝歷年重修。

修 星子縣學

在縣治東。宋紹興中。建於城西門外。明洪武四年。遷府治東南。萬歷四十

一年。改建今所。本朝康熙五十六年重修。

都昌縣學

在縣治西。金街。嶺。唐咸通中建。

在縣東南。明萬歷中。遷縣治西。本朝康熙十一年。又遷小南門外。五十四年。移建於此。

建昌

縣學

在縣治東北。宋崇寧中。建於縣治東。慶元初。遷縣西。明天啟元年。改建於此。本朝康熙

五年十一月。安義縣學。在縣治南。明正德十三年。建。年俱重修。本朝康熙十一年。五十一

重修 白鹿書院

在星子縣北。廬山五老峯下。唐貞元中。洛陽人李渤。與兄涉。讀書廬

山。嘗畜一白鹿。自隨。寶歷中。渤為江州刺史。於故處。創臺榭。遂以白鹿名洞。南唐昇元中。即其地建

學。置田。命國子監九經李善道為洞主。號曰廬山。國學。宋初始置書院。與睢陽石鼓嶽麓三書院並

名天下。學徒常數百人。太平興國二年。詔從知江州周述。請給國子監印。本九經。驛送至洞。號曰白

鹿。國學。久之。學廢。淳熙中。朱子知南康軍。因其遺址。重建書院。聚徒講學。嚴立規條。置田以給廩餼。

其後。又建禮聖殿。增舍益田。至元季燬。明正統成化間。修復舊制。萬歷七年。再廢。後又復。本朝順

聖祖仁

皇帝。賜御書。學達性天扁額。及十三經。二十一史。

治以來。屢修堂廡。增置學田。康熙二十五年。并增建學舍。

戶

原額人丁五萬二千四百二十一又滋生人丁一百九十

田賦

田地山塘一萬八千四百二十三頃三十一畝六分九釐零額徵地丁銀八萬二千八十三兩

三錢六分零米四萬一千五百四十七石七斗四升九合零

山

廬山 在星子縣西北二十里北接九江府界古名南障山一名匡山總名匡廬朱子九江

彭蠡辨禹貢敷淺原說者以為漢歷陵縣之博易山在今江州德安縣為山甚小而庫不足以有所表見而其全體正脈遂起而為廬阜則甚高且大以盡乎大江彭蠡之交而所以識夫衡山東過一支之所極者惟是為宜耳周必大廬山後錄山有九十九峯櫛比磬折如城礫然輿圖廣記廬山三面阻水西臨大陸為羣山所奔轅山無主峯蜿蜒蟬聯指列條數各自為勝王禕六老堂記其陰土燥石枯岡阜並出以扼大江東來之勢是為九江其陽千巖萬壑土木秀潤是為南康按廬山之

勝南多於北今峯巖洞壑在府界者不可悉數其最著者曰五老峯石鏡峯紫霄峯凌霄峯鐵船峯漢陽峯漢陽峯之水西流為康王谷之谷簾泉東流為開先寺之雙瀑五老峯下為棲賢谷其西為三峽洞洞曰白鹿洞白雲洞原曰栗里原此南康之勝也以舊屬潯陽故宋以前記載詳見九江府其峯巖泉瀑之有**龍塘山** 在星子縣西北三十里名者分著於下**龍塘山** 在星子縣西北三十里

西北十里有屏風山丹崖**烏石山** 在星子縣西五里又西二里有

紫壁環繞磅礴如屏障然**玉京山** 在星子縣西七里一名上京山當

清潭山下有潭**玉京山** 湖之濱一峯最秀其東西雲山烟

水數百里浩渺縈帶皆列於几席間**雞籠山** 在星

明統志陶潛詩疇昔家上京指此**黃龍山** 在星子縣西十五里下有潮泉畧刻不差朔望尤大上有柔石可為礪稍北為封家山**鳳凰山** 在星子縣西南子縣西三十里山有兩巖北麓為主簿山下有溫泉

水漲山浮勢若鳳翔一名流星山今改名福星又有鳳凰山在安義縣東五里起伏如鳳飛舞下有

碧東古山在星子縣西南十里又西南十里有西潭古山東古山之西北為洪井山相傳葛

洪煉丹精舍山在星子縣西南三十里其東相接於此者為一字山有兩水夾山流一名

藍車錢家山在星子縣南十五里鴉髻山在星子縣南四十里形如三台時起

雲霧相近吳城山在星子縣南百三十里石牛山在星子縣北三十里又北十里為青山張

家山其東北為香山東南為石子山吳章山在星子縣北四十五里與廬山接嶺峻峽隘亦名吳障山以其為吳之障也其北又有塔尖山洞林山接九江

府定山在星子縣東北赤石山在都昌縣東十里有鐵硃路通饒

州及湖口彭澤陽儲山在都昌縣東四十里山甚高聳登之可望諸山積翠

為往來所必經

舊志謂居衆山之南陽氣所鍾故名巔有石室昏黑不可入強山在都昌縣東六十里鄱陽

湖中由長山發脈綿亘湖中突起二佛殿山在都昌縣東七十里紆迴曲折上有清泉四時

不竭又龍宮山亦在縣東七十里南山在都昌縣南二

六十里鄱陽湖中又四望山在縣東里與西山並峙為邑左障下有泉名野老甚甘冽

歲旱不涸蘇軾黃庭堅嘗遊憇於此又西山在縣西一里延

袤十餘里團山在都昌縣南二里湖中為邑塞口又有小

團山松門山在都昌縣南二十里鄱陽湖中接南昌新建縣界俗名峇堯山詳見

南昌鈞磯山在都昌縣西南五里臨湖有巨石如臺端潔特立元和志山在縣南一百

十二里昔陶侃嘗釣於此得一梭化為龍而去寰宇記鈞磯石在縣西三十里旁臨浦嶼按元和

志據都昌舊治言故遠寰宇記所記與今不合疑誤

石壁山 在都昌縣西南七里山麓有石

立數丈截然如壁屹臨巨湖寰宇記山在縣西十一里旁臨清江

大磯山 在都昌縣西七里懸崖百仞長三里許一名望仙山頂有平石可以眺遠山之南有瞭望臺舊為備湖巡兵屯聚處

又小磯山在縣西南十五里脈自大磯山發截立湖中二山之間為磯池舟行多險

元辰山 在都昌縣西四十里相傳晉蘇耽居此得仙一名蘇山道書以為第五十一福地最高處為黃茅嶺其均寬平有田數十畝有塘水常不竭

石流山 在都昌縣西北二十里亦名石流觜水勢至此甚急投以石則隨水而去因名麓有觀音洞深廣可容數十人又西北五里為五穀

左蠡山 在都昌縣西北山突出湖濱亦名五穀觜

芙蓉山 在都昌縣西北車山勢逶迤為縣西北之襟喉以臨彭蠡湖東而名其下舊有左蠡城

雲泉山 在都昌縣北六十里其山大小相對形若芙蓉又飛鳳山在縣北二十里勢如飛鳳下有池

檀樹山 在都昌縣北六十里峯巒特聳表出羣山泉出雲號曰雲堆

寰宇記檀頭山在縣西北九十里宋將軍檀道濟領兵登此石室因名檀頭山西南枕彭蠡蓋即今檀樹

城子山 在都昌縣北七十里峯巒環聳如雉山也

土目山 在都昌縣北八十里寰宇記在縣西北七十里山無石縣志臨大湖巨浪衝激成孔

如目下即土目湖連湖口縣界

屏風山 在都昌縣北九十里丹崖紫壁縈繞磅礪如屏障

篁竹山 在都昌縣東北二十里舊名龍王腦又小岡山在縣東北六十里島山在縣東北七

十里華山 在都昌縣東北九十里突然峭拔高壓眾山擬之太華故名又東遊山亦在縣東北

九十里其下卽舊縣也 黃金山 在都昌縣東北一百二十里山頂有龍湫禱雨多應有巨

石廣數十丈飛泉噴出石間名飄水巖迂迴而入忽登爽塏有田嘗豐產煤炭石灰

雲居山 在建昌縣西南三十里紆迴峻極頂常出雲一名歐山明統志世傳歐岌先生得道於此雲居山志

歐山湫澤湧洩垂流三十餘丈形如曳布謂之布水縣志山之陽有鷲公嶺走馬嶺山陰有陽坳有

大小馬頸馬頸者以兩山斷絕中止一綫相屬從二百餘步衡尺有咫兩旁皆深谷無影行者股慄

山上羣峯環抱凡十有一俱削如城郭而上復開豁有湖有田

長山 在建昌縣西南五十里與安義縣龍安城相對宋

迴城山 在建昌縣南四十里山勢迴環列嶂如抱上有聖

尖山 在建昌縣西五里屹然特立水塘常盈不竭

蟠龍山 蜿蜒旋伏如龍 鳳棲山 在建昌縣西十里山勢旋伏

雲氣下臨河有太子洞可容數人 越山 在建昌縣西二十五里羣

山環繞聳拔峻峭上有平窩四周如城曲逕可達

將軍山 在建昌縣北十六里舊名軍山上有

樊將 西山 在安義縣東三十五里即南昌府西山軍廟也

蜿蜒綿亘西入縣界為境內巨鎮又五名山在縣東三十里

兆州山 在安義縣東南四層巒疊聳石澗深曲

兆州山 在安義縣東南四層巒疊聳石澗深曲形如兆下多良田民

仰天獅山 在安義縣南二十里筆架山 居有如州郭因名

在安義縣西南四十里 文山 在安義縣西南十里峯巒高聳下有石室

鶴舞岡 在安義縣西南十里峯巒高聳下有石室山 在安義縣西南十里

屏風疊其下
為九疊谷
凌雲峯 在廬山五老峯南輿地紀勝
上插空碧下吞江湖飛湍激

瀨連接
絕壑
紫霄峯 在星子縣北廬山去縣二十五里
一名上霄峯下有上霄源水經注

廬山之南有上霄石高壁緬然與霄漢連接秦始
皇歎斯岳遠遂記為上霄上霄之南大禹刻石誌

其丈尺里數今猶得刻石之號焉明統志禹刻石
在石室中極深險曩有好事者絕而下摹得百餘

字皆不可辨僅有鴻荒
漾余乃禱六字可識
凌霄峯 在星子縣北四十
三里廬山輿地紀

勝巖石玲瓏周迴道左前對五
老峯如賓客此山之絕致也
漢陽峯 在星子縣
北廬山絕

頂望數百里極目江漢故名省志東至桃林萬壽
寺西迄康王谷其巔平曠無喬木下視濛濛窈不

見底雖六月亦寒慄有峭壁曰禹
王崖峯南與黃巖瀑布源相接
鐵船峯 在星子
縣西北

二十五里廬山明統志世傳許旌陽
與吳猛乘鐵船墮於此下有扁底池
石鏡峯 在星
子縣

西二十五里廬山水經注山東有一圓石懸崖明
淨照見人形晨光初曜則延曜入石毫細畢察

鶴鳴峯 在星子縣西廬山去縣十餘里峯下即開
先寺其西南為雙劍峯兩峯峭麗勝於山

北之雙劍又西南為香爐峯圓聳亦如香爐又有
太乙峯在縣西北二十餘里峻削與眾峯殊金輪

峯在縣西二十五里形如輪其旁即石鏡峯
也又五里有般若峯為廬山西面最高處
桃花

峯 在建昌縣西南七十里聳入雲際陟其巔目極
千里下為黃荆洞險峻不可登行者鑿孔歷級

而上洞中有古墓生鐵鎔固峰上白馬尾泉曲折
湍激至巖陡處直下如水簾嘗有桃花流出峯之

東三里為下城
洞亦有鐵封墓
錦岡嶺 在星子縣東一里
宋建錦岡驛於此
師林嶺

在星子縣西南三十里與西古
山相連舊有宋陳準石室書堂
迎春嶺 在星子縣
西一里又

西一里為
少府嶺
含鄱嶺 在星子縣北廬山之半面鄱湖
若有吞吐之狀故名嶺之東南

中豁為含鄱口。又西南為歡喜嶺，乃登五老之大路。又羅漢嶺在白鹿洞南數里，鈴岡嶺即三疊谷。北崖極高峻，上有觀音洞，深半里許。**望湖嶺**，在都昌縣東三里，正望湖中，因名。一名望夫嶺。

又石牛嶺在縣東四十里，高亘五里。**呂公嶺**，在都昌縣北九十里，甚險峻，道左有清泉甘冽。

陽嶺，在建昌縣西北有峽石坳，與九江德安分界，相接者曰北山。**長嶺**，在安義縣東三十里，道通南昌，又峯巒秀拔。

猴子崖，在建昌縣西南六十里，下瞰修江，峯巒千仞，江干路斷，鑿石通門，亦曰城門山。

巖，在廬山漢陽峯南，窈而深，雲出即雨，又有黃巖，在凌雲峯西，巖有二，大者可容數十人。

賢谷，在廬山含鄱口南，三峽澗出焉，廬山之谷以三數，棲賢為大，又多奇勝，人樂游之。又青牛

谷在五老峯下，世傳宋道士洪志乘青牛處。**錦繡**康王谷，去府城北三十五里，舊名楚王谷。

谷，輿地紀勝在廬山谷中，奇花異草，紅紫匝地，如被錦繡。

白雲洞，在星子縣廬山頂，白雲出入其間。

長山均，在都昌縣東七十里，上有獅子山，為往來徑道。

尖，在都昌縣東二十五里，高入雲漢，望之極秀，其前兩山壁峙，一水中流，為縣之勝。

眺美，在建昌縣雲居山西南四十里，高峯入雲，百里皆見，俗呼糶米尖，其相望者曰血汗嶺，峯巒壁立，俗名仰岩山，相近又有仰座尖，佛座之後有釣橋山。

黃婆磯，在星子縣東南，立，俗名仰岩山，相近又有仰座尖，佛座之後有釣橋山。

渚磯，在星子縣南七十里，當鄱陽湖之西，渚北去都昌縣之左，蠡南距吳城鎮俱六十里，為湖中津要。

落星石，在星子縣南五里湖中，水經注：湖中有落星石，周迴百餘步，高五丈，上生竹木，傳曰有星墜此，因以名焉。縣志今名德星石。

介石，在都昌縣東南六里，臨湖，巨石如削，因名。

彭蠡湖，在星子縣東南及都昌縣西一里，即鄱陽湖，南接南昌，東抵饒州府界，都昌縣

名。因彭蠡湖，在星子縣東南及都昌縣西一里，即鄱陽湖，南接南昌，東抵饒州府界，都昌縣

之南西兩面。歷星子縣東。又西北入九江府湖口縣。注於大江。在星子縣南者。名落星湖。因落星石而名也。在縣東南及南昌界者。名宮亭湖。在都昌縣西南者。曰揚瀾湖。又北曰左蠡湖。其大湖又有東鄱西鄱之分。水經注。廬山下有神廟。號曰宮亭廟。故彭湖亦有宮亭之稱焉。元和志。彭蠡湖在都昌縣西六十里。與潯陽縣分湖爲界。周必大廬山後錄。出石門望宮亭湖。橫出揚瀾左里。左右相對。明統志。落星湖在彭蠡湖西北。陳王僧辨破侯景。落星灣。又宋孟太后過落星寺。舟覆宮人溺死者無數。惟太后舟無虞。皆此星子縣志。落星湖卽大湖之西出者也。今名德星湖。都昌縣志。自介石以至於東山瑞虹。謂之東鄱湖。由松門以達於昌邑。吳城土曰屏風。謂之西鄱湖。又左蠡湖在縣西四十里左。白漕湖在星子縣南十里。又錢家湖在縣蠡山南。白漕湖在星子縣南十里。龍溪湖在縣西南五十里。相近又有西廟湯家橋。浦走馬硬灘等五湖。草堂湖在星子縣西三十里。一名蓼花池。

又株林湖在縣北十里。又北二十里有馬頰湖。又北十里有大廣湖。穀山湖。又梅岐湖在縣東北二十里。十五里。地多沙。又縣

大沙湖

在都昌縣東三十五里。地多沙。又縣東七十里。有仙子湖。南北二十里有

北廟湖。石流山南有石流湖。西北三十里有吳明

月湖

在建昌縣西四十里。其水泓涵澄澈。瑩然如月。又縣東三十里有曲埔湖。三十五里有東

白湖。縣南十里有南槎湖。鵲湖三十里有石湖。

土塘河

在都昌縣東七十里。承鄱陽湖水。蔓

延入黃金鄉。長三百里。兩涯居民貿易多通商航。

新開河

在都昌縣治西一里。明統志。宋

紹聖間。邑宰言都昌邊湖風濤不時。請開此河以通舟楫。且避大小磯水之湍急。

後港河

在都昌縣北六十里。其水自中堡各山壠曲折。逶迤流會北廟湖水。至黃沙灘。入鄱陽湖。有九十九灣。春夏水漲。廣通舟楫。修水在建昌縣南。源出南昌寧州。自武寧縣流入縣西界。又東流百

二十里合上僚水入章江注於彭蠡以其修遠故曰修邑人呼為西河亦名修江水經注修水逕豫寧縣東北逕永修縣又東北注贛水九域志建昌縣有修水縣志西河自武寧縣流經縣西九十里三淇灘亂石縱橫最為怪險東流合諸水凡折行百十里與南河合又東出蘆潭入新建縣界與章江合

上僚水 在建昌縣南修水南今名南河源出南昌奉新縣名奉新江即馮水也東流入安義縣界徑縣南而東合靖安縣來之龍江水及東陽新徑兆州二水入建昌縣界又東北至縣東南與修水合水經注潦水導源建昌縣東逕新吳縣又經海昏縣謂之上潦水又謂之海昏江分爲二水縣東津上有亭爲濟渡之要其水東北徑昌邑而東出豫章大江其一水支分別注於修水也

建昌縣志潦水自安義閔坊城山間入境曰南河凡直行七十里入西河

帽帶水 在建昌縣東自縣北繞而南入修水

周坊水 在建昌縣東其地在四水之中章江漲則北入修水修水

漲則南流入新

蛇子徑水 在建昌縣南二十里相傳晉吳猛殺大蛇蛇子穿成穴流水灌通屈曲如蛇唐儀鳳中始通小舟又縣南十五里有龍骨洲水即寰宇記所云蛇骨洲吳猛殺大蛇聚骨成洲者也今其水與蛇子徑水俱北入南河又縣東南有白洋湖水源出竹林港徑花埭入南河桐坡水源出新建縣馬鞍山徑下洋湖出上僚津入南河縣西南七十里赤石水源出佛座眺美諸峯寂田水

白沙水 在建昌縣源出安義縣界俱東流入南河

里又縣西三十里有醴坑水五十里有向家水俱出雲門山北入修水六十五里有白洋水源出白洋三陂徑考坑入修水七十里有雲門水源出雲門山至長樂陂入修水又縣西北四十里有水西水六十里有朱家坳水江陂水縣北三十里有驛南水俱出德安縣南流入修水

南湖水 在建昌縣東北滙縣東北境諸水爲南湖

東陽新徑水 在安義縣東二十里源出靖安

縣東流入縣界與奉新江兆州二水合俗名義興
三合水府志水口紫迴唐寶應中忽成大川徑達
東洋津口發源處有破石潭相屬三四里其深莫測
兆州水 在安義縣東南四十里源出兆

州山流合 龍江水 在安義縣南一里源出靖安縣
奉新江 流入縣界東合奉新江會修水

白武水 在安義縣南二十里相近有斛源水又縣
南三十里有湖陂水俱出靖安縣界東流

入修 蛟源水 在安義縣西北二十里源出靖安
寶峯山險不通舟東流合修水 龍

溪 在星子縣西南五十里源出黃龍山自髻山
直至湖濱環繞如龍溪頭有二井深不可測 鸞

溪 在星子縣西二十五里源出紫霄峯又稍西金
輪峯側有石鏡溪又縣西三十里有靈溪南二

十里源出廬山諸峯流入湖 珠溪 在建昌縣東十
俱源出廬山諸峯流入湖 五里輿地紀勝

漢章帝時出明月珠大如 謝思港 在星子縣東九
雞子省志今名青樹灣 里源出廬山又

縣西南二十六里有藿藤港 山田港 在都昌縣東
源出黃龍山俱流入鄱陽湖 三十里自鄱

陽湖分水入縣之新城鄉長八十里又大埠 掘土
港在縣東二十里三汶港在縣東五十里

港 在建昌縣西北二十 石橋潭 在星子縣西十二
五里一名孝子港 里唐陸羽品其水

為天下 檣樹潭 在都昌縣東七十里廣 三峽澗 在
第六 不盈里而風波甚險 廬

山五老峯西受大小支流九十九派水行石間聲
如雷霆擬於三峽之險澗中有潭曰玉淵眾流奔

注中流有白石如羊其南為三峽橋又有清泉澗
亦納五老峯西諸水流逕九洪橋入鄱陽湖又玉

澗在玉 大寧池 在都昌縣東十里有信 谷簾泉 在
京山南 潮產魚相近有小寧池 星

子縣西三十五里廬山康王谷中其水如簾布巖
而下凡三十餘派陸羽品其水為天下第一陸游

入蜀記谷簾水甘腴清冷具備眾美非惠山所可
及桑喬廬山紀事泉源即漢陽峯所發西行為枕

石崖所束湍怒噴湧班布
如簾懸注三百五十丈
瀑布泉 在廬山開先寺西與地紀勝廬

山南瀑布以十數皆積雨方見惟此不竭李白詩
掛流三百丈噴壑數十里廬山紀事漢陽之泉東

流為開先二瀑在東北者曰馬尾水在西南者則
自坡頂下注雙劍峯背遂壑中匯為大龍潭繞出

雙劍之東下注大壑懸掛數百丈循崖東北逝
與馬尾水合流出兩山峽中下注石潭石碧而削

水練而飛潭紺而淵為開先佳
境二瀑俱奇觀而西瀑尤勝 三疊泉 在廬山五

泉下注磐石三疊而後至地亦名三級泉遊者謂
上級如飄雲拖練中級如碎玉摧冰下級如玉龍

走潭真天下絕景非
谷簾雙瀑所可方 吳猛泉 寰宇記在建昌縣北

洗悉愈是吳猛遊息之處其泉清冷
亦謂之冷水泉縣志泉在縣西三里 溫泉 在建昌

十里四時溫暖患瘡疾者洗
之多愈白居易朱子皆有詩 鼉河洲 在星子縣南

山下濱湖水
芙蓉洲 在星子縣西二里與玉京山

蜿蜒若鼉
十里接新建建昌二縣界相近又有
錦條洲與大湖相連亦接建昌縣界 黃沙灘 在都

西北二十五里為赴郡必經之道夏秋俱水冬春
水涸一里黃沙中有微流至左蠡幾二十里行人

患之明末推官黃啟忠
建橋砌石路六七里 天井 在都昌縣西十里其

傳飲其水可以
愈疾亦名仙井 泉甘冽常湧不竭相

古蹟 都昌故城 在今都昌縣北唐置元和志縣西北
至江州一百五十里本漢彭澤縣武

德五年分置都昌縣以縣北有都村配以昌字取
嘉名也寰宇記唐武德五年安撫使李大亮割鄱

陽西雁子橋之南地置此縣以隸涪州州廢屬江
州按雁子橋即彭澤縣地鄱陽即饒州之北壤也

始置之地有古城莫知年代遂因此城創縣以地
名都村遠與建昌相望近與南昌相接遂號都昌

縣志唐初縣治在縣北九十里王市鎮大歷間徙治彭蠡湖東即今治也今有王家市為遠近商賈輳集處俗亦謂故縣曰衙前

海昏故城

今建昌縣治漢置縣後為昌邑王賀封國後漢

亦為侯國建安初孫策分海昏建昌左右六縣以太史慈為建昌都尉治海昏晉仍屬豫章郡劉宋時始廢移建昌縣來治元和志縣南至洪州一百二十二里縣東三里故海昏城即漢昌邑王賀所

封今縣城則吳太史慈所築寰宇記宋元嘉二年廢海昏移建昌居焉顧野王輿地志曰陳武割建昌豫寧永修艾四縣為豫寧郡又沈約徐陵封建昌侯皆此邑縣志海昏故城在蘆潭東北二里許

太史慈城在縣西百步前帶修江後倚山阜今名古城港

永修廢縣

在建昌縣西南後漢

靈帝置屬豫章郡晉以後因之隋開皇九年省入建昌唐武德五年復置屬南昌州八年省按舊志謂在安義縣西南四十里靖安縣界今考水經注縣為修水所經當在建昌縣西南

龍安

廢縣

在安義縣東北唐武德五年析建昌縣地置龍安縣屬南昌州八年廢宋慶歷中置龍安

驛於此元廢明統志龍安城在建昌縣南六十里府志在安義縣東北二十里

左里城

在都

昌縣西北今作左蠡元和志左里故城在都昌縣西南九十五里盧循為宋祖所敗自蔡州南走還止潯陽聞大軍將至欲走豫章乃悉力柵斷左里

及大軍至高祖進攻柵賊遂大破寰宇記在縣西北四十里晉盧循所築在湖左因名城基猶在縣志左蠡城在縣西北五十里宋郡守黃桂所築

檀道濟城

在都昌縣西北七十里相傳道濟討謝晦時築城於山上即今城子山也

昌

邑城

明統志在建昌縣北六十里漢廢昌邑王為海昏侯此其處按明統志又引豫江記城

東十三里江邊名慨口為證慨口在今縣東南屬新建縣界此非其地

孫慮城

在安義縣

東吳志孫權傳黃武七年封子慮為建昌侯寰宇記孫慮城在建昌縣南一百里城南有青石井可

深十丈冬夏常有水縣志孫慮城在縣東十里又有孫權城在縣東八里鳳凰山上

卽今星子縣治寰宇記縣本江州星子鎮以落星石爲名太平興國三年以地當津要改鎮爲縣縣

志有舊魚門縣基在縣西五十里走馬湖中今石街尙存未詳所自

安義鄉今安義縣治本建昌縣地明正德十三年以地廣難治割建昌之

安義南昌卜鄰控鶴依仁五鄉置縣因安義鄉爲名

鈞圻邸閣在都昌縣西南水經注贛水逕椒邱城下又歷鈞圻邸閣下度支校尉治

太尉陶侃移置此也邸閣前聚石爲洲長六十餘丈洲裏可容數十航通鑑宋孝建元年臧質之江

州擅用溢口鈞圻米胡三省注溢口米荆湘鄂三州之運所積也鈞圻米南江之運所積也

成公營在都昌縣西北八十里相傳隋開皇中建又縣北五十里有李大亮營

營在建昌縣東南十七里又石姥營在縣南二十一里相傳皆昌邑王所築

昌縣東四里相傳吳太史慈築以拒劉磐彭蠡戍寰宇記在都昌縣西

蠡湖北連鈞磯山舊是戍唐武德五年以江湖澗遠遂重置鎮景龍元年復爲戍以爲衝要

山廢戍寰宇記在都昌縣北九十里與馬頰相對唐武德五年以水陸要衝置戍貞觀元年

廢李白書堂在星子縣北廬山南麓青玉峽西一里

直節堂在府治宋徐師回爲守周子性愛蓮有愛直節堂因庭有八杉故建堂以

直節名之蘇轍爲記後朱子至求其遺蹟不存獨廳事南有堂無額庭中有老栢生意殆盡屹立不

僵因取直節以名此堂冰玉堂在府治愛蓮堂左宋劉渙隱廬山蘇轍嘗曰劉凝之父子

廉潔不撓冰清而玉剛鄉清暉樓在府治西南與人因以名其堂張耒有記

重湖閣在府城潯陽門外宋守祖無運詩山水含清暉之義擇建前瞰揚瀾左蠡極目湖

波與天 遠明閣 輿地紀勝在建昌縣尉廳前前揖西山俯瞰修水盡覽江山之秀元

相建 中 漱玉亭 在星子縣西十里開先寺後宋僧若愚建瀑布泉落龍湫流經於此紫亭

而出有如漱玉寺僧支石規數十 折桂亭 在星子縣西二

十里唐李逢吉讀書處輿地紀勝背倚五老 張錦

峯面對大江千島萬漱出沒烟雲波浪間 亭 在府治南宋朱子建取李白廬山詩雲山九起

豐雲錦張之義又郡圃有雲錦閣亦取此義 起

亭 在星子縣西北二十里下臨龍潭朱子建以為 遊憇之所時歲方旱因名曰起以為龍之淵臥

者可以起 真意亭 在府治後宋知軍陸德輿建取

而天行矣 真意亭 朱子梅花詩真意還自在之義

喚渡亭 在建昌縣治南唐白居易謫江州司馬嘗

喚渡船後人因摘喚渡二字名亭 康樂臺 在星子

宋黃庭堅為書此詩亭中有碑刻 縣西二

十里相傳謝靈 東臺 在府治內

運遊此故名 東臺 宋劉渙建

三里當白湖中洲齊 歸去來館 在星子縣西三十

永明三年庾肩吾置 歸去來館 里有陶公醉石朱

子詩注在歸 虛白館 在星子縣北二十五里五老

宗寺西五里 虛白館 峯九疊屏之下有雙澗水交

流於前而香爐峯旁有獅子峯後有靈龜 李氏山

峯虎嘯崖麻姑崖列於四隅而館處其中 房

在廬山五老峯下宋兵部尚書李常少時兄弟 讀書於此既擢第留所抄書九千餘卷名曰李

氏山房蘇 臥龍庵 在星子縣西北二十里輿地紀

軾有記 臥龍庵 勝蒼崖四壁怒濤中瀉大壑淵

深有黃石數丈在激浪中若蜿蜒飛舞故曰臥龍 朱子作菴其旁欲以休隱乃繪諸葛亮像於中自

為 龍潭院 在安義縣南三十里前有深潭相傳為

記 龍潭院 蛟龍所窟側有石井泉流澄澈深不可

量今為 壽松 明統志在建昌縣北五里冷水觀一

民地 壽松 名掛劍松相傳許遜曾掛劍於此其

松盤屈奇怪宋寶慶初創亭嘉定間刻圖於石壽樟

明統志在建昌縣治南宋黃庭堅有記項安世又作壽樟亭記初邑人李左司公懋仕於朝高宗嘗問樟今安否奏以枝葉婆娑四時常青紹

定間刻圖於石

關隘 青山巡司

在星子縣東北三十里青山鎮舊在縣東三十里長嶺鎮即延慶院舊基

明洪武十一年置尋移渚溪萬歷中又移於此今因之

渚溪巡司

在星子縣南三十里

渚溪鎮舊在都昌縣左蠡鎮明初置本朝雍正七年移駐於此

周溪巡司

在都昌縣

東南六十里周溪鎮舊在柴棚鎮雍正七年移於此

吳城鎮

在星子縣南一百三十里南距

新建縣一百八十里以吳城山而名舊為新建縣地置巡司

本朝雍正七年改屬南康移府同知

駐柴棚鎮

在都昌縣東南特出鄱陽湖中水路去縣四十里陸路六十里舊置巡司戍守

輿程記自縣至饒河口六十里又十里為柴棚又十五里為釣臺又五里為周溪又十里為打石灣

又十里為棠陰司饒州鄱陽縣界也

左蠡鎮

在都昌縣西北五十里即故左里城舊置巡司

今設蘆潭鎮

在建昌縣東六十里明初置巡司後廢今為蘆潭市

河澣鎮

在

昌縣西八十里按九域志建昌有河朔炭婦娉

娉桐城等鎮今有河澣鎮疑即河朔之訛也炭婦

鎮今為妙明觀娉娉鎮今在安義縣東三十里桐城鎮在安義縣西南五里即桐城埠又有谷源鎮

在縣西七十里明初與河澣俱置巡司久廢

楊林河泊所

在府治南一里明初置於

府治北萬歷中移置匡廬驛東康熙十四年改建於匡廬驛故址今裁

四望山寨

在都昌縣東南六十里鄱陽湖中宋元時置巡

寨於此又縣西磯山下舊有大磯山寨俱久廢

岡驛

在星子縣東一里錦岡嶺宋置明初改置匡廬驛在縣南後廢

團山驛

舊在都昌

縣西明洪武初置路出鄱陽湖上通饒州芝山驛
下通星子匡廬驛西南通新建吳城驛萬歷四年
改置縣東八十里井田南通鄱陽北通湖口今
裁又縣東二十五里有磯子驛縣西十五里有白
石驛四十里有赤石驛七十里有遊賢驛西
北八十里有土日驛俱宋元時置明初廢

驛 在建昌縣北二十五里唐置又豐
安驛在縣南二十里隋置俱久廢

津梁冰玉澗橋

在府治東跨冰玉澗
宋淳熙中朱子建

宣詔橋

在府治
南譙樓

前宋知軍事
程師孟建

三峽橋

在星子縣北廬山歸宗寺宋
蘇轍記云水行石間聲如雷

霆如千乘車行者震掉
不能自持蘇軾有詩

白鹿洞口橋

在星子縣北
十五里宋朱

子嘉橋

在都昌縣東二十里元建後圯
本朝康熙二十二年重建又土橋在縣東四十里

為饒徽要津
本朝康熙十七年建

雁子橋

在都昌縣東七十里路
通柴棚鎮元延祐中建

忠孝橋

在都昌縣北三十里明統志舊傳宋寺
雙承陳睦獲罪子代其死故名以旌之

玉橋

在建昌縣治東宋
兵部尚書李常建

登雲橋

在建昌縣儒學東
宋建明初建亭於

上扁曰登
雲覽勝

野雞灘渡

在都昌縣東五十餘里灘有
石墩名七女墩水不能沒雨

岸相隔五里許路通徽饒水漲
時遇風難渡冬涸則曲流甚多

黃沙渡

在都昌縣
西北二十

里通左蠡為往府
要津水漲甚險

楊柳渡

在建昌縣東三里又當
陽渡在縣西十五里

龍津渡

在安義縣
南門外

堤堰石堤

在星子縣西南一里一名紫陽堤當舟楫
往來之衝每風濤作穢泊無所宋元祐中

知軍吳審禮始柵木為障崇寧四年孫喬年築石
堤延袤五百十丈橫截洪流中開水門以通出入
內濬二澳可容千艘歲久浸圯淳熙七年朱子為
守募民增築之呂祖謙有記 本朝康熙十四年

知府倫品 **田公堤** 在星子縣南一里。明萬歷中石堤迤東一帶湖水盪曠漸及城

址。郡守田瑄築石堤長數百丈。人稱 **捍水堤**。昌縣為田公堤。本朝康熙十四年重修。

南一里。唐會昌六年。縣令何易于築西二里。又有堤。咸通二年。縣令孫永築。亦名孫公堤。 **陳令塘** 在都昌縣南一里。唐咸通元年。縣令陳可大築以阻潦水。

介石內山麓。逐處 **但家堰** 在都昌縣北三里。自生發源西北流入湖。水壠下起西南流入湖。

都圳堰 在安義縣東南地名中州。有古堰久廢。明嘉靖二十三年。知縣李恒敷于范家灘石

圳開小港。灌注陳坊等處。為堰一。橋一。圳長三千餘丈。本朝康熙十年重修。 **台山堰** 在

義縣西八里。一名密陂。明嘉靖二十八年築。堰長九十里。內疏五圳。灌田六百餘頃。本朝康熙十

一年重修。

重修。

陵墓 **漢昌邑王墓** 在建昌縣北六十里。昌邑城內有大小二塚。 **晉陶母墓**

在都昌縣西石壁山名牛眠塚。相傳卽侃母葬處。又見九江府。 **陳司馬嵩墓** 在建

東二里。 **唐熊仁瞻墓** 在建昌縣北三十里。按唐書孝友傳序。有建昌熊上瞻。省志

作仁。 **宋陳恕墓** 在建昌縣東二里。 **吳舉墓** 在都昌縣北七

陽修為 **劉渙墓** 在星子縣西少府嶺墓前。有壯節亭。朱子建。并記。 **孫冕墓**

明統志在 **李常墓** 在建昌縣西。 **張叔夜墓** 在星子

白鹿洞側。 **李燔墓** 在建昌縣西北三十里。 **江萬里墓**

廟後。相傳從淵聖北。 **李燔墓** 在建昌縣西北三里。 **陳澹墓** 在都昌縣

祠廟 **廬嶽祠** 在星子縣廬山萬壽寺之上。祀廬山之神。 **宮亭廟** 在星子縣

經注廟甚神能分風擘流住舟遣使行旅之人過必敬祀而後得去 **陶桓公廟** 有二一在

府城北一在都昌縣治西百五十步祀晉陶侃宋淳熙中朱子奏賜廟額明初著於祀典 **五賢**

祠 在府學東朱子知軍時訪古今賢士居是邦者得陶潛劉渙渙子恕陳瓘李常五人建祠祀之

劉西礪祠 在星子縣北二十里西礪宋劉渙號淳熙中朱子建祠 **二賢祠** 在

學南舊在府學右朱子以周子嘗守是邦為建祠配以二程及朱子沒諸生以二程別有從祀止祀

周朱二子元末毀 **三賢祠** 在府治北祀宋李明初改建於此 常蘇軾曾常伯 **紫陽**

祠 在星子縣白鹿書院內 本朝康熙四十八年知府張象文建祠宋朱子以林擇之蔡沈黃榦

呂炎呂燾胡泳李燔黃灝彭方周耜彭蠡馮椅張洽陳宓陳滸十五人配享 **濟忠祠** 在

昌縣治西祀宋丞相李文定祠 舊在建昌縣西門外祀宋李燔元廢

明永樂中移建縣治北城隍廟右 **雲住祠** 在都昌縣西二里祀宋陳澹舊名經歸書院明

萬歷七年改今名

寺觀 **秀峯寺** 在星子縣西十五里廬山南麓舊名開先木南唐李中主書堂後為寺宋太平

興國二年賜名開先華藏明天順初復舊名 本朝康熙四十二年

聖祖南巡至杭州御書般若心經及梁江淹從建平王登廬山香爐峯詩

頒賜寺中四十六年又賜御書秀峯寺扁額四十八年重修五十七年又修大殿

御書樓 **瞻雲寺** 在星子縣西廬山金輪峯下舊名歸宗晉時佛馱耶舍自西來王羲之捨宅為

寺唐寶歷中智常禪師居之佛刹之盛冠於江南本朝順治中重修雍正四年

世宗賜御書瞻雲寺及 **棲賢寺** 在星子縣五老峯下南齊慈遍爐峰扁額 參軍張希之建唐李渤嘗

讀書於此。本朝康熙六年重建。萬杉寺。在星子縣慶雲峯下。唐名慶雲院。宋景德中僧

大超手植萬杉故名。本朝康熙初重建。天寧寺。又有黃巖寺。在雙劍峯下。唐僧智常建。在府治西。宋建名光孝院。後改今名。本朝康熙

十年重修。又有落星寺。在城南三里落星石上。一名安法院。唐乾

寧中建。今廢。新開寺。在都昌縣治西南。唐開元中。馬祖道一禪師建。明洪

武中。大果寺。舊在建昌縣治東一里。唐馬祖建。因寺有梨樹。實大如斗。故名。明洪武初

遷於縣西門外。雲居寺。在建昌縣西南雲居山。唐元和中建。宋祥符初。賜額真如禪院。為江

右名利。後廢。明簡寂觀。在星子縣西十五里。舊名萬歷中重建。太虛觀。劉宋時陸修靜居

此。卒諡簡靜。白鶴觀。在星子縣五老峯下。唐宏道因以名觀。元年建。宋祥符中。賜名承天

白鶴觀。輿地紀勝。在城西北二十里。蘇轍記云。廬山峯巒之奇秀。巖穴之怪邃。泉樹之茂美。為江南

第一。白鶴觀。總奇秀。怪邃茂美。復為廬山第一。尋真觀。在星子縣北二十

里。輿地紀勝。唐德宗朝。女冠二人。修行於廬山。李騰空居屏風壘

北。蔡尋真居屏風壘南。是為尋真觀。府志一名冲虛觀。道書以

為第八洞天。延真觀。在星子縣北四十里。輿地紀宰相林甫女也。李白有送李女真歸廬

山隱詩。府志在卓嶺東。今名昭德觀。妙明觀。在昌縣南一里。舊為炭婦鎮。明統志。晉許旌陽於此

化炭為婦。散羣弟子以驗其心。明日視之。皆涅其衣。不染者僅十人。廣福觀。在建昌縣南四十里。一

後人即其地立觀。名壽聖觀。內有卓劍泉。明統志。世傳許遜斬蛇淬劍於

此。常有赤烏來集。又名赤烏觀。名宦。吳張敦。吳郡人。孫權時為海昏令。甚有惠化。唐袁承序。陽夏

宗時。補建昌令。治何易于。會昌中。攝建昌令。陳可。尚慈簡吏民懷德。築堤捍水。民德之。

大 咸通初為都昌令築塘以阻潦水號曰陳令塘 孫承 咸通中為建昌令築堤造橋民便之

宋孔宜 曲阜人太宗時遷司農寺丞掌星子鎮市征宜上言星子當江湖之會商賈所業請

建為軍詔以為縣就命宜知縣事後以為南康軍 程師孟 吳人仁宗時知

嚴發隱摘 姚仲孫 陳州商水人仁宗時知建昌縣初建昌運茶抵南康或積於道

間為霖潦所敗主吏至破產不能償仲孫 周敦頤 勸吏民輸山木即高阜為倉邑人利之

營道人熙寧中以疾求 魯有開 譙縣人神宗時歷知南康軍因家廬山

寧行新法王安石問江南何如曰新法行未見 陳 其患當在異日也以所對乖異出通判杭州

舜俞 烏程人熙寧中以不奉行青苗 劉恕 筠州人法謫監南康軍酒稅五年卒

編次資治通鑑名恕為局僚光知承興軍恕亦 王 以親老求監南康軍酒以就養許即官修書

阮 江州人隆興初調都 朱熹 婺源人淳熙五年除昌主簿以廉聲聞

除害值歲不雨講求荒政多所全活訖事奏依格 推賞納粟人間詣郡學引進士子與之講論訪白

鹿洞書院遺址奏復 吳柔勝 宜州人淳熙中調都其舊為學規俾守之

其賢差嘉興 危稹 臨川人淳熙中調南康軍教授府學教授

借遊廬山 曹幽 瑞安人嘉泰中知建昌縣復故尚相與酬唱

陳宓 莆田人嘉定中知南康軍歲大祲奏蠲其賦十之九會流民羣集宓就役之築江堤而給

其食時請白鹿 張處 慈谿人理宗時知南康軍至洞與諸生討論

陳宓以錢七千緡置濟民庫為築城費處曰不必 取贏于民吾捐萬緡為倡何患事之難成轉運使

以錢萬二千緡置平糴於郡處復出萬二千緡以 增益之民賴其利將增建禁旅營地屬民者索質

劑視原 **張洽** 清江人朱子門人提點江東袁甫以值償之 **陳**

學之士日與講說而汰其不率教者凡養士之田乾沒於豪右者復之學興即謝病去 **元**

炎酉 至元中為南康路總管修白鹿書院興學賑饑招集流民四萬餘口有麥秀兩岐之瑞

明王禕 義烏人明初同知南康府事居官有惠政太祖即位召還議禮 **呂明** 當塗人明

洪武初知南康府時兵戈甫息民多散亡明招撫流移躬行四野以督農桑聽斷不事刑威唯以理

諭民無梗者 **朱敏** 義烏人洪武五年以御史改 **翟溥福**

東莞人正統初擢南康知府先是歲歉民有擅發富家粟及收取漂流官木者前守悉坐以盜當死

者百餘人溥福閱實杖而遣之地瀆鄱陽湖舟遇風濤無所泊為築石堤百餘丈以便往來與復白

鹿書院延師訓其子弟朔望躬詣講授以年老乞歸去之日父老爭贖金帛不受眾挽舟涕泣因建

祠湖堤又配 **孔鏞** 長州人景泰中為都昌知縣戶享三賢祠 **分九等以定役設倉水次以便**

收斂民 **陳嘉言** 蘇州人嘉靖初為星子典史劇賊甚賴之 **剽掠商航嘉言率邑民宗允春等**

二十四人追至四山賊縱 **吳寶秀** 浙江平陽人萬擊救援不至遂俱被害 **歷中知南康府**

湖口稅監李道橫甚寶秀不與通會漕舟南還揚帆直入湖口道欲權其貨遣吏持牒至郡捕之寶

秀拒不發道大怒飛章劾寶秀阻撓稅務詔逮治妻陳氏自經死至京下詔獄星子民陳英儒士熊

應鳳等走京師伏闕訟冤乞以身代得釋歸南康民建祠祀之 **李應昇** 江陰人萬

康推官出無辜十九人於死寘大猾數人於重辟民服其公廉為之謠曰前林後李清和無比林謂

晉江林學增以清慎著稱者也九江南康間有柯陳二大族恃強拒捕有司議兵之應昇單騎往諭

皆叩頭請命出所匿罪人一方以定白 **吳賜玉** 歙鹿書院久廢應昇為興復之徵授御史 **縣**

人以蔭授南康通判。戈陳賊寇南康，賜玉率丁壯數十人追及之，賊返擊，賜玉躍馬持鞭格殺數賊，遂遇害。贈按察司僉事。王養正，泗州人，崇禎十四年知南康府，以計殲巨寇鄧毛溪熊高。

一方賴之。

本朝 聶應井

四川宜賓人，順治二年知南康府，守城禦寇，地方賴之。後隱廬山，子孫遂家焉。

溫可掬

直隸人，順治四年任南康通判，金聲桓之亂死之。

俞之琛

福建人，為建昌

縣丞，順治五年武寧寇率眾陷城之，琛罵賊遇害。

人物 南北朝 宋 周續之

字道祖，本雁門人，其先過江居豫章之建昌，八歲喪母，哀

戚過於成人，奉兄如父。年十二詣太守范甯受業，通五經五緯，名冠同門。既而入廬山，與劉遺民、陶淵明為尋陽三隱。宋武帝召之為開館東郭外，招集生徒，乘輿降幸，問禮記之義，辨析精奧，稱為名

通。通毛詩六義及禮論，註公羊傳於世。

宋 洪文撫

南康建昌人，本姓殷，犯宣祖諱，改焉。

曾祖諤，唐虔州司倉參軍，子姓眾多，以孝弟著稱。六世義居，室無異爨，就所居雷湖北創書舍，招來學者。至道中，遣內侍賚御書百軸，賜其家。文撫遣弟文舉詣闕，貢土物為謝。太宗飛白一軸，曰義居

人以賜之，命文舉為江州助教，又詔表其門閭。

李常

字公彝，南康建昌人，皇祐進士，熙寧中知

諫院。王安石立新法，常言均輸青苗，歛散取息，傳會經義流毒天下。遂落校理，通判滑州，歷知鄂湖齊三州。哲宗立，進戶部尚書，轉對上七事，拜御史中丞。出知鄧州，徙成都府卒。有文集奏議六十卷。

詩傳十卷，元祐會計錄三十卷。

曹彥約

字簡甫，都昌人，淳熙進士，嘗從朱子講學。漢陽闕守

檄攝軍事，金人大入，彥約訪得土豪許尚等，授方畧，逆擊大敗之，以功就知漢陽。遷湖南安撫，討平羅世傳、李元礪等，擢侍右郎官，出知利州。時蜀之邊面諸司並列，兵權不一，乃作病夫議，獻之廟堂。

後其言無一不驗理宗即位擢兵部侍郎入對勸
 帝講學防近習次言當以慶歷元祐聽言為法以
 紹聖崇觀諱言為戒會下詔求言彥約上封事又
 薦布衣李心傳乞置史館授兵部尚書不拜以華
 文閣學士致仕卒諡文簡 **黃灝** 字商伯都昌人擢進士第光宗
 即位歷太常寺簿論今禮教廢
 闕請勅有司取政和冠婚喪葬儀及司馬光高閌
 等書參訂行之出知常州提舉本路常平以倚閣
 海鹽秋苗移居筠州既歸里幅巾深衣騎驢匡山
 間若素隱者灝性行端飭以孝友稱朱子守南康
 灝執弟子禮質疑問難朱子歿黨
 禁方厲單車往赴徘徊不忍去 **李燔** 字敬子建
 昌人紹熙
 進士從朱子學凡諸生未達者先令訪燔俟有所
 發乃從而折衷朱子謂人曰他日任斯道者必燔
 也朱子歿學禁方嚴燔率同門往會葬不少怵詔
 訪遺逸九江守以燔薦再召再辭郡守請為白鹿
 書院長學者雲集講學之盛他郡無與比添差江
 西運司幹辦公事洞寇作亂燔馳諭皆帖服通判

潭州不數月辭歸時史彌遠當國燔不復出自謂
 居閒無以報國乃薦崔與之魏了翁真德秀陳宓
 等於朝居家講道學者宗之與黃榦 **馮椅** 字儀之
 並稱曰黃李卒贈直華文閣諡文定 都昌人

家居投徒所註易書詩語孟太極圖西銘輯說孝
 經章句喪禮小學孔子弟子傳讀史記及詩文志
 合二百 **江萬里** 字子遠都昌人大父璘鄉稱善人
 餘卷 萬里少神雋有鋒穎舉入太學有

聲理宗在潛邸嘗書其姓名几硯間召試館職累
 官侍御史器望清峻論議風采傾動一時帝眷注
 尤厚度宗時累遷參知政事與賈似道不合去後
 拜左丞相乞歸居鄱陽元兵破饒州萬里赴水死
 左右及子鎬相繼投池中贈太師諡文忠弟萬頃
 歷守大郡為提舉江西常平茶鹽官城破時軍士
 執萬頃索金銀 **馮去非** 字可遷椅子淳祐進士寶
 不得支解之 祐四年召為宗學諭丁大

全為左諫議大夫三學諸生叩闥言不可帝為下
 詔禁戒立石三學去非獨不肯書名碑下未幾大

全簽書樞密院事去非以言罷歸泊舟金焦山有僧上謁致大全意願毋遽歸少俟收召去非奮然正色曰老夫今歸廬山不復仕矣絕之不與言

陳大猷 字文獻都昌人師事雙峯饒魯仕至黃州軍判官

李成大 字實夫南康建昌人登進士著尙書集傳

屈被殺贈直秘閣諡忠節 **陳濬** 字可久大猷子生宋季不求聞

本朝雍正二年 **元燕公楠** 字國材南康建昌人十歲

世祖召對稱旨除僉江淮行尙書省請置屯田勸導有方除大司農領八道勸農營田司興利舉弊

績用大著桑哥既敗而蠹政未盡去公楠赴闕極陳其故請更張以固國本累遷湖廣行省右丞

高必達 建昌人五歲時父明大忽棄家遠遊莫知所適必達既長晝夜哀慕乃娶妻以養母而歷往四方求其父十餘年始得之黃州金眞道院中學道三十年矣必達哀號叩頭乞歸父不得

已乃還家孝養 **鄭佛生** 建昌人早孤貧事母盡孝詔表其門 **明于光**

字大用都昌人少有大志初從徐壽輝署江都宣慰及陳友諒弒壽輝光歸太祖拜行樞密院判從

平陳友諒有功擢鷹揚指揮從徐達平淮東浙西擒張士誠取汴梁克陝洛佐郭興守潼關徙守

鞏昌擴廓帖木兒偵知徐達南還遂襲蘭州指揮張溫堅守光率兵赴援遇擴廓軍戰敗被執至城

下使說溫降光大呼曰吾不幸而據且死公等幸堅守大將軍旦夕至矣遂被殺贈懷遠將軍配享

功臣 **魏源** 字文淵建昌人永樂進士除御史巡按廟 陝西宣德初爲河南左布政使所至有

惠政拜刑部尙書正統二年命往大同宣府督察諸將便宜從事源劾指揮杜衡等抵大辟按行諸

險要令將吏分守修開平龍門城自獨石抵宣府增置墩墩免屯軍租一年儲火器爲邊備諸依權

貴避役者悉括歸 **余濂** 字宗周都昌人宏治進士伍八年致仕尋卒 授監察御史慨然以風紀

自任曲阜孔廟災濂言宜遣官慰祭經營重建從之未幾以災異劾禮部尚書吳瓊等居位不稱復因災異論大臣不職者並宜免於是尚書罷去者五人出按遼東坐事下獄謫雲南布政司照磨武

宗時累官至雲南副使 **陶一貫** 字孔啟星子人嘉靖中為福建布政使理問官罷寓金陵

倭入蘇州掠淮揚一貫自赴軍門願効督討 **曹珊** 募兵海鹽遇賊於德清戰歿贈奉議大夫

都昌人父英有孝行及歿珊廬墓三年 **徐大相** 字子必和孝如其父萬歷初勅建世孝坊

斯安義人萬歷進士任國子博士百僚將早朝中官盧受傳免眾趨出從後姍侮大相草疏論受姦

邪時接疏者即受也帝閱疏顧受曰此即論汝罪者受錯愕叩頭流血累遷驗封員外郎以議薛蕙

謚貶二秩調外羣奄黨受者持梃諫門搜囊中止俸銀七十兩乃散崇禎初歷文選郎中奏陳十事

帝即飭行 **熊德陽** 字日乾建昌人萬歷進士天啟初擢御史彈劾中官諸不法者父憂歸卒

奉使祭告北鎮具知熊廷弼王化貞功罪條上河西情形既而化貞敗遁樞臣張鶴鳴猶庇之德陽并劾鶴鳴鶴鳴喉人中以 **余應桂** 字二磯都昌人他事謫歸崇禎初復職

萬歷進士授御史上疏劾首輔周延儒貪邪傾險狀帝怒貶三秩引疾歸後擢右僉都御史巡撫湖廣時方招降張

獻忠等與總理熊文燦謀不合為文燦所劾下獄遣戍已而獻忠反文燦伏誅會督師孫傳庭戰歿

命應桂往代之坐逗 **淦君鼎** 字和之建昌人崇禎留奪職後死於難

導署通判事城陷與次子祐少子祉俱死之妻熊氏及祐妻熊社妻李婢呂氏端香並赴井死惟長

子斌以先遣歸得脫

本朝 **徐礪** 字三連安義人順治辛卯舉人知湖廣益

陽縣吳三桂反礪奉檄招撫被害贈僉事

予祭葬蔭一子入監

流寓唐

楊於陵 漢太尉震裔擢進士辟鄂岳江西使

外於陵隨府罷避親不肯調退廬建昌以文書自娛 **李渤** 魏橫野將軍申國公發之裔刻志於

學與仲兄涉借隱廬山取古廉德高蹈者以楚接輿老萊子黔婁先生於陵子王仲儒梁鴻六人圖

像讚其行因以自傲久之更徙少室 **五代南唐** **鄭元素** 華原人少習詩禮避亂南

遊隱居廬山青牛谷四十餘年集古書至千餘卷 **史虛白** 北海人避地廬

韓熙載薦之召見問為治之理對曰臣草野之人漁釣而已邦國大計不敢預知元宗曰真處士也

賜田 **陳貺** 閩人志操古朴不苟於仕進隱廬山三遣還十年學者多師事之元宗徵至金陵欲

授以官 **宋劉渙** 筠州人為潁上令以剛直不能事辭不受 **宋** 家於廬山之陽歐陽修

作廬山高詩以美之渙居廬山三十餘年環堵蕭然簞粥以食而遊心塵垢之外超然無戚戚意以

壽 終

列女宋

吳孝婦 都昌人夫早亡無子姑老且病欲贅婿以相養吳泣曰女不二夫妾志也

自能供侍常備鄰家獲錢歸養姑日鬻嘗取所食誤置不潔處吳還見亟借鄰食奉姑滌污者自食

一夕吳夢兩童子引叩天門謁帝帝勞問賜酒錢養姑自是家貲日裕姑目復明 **馮孝女**

名素貞星子人父病割股療之即愈郡守陸德輿表其墓 **明** **甘氏女** 名清秀星

女正德中值宸濠變隨母逃避賊擄其母清秀義不辱即投玉京潭死賊退尸浮水面如生里人收

葬山 **吳寶秀妻陳氏** 寶秀為南康知府與湖口稅監李道忤詔逮治陳慟哭請

前 借行不可乃括簪環得銀三兩付寶秀為路費夜經死士民建祠祀之 **劉良坤妻王**

氏 星子人萬歷中劇賊何鳳掠其家執王欲汚之不從大呼家人殺賊賊引劍刺其腹死 **郝**

氏 建昌人。給事中熊維典之嫂。崇禎末。左良玉縱兵四掠。郝抱子沉於河。同時死者有族婢郝氏。

況氏及渡 熊氏二女 建昌人。熊士夔之女。長曰芷。次曰穎。姑左良玉兵掠境。

二女潛匿河漭。相約曰。賊至寧死無辱。俄見一騎來。遂並投水死。士夔妾淦氏及兩婢考香赫香皆從之。里人祠之。曰。

但驄妻傅氏 建昌人。崇禎末。亂。兵恣掠。殺驄。逼傅氏。傅且泣。且罵。遂遇害。

劉克寬母胡氏 安義人。年十八而寡。撫子成立。壽九十四。歲同邑劉天錫妻熊氏。年二十而寡。守節教子。壽九十三。

本朝 余文之妻李氏 都昌人。文之父為叛卒所執。文之請以身代父。李又願以身代父。李度其去已遠。遂厲聲罵賊。賊忿立殺之。

李秀英 安義人。幼字楊昌裴。未嫁。昌裴病篤。李往侍湯藥。數日而卒。李服喪成禮。誓以身殉。家人防之。一日。

登夫讀書樓。自縊。康熙中旌表。向某妻陳氏 都昌人。歸向甫十七日。夫亡。父憐其少。氏盡剪其髮。以自誓。家貧。刺繡以供朝夕。終歲不踰閭。擇繼嗣。續夫祀。守節六十餘年。

余英涵 妻彭氏 都昌人。未嫁。英涵卒。彭哀經往哭。喪畢。堅閉一室。奉木主三年。翁歿。大歛成時。英涵服闋。氏迎父母。至永訣。引刀自刺死。雍正六年旌表。又同邑徐英夏妻萬氏。以力拒強暴死。七年旌表。

范氏 建昌人。性貞靜。歸胡治臣。七年。治臣貧病。無以自活。陰與媒鬻。范與富人顧萬齒誘之出門。范奮擲呼號。入顧門。遂自經。雍正八年旌表。

朱氏 高安人。大學士軾之出。門。范奮擲呼號。入顧門。遂自經。雍正八年旌表。至孝動止。必以禮。許配建昌舉人李家駒。未嫁而家駒歿。氏告於父。往李氏持服。適喪次。哀慟幾絕。

遂守貞夫家。事祖姑及舅姑盡孝。已而不茹葷血。隣家失火。勢甚烈。家人倉皇走避。氏獨端坐室中。火亦息。尋得疾。不服藥而卒。

南康府

三

三

三

三

三

三

仙釋晉葉千韶

字魯聽建昌人少隱廬山學道辟穀服氣嘗獨居忽有一白衣人言君道

德臻備仙籍褒昇當在人間役使鬼神其後能致風雨驅雷電救人疾疫其應如響不知所終佛

馱耶舍

廬山人年十九誦大小乘經姚興迎至長安譯四分律并長阿舍等經後來廬山躬

自負鐵於紫霄峰頂鑄塔以如來舍利藏其中江州刺史王羲之捨宅居之即今歸宗寺

南北

朝宋陸修靜

吳興人居廬山簡寂觀有道術文帝製停霞寶輦賜之明帝設崇虛觀通

仙堂以待之至即求歸不許卒於京賜諡簡寂先生

唐劉元和

彭城人居白鶴峯久之留

其弟子何玉守舍自入五老峰石室種木瓜為食丹成而逝舉棺將葬空無人矣所居有丹井丹曰

存焉智常

馬祖法嗣也居歸宗寺目有重瞳以藥手按摩致皆皆赤號赤眼歸宗後示寂勅諡

至真道膺

幽州玉田王氏子嗣洞山价初結茅於禪師三峯後居雲居寺天復二年示寂諡宏

覺禪師

道簡

范陽人初造雲居謁道膺膺大奇之令刻苦事衆徧掌寺務居第一座膺將示

寂主事問嗣者曰堂中簡主事意不在簡簡知之

一夕遁去有安樂樹神號泣眾悔迎歸聞空中連

譚紫霄

泉州人有道術事閩王昶封正聲唱曰仰

尚來也南唐後主召至金陵賜號金門羽客并金紫不受宋開寶六年卒

明周顛仙

建昌人少

得狂疾人因呼之曰顛元末乞食南昌市中長官初至必謁訴曰告太平人莫測其所謂及太祖克

南昌顛來見隨至金陵顛愈甚太祖厭之命衛士覆以巨甕積薪燔之火息啟視端坐自若命居蔣

山寺半月不食寺僧言於上太祖往視顛來逐無饑色後陳友諒圍南昌太祖復征之顛從行至馬

當見江豚戲水曰水怪見損人多太祖怒其妄語命投於江及師至湖口則顛又來見遂辭去後莫

知所之太祖為製周顛仙傳

土產

都昌

葛布

星子縣出又各縣俱出紵布

茶

宋史地理志南康軍貢茶芽省

志匡茶香味可愛茶品之最上者

石耳

明統志星子縣出省志出廬山削壁上大者如盤

石斛

寰宇記出廬山懸崖省志星子縣出

石花魚

省志廬山諸龍潭有之大者三數觔

蛤粉

星子縣出

布水紙

寰宇記南康軍土產布水紙雲母按今無

九江府表

漢

三國

晉

宋齊

梁陳

隋

唐

五代

宋

元

明

九江府

豫章郡地武昌郡地

江州尋陽江州尋陽江州尋陽九江郡

江州潯陽江州潯陽江州潯陽江州路

九江府

郡

郡

郡

郡

郡

郡

郡

郡

德化縣

永興初置郡咸和中始移治柴桑咸康六年又移州來治

梁太平二年改曰西江州陳天嘉初復曰江州

武德四年初屬吳後初屬江南屬江西行西布政司復置州屬南唐東路建炎省初改屬西路

溢口關

溢口城

梁太清二年移州治溢城不置

溢城縣

潯陽縣

德化縣

德化縣

德化縣

德化縣

尋陽縣為改名為州

年改曰彭蠡大業三年又改為郡治

平陳省

武德五年改置楚城縣貞觀八年省

柴桑縣

柴桑縣

柴桑縣

柴桑縣

柴桑縣

屬豫章郡

改屬武昌郡

東晉始移州郡來治

大清

流志

卷二百九十四

九江府表

一

德安縣

歷陵縣

屬豫章郡

歷陵縣

歷陵縣

改屬鄱陽郡

宋元嘉初省

潯城縣地潯陽縣地

德安縣

德安縣

德安縣

德安縣

楊吳順義屬江州七年置屬江州

屬江州路屬九江府

柴桑縣地

潯城縣地潯陽縣地

瑞昌縣

瑞昌縣

瑞昌縣

瑞昌縣

南唐昇元屬江州三年置屬江州

瑞昌縣

湖口縣

湖口縣

湖口縣

湖口縣

湖口縣

湖口縣

湖口縣

湖口縣

湖口縣

湖口縣

湖口縣

彭澤縣

屬豫章郡

彭澤縣

彭澤縣

彭澤縣

彭澤縣

平陳省

南唐保大

湖口縣

湖口縣

湖口縣

建安中孫

永嘉後改屬尋陽郡

梁改屬太原郡

中升為縣屬江州

彭澤縣

彭澤縣地

太原郡

彭澤縣

彭澤縣

彭澤縣

彭澤縣

彭澤縣

彭澤縣

南唐昇元初移治

縣

梁武帝置平陳廢彭武德五年兼領天水澤改置龍置浩州兼城縣十八領樂城縣年改名屬八年州廢九江郡省入彭澤屬江州

屬豫章郡為柴桑彭澤二縣後漢因之三國入吳

屬武昌郡尋陽記三國之時此地雖為督護要津而未立郡但分隸武昌郡晉初

因之永興元年置尋陽郡屬江州咸和中自尋陽

移郡治柴桑寰宇記晉初理在江北岸地名蘭城即舊郡城也溫嶠移於此咸康

六年又移江州來治宋齊因之梁太平二年改置

西江州時江州遷治豫章陳天嘉初復合為江州元和志

元年省西江州江州自豫章復理尋陽隋平陳廢郡存州大業三年

改江州為九江郡唐武德四年復為江州五年置

總管府貞觀二年府罷天寶元年改為潯前此皆作潯唐

以後陽郡乾元元年復為江州屬江南西道五代

時屬吳明統志楊吳置奉化軍節度後屬南唐宋仍曰江州潯

陽郡隸江南東路建炎元年升定江軍節度二年

於此置江州路紹興初復為江南西路治後移路

治洪州以州屬之元為江州路屬江西行省元史地理

志至元十二年置江東西宣撫司十三年改為江西大都督府隸揚州行省十四年罷都督府升江

州路隸龍興行都元帥府後置行中書省江州直隸焉十六年隸黃蘄等路宣慰司二十二年復隸

行明洪武初改為九江府隸江西布政使司

本朝因之領縣五

德化縣

附郭東西距一百二十五里南北距一百一十里東至湖口縣界五十五里西至瑞昌

縣界七十里南至南康府星子縣界九十里北至湖廣黃州府黃梅縣界二十里東南至南康府都

昌縣治二百里西南至德安縣界九十里東北至彭澤縣界一百十里西北至黃州府蘄州治二百

二十里本漢柴桑縣屬豫章郡後漢因之三國吳改屬武昌郡晉初因之咸和中移尋陽郡來治咸

康中又為江州治宋齊以後因之隋平陳廢柴桑改置尋陽縣為江州治開皇十八年改縣曰彭蠡

大業二年又改曰潯城為九江郡治唐武德四年復改曰潯陽為江州治五代時南唐改曰德化縣

仍為江州治宋因之元為江州路德安縣在府西治明為九江府治本朝因之南一百

二十里東西距一百五里南北距六十五里東至南康府星子縣界十五里西至南昌府武寧縣界

九十里南至南康府建昌縣界二十五里北至瑞昌縣界四十里東南至南昌府治一百八十里西

南至武寧縣治一百七十里東北至德化縣界三十里西北至瑞昌縣治一百二十里漢置歷陵縣

屬豫章郡後漢因之晉改屬鄱陽郡宋元嘉初省隋為潯城縣地唐為潯陽縣蒲塘塲五代楊吳順

義七年置德安縣屬江州宋因之元瑞昌縣在府屬江州路明屬九江府本朝因之西九

十里東西距七十里南北距八十里東至德化縣界二十里西至湖廣武昌府興國州界五十里南

至德安縣界四十里北至湖廣黃州府廣濟縣界四十里東南至南康府建昌縣治二百里西南至

南昌府武寧縣治一百八十里東北至黃州府黃梅縣治一百五十里西北至黃州府蘄州治一百

五十里本漢晉柴桑縣地隋為潯城縣地唐初為潯陽縣地建中四年分潯陽縣西偏立赤烏塲南

唐昇元三年升為瑞昌縣屬江州宋因之湖口縣元屬江州路明屬九江府本朝因之

在府東六十里東西距五十五里南北距八十里東至彭澤縣界四十里西至德化縣界十五里南

至南康府都昌縣界六十里北至江南安慶府宿松縣界二十里東南至饒州府都陽縣界一百四十里西南至德化縣界四十里漢置彭澤縣屬豫章郡後漢因之建安中孫權嘗置彭澤郡尋廢晉初仍屬豫章郡永嘉元年改屬尋陽郡宋齊因之梁僑置太原郡隋平陳郡縣俱廢為龍城縣地尋為彭澤縣地唐武德五年始分彭澤置湖口成南唐保大中升為湖口縣屬江州宋因之元屬江州路明屬九江府

彭澤縣

在府東少北一百四十里東西距一百二十里南北

距九十里東至江南池州府東流縣界六十里西至湖口縣界六十里南至南康府都昌縣界九十里北至江南安慶府宿松縣界半里東南至饒州府都陽縣界一百里西南至都昌縣治一百八十里東北至東流縣界七十里西北至宿松縣界十里漢彭澤縣地隋平陳廢彭澤縣改置龍城縣於此屬江州開皇十八年復曰彭澤大業初屬九江郡唐武德四年屬浩州八年還屬江州宋因之元

屬江州路明屬九江府本朝因之

形勢

尋陽南開陸道塗通五嶺北導長江遠行岷漢

來商納賈亦一都會

晉地道記

彈壓九派襟帶上流自

晉以來為重鎮

寰宇記

據三江之口三巴二廣水陸

數千里沿沂上下舟車所聚之處

宋呂誨奏劄

南面廬

山北背大江西挹武昌東引皖口襟帶中流實為

衝要

舊圖經

風俗

土瘠民貧習知武事

方輿勝覽

士習詩書農勤稼穡

九江志

人性淳樸民俗恬靜

明統志

城池 九江府城

周十二里二百四十四步門五本隋唐宋舊址元季陳友諒增築後毀明

洪武二十二年築城於東北隅鑿濠為固餘但列柵臨江永樂十年始周甃以甃自後屢經修築

德安縣城 周三里門五明正德十一年土築

瑞昌縣城 門七百餘丈門四東

西南三面傍河明正德八年土築本朝康熙十一年重修

湖口縣城 周一千丈門五

負山面湖東西為濠明嘉靖三十七年創築彭澤縣城 周三百餘步門四明嘉靖三年因舊址磚築

學校 九江府學 在府治西南蓮花池上明洪武初因



學校 九江府學

宋元故址建本朝順治康熙間屢修雍正八年重修

德化縣學 在縣治東宋崇寧中建明洪武成化間重建本朝順治

十六年康熙五十七年俱重修

德安縣學 在縣東廬山河東宋崇寧中自縣東南遷此明

天順中遷縣治內萬歷九年仍遷今所本朝康熙九年重建

瑞昌縣學 在縣治西宋慶歷中建於縣南瀼溪之旁嘉泰三年遷今所本朝順治十五年遷北門岡康熙十二年復故址五十四年重修

湖口縣學 在縣治東北明洪武二年自縣北下鐘山遷建於此本朝康熙二年重重建

彭澤縣學 在縣治西鳳凰山下舊在縣南半里明宏治十六年遷此本朝順治十二年重建康熙八年二十一年俱重修

景星書院 在德化縣南十里廬山麓宋東為唐江州刺史李渤建初渤隱廬山以右拾遺名不就韓愈遺書有景星鳳凰爭先觀之為快之語後人因以名書院

濂溪書院 在德化縣南十里廬山麓宋取故里之水名之築書堂於上淳熙三年州守潘慈明增築朱子有記明正統初因遺址重建

忠書院 在彭澤縣北觀音巖後元縣尹王國輔建取晉陶潛之靖唐狄仁傑之忠為名

在彭澤縣北觀音巖後元縣尹王國輔建取晉陶潛之靖唐狄仁傑之忠為名

在彭澤縣北觀音巖後元縣尹王國輔建取晉陶潛之靖唐狄仁傑之忠為名

在彭澤縣北觀音巖後元縣尹王國輔建取晉陶潛之靖唐狄仁傑之忠為名

在彭澤縣北觀音巖後元縣尹王國輔建取晉陶潛之靖唐狄仁傑之忠為名

戶口

原額八丁二萬八千八百七十
一、又滋生人丁九百五十四

田賦

田地山塘一萬二千七百六十六頃九十畝八
分二釐零額徵地丁銀七萬七千七百四十兩

九錢二分五釐零米四千四百一十二石一斗五
升七合零 九江衛屯田在德化德安瑞昌湖口
彭澤及南康府星子等六縣共一千五百一十四
頃四十五畝一分零額徵地丁銀一萬一千五百
一十兩五錢
六分六釐零

山川 廬山

在德化縣南二十五里與南康府接界張
僧鑒尋陽記山高二千三百六十丈周二

百五十里其山九疊川亦九派釋慧遠廬山記山
在江州尋陽南南濱宮亭湖北對九江九江之南
為小江山去小江三十里左挾彭蠡右傍通川引
三江之流而據其會大嶺凡有七重圓基周迴垂
五百里水經注孫放廬山賦敘曰尋陽郡有廬山
九江之鎮也臨彭蠡之澤接平敞之原山圖曰山

四方周四百餘里疊郭之巖萬仞懷靈抱異苞諸
仙跡豫章舊志曰廬俗字君孝本姓匡父東野王
共吳芮佐漢定天下漢封俗於鄴陽曰越廬君俗
兄弟七人皆好道術遂寓精于洞庭之山故世謂
之廬山漢武帝南巡觀山以為神靈封俗大明公
又按周景式曰匡俗字子孝本東里子出周武王
時生而神靈屢逃徵聘廬于此山俗後仙化空廬
猶存故山取名焉斯耳傳之談非實證也按山海
經曰廬江出三天子都山水互稱明不因匡俗始
其山川明淨風澤清曠嘉遜之士繼響窟巖秦始
皇漢武帝及司馬遷咸升其巖望九江而眺鐘彭
焉元和志山在潯陽縣東南三十二里杜光庭洞
天福地記第八洞廬山名洞靈永真之天又虎溪
及廬山心為七十二福地之二圖經宋開寶中避
太祖諱更匡山為康山按廬山舊屬尋陽自宋
以後始分屬二郡今峯嶺巖谷洞石之屬在府境
者以數十計其最著者曰雙劍峯蓮花峯香爐峯
石耳峯大林峯擲筆峯石門澗並在山之北面餘

詳見南
康府
天花井山
在德化縣東南去吳章山五里居廬山之末其支散為諸岡阜

東北行為烏稍嶺了髻山了髻之支又有九大者為鳳凰栗樹長嶺諸山長嶺之支復西踰磨刀澗

自潯陽東門入而盡於溢浦其小支自栗樹嶺益西為城南石塘舖諸岡阜而盡於孫家湖山勢踴

躍軒翥以趨潯陽昔嘗鑿斷山岡以洩其氣今東門外隴有大渠通老鸛塘者是也
大孤山

在德化縣東南四十里彭蠡湖中與南康府分界四面洪濤一峯獨聳又名鞋山水經注有孤石介

立大湖中周圍一里竦立百丈轟然高峻上生林木而飛禽罕集者舊云昔禹治洪水至此刻石紀

功或言秦始皇所勒莫能辨也寰宇記彭蠡湖心有大孤山顧況詩云大孤山盡小孤出月照洞庭

歸客船府志形似鞋又名鞋山今人以
螺子山
在大孤為鞋山以立廟山為大孤山誤
在德化縣西

化縣南五十里自廬山雙劍
龍門山
在德化縣西南五十里與

峯發脈盤結宛轉如螺形

駱駝山相對如門溢水流經兩山間入大江
大小石門山
在德化縣西南五十里二

山對峙中間相去百餘步山下兩旁有石如屏四面相向俗呼大小城門
靖居山
在德

西南六十里明統志昔有姓傅者獵此山射鹿墮胎而斃其人遂折弓矢修道因名
高良山

在德化縣西南八十里高聳秀拔為諸山最其脈分為株嶺山在縣西南五十里以尖秀如木株而

名下有白鶴洞洞門高二丈許其深無際四時出泉灌田百頃又有義門山在縣西南六十里高良

株嶺二山間昔義
柴桑山
在德化縣西南九十里門陳氏居其下漢以此名縣山海經柴

桑之山其上多銀其下多碧多冷石齧郭璞傳今在尋陽柴桑縣南其廬山相連也寰宇記柴桑山

近栗里原陶潛此中人省志今
駱駝山
在德化縣面陽馬首桃花尖諸山皆是也西四十里

蹲踞如駱駝其下有水利
博陽山
在德安縣南十二通大江或作落柁山里書禹貢過九江

至于敷淺原。孔安國傳敷淺原一名博陽山。漢書地理志。豫章郡歷陵。傳易山在南。古文以為敷淺原。注師古曰。傳讀曰敷。易古陽字。通典蒲塘驛前有敷淺原。原西數十里。有博陽山。府志博陽山根盤三十餘里。峯巒奇疊。為邑重鎮。按朱子九江彭蠡辨。以廬山為敷淺原。語類云。德安縣敷陽山。正在廬山之西南。故謂之敷陽。非以其地即為敷淺原也。蔡沈金履祥夏允彝皆宗其說。晁氏則謂在鄱陽界。今以都無確據。且從舊說。

義豐山 在德安縣西一里。邑人多至千口。人謂此山之應。又西為獅子山。磅礴秀發。蹲伏如獅。里。隋書地理志。潁城有望夫山。輿地紀勝。昔人行後未回。其妻登山而望。每登山輒以箱盛土。積日累功。漸高。峻。故名。

大塘山 在德安縣西北四十里。山塢有塘。約數十畝。相近有石鼓山。相傳每天陰聞鼓聲。

使君山 在德安縣西北四十餘里。唐江州刺史李渤嘗作讀書堂於上。

因名。舊志譌為史君山。

尖山 在德安縣西北六十里。山形圓銳。又西北十里許。有鳳凰山。二

十里。又有道顏山。

東佳山 在德安縣西北八十里。其嶺有白石巖。山半為白石洞。山下又

有紫巖。巖石聳峻。平正如壁。紫色瑩潤。紫巖泉出其下。

小崑崙山 在德安縣西北一百

二十里。高三百丈。周二十里。山巔有東西二湖。明統志。昔王子喬於此朝斗。取道經下覆崑崙之語。

名之。

孤山 在德安縣北十里。孤特秀麗。

烏石山 在德安縣北十里。旁有石名獅子巖。

東北自廬山來。盡於東崖。西北自東佳山來。盡於西崖。兩崖相對如門。一名烏石門。其中平疇曠野。有三水滌滙。

葛洪山 在德安縣北四十里。在從石門流出。寰宇記。葛仙曾游此。

榜山 在

昌縣南。五里。

秦山 在瑞昌縣南三十里。高十餘里。登之可望匡廬大江。有梅谷。甚幽勝。又南

十里。有用里山。相傳漢角里先生嘗游此。

紅羅山 在瑞昌縣西南十五里。巔有仙女峯。

亭

子山

在瑞昌縣西十里其徑幽折上多竹

白龍山

在瑞昌縣西十里山麓有白龍泉又

石山

亦在縣西十里怪石參差懸崖曲徑人跡罕到

愁山

在瑞昌縣西六十里嵯峨陡峻行者

愁焉

清溢山

在瑞昌縣西七十里巍然為縣境羣山之冠溢水發源於此其西為書堂

山相傳王喬讀書處

蘇山

在瑞昌縣西北三十里明統志昔蘇耽冲舉於此

羊腸山

在瑞昌縣西北三十五里甚險峻其對峙者為馬跡山去縣五十里

赤顏山

在瑞昌縣西北

一百二十里蜿蜒徑鳥道登陟甚難明統志相傳赤松子嘗游此其山與玉華洞相連

鴉髻山

在瑞昌縣北十里兩峯競秀望之如髻

石沃山

在瑞昌縣北二十五里赤湖中又湖中有

青竹山 大嶺山

在湖口縣東二里連峯聳峙路通上多竹彭澤為往來憇息之所又縣南二

里有小嶺山其峯峻拔險於大嶺

堅山

在湖口縣東二十里三峯相連形如筆架

酌山

在湖口縣東二十里下有醴泉

殷家山

在湖口縣東四十里相近有朋脈山烏石山馬

跡嶺 花尖山

在湖口縣東四十里有大小二尖峰攢簇秀麗望如芙蓉

武山

在湖

口縣東五十里與廬山夾鄱湖而峙根盤四十餘里接彭澤縣界絕頂有武山塘廣畝許其水瑩澈

四時不涸其南麓雙峯如劍一名劍山又有白雲洞四山蒼翠一竅窺天

石門山

在湖

治南兩崖對聳如門當兩石間垂流數丈有石可坐千人

石鐘山

在湖口縣有

南曰上鐘山一在縣治北曰下鐘山各距縣一里皆高五六十丈周十里許其勢相向寰宇記石鐘

山西枕彭蠡連峯疊嶂壁立削峻西南北面皆水四時如一白波撼山其聲若鐘按李渤辨石鐘山

記云水經云彭蠡之口有石鐘山酈元以為下臨深潭微風鼓浪水石相搏響若洪鐘因受其稱予

訪其遺跡遇雙石欹枕潭際扣而聆之南音兩胡北音清越枹止響騰餘音未歇若非山澤至靈安

能產此奇石乎蘇軾石鐘山記余至湖口觀石鐘
 暮夜月明乘小舟至絕壁下大聲發於水上噌吰
 如鐘鼓不絕徐而察之則山下皆石穴罅不知其
 淺深微波入焉涵澹澎湃而為此也舟迴至兩山
 間將入港口有大石當中流可坐百人空中而多
 竅與風水相吞吐有窾坎鏗鏘之聲與向之噌吰
 者相應如樂作焉酈元
 之所見聞殆與余同
嘖頭山 在湖口縣南二里
 與上鐘山相連峯
 巒秀拔狀
東石山 在湖口縣南三十里旁
 有龍井上常蒙雲氣
屏風山
 若幙頭
 在湖口縣南六
旂山 在湖口縣西南三里許相傳
 十里環峙如屏
 明初與陳友諒相持於鄱湖
 時山上有氣如曳旂因名山山之
 後有松壽山其上舊有古松
柘磯山 在湖口縣
 北四里峯
 巒高峻沙擁其
大磯山 在湖口縣北五
 里屹立江邊
西山 在湖
 口縣
 北二十里江濱相連者有香爐墩山以形似名又
 菱石磯山在西山之西北接香爐墩亦名龍王磯

為縣治
楊山 在湖口縣北三十里其連
 水口
 峙者有峽山俗名望雨山
老臺山 在

口縣東北五里其西有尖山亦名仙人尖山
 又有三壘山在縣東北三里皆與石磯相連
曉石

山 在彭澤縣東一里山勢蜿蜒一峯秀拔日出先
 照因名相近有丫髻山兩峯並峙如髻又帽山

在城東三里特起
嶽山 在彭澤縣東大泊湖中雙
 高聳一名雙峯尖
 峯聳峙當讓子山林二水

入湖
仙跡山 在彭澤縣東四十
 之口
 里有巨人跡
龍山 在彭澤縣東

統志梁尉文光修煉之地
 松壇石室丹竈遺跡具存
黃漿山 在彭澤縣東南
 四十里壘石如

甃有上下二洞深邃莫
 極有白泉傾注如玉
浩山 在彭澤縣東南九十
 里接江南東流建德

二縣及饒州府鄱陽縣界寰宇記浩山在彭澤縣
 古城東北七十九里北臨大湖颶波浩蕩相傳為

浩山浩水出焉明統志唐李大亮擇彭澤山之高
 大者莫若此山因名浩山而立浩州焉縣志浩山

層巒疊嶂高數百仞周百餘里嶺有石如船田五十餘畝泉常不竭

連武山東接浩山延袤百里勢如游龍為縣南屏障其北有大鳴山眾石崔嵬羣水蒼鬱澗水注石

有聲如雷相峙者又有小鳴山

橫山 在彭澤縣南三十里下石壁

山 在彭澤縣南四十里峯巒秀聳形如削壁水繞其下四時不涸

鳳凰山 在彭澤縣城西隅山下有讀書巖巖右有

潛玉洞山後又有長伏嶺

鏡子山 在彭澤縣西北

瞰大江石峯嶙峋崖

有圓石其光如鏡

小孤山 在彭澤縣北五里屹

宇記山高三十丈周迴一里在古城西北九十里

孤峯聳峻半入大江歸田錄江西有大小孤山在

江水中巖然獨立而世俗轉孤為姑江側有一石

磯謂之澎浪磯遂轉為彭郎磯云彭郎者小姑婿

也嘗過小姑廟像乃一婦人而額勅為聖母廟豈

止俚俗之謬哉陸游入蜀記彭浪磯小孤二山東

西相望小孤屬舒州宿松

縣峭拔秀麗非他山可擬

游龍山 在彭澤縣南西

馬當山 在彭澤縣東北

四十里山形似

馬橫枕大江迴風撼浪舟船艱阻山腹有洞甚深

不可涯涘山際有馬當廟唐陸龜蒙馬當山銘天

下之險者在山曰太行在水曰呂

梁合二險而為一吾又聞乎馬當

鳳凰嶺 在德化縣東五

里俗名

峽石嶺 在德安縣西十五里

十里其巔

馬迴嶺 在德安縣北三十

里與德化縣分界

石人嶺 在瑞昌縣

有柵嶺洞

梧桐嶺 在湖口縣東四十里嶺麓

廣興國州界

洪嶺 在彭澤縣東與浩山相接林木森蔚

下有洪水東流北會於香口入江

雙劍峯

在德化縣南五十里廬山龍門西峯下其峯形勢

插天宛如雙劍與府治相直其西南為圭壁峯望

之如圭與錦

蓮花峯 在廬山雙劍峰南去德化縣

三十里望之如芙蓉下有董

繡峯相並

九

江

府

九

江

府

九

江

府

九

江

府

奉杏林遺跡宋儒周子卜居於此其北有撥雲峯西南有聖治峯

三十里廬山之北峯形圓聳氣靄若烟故名周景式廬山記峯頭有大盤石可坐數百人慧遠廬山

記東南有香鑪山孤峯獨秀起游氣籠其上則氤氳若香烟白雲映其外炳然與眾峯殊別明統志

南有巨石如人故又名石人峯

天池峯在德化縣西南五十里廬山石門者山之天池

鐵船二峯對峙如門也石耳峯在廬山圓通寺東

里雙峯並聳形如兩耳

大林峯在德化縣西南六十里下有新羅巖雞冠石飲牛池擲

筆峯在廬山大林峯北明統志晉釋慧遠於此製涅槃經疏成因以名峯有瀉油定心石上有

文殊巖下有十八賢臺慧遠與同社諸賢嘗憩於此

四峯在瑞昌縣西四十里四峯如削插入雲霄

仙真巖在彭澤縣南石門裂峙高五丈許中有清流其旁為玉壺洞深七八里有水繞

洞而出可引以灌田

七里岡在德化縣南五十里橫亘平曠延袤七里又縣西南九十里有

王宏岡相傳晉王宏送陶潛酒處

石谷洞在德化縣南六十里上入內高數丈其深莫測

鳳巢洞在德化縣西南九十里一名清泉洞洞門高丈許內深如屋水源不竭可灌田百餘頃

萊子洞在瑞昌縣東十五里山半相去二十丈許有泉

玉華洞在瑞昌縣東二十五里輿地紀勝尋陽新聲淙淙冬夏不竭

香爐峯在德化縣西南

在德化縣西南五十里廬山

在廬山圓通寺東

在德化縣西南六十里

在廬山圓通寺東

在德化縣西南六十里

在瑞昌縣西四十里

在彭澤縣南

在德化縣南六十里

在德化縣南九十里

在德化縣西南九十里

在德化縣西南九十里

在瑞昌縣東十五里

在瑞昌縣東二十五里

在瑞昌縣東二十五里

在彭澤縣西南五十里

在彭澤縣西南五十里

在德化縣東北三十里

在德化縣東北三十里

十里舟行至此俱轉蓬避風因名老鴉磯在湖口縣南五里明彭

浪磯在彭澤縣北與小孤山相對俗謠為彭郎遂

里又縣西有鐘子磯其石有小姑娘嫁彭郎之說又峯山磯在縣西南三潯陽江在府城北亦名

尖銳與鐵鑪山排立江濱九江即大江也

自湖廣興國州界東流入境經瑞昌縣北三十五

里北岸為湖廣廣濟縣界又東經府治德化縣北

北岸為湖廣黃梅縣界又東合彭蠡湖水經湖口

縣北二十里又東北經彭澤縣西北二里北岸為

江南宿松縣界又東北入江南望江東流二縣界

江廣二十里西自瑞昌下巢湖東至彭澤馬當山

共三百二十五里書禹貢九江孔股正義大江分

而為九猶大河分為九河也陸德明釋文九江尋

陽地記云一曰烏白江二曰蟬江三曰烏江四曰

嘉靡江五曰畎江六曰源江七曰廩江八曰提江

九曰箇江張須元緣江圖云一曰三里江二曰五

州江三曰嘉靡江四曰烏土江五曰白蚌江六曰

白烏江七曰箇江八曰沙堤江九曰廩江參差隨

水長短或百里或五十里始於鄂陵終於江口會

於桑落州史記河渠書太史公曰余南登廬山觀

禹疏九江漢書地理志尋陽禹貢九江在南皆東

合為大江又九江郡注應劭曰江自廬江尋陽分

為九郭璞江賦流九派乎尋陽元和志禹貢九江

今江州西北二十五里九江是也按自漢至唐

皆謂九江在尋陽至宋初胡旦始以洞庭為九江

而諸儒從之

舊說遂廢

禁江在湖口縣東北九十里下接小

池為魚蝦所聚亦名涇江江防

考禁江亦曰涇港在江江北岸

博陽川在德安縣

數淺水漢書地理志歷陵傳易川在南寰宇記敷

淺水常流不絕色頗清洽其源接瑞昌縣及鄂州

永興界屈曲餘二百里方至縣縣志博陽川之源

自西北發流至東南入彭蠡每夏秋水勢瀾漫四

方商賈巨艘皆集至

彭蠡湖在德化縣東南九十

冬水涸僅容小艇

里及湖口縣治西南

湖之下流也。會羣川之水由湖口縣西注於大江。縣當其委輸之處，故以湖口為名。書禹貢彭蠡既豬，陽鳥攸居。漢書地理志彭澤，禹貢彭蠡澤在西。又雩都縣湖漢水東至彭澤入江水。經贛水又北過彭澤縣西北入於江。注贛水總納十川，俱注彭蠡。東西四十里，清潭遠漲，綠波凝淨，而會注於江。川通典彭蠡湖在郡東南五十二里。輿程記自湖口縣入彭蠡湖，經大孤山至南康府百二十里。又二百五十里至南昌府，自縣而東南渡湖抵饒州，凡三百七十里。

芳蘭湖 在德化縣東二里。南渡湖抵饒州，凡三百七十里。

甘棠湖 在德化縣東二里。源出廬山澗，水東流入彭蠡湖。水漲為湖水，退為溝，岸草如蘭，因名。

南一名景星湖。唐長慶二年，刺史李渤徑湖心為堤，長七百步，人不病涉。又立斗門以蓄洩水勢，人懷其德，因名。

鶴問湖 在德化縣西十五里。

官湖 在德化縣西三十里，一名梅家湖。臨大江，春夏之交，江水泛漲，菱葦叢生，不容舟楫，中產魚多菱芡。河泊所設其旁。

柘港湖

在德化縣北十五里，水漲為湖，其地宜柘，故名。又杜家湖在縣東北，封郭洲旁，其相連者有沙池湖、小池湖。

楊林湖 在瑞昌縣東，相近有南多芙蓉。

下巢湖 在瑞昌縣西北四十里，通大江，其水無源，以江水消長為盈涸。舊有巡司，久廢。隋書地理志溢城有巢湖。

赤湖 在瑞昌縣東北二十里，周迴百餘里，滙縣東北諸水成湖，自新舊二口入江，中有石沃山。

獅子山，金雞嘴，破蛇洲，其水復分為車馬湖、浴溢湖、遙泊湖及長港，舊皆掌於赤湖河泊所。

皂湖 在湖口縣東南四十里，聚羣川之水，自劉家市橋來入彭蠡湖，中有巨石色黑，故名。

土目湖 在湖口縣東南六十里，與南康都昌縣接界。縣志縣南土目湖為都昌湖口，二邑界水所會。其北為皂湖，又北為白洋湖，二湖之水咸經浮山。趨屏風，土目二山入彭蠡，又北為西倉湖，又北為勞渡湖，又北為白虎塘，為陪湖，為黃牛汛，皆近鞋山上下，以入彭蠡。

母鯉湖 在彭澤縣南十

里相傳元孝子李時冬月得鯉於此以愈母病故名又方湖在縣南十五里有新橋水自李柵山來入又分流為黃土港相近又有橫磯湖湖側有石橫立因名 **大泊湖** 在彭澤縣東北三十

五里廣百餘頃通江南東流縣之香口鎮其支流為天井沈灣諸小湖湖中有嶽山湖西又有船山山如船形湖東有 **青山湖** 在彭澤縣東北大江濱白干山山皆白石可泊舟楫東北有周家

湖亦濱大江又會口湖在縣東北三十餘里磨盤洲東接東流縣界課洲周圍十里北入江 **溢水** 在德化縣西一里源出瑞昌縣清溢山亦名溢

水在德化縣西一里源出瑞昌縣清溢山亦名溢水會諸小水入德化縣界東經府城下又名溢浦港又北入大江其入江處即古之溢口也通典潯陽有溢水寰宇記按郡國志云有人此處洗銅盆忽水暴漲失盆遂投水取之見一龍啣盆奪之而出故曰盆水又云源出青盆山因以為名通鑑胡三省注溢口在潯陽今德化縣西一里有溢浦按

府志城西一里有龍開河長百五十里源發瑞昌縣清溢鄉東流入大江蓋此即溢水舊志分為二而別以府西半里 **廬山河** 在德安縣東北二十里之小港為溢浦誤亦名東河縣志河自廬

山烏龍潭發源西南流至烏石門與西北二河合名三港口曲折流徑城北會箬山河水又南流入博陽川西河在縣西北源出苦竹源北河一名黃

孀河河出縣北高良鐵爐沖俱流至烏石門匯為三港口箬山河源出縣西北十里箬山嶺流經縣北門外與東北諸水合 **金帶河** 在德

西源出縣西南二十里豹子巖舊流經縣東南合廬山諸水四面旋繞如帶後以山溪暴漲遂衝決徑西門入箬山河 **西河** 在瑞昌縣南源出秦山上而縣南之水遂竭 **金盆池** 循深谷而下合眾

小流西注歷仙姑臺烏竹寺折而 **沙頭河** 在湖口北合玉仙諸源水東流入溢水 **沙頭河** 縣東今名麒麟河源出大嶺及黃土嶺諸澗西流入江又虹橋港源發小嶺及武塲諸澗下接江流春夏水

漲俱為泊
虎溪 在廬山東林寺前相傳晉
舟之所 慧遠送客過此虎輒號吼 **濂溪** 在

化縣南十五里發源自廬山蓮花峯下西北流合
龍開河入江宋儒周子寓此因取故里之號名之

灤溪 在瑞昌縣南源出縣西北大小二灤山間東
南流合洪下源水趨安泰港至獅子口入溢

水又洪山源水出縣西亭子山有二流南流者
為洪山源會洪下源水北流者合縣東北雙峽橋

諸溪水注赤湖皆
女兒港 在德化縣東南三十五
溢水之別源也 里源出廬山東北流二

十五里入彭蠡湖水漲可容百餘艘因大孤山在
其側俗譌孤為姑故有女兒之稱亦曰女兒浦其

東北有金沙洲白沙水
小港 在德化縣西南七里
積初日照之燦如金色 一名官簾夾濱江可

以泊舟有
白水港 在德化縣西亦名白水浦陳永
小江市 定初梁將王琳自沌口領兵下

至溢城屯於白水浦即此縣志白水湖即白
水港去府城五里許水漲為湖水落為港 **楊港**

在湖口縣北二里許水漲通江可泊巨艘舊有楊
氏居此因名明萬歷間設權關改名武曲港 本

朝康熙五十七年巡撫白潢嘗開濬此港以泊商
舟縣志自虹橋沙頭而下為楊港為柘磯港為龍

聚潭牛脚湖黃家泊椒樹坂
灤子港 在彭澤縣東
港皆受諸山水以入大江 南三十里源

出浩山會大泊湖水經東流縣香口入大江其水
泛灤而清深又山林港在縣東三十里源出黎坑

嶺下與灤子港合流為
石門澗 在德化縣南四十
雙溪港支流入大泊湖 里廬山水經注廬

山之北有石門水出水出嶺端有雙石高竦其狀若
門水導雙石之中懸流飛瀑近三百步許下散漫

數千尺望之若曳飛練於霄中矣寰宇記石門澗
在廬山西懸崖對聳形如闕當雙石之間懸流數

丈有一石可坐二十許人廬山紀事石門澗在文
殊寺南有潭曰烏龍潭石門者中有三石並峙如

門也澗水源於長衝漾於擲筆之前與九奇之水
會而注於白龍潭至石門出峽與上霄之水會而

北流匯於鶴問 桑落洲 在德化縣東北過江十五里晉元興三年劉裕遣何

無忌等敗桓元將何澹之於桑落洲遂克湓口洲之西曰白茅灣其地與江南宿松縣接界梁承聖

元年陳霸先自江南出湓口會王僧辨於白茅灣即此通典江州都昌有桑落洲通鑑胡三省注桑

落洲在湓城東北大江中白茅灣在桑落洲西南圖經九江始於鄂陵終於桑落洲又東到武陵洲

即桑落 封郭洲 在德化縣江北 得勝洲 在彭澤縣西明初征陳友諒始捷於

下尾也 此故名洲尾有新洲明成化中湧出者 楊葉洲 在彭澤縣東北東屬江南東流西屬彭澤通典彭澤有

又毛葫洲雁來洲蛾眉洲俱在縣北 楊葉洲寰宇記楊葉洲西頭一半在縣以東屬池

澤縣東北東屬江南東流西屬彭澤通典彭澤有 州秋浦縣界上多楊林又云洲

腹稍濶兩頭尖長狀如楊葉 射蛟浦 在湖口縣東南十里一名黃牛洲明統志昔漢武帝自尋陽浮江親射蛟江中獲之疑即此地縣志明萬歷中設湖口關

改黃牛洲 白家池 在府治西唐白居易鑿以養魚曰文昌洲 種荷又治南有鄂王池相傳宋

岳飛節鎮江 蓮花池 在府學前廣五畝蒔蓮最盛 九曲池 在湖

州時鑿今堙 南三十里相傳晉陶 仰天池 在彭澤縣東北大江

潛所鑿今成小港 漲一支西流經縣北毛葫洲一支東流合 龍泉 在

於江渺茫無際水落則流注於馬當江 治北輿地紀勝晉慧遠結菴於此無水以杖刺地

泉湧既而歲旱慧遠誦龍王經於泉上俄而龍起 雨乃 虎跑泉 在廬山東林寺後晉慧遠與蓮社諸

大足 泉故名又有卓 神泉 在廬山蓮花峯後輿地紀勝 錫泉及聰明泉 宋紹興中皇甫履賜隱廬山

高宗名其所居曰清虛菴光宗在東宮日嘗問履 山中所乏履曰但水差遠光宗因大書神泉二字

遺之云持歸隨意鑿一泉履歸於菴 東佳泉 在德 側穿一小井方施畚鍤而泉已湧 安縣

西東佳山紫巖下。一名紫巖泉。明統志。山有巖洞甚深廣。昔有人秉火入洞。至一巨澗。不可渡而止。其泉有上下二竅。上竅流則下竅乾絕。下竅流則上竅乾絕。三日一周。縣志。東佳泉。天晴則西流。雨則東流。若雨晴未定。則西有小水。泉西有石洞。深不可極。旱則於此禱雨。乘炬入。進四十里有湖。

吳山泉 在德安縣西北四十里。吳山。灌田五百餘畝。其泉雷震而出。雷伏而止。又峽石泉。在

縣西北二十里。峽石。靜泉 在德安縣西北七十里。嶺下。灌田三百餘畝。長溪山下。平地流出。寂

然無聲。灌田三百餘畝。又布金泉。在縣西北小崑崙山之陰。平地涌出。灌田數百頃。白龍泉

在瑞昌縣西二十里。泉出懸崖洞中。繞流山麓。溉田甚廣。東南流。抵城西。白龍橋入南河。大堰

泉 在瑞昌縣北。平地涌出。四時不竭。溉田百餘頃。其水流入赤湖。冷水泉 在湖口

里。瑩澈如冰。味赤泉 在彭澤縣南一百里。泉赤色。甘。四時不竭。利灌溉。又函玉泉。在山川壇

左。自山頂石罅中出。四時清瑩。人掬飲以愈疾。浪井 在府治內。寰宇記。圖陰侯灌嬰所開。年深堙塞。孫權經此。自標井地。命使鑿之。正得其井。江有風浪。此水輒自漂動。土人呼為浪井。今

見在城內。

古蹟 柴桑故城 在德化縣西南。漢置。屬豫章郡。晉咸

此。宋昇明元年。沈攸之舉兵東下。時江州刺史邵陵王友鎮尋陽。蕭贖以為尋陽城不足固。表移友同鎮。溢口。留別駕胡諧之守尋陽。胡三省曰。尋陽

時治柴桑。今江州德化縣西南九十里。有柴桑山。是也。陳時。又於縣分置西江州。天嘉初。復為江州。隋廢為溢城縣地。唐武德五年。復於其地置楚城。縣。貞觀八年。廢入潯陽。通典。今潯陽縣南楚城驛。即舊柴桑縣也。元和志。柴桑城在潯陽縣西南二

十里。潯陽故城 今德化縣治本。晉時柴桑縣之溢口。城。歷宋齊梁陳為江州。戍守處。隋平

陳廢柴桑縣置尋陽縣於此。大業初改為湓城。唐曰潯陽。南唐曰德化。自後因之。晉書地理志柴桑有湓口關。齊書州郡志庾亮臨終表江州治潯陽。以州督豫州新蔡西陽二郡。治湓城。接近東江。諸郡往來便易。元和志江州理城。古之湓口城也。漢高帝六年灌嬰所築。通鑑胡三省注湓口在德化縣西一里。江州治德化。蓋近湓口古城處。按漢時尋陽縣本在江北。今湖廣黃梅縣界。晉時移郡治柴桑。義熙八年又省尋陽入之。自是以後皆以郡治之。柴桑為尋陽。而江北之尋陽始晦。隋廢柴桑於湓口故城。改置尋陽縣。唐因之。於是又以湓口為尋陽。而名益淆。湓口在六朝為江濱鎮。守要地。其地則屬柴桑。柴桑乃尋陽郡治。至隋時始移尋陽之名於湓口。後人不知多混為一。明統志云潯陽城在府西十五里。本漢尋陽縣。其城晉孟懷玉所築。隋因水患移入城為附郭。今名故州。曰彭蠡。曰湓城。即其地。其言尤無所據。

歷陵故城

在德安縣東。漢置縣屬豫章郡。王莽改曰

蒲亭。後漢復故。晉改屬鄱陽郡。宋元嘉初省。通典潯陽有蒲塘驛。即漢歷陵縣也。王莽改為蒲亭。

按歷陵縣。晉時與餘汗鄡陽俱割屬鄱陽郡。而柴桑則分屬武昌郡。鄡陽在東。武昌在西。相去甚遠。

且中隔彭蠡。不應歷陵反出柴桑之西。通典以蒲塘為歷陵。徒以歷陵嘗名蒲亭故耳。然王莽所改。

未幾復故。安見蒲塘之即古蒲亭。疑屬傳會。宋晁氏以歷陵故縣及博陽山皆在今鄡陽縣界。其說。

近是。今以相沿已久。而歷陵故址亦無的據。姑存俟考。

彭澤故城

在湖口縣東三十里。

漢置屬豫章郡。建安中孫權置彭澤郡。以呂範為太守。尋廢。晉永嘉後改屬尋陽郡。隋改置龍城縣。

於東界。後改龍城為彭澤。而故縣遂廢。元和志彭澤故城在都昌縣北四十五里。晉陶潛為令。理此。

城。寰宇記彭澤城在都昌縣西北一百二十五里。漢高帝置。隋廢。舊迹猶存。湖口縣志今為彭澤鄉。

故縣里。在今浩州故城。在彭澤縣東南四十里。浩州故城在彭澤縣東南四十里。浩州故城在彭澤縣東南四十里。浩州故城在彭澤縣東南四十里。

廣長南北枕帶江壩為吳地之首唐武德五年李
大亮安撫江南張善安歸降江表既靜於此古城
置涪州以涪山取名又分楊梅嶺已南更置都昌
縣東南置樂城縣分饒州鄱陽北境置廣晉縣合
四縣並隸涪州至八年廢涪州及縣其年彭澤縣
仍移入廢涪州內偽唐昇元初又自涪州故城移
向西四十里江次即今縣理縣志元至正中於涪
州城置高唐馬站後廢 按明統志又載涪州城
在饒州西北一百三十里以唐書及寰宇記考之
其地當為廣晉涪州自在今彭澤界不在饒州也

古太原郡 在彭澤縣東北梁武帝僑置領彭澤晉
陽和城天水四縣隋平陳郡縣並廢寰
宇記古太原郡在彭
澤縣東北五十里 松滋廢縣 在德化縣東晉僑
置宋因之齊省宋
書州郡志晉成帝時江左流民寓尋陽僑立安豐
松滋二郡遙隸揚州安帝省為松滋縣尋陽又有
宏豐縣流寓文帝元
嘉十八年省併松滋

汝南廢縣 在德化縣西梁置
屬尋陽郡隋平陳

併入 **上甲廢縣** 在湖口縣東南晉書地理志元帝
尋陽 渡江尋陽郡又置九江上甲二縣
尋省九江縣入尋陽安帝又省上甲縣入彭澤湖
口縣志故址在今縣東南百里彭澤鄉三學堂南
按梁蕭韶封上甲
侯似梁時嘗復置也 **天水廢縣** 在彭澤縣東梁置
與晉陽和城等縣
俱屬太原郡隋平陳廢入彭澤寰宇記廢天水縣
在彭澤縣東五十里按顧野王輿地志云梁武帝
置以擬西水縣又廢和城縣在縣東北二百二十
里廢晉陽縣在縣東北一百九十四里彭澤縣志
天水故縣在縣東今為天水鄉
餘二縣俱在江南池州府境 **龍城廢縣** 在彭澤
書地理志九江郡彭澤平陳置龍城縣開皇十八
年改名焉寰宇記廢龍城縣在彭澤縣西二里

樂城廢縣 在彭澤縣南舊唐書地理志武德五年
置涪州又分置樂城縣八年省入彭澤
寰宇記廢樂城縣在彭澤縣南三十九里縣城傍
山為之南北高險東西平下 按縣志又謂在今

縣東五十里陶王山北未知何據
半洲城 在德化縣西吳志孫慮傳黃武七年封建昌侯

後二年假節開府治半洲通鑑晉咸康五年庾亮表弟懌為梁州刺史鎮半洲元和志半洲故城在

潯陽縣西 **郭默城** 在德化縣東北晉咸和中郭默所築亦名陶公壘通鑑梁大寶

九十年侯景將于慶自鄱陽還豫章侯瑱拒之慶走江州據郭默城王僧辯前軍襲慶慶棄城走元和

志晉咸和四年郭默叛陶侃討默築壘以攻之默乃以布囊盛米為壘以應陶今稱陶公壘 **巢**

湖城 元和志在潯陽縣東四十二里按楚有二巢一在廬江六縣一南巢築所奔處即此 **蒲**

塘場 今德安縣治寰宇記德安縣在江州西南一百里本蒲塘春秋時楚之東鄙其地舊屬柴

桑縣唐時分潯陽之三鄉於敷淺水以南為場以地有蒲塘為名咸通三年還潯陽四年復為場為

吳順義七年升為德安縣縣志唐武德八年置蒲塘驛貞元中改蒲塘場楊吳置縣因移場於東北

一里宋復為蒲塘驛元因之明廢今呼其地為驛頭 **赤烏場** 在瑞昌縣治西寰宇記瑞昌縣

本赤烏場地孫權時有赤烏見於此始有地名蓋柴桑之舊域也唐時為潯陽西偏建中四年以僻

遠因立為場偽唐昇元三年改為瑞昌縣縣志故址在今縣西安泰鄉 **湖口故址** 在

湖口縣東唐書地理志江州有湖口成寰宇記湖口縣本湖口成是南朝舊鎮上據大鐘石旁臨大

江唐武德五年安撫李大亮以為要衝遂置鎮在彭蠡湖口偽唐保大中升為縣府志故址在今縣

東二里三家市 **陶潛宅** 在德化縣西南九十里柴桑里 **元結故居** 今名三市口

在瑞昌縣西倉城墩府志唐元結避亂江州曾家瀼溪有詩云尤愛一溪水而能存瀼名 **義門**

在德安縣西北六十里即陳氏故居自唐至宋凡十八世同居至三千七百餘口又有義門書堂在

縣西北東佳山下唐時陳袞於其居左二十里建書堂聚書數千卷以資學者子弟弱冠悉令就學

宋徐鍇 **庾樓** 在府治後濱大江其磯石突出出江干有記百許步相傳晉庾亮鎮江州時所建

按此因晉書庾亮傳有秋夜登南樓之事而傳會也亮時江州自鎮武昌不在湓城史傳甚明李白詩清景南樓夜風流在武昌亦未嘗誤白居易詩云潯陽欲到思無窮庾亮樓南湓口東自後遂

爾傳 **清輝樓** 在府治後唐 **九疊樓** 在府治後唐刺史李渤建因對

廬山九疊故名 **齊雲樓** 在府治東北子城 **紫烟樓** 在府治

崇龜建取李白詩日照香鑪生紫烟為名 **清風閣** 在府治後明統志後

去獸之異因名洪武末重建 **倚天** 按宋均守九江在壽春今府城北又有虎渡亭皆傳會也

閣 在府治東對雙劍峯宋張孝祥命名取長劍倚天外之意 **白傳草堂** 在廬山

下唐白居易謫江州 **三賢堂** 在府治後祀陶潛沈時建居易有草堂記 仁傑白居易又瑞昌

縣治南有二賢堂祀元結蘇軾皆宋時建 **生意堂** 在府治後宋濂溪周

不除因扁 **漪嵐堂** 在德化縣治西偏宋政和中縣令吳怡建洪适有詩 **三學**

堂 在湖口縣彭澤鄉府志陶潛令邑時與周續之陸修靜講論於此因名唐天祐中即故址為寺

有洗墨池流觴 **稽亭** 在德化縣東齊書晉安王子懋傳延興元年子懋起兵赴

難具船稽亭渚通鑑梁大寶元年鄱陽王範至湓城尋陽王大小使徐嗣徽築壘稽亭以備範胡三

省注稽亭在江州東尋陽記稽亭北瞰 **白蓮亭** 與

紀勝在德化縣南五十里廬山記云昔謝靈運一見慧遠肅然心服乃即寺翻涅槃經因鑿池為臺

植白蓮池中名其臺曰 **百花亭** 在府治東梁刺史

翻經此亭即其故地 鄧陵王綸建元帝

有 **浸月亭** 在德化縣西甘棠湖中有土墩圓如月

詩 唐白居易作亭其上後人因其別時茫

茫江浸月 **高遠亭** 在府治東唐李渤建每一登覽江中景物俱在目中 **琵琶**

亭 在德化縣西大江濱唐白居易送客溢浦口夜聞隣舟琵琶聲作琵琶行後人因以名亭 **烟**

水亭 在德化縣甘棠湖上宋周濂溪子司封郎官壽建久廢 本朝康熙五十九年重建 **壘**

翠亭 在德化縣南十五里宋岳飛建以對廬山九疊故名 **光風霽月亭** 在廬山麓

濂溪書院內宋 **攬秀亭** 在府治南宋建元總管李朱子建有記 轍重建取李白詩九江秀

色可攬 **墨竹亭** 在瑞昌縣西十里宋元豐間蘇軾結之義 自黃州適筠州視弟轍經此題詩

石上以餘墨灑竹後人 **白雲亭** 在彭澤縣南十五里明統志唐狄仁

傑宰彭澤奏赦犯大辟者三百人民德之建 **魯望** 祠立亭後人因取其望雲思親之意為名

亭 在彭澤縣馬當山麓唐 **六角亭** 在彭澤縣治西陸龜蒙嘗寓此故名 明統志宋縣尉

石振構亭山巖下令其三子讀書黃庭堅 **萬里江** 書其巖曰讀書亭曰六角元吳澄有記

天亭 在彭澤縣水驛前元大 **白鹿昇仙臺** 在廬山德中縣尹曹靖國建 天池寺

世傳嘗有白鹿於此上昇明洪武二十 **玩月臺** 在口縣東三十里相傳晉陶 明統志在廬山

潛為彭澤令時築以玩月 **董奉館** 第三嶺後巖下今存 明統志在廬山

遺址 **匡山精舍** 在府治南元學士姚燧讀書處

關隘 **九江鈔關** 在德化縣西二里明景泰初置戶部分司以權商稅嘉靖初以磯險湍急

立新廠於海天堤尋復還舊所 本朝康熙二十一年移駐湖口縣設稅廠於鐘山之側每年差部

臣一員監督雍正元年 特命移歸九江別設分司於大姑塘停差監督令巡撫選

賢能官二員駐劄收稅商船由湖廣抵江西者納

稅九江由江西至湖廣者納稅大姑塘自是商民往來咸稱便焉 **大姑塘分司** 在

化縣東南三十五里大姑塘 本朝雍正二年 創建分司署并設巡檢千總各一員駐防於此 **肇**

陳口巡司 在瑞昌縣西肇陳口與湖廣興國 州接界 本朝雍正九年設巡司 **馬當**

鎮巡司 在彭澤縣北三十里元至正中置於馬 當山麓明洪武六年徙置於此今因之 **城**

子鎮 在德化縣西四十里大江北明洪武初置巡 司 本朝康熙初裁尋復置雍正二年移駐

大姑 塘 在德化縣東四十里臨彭蠡湖口 明洪武初置巡司成化十三年置

南湖營於此南起起下巢湖東至馬當山計三百 二十五里北岸起湖廣廣濟縣龍坪鎮東至江南

宿松縣沙灣計二百四十里皆為 汎地後罷天啟四年并裁巡司 **龍開河鎮** 在德

西明洪武初置巡 湖口鎮 在湖口縣南一里明初 司天啟二年裁 置巡司嘉靖中移建上

石鐘山西 本 柘磯鎮 在湖口縣北四里柘磯旁 朝康熙五年裁 磯出半江甚險舊設遞運

所明萬歷中廢又有湖口禁江河泊所在縣 治北一里沙頭港明洪武二年置嘉靖間廢 **菱石**

磯鎮 在湖口縣北二十五里明初置巡司嘉靖十 一年移於黃茅潭去菱石五里 本朝康熙

五年 裁 **峯山磯鎮** 在彭澤縣西南三里長泚嶺之陽 明初置於縣西三十里正統十一

年因地僻改置於此今裁又縣西南二十里有黃 土港河泊所東北四十里有仰天池河泊所俱明

初置 **南湖營** 在湖口縣西南上鐘山右明成化十 三年設守備於德化縣之南湖嘴正

德六年廢嘉靖四十一年以江湖多盜復設守備 於湖口仍名南湖營 本朝康熙元年增設南湖

營水師遊擊分轄沿江營汛後裁遊擊設守備千 總各一員及把總二員駐防雍正十年改守備為

都司 **鶴問寨河泊所** 在德化縣西南十五里宋元 僉書 時置寨以近鶴問湖而名明

洪武初於此置河泊所今因之又小江河泊所在
縣北十里封郭洲明正統五年以沙池高頭湖二
處河泊所併入今裁又官湖旁有官湖河泊所
城西龍開河渡口有魚苗厰舊皆官收魚稅處

水堡 在德安縣西一百里東界瑞昌之新義西接
武寧之眉山北距瑞昌之南劉坂南距建昌

之河澚四界相連 **通遠驛** 在德化縣南六十里
舊設官兵戍守 明初置今有驛丞 **潯**

陽驛 在德化縣東北江濱宋元以來皆置城西門
外明萬歷四十一年改置於此 本朝雍正

四年 **灤溪驛** 在瑞昌縣治東南 **彭蠡驛** 在湖口縣
裁 宋紹興中置後廢 南一里明

初置 本朝 **龍城驛** 在彭澤縣治北半里舊名彭
雍正四年裁 澤水驛明洪武元年更名後

遷縣治左 本朝雍正四年裁又縣北四十里舊
有楊枝馬站元至正初置明初與縣南舊縣站俱

廢 **湖口稅厰** 在湖口縣治西南上鐘山麓明嘉靖
四十二年添設權安慶入鄱陽往來

商稅隆慶初言者以湖口兩山夾峙岸石巉阻江
濤汎激舟不能泊因罷萬歷二十六年復置四十

三年復撤 本朝康熙二十一年移九江鈔關於
湖口縣改南湖營參將舊署為關署五十七年巡

撫白潢以湖關處江湖交匯之區商舟停泊屢患
漂溺疏請於關右里許開濬武昌港以泊商船改

建關署於港之西北岸後港漸淤塞商
旅仍蹈前險雍正二年移歸九江舊署 **女兒港市**

在德化縣東南三十五里彭蠡北出之道今大姑
塘分司駐此又小池口市在縣北大江北岸接湖

廣黃梅縣 **清溢市** 在瑞昌縣
界清江鎮 南四十里 **劉家市** 在湖口縣南
居民極為繁盛都昌湖

口二縣俱貿易於此

津梁 **太平橋** 在德化縣東南白鶴鄉跨廬山澗路通
鶴問湖唐開元中建明成化萬歷中重

修 **思賢橋** 在德化縣南甘棠湖上元至治中
建以思李渤而名今移建南門外 **玉波**

橋 在德化縣西溢浦

龍開河浮橋 在德化縣西龍開河上舊在小

江南岸海天堤宋建明宏治中重修後移置上流以避水勢明末廢 本朝康熙六年重建設船十

二夫四名德化瑞昌兩縣管之又有龍開河渡明嘉靖中督關岑萬以河岸土疎雨後難行築石隄

於兩岸長六十餘丈廣二丈萬歷末移水滸廟前 虎溪橋 在廬山東林寺

相傳卽晉慧遠送陶 女兒橋 在德安縣西北一里許跨箬山河路通建

昌武 潘溪橋 在德安縣東北二十五里通德化分寧 水諸流大雨則百川會合人莫敢渡

明成化中 輿梁橋 在德安縣東北明洪武五年建建石梁 木橋後屢為山水衝圯嘉靖二

十九年 白龍橋 在瑞昌縣治西瀼溪上宋建又易以石 西里許為汪家橋明成化中建 下

歷橋 在瑞昌縣西二十五里為武寧德安孔道 虹橋 在湖口縣城南門外虹橋港上元大

德中 文橋 在湖口縣南三十里宋淳熙中建 南湖嘴

渡 在德化縣東五十里又縣南五十里 盧家灘渡 在安縣西二十里為寧州及武寧縣通衢 本朝康

熙十二年知縣姚文燕造舟二置田二十畝為渡 夫 倉城渡 在瑞昌縣西南一里路通德化又

食 勞家 在湖口縣南十里春夏水漲居人駕舟往來其北岸有勞家渡橋 本朝康熙二年架石為梁

渡 水漲始 雙溪渡 在彭澤縣北七十里

堤堰 甘棠湖堤 在德化縣南本名南湖隄唐長慶二

年刺史李渤築隄長三千五百尺李 勦為記府志郡城前臨湖水藉湖為濠以通舟楫

李隄久廢明嘉靖中增修復圯夏秋則苦泛濫冬 春則病淺澗萬歷四十一年兵備副使葛寅亮築

石隄一百八十餘丈增廣一重名西城隄又建石

開以備蓄洩。亦曰西城閘。**秋水堤**唐書地理志潯陽東有秋水堤太和三年刺史韋珩築西

有斷洪隄會昌三年刺史張又新築以窒水害省志今失其址。**謝公堤**在德化縣西地名泥

塗巒上為龍開河官簾夾二水衝激崩陷無常。明嘉靖中兵備謝迺築隄備之長半里。**海天**

堤在德化縣西五里一名海船窩元時海運造舟處也路通瑞昌舊為湖澤行者必資舟楫以濟

明正德初始募築隄長五六里植柳千株於上以春秋水漲若海天無際故名今廢。**李公堤**

在德化縣北明正德九年郡守李從正發石為隄以護庾樓磯一帶城址。**封郭洲堤**在

化縣東北大江北岸其洲綿亘三十餘里民田三萬六千餘畝及南昌九江蘄州三衛屯田皆在焉

每患江水侵溢無所捍蔽明萬歷三年知縣俞汝為築堤自小池口抵德化嘴延袤三千餘丈三十

六年又建石閘以為蓄洩四十一年。**桑落洲堤**在霪雨壞隄兵備副使葛寅亮修復之。德

化縣東北江北岸明萬歷初巡撫潘季馴役德化湖口黃梅宿松四邑之民南昌九江蘄州三屯之

卒分地築隄令九江同知宋純仁專董其事五閱月而訖工延袤七十餘里。**東堤**在瑞

城東明萬歷十六年築延袤三里。**江公堤**在瑞昌縣南縣志灤溪舊自倉城西折而東去

城半里許明宣德中縣令劉仁宅改濬新河令直抵城下折而東萬歷七年以溪水蓄城復開舊道

引河南徙歲久衝激愈甚本朝康熙十一年知縣江臯復濬新河築隄長五十八丈障回水勢人

呼江。**長虹堤**在湖口縣虹橋港口明萬歷中築以公隄捍波濤泊商船本朝康熙中加築

蘇觀堤在湖口縣蘇觀渡舊有古隄長二里許後圯於水明天順中知縣董紱修築數百丈

萬歷中重築後復圯本朝順治中重修林木蔭翳湖光潏灩為一縣之勝。**流陂堰**在

昌縣西二十里溉田數百頃。**赤松閘**在德化縣西明崇禎中邑人蔡廷寵築。七十里明萬

歷四十八年建。又縣北三十里有嚴家
開。接湖廣黃梅縣界。亦明萬歷中建。

陵墓 晉陶侃母墓

在德化縣西白鶴鄉。相傳陶侃葬
母於此。有異人化鶴而去。今鶴問

湖以此
而名。 陶潛墓

在德化縣西南楚城
鄉面陽山麓有祠。

唐 鄭善果墓

在德安縣葛洪山下。善果
為江州刺史。卒於官。葬此。

宋 馬適墓

在湖口縣南
馬家灣。僕頭

山 周元公墓

在德化縣西栗樹嶺南。先塋其
母於此。後卒。即葬母墓之左。

王韶

墓

在德安縣
望夫山下。

姚興墓

在彭澤縣南八十里鮑家嶺。
欽宗時戰歿。和州收葬於此。

岳飛母墓

在德化縣西南五十里株嶺之麓。飛鎮
江州時。母姚氏歿。高宗賜葬於此。明正

德中 顏希孔墓

在彭澤縣
鳳凰山麓。

元 燕公楠墓

在德安縣
烏石山

祠廟 陶桓公祠

有三。一在府城東。一在府城南龍
溪。一在湖口縣城內。祀晉陶侃。

陶

靖節祠

有三。一在德化縣柴桑山下。一
在湖口縣。一在彭澤縣治東。

陶狄二賢

祠

在彭澤縣南。唐景龍中建。祀陶潛狄仁傑。後
縣移治。祠廢。元周錯守江州。復合祠祀之。

狄

梁公廟

在彭澤縣南四十里。宋賜額顯正廟。范仲
淹記。明賜額曰唐司空梁國狄文惠公之

廟。又有祠。在湖
口縣下觀音巖。

元次山祠

在瑞昌縣
西灤溪旁。

白樂天祠

在

治西溢浦門內。
宋徐鉉有記。

濂溪祠

在廬山麓。明正統初。御史
徐傑副使焦宏。即書院故

址。改建為祠。
肖像其中。

張橫渠祠

在德化縣赤松鄉。元建。後
廢。本朝順治十一年重

建 岳忠武祠

在府治南。明
正德七年建。

五賢祠

在德安縣。祀宋
郡守李澗。楊沂

王稚李邦獻李若川五
人多遺惠民為立祠。

李忠文祠

在府治東。祀元
總管李黼。明宏

治中。以從子
秉昭配祀。

義烈祠

在瑞昌縣城東。明嘉靖四十
年。流賊犯廣信。巡撫胡松檄

瑞昌柯談吳黃王五姓鄉兵剿之事平錄死事者三十人立祠祀之

寺觀 龍池寺

在德化縣甘棠湖北舊名龍泉精舍東晉僧慧遠建明洪武十一年改今名

林寺

在德化縣南廬山麓晉太元九年慧遠創建謝靈運為鑿池種蓮號蓮社初為律寺宋改

為禪寺紹興間燬明洪武六年重修 本朝順治十三年重建

西林寺

在廬山麓與東林寺

相對晉太元中僧慧永建隋開皇中修唐宋尤盛元時燬明洪武十四年復建

上大林寺

在廬山西大林峯南晉建元末燬明宣德中重建寺前有寶樹二株曲榦垂枝圓旋如蓋又中大林

寺在廬山錦澗橋北下大林寺在橋西

上化成寺

在廬山講經臺下相近有上崇福寺

皆晉慧遠建又中化成寺在香爐峯下晉建開皇中建下化成寺在香爐峯下晉建

天池寺

在廬山巔宋嘉定中建上有池名天池其水四時不竭寺因以名

能仁寺

在府治東梁建

舊名承天院明

羅漢寺

在德安縣南二里羅漢橋西楊吳順義元年建宋大

宏治中改今名 中祥符元年改淨土院明成化間重建輿地紀勝南唐時有鐵羅漢五百軀宋曹翰拔江州載置潁

川新造佛舍

東山寺

在瑞昌縣治東宋祥符中建

上鐘山寺

在湖口縣南上

鐘山唐咸通元年建名崇壽寺宋隆興中重建改今名 本朝康熙中重修

下鐘山寺

在湖口縣北下鐘山唐龍紀元年建名寶鐘院宋嘉祐中改今名 本朝順治中重建

太乙

觀

在德化縣廬山雙劍峯下又壽聖觀名祥符觀即晉董奉種杏處

壽聖觀

在府城西明統志宋

慶元間大疫有楊真君施符水飲者即愈民請立祠寧宗親書額曰洞庭順利之祠嘉定間又書壽

聖觀三大字賜之

太平宮

在德化縣南三十里唐開元中建名九天採訪祠宋宣和申改

太平興國宮

萬壽宮

在府治南明洪武中建

名宦

國吳

徐盛 瑯琊莒人以別部司馬統兵五百人守柴桑長拒黃祖祖子射嘗率

數千人下攻盛盛時吏士不滿二百與相拒擊傷射吏士千餘人已乃開門出戰大破之射遂絕跡

不復為寇 **陸抗** 吳郡吳人赤烏九年遷立節中郎將與諸葛恪換屯柴桑太平二年拜為柴桑

督 **梁沈瑀** 吳興武康人天監中出為安南長史尋陽太守性矜強每忤刺史蕭穎達穎達

銜之瑀謂人曰我死而後已終不能傾側面從遂為所害 **陳孔奐** 山陰人光大

樂侯長史尋陽太守行江州事負在職清儉多所規正 **徐儉** 東海郟人後主

為政嚴明 **隋韋洸** 杜陵人陳平拜江州總管率步騎二萬畧定九江 **唐鄭**

善果 滎澤人貞觀初拜江州刺史卒 **李亶** 高祖孫封豫章王高宗時治江州有美政 **狄**

仁傑 太原人武后時為來俊臣所搆貶彭澤令邑人為置生祠 **韋應物** 長安人德宗時

調江州刺史 **白居易** 下邳人憲宗時貶江州司馬既失志能順適所遇久之徙忠州刺史

後江州人為立祠焉 **李渤** 洛陽人元和遷江州刺史度支使張平叔歛天下逋租渤上言度

支所收貞元流戶賦錢四百四十萬臣州田二千頃今旱死者千九百頃若徇度支所斂臣懼天下

謂陛下當大旱責民三十年逋賦臣刺史上不能奉詔下不忍民窮無所逃死請放歸田里有詔蠲

責渤又治湖水築隄七百步使人不病涉入為職方郎中 **錢徽** 吳興人穆宗時貶江州刺史初

州有盜劫貢船捕吏取江濱惡少年二百人擊訊徽按其枉悉縱去數日舒州得真盜州有牛田錢

百萬刺史以給宴飲贈餉者徽曰此農耕之備可他用哉命代貧民租入 **五代南唐胡**

則 後主末為江州指揮使金陵陷曹彬以後主手書喻郡縣悉以城降書至江州刺史謝彥賓集

將佐謀納欵則率同列入攻彥賓殺之眾推為刺史號令肅然堅壁死守太祖命曹翰攻之堅不可

破翰軍死傷者衆會則疾革不能起城始陷

宋康戩 高麗人太宗時知江州以清白幹力

聞 **呂誨** 開封人嘉祐六年出知江州 **劉述** 湖州人神宗時以忤王安石出知江州踰

歲提舉崇 **唐敏求** 當塗人宣和六年調德化簿盜禧觀卒起敏求挺身率衆捍賊度力不

能支諭以禍福賊憤 **趙士隆** 太宗之後以功授江東路鈐轄李成遣其

黨馬進圍九江守臣姚舜明與士隆及副鈐轄劉紹先禦之時僅罷卒數千捍賊百餘日城中食盡

舜明紹先棄城去士隆獨糾合部曲餘民守城城破衆號呼曰無殺我趙鈐轄成素服士隆之義欲

以爲僞安撫使士隆怒罵陰裂帛以書示諸子 **趙遂** 仰藥卒賊怒并害其家數十口贈武功大夫

士道 宗室子守官江州紹興五年馬進寇江州士道遇害贈武德大夫 **岳飛** 湯陰人紹興二年授武安軍承宣使屯江州甫入境安撫李

回檄飛捕劇賊馬友郝通劉忠李通李宗亮張式

皆平之三年春召赴行在江西宣諭劉大中奏飛兵有紀律人恃以安今赴行在恐盜復起不果行

時虔吉盜連兵寇掠諸郡飛悉破降之 **郭彥章** 高宗時爲瑞昌令宣撫使張俊駐師九江

遣卒以書至瑞昌彥章揣知卒與獄囚通乃械繫之俊訴於朝彥章坐免張綱言近時州縣吏多獻

諛當路彥章不隨流俗是能奉法守職今不獎而黜何以示勸 **葉義問** 壽昌人通

章守張宗元忤秦檜或中以飛語事下漕臣張常先宗元道九江常先檄義問拘其舟義問曰吾寧

得罪不爲不祥 **林栗** 福清人孝宗初知江州有旨常先白檜罷去省併江州屯駐一軍栗奏本

州上至鄂渚七百里下至池陽五百里萬一有警鄂渚之戍上越荆襄池陽之師下流增備中間千

里藩籬誠爲虛闕無以一夫之議而廢長江千里之防由是軍得無動 **韓彥直** 延安

道中進江西轉運兼權知江州時朝廷還岳飛家貲產多在九江歲久業數易主吏緣爲奸彥直搜

剔隱匿盡 唐文若 眉山人 孝宗時知江州金復大還岳氏 入官軍悉戍淮文若謂上流當

嚴兵備以定民志奏籍鄉丁五萬訓練有法人倚以固解嚴和糴大起郡之數八萬文若以勞民堅

請得減 黃灝 都昌人 孝宗時知德化縣以興學劉什三 校崇政化為本歲饑行賑給有方

穎 衢州西安人 光宗時除江西運判江州德化縣田逃徙大半守乞蠲稅不報穎以見種之稅均

於荒萊民願耕者第減 李孟傳 上虞人 寧宗時知之上供自若而田盡復 江州獄訟止息

趙崇憲 餘干人 寧宗時知江州郡民歲苦和糴崇憲疏於朝永蠲之且轉糴旁郡穀別廩儲

之以備歲儉瑞昌民負茶引錢新舊累積為緡十七萬有奇皆困不能償會新券行視舊價幾倍徒

崇憲歎曰負茶之民愈困矣亟請以新券一償舊券二詔從之受賜者千餘家修陂塘以廣溉灌凡

數千 董槐 定遠人 嘉熙三年知江州秋流民渡江所來歸者十餘萬槐發粟賑之至者如歸

焉時襄漢揚楚間無賴者往往為羣盜浮光人翟全寓黃陂有眾三千餘稍出鹵掠槐令客說下全

徙之陽烏洲使雜耕斬黃間用為裨將於是曹聰劉清之屬皆來自歸淳祐二年復為沿江制置副

使兼知江州視其賦則吏侵甚下教且誅之吏震恐槐因除民患大計軍實常若敵至裨將盧淵凶

滑不受命斬以 元曹靖國 大德中彭澤尹為政簡徇軍中肅然 而廉諸廢墜多修復民

德之為立 李黼 潁人 授江州路總管至正十一年惠愛亭 盜起黼治城濠修器械募丁壯分

守要害且上攻守之策於江西行省請兵屯江以北扼賊衝不報十二年正月賊渡江陷武昌乘勝

破瑞昌兵至境黼身先士卒大呼陷陣賊大敗逐北六十里殺獲二萬餘謂左右曰賊不利於陸必

由水道以舟薄我乃以長木冒鐵錐暗植沿岸水中謂之七里樁賊舟果至遇樁不得動發火翎箭

射之焚溺死者無算已而賊勢更熾黼守孤城無日不戰中外援絕賊入與之巷戰知力不敵揮劍

叱曰殺我毋殺百姓與從子秉昭俱罵賊而死郡民哭聲震天相率具棺葬東門外贈隴西郡公諡

忠文詔立廟江州賜額曰崇烈張士熙莒人至正中湖口尹明孔

復博興人永樂初以御史出知九江府號廉明王銘建安人永樂中知

銘禱於城隍一夕雷擊於縣西之箬山隴求炎新昌人宣德中授九江

天池寺督役者擾民民訴於炎炎遂躬督之劉仁

人喜赴工歲歉勸富民出粟以賑民賴全活宅華容人宣德末知瑞昌縣流民千餘家匿山中

之民爭出訴遂罷兵擢廣西副使馬驄臨桂人正統中知德化縣

以巨石植柳於隄上以護之修葺濂溪祠陞工部主事未去卒於官民為葬廬山麓王春嘉

人宏治中知德安縣廉能謹恪百廢具舉嚴緝盜賊境內肅然去之日攀轅者塞道黃源閩縣

人正德初知瑞昌縣有介節邑故無城亟請於上鳩工發築不日落成藍淦閩縣人嘉靖中

知湖口縣御史按部至立清廉貪酷四表令屬吏自揣其行立表下眾莫敢措步淦直趨廉字下御

史曰藍令之賢不止此當更進一步即以嶺北一人薦之朱公節山陰人嘉靖

時海寇竊發日閱士卒修城守寇不敢窺先是屯軍雜居境內蔑視縣令公節令每屯按數出一軍

束以伍法給之餉使屯小孤并分守縣四門同民兵訓練是後屯軍始就縣官約束俞汝為

華亭人隆慶中知德化縣濱江有封郭洲民田其中歲苦水泛汝為築隄數千丈以絕產變價為之

不煩公私宋子恭榮經人萬歷中知彭澤縣蠲無人享其利名之征罷非時之役有飲人以

藥而攫其財者積十餘年隣里莫能知一日子恭過其門有鴈鶴白樓投袖中子恭異之曰是必有

冤一訊即服謝廷訓晉江人萬歷中知德化縣歲人以為神薦饑民相規廷訓躬至潯關

坐待米筋之下水者。量其多寡而平糶之。時申時行柄國。吳商倚為名。廷訓并留之。以是獲罪去。父

老號哭。吳秀。吳江人。萬歷中。知九江府。開南薰門。相送。建甘棠湖。開便商河。掘老鶴塘。多

所修。張紀。四川人。萬歷中。知湖口縣。內監李道權。撫按疏請之。後罷。李道。撤湖關實紀首事也。余士瑋。黃岡人。崇禎末。任

為亂。士瑋抗節不屈。賊斷其左臂。卒於匡廬之麓。彭永春。武陵人。崇禎十

經歷。左良玉東下。永春曰。官雖微。受國恩。不敢從賊。具冠帶。命僕舉火焚署。合家男女六口。俱炎死。

成啓。應天人。以貢任湖口主簿。左良玉兵圍城。啟

養爾。當以靖亂。何反亂為賊。猝之下。索金不得。遂殺之。

本朝牛森。獻縣人。順治三年。知德安縣。邑處衝疲。值

餉。卒於驛舍。百姓哀之。席教事。臨汾人。順治六年。任九江推

誣告婢母家。累審莫能明。教事夜半默禱。夢披髮婦泣訴。晨起覈牘。得其情。遂至其家。菜園內獲尸。依律坐罪。

合郡稱神。董襄。湯陰人。順治中。知彭澤縣。廉潔不舉。崔掄奇。夏邑人。順治中。以兵部郎中權關九江。

溪書院。復烟水亭。江殷道。漢陽人。康熙九年。知九

不給。乃袖蕨根糠粒。泣請於上。得帑銀二萬餘兩。米七千餘石。以賑存活甚眾。寧維邦。奉

撫順人。康熙二十一年。授德化知縣。行次潛山。聞征滇回師。將過九江。維邦疾馳赴任。軍士有射殺

人者。走匿舟中。維邦廉得之。請置於法。自是過者秋毫無犯。先是征糧。責成里長。奸滑乘機侵蝕。弊

端日滋。維邦勒碑。永禁民困。始甦。

大清一統志 卷一百九十四 九江府

九江府

九江府

人物管周訪

字士達本汝南安城人漢末避地江南至訪四世因家尋陽少沉毅果斷元帝

渡江以爲揚烈將軍屯尋陽鄂陵討斬華軼遂平江州帝以訪爲尋陽太守復命與諸軍共征杜弢弢將張彥陷豫章訪追彥斬之弢遣杜宏出海昏溢口騷動訪步上柴桑與賊戰斬首數百賊退保廬陵訪追擊敗之遂奔臨賀進龍驤將軍賜爵尋陽縣侯時荊州賊帥杜曾等聚兵數萬威振江沔元帝命訪擊之曾大潰遂定漢沔以功遷梁州刺史屯襄陽務農訓卒遠近悅服訪智勇過人爲中興名將王敦雖懷逆謀終訪之世未敢爲非卒贈征西將軍諡曰壯二子撫光撫歷益州刺史進爵建城縣公光爲尋陽太守撫子楚監梁益二州襲爵建城公世在梁益甚得物情 陶侃 字行本鄱陽人吳平徙家尋陽早孤貧爲縣吏察孝廉除郎中劉宏辟爲南蠻長史破襄陽賊張昌封東鄉侯陳敏亂宏以侃爲江夏太守所向必破遷武昌太守拜荊州刺史破杜弢寇長沙王敦忌侃

功左轉廣州刺史杜宏等反侃擊破之以功封柴桑侯進征南大將軍都督荆雍益梁州諸軍事領荊州刺史蘇峻作逆侃與溫嶠等會石頭督諸軍斬峻封長沙郡公都督交廣寧七州軍事又督江州移鎮武昌西伐樊城平襄陽拜大將軍年七十六薨諡曰桓侃在軍四十一載雄毅有權明悟善斷自南陵至夷陵數千里中路不拾遺尚書梅陶稱其機神明鑒似魏武忠順勤勞似孔明陸抗諸人不及也子十七人瞻爲蘇峻所害諡敏悼兄子臻有勇畧智謀咸和中爲南郡太守領南蠻校尉臻弟輿果烈善戰以功畧遷武威將軍後與杜弢戰被重創卒侃哭之慟贈長沙太守 翟湯 字道深尋陽人篤行純素仁讓廉潔不屑世事耕而後食人有餽贈雖釜庾無所受永嘉末寇害相繼聞湯名德皆不敢犯司徒王導辟不就隱於縣界南山咸康中征西大將軍庾亮上書薦之徵爲國子博士不起康帝復以散騎常侍 翟莊 字祖休徵固辭老疾不至年七十三卒於家

以孝友著。遵湯之操，不交人物，耕而後食，端居華門，蠶菽飲水。州府禮命及公車徵，並不就。子矯亦

有高操，屢辭辟命。周虓，字孟威，訪曾孫楚子，少有節操，歷

寇梓潼，虓固守涪城，遣步騎送母妻從漢水抵江陵，為堅將朱彤邀獲，虓遂降安。堅欲以為尚書，虓

不從，乃止。每見堅，輒箕踞坐。後與堅兄子謀襄堅事，泄，堅引問狀。虓曰：世荷晉恩，生為晉臣，死為晉

鬼，復何問乎？堅曰：殺之適成其名。徙太原，竟以病卒。子興迎喪，謝幼度，上疏表其節。雖蘇武不復過，贈龍驤將軍。

益州刺史。陶潛，字淵明，或云淵明，字元亮，柴桑人，侃曾孫。少有高趣，博學善屬

文，嘗著五柳先生傳，以自況。親老家貧，起為州祭酒，不堪吏職，少日自解歸。州召主簿，不就，躬耕自

資。後為彭澤令，郡遣督郵至，縣吏白應束帶見之，潛曰：吾不能為五斗米折腰向鄉里小兒，即日解印綬去職，賦歸去來辭。義熙末，徵著作郎，不就。自以曾祖晉世宰輔，耻復屈身後代，自宋高祖王業

漸隆，不復肯仕。所著文章皆題其年月。義熙以前明書晉氏年號，自永初以來，唯云甲子而已。卒年六十三，世號靖節先生。

南北朝宋

翟法賜

矯之子，少守家業，立室廬山頂，喪親

後便不復還家，不食五穀，以獸皮及結草為衣。雖鄉親中表，莫能見焉。徵辟一無所就。後家人至石

室尋求，因復遠徙，違避徵聘。遁跡幽深，卒於巖石間。梁張孝秀，字文逸，南陽

陽，仕州中從事史，遇刺史陳伯之叛，孝秀與州中士大夫謀襲之，事覺，逃入東林，伯之得其母，郭殺

之。孝秀遣妻妾入匡山，修行學道，性通率，不好浮華，嘗冠縠皮巾，躡蒲履，手執并閭皮麈尾，服寒食

散，盛冬卧於石上，博涉羣書，專精釋典。普通三年卒。隋周羅暉，字公布，尋陽

人，陳宣帝時與齊師周將戰，勇冠三軍，都督霍州諸軍事，平山賊十二洞，除右軍將軍，始安縣伯，賜金銀三千，盡

散之。將士宣帝歎美之。晉王伐陳，都督巴峽緣江諸軍事，陳主被擒，上江猶不下。晉王遣陳主手書

命之。羅睺大臨三日，乃降。拜上儀同三司。煬帝即位，漢王諒反，詔副楊素討平之。陳士卒，羅睺請一臨哭，衰經送至墓所，葬還釋服，而後入朝。世稱其有禮。時諒餘黨據絳、晉等州，詔羅睺行絳、晉、呂三州事，進兵圍之。**宋夏承皓**，字靈石，德安人。太宗時為流矢所中卒。**丹內寇**，承皓由間道發兵與契丹遇，戰沒河朔。喪贈崇儀使，子竦，歷官樞密使，封英國公。**許祚**，德化人，八世同居，長幼七百八十一口。太平興國七年，旌其門閭。淳化二年，本州言祚家春秋嘗之食，詔歲貸**陳兢**，德安人，陳宜都王叔明之後，叔明米千斛。五世孫兼，唐右補闕，兼生京，秘書少監，無子。以從子褒為嗣，褒生灌，灌孫伯宣，避難泉州，註司馬，遷史記行於世。後遊廬山，因居德安，以著作佐郎召不起。伯宣子崇，為江州長史，益置園田為家法。戒子孫擇羣從掌其事，建書堂，教誨之。僖宗時嘗詔旌其門。南唐又為立義門，免其徭役。崇子袞，袞子昉，十三世同居，長幼七百口，不蓄

僕妾，上下嫻睦，人無間言。每食必羣坐廣堂，未成人者別為一席，有犬百餘，亦置一槽共食。一犬不至，羣犬亦皆不食。建書樓於別墅，延四方之士肄業者多依焉。鄉里率化，爭訟稀少。開寶初，平江南，知州張齊請仍舊免其徭役。昉弟之子鴻，號即鴻之弟。淳化元年，知州康戩言兢家常苦食不足，詔本州每歲貸粟二千石。兢死，其從父弟旭，每歲止受貸粟之半。云省齋而食，可及秋成。太宗以遠民義聚，復能固廉節，為之歎息。大中祥符四年，以旭為江州助教。旭卒，弟蘊主家事。天聖元年，又以蘊為助教。蘊卒，弟泰主之。泰弟度，太子中舍。從子延賞，可並舉進士，為職方員外郎。**王韶**，字純德，安人。第進士，客游陝西，訪邊事。熙寧元年，詣闕上平戎策三篇，其畧以為西夏可取，欲取西夏當先復河湟。神宗召問方畧，以韶管秦鳳路，經畧司機宜文字。蕃部俞龍珂在青唐，最大，韶引數騎直抵其帳，諭之。龍珂率屬內附，帝志復河隴，築古渭砦為通遠軍，以韶知軍事。擊諸羌破之，遂城武

勝建爲鎮洮軍復擊走賸征降其部落更鎮洮爲
 熙州以熙河洮岷通遠爲一路進韶龍圖閣待制
 知熙州六年取河州連拔宕岷二州疊洮羗酋砮
 以城附七年入朝聞景思立敗於踏白城賊圍河
 州韶馳至熙以兵繞出踏白後焚八十帳俘賸征
 以獻拜觀文殿學士禮部侍郎名爲樞密副使卒

王厚 字處道韶子少從父兵間暢習羗事官累通
 直郎紹聖中幹當熙河公事會羗酋賸征隴
 撈爭國厚獻議復故地元符元年師下邈川降賸
 征次青唐隴撈出迎遂定湟鄯崇寧初朝廷患衆
 羗扇結命厚安撫洮西遂拔湟州以功進威州團
 練使熙河經畧安撫三年厚將大軍擊羗大敗之
 諸酋開鄯州降遂入廓州拜武勝軍
 節度觀察留後入朝提舉醴泉觀卒

連萬夫 德安
 人補
 將仕郎建炎四年羗賊犯應山萬夫率邑人保山
 砮賊不能犯寇浪子者以兵至圍之三日卒破之
 賊知萬夫勇敢有謀欲留爲用萬夫
 怒厲聲罵賊爲所害贈右承務郎

王阮 字南鄉
 韶首孫

父彥傳靖康勤王有功阮少好學尚氣節辭辯奮
 發見朱子於考亭朱子大悅之登隆興元年進士
 時孝宗卽位有詔經理建業以圖進取而大臣異
 儒幸安計未決阮試禮部對策言之知貢舉范成
 大讀之歎曰人傑也調都昌主簿移永州教授獻
 書請罷吳楚牧馬而積馬於蜀以省綱繹之費歲
 時分牧之資凡數千言紹興中知濠州日講守備
 金不敢南侵改撫州韓侂胄宿聞阮名將誘以美
 官夜遣客詣阮阮不答陸對畢拂衣出關侂胄大
 怒批旨予祠於是歸廬山盡棄人間事從容觴詠
 而已

王登 字景宋德安人少讀書喜古兵法慷慨有
 大志不事生產出制置使孟珙幕府淳祐
 四年舉進士吳淵爲制置使邊事甚急憶登才畧
 具書幣招之登至立奇功於沮河趙葵爲制置使
 見登握手曰景宋一身膽惜相見晚也俾參宣撫
 州兼京西兩節馬光祖爲制置使辟充參謀官遷
 軍器少監京西提點刑獄登威聲日振忌者譏之
 以是議論不合開慶元年提兵援蜀約日合戰登

經理軍事忽絕倒。五臟出血而卒。**顏希孔** 彭澤人爲縣主簿宋末元師南下取安慶江州

希孔率民兵八百人聚舟載石戰於江中。**元趙復** 字仁甫德安人太宗命太子濶出帥師伐宋德安以嘗逆戰其民皆俘戮無遺復掛俘籍以九族俱

殘不欲北與姚樞訣欲投水樞曉以徒死無益復強從之先是南北道絕載籍不相通至是復以所

記程朱所著諸經傳註盡錄以付樞至燕學子從者百餘人世祖在潛邸嘗召見問曰我欲取宋卿

可導之乎對曰宋吾父母國未有引人以伐吾父母者世祖悅因不强之仕楊維中聞復議論始嗜

其學乃與樞建太極書院請復講授其中由是許衡郝經劉因皆得其書而尊信之北方知有程朱

之學自復始學者稱之曰江漢先生。**黃澤** 字楚望其先長安人唐末官九江因家焉澤生有異質慨然以明經學道爲

志好爲苦思屢以成疾疾止復思久之如有所見

作易春秋二經解二禮祭祀述畧大德中江西省臣聞其名授景星書院山長又爲山長於洪之東

湖書院學者益衆秩滿辭歸閉門授徒以養親不復言仕吳澄嘗觀其書以爲平生所見明經士未

有能及之者。**戴羽** 德安人隱居積學徵辟皆不就著武侯通傳三卷史評一卷虞集爲之序

范士奇 江州人累世同居詔表其門**劉受二** 德化人至正間爲池州推官張士誠

兵起受二戰於城西渡口敗績衆皆逃受二還城死守城陷不屈死之。**明張羽** 字來儀德

化人從父宦江浙兵阻不得歸與友徐賁卜居吳興領鄉薦爲安定書院山長與高啟輩爲詩友洪

武初徵至京師授太常司丞以事竄嶺表未半道召還知不免投龍江死羽文章精潔有法尤長於

詩作畫師小米**黃信** 彭澤人洪武中由太學生擢所著有靜居集**豐慶** 瑞昌人正統進士官至都察院右副都御史

察使尋改湖廣持正不撓

官至都察院右副都御史

九江府

諫易儲事逮繫詔獄英宗復辟陞河南左叅政論周府內官不法帝嘉之擢右布政使

德化人天性孝友父病刲股和粥以進父歿後妻見其股瘡始知之

四年宸濠兵掠縣廷翰率鄉兵與賊戰死之

疏發嚴嵩罪狀廷杖幾死謫邵武推官累遷浙江副使嵩以舊恨追罪之落職嵩敗遂不復仕

陽一敬字司直彭澤人嘉靖進士歷刑科給事中

西總兵不當用勲臣因劾恭順侯吳繼爵罷之以余大猷代寇入陝西劾總督陳其學巡撫戴才俱

奪官又以軍政劾英國公張溶總兵官董一奎等九人不職俱貶斥隆慶初劾大學士高拱專擅宜

罷斥已而陳兵政八事皆議行南京振武營兵由是罷去積患遂除中官呂用等典京營一敬力諫

事寢俄擢太常少卿拱再起柄政一敬即日告歸

田化龍德化人以材武署南湖營守備

進剿永豐賊斬獲甚多賊退伏山林化龍深入被重圍矢盡援絕力戰而死永豐人立廟祀之

四民九江衛世職百戶明末總制袁繼咸聞其技勇召致麾下授都司左良玉兵東下四民見

事急命其妻史氏妾姚氏並二子先投池登城射殺數人拔刀自刎

徐行可九江衛世襲指揮僉事幼讀書明大義左良玉兵陷城行可母汪氏投井死妻鄒氏婦陳氏繼之行可大書於屏曰

世受國恩合門殉節以報投筆向北自經於望京門城樓

本朝 廖士貞

德化人由舉人知四川營山縣逆賊彭時亨陷城被執不屈遇害贈四川按察使僉事蔭

周岱生字青嶽德化人由拔貢授貴州平南縣招撫流民開墾荒蕪又以地不產蔬教民

樹藝康熙十三年吳三桂叛賊將縱成德來攻岱生率鄉兵擊却之踰月復至岱生奮力拒戰賊攻益急死者三十餘人矢且盡入城固守旬日援絕

城陷妻楊氏自刎死賊執岱生誘之降大罵不屈遂遇害長子儒哭且罵亦見殺次子燻尋父母兄三屍告潯州守上其事贈按察使僉事予祭葬

張孺子 湖口人同父刈蘆於洲有虎突至攫其父孺子追及之以杖連擊虎首碎然有聲遂脫父難療治而愈

劉鎮寶 彭澤人給事中堂子康熙庚子舉人投雲南烏蒙通判雍正八年逆蠻為亂鎮寶臨難不屈遂遇害事聞贈按察使僉事予祭葬

流寓南北朝宋周續之

建昌人入廬山事沙門慧遠時彭城劉遺民遁跡廬山陶淵明亦不應徵命謂之尋陽三隱

宗炳 涅陽人高祖辟為主簿不起乃入廬山就釋慧遠考尋文義兄臧為南平太守逼與俱還

雷次宗 南昌人少入廬山事沙門慧遠篤志好學尤明毛詩隱退

齊宗測 炳之孫永明三年徵太子舍人不交世務

侯子響為江州厚遣贈遺測曰少有狂疾尋山採藥遠來至此量腹而進松朮度形而衣薜蘿淡然已足豈容當此橫施建武二年徵為司徒主簿不就

梁劉慧斐 彭城人為梁行參軍嘗途經尋陽游匡山過處士張孝秀相得甚懽遂有終焉之志因不仕居東林寺又於山北構園一所號曰離垢

唐李白 成紀人安祿山反轉園人謂為離垢先生

璘辟為府僚佐璘起兵逃還彭澤璘敗當誅郭子儀請解官以贖有詔長流夜郎會赦還潯陽坐事下獄宋若思將兵赴河南道潯陽釋囚辟為參謀未幾辭職

元結 河南人天寶末兵興嘗家灋濱自稱浪士

蕭存 潯州人初遷比部郎中疾斐延稱浪士蕭存 潯州人初遷比部郎中疾斐延

所知自袁州還過存廬山故居而諸子前死惟一女在為經贍其家

宋楊徽之 浦城人常肄業於潯陽廬山

周惇頤 營道人熙寧中知南康軍因家廬山蓮花峯下前有溪合於潯

日因取營道所居濂溪以名之陳瓘沙縣人徽宗時復承事郎卜

輒出張所青州人高宗時言黃潛善奸邪不可用

城恐害新政乃罷御史責鳳州團練副使

江州王庶慶陽人紹興中御史中丞勾龍如淵劾

安置庶本趙鼎所薦欺君罔上庶罷歸至九

江被命奪職元趙汭休寧人聞九江黃澤有學術

徙家居焉往從之游澤之學以精思自

悟為主其教人引而不發汭一再登門乃得六經

疑義千餘條以歸已復往留二歲得口授六十四

卦大義與學春秋之要

列女 陶潛妻翟氏 能安苦節與潛同志夫 明劉相

妻黃氏 德化人相為諸生迎父喪於臨清哀毀死

一形毀骨立衰經十餘年事繼姑益謹姑歿殯葬

盡禮閨門肅然雖處貧苦而怨聲不聞人皆賢之

張仲偉妻周氏 名端秀湖口人年十九歸張生子

其志周曰寧為張氏鬼不作他人妻守節三十年鄉里敬重之 王守邦妻陶氏 彭

人年二十夫暴亡翁痛其子越宿亦亡陶歎曰吾

死姑何依乃營葬夫預虛其右以示同穴孀居二

十餘年事姑盡 計偉妻劉氏 名玉蘭彭澤人年十

孝人無間言 痛嘔血不 余孝繡 湖口余志通女年十八家貧未

食而卒 河死又有讎姪妻失其姓姪為湖南甯巡司吏妻

與二女居流賊突至欲污之三人罵不絕口俱被

支解 曹鉦妻徐氏 湖口人年十七夫死有富民厚

而死 衛廷珪妻孫氏 吳縣人隨夫商販寓潯陽小江口

身耳於是母女共一長繩自束赴河死同時孫光有九江衛李溥妹年十五未字賊至投井死

啓妻黃氏 湖口人年十七歸孫七月而夫亡遺腹四月其父以家貧欲奪其節遂引刀截

耳絕食七日後生子夢陽補弟子員萬歷八年旌表**朱貞女** 德化人年十六許字勞欽亮未

嫁夫亡女奔喪自縊合葬南薰門外萬歷九年旌表**王佳傳妻歐陽氏** 彭澤人

姑至孝夫亡氏年十八撫遺腹子紡績爲生父母欲嫁之乃鍼刺其額爲誓死守節字用突黔涅之

深入膚裏里人稱爲黑頭節婦**朱元初妻呂氏** 德化人嘗割股救

進之亦愈三乳生六子人謂孝德所致**馮士一妻丁氏** 彭澤人嫁踰年而寡止遺

一女哀毀欲死以姑老強起姑病割股和藥及姑歿女嫁氏曰吾事畢矣竟觸夫墓死其女葬之去

馮墓數十步冢上**吳氏女** 名四貞湖口人崇禎初木枝悉向夫墓許聘周氏未嫁其夫不

得於繼母欲罷婚女聞之赴水死**黃開先妻李氏** 德化人事舅姑孝撫前妻子如

已出左良玉兵至李誓不辱赴金魚池死又同縣舉人萬有年妻毛氏被執不辱賊裂其尸繆用中

妻陳氏廖士貞祖母王氏後母萬氏妻史氏朱名廉妻金氏並二女一婢俱自縊死**朱景賢**

妻張氏 德化人通經傳事舅姑孝左良玉兵陷城積薪自焚死又同邑楊氏南贛總兵徐必

達妻聞夫戰死石陽之螺山卽投環以殉李氏女年十六許聘黃氏未嫁夫亡誓不再適爲賊所執

引頸受戮魏光宇妻陳氏同婦孫氏投井死**萬堯化妻樊氏** 德安人爲

不從斫胸死**文華哀妻何氏** 瑞昌人乙酉五月遇闖賊敗兵欲污之罵賊死**汪**

應祥妻沈氏 湖口人左良玉兵至應祥負母走氏自經死姪女年十三亦死其旁**王**

秉陽妻洪氏 彭澤人避地陶潭鄉左良玉兵掠之厲罵被殺

本朝 鄧之元妻孫氏

瑞昌人順治五年金聲桓叛氏為賊兵所掠憤罵被殺 王

娥 德化王屠女順治十四年正月火延燒其家屠醉臥娥年僅十二奔烈焰中呼之不醒遂共死

周岱生妻楊氏 德化人隨夫在平南康熙十三年賊陷平南岱生被執楊從之罵賊

不絕口行至桂平和墟社自剄死經歷董英虛之墟塲後次子儻收其骨歸葬事 聞贈宜人 桂

登琛妻孫氏 德安人年十九將嫁而登琛歿孫泣請奔喪父母不可遂持服矢節一日

其姊歸寧微露他適意厲聲答曰人各有志毋多言服闋自經死事 聞旌表 劉焜妻高

氏 德化人年二十五夫亡矢志守節祖姑年老不能食高日以乳進閱數載祖姑貌若嬰兒年九

十二乃卒教四子俱成立

仙釋 董奉

字君異侯官人居廬山為人治病不取錢愈者使栽杏數年得十餘萬株後杏

大熟作一倉榜示人曰欲買杏者不須報奉但將穀一器易杏一器有置穀少而取杏多者虎輒吼

而逐之奉得穀盡以散貧者一旦竦身入雲中去在人間三百餘年顏狀如三十時人 楊羲

隱廬山得道嘗與紫微夫人諸仙遊諸仙各授學道丹訣并說羣仙事跡羲秘錄其書為司馬朗得

之常有雷電光怪後又為陸修靜所得 慧遠 姓賈氏雁門樓煩人年

一聞沙門道安講般若經豁然開悟遂與弟慧持俱出家太元中至廬山立精舍江州刺史桓伊為

建寺居之號曰東林與眾百二十三人結白蓮社同修淨土之業其間譽望尤著者凡十八人而慧

遠為之冠居山三十年跡不入俗義熙十二年終年八十三 慧永 河內繁氏子

事竺曇太元初至尋陽刺史陶範捨宅為西林以居之於峯頂別立茅室至其室者常聞異香因號

香谷有一虎同居人至輒驅去 **宋** 緣德 字道濟錢塘黃氏子住廬山圓通寺曹翰下江州率

部曲入寺僧驚走緣德獨端坐不起翰怒曰獨不聞殺人不轉眼將軍乎緣德曰汝安知有不怕生死和尚翰曰衆僧何在答曰聞鐘則來翰擊鐘而僧不集緣德自起擊之僧皆至因謂曰公鳴鐘有殺心耳翰乃服一日集衆曰吾寂後以青石爲塔塔紅吾當再至跌坐而逝

黃知微 字明

道江州人得道佯狂人謂之黃風子一衲百結寒暑弗易行常携兩囊隨所得雜投其中而不臭名曰錦香又善噫氣噫輒經時不絕響徹雲漢素不攻詩而多佳句後忽化去

道旻 字圓機仙

遊蔡氏子建中靖國時住圓通寺入院之夕緣德之塔忽紅衆皆駭謂應祖識崇寧二年賜紫號旻

古再來妙覺大師政和**楊權** 盱江人少穎悟不羣三年逝敕贈妙空寶塔聞張真牧有道行往

從之真牧授以九返之術曰逢江莫行至泥則止後舟次九江泥沱驚始悟遂結茅修煉其中時大疫施以符水輒效後作頌而逝咸淳中封通慧孚惠真人

明住得 湖口人人號赤脚僧常居

土產銅

廬山洪武中詣闕求見不報已而太祖不豫復賚藥自進云天眼尊者及周顛仙人所送服之即愈

唐書地理志潯陽有銀有**葛** 元和志江州貢銅又彭澤有銅按今無葛府志葛布苧

布多出**紙** 唐書地理志江州土貢紙寰宇記產布德安水紙省志楮皮紙出瑞昌草紙出德安

碌 唐書地理志江州土貢碌按省志今德化產無名土可入漆而無碌

雲母 寰宇記江

州土產省志**蠟** 省志瑞昌出**漆** 省志瑞昌出**桐油** 省志

出**茶** 明統志德化縣出省志五邑**石斛** 唐書地理志江州土

貢生石斛省**石耳** 明統志廬山石上出**鱮魚** 見明統志省志志德化出

年分屬臨川郡。時郡治臨汝縣。即今撫州。晉及劉宋因之。蕭齊

移臨川郡治南城。梁因之。陳仍屬臨川郡。隋因之。

唐屬撫州。五代屬南唐。宋開寶二年。南唐始析南

城縣置建武軍。太平興國四年。改曰建昌軍。屬江

南西路。元至元十四年。改建昌路總管府。屬江西

行省。明初改肇昌府。尋改建昌府。屬江西布政使

司。

本朝因之領縣五

南城縣 附郭東西距一百三十里。南北距一百二十五里。東至新城縣界九十里。西至撫州

府宜黃縣界四十里。南至南豐縣界八十五里。北至撫州府臨川縣界四十里。東南至新城縣界一

百二十里。西南至宜黃縣界七十里。東北至瀘溪縣界九十里。西北至臨川縣治一百五十里。漢置

南城郡。屬豫章縣。後漢因之。三國吳太平二年。分屬臨川郡。晉宋因之。蕭齊移臨川郡來治。梁因之。

陳仍屬臨川郡。隋平陳。屬撫州。大業初。屬臨川郡。唐仍屬撫州。南唐置建武軍治此。宋太平興國四

年。為建昌軍治。元為建昌路治。**新城縣** 在府東南明為建昌府治。本朝因之。九十里。東

西距一百三十里。南北距一百十五里。東至福建邵武府光澤縣界七十里。西至南豐縣界六十里。

南至邵武府泰寧縣界七十里。北至南城縣界四十五里。東南至泰寧縣治一百四十里。西南至邵

武府建寧縣界七十里。東北至瀘溪縣治一百里。西北至南城縣界四十里。漢南城縣地。三國吳分

置永城。東與二縣並屬臨川郡。晉以後因之。隋併二縣入南城縣。唐武德五年。復置二縣。屬撫州。七

年省宋紹興八年始析置新城縣屬建昌軍元屬建昌路明屬建昌府 本朝因之 **南豐縣**

在府南少西一百二十里東至新城縣界六十里西至撫北距一百二十里

州府宜黃縣界九十里南至廣昌縣界八十里北至南城縣界四十里東南至福建邵武府建寧縣

界七十里西南至廣昌縣界八十五里東北至南城縣界三十五里西北至宜黃縣界四十里漢南

城縣地三國吳太平二年析置南豐縣於今廣昌縣界屬臨川郡晉以後因之隋開皇九年併入南

城縣唐景雲二年復置南豐縣先天二年省開元八年復置屬撫州後徙縣治此宋淳化二年改屬

建昌軍元至元十九年陞為南豐州直隸江西行省明洪武三年仍為縣屬建昌府 本朝因之

廣昌縣 在府西南二百四十里東西距一百六十里南北距一百四十里東至南豐縣界四

十里西至贛州府寧都縣界六十里南至贛州府石城縣界一百里北至南豐縣界四十里東南至

福建汀州府寧化縣治一百九十里西南至寧都縣治一百二十里東北至南豐縣治一百二十里

西北至撫州府樂安縣治二百里漢南城縣地三國吳置南豐縣於此晉以後因之隋省南豐為南

城縣地唐復為南豐縣地宋紹興八年始析置廣昌縣屬建昌軍元屬建昌路明屬建昌府 本朝

因 **瀘溪縣** 在府東一百五十里東西距九十五里南北距六十里東至福建邵武府光澤

縣界十五里西至南城縣界八十里南至光澤縣界二十里北至貴溪縣界四十里東南至光澤縣

治九十里西南至新城縣治一百里東北至貴溪縣治一百四十里西北至撫州府金谿縣治一百

十里自漢至元皆為南城縣地明洪武三年置瀘溪巡司萬歷六年始析置瀘溪縣屬建昌府 本

朝因之

形勢控五嶺封疆之要捍七閩寇徼之虞

唐刁尙能南城縣羅

城據江西一道東南上游其地山高而水清宋朱子建

昌軍進士左臨盱水右瞰麻源輿地紀勝減贛之曠幾

撫之饒遠信之衝隣汀之僻與邵武並閩楚之喉

酌諸府之中號為樂區明羅玘送舒太守序

風俗地無土山濁水民秉是氣往往清慧而文唐劉禹錫

文其民氣剛而才武其士多以經術論議文章致

大名朱子建昌軍進士題名記比屋絃誦與鄒魯同風宋張允修平遠

臺記市肆繁密屋邑華好方輿勝覽

城池建昌府城周九里三十步門四東臨江流西南北有濠廣一丈四尺宋元豐中築自

明以來屢加修築新城縣城周九百三十八丈門四明正德七年築南豐縣

城周一千三百三十一丈周四濠廣七尺明廣昌

縣城周九百七十八丈門四明正德九年因瀘溪

縣城周五百丈門四濠廣七尺明萬歷六年築

學校建昌府學在府治西宋太平興國四年建明宏治五年遷府治北天寧寺本朝康熙

熙二十一年南城縣學在縣城南宋紹興十二年

復遷故址新城縣學在縣治東南宋紹興十二年建本朝順治十二年

五年南豐縣學在縣治南宋慶歷中建本朝康熙十三年

再建瀘溪縣學在縣治西明萬

歷十五年建 本 盱江書院 在府治北 宋李觀教 朝康熙中重修 授之所 元末燬地入

府治 本朝雍 崇儒書院 在府城萬壽宮左 本 正七年重建 朝康熙五十二年建

南豐書院 在南豐縣治東 元至 正初知州史文彬建

戶口 原額人丁七萬六千六百七十 三又滋生人丁九百九十八

田賦 田地山塘一萬七千二十四頃八十畝九分八 釐零額徵地丁銀九萬八千五百三十九兩二

錢四分七釐零米四萬七百四十九石七斗九升 九合零建昌所屯田在廣昌縣共八十三頃六十

九畝二分四釐零額徵地丁銀 一千一百四十兩一錢五釐零

山川 高空山 在南城縣治南一名登高山又名黃家 山與陳家山郭家山相連稱城中三山

東芙蓉山 在南城縣東十里以宜 梓木山 在南城 黃縣有芙蓉山在西也

五里深廣數十畝惟生 東界山 在南城縣東二十 梓木故名梅溪出此 里宋元祐八年有

甘露降於松柏間其南五里有 石魁山 在南城縣 銅鉢坪山巔平坦可容數千人 東三十里

山石煨 席帽山 在南城縣東五十里山形上銳下 灰最良 澗如席帽又東十里為龍門山上

有天 橫山 在南城縣東七十里橫亘三十餘 里相近有禪山端聳如坐禪狀 歛山

在南城縣東八十里一名劍山高數百仞 魚鱗山 延袤數十里相近有甘山韓山澳港所出

在南城縣東八十里接瀘溪縣界高 大旭山 在南 數百仞山腰有龍潭谷呼為海眼

東八十五里以其面東最高日出先見而名自麓 至巔竟日方達可望數百里宋時避神宗諱改名

大竹又長慶山在縣東 從姑山 在南城縣東南五 百餘里俱接瀘溪縣界 里以次於麻姑而

名緣石磴而上數百級有雙石對峙如門名鐵關 又數十級乃至山巔有伏虎洞亦名玉洞又有秋

澤巖巖側 畢姑山 在南城縣東南四十里極高峻 有定應泉 又十里為大盤山周四十餘里

麻姑山 在南城縣西南寰宇記在縣西南二十二里 山頂有石壇相傳麻姑得道於此壇東

南有池又有瀑布淙下三百餘尺西北有麻源謝 靈運題入華子岡是麻源第三谷詩曰銅陵映碧

澗石磴瀉紅泉即此處也顏真卿撰仙壇碑備詳 其事方輿勝覽山在縣西南十五里高九里五十

步周一百四十四里山麓有尋真亭亭東隅有石 磴盤旋山腰而上至山之半有界青軒對第二谷

水飛流而下又二里間有瀑布立雙練枕流二亭 又登萬巘亭旁有石池百餘步入山門榜曰丹霞

小有洞天至忘歸亭亭跨清流下有水簾巖自是 而入地勢寬平膏腴數百畝路東南隅則碧蓮池

由池畔坦途逕會仙亭入仙都觀舊志山在縣西 南十里有仙羊五老萬壽秦人葛仙逍遙等峯道

書以為第二十八洞天又西七里有丹霞山亦曰 丹霞洞道書以為第十福地其旁為出雲山絕頂

有虎 紅屏山 在南城縣西五里又名藉面石高 巖 百仞形如赤城郡治日為印山 堞

甲山 在南城縣西十里麻源山嶺北巖石層疊如 堞甲形又西五里為銅山謝靈運所謂銅陵

也 北界山 在南城縣西北七十里與 鳳凰山 在南 臨川縣分界嶺峻路狹

北二里郡之主 伏牛山 在南城縣北四十 里臨江下有市 章山 在 南

城縣東北五里喬松修竹森列交蔭為郡水 口相近為烏江山路險而隘下有烏江潭 太平

山 在南城縣東北五十 里以山勢寬平而名 白馬山 在南城縣東北九 十里壁立千仞綿

亘百里為金谿雲林之祖上有出雲峯絕頂有 龍潭相近有馬鞍山俱接金谿瀘溪兩縣界 東

山 在新城縣東 東巖山 在新城縣東四十里五峯 縣城跨其上 聯絡亦名巖畧傳權記畧

山之陰崖谷深邃林莽窈窕凡十五里舊為好惡 窟穴宋紹聖五年南城尉鄒天錫始開平之名曰

鄒公 旗山 在新城縣東七十里 大寒山 在新城縣東南四十里 高千仞 綿亘十餘里 山頂平曠 至冬則寒甚 諸山 楓山 在新城縣南里許 其側又有屋山 二

山之下 居民繁密 稱南津 福山 在新城縣南四十里 高數千仞 延袤

數十里 縣之鎮山也 舊名覆船山 寰宇記 南城山 在南城縣東南一百四十里 舊名覆船山 唐天寶

六年 勅改名南城山 省志 唐懿宗 賜名福船山 宋

大中 祥符間 去船字 曰福山 絕頂有簫曲峯 與會

仙雲門 諸 峒山 在新城縣西南 俯臨長川 相近 竹

峯相映 陽山 有迷姑山 隔溪橫帶 當縣之前 竹

山 在新城縣西南十五里 突起平地 高臺山 在新

西南二十五里 會仙之西 其巔有石 寶山 在新城

高數丈 寬平如臺 又五里有仙臺山 縣西南

五十里 高數百仞 聯峯疊嶂 秀峯山 在新城縣西

中有平田數千頃 頗稱沃壤 巒稱沃壤 秀峯山 南七十里 層

巒疊壁 高插雲漢 日山 在新城縣西 隔溪百步 一

為邑西南之望 石形勢峭拔 日初出 必先見 故名 其巔有石

洞 古仙壇 山腰舊有井 深不可測 云通海眼 仙居

山 在新城縣西北三里 與石峽嶺 隔溪相對 兩崖

雄峙 盤踞中流 峽水環繞 洲林森鬱 為縣治水

口 下有 棲靈山 在新城縣西北三十里 峯

龍湖潭 城縣西北四十里 與棲靈山相接 綿亘數里 有水

入黎水 相近 又有明月深 高百餘仞 澗一里許 曠

潔無草木 月出 大龍山 在南豐縣東五十里 雲蓋

則先見 故名 南山 在南豐縣

山 在南豐縣東南七十里 與閩交 南

界峻險 難登 頂有泉 曰靈泉 南 隔溪與

縣治對峙 每重九日 士民游其上 亦名登高 金峯

山 又南里許 有南臺山 上有塔 一名塔嶺

山 在南豐縣南數 石龍山 在南豐縣南九十里 接

里 又名金華山 廣昌縣界 勢如遊龍 繚

繞

繞有芭蕉洞。旗鼓山 在南豐縣西南三十里。左如展旗右如介鼓。福善山 在南豐縣西南五十里。峻與軍山並峙。產茶最佳。廩山 在南豐縣西南五十里。上有大石如

禾廩一。金嶂山 在南豐縣西南一百里。南去廣昌縣四十里。跨兩縣界。高十餘里。根

盤百。軍山 在南豐縣西。寰宇記在縣西北二十五里。下有神祠。能興雲雨。歲旱祈禱皆應。

地生斑竹。曾肇軍山廟碑。軍山。南豐之望也。其高十九里餘。二百步。見於百里之外。舊傳吳芮攻南

越。駐軍此山。其將梅銷祭焉。禮成。若有士騎。麾甲之狀。因號軍山。縣志。山在縣西四十里。一名南山。

其陽為南豐。陰為宜黃。有筆架頭陀等四峯。有山茶金沙二洞。有王母野鴨二池。旁有飛瀑。一瀉千

尺。其下龍潭不一。巖石洞壑皆稱奇勝。蕨岡山 在南豐縣西四十五里。產蕨人多採之。上

有鐘峯。又華蓋山 在南豐縣西八十里。聳名中華山。時如華蓋。又名金蓋山。龍口山

在南豐縣西北十五里。下有龍潭三穴。中華山 在廣昌縣東二十里。亭亭孤峙。又縣東五

里有東華山。縣南三十里有南華山。縣西一里有西華山。縣北五里有北華山。天堆山 在

昌縣東南二十里。江中。明統志。宋紹興間。一夕雷雨大作。聞沙磔聲。旦視之。屹然高丈餘。童謠云。天

雷飛石頭。一夜成汀洲。五十年內。曲公侯。翔鳳山 在廣昌縣南五十里。九峰相聯。形若翔鳳。

又大小崖山。在縣南。挂湖水繞其下。金華山 在廣昌縣西南四十里。又金雞山。在縣西南五

十里。望軍山 在廣昌縣西南四十五里。突兀萬仞。以俯視南豐之軍山。而名。上有巖洞。中有

石佛獅龜等。盤峯山 在廣昌縣北三十里。山形若皆天然。形肖。盤四面皆石崖。惟西南有鳥

道。側足可上。石笋山 在瀘溪縣東二十里。其峯最容萬餘人。高有巨石。尖銳如笋。故名。

五鳳山 在瀘溪縣東二十餘里。蓮華山 在瀘溪縣南十里。諸峯矗峙。高下相錯。宛

如芙蓉。蓮華山 在瀘溪縣南十里。諸峯矗峙。高下相錯。宛如芙蓉。

如蓮 雲溪山 在瀘溪縣西南又都溪山 魚山 在瀘溪縣

西一里以形似名相近有 岐山 在瀘溪縣西北二

普濟山下有潭清瑩如鏡 諸峯 望州嶺 在南城縣東二十五里由山麓而上

鸞頭 盤曲十五里巔有巨石可登陟俯瞰 郡城如在几席西南三百步有鬼巖 箬嶺 在南城

河橫深五七里廣數尋前後有石門 七十里接 駝鞍嶺 在南城縣西十里俗名麻嶺從

宜黃縣界 田沃衍而層巒疊巘回環映帶稱為絕勝三谷者 第一為麻姑山南澗第二為北澗第三為華子岡

寒婆嶺 在南城縣東北四十里 東興嶺 在南城縣

因東興廢 飛猿嶺 在南城縣東六十餘里亦曰悲 縣而名 猿嶠後又訛為飛鳶嶺又杉嶺

在縣東七十 極高嶺 在南城縣東南三十 里杉關置此 里路通邵武亦險峻 紅水嶺

在 新城縣東南四十里 四望嶺 在 新城縣南七十

德勝關西黎水出此 接界甚高峻登之則四遠皆 招軍嶺 在 新城縣西

在望中故名九折水出此 路通建寧上 石硤頭 在 新城縣

有昂頭峯 志在縣西南八十里高百丈與建州將樂縣分界舊 百丈嶺 在 南豐縣

在縣西南八十里高百丈與建州將樂縣分界舊 唐僖宗時朱從立知刊都鎮務豎旗山上因名頓 捲嶺 在 南豐縣南八十

旗峯後遂據石牛洞為亂 尋敗死明時嘗設巡司 與雲蓋山相近其嶺峻險路 盤湖嶺 在 南豐縣南

逕縈迴形如風捲練帶故名 西福建之分界一名盤湖隘有湖 梅嶺 在 南豐縣西

若盤又名大嶺以路逕寬廣故名 南一百三十五里與虔州 大羅嶺 在 南豐縣西南

虔化縣分界梅嶺水出此 大羅嶺 在南豐縣西南 一百六十里一

名竹節隘相近有小羅嶺亦名苦
竹隘俱與廣昌寧都二縣接界
弔鐘嶺 在南豐縣西七

十里險峻如懸鐘又五里有
雞源嶺二嶺相望上通行路
九子嶺 在南豐縣西
八十

黃縣界高二百餘丈九堵相連又棟
柱嶺在縣西北四十里亦接宜黃界
仙君嶺 在南豐縣
在廣昌縣東七十

北門外宋曾致
堯讀書之地
禪嶺 在廣昌縣東南去福建建寧縣
嶺在縣東南去

一百二十里
血木嶺 在廣昌縣南一百二
十里盱水

舊置巡司
修嶺 在廣昌縣西南六十里接
南二十里
軍營

嶺 在廣昌縣北一里相傳吳芮征南越時遣將梅
銷營其下前多稻田左右皆平阜唯此嶺獨高

螺旋峯 在新城縣東六十里地名
華蓋峯 在新城
縣東南

二十五里峯
積仙峯 在新城縣東南六十里
一峯卓起周數十里
羊頭

頂圓聳如蓋
峯 在新城縣西南八十里接建寧縣界相近
大鷄

為烏孤峯尖聳如筆巍然出於眾山之表
小雞峯 在新城縣西南七十里地名西城接
南豐縣界大小兩峯並立狀如雞冠
金船

峯 在新城縣北十五
里當有硤水口
金竹峯 在新城縣東北六十
里又十里曰白雲峯

俱高數
何竺峯 在南豐縣東三十里有二峯一曰
何家峯一曰竺家峯二峯相連縣

之水口山也又有擊鼓
峯亦相連併稱為三峯
武陵峯 在南豐縣東六十
里接新城縣界相

近又有武石峯二峯相
連彭武溪水繞其麓
連珠峯 在南豐縣東六十
里山脈自閩來北

行而西羣峯連屬取
五星連珠之義為名
鼓樓峯 在瀘溪縣東十八里
亦名鼓樓岡高峻為

金谿諸
山之祖
妙高峯 在瀘溪縣北三里又
金鵝峯在縣北八里
雙螺峯 在瀘

東北十五里兩峯
並峙特出雲表
華子岡 在南城縣西十五里世
傳角里弟子華子期得

仙於 **太平岡** 在南豐縣東數里一名太平嶼高四此五丈盤六七里平坦無石明嘉靖末

建兵營 **龍岡** 在廣昌縣治西北山勢陡起於此縣城跨其上亦名金榜山 **東山嶂**

在新城縣東南十五里一名鷺藪 **牙梳嶂** 在廣昌陀山勢壁立頂平廣可容百人縣南七

十里內有三穴大風出焉當寒則暖當暑則涼 **五藏巖** 在南城縣東五十

前流水縈帶其東一石如困高數百仞絕頂平坦有田數十畝極旱而常稔名曰天湖相近又有仙

人巖臨溪峭壁數百仞有 **天堂巖** 在新城縣南三

五巖連屬深廣各數十丈 **會仙巖** 在新城縣南六十里層峯矗立儼如筆架 **華陽**

中緣一徑上平 **壺公巖** 在南豐縣西南九十里紫霄觀

廣可容數百人 **滴水巖** 在南豐縣西二十里深四五尺有

巖在南豐縣南九十里一 **龍鳳巖** 在廣昌縣南巖外半里許小溪沿

後明統志有懸壺先生者不知何許人委蛻此巖 **黃土巖** 在廣昌縣東北十里

巖極高峻人跡罕至中有一榻其木如沉香又有 **大覺**

石函丹 **龍池洞** 在南豐縣南數里九劇水

竈在焉 **梯雲洞** 在南豐縣西南九十里

復汲引 **豬婆洞** 在

之勞 **石門** 在南豐縣東北三十里盤迴

數丈中有樓亭嘉木 **曬禾石** 明

陰森東北石壁迴蟠 **曬禾石** 明

為程公巖又東五里為寶陀巖有靈泉疫者 **曬禾石** 明

板傳世有道人視之曰此介我黍稷字也衆熟視之率以爲然自是郡境屢豐

記在南城縣東南六十五里去飛猿館一百十五里在飛猿水邊巍峨嵌空數里可望謝靈運詩朝

發飛猿嶠暮宿落峭石即此處也 響石 輿地紀勝 舊志今訛爲消石又訛爲哨石 在南豐縣

東五十里有巨石臨路高百餘仞其上平坦可吁容數百人往來其傍者笑語高低應答如響

江 在府城東一名建昌江源出廣昌縣南血木嶺東北流繞廣昌南豐二縣南又東北過南城縣

東轉西北入撫州界漢書地里志南城縣盱水西北至南昌入湖漢寰宇記盱水在南城縣東二百

十步源出南當山西北沿流至臨川縣石門改爲汝水明統志盱水源出血木嶺流二十里爲巴溪

又十五里爲小勳溪又七十里至廣昌縣界又三十里入南豐縣境東北流至府城東南會新城縣

飛猿水又北流二百餘里入撫州境舊志水自嶺北流過崖山又四十里到白水鎮又四十里到廣

昌縣是爲平西大河又百二十里至南豐縣治前

又東北入南城縣界至東津龜峯渡與黎川飛猿

二水合又東北流至縣 黎川水 在新城縣東南一

東北折而西入撫州界 名黎灘水源出紅

水嶺西北流經天堂巖與九折水合又西繞縣城

而北合龍安水逕藍田鎮入南城縣界至落峭石

與飛猿水合回旋凡百四十里至府城東雙港口

入盱水縣志以此爲中川飛猿水爲東川龍安水

爲西川亦謂之三川水其在府城 九折山水 在新

東者又謂之東江以別於盱江也 城縣

東南源出四望 九龍潭水 在新城縣東南四十里

嶺下流入黎水 山高百丈上有石磴壁

道險絕下有九潭相近又有鱗源潭一名游源發

源黃土嶺下二水分流至縣南熊村市而合又西

與極高義陽二嶺水合又西 七星澗水 在新城縣

至縣南與東巖水合入黎水 南亦名赤

里其流九在新城縣東北寰宇記飛猿水
曲入黎水 **飛猿水** 在南城縣東南一百三十三里

源出邵武縣界飛猿嶺沿流入盱水縣志水有三
源並流下飛猿合洵溪水又逕石碇至五福亦名

五福港又流至南城縣界合黎水洵 **龍安水** 在新
溪水在縣東流至洵口入飛猿水 城縣

西南源出會仙峯西逕龍安鎮折而北入黎水又
桃溪水在縣西南黃家嶺水瑞溪水梅源水在縣

西俱入 **紫溪水** 在南豐縣西南源出縣西九十里
龍安水 黃家尖南流六十里合瞿溪水又

至縣南八十里入盱水瞿 **菰河水** 在南豐縣西南
溪水源出縣西南百餘里 源出縣西七十

里東南流至縣南七十里入盱水又泉陂港水密
港水九勳水在縣南了溪水百丈水在縣西南大

南澗水滄浪水宋家港 **軍港水** 在南豐縣西五里
水在縣東南皆入盱水 源出軍山東南流

入盱水又布溪水源出縣西北蓮花峯下有 **官濠**
瀑布周二十餘派瀉下數百丈東流入軍港

水 在南豐縣北有二源一自縣北入城出關一自
縣西隅二濠同流至萬歲湖入盱水又雙港水

梓源水在縣東北俱源 **斤竹澗水** 在南豐縣東五
出梓源東流入盱水 十里源出連珠

峯又彭武溪水源出何家峯大樂港水南 **長橋港**
塘港水樂田港水源出軍山皆流入盱水

水 在廣昌縣東有三源並流至中坊橋入盱水又
南村港青銅港石壁港皆在縣東頭陂港石梁

港文會港唐坊港 **瀘溪水** 在瀘溪縣東源出福建
在縣南皆入盱水 崇安縣之五鳳山黃石

口其水深黑故名又北流入貴溪縣界為上清溪
縣志水自黃石口流入逕縣東入雙港口抵三溪

折東北至縣北二十里高埠入貴溪縣界三洪砦
口自高埠以上俱有石灘止通浮棹至三洪口石

峽洶激自上投下極稱險阻自此達富 **梘溪水** 在
枞嶺方通小舟入小巖渡乃安流矣

溪縣東十里發源大覺巖流入瀘水又稅溪水三
在縣東北巖槎港在縣西俱流入高埠入瀘水

溪水 在瀘溪縣西亦名長古水源出福建光澤縣自烏培流入逕縣西曰南港又北為三溪入

瀘水又嶺村港在縣西南源亦出光澤縣西流入黎川

龍溪水 在瀘溪縣西北源出縣西

北高陂流逕龔家灘可通小舟下入金谿縣界又彭田港在縣西源出雙畚流合數小水入龍溪水

又陽溪水在縣西北亦入龍溪

磁龜溪 在南城縣西南七十里有塞於巖竇間衝噴怒號表四里注而為瀑有聲如雷凡十五六里而山開水平又十里乃達於盱江

又有梅溪一名石頭港在縣東八里澳港在縣東四十餘里郭石溪在縣北三十里岳溪在縣西北

三十里皆入盱江

學溪 在廣昌縣西南源出金嶂山流逕城北分為二一經城中一經城外

至縣西南合流入江水以縈繞縣學而名

又龍溪與溪俱在縣東北下流入盱水

龜湖 在南城縣東五藏巖下深可城縣東五里

一名鱗湖

蛟湖 在南城縣東五十五里

又東十五里有龍湖

鯉湖 在南城縣南四十里其北為下湖

故又名三湖

天井湖 有三一在南城縣西南三則旱溢則雨里人以是卜豐歉一在南豐

縣東北三十里一在廣昌縣西南三十里

蛤湖 在南城縣西南四十里有石齋百丈飛瀑淙下入湖中多鱗蛤

高規湖 在南城縣北濶半里餘眾流所聚舊名聚水湖宋熙寧中付陂長灌溉高規莊官田因改今名

萬歲湖 在南豐縣東門外一里許今易名曰

蔓翠城中濠水皆瀦於此下入於盱

挂湖 在廣昌縣南七

曲回流逕崖山

塵落潭 在新城縣南福山東五里至白水鎮入盱

南臺潭 在南豐縣南南臺山下一名塔下潭水流最為險急

擂鼓潭 在南豐

十里兩崖峭壁夾溪中有一穴深十餘丈圓

逕數尺了溪水逕此湍激聲震如鼓因名

黃梅

建昌府

建昌府

建昌府

建昌府

建昌府

建昌府

潭 在南豐縣南四十里其西有京潭肝水所經也。**梓潭** 在南豐縣西北二十五里流二十餘

里入軍港。**米洲潭** 在廣昌縣西北七里歲熟則洲草枯。**曲澗** 在瀘

西去南城縣七十里明孫奎記肝東北有水兩山夾輔而行名曰曲澗其源發自閩境無慮數百派

皆自深谷中穿巖壑而流至澗以會於肝蓋環數百里水流之曲未有若是之奇絕者。**殷家**

源 在南城縣西二里自西郊旋繞入城出北關入肝水。**白蓮池** 在廣昌縣西

地紀勝唐儀鳳間居民曾延種紅蓮數歲變為白於花中得金觀音像因舍宅為寺後又變白為碧

湯塘泉 在南城縣東八十里有泉湧出如湯至冬尤熱又東北八十里有靈泉亦名湯泉

神功泉 在南城縣麻姑山清而甘美宜釀酒故肝江有麻姑酒。**紅泉** 在南城

麻源第三谷泉自砂中流出其色紅宋謝靈運山居賦訊丹砂於紅泉即此。**鳳山泉** 在

城縣西北其泉甘冽用以釀酒並於神功。**第一泉** 在新城縣西陽山下

重有亭額曰**溫泉** 在南豐縣東南七十里甘露寺前有泉三支土人以石發為三

池冷池雖伏如冰熱池雖臘亦沸惟溫泉可濯又新城縣東四十里地名周湖亦有溫泉水溫暖清

滑帶硫黃氣浴之愈疥又瀘溪縣西北有溫泉一名法水。**古圳泉** 在南豐縣西

田干畝。**酒泉** 在瀘溪縣東八里地名椒湖。**天心塘** 在新城縣西八

塘數畝水入建寧之東溪。**九龍井** 在南城縣南四十里井凡有九旱輒禱之。**丹井** 有

一在南城縣南十五里乃洪崖丹井一在麻姑山仙都觀世傳為葛洪丹井。**冷水井** 在

豐縣東水最甘冽又孫家井在縣東六里。**金井** 在

馬坪井在縣東南七十里皆灌田千畝。昌縣西南九十里地極幽勝。

古蹟 南城故城

在今南城縣東南。漢置。寰宇記。漢高帝六年。將軍灌嬰分豫章南境立南

城縣。以在郡城之南。故名。淳熙郡志。故縣治。在今縣東。可封鄉。峭石對岸。至今石山橫亘。遶如半城。

覺海寺二里間。尚名故縣。而橫江則名縣前。上營下營云。已而遷縣。于江門外。塲埠街。又圯於水。乃

遷今。南豐故城。有二。一在廣昌縣東。吳置。一在今南豐縣東。唐時徙置。舊志。三國吳

始置南豐縣。其故址在今廣昌縣東十五里。地名士屯者。隋唐間。再經廢置。益徙而東。開元七年。撫

州刺史盧元敏。奏言。廢南豐縣。田地豐饒。川谷重深。時多剽劫。乃復置縣。繼而縣令游茂洪。徙縣治

於今縣東一里嘉禾驛。開成二年。再徙治西理坊。即今南豐縣。至宋紹興八年。安撫使李綱。又奏分

南豐縣之揭坊者。天授南豐興城。三鄉置縣。曰廣昌。即今廣昌縣也。永城廢縣。在新

北。三國吳析南城縣置。屬臨川郡。晉宋齊以後。因之。隋平陳。縣廢。唐武德五年。復置。屬撫州。七年。省

入南城。明統志。在新城縣北三里。地名城頭。

東興廢縣 在新城縣東北。亦三國吳析南

城縣置。屬臨川郡。隋廢。唐復置。屬撫州。尋省。舊志。故縣在今新城縣東北三十里。東興鄉石門里。亦

名石門寨。又南豐縣東門外有桂華坊。都軍城。在舊名東興坊。或以為即古東興縣治。

城縣南六十里。唐乾符末。危全諷築以屯兵。後為曾潭鎮。今名都軍鋪。又有土城在縣南三十里。亦

全諷所築。周都巡寨。今瀘溪縣治。本古南城縣地。數里久廢。宋元豐四年。邵武賊廖恩作

亂。知建昌軍事鄭揆。請於南城東北鄉市。置寨設撫。建都巡檢使。戍之。紹興三年。燬於叛兵。就瀘溪

南廣仁院駐泊。二十六年。都巡陳通始復還舊址。元至正十二年。又燬。明洪武三年。改置瀘溪巡檢

司。仍屬南城縣。萬歷六年。知府王之屏始請割看南城縣南城藍田二鄉置縣。仍治廣仁故址。

都銀場 在南豐縣南七十里。即百丈嶺九域志。南豐縣有看都茨湖蒙池太平四銀場。按

看都後訛為刊都太平即今白舍
鎮茨湖在今廣昌縣蒙池無考
東平社 在南城縣南八

十里宋紹興中鄉民吳伸與弟倫發私穀四千
斛應詔建義倉於此遺址猶存朱子為之記
老

彭村 在南城縣曾潭宋淳祐間有老翁彭氏年百
餘歲知軍事鍾季玉書老彭村三字表其門

隨奉朝請今
奉親坊 在南豐縣東隅前街宋曾致
堯故居也以諸子宦達顯揚

故名又榮親園在縣東
方家洲上亦致堯居也
李泰伯故里 在瀘溪縣西
北赤境橋地

名賢良里
恒山精舍 在南城縣麻姑山下明宋濂
記宋尚書丞王安中陽曲人

其孫桓往來盱江築室麻姑山
名其精舍曰恒山示不忘本也
救書樓 在新城縣
治前宋邑

宰趙**三清樓** 在新城縣東輿地紀勝何淵何潛何
觀建**三清樓** 濱同登慶歷三年進士淵謚清節潛

謚清敏濱謚清忠後人臨
江起三清樓以紀其盛
鳳山閣 在府治東廳後
與鳳山對因名

宋郡守
徐瑑建**崇山閣** 在府治東宋建瑰
壯為平遠臺之亞
擁清閣 在南城

建
藏書閣 在南城縣麻源第
三谷元程鉅夫建
十賢堂 明統志在南
城縣麻姑山

顏魯公祠內宋紹興中建祀郡先達陳彭年李觀
曾鞏曾布曾鞏王無咎呂南公鄧潤甫朱京朱彥

武夷堂 在新城縣福山宋慶元二年朱子避韓侂
胄遊江右與門人講學於此以崇安故居

曰武夷精舍因以
名堂韓元吉有記
秋雨堂 在南豐縣盱江上宋太
宗聞江南旱語曾致堯

以內帑所藏貫朽莫校致堯曰未若
江南一夜秋雨之富後人因以名堂
妙墨亭 輿地
紀勝

在郡廳西與紅屏石相對
李少監佩名為印山堂
盱江亭 在南城縣城東
盱水上南唐制

置使陳暉建
韓熙載撰記
清風亭 在府城南宋建眺望城
外羣峯環列宛若郭郭
甘露

亭 在府城內元妙觀宋景
祐中甘露降松上因建
識舟亭 輿地紀勝在南
城縣學之南高

嶺上陳叔和建遠望江流片帆出沒最為佳致

盍簪亭 在新城縣治北朱邑宰趙汝崖建

照碧亭 在新城縣北二里左面石硤下臨深潭宋治平中楊傑題詩有山水相照碧之句因

名樓臺煙雨亭 在廣昌縣治北宋邑宰朱汝賢建

平遠臺 在府治志宋郡守張允建其地勢高爽眺望江山宛若圖畫故取郭熙善畫山水平遠為名臺之西有極目亭迴

鳳翔臺 在府治後宋黃曦詩春風桃李鳳翔臺

平西臺 在廣昌縣西北龍唐邑宰獨孤汎嘗月夜抱琴登臨亦名琴臺

七星杉 在南城縣麻姑建 熙春園 在府治北宋時郡守遊宴之所

關隘 杉關 在新城縣東七十里杉嶺上接福建光澤縣界

德勝關 在新城縣南五十里

馬嘴嶺下地本名礪頭嶺隘後改置關

伏牛市巡司 在南城縣北伏牛山下臨江明

萬歷八年移瀘溪巡司於此今因之

極高巡司 在新城縣東五十里洵溪市縣志舊為石

陂寨在縣東南極高嶺東二里為七閩鹽盜所出沒宋熙寧中置寨設捕盜使臣於此十年改為巡

司紹興初遷於縣北七里妙智寺七年遷長義溪西九年遷溪東元至正末遷極高嶺下改名極高

巡檢司明初遷水口村在縣東南二十五里後又移於德勝關明末又遷於此仍曰極高巡司今因

之同安巡司 在新城縣西南五十五里路通福建泰寧建寧地名宏村市宋置同安寨

元末改為巡司明嘉靖三十七年徙於縣西六十里樟村萬歷中復還宏村今因之

龍池鎮 在南豐縣東南二十里舊置於縣西南四里黃沙源坪明嘉靖三十八年徙於縣南雙

嶺鎮明設巡司今因之 **白水鎮巡司** 在廣昌縣南四十里即舊白水寨二水夾流聚

若城市明設巡司今因之 **藍田鎮** 在南城縣東八十里與新城縣接界宋置稅務元改為驛

明改置巡司今裁又曾潭鎮在縣南六十里即都軍城岳口鎮在縣北三十里舊皆置巡司明初廢

石硤鎮 在新城縣東四十里一名石溪鎮距飛鸞杉關三十里江閩通道溪初不能通舟明

時邑人張楨鑿石關河遂與五福並 **龍安鎮** 在新城縣東南四十里

西南三十里路通南豐本名上隆鎮後改今名又中溪鎮一名鍾田在縣西北二十里 **五福**

鎮 在新城縣東北二十五里有公館地臨東川上通石硤杉關下通撫州許灣居民稠匝商賈交

會為縣 **白舍鎮** 在南豐縣西南六十里即宋太平巨鎮 **銀場也**崇寧中兼置太平巡司明

洪武二十九年廢 **仙君鎮** 在南豐縣北二十里仙君嶺宋崇寧中置世賢巡司元至元二

十年立鎮於此 **鳳山寨** 在南城縣北鳳凰山麓宋至正十七年廢 開慶元年知軍事雷宜中

築堡城周三里浚濠五里并置鳳山寨共為守禦景定三年知軍事饒應孫增修元初廢 **猛虎**

寨 在南豐縣南五十里宋紹興中自新城縣遷此以制東鄉之盜設巡司元初廢為寨改曰猛虎

翼元末燬故址尚存又鎮安寨在谿南塔寺宋景定四年置設巡司元初改鎮安翼尋廢 **龍當**

砦 在南豐縣南七十里萬峯矗立一水穿繞石壁千仞接梯而石磴盤紆數里又有兔子砦艾角

礫砦割藕砦皆在縣南雞籠寨安仁寨 **陽石砦** 在礫石砦皆在縣西南俱明末土人所築

昌縣北十餘里亦名羊石上有五峯崢嶸崔嵬有石池可容數百家四面壁立下瞰深潭後有一徑

曰布帛關相連有滴水寨懸崖峭壁人不得並行旁有二路曰舊關曰巖關險峻異常其他諸關曰

金星曰溪嶺曰橋西皆 **茱萸隘** 在廣昌縣東六十鳥道崎嶇一夫可守

又盤湖隘在縣東北八十里邱坊隘在縣東南一
百里接福建汀州府界又會田隘貴陽九曲隘遷
善隘俱通廣東程鄉縣及看牛坪丹竹樓等處

盱江驛

在南城縣東南唐置盱江館宋端平

元年改爲驛明洪武初兼置遞運所今皆廢又峭
石鎮在府東四十里舊有驛又游源驛在府北四

十里皆宋置元廢 **白玕公館** 在瀘溪縣西八十里與南城
縣接界爲入郡適中之地大

港取徑明萬歷中置巡司尋廢

津梁太平橋

在南城縣東盱江上宋建名萬壽橋長
百餘丈元改今名本朝康熙元年重

建 **迎仙橋** 在南城縣城外東南 **通福橋** 在南城縣東二里東
路通福建爲名 **萬年橋** 在南城縣東北六里明

崇禎中建凡二十四壘 **通濟橋** 在
城縣西 **楊溪橋** 在新城縣北五里

元建 **濟川橋** 在南豐縣治南宋建 **紫溪**

橋 在南豐縣西 **銀溪橋** 在廣昌縣南 **椒澗橋** 在瀘
南紫霄觀前 白水鎮北 溪縣

東五里 跨椒澗

堤堰陳公堤

在瀘溪縣東城以瀘溪水爲隄暴漲嚙
城明萬歷中知縣陳王庭築堤障之長

一百六十丈 **平西壩** 在廣昌縣西南二里宋縣令
黃明德築明時屢經修治

陵墓唐

游茂洪墓 在南豐縣西 **宋曾致堯墓** 在南豐
南四十里 縣東南

十五里子易占 **李觀墓** 在南城縣北 **曾肇墓** 在南
孫鞏墓皆附焉 鳳凰山麓 城縣

東北三十里 **王無咎墓** 在南城縣禮教 **何坦墓** 在廣昌
鄉王安石誌墓 縣西南

蓮花 **包恢墓** 在南城縣南 **元程鉅夫墓** 在南城縣
峯 十里洪源 東南繞堆

明何文淵墓 在廣昌縣 **何喬新墓** 在廣昌縣
東順化坪 東譚家園 **羅玘**

墓 在南城縣 項山寺左 **劉大年墓** 在廣昌縣 潭山鋪

祠廟 **忠協廟** 在府治東宋建祀唐張巡 **三忠祠** 在南城縣麻姑山 明嘉靖中建祀唐

顏真卿宋李綱文天祥 **四賢祠** 在新城縣學宋建祀郡人李

曾文定祠 在南豐縣治西宋建 **王侍宸祠** 在府城內明統志

異人授以道法能召風雷宋徽宗朝號為金門羽客疑神殿侍宸賜賚一無所受時揚州大旱詔求

雨乃仗劍噴水日借黃河水三尺後三日揚州奏得雨水皆黃濁元時始建祠 **孚佑廟** 在

城縣東八十里神曰三侯莫知氏名宋國子監簿吳俊記云有寇通境忽大風雷晦明中見靈旗怒

戈賊驚遁咸淳中賜額

寺觀 **景德寺** 在府治東舊名景雲唐白居易作記 **太平興國寺** 在南城縣東二

里唐建在縣治南明時徙此 **淨居寺** 在新城縣城內東山下唐

平初改 **壽昌寺** 有二一在新城縣東石碇鎮唐建建今所 名永居院宋名壽昌院明遷於黃

龍峯下賜額壽昌禪寺 本朝順治十年重建一在南豐縣城西隅舊名永安唐初建 **西林**

寺 在南豐縣北門外里 許唐建牛僧孺書額 **資福寺** 在南豐縣東門外 唐建舊藏南唐賜

金書法華經七卷 **保福寺** 在南豐縣東門外南唐建 **永興寺** 在廣昌縣治北 **法**

水寺 在瀘溪縣西北舊名靈泉院唐建宋景德中改今名 **元妙觀** 在府城內西南舊名

靈仙唐鄧紫陽棲真之地 宋名天慶觀元改今名 **石崇觀** 在南城縣西五

里唐建宋改沖虛後復 **仙都觀** 在南城縣麻姑山唐建即麻姑仙

今額 **姑山** **鶴仙觀** 在新城縣治東宋建 **紫霄觀** 在南豐縣西南九

十里唐名妙仙觀

宋改 **清修觀** 在南豐縣北門外世傳許吳二真君
今額 **靈都觀** 在南豐縣治東南唐
改今 **靈都觀** 在南豐縣治東南唐
名 **靈都觀** 建名真元宋改今名

名宦 **宋** **管師仁**

處川龍泉人哲宗時
知建昌軍有善政

崔與之

廣州人
寧宗時

知新城歲大歉有強發民廩者執其首折手足以
狗盜爲止勸分有法貧富安之開禧用兵軍旅所
需天下騷然與之獨買以係省錢吏告月解不登
日寧罷去和羅令下與之獨以時價糴令民自概

傅伯成

濟源人嘉定中知建昌府蔡元定謫
死道州歸葬建陽伯成雪其冤於朝

徐鹿

卿 豐城人理宗時知建昌軍未上而崇教龍會兩
保與建黎原鐵城之民修怨交兵鹿卿馳書諭
之歛手聽命既至則寬賦歛禁措克汰贓濫抑強
禦恤寡弱黜黜吏訓戍兵荆百丈砦擇官兵城屬
縣治行大孚田里歌謠督府橫取秋苗斛面鹿卿
爭之曰守可去米不可得民恐失鹿卿請輸之以

供命鹿卿曰民爲守計則善矣
守獨不爲民計乎卒爭以免

鍾季玉

饒州樂平
人理宗時

知建昌軍會有旨江西和糴屬歲旱度其
經賦不能辦季玉請於朝得減三之一

元胡長

孺 婺州永康人元貞初教授建昌適錄事缺員以
長孺攝之程文海方貴顯氣焰熏灼卽違法人
不敢問其樹外門侵
官道長孺亟命撤之

明馮堅

洪武年南豐典史上
書言九事帝覽而嘉

之稱其知時務達事
變命擢左僉都御史

吳致文

浙江平陽人永樂中
知建昌府以官田賦

重奏乞折徵布
帛民甚便之

陳鼎

新興人宣德初知建昌府時
民多桀驁鼎至治最
強者十

餘人始知畏法荆王承奉蕭韶護衛指揮文
斌怙勢暴橫鼎封章上聞置之法官校歛跡

衡岳

汝寧人宣德中知南豐縣清操介節以古
循良爲法官舍蕭條種蔬自給家人晏如

陳員韜

臨海人宣德中知新城
縣撫循備至得士民心

謝士元

長樂人天順中知
建昌府地多竊盜

為將軍所庇不可詰士元得其狀以他事持將軍
 奸無所伏大新學宮立觀德亭行射禮購書萬卷
 資學者誦習表孝子節婦閭務
 化民成俗府中事大小備舉
 宸濠之變與集義師會王守仁於鄱
 湖合廣信知府周朝佐收復南康
 知廣昌縣閩廣寇至民
 盡逃散祐赴敵死之
 許孚遠 德清人萬歷初知
 建昌府暇輒集諸
 生講學引貢士鄧士錫劉元
 卿為友尋擢陝西提學副使
 吳麟徵 海鹽人天啟
 推官捕劇盜擒
 王域 松江人崇禎甲申由工部主
 事出守建昌加副使與布政
 使夏萬亨副使王養正推官劉允浩南昌推官史
 夏隆奉益王起兵 大兵破建昌執域等至南昌
 皆不
 屈死 李翔 邵武人崇禎中以鄉試副榜貢入國學
 唐王時知新城縣 大兵至城破被執
 不屈
 死

本朝 狄宗哲

鹿邑人順治中為建昌推官斷獄明慎
因運丁叛民作軍請釐定軍冊以除民

病勒石
永存

高首標

山西永寧人順治中知廣昌縣郡
初恢復屬邑尚不靖首標至詣帥

府自陳不假兵威可往撫單騎到縣偽將遂降驛
前兵民相鬪鎮將誣民以叛召首標具狀首標曰
令頭可斷民不可誣也密遣人
縛毆兵者詣軍前帥怒遂解
高天爵 鐵嶺人康
熙中知建

昌府耿精忠叛天爵念建昌不守則南昌危因請
兵自將防其西出募壯丁繕城垣躬擐甲胄與賊

戰於東門萬年橋被執入閩不
屈死 贈太僕寺卿賜諡忠烈
陳貞 鄞縣人安親
王恢復建昌

題授廣昌知縣駐南豐已而城
陷不屈死 贈按察司僉事
王應魁 錦州人康
熙中知南

豐縣時耿精忠叛所在山寇響應應魁率家人與
鎮兵分城而守鎮將失守城陷應魁自刎 贈按

察司
僉事

人物

宋曾致堯

字正臣南豐人太平興國進士三遷

歷官戶部郎中好纂錄有仙鳧羽翼三十卷廣中

台志八十卷清邊前要三十卷西陲要紀十卷為

臣要紀十五篇二子易陳彭年字永年南城人太

從易占皆登進士第陵司理參軍真宗即位屢上書言事召試遷秘書

丞景德初直史館兼崇文院檢討獻大寶箴預修

冊府元龜遷右正言充龍圖閣待制數有建白歷

諫議大夫兼秘書監同修國史國史成遷工部侍

郎參知政事彭年性敏給博聞強記所得俸

賜唯市書籍所著文集百卷唐紀四十卷江白

建昌人景德進士父禹錫有節義高年不仕躬自

教授大中祥符初獻東封詩十五篇有詔嘉美賜

粟帛歲時存問乃卒白自郵尉罷還負土營葬廬

於墓側藜羹芒屨晝夜號泣終制猶然事聞詔賜

粟帛建昌軍人四世同居家百五十口李觀字

昂瞿肅長幼孝弟鄉人化之真宗時旌表李觀泰

伯南城人親老以教授自資學者常數百人皇祐

初范仲淹薦為試太學助教上明堂定制圖召為

說書著有周禮致太平論平土書禮論熙寧中門

曾鞏

字子固易占子少警敏援筆成文歐陽修一

見奇之登嘉祐進士歷知齊襄洪福明毫滄

諸州所在多奇績拜中書舍人卒鞏性孝友父亡

事繼母益至撫四弟九妹於委廢單弱之中宦學

婚嫁一出其力為文原本六經斟酌於司馬

遷韓愈一時作者莫能過也後追謚文定曾鞏

字子開鞏弟舉進士元祐中歷中書舍人吏部侍

郎屢有讜言徽宗即位遷翰林學士崇寧初落職

安置汀州卒自熙寧以來四十年大臣更用事邪

正相傾軋鞏身更其間數不合兄布在相位移書

切告謂當引用善人以杜章惇蔡卞復起之萌布

不能從卒不免鞏天資仁厚而容貌端嚴自少力

學博覽經傳為文溫潤有法更十

一州類多善政紹興初謚文昭

曾叔卿鞏族兄家苦貧

建昌府

會

會

一介不取妻子困於饑寒而拊庇孤孥唯恐失其意起家進士至著作佐郎熙寧中卒 **王無咎** 字補之南城人嘉祐進士為天台令棄官從王安石游好書力學寒暑行役不少釋學者歸之

常數 **呂南公** 字次儒南城人熙寧中試禮闈不偶百人以袞斧名所居齋元祐初曾肇疏稱其讀書為文不事俗學安貧守道志希古人堪充師表科廷議欲命以官未及而卒 **朱京** 字世昌南豐人父軾遺文曰灌園先生集 **李涓** 字浩然南豐人知鄂

登進士甲科神宗朝擢監察御史 **李涓** 字浩然南風神峻整見者憚之日為真御史 **曾志** 字仲常鞏孫州崇陽縣靖康之難募兵六百勤王或請徐之涓曰事急矣當持一信報天子為東南倡出家錢買

牛酒犒軍眾感泣即日引而東北至蔡州大與敵遇血戰死焉 **會志** 補太學內舍生累官通判温州須次於越建炎初金人陷越志被執辭氣不屈金盡驅其家屬四十口同日殺之

越南門外肇孫悟字蒙伯宣和進士靖康間為亳州士曹金人破亳悟被執抗辭嫚罵眾及廟之妻孥同日 **張大經** 字彥文南城人紹興進士知龍泉被害儀真俱有善政召拜御史言諸路

荒政不實飛蝗頗多願加懼恐申飭大臣又言民力竭而愁歎多軍士貧而怨嗟眾願疏出儉腐抑絕倖門以通奉大夫 **包恢** 字宏父建昌人嘉定進致仕人方之孔幾 **包恢** 字宏父建昌人嘉定進

教授建寧監虎翼軍募土豪討唐石之寇改沿海制置司幹官歲饑盜起金壇溧陽間恢部諸將誅夷之通判台州討溫寇景定初權禮部侍郎尋為中書舍人林希逸奏恢守法奉公其心如後為

刑部尚書僉樞密 **蕭雷龍** 字顯辰新城人景定進院事封南城縣侯 **蕭雷龍** 字顯辰新城人景定進元兵薄城下不降脫還建昌與里人黃 **吳楚材** 名

巡檢起兵為縣尹劉聖仲所獲死之 **吳楚材** 名以字行南城人德祐元年建昌降楚材糾集民兵自領村率眾將攻城甫至近郊之龜湖北兵三道

蹴之進攻領村楚材失利且乏援衆多解去走光澤爲人所執及其子應登以獻吳浚爲江西制置招討使斬楚材父子傳首諸邑益王立贈朝奉郎卽邵武境上立廟賜名忠勇

程鉅夫

名文海避武宗諱以字行其先自徽州徙家建昌世祖召見奇之屢遷集賢直學士奏陳五事又請興建國學搜訪遺逸帝嘉納之奉詔求賢於江南薦趙孟頫等二十餘人帝皆擢用桑哥專政鉅夫上疏極諫累官翰林學士承旨致仕卒進封楚國公諡文憲

黃覺經 南城人五歲因亂失

母稍長誓必求母所在渡江涉淮行乞而往衝冒風雪備歷艱苦於汝州梁縣得其母以歸有司請

旌其 **明** **魏源** 字文淵南城人永樂進士官御史多

部右侍郎拜尙書出理宣府大同邊務易將卒增亭障實軍伍邊備大飭稱一時能臣

何文淵

字巨川廣昌人永樂進士官御史歷按山東西川時烏蒙奸民什伽告其知府祿詔謀逆詔發

軍討文淵檄止所調軍白其誣英宗北狩起爲吏部侍郎也先請迎車駕還京廷議不決文淵曰此事雖十上章不得請不已草奏詣

闕力請鑿輿南還進本部尙書 **鄧棨** 字孟擴南

進士授御史巡按蘇松有聲宣宗從父老請再巡一年以才望超擢陝西按察使召拜右副都御史

正統十四年從帝北狩沒於土木贈右都御史諡襄敏 **謝定住** 廣昌人性至

抱幼子覓牛遇虎定住奮前擊之虎逸去扶母行虎復追嚙母頸再擊之去行數武虎嚙母右足定

住取石亂擊虎乃舍去母子三人 **何喬新** 字廷秀

並全成祖特召見嘉獎賜旌其門 景泰進士宏治中歷官刑部右侍郎劉吉等忌喬

新剛正出爲南京刑部尙書拜疏乞歸博綜羣籍聞異書輒借鈔積三萬餘帙皆手校讐著述甚富

尤篤濂洛之學與人寡合氣節友彭韶學問友邱濬而已五世孫源嘉靖進士累官吏部侍郎濤嘉靖鄉薦第一篤行博學與兄源弟沆齊名人稱何

氏三 **張昇** 字起昭南城人成化進士及第授修撰
鳳 宏治中遷庶子劉吉當國昇因天變歷

數其納賄縱子等十罪歷禮部尚書遇災
異輒進直言正德初劉瑾竊柄昇謝病歸 **羅玘** 字

鳴南城人成化末領京闈鄉試第一舉進士授編
修臺諫以救劉遜盡下獄玘言當優容以全國體

正德初遷南京太常劉瑾亂政李東陽依違其間
玘為東陽所舉士貽書責以大義且請削門生籍

累擢南京吏部右侍郎遇事嚴謹僚屬畏憚考績
赴都遂致仕宸濠慕其名遣使餽玘避之深山及

叛玘已病馳書守臣約討賊 **黎崇** 字好禮南城人
未舉而卒學者稱圭峯先生居父喪哀禮兼

至及葬結廬墓側三年不櫛沐免喪猶緇衣糲食
與同邑潘烈新城余永壽皆以孝行重於鄉國

何屋 字朝舉新城人宏治進士曾祖澄仁宗時以
學行推擢與楊溥共直文淵閣屋與鄧康等

五六人夙夜淬厲為克己慎獨之學窮年不出山
母卒廬墓三年宏治中歷官戶部員外郎劉瑾聞

屋有古琴欲得之屋曰琴非所惜毀吾行耳竟不
與乃出為程番知府境內苗獠雜居屋善撫綏所

著有易 **夏良勝** 字於中南城人正德中舉鄉試第
一經諸解成進士為考功員外郎流賊方

熾條上用兵便宜及有詔南巡具疏極言禍患且
至廷杖除名世宗立復官大禮議起數借寮長力

爭及張璠等超擢又連章執不可為議禮者切
齒謫茶陵知州尋黜為民戍遼東三萬衛卒 **羅**

汝芳 字維德南城人嘉靖進士除太湖知縣召諸
生論學公事多決於講坐歷寧國知府民兄

弟爭產汝芳對之泣民亦泣訟乃已創開元會罪
囚亦令聽講後遷雲南叅政為嚴嵩所惡劾罷初

汝芳從永新顏鈞學後鈞繫獄汝芳供養獄中鬻
產救之得減戍汝芳罷官鈞亦赦歸事之食飲必

躬進人皆以為難 **鄧元錫** 字汝極南城人博覽經史喪父
以爲難水漿不入口年十七行社倉法

惠其鄉人從羅汝芳遊嘉靖中舉於鄉復從鄒守
益劉邦采劉陽請宿儒論學學者稱潛谷先生先

後論薦不赴萬歷中詔以翰林待詔徵之甫離家而卒元錫之學雖本於王守仁而不盡宗其說時心學盛行元錫力排之所著五經釋函史上下編皇明書徵行於世

李經綸字大經南豐人軍精經籍作詩教考禮經類編王守仁湛若水兩家之學盛行經綸申程朱之意作衛道錄及大學

稽中 **周朝瑞**字思永南城人萬歷中為給事中泰初復官首疏沈灌為邪黨後同楊漣左光斗以忤

魏璫備受慘酷斃獄崇禎初追贈太僕卿諡忠毅著有兩

朝奏議 **吳煥**南城人又世同居天啟中旌表 **鄧思銘**字建侯南城諸生聞李白

成陷京師集其儕數十人為庠兵朔望習射學技擊圖報國仇及南都陷益王舉兵建昌召致幕下

城陷 **張紹登**字振夫南城人萬歷丁酉舉人崇禎死之 **張紹登**中為應城知縣賊來犯借訓導張

勛力却之賊復來攻紹登力守乞援上司副將鄒祖禹來救賊乘間登南城紹登還署端坐堂上賊

大至 **蕭漢**字雲濤南豐人崇禎進士知鍾祥縣不被殺 狗請謁武備修舉十五年冬將入覲聞

襄陽陷慨然請上官罷行賊薄城漢辭家廟投悅於妾媵曰男死忠女當死節佐巡撫宋一鶴拒賊

殺傷甚眾元旦突圍謁獻陵賊騎環之漢大呼鍾祥令在此若輩不得驚陵寢賊挾之去送吉祥寺

令僧謹視之漢覓死具不得於僧 **劉大年**廣昌人楊得剗刀自剄詔贈大理寺丞

士授兵部主事奉使南京還道歷 **黃端伯**字元功新城人城破遂抗節死贈光祿少卿

崇禎進士福王立授儀制主事南京潰有勸入山隱空門者答曰臨難毋苟免藉口釋氏以兪生耶

及被繫獄中作明夷錄臨刑一卒左及之手戰慄而退又一卒右刃復然端伯曰須先刺我心頭始

可斷從之乃絕

本朝

黃熙字維緝南豐人順治進士居父喪三年蔬食不入內室奉母居山岩母歿忽所居延

燎熙撫棺大慟願以身同燼
俄而風返人以為純孝所感
梅遇 字品章南城人
順治中為奉新

教諭土寇攻城令皇遽失措遇代督民兵登陴固
守飛礮及左右傷數人不為懼寇退城全擢陝西

郡縣令縣經兵燹後田半荒蕪遇力請上官奏減
逋賦開古橫渠四十里溉田皆成沃壤終敘永同

知 魯瑗 字建玉新城人康熙進士授檢討典試山
西稱得士為國子司業時集諸生講論媿

媿不倦累陞右通政致仕主教豫章書院生平無
疾言遠色人自不敢干以私學者稱西村先生

流寓宋

李綱 邵武人欽宗時以綱專主戰議授
保靜軍節度副使建昌軍安置

列女宋

謝泌妻侯氏 南豐人家貧事姑孝謹盜起姑
疾篤不能去侯號泣姑側盜及

之仆溝中賊退漸甦後姑與夫俱亡子幼父
母欲嫁之侯曰寧貧以養子雖餓死亦命也 樂氏

二女 南豐人紹定二年盜入境
將逼之一赴水死一見殺 元 曾闔妻李氏 南豐

人夫死守節至元中峒寇猝至翁遇害
李奔窖中賊引之出罵賊受刃而死 曾粉娘 南豐

曾塔卿女年十八值紅巾賊掠之去至吳家坊橋
仆地大罵曰我良家女子豈從汝耶賊怒殺之

揭貞女 廣昌人早失父母同兄嫂避亂山中倉皇
相失獨抱兄子竄身荆棘中為邏卒所獲

誘之不可 甯顏孫妻危氏 南城人夫亡時年二
遂受刃死 明 十七誓不二志翁姑

老而子幼危氏勤紡績以資養姑歿營
葬盡禮守節四十四年洪武中旌表 羅擣妻胡

氏 南豐人擣官南充陸路先行胡舟覆抱楫浮沉
舟人手援輒引去遂死焉越二旬夫至溺所祭

之屍出自舟 馮紹綱妻盧氏 南豐人年二十而寡
旁容體不變 矢志守節姑將嫁之

盧趨夫墓 高宏妻揭氏 廣昌人宏卒於建昌喪歸
所縊死 揭迎之朝夕哀哭屢絕而

甦月餘自縊 黃繪妻饒氏 南城人事繼姑盡孝年
事聞旌表 二十七夫亡遺孤半歲

亦卒。有富家聞其賢，欲娶之。饒斷髮自誓，守節終身。**何永孚妻李氏** 廣昌人，年十四

歸何。越二年，永孚卒，柩前設木凳坐而哭，凳為之剝。姑病，朝夕祝告，請以身代。既歿，哀慟嘔血死。

張孺文妻劉氏 南城人，年二十六，夫亡，嫻戚憐其子幼，家貧，咸勸改適，劉朝夕號泣。

喪明，守節三十餘年。正統中旌表。**張世昌妻劉氏** 廣昌人，年十九，適世昌，生二子。

俱卒。世昌病二年不起，劉侍湯藥不離左右。世昌卒，劉拔髮納於棺中，誓不改節。卒踐言，奏聞旌表。

何本容妻聶氏 廣昌人，年十六，歸何，本容病，聶割股救治不效，卒守節終身。 **劉**

敏妻揭氏 廣昌人，年十六，歸敏，閱七月，敏疾革，囑揭改適，揭號泣曰：脫有不幸，當相從於

地下。但念公姑垂老，妾當誓死無他。敏亡，孝養舅姑，尋舅卒，夫之姊夫規鬻產之利，百計圖改其操，揭忿詈欲自經，操執益勵，事聞旌表。 **謝勝華妻朱氏** 南豐人，年二十六，夫卒，子幼，家

貧，躬織紉以養老姑，歷艱危不少。變姑歿，號泣喪明。正統中旌表。 **邱宏妻儲氏** 南豐人，正德中，流寇猝至，宏卧疾，度不能免，自投於池，儲牽衣隨夫溺死。同縣李樂妻曾氏為賊所執，投崖死。李惟廣女貴。

姑罵賊被磔死。 **黃鴟妻李氏** 廣昌人，正德中，為流寇所執，欲尋之，罵曰：我儒家婦，欲殺即殺，豈從汝耶？復持其子刦之，李不顧，賊遂刃之。 **胡泰妻趙氏**

南豐人，正德中，寇至，與妯娌符，度姑鮑同奉姑，陳避難谿口坪，陳老病相持，不忍去，遇賊驅之，趙罵賊被殺，符及鮑皆投水死。 **魏寵妻何氏** 廣昌人，年二十五，夫亡，幼子走母家，遇賊掠之，義不受。

汚，賊奪子刃之，何遂投水死。 **劉祥妻黃氏** 廣昌人，嫁時年十八，家貧，紡績供養老姑，半載祥卒，黃事姑益謹，里豪聶姓慕其色，私賄父姑受聘，黃度不免。

赴水死。 **李氏二女** 南城人，長名銀瑛，次名玉瑛，嘉靖中，寇起，見他婦為賊所掠，並赴水

死。

死。

死。

死。

死。

死。

死 吳宗澄妻傅氏 南豐人嘉靖中流寇逼荷石砦將破傅拜告於夫投崖而死同

時有吳氏女名 鄧氏雙節婦 新城鄧墳母徐氏年二十三而寡守節撫

孤墳長娶王氏嘉靖中閩賊入境掠二婦至水尾洲欲殺徐以逼王二人相持痛哭罵賊而死邑立

雙節祠 胡汝桐妻曾氏 南豐人事姑至孝年二十以表之 二夫亡夫兄欲奪其志赴

水 毛貞女 南城人許字何中德未嫁而中德死劉女趨赴執喪遂留事姑姑歿不食死

三善妻胡氏 南城人早寡守節舅姑將嫁之自縊死 何貞女 南城人許字馮

時行時行死何年十四毀容易服母諒其志遣歸馮氏會母歿何慟日未亡人忍死者懼傷母心耳

母已歿矣奚生 揭廷才妻傅氏 廣昌傅克寬女年為遂不食死 十七歸廷才夫亡

哀慟欲殉姑曰吾老且盲爾死安能獨生乃止徐姑病刺血和湯以進及姑歿遂絕粒七日而卒

汝寬妻唐氏 廣昌人年十七歸徐未幾汝寬疾將耳殮葬畢自縊死 終執手與訣唐日毋憂君特先數武

本朝 饒子鼎妻李氏 廣昌人年十六歸饒生一女夫歿將葬囑匠作一虛穴姑以年

髦女少諭之乃不死越六年姑歿女復天遂自刎 王夢蘭妻張氏 南城張

未嫁而夢蘭卒張赴弔遂從王氏守貞奉姑終身 盛鍾琦妻李氏 南城人夫歿哀

毀自盡順治十二年 旌表 葉調元妻傅氏 南城人未嫁而調元客死喪歸傅泣

告父母往弔痛夫無兄弟乃留養姑 旌表 揭斯禡妻吳守節五十年康熙六十年 旌表

氏 南豐人年二十一夫亡撫遺腹子事舅姑至孝一日歸寧忽心動恐舅姑有變急歸明日舅果

率里有為債家所逼鬻妻以償者吳脫簪鏹保全之守節三十載雍正四年 旌表 楊大炆

妻鄧氏 南城人舉人鄧昺女歸楊六年夫亡遺腹一子城時舅姑俱歿東明官舍會耿精忠

叛南北道梗間關扶襁歸撫幼叔同所生丙辰竄居山砦賊攻圍急盡出簪珥裂尺帛裹置兩兒袖

間書其上曰取此活兩兒命自懷利刃坐井欄上砦破擬自裁幸保無恙年八十餘以壽終城復早

隕妻涂氏事孀姑極孝遺腹生一子 旌表 **易鴻岸妻徐**

氏 南城人年二十三而寡翁死闔中徐拮据歸其柩喪葬如禮撫遺腹子守志四十四年 旌表

典妻梅氏 南城人年十九撫孤守志及子天猶撫兩孫苦節五十二年雍正八年 旌表

馮宗岱妻胡氏 新城人年二十七守志事舅姑以孝聞兄銓知范縣數以書招甥胡

令勿往且貽兄書勸以潔已愛民四子俱天 旌表 **梅國** 撫孫成立守節五十年雍正八年 旌表

棟妻鄧氏 南城人幼淑慧能讀曲禮女史諸書事舅姑孝謹雍正甲辰國棟赴公車客死

河南鄧聞訃呼搶不欲生念夫棺未藏一子羸弱暫起食拮据迎夫柩營葬畢作遺囑累千言而卒

李巽妻胡氏 南豐人年二十六夫亡家貧冬夜織紙以供姑饑姑病扶掖摩撫常達旦

苦節三 十六年 **李偉妻封氏** 南豐人年十八歸偉值閩寇亂避斗門砦賊帥踞城肆掠

逼開砦門氏懼辱與李四兒妻 沈氏李士先妻包氏俱投崖死

仙釋 **漢麻姑** 王方平妹修道得仙居建昌山中山以之名 **宋景祥** 姓傅氏南城人

永豐令翼之子少警敏嗜學廣記參禮名師受戒後進明湘真如法席心法益明四方迎請俱不受

建炎末避地天台後居浮山久之 馮伯達 建昌人 跌而逝得五色舍利王彥章撰記

神術嘗南行阻風謂船主曰欲得速還須安眠勿開眼其夜聞舟去如飛迅若電逝聲刺刺如行樹

杪未曉已 饒廷直 南城人第進士嘗過武昌遊黃達舍矣 鶴樓遇異人得秘術自是不近

妻妾後為鄧州通判卒。明行保 南城人幼慕禪教舉極甚輕蓋尸解云。

訥而心明洪武中住持天寧寺大振宗風後舉天下高僧十一人行保與焉。

土產

銀 宋史地理志南城有太絹 宋史地理志建昌貢葛布 省

各縣 斑竹 寰宇記南豐軍山出 紅朱稻米 省志即今赤珠粳 色純紅而堅唐時

貢 銀珠米 省志即今八月白色 稗菜 省志新城縣出 麻姑

酒 省志即麻姑山 茶 明統志出新城蕭 吳茱萸 寰

記建昌土產吳茱萸又 有承露仙俗謂之白藥

