

民國叢書

第五編

• 88 •

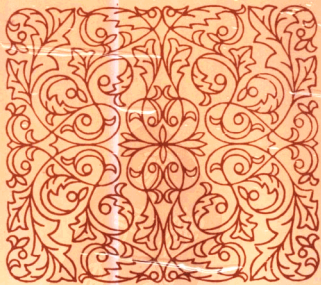

本書據中國營造學社1941年版影印

序

民國十八年紫江朱桂辛先生創中國營造學社於北平，從事研究我國固有之建築學術，除致力於建築實物之調查外，於營造史料兼作有系統之蒐輯，並擬將明代宮苑考訂翔實，勒成專書。爰博采羣籍，廣徵文獻，草稿已備，猶待商訂，良以書闕有間，文獻不足徵也。往者士元嘗檢閱明代實錄，遇有營造史料，輒爲逐錄。質之他籍，多所未載。桂辛先生因囑將明代各帝實錄一舉而探討之，以爲完成明宮苑考之準備。後更取明一統志、會典、彙各書、鈎稽索隱，亦有所得，費時三載，積稿盈尺。願以所輯史料，不僅限於宮苑、若城垣、若堡壘、若寺觀、若橋梁，兼收並蓄，網羅既多。國內外學者知社中有此項工作也，嘗以營造歷史問題來諮詢，是社會對於此項事業，已感覺

需要，因知工具之書，不可不備，年表之作，實爲急務。故將所輯史料，編年排比，區爲四編十一類，曰宮殿、陵寢、園囿、壇廟、衙署、學校、城堡、關隘、衛所、寺觀、橋梁及雜類。而明代建築大事年表以成，此爲纂輯之經過也。抑猶有進者，建築年表之作，匪獨攷匠作而已。其史料關係社會科學者正多，如明代役作，有軍匠、班匠之制，研究當日政治組織者，當有所取資，至若木料、灰石取之各地，用銀數目及其來源，於地理學、經濟學，咸有相當之系屬。故本表所采之史料，其價值全視學者研究之問題而轉移，營造特其綱領耳。他日更擬上溯前代，下迄有清，以成中國四千年之建築大事年表，此爲本社之志願，諒亦爲學者所樂聞也。中華民國二十六年一月北平單士元識

編輯略例

一 本表計分四編：第一編宮殿、陵寢、園囿、壇廟；第二編衙署、學校；第三編城堡、關隘、衛所；第四編寺觀、橋梁及雜類。

二 本表引用書籍，以明代各朝實錄爲基本材料，原實錄所記皆屬於營造之舉，舉大者，勞微他籍，以資補充，然卷帙纒紛，涉獵難周，挂一漏萬，所不能免。

三 引用書籍次序，首列實錄，次正史，次官修書，餘以各書刊行先後爲序。

四 明代實錄自丙午歲起（元順帝至正二十六年）本表亦始於是，但於丙午歲後附注「元順帝至正二十六年」字樣。

五 明代衛所本爲衙署，案本表分類，應入第二編，惟以城堡多繫於衛所，因劃入第三編。

六 中國寺觀徧各地，歷朝皆有修建，本表則擇其大事而錄之，顯於取舍之間，深懼失當，因以明一統志著錄者爲準，惟志修成於天順朝，所闕尚多，其後者則以圖書集成及方志等書

擇要輯補，更有因史籍所載，僅著年號，不紀時日者，如洪武間永樂間之類，格於體例，未獲列入，容加攷訂，當作補編。

七 本表雖分四編，有時限於事實，體例未能嚴格，其事有因，試舉一例，如橋梁為四編，而一編之閩閩陵皆有橋梁，載籍敘述，每繫於一條，若強為分離，則有割裂之嫌，合之兩美，離之兩傷，因是凡關於此類者，各依其所屬而歸之。

八 年表末附檢字表及索引，案筆劃區分，不分編次，閱者依字檢尋，既省時間，且補各編區別混淆之弊。

九 本表係分編刊印，有前編已付印，而後有續見材料，無法插入時，則悉排入第四編雜類。引用書籍，多為國立北平圖書館所藏，其景帝一朝實錄，殘缺不完，編印既竟，檢國立北京大學圖書館善本書目，有景帝實錄，因函檢閱，得史料若干條，另作補遺，分訂各編之末。

明代建築大事年表

第一編 宮殿 陵寢 苑囿 壇廟

太祖

年	月	事件
丙午歲 元正二六年 公元一三六六	十二月	建立廟社宮室 太祖實錄 丙午歲十二月甲子，上親祀山川之神，祝冊曰……茲欲立郊社，建宮室於野城之東，隕山之陽……謹於是日罷花工事，致告。
吳元年丁未 元正二七年	八月	闕丘方丘社稷壇成 明史太祖紀 至正二十六年秋八月庚戌……作新宮隕山之陽，十二月……建廟社宮室，祭告山川，所司遵宮殿圖，命去僻塚奇蹟者。 明典禮 丙午十二月，太祖命有司立廟社，建宮室。（並見明史禮志，紀事本末。） 太祖實錄 吳元年八月癸丑，闕丘方丘及社稷壇成。闕丘在京城東南正陽門外，隕山之

公元一三六七

闕……方丘在太平門外，陳山之北……社稷壇在宮城之西南，背北向，社東樓西。

明史太祖紀 至正二十七年八月癸丑，闕丘，方丘，社稷壇成。（並見明史禮志，禮通考，明

會要）

九月 太廟成

太祖實錄 吳元年九月，太廟成。在宮城東南。

明史太祖紀 至正二十七年九月甲戌，太廟成。（並見明史禮志）

新宮成

太祖實錄 吳元年九月癸卯，新內成。正殿曰奉天殿，前爲奉天門，殿之後曰華蓋殿，華蓋殿之後曰謹身殿，皆翼以廊廡。奉天殿之左右各建楹，左曰文樓，右曰武樓。謹身殿之後爲宮，前曰乾清宮，後曰坤寧宮，六宮以次序列焉。周以皇城，城之門南曰午門，東曰東華，西曰西華，北曰玄武，皆樓臺不爲雕飾。

明史太祖紀 至正二十七年九月癸卯，新宮成。（並見明史典禮志，明會典）

建大本堂

太祖實錄 洪武元年十一月辛丑……建大本堂。（並見日下舊聞考，圖書集成）

洪武 元年 戊申十一月

公元一三六八

洪武 二年 己酉正月

建羣神享祀所

公元一三六九

二月

建先農壇

太祖實錄 洪武二年正月丁酉，建奉神享祀所於城南門外。

明史禮志 洪武二年二月，帝建先農壇於南郊。

六月

京師功臣廟成

太祖實錄 洪武二年六月丙寅，功臣廟成。

九月

營中都宮殿

太祖實錄 洪武二年九月癸卯，詔以臨濠爲中都……命有司建置城闕如京師之制焉。

明會要七七 洪武二年九月，以臨濠爲中都，營城郭宮殿如京師制。

重建寧國府褒烈廟

明一統志一五 褒烈廟在府西門內，祀宋宣州守李光武……洪武二年重建。

洪武三年戊戌

五月

建齋宮

太祖實錄 洪武三年五月乙巳，建齋宮於闕丘之西，方丘之東，前後皆爲殿，左右爲小殿，

爲庖饗之所。外爲都壇，壇內外爲將士宿衛之所。又外爲講，前爲靈星門，爲橋三，左右及後各爲門一，橋一。（按春明夢餘錄謂洪武二年作齋宮。）

七月

詔建諸王府

太祖實錄 洪武三年七月辛卯，詔建都王府……請廢用陝西雍襄治，啓用太原新城，燕用元齊內殿，楚用武昌鐘竹寺基，齊用青州益都縣治，潭用潭州玄妙觀基，靖江用獨秀峯前……命以明年次第營之。（並見明會要七七，圖冊集成。）

改作天地等壇牲房

太祖實錄 洪武三年十一月壬子，命禮部改作天地等壇牲房。

十二月

建奉先殿

太祖實錄 洪武三年十二月甲子，命建奉先殿。

明史太祖紀 洪武三年十二月甲子，建奉先殿。（並見明史禮志，昭代典則。）

修蒼歷代帝王陵寢

明史太祖紀 洪武三年十二月庚午，遣使祭歷代帝王陵寢，並加脩葺。

建山川壇

春明夢餘錄 一五 洪武三年建山川壇于天地壇之西。（並見日下舊聞考五五。）

建社稷壇祭殿及拜殿

明史禮志 洪武三年於壇北建祭殿五間，又北建拜殿五間，以備風雨。

建中邨郊廟

洪武四年辛亥

太祖實錄 洪武四年正月庚寅，建岡丘，方丘，日月，社稷，山川壇及太廟于德勝。

明史太祖紀 洪武四年正月庚寅，建郊廟於中郭。（並見昭代典則。）

改建楊王及徐王廟

太祖實錄 洪武四年正月癸卯，詔工部改建皇外祖考楊王廟於泗州盱眙縣之墓所，皇外舅徐王廟於宿州之墓所。

明一統志七 楊王墳在宿州北七十里岡子鄉，王姓，州人，本朝外戚。洪武四年於墳前建廟。

二月 奉先殿成

太祖實錄 洪武四年二月己巳，奉先殿成，殿建于宮門內之東，南向。

三月 改築岡丘方丘壇

太祖實錄 洪武四年三月丙戌，改築岡丘方丘壇。（並見明史禮志禮通典。）

五月 建中都太社壇

太祖實錄 洪武四年五月丙寅，詔立太社壇於中郭。

十月 作諸王宮殿

太祖實錄 洪武四年十月丁未……作諸王宮殿於太原寧府。

建山東兗州府東平州堯祠

明一統志三三 堯陵在東平州東北三十里，本朝洪武四年建祠陵前。

洪武 五年壬子

七月

建中都瀾山觀星臺

太祖實錄 洪武五年七月甲寅，建中都觀星臺於瀾山。

公元一三七二

九月

修太廟宮牆

太祖實錄 洪武五年九月乙巳，擇日修築太廟宮墻，舉祭告禮。

建中都城隍廟

明一統志七 中都城隍廟在留守司後，本朝洪武五年建。

建廣西桂林府清江王府

明一統志八三 清江王府在府之靈秀山前，三以順帝遺願建萬壽殿於此，本朝洪武五

年改建爲府第。

洪武 六年癸丑

三月

建中都皇城

太祖實錄 洪武六年三月壬戌，築臨濠皇城。

公元一三七三

六月

中都皇城成

太祖實錄 洪武六年六月辛巳，中都皇城成。

八月 建北郊齋房

太祖實錄 洪武六年八月癸酉，建陪祭官齋房于北郊齋宮之西南，公侯十五間，百官十七間，監生二十三間。

建京師歷代帝王廟

太祖實錄 洪武六年八月乙酉，建歷代帝王廟于京師，禮部奏定其制，宜略如宗廟，祠堂異室，爲正殿五間，以爲五室，中一室以居三皇……從之。（參見目下傳聞考五一）
明史禮志 洪武六年，建歷代帝王廟於欽天山之陽。

十月 建中立府開平王廟

太祖實錄 洪武六年十月丁酉，立開平王廟於中立府皇城四。

十一月 建中立府歷代帝王廟及北平元世祖廟

太祖實錄 洪武六年十一月癸丑，命建歷代帝王廟於中立府皇城四，仍命於北平立元世祖廟。

建鳳陽府濯相公廟

明一統志七 濯相公廟，在縣西南二十里，洪武六年建。

重建河南汝寧府光州及光山縣司馬溫公廟

明一統志三十一 司馬溫公廟有二，一在光州儒學，有碑，一在光山縣治西，溫公宋司馬光也。洪武六年重建。

洪武七年甲寅正月 修山東兗州府曲阜縣孔子廟

明史太祖紀 洪武七年二月戊申，脩曲阜孔子廟。

命建親王宮殿

明典彙 洪武七年命建親王宮殿，前殿曰承運，中曰圓殿，後曰存心，四城門，南曰端禮，北曰廣智，東曰體仁，西曰遵義。宮殿門廡及城門樓，皆覆以青色琉璃瓦。

建安慶府真源行宮

明一統志一四 真源行宮在府城內，洪武七年建。

罷中都役作

太祖實錄 洪武八年四月甲寅，詔罷中都役作，初上欲如開漢之制，營建兩京，至是以勞費罷之。（參見明會要七七。）

改作太廟

太祖實錄 洪武八年七月辛酉，改作太廟……其廟制按唐宋爲正殿，同堂異室，殿東西

洪武七年甲寅

公元一三七四

洪武八年乙卯

公元一三七五

正月

四月

七月

洪武

九年丙辰

八月

改建大內宮殿

爲應殿之後爲經殿。前殿之前爲正門，左右爲角門。正門之前爲星門。

明史太祖紀 洪武八年七月辛酉，改作太廟。（參見明史禮志，春明夢餘錄。）

太祖實錄 洪武八年八月辛酉，詔改建大內宮殿。

明典禮 洪武九年改建大內。（參見明史典禮志，明會要七七。）

作曷影堂

明典禮 洪武八年八月，作曷影堂。

建鳳陽府開國元勳閣

明一統志七 開國元勳閣在鳳陽府治西南，洪武八年爲開國功臣徐達等建。

建鳳陽府鐘鼓樓

明一統志七 鐘樓在府中雲審街西，鼓樓在府中雲審街東，洪武八年建。

重建湖廣黃州府孫權廟

明一統志六一 孫權廟在府治東南，舊自觀音郡人曹仁窟捨宅建，元燬，本朝洪武八年重建。

太歲風雲雷雨等壇壝殿成

公元一三七六

太祖實錄 洪武九年正月庚午，建太歲，風雲雷雨，嶽瀆海濱，隴山京觀山川，月將，京師城隍神壇壇殿成。（並見明史禮志）

六月 重建奉先殿成

太祖實錄 洪武九年六月己亥，重建奉先殿成。

八月 修嶽鎮海瀆祠

明史太祖紀 洪武九年八月己酉，修嶽鎮海瀆祠。

閏九月 太廟成

太祖實錄 洪武九年閏九月己未，新太廟成。

明史太祖紀 洪武九年十月己未，太廟成。（並見明史禮志）

建北京文天祥祠

日下舊聞考四五引東里集 楊士奇文丞相祠記：北京之有公祠，洪武九年前北平按察司副使劉崧始建於教忠坊，今順天府之右，又名勝志。文丞相祠，國初北平按察司副使劉崧立。（並見圖書集成職方典）

重建永平府伯夷叔齊廟

明一統志五 伯夷叔齊廟在舊府治西濼河之濱……廟久廢，本朝洪武九年於城東北

隔重建。

重修山東兗州府曲阜縣宣聖廟

明一統志二三 宣聖廟在曲阜縣西八里魯城內，即闕里故宅，唐開元初始去廟制，宋加修葺，元初重建，本朝洪武九年重加修飾。（按曲阜縣志作七年。）

建山西太原府晉王府

明一統志一九 晉王府在府城內之東，洪武九年建。

建陝西西安府秦王府

明一統志三二 秦王府在西安府治東，本朝洪武九年建。

洪武一〇年丁巳

八月

改建闕丘大祀殿

大祖實錄 洪武十年八月庚戌，詔改建闕丘於南郊，初闕丘在闕山之陽，方丘在闕山之陰……至是欲舉合祀之典，乃命即闕丘舊址爲壇，而以屋覆之，名曰大祀殿。

明史太祖紀 洪武十年八月庚戌，改建大祀殿於南郊。（並見明史禮志。）

改建社稷壇

太祖實錄 洪武十年八月癸丑，命改建社稷壇……改作社稷壇於午門之右，其制社稷

共爲一壇，二城，上廣五尺，下如土之數而加三尺，崇五尺，四出辟。飾以五色七色，如其方，而覆以黃土。壇四面皆築以甃石，圭崇五尺，壇壝之中，數露其末。外壝壝崇五尺，東西十九丈二尺五寸，南北如之，設壇星門於四面。壝壝各飾以方色，東青，西白，南赤，北黑。外爲圓垣，東西廣六十六丈七尺五寸，南北廣八十六丈六尺五寸，垣皆飾以紅，覆以黃琉璃瓦。垣之北向設覆星門三，門之外爲祭殿，以虞風雨，凡六楹，深五丈九尺五寸，連延十丈九尺五寸。祭殿之北爲拜殿六楹，深三丈九尺五寸，連延十丈九尺五寸。拜殿之外，復設覆星門三，垣之東西南三向，設覆星門各一。西覆星門之內，近南爲神廚六楹，深二丈九尺五寸，連延七丈五尺九寸。又其南爲神庫六楹，深廣如神廚。西覆星門之外，爲宰牲房四楹，中爲滌牲池一井。（並見明史禮志，明會典，明典禮，續通典，續通考。）

十月
社稷壇成

太祖實錄 洪武十年十月丙午朔，新建社稷壇成。（並見明典禮，續通典。）

觀心亭成

太祖實錄 洪武十年十月壬子，觀心亭成，初上勅工曹造觀心亭于宮城上，至是落成。

明典禮 洪武十年十月，觀心亭成。

改作宮殿成

太祖實錄 洪武十年十月庚午，改作大內宮殿成，闕門曰午門，翼以兩觀，中三門，東西爲左右掖門，午門內曰奉天門，門之左右爲東西角門，內正殿曰奉天殿，上御之以受朝賀。殿之左右有門，左曰中左門，右曰中右門，兩廡之間，左曰文樓，右曰武樓。奉天殿之後，曰華蓋殿，華蓋殿之後，曰謹身殿，殿後則後宮之正門也。奉天門外，兩廡之間有門，左曰左順門，右曰右順門。左順門之外爲東華門，內有殿曰文華殿，東宮觀事之所也。右順門之外爲西華門，內有殿曰武英殿。（並見明史輿服志，圖書集成。）

明典禮 洪武十年十月，改作大內宮殿成。

建頤天仔元世祖廟

明一統志一 元世祖廟，在府西金城坊，洪武十年建。

日下舊聞考五〇引明會典 元世祖廟，洪武初建。

建南京國子監

明一統志六 南京國子監，在京城內鷓鴣山下……本朝洪武十年，拓地建國子監，中爲彝倫堂，左右繩愆博士二廳，後遺列率性，修道，誠心，正氣，崇智，廣業六堂，與泮池附焉。

建山東兗州府曲阜縣襲封衍聖公府

明一統志二三 襲封衍聖公府，在曲阜縣魯國城內，洪武十年建。（並見曲阜縣志。）

洪武一一年戊午 十月

公元一三七八

大祀殿成

太祖實錄 洪武十一年十月甲子，大祀殿成。

明史太祖紀 洪武十一年十月甲子，大祀殿成。

山東兗州府曲阜縣孔子廟成

曲阜縣志 洪武十一年，闕里孔子廟成，補塑聖像。

建河南開封府周王府

明一統志二六 周王府在府城內正北，洪武十一年建，即宋故宮遺址。

洪武一二年己未 二月

公元一三七九

建神樂觀

太祖實錄 洪武十二年二月乙巳，建神樂觀……于郊祀壇西。（參見明會要七五）

十一月

燕府成

太祖實錄 洪武十二年十一月甲寅，燕府營造訖……凡爲宮殿室廡八百一十一間。（參見目下慈恩考三三，圖書集成藝文典）

洪武一三年庚申 十二月

公元一三八〇

罷齊楚各王府工

明典彙 洪武十三年十二月，遣使齎勅諭江陰侯吳瑄等曰……其王府一切役作皆停罷，時瑄等亟述齊楚各王府故諭之。

洪武一四年辛酉

公元一三八一

四月

改建國子學於鷓鴣山

太祖實錄

洪武十四年四月丙辰，改建國子學于鷓鴣山下。

建山東兗州府魯王府

明一統志二

魯王府，在城內正北，洪武十四年建。

建太學孔子廟成

明史禮志

洪武十五年新建太學成，廟在學東。

建南京鐘鼓樓

明一統志六

南京鐘樓在金川門內，鼓樓在鐘樓之東，洪武十五年建。

洪武一七年甲子

公元一三八四

四月

增建國子生外號房

太祖實錄

洪武十七年四月庚寅，命增築國子生房舍五百間于集賢門外，謂之外號房。

洪武一九年丙寅

公元一三八六

八月

修泗州祖陵

明史太祖紀

洪武十九年八月甲辰，命皇太子備泗州盱眙祖陵。

建徐州晏公廟

明一統志一八

晏公廟，在州城北，洪武十九年建。

洪武二〇年

丁卯

公元一三六七

七月 建京師昭烈武成王廟

太祖實錄 洪武二十年七月，禮部奏，請如前代故事，立武學，用武舉，仍祀太公，建昭烈武成王廟。

改建京師都城隍廟

明一統志六 都城隍廟在鷓鴣山之陽，洪武二十年改建。

改建應天府壽忠烈廟

明一統志六 壽忠烈廟在鷓鴣山之陽，舊在蔣山西，洪武二十年改建於此。

徙應天府卞忠貞廟

明一統志六 卞忠貞廟在鷓鴣山之陽，洪武二十年自治城東北徙此。

改建應天府曹忠惠王廟

明一統志六 曹忠惠王廟，在鷓鴣山之陽，舊在聚寶門外，洪武二十年改建於此。

改建應天府劉忠肅王廟

明一統志六 劉忠肅王廟，在鷓鴣山之陽，舊在上元縣東，洪武二十年改建於此。

改建應天府衛國忠肅公廟

明一統志六 衛國忠肅公廟在鷓鴣山之陽，舊在府治北，洪武二十年改遷於此。

建應天府功臣廟

明一統志六 功臣廟在鷓鴣山之陽，洪武二十年建。

建應天府北極真武廟

明一統志六 北極真武廟在鷓鴣山，洪武二十年建。

建應天府普濟禪師廟

明一統志六 普濟禪師廟在鷓鴣山，洪武二十年建。

修山東兗州府曲阜孔子廟

曲阜縣志 洪武二十年春，歸終闕里孔子廟。

重建廣東瓊州府峻靈王廟

明一統志八二 峻靈王廟在峻靈山，五代建，本朝洪武二十年重建。

增脩南郊壇壝

太祖實錄 洪武二十一年三月乙酉，增脩南郊壇壝，於大祀殿丹墀內，壘石爲臺四，東西相向，以爲日月星辰四壇。又於內壇之外，亦東西相向壘石爲臺幾二十，各高三丈有奇，周

洪武二十一年戊辰

公元一三八八

三月

以石欄，陸降爲階道，臺之上琢石爲山形，鑿龕以置神位，以爲五嶽，五嶽，四海，四瀆，並風雲，雷雨山川，大歲，天下諸神，及歷代帝王之壇。（並見明史禮志。）

建應天府祠山廣惠廟

明一統志六 祠山廣惠廟在鶴鳴山之陽，洪武二十一年建，祀廣德、張王諸。

建應天府五顯靈順廟

明一統志六 五顯靈順廟在鶴鳴山之陽，洪武二十一年建，神有五，曰顯聰，顯明，顯正，顯直，顯德。

修中嶽祠宇

太祖實錄 洪武二十二年正月乙亥，命工部遣官修中嶽祠宇。

建貴州畢節衛壽亭侯廟

明一統志八八 壽亭侯廟在重城內東，祀蜀漢將關羽，洪武二十三年指揮周知柳梅建。

修譚王府宗廟社稷及齋房

太祖實錄 洪武二十四年四月癸未，湖廣布政使司葵，故譚王府宮門樓宇損壞，上命工部遣閱視撤之，宗廟社稷，及齋房修葺。

改建大內金水橋並建端門承天門角樓及長安門

洪武二五年壬午閏十二月

洪武二二年己巳正月

洪武二三年庚午

洪武二四年辛未四月

公元一三九一

公元一三九〇

公元一三八九

公元一三九二

太祖實錄 洪武二十五年閏十二月甲辰，是歲建城門，承天門角樓各五間，復於承天門外建長安東西二門。

明會典 洪武二十五年改建大內金水橋，又建端門，承天門樓各五間，及長安東西二門。

（並見明興發，明史輿服志。按明會要十一月戊子，改建大內金水橋成。）

建山西大同府代王府

明一統志二一 代王府，在府治東，洪武二十五年建。

建總天府鶴鳴山漢壽亭侯關羽廟

太祖實錄 洪武二十七年正月，是月建漢壽亭侯關羽廟於鶴鳴山之陽，廟所在玄津橋西，至是改作。（並見明史禮志）

罷建岷王宮殿

罷建岷王宮殿

明典彙 洪武二十七年，罷建岷王宮殿。

建貴州畢節衛惠濟廟

明一統志八八 惠濟廟在衛城內東北，祀龍神，洪武二十八年創建。

建貴州安南衛關王廟

明一統志八八 關王廟，在衛城南門外，洪武二十八年建。

洪武二十七年甲戌

公元一三九四

正月

洪武二十八年乙亥

公元一三九五

洪武二九年

丙子

公元一三九六

建貴州安南衛龍神廟

明一統志八八 龍神廟，在壩城南二里，洪武二十九年建。

洪武三〇年

丁丑

公元一三九七

十月

重建國子監先師廟成

明史太祖紀 洪武三十年十月乙未，重建國子監先師廟成。（並見明史禮志）

停造遼王宮室

明興發 洪武三十年，謂停造遼王宮室。

惠帝

年	月	
建文 元年 己卯 <small>洪武三十二年 公元一三九九</small>	十二月	省躬殿成 <small>明典彙 建文元年十二月，省躬殿成。殿在乾清坤寧二宮間，爲退朝燕息之所。（並見明會要七七）</small>
建文 二年 庚辰 <small>洪武三十三年 公元一四〇〇</small>	八月	徙建陝西臨洮府鞏縣肅王府 <small>燕王令旨致建文帝 父皇薨天，葬禮未興，即將宮殿拆毀，掘地五尺。 明一統志三六 肅王府，在蘭縣治東北，舊在□州，洪武三十二年徙建於此。</small>
	九月	承天門成改名阜門 <small>明會要七七引三編 建文二年八月癸巳，承天門災，太宗實錄 建文二年九月壬戌朔，先是承天門災……方孝孺……建議改議身殿爲正心殿，午門爲端門，承天門爲阜門，前門爲格門。</small>

建文 四年壬午

洪武三十五年
公元一四〇二

六月

改建奉天殿

明典禮 建文二年九月，承天門成，改爲慈門。

太宗實錄 洪武三十五年六月丁丑，新作奉天殿，蓋舊殿爲建文所焚，至是改作于奉天殿之西。

中部皇城成

明典禮 建文四年六月辛巳，中部皇城成。

十一月

奉天殿成

明典禮 建文四年十一月，太宗新作奉天殿成。

建奉先殿

春明夢餘錄 奉先殿在神霄殿之東……永樂三十五年（？）十一月始作。

建陝西寧夏衛慶王府

明一統志三七 慶王府在河域內，本朝洪武三十五年建。

太宗

年	月	
<p>永樂元年<small>癸未</small> 公元一四〇三</p>	二月	<p>修孝陵神厨庫房及牆垣 <small>太宗實錄</small> 永樂元年二月壬辰，修孝陵神厨，庫房及垣垣。</p>
	八月	<p>修築山東福山縣風雲雷雨等壇 <small>太宗實錄</small> 永樂元年八月壬申，工部言山東福山縣河決鹽城堤……壞風雲雷雨山川等壇命即修築。</p>
	九月	<p>修鳳陽府皇陵殿廡 <small>太宗實錄</small> 永樂元年九月壬辰，修鳳陽皇陵殿廡。</p>
		<p>修魯王府宮殿 <small>太宗實錄</small> 永樂元年九月己亥，修魯王府宮殿。</p>
	十月	<p>修祖陵 <small>太宗實錄</small> 永樂元年十月戊辰，修祖陵，工部言舊用黑瓦，上命易以黃瓦，如皇陵之制。</p>
		<p>建江西南昌府寧王府</p>

永樂 二年甲申 公元一四〇四	十一月	<p>明一統志四九 寧王府，在府城中，舊爲布政司治，永樂元年改建。</p> <p>修孝陵舊垣</p> <p>太宗實錄 永樂二年十一月丙辰，民築孝陵垣牆者，可悉罷歸，未築之工，令軍士築之。</p>
永樂 三年乙酉 公元一四〇五	十二月	<p>修東海廟</p> <p>太宗實錄 永樂二年十二月辛卯，修東海廟。</p>
永樂 四年丙戌 公元一四〇六	六月	<p>改築京師西華門外皇壇</p> <p>明一統志八八 壽寧侯廟，在府城內，永樂二年建。（並見明史禮志。）</p>
	閏七月	<p>建山西太原府慶成王府</p> <p>太宗實錄 永樂三年六月丁亥，詔西安門外地，改築西華門外皇壇。</p>
	二月	<p>復建承天門</p> <p>明一統志一九 慶成王府在府城內東南，永樂三年建。</p>
	閏七月	<p>建北京宮殿</p> <p>太宗實錄 永樂四年二月庚午，復建承天門。</p>
		<p>明史成祖紀 永樂四年閏七月，詔以明年五月建北京宮殿。（並見明興城明會要七七。）</p>

永樂 六年戊
公元一四〇八

十二月

顯寧王邸第火

明史成祖紀 永樂四年十二月辛亥，顯寧王沈麟趾第火。

修皇陵

太宗實錄 永樂六年十月己卯，修皇陵。

建京師文天祥祠

明史禮志 宋文丞相祠永樂六年從太常博士劉覆節請建于順天府學之西。

春明夢餘錄 三二 宋丞相文信國公在郡學西，乃元之崇市，公授命所，永樂六年太常博士劉覆節奉命正祀典，請天祥忠子宋室，而燕京係其死節之所，請祠祀，從之。祠堂三楹，前爲門，又前爲大門。（並見日下舊聞考四五，圖書集成職方典。）

清一統志 文丞相祠，在府學西，明永樂六年建。

建山西潞州藩王府

明一統志 二一 藩王府，在州治東，永樂六年建。

改建河南南陽府唐王府

永樂 七年己巳

公元一四〇九

五月

營山陵

明一統志三〇 唐王府，在府城內正中，本爲南陽衛，永樂六年改建。

明史成祖紀 永樂七年五月己卯，營山陵於昌平。

日下舊聞攷一〇七引人政記 永樂七年五月，營壽陵于北京昌平縣東，黃土山，封曰天壽山。

重建山東兗州府鄒縣子思祠

明一統志二三 子思祠，在鄒縣南城外，永樂七年重建。

建山西太原府寧化王府

明一統志一九 寧化王府，在府城內東南，永樂七年建。

重建河南開封府通許縣李左車廟

明一統志二六 李左車廟，在通許縣西，永樂七年重建。

建秦愍王享堂

太宗實錄 永樂八年十二月甲寅，建秦愍王享堂。（並見明史禮志。）

永樂 九年辛卯

公元一四一〇

十二月

正月

建孝陵門

公元一四一一

太宗實錄 永樂九年正月乙酉，建孝陵門，如大祀壇南天門之制。

十二月

修浙江台州府文廟

太宗實錄 永樂九年十二月甲戌，是月浙江台州府文廟……比因大風傾塌……令有

司分別採木發地。

永樂一〇年

五月

修京師山川壇及功臣廟

公元一四一二

太宗實錄 永樂十年五月丙戌，修京師山川壇及功臣廟。

六月

修國子監

太宗實錄 永樂十年六月丙子，修國子監。

永樂一一年

三月

修皇陵殿

公元一四一三

太宗實錄 永樂十一年三月乙未，命駙馬都尉西寧侯宋琦修皇陵殿。

五月

修神樂觀及禮泉亭

太宗實錄 永樂十一年五月丙午，修神樂觀及禮泉亭。

七月

修孝陵

太宗實錄 永樂十一年七月甲辰，修孝陵神廚、宰牲亭、寢星門。

修祖陵神廚、寢星門及牆垣

永樂一二年甲午

公元一四一四

正月

重建山西汾州府慶成王府

太宗實錄 永樂十一年七月甲子，修觀音神廟，宰牲享，畫星門并周牆垣。

明一統志二 慶成王府，在州城內同節坊，本朝永樂十一年，改爲州治建。

修山東兗州府曲阜孔廟

太宗實錄 永樂十二年正月丁亥，修曲阜孔子廟。

增廣南海子

明一統志 南海子在京城南二十里，舊爲下馬飛放泊，內有按雙臺，永樂十二年增廣其地，周圍凡一萬八千六百六十丈。

重建山西汾州永和王府

明一統志二 永和王府，在州城內安靜坊，永樂十二年改爲千戶所治建。

北京午門火

太宗實錄 永樂十三年正月甲寅，張燈午門，燈山火。

明史成祖紀 永樂十三年正月壬子，北京午門災。

立北京馬神廟

永樂一三年乙未

公元一四一五

正月

二月

日下舊聞考六五 永樂十三年二月甲申北京立馬神廟。

九月 頤天府昌平壽陵成

昭代典則 永樂十三年九月昌平壽陵成。

建京師西海子真武廟

明史禮志 真武廟，永樂十三年建……在海子橋之東。（並見明一統志）

重修山東兗州府鄆縣孟子廟

明一統志二三 孟子廟在鄆縣南門外，宋知兗州事孔道輔建，永樂十三年……重修。

八月 作北京西宮

太宗實錄 永樂十四年八月丁亥作西宮。（並見日下舊聞考三三，春明夢餘錄。）

明史成祖紀 永樂十四年八月丁亥，作北京西宮。

明興錄 永樂十四年八月作西宮，初上至北京，仍御舊宮，及是將撤而新之，乃命作西宮，爲親朝之所，中爲奉天殿，殿之側爲左右二殿，奉天殿之南爲午門，午門之南爲承天門，奉天殿之北有後殿，有波恩、煇殿，及仁壽、景福、仁和、萬春、永壽、長春等宮。

重建山東兗州府曲阜縣宣聖廟

明一統志二三 宣聖廟在曲阜縣西八里營城內，即闕里故宅，唐開元初始宏廟，宋加

永樂一四年丙申

公元一四一六

永樂一十五年丁酉

公元一四一七

二月 營建北京

修理，元初重建，本朝洪武九年重加修飾，永樂十四年又撤而新之，中爲大成殿，左爲泗水侯殿，右爲沂國公殿，後有啓聖王，魯國夫人，毓聖侯三殿。

明史成祖紀 永樂十五年二月壬申，奉寧侯陳瑄奏建北京，柳升王通副之。

日下舊聞考三三引萬曆重編內閣藏書目錄 永樂十五年鼎建北京。

三月 建北京洪恩靈濟宮

明史禮志 洪恩靈濟宮，祀徐知謨，知謨，永樂十五年立廟皇城之西。

日下舊聞考四四引明成祖實錄 永樂十五年三月，建洪恩靈濟宮於北京。

四月 西宮成

太宗實錄 永樂十五年四月癸未西宮成。

明史成祖紀 永樂十五年四月癸未西宮成。（並見明史輿服志）

六月 建十王府

日下舊聞考四三引明成祖實錄 永樂十五年六月於東安門下，東南建十王府，邸，通爲屋八千三百五十楹。

建郊廟乾清宮及奉天殿

明典彙 永樂十五年六月建北京奉天殿乾清宮。

日下舊聞致三三引明典彙 永樂十五年六月建郊廟，十一月建乾清宮。同書三四引明

典彙 奉天殿永樂十五年十一月建。

九月

山東兗州府曲阜孔子廟成

太宗實錄 永樂十五年九月丁卯，修孔子廟竣工。

明史成祖紀 永樂十五年九月丁卯，曲阜孔子廟成。

改建皇城

春明夢餘錄六 初燕邸因元故宮，即今之西苑，開朝門於前……太宗登極後，即故宮建奉天三殿，以備巡幸視朝，至十五年改建皇城於東，去舊宮可一里許，悉如金陵之制，而宏敞過之。

重修山東兗州府闕里孔子廟

曲阜縣志 永樂十五年重修孔子廟。

修北嶽廟

太宗實錄 永樂十六年九月戊辰，修北嶽恒山廟。

修孝陵殿

永樂一六年戊戌
公元一四一八

八月

永樂一八年庚子

公元一四二〇

十二月

北京郊社宮殿皇太孫宮及十王邸成

太宗實錄 永樂十八年八月戊申，修孝陵殿。

太宗實錄 永樂十八年十二月癸丑，初發建北京，凡廟社，郊祀，壇壝，宮殿，門闕，規制悉如南京，而高敞壯麗過之，復于皇城東南，建皇太孫宮，東安門外東南建十王邸，通為屋八千三百五十楹，自永樂十五年六月興工，至是成。（參見明史禮志，輿服志，明典禮，日下舊聞考三三，圖書集成城方典）

明史地理志 永樂十八年十二月癸亥，北京郊廟宮殿成。

明史地理志 永樂四年閏七月，建北京宮殿，修城垣，十九年正月告成，宮城周六里一十六步，亦曰紫禁城。門八，正南第一重曰承天，第二重曰端門，第三重曰午門，東曰東華，西曰西華，北曰元武。宮城之外為皇城，周一十八里有奇，門六，正南曰大明，東曰東安，西曰西安，北曰北安，大明門東轉曰長安左，西轉曰長安右。

春明夢餘錄六 金陵宮殿建於吳元年……北京宮殿悉倣其制，永樂十五年起工，至十八年三殿工成。同書一四 天壇在正陽門南之左，永樂十八年建。祈穀壇大享殿即大祀殿也，永樂十八年建。同書一五 山川壇在正陽門南之右，永樂十八年建。同書一七 太廟在闕之左，永樂十八年建。（並見日下舊聞考五五，五七，五八）

建天地壇神樂觀

明一統志一 神樂觀在天地壇西南，永樂十八年建。（並見圖苑史成職方輿）

延頓天府鐘鼓樓

明一統志一 鼓樓鐘樓永樂十八年建。（並見日下舊聞考五四）

永樂一九年辛丑

四月

奉天華蓋護身三殿災

太宗實錄 永樂十九年四月庚子，奉天，華蓋，護身三殿災。（並見明史成祖紀，日下舊聞考三三大政記，人海記下。）

永樂二〇年壬寅

閏三月

乾清宮災

明史成祖紀 永樂二十年閏十二月戊寅，乾清宮災。（並見人海記下。）

永樂二一年癸卯

四月

修大祀壇及漢壽亭侯廟

太宗實錄 永樂二十一年四月庚申，修大祀壇，及漢壽亭侯廟。

永樂二二年甲辰

八月

修平王府

太宗實錄 永樂二十二年八月丙子，修平王府。

建湖廣岳州府華陽王府

明一統志六二 華陽王府，在澧州城內西，本朝永樂二十一年建，自四川成都府遷此。

永樂二十二年甲辰

公元一四二四

十月

修孝陵殿

太宗實錄 永樂二十二年十月初八命內官宥監丞吳修孝陵殿。

十二月

作大內觀天臺

日下舊聞八引皇明通紀 永樂二十二年十二月，作觀天臺於禁中，在子城西偏，一名內臺。〔他見大政記〕

仁宗

年	月	
洪熙元年乙巳 公元一四二五	正月	建弘文閣 <small>明史仁宗紀 洪熙元年正月己卯，建弘文閣。 明史楊溥傳 建弘文閣於思善門。</small>
八月	營獻陵殿宇 <small>宣宗實錄 洪熙元年八月乙亥，命行在工部尚書建仁宗皇帝陵殿五間，左右廡各五間，門樓三間。</small>	
修理南京宮殿 <small>宣宗實錄 洪熙元年八月甲午，太監鄧震等奏，奉勅修理南京宮殿，當用金泊……命於天財庫支鈔買用。</small>		
改建河南彰德府趙王府 <small>明一統志二八 趙王府，在府前街，洪熙元年以彰德府治改建。</small>		
建陝西平涼府韓王府		

明一統志三五 韓王府在府城中，洪熙元年建。

改建湖廣會慶府城王府

明一統志六三 襄王府在武岡州治，洪熙元年，以武岡千戶所改建。

宣宗

年	月	事
宣德三年戊申 公元一四二八	二月	造御監房 <small>宣宗實錄 宣德三年二月庚午，造御監房於西北門之外。</small>
	四月	作公主府 <small>日下舊聞考四三引明宣宗實錄 宣德三年四月新作公主府三所，於舊王邸之南。</small>
	十一月	修南海子周垣橋道 <small>明會要七五引大政記 宣德三年十一月修南海子周垣橋道。</small>
		重修山東兗州府鄒縣孟子廟 <small>明一統志二三 孟子廟在鄒縣南門外，宋知兗州事孔道輔建，本朝永樂十三年，及宣德三年重修。</small>
宣德四年己酉 公元一四二九	四月	修南京社稷壇門 <small>宣宗實錄 宣德四年四月丙戌，命孫城伯李隆以軍匠修南京社稷壇四門。</small>
	八月	修國子監大成殿前西廡

日下舊聞考六六引宣宗實錄 宣德四年八月修北京園子監大成殿前兩廡。(並見圖書集成禮方典)

重修文天祥祠

春明夢餘錄二二 永樂六年太常博士劉復鼎奉命正祀典，謂天祥忠于宋室，而燕京係其死節之所，請祠祀，從之……宣德四年保定李庸爲府尹，重修其祠。

日下舊聞考四五引東里集 楊士奇文丞相祠：北京之有公祠，洪武九年，前北平按察司副使劉察始建於救忠坊……宣德四年府尹李庸遵旨，堊而新之。

宣德 五年庚戌

六月

修北京城隍祠

日下舊聞考五〇引明宣宗實錄 宣德五年六月，命行在工部修北京城隍祠。

宣德 五年庚戌

八月

濠州一帶磨殿覆瓦

宣宗實錄 宣德五年八月丁亥，行在工部尙書吳中書，具疏以南至濠州舊磨殿，每年補葺勞費不少，請令有司陶瓦以覆，命俟農隙，徐爲之。

宣德 七年壬子

六月

改建東安門黃墻

宣宗實錄 宣德七年六月甲辰，上以東安門外綠河居人逼近黃墻，喧譁之聲，徹於大內，命行在工部改築黃墻於河東，皇城之西，有隙地甚廣，據綠河之人居之。(並見春明夢

公元一四三二

宣德 八年癸丑

公元一四三三

四月

修瓊花鳥廣寒清暑二殿

餘錄日下舊聞考三三。

日下舊聞考三六引明宣宗實錄 宣德八年四月上謂楊士奇楊榮曰 朕於宮中所在皆置書籍楮筆今修在廣寒清暑二殿及瓊花鳥欲於各處皆置香頂初二人可於前閣中擇能書者取五經四書及說苑之類每書錢數本分貯其中以備觀覽。

十二月

修南京宮殿

宣宗實錄 宣德八年十二月乙亥修南京宮殿及門。

明典禮 宣德八年十二月詔修南京宮殿。

宣德 九年甲寅

公元一四三四

正月

修南京奉先殿

宣宗實錄 宣德九年正月癸未修南京奉先殿。

宣德 一〇年乙卯

公元一四三五

四月

修長陵獻陵

日下舊聞考一七三引明宣宗實錄 宣德十年四月修長陵獻陵。

英宗

年	月
正統元年丙辰 公元一四三六	五月
修北京國子監	五月
英宗實錄 正統元年五月丙戌，御史李銘等言……北京國子監……廟廡，堂房，風雨損壞，乞招人修理。	
修中嶽嵩山廟	六月
英宗實錄 正統元年五月戊子，禮科給事中李性奉命祭中嶽嵩山之神，還奏……本廟兩廡及楹垣，神廚，牲房俱傾頽殘漏，乞量加修理從之。	六月
修左右關門及左右長安門	六月
英宗實錄 正統元年六月丁酉，修左右關門及左右長安門，以年深傾頽損壞故也。	
作公生門	七月
英宗實錄 正統元年六月乙巳，作公生門於長安左右門外之南。（並見日下舊聞考三九）	七月
修獻陵及景陵	

英宗實錄 正統元年七月丁巳，上將命工以是月庚申修殿殿，八月壬午修景陽，道備注。
禮部詣殿祭告。

九月

修山東兗州府曲阜兗國復聖公廟

英宗實錄 正統元年九月乙未，命修曲阜兗國復聖公廟。

修東嶽泰山神祠

英宗實錄 正統元年九月乙未，命修東嶽泰山神祠。

修浙江紹興府南鎮神禹二廟

英宗實錄 正統元年九月辛亥，命浙江紹興府修理南鎮及神禹二廟。

建應天府社稷壇

英宗實錄 正統元年九月乙巳，命應天建社稷壇，春秋祈報。

建奉天華蓋躡身三殿

明典禮 正統元年遣太監阮安同都督沈清，少保吳中，督造奉天，華蓋，躡身三殿。

正統二年丁巳

公元一四三七

二月

修長陵

英宗實錄 正統二年二月中，以修長陵，遣衛王禮遜詣陵行祭告禮。

九月	修順德長公主府 英宗實錄 正統二年九月丁酉，以東安門外官房爲順德長公主府，命內官監工修葺之。
十二月	修周府社稷山川壇場 英宗實錄 正統二年十二月，修周府社稷，山川壇場。
正統三年戊午 公元一四三八	七月 修襄王府 英宗實錄 正統三年七月己亥，修襄王府。
八月	修南嶽神廟 英宗實錄 正統三年八月甲子，命湖廣布政司正官督衡州府匠修南嶽神廟像設。
九月	修西中門 英宗實錄 正統三年九月癸卯，修西中門。
	修西中門成 英宗實錄 正統三年九月丁未，以修西中門工畢，遣少保兼工部尚書吳中祭司工之神。
十二月	罷中嶽廟工 英宗實錄 正統三年十二月癸酉，初河南中嶽廟損壞，上命有司修葺，至是以其地饑，命

正統四年己未閏二月

修中都皇陵

罷之。

公元一四三九

英宗實錄 正統四年閏二月丁酉，勅武定侯郭瑛往同太監雷春，中都正留守張瑄，修皇陵。

七月

修順天府元世祖廟

英宗實錄 正統四年七月乙卯，命順天府修元世祖廟。

八月

修北京國子監

英宗實錄 正統四年八月辛丑，修北京國子監。

九月

修北京孔子廟

英宗實錄 正統四年九月戊午，修北京孔子廟。

修天地壇殿宇

英宗實錄 正統四年九月癸酉，修天地壇殿宇，及金水河岸。

十二月

修建乾清宮

英宗實錄 正統四年十二月乙亥，修建乾清宮，以是日經始，遣尚書吳中祭司工之神。

重建福建邵武府李忠定祠

明一統志七八 李忠定祠在府城外儒學講堂之東，宋建，本朝正統四年重建，在今府學東。

正統 五年庚申

三月

建奉天華蓋護身三殿及乾濟坤寧二宮

英宗實錄 正統五年三月戊申，建奉天華蓋護身三殿，乾濟坤寧二宮，是日興工。（並見明會要七七卷明夢餘錄，日下舊聞考三四。）

明史英宗紀 正統五年三月戊申，建北京宮殿。

十二月

修南京鐘鼓樓

英宗實錄 正統五年十二月丙子，修南京鐘鼓樓。

重建河南汝寧府上蔡縣謝顯道廟

明一統志三一 謝顯道廟在上蔡縣南門外，正統五年因舊址重建，顯道名真佐，宋上蔡先生也。

正統 六年辛酉

五月

修山東兗州府曲阜兗國復聖公廟成

英宗實錄 正統六年五月庚戌，兗國復聖公廟完。

公元一四四一

六月 修社稷壇宇厨庫

英宗實錄 正統六年六月己巳，以修社稷壇宇厨庫，遣官祭社稷之神。

修南京太廟及社稷壇

英宗實錄 正統六年六月乙亥，南京太廟社稷壇殿宇梁柱多有朽腐者，詔太監劉永等修理。

九月 奉天華蓋躡身三殿及乾清坤寧二宮成

英宗實錄 正統六年九月甲午朔，奉天，華蓋，躡身三殿，乾清，坤寧二宮成。（並見明史內服志，春明夢餘錄，日下舊聞考三四。）

明史英宗紀 正統六年十一月朔，乾清，坤寧二宮，奉天，華蓋，躡身三殿成。

明會典 三殿自永樂十九年災，至是年始成。

明典禮 正統六年十月三殿及乾清，坤寧二宮成。

十一月 修直隸河南山東各州縣社稷山川壇

英宗實錄 正統六年十一月丙午，命修直隸河南山東等處州縣社稷山川壇。

修南嶽廟

英宗實錄 正統六年十一月戊申，命修南嶽廟。

正統 七年 戊午

公元一四四二

正月

南京內府西安門內廊房

英宗實錄 正統七年正月庚午，勅南京守備豐城侯李賢，參贊機務南京兵部右侍郎徐琦，奏南京內府西安門內火，燒燬廊房。

二月

修南京內府西安門內廊房

英宗實錄 正統七年二月癸丑，命南京工部修南京西安門內廊房。

四月

建獻陵景陵宰牲亭

英宗實錄 正統七年四月甲午，命建獻陵，景陵宰牲亭。

七月

修南京鐘鼓樓

英宗實錄 正統七年七月庚午，修南京鐘鼓樓。

修南京太廟社稷壇殿宇成

英宗實錄 正統七年七月甲申，以修理南京太廟，社稷壇殿宇，門廡，廚庫等俱完，遣官祭告。

十月

修中都祖陵及南京孝陵塋垣

英宗實錄 正統七年十月辛丑，命修祖陵，孝陵塋垣。

十一月 建京師武成王廟

英宗實錄 正統七年十一月戊午，武成王太公望於後軍都督府，勅中府西北，有廟，祀武成王以下十三人，至是新建五府於大明門之右，遂營廟於後府祀之。

營獻陵

英宗實錄 正統七年十一月庚辰，以大行太皇太后將合葬獻陵，命興安伯徐亨，工部右侍郎張往營之。

十二月

建獻陵門樓

英宗實錄 正統七年十二月丙午，建獻陵門樓。

重建媯皇氏陵廟宇

英宗實錄 正統七年十二月己酉，重建媯皇氏陵廟宇。

重建山東兗州府滕縣丞相祠

明一統志二三 國丞相祠，在滕縣治東，祀漢丞相周勃，本朝正統七年重建。

建江西青府蘇雲卿祠

明一統志四九 蘇雲卿祠，在青花洲上，本朝正統七年建，以祀徐孺子。

正統 八年癸亥

公元一四四三

二月

建襄王府朝堂中路門及左右廂房

英宗實錄 正統八年二月甲申，襄王瞻清請作朝堂中路門，及左右廂房，上亦允之，勅湖廣三司量起匠夫，向王府軍校協力運完，毋久勞人。

三月

修獻陵成

英宗實錄 正統八年三月己卯，以營建獻陵工畢，遣侍郎張瑄祭厚土之神。

七月

修天地壇殿宇及鐘樓鑾駕庫

英宗實錄 正統八年七月丙子，命修天地壇大殿等門，具壇殿，天庫，神庫，宰牲亭，鐘樓，鑾駕庫等處。

八月

修京師國子監

英宗實錄 正統八年八月乙酉，以營建國子監，遣工部尙書王恂祭告先師孔子。

九月

修寧化王府

英宗實錄 正統八年九月戊午，寧化王濟熈奏，臣府居年久損敝，及第六子美瑞年長，未建居第，乞賜物料，并存留本府備邊，就軍修造，上以軍士防邊，不允留物料人匠，皆命有司給與。

十二月

修京師國子監成

正統 九年甲子

公元一四四四

英宗實錄二正統八年十二月丁酉，營建園子監竣工。

建陝西寧夏衛安化王府

明一統志三七 安化王府，在衛城內澄清坊，正統八年建。

建湖廣黃州府荆王府

明一統志六一 荆王府，在壽州西麒麟山之陽，正統八年以壽州舊改建。

南京壇壝陵廟宮殿衙署被風雨摧毀

英宗實錄 正統九年七月甲申，南京守備等官奏，七月十七日大風雨，壇壝，陵廟，宮殿，衙署，……內外大小衙門，多被損壞，……令工部及所在官司，量資以次修葺。

十月 營伊王庶子府

英宗實錄 正統九年十月丁巳，命河南都布按三司營伊王庶子府第。

修襄城王府

英宗實錄 正統九年十月乙丑，襄城王范瑄以府第朽敝，請令有司修理，上以陝西民限，

止命韓府軍校工匠營之。

建山西太原府臨泉王府

明一統志一九 臨泉王府，在府城內，正統九年建。

建山西太原府寧河王府

明一統志一九 寧河王府，在府城內，正統九年建。

建山西太原府雲丘王府

明一統志一九 雲丘王府，在府城內，正統九年建。

建山西太原府方山王府

明一統志一九 方山王府，在寧化王府西，正統九年建。

建山西太原府廣昌王府

明一統志一九 廣昌王府，在寧化王府西，正統九年建。

修葺南京太廟孝陵及社稷壇

英宗實錄 正統十年二月庚戌，以南京太廟，孝陵，社稷壇，俱因去歲風雨，樹木折拔，泥飾剝落，門簷損壞，命工部等衙門，擇日興工，繕補修理。

修濬陽王廟宇

英宗實錄 正統十年七月甲戌，命修葺陽王廟宇。

正統一〇年乙丑

公元一四四五

二月

七月

九月 修中都皇陵

英宗實錄 正統十年九月辛未朔，修理皇陵，遣駙馬都尉井源祭告仁祖淳皇帝，淳皇后。

修秦府社稷山川壇

英宗實錄 正統十年九月庚子，秦王志塌奏，社稷山川壇，皆損壞不堪奉祀，乞遣工匠：

命其府中校卒修完之。

十月 建寧鄉王及棗陽王府

英宗實錄 正統十年十月己未，工部奏，襄土贈塔爲其子寧鄉王祁發，棗陽王祁鈺，乞建

府第，已勅有隙地，請勅劉廣三司工匠爲建之，上是其言，仍令王府軍校相兼用工。

建常州府二賢祠

明一統志一〇 二賢祠，在府西門內，正統十年建。

正統十一年

丙寅

公元一四四六

三月 修太廟社稷壇成

英宗實錄 正統十一年三月甲申，修理太廟，社稷壇畢工。

八月 修中都皇陵牆垣

英宗實錄 正統十一年八月丙午，雨頽皇陵壇垣，詔中都留守司，及鳳陽府衛興工修之。

九月 增建晉王府

英宗實錄 正統十一年九月戊寅，晉府四河王美瑄，某乞益建府第，上不允，蓋是復以請，且欲爲長子鍾鑄起府於本府隙地，上許之。

十月 修南京太廟社稷壇成

英宗實錄 正統十一年十月壬戌，修南京太廟，社稷壇畢工。

修南京千步廊及午門外直宿板房

英宗實錄 正統十一年十月丁巳，勅南京守備曹瑄、侯李賢等督募夫二匠，疏南京承天門金水河，修千步廊，午門外直宿板房。

十一月 修祖陵殿宇

英宗實錄 正統十一年十一月丁丑，復命南京工部修祖陵殿宇。

建山東兗州府嘉祥縣曾子祠

明一統志二三 曾子墓，在嘉祥縣南四十里，本朝正統十一年建祠墓前。

重建湖廣靖州或寧侯廟

明一統志六六 或寧侯廟在州城西……本朝正統口一年重建。

重修廣東南雄府五忠侯廟

明一統志八〇 五忠侯廟，在府城西北一里，宋紹定中進，本朝正統十一年重修。

晉府請建府第

英宗實錄 正統十二年四月癸卯，晉府沙化王濟禮，慶成王美瑋，各奏乞賜物料工匠，為子女建府第，上以山西百姓艱於征役，命有司給地與王，令自為之。

修京師東嶽廟及城隍廟

英宗實錄 正統十二年閏四月丁亥，命工部右侍郎王佑修東嶽廟，城隍廟。

修南京奉先殿

英宗實錄 正統十二年五月丙午，修南京奉先殿。

京師東嶽廟興工

英宗實錄 正統十二年五月戊申，遣工部右侍郎王佑祭司工之神，以修東嶽廟興工也。

修南京歷代帝王本朝功臣真武普濟祠山五顯嘉祐及漢壽亭侯

卞忠貞公南唐劉忠肅王宋曹武惠王元衛國忠肅公都城隍十三廟

英宗實錄 正統十二年五月戊申，命南京工部修歷代帝王，本朝功臣，真武，普濟，祠山，五

正統一二年丁卯
公元一四四七

四月

閏四月

五月

顯、嘉祐、及漢壽亭侯、晉下忠貞公、南唐劉忠肅王、宋曹武惠王、元肅國忠獻公、都城隍十三廟，俱於內庫支給物料。

六月 南京山川壇災

英宗實錄 正統十二年六月甲子，南京大風雷雨，山川壇災，殿廟俱燬。

七月 建湖廣長沙府襄府殿宇

英宗實錄 正統十二年七月丙辰，敕湖廣三司、撫閩府、福建、閩州、土地窄狹，難於經久，且慮所請田地湖池之類，或有侵損，軍民苦非良便，爾三司各遣官得長沙、襄府殿宇房屋，修理完備，奏聞處置。

八月 修南京奉先殿成

英宗實錄 正統十二年八月壬辰，修南京奉先殿工畢。

修闕左門貼黃房屋

英宗實錄 正統十二年八月癸亥，命修闕左門裏貼黃房屋。

造內府貯書板房

英宗實錄 正統十二年八月乙亥，命造房四十餘間於內府，以貯五倫等書板，從工部奏。

請也。

重建京師東嶽廟成

英宗實錄 正統十二年八月甲申，重建京師東嶽廟成，御製碑文曰……蓋始於正統十二年五月十八日，而落成於八月十五日。（參見明一統志，日下舊聞考八八。）

重建京師城隍廟成

英宗實錄 正統十二年十一月壬辰，重建城隍廟成。（參見明一統志，日下舊聞考五〇，圖書集成職方典。）

修順天府通州開平忠武王祠

明一統志一 開平忠武王祠，在通州東商……洪武三年建以祀常遇春，正統十二年重修。

重建福建福州存劉孫常袞祠

明一統志七四 常袞祠，在閩縣治南，祀唐觀察使常袞，本朝正統十二年重建。

重修順天府通州開平忠武王廟成

日下舊聞考一〇九引王文端集 王直重修開平忠武王廟碑：正統十二年秋八月，通州守臣李輝言，州城東南隅，舊有廟以祀開平忠武王常遇春，蓋洪武三年奉勅建……今八

正統一三年 戊辰
公元一四四八

四月

十一月

九月

瀋王請建府第

十年矣，修治不暇，日入于敝……請結完如法，制曰可，命工部聚材鳩工，撤而新之……
始於九月己酉，而以明年四月成。

英宗實錄

正統十三年九月壬子，瀋王信修以諸子年長及婚期，請命有司建府第從之。

重修順天府昌平狄仁傑廟

明一統志一 狄仁傑廟在昌平舊縣北，元大德初因舊重建……正統十三年更新之。

南京諸身諸殿災

明史英宗紀 正統十四年六月丙辰，南京諸身諸殿災。

十月

罷修南京祠山廣惠等八廟

英宗實錄 正統十四年十月己酉，罷修南京祠山、廣惠等八廟。

十二月

修南京天地壇及山川壇殿宇

英宗實錄 正統十四年十二月戊申，命修南京天地壇殿宇，及山川壇，具服殿等處，共三百六十九間。

文淵閣災

山樓毀折

正統己巳北內火災，文淵閣向所藏之書，悉爲灰燼。

正統一四年己
公元一四四九

景帝

年	月	
景泰 二年 辛未 公元一四五二		建山東東昌府在平縣馬周廟 <small>明一統志二四 馬周廟，在平縣學東南，本朝景泰二年建。</small>
景泰 三年 壬申 公元一四五三		重修 <u>太平府</u> 虞允文祠 <small>明一統志一五 虞允文祠，在采石山下……景泰三年重建</small>
景泰 四年 癸酉 公元一四五四		建河南彰德府臨漳王府 <small>明一統志二八 臨漳王府，在府治南，景泰三年建。</small>
景泰 六年 乙亥 公元一四五五	四月	建陝西寧夏衛安塞王府 <small>明一統志三七 安塞王府，在衛城內東，景泰四年建。</small>
	四月	增建御花房 <small>日下舊聞考三九引明景帝實錄 景泰六年四月，增建御花房。 圖書集成職方典引明景帝實錄 景泰六年四月，增建御花園。</small>

景泰 七年丙子 公元一四五六	二月	營壽陵 明史景帝紀 景泰七年二月甲子，營壽陵。
景泰 八年丁丑 公元一四五七	二月	景帝壽陵燬 明史景帝紀 景泰八年二月乙未，廢帝爲愍王，癸丑下燬所營壽陵。以親王禮葬西山。

英宗

年	月	
<p>天順 元年 丁丑 公元一四五七</p>	<p>四月</p>	<p>修太廟社稷壇神道御道及塔垣 <small>英宗實錄 天順元年四月丙午，修太廟社稷壇神道御道及塔垣。</small></p> <p>立京師旌忠祠 <small>日下舊聞考四八引明典謚 天順元年四月詔復王振官……頒侯智化寺北竊之勅賜祠曰旌忠。</small></p>
	<p>五月</p>	<p>毀景帝壽陵 <small>英宗實錄 天順元年五月癸酉，命工部尙書趙榮毀壽陵。</small></p>
	<p>七月</p>	<p>承天門災 <small>英宗實錄 天順元年七月丙寅，承天門災。 <small>明史英宗紀 天順元年七月丙寅，承天門災。</small></small></p> <p>修鳳陽皇陵及白塔墳殿廡畫屋門庫房等處</p>

英宗實錄 天順元年七月癸未，風陽神宮監太監，奏陵並白塔壇正殿兩廡，金門碑亭，及齋宮，靈星門，神廚，庫房等處，俱被風雨損壞，上命南京工部委官與中郎留守等官勸視修理。

八月 修承天門左右直房

英宗實錄 天順元年八月乙卯，修承天門左右直房。

十月 褒城王請建第宅

英宗實錄 天順元年十月戊午，褒城王第三子徽莊，第四子徽鉉，及庶子徽璽，俱無第宅，乞以空閒倉廩地某，並已故寺承董銘遺下官地，起房屬從之。

十一月 修唐府魯山郡主第

英宗實錄 天順元年十一月庚辰，唐府魯山郡主自訴廬宇弊壞，不能修理，上命有司報丁夫修理之。

天順二年 修寧府宗廟承運殿

公元一四五八

二月 修南海子行殿及橋梁

英宗實錄 天順二年二月辛卯，工部奏修造寧府宗廟承運殿，及諸屋共三百八十四間。

英宗實錄 天順二年二月丁未，修南澤子行殿，及大橋一，小橋七十五。（並見日下舊聞考七五）

閏二月 修沙河行殿

英宗實錄 天順二年閏二月己巳，修沙河行殿。

三月 修懿文陵靈殿

英宗實錄 天順二年三月丙午，南京守備太監周禮奏，二月九日暴風拔孝陵松樹，及懿文陵靈殿等處，獸脊梁柱，多脫落損壞，上命駙馬都尉往祭告修葺。

四月 修文淵閣門窗

英宗實錄 天順二年四月丁卯，命工修懿文淵閣門窗，增置門楹。

五月 建天地壇養牲房

英宗實錄 天順二年五月戊子，增置天地壇養牲房三十餘間。

修理景陵香殿

英宗實錄 天順二年五月辛亥，命工部修理景陵香殿。

六月 修大祀殿脊吻

八月

修理祖陵祠祭署

英宗實錄 天順二年八月癸亥，命修理祖陵祠祭署。

建山川壇齋宮

英宗實錄 天順二年八月乙亥，建山川壇齋宮。

十月

南內離宮成

明典彙 天順二年十月，南內離宮成。

三月

修南城翔鳳等殿石闌

英宗實錄 天順三年三月壬辰，景泰間建隆福寺，命內官監拆南城翔鳳等殿石闌千用之，至是上察知其故，聚太監陳謹等四十五人，下錦衣衛鞠之，既而饋項，令修補完備，各降其職。

六月

修靈邱王府

英宗實錄 天順三年六月乙亥，禮部王選詳奏，府第歲久朽蝕，乞勅山西布政司屬縣修理從之。

天順三年己卯

公元一四五九

七月 建南城（即南內）殿宇

英宗實錄 天順三年七月戊子，遣工部尙書趙榮祭司工之神，以是日于南城之西，起造殿宇，堅柱上梁也。

修鳳陽皇陵殿宇

英宗實錄 天順三年七月乙未，以皇陵正殿，營宮，覆星門，白塔東殿宇等處，湮漏損壞，是日興工修理。

十月 修京師東嶽廟仁安殿

英宗實錄 天順三年十月丙辰，使遣東嶽廟仁安殿，從濟南所奏請也。

十一月 增修南內殿宇成

英宗實錄 天順三年十一月庚子，初上在南內，悅其幽靜，既復位數幸焉，因增置殿宇，其正殿曰龍德，左右曰崇仁，曰廣智，其門南曰丹鳳，東曰蒼龍。正殿之後，鑿石爲楹，楹南北表以牌樓，曰飛虹，曰戴紫，左右有亭，曰天光，曰雲影。其後疊石爲山，曰秀巖，山上正中爲圓殿，曰乾運，其東西有亭，曰凌雲，曰御風。其後殿曰永明，門曰佳麗，又其後爲圓殿一，引水環之，曰環碧，其門曰靜芳，曰瑞光。別有館曰嘉業，曰昭融。有關跨河曰澄輝，皆極華麗，至是俱成。（進見日下舊聞考四〇，圖書集成。）

天順 四年庚辰

公元一四六〇

二月 修南京天地壇殿宇

英宗實錄 天順四年二月甲戌，修南京天地壇殿宇。

修滑縣顯頤帝舜孔子及城隍等廟

英宗實錄 天順四年二月甲子，命修滑縣……顯頤，帝舜，孔子，城隍等廟宇，從本縣奏請也。

五月 修廣德州祠山神廟

英宗實錄 天順四年五月己卯，修造直隸廣德州祠山神廟。

七月 修南京皇牆

英宗實錄 天順四年七月丙申，命修南京皇牆。

八月 修陽曲王府

英宗實錄 天順四年八月庚戌，陽曲王英統奏，府第朽敝，乞令有司修理，從之。

九月 新作西苑殿亭軒館成

英宗實錄 天順四年九月丁丑，新作西苑殿亭軒館成，苑中澗有大液池，池有蓬萊山，山巖有廣寒殿，金所築也。西南有小山，亦建殿於其上，規制有巧，元所築也。上命即大液東西

天順 五年 己 公元一四六一	十二月	<p>修陝西開平忠武王常遇春廟</p> <p>英宗實錄 天順四年十二月癸巳，命修陝西開平忠武王常遇春廟，從陝西布政司請也。</p> <p>作行殿三，池東向西者口凝神，池西向東對蓮葉山者，曰迎翠，池西南向以草構之，曰佛以，聖曰太素，其門各如殿名。有亭六，曰飛香，擲翠，澄波，歲寒，會景，映輝。軒一，曰遠望，俯一曰保和，至是始成。（並見日下舊聞考三六）</p>
	二月	<p>修沙河及天壽山行殿</p> <p>英宗實錄 天順五年二月甲戌，修沙河及天壽山行殿，命工部左侍郎羅璋督工。</p>
	三月	<p>修淮王府社稷及山川壇</p> <p>英宗實錄 天順五年三月乙卯，淮王府設社稷，山川等壇，歲久木石朽泮，乞勅有司修理，從之。</p>
	五月	<p>修保安王公鍊府</p> <p>英宗實錄 天順五年五月，保安王公鍊奏，本府自洪武間開設，歷九十餘年，瓦礫木朽，不堪蔽風雨，乞勅軍衛有司備料，集工修理，從之。</p>
		<p>修山川壇南天門及神路</p>

六月

修晉府

英宗實錄

天順五年五月乙卯，修山川壇南天門及神路。

英宗實錄

天順五年六月庚午朔，修晉府。

移建山西平陽府霍州懷仁王府

明一統志二〇

懷仁王府，在霍州，天順五年自大同遷於此。

移建山西平陽府絳州靈丘王府

明一統志二〇

靈丘王府，在絳州，天順五年自大同遷於此。

移建山西平陽府蒲州襄垣王府

明一統志二〇

襄垣王府，在蒲州，天順五年自大同遷於此。

移建山西平陽府蒲州山陰王府

明一統志二〇

山陰王府，在蒲州，天順五年自大同遷於此。

建山西澤州臨川王府

明一統志二一

臨川王府，在州城內，天順五年自大同遷於此。

建山西澤州宣寧王府

天順 六年壬午

公元一四六二

二月

增造寧河王府

明一統志二一 宣寧王府，在州城內，天順五年自大同遷於此。
英宗實錄 天順六年二月己卯，增造寧河王府第，從王奏也。

建東安門及東上門東上南門

英宗實錄 天順六年二月丙戌，建東安門，及東上門，東上南門。先是東上二門燬於火，曹欽反，復焚東安門，至是命工部重建。（並見明會要七七。）

七月

建廣東韶州府樂平王府

英宗實錄 天順六年七月丙申，樂平王冲侯奏，昔奉命隨兄韓王之圖平涼……州平涼為切邊小郡……伏乞聖恩俯憐，如代府宣寧等王例，遷臣於溫驛通舟楫之所……事下工部，請充其奏，遂於廣東韶州府，仍勅廣東三司為建府第，從之。

九月

修景陵明樓寶城

英宗實錄 天順六年九月丙午，以大行皇太后將合葬景陵，命輔寧伯朱永……帥官軍除道及建明樓，築寶山城。

十二月

修山東兗州府曲阜孔子廟庭

英宗實錄 天順六年十二月癸酉，命修曲阜孔子廟庭。

天順 七年癸未

公元一四六三

正月 建弘化靈山二縣主府

英宗實錄 天順七年正月，臨泉王國傑乞有司爲其妹弘化靈山二縣主建府第，從之。

二月 修犧牲所

英宗實錄 天順七年二月壬戌，修犧牲所。

三月 修景陵成

英宗實錄 天順七年三月戊申，以修景陵工成，賜太監傅縡……匠作官軍人等各賞絹

布有差。

四月 修孝陵埽垣

英宗實錄 天順七年四月丙寅，修孝陵埽垣。

修周王府

英宗實錄 天順七年四月癸未，命修周王府。

五月 拓建淮王府

英宗實錄 天順七年五月己丑，淮王祁穀奏，本府基地湫隘不稱，請拓府後軍民地，申鑿審司審理所治，以廣居室，上從其請，命有司擬在官隙地畧與之。

七月

修大明正陽及長安左右等門道路牆守衛直房

英宗實錄 天順七年七月庚子，修大明門，正陽，長安左右等門道路，牆守衛直房。

閏七月

修章皇后陵寢及永清公主享堂

英宗實錄 天順七年閏七月乙丑，修恭讓、威順、康穆、靜慈章皇后陵寢，及永清公主享堂。

八月

修天地山川壇牆垣

英宗實錄 天順七年八月庚寅，修天地山川壇周圍牆垣。

修蒼皇牆外巡更舖舍及大明等門街道

英宗實錄 天順七年八月丁酉，修瑪皇牆外巡更舖舍，並大明長安左右門外街道溝渠。

十一月

建襄王府使室

英宗實錄 天順七年十一月乙卯，襄王 瞻埜，臣自備工力，欲俟年豐於府後園起一樓，以娛老景，又欲於府西牆內置便屋，爲日後隨侍老臣宮屬優養之所，况臣老景將至，願先爲便室，乞借夫匠百名供用……上許之。

修南京歷代帝王真武漢壽亭侯廟及鷄鳴寺殿宇

英宗實錄 天順七年十一月丁巳，命修南京歷代帝王，真武，漢壽亭侯廟，及鷄鳴寺殿宇。

十二月	修北京真武廟	羅師壇宇。
六月	裕陵成	英宗實錄 天順七年十二月癸巳命修北京真武廟。
十月	修山東兗州府曲阜孔子廟	英宗實錄 天順八年六月壬寅裕陵成……經始于是年二月二十九日，至是成。
天順 八年甲申 公元一四六四	曲阜縣志 天順八年冬十月，詔重修闕里孔子廟。	

憲宗

年	月	
成化元年乙酉 公元一四六五	二月	修先農壇並具服殿及廟子監大成門彝倫堂。 <small>憲宗實錄 成化元年二月己卯修先農壇並具服殿及修師國子監大成門彝倫堂。</small>
	三月	建承天門。 <small>日下舊聞考三三引明憲宗實錄 成化元年三月命工部尙書白圭督造承天門。</small>
成化三年亥丁 公元一四六七	四月	重修南京端門承天門。 <small>曲阜縣志 成化元年孔子廟落成。</small>
成化四年戊子 公元一四六八		重修山東兗州府曲阜孔子廟。 <small>憲宗實錄 成化三年四月庚子修南京端門承天門損壞梁柱。</small>
成化七年辛卯	八月	修南京太廟及社稷壇殿宇。 <small>一縣志 成化四年重修孔子廟。</small>

公元一四七一

憲宗實錄：成化七年八月壬子，南京守臣奏請修理太廟殿宇，麗廡，廚庫，宰牲房，井亭，井社，禮壇殿宇，廚庫宰牲亭之頽圯者。

成化九年己亥

九月

修天地壇殿廡

公元一四七三

成化一〇年甲午

三月

修京師真武廟成

公元一四七四

八月

修南海子行殿及圍垣

憲宗實錄：成化十年三月戊戌，修真武廟工完。

憲宗實錄：成化十年八月甲申，命工部左侍郎王詔……兼檢府所屬諸衛軍千人，修葺南海子行殿及圍垣。

成化一一年乙未

四月

乾清宮門災

公元一四七五

憲宗實錄：成化十一年四月辛卯，是日夜乾清宮門災。

成化一二年丙申

三月

南京奉先殿大庖廚興工

明史憲宗紀：成化十一年四月壬辰，乾清門災。

公元一四七七

憲宗實錄：成化十三年三月丁巳，工部奏南京守備參贊等官會勘，南京奉先殿，大庖廚，

車房，井亭等損壞，興工修理，合用松栢等木，並益松等所買辦，緣……各處連年災荒，竹非土產，民不堪命，宜令民買辦一半，餘於龍江瓦屑二項抽用，從之。

建順天府宛平縣關帝廟

明史禮志：「宛平縣關帝廟，永樂間建，成化十三年又奉敕建廟宛平縣之東。」

春明夢餘錄二二：「漢壽亭侯廟在宛平縣東，成化十三年建，俗呼白馬關帝廟，蓋隋之舊基也。（並見日下舊聞考四四。）」

成化一六年庚子

二月

增廣山東兗州府曲阜孔子廟

曲阜縣志：成化十六年春二月，增廣闕里廟制。

成化一七年辛丑

五月

東朝房及公生門災

憲宗實錄：成化十七年五月辛巳，東朝房火，延及公生門。

修公生門及長安左門

憲宗實錄：成化十七年五月丙戌，命工部修公生門，及長安左門之被火者。

成化一八年寅壬寅

六月

修南瀆神廟

憲宗實錄：成化十八年六月丙午，命修理南瀆神廟。

成化一九年癸卯

公元一四八三

四月

修陝西周公諸葛亮范仲淹呂大忠等祠廟

憲宗實錄 成化十九年四月乙巳，巡撫陝西都御史阮勳奏，岐山縣有周公廟，我羅縣有周公墓，兩縣有漢書葛亮，鳳翔府宋范仲淹，藍田縣有呂大忠大臨大鈞祠，俱歲久頹圯，乞修治……其令有司各務修治。

成化二〇年甲辰

公元一四八四

三月

修長陵神宮監

憲宗實錄 成化二十年三月庚戌，命修長陵神宮監。

修天壽山四陵

憲宗實錄 成化二十年三月丙辰，命工部右侍郎賈俊……督修天壽山四陵。四月庚申，遣駙馬都尉周昇，王增祭告長陵，獻陵，景陵，裕陵，遣太監黃順告祭后土之神，以將興工修理也。

成化二二年丙午

公元一四八六

七月

修白塔壽春等王墳殿廡門廳

憲宗實錄 成化二十二年七月丁卯，南京工部奏，先因皇陵等處白塔壽春等王墳殿廡廊門年久損壞，奏乞修理，得旨俟修孝陵完日以聞，今陵已完，宜遣官備內官監官同中郎留守司並鳳陽府衛官，再行覈實具陳區處，事下工部，請如所奏從之。

十一月 修顏子廟

憲宗實錄 成化二十二年十一月乙卯，命修顏子廟。

十二月 修南京玄武門城樓

憲宗實錄 成化二十二年十二月戊戌，命修南京玄武門城樓。

成化二十三年

丁未
公元一四八七

九月 修仁壽等宮

孝宗實錄 成化二十三年九月庚申，修仁壽等宮。

重修山東兗州府曲阜孔子廟成

曲阜縣志 成化十六年春二月，增廣闕里廟制……至二十三年始告成。

孝宗

年	月	
弘治元年戊申 公元一四八八	閏正月	修南京國子監 孝宗實錄 弘治元年閏正月戊辰，先是修南京國子監，會詔例停止，至是南京工部復以爲請，命卒成之。
	四月	茂陵成 孝宗實錄 弘治元年閏正月甲申，修國子監。
	七月	修鳳陽皇陵成 孝宗實錄 弘治元年七月甲辰，南京兵部侍郎白昂等，修理鳳陽皇陵工成。
弘治二年己酉 公元一四八九	五月	修承光殿及西海子石橋 孝宗實錄 弘治二年五月乙酉，命修承光殿，及西海子石橋。

弘治三年 庚戌 公元一四九〇	六月	修社稷壇	孝宗實錄 弘治二年六月壬辰，修社稷壇。
二月	修隆德等殿	孝宗實錄 弘治三年二月庚子，修隆德等殿，張德衣衛力士三百人助役。	
五月	修社稷壇	孝宗實錄 弘治三年五月乙亥，修社稷壇。	
建河南孟縣韓愈祠	孝宗實錄 弘治三年五月己卯，命河南孟縣建唐昌黎伯韓愈祠，春秋致祭，並修墳塋墓。		
六月	修長陵	孝宗實錄 弘治三年六月甲申，修長陵東西井，香亭，及廟房壇垣。	
二月	建太廟後殿	孝宗實錄 弘治四年二月壬子，以營建太廟後殿，遣保國公朱水，工部尚書賈俊承其役。	
五月	修恭讓皇后陵寢	孝宗實錄 弘治四年五月乙未，修恭讓皇后陵寢。	
弘治四年 辛亥 公元一四九一			

修社稷壇牆垣及井亭

孝宗實錄 弘治四年五月甲辰，修社稷壇牆及井亭。

九月 建興王汝王益王府

孝宗實錄 弘治四年九月壬寅，命建興王府于湖廣之德安，汝王府于河南之衛輝，益王府於江西之建昌。

十月 修太廟及神宮監

孝宗實錄 弘治四年十月丁卯，修太廟及神宮監。

五月 修山東曹州堯塚

孝宗實錄 弘治五年五月壬辰，山東曹州儒學正澄騎青，州治東北五十里常澤縣有堯塚，並其母慶都墓，唐以來或祀或否，元至正間魯爲河水所沒，久之水去，又闢爲魯寺，闕料成化初，徽寺爲祠，魯廢之，實無以昭祀典，乞勅有司立祠修祀，庶聖蹟不終於堙滅，命所司知之。

六月 增建天地壇犧牲所

孝宗實錄 弘治五年六月癸卯，修天地山川壇祭器，增建犧牲所。

修吉王府

弘治 五年壬子
公元一四九二

孝宗實錄 弘治五年六月乙亥，修吉王府第。
別建藏書樓於文淵閣

目下舊閣考引明典彙 弘治五年，大學士丘濬請於文淵閣近地，別建重樓，不用木植，但用磚石，以累積實錄，御製玉牒，度於樓上，內府藏書，該之下層，每歲繕書，委翰林堂上官責驗封識，上嘉納之。

七月 修山西渾源州北嶽廟

孝宗實錄 弘治六年七月戊午，先是太子少保兵部尚書馬文升言，恒山北嶽，在今大同府渾源州，未有天下，未能渾一，北爲契丹所有，故禁北嶽於正定府曲陽縣……今本州北嶽廟址猶存，乞勅禮部詳考，移文山西守臣，於渾源州恒山舊址，修造北嶽廟……下禮部覆議，以爲祀北嶽恒山於曲陽，歷漢唐宋，以至國朝，上下幾二千年，未之有改，其渾源州雖有恒山，亦名北嶽，然祀典不聞，碑誌無考……一旦廢此舉，恐有窒礙，如文升所奏，渾源州恒山……復有洪武年間重復廟宇，但恐年久頽圮，請下所司量加修葺……從之。

九月 修孝陵及太廟

孝宗實錄 弘治七年九月己丑，以修孝陵，太廟，遣魏國公徐備告孝陵，成國公朱儀告社稷壇壝。

弘治 六年癸丑

公元一四九三

弘治 七年甲寅

公元一四九四

弘治 八年乙卯 公元一四九五	十二月	建安平讓顯惠廟 孝宗實錄 弘治七年十二月庚午，改張秋名爲安平讓，建廟祀真武龍王天妃，賜額曰顯惠，從太監李典等請也。
弘治 八年乙卯 公元一四九五	八月	修天壽山諸陵朝房 孝宗實錄一 弘治八年八月癸酉，修天壽山諸陵朝房。
弘治 八年乙卯 公元一四九五	十一月	建四川保寧府壽王府 孝宗實錄 弘治八年十一月丙午，命建壽王府於四川保寧府。
弘治 九年丙辰 公元一四九六	二月	停皇陵朝房內承運庫等處工程 孝宗實錄 弘治八年十一月己酉，工部覆奏，前會議暫停工役事，得旨皇陵朝房內承運庫，古今通集，混堂司，六科廊，泉現房屋工程，暫且停止。
弘治 九年丙辰 公元一四九六	二月	修山東孟子廟 孝宗實錄 弘治九年二月丁卯，命山東布政司修理孟子廟宇。
弘治 一〇年丁巳 公元一四九七	二月	重修順天府通州御馬苑 日下舊聞考六五引王文恪集 王整頓建馬神廟記，通州地高寒平遠，泉甘草豐，彌望千

里，太宗詔作馬神廟，在州之北，地曰嶺上，昭曰安德，旁爲御馬苑，凡二十所，弘治九年三月重葺，十年二月告成。

四月 修神樂觀

孝宗實錄 弘治十年四月己卯，修神樂觀。

十月 南京太廟社稷壇殿宇成

孝宗實錄 弘治十年十月辛未，遣魏國公徐備告太廟社稷……以南京太廟社稷壇訖工也。

三月 修長陵殿宇及牆垣

孝宗實錄 弘治十一年三月乙卯，修長陵殿宇及廂房垣垣。

五月 停壽安欽安等處工役

孝宗實錄 弘治十一年五月己亥，府部臣英國公張懋等言，頃歲工役太繁，內而壽安，欽安，西七所，誠秀亭之修葺，外而神觀，太倉，城樓，及皇親，屋宇之創造，造者，久於，腐澆，弊，甚，真武廟，使，三軍，壯氣，耗于，轉輸，之勤，萬民，膏血，湮爲，土木，之飾……伏望於前項工役已行者，損其規制，未行者，悉令停免……上曰……工役未完者，待督工官奏來停免。

十月 清寧宮災

弘治一一年 戊午
公元一四九八

閏十二月

明史孝宗紀 弘治十一年十月甲戌，清寧宮災。（他見野獲編。）
修汝王府

孝宗實錄 弘治十一年閏十一月丙子，免河南中牟原武等縣首領官明年朝覲，以巡撫
等官修治汝王府第也。

建毓秀亭

明典禮 弘治十一年建毓秀亭於萬壽口，太監李廣請也。

日下舊聞引月山叢談 弘治……戊午歲，建毓秀亭於萬壽山下。

山東兗州府關里孔子廟災

孝宗實錄 弘治十二年七月癸酉，監察御史余濬奏，近者回祿之災，及我孔廟殿宇，門廡，
碑刻之類，蕩爲灰燼，正道之甚厄也。

明史孝宗紀 弘治十二年六月甲辰，關里先師廟災。（他見明史禮志，曲阜縣志。）

修長陵等陵朝房

孝宗實錄 弘治十二年七月丙戌，修理長陵等陵朝房。

重建清寧宮成

孝宗實錄 弘治十二年十月戊申，時清寧宮新成，有旨命大能仁等寺灌頂國師那卜堅

弘治一二年己未

公元一四九九

七月

十月

參等，設壇作慶禮事三日。

明史孝宗紀 弘治十二年九月甲申，重建清寧宮成。

弘治一三年庚申

二月

重修山東兗州府闕里孔子廟

公元一五〇〇

曲阜縣志 弘治十三年春二月，闕里孔子廟興工。

弘治一四年辛酉

三月

修京師國子監

公元一五〇一

孝宗實錄 弘治十四年三月癸丑，修國子監。

日下舊聞考六六引明太學記 廟學建於正統癸亥，至弘治十四年尙書曾繼請修堂宇
繕垣，並會講堂。

五月

修山東兗州府闕里先師廟

明史孝宗紀 弘治十四年五月戊辰，修闕里先師廟。

六月

修衡府宮殿房屋

孝宗實錄 弘治十四年六月戊戌，命修衡府宮殿房屋之損壞者。

七月

修汝王府寢宮

孝宗實錄 弘治十四年七月丙寅，汝府寢宮等房一百三間，命所司補造。

閏七月	修社稷壇	孝宗實錄 弘治十四年七月甲戌，修……社稷壇。
九月	修南京內府千步廊等房屋	孝宗實錄 弘治十四年閏七月壬寅，修南京內府千步廊等處房屋三百四十六間。
修皇城四門紅鋪及內府甌城紅堡	孝宗實錄 弘治十四年九月辛卯，修皇城四門紅鋪，及內府甌城周圍紅堡共六十九座。	
四月	建婺源朱熹廟	孝宗實錄 弘治十五年四月乙卯，兵科給事戴琬言，宋大儒朱熹乃徽之婺源人，其父松濂避建陽始家焉……今建陽廟，秩在祀典，而婺源舊廟，惟鄉人私祭之，近舊廟危於回祿，請特令有司撤而新之……禮部覆奏，從之。
五月	修內府司禮新房	孝宗實錄 弘治十六年五月壬午，修內府司禮新房。
重修京師太學成	日下舊聞考六六引明太學志 廟學建於正統癸亥，至弘治十四年尙書曾瑄請修堂宇	
弘治一六年癸亥 公元一五〇三	弘治一五年壬戌 公元一五〇二	

弘治一七年甲子

公元一五〇四

正月

增垣，並會儀堂，十六年工竣。

山東兗州府開里先師廟成

孝宗實錄 弘治十七年閏四月辛酉，先是章終開里先師廟成，有旨以三月十七日傳刻勅……已丑，上御製碑文曰……開里有廟，建自前代，規制尤盛，弘治己未六月燬于火，朕聞之傷然……為之重建，越五年甲子正月工畢。

明史孝宗紀 弘治十七年四月辛酉，開里先師廟成。（並見明史禮志。按曲阜縣志亦謂廟成於十七年春正月。）

廟成於十七年春正月。

弘治一八年乙丑

公元一五〇五

三月

修山東衍國復聖公廟

孝宗實錄 弘治十八年三月乙未，修衍國復聖公廟。

八月

修湖廣衡州雍王府

武宗實錄 弘治十八年八月丙寅，初雍王奏衡州地卑濕，建宮殿朽姓浸瀰不可居……乞移山東東平州……遂議以擇地別建，分民傷財，俱宜督工修理。至是王復上奏，謂其懇切，上仍下廷臣議，皆執前論，未謂衡州已有中王府，蓋造新宮，必不得已，宜遷居之，詔可。既而王不欲遷，乞仍修本府……乃遣太監梁文，工部郎中張謐往修之。

而王不欲遷，乞仍修本府……乃遣太監梁文，工部郎中張謐往修之。

切，上仍下廷臣議，皆執前論，未謂衡州已有中王府，蓋造新宮，必不得已，宜遷居之，詔可。既而王不欲遷，乞仍修本府……乃遣太監梁文，工部郎中張謐往修之。

而王不欲遷，乞仍修本府……乃遣太監梁文，工部郎中張謐往修之。

十一月

修京師園子監

武宗實錄

弘治十八年十一月戊申，命工部修理國子監。

修先農壇具服殿齋宮

武宗實錄

弘治十八年十一月，命工部修理先農壇具服殿，齋宮。

武宗

年	月	
正德元年 丙寅 公元一五〇六	二月	<p>修周王府社稷壇家廟及寢殿</p> <p>武宗實錄 正德元年二月壬戌，初孝廟時，周王睦嘗奏，本府殿廡，壇廟，宮寢，廊廡，以火故，且年久傾圮，乞命官董葺，工部覆奏，今宗藩府第初創，民已不堪，難再擾……上令再議。又極言時詭民窮，承運門諸處，難以概修，惟社稷壇家廟，及寢殿之不可已者……修理從之。</p>
	三月	<p>建浙江錢塘縣忠節祠</p> <p>武宗實錄 正德元年三月丁亥，命浙江錢塘縣建忠節祠，祀宋附關修後徐應鑄。</p>
		<p>秦陵成</p> <p>武宗實錄 正德元年三月壬寅，秦陵成。</p>
	四月	<p>詔修河南襄陽諸葛亮廟</p> <p>武宗實錄 正德元年四月戊午，詔修諸葛亮廟。襄陽隆中，亮所居之西，舊有祠，真蹟上愛其地，擇爲塋，因遷祠於山左……制既陋小，久漸傾頽……請於隆中之東山谷中，修建祠宇，上曰亮漢忠臣，其許之。</p>

十一月 建置中鎮諸神祠

武宗實錄 正德元年十一月己卯，太常寺少卿壽宇祭中鎮諸神，上疏言：古帝王有功德於天下者，皆世享血食，商湯設在梁陶，縣北，相傳為河水所隔，基址不存，歷代皆於岸東設位而祭，但屋宇卑隘，不足以揭虔安瀆，請拓其廟後隙地，建殿祠宇，庶足以隆一代之典，工部議移文守臣計歲具奏，上是之。

正德二年丁卯

二月 修理上林苑海子行殿

武宗實錄 正德二年二月壬午，命工部左侍郎吳洪提督修理上林苑，海子行殿，屋宇等處，

四月 修葺榮王府

武宗實錄 正德二年四月甲午，湖廣榮王府第滲漏坍塌，守臣奏請修葺，時太監梁文：……在衡州修葺羅王府第，以王薺停工，遂留董其事。

七月 修山東曾子廟

武宗實錄 正德二年七月己未，命山東修理曾子廟。

八月 作豹房

明史武宗紀 正德二年秋八月丙戌，作豹房。

<p>正德 三年 戊辰 公元一五〇八</p>	<p>明會要七七引三編 正德二年八月丙戌，作豹房，帝爲厭惡，乃於西華門別謀院，築宮殿，而造密室於兩廂，勾連榜列，謂之豹房。 日下舊聞考四一引明武宗實錄 正德二年八月，蓋造豹房公廂，前後廳房，井左右廟歇房，上朝夕處此，不復入大內矣。</p>
<p>三月</p>	<p>修會稽漢孝女曹娥廟</p>
<p>武宗實錄 正德三年三月壬寅，詔修會稽漢孝女曹娥廟。</p>	
<p>四月</p>	<p>遷建山西榮河縣湯王廟</p>
<p>武宗實錄 正德三年四月癸巳，遷湯王廟於湯原里，廟故在山西榮河縣北四十里，溯河附陽陵，陵爲河所留，而祭所屋宇卑陋，太常寺卿驛字請拓地修葺，奉下工部，移山西漢巡等官會勘，陽原在縣治北七里，古有湯祠，宜遷廟於此，從之。</p>	
<p>正德 四年 己巳 公元一五〇九</p>	<p>五月 西苑文淵閣災</p>
<p>山橋暇語九 正德己巳五月廿五日，西苑文淵閣被火，自歷代圖書編撰俱焚。</p>	
<p>閏九月</p>	<p>修雲南會城諸葛亮祠</p>
<p>武宗實錄 正德四年閏九月辛亥，鎮守雲南太監崔安，建漢丞相諸葛亮祠於會城……從之。</p>	

十一月

重修放教武校尉兵馬副指揮關致廟

武宗實錄 正德四年十一月乙丑，重修放教武校尉兵馬副指揮關致廟。

正德 五年庚午

十月

修南京孝陵

武宗實錄 正德五年十月戊申，勅南京工部右侍郎周宏提督修理孝陵。

正德 七年壬申

七月

重修山東兗州府闕里孔子廟

曲阜縣志 正德七年七月，修闕里孔子廟。

公元一五一二

十月

修南京孝陵及懿文陵成

武宗實錄 正德七年十月甲辰，以修理孝陵及懿文陵殿完，命南京守備太監黃偉，護國

公徐備祭告二陵。

增建豹房舍宇

武宗實錄 正德七年十月甲子，工部言豹房之造，迄今五年，所費價銀已二十四萬餘兩，

今又添修房屋二百餘間，國乏民貧，何從措辦，遂即停止，或量減其牛，不聽。（并見日下舊

聞考四三）

正德 八年癸酉

三月

建狼山江海神廟

公元一五一三

九月

武宗實錄 正德八年三月癸未，命立江海神廟於嶺山。
建凝翠太素等殿。

明典彙 正德八年九月，詔建凝翠太素等殿。

十一月

重建東長安門直房

武宗實錄 正德八年十一月乙酉，重建東長安門轉士直房二十七間，以燬于火故也。

正德 九年甲戌

公元一五一四

正月

乾清宮災

武宗實錄 正德九年正月庚辰，乾清宮火。

明史武宗紀 正德九年正月庚辰，乾清宮災。（并見明會要七七，日下舊聞考三四。）

十二月

建乾清宮

武宗實錄 正德九年十二月丁亥，工部奏，營建宮室料值工役，當用銀百萬兩。

明史武宗紀 正德九年十二月甲寅，建乾清宮。（並見明會要七七。）

圖書集成職方典引明武宗實錄 正德九年十二月甲寅，重建乾清坤寧二宮。

正德一〇年乙亥

公元一五一五

七月

重修太素殿

武宗實錄 正德十年七月己亥，命工部重修太素殿。（并見日下舊聞，圖書集成職方典。）

十一月 經始乾清宮

武宗實錄 正德十年十一月庚戌，經始乾清宮，命工部尚書李鐸、新寧伯譚祐、祭司工之神。

正德一一年丙子

三月

修趙王府

武宗實錄 正德十一年三月癸卯，賜趙王修府工料銀三千兩，從其請也。

公元一五一六

正德一三年寅

八月

修獻陵明樓

武宗實錄 正德十三年八月丙戌，重修獻陵明樓。

公元一五一八

孝貞太皇太后山陵成

武宗實錄 正德十三年八月甲午，孝貞太皇太后山陵成。

十月

停修衡山廟宇

武宗實錄 正德十三年十月，工料給事中傅瓦剌劾論右副都御史吳廷舉奉命賑濟，不急所先，乃重建衡山廟宇，費二千七百有奇，夫役材木，皆取之民，乞將廷舉更調……凡其營造之工，皆令停止。

正德一四年卯

三月

修迎翠昭和崇智光霽諸殿

公元一五一九	六月	太素殿成	武宗實錄 正德十四年三月乙巳，修迎奉，昭和，崇智，光靈諸殿。
正德一五年庚辰 公元一五二〇	八月	乾清坤寧二宮定礎	武宗實錄 正德十四年六月辛巳，以修太素殿成，遣內官祭司土之神。
正德一五年庚辰	四月	修太廟及社稷壇殿廡	武宗實錄 正德十四年八月癸酉，營建乾清，坤寧二宮定礎。
正德一五年庚辰	六月	建山東沂州諸葛亮祠	武宗實錄 正德十五年四月辛酉，命修太廟前後殿，兩廡，神庫，神廚，及社稷壇殿。
正德一六年辛巳 公元一五二一	九月	修獻陵明樓	武宗實錄 正德十五年六月己巳，建諸葛亮祠於山東沂州。
正德一六年辛巳	四月	康陵興工	武宗實錄 正德十五年九月丙寅，修理獻陵明樓。
公元一五二一	五月	日精門災	世宗實錄 正德十六年四月辛亥，大行皇帝玄宮興工。

七月

毀鎮國府行殿及在京逆黨第宅

世宗實錄 嘉靖元年正月丁卯，給事中鄧國曾言，去年五月朔，日精門災。

世宗實錄 正德十六年七月甲子，刑科右給事中許復禮言，頃者逆彬于西安門外立鎮國府，於西市建新房……又寧府行殿，鄰於北房……皆宜亟毀，至於京師諸逆黨第宅莊田，帶修除度……亦宜拆毀……上許之。

改建衢州孔氏家廟

世宗實錄 正德十六年七月丙子，詔有司改建孔氏家廟之在衢州者。

十一月

乾清宮成

世宗實錄 正德十六年十一月，乾清宮成。

明史世宗紀 正德十六年十一月甲戌，乾清宮成。（并見日下舊聞考三四，明典彙。）

世宗

年	月	
<p>嘉靖 元年壬午 公元一五二二</p>	<p>正月</p>	<p>清寧宮後三小宮及長安榜廊災 <small>世宗實錄 嘉靖元年正月己未，清寧宮後三小宮災。丁卯，給事中鄧繼曾言，今年正月二日，長安榜廊災，今年郊日，內宮小房火。（並見昭代典則）</small> <small>明史世宗紀 嘉靖元年正月己未，清寧宮後殿災。</small> <small>明史程啓元傳 嘉靖元年正月，郊祀方畢，清寧宮小房火。</small> <small>明史鄧繼曾傳 嘉靖元年正月二日，長安榜廊災，郊祀日，內廷小房又災。</small></p>
	<p>六月</p>	<p>康陵成 <small>世宗實錄 嘉靖元年六月壬辰，修康陵工完。</small></p>
<p>嘉靖 二年癸未 公元一五二三</p>	<p>四月</p>	<p>重修山東兗州府關里孔子廟成 <small>曲阜縣志 嘉靖元年夏六月，關里孔子廟竣工。</small> 修葺奉慈殿 <small>明史禮志 嘉靖二年四月，葺奉慈殿後為觀德殿。</small></p>

日下舊聞考三三嘉靖二年，在奉慈殿爲觀德殿。

五月 榮王府宮殿火

世宗實錄 嘉靖二年五月丙子，榮王府承運，存心，圓殿，及東西廂房，承運門火。上命撫按官嚴查失火之由，並議處修工料以聞。

九月 秦府宮殿火

世宗實錄 嘉靖二年九月，秦府宮殿火。

十一月 修南京孝陵

世宗實錄 嘉靖二年十一月壬辰，孝陵神宮監太監杜廣等，以陵寢塌壞殿宇頽損，奏乞修理，命南京工部，會同內外守備官，即相度修理。

作顯靈宮龍虎殿

明典禮 嘉靖三年，營龍虎殿於顯靈宮，以奉玄武。御史張日福奏乞停止不報。

日下舊聞考五〇引次政記 嘉靖三年二月，營龍虎殿于顯靈宮，以奉玄武。

五月 建觀德殿

世宗實錄 嘉靖三年五月壬午，命工部尙書趙瑣督理觀德殿工。

嘉靖 三年甲申
公元一五二四

明史睿宗獻皇帝傳 建廟奉先殿西，曰懿德殿。

八月 增建頤陵明樓碑亭

世宗實錄 嘉靖三年八月丙午，頤陵司香太監楊保言，陵殿門楹，規模狹小，乞照天壽山諸陵制更造，工部尙書趙璜等言，陵至富，與山水相稱，恐難楹周，今殿楹已易黃瓦，但宜添設明樓石碑，……其餘未備房屋，應創新者，另爲添造，應仍舊者，止加修飾，不必大爲改作，上從部議。

嘉靖 四年乙酉

三月 仁壽宮災

明史世宗紀 嘉靖四年三月壬午，仁壽宮災。

四月 改建顯陵殿宇

世宗實錄 嘉靖四年四月戊戌，命改恭穆獻皇帝陵司香署爲神宮監，安陸衛爲顯陵衛，……殿宇俱改黃色，及添立紅門，蓋造神廚，其明樓已之。

五月 作世廟

世宗實錄 嘉靖四年五月庚辰，禮部復會官上疏言，世廟之議，羣臣言其不可，皇獻自宜祭以天子之禮，百官陪祀，奉嘗導行備禮，極樂皆不可缺，臣等謹擬准漢宣故事，於顯城之

夏，皇城之內，南城東北或東，立一禰廟，前殿後寢，門牆廊廡如文華殿體制，……上曰：既會議別述一廟，奉祀皇考，凡四時歲暮，朕率百官職事，躬親獻享，以伸追慕之情。禮工二部，即日會同禮監，內閣欽天監官，詣太廟左右相度處所，擇日興工，上親定其名曰世廟云。六月庚子，禰廟興工。

明史世宗紀 嘉靖四年五月庚辰，作世廟，祀獻皇帝。

明史禮志 嘉靖四年四月，……詔漢宣故事，於皇城內立一禰廟，如文華殿制，蓬豆樂舞，一用天子禮，帝親定其名曰世廟。

日下舊聞六引大禮集議 嘉靖四年五月禮部，尙書幣書等上言：皇考既爲天子之父，當祭以天子之禮，但觀德殿在禁殿之地，各官不得陪祀，太常不得行禮，當於太廟之東，南城之北或東，別立一廟，得旨：禮工二部，會同禮監，內閣，欽天監官相度，太廟右邊地狹，不堪建造，隨於廟東切近處所，南城檐北，環碧殿地方，自御前作後牆起，至永明殿靜芳門裏，南北深五十丈，東西闊二十丈，與午門甚近，太廟後隔一澗，合於本地建造新廟，六月詔興工。（並見日下舊聞考三三，四〇。）

七月

修社稷壇牆垣

世宗實錄 嘉靖四年七月戊午，命修社稷壇牆垣。

八月 作仁壽宮

世宗實錄 嘉靖四年八月戊子，工部會廷臣議，營建仁壽宮。
明史世宗紀 嘉靖四年八月戊子，作仁壽宮。（並見明典禮）

十月 建玉德殿及景福安喜二宮

世宗實錄 嘉靖四年十月丁亥，工部尙書趙瑣等請暫停玉德殿，景福安喜二宮之工，……上不從，令辦料完日，一併興工。

明史世宗紀 嘉靖四年十月丁亥，作玉德殿，景福安喜二宮。

罷玉德殿及仁壽宮諸工

世宗實錄 嘉靖四年十月乙未，……工部尙書趙瑣等疏，請停罷玉德殿等工，併力建世廟及仁壽宮，完日乃可議興他工，上納其言，遂興罷仁壽宮。（並見明典禮）

清寧宮成

世宗實錄 嘉靖四年十月辛丑，內官監太監指平，傳平以修理清寧宮等工完，為各匠役乞官。

嘉靖 五年 戊戌

三月

趙王家廟火

公元一五二六

七月

改建觀德殿

世宗實錄 嘉靖五年三月乙酉，禮王家廟火。

世宗實錄 嘉靖五年七月庚子……傳旨工部，初立觀德殿，在奉慈殿後，事出倉卒，規制窄隘……今欲於奉先殿左，別建一殿，奉安皇考恭穆獻皇帝神位，奉旨，別建觀德殿，方位已有定所，工部亟興工修葺。

明史禮志 嘉靖五年七月以觀德殿窄隘，欲別建於奉天殿左，尙書趙瓚謂不可，不聽，乃建於奉先之東，曰崇先殿。（並見明史世宗獻皇帝傳，日下舊聞考三三，昭代典則。）

九月

世廟成

明史世宗獻皇帝傳 嘉靖五年獻帝世廟成。

日下舊聞考三三引明典彙 嘉靖五年九月世廟成。

十月

建仁壽宮

世宗實錄 嘉靖五年十月己未，詔修建仁壽宮，一依先年規制。

明典彙 嘉靖五年十月，詔修仁壽宮。

嘉靖

六年

亥丁

三月

觀德殿成改名崇先殿

公元一五二七

世宗實錄 嘉靖六年三月壬午，上移建製德殿于奉先殿之左方，改稱崇先殿，至是報完。

(並見日下舊聞考三三。)

六月 建沛縣河神司

世宗實錄 嘉靖六年六月癸亥，詔建河神司于沛縣。

嘉靖 七年戊子

二月 修南京太廟前殿

世宗實錄 嘉靖七年二月乙巳，修南京太廟前殿。

公元一五二八

修顯陵

世宗實錄 嘉靖七年二月丙辰，會官議上修造顯陵事宜，命工部侍郎畢拯往督工程。

十月 修章皇后及景皇帝陵

世宗實錄 嘉靖七年十月丁未，詔修穆章皇后，恭仁康定景皇帝陵。

嘉靖 八年己丑

正月 建悼靈皇后陵果菜園房屋

世宗實錄 嘉靖八年正月壬戌，置悼靈皇后陵果園，菜園房屋，悉如康陵規制。

公元一五二九

六月 顯陵成

世宗實錄 嘉靖八年六月甲申，工部以顯陵工完，奏將効勞人匠賞給銀兩，無差如官。

九月

悼靈皇后陵工成

世宗實錄

嘉靖八年九月丙午，悼靈皇后陵工成。

十月

乾清宮西七所房災

世宗實錄

嘉靖八年十月癸未，乾清宮內西七所房災。

二申野錄

冬十月，乾清宮內西七所房災。

建太歲壇

清一統志

太歲壇在正陽門外西，故山川壇內，明嘉靖八年建。

二月

建先蠶壇

世宗實錄

嘉靖九年二月癸亥，工部上先蠶壇圖式，上規定其制……工部乃請止先蠶

採桑二壇，并具服殿，及饋饗室數十楹，餘皆罷之，報可。

明史世宗紀

嘉靖九年正月丙午，作先蠶壇於北郊。（並見明史禮志）

四月

修葺安陸州社稷壇

世宗實錄

嘉靖九年四月癸未，勅獻皇帝還安陸州社稷壇於府第……尙書李時等因

言，爲邸嚴密，有司出入不便，請仍州治舊壇，令所司修葺以時行禮，從之。

嘉靖 九年庚
公元一五三〇

修南京太廟

世宗實錄 嘉靖九年四月戊子，以修理南京太廟，命魏國公徐驥舉，尙書何誥警告。

五月

作郊壇

世宗實錄 嘉靖九年五月乙未，已郊壇興工，上躬警告于上帝及宗廟。己亥，工部尙書卓拯等言，興工次第，莫先闢丘，而方丘及東西二壇次之，先營壇又次之。今現材不足，請先事闢丘，餘以大漸舉行，從之。

明史世宗紀 嘉靖九年五月己亥，更建四郊。

明典禮 嘉靖九年五月，作闢丘於天地壇，稍北爲皇穹宇。

春明夢餘錄一六 嘉靖九年建方澤壇。又朝日壇在朝陽門外，夕月壇在阜成門外，均建以垣牆。嘉靖九年建。（並見明史禮志，續文獻通考，日下舊聞考五七、七八、一〇七。）

迎翠殿南織堂成

世宗實錄 嘉靖九年五月丁未，迎翠殿南織堂成。

正月

大內火

世宗實錄 嘉靖十年正月辛亥，大內東偏火……延燒東西十四連房俱盡。

嘉靖一〇年辛卯
公元一五三一

三月

四郊壇工成

世宗實錄 嘉靖十年三月辛卯，四郊壇工成。

建歷代帝王廟

世宗實錄 嘉靖十年三月壬寅，建歷代帝王廟。

明典禮 嘉靖十年三月，建歷代帝王廟，廟在阜成門大街。（並見春明夢餘錄。）

日下舊聞考五一引明典禮 嘉靖十年三月，歷代帝王廟成。又引帝京景物略 世宗廟

皇帝之九年，命建歷代帝王廟知留都，越歲廟成……廟在阜成門內大街之西，故保安

寺址也。（按世宗實錄謂廟成于十年九月。又明史禮志謂九年令建歷代帝王廟。）

建西苑土穀壇及帝社帝稷壇

日下舊聞考三六引嘉隆間見祀 嘉靖十年三月，建土穀壇先蠶壇於西苑，名曰土穀壇，

曰帝社帝稷。又引野獲編 嘉靖十年，上于西苑隙地立帝社帝稷之壇……內設齋風亭，

無逸殿。

修仁壽宮

世宗實錄 嘉靖十年四月丁卯，修理仁壽宮。

修顯陵香殿

四月

世宗實錄 嘉靖十年四月辛未，頤陵香殿開滲漏，……亟遣官修治。
泰神殿成

五月
修南京太廟成
世宗實錄 嘉靖十年四月丙子，南郊神版殿成，上定名曰泰神殿。

六月
雷震午門及西華門城樓脊柱
世宗實錄 嘉靖十年五月乙未，南京修理太廟工完。

世宗實錄 嘉靖十年六月癸亥，辰刻，雷擊午門角樓脊脊，北西華門城樓西北角柱。
明史五行志 嘉靖十年六月雷擊德勝，午門角樓，及西華門城樓柱。

神祇二壇神倉成

世宗實錄 嘉靖十年七月乙亥，以恭建神祇二壇，建神倉工成，陞右道政何棟爲太僕寺卿。

八月
無逸殿幽風亭成

明典彙 嘉靖十年八月，上於西苑作無逸殿，幽風亭落成。

九月
歷代帝王廟成

世宗實錄 嘉靖十年九月庚申，帝王廟工成。（按明史禮志：廟成于十一年夏月。）

西苑宮殿成

世宗實錄 嘉靖十年九月乙丑，修葺西苑宮殿工畢。

明史世宗紀 嘉靖十年九月乙丑，西苑宮殿成。

十月 罷祈穀壇諸建造

世宗實錄 嘉靖十年十月辛巳朔，罷祈穀壇諸建造，以祈穀壇改於闕丘壇行禮故也。

議建零壇

世宗實錄 嘉靖十年十月庚寅……朕初欲建零壇於南城，以此地乃遊觀之處，非祭天所宜，建壇闕丘之傍，乃合古禮，雖等其相度以聞，于是時等相闕丘東南，泰元門外大壇舊內地，議以四十五丈爲零壇南門，在泰元門稍北，可三文，壇在闕丘以南，斜亘可三十餘丈，……上命……待來春二月上旬，擇日興工。（參見明史禮志。）

帝社稷壇成

世宗實錄 嘉靖十年十月壬辰，帝社稷壇成。

建順天府涿縣岳正祠

嘉靖一一年壬

公元一五三二

正月

建顯陵碑亭

日下舊聞考一一〇引滬縣志 居文肅公正祠在文廟東，嘉靖十年勅建。又按居正祠今圯。

世宗實錄 嘉靖十一年正月丁巳，詔立顯陵純德山碑，及陵宮門外左右碑亭二區，……仍於從姑山陽春台各樹一碑，……皆建亭覆之。

三月

建燎壇

世宗實錄 嘉靖十一年三月丙子，禮部尙書夏言奏，零壇在泰元門外，遺風遐邇，駕輿由，無駐蹕之所……臣等以爲零祭焚帛，宜用燎壇，請於零壇門外墻以內，神路左方建燎壇一座，覆星門外之左，空地一區，可設幕次，詔從其請，遂名其壇門曰崇零。

建清馥殿錦芳翠芬二亭

日下舊聞考四一引宮殿額名 清馥殿前有丹雘門，錦芳翠芬二亭，嘉靖十一年三月建。

移建寶月亭

日下舊聞考三六引宮殿額名 寶月亭，嘉靖十一年三月移建。

十月

顯陵工成

十一月	<p>世宗實錄 嘉靖十一年十月甲午，以修理顯陵香殿暖閣，及純德山陽春齋立碑工完，賞工部右侍郎<u>鄒應</u>……賞銀有差。</p> <p>清馥殿翠芳等亭成</p> <p>世宗實錄 嘉靖十一年十一月辛酉，清馥殿，翠芳，錦芬，寶月三亭工完。</p>
十二月	<p>修孝陵及懿文陵殿宇</p> <p>世宗實錄 嘉靖十一年十二月甲申，詔修理孝陵具服殿，靈星門，金水橋，及懿文陵香殿。</p> <p>建太歲壇</p> <p>春明夢餘錄 一五 嘉靖十一年即山川壇爲天神地祇二壇……別建太歲壇，專祀太歲。 (並見日下舊聞考五五)</p>
五月	<p>修御苑牆垣</p> <p>世宗實錄 嘉靖十二年五月癸卯朔，管司苑局太監<u>李福</u>奏，御苑墻垣水口，爲積雨所壞，請急修理……工部議言，先理其稍急者，其餘俱俟年豐財裕舉行，詔從部議。</p>
五月	<p>建浮香亭</p> <p>日下舊聞考 三六 引宮殿額名 浮香亭，嘉靖十三年五月建。</p>

嘉靖一二年癸巳

公元一五三三

嘉靖一三年甲午

公元一五三四

六月 南京太廟災

明史世宗紀 嘉靖十三年六月甲子，南京太廟災。（並見明史禮志）

太素殿成

世宗實錄 嘉靖十三年六月辛巳，以修太素殿成，遣內官祭司工之神。

七月 建神御閣

世宗實錄 嘉靖十三年七月庚辰，建神御閣，（按神御閣即皇史宬）預營太廟世廟，十七

日興工。

日下舊聞考四〇引大政記 嘉靖十三年秋七月，命建皇史宬於遺廟殿西。（並見春明

夢餘錄，圖書集成考工典）

建延祿宮

世宗實錄 嘉靖十三年七月丙戌，延祿宮興工。

八月 建清虛殿鑿戒亭

日下舊聞考四二引宮殿額名 清虛殿鑿戒亭，俱嘉靖十三年八月建。

九月 九五齋恭默室成

世宗實錄 嘉靖十三年九月丙寅，初上于文華殿後，建九五靈壽默室，爲祭祀齋居之所，至是訖。

明典彙 嘉靖十三年九月，詔於文華殿後建九五壽，西曰恭默室，爲祭祀齋居之所。（並見日下舊聞考三四。）

西苑河東亭榭成

日下舊聞考三五引典禮志 嘉靖十三年九月，西苑河東亭榭成，上親定額，天鵝房北曰飛鶴亭，迎翠殿前曰浮香亭，寶月亭前曰秋輝亭，昭和殿前曰澄澗亭，後曰蘊薰殿，臨海亭前曰水雲榭，西苑門外二亭曰左臨海，右臨海亭，北關口曰湧玉亭，河之東曰聚景亭，改呂梁洪之亭，呂梁前曰橫金亭，翠玉館前曰攢秀亭，萬歲山後曰玩芳亭。

圖書集成考工典 嘉靖十三年九月，西苑河東亭榭成。

二月 改建九廟及世廟

世宗實錄 嘉靖十四年二月己亥，上親祭帝社帝禘，始分建九廟，改建世廟。

明史世宗紀 嘉靖十四年二月己亥，作九廟。

日下舊聞考三三引明典彙 嘉靖十四年正月，諭大學士李時等曰，世廟迫近河水，今擬重建於太廟左方，命於太廟東南隙地相度。二月初建九廟。（並見明史禮志。）

嘉靖一四年乙未
公元一五三五

三月 修鳳陽祖陵及皇陵

世宗實錄 嘉靖十四年三月辛未，修鳳陽祖陵，皇陵。

五月 建啟祥宮及欽安等殿

明典彙 上以皇考獻皇帝臨降宮中，乃因其地，建啟祥宮，以伸永慕，又於內作清虛、欽安等殿，以祀真武，作天一門，以殿應儀。

日下舊聞引嘉靖間見錄 嘉靖十四年五月建啟祥宮。

六月 啟祥宮成

世宗實錄 嘉靖十四年六月癸丑，啟祥宮成。

乾清宮小殿成

明典彙 嘉靖十四年秋，乾清宮左右小殿成。（見日下舊聞考三四）

九月 建西苑海神祠

世宗實錄 嘉靖十四年九月庚申，初建西苑海神祠。

明典彙 建金海神祠于大內西苑清泉亭。（按日下舊聞考三六引明典彙謂十五年建祠）。

康陵成

世宗實錄 嘉靖十四年九月辛未，康陵工成。

十月 修建啟祥等宮及欽安殿天一門等成

世宗實錄 嘉靖十四年十月丙午，修建啟祥等宮成。又啟祥宮是考隱生故宮也，初上又以文祖（？）建欽安殿，祀真武之神，詔特增建，作天一門，及大內左右諸宮，益加修飾，至是皆告成。

四月 作壽宮修七陵及建慈慶慈寧二宮

世宗實錄 嘉靖十五年四月癸巳，初上既定壽藏之議，及講陵寢，御行宮，又召武定侯郭勛大學士李時等驗之，七陵多有損壞，當併工修飾，長陵神道宜用石甃，其石象等項，宜各鑿以石甃……今復思太皇太后，皇太后二宮，我皇祖原有制……今擬擬將清寧宮存儲居之地，後即中作太皇太后宮一區，仁壽宮故址，並除釋殿之地，作皇太后宮一區，以備皇祖一代之制……上曰……修理陵殿，並預建陵墓，但即以二十二日興工……兩宮興工日期，令欽天監擇五月望後間。

明史世宗紀 嘉靖十五年四月癸巳，詔建山陵。

明會典 嘉靖十五年以清寧宮後半地，建慈慶宮，以仁壽宮故址，並撤大善殿建慈寧宮。

嘉靖一五年丙申

公元一五三六

(據見明興寧春明夢餘錄，日下舊聞考。)

六月 修陝西西安府武功縣后稷姜嫄廟

世宗實錄 嘉靖十五年六月丙戌，詔修在陝西西安府武功縣后稷姜嫄廟。

西苑清虛殿鑿戒亭成

世宗實錄 嘉靖十五年六月丙戌，西苑清虛殿，鑿戒亭等工成。

七月 皇史宬成

世宗實錄 嘉靖十五年七月戊寅，皇史宬成……宬即神御閣也，初上擬尊藏列聖御容，訓錄，命建閣，已乃更名皇史宬，藏訓錄，其列聖御容別修飾景神殿以奉之。

八月 改建內殿神廚

明興寧 嘉靖十五年八月，詔改建內殿神廚，時大庖廚在內，乃內殿上食烹調品羞之所，地遠非宜，文華殿小廚密邇內殿，便於供進，故改建之，仍更爲神廚。

九月 皇陵明樓火

世宗實錄 嘉靖十五年九月己未，皇陵明樓火，詔南京工部修理。

十月 獻皇帝廟成

十一月

建景皇帝陵碑亭

世宗實錄 嘉靖十五年十月己亥，更定世廟爲景皇帝廟。丁未，景皇帝廟工完，奉獻廟額。
世宗實錄 嘉靖十五年十一月甲子，建景仁康定景皇帝陵碑亭。立太宗二妃，臨廟十三妃墳石。

太廟昭穆羣廟及獻皇廟成

世宗實錄 嘉靖十五年十一月乙亥，增神太廟，發建太宗廟，昭穆羣廟，獻皇廟工成。
明史世宗紀 嘉靖十五年十二月辛卯，九廟成。（並見明史禮志）
春明夢餘錄 一七 嘉靖十五年十二月九廟成。（按目下舊聞考三三引明典疑作十一月九廟成，與實錄同。）

文華殿改寔黃瓦

野獲編四 故事太子出閣，設座於文華中殿，自嘉靖十五年改易黃瓦，仍爲主上間經筵之所。

春明夢餘錄 九 嘉靖建許之初，諒將文華殿，鼎新修建，易以黃瓦。

建行宮及聖蹟亭

世宗實錄 嘉靖十六年正月丁未，行宮及聖蹟亭興工。

嘉靖一六年西丁

公元一五三七

四月 修內閣

世宗實錄 嘉靖十六年四月癸亥，詔增修內閣。○並見圖書集成考工典。

春明夢餘錄二三 內閣……初制規模甚狹，嘉靖十六年命工匠程度，以文淵閣中一間

恭設孔聖暨四配像，旁四間各相間，而開戶於南，以爲閣臣辦事之所，閣東設校房於爲

小樓，以貯書籍，閣西制校房，南面曠地添造捲棚三間，以處各官書檯，而閣制始備。

五月 清寧宮膳房及端敬等殿成

世宗實錄 嘉靖十六年五月庚辰，建造清寧宮膳房，端敬殿，聖濟殿，御食館，元極殿，方殿，

省行居，理州房，並內神廚門工俱完。

六月 修南京孝陵成

世宗實錄 嘉靖十六年六月甲戌，南京修理孝陵工完。

養心殿成

世宗實錄 嘉靖十六年六月丙子，新修養心殿成。

七月 停沙河行宮工

世宗實錄 嘉靖十六年七月壬辰，命暫停沙河行宮工，以待豐年，從御史袁謙言也。

嘉靖一十七年戊戌

公元一五三八

二月 山陵行宮成

世宗實錄 嘉靖十七年二月丁卯，山陵新作行宮成。

四月 修鳳陽祖陵皇陵及皇城成

世宗實錄 嘉靖十七年四月戊午，鳳陽修祖陵、皇陵及皇城工成。

五月 沙河行宮興工

世宗實錄 嘉靖十七年五月癸酉，沙河行宮興工。

七月 慈寧宮成

明史世宗紀 嘉靖十七年七月癸巳，慈寧宮成。

八月 蜀王府火

世宗實錄 嘉靖十七年八月乙巳，蜀王府第火，奏乞蠲修許之。

十一月 祖陵皇城成

世宗實錄 嘉靖十七年十一月乙亥，祖陵皇城等工成。

十二月 建顯陵

世宗實錄 嘉靖十七年十二月乙巳，上勅諭禮工二部曰，朕皇考獻皇帝顯陵在湖廣

嘉靖一八年己亥

公元一五三九

正月

作聖濟殿

天府……山川漫漶，風氣不著……其風越千里，寒暑后恨……成祖及後之西南得一支
山曰大跡……茲欲啓遊象考梓宮遷附于此……實禮工二部便擇日興工……大學士
夏言等上議……勅七興工，嘉靖十七年十二月十五日辰時吉。

明典彙 嘉靖十七年，作聖濟殿於文華殿後，以祀先醫。（並見明史禮志。）

奉先殿成

世宗實錄 嘉靖十八年正月己卯，奉先殿成。

改建承天府降慶殿

世宗實錄 嘉靖十八年正月辛巳，詔改建降慶殿於原世子府，殿乃承天府舊邸家廟，本
獻皇帝神位者也。

停慈慶宮工

世宗實錄 嘉靖十八年正月己亥，工部尚書蔣謩言，聖駕巡幸承天，請暫止慈慶宮，景陽
宮一號等殿……報可。惟景陽宮仍舊。

河南衛輝行宮火

明史世宗紀 嘉靖十八年二月丁卯，次衛輝，行宮火。

二月

三月 顯陵啟工

世宗實錄 嘉靖十八年三月丁亥，以啓工告顯陵，勅工部左侍郎顧璘……督理顯陵事務。已丑，以顯陵興工，賜從臣金幣有差。

六月 雷震奉先殿及鼓樓

世宗實錄 嘉靖十八年六月丁酉朔，西刻雷震奉先殿左吻，及東宮門櫺。同時皇城北鼓樓毀。

建方澤壇祭拜二殿

世宗實錄 嘉靖十八年六月辛亥，命工部於方澤壇北，造祭拜二殿。

七月 顯陵玄宮成

世宗實錄 嘉靖十八年七月己卯，顯陵二聖玄宮成。

八月 建皇穹宇

世宗實錄 嘉靖十八年八月甲申，建皇穹宇興工。

九月 修孝陵塋垣成

世宗實錄 嘉靖十八年九月戊申，修孝陵塋垣完。

十月 修南京奉先殿

世宗實錄 嘉靖十八年十月戊寅，修南京奉先殿。

永壽宮成

野獲編二 己亥南巡，永壽宮已成。

二月 營興邸

明典彙 嘉靖十九年二月，詔營興邸，營工太監袁象預計工直總用白金四十六萬九千

八十七兩。

三月 南京奉先殿成

世宗實錄 嘉靖十九年三月丙申，南京奉先殿工完。

修西苑仁壽宮

世宗實錄 嘉靖十九年三月戊戌，詔修西苑仁壽宮。

明史世宗紀 嘉靖十九年三月戊戌，詔修仁壽宮。

明典彙 嘉靖十九年，詔修西苑仁壽宮。

五月 建雷壇

嘉靖十九年庚子
公元一五四〇

七月	皇穹宇成 <small>明興業 嘉靖十九年五月，詔建雷壇。 世宗實錄 嘉靖十九年七月乙未，皇穹宇成。</small>
十月	建祈享殿 <small>世宗實錄 嘉靖十九年十月戊辰，建南郊祈享殿。</small>
十一月	慈慶宮本恩殿等殿成 <small>世宗實錄 嘉靖十九年十一月丙辰，慈慶宮本恩殿二號殿，三號殿俱成。 明史世宗紀 嘉靖十九年十一月丙辰，慈慶宮成。</small>
二月	修南京奉先殿 <small>世宗實錄 嘉靖二十年二月甲申，修理南京奉先殿。</small>
四月	宗廟災 <small>明史世宗紀 嘉靖二十年二月乙丑，顯陵成。 世宗實錄 嘉靖二十年四月辛酉夜，宗廟災。</small>

嘉靖二〇年辛丑
公元一五四一

明史世宗紀 嘉靖二十年四月辛酉，九廟災燬。

春明夢餘錄一七 嘉靖二十年四月，雷火，八廟災，惟睿廟存，因重建大殿，復同安殿室之制。（並見明史禮志，日下舊聞考三三。）

停大享殿工

世宗實錄 嘉靖二十年四月丙寅，勅暫止大享殿工。

明典彙 嘉靖二十年四月，以宗廟災，暫止大享殿工。

修天壽山諸陵成

世宗實錄 嘉靖二十年九月庚子，修天壽山各陵寢工完。

大高玄殿成

世宗實錄 嘉靖二十一年四月庚申，初上於西苑建大高玄殿，祭事上去，至是工完。

明史世宗紀 嘉靖二十一年四月庚申，大高玄殿成。（並見日下舊聞考四一。）

諸陵碑亭成

世宗實錄 嘉靖二十一年五月丙申，禮部尙書嚴嵩等言，諸陵工所建造列聖碑亭並石
碑俱完。

修顯陵裕恩殿及舊邸龍飛殿

九月

九月

四月

五月

嘉靖二十一年

壬寅
公元一五四二

世宗實錄 嘉靖二十一年九月甲寅，命修顯陵裕恩殿，及齊邱龍飛殿。

建佑國康民雷殿

世宗實錄 嘉靖二十一年九月癸亥，新作佑國康民雷殿。

明典彙 嘉靖二十一年新作佑國康民雷殿。

明史劉魁傳 嘉靖二十一年帝用方士陶仲文言，建佑國康民雷殿於太液池西。

拓建太醫院三皇廟

春明夢餘錄 二二 三皇廟在太醫院之北，名景惠殿，永樂中建……嘉靖二十一年，以太醫院廟制湫隘弗稱，命展拓今廟。

七陵成

世宗實錄 嘉靖二十二年二月丙申，以七陵工完，遣英國公張溶分祭各陵，奉安神位。

大享殿興工

世宗實錄 嘉靖二十二年三月丙寅，大享殿興工。

雷靈洪應殿成

世宗實錄 嘉靖二十二年四月丙戌，新作雷靈洪應殿成。（並見日下舊聞考三六。）

嘉靖二十二年癸卯
公元一五四三

二月

三月

四月

五月 建景皇帝寢碑亭成

世宗實錄 嘉靖二十二年五月己未，建恭仁肅定景皇帝寢碑亭，及恭讓章皇后以下
妃子、太子、諸王、公主、陵墓樹石工完。

六月 顯陵成

世宗實錄 嘉靖二十二年六月庚寅，顯陵工成。

七月 太醫院三皇廟成

世宗實錄 嘉靖二十二年七月丙午，太醫院三皇廟成，名其殿曰崇奉，門曰成濟。（並見
日下舊聞考七二）

十月 建大享神御殿

世宗實錄 嘉靖二十二年十月己卯，建大享神御殿。

嘉靖二十三年甲辰

公元一五四四

四月 建太廟

世宗實錄 嘉靖二十三年四月癸巳，禮部會廷臣集議，廟建同堂異室之制……上曰……
料造已會計明白，只併力早成……於是廟建之議始定，如今制云。
日下舊聞考三三引曖昧由來 嘉靖二十三年夏，建造九廟，大柱石礎，取諸西山。

五月 建臨海亭

日下舊聞考四一引宮殿額名 左臨海亭，右臨海亭，在四苑門外，嘉靖二十三年五月建。

十一月 修國子監廟宇堂齋

世宗實錄 嘉靖二十三年十一月丁未，命修國子監廟宇堂齋。

嘉靖二十四年乙巳

六月 太廟成

世宗實錄 嘉靖二十四年六月癸巳，禮部奏，廟工大體已完，繕節未備，乞暫舉秋季之禮於景神殿，上曰，太廟之工，爾輩原計以秋祭時可成，今既告成，更又何待……其亟擇日安主，具備以上。

明史世宗紀 嘉靖二十四年六月壬辰，太廟成。（並見明史禮志。日下舊聞考三三。）

春明夢餘錄一七 嘉靖二十四年七月新廟成。

十一月 黃州雷壇並御書樓成

世宗實錄 嘉靖二十四年十一月庚申，乘一真人陶仲文於原籍黃州遺雷壇，並御書樓成，疏乞坊額，賜名隆教坊。

嘉靖二十六年丁未

十一月 大內火

明史世宗紀 嘉靖二十六年十一月壬午，大內火。

公元一五四七

圓明園陽雷軒成

日下傳聞考四一引明世宗實錄 嘉靖二十六年十一月，圓明園陽雷軒工成。

大高元殿災

明史楊爵傳 嘉靖二十六年十一月，大高元殿災。

都城隍廟災

世宗實錄 嘉靖二十七年正月己丑，都城隍廟災，詔工部擇日重建。

日下舊聞考五〇引嘉慶間見紀 嘉靖二十七年正月，都城隍廟災，詔工部重建。

修天壽山感恩殿聖蹟亭

世宗實錄 嘉靖二十七年五月乙未，修理天壽山感恩殿聖蹟亭。

太清閣成

世宗實錄 嘉靖二十七年七月庚辰，太清閣工完。

重建圓明園

世宗實錄 嘉靖二十七年八月丁巳，重建圓明園。

修徽王府

嘉靖二十八年己酉

嘉靖二十七年戊申
公元一五四八

公元一五四九

世宗實錄 嘉靖二十八年四月辛丑，先是河南撫按官奏，徽王修理府第，約費十萬金，乞於開封府所屬州縣，先支無碍銀萬兩，遂府自行修理，其九萬兩，如舉府例，每歲於稅糧中派徵一萬兩，期以九年陸續完送……已獻王厚灃奏言，頃者臣修理府第，行撫按官再勘御史張坪……遞延三年，得臣厚賂，方與會議，而左布政紀常，求索不遑，因將臣這報府第，改爲修墳，佞爲咒語，疏入，上怒諸臣欺世，詔坪常俱革職……該府物料，令新任撫按官速行處給。

六月

重建都城隍廟

世宗實錄 嘉靖二十八年六月己亥朔，重建都城隍廟。

二月

裕王景王府口

世宗實錄 嘉靖三十一年二月甲寅，裕王景王府第口。

五月

修宜春宮

世宗實錄 嘉靖三十一年五月丙午，修宜春宮。

八月

乾先殿成

世宗實錄 嘉靖三十一年八月，乾先殿成。

九月

建湖廣德安府親王府

嘉靖三十一年壬子 公元一五五二	六月	五月	八月	九月
	重建都城隍廟	修宜春宮	乾先殿成	建湖廣德安府親王府
	世宗實錄 嘉靖二十八年六月己亥朔，重建都城隍廟。	世宗實錄 嘉靖三十一年五月丙午，修宜春宮。	世宗實錄 嘉靖三十一年八月，乾先殿成。	世宗實錄 嘉靖三十一年八月，乾先殿成。

嘉靖三十二年癸丑

公元一五五三

四月 宜春宮興工

世宗實錄 嘉靖三十二年四月戊戌，宜春宮興工。

八月 重修山東兗州府關里林廟成

曲阜縣志 嘉靖三十二年秋八月，重修關里林廟成。

十月 修南京皇城

世宗實錄 嘉靖三十二年十月癸未，南京修理皇城興工。

十二月 玄岳成

世宗實錄 嘉靖三十二年十二月丙子，以玄岳工成，遣英國公張滄往行安神禮。

三月 修顯陵稜恩殿

世宗實錄 嘉靖三十三年三月丙午，命工部有侍郎堯杰……督修顯陵，時太和山工將報完，因復有事稜恩殿，使堯杰督之。

嘉靖三十三年甲寅
公元一五五四

六月 重修額天存松林開龍王廟

日下舊聞考一〇七引吳廷諤重修龍王廟紀略：總門外隔城橋築大道西曰松林開……原有龍王廟一區於開創……嘉靖癸卯仲夏，大雨傾積，外水蓄家廠官呂煥捐資聘工修葺，煥然美矣。甲寅六月，天雨異常，亦復傾積，奉敕修理。

十月 修天壽山橋道

世宗實錄 嘉靖三十三年十月庚寅，以修理天壽山橋梁道路，令大學士李本往視工。

三月 建西苑神廳軒

世宗實錄 嘉靖三十四年三月壬子，建神廳軒於西苑。

七月 玄處居殿宇成

世宗實錄 嘉靖三十四年七月丙辰，玄處居殿宇工完。

十一月 修顯陵稜恩殿成

世宗實錄 嘉靖三十四年十一月戊午，顯陵稜恩殿工完。

十二月 建紫皇殿成

世宗實錄 嘉靖三十四年十二月丁未，建紫皇殿成。

嘉靖三十四年乙卯
公元一五五五

嘉靖三十五年丙辰

公元一五五六

五月

建齊雲山真武殿

世宗實錄 嘉靖三十五年五月乙卯，工部勅建真武殿於齊雲山。

六月

造帝真殿

世宗實錄 嘉靖三十五年六月庚寅，造帝真殿。

十一月

建湖廣憲安府親王府成

世宗實錄 嘉靖三十五年十一月庚辰，湖廣德安府建親王府第成。

嘉靖三十六年丁巳

公元一五五七

四月

奉天護身華蓋三殿及午門廊房災

世宗實錄 嘉靖三十六年四月丙申，雷雨大作，戊刻火光驟起，由奉天殿延燒護身華蓋二殿，文武樓，奉天左順，右順及午門外左右廊房燬。

明史世宗紀 嘉靖三十六年四月丙申，奉天華蓋護身三殿災。

日下舊聞考三四引湧幢小品 嘉靖三十六年四月十三日奉天等殿門災……由正殿

延燒至午門樓廊俱燼。又引郭燒蘭公年譜，嘉靖丁巳四月，三殿二樓十五門俱災。

修飾端門外東西廊房

世宗實錄 嘉靖三十六年四月壬寅，詔工部修飾端門外東西廊房，給六科中書科習住。

十月 重建大朝門及奉天等殿

世宗實錄 嘉靖三十六年十月丁未，以重建大朝門興工，上親告大高玄殿。

明會典 嘉靖三十六年重建朝門午樓。

明典彙 嘉靖三十六年十月，重建奉天等殿興工。（按日下舊聞考三四引古和稿作嘉靖己未十月十日，三殿興工。）

十一月 大光明殿成

世宗實錄 嘉靖三十六年十一月庚午，以大光明殿工成……遣英國公張滂……祭告

朝天等六宮。（並見日下舊聞考四二）

六月 新建大朝門午樓及闕門成

世宗實錄 嘉靖三十七年六月辛卯，新建朝門午樓，東四角門，左右順門，闕左右等門工

完。得旨朝門且仍前，惟名大朝，各門樓名維持殿成降制。

明會典 嘉靖三十七年重建奉天門成，更名曰大朝門。

春明夢餘錄六 七月大朝門等工成。

日下舊聞考三四引古和稿 嘉靖戊午八月三日大朝等門成，奏告太廟。

建內苑壽明殿

嘉靖三十七年戊午

公元一五五八

嘉靖三十八年己未 公元一五五九	九月	<p>世宗實錄 嘉靖三十七年六月癸卯，建壽明殿於內苑。</p> <p>修顯陵及龍飛等殿成</p> <p>世宗實錄 嘉靖三十八年九月庚辰，顯陵及龍飛等殿工完。</p>
嘉靖三十九年庚申 公元一五六〇	九月	<p>大玄都殿成</p> <p>世宗實錄 嘉靖三十八年十月甲子，大玄都殿工完。</p>
嘉靖三十九年庚申 公元一五六〇	九月	<p>玉熙宮成</p> <p>世宗實錄 嘉靖三十九年九月壬辰，玉熙宮工完。</p>
嘉靖四〇年辛酉 公元一五六一	十月	<p>永壽宮成</p> <p>世宗實錄 嘉靖三十九年十月甲午，以永壽宮工成，遣成國公朱希忠告內殿。</p>
嘉靖四〇年辛酉 公元一五六一	四月	<p>長陵等陵神路橋梁工完</p> <p>世宗實錄 嘉靖四十年四月丁未，修長陵等陵神路橋梁，博岸，溝渠工完。</p> <p>修景皇帝等陵</p>

五月	六月	七月	九月	十月
建萬春宮	修裕陵稜恩殿	萬春宮成	修湖廣欽王府	壽光閣成
<small>世宗實錄 嘉靖四十年四月戊午，修理恭仁康定景皇帝等陵。</small>	<small>世宗實錄 嘉靖四十年六月壬午，修裕陵稜恩殿。</small>	<small>世宗實錄 嘉靖四十年六月丙戌，建仁和宮。</small>	<small>世宗實錄 嘉靖四十年七月乙巳，萬春宮成。</small>	<small>世宗實錄 嘉靖四十年九月壬寅，重修欽王府。</small>
<small>世宗實錄 嘉靖四十年五月壬午，工部尚書潘禮奏，萬春宮工程重大，宜令輔臣同一觀……從之。</small>				<small>世宗實錄 嘉靖四十年十月辛未，壽光閣成。</small>

十一月 萬壽宮災

世宗實錄 嘉靖四十年十一月辛亥夜，萬壽宮災……萬壽宮在西苑本成祖文皇帝舊宮也。

明史世宗紀 嘉靖四十年十一月辛亥，萬壽宮災。

野獲編二九 萬壽宮者文皇帝舊宮也，世宗初名永壽宮，自壬寅從大內移，此中已二十年，至四十年冬十一月之二十五日辛亥夜大火作……相傳上是夕被酒，與新幸宮嬪尚美人者，於榻中試小煙火，延灼遂熾。

十二月 重建萬壽宮

世宗實錄 嘉靖四十年十二月己卯，以重建萬壽宮，遣成國公朱希忠奏告玄極寶殿。

明典彙 嘉靖四十年十二月營萬壽宮，上初建萬壽宮爲齋居所，文武大臣常五六員入直，侍養母，災上遷玉熙宮，內閣諸臣請上還乾清宮，上以終老不宜遷宮，乃御製大學士階傳諭工部尙書雷禮興工重建，以侍郎朱銜總其事。

嘉靖四一年壬戌

公元一五六二

三月 萬壽宮成

世宗實錄 嘉靖四十一年三月己酉，萬壽宮成。

明史世宗紀 嘉靖四十一年三月己酉，重建萬壽宮成。

明典禮 嘉靖四十一年三月，萬壽宮成，上欲速成，故不三月而告完，宮中有雲湧，萬春太玄，正殿諸殿，極其宏麗。

四月 帝社稷牌坊宮墻及西連房成

日下舊聞考四二引古和稿 西宮再建，欽定正宮前堂曰萬壽宮，後殿曰慈源宮……殿東四宮四十年已建萬春宮，至是三宮欽定萬和萬華萬寧，其西四宮欽定仙禱，仙樂仙安仙明，壬戌四月，立帝社稷壇牌坊，安砌宮門墻，拓造西連房工成。

六月 承祐殿成

日下舊聞考四二引古和稿 壬戌六月十三日，承祐殿成。

七月 祐祥殿祐寧殿板屋成

日下舊聞考四二引古和稿 壬戌七月十八日，祐祥殿祐寧殿板屋成。

九月 重建三殿成

世宗實錄 嘉靖四十一年九月甲申，更名奉天殿曰皇極，羅蓋殿曰中極，護身殿曰建極，文樓曰文昭閣，武樓曰武成閣，左順門曰會極，右順門曰歸極，奉天門曰皇極，東角門曰弘政，西角門曰宣治……詔曰……肇建殿堂，大工畢就，乃仰遵天命，更名正殿及門曰皇極，中曰中極，後曰建極，左右曰文昭武成，左右門曰會極，歸極，左右閣曰弘政，宣治……仍改

乾清宮右小閣名曰道心旁左門曰仁蕩右門曰義平。

明史世宗紀 嘉靖四十一年九月壬午，三殿成，改奉天曰皇極，華蓋曰中極，護身曰建極，明會典 嘉靖四十一年重建三殿工完，更名奉天殿曰皇極殿，華蓋殿曰中極殿，護身殿曰建極殿，文樓曰文昭閣，武樓曰武成閣，大朝門曰皇極門，左順門曰會極門，右順門曰歸極門，東角門曰弘政門，西角門曰宣治門。

明典彙 嘉靖四十一年九月更名奉天殿曰皇極殿，華蓋殿曰中極，護身殿曰建極，文樓曰文昭閣，武樓曰武成閣，大朝門曰皇極，左順門曰會極，右順門曰歸極，東角門曰弘政，西角門曰宣治，仍改乾清宮右小閣名曰道心，傍左門曰仁蕩，右名義平。（參見日下房間考三四）

十月 建洪應雷宮

日下舊聞考四二引古和稿 壬戌十月三日，建洪應雷宮。

三月 修鳳陽祖陵

世宗實錄 嘉靖四十二年三月壬午，先是有旨修理鳳陽府陵及楊王墳，至是巡撫都御史毛澄，巡按御史羅元禎奏，二墳工費，當一切取之於民，今地方兵荒，大役難於並舉，請先營祖陵，其楊王墳項廢已久，役鉅費多，請暫罷，以俟豐年報可。

嘉靖四十二年癸亥
公元一五六三

四月 顯陵違孝樓成

世宗實錄 嘉靖四十二年四月癸丑，修理顯陵違孝樓工完。

十一月 壽恩宮成

世宗實錄 嘉靖四十二年十一月甲午，重建御宮成，更名壽恩。

建順天府通州文廟及明倫堂

日下舊聞考一〇八引通州志 儒學舊在州治西，元大德二年知州事趙居禮建，明永樂十四年重修，正統十二年再葺……嘉靖四十二年，知州事張守中撤而新之，改建文廟於明倫堂之基，學西尚有通惠書院，去之，改建明倫堂於其址。

修惠熙承華寶月等殿亭

世宗實錄 嘉靖四十三年正月壬辰，修惠熙，承華，寶月殿亭。

三月 玄熙殿成

世宗實錄 嘉靖四十三年三月丁未，更名惠熙殿爲玄熙殿。丙辰，玄熙延年殿成。

明典彙 嘉靖四十三年三月十四日，玄熙殿成，二十日惠熙殿成。四月寶月殿成。

日下舊聞考三六引歷史 嘉靖四十三年三月元熙延年殿成，四月以元熙承華寶月三殿亭工完，賜工部尚書雷禮等銀幣。又引宮殿類名 惠熙殿四十三年三月，更名熙殿……

嘉靖四十二年甲子

公元一五六四

：延年殿嘉靖四十三年三月建。

野獲編二 嘉靖四十三年甲子，重建惠熙承華等殿，寶月等亭既成，改惠熙爲元熙延年殿。

五月 建洪壇太素殿

世宗實錄 嘉靖四十三年五月己巳，建洪壇太素殿。

八月 洪應壇等殿成

世宗實錄 嘉靖四十三年八月丙申，以洪應壇等殿工完，殿內官監太監王錫弟僅一人，明典彙 嘉靖四十三年八月，洪壇太素二殿成。

三月 崇臺亭殿興工

日下舊聞攷三六引明宮殿額名 太素殿……嘉靖四十三年七月更殿名爲壽源
世宗實錄 嘉靖四十四年二月己亥，崇臺亭殿興工。

四月 清馥殿興工

世宗實錄 嘉靖四十四年四月癸酉，清馥殿興工。

六月 作玉芝宮

嘉靖四十四年乙丑
公元一五六五

世宗實錄 嘉靖四十四年六月甲申，作玉芝宮……名宮門曰芝祥，前門曰寶慶，後殿曰大德殿。

明史世宗紀 嘉靖四十四年六月甲戌，芝生睿宗原廟，遂建玉芝宮。

明典禮 嘉靖四十四年六月作玉芝宮……名宮門曰芝祥，前門曰寶慶，後殿曰大德殿。

（並見日下彙聞考四〇）

八月 重建大明門內千步廳

世宗實錄 嘉靖四十四年八月乙丑朔，重建大明門內千步廳。

重建萬法寶殿

世宗實錄 嘉靖四十四年八月丙戌，重建萬法寶殿。

野獲編二 嘉靖四十四年重建萬法殿，殿名其中曰齋慈，左曰福舍，右曰祿舍。

建統德宮

世宗實錄 嘉靖四十四年八月辛卯，建統德宮。

九月 樂成殿興工

世宗實錄 嘉靖四十四年九月己亥，樂成殿興工。

祿禱殿興工

世宗實錄 嘉靖四十四年九月乙卯，祿禱殿興工。

十二月

建真慶殿及大玄都殿

世宗實錄 嘉靖四十四年十二月己卯，建真慶殿，及大玄都殿。

嘉靖四十五年

丙寅
公元一五六六

正月

改建真慶殿

世宗實錄 嘉靖四十五年正月癸卯，改建真慶殿。

野獲編二 四十五年正月，又建真慶殿。

二月

造御慈等殿

日下舊聞考四二引世宗實錄 嘉靖四十五年二月，造御慈殿於大道殿東閣中。

明典彙 嘉靖四十五年二月命於果園改建御慈殿，已又更建大道殿。

五月

紫極殿壽清等宮成

世宗實錄 嘉靖四十五年五月丙午，以紫極殿，壽清等宮工完，加內官監太監王錫恩二

等。

明典彙 嘉靖四十五年五月紫極殿成。

日下舊聞考四二引世宗實錄 嘉靖四十五年四月，紫極殿壽清宮成，百官上表稱賀。

建朝元館

日下舊聞考四二引宮殿類名 朝元館嘉靖四十五年五月建。

六月

修玄極寶殿

世宗實錄 嘉靖四十五年六月丙申，修玄極寶殿。

七月

陽德門外淨禱殿成

明典疑 嘉靖四十五年七月淨禱殿成，先是六月杪，上命雷禮於陽德門外搭蓋淨禱殿為壇用，正殿圓制，徑三丈三尺，後小殿二座，兩邊各房一層，每邊十數間，前壇門一座，不半月成之。

八月

撤威熙宮改建大享門

世宗實錄 嘉靖四十五年八月丁亥，以玄極殿前地隘不便陪侍，命撤去威熙宮，改建大享門。

九月

修乾光殿

世宗實錄 嘉靖四十五年九月壬辰，修乾光殿。

明典彙 九月三日，新宮始工，遣都督朱希孝祭告后土司工之神，命雷禮拆新宮，再修乾光，洪慶二殿，禮奏云，乾光必修，洪慶必建，新宮拆卸物料完日，候明春二月興工。

野獲編二 嘉靖四十五年九月又建乾光殿。

修武福宮

世宗實錄 嘉靖四十五年九月癸巳，修武福宮。

玄極寶殿成

世宗實錄 嘉靖四十五年九月乙未，修玄極寶殿成。

明典彙 嘉靖四十五年八月玄極寶殿成，先是七月朔，雷禮奉旨建玄極寶殿，以奉上帝

容宗之神，遂以是月十日興工，至是殿成。

修顯慶稜恩等殿 更建龍飛殿

世宗實錄 嘉靖四十五年九月乙未，遣工部左侍郎張守直往承天府修理顯慶，稜恩等

殿，更建龍飛殿。

閏十月 紫宸宮成

世宗實錄 嘉靖四十五年閏十月庚寅，以紫宸宮成，加工部尙書雷禮少傅。

野獲編二 嘉靖四十五年閏十月，紫宸宮成。

十一月 重修顯慶稜恩殿成

世宗實錄 嘉靖四十五年十一月壬午，重修顯慶稜恩殿成。

穆宗

隆慶元年丁卯 公元一五六七	正月	二月	三月
	修永陵享殿寶城 <small>穆宗實錄 隆慶元年正月丙寅，修永陵享殿寶城，及脩碑亭等興工。</small>	修葺孝陵殿柱 <small>穆宗實錄 隆慶元年二月戊申，命南京工部修葺孝陵殿柱。</small>	修乾清宮交泰殿及坤寧等宮 <small>穆宗實錄 隆慶元年三月辛酉，修乾清宮，交泰殿，坤寧等宮。</small>
		弘孝殿成 <small>穆宗實錄 隆慶元年三月乙亥，更名景雲殿，曰弘孝殿，禮部以弘孝殿工完，遣驛奉孝烈皇后神主儀注。（並見日下舊聞）</small>	毀紫極殿紫極宮 改建翔鳳樓 <small>穆宗實錄 隆慶元年三月壬午，命毀紫極殿，紫極宮，改建翔鳳樓。在南城，嘉靖中燬於火，至是命重建之。</small>

四月	二月	三月	五月	閏六月	十月
修景仁宮	修耆皇史宬	修理孝陵殿廡	修理太和山	修乾清宮殿宇廊廡	修理泰陵稜恩殿成
<small>穆宗實錄</small> 隆慶元年四月甲辰，以修理景仁宮繕給監工科道隨訪。	<small>穆宗實錄</small> 隆慶元年四月庚寅，詔罷翔鳳樓工。（並見明典彙。）	<small>穆宗實錄</small> 隆慶二年二月辛酉，修耆皇史宬。	<small>穆宗實錄</small> 隆慶三年三月戊申，修理孝陵殿廡等工完。	<small>穆宗實錄</small> 隆慶三年五月壬子，提督太和山太監柳朝，乞將歲收香錢銀四千三百餘兩，修理木山，上從之。	<small>穆宗實錄</small> 隆慶三年閏六月丁亥，修理乾清宮殿宇廊廡。
					<small>穆宗實錄</small> 隆慶三年十月己卯，修理泰陵稜恩殿等工完，奉安神位。

十一月 修承乾永和二宮

穆宗實錄 隆慶三年十一月甲申，修理承乾永和二宮。

修蒼山東兗州府開里孔子廟成

曲阜縣志 隆慶三年，巡撫姜廷隨……在開里孔子廟，殿上備爲記曰：經始于閏六月二十二日，至十一月告成。

重建順天府武清縣文廟

圖書集成職方典 武清縣儒學……嘉靖十六年改遷於縣治之南，隆慶三年重建文廟。

重建隆道閣

日下舊聞考三四引明穆宗實錄 隆慶四年二月，命工部于道心閣精一堂臨保室舊址，

重建閣曰隆道，堂曰仁德，室曰忠義。

建英明閣

日下舊聞考三五引明穆宗實錄 隆慶四年二月建英明閣於禁中。

六月 命建光泰殿瑞祥閣

穆宗實錄 隆慶四年六月丙寅，命工部建光泰殿瑞祥閣於長信門南……工部尙書朱衡等復言，今隆道英明等閣俱甫竣……若再興大役非惟禁地不安，亦恐財力有限……

隆慶 四年庚午

公元一五七〇

上悟乃止。(並見明倫彙)

八月 建夏鎮及澗山神祠

穆宗實錄 隆慶四年八月庚戌，詔建河神祠於夏鎮梁山各一，其名曰洪濟，昭靈。

隆慶五年辛未

二月 修長陵

穆宗實錄 隆慶五年二月甲寅，修理長陵與工。

七月 修北安等處門

穆宗實錄 隆慶五年七月戊辰，修理北安門等處與工。

十月 修大明等門及皇牆等處

穆宗實錄 隆慶五年十月丁未，修理大明門等門，並皇牆等處與工。

十一月 修長凌稜恩殿成

穆宗實錄 隆慶五年十一月甲戌，修理長凌稜恩殿等處工完。

隆慶六年壬申

四月 修獻陵稜恩殿及寶城

穆宗實錄 隆慶六年四月癸未，詔修獻陵稜恩殿門，寶城門樓。

五月 修大明等門

穆宗實錄 隆慶六年五月庚子，修理大明等門。

六月 建昭陵

神宗實錄 隆慶六年六月己巳，詔建大行皇帝陵寢于大峪山。

年	月	
萬曆 元年癸酉 公元一五七三	六月	昭陵殿工成 <small>神宗實錄 萬曆元年六月丙辰，昭陵殿工成。</small>
	七月	修翊嗣世孫府 <small>神宗實錄 萬曆元年七月丙申，准給翊世孫翊嗣修府工價，世孫府第被燬已久，撫臣徐試奏給修補銀三千七百八十五兩，工部查有准衡二府例，上乃准給。</small>
	九月	修午門正樓及左右闕門 <small>神宗實錄 萬曆元年九月庚寅，修理午門正樓，及左右闕門。</small>
		修茂陵殿門及香庫 <small>神宗實錄 萬曆元年九月癸卯，工部奏修理茂陵殿及門，並左右香庫，請行禮部擇日興工。</small>
		修獻陵稜恩殿寶城及明樓 <small>神宗實錄 萬曆元年九月甲辰，工部奏修獻陵稜恩殿，及寶城明樓，請行禮部祭告興工。</small>

十一月	慈寧宮後舍燬 <small>神宗實錄 萬曆元年十一月己亥，慈寧宮後舍燬。</small>
十一月	修崇王府 <small>神宗實錄 萬曆二年十一月壬辰，議估修崇王府第，上謂今年財匱民窮，朕概停工作；崇王府第修既與五十年之例不合，且先給銀二萬餘兩，緊要處所，俱已覈完，以後著白行樽節量修，不許再行徵派。</small>
正月	修昭陵 <small>神宗實錄 萬曆三年正月辛亥，命欽天監擇吉接修昭陵。</small>
三月	修南京武英奉先二殿大庖厨及各庫 <small>神宗實錄 萬曆三年正月戊辰，詔修南京武英奉先二殿大庖厨，及各庫，餘係應修者，俱節次酌修。</small>
三月	添造慈寧宮接齋披房 <small>神宗實錄 萬曆三年三月丙寅，添造慈寧宮接齋披房。</small>
四月	修太廟社稷壇

萬曆三年乙亥

公元一五七五

萬曆二年甲戌

公元一五七四

五月

修康陵稜恩殿等處成。

神宗實錄 萬曆三年四月甲戌，詔日，興工修大廟社稷壇，遣國公徐文燾……祭告。

修慈寧宮暖閣仙橋

神宗實錄 萬曆三年五月乙巳，修康陵，稜恩殿等處事竣。

神宗實錄 萬曆三年五月丁巳，時修慈寧宮暖閣仙橋，內官監奏行工部具料，揭稱該用板片數百，木植倍之……命減半與之。

七月

修昭陵成。

神宗實錄 萬曆三年七月癸丑，修理昭陵事竣。

八月

重修京師東嶽廟

日下舊聞考八八引太岳集 張居正勅修東嶽廟碑略：天下郡國皆有東嶽廟，而京師則廟朝陽門之東……正統中益恢崇之……百餘年來，廟廢墳圯，聖母慈聖皇太后捐資沐資若干……工始於萬曆乙亥八月，周歲而落成。

修理孝陵殿廡成。

神宗實錄 萬曆三年八月戊子，修理孝陵殿廡工竣。

九月 修南京祖陵

神宗實錄 萬曆三年九月庚申，南京祖陵被風雨損壞塋場，著本處官修理。

十月 修理郊壇事竣

神宗實錄 萬曆三年十月己卯，修理郊壇事竣。

十一月 天壇工完

神宗實錄 萬曆三年十一月乙未朔，修天壇工完。

修太廟社稷壇工完

神宗實錄 萬曆三年十一月庚戌，修理太廟社稷工完。

萬曆四年丙子

二月 修方澤壇

神宗實錄 萬曆四年二月乙亥，修方澤壇。

修先農壇

神宗實錄 萬曆四年二月乙亥，命工科給事中陳德廉監修先農壇，給關防勅書。

修船塢及金紫玉鍊等坊

神宗實錄 萬曆四年二月甲申，工部請修船塢，及金紫玉鍊等坊，報聞。

公元一五七六

六月 修三街道路及東中等門

神宗實錄 萬曆四年六月戊辰，以郊祭及季學期迫，命亟修三街道路，及東安門內東中等門。

修方澤壇成

神宗實錄 萬曆四年六月癸酉，方澤壇工告竣。

七月 修泗州祖陵

神宗實錄 萬曆四年七月甲辰，修泗州祖陵。

明史神宗紀 萬曆四年七月甲辰，修泗州祖陵。

建草河神顯應廟

神宗實錄 萬曆四年七月辛亥，以草河得工成，命立河海淮三神廟，名顯應。

九月 修頤陵

神宗實錄 萬曆四年九月壬辰，命修頤陵。

十月 修裕慶殿廡

神宗實錄 萬曆四年十月戊寅，修裕慶殿廡，檢恩門及兩廡。

重修京師東嶽廟成

日下舊聞考八八引太岳集 張居正特修東嶽廟碑略，天下郡國皆有東嶽廟，而京師則廟材闕門之東……正統中益恢崇之……百餘年來廟寢頽圯，聖母慈靈皇太后攝音沐質若干……工始於萬曆乙亥八月，周歲而落成。

萬曆五年丁丑

公元一五七七

五月 停內北中門等處工程

神宗實錄 萬曆五年五月辛丑，命停內北中門等處工程，以工部官庫貯匱乏故也。

重修乾清宮成

神宗實錄 萬曆五年五月壬寅，是日上以重修乾清宮成，奉聖母慈駕還御。關臣用爲詩題，上覽之共喜，命錢所取諸士詩遊覽。

九月 裕陵殿工成

神宗實錄 萬曆五年九月己巳，裕陵殿工修完，請神位。

萬曆六年戊寅

公元一五七八

三月 修鄧府殿宇

神宗實錄 萬曆六年三月庚申，工部覆河南巡撫官周繼等稱，鄧府殿宇等處，傾圮率多不堪，其緊要應葺者，僅及三分之一，請酌會計，應動銀兩支給該府，自行擇節修理。

七月

修理周圍紅館

神宗實錄 萬曆六年七月戊寅，命工部委官修理週圍紅館。

九月

修葺先農壇

神宗實錄 萬曆六年九月壬申，上以先農壇修理未久，工費甚多，乃二年之間，輒稱損壞，命工料給事中王致祥查勘，已而致祥復言，壇殿神府倉庫新整堅好，別無冒破，惟是丹漆剝落，磚砌參差，壇壘外搭，吻劍中折……上曰：壇工既無大壞，著量行修理。

修葺山東兗州府關里孔子廟

曲阜縣志 萬曆六年十有二月巡撫趙賢嘗至關里孔子廟，于慎行爲記曰：「經始于本年九月十五日，凡四月而竣工。」

十月

修南京孝陵成

神宗實錄 萬曆六年十月以修理孝陵工竣，賞南京工部尙書陶承學……等賞銀有差。

十二月

修南京奉先武英二殿及承天門成

神宗實錄 萬曆六年十二月己亥，以南京奉先武英二殿，及承天門工竣，賞禮部尙書陶承學……賞銀有差。

萬曆 七年 己卯

公元一五七九

四月 重修顯慶殿及明樓

神宗實錄 萬曆七年四月庚寅，重修顯慶殿，並葺明樓。

五月 廣寒殿傾圮

春明夢餘錄 廣寒殿萬曆七年五月初四日坍塌，六月初六日拆去。

日下齊聞引大岳集 皇城北苑中有廣寒殿。瓦甍已壞，檼杓猶存，相傳以爲德園后姚涇榜成，祖定都燕京，命勿毀，以垂警戒。至萬曆七年五月，忽自傾圮，其礎上有金錢百二十文，蒼蠶物也，上以四文賜余，其文曰至元通寶，安至元乃元世祖紀年，則殿積于元世祖，非隆時物矣。

八月 重修孝陵殿廡成

神宗實錄 萬曆七年八月甲申，南京工部題，孝陵殿宇廡腐，請補工完，遣公徐邦瑞祭告。

九月 重修顯慶殿恩殿

神宗實錄 萬曆七年九月乙巳，修顯慶殿恩殿，以戶部主事韓濟董之。

四月 皇極門毀

神宗實錄 萬曆八年四月己卯，皇極門前明二樓損壞，部請修換。

萬曆 八年 庚辰

公元一五八〇

閏四月

重修顯陵稜恩殿成

神宗實錄 萬曆八年閏四月丙午，顯陵稜恩殿修理工完。

皇極門興工

神宗實錄 萬曆八年閏四月丁未，以皇極門興工，命暫改文華門親事。

五月

修理天壽山牌坊橋路成

神宗實錄 萬曆八年五月己巳，修理天壽山牌坊橋路等處工成。

皇極門上梁

神宗實錄 萬曆八年五月丙戌，皇極門上梁。

六月

重修顯陵成

神宗實錄 萬曆八年六月壬子，修顯陵工成。

皇極門成

神宗實錄 萬曆八年六月丁卯，皇極門工成。

重修京師真武廟

日下舊聞考四一……職女橋南真武廟中，有明萬曆八年重修寶鈔司內真武廟碑記，則真武廟即寶鈔司故址也。

萬曆 九年 辛巳

公元一五八一

五月

培築水陵及昭陵寶城

神宗實錄 萬曆九年五月丁丑，工部題稱，水陵寶城黃土自嘉靖十八年以來，至今四十
二年，不為不久，乃十分得鈔其八……著戶部太僕寺，查勘動銀兩，酌量協濟……朕前奉
謁陵寢見昭陵寶城亦欠高厚，著一體加培，不許苟且了事。

七月

增建仙臺方亭

日下舊聞考四二引明宮殿額名 一十八年三月更仙臺，萬曆九年七月添築
方亭其上。

九月

建懿王及五公主府

神宗實錄 萬曆九年九月丁亥，建懿王及五公主府第興工。

十月

培築水陵及昭陵寶城

神宗實錄 萬曆十年十月丙戌，以寶城工完，遣工部尚書曾者督祭水陵昭陵。

十一月

懿王府成

神宗實錄 萬曆十年十一月庚午，懿王府第工完。

萬曆 一一年 癸未

二月

修武英殿

公元一五八三

神宗實錄 萬曆十一年二月壬寅，詔修武英殿，工料價銀，於節慎庫收貯料銀內支給。庚戌，武英殿興工，遣尙書楊勳祭告。

八月 修武英殿成

神宗實錄 萬曆十一年八月辛酉，以武英殿工完，遣尙書楊勳祭后土司工之神。

九月 修理宮後苑等處成

神宗實錄 萬曆十一年九月庚辰，以修宮後苑等處工完，遣尙書楊勳祭后土司工之神。

春明夢餘錄 六引宮殿額名 萬曆十一年修後苑浮碧，澄瑞二亭。

毀四神祠觀花殿巖堆秀山

山下應闈考三五引宮殿額名 觀花殿，萬曆十一年毀之，巖石爲山，中作石門，

匾曰堆秀，山上有亭曰御景，東西各一亭，左曰浮碧，右曰澄瑞。又有清瀛閣，金香亭，

玉翠亭，樂志齋，曲流館。

十二月 慈寧宮火

神宗實錄 萬曆十一年十二月庚午夜一更慈寧宮火。

明史神宗紀 萬曆十一年十二月庚午，慈寧宮火。

無逸殿災

萬曆二十二年甲申

二月

公元一五八四

神宗實錄 萬曆十二年二月己酉，無逸殿災。

修理孝陵殿廡門樓成

神宗實錄 萬曆十二年二月甲寅，南京工部題修理孝陵殿廡門樓等工完，宣祭告孝陵，燹后土司工。

重建慈寧宮

神宗實錄 萬曆十二年二月丙辰，諭內閣慈寧宮保聖母御房，着工部會同內官監，上緊鼎新，毋得延緩。

三月 修理景陵明樓臺基

神宗實錄 萬曆十二年三月丁酉，修理景陵明樓臺基。

六月 改建潞王府於河南衛輝府

神宗實錄 萬曆十二年六月丁未，奏工部主事王紹先同太監指廟，改建潞王府於河南衛輝府。

八月 修乾光殿及金海亭軒等處

神宗實錄 萬曆十二年八月辛亥，工部題修理乾光殿，金海亭軒等處。

九月 作壽宮

神宗實錄 萬曆十二年九月辛丑，禮部題今我島上容謀違議，親卜大峪山吉地……定爲萬年壽域……一欽天監選擇預建壽宮，開山伐木，用十月初六日卯時吉，動土興工，用十一月初六日辰時吉。己丑，作壽宮。

十月 山海關外運城成

神宗實錄 萬曆十二年十月壬戌，以修築山海關外運城，及新礮樓工程，賞總督張佳胤等各銀幣有差。

十一月 定陵壽宮興工

神宗實錄 萬曆十二年十一月癸巳，以壽宮興工，賜元輔時行銀幣。

十二月 無逸殿災

神宗實錄 萬曆十二年十二月癸卯朔，無逸殿災。

萬曆一三年乙酉

公元一五八五

二月 重建慈寧宮

神宗實錄 萬曆十三年二月壬子，營慈寧宮，遣尚書楊兆榮告后土司工之神。

六月 慈寧宮成

神宗實錄 萬曆十三年六月辛丑，慈寧宮成，工部奏擬始於甲申歲二月，建暨實今二月及是工完，機逾時耳……上嘉悅，有旨各官効勞從厚給恩典。

明史神宗紀 萬曆十三年六月辛丑慈寧宮成。

七月 詔修乾運龍德二殿

神宗實錄 萬曆十三年七月壬午，詔修乾運龍德二殿，尋報罷，時露宮及乾光殿，金海亭，西安門乘役並興，戶科給事中田大年，工科王啟民疏爭之也。

重修順天府靈智山龍王廟

日下舊聞考一〇六引明神宗御製龍王廟碑 靈智山龍王廟，在都城西一舍，其地故有泉潭……即其旁爲廟，以祀龍王，穆成化壬辰憲宗……新其廟……萬曆十有三年……重增莊之。

三月 建六公主府

神宗實錄 萬曆十四年三月癸丑，六公主有第安石壁柱上梁，祭告后土司工之神。

四月 修資裕陵明樓

神宗實錄 萬曆十四年四月庚辰，裕陵明樓震傷磚瓦，守備奏聞，上命即看估修葺。

萬曆一四年丙戌

公元一五八六

<p>萬曆一六年戊子 公元一五八八</p>	<p>萬曆一五年丁亥 公元一五八七</p>	
<p>五月</p>	<p>七月</p>	<p>七月 九月 四月 六月</p>
<p>踏王府成 神宗實錄 萬曆十六年五月壬辰，工部奏，河南巡撫袁貞吉題報，踏王府第工竣，原估六十萬，今止用其半，而規模宏麗，足壯維藩，上加賞有差。</p>	<p>修南京天地壇大祀殿後神庫 神宗實錄 萬曆十五年七月戊申，南京太常寺卿沈玄舉題天地壇大祀殿後神庫……二百年來傾圮日甚，合行修理，估費二三百金，工部議咨南京工部，擇日興工，報可。</p>	<p>修理西安門成 神宗實錄 萬曆十四年七月癸卯，西安門修理工完，祭謝后土司工之神。 修天壇 神宗實錄 萬曆十四年九月丙申，修理天壇興工。 修北嶽廟 神宗實錄 萬曆十五年四月辛酉，留保定等處，贖銀三千六百四十八兩，為修理北嶽廟。 修卿雲宮 神宗實錄 萬曆十五年六月壬申，命修理卿雲宮，宮在先年為聖祖發祥之源，在今日為聖祖安寢之所，擊柱抱柱，蟻蛀朽壞不堪，以工部之請，故有是命。</p>

萬曆一七年己未	十一月	南京奉先殿成
萬曆一八年庚寅	六月	定陵壽宮成
萬曆一十九年卯辛		清瀾閣金香亭及樂志齋等處毀
萬曆二〇年辰壬	九月	修景皇帝陵
萬曆二十一年巳癸	正月	修理南京孝陵殿宇成

萬曆一七年己未 十一月 南京奉先殿成
神宗實錄 萬曆十七年十一月己未，南京修奉先殿成。

萬曆一八年庚寅 六月 定陵壽宮成
神宗實錄 萬曆十八年六月庚寅，以壽宮成，陞監督工程官穆來輔爲通政司右通政。

萬曆一十九年卯辛 清瀾閣金香亭及樂志齋等處毀
日下舊聞考三五引宮殿額名 四神祠有觀花殿，萬曆十一年毀之……又有清瀾閣，金香亭，玉翠亭，樂志齋，曲流館，至萬曆十九年毀。

萬曆二〇年辰壬 九月 修景皇帝陵
神宗實錄 萬曆二十年九月甲戌，修理恭仁康定景皇帝陵寢，遣侍郎范應舉祭告。

萬曆二十一年巳癸 正月 修理南京孝陵殿宇成
神宗實錄 萬曆二十一年正月己卯，禮部題，南京工部所奏修理孝陵殿宇廡廊等處工竣，上遣侯陳真儒……行祭告禮。

五月 東岳廟成	<p>神宗實錄 萬曆二十一年五月庚辰，賜大學士趙志昂、孫位各銀幣，以東岳廟工完撰文故也。</p>
八月 景皇帝寢殿宇成	<p>神宗實錄 萬曆二十一年八月甲辰，恭仁廣定景皇帝寢殿宇工成。</p>
十一月 三皇殿成	<p>神宗實錄 萬曆二十一年十一月庚午，以三皇殿工完撰文，賜元輔錫爵……銀幣有差。</p>
萬曆二十二年甲午 公元一五九四	二月 修獻陵
<p>神宗實錄 萬曆二十二年二月辛酉，工部覆給事中桂有根等，估修獻陵約費一萬九千二百六十七兩零，請立簿備書修理報完月日……如不久損壞，實照治罪，是之。</p>	
四月 修紫禁城	<p>神宗實錄 萬曆二十二年四月甲戌，以修理紫禁城垣，遣尚書張貞吉祭告后土，尚工之神。</p>
六月 西華門災	<p>神宗實錄 萬曆二十二年六月己酉，大雷雨，火災西華門樓。</p>

明史神宗紀 萬曆二十二年六月己酉，雷雨，西華門災。

修祖陵

神宗實錄 萬曆二十二年六月辛亥，以修祖陵，命南京禮部堂上官祭告后土司工之神。

十一月 修理獻陵成

神宗實錄 萬曆二十二年十一月庚辰，獻陵積恩殿覆城，明樁修理工完。

重修山東兗州府曲阜孔子林廟周公廟顏子廟

曲阜縣志 萬曆二十二年，巡撫鄭汝璽……重修孔子林廟，周公廟，顏子廟。

萬曆二十四年丙申

公元一五九六

二月 潯王府門災

神宗實錄 萬曆二十四年二月甲寅，潯王奏府門突被火災，乞行修理，上報曰……行與

該撫按官作速修理。

修延祺宮

神宗實錄 萬曆二十四年二月乙卯，工部題，修理延祺宮措辦物料，從之。

三月 坤寧乾清二宮災

神宗實錄 萬曆二十四年三月乙亥，是日戊刻火發坤寧宮，延及乾清宮，一時俱燼。

明史神宗紀 萬曆二十四年三月乙亥，乾清坤寧兩宮災。（并見明史儀禮傳日下舊聞考三四。）

七月 建乾清宮

神宗實錄 萬曆二十四年七月己巳，命欽天監擇日鼎建乾清宮，以七月初十日辰時治木。（並見日下舊聞引冬官記事兩宮鼎建記。）

八月 修昭陵

神宗實錄 萬曆二十四年八月丁酉，擇八月十五日昭陵興工。

閏八月 西華門樓成

神宗實錄 萬曆二十四年閏八月己巳，西華門樓工成。

萬曆二十五年

正月

重建乾清坤寧二宮

神宗實錄 萬曆二十五年正月庚申，以鼎建乾清坤寧二宮興工，祭告后土司工之神。

香明夢餘錄六 萬曆二十五年二月重建乾清坤寧二宮。

六月

三殿災

神宗實錄 萬曆二十五年六月戊寅，三殿災……先是萬曆丙申三月丙子兩宮災……至是火起階極門，延至皇極等殿，文昭武成二閣，周圍廡房，一時俱燬。

公元一五九七

萬曆二十六年戊戌 公元一五九八	二月 修培祖陵成	明史神宗紀 萬曆二十五年六月戊寅，皇極中極建極三殿災。（并見日下舊聞考三四。）
七月	重建乾清坤寧二宮交泰殿乾清門等工成	神宗實錄 萬曆二十六年五月癸巳，組織修塔工完。
十月	建曾鐵祠	兩宮鼎建記 兩宮自萬曆二十四年七月初十日開工起，至二十六年七月十五日，計乾清宮、坤寧宮、交泰殿、暖殿、披房、斜廊、乾清、日精、月華、太和、隆福等門、圍廊房一百一十間，並帶造神背殿、東裕、康芳、玉軒、登壇二百四十座，板箱二千四百箇，這共用銀七十二萬有奇。
十一月	建隆宗門	神宗實錄 萬曆二十六年十月癸亥，詔建原任兵部侍郎曾鐵祠。
萬曆二十七年己亥 公元一五九九	二月 修慈慶宮	神宗實錄 萬曆二十六年十一月甲申，隆宗門興工。
四月	建端敬殿	神宗實錄 萬曆二十七年二月庚申，慈慶宮修理興工。
神宗實錄 萬曆二十七年四月甲寅，建端敬殿。（并見日下舊聞考三五。）		

萬曆二十八年庚子

公元一六〇〇

三月 修清河閣

神宗實錄 萬曆二十八年二月癸巳，工部奏請先修巧庫，其餘添葺接續舉行……奉旨清河閣更葺庫及膳房，修補添葺，係弘用處所，難以停止……其相鳳樓葺工程，少俟有次第接續葺造。三月庚申，南城清和閣修理興工。

五月 修大高玄殿

神宗實錄 萬曆二十八年五月丁卯，工部題，奉旨修大高玄殿。

毀朝元館

日下舊聞考四二引宮殿額名 朝元館嘉靖四十五年五月建，萬曆二十八年五月毀。

六月 拆崇德殿蓋造觀心殿

春明夢餘錄六引宮殿額名 崇德殿，即迴龍觀，萬曆二十八年六月初四日拆去，蓋造觀心殿，修補乾運殿。

七月 修景陵殿宇

神宗實錄 萬曆二十八年七月戊申，景陵殿宇興工。

八月 慈慶宮成

神宗實錄 萬曆二十八年八月辛未，慈慶宮成。

十月

建景德殿

明史神宗紀 萬曆二十八年八月辛未，慈慶宮成。

日下舊聞考四二引宮殿額名 景德殿，萬曆二十八年十月起。

兩京孔子廟改完琉璃瓦

日下舊聞考六六引國史唯疑 兩京孔子廟易琉璃瓦，自萬曆庚子始從司業，博新德請也。

五月

建顯陽殿

日下舊聞考四二引宮殿額名 顯陽殿，萬曆二十九年五月建。

六月

建乾德殿佛殿

神宗實錄 萬曆二十九年六月乙未，新築大內乾德殿。基高八丈一尺，廣十七丈，御史林

道備董其工，至三十年四月道備上言，三殿兩宮高不過一十二丈，今新高八丈一尺，加以殿宇，又復數丈，其勢反出宮殿之上，禁中豈宜有此，不報。

明宮史 乾佑閣萬曆二十九年建。

野獲編二 辛丑年於禁城內乾方，築一高臺，臺名曰乾德齋，闕名乾祐閣。

八月

大光明東配殿災

萬曆二十九年辛丑
公元一六〇一

神宗實錄 萬曆二十九年八月己卯，是日大光明東殿燬。

重建山東兗州府闕里孔子廟

曲阜縣志 萬曆二十九年冬十月，巡撫黃克復重修闕里孔子廟。

十月 增建萬法寶殿

日下舊聞考四一引宮殿額名 萬法寶殿，萬曆二十九年添蓋佛殿。

二月 重建乾清坤寧宮

明史神宗紀 萬曆三十年二月甲申，重建乾清坤寧宮。

七月 建龍淵亭

日下舊聞考三六引宮殿額名 龍淵亭，萬曆三十年七月建。

正月 修天壽山長陵等陵

神宗實錄 萬曆三十一年二月戊戌，諭內閣，朕昨節間恭謁聖母，而奏正月二十六日天

壽山長陵等處興工修建，現奉慈恩，欽發助工銀五千兩，鑄工……卿等傳示，俾正支銷用，

務使人匠軍夫得沾實惠，作速修繕完。

四月 修南京奉先殿

神宗實錄 萬曆三十一年四月乙未，以修理南京奉先殿，恭請列聖神主祭告。

萬曆三〇年癸壬

公元一六〇二

萬曆三十一年癸卯

公元一六〇三

慈慶宮花園等處成

神宗實錄 萬曆三十年四月以慈慶宮花園等處工完，遣侍郎周應賓行祀七禮。

五月 南甯毀鳳陽皇陵殿脊

神宗實錄 萬曆三十一年七月乙酉，鳳陽巡撫李三才揭稱五月二十三日巳時，皇陵陡起大風雷雨，水雷傷殿脊及西南陪祀祠房，傾倒牌坊三座。

明史神宗紀 萬曆三十一年五月戊寅，鳳陽大雨雹，毀皇陵殿脊。

八月 貞慶殿毀

日下舊聞考四一引明宮殿額名 辛卯火道，將有貞慶殿，萬曆三十一年八月毀。

九月 南京奉先殿成

神宗實錄 萬曆三十一年九月壬戌，南京奉先殿工完。

十一月 三殿經始清基

神宗實錄 萬曆三十一年十一月己未，欽天監擇定是月十六日，三殿經始清基。

福王府成

神宗實錄 萬曆三十一年十一月乙丑，福王府第工完。

乾清宮成

萬曆三十三年 辰甲

三月

公元一六〇四

五月 雷火焚長陵明樓

神宗實錄 萬曆三十二年三月甲子，乾清宮成。（並見明史神宗紀）
明史神宗紀 萬曆三十二年五月癸酉，雷火焚長陵明樓。

六月 昌平大水壞長泰康昭四陵石梁

明史神宗紀 萬曆三十二年六月丁酉，昌平大水，壞長泰康昭四陵石梁。

閏九月 修南海子

神宗實錄 萬曆三十二年閏九月己卯，工部言大內工興，勢不容已，都重二城，百萬之費，

分文無措，南海子工，俟城工稍有成，始方行修築，上曰……但御苑增垣，浚塹數多，久之恐

修築愈難……運籌遠旨，最修外關，俟工程完日再議。

二月 修建孝陵成

神宗實錄 萬曆三十三年二月辛未，修建孝陵工完。

四月 建感思殿

神宗實錄 萬曆三十三年四月庚戌，感思殿興工。

建長陵明樓

萬曆三十三年乙巳
公元一六〇五

五月 風雨毀鳳陽殿神座

神宗實錄 萬曆三十三年四月乙卯，長陵明樓興工。

明史神宗紀 萬曆三十三年五月丙申，鳳陽大風，毀殿神座。

六月 長陵明樓成

神宗實錄 萬曆三十三年六月乙巳，長陵明樓工完。

七月 修顯陵配殿

神宗實錄 萬曆三十三年七月乙酉，勅工部主事徐天寵、同大監王五修理顯陵配殿。

九月 修顯陵成

神宗實錄 萬曆三十三年九月己卯，內官監奏，修理顯陵工完。

昭和殿災

明史神宗紀 萬曆三十三年九月甲午，昭和殿災。

修京師火德真君廟

日下舊聞考五四引帝京景物略 北城日中坊火德真君廟，舊貞觀中址……萬曆三十三年，改增禁玉窟閣焉。（并見圖書集成輿方典）

萬曆三十五年丁未

公元一六〇七

十二月

建順天府瀋縣景命殿成

春明夢餘錄六六 唐火神廟在皇城北，貞觀中建，元至正六年重修，萬曆三十三年始增碧瓦，後有水亭，可貯北湖。

神宗實錄 萬曆三十五年十二月庚申，瀋縣永樂店地方建景命殿成。

日下舊聞考一一〇引瀋縣志 景命殿，在永樂店……萬曆三十六年勅建，為孝定皇太后祝釐地也，又引明神宗實錄明神宗御製瀋縣景命殿碑文……朕惟帝王之興，率本母德……朕以純躬御極三十五年，仰懇慈訓，方內義安，深維聖母皇太后功德宏茂，千古稱聞，順天府瀋州瀋縣永樂店乃誕育之地，淑氣所鍾，宜有表章，以示榮許，用是躬承慈命，量度經營，中將慈靈景命殿，前門後閣，採以周垣……爽閣宏壯，足以昭地靈，奉滂發，稱聖母所為萬念源本之意。

萬曆三十六年戊申

公元一六〇八

九月

會極歸極二門上樓

神宗實錄 萬曆三十六年九月丙午，會極歸極二門上樓。

萬曆三十七年己酉

公元一六〇九

二月

修兩郊殿廡增垣

神宗實錄 萬曆三十七年二月辛酉，太常寺少卿倪斯應言，兩郊兩郊殿廡增垣……無不圯壞，請命工部修理，上下其奏。

修益王府

神宗實錄 萬曆三十七年二月丙寅，益王常瀛奏，異常水災，府第冲塌……命查例估價修理。

三月 修顯陵文樓

神宗實錄 萬曆三十七年三月丙申，勅修顯陵文樓。

八月 修康陵橋

神宗實錄 萬曆三十七年八月甲子，先是工部以雨水泛漲，衝毀陵橋，請修長陵等陵及壽宮等橋，至是六年，彰陵泰陵昭陵尙未開始，康陵一橋，費至七萬餘，尙未就緒，工部侍郎王汝訓請查經管各員外，除其補等分別罰治……上命罰其補三月俸。

九月 修瑞王府

神宗實錄 萬曆三十七年九月庚辰，上諭工部瑞王婚聘在邇，內監修理府第，合用錢糧物料，著上駁作速措辦應用。

萬曆三十九年 辛亥

四月 怡神殿災

明史神宗紀 萬曆三十九年夏四月戊子，怡神殿災。

公元一六一一

九月 修理乾清等宮

神宗實錄 萬曆三十九年九月癸卯，工科右給事中張鳳彩奏，內官監修奉該監擬乾清宮諸勳懋對瑞寧宮、壽安殿、並門座等處，各有滲漏損壞，宜令修理，奉旨作速修理，已於八月二十五日興工……今興工旬日，臣等尚不與知……伏乞敕令工部，將傳奉工程再知勦驗。

萬曆四〇年壬子

公元一六一二

重建通州河西務關帝廟

日下傳聞考一一二引勾園愛，吳屬鍾遺建河西務漢將軍關侯廟北略距權奴東北一舍而遙，有關市場，以其在白河之西，曰河西務……齊有漢廟侯廟，述自勝國，一新於弘治丙寅，再新於萬曆丁丑，至辛亥夏，淫霖為虞，隕潰，侯之廟正當其衝，樓廡燹壞，殿宇屹立如故，殿右居民……謀所以新廟，而鳩工未集，明年，萬鍾來董關攻，益以奉錢，殿廟門垣，丹堊相錯，層樓外障，可永無虞。

萬曆四二年寅甲寅

公元一六一四

四月

泰山天仙金闕寶殿成

神宗實錄 萬曆四十二年十一月庚申，上諭內閣，先年特謁聖母，恭見聖日少安……命內官新於東嶽泰山之神，感其靈應，發帑命內官監太監崔登等，鑄造聖像，並建寶殿告成，宜常用文，恭紀其事。勅建泰山天仙金闕碑文……鑄金為像，純銅為殿，築石為臺，奉元

萬曆四三年乙卯

公元一六一五

五月

瑞王府成

君莫居焉，爰錫嘉名曰天仙金闕……擬始於萬曆四十一年四月二十六日，越明年四月初四日已于事而竣。

神宗實錄

萬曆四十三年五月乙丑，以瑞王府第工完，遣工部右侍郎林知楚行謝土禮。

六月

修南京奉先殿

神宗實錄 萬曆四十三年六月乙巳，禮部題覆南京工部，修理奉先殿，遣官祭告，擇日興工。

皇太子妃郭氏墳園興工

神宗實錄 萬曆四十三年六月壬寅，欽天監奏皇太子妃郭氏墳園，擇七月二十八日興工，從之。

閏八月

南京奉先殿成

神宗實錄 萬曆四十三年閏八月丁未，南京奉先殿工完，遣尚書蔣承芳……祭告。

重建三殿及箭樓

神宗實錄 萬曆四十三年閏八月庚戌，三殿及箭樓開工，遣工部侍郎林知楚行禮。

明史神宗紀

萬曆四十三年閏八月庚戌，重建三殿。

萬曆四十四年

丙辰

公元一六一六

十一月

隆德殿災

日下舊聞考三四引明神宗實錄 萬曆四十三年八月庚戌重造三殿。
神宗實錄 萬曆四十四年十一月己巳夜，隆德殿災。（並見明史神宗紀）

南城延喜宮災

神宗實錄 萬曆四十四年十一月丁亥，南城延喜宮災。

故宮遺錄趙琦奏疏 萬曆四十四年仲冬二十日，四鼓大內又火延禧殿。

十二月

修南京奉先殿

神宗實錄 萬曆四十四年十二月丁酉，南京太常寺少卿桂有根請修南京奉先殿。

萬曆四十五年

丁巳

公元一六一七

正月

東朝房火

神宗實錄 萬曆四十五年正月壬午，東朝房失火，戶科等衙門朝房被焚五間，遂及公生門，盡為燒燬。

七月

風折社稷壇門及東中等門門櫺

神宗實錄 萬曆四十五年七月戊辰，是夜……狂風驟起，風天俱震，吹折社稷壇門及東中等門門櫺……吹落五鳳樓東簷等樓歇吻。（並見日下舊聞引五朝注略）

九月

修蒼天壇垣宇

萬曆四十六年

戊午
公元一六一八

五月

修惠桂二王府

神宗實錄 萬曆四十六年五月丙辰，命修惠桂二王府第。

九月

修船塢乾光殿及玉蠟牌坊

神宗實錄 萬曆四十六年九月乙未，修船塢，乾光殿，玉蠟牌坊。

萬曆四十八年

庚申
公元一六二〇

五月

換安定陵壽宮香殿金柱

神宗實錄 萬曆四十八年四月丁卯，先年禮部具題，香殿金柱，稍有朽蠹，俟著工部作速換安修理。戊辰，工部尚書周嘉謨以壽宮香殿一柱腐朽，擬照南京孝陵享殿制，用大木四面環柱，柱即擊移，其對面亦照樣更換……上不允，命該部議同內監作速換安修理。

六月

開治定陵隧道

神宗實錄 萬曆四十八年五月丁酉，欽天監以治大行皇后山陵擇……六月初九日，開隧道從之。六月丁未，上以大行皇后山陵開治隧道，遣使諭世勳……祭告天壽山。

光宗

年	月	
<p>泰昌 元年庚申 公元一六二〇</p>	<p>八月</p>	<p>重建皇極門 光宗實錄 泰昌元年八月戊午，皇極門興工。（並見日下舊聞六，圖書集成職方典。）</p> <p>定陵開治隧道 光宗實錄 泰昌元年八月癸酉，定陵開隧道。</p>
<p>十月</p>		<p>熾燬宮災 明史興宗紀 泰昌元年十月丁卯，熾燬宮災。</p>

熹宗

明代建築大事年表 第一編 宮殿 陵寢 苑囿 壇廟

一八〇

年	月	
<p>天啓 元年 辛酉 公元一六二一</p>	<p>正月</p>	<p>慶陵開工 <small>熹宗實錄</small> 天啓元年正月辛卯，以光宗陵寢開工，遣侯傑世勳……祭司工。</p>
	<p>閏二月</p>	<p>定陵隧道成 <small>熹宗實錄</small> 天啓元年閏二月甲申，工部以定陵隧道填完，乞報寶頂規制，以速工程…… <small>得旨</small>定陵寶頂規制，乃皇祖親定……著照永陵丈尺培築。</p>
	<p>八月</p>	<p>昭和殿災 <small>明史熹宗紀</small> 天啓元年閏二月戊戌，昭和殿災。</p> <p>修文廟 <small>熹宗實錄</small> 天啓元年閏二月甲子，命工科修理文廟。</p> <p>毀乾德閣 <small>日下舊聞考</small>三六引宮殿類名 萬曆三十三年八月更乾德殿為乾德閣，天啓元年八月毀之。又引閩史擬遺 乾祐閣，宮中謂之北齋，高八丈餘，廣一十七丈，墻道三分三合而上。</p>

天啟二年壬戌

公元一六二二

天啟三年癸亥

公元一六二三

正月

毀隆壽三洞

日下舊聞考三六引宮殿額名……三洞上隆壽，中玉華，下仙游……三洞天啟元年毀。閩史拾遺黨史等書，所述乾祐閣尺度合，是乾祐閣即乾德閣也。

毀乾祐閣建嘉樂殿

日下舊聞考三六引宮殿額名……天啟二年建嘉樂殿。

明宮史 乾祐閣天啟二年拆毀平之。

日下舊聞考三六引蘇史 金海橋之東北，踴然若山者曰廣寒殿，俗云殿后橫柱樓也，河上有乾祐閣，俗云北產是也，高八丈一尺，廣十七丈，天啟二年毀平之，就其地爲嘉樂殿，其門曰延景門。

修葺山東孟子墓廟

齊宗實錄 天啟三年正月乙巳，更名妖賊平諸臣陳善後事宜……科臣陳照昌疏言……

天啟 五年 乙丑 公元一六二五	七月	十一月	天啟 四年 甲子 公元一六二四
	南京大內災	慶陵享殿成	建順天府山右三忠祠
	修三殿	六科廳災	明宮史
二月	建弘政宣治二門	明宮史	天啟四年六科廳災。
	修三殿	明宮史	天啟五年二月庚子，命御史范星秀巡視殿門工程。
	修三殿	明宮史	天啟五年二月起，工修三殿。
	修三殿	明宮史	天啟五年二月起，工修三殿。

……孟子之墓廟被燬……請明旨令該按官覈實修復……上然之

南京大內災

明史憲宗紀 天啟三年七月辛卯，南京大內災。

慶陵享殿成

纂宗實錄 天啟三年十一月乙丑，慶陵享殿告成。

建順天府山右三忠祠

日下舊聞考五九引楮園雜集 三忠祠，在上斜街，天啟四年春勅建，以祀沁水張忠烈公，襄陵高忠節公，郭佐，大同何忠愍公。廷瑞三公皆山西人，故額曰山右三忠祠。

六科廳災

明宮史 天啟四年六科廳災。

修三殿

纂宗實錄 天啟五年二月庚子，命御史范星秀巡視殿門工程。

春明夢餘錄六 天啟五年二月起，工修三殿。

建弘政宣治二門

天啓六年 <small>西</small> 寅 公元一六二六	九月	熹宗實錄 天啓五年二月辛丑，弘政宣洩二門興工。 皇極門成 熹宗實錄 天啓五年九月甲寅門工成。（並見日下舊聞考三四。）	
二月	朝日壇殿宇成 熹宗實錄 天啓六年二月戊寅，朝日壇殿宇工完。	閏六月	修天壽山寶城神路 熹宗實錄 天啓六年閏六月丁未，天壽山守備太監孟漢寶疏奏，大雨連綿，寶城神路等處沖塌，上命該部作速修理。
七月	搭蓋長陵七星浮橋及修築寶城 熹宗實錄 天啓六年七月丙子，工部尙書彈鳳翔言，天雨連綿，水勢暴漲，冲毀長陵七星橋，乞先委官搭蓋浮橋，以便秋祭從之，又言山水漫溢，冲毀寶城，請借內帑修築，上令該部設法興工。	八月	遼平長公主府成 熹宗實錄 天啓六年八月辛亥，遼平長公主府成。
修長陵等陵			

九月	<p>皇極殿成</p> <p>嘉宗實錄 天啓六年八月庚申，修理長陵等陵開工。</p> <p>嘉宗實錄 天啓六年九月甲午，皇極殿成，上御殿，百官行慶賀禮。</p> <p>明史嘉宗紀 天啓六年九月壬辰，皇極殿成。</p>
十一月	<p>修理孝陵成</p> <p>嘉宗實錄 天啓六年十一月戊寅，以修理孝陵工成加恩魏忠賢。</p>
正月	<p>武英殿西油漆作災</p> <p>明宮史 天啓六年，武英殿西油漆作災。</p> <p>修葺鄭城藥王廟</p> <p>嘉宗實錄 天啓七年正月戊子，以廠臣魏忠賢捐資修理鄭城藥王廟，上心喜悅，命四方商賈，依廟開應，一切租稅，盡行蠲免。</p>
三月	<p>重修隆德殿</p> <p>嘉宗實錄 天啓七年三月己巳，隆德殿興工。</p> <p>明史嘉宗紀 天啓七年二月壬戌，修隆德殿。</p>
天啓七年丁卯 公元一六二七	

四月 修惠府

熹宗實錄 天啓七年四月甲辰，內宮監太監李永貞請修理惠府，以備信王居住。

隆德殿成

熹宗實錄 天啓七年四月壬子，內官監李永貞題隆德殿工完。

日下舊聞考三四引雜史 嘉德有門南向爲隆德殿，供三清元武諸神，神廟時異，天啓七年重修。

八月 三殿成

熹宗實錄 天啓七年八月己亥，禮部奏，三殿告成，請擇吉臨御。己酉，工部奏，三殿大工開

工，自天啓五年二月二十三日起，至七年八月初二日報竣。

明史熹宗紀 天啓七年八月戊申，建極二殿成。

春明夢餘錄七 天啓七年八月初二日，三殿工成。

修獻陵等陵

熹宗實錄 天啓七年八月辛亥，內官監太監李永貞請修各陵，得旨覽奏，各陵根本重地，被雨衝毀宜修葺……現今長陵等三次葺理，既有次第，一應橋梁及獻陵各處，修葺俱不可緩，該監繕加酌議。

毅宗

年	月	
崇禎八年乙亥 公元一六三五	正月	鳳陽皇陵災 明史毅宗紀 崇禎八年正月辛酉，張獻忠陷潁州，囚寅，陷鳳陽，焚皇陵禮殿。
崇禎十四年辛巳 公元一六四一	八月	重建太學成 明史毅宗紀 崇禎十四年八月辛酉，重建太學成。
崇禎十五年壬午 公元一六四二	八月	創建文昭閣直房 日下舊聞考三回引三朝野史 崇禎十五年八月上御朝華，登文昭閣，閣在皇極殿前，上步下閣，御廊政殿，召五閣臣言，文昭閣兩旁可建直房，朕不時召對，及講讀有疑，問先生往來亦便，翌日落子閣左右設直房。 圖書集成職方典 崇禎十五年，創文昭閣直房。
	十二月	獻凌災 明史毅宗紀 崇禎十五年十二月，賊分兵下德安……遂陷荊州癸巳，焚獻陵。

景帝

第一編補遺 宮殿 陵寢 苑囿 壇廟

年	月	
景泰二年辛未 公元一四五二	正月	重建長陵神宮監 <small>景帝實錄 景泰二年正月癸亥，重建長陵神宮監，以先燬于火也。</small>
景泰三年壬申 公元一四五三	八月	罷修中都天地壇 <small>景帝實錄 景泰三年八月己巳，罷修中都天地壇。</small>
景泰四年癸酉 公元一四五四	七月	修臨陽王廟 <small>景帝實錄 景泰四年七月乙丑，命修臨陽王廟。</small>
景泰五年甲戌 公元一四五五	三月	修南京太廟及社稷壇 <small>景帝實錄 景泰五年三月己巳，南京六科十三道奏，邇見南京諸守國奉勅修理太廟併社稷壇物料之物，會計百萬……但令能莊項飯，免致糜費財力，詔曰，太廟社稷，朝廷重事，工部仍令加意修理，非重者，奏聞處之。</small>

景泰 六年乙亥

公元一四五五

三月

建沁水王子女府第

景帝實錄 景泰六年三月癸酉，沁水王幼懷奏，子女長成，乞有司爲建府第，詔允之，而山西都布二司，漫不爲理，王累以爲言，詔選按御史治其官吏罪，遂爲建置。

八月

重建沅陵王府

景帝實錄 景泰六年八月丙辰，重建沅陵王府，從王貴福奏請也。

九月

展蓋博野王府

景帝實錄 景泰六年九月壬辰，展蓋博野王府，初府爲安定王所居，安定王以增他徙，至是開展爲博野府以代王仕遷奏請也。

建顏回曾參程顥朱熹祠宇

景帝實錄 景泰六年九月壬寅，命有司建先賢顏回曾參程顥朱熹祠宇。

二月

建壽陵

景帝實錄 景泰七年二月甲子，命太監青祥，保定侯梁瑄，工部右侍郎趙榮，督工營建壽陵。

景泰 七年丙子

公元一四五六

修造湘陰王府

景帝實錄 景泰七年二月戊辰，修造湘陰王府。

七月 修昌化王府

景帝實錄 景泰七年七月己巳，昌化王仕燁奏本府蒙賜修葺，被都指揮孫瑛挾私忿以爲邊軍不數詣之……事下諸司該行山西二司，知照修葺昌化王府。

南京山川壇前後殿東西廊災

景帝實錄 景泰七年七月乙亥，南京大風，雷雨，山川壇前後殿，東西廊災。

八月 建壽陵香殿

景帝實錄 景泰七年八月戊戌，遣保定侯梁瑄祭天壽山后土及司工之神，以營建香殿也。

十二月 建沙灣金龍四大王祠

景帝實錄 景泰七年十二月戊申，建金龍四大王祠於沙灣，命有司致祭，從左副都御史徐有誦奏請也。

第二編 衙署 學校

太祖

年	月	
<p>洪武 元年戊 公元一三六八</p>		<p>建順天府大城縣公署 <small>圖書集成職方典 大城縣治在城中，按縣志……明洪武元年主簿周自銘創置。</small></p> <p>建山東濟南府都轉運鹽使司 <small>明一統志二二 都轉運鹽使司在府治東，洪武元年建。</small></p> <p>建福建福州府福建都轉運鹽使司 <small>明一統志七四 福建都轉運鹽使司在府治東，洪武元年建。</small></p> <p>建大名府長垣縣學 <small>明一統志四 長垣縣學在縣治西，洪武元年建。</small></p> <p>重建池州府學</p>

明一統志一六 池州府學在府城東南隅……洪武元年重建。
建池州府東流縣學

明一統志一六 東流縣學在縣治東，洪武元年建。

重修山東兗州府鄆城縣學

明一統志二三 鄆城縣學在縣治東南宋舊學，本朝洪武元年重修。

重修山東兗州府費縣學

明一統志二三 費縣學在縣城南門外，金皇統間建，本朝洪武元年重修。

重建山東兗州府金鄉縣學

明一統志二三 金鄉縣學在縣治東，金大定間建，洪武元年重建。

重建山東兗州府曲阜縣孔顏孟三氏學

明一統志二三 孔顏孟三氏學在曲阜縣縣封府南……洪武元年重建。

重建山東萊州府高密縣學

明一統志二五 高密縣學在縣治東，元至元間建，洪武元年重建。

重建山東萊州府即墨縣學

洪武二年己酉

明一統志二五 卽憑縣學在縣治東，元至正間建洪武元年重建。

重建河南河南府永寧縣學

明一統志二九 永寧縣學在縣治西……洪武元年重建。

重建湖廣荊州府枝江縣學

明一統志六二 枝江縣學在縣治東北，洪武元年重建。

重建湖廣荊州府松滋縣學

明一統志六二 松滋縣學在縣治東……洪武元年重建。

重建廣東廣州府學

明一統志七九 廣州府學在府城東南隅……洪武元年重建。

建廣東高州府電白縣學

明一統志八一 電白縣學在縣治東南，洪武元年建。

重建廣東瓊州府瓊山縣學

明一統志八二 瓊山縣學在府城南，洪武元年建。

建順天府固安縣公署

公元一三六九

圖書集成職方典 開安縣縣治在縣宮之右，按縣志創于明洪武二年。

建保定府祁州學

明一統志二 祁州學在州治東，洪武二年建。

建保定府博野縣學

明一統志二 博野縣學在縣治東，洪武二年建。

重建保定府蠡縣學

明一統志二 蠡縣學在縣治東南，元建本朝洪武二年重建。

建保定府完縣學

明一統志二 完縣學在縣治東，洪武二年建。

重建順德府唐山縣學

明一統志四 唐山縣學在縣治西，……洪武二年重建。

重建大名府內黃縣學

明一統志四 內黃縣學在縣治東北，……洪武二年重建。

建永平府遷安縣學

明一統志五 遷安縣學在縣治東南，洪武二年建。

建永平府盧龍縣學

明一統志五 盧龍縣學在府城東南，洪武二年建。

建山西沁州學

明一統志二一 沁州學在州治西，本朝洪武二年建。

重建山西潞州學

明一統志二一 潞州學在州治南，宋建本朝洪武二年重建。

重建山西潞州潞城縣學

明一統志二一 潞城縣學在縣治南，宋建本朝洪武二年重建。

重建山西潞州襄垣縣學

明一統志二一 襄垣縣學在縣治南，宋建本朝洪武二年重建。

重建山西潞州屯留縣學

明一統志二一 屯留縣學在縣治東，宋建本朝洪武二年重建。

重建山西潞州長子縣學

明一統志二一 長子縣學在縣治東，宋建本朝洪武二年重建。

重建山西澤州學

明一統志二一 澤州學在州治東南隅，宋至和間建，本朝洪武二年重建。

重建山西澤州陵川縣學

明一統志二一 陵川縣學在縣治東南，金天會中建，本朝洪武二年重建。

重建山西澤州湯城縣學

明一統志二一 湯城縣學在縣治東南隅，元初建，本朝洪武二年重建。

重建山西澤州高平縣學

明一統志二一 高平縣學在縣治東南隅，元至元間建，洪武二年重建。

重建山東濟南府學

明一統志二一 濟南府學在府治西北，洪武二年因舊重建。

重建山東濟南府新泰縣學

明一統志二一 新泰縣學在縣治東，元至元間建，本朝洪武二年重建。

建山東兗州府鄒城縣學

明一統志二三 鄆城縣學在縣治西，洪武二年建。

重修山東兗州府魚臺縣學

明一統志二三 魚臺縣學在縣治西北，元至正間建，本朝洪武二年重修。

重建山東兗州府嶧縣學

明一統志二三 嶧縣學在縣東門外，元至治間建，本朝洪武二年重建。

建山東青州府臨淄縣學

明一統志二四 臨淄縣學在縣治東南，洪武二年建。

重建山東青州府安丘縣學

明一統志二四 安丘縣學在縣治東，元至元初建，本朝洪武二年重建。

重建山東青州府濰光縣學

明一統志二四 濰光縣學在縣治東，元建，本朝洪武二年重建。

重建河南河南府閿鄉縣學

明一統志二九 閿鄉縣學在縣治南，洪武二年因舊重建。

重建河南河南府靈寶縣學

明一統志二九 靈寶縣學在縣治南，洪武二年因舊重建。

重建河南河南府嵩縣學

明一統志二九 嵩縣學在縣治西，洪武二年因舊重建。

建陝西西安府涇陽縣學

明一統志三二 涇陽縣學在縣治西，洪武二年建。

建陝西西安府臨潼縣學

明一統志三二 臨潼縣學在縣治後，洪武二年建。

重建陝西西安府武功縣學

明一統志三二 武功縣學在縣治東，……洪武二年重建。

建陝西西安府渭南縣學

明一統志三二 渭南縣學在縣治東，洪武二年建。

移建陝西西安府華陰縣學

明一統志三二 華陰縣學舊在縣治東南，洪武二年移建於縣治東。

重修陝西西安府蒲城縣學

明一統志三二 蒲城縣學在縣治東，宋建，本朝洪武二年重修。

建陝西西安府耀州學

明一統志三二 耀州學在州治北，洪武二年建。

重修陝西西安府華州學

明一統志三二 華州學在州治東，元皇慶中建，本朝洪武二年重修。

重修陝西延安府安定縣學

明一統志三七 安定縣學在縣治東，元至元四年建，本朝洪武二年重修。

建浙江衢州府西安縣學

明一統志四三 西安縣學在縣治東，蓋在府城外，元燬，本朝洪武二年徙建於此。

重建湖廣荊州府學

明一統志六二 荊州府學在府治東南，元建，本朝洪武二年重建。

重建湖廣荊州府公安縣學

明一統志六二 公安縣學在縣治東北……洪武二年重建。

重建湖廣荊州府荊門州學

明一統志六二 荆門州學在州治南……洪武二年重建。

重建湖廣長沙府湘陰縣學

明一統志六三 湘陰縣學在縣治東……洪武二年重建。

重建湖廣衡州府衡陽縣學

明一統志六四 衡陽縣學在府城西，宋開禧中建，本朝洪武二年重建。

建湖廣衡州府耒陽縣學

明一統志六四 耒陽縣學在縣治東，洪武二年建。

重建湖廣常德府桃源縣學

明一統志六四 桃源縣學在縣治南……洪武二年重建。

重建湖廣常德府龍陽縣學

明一統志六四 龍陽縣學在縣治東……洪武二年重建。

建湖廣常德府沅江縣學

明一統志六四 沅江縣學在縣治東，洪武二年建。

重建四川夔州府新寧縣學

明一統志七〇 新寧縣學在縣治東……洪武二年重建。

重建廣東高州府學

明一統志八一 高州府學在府城內，元建，洪武二年重建。

重建廣東肇州府學

明一統志八二 肇州府學在府城東門外，宋建，洪武二年重建。

建廣西柳州府象州學

明一統志八三 象州學在府治東南，本朝洪武二年建。

重建廣西梧州府博白縣學

明一統志八四 博白縣學在縣治東……洪武二年重建。

建廣西梧州府容縣學

明一統志八四 容縣學在縣治東，洪武二年改建爲縣學。

重修廣西南寧府學

明一統志八五 南寧府學在府治東，宋建，本朝洪武二年重修。

建順天府通州公署

洪武三年戊戌

公元一三七〇

圖書集成職方典 霸州州治在城北門內以西，按州志……明洪武三年始建於北門西，（並見光緒順天府志三二）

日下舊聞考一〇八引通州志 州治在城北門東西，洪武三年建。

重建順天府寶坻縣公署

日下舊聞考一一三引寶坻縣志 縣治……洪武元年遷於城之西南隅，三年縣丞柳青重葺。（並見圖書集成職方典）

建順天府霸州公署

圖書集成職方典 霸州州治在城西，按州志明洪武庚戌建。

建順天府固安縣學

圖書集成職方典 固安縣儒學在縣治東，明洪武三年建。

建順天府霸州學

明一統志一 霸州學在州治東，洪武三年建。

圖書集成職方典 霸州書學在州治東，元初建，明洪武庚戌知州馬從隆擴而大之。

重修順天府寶坻縣學

明一統志二 寶坻縣學在縣治東北，元大德間建，本朝洪武三年重修。

改建順天府東安縣學

圖書集成職方典 東安縣儒學在縣治西……明洪武三年復以水患，遷縣譚於縣李店，即今學也。

建保定府東鹿縣學

明一統志二 東鹿縣學在縣治東，洪武三年建。

建保定府安肅縣學

明一統志二 安肅縣學在縣治東南，洪武三年建。

重修真定府寧晉縣學

明一統志三 寧晉縣學在縣治南，宋崇口間建，本朝洪武三年重修。

建真定府阜平縣學

明一統志三 阜平縣學在縣治西，洪武三年建。

建真定府平山縣學

明一統志三 平山縣學在縣治西南，洪武三年建。

建順德府邢臺縣學

明一統志四 邢臺縣學在縣治東南，洪武三年建。

建順德府任縣學

明一統志四 任縣學在縣治東，洪武三年建。

建順德府內丘縣學

明一統志四 內丘縣學在縣治北，洪武三年建。

建廣平府廣平縣學

明一統志四 廣平縣學在縣治東，洪武三年建。

建大名府南樂縣學

明一統志四 南樂縣學在縣治東南，洪武三年建。

建大名府大名縣學

明一統志四 大名縣學在縣治西南，洪武三年建。

建大名府魏縣學

明一統志四 魏縣學在縣治東，洪武三年建。

建大名府潞縣學

明一統志四 潞縣學在縣治東，洪武三年建。

建鳳陽府虹縣學

明一統志七 虹縣學在縣治東，洪武三年建。

建鳳陽府五河縣學

明一統志七 五河縣學在縣治西北，洪武三年建。

建鳳陽府定遠縣學

明一統志七 定遠縣學在縣治東南，洪武三年建。

建鳳陽府懷遠縣學

明一統志七 懷遠縣學在縣治東南，洪武三年建。

重建鳳陽府宿州學

明一統志七 宿州學在州治東，……洪武三年重建。

重建鳳陽府壽州學

明一統志七 壽州學在州治西，……洪武三年重建。

重建常州府江陰縣學

明一統志一〇 江陰縣學在縣治東南……洪武三年重建。

重建淮安府山陽縣學

明一統志一三 山陽縣學在縣治後，即元蒙古學基，本朝洪武三年重建。

重建淮安府安東縣學

明一統志一三 安東縣學在縣治東南……洪武三年重建。

建廬州府英山縣學

明一統志一四 英山縣學在縣治西，洪武三年建。

重建池州府建德縣學

明一統志一六 建德縣學在縣治西，宋嘉定間自縣治西移建於此，本朝洪武三年重建。

建池州府貴池縣學

明一統志一六 貴池縣學在縣治東，洪武三年建。

重建廣德州學

明一統志一七 廣德州學在州治東南……洪武三年重建。

重建廣德州建平縣學

明一統志一七 建平縣學在縣治東……洪武三年重建。

重建滁州學

明一統志一八 滁州學在州治東……洪武三年重建。

重建山西太原府學

明一統志一九 太原府學在府城內西北……洪武三年重建。

圖書集成職方典 太原府儒學在府治西，金天會中建，明洪武三年重建。

重建山西太原府崞縣學

明一統志一九 崞縣學在縣治東……洪武三年重建。

重建山西太原府繁峙縣學

明一統志一九 繁峙縣學在縣治東……洪武三年重建。

圖書集成職方典 繁峙縣儒學在縣治東，元至正二年建，明洪武三年縣丞劉義修大

成殿兩廡戟門。

重建山西太原府壘平縣學

明一統志一九 樂平縣學在縣治東……洪武三年重建。

重建山西太原府寧縣學

明一統志一九 臨縣學在縣治東南……洪武三年重建。

重建山西太原府孟縣學

明一統志一九 孟縣學在縣治東南……洪武三年重建。

重建山西太原府靜樂縣學

明一統志一九 靜樂縣學在縣城東山岡下……洪武三年重建。

圖書集成職方典 靜樂縣儒學在縣治東半山脚下……洪武二年縣丞譚丞改建。

重建山西太原府交城縣學

明一統志一九 交城縣學在縣治西北……洪武三年重建。

重建山西太原府清源縣學

明一統志一九 清源縣學在縣治西北……洪武三年重建。

重建山西平陽府榮河縣學

明一統志二〇 榮河縣學在縣治南，洪武三年因故址重建。

重建山西遼州學

明一統志二一 遼州學在州治西南……洪武三年重建。

重建山西沁州武鄉縣學

明一統志二一 武鄉縣學在縣治西南……洪武三年重建。

重建山西潞州黎城縣學

明一統志二一 黎城縣學在縣治東南……洪武三年重建。

重修山西澤州沁水縣學

明一統志二一 沁水縣學在縣治西，宋建，本朝洪武三年重建。

建山東齊南府商河縣學

明一統志二二 商河縣學在縣治東，洪武三年建。

建山東齊南府陽信縣學

明一統志二二 陽信縣學在縣治西，洪武三年建。

重建山東齊南府平原縣學

明一統志二二 平原縣學在縣治東南……洪武三年重建。

建山東濟南府海豐縣學

明一統志二二 海豐縣學在縣治東南，洪武三年建。

建山東濟南府濰化縣學

明一統志二二 濰化縣學在縣治東，洪武三年建。

重建山東濟南府武定州學

明一統志二二 武定州學在州治東……洪武三年重建。

建山東濟南府章丘縣學

明一統志二二 章丘縣學在縣治西南，洪武三年因舊基建。

重建山東濟南府長山縣學

明一統志二二 長山縣學在縣治東南……洪武三年重建。

重建山東濟南府齊河縣學

明一統志二二 齊河縣學在縣治東，洪武三年因舊重建。

建山東濟南府臨邑縣學

明一統志二二 臨邑縣學在縣治東南，洪武三年建。

重修山東兗州府濟寧州學

明一統志二三 濟寧州學在州治東北，元至元間建，本朝洪武三年重修。

建山東兗州府寧陽縣學

明一統志二三 寧陽縣學在縣治東，洪武三年建。

重修山東兗州府陽穀縣學

明一統志二三 陽穀縣學在縣治東北，宋崇寧間建，本朝洪武三年重修。

重修山東兗州府平陰縣學

明一統志二三 平陰縣學在縣治東南，宋元符間自縣治西北徙建於此，本朝洪武三年

重修。

重修山東兗州府汶上縣學

明一統志二三 汶上縣學在縣治東，元至元間建，本朝洪武三年重修。

重修山東兗州府濰縣學

明一統志二三 濰縣學在縣治西，元至元間建，本朝洪武三年重修。

建山東兗州府單縣學

明一統志二三 單縣學在縣治東，洪武三年建。

建山東兗州府嘉祥縣學

明一統志二三 嘉祥縣學在縣治南，洪武三年建。

建山東兗州府鄒縣學

明一統志二三 鄒縣學在縣治西，洪武三年建。

重建山東兗州府沂州學

明一統志二三 沂州學在州治西北，洪武三年因舊重建。

建山東兗州府滋陽縣學

明一統志二三 滋陽縣學在縣治東，洪武三年建。

重建山東東昌府朝城縣學

明一統志二四 朝城縣學在縣治南，洪武三年因舊重建。

重建山東東昌府觀城縣學

明一統志二四 觀城縣學在縣治東……洪武三年重建。

重建山東東昌府夏津縣學

明一統志二四 夏津縣學在縣治東南……洪武三年重建。
建山東東昌府莘縣學

明一統志二四 莘縣學在縣治東北應海寺故基，洪武三年建。
重建山東東昌府博平縣學

明一統志二四 博平縣學在縣治東，洪武三年因舊重建。
移建山東東昌府學

明一統志二四 東昌府學在府治東……洪武三年移建於此。
重建山東東昌府高唐州學

明一統志二四 高唐州學在州治東……洪武三年重建。
建山東齊州府博興縣學

明一統志二四 博興縣學在縣治東南，洪武三年建。
建山東齊州府昌樂縣學

明一統志二四 昌樂縣學在縣治東北，洪武三年建。
重建山東齊州府蒙陰縣學

明一統志二四 蒙陰縣學在縣城西門外，洪武三年重建。

建山東登州府招遠縣學

明一統志二五 招遠縣學在縣治西南，洪武三年建。

建山東登州府福山縣學

明一統志二五 福山縣學在縣治東，洪武三年建。

建山東萊州府昌邑縣學

明一統志二五 昌邑縣學在縣治東，洪武三年建。

重建山東萊州府膠州學

明一統志二五 膠州學在州治東南，金大定間建，本朝洪武三年重建。

建山東萊州府掖縣學

明一統志二五 掖縣學在府城南門外，洪武三年建。

建山東萊州府濰縣學

明一統志二五 濰縣學在縣治東南，洪武三年建。

建河南開封府新鄭縣學

建河南開封府密縣學

明一統志二六 新鄭縣學在縣治東南，洪武三年建。

明一統志二六 密縣學在縣治東，洪武三年建。

建河南開封府滎陽縣學

明一統志二六 滎陽縣學在縣治東南，洪武三年建。

建河南開封府河陰縣學

明一統志二六 河陰縣學在縣治西南，洪武三年建。

建河南開封府汜水縣學

明一統志二六 汜水縣學在縣治西，洪武三年建。

建河南開封府長葛縣學

明一統志二六 長葛縣學在縣治東北，洪武三年因舊址重建。

建河南開封府鄆城縣學

明一統志二六 鄆城縣學在縣治東，洪武三年因舊址重建。

重建河南開封府襄城縣學

明一統志二六 襄城縣學在縣治西北，洪武三年因故址重建。

重建河南開封府臨潁縣學

明一統志二六 臨潁縣學在縣治東南，洪武三年因故址重建。

建河南開封府項城縣學

明一統志二六 項城縣學在縣治東南，洪武三年建。

重建河南開封府西華縣學

明一統志二六 西華縣學在縣治東南，洪武三年因故址重建。

重建河南開封府永城縣學

明一統志二六 永城縣學在縣治西南，洪武三年建。

重建河南開封府夏邑縣學

明一統志二六 夏邑縣學在縣治東南，洪武三年因故址重建。

重建河南開封府鹿邑縣學

明一統志二六 鹿邑縣學在縣治東南，洪武三年因故址重建。

建河南開封府寧陵縣學

明一統志二六 寧陵縣學在縣治西南，洪武三年建。

重建河南開封府蘭陽縣學

明一統志二六 蘭陽縣學在縣治東，洪武三年因故址重建。

建河南開封府延津縣學

明一統志二六 延津縣學在縣治西，洪武三年建。

重建河南開封府陽武縣學

明一統志二六 陽武縣學在縣治西南，洪武三年因故址重建。

重建河南開封府扶溝縣學

明一統志二六 扶溝縣學在縣治東南……洪武三年重建。

重建河南開封府鄆陵縣學

明一統志二六 鄆陵縣學在縣治東南，洪武三年因舊址重建。

重建河南開封府洧川縣學

明一統志二六 洧川縣學在縣治東南……洪武三年重建。

重建河南開封府尉氏縣學

明一統志二六 尉氏縣學在縣治東南，洪武三年因舊學重建。

重建河南開封府太康縣學

明一統志二六 太康縣學在縣治東南，洪武三年因舊學重建。

重建河南開封府通許縣學

明一統志二六 通許縣學在縣治東，洪武三年因舊學重建。

重建河南開封府杞縣學

明一統志二六 杞縣學在縣治西，洪武三年因舊學重建。

重建河南開封府鈞州學

明一統志二六 鈞州學在州治西南，洪武三年因故址重建。

建河南開封府許州學

明一統志二六 許州學在州治東南，洪武三年建。

建河南開封府睢州學

明一統志二六 睢州學在州治西北，洪武三年建。

重建河南彰德府湯陰縣學

明一統志二八 湯陰縣學在縣治東南……洪武三年重建。
建河南彰德府涉縣學

明一統志二八 涉縣學在縣治西南，洪武三年建。

重建河南彰德府學

明一統志二八 彰德府學在府治西，……洪武三年重建。

重建河南彰德府安陽縣學

明一統志二八 安陽縣學在縣治西北，……洪武三年重建。

重建河南衛輝府學

明一統志二八 衛輝府學在府城內西北隅，……洪武三年重建。

重修河南衛輝府淇縣學

明一統志二八 淇縣學在縣治西北，元至元間建，本朝洪武三年重修。

建河南衛輝府獲嘉縣學

明一統志二八 獲嘉縣學在縣治西，洪武三年建。

建河南衛輝府新鄉縣學

明一統志二八 新鄉縣學在縣治東南，洪武三年建。

重建河南河南府宜陽縣學

明一統志二九 宜陽縣學在縣治東南，洪武三年因舊重建。

重建河南河南府孟津縣學

明一統志二九 孟津縣學在縣治西，洪武三年因舊重建。

重建河南河南府鞏縣學

明一統志二九 鞏縣學在縣治南，……洪武三年重建。

重建河南河南府偃師縣學

明一統志二九 偃師縣學在縣治東，……洪武三年重建。

重建河南河南府新安縣學

明一統志二九 新安縣學在縣治東北，洪武三年因舊重建。

重建河南陝州學

明一統志二九 陝州學在州治東北，洪武三年因舊重建。

建河南南陽府裕州學

明一統志三〇 潯州學在州治西，洪武三年建。

建河南南陽府唐縣學

明一統志三〇 唐縣學在縣治東，洪武三年建。

重建河南南陽府葉縣學

明一統志三〇 葉縣學在縣治東南，洪武三年因金舊址重建。

重建河南南陽府郟縣學

明一統志三〇 郟縣學在縣治東南，洪武三年因金舊址重建。

重建河南汝寧府遂平縣學

明一統志三一 遂平縣學在縣治東，洪武三年因元舊址重建。

重建河南汝寧府西平縣學

明一統志三一 西平縣學在縣治東南隅，洪武三年建。

重建陝西西安府同州學

明一統志三一 同州學在州城西，洪武三年因舊址建。

移建陝西西安府洛南縣學

明一統志三二 洛南縣學在縣治東，洪武三年移建於縣西門外。

建陝西西安府郃陽縣學

明一統志三二 郃陽縣學在縣治南，洪武三年建。

建陝西西安府朝邑縣學

明一統志三二 朝邑縣學在縣治東，洪武三年建。

移建陝西西安府富平縣學

明一統志三二 富平縣學在縣治東，初在舊縣，洪武三年移建於此。

建陝西平涼府涇州學

明一統志三五 涇州學在州治西，洪武三年建。

建陝西延安府學

明一統志三六 延安府學在府治北，洪武三年建。

建陝西延安府吳堡縣學

明一統志三六 吳堡縣學在縣治西南，洪武三年建。

重建浙江杭州府海鹽縣學

明一統志三八 海寧縣學在縣治東南……洪武三年重建。

重建浙江杭州府餘杭縣學

明一統志三八 餘杭縣學在縣治東北……洪武三年重建。

重建浙江杭州府昌化縣學

明一統志三八 昌化縣學在縣治東……洪武三年重建。

重建浙江紹興府諸暨縣學

明一統志四五 諸暨縣學在縣治西……洪武三年重建。

重建浙江紹興府蕭山縣學

明一統志四五 蕭山縣學在縣治南……洪武三年重建。

重建浙江台州府臨海縣學

明一統志四七 臨海縣學在縣治東……洪武三年重建。

重建江西贛州府樂平縣學

明一統志五〇 樂平縣學在縣治南……洪武三年重建。

重建湖廣荊州府監利縣學

明一統志六二 監利縣學在縣治東，宋建，洪武三年重建。

重建湖廣荊州府石首縣學

明一統志六二 石首縣學在縣治西南，……洪武三年重建。

重建湖廣長沙府寧鄉縣學

明一統志六三 寧鄉縣學在縣治東，……洪武三年重建。

重建湖廣長沙府安化縣學

明一統志六三 安化縣學在縣治西，……洪武三年重建。

重建湖廣長沙府瀏陽縣學

明一統志六三 瀏陽縣學在縣治東，……洪武三年重建。

重建湖廣長沙府望城縣學

明一統志六三 望城縣學在縣治東，……洪武三年重建。

重建湖廣衡州府學

明一統志六四 衡州府學在府治南，……洪武三年重建。

重建湖廣衡州府安仁縣學

明一統志六四 安仁縣學在縣治南……洪武三年重建。

建湖廣衡州府衡山縣學

明一統志六四 衡山縣學在縣治東北，洪武三年建。

圖書集成職方典 衡山縣學自唐天寶間縣宰陸公始建……宋大觀元年學士鄧居中

奏乞御筆八行刻石學宮以明倫化俗爲務……洪武三年知縣陸伯真即舊基建

重建湖廣衡州府桂陽縣學

明一統志六四 桂陽縣學在州治東……洪武三年重建

重建湖廣衡州府桂陽州學

明一統志六四 桂陽州學在州治東……洪武三年重建。

重建廣東韶州府樂昌縣學

明一統志七九 樂昌縣學在縣治西北……洪武三年重建。

重建廣東韶州府仁化縣學

明一統志七九 仁化縣學在縣治東……洪武三年重建。

重建廣東南雄府保昌縣學

明一統志八〇 保昌縣學在府學前……洪武三年重建。

重建廣東高州府石城縣學

明一統志八一 石城縣學在縣治西……洪武三年重建。

重建廣東雷州府學

明一統志八二 雷州府學在府治西，元建，洪武三年重建。

重建廣東雷州府海康縣學

明一統志八二 海康縣學在縣治東……洪武三年重建。

重建廣東雷州府遂溪縣學

明一統志八二 遂溪縣學在縣治西……洪武三年重建。

重建廣東雷州府徐聞縣學

明一統志八二 徐聞縣學在縣治西……洪武三年重建。

建廣東瓊州府會同縣學

明一統志八二 會同縣學在縣治東，洪武三年建。

建廣西柳州府上林縣學

明一統志八三 上林縣學在縣治南，洪武三年建。

建廣西柳州府柳城縣學

明一統志八三 柳城縣學在縣治南，洪武三年建。

建廣西柳州府懷遠縣學

明一統志八三 懷遠縣學在縣治南，洪武三年建。

重建廣西梧州府懷集縣學

明一統志八四 懷集縣學在縣治東，洪武三年建。

重建廣西南寧府橫州學

明一統志八五 橫州學在州治西，……洪武三年重建。

拓建順天府房山縣公署

圖書集成職方典 房山縣治在西大街，創於金元間，明洪武四年主簿胡用寬拓而大之。

光緒順天府志二二 房山縣治在城內西大街，明洪武四年主簿胡用寬修建廳堂門廡

悉修。

重建順天府涿縣學

洪武 四年 辛亥

公元一三七一

明一統志一 涇縣學在縣治西北……洪武四年重建於此。

日下舊聞考一一〇引涇縣志 儒學舊在縣東南河西務，洪武四年遷于縣治西北隅。

重建真定府學

明一統志三 真定府學在府治東，宋熙寧間建，本朝洪武四年重建。

重建廣平府學

明一統志四 廣平府學在府治東南……洪武四年重建。

建永平府灤州學

明一統志五 灤州學在州治西，洪武四年建。

建鳳陽府穎上縣學

明一統志七 穎上縣學在縣治西，洪武四年始自縣城南門外修建於此。

建鳳陽府蒙城縣學

明一統志七 蒙城縣學在縣治東南，洪武四年建。

重建山西太原府嵐縣學

明一統志一九 嵐縣學在縣治南……洪武四年重建。

重建山西太原府壽陽縣學

明一統志一九 壽陽縣學在縣治西北……洪武四年重建。

重建山西遼州和順縣學

明一統志二一 和順縣學在縣治東北……洪武四年重建。

建山東兗州府定陶縣學

明一統志二三 定陶縣學在縣治東，洪武四年建。

建山東兗州府曹縣學

明一統志二三 曹縣學在縣治西北，洪武四年建。

重建河南開封府陳州學

明一統志二六 陳州學在州治東南……洪武四年重建。

重建河南開封府拓城縣學

明一統志二六 拓城縣學在縣治東南……洪武四年重建。

重建河南開封府商水縣學

明一統志二六 商水縣學在縣治東……洪武四年重建。

重建河南開封府虞城縣學

明一統志二六 虞城縣學在縣治西，洪武四年因故址重建。

重建河南汝寧府信陽縣學

明一統志三一 信陽縣學在縣治北，洪武四年因舊址重建。

重建河南汝寧府羅山縣學

明一統志三一 羅山縣學在縣治東北，洪武四年因元舊址重建。

建河南汝寧府上蔡縣學

明一統志三一 上蔡縣學在縣治南，洪武四年建。

建陝西西安府乾州學

明一統志三一 乾州學在州治東南，洪武四年建。

建陝西西安府興平縣學

明一統志三一 興平縣學在縣治西，洪武四年建。

建陝西西安府藍田縣學

明一統志三一 藍田縣學在縣治東，洪武四年因元舊址建。

移建陝西西安府醴泉縣學

明一統志三二 醴泉縣學在縣治東……洪武四年移建於此。

重修陝西西安府韓城縣學

明一統志三二 韓城縣學在縣治東，洪武四年因元舊址重修。

重建陝西鳳翔府扶風縣學

明一統志三四 扶風縣學在縣治東，洪武四年因宋舊址建。

重修陝西漢中府略陽縣學

明一統志三四 略陽縣學在縣治北，元建，本朝洪武四年重修。

重修陝西漢中府沔縣學

明一統志三四 沔縣學在縣治東，元建，本朝洪武四年重修。

重修陝西漢中府鳳縣學

明一統志三四 鳳縣學在縣治東，元建，本朝洪武四年重修。

移建陝西漢中府洋縣學

明一統志三四 洋縣學在縣治東，舊在縣城西，洪武四年移建於此。

重修陝西漢中府城固縣學

明一統志三四 城固縣學在縣治南，宋崇寧初建，本朝洪武四年重修。

建陝西平涼府學

明一統志三五 平涼府學在府治東，洪武四年建。

建陝西平涼府崇信縣學

明一統志三五 崇信縣學在縣治東南，洪武四年建。

建陝西平涼府隆德縣學

明一統志三五 隆德縣學在縣治北，洪武四年建。

建陝西平涼府鎮原縣學

明一統志三五 鎮原縣學在縣治東，洪武四年建。

重修陝西鞏昌府秦州學

明一統志三五 秦州學在州治西南，元建，本朝洪武四年重修。

建陝西鞏昌府隴西縣學

明一統志三五 隴西縣學在縣北門外，洪武四年建。

建陝西鞏昌府清水縣學

明一統志三五 清水縣學在縣治西北，洪武四年建。

重修陝西鞏昌府秦安縣學

明一統志三五 秦安縣學在縣治東南，元至元中始建，本朝洪武四年重修。

重修陝西鞏昌府漳縣學

明一統志三五 漳縣學在縣治東北，元建，本朝洪武四年重修。

建陝西臨洮府狄道縣學

明一統志三六 狄道縣學在府治東北，洪武四年建。

重建江西南昌府寧縣學

明一統志四九 寧縣學在縣治東，宋元始建，本朝洪武四年重建。

重建湖廣襄陽府均州學

明一統志六〇 均州學在府治東南，……洪武四年重建。

建湖廣襄陽府襄陽縣學

明一統志六〇 襄陽縣學在府治東，洪武四年建。

重建湖廣岳州府石門縣學

明一統志六二 石門縣學在縣治東……洪武四年重建。

重建四川保寧府學

明一統志六八 保寧府學在府治西南……洪武四年重建。

重建四川重慶府學

明一統志六九 重慶府學在府北……洪武四年重建。

徙建四川重慶府南川縣學

明一統志六九 南川縣學在縣治西……洪武四年徙建今所。

重建四川夔州府達縣學

明一統志七〇 達縣學在縣治東南……洪武四年重建。

重建四川夔州府雲陽縣學

明一統志七〇 雲陽縣學在縣治西北……洪武四年重建。

重建四川夔州府學

明一統志七〇 夔州府學在府城內東南……洪武四年重建。

重建四川嘉定州榷為縣學

明一統志七二 榷為縣學在縣治南……洪武四年重建。

建四川永寧宣撫司(永寧縣)九姓長官司學

明一統志七二 九姓長官司學在司治西南，洪武四年建。

建廣東廉州府靈山縣學

明一統志八二 靈山縣學在縣治東，洪武四年建。

建廣西柳州府馬平縣學

明一統志八三 馬平縣學在縣治東，本朝洪武四年建。

建廣西平樂府平樂縣學

明一統志八四 平樂縣學在府城北，洪武四年建。

建廣西潯州府桂平縣學

明一統志八五 桂平縣學在府城南，即南州道故址，洪武四年建。

改建順天府通州涿縣公署

圖書集成軍方典 涿縣廢署舊在城南，……明洪武五年改于東北隅，南向，即今治也。

洪武 五年壬子
公元一三七二

涿州同知楊恩賢建。

建順天府東安縣學

明一統志一 東安縣學在縣治西，洪武五年建。

重修順天府涿州學

明一統志一 涿州學在州治西南，遼統和間建，本朝洪武五年重修。

重修順天府大城縣學

明一統志一 大城縣學在縣治西，元建，本朝洪武五年重修。

建順天府良鄉縣學

明一統志一 良鄉縣學在縣治東南，洪武五年建。（並見圖書集成職方典）

重建應天府六合縣學

明一統志六 六合縣學在縣治西，高岡之上，……洪武五年重建。

建鳳陽府亳縣學

明一統志七 亳縣學在縣治東，洪武五年建。

建鳳陽府太和縣學

明一統志七 太和縣學在縣治東南，洪武五年建。

建鳳陽府盱眙縣學

明一統志七 盱眙縣學在縣治西，洪武五年建。

重建常州府武進縣學

明一統志一〇 武進縣學在府治東二里……洪武五年重建。

建安慶府學

明一統志一四 安慶府學在府治東北，洪武五年因山谷書院舊址建。

移建山西太原府寧鄉縣學

明一統志一九 寧鄉縣學在縣治西，舊在縣治西南，本朝洪武五年移建於此。

重建山西遼州榆社縣學

明一統志二一 榆社縣學在縣治東……洪武五年重建。

重建山東兗州府城武縣學

明一統志二三 城武縣學在縣治東，洪武五年因舊重建。

徙置山東兗州府曲阜縣學

明一統志二三 曲阜縣學在縣治東北，洪武五年自縣治西南徙置於此。

建山東青州府莒州學

明一統志二四 莒州學在州治東北，洪武五年建。

建山東青州府學

明一統志二四 青州府學在府治西，洪武五年建。

重建河南開封府封丘縣學

明一統志二六 封丘縣學在縣治東南……洪武五年重建。

建河南開封府祥符縣學

明一統志二六 祥符縣學在府治大梁門內，洪武五年建。

建河南彰德府磁州學

明一統志二六 磁州學在州治東，洪武五年建。

重建河南彰德府武安縣學

明一統志二八 武安縣學在縣治東南……洪武五年重建。

重建河南河南府瀋陽縣學

明一統志二九 瀋陽縣學在縣治南，洪武五年因舊重建。

建河南河南府洛陽縣學

明一統志二九 洛陽縣學在府治東北，洪武五年建。

重建河南南陽府鄧州學

明一統志三〇 鄧州學在州治東南，洪武五年因金舊址重建。

重建河南南陽府舞陽縣學

明一統志三〇 舞陽縣學在縣治東南，洪武五年因宋舊址重建。

重建陝西漢中府褒城縣學

明一統志三四 褒城縣學在縣治西……洪武五年重建。

建陝西漢中府漢陰縣學

明一統志三四 漢陰縣學在縣治東，洪武五年建。

建陝西漢中府洵陽縣學

明一統志三四 洵陽縣學在縣治西，洪武五年建。

建陝西漢中府平利縣學

重修陝西漢中府學
明一統志三四 平利縣學在縣治東，洪武五年建。

重修陝西漢中府金州學
明一統志三四 漢中府學在府治西南，元建，本朝洪武五年重修。

重建湖廣襄陽府學
明一統志三四 金州學在州治南，元建，本朝洪武五年重修。

建湖廣襄陽府宜城縣學
明一統志六〇 襄陽府學在府治東……洪武五年重建。

重建湖廣襄陽府光化縣學
明一統志六〇 宜城縣學在縣治東南，洪武五年建。

重建湖廣襄陽府棗陽縣學
明一統志六〇 光化縣學在縣治東南……洪武五年重建。

重建湖廣襄陽府穀城縣學
明一統志六〇 棗陽縣學在縣治南……洪武五年重建。

明一統志六〇 穀城縣學在縣治東南……洪武五年重建。
重建湖廣襄陽府南漳縣學

明一統志六〇 南漳縣學在縣治東……洪武五年重建。
建湖廣襄陽府上津縣學

明一統志六〇 上津縣學在縣治北，洪武五年建。

重建湖廣黃州府黃陂縣學

明一統志六一 黃陂縣學在縣治南……洪武五年重建。

重建湖廣荊州府宜都縣學

明一統志六二 宜都縣學在縣治東……洪武五年重建。

重建湖廣長沙府茶陵縣學

明一統志六三 茶陵縣學在城西門外……洪武五年重建。

重建四川成都府崇慶州學

明一統志六七 崇慶州學在州治西北……洪武五年重建。

重建四川保寧府江油縣學

明一統志六八 江浦縣學在縣治東……洪武五年重建。
重建四川保寧府劍州學

明一統志六八 劍州學在州治東……洪武五年重建。

重建福州福州府古田縣學

明一統志七四 古田縣學在縣治西……洪武五年重建。

重建廣東韶州府曲江縣學

明一統志七九 曲江縣學在府學南……洪武五年重建。

建滁州南京太僕寺

明一統志一八 南京太僕寺在州城外西南三里，洪武六年建。

重建順天府永清縣學

圖書集成職方典 永清縣儒學舊在縣治西南……洪武六年知縣盛本初重修。

建順德府平鄉縣學

明一統志四 平鄉縣學在縣治東，洪武六年建。

重建蘇州府嘉定縣學

洪武 六年癸

公元一三七三

明一統志八 嘉定縣學在縣治南……洪武六年重建。

重建和州學

明一統志一七 和州學在州治東南……洪武六年重建。

重建徐州豐縣學

明一統志一八 豐縣學在縣治東，洪武六年因舊址重建。

移建山西太原府太原縣學

明一統志一九 太原縣學舊在汾河東，洪武六年移于縣治東街北。

重建山東濟南府禹城縣學

明一統志二二 禹城縣學在縣治東……洪武六年重建。

建河南南陽府新野縣學

明一統志三〇 新野縣學在縣治東，洪武六年建。

重建河南汝寧府汝寧縣學

明一統志三一 汝寧縣學在府治東，洪武六年因元舊址重建。

建陝西西安府登城縣學

明一統志三二 澄城縣學在縣治西，洪武六年建。

重修陝西西安府高陵縣學

明一統志三二 高陵縣學舊在高陵故城，宋建，後移今縣北，本朝洪武六年重修。

重建陝西平涼府華亭縣學

明一統志三五 華亭縣學在縣治東，……洪武六年重建。

建陝西平涼府平涼縣學

明一統志三五 平涼縣學在府治南，洪武六年建。

建陝西平涼府靜寧州學

明一統志三五 靜寧州學在州治東南，洪武六年建。

建陝西平涼府開城縣學

明一統志三五 開城縣學在縣治南，洪武六年建。

建陝西平涼府莊浪縣學

明一統志三五 莊浪縣學在縣治西北，洪武六年建。

建陝西鞏昌府通渭縣學

明一統志三五 通渭縣學在縣治西，洪武六年建。

重修陝西鞏昌府伏羌縣學

明一統志三五 伏羌縣學在縣治東南，元至正中始建，本朝洪武六年重修。

建陝西延安府鄜州學

明一統志三六 鄜州學在州治西南，洪武六年建。

建陝西延安府青澗縣學

明一統志三六 青澗縣學在縣治西南，洪武六年建。

建陝西延安府中部縣學

明一統志三六 中部縣學在縣治東，洪武六年建。

建陝西延安府洛川縣學

明一統志三六 洛川縣學在縣治西南，洪武六年建。

建湖廣襄陽府鄖縣學

明一統志六〇 鄖縣學在縣治東南，洪武六年建。

重建四川成都府漢州學

明一統志六七 漢州學在州治南……洪武六年重建。
增修四川成都府內江縣學

明一統志六七 內江縣學在縣治西，宋建，本朝洪武六年增修。

重建四川叙州府長寧縣學

明一統志六九 長寧縣學在縣治南……洪武六年重建。

重建四川重慶府慈江縣學

明一統志六九 慈江縣學在縣治北……洪武六年重建。

重建四川重慶府大足縣學

明一統志六九 大足縣學在縣治南……洪武六年重建。

重建四川夔州府大寧縣學

明一統志七〇 大寧縣學在縣治西南……洪武六年重建。

重建四川眉州丹陵縣學

明一統志七一 丹陵縣學在縣治南……洪武六年重建。

重建四川建寧府學

洪武七年甲寅

公元一三七四

八月

明一統志七六 建寧府學在府治東北……洪武六年重建。

重建廣東廉州府石康縣學

明一統志八二 石康縣學在縣治東，元建，洪武六年重建。

拓建養濟院

太祖實錄 洪武七年八月，丁巳，上念京畿民庶之中無依者，爲養濟醫院不足容，命于龍口擇開曠之地，據屋二百六十間以處之。

建陝西河州衛（甘肅嘉夏縣）河州茶馬司

明一統志三七 河州茶馬司在衛治東南，洪武七年建。

建四川成都府龍木頭長官司

明一統志六七 龍木頭長官司在茂州城南，洪武七年建。

建四川成都府淨州長官司

明一統志六七 淨州長官司在茂州城南，洪武七年建。

修順天府薊州學

日下舊聞考二一四引國經志書 州學在拱星街，洪武七年修葺。

建保定府雄縣學

明一統志二 雄縣學在縣治北，洪武七年建。

建保定府安州學

明一統志二 安州學在州治西，洪武七年建。

建真定府行唐縣學

明一統志三 行唐縣學在縣治東北，洪武七年建。

建真定府真定縣學

明一統志三 真定縣學在府治西，洪武七年建。

重建大名府清豐縣學

明一統志四 清豐縣學在縣治北……洪武七年重建。

建永平府撫寧縣學

明一統志五 撫寧縣學在縣治東，洪武七年建。

建鳳陽府霍丘縣學

明一統志七 霍丘縣學在縣治東，洪武七年建。

重建蘇州府長州縣學

明一統志八 長州縣學在府城北齊門內……洪武七年重建。

建廬州府廬江縣學

明一統志一四 廬江縣學在縣治東，洪武七年建。

建直隸池州府青陽縣學

明一統志一六 青陽縣學在縣治東，洪武七年建。

重建山西太原府石州學

明一統志一九 石州學在州治東……洪武七年重建。

重建山東濟南府德平縣學

明一統志二二 德平縣學在縣治南……洪武七年重建。

建山東東昌府恩縣學

明一統志二四 恩縣學在縣治東南，洪武七年建。

重建山東登州府文登縣學

明一統志二五 文登縣學在縣治東南……洪武七年重建。

重建河南彰德府林縣學

明一統志二八 林縣學在縣治東……洪武七年重建。

重建河南南府登封縣學

明一統志二九 登封縣學在縣治西……洪武七年重建。

重建河南汝寧府光山縣學

明一統志三一 光山縣學在縣治西，洪武七年因元舊址重建。

重修河南汝寧府光州學

明一統志三一 光州學在州治西，元建，洪武七年重修。

重修陝西鞏昌府兩當縣學

明一統志三五 兩當縣學在縣治東，元建，本朝洪武七年重修。

重修陝西鞏昌府成縣學

明一統志三五 成縣學在縣治西，宋元豐中建，本朝洪武七年重修。

建陝西慶陽府安化縣學

明一統志三六 安化縣學在府治南，武洪七年建。

建陝西延慶府甘泉縣學

明一統志三六 甘泉縣學在縣治東，洪武七年建。

建湖廣荊州府遠安縣學

明一統志六二 遠安縣學在縣治西，洪武七年建。

重建湖廣岳州府平江縣學

明一統志六二 平江縣學在縣治東，宋建，洪武七年重建。

重建湖廣岳州府巴陵縣學

明一統志六二 巴陵縣學在縣治南，宋建，洪武七年重建。

重建湖廣長沙府學

明一統志六三 長沙府學在府城正南門右，……洪武七年重建。

重建四川成都府彰明縣學

明一統志六七 彰明縣學在縣治南，……洪武七年重建。

重建四川成都府簡縣學

明一統志六七 簡縣學在縣治北，……洪武七年重建。

重建四川成都府資縣學

明一統志六七 資縣學在縣治東……洪武七年重建。

重建四川保寧府廣元縣學

明一統志六八 廣元縣學在縣治東……洪武七年重建。

重建四川順慶府岳池縣學

明一統志六八 岳池縣學在縣治南……洪武七年重建。

建四川叙州府筠連縣學

明一統志六九 筠連縣學在縣治西，洪武七年建。

建四川重慶府銅梁縣學

明一統志六九 銅梁縣學在縣治西，洪武七年建。

重建四川重慶府定遠縣學

明一統志六九 定遠縣學在縣治南……洪武七年重建。

建四川重慶府榮昌縣學

明一統志六九 榮昌縣學在縣治北，洪武七年建。

重建四川夔州府開縣學

明一統志七〇 開縣學在縣治東……洪武七年重建。

重建四川夔州府梁山縣學

明一統志七〇 梁山縣學在縣治南……洪武七年重建。

重建四川夔州府建始縣學

明一統志七〇 建始縣學在縣治西……洪武七年重建。

重建四川潼川州中江縣學

明一統志七一 中江縣學在縣治南……洪武七年重建。

重建四川潼川州遂寧縣學

明一統志七一 遂寧縣學在縣治西南……洪武七年重建。

重建四川眉州青神縣學

明一統志七一 青神縣學在縣治南……洪武七年重建。

重建四川嘉定州峽巖縣學

明一統志七二 峽巖縣學在縣治西……洪武七年重建。

重建四川嘉定州夾江縣學

明一統志七二 夾江縣學在縣治東……洪武七年重建。

重建四川保寧府蒼溪縣學

明一統志六八 蒼溪縣學在縣治北……洪武七年重建。

重建福建福州府學

明一統志七四 福州府學在府治南……洪武七年重建。

重建福建延平府龜山書院

明一統志七七 龜山書院在封山麓，即龜山先生楊時舊宅，宋咸亨初建，本朝洪武七年重建。

重建廣東韶州府英德縣學

明一統志七九 英德縣學在縣治西北……洪武七年重建。

重建廣東廉州府欽州學

明一統志八二 欽州學在州城東門外，宋建，洪武七年重建。

建廣西慶遠府天河縣學

洪武八年乙卯

公元一三七五

明一統志八三 天河縣學在縣治西，洪武七年建。

建廣東廣州府廣東鹽課提舉司

明一統志七九 廣東鹽課提舉司在府學東，洪武八年建。

建廣東廣州府廣州市舶提舉司

明一統志七九 廣州市舶提舉司在府城內霧濠坊，洪武八年建。

建順天府順義縣學

明一統志一 順義縣學在縣治西，洪武八年建。

增修順天府固安縣學

圖書集成職方典 固安縣儒學在縣治東，明洪武三年建，八年增修。

重修保定府學

明一統志二 保定府學在府治東南……洪武八年重建。

建保定府清苑縣學

明一統志二 清苑縣學在縣治東北，洪武八年建。

重修保定府易州學

明一統志二 易州學在縣治南，洪武八年重修。

修保定府涑水縣學

明一統志二 涑水縣學在縣治西，元建，本朝洪武八年修。

重建保定府定興縣學

明一統志二 定興縣學在縣治南，洪武八年重建。

建真定府南宮縣學

明一統志三 南宮縣學在縣治東南，洪武八年建。

重建廣平府威縣學

明一統志四 威縣學在縣治東南……洪武八年重建。

重建廣平府清河縣學

明一統志四 清河縣學在縣治東南……洪武八年重建。

重建山西太原府代州學

明一統志一九 代州學在州治西南隅……洪武八年重建。

移建山西太原府定襄縣學

明一統志一九 定襄縣學在縣治東……洪武八年移于此。

建山西汾州學

明一統志二一 汾州學在州治東南，洪武八年建。

建山東濟南府歷城縣學

明一統志二二 歷城縣學在府治東南，洪武八年建。

建山東兗州府東阿縣學

明一統志二三 東阿縣學在縣治西，洪武八年建。

建遼東都指揮司海州衛（遼寧海城縣）學

明一統志二五 海州衛學在衛治西，洪武八年建。

建河南開封府中牟縣學

明一統志二六 中牟縣學在縣治東，洪武八年建。

重建河南南陽府魯山縣學

明一統志三〇 魯山縣學在縣治東南，洪武八年因元舊址重建。

建河南汝寧府固始縣學

明一統志三一 開始縣學在縣治西南，洪武八年建。

重建河南汝寧府固始縣學

明一統志三一 開始縣學在縣治東，洪武八年因元舊址重建。

重建陝西西安府同官縣學

明一統志三二 同官縣學在縣治東南，洪武八年因宋舊址建。

重建陝西鳳翔府岐山縣學

明一統志三四 岐山縣學在縣治東南……洪武八年重建。

重建陝西漢中府南鄭縣學

明一統志三四 南鄭縣學在縣治西，元建，本朝洪武八年重修。

建陝西延安府宜君縣學

明一統志三六 宜君縣學在縣治北，洪武八年建。

建陝西延安府綏德州學

明一統志三六 綏德州學在州治東，洪武八年建。

重建浙江杭州府學

明一統志三八 杭州府學在府治北……洪武八年重建。

改建湖廣襄陽府房縣學

明一統志六〇 房縣學舊在府城內東北，本朝洪武八年改建於東門外。

重建湖廣岳州府澧州學

明一統志六二 澧州學在州治南……洪武八年重建。

重建湖廣岳州府安鄉縣學

明一統志六二 安鄉縣學在縣治南……洪武八年重建。

建四川成都府茂州學

明一統志六七 茂州學在州治南，洪武八年建。

重建四川成都府安縣學

明一統志六七 安縣學在縣治西……洪武八年重建。

重建四川成都府新津縣學

明一統志六七 新津縣學在縣治東……洪武八年重建。

重建四川保寧府閬中縣學

明一統志六八 關中縣學在府治前……洪武八年重建。

建四川叙州府高縣學

明一統志六九 高縣學在縣治東，洪武八年建。

重建四川叙州府戎縣學

明一統志六九 戎縣學在縣治北……洪武八年重建。

重建四川叙州府宜賓縣學

明一統志六九 宜賓縣學在府治西南……洪武八年重建。

重建四川重慶府江津縣學

明一統志六九 江津縣學在縣治南……洪武八年重建。

重建四川重慶府彭水縣學

明一統志六九 彭水縣學在縣治南……洪武八年重建。

重建四川重慶府永順縣學

明一統志六九 永順縣學在縣治東……洪武八年重建。

重建四川重慶府忠州學

明一統志六九 忠州學在州治更門外……洪武八年重建。

重建四川重慶府涪州學

明一統志六九 涪州學在州治南……洪武八年重建。

重建四川瀘州江安縣學

明一統志七二 江安縣學在縣治南……洪武八年重建。

重建四川瀘州學

明一統志七二 瀘州學在州治南……洪武八年重建。

重建四川雅州學

明一統志七二 雅州學在州治東南……洪武八年重建。

重建四川雅州名山縣學

明一統志七二 名山縣學在縣治西南……洪武八年重建。

重建四川雅州榮經縣學

明一統志七二 榮經縣學在縣治南……洪武八年重建。

建廣西潯州府學

洪武九年丙辰

公元一三七六

明一統志八五 漳州府學在府城西南，本宋州學，本朝洪武八年改建府學。

重建浙江杭州府兩浙都轉運鹽使司

明一統志三八 兩浙都轉運鹽使司在府治北，本朝洪武九年即元舊治重建。

重修順天府固安縣公署

圖書集成職方典 固安縣縣治在學宮之右，按縣志創于明洪武二年，又九年重修。

重修保定府慶都縣學

明一統志二 慶都縣學在縣治西北，洪武九年因元舊重修。

建順德府南和縣學

明一統志四 南和縣學在縣治南，洪武九年建。

建山東登州府學

明一統志二五 登州府學在府治南，洪武九年建。

重修河南衛輝府輝縣學

明一統志二八 輝縣學在縣治西，元至元間建，本朝洪武九年重修。

重建河南南陽府南陽縣學

明一統志三〇 南陽縣學在縣治東，洪武九年因元舊址重建。

建陝西延安府宜川縣學

明一統志三六 宜川縣學在縣治西，洪武九年建。

建湖廣荊州府潛江縣學

明一統志六二 潛江縣學在縣治東，洪武九年建。

重建四川順慶府學

明一統志六八 順慶府學在府治南三里，……洪武九年重建。

重建四川重慶府鄞都縣學

明一統志六九 鄞都縣學在縣治東，……洪武九年重建。

重建四川瀘川州安岳縣學

明一統志七一 安岳縣學在縣治東南，……洪武九年重建。

重建四川瀘川州監寧縣學

明一統志七一 監寧縣學在口南，……洪武九年重建。

重建四川嘉定州榮縣學

洪武一〇年巳丁
公元一三七七

明一統志七二 榮縣學在縣治東……洪武九年重建。

重建四川嘉定州邛縣學

明一統志七二 邛縣學在縣治南……洪武九年重建。

重建四川瀘州納谿縣學

明一統志七二 納谿縣學在縣治西北……洪武九年重建。

建廣平府邯鄲縣學

明一統志四 邯鄲縣學在縣治西南，洪武十年建。

建鳳陽府涇州學

明一統志七 涇州學在州治南七城內，洪武十年建。

建山西大同府朔州學

明一統志二一 朔州學在州治西北，洪武十年建。

徙建山東濟南府德州學

明一統志三二 德州學在州治東，洪武十年自州治西徙此。

建山東濟南府樂陵縣學

明一統志二二 樂陵縣學在縣治西，洪武十年建。

建山東青州府益都縣學

明一統志二四 益都縣學在府治東，洪武十年建。

改建河南開封府陳留縣學

改建陝西臨洮府金縣學

明一統志三六 金縣學在縣治西……洪武十年改建。

建陝西延安府膚施縣學

明一統志三六 膚施縣學在縣治東，洪武十年建。

重建浙江杭州府新城縣學

明一統志三八 新城縣學在縣治東……洪武十年重建。

重建湖廣黃州府黃梅縣學

明一統志六一 黃梅縣學在縣治南……洪武十年重建。

重修順天府密雲縣學

洪武一一年戊午

公元一三七八

明一統志一 密雲縣學在縣治東，元至元間建，本朝洪武十一年重修。（帶見圖書集成
職方典）

重修保定府新城縣學

明一統志二 新城縣學在縣治西北，元建，本朝洪武十一年重修。

徙建廣平府永年縣學

明一統志四 永年縣學在縣治西，舊學在城東北，洪武十一年徙建於此。

重建常熟府無錫縣學

明一統志一〇 無錫縣學在縣治西南……洪武十一年重建。

重建山西太原府興縣學

明一統志一九 興縣學舊在縣治東北，元至元中移城北，本朝洪武十一年重建。

建山西平陽府臨汾縣學

明一統志二〇 臨汾縣學在縣治西，本朝洪武十一年建。

重建山東濟南府萊蕪縣學

明一統志二二 萊蕪縣學在縣治東……洪武十一年重建。

重建河南汝寧府新蔡縣學

明一統志三一 新蔡縣學在縣治東古城內，洪武十一年因元舊址重建。

建河南汝寧府汝陽縣學

明一統志三一 汝陽縣學在縣治東，洪武十一年建。

建陝西西安府藍田縣學

明一統志三二 藍田縣學在縣治西，洪武十一年建。

徙建浙江杭州府仁和縣學

明一統志三八 仁和縣學在府治北……洪武十一年徙建于此。

改建鳳陽府中都留守司

明一統志七 中都留守司，在洪武門內，本鳳陽行大都督府舊基，洪武十二年改建爲留守司。

建廣西梧州府蒼梧縣學

明一統志八四 蒼梧縣學在縣治東，洪武十二年建。

重建廣西梧州府岑溪縣學

洪武一二年己未
公元一三七九

洪武一三年

廣中
公元一三八〇

建保定府定興縣署

明一統志八四 定興縣在縣治東，洪武十二年重建。

圖書集成職方典 定興縣治在城中西南隅，……洪武三年主簿費某經始，十三年下禮

……因修模淑始篇。

重修直隸順天府固安縣學

明一統志一 固安縣學在縣治東，洪武十三年建。

重修順天府平谷縣學

明一統志一 平谷縣學在縣治南，元至元間建，本朝洪武十三年重修。（並見圖書集成職方典）

建保定府高陽縣學

明一統志二 高陽縣學在縣治東，洪武十三年建。

重建真定府趙州學

明一統志三 趙州學在州治東南，洪武十三年因舊重建。

重修真定府定州學

明一統志三 定州學在州治西北，宋建，洪武十三年重修。

重修真定府靈壽縣學

明一統志三 靈壽縣學在縣治南，元至元間建，本朝洪武十三年重修。

修大名府滑縣學

明一統志四 滑縣學在縣治東南，金建，本朝洪武十三年修。

建鳳陽府鳳陽縣學

明一統志七 鳳陽縣學在縣治東南，洪武十三年建。

改建山西大同府懷仁縣學

明一統志二一 懷仁縣學在縣治西北隅，洪武十三年改建於此。

建山西大同府大同縣學

明一統志二一 大同縣學在府治東南隅，洪武十三年建。

重建山西潞州壺關縣學

明一統志二一 壺關縣學在縣治南，……洪武十三年重建。

重建湖廣襄陽府竹山縣學

明一統志六〇 竹山縣學在縣治東，……洪武十三年重建。

重建湖廣荊州府當陽縣學

明一統志六二 當陽縣學在縣治西……洪武十三年重建。

重建湖廣長沙府益陽縣學

明一統志六三 益陽縣學在縣治西……洪武十三年重建。

徙湖廣長沙府長沙縣學

明一統志六三 長沙縣學在府城北門外……洪武十三年徙此。

建湖廣長沙府善化縣學

明一統志六三 善化縣學在縣治西南……洪武十三年徙建。

建順天府保定縣公署

圖書集成職方典 保定縣治在城中街，按縣志洪武十四年知縣徐仲廉創建。

建順天府香河縣學

明一統志一 香河縣學在縣治東，洪武十四年建。（圖書集成作洪武四年建。）

建保定府容城縣學

明一統志二 容城縣學在縣治東北，洪武十四年建。

洪武一四年 辛酉

公元一三八一

徒建真定府隆平縣學

明一統志三 隆平縣學在縣治東南，舊在縣治東，本朝洪武十四年徙於此。

重修真定府曲陽縣學

明一統志三 曲陽縣學在縣治東，宋元祐間建，本朝洪武十四年重修。

重建潞州來安縣學

明一統志一八 來安縣學在縣治東南，……洪武十四年重建。

建山西太原府河曲縣學

明一統志一九 河曲縣學在縣治東北，洪武十四年建。

重建山東濟南府陵縣學

明一統志二二 陵縣學在縣治東，洪武十四年，因元德州學基重建。

重建山東濟南府齊東縣學

明一統志二二 齊東縣學在縣治東，……洪武十四年重建。

建山東兗州府壽張縣學

明一統志二二 壽張縣學在縣治東，……洪武十四年建。

建山東登州府蓬萊縣學

明一統志二五 蓬萊縣學在縣治北，洪武十四年建。

建遼東都指揮司（遼寧遼陽縣）都司學

明一統志二五 都司學在司治東南，洪武十四年建。

重修河南衛輝府昨城縣學

明一統志一八 昨城縣學在縣治東南，元至正間建，本朝洪武十四年重修。

重建河南南陽府泌陽縣學

明一統志三〇 泌陽縣學在縣治西，洪武十四年因元舊址重建。

重建河南汝寧府確山縣學

明一統志三一 確山縣學在縣治東，洪武十四年因宋舊址重建。

建陝西西安府商縣學

明一統志三二 商縣學在縣治西，洪武十四年建。

重建陝西鳳翔府學

明一統志三四 鳳翔府學在府治東……洪武十四年重建。

建陝西漢中府石泉縣學

明一統志三四 石泉縣學在縣治東，洪武十四年建。

建陝西延慶府府谷縣學

明一統志三八 府谷縣學在縣治東，洪武十四年建。

建陝西延慶府神木縣學

明一統志三六 神木縣學在縣治東南，洪武十四年建。

建陝西延慶府延長縣學

明一統志三六 延長縣學在縣治東北，洪武十四年建。

建浙江處州府慶元縣學

明一統志四四 慶元縣學在縣治東，洪武十四年建。

重建四川成都府什邡縣學

明一統志六七 什邡縣學在縣治東……洪武十四年重建。

重建四川成都府綿竹縣學

明一統志六七 綿竹縣學在縣治南……洪武十四年重建。

重建四川成都府德陽縣學

明一統志六七 德陽縣學在縣治南……洪武十四年重建。

重建四川保寧府通江縣學

明一統志六八 通江縣學在縣治西北……洪武十四年重建。

重建四川重慶府武隆縣學

明一統志六九 武隆縣學在縣治東……洪武十四年重建。

重建四川潼川州蓬州縣學

明一統志七一 蓬溪縣學在縣治北……洪武十四年重建。

重建四川眉州彭山縣學

明一統志七一 彭山縣學在縣治南……洪武十四年重建。

重建四川嘉定州威遠縣學

明一統志七二 威遠縣學在縣治東……洪武十四年重建。

重建廣東高州府吳川縣學

明一統志八一 吳川縣學在縣治東……洪武十四年重建。

洪武一五年

戊壬

公元一三八二

建廣東廉州府合浦縣學

明一統志八二 合浦縣學在府學東，洪武十四年建。

建雲南雲南府安寧州井鹽課提舉司

明一統志八六 安寧鹽井鹽課提舉司在安寧州治西，……洪武十五年建。

建順天府保定縣學

明一統志二 保定縣學在縣治東，洪武十五年建。（並見圖書集成職方典）

重修順天府房山縣學

明一統志一 房山縣學在縣治東南，元時建，本朝洪武十五年重修。

建順天府懷柔縣學

明一統志一 懷柔縣學在縣治東，洪武十五年建。

建鳳陽府靈璧縣學

明一統志七 靈璧縣學在縣治東，洪武十五年建。

重建滁州全椒縣學

明一統志一八 全椒縣學在縣治東，……洪武十五年重建。

重建山東兗州府東平州學

明一統志二三 東平州學在州治東北，元皇慶間自州治西南徙置於此，本朝洪武十五年重修。

建山東東昌府范縣學

明一統志二四 范縣學在縣治東，洪武十五年建。

重建陝西平涼府靈臺縣學

明一統志三五 靈臺縣學在縣治東南……洪武十五年重建。

重建陝西延慶府延川縣學

明一統志三六 延川縣學在縣治西，元至治初建，洪武十五年重建。

重建湖廣岳州府臨湘縣學

明一統志六二 臨湘縣學在縣治西，宋建，洪武十五年重建。

重建湖廣安陸州學

明一統志六六 安陸州學在州治東南……洪武十五年重建。

重修四川成都府羅江縣學

明一統志六七 羅江縣學在縣治東，宋熙寧間建，本朝洪武十五年重修。
建四川成都府威州學

明一統志六七 威州學在州治東，洪武十五年建。

重建四川保寧府南部縣學

明一統志六八 南部縣學在縣治南……洪武十五年重建。

重建四川夔州府萬縣學

明一統志七〇 萬縣學在縣治北……洪武十五年重建。

重建廣東肇慶府高要縣學

明一統志八一 高要縣學在縣治東……洪武十五年重建。

重建廣西桂林府學

明一統志八三 桂林府學在州治西北……洪武十五年重建。

重建廣西梧州陸川縣學

明一統志八四 陸川縣學在縣治南，宋建，洪武十五年重建。

建雲南大理府浪穹縣五井鹽課提舉司

洪武一六年癸亥

公元一三八三

明一統志八六 五升鹽課提舉司在濱寧縣西北三百里，洪武十六年建。
重修池州府建德縣學

明一統志一六 建德縣學在縣治西，……洪武三年重建，十六年重修。

重建山西大同府廣昌縣學

明一統志二一 廣昌縣學在縣治東，元建，本朝洪武十六年重建。

重修山西大同府廣靈縣學

明一統志二一 廣靈縣學在縣治西北，洪武初建，十六年重建。

重修山東萊州府平度州學

明一統志二五 平度州學在州治東南，洪武十六年因舊重修。

建遼東都指揮司蓋州衛（遼寧蓋平縣）學

明一統志二五 蓋州衛學在衛治南，洪武十六年建。

建陝西延慶府米脂縣學

明一統志三六 米脂縣學在縣治東北，洪武十六年建。

重建湖廣長沙府湘潭縣學

明一統志六三 湘潭縣學在縣治東……洪武十六年重建。

置湖廣施州衛軍民指揮使司（湖北恩施縣）施州衛學

明一統志六六 施州衛學在衛治東北三里，洪武十六年置。

建四川夔州府大昌縣學

明一統志七〇 大昌縣學在縣治西南，洪武十六年建。

重修雲南潯江府學

明一統志八六 潯江府學在府治西，元大德間建，本朝洪武十六年重修。

建雲南臨安府學

明一統志八六 臨安府學在府城西北，洪武十六年建。

洪武一十七年甲子

公元一三八四

三月

改建京師刑部都學院大理司審刑司及五軍斷事官公署

太祖實錄 洪武十七年三月丙寅，詔改建刑部都察院大理司審刑司五軍斷事官公署，

于太平門之外，太平門在京城之北，以刑之陰，故建于北。

建廣東廣州府新會縣新會守禦千戶所

明一統志七九 新會守禦千戶所，在新會縣治東，洪武十七年建。

建廣東瓊州府崖州守禦千戶所

明一統志八二 崖州守禦千戶所在州治西，洪武十七年建。

重修山西大同府大同縣學

明一統志二一 大同縣學在府治東南隅，……十七年重建。

重建山西汾州介休縣學

明一統志二一 介休縣學在縣治東南隅，……洪武十七年重建。

建陝西延安府葭州學

明一統志三六 葭州學在州治西南，洪武十七年建。

建陝西岷州衛（甘肅岷縣）學

明一統志三七 岷州衛學在衛治西，洪武十七年建。

重建四川保寧府巴縣學

明一統志六八 巴縣學在縣治東，……洪武十七年重建。

重建嘉定州大邑縣學

明一統志七二 大邑縣學在縣治南，……洪武十七年重建。

重建嘉定州蒲江縣學

明一統志七二 蒲江縣學在縣治南……洪武十七年重建。

建雲南大理府浪穹縣學

明一統志八六 浪穹縣學在縣治東，洪武十七年建。

建雲南楚雄府學

明一統志八六 楚雄府學在府治西，洪武十七年建。

建雲南鄧州府學

明一統志八六 鄧州府學在州治西，洪武十七年建。

重建真定府無極縣學

明一統志三 無極縣學在縣治東，洪武十八年因舊重建。

徙置山東兗州府學

明一統志二三 兗州府學在府治北，洪武十八年自府治東北徙置於此。

重建山東東昌府堂邑縣學

明一統志二四 堂邑縣學在縣治東北……洪武十八年重建。

洪武一八年乙丑

公元一三八五

建遼東都指揮司復州衛(遼寧復縣)學

明一統志二五 復州衛學在衛治東南，洪武十八年建。

重建四川重慶府綦江縣學

明一統志六九 綦江縣學在縣治東，……洪武十八年重建。

建四川重慶府黔江縣學

明一統志六九 黔江縣學在縣治東，洪武十八年建。

重建四川夔州府巫山縣學

明一統志七〇 巫山縣學在縣治西，……洪武十八年重建。

建廣東高州府茂名縣學

明一統志八一 茂名縣學在府治西北，洪武十八年建。

建雲南大理府雲南縣學

明一統志八六 雲南縣學在縣治南，洪武十八年建。

建雲南大理府趙州學

明一統志八六 趙州學在州治西，洪武十八年建。

洪武一九年丙寅

公元一三八六

建山西太原府苛嵐州學

明一統志一九 苛嵐州學在州治西南，洪武十九年建。

重建山西太原府文水縣學

明一統志一九 文水縣學在縣治西北，……洪武十九年重建。

重修四川行都指揮使司建昌衛（四川西昌縣）學

明一統志七三 建昌衛學在都司治西南隅，元建，本朝洪武十九年重修。

建四川成都府四川鹽課提舉司

明一統志六七 四川鹽課提舉司，在府城迴廊門外，洪武二十年建。

重建廣東南雄府南雄縣學

明一統志八 南雄府學在府城東門外，……洪武二十年重建。

建遼東都指揮司義州衛（遼寧義縣）學

明一統志二五 義州衛學在衛治西南，洪武二十一年建。

建保定府大寧都司

明一統志二 大寧都司在府治西，洪武二十二年建。

洪武二〇年丁卯

公元一三八七

洪武二一年戊辰

公元一三八八

洪武二二年己巳

公元一三八九

重修陝西漢中府西鄉縣學

明一統志三四 西鄉縣學在縣治東，元延祐初建，本朝洪武二十二年重修。

重建四川叙州府琪縣學

明一統志六九 琪縣學在縣治南，……洪武二十二年重建。

建雲南臨安府阿迷州學

明一統志八六 阿迷州學在縣治東北，洪武二十二年建。

建河南開封府儀封縣學

明一統志二三 儀封縣學在縣治東南，洪武二十三年建。

建雲南臨安府寧州學

明一統志八六 寧州學在州治東，洪武二十三年建。

移建應天府江浦縣學

明一統志六 江浦縣學在縣治東，洪武二十四年自浦子口城內遷於此。

改建河南開封府學

明一統志二六 開封府學在府城內東南隅，舊在城內南，洪武二十四年改建於此。

洪武二三年庚午

公元一三九〇

洪武二四年辛未

公元一三九一

洪武二十五年壬午

公元一三九二

七月

重建河南開封府考城縣學

明一統志六六 考城縣學在縣治東南，洪武二十四年重建。

建廣東南雄府始興縣學

明一統志八〇 始興縣學在縣治西，本朝洪武二十四年建。

改建京師宗人府五府六部及太常寺官署

太祖實錄 洪武二十五年七月改建宗人府，五府，六部，太常寺官署，上諭廷臣曰……五府，六部官署，宜東西並列，其建六部於廣敬門之東，皆西嚮，建五府於廣敬門之西，皆東嚮，惟利源軍邦則已置於西北太平門之外，於是以宗人府吏戶禮兵工五部列於廣敬門之東，中左右前後五府太常寺列於廣敬門之西，悉改造令規模宏壯，命主事高有常董其役。

重建大名府開州學

明一統志四 開州學在州城東門內……洪武二十五年重建。

重建遼東都指揮司三萬衛（遼寧開原縣）學

明一統志二五 三萬衛學在商治北，洪武二十五年因勦基建。

遷建廣東韶州府翁原縣學

明一統志七九 晉源縣學在縣治東北，舊在縣治北，元廢，本朝洪武初復建，未幾災，二十五年始遷於此。

建雲南臨安府通海縣學

明一統志八六 通海縣學在縣治南，洪武二十五年建。

重修鳳陽府靈璧縣學

明一統志七 靈璧縣學在縣治東，洪武二十六年重修。

移建陝西西安府淳化縣學

明一統志三二 淳化縣學舊在縣治西南，洪武二十六年移建於縣治南。

重修陝西平涼府涇州學

明一統志三五 涇州學在州治西，洪武三年建，二十六年重修。

重修陝西鞏昌府西和縣學

明一統志三五 西和縣學在縣治西北，元建，本朝洪武二十六年重修。

重建廣湖廣長沙府攸縣學

明一統志六三 攸縣學在縣治東南……洪武二十六年重建。

洪武二十六年

癸酉
公元一三九三

洪武二十七年甲戌

公元一三九四

建貴州宣慰司學

明一統志八七 貴州宣慰司學在城東北隅，初建在今都司之北，本朝洪武二十六年建於此，有新造大成殿記。

重建廣平府曲周縣學

明一統志四 曲周縣學在縣治東，……洪武二十七年重建。

移建鳳陽府學

明一統志七 鳳陽府學在府治東南，本中都國子監舊基，洪武二十七年始自舊城移建於此。

移鳳陽府臨淮縣學

明一統志七 臨淮縣學在舊府城內，本府學舊基，洪武二十七年移府學於新城，始自隄山門內移建於此。

重建山西大同府馬邑縣學

明一統志一一 馬邑縣學在縣治西北，……洪武二十七年重建。

重建遼東都揮司廣寧衛（遼寧廣寧縣）學

明一統志二五 廣寧衛學在中衛治北，舊在右衛治西，洪武二十七年重建。
徙建河南彰德府臨漳縣學

明一統志二八 臨漳縣學在縣治西，舊在縣治東，洪武十八年論於河，二十七年徙建於此。

重建江西南昌府豐城縣學

明一統志四九 豐城縣學在縣治東，……洪武二十七年重建。

徙建嘉定州嘉定州學

明一統志七二 嘉定州學在州治西，……洪武二十七年徙建于此。

建雲南大理府太和縣學

明一統志八六 太和縣學在縣治東，洪武二十七年建。

建雲南臨安府蒙自縣學

明一統志八六 蒙自縣學在縣治東南，洪武二十七年建。

建雲南臨安府南州學

明一統志八六 南州學在州治東，洪武二十七年建。

洪武二八年乙亥

公元一三九五

重修保定府深澤縣學

明一統志二 深澤縣學在縣治東北，宋建，本朝洪武二十八年重修。

重建山西大同府山陰縣學

明一統志二一 山陰縣學在縣治西北，……洪武二十八年重建。

建山東濟南府德州學

明一統志二一 德州學在州治東南，洪武二十八年建。

重建河南開封府鄭州學

明一統志二六 鄭州學在州治東，……洪武二十八年重建。

建陝西行都司學

明一統志三七 陝西行都司學在都司城內東北，洪武二十八年建。

建四川行都指揮使司寧番衛（冕寧縣）學

明一統志七三 寧番衛學在衛治東北，洪武二十八年建。

建四川行都指揮使司越雋衛（越雋縣）學

明一統志七三 越雋衛學在衛治北，洪武二十八年建。

洪武二九年

子
公元一三九六

重建蘇州府常熟縣學

明一統志八 常熟縣學在縣治東南……洪武二十九年重建。

建陝西寧夏衛(甘肅寧夏縣)學

明一統志三七 寧夏衛學在衛城西北，洪武二十九年建。

重建湖廣岳州府學

明一統志六二 岳州府學在府治南，元建，洪武二十九年重建。

建四川行都指揮使司鹽井衛(鹽源縣)學

明一統志七三 鹽井衛學在衛治南，洪武二十九年建。

建四川行都指揮使司會川衛(會理縣)學

明一統志七三 會川衛學在衛治西北，洪武二十九年建。

建廣西平樂府富川縣學

明一統志八四 富川縣學在縣治西南，洪武二十九年建。

建雲南臨安府西河縣學

明一統志八六 西河縣學在縣治東，洪武二十九年建。

洪武三〇年 丑

公元一三九七

建陝西平涼府陝西行太僕寺

明一統志三五 陝西行太僕寺，在府治東，洪武三十年建。

建大名府元城縣學

明一統志四 元城縣學在縣治西北，洪武三十年建。

建山東登州府黃縣學

明一統志二四 黃縣學在縣治東北，洪武三十年建。

重建四川慶順府西充縣學

明一統志六八 西充縣學在縣治南……洪武三十年重建。

重建廣東高州府化州學

明一統志八一 化州學在州城南……洪武三十年重建。

建陝西太平府學

明一統志八五 太平府學在府城北，洪武三十年建。

建遼東都指揮司(遼寧遼寧縣)遼東行太僕寺

明一統志二五 遼東行太僕寺在都司治西南，洪武三十一年建。

洪武三一年 戊

公元一三九八

重建龍州宣撫司龍州宣撫司學

明一統志七三 龍州宣撫司學，在司治東，……洪武三十一年重建。

惠帝

年	月	
建文 元年 卯 洪武三十二年 公元一三九九		建湖廣荊州府長安縣學 明一統志六二 長安縣學在縣治東，洪武三十二年建。
建文 二年 辰 洪武三十三年 公元一四〇〇		重建湖廣荊州府歸州學 明一統志六二 歸州學在州治東，洪武三十二年因舊重建。 建湖廣岳州府慈利縣學 明一統志六二 慈利縣學在縣治西，洪武三十二年建。 重建四川叙州府富順縣學 明一統志六九 富順縣學在縣治東，……洪武三十二年重建。 重建浙江台州府天台縣學 明一統志四七 天台縣學在縣治東南，……洪武三十三年重建。 重建四川叙州府慶符縣學
建文 三年 巳 洪武三十四年 公元一四〇一		

洪武三十四年
公元一四〇一

建文四年壬午

洪武三十五年

公元一四〇二

明一統志六〇 慶符縣學在縣治東，……洪武三十四年重建。

徙建大名府學

明一統志四 大名府學在府城東南，原在舊府城內，……洪武三十五年與府治俱徙。

建隆慶州學

明一統志五 隆慶州學在州治東南隅，居庸關，洪武二十五年建。

太宗

年	月	
永樂元年癸未 公元一四〇三		<p>建浙江寧波府市舶提舉司 <small>明一統志四六 浙江省市舶提舉司在府治西北，永樂元年建。</small></p> <p>建福建泉州府市舶提舉司 <small>明一統志七五 福建省市舶提舉司在府治南，永樂元年建。</small></p> <p>重修保定府雄縣學 <small>明一統志二 雄縣學在縣治北，洪武七年燬，永樂元年重建。</small></p> <p>重建順德府廣宗縣學 <small>明一統志四 廣宗縣學在縣治東南，……永樂元年重建。</small></p> <p>重修陝西平涼府崇信縣學 <small>明一統志三五 崇信縣學在縣治東南，洪武四年燬，永樂元年重建。</small></p> <p>建雲南楚雄府楚雄縣學 <small>明一統志八六 楚雄縣學在府城西，永樂元年建。</small></p>

永樂 二年甲申

公元一四〇四

重修順天府東安縣公署

圖書集成職方典 東安縣縣治舊在常道城東，狀貌編行市岸，因津河水患，明洪武三年主簿華得芳移治於常伯嘴，李店即今治也。按縣志永樂二年知縣李魏重修。

重修保定府安州學

明一統志二 安州學在州治西，洪武七年建，永樂二年重修。

重修順德府內丘縣學

明一統志四 內丘縣學在縣治北，洪武三年建，永樂二年重修。

重修廣平府廣平縣學

明一統志四 廣平縣學在縣治東，永樂二年重修。

建雲南曲靖軍民府（曲靖縣）學

明一統志八七 曲靖軍民府學在府治東南，永樂二年建。

重修保定府滿城縣學

明一統志二 滿城縣學在縣治東南，元建，本朝永樂三年重修。

重修保定府清苑縣學

永樂 三年乙酉

公元一四〇五

明一統志二 清苑縣學在縣治東北，洪武八年建，永樂三年重修。
重修保定府安肅縣學

明一統志二 安肅縣學在縣治東南，洪武三年建，永樂三年重修。
重修保定府完縣學

明一統志二 完縣學在縣治東，洪武二年建，永樂三年重修。
重修河間府青縣學

明一統志二 青縣學在縣治東，洪武初建，永樂三年重修。
重修真定府武邑縣學

明一統志三 武邑縣學在縣治東北，元延祐間建，本朝永樂三年重修。
重修順德府平鄉縣學

明一統志四 平鄉縣學在縣治東，洪武六年建，永樂三年重修。
重建山西大同府靈邱縣學

明一統志二 靈邱縣學在縣治東，……永樂三年重建。
重建河南南陽府汝州學

永樂 四年丙戌

公元一四〇六

明一統志三〇 汝州學在州治西，永樂三年因元舊址重建。

修蒼頡天府鄆縣儒學

日下舊聞攷一一〇引鄆縣志儒學……洪武四年，遷於縣治西北隅，永樂四年，教諭楊溥，并之。

重修保定府蠡縣學

明一統志二 蠡縣學在縣治東南……洪武二年重建，永樂四年重修。

重修河間府阜城縣學

明一統志二 阜城縣學在縣治東南，洪武初建，永樂四年重修。

重修河間府任丘縣學

明一統志二 任丘縣學在縣治東北，洪武初建，永樂四年重修。

重修遼東都指揮司三萬衛（遼寧開源縣）學

明一統志二五 三萬衛學在衛治北，洪武二十五年，因舊基建，永樂四年重修。

重修陝西延安府保安縣學

明一統志三六 保定縣學在縣治南，元延祐三年建，本朝永樂四年重修。

永樂五年亥丁十一月

公元一四〇七

重建廣東高州府信宜縣學

明一統志八一 信宜縣學在縣治東，元建，永樂四年重建。

設京師四夷館

日下舊聞考六三引燕都遊覽志 四夷館在玉河橋之西，永樂五年十一月始設。

設東直門外牛房倉

日下舊聞考八八引明會典 永樂五年設東直門外牛房倉。

修大名府南樂縣學

明一統志四 南樂縣學在縣治東南，洪武三年建，永樂五年修。

修大名府魏縣學

明一統志四 魏縣學在縣治東，洪武三年建，永樂五年修。

重建山東濟南府齊城縣學

明一統志二二 齊城縣學在縣治東……永樂五年重建。

重建雅州蘆山縣學

明一統志七二 蘆山縣學在縣治東……永樂五年重建。

水樂 六年戊子

公元一四〇八

設京師會同館

日下舊聞考六三引明成祖實錄

永樂六年八月，設北京會同館，改順天府燕臺縣爲之。

重修順天府永清縣學

明一統志一

永清縣學在縣治西南，金齊昌初建，本朝永樂六年修。（並見圖書集成職方典）

重修保定府新安縣學

明一統志二

新安縣學在縣治南，元建，本朝永樂六年重修。

重建山西太原府保德州學

明一統志一九

保德州學在州治西……永樂六年重建。

重建浙江紹興府會稽縣學

明一統志四五

會稽縣學在縣治南……永樂六年重建。

建四川重慶府酉陽宣撫司（酉陽縣）學

明一統志六九

酉陽宣撫司學，永樂六年建。

建貴州思州府學

永樂七年己丑

公元一四〇九

七月

修順天府通州衛倉

明一統志八八 思州府學在府城內北，永樂六年建。

日下舊聞考一〇八引明成祖實錄 永樂七年七月修通州衛倉。又引通州志，中倉在舊城南門內，永樂中建。……東倉在舊城南門內亦永樂中建。

建通州西倉

日下舊聞考一〇八引通州志 西倉在舊城西門外新城中，俗呼大倉，永樂七年建。

建河南南陽府學

明一統志三〇 南陽府學在府城延囑門外，永樂七年建。

重修陝西西安府乾州學

明一統志三二 乾州學在州治東南，洪武四年建，永樂七年因舊重修。

重建浙江紹興府餘姚縣學

明一統志四五 餘姚縣學在縣治南，……永樂七年重修。

重建江西南昌府武寧縣學

明一統志四九 武寧縣學在縣治東，……永樂七年重修。

重建四川叙州府叙州府學

明一統志六九 叙州府學在府治南……永樂七年重建。

建雲南楚雄府鎮南州學

明一統志八六 鎮南州學在州治東，永樂七年建。

建雲南元江軍民府（元江縣）學

明一統志八七 元江軍民府學在城東北……永樂七年建。

重修保定府東鹿縣學

明一統志二 東鹿縣學在縣治東，洪武三年建，永樂八年重修。

建山東濟南府利津縣學

明一統志二二 利津縣學在縣治東，永樂八年建。

重建福建泉州府同安縣學

明一統志七五 同安縣學在縣治東南……永樂八年重建。

建廣西平樂府恭城縣學

明一統志八四 恭城縣學在縣治東南，永樂八年建。

永樂 八年庚寅

公元一四一〇

永樂九年辛卯
公元一四一一

十二月

修浙江台州府學及按察分司廡宇

太宗實錄 永樂九年十二月甲戌，是日浙江台州府文廟及學，也按察分司廡宇，比因大

風傾塌……令有司別採木變建。

建陝西洮州衛（甘肅臨潭縣）洮州茶馬司

明一統志三七 洮州茶馬司，在臨洮西，永樂九年建。

建順天府儒學明倫堂齋舍

日下舊聞考六五引芳洲集 陳爾康修順天府學記，學在今府治東南教忠坊……永

樂元年……以為府學，九年河知縣儀遠明倫堂，東西齋舍。

重建浙江台州府寧海縣學

明一統志四七 寧海縣學在縣治南……永樂九年重建。

重建廣東韶州府韶州府學

明一統志七九 韶州府學在府治東南，宋建，本朝永樂九年重建。

六月 增建京師習譯書館

太宗實錄 永樂十年六月壬戌，增建習譯書館二十楹。

永樂一〇年壬辰
公元一四一二

重修順德府南印縣學

明一統志四 南和縣學在縣治南，洪武九年建，永樂十年重修。

重建山東登州府萊陽縣學

明一統志二五 萊陽縣學在縣治東南，永樂十年因舊重建。

重建河南開封府原武縣學

明一統志二六 原武縣學在縣治東，永樂十年因故址重建。

重建四川叙州府南溪縣學

明一統志六九 南溪學在縣治西，……永樂十年重建。

重建四川馬湖府學

明一統志七〇 馬湖府學在府治東北，……永樂十年重建。

重建馬湖府學

明一統志七〇 馬湖府學在府治東北，……永樂十年重建。

重修河間府獻縣學

明一統志二 獻縣學在縣治西，元建，本朝永樂十一年重修。

永樂一一年 巳

公元一四一三

重修廣平府邯鄲縣學

明一統志四 邯鄲縣學在縣治西南，永樂十一年重修。

重修廣平府學

明一統志四 廣平府學在府治東南……永樂十一年重修。

重修廣平府威縣學

明一統志四 威縣學在縣治東南金建，永樂十一年重修。

重修廣東省慶府四會縣學

明一統志八一 四會縣學在縣治東南……洪武初重建，永樂十一年重修。

建雲南富安府增城縣學

明一統志八六 增城縣學在縣治東，永樂十一年建。

建貴州黎平府學

明一統志八八 黎平府學在城東南隅，永樂十一年建。

建順天府學大成殿及學舍

日下舊聞考六五引芳洲集 陳循重修順天府學記 學在今府治東南敬忠坊……冰

永樂一二年甲午
公元一四一四

樂元年……以爲府學……十二年府尹張質建大成殿，又建學會於明倫堂後。

重修陝西平涼府靜寧州學

明一統志三五 靜寧州學在州治東南，洪武六年建，永樂十二年重修。

重建廣東肇慶府封川縣學

明一統志八一 封川縣學在縣治東北，永樂十二年重建。

建貴州思南府學

明一統志八八 思南府學在府治北，永樂十二年建。

設順天府通州左右衛神武中衛定邊武清五衛倉

永樂一三年乙未
公元一四一五

二月

日下舊聞考一〇八引明成祖實錄 永樂十三年二月設北京通州左右衛神武中衛，定邊武清五衛倉。

重修順天府豐潤縣學

明一統志一 豐潤縣學在縣治東南，金大定間建，本朝永樂十三年修。（並見圖書集成

職方典）

重修廣平府臨澤縣學

明一統志四 鴻澤縣學在縣治東金建，本朝永樂十三年重修。
重修廣平府清河縣學

明一統志四 清河縣學在縣治東南，金建，永樂十三年重修。

重修山西大同府朔州學

明一統志二一 朔州學在州治西北，洪武十年建，永樂十三年重修。

重修山東東昌府館陶縣學

明一統志二四 館陶縣學在縣治東南，元建，本朝永樂十三年重修。

重修山東登州府黃縣學

明一統志二五 黃縣學在縣治東北，洪武三十年建，永樂十三年重修。

重建山東登州府寧海州學

明一統志二五 寧海州學在州治東南，永樂十三年因舊重建。

建貴州銅仁府學

明一統志八八 銅仁府學在府治東，永樂十三年修。

建貴州鎮遠府學

永樂一四年丙
公元一四一六

明一統志八八 瀘遠府學在府治東，永樂十三年修。
重修順天府通州學

明一統志一 通州學在州治西，元大德間建，本朝永樂十四年重修。（並見圖書集成職方典）

日下舊聞考一〇八引通州志 儒學舊在州治西，元大德二年，知州事趙居禮建，明永樂十四年重修。

重修河間府吳橋縣學

明一統志二 吳橋縣學在縣治東，元建，本朝永樂十四年重修。

重修真定府新樂縣學

明一統志三 新樂縣學在縣治東南，宋大觀間建，本朝永樂十四年重修。

重修山東萊州府昌邑縣學

明一統志二五 昌邑縣學在縣治東，洪武三年建，永樂十四年重修。

重修四川瀘川州學

明一統志七一 瀘川州學在州治東南，宋熙寧間建，本朝永樂十四年重修。

重修廣西平樂府賀縣學

明一統志八四 賀縣學在縣治東，宋建，本朝永樂十四年重修。

建貴州普安州學

明一統志八八 普安州學在州治南，永樂十四年建。

重修山東兗州府曲阜縣學

明一統志二三 曲阜縣學在縣治東北，洪武五年自縣治西南徙置於此，永樂十五年重修。

置順天府通州通濟倉

日下舊聞考一〇八引明成祖實錄 永樂十六年八月置通州密通濟倉。

重修山東濟南府章丘縣學

明一統志二二 章丘縣學在縣治西南，洪武三年因舊基建，永樂十六年重修。

建陝西涇州衛(甘肅臨潭縣)學

明一統志三七 學校在衛治西，永樂十七年建。

重建四川保寧府昭化縣學

永樂一七年己亥
公元一四一九

永樂一六年戊戌
公元一四一八

永樂一五年丁酉
公元一四一七

八月

永樂一八年庚子

公元一四二〇

重建蘇州府崇明縣學

明一統志六八 昭化縣學在縣治西南……永樂十七年重建。

明一統志八 崇明縣學在縣治西北……永樂十八年重建。

重修淮安府鹽城縣學

明一統志一三 鹽城縣學在縣治南……洪武初重建，永樂十八年重修。

重修山東兗州府濟寧縣學

明一統志二三 嘉祥縣學在縣治南，洪武三年建，永樂十八年重修。

重建真定府冀州學

明一統志三 冀州學在州治東，永樂十九年因舊重建。

永樂二十一年癸卯

公元一四二三

重修江西臨江府學

明一統志五五 臨江府學在府治南，宋建，本朝永樂二十一年重修。

仁宗

年	月
洪熙元年乙巳 公元一四二五	重修福州府永福縣學 明一統志七四 永福縣學在縣治東……本朝重建，洪熙元年重修。

宣宗

年	月	
宣德 元年 丙午 公元一四二六	四月	<p>建京師鴻臚寺 <small>春明夢餘錄六〇 鴻臚寺在闕東，工部之南……宣德元年四月建。</small></p> <p>重修保定府涿水縣學 <small>明一統志二 涿水縣學在縣治西，元建，木料洪武八年修，宣德元年重修。</small></p> <p>重修順天府學 <small>圖書集成職方典 順天府儒學在府治東南教忠坊……宣德二年府尹李庸重修。</small></p> <p>建陝西行都指揮使司西寧衛（青海西寧縣）學 <small>明一統志三七 西寧衛學在衛治東，宣德二年建。</small></p> <p>重修江西江府清江縣學 <small>明一統志五五 清江縣學在縣治東北，宋淳熙間建，木料宣德二年重修。</small></p> <p>重修順天府學 <small>日下舊聞考六五引順天府舊志 順天府儒學在府治東南教忠坊，洪武初，以元太和觀</small></p>
宣德 二年 丁未 公元一四二七		
宣德 三年 戊申 公元一四二八		

宣德 四年己酉

公元一四二九

四月

建國子生號舍

地爲大興縣學，國子監爲府學，永樂中以府學爲國子監，因以大興學爲府學，宣德三年府尹李庸修之。

日下舊聞卷六六引明宣宗實錄：宣德四年四月，北京國子監請以國之東金吾等三衛草場二所爲諸生講房舍，其地給本監種蔬以會饋，從之。（並見圖書集成職方典。）

重修河間府交河縣學

明一統志二：交河縣學在縣治東，洪武中建，宣德四年重修。

建山東萊州府學

明一統志二五：萊州府學在府治東，宋明道間建，本朝宣德四年重修。

重修江西吉安府贛陵縣學

明一統志五六：贛陵縣學在縣治北三里，宋紹興六年建，本朝宣德四年重修。

重修四川成都府石泉縣學

明一統志六七：石泉縣學在縣治南，宋建本朝宣德四年重修。

重修福州府永德縣學

宣德 五年 庚戌

公元一四三〇

五月

修京師預備倉

明史宣宗紀 宣德五年五月丙辰修預備倉。

建京師禮部

明典禮 宣德五年北京五府六部皆未建，上以禮部所與者，天地宗廟社稷之重，及四方

萬國朝覲會同皆有事於此，遂首建之。（參見日下考六三）

重修順天府東安縣學

明一統志一 東安縣學在縣治西，洪武五年建，宣德五年重修。（參見圖書集成職方典）

重修鳳陽府霍丘縣學

明一統志七 霍丘縣學在縣沖東，宣德五年重修。

建遼東都指揮司寧遠衛（遼寧寧遠縣）學

明一統志二五 寧遠衛學在衛治東，宣德五年建。

建浙江嘉善縣學

明一統志三九 嘉善縣學在縣治西，宣德五年建。

宣德 六年 辛亥

公元一四三一

五月

建浙江嘉興府平湖縣學

明一統志三九 平湖縣學在縣治東，宣德五年建。

京師禮部成

日下舊聞考六三引劉忠愍集 宣德六年五月行在禮部成。又引東里集 楊士奇勅

建禮部賜宴碑略，宣德六年十月，北京新作禮部成，其地建大明門之東，西向。

重修湖廣長沙府學

明一統志六三 長沙府學在府城正南門右，……宣德六年重建。

重建福建泉州府南安縣學

明一統志七五 南安縣學在縣治東，……宣德六年重建。

宣德 七年 壬子

公元一四三二

八月

徙京師太常寺

日下舊聞考六四引明宣宗實錄 宣德七年八月，行在太常寺奏，永樂中，本寺寄處故元

萬壽宮承慶堂，祭器神帛品物，皆貯於內。請別建置，上諭二部……丞丞潔靜之居，徙之。

京師翰林院成

圖書集成職方典引玉堂叢話 宣德七年，以故鴻臚寺爲翰林院落成。（參見日下舊聞

考六四。

建萬全都司（察哈爾萬全縣）學

明一統志五 萬全都司學在城內東南，宣德七年建。

建蘇州府鎮海太倉衛（江蘇太倉縣）學

明一統志八 鎮海太倉衛學在太倉城內，宣德七年建。

改建蘇州府吳縣學

明一統志八 吳縣學在府治西南，舊學遷城隅，宣德七年改建於此。

重修徐州學

明一統志一八 徐州學在州城東北隅，洪武初建，宣德七年重修。

重修山東定陶縣學

明一統志二三 定陶縣學在縣治東，洪武四年建，宣德七年重修。

建浙江嘉興府秀水縣學

明一統志三九 秀水縣學在府治北，宣德七年建。

建浙江嘉興府桐鄉縣學

宣德

八年

癸丑

公元一四三三

宣德

九年

甲寅

明一統志三九 關縣學在縣治東北，宣德七年建。

建貴州清平衛（鱗山縣）學

明一統志八八 清平衛學在衛治北，宣德七年建。

重修池州府東流縣學

明一統志一六 東流縣學在縣治東，洪武元年建，宣德八年重修。

重修山東東昌府范縣學

明一統志二四 范縣學在縣治東，洪武十五年建，宣德八年重修。

建貴州普定衛（貴定縣）學

明一統志八八 普定衛學在衛城內東，宣德八年建。

建貴州威清衛（清鎮縣）學

明一統志八八 威清衛學在衛治東，宣德八年建。

建貴州平遠衛（安順縣）學

明一統志八八 平遠衛學在衛城內西，宣德八年建。

重修陝西平涼府莊浪縣學

公元一四三四

重修江西南昌府奉新縣學

明一統志三五 註濱縣學在縣治西北，洪武六年建，宣德九年重修。

重修四川順慶府營山縣學

明一統志四九 奉新縣學在縣治西南文明坊……本朝重建，宣德九年重修。

明一統志六八 營山縣學在縣治西……宣德九年重建。

宣德一〇年乙卯

九月

置六科度關文書之所於京師承天門外

宣宗實錄 宣德十年九月置六科度關文書之所于承天門外（並見日下舊聞攷六三）

重修陝西平涼府平涼縣學

明一統志三五 平涼縣學在府治南，洪武六年建，宣德十年重修。

重修陝西延慶府吳堡縣學

明一統志三六 吳堡縣學在縣治西南，洪武三年建，宣德十三年重修。

重修浙江台州府黃巖縣學

明一統志四七 黃巖縣學在縣治南，宋元豐中建，本朝宣德十年重修。

重修福州府侯官縣學

明一統志七四 侯官縣學在縣治東……本朝重建，宣德十年重修。

重建泉州府惠安縣學

明一統志七五 惠安縣學在縣治東……宣德十年重建。

重建廣西平樂府學

明一統志八四 平樂府學在府城南……宣德十年重建。

英宗

年	月	
正統元年丙辰 公元一四三六	三月	修順天府通州等衛倉 <small>明史英宗紀 正統元年三月甲戌，修通州等衛倉一百四十三間。</small>
七月		建江西饒州府公署 <small>英宗實錄 正統元年七月丙辰，江西饒州府奏，府治已改作淮王府，請以城中空閒地別爲府治，從之。</small>
八月		修山西大同天城各邊衛倉 <small>英宗實錄 正統元年八月壬申，御史吳琦奏，請修大同天城諸和州州費川玉林高山鎮各邊衛倉，從之。</small>
十一月		修京師甲字等庫及廣儲庫 <small>英宗實錄 正統元年八月乙亥，命修甲字等庫，及東西廣儲庫。</small> 修順天府通州張家灣通濟倉 <small>日下舊聞考一〇引明英宗實錄 正統元年十一月，修張家灣通濟倉。</small>

重修順天府香河縣學

明一統志一 香河縣學在縣治東，洪武十四年建，正統元年重修。（並見國朝集成編方輿）

建隆慶州永寧縣學

明一統志五 永寧縣學在縣治東，正統元年建。

徙遼東都指揮司復州衛（遼寧復縣）學

明一統志二五 復州衛學在衛治東南，洪武十八年建，正統元年徙於衛治西北。

建遼東都指揮司金州衛（遼寧金縣）學

明一統志二五 金州衛學在衛治南，正統元年建。

建遼東都指揮使司廣寧中左屯衛（遼寧廣寧縣）學

明一統志二五 廣寧中左屯衛學在衛治西北，正統元年建。

重建遼東都指揮司瀋陽中衛（遼寧瀋陽縣）學

明一統志二五 瀋陽中衛學在衛治西北，正統元年因舊學重建。

建遼東都指揮司鐵嶺衛（遼寧鐵嶺縣）學

正統 二年 巳 公元一四三七		明一統志二五 俄道衛學在衛治東南，正統元年建。 建貴州龍里衛（龍里縣）學 明一統志八八 龍里衛學在衛治東，正統元年建。 重建山東兗州府鄒縣學 明一統志二三 鄒縣學在縣治西，洪武三年建，正統二年重建。 建陝西行都指揮使司涼州衛（甘肅涼州）學 明一統志三七 涼州衛學在衛治東南，正統二年建。
正統 三年 戊 公元一四三八	正月	修南京東安門倉 英宗實錄 正統三年正月戊戌，命修南京東安門倉。
	三月	修南京廣積贖等庫 英宗實錄 正統三年三月辛丑，命修南京廣積、贖、天財，及甲乙丁戊等庫。
	五月	建京師太倉 英宗實錄 正統三年五月乙酉，建太倉於京城之東北。
		造京師甲乙丙丁等庫

日下舊聞考四二引明英宗實錄 正統三年五月，遣甲乙丙丁等庫於內府。

九月 增修京師試院房屋

英宗實錄 正統三年九月壬寅，增修試院房屋。

十月 修南京內府丙字等四庫

英宗實錄 正統三年十月庚申，修南京內府丙字等四庫。

十一月 修南京都察院廳

英宗實錄 正統三年十一月庚子，修南京都察院廳。

建宗人府

春明夢餘錄二九 武定侯郭廷器宗人府事，正統三年始建府。

設總督倉場署

春明夢餘錄三七 總督倉場公署，在城之後，稱胡同，設于正統三年。

京師貢院火

日下舊聞考四八引實錄考 正統三年……曾過監主考顧天輝試，初試之夕，場風火。

重建真定府藥城縣學

明一統志三 蕩城縣學在縣治南，正統三年因舊重建。

重修真定府獲鹿縣學

明一統志三 獲鹿縣學在縣治東南，元至元間建，本朝正統三年重修。

重修四川成都府仁壽縣學

明一統志六七 仁壽縣學在縣治東，宋淳化間建，本朝正統三年重修。

二月 增置懷來等處倉

英宗實錄 正統四年二月庚申，增置懷來等處倉。

閏二月 修京師御馬倉

英宗實錄 正統四年閏二月癸卯，修御馬倉。

六月 修京師錦衣等衛倉

英宗實錄 正統四年六月辛巳，命工部侍郎邵旻重修錦衣等衛倉。

八月 京師天財甲乙丙丁等庫成

日下舊聞考四二引明英宗實錄 正統四年八月以新造天財甲乙丙丁等庫成，欲盤移庫成，命魏國公徐顯宗行在戶部右侍郎吳鼎總理其事。

正統 四年己未

公元一四三九

修南京後湖貯冊庫

英宗實錄 正統四年八月戊戌，修南京後湖貯冊庫。

九月 改修京師舊禮部爲殿房

英宗實錄 正統四年九月壬子，改修舊禮部爲殿房，以留外夷使臣。

十二月 修北京太僕寺

英宗實錄 正統四年十二月乙亥，修北京行太僕寺。

建保定府武學

明一統志二 武學在都司治東南，正統四年建。

重修松江府華亭縣學

明一統志九 華亭縣學在縣治西南，舊爲邑人徐運義塾，正統四年重修。

重修池州府青陽縣學

明一統志一六 青陽縣學在縣治東，洪武七年建，正統四年重修。

重修遼東都指揮司海州衛（遼寧海城縣）學

明一統志二五 海州衛學在衛治西，洪武八年建，正統四年重修。

建陝西西安府蒲關衛學

明一統志三二 蒲關衛學在衛治東，正統四年建。

建陝西漢中府寧羌衛（寧羌縣）學

明一統志三四 寧羌衛學在衛治西，正統四年建。

重修陝西鞏昌府會寧縣學

明一統志三五 會寧縣學在縣治西，元建，本朝正統四年重修。

建陝西寧夏中衛（甘肅中衛縣）學

明一統志三七 寧夏中衛學在衛城內東北，正統四年建。

重修福州府福清縣學

明一統志七四 福清縣學在縣治東……本朝重建，正統四年重修。

改京師東直門西庫爲燕山前衛倉

英宗實錄 正統五年四月癸未，興安伯徐亨言，遷舊議改東直門內西庫爲燕山前衛倉。

正統 五年庚申
公元一四四〇

四月

七月

修南京鑾駕庫

……未有匠役，請令工部發匠募工，從之。

英宗實錄 正統五年七月辛亥，修南京鑾駕庫。

重修順天府霸州學

明一統志一 霸州學在州治東，洪武三年建，正統五年重修。

重修順天府懷柔縣學

明一統志一 懷柔縣學在縣治東，洪武十五年建，正統五年重修。

重修真定府晉州學

明一統志三 晉州學在州治西，元中統間建，本朝正統五年重修。

重修鳳陽府臨淮縣學

明一統志七 臨淮縣學在舊府城內，正統五年重修。

重修淮安府清河縣學

明一統志一三 清河縣學在縣治東南……洪武初重建，正統五年重修。

重修陝西平涼府開城縣學

明一統志三五 開城縣學在縣治南，洪武六年建，正統五年重修。

重修陝西延慶府米脂縣學

朝一統志三六 米脂縣學在縣治東北，洪武十六年建，正統五年重修。

建陝西行都指揮使司山丹衛（甘肅山丹縣）學

明一統志三七 山丹衛學在衛治東南，正統五年建。

建永寧宣撫司赤水衛（貴州畢節縣）學

明一統志七二 赤水衛學在衛治西北，正統五年建。

建貴州畢節衛（畢節縣）學

明一統志八八 畢節衛學在衛治東，正統五年建。

八月 修上林苑監

英宗實錄 正統六年八月庚寅，修上林苑監。

九月 建京師會同館

英宗實錄 正統六年九月丙辰，命於玉河西堤，建房一百五十間，以館邇北使臣。（並見圖書集成）

正統 六年 辛酉

公元一四四一

日下查開考六三引兵例 北會同館在澄清坊大街東，正統六年改造……兩會同館在東江米巷玉河橋西街北，亦正統六年改造。

十月

徙置錫山縣儒學文廟

英宗實錄 正統六年十月壬申，直隸錫山縣奏本縣儒學文廟，濱水地濕，木朽壞頹，隨修觀壞，學東右地高爽，可以徙置，從之。

十一月

徙置四川雅州榮經縣儒學

英宗實錄 正統六年十一月庚申，四川雅州榮經縣儒學教諭何士英言，本學地形偏窄，廟堂卑小……欲更買民地徙置，從之。

閏十二月

修南京鴻臚寺

英宗實錄 正統六年閏十一月壬申，南京鴻臚寺捐餼，乞修理，上曰：比以成造宮殿，軍兵罷，困甚矣，況今百姓艱辛，其令自修在之。

重修河間府學

明一統志二 河間府學在府治東南，洪武初建，正統六年重修。

重建鳳陽府定遠縣學

明一統志七 定遠縣學在縣治東南，正統六年重建。

改建太平府當塗縣學

明一統志一五 當塗縣學在縣治東，舊在萬壽寺西，正統六年改建於此。

重修和州學

明一統志一七 和州學在州治東南……洪武六年重建，正統六年重修。

重修山東登州府學

明一統志二五 登州府學在府治南，洪武九年建，正統六年重修。

徙建遼東都指揮司廣寧衛（遼寧北鎮縣）學

明一統志二五 廣寧衛學在中衛治北……洪武二十七年重建，正統六年徙建於此。

重修河南開封府寧陵縣學

明一統志二六 寧陵縣學在縣治西南，洪武三年建，正統六年重修。

重建江西贛州府龍南縣學

明一統志五八 龍南縣學在縣治東南……正統六年重建。

建湖廣岳州府永定衛學

正統 七年 戊壬
公元一四四二

明一統志六二 永定衛學在衛治西，正統六年建。

重修福州府福寧縣學

明一統志七四 福寧縣學在縣治東南……正統六年重修。

二月 造京師會同館及觀星臺

英宗實錄 正統七年二月壬子，造會同館及觀星臺。並見圖書集成，日下舊聞考六。

三月 京師觀星臺成

英宗實錄 正統七年三月戊子，造觀星臺成。

四月 建京師宗人府吏戶兵工鴻臚寺欽天監太醫院及翰林院

英宗實錄 正統七年四月癸卯，建宗人府，吏部，戶部，兵部，工部，鴻臚寺，欽天監，太醫院於大明門之東，翰林院於長安左門之東。初，各衙門自永樂間，皆因舊官舍爲之，散處無序，至是上以宮殿成，命即其餘工以序營建，悉如南京之制，其地有民居妨礙者，悉徙之。

春明夢餘錄三二 翰林院，在東長安門外北向……正統七年始建爲院。

日下舊聞考六四引殿閣詞林記 國初建官以本院爲近侍衙門，故公署雖在外，而僚屬相聚，恒在館閣，洪武初，建翰林院於皇城內，學士而下，晚朝即宿其中，謂之曰，詞林，永樂中

行在本院官仍在禁內供奉，不別立公署，正統七年八月，詔遷於長安左門外，玉河西岸。

日下舊聞考七一 欽天監署在四庫禮部之後，明正統七年建。

五月 修治京師朝陽門裏南北二街

英宗實錄 正統七年五月丙戌，治朝陽門裏南北二街，街接京倉，漕夫輸糧之道也，故修治之。

八月 建京師五軍都督府太常寺通政司錦衣衛及行人司諸署

英宗實錄 正統七年八月癸巳，遷中左右前後五軍都督府，太常寺，通政司，錦衣衛，各衙門於大明門之西，行人司於長安右門之西，以是日興工。

九月 修京師禮公署

英宗實錄 正統七年九月己未，修禮公署。

十二月 建京師刑部都察院大理寺及參事府

日下舊聞考六三引明英宗實錄 正統七年十一月建刑部都察院大理寺於宣武街西。

日下舊聞考六四引明英宗實錄 正統七年十一月建參事府於玉河東墻。

移建廣西柳州南丹衛公署

明一統志八三 南丹衛在州治東，與在慶遠府治，正統七年移建于此。
修蒼頡天府、潯縣儒學

日下舊聞考一一〇引潯縣志 儒學……洪武四年遷于縣治西北隅，永樂四年敕諭傷
燬之，正統七年，知縣王文復葺之。

建永平府山海衛學

明一統志五 山海衛學在衛城西，正統七年建。

建應天府武學

明一統志六 武學在府治北二里，正統七年建。

重修鳳陽府蒙城縣學

明一統志七 蒙城縣學在縣治東南，正統七年重修。

重修鳳陽府虹縣學

明一統志七 虹縣學在縣治東，正統七年重修。

重修鳳陽府潁州學

明一統志七 潁州學在州治南土城內，正統七年重修。

重修鳳陽府宿州學

明一統志七 宿州學在州治東，元泰定間建，本朝正統七年重修。

建松江府金山縣學

明一統志九 金山縣學在縣東北隅，正統七年建。

徙建寧國府宣城縣學

明一統志一五 宣城縣學在府治西南舊在縣治西，正統七年徙建於此。

重建山東登州府棲霞縣學

明一統志二五 棲霞縣學在縣治東，正統七年因舊重建。

重修河南開封府睢州學

明一統志二六 睢州學在州治西北，洪武三年建，正統七年重修。

重修陝西平涼府鎮原縣學

明一統志三五 鎮原縣學在縣治東，洪武四年建，正統七年重修。

重建江西南昌府南昌縣學

明一統志四九 南昌縣學在府治東南，即宋東湖書院故址，本朝正統七年重修。

正統八年癸亥
公元一四四三

建興化府平海衛學

明一統志七七 平海衛學在衛城內，本朝正統七年建。

建雲南景東府景東衛學

明一統志八七 景東衛學在衛，泰安門外，正統七年建。

正月 建京師旗守衛署

英宗實錄 正統八年正月丙子，旗守衛署，衛署與通政司錦衣衛相鄰比，今工部以其地建五府，遷衛於東南城下，署事衛不便，通政司後有閒曠地，請以爲署衛，上諭工部以其與之，令自建造。

四月 京師司禮監公署成

英宗實錄 正統八年四月丁酉，建司禮監衙門畢。

五月 建京師刑部都察院大理寺及詹事府等署成

英宗實錄 正統八年五月壬午，遣工部尙書王恣左侍郎張瑄分祭司工之神，以營建刑部，都察院，大理寺，詹事府畢工也。

六月 建南京武學

英宗實錄 正統八年六月乙酉，命建南京武學。

修山東布政司按察司德州左衛及肥城縣公署

英宗實錄 正統八年六月癸巳，山東布政司按察司，德州左衛，肥城縣，俱請修理公署，從之。

八月 徒建浙江德清縣儒學

英宗實錄 正統八年八月丁亥，浙江德清縣知縣王敏言本縣儒學，前敝大殆，後接委費，左右逼窄，非養賢之地，近擇空地一所，深遼高爽，請與生徒各捐資徒建學舍，從之。

九月 修南京禮部

英宗實錄 正統八年九月丙寅，修南京禮部。

十月 遷長蘆鹽運使署

英宗實錄 正統八年十月庚子，長蘆都轉運鹽使司奏，公署歲久朽敝，又逼近民居，請遷居於司東隱地，從之。

增置京師御馬監倉

英宗實錄 正統八年十月己酉，增置御馬監倉。

建京師太學

日下舊聞考六六引明太學志 廟學建於正統癸亥。

重修順天府文安縣學

明一統志一 文安縣學在縣治西……元皇慶初重建，本朝正統八年重修。

重修河間府鹽山縣學

明一統志二 鹽山縣學在縣治西北，洪武初建，正統八年重修。

重修真定府平山縣學

明一統志三 平山縣學在縣治西南，洪武三年建，正統八年重修。

建開平衛學

明一統志五 開平衛學在衛治東，正統八年建。

重修池州府石埭縣學

明一統志一六 石埭縣學在縣治南，洪武初建，正統八年重修。

重修山東兗州府博縣學

明一統志二三 博縣學在縣東門外……洪武二年重建，正統八年重修。

重修遼東都指揮司義州衛(遼寧義縣)學

明一統志二五 義州衛學在衛治西南，洪武二十一年建，正統八年重修。

重修陝西延慶府神木縣學

明一統志三六 神木縣學在縣學東南，洪武十四年建，正統八年重修。

重修浙江嘉興府學

明一統志三九 嘉興府學在府治西北，宋紹興中建，本朝正統八年重修。

重修湖廣武昌府咸寧縣學

明一統志五九 咸寧縣學在縣治東，宋建，本朝正統八年重修。

修湖廣荊州府荊州府學

明一統志六二 荊州府學在府治東南……洪武二年重建，正統八年修。

建貴州平越衛(平越縣)學

明一統志八八 平越衛學在衛治東，正統八年修。

修南京觀星臺

英宗實錄 正統九年二月辛丑，命修南京欽天監觀星臺。

正統 九年甲子

公元一四四四

二月

三月

京師太學成

明史英宗紀 正統九年三月辛亥朔，建太學成。

日下舊聞考六六引明典禮 先是太學因元之舊，吏部主事李賢上言……太學日就廢弛……請以佛寺之費修舉太學，從之。正統九年正月，太學成。（並見圖書集成職方典）

六月

修京倉

英宗實錄 正統九年六月丁巳，命工部侍郎李賢董修京倉。

八月

京師大軍會成

日下舊聞考八八引明英宗實錄 正統九年八月，精陽門外會成，名大軍倉。

置京師彰儀門收稅官房

英宗實錄 正統九年十一月丙辰，置官房於彰儀門收商稅課鈔。

建京師司禮監大藏經廠

日下舊聞考四一引燕都遊覽志 司禮監大藏經廠……建自正統甲子。

重修順天府薊州學

明一統志一 薊州學在州治西北，洪武初建，正統九年重修。（並見圖書集成職方典）

修大名府內黃縣學

明一統志四 內黃縣學在縣治東北……洪武二年重建，正統九年修。

重建河南開封府項城縣學

明一統志二六 項城縣學在縣治東南，洪武三年建，正統九年重建。

重修河南開封府許州學

明一統志二六 許州學在州治東南，洪武三年建，正統九年重修。

重修河南汝寧府光山縣澗水書院

明一統志三一 澗水書院在光山縣治西，澗水先生，宋司馬光號也，光父池爲光山令時，生光於此，後人因稱書堂祀光，故名，本朝正統九年重修。

重修鳳陽府亳縣學

明一統志七 亳縣學在縣治東，正統九年重修。

重修浙江台州府學

明一統志四七 台州府學在府治東南，宋景祐中建，本朝正統九年重修。

建湖廣岳州府九谿衛學

正統一〇年乙
公元一四四五

五月

明一統志六二 九
建貴州新添衛(貴定縣)學
在衍治西,正統九年建。

明一統志八八 新添衛學在衍治西,正統九年建。

京師居賢崇教二坊草場築倉

英宗實錄 正統十年五月庚辰,以在京居賢崇教二坊草場築倉收糶。(並見日下舊聞考三四)

十月

修四川布政司署

英宗實錄 正統十年十月癸卯,四川布政司署,本司廳事,歲久朽敗,不堪視事,請令所屬州縣起夫修理,從之。

修京城倉

英宗實錄 正統十年十月戊午,命工部右侍郎王永和督修京城倉。

重修河南河南府盧氏縣學

明一統志二九 盧氏縣學在縣治東南,元統二年建,本朝正統十年重修。

重修浙江台州府臨海縣學

明一統志四七 臨海縣學在縣治東南，宋熈平中建，本朝正統十年重修。

重修福建福州府閩縣學

明一統志七四 閩縣學在府治東南……本朝重建，正統十年重修。

重修泉州府晉江縣學

明一統志七五 晉江縣學在府治東，舊在府學東，宋淳祐四年建，本朝洪武初改爲府治，遂以泉山書院建今學，正統十年重修。

正統一一年丙寅

二月

公元一四四六

修應天府上元縣、徽州府及安慶府望江縣公署及蘇州府學

英宗實錄 正統十一年二月甲寅，應天府請修理上元縣治，直隸徽州府請修理府治，蘇州府請修理府學，安慶府請修理望江縣治，俱從之。

五月

修南京甲字等庫

英宗實錄 正統十一年五月戊子，修南京甲字等庫二百五十餘間。

十一月

修京師舊禮部試院

英宗實錄 正統十一年十一月辛未，修理舊禮部試院計八十二間。

重修順天府學

明一統志一 順天府學在府東，洪武初建爲大明官學，永樂初只爲府學，正統十一年重修。（詳見日下舊聞考六五，圖書集成職方典。）

重修河間府故城縣學

明一統志二 故城縣學在縣治東北，洪武初建，正統十一年重修。

重修廣平府成安縣學

明一統志四 成安縣學在縣治東南，元建，本朝正統十一年重修。

重修山東兗州府金鄉縣學

明一統志二三 金鄉縣學在縣治東……洪武元年重建，正統十一年重修。

建山東兗州府曹州學

明一統志二三 曹州學在州治東，正統十一年建。

復建山東東昌府聊城縣學

明一統志二四 聊城縣學在府城東門外，永樂書徙于城南門外，正統十一年復建于此。

修遼東都指揮司都司（遼寧遼寧縣）學

明一統志二五 都司學在司治東南，洪武十四年建，正統十一年修。

修河南開封府永城縣學

明一統志二六 永城縣學在縣治西南，洪武三年建，正統十一年增修。

重修福建泉州府泉州府學

明一統志七五 泉州府學在府治南，宋建爲軍學，本朝爲府學，正統十一年重修。

修南京中軍都督府

英宗實錄 正統十二年閏四月己卯，修南京中軍都督府。

修京師倉場

英宗實錄 正統十二年七月己未，命參事侯謙、同右少監姜山、親及工部委官提都修

葺一應倉場。

修南京左軍都督府

英宗實錄 正統十二年十月辛酉，命修南京左軍都督府。

修南京戶部軍儲倉

英宗實錄 正統十二年十一月丙辰，命修南京戶部軍儲倉六十餘間。

修葺順天府通州儒學

正統一二年丁卯
公元一四四七

閏四月

七月

十月

十一月

日下舊聞考一〇八引通州志 儒學在州治西，元大德二年知州李應房重建，明永樂十四年重修，正統十二年再具。

重修真定府隆平縣學

明一統志三 隆平縣學在縣治東南，舊在縣治東，本朝洪武十四年徙於此，正統十二年重修。

增修山西平陽府絳州學

明一統志二〇 絳州學在州治東北，……洪武中重建，正統十二年增大之。

重修陝西行都司學

明一統志三七 陝西行都司學在都司城內東北，洪武二十八年建，正統十二年重修。

重建湖廣武昌府嘉魚縣學

明一統志五九 嘉魚縣學在縣治東，……正統十二年重建。

重修福建福州府羅源縣學

明一統志七四 羅源縣學在縣治東南，……本朝重建，正統十二年重修。

重修廣西太平府學

正統一三年戊辰
公元一四四八

明一統志八五 太平府學在府城北，洪武三十年建，正統十二年重修。
建廣西思恩軍民府學

明一統志八五 思恩軍民府學在府治南，正統十二年建。

三月 修南京鴻臚寺

英宗實錄 正統十三年三月丙申，修南京鴻臚寺習禮亭，儀門，及前後廳堂兩房。

四月 修古北口邊倉

英宗實錄 正統十三年四月丁丑，順天府古北口邊倉雨水倒塌，上命密雲衛密雲縣量撥軍民夫修理。

七月 徙置四川天全六番招討使司（天全縣）

英宗實錄 正統十三年九月乙酉，四川天全六番招討使司奏，本司廳治，倚山濱河，累被山水衝壞，不堪署事，願自備工料徙置於城東隙地，從之。

十二月 修南京太常寺

英宗實錄 正統十三年十二月甲寅，修南京太常寺。

重修順天府良鄉縣學

明一統志一 真寧縣學在縣治東南，洪武五年建，正統十三年重修。（按圖考集成作十二年重修。）

重修山東東昌府丘縣學

明一統志二四 丘縣學在縣治東，元至元間建，本朝正統十三年重修。

重修山東東昌府茌平縣學

明一統志二四 茌平縣學在縣治東南，舊在縣治南，金承安間建於此，本朝正統十三年重修。

重修陝西鞏昌府寧遠縣學

明一統志三五 寧遠縣學在縣治東，元至元中建，本朝正統十三年重修。

重建陝西臨洮府蘭州學

明一統志三六 蘭州學在州治東南……正統十三年重建。

重修江西南昌府進賢縣學

明一統志四九 進賢縣學在縣治南……本朝重建，正統十三年重修。

重修江西臨江府新喻縣學

明一統志五五 新喻縣學在縣東南茂巖山上，唐大歷間建，木剝正統十三年重修。

重建四川夔州府大昌縣學

明一統志七〇 大昌縣學在縣治西南，正統十三年重建。

重建福建泉州府德化縣學

明一統志七五 德化縣學在縣治東……正統十三年重建。

三月 改作順天府署

日下舊聞考六五引王文瑞集 王貞重修順天府記 至元中，大都路署無定制，至或

假民家以比事，其後乃市諸民得地二十畝，爲屋以居，我朝有天下……因故署爲治，正統十四年，府尹張陽王侯賢診於衆改作焉……總爲屋五十八間，以正統十四年三月十三日興工。

四月 修南京後軍都督府

英宗實錄 正統十四年四月辛亥，修南京後軍都督府。

重建真定府臨城縣學

明一統志三 臨城縣學在縣治南，正統十四年因舊重建。

正統一四年己
公元一四四九

重修鳳陽府穎上縣學

明一統志七 穎上縣學在縣治西，正統十四年重修。

重修鳳陽府太和縣學

明一統志七 太和縣學在縣治東，正統十四年重修。

重建鳳陽府鳳陽縣學

明一統志七 鳳陽縣學在縣治東南，正統十四年重建。

重修山東青州府富饒縣學

明一統志二四 富饒縣學在縣治西南，宋紹興間建，本朝正統十四年重修。

重建河南彰德府磁州學

明一統志二八 磁州學在州治東，洪武五年建，正統十四年重建。

重建陝西延安府葭州學

明一統志三六 葭州學在州治西南，洪武十七年建，正統十四年重建。

重建湖廣武昌府武昌縣學

明一統志五九 武昌縣學……廢在縣治東，宋淳熙間建，本朝正統十四年重建。

景帝

年	月	
<p>景泰 元年庚午 公元一四五〇</p>		<p>修大名府潞縣學 <small>明一統志四 潞縣學在縣治東，洪武三年建，景泰元年修。</small></p> <p>重修池州府貴池縣學 <small>明一統志一六 貴池縣學在縣治東，洪武三年建，景泰元年重修。</small></p> <p>重修和州含山縣學 <small>明一統志一七 含山縣學在縣治東……洪武十五年重建，景泰元年重修。</small></p> <p>徙建山東東昌府臨清縣學 <small>明一統志二四 臨清縣學在縣治東，舊在曹仁鎮，景泰元年徙建於此。</small></p> <p>重修湖廣武昌府大冶縣學 <small>明一統志五九 大冶縣學在縣治西，宋建，本朝景泰元年重修。</small></p> <p>改建雲南蒙化府學 <small>明一統志八六 蒙化府學在府治東南，舊爲州學，景泰元年改建。</small></p>

景泰 二年 辛未
公元一四五—

重修河間府慶雲縣學

明一統志二 慶雲縣學在縣治東南，洪武初建，景泰二年重修。

重修河間府東光縣學

明一統志二 東光縣學在縣治西北，洪武初建，景泰二年重修。

重修鳳陽府盱眙縣學

明一統志七 盱眙縣學在縣治西，景泰二年重修。

重建鳳陽府鳳陽府學

明一統志七 鳳陽府學在府治西南，景泰二年重建。

徙建山東東昌府濮州學

明一統志二四 濮州學在州治東，舊學圯於河，景泰二年因徙州重建於此。

增修山東萊州府高密縣學

明一統志二五 高密縣學在縣治東……洪武元年重建，景泰二年增修。

重修陝西延慶府安塞縣學

明一統志三六 安塞縣學在縣治南，元大德三年建，本朝景泰二年重修。

景泰三年壬申

公元一四五二

七月 改作順天府署成

日下舊聞考六五引王文燿集 王直重修順天府記，至元中，大都路解署無定制，至成
假民家以庀事，其後乃市諸民得地二十畝，爲屋以居，我朝有天下……因故署爲治，正統
十四年，府尹寧陽王侯賢論於衆改作焉……總爲室五十八間，以正統十四年三月十三
日興工，景泰三年七月落成。

八月 改造京師四夷館

日下舊聞考六三引明景帝實錄 景泰三年八月改造四夷館。

徙建順天府昌平縣學

明一統志一 昌平縣學在縣治東，舊在縣治西，景泰三年始與縣治俱徙。

重修河間府南皮縣學

明一統志二 南皮縣學在縣治東南，洪武間建，景泰三年重修。

重修河間府寧津縣學

明一統志二 寧津縣學在縣治西南，洪武初建，景泰三年重修。

重修河間府興濟縣學

明一統志二 興濟縣學在縣治東南，洪武中建，景泰三年重修。

重修真定府并陘縣學

明一統志三 井陘縣學在縣治西南，金明昌間建，本朝景泰三年重修。

建保安州學

明一統志五 保安州學在州治東，景泰三年建。

重修池州府學

明一統志一六 池州府學在府城東南隅……洪武元年重建，景泰三年重修。

建浙江處州府景寧縣學

明一統志四四 景寧縣學在縣治北，景泰三年建。

建松潘等處軍民指揮使司松潘學

明一統志七三 松潘學在府城內東，景泰三年建。

建四川疊溪（松潘縣）守禦軍民千戶所學

明一統志七三 千戶所學在所治東，景泰三年建。

建四川延平府永安縣學

明一統志七七 永安縣學在縣治東，景泰三年建。

建廣東廣州府順德縣學

明一統志七九 順德縣學在縣治南宣化街，景泰三年建。

重修山東兗州府學

明一統志二三 兗州府學在府治北，洪武十八年徙置於此，景泰四年重修。

重修山東東昌府冠縣學

明一統志二四 冠縣學在縣治東，金貞元初建，本朝景泰四年重修。

重修遼東都指揮司寧遠衛（遼寧興城縣）學

明一統志二五 寧遠衛學在衛治東，宣德五年建，景泰四年重修。

重修江西臨江府新淦縣學

明一統志五五 新淦縣學在縣治東北，宋乾道間建，本朝景泰四年重修。

重建四川順慶府儀隴縣學

明一統志六八 儀隴縣學在縣治北金城山……景泰四年重建。

重修順天府玉田縣學

景泰 五年甲戌

景泰 四年癸酉
公元一四五三

明一統志一 五河縣學在縣治西，遼乾統間建，本朝景泰五年重修。（並見圖書集成職方典。）

重修河間府肅寧縣學

明一統志二 肅寧縣學在縣治東北，元建，本朝景泰五年重修。

重修真定府南宮縣學

明一統志三 南宮縣學在縣治東南，洪武八年建，景泰九年重修。

重修鳳陽府五河縣學

明一統志七 五河縣學在縣治西北，景泰五年重修。

重修山東萊州府東萊書院

明一統志二五 東萊書院在府治西南，宋儒呂祖謙以先世萊州人，說東萊先生後人墓之，爲立書院於此祀之，本朝景泰五年重修。

重修遼東都指揮司都司學

明一統志二五 都司學在司治東南，洪武十四年建，正統十一年修，景泰五年重修。

建浙江處州府宣平縣學

明一統志四四 宣平縣學在縣治東……景泰五年建。

建浙江處州府雲和縣學

明一統志四四 雲和縣學在縣治西……景泰五年建。

建浙江温州泰順縣學

明一統志四八 泰順縣學在縣治西，景泰五年建。

重建四川夔州府奉節縣學

明一統志七〇 奉節縣學在縣治東，景泰五年重建。

二月

增置順天府通州倉

日下舊聞考一〇八引明景帝實錄 景泰六年二月增置通州倉。

四月

增修京師錦衣衛獄

英宗實錄 天順元年四月己亥，增修錦衣衛獄。

五月

設順天府大典宛平二縣養濟所

日下舊聞引實錄 天順元年五月，勅戶部令順天府於大典宛平二縣，各設養濟院一所。

七月

修神機營火雷前後殿及教場官廳

景泰 六年乙亥

公元一四五五

英宗實錄 天順元年七月甲子，修神機營火雷前後殿，及教場官廳。

建陝西西安府鎮安縣學

明一統志三二 鎮安縣學在鎮安縣，景泰六年建。

英宗

年	月	
天順二年 戊寅 公元一四五八	七月	設福建壽寧縣儒學並陰陽醫學僧道會司 <small>英宗實錄 天順二年七月丁未，設福建寧家府寧寧縣儒學，並陰陽醫學，僧道會司，置官印，以縣初置故也。</small>
天順三年 己卯 公元一四五九	九月	重修京師內府寶鈔司庫作等房 <small>明一統志二〇 溫公書院在夏縣學之東，元至正間重建，祀宋司馬溫公，本朝天順二年重修。</small>
	十一月	增蓋順天府通州倉廩 <small>英宗實錄 天順三年十一月辛巳，增蓋通州倉廩三百間，從侍郎劉道本奏請也。</small>
	十二月	增蓋京師大木廠房 <small>英宗實錄 天順三年十二月丙子，增蓋大木廠房，初以廠房三千六百餘間損壞，令內官</small>

天順 四年 庚戌 十二月

公元一四六〇

修京師通州諸倉

英宗實錄 天順四年十二月辛卯，命工部右侍郎薛世賢督修京師通州諸倉。

重修順天府固安縣公署

開書集成職方典 固安縣縣治在學宮之右，按縣志創于明洪武二年，又九年重修，天順

四年縣令李端重修。

天順 五年 辛巳

公元一四六一

三月

增置內府鑾駕殿房屋

英宗實錄 天順五年三月壬寅，增置內府鑾駕殿房屋。

修京師刑部都察院獄墻

英宗實錄 天順五年三月壬寅，修刑部都察院獄墻。

增置順天府通州大運倉

英宗實錄 天順五年三月戊午，增置通州大運倉一百間。

四月

修南京內府新房

英宗實錄 天順五年四月甲申，南京內府新房多朽敝，守備內臣以爲言，命南京工部修之。

修京師內府經廠庫房

英宗實錄 天順六年四月庚辰，修內府經廠庫房。

修南京吏部及後軍都督府

英宗實錄 天順五年四月，修南京吏部及後軍都督府，從所請也。

十一月 修南京都察院

英宗實錄 天順五年十一月壬子，命修南京都察院。

四月 修南京通政司

英宗實錄 天順六年四月庚辰，修南京通政司。

增建南京後湖貯冊庫房

英宗實錄 天順六年四月乙酉，增建南京後湖貯冊庫房三十間。

九月 建京師獄房

英宗實錄 天順六年九月壬子，掌錦衣衛事都指揮龔事門諫言，天下囚犯皆聚本司，而

天順 六年壬午

公元一四六二

獄房甚少，臣見城西武邑庫隱地有餘，乞勅工部蓋造獄房，從之。

重修順天府學

圖書集成風方典 順天府儒學在府治東南，教忠坊……天順六年府尹張護以舊祭廡
遷新堂廟闕東西地廣之，堂之北創後堂五間左右房各九間，廟之外戟門，櫺星門皆撤而
新之，學之門外樹寶賢坊二，東西對峙。

天順七年癸未

公元一四六三

二月 修南京教場演武廳

英宗實錄 天順七年二月乙酉，南京守備太監懷忠等官，以教場演武廳房屋朽敝，乞命
南京工部修理，從之。

五月 增置京師西安門倉

英宗實錄 天順七年五月戊申，增置西安門倉。

修京師試院

英宗實錄 天順七年五月己丑，修試院。（參見日下考四八。）

八月 修南京大理寺

英宗實錄 天順七年八月庚子，修南京大理寺。

十二月

修南京御用監廳房庫房

英宗實錄 天順七年十二月戊子，修理南京御用監廳房庫房共六百九十間。

重修順天府東安縣學

圖書集成職方典 東安縣儒學在縣治西，……天順七年重修。

修蒼順天府涿縣儒學

日下舊聞攷一 〇引涿縣志 儒學……洪武四年遷于縣治西北隅，永樂四年敕諭湯溥葺之，正統七年，知縣王文復葺之，天順八年，知縣賈貞復葺之。

天順 八年 甲申

公元一四六四

憲宗

年	月	
成化 元年 乙酉 公元一四六五		重修順天府學 日下舊聞攷六五引順天府舊志 順天府儒學在府治東南教忠坊……成化元年府尹 句容張謙與平聞譯先後又修葺焉。
成化 二年 丙戌 公元一四六六		重修順天府學 圖書集成職方典 順天府儒學……成化二年府尹聞鐸銳意學政，凡前工未畢者既皆 畢之……擇堂賽前後隙地增建號房通前五十餘間，重建學外門三間，廟廡皆易朽以堅， 而加藻飾焉，學後面北民居錯雜，購而拓之，爲射圃，崇甍廣廈，煥然一新。
成化 三年 丁亥 公元一四六七		重建順天府大城縣公署 圖書集成職方典 大城縣治在城中，按縣志……成化三年知縣唐鑑重建。
成化 四年 戊子		重建順天府平谷縣公署 圖書集成職方典 平谷縣縣治在東街，案縣志洪武初建，成化三年知縣郭銘重修。 改建順天府永清縣學

公元一四六八	成化 五年己丑	圖書集成縣方典 永清縣儒學舊在縣治西南……成化四年被河水傾倒，教諭馬文，生員趙亮等，奏准遷於縣治南，知縣許健創修。
公元一四六九	成化 五年己丑	重修順天府平谷縣學 圖書集成縣方典 平谷縣儒學在縣治南……成化五年重修。
成化 六年庚寅	成化 六年庚寅	重修順天府懷柔縣學 圖書集成縣方典 懷柔縣儒學在縣治西，正殿在學西，明成化庚寅重修。
公元一四七〇	成化 九年己巳	移建順天府固安縣學 圖書集成縣方典 固安縣儒學在縣治東……成化九年教諭部參疏請移建，制度一新。
成化一三年丁酉	成化一三年丁酉	修京師御馬監大馬廠 憲宗實錄 成化十三年三月己巳，修御馬監大馬廠，並貯金鞍等房，共一百九十九間。
公元一四七三	成化二〇年甲辰	重建江西貴溪縣象山書院 憲宗實錄 成化二十年四月乙酉，命江西貴溪縣重建，宋儲陞九瀨兄弟象山書院。
成化二三年丁未	成化二三年丁未	修京師及通州倉廩 憲宗實錄 成化二十三年八月戊寅，命工部左侍郎陳政提督修理京師及通州倉廩。
公元一四八七	成化二三年丁未	

孝宗

年	月	
弘治 三年 戊戌 公元一四九〇	二月	<p>改造京師南會同館宴廳</p> <p>日下舊聞考六三引明孝宗實錄 弘治三年二月，英國公張懋上言，京城原設南會同館，……北館有燕廳後堂，以爲修宴之所，而南館無之……乞勅工部將近日拆卸永昌寺木料改造燕廳于南館從之。</p>
弘治 四年 辛亥 公元一四九一	六月	<p>修京師四夷館公廡</p> <p>孝宗實錄 弘治三年六月乙巳，修四夷館公廡，初宣德間設四夷館於東安門外，年久廢弛，至是增選習譯生徒，乃命工部修築，從大學士劉青等奏也。</p>
弘治 五年 壬子 公元一四九二		<p>重修順天府保定縣公署</p> <p>圖書集成職方典 保定縣治在城中街，按縣志……弘治四年張璠重修。</p> <p>修南京刑部</p> <p>孝宗實錄 弘治五年六月甲辰，修南京刑部。</p> <p>改作京師會同館</p>

弘治 七年甲寅 公元一四九四	十二月	<p>修京師內府軍器局各庫房屋</p> <p>孝宗實錄 弘治七年十二月戊辰，修內府軍器局各庫房屋。</p>
弘治 八年乙卯 公元一四九五	<p>修京師象房</p> <p>日下新聞攷四九引長安客話 象房在宣武門西城地北。久引工部志象房弘治八年修葺。</p>	<p>修南京戶部公廨</p> <p>孝宗實錄 弘治十二年正月壬午，修南京戶部公廨。</p>
弘治 一二年己未 公元一四九九	<p>修南京內織染局廨舍</p> <p>孝宗實錄 弘治十三年八月庚寅，修南京內織染局廨舍。</p>	<p>修京師四夷館</p> <p>孝宗實錄 弘治十三年九月甲寅，修四夷館。</p>
弘治 一三年庚申 公元一五〇〇	<p>修京師四夷館</p>	<p>修京師四夷館</p>

日下舊聞考六三引兵例 北會同館在禮濟坊大街東，正統六年蓋造，弘治五年改作，共房屋三百七十六間。南會同館在東江米巷玉河橋西街北，亦正統六年蓋造，弘治五年改作，共房屋三百八十七間。

弘治一四年 辛酉

公元一五〇一

五月 修京師會同館房舍

孝宗實錄 弘治十四年五月壬戌，修會同館增房舍四十三間。

閏七月 修京師大理寺

孝宗實錄 弘治十四年閏七月己卯，修大理寺。

弘治一六年 癸亥

公元一五〇三

重修順天府保定縣公署

圖書集成職方典 保定縣治在城中街，按縣志……弘治十六年王大轅重修。

重修順天府豐潤縣學

圖書集成職方典 豐潤縣儒學在縣治東南……弘治十六年縣令靳瑩修其缺陋，易民

居以恢宏之。

武宗

年	月	
正德 元年 丙寅 公元一五〇六	四月	修京師馬房 武宗實錄 正德元年四月癸丑，管理馬房太監陳貴，請以馬房屋宇墾傾地，奏欲開耕草場地，以實修理之……上是之，仍令修理工完即止。
正德 五年 庚午 公元一五一〇	五月	建萬全右衛儒學及左衛武學 武宗實錄 正德五年五月己巳，建萬全右衛儒學及萬全左衛慈右武學。
	六月	建京師太平倉 武宗實錄 正德五年六月丁亥，戶部言，永昌寺舊址改建爲倉者，未有名，乃賜名曰太平倉（並見日下舊聞考五二）。
正德 六年 辛未	七月	改建京師文思院

公元一五一一

武宗實錄 正德六年七月甲戌，改建工部文思院於東城明時坊。（案日下舊聞考六三引明武宗實錄作四年閏九月。）

建順天府霸州兵備道公署

圖書集成職方典 兵備道明正德辛未建。

建順天府三河縣三河驛

日下舊聞考一一一引三河縣志 三河驛在縣南關，正德初併公樂夏店二驛置之。

又引明李實併三河驛記略 三河縣東有驛曰公樂，西有驛曰夏店，皆去縣二十里……

先是巡撫都御史平湖唐公勳請併於縣為三河驛，為策驛驛格，正德辛未，實檢舊驛，乃遷

二驛舊材併作成之。（並見圖書集成職方典。）

正德 八年癸酉

公元一五一三

三月

改京師太平倉為鎮國府

武宗實錄 正德八年三月戊子，詔留宣府官軍於京師，換營改太平倉為鎮國府，又欲毀殿口為府廳，工部奏……今改倉為府有舊舊典……且此地初為永昌寺，再為新石殿，又為太平倉，應改廢廢，惟之地理察之，人事俱未便，若憫念邊軍乞止，將本倉氣樓殿口按層拆改，安設門窗，以便棲止，其府名府廳乞收回成命，上不從。

十二月

重建京師司禮監書堂

日下舊聞考三九引明武宗實錄 正德八年十二月，重建司禮監書堂以燬於火也。

重修順天府大城縣公署

圖書集成職方典 大城縣治在城中，按縣志……正德九年知縣石恩重修

建順天府東安縣譙樓

圖書集成職方典 譙樓在縣大門上，轉角二層，高廣一邑壯觀，正德十一年知縣武魁創建。

修順天府通州磚廠

日下舊聞考一〇八引通州志 新城西南隅爲工部廠，以其屬主事一人領之，所治不一其事，而惟修倉儲收理料爲專職，正德戊寅，海陵陳源楚來領廠事，外闢廠門，內廣廠事，建爲倉百二十楹，又按磚廠在今通州北門外。

正德 九年 戊甲

公元一五一四

正德 一一年 丙子

公元一五一六

正德 一三年 戊寅

公元一五一八

世宗

年	月	
嘉靖 元年壬午 公元一五二二	二月	南京針線廠火 世宗實錄 嘉靖元年二月己丑，南京針線廠火。
	十月	京師翰林院敬一亭成 世宗實錄 嘉靖七年十月戊午，敬一亭成。
	十二月	修京通二倉 世宗實錄 嘉靖元年十二月，命工部右侍郎董嗣，不紡部事，往來督修京通二倉。
嘉靖 七年戊子 公元一五二八	二月	修京師器皿廠 世宗實錄 嘉靖七年二月甲辰，修器皿廠。
		改建京師國學號舍 日下舊聞考六六引明太學記 …… 泰倫堂，後有格致誠正四號，計九十八間，嘉靖七年

嘉靖八年己丑 公元一五二九	二月	建工部節慎庫 改建。 日下考聞考六三引春明夢餘錄：嘉靖八年二月工部尚書劉麟上言，本部設立衙門之時，原有大庫一座，規制頗宏，在本部之後，有堂二座，並大牆限隔，但有中正大路前通，臣等相度本庫之北，舊變駕庫外牆而行，正與東朝房一間相對，實係兵馬司官住，其房年久損，可以改爲門道……得旨允許，麟又上言，庫處既立，當揭額定名……上定庫名曰節慎。
嘉靖九年庚寅 公元一五三〇	六月	建山東兗州府曲阜孔顏孟三氏學 明史世宗紀：嘉靖九年六月癸亥，立曲阜孔顏孟三氏學。
嘉靖一〇年辛卯 公元一五三一	四月	京師兵部火 世宗實錄：嘉靖十年四月庚辰，兵部火，延燒工部公廨，文卷悉燬。
嘉靖一一年壬辰 公元一五三二	閏六月	建敬一亭於京衛武學 世宗實錄：嘉靖十年閏六月丙戌，兵部請建敬一亭於京衛武學，從之。
嘉靖一一年壬辰 公元一五三二	十二月	建湖廣承天府鍾祥縣學 世宗實錄：嘉靖十一年十二月己亥，詔建湖廣承天府鍾祥縣學校。

嘉靖一三年甲午

公元一五三四

十月

建忠禮書院

世宗實錄 嘉靖十三年十月庚戌，禮部尚書夏言請乞有司爲建學院，樓堂於里中……
並乞額名，上從之。書院名忠禮，堂名理學，樓名寶澤，令有司繕造，工部給廩。

嘉靖一五年甲申

公元一五三六

四月

移建京師武學

世宗實錄 嘉靖十五年四月甲午，兵部言：國朝武學設在京城東偏，規模狹小……請以皇城四隅大興隆觀寺，因其兩宇稱，如拓師改創齋舍，移武學於此……得旨俱如擬。

嘉靖一六年丙丁

公元一五三七

移建順天府武清縣學

日下舊聞考一一二引武清縣志 儒學在縣治之南。又按儒學當明洪武時，在縣治東北，嘉靖十六年，始移建于縣治之南。

嘉靖二五年丙午

公元一五四六

五月

京師盔甲廠火

世宗實錄 嘉靖二十五年五月壬申，盔甲廠火。

嘉靖二六年丁未

公元一五四七

十一月

建南京翰林院敬一亭

世宗實錄 嘉靖二十六年十一月己未，署掌南京翰林院事右中允呂懷奏：先年皇上從大學士楊一清言，以御製敬一亭，並所註五箴，刻石翰林院……南京翰林院失於題額未

經建立，乞行南京工部照翰林院規制，建亭立石……從之。

重修順天府副州儒學

日下舊聞考一一四引薊州志 明張拱重修薊州儒學文廟記略 薊州畿內名郡，州西北爲儒學，左方爲文廟……洪武初復建之，間有修葺，久復漸敝，四平王君（王濬）以東瀋副憲提利茲土……注意經營，選材立陶，經始于丁未之秋，落成于戊申之夏。

重修薊州儒學成

日下舊聞考一一四引薊州志 州學在拱星街，洪武七年修葺。又按薊州學有……明嘉靖二十七年戶部郎中張拱碑。又引薊州志 明張拱重修薊州儒學文廟記略，薊州畿內名郡，州西北爲儒學，左方爲文廟……洪武初復建之，間有修葺，久復漸敝，四平王君（王濬）以東瀋副憲提利茲土……注意經營，選材立陶，經始于丁未之秋，落成于戊申之夏。

建雲南霑益大姚二縣學

世宗實錄 嘉靖二十八年六月丁卯，建雲南霑益大姚二縣學。

重修順天府三河縣三河驛

嘉靖二十七年戊申
公元一五四八

嘉靖二十八年己酉
公元一五四九

嘉靖二十九年庚戌

六月

公元一五五〇

日下舊聞考一一引三河縣志 三河縣在縣南關，宣德初，併公棧夏店二驛，名之，嘉靖二十九年，知縣張仁重修，今廢。（並見圖書集成職方典。）

嘉靖三〇年

亥年

十月

修承天府文廟儒學

世宗實錄 嘉靖三十年十月癸未，命有司修理承天府文廟儒學。

嘉靖三一年

壬子年

二月

建內教場祀所營舍

世宗實錄 嘉靖三十一年二月己巳，昨歲上既更定營制，命改內教場名曰內武營，欲以闡換內使，諭所司建一祀所，營舍數間，中立一臺，備御視，至是工部遵照請營建，上許之。（並見日下舊聞考。）

嘉靖三二年

癸丑年

修京師南庫

日下舊聞考四一引明嘉靖癸丑修造南庫碑記略云，御用監初立爲行在作房，次改御用司，宣德朝更爲監，置設公廳各庫作，更則外庫，大庫，西則花房庫作，南庫，冰窖，左右四作，曰木漆棧，曰燈作，曰佛作。

嘉靖三四年

乙卯年

京師外馬房草場火

世宗實錄 嘉靖三十四年十二月甲寅，外馬房草場火。

嘉靖四〇年辛酉十二月

公元一五六一

京師御馬廄房火

世宗實錄 嘉靖四十年十二月丙辰朔，是日御馬廄房火，延燒九十餘楹。

重修順天府順義縣公署

圖書集成職方典 順義縣縣治，在北門內，按縣志舊爲州治，今改爲縣，前劉瑜建大廳五間，段廷珪作後廊三間，嘉靖辛酉三月，東魯王令重修大廳，匾曰琴堂，外墻影壁。

重修順天府平谷縣學

圖書集成職方典 平谷縣儲學在縣治南……嘉靖二年四十年相繼重修。

穆宗

年	月	
<p>隆慶二年戊辰 公元一五六八</p>	<p>正月</p>	<p>改建京師教場大門 <small>穆宗實錄 隆慶二年正月乙丑改建教場大門。</small></p>
<p>隆慶三年己巳 公元一五六九</p>	<p>二月</p>	<p>修建京師新廡 <small>穆宗實錄 隆慶三年二月丁丑戶科有給事中王璽言光祿寺所積白糧數多倉廩不足以容……請修建新廡四十間貯之報可。</small></p>
<p>隆慶四年庚午 公元一五七〇</p>		<p>重修順天府大城縣公署 <small>圖書集成職方典 大城縣治在縣中，按縣志……隆慶三年知縣趙德光撤舊爲新。</small></p> <p>重修順天府房山縣學 <small>圖書集成職方典 房山縣儒學在縣治東南儲林坊……隆慶庚午修。</small></p>

神宗

年	月	
萬曆 元年癸酉 公元一五七三	七月	<p>建樂善書院</p> <p>神宗實錄 萬曆元年七月丁酉，賜華國王承壽書院名樂善。</p>
萬曆 二年甲戌 公元一五七四	三月	<p>增建京師貢院堂舍</p> <p>神宗實錄 萬曆二年三月庚寅，工部覆工科給事中朱爾雅等題稱，文學狹隘，宜加增廓，本部劉委主事楊松……視詣貢院，簽量應建堂宇號房規制，各增加深廣，重新建造，從之。日下舊聞考四八引春明夢餘錄 貢院在城東，元禮部舊基也，永樂乙未改為貢院，……萬曆二年，因故址拓旁近地益之。又引太僕集張居正京師重建貢院記 今天子踐阼之三歲，新修貢院成……工始萬曆二年三月。</p> <p>重建順天府密雲縣公署</p> <p>圖書集成職方典 密雲縣縣治舊在鼓樓西……萬曆二年知縣郭琰，張世則開地重建。</p>
萬曆 三年乙亥 公元一五七五	二月	<p>修京通倉廩</p> <p>神宗實錄 萬曆三年二月癸巳，以工部左侍郎陳一松督理修葺京通倉廩。</p>

四月 修京師王恭齋甲二廠

神宗實錄 萬曆三年四月癸酉，修理王恭齋甲二廠，庫作等房，及科道部廳試檢處所。

九月 重修京師貢院成

日下舊聞考 西八引太岳舊議，居正京師重建貢院記。今天子踐阼之三歲，始修貢院成，其地因故址拓旁近地益之……工始於萬曆二年三月，以明年九月告竣。

萬曆 四年丙子

四月 京師工部後廠作房火

神宗實錄 萬曆四年四月甲戌，工部後廠作房火。

五月 建宗學

神宗實錄 萬曆四年五月壬寅，河南撫按孟重寧條上，宗學事宜十二事，一議學制，仿儒學建先師殿，從祀廡及齋殿二門，仍建和韻堂……講堂三間，翼以兩齋堂，東為經濟所，西為資禮所，堂後各建號房，便宗生講肄，堂名仍領明倫……如議行。

重修順天府遵化州公署

圖書集成職方典 遵化州州治在城東北，按州志明洪武初……主簿徐成建……萬曆四年知縣宋仕擴之。

萬曆 五年 丁丑

公元一五七七

改建順天府密雲縣總督府

開書集成職方典 總督府原在舊城東南隅，萬曆五年改建新城正北，今廢。

重修通州潞河驛

日下舊聞考一〇八引快雪堂集 潞河驛隆慶中被災，萬曆五年秋，因舊址興工。

萬曆 六年 戊寅

公元一五七八

五月

改遷肅州治衙宇儒學

神宗實錄 萬曆六年五月壬戌，改遷肅州治，……衙宇儒學。

改建順天府玉田縣學

圖書集成職方典 玉田縣儒學在縣治西遠，乾統中建，嘉靖十一年移於西關廂，二十九年……移於城內，以舊玉陽觀爲之，萬曆六年知縣胡兆麟稍遷而東，改創大成殿，東西廡，前爲戟門。

萬曆 七年 己卯

公元一五七九

正月

毀天下書院

明史神宗紀 萬曆七年正月戊辰，詔毀天下書院。

萬曆 八年 庚辰

公元一五八〇

正月

建樂善書院

神宗實錄 八年一月庚戌，賜山陰王俊楨……所建書院賜額名樂善。

拓建順天府學

圖書集成職方典 順天府儒學……萬曆庚辰春學，商爲正議拓之。遷宋文丞相祠於學宮東。

萬曆九年辛巳

公元一五八一

增修順天府武清縣明倫堂

圖書集成職方典 武清縣儒學……萬曆二年遷明倫堂於文廟之西北，九年增修社壇。

萬曆一〇年壬午

公元一五八二

修濟陽倉

神宗實錄 萬曆十年二月甲寅，修濟陽倉。

重修順天府保定縣學

圖書集成職方典 保定縣儒學在縣院東……景泰三年，弘治十二年，嘉靖十四年，相繼修葺，萬曆十年知縣孔承何重修之。

重修順天府大城縣公署

圖書集成職方典 大城縣治在城中，按縣志……萬曆十一年，知縣秋同慶修。

萬曆一五年丁亥

公元一五八七

京師司設監火

神宗實錄 萬曆十五年二月乙丑，大學士申時行等題，昨夜初，臣等窺見皇城東北角有

萬曆一十六年 戊子 公元一五八八	五月	京師軍儲倉火	明史神宗紀 萬曆十六年五月乙巳，以軍儲倉火，及各名吳傷，敕內外官修者。
萬曆二十一年 巳 公元一五九三		重修順天府香河縣學	圖書集成職方典 香河縣儒學……萬曆二十一年重修。
萬曆二十四年 申 公元一五九六	十月	京師象房倉災	圖書集成職方典 遵化州儒學在州治西南，金正隆三年創建，明萬曆二十一年重修。
萬曆二十七年 亥 公元一五九九	十一月	京師內府火	神宗實錄 萬曆二十七年十一月壬申，內府火，延燒尙寶司，印校監，工部廊玉銀作局山增而止。
萬曆三十一年 卯 癸	八月	遵義縣公署成	

火光，不勝驚愕，今早進朝，始知司設監失火，燒燬連房……順泉上克謹天戒，以承天休，報聞。

公元一六〇三

神宗實錄 萬曆三十一年八月乙酉，德晉川貴王彙乾以遵義城垣公署營建告成……
據司道呈該運加詳勸，擇其可行者列款上請下部知之。

十月

山西大木廠災

神宗實錄 萬曆三十一年十月戊子，山西大木廠災。

萬曆三十九年 辛亥

十二月

修觀象台房舍

神宗實錄 萬曆三十九年十二月庚午，禮部奏……觀象台年久滲漏……公館值房俱

雜棧止，盡項須添造板房一間，蓋下沿造直房五間……留中。

萬曆四十六年 戊午

五月

修京師武備庫

神宗實錄 萬曆四十六年五月甲午，兵仗局奏，武備空虛，上命……庫燬損壞者，即興修

葺。

萬曆四十七年 己未

四月

京師盔甲廠災

明史神宗紀 萬曆四十七年夏四月癸酉，盔甲廠災。

公元一六一九

熹宗

年	月	
<p>天啟 二年 壬戌 公元一六二二</p>		<p>建京師守善書院 <small>日下舊聞考四九引春明夢餘錄 京師首善之地，琳宮梵宇，應吻相照，獨無學者……天啟二年，御史齊詣公機書院一所於宣武門內東墻下。又引雙向高首善書院記 首善書院者御史齊詣君所創……書院在大時雁坊十四舖……建崇天啟二年，某月某日開講是為記。</small></p>
<p>天啟 五年 乙丑 公元一六二五</p>	七月	<p>毀京師首善書院 <small>明史熹宗紀 天啟五年七月壬戌，毀首善書院。</small></p>
	八月	<p>毀天下東林書院 <small>明史熹宗紀 天啟五年八月壬午，毀天下東林講學書院。</small></p>
<p>天啟 六年 丙寅 公元一六二六</p>	六月	<p>改修京師王恭廠舍宇為營房 <small>熹宗實錄 天啟六年六月壬申，戎政尙書馮嘉會言……今觀王公廠應庫棟宇，雖已傾塌，而歸東庫房，及匠作小房，尚存百有餘間……若因其故垣，稍加修飾，改設營房百餘間，</small></p>

以扈衛兵，再用肅勝次科木植等石等件，構爲營房五間，以便約束呼應，誠爲兩便，後

舊都府草場火

明宮史 天啓六年夏，舊都府草場失火。

敘宗

年	月	
崇禎 元年 戊辰 公元一六二八		重建順天府宣安縣監獄
崇禎 一一年 戊寅 公元一六三八	六月	<p>京師安民賑災</p> <p>明史紀原記 崇禎十一年六月癸巳，安民賑災，壞城垣。</p> <p>圖書集成職方典 崇禎十一年六月二日，安民賑災。八月復災。</p> <p>日下舊聞考四九引綏寇紀略 崇禎十一年六月二日安民賑災，……八月復災。</p>
崇禎 一三年 庚辰 公元一六四〇		<p>修順天府通州儒學</p> <p>日下舊聞考一〇八 州學明萬曆年間巡按黃吉士修，……崇禎十三年，知州嚴錫上修葺殿門，開泮池。</p>
崇禎 一五年 壬午 公元一六四二		<p>順天府薊州署燬</p> <p>日下舊聞考一一四引薊州志 州治在城東北……明初重建……成化間知州汪壽重修，至崇禎壬午焚燬。</p>

第二編補遺 衙署 學校

景帝

年	月	
景泰三年壬申 公元一四五二	十二月	修南京鑾駕庫 景帝實錄 景泰三年十二月辛丑，修南京鑾駕庫。
景泰四年丙酉 公元一四五三	正月	修建阜城縣縣治倉場儒學 景帝實錄 景泰四年正月丁丑，直隸阜城縣災，本城先經胡寇，難治，倉庫，壇場，儒學，皆燬于於火，將欲積料修建，乞留本縣該班工匠，從之。
	二月	修南京天財庫 景帝實錄 景泰四年二月丙辰，修南京天財庫。
	三月	修南京鴻臚寺 景帝實錄 景泰四年三月己巳，南京鴻臚寺奏，本寺歲久朽敝，不便習儀，乞勅工部修理，從之。

景泰 五年甲戌 公元一四五四	八月	修南京錦衣衛等十衛倉
景泰 六年乙亥 公元一四五五	五月	修禮部儀制主客精膳祠祭四司
	景帝實錄 景泰六年五月甲寅，修禮部儀制司，主客，精膳，祠祭四司，皆以歲久敝壞，且儀制司久燬於火也。	建思善門內官直房
	景帝實錄 景泰六年五月丙申，詔建內官直房子思善門側。	修觀星臺
	景帝實錄 景泰六年八月戊午，先是欽天監奏，觀星臺在東城上，喧擾不便，而屋宇增垣亦多損壞，乞徙至東長安街藥基版，則觀星臺之高與長安街二塔相對，是為青龍白虎之象，於堪輿家所言形勢為宜，帝尤其爾，遂是以其勢擾不徙，姑令修理。	

第三編 城堡 關隘 衛所

太祖

年	月	
<p>丙午歲 <small>元至正二十六年 公元一三六六</small> 吳 <small>元年丁未 元至正二十七年 公元一三六七</small></p>	<p>八月</p>	<p>改築應天城 <small>明史太祖紀 至正二十六年秋八月庚戌，改築應天城。</small></p> <p>建蘇州府蘇州衛 <small>明一統志八 蘇州衛在府治東，本朝吳元年建。</small></p> <p>建蘇州府太倉衛 <small>明一統志八 太倉衛在崑山東四里太倉城內，吳元年以元時水軍都萬戶府建。</small></p> <p>建廬州府六安州六安衛 <small>明一統志一四 六安衛在州治東，吳元年建。</small></p> <p>建江西吉安府永新縣永新守禦千戶所 <small>明一統志五六 永新守禦千戶所在縣治西北，吳元年建。</small></p>

洪武 元年戊 閏七月

元至正二八年
公元一三六八

修築順天府通州城垣。

日下舊聞考一〇八引名勝志

洪武元年閏七月，燕山忠教侯孫興祖從大將軍徐達督

軍士修城垣，始築以礮石……在潞河之西，因以潞水爲濠。又引說輔通志

通州舊有

城，今圯。明洪武元年，裨將孫興祖因舊址修築。

圖書集成職方典 通州城池，舊城明洪武元年創建磚甃。

八月 築元故都城垣

太祖實錄 洪武元年八月丁丑，大將軍徐達命指揮華雲龍經理故元都新築城垣南北

取徑直，東西長一千八百九十丈。

太祖實錄 洪武元年八月己卯，督工修故元都西北城垣。

卷明夢餘錄三 洪武元年八月戊申……命指揮華雲龍經理故元都新築城垣，南北取

徑直，東西長一千八百九十丈，高三丈五尺五寸。

日下舊聞考三八引明太祖實錄 大將軍徐達命指揮華雲龍經理故元都新築城垣，南

北取徑直，東西長一千八百九十丈。又命指揮張瑄計度故元皇城，周圍一千二百六丈。又

令指揮戴國珍計度南城，周圍凡五千三百二十八丈，南城故金時舊基也。又引實字通

志 洪武初改大都路爲北平府，縮其城之北五里，廢東西之北光熙廣濟二門，其九門俱

仍舊。

建京師草堂川城

太祖實錄 洪武元年八月丙申，建京師草堂川城三百餘丈。

建鳳陽府潁州衛

明一統志七 潁州衛在潁州城西北隅，洪武元年建。

建鳳陽府潁上守禦千戶所

明一統志七 潁上守禦千戶所在潁上縣城西，洪武元年建。

建山西潞州潞州衛

明一統志二一 潞州衛在州治南，洪武元年建。

建山東濟南府樂安千戶所

明一統志二二 直隸武定州守禦千戶所在州治南，洪武元年建爲樂安千戶所。

建河南河南府嵩縣守禦千戶所

明一統志二九 嵩縣守禦千戶所在縣治東，洪武元年建。

建浙江處州府處州守禦千戶所

明一統志四四 處州衛在府治南，洪武元年建守禦千戶所。

建浙江溫州府溫州衛

明一統志四八 溫州衛在府治東，洪武元年即元溫州故址建。

建江西廣信府廣信守禦千戶所

明一統志五一 廣信守禦千戶所在府治東北……洪武元年建。

建江西廣信府鉛山縣鉛山守禦千戶所

明一統志五一 鉛山守禦千戶所在縣治西……洪武元年建。

建江西吉安府安福縣安福守禦千戶所

明一統志五六 安福守禦千戶所在縣治東，洪武元年建。

建江西袁州府袁州衛

明一統志五七 袁州衛在府治東，洪武元年建。

建湖廣黃州府黃州衛

明一統志六一 黃州衛在府治東北，洪武元年建。

建湖廣郴州守禦郴州千戶所

明一統志六六 守禦鄞州千戶所在州治 本朝洪武元年改元之新野製萬戶府建。
建福建汀州府汀州衛

明一統志七七 汀州衛在府治東，洪武元年建。

建福建興化府興化衛

明一統志七七 興化衛在府城中禮義坊，洪武元年即元興化府治建。

建福建邵武府邵武衛

明一統志七八 邵武衛在府治東南，洪武元年建。

建廣東南雄府南雄守禦千戶所

明一統志八〇 南雄守禦千戶所在府治西，洪武元年建。

建廣西桂林府全州守禦千戶所

明一統志八三 全州守禦千戶所在全州西，洪武元年建。

建順天府昌平州居庸關城垣

圖書集成職方典 居庸關在州西北三十里……明洪武二年大將軍徐達鑿石爲城。

洪武 二年己酉
公元一三六九

明一統志七 皇陵衛在中都城西南十二里，洪武二年建。

建淮安府大河衛

明一統志一三 大河衛在府治東北新城內，洪武二年建。

建山西太原府靜樂縣寧化守禦千戶所

明一統志一九 寧化守禦千戶所在靜樂縣北一百八十里，洪武二年建。

建山西平陽府蒲州守禦千戶所

明一統志二〇 蒲州守禦千戶所在府治東，洪武二年建。

建河南南陽府守禦鄧州前千戶所

明一統志三〇 守禦鄧州前千戶所在州治東，洪武二年建。

建陝西鳳翔府鳳翔衛

明一統志三四 鳳翔守禦千戶所在府治東，洪武二年建。

建陝西延安府延安衛

明一統志三六 延安衛在府治北，洪武二年建。

建陝西延安府安定守禦百戶所

明一統志三六 安定守禦百戶所在安定縣治北，洪武二年建。
建浙江温州平陽縣平陽守禦千戶所

明一統志四八 平陽守禦千戶所在平陽縣治西，洪武二年建。

建湖廣岳州府守禦添平千戶所

明一統志六二 守禦添平千戶所在慈利縣北一百五十里，洪武二年建。

建湖廣衡州府守禦桂陽千戶所

明一統志六四 守禦桂陽千戶所在州治北，洪武二年建。

建廣西柳州府守禦融縣左千戶所

明一統志八三 守禦融縣左千戶所在縣治東，洪武二年建。

建廣西南寧府南寧衛

明一統志八五 南寧衛在府治西，洪武二年建。

築中都鳳陽府城垣

立齊開錄引中都志 吳元年改濰州爲臨濰府，洪武三年改爲中都府，定中都築新城在臨濰舊城西三十里，有萬歲山，有四門，曰午門，玄武，東華門，西華門，建宮殿，立宗廟太

洪武 三年 庚戌
公元一三七〇

計。拜置中書省，大都督府，御史臺于午門東西，新城門十有二，洪武，鞏固，玄武，鎗山，父道，子順，長春，長秋，南左甲第，北左甲第，後右甲第，圍丘在洪武門外，方丘在甲第門外。

建真定府真定衛

明一統志三 真定衛在府治東南，洪武三年建。

建山西太原府太原前衛

明一統志一九 太原前衛在府城西南，洪武三年建。

建山西太原府太原右衛

明一統志一九 太原右衛在府城內東南，洪武三年建。

建山西太原府太原左衛

明一統志一九 太原左衛在府城內西南，洪武三年建。

建河南南陽府守禦唐縣右千戶所

明一統志三〇 守禦唐縣右千戶所在縣治東南，洪武三年建。

建陝西西安府潼關衛

明一統志三二 潼關衛在潼關城中，洪武三年建。

建陝西平涼府平涼衛

明一統志三五 平涼衛舊在府治東，洪武三年建。

建陝西鞏昌府鞏昌衛

明一統志三五 鞏昌衛在府治北，本元總帥府，本朝洪武三年建爲衛。

建陝西臨洮府蘭州衛

明一統志三六 蘭州衛舊在蘭縣治東北，洪武三年建，後移置縣東。

建陝西臨洮府臨洮衛

明一統志三六 臨洮衛在府治東，洪武三年建。

建廣西柳州府守禦賓州後千戶所

明一統志八三 守禦賓州後千戶所在州治東，洪武三年建。

築成邨新城

明史蘇文忠傳 洪武四年秋八月，蘇文忠築成邨新城。

修築京師及山西晉陽城垣

洪武 四年 辛
公元一三七一

八月

十月

太祖實錄 洪武四年十月丁未，是月修築京師城垣，及發山西民夫築晉陽城。

大政記 洪武四年十月丙寅，修京師城垣。

築築順天府薊州城垣

日下舊聞考一四引薊州志 州舊有土城，洪武四年毀，以磚石，圍九里十三步，連女牆高三丈五尺。（按圖書集成職方典作周圍九里三十步。）

建四川永寧宣撫司魚浮關

明一統志七二 魚浮關在司城東三里，洪武四年建。

建順天府密雲中衛

明一統志一 密雲中衛在密雲縣治東，洪武四年建。（按圖書集成職方典作洪武五年建。）

建永平府永平衛

明一統志五 永平衛在府治南，洪武四年建。

建揚州府揚州衛

明一統志一二 揚州衛在府城西南隅，洪武四年建。

建山東兗州府滕縣守禦千戶所

明一統志二三 滕縣守禦千戶所在縣城內西偏，洪武四年建。

建山東沂州衛

明一統志二三 直隸沂州衛在沂州城內東南，初爲守禦千戶所，洪武四年建，五年陞爲衛。

建山東青州府諸城縣諸城守禦千戶所

明一統志二四 諸城守禦千戶所在諸城縣西南隅，洪武四年建。

建陝西漢中府漢中衛

明一統志三四 漢中衛在府治西，洪武四年建。

建陝西鞏昌府階州守禦右千戶所

明一統志三五 階州守禦右千戶所在州治西，洪武四年建。

建湖廣岳州府岳州衛

明一統志六二 岳州衛在府治東，洪武四年建。

建湖廣岳州府守禦安福千戶所

明一統志六二 守禦安福千戶所在慈利縣西北，洪武四年建。

建湖廣岳州府守禦麻寮千戶所

明一統志六二 守禦麻寮千戶所在慈利縣北，洪武四年建。

建四川成都府成都前衛

明一統志六七 成都前衛在府治南六里，洪武四年建。

建四川成都府保寧守禦千戶所

明一統志六七 保寧守禦千戶所在府治南，洪武四年建。

建四川夔州府瞿唐衛

明一統志七〇 瞿唐衛在府治東北，本朝洪武四年建。

建四川雅州雅州守禦千戶所

明一統志七二 雅州守禦千戶所在州治南，洪武四年建。

建四川永寧宣撫司永寧衛

明一統志七二 永寧衛在司治西南，洪武四年建，隸貴州都司。

建四川龍州宜撫司青川守禦千戶所

明一統志七三 青川守禦千戶所在司東一百二十里，本朝洪武四年建。

建廣西柳州府柳州衛

明一統志八二 柳州衛在府治東北，洪武四年建。

建廣西柳州府柳州衛

明一統志八三 柳州衛在府治東北，洪武四年建。

建貴州貴州衛

明一統志八八 貴州衛在城內西，本朝洪武四年建。

修京師城濠

太祖實錄 洪武五年十二月，修京師城濠。

建山東東昌府平山衛

明一統志二四 平山衛在府治東，洪武五年建。

建河南河南府河南衛

明一統志二九 河南衛在府城內，修文坊西，洪武五年建。

洪武五年十二月

公元一三七二

建浙江台州府台州衛

明一統志四七 台州衛在府治西，洪武五年建。

建湖廣常德府衛州衛

明一統志六四 衛州衛在府治西，洪武五年建。

建廣東雷州府雷州衛

明一統志八二 雷州衛在府治東，洪武五年建。

建廣東瓊州府海南衛

明一統志八二 海南衛在府治西，洪武五年建。

築山西潞州城

太祖實錄 洪武六年二月甲午，延安侯唐勝宗奏築潞州城，圍五千七百七十四丈。

築山西澤州城

太祖實錄 洪武六年二月壬寅，太原都衛奏修澤州城，周一千二百七十五丈，詔軍民共築之。

京師金吾後衛火

洪武六年癸丑
公元一三七三

二月

三月

太祖實錄 洪武六年三月戊午，金吾後衛火，延燒太平門軍士廬舍。

建河南開封府陳州衛

明一統志二六 陳州衛在州治西，洪武六年建。

建河南開封府宣武衛

明一統志二六 宣武衛在都司西，洪武六年建。

建陝西延安府綏德州綏德衛

明一統志三六 綏德衛在綏德州治北，洪武六年建。

建湖廣沔陽州沔陽衛

明一統志六六 沔陽衛在州治東北，洪武六年改舊沔陽府治建。

建四川重慶府重慶衛

明一統志六九 重慶衛在府治西，洪武六年建。

建山西太原府雁門守禦千戶所

明一統志一九 雁門守禦千戶所在府北三十五里，洪武七年建。

洪武七年甲寅
公元一三七四

建山西太原府崞州鎮西衛

明一統志一九 鎮西衛在崞州城內之西，洪武七年建。

建河南彰德府彰德衛

明一統志二八 彰德衛在府城內東南隅，洪武七年建。

建河南懷慶府懷慶衛

明一統志二八 懷慶衛在府治東，洪武七年建。

建順天府薊州衛

明一統志一 薊州衛在薊州治東北，洪武八年建。

日下舊聞攷一一四引方輿紀要 薊州衛在州治東北，洪武八年建。

建浙江杭州府杭州前衛暨右衛

明一統志三八 杭州前衛，杭州右衛俱在郡司前，洪武八年建。

建江西南昌府南昌左衛

明一統志四九 南昌左衛在府治南羊巷，洪武八年建。

建四川播州宣慰使司黃平守禦千戶所

洪武八年
乙卯
公元一三七五

明一統志七二 黃平守禦下戶所在黃平安撫司南，洪武八年建。

福建建寧府建寧左右衛

明一統志七六 建寧左衛在行都司東，建寧右衛在行都司西，洪武八年建。

建廣東廣州府廣州左衛

明一統志七九 廣州左衛在府城內近北，洪武八年建。

建廣東廣州府廣州右衛

明一統志七九 廣州右衛在左衛西，洪武八年建。

建廣西桂林府桂林中右衛

明一統志八三 桂林中右衛洪武八年建。

置宣府蔚縣九宮口

乾隆宣化府志八 九宮口洪武二十五年置。

築宣府萬全左衛城

乾隆宣化府志八 萬全左衛城，洪武二十五年築。

洪武 九年丙辰
公元一三七八

建山東濟南府德州衛

明一統志二二 德州衛在州治西，洪武九年以千戶所改建。

建山東登州府登州衛

明一統志二五 登州衛在府城中，洪武九年建。

建浙江嘉興府守禦嘉興千戶所

明一統志三九 守禦嘉興千戶所在府治北，洪武九年建。

建廣東肇慶府德慶守禦千戶所

明一統志八一 德慶守禦千戶所在州治東，洪武九年建。

築山東登州府城

太祖實錄 洪武十年七月壬寅，是月拓築登州城。

築廣東廣州府城

太祖實錄 洪武十年九月丁丑，增築廣州城。

築蔚州城

乾隆宣化府志八 州城，後周大象二年建，開洪武五年德慶侯廖允中圍土爲之，十年衛

洪武一〇年巳
公元一三三七

七月

九月

洪武一一年戊午
公元一三七八

指揮周勝因舊址重築，石甲於諸邊，號曰鐵城。

建順天府遵化衛

明一統志一 遵化衛在遵化縣治南，洪武十年建。

重修順天府遵化州城垣

圖書集成職方典 遵化州城，舊土城，明洪武十一年，指揮周寶拓而新之，號以磚石。

建鳳陽府飛熊衛

明一統志七 飛熊衛在定遠縣東北五十里，洪武十一年建。

建鳳陽府英武衛

明一統志七 英武衛在定遠縣北四十五里，洪武十一年建。

建山西沁州守禦千戶所

明一統志二一 沁州守禦千戶所，在州治西，本朝洪武十一年建。

建山西澤州寧山衛

明一統志二一 寧山衛在州治東北隅，洪武十一年建。

建四川成都府茂州衛

明一統志六七 茂州衛在茂州治東，洪武十一年建。

建四川重慶府黔江守禦千戶所

明一統志六九 黔江守禦千戶所，在黔江縣治東，洪武十一年建。

改建福建福州府福州中衛

明一統志七四 福州中衛在左衛東，舊爲左衛，洪武十一年改建爲中衛。

拓廣東北城

太祖實錄 洪武十二年十二月丁亥命永嘉侯朱亮祖發軍民三萬人拓廣東北城凡八百餘丈。

拓建福建興化衛城

太祖實錄 洪武十二年十二月丁亥增築福建興化衛城，自東至西拓舊城之半。

置蘇州府漢軍衛

明一統志八 鎮海衛在大倉城內，本朝洪武十二年，分大倉衛軍置此衛。

建陝西延安府保安守禦千戶所

明一統志三六 保安守禦千戶所，在保安縣治南，洪武十二年建。

建陝西延安府塞門守禦百戶所

洪武一二年己未十二月

公元一三七九

明一統志三六 寧門守禦百戶所，在安塞縣北一百五十里，洪武十二年建。

建浙江紹興府紹興衛

明一統志四五 紹興衛在府治東，洪武十二年建。

建湖廣黃州府蕪州衛

明一統志六一 蕪州衛在州治西，洪武十二年建。

建四川成都府寧川衛

明一統志六七 寧川衛在府治東四里，洪武十二年建。

建四川重慶府忠州守禦千戶所

明一統志六九 忠州守禦千戶所，在忠州治東，洪武十二年建，兼湖廣蕪州衛。

建廣西梧州府梧州守禦千戶所

明一統志八四 梧州守禦千戶所，在府治東，洪武十二年建。

築山東兗州城

大亂寶錄 洪武十三年二月壬戌，築兗州城。

建鳳陽府泗州衛

洪武一三年庚申
公元一三八〇

二月

明一統志七 泗州衛在泗州城東北隅，洪武十三年建。

建淮安府邳州衛

明一統志一三 邳州衛在州治東南，洪武十三年建。

建湖廣荊州府荊州衛

明一統志六二 荊州衛在府治西，洪武十三年建。

建廣東養慶府新興守禦千戶所

明一統志八一 新興守禦千戶所在縣治西，洪武十三年建。

建廣西平樂府守禦千戶所

明一統志八四 平樂守禦千戶所在府治東，洪武十三年建。

建廣西梧州府懷集守禦千戶所

明一統志八四 懷集守禦千戶所在縣治北，洪武十三年建。

建廣西梧州府容縣守禦千戶所

明一統志八四 容縣守禦千戶所在縣治西北，洪武十三年建。

磚築順天府懷柔縣城垣

洪武一四年 辛酉

公元一三八一

圖書集成職方典 懷柔縣城，建土城其大，明洪武十四年筑以磚石。

建永平府山海衛

明一統志五 山海衛在撫寧縣關口，洪武十四年建。

建廣東廣州府南海衛

明一統志七九 南海衛在南海縣治南，洪武十四年建。

建廣東高州府高州守禦千戶所

明一統志八一 高州守禦千戶所在府城內北，洪武十四年建。

築山海衛城

太祖實錄 洪武十五年十二月丙戌，築山海衛城，周一千五百八丈，高四丈一尺。

洪武一十五年壬戌
公元一三八二

置貴州畢節衛老鴉關暨七星關

明一統志八九 老鴉關在衛城南三十里，七星關在衛城西九十里，二關俱洪武十五年置。

改建寧國府宣州衛

明一統志一五 宣州府在府治西，洪武十九年改元寧國路總管府舊址建。

建陝西葭昌府秦州衛

明一統志三五 秦州衛在州治東，洪武十五年建。

建湖廣武昌府武昌左衛

明一統志五九 武昌左衛在府治西南，洪武十五年建。

建烏撒軍民府烏撒衛

明一統志七二 烏撒衛在府城南，本朝洪武十五年建。

建黎州安撫司大渡河守禦千戶所

明一統志七三 大渡河守禦千戶所在司城西北隅，洪武十五年建。

建雲南雲南府廣田衛

明一統志八六 廣田衛在府治東南……洪武十五年建。

建雲南雲南府雲南後衛

明一統志八六 雲南後衛在府治東南……洪武十五年建。

建雲南雲南府雲南前衛

明一統志八六 雲南前衛在府治西北……洪武十五年建。

建雲南雲南府雲南中衛

明一統志八六 雲南中衛在府治東南……洪武十五年建。

建雲南雲南府雲南右衛

明一統志八六 雲南右衛在府治南……洪武十五年建。

建雲南雲南府雲南左衛

明一統志八六 雲南左衛在府治東……洪武十五年建。

建雲南臨安府守禦通海右千戶所

明一統志八六 守禦通海右千戶所……在通海縣治東……洪武十五年建。

建雲南臨安府守禦通海前千戶所

明一統志八六 守禦通海前千戶所……在通海縣治東，洪武十五年建。

建雲南臨安府臨安衛

明一統志八六 臨安衛在府治東，洪武十五年建。

撤貴州畢節衛善欲關暨木桶關

明一統志八八 善欲關在衛城南五里，木桶關在木桶山，二關俱洪武十六年置。

洪武一六年癸亥

公元一三八三

洪武二十七年甲子

三月

修京城儀鳳門

太祖實錄 洪武十七年三月丁卯，修京城儀鳳門。

建浙江嘉興府海寧衛

明一統志三九 海寧衛在海鹽縣治西，本朝洪武十七年建。

建四川成都府成都後衛

明一統志六七 成都後衛在府治東三里，洪武十七年建。

建雲南大理府大理衛

明一統志八六 大理衛在府治南，洪武十七年建。

改建蘇州衛

明一統志一八 蘇州衛在州治東，初爲守禦千戶所，洪武十八年改建爲衛。

建四川成都府威州守禦千戶所

明一統志六七 威州守禦千戶所，在州治東，洪武十八年建。

建貴州鎮遠府五開衛

明一統志八八 五開衛在府治東北，洪武十八年建。

洪武一八年乙丑

公元一三八五

洪武一九年丙寅

公元一三八六

建蘇州府吳淞江守禦千戶所

明一統志八 吳淞江守禦千戶所在嘉定縣東南四十里，洪武十九年建。

建山東濟南衛

明一統志二二 濟南衛在府城內西南隅，洪武十九年建。

建浙江嘉興府守禦乍浦千戶所

明一統志三九 守禦乍浦千戶所在海鹽縣東北三十六里……洪武十九年建。

建江西南昌府南昌前衛

明一統志四九 南昌前衛在府治東，洪武十九年建。

建廣西梧州府鬱林守禦千戶所

明一統志八四 鬱林守禦千戶所在州治東，洪武十九年建。

建蘇州府沙守禦千戶所

明一統志八 沙守禦千戶所在崇明縣東，洪武二十年建。

建松江府南匯衛守禦中後千戶所

明一統志九 南匯衛守禦中後千戶所，在上海縣東南六十里，洪武二十年建。

洪武二〇年丁卯

公元一三八七

建松江府松江守禦中千戶所

明一統志九 松江守禦中千戶所在府治東南，洪武二十年建。

建松江府金山衛

明一統志九 金山衛在府城東南七十二里，本朝洪武二十年建。

建松江府青村守禦中前千戶所

明一統志九 青村守禦中前千戶所在府城東八十里，洪武二十年建。

建浙江杭州府海鹽守禦千戶所

明一統志三八 海鹽守禦千戶所在海鹽縣東，洪武二十年建。

建浙江紹興府餘姚縣三山守禦千戶所

明一統志四五 三山守禦千戶所在餘姚縣東北，……洪武二十年建。

建浙江紹興府會稽縣滙海守禦千戶所

明一統志四五 滙海守禦千戶所在會稽縣東北，……洪武二十年建。

建浙江紹興府山陰縣三江守禦千戶所

明一統志四五 三江守禦千戶所在山陰縣東北，……洪武二十年建。

建浙江紹興府餘姚縣臨山衛

明一統志四五 臨山衛在餘姚縣西北……洪武二十年建。

建浙江寧波府昌國衛

明一統志四六 昌國衛在府城南三百五十里象山縣境……洪武二十年建。

建浙江寧波府觀海衛

明一統志四六 觀海衛在府城西一百五十里慈溪縣境……洪武二十年建。

建浙江寧波府定海縣定海衛

明一統志四六 定海衛在定海縣治東北……洪武二十年建。

建浙江寧波府定海縣大嵩守禦千戶所

明一統志四六 大嵩守禦千戶所在定海縣東南二百三十里……洪武二十年建。

建浙江寧波府中千戶所暨中左千戶所

明一統志四六 中千戶所中左千戶所俱在定海縣東北昌國縣故城……洪武二十年建。

建浙江寧波府錢倉守禦千戶所

明一統志四六 錢倉守禦千戶所在府城南二百六十里，洪武二十年建。

建浙江寧波府石浦守禦前千戶所

明一統志四六 石浦守禦前千戶所……在府城南三百七十里，洪武二十年建。

建浙江寧波府龍山守禦千戶所

明一統志四六 龍山守禦千戶所在府城北七十里，洪武二十年建。

建浙江台州府楚門千戶所

明一統志四七 楚門千戶所在松門衛城南一百二十里……洪武二十年建。

建浙江台州府隘頭千戶所

明一統志四七 隘頭千戶所在松門衛城南六十里……洪武二十年建。

建浙江台州府健跳千戶所

明一統志四七 健跳千戶所在海門衛城東南一百一十里，洪武二十年建。

建浙江台州府新河千戶所

明一統志四七 新河千戶所在海門衛城南五十里，洪武二十年建。

建浙江台州府松門衛

明一統志四七 松門衛在府城東南一百八十里，洪武二十年因宋松門寨舊址建。

建浙江台州府海門衛

明一統志四七 海門衛在府東九十里，洪武二十年建。

建浙江温州府磐石衛

明一統志四八 磐石衛在樂清縣西六十里，……洪武二十年建。

建浙江温州府平陽縣金鄉衛

明一統志四八 金鄉衛在平陽縣南七十里，……洪武二十年建。

建浙江温州府寧村守禦千戶所

明一統志四八 寧村守禦千戶所在永嘉縣東三都，……洪武二十年建。

建浙江温州府樂清縣蒲岐守禦千戶所

明一統志四八 蒲岐守禦千戶所在樂清縣南瑞應鄉，……洪武二十年建。

建浙江温州府瑞安縣沙園守禦千戶所

明一統志四八 沙園守禦千戶所在瑞安縣東南六十都，……洪武二十年建。

建浙江温州府平陽縣壯士守禦千戶所

明一統志四八 壯七守禦千戶所在平陽縣東北五十三都……洪武二十年建。

建浙江温州府平陽縣蒲門守禦千戶所

明一統志四八 蒲門守禦千戶所在平陽縣南五十五都……洪武二十年建。

建浙江温州府瑞安縣海安守禦千戶所

明一統志四八 海安守禦千戶所在瑞安縣東……洪武二十年建。

建浙江温州府瑞安縣瑞安守禦千戶所

明一統志四八 瑞安守禦千戶所在瑞安縣治東南……洪武二十年建。

建福建福州府福寧衛

明一統志七四 福寧衛在福寧縣東，洪武二十年建。

建福建福州府鎮東衛

明一統志七四 鎮東衛在福州縣東，洪武二十年建。

建福建福州府守禦定海千戶所

明一統志七四 守禦定海千戶所在東江縣東，洪武二十年建。

建福建福州府守禦梅花千戶所

明一統志七四 守禦梅花千戶所在長樂縣也，洪武二十年建。

建福建福州府守禦萬安千戶所

明一統志七四 守禦萬安千戶所在福清縣東南，洪武二十年建。

建福建福州府守禦大金千戶所

明一統志七四 守禦大金千戶所在福寧縣南，洪武二十年建。

建福建泉州府永寧衛

明一統志七五 永寧衛在府城東南，洪武二十年建。

建福建泉州府晉江縣守禦福泉千戶所

明一統志七五 守禦福泉千戶所在晉江縣東南，洪武二十年建。

建福建泉州府同安縣守禦金門千戶所

明一統志七五 守禦金門千戶所在同安縣東南，洪武二十年建。

建興化府平海衛

明一統志七七 平海衛在府城東九十里，洪武二十年建。

建興化府守禦華禧千戶所

明一統志七七 守禦堡歸千戶所在莆田縣東新安里，洪武二十年建，隸平海衛。

建廣東惠州府龍川守禦千戶所

明一統志八 龍川守禦千戶所在龍川縣治西，洪武二十年建。

建廣東瓊州府儋州守禦千戶所

明一統志八二 儋州守禦千戶所在州治西，洪武二十年建。

建廣東瓊州府萬州守禦千戶所

明一統志八二 萬州守禦千戶所在州治西，洪武二十年建。

建雲南曲靖軍民府曲靖衛

明一統志八七 曲靖衛在南京西，洪武二十年建。

建貴州鎮遠府新化亮寨守禦千戶所

明一統志八八 新化亮寨守禦千戶所在新化長官司東，……洪武二十年建。

建貴州鎮遠府中潮守禦千戶所

明一統志八八 中潮守禦千戶所在洪州泊里長官司西南，……洪武二十年建。

建貴州鎮遠府黎坪守禦千戶所

洪武二十二年

戊辰

公元一三八八

明一統志八八 黎州守禦千戶所在府城西南二十里……洪武二十年建。

建芒部軍民府阿赫關

明一統志七二 阿赫關在府南二十五里，乃芒部舊地界，本朝洪武二十一年建。

建山東濟南府肥城守禦千戶所

明一統志二二 肥城守禦千戶所在縣治西，洪武二十一年建。

建浙江寧波府定海縣甯衛守禦千戶所

明一統志四六 甯衛守禦千戶所在定海縣東南一百二十里，洪武二十一年建。

重建福州府福州右衛

明一統志七四 福州右衛在府治東北，洪武二十一年重建。

建廣西南寧府橫州馴象衛

明一統志八五 馴象衛在梧州治東，洪武二十一年建。

修拓大家會州富裕及寬河城垣

太祖實錄 洪武二十二年壬午，會寧侯張瑄、北平行都指揮使司指揮使周典奏，修拓大寧等城，並上其規制……大家城門五，城周三千六十丈……會州城門四，城周一千一百

洪武二十二年

己巳

公元一三八九

二十八丈……富峪城門四。城周九百丈……寬河城門四，城周八百一十二丈。
改建鳳陽府武平衛

明一統志七 武平衛在濠縣城內積北，舊爲臨濠衛，洪武二十二年改建。

建河南開封府歸德衛

明一統志二六 歸德衛在歸德州治東，洪武二十二年建。

建河南開封府睢陽衛

明一統志二六 睢陽衛在睢州治東南，洪武二十二年建。

建江西九江府九江衛

明一統志五二 九江衛在府治東，洪武二十二年建。

建湖廣長州府平溪衛

明一統志六五 平溪衛在沅州城西南一百六十里，洪武二十二年建。

建播州宣慰使興隆衛

明一統志七二 興隆衛在重安長官司東三十里，洪武二十二年建，隸貴州都司。

建永寧宣撫司赤水衛

明一統志七二 赤水衛在司城東南一百四十里，洪武二十二年建，隸貴州都司。

建永寧宣撫司普市守禦千戶所

明一統志七二 普市守禦千戶所在長官司東一百四十里，洪武二十二年建，隸貴州都司。

建永寧宣撫司摩泥千戶所

明一統志七二 摩泥千戶所在赤水衛城北四十五里，洪武二十二年建。

建永寧宣撫司白撒千戶所

明一統志七二 白撒千戶所在赤水衛城東七十里，洪武二十二年建，隸赤水衛。

建廣東廣州府清遠縣清遠衛

明一統志七九 清遠衛在清遠縣治東，洪武二十二年建。

建廣東惠州府碭石衛

明一統志八〇 碭石衛在海豐縣東一百二十里濱海，洪武二十二年建。

建雲南大理府雲南縣洱海衛

明一統志八六 洱海衛在雲南縣治西，洪武二十二年建。

建貴州鎮遠府鎮遠衛

明一統志八八 鎮遠衛在府治西，洪武二十二年建。

建貴州普安州安龍守禦千戶所

明一統志八八 安龍守禦千戶所在州城東南三百二十里，……洪武二十二年建。

建貴州普安州安南守禦千戶所

明一統志八八 安南守禦千戶所在州城東南一百六十里，……洪武二十二年建。

建貴州普安州平夷守禦千戶所

明一統志八八 平夷守禦千戶所在州城西一百里，……洪武二十二年建。

建貴州普安州樂民守禦千戶所

明一統志八八 樂民守禦千戶所在州城西南九十里，……洪武二十二年建。

建貴州普安州普安衛

明一統志八八 普安衛在州治南，洪武二十二年建。

建安慶府安慶衛

明一統志一四 安慶衛在府城東北隅，洪武二十三年建。

洪武二三年庚午

公元一三九〇

建山西太原府代州振武衛

明一統志一九 振武衛在代州城內東南，洪武二十三年建。

建湖廣岳州府九谿衛

明一統志六二 九谿衛在慈利縣北九十里，洪武二十三年建。

建瀘州瀘州衛

明一統志七二 瀘州衛在州治西，洪武二十三年建。

建廣東廣州府廣州前衛

明一統志七九 廣州前衛在左衛南，洪武二十三年建。

建廣東廣州府廣州後衛

明一統志七九 廣州後衛在右衛南，洪武二十三年建。

建廣東惠州府惠州衛

明一統志八〇 惠州衛在府治西南，洪武二十三年建。

建廣東肇慶府守鎮四會千戶所

明一統志八一 守鎮四會千戶所在縣治西，洪武二十三年建。

建廣西梧州府容縣守禦千戶所

明一統志八四 容縣守禦千戶所在縣治西北，洪武二十三年建。

建廣西平樂府富川縣富川守禦千戶所

明一統志八四 富川守禦千戶所在富川縣東，洪武二十三年建。

建雲南景東府景東衛

明一統志八七 景東衛在府城中，洪武二十三年建。

建雲南曲靖軍民府潯益州平夷衛

明一統志八七 平夷衛在潯益州南一百二十里，洪武二十三年建。

建雲南尋甸軍民府木密關守禦千戶所

明一統志八七 木密關守禦千戶所在府東南七十里，洪武二十三年建。

建貴州鎮遠府清浪衛

明一統志八八 清浪衛在府東七十五里，洪武二十三年建。

建貴州鎮遠府偏橋衛

明一統志八八 偏橋衛在府西六十里……洪武二十三年建。

洪武二十四年辛未十二月

築福建武平城

公元一三九一

太祖實錄 洪武二十四年十二月甲子，築福建武平城。

建山西汾州守禦千戶所

明一統志二一 汾州守禦千戶所在州城內三賢坊，洪武二十四年建於安靜坊。

建江西南安府南安守禦千戶所

明一統志五八 南安守禦千戶所在府治西，洪武二十四年建。

建汀州府守禦武平千戶所

明一統志七七 守禦武平千戶所在武平縣西，洪武二十四年建。隸汀州衛。

建廣東惠州府長樂守禦千戶所

明一統志八〇 長樂守禦千戶所在長樂縣治東，洪武二十四年建。

建廣東瓊州府清瀾守禦千戶所

明一統志八二 清瀾守禦千戶所在文昌縣東南，洪武二十四年建。

建廣西南寧府武緣守禦千戶所

明一統志八五 武緣守禦千戶所在武緣縣治西，洪武二十四年建。

建雲南雲南府易門守禦千戶所

明一統志八六 易門守禦千戶所在易門縣南三十里……洪武二十四年建。

建雲南雲南府安寧守禦千戶所

明一統志八六 安寧守禦千戶所在安寧州治西南……洪武二十四年建。

建雲南雲南府宜良縣宜良守禦千戶所

明一統志八六 宜良守禦千戶所在宜良縣治西……洪武二十四年建。

置貴州都勻衛平定關嚴威鎮關

明一統志八八 平定關在衛城北二十五里傍，有平定橋威鎮關在衛城西四十里，俱洪

武二十四年置。

龍築鳳陽城垣

太祖實錄 二十五年三月戊子，龍築鳳陽城，先是命築鳳陽城，軍士就役者凡三萬餘人，

至是上以工力浩繁，命罷之。

築宣府良田屯堡

乾隆宣化府志八 良田屯堡，洪武二十五年七築。

洪武二十五年壬申

公元一三九二

三月

築宣府麻峪口堡

乾隆宣化府志八 麻峪口堡，洪武二十五年築。

置貴州龍里衛長衝關暨龍巖關

明一統志八八 長衝關在衛城西二十七里，龍巖關在衛城東二十五里，俱洪武二十五年置。

置貴州清平衛鷄場關暨羅冲關

明一統志八八 鷄場關在衛城南二十里，羅冲關在衛城北羅冲山，俱洪武二十五年置。

建河南衛輝府守禦衛輝前千戶所

明一統志二八 守禦衛輝前千戶所在府城內東，洪武二十三年建，屬懷慶衛。

建河南汝寧府信陽衛

明一統志三一 信陽衛在縣治東，洪武二十五年建。

建湖廣岳州府澧州守禦千戶所

明一統志六二 澧州守禦千戶所在澧州治東，洪武二十五年建。

建廣東瓊州府昌化守禦千戶所

明一統志八二 昌化守禦千戶所在昌化縣治北，洪武二十五年建。

建廣西柳州府遷江縣屯田千戶所

明一統志八三 遷江縣屯田千戶所在縣治東，洪武二十五年建。

建貴州鎮遠府新化屯千戶所

明一統志八八 新化屯千戶所在新化長官司西南三十里……洪武二十五年建。

建貴州鎮遠府隆口守禦千戶所

明一統志八八 隆口守禦千戶所在龍里長官司南……洪武二十五年建。

建萬全都指揮使司宣府衛

明一統志五 宣府左衛，宣府右衛，宣府前衛俱附郭，洪武二十六年建。

建萬全都指揮使司懷安衛

明一統志五 懷安衛在宣府城西一百二十里……本朝洪武二十六年城於此，建懷安

衛（案圖書集成作洪武二十五年築）

建貴州貴州前衛

明一統志八八 貴州前衛在城西北隅，洪武二十六年建。

洪武二六年癸酉
公元一三九三

洪武二十七年甲戌

公元一三九四

三月

築山西東勝城及宣府城

太祖實錄 三月甲辰，發山西軍士築東勝城，北平軍士築宣府城。

乾隆宣化府志八 府城即元宣德府城，明洪武二十七年屬築方二十四里有奇。

建宣府萬全縣城

乾隆宣化府志八 萬全縣城……洪武二十七年建。

建浙江寧波府定海縣後千戶所

明一統志四六 後千戶所在定海縣東南九十里，洪武二十七年建。

建四川成都府成都右衛

明一統志六七 成都右衛在府治西三里，洪武二十七年建。

建永寧宣撫司阿落密千戶所

明一統志七二 阿落密千戶所在赤水衛南四十里，洪武二十七年建。

建永寧宣撫司前千戶所

明一統志七二 前千戶所在赤水衛城南一百里，洪武二十七年建。

建廣東廣州府新會縣廣海衛

明一統志七九 廣海南在新會縣南一百五十里濱海，洪武二十七年建。

建廣東廣州府增城縣增城守禦千戶所

明一統志七九 增城守禦千戶所在增城縣治南，洪武二十七年建。

建廣東廣州府東莞縣東莞守禦千戶所

明一統志七九 東莞守禦千戶所在東莞縣治南，洪武二十七年建。

建廣東廣州府大鵬守禦千戶所

明一統志七九 大鵬守禦千戶所在東莞縣東南四百里濱海，洪武二十七年建。

建廣東惠州府平海守禦千戶所

明一統志八〇 平海守禦千戶所在府城南二百里，洪武二十七年建。

建廣東惠州府海豐守禦千戶所

明一統志八〇 海豐守禦千戶所在海豐縣治東，洪武二十七年建。

建廣東惠州府甲子門守禦千戶所

明一統志八〇 甲子門守禦千戶所在海豐縣東二百一十里濱海，洪武二十七年建。

建廣東惠州府掛勝守禦千戶所

明一統志八〇 捷勝守禦千戶所在海豐縣南八十里濱海，洪武二十七年建。

建廣東寶慶府守禦海朗千戶所

明一統志八一 守禦海朗千戶所在陽江縣東南，洪武二十七年建。

建廣東肇慶府守禦雙魚千戶所

明一統志八一 守禦雙魚千戶所在陽江縣西，洪武二十七年建。

建廣東高州府神電衛

明一統志八一 神電衛在電白縣東南，洪武二十七年建。

建廣東高州府寧川守禦千戶所

明一統志八一 寧川守禦千戶所在吳川縣東南，洪武二十七年建。

建廣東廉州府永安守禦千戶所

明一統志八二 永安守禦千戶所在合浦縣東，洪武二十七年建。

建廣東雷州府海康守禦千戶所

明一統志二八 海康守禦千戶所在海康縣西，洪武二十七年建。

建廣東雷州府樂民守禦千戶所

明一統志八二 樂民守禦千戶所在蓬溪縣南，洪武二十七年建。
建廣東雷州府海安守禦千戶所

明一統志八二 海安守禦千戶所在徐聞縣西，洪武二十七年建。
建廣東雷州府錦囊守禦千戶所

明一統志二八 錦囊守禦千戶所在徐聞縣東，洪武二十七年建。
建廣東瓊州府南山守禦千戶所

明一統志八二 南山守禦千戶所在陵水縣治西南，洪武二十七年建。
建雲南曲靖軍民府越州衛

洪武二八年乙
公元一三九五

明一統志八七 越州衛在雲南州東南六十里，洪武二十七年建。
建河南彰德府守禦林縣中千戶所

明一統志一八 守禦林縣中千戶所在縣治東南，洪武二十八年建，隸彰德衛。
建浙江台州府前千戶所

明一統志四七 前千戶所在海門衛城北七里，洪武二十八年建。
建湖廣常德府常德千戶所

明一統志六四 常寧千戶所在常寧縣治東，洪武二十八年建，隸衡州衛。

建湖廣辰州鎮溪軍民千戶所
明一統志六五 溪軍民千戶所在盧溪縣西二百三十里，宋於此置寨，本特洪武二十八年建。

建廣東廣州府連州守禦千戶所

明一統志七九 連州守禦千戶所在連州治西，洪武二十八年建。

建廣東惠州府河源守禦千戶所

明一統志八〇 河源守禦千戶所在河源縣治東，洪武二十八年建。

建廣東肇州府肇州衛

明一統志八二 肇州衛在府治東，洪武二十八年建。

建廣東肇州府欽州守禦千戶所

明一統志八二 欽州守禦千戶所在欽州城內，洪武二十八年建。

建廣西桂林府灌陽守禦千戶所

明一統志八三 灌陽守禦千戶所在灌陽縣東北，洪武二十八年建。

洪武二九年

丙子
公元一三九六

建湖廣永州府守鎮錦田千戶所

明一統志六五 守鎮錦田千戶所在江華縣東二百里，洪武二十九年建。

建湖廣永州府守鎮東安百戶所

明一統志六五 守鎮東安百戶所在東安縣治西，洪武二十九年建。

建四川成都府成都中衛

明一統志六七 成都中衛在府治西南七里，洪武二十九年建。

建廣西潯州府潯州衛

明一統志八五 潯州衛在府治西，洪武二十九年建。

建廣西平樂府賀縣守禦千戶所

明一統志八三 賀縣守禦千戶所在賀縣南，洪武二十九年建。

建廣西慶遠府慶遠衛

明一統志八四 慶遠衛在府城東北，洪武二十九年建。

建順天府密雲後衛

明一統志一 密雲後衛在密雲縣東北一百一十里，洪武十一年爲守禦千戶所，三十年

洪武三〇年

丁丑
公元一三九七

改今衛。

關帝廟成國方典 密雲後衛在古北口城，洪武十一年爲守禦千戶所三十三年改建。

建浙江台州府桃渚千戶所

明一統志四七 桃渚千戶所在海門衛城東北五十里，洪武三十年建。

建湖廣常德府守禦寧溪千戶所

明一統志六四 守禦寧溪千戶所在藍山縣西二口，洪武三十年建。

建廣西懷集守禦千戶所

明一統志四八 懷集守禦千戶所在縣治北，洪武三十年建。

建貴州鎮遠府劍鼓衛

明一統志八八 劍鼓衛在湖耳長官司西，洪武三十年建。

建山東東平守禦千戶所

明一統志二三 東平守禦千戶所在東平州治東南，洪武三十一年建。

建山東登州府奇山守禦千戶所

明一統志二五 奇山守禦千戶所在嶗山縣東北三十里，洪武三十一年建。

洪武三十一年
公元一三九八

建山東登州府大嵩衛

明一統志二五 大嵩衛在萊陽縣東南一百三十里，洪武三十一年建。

建山東登州府寧津守禦千戶所

明一統志二五 寧津守禦千戶所在文登縣東南一百二十里，洪武三十一年建。

建山東登州府威海衛

明一統志二五 威海衛在文登縣北九十里，洪武三十一年建。

建山東登州府成山衛

明一統志二五 成山衛在文登縣東一百二十里，洪武三十一年建。

建山東登州府靖海衛

明一統志二五 靖海衛在文登縣南一百二十里，洪武三十一年建。

建浙江寧波府爵溪守禦千戶所

明一統志四六 爵溪守禦千戶所在府城南二百七十里，洪武三十一年建。

建湖廣岳州府永定衛

明一統志六二 永定衛在慈利縣西一百八十里，洪武三十一年建。

建四川寶寧府利州新

明一統志六八 利州衛在漢元縣治東，洪武三十一年建。

建廣西柳州府守禦來賓中前千戶所

明一統志八三 守禦來賓中前千戶所在縣治東，洪武三十一年建。

建雲南曲靖軍民府陸涼州陸涼衛

明一統志八七 陸涼衛在陸涼州西南二十五里，洪武三十一年建。

惠帝

明代建築大事年表 第三編 城堡 關隘 衛所

五四

年	月	
建文 元年 己卯 洪武三二年 公元一三九九 建文 二年 庚辰 洪武三三年 公元一四〇〇 建文 四年 壬午 洪武三五年 公元一四〇二		<p>移建陝西臨洮府甘州中護衛</p> <p>明一統志三六 甘州中護衛在蘭縣治東北，廢在甘州，洪武三十二年從肅府移建於此。</p> <p>建順天府梁城守禦千戶所</p> <p>明一統志一 梁城守禦千戶所在寶坻縣東一百四十里，洪武三十三年建。</p> <p>建順天府寬河守禦千戶所</p> <p>明一統志一 寬河守禦千戶所在遵化縣治南，洪武三十三年建。</p> <p>建順天府興州前屯衛</p> <p>明一統志一 興州前屯衛在玉田縣治東南一百四十里，洪武三十三年建。</p> <p>建雲南蒙化府蒙化新</p> <p>明一統志八六 蒙化新在府治東，洪武三十三年建。</p> <p>築宣府保安州東西八里堡</p> <p>乾隆宣化府志八 東八里堡，洪武三十五年與西八里堡同築。</p>

建順天府通州衛

明一統志一 通州衛在通州治南，洪武三十五年建。

建隆慶州隆慶衛

明一統志五 隆慶衛在州城東南五十里，隆慶關，洪武三十五年建。

建太平府建陽衛

明一統志一五 建陽衛在府治西南，洪武三十五年建。

建和州瀋陽右衛

明一統志一七 瀋陽右衛在州治東，洪武三十五年建。

建湖廣長沙府長沙衛

明一統志六三 長沙衛在府城內東北，洪武三十五年自城北移建於此。

建雲南雲南府楊林縣楊林堡守禦千戶所

明一統志八六 楊林堡守禦千戶所在楊林縣東五里，洪武三十五年建。

太宗

年	月	
永樂元年癸未 公元一四〇三	二月	修治京師西南隔城 <small>太宗實錄 永樂元年二月壬寅，京師雨水壞西南隔城五十餘丈，命有司修葺。</small>
	六月	修濠州城 <small>太宗實錄 永樂元年六月壬申，修濠州衛城。</small>
		建順天府營州前屯衛 <small>明一統志一 營州前屯衛在<u>香河縣治東</u>，永樂元年建。</small>
		建順天府忠義中衛 <small>明一統志一 忠義中衛在<u>遵化縣治東南</u>，永樂元年建。</small>
		建順天府東勝右衛 <small>明一統志一 東勝右衛在<u>遵化衛西</u>，永樂元年建。</small>
		建河間府濟陽及大同中屯衛 <small>明一統志二 濟陽中屯衛在府治東南，大同中屯衛在府治西，俱永樂元年建。</small>

建真定府定州衛

明一統志三 定州衛在定州治西，永樂元年建。

建興和守禦千戶所

明一統志五 興和守禦千戶所附郭，永樂元年移大興左衛所建於此。

建山西平陽府平陽衛

明一統志二〇 平陽衛在府治東，永樂元年建。

建陝西寧夏衛黑山營

明一統志三七 黑山營在衛城北二百四十里，永樂元年建。

順天府宣府諸處屯堡成

太宗實錄 永樂二年十二月庚午，總兵官武安侯鄭亨等奏，修築宣府諸處屯堡成。

築河間府天津右衛城

明一統志二 天津右衛永樂二年築城。

築河間府天津左衛城

明一統志二 天津左衛在靜海縣小直沽，永樂二年築城。

永樂 二年甲申
公元一四〇四 十二月

建順天府營州後屯衛

明一統志一 興州後屯衛在三河縣治東南，永樂二年建。

建順天府營州右屯衛

明一統志一 營州右屯衛在順州治北，永樂二年建。

日下舊聞考一一四引方輿紀要 營州右屯衛本在大寧衛境，永樂二年移建州治北。

建順天府營州中屯衛

明一統志一 營州中屯衛在平谷縣治東，永樂二年建。

建順天府興州後屯衛

明一統志一 興州後屯衛在三河縣治西，永樂二年建。

建隆慶州隆慶左衛

明一統志五 隆慶左衛在府前驛，永樂二年建。

移建萬全右衛

明一統志五 萬全右衛在宣府城西八十里，建置興萬全左衛同，永樂二年城德勝口，衛治移焉。

永樂 三年乙酉

公元一四〇五

建雲南曲靖軍民府馬龍州馬龍守禦千戶所

明一統志八七 馬龍守禦千戶所在州治北，永樂二年建。

建順天府密雲縣兵備道舊城

圖書集成職方典 兵備道舊城永樂三年建。

建永平府撫寧衛

明一統志五 撫寧衛在撫寧縣北十里，永樂三年建。

移建永平府興州左屯衛

明一統志五 興州左屯衛在遷安縣城，舊在口北大寧，永樂三年移建於此。

建河南汝寧府汝寧守禦千戶所

明一統志三一 汝寧守禦千戶所在府治東南，永樂三年建。

復建貴州鎮遠府銅鼓衛

明一統志八八 銅鼓衛在開耳長官司西，洪武三十年建，後二年廢，永樂三年復建。

修北京城垣

明史地理志 永樂四年閏七月建北京宮殿，修城垣。

永樂 四年丙酉
閏七月

公元一四〇六

八月

修北京及通州等衛城暨白馬等三十三關垣塔

太宗實錄 永樂四年八月霖雨壞北京城五千三百二十丈，天樞門樓補葺十一所，通州等衛城，及白馬等三十三關垣塔七百六十四丈，事聞，命發軍民修葺。

建順天府武清衛

明一統志一 武清衛在武清縣治，永樂四年建。

建順天府興州中屯衛

明一統志一 興州中屯衛在真定縣治東，永樂四年建。

建永平府盧龍衛

明一統志五 盧龍衛在永平衛南，永樂四年建。

建陝西河州衛歸德守禦千戶所

明一統志三七 歸德守禦千戶所在衛城西七百里，永樂四年建。

建山東濟南府德州左衛

明一統志二二 德州左衛在州治西北，永樂五年建。

建山東兗州府濟寧衛

永樂五年
丁亥
公元一四〇七

永樂 七年己丑

公元一四〇九

六月

修北京安定門及京師城垣

明一統志二三 濟寧衛在濟寧州城內東南，永樂五年建。

太宗實錄 永樂七年六月修北京安定門城池，修築京師城垣，門樓，儲倉，水洞。（儲書第
成職方典，並見日下舊聞考三七，五四。）

建順天府涿鹿衛

明一統志一 涿鹿衛在涿州治西北，永樂七年建。

改鳳陽府宿州衛

明一統志七 宿州衛在宿州城內稍西，永樂七年改爲衛。

築開平衛城垣及烟墩

太宗實錄 永樂八年築開平衛城，及烟墩七座。

建順天府涿鹿左衛

明一統志一 涿鹿左衛在涿州西，永樂八年建。

八月

修京師上方高橋二門

太宗實錄 永樂九年八月己巳，修京師上方，高橋二門。

永樂 八年庚寅

公元一四一〇

永樂 九年辛卯

公元一四一一

築長安嶺城堡

明一統志五 長安嶺堡在宣府城東北一百四十里……本朝初置堡，永樂九年改今名，築城堡。

永樂一〇年壬辰

八月

修濬長安嶺及洗馬林石垣濠塹

明史成祖紀 永樂十年八月己未，敕邊將自長安嶺、遼西、洗馬林、石垣、深濠……

公元一四一二

十二月

修京師城樓

太宗實錄 永樂十年十二月，修京師各城門樓。

永樂一一年癸巳

七月

修築大同諸處烟墩

太宗實錄 永樂十一年七月甲辰……久敕大同江陰侯吳高曰，邊境不可一日無備……其令諸處修築烟墩。

公元一四一三

十月

山西緣邊烟墩成

太宗實錄 永樂十一年十月己酉，山西緣邊烟墩成。

十一月

長安嶺邊垣成

太宗實錄 永樂十一年七月癸亥，長安嶺七百八十九丈七尺。

永樂一二年甲午

公元一四一四

永樂一三年乙未

公元一四一五

建順天府涿鹿中衛

明一統志一 涿鹿中衛在涿鹿左衛西，永樂十一年建。

移建山西汾州守禦千戶所

明一統志二一 汾州守禦千戶所在州城內三賢坊，洪武二十四年建於安靜坊，永樂十二年移于淨土寺。

修北京城垣

太宗實錄 永樂十三年三月丁巳，修北京城垣。

修湖廣靖州通道縣城垣

太宗實錄 永樂十三年四月修湖廣靖州通道縣城垣。

築開平附近烟墩

太宗實錄 永樂十三年五月己酉，築開平城西舊莊，遷州東北山，柳林小站沙堆西南小，山曲河小站，舊莊小站，回回墓，西南山偏嶺，東山八烟墩。

修正陽門台址

太宗實錄 永樂十三年八月淫雨壞正陽門台址，命工部修築。

永樂一四年丙申

公元一四一六

修築宣府保安州城

乾隆宣化府志八 州城周圍七百九十四丈……永樂十三年指揮王峻因舊修築。

移建山東青州府青州左衛

明一統志二四 青州左衛在府城東門內，洪武初建益都衛於府城西北，後改青州左衛，永樂十四年移建此。

永樂一五年丁酉

公元一四一七

七月

築口北黑峪等墩

太宗實錄 永樂十五年七月辛巳，築口北黑峪南墩，北墩，中墩，苗廊墩外墩，高糧口墩，白河口墩。

建隆慶州永寧衛

明一統志五 永寧衛在永寧縣治西，永樂十五年建。

永樂一七年己亥

公元一四一九

十一月

拓北京南城

太宗實錄 永樂十七年十一月甲子，拓北京南城，計二千七百餘丈。（並見圖書集成職方典）

永樂一九年辛丑

正月

北京城垣成

公元一四二一

明史地理志 永樂四年閏七月建北京宮殿，修城垣，十九年正月告成……京城周四十五里門九，正南曰麗正，正統初改曰正陽，南之左曰文明，後曰崇文，南之右曰順承，後曰宣武，東之南曰齊化，後曰朝陽，東之北曰東直，西之南曰平則，後曰阜成，西之北曰彰義，後曰西直，北之東曰安定，北之西曰德勝。

五月

修全州城垣

太宗實錄 永樂十九年五月丙戌，全州守禦千戶所言，夏初三江水漲，壞城四百五十六丈，申樓六百餘間，墻岸二十七丈，城門樓一座，乞修理，從之。

移建保安右衛

明一統志五 保安右衛在懷安衛城內東北，永樂十五年，以天險衝爲保安右衛，治順聖，十七年調西沙城，二十年移建於此。

展築宣府懷來縣城

乾隆宣化府志八 懷來縣城元舊有城，永樂二十年展築。

二月

修江西瑞昌城垣

太宗實錄 永樂二十一年二月辛酉，江西瑞昌守禦千戶所言，界城垣百五十餘丈，請令軍士修築，從之。

永樂二十一年癸卯
公元一四二三

永樂二〇年壬寅
公元一四二二

三月 修江西建昌永新鉛山廣信等城

太宗實錄 永樂二十一年三月癸未，江西建昌守禦千戶所言，久雨勞場城垣五十餘丈，撥二十一座……辛卯工部言江西永新守禦千戶所勞場城垣六百八十丈，城樓巡鋪五十座，半樓九百間，鉛山守禦千戶所勞場城垣六十餘丈，城樓三座，廣信守禦千戶所勞場城垣二百九十餘丈，城樓巡鋪二十二座，敵樓一座，撫守禦千戶所勞場城垣二百三十餘丈，城樓巡鋪百三十五座，敵樓一座，皆乞以軍士修葺，從之。

七月 修懷安城

太宗實錄 永樂二十一年七月懷安衛言雨水壞城垣二百五十丈，城南土橋二座，乞以軍士修葺之。

修山海關喜峯口等關城垣

太宗實錄 永樂二十一年七月鎮守薊州等處都指揮僉事陳晟先言，近山水泛漲，衝激城垣，山海義院等關口九百五十餘丈，遵化喜峯口水關並潘家等關口四百八十餘丈，薊州馬欄等關口三百八十餘丈……宜令附近官軍併力修築，皇太子令陸平侯張信等督修。

修交趾順化衛城

太宗實錄 永樂二十一年七月丙午，工部言，文陞順化附近因河水暴漲，漂沒府衛等衛門，壞城垣百四十丈，決隄岸一百餘丈，請發軍民修治。皇太子從之。

八月

修保定等衛城

太宗實錄 永樂二十一年八月辛亥，大寧都司啓，保定左衛衛所，近雨勢塌城垣，五百二十餘丈，敵濬六座，請集軍士修理。皇太子從之。

仁宗

年	月	
洪熙元年乙巳 公元一四二五		建山西大同府安東中屯衛 明一統志二一 安東中屯衛在興州東北隅，洪熙元年建。

宣宗

年	月	事
宣德元年丙午		<p>築宣府石城</p> <p>乾隆宣化府志八 石城即舊開平衛城，宣德元年左都督薛祿奏充上都舊開平移駐於此，委指揮社衛築城包鑿磚石方九里。</p>
宣德三年戊申	三月	<p>議修真定保定城門樓舖</p> <p>宣宗實錄 宣德三年三月乙未鎮守定州等處都督俞寧奏，真定衛北城門樓頽塌，及保定城門四隅俱無樓舖，乞勅二處衛府量撥軍民繕治，上命秋成後開工。</p>
宣德四年己酉		<p>築宣府張家口堡</p> <p>乾隆宣化府志八 張家口堡宣德四年指揮張文榮，高二丈五尺，方四里有奇。</p>
宣德五年庚戌	三月	<p>建宣府永寧城</p> <p>乾隆宣化府志八 永寧城舊治團山下無城，宣德五年三月，歸武侯薛祿統兵至境，相地築建，周圍六里十三步，高三丈五尺。</p>
公元一四三〇	四月	<p>築赤城鴨鴉等處城堡</p>

明史宣宗紀 宣德五年四月戊寅，薛祿帥師築赤城，鶴雲州，獨石圍，山城堡。

明一統志五 湖鵝驛在宣府城東北，宣德五年築城堡。

乾隆宣化府志八 宣德五年四月，命薛祿、李賢率師築赤城諸堡。

築宣府赤城縣城

乾隆宣化府志八 赤城縣城宣德五年創築。

建雲州堡城堡

明一統志五 雲州堡在宣府城東北二百一十里……木剏初置雲州驛，宣德五年於河
西大路築城堡，分兵守備。

築開平衛城

明一統志五 開平衛在宣府城東北三百里，雲州之獨石衛，舊在元之上都城內，宣德五
年築城，移建於此。

移建隆慶右衛

明一統志五 隆慶右衛在懷來衛城內東北，舊在居庸關，宣德五年移建於此。

建真定府神武右衛

明一統志三 神武右衛在真定衛西，宣德五年建。

移建山西汾州守禦千戶所

明一統志二一 汾州守禦千戶所，在州城內三賢坊，洪武二十四年建於安詳坊，永樂十二年移於淨土寺，宣德五年移治于此。

建山東昌府東昌衛

明一統志二四 東昌衛在府城南門西街北，宣德五年建。

建龍門守禦千戶所城堡

明一統志五 龍門守禦千戶所在宛府城東北二百四十里，本元雲州地，本朝宣德六年築城堡建所。

乾隆宣化府志八 龍門所城高二丈六尺，方四里九十步，……宣德六年建。

重建廣西柳州府武宣守禦千戶所

明一統志八三 武宣守禦千戶所，在縣治東北，宣德六年重建。

建馬營堡城堡

明一統志五 馬營堡在宣府城東北二百六十八里，……本朝宣德七年築城堡，建哨馬

宣德 六年 辛亥

公元一四三一

宣德 七年 壬子

公元一四三二

宣德

八年

癸丑

閏八月

修通州城樓

營分兵守備。

公元一四三三

日下舊聞考一〇八引明宣宗實錄

宣德八年閏八月命都指揮劉景重修通州城樓。

並見圖書集成城方典。

建龍門衛

明一統志五 龍門衛在宣府城東一百二十里……本朝宣德八年建衛于此。

宣德

九年

寅甲

七月

修北京城垣

公元一四三四

圖書集成城方典引明宣宗實錄 宣德九年七月……修北京城垣。

日下舊聞考三八引明宣宗實錄 宣德九年七月命都督余事王或以五軍神機營官軍

及民夫修北京城垣。

築宣府洗馬林堡

乾隆宣化府志八 洗馬林堡宣德十年築。

宣德

一〇年

乙卯

公元一四三五

英宗

年	月	
<p>正統元年丙辰 公元一四三六</p>	<p>三月</p>	<p>增置赤城等堡烟墩 <small>英宗實錄 正統元年三月癸巳，增置赤城等堡烟墩二十二座。</small></p> <p>添設廣寧義州等處烟墩 <small>英宗實錄 正統元年三月丙申，先是利科給事中陳福奏，廣寧府屯衛抵義州等處後屯，漸烟墩隔遠，難於哨備，上命總兵官都督同知巫凱等會議以聞，遂是凱等言添設為便，從之，凡添設烟墩一十七座。</small></p>
	<p>四月</p>	<p>薊州山海永平等處長城墩臺成 <small>英宗實錄 正統元年四月甲寅，鎮守薊州山海永平等處總兵官都督同知王彥言，先已奏准於所轄地方長城內，每三里設一墩架墩……今墩臺二百餘座已完，請給合用信墩從之。</small></p>
	<p>七月</p>	<p>修永寧衛隆慶州等處城垣 <small>英宗實錄 正統元年七月癸卯，修永寧衛隆慶州等處城垣。</small></p>

八月

修密雲諸衛城垣

英宗實錄 正統元年八月丁卯，鎮守密雲都指揮 俞事、陳亨奏，密雲諸衛城垣損壞，請起旁近軍民夫協力修築，從之。

修通州城垣壙道

英宗實錄 正統元年八月丙子，修通州城垣壙道。

十月

修築京師九門城樓

英宗實錄 正統元年十月辛卯，命太監阮安都督周知沈清，少保工部尚書 吳中率軍夫數萬人修築京師九門城樓，初京城因元舊，水關中雖略加改葺，然月城樓鋪之制多未備，至是始命修之。（皇見日下舊聞考三八圖畫集成職方典。）

十二月

修壽州衛城垣

英宗實錄 正統元年十二月癸亥，直隸壽州衛奏，七月間，淮水泛漲，壞西北城垣，請修治從之。

徙建河南南陽府南陽衛

明一統志二〇 南陽衛在府治東北，洪武二年初建於府治西北，正統元年徙建於此。

正統二年巳丁

公元一四三七

六月

築湖廣鎮溪千戶所城垣

英宗實錄 正統二年六月癸酉，湖廣辰州衛奏，鎮溪軍民千戶所，舊無城垣，但樹木構，易於朽壞，修補甚勞，乞築城爲便，從之。

十月

京城門樓角樓成

英宗實錄 正統二年十月甲子，以修京城門樓，角樓，地各門橋畢工，遣工部司工之神及部隸之神。

十二月

修廣西南寧衛太平府後千戶所城垣

英宗實錄 正統二年十二月丙子，廣西南寧衛守禦太平府後千戶所言，所城臨邊，且近交趾，四面皆界土官衛門相接，往往弄兵，互相讐殺，近因雨且連綿，城垣坍塌，恐夷人乘釁窺伺，乞撥附近軍衛工力修築，從之。

修葺京師朝陽等門城樓

英宗實錄 正統三年正月辛亥，撥五軍神機等營官軍一萬四千修葺京師朝陽等門城樓。三月癸巳，以建朝陽東直二門城樓，遣少保兼工部尚書吳中侍郎鄒曼祭司工之神。

四月

築威遠衛城

英宗實錄 正統三年四月甲戌，大同總兵官都督陳懷奏，初置威遠衛，尚未築城，今願願

正統三年戊午
公元一四三八

關官軍數多，況黃河凍閉，可不增備，乞補發三千人協助，從之。

八月 修京師城門樓成

英宗實錄 正統三年八月戊午，修京師城門樓，河橋工畢。

築宣府萬全縣城

乾隆宣化府志八 萬全縣城……洪武二十六年建，正統三年磚甃。

四月 京師城垣門樓橋閣成

英宗實錄 正統四年四月丙午，修京師門樓，城墜，橋閣完，正陽門正樓一月，城申左右樓各一，崇文，宣武，朝陽，阜成，東直，西直，安定，德勝八門各正樓一月，城樓一月，各門外立牌樓，城四隅立角樓，文深其深，兩運悉鑿以磚石，九門舊有木橋，今悉撤之，易以石，兩橋之間，各有水關……自正統二年正月興工，至是始畢。（圖書集成職方典，見見日下舊聞考三八，四三）

六月 修京師德勝門內外土城及磚城

英宗實錄 正統四年六月辛丑，修德勝門內外土城，及磚城，為兩所，墮者。

修築居庸關城垣

正統 四年己未
公元一四三九

英宗實錄 正統四年六月甲戌，鎮守居庸關都指揮僉事李景葵，久雨不已，墜居庸關一帶山口城垣九十餘處，橋二十二座，乞撥軍民夫協力修理……令附近隆慶、永寧、懷來等衛僉夫修築。

七月

修南京城垣

英宗實錄 正統四年七月辛亥，命修南京城爲西所壞者。

修陝西潼關衛城垣

英宗實錄 正統四年七月癸丑，修陝西潼關衛城垣。

修天津左衛城

英宗實錄 正統四年七月辛酉，修天津左衛城。

八月

修遼東蒲河中左千戶所城

英宗實錄 正統四年八月戊戌，修遼東蒲河中左千戶所城。

修南京馴象等十八門外城

英宗實錄 正統四年九月己巳，命修南京馴象等十八門外城。

修陝西洮州衛城

正統 五年庚申

公元一四四〇

三月

壁廣西懷集千戶所十城

英宗實錄 正統四年十二月丙申，陝西涇州衛指揮徐義奏，本衛城臨涇河，比水泛漲，壞城一百五十餘丈，宜速修理，請去其舊基十丈，修築爲便，從之。

英宗實錄 正統五年三月甲子，廣西按察司副使胡智言，懷集守禦千戶所逼近賊巢，請壁其土城，從之。

四月

修蒼羽林前衛

英宗實錄 正統五年四月癸未，興安伯徐亨言，邕州蒼羽林前衛之壞者，皆未有匠役，請令工部發匠興工，從之。

修廣西富川千戶所城

英宗實錄 正統五年四月丁丑，廣西富川守禦千戶所言，富川設所，所以控制羶種，而城未堅完，乞勅總兵官及布政司督發軍民協力修築，從之。

修湖廣衡州衛常寧千戶所十城

英宗實錄 正統五年十一月戊申，湖廣都司奏衡州衛鎮守常寧中千戶所無城垣，止用木柵，年久隨修隨壞，宜改土城……請以本衛所旗軍，不妨徵差，協力築之。

十二月

修宣府城樓門房

英宗實錄 正統五年十二月丁亥，漢全都司奏，宣府城樓門房，皆年遠損敝，宜修飾以壯外夷往來之觀，從之。

修築宣府懷安縣西陽河堡

乾隆宣化府志八 西陽河堡，縣西北，正統五年都指揮文弘廣因舊基修築。

建廣東高州府守鎮石城千戶所

明一統志八一 守鎮石城千戶所在石城縣西，正統五年建。

築山東濮州土城

英宗實錄 正統六年八月乙亥，築山東濮州土城。

修陝西榆林莊寨城

英宗實錄 正統六年九月己未，修陝西榆林莊寨城。

京師安定門火

英宗實錄 正統六年閏十一月丁卯，京師安定門火。

修京師安定門

正統 六年辛酉

公元一四四一

閏十二月

正統 七年壬戌

公元一四四二

四月

修長淮衛城

明一統志八二 守鎮霍山千戶所在霍山縣東，正統六年建。

建廣東廣州府守鎮靈山千戶所

明一統志八一 信宜守禦千戶所在信宜縣東北，正統六年建。

建廣東高州府信宜守禦千戶所

明一統志二四 潯州守禦千戶所在州治西，原屬東昌衛，正統六年建。

建山東東昌府濮州守禦千戶所

英宗實錄 正統六年閏十一月甲戌，修安定門。

修湖廣枝江千戶所城

英宗實錄 正統七年四月庚子，工部奏長淮衛城自正統二年爲淮水所決，欲遷未果，但令修築，今衛官又以工程浩大爲言，宜令俟農暇修築……從之。

英宗實錄 正統七年四月辛丑，湖廣都司奏枝江守禦千戶所城，自水壩初合，荆州三衛及夷陵千戶所協力修砌，後以京師營造，其役遂止……請仍令原該修衛所終其役，從之。

五月

修南京三山朝陽等門城樓

英宗實錄 正統七年五月修南京三山門朝陽城，江東等門城樓，及全勛坊等牌樓十九座。

七月

修揚州衛通州守禦千戶所城樓水關

英宗實錄 正統七年七月癸亥，修揚州衛通州守禦千戶所城樓水關。

修大同沿邊溝壑墩隘

英宗實錄 正統七年七月庚午，修理大同沿邊溝壑墩隘。

八月

修苦峪舊城

英宗實錄 正統七年八月丙午，勅諭沙州衛掌衛事都督因即來及頭目人等曰……爾慮瓦剌今冬或來劫掠，欲修赤斤城，以爲備禦，又言赤斤是且旺失加地方，慮有爭競，乞修爾沙州境內苦峪舊城，朕已勅總兵鎮守官，遣官軍前來修理，汝可熟計……欲修赤斤城，即從修理，如以苦峪城爲便，即修苦峪城，計定，當即興工。

築陝西寧夏屯堡墩臺

英宗實錄 正統七年八月丙午，陝西寧夏久雨水泛壞屯堡，倉房，墩台甚衆，詔有司修築之。

九月

修紫荊關等處隘口

英宗實錄 正統七年九月戊辰，修紫荊關等處隘口。

修山東靈山萊州二衛城

英宗實錄 正統七年十月癸丑，山東靈山萊州二衛，各實城邊海洋，今夏久雨，浸積數多，欲修完之，工力不敷，乞分命附近有司協助，從之。

修永平衛城

英宗實錄 正統七年十一月丙子，修直隸永平衛城。

十一月

苦峪城成

英宗實錄 正統七年十一月甲申，沙州衛都督因即來赴京朝賀，先是因即來得勅計議，止修苦峪城，以居邊將，率戍卒往助之，及是城成，乃自備馬駝入謝。

十二月

修湖州千戶所城垣

英宗實錄 正統七年十二月丙申，巡按浙江監察御史李應言，湖州守禦千戶所城垣坍塌，樓櫓朽廢，請令有司擇官量撥工役於農隙時修築，從之。

建陝西寧夏衛清水營

正統 八年癸亥
公元一四四三

四月

修山東登州衛城

明一統志三一 清水營在衛城東南一百二十里黃河東南，正統七年建。

英宗實錄 正統八年四月壬寅，山東登州衛指揮使王高請修城樓，許之。

六月

添設懷安衛南山營墩臺

英宗實錄 正統八年六月戊戌，添設懷安衛西陽河南山營墩臺一所。

七月

修江西九江衛城

英宗實錄 正統八年七月乙丑，修九江衛城，其沿江一面，內徙三丈有餘，以避水患。

八月

修大同宣府屯堡

英宗實錄 正統八年八月壬辰，命大同宣府修理屯堡。

九月

修彰德衛城

英宗實錄 正統八年九月己巳，修河南彰德衛城。

築東龍門口城垣

英宗實錄 正統八年九月庚午，築東龍門口城垣。

十月

修浙江寧海衛澗浦乍浦二十戶所城

正統 九年甲子

公元一四四四

七月

英宗實錄 正統八年十月甲辰，浙江寧海衛澚浦二十戶所城，邊臨海口，久雨傾頽，戶部侍郎焦安以聞，命修完之。

修獨石龍門等處城垣墩臺

英宗實錄 正統九年七月己卯，守備獨石等處左參將左督都楊洪奏，近者山水泛溢，獨石龍門等處城垣墩臺，湮圯甚多，人少不能修葺，乞借開平龍門二衛屯糧軍餘協助，從之。

修葛峪等堡青邊等口及永寧等處城垣

英宗實錄 正統九年七月丙戌，宣府右參將都督俞奉、綠邊野狐溝等處，久雨壞葛峪等堡，青邊等口城牆，湮圯，壞塞甚多……永寧等處亦奏，久雨壞城垣墩臺，且其地在天壽山後，當治修，俱從之。

修河南宣武衛懷慶守禦千戶所城

英宗實錄 正統九年七月庚子，工部言河南山水泛溢……壞宣武衛懷慶守禦千戶所城，上命所在隨宜修理。

修南京通濟等十九門城垣

十一月

正統一〇年乙丑

公元一四四五

英宗實錄 正統九年十一月己酉，命修南京通濟等十九門城垣。
建陝西寧夏衛興武營

明一統志三七 興武營在衛城東南三百二十里，黃河東南，正統九年建。

建陝西寧夏衛花馬池營

明一統志三七 花馬池營在衛城東南三百五十里，正統九年建。

六月

修雙京都城垣

英宗實錄 正統十年六月戊辰，京師城垣其外牆固以磚石，內惟土築，遇雨輒頹圮，至是命大監阮安，成國公朱勇，修武伯沈榮，尚書王蔭，侍郎王佑督工修之。又陝西以前工修理京師城垣，遣官祭告太廟。（圖書集成職方典，春明夢餘錄，并見日下舊聞攷三八）

八月

修福建延平府衛城

英宗實錄 正統十年八月丁巳，福建布政司奏，四月多雨水，溢壞延平府衛城……詔所司修其城。

九月

修陝西鄜州城垣

英宗實錄 正統十年九月辛巳，陝西鄜州奏，今夏大雨，河水泛漲，決本州城垣一隅，敗官

民履會欲先修理城垣……乞分命屬縣協助，從之。

雙京師德勝門城垣

日下舊聞卷五四 今德勝門即元史地理志所載健德門也，輟耕錄亦作健德，明永樂間尚存其舊，至正統十年以舊城內面用土，恐易頹毀，命成國公朱勇等甃之，始改名德勝。

修慶陽衛及環縣前千戶所城

英宗實錄 正統十一年二月辛亥，命修慶陽衛及環縣前千戶所城。

修雲南臨安衛

英宗實錄 正統十一年三月庚辰，雲南臨安衛奏，衛城先因地廣二百餘丈，其未墻者，亦皆搖動，請修理，從之。

修京師城垣

英宗實錄 正統十一年三月辛亥，遣修武伯沈榮祭都城隍之神，以興工修理城垣故也。

修京城成

英宗實錄 正統十一年四月丙午，遣修武伯沈榮，工部尚書王登祭司工之神，以修城畢工也。

正統十一年丙寅

公元一四四六

三月

二月

四月

修睢陽城垣

英宗實錄 正統十一年四月癸丑，工部奏，去歲多雨，河水泛溢，浸睢陽祥符等處，其濉州城外皆水……官亭民舍城柴多壞，今有司請修其城，且欲移隴新治于城外高阜處暫住，宜移文委官實按之，從之。

六月 修京城北垣

英宗實錄 正統十一年六月辛亥，命修京城北垣，遣侍郎王永和祭告司工之神。

七月 修南京神策門後湖裏城

英宗實錄 正統十一年七月癸酉，南京工部言，神策門後湖裏城，爲久雨決三十丈，勅守備豐城侯李賢等發工修築。

修理都城東垣成

英宗實錄 正統十一年七月己卯，以修理都城東垣工畢，遣成國公朱勇祭京都城隍之神。

八月 大同右玉林二衛城發石

英宗實錄 正統十一年八月乙丑，大同參將都督俞事石亨奏，大同右玉林二衛城，極臨

沙漢，而舊惟土築，臣請率軍士以石築之，上從其請。

修蒲州城

英宗實錄 正統十一年八月乙丑，修蒲州守禦千戶所城爲黃河所敗者。

築湖廣大庸千戶所城

英宗實錄 正統十一年九月庚午，湖廣大庸千戶所奏，本所邊諸壑澗，而城築原以土築，草苫，有賢何以保障，請督工築以磚，從之。

十月 修南京正陽門城垣

英宗實錄 正統十一年十月丁巳，勅南京守備豐城侯李賢等發軍夫二匠……修正陽門城垣。

十一月 築雲南騰衝城

英宗實錄 正統十一年十一月壬午，雲南南總兵官黔國公沐輿等……一萬五千九百八十二人鈔錠有差，以修築騰衝城也。

修陝西榆林莊城垣

英宗實錄 正統十一年十一月戊子，鎮守延安等處都督會事王積奏，榆林莊城垣，原以沙土修築，天雨塌塌，俟明年春和，發軍擇工堅築，從之。

十二月

浙江沿海巡檢司城燹軼

英宗實錄 正統十一年十二月丁酉，浙江右參政高峻奏，緣海巡檢司五十餘處，皆備優要地，將城多土築卑小……乞勅有司變磚城……從之。

建陝西寧夏衛靈武營

明一統志三七 靈武營在衛城北一百里，正統十一年建。

徙建廣西潯州府貴縣向武軍民千戶所

明一統志八五 向武軍民千戶所在貴縣北門外，正統十一年自奉議州徙建於此。

徙建廣西潯州府貴縣奉議衛

明一統志八五 奉議衛在貴縣治西北，本朝正統十一年自奉議州徙建於此。

修京城北垣成

英宗實錄 正統十二年閏四月甲子，遣太保忠國公朱勇工部侍郎王侑祭京城城泊司工之神，以修都城北垣畢工也。

修築陝西臨洮城池

英宗實錄 正統十二年十二月，修築陝西臨洮城池。

正統一二年丁卯
閏四月
公元一四四七

十二月

正統一三年 戊辰

公元一四四八

七月 修寧夏汝箕等口關塔墩臺

英宗實錄 正統十三年七月戊戌，寧夏久雨，河決渠塘壞，敗黑山營，及沿邊汝箕等口關塔墩臺……上命黃（黃真）亟率工修完之。

九月 修延安榆林等城

英宗實錄 正統十三年九月乙酉，延安榆林莊塞地寬，頽其城百二十丈，上命總兵官都督俞事王積等修完之。

十月 修蔚州衛城

英宗實錄 正統十三年十月乙卯，宣府總兵官左都督楊洪奏，蔚州衛城，周圍八里，其垣墉樓櫓，雄麗壯健，舊爲邊城之冠，近年以來，邊鄙多警，官軍調遣，歲無虛月，遂致頽壞，今本衛指揮俞事地增，頗有才幹，見在宣府操備，乞量隙賦事，俾回本衛督軍修理，庶邊城壯固，易於守禦，上從其言，命增署指揮使事。

十一月 罷修山東河南城池

英宗實錄 正統十三年十一月丁未，先是山東右參議黎通言，山東河南直抵江南地方，因無軍衛，故多無城池，縱有亦皆頽塞……乞勅該部通諭所司，凡城池頽塞者，時加修築，務令高深，上從之，至是山東以地饑人困，請暫止其工，上謂工部臣曰，山東未脫水患，又遭

正統一四年己
公元一四四九

正月

築福建上杭縣城

時徵人力登塼耶，其險有果臨邊要衝城池酌量修理，否則皆備之。

英宗實錄 正統十四年正月戊申，福建上杭縣奏，延平盜起，乞築本縣城垣之頽敗者，以爲保障，從之。

二月

修撫甯衛城

英宗實錄 正統十四年二月乙亥，修直隸撫甯衛城。

五月

修江西南安府城垣

英宗實錄 正統十四年五月丁酉，巡撫江西刑部右侍郎楊憲奏，南安府……雖自洪武間設有千戶所，而城池年久頽廢……請勅所司毀城浚池，以勝不虞，上命……候農隙日督所屬軍夫以漸修築之。

六月

廣西懷集城被寇

英宗實錄 正統十四年六月辛未，廣西懷集守禦千戶所以其城土築，墮圯雨水傾圮，請鑿以磚，從之。

七月

修金山衛及守禦青村南瀝各二千戶所城

九月

修黃花鎮關隘

英宗實錄 正統十四年七月己丑命修直隸金山衛及守梁青村南糧倉二千戶所城。

英宗實錄 正統十四年九月甲午修黃花鎮關隘。

十一月

修沿邊關隘

明史景帝紀 正統十四年十一月癸未修沿邊關隘。

修興州右屯衛土城

英宗實錄 正統十四年十一月辛巳命修興州右屯衛土城。

修城垣

英宗實錄 正統十四年十一月丁亥命所在有司修理城垣。

重修順天府豐潤縣城垣

圖書集成職方典 豐潤縣城池務土城……明正統十四年巡撫都御史郭來學……砌

以磚石。

修通州城垣

日下舊聞攷一〇八引明憲宗實錄 成化十二年十一月鎮守通州都督周知陳遠監孫

御史徐繼奏，通州密邇京師，南北棧運，積貯于此，城口不可不羅，正統十四年，額森侵境，以倉厥在內城外，乃築新城隍之，倉卒經營，未知制度。

圖書集成職方典 通州城池……新城保明正統年間創築，因置大運，西南二倉，故建新

城以衛之，塹以礮石，周圍七里，有奇。

景帝

年	月	
景泰元年庚午 公元一四五〇	正月	<p>築天壽山南土城</p> <p>日下舊聞考三四引景帝實錄 景泰元年正月命于天壽山之南築城，周圍十二里，以居長陵獻陵景陵三衛官軍。（並見圖書集成職方典）</p>
	七月	<p>築京師東直門望京村墩臺</p> <p>日下舊聞考八八引明景帝實錄 景泰元年七月，築京師東直門望京村墩臺。（並見圖書集成職方典）</p>
		<p>築京師德勝門北雙線舖</p> <p>日下舊聞考一〇七引明景帝實錄 景泰元年七月，築德勝門北雙線舖。</p>
	十二月	<p>建順天府良鄉縣城垣</p> <p>圖書集成職方典引明景帝實錄 景泰元年十二月築良鄉縣城。</p>
		<p>移建保定府茂山衛</p> <p>明一統志二 茂山衛在易州治南，舊在府城內，景泰元年移建。</p>

景泰 二年辛未

公元一四五—

建山東昌府臨清衛

明一統志二四 臨清衛在臨清縣城內東北，景泰元年建。

建保安州美峪守禦千戶所

明一統志五 美峪守禦千戶所在衛治西，景泰二年建。

移建保安州保安衛

明一統志五 保安衛在州治西北，景泰二年自舊城移建於此。

建延平府守禦永安千戶所

明一統志七七 守禦永安千戶所在永安縣治東北，景泰二年建，縣延平衛。

築宣府青泉堡

乾隆宣化府志八 青泉堡，景泰四年築。

清水營花馬池邊牆成

明史余子俊傳 景泰八年秋，子俊復言，請築牆建堡……明年興役，東起清水營，西抵花馬池，延袤千七百七十里……凡築城堡十一，邊墩十五，小墩七十八，崩營八百十九，不三月而成。

景泰 四年癸酉

公元一四五三

景泰 八年丁丑

公元一四五七

英宗

年	月	
天順 元年 丁丑 公元一四五七	六月	修京師正陽等門城舖 英宗實錄 天順元年六月甲辰，命工部左侍郎孫安督修正陽門等城門城舖。
	七月	修靈邱縣城 英宗實錄 天順元年七月己卯，命保定等處軍民九千餘人，修靈邱縣土城。
	八月	修倒馬關城垣 英宗實錄 天順元年七月辛巳，修倒馬關城垣。
	八月	修永平遷安二城 英宗實錄 天順元年八月庚申，修永平遷安二城。
	九月	修布政司城 英宗實錄 天順元年九月壬戌，命修布政司城，從保定侯梁寶奏請也。
天順 二年 戊寅 公元一四五八	閏二月	修理莊浪等處驛遞城堡 英宗實錄 天順二年閏二月丁卯，甘肅總兵官宣城伯蕭瑄奏，莊浪等處驛遞城堡，多在

低窪沙陸之處，且相隔墩窩，遠瞭望不便，欲擇水草便利，地土堅硬地方，重新築立，可以
附伴者歸併，可以添設者添設……上曰驛地墩寨，不必行動，就令順興太監蔡泰，酌量緩
急，隨便整理，毋得處置乖方。

三月 建隆慶州城

英宗實錄 天順二年三月癸丑，建隆慶州城。

四月 修南京朝陽門樓

英宗實錄 天順二年四月戊辰，命修南京朝陽門樓。

五月 修湖廣靖州衛東門城樓及金灘等處哨堡

英宗實錄 天順二年五月戊子，命修湖廣靖州衛東門城樓，及金灘等處哨堡。

天順 三年己卯

八月 修築大寧都司茂山衛城

英宗實錄 天順三年八月壬申，修築大寧都司茂山衛城。

十二月 修湖南茶陵衛桂陽守禦千戶所城

英宗實錄 天順三年十二月己未，修湖南茶陵衛桂陽守禦千戶所城。

天順 四年庚辰

二月 修築滑縣土城

公元一四六〇	
天順 五年 辛巳 公元一四六一	
七月	修南京城垣 英宗實錄 天順四年二月甲子，命修築滑州土城。
九月	修理鳳陽等衛城 英宗實錄 天順四年七月丙申，命修南京內外城垣。
正月	築四川石泉縣城 英宗實錄 天順四年九月庚寅，中都留守司奏，鳳陽等衛城垣坍塌者多，而各衛軍餘見存用工者少，雖終年弗克成功，請令鳳陽府州縣起夫役物料，相發修理，從之。
七月	修湖廣鎮遠衛城垣 英宗實錄 天順五年正月甲子，築四川石泉縣城，石泉通鄰西番，舊城頽圯，……故命築之。
	修京師城垣 英宗實錄 天順五年七月戊申，修湖廣鎮遠衛城垣。
	修山東沿海衛城

天順六年壬午

公元一四六二

四月

修築順天府固安縣城

英宗實錄 天順五年九月丙午，修山東沿海衛城二十三處，從水廣侯徐安奏請也。

英宗實錄 天順六年四月辛卯，修築固安縣城。

七月

修大喜峯口等關城

英宗實錄 天順六年七月丙午，久雨墮大喜峯口等關城，命鎮守薊州永平山海等處總兵等官修築之。

八月

修築各邊墻垣屯堡墩臺濠塹

英宗實錄 天順六年八月乙丑，命修各邊墻垣，屯堡，墩臺，濠塹。

十二月

修築霍州城垣

英宗實錄 天順六年十二月壬申，懷仁王竊請徙居霍州，言霍州城卑隘，不堪保障，乞訪有司增高修築，從之。

重修順天府豐潤縣城垣

圖書集成職方典 豐潤縣城……天順六年總兵馬榮……砌以磚石。

天順

七年癸未

閏七月

修鳳陽衛七城

公元一四六三

英宗實錄 天順七年閏七月戊辰，修鳳陽衛土城。

修江西南安守禦所城。

英宗實錄 天順七年閏七月癸酉，修江西南安守禦所城。

十二月

鑿廣西新興縣城。

英宗實錄 天順七年十二月丁亥，命鑿廣東新會縣城。

二月

修葺甘州五衛城堡寨墩。

英宗實錄 天順八年二月庚子，甘州五衛修葺城堡寨墩，計一百九十餘處。

天順八年甲申

公元一四六四

憲宗

年	月	
成化 三年 亥丁 公元一四六七		增築順天府平谷縣城垣 <small>圖書集成職方典 平谷縣城池，舊土城，成化丁亥年，指揮賈忠增築之，甃以磚石。</small>
成化 五年 己丑 公元一四六九		重修順天府玉田縣城垣 <small>圖書集成職方典 玉田縣城……舊土城，明成化三年都御史勸本始砌以磚。</small> 展築宣府常峪堡 <small>乾隆宣化府志八 常峪堡，成化五年展築。</small>
成化 六年 庚寅 公元一四七〇	四月	築宣府青邊口堡 <small>乾隆宣化府志八 青邊口堡，成化五年築。</small> 修京師安定西直二門城垣 <small>憲宗實錄 成化六年四月丙子，太監黃順等奏，安定西直二門城垣，修理工程浩大，人力不敷……乞撥官軍併力修之，上命三大營撥官軍五千人與之。</small>

成化八年壬辰

公元一四七二

築宣府鎮安堡

乾隆宣化府志八 鎮安堡，成化八年築。

成化一〇年甲午閏六月

公元一四七四

修築柴城岩至花馬池邊牆

憲宗實錄 成化十年閏六月乙巳，巡撫陝西都御史余子俊奏修築邊牆之數，東自清水營，柴城岩，西至靈夏花馬池，營界牌止，剗削山崖及築垣樹堦定邊營，……邊牆東西長一千七百七十里，一百二十三步，守總濠溝總營八百一十九座，守總濠溝小墩七十八座，邊墩一十五座。

明史憲宗紀 成化十年閏六月乙巳，築邊牆，自靈城岩至花馬池。

成化一五年己亥

公元一四七九

築宣府膳房堡

乾隆宣化府志八 膳房堡，成化十五年都御史設謀築。

成化一六年庚子七月

公元一四八〇

修鳳陽土城

憲宗實錄 成化十六年七月丁亥，巡撫鳳陽等處右副都御史張瑄等奏，鳳陽中郭新城，逼近淮河，城垣歲多坍塌，……今宜於其外別築土城，外鑿濬整，以洩水勢，……令壯期興工修築。

成化一七年辛丑

公元一四八一

成化一八年壬寅

公元一四八二

成化二〇年甲辰

公元一四八四

築宜府鷄鳴驛堡

乾隆宣化府志八 鷄鳴驛堡成化十七年都御史蔡權會同鎮守官蔡德衡之。

七月

修居庸關水關城券及隘口水門

憲宗實錄 成化十八年七月辛卯，薊州等處暨節邊備右副都御史李田等奏，居庸關水

關，城券及隘口水門四十九座，城垣樓櫓墩臺一百二處，爲水衝決，乞撥官軍修理，事下工

部覆奏從之。

八月

修繕紫荆關城垣墩臺

憲宗實錄 成化十八年八月庚子，紫荊守臣言，本關城垣墩臺多壞於水，乞調京軍修繕

事下兵部。

二月

修理居庸關樓墩臺

憲宗實錄 成化二十年二月癸酉，命擴撥京營軍十二千人，修理居庸關樓櫓墩臺，以地

靈傾圮故也。

修築大同墩臺

憲宗實錄 成化二十年三月壬子，總督大同宣府軍務兼管糧儲戶部尚書蔡左都御史

余子俊奏……邊陲所急，保隙爲先，頃臣巡撫延綏，嘗議削山築墩，建墩挑壘，今十餘年，民被其利，請以其法行於宣府大同……謹依具事宜以聞，一大同中路起，西至歸順關，東西六百餘里，地勢平坦，無險可據，欲於其中，每二里許築墩臺一座……兩墩相去壘內挑壘壘，其大同東路，西起宣府，至大同接壤一帶俱做此……宜卽勅子俊往度地形，督令臬司一體修築，上曰可……

成化二十二年乙巳

五月

增築平虜城邊牆寨堡

憲宗實錄 成化二十一年五月丙子，巡撫寧夏右僉都御史崔暹等奏請於平虜城嚴兒溝增築邊牆一道，築堡一座，墩臺三座，廣武移移爲墩臺一座，中衛河南增築墩臺三座，移築三座，兵部請從其奏報可。

七月

修治鮎魚口一帶關口墩臺

憲宗實錄 成化二十一年七月戊午，鎮守薊州等處總兵官鄧督食事李銘等以六月久雨，山水暴漲，鮎魚口一帶關口，墩臺，城垣，衝決塌圯，請起備各營軍士修治從之。

成化二十三年未丁

八月

修清勞薊州等處邊牆

憲宗實錄 成化二十三年八月癸未，巡撫陝西右副都御史賈嗣等議奏，請修等處工役

公元一四八七

公元一四八五

邊牆，自增城境急三灣起，至老龍灣墩止，宜補七百二十四丈九尺，紅柳泉墩起至潮州地界止，宜修九百二十六丈八尺，乞於附近府衛起備人夫各二千名供役，其餘俟歲豐興工……詔可。

十月 築大同等堡

孝宗實錄 成化二十三年十月癸巳，築大同廣家坊等堡十四座。

孝宗

年	月	
弘治 元年 戊申 公元一四八八	六月	修南京聚寶門城垣 孝宗實錄 弘治元年六月丙辰，修南京聚寶門城垣。
弘治 二年 己酉 公元一四八九	三月	修京城九門墻垣 孝宗實錄 弘治二年三月，修京城九門內外墻垣陸岸。五月戊辰，修京城九門內外墻垣及開墾陸岸。
	八月	修紫荆關倒馬關城垣隘口墩臺 孝宗實錄 弘治二年八月乙卯，修紫荆關倒馬關城垣隘口墩臺。
	十月	罷修京城墻垣 孝宗實錄 弘治二年十月己酉，工部言近修理處溝弘仁二橋，支費繁多，况天氣漸寒，人亦勞甚，請暫停內外修築之役，候二橋竣工，乃修理京城墻垣，至時地內外溝渠修治，從之。
弘治 三年 戊戌 公元一四九〇	三月	修京師正陽等門城垣 孝宗實錄 弘治三年三月丙寅，修正陽等門城垣開墾陸岸。

七月

修築薊州等處關隘

孝宗實錄 弘治三年七月癸酉，命修築薊州等處關隘八十八處，從守臣請也。

九月

修理沿邊墩塔

孝宗實錄 弘治三年九月乙卯，兵部言……今沿邊墩塔，頗多傾圮，請通飭各邊守臣及時修理……上曰：邊備事重，正宜以時修葺，其如所奏。

閏九月

修葺各處城池

孝宗實錄 弘治三年閏九月乙丑，代府羅丘王仕揚言，各處城池門禁，河道，鋪路，屯堡，當以時修築，工部覆奏，從之。

築福建政和縣城

孝宗實錄 弘治三年閏九月丙寅，巡按福建監察御史向榮奏政和縣僻處深山，四境多盜，縣人頗出私財助有司築城，以第保障，工部覆奏，從之。

修築各邊墩堡

孝宗實錄 弘治七年十一月甲寅，兵部奏，比來各邊邊墩入寇，每得厚利，皆由墩台疎闊，烽火不接……乞諭各邊鎮巡等官相視地形，修理墩城……從之。

弘治七年甲寅十一月
公元一四九四

弘治 八年乙卯

公元一四九五

六月

增築宣府墩台石牆

孝宗實錄 弘治八年六月乙亥，增築宣府水寨，關西二堡，開石牆四十餘里，墩臺十七座，堡一座。

十二月

添設潮河川古北口一帶墩臺

孝宗實錄 弘治八年十二月庚午，兵部右侍郎王宗彝奏：……響水谷遠東，直抵古北口一帶，乃邊騎往來總會之地，而墩臺稀少，請於內各添設大墩一，每墩闊十二丈，高三丈，上置草屋，下挑壕塹，從之。

弘治 九年丙辰

公元一四九六

築宣府滴水涯堡

乾隆宣化府志八 滴水涯堡，弘治九年築。

弘治 一〇年丁巳

公元一四九七

築宣府牧馬堡

乾隆宣化府志八 牧馬堡，弘治十年築。

弘治 一一年戊午

公元一四九八

五月

築廣寧邊牆

孝宗實錄 弘治十一年五月辛丑，鎮守遼東太監任良等奏，廣寧邊牆，舊皆築土爲之，每爲霖潦所壞，磚因得以潛入，我軍難於防守，茲欲以鐵鑿壁磚，計其成功有三歲之分，而可以享永久之逸，事下工部覆奏，從之。

弘治一三年庚申

公元一五〇〇

九月 修葺南京都城

孝宗實錄 弘治十一年九月癸丑，遣尉馬都尉楊偉告祭孝陵，以修葺南京都城故也。

重修順天府東安縣城垣

圖書集成職方典 東安縣城池……弘治十一年，知縣蔣昇重修城池，磚券城東門一座，

號城東門。

南京朝陽門城垣成

孝宗實錄 弘治十三年正月己卯，命南京工部尚書蕭謙告謝孝陵，以南京修理朝陽門

城垣工畢也。

四月 重修順天府寶坻縣城垣

日下舊聞考一三引寶坻縣志 明王鑿實坻新城記略，地實坻作固京院，故有坻，歲

久而廢，弘治戊午，武選蔣侯禔，以運士來知是邑，始謀重修之，相方觀地，程材藏工……經

始于庚申之四月，迄辛酉夏孟而城立矣。

增設通州等處懸樓

孝宗實錄 弘治十三年七月丁巳，分守通州等處都指揮俞事王宣以州城角樓散盡，

請增置懸樓十座以代之……並修換縣衙城門，以備不虞，工部覆奏，從之。

十一月

修築大同堡墩邊牆

孝宗實錄 弘治十三年十一月乙卯，提督軍務都御史鹿琳陳備邊八事，一大同軍民兩址疎廣，請每二十里築一堡，……一大同山勢坦夷，墩台諱闕，……請每五里添築一墩，……一大同城周圍止十三里有奇，內有王府宮室，並司府衙廳公署，軍民稠密，芻粟漕糶，無地可容，請於城東南四隅各展築新城，為地方久遠之計，一大同宣府地方大小溝壑歲久傾圯，空缺數多，請會計物料工價，逐年修葺，以待不虞，兵部覆奏從之。

十二月

增築紫荆關三里堡城

孝宗實錄 弘治十三年十二月甲申，增築紫荆關三里堡城。

弘治一四年辛酉

七月

修京城九門

孝宗實錄 弘治十四年七月甲戌，修京城九門。

修築花馬池及固原墩堡

明史輿地傳 絳見固原東北，延袤千里，開田數十萬頃，曠野近邊，無城堡可依，請於花馬池東西，至小羅池二百里，每二十里築一堡，堡周四十八丈，固原東北諸處亦各築墩堡，……詔行政，修築諸邊城堡一萬四千餘所，垣壘六千四百餘里，固原屹為重鎮。

十月

修完大同邊城墩臺

孝宗實錄 弘治十四年十月癸亥，大同守臣奏修完邊城墩臺，上命兵部左侍郎韓福視之。

重修寶坻縣城垣成

日下舊聞考一三引寶坻縣志 明王驎寶坻新城記時，續寶坻作固京，故有城，歲久而廢，弘治戊午，武進莊侯禕，以進士來知是邑，始謀重作之，相方視址，糧材麗工……經始于庚申之四月，迄辛酉夏孟而城立矣。文引同書舊爲土城，弘治間知縣事莊禕始易之以磚。

四月

山西寧夏墩堡成

孝宗實錄 弘治十五年四月癸卯，山西守臣以修築邊牆，及偏頭寧夏墩堡事竣，命通政司右通政陳島往視之。

縮築順天府懷柔縣城垣

圖書集成職方典 懷柔縣城池，舊土城甚大，明洪武十四年毀以磚石，弘治十五年縮其半，周圍五里高三丈，廣二丈。

弘治一五年壬戌
公元一五〇二

弘治一十六年

癸亥

公元一五〇三

二月

修北安門

李宗實錄 弘治十六年二月己亥，修北安門。

增築山東臨清州河西墻垣

李宗實錄 弘治十六年二月丙午，增築山東臨清州河西墻垣長五里九十五步。

五月

修南京浦子口城垣

李宗實錄 弘治十六年五月甲午，修南京浦子口城垣。

七月

停修臨清衛河西城垣

李宗實錄 弘治十六年七月辛卯，山東臨清州民奏，山東地方災異迭見，人民艱食，加以修葺府第民困未蘇，乞將臨清衛河西修築城垣，暫且停止，工部覆奏從之。

九月

築河南歸德州新城

李宗實錄 弘治十六年九月辛未，河南守臣以歸德州城池沒於大水，不堪房守，請作新城于州治之北，從之。

修築陝西長樂廣寧等十四營及開城黑水等十八營城堡

李宗實錄 弘治十六年十二月辛丑，督理馬政都御史楊一清奏，陝西苑監多缺城堡……今相度各監苑地勢，其長樂廣寧等十四營，舊無城堡，宜創築，開城黑水等十八營城堡……

弘治一七年甲子

公元一五〇四

五月

京師正陽門西廊火

澤殿、宣增修，仍各於其內置廊以養馬……兵部覆奏從之。
孝宗實錄 弘治十七年五月癸巳正陽門內西廊火燬武功坊。

八月

修理古北口等處邊牆

孝宗實錄 弘治十七年八月辛未，經略邊務工部左侍郎李德奏，古北口邊方西至塞田谷關東至山海關廟山口增垣一千五百餘里，營寨營堡二百四十餘處，俱坍塌損壞，宜從新修理……從之。

十一月

修理西直門城垣工完

孝宗實錄 弘治十七年十一月辛丑，修理西直門城垣工完。

弘治一八年乙丑

公元一五〇五

五月

修葺石澗池響水雙山等堡城垣邊關

武宗實錄 弘治十八年五月甲辰，戶部言，延綏守臣奏，石澗池、響水、雙山等堡三月中旬，雷雨大作，城垣邊關倉舍坍塌甚多，宜移文巡撫都御史設法修葺。

九月

修福建寧府城垣

武宗實錄 弘治十八年九月壬寅，福建守臣言，寧寧府山水暴發，崩塌城垣……請修理崩塌……從之。

十二月

修榆林城等處墩臺

武宗實錄 弘治十八年十二月壬申，巡撫孫燧都御史黃奏稱，修造榆林等處新式墩臺，凡百四十七座。

武宗

年	月	
<p>正德 元年丙寅 公元一五〇六</p>	<p>正月</p>	<p>修順天府通州城垣堡寨</p> <p>武宗實錄 正德元年正月丁未，監察御史楊儀言，崇萬一深入通州各馬房宜如邊境規制，築爲堡寨，太監張永又請增築新城，俱下廷臣集議……增築新城，以爲保障糧儲之計，而馬房草場墻垣，則如議言增修墻口，角樓，以防不測，從之。</p>
<p>正德 二年丁卯 公元一五〇七</p>	<p>四月</p>	<p>修延綏鎮墩</p> <p>武宗實錄 正德二年四月己卯，巡按陝西御史雷禮言，都御史文貴及太監劉保都督張安更置磚墩於<u>風綏鎮</u>，自定邊營道黃甫川，延亘千里，可爲制敵之具，宜嘉其績。</p>
<p>正德 二年丁卯 公元一五〇七</p>	<p>六月</p>	<p>罷修花馬池一帶墻壕墩臺</p> <p>武宗實錄 正德二年六月戊寅，陝西等處總制都御史楊一清奏花馬池一帶墻壕墩臺，已於今年二月興工修築，但今近以狃病婦，各鎮巡撫官與其謀者，又以遷去，恐此後入務苟簡，事難經久……欲責成新任各巡撫，應鎮守官如初擬壘時修理，務期成功……得旨……修造之役，缺廢之。</p>

重修順天府香河縣城垣

圖書集成職方典 香河縣城池舊土城，明正德二年鑿磚石，周圍七里二百步，高二丈三尺，廣三丈。

正德 三年 戊辰十二月

罷修京城

武宗實錄 正德三年十二月壬辰，以災傷罷修京城工役。

正德 四年 己巳三月

修建宣府邊墩墩臺

武宗實錄 正德四年三月辛丑，提督宣府等處軍務侍郎文貴奏，宣府建立墩台，修築邊墩，夫匠管工人員並防護官軍九萬餘衆，所用糧草，欲於所在倉場借支，戶部覆議……宜別將居庸關陞慶倉本部原擬空運粟米四萬餘石……運貯臨邊倉場專作修邊之用……詔從之。

正德 五年 庚午十一月

修江西贛州南安二府及屬縣城垣

武宗實錄 正德五年十一月庚午，命修贛州南安二府並屬縣城垣。

拓修順天府永清縣城垣

圖書集成職方典 永清縣城池舊城三里，明正德五年知縣郭名世拓之，周圍五里七步。

正德

六年

辛未

公元一五一一

高二丈五尺，廣三丈。

築宣化府深井堡

乾隆宣化府志八 深井堡，正德五年操守指揮徐宣築。

築順天府東安縣城垣

圖書集成職方典 東安縣城池，明正德間知縣周義創土城，七里二百四十步，高二丈，廣一丈五尺，又按縣志 正德六年，流賊楊麟，知縣周義急築垣浚濬，建三城門，曰安西，曰平南，曰拱北。

增崇通州新城

日下傳聞考一〇八引通州志 新城連接舊城，正德六年巡撫都御史李貞增崇之，加五尺。文引李東陽重修通州新城記 通州在國初爲北平布政司之屬郡，舊有城……景泰間，以外警復築城七里有奇，環而製之爲新城……正德辛未流氛爲患，副都御史李貞……疏言……今番上京軍數千名，方留城守，宜以其隙，計工修築……新城舊基增築五尺，其外爲磚，內實以土，上復爲堦，六尺……不數月而告成。（並見圖書集成職方典。）

築武清縣土垣

日下舊聞考一二引武清縣志 洪武初舊城遭水患，遷縣於西八里元衛，帥府鎮無衛，即今治也。正德六年福流賊之變，知縣陳希文始築土垣。（並見圖書集成職方典。）

修宜府鎮安堡

乾隆宣化府志八 鎮安堡，成化八年築，正德六年加修。

建順天府大城縣土垣

圖書集成職方典 大城縣城……明正德七年知縣石恩即故址築土城。

修築郡縣無城廓者

武宗實錄 正德八年三月丁亥，令天下凡郡縣無城廓者，有司督民修築，從給事中董鑿請也。

築順天府霸州城垣

圖書集成職方典 霸州城……明正德癸酉，知州王汝翼以磚石……周圍六里三百二十步，高三丈五尺，廣二丈。

修京都城垣

武宗實錄 正德九年十月癸丑，命撥三大營副管官軍共二萬五千員名，修理京都城垣。

正德 九年 戊寅

公元一五一四

十月

正德 七年 壬申

公元一五一二

正德 八年 癸酉

公元一五一三

三月

正德一二年子酉

公元一五一六

二月

修福建南安等九縣城

武宗實錄 正德十一年二月庚午，修理福建，南安，安溪，永春，德化，漳平，寧寧，光澤，寧化，歸化九縣城。

正德一二年丁巳

公元一五一七

重修順天府東安縣城垣

圖書集成職方典 東安縣城池……正德十二年知縣武魁垣內帶土，築厚坯，轟女牆，外浚池，盤始似城池。

正德一四年己卯

公元一五一九

築順天府固安縣土城

圖書集成職方典 固安縣城池，河正德十四年創土基，周圍五里二百六十九步，高二丈三尺，廣如之。

正德一六年辛巳

公元一五二一

七月

修築房庸等關墩舖城樓

世宗實錄 正德十六年七月庚午，兵部奏，房庸，紫河，倒馬三關修築墩舖，城樓，柵牆，凡九百有奇，然御史李潛所經略也。

世宗

年	月
嘉靖 元年壬午 公元一五二二	三月 修 <u>京師崇文門城垣</u> <small>世宗實錄 嘉靖元年三月庚辰，命工部侍郎<u>董瑞</u>督修<u>崇文門城垣</u>……等工。</small> 重修 <u>順天府平谷縣城垣</u> <small>國朝集成職方典 平谷縣城……嘉靖壬午年，巡撫御史<u>孟春</u>兵備副使<u>蔣相</u>重修，旬縣任<u>彬</u>撤舊城而新之。</small> 重修 <u>順天府遵化州城垣</u> <small>圖書集成職方典 遵化州城……嘉靖元年，巡撫都御史<u>孟春</u>增修。</small> 改 <u>燕山府軍等衛</u> <small>日下舊聞考四九引明世宗實錄 嘉靖二年五月以<u>江彬</u>錢客入官房及故保安寺改爲<u>燕山府軍等衛</u>凡十五所。</small>
嘉靖 二年癸未 公元一五二三	五月
嘉靖 三年甲申 公元一五二四	四月 修 <u>京師德勝門城垣</u> <small>世宗實錄 嘉靖三年四月丁巳，詔<u>德勝門城垣</u>，以工部左侍郎<u>董瑞</u>督修。</small>

嘉靖 四年 乙酉 公元一五二五	二月	修都城 <small>世宗實錄 嘉靖四年二月丁未，修都城。</small>
嘉靖 五年 丙戌 公元一五二六	四月	貴州安南衛地震壞城垣 <small>曲阜縣志 嘉靖四年城闕里。</small> <small>世宗實錄 嘉靖五年四月癸亥，貴州安南衛地震，聲如雷，壞城垣。</small>
嘉靖 七年 戊子 公元一五二八	六月	豐縣城垣壞 <small>世宗實錄 嘉靖五年六月戊寅，徐神河水溢，壞豐縣城。</small>
嘉靖 一七年 戊戌 公元一五三八	七月	展修宣府新開口堡 <small>乾隆宣化府志八 新開口堡，宣德十年築，嘉靖七年守備丁璋展築。</small>
		改建湖廣承天府陽春門 <small>世宗實錄 嘉靖十七年七月己卯，工部左侍郎顧璘，巡撫湖廣都御史陸杰奏，請改建陸慶殿儀式，上以舊殿規制已審，不必改建，惟承天府陽春門，並城樓，舊制卑隘，宜改造高大壯固。（並見明典彙）</small>

十月 築澗沙河城池

世宗實錄 嘉靖十七年十月庚戌，工部左侍郎吳大田等，以沙河修造行宮，請築澗城池護衛，報可。

嘉靖一八年己亥

正月 停沙河城等工

世宗實錄 嘉靖十八年正月己亥，工部尙書蔣璠言，聖駕巡幸冰天積雪，……沙河城等工，報可。

公元一五三九

五月 復建沙河城

世宗實錄 嘉靖十八年五月甲申，復命興築沙河城工。

嘉靖一十九年庚子

十二月 沙河行宮城工成

世宗實錄 嘉靖十九年十二月乙亥，沙河行宮城工成。

公元一五四〇

建順天府鞏華城

圖書集成職方典 鞏華城按府志，明嘉靖十九年建。

五月 修築永寧大小紅門

世宗實錄 嘉靖二十二年五月甲子，命修築永寧大小紅門並柳溝口。

嘉靖二十二年癸卯

公元一五四三

八月

山東臨清州新城成

世宗實錄 嘉靖二十二年八月乙亥，山東臨清州新城工完。

截築武清縣土城

日下舊聞考一一引武清縣志 洪武初舊城遭水，遷縣於西八里元衛帥府驛衝衝，即今治也。正德六年……始築土垣。嘉靖二十二年，薊州兵備副使楊天章以垣內多曠地，截去東北二面，築土城，樹以女牆。（並見圖書集成職方典。）

增修順天府涿縣城垣

圖書集成職方典 涿涿縣城池，在州南四十五里。按通州志……嘉靖二十二年，巡按團委署通州同知陳昶增修，上加女牆，四門作櫓，城之規模始成。

日下舊聞考一一〇引涿縣志 縣舊無城郭，正德初，知縣郭梅始築土城，周圍二里。嘉靖二十二年增修之。

修築大同及宣府一帶邊牆

明史翁萬塗傳 嘉靖二十三年疏請修邊牆，請自大同東路陽和口，至宣府西瀋河，須帑銀二十九萬，帝已許之，兵部據其議，帝不聽，乃自大同東路天城陽和開山口諸處，為牆百二十八里，堡七，墩台百五十四，宣府西路西陽河洗馬林張家口諸處，為牆六十四里，敵

嘉靖二三年
庚辰
公元一五四四

嘉靖二十五年丙午

公元一五四六

八月

修京師城垣

台十，製屋削坡五十里，工五十餘日成。遣右都御史，發代府宗室充約等搜謀。遣左都御史，已會寬大山西鎮巡官議上邊防修守事宜……帝悉從之，乃請帑銀六十萬兩，修大同四路，寬府東路邊垣凡八百里。

嘉靖二十六年丁未

公元一五四七

六月

重修順天府薊州城樓

世宗實錄 嘉靖二十五年八月壬寅，詔修京城九門城垣。

日下舊聞攷一一四引陸文定集 明陸樹聲薊州重修城樓記略 薊州爲京師要鎮……城北阻岡不門，惟東西南設三門，上築崇墻，各建重譙，角樓層穴，分峙四隅，中衛則建鼓樓……歲久傾圯，湮失舊觀，臬司西平王君誥，戶曹固安段君鍊圖新理之，經始于嘉靖二十六年六月，落成于二十八年七月。

十二月

修蜀王府城垣

世宗實錄 嘉靖二十六年十二月甲寅，蜀王濬楨以本府城垣頽壞，欲自備物料，請給工匠修理，詔下撫按官勸明，量給工價助之。

修宣府君子堡

乾隆宣化府志八 君子堡，宣德五年被寇殘破，嘉靖二十五年復修。

嘉靖二八年己酉

公元一五四九

重修順天府東安縣城垣

圖書集成職方典 東安縣城池……嘉靖二十八年知縣成印增修城基，廣一丈四尺，頂收一丈，高二丈，堞高五尺。

築宣府寧遠堡

乾隆宣化府志八 寧遠堡，嘉靖二十八年築。

十月 修順天府通州新城

世宗實錄 嘉靖二十九年十月己丑，召修通州新城。

十二月 修築北京正陽崇文宣武三關廟外城

世宗實錄 嘉靖二十九年十二月甲申，築正陽、崇文、宣武三關廟外城。（並見圖書集成職方典，春明夢餘錄，日下舊聞考三八。）

建順天府保定縣新城

圖書集成職方典 保定縣城……明嘉靖庚戌知縣呂崇德又建新城於舊城之西北隅。

重修順天府固安縣城垣

圖書集成職方典 固安縣城池，明正德十四年創土基……嘉靖二十九年毀以葺領。

重修順天府東安縣城垣

圖書集成職方典 東安縣城池……嘉靖二十八年知縣成印增修城基……至二十九年春，仍磚包城四隅各四十丈，上建角樓四座，北門券上建樓一座，外用磚包圍城一，四券重門，上建二層覆樓一座，八月賊患緊急……先將城西面包修，又修城南門磚券重樓。

增築順天府三河縣城垣

日下舊聞考一一引三河縣志 縣城高二丈五尺，明嘉靖二十九年，知縣事張仁增築五尺。（並見圖書集成職方典。）

二月 停京師南關兩土城工

世宗實錄 嘉靖三十年二月庚辰，詔停南關兩土城工。

六月 順天府通州城成

世宗實錄 嘉靖三十年六月癸未，增修通州城完。

五月 張家灣鎮城堡成

世宗實錄 嘉靖三十一年五月以修築張家灣鎮城堡工完，賞然御史王仔銀。

六月 築順天府順義縣城垣

嘉靖三〇年 亥 辛

公元一五五一

嘉靖三一年 壬 子

公元一五五二

嘉靖三十二年癸丑閏三月

公元一五五三

世宗實錄 嘉靖三十一年六月甲戌，築順義縣城。

建京師外城

世宗實錄 嘉靖二十六年閏三月乙丑，建京師外城興工。遣成國公朱希忠告太廟……命吏科給事中蔡燦浙江道御史 黃威巡視工程。

日下舊聞考三八引明典策 嘉靖三十二年給事中朱伯長言，城外居民繁夥，不宜無以困之，臣嘗履行四郊，咸有土城故址，環繞如規，周可百二十餘里，若仍其舊貫，增卑補濬，培缺續斷，可事半功倍，乃命相度興工。（並見圖書集成職方典）

十月 京師外城成

世宗實錄 嘉靖三十二年十月辛丑，新築京師外城成，上命正陽外門名永定，崇文外門名左安，宣武外門名右安，大通橋門名廣渠，彰義街門名廣寧。

明史世宗紀 嘉靖三十二年十月辛丑，京師外城成。（並見圖書集成職方典，日下舊聞考九〇）

建浙江平湖及福建福清等縣城

世宗實錄 嘉靖三十二年十一月乙卯，建浙江平湖蕭山 奉化 三縣城，福建福清 惠安 二縣城。

嘉靖三十三年

甲寅
公元一五五四

七月

修如皋海門等縣城池寨堡

世宗實錄 嘉靖三十三年七月己卯，命總督漕運侍郎鄧曉督修如皋、海門、泰興、海州、鹽城等縣城池寨堡。

嘉靖三十四年

乙卯
公元一五五五

二月

修南京城垣

世宗實錄 嘉靖三十四年二月辛卯，修理南京城垣。

九月

修京師城垣成

世宗實錄 嘉靖三十四年九月戊午，修理京城九門工完。

嘉靖三十五年

丙辰
公元一五五六

四月

修山西大同迎恩等堡並山陰昌邑等州縣城垣

世宗實錄 嘉靖三十五年四月壬寅，詔修築大同迎恩等堡，及山陰昌邑、懷仁、渾源、應州縣城垣。

嘉靖三十六年

丁巳
公元一五五七

九月

山西應朔堡燬

明史世宗紀 嘉靖三十六年九月俺答子辛愛寇應朔，燬七十餘堡。

嘉靖三十九年

庚申
公元一五六〇

正月

修京師城垣

世宗實錄 嘉靖三十九年正月乙巳，修理京師城垣。

嘉靖四十二年癸亥

公元一五六三

嘉靖四十三年甲子

公元一五六四

增修順天府香河縣城垣

圖書集成職方典 香河縣城池……嘉靖四十二年知縣范經……增修。

增築順天府三河縣城垣

日下舊聞考一一引三河縣志 縣城高二丈五尺，明嘉靖二十九年，知縣事張仁增築五尺，至四十二年，知縣事劉文彬又增五尺。（並見圖書集成職方典。）

正月 增築京師永定等七門甕城

世宗實錄 嘉靖四十三年正月壬寅，增築甕城於重城永定等七門。

六月

京師重城成

世宗實錄 嘉靖四十三年六月丁酉，京師重城成。

圖書集成職方典引明世宗實錄 嘉靖四十三年六月丁酉，京師重城成。

七月

順天府通州張家灣城成

世宗實錄 嘉靖四十三年七月癸丑，以張家灣城工完，廢太監性琦弟僅一人。

日下舊聞考一一〇引世宗實錄徐階張家灣城記 自都門東南行六十里，有地曰張家灣……嘉靖癸亥冬，世宗皇帝以有警詔發營兵戍之……甲子春，順天府尹劉君畿因以

嘉靖四十四年乙丑

公元一五六五

城請司空需公禮上議曰城於成便予守固，世宗親可，勅順天府丞郭汝霖……以二月二十一日始事……越三月，遂以成告。（見圖書集成職方典）

重修順天府固安縣城垣

圖書集成職方典 固安縣城池，明正德十四年創土基……嘉靖二十九年毀以寇，復四十四年重修。

穆宗

年	隆慶 二年 戊辰 公元一五六八
月	二月
	<p>修<u>青石頂至四海台火燭山墩臺</u></p> <p><u>穆宗實錄</u> 隆慶二年二月辛卯，總督<u>廣</u>、<u>大山西</u>都御史<u>陳其學</u>，條上<u>南山</u>事宜，其略言，<u>岔道</u>以東，自<u>青石頂</u>至<u>四海台</u>，<u>火燭山</u>宜築<u>修築墩臺</u>，于<u>柳溝</u>等處<u>水口</u>，<u>濬</u>橫深一<u>道</u>，<u>濬</u>外<u>設石欄</u>，欄外<u>建大石墩</u>，以分殺水勢，並修<u>漫家</u>等<u>口道路</u>……<u>岔道</u>以西，自<u>青石頂</u>至<u>合河</u>，<u>口</u>為墩台<u>一百九十七</u>，宜及時修通……上皆允行之。</p> <p>修<u>山海關城垣</u></p> <p><u>穆宗實錄</u> 隆慶二年二月乙未，兵部覆<u>山海關</u>主事<u>饒秉元</u>陳防守本關事宜……請邊城與<u>鎮城</u>接界之所，宜<u>繕</u>屬其上，以居軍士，其城之<u>墜者</u>，及<u>月城</u>之<u>損者</u>，再<u>盡</u>修葺之，上命如議行。</p> <p>修<u>京城門樓</u></p> <p><u>穆宗實錄</u> 隆慶二年四月丙申，詔<u>修理</u>禁門城樓，及<u>疏濬</u>玉河，工科給事中<u>劉繼文</u>言，今財力<u>絀乏</u>，邊務方盛，不宜興不急之作……上乃命會同內官監酌量緩急次第修理。</p>

十月

修築山西蒲州孝義等處城池堡寨成

穆宗實錄 隆慶二年十月癸未，山西督撫官陳其學、楊繼等奏稱，三營士民各捐財力修築城池堡寨，六百餘座，省公費不貲，而蒲州孝義、義賚、洪洞、榆次、臨汾等縣，東觀鎮、馬營堡城垣，工尤倍之，乞錄官吏効勞及士民助役者，以次給賞，事下兵部覆議從之。

十一月

京師重城成

穆宗實錄 隆慶二年十一月己巳，修理重城工完。

重修順天府東安縣城垣

圖書集成城方典 東安縣城池……隆慶二年知縣劉祐承上司明文，令修磚城，審派固縣富民，磚七百餘萬，民四千萬斤，遂修成堅固之城。

增修順天府香河縣城垣

圖書集成城方典 香河縣城池……隆慶二年知縣萬通……增修。

增修順天府懷柔縣城垣

圖書集成城方典 懷柔縣城池……隆慶二年知縣朱福立……增修。

修築薊鎮沿邊敵臺

隆慶三年己巳

八月

公元一五六九

十月

延綏漢清堡等處邊工成

穆宗實錄 隆慶三年八月丁巳，總督顧憲成定軍務侍郎譚綸言，始臣建議於順鎮沿邊增設敵台三千座，每台給工銀五十兩，集主客官兵築之，後以工費太鉅，議增儲實銀十餘萬兩，復以時通匱乏，部議必不能從，則又議止於通馬要道，築墼一千六百座，而以原議三千墼之費給之，要以省費集事而已，不意流言京師，轉相傳播，謂建台無益阻勞……上曰：修築墩台，已有明旨，輸宜堅持，集心督理，毋惑人言，如有違旨阻撓者，奏聞重治。

穆宗實錄 隆慶三年十月甲寅，以延綏漢清堡龍州城等處修邊工完，賞總督王崇古……

銀兩有差。

築順天府武清縣土城

日下舊聞攷一一引武清縣志……正德六年……始築土垣，嘉靖二十二年……以

垣內多曠地，截去東北二面，築土城，樹以女牆，隆慶三年，巡撫都御史劉應節，總督軍務兵部侍郎譚綸，築以磚，城周圍一千五百七十丈，高二丈七尺……敵臺一十八座，三門各建城樓，北面無門，建鎮羅樓，（並見圖書集成職方典。）

修築沿邊墩臺及蘆溝橋河西務塔垣

穆宗實錄 隆慶四年正月甲戌，上諭兵部曰，敵輔近邊，地方式備廢弛已久……等宜

隆慶 四年庚午
公元一五七〇

正月

細心詳議，所以擇外衛內者，具奏施行，於是尙書濬冀等疏爲十事上之……一修繕城堡……如近京瀋陽、河、西務……宜運行各該守臣增築增垣多開濠塹……一修築墩臺……近邊州縣，多圯廢不修……宜酌量衝緩以時修築……疏入，上以爲然，令各該撫按督率兵備等官，著實舉行。

修南山舊城

穆宗實錄 隆慶四年正月丁丑，巡按直隸監察御史燕備竄條陳六事，一復舊城以固南山，臨宣府爲京師北門，而區、永、兩、山一帶陵寢在焉，塘、忠爲念，先年總、都、雲、萬、海，奏於東、路、鎮、南、墩、起、四、歷、四、海、哈等處，共修外邊一道，又自永、寧、墩、起、歷、鵬、鵬、堡等處，創修內垣一道，外邊以擇北路，內險以擇涼、師，此安邊至計，宜行督撫諸臣修復廢址……兵部請復，上允行之。

二月

築陝西省城

穆宗實錄 隆慶四年二月辛酉，更築陝西省城。

修築薊遼墩堡

穆宗實錄 隆慶四年二月丙寅，薊、遼總督譚、論、上、言，隆、慶、三、年、築、成、薊、遼、四、百、七、十、二、座、規、制、精、聚……乞錄勅分將吏功，得旨賜論及巡撫、劉、應、節，邊、長、威、燾、光，揚、西、長……等各

陞賞有差。

六月 築湖廣宜章縣香口嶺城

穆宗實錄 隆慶四年六月甲辰，築湖廣宜章縣香口嶺城。

八月 築順天府通州河西務城

日下舊聞考一一二引明穆宗實錄 隆慶四年八月，築通州河西務城。

隆慶 五年辛未

公元一五七一

四月 增築寧夏邊牆墩堡

穆宗實錄 隆慶五年四月辛亥，總督陝西三邊右都御史王之誥，請於寧夏拉木峽舊堡河口，至五方寺塔兒灣白草川墩，增築邊牆墩台，大小堡營……及其餘東西隘口，次第修築……從之。

七月 修復廣順鎮北二關及開原城

穆宗實錄 隆慶五年七月己酉，遼東巡按官議上撫處邊夷事宜……一修復廣順鎮北二關……一請修開原城，都覆從之。

八月 劄昌鎮敵臺成

穆宗實錄 隆慶五年八月庚戌，劄昌鎮築敵臺功成。

九月

甘肅鎮羌莊浪等處修築邊牆成

穆宗實錄 隆慶五年九月辛酉，以甘肅鎮羌莊浪等處修邊牆墩堡，功宜巡撫楊瑞……等，銀幣有差。

贛宣府趙川堡

乾隆宣化府志八 趙川堡，宣德三年創設隆慶五年磚墩。

贛宣府洗馬林堡

乾隆宣化府志八 洗馬林堡，宣德十年築，隆慶五年磚包周四里許，高三丈五尺。

修大同東路一帶邊牆及化門兒溝墩臺

穆宗實錄 隆慶六年二月甲午，總督宣大，山西軍務尚書王崇古，議修築大同東路關和天城，大川鎮口，瓦窰，一帶邊牆，及化門兒溝墩臺，請發銀四千三百餘兩充費，命如數給之。

修築延綏鎮城堡

穆宗實錄 隆慶六年三月，巡撫延綏，都御史鄒光先繪本鎮形勝圖，條爲五……一論酌修城堡之實，言本鎮應修城堡，共一百八十餘所，內極衝應先修者，三十三所，其稍緩者一百五十餘所……請申五年擴墻包障之法，督令所司起派人夫，定盡年限，次第修舉，期以三年竣事爲便。

隆慶六年壬申

公元一五七二

二月

三月

七月 增修山西右衛威遠二城

神宗實錄 隆慶六年七月乙巳大同巡撫劉應節疏請增修右衛威遠二城從之。

神宗

年	月
萬曆 元年癸酉 公元一五七三	五月
萬曆 二年甲戌 公元一五七四	四月
萬曆 三年乙亥 公元一五七五	四月

<p>築江、西寧州、上高縣二處城垣</p> <p><small>神宗實錄</small> 萬曆元年五月甲辰，建築江西寧州、上高縣二處城垣。</p>
<p>修築真定府城垣</p> <p><small>神宗實錄</small> 萬曆二年四月丙寅，巡撫保定右僉都御史孫丕揚題，真定包修城垣，用過木稅賦罰等銀，四萬二千二百八十三兩零，未修城約用銀六萬八千四百九十兩，查出本府庫貯新增地畝等銀，二萬五千一百八十八兩場動，其不敷之數，查動順真廣大四府庫貯，各院錢糧，或將萬曆三年以後木稅，仍留一半庚修支用……從之。</p>
<p>修葺廣西懷遠、雜溶各府州縣城垣</p> <p><small>神宗實錄</small> 萬曆二年八月甲子，兵部覆廣西撫按郭應聘等題，懷遠、雜溶二縣，善後八事……一繕修城隍，各府州縣城池，既皆既薄，營堡率皆木構……今令大加修葺，務堪保障。</p>
<p>甘肅延綏所屬衛所城堡成</p> <p><small>神宗實錄</small> 萬曆三年四月壬戌，巡撫甘肅右都御史侯東萊，巡理延綏左僉都御史張守</p>

萬曆 四年丙子

公元一五七六

七月

山西右衛致遠、半原、廣靈四城成

中各築級遠完所屬衛所城堡。

神宗實錄 萬曆四年七月丁巳，以修右衛威遠、半原、廣靈四城成，功賞大同、懷文、武將士

有差。

十一月

修山西嵐縣、徐溝、祁縣各縣城垣

神宗實錄 萬曆四年十一月丁未，修山西嵐縣、徐溝、祁縣各縣城。

改建順天府密雲中衛

圖書集成職方典 密雲中衛舊城，洪武五年建，萬曆四年指揮汪大德改建，兵備道東，又

改建鐘樓四，今廢。

建順天府密雲縣新城

圖書集成職方典 密雲縣城池……新城創于明萬曆四年，距舊城東五十步，周圍七里，

高連梁口三丈五尺，廣二丈。

致順天府鄆縣城垣

圖書集成職方典 鄆縣城池，在州南四十五里，按通州志……萬曆四年顧憲成督協

順天巡撫王，雷州道曾榮以磚石，南北建二大門曰迎薰，曰聚京，東西二小門各設塔，週圍六百二十三丈。

日下舊聞考一一〇引澤縣志 縣舊無城郭，正德初，知縣郭梅始築土城，周圍二里，嘉靖二十二年增修之……萬曆四年，始設以磚，周圍六百二十三丈，高一丈八尺。

萬曆五年丁丑

三月

築安徵桐城縣城

神宗實錄 萬曆五年三月壬子，建築桐城縣城。

公元一五七七

十一月

西陽河等城堡成

神宗實錄 萬曆五年十一月戊寅，以西陽河等城堡工完，賞總兵官曾廉……等銀有差。

改遷蕭縣城垣

神宗實錄 萬曆六年五月壬戌，改遷蕭縣治及城垣。

萬曆六年戊寅

五月

築易州城垣

神宗實錄 萬曆六年九月丙子，修築易州城垣。

公元一五七八

增修順天府懷柔縣城垣

國朝通成城方輿 懷柔縣城……萬曆六年知縣趙河……增修。

萬曆七年己卯

公元一五七九

冀宣府葛峪堡

乾隆宣化府志八 萬曆五年土築，嘉靖四十二年增修，萬曆六年磚築。

冀宣府寧遠沽堡

乾隆宣化府志八 寧遠沽堡，永樂間建……萬曆六年磚包周圍三里二十六步高三丈五尺。

二月

築廣寧鎮城垣

神宗實錄 萬曆七年二月乙酉，命修築廣寧鎮城垣，拆補增高，限三年報績，從總督張夢龍請也。

十月

修陝西固原威陽等縣城成

神宗實錄 萬曆七年十月甲午，巡按御史張憲詳奏，固原威陽等縣城垣，繕修既完，錢糧無差，水銀督工守備兩松有勞，宜賞，報可。

築宣府長沖地堡

乾隆宣化府志八 長沖地堡，嘉靖中為史、張二部盤據……萬曆七年始復築，修築務崇。

萬曆八年庚辰 公元一五八〇	四月	築永平通州蔚州開州等處城垣
		<small>神宗實錄 萬曆八年閏四月癸亥，修築永平通州蔚州開州五田運安撫寧遵化懷柔等城。</small>
	五月	山西利民神池偏頭三城成
		<small>神宗實錄 萬曆八年五月戊子，以修山西利民神池偏頭三城工完，賞參政南大亨等銀各有差。</small>
	七月	修築京師城垣
		<small>神宗實錄 萬曆八年七月乙亥，議修街渠，及砌築內外城垣，估計一十三萬六千二百有奇，以工部侍郎<u>金立政</u>提督之。</small>
		增修順天府懷柔縣城垣
		<small>圖書集成職方典 懷柔縣城……萬曆六年知縣<u>趙燾</u>，八年知縣<u>孫鳳鳴</u>相繼增修。</small>
		重修順天府通州城垣
		<small>圖書集成職方典 通州城池……萬曆八年……重修。</small>
萬曆九年辛巳	三月	保定府易州城成

公元一五八一

神宗實錄 萬曆九年三月乙丑，兵部覆保定撫按官張綱等疏稱，易州城工完，先令効勞官，宜分別敘錄。

重建順天府遵化州城垣

圖書集成城垣方典 遵化州城……萬曆九年總理戚繼光檄而更築之。

萬曆一〇年壬午

七月

改建奉新奉鄉萬載三縣城垣

神宗實錄 萬曆十年七月丁卯，江西巡撫王宗載題，該省奉新奉鄉萬載三縣，改建磚城，……許之。

萬曆一一年癸未

十二月

修山海關城垣

神宗實錄 萬曆十一年十二月戊辰，命修築山海關城。

萬曆一二年甲申

十二月

南山邊工成

神宗實錄 萬曆十二年十二月戊午，修完南山扼要工程，詔賞鄭璉等銀幣有差。

萬曆一三年乙酉

正月

黑峪關城工成

神宗實錄 萬曆二十三年正月丙戌，……黑峪關城工告成。

築宣育大白楊堡

萬曆一四年戊丙	萬曆一五年庚丁	萬曆一八年庚寅	萬曆一十九年辛卯
六月	十月	正月	八月
修天津三衛城垣 <small>神宗實錄 萬曆十四年六月辛卯，保定撫按趙勝，天津三衛城垣，急宜增修……從之。</small>	修京師城垣 <small>神宗實錄 萬曆十五年十月丁巳，工部臣，今歲霖雨異常，都下二城坍塌數多，請次第修葺，上命各巡城御史，就實驗工。</small>	修蘇州府城垣 <small>神宗實錄 萬曆十八年正月戊午，兵部覆應天巡撫周繼等奏，蘇州府城垣，歲久頹圯，欲于常隸二府積利海防銀內，勸支一萬六千八十兩，委官修葺……如議行。</small>	修京師城垣 <small>神宗實錄 萬曆十八年八月乙亥，以修葺京師城垣，命侍郎朱天球……設視。</small>
			修通州新城 <small>日下舊聞考一〇八引通州志……萬曆十九年，修復南門，題曰望帆雲表。西門題曰，尺五瞻天。又引占星堂集 唐文獻徵修通州新城記……今重修新城，以聯薊城，使之聯</small>

萬曆二〇年壬辰

公元一五九二

七月

京師九門城樓成

神宗實錄 萬曆二十年七月庚午，以九門城樓竣工，加尚書曾燾、太子少保。

增修順天府香河縣城垣

圖書集成職方典 香河縣城池……萬曆二十年知縣陳增美增修。

修山西應州城南關

神宗實錄 萬曆二十四年三月戊辰朔，兵部題修葺應州城南關，從之。

通州城成

神宗實錄 萬曆二十四年八月丁巳，通州城工竣。

日下舊聞考一〇八引占星堂集 唐文獻皇帝修通州新城記……通州乃肘腋上流，咽喉重地，無若修新城為急……首城樓，次角樓……甃自發已，以迄乙未，再浹歲而竣。

萬曆二四年丙申

公元一五九六

二月

通州城成

神宗實錄 萬曆二十四年八月丁巳，通州城工竣。

日下舊聞考一〇八引占星堂集 唐文獻皇帝修通州新城記……通州乃肘腋上流，咽喉重地，無若修新城為急……首城樓，次角樓……甃自發已，以迄乙未，再浹歲而竣。

萬曆三二年甲辰 公元一六〇四	七月	京師大雨壞城垣
萬曆三一年癸卯 公元一六〇三	四月	修西安堡
萬曆二七年己亥 公元一五九九	閏四月	修宣府萬泉右衛城
萬曆三三年乙巳	正月	重修京師外城

神宗實錄 萬曆三十七年閏四月甲申，修宣府萬泉右衛城。

神宗實錄 萬曆三十一年四月乙未，兵部覆大同巡撫張悌條議……一包修西安堡，包修石限以本年辦，次年包砌，三年通完……上可其議。

順天府遵義縣城垣成

神宗實錄 萬曆三十一年八月乙酉，總督川貴王象乾以遵義城垣……告成……下部知之。

明史神宗紀 萬曆三十二年秋七月庚戌，京師大雨，壞城垣。

增修順天府香河縣城垣

圖書集成職方典 香河縣城池……萬曆二十年，知縣陳增美增修，三十二年河漲堤決，城垣半頹，知縣李鼎衡修。

公元一六〇五	四月	明史神宗紀 萬曆三十三年春正月，重修京師外城。
	修完衛堡工程	
		神宗實錄 萬曆三十三年四月庚戌，以修完衛堡工程，參將李高等行總督衙門，分別賞賚。
	六月	修天津衛城垣
		神宗實錄 萬曆三十三年六月甲辰，保定督撫按官，請修天津衛城垣……從之。
		重修順天府通州張家灣城垣
		圖書集成城方典 張家灣城池去州南十里許……按州志城建於明嘉靖四十三年……萬曆三十三年重修。
萬曆三十四年丙午	七月	襲南順寧府城垣
公元一六〇六		神宗實錄 萬曆三十四年七月戊辰，襲南順寧府城工告竣。
	十一月	重修京師城垣成
		神宗實錄 萬曆三十四年十一月己巳，大修都城重城，自三十三年正月始事，至今報竣。
萬曆三十五年丁未	四月	修延東一帶土堡

公元一六〇七

六月

修築陝西肅州臨水一帶路墩

神宗實錄 萬曆三十五年四月乙卯，總督陝西徐三畏，請從築臨東一帶七墩，用磚石包砌，將黃甫川、鐵羌、柏林、三堡二月興工，當年報完，清水營、高家堡、明威報完……至于建安、大柏油、永樂、孤山、木瓜、關五堡，俱如議次第，可不煩內帑，而固邊防，兵部覆上，從之。

七月

修陝西葭兒巷驛城

神宗實錄 萬曆三十五年七月乙巳，陝西總督徐三畏言，葭州舊城，年久山裂，不便修葺，人移地村，有葭兒巷驛四面天險，可以乘築……從之。

十一月

修築陝西橫城邊牆墩堡

神宗實錄 萬曆三十五年十一月戊辰，兵部覆陝西巡按汪基洪言，汝元丁、綏邊垣、穆邊堡三事……其築邊垣，大率官城邊牆，先年與黃河相近……今河西徙……於邊地空所，又築邊牆一道，建四舖墩，於河築墩台一座，容五十人營房十間。

萬曆三十六年戊申

公元一六〇八

正月

修山西寇家梁一帶墩樓

神宗實錄 萬曆三十六年正月丁巳，兵部言寇家梁一帶，為歷代邊要衝邊，宜磚石包修，以資保障，每百丈內修墩樓一座……從之。

修天津城垣

神宗實錄 萬曆三十六年正月癸丑，兵部言天津北拱神京，南通運道，枕海臨邊，誠畿輔鎖鑰重地，其修理城垣，宜如撫按官諸臣原議，從之。

二月

修砌水泉樓子營

神宗實錄 萬曆三十六年二月癸酉，兵部言水泉樓子營二界，係四路要衝，土埆沙薄，不堪捍禦，今議磚石包砌……尤之。

六月

修山西大同助馬堡高山城

神宗實錄 萬曆三十六年六月壬申，修大同助馬堡高山城，包以磚石。

八月

修理薊門邊工

神宗實錄 萬曆三十七年八月甲子，議修理薊門邊工，以該鎮督撫言酌量緩急，應請論工以十年為限，外補地者，方免坐究賠修……報可。

萬曆三十七年己酉

公元一六〇九

重修順天府通州城垣

圖書集成職方典 通州城池……萬曆八年，十九年俱重修，三十七年，知州梅守福陳，隨
又重修。

重修宣府萬全縣城

乾隆宣化府志八 萬全縣城高三丈五尺，方六里三十步……本萬全有衛城，洪武二十
六年築……萬曆三十七年重修。

四月 京師正陽門樓災

明史神宗紀 萬曆三十八年夏四月丁丑，正陽門樓災。

五月 修築水泉樓子營等處邊垣

神宗實錄 萬曆三十八年五月戊戌，先是宣大山四經督馬鳴鑿官，該鎮四路逼近邊穴，
邊垣三百餘里，所在嬰衝，而水泉、樓子營、草梁山等處更甚，土壩低薄，建議包修，其水泉、常
梁、土墩等處，土邊共長八百丈，樓子營、小沙梁等處，土邊共長九百五十丈，勒令本年閏三
月始，九月中營完。又水泉、乾溝樓土邊長一百三十七丈，草梁山、驢皮窩等處，土邊共七百
五十一丈七尺，樓子營、吳路、石墩等處土邊長一千二百一十二丈，勒令次年四月起，至九
月修營完。匠役合力三踏軍夫，錢糧取諸庫貯之餘，有不敷者，即於今歲節省曠日銀內照

萬曆三十八年庚戌
公元一六一〇

數抵補……報可。

六月 停水泉樓子營及寇家梁邊工

神宗實錄 萬曆三十八年六月辛巳，兵部尚書李化龍言，四路水泉樓子營，庫梁山等處，衝塘，樂理部糧奉皆修工間，今據督撫按官報稱，天旱水涸，瘡疾相仍，今歲應包前項邊工，及寇家梁未完之工，時值飢荒，相應一體暫行停止，總俟豐年並行補修。

正月 修高家梁外城

神宗實錄 萬曆三十九年正月戊辰，兵部尚書李化龍請廣高家梁外城……從之。

二月 修關方口邊垣

神宗實錄 萬曆三十九年二月戊寅，山西巡撫魏學濬，以關方口曾係邊要區，邊垣土墻，何以捍衛，議欲磚石包修……部覆如議。

重修順天府通州張家灣城垣

圖書集成城方典 張家灣城池，去州南十里許……萬曆三十三年重修，後以霖雨圯壞，四十年知縣楊宗裕再修。

八月 修宣化府張家口磚城

萬曆四一年癸丑

萬曆四〇年壬子

公元一六一二

萬曆三九年辛亥

公元一六一一

公元一六一三

神宗實錄 萬曆四十一年八月庚戌，命修築張家口磚城。

發旨府來遺堡

覽宣化府志八 築遺堡先土築，萬曆四十一年磚壁，周圍一里五十六步高三丈。

萬曆四十二年 甲寅

二月

修築遼東邊牆

神宗實錄 萬曆四十二年二月己酉，巡撫遼東張濬，請築遼寧，因言……乃臣全遼之迂計，慎在築牆，遼從來有牆，嘉靖中遼撫亦有築牆者，其時發內帑，開事例，築有土牆……第土牆在風雨中，未有十年不圯者，非石非磚，不能久遠……得此端成，遂有百利……下所司議。

萬曆四十二年 乙卯

五月

大同堡工成

神宗實錄 萬曆四十三年五月己巳，大同巡撫石星、王夢龍修完堡工，章下兵部。

十月

修海州及東州邊牆

神宗實錄 萬曆四十三年十月己巳，劉遵總督薛三才奏……自海州一堵牆起，三岔河止，議築邊牆五十二里……又東州六堡，逼近奴單……今宜乘暇用磚包砌……疏下兵部。

萬曆四十六年戊午

公元一六一八

八月

築浦口城

神宗實錄 萬曆四十六年正月乙酉，南京兵部等衙門會書黃克禮等奏，修築浦口城工，浦城築於洪武四年……今議依山補築，只圍應天衛及三倉在內……共計應築城九百七十三丈……又估作南門，及小城門二座，便門一座，甕城一座，水洞大小十座……擇于本年八月初十日興工。

九月

修築保昌城堡墩臺

神宗實錄 萬曆四十六年九月丙午，直隸巡按潘汝顏奏陳保昌事宜……一築城堡河岸，欲以左哨官軍分駐堡城，增其高厚，而於沿河兩岸築堡，設墩，以營房……從之。

萬曆四十八年庚申

公元一六二〇

正月

創建秦州分司東臺場城

神宗實錄 萬曆四十八年正月辛丑，總督漕運兼巡撫鳳陽等處都御史王紀疏陳秦州分司東臺場創建城垣……從之。

熹宗

年	月	
天啓元年辛酉 公元一六二一	六月	<p>增設通渭密等州縣墩臺</p> <p>熹宗實錄 天啓元年六月戊子，通州巡撫王國祿言，通州東至順州，北至密雲各應增設墩臺，欲做邊臺之制，周圍磚砌，庶可經久……命所司體履。</p>
天啓二年壬戌 公元一六二二	十二月	<p>築京師至良鄉縣沿途墩堡</p> <p>日下齋開考九二引明熹宗實錄 天啓元年十二月，御史李日宣議於都門，抵瓦剌界五十里，如長店，大井，柳巷，五里店，太平場等處，每五里築墩堡……得旨即行。</p>
天啓二年壬戌 公元一六二二	六月	<p>修築山海關近邊墩牆</p> <p>熹宗實錄 天啓二年六月庚寅，遼東經略王在晉……再申築城前議，于關外由八里舖進角山而東，傍三溪關起，邊臺至海，計長三十七里，蓋地築牆，建臺結寨，遠營設公廳，共估九十三萬，請發帑金二十萬，仍諭令勦節省，毋致虛糜。</p>
天啓三年癸亥 公元一六二三	正月	<p>修葺山東城池</p> <p>熹宗實錄 天啓三年正月乙巳，東省妖賊平……山東撫臣趙彥疏言……城池攻陷之</p>

當修葺館舍，燒燬之當嚴禁……上然之。

三月 修築甯龍山口邊垣

崇禎實錄 天啓三年三月辛丑，遼東巡撫閻鳴騫言……甯龍山口亟須邊牆一道……此口凹凸相連，僅十餘里，版築器具，不日可成，凡山側可通皮馬者，或築墩，或築牆，相機行之……得置驛相度便宜行。

天啓 五年 丑

公元一六二五

二月 修築宜府邊牆成

崇禎實錄 天啓五年二月戊子，總督盧大鳴言，宜府邊牆，修完極邊牆，漸築，東西沿南北山，修完磚包石砌土築城垣邊牆六千二百四十餘丈，墩臺懸樓墩臺三百二十一座，倉廩公館營房二百七十三間。

七月 長城子鹽場口邊垣成

崇禎實錄 天啓五年七月壬子，巡撫登萊武之冠奏……今鎮臣楊肇基，循歷諸山，相度形勢，而長城子鹽場口二處，外連旅順，內接大海，實可以爲退步駐足之所，故督率官兵，齊事領者，未一月而長城告成，再兩月而鹽場可竣。

十一月 劉遼等處邊工成

嘉宗實錄 天啓五年十一月甲戌，勅諭總督王之臣奏稱……各路應修邊牆一十二萬六千八百三十八丈二尺八寸，內已修完三萬六千一百六丈八尺五寸，未修九萬七百三十一丈四尺三寸，應修敵臺二千一百九十四座，內已修完一千八百二十九座，未修三百六十五座。應修磚墩二百二十一座，內已修完一百七十二座，未修四十九座。修完編坡七萬九百九十六丈二尺。以上邊工已修者，俱各堅固，並無傾圮。未修者分別衝缺，挨次修築。……沿邊駐城二十七座，邊牆三萬二千三百六十四丈一寸七分，空心臺三百一十五座，實心臺五十二座，附牆臺三十八座，墩臺六十一座，舊戰臺四座，烽燧七十座，俱已修完。

重修順天府東安縣城垣

圖書集成職方典 東安縣城池……天啓五年知縣鄭之誠又復重修，凡缺裂處，皆撤故易新，而內垣之卑薄者，粉築堅厚，可垂永遠。

修挑林口等處城堡

嘉宗實錄 天啓六年六月己丑，山海關太監劉應坤……言挑林口等處城堡，傾頽不堪，喜峰等口又無水門可恃……得旨……督會同督撫鎮道諸臣亟行修築。

修山海關邊城

嘉宗實錄 天啓六年六月壬辰，舊臣王之臣疏言山海邊城，被雨坍塌六處，乞……修葺

天啓 六年丙寅

公元一六二六

六月

……得旨……速將前鎮所留四營班軍，盡發修築，以固金湯。

修山海關一片石等處邊垣

熹宗實錄 天啓六年六月戊寅，順天巡撫劉詔備陳巡歷薊昌情形……以工程言之，自班軍改發於關東，而山海運西，數載不聞版築之役矣，除次衝不開外，極衝則薊昌東區有山海關南海口一片石等處，共三十四處，應修臺烽五十八座，邊牆一萬一千一百九十八丈，中區有白羊谷、探磨子、城子溝等處，共二十六處，應修臺烽七十四座，邊牆城堡五千三百三十四丈。西區有雙刀谷、潘子溝、南谷寨等處，共十六處，應修臺烽九十一座，邊牆城堡三千九百七十六丈。昌陳黃花房、麻城邊三路極衝共三十八處，應修臺烽四十三座，邊牆營城九百二十九丈。

修京師城垣

熹宗實錄 天啓六年閏六月辛亥，提督九門太監金良輔言，大雨連綿，都城及橋梁坍塌，得旨，都城關係緊要，遣城垣橋梁場處所，着分工修理，勒限報完。

修寧夏寧鎮城堡

熹宗實錄 天啓六年七月戊寅，巡撫寧夏右副都御史永安請修理寧鎮城堡……報可。

修順天永平二府豐潤昌黎等處邊牆

熹宗實錄 天啓六年七月丁亥，巡撫順天右僉都御史劉詔言，順永二府……邊垣坍塌，最甚者莫如順天之豐潤寶坻薊州道屬，在邊關莫如昌黎之橫嶺城……得旨邊垣衝決……即著發工修築。

修築寧遠前後屯城垣

熹宗實錄 天啓六年七月丁亥，遼東巡撫袁崇煥，督師王之臣各疏報寧遠雨爲災，山海關各外城垣倒塌……寧遠前後屯等城修築者，旣成復壞……得旨……霖雨爲災邊城倒塌……命振垣及時修築，關外寧遠城並力先完。

十月 修黃花等鎮邊垣

熹宗實錄 天啓六年十月乙卯，天壽山守備內官張太監孟汝寶言，自黃花鎮至窩窩湖，自居庸關至川草花頂，中間延袤數十里，皆阜陵屏蔽，因龍跡所關，原無邊垣惟恃宣風兩山邊城堡壘，四百五十餘處，周圍嚴守，今緣天雨連綿，倒塌衝衝不堪，乞及時修理，上命昌黎二鎮，速行修補。

十一月 喜峰口邊城成

熹宗實錄 天啓六年十一月壬申，巡撫喜峰口等處大監陶文，以喜峰諸隘口修築告竣，疏頌職忠賢，兼敘文武道將。

天啓七年丁卯

公元一六二七

二月

山海城壕成

葉宗實錄 天啓七年二月甲辰，山海城壕告竣。

建芝蔴灣城垣

葉宗實錄 天啓七年二月，督師王之臣疏言，山海一城，僅如斗大，南至海，北至山，長二十餘里……查關城東去中前所三十五里，則一片石邊口也，若兩處盡加恢拓，以資兵屯之，則我有資隔之勢，東南至海，亦三十餘里，查有芝蔴灣係糧運灣泊之區，臣與鎮臣劉應坤相度地形，宜於此築一寬大堅城，與中前城犄角足並峙……仍于芝蔴灣多建倉廩，以儲海運糧芻，得旨……朕甚嘉之。

三月

修董家口城垣

葉宗實錄 天啓七年三月壬申，竊慮總督顧鴻學，順天巡撫劉詔並疏言……河口寇城一一整固，其次莫若董家口，東臨山海，西接喜峰，諸處皆為住牧，計應修水口磚城二十三丈，楊券五洞……得旨……董家口委保衛備，數經撥定生客兵數，擇期牢固修築，其應給本色糧餉，該部即時措發。

修築石塘路水口白馬關月城

葉宗實錄 天啓七年三月癸酉，兵部尚書馮嘉會覆山海太監陶文，請修西協石塘路水

口，白馬關河口添建月城……東路之桃林青山等處，嚴令修葺……得旨……即行該鎮如議次第舉行。

四月

修宣府火燭山一帶邊垣墩臺

稟宗實錄 天啓七年四月丁未，宣府巡撫秦士文請修宣鎮火燭山一帶邊垣墩臺……得旨將東路現存軍銀一萬興工，務期估計明確，繕治堅牢。

年	月	
崇禎 元年 戊辰 公元一六二八		重修順天府東安縣城樓 <small>圖書集成職方典 東安縣城池……崇禎元年知縣歐陽保重修城樓。</small>
崇禎 三年 庚午 公元一六三〇		修葺順天府良鄉縣城垣 <small>圖書集成職方典 良鄉縣城池，舊土城明隆慶中築以磚石……又按府志崇禎二年曾加修葺。又按良鄉縣志……崇禎庚午後內土城小修增寬，民塗西面，官修東面。</small>
崇禎 四年 辛未 公元一六三一		修葺順天府通州張家灣城垣 <small>圖書集成職方典 張家灣城池，去州南十里許……萬曆三十三年重修……四十年……再修，崇禎四年又加補葺。</small>
		建順天府通州敵臺 <small>日下舊聞考一〇八引通州志 崇禎四年，督部范公景文開闢通州，修城東北，新城西南，皆受敵衝，遂各建臺一座形如扇，自左至右長十二丈，高三丈七尺，虛其中以架礮。（並見圖書集成職方典。）</small>

崇禎 八年乙亥

公元一六三五

增修順天府漷縣城垣

日下舊聞考一〇引漷縣志 縣舊無城郭，正德初，知縣郭梅始築土城，周圍二里，嘉靖二十二年增修之……萬曆四年，始鑿以磚，周圍六百二十三丈，高一丈八尺……崇禎八年，知縣徐增召增高五尺，闊五尺。（並見圖書集成職方典）

重修順天府玉田縣城垣

圖書集成職方典 玉田縣城……舊土城……崇禎八年知縣張崇靈易磚石。

重修順天府文安縣城垣

圖書集成職方典 文安縣城……崇禎九年，月城鑿以磚石，知縣張上春修之。

建順天府拱北城

日下舊聞考九二引瞻夢園談 按者謂瀋澗繞輔咽喉，宜設兵防守，又須築城以衛兵，於是宮橋之北規里許，爲斗城，扁制雖小，而崇墉百雉，巖若雄踞，城名拱北，南曰永昌，北曰順治，烈於崇禎丁丑。

建順天府南口城垣

圖書集成職方典 南口城垣崇禎十二年始建。

崇禎 一二年己卯

公元一六三九

崇禎 九年丙子

公元一六三六

崇禎 一〇年丁丑

公元一六三七

崇禎一五年壬午

公元一六四二

順天府薊州城垣毀

日下舊聞考一、四引薊州志 州舊有土城，洪武四年毀以磚石……崇禎壬午，城拆毀，僅存基一半。



第二編補遺 城堡 關隘 衛所

英宗

年	月	
<p>正統一四年己巳 公元一四四九</p>	<p>九月</p>	<p>修濬浙江處州城壕 <small>景帝實錄 正統十四年九月乙巳命修濬浙江處州城壕。</small></p> <p>修南京正陽等十一門樓館官廳及城垣 <small>景帝實錄 正統十四年九月壬寅命修南京正陽等十一門樓館官廳及城濬瀾處從守備豐城侯李賢奏請也。</small></p> <p>修築龍門關隘 <small>景帝實錄 正統十四年九月庚子修築龍門關隘。</small></p>
<p>十一月</p>		<p>命所在有司修理城垣 <small>景帝實錄 正統十四年十一月丁亥命所在有司修理城垣。</small></p>

景帝

年	月	
景泰元年庚午 公元一四五〇	正月	<p>築天壽山城 景帝實錄 景泰元年正月辛巳，命於天壽山之南築城，周圍十二里，以居長陵景陵獻陵三衛官軍，并移昌平縣治于內。</p> <p>修平定州守禦千戶所 景帝實錄 景泰元年正月甲辰，修直隸平定州守禦千戶所。</p> <p>修陝西沔縣守禦千戶所 景帝實錄 景泰元年正月甲辰，修陝西沔縣守禦千戶所。</p> <p>修築易州城 景帝實錄 景泰元年閏正月壬子，修築易州城。</p> <p>築金坡鎮城堡 景帝實錄 景泰元年閏正月乙卯，築金坡鎮城堡于紫河關之南，五虎嶺之東，以為要害處也。</p>

修紫荆關城

景帝實錄 景泰元年閏正月乙卯，修築紫荆關城。

修築軍城驛十城

景帝實錄 景泰元年閏正月丁卯，驛都指揮食事對察言，倒馬關山勢狹隘不可築城，關六里許，軍城驛地勢平坦且會要，蓋有土城，可修築以守，從之。

築京城附近墩台

景帝實錄 景泰元年閏正月甲戌，少保驍兵部尚書于謙言四事……一京城四面因無墩台瞭望，寇至不能知其遠近……可於四面離城一二十里，或三十里築立墩臺，以望敵，帝曰……築立墩台其令欽天監踏勘，畫圖來看。

三月 修築白羊口山口工完

景帝實錄 景泰元年三月丙午，守備白羊口都督同知劉安奏白羊等三十六山口修築俱完。

修宣府永寧懷來萬全蔚州懷安等衛城完

景帝實錄 景泰元年三月壬子，修宣府永寧懷來萬全蔚州懷安等衛城完。

築福建古田寧德二縣城

景帝實錄 景泰元年三月乙卯，命築福建古田寧德二縣城，寧德因舊基，古田新築之。

修築天津關齋堂城暨洪水口大龍口等堡子

景帝實錄 景泰元年六月辛卯，監察御史郭仲璽等奏，天津關齋堂乃要害處，可立一城，其天津關洪水口大龍門宜各置堡子，以便官軍棲止，小龍門海口等一十五口，舊用碎石小圓石壘砌，皆草率不堅，今可重築，從之。

修理蔚州衛所屬關隘

景帝實錄 景泰元年六月庚子，勅蔚州衛署指揮使建瑜……所屬地方緊要關隘，務在躬親督視，併工修理完固……不可怠忽該事。

建臨清縣城

景帝實錄 景泰元年六月甲午，勅平江侯陳傑副御史孫曰真洪英……曰：臨清係南北水陸要衝，非有城池可恃，備邊有警，將何所守，勅毛爾英第，併三司堂上正官，親詣臨清，同爾傑等……疊起軍民人等築城以安軍民。

修太倉衛吳淞江等處早寨城垣

景帝實錄 景泰元年十一月乙卯，修直隸太倉衛吳淞江等早寨城垣。

十一月

六月

景泰二年辛未

公元一四五二

正月

築廣東雷州府遂溪縣城垣

景帝實錄 景泰元年十一月壬戌，廣東雷州府遂溪縣運道舊城時被倭擾，原無城垣，恐難保守，乞勅布政司量撥附近府縣人夫芟浚，從之。

修山海關至天壽山一帶關隘屯堡

景帝實錄 景泰二年正月丙午，勅有金部御史耶栗學曰……命甯提督修守山海關至天壽山一帶關隘，暨理大小屯堡。

修潯玉河東西堤及安定門東城河

景帝實錄 景泰二年正月戊午，修玉河東西堤，潯安定門東城河。

修築宣府雷家站沙城花園等處城堡

景帝實錄 景泰二年正月辛丑，總兵官昌平侯楊洪奏，乞命文武大臣各一員，帶諸曉陰陽地理人，往宣府會同參贊等官相度雷家站、沙城、土木、鷓鴣山、花園地勢，可以築大城小堡……第行總兵官撫寧伯于謙左侍郎劉暉等相度措置……提督官軍修築從之。

修遼東永寧監城堡

景帝實錄 景泰二年正月庚辰，修遼東永寧監城堡。

四月 修山西靈邱縣城

景帝實錄 景泰二年四月乙未，修山西靈邱縣城，以其地臨邊境也。

五月 修陝西平涼府固原縣城

景帝實錄 景泰二年五月乙巳，命修陝西平涼府固原縣城，陝西安等衛官軍皮之。

十月 置新開口關

景帝實錄 景泰二年十月壬辰，遣督邊諸參贊軍務，戶部左侍郎劉暉言……比者夷制遣使朝貢，往往不由正關拆塔而入，守陝之人莫敢難何，殊非防守之意，臣愚請塞野狐關，創于新開口置關一所……事下兵部，命波羅總兵鎮守等官議行，從之。

十二月 修居庸關南北饒道

景帝實錄 景泰二年十二月辛巳，命修理居庸關南北饒道，戶部以天寒地凍，恐妨糧運也。

五月 修貴州思南府關隘

景帝實錄 景泰三年五月癸巳，貴州思南府奏，本府四面皆山，大小關隘五處，無城可守，乞撥附近土軍修築，事下工部覆奏，御史王來處理，從之。

景泰 三年壬申
公元一四五二

六月

添築大同諸處沿邊城堡

景帝實錄 景泰三年六月丙寅，戶部奏山西布政司候復舊，大同諸處邊寇出沒無道，不
過，欲於沿邊用糧諸堡驛站空際之處，添築城堡，以便進軍，從之。

七月

修山東德州城

景帝實錄 景泰三年七月乙未，修山東德州城。

十一月

修築大嵩等二十餘衛所城

景帝實錄 景泰三年十一月庚午，先是山東六月間，修大嵩等二十餘衛所城，至是詔修
築之。

三月

修京城九門水關

景帝實錄 景泰四年三月壬戌，修京城九門水關。

七月

修陝西綏德衛城

景帝實錄 景泰四年七月丁巳，陝西綏德衛城壞，奏欲借延綏清涼米糧安定四縣民修
理，工部覆奏四縣民，供給繁瑣，不宜更役，可令其衛軍修理從之。

七月

修獨石等處城堡墩台

景帝實錄 景泰五年七月癸丑，命修獨石等處城堡墩台。

景泰 五年甲戌
公元一四五四

景泰 四年丙酉
公元一四五三

修京師九門城垣

景帝實錄 景泰五年七月癸亥，京師霖雨，九門城垣塌決者甚多，詔工部率軍夫工匠修築從之。

修中都留守司城

景帝實錄 景泰五年七月己巳，修中都留守司城。

修建陽衛城

景帝實錄 景泰五年八月辛卯，直隸建陽衛以城垣四面塌決，請督餘軍修治從之。

修雁門關

景帝實錄 景泰五年八月戊戌，命修雁門關。

修四川都司城垣

景帝實錄 景泰五年九月丁巳，四川都司奏七月大雨，洪水泛溢，入東城水關，決城垣三百餘丈……欲同布按二司，起附近所衛軍夫，備料修理，從之。

修居庸關城畢工

景帝實錄 景泰六年六月己丑，修居庸關城畢工，命工部遣碑翰林院撰文刻置關上，以紀其蹟。

景泰 六年乙亥

公元一四五五

八月

九月

六月

七月

修大寧都司茂山衛城

景帝實錄 景泰六年七月庚辰，命修大寧都司茂山衛城，以本衛指揮周知馮清奏請，久雨城圯故也。

十一月

修築黃花鎮城

景帝實錄 景泰六年十一月辛卯，提督黃花鎮都指揮俞事、韓智、齊，本鎮舊城高處山岡，且地勢狹隘，難屯軍馬，其南有地坦夷，方可三四百丈，欲俟來春修築，徙居之。事下提督軍務右副都御史李賓覈實從之。

二月

築紫荆關城

景帝實錄 景泰七年二月戊午，提督紫荆關等關右僉都御史彭道美、葉、荊、關內拱京司，外控遊境，然城垣低薄，山坡平坦，乞將原撥守各口官軍，為在要害，若浮圖、黃土、嶺者不勦，其餘量歸併本關操守修築從之。

七月

築山東濮州城

景帝實錄 景泰七年七月己巳，成山東濮州，先是州治以黃河淹沒，徙於五村，至是始築城焉。

景泰

七年丙子

公元一四五六

八月

修築陝西延安等處營寨城垣

景帝實錄 景泰七年八月甲子，陝西延安等處久雨，壞各營寨城垣甚多，鎮守右都督王禕同布政二司等官，帥軍夫修築之。

九月

修山東武定州城

景帝實錄 景泰七年九月壬午，修山東武定州城，以其爲雨壞也。

第四編 寺觀 橋梁及雜類

太祖

年	月	
吳元年 <small>丁未</small> 元至正二七年 公元一三六七		重建揚州府泰州萬壽宮 <small>明一統志一二 萬壽宮在泰州東南……本朝吳元年重建。</small>
洪武元年 <small>戊申</small> 元至正二八年 公元一三六八		重建揚州府泰州南山寺 <small>明一統志一二 南山寺在泰州治南……本朝吳元年重建。</small>
洪武二年 <small>己酉</small> 公元一三六九		建松江府仙鶴觀 <small>明一統志九 仙鶴觀在府治西南，洪武元年建。</small>
洪武三年 <small>庚戌</small> 公元一三七〇		修河南南陽府裕州開化寺 <small>清一統志二二三 開化寺在裕州城內西北隅，宋元豐八年建，明洪武二年修。</small>
		建陝西平京府靜寧縣十方院 <small>明一統志三五 十方院在靜寧縣治西，洪武三年建。</small>

建鳳陽府廣運橋

明一統志七 廣運橋在舊府城塗山門外，洪武二年勅造，賜名廣運。

建鳳陽府大通橋

明一統志七 大通橋在府東南十里，洪武三年勅造，賜名大通。

建四川播州宣慰使司（貴州遵義縣）威遠樓

明一統志七二 威遠樓在宣慰司治前，洪武三年建。

建山東青州府濰光縣寧義寺

明一統志二四 寧義寺在濰光縣治西，洪武四年建。

建河南南陽府玄妙觀

明一統志三〇 玄妙觀在府城西北門外，洪武四年建。

建保定府深澤縣興化寺

明一統志二 興化寺在深澤縣治西北，洪武五年建。

建直隸廣平府保慶寺

明一統志四 保慶寺在府治東南，洪武五年建。

洪武 四年 辛亥

公元一三七一

洪武 五年 壬子

公元一三七二

建永平府開元寺

明一統志五 開元寺在府治南，洪武五年建。

建永平府龍泉寺

明一統志五 龍泉寺在府治東南，洪武五年建。

重建鳳陽府懷遠縣大聖寺

明一統志七 大聖寺在懷遠縣治，宋權鵬開建，本朝洪武五年重修。

重建河南汝寧府上蔡縣福興寺

明一統志三一 福興寺在上蔡縣西北，洪武五年因元舊址重建。

重建湖廣永州府九疑觀

明一統志六五 九疑觀在零陵縣治東，洪武五年因舊重建。

建四川播州宣慰使司(貴州遵義縣)延壽寺

明一統志七二 延壽寺在白泥長官司治所，洪武五年建。

重建鳳陽府通真觀

明一統志七 通真觀在舊府城南……洪武六年重建。

洪武 六年癸丑

公元一三七三

重建山東青州府真武觀

明一統志二四 真武觀在府城西北隅，宋建，後毀，本朝洪武六年重建焉。

建陝西鳳翔府岐山縣彌陀寺

明一統志三四 彌陀寺在岐山縣治東北，洪武六年建。

重修陝西富平府金縣興國寺

明一統志三六 興國寺在金縣西，元建，本朝洪武六年重修。

重建江西九江府德化縣東林寺

清一統志三一九 東林寺在德化縣南，廬山晉太元九年慧遠創建……明洪武六年

重建。

建山西汾州府平遙縣中都橋

明一統志二一 中都橋在平遙縣治東，洪武七年知縣許慶建。

建順天府順義縣緡興寺

明一統志一 緡興寺在順義縣治西，洪武八年建。

重建湖北武昌府黃岡縣報恩天寧禪寺

洪武 七年 寅甲

公元一三七四

洪武 八年 卯乙

公元一三七五

洪武九年丙辰

公元一三七六

湖北通志一六 報恩天寧禪寺在黃岡縣青雲路麓，唐貞觀五年梁簡師建，明洪武八年僧繼法重建。

建鳳陽府定遠縣太平橋

明一統志七 太平橋在定遠縣東六十里，洪武八年勅造賜今名。

建大名府滑縣興國寺

明一統志四 興國寺在滑縣治東，洪武九年建。

建大名府滑縣萬壽宮

明一統志四 萬壽宮在滑縣治東，洪武九年建。

建山東青州府昌樂縣玉符宮

明一統志二四 玉符宮在昌樂縣治西北，宋慶曆間建，後毀，本朝洪武九年改建。

建四川夔州府雲陽縣慧日寺

明一統志七〇 慧日寺在雲陽縣治西，洪武九年建。

建緬子山閱江樓

明興靈 洪武九年建閱江樓於緬子山。

洪武一〇年 己丁

公元一三七七

建大名府長垣縣白塔寺

明一統志四 白塔寺在長垣縣治西，洪武十年建。

洪武一二年 己未

公元一三七九

建湖廣郴州興寧縣王泉館

明一統志六六 王泉館在興寧縣西，洪武十二年建。

洪武一三年 庚申

公元一三八〇

重建天禧寺

太祖實錄 洪武十三年十二月乙酉，重建天禧寺，初吳主孫權赤烏四年於長干建寺，孫

浩時廢，晉太康二年沙門惠復遺建，因名長干寺，南唐時久廢，宋真宗天禧二年，久建寺始名天禧，元末燬於兵，至是重建焉。

洪武一四年 辛酉

公元一三八一

重修山西沁州沁源縣聖壽寺

明一統志二一 聖壽寺在沁源縣城東，宋天聖中建，本朝洪武十四年重修。

復建江西九江府德化縣西林寺

清一統志三一九 西林寺在廬山麓，與東林寺相對，晉太元中僧慧永建……元時僧洪

武十四年復建。

洪武一五年 壬戌

建順天府良鄉縣天王寺

明一統志一 天上寺，在夏縣縣治東南，洪武十五年建。
建順天府房山縣福勝寺

明一統志一 福勝寺，在房山縣治西北，洪武十五年建。

重修順天府遵化縣東覺寺

明一統志一 東覺寺，在遵化縣治東，洪武十五年因舊重修。

重建鳳陽府開元寺

明一統志七 開元寺，在壽州城東門內，又名延壽寺，唐開元間建，本朝洪武十五年重建。

重修山西沁州天寧寺

明一統志二〇 天寧寺，在縣城東，後周建，本朝洪武十五年重修。

重修山西沁州玄妙觀

明一統志二一 玄妙觀，在州城東南隅，元大德間建，本朝洪武十五年重修。

重修湖廣清州玄妙觀

明一統志六六 玄妙觀，在州北，宋建，本朝洪武十五年重修。

建鳳陽大龍興寺成

洪武一六年癸亥

九月

公元一三八三

太祖實錄 洪武十六年九月甲子，建鳳陽大龍興寺成。

明會要引大政記 洪武十六年九月，鳳陽大龍興寺成。

重建順天府雲居寺

明一統志一 雲居寺在石經山上，洪武十六年因舊重建。

建順天府武清縣隆興寺

明一統志一 隆興寺在武清縣治南，洪武十六年建。

重修順天府密雲縣慶峯觀

圖書集成職方典 慶峯觀在縣南，元時建，明洪武十六年道人郭東峯重修。

重建河南開封府祐國寺

河南通志二〇 祐國寺在府治東北隅，晉初建……元末爲兵燹，明洪武十六年重建。

建陝西洮州衛(甘肅臨潭縣)重興寺

明一統志三七 重興寺在衛城西四里，洪武十六年建。

建陝西岷州衛(甘肅岷縣)般若寺

明一統志三七 般若寺在衛城東南五里，洪武十六年建。

洪武一七年甲子

公元一三八四

正月

修保定府占翁月樓等橋

太祖實錄 洪武十七年正月辛亥，保定府奏請修治占翁月樓，白溝，瓦橋四橋從之。

七月

建京師朝天宮

太祖實錄 洪武十七年七月戊戌，建朝天宮，其地即吳淞城，晉西州故址，南宋時始置觀。

明觀，應建榮極宮，宋真宗大中祥符間改祥符宮，尋改天慶觀，元元真時改玄妙觀，文宗時改永壽宮，至是重建賜名朝天宮。

修陝西興安府安康縣天聖寺

清一統志二四二 天聖寺在安康縣西，西津渡之南，宋建，明洪武十七年修。

建廣西田州府上隆州留哩樓

明一統志八五 留哩樓在上隆州治，洪武十七年知州岑永通建。

建順天府懷柔縣能仁寺

明一統志一 能仁寺在懷柔縣治西北，洪武十八年建。

建陝西臨洮府蘭縣望河樓

明一統志三六 望河樓在蘭縣西北二里，洪武十八年建。

洪武一八年乙丑
公元一三八五

建四川永寧宣撫司(永寧孫)梓潼觀

明一統志七二 梓潼觀，在司城西門外，洪武十八年建。

建貴州普定衛(普定縣)圓通寺

明一統志八八 圓通寺，在衛城南，洪武十八年建。

建南京鷄鳴山鷄鳴寺

明一統志六 鷄鳴寺在鷄鳴山，洪武二十年建，置寶公塔於寺後山頂。

建四川馬撒軍民府能仁寺

明一統志七一 能仁寺在府城東，本朝洪武二十年建。

重修廣東高州府玄妙觀

明一統志八一 玄妙觀在化州治南，宋建，本朝洪武二十年重修。

建貴州平遠衛(平遠縣)月山寺

明一統志八八 月山寺在衛城西，洪武二十一年建。

重修四川叙州富順縣雲隱寺

洪武二〇年丁卯
公元一三三七

洪武二一年戊辰
公元一三八八

洪武二二年己巳

公元一三八九

明一統志六九 雲隱寺，在富順縣治東，宋淳熙間建，本朝洪武二十二年重修。
重修四川叙州府大覺寺

明一統志六九 大覺寺在府治東，元延祐間建，本朝洪武二十二年重修。

建貴州平越衛（平越縣）高真觀

明一統志八八 高真觀，在衛城內西，洪武二十二年建。

建順天府通州陸家灣圓通寺

日下舊聞攷一一〇引通縣志 圓通寺明洪武庚午年建。

建真定府冀州泰安寺

清一統志五〇 泰安寺在冀州治東北，初爲草堂，在城北，建隆中遷建改今名，元大德八年修，至正末災廢，明洪武二十三年重建。

建山東青州府臨朐縣萬壽寺

明一統志二四 萬壽寺，在臨朐縣西北，洪武二十三年建。

建山東青州府壽光縣寧義寺

明一統志二四 寧義寺在壽光縣治西北，洪武二十三年建。

洪武二二三年庚午

公元一三九〇

洪武二十四年辛未

公元一三九一

七月

建陝西河州新(甘肅寧夏縣)文昌觀

明一統志三七 文昌觀在衛治東南，洪武二十三年建。

建貴州新添衛(貴定縣)麥新橋

明一統志八八 麥新橋洪武二十三年建。

造京師江東橋

太祖實錄 洪武二十四年七月丁亥，造京師江東橋。

重修山東青州府莒州雲溪觀

明一統志二四 雲溪觀在高縣城北八里，金泰和間建，本朝洪武二十四年重修。

建山東青州府日照縣普照寺

明一統志二四 普照寺在日照縣治北，洪武二十四年建。

重建山東青州府樂安縣吉祥寺

明一統志二四 吉祥寺在樂安縣治西，金建，洪武二十四年重建。

重建山東青州府莒州寶願寺

明一統志二四 寶願寺在莒州城內狀元坊，金建，本朝洪武二十四年重建。

洪武二十五年壬申

公元一三九二

二月

重修山東登州奇萊陽縣遊仙宮

明一統志二五 遊仙宮，在萊陽縣治西南，洪武二十四年因舊重修。

建貴州平翁新（安平縣圓）通巷

明一統志八八 圓通巷，在衛治南，洪武二十四年建。

重建京師天界寺

明會要引大政記 洪武二十五年二月甲戌，重建天界寺。

建陝西河州新（甘肅臨夏縣）報恩寺

明一統志三七 報恩寺，在衛治東南，洪武二十五年建。

重修湖廣黃州府廣濟縣南山寺

明一統志六一 南山寺，在廣濟縣治東南，唐建，本朝洪武二十五年重修。

建貴州安莊新（懷寧縣）白虹橋

明一統志八八 白虹橋，在白水河，洪武二十五年，右軍都督僉事王成泰勸建。

建貴州安甯新（安甯縣）江西坡橋

明一統志八八 江西坡橋，在衛城西三十八里，洪武二十五年建。

洪武二六年癸酉

公元一三九三

建四川松潘等處軍民指揮使司(松潘縣)大悲寺

明一統志七三 大悲寺在司城內西南隅,洪武二十六年重建。

洪武二七年甲戌

公元一三九四

正月

重修頓天府白雲觀

日下舊聞攷九四引初漢重修白雲觀碑略 白雲觀在郡城西南三里許,乃邱真人成脫之所,洪武二十七年,太宗文皇帝居潛邸時,重建前後二殿,廡廡,庫廚,及道侶咸修之所。

重建徐州臥佛寺

明一統志一八 臥佛寺,在州城東南隅,中有臥佛像,洪武二十七年因舊址重建。

重修山東青州府蒙陰縣龍泉觀

明一統志二四 龍泉觀在蒙陰縣西四十里,元至元間建,本朝洪武二十七年重修。

重建山東青州府博興縣景德寺

明一統志二四 景德寺,在博興縣治東,洪武二十七年因舊重建。

建陝西河州衛(甘肅臨夏縣)萬壽寺

明一統志三七 萬壽寺,在衛城北二里,洪武二十七年建。

洪武二八年乙亥十二月

重建京師朝天宮

公元一三九五

太祖賀錢 洪武二十八年十二月戊午，重建朝天宮。

建四川永寧宜撫司（永寧縣）三清觀

明一統志七三 三清觀，在長官司東南二里，洪武二十八年建。

建廣西向武州觀音寺

明一統志八五 觀音寺，在富勞縣北五里，洪武二十八年建。

建貴州普定衛（普定縣）崇真觀

明一統志八八 崇真觀，在衛城南，洪武二十九年建。

建四川永寧宜撫司（永寧縣）永福寺

明一統志七二 永福寺，在長官司北三里，洪武三十一年重建。

洪武二十九年 丙子

公元一三九六

洪武三十一年 戊寅

公元一二九八

成祖

年	月	
永樂元年癸未 公元一四〇三	十月	修河南洛陽和平七里二橋及陝西沔縣金牛驛丁棧二橋 <small>太宗實錄 永樂元年十月庚戌。修河南洛陽縣和平七里二橋，及三浮橋，辛酉修陝西馬縣金牛驛，丁棧二橋。</small>
	十二月	修江西大庾縣平政橋 <small>太宗實錄 永樂元年十二月己亥，修江西大庾縣平政橋。</small>
		建四川黎州安撫司（清溪縣）永興寺 <small>明一統志七三 永興寺，在司城東，古龍興故址，本朝永樂元年建。</small>
永樂二年甲申 公元一四〇四	六月	修應天府句容縣東彭橋及徐州浮橋 <small>太宗實錄 永樂二年六月丁卯，修應天府句容縣東彭橋。庚辰修徐州浮橋。</small>
		建貴州新添衛（貴定縣）興福寺 <small>明一統志八八 興福寺，在衛城北，永樂二年建。</small>

永樂 三年乙酉

公元一四〇五

永樂 四年丙戌

公元一四〇六

重修永平府開元寺

明一統志一五 開元寺在永平府治南，洪武五年建，永樂三年重修。

重修山東登州府萊陽縣興國寺

明一統志二五 興國寺在萊陽縣治東南，永樂三年重修。

修盤谷寺

太宗實錄 永樂四年五月，修盤谷寺。

建順天府玉田縣七生寺

明一統志一 上生寺，在玉田縣治東南，永樂四年建。

重修鳳陽府定遠縣禪窟寺

明一統志七 禪窟寺，在定遠縣西北三十里，舊名虎窟寺，永樂四年重修。

建陝西平涼府峽西苑馬寺

明一統志三五 陝西苑馬寺，在府治東，永樂四年建。

建陝西富州府蘭縣金天觀

明一統志三六 金天觀，在蘭縣西三里，永樂四年龜王建并祀。

建陝西寧夏衛(寧夏省治)三清觀

明一統志三七 三清觀,在衛城東南,永樂四年建。

重建廣東瓊州府黎母廟

明一統志八二 黎母廟,在府城西,元建,本朝永樂四年重建。

重修四川播州宣慰使司(貴州遵義縣)會仙亭

明一統志七二 會仙亭,在桃源洞,元大德二年建,本朝永樂四年重修。

龍口天妃廟成

太宗實錄 永樂五年九月戊午,新建龍口天妃廟成。

明一統志六 天妃廟,在府治西北十五里,永樂五年建。

改建遼東都指揮司(遼寧遼寧縣)遼東苑馬寺

明一統志二五 遼東苑馬寺,在都司治西,本定遼衛,永樂五年改建。

建貴州平越衛(平越縣)通遠橋

明一統志八八 通遠橋,在衛城南,永樂五年建。

重修山東青州府蒙陰縣壽聖寺

永樂 六年戊子

永樂 五年丁亥
公元一四〇七

九月

公元一四〇八

永樂七年己丑

公元一四〇九

明一統志二四 護聖寺在蒙陰縣南三里元至大間建本朝永樂六年重修。
建永平府盧龍縣開元寺
清一統志二〇 開元寺在盧龍縣南蓋山頂明永樂七年建。
重修鳳陽府定遠縣西寺

明一統志七 西寺在定遠縣治西舊名西祥寺宋淳熙間建永樂七年重修。

建廣東韶州府樂昌縣明福觀

明一統志七七 明福觀在樂昌縣治東永樂七年建。

重建京師醉仙樓

明一統志七七 永樂八年十二月重修醉仙樓樓在三山門外洪武中建比燬於火故重建之。

重修廣東韶州府英德縣通遠橋

明一統志七九 通遠橋在英德縣治西舊名何公橋本朝永樂八年重修更名。

建四川永寧宣撫司(永寧縣)萬壽寺

明一統志七二 萬壽寺在司城西門外永樂九年建。

重修順天府寶磐寺

永樂一〇年壬辰

永樂九年辛卯

公元一四一一

永樂八年庚寅

公元一四一〇

公元一四一二

日下舊聞攷四八引襄字通志 寶壽寺在城內東，元建，永樂十年重修。

重修順天府文安縣慈化寺

明一統志一 慈化寺，在文安縣治東，元大德中建，永樂十年重修。

建江寧府大報恩寺

清乾隆江南通志四三 大報恩寺在府城南梁寶門外，古長千里，吳赤烏間康僧會致舍利，吳大帝建寺及塔，晉太元九年劉彊阿子越王賊黨風得舍利于此，建長干寺……南唐時寺廢，宋天禧二年改爲天禧寺，明永樂十年始建塔九級，縣志大報恩寺，御製碑記，塔高百餘尺，皆五色琉璃，頂冠黃金，照耀雲日，江山城郭，悉在懸鏡，中築虛百二十有八，居民點炷無虛夜，數十里風聲相聞，星光灼灼，明窗燭間大殿燦，惟塔獨存。

建湖廣襄陽府太徽太和宮

明一統志六〇 太徽太和宮，在太和山天柱峯，銅殿金飾……永樂十年始建。

建湖廣襄陽府太玄紫霄宮

明一統志六〇 太玄紫霄宮，在太和山展旗峰北……永樂十年始建。

建湖廣襄陽府興聖五龍宮

明一統志六〇 興聖五龍宮，在太和山大頂西北，又有行宮在均州城南……永樂十年

永樂一一年癸巳
公元一四一三

建。

建湖廣襄陽府玄天玉虛宮

明一統志六〇 玄天玉虛宮在太和山紫霄殿旌峰北……永樂十年勅建。

建湖廣襄陽府大聖南巖宮

明一統志六六 大聖南巖宮在太和山大嶽北……永樂十年勅建。

重修湖廣襄陽府禹跡橋

明一統志六〇 禹跡橋在太和山紫霄宮東北五里……本朝永樂十年復建。

湖廣襄陽府大嶽太和山玉虛宮成

入嶽太和山紀略三 玉虛宮在州城南六十里旌旗峯北……永樂十一年落成，賜元天

玉虛額。

湖廣襄陽府大嶽太和山五龍宮成

大嶽太和山紀略三 五龍宮州城西南九十里，即五龍復應故址……永樂十一年落成，

賜興聖五龍額。

湖廣襄陽府大嶽太和山紫霄宮成

大嶽太和山紀略三 紫霄宮在旌旗峰下，離州城百里……永樂十一年落成，賜太元紫

重額。

湖廣襄陽府大猷太和山南巖宮成

大猷太和山紀略三 南巖宮州城西南百里餘，即天一真慶宮故址……永樂十一年落成，鑄大聖南巖額。

移建大名府南和縣澧水橋

明一統志四 澧水橋在南和縣四十里，舊在孔村，永樂十二年移於此。

建京師顯佑宮

清一統志一 顯佑宮在地安門東北，雍正九年重修。又御製重修顯佑宮碑記，顯佑宮建自明永樂十三年，以祀佑聖真君，正德中夏景額爲覆明顯佑。

重修順天府良鄉縣天王寺

明一統志一 天王寺在良鄉縣治東南，洪武十五年建，永樂十三年重修。

重修四川東川軍民府（雲南東川縣）安禪寺

明一統志七二 安禪寺在馬鞍山之麓，元建，本朝永樂十三年重修。

徙建順天府昌平縣黃山寺

永樂一四年丙申

永樂一二年甲午

公元一四一四

永樂一三年乙未

公元一四一五

公元一四一六

圖書集成職方典 黃山寺永樂十四年遷于南邵村。

湖廣襄陽府大嶽太和山太和宮成

大嶽太和山紀略三 太和宮在天柱峰雲金城南天門外……永樂十四年落成，賜大嶽太和額。

修順天府通縣白河富河橋

日下齋聞攷一〇九引開成祖實錄 永樂十五年十月，修通縣城東白河富河橋。

重修山西霍州道城縣飛虹塔

山西通志 飛虹塔在趙城縣霍山南麓，後周保定元年僧法江所建，阿育王塔舍利之處，高三百六十尺極壯麗。

湖廣襄陽府大嶽太和山遇真宮成

大嶽太和山紀略三 遇真宮在州城南五十餘里仙關外，去玉虛宮八里許，左曰習仙臺，右曰黑虎洞，山水環繞若城，舊名黃土城……永樂十五年創建真仙殿，山門，廊廡，並四方丈簷堂，府署，道房，倉廩，浴室，爲樓大小總二百九十有六，是年落成，賜額遇真。

明一統志六〇 遇真宮，在太和山去玄天玉虛宮八里，永樂十五年創建。

重修福建汀州府濟川橋

永樂一五年丁酉

公元一四一七

十月

永樂一六年戊戌

公元一四一八

十二月

大猷太和山宮觀成

明一統志七七 濟川橋，在府治東臨春門外，宋廢元局鑿以石，本朝永樂十五年重修。

太宗實錄 永樂十六年十二月丙子朔，武當山宮觀成，賜名大猷太和山……崇之最高

者曰天柱，境之最勝者曰紫霄……紫霄南巖，岩皆有宮，南巖之北有五龍宮……元季兵

燬，至是悉新建宮，五龍之東十餘里名玄元玉虛宮，紫霄曰太玄紫霄宮，南巖曰大聖南巖

宮，五龍曰興聖五龍宮，又即天柱巔頂治銅為殿，飾以黃金，金範真武像於中……凡為殿

觀，門廡，享堂，廚庫千五百餘楹。

永樂一七年己亥

公元一四一九

九月

重建南京天妃宮

太宗實錄 永樂十七年九月甲寅，重建天妃宮于南京儀鳳門外。

建湖廣襄陽府均州淨樂宮

明一統志六〇 淨樂宮，在均州城內，永樂十七年勅建。

大猷太和山紀略三 淨樂宮在均州城內……永樂十六年落成，賜淨樂宮額。

圖書集成樞方典 淨樂宮，在州東北隅。

永樂一八年庚子

建順天府武清縣德昌寺

公元一四二〇

永樂一九年辛丑

公元一四二一

永樂二二年甲辰

公元一四二四

明一統志二 德昌寺，在武清縣治東北，永樂十八年建。

日下舊聞攷一一二引寰宇通志 德昌寺在縣治東北，永樂十八年建。

勅建錦州府廣寧縣北鎮廟

清一統志六五 北鎮廟在縣西，營軍關山之陽……舊廟毀於元季，明永樂十九年勅建。

重建南京天禧寺

太宗實錄 永樂二十二年三月甲辰，天禧寺將成，賜名大報恩寺。

明會要引大政記 永樂二十二年三月甲辰，重建天禧寺成，賜名大報恩寺。

十一月 賜衍聖公孔彥縉宅于京師

日下舊聞攷四四引立齋開錄 永樂二十二年十一月，賜衍聖公孔彥縉宅于京師，彥縉

數來朝，皆館於民家，上聞之，顧近臣曰：四夷朝貢之使，皆有公館，先聖子孫，乃寓宿于民家，

何以稱崇儒之意，遂命工部賜宅。

建順天府平谷縣會雲庵

圖書集成職方典 會雲庵在平谷縣水谷峪莊南，至縣三十里，永樂二十二年建。

仁宗

年	月
洪熙 元年乙巳 公元一四二五	
建順天府延祐觀	明一統志一 延祐觀在府東，洪熙元年建。（他見圖書集成職方典。）
重新順天府大能仁寺	明一統志一 大能仁寺在府西，洪熙元年因舊重新。
重建順天府大圓通寺	明一統志一 大圓通寺，在府西平坡山上，舊名平坡寺，洪熙元年重建，改今名。
重修順天府興國寺	明一統志一 興國寺，在府東北，隋建，洪熙元年重修。
建順天府白塔寺	明一統志一 白塔寺，在府西南三里，舊名萬安寺，洪熙元年改建。 圖書集成職方典 白塔寺在府西南三里，舊名萬安寺，洪熙元年改建。

重建順天府白馬寺

日下舊聞攷六〇引所津日記 宣南坊白馬寺，隋刹也，重建于洪熙元年。

重建宣府彌陀寺

明一統志五 彌陀寺在宣府城內東北，洪熙元年因舊重建。

建陝西行都指揮使司莊浪衛（甘肅平涼縣）集福觀

明一統志三七 集福觀，在莊浪衛南，洪熙元年建。

宣宗

年	月	
宣德 元年丙午 公元一四二六		建順天府五岳觀 日下舊聞攷五四引寶宇通志 五岳觀宣德元年建。
宣德 二年丁未 公元一四二七		重修順天府功德寺 日下舊聞攷一〇引長安客話 功德寺修于宣德二年。又按大承天護聖寺，創自元時……至正初燬而復修，明宣德間修葺，改名功德寺。（並見圖書集成職方典）
宣德 三年戊申 公元一四二八	七月	重建順天府大覺寺 明一統志一 大覺寺，在府西北三十里。宣德二年因舊重建。 帝京景物略五 馬龍潭北十五里曰大覺寺，宣德三年述寺，故名蓮泉，宣宗易以今名，數臨幸焉，今圯矣。
		建順天府三河縣錯橋 日下舊聞考一一一引明宣宗實錄 宣德三年七月，順天府三河縣濟水，水經錯橋東遙遶，西達京師，今年五月霖雨，山水暴漲壞橋……乞撥軍夫工匠，於嶗山石廠取石修砌，庶

殿可成，從之。（並見圖書集成職方典）

修順天府通縣白河富河橋

日下舊聞考一〇九引明宣宗實錄 宣德三年七月命通縣修白河富河橋梁。

改建順天府五華寺

明一統志一 五華寺在府西南四十里，舊名圓殿寺，宣德三年改建。（並見圖書集成職方典）

建順天府白雲觀三清殿

日下舊聞考九四引胡榮甫修白雲觀碑略 白雲觀在郡城西南三里許……宣德三年太監劉順建三清殿。

重修順天府覺山寺

日下舊聞考一〇四引明憲宗御製重修覺光寺碑略 郡城西三十里許，舊有寺曰龍泉，金世宗大定二年改曰覺山，至宣德三年重修，殆額不易。

建順天府通州悟仙觀通明殿

日下舊聞考一〇九引通縣志 悟仙觀創于元至正初，明宣德三年因舊址拓之，建通明殿。（並見圖書集成職方典）

建順天府通州淨業寺

日下舊聞考一〇九引燕都遊覽志 淨業寺在通縣南一十五里。又引陸莊陶集 陸光祖重修淨業碑記略 通縣之南十五里有淨業寺，唐大隱僧淨業院之故址也。宣德三年因其址建寺。

重建永平府永寧縣寶林寺

明一統志五 寶林寺在永寧縣西南十五里，宣德三年重建。

建永平府樂亭縣嚴福寺

明一統志五 嚴福寺在樂亭縣治西北，宣德三年建。

建永平府觀音寺

明一統志五 觀音寺在府治南，宣德年三建。

修順天府通州白河等處橋梁

日下舊聞考一〇九引明宣宗實錄 宣德四年九月上順工部尚書吳中等曰，天氣向寒，白河等處人難往涉，當治橋梁，中奏惟白河水深沙溜，橋梁難成，宜用官船爲樁以濟，餘皆用民修治，從之。

宣德 四年己酉

公元一四二九

九月

建順天府義利寺

日下舊聞考引實字通志 義利寺在城內西宣德四年建。

重建大隆善護國寺

日下舊聞考五三引燕都遊覽志 崇國寺在皇城西北隅定府大街……宣德間重建賜額大隆善護國寺。又明憲宗大隆善護國寺碑記略，禁城西隅有佛剎，曰大隆善寺，成于宣德己酉，實我皇祖考因舊更新者。

重修順天府慈恩寺

明一統志一 大慈恩寺，在府西海子上，舊名海印寺，宣德四年重建改今名。

重建杭州龍華寺

康熙杭州府志三五 龍華禪寺錢王以瑞壽園捨建，明宣德四年重建，旁有十景。

重建直隸順天府萬佛寺

明一統志一 萬佛寺在府西南五十里，宣德五年因舊重建。

建順天府洞陽觀

明一統志一 洞陽觀，在府北，宣德六年建。（並見圖書集成職方典）

宣德 五年 庚戌

公元一四三〇

宣德 六年 辛亥

公元一四三一

宣德 七年 壬子

公元一四三二

六月 建順天府朝天宮

宣宗實錄 宣德七年六月丙午，行在工部建朝天宮於西直門內。

建憲義第宅

宣宗實錄 宣德七年六月戊申，命行在工部建少師吏部尚書憲義第宅于文明門之內。

修順天府福安寺

日下舊聞考四八 福安寺在瓦剌胡同，有正統年間通政司左邊政陳恭撰碑記，寺始於元至正間……宣德七年興修。

宣德 八年 癸丑

公元一四三三

正月 重建薊州廣福寺

日下舊聞考一一四 引薊州志 廣福寺在縣治北，儒學之東。又按廣福寺今圯，明正統中少德胡慶，萬曆祭酒成憲二碑僅存。又引同書明胡慶賜廣福寺名記略……薊州城中崇善古剎之基，歲久圯墮，敗屋數楹，寂澤長老，募于檀越，建殿宇，裝佛像，煥然一新，經始於宣德癸丑正月，落成於正統戊午二月……賜額曰廣福。

閏八月 順天府朝天宮成

帝京景物略四 太祖高皇帝於涪城舊地，建朝天宮，奉上帝，宣宗章皇帝，仿南京式建宮，

皇城西北……于是兩京兩朝天宮，宮成于宣德八年閏八月。

重建順天府萬佛寺

明一統志一 萬佛寺在府西南三十里，宣德八年因舊重建。

重建順天府淨明寺

明一統志一 淨明寺在府西南三十里，宣德八年因舊重建。

重修順天府吉祥寺

日下舊聞考五四 千佛寺即吉祥寺，有紀事碑一，嘉靖丙申順天府學生馬經撰略云：吉祥寺即元之千佛寺也，在都城坎地金齋坊，舊有石刻云：元貞丙申建，至宣德癸丑，凡百三十有八年，因故址而新之，遂爲構製焉。正統戊午五月敕賜爲吉祥寺。

建順天府東安縣淨安寺

圖書集成職方典 淨安寺在縣東北，宣德八年太監張盛創。

改建永平府隆慶縣水峪觀

明一統志五 水峪觀在隆慶縣治西四十里，宣德八年改建。

修宣府彌陀寺

清一統志四〇 彌陀寺在宣化府城內，明宣德八年修。

宣德

九年甲寅

公元一四三四

宣德一〇年乙卯

公元一四三五

改建隆慶州永寧縣寶林寺

明一統志五 寶林寺在永寧縣西南十五里，宣德八年改建。

重修宣府朝玄觀

明一統志五 朝玄觀在宣府城內西北，宣德九年因舊重修。

建順天府廣恩寺

口下舊聞考九五引妙賜廣恩寺碑 北京西南，去都城五里，有奉福寺，中建殿曰大慈。……
：鑑於宣德十年冬十月，至正統二年二月告成，上賜賜名廣恩寺。

建隆慶州永寧縣大成觀

明一統志五 大成觀在永寧縣北二十里，宣德十年建。

建河南南陽府唐縣通真觀

明一統志三〇 通真觀在唐縣坊廟堡，宣德十年建。

建陝西寧洮府蘭縣迎恩樓

明一統志三六 迎恩樓在蘭縣東三里，宣德十年建。

英宗

年	月	
<p>正統 元年 丙辰 公元一四三六</p>	<p>二月</p>	<p>重建<u>順天府西峯寺</u> <small>日下舊聞考一〇五引明人重建西峯寺碑略。距府城西二舍許，地名李家峪有古招提遺址……正統改元，因捐資市材，自二月朔始，至正統三年六月丙辰訖工，賜額曰西峯嚴寺。</small></p>
	<p>五月</p>	<p>詔修<u>兩京水池水窖</u> <small>英宗實錄 正統元年五月壬申詔修兩京水池水窖。</small></p>
	<p>十月</p>	<p>遣<u>順天府通州白河浮橋</u> <small>日下舊聞考一四九引明英宗實錄 正統元年十月，遣通州白河浮橋。</small></p>
	<p>十二月</p>	<p>修<u>陝西西安府壩橋</u> <small>英宗實錄 正統元年十二月己酉，陝西布政使司奏，西安府壩橋傾圮，其河淤塞，水溢南河，為居民患，涉者病，請濬河築壩修橋，以便民，從之。</small></p>
		<p>改建<u>順天府弘慶寺</u></p>

明一統志一 弘慶寺在府西，舊名黑塔寺，正統元年改建。

建順天府水月寺

明一統志一 水月寺在府東，正統元年建。

建順天府昌平縣廣寧寺

圖書集成職方典 廣寧寺正統元年建。

建順天府蘆溝橋龍王廟

英宗實錄 正統二年二月丁卯，行在工部左侍郎李庸奏，真陽口堤岸，屢修屢決，勞民無已，今修築已完，恐猶有後患，請建龍王廟於堤上以鎮之……從之。（並見日下舊聞考九三，圖書集成職方典）

修京師德勝門內海子岸

英宗實錄 正統二年二月己卯，修德勝門內海子岸。

順天府廣恩寺成

日下舊聞考九五引勅賜廣恩寺碑 北京西南，去都城五里有奉福寺，中建殿曰大慈……
：肇于宣德十年冬十月，至正統二年二月告成，上聞賜名廣恩寺。

正統 二年巳

公元一四三七

二月

三月 重修順天府潭柘嘉福寺

日下舊聞考一〇五引明謝遷重修潭柘嘉福寺碑略 距郡城西二舍許，馬鞍山之西，有泉澗而爲潭，七宜栢木，因以得名……宣宗尊皇帝卽位二年……孝誠皇后首賜內帑之儲，崇造殿宇，越靖王又建延壽塔，英宗睿皇帝詔爲廣善戒壇……並賜今額，迄今五甲子矣，工興于正統二年三月，迨次年九月告成。

八月 修順天府八里橋

英宗實錄 正統二年八月甲子，修八里橋。

修薊州玉田縣五里橋及雙鋪橋

英宗實錄 正統二年八月丙寅，修薊州玉田縣五里橋，雙鋪橋。

重建順天府寶林寺

明一統志一 寶林寺在府西南四十里，正統二年因舊重建。

改建順天府萬佛寺

圖書集成職方典 萬佛寺在府西南五十里，正統二年改建。

建順天府弘慶寺

日下蓮開考五二引張益弘慶寺碑略 郡城阜城門內特大宮白塔之西，有寺曰黑塔者，述自前代，廢地已久，正統丁巳住持一清募資修葺，起於本年之春。又胡德弘慶寺碑略：弘慶寺在朝天宮右，舊曰黑塔寺，正統二年成國公朱勇修武伯沈清新之。

重修順天府懷柔縣資禪寺

圖書集成職方典 資禪寺在縣北十五里，紅嶺山麓，乃古之大明寺也，創置于皇統初年，重修于正統丁巳。

重修和州鎮西樓

明一統志一七 鎮西樓在州治前，洪武初參軍郭景祥建，正統二年重修。

修陝西蘭縣黃河橋

英宗實錄 正統三年二月丁巳，命修陝西蘭縣黃河橋。

重建順天府薊州廣福寺成

日下蓮開考一一四引薊州志 廣福寺在縣治北，儒學之東。又按廣福寺今圯，明正統中少傅胡漢萬曆中祭酒成憲二碑僅存。又引周書明胡漢萬曆廣福寺名記略……薊州城中崇善古刹之基，歲久圯墮，敗屋數椽，真澤長老，募于懷越，建殿宇，裝佛像，煥然一新，經始于宣德癸丑正月，落成于正統戊午二月……賜額曰廣福寺。

正統三年戊午

公元一四三八

二月

六月 重建順天府西峯寺成

日下舊聞考一〇五引兩人重建西峰禪寺碑略 距府城西二舍許地名李家峪有古招提遺址……正統改元因捐資市材自二月朔始至正統三年六月丙辰訖工賜額曰西峯禪寺。

九月 建順天府西林禪寺

日下舊聞考一〇一引五城寺院冊 靜明園西北有淨安寺。又按淨安寺舊爲西林禪寺後改今名。又引胡澗西林禪寺碑略 西林禪寺在都城西三十里許……正統三年秋九月募衆繕市材儲備前葺除壞先營大雄寶殿次及四天王殿三門廊廡……凡奉佛之儀……靡不精備。

重修順天府潭柘嘉福寺成

日下舊聞考一〇五引明謝遺承修潭柘嘉福寺碑略 距郡城西二舍許馬鞍山之西有泉源而爲潭土宜栢木因以得名……宣宗章皇帝即位二年……孝城皇后首賜內帑之儲築造殿宇繕繕王又建延壽塔英宗睿皇帝詔爲廣善戒壇……並賜今額迄今五甲子矣工興于正統二年三月逾次年九月告成。

十月 修築順天府三里河橋及張家灣土橋

英宗實錄 正統三年十月戊午，修崇文門外三里河橋，築張家灣土橋。

建順天府白雲觀玉皇閣

日下舊聞考九四引胡濙重修白雲觀碑略 白雲觀在都城西南三里許……正統三年道士倪正道募建玉皇閣。

重修順天府鎮海寺

日下舊聞考一〇四引明僧南浦重修鎮海寺記 都城一舍許，曰西山尸陀林秘窟，有僧名慶……自江南造一舟……至于林時，見石室曰，吾房是矣……賜虛師號曰感應禪師，建殿宇，以崇佛像……時泰定二十六年，至大元年，重建殿宇，改賜今額……宣德丁未……重建祠宇……正統戊午，重修佛殿僧房。

建永平府開平衛（河北灤縣）鎮疆寺

明一統志五 鎮疆寺在開平衛城內西北，舊名華嚴寺，正統三年重建改今名。

重建鳳陽府蒙城縣慶真觀

明一統志七 慶真觀在蒙城縣治東，元至順間建，本朝正統三年重建。

建保安州普濟橋

正統 四年己未
公元一四三九

五月

修山東東昌府清平縣李家橋

明一統志五 魯濟橋在州城西，跨桑乾河正統三年建。
明一統志二四 李家橋在清平縣西河上，正統三年里人牛士成修。

修滁州柏子龍潭祠

英宗實錄 正統四年五月辛亥，修滁州柏子龍潭祠。

改建順天府法海寺

明一統志一 順天府法海寺，在府西四十里，舊名龍泉寺，正統四年改建。

日下舊聞考一〇四引五城寺院册 承恩寺南有法海寺。又按法海寺……佛幢二，左幢刻佛頂尊勝陀羅尼呪序，略云，明金憲大夫李福善泊衆信官等，同發誠心于正統四年，夾鉢闍月下弦良日，鳩資創建法海禪寺，命工鐫立佛頂尊勝陀羅尼幢一座。又引劉懷演修法海禪寺記略 郡城之西餘四十里，有山名翠微……正統己未間，創梵宇于上，英廟錫名法海。（世見圖書集成職方典）

建順天府寶藏寺

日下舊聞考一〇〇引山行雜記 繞功德寺後，過金山口，見一高峯，峯頂有紺殿角，急趨之……朱門煥然，上貯寶藏精鈔，入門又二里……爲天王殿，再百步上石磴，爲寶藏殿……

：蓋爲齋素有觀音殿，二十里外所見錯殿角卽此也，寺係正統四年爲西城僧道深建，初名蒼巖庵，復敕賜今額。

重修順天府隆恩寺

春明夢餘錄六六 金吳寬寺，大定四年奏慈公主建，正統四年王振修改隆恩寺。

日下脩聞考一〇四引帝京景物略 從豐石口西過隆恩寺，寺金大定四年，秦越公主建，名吳寬寺，正統四年太監王振修之，改今名。

重建通州張家灣廣福寺

日下脩聞考一一〇引通州志 廣福寺本元高麗寺舊址，明正統己未重建，賜今額。

重建永平府撫寧縣金峰寺

明一統志五 金峰寺在撫寧縣治北，正統四年重建。

建陝西漢中府西鄉縣張桓侯廟

清一統志二三八 張桓侯廟在西鄉縣西關，祀蜀漢張良……正統四年……建侯廟邑焉。

建河南衛輝府汲縣德勝橋

正統 五年庚申

公元一四四〇

清一統志二〇〇 德勝橋在汲縣西衛河上，明正統四年建。

重建萬全都指揮使司（察哈爾萬全縣）詠歸亭

明一統志五 詠歸亭在赤城堡西，溫泉上，正統四年因葺重建。

二月 修南京通濟門外橋

英宗實錄 正統五年二月丁酉，命修南京通濟門外橋。

四月 修保定府清苑縣石橋及蘇州府吳江縣湖塘橋

英宗實錄 正統五年四月丙子，直隸保定府清苑縣請修吳家灣石橋，蘇州府吳江縣請

修湖塘橋，俱從之。

五月 修河間府獻縣草家橋

英宗實錄 正統五年五月壬子，直隸河間府獻縣請修草家橋，從之。

六月 築順天府涿水縣葉家橋

英宗實錄 正統五年六月辛未朔，築涿水縣葉家橋。

重修順天府廣通寺

明一統志一 廣通寺在府西北二十里，舊名法王寺，正統五年重修。（並見圖書集成職

方輿)

建順天府白雲觀處順堂

日下舊聞考九四引胡漢重修白雲觀碑略 白雲觀在郡城西南三里許……正統五年
復建處順堂，以奉長春。

建保安州保寧寺

明一統志五 保寧寺在保安州城西南，正統五年建。

建赤城堡(察哈爾赤城縣)淨寧寺

明一統志五 淨寧寺在赤城縣南門內之西，正統五年建。

建湖廣德安府應城縣上方寺

明一統志六一 上方寺在應城縣治西，正統五年建。

建宣府普度橋

明一統志五 普度橋在宣府城南，跨洋河，正統五年建。

建直隸太平府蒲仙樓

明一統志一五 蒲仙樓在採石磯瀾江，正統五年巡撫侍郎周忱建。

正統六年辛酉

公元一四四一

五月

建京師宣武門東城河橋及修江米巷玉河橋

英宗實錄 正統六年五月壬子，命遣宣武門東城南岸橋……修江米巷玉河橋及堤。

重修順天府延壽寺

日下舊聞考六一引析津日記 京師延壽寺凡五六所大約皆為祝釐而建，惟琉璃廠東

北一區，明正統六年開渠得斷碑，上有大金延壽字可辨，太原僧湛然因為重建……此當

是遼金舊址也。又引五城寺說舟汪奉延壽寺碑略，寺在京師正陽關外，四二里許……

……宣德八年湛然禪師……住持是寺，於是改其故址，鳩工命匠，始創建焉，正統六年五月

開工。

九月

修徐州蕭縣晏家營橋

英宗實錄 正統六年九月丙辰，直隸徐州蕭縣奏，請修晏家營橋，併附近石橋添補，許之。

十二月

修湖廣衡陽縣橋及武昌縣橋

英宗實錄 正統六年十二月丁未，湖廣鄧縣奏，請助修衡陽縣橋武昌縣橋，許之。

石橋俱從之。

重建順天府房山縣靈鷲寺

明一統志一 靈鷲寺，在房山縣北六十里，正統六年因廢重建。

建赤城寺（察哈爾赤城縣）溫泉神廟

明一統志五 溫泉神廟在赤城堡西溫泉上，正統六年因舊重建祀泉神。

重建廣德州靜治堂

明一統志一七 靜治堂在州後宋建，本朝正統六年重建。

正月 修京師南海子北門外橋

英宗實錄 正統七年正月丁亥，命修南海子北門外橋。（並見日下影聞考七五，圖書集成職方典）

成職方典。

七月 改修京師南十里河橋

英宗實錄 正統七年七月己卯，京城南之十里河，舊有土橋，傾圮殊甚，校尉田廣積自募

錢，改爲石橋，以便往來，從之。

八月 建黑城子弘化寺

英宗實錄 正統七年八月辛亥，封諭河州西寧等處官員軍民人等曰……今以黑城子

廢場地賜大慈法王釋迦也。蓋造佛寺，賜名弘化。

建湖廣清浪衛（貴州青溪縣）下坪渡石橋

英宗實錄 正統七年八月丁巳，湖廣清浪衛指揮陳倫奏，本衛下坪渡影探竹木編爲浮橋，爲水衝決，請募工，建爲石橋，庶可經久，從之。

十二月

修京師宣武門阜財坊水關橋

英宗實錄 正統七年十二月辛亥，修宣武門阜財坊水關橋。

重修順天府憫忠寺

帝京叢物略 唐史稱貞觀十八年太宗，以張亮李世勣爲行營大總管，親征高麗，十九年七月攻安市城不下，詔班師，十月帝還至營州，詔戰亡士卒遺骸，集柳城，帝自爲文祭之，臨哭，哀哀抵兩州，復作佛寺以資冥福，名憫忠，正統七年重修，改額崇賢。（並見圖書集成職方典）

改建順天府廣惠寺

明一統志一 廣惠寺在府西三十五里，舊名五顯寺，正統七年改建。（並見日下舊聞考一〇二，圖書集成職方典）

建順天府永興講寺

明一統志一 永興講寺在府治東南，正統七年建。

重建順天府天寧寺

明一統志一 天寧寺在府西，舊名天王寺，正統七年重建。

建順天府元真觀

明一統志一 元真觀在府南，正統七年建。（並見圖書集成職方典）

建順天府永豐觀

明一統志一 永豐觀在府東，正統七年建。（並見圖書集成職方典）

建永平府開平衛（河北灤縣）獨石神廟

明一統志五 獨石神廟在開平衛城南獨石上，正統七年建，祀土神。

建徐州沛縣真元觀

明一統志一八 真元觀在沛縣治西北，正統七年建。

建廣西思恩軍民府（思恩縣）玄妙觀

明一統志八五 玄妙觀在府治東南，正統七年建。

修南海子紅橋及德勝關土橋及東直門內等橋

英宗實錄 正統八年六月壬寅，修南海子紅橋，德勝關外土橋，東直門內大小橋。

正統 八年癸亥

公元一四四三

六月

七月

雲州堡（察哈爾赤城縣）蓋真觀成

英宗實錄 正統八年七月辛巳，守備國石都督同知楊洪言，雲州堡之西堡，有金闕山崇

真宮者……臣以私錢修飾祠宇，今已畢事，乞賜勅額……上賜名爲蓋真觀。

十月

修河南洛陽灤橋及夾西灤橋

英宗實錄 正統八年十月丙戌，河南洛陽縣奏修灤橋，東西布政司奏修灤橋，俱從之。

重修順天府大能仁寺

日下舊聞考五〇引胡濩大能仁寺記略 京都城內有寺曰能仁……洪熙元年仁宗昭

皇帝增廣故宇，而一新之，特加賜大能仁之額……正統八年冬，少監孔哲重新修葺，並塑

四天王象，正統九年甲子七月立。

順天府弘慶寺成

日下舊聞考五二引漢雲弘慶寺碑略 都城阜成門內朝天宮白塔之西，有寺曰黑塔者，

建自前代，廢圮已久……正統丁巳住持一清募資修葺，經始于是年之春，落成于癸亥之

秋……請額於朝，賜額爲弘慶碑寺 又胡濩弘慶寺碑 弘慶寺在朝天宮右，舊曰黑塔

寺，正統二年成國公朱勇，修武伯沈青新之，正統八年奏請賜額曰弘慶。

建順天府永泰寺

日下舊聞考二五引五城寺院册 沙門圓顯修建永泰寺碑略 宛平縣日中坊有佛寺 歲久委於瓦礫修武伯沈清等即故址新之……始作於正統八年。

重修順天府白雲觀

日下舊聞考九四引胡濙重修白雲觀碑略 白雲觀在都城西南三里許……正統八年 建行慶殿於玉泉閣之前重修四師殿及山門，建靈星門於外，竊以周垣植以嘉木，森觀至 是始大，觀舊有加云，正統九年立。

建順天府普濟禪寺及普勝寶塔

日下舊聞考一〇二 普濟寺遺址尚存，有斷碑一，明僧道深撰，正統十一年立，略云，香山 鄉五華之西……雙澗交澗，千岩競秀，可爲梵刹，羣衆締鳩工，遂造，額曰普濟禪寺，又建碑 勝寶塔一座，興工於正統八年，完於丙寅之秋。

重修順天府平谷縣興善寺

圖書集成職方典 興善寺在峨眉山營東二里至縣二十里，唐咸通三年建，正統八年重 修……今俗稱水峪寺。

重修順天府福安寺成

正統 九年甲子
公元一四四四

三月

建順天府智化寺成

明一統志六 樓真觀在應天府南三十里，正統八年建。

建瀛天舟樓真觀

日下舊聞考四八 福安寺在五營胡同，有正統年間通政司左通政陳恭潔碑，寺始於元正間，……宣德七年興修，至正統癸亥落成，奏聞特賜今額。

救賜智化禪寺之記 ……京城之東稍北爲順天府大興縣黃華坊，振之私第在焉……乃即其間曠高朗處垣而寺之……蓋始於正統九年正月初九日而落成於是年三月初一日。

修順天府蘆溝橋及通州白河富河橋

英宗實錄 正統九年三月丙寅命修蘆溝橋，通州白河富河橋。（并見日下舊聞考九三，

一〇九圖書集成職方典）

修關建龍溪縣柳營江橋及長汀縣太平橋

英宗實錄 正統九年六月丙寅，福建龍溪縣奏請修柳營江橋，長汀縣奏請修城內太平橋從之。

七月

修順天府通州八里河木橋及山后天城衛（天鎮縣）越河橋

英宗實錄 正統九年七月庚寅順天府大興縣民阮慶奏請自修通州八里河水橋，山西天成衛副千戶熊諒奏請自修越河橋，從之。

順天府清化寺成

日下舊聞考五八引陳志 清化寺在三里河關，宣德壬子，奉聖夫人東安里王妙秀命其弟義勇後衛百戶榮以賜金買故保安寺基，即疏圍爲寺，落成於正統甲子。

重修順天府雲居寺

明一統志一 雲居寺在石經山上，洪武十六年因舊重建，正統九年重修。

建順天府平谷縣慈福寺

圖書集成職方典 慈福寺在縣山東莊西北十五里，正統九年建。

重修順天府蘆溝橋

明一統志一 蘆溝橋在府西南二十五里，跨蘆溝河，金明昌初建，本朝正統九年重修。其長二百餘步，石欄刻爲獅形。

重修山東兗州府濟寧縣尊經閣

明一統志二三 尊經閣在濟寧州學，元大德間建，正統九年重修。

正統一〇年乙丑

公元一四四五

正月 修京師南海子紅橋

英宗實錄 正統十年正月修南海子北門外紅橋，以其爲火燬也。（并見日下舊聞考七五，圖書集成職方典）

九月 修山東泰山昭真等宮觀

英宗實錄 正統十年九月乙亥，山東濟南府泰安州通正司奏，東嶽泰山上有昭真等宮觀，俱係歷代古跡，神祠年久損壞，乞賜修葺從之。

建順天府正覺寺

日下舊聞考四八 正覺寺在東四牌樓八條胡同，明正統十年建。

建懷安衛（察哈爾懷安縣）昭化寺

明一統志五 昭化寺在懷安衛（懷安縣）城內西北，正統十年建。

建隆慶州永寧縣雲居庵

明一統志五 雲居庵在永寧縣東北二十五里，正統十年建。

重建湖北隋州隨縣報恩寺

湖北通志一七 報恩寺即舊彌陀院在縣城東二里許，宋開寶二年建，明洪武五年，改今

名正統十年重建。

重建湖北德安府雲夢縣百法寺

清一統志三四三 百法寺在雲夢縣城內西南隅，唐太宗時勅建，本朝正統十年重建。

建陝西寧夏衛（甘肅寧安縣）寧靜寺

明一統志三七 寧靜寺在衛城東南，正統十年建。

建河南汝寧府光山縣尊經閣

明一統志三一 尊經閣在光山縣學，本朝正統十年建。

重建湖廣寶慶府勸稼亭

明一統志六三 勸稼亭在新化縣治北，正統十年重建。

修順天府大覺寺

英宗實錄 正統十一年三月庚辰，命工部右侍郎王佑督工修大覺寺。（并見日下舊聞考一〇六。）

考一〇六。

修南京大報恩寺塔心並穿堂天王殿廊房

英宗實錄 正統十一年五月甲午，南京僧錄司請修大報恩寺塔心，并穿堂，天王殿，左右廊

正統一一年西
公元一四四六

三月

五月

八月

建順天府通州永通橋

房從之。

日下舊聞考一〇九引明英宗實錄 正統十一年八月，建通州八里莊橋，命工部右侍郎王永和督工。又引通州志 八里莊橋即永通橋，在舊濟開東，正統十一年勅建。又引古廉集李時勉永通橋記，通州城西八里有河……常架木爲橋……上欲於其地建石橋，乃命……侍郎王永和提督之……經始在正統十一年八月，告成於十二月。

建順天府通州八里莊橋

圖書集成職方典引英宗實錄 正統十一年八月建通州八里莊橋。

十二月

順天府通州永通橋成

日下舊聞考一〇九引古廉集 李時勉永通橋記，通州城西八里有河……常架木爲橋……上欲於其地建石橋，乃命……侍郎王永和提督之……經始在正統十一年八月，告成於十二月。

圖書集成職方典 永通橋在州舊濟開東，明正統十一年建。

重修順天府聖安寺

日下舊聞考六〇引析津日記 聖安寺……復修於正統十一年，易名得濟寺。

重建江南蘇州寶林寺

乾隆江南通志四四 寶林寺在府西北隅，元至正間僧圓明開山，明宣德二年燬，正統十一年重建，奏改今額，內有桧桐徑，梧桐園，水竹亭，山茶塢，表雲寮，停鶴臺諸景。

重修順天府靈藏寺

明一統志一 靈藏寺在府東南，舊名南觀寺，正統十一年重修。

日下舊聞考四八引明一統志 靈藏寺舊名觀音寺，正統十一年重修，天順元年改今名。

建順天府清涼寺

明一統志一 清涼寺在府西三十里，舊名虛師寺，正統十一年改建。

圖書集成職方典 清涼寺在府西三十里，舊名虛師寺，正統十一年改建。

建順天府普濟禪寺及尊勝寶塔成

日下聞舊考一〇二 普濟寺遺址尚存，有斷碑，明僧道深撰，正統十一年立，略云香山鄉五峯之西……雙澗交流，千岩毓秀，可爲梵剎，葺崇緣，鳩工建造，額曰普濟禪寺，又建尊勝寶塔一座，興工於正統八年，完於丙寅之秋。

重建應天府洞神宮

正統一二年丁卯

公元一四四七

六月

修京師南海子大紅橋

英宗實錄 正統十二年六月己丑，修南海子北門大紅橋。（並見日下舊聞考七五，圖書集成職方典）

八月

修徐王墳

英宗實錄 正統十二年八月甲子，命修徐王墳內外垣角門，及東西下馬牌樓。

十二月

修順天府青龍橋水關

英宗實錄 正統十二年十二月甲戌，修青龍橋水關。

重修順天府仰山樓隱寺

日下舊聞考一〇四引劉定之重修仰山樓隱寺碑記 京師之西連山蒼翠，綠瓦蒼瓦，所謂四山是也，仰山乃其支嶺……樓隱寺之創始於金時……歷年既久，寺宇因而廢燹

明一統志六 洞神宮在聖天府治東，正統十一年重建。

重建龍門千戶所（察哈爾赤城縣）虔化寺

明一統志五 普濟寺在龍門衛治東，虔化寺在龍門千戶所城內東北，二寺俱正統十一年因舊重建。

……宣德間禪師以道明德播，遂承欽依重開仰山，爲第一代住持……白正統丁卯，至天順戊寅秋，新建殿宇，莊嚴金象……悉已完美，煥然輝耀。

重修順天府昌平縣法華寺

圖書集成職方典 法華寺在縣治東北四十里銀山巖壁之麓，即大延聖寺……金天會三年建明正統十二年重修。

重建徐州豐縣龍翔觀

明一統志一八 龍翔觀，在豐縣東北隅，正統十二年因舊址建。

建四川平茶洞長官司（秀山縣）崇興寺

明一統志七三 崇興寺，在司治東，正統十二年建。

修山東東昌府任平縣任山草堂

明一統志二四 任山草堂，在任平縣學講堂後，相傳馬興祖嘗讀書於此，本朝正統十二年修。

建湖廣郴州口翠樓

明一統志六六 口翠樓，在宜章縣口，正統十二年建。

正統一三年戊辰

公元一四四八

二月 修順天府大興隆寺

日下舊聞一一引英宗實錄 正統十三年二月，修大興隆寺……十月工完。

日下舊聞考四三引英宗實錄 正統十三年二月修大興隆寺初名慶遠，在禁城四金
華宗時所創，太監王振嘗其朽敗，上命役軍民萬人重修，費至鉅萬，既成壯麗甲於京師諸
寺，改賜今名……十三年十月工完。

八月 修祖陵東南木橋

英宗實錄 正統十三年八月壬午，直隸州奏，祖陵東南原置木橋跨水，遠多朽斷，不便徑
行，請督工修葺，從之。

九月 建昌平沙河等處石橋

英宗實錄 正統十三年九月壬寅，命工部右侍郎王永徽建沙河等處石橋。時昌平縣奏，
沙河等處，當天壽山及居庸關道，舊橋用木，每歲秋架輦拆徙勞民力……乞如塘河號之
以石，應得堅久，故有是命。

十月 順天府大興隆寺成

英宗實錄 正統十三年十月丁巳大興隆寺工完。

圖書集成職方典 正統十三年二月修大興隆寺……十三年十月工完。

十一月

日下慈闈考四三引明英宗實錄 大慶壽寺在禁城西，創於金章宗時，正統十三年二月重修，易名曰大興隆寺，十月工成，後又曰慈恩寺，嘉靖初寺廢。

遼王貴授請修先王墳塋

英宗實錄 正統十三年十一月甲午，遼王貴授奏欲自備工料，修其先王墳塋之朽敝者從之。

修順天府真如寺

日下舊聞考四九引明諭德廣輝真如寺碑略云 茲寺建於元保寧年間……明正統十三年蜀僧常宗修，今僧明傳復修，三僧皆蜀人亦異事也。又按保寧係遼時年號，實輝碑作元號。

重修順天府大覺寺

明一統志一 大覺寺在府西三十里，宣德二年因廢重建，正統十三年重修。

改建順天府壽光寺

明一統志一 壽光寺在府西北三十五里，舊名賢音寺，正統十三年改建。（並見圖書集成職方典）

重修順天府昭聖寺

明一統志一 昭聖寺在昌平縣治西北，唐乾符間建，正統十三年重修。

建順天府通縣永通橋

明一統志一 順天府永通橋在通州西六里，正統十三年建，賜名永通。

建順天府昌平州安濟橋

圖書集成職方典 安濟橋在縣城城南二里許，明正統十三年建。

重修寧國府涇縣響山橋

明一統志一五 響山橋在涇縣西北七里，正統十三年因舊重修。

建廣西田州府嘉樂亭

明一統志八五 嘉樂亭在府城西二十里，正統十三年，知府岑治建爲遊觀之所。

正統一四年己巳

公元一四四九

二月

檢河等處永福永寧等橋成

英宗實錄 正統十四年二月乙卯，遣工部右侍郎王永壽祭司工之神，以檢河等處永

福永寧等橋工畢也。

八月

罷修北京馬駒橋

英宗實錄 正統十四年八月丁丑令罷修……北京馬駒橋。
建順天府崇真觀

大猷太和山紀略 崇真觀在順天府正陽門外東首，正統十四年創建，賜額崇真觀。
建山東兗州府東阿縣大河神祠

明一統志二三 大河神祠在東阿縣西南七十里沙灣，正統十四年建。
重修江西袁州府分宜縣通濟橋

明一統志五七 通濟橋在分宜縣南一十五里，舊名登龍橋，本朝正統十四年重修。

景帝

年	月	
景泰二年辛未 公元一四五—	七月	<p>重建順天府法林寺</p> <p>日下舊聞考五九引原新建法林寺記略 宣武門西南二里有故址焉，耆老相傳其先竹林禪寺也……景泰中司禮太監<u>覺滿</u>等修之，請於朝得賜今額，經始于景泰二年七月，又按竹林寺景泰中重建，易名法林，在<u>華智胡同</u>，今已變爲菜園。</p> <p>建順天府法藏寺</p> <p>帝京景物略三 法藏寺舊名<u>彌陀</u>，<u>金大定</u>中立，景泰二年太監<u>覺善</u>靜修之，更曰法藏。（<u>龍見園香集成藏方輿</u>）</p> <p>春明夢餘錄六六 <u>金剛院</u>寺即法藏寺，在外城東南，<u>金大定</u>中建，景泰二年修。</p> <p>建順天府清隱觀</p> <p>日下舊聞考五四引<u>寶宇通志</u> 清隱觀景泰二年建。</p> <p>重建江西南昌府鎮川橋</p> <p>明一統志四九 鎮川橋在府治北池江，舊名池江，景泰二年重建，易今名。</p>

建四川疊溪守禦軍民千戶所（松潘縣）玉津亭

明一統志七三 玉津亭在所治東，景泰二年建。

建廣西思恩軍民府（思恩縣）壽邊樓

明一統志八五 壽邊樓在府城東，景泰二年建。

景泰三年壬申

公元一四五二

二月

建鄕村驢駝房

日下舊聞考八八引明景帝實錄 景泰三年二月，造驢房三十間於鄕村。

五月

建順天府妙清觀

日下舊聞考五二引胡濙妙清觀碑略 觀在西直門內，正統十年，太監陳日新以所居宅施爲五華觀下院，景泰二年賜額妙清，并予官料，以助興作，始於景泰三年五月。

六月

建順天府大隆福寺

明一統志一 大隆福寺在府東南，景泰三年建。
圖書集成職方典引明景帝實錄 景泰三年六月，命建大隆福寺。（也見日下舊聞考四五）

閏九月

增建順天府大隆福寺僧房

圖書集成職方典引明景帝實錄 景泰三年六月命建大隆福寺，閏九月添造僧房。

重修福建泉州府大開元寺

明一統志七五 大開元寺在府治西，宋建本朝景泰三年重修。

修順天府妙緣觀

日下舊聞考五四 拈花寺更舊有真武廟，明景泰三年擴而新之，賜名妙緣觀。

建廣西柳州府羅池館

明一統志八三 羅池館，在羅池傍，景泰三年建。

順天府大隆福寺成

圖書集成職方典引明景帝實錄 景泰四年三月，大隆福寺成。

日下舊聞引明典彙 景泰五年新建隆福寺等寺。又引野獲編 大隆福寺爲景帝所

建，至徽宗南內石助之。

建順天府法林寺

明一統志一 法林寺在府西南十二里，舊名竹林寺，景泰四年改建。（并見圖書集成職方典）

景泰 四年癸酉

公元一四五三

三月

景泰 五年甲戌

公元一四五四

七月

建順天府永豐觀

日下海聞考四八 永豐觀在燒酒儲所，今名永豐碑林，有明成化三年戶部尚書薛遠撰碑，略言景泰五年七月，命太監阮通時建，賜額永豐。

重建順天府文昌宮

明一統志一 文昌宮在府治西南，景泰五年因舊重建。

圖書集成職方典 文昌宮在府治西南，景泰五年因舊重建。

建順天府隆安寺

日下海聞考五六 隆安寺今存，創于明景泰五年。

重修順天府通州張家灣興國寺

日下海聞考二一〇引通州志 林泉寺唐太和中建，明景泰五年重修，賜額曰興國寺。

重修湖廣寶慶府新化縣水晶閣

明一統志六三 水晶閣在新化縣治南，亦名南樓，本朝景泰五年重修。

建廣西桂林府拱北亭

明一統志八三 拱北亭在府城郡司後，景泰五年建。

景泰 六年 乙亥 十一月

公元一四五五

順天府妙清觀成

日下舊聞考五二引胡濙妙清觀碑略 觀在西直門內……景泰二年賜額妙清，并子官料，以助興作，始於景泰三年五月，落成於六年十一月。

景泰 七年 丙子

公元一四五六

重建順天府白雲觀長春殿

日下舊聞考九四引邵以正重建白雲觀長春殿碑略 郡城西南觀曰白雲……舊有殿曰長春，乃清和尹宗師所繕……日就傾圮……乃謀新之……經始於景泰丙子，落成於次年。

景泰 八年 丁丑

公元一四五七

重建順天府白雲觀長春殿

日下舊聞考九四引邵以正重建白雲觀長春殿碑略 郡城西南觀曰白雲……舊有殿曰長春……日就傾圮……乃以新之……經始於景泰丙子，落成於次年。

英宗

年	月	
天順元年丁 最帝最泰八年 公元一四五七	三月	修順天府彰儀門廣濟庵。 <small>英宗實錄 天順元年三月甲申，修彰儀門廣濟庵。</small>
	七月	修京師朝陽門至通縣一帶橋道。 <small>英宗實錄 天順元年七月癸亥，修理朝陽門至通州一帶橋道。</small>
	九月	修江西廬山天池萬壽禪寺。 <small>英宗實錄 天順元年九月癸亥，江西廬山天池萬壽禪寺住持僧慧究奏，晉太祖高皇帝混一區宇，以問顏仙有翼衝功，駕幸本山，勅建寺宇碑亭，命僧住持，列聖相承，咸加修葺，近頹於疾風久變之所震，乞遣官督工修之，上曰：方今民多艱窘，朝廷凡事悉從減省……其第令本僧募緣修理之。</small>
	十月	建石亭宅。 <small>英宗實錄 天順元年十月戊午，命工部遣忠國公石亭宅。</small>

建順天府接待寺

日下舊聞考五九引析津日記 天順丁丑僧慧庵建接待寺于宣武門右。又引閩垣接待寺記略，宣武關外西隅有寺曰接待者，吉利也，而規模狹隘，天順丁丑僧慧庵司左覺義兼大覺禪寺住持慧庵……而宏建焉。

建順天府安國寺

日下舊聞考五八引行國錄 安國寺在三里河之南一里，建于天順元年。

建順天府永泰寺成

日下舊聞考五二引五城寺院册 沙門圓顯修建永泰寺碑略 宛平縣日中坊有佛寺，歲久委於瓦礫，修武伯沈清等，即故址新之……始作於正統八年，竣工於天順元年。

重修順天府廣濟庵

日下舊聞考九五引營造深廣濟庵開山碑略 郭城四十里許，玉河鄉池水村五道聖廟，前之旁，爲古剎觀音堂，歲久焚蕪，天順元年廣慧禪寺首座瑞雲，過臨地功德主惠善兒喜等，拾建寺曰廣濟，以爲廣慧之下院。

建浙江處州府劉基祠堂

天順 二年 寅 戌

三月

公元一四五八

英宗實錄 天順二年三月癸丑，命浙江處州府建故開國劉運守正文臣實善大夫諡軍誠意伯劉墓祠堂。

十一月

修京師玉河東西堤

英宗實錄 天順二年十一月乙酉，修玉河東西堤。

重修順天府白馬寺

日下舊聞考六〇引張文憲重修白馬寺碑略 宣武關外四里許，有寺曰白馬……天順二年大監楊阮二公重修之。

重修順天府仰山樓隱寺成

日下舊聞考一〇四引劉定之重修仰山樓隱寺碑記 京師之西，連山蒼翠，蟠亘雲漢，所謂西山是也，仰山乃其支脈……樓隱寺據之，創始于金時……歷年既久，寺宇因而廢壞……宣德間禪師（智府禪師）以道明德播，遂承扶依重開山為第一代住持……自正統丁卯，至天順戊寅秋，鼎建殿宇，莊嚴金象……悉已完美，煥然輝煌。

修京師安定門橋

英宗實錄 天順三年正月壬子修安定門橋。

天順三年己卯

公元一四五九

正月

六月 重修順天府法林寺成

日下慈闈考五九引崇原新建法林寺碑記略 宣武門西南二里有故址焉，耆老相傳，其先竹林禪寺也……崇禎中司禮大監興覺禪等修之，請于朝得賜今額，經始于崇禎二年七月，竣于天順三年六月，前後凡十年。

重修順天府觀音寺

日下慈闈考四八 觀音寺與慈照寺相近，明天順三年重建。

天順 四年庚辰

公元一四六〇

二月 重建鳳陽大龍興寺

英宗實錄 天順四年二月戊午，重建大龍興寺，寺在鳳陽，洪武間建，有御製碑文及御書第一山三字，正統五年被火，天順二年拆都督府等衙門三百餘間改造，至身住持僧以人夫不足，請於附近衛所州縣募丁協造，從之。

八月 建御馬監馬神廟成

英宗實錄 天順四年八月戊辰，御馬監蓋造馬神廟工畢。

十月 修徐王墳殿宇

英宗實錄 天順四年十月庚戌，命修徐王墳殿宇，先是南京太常寺言，徐王墳殿宇多朽

敝，乞令有司修理，既而以詔止修，至是復令修之。

重建順天府靜寧寺

日下舊聞考六〇引折津日記：都城之南，舊有寺曰靜寧，祀已久矣，有僧宏瓊繕其地，御用監太監潘英爲之建寺，肇自天順庚辰。

建順天府崇興寺

日下舊聞考六一引行國錄：崇興寺明天順四年勅建。又按崇興寺在粉坊街北口崇興寺街，棟宇已頹敝。

重修順天府清涼寺寶塔

日下舊聞考一〇四：盧師山之盧師寺，據劉侗帝京景物略始自隋仁壽中，元曰大天源延聖寺，明曰清涼寺，今廢僅存塔一……有石刻天順四年重修寶塔寺塔字。

重修順天府華光寺

日下舊聞考八八引五城坊巷胡同集：華光寺在東直門外之北。又按華光寺今存，有明天順五年六年重修碑二。

重修順天府玉河鄉觀音寺

天順六年壬午

天順五年辛巳

公元一四六一

三月

公元一四六二

天順 七年癸未
公元一四六三

十一月

五月

四月

日下野聞考九五引帝京景物略 杭州上天竺觀音大士像 晉天福中 僧道瑄見瑞光發
潤得奇木刻之……宋建炎四年 烏珠入臨安 高宗避於海 烏珠聞知佛像所在 遂與玉帛
圖籍囊航而北 僧智完率徒以從 至蕪 舍郡城西南五里之玉河 建寺奉之 此觀音寺也
天順壬午 土人相五修之。(也見圖考集成職方典)

日下野聞考九五引蓋墩集 程敏政重修觀音寺記 郡城西南五里許曰玉河 臨池水
村 中有古刹曰觀音寺 天順壬午 歲 鄉之人曰樞五合 吳之善士 遂釋繆重作之 爲觀音
禪築之地。

嶺山東萊州膠州海安橋
清一統志一七五 海安橋在膠州南門外 舊名廣得橋 明天順六年 毀以石
新建弘仁橋成

英宗實錄 天順七年四月己巳 新建弘仁橋成 橋在南海子東橋外 舊名馬駒橋。(也見
日下野聞考一一〇引實錄 圖考集成)

重建京師文德坊牌樓

英宗實錄 天順七年五月丁巳 重建文德坊牌樓 以被火燬也。

建順天府宏仁橋成

日下舊聞考一一〇引古蹟集 李賢勅建安仁橋碑記都城之南一水橫流於弱方……在南苑之左，去城四十里……每歲爲架木橋……而人之病涉，莫此爲甚，天順癸未春……命創建石橋……經始於是歲四月十五日，訖工于十一月初一日……告成之日，上賜名曰安仁橋。

建順天府通州寶通寺

日下舊聞考一〇九引通州志 寶通寺在新城南門外，明天順七年，太監張文謙建，賜額。又引通州府姚廣寶通碑略，通州新城南門，故有招提，名曰天寧，圯廢已久，天順七年督糧張公文謙……捐資，逾月而天王殿成，又逾月而伽藍殿成，祖師殿，禪堂，兩廊相繼成……疏以上聞，賜額寶通碑寺。（並見圖書集成輿方典。）

重建順天府善果寺

日下舊聞考五九引析津日記 善果寺在宣武門外西南二里白紙坊，舊名唐安寺，天順甲申，尙書監陶榮復建，既訖工賜今額。又引畿安縣善果寺碑略，宣武關外西南三里許地志曰白紙坊……天順甲申春，尙書監陶公榮應財鳩工，次第煥新，奏請賜額曰善果寺，成化丁亥孟立。

天順 八年甲申

公元一四六四

年	月	
成化 元年乙酉 公元一四六五		<p>建順天府成壽寺</p> <p>日下舊聞考四五引順天府志 成壽寺在澄清坊。又按澄清坊成壽寺，在今椿樹胡同，明成化元年內監夏時所建也。</p> <p>日下舊聞考四五引五城坊巷胡同集 澄清坊九橋，有承壽寺……按寺在今椿樹胡同，成化元年内監夏時所造也。</p> <p>造順天府妙應寺白塔燈龕</p> <p>春明夢餘錄六六 遼白塔寺建於壽昌二年……天順二年改名妙應寺。</p> <p>日下舊聞考五二引燕都遊覽志 天順元年改妙應寺賜額，成化元年於塔座週圍鑿造燈龕一百八座以奉佛。</p> <p>建順天府崇壽寺</p> <p>日下舊聞考一〇三引五城寺院冊 寶相寺南一里許有崇壽寺，又按崇壽寺明碑二，一更吳孫天濟撰，成化辛卯年立，略云西直門出郭數十里，山名萬安，有永隆庵遺址，今無復。</p>

成化 二年 丙戌

公元一四六六

建順天府慈源寺

日下舊聞攷五八引帝京景物略 慈源寺成化二年指揮朱善建。

重修順天府天慶寺

春明夢餘錄六六 天慶寺原唐之永壽寺。大安兵燹，元世祖至元壬申重建，明成化二年錦衣指揮朱善重修，後有高閣，可望天壇。

日下舊聞攷五八引天府廣記 元天慶寺遠永壽寺，成化二年節右指揮朱善重修。

修河南陳州府項城縣大吉寺

清一統志一九一 項城寺在項城縣東南，唐時建，明成化二年修。

建順天府正覺寺

日下舊聞攷五三引五城寺院册 陳臨正覺寺碑略，御馬監太監韓謙賜宅一所，在宛平縣發祥坊……于成化三年春創建佛殿……勅賜正覺禪寺。

建順天府龍華寺

春明夢餘錄六六 龍華寺在德勝門東成化三年建。

成化 三年 丁亥

公元一四六七

帝京景物略 成化三年，錦衣衛指揮俞革萬費，自創寺成……憲宗賜額曰龍華。

重建順天府崇福寺成

日下舊聞攷六〇引析津日記 都城之南，舊有寺曰靜寧，圯已久矣，有僧安瓊禱其地，御用監太監潘英爲之建寺，祭自天順庚辰，訖于成化丁亥，寺成請于朝，賜額崇福。

建順天府維摩庵

日下舊聞攷四八引左光斗維摩庵碑記略 維摩庵住持僧圓亭重修……庵創於成化戊子。

重修順天府五華寺

日下舊聞攷一〇二 五華寺……明碑一，禮部正直郎倪漢傑，嘉靖十一年立，略云：都城之西，臨安山之北，有古剎圓殿，歷久燬圯，宣德初，有僧威公東洲禪師……卓庵於此，迄今五十餘年，棟宇腐壞，家僱工營之，經始於成化五年，落成于乙未年。

建順天府寶禪寺

日下舊聞攷五二引蘇邱雜抄 寶禪寺在崇國寺之街西，卽元大承寧普慶寺也，成化庚寅，供用庫內官李俊買地治宅，掘七得趙承旨碑，始知爲寺基，乃復建佛殿，山門，廊廡，廚庫，悉具，間於朝，改賜額曰寶禪寺。

成化 四年 戊子

公元一四六八

成化 五年 己丑

公元一四六九

成化 六年 庚寅

公元一四七〇

建陝西榆林府懷遠縣盤龍寺

清一統志二三九 盤龍寺在懷遠縣東南九十里響水壩，明成化七年建。

增修陝西西安府咸寧縣霸橋

清一統志二二七 霸橋在咸寧縣東二十五里……霸橋隋開皇三年造……橋凡十五空長八十餘步，宋時圯，韓琦重修，元季亦常修葺，明成化六年增修。

建順天府弘善寺

日下舊聞致五四引明順天府志 弘善寺有勸建碑，又按弘善寺在德勝橋東，其地即名弘善寺街，明成化七年建。

重建湖北武昌府黃岡縣能仁寺

湖北通志一六 能仁寺在縣大峙山距城一百一十里，唐密僧修練之所，明成化七年重建。

修順天府龍興寺

明會要七五引明代典則 成化八年，修龍興寺，陞工匠三十人為文思院副使。

日下舊聞致五三引明憲宗實錄 成化八年七月，修龍興寺，陞工匠張定住等三十人為文思院副使。又明憲宗大隆善護國寺碑記略 禁城西隅有佛剎曰大隆善寺，成

成化 七年 辛卯

公元一四七一

成化 八年 壬辰

公元一四七二

十一月

成化九年癸巳十一月

公元一四七三

重修順天府翔教寺

於宣德己酉……朕仰思先烈，敢不是葺……因增其額曰大陸菩薩國寺，落成有日，爰述以文。成化八年十一月初二日。

日下舊聞攷五二引汪道昆重修翔教寺碑略 城西翔教寺，宋所建也，修于成化八年。

建順天府真覺寺塔

日下舊聞攷七七引明憲宗御製真覺寺金剛寶座記略 永樂初年……擇地西關外建立

真覺寺……于茲有年，朕念善果未完，必欲新之，命工督修殿宇，創金剛寶座，以石爲之，基

高數丈，上有五佛，分爲五塔……成化癸巳十一月告成。（並見圖書集成職方典）

帝京景物略五 成祖文皇帝時，四番班迪達來貢金佛……建寺居之，寺賜名真覺，成化

九年詔寺塔中印度式，建寶座累石，高五丈，歲殺千醵，左右繞旋而上，頂平爲齋，列塔五各

二丈。

春明夢餘錄六六 真覺寺在阜成門外，永樂中建，至成化九年建石齋，高五丈許，上列五

塔。

江南蘇州府縣區風月橋

乾隆江南通志二五 縣區風月橋，洞庭東山跨葦葦武峰之間，東西相接中貫太湖，跨有

成化一〇年甲午

公元一四七四

重修順天府白馬寺

石梁後圯明成化九年重建凡長十六丈高二丈九尺東西爲石塊延袤又各四十丈。

日下舊聞改六〇引張元祜重修白馬寺碑略 都城坤隅四里許有古刹白馬寺……隋

仁壽年間創立……我朝洪熙改元滿公闢掃蕪而焚於此正統八年勅賜額名白馬禪寺

成化十年圓上人主其席夙夜焚修修理殿堂寢室種種莊嚴……弘治十四年季夏立

修順天府妙緣觀

日下舊聞考五四 拈花寺東舊有真武廟明景泰三年擴而新之賜名妙緣觀成化十年修。

重修順天府衍法寺

日下舊聞考九六引明楊一清衍法寺碑略 京師阜成門外西一里許有寺曰衍法……勝園爲觀音寺……天順間當即其故址而新之寺之名始著成化甲午太監阮安再新之請于朝得賜今額。

重建江南蘇州府承天寺

乾隆江南通志四四 承天寺在維恩寺西南甘肅坊內梁商射獵墮墮槍槍宅稱初名廣德重元寺宋初改今名元末張士誠毀以爲宮明洪武初復爲寺正統八年燬成化十年重

成化一一年乙未

公元一四七五

重修順天府五華寺成

建。

日下舊聞考一〇二 五華寺……明碑一，禮部正直郎倪讓撰，嘉靖十一年立，略云：鄆城之西，彭安山之北，有古刹圓殿，歷久燬圮，宣德初，有僧咸公東洲禪師……卓庵于此，迄今五十餘年，棟宇腐壞，遂賦工營之，經始于成化五年，落成于乙未年。

建順天府昌平縣瑞光寺

開書集成縣方輿 瑞光寺成化十一年建。

成化一二年丙申

公元一四七六

八月

拆京師玉皇祠

日下舊聞考三五引明憲宗實錄 成化十二年八月戶部尙書兼翰林院學士商輅等言……邇者傳聞皇上於宮北建祠奉祀玉皇，取郊祀所用祭服祭品……舉行祀禮臣等稽之於古，未爲合禮……上命拆其祠。

成化一三年丁酉

公元一四七七

二月

重建順天府廣惠寺

日下舊聞考八九引皇政集 程敏政勅賜廣惠寺記 崇文關之東十里而近曰深流，質部城孔道……道旁古刹曰觀音庵……天順初有釋宗喜來莊茅居之……二十年矣，司禮大監黃公司禮太監覃公過焉，壯其志而憫其成之艱也，乃各捐金拓其地，鳩工庀材……

不踰時而得像觀于荒墟溝莽之間……憲宗皇帝賜名廣惠寺……實成化丁酉春二月八日也。

修順天府法通寺

日下舊聞考五四 法通寺元至正間建，明成化丁酉年復建堂三間，曰淨業，弘治十二年翰林院學士汪諧爲之記。

重修順天府玉河鄉觀音寺

帝京叢物略三 杭州上天竺觀音大士像，晉天福中，僧道瑛見瑞光號獨得奇木刻之……宋建炎四年，烏珠入臨安，高宗遜于海，烏珠聞知佛像所在，遂與王希舟籍囊航而北，僧智完率徒以從，至燕，皆都城西南五里之玉河鄉，建寺奉之，此觀音寺也。天順壬午土人僦五修之，成化丁酉僧德顯又修之。

日下舊聞考五九引舊墩集程敏政重修觀音寺記 都城西南五里許，曰玉河鄉池水村，中有古刹曰觀音寺，天順壬午歲，鄉之人曰權五合里之善士種釋思祥募作之……未就而祥逝，越十年矣，風雨剝，殿復傾圮，遠成化之丁酉歲，善祥徒德顯始繼其師之志，盡出己資鳩工闢地，佛殿之六楹者，豁然中口……所建子屋數十楹（并見圖寺集成輦方輿）。

修順天府圓通寺

成化一四年戊戌

六月

公元一四七八

明會要七五引大政記 成化十四年六月，英國公張懋以京營兵苦工作，請止開通寺修造，不聽。

九月

重修順天府靈光寺

日下舊聞考一〇四引經山集 平坡下山有靈光寺。又按靈光寺明碑三，一爲明憲宗御製重修碑，成化十五年立，又引明憲宗御製重修靈光寺碑略，都城四三十里，許舊有寺曰龍泉，金世宗大定二年，改曰覺山，至宣德三年重修，薄額不易……茲覺山佛刹，實我皇祖所修，歲久翬挽，傾廢不治……成化十四年秋九月間，命官度材，宏廣舊規……既告成，爲足壯觀，特更其額曰靈光。

二月

修開國勳臣墓

憲宗實錄 成化十五年二月甲寅，命南京工部修開國勳臣墳墓。

明史憲宗紀 成化十五年二月甲寅，詔修開國勳臣墓。

成化一十六年庚子

三月

重修順天府玉虛觀

日下舊聞考五九引李錦廣修玉虛觀碑略 玉虛觀在都城外西南隅里許……錦衣千戶呂儀捐基起造，天順二年二月，勅賜額曰玉虛觀，成化庚子三月，本觀修理增垣，得募碑一，獨存頌首，重修玉虛觀篆勒字，情辭司太監，博春因重修之。

公元一四八〇

重修頤天府天妃宮

日下舊聞考八八引五城坊巷胡同集 出朝陽關沿河往南有天妃宮。又引邱淳天妃廟碑 京師有天妃廟，在邵城之雙橋，大通橋之西，景泰辛未道七那源授南京例請升爲宮……成化庚子然源乃募材鳩工，拓大而一新之，祠之宮，益其構矣。

建順天府隆教寺

日下舊聞考一〇二 隆教寺在觀音閣西半里許，明碑二……一隆教寺重建，大學士眉山萬安撰，成化二十二年立，略云，成化庚子，香山之原，顯舊庵作寺，賜名隆教。

賜太監王助淮鹽，建寺於京師西直門外

憲宗實錄 成化十七年六月甲寅，賜司監太監王助淮鹽一千引，建寺，勅助建寺於西直門外，以工料不足，請存積官鹽二萬引……命與一千引，下不爲例。

重修順天府朝天宮

帝京景物略四 太祖高皇帝於涪城舊址建朝天宮，奉上帝，宣宗皇帝仿南京制，建宮皇城西北……宮成於宣德八年閏八月……成化十七年六月重修。
春明夢餘錄 朝天宮在皇城西北……成化十七年重修。

成化一十七年辛丑

公元一四八一

六月

建順天府慧照寺

日下舊聞考四八 慧照寺今存，其詞廟即以寺名，明成化辛丑僧維佑得永寧伯 譚氏故宅，歸爲焚修之所，大監閻興泰聞焉，願

建順天府延福宮及延壽觀

日下舊聞考四八引寄園寄所寄錄 大慈延福宮在黑城坊，成化十七年建。久浚延福宮在齊化門大街北，經始明成化辛丑，越明年而落成。

湖廣襄陽府迎恩宮成

太嶽太和山紀略 迎恩宮在石板灘，州城南三十五里，成化十七年落成，名迎恩觀。（按十九年改觀爲宮。）

敕建護國寺

清光緒順天府志一六 護國寺街，舊稱崇恩，元僧定演建也，在今四牌樓大街東，其地稱護國寺街……明成化勅建，又十七年勅建。

修順天府大慈恩寺

張宗實錄 成化十九年二月辛卯，給修大慈恩寺官軍月米三斗，鹽一斤。

成化十九年癸卯
公元一四八三

二月

成化二〇年甲辰

公元一四八四

順天府廣濟寺成

日下舊聞考五一引弘慈廣濟寺志

張守忠張元善重修廣濟寺碑記略 弘慈廣濟寺

肇自天順丙戌，落成於成化甲辰。

建順天府昌平縣神壽寺

圖書集成職方典 神壽寺成化二十年建。

建順天府大城縣海月寺

圖書集成職方典 海月寺有二，一在縣南四十里李坦驢，明成化二十年建。

建順天府興教寺

圖書集成職方典 ……興教寺成化二十一年建。

日下舊聞考九七引帝京景勝略 興教寺在雙林寺東，成化二十一年建。

成化二二年丙午

公元一四八六

正月

罷修沙河橋

遷宋實錄 成化二十二年正月丁卯，罷修理沙河橋。

十月

復建順天府大永昌寺

日下舊聞考五二引明憲宗實錄 成化二十二年冬十月，復建大永昌寺。先是寺建於西

成化二三年丁未

公元一四八七

重建江南蘇州利濟寺

市已有成棧，及國師繼曉以星變被誅，寺亦燬，至是太監傑芳請更擇地建之，乃令工部左侍郎杜謙等相度地基，得故唐平侯宣墳宅……既久市其旁民居數十家，大興工役，覈舊益加廣矣。

乾隆江南通志四四 利濟寺，在府衙門外南溪，宋紹興間建，明洪武初爲叢林，成化六年燬，二十三年寺僧弘毅大心淨心重修。

孝宗

明代建築大事年表 第四編 寺觀 橋梁及雜類

八八

年	月	
弘治元年戊申 公元一四八八	十月	修廣西賀縣孝穆皇太后先塋。 孝宗實錄 弘治元年十月壬辰，命工部差官至廣西賀縣修孝穆皇太后先塋。
弘治二年己酉 公元一四八九	九月	修京師長安東西街玉河橋等處溝渠。 孝宗實錄 弘治二年九月庚辰，修長安東西街玉河橋等處溝渠。
		修順天府通州弘仁橋。 孝宗實錄 弘治二年九月癸未，命寧晉伯劉福及科道官工部郎中各一員，督官軍八口修通州弘仁橋。
弘治三年庚戌 公元一四九〇	正月	廣西賀縣孝穆皇太后先塋成。 孝宗實錄 弘治三年正月甲戌，工部郎中顧餘慶奉勅往廣西賀縣修理孝穆皇太后先塋，至是訖工……
	五月	修順天府盧溝橋成。 孝宗實錄 弘治三年五月修築盧溝橋成。（并見日下新聞考九二引實錄。）

弘治 四年 亥

公元一四九一

七月

重修順天府香山永安寺觀音閣

日下舊聞考八七引家墩集：敕香山永安禪寺觀音閣重修記。西山之刹，以數百計，香山號獨勝……觀音閣據寺東隅，視諸閣尤峻，闢久漸圯，寺主左簿七定體、賈白募修之……乃以弘治四年七月啓工。

重修順天府壽明寺

日下舊聞考五四 佑聖寺在德勝門大街路北……稍東爲壽明寺，有弘治四年及正德八年重修碑。

修沙河橋

明會要工部尚書賈俊傳 弘治四年中官奏修沙河橋，請發京軍二萬五千及長陵五衛軍助役。

修南京中和橋

孝宗實錄 弘治五年二月己酉，修南京中和橋。

修河南湯陰武穆王岳飛祖塋

孝宗實錄 弘治五年七月戊寅，命修武穆王岳飛祖塋之在湯陰者。

弘治 五年 壬

公元一四九二

二月

七月

重修順天府香山永安寺觀音閣成

日下舊聞考八七引篤懋撰程敏政香山永安禪寺觀音閣重修記 西山之刹，以數百計，香山號獨勝……觀音閣據寺東隅，觀諸閣尤峻，闢久漸圯，寺主左善士定繼東白募修之……乃以弘治四年七月啓工，以明年竣事。

建順天府圓靜寺

日下舊聞考八四引帝京景物略 護山去阜成門二十餘里……山上一寺，破瓦墮垣，額曰圓靜，弘治七年，助聖夫人羅氏所述也。

修京師象房

日下舊聞考四九引長安客話 象房在宣武門西城墻北。久引工部志曰象房弘治八年修葺。

修築順天府通州漕運橋道

孝宗實錄 弘治九年三月己丑，戶部右侍郎王鏊奏紅漕至通州，俱自朝陽崇文東直三門繞載而入倉，乞命官修築橋道，開浚淤涇……命各委官速行修築。

建順天府元應觀

弘治 七年甲寅

弘治 八年乙卯

弘治 九年丙辰
公元一四九四
公元一四九五
公元一四九六

三月

日下舊聞考九五引刻邱維珍
建道觀，賜額曰元應。弘治九年，官買阜城門外果園一區，計地一頃三十畝，內

建順天府昌平縣法雲寺

圖書集成職方典 法雲寺弘治九年建。

順天府通州靖嘉寺災

日下舊聞考一〇九引通州志 靖嘉寺在州治東，原名慈恩寺，元至正三年建，天順二年賜今額，弘治十年災。

重修順天府西城寺

日下舊聞考九六引李倫西城寺重修碑略 都城之西三里許，有梵刹曰西城，圓融妙華淨覺宏濟種國光範衍教灌頂廣善大法師大通法王智光上師優子先見，於此創建以爲道場，弘治戊午，大能仁寺西天佛子舉口終之……不期年而落成。

重修順天府平谷縣白雲寺

圖書集成職方典 白雲寺在黑豆峪寨北至縣二十五里，金皇統四年建，弘治十二年重修，今俗稱瀦廣寺。

弘治一〇年丁巳

公元一四九七

弘治一一年戊午

公元一四九八

弘治一二年己未

公元一四九九

重建湖北武昌江夏縣奇章閣

湖北通志一五 奇章閣在江夏縣城內……舊名楚觀樓即古楚觀舊址……明弘治十二年重建。

弘治一三年庚申

七月

建順天府隆禱寺

日下舊聞考九〇引張昇隆禱寺碑略，都城南不十里，循郊藩折而東，有寺鼎新，壯麗殊甚，乃太監李興創造也，肇工于弘治十三年七月，訖工于次年五月，上聞而嘉之，賜額隆禱。宸垣識略 隆禱寺在左安門外迤西東阜村，弘治十三年太監李興建。

弘治一四年辛酉

五月

順天府隆禱寺成

日下舊聞考九〇引明李宗實錄 弘治十四年五月，內官監太監李興請建僧寺一所于大興縣東阜村……乞賜額……賜寺額曰隆禱。又引張昇隆禱寺碑略，都城南不十里，循郊藩折而東，有寺鼎新，壯麗殊甚，乃太監李興創造也，肇工于弘治十三年七月，訖工于次年五月，上聞而嘉之，賜額隆禱。

修湖北武昌江夏縣龍華寺

湖北通志一五 龍華寺在縣城賓陽門內，明弘治十五年修。

弘治一五年壬戌
公元一五〇二

弘治一六年癸亥

公元一五〇三

八月

造申王墳

李宗實錄 弘治十六年八月己未，命造申王墳於京西蘭山。

十二月

罷修順天府延壽塔及殿宇

李宗實錄 弘治十六年二月戊申，時有旨稱塔門外修建延壽塔一座，造殿宇廊廡楹垣……時府部大臣及科道等官亦交章論奏請罷其役，上曰：卿等言是，其即停止之。（並見圖書集成）

弘治一七年甲子

公元一五〇四

十月

建順天府元福宮

日下舊聞考一〇七引五城寺院冊 德勝門外有元福宮。又引明武宗元福宮碑略 弘治十七年，皇考孝宗皇帝諭曰：御馬監黃土馬房草場，乃天壽山所屬關樞由通衢……仍修建觀宇一區，為往來宿樓之所……蓋自弘治甲子冬十月始事，至今正德乙亥夏五月，厥宮告成。

建順天府善應寺

日下舊聞考一〇三引余文敏稿 從三又口經新莊，度四嶺折而北，有善應寺。又引龍鼎 重修善應碑林碑略，都城之西山，名藍勝，不可勝考，其規模宏麗，表表傑出者曰

善應寺，肇建于明弘治之十有七年。

重修順天府法海寺

日下舊聞考一〇四引五城寺院冊 承恩寺南有法海寺。又引劉應重修法海禪寺記

略 都城之西餘四十里，有山名翠微……正統己未間，僧梵字于上，英廟錫名法海，今經

六十九寒暑矣，樓櫓欹傾，門徑蕭索……按內帑修治，自弘治甲子，至正德丙寅，始克告成。

建昌平永福宮

清一統志一 永福宮在昌平州南二十里，明宏治十七年建，俗呼晒龍觀。

建江南蘇州府祐聖山居

乾隆江南通志 祐聖山居，在府九都，明弘治甲子建。

重修順天府善果寺成

日下舊聞考五九引張天瑞重修善果寺碑略 內官監太監姚公調于弘治十六年冬，因

善果招提日久傾頹，欲為鼎新之計……陳養，上於尤，遣內官監太監郭永等總領諸色人

匠，往蒞其事，寺成于弘治乙丑冬十月。

重修順天府白馬寺

弘治一八年乙丑

公元一五〇五

十月

建山西保安州河神廟

日下舊聞考六四引張文康遺述白馬寺碑略 宣武關外四里許，有寺曰白馬……天順二年太監楊阮二公重修之，未久又廢，太監李中軒重建，歲在乙丑初冬，次年丙寅秋立石。

清一統志一五二 河神廟在州城北坡下明宣德十八年建。

武宗

年	月	
正德 元年 <small>西</small> 公元一五〇六	二月 十月	<p>重修順天府接待寺</p> <p>日下舊聞考五九引閱禮接待寺記略 宣武關外四隅有寺曰接待者，古刹也……天順丁丑……住持慧庵……而宏建焉，至于今徒孫可玉父從而新之，興工于正德丙寅二月。</p> <p>造夏儒居第</p> <p>武宗實錄 正德元年十月壬申，命工部營造皇親夏儒居第。</p> <p>重修順天府法海寺成</p> <p>日下舊聞考一〇四引五城寺院冊 承恩寺南有法海寺。父引劉樞撰修法海禪寺記略，都城之西餘四十里，有山名翠微……正統己未開創梵宇于上，英廟賜名法海，今經六十九寒暑矣，按構欹傾，門徑蕭索……發內帑修治，自弘治甲子，至正德丙寅，始克告成。</p> <p>重修順天府平谷縣淨嚴寺</p> <p>圖書集成職方典 淨嚴寺在大新寨，至縣八里，遼天慶十年建，正德元年重修，今俗稱新寨寺。</p>

正德 二年 卯

公元一五〇七

正德 三年 戊辰

公元一五〇八

四月

重修順天府接待寺成

日下舊聞考五九引閱陸接待寺記略 宣武關外西隅有寺曰接待者，古刹也……天順丁丑……住持慧庵……而宏建焉，至于今徒孫可玉又從而新之，興工于正德丙寅二月，訖工于丁卯四月。

三月

重修順天府衍法寺

日下舊聞考九六引明楊一清衍法寺碑略，京師阜城門外西一里許，有寺曰衍法……勝國爲觀音寺……天順間當即其故址而新之……成化甲午太監阮安再新之……賜今額……今又四十年其廢甚于舊，太監張璠捐貲募建……總始于正德三年春三月，落成于六年十月。

四月

修江西貴溪上清宮

武宗實錄 正德三年四月庚寅，命工部遣官修造上清宮。

十一月

建順天府元真觀

日下舊聞考八八引明吳震 正德三年十一月，劉瓛創元真觀於朝陽門外。又按元真觀今圯。

正德 四年己巳閏九月

公元一五〇九

江西貴溪上清宮成

武宗實錄 正德四年閏九月己巳，命翰林院撰上清宮碑文，先是太監李文奉勅往江西廣溪建造上清宮，工完奏請碑文，……上特命翰林院撰之。

重修順天府白雲觀長壽殿

日下舊聞考九四引李得成長壽殿增塑七真仙誌記略 白雲觀舊有感順堂，創自元末混一時……最孽丙子，我祖師通妙師真人撤堂拓地，僱勸真眾，得歲於正德己巳，拜賜祠下，觀舊備脫落，日就傾圮，思繼先志，召匠鳩材，以堅易朽，補缺爲完，比昔加壯麗焉。

建順天府元福宮

宸垣識略 元福宮在摩訶庵西，正德五年建。

日下舊聞考九七引人海記 元福宮建于正德五年

建順天府承恩寺

日下舊聞考一〇四引李東臨承恩寺記略……金山之西，香山之南，有山名曰翠微，有

新剎一區，瀛曰承恩……茲寺經始于正德五年庚午之春，落成于八年癸酉之秋。

重修順天府衍法寺成

正德 六年辛未

十月

正德 五年庚午
公元一五一〇

公元一五一二

日下舊聞考九六引明楊一清行法寺碑略 京師阜城門外西一里許，有寺曰行法……
勝國爲觀音寺……天順間嘗卽其故址而新之……成化甲午太監阮安再新之……賜
今額……今又四十年其廢甚于舊，太監張雄鼎建……繆始予正德三年春三月，落成于
六年十月。

重修順天府永豐觀

日下舊聞考四八 永豐觀在燒酒胡同，今名永豐禪林，有明成化三年戶部尚書薛遠撰
碑略言，景泰五年七月命太監阮通時建，賜額永豐，正德六年重修。

建順天府昌運宮

日下舊聞考九九引行國錄 昌運宮太監張永建。又引倚晴閣雜抄，由三虎橋西行
里許，爲天德昌運，宮初名泥元寶顯宮，正德六年司禮監太監張永請于轉勅建。（並見圖
書集成儀方典）

正德 七年壬申

公元一五一二

四月

十一月

順天府清化寺燬

日下舊聞考五八引讀志 清化寺在三里河陽……正德壬申四月燬于火。

建京師鎮國寺

正德 八年癸

公元一五一三

二月 重修順天府清化寺

日下舊聞考四二引大政紀 正德七年十一月詔建鎮國寺於大內西城。
日下舊聞考五八引機志 清化寺在三里河橋……正德壬申四月毀燬于火，癸酉二月重建。

四月 修順天府大慈恩寺

武宗實錄 正德八年四月己酉，大慈恩寺香僧乳奴傾占奏修本寺方丈，上命工部會年例物料修理。

五月 建順天府延壽寺僧堂

日下舊聞考四一引大政紀 正德八年五月，詔建延壽寺僧堂，釋殿，於西內經廠。
重修順天府昭應寺

日下舊聞考九七引帝京景物略 昭應宮在雙林寺西，元至元中建……正德八年修。
圖書集成職方典 雙林寺……四昭應宮元至元建也，龜蛇兆焉，正德八年修。（並見春明夢餘錄）

建順天府崇壽寺

日下舊聞考九五引行國錄 白雲觀西六里半坊店市西，有洪壽寺，創於明正德癸酉，司設監監正劉光樂所建。又按洪壽寺七人呼爲銀柳子廟。（並見圖書集成職方典。）

重修順天府壽明寺

日下舊聞考五四 作聖寺在德勝門大街路北……稍東爲壽明寺，有弘治四年，及正德八年重修碑。

重修順天府維摩庵

日下舊聞考四八引左光斗維摩庵碑記略 維摩庵住持僧圓亨重修庵成乞言爲記序，庵創於成化戊子，修於正德癸酉。

建順天府大慧寺

日下舊聞考九八引淺水亭雜談 明正德癸酉，司禮監太監張璠建寺于宛平縣香山鄉長香村，賜額曰大慧。

建順天府承恩寺成

日下舊聞考一〇四引李東陽承恩寺記略 ……金山之西，香山之南，有山名曰翠微，有新刹一區，額曰承恩……茲寺創始于正德五年庚午之春，落成于八年癸酉之秋。

重修杭州相國寺

康熙杭州府志三 相國寺津祐橋東北，唐天寶間建，唐時燬爲鄧景宅，開宗即位，賜名相國，元末燬，明正統八年重修。

建頤天府廣濟寺

日下舊聞考五二引五城坊巷胡同集 日中坊四牌十九舖有廣濟寺，按廣濟寺在西直門新街口，明正德九年爲松蘿羅師勸建。

重修頤天府清化寺成

日下舊聞考五八引懷志 清化寺在三里河橋……正德……癸酉二月重建，乙亥五月訖工。

建頤天府元福宮成

日下舊聞考一〇七引五城寺院冊 德勝門外有元福宮。又引明武宗元福宮碑略 弘治十七年，皇考孝宗皇帝諭曰：御馬監黃土馬房草場，乃天壽山居甯關紐由通衢……仍修建觀宇一區，爲往來棲宿之所……工未就緒，朕聞此先帝遺志也，不可不終，仍命督修，改觀爲元福宮……蓋自弘治甲子冬十月始事，至今正德乙亥夏五月，厥宮告成。

正德 九年 戊甲

公元一五一四

正德 一〇年 乙亥

公元一五一五

五月

重修順天府通縣靖嘉寺

日下舊聞考一〇九引通縣志 靖嘉寺在縣治東，原名慈恩寺。元至元二年建，天順二年賜今額。弘治十年災，正德十年重修，俗呼爲大寺。

重建湖北武昌府江夏縣岳忠武王廟

清一統志三三七 岳忠武王廟……縣東五里旌忠坊，府志宋乾道六年建廟于鄂，賜今額。嘉定中，追封鄂王。明正德十年，布政使周季恩，即舊將墓購址，重建大學士楊廷和記之。

七月
修泰山碧霞元君祠

武宗實錄 正德十一年七月甲申，東嶽泰山有碧霞元君祠，鎮守太監黎繼請收香錢，以時修理，許之。

重建順天府碧雲寺

春明夢餘錄六六 元碧雲庵在西山，建於元那阿利吉，正德中，內監于經拓之爲寺。

日下舊聞考八七引冬夜筆記 西山碧霞庵，元之碧雲寺也。那律阿勃瀾所建，明正德中，內理于經拓之爲寺。

圖書集成職方典 碧雲寺……元那阿立吉爲庵，正德十一年改爲寺。

建杭州烈節祠

康熙杭州府志一六 烈節祠在筆架山高家塔，祀宋附從湯修德，證烈節徐應鑄……正德十一年知府梁材始建祠白爲記。

建順天府三河縣洵河橋

日下舊聞考一一一引三河縣志 洵河石橋，俗名小河橋，在縣南門外，正德十二年御馬監大監張銳建。又引石滄臺，明楊一清新建洵河石橋記時，三河縣城南百步有河，卽古之洵河也……歲治浮橋以渡，河水泛濫，橋輒壞，金謂易以石，庶可久……左都督張明捐金數千鳩工伐石，屬前大同副總兵指揮同知趙泉董其事……以正德十年十月工成。

正德一四年己卯

八月

重建京師武功坊及玉河橋東坊

武宗實錄 正德十四年八月辛巳，重建武功坊，及玉河橋東坊，武功以火燒，東坊以歲久傾壞也。

重修順天府懷柔縣瓦堂寺

圖書集成職方典 瓦堂寺在縣東八十餘里，創自漢時，名曼泉寺，重修于明正德己卯，改名曰瓦堂寺。

正德一二年丁丑
公元一五一七

公元一五一九

正德一六年巳辛

公元一五二二

八月

毀順天府玄明宮

世宗實錄 正德十六年八月，工部左侍郎趙瑄等言，劉瑾營造玄明宮，僭發居民田塚甚多，屢伏誅，遂當還主，……宜以地畝歸戶部，房屋歸本部，改正拆毀，其有原被僭佔而願贖者，聽得官依擬行。

世宗

年	月	
嘉靖元年壬午 公元一五二二	二月	修京師正陽門橋堤 世宗實錄 嘉靖元年三月，命工部侍郎 <u>重璠</u> 督修……正陽門橋堤等工。
	三月	重修 <u>金水玉河二橋</u> 明會要引大政記 嘉靖元年四月重修 <u>金水玉河二橋</u> 。
	四月	重修 <u>順天府崇效寺</u> 日下舊聞考六〇引 <u>夏子開</u> 重修崇效寺碑略 神京之宣武門外，古刹一區，創自 <u>唐貞觀元年</u> …… <u>至正初</u> …… <u>重葺</u> ，賜額曰崇效…… <u>至嘉靖壬午</u> ，內官監 <u>太監</u> <u>真福</u> 等，同本寺上人 <u>了塵</u> ，乘度修葺，煥然一新。
		重修 <u>順天府真空寺</u> 日下舊聞考九二引 <u>析津日記</u> 真空寺在 <u>廣寧門</u> 外，景泰中建……世宗入繼大統……駐於寺之西， <u>太監</u> <u>李某</u> 捐金修之。又引 <u>張治</u> 真空寺碑略 都城宣武門西真空寺，景泰初年司禮監 <u>太監</u> <u>興安</u> 之所建也…… <u>正德十六年</u> 夏四月， <u>聖天子</u> 自 <u>封藩</u> 入繼大統，駐蹕

於寺之西行殿……御用監太監李瑞……顯殿宇僧房，惘然思所以修葺之，逾歲即上。嘉靖元年，李公以上所賜金經營工作，凡九十餘日告完。

重修順天府香盤寺

日下舊聞考一〇四引明人香盤禪寺碑略：郡城西四十餘里，有寺名雙泉……明成化五年十月賜名香盤禪林……嘉靖元年莊而新之。

毀順天府石經山碧霞元君廟

日下舊聞考一〇四引戲斗夜談：正德中錢家建碧霞元君廟于石經山，最極壯麗，世宗踐阼之初，遣給事中御史主事三員往毀之。

建順天府東安縣永年橋

圖書集成職方典：永年橋在縣十五里東沽港中流，明嘉靖三年建。

重修順天府延福宮

日下舊聞考四八：延福宮，在宣化門大街北，經始明成化辛丑，越明年而落成……嘉靖乙酉，徐階復重修碑文。

建大真人張彥頤府第

嘉靖 三年甲申
公元一五二四

嘉靖 四年乙酉
公元一五二五

嘉靖 五年丙戌

正月

公元一五二六	嘉靖五年正月乙巳，大真人張彥頤以府第被焚，請賜更造，上從其請，命有司作治。
嘉靖七年戊子 公元一五二八	三月 重修順天府淨德寺 日下舊聞考一〇四引邵文思重修淨德寺碑略 都城之西，距六十里，順天府宛平縣治，其鄉曰玉河……正統改元……樸寺一所，賜名淨德，嘉靖戊子春，共圖鼎建，工始于是年春三月，成于明年己丑秋九月。
嘉靖八年己丑 公元一五二九	九月 重修順天府淨德寺成 日下舊聞考一〇四引邵文思重修淨德寺碑略 都城之西，距六十里，順天府宛平縣治，其鄉曰玉河……正統改元……樸寺一所，賜名淨德，嘉靖戊子春，共圖鼎建，工始于是年春三月，成于明年己丑秋九月。
嘉靖一〇年辛卯 公元一五三一	正月 毀順天府大慈恩寺 重修順天府平谷縣覺雄寺 圖書集成職方典 覺雄寺在縣治西，遼重熙十三年建，嘉靖八年修。 明會要七五引大政記 嘉靖十年正月，毀大慈恩寺。

嘉靖一三年甲午

公元一五三四

嘉靖一四年乙未

公元一五三五

嘉靖一五年丙申

公元一五三六

建河南開封府禹州湯王廟

清一統志一八七 湯王廟在禹州北門內明嘉靖十年建。

建河間府河間獻王廟

清一統志二二 河間獻王廟在獻王墓旁明嘉靖十三年建。

順天府大興隆寺火

復宗實錄 嘉靖十四年四月改遷功臣姚廣孝牌位于大隆善寺，祀典如故，改大隆善寺方丈為僧該司，時大興隆寺火，上用御史諸演言及都讓不復建寺。

圖書集成職方典 大興隆寺俗名雙塔寺，在西長安街……嘉靖十七年寺災。

日下舊聞一一引明典彙 嘉靖十四年四月大興隆寺災。

建順天府海會寺

日下舊聞考九〇 海會寺，在左安門外蓮西馬家村，明嘉靖間建。又引太岳集張居正

重修海會寺碑 海會寺，在都城之南，創于嘉靖乙未。

改大興隆寺為講武堂

日下舊聞考四三引明典彙 嘉靖十五年五月諭改大興隆寺為講武堂。

八月 修天壽山朝宗等橋

世宗實錄 嘉靖十五年八月己亥，修理天壽山永城成，馮南朝宗等橋。

重修順天府圓寧寺

日下舊聞考五四 圓寧寺在今羊管胡同，係元時舊蹟，以僧圓寧得名，明嘉靖十五年沙門朽庵宗林重修。

重修東平忠靖王廟

康熙杭州府志一六 東平忠靖王廟在秀義房爲唐睢陽刺史，張巡祠，宋建炎二年建，明洪武三十年修，布政使王鏡爲記，嘉靖十五年重修。

嘉靖一十七年戊戌

公元一五三八

五月 修沙河朝宗麥莊等橋

世宗實錄 嘉靖十七年五月辛卯，詔修沙河朝宗，麥莊三橋。

八月 修簡王及悼王等墳

世宗實錄 嘉靖十七年八月丙寅，詔給趙王厚煜修理始祖簡王及曾祖悼王以上六墳工價銀二萬二千四百兩有奇，從王請也。

順天府慶壽寺燬

日下舊聞考四一引聖祖御製旂檀佛歷代傳記……按明萬曆間，釋紹乾瑞像來儀記，明初自萬安寺遷慶壽寺，嘉靖十七年寺焚燬，繁峰寺。（並見圖書集成職方典。）

建江南徐州碭山縣永慶寺千佛閣

乾隆江南通志四六 永慶寺在碭山縣治西，明永樂七年建萬佛琉璃塔於寺前，嘉靖十一年建千佛閣於後，高與塔齊。

修承天府玄佑宮

世宗實錄 嘉靖十八年三月丁亥，……修承天府玄妙觀，而更賜額曰玄佑宮。

修沙河浮橋

世宗實錄 嘉靖十八年七月壬辰，命再修沙河浮橋。

建湖北隋州鐘祥縣元祐宮

湖北通志一七 元祐宮在縣南里許，即長壽縣舊址，明嘉靖十九年建，後有三洞開高麗輝煌郭中巨觀。

停蘆溝橋工

世宗實錄 嘉靖二十年四月甲子，詔止蘆溪橋工。

嘉靖一八年己亥

公元一五三九

三月

嘉靖一十九年庚子

公元一五四〇

七月

嘉靖二〇年辛丑

公元一五四一

四月

重修順天府平谷縣龍泉寺

圖書集成通方典 龍泉寺……在井兒峪東，距縣二十五里，元至正十年建，嘉靖二十一年重修，今稱井兒峪寺。

嘉靖二十二年癸卯

三月

大慈恩寺毀

世宗實錄 嘉靖二十二年三月癸酉，初禁苑北垣下，故有大慈恩寺一區，爲西城墾實所居，至是上以爲污穢，不宜邇近地，詔所司毀之。

公元一五四三

四月

建設嘉第忠弼堂瓊翰樓

世宗實錄 嘉靖二十二年四月庚子，輔臣嚴嵩家起堂室以尊歲辰翰爲名，奏請上賜名額賜堂曰忠弼，樓曰瓊翰，流祥，侯奉玄像，室曰勅賜延恩之閣。

重修順天府保安寺

日下舊聞考六一引五城寺院併 保安寺在米市胡同北口保安寺街。文郭秉堯重修保安寺碑略 保安禪寺，在都城南三里許，創自正統年間……嘉靖時修復……是役也，始於癸卯。

重修順天府房山縣木巖寺

圖書集成職方典 木巖寺在縣西南十八里……嘉靖癸卯重修。

重修河南開封府崇德寺

河南通志二〇 崇德寺在府治東北齊始建……明嘉靖二十二年重修。

嘉靖二十三年甲辰十一月

修建泗州祖陵橋闢成

世宗實錄 嘉靖二十三年十一月辛丑，泗州祖陵建開條築陸橋工完。

嘉靖二十四年乙巳十月

建琉璃河橋

世宗實錄 嘉靖二十四年十月癸巳，上諭工部建橋於琉璃河以是月十一日興工。

重修順天府平谷縣香嵐寺

圖書集成職方典 香嵐寺在縣漁子山東南二里，金明昌三年建，嘉靖二十四年重修，今俗稱擺渡塔寺。

重修順天府平谷縣龍泉寺

圖書集成職方典 龍泉寺一在盤龍山西，至縣三十里，元至正四年建，嘉靖二十四年重修，今稱暗塔寺。

嘉靖二十五年丙午正月

正月

建順天府摩訶庵

公元一五四六

帝京景物略五 阜成門外八里之摩訶庵，嘉靖丙午建也。

日下西聞考九七引費文通集費宗摩訶庵碑略 摩訶庵者，乾清宮管事司設監太監趙政所創也在宛平縣香山廳八里莊……總始于嘉靖二十五年正月，竣事于明年閏九月，（並見春明夢餘錄）。

三月

永裕仙宮成

世宗實錄 嘉靖二十五年三月甲子，以永裕仙宮懸額，舉謝典……殿名慶喜，門名隆沼，橋名雲祥。

五月

琉璃河橋成

世宗實錄 嘉靖二十五年五月乙丑，其應琉璃河橋工完，詔名其坊北名天命仙傳，南曰利民濟事，已復命北曰仙禧南曰永明。

建頤天府大城縣海月寺

圖書集成職方典 海月寺……在縣北十五里樓堤村，嘉靖二十五年建。

改建江南泗州府天保宮

乾隆江南通志四八 天保宮在五河縣東南，明嘉靖二十五年改建四十年重修為觀慶

嘉靖二十六年丁未

閏九月

順天府摩訶庵成

公元一五四七

日下舊聞考九七引發文通集 摩訶庵者，乾清宮管事司設監太監趙政所創也，在宛平縣香山鄉八里莊……經始於嘉靖二十五年正月，竣事於明年閏九月。

順天府良鄉洪德永爺宮成

世宗實錄 嘉靖二十六年閏九月丁亥，名瓦鄉神宮曰洪德永爺宮，墻曰瓊恩，宮內橋南各聖碑亭，命儒臣撰記蹟碑文。

十月 建小孤山廟碑亭

世宗實錄 嘉靖二十六年十月己酉，楊皇考聖製碑亭於小孤山廟中。

重修順天府保安寺成

日下舊聞考六一引郭棐禮重修保安寺碑略 保安禪寺在郡城南三里許，創自正統年間……嘉靖時修復……是役也，經始於癸卯，越五載而竣工，嘉靖二十六年十月吉日立石。

重修順天府平谷縣臨泉寺

嘉靖二十七年戊申

公元一五四八

圖書集成職方典 臨泉寺在彰東高村東，遼時建，嘉靖二十七年修，今俗稱高村寺。

重修順天府平谷縣龍泉寺

圖書集成職方典 龍泉寺……一在北歷西莊，至縣十里，元至正四年建，嘉靖二十七年重修，今俗稱歷西寺。

修山東濟南府齊河縣大清橋

清一統志一六三 大清橋在齊河縣東牛里，跨大清河爲南北通衢，同嘉靖二十七年，羽士張演昇修數年告成，橋凡九洞，石皆鈐鐵，上蓋於梁柱結構最工，東西立二坊，一曰大清橋，一曰濟水朝宗，(案世宗實錄作三十二年建)。

嘉靖二十九年

戊戌

公元一五五〇

三月

重修順天府萬壽禪寺

日下舊聞考一〇五引明高拱重修萬壽禪寺碑略，馬鞍山有萬壽禪寺者，傳名聖崇，唐武德五年建也……宣德間修葺，又建塔四，碑四……歷歲既久，寺復傾圮，發貨重建，緣始於嘉靖庚戌季春，至丙辰仲夏告竣。

九月

濬九門濠暫設大通橋開

世宗實錄 嘉靖二十九年九月壬寅，工部覆侍郎王邦瑞奏，請築京城，濬治九門濠，暫設

關於大通橋著水，上從其源設閘二事，以築城事重，令且休兵息民，待來政行。

建順天府崇效寺藏經閣

日下舊聞考六〇引析津日記 元至正初，以唐貞觀元年所建佛寺舊址建寺，賜額崇效，開天顯間重修，嘉靖辛亥，掌丁字庫內官監太監李朝於寺中央建藏經閣。又引夏子開重修崇效寺碑略，神京之廣武門外，古刹一區，創自唐貞觀元年……至正初……重修，賜額曰崇效……嘉靖三十年辛亥，內官監太監李朝捐金造藏經殿一座。

修湖廣襄陽府太和山玄帝宮

世宗實錄 嘉靖三十一年二月壬申，詔修太和山玄帝宮。

重修順天府翊教寺

日下舊聞考五二引汪道昆重修翊教寺碑略 城西翊教寺，宋所建也，終於成化八年，廢久矣，嘉靖三十一年，尚禮監太監焦忠撤而新之，萬曆五年立。

建山東齊河縣大清橋

世宗實錄 嘉靖三十二年十二月乙亥，遣一人恭誠伯陶仲文奏山東濟南府齊河縣有道士張濟昇建大清橋，臣已募銀一萬五千餘兩……迄今尙未報完，乞指內帑以終大

嘉靖三〇年 辛亥

公元一五五二

嘉靖三一年 壬子

公元一五五三

嘉靖三二年 癸丑

公元一五五三

工，上合給銀一萬四千兩。（案清一統志作二十七年修）

重修順天府紫雲寺

日下舊聞考五九引李所紫雲寺碑略 京師宣武門外有古刹曰紫雲……（詳明上人見其傾圮，欲復理焉，集檀那之施重修，告竣於嘉靖癸丑暮春。）

建杭州忠烈祠

康熙杭州府志一六 忠烈祠在棲霞橋東……（明祀杭州前衛指揮……曾以陣亡……嘉靖三十二年，巡按御史趙炳然請於朝建祠。）

重建順天府普會寺

日下舊聞考九五引泳齋錄 普會寺遼之鼓鐘寺也，在玉河柳池水村，嘉靖甲寅，御馬監太監蔡秀添重建。

修江西許旌陽真人宮

世宗實錄 嘉靖三十四年四月丙子，詔修江西許旌陽真人宮。

順天府蘆溝橋成

世宗實錄 嘉靖三十四年七月壬戌，蘆溝橋工完。

嘉靖三十二年甲寅

公元一五五四

嘉靖三十四年乙卯

公元一五五五

四月

七月

嘉靖三十五年丙辰

公元一五五六

四月

修蘆溝橋

世宗實錄 嘉靖三十五年四月己卯，修蘆溝橋。

五月

重修順天府萬壽禪寺成

日下舊聞考一〇五引明高拱重修萬壽禪寺碑略，馬鞍山有萬壽禪寺者，舊名慈樂，唐武德五年建也……宣德間修葺，又建塔四，碑四……歷歲既久，寺復傾圮，嘉靖重建，終始于嘉靖庚戌季春，至丙辰仲夏告竣。

七月

修顯陵二紅門左角門便路及黃河橋結

世宗實錄 嘉靖三十五年七月辛巳，詔修顯陵二紅門左角門便路，及黃河橋，橋以暴雨衝壞也。

嘉靖三十六年丁巳

公元一五五七

四月

蘆溝橋河工成

世宗實錄 嘉靖三十六年四月辛亥，工部左侍郎詹曠報蘆溝橋河工完，仍請勅撰文刻石以昭聖蹟，詔可。

嘉靖三十七年戊午

公元一五五八

閏七月

建承天府元佑宮碑亭

世宗實錄 嘉靖三十七年閏七月癸未，御製承天府元祐宮紀成碑文成，命工勅石具闕。

曰……啓建元祐宮以崇真安衆……經始於嘉靖己酉迄戊午而告成……謹記已建碑亭二座，左勒御製紀成文，右勒護宮勅諭仍賜左右二坊額曰保祐延禧。

明典彙 嘉靖二十七年閏七月，元佑宮成。先是上念安陵爲慶源所自，命巡撫諸臣相度會計，集材飾具，特建元祐宮以崇政要……經始於己酉，迄戊午而告成。

順天府大藏經廠大門殿

日下舊聞考四一引燕都遊覽志 司禮監大藏經廠，按碑記……建自正統甲子歷至嘉靖戊午，世宗皇帝遣元都宮殿，將本廠大門折占。

嘉靖三十八年己未

公元一五五九

八月

重修順天府廣通寺

日下舊聞考九九引渠水亭雜識 廣通寺元之法王寺也……明成祖廣通，內官監太監田用御馬監太監梁德修之。文引徐階重修廣通寺碑略 廣通寺實法王寺之別院也……至我朝……太監黃錦重建之，經始於嘉靖己未八月，迄工於庚申三月。

重修順天府廣慧寺

日下舊聞考五九引析津日記 廣慧寺古刹也，在宣武門外一里，嘉靖中大監劉成朱仲修之。文引余一鵬重修順天府廣慧寺記略 宣武門外二里許有廣林……乃古刹龜園廣慧寺……嘉靖二十一年內官監太監劉成應金半千復其地，二十七年內官監太監朱仲

嘉靖三十九年庚申

公元一五六〇

三月

重修順天府廣通寺成

建正殿，鐘堂，山門，廊廡，種種完相，始營於己未春。

日下舊聞考九九引徐曙重修廣通寺碑略，廣通寺實法王寺之別院也……太監黃銘
重建之，總始於嘉靖己未八月，迄工於庚申三月。

重修順天府佑聖寺

日下舊聞考五四引張水亭碑議 佑聖寺在龍華寺之後，有嘉禾張文憲詩，稱寺係唐咸
通年建，嘉靖三十九年重修。

重修順天府廣慧寺成

日下舊聞考五九引余一鵬電修國廟碑寺記略，宣武門外二里許……有茂林……

乃古刹，國廟，廣慧寺……嘉靖三十七年內官監太監朱仲建正殿，神堂，山門，廊廡，種種完
相，始營於己未春，落成於辛酉冬。

重修順天府極樂寺

日下舊聞考五四引明順天府志 極樂寺在崇文門外，元至元間建，按極樂寺在安定門街
東，明嘉靖辛酉重修。

嘉靖四〇年辛酉

公元一五六一

重修順天府天仙廟

日下舊聞考九九引董文寧重修天仙廟碑略：都城西直關外高梁橋天仙廟……重修於嘉靖辛酉。

重修順天府拱極城內觀音庵

日下舊聞考九二引五城寺院册：拱極城內路東有觀音庵。又按拱極城觀音庵，明嘉靖四十一年重修碑一，無撰人姓名。

重修順天府圓通寺

日下舊聞考五八引行國錄：圓覺寺亦在魏村社，明景泰中所建也，有嘉靖四十二年重修碑記。

建順天府固安縣寧遠等橋

圖書集成職方典 寧遠、迎薰、豐樂、拱極四橋……明嘉靖甲子創建。

建江南常州府張諸大橋

乾隆江南通志二五 張諸大橋縣西南六十里，明嘉靖四十三年建。

建河南許州長葛縣濟眾橋

清一統志二一八 濟眾橋在長葛縣西南十五里，跨澗河，明嘉靖四十四年建。

嘉靖四一年 壬戌

公元一五六二

嘉靖四二年 癸亥

公元一五六三

嘉靖四三年 甲子

公元一五六四

嘉靖四四年 乙丑

公元一五六五

穆宗

年	月	
<p>隆慶 三年 己巳 公元一五六九</p>	<p>正月</p>	<p>重修順天府萬善寺 <small>日下舊聞考五四引明順天府志 萬善寺在北居賢坊，又按萬善寺亦在今羊管胡同，明隆慶三年重修。</small></p>
<p>隆慶 四年 庚午 公元一五七〇</p>	<p>二月</p>	<p>韓府寶籍樓成 <small>穆宗實錄 隆慶四年二月乙丑，韓王明詩以御賜寶籍樓成之，疏請樓額名，賜名寶籍。</small></p> <p>重修順天府維摩庵 <small>日下舊聞考四八引左光斗維摩庵碑記略，維摩庵住持僧圓亭，重修庵成，乞言為記，考庵創於成化戊子，終於正德癸酉，再終於隆慶庚午。</small></p>
<p>隆慶 六年 壬申 公元一五七二</p>		<p>修理京師番經廠 <small>日下舊聞考三九張居正番經廠記 隆慶六年以慈聖皇太后之命修理番經廠。</small></p> <p>重修順天府壽塔寺</p>

日下舊聞考五二引張一柱重修齊塔寺碑略，齊塔寺者，即勝國時勅建大永福寺也，寺在郡城阜成門內，故有齊浮圖，稍東爲白塔碑寺……寺創自延祐間，國朝天順成化中，嘗再新之，迄今又且百歲矣，殿宇僅存遺址，沙門佛寶殿然以興復爲己任，太監王喜等捐貲助之，工始於隆慶壬申，訖於萬曆乙亥。

神宗

年	月	
萬曆 元年癸酉 公元一五七三	四月	建順天府仁壽寺 日下舊聞考五五引所津日記 仁壽寺順德廟遺址也，萬曆元年，銀牛山行者真玉，卓錫於此，內官張朝因宮女陳秋香聞之仁聖太后，遂捐貲屬司禮監馮保建寺，始於是年四月，明年正月賜額曰仁壽。
	六月	建張房正第擇日樓 神宗實錄 萬曆元年六月甲子，大學士張居正，以建樓堂尊藏宸翰，奏請欽定額名，上賜樓名擇日堂名純忠。
	十一月	建順天府涿州胡良河橋及北關浮橋 神宗實錄 萬曆元年十一月丁酉，差官督建涿州胡良河橋，及北關外浮橋各一座，聖母捐貲也。
萬曆 二年甲戌 公元一五七四	四月	建順天府涿州娘娘廟 神宗實錄 萬曆二年四月戊午，司禮監太監馮保等傳奉聖諭，聖母發銀三千兩與工部

修建涿州娘娘廟。

八月 修順天府涿州胡良河橋

神宗實錄 萬曆二年八月癸丑，輔臣張居正等題涿州橋工初蒙聖母捐賜銀五萬兩……工程已畢，乃七月以來，雨水衝壞碑岸雁翅，及橋下空口出水處，俱成深坑……今欲著實修理，約用募工銀一萬五千兩……伏乞皇上轉奏聖母，再捐施萬五千金……從之。（並見明會要）

十二月 建德平王府傳文樓

神宗實錄 萬曆二年十二月丙辰，賜德平王統壇樓額傳文，從其奏請蓋造樓一座，供奉詔勅，及盛禮古今書與也。

建順天府承恩寺

日下舊聞考四八引太岳集 張居正敕建承恩寺碑 皇帝命司禮監太監，馮保買地於都城巽隅，居賢坊，故太監王成住宅，特建梵剎……而賜名曰承恩，工始於萬曆甲戌。

重修海會寺

日下舊聞考九〇引行國錄 海會寺穆宗受靈之地，萬曆增修，極其宏麗，今則零落無存

萬曆三年乙亥

公元一五七五

二月

建杭州褒忠祠

矣。文引大岳集張居正修海會寺碑，海會寺在都城之南，創於嘉靖乙未，穆宗皇帝嘗受齋於此，皇上即位之二年，聖母慈聖皇太后出內帑銀，即其地更建焉。

廣熙杭州府志一六 褒忠祠在錢塘學宮之東，改清年館爲之，祀明建文時殉事諸臣：
：萬曆二年巡按御史蕭懷素請建。

修揚王墳殿

神宗實錄 萬曆三年二月癸巳，南京工部尙書劉應清議修揚王墳殿，工部覆奏許之。

修順天府朝宗橋

神宗實錄 萬曆三年二月己丑，中官傳諭，奉聖母慈聖皇太后發宮中銀共一萬二百三十五兩付工部修朝宗橋。

重修順天府普安寺

日下舊聞考五二引高守禮重修普安寺碑略，四城河漕西有梵宇曰普安，建自國初，修于嘉靖，萬曆二年四月十日，慈聖皇太后發帑金重修其剎，加造藏經殿五楹，廊房二十楹，工始于萬曆三年二月，訖于是年五月。

建順天府雙林寺

帝京景物略五 萬曆四年，西竺南印土僧是克戰古爾東入中國，初息天寧寺，後過阜城門外二里溝，見一松盤覆臥坐其下，默持陀羅尼咒，匝月不食不動……舉常侍奏之……賜松地居焉，賜寺名四城雙林寺，又引王槐雙林寺碑略 西直門外，有招提一區，寺前爲山門，金剛鐘鼓二樓，天王殿……凡寺之所宜有者，無不備矣，工始于二月之春，落成于八月之秋，命名雙林，萬曆四年歲次丙子孟秋之吉。

春明夢餘錄六六 四城雙林寺，在阜城門外二里溝，萬曆四年建，佛作西番變相。

三月 修都城南面河身開闢

神宗實錄 萬曆三年三月辛丑，修濟都城南面河身開闢。

五月 京師司禮監大藏經廠成

日下舊聞考四一引燕都遊覽志 司禮監大藏經廠，按碑記皇城內西隅，有大藏經廠……世宗皇帝建元宮殿，將本廠大門折占……其後內監展拓舊基，項加修飾，始于萬曆三年二月，落成于五月。

順天府普安寺成

日下舊聞考五二引萬守禮重修普安寺碑略。四城河漕西有梵宇曰普安，建自國初。……萬曆二年四月十日，慈覺皇太后發帑金疏其舊，……工始于萬曆二年二月，訖于是年五月。

順天府青塔寺成

日下舊聞考五二引張一柱重修青塔寺碑略。青塔寺者，即勝國時勅建大永福寺也。寺在都城阜成門內，故有青浮圖，稍更爲白塔羅寺……寺創自延祐間，國朝天順成化中書再新之，迄今又具百廢矣。殿宇僅存遺址，沙門佛寶毅然以興復爲己任，太監王喜等捐資助之，工始于隆慶壬申，訖於萬曆乙亥。

建承恩寺成

日下舊聞考四八引太岳集張居正敕建承恩寺碑。皇帝命司禮監太監馮保置地於都城對隅，廣塹坊故太監王成住宅，特建梵刹……而賜名曰承恩，工始於萬曆甲戌，告成於乙亥。

重修江南太倉州嘉定縣香花橋

晚登江南通惠二六。香花橋城外護國寺前，梁天監間建，明萬曆三年重建石橋。

萬曆 四年 丙子

公元一五七六

二月 建順天府慈壽寺

野獲編二七 慈壽寺，去阜城門八里，聖母慈聖皇太后所建，蓋正德間大峪谷大用故地，
經始於萬曆四年，凡二歲告成。

日下舊聞考九七引穀城山房集，于慎行勅建慈壽寺碑略，聖母慈聖皇太后，與皇上永
懷維孝在天之靈，思創福地以薦冥祉，乃命內臣卜地于阜城門外八里，得太監谷大用故
地一區，……經始於萬曆四年二月，至六年仲秋既望落成，賜名曰慈壽。（並見春明夢錄
錄）

五月 順天府朝宗橋成

神宗實錄 萬曆四年五月甲辰，以朝宗橋工完，在事各官，以次加恩賞賚有差。

八月 順天府雙林寺成

日下舊聞考九七引王慎雙林寺碑略，西直門外有招提一區，……寺前爲山門，金剛鐘
鼓二樓……凡寺之所宜有者，無不備矣，工始於二月之春，落成于八月之秋，命名雙林，萬
曆四年歲次丙子孟秋之吉。（並見圖書集成職方典）

九月 修西湖景橋梁閣座

神宗實錄 萬曆四年九月辛卯，工科都給事中劉綬等言太監羅宏請修西湖景橋梁閣

建順天府慈壽寺寶塔

庶……當今大工禮樂，靡不備具，支持不暇，乙命罷工，上命內臣查酌修葺，餘暫罷之。
圖書集成職方典 慈壽寺萬曆丙子慈聖皇太后卜地阜城門外八里建寺焉，寺成，賜名慈壽。

日下舊聞考一〇〇引五城寺院冊 慈惠寺更有塔院。又按塔院內繪塔一，上石刻云勅建大魏國慈壽寺開山第一代住持古風禪師遺塔。明碑一，大學士趙志舉撰，萬曆甲午年立，其略云，古風禪師……隆慶丙子，造大魏國慈壽寺寶塔，工竣入院焚修。

建河南衛輝府新鄉縣岳忠武廟

清一統志二〇〇 岳忠武廟在新鄉縣東二里，忠武平賊有功故祀之，明萬曆四年建。

建江南府通州平濟橋

乾隆江南通志二六 平濟橋在通州治前，宋太平興國中建，正統間，郡人陳敬樓亭其上，萬曆四年易以石。

建萬壽寺

萬曆五年丁

三月

公元一五七七

野極編二七 萬曆五年三月建萬壽寺于四直門外七里。

春明夢餘錄六六 萬壽寺萬曆五年建。

日下舊聞考七七引太岳集後居正特建萬壽寺碑 皇上踐阼之五年……命司禮監太監馮儀卜地于西直門外七里廣源閣之西，特建梵刹爲尊慈漢經，香火院中爲大延壽殿五楹……工始于萬曆五年三月，竣於明年六月……賜名曰萬壽。（並見關帝集成職方與）

四月 建順天府仰華寺

神宗實錄 萬曆五年四月癸亥，順義王俺答建寺四海岸，以寺額請，賜名仰華。

五月 建肅王府遵訓閣

神宗實錄 萬曆五年五月丙申，肅王繼圻本府城內有隙地一區，欲建閣羅慈宮輪，外有書樓一所，請賜額名……聞名遵訓。

重修順天府龍華寺

春明夢餘錄六六 龍華寺在德勝門東，成化三年建，萬曆五年重修。

重修順天府遵化州福泉寺

圖書集成職方典 編泉寺州西北四十里，即湯泉寺，唐貞觀二年建，明萬曆五年，成總理修。

重修順天府通州淨業寺成

日下舊聞考一〇九引陸莊簡公陸光祖重修淨業禪寺記略，通州之南十五里，有淨業寺，唐大歷間，淨業院之故址也，宣德三年因其址建寺，建而復圯，嘉靖中大學士西蜀趙大洲先生，與寺之律師時寶爲方外交，乃捐金構材重修之……迄萬曆五年工乃成。

順天府萬壽寺成

日下舊聞考七七引太岳集隱居正勳建萬壽寺碑，皇上踐阼之五年命司禮監太監馮保卜地於西直門外七里廣源閣之西，特建梵剎，爲尊藏漢經……工始萬曆五年三月竣於明年六月……賜名曰萬壽。

建順天府慈雲寺

日下舊聞考四六引五城寺院冊 慈雲寺在池子河西岸，明萬曆六年建……今俗稱十方院。

建順天府慈壽寺成

萬曆 六年 戊寅

公元一五七八

六月

野度編二七 慈壽寺去阜城門八里，聖母慈聖皇太后所建，蓋正德間大峪谷大用故地，經始於萬曆四年，凡二歲告成。

日下舊聞考九七引鴻輶小品，慈壽寺在阜城門外八里，宣文皇太后所建，成於萬曆六年秋，又引于慎行勅建慈壽寺碑略，聖母慈聖皇太后與皇上水懷稼考在天之靈，思創福地以應宮社，乃命內臣卜地於阜城門外八里，得大監谷大用故地一區……經始於萬曆四年二月，至六年仲秋既望落成，賜名曰慈壽。

修順天府通州臥虎橋

日下舊聞考一〇九引通州志 臥虎橋在北關月城外，舊以板爲之，萬曆六年工部郎中李應易之以石。

建江蘇徐州真武觀

乾隆江南通志四六 真武觀在蕭縣三仙寨南，明萬曆七年建。

重修順天府五岳觀

日下舊聞考五四 五岳觀今存，其地卽以是名，創自宋元間，明萬曆八年重修。又按五岳觀碑云，創自宋元間，實字通志云宣德年建，誤也。

萬曆 七年 己卯

公元一五七九

萬曆 八年 庚辰

公元一五八〇

建順天府千佛寺

日下舊聞考五四引燕都遊覽志 壽慶春新建國親恩千佛寺寶像碑略 大司禮樞輔馮公上承聖母皇太后命特建寶刹……丁始於萬曆庚辰，竣歲而告成。

重修杭州府忠清廟

康熙杭州府志一六 忠清廟俗名伍公廟，在吳山之椒，吳人憐行人伍員之忠爲立祠……宋嘉熙七年重修廟宇……正統十四年重修萬曆八年重建。

建順天府千佛寺

春明夢餘錄六六 千佛寺萬曆九年奉定……

日下舊聞考五四 千佛寺即吉祥寺，有祀享碑一，嘉靖丙申順天府學生馬標撰，略云：吉祥寺卽元之千佛寺也……正統戊午五月勅賜爲吉祥寺，而俗編以千佛寺稱之，萬曆九年另建千佛寺於德勝門北八步口，遂稱小千佛寺以別之。

重修順天府通州里二泗佑民觀

日下舊聞考一一〇引通州志 里二泗近張家灣，有佑民觀，中建玉皇關德壇，塑河神像，嘉靖十四年道士周從善乞玄觀名，賜今額，名其闕曰錫禧，萬曆十年，靈璧侯湯世隆復新

萬曆九年辛巳

公元一五八一

之。(並見圖書集成職方典)

重修順天府廣濟寺

日下舊聞考五一引弘慈廣濟寺志 弘慈廣濟寺東望西安門，西接平則門帝王廟，南鄰乾石橋風松老人塔，北近大街，寺基二十畝。又寺志萬安弘慈廣濟寺碑 郡城內西大街街北，有古剎廢址，相傳爲西劉村寺，景泰間……山西僧普慧與其徒圓洪曾興典復之，尙衣監太監廖屏以聞，賜額曰洪慈廣濟寺，天順丙戌歲也。萬歷癸未，彭城伯張守忠，惠安伯張元善重修，又寺志張守忠張元善重修廣濟寺碑記略，弘慈廣濟寺，肇自天順丙戌……迄今歷百年，殿宇傾頹，因與同志者於萬曆甲申孟夏鳩工修葺，易朽成堅，楹枋完整云。

重修江西南昌府南昌縣龍橋

清一統志三〇九 龍龍橋在南昌縣學宮之右橫跨東湖五三十丈，舊名高橋明萬曆十五年重修改今名。

醬子嶺橋工成

神宗實錄 萬曆十三年正月丙戌醬子嶺橋工……告成。

建順天府多寶寺普同塔

萬曆一〇年壬午

公元一五八二

萬曆一三年乙酉

公元一五八五

正月

日下舊聞考一〇七引五城寺院册 多寶佛塔碑院，在德勝門土城外，又按多寶佛塔碑院，出土城西北里許，舊名千佛寺……寺後有浮圖七級，題曰華嚴永固普同塔，明萬曆乙酉年，慈聖宣文明肅皇太后建。又引趙志昂大德園千佛寺編融大師塔院碑略，慈聖宣文明肅皇太后……賜金百錠，範象千身，千佛寺所由建也，仍於萬曆十一年，遣內官賚白金七十八兩，於德勝門土城關外寶房村……建立普同大塔一座。

重建杭州崇福庵

康熙杭州府志三五 崇福庵平安坊右，晉時建明萬曆乙酉僧能憲重建。

萬曆一十五年丁亥十一月

公元一五八七

修頤天野胡良巨馬二橋

神宗實錄 萬曆十五年十一月己丑，胡良巨馬二橋興工。

萬曆一十七年己丑八月

公元一五八九

修南京神樂觀報恩寺

神宗實錄 萬曆十七年八月己卯，南京工部尚書李輔請興工作以報禱……請修神樂觀報恩寺……從之。

修山西汾州府介休縣虹霽橋

清一統志一四四 永利橋一名師屯橋，在介休縣西門外跨汾河上，明正德五年建，因二

萬曆二〇年

壬辰
公元一五九二

建順天府長椿寺

丈有奇長七十餘步，萬曆十七年修更名虹霽。

布京景物略三 萬曆中歸空和尚，自伏牛入京……孝定皇太后，聞而創寺居焉，賜額曰長椿寺。

日下舊聞考五九引宋德宜重修長椿寺碑略，長椿寺在宣武門之右，故明萬曆二十年爲水齋大師創建……康熙二十年八月立。

重修順天府大慧寺

日下舊聞考九八引錄水亭雜識 明正德癸酉，司禮監太監張雄建寺于宛平縣香山麓畏香村，賜額曰大慧……其後萬曆壬辰重修。

重修順天府天仙廟

日下舊聞考九九引董文策款修天仙廟碑略，郡城西直隸外高梁橋天仙廟……重修于嘉靖辛酉……今上踐跡之十九年辛卯八月，永寧宮瑞顯生墓五子，明年壬辰夏，患疾疹，虔告于天仙神默佑，雨浹旬遂瘳，感神中授計其新之，命官鳩工聚材，卜吉經始，不踰時而告竣。

萬曆二十一年

癸巳

五月

建順天府慈恩寺

公元一五九三

日下舊聞考一〇〇引順天府志 慈惠寺在青龍橋側，萬曆中勅建。文引六虛堂集趙志昂勅賜護國慈惠寺碑略，慈惠寺在西直門外二十五里青龍橋，聖母出內宮，遣慈寧宮近侍御馬監太監陳德營造，總始於萬曆癸巳五月，落成于甲午九月。

建順天府太清宮

日下舊聞考四六引五城寺院脩順越元太清宮碑記 京師之異隅，惟水滸焉，是曰泡子河……河東……舊有天仙祠一區，……萬曆二十有一年，鍊師劉君靜觀結靜於此，觀其阜隆，拓而大之……更其額曰太清宮。又按呂公祠南有太清宮，即帝京景物略所稱玉皇閣也，明萬曆時建。

建京師東直門外春亭

帝京景物略二 東直門外五里爲春場，場內春亭，萬曆癸巳所尹嗣杰建。又按春場，在東直門外一里許……場內春亭已廢。

建河南汝州伊陽縣永定橋

清一統志二二五 永定橋在伊陽縣……跨長河上，明萬曆二十一年建。

建順天府慈隆寺

萬曆二十二年甲午

公元一五九四

日下舊聞考五四引寄園寄所寄錄 慈隱寺在金臺坊酒醋局外廠東，萬曆二十二年御馬監太監高勳修建。

建順天府慈恩寺成

日下舊聞考一〇引六虛堂集道志阜勅賜護國慈恩寺碑略，慈恩寺在四直門外二十五里青龍橋，聖母出內務，這慈寧宮立侍御馬監太監，陳儒督造，經始於萬曆癸巳五月，落成於甲午九月。

建江南蘇州府獅子林寺

乾隆江南遊志四四 獅子林寺在府城東北隅，元至正二年僧維則建，多鑿奇石狀類，按院故名，內有臥雲室，立雲堂，問梅閣，指柏軒，禪窩，竹谷諸景，明萬曆二十四年重建賜聖恩寺額。

河南南陽府淨樂宮火

神宗實錄 萬曆二十八年三月丙寅，鄧陽巡撫鄭國仕奏報，南陽府火災，淨樂宮道士家火起，延燒三百餘家，燒王宮內延燒二百六十餘間。

修順天府琉璃河橋

萬曆二十四年

公元一五九六

萬曆二八年庚子

公元一六〇〇

六月

三月

神宗實錄 萬曆二十八年六月丁亥，大學士沈一貫題，蒙聖諭琉璃河橋坍塌，聖母欲降銀一萬兩……令內官監太監何江前去修造，八月癸巳，工部題，琉璃河橋年久坍塌，蒙皇上特發帑金一萬兩，及各處進助銀兩差官上緊修造，但此時內工浩繁……擬先將坍塌三空亟行修造……從之。

八月

修理橋梁博岸

神宗實錄 萬曆二十八年八月癸巳，修理……橋梁博岸亭軒廟等項

建順天府天主堂

日下舊聞考四九引清一統志 天主堂明萬曆二十八年建。

建順天府玉皇廟

日下舊聞考六〇引五城寺院考 玉皇廟在盆兒胡同，又引史記事玉皇廟碑略，始靈王氏一請，獻之獻人，少習制舉，其事元修，神宗聖母弗豫，榮昌公主命鮑震壽之，有應，遂為建玉皇廟，始於萬曆二十九年春。

重建浙江普陀山廟宇

神宗實錄 萬曆三十年十二月庚子，普陀山在浙之定海縣三百里外洋海中，舊有寺，上

萬曆二十九年 辛丑

公元一六〇一

萬曆三十年 壬寅

公元一六〇二

嘗欲頌藏經於寺，後寺被焚，至是復遣中官，相度營建。

建順天府慈慧寺

帝京景物略五 萬曆己丑黃南充輝，是入詞林，其詞翰見天下，時其友楚僧愚菴，自前弘法北上曰：京師內外巨刹四事之奉，甲東土，而釋子間法至者，無弛擔所，乃募建寺，檀施牛出宮中，壬寅寺成，賜名慈慧。

長安客話三 …… 近平則門僅二里，爲慈慧寺，萬曆間，劉曾愚庵所創。

日下舊聞考九六引李長春慈慧寺碑略 阜城門外，東西二里許，有寺一區，乃諸中消義置，以爲旌茶之所，會上人眞寶，自蜀入燕，請中消延而居，此間於大內，聖母慈聖宣文明廟，皇太后增繕殿宇，飾以大藏，賜名慈慧，（並見圖書集成職方典）。

流璃河橋成

明史胡璫傳 萬曆二十七年都水司主事，胡璫督修流璃河橋，三年橋成省費七萬有奇。

開應天府射圃

神宗實錄 萬曆三十一年九月戊申，兵部覆應天巡撫曹時聘疏…… 將郡城之中，廢臺一段，闢爲射圃，設以綈垣，樹以門戶，建邊廳房，以便觀射樓止…… 從之。

建順天府觀音寺

萬曆三十一年癸卯

公元一六〇三

九月

萬曆三十二年甲辰

公元一六〇四

萬曆三十二年乙巳

公元一六〇五

八月

改建通運橋

日下舊聞考五五 觀音寺與永定門相近，建於明萬曆三十二年。

神宗實錄 萬曆三十三年八月戊午，賜通運稅監張燁改建石橋名通運橋。

建江南常州府東塔寺

乾隆江南通志四五 東塔寺在靖江縣東門外，明萬曆二十三年知縣朱邦憲建。

重修浙江南海普陀寺成

神宗實錄 萬曆三十四年十二月甲辰，重修南海普陀寺成。

重建順天府吉祥寺

日下舊聞考四九引實字通志 吉祥寺在城內西，元泰定間建。久春明夢餘錄 寺在

城西南隅，萬曆四年重建，改名石經庵。

建順天府涿州延壽寺

圖書集成職方典 延壽寺在州北十里湖梁店，明萬曆三十四年闍黎法師性覺建。

重修順天府愷忠寺

帝京景物略三 ……愷忠寺經正統七年重修，改額崇福，……萬曆三十五年又修。

萬曆三十四年丙午

公元一六〇六

十二月

萬曆三十五年丁未

公元一六〇七

萬曆三十六年戊申

公元一六〇八

正月 建福王府

神宗實錄 萬曆三十六年正月壬子，工部右侍郎劉元藻言，福府之建，宜依路府規則，擇吉興工，惟是崇本書樓一節，會典原無此式，遵祖制以昭信德，取自聖裁，至措處銀兩，共得四十一萬七千七百三十三兩零，止缺三萬九千八百餘兩，再行派辦……得旨如議行。

九月 建順天府鄆縣華嚴寺及至德真君廟

神宗實錄 萬曆三十六年九月己亥，勅建保國慈孝華嚴寺碑文……近海縣永樂店乃我聖母皇太后誕育之區……命朕即其地，翬慈聖景命殿，又爲保國孝慈華嚴寺於左方，若干楹，規制宏壯。勅建順國崇寧至德真君廟碑文……爰建聖慈景命殿，復於其右，翬順國崇寧至德真君廟，（並見日下舊聞考一一〇）。

建陝西延鎮紅山市口高臺

神宗實錄 萬曆三十六年九月壬寅，陝西三邊總督徐三畏題，延鎮紅山市口去鎮城止十里，奉旨於原城之內，創築高臺……及時成功，工程堅固，在事文武各官……宜行敘錄，章下兵部。

建內糧染局娘娘廟

野鷹瀨口 今上戊申年，內臣竈，建四項煙樓於內府內織染局。

建順天府玉帝殿成

日下舊聞考六一引五城寺院冊 王魯乾，建玉帝殿記略……正陽門西由戚家橋至宣武門，乃龍脈交通車馬輻輳之地，舊有五運廟鎮焉，弔其址，廣不數武，天中羽士，揚真誠者見而喟然曰，衝霄應建玉帝行宮，準神威鎮之斯可也，假得故址後地一畝，創建殿宇……經始於三十五年七月，至次年乃告成。

修順天府隆安寺

帝京景物略三 隆安寺，天順間廢刹也……萬曆己酉僧翠林自蜀來，聞數彌日乃掣巨額，宋興章狀共敘項曝烈日中……金錢大值佛殿更新。

建順天府良鄉縣普濟橋

圖書集成職方典 普濟橋在臨南關外，萬曆三十七年交通村顧姓修。

修龍虎山宮殿

神宗實錄 萬曆三十八年二月乙卯，真人張國祥以龍虎山宮殿爲水冲倒，懇恩修理，得旨留本省稅監潘相三十八年應納內外稅銀三萬兩，令國祥自行修理，工完造冊具奏。

萬曆三十七年己酉

公元一六〇九

萬曆三十八年庚戌

公元一六一〇

二月

建江南常州府三祝巷

乾隆江南通志四五 三祝巷，在府新城運司巷東開門，明萬曆三十八年建。

建順天府永安寺

日下舊聞考九五引明順天府志 永安寺有勅建碑。又按永安寺，明嘉靖四十四年碑一，
…… 壽寺在玉河廊，經始於萬曆四十年落成於次年。

重修順天仔法通寺

日下舊聞考五四 法通寺元正間建，明成化丁酉年復建堂三間曰淨業……萬曆四十年修。

重修順天府呂公祠

日下舊聞考四六引五城寺院冊順業謙呂公祠碑記略 郡城之巽方有純陽呂公祠建於成化初年……萬曆壬子上九全真之請葺祠。

建順天府長椿寺

春明夢餘錄六六 長椿寺萬曆四十年孝定皇太后建，在宣武門外斜街。

重修順天府通州張家營五行寺

萬曆四一年癸丑

三月

公元一六一三

日下舊聞考一一四引通州志 林鼻寺……廣福寺……圓通寺……三寺俱在張家灣，又有鐵牛寺，孤舟寺。又按靈牛寺，舊名五行寺，久圯，止存石刻門額，上鐫古刻五行寺，萬曆四十一年三月重修。

建順天府靈佑宮

日下舊聞考五五引行國錄 靈佑宮在南城山川壇之北，舊為十方流院，止一椽爾，萬曆壬寅，始拓為三椽，名真武廟，越歲癸丑，司禮監魏學顯闢地數十畝，建闕一，為殿五，請於朝，賜額曰護國靈佑宮。

重修順天府成壽寺

日下舊聞考四五引明順天府志 成壽寺在澄清坊。又按澄清坊成壽寺，在今椿樹胡同，明成化元年，內監夏時所建也。……萬曆癸丑重修。

建順天府永安寺成

日下舊聞考九五引明順天府志 永安寺有勅建碑。又按永安寺，明嘉靖四十四年碑一，……稱寺在玉河廊，始於萬曆四十年，落成於次年。

重修順天府呂公祠成改名護國永安宮

萬曆四十二年 寅甲

公元一六一四

日下舊聞考四六引五城寺院鼎新乘慶呂公祠碑記略，郡城之巽方，有純陽呂公祠，建於成化初年……萬曆王子上元全真之請葺祠，甲寅工竣，勅賜護國永安宮。

重修順天府石景山玉皇殿

日下舊聞考一〇四引許用直重建石景山玉皇殿碑略，京西四十里許，山曰石經，又云石經，亦名石景……自唐武德中建玉皇殿，歲久傾圮，萬曆甲寅歲修葺，乙卯歲告成。又引載斗夜談，正德中，錢寧建碧霞元君廟於石經山……世宗錢許之初……毀之……曾幾何時，而中官遂某復建焉。

萬曆四十二年乙卯

四月

山東萊州府掖縣海廟火

神宗實錄 萬曆四十三年四月癸未，萊州府掖縣海廟火起，延燒殿寃，神像，鐘磬……上命行布政使修之。

六月

建順天府胡良巨馬二橋

神宗實錄 萬曆四十三年六月辛未，是日胡良巨馬二橋興工。

建順天府宏仁萬壽宮

日下舊聞考六〇引行藏錄 宏仁萬壽宮萬曆四十三年始建。久按宏仁萬壽宮在盤

見胡同之四隙地，遺址僅存，無寸椽矣。

建靈應宮

神宗實錄 萬曆四十三年四月辛巳，巡視嚴州工科給事中，何七澤等言，靈應宮之役，非制……乞勅下工部，先將皇極門建暨，而箭樓三殿，亦以次第興工……不報。

重修順天府石景山玉皇殿成

日下舊聞考一〇四引許用賓重修石景山玉皇殿碑略，京西四十里許，山曰石經，又云濕羅，亦名石景……自唐武德中，建玉皇殿，歲久傾圮，萬曆甲寅歲修葺，乙卯歲告成。

建杭州武林長壽菴

康熙杭州府志三五 長壽菴在武林門內，即詳宮院址也，後唐清泰元年錢氏建，宋元來久廢，明萬曆四三年蓮池大師募僧之爲放生池，建菴名長壽。

京師正陽橋坊毀

神宗實錄 萬曆四十四年十月甲子夜，烈風折正陽橋坊。

重修順天府昌運宮

日下舊聞考九九引從崎園雜抄 由三虎橋西行里許，爲天壽昌運宮，初名混元靈應宮，

萬曆四十四年

丙辰
公元一六一六

十月

萬曆四十五年

丁巳
公元一六一七

建順天府隆長寺

正德六年司禮監太監張永請於朝勅建，至萬曆四十四年重修……工較更今名。

日下舊聞考五二引行國錄 漢經廠外廠聖祚隆長寺，有萬曆四十五年勅建碑，又按聖祚隆長寺西四牌樓北宣武街西報子胡同。

萬曆四十六年

戊午
公元一六一八

風折京師西直門牌樓

神宗實錄 萬曆四十六年六月壬申，大風刮倒西直門牌樓。

重修順天府三河縣洵河橋

日下舊聞考一一引三河縣志 洵河石橋名小河橋，在縣南門外，正德十二年御馬監太監張銳建，又按洵河石橋，明正德中建，萬曆四十六年重修。

萬曆四十八年

庚申
公元一六二〇

建順天府玉皇廟成

日下舊聞考六〇引史記事玉皇廟碑略，神宗聖母弗孫，榮昌公主命妣遺孀之，有恩，遂爲建玉皇廟……烈始於萬曆二十九年春，落成於四十八年秋。

年	月	
<p>天啟 元年 辛酉 公元一六二一</p> <p>天啟 二年 壬戌 公元一六二二</p> <p>天啟 三年 癸亥 公元一六二三</p> <p>天啟 五年 乙丑</p>		<p>建江南寧國府天寧寺 <small>乾隆江南通志四七 天寧寺在府西，明天啟元年建，掘得石小獅子二，小石碑一，上書古天寧寺四字，因仍其名。</small></p> <p>建順天府靈通觀成 <small>日下舊聞考九八引葉向高靈通觀記略 靈通觀者，以祀靈官，蓋賜號也，現在京師之乾方，……經始於天啟之孟冬，落成於次年之仲秋，天啟三年歲次癸亥仲秋立石。</small></p> <p>重修順天府碧雲寺 <small>春明夢餘錄六六 元碧雲庵在西山，建於元耶利吉，正德中，內監于經拓之爲寺，天啟三年，魏忠賢重修之。</small></p> <p>重修順天府元福宮 <small>日下舊聞考八七引冬夜筆記 西山碧雲寺，元之碧雲庵也，耶律阿勒彌所述，明正德中，內監于經拓之爲寺……天啟三年，內監魏忠賢重修，（並見圖書集成職方典）</small></p>

公元一六二五

天啟六年丙寅

公元一六二六

五月

京師王恭廠災

日下舊聞考九七引人海記 元福宮建於正德五年至天啟五年重修。

明史憲宗紀 天啟六年五月戊申，王恭廠災。

（並見圖書集成職方典，兩朝從征錄，日下舊聞考四九，帝京景物略，明史五行志，按羅史作五年六月災。）

京師朝天宮災

明史憲宗紀 天啟六年五月癸亥，朝天宮災。

帝京景物略四 太祖高皇帝於治城舊址建朝天宮奉上帝……宣宗、穆皇帝仿兩部之

制，建朝天宮於皇城西北……天啟六年六月二十夜十三殿齊災，火不以次第及，燼不移

剝無所存遺。

天啟七年丁卯

公元一六二七

三月

修湖廣襄陽府太和山玉虛宮

纂宗實錄 天啟七年三月己丑，太和山玉虛宮災，命該監會同地方官估計物料……作

速修理。

四月

修順天府琉璃河橋

纂宗實錄 天啟七年四月庚子，工部議修琉璃河橋工，估計錢糧，將事例銀通融支給，命

嚴實如議行。

毅宗

年	月
崇禎 元年 戊辰 公元一六二八	建順天府隆安寺後閣 日下舊聞考五六引帝京景物略 隆安寺天順間舊刹也。萬曆己酉僧聚林自募募金錢修佛殿後堂三楹曰淨土社……寺後一澗，崇禎元年僧大爲立。
崇禎 二年 己巳 公元一六二九	建順天府十方院 日下舊聞考一〇三引五城寺院册 門前村有十方院。又按十方院，明碑一，都人彭應乾撰，崇禎己巳年立，略云，十方院施茶濟渴之所，佛殿三楹，僧舍六廡，年深毀壞，鳩工重修。
崇禎 五年 壬申 公元一六三二	重修順天府觀音庵 日下舊聞考九五引五城寺院册 觀音庵在羊坊店路南。又按觀音庵比丘尼居之，明季碑二尙存……一崇禎庚辰年立，稱壬申歲重修。
崇禎 八年 乙亥 公元一六三五	重修順天府宏慈寺 日下舊聞考一〇七引順寧蓬宏慈寺碑略 ……京師德勝門外，有古刹遺址……元之元統三年興國釋林也，劉公（念世）信心喜捨，鼎建一新，奕簡稱名宏慈，後復建大戒經閣。

……今乙亥歲，庄材重加修葺，乃爲之記。

重修順天府通州佑民觀

圖書集成職方典 佑民觀在通州張家灣古蹟天紀廟原下里二泗……崇禎乙亥總督倉場戶部侍郎程註理河御史萬好善捐貲再修。

六月 重修順天府妙清觀成

日下舊聞考五二 妙清觀在西直門南小街抗兒胡同，明景泰七年碑墜在，碑陰刻云，崇禎十一年六月初二日安民廡天災，襄塌本觀。十二年六月之告重建。

建江南蘇州府拈花寺

乾隆江南通志四四 尊嚴寺在尊隆山麓，相傳朱買臣故宅，梁天監二年建，明洪武初姚廣孝爲僧寄居，比來較改顯忠禪寺，嘉靖中毀爲民產，崇禎十三年復建名拈花寺。

修順天府東安縣廣嚴寺

圖書集成職方典 廣嚴寺在縣西街，聖僧會司於內，崇禎十四年知縣李之用修。

建順天府九蓮慈蔭寺

日下舊聞考九〇引寄閣寄所寄錄 崇禎丙子，帝以宮中累勅所奉佛像，聖僧會司……

崇禎一二年己卯

公元一六三九

崇禎一三年庚辰

公元一六四〇

崇禎一四年辛巳

公元一六四一

崇禎一五年壬午

公元一六四二

崇禎一六年癸未
公元一六四三

命建佛寺於草橋之北，額曰九蓮慈蔭寺，時崇禎十五年也。又按九蓮慈蔭寺在右安門外三里。

建江南蘇州府資福院

乾隆江南通志四四 資福院在常熟南門外，崇禎十五年王憲曾捨地建。

重修順天府延慶寺

日下舊聞考九八引五城寺院冊 朝真觀西有延慶寺。又按延慶寺凡明碑三……崇禎

癸未年重修碑一。

建江南蘇州府佛華禪院

乾隆江南通志四四 佛華禪院在府宋盤里，明崇禎十六年建。

第四編補遺 寺觀 橋梁及雜類

太祖

年	月
洪武二年己酉 公元一三六九	重建安徽鳳陽府宿州聖果寺 安徽通志五八 聖果寺在宿州東北宋治平丁未建，明洪武二年重建。
洪武三年庚戌 公元一三七〇	建安嚴建德縣駕安寺 安徽通志五八 駕安寺，在 <u>建德縣西</u> ，明洪武三年建。
洪武五年壬子 公元一三七二	修安徽泗州盱眙縣大寶塔雲寺 安徽通志五八 大寶塔雲寺在 <u>盱眙縣南一百二十里</u> ，唐建，明洪武五年修。
洪武六年癸丑 公元一三七三	重建安徽潁州府龍興寺 安徽通志五八 龍興寺舊在 <u>潁上縣通津門內</u> ，宋末改爲倉，明洪武六年重建。
洪武八年乙卯 公元一三七五	重建安徽鳳陽府定遠縣禪窟寺 安徽通志五八 禪窟寺在 <u>定遠縣西北三十里</u> ，舊名 <u>虎窟寺</u> ，唐元和同建，明洪武八年重

洪武一五年壬戌

公元一三八二

重建安徽滁州全椒縣興教寺

建。

安徽通志五八 興教寺在縣東關，舊名興教院，唐貞觀二年遷給羅師創，明洪武十五年重建。

洪武一六年癸亥

公元一三八三

重修穎州府資福寺

安徽通志五八 資福寺在府治西南，宋建，明洪武十六年重修。

洪武三〇年丑丁

公元一三九七

修安徽泗州三清觀

安徽通志五八 三清觀在州治西，宋咸淳九年建，明洪武三十年修。

宣宗

年	月	
宣德 九年 甲寅 公元一四三四		修宣化府朝天觀 宣化府志一三 朝天觀明宣德九年鎮帥譚廣修。

英宗

年	月	
正統一二年丁卯 公元一四四七		重建安徽 <u>鹽州府天王寺</u> <small>安獻通志五八 天王寺在四平門內唐建，明正統十二年重建。</small>
正統一四年己巳 公元一四四九		建 <u>宣化府萬全縣普濟寺</u> <small>宣化府志一三 普濟寺在縣城明正統十四年都督楊洪建。</small>

景帝

年	月	
景泰 三年 壬午 公元一四五二	七月	修大隆福寺 景帝實錄 景泰三年七月壬辰，增給修造大隆福寺官軍行糧，八月五日，從少保兼太子太傅兵部尚書于謙請也。（按圖書集成引明景帝實錄作六月建。）
八月		添造大隆福寺僧房 景帝實錄 景泰三年七月甲子，命南京守備官會同工部，修大報恩寺。
景泰 四年 癸酉 公元一四五三	二月 大隆福寺成	景帝實錄 景泰四年二月癸未，大隆福寺工成，費用數十萬，壯麗甲於在京諸寺。（按圖書集成引明景帝實錄作三月成。）

建宣化府赤城縣靜海寺

宣化府志一三 靜海寺在縣城西南隅，明景泰四年建。

修四川都司驛馬萬里二橋

景帝實錄 景泰五年九月丁巳，四川都司奏七月大雨洪水泛溢……壞驛馬萬里二橋，

欲開布按二司起附近府衛軍夫備料修理，從之。

修南嶽廟

景帝實錄 景泰六年十月乙丑，修南嶽廟。

修正陽門通水官橋

景帝實錄 景泰七年四月乙巳，修正陽門通水官橋。

己丑修沙河清河榆河等橋

景帝實錄 景泰七年七月己丑，命保定侯梁瑄，工部左侍郎趙榮，督整山陵軍民三千五百人，修清河、沙河、榆河等橋，以自京抵山陵道所經也。

景泰 五年甲戌

公元一四五四

九月

景泰 六年乙亥

公元一四五五

十月

景泰 七年丙子

公元一四五六

四月

七月

孝宗

年	月
弘治一六年癸亥 公元一五〇三	重建宣化府西寧縣千佛寺 <small>宣化府志一三 千佛寺縣城東南二里本金羅漢院舊址明弘治癸亥重建。</small>
弘治一七年甲子 公元一五〇四	修宣化府西寧縣大覺寺 <small>宣化府志一三 大覺寺縣城西隅元泰定七年建明弘治甲子修。</small>

武宗

年	月
正德 五年庚午 公元一五一〇	
修宣化府西寧縣永安寺 <small>宣化府志一三 永安寺縣城南門外金建，明正德五年修。</small>	

明代建築大事年表索引 檢字

- 一畫 一
- 二畫 二十八丁七九
- 三畫 七天子小山工三上下千
- 四畫 戶文方日月木水火牛丹五井什介元內公六化午下天太孔屯巴王中仁
- 五畫 玉玄甘白右丘世丙乍功北木占古台右司四外左巨布平正水永甲申代仙弘訂
- 六畫 竹米羽老巫來行交先光全各合齒同名吏尙知安戎曲朱牟百考泗伊任伏仰江祀
- 池汝刑卯
- 七畫 赤西兵科君舍吳呂壯夾孝成牧東頁佑伯佛匹匡卽均妙完雲蛟岑廷扶李杞汶沁
- 沂汾沅沙沔秋勞那
- 八畫 金長阜青京萊爾具周和奇奉孟岳勝承昌明昌東武固坤始宗宛宜定居峴府怡瑯
- 邵郝鄆阿括拓河酒謬陷淘法忠肥松枕枝林牧孟野臥花芝社迎

九畫 風飛首香克冠南成姜威帝故春泉相省禹美胡貞軍重保信侯宣封建後思拱按政

施昭柳柏洗再消洪洵洋落洞洗皇我新昨苦茂苑青苑英虹行卻郊

十畫 馬高老唐夏晉朝奉烏寰奉劍涼州原城孫峻娘容峨徐恩恭振委真桂桐桃浦涑涘

涇涉淨浙海烈留益神祖祠祐納翁能莉茶莠草虞約頁陝郊郡般針

十一畫 魚鹿夢麻乾商啓堂常教教習望梁舉草假健偏參國密宿寇尉崇屢尊康張御悼放

搥捧接旌梅栳梓深淳滄涑涿淮潘清淨淇瓊翠礙祥習理聊給莖莊莘處許通連柳

郭陸陵陳紹棠

十二畫 黃黑博善喜舉報燒燬替景魯智曾胡藻欽登象貴雁集鳩富尊嵐彭復惠揚接極渭

湘渾湖湯無輝香琪程紫翔詠萍舉萊裕賀越費進郡郵郵鈞開階院推雄歸雲項順

十三畫 鼓寒感敬會楚當羣義聖商蜀詹堆靖便傳圓滿陳新協檢符濼滋溫得麟瑞陸枝寫

坊持授萬董葛茂葉虞試資路連遊逸齋郡郵鈴監雷電預頤

十四畫 齊嘉懿榮賦崇榮榮舞榮蓋噴風於容嶧彰慈旗游漳漢演滿滿監磚編編編編編編

蒲蒼植遠鄧鄧綢綢綢

十五畫 慶頌廣美魯駿儀偉劍增寬書廣廟殿德街慧洞摩樓樂激潮潑滯澄膠盤

機喧駁箭棲膠蓬蔣蔚輝裏那郭醉聞開榮朋魏

十六畫 魏爲英器虛典凝曉開燈輝橫橋歷漫澤海漫燕標景獨臥輪融街街觀諸遠運道

閑錦錢錯滑雀靜餘銷野飾

十七畫 應管擾高兩登鴻棋歌彌照津濮滄諸瑛瑛輝臨嶺劇請謝鍾律齊

十八畫 桑筠報爵劉濟禮香成藍芝織簡誦誦豐鎮開雙顏顧魏

十九畫 盧懷道滌步羅幽譚關霜晴

二十畫 殿寶誠勳機賦器極蘇爾真覺履鐘霸

二十一畫 淮開遠鏡霸齊躍鷓鴣

二十二畫 慶鈴曼森響鑿

二十三畫 柳濤顯碧

二十四畫 鹽積霰

二十五畫 觀

明代建儲大事年表索引 檢字

二六重 陸

二七重 鑿

二九重 創

明代建築大事年表索引

名	稱	編	頁名	稱	編	頁名	稱	編	頁名	稱	編	頁名	稱	編	頁名	稱	編	頁名
一片丁邊垣		三	七段		三	大內		三	大內宮殿		三	大同堡墩		三	大成門		三	大成觀
二賢祠		三	九五齋		一	大玄都殿		三	大同邊城		二	大成縣土垣		二	大成殿西廡		二	大成殿及學
八里橋		四	九江衛		二	大本堂		二	大同邊墩		六	會		二	大色縣學		二	大足縣學
八里莊橋		四	九江衛城		二	大永昌寺		二	大同縣學		七	大冶縣學		二	大治縣學		二	大同右衛城
八里河水橋		四	九姓司學		七	大白楊堡		二	大同中屯衛		七	邊屯堡		二	邊屯堡		二	大同歸德清
十王府		四	九宮口		三	大光明殿		二	大同右衛城		二	大名府學		二	大名府學		二	大名縣學
十王邸		四	九姓觀		三	大光明殿		二	大同堡墩		二	大名縣學		二	大名縣學		二	大名縣學
十方院		一	九廟		四	大光明院殿		二	大同堡墩		二	大名縣學		二	大名縣學		二	大名縣學
十里河橋		四	九龍懸崖寺		四	大吉寺		二	大同堡墩		二	大名縣學		二	大名縣學		二	大名縣學
丁陳橋		四	九龍衛		三	大同堡		二	大同堡墩		二	大名縣學		二	大名縣學		二	大名縣學
七星橋		四	九龍衛學		三	大同堡		二	大同堡墩		二	大名縣學		二	大名縣學		二	大名縣學
七星關		三	土穀壇		二	大同堡墩		二	大同堡墩		二	大名縣學		二	大名縣學		二	大名縣學
七星潭		三	大木殿屏		二	大同堡墩		二	大同堡墩		二	大名縣學		二	大名縣學		二	大名縣學
七星浮橋		一	大內		二	大同堡墩		二	大同堡墩		二	大名縣學		二	大名縣學		二	大名縣學
七段		二			二	大同墩台		二	大同墩台		二	大名縣學		二	大名縣學		二	大名縣學

道	大明等門道	●	一	大城縣公署	●	一	大清橋	●	一	大渡河千戶	●	一	大慈寺	●	一	大慈寺	●	一
路	路隘壩守	●	二	大城縣土垣	●	二	大朝門	●	二	大聖寺	●	二	大龍興寺	●	二	大龍興寺	●	二
街	街直房	●	三	大能仁寺	●	三	大喜峰口城	●	三	大聖南農宮	●	三	大龍口堡	●	三	大龍口堡	●	三
大	大昌縣學	●	四	大理寺	●	四	大開元寺	●	四	大聖城垣	●	四	大典隆寺	●	四	大典隆寺	●	四
大	大河街	●	五	大理縣	●	五	大降幡國	●	五	大寧城垣	●	五	大寶塔雲寺	●	五	大寶塔雲寺	●	五
大	大河神祠	●	六	大降幡寺	●	六	大隆福寺	●	六	大寧郡司	●	六	大典養濟院	●	六	大典養濟院	●	六
大	大金千戶所	●	七	大隆福寺	●	七	大隆福寺	●	七	大寧縣學	●	七	大寶塔雲寺	●	七	大寶塔雲寺	●	七
大	大軍倉	●	八	大隆福寺	●	八	大隆福寺	●	八	大寧街	●	八	大典經廠	●	八	大典經廠	●	八
大	大紅橋	●	九	大隆福寺	●	九	大隆福寺	●	九	大萬衛	●	九	大典經廠	●	九	大典經廠	●	九
大	大姚縣學	●	十	大理府	●	十	大慈寺	●	十	大萬千戶所	●	十	大典經廠	●	十	大典經廠	●	十
大	大高玄殿	●	十一	大理司公署	●	十一	大慈寺	●	十一	大萬等甘餘	●	十一	大典經廠	●	十一	大典經廠	●	十一
大	大高元殿	●	十二	大馬千戶所	●	十二	大運倉	●	十二	大萬千戶所	●	十二	大典經廠	●	十二	大典經廠	●	十二
大	大城縣學	●	十三	大理橋	●	十三	大運倉	●	十三	大萬千戶所	●	十三	大典經廠	●	十三	大典經廠	●	十三
大	大城縣公署	●	十四	大運橋	●	十四	大報恩寺	●	十四	大萬千戶所	●	十四	大典經廠	●	十四	大典經廠	●	十四
大	大城縣公署	●	十五	大運橋	●	十五	大報恩寺	●	十五	大萬千戶所	●	十五	大典經廠	●	十五	大典經廠	●	十五
大	大城縣公署	●	十六	大運橋	●	十六	大報恩寺	●	十六	大萬千戶所	●	十六	大典經廠	●	十六	大典經廠	●	十六
大	大城縣公署	●	十七	大運橋	●	十七	大報恩寺	●	十七	大萬千戶所	●	十七	大典經廠	●	十七	大典經廠	●	十七
大	大城縣公署	●	十八	大運橋	●	十八	大報恩寺	●	十八	大萬千戶所	●	十八	大典經廠	●	十八	大典經廠	●	十八
大	大城縣公署	●	十九	大運橋	●	十九	大報恩寺	●	十九	大萬千戶所	●	十九	大典經廠	●	十九	大典經廠	●	十九
大	大城縣公署	●	二十	大運橋	●	二十	大報恩寺	●	二十	大萬千戶所	●	二十	大典經廠	●	二十	大典經廠	●	二十
大	大城縣公署	●	二十一	大運橋	●	二十一	大報恩寺	●	二十一	大萬千戶所	●	二十一	大典經廠	●	二十一	大典經廠	●	二十一
大	大城縣公署	●	二十二	大運橋	●	二十二	大報恩寺	●	二十二	大萬千戶所	●	二十二	大典經廠	●	二十二	大典經廠	●	二十二
大	大城縣公署	●	二十三	大運橋	●	二十三	大報恩寺	●	二十三	大萬千戶所	●	二十三	大典經廠	●	二十三	大典經廠	●	二十三
大	大城縣公署	●	二十四	大運橋	●	二十四	大報恩寺	●	二十四	大萬千戶所	●	二十四	大典經廠	●	二十四	大典經廠	●	二十四
大	大城縣公署	●	二十五	大運橋	●	二十五	大報恩寺	●	二十五	大萬千戶所	●	二十五	大典經廠	●	二十五	大典經廠	●	二十五
大	大城縣公署	●	二十六	大運橋	●	二十六	大報恩寺	●	二十六	大萬千戶所	●	二十六	大典經廠	●	二十六	大典經廠	●	二十六
大	大城縣公署	●	二十七	大運橋	●	二十七	大報恩寺	●	二十七	大萬千戶所	●	二十七	大典經廠	●	二十七	大典經廠	●	二十七
大	大城縣公署	●	二十八	大運橋	●	二十八	大報恩寺	●	二十八	大萬千戶所	●	二十八	大典經廠	●	二十八	大典經廠	●	二十八
大	大城縣公署	●	二十九	大運橋	●	二十九	大報恩寺	●	二十九	大萬千戶所	●	二十九	大典經廠	●	二十九	大典經廠	●	二十九
大	大城縣公署	●	三十	大運橋	●	三十	大報恩寺	●	三十	大萬千戶所	●	三十	大典經廠	●	三十	大典經廠	●	三十
大	大城縣公署	●	三十一	大運橋	●	三十一	大報恩寺	●	三十一	大萬千戶所	●	三十一	大典經廠	●	三十一	大典經廠	●	三十一
大	大城縣公署	●	三十二	大運橋	●	三十二	大報恩寺	●	三十二	大萬千戶所	●	三十二	大典經廠	●	三十二	大典經廠	●	三十二
大	大城縣公署	●	三十三	大運橋	●	三十三	大報恩寺	●	三十三	大萬千戶所	●	三十三	大典經廠	●	三十三	大典經廠	●	三十三
大	大城縣公署	●	三十四	大運橋	●	三十四	大報恩寺	●	三十四	大萬千戶所	●	三十四	大典經廠	●	三十四	大典經廠	●	三十四
大	大城縣公署	●	三十五	大運橋	●	三十五	大報恩寺	●	三十五	大萬千戶所	●	三十五	大典經廠	●	三十五	大典經廠	●	三十五
大	大城縣公署	●	三十六	大運橋	●	三十六	大報恩寺	●	三十六	大萬千戶所	●	三十六	大典經廠	●	三十六	大典經廠	●	三十六
大	大城縣公署	●	三十七	大運橋	●	三十七	大報恩寺	●	三十七	大萬千戶所	●	三十七	大典經廠	●	三十七	大典經廠	●	三十七
大	大城縣公署	●	三十八	大運橋	●	三十八	大報恩寺	●	三十八	大萬千戶所	●	三十八	大典經廠	●	三十八	大典經廠	●	三十八
大	大城縣公署	●	三十九	大運橋	●	三十九	大報恩寺	●	三十九	大萬千戶所	●	三十九	大典經廠	●	三十九	大典經廠	●	三十九
大	大城縣公署	●	四十	大運橋	●	四十	大報恩寺	●	四十	大萬千戶所	●	四十	大典經廠	●	四十	大典經廠	●	四十
大	大城縣公署	●	四十一	大運橋	●	四十一	大報恩寺	●	四十一	大萬千戶所	●	四十一	大典經廠	●	四十一	大典經廠	●	四十一
大	大城縣公署	●	四十二	大運橋	●	四十二	大報恩寺	●	四十二	大萬千戶所	●	四十二	大典經廠	●	四十二	大典經廠	●	四十二
大	大城縣公署	●	四十三	大運橋	●	四十三	大報恩寺	●	四十三	大萬千戶所	●	四十三	大典經廠	●	四十三	大典經廠	●	四十三
大	大城縣公署	●	四十四	大運橋	●	四十四	大報恩寺	●	四十四	大萬千戶所	●	四十四	大典經廠	●	四十四	大典經廠	●	四十四
大	大城縣公署	●	四十五	大運橋	●	四十五	大報恩寺	●	四十五	大萬千戶所	●	四十五	大典經廠	●	四十五	大典經廠	●	四十五
大	大城縣公署	●	四十六	大運橋	●	四十六	大報恩寺	●	四十六	大萬千戶所	●	四十六	大典經廠	●	四十六	大典經廠	●	四十六
大	大城縣公署	●	四十七	大運橋	●	四十七	大報恩寺	●	四十七	大萬千戶所	●	四十七	大典經廠	●	四十七	大典經廠	●	四十七
大	大城縣公署	●	四十八	大運橋	●	四十八	大報恩寺	●	四十八	大萬千戶所	●	四十八	大典經廠	●	四十八	大典經廠	●	四十八
大	大城縣公署	●	四十九	大運橋	●	四十九	大報恩寺	●	四十九	大萬千戶所	●	四十九	大典經廠	●	四十九	大典經廠	●	四十九
大	大城縣公署	●	五十	大運橋	●	五十	大報恩寺	●	五十	大萬千戶所	●	五十	大典經廠	●	五十	大典經廠	●	五十

大覺殿	子思祠	小孤山廟碑	亭	山川壇	山川壇齋宮	山川壇齋宮	山川壇雨天后	門神路	田丹衛學	山有三忠祠	山四大木城	山西錢邊樓	山東布政司
一三	一三	一五	一四	一三	一四	一四	一四	一三	一三	一三	一三	一三	一三
署	署	山東清海衛	城	山東城池	山海州	山海州	山海州	山海州	山海州	山海州	山海州	山海州	山海州
一四	一四	一四	一四	一四	一四	一四	一四	一四	一四	一四	一四	一四	一四
關帝廟	山陵王府	山陵縣學	山陵縣學	山陵縣城垣	工部節慎庫	工部節慎庫	工部節慎庫	工部節慎庫	工部節慎庫	工部節慎庫	工部節慎庫	工部節慎庫	工部節慎庫
一四	一四	一四	一四	一四	一四	一四	一四	一四	一四	一四	一四	一四	一四
三河縣城	三皇廟	三皇廟	三皇廟	三皇廟	三皇廟	三皇廟	三皇廟	三皇廟	三皇廟	三皇廟	三皇廟	三皇廟	三皇廟
一四	一四	一四	一四	一四	一四	一四	一四	一四	一四	一四	一四	一四	一四
上方寺	上方門	上元縣學	上生寺	上林苑海子	行殿	上林苑殿	上林縣學	上杭縣城	上津縣學	上高縣城	上清宮	上蔡縣學	下坪渡石橋
一四	一四	一四	一四	一四	一四	一四	一四	一四	一四	一四	一四	一四	一四
一四	一四	一四	一四	一四	一四	一四	一四	一四	一四	一四	一四	一四	一四

宋引 三畫 大子小山上三下下

名	編	頁	名	編	頁	名	編	頁	名	編	頁
千步廳	●	三	文舉殿	●	二四	丹邊縣學	●	一七	五嶽寺	●	七
千步廳等處	●	二	文登縣學	●	一五	五公主府	●	一七	五龍宮	●	三
房屋	●	六	文海閣	●	一五	五井鹽課提	●	一六	五顯廟	●	三
戶部	●	二	文海閣門窗	●	一六	學司	●	一六	五顯靈廟	●	三
戶部公解	●	二	文海閣窗	●	一六	五行寺	●	一六	五顯靈廟	●	三
戶部軍儲倉	●	一	樓	●	一六	五里橋	●	一六	井陘縣學	●	三
文天祥祠	●	一〇	文廟	●	一七	五開街	●	一六	什那縣學	●	三
文水縣學	●	一	水月寺	●	一四	五忠侯廟	●	一五	介休縣學	●	三
文安縣學	●	一	水陰閣	●	一三	五河縣學	●	一四	元世祖廟	●	七
文安縣城	●	一	水晶閣	●	一三	五府官署	●	一四	元江軍民府	●	三
文昌觀	●	三	水關橋	●	一三	五軍都督府	●	一四	學	●	三
文昌宮	●	三	火塔山墩台	●	一三	五軍都督府	●	一四	元放都城垣	●	三
文昭關直房	●	六	火德真君廟	●	一三	公署	●	一四	元真觀	●	三
文思院	●	六	牛房倉	●	一〇	五華寺	●	一四	元祐宮	●	三

石塘縣學	石塘路水口	石塘池城垣	遼陽	丘縣學	世廟	丙字等四庫	乍浦城	乍浦千戶所	功臣廟	功德寺	北安門	北安等處門
一壁	一瓦	一三	一三	一瓦	一七	一〇	一〇	一〇	一〇	一〇	一〇	一〇
北京	北京宮殿	北京城垣				北京南城	北郊舊房	北極直武廟	北極廟	北極徑橋	木恩等殿	占翁等橋
一〇	一〇	一〇	一〇	一〇	一〇	一〇	一〇	一〇	一〇	一〇	一〇	一〇
古田縣城	古田縣城	古田縣城	古田縣城	古田縣城	古田縣城	古田縣城	古田縣城	古田縣城	古田縣城	古田縣城	古田縣城	古田縣城
一〇	一〇	一〇	一〇	一〇	一〇	一〇	一〇	一〇	一〇	一〇	一〇	一〇
四川布政司	四川布政司	四川布政司	四川布政司	四川布政司	四川布政司	四川布政司	四川布政司	四川布政司	四川布政司	四川布政司	四川布政司	四川布政司
一〇	一〇	一〇	一〇	一〇	一〇	一〇	一〇	一〇	一〇	一〇	一〇	一〇
左軍都督府	左軍都督府	左軍都督府	左軍都督府	左軍都督府	左軍都督府	左軍都督府	左軍都督府	左軍都督府	左軍都督府	左軍都督府	左軍都督府	左軍都督府
一〇	一〇	一〇	一〇	一〇	一〇	一〇	一〇	一〇	一〇	一〇	一〇	一〇

宋引 五畫 石丘世阿乍功北本占古右司四外左巨布平

名	稱	編	頁	名	稱	編	頁	名	稱	編	頁	名	稱	編	頁
平谷縣公署	平谷縣學	〇一	二七	平越縣學	平越縣學	〇一	三	正陽橋坊	正陽橋坊	〇一	一〇	永平城	永平城	〇一	一〇
平定關	平政橋	〇二	〇九	平陽縣學	平陽縣學	〇二	一七	正陽門西廡	正陽門西廡	〇二	一三	永平衛城	永平衛城	〇二	一〇
平度州學	平海衛	〇三	〇六	平湖縣學	平湖縣學	〇三	一七	正陽關外城	正陽關外城	〇三	一五	永平府邊城	永平府邊城	〇三	一〇
平海衛	平海千戶所	〇四	〇三	平定城邊城	平定城邊城	〇四	一六	正陽門橋堤	正陽門橋堤	〇四	一六	永平等處長	永平等處長	〇四	一〇
平海千戶所	平海衛	〇五	〇三	樂堡	樂堡	〇五	一六	正陽等門城	正陽等門城	〇五	一六	城墩台	城墩台	〇五	一〇
平原縣學	平原縣學	〇六	一〇	平漢衛	平漢衛	〇六	一六	正陽等門道	正陽等門道	〇六	一六	永安寺	永安寺	〇六	一〇
平源縣學	平源縣學	〇七	一〇	平樂府學	平樂府學	〇七	一六	踏箭墩守	踏箭墩守	〇七	一六	永安縣學	永安縣學	〇七	一〇
平源衛	平源衛	〇八	一〇	平樂縣學	平樂縣學	〇八	一六	衛汛房	衛汛房	〇八	一六	永安千戶所	永安千戶所	〇八	一〇
平源府學	平源府學	〇九	一〇	平樂千戶所	平樂千戶所	〇九	一六	正陽等十一	正陽等十一	〇九	一六	永安縣學	永安縣學	〇九	一〇
平源縣學	平源縣學	一〇	一〇	平濟橋	平濟橋	一〇	一六	門樓館官	門樓館官	一〇	一六	永清縣城垣	永清縣城垣	一〇	一〇
平源縣學	平源縣學	一一	一〇	平定衛學	平定衛學	一一	一六	廳及城垣	廳及城垣	一一	一六	永清公主亭	永清公主亭	一一	一〇
平越衛學	平越衛學	一二	一〇	正陽門樓	正陽門樓	一二	一六	正覺寺	正覺寺	一二	一六	永隆寶城	永隆寶城	一二	一〇
平越衛學	平越衛學	一三	一〇	正陽門台址	正陽門台址	一三	一六	永和宮	永和宮	一三	一六	永隆寶城	永隆寶城	一二	一〇
平陰縣學	平陰縣學	一四	一〇	正陽門城垣	正陽門城垣	一四	一六	永和王府	永和王府	一四	一六	永隆寶城	永隆寶城	一二	一〇
平陽千戶所	平陽千戶所	一五	一〇	正陽等門城	正陽等門城	一五	一六	永平衛	永平衛	一五	一六	永隆寶城	永隆寶城	一二	一〇
平陽衛	平陽衛	一六	一〇	補	補	一六	一六	永平城	永平城	一六	一六	永隆寶城	永隆寶城	一二	一〇

永通橋	永順縣學	永裕仙宮	永新城	永新千戶所	永福寺	永福橋	永福宮	永福縣學	永寧城	永寧南		永寧橋	永寧縣學	永寧衛城	永寧監城
④	①	④	③	③	④	④	④	④	③	③	③	④	③	③	③
六	吉	一四	六	一	五	六	六	二二	六	三	三	六	三	三	五
永寧前千戶	所	永寧大小紅	門	永寧宮	永興寺	永興講寺	永豐觀			甲字等庫		甲乙丙丁等	庫	甲字門千戶	中王項
③		③	③	③	③	③	③	③	③	③	③	③	③	③	③
暨		三三	二九	三三	六	七	六	六	六	六	六	六	六	六	六
代王府	代州學	仙台方亭	仙姑觀	弘文閣	弘仁橋	弘化寺	弘化縣主府	弘孝殿	弘政門	弘善寺	弘慶寺		汀州南	竹山縣學	米脂縣學
①	①	④	④	④	④	④	④	④	④	④	④	④	④	④	④
五	六	一	一	五	五	六	六	六	六	六	六	六	六	六	六
米脂縣學	羽林前衛	老鴉關	至德真君廟	米脂縣學	行人司驛	行宮		行唐縣學	交城縣學	交泰殿	交河縣學	先師廟			
②	②	②	②	②	②	②	②	②	②	②	②	②	②	②	②
三	六	三	三	一〇	三	三	三	三	三	三	三	三	三	三	三
先農壇				先農壇	光山縣學	光山學	光泰殿	光泰殿	光泰殿	全州守禦千	全州守禦千	全州守禦千	全州守禦千	全州守禦千	全州守禦千
②	②	②	②	②	②	②	②	②	②	②	②	②	②	②	②
七	七	七	七	七	七	七	七	七	七	七	七	七	七	七	七

名	標	編	頁	名	標	編	頁	名	標	編	頁	名	標	編	頁
孝陵	孝陵殿廡	卷	三	成部前南	一	三	伯民觀	二	一	一	一	安仁橋	一	一	七
孝陵殿宇	成安縣學	卷	六	成部後南	一	三	伯聖寺	三	一	一	一	安仁萬壽宮	二	一	七
孝陵增垣	成山衛	卷	一六	成部中衛	一	三	伯國張氏雷	三	一	一	一	宏慈寺	三	一	七
孝陵殿	成安縣學	卷	一六	成都右衛	一	三	殿	三	一	一	一	岐山縣學	三	一	七
孝陵增垣	成山衛	卷	一六	成部寺	一	三	伯貞叔齊廟	一	一	一	一	岑溪縣學	三	一	七
孝陵殿	成安縣學	卷	一六	攸縣學	一	三	佛塔院	一	一	一	一	延川縣學	一	一	七
孝陵增垣	成山衛	卷	一六	東臨縣學	一	三	眉山縣學	一	一	一	一	延平府衛城	一	一	七
孝陵殿	成安縣學	卷	一六	其川屯堡	一	三	國丞相祠	一	一	一	一	延安衛	一	一	七
孝陵增垣	成山衛	卷	一六	其順縣學	一	三	均州學	一	一	一	一	延安府學	一	一	七
孝陵殿	成安縣學	卷	一六	其鄉縣城垣	一	三	外清觀	一	一	一	一	延安華嚴營	一	一	七
孝陵增垣	成山衛	卷	一六	其鄉縣城垣	一	三	妙法觀	一	一	一	一	延東一帶土	一	一	七
孝陵殿	成安縣學	卷	一六	其鄉縣城垣	一	三	完縣學	一	一	一	一	延津縣學	一	一	七
孝陵增垣	成山衛	卷	一六	其鄉縣城垣	一	三	完縣學	一	一	一	一	延津縣學	一	一	七
孝陵殿	成安縣學	卷	一六	其鄉縣城垣	一	三	完縣學	一	一	一	一	延津縣學	一	一	七
孝陵增垣	成山衛	卷	一六	其鄉縣城垣	一	三	完縣學	一	一	一	一	延津縣學	一	一	七
孝陵殿	成安縣學	卷	一六	其鄉縣城垣	一	三	完縣學	一	一	一	一	延津縣學	一	一	七
孝陵增垣	成山衛	卷	一六	其鄉縣城垣	一	三	完縣學	一	一	一	一	延津縣學	一	一	七
孝陵殿	成安縣學	卷	一六	其鄉縣城垣	一	三	完縣學	一	一	一	一	延津縣學	一	一	七
孝陵增垣	成山衛	卷	一六	其鄉縣城垣	一	三	完縣學	一	一	一	一	延津縣學	一	一	七
孝陵殿	成安縣學	卷	一六	其鄉縣城垣	一	三	完縣學	一	一	一	一	延津縣學	一	一	七
孝陵增垣	成山衛	卷	一六	其鄉縣城垣	一	三	完縣學	一	一	一	一	延津縣學	一	一	七
孝陵殿	成安縣學	卷	一六	其鄉縣城垣	一	三	完縣學	一	一	一	一	延津縣學	一	一	七
孝陵增垣	成山衛	卷	一六	其鄉縣城垣	一	三	完縣學	一	一	一	一	延津縣學	一	一	七
孝陵殿	成安縣學	卷	一六	其鄉縣城垣	一	三	完縣學	一	一	一	一	延津縣學	一	一	七
孝陵增垣	成山衛	卷	一六	其鄉縣城垣	一	三	完縣學	一	一	一	一	延津縣學	一	一	七

名	稱	編	頁名	稱	編	頁名	稱	編	頁名	稱	編	頁名	稱	編	頁
奉新縣城垣		一〇〇	房山縣學		一〇〇	承祐殿		一〇〇	明倫堂		一〇〇	東安門黃樓		一〇〇	一〇
奉新縣學		一〇一	房山縣公署		一〇一	承乾宮		一〇一	明倫堂齋舍		一〇一	東安縣學		一〇一	一〇
奉慈殿		一〇二	房縣學		一〇二	承華殿		一〇二	明福觀		一〇二			一〇二	一〇
奉議衛		一〇三	承天門		一〇三	承運殿		一〇三	易州學		一〇三			一〇三	一〇
孟子廟		一〇四			一〇四	昌化縣學		一〇四	易州城		一〇四			一〇四	一〇
		一〇五			一〇五	昌化王府		一〇五	易州城垣		一〇五			一〇五	一〇
孟子墓廟		一〇六			一〇六	昌平縣學		一〇六	易州城垣		一〇六			一〇六	一〇
孟津縣學		一〇七	承天門左右		一〇七	昌平縣學		一〇七	易州城垣		一〇七			一〇七	一〇
岳正祠		一〇八	直房		一〇八	昌邑縣學		一〇八	東中等門		一〇八			一〇八	一〇
岳池縣學		一〇九	承天寺		一〇九	昌邑縣城垣		一〇九	東平州學		一〇九			一〇九	一〇
岳州衛		一一〇	承天府學		一一〇	昌國衛		一一〇	東平千戶所		一一〇			一一〇	一〇
岳州府學		一一一	承光殿		一一一	昌運宮		一一一	東平忠靖王廟		一一一			一一一	一〇
岳忠武廟		一一二	承恩寺		一一二	昌樂縣學		一一二	東台場城		一一二			一一二	一〇
岳飛祖塋		一一三			一一三	昌鎮敵台		一一三	東安門		一一三			一一三	一〇
房山縣學		一一四			一一四	昌鎮邊樓		一一四	東安門倉		一一四			一一四	一〇

東四八連供	東光縣學	東州邊城	東林寺	東林書院	東阿縣學	東昌府	東昌府學	東長安門直房	東岳廟	東漢廟	東流縣學	東苑千戶所	東朝房	東彭橋
③	①	②	④	⑤	⑥	⑦	⑧	⑨	⑩	⑪	⑫	⑬	⑭	⑮
東苑書院	東勝右衛	東塔寺	東龍門口城	東嶽廟	東嶽廟	東嶽廟	東嶽廟	東覺寺	武功坊	武功縣學	武平衛	武平千戶所	武安縣學	武成王廟
①	②	③	④	⑤	⑥	⑦	⑧	⑨	⑩	⑪	⑫	⑬	⑭	⑮
武定州學	武定州城	武昌縣學	武昌左衛	武昌縣學	武昌千戶所	武昌縣學	武昌縣學	武英殿	武英殿大庑	武英殿油漆	武清衛	武清衛倉	武清縣學	武清縣土垣
①	②	③	④	⑤	⑥	⑦	⑧	⑨	⑩	⑪	⑫	⑬	⑭	⑮
武清縣土城	武進縣學	武陽縣學	武陽縣學	武陽縣學	武陽縣學	武陽縣學	武陽縣學	武學	武學	武學	武學	武學	武學	武學
①	②	③	④	⑤	⑥	⑦	⑧	⑨	⑩	⑪	⑫	⑬	⑭	⑮
固安縣城垣	固安縣土城	固安縣公署	固安縣學	固安縣學	固安縣學	固安縣學	固安縣學	固安縣學	固安縣學	固安縣學	固安縣學	固安縣學	固安縣學	固安縣學
①	②	③	④	⑤	⑥	⑦	⑧	⑨	⑩	⑪	⑫	⑬	⑭	⑮
固安縣城垣	固安縣土城	固安縣公署	固安縣學	固安縣學	固安縣學	固安縣學	固安縣學	固安縣學	固安縣學	固安縣學	固安縣學	固安縣學	固安縣學	固安縣學
①	②	③	④	⑤	⑥	⑦	⑧	⑨	⑩	⑪	⑫	⑬	⑭	⑮
固安縣城垣	固安縣土城	固安縣公署	固安縣學	固安縣學	固安縣學	固安縣學	固安縣學	固安縣學	固安縣學	固安縣學	固安縣學	固安縣學	固安縣學	固安縣學
①	②	③	④	⑤	⑥	⑦	⑧	⑨	⑩	⑪	⑫	⑬	⑭	⑮

索引 八畫 東武固始

法林寺	法海寺	法通寺	法雲寺	法華寺	法藏寺	忠州學	忠州千戶所	忠烈祠	忠濟廟	忠義中衛	忠節祠	忠禮書院
④	④	④	④	④	④	④	④	④	④	④	④	④
三	七	六	一	六	三	三	二	二	二	三	二	一
鹿城縣公署	松江千戶	松江千戶	杭州府學	杭州府學	杭州府學	松江千戶所	城	林縣學	林縣學	林縣中千戶	所	牧馬堡
④	④	④	④	④	④	④	④	④	④	④	④	④
一	三	一	六	六	三	三	六	三	六	六	六	六
雲縣學	許陽縣學	臥佛寺	臥虎橋	花馬池堡	花馬池堡	花馬池堡	花馬池一帶	增	芝蔴城垣	社壇		
④	④	④	④	④	④	④	④	④	④	④	④	④
六	七	二	四	二	二	一	二	一	三	四	五	六
社壇		社壇門	社壇殿宇	社壇殿宇	社壇殿宇	社壇殿宇	社壇殿宇	社壇殿宇	社壇殿宇	社壇殿宇	社壇殿宇	社壇殿宇
④	④	④	④	④	④	④	④	④	④	④	④	④
四	一	七	一	三	三	三	六	三	三	六	六	六
迎恩堡城垣	迎恩殿	風月橋	風雲雷雨等	虹塔	飛龍衛	首善書院	香口城	香河縣學	香河縣城垣			
④	④	④	④	④	④	④	④	④	④	④	④	④
一	二	九	三	三	六	二	三	三	二	二	二	二

索引 八畫 法忠鹿松抗核林牧孟野臥花芝社迎
九畫 風飛首善

名	稱	編	頁	名	稱	編	頁	名	稱	編	頁	名	稱	編	頁
香河縣城垣		一	一	南山寺		三	三	南安寺九懸		二	二	南郊壇壝		一	一
香花樓		二	二	南山邊工		一	一	南城		二	二	南庫		一	一
香嵐寺		三	三	南山塔城		一	一	南昌縣學		二	二	南宮縣學		一	一
香雙寺		四	四	南山千戶所		一	一	南昌左衛		一	一	南城殿宇		一	一
兗州城		二	二	南山營墩台		一	一	南昌前衛		一	一	南城殿宇		一	一
兗州府學		三	三	南丹衛公署		一	一	南和縣學		一	一	南海衛		一	一
兗州府圍垣		四	四	南內融宮		一	一	南京宮殿		一	一	南海子		一	一
兗州府圍垣		五	五	南內殿宇		一	一	南京宮殿		一	一	南海子紅橋		一	一
兗州府圍垣		六	六	南皮縣學		一	一	南京宮殿		一	一	南海子行殿		一	一
兗州府圍垣		七	七	南皮縣學		一	一	南京宮殿		一	一	南海子行殿		一	一
兗州府圍垣		八	八	南皮縣學		一	一	南京宮殿		一	一	南海子行殿		一	一
兗州府圍垣		九	九	南皮縣學		一	一	南京宮殿		一	一	南海子行殿		一	一
兗州府圍垣		十	十	南皮縣學		一	一	南京宮殿		一	一	南海子行殿		一	一
兗州府圍垣		十一	十一	南皮縣學		一	一	南京宮殿		一	一	南海子行殿		一	一
兗州府圍垣		十二	十二	南皮縣學		一	一	南京宮殿		一	一	南海子行殿		一	一
兗州府圍垣		十三	十三	南皮縣學		一	一	南京宮殿		一	一	南海子行殿		一	一
兗州府圍垣		十四	十四	南皮縣學		一	一	南京宮殿		一	一	南海子行殿		一	一
兗州府圍垣		十五	十五	南皮縣學		一	一	南京宮殿		一	一	南海子行殿		一	一
兗州府圍垣		十六	十六	南皮縣學		一	一	南京宮殿		一	一	南海子行殿		一	一
兗州府圍垣		十七	十七	南皮縣學		一	一	南京宮殿		一	一	南海子行殿		一	一
兗州府圍垣		十八	十八	南皮縣學		一	一	南京宮殿		一	一	南海子行殿		一	一
兗州府圍垣		十九	十九	南皮縣學		一	一	南京宮殿		一	一	南海子行殿		一	一
兗州府圍垣		二十	二十	南皮縣學		一	一	南京宮殿		一	一	南海子行殿		一	一
兗州府圍垣		二十一	二十一	南皮縣學		一	一	南京宮殿		一	一	南海子行殿		一	一
兗州府圍垣		二十二	二十二	南皮縣學		一	一	南京宮殿		一	一	南海子行殿		一	一
兗州府圍垣		二十三	二十三	南皮縣學		一	一	南京宮殿		一	一	南海子行殿		一	一
兗州府圍垣		二十四	二十四	南皮縣學		一	一	南京宮殿		一	一	南海子行殿		一	一
兗州府圍垣		二十五	二十五	南皮縣學		一	一	南京宮殿		一	一	南海子行殿		一	一
兗州府圍垣		二十六	二十六	南皮縣學		一	一	南京宮殿		一	一	南海子行殿		一	一
兗州府圍垣		二十七	二十七	南皮縣學		一	一	南京宮殿		一	一	南海子行殿		一	一
兗州府圍垣		二十八	二十八	南皮縣學		一	一	南京宮殿		一	一	南海子行殿		一	一
兗州府圍垣		二十九	二十九	南皮縣學		一	一	南京宮殿		一	一	南海子行殿		一	一
兗州府圍垣		三十	三十	南皮縣學		一	一	南京宮殿		一	一	南海子行殿		一	一
兗州府圍垣		三十一	三十一	南皮縣學		一	一	南京宮殿		一	一	南海子行殿		一	一
兗州府圍垣		三十二	三十二	南皮縣學		一	一	南京宮殿		一	一	南海子行殿		一	一
兗州府圍垣		三十三	三十三	南皮縣學		一	一	南京宮殿		一	一	南海子行殿		一	一
兗州府圍垣		三十四	三十四	南皮縣學		一	一	南京宮殿		一	一	南海子行殿		一	一
兗州府圍垣		三十五	三十五	南皮縣學		一	一	南京宮殿		一	一	南海子行殿		一	一
兗州府圍垣		三十六	三十六	南皮縣學		一	一	南京宮殿		一	一	南海子行殿		一	一
兗州府圍垣		三十七	三十七	南皮縣學		一	一	南京宮殿		一	一	南海子行殿		一	一
兗州府圍垣		三十八	三十八	南皮縣學		一	一	南京宮殿		一	一	南海子行殿		一	一
兗州府圍垣		三十九	三十九	南皮縣學		一	一	南京宮殿		一	一	南海子行殿		一	一
兗州府圍垣		四十	四十	南皮縣學		一	一	南京宮殿		一	一	南海子行殿		一	一
兗州府圍垣		四十一	四十一	南皮縣學		一	一	南京宮殿		一	一	南海子行殿		一	一
兗州府圍垣		四十二	四十二	南皮縣學		一	一	南京宮殿		一	一	南海子行殿		一	一
兗州府圍垣		四十三	四十三	南皮縣學		一	一	南京宮殿		一	一	南海子行殿		一	一
兗州府圍垣		四十四	四十四	南皮縣學		一	一	南京宮殿		一	一	南海子行殿		一	一
兗州府圍垣		四十五	四十五	南皮縣學		一	一	南京宮殿		一	一	南海子行殿		一	一
兗州府圍垣		四十六	四十六	南皮縣學		一	一	南京宮殿		一	一	南海子行殿		一	一
兗州府圍垣		四十七	四十七	南皮縣學		一	一	南京宮殿		一	一	南海子行殿		一	一
兗州府圍垣		四十八	四十八	南皮縣學		一	一	南京宮殿		一	一	南海子行殿		一	一
兗州府圍垣		四十九	四十九	南皮縣學		一	一	南京宮殿		一	一	南海子行殿		一	一
兗州府圍垣		五十	五十	南皮縣學		一	一	南京宮殿		一	一	南海子行殿		一	一

南嶽廟	①	威縣學	①	萬跡橋	②	保安右衛	③	保定寺	④	保定州學	⑤
南嶽神祠	④補六	威遠關	③	美涼千戶所	③	保安寺	②	保定州學	②	保定州學	②
南嶽神廟	①	帝社後壇	①	胡瓦橋	④	保昌縣學	④	信宜縣學	①	信宜縣學	①
南嶽廟	①	帝社前壇	①	胡瓦河橋	④	保昌縣學	④	信宜千戶所	③	信宜千戶所	③
南嶽宮	④	帝社後牌坊	①	胡瓦河橋	④	保昌縣學	④	信陽縣學	③	信陽縣學	③
威寧縣學	①	宮壇及遠	①	真定寺	④	保定府學	④	侯官縣學	④	侯官縣學	④
姜堤廟	①	房	①	真定殿	④	保定縣學	④	宣平縣學	④	宣平縣學	④
威州學	①	帝真殿	①	軍城驛	④	保定等衛城	④	宣州衛	④	宣州衛	④
威州千戶所	①	帝聖廟	①	軍儲倉	④	保定城門樓	④	宣治門	④	宣治門	④
威海衛	③	威遠縣學	①	重慶衛	④	鋪	④	宣武衛	④	宣武衛	④
威清衛學	①	春亭	①	重慶府學	④	保定縣新城	④	宣武關廟外	④	宣武關廟外	④
威遠樓	②	泉州府學	①	重慶府學	④	保定縣公署	④	宣武關廟外	④	宣武關廟外	④
威遠城	①	泉州府市柏	①	重慶府學	④	保定縣公署	④	宣武關廟外	④	宣武關廟外	④
威遠侯廟	①	提學司	①	重慶府學	④	保定縣公署	④	宣武關廟外	④	宣武關廟外	④
威遠縣學	①	相國寺	①	重慶府學	④	保定縣公署	④	宣武關廟外	④	宣武關廟外	④
威遠城	①	省躬殿	①	重慶府學	④	保定縣公署	④	宣武關廟外	④	宣武關廟外	④
威遠衛城	①	禹城縣學	①	重慶府學	④	保定縣公署	④	宣武關廟外	④	宣武關廟外	④

揚州衛學	●	二九	皇陵	●	二九	茂陵殿門及	●	二九	衛國復聖公	●	二九
揚州衛城	●	二七				香原	●	二七	廟		
揚州茶馬司	●	二二				苑馬寺	●	二二	行聖公府		
皇太后宮	●	二二					●	二二	節陽縣學		
皇史宬	●	二三				補省	●	二二	節陽縣學		
	●	二二				張堂寺	●	二二	節陽縣學		
	●	二二	皇陵殿	●	二二	新學殿	●	二二	青嵐州學		
皇穿宇	●	二六	皇陵衛	●	二六	新發壇諸道	●	二六	范仲淹祠		
	●	二六	皇陵壇垣	●	二六	造	●	二六	范縣學		
	●	二六	皇陵殿宇	●	二六	昨城縣學	●	二六	英山縣學		
皇城	●	二六	皇陵殿廊	●	二六	苦城	●	二六	英明閣		
	●	二六				苦啼嘉城	●	二六	英武衛		
	●	二六	皇陵門樓	●	二六	茂山衛	●	二六	英德縣學		
	●	二六	皇陵殿脊	●	二六	茂山衛城	●	二六	紅縣學		
皇城四門紅	●	二七	皇備門	●	二七	補元	●	二七	紅雲橋		
	●	二七				茂州學	●	二七	行法寺		
皇陵	●	二八				茂州衛	●	二八			
	●	二八	皇備殿	●	二八	茂名縣學	●	二八			
	●	二八				茂陵	●	二八			

名	橋	編	頁	名	橋	編	頁	名	橋	編	頁	名	橋	編	頁
高山城		一	九	唐山縣學		四	二	隘口墩台		一	九	宮殿		一	三
高平縣學		一	六	唐縣學		三	一〇	潭州衛學		一	三	宮後苑等處		一	三
高州府學		二	二	唐縣右千戶所		八	一〇	柳雲宮		一	六	容縣學		一	二
高州千戶所		三	三	所		三	一〇	原武縣學		一	四	容縣千戶所		一	二
高要縣學		六	七	夏津縣學		三	一〇	城武縣學		一	四	容縣千戶所		一	三
高家堡外城		一	二	夏邑縣學		二	一〇	城固縣學		一	四			一	三
高真觀		二	二	夏儒居第		二	一〇	城垣		一	六	容城縣學		一	四
高唐州學		三	三	晉王府		二	一〇	城隍廟		一	六	峨眉縣學		一	四
高密縣學		二	三	晉江縣學		一	一〇			一	六	徐王廟		一	五
		一	二	晉州學		一	一〇			一	六	徐王墳殿宇		一	五
		一	二	晉江府第		一	一〇			一	六	徐州學		一	七
		一	二	晉陽城垣		九	一〇			一	六	徐州浮橋		一	七
		一	二	朔州學		九	一〇			一	六	徐漢縣城垣		一	七
		一	二	秦安縣學		三	一〇			一	六	徐州學		一	七
		一	二	秦州衛		三	一〇			一	六	孫權廟		一	七
		一	二	秦王府		二	一〇			一	六	峻靈王廟		一	七
		一	二	倉州衛		二	一〇			一	六	城隍廟		一	七
		一	二	烏撒衛		二	一〇			一	六	城隍廟		一	七
		一	二	秦順縣學		三	一〇			一	六	城隍廟		一	七
		一	二	秦陵石梁		八	一〇			一	六	城隍廟		一	七
		一	二	秦神殿		三	一〇			一	六	城隍廟		一	七
		一	二	泰安寺		四	一〇			一	六	城隍廟		一	七
		一	二	倒馬關城垣		二	一〇			一	六	城隍廟		一	七
		一	二	倒馬關城垣		二	一〇			一	六	城隍廟		一	七
		一	二	秦怒王享堂		九	一〇			一	六	城隍廟		一	七
		一	二	秦府宮殿		九	一〇			一	六	城隍廟		一	七
		一	二	秦府社稷山		九	一〇			一	六	城隍廟		一	七
		一	二	秦州衛		三	一〇			一	六	城隍廟		一	七
		一	二	秦州學		三	一〇			一	六	城隍廟		一	七
		一	二	秦王府		二	一〇			一	六	城隍廟		一	七
		一	二	倉州衛		二	一〇			一	六	城隍廟		一	七
		一	二	烏撒衛		二	一〇			一	六	城隍廟		一	七
		一	二	秦順縣學		三	一〇			一	六	城隍廟		一	七
		一	二	秦陵石梁		八	一〇			一	六	城隍廟		一	七
		一	二	秦神殿		三	一〇			一	六	城隍廟		一	七
		一	二	泰安寺		四	一〇			一	六	城隍廟		一	七
		一	二	倒馬關城垣		二	一〇			一	六	城隍廟		一	七
		一	二	倒馬關城垣		二	一〇			一	六	城隍廟		一	七
		一	二	秦怒王享堂		九	一〇			一	六	城隍廟		一	七
		一	二	秦府宮殿		九	一〇			一	六	城隍廟		一	七
		一	二	秦府社稷山		九	一〇			一	六	城隍廟		一	七
		一	二	秦州衛		三	一〇			一	六	城隍廟		一	七
		一	二	秦州學		三	一〇			一	六	城隍廟		一	七
		一	二	秦王府		二	一〇			一	六	城隍廟		一	七
		一	二	倉州衛		二	一〇			一	六	城隍廟		一	七
		一	二	烏撒衛		二	一〇			一	六	城隍廟		一	七
		一	二	秦順縣學		三	一〇			一	六	城隍廟		一	七
		一	二	秦陵石梁		八	一〇			一	六	城隍廟		一	七
		一	二	秦神殿		三	一〇			一	六	城隍廟		一	七
		一	二	泰安寺		四	一〇			一	六	城隍廟		一	七
		一	二	倒馬關城垣		二	一〇			一	六	城隍廟		一	七
		一	二	倒馬關城垣		二	一〇			一	六	城隍廟		一	七
		一	二	秦怒王享堂		九	一〇			一	六	城隍廟		一	七
		一	二	秦府宮殿		九	一〇			一	六	城隍廟		一	七
		一	二	秦府社稷山		九	一〇			一	六	城隍廟		一	七
		一	二	秦州衛		三	一〇			一	六	城隍廟		一	七
		一	二	秦州學		三	一〇			一	六	城隍廟		一	七
		一	二	秦王府		二	一〇			一	六	城隍廟		一	七
		一	二	倉州衛		二	一〇			一	六	城隍廟		一	七
		一	二	烏撒衛		二	一〇			一	六	城隍廟		一	七
		一	二	秦順縣學		三	一〇			一	六	城隍廟		一	七
		一	二	秦陵石梁		八	一〇			一	六	城隍廟		一	七
		一	二	秦神殿		三	一〇			一	六	城隍廟		一	七
		一	二	泰安寺		四	一〇			一	六	城隍廟		一	七
		一	二	倒馬關城垣		二	一〇			一	六	城隍廟		一	七
		一	二	倒馬關城垣		二	一〇			一	六	城隍廟		一	七
		一	二	秦怒王享堂		九	一〇			一	六	城隍廟		一	七
		一	二	秦府宮殿		九	一〇			一	六	城隍廟		一	七
		一	二	秦府社稷山		九	一〇			一	六	城隍廟		一	七
		一	二	秦州衛		三	一〇			一	六	城隍廟		一	七
		一	二	秦州學		三	一〇			一	六	城隍廟		一	七
		一	二	秦王府		二	一〇			一	六	城隍廟		一	七
		一	二	倉州衛		二	一〇			一	六	城隍廟		一	七
		一	二	烏撒衛		二	一〇			一	六	城隍廟		一	七
		一	二	秦順縣學		三	一〇			一	六	城隍廟		一	七
		一	二	秦陵石梁		八	一〇			一	六	城隍廟		一	七
		一	二	秦神殿		三	一〇			一	六	城隍廟		一	七
		一	二	泰安寺		四	一〇			一	六	城隍廟		一	七
		一	二	倒馬關城垣		二	一〇			一	六	城隍廟		一	七
		一	二	倒馬關城垣		二	一〇			一	六	城隍廟		一	七
		一	二	秦怒王享堂		九	一〇			一	六	城隍廟		一	七
		一	二	秦府宮殿		九	一〇			一	六	城隍廟		一	七
		一	二	秦府社稷山		九	一〇			一	六	城隍廟		一	七
		一	二	秦州衛		三	一〇			一	六	城隍廟		一	七
		一	二	秦州學		三	一〇			一	六	城隍廟		一	七
		一	二	秦王府		二	一〇			一	六	城隍廟		一	七
		一	二	倉州衛		二	一〇			一	六	城隍廟		一	七
		一	二	烏撒衛		二	一〇			一	六	城隍廟		一	七
		一	二	秦順縣學		三	一〇			一	六	城隍廟		一	七
		一	二	秦陵石梁		八	一〇			一	六	城隍廟		一	七
		一	二	秦神殿		三	一〇			一	六	城隍廟		一	七
		一	二	泰安寺		四	一〇			一	六	城隍廟		一	七
		一	二	倒馬關城垣		二	一〇			一	六	城隍廟		一	七
		一	二	倒馬關城垣		二	一〇			一	六	城隍廟		一	七
		一	二	秦怒王享堂		九	一〇			一	六	城隍廟		一	七
		一	二	秦府宮殿		九	一〇			一	六	城隍廟		一	七
		一	二	秦府社稷山		九	一〇			一	六	城隍廟		一	七
		一	二	秦州衛		三	一〇			一	六	城隍廟		一	七
		一	二	秦州學		三	一〇			一	六	城隍廟		一	七
		一	二	秦王府		二	一〇			一	六	城隍廟		一	七
		一	二	倉州衛		二	一〇			一	六	城隍廟		一	七
		一	二	烏撒衛		二	一〇			一	六	城隍廟		一	七
		一	二	秦順縣學		三	一〇			一	六	城隍廟		一	七
		一	二	秦陵石梁		八	一〇			一	六	城隍廟		一	七
		一	二	秦神殿		三	一〇			一	六	城隍廟		一	七

恭辰皇后陵	老	真武觀	四	桃源縣學	一〇	海州衛學	三三	留理樓	四
真武廟	三	真武觀	四	浦口城	一〇	海州邊城	三三	益王府	一〇
晏公廟	一	真源行宮	一	淡水書院	二五	海門衛	三		一〇
晏家營橋	四	真慶殿	一	溧陽縣學	二〇	海門縣城池	三		一〇
真元觀	四	真悅寺塔	一	溧州學	三	海南衛	二	香都縣學	一〇
真如寺	四	桂王府	一	溧陽縣學	三	海州千戶所	二	靈陽縣學	一〇
真定衛	三	桂平縣學	一	溧陽縣學	八	海神祠	二	神木縣學	一〇
真定府學	三	桂林府學	一	溧陽縣學	八	海康千戶所	二	神池城	一〇
真定縣學	三	桂林中右衛	一	浮香亭	一	海康縣學	二	神武右衛	一〇
真定城門	三	桂陽州學	一	浙江沿海巡	一	海會寺	二	神武中衛倉	一〇
真定府城垣	三	桂陽千戶所	一	檢司城	七		二	神禹廟	一〇
真武廟	三	桂陽千戶所	一	海子岸	九	海寧衛	二	神武右衛	一〇
	三	城	一	海月寺	九	海寧縣學	二	神宮殿	一〇
	三	桐城縣城	一	海安樓	二	海寧千戶所	二	神祇二壇神	一〇
	三	桐鄉縣學	一	海安千戶所	二	海廟	二	神倉	一〇
	三	桃林口等處	一		三	海豐縣學	二	神御閣	一〇
	三	城堡	一		三	海豐千戶所	二	神儀門後湖	一〇
真武殿	三	桃渚千戶所	一	海州衛學	三	烈節祠	二	真城	一〇
	三		一		三		二	神電術	一〇

名	稱	編	頁	名	稱	編	頁	名	稱	編	頁	名	稱	編	頁
神宮寺	祖陵	〇	二五	祐寧殿版屋	〇	二五	約房舍宇	〇	魚浮閣	〇	二〇	魚浮閣	〇	二〇	
神樂觀	祖陵	一	二四	納縣縣學	一	二四	貫院	一	龜色縣學	一	二二	龜色縣學	一	二二	
	祖陵壇垣	二	二三	翁源縣學	二	二四	貫院堂舍	二	夢新橋	二	二六	夢新橋	二	二六	
	祖陵壇宇	三	二二	能仁寺	三	二二	陝州學	三	夢莊橋	三	二八	夢莊橋	三	二八	
	祖陵祠堂署	四	二一		四	二一	陝州學	四	麻寮千戶所	四	三〇	麻寮千戶所	四	三〇	
神機營火雷	祖陵橋開	五	二〇	荆王府	五	二〇	陝州學	五	麻峪口堡	五	三一	麻峪口堡	五	三一	
前後殿	祖陵東南木橋	六	一九	荆州府學	六	一九	陝州學	六	乾州學	六	三二	乾州學	六	三二	
神機營教場		七	一八		七	一八		乾光殿	七	三三	乾光殿	七	三三		
官廳	祖陵神廚櫺	八	一七	荆州衛	八	一七	陝西行太僕寺	八	乾光殿	八	三三	乾光殿	八	三三	
神應軒	星門	九	一六	府門州學	九	一六	陝西省城	九	乾先殿	九	三三	乾先殿	九	三三	
祖陵	洞山廟	一〇	一五	茶陵縣學	一〇	一五	鄜州學	一〇	乾祐閣	一〇	三三	乾祐閣	一〇	三三	
	洞山神廟	一一	一四	在山草堂	一一	一四	鄜州學	一一	乾清宮	一一	三三	乾清宮	一一	三三	
	祐岡寺	一二	一三	在平縣學	一二	一三	鄜州學	一二		一二	三三		一二	三三	
	祐詳殿版屋	一三	一二	草堂川城	一三	一二	鄜州學	一三		一三	三三		一三	三三	
	祐聖山居	一四	一一	皮化寺	一四	一一	鄜州學	一四		一四	三三		一四	三三	
		一五	一〇	約房	一五	一〇	魚台縣學	一五		一五	三三		一五	三三	
		一六	〇九		一六	〇九				一六	三三		一六	三三	
		一七	〇八		一七	〇八				一七	三三		一七	三三	
		一八	〇七		一八	〇七				一八	三三		一八	三三	
		一九	〇六		一九	〇六				一九	三三		一九	三三	
		二〇	〇五		二〇	〇五				二〇	三三		二〇	三三	
		二一	〇四		二一	〇四				二一	三三		二一	三三	
		二二	〇三		二二	〇三				二二	三三		二二	三三	
		二三	〇二		二三	〇二				二三	三三		二三	三三	
		二四	〇一		二四	〇一				二四	三三		二四	三三	

清平衛學	清江縣學	清河園	清河橋	清河縣學	清苑縣學	清苑縣石橋	清浪衛	清浪寺	清浪寺寶塔	清冠閣	清康殿	清源殿	清源縣學
①	①	①	①	①	①	①	①	①	①	①	①	①	①
清寧宮	清寧宮膳房	清寧宮後三	小宮	清遠衛	清遠縣學	清遠千戶所	清遠觀	淨安寺	淨明寺	淨業寺	淨慶殿	淨樂宮	淨樂宮
①	①	①	①	①	①	①	①	①	①	①	①	①	①
淨嚴寺	淇縣學	琉璃河橋		昇陽縣學	昇陽縣學	昇陽縣學	昇陽縣學	祥符縣學	祥符書院	加教寺	胡劉世孫府	聊城縣學	船塢
①	①	①	①	①	①	①	①	①	①	①	①	①	①
船塢	莒州學	莊浪縣學	莊浪等處邊	增	莊浪等處縣	邊城堡	莘縣學	處州城壕	處州千戶所	處順堂	許州學	許旌備真人	宮
①	①	①	①	①	①	①	①	①	①	①	①	①	①
通州城	通州衛	通州倉	通州新城		通州公署	通州衛倉	通州城樓	通州西倉	通州儒學	通州儒學	通州倉廩	通州諸倉	通州磚版
①	①	①	①	①	①	①	①	①	①	①	①	①	①
通州城	通州衛	通州倉	通州新城		通州公署	通州衛倉	通州城樓	通州西倉	通州儒學	通州儒學	通州倉廩	通州諸倉	通州磚版
①	①	①	①	①	①	①	①	①	①	①	①	①	①

通州城垣	①	卷	名	倉	①	一六	通運柁	①	卷	名	陸	①	一六
通州等衛倉	②	卷	名	通濟縣學	②	一六	陸川縣學	②	卷	名	陳留縣學	②	一六
通州等衛城	③	卷	名	通濟縣學	③	一六	陸川縣學	③	卷	名	陳留縣學	③	一六
通州等處城	④	卷	名	通濟縣學	④	一六	陸川縣學	④	卷	名	陳留縣學	④	一六
垣	⑤	卷	名	通濟縣學	⑤	一六	陸川縣學	⑤	卷	名	陳留縣學	⑤	一六
通州城垣場	⑥	卷	名	通濟縣學	⑥	一六	陸川縣學	⑥	卷	名	陳留縣學	⑥	一六
道	⑦	卷	名	通濟縣學	⑦	一六	陸川縣學	⑦	卷	名	陳留縣學	⑦	一六
通州城垣堡	⑧	卷	名	通濟縣學	⑧	一六	陸川縣學	⑧	卷	名	陳留縣學	⑧	一六
蔡	⑨	卷	名	通濟縣學	⑨	一六	陸川縣學	⑨	卷	名	陳留縣學	⑨	一六
通州等處懸	⑩	卷	名	通濟縣學	⑩	一六	陸川縣學	⑩	卷	名	陳留縣學	⑩	一六
樓	⑪	卷	名	通濟縣學	⑪	一六	陸川縣學	⑪	卷	名	陳留縣學	⑪	一六
通州敵台	⑫	卷	名	通濟縣學	⑫	一六	陸川縣學	⑫	卷	名	陳留縣學	⑫	一六
通州墩台	⑬	卷	名	通濟縣學	⑬	一六	陸川縣學	⑬	卷	名	陳留縣學	⑬	一六
通州千戶所	⑭	卷	名	通濟縣學	⑭	一六	陸川縣學	⑭	卷	名	陳留縣學	⑭	一六
城樓水關	⑮	卷	名	通濟縣學	⑮	一六	陸川縣學	⑮	卷	名	陳留縣學	⑮	一六
通州左右衛	⑯	卷	名	通濟縣學	⑯	一六	陸川縣學	⑯	卷	名	陳留縣學	⑯	一六
通州城垣	⑰	卷	名	通濟縣學	⑰	一六	陸川縣學	⑰	卷	名	陳留縣學	⑰	一六
通州等衛倉	⑱	卷	名	通濟縣學	⑱	一六	陸川縣學	⑱	卷	名	陳留縣學	⑱	一六
通州等衛城	⑲	卷	名	通濟縣學	⑲	一六	陸川縣學	⑲	卷	名	陳留縣學	⑲	一六
通州等處城	⑳	卷	名	通濟縣學	⑳	一六	陸川縣學	⑳	卷	名	陳留縣學	⑳	一六
垣	㉑	卷	名	通濟縣學	㉑	一六	陸川縣學	㉑	卷	名	陳留縣學	㉑	一六
通州城垣場	㉒	卷	名	通濟縣學	㉒	一六	陸川縣學	㉒	卷	名	陳留縣學	㉒	一六
道	㉓	卷	名	通濟縣學	㉓	一六	陸川縣學	㉓	卷	名	陳留縣學	㉓	一六
通州城垣堡	㉔	卷	名	通濟縣學	㉔	一六	陸川縣學	㉔	卷	名	陳留縣學	㉔	一六
蔡	㉕	卷	名	通濟縣學	㉕	一六	陸川縣學	㉕	卷	名	陳留縣學	㉕	一六
通州等處懸	㉖	卷	名	通濟縣學	㉖	一六	陸川縣學	㉖	卷	名	陳留縣學	㉖	一六
樓	㉗	卷	名	通濟縣學	㉗	一六	陸川縣學	㉗	卷	名	陳留縣學	㉗	一六
通州敵台	㉘	卷	名	通濟縣學	㉘	一六	陸川縣學	㉘	卷	名	陳留縣學	㉘	一六
通州墩台	㉙	卷	名	通濟縣學	㉙	一六	陸川縣學	㉙	卷	名	陳留縣學	㉙	一六
通州千戶所	㉚	卷	名	通濟縣學	㉚	一六	陸川縣學	㉚	卷	名	陳留縣學	㉚	一六
城樓水關	㉛	卷	名	通濟縣學	㉛	一六	陸川縣學	㉛	卷	名	陳留縣學	㉛	一六
通州左右衛	㉜	卷	名	通濟縣學	㉜	一六	陸川縣學	㉜	卷	名	陳留縣學	㉜	一六
通運柁	㉝	卷	名	通濟縣學	㉝	一六	陸川縣學	㉝	卷	名	陳留縣學	㉝	一六
通許縣學	㉞	卷	名	通濟縣學	㉞	一六	陸川縣學	㉞	卷	名	陳留縣學	㉞	一六
陸川縣學	㉟	卷	名	通濟縣學	㉟	一六	陸川縣學	㉟	卷	名	陳留縣學	㉟	一六
陸川縣學	㊱	卷	名	通濟縣學	㊱	一六	陸川縣學	㊱	卷	名	陳留縣學	㊱	一六
陸川縣學	㊲	卷	名	通濟縣學	㊲	一六	陸川縣學	㊲	卷	名	陳留縣學	㊲	一六
陸川縣學	㊳	卷	名	通濟縣學	㊳	一六	陸川縣學	㊳	卷	名	陳留縣學	㊳	一六
陸川縣學	㊴	卷	名	通濟縣學	㊴	一六	陸川縣學	㊴	卷	名	陳留縣學	㊴	一六
陸川縣學	㊵	卷	名	通濟縣學	㊵	一六	陸川縣學	㊵	卷	名	陳留縣學	㊵	一六
陸川縣學	㊶	卷	名	通濟縣學	㊶	一六	陸川縣學	㊶	卷	名	陳留縣學	㊶	一六
陸川縣學	㊷	卷	名	通濟縣學	㊷	一六	陸川縣學	㊷	卷	名	陳留縣學	㊷	一六
陸川縣學	㊸	卷	名	通濟縣學	㊸	一六	陸川縣學	㊸	卷	名	陳留縣學	㊸	一六
陸川縣學	㊹	卷	名	通濟縣學	㊹	一六	陸川縣學	㊹	卷	名	陳留縣學	㊹	一六
陸川縣學	㊺	卷	名	通濟縣學	㊺	一六	陸川縣學	㊺	卷	名	陳留縣學	㊺	一六
陸川縣學	㊻	卷	名	通濟縣學	㊻	一六	陸川縣學	㊻	卷	名	陳留縣學	㊻	一六
陸川縣學	㊼	卷	名	通濟縣學	㊼	一六	陸川縣學	㊼	卷	名	陳留縣學	㊼	一六
陸川縣學	㊽	卷	名	通濟縣學	㊽	一六	陸川縣學	㊽	卷	名	陳留縣學	㊽	一六
陸川縣學	㊾	卷	名	通濟縣學	㊾	一六	陸川縣學	㊾	卷	名	陳留縣學	㊾	一六
陸川縣學	㊿	卷	名	通濟縣學	㊿	一六	陸川縣學	㊿	卷	名	陳留縣學	㊿	一六

喜峰口等關	城垣	喜峰口邊城	車家橋	阜縣學	報恩寺	魏祠	魏塚	遼陽縣學	普市千戶所	普同塔	普安寺	普安衛	普安州學	普定衛學
①	②	③	④	⑤	⑥	⑦	⑧	⑨	⑩	⑪	⑫	⑬	⑭	⑮
突	普度橋	普勝寶塔	普會寺	普照寺	普濟橋	普濟廟	普濟寺	普濟禪寺	普濟禪廟	普王府	景仁宮	景東衛	景東衛學	景東衛學
⑯	⑰	⑱	⑲	⑳	㉑	㉒	㉓	㉔	㉕	㉖	㉗	㉘	㉙	㉚
景命殿	景皇帝陵	景皇帝陵	景皇帝陵碑	景皇帝陵碑	景皇帝陵寢	碑亭	景皇帝陵寢	殿宇	景陵	景陵寧牲亭	景陵明樓寶	景陵明樓	景陵香殿	景陵香殿
㉛	㉜	㉝	㉞	㉟	㊱	㊲	㊳	㊴	㊵	㊶	㊷	㊸	㊹	㊺
景陵殿宇	景寧縣學	景福宮	景德寺	景德殿	景影堂	智化寺	曾子祠	曾子祠	曾參祠	曾參祠	朝元館	朝日壇殿宇	朝天宮	朝天宮
㊻	㊼	㊽	㊾	㊿	㋀	㋁	㋂	㋃	㋄	㋅	㋆	㋇	㋈	㋉
朝天宮	朝天觀	朝玄觀	朝邑縣學	朝宗橋	朝陽縣學	朝陽門城樓	朝陽門城樓	朝陽門城樓	朝陽門城樓	朝陽門城樓	朝陽門城樓	朝陽門城樓	朝陽門城樓	朝陽門城樓
㋊	㋋	㋌	㋍	㋎	㋏	㋐	㋑	㋒	㋓	㋔	㋕	㋖	㋗	㋘
①	②	③	④	⑤	⑥	⑦	⑧	⑨	⑩	⑪	⑫	⑬	⑭	⑮

盤口	華蓋殿	四	越揚衛學	二	鈞州學	一	開城縣學	一
紫極殿	寶鏡學	一	寶鏡學	二	開平衛學	二	開城等十八	一
紫霄宮	二	二	洪賢縣學	一	開平衛城	一	善城堡	一
紫禁城	三	三	都城	二	開平王廟	一	開原城	一
紫鳳樓	一	三	都城隍廟	一	開平忠武王	一	開國元勳閣	一
祖恩等殿石	一	二	二	三	廟	一	開國勳臣墓	一
祖恩亭	一	二	二	一	開平附近壇	一	開縣學	一
詠歸亭	一	一	一	二	壇	一	開州右千戶	一
浮城縣城垣	一	一	都城東垣	一	開平衛城垣	一	所	一
華光寺	一	一	二	一	二	一	二	一
華州學	一	一	古城南清河	一	一	一	一	一
華亭縣學	一	一	身開源	一	一	一	一	一
華陰縣學	一	一	一	一	一	一	一	一
華陽王廟	一	一	一	一	一	一	一	一
華蓋殿	一	一	一	一	一	一	一	一

名	碼	頁	名	碼	頁	名	碼	頁	名	碼	頁	名	碼	頁
隆道關	一四		隆口千戶所	一四		雲居庵	一四		順天府學	一四		敬一亭	一四	一三
隆寧三洞	一五		隆州學	一五		雲和縣學	一五		順天府署	一五		會川街學	一五	一三
隆慶殿	一七		隆州千戶所	一七		雲南右衛	一七		順天府署	一七		會仙亭	一七	一三
隆慶衛	一八		雄縣學	一八		雲南後衛	一八		順天府署	一八		會同館	一八	一三
隆慶州學	一九		隆方口邊垣	一九		雲南前衛	一九		順義縣學	一九				一三
隆慶左衛	二〇		隆春門	二〇		雲南左衛	二〇		順義縣城垣	二〇				一三
隆慶右衛	二一		隆曲王府	二一		雲南中衛	二一		順義縣公署	二一				一三
隆慶州城	二二		隆武縣學	二二		雲南縣學	二二		順慶府學	二二				一三
隆慶州等處	二三		隆信縣學	二三		雲陽縣學	二三		順慶府城垣	二二				一三
隆垣	二四		隆城縣學	二四		雲溪觀	二四		順德縣學	二四		會同館房舍	二四	一三
隆德殿	二五		隆雷軒	二五		雲澤寺	二五		順德長公主	二四		會州城垣	二五	一三
	二六		隆教縣學	二六		順化衛城	二六		鼓樓	二五		會極門	二六	一三
	二七		隆丘王府	二七		順天府學	二七		塞門百戶所	二六		會寧庵	二七	一三
	二八		隆州學城堡	二八		順天府學	二八		感恩殿	二六		會寧縣學	二八	一三
	二九		雲居寺	二九			敬一亭	二七		會寧王府工	二七			一三
	三〇			三〇				二八		雲門千戶所	二八			一三

寶福寺	寶福院	寶縣學	寶州城	達孝樓	達縣學	遊仙宮	遊真宮	遊平縣學	遊平長公主	府	遂溪縣學	遂溪縣城垣	遂寧縣學	邵縣學	那縣學	鉛山城
④補	④	④	④	④	④	④	④	④	④	④	④	④	④	④	④	④
鉛山千戶所	樓頭千戶所	雷州衛	雷州府學	雷家站	雷達洪應殿	雷壇	雷壇	雷壇	雷壇	雷壇	雷壇	雷壇	雷壇	雷壇	雷壇	雷壇
④	④	④	④	④	④	④	④	④	④	④	④	④	④	④	④	④
嘉定州學	嘉祐廟	嘉祥縣學	嘉魚縣學	嘉善縣學	嘉德寺	嘉樂殿	嘉樂亭	嘉興府學	嘉興千戶所	嘉興王府	嘉安等法工	嘉光閣	嘉光寺	嘉光縣學	嘉光縣學	嘉光縣學
④	④	④	④	④	④	④	④	④	④	④	④	④	④	④	④	④
嘉州學	嘉州衛城垣	嘉明殿	嘉明寺	嘉寧侯廟	嘉寧王墳	嘉寧王墳	嘉寧王墳	嘉寧王墳	嘉寧王墳	嘉寧王墳	嘉寧王墳	嘉寧王墳	嘉寧王墳	嘉寧王墳	嘉寧王墳	嘉寧王墳
④	④	④	④	④	④	④	④	④	④	④	④	④	④	④	④	④
嘉興縣學	嘉興縣學	嘉興縣學	嘉興縣學	嘉興縣學	嘉興縣學	嘉興縣學	嘉興縣學	嘉興縣學	嘉興縣學	嘉興縣學	嘉興縣學	嘉興縣學	嘉興縣學	嘉興縣學	嘉興縣學	嘉興縣學
④	④	④	④	④	④	④	④	④	④	④	④	④	④	④	④	④
嘉興縣學	嘉興縣學	嘉興縣學	嘉興縣學	嘉興縣學	嘉興縣學	嘉興縣學	嘉興縣學	嘉興縣學	嘉興縣學	嘉興縣學	嘉興縣學	嘉興縣學	嘉興縣學	嘉興縣學	嘉興縣學	嘉興縣學
④	④	④	④	④	④	④	④	④	④	④	④	④	④	④	④	④

鎮川橋	鎮北閣	鎮安學	鎮安縣學	鎮西橋	鎮東南	鎮南州學	鎮美等處邊	鎮原縣學	鎮海寺	鎮海衛	鎮南府	鎮國寺
一〇	一〇	一〇	一〇	一〇	一〇	一〇	一〇	一〇	一〇	一〇	一〇	一〇
鎮靖堡等處	邊工	鎮漢千戶所	城垣	鎮漢軍民千戶所	鎮漢衛	鎮漢府學	鎮漢衛城垣	關左門貼黃	雙山等堡城	鎮邊工	鎮林寺	鎮魚千戶所
一〇	一〇	一〇	一〇	一〇	一〇	一〇	一〇	一〇	一〇	一〇	一〇	一〇
雙錦橋	鎮子廟	鎮同祠	鎮順廟	鎮縣學	鎮江縣學	鎮隆縣學	鎮仁王府	鎮仁縣學	鎮安衛	鎮安衛城	鎮安等處介	鎮安縣學
一〇	一〇	一〇	一〇	一〇	一〇	一〇	一〇	一〇	一〇	一〇	一〇	一〇
鎮柔縣學	鎮柔縣城垣	鎮柔縣城垣	鎮柔縣城垣	鎮柔縣城垣	鎮柔縣城垣	鎮柔縣城垣	鎮柔縣城垣	鎮柔縣城垣	鎮柔縣城垣	鎮柔縣城垣	鎮柔縣城垣	鎮柔縣城垣
一〇	一〇	一〇	一〇	一〇	一〇	一〇	一〇	一〇	一〇	一〇	一〇	一〇
城	鎮州衛	鎮州學	鎮海千戶所	鎮山縣學	鎮江縣學	鎮沖閣	鎮源縣學	鎮源縣學	鎮王廟	鎮王府宗廟	鎮未領長官	鎮西縣學
一〇	一〇	一〇	一〇	一〇	一〇	一〇	一〇	一〇	一〇	一〇	一〇	一〇
一〇	一〇	一〇	一〇	一〇	一〇	一〇	一〇	一〇	一〇	一〇	一〇	一〇

鷓鴣寺	鷓鴣縣學	鷓鴣縣署	臨州府公署	臨州府學	臨文侯	臨文侯殿	臨文侯殿宇	臨漢軍民千戶所	臨縣學	臨山橋	臨成亭	臨橋	臨橋	臨治宮
④	③	③	③	③	③	③	③	③	③	③	③	③	③	③
完	完	完	完	完	完	完	完	完	完	完	完	完	完	完
臨陵														
①	①	①	①	①	①	①	①	①	①	①	①	①	①	①
①	①	①	①	①	①	①	①	①	①	①	①	①	①	①
臨陵二紅門	左角門便	路	顯惠廟	顯惠廟	顯惠廟	顯惠廟	顯惠廟	顯惠廟	顯惠廟	顯惠廟	顯惠廟	顯惠廟	顯惠廟	顯惠廟
②	②	②	②	②	②	②	②	②	②	②	②	②	②	②
完	完	完	完	完	完	完	完	完	完	完	完	完	完	完
觀心亭	觀心亭	觀心亭	觀心亭	觀心亭	觀心亭	觀心亭	觀心亭	觀心亭	觀心亭	觀心亭	觀心亭	觀心亭	觀心亭	觀心亭
③	③	③	③	③	③	③	③	③	③	③	③	③	③	③
完	完	完	完	完	完	完	完	完	完	完	完	完	完	完
觀心殿	觀天台	觀花殿	觀星台	觀音寺	觀音寺	觀音寺	觀音寺	觀音寺	觀音寺	觀音寺	觀音寺	觀音寺	觀音寺	觀音寺
④	④	④	④	④	④	④	④	④	④	④	④	④	④	④
完	完	完	完	完	完	完	完	完	完	完	完	完	完	完
觀音庵	觀音庵	觀音庵	觀音庵	觀音庵	觀音庵	觀音庵	觀音庵	觀音庵	觀音庵	觀音庵	觀音庵	觀音庵	觀音庵	觀音庵
⑤	⑤	⑤	⑤	⑤	⑤	⑤	⑤	⑤	⑤	⑤	⑤	⑤	⑤	⑤
完	完	完	完	完	完	完	完	完	完	完	完	完	完	完
觀音閣	觀音閣	觀音閣	觀音閣	觀音閣	觀音閣	觀音閣	觀音閣	觀音閣	觀音閣	觀音閣	觀音閣	觀音閣	觀音閣	觀音閣
⑥	⑥	⑥	⑥	⑥	⑥	⑥	⑥	⑥	⑥	⑥	⑥	⑥	⑥	⑥
完	完	完	完	完	完	完	完	完	完	完	完	完	完	完
觀音閣	觀音閣	觀音閣	觀音閣	觀音閣	觀音閣	觀音閣	觀音閣	觀音閣	觀音閣	觀音閣	觀音閣	觀音閣	觀音閣	觀音閣
⑦	⑦	⑦	⑦	⑦	⑦	⑦	⑦	⑦	⑦	⑦	⑦	⑦	⑦	⑦
完	完	完	完	完	完	完	完	完	完	完	完	完	完	完
觀音閣	觀音閣	觀音閣	觀音閣	觀音閣	觀音閣	觀音閣	觀音閣	觀音閣	觀音閣	觀音閣	觀音閣	觀音閣	觀音閣	觀音閣
⑧	⑧	⑧	⑧	⑧	⑧	⑧	⑧	⑧	⑧	⑧	⑧	⑧	⑧	⑧
完	完	完	完	完	完	完	完	完	完	完	完	完	完	完
觀音閣	觀音閣	觀音閣	觀音閣	觀音閣	觀音閣	觀音閣	觀音閣	觀音閣	觀音閣	觀音閣	觀音閣	觀音閣	觀音閣	觀音閣
⑨	⑨	⑨	⑨	⑨	⑨	⑨	⑨	⑨	⑨	⑨	⑨	⑨	⑨	⑨
完	完	完	完	完	完	完	完	完	完	完	完	完	完	完
觀音閣	觀音閣	觀音閣	觀音閣	觀音閣	觀音閣	觀音閣	觀音閣	觀音閣	觀音閣	觀音閣	觀音閣	觀音閣	觀音閣	觀音閣
⑩	⑩	⑩	⑩	⑩	⑩	⑩	⑩	⑩	⑩	⑩	⑩	⑩	⑩	⑩
完	完	完	完	完	完	完	完	完	完	完	完	完	完	完
觀音閣	觀音閣	觀音閣	觀音閣	觀音閣	觀音閣	觀音閣	觀音閣	觀音閣	觀音閣	觀音閣	觀音閣	觀音閣	觀音閣	觀音閣
⑪	⑪	⑪	⑪	⑪	⑪	⑪	⑪	⑪	⑪	⑪	⑪	⑪	⑪	⑪
完	完	完	完	完	完	完	完	完	完	完	完	完	完	完
觀音閣	觀音閣	觀音閣	觀音閣	觀音閣	觀音閣	觀音閣	觀音閣	觀音閣	觀音閣	觀音閣	觀音閣	觀音閣	觀音閣	觀音閣

索引
 二一畫 鷓鴣
 二四畫 鷓鴣
 二五畫 鷓鴣
 二六畫 鷓鴣
 二七畫 鷓鴣
 二八畫 鷓鴣
 二九畫 鷓鴣
 三〇畫 鷓鴣
 三一畫 鷓鴣
 三二畫 鷓鴣
 三三畫 鷓鴣
 三四畫 鷓鴣
 三五畫 鷓鴣
 三六畫 鷓鴣
 三七畫 鷓鴣
 三八畫 鷓鴣
 三九畫 鷓鴣
 四〇畫 鷓鴣
 四一畫 鷓鴣
 四二畫 鷓鴣
 四三畫 鷓鴣
 四四畫 鷓鴣
 四五畫 鷓鴣
 四六畫 鷓鴣
 四七畫 鷓鴣
 四八畫 鷓鴣
 四九畫 鷓鴣
 五〇畫 鷓鴣

