# آسیای جنوب شرقی بجنگ تهدید میشود

صفحه ۲۴


## اطلاعات

سال سی‌وششم- شماره ۱۰۸۰۲ - شماره ۳ ریال

پنجشنبه ۲۷ اردیبهشت ماه ۱۳۴۱

یکی از تفنگداران دریائی آمریکا که درمرز لائوس پیاده شده‌اند .

## محاکمات دیوانکیفر

از خرداد ماه آغاز خواهد شد

### دادسرای دیوانکیفر قریب ۲۳ کیفرخواست صادر و پرونده آنهارا بدادگاهها فرستاده

امروز سخنگوی وزارت دادگستری اظهار داشت :

در خردادماه سال جاری کلیه شعب دادگاههای دیوانکیفر محاکمات خود را آغاز خواهند کرد .ازطرف دادسرای دیوانکیفر قریب ۲۳ کیفر خواست صادر شده است که از جمله میتوان پرونده های ذیل رانامبرد :

پرونده کیفری مربوط به اختلاس در دارائی منطقه ۹ تهران، پرونده کیفری مربوط به اختلاس از صندوق بانک بیمه ایران، پرونده کیفری مربوط به کلاهبرداری در بانک کارگشائی ، پرونده کیفری مربوط بحسابداری سازمان برنامه ، پرونده کیفری مربوط به پلاژ سازمان برنامه ، پرونده کیفری مربوط باختلاس درراه لرستان ،پرونده کیفری مربوط بسرقت از امانت پستی اداره پست وتلگراف تهران، پرونده کیفری مربوط به کلاهبرداری از کارخانه قندورامین ، پرونده کیفری مربوط به اختلاس از اداره پنبه قم، پرونده کیفری مربوط به کلاهبرداری از قندو شکر ورامین .

## سیمان ارزان شد

کمیسیون تقلیل نرخ سیمان امروز پس از جلسات متعدد قیمت جدید سیمان را اعلام داشت .

مطابق نرخ جدید ، سیمان هر تن

بقیه درصفحه بیست‌ویکم

## پیمان سیتو بسیام نیرو می فرستد

درصفحه چهارم

وزیر فرهنگ بمناسبت آغاز امتحانات مدارس در پیام خود گفت:

## ۸۵ در صد مردم بیسوادند

### ومن ازاین موضوع احساس شرم وخجالت میکنم - دیر یازود سکان کشتی مملکت بدست جوانان سپرده خواهدشد

● اکثریت پدران دانش آموزان از خورد و خوراک و جامه خود میزنند و عرق میریزند و رنج می برند تا وسائل تحصیل فرزندانشان روبراه شود

آقای وزیر فرهنگ امروز طی پیامی بمناسبت آغاز امتحانات مدارس خطاب به دانش آموزان گفت : قصد من خدمت بشما و خدمت بفرهنگ کشور است و من مطمئن هستم که شما بادلهای پاک وبی آلایش خودمرا درراهی که پیش گرفته‌ام تائید خواهید کرد . وزیر فرهنگ دراین پیام افزود:

من از اینکه ۸۵ درصد مردم این کشور بیسواد هستند احساس خجالت وشرم میکنم.

متن پیام آقای درخشش وزیر فرهنگ بمناسبت آغاز امتحانات وپایان سال تحصیلی خطاب بدانش آموزان

بقیه درصفحه بیست‌ویکم

## کنکور دانشگاه دو درجه‌ای شد

● آئین نامه جدید کلاس تهیه دانشکده فنی بتصویب رسید

ساعت ۶ بعد از ظهر دیروز در جلسه شورای دانشگاه مقررات جدید امتحانات ورودی دانشکده‌ها در سال تحصیلی آینده تصویب شد همچنین آئین‌نامه کلاس تهیه دانشکده فنی نیز با تغییرات جزئی بتصویب رسید.

بطوریکه خبرنگار ما کسب اطلاع کرده‌است بنابه پیشنهاد شورای روسای دانشکده‌ها و تصویب شورای دانشگاه امتحانات ورودی سال تحصیلی جدید دانشگاه دو درجه‌ای خواهد بود باین ترتیب که ابتدا یک امتحان عمومی از تمام شرکت کنندگان در کنکور بعمل خواهد آمد و قبولشدگان کنکور عمومی دانشگاه سپس در امتحانات اختصاصی هردانشکده شرکت خواهند کرد .

در امتحانات عمومی سعی خواهد شد داوطلبانی که دارای معلومات کافی در زمینه زبان فارسی و یک زبان خارجی و معلومات عمومی باشند برای شرکت درامتحانات اختصاصی بدانشکده‌ها معرفی شوند . متن کامل مقررات جدید که

بقیه درصفحه بیست‌ویکم

## شوروی آزمایش های اتمی را تجدید میکند

● نخست وزیر شوروی اظهار داشت روابط این کشور با یوگسلاوی بهبود یافته و شوروی و یوگسلاوی در بسیاری از مسائل بین المللی اشتراک نظر دارند

درصفحه ۳

## سالان

### مسئولیت جنایات الجزایر را بعهده گرفت

● رهبر ارتش سری گفت: باافرماندهی ارتش سری من وظیفه‌ام را در مقابل ملت فرانسه انجام داده‌ام

● دوگل بحران کابینه فرانسه را که باستعفای ۵ وزیر پیش آمده بود بسرعت برطرف کرد

● طی ۲۴ ساعت گذشته ۵۲ مسلمان در الجزایر کشته و ۴۵ نفر زخمی شدند

درصفحه ۳

## صدرالاشراف را برای عمل جراحی مغزی بلندن بردند

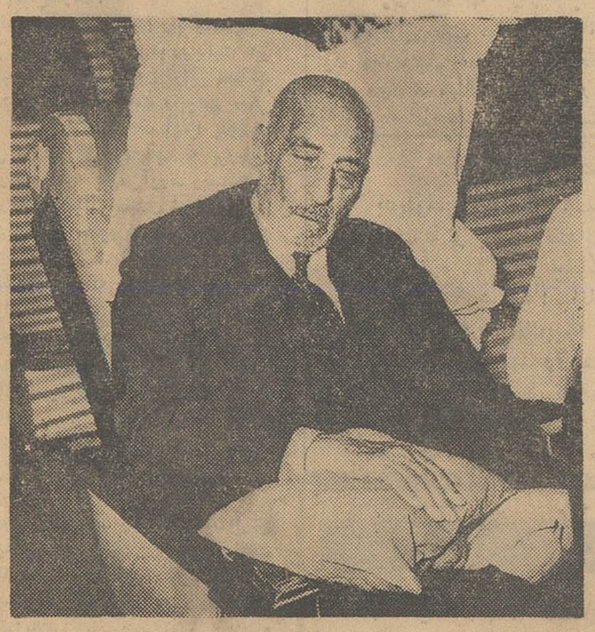

در آخرین لحظه ایکه هواپیمای حامل آقای صدرالاشراف آماده پرواز بود خبرنگار عکاس ما موفق شد که از رئیس سابق مجلس سنا عکس بالارا در هواپیما بگیرد.

ساعت نه بامداد امروز آقای محسن- صدر «صدرالاشراف» بواسطه کسالت واحتیاج بعمل جراحی مغزی باهواپیما بلندن انتقال داده شد .

خوانندگان عزیز اطلاع دارند که آقای صدر روزهای آخرسال گذشته بواسطه احتیاج بعمل جراحی «هموروئید» به لندن مسافرت کردو ظرف قریب بیست روز اقامت دریکی ازبیمارستان های لندن عمل جراحی مذکور با موفقیت انجام شد. در آن موقع در بیمارستان بایشان تکلیف شد که برای طی دورهٔ نقاهت خود یکماه در بیمارستان اقامت داشته باشدو پس از رفع کامل کسالت بتهران مراجعت کند اما رئیس هیئت مدیره موقت مجلس سنا چون از غذاهای فرنگی ناراضی بود واز خوردن گوشتهائیکه در آنجا ذبح میشد امتناع داشت توصیه بیمارستان را نپذیرفت وبتهران باز گشت .

ظرف دوماه گذشته وضع مزاجی رئیس سابق مجلس سنا خوب بود و

بقیه درصفحه بیست‌وسوم

## مردم و مگس شهرداری

برای رفع خطر مگس شهرداری چه اقدامی کرده است ؟ این سئوالی است که ساکنین محلات مختلف شهر از ما می کنند . خوانندگان

بقیه درصفحه بیست‌ویکم

## نظری بسالن اطلاعات

هر دولتی که آمد یک قانون مالیات بردر آمد بسلیقه خودش وضع کرد و دیگری آنرا دور ریخت . در عرض چهار سال چهار نوع سیاست بازرگانی در این مملکت اتخاذ و اجرا شد که اگر در جای دیگر دنیا بکسی بگوئید در عقلتان تردید خواهد کرد .

سرمقاله رادر صفحه دوم بخوانید

## ضارب سوکارنو دستگیر شد

نیروهای انتظامی اندونزی مردی را که در مراسم نماز عیدقربان بسوی دکتر سوکارنو تیراندازی کرد کشان کشان به بازداشتگاهی می برند دراین حادثه به سوکارنو آسیبی نرسید ولی ۵ تن ازهمراهان وی زخمی شدند . عکس رادیوئی اطلاعات

## افسر پلیس اتومبیل مدیر کل را متوقف کرد

● وزیر مشاور گفت جمع‌آوری اتومبیلها برای کاستن از اسراف در دستگاه های دولتی است

تا آخر وقت دیروز اتومبیل‌های وزیری در توقفگاههای وزارتخانه‌ها سواری دولتی طبق دستور نخست -

بقیه درصفحه بیست‌وسوم

آقای دکتر پورهمایون رئیس کل بانک مرکزی امروز اعلام داشت:

## اعتبارات تولیدی و صادراتی افزایش میابد

بزودی در وضع اعتبارات پرداختی بانکها به موسسات تولیدی مفید و صادر کنندگان تجدید نظر شده و میزان اعتبارات برای امور تولیدی و صادراتی افزایش خواهد یافت تا فعالیت های اقتصادی گردش بهتری پیدا کند.

آقای دکتر پورهمایون رئیس کل بانک مرکزی امروز اظهار داشت : از مدتی قبل بررسی ها و مطالعاتی توسط بانک مرکزی ایران پیرامون وضع پولی وارزی کشور در جریان بود این مطالعات با حضور نمایندگان صندوق بین‌المللی پول که هفته گذشته در تهران بودند تشکیل گردید ونتیجه بسیار رضایتبخشی داد .

بررسی های مزبور نشان داد که وضع

بقیه در صفحه بیست‌وسوم

## کمونیزم واسلام

اگر بگوئیم ازمیان مذاهبی که در اتحاد جماهیر شوروی وجود دارند هیچکدام باندازه مسلمانان آن کشور ناراحتی و مصیبت نکشیده‌اند مبالغه نکرده‌ایم زیرا دولت شوروی بر خلاف ادعاهای دستگاههای تبلیغاتی خود که مدعی طرفداری از مسلمانان جهان

بقیه درصفحه بیست‌ویکم


کانادا درای




برای هر نوع سلیقه

روغن نباتی جهان

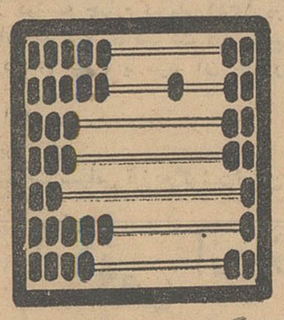

بازرگانان موفق بازمان پیش میروند همانطور که بجای چتکه از ماشین حساب استفاده میکنند. بجای میز های چوبی قدیمی ، اطاقهای کار خودرا بلوازم فلزی ریالکو مجهز ساخته‌اند . نمایشگاه ریالکو میدان کاخ

آ_۴۷۴۲

مکالثوم مرمری

متر مربعی ۲۸۰ ریال

باهزینه نصب

مخصوص کف ساختمانها

مکالثوم ایران خیابان شاه ساختمان آلومینیوم ۷۹ کنسرسیوم

مناف زاده تلفن ۶۰۲۰۲ - ۶۰۲۰۱

آ_۴۷۰۲ گردونه

بانک کارگشائی خیابان فردوسی

در روز جمعه ۲۸ اردیبهشت ۱۳۴۱ ازساعت ۹ صبح

حراج عمومی دارد الف ۱۰۵۶ آ_۴۷۳۲

جمعه هتل ونک

چلو کباب

شهردار محترم تهران

این شرکت وظیفه خود دانست از توجه واقدامات آنجناب دائر بانصراف از دریافت مالیات تابلوهای نئون صمیمانه تشکر نماید زیرا باواقع‌بینی توجه دارید که تابلوهای نئون کمك بزرگی بزیبائی شهر میکند ومسلما منظور شهرداری هم جززیبائی شهر چیز دیگری نیست .

آ_۴۶۸۲ باتقدیم احترام شرکت سهامی جار

انواع چیت جهان چیت

عالیترین چیت جهان

فروشگاه خیابان بوذرجمهری غربی نزدیک گلوبندک

شیک پوشان وطالبین فاستونی و اسپرتی های اعلا

نگران نباشند زیرا انواع محصولات پشمبافی جهان

جنس اعلا، قیمت قرار سابق ، عرضه میشود . طاقه فروشی : سرای امیر

فروشگاه : بوذرجمهری غربی و مغازه های معتبر سعدی وغیره

پشمبافی جهان

«وکلاء شریف دادگستری»

جامعه وکلاء دادگستری لازم میداند بکلیه همکاران عزیز یادآوری نماید که بانهایت دقت وعلاقه درامر انتخابات هیئت مدیره کانون وکلاء دادگستری شرکت نمایند وبکسانی برای عضویت هیئت مدیره رای بدهند که حفظ حقوق و مصالح صنفی وکلاء را وجهه همت وسرلوحه اقدامات خود قراردهند.

باتوجه باین مقصد اساسی است که جامعه وکلاء دادگستری نامزدهای انتخاباتی خودرا بشرح زیر:

| | |
|---|---|
| ۱ـ عبدالله | نوائی |
| ۲ـ جعفر | منصوریان |
| ۳ـ اسمعیل | زاهد |
| ٤ـ نصرت‌الله | نعیمی اکبر |
| ۵ـ اسدالله | صوفی املشی |
| ٦ـ صدرالدین | حائری |
| ۷ـ محمدرضا | فیض مهدوی |
| ۸ـ یحیی | طباطبائی |

معرفی واز همکاران عزیز میخواهد که در ضمن دادن رای و نوشتن نام هیجده نفر به هشت نفرکاندیداهای اختصاصی جامعه وکلاء دادگستری رای بدهند.

آ_۳۱۸۹ (جامعه وکلاء دادگستری)

شرکت سهامی گلبند سفارش قبول میکند

شرکت گلبند باداشتن کارخانجات چوب بری و نصب سیم نقاله درجنگل حاضر است سفارش مشتریان محترم را برای تهیه هرنوع چوب وتخته ریز ودرشت و تنه درخت ازانواع چوب آلات جنگل ایران بپذیرد و در اسرع وقت تحویل نماید. به تلفن ۵۸۷۹۵ و ۲۷۷۸۲ مراجعه فرمائید. ۱ـ۲ آ_۳۰۴۳ شرکت گلبند

فقط مخصوص اساتید و پزشکان محترم

جدیدترین کشف جهان پزشکی

TRIPARANOL

بنام

mitar

mitar ترى پارانول میتار

آنتی هیپرکلسترولمی Anti hypercholesterolemc

* Artheriosclerosis
* Coronaropathy
* Inhibits the excessive formation of cholesterol
* Lowers the serum and tissular cholesterol level
* Normalization of the lipidemic pattern

osfa biopharmaceutiques s.r.l. • milan

مستدعی است هرگونه اطلاعی لازم است به آدرس زیر مرقوم فرمائید

نمایندگی شرکت دوپار محدود خیابان ناصرخسرو- سرای روشن

تلفن ۳۹۹۹۱

آگهی ساعت کار تابستانی بانک بیمه بازرگانان

از اول خرداد ۱۳۴۱ ساعت کار تابستانی شعب بانک بیمه بازرگانان بدینشرح باطلاع مراجعین محترم میرسد :

باجه‌های معاملات صبح‌ها ۷ تا ۱۲ / عصرها ۱۷ تا ۱۹

ضمنا شعب: تهران نو -شمیران -ری-شاه- دخانیات- گمرک- سلسبیل صبح روزهای جمعه وایام تعطیل هم مفتوح خواهند بود .

آ_۴۳۱۲ ۲ـ۱

# نظری به سالن اطلاعات

تریبون اطلاعات چندشب پیش در اختیار صاحبان صنایع و بازرگانان ومقتصدین مملکت بودو مذاکراتی راکه از پشت این تریبون صورت گرفت درروزنامه میخوانید .

اجتماع ارباب صنایع وتجار در اطلاعات مسبوق به سابقه‌ای بود . میدانیدکه درآغاز سال جاری دولت مقررات تازه‌ای برواردات بست وهنگامیکه این مقررات انتشار یافت تجارو صاحبان صنایع به اقلامی از آن اعتراض کردند. روزنامه اطلاعات درمقام آنشد که اعتراضات و موارد ایراد اهل فن را منعکس کند واز آقای وزیر بازرگانی هم درخواست کردیم‌اگر جوابی دارند بما بگویند تاآنرا هم‌بنویسیم واز جمع دونظر معدلی بنفع مملکت بدست آوریم.

آقای وزیر بازرگانی روی‌موافق نشان دادو بازرگانان ایرادات خودرا گفتند ومانوشتیم ودربسیاری موارد که‌انتقادات وارد بنظر رسید دولت تسلیم نظر منقدین شدو مقررات راتعدیل کرد.

روی این سابقه قرار شد ماکه کدخدامنشی کرده‌بودیم‌جلسه‌ای‌هم ترتیب بدهیم وبازرگانان و ارباب صنایع را باآقای وزیر بازرگانی دعوت کنیم تاهم از اعتدال بموقع وزیر بازرگانی قدردانی شود وهم اینکه باز اگر لازم بود در باب مسائل اقتصادی تبادل نظری‌صورت بگیرد.

مابااین جلسات صمیمانه معتقدیم وچون ازروی عقیده آنرا دنبال میکنیم تا بحال نتایج خیلی خوبی بنفع‌مملکت وبنفع مردم بدست آورده‌ایم . خیلی از مشکلات مردم درهمین سالن اطلاعات و از طریق مذاکراتی که پشت تریبون اطلاعات صورت گرفته حل شده است و کم‌و بیش خوانندگان مادرین زمینه اطلاع‌دارند .

روزنامه نگارکار دیگری جزاین‌ندارد که‌افکار مردم رابادولت نزدیک کند و خصوصا ،درایران اگر کسی موفق شود این هدف را بانیت خیر تعقیب کند و نتیجه ازآن‌بگیرد ثواب عمده‌ایست . چون دراین مملکت بدبختانه دولت وملت بهم نزدیک نیستند .ملت دولت رابچشم مدعی نگاه میکند و دولت ملت‌را بدیدهٔ مؤدی .او میخواهد اینرا بدوشد. این میکوشد نمیس ندهد. من‌وقتی درمنزل مرحوم آیت‌اله بروجردی ناظر بودم که‌مردم صندوق صندوق ونقچه نقچه پول‌می‌آوردند وبمباشرین آیت‌اله میدهند بدون آنکه منتظر دریافت رسید یاسندی شوند راهشان رامیگیرند ومیروند پیش خودم فکرمیکردم چطور است که‌همین‌مردم ازپرداخت دو عباسی مالیات بدولت طفره میروند. این‌نیست مگرآنکه اعتماد میان دولت وملت نیست . ملت پولی راکه به‌مرجع تقلیدمیدهد مطمئن است خرج دین میشود اماپولی که‌بدولت میپردازد معلوم نیست خرج مملکت بشود، یعنی چنین اطمینانی دردست نیست .

هرپیشرفتی درمراودات مشروط است به اعتماد متقابل . فرق‌نمیکند که‌مراوده دودوست باشد یا دوشریک یادوطرف معامله‌ویامراوده دولت باملت .

بدبختانه بعضی دولتهای مادرمراودات خودباملت‌سلیقه عجیبی‌داشته‌اند مثل‌اینکه چون‌اودولت شده‌هرچه گفت وحی منزل است‌وهرچه‌کرد کسی‌نباید برویش گل‌خطاب‌کند .

دولتهائی داشته‌ایم که قانون بمجلس میبردند ومیگفتند یك‌واوش نباید پس‌و پیش شود والا من‌قهر میکنم. اگر کسی باین دولت‌میگفت پدربیامرز مجلس برای اینست که در قانون شورکند ومفاهیم آنرازیر ورو کند واگر لازم دید قبول کند و اگر لازم ندانست پاره‌کند و دوربریزد بازهم دولت قهرمیکرد وقوزبالاقوز بوجود می‌آورد . لاجرم کاربااینجا رسید که‌رسیده‌است.هردولتی که‌آمد یك‌قانون مالیات‌بردرآمد بسلیقه خودش‌وضع کرد ودیگری آنرا دوررریخت .در عرض چهارسال چهارنوع سیاست بازرگانی دراین‌مملکت اتخاذ واجراشد که‌اگر درجای دیگر دنیا بکسی بگوئیددرعقلتان تردیدخواهدکرد .

حالا اگرمردمی که‌این نوع کردار وگفتار ازدولتها دیده وشنیده‌اند ترمشی واعتدالی در دولت می‌بینند واحیانا دولت بحرف حساب آنها توجهی میکند آنهاهم درسهم خود قدرمیشناسند وبجان دولت دعامیکنند. من‌نمیدانم اگردولت باصاحبان صنایع وبازرگانان راه‌نیایدباکی‌میخواهد چرخ اقتصاد مملکت‌راکه اساس بقاو تعالی یك مملکت دریك چنین دنیائی‌است بچرخانه ؟

تاروز قیامت که‌ممالك دیگر بما قرض نمیدهند وباپول قرض وبودجه نامتعادل وبدبختی وبیچارگی که نمی شودتا ابد زندگی‌کرد. مملکت‌باید روی پای خودش بایستد .باید بسرمایه خودش متکی باشد. باید از استعدادهای انسانی و طبیعی خودش بهره‌بگیرد وعواملی که‌دردرجه‌اول برای حرکت دادن نیروی ملی وبهره برداری از ذخائر و ثروتهای طبیعی کشور موثر هستند سرمایه گذاران‌وبازرگانان وارباب صنایع وحرف هستند . منتهی این‌جماعت وقتی واردمیدان میشوندکه دولت اطمینان آنهارابجلب کند، همانطورکه موفقیت این گروه هم مشروط به‌جلب اعتماد مردم‌است .اگر صنایع داخلی ماتاسفانه دچار رکودشده برای اینست که صاحبان صنایع درگذشته نتوانستند اعتماد مردم‌راجلب وحفظ کنند وامتحان خوب ندادند .

حالا که‌عوامل تحصیلکرده وخوشنام ومبتکر وفعالی کمر به احیای صنایع در ایران بسته‌اند امیدواریم بتوانند در سایه حسن عمل‌مردم رابسوی خودبکشندو متقابلا از حسن نیت دولت نیزبرخوردار باشند .

سرویس اختصاصی برای
**ترك تریاك و هروئین در چهار روز**
باموثرترین روشی که‌مورد تائید وتقدیردانشکده پزشکی قرار گرفته و معتادین بدون هیچگونه ناراحتی وعارضه بعدی درمان میشوند.
**دکتر طهمورث فروزین**
متخصص جراحی عمومی و بیماری های زنان
رئیس درمانگاه دانشکده پزشکی وبیمارستان رضاپهلوی
اسلامبول جنب کافه قنادی فردوسی ۵ تا ۸ بعدازظهر

بزودی بزودی
**جادوی شیطان**

**بیماران مبتلا به زخم معده بخوانند**
مادراین‌جانب عباس نبوی فرد مدت ده سال مبتلا به‌زخم معده بوده چندی قبل به‌مطب آقای دکترهاشم رستگار واقع در خیابان‌پهلوی مقابل سینمای مهتاب مراجعه ودر مدت خیلی کم‌شفای عاجل‌حاصل‌نموده بدینوسیله اززحمات ایشان سپاسگذارم . عباس نبوی‌فرد

**چك‌های سرقت شده**
بدینوسیله باطلاع عموم میرساند سه‌قطعه چك سفید بدون امضاء از بانك اصناف مرکز به شماره ۲۴۰۸۰۰ ج حساب شماره ۶۳۶۴ و چك‌شماره ۲۲ـ۰۷۰۹۹۲ـ۳۸د بانك صادرات ومعادن شعبه اکباتان حساب شماره ۳۰۴۰۵ و چك شماره ۵۴۷۷۹۲ ه بانك‌بیمه بازرگانان شعبه سعدی ازحساب شماره ۲۱۷۶۸ از صندوق دفتر اینجانب سرقت شده است تقاضا دارم بمطلب فوق توجه فرموده ارائه‌دهنده را بمقامات پلیس معرفی فرمائید . **رحمت‌اله روفه**
خیابان سعدی پاساژ صدقی‌نژاد تلفن ۳۲۷۳۳

**آفتاب سیاه**
مجموعه شعر از محمد نوعی منتشر شد از کلیه روزنامه فروشها در تهران‌ونمایندگی روزنامه‌اطلاعات‌درشهرستانها خریداری فرمائید.
آ ـ ۴۵۲۶ ۱ ـ ۳

**دکتر معانی**
امراض مقاربتی ـ مجاری ادرار ـ معالجه قطعی سوزاك تازه و کهنه ـ ورم پروستات و سستی و ناتوانی ـ ضیق مجرا امراض زنانه خیابان فردوسی مقابل بانکملی‌مرکز
آ ـ ۳۱۰۹ ۱ ـ ۱۰

**تلفن منزل مرحوم آیت‌الله کاشانی به ۳۵۳۸۴ تبدیل یافته است**
۱ ـ ۳

**امروز روزنامه‌ورزشی تربیت پهلوان منتشر شد**

**بیماریهای آمیزشی ـ مجاری ادرار ـ سستی وناتوانی ـ مردان . خیابان صفیعلیشاه دکتر یحیی صدری.**
آ ـ ۲۹۱۱ ۱ ـ ۱۰

**خاطرات زندگی**
بقلم:
حجة‌الاسلام والمسلمین سید محمد حسین علوی طباطبائی
داماد معظم‌ایشان
روز عید غدیر در سراسر کشور منتشر می‌شود

**آیت ... العظمی آقای بروجردی**
● در برابر دیدگان حیرت زدهٔ یکهزار نفر طلبه و دانشجو ناگهان طلبهٔ جوانی از جای برخاست و کاغذی را بدست مرحوم آیت‌اله خراسانی داد و...
● هنگامیکه آیت‌اله فقید سر پاکت را گشودند هنوز چند لحظه از قرائت نامه نگذشته بود که‌رنك از صورتشان پرید و در حالیکه محاسن سفیدشان را در دست گرفته و اثر اضطراب و ناراحتی شدیدی در قیافه‌شان دیده میشد منشی‌خود را احضار و فرمودند به‌اعلیحضرت همایونی و نخست‌وزیر بنویسید ...
● بااینکه شب ازنیمه گذشته بودو اینان بیدار بودند بمجردشنیدن‌این خبر سررا به‌آسمان بلند و درحالی که‌قطرات اشك‌از گوشه‌چشمهایشان سرازیر بود و...
● ... صدها مطلب و عکس‌جالب از تمام زندگانی خصوصی حضرت‌آیت‌اله بروجردی .

## مجالس ترحیم و یاد بود

باطلاع اقوام و دوستان و آشنایان میرساند که روز شنبه بیست‌ونهم اردیبهشت از ساعت ۴ تا ۶ بعداز ظهر مراسم سال مرحوم خلد آشیان **علی‌اصغر تمدن** مدیرچاپخانه فردوسی درسر مزار آنمرحوم دراین‌بابویه برگزار میشود متمنی است باشرکت خود روح آنمرحوم را شاد فرمائید .
آ ـ ۴۷۷۸ **خانواده تمدن**

مراسم شب هفت مرحوم مغفور **میر سیدرضا امامی** در روز یکشنبه ۳۰ اردیبهشت از ساعت ۳ بعدازظهردراین‌بابویه برگذار خواهد شد .
**اشرف امامی دولتشاهی ـ حرمت امامی محرز**

بانهایت تاسف فوت مرحوم **اکبر آقای امتیاز** را باطلاع دوستان و آشنایان میرساند مجلس ترحیم آنمرحوم روزشنبه ۲۹ اردیبهشت ماه جاری از ساعت ۴ الی ۶ بعداز ظهر در مسجد حاج ابوالفتح جنب میدان‌شاه منعقد است
**از طرف صنف‌جگر کشتارگاه تهران ـ حاج‌پهلوان اکبر احسانی**
آ ـ ۳۲۶۵ بعموم بازماندگان آنمرحوم تسلیت میدهیم

بانهایت تاسف فوت**علویه تهرانی** را باطلاع میرساند انتظار دارد عموم آشنایان درمجلس ترحیمی که از طرف خانواده‌های مظفر ـ اعتصامی ـ پنبه‌چی ـ منیری ـ قندهاری ـ تهرانی از ساعت ۸ الی ۱۰ونیم صبح جمعه درمسجد پامنار منعقد میشود شرکت فرمایند
آ ـ ۳۱۹۵ **الاحقر محمدالثقفی الطهرانی**
بعموم بازماندگان آنمرحومه مصیبت‌واردرا تسلیت میدهیم

**از شهر ری**
محترما باطلاع دوستان و آشنایان میرساند چون روز جمعه ۲۸ر۲ر۱۳۴۱ مصادف باچهلمین شب فوت شادروان **(محمدعلی عقدائی)** میباشد مجلس یادبودی از ساعت ۴ الی۶ بعدازظهر درسرمزار آنمرحوم واقع درمدرسه امین‌السلطان جنب صحن حضرت عبدالعظیم منعقد است
**خانواده‌های : عقدائی ـ کیا ـ فره‌وشی ـ فرجادآزاد ـ نوروز حداد**

بمناسبت سال درگذشت شادروان **رباب اسکندری (امیر پرویز)** روزیکشنبه ۳۰ اردیبهشت ماه از ساعت۴ونیم الی ۶ درامامزاده عبداله (مقبره خانوادگی آنمرحومه) مراسمی دائر خواهد بود
**بهاءالسلطان اسکندری ـ سالار اعظم امیرپرویز ـ سرهنك خسرو دیبا**
آ ـ ۳۱۹۷

باکمال تاسف فوت مرحوم مغفور جنت‌مکان خلدآشیان طاب‌ثراه **آقای حاج‌محمدرضا نوح‌نژاد** (بلورفروش) که ازتجار معروف ومحترم بازار بودند باطلاع میرساند مجلس ترحیم آن فقیدسعید روزشنبه ۲۹ر۲ر۴۱ از ساعت نه الی ۱۱ در مسجدارك منعقد میباشد ازآقایان‌علماء اعلام خواهشمند است برای شادی روح آنمرحوم شرکت فرمایند
**الاحقر عبداله‌بن مسیح تهرانی**

خانواده‌های : **نوح‌نژاد ـ نیکپور ـ بلوریان ـ تحریریان جاودان ـ کریمیان ـ لولاور ـ رازی ـ تبریزیان ـ قیصریه ـ اسلامی ـ حجت ـ برهانی ـ شکیب ـ راشد ـ پروین ـ رفوگران**
**حاج سیدجوادی ـ بهشتی** درگذشت شادروان مرحوم مغفور جنت‌مکان **حاج محمدرضا نوح‌نژاد (بلور فروش)** را باطلاع دوستان و آشنایان میرساند مجلس ترحیم فقیدسعید روزشنبه ۲۹ر۲ر۴۱ از ساعت ۹ الی ۱۱ درمسجد ارك و ختم زنانه درعصر همانروز درمنزل شخصی خیابان مختاری شاهپور کوچه اردیبهشت منعقد میباشد
بخانواده محترم آنمرحوم بویژه بازماندگان مصیبت وارده را تسلیت میدهیم

باکمال تاثر فوت مرحوم **اکبر محمد داودی** را بدینوسیله باطلاع دوستان و فامیل میرساند مجلس ترحیم آنمرحوم در روزجمعه ۲۸ اردیبهشت ماه از ساعت ۹ الی ۱۱ صبح درمسجد فخریه واقع درچهارراه پهلوی اول امیریه و مجلس زنانه عصر همانروز درمنزل شخصی آنمرحوم واقع درخیابان تهران‌نو خیابان کهن کوچه تهرانی منعقد است
**حاج‌قاسم امتیاز محمد داودی ـ حاج‌مسلم محمدداودی علی‌اصغر محمدداودی ـ محمود محمد داودی ـ محمدعلی‌محمد داودی ـ عبداله سیاح‌پور ـ حاج پهلوان اکبر احسانی ـ حشمت‌اله کلانتری ـ دکتر مهدی درخشان ـ ماشاءاله آذرفر دکتر هوشنك سیاح‌پور ـ مهدی‌فرخو ـ دکتر غلامرضا به‌بخت منوچهر لواسانی ـ اسماعیل محمد داودی**
بعموم بازماندگان آنمرحوم مصیبت‌واردرا تسلیت میدهیم

**باطلاع فامیل و دوستان محترم میرساند**
نظر به‌درگذشت مادر عزیزم روزشنبه ۲۹ر۲ر۴۱مجلس تذکری از ساعت ۵ تا ۸بعدازظهر درمنزل اینجانب واقع درخیابان آبان (بهجت آباد شرقی) کوچه عقیلی شماره ۶۵ منعقد است .
**محمدعلی وثیقی**

بمناسبت فوت مرحوم علیین آشیان **( آقای حاج میرزا ابوالحسن موحد قمی)** طاب‌ثراه که از خاندان علم و افاضل وامناء و متقین بودند مجلس ترحیمی از ساعت ۹ الی ۱۱ روزجمعه ۱۳ ذیحجه ـ ۲۸ر۲ر۴۱ درشبستان مسجد مجد منعقد است برای شادی روح آنمرحوم و تفقد از بازماندگان ایشان از عموم مؤمنین و دوستان ایشان خاصه اهل محله حسن‌آباد شرکت درآن مجلس ترقب دارد .
آ ـ ۳۱۸۳ **العبد محمدتقی آملی**

بدینوسیله باطلاع دوستان و آشنایان و خویشاوندان میرساند که مراسم تدفین جوان ناکام **دکتر اردشیرفرخ‌زاده** فردا صبح جمعه ۲۸ر۲ر۴۱ در کاخ فیروزه بعمل خواهدآمد.
وسیله ایاب وذهاب ازمعبد زرتشتیان واقع درچهارراه قوام‌السلطنه خیابان استالین درساعت ۹ صبح آماده‌است.
آ ـ ۳۲۷۹ **خانواده فرخ زاده**

## سیاسگزاری

بدینوسیله از عموم سرورانی که درمجلس ختم و هفته مرحومه بانو **صغری معتمد** درطهران وزرنـد و قم شرکت فرموده یا وسیله تلگراف ونامه سبب تسلی خاطر این‌خانواده شده‌اند صمیمانه تشکر مینمائیم و بواسطه تالمات روحی از شرفیابی معذور و پوزش می‌طلبیم **خانواده معتمد**

**ذلك عیسی‌ابن مریم قول‌الحق‌الذی فیه یمترون**
از علاقمندان دعوت میشود درجلسه سخنرانی مذهبی ماهیانه که درتاریخ جمعه بیست‌وهشتم اردیبهشت‌ماه ۴۱ از ساعت ۸½ بعدازظهر درمحل زیر منعقد است .
**آقای سیدمرتضی جزایری** تحت عنوان «تحریف‌شخصیتها درطول تاریخ» سخنرانی مینمایند شرکت فرمایند .
(تشکیل جلسه ۸ و شروع سخنرانی ۸½ بعدازظهر)
**آدرس ـ** خیابان بهارستان قدری بالاتر از سه‌راه ژاله دست راست کوچه قائن داخل کوچه بعداز چهار راه اول کاشی ۸۲ و ۸۴

**آگهی دعوت مجمع عمومی عادی سالیانه شرکت سهامی باطری ایران**
بدینوسیله از کلیه آقایان سهامداران محترم شرکت سهامی باطری ایران دعوت میشود که در ساعت سه‌بعدازظهر روز یکشنبه ۶ر۳ر۴۱ در محل شرکت واقع در خیابان بوذرجمهری غربی پلاك۱۰۲ حضور بهمرسانند .
**دستورجلسه :**
۱ـ استماع‌گزارش هیئت مدیره وبازرسان
۲ـ طرح و تصویب‌ترازنامه سال ۴۰
۳ـ انتخاب بازرسان
آ ـ ۴۸۲۸ **رئیس‌هیئت مدیره ـ ابوالقاسمی**

## تسلیت

**دوست عزیزم جناب آقای حاجی داودی**
بانهایت تاسف مصیبت وارده را تسلیت عرض مینمایم و شریك غم شما هستم .
**رئیس سازمان فرهنگی راد ـ راد پیشه**

فوت شادروان اسماعیل ندیمی را بعموم بازماندگان بویژه دوست عزیزم آقای محمد خوش‌خلق تسلیت عرض مینمایم **سرهنك مهندس هورفر**

باکمال تاسف درگذشت بانو پروین دادور را بکلیه فامیل‌محترم بخصوص بوالدین آنمرحومه تسلیت‌عرض نموده دوام و بقای آن فامیل ارجمند را مسئلت دارد
**رحیم ترابلی ـ پرویز ترابلی ـ حسن رنجبر**

**جناب آقای حاج مسلم داودی**
مصیبت وارده را بجنابعالی و فامیل محترمتان تسلیت عرض مینمائیم **حاج‌اکبر وامیر صداقت‌فر**

**فدراسیون شنای ایران** از واقعهٔ‌مؤلمه که برای خانواده محترم الهی پیش آمد نموده فوق‌العاده متاثر شده مراتب تسلیت و همدردی خودرا بدینوسیله تقدیم مینماید

بانهایت تاثر درگذشت بانو ملك فرح‌بخش را بخانواده های قریشی ـ فائی ـ یداله‌خان تسلیت عرض میکنم
آ ـ ۳۲۲۹ **غلامحسین علماء**

**جناب آقای وثیقی ریاست دایره پرداخت اداره حسابداری ژاندارمری‌کل کشور**
مصیبت وارده را بجنابعالی و فامیل گرام تسلیت گفته بقای عمر وسلامتی جنابعالی وبازماندگان را از خداوندمتعال خواستاریم .
**مظفری ـ مشیری ـ سعیدی‌پور ـ لطفی‌آذر ـ مطهری نظامی ـ مؤیدی ـ جعفری ـ ملکی ـ جهانگیری ـ شریفی ـ آذریان ـ ستوان دباغیان ـ ستوان رزمجو ـ ستوان وردکار بیگدلی ـ صحت**

## انجمن رستاخیز فرهنك

**از داوطلبان امتحانات متفرقه‌آبانماه** همه روزه‌ازساعت ۵ تا ۸½ بعدازظهر در محل دبیرستان ساسان‌نزدیك‌چهارراه امیراکرم تلفن ۴۶۹۱۰ ثبت نام مینماید.
آ ـ ۳۱۶۵ ۱ ـ ۲

**آگهی دعوت مجمع عمومی فوق‌العاده ـ نوبت‌دوم**
چون در جلسه مجمع عمومی فوق‌العاده مورخ ۱۶ر۲ر۱۳۴۱ حد نصاب کافی برای اعلام رسمیت جلسه مجمع شرکت سهامی توزیع گوشت تهران حاصل نگردید لذا بااجازه ماده ۷۴ قانون تجارت و۴۸ اساسنامه شرکت از عموم سهامداران شرکت مزبور مجددا بدینوسیله دعوت میشود که ساعت ۱۰صبح روز دوشنبه چهارم تیرماه ۱۳۴۱ در محل اتحادیه واقع در امیریه چهارراه گمرك برای شرکت در مجمع عمومی فوق‌العاده شرکت بادردست داشتن سهام یارسید آن حضور بهم‌برسانید .
دستور جلسه :۱ـ اصلاح مواد اساسنامه .
۲ـ انحلال شرکت وانتخاب مدیر تصفیه
آ ـ ۳۲۴۷ ۱ ـ ۲ **شرکت سهامی توزیع گوشت تهران**

# آگهی انتخابات صنفی

بدینوسیله باطلاع کلیه افراد صنف مندرجه درجدول ذیل‌میرساند که انتخابات صنفی برابر آئین‌نامه شماره ۳ر۸۱۶۱۵ ـ۹ر۱۱ر۴۰ مصوب وزارت کشور در تاریخ مندرجه در زیر در محل شورایعالی‌اصناف واقع در میدان بهارستان انجام خواهد گردید شرکت‌کنندگان از افراد هرصنف باید شناسنامه وپروانه خودرا همراه داشته باشند.

| | | |
|---|---|---|
| ۱ـ صنف مس‌ساز و مس فروش | از ساعت ۹ صبح روز سه‌شنبه | مورخه ۸ر۳ر۴۱ به‌بعد |
| ۲ـ صنف عصار و حلوائی | از ساعت ۹ صبح روز چهارشنبه | مورخه ۹ر۳ر۴۱ به‌بعد |
| ۳ـ صنف پخش‌کنندگان یخ | از ساعت ۹صبح روز پنجشنبه | مورخه ۱۰ر۳ر۴۱ به‌بعد |
| ۴ـ صنف عینك‌ساز و عینك فروش | ازساعت۹صبح‌روز شنبه | مورخه ۱۲ر۳ر۴۱به‌بعد |
| ۵ـ صنف لحاف‌دوز وپنبه فروش | ازساعت ۹ صبح روز یکشنبه | مورخه ۱۳ر۳ر۴۱به‌بعد |
| ۶ـ صنف سیمانکاران | از ساعت ۹ صبح روز دوشنبه | مورخه ۱۴ر۳ر۴۱ به‌بعد |
| ۷ـ صنف فلزتراش | از ساعت ۹ صبح روز سه‌شنبه | مورخه ۱۵ر۳ر۴۱ به‌بعد |
| ۸ـ صنف‌دوچرخه‌سازوموتوسیکلت‌ساز | ازساعت۹صبح‌روزچهارشنبه | مورخه ۱۶ر۳ر۴۱ به‌بعد |
| ۹ـ صنف خشکبار وآجیل‌فروش | ازساعت ۹صبح روز پنجشنه | مورخه ۱۷ر۳ر۴۱ به‌بعد |
| ۱۰ـ صنف اتوشوئی توقفگاه و تعمیرگاه‌از ساعت۹صبح‌روز جمعه | | مورخه ۱۸ر۳ر۴۱ به‌بعد |

بدیهی است هریك از افراد هرصنفی در انتخابات شرکت ننماید بعدا حق هیچگونه اعتراضی نخواهد داشت .
آ ـ ۴۷۹۶ **شهردار تهران**

### درجلسه دیروز دادگاه نظامی که برای رسیدگی باتهامات رهبرارتش سری تشکیل شده بود

# سالان مسئولیت جنایات الجزایر رابعهده گرفت

**پاریس ـ یونایتد پرس ـ ۱۶ مه ـ ژنرال رائول سالان ژنرال سابق ارتش فرانسه و رهبر شماره یك ارتش سری دیشب در یك دادگاه نظامی اظهار داشت که وی فرماندهی ارتش سری را در دست داشته واکنون معتقداست که‌وظیفه خودرا در مقابل ملت فرانسه کاملا انجام داده است .**

سالان گفت من تمام مسئولیت مربوط به رهبری ارتش سری را به گردن می گیرم زیرا بهیچوجه تصمیم ندارم که د رمحضر این دادگاه روشی را که‌در مدت ۴۲ سال فرماندهی به عهده داشتم‌انکار کنم ، و خودرا ازآن مبری جلوه دهم . سالان اضافه کرد من رهبر یك دارو دسته مسلح نیستم بلکه ژنرالی از ارتش فرانسه بوده ام‌که نماینده یك ارتش ظفرمند ـ ونه‌یك ارتش سرافکنده و شکست خورده بوده است . اظهارات سالان در دادگاه مدت ۳۰ دقیقه طول کشید وپس از آن اعلام کرد که دیگر تاپایان محاکمه و تا لحظه مرك‌حرف نخواهد زدو سکوت خواهد کرد.

● **فرق من بادوگل**

سالان ضمن اشاره آشکار به ژنرال دوگل گفت فرقی که بین من و کسی که به شما دستور داد تا حکم اعدام مرا صادر کنید این است که من بیشتر خدمت خودرا در ارتش فرانسه ، ودر ممالکی‌غیر از خاك اصلی فرانسه گذرانده‌ام‌و کسی که یکبار فرانسه راباشجاعت آن بشناسد دیگر هیچوقت حاضر به شناختن یك فرانسه متروك و مهجور نخواهد گردید .

سالان پس از اشاره به سوء قصدی که با بازوکا در سال۱۹۵۸ بجان وی صورت گرفت ومنجربه قتل یکی از آجودان‌های اوگردید اظهار داشت که عاملین آن‌توطئه همان کسانی هستند که اکنون‌در این دادگاه نشسته اند تا حکم‌اعدام مرا صادر کنند .

سالان اضافه کرد که‌در حقیقت کاری را که شما نتوانستید با بازوکا انجام دهید اکنون سعی دارید بوسیله دادگاه انجام دهید.

سالان سپس سکوت کرد و حتی از پاسخ دادن به سئوالات قضات نیز خود داری نمود .

سالان در اظهارات خود که آن را با هیجان فراوانی از روی یك نوشته می خواند ژنرال دوگل رئیس جمهور فرانسه را متهم به خیانت و شکستن قول خود دایر بر حفظ الجزایر برای فرانسه‌کرد

● **ترمیم کابینه**

پاریس ـ یونایتد پرس ـ ۱۶ مه ـ ژنرال دوگل رئیس جمهور فرانسه شب گذشته با شتاب تمام اقداماتی برای پر کردن جای خالی ۵ نفر وزیران مستعفی دولت فرانسه که روز گذشته بعلت مخالفت با سیاست وی در مورد وحدت اروپا کناره گیری کرده‌اند بعمل آورد.

یکی از پست های خالی شده به وسیله شخص ژرژ پمپیدو نخست وزیر فرانسه و چهار پست دیگر به وسیله چهار نفر رجالی که‌چندان شهرتی در فرانسه ندارند پر شده است .

● **۵۵ کشته و۴۷ زخمی**

الجزیره ـ خبر گزاری‌فرانسه‌ـ ۱۷ مه ـ تروریست های سازمان ارتش مخفی فرانسه دیشب‌درشهر الجزیره مرتکب ۶۰ سوء قصد گردیدند. دراثر اقدامات‌تروریست ها ۵۵ نفر کشته شدند که از این عده ۵۲ نفر مسلمان و ۳ نفراروپائی بودند . علاوه براین ۴۷ نفر دیگر بسختی زخمی شدند د رمیان زخمی شدگان ۴۵ نفر مسلمان هستند .

د رشهر اران تروریست ها ۶ نفر مسلمان را کشتند و علاوه بر این دو بمب پلاستیکی منفجر نمودند و خساراتی وارد کردند . در شهر بون نیز دو نفر مسلمان بدست تروریست ها کشته شدند .

دیشب تروریست ها با خمپاره انداز به ناحیه کازبا حمله کردند ودراثر شلیك ۱۵ خمپاره خسارت زیادی به این ناحیه وارد شد وسه نفر به قتل رسید .

● **انتظارخدمت ژنرالها**

پاریس ـ خبر گزاری‌فرانسه ـ ۱۶ ـ وزارت دفاع فرانسه بعد از ظهر امروز اعلام کرد به دستور پیر مسمر وزیر ارتش‌فرانسه دو نفر از ژنرال های ارتش فرانسه منتظر خدمت شده‌اند .

این دو نفر یکی ژنرال‌سوانیاك فرمانده دومین واحد لیل ودیگری ژنرال مونکلیا یکی ازفرماندهان نیرو های فرانسه در آلمان است. این دو نفر متهم به همکاری با سازمان ارتش سری فرانسه‌هستند کابینه فرانسه در جلسه امروز خود به وزیر ارتش اختیار داده است که برای قطع فعالیت ارتش سری هر اقدامی را لازم بداند انجام‌دهد

● **روز اعطای خودمختاری**

پاریس ـ خبرگزاری‌فرانسه ـ ۱۶مه ـ کابینه فرانسه بعد ازظهر امروز تشکیل جلسه داد در این جلسه لوئی ژوکس وزیر امور الجزایر در کابینه فرانسه گزارشی از اوضاع الجزایر تسلیم هیئت‌دولت کرد .

دراین جلسه تصمیم گرفته‌شد که روز اول ژوئیه دهم تیر ۱۹۶۲ برای خود مختاری الجزایر در این منطقه به رای گیری مراجعه‌خواهد شد .

## موشك مشترك امریکا ـ ژاپن

واشنگتن ـ یونایتدپرس ـ۱۶ مه روزگذشته‌دومین موشك‌علمی که‌باهمکاری دانشمندان آمریکا وژاپن تهیه شده در پایگاه «والوپن‌آیلند» آمریکا باموفقیت مورد آزمایش قرار گرفت .

حداکثر ارتفاع این موشك که‌باسوخت جامد کار میکرد۷۶ میل بود. قرار است یك‌موشك دیگر نیز باهمکاری آمریکاو ژاپن در ژاپن پرتاب شود .

### برتراندراسل دریك مصاحبه مطبوعاتی گفت:

## آمریکا در جنك اتمی پیشقدم میشود

لندن ـ رویتر ـ۱۷مه ـ روزنامه دیلی هرالد چاپ لند ن‌در شماره‌اخیر خود ضمن مصاحبه‌ای از قول برتراند راسل فیلسوف شهیر انگلیسی‌نوشته ا ـ عقیده وی شوروی دست به‌یك ـ گیرانه نخواهد زد بلکه آ ـ ر شروع یك جنك اتمی‌پیش قدم خواهد گردید راسل گفت که وی بهیچوجه عقیده‌ندارد که دولت شوروی تصمیم به تسلط بر جهان گرفته‌است .

راسل افزودکه میلیتاریسم‌شوروی تنها درمقابل میلیتاریسم آمریکابوجود آمده‌و شوروی به‌محض آنکه احساس کند که‌دیگر خطری اوراتهدید نمی کند ارتش بزرك خودرا منحل خواهد کرد.

اما اگر جنك درگیرد شاید ارتش شوروی هم آمریکا وهم خود شوروی رانابود کند.

## امریکا به هند جت نمیفروشد

★

**دهلی نو ـ آسوشیتدپرس ـ ۱۶ مه ـ کالبرایت سفیرکبیر آمریکا در دهلی دیشب‌اظهار داشت که گزارش منابع پاکستانی‌دایربر اینکه‌آمریکا برای جلوگیری‌از سر گرفتن مع‌ا‌له خرید هواپیمای جنگی بوسیله هند از شوروی بدولت نهرو پیشنهاد فروش هواپیما های جت جنگی کرده است بی اساس است .**

کالبرایت گفت که حتی از طرف هند نیز درخواست‌خرید هواپیمای‌جنگی‌از ایالات‌متحده نشده است .

سفیر کبیر آمریکامعذلك تائید کرد که اخیرا با وزیران دفاع و خارجه هندوستان و سایر مقامات‌این کشوردرباره خریدن هواپیما های میك از شوروی‌مذاکراتی کرده‌است.

منابع موثق‌اظهار داشته‌اند که آمریکا در حا لحاضر به هند فشار می آورد که تمام احتیاجات خود را از غرب خریداری کند .

به عقیده دولت آمریکاتحمل این موضوع برای واشنگتن دشوار است که هندوستان نیاز مندی های اقتصادی خود را از آمریکا و غرب رفع کند و اسلحه اش را از شوروی خریداری نماید .

## جنجال رشوه در وزارت کشاورزی امریکا

**واشنگتن ـ رویتر ـ۱۶ مه ـجس رالف معاون سابق وزارت کشاورزی امریکا که اخیرا موضوع رشوه ـ گرفتن اواز«بیلی مول‌استس»میلیونر ومالك معروف اهل تکزاس جنجالی درامریکا برپا کرده‌بودازپست خود برکنار گردید .**

رالف سومین رجل وزارت کشاورزی امریکااست که‌باتهام گرفتن‌رشوه‌از میلیونر تکزاس از وزارت کشاورزی اخراج شده است .

بیل‌استس که ۳۷ سال داردتاچندی پیش از راه معاملات زمین وکارهائی که در مزارع پنبه و حبوبات کرده بود میلیون‌ها دلار سرمایه بدست‌آورد ولی اخیرا وزارت کشاورزی آمریکا تحقیقاتی در باره او بعمل آورد وباین نتیجه رسید که استس سرمایه کلان خودرا از راه نامشروع وتقلب بدست آورده است .


بزودی ...

روزیکه بچه‌ها را بخشیدند

کامرون میچل
گلینیس جونز
سوپر اسکوپ
رنگی
دوبله بفارسی



برنامه امشب سینماهای

امپایر ـ نیاگارا ـ ایفل

پل نیومن

در بهترین شاهکار سینمائی خود

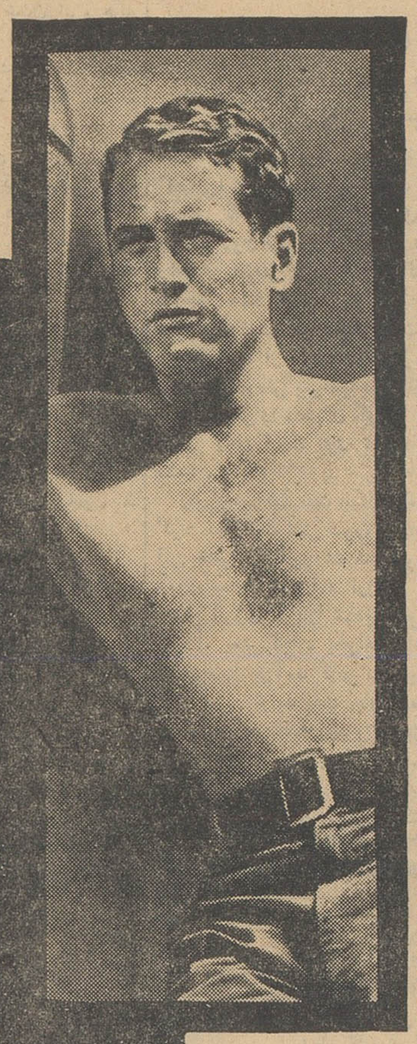

جوانان فیلادلفیا

با شرکت
باربارا راش
الکسیس اسمیت
بریان کیث

دوبله بفارسی

"The Young Philadelphians"

جوانان فیلادلفیا نام‌کتابیست‌که عنوان پرفروش ترین کتاب را در امریکا بدست آورده و از روی آن فیلمی تهیه شده‌که عالیترین شاهکار سال رابوجود آورده‌است


## خروشچف گفت شوروی آزمایشهای اتمی را تجدید میکند

**مسکو ـ خبرگزاری فرانسه ـ ۱۶مه ـ نیکیتا خروشچف نخست وزیر شوروی در اجتماع کارگران بندرگاه «وارنا» واقع در کرانه دریای سیاه نطقی ایراد کرد که توسط خبرگزاری تاس منتشر ـ گردید .**

خروشچف دراین نطق پیشنهاد کرده است که تمام کشور های دریای سیاه میان خود در زمینه های اقتصادی و فرهنگی و غیره روابط مستحکمی برقرار کنند و دریای سیاه را بدریای صلح و همزیستی تبدیل نمایند .

خروشچف تاکید کرده است که برقراری چنین روابطی از ـ مسلح شدن این ناحیه جلوگیری خواهد نمود .

● **رابطه بایوگسلاوی**

نخست وزیر شوروی آنگاه از بهبود روابط شوروی‌و یوگسلاوی اظهار خوشنودی کرده گفت : زمانی بود که روابط ما با این کشورتیره شده بود ولی در حال حاضر با خوشنودی اعلام میکنم که روابط ما با یوگسلاوی عادی است و د ربسیاری از مسائل بین المللی مربوط به حفظ و تحکیم صلح نقطه نظر شوروی و یوگسلاوی مشترك است .

رئیس دولت شوروی پس از اشاره به وحدتی که در اردوگاه سوسیالیسم حکمفرماست گفت اردوگاه سوسیالیسم اینك دارای نیرو و وسائل کافی است تا متجاوزین را بر سر عقل آورد و در این راه از پشتیبانی ملل صلحدوست برخوردار است .

خروشچف‌سپس گفت ما آنچه در قوه داریم برای قطع آزمایش های اتمی و نیل به موافقتی پیرامون خلع سلاح بکار خواهیم برد . اما آنچه در قوه داریم‌برای جلوگیری ا زیك جنگ مخرب بکارخواهیم انداخت زیرا مسئله جنگ و صلح یك مسئله حیات و ممات است .

● **همشهری افتخاری**

امروز در شهر «وارنا» طی مراسمی به خروشچف عنوان ـ همشهری افتخاری داده شد . خروشچف پس از اینکه چندکلمه دراین مراسم بعنوان تشکر ایراد کردسپس روبه خبرنگاران‌روزنامه ها کرده و گفت در اینجا عده ای از روزنامه نگاران غربی وجود دارند که برخی از آنها از مسکو آمده اند . گاهی وضعی پیش میآید و یا حادثه ای اتفاق می‌ـ افتدوآنها چیزدیگری مینویسند. البته این تقصیر آنها نیست آنها از روی نادانی اینطور مـی‌ـ نویسند .

خروشچف آنگاه گفت آقایان خبرنگاران شمابااین عمل‌شاخه‌ای را که روی آن نشسته اید قطع میکنید . حقایق را در نظربگیرید اگر شما جریان طبیعی آنرا دنبال نکنید ما راه خود را خواهیم رفت و هنگامیکه این راه بانتها رسید شما از خجالت سرخ ـ خواهید شد .

یکی از خبرنگاران ایتالیائی از خروشچف سئوال کرد آیا واقعا شوروی قصد دارد آزمایش های اتمی خود را از سر گیرد ؟

خروشچف گفت بلی ، ما می‌ـ خواهیم آزمایشهای اتمی خودرا از سر گیریم و من آنرا در نطق امروز صبح خود گفته ام ما ناچاریم آزمایشهای اتمی خود را از سر گیریم زیرا امریکائیها آزمایشهای اتمی خود را باوجود تقاضای ما قطع نکرده اند .

● **درختکاری**

خروشچف آنگاه‌دو درخت‌سرو در کرانه دریای سیاه بیاد بود سفرش به بلغارستان کاشت .

خروشچف در میان کف زدن حضار کت خود را بیرون آورد و بیلی بدست گرفت . آنگاه در میان خنده حضار روبه گرومیکو وزیر خارجه کرده و گفت که اینك نوبت توست . پس از آن به اکادمیسین هارو کرده و گفت بفرمائید . اینکار از فکر کـردن مشکلتر است .

رئیس دولت شوروی سپس با حرکت دست و کلمات هیجان ـ انگیز آنها را تشویق به کاشتن درخت میکرد .

امشب قرار است جلسه ای باحضور رهبران دولت‌بلغارستان تشکیل شود و انتظار میرود در این جلسه خروشچف نطقی ایراد کند .


ازامشب فقط در

سینما تهران

حماسه یك عشق — حماسه یك جنك

خاطرات دوست من

محصول ۱۹۶۱ ارمنستان — ناطق ارمنی باترجمه کامل فارسی

آ ـ ۴۸۰۴



بزودی ...

سینما سکوپ
دوبله بفارسی

ادوارد جی رابینسون ـ رودا استایگر
جون کالینز ـ الی والاچ

ماجرای بهت‌انگیز هفت دزد بیباك‌که بازبردستی خاصی گاو صندوق قمارخانه مونت‌کارلو را باز کرده و ...

آ ـ ۴۸۰۶



حراج چند مدل از کفشهای مردانه تابستانی

کفش فردوس

از سه‌شنبه بیست‌وپنجم اردیبهشت‌ماه تا ٤ خرداد

قیمت فقط ۴۸۰ ریال

کفش‌فردوس فروشگاه شماره ۱ ـ خیابان‌شاه
فروشگاه‌شماره۲ ـ خیابان‌شاهرضا
(فروش مدلهای تابستانی غیر حراج در شعبه‌شماره ۳ ـ خیابان اسلامبول ادامه دارد) .

# پیمان «سیتو» به سیام نیرو میفرستد

**نیویورك ـ رویتر ـ ۱٦مه ـ بموجب یك گزارش رادیوئی که از بانکوك به‌نیویورك‌رسیده‌نخستین دسته‌از گروه ۱۸۰۰ نفری‌تفنگداران دریائی آمریکا شب گذشته در خاك سیام پیاده شده‌اند .**

این عده که باهلیکوپتر در فرودگاه بانکوك بزمین نشسته‌شامل ٤۵۸ تفنگدار دریائی‌باتمام‌تجهیزات و لوازم مربوط‌می‌باشند .

**● واحدهای هوائی**

بانکوك ـ خبرگزاری فرانسه ـ ۱٦مه ـ واحدهای هوائی امریکا وابسته به‌نیروی آنکشور دراقیانوس آرام امروز وارد بانکوك شدند .

سفیر امریکا در بانکوك امروز پس از پایان کنفرانس نمایندگان سازمان پیمان آسیای جنوب شرقی ضمن اعلام این خبر تاکید کرد که این واحدها عبارتند از دسته هائی از سیزدهمین واحد هوائی امریکا و دسته هائی از شکاری های تاکتیکی . سفیر کبیر امریکا تاکید کرد که ۱۲ فروند از این هواپیماها هم اکنون به‌بانکوك رسیده و ۸ فروند دیگر بزودی خواهند رسید .

سفیر امریکا همچنین اضافه کرد که‌هم‌اکنون هواپیماهای عظیم حمل ونقل در فرودگاه بانکوك فرود آمده‌اند . این هواپیماها از پایگاه های فیلی پین‌و اوکیناوا پرواز کرده‌اند .

**● تا ٥ هزار نفر**

بانکوك ـ یونایتدپرس ـ ۱٦ مه ـ یك سخنگوی سفارت آمریکا در بانکوك دیشب اعلام کرد که در آینده نزدیك شماره تفنگداران دریائی که‌درخاك‌سیام‌مستقرخواهند گردید تا ۱ زاین کشور در برابر حمله احتمالی کمونیستها دفاع‌کنند به پنج‌هزار نفرخواهد رسید .

انتظار میرود که سایر کشور های سازمان دفاعی آسیای جنوب شرقی نیز روی هم رفته درحدوده هزار نفر نیرو به‌سیام بفرستند .

یك ناو نیروبر ناوگان هفتم امریکا که سه روز پیش از هنك‌گنك بطرف لائوس حرکت کرده بود هنوز هم در راه است .

**● جبهه آرام است**

گزارش‌های متعدد و موثقی‌به مقامات آمریکائی رسیده حاکی از اینکه نیروی های کمونیست پاتت‌لائو دست از پیشروی در لائوس برداشته‌اند و جبهه های کشور مذکور اکنون کاملاساکت است .

سخنگویان آمریکائی تاکید کرده‌اند که پیاده شدن نیرو های امریکائی در سیام تنها برای دفاع از مرزهای این کشور است و در صورت‌حمله‌کمونیستهاجبهه عملیات به‌رودخانه مکونك محدود خواهد بود. معذلك منابع موثق بانکوك گزارش داده‌اند که ممکن است نیروهای امریکائی در صورت‌شروع جنك باکمونیستها در خطرودخانه مکونك به‌خاك لائوس نیز حمله کنند .

کمونیستهای لائوس‌به‌کمیسیون بین‌المللی نظارت برمتارکه جنك اطلاع‌داده‌اند که اگر ارتش‌پادشاهی لائوس برآنها حمله نکند آنها نیز به شهر «هوای سای» حمله‌نخواهند کرد .ولی آنها پیشنهاد امریکا را برای تخلیه شهر مهم سوق ـ الجیشی«نام‌تا» رد‌کرده‌اند.

**● اخطار هیوم**

لندن ـ آسوشیتدپرس ـ۱٦مه ـ هارولد مکمیلان‌نخست‌وزیرانگلیس روز گذشته درباره امکان اعزام‌نیرو های انگلیسی به‌خاور دور برای همکاری باآمریکا در جلوگیری از حمله کمونیستها به‌سیام باوزیران خود مشورت کرد . از طرف دولت انگلیس هنوز تصمیم نهائی دراین مورد اتخاذ نشده است . ظاهرا علاوه‌برانگیس‌تعداددیگراز‌متحدین امریکا در ستیو و اقیانوس آرام به سیام نیرو میفرستند .

لردهیوم وزیر خارجه انگلیس شب گذشته بدولت شوروی اخطار کرد که حمله کمونیستها به‌تایلند ممکن است صلح را در منطقه آسیای جنوب شرقی شدیدا دچار خطر نماید .

**● پیمان سیتو**

بانکوك ـیونایتد پرس ـ ۱٦ مه ـ شب گذشته نمایندگان‌شورای وزیران سازمان دفاعی آسیای جنوب شرقی برای رسیدگی به اوضاع بحرانی لائوس و خطری که سیام را تهدید میکند جلسه فوق العاده ای تشکیل دادند و پس از پایان این جلسه اعلامیه‌ای صادر کرده و اخطارنمودند که‌هرنوع حمله ای از طرف کمونیست‌در سیام اوضاع لائوس را برای ـ ها به سیام صورت گیرد با مقاومت‌شرکت کنندگان در جلسه تشریح‌کرد. پیمان آسیای جنوب شرقی روبرو در این جلسه بار دیگر بدولت‌طرفدار خواهد گردید . غرب لائوس تاکید شد که مقررات درجلسه مذکور سفیر کبیر امریکا آتش بس را همان طوریکه قبلا مورد توافق قرار گرفته بود موثرا به مرحله اجرا در آورد و در عین حال با روی کار آمدن یك دولت ائتلافی و بیطرف در لائوس موافقت کند .

## رئیس بریتیش پترولیوم کمپانی گفت:

# فروش نفت شوروی قاره اروپا را تهدید میکند

**لندن ـ یونایتدپرس ـ ۱٦ مه ـ «لورین بریجمن » رئیس شرکت نفت انگلیسی (بریتیش‌پترولیوم ـ کمپانی) دیروز اظهار داشت که فروش نفت از طرف شوروی در اروپا اکنون تبدیل به‌تهدیدی برای رفع‌نیاز قدیمی این قاره به‌انرژی سوختی شده‌است .**

بریجمن گفت که تاثیروحشت‌آور فروش نفت از طرف دولت‌شوروی به‌ممالك اروپائی بمراتب بیش از آن است که برای مدتهای کوتاه‌وبطور موقتی روی قیمت نفت تاثیرداشته باشد .

رئیس شرکت نفت انگلیس‌اضافه کرد که رقابت نفتی شوروی باغرب این خطر را بطور آشکارا بوجود آورده‌است که ادامه ارزانی نفت ذخائر انرژی اروپارا تهدید خواهد کرد . یعنی اجازه نخواهد داد تا بااستحصال درآمد کافی سرمایه ـ گذاری در تولید نفت بطور معقول و دایم‌التزاید ادامه یابد و تجهیزات تولید نفت توسعه پیدا کند . در نتیجه کشورهای اروپائی که از قدیمی‌ترین ممالك مصرف کننده نفت می‌باشند درآینده‌اکه کاملا پیش‌بینی شده‌است در معرض خطر کمبود انرژی سوختی قرار خواهد گرفت .

**عدم تناسب فاحش**

«بریجمن» به‌صاحبان‌سهام‌شرکت تحت ریاست خود اظهار داشت که درسال ۱۹٦۱ برای اولین‌بارمجموع کارکرد این شرکت به‌یك‌میلیارد لیره استرلینك رسیده اما درآمد خالص آن پس از برداشت مالیات اندکی بیش از ٦۰ میلیون لیره استرلینك بوده و این عدم تناسب فاحشی که از لحاظ حجم زیاد کارکرد و سطح نازل درآمد خالص درسال ۱۹٦۱ برای شرکت نفت انگلیس پیدا شده معلول تنزل‌قیمت نفت بوده‌است .

«بریجمن » اطلاع داد که در سال ۱۹٦۱ بیش از ۳۰ میلیون تن نفت از طرف شوروی وممالك دیگر کمونیست به‌اروپای غربی فروخته شده و درحال حاضر بیش از ۱۹ درصد احتیاجات نفتی اروپای غربی از شوروی وسایر ممالك کمونیست خریداری می‌شود .«بریجمن »اضافه کرد اساس ۵۰ـ ۵۰ که اکنون بوسیله این شرکت هنوز دربسیاری از ممالك عمل می‌شود در حقیقت یك فرمول ظاهری است زیراکشور های تولیدکننده نفت در عمل بیش از ٦۰درصد و ۷۰ درصد میبرند.

بریجمن گفت که همانطوریکه معلوم شده اساس تقسیم باصطلاح ۷۵ـ۲۵ به‌نفع‌ممالك تولیدکننده‌نفت نیز باتوجه به‌اینکه ممالك مذکور ناگزیر هستند قانیمی از هزینه های توسعه منابع نفتی را راسا پرداخت نمایند جنبه ظاهری دارد زیرادرآمد کشور صاحب نفت باوجود فرمول ۷۵ـ۲۵ نیز عملا از عوایدی که براساس قراردادهای ۵۰ـ۵۰دریافت میدارد بیشتر نیست وقتی درجائیکه نفت یك کشور از لحاظ مرغوبیت درسطح پائین تری بوده و هزینه های بهره‌برداری بیشتری باشد باوجود قرار داد۷۵ـ۲۵ درآمد کشور مفروض حتی‌به‌میزان‌قابل‌ملاحظه‌ای از عوایدی که طبق فرمول۵۰ـ۵۰ بدست می‌آورد کمتر خواهد شد .

# پایان آرامش در اسپانیا

اعتصابات کارگری اسپانیا بی‌آنکه بخودی خود اهمیتی داشته باشد در شرایط کشوری که از ۲۳ سال‌پیش‌حکومتی مانند‌اسپانیا داشته واقعه بسیار خطیری‌است . دامنهٔ اعتصاب بین ۳۰ تا۱۵۰هزار تن را، بنا به‌گفته مقامات‌مختلف، دربر گرفته است .

ژنرال فرانکو حالت فوق‌العاده اعلام ودست‌کمك‌به‌سوی کلیسای کاتولیك دراز کرده است .تقاضا های کارگران‌معمولی‌و غیرسیاسی است. آنها از کمی مزد بجان آمده‌اند ، ولی اعتصاب ماهیت کامل سیاسی پیدا کرده است. بسیاری دراهمیت آن چندان‌پیش می‌روند که‌در نظرشان آغازپایان است .

اهمیت سیاسی اعتصاب تنها در این نیست که ژنرال فرانکو مانند بسیاری رژیمهای مطلقه اعتصاب راغیر قانونی ودر حکم خیانت شناخته است . ودراین نیست که در رژیم نیمه «اصنافی» او کارگران و کارفرمایان باید اتحادیهٔ واحدی داشته باشند و اختلافات خودرا پیش از آنکه به سطح برسد حل کنند تابدین‌پایه ها نرسد .

بحران کارگری اسپانیا یك مسئله حیاتی آن کشور را که در گذشته [illegible] می‌گرفتند یاسعی درپوشیده [illegible] می‌میکردند‌آشکار می‌سازد. رژیم‌اسپانیامانندبسیاری رژیمهای دیگر هرگز نخواسته است بین تحولات اقتصادی با تحولات اجتماعی وسیاسی رابطهٔ درست برقرار کند .

ژنرال فرانکو درپایه گذاری یك اقتصاد متکی به‌خود دراسپانیا بسیار کوشید . برنامه های اوکه به‌جای توسعهٔ تولید محدودکردن مصرف را در رتبهٔ اول اهمیت‌قرار می‌داد تا هنگامی که‌امریکائیان به کمك آمدند نتایج درخشانی نداد . کمکهای اقتصادی ونظامی هنگفت امریکاومصارف ارزی‌شان در پایگاههائی که‌در خاك‌اسپانیا بدست آورده‌بودند درتوسعهٔ‌اقتصاد اسپانیا اثر مهمی برجای نهاد .

اما در همهٔ ۲۳ سال وباوجود رونق اقتصادی نسبی سالهای‌پس‌از جنك کره نظام اجتماعی وسیاسی اسپانیا همان که‌بود باقی ماند . طرحهائی برای افزایش ثروت‌اجرا می‌شدولی ثمرات‌آن‌بهرهٔ ثروتمندان می‌گردید .

جریان ثروتمندتر شدن طبقات مرفه و فقیر ترشدن بینوایان که در اینمهه جامعه‌های روبه توسعه دیده میشود در اسپانیا نیز یك طبقه زمیندار و صاحبان صنایع با میلیونها ثروت رادر برابر یك اکثریت بزرك فقیر قرار داد و طبیعی بود که قدرت سیاسی درچه دستهائی متمرکز میگردید .

توسعهٔ صنایع وافزایش مراودات بادنیای خارج طبقهٔ متوسط‌اسپانیا را تقویت‌کردو روستائیان بیشتری رابه شهر هافرستاد و نیروی‌فعال اجتماعی را افزایش داد .بی‌آنکه کمترین محلی برای فعالیتهای سیاسی و عمومی مجاز باشد . اسپانیا همان جامعهٔ محدود وبستهٔ ۳۳سال پیش باقی ماند. اما در داخل آن عوامل و عناصر تازه‌ای ظاهرمیشدند که هوای‌آزادتری برای تنفس می‌خواستند .

فرانکو پایهٔ قدرت خود را بر این فرض درست قرار داده‌است که اسپانیائیها مایلند بهرقیمت از تکرار جنك داخلی ۳۹ ـ۱۹۳٦ جلوگیری کنند . یك میلیون تنی که‌در آن جنك برادر کشی‌و میدان آزمایش امپریالیستها به خاك افتادند هنوز در خاطرهٔ خانواده های اسپانیولی زنده‌اند. هیچ اسپانیولی نیست که‌بخواهد بهر علت باردیگر دشمنی های تلخ مرامی را زنده کند .

آنجاکه حکومت‌حاضر اسپانیا به‌خطا می‌رود در تعبیری است‌که از امنیت و آرامش و ثبات‌میکند. اسپانیائیها مسلما آرامش وامنیت می‌خواهند ولی نه بیحرکتی یك مرداب وتهی بودن یك بیابان سیاسی را. آنها از سرعت رشد اقتصاد خود ،از نحوهٔ توزیع ثروت هایشان واز سهم ناچیز خود در امور عمومی ناراضی هستند . حکومت بیهوده می‌خواهد همچنان مصالح «رعایا»ی خود را پدرانه سرپرستی کند .ودر همه موردبه جای آنها تصمیم بگیرد .

این شیوهٔ حکومتی اسپانیا معایب وحشتناك خودرا نشان‌داده است . با «سرپرستی پدرانه» و جلوگیری ازهرتظاهرآزادانه‌ارادهٔ مردم میتوان ثبات رابرای مدتی، برای یك‌ربع قرن ،نگهداشت . امانمی‌توان کشوری نیرومند و ملتی مرفه‌و جامعه‌ای سالم‌ساخت. حکومت اگر هم ازپشتیبانی‌فعالانهٔ اکثریت مردم برخوردار نباشد دست کم باید بتواند اقلیت‌فعال جامعه را به‌درستی سیاستهای‌خود متقاعد سازد . محروم بودن ازهر دو بن‌بستی بوجود می‌آورد که اسپانیا امروز شاهد آنست .

**داریوش همایون**

## ۱٦۰ درجه‌فارنهایت گرما در افغانستان

✱

مسکو ـ رویتر ـ ۱٦ مه ـ خبر گزاری تاس امروز گزارش دادکه حرارت در صحرای‌افغانستان تامیزان‌کشنده ۱٦۰ درجه‌فارنهایت بالا رفته وبهمین علت ادامه کاردر امتداد راه ٤۲۰ میلی جدیدی که بوسیله کارشناسان شوروی در دست ساختمان و قرار است‌قندهار را به کوشکه متصل کند دچار اشکالات زیادی گردیده است .

خبر گزاری تاس از قول یك مهندس شوروی مقیم افغانستان گزارش داده است که ۷۱ میل از جاده فوق الذکر ساخته شده در حالی که یك شرکت امریکائی‌که مشغول ساختمان راه ۳۲۰ میلی‌بین کابل و قند هار است تاکنون‌تنها ۱٦ میل از این راه را ساخته است قرار است راه قند هار ـکوشکه که ۱۱ هزار کارگر افغانی و۵۰۰ تکنیسین شوروی درآن کار می کنند درسال ۱۹٦٤ برای بهره برداری آماده شود .

دولت شوروی برای تسریع کار های ساختمانی جاده بزرك تاکنون ۸ کارخانه سیمان در افغانستان تاسیس کرده است .

امشب

# سینما پارك

یك فیلم کمدی موزیکال باعالیترین رقصها و آهنگهای هندی

دوبله بفارسی باشرکت: میناکماری ـ گانچ

داستان زن و مردی جوان که برای یافتن کار برای مدتی رل همسر قلابی را بازی میکنند و داستان شیرینی بوجود می‌آورند که خاطره آن را هرگز فراموش نمی کنید. آ ـ ٤۸۱٤

بزرگترین فیلم برای همیشه

پس از سه ماه ونیم نمایش درسینما آسیا اکنون باموفقیت نهمین هفته نمایش را در

# سینما تاج

آغاز می کند

# بن هور

سینماسکوپ ـ رنگی ـ دوبله بفارسی باشرکت

چارلتون‌هستون ـ هایاهاریت ـ استیفن‌بوید

آهنگهای فیلم «بادوحشی است»

که توسط آقای مهرپویا اجرا ودر صفحات ٤۵ دور ضبط شده است در بنگاه بتهون (خیابان منوچهری) و مغازه ژنو (خیابان نادری) در دسترس علاقمندان میباشد. آ ـ ٤۸٤۰

آغاز هفته دوم نمایش شاهکار شیرین سال

عجائب علاء الدین

سینماسکوپ ـ رنگی ـ دوبله بفارسی باشرکت:

دونالداوکانور

پیتوریودسیکا ـ نوئل آدام

فقط در

# سینما حافظ

برنامه امشب

# سینماهای متحده

برنامه امشب

**مراد ـ فردوسی** (میدان‌شهناز) فیلم‌سینماسکوپ رنگی‌ـدوبله‌بفارسی

**رامسر ـ فلور** (لاله‌زار) (خیابان‌ری) (امیریه) جان‌وین ـ دین مارتین ریکی‌نلسون

**ریوبراو** باشرکت:

**شهناز ـ ژاله** (خیابان‌شاهرضا) (میدان‌ژاله) فیلم رنگی دوبله بفارسی

**دزدسرخ‌پوس** باشرکت: برت لنکستر

**کارون** (سلسبیل) فیلم رنگی دوبله بفارسی

**کنیز سفید** باشرکت: ماریون‌میشل

**جهان** (خیابان‌شاهپور) فیلم رنگی دوبله‌بفارسی

**تازا پسر کوچیز**

**نیوز** (لاله‌زار)

**آتلانتیس** باشرکت: جویس‌تایلور سینماسکوپ ـ رنگی ـ دوبله بفارسی

اجتماع صاحبان صنایع و بازرگانان در باشگاه اطلاعات

# ثروت مملکت فعالیت مردم است

رئیس اطاق بازرگانی :

## برای افزایش فعالیت‌ها و پیشرفت اقتصادی باید پول ارزان و آسان بدست مردم برسد

*از صاحبان کارخانه‌های داخلی باید واقعا ممنون باشیم که با مشکلات گوناگون بازهم کار میکنند و از میدان بدر نمیروند.

پنجشنبه ۲۷ اردیبهشت ماه ۱۳٤۱ ـ شماره ۱۰۸۰۲

مدیر اطلاعات :

## دولتها باید بحرف مردم توجه کنند و مشکلات مردم را ازمیان بردارند تامحبوب شوند

*هرکشوری توانسته ترقی کند در سایه اهتمام وجدیت طبقه مولد ثروت آن مملکت بوده است.

آقای علی وکیلی رئیس اطاق بازرگانی از پشت تریبون اطلاعات با صاحبان صنایع و بازرگانان صحبت کرد

در جلسه مشترک نویسندگان اطلاعات و مدیران شهرداری ، اعتمادی عضو هیئت تحریریه اطلاعات گفت :

# توصیه‌های سمینار برای شهرداری قابل استفاده است

## سمینار مسائل اجتماعی ، طرح ها و راهنمائی های مفیدی در دسترس شهرداری قرار داده است

در جلسه مشترک مدیران شهرداری و نویسندگان اطلاعات ، پس از اظهارات آقایان نفیسی و دکتر حاج سید جوادی ، آقای اعتمادی عضو هیئت تحریریه اطلاعات صحبت کرد . وی گفت :

من مطلب کوتاهی در پاسخ اظهارات آقای نفیسی در باره سمینار عرض میکنم ، چون بنده دبیر سرویس دانشگاهی و رونامه اطلاعات هستم و اخبار مربوط به سمینار را تنظیم کرده و بروزنامه داده و در جلسات سمینار شاهد سخنرانیها بودم و از جمله در جلسه سخنرانی آقای نفیسی حضور داشتم و این سخنرانی هم ضبط شده و در موسسه مطالعات وتحقیقات اجتماعی موجود هست .

قبل از آنکه باظهارات جلسات قبل آقای نفیسی پاسخ دهم درباره مطلبی که ایشان در اول نطق خودشان در این جلسه فرمودند توضیحی عرض میکنم و آن اینستکه سمینار بعقیده من یك متن داشت و یك حاشیه ، در متن اشخاصی صحبت کردند که همینطور که آقای نفیسی فرمودند از اساتید دانشگاه و اشخاص وارد و محقق بودند ودر حاشیه کسانی صحبت کردند که اظهار اتشان در تصمیمات سمینار موثر نبود و متاسفانه آقای نفیسی حاشیه را گرفته و از آن استفاده میکنند وراجع به متن صحبت نمی کنند ، در حالیکه ما متن را منتشر کردیم وازنظر مردم مطالعات موسسه تحقیقات اجتماعی متن صحیح است ودر آن متن کسانی صحبت کردند که واقعا وارد بودند وحرفهایشان اساسی بود و بدرد شهرداری می خورد .

**در باره قرضه**

آقای نفیسی در باره سمینار اظهار داشتند که «سمینار از مسیری که مادر نظر داشتیم منحرف شد» وبه دنبال آن اضافه کردند که «هیچکس پیشنهاد نکرد که مثلا بانك مرکزی صد میلیون تومان قرضه بشهرداری بدهد» اگر نظر شما این بوده مسلم است که سمینار بررسی مسائل اجتماعی تهران نتوانسته نظر شمارا تامین کند . زیرا سمیناری که یك موسسه علمی ترتیب میدهد هدفش بحث درباره مسائل کلی و عمومی از نظر علمی است و وقتی مشکلات اجتماعی مردم مورد بحث قرار می گیرد جلب رضایت دستگاهها ازعهده او خارج است . لابد اگر سمینار اقدامات شهرداری را تایید میکرد از هدف خود منحرف نمیشد .بفرض هم که موسسه مطالعات و تحقیقات علوم اجتماعی چنین اختیاری را میداشت که میتوانست صد میلیون تومان بشما قرضه بدهد و یا توصیه او در این باره موثر بود چطور به دستگاهی که بنابگفته جنابعالی هنوز از نظر محاسباتی دچار مشکلات

بقیه در صفحه ٦

# دومین گاردن پارتی سازمان کمك کودك

در شهریور ماه ۱۳۳۸ از طرف سازمان کمك کودك موسسه اطلاعات گاردن پارتی باشکوهی که تا آنزمان درکشور مابیسابقه بود درمحل پرورشگاه شیروخورشید سرخ ایران بنفع کودکان نیازمند ترتیب داده شد که بااستقبال عمومی مواجه گردید .

هیئت مدیره سازمان کمك کودك پس از بررسی و انتشار بیلان گاردن پارتی مزبور تصمیم گرفت بجای پخش لباس واعانه میان کودکان دبستانی که تاآنزمان از طرف سازمان کمك کودك معمول بود دست بیك اقدام اساسی بزندوعواید گاردن پارتی را اختصاص باداره یك بیمارستان بدهد . بهمین منظور مذاکراتی باجمعیت شیروخورشید سرخ ایران انجام گردید ومقامات جمعیت شیروخورشید سرخ ایران باخلوص نیت همراهی وهمکاری خود را اعلام نموده و موافقت کردند که بیمارستان کودکان واقع در چهار راه عباسی که تازه ساختمان آن پایان یافته و درمانگاه آن در اختیار سازمان کمك کودك موسسه اطلاعات گذاشته شود تا پس از تکمیل و تجهیز مورد استفاده قرار گیرد .

در اینمدت جمعیت شیروخورشید سرخ ایران بتکمیل و تجهیز بیمارستان کودکان پرداخت و در تابستان امسال بیمارستان کودکان رسما در اختیار سازمان کمك کودك گذاشته میشود و سازمان کمك کودك بااستفاده ازعواید گاردن پارتی عهده دار اداره این بیمارستان میگردد . مقارن باافتتاح بیمارستان سازمان کمك کودك موسسه اطلاعات ، از طرف این سازمان دومین گاردن پارتی بنفع بیمارستان کودکان برگزار میشود .

از هم اکنون کمیته های مختلفی برای برگزاری گاردن پارتی سازمان کمك کودك مشغول مطالعه می‌باشند وباتجربیاتی که از نخستین گاردن پارتی سازمان کمك کودك حاصل شده امید میرود که گاردن پارتی تابستانی سازمان از هر جهت در کشور ما بیسابقه باشد.


مهتاب ـ برلیان ـ زهره

در فیلم رابرت میچم

دشت باشکوه

رنگی ـ تکنی کالر دوبله بفارسی در استودیو مولن روژ

مولن روژ هاسردترین محل در تهران

آنتونی کوئین

آنتونی فرانچیوزا

آنا مانیانی

ویستاویژن

بادوحشی است

دوبله بفارسی در استودیو مولن روژ

مولن روژ ـ کریستال ـ اسکار


# تی بی تی

## سفره شما را رنگین میکند

بسه نفر ازکسانیکه بلیط مسابقه فوتبال کریستال (پرو) تاج را ازشعبات موسسه مسافربری تی بی تی خریداری نمایند سه جایزه بینظیر زیر اهداء خواهدشد.

۱ـ یك راس گوسفند پرواز
۲ـ یك بوقلمون
۳ـ یك مرغ

محل فروش بلیط

خیابان فردوسی مقابل سفارت ترکیه تی بی تی
خیابان فیشرآباد بالای تخت جمشید تی بی تی
خیابان ناصرخسرو تی بی تی

ایسه ۱ـ۲ آ ـ ٤٦٧٦

# افتتاح کلوپ رضا پهلوی

بقراریکه خبرنگار ما کسب اطلاع نموده روز نهم آبان که مصادف با دومین سال تولد ولایتعهد میباشد باشگاه دیهیم تاج که بنام کلوپ رضا پهلوی نامگزاری شده است افتتاح میگردد ساختمان استادیوم کلوپ رضاپهلوی در جنوب شهر تهران (نازی آباد) باسرعت زیاد درپیشرفت است دراین استادیوم ساختمان یك میدان فوتبال چمن ، استخر شنا ویك کافه تریا که جوانان ورزشکاران شهر بتوانند بانازلترین قیمت صرف غذا نمایند درحال اتمام است این کلوپ فقط بمنظور تعمیم و گسترش ورزش تاسیس خواهد شد هرکس ازهرصنف و طبقه میتواند ازامکانات این کلوپ استفاده نماید.

بقرار اطلاع در آینده نزدیك از طرف بانك ساختمانی نیز کمك هائی درساختمان کلوپ می‌شود احداث این کلوپ در جنوب شهر باعث خوشنودی کودکان وجوانان را فراهم نموده است زیرا جوانان جنوب شهرما فاقد همه گونه وسائل ورزشی و تفریحی می‌باشند .

درتماسی که خبرنگار ما باتیمسار خسروانی گرفت وی اظهار داشت که ریاست افتخاری کلوپ مزبور را آقای اسداله علم قبول نموده است.

ماامیدواریم نظایر این «کلوپ» برای سایر نقاط پرجمعیت شهر که ازداشتن چنین وسایلی محروم هستند احداث شود .

خوانندگان ارجمند اطلاع دارند که بعد از ظهر روز دوشنبه مجمع بزرگی ازصاحبان صنایع و بازرگانان بر جسته کشور در سالن باشگاه اطلاعات تشکیل شد . خلاصه مذاکرات و تصمیم جلسه مزبور در شماره گذشته بنظر خوانندگان رسید واز امروز مشروح مذاکرات بتدریج برای اطلاع خوانندگان گرامی چاپ خواهد شد .

در ابتدای جلسه آقای عباس مسعودی مدیر اطلاعات پشت میکروفن قرار گرفت و چنین اظهار داشت :

قبل از هر چیز لازم میدانم از تشریف فرمائی آقایان وسروران گرامی بموسسه اطلاعات تشکر کنم اتفاق و همبستگی موسسه اطلاعات با آقایان بازرگانان و صاحبان صنایع وطبقه مولد ثروت مطلب تازه نیست وسابقه دیرین دارد . کارنامه فعالیت سی وشش ساله موسسه اطلاعات گواه صادقی است بر اینکه روزنامه اطلاعات همیشه در خدمت مردم بوده وادای دین نسبت بمردم را هدف خود دانسته است چون تکیه موسسه ما بمردم است ما هرگز از مردم جدا نبوده‌ایم و وظیفه خود میدانیم در هر حال با همه طبقات مردم در تماس باشیم تا بتوانیم عقاید و افکار و خواسته‌های آنان را در روزنامه منعکس نمائیم .

من معتقدم طبقه محترم وشریف بازرگانان وصاحبان صنایع طبقه‌ای هستند که حقا مورد احترام واعزاز واکرام جامعه هستند زیرا یك قسمت عمده آبادی وترقی ورفاه ملت ایران بستگی کامل به فعالیت و تلاش این عده دارد . همین عده هستند که در همه جای دنیا سرمایه وانرژی خود را بکار میاندازند و شب وروز زحمت میکشند تا پیشرفت مملکت ورفاه مردم خودرا تامین کنند . اگر ما به ترقی و پیشرفت کشورهای بزرك دنیانگاه بکنیم می‌بینیم تمام کشورهائی که در راه عظمت و ترقی قدم گذاشته‌اند وموفق شده‌اند در سایه اهتمام و جدیت وبالاخره موجودیت همین طبقه مولد ثرو کشور شان بوده است .

این آلمان مترقی را که امروز مامی بینیم ، آلمانی که بعد ازجنك هیچکس تصور نمیکرد باین سرعت

بقیه در صفحه ۸


درمان روماتیسم
دکتر مهندس
خیابان حافظ مقابل ت ث ث



لامبرتا

فقط برای یادآوری
موتورسیکلت لامبرتا
باشهرت بین المللی
بی نیاز از تعریف و توصیف

Lambretta

مرکز فروش درایران
شرکت تجارتی ایران و انگلیس خیابان فردوسی مقابل خیابان شبت
تلفن ۳۰۲۷۴۱ ـ ۳۴۷۲۸


برای اطلاع از قیمت و شرایط نمایندگی در شهرستانها به آدرس فوق مکاتبه شود
آ ـ ٤٦٨٨


کپیه از اسناد
تجارتی ـ تحصیلی ـ معافی رانندگی
در ۲ دقیقه
فتو پرسپولیس ـ لاله‌زار نو چهار راه کنت ۳۷٤ تلفن : ۳۳۷۵۷
آ ـ ۳۱۷۹ (۱)

شرکت سهامی اتو توکل اتوبوسهای مدرن خود را بطور دربست دراختیار مراجعین محترم میگذارد .
نشانی امیریه گمرك تلفن ۲۷۷۹۷ ـ ۲٤۰۱۳ ـ ٤٤۰٦۱
مدیر عامل شرکت ـ حاج باقری
۱ـ۱۲ آ ـ ۳۷۰٦

تعمیرگاه سیار رادیو و تلویزیون
همه نوع تعمیرات تلویزیون و رادیو گرام در منازل تحت نظر متخصصین اروپا دیده درتهران وحومه . تلفن ٥٦۱۷٥

مژده به کارمندان دولت و خریداران خانه
سازمان خانه سازی صددستگاه بخریداران محترم تخفیف کلی میدهد تاوقت باقی است از فرصت استفاده فرمائید تلفن ۳۰٥٤۲۸ ۱ـ۷ آ ـ ٤٦۷۰

# انتقاد

## انتقاد خوانندگان

**در این هفته عده‌ای از صاحبان اتومبیل‌ها و وسائط نقلیه مقالات و نامه‌هائی جهت درج درستون انتقاد فرستاده‌اند .**

**مضمون این مقالات ونامه‌ها شکایت از ازدیاد سرقت وسائل اتومبیل‌ها وسایر وسائط نقلیه است .**

**آقای محسن کریمخانی ساکن‌خیابان ژاله طی مقاله‌ای نوشته‌اند : میزان سرقت با سرعت سرسام‌آوری‌افزایش میابد . شکی نیست همانطور که نویسنده مقالات انتقادی اطلاعات‌نوشته است موضوع سرقت یعنی در حقیقت مشکل دزدی را درجامعه ما مامورین انتظامی و پلیس نمیتوانند حل‌کنند . موضوع ریشه‌های عمیق‌تری از قبیل فقر و بیکاری و تربیت و غیره دارد ولی مامورین محترم انتظامی‌میتوانند در پائین آوردن میزان سرقت نقش مؤثری داشته باشند . بهترین راهی که برای حل این مشکل وجود دارد کنترل شدید فروشندگان وسائل اتومبیل‌ها در خیابان چراغ برق و دروازه قزوین و غیره است که‌بعضی از آنها اشیاء مسروقه را بقیمت‌ارزان از سارقین خریداری مینمایند . وجود این عده که عامل اصلی سرقت‌هستند بزرگترین علت دزدی اتومبیل‌ها و وسائل آنهاست . کنترل فروشندگان وسائل نقلیه‌هم کار دشواری نیست. چند مامور یا بازرس میتوانند سری بمغازه‌ها بزنند و از اشیاء موجود اسناد خرید مطالبه کنند . بهرصورت باید ابتدا جلوی فعالیت عاملین‌اصلی سرقت یعنی خریداران اشیاء مسروقه را گرفت و بعد بسراغ سارقین رفت. زیرا تا خریدار اشیاء مسروقه وجود دارد موضوع سرقت امری طبیعی‌است ووجود سارق هم تعجب‌آور نمیباشد.**

**آقای دکتر عسکری شیرازی ساکن خیابان سلسبیل شمالی‌کوچه هشت متری طی نامه‌ای نوشته‌اند :**

**من درحدود چهارماه قبل که از انگلستان بایران مراجعت میکردم یکی ازبسته‌های‌بار خودرا بوسیله‌هواپیمای باری فرستادم چون کرایه باهواپیمای مسافری خیلی بیشتر است . وقتی برای تحویل گرفتن آن بسته بگمرک مراجعه کردم گفتند چون بسته بازشده است یا بایستی مسئولیت کم وکسری را قبول کنید یا باید نماینده شرکت حضور داشته باشد . من چون دیدم معطلی آن خیلی زیاد است مسئولیت آن را قبول‌کردم . اما متاسفانه وقتی بسته بدستم رسید ملاحظه کردم که تعدادی کراوات و جوراب و صابون وغیره باد شده وبهوا رفته بود !**

**مطلب دیگری نظیر این موضوع آنست که هنگام اقامت درانگلستان هشت جلد کتاب طبی خریدم و تقاضا کردم از طرف کتابفروشی مستقیما به آدرس من درتهران بفرستند ولی متاسفانه از هشت کتاب چهار عددآن ناپدید شد و پس‌از چند مرتبه‌مراجعه به اداره پست و گمرک ناامید شدم .**

**همچنین درمدت اقامت درانگلستان چهاربسته از لباسها و کتابهای خود را بوسیله پست بتهران فرستادم . وقتی برای دریافت آنها مراجعه کردم متاسفانه دوبسته از آنها باز شده و تعدادی کتاب گران قیمت و لباس گم شده بود .**

**اگر تمام کسانیکه بار و اثاثیه و کتاب و سایر نیازمندیهای خودرا از خارج بتهران میفرستند بوضع مزدچار شوند واقعا جای تاسف و تعجب‌است. چون عدهٔ زیادی از کسانیکه وسائلی از خارج بتهران میفرستند خارجی هستند لذا نه‌تنها بمنظور حفظ اموال وامانات مردم بلکه از نظر حفظ‌آبرو وحیثیت کشور باید باین مسئله‌توجه کرد و ترتیبی اتخاذ نمودکه امانات پستی صحیح وسالم بمقصد برسد ودرصورتیکه واقعه‌ای اتفاق افتاد و امانات مفقود شد خسارت آنرابپردازند متاسفانه تشریفات پرداخت خسارت بقدری گنگ و مشکل است که کسی حاضر نیست وقت خودرا تلف کند و مدتها از این اداره به‌آن اداره و ازاین دایره به‌آن دایره برای دریافت‌خسارت مراجعه نماید .**

**مقالات دیگری نیز از خوانندگان رسیده است که درهفته آینده مورد بحث قرار خواهد گرفت .**

## گفتگوی خوانندگان

### پایه حقوق درشرکت تلفن

شرکت سهامی تلفن ایران عطف بشرح مندرج در شماره ۱۰۷۵٤ تحت عنوان (پایه حقوق در شرکت تلفن) اشعار میدارد : شرکت دارای اساسنامه و آئین نامه خاصی است که بتصویب مجلس شورای ملی رسیده و مطابق همان آئین نامه با کارمندان رفتار میشود و در خصوص پرداخت ماهیانه مبلغ یک هزار ریال کمک جنسی بکارمندان تاکنون تصمیمی اتخاذ نشده است موضوع میزان حقوق پایه ۳ نیز که نوشته شده است از چهار صد تومان تجاوز نمیکند صحیح نیست زیرا حد اقل حقوق پایه ۳ مبلغ ۵۸۳۲ ریال و حد اکثر آن بالغ بر ۷۰۸۰ ریال میباشد .

### پس از ۲٦ ماه

**آقای محمد فرج راد مینویسد در۳٦ ماه قبل بموجب فیش شماره ٤۰۱۷۱ مبلغ ده هزار ریال ودیعه یك شماره تلفن را پرداخته‌ام هنوز از نصب تلفن خبری نیست‌در صورتی که‌هرروز شرکت تلفن تقاضای مشترکین جدید را قبول میکند .**

### تسریع در رسیدگی

چندنفراز کسبه‌و پیشه‌وران خیابان سی‌متری نظامی وانتهای شاهپور می‌نویسند سال‌گذشته شکایتی‌بدادسرای تهران تسلیم نمودیم که تحت شماره ٤۰ر۱۵۰ به شعبه۱٤ باز پرسی‌مراجعه شده ولی‌تاکنون که یکسال میگذرد بدریافت خسارات خود موفق نشده‌ایم تقاضا داریم در رسیدگی باین پرونده تسریع شود .

### آموختن فن شنا

**آقای حسن‌کاظمی دادیار دادگستری اصفهان دراثر انتشار خبر غرق‌عده‌ای افسر وشخصی در دریاچه زیریوار مریوان پیشنهاد مینماید ترتیبی اتخاذ گردد که جزو برنامه‌های تعلیماتی نفرات و افسران آموختن فن شنا نیز گنجانیده شود وباترتیب دادن‌مسابقات از آموختن این فن که در دوره‌زندگانی مخصوصا درخدمت سربازی کمال‌لزوم را دارد تشویق بعمل آید .**

### مجازات قاتل

آقای علی اصغر ماهیچیان ازبابل مینویسد : ساعت نه بعد از ظهر روز دهم اردیبهشت آقای احمد ماهیچیان فروشنده چرخهای خیاطی را هنگام عبور از ایستگاه شاهی بابل در مرئی و منظر عمومی یك‌نفر که سابقه شرارت و جنایت فراوان دارد وسیله کارد ازپای درآورده قلوب خاندان اصیل این مقتول‌بی‌گناه را داغدار و سوگوار ساخته است استدعا داریم با تامین زیانهای مادی و معنوی و تعقیب سریع موضوع مجازات قاتل طبق‌ماده ۱۷۰ قانون کیفر عمومی در محل وقوع جرم انجام گردد .

### کارمندان بانکملی

آقای اسداله کاتوزیان مینویسد انعکاس خواسته‌های کارکنان محترم شهربانی در روزنامه اطلاعات باعث گردید که حقوق آنان بحق ترمیم‌گردید شایسته است خواسته‌های کارمندان وکارکنان بانك ملی نیز منعکس گردد شاید دراینمورد هم توجه مخصوصی مبذول گردد .

### یك بسته محتوی کتاب

آقای سید کاظم خیلی نژاد از قم مینویسد از آلمان یك بسته‌محتوی ده جلد کتاب برای من ارسال‌شده بود که فوق العاده مورد لزوم بود اداره پست شهرستان قم فقط یك پاکت متلاشی شده بدون محتویات‌را بمن داده که از تحویل خود داری نموده ام و صورت مجلس کرده‌اند مقتضی است علت مفقود شدن کتابها را توضیح دهند .

### کاربنائی وجود ندارد

آقای ابوالقاسم متقی از شهر ری مینویسد پس‌ازدریافت تصدیق‌ابتدائی بکاربنائی‌مشغول شدم‌مدتی درساختمان کارخانجات دولتی مشغول بودم وچندی در کارخانه سیمان شهر ری جزء کارگران ثابت کار میکردم و یکسال هم درکارخانه سیمان لوشان ناظر ساختمان بودم اینك قریب دوسال است اصلا کار بنائی وجود ندارد و پس‌از پنجاه سال‌که دراین کار صرف وقت کرده‌ام کار دیگری از من ساخته نیست مقتضی است برای رفع بیکاری عده‌ای عائله‌مند چاره‌اندیشی شود .

## کتابخانه

### آفریدگار جهان

**از : مهدی سهیلی**
**ناشر : کتابخانه محمدی**

اعتقاد بخدااز نظر خدا پرستان دو گونه است ، قسم اول آنکه عده‌ای خداوند را تعبدا میپرستندو بصرف آنکه پدرو مادرگفتندخدائی هست وکون و مکان خدائی دارد آنها هم کور کورانه خدا را می پرستند و پروردگار را میخوانند ، ولی قسم دوم کسانی هستند که در راه طلب از پای‌ننشسته‌اند و از خدا گوئی بخدا جوئی پرداخته‌اند.

میگویند پادشاهی با ملازمانش از دهی میگذشت ،در سر راه پیر زنی را دید که دسته چرخی رامی گرداند و نخ ریسی میکند ،پادشاه پرسید تو خدا را چگونه شناخته‌ای پیرزال دست را از چرخ برداشت و هنگامیکه چرخ ایستاد گفت : اینطور ! زیرا تا دست من نباشد این چرخ نمیگردد، بدون شك‌اگر دست خدا هم نباشد،این چرخ و فلك با این نظم صحیح روزان و شبان در حرکت نخواهد بود .

پادشاه رو به سپاهیان کرد و گفت: علیکم بدین العجوزه. بر شما بادبدین این پیرزن .ومنظور پادشاه این بود که مانند پیرزال تحقیقا خدا را بشناسید نه تعبدا . ازکارهای کم‌نظیری که‌تاکنون‌شده است اینستکه کتابی بنام‌آفریدگار جهان منتشر گردیده که‌خداشناسی را از زاویه علوم امروزی موردبحث قرار داده است و مطالعه این کتاب بدون شك برای خدا شناسان و برای کسانیکه میخواهند بسوی خدا راهی پیدا کنند بسیار مفیدو ارزنده است .

### گنج حقایق

ترجمه : سید ابوالفضل علامه برقعی
**ناشر : کتابخانه ادبیه**

سخنان بزرگان بخصوص کلمات گهربار پیشوایان دین همچون‌شمع های فروزانیست که درشامهای تیره فراراه شب نوردان راه گم کرده بیفروزند تا بمددآن شمع های فروزان راه را از چاه تمیز دهند .

بتازگی از طرف کتابخانه ادبیه پانصد سخن از سخنان گرانمایه رئیس مذهب جعفریه حضرت امام صادق علیه السلام تحت عنوان گنج حقایق چاپ‌و منتشر شده است وما مطالعه آنرا بعموم مسلمانان بویژه شیعیان توصیه میکنیم .

### پسر آفتاب

ترجمه : فرامرز برزگر
**ناشر : کانون معرفت**

دیرزمانیست که نسل فعلی جك لندن نویسنده مشهورامریکائی را شناخته و با آثار او آشنائی پیدا کرده است .

جك‌لندن ازجمله نویسندگانیست که توانسته است به نحو مطلوبی‌جای خود را در میان ذوق عمومی باز کند بدین جهت در سالهای اخیر کتب زیادی از او ترجمه‌و منتشرشده‌است کتاب «پسر آفتاب» نیز یکی‌از آثار خوب و معروف این نویسنده است که‌برای بار دیگر از طرف کانون معرف انتشار یافته است .

این کتاب را آقای فرامزبرزگر از روی چاپ دوازدهم ترجمه فرانسوی آن بقلم لوئی پستیف به زبان فارسی برگردانده‌اند و می‌تواند برای‌دوستداران آثارجك‌لندن خواندنی و قابل استفاده باشد .

شماره پنجم
کتاب جیبی
دختران‌و پسران
بزودی
در۲٦۸ صفحه
۲۰ ریال
منتشر میشود

## توصیه‌های سمینار برای شهرداری

بقیه از صفحه

فراوانی است میتوان اعتماد کرد؟ خود شاهد بودم که جنابعالی از مجموع چهل ساعت جلسات سمینار تنها فقط در یکساعت آن شرکت کردید آنهم بعنوان ناطق و ده‌دقیقه پس‌از خاتمه‌نطق‌جلسه راترك‌فرمودید آقای دکتر نصر حتی برای استماع نطق شما فرصت نداشتنددر سمینار بمانند .

آیا شما قبل از تشکیل سمینار میدانستید که مذاکرات بی فایده است و باین جهت در جلسات‌شرکت نکردید ؟ و اگر چنین بود چطور درجلسه‌چهارم ضمن سخنرانی‌خودتان گفتید ما توصیه های سمینار را قبول داریم . شما گفتید در سمینار مسخرگی کردند ، معلوم است وقتی میگویند تهران تمیز ترین شهر دنیا است حضار بیاد محلات جنوب‌شهر میافتند و فکر میکنند شایدشهرداری جنوب شهر را فراموش کرده است باین جهت پچ‌پچ میکنند و درگوشی صحبت میکنند .

**بهره برداری کنید ..**

و اما درباره اینکه گفتید سمینار پیشنهادی نکرده است .باید بگویم‌که سراسر سمینار پیشنهاد بود مسائل مربوط بشهر سازی مسکن و مسائل مربوط به آب برق مسائل مربوط به ایجاد هماهنگی بین سازمانهای مختلف که در حال حاضر امورشهر را اداره میکنند از آن جمله بود . و اگر دستگاهی نمی تواند از آن بهره برداری‌کند نبایدگناه رابحساب سمینار گذاشت . شما در اینجا فرمودید اشخاص ناوارد در سمینار صحبت کردند . آیا اساتید دانشکده معماری که سالها در امور ساختمانی تجربه دارند نمی توانند نسبت‌بوضع شهر اظهار نظر نمایند ؟ اگر اینها صاحب نظر نیستند پس چه کسی صاحب نظر است؟

**مسائل کلی**

شما توجه نفرموده‌اید که سمینار روی مسائل کلی اجتماعی تهران بوده و شهرداری هم‌یکی‌ازآن دستگاههائی است که‌در آن نقشی‌دارد، بنا براین صحیح نبود اگر فقط به مسئله‌وظایف شهرداری توجه میشد علاوه بر این شما خودتان‌در سمینار اظهار داشتید که سازمانهای شهرداری قابل‌انتقاد است . پس چطور میخواهید با این دستگاه قابل انتقاد مشکل مردم‌را حل کنید ؟ آیا بهتر نیست که اول دستگاه را اصلاح کنید ، بعد پول و توصیه و راهنمائی بخواهید ؟

بهر حال اعتقاد بنده بر اینستکه اولا سمینار صرفا جنبه عملی داشته است و آلت دست کسی نبوده و واقعا بنده خود مشاهد بودم که محققین موسسه مطالعات و تحقیقات اجتماعی برای سمینار چه زحمات طاقت فرسائی کشیدند .

ثانیا سمینار واقعا مشکلات شهر را بخصوص از نقطه نظر شهرسازی، مسکن، آب‌برق مسئله شهر نشینی و معضلات اجتماعی مورد بحث قرار داده و میتوان از نظریات سمینار استفاده کرد .

ثالثا شهرداری باید از نظریات محققین و دانشمندانی که درسمینار بخصوص پیرامون مسئله شهر سازی صحبت کردند استفاده کند ،توانینی تازه برای اقدامات تازه وضع کند و خود را باشرایط جدیدزندگی تطبیق دهد .

رابعا شهرداری با توجه‌به نظریات محققین سمینار مسائل اجتماعی‌باید متوجه شود که اینك باید ازجوانانی که‌فارغ التحصیل‌رشته علوم‌اجتماعی هستند در کار شهرداری استفاده کند ، زیرا آنها دارای نظریات‌بسیار صائب و متکی بآمار و ارقام هستند در حالیکه دستگاه شهرداری وآرشیو آن دارای چنین اطلاعاتی نیست . بخصوص بنده توجه آقای نفیسی رابایان نکته جلب میکنم که درسمینار گفتند فقط هفت در صد ازکارمندان شهرداری دارای تحصیلات فوق لیسانس هستند ومن فکر میکنم‌برای اداره شهر تهران باشخاص صاحب نظر وباشخاصی که دارای تحصیلات علمی باشند در شرایط جدید زندگی و بااین توسعه عجیب و غریب‌تهران خیلی احتیاج است .

شهرداری باید از مطالبی که در سمینار پیرامون‌زندگی ناراحت‌کننده مردم و سکنه گودالهای جنوب شهر بیان شد و مورد توجه عموم قرار گرفت استفاده کند و گامهای تازه‌ای برای بهبود مردم این منطقه بردارد.

در جلسات سمینار مسئله عدم هم‌آهنگی بین دستگاههای خدمتگزار شهر از قبیل شهرداری، آب برق تلفن مطرح شد و زیانهای آنها فاش گردید و شهرداری باید با توجه به نظریات سمینار بلافاصله برای رفع این نا هماهنگی اقدام کند درجلسات سمینار ،شهر سازی‌تهران ، باحقایق ونظریات علمی مردود شد . اقدامات شهرداری در ساختمان میادین رد شد و شهرداری باید با توجه باین حقایق در صدد رفع نقایص خود برآید .

شهرداری باید از اطلاعات وآمار محققین درباره نرخ اغذیه مخصوصا تره‌بار در قسمتهای مختلف شهر استفاده کند و چاره ای برای این درد بی درمان که سالها است وعده علاج آنرا میشنویم پیدا نماید . من گمان نمیکنم زحمات محققین درباره نرخ ارزاق از دست تولید کننده تا مصرف کننده قابل چشم پوشی باشد . بنده خواستم باز هم توجه شما را باین موضوع جلب بکنم که سمینار کاملا جنبه علمی داشته و زحماتی‌که محققین‌در سمینارکشیدند و مطالبی که گفتند قابل و ارزنده است .

دنباله مذاکرات این جلسه در شماره آینده درج خواهد شد .

هرکولس

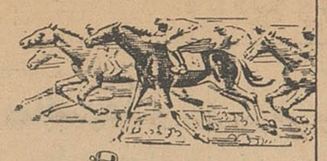

قهرمان جاده‌ها

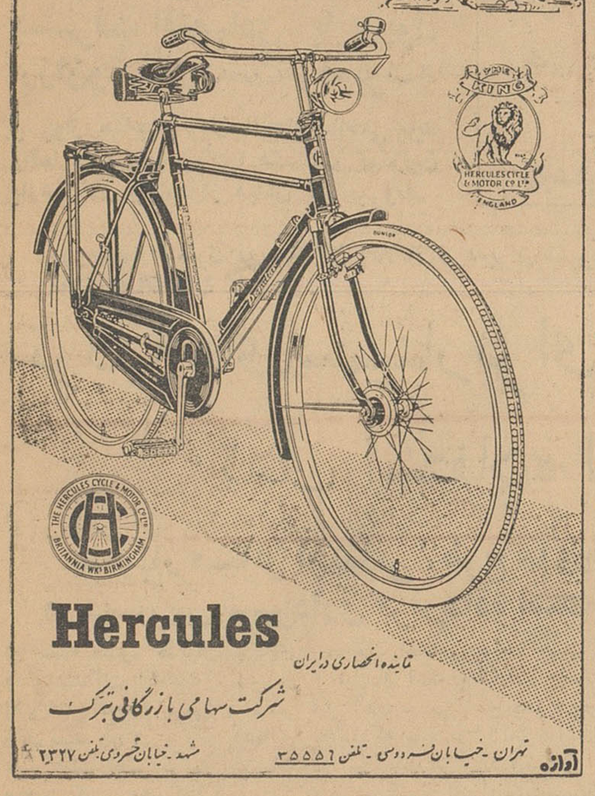


Hercules

نماینده انحصاری درایران
شرکت سهامی بازرگانی تبرک
تهران ـ خیابان فردوسی ـ تلفن ۳۵۵۵٦
مشهد ـ خیابان خسروی تلفن ۲۳۲۷

بتاریخ ۱٦ ر ۲ ر ۱۳٤۱
شماره ۱۷۳۹

وزارت کشور
اداره کل امورشهرداریها
شهرداری خرمشهر
آگهی مناقصه

شهرداری خرمشهر عملیات زیر سازی‌و جدول کاری و اسفالتکاری خیابان ۳۰ متری‌بین جاده خرمشهر و آبادان را طبق مشخصات موجوده در دائره فنی شهرداری با شرایط‌زیر بمناقصه واگذار مینماید .

۱ـ میزان تقریبی کل کار در حدود مبلغ ۳۵۰۰۰۰۰۰(سی‌وشش میلیون ریال ) است .

۲ـ شرکت ها و پیمانکارانی میتوانند در مناقصه شرکت نمایند که صلاحیت آنها در سال ۱۳٤۰ در شهرداری خرمشهر رسیدگی شد باشد .

۳ـ پیشنهاد دهندگان باید قبلا بدایره فنی شهرداری مراجعه نقشه‌و مشخصات و شرایط فنی و فهرست واحدبها و نمونه قرارداد را باپرداخت مبلغ پنجهزار ریال دریافت دارند .

٤ـ پیشنهاددهندگان باید مبلغ یك میلیون‌وهفتصدوپنجاه‌هزارریال وجه نقد بحساب سپرده شماره ۱۵۲۹ شهرداری در بانك ملی ایران‌شعبه خرمشهر تودیع و رسید دریافت دارند و یا ضمانت‌نامه بانکی معادل‌مبلغ مذکور از بانك های مجاز تحصیل و ضمیمه پیشنهاد خود نمایند .

۵ـ پیشنهاد دهندگان باید پیشنهاد خود را در دو پاکت الف وب پاکت‌الف حاوی گواهی صلاحیت شرکت‌در مناقصه از شهرداری‌خرمشهر و قبض رسید سپرده‌و یا ضمانت نامه بانکی و اوراق مربوط بمناقصه نقشه آحاد بها و مشخصات برك تعهد عدم مشمولیت قانون منع مداخله کارمندان دولت‌مصوب دیماه ۱۳۳۷ که ذیل کلیه اوراق با ذکر نام و شهرت پیشنهاد دهنده بطور خوانا امضاء و گواهی شده باشد پاکت ب محتوی برك تعهد انجام کار میزان صدی چند تخفیف از فهرست‌آحادبها که بطور وضوح و تمام حروف بدون دست خوردگی نوشته و امضاءشده باشد منتها تا آخر ساعت اداری روز دو شنبه ۱٤ خرداد ماه ٤۱ بدفتر شهرداری تسلیم و رسید دریافت دارند .

٦ـ پیشنهادات واصله در ساعت ۱۰ صبح روز سه شنبه مورخ ۱۵ خرداد ماه باحضور کمیسیون مربوطه درشهرداری باز وخوانده خواهد شدحضور پیشنهاد دهندگان‌در جلسه‌مناقصه آزاد است‌پاکات ب‌پیشنهاد دهندگانی که بشرح فوق دارای صلاحیت شرکت در مناقصه باشند باز خواهد شد به پیشنهاداتی که فاقد سپرده و یا مبهم و یامشروط وخارج از موعد مقرر رسیده باشد ترتیب اثر داده نخواهد شد .

۷ـ مدت انجام کار از تاریخ مبادله قرار داد لغایت دوازده ماه خواهد بود .

۸ـ برنده مناقصه مکلف است پس از اخطار کتبی شهرداری منتها در مدت۷ روز ضمانت نامه بانکی از بانك مجاز برای حسن انجام کار و عقد قرار داد معادل صدی پنج کل کار تحصیل و بشهرداری تسلیم نماید و چنانچه برنده مناقصه از تسلیم ضمانت نامه مذکور و عقد قرارداد استنکاف نماید سپرده اوبه‌نفع شهرداری برداشت و قرار داد بانفر دوم منعقد خواهد شد و چنانچه نفر دوم نیز استنکاف نماید سپرده او نیز به نفع شهرداری پرداخت میشود .

۹ـ حد اکثر مدت برای بررسی پیشنهاد ها و تشخیص حائز حداقل مناقصه ۲۰ روز از تاریخ خواندن پاکات پیشنهادی است .

۱۰ـ بهای کار ها در دوازده قسط متساوی و در هر ماه معادل یك‌دوازدهم کل کار در برابر ستواسیون که بگواهی مهندس ناظرقسمت امور فنی شهرداری رسیده باشد پرداخت خواهدشد ودر هر پرداخت مبلغ‌ده در صد بابت وجه الضمان و مالیات متعلقه و بازرگانی و شهرداری کسر خواهد شد و پرداخت ستواسیون قسط آخر موکول به ارائه‌مفاصا حساب از سازمان بیمه های اجتماعی کارگران شعبه خرمشهر خواهد بود. بهای مصالح پای کار در ستواسیونها منظور نمیشود .

۱۱ـ پرداخت هرگونه مالیات وعوارض و حق الدرج آگهی مناقصه بعهده برنده مناقصه است .

۱۲ـ شهرداری میتواند انجام کار مورد آگهی را عندالزوم تا میزان بیست و پنج در صد مبلغ کل کار افزایش و یا کاهش دهد وپیمانکار موظف است کار اضافی را با احتساب تخفیف پیشنهادی انجام و همچنین حق هیچگونه ادعای خسارت بعنوان زیان تهیه مصالح مصرف شده وغیر آن در موقع کاهش کار ندارد .

۱۳ـ شهرداری دررد و یاقبول هریك یاتمام پیشنهاد ها مختار است.

۱ـ۲ آ ـ ۳۹۱٤ شهردار خرمشهر ـ بختیاری پور

با همکاری شیرو خورشید سرخ
تمام دانش آموزان
معاینه پزشکی میشوند
تاکنون ۹۰۰۰ دانش آموز در تهران معاینه‌شده‌اند
وعده‌زیادی تحت‌درمان مجانی قرار گرفته‌اند

طبق اطلاع برای تشخیص سلامت دانش آموزان ا زنظر ابتلاء ببیماری سل و سایر بیماریهای مسری وغیره برنامه وسیعی با همکاری سازمان شیر و خورشید سرخ آغاز شده است .

هم اکنون یازده اکیپ بهداشتی که هر اکیپ مرکب از سه پزشك متخصص در (چشم و گوش و خلق و بینی) دندان و قلب و ریه میباشد در آموزشگاههای پایتخت مشغول معاینه دانش آموزان هستند. وازنیمه دوم فروردین ماه سال جاری تاکنون بیش از ۹۰۰۰۰ نفر از دانش‌آموزان تهران رامورد معاینه‌دقیق قراردادند و کارتهای بهداشتی جهت آنان صادر نمودند و همچنین از سینه ۳۷۷۰ نفر نیز رادیوسکپی بعمل آورده‌اند.

آقای دکتر اورنگی رئیس بهداری آموزشگاههای کل کشور در این باره توضیح داد : برای معالجه قطعی و مجانی دانش آموزان مبتلا ببیماری اقدام لازم بعمل آمده‌است و تاکنون عده زیادی از آنان مجانا معالجه شده‌اند . ضمنا بهداری آموزشگاهها برای اجرای این نظر و روشن شدن وضع بهداشتی دانش آموزان درگذشته و حال از هرامکانی استفاده خواهد کرد و امیدوار است تاسال آینده اطلاعات کامل و جامعی از کلیه دانش آموزان بطور تفکیك در اختیار داشته باشد تا بتواند باهمکاری اولیاء آنان برنامه وسیعی در تقویت بنیه جسمانی آنان اجراء نماید .

فورد آلمانی جدید
دریک مدل دیدنی و
بایك زیبائی خیره‌کننده

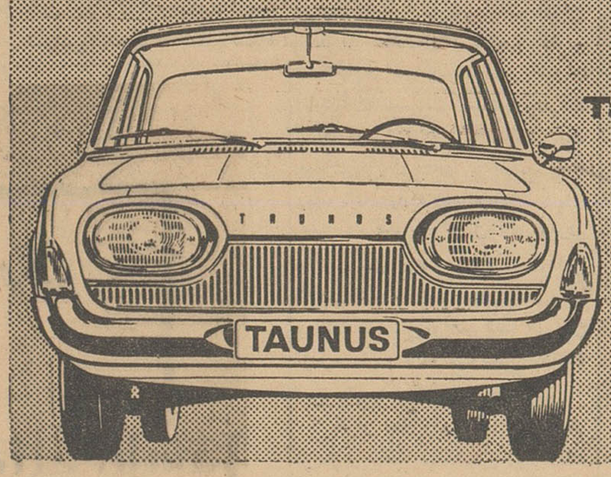


فورد آلمانی (تانوس ۱۷ M) با امتیازات جالب‌تر و قدرت بیشتر

فورد آلمانی دارای موتورهای قوی . فنرهای فوق‌العاده، شاسی‌ها محکم است وطوری ساخته‌شده که‌در سوخت آن صرفه‌جوئی میشود.

فورد آلمانی تانوس ـ ۱۲ M
زیبا و پرقدرت
ترکیب خاصی ازصنعت آلمانی
وظرافت جهانی فورد

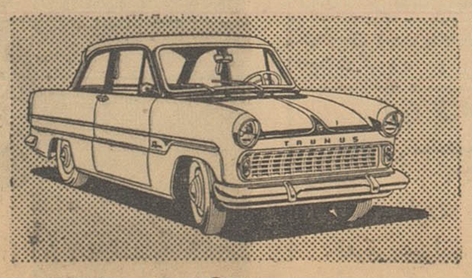


Taunus 12M

نمایندهٔ انحصاری درایران :
شرکت سهامی اتوپارس
خیابان شمیران ـ تلفن های : ۷۱۵٦۱ تا ٦۳

Ford
کانون آگهی زریب

## هفتمین سالگردتاسیس انجمن فرهنگی ایران‌و ترکیه

بمناسبت هفتمین سالگردتاسیس انجمن دوستی روابط فرهنگی‌ایران و ترکیه از ساعت شش بعد از ظهر روز دوشنبه گذشته مجلس ضیافتی در محل هتل مرمربرگزار گردید .

دراین مجلس جشن تیمسار سپهبد عزیزی وزیر کشور ، آقای سفیر کبیر ترکیه و جمعی از رجال و روزنامه نگاران و اعضای انجمن باپانوان خود حضور داشتند .

در آغاز تیمسار سپهبد نخجوان جلسه را افتتاح کرد و سپس آقای دکتر حبیب دادفر دبیر کل انجمن دوستی و روابط فرهنگی ایران و ترکیه پس از تشکر از حضور مدعوین به تفصیل در باره روابط دوستی و برادری ایران و ترکیه، و هدف های انجمن سخن گفت .

آنگاه آقای بایرام فواد اوغلوسفیر کبیر ترکیه در تهران در بارەروابط کهن و دوستانه دو کشور ایران و ترکیه نطقی ایراد کرد و مجلس مذکور پس از پذیرائی از مدعوین در ساعت هشت‌و نیم به پایان‌رسید

بمناسبت انتخابات یازدهمین دوره هیئت مدیره کانون وکلای دادگستری

# ناپلئون مخالف شماره ۱ وکلای دادگستری بود

## انتخابات کانون وکلا، نمونه یک انتخابات آزاد در ایران است

### هنگامیکه وکلای دادگستری با دیکتاتوری ناپلئون مخالفت میکردند امپراطور گفت:

### این شمشیر را بکمر بسته‌ام تا زبانی را که علیه من صحبت می‌کند قطع کنم!

### رقابت وکلا کاندیداهای وکلا پیشنهادات وکلا وانتخابات وکلای دادگستری...

روز شنبه ۲۹ اردیبهشت (پس فردا) انتخابات یازدهمین دوره هیات مدیره کانون وکلای دادگستری در تالار وزارت دادگستری انجام خواهد شد.

کانون وکلای دادگستری قبلا به تمام وکلای دادگستری که حق انتخاب کردن دارند ترتیب انجام انتخابات را اطلاع داده است.

انتخابات هیئت مدیره کانون وکلای دادگستری یکی ازطبیعی ترین و آزادترین انتخاباتی است که درایران انجام میشود، چه‌در این انتخابات علاوه بر آنکه هیچگونه فعل و انفعال خلاف قانونی صورت نمیگیرد انتخاب کنندگان هم همه از طبقه روشن فکر مملکت وکاملا بحقوق‌خویش آشنا هستند.

وکلای دادگستری برای انتخابات امسال بیشتر از هر دوره دیگر هیجان نشان داده و مرتبا جلساتی برای تبلیغ در اطراف کاندیداهای خود تشکیل داده‌اند و از آن جمله است جلساتی که بنا بدعوت وکلای خراسانی و آذربایجانی مقیم تهران و جامعه وکلای دادگستری و انجمن وکلای دادگستری و بالاخره وکلای منفرد تشکیل شده و بعضی ازاین دسته هاباهم برای توفیق بیشتر در انتخابات هیئت مدیره ائتلافاتی کرده‌اند.

مهمترین علت هیجان بیشتری که دراین دوره بچشم میخورد آن است که همه وکلاء و جوامع آنان برروی یك مسئله خیلی علاقمندی نشان میدهند و آن موضوع بیمه وبازنشستگی و صندوق تعاون است. وکلاءدادگستری وظائف بسیار سنگین‌و کارپرمشغله ای دارند که به نیروی فوق‌العاده نیازدارد و لذا وکلاء درعین آنکه ممکن است از لحاظ مادی موفقیت های زیاد وکاملا مشروعی بدست آورند احتمال آن‌را هم‌دارد که دچار پیری زودرس شوند و خلاصه زود تر از دیگران به حد بازنشستگی برسند. لذا مسئله ازکار افتادگی و لزوم برقراری بازنشستگی برای آنان بسیار مهم و قابل توجه است و روی همین اصل پیش‌بینی میشود در دوره آینده یعنی‌دریازدهمین دوره هیات مدیره کانون وکلاء دادگستری این موضوع که بتدریج از صورت یك آرزو بصورت یك مسئله اساسی ودرجه اول درآمده‌است تحقق یابد.

باید دانست که برای موضوعات بیمه بازنشستگی و صندوق تعاون قبلا مطالعات کافی صورت گرفته است و بدستور آقای سید هاشم وکیل رئیس کانون وکلاء دادگستری‌مکاتبات‌زیادی با دستگاههای مشابه در انگلستان و فرانسه و سوئیس صورت گرفته‌وطرحی دراین موارد تهیه شده و گویا برای امضاء آقای وزیر دادگستری ارسال گردیده‌است. برای تامین مخارج‌این کار نظرات مختلفی وجود دارد و نظری که بیشتر از همه مورد توجه قرار گرفته این است که هر وکیلی در هر مورد که وکالت نامه‌ای را تمبر میکند علاوه بر آنچه مالیات میدهد مقداری هم تمبر برای مخارج‌تعاون‌وبازنشستگی و بیمه باطل کند. که البته این مبلغ بمیزان حق‌الوکاله ای که در هر مورد میگیرد بستگی خواهد داشت.

حتی یکی از وکلای دادگستری که در دوره دهم نیز عضو هیات مدیره‌بوده است اظهار میداشت که دولت باید مقداری از وجوهی را هم که در حال حاضر بعنوان مالیات از وکلاء دریافت میکند برای بازنشستگی و تعاون و بیمه وکلاء تخصیص دهد چه ممکن است وجوهی که بطور اضافه وکلاء تمبر خواهند کرد تابازنشستگی و بیمه آنها تامین شود برای مقاصدی که گفته شد کافی نباشد.

**دسته های مختلف**

گفتیم که‌برای شرکت در انتخابات هیئت مدیره دسته های مختلفی‌فعالیت میکنند.

هدف تمام این دسته ها اعتلای‌بیشتر امر وکالت دادگستری و کانون وکلاء و حفظ استقلال کانون و حفظ حقوق وکلاء و بالا بردن سطح معلومات و اطلاعات آنها از طرق مختلف مثلا تشکیل کنفرانسهای علمی و شرکت در مجامع بین‌المللی است.

از جمله دسته هائیکه‌در حال حاضر وجود دارند عبارتند از جامعه وکلاء دادگستری که متجاوز از هشتاد عضو دارد. دسته دیگر هم انجمن وکلاء دادگستری است، البته‌وکلاءخراسانی و آذربایجانی مقیم تهران هم دربعضی موارد از جمله موقع انتخابات برای تبادل نظر دوره هائی دارند.

جامعه وکلای دادگستری برای انتخابات اعضاء هیئت مدیره کانون وکلا ۸ کاندیدا و انجمن وکلا ۵ کاندیدا معرفی کرده‌اند.

کاندیداهای جامعه از میان اعضاء جامعه است، ولی اعضاء انجمن وکلا کاندیدا های خودرا از میان وکلائی انتخاب کرده‌اند که بنظرآنهاصلاحیت بیشتری برای انتخاب شدن دارند و تمام آنها خارج از وکلای عضو انجمن هستند.

وکلای‌خراسانی ووکلای‌آذربایجانی نیز هر دسته دو یا سه نفر کاندیدا دارند و رویهمرفته در حدود ۴۰ نفراز وکلا کاندیدا برای انتخاب شدن به عضویت هیئت مدیره کانون وکلا هستند.

هیئت مدیره دوازده عضو اصلی و شش عضو علی‌البدل دارد. هیئت مدیره کانون میتواند با هفت نفرجلسه تشکیل دهد و با نصف باضافه یك اعضاء حاضر در جلسه اتخاذ تصمیم نماید.

**تصمیم مهم**

صحبت از تصمیم شد. یکی از تصمیماتی که در دوره دهم هیئت مدیره گرفته شد آن بود که مقرر گردید وکلائی حق دارند عنوان‌مشاور حقوقی داشته باشند که حداقل دارای دهسال سابقه قضائی باشند که پنج سال آن سابقه وکالت باشد.

این تصمیم مورد اعتراض عده‌ای واقع شد و در آن تجدید نظرگردید و ده سال به پنج سال تقلیل یافت.

طرفداران این نظریه میگفتند: امر مشاوره حقوقی کار بسیار مهم و بااهمیتی است که احتیاج به سابقه زیادی دارد و اگروکیلی‌بدون اطلاعات کافی اظهار نظری بنماید ممکن است اثرات نامساعدی ببار آورد. که مخالف شئون همه وکلا باشد.

مخالفین این تصمیم میگفتند: با توسعه‌ایکه‌درروابط داخلی و بین‌المللی بخصوص از لحاظ اقتصادی پیدا شده آیا یك نفر دکتر و یا لیسانسیه حقوق که مثلا سه سال سابقه وکالت دارد و بحقوق قضائی ودریائی وخلاصه‌حقوق جدید آشناست و یك یا چند زبان خارجی میداند بهتر میتواند مشاور حقوقی یك دستگاه باشد یا یك نفر که فقط دهسال سابقه وکالت دارد؟

بخصوص که‌هستند کسانی که بدون داشتن پروانه وکالت در دستگاههای مختلف عنوان مشاور حقوقی دارند.

جالب آنکه عده‌ای از مخالفین این تصمیم کسانی بودند که خود بیشتر از ده سال سابقه وکالت داشتند و خلاصه جزو مشمولین آثار منفی این تصمیم نبودند.

**تذکر لازم**

مطلبی که‌تذکر آن‌لازم است‌آنکه‌بچند تن از آقایان وکلای دادگستری که جهت تهیه این‌رپرتاژ مراجعه شدهمه آنها بیك دلیل میخواستند اسمی از آنها دراین رپرتاژ برده نشود.

این عده که همه‌کاندیدای عضویت در هیئت مدیره کانون وکلا بودند میگفتند چنانکه میدانید در حدود ۴۰ نفر کاندیدا وجود دارد چون برای تهیه مطلبی که در دست تهیه دارید به همه آنها رجوع نخواهید کرد لذا اگر اسمی از مابرده شود تبلیغی از ماشده واین یك نوع رقابت‌در شرایط غیر مساوی است که مخالف شئون وکالت دادگستری است.

**ناپلئون ووکلا**

ناپلئون از جمله‌مخالفین سرسخت وکلای دادگستری بود زیرا ازدویست نفر وکیل دادگستری آن‌زمان فرانسه بیش از سه نفر باتفویض امپراتوری بناپلئون موافق نبودند و این امر را مخالف روح آزادی خواهی میدانستند.

لذاناپلئون سخت‌بااین دسته‌مخالف شد و. هنگامیکه کامباسرس طرح ایجاد تشکیلاتی را جهت تعیین حقوق وظائف‌وکلادادگستری‌بناپلئون‌پیشنهاد کرد ناپلئون گفت تاوقتی من‌شمشیر بکمر دارم زبان وکیلی را که‌بخواهد علیه من‌صحبت کند قطع خواهم‌کرد.

روی همین اصل درانقلاب ۱۸۳۰ فرانسه که پس از دوره ناپلئون‌اتفاق افتاد وکلاء دادگستری نقش بسیار مهمی رابعهده داشتند، تاآنجا که‌این انقلاب را انقلاب وکلای دادگستری نامیده اند.

انقلاب ۱۸۳۰ آزادی از دست رفته دوره ناپلئون را بار دیگر برقرارکرد ولی در عین حال ناپلئون‌هنگام تدوین قانون معروف خود (کدناپلئون) ناچار شد از فکر وکلا دادگستری استفاده کند.

**هیئت رئیسه**

پس ازانتخاب هیئت مدیره، انتخابات هیئت رئیسه کانون وکلاء صورت میگیرد. هیئت رئیسه کانون وکلا دردوره دهم عبارت بودند از آقای سید هاشم وکیل رئیس، آقایان سرشار و شهید زاده نواب رئیس. هیئت رئیسه را هیئت مدیره کانون انتخاب میکنند. همراه این عده دوبازرس و دومنشی نیز انتخاب می شوند.

کانون وکلا دارای دادسرا ومحکمه انتظامی مخصوصی برای وکلاء نیز هست. همچنین کانون وکلاء دارای قسمت معاضدت و راهنمائی قضائی و قسمت کار آموزی است و دارای یك قسمت بنام امور بین المللی‌نیز میباشد که زیر نظر آقای محمود سرشار نایب رئیس کانون است و همه‌ساله وسیله‌این قسمت نمایندگی ازکانون در مجامع بین المللی شرکت میکنند.

**مسئله دیگر**

موضوع دیگری که کانون با آن مواجه است اینکه مرتبا عده ای از باز نشستگان وزارت دادگستری و بعضی وزارتخانه ها (که حائز شرایط وکالت هستند) عده ای از جوانان لیسانسیه حقوق تقاضای صدور پروانه وکالت آنهم برای تهران می کنند.

در این میان مسئله ای که کانون باآن مواجه است یکی آن است که کدام یك از این افراد بیشتر حق اشتغال بامر وکالت دارند، بدیهی است این انتظار میرود که بیشتر با تقاضای جوانان لیسانسیه موافقت شود چه باز نشستگان اگر تجربیات بیشتری هم داشته باشند حد اقل بلحاظ داشتن حقوق با زنشستگی نیاز فراوانی بکار دیگری ندارندولی جوانان نمیتوانند از آن بی نیاز باشند.

اتفاقا کانون وکلا هم رویهمرفته با این نظریه موافق است ولی در مورد پروانه برای تهران کانون عقیده دارد از این لحاظ که در تهران در حدود ۶۰۰ وکیل مشغول بکارند و دربعضی شهرستانها نیاز فراوانی به وکیل میباشد باید سعی کرد جوانان و کسانی که تقاضای پروانه وکالت دارند بشهرستانها بروند و مشکلات مردم را از این جهت حل کنند. البته بعضی هم عقیده‌دارند که‌وکالت شغلی است آزاد و وکیل بمحض‌آنکه توانست حائز شرایط وکالت گردد در هر نقطه ای که خواست باید بتواند بوکالت بپردازد.

انتخابات هیئت مدیره کانون‌وکلاء تا سال ۱۳۲۴ بنظر وزیر دادگستری بود، دراین زمان که آقای انوشیروان سپهبدی وزیر دادگستری بودبرائر پا فشار وکلاء قرار شد وکلاء ۳۶ نفر را از میان خود انتخاب کنند ووزیر عدلیه ۱۸ نفر از آنها رابرای عضویت اصلی و علی البدل هیئت مدیره برگزینند.

واز سال ۱۳۳۱ کانون وکلااستقلال یافت و انتخابات آن یك درجه‌ای شد.

شغل وکالت دادگستری در همه ممالك مترقی دارای ارزش فراوانی است و مثلا در فرانسه بسیاری از روساءجمهور سابق، نخست وزیران و وزیران‌سابق‌وبسیاری ازدانشمندان وفضلاء باین کار اشتغال دارند.

بهمین مناسبت هم کانون وکلاءو جوامعی که وکلاء دادگستری ایجاد کرده‌اند نهایت سعی رادر اعتلای امر وکالت در ایران دارند و برای اینکه در دادگستری وکلاء دادگستری از دیگر کسانی که ظاهرا بوکالت اشتغال دارند و باصطلاح بامرخلاف قانون (تظاهر بوکالت) مشغول هستند تمیز داده شوند. علاوه براقداماتی که از طرف کانون وکلاء جریان دارد بعضی از وکلاء پیشنهاد کرده‌اند که وکلاء با نصب نشانی به سینه یا پوشیدن شنل های مخصوصی‌مشخص گردند.

نباید فراموش کرد که وکلاء دادگستری علاوه‌بربیمه‌و بازنشستگی خواستهای دیگری هم دارند که از آنجمله استً تشکیل باشگاهی برای وکلاء دادگستری

## توپی که ۳۰۰ سال خاموش بود بغرش در می‌آید

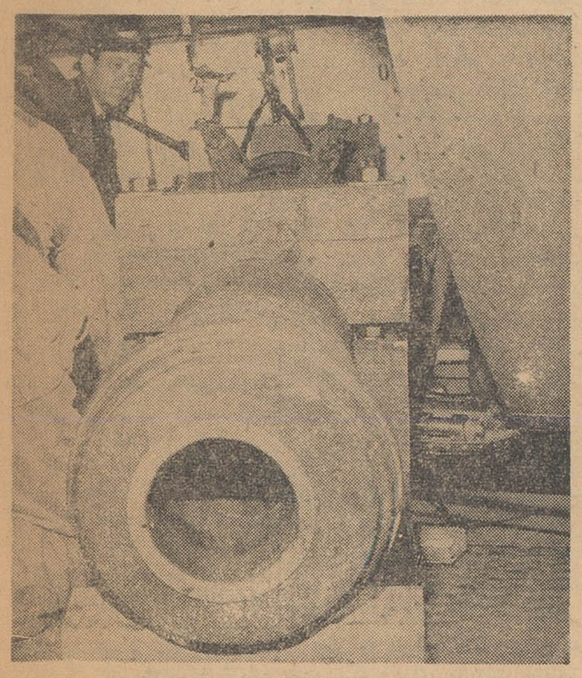

یك توپ و عرابه مخصوص توپ متعلق به ۳۲۶ سال قبل توسط‌هوا- پیمای شرکت اس.آ.اس مستقیما از سوئد به سیاتل برده شد. این سنگین ترین جسم یك تکه ای بود که تاکنون از فراز قطب شمال‌توسط هواپیما حمل شده است.

منظور از حمل این محموله‌عجیب اینست که با غرش آن نمایشگاه جهانی «قرن بیست‌و یکم» سیاتل را افتتاح نمایند. هواپیمای جت دی - سی - ۸ اس.آ.اس که حامل این توپ بود بمناسبت نمایشگاه‌بطور فوق‌العاده‌درسیاتل فرودآمد وزن‌این توپ ۱۸۰۰ کیلو (۴۰۰۰ پوند) وطول آن ۲ر۸ متر (۲ر۹ پا) میباشد. سطح برونزی آن در هر دو طرف باشکل ماهی مزین شده است.

این توپ که بیش از سه قرن خاموش بوده است پس از سیصد سال دوباره آتش آن در خاك امریکا روشن میشود. آخرین باری که این توپ‌گلوله ای رهاکرد. در تاریخ دهم ماه اوت سال ۱۶۲۸ بود که برعرشه کشتی جنگی واسا برای اولین بار بدریا میرفت.

### آگهی تشکیل مجمع عمومی

مجمع عمومی فوق‌العاده صاحبان سهام شرکت سهامی فرش‌ایران باتوجه بمواد ۲۲ و ۲۳ اساسنامه درساعت ۱۱ صبح روز دو شنبه ۳۱ اردیبهشت ماه ۴۱ درمحل شرکت‌واقع درخیابان فردوسی تشکیل‌میشود ازصاحبان سهام دعوت مینماید که‌طبق مقررات اساسنامه در مجمع نامبرده حضور بهمرسانند و برای گرفتن ورقه ورودیه تاآخرروز ۳۰اردیبهشت ماه ۴۱ شخصا یاوسیله وکیل‌قانونی باارائه قبض موقت سهام بدفتر شرکت‌مراجعه نمایند.

**دستور جلسه:**

رسیدگی به پیشنهادات هیئت مدیره

آ_۴۷۵۶ شرکت‌سهامی فرش ایران

### آگهی رسمی

بدینوسیله از آقایان صاحبان سهام شرکت سهامی پخش‌افزار دعوت میشود که‌در جلسه مجمع عمومی عادی که‌درساعت ۵ بعداز ظهر روز ۱۵ خرداد ماه ۴۱ در محل شرکت‌واقع در خیابان فردوسی نبش کوچه خندان تشکیل میشود حضور بهمرسانند.

**دستور جلسه**

۱ـ استماع گزارش هیئت مدیره

۲ـ تصویب ترازنامه و حساب سودوزیان عمل‌کرد سال ۱۳۴۰

۳ـ انتخاب مدیر وبازرس

مدیر شرکت سهامی پخش افزار

آ_۳۱۹۱

### آگهی دعوت مجمع عمومی فوق‌العادهٔ شرکت تعاونی کارکنان پست و تلگراف و تلفن

بدینوسیله ازاعضاء گرامی شرکت تعاونی پ ت ت دعوت میشود که‌برای حضور در مجمع عمومی فوق‌العاده شرکت روز جمعه ۱۸خرداد ماه ۱۳۴۱ ساعت ده صبح به‌سالن ورزشی محمدرضا شاه پهلوی (شمال پارك شهر) تشریف بیاورند. دفترچه خرید بمنزله کارت ورودی میباشد وبدون آن ورود بسالن ومجمع غیر ممکن است.

**دستور جلسه**

اصلاح بعضی از مواد اساسنامه

رئیس هیئت مدیره شرکت تعاونی کارکنان پست‌و تلگراف و تلفن نوروزی

آ_۳۲۰۳

### آگهی دعوت برای‌تشکیل مجمع‌عمومی فوق‌العاده

چون مجمع عمومی فوق‌العاده شرکت سهامی منحله‌تهیه‌محصولات جهانی بعلت عدم حضور صاحبان سهام اکثریت قانونی حاصل‌نشدلذا بدینوسیله مجددا ازکلیه صاحبان سهام دعوت میشود که‌برای تشکیل مجمع فوق‌العاده در روز ۴۱ر۳ر۲۷ ساعت ۵ بعد ازظهردرمحل شرکت حضور بهمرسانند.

دستور جلسه تعیین مدیر تصفیه جدید

مدیر تصفیه شرکت و صاحب بیش‌از یك‌پنجم سهام

۱_۲ آ_۴۶۷۸

### آگهی دعوت مجمع عمومی عادی شرکت سهامی‌صنایع لاستیکی واکولاك (ایران)

مجمع عمومی عاد ی‌شرکت سهامی صنایع لاستیکی واکولاك (ایران) بنا به پیشنهاد هیئت مدیره در ساعت ۱۰ صبح روز دو شنبه ۷خرداد ۱۳۴۱ درمحل اصلی شرکت واقع درخیابان‌فردوسی شماره ۹۱تهران تشکیل میگردد.

دستور جلسه عبارت خواهد بود از:

۱ـ استماع گزارش مدیر عامل شرکت‌راجع به‌امور شرکت‌و تصویب آن

۲ـ استماع گزارش بازرس شرکت راجع به‌امور شرکت و تصویب آن.

۳ـ تصویب ترازنامه شرکت

۴ـ تجدید انتخاب هیئ ت‌مدیره.

۵ـ تجدید انتخاب بازرس

از عموم صاحبان سهام شرکت بدین وسیله دعوت میشود که درساعت مقرر درمحل اصلی‌شرکت حضور بهمرسانند.

مدیر عامل شرکت سهامی صنایع لاستیك واکولاك (ایران)

۱_۲ آ_۳۲۰۵

### آگهی دعوت مجمع‌عمومی فوق‌العاده شرکت سهامی صنایع لاستیکی واکولاك (ایران)

مجمع عمومی فوق‌العاده شرکت سهامی‌صنایع لاستیکی واکولاك (ایران) بنا به پیشنهاد هیئت مدیره در ساعت ۸ روز دوشنبه ۷خرداد ۱۳۴۱ درمحل اصلی شرکت واقع‌درخیابان فردوسی‌شماره ۹۱ تهران تشکیل میگردد.

دستور جلسه عبارت خواهد بود از:

۱ـ اتخاذ تصمیم درباره پیشنهاد شرکت فینا نزیا

۲ـ ازدیاد سرمایه شرکت

۳ـ تغییر ماده ۱۳ اساسنامه وازدیادمدیران شرکت از سه نفر به ۵ نفراز عموم صاحبان سهام شرکت بدین وسیله دعوت میشود که‌درساعت مقرر درمحل اصلی شرکت حضور بهمرسانند.

مدیر عامل شرکت سهامی صنایع لاستیکی واکولاك (ایران)

۱_۲ آ_۳۲۰۵

### آگهی دعوت مجمع عمومی عادی سالیانه شرکت سهامی ریالکو

جلسه عادی سالیانه مجمع عمومی شرکت‌سهامی ریالکوساعت چهار بعد از ظهر روز شنبه دوازدهم خرداد ۱۳۴۱ د رمحل شرکت واقع درمیدان کاخ تشکیل میگردد. ازدارندگان سهام تقاضامیشود که‌باهمراه داشتن سهام حضور بهمرسانند.

دستور جلسه:

۱ـ شنیدن گزارش و پیشنهاد های هیئت مدیره و بازرس درباب امور شرکت وترازنامه ۱۳۴ و خط مشی آتیه و تعیین تکلیف آنها

۲ـ انتخاب بازرس اصلی وعلی‌البدل

آ_۴۷۴۶ رئیس هیئت مدیره فاتح

رئیس کل بانک مرکزی در سندیکای صنایع فلزی گفت:

# کارخانجات احتیاج به تسهیلات و توجه دارند

## درسایه همین توجه میتوانند هر روز محصولات جدیدی بسازند که جای مصنوعات خارجی را بگیرد

### درمیان کارخانجات ما کارخانه‌هائی هستند که چون پایه صحیحی ندارند همیشه خواهان حمایت و کمك غیر صحیح هستند و هرچه بگیرند باز هم میخواهند

در جلسه ایکه بعداز ظهر دیروز با حضور رئیس کل بانك مرکزی واعضای هیئت مدیره سندیکای صنایع فلزی ایران تشکیل گردید پیرامون مسائل مختلف صاحبان صنایع فلزی ومشکلات کار و تقاضاهای ایشان مذاکرات مفصلی بعمل آمد .

دراین جلسه اعضای هیئت مدیره سندیکا درباره ،مجاز بودن ورودبعضی از اجناس مانند آبگرمکن و موضوع کاربوراتور که جزء کالای اولیه برای کارخانجات میباشد و باید با برات وصولی وارد شود و همچنین مسئله صادرات محصولات و حمایت دولت از صنایع و سود بازرگانی مواد اولیه و بخصوص عدم ثبات مقررات صحبت های مفصلی شد که آقای دکتر پور همایون نیز قسمتی از آنهارا مورد تایید قرار داد و اقداماتی را که‌دراین زمینه صورت خواهد گرفت متذکر شد .

**این جلسه بیش از دوساعت طول کشید که ما بعلت اهمیت‌این‌مذاکرات قسمتی از آنرا دراین شماره و بقیه را درشماره های بعد منتشر خواهیم ساخت .**

**مسئله حیاتی واساسی**

درآغاز جلسه آقای مرتضی سرمد دبیر سندیکا از شرکت آقای دکترپور همایون دراین جلسه اظهار تشکرنمود وسپس درمورد لغو ممنوعیت برخی از اجناس که مشابه آن درکارخانجات داخلی ساخته میشود سخن‌گفت آقای مرتضی سرمد اظهار داشت از ۲۱۴ قلم کالای غیرمجاز امسال ۱۶۰ قلم آن مجاز اعلام‌گردید و متاسفانه‌قسمتی از این‌کالاها همانست که صاحبان صنایع فلزی نظیر و بلکه بهتر ازآن را درداخل میسازند مثلا همین‌آبگرمکن از جمله لوازمی است که درایران و در۱۲ کارخانه فلزی ساخته میشود والحق که جنس آنهم خوب است واز هرحیث اگر بهتراز آبگرمکن خارجی نباشد از آن بدتر نیست باین دلیل وبا اینکه سندیکای صنایع فلزی از اقدام اخیر وزارت بازرگانی در مورد لغوسودبازرگانی‌اضافی‌مواد‌مورد‌مصرف کارخانجات داخلی که امسال وضع شده بود تشکرکرد معهذا امیدوار است که درمورد این مسئله حیاتی و اساسی نیز تصمیم مقتضی اتخاذ گردد .

**تاثیر درافزایش قیمتها**

دراینموقع آقای دکترپور همایون

بقیه در صفحه ۱۴

# ثروت مملکت فعالیت مردم است

بقیه از صفحه ۵

قد علم کند ودر راه تجدید عظمت قدم بگذارد فقط در سایه اهتمام‌و فعالیت طبقه مولد ثروت‌وبخصوص صاحبان صنایع وکارخانجات‌حیات نوین یافت واین نکته واقعا محل هیچ تردید نیست وزعمای کشور آلمان به آن کاملا اعتراف دارند بنا بر این هر کمکی به صنایع بشود کمك مستقیمی است‌به عظمت کشور وترقی یك ملت .

بنده کمال خوشوقتی ومسرت‌را دارم که میتوانم با تکیه باوراق روزنامه و نشریات دیگر اطلاعات ادعا کنم که موسسه اطلاعات‌در این راه از سالها پیش مجاهدت داشته وهمیشه در خدمت جامعه و مردم بوده است واگر در مواقع متعدد این موسسه توانسته خدمتی بمردم انجام دهد وظیفه ملی خودرا انجام داده‌است .

دراین اواخر که با انتشار مقررات بازرگانی کشور مشکلاتی برای آقایان بازرگانان و صاحبان‌صنایع پیش آمد موسسه اطلاعات‌خصوصا قسمت اقتصادی روزنامه همانطوری که وظیفه داشت تصمیم گرفت شکایات و نظریات آقایان را بیطرفانه منعکس‌بکند زیرامتوجه شدیم که اجرای مقررات مزبور خسارتی متوجه آقایان صاحبان صنایع و بازرگانان میکند ونتیجه اجرای مقررات واردات سال ۱۳۴۱ گو اینکه ممکن بود در آمدی هم برای بودجه دولت فراهم کند ولی ضرر های آن بیش از منافع آن‌بود ودر شرایط فعلی اقتصادی نه بنفع تولید کنندگان بود و نه مصرف کننده از آن‌نفعی میبرد . باینجهت ما تصمیم گرفتیم نظریات آقایان را منعکس بکنیم تا دولت باین نظریات توجه کند .

خوشبختانه در وضع فعلی ما حکومتی داریم که میل‌دارد باافکار عامه نزدیك بشود . میل دارد که با مردم تماس داشته باشد . میل دارد به افکار عمومی توجه بکند و مشکلات و موانع را از پیش پای مردم بر دارد . شخص آقای‌وزیر بازرگانی از آن کسانی هستند که حقیقتا منصفانه‌تجاوت کردند و در رفع مشکلات آقایان بازرگانان و صاحبان صنایع کمال اهتمام‌و حسن نیت را بکار بردند چون واقعا میل دارند که از افکار و نظریات بی غرضانه استمداد کنند . چنانچه در جریان مشکلاتی که سود بازرگانی جدید بوجود آورده بود ما کاملا متوجه شدیم که‌ایشان با منتهای‌میل مطالب آقایان را مطالعه میفرمایند، نظراتی هم داشتند که بما میدادند و منعکس میکردیم در نتیجه همین بذل توجه بود که ما توانستیم‌وزارت بازرگانی رابانظرات‌آقایان صاحبان صنایع و بازرگانان آشنا کنیم و بین وزارت بازرگانی‌و آقایان‌ارتباط نزدیك بر قرار نمائیم و تازه بهترین نتیجه‌ای بود که‌ما میتوانستیم بگیریم

**توجه بافکار عمومی**

در هر حکومتی و هر ملتی وقتی دولتها توجه باین مسائل بکنند و افکار عمومی را محترم بشمارند مشکلات مردم را مورد توجه قرار بدهند بدون شك آن دولتها موفق خواهند شد و بالاخره کشور همرو به ترقی و عظمت خواهد رفت .

در گذشته چه بسا بین دولتها کسانی پیدا میشدند که گوش بحرف مرد م‌نمیدادند و انتقاد را ترتیب اثر نمیدادند . در نتیجه این طرز عمل مشکلاتی پیش آمد که سیر ترقی مارا متوقف میساخت یا کند میکرد چه بسا مشکلاتی که ما الان با آن روبرو هستیم نتیجه عدم شنوائی‌است‌که دولتهاداشته‌اند وعدم توجهی است که نسبت به انتقادات و شکایات و لزوم رفع مشکلات مردم شده است .

خوشبختانه این دولت بخصوص شخص رئیس حکومت گوش شنوا دارد و مترصد هست وقتی مانع و مشکلی پیش‌می‌آید با کمال‌بردباری وصبر و حوصله آنرا از میان بردارد و راه پیشرفت را هموار نماید . بنده امیدواری بسیار دارم با این توجهی که‌دولت داردما موفق‌خواهیم شد همان سیر ترقی و پیشرفتی که سایرملل مترقی دارند داشته باشیم و انشاءاله ترقیات بسیاری را در پیش داشته باشیم .

در مورد این جلسه هم بایدعرض کنم پس از آنکه نظرات وشکایات مردم مورد توجه واقع شد و در سودبازرگانی‌مقررات واردات‌تجدید نظر شد مراجعات زیادی چه کتبی و چه تلفنی با بنده و به قسمت اقتصادی روزنامه شدوازماخواستند برای اظهار قدردانی و امتنان ازاین توجهی که آقای وزیر بازرگانی نسبت به خواسته های طبقه شریف بازرگانان‌و صاحبان صنایع کردند ترتیبی بدهیم .

بنده لازم دانستم این تشکر و قدردانی در یك محفل و یك‌مجلس اظهار شود تا باعث تشویق دولت بشود و دولتها متوجه گردند که وقتی بحرف مردم گوش دادند و توجه برفع مشکلات آنها داشتند مردم هم قدر میدانند و تشکر می کنند .ضمنا بجاست که اگر واقعا مسائل دیگری هست ، مشکلاتی هست در اینجا مطرح شود .

**پس‌از اظهارات آقای عباس مسعودی مدیر موسسه اطلاعات ،آقای علی وکیلی رئیس اطاق بازرگانی تهران پشت میکروفن قرارگرفت و چنین اظهار داشت :**

**یك نگرانی فوق‌العاده**

بنده تشکر میکنم از جناب‌آقای مسعودی که‌چنین جلسه‌ای رافراهم آورده‌اند . بنده از طرف اطاق بازرگانی تهرا ن‌از جناب‌آقای‌دکتر آموزگاروزیر بازرگانی بی‌نهایت متشکر وسپاسگذارم . بدلیل‌اینکه بعد از آنکه مقررات واردات و صادرات سال جاری انتشار یافت، یك‌نگرانی فوق‌العاده‌ای درمیان‌مردم تولید شدوالبته این نگرانی درهمه جابود و برای تجار بیش‌از همه .

**اصلاح می کنیم .**

بنده خدمتشان رسیدم و خواهش کردم در اینکار توجهی بفرمایند چون بعضی شکایتها حق‌بودوایشان یکروز به‌بنده مطلبی فرمودند که من‌خیلی خوشحال شدم .

فرمودند هرگاه ماشتباه کرده باشیم آنرا اصلاح میکنیم ..

مرحوم داور میگفت من روزی‌ده تصمیم میگیرم هروقت اشتباه کردم عذر میخواهم این مطلب رابنده از جناب آقای دکترآموزگار شنیدم. کمیسیونی تشکیل دادند نماینده اطاق بازرگانی آنجا حاضر بود و شکایتها را رسیدندو تصویب نامه اخیر را گذراندند که‌آقایان تجار همه‌راضی شدندو تشکر کردند .

**موضوع براتهای‌وصولی**

بنده از زیاد حرف زدن معذورم چون سینه‌ام درد میکند یك وقتی بود یك ساعت پشت تریبونهاصحبت میکردم ولی حالا از این قسمت معذورم و مطلب را خلاصه‌میکنم. الان یك موضوع دیگری هست که تصورمیکنم‌دردست وزارت‌بازرگانی و بانك مرکزی است و این قسمت مورد توجه است . موضوع براتهای وصولی برای مواد اولیه صنایع‌است صنایع درایران جدید خیلی هم جدید است برای اینکه بتواند پایه بگیرد همه جور کمکی به‌آن باید بشود سرمایه صاحبان‌صنایع‌بعقیده بنده محدود است .پول در ایران کم است‌و گران است یکروزی در مشهد مرحوم داور در پشت‌صندلی رئیس مالیه از بنده پرسید چکار بکنیم‌که فعالیت در ایران زیادتر بشود گفتم پول راسهل و ارزان بکنید گفتم کسانی که میخواهند فعالیت بکنند باید بتوانند با رنج کم و باشرایط سهل پول بدست بیاورند ایشان این نظر بنده را یادداشت کردند .این است که میخواهم عرض کنم که اشخاصی که‌فعالیت بخرج میدهند باید امکان کافی برای فعالیت داشته باشند. ثروت این مملکت فعالیت است ووقت و تنها پول نیست .این پولهائی که در دنیا پیدا شده است این پولهارا فعالیت و فکر مردم ایجادکرده .

**هم فلاحتی و هم صنعتی**

درایران یك نهضت بزرگ‌صنعتی پیدا شده .اینکه بعضی‌هامیگویند ایران تنها فلاحتی‌است درست‌نیست ایران هم فلاحتی‌است و هم‌صنعتی ولی صنعت در ایران دردرجه اول میباشد . چون ایرانی هوشیاراست وقابل است و استعداد پیشرفت در زمینه صنعت رابخوبی دارا میباشد الان در ایران بیش‌از شش هزار کارخانه بزرك و کوچك تاسیس شده است . من هر روز می‌بینم‌یك چیز تازه‌ای دربازار از دست ایرانی ها بیرون می‌آید باید این راکمك کرد. تقویت کرد.بصورت‌راهنمائی ومالی ،غیر ازاین راه دیگری‌ندارد

**تجدیدنظر بانك مرکزی**

بنده میخواهم عرض کنم‌جناب آقای وزیر بازرگانی بااین مسافرت هاوتحصیلات که‌دریك مملکت‌صنعتی بزرك دنیا کرده‌اند دراینکار ازهر نوع کمکی مضایقه نفرمایند .این مسئله بروات وصولی خیلی مهم است .بانك مرکزی از نقطه نظر حفظ اوضاع اقتصادی مملکت‌ممکن است جلوی بروات وصولی رابگیرد اماچه بهتراست‌که کمی در این مورد تجدیدنظر بکند .

**مشکلات واردات دارو**

من‌چندروز پیش‌در اطاق‌بازرگانی مشغول رسیدگی بشکایات تجار بودم واردکنندگان آمده‌بودند می گفتند مانمی‌توانیم بابرات‌چهارماهه دارو واردکنیم ویك دلایلی‌داشتند و میگفتند که‌اولا سه ماه میکشد که این داروبایران بیاید دارو را وارد کننده توزیع می‌کند بداروفروش هاومدت آن هم شش‌ماه و یکسال بسته بشرایط فروش است‌اغلب‌دارو ها رویش نوشته ومدت معین دارد اگر آن مدت‌گذشت قابل فروش نیست این را میتوانند بکارخانه‌پس بدهند امااگر پول را بکارخانه‌قبلا داده باشند ممکن نیست ازکارخانه بتوانند پول را پس بگیرند . در بانك مرکزی میگویند این‌وجوهی که‌ازبابت بروات وصولی بکارخانه های خارجی داده‌میشود بنفع دولت است .

بعقیده بنده اینطور نیست دلیل‌این است که امروز فروشنده کالایش رامیفروشدخریدمواداولیه‌کارخانه‌ها سرمایه بزرگی میخواهد اگر بنا باشد که اینها اول پول بگیرند تهیه چنین پولی آسان نیست‌هزینه میخواهند ربح میخواهند اعتبار میخواهند دو امضاء میخواهند .اما امروز چند کارخانه داریم که میتوانند مواد اولیه شان را باهیجده ماه ودوازده ماه‌بدست بیاورند‌دراین باره استدعا میکنم جناب آقای‌وزیر بازرگانی با مدیر کل بانك‌مرکزی آقای دکتر پور همایون که از دوستان ما هستند ومردی خیرخواه هستند مذاکره بکنند تادر این باب یك تجدید نظری‌بکنند واین‌مشکل را حل بکنند دیگر تصور نمی‌کنم که مشکلی برای آقایان باقی‌مانده باشد .

**رسیدگی بشکایات**

مسئله دیگری که هست این است که کمیسیونهائی در وزارت بازرگانی هست که هر شکایتی بشود وهر نظری داده شود یا هر پروژه‌ای ارائه گردد مطالعه میشود وحق مردم را حفظ‌میکنند ورعایت‌میکنندودراین‌باب‌مشکلاتی نخواهدبود .

**فرق ظاهر با حقیقت**

یك نویسنده بزرك میگویدظاهر امر با حقیقت امر فرسنگها دور است ما وقتی می‌شنویم یك کسی کارخانه‌ای دارد نمیدانیم بچه زحمتی این کارخانه‌رامیگرداند کارگر متخصص تهیه مواد اولیه وغیره در کشور ما هر کدام مشکلاتی‌برای خودهستند.

این مشکلات باید رسیدگی بشود . درحقیقت باید گفت که ازایرانیها باید ممنون بود که با تمام مشکلات اینکارها را انجام میدهند . من توفیق همه آقایان صاحبان صنایع‌رااز خداوندمیخواهم وامیدوارم حمایت دولت همیشه شامل حال آنان بوده باشد بنده بعرایضم خاتمه میدهم و توفیق‌همه را خواهانم .


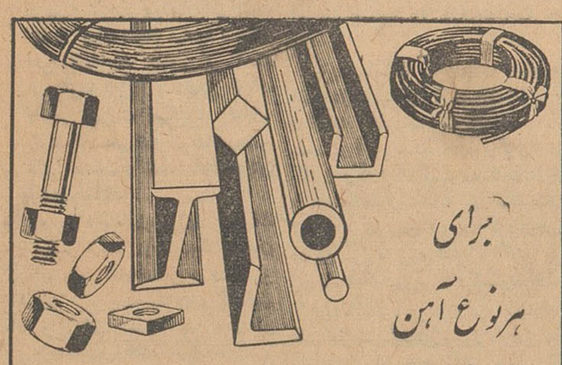

برای هرنوع آهن

کارخانجات کامل

OTTO WOLFF·KOELN

اتوولف ، کولن ، آلمان

نماینده انحصاری: شرکت عرضه وتقاضا با مسئولیت محدود

خیابان بوذرجمهری پاساژ نیکپور تلفن ۲۶۳۱۱

ASIACO
HAMBURG 11
HOLZBRUCKE 2

صادرکننده هرنوع کارخانجات وماشین‌آلات ودستگاههای تولیدی واجناس تجارتی با تسهیلات قابل توجه برای ایران میباشد .

مکاتبات فارسی ـ انگلیسی ـ آلمانی

آ ـ ه ۱۷۴۵ ۱ ـ ۲۰

شن و ماسه شسته

(طبق اصول فنی)

خلیج مرکزی ـ خیابان ثبت شماره ۹

تلفن ۳۰۴۲۷۴ ـ ۳۲۲۹۵

STRICK & ELLERMAN LINE

خط کشتیرانی استریك‌والرمن

حالت کشتیهای استریك والرمن در بنادر ایران در تاریخ ۲۶ اردیبهشت ماه ۱۳۴۱

نام بندر نام کشتی تاریخ ورود تقریبی

| | | |
|---|---|---|
| بندرعباس برای تخلیه | سیتی اف باته | درحدود ۱۸ مه |
| | سیتی‌اف درهام | درحدود ۱۹ مه |
| | تانگستان | درحدود ۱۸ مه |
| بوشهر برای تخلیه | سیتی‌اف درهام | در حدود ۱۷ مه |
| | اورستان | در حدود ۲۲ مه |
| | البستان | در حدود ۱ ژوئیه |
| بندرشاهپور برای تخلیه | کرگستان | در حدود ۱۷ مه |
| خرمشهر برای تخلیه | تبرستان | درحدود ۱۶ مه |
| | رجستان | درحدود ۱۹ مه |
| | کرگستان | درحدود ۱۹ مه |
| | خوزستان | در حدود ۲۰ مه |
| | گلستان | درحدود ۱۹ مه |
| | اورستان | در حدود ۲۶ مه |
| | کرگستان دفعه ۲ | در حدود ۷ ژوئن |
| | بردستان | در حدود ۲۲ ژوئن |
| | البستان | در حدود ۶ ژوئیه |
| | گلستان | در حدود ۱۹ مه |

برای بارگیری بمقصد لندن ـ لیورپول ـ اوموت

برای کسب اطلاعات بیشتر به‌آدرس‌اینشرکت مراجعه فرمائید

شرکت گری‌مکنزی محدود

ساختمان امینی ـ خیابان فردوسی

تهران تلفن ۳۰۴۲۶۰ | خرمشهر صندوق پستی شماره ۳

STRICK & ELLERMAN LINE

خط کشتیرانی استریك‌والرمن

برنامه حرکت کشتیهای استریك‌والرمن ازانگلستان‌وانتورپ‌بمقصدخرمشهر

| نام کشتی | نام بندر بارگیری | تاریخ تقریبی حرکت از آخرین بندرانگلستان | تاریخ تقریبی ورود بخرمشهر |
|---|---|---|---|
| کوهستان | آنتورپ ـ لندن | ۱۶ مه | ۱۲ ژوئیه |
| تمپل هال | آنتورپ ـ لندن | ۳۱ مه | ۳۰ ژوئیه |
| فارسستان | میدل اسبورك گرینج‌موت ـ اندن | ۴ ژوئن | ۱۱ ژوئیه |
| بلوچستان | لیورپول | ۱۰ ژوئن | ۲۴ ژوئیه |
| مورستان | گلاسکو ـ منچستر | ۱۳ ژوئن | ۱۲ اوت |
| ارمنستان | آنتورپ ـ لندن | ۱۵ ژوئن | ۱۵ اوت |

برای هرگونه اطلاع خواهشمند است به:

شرکت گری مکنزی محدود

تهران ـ خیابان فردوسی ساختمان امینی تلفن: ۳۰۴۲۶۰

خرمشهر ـ صندوق پستی شماره ۳ مراجعه فرمائید

شرکت رنگ سازی ایران

بشما مشتریان عزیز نوید میدهد

فرآورده‌های شرکت رنگسازی ایران که متکی به ۲۲ سال تجربه وتلاش برای توسعه وپیشرفت صنعت رنك درایران است. با کوشش و مجاهدت کارگران و مهندسین ایرانی بااستفاده ازآخرین تحقیقات علمی‌و فنی موفق شده دهها نوع رنك محصول‌ایران برای همه رشته‌های صنعت فراهم کرده و بهموطنان خود تقدیم نماید.

انواع مختلف رنگهای شرکت‌رنگسازی ایران بشرح زیر دراختیار شماست:

۱ـ رنك سنتولاك بهترین‌وعالیترین‌رنك‌مخصوص‌اتومبیل وانواع وسائط نقلیه

۲ـ رنك مخصوص برای گرم سوزها

۳ـ رنك مخصوص برای استخر

۴ـ رنك مخصوص برای زیبائی منازل وساختمانها

۵ـ رنگهای ضد زنك

۶ـ رنگهای چکشی

۷ـ رنگهای ترافیك برای خط‌کشی خیابانها وعبورومرور

۸ـ رنگهای موجی

۹ـ رنگهای لعابی برای نمای دیوار.

خیابان ناصرخسرو تلفن ۳۰۲۳۱۸ـ ۳۰۱۱۷

تلفن کارخانه ۸۱۲۵۲ـ ۸۶۸۱۶

طوطی نو

# اطلاعات برای جوانان

## درحضور شهبانوی ایران

### هنرجویان‌هنرستان ملی باله ایران هنرنمائی میکنند

همانطور که اطلاع دادیم از ساعت چهارو نیم بعد از ظهر امروز جشن سالیانه ملی باله ایران در حضور والاحضرت شاهدخت شمس پهلوی و آقای پهلبد در تالار فرهنگ بر گزار خواهد شد.

دراین برنامه ۱۵۰ نفر از هنر جویان هنرستان شرکت دارند برنامه جشن سالیانه هنرستان روز جمعه برای اعضای انجمن فیلارمونیك تهران از ساعت هشت بعد از ظهر در تالار فرهنك بروی صحنه خواهد آمد .

در حضور شهبانو

امروز خبر نگار هنری ما کسب اطلاع کرد که علیاحضرت فرح پهلوی شهبانوی ایران بدرخواست هنر های زیبای کشور باسخ مثبت داده‌اند و این برنامه بعد از ظهر روز شنبه در حضور شهبانوی ایران‌و عده‌ای‌از شخصیت های‌مختلف اجراء خواهد شد.

## محکمه‌سری

### در انجمن روابط فرهنگی ایران و فرانسه

یکی‌از آثار جالب نویسنده معاصر و معروف فرانسه . «ژان‌پل سارتر» بوسیله گروه دوستان تآتر فرانسه فرداشب برروی صحنه خواهد آمد .

این اثر جالب «محکمه سری» نام دارد که نویسنده در آن عقایدفلسفی خودرا که‌مربوط‌بمکتب‌اگزیستانسیالیسم است توجیه کرده است .

«محکمه سری» بسال ۱۹۵۶ توسط هنرمندان فرانسوی در تهران اجرا شدواکنون سه‌تن از هنرمندان‌فرانسه ویك هنرمند ایرانی این نمایشنامه‌را بزبان اصلی برروی صحنه می‌آورند.

خانم پری صابری هنرمند ایرانی که چندین نمایشنامه را اخیرا در تهران کارگردانی کرده است شخصا در این نمایشنامه نقش «استل»رااایفا می‌کند .

دراولین شب نمایش سفیر کبیر فرانسه ، سفرای خارجی و عده‌ای‌از شخصیت های ایرانی شرکت‌خواهند کرد .

## درمسابقات بسکتبال قهرمانی دانشگاه

## تیم بسکتبال علوم اول شد

اسفندیاری — فخیمی — ماجدی — آساطوریان — برهمنی

هاکوپیان — قهرمانلو — خمسی — قریشی — قهرمانلو

مسابقات بسکتبال قهرمانی‌دانشگاه زیر نظر تربیت بدنی دانشگاه انجام شد و تیم دانشکده علوم قهرمان بسکتبال دانشگاه شد .

همانطور که اطلاع داده شد پس از انجام یکدوره مسابقه بسکتبال چهار تیم از چهار دانشکده بدوره نهائی رسیدند و بالاخره تیم های دانشکده های علوم و پزشکی‌برای کسب عنوان قهرمان اول بسکتبال دانشگاه در حضور عده‌ای ازاساتید ودانشجویان دانشگاه در مقابل هم قرار گرفتند و تیم بسکتبال علوم با غلبه بر تیم بسکتبال پزشکی‌مقام اول را کسب نمود . این مسابقه ۳۶ بر ۱۸ بنفع دانشکده علوم بود.

## استمداد برای ایجاد یك

## سینما و تآتر ملی

### موسس‌هنرکده آناهیتا برای‌ایجادیك سینما تئاترملی از مردم استمداد خواست

روز دوشنبه‌این هفته طی یك‌جلسه مصاحبه مطبوعاتی در محل هنرکده‌آزاد هنرپیشگی آناهیتا وابسته باداره‌هنر های زیبا آقای مصطفی اسکوئی‌موسس هنرکده و تاتر آناهیتا از هنردوستان برای ایجاد یك سینما و تاتر ملی استمداد نمود .

وی گفت : در اجتماع هنری‌امروز فقدان یك تئاتر خوب کاملا احساس می شود .

با امعان نظرو توجهی که شاهنشاه در زمینه حمایت و تقویت‌از هنرمبذول می فرمایند مجال خوبی است که به ایجاد یك تئاتر واقعی همت گماریم ما از هر هموطن خود که از روی غرور ملی وشعور اجتماعی‌به‌سرنوشت فرهنك جامعه خود عشق میورزددعوت می کنیم مارا در تحقق بخشیدن باین اندیشه یاری کند . ما اعتقاد داریم ملت ایران با درك این آرمان مقدس ملی به طیب خاطر دعوت‌مارا میپذیرد وباتمام شور و احساس خود نقش‌اول را بعهده میگیرد . شماره حساب‌شعبه مرکزی ۶۹۰۳۰رابنام ساختمان تاتر ملی آناهیتا افتتاح کرده ایم تا همه مردم که بداشتن یك تئاتر خوب‌برای شهر و کشور خود علاقه دارندهرقدر که ممکن است کمك کنند تا ما بتوانیم گام بزرگی درراه‌توسعه‌وترفیع فرهنك کشور برداریم.

آقای اسکوئی بخبرنگار هنری ما گفت زمینی در خیابان «بلوار»برای‌این منظور در نظر گرفته شده وبودجه‌ای نیز برای آن تخمین زده ایم .

چون هنرکده آناهیتا وابستگی به هنر های‌زیبا دارد بنظر می‌آید کمك موثری از طرف آنجا برای پیشرفت این مقصود بشود .

## هنرستان عالی موسیقی

## جشن پایان سال تحصیلی خودرا برگزار کرد

از ساعت شش بعد از ظهر روز سه شنبه جشن پایان سال‌تحصیلی هنر جویان هنرستان عالی موسیقی هنر های زیبای کشوردر تالارفرهنك بر گزار شد .

در این مراسم آقای پهلبدمعاون نخست وزیر و رئیس هنر های‌زیبای کشور و جمعی از موسیقی دانان و هنر دوستان ایرانی و خارجی‌حضور داشتند .

در جشن مذکور آثاری ازباخ، «راخما نینوف» گریك ،موزار ، لیست ، شوپن ، وردی و هایدن به وسیله‌هنرجویان هنرستان‌اجراءشد.

دو اثر قوی از لیست‌و شوپن‌بنام «اتو دکنسرت» و «اتودانقلابی» که بوسیله‌فریده بهبودا‌جراءشد آخرین قسمت برنامه اور تور سمیرامیس که ارکستر هنرستان‌با مهارت‌اجراء کرد بیش از دیگر برنامه هامورد توجه قرار گرفت و از آن استقبال شد .

آقای «لوئی جی پاسانارای» ارکستر را رهبری میکرد و دسته کر که با برنامه همکاری‌می‌نمود بوسیله‌آقای «لودویك بازیل» رهبری میشد .

## ضیافت فدراسیون فوتبال بافتخار فوتبالیستهای «پرو»

### فرمانده نیروی هوائی درضیافت فدراسیون فوتبال‌گفت:

### حفظ سلامت جامعه ازراه ورزش باید مورد توجه قرارگیرد

روز سه شنبه از طرف فدراسیون فوتبال کشور ضیافتی بشام بافتخار فوتبالیست‌های کریستال کشورپرو در باشگاه نیروی هوائی برپا بود .

دراین ضیافت تیمسار سرلشکر ایزدپناه رئیس تربیت‌بدنی تیمسار سرلشکر خاتم فرمانده نیروی‌هوائی سرکار سرگرد سرودی رئیس فدراسیون فوتبال کشور تیمسارخاتم وعده‌ای از شخصیت های ورزشی یادبودهائی به بازیکنان فوتبال‌تیم شرکت داشتند .

درمراسم مزبور ابتدا بخواهش کریستال اهداء نمود .

تیمسار خاتم ضمن اهدای یادبود های مزبور اظهار داشت از این فرصت استفاده کرده و چند کلمه باجوانان وپیش کسوتان فوتبال کشور صحبت میکنم . موضوع مهمی که مورد توجه اولیای امور کشورهای متمدن جهان قرار گرفته حفظ سلامت‌افراد جامعه می‌باشد که‌جز از راه ورزش حاصل نمیشود .

خوشبختانه خودمن از افرادی بودم که در جوانی برای‌معلم‌ورزشم‌احترام خاصی قائل بودم و از دیدار معلم ورزش بیش از سایر‌معلمین‌خوشحال می‌شدم بازی که امروزبین کریستال تیم ورزیده‌و باتجربه فوتبال کشور پرو ودارائی انجام گردید گرچه نتیجه بازی مساوی بود ولی با در نظر گرفتن و مقایسه کلاس وسطح فوتبال تیم کریستال باتیم دارائی میتوانیم بعنوان برد تیم دارائی قبول کنیم من آرزومیکنم فعالیت دامنه‌داری که در فدراسیون فوتبال آغاز گردیده توقف نکند و باکمك روساء و پیشکسوتان فوتبال شهرستانها که دراین مجلس حضور دارند ادامه پیدا کند .

سپس چند برنامه هنری نیز از طرف هنرمندان‌وخوانندگان‌رادیوی نیروی هوائی برای مدعوین اجراشد و حضار پس از صرف شام‌باشگاه نیروی هوائی را ترك نمودند .

## دومین کنگره

## لاینز ایران

دومین کنگره منطقه۳۵۴ لاینزبین‌المللی درایران‌روز ۲۷ اردیبهشت امروز باحضورآقای علاءرئیس‌منطقه ۳۵۴ لاینز و روسای باشگاه های ۵۷گانه لاینز د رایران در شهر شیراز افتتاح می‌شود . این کنگره سه روز ادامه دارد و طی‌آن در خصوص فعالیتهای شیر مردان و وشیر زنان ایران وخط مشی آینده لاینز درایران تبادل نظر بعمل می‌آید .

گودیر

تحقیقات بیشتر برای محصول عالیتر

GOODYEAR

حجاج را معطل نکنید

وسائل میهمانی و تجدید دیدار اقوام ودوستان او را آماده وعالیترین کارتهای دعوت را از بنگاه بنفشه (آخر امیریه ) قبلا تهیه نمائید وبگذارید حاجی آقا پس از انجام مراسم حج‌باخیال راحت زودتر مراجعت کند

آ-۲۷۲۵

یخچال جنرال استیل

شاهکار صنایع ایران وافتخار میهن ما

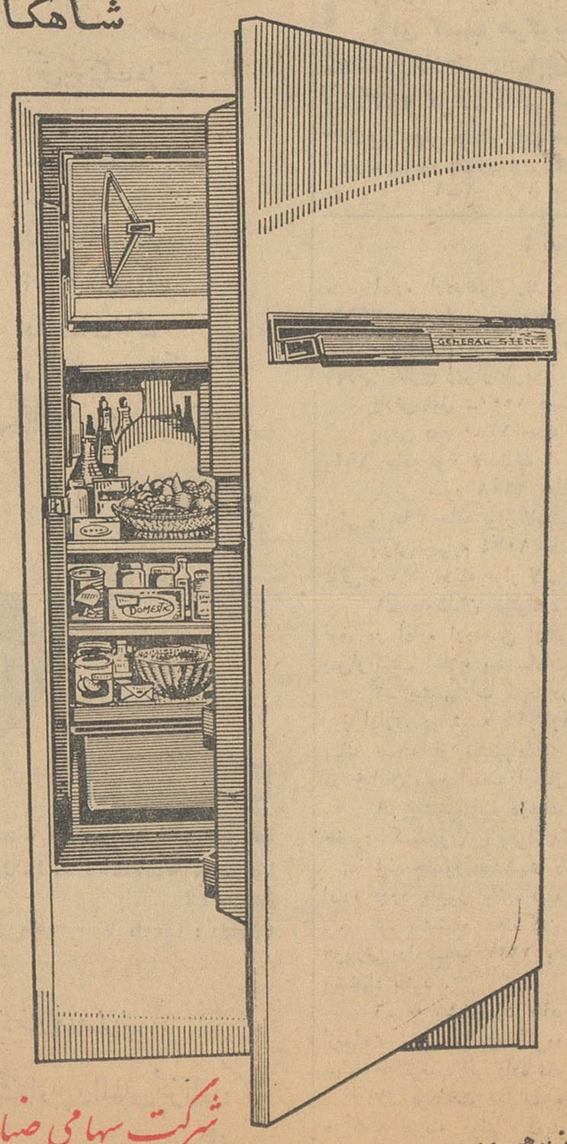


جنرال استیل

در زیبائی و استحکام و کمی مصرف بی رقیب است

با برق همه نقاط ایران بخوبی کار میکند.

ازطرف کارخانه تا پنج سال ضمانت شده است

با توجه به شرایط آب وهوای ایران ساخته شده است

مهمترین امتیازجنرال استیل اینست که

درایران ساخته میشود

وباین دلیل کارخانه سازنده مجهزترین سرویس رابطور منظم برای هرگونه تعمیر وترمیم دراختیار شما گذارده است

شرکت سهامی صنایع پارس امریکا - خیابان شاه ساختمان آلومینیوم تلفن ۶۶۴۰۶

سازمان هیدا

گی گز

شیرخشك گی گزو غذای گی گز -خوراك شاهان وشاهزادگان است

پیروگار

فنوباربی‌تون - فنازون - امید فنازون و . . . .

برموان اوانس
(الکزیربرموالریان)
آمپول نئوهپاتکس
اوانس قرص پور
گویدس اوانس

ورمیفوژاسمیت SMITH VERMIFUGE

تونی مالت بهترین و خوشمزه ترین صبحانه

TONIMALT مقوی ومغذی ترین عصرانه

CHIMIMPORT
BULGARIA

کاربیت

میزان تولید گاز ۲۸۰

به اندازه‌های ـ ۱۵ر۲۵ ـ ۲۵ر۵۰ یا ۵۰ر۸۰ میلیمتر .
برای مصارف جوشکاری فلزات ـ روشنائی ـ تهیه مواد پلاستیکی ـ دفع آفات نباتی وفشنگ های شکاری .
بسته‌بندی ـ در بشکه‌های لاکی بوزن خالص ۱۰۰ کیلو یا بشکه های زینکی بوزن خالص ۵۰ کیلو .
کیم ایمپورت
موسسه بازرگانی بلغارستان

Chimimport

State Commercial Enterprise
2, Stefan Karaja St., Sofia, Bulgaria

## افتتاح کنگره فوتبال کشور

ساعت ده صبح دیروز مراسم افتتاح کنگره فوتبال کشور در سالن کاخ ورزش با حضور تیمسار سرلشکر ایزد پناه ریاست سازمان، سرکار سر گرد سرودی رئیس و اعضای فدراسیون ، کلیه روسای هیئت‌های فوتبال استانها و شهرستانها افتتاح شد .

سر لشکر ایزد پناه رئیس سازمان تربیت بدنی اظهار داشت بنام نامی اعلیحضرت همایون شاهنشاه کنگره فوتبال کشور را افتتاح می نماید برای سازمان ورزشی ایران جای دسی خوشوقتی است که فدراسیون فوتبال کشور موفق شده است کنگره فوتبال کشور را با شرکت آقایان روساء هیئت های فوتبال سراسر کشور تشکیل دهد .

تشکیل این جلسات عمومی که طبعا بر پایه اصول و مقررات بین‌المللی فدراسیون ها است موجب میشود که در راه تعمیم و اجراء برنامه های وسیع ورزشی در سراسر کشور هم آهنگی و تشریک مساعی کامل بین کلیه مسئولین و روساء هیئت ها در گوشه و کنار مملکت ایجاد شده و در نتیجه ارزش فوتبال بر موازین اصول و مقررات بین‌المللی بین طبقه جوان کشور توسعه و تعمیم یابد .

امید است این کنگره برنامه کار خود را با موفقیت و روشن‌بینی کامل انجام داده و آقایان بسهم خود بتوانند منویات اصلاح طلبانه ذات مبارك شاهانه را در امر ورزش انجام نموده و از این طریق موجبات سرافرازی ملت ایران را فراهم سازند.

اولین جلسه کنگره ساعت پنج بعد از ظهر امروز در سالن کاخ ورزش تشکیل میشود .

## هفدهمین مجمع عمومی اتحادیه جهانی جمعیتهای ملل متحد در لیبریا تشکیل شد

**● درجلسات مجمع پیرامون مسائل مربوط به سازمان ملل ، آزمایش های اتمی و توسعه اقتصادی دول عضو بحث و مذاکره شد و رئیس جمهور لیبریا و دکتر متین دفتری بریاست افتخاری اتحادیه برگزیده شدند**

هفدهمین مجمع عمومی بانك اتحادیه جهانی جمعیت های طرفدار ملل متحد اخیرا در «مونرویا» پایتخت لیبریا تشکیل شد .وچون برای اولین بار بود که مجمع عمومی در یك کشور افریقائی تشکیل جلسه میداد اکثر روسای جمعیت های ملل متحد در کشورهای مختلف جهان دراین مجمع شرکت جسته‌بودندونیز عده‌ای از اساتید حقوق بین‌الملل در این جلسات شرکت داشتندو از شرکت کنندگان در مجمع در کاخ ریاست جمهوری لیبریا پذیرائی شایانی بعمل آمد . در جلسات هفدهمین اتحادیه جهانی جمعیتهای طرفدار ملل متحد که ریاست آن بعهده رئیس هیئت ایرانی طرفدار ملل متحد بود درباره تحول در تشکیلات واختیارات ارگان های سازمان ملل متحد منجمله دبیر کل، مسئله خلع سلاح و منع آزمایش های اتمی ، نقش جمعیت های طرفدار ملل متحد در توسعه اقتصادی واجتماعی متعادل و همچنین مسائل مبتلابه کشور های افریقائی بخصوص خاتمه دادن برژیم استعمار بحث و مذاکره شد.

در این مجمع باوجودیکه بمناسبت اختلاف نظر های شرق و غرب تشنجات بسیاری روی داد قطعنامه های مهمی تصویب گردید و در آخرین جلسه مجمع بپیشنهاد کمیته اجرائیه آقای «تونمان» رئیس جمهور لیبریا که اولین جمعیت طرفدار ملل متحد را درافریقا بوجود آورد و آقای دکتر متین‌دفتری رئیس جمعیت ایرانی ملل متحد بپاس خدمات سی‌ساله او در پشتیبانی از مرام واصول میثاق جامعه ملل و منشور ملل متحد باتفاق آراء بریاست افتخاری اتحادیه جهانی جمعیت های طرفدار ملل متحد انتخاب گردید.

اطلاعات هوائی

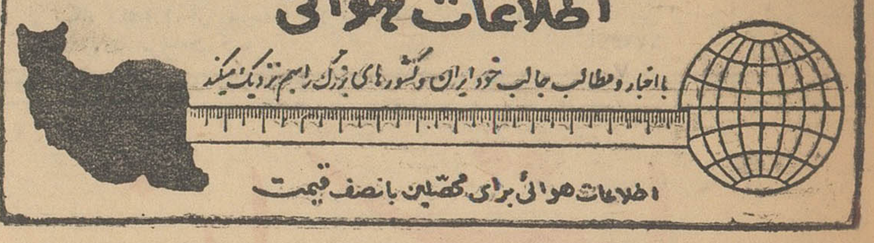

با اخبار و مطالب جالب خود ایران و کشورهای بزرگ را هم‌تر دیک میکند
اطلاعات هوائی برای محصلین با نصف قیمت

CIECH POLAND

استفاده ازداروهای ساخت لهستان را که طبق آخرین اسلوب بین‌المللی ساخته شده است توصیه میکنیم :

آنتی بیوتیک ها
هورمونهای استروئید
سولفونامیدها
سالیسیلات ها
نمک های بیسموت
انواع سرم و واکسن
داروهای نباتی
داروهای دامپزشکی
کات گات

درصورت درخواست هرگونه نشریه و کاتالوگ ارسال میشود .

Ciech
Import and Export of Chemicals, Ltd.
Poland, Warszawa 1, P.O.B. 271
Jasna 12
Cables : Ciech Warszawa

برای کسب اطلاعات بیشتر بوابسته بازرگانی سفارت لهستان خیابان بهار ـ کوچه سمنان مراجعه فرمائید .

مقدم شما برای بازدید غرفه محصولات شیمیائی شماره ۳۰ درسی ویکمین نمایشگاه بین‌المللی پزشکان که از تاریخ ۲۰ خرداد تا ۳ تیرماه ۱۳۴۱ دائر میباشد گرامی خواهد بود .

ایران

امسال هم

افتخار دارد یک مدل جدید و بزرگ بقدرت ۴۰۰ سی اف ام

که قادر بخنک کردن ۳۰۰ متر مکعب فضاست بشما مشتری عزیز تقدیم نماید .

نوع کولر ارج ـ در آمریکا در مناطقی که آب و هوای آن مشابه ایرانست هر ساله میلیونها بفروش میرسد.

کولر ارج ـ برای مردم ساخته شده و فقط مختص خانواده‌های ثروتمند نیست وخنکی مطبوع را در نهایت صرفه‌جوئی ایجاد می کند .

کولر ارج ـ باکنتور یك فاز پنج آمپر براحتی کار میکند.

برای استفاده درمنزل ومحل کار



مدل ۲۵۲



مدل ۲۷۲

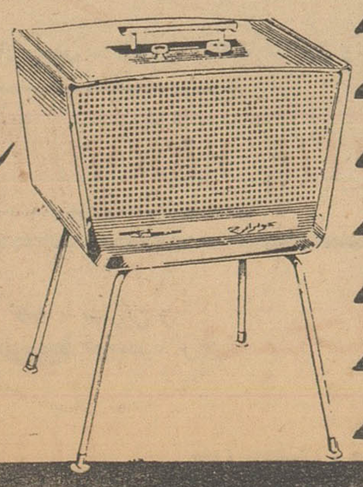

کولر ارج

مدل ۲۱۲

## کمباین ـ کمباین ـ کمباین

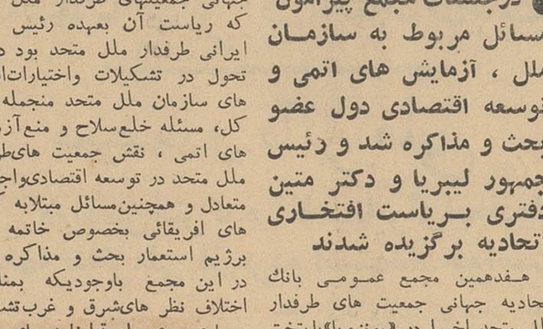

**کمباین های معروف خودرو ۹۰۲ رنسمز که مجهز بموتور دیزل قوی است وشهرت جهانی دارد با کارکرد ۶ تن درساعت وارد شد .**

**برای کسب هرگونه اطلاع درتهران بشرکت سهامی ماشین فلاحتی ،خیابان شمیران نبش خیابان آمل تلفن ۷۲۳۶۶ گرگان آقای حاج سید محمدفاطمی وگنبدکاوس آقای جعفر جعفرزاده مراجعه فرمائید .**

۱ـ۲ آ ـ ۴۵۸۴

## آگهی مزایده

اداره اردنانس ارتش تعداد ۱۰۰۰ عدد باطری مختلف فرسوده و۳۹۶۲ حلقه لاستیك روئی مختلف فرسوده و ۴۸۹۰ حلقه لاستیك توئی مختلف فرسوده و ۱۰۲۴ حلقه نوار لاستیك مختلف فرسوده در ۴ پارتی بشرح زیراز طریق مزایده کتبی بفروش میرساند .

پارتی اول ـ ۱۰۰۰ دستگاه باطری

پارتی دوم ۱۲۸۰ حلقه لاستیك روئی و ۱۸۲۷ حلقه لاستیك توئی و۲۹۴ حلقه نوار لاستیك

پارتی سوم ۱۶۴۸ حلقه لاستیك روئی و ۲۰۴۲ حلقه لاستیك توئی و ۳۹۸ حلقه نوار لاستیك

پارتی چهارم ۱۰۳۴ حلقه لاستیك روئی و ۱۰۲۱ ـ حلقه لاستیك توئی و ۳۳۲ حلقه نوار لاستیك

۱ـ داوطلبان میتوانند همه روزه تاآخر وقت اداری از وسائل فوق در اداره اردنانس ارتش واقع در عباس آباد بازدید نموده و پس‌ازکسب اطلاع پیشنهادات خود را بشرح زیر تسلیم نمایند .

۲ـ پیشنهادات باید در پاکات سربسته ولاك ومهر شده تاآخر روز اداری دو شنبه ۴۱ر۳ر۱۴ تسلیم دفتر اداره اردنانس ارتش گردد ویك نسخه از پیشنهادات بایستی باداره بازرسی مالی ارتش واقع در خیابان سوم اسفند ارسال گردد .

۳ـ پیشنهادات درساعت ۹ صبح روز سه شنبه ۴۱ر۳ر۱۵ در حضور کمیسیون بازوقرائت میشود .

۴ـ حضور پیشنهاد دهندگان در جلسه مزایده آزاد است و اداره درد یاقبول یك یاکلیه پیشنهادات مجاز است .

۵ـ پیشنهاد دهندگان بایستی معادل ۱۰ درصد پیشنهادی برای هرپارتی رابحساب ۱۲۲۷ بانك مرکزی ایران ریخته و رسیدپیوست پیشنهاد باشد .

۶ـ به پیشنهادات فاقد سپرده و مبهم و مشروط یا اینکه دیرتر ازساعت مقرر واصل گردد و همچنین وجه‌نقد یا چکهای جاری بهیچوجه ترتیب اثر داده نخواهد شد .

۷ـ پرداخت مالیات و گمرك وعوارض وحق‌الدرج آگهی و هرگونه هزینه دولتی که‌باین مزایده تعلق گیرد بعهده برنده مزایده میباشد .

آ ـ ۴۶۸۴

اداره اردنانس ارتش

آب خنک در سفر

ترموس نشکن کلمن
بهترین وسیله برای نگهداری و صرفه جوئی
در مصرف یخ

نمایندگی انحصاری شرکت سهامی بازرگانی آرین
خیابان بوذرجمهری سرای حافظ تلفن ۵۰۰۹۱ تا ۵۰۰۹۵

# افسانهٔ لومومبا

ـ۱۴ـ

« خوب حالا همه چیز را فهمیده‌ای ؟ آنچه را که برای ما باقی گذاشته‌اند دیده‌ای ؟می بینی که چه کار مشکلی در پیش داریم ؟»

چشمان لومومبا ازپشت عینك‌قطورش حالت تبسم حزن انگیزی داشت .

ـبله همه چیز را دیده‌ام ، میدانم که هیچ چیز باقی نگذاشته‌اند . دیروز از اداره رادیو دیدن کردم ،وسائل فرستنده و دستگاه های ضبط صوت اصلا بدرد نمیخورد ،برای تهیه رپرتاژ فقط یك دستگاه ضبطصوت معمولی وجود دارد ،پس از پخش هر گزارش باید نوار را پاك کرد تا بتوان رپرتاژ دیگری ضبط نمود .

روزنامه ها را هم بدقت مطالعه کرده‌ام مطالب ومقالات روزنامه های «پرزانس کنگولز» و «کوریه دافریك» حکم اعلامیه و شب نامه را دارد و اغلب اخبار کهنه وبی سر و ته منتشر میکنند ، تنها هدف آنهامسموم کردن افکار عمومی است .

در باره خبرنگاران باید بگویم کسانی که بعنوان روزنامه نویس در اینجا جمع شده‌اند یك عده «کمدین آماتور» هستند که نوشتن‌مطالب زننده و داستا ن‌های ساختگی راوسیله تفریح خود قرار داده‌اند .

اینها اگر وقت کافی داشتند درباره‌وضع هوای کنگو هم بایکدیگر به بحث و مشاجره می پرداختند و وقوع طوفان های برف را در لئوپلدویل پیش بینی میکردند . سر انجام مسئولیت آن را بگردن «کاشا مورا» میانداختند اتفاقا آقای «کاشامورا» را هم ملاقات کرده‌ام .

لومومبا گفت :

« پس معلوم میشود بخت با شما یاری کرده است » .

سرویس اخبار خبرگزاری ها را هم دیده‌ام ، در میان این خبر ها خبر سقط شدن یك اسب آبی را در سیلان ( خبر گزاری فرانسه ) جریان انتخابات محلی فرانسه ، نظر فرانسویان نسبت بجنك الجزایر و خبر های کنیا و «معو معو ، هارا خوانده‌ام» .

در حا لحاضر درلئوپولدویل دویست خبرنگار و روزنامه نویس خارجی وجود دارند که کوچکترین اطلاعی از اوضاع و احوال کنگو ندارند و باوجود این آزادانه داستان هائی در باره این کشورجعل کرده و برای سر دبیران خود میفرستند .

باید دانست که‌این آقایان چه‌مینویسند باید بدانیم که در روزنامه های خارجی راجع بما چه مطالبی نوشته میشود ؟ و دنیا نسبت بماچگونه قضاوت میکند ؟ باید بدانیم که در نیویورك ، مسکو و بروکسل چه میگذرد ؟

«موزونگو» رئیس اداره کار آگاهی بعضی روز ها مامورین خود رابه برازاویل میفرستد ، این عده سپیده دم با قایق براه می‌افتند و عصر با چند شماره روزنامه «لوموند» که هر شماره آن‌را بیك دولار میخرندباز میگردند و گاهی هم اصلابر نمیگردند .

پاتریس لومومبا در حالیکه آرنجهای خودرا روی میز تکیه داده وفنجان‌را میان دو دست گرفته بود به آرامی قهوه خود را می‌نوشید . نگاههایش برودخانه کنگو دوخته شده‌بود، پس‌از آن فنجان را روی میز گذاشت و بازوان بلند خودرا بجلو برد و حرکتی کرد از جای خود بلند شد .

« کنگو را چه‌کسی اداره میکند ؟ چه کسی میخواهد رهبری آن را بدست گیرد ؟ سازمان ملل متحد ؟روزنامه نگاران ؟ بمن میگویند بگذار آقای «ه» (منظور هامر شولد است) کار خود را انجام دهد . بگذار سازمان ملل متحد بوظیفه خویش عمل کند بگذار دوگل در الجزایر آنچه که دلش میخواهد انجا مدهد . حل مسئله کنگو کار سازمان ملل متحد و آقای هامرشولد است همانطور که الجزایر یك مسئله داخلی فرانسه است . . . .

اما ما باحدی اجازه نخواهیم داد که درکار کشور ما مداخله کندو اداره امور کنگو را بدست گیرد !»

لومومبا در حالی که صحبت میکرد پیوسته بسوی پنجره‌بر میگشت و رودخانه کنگو را تماشا میکرد .

« روزنامه نگاران ؟ آنها بقدری در اینجا آزادی دارند که در کشور خود بخواب هم ندیده بودند .

«روزنامه نگاران در کشور ما برای خود قدرتی کسب کرده‌اند .»

لومومبا این جمله را چندبار تکرار کرد و افزود :

« در حقیقت آنها سیاست خارجی ما را تعیین میکنند ، بومبو کو وزیر امورخارجه کنگو دراین‌میان هیچ کاره است،این عده که بهیچوجه از ما خوششان نمی آید ، آرمانها و احساسات مارا درك نمیکنند شرکای آقای هامر شولد هستند . دبیر کل سازمان ملل متحد برای آنها بیش‌از ما اهمیت میدهد . . . .»

خانم لومومبا در جستجوی دگمه های سر دست شوهرش است در حالیکه نخست وزیر در جلو پنجره کراوات خود را گره میزند .

ناتمام

سیتیکو
یک پرچم ظفر، بر قلهٔ افتخار !
آشنا

## انتخابات اتحادیه بوفه‌داران انجام شد

امروز انتخابات اتحادیه صنف بوفه داران ، سینما ها و تئاتر ها در محل شورای عالی اصناف انجام شد دراین انتخابات پنجاه نفر از اعضای اتحادیه مزبورشرکت کرده و رای دادند .

آقای فیضی رئیس اداره اصناف به نمایندگی از طرف شهرداری تهران در جریان انتخابات نظارت داشت و پس از اخذ رای آقایان خسروی نژاد شیرازی به سمت رئیس ، کمال پور و اهری به سمت نواب رئیس ، صنوبری ،مرتضوی بسمت منشی ، الماسی ، روح‌شهباز حاج عظیمی ، افروخته به سمت عضو هیئت مدیره و پور رضوان ، محمد کلانتری و اردشیر بسمت اعضای علی البدل انتخاب گردیدند

## آگهی مناقصه لوازم لوله‌کشی

شهرداری نیشابور مقداری لوله چدنی وسفیدوتعدادی شیرفشاری و شیرآتش نشانی و شیرایرانی وکمربند وسه‌راه وزانوو غیره بشرح مندرج درآگهی شماره ۱۹۰۳ـ۲۳ر۲ر۴۱ که نسخه‌ای از آن درشهرداری مشهدو تهران اداره کل امور شهرداریها موجود است از طریق مناقصه خریداری مینماید پیشنهادات تاآخر وقت اداری روز شنبه دوازدهم خرداد ماه سال جاری باید بدفتر شهرداری نیشابور تسلیم گردد .

شهردار نیشابور ـ قراگزلو

آ ـ ۴۷۷۰

## آگهی ثبت کل

تعقیب آگهی شماره ۸۹۱ر۵۳رم ـ ۱۴ر۱ر۴۱ باطلاع‌عموم‌میرساند. نظر به توقیف روزنامه‌هیرمند طبق تصمیم کمیسیون‌متشکله درفرمانداری مشهد ازاین تاریخ آگهی های‌نوبتی بخش یك‌ودو مشهد وفقدان سند مالکیت بخش یك‌مشهد در روزنامه نور ایران و آگهی های نوبتی‌بخش ۳و ۴ مشهد در روزنامه آزادی و آگهیهای اجرائی بخش یك‌مشهد درروزنامه نوای خراسان هرسه چاپ مشهد درج‌و انتشارخواهد یافت علاقمندان بروزنامه های مذکور مراجعه وکسب اطلاع فرمایند الف۱۰۸۱

از طرف معاون وزارت دادگستری وسرپرست کل ـ امین

آ ـ ۴۷۵۲

المپیا
بهترین ماشین تحریر فارسی ولاتین وماشین حساب

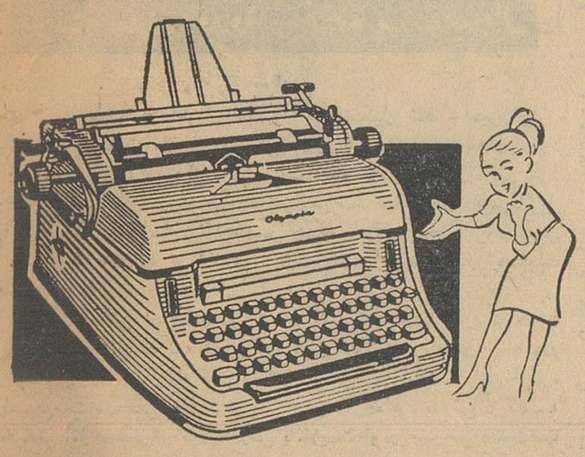

ماشین تحریر المپیا از لحاظ مکانیسم و استحکام و دوام و زیبائی بی نظیر و معروفیت جهانی دارد .

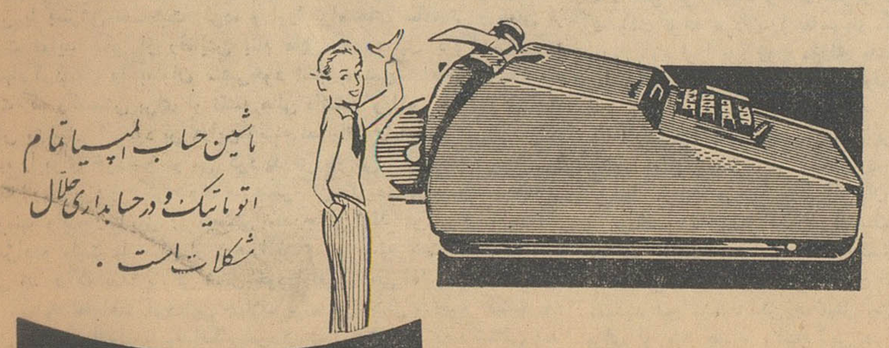

ماشین حساب المپیا تمام اتوماتیک و در حسابداری حلال مشکلات است .

Olympia

نمایندگی انحصاری
شرکت مهناز میدان مخبرالدوله تلفن ۳۰۲۶۱۰

## انتخاب تیم دوم کشتی ایران

### این تیم روز ۴ خرداد باتیم ملی ایران مسابقه خواهدداد

شب گذشته مسابقات کشتی‌انتخابی تیم دوم ایران که ا زروز یکشنبه شروع شده بود خاتمه یافت . تیم‌دوم ایران برای مقابله با اعضای‌تیم‌ملی بدین‌شرح انتخاب گردید:

دروزن اول سلطانی نژاد ، دروزن دوم دهنده، دروزن سوم سرداری در وزن چهارم موحد ، دروزن پنجم معزی پور ، دروزن ششم کریمی در وزن هفتم همای سعادت ودر وزن هشتم کیانی .

قهرمانان منتخب روز چهارم‌خرداد ماه باقهرمانان تیم ملی ایران کشتی خواهد گرفت و تیم اول ایران برای شرکت در مسابقات کشتی بین‌المللی آمریکا انتخاب میگردد.

اعضای تیم‌ملی ایران که‌درمقابل تیم دوم قرار خواهد گرفت عبارتنداز ۱ـ خدابنده ۲ـ سیف‌پور ۳ـ خادم۴ـ صنعتکاران ۵ـ حبیبی ۶ـ مهدی‌زاده ۷ـ تختی .

**وزن هشتم**

عزیزاله کیانی قهرمان دوساله وزن هفتم ارتشهای جهان این‌بار در وزن هشتم‌شرکت کرد و با پیروزی بر قهرمانان سنگین وزن ایران توانست دروزن هشتم عنوان عضویت تیم ملی رابدست بیاورد .

خوشبخت کیست؟

کباب پزبرقی
نپتون
در ۶ دقیقه ۶ سیخ کباب را با ۶ شاهی هزینه برق آماده میکند

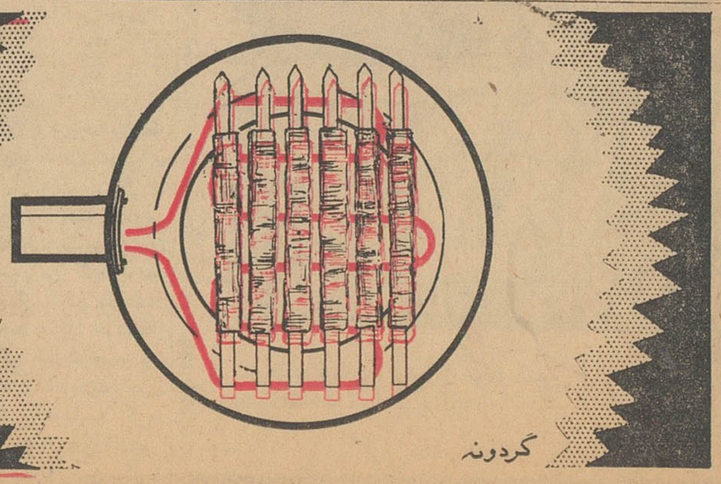

گردونه

مرکز پخش شرکت بازرگانی روحی خیابان بوذرجمهری سرای چیت‌ساز تلفن ۲۹۳۴۳

اطلاعات

رئیس کل کشاورزی استان اصفهان

## از چگونگی مبارزه با ملخ دیدن کرد

بطوریکه خبرنگار مادر اصفهان گزارش میدهد: آقای دکتر مشایخی رئیس اداره کل کشاورزی استان که جهت بازدید مناطقی که مورد حمله ملخ قرار گرفته و چگونگی مبارزه به آن به سه دهستان عزیمت کرده بود چند روز قبل باصفهان باز گشت . تاکنون در مناطق سه دهستان ، اردل، ویا زفت چهارمحال بختیاری ملخ در زمینی بمساحت یکصد و پنجاه هکتار تخم ریزی کرده است وهنوز دستجات ملخ از جنوب باین مناطق وارد میشود . ماموربن مبارزه با ملخ در مناطق مزبور آماده شد . وضمن نقشه برداری مراقب آنند که به محض خروج پوره ملخ سمپاشی نمایند. ضمنا وسایل‌لازم در هریك ازاین نقاط فراهم گشته است تا مبارزه به نتیجه برسد .

### مراسم روز و خورشید

خبرنگار مادر اصفهان گزارش میدهد : چند روز پیش به مناسبت اجرای طرح انتشاراتی روز جمعیت شیرو خورشیدسرخ‌دمونستراسیونی باشرکت دانش آموزان عضو سازمان جوانان شیر و خورشید مدارس دخترانه اصفهان برگزار گردید .

محل حرکت دمونستراسیون ، اداره فرهنك بود .

ضمنا باین مناسبت دختران‌دانش آموز دبیرستان مریم‌بیگم این شهرستان نمایشنامه جالبی در خانه جوانان اجرا کردند که فوق ـ العاده مورد توجه قرار گرفت .

## بهداشت اهالی همایونشهر درخطراست

### مستراح های رو باز و خاکروبه‌های منازل سلامتی مردم را تهدید میکند

خبرنگار ما در همایونشهرمینویسد مستراح های عمومی همایونشهر روباز است و بوی نامطبوع و زننده در شهر پخش میشود و بهداشت اهالی را بخطر می اندازد ، هر چند تاکنون دراین باره اهالی شکایات متعددی به مقامات مسئول کرده‌اند ولی متاسفانه تاکنون در این مورد اقدامی بعمل نیامده است .از طرفی چون در این بخش وسیع اداره بهداشت وجود ندارد ، عده ای خاکروبه منازل خود را در معابر عمومی میریزند و این موضوع نیز سلامتی مردم را تهدید میکند . شایسته است مقامات مسئول دراین مورد اقدام‌لازم معمول دارند وترتیبی

## اشتباه میکند !

یکی از پرستاران بهداری مبید آنطوریکه باید و شاید انجام‌وظیفه نمیکند و علاوه بر دریافت پول از بیماران تاکنون چند مرتبه هنگام تزریق آمپول دچار اشتباه شده و جان بیماران را بخطر انداخته است چند روز قبل عده‌ای از اهالی مبید بدفتر نمایندگی روزنامه اطلاعات مراجعه کردند و تقاضا کردند مقامات مربوط در این باره فکری بکنند .

# اطلاعات

## مهندس اداره عمران در مبارکه

### برای ایجاد پل روی زاینده رود مطالعه کرد

مبارکه

خبرنگار ما در مبارکه اطلاع میدهد : اخیرا آقای رضا دوست مهندس اداره‌عمران اصفهان باتفاق آقای خدا دوستان سردهیار حوزه عمرانی اصفهان بمنظور رسیدگی بخواسته‌های اهالی‌مبارکه ،دیزیچه بیشه حسن آباد و نکو آباد در باره ایجاد یك پل روی رودخانه زاینده رود به دیزیچه لنجان وارد شدواز طرف اهالی مورد استقبال قرار گرفت .

آقایان مزبور باتفاق عده‌ای از معتمدین مناطق فوق‌الذکر از محلی که برای ایجاد پل درنظر گرفته شده است دیدن کردند و وعده دادند که هرچه زودتر برای تهیه نقشه پل اقدام‌نمایند .

اهالی مبارکه و قراء طرفین رودخانه زاینده رود از توجه و اقدام اداره عمران اصفهان دراین مورد سپاسگزارند و انتظار دارند پل‌مورد بحث هرچه زودتر ایجاد شود .

## شکارچیان ناشی ، جان اهالی‌مبیدرا بخطر انداخته‌اند

مدتی است که عده ای باصطلاح شکارچی که اکثرامتبدی و ناشی هستند،تفنك های مستعمل وخطرناك و بدون داشتن جواز تفنك وپروانه شکار در اطراف مبیدبشکار می پردازند و گاه و بیگاه موجبات ناراحتی اهالی این بخش را فراهم میکنند . مثلا همین چند روز قبل هنگامیکه یك شکارچی ناشی قصد صید کبوتری را داشت و تیر را خالی کرد ، تیر صفیر زنان درست در یك قدمی اینجانب بزمین خورد و اگر بخت یاری نکرده بودابنك از خبرنگار اطلاعات در مبید خبری نبود ! وروی شناسنامه من خط سیاه کشیده بودند !

بهر حال شایسته است از طرف مقامات مربوط ترتیبی داده شود تا عده‌ای تفنگدار جان مردم را بی جهت در خطر نیاندازند .

## تشکیل کنفرانس انتشاراتی دراصفهان

خبرنگار ما در اصفهان گزارش میدهد : چند روز قبل کنفرانس انتشاراتی استان اصفهان‌با حضور آقای سراج حجازی استاندار استان اصفهان از طرف اداره کل فرهنك باهمکاری اداره‌انتشارات ورادیو این شهرستان در سالن دبیرستان سعدی‌تشکیل شد . آقایان روسای سازمانهای اداری وعده‌ای از اهالی اصفهان در این کنفرانس شرکت داشتند و آقای موسوی رئیس کل فرهنك پیرامون کارهای انجام شده فرهنك به تفصیل سخن گفت.این کنفرانس بمدت یکساعت ونیم‌ادامه داشت در عکس بالا آقای موسوی رئیس کل فرهنك هنگام سخنرانی دیده میشود .

## شیر و خورشید سرخ اصفهان

### به‌سیل زدگان میمه کمك کرد

کمك بسیل‌زدگان

بخشدار «میمه» با استاندار اصفهان ملاقات ومذاکره نمود

قبلا اطلاع داده شد : بر اثر جریان سیل مهیبی در میمه ۳۹ حلقه چاه قنات «فرد آباد» میمه منهدم گردید و درحدود یك میلیون ریال به‌مالکین و کشاورزان این بخش خسارت وارد شد . اینك خبرنگار ما در میمه گزارش میدهد : چند روز قبل آقای خلیل کاظمیان بخشدار میمه باتفاق عده ای از مالکین این بخش باصفهان عزیمت کرد و باآقای سراج حجازی استاندار استان اصفهان ملاقات‌نمود. آقای بخشدار و مالکین دراین ملاقات جریان شروع سیل و خسارات وارده را باستحضار آقای استاندار رسانیدند . سپس با آقای حبیب‌اله اشراقی مدیرعامل جمعیت شیر و خورشید سرخ اصفهان ملاقات کردند و بیست تخته چادر از طرف این جمعیت دراختیار مالکین میمه گذارده شد تامورد استفاده کشاورزانی قرار گیرد که‌از صبح تاپاسی از شب گذشته به تنقیه قنات مشغول هستند . این اقدام شیر و خورشید خود در پیشرفت کار مرمت قناعت و بهبود وضع مردم سیلزده میمه موثر میباشد . امید میرود باکمك‌های بیشتر جمعیت شیر وخورشیدسرخ و اولیای امور برای جبران خرابی هائی که سیل به بار آورده است گام های موثری برداشته شود .

## ساختمان حمام برای محصلین گرمابه‌ای ایجاد شد

### دانش آموزان بطوررایگان ازاین حمام‌استفاده‌میکنند

خبرنگار اطلاعات‌در تیران‌گزارش میدهد : چندی قبل اولیای دانش آموزان آموزشگاه های تیران مبلغی از بین خود جمع آوری کردند تا برای دانش آموزان کم بضاعت لباس خریداری شود وجوه جمع‌آوری شده در اختیار نمایندگی فرهنك گذارده شد ولی چون این مبلغ کافی نبود و عده دانش آموزان کم‌بضاعت زیادبود، باوجوه جمع آوری شده‌یك باب حمام مجهز بدوش کوچك برای استفاده محصلین ساختمان گردید تا آنها بتوانند بطور رایگان استحمام نمایند .

این کمك اولیای دانش آموزان وابتکار آقای قاهری نماینده‌فرهنك تیران قابل تقدیر است .

## عزیمت به لرد جان

چند روز پیش آقای سید رضامدنی رئیس‌دادگاه‌بروجن بمنظوررسیدگی بچند پرونده محلی مربوط به«سه دهستان» از توابع این شهرستان به بخش لردجان عزیمت کرد . که چون بین این پرونده هاجریان قتل نیز وجود دارد برای تحقیقات محلی وتکمیل پرونده عزیمت این جانب لازم بود .

آقای انوری‌پور فرماندار بروجن نیز جهت‌رسیدگی بوضع بخشداری لردجان به آن‌منطقه عزیمت نمود.

## دانش آموزان ششم متوسطه امتحان‌خواهندداد

دوازدهم خرداد

### امتحانات داخلی دبیرستان ها در اوایل خردادآغازمیشود

خبر نگار ما در یزد گزارش میدهد : طبق اظهار آقای بهاری رئیس اداره مستقل فرهنك شهرستان یزد ، امتحانات کلاس ششم متوسطه این شهرستان طبق برنامه وزارت فرهنك از روز دوازدهم خرداد ماه آینده‌آغاز خواهد شد . کلیه این امتحانات در حوزه یزد و تحت نظر مستقیم بازرس اعزامی وزارت فرهنك و رئیس فرهنك مستقل یزد انجام خواهد گرفت .

ضمنا امتحانات کلاس ششم‌متوسطه بخش های تابع مانند اردکان و تفت نیز در شهرستان یزد انجام می‌گیرد و سئوالات امتحانی نیز از طرف وزارت فرهنك ارسال خواهد شد . آقای‌بهاری در مورد امتحانات کلاس ششم ابتدائی نیز اظهار داشت : کلیه دانش آموزان کلاسهای ششم ابتدائی در یك سالن بزرك و تحت نظر دقیق‌اینجانب‌ومعلمین مربوط انجام خواهدشد . همچنین امتحانات داخلی دبیرستانها در اوایل خرداد ماه شروع میشود .

## پیروز شدند

خبرنگار مادر باغبادران گزارش میدهد : طبق دعوت سازمان تربیت بدنی مبارکه دانش آموزان عضو انجمن ورزشی دبیرستان بزرگمهر باغبادران بسر پرستی آقای‌عطاالله قاضی نور مربی تربیت بدنی وجمعی از دبیران و فرهنگیان باغبادران به مبارکه عزیمت کردند . دانش آموزان باغبادران‌با محصلین مبارکه در رشته های والیبال و دو و میدانی مسابقه دادند و بر آنها پیروز شدند .

## دادستان جدید

خبرنگار ما در شهرضا گزارش میدهد ، آقای ارسطو کاظمی که اخیرا بسمت دادستان شهرستان شهرضا منصوب شده‌است چند روز قبل باین شهرستان وارد شد و مشغول کار گردید .

آقای کاظمی قبلا دادستان ـ شهرستان ساوه بود .

## از خدمات یکی از دبیران فرهنك اصفهان قدردانی شد

مجلس تودیع

وی بسمت ریاست فرهنك «داران» منصوب شده است

خبرنگار ما در اصفهان گزارش میدهد : چون از طرف اداره کل فرهنك استان اصفهان آقای صدیقیان دبیر دبیرستان های این شهرستان بسمت رئیس فرهنك شهرستان داران منصوب شده است، بعد از ظهر چند روز قبل مجلس تودیعی از طرف انجمن فرهنگی ناهید اصفهان‌در محل انجمن‌برگزار شد . در این مجلس ابتدا آقای‌اوشدی ،رئیس‌انجمن از حضور مدعوین تشکر کرد . سپس آقای سید علی علوی دبیر دبیرستان های اصفهان پیرامون خدمات آقای صدیقیان سخن گفت و آنگاه آقای دکتر محیی مدیر روزنامه حیات اصفهان پیرامون مقام معلم ، شخصیت معلم در اجتماع و همچنین پیشرفت هائی که نصیب فرهنك اصفهان شده است بیاناتی ایراد کرد .پس از آن آقای موسوی مدیر کل فرهنك اصفهان پیرامون وظایف فرهنگیان و لزوم‌توجه‌به پیشرفت‌امر تعلیم‌و تربیت‌جوانان‌بخصوص در قراء سخنرانی نمود .

پس از پایان سخنرانی آقای هدایت الله موسوی رئیس کل فرهنك استان اصفهان هدایائی که از طرف دانشسرای مقدماتی پسران اصفهان و انجمن فرهنگی ناهید این شهرستان تهیه شده بود به آقای صدیقیان اهداء گردید و مجلس تودیع خاتمه یافت .

## دستگیری سارقین

خبرنگار ما در داران گزارش میدهد : چند روز قبل دو نفر سارق از اهالی داران باسامی شکرالله عباسی‌وقنبر علی جعفری به‌قهوه‌خانه تیمور کیان واقع در شش کیلو متری داران دستبرد زدند .

سارقین مزبور ابتدا پنجره‌قهوه‌خانه را شکسته و سپس یك دستگاه رادیو ، سی و شش کیلو خامه و دوازده کیلو نخ بسرقت بردند .

ماموربن‌ژاندارمری داران‌سارقین را دستگیر کردند و پس ازتشکیل پرونده امر آنها را تحویل دادگاه این شهرستان دادند .

## سمپاشی شد

خبرنگار ما در همایونشهرمینویسد: چون سال گذشته آفات نباتی‌خسارت زیادی باشجار اطراف خیابان های همایونشهر وارد آوردند ، چند روز قبل طبق دستور آقای امینی سر ـ پرست شهرداری همایونشهر کلیه درخت‌های اطراف‌خیابان هاسمپاشی شد .

اهالی بخصوص کسبه ازاین‌اقدام‌شهرداری خشنودند.

## حریق

بلافاصله جریان باداره آتش ـ نشانی اطلاع داده شد و ماموربن این اداره در محل حریق حضور یافتند و با کمك ماموربن کلانتری محل آتش را خاموش ساختند .

دراین آتش سوزی معادل شش هزار ریال خسارت وارد شد .

نیمه شب چند شب قبل مغازه قصابی سیف‌اله شیرویه یکی از کسبه اصفهان بعلت اتصالی‌سیم برق در داخل یخچال مغازه طعمه آتش قرار گرفت .

## فرهنك بافق در حال توسعه است

### درسال آینده کلاس دوم دبیرستان دراین بخش تشکیل میشود

### اهالی بافق‌ازتوجه فرماندار ورئیس فرهنك یزدخشنودند

خبرنگار ما در بافق مینویسد : فرهنك بافق سالها بود که درحال رکود و توقف باقی مانده بود ،سال گذشته براثر توجه آقای تربتی فرماندار و آقای بهاری رئیس‌اداره مستقل فرهنك یزد و اقدامات و فعالیت آقایان غفاری بخشدار و مجرمی نماینده‌فرهنك بافق‌پیشرفت محسوسی در امر فرهنك حاصل شد و علاوه بر شش باب‌دبستان‌که در قراء تابع بافق تاسیس گردید کلاس اول دبیرستان که‌مدتها مورد درخواست اهالی این بخش بود تشکیل شد .

این کلاس تحت نظر آقای ایوبیان که از دبیران فعال و خوش سلیقه فرهنك یزد است اداره‌میشود وضع تحصیلی دانش آموزان نیز بسیار رضایت بخش است و میتوان گفت که دراین‌مدت کوتاه باندازه دوسال پیشرفت کرده‌اند ، اولیای دانش آموزان مرتبا بدفترنمایندگی روزنامه اطلاعات در بافق مراجعه میکنند و از توجه آقایان تربتی و بهاری و فعالیت آقایان بخشدار و مجری نماینده فرهنك بافق اظهار سپاسگزاری مینمایند .

خبرنگار ما اضافه میکند : چند روز قبل‌هم در مجلس جشنی که بمناسبت هفته پیشاهنگی از طرف آقای نوروز زاده مدیر دبستان خلد برین بافق و آقای حسینی سر پرست پیشاهنگان‌این‌بخش باحضور آقایان بخشدار ، شهردار ، نماینده فرهنك ، اولیای دانش آموزان و معاریف محل تشکیل شده بود ، آقای غفاری بخشدار بافق ضمن سپاسگزاری‌ازتوجه آقایان‌فرماندار و رئیس فرهنك یزد و قدردانی‌از فعالیت های‌نماینده فرهنك دراطراف فرهنك بافق ونتایج تعمیم و توسعه آن صحبت کرد و سپس نشان‌های مخصوص‌را بسینه پیشاهنگان نصب نمودووعده داد کلاس دوم‌دبیرستان در سال تحصیلی آینده افتتاح‌شود.

## ده فرمان

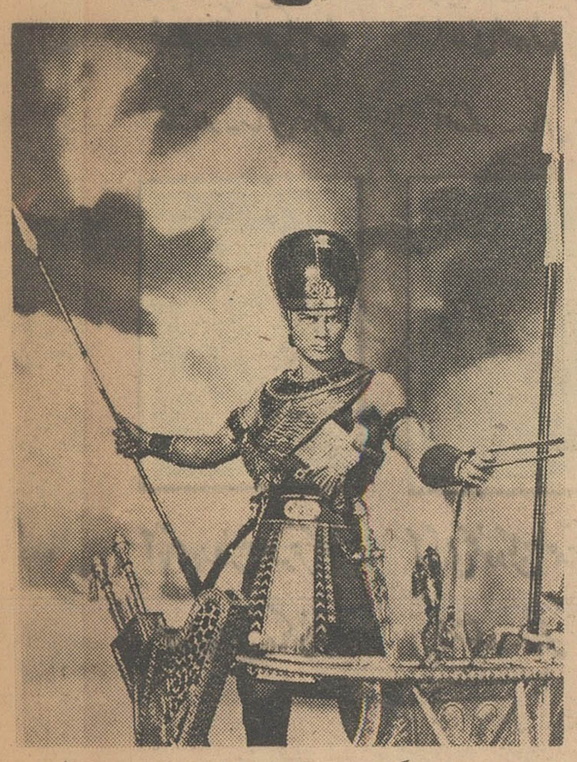

بزرگترین فیلم تاریخ سینما

**اصفهان**

سینما ساحل

آ ـ ۱۵ — آ ـ ۴۵۴۰


زیباترین عکس در

عکاسخانه فیروز بخت

فلکه جویشاه ـ اول‌خیابان صارمیه ـ تلفن ۶۸۵۱

اصفهان ـ جمعه ۲۸ر۲ر۱۳۴۱

آقای دکتر جهانپناه ـ خیابان هاتف ـ تلفن ۴۷۲۹

آقای دکتر رشتچی ـ خیابان زاهدی

آقای دکتر لالی دندانپزشك ـ خیابان شاه عباس ـ تلفن ۵۹۸۹

داروخانه فردوس ـ بازار حمام شاه ـ تلفن ۲۹۳۶

بیمارستان مسیحی ـ خیابان پارس ـ تلفن ۴۲۸۲

اصفهان ـ شنبه ۲۹ر۲ر۱۳۴۱

داروخانه آتش ـ خیابان شاه ـ تلفن ۴۳۴۱ .

بیمارستان امین ـ خیابان ابن سینا ـ تلفن های ۲۴۵۱ و ۲۰۵۷ .

زایشگاه و بیمارستان جهانپناه اصفهان همه شب آماده پذیرائی از مراجعین است .

یزد ـ جمعه ۲۸ و شنبه ۲۹ر۲ر۱۳۴۱

آقای دکتر میر جلیلی ـ آقای دکتر مظاهر

همایونشهر ـ جمعه ۲۸ و شنبه ۲۹ر۲ر۳۴۱

داروخانه همایون ـ داروخانه میردامادی



لاستیك سامسون

لاستیك «سامسون» سرسخت ـ محکم ـ بادوام ـ برای کامیون شما .

نمایندگی اصفهان ـ شرکت انترناسیونال خیابان شاهپور تلفن ۳۶۱۹ ـ ۵۷۳۰


انجمن همکاری خانه و مدرسه

یزد :ششمین جلسه انجمن همکاری‌خانه ومدرسه‌دبستان‌ودبیرستان اشرف پهلوی . باحضور آقای بهاری رئیس فرهنك مستقل یزد وبانو فرنگیس صدریه مدیره دبیرستان تشکیل شد . ابتدا در باره تغییر مدخل آموزشگاه که فعلا وضع نامطلوبی دارد مذاکره شد ومقرر گردید چون مخارج تغییر مدخل آموزشگاه در حدود شش هزار تومان میشود، طبق وعده آقای بهاری رئیس کل فرهنك نیمی از هزینه اینکار ازپنج‌در صد سهمیه فرهنك از در آمد شهرداری ویا سایر اعتبارات بادر نظر گرفتن مقررات مربوط تامین شود ،یك چهارم مخارج از محل شهریه ویا کمك اعضای انجمن پرداخت گردد و یك چهارم از شش هزارتومان نیز در حال حاضر موجود است و پس از تعطیل مدارس در این مورد اقدام خواهد شد .سپس در باره تشکیل کلاس خانه داری مشورت‌شدو آقای بهاری وعده داد که در سال تحصیلی آینده در این مورداقدام‌نماید. آنگاه در مورد ساختمان دو باب کلاس تبادل نظر گردید و قرار شد از محل اعتبار مربوط برای ساختمان دو کلاس مناسب اقدام شود ودرسال تحصیلی آینده مورد استفاده قرار گیرد . پس از آن آقای بهاری‌بیاناتی پیرامون اهمیت تشکیل انجمن همکاری خانه مدرسه ایراد کرد و از همکاری اعضای انجمن مزبور تشکر نمود و اعلام داشت که برای‌هرگونه مساعدتی جهت پیشرفت امور تحصیلی دانش آموزان آماده است .

# آگهی‌های توجه

دکتر فرهودی
چهارراه پل چوبی شاه‌رضا
مطب شبانه
بعداز ظهر و همه شب تا صبح
تلفن ۳۸۵۱۰

سرویس رادیو تلویزیون
«مهندس ملیک»
تعمیرگاه کلیه ادوات برقی
سرویس سیار برای منازل
خیابان دهی که چهارسرشاه شماره ۱۵ تلفن ۶۳۵۶۱

خضاب جلیه
برای مشکی کردن موها
مورد مصرف میلیونها نفر
با ۳۵ سال سابقه
فروش در تمام داروخانه‌های کشور و خاورمیانه

سرویس تعمیرگاه ولوازم یدکی
Peugeot SERVICE
پژو
تهران ـ خیابان فردوسی چهارراه جامی ۱۱۱
تلفن ۵۸۰۱۰۵

جوجه کباب و مرغ پرکنده
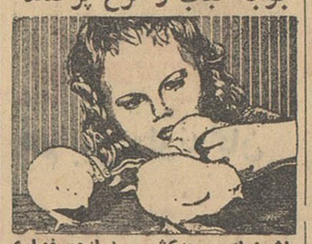
ماشینهای جوجه‌کشی و لوازم مرغداری
کشور طیور ـ سه راه امین حضور

تعمیرات
رادیو تلویزیون مامبو
تعمیرات رادیو وتلویزیون درمنازل و نصب رادیوگرام اتومبیل اکباتان سه‌راه وزارت فرهنگ تلفن ۳۳۳۰۷
آ ـ ۴۵۴

فقط ایران سرویس
میتواند کلیه کار های لوله‌کشی ـ شوفاژ ـ نصب آبگرمکن و همه گونه تعمیرات رادر اسرع وقت انجام دهد
تلفن ۴۵۲۸۸
۱ ـ ۱۰ آ ـ ۵۲۷

شین آب
آب تصفیه آشامیدنی و ساختمانی با تانکر های ۸ ـ ۷ و ۵ متری تلفن ۳۸۸۲۵ ـ ۸۲۲۹۹۷
آدرس ـ خیابان شهناز چهارراه صفا شرقی کاشی ۴۴۴
۱ ـ ۲۶ آ ـ ۲۳۳۹

دفتر اسناد رسمی شماره ۲۰۷ تهران
اسناد شما را با سرعت و تخفیف کلی تحریر و ثبت مینماید. نشانی: خیابان شاه بالای چهارراه یوسف‌آباد پاساژ آلومینیوم تلفن ۶۵۲۱۳

آموزشگاه خیاطی و ماشین نویسی آبام
منشی‌است که برای تامین آتیه شما و فرزندانتان کلاسهای مجهز تشکیل داده و در مدت کوتاه شما را از دادن مزد گزاف خیاطان و منشی یک آسوده کند
تلفن: ۳۰۲۹۰۰
منیرالدوله جنب سیه ـ شعبه سه راه بوذرجمهری شاهپور

ماشینهای جوجه کشی کارخانه کرمانی
بطرفیتهای ۷۴ ـ ۱۰۰ ـ ۱۷۰ ـ ۳۴۰ ـ ۵۱۰ ـ ۱۰۲۰ تخم مرغ ـ تهران ـ خیابان سیروس ایستگاه گلاتری شماره ۶۸۸ ـ تلفن ۵۶۹۰۴

کرچه بیماری سل خوب شدنی است ولی بهتر است کودکان خود را قبل از سرایت بیماری معاینه و در صورت لزوم معالجه نمایید
دکتر حسین حمیدزاده
خیابان فردوسی چهارراه مهرآبادی نمره ۸۷ آسایشگاه بیماران سل لانیک پاریس بیماریهای ریه ـ بررسیت وسل اطفال تلفن ۴۴۷۷۴

## یادداشتهای سروان اریك زیگفرید

ـ۵۲ـ

# ماموریت در تهران

کشته شدن استالین نه‌تنها کاری رااز پیش نمی‌برد‌بلکه نظرفرماندهی عالی ارتش آلمان اینستکه نقشه‌های جنگی احمقانه استالین خودش یکی از عوامل شکست های پی‌در پی روسهاست . هیچ یك از ژنرال های باارزش روسیه بدون نظر او کاری نمیتوانند بکنند وسیاست آمریکاهم با از میان رفتن روزولت تغییری نخواهد کرد .امریکا باماهیچگونه دشمنی ندارد و این جنك برای آنها یك مسئله اقتصادی است زیرادر صورت پیروزی دنیارا تحت تسلط خود درخواهند آورد . اما چرچیل. تمام قدرت متفقین بسته به وجود اوست. سرسختی و حیله‌های‌اوست که‌در هرکجا سدراه ماست. فهم‌و اطلاع از مذاکرات تهران‌همانقدر مهم است که‌از میان‌رفتن چرچیل حالا دیگر بسته به وضعی است که پیش خواهد آمد. اطلاعاتی که از شبکه‌های جاسوسی ما در ترکیه رسیده حاکیست که مذاکراتی‌بین انگلستان و ترکیه برای ورود این کشور به جنك صورت گرفته ولی ترکها زیربار نرفته‌اند. چه نقشه هائی در تهران مطرح خواهد شد؟ همه به نتیجه جنك مربوط خواهد بود. بهر حال تو تمام جوانب و اطراف مسئله رابسنج . اگراقدامی برای کشته شدن چرچیل صورت گیرد ولی به‌نتیجه نرسد، مسئله اطلاع ازمذاکرات‌هم ازمیان خواهد رفت‌زیرا بیشتر مواظب‌خواهندبود.

ـهم اکنون سخت‌مواظبند !

و سپس ماجرای ربوده‌شدن‌خودم رابدست روسها ونجاتم را بوسیله افراد ناشناسی تعریف کردم .

مایر سخت بفکر فرو رفت و گفت :

ـ اینها همه خطرناك است .خیلی خطرناك . من فکرمیکنم که‌دسته‌ای به آزاد بودن تو اهمیت فوق‌العاده میدهند .

ـمثلا ؟

ـنمیدانم .ولی‌بهر حال‌یاهمانطور که‌خودت حدس زدی تمام این نقشه را روسها ریخته بودند و یا امریکائیها یا انگلیسها در جریان دخالت کرده‌اند . بهرحال تو را شناخته‌اند وباید سخت مواظب‌باشی همین گریم را باید حفظ کنی

ـالبته . ولی آنچه برای من مهم است اینستکه باید بدانم چه کار بایستی انجام دهم . آیا تمام قوایم را برای اطلاع از مذاکرات بکار ببرم یا مقدمات ترور چرچیل را فراهم کنم .

ـهرکدام بنظرت صلاح بود .

ـ من‌سیاستمدار نیستم . این‌را باید برلن تشخیص بدهد .

مایر شانه‌را بالا انداخت‌وگفت:

ـمنهم نمیگویم که‌ازنظرسیاسی صلاح کار را حساب کن بلکه منظورم اینستکه هرکدام اجرایش بنظرت ممکن تر آمد . برلن خوب میداند که‌از میان‌بردن نخست‌وزیر امپراطوری بریتانیا در مملکتی که نیم‌دیگرش‌دراشغال روسهاست کار آسانی نیست. بعلاوه ستادعالی‌آلمان این نکته را میداند که سران سه کشور بزرك متفق درهای کنفرانس جنگی خود را چهار طاق‌بازنکرده‌اند که من یاتو برویم در کنار سالن بایستیم ومذاکرات‌را گوش دهیم بهمین دلیل دست مارابازگذاشته‌اند وتشخیص موقعیت ووضع را بنظر خودما گذاشته‌اند .

بعداز این مذاکرات‌واردجزئیات شدیم و راههای ممکن‌را به دقت مورد مطالعه قرا ردادیم . ساعت هفت بعد از ظهر مذاکرات ماخاتمه یافت . من از مایر خواهش کردم که اتومبیلی بادونفر مسافر واقعی یا قلابی برایم تهیه کند تا همان شب به تهران بروم .

ـ شام را با هم خواهیم‌خوردواز شراب جلفا تاحد امکان استفاده خواهیم کرد .

سپس براه خواهی افتادوتاتهران دراتومبیل خواهی خوابید .

چند دقیقه بعد مستخدمه زیبا اطلاع دادکه‌هروقت میل‌داشته‌باشیم میتوانیم شام بخوریم .

***

صبح روز بعد درتهران بودم . ابتدا بمسافرخانه اردیبهشت رفتم زیرا نمیخواستم باآن ریش‌وگریم ناجور و بهم خورده وارد هتل فردوسی شوم . بدون هیچگونه اشکالی به اطاقم رسیدم و پس از آنکه پیراهن واثاث لازم را برای حمام برداشتم بیرون آمدم‌وبه‌یکی از حمام های شمالی شهر رفتم.تمام شب را در اتومبیل خوابیده بودم ولی کوفتگی راه را یك حمام بخار بکلی از من بدر میبرد . پیش از بیرون آمدن از حمام گریم خودرا مرتب کردم وبه طرف کافه‌قنادی که‌باآنیتا درآنجا وعده داشتم با درشکه براه افتادم .

ساعت هشت‌و نیم صبح بود که وارد قنادی شدم . آنیتا نیامده بود و مشتری دیگری جز زن جوانی که مشغول نوشیدن چای بود دیده‌نمی‌شد. من‌درگوشه دیگر کافه‌نشستم طوری که هرکس از در وارد میشود بتوانم ، ببینم ، چند دقیقه گذشت و گارسون شیر و قهوه‌ای که‌سفارش داده‌بودم برایم آورد ماموران‌خفیه وضد جاسوسی احساس غریبی‌دارند که‌در مردم معمولی بنحو ضعیفتری وجود دارد وآن اینستکه وقتی کسی مراقب آنها باشد وتوجهش معطوف به ایشان باشد فورا درك میکنند . من وقتی مشغول‌نوشیدن شیر و قهوه بودم‌عین همین احساس راکردم .بی‌اختیار رویم را بطرف زن جوانی که چند متر دور تر نشسته‌بودبرگرداندم‌و دیدم‌احساسم بمن دروغ نگفته و وی از زیرچشم کاملا مراقب من است . وقتی‌دید به‌اونگاه میکنم رویش را به طرف من‌کرد و من از تحیر فنجان شیرو قهوه را که برداشته بودم بدون اراده بزمین گذاشتم این زن‌مثل سیبی بود که باآنیتا به دو نیم‌کرده باشند عینا معاون من بود ولی مو های‌مشکی کوتاه‌وچهره گندمگونی داشت .

نگاهی به‌اندام وچشمانش کافی بود که‌مرا از شك و شبهه‌بیرون بیاورد. خود آنیتا بودکه‌بدینگونه آرایش کرده بود . مرا نشناخته بود و این خود نشان میداد که‌من تاچه حد درگریم خود موفق شده بودم . بدون درنك از جای‌برخاستم و ولیوان شیرو قهوه‌ام را برداشتم و بسر میزاو رفتم وگفتم :

ـ اجازه میفرمائید ؟ من دختر عموئی داشتم که به شما شباهت عجیبی داشت و چون مدتهاست‌او را ندیده‌ام از دیدن شما لذت‌بسیار خواهم برد .

صدایم را فورا شناخت و برای آنکه گارسون راکه با این‌جسارت به‌من خیره خیره نگاه میکرد راحت کند بالبخند بمن صندلی تعارف کرد .

ـبفرمائید .

البته مافرانسه صحبت میکردیم

بمن دروغ نگفته و وی از زیرچشم کاملا مراقب من است . وقتی‌دید به‌اونگاه میکنم رویش را به طرف من‌کرد و من از تحیر فنجان شیرو قهوه را که برداشته بودم بدون اراده بزمین گذاشتم این زن‌مثل سیبی بود که باآنیتا به دو نیم‌کرده باشند عینا معاون من بود ولی مو های‌مشکی کوتاه‌وچهره گندمگونی داشت .

نگاهی به‌اندام وچشمانش کافی بود که‌مرا از شك و شبهه‌بیرون بیاورد. خود آنیتا بودکه‌بدینگونه آرایش کرده بود . مرا نشناخته بود و این خود نشان میداد که‌من تاچه حد درگریم خود موفق شده بودم . بدون درنك از جای‌برخاستم و ولیوان شیرو قهوه‌ام را برداشتم و بسر میزاو رفتم وگفتم :

ـ اجازه میفرمائید ؟ من دختر عموئی داشتم که به شما شباهت عجیبی داشت و چون مدتهاست‌او را ندیده‌ام از دیدن شما لذت‌بسیار خواهم برد .

صدایم را فورا شناخت و برای آنکه گارسون راکه با این‌جسارت به‌من خیره خیره نگاه میکرد راحت کند بالبخند بمن صندلی تعارف کرد .

ـبفرمائید .

البته مافرانسه صحبت میکردیم

سپس جریان عجیبی که همان روز ملاقات بااو برایم رخ داده بودو کشته شدن «رزا» ومسافرت به‌اصفهان رابرایش شرح دادم .از خبر مرك «رزا» بسیار متاثر شد . زنها عجیبند ! بمحض اینکه‌بفهمند از ناحیه زن دیگری در مسائل عشقی دیگر خطری آنها راتهدید نمیکند با او دوست میشوند ویا برایش دلسوزی میکنند.

ناتمام

ویااینکه گارسون مرا ایرانی‌فرض کرده بود اشکالی نداشت که‌بدون مقدمه بسر میز یك خانم خارجی بروم و لذا بدنبال کارخود رفت .

ـ قیافه با مزه‌ای برای خودت درست کرده‌ای !

ـتوهم بدنشدی .این یك امتحانی است که ببینیم در پیری چه شکل میشوی .

بعد سرش را عقب برد و مثل اینکه بخواهد آرایش و لباس پوشیدن مردی را برانداز کندنگاه کردو گفت :

ـ هوم ! نه ، پیر هم بشوی باز زنها از تو خوششان خواهد آمد. البته بغیر از آن قوزی که‌روی پشتت درست کرده‌ای .

ـ اوه ، قوز مهم نیست . در مواقع خیلی حساس میتوانم آنرا بردارم .

سپس جریان عجیبی که همان روز ملاقات بااو برایم رخ داده بودو کشته شدن «رزا» ومسافرت به‌اصفهان رابرایش شرح دادم .از خبر مرك «رزا» بسیار متاثر شد . زنها عجیبند ! بمحض اینکه‌بفهمند از ناحیه زن دیگری در مسائل عشقی دیگر خطری آنها راتهدید نمیکند با او دوست میشوند ویا برایش دلسوزی میکنند.

ناتمام

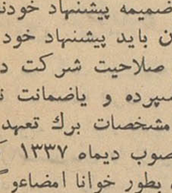

بتاریخ ۱۶ ر ۲ ر ۱۳۴۱
شماره ۱۷۳۸

وزارت کشور

## اداره کل امور شهرداریها

شهرداری خرمشهر

## آگهی مناقصه

شهرداری خرمشهر ساختمان پارك کودکان راطبق نقشه ومشخصات موجوده در دائره فنی شهرداری باشرائط زیر به مناقصه واگذارمینماید

۱ـ میزان تقریبی کل‌کار حدود مبلغ ۲۱۰۰۰۰۰۰ ریال‌است.

۲ـ شرکت ها .وپیمانکارانی میتوانند درمناقصه شرکت‌نمایند که‌صلاحیت آنهاقبلا درسال ۱۳۴۰ شهرداری خرمشهر رسیدگی شده باشد .

۳ـ پیشنهاد دهندگان بایدقبلا بدائره فنی شهرداری مراجعه‌نقشه ومشخصات وشرایط فنی‌وفهرست واحدبهاءونمونه قرارداد راباپرداخت مبلغ پنجهزار ریال دریافت دارند .

۴ـ پیشنهاد دهندگان بایدمبلغ یك‌میلیون وپنجاه هزارریال‌وجه‌نقد بحساب سپرده شماره ۱۵۲۹ شهرداری دربانك ملی ایران شعبه خرمشهر تودیع ورسید دریافت دارند ویاضمانت‌نامه بانکی معادل مبلغ مذکوراز بانك های مجاز تحصیل وضمیمه پیشنهاد خودنمایند .

۵ـ پیشنهاد دهندگان باید پیشنهاد خود را در دوپاکت الف و ب پاکت الف حاوی گواهی صلاحیت شرکت د رمناقصه ازشهرداری خرمشهر و قبض رسید سپرده و یاضمانت نامه بانکی واوراق‌مربوط بمناقصه نقشه و آحادبها مشخصات برك تعهد عدم مشمولیت قانون‌منع مداخله کارمندان دولت مصوب دیماه ۱۳۳۷ که ذیل کلیه‌اوراق باذکر نام وشهرت پیشنهاد دهنده بطور خوانا امضاءو گواهی شده باشد پاکت‌ب محتوی برك تعهد انجام کارمیزان صدی چند تخفیف ازفهرست آحاد بهاء بطور وضوح و تمام حروف بدون دستخوردگی نوشته وامضاءشده باشد منتها تاآخر ساعت اداری روز سه شنبه مورخ پانزدهم خرداد ۴۱ بدفتر شهرداری تسلیم و رسید دریافت دارند .

۶ـ پیشنهادات واصله درساعت ۱۰ صبح روزچهارشنبه مورخ۱۶ خرداد ۴۱درکمیسیون مربوطه درشهرداری بازوخوانده خواهد شد حضور پیشنهاد دهندگان در جلسه مناقصه آزاد است پاکات ب‌پیشنهاد دهندگانی که‌بشرح فوق دارای صلاحیت شرکت‌درمناقصه باشند باز خواهدشدبه پیشنهاداتیکه فاقد سپرده ویامشروط وخارج از موعد مقرر رسیده‌باشد ترتیب اثر داده نخواهدشد .

۷ـ مدت انجام کار از تاریخ مبادله قرار داد لغایت هیجده ماه خواهد بود

۸ـ برنده مناقصه مکلف است پس‌از اخطار کتبی شهرداری‌منتها درمدت هفت‌روز ضمانت نامه بانکی ازبانك مجاز برای‌حسن انجام کار وعقدقرارداد معادل صدی پنج کل‌کار تحصیل وبشهرداری تسلیم‌نماید، چنانچه برنده مناقصه‌ازتسلیم ضمانت نامه مذکور وعقد قرارداد استنکاف نماید سپرده اوبه‌نفع شهرداری برداشت وقرارداد بانفر دوم منعقد خواهد شد و چنانچه نفر دوم نیز استنکاف نماید سپرده او نیز به‌نفع شهرداری برداشت میشود .

۹ـ حداکثر برای بررسی پیشنهاد ها و تشخیص حائز حداقل مناقصه ۲۰ روز ازتاریخ خواندن پاکات پیشنهادی است.

۱۰ـ بهای کارها در ۱۸ قسط‌متساوی ودر هرماه معادل‌یك‌هیجدهم کل‌کار دربرابر ستواسیون که‌بگواهی مهندس ناظر وقسمت‌امور فنی شهرداری رسیده باشد پرداخت خواهدشد ودر هر پرداخت مبلغ ده‌در صدبابت وجه‌الضمان ومالیات متعلقه وبازرگانی وشهرداری کسرخواهد شدو پرداخت ستواسیون قسط آخر موکول به‌ارائه مفاصا حساب از سازمان بیمه های اجتماعی کارگران شعبه خرمشهر خواهدبود بهای مصالح کار درستواسیون منظور نخواهد شد .

۱۱ـ پرداخت هرگونه مالیات وعوارض وحق‌الدرج آگهی مناقصه بعهده‌برنده مناقصه است .

۱۲ـ شهرداری میتواند انجام کار مورد آگهی راعندالزوم‌تامیزان بیست و پنج درصد بمبلغ کل‌کار افزایش ویاکاهش دهد و پیمانکار موظف است‌کار اضافی راباحساب تخفیف پیشنهادی انجام و همچنین حق‌هیچگونه ادعای خسارت بعنوان زیان‌تهیه‌مصالح مصرف‌شده‌وغیرآن‌در موقع کاهش ندارد .

۱۳ـ شهرداری درردویاقبول هریك‌یاتمام پیشنهاد هامختار است

شهردار خرمشهر ـ بختیاری پور

۲ـ۱ آ ـ ۳۹۱۲

از امشب در سینما
مونت کارلو
فیلم سینماسکوپ ـ رنگی ـ دوبله بفارسی
الامو
باشرکت
جان‌وین ـ ریچارد ویدمارك

کارخانه ایران طیور
سازنده ماشینهای جوجه کشی و لوازم مرغداری
دریافت چندین مدال صنعتی وکشاورزی درجه‌یك نمودار
۲۰ سال سابقه و تجربه مؤسسه ایران طیور است
تهران ـ خیابان شاهرضا میدان فردوسی
تلگرافی: «کاط» تلفن ۱ فروشگاه ۶۶۱۰۹ کارخانه ۶۳۹۸۹
کاتالوك مجانا ارسال میشود

# برنامه سینماها

سینما آسیا تلفن ۴۳۹۰۹
حلقه آتش ـ رنگی دوبله بفارسی باشرکت داوید جانسون جویس‌تایلور شروع ۱۰ صبح ۳ ـ ۵ ـ ۷ ـ ۹ بعدازظهر

سینما ادئون تلفن ۳۸۱۱۸
حلقه آتش ـ رنگی دوبله بفارسی باشرکت داوید جانسون جویس‌تایلور شروع ۱۰ر۲۰ صبح ۳۰ر۲ ـ ۳۰ر۴ ۶ر۳۰ ـ ۸ر۳۰ بعد از ظهر

سینما امپایر ـتلفن ۴۹۰۸۱
جوانان فیلادلفیا ـ دوبله بفارسی با شرکت پل نیومن ـ باربارا‌راش‌شروع ۱۰ر۳۰ صبح ۲ ـ ۴ر۳۰ ـ ۷ ـ ۹ر۳۰ بعد از ظهر

سینما ایران تلفن ۳۶۳۵۴
سوداگران مرگ ـ فارسی باشرکت ملك مطیعی ـ ویکتوریا شروع ۱۰ر۳۰ صبح ۲ر۳۰ ـ ۴ر۳۰ ـ ۶ر۳۰ ـ ۸ر۳۰

سینما اسکار تلفن ۴۵۷۹۷
بادوحشی ـ ویستاویژن ـ دوبله بفارسی باشرکت آنتونی کوئین آنا ـ مانیانی شروع ۱۰ صبح ۲ ـ ۴ ـ ۶ ـ ۸ بعد از ظهر

سینما ایفل‌تلفن ۳۷۲۷۷
جوانان فیلادلفیا ـ دوبله بفارسی با شرکت پل نیومن ـ باربارا‌راش‌شروع ۱۰صبح ۱ر۳۰ ـ ۴ ـ ۶ر۳۰ ـ

سینما پلازا تلفن ۴۴۲۵۵
کنستانتین بزرگ ـ سینما سکوپ رنگی ـ دوبله بفارسی با شرکت‌کرنل وایلد ـ بلیندالی شروع ۱۰ر۳۰ ـ ۲ ـ ۴ر۳۰ ـ ۷ ـ ۹ر۳۰ بعد از ظهر

سینما تخت جمشید تلفن ۴۳۵۵۰
زن جهنمی ـ سینما سکوپ رنگی ـ دوبله‌بفارسی باشرکت سوزان‌هیوارد شروع ۳ ـ ۵ ـ ۷ ـ ۹ بعد از ظهر

سینما چارلی تلفن ۶۸۴۶۱
شیطان وحشی‌است ـ دوبله بفارسی با شرکت فرانك سیناترا بانضمام عصر جدید با شرکت چارلی چاپلین شروع ۱۰ر۳۰ صبح ۲ ـ ۳۰ر۵ ـ ۹ بعد از ظهر

سینما حافظ تلفن ۳۴۰۷۴
عجایب علاءالدین ـ سینما سکوپ رنگی ـ دوبله بفارسی با شرکت : دونالدا وکانور ـ ویتوریودسیکا شروع ۱۰ر۳۰ صبح ۲ر۳۰ ـ ۴ر۳۰ ـ ۶ر۳۰ ـ ۸ر۳۰ بعد از ظهر

سینما دیانا تلفن ۴۲۰۱۰
سوداگران مرگ ـ فارسی باشرکت ملك مطیعی ـ ویکتوریا شروع ۳۰ر۱۰ صبح ۳ ـ ۵ ـ ۷ ـ ۹ بعد از ظهر

سینما رادیوسیتی تلفن ۴۳۳۲۰
حلقه آتش ـ رنگی دوبله بفارسی باشرکت داوید جانسون جویس‌تایلور شروع ۱۱ صبح ۳ر۳۰ ـ ۵ر۳۰ ـ ۷ر۳۰ ـ ۹ر۳۰ بعد از ظهر

سینما رکس تلفن ۳۴۱۶۹
تفنگهای تیمبرلند ـ رنگی دوبله بفارسی باشرکت آلن‌لد جین‌کرین شروع ۱۰ر۳۰ صبح ۲ر۳۰ ـ ۴ر۳۰ ـ ۶ر۳۰ ـ ۸ر۳۰ بعد از ظهر

سینما رویال تلفن ۴۹۷۸۵
تفنگهای تیمبرلند ـ رنگی ـدوبله بفارسی با شرکت آلن‌لد ـ جین‌کرین شروع ۱۰ر۳۰ صبح ۳ ـ ۵ ـ ۷ ـ ۹ بعد از ظهر

سینما سعدی تلفن ۳۶۴۶۸
ماسیست قویترین مردروی زمین ـ سینما سکوپ ـ رنگی ـ دوبله‌بفارسی باشرکت مارك فورست شروع : ۱۰ر۳۰ صبح ۲ر۳۰ ـ ۴ر۳۰ ـ ۶ر۳۰ ـ ۸ر۳۰ بعد از ظهر

سینما سهیلا تلفن ۳۶۴۲۴
شوهران جوان ـ دوبله بفارسی باشرکت سیلوا کوشینا ـ ایزابل کوری شروع ۱۰ر۳۰ صبح ۲ر۳۰ ـ ۴ر۳۰ ـ ۶ر۳۰ ـ ۸ر۳۰ بعداز ظهر

سینما کریستال تلفن ۳۷۶۷۵
بادوحشی ـ ویستاویژن ـ دوبله بفارسی باشرکت آنتونی کوئین آنا ـ مانیانی شروع ۱۰ر۳۰ صبح ۲ر۳۰ ـ ۴ر۳۰ ـ ۶ر۳۰ ـ ۸ر۳۰ بعد ازظهر

سینما متروپل تلفن ۳۹۴۱۰
کاروانی بسوی اورگون ـ سینما سکوپ ـ رنگی ـ دوبله بفارسی با شرکت فردمك‌مورای شروع ۱۰ر۳۰ صبح ۲ر۳۰ ـ ۴ر۳۰ ـ ۶ر۳۰ ـ ۸ر۳۰ بعد از ظهر

سینما مولن روژ تلفن ۷۳۹۳۹
بادوحشی ـ ویستاویژن ـ دوبله بفارسی باشرکت آنتونی کوئین آنا ـ مانیانی شروع ۱۱ صبح ۳ ـ ۵ ـ ۷ ـ ۹ بعد از ظهر

سینما مهتاب تلفن ۴۷۷۷۷
دشت باشکوه ـ رنگی ـ دوبله بفارسی باشرکت رابرت میچم شروع ۱۱صبح ۳ ـ ۵ ـ ۷ ـ ۹ بعد از ظهر

سینما میامی تلفن ۷۴۳۲۹
سوداگران مرگ ـ فارسی باشرکت ملك مطیعی ـ ویکتوریا شروع ۱۰ر۳۰ صبح ۲ر۳۰ ـ ۴ر۳۰ ـ ۶ر۳۰ ـ ۸ر۳۰ بعداز ظهر

سینما دنیا تلفن ۳۳۸۱۲
سوداگران مرگ ـ فارسی باشرکت ملك مطیعی ـ ویکتوریا شروع ۱۰ر۳۰ صبح ۲ر۳۰ ـ ۴ر۳۰ ـ ۶ر۳۰ ـ ۸ر۳۰ بعد از ظهر

سینما مونت کارلو تلفن ۷۹۷۴۱
الامو ـ سینما سکوپ ـ رنگی ـ دوبله بفارسی باشرکت جان‌وین ـ ریچارد‌ویدمارك شروع ۱۰ر۳۰ صبح ۲ر۳۰ ـ ۴ر۳۰ ـ ۶ر۳۰ ـ ۸ر۳۰ بعدازظهر

سینما زهره تلفن ۳۰۴۸۰۸
دشت باشکوه ـ رنگی ـ دوبله بفارسی باشرکت رابرت میچم شروع ۱۰ صبح ۲ ـ ۴ ـ ۶ ـ ۸ بعد از ظهر

سینما رزیتا تلفن ۸۲۰۱۳۸
مایای برهنه ـ سینما سکوپ ـ رنگی ـ دوبله بفارسی با شرکت ـ اواگاردنر شروع ۳ ـ ۵ ـ ۷ ـ ۹

سینما سیلوانا تلفن ۳۳۷۷۷
صد کیلو داماد ـ فارسی باشرکت همایون شروع ۱۰ر۳۰ صبح ۲ر۳۰ ـ ۴ر۳۰ ـ ۶ر۳۰ ـ ۸ر۳۰ بعد ازظهر

سینما شهناز
دزد سرخ پوش ـ رنگی دوبله بفارسی باشرکت برت‌لنکستر شروع ۱۰ر۳۰ صبح ۲ر۳۰ ـ ۴ر۳۰ ـ ۶ر۳۰ ـ ۸ر۳۰ بعد از ظهر

سینما فیروزه تلفن ۷۴۲۱۹
ماسیست قویترین مردروی زمین ـ سینما سکوپ ـ رنگی ـ دوبله‌بفارسی باشرکت مارك فورست شروع : ۱۰صبح ۲ ـ ۴ ـ ۶ ـ ۸ بعد از ظهر

سینما فردوسی تلفن ۳۵۷۸۴
ریوبراو ـ رنگی ـ دوبله بفارسی باشرکت جان وین ـ دین مارتین شروع ۱۰ر۳۰ صبح ۲ر۳۰ ـ ۴ر۳۰ ـ ۶ر۳۰ ـ ۸ر۳۰ بعد از ظهر

سینما مشعل تلفن ۳۳۸۲۶
جنك درفضا ـ سینماسکوپ ـرنگی دوبله بفارسی شروع ۱۰ر۳۰ صبح ۲ ـ ۴ ـ ۶ ـ ۸ بعدازظهر

سینما مراد تلفن ۷۳۳۸۲
ریوبراو ـ رنگی ـ دوبله بفارسی باشرکت جاون‌وین ـ دین‌مارتین شروع ۱۰ صبح ۲ر۳۰ ـ ۴ر۳۰ ـ ۶ر۳۰ ـ ۸ر۳۰ بعد از ظهر

سینما کارون تلفن ۴۰۰۶۵
کنیز سفید ـ دوبله بفارسی با شرکت ماریون میشل شروع ۱۰ر۳۰ صبح ۲ر۳۰ ـ ۴ر۳۰ ـ ۶ر۳۰ ـ ۸ر۳۰

سینما ونوس تلفن ۳۵۱۱۵
ماسیست قویترین مردروی زمین ـ سینما سکوپ ـ رنگی ـ دوبله‌بفارسی باشرکت مارك فورست شروع : ۱۰ر۳۰ صبح ۲ر۳۰ ـ ۴ر۳۰ ـ ۶ر۳۰ ـ ۸ر۳۰ بعد از ظهر

## تئاتر ها

تاتر دهقان (تلفن ۳۰۲۳۹۹)
بازرس قطار ـ کمدی با شرکت سروش ـ الیزابت شروع ۸ر۳۰

تاتر نصر (تهران‌سابق تلفن ۳۷۳۵۱)
قهوه خانه ماه اوت ـ با شرکت وحدت شروع ۸ر۳۰ بعد از ظهر

تاتر پارس تلفن ۳۸۸۱۱
حوریان حرم شروع ۸ر۳۰ بعد ازظهر

سینما نیاگارا تلفن ۶۵۳۰۷
جوانان فیلادلفیا ـ دوبله بفارسی با شرکت پل نیومن ـ باربارا‌راش‌شروع ۱۰ر۳۰ صبح ۲ ـ ۴ر۳۰ ـ ۷ ـ ۹ر۳۰ بعد از ظهر

سینما هما تلفن ۳۰۲۱۶۹
کاروانی بسوی اورگون ـ سینما سکوپ ـ رنگی ـ دوبله‌بفارسی باشرکت فردمك مورای شروع ۱۰ر۳۰ صبح ۲ر۳۰ ـ ۴ر۳۰ ـ ۶ر۳۰ ـ ۸ر۳۰ بعد از ظهر

سینما فری تلفن ۳۷۸۹۳
شب‌در رم ـ رنگی ـ دوبله‌بفارسی باشرکت ادری هیپبون گریگوری‌پك شروع ۳ ـ ۵ ـ ۷ ـ ۹ بعد از ظهر

سینما آریا تلفن ۳۹۸۸۴
قهرمان ـ دوبله بفارسی باشرکت کرك‌داگلاس شروع ۱۰ر۳۰ صبح ۲ر۳۰ ـ ۴ر۳۰ ـ ۶ر۳۰ ـ ۸ر۳۰ بعد از ظهر

سینما المپیا تلفن ۶۵۷۹۸
ماسیست قویترین مردروی زمین ـ سینما سکوپ ـ رنگی ـ دوبله‌بفارسی باشرکت مارك فورست شروع : ۲ر۳۰ ـ ۴ر۳۰ ـ ۶ر۳۰ ـ ۸ر۳۰ بعدازظهر

سینما برلیان تلفن ۳۳۵۳۵
دشت باشکوه ـ رنگی ـ دوبله بفارسی باشرکت رابرت میچم شروع ۱۰ر۳۰ ـ ۱۲ر۳۰ صبح ۲ر۳۰ ـ ۴ر۳۰ ـ ۶ر۳۰ ـ ۸ر۳۰ بعد از ظهر

سینما تاج تلفن ۳۳۰۶۴
بن هور ـ سینما سکوپ رنگی ـ دوبله بفارسی با شرکت چارلتون ـ هستون ـهایاهاراریت شروع ۱۰ر۴۵ صبح ۳ر۴۵ ـ ۷ر۴۵ بعد از ظهر

سینما تهران تلفن ۳۸۱۶۵
خاطرات دوست ـ محصول ارمنستان شروع ۱۰ر۳۰ صبح ۲ر۳۰ ـ ۴ر۳۰ ـ ۶ر۳۰ ـ ۸ر۳۰ بعد از ظهر

سینما پارك تلفن ۳۵۰۴۷
لابیگودن ـ سینما سکوپ ـ رنگی دوبله بفارسی با شرکت روسانا ـ پودستا شروع ۱۰ر۳۰ صبح ۲ ـ ۴ر۳۰ ـ ۷ ـ ۹ر۱۵ بعد از ظهر

سینما پرسپولیس تلفن ۵۸۱۰۸۳
ماسیست قویترین مردروی زمین ـ سینما سکوپ ـ رنگی ـ دوبله‌بفارسی باشرکت مارك فورست شروع : ۱۰ ـ ۱۲ صبح ـ ۲ ـ ۴ ـ ۶ ـ ۸ بعدازظهر

سینما پردیس
اسیر فراری ـ واید اسکرین ـ دوبله بفارسی باشرکت‌هاروی کروگر شروع ۱۰ر۳۰ صبح ۲ر۳۰ ـ ۴ر۳۰ ـ ۶ر۳۰ ـ ۸ر۳۰ بعد از ظهر

سینما دریون تهران پارس‌تلفن ۷۹۱۵۴۳
شوهران جوان ـ دوبله بفارسی باشرکت سیلواکوشینا ـ آنتونلالوادر شروع ۷ر۳۰ ـ ۹ر۳۰ بعد از ظهر

آخرین تغییرات برنامه سینماها را در صفحه ما قبل آخر ملاحظه فرمایید

آریانا افغان هوائی شرکت

هر هفته دو پرواز صروز های دوشنبه دچهارشنبه

از تهران به کابل

با هواپیمای دث ـ ۶ ب.

مجهز به رادار

سرویس درجه یک و جهانگردی

پرواز مستقیم و بدون تغییر هواپیما

سریعترین پرواز از تهران به کابل

برای تهیه جا به

شرکت هواپیمائی آریانا

تلفن ۷۲۳۷۱ و یا بدفتر فرودگاه مهرآباد

تلفن ۴۱۱۷۱ ـ ۴۱۱۷۳ ـ ۴۱۱۷۴ مراجعه فرمائید

ARIANA AFGHAN AIRLINES

هواپیمای آریانا بازوهای وسیع و بزرگ برای حمل بار


## کارخانجات احتیاج

بقیه از صفحه ۸

گفت : اصولا اختلاف نظر بین ممنوعیت ورود برخی از کالاهای مشابه یا بستن سود بازرگانی و مجاز بودن ورود آن درمراجع خارجی هم مورد اختلاف است درمراجع بین‌المللی قسمتی از این اختلافات حل شده ولی عده‌ای میگویند ممنوع‌شدن ورود جنس محیط بسته‌ای ایجاد میکند که خود بخود درافزایش قیمت‌ها مؤثر است

**آقای ابوالقاسم بهبهانی :** «متاسفانه نظر شما دربرخی از کالاها برعکس شده است و آنچه که در داخل کشور ساخته نمیشود سود بازرگانی گذاشته‌اند و آنچه را که میسازند سود نگذاشته‌اند .

**آقای مرتضی سرمد :** برای ساختن وتهیه همین آبگرمکن ۱۲ کارخانه داخلی مقدار زیادی سرمایه گذاشتند وزحمت زیادی کشیدند و حالا که میتوانند محصول خوب و باندازه احتیاج کشور را تامین نمایند آنوقت ورود آنرا مجاز میکنند .

**ضرر اقتصادی مملکت**

**آقای دکتر پورهمایون :** آنچه که گفته میشود جلوگیری از ورود کالا قیمت جنس را بالا میبرد باید بگویم که درمورد کار صنایع فلزی خود آقایان توجه دارند که قیمت محصولاتشان از خارج ارزانتر باشد ولی با اینکه آبگرمکن خارجی هزار و سیصد چهار صد تومان است و آب گرمکن داخلی از هفتصد وپنجاه تومان تجاوز نمیکند معهذا بعلت امتیازات و تخفیف‌هائی که آبگرمکن خارجی میدهد عده‌ای سراغ آن میروند .

این مسئله هم ضرر اقتصادی وهم ضرر اجتماعی دارد که درنتیجه آن سرمایه زیادی متوقف میماند و هم نیروی کار تقلیل خواهد یافت .

**آنچه کارخانجات ما میخواهد**

چه دلیلی دارد که کویت از «دیترویت» آبگرمکن بیاورد درحالیکه کارخانجات ما میتوانند آبگرمکن خود را به‌آنجا صادر نمایند .

کارخانجات ما مقداری تسهیلات و توجه میخواهند ، بهرصورت باید امیدی در دل افراد ایجاد کرد تا سرمایه‌گذاری درصنایع دنبال شود . بخصوص که کار کارخانجات فلزسازی روزافزون است و میتوانند هرروز محصولات جدیدی بسازند که جای مصنوعات خارجی را بگیرد .

**آقای ابوالقاسم بهبهانی :** ما میخواهیم خود کارخانجات را بسازیم .

**ثبات اقتصادی**

**آقای سرمد :** اعضای سندیکای ما میخواستند بدنبال تهیه قسمتی از مقدمات ذوب آهن بروند چون آنها معتقدند که اگر مورد حمایت صحیح واصولی قرار گیرند میتوانند بدولت هم کمک کنند وباآن همکاری نمایند. ما چون شمارا آدم‌صاحب‌نظری میدانیم وبه درجه فضل وبی‌غرضی وعلاقمندی شما ایمان داریم .

**آقای ابوالقاسم بهبهانی :** نقطه امیدما شما هستید تقاضا داریم در کمیسیونهای اقتصادی وجلساتی که دارید باین مسائل توجه بفرمائید ، آقایان بیش از هر چیز به ثبات اقتصادی و تصمیمات احتیاج دارند باید آنها بدانند که اگر ساختمان محصول برایشان صرف نمیکند سراغ کار دیگری بروند و مصنوع تازه ای بسازند .

**اگر وضع ادامه پیدا کند**

البته مشکلات زیاد است و اگر امسال هم بدنبال سال گذشته وضع ادامه پیدا کند و توجهی نشود روی پا ایستادن کارخانجات فلزی بسیار مشکل است .

در میان کارخانجات کشور ما تعدادی از کارخانه ها هستند که واحد اقتصادی سالمی نمیباشند ، نود تا نود و پنج در صد سرمایه اولیه را با قرض و اخذ وام ازدولت گرفته‌اند ، آنها چون پایه صحیحی ندارند همیشه بدنبال حمایت و کمک غیر صحیح هستند و هرچه میگیرند باز هم میخواهند ولی کارخانجات فلزی چنین وضعی را ندارند تقاضا هایشان در حدوداصولی است و علاوه براین موقعیتشان طوری است که می توانند هر روز توسعه یابند و تا هشتاد درصد مصنوعات مورداحتیاج فلزی کشور را بخوبی تامین نمایند این موضوع را هیچکس انکار نمیکند که حفظ کردن کارخانجات از تاسیس آن کار مشکل تری است

طی مراسم روحانی

# چلچراغ اهدائی ولیعهد ایران

## در حرم مطهر حضرت ابوالفضل نصب شد

طبق گزارش خبرنگار ماچلچراغ زیبائی که از طرف والاحضرت ولیعهد ایران به بارگاه حضرت ابوالفضل علیه السلام اهداء شده است طی مراسم بسیار با شکوهی در حرم مطهر نصب شد .

در این مراسم کار دار سفارت ایران در بغداد ـ استاندار کربلا ـ شخصیتهای بر جسته ایرانی و عراقی ـ علمای اعلام و گروه زیادی از ایرانیان مقیم عراق شرکت داشتند .

هنگام بر گزاری این مراسم، حرم مطهر حضرت ابوالفضل و سراسر صحن مملو از جمعیت بود.

در آغاز مراسم آقای دکتر مشایخ فریدنی کار دار سفارت کبرای شاهنشاهی اظهار داشت :

بنام گرامی والا حضرت همایون رضا پهلوی ولیعهد ارجمند ایران این چلچراغ را به رواق مطهر حضرت ابوالفضل العباس علیه ـ السلام تقدیم میدارم و امیدوارم که این هدیه به شرف قبول نائل آید.

کار دار سفارت ایران گفت : ارادت واخلاص به خاندان مطهر علوی قرنها است که چون مشعل تا بناکی ما را در شاهراه حقیقت و جوان مردی رهبری میکند.

دودمان علوی نقطه اتکاء ما ، مایه امید ما ، محور اندیشه‌ها و تفکرات وهدف زندگی ما ایرانیان هستند که آثار آن نه تنها در ایران بلکه در خارج از حدود کشور بزرگ ما ودر سراسر قلمرو مذهب مقدس تشیع دیده میشود و مظاهر درخشان آنرا میتوان درشهرهای عراق بخصوص در کربلا و نجف وسامرا و کاظمین بچشم دید.

شاهنشاه و شهبانوی ایران نیز در عشق ورزی واخلاص به‌خاندان گرامی نبوت پیشقدم وسر مشق سایر افراد هستند وپیوسته در هر فرصت ایمان قلبی و احترام باطنی خود را نسبت به مظاهر مقدس تشیع وتعظیم شعائر اسلامی نشان داده‌اند.

اهداء این چلچراغ بنام ارجمند ولیعهد ایران یکی دیگر ازنشانه‌های ایمان باطنی اعلیحضرتین ورمزی از فروغ محبت اهل بیت است که قلوب صاف شاهنشاه و شهبانو و ولیعهد ایران را پیوسته تا بناك و شفاف نگاه میدارد .

سپس مراسم نصب چلچراغ اهدائی ولیعهد ایران در حرم مطهر حضرت ابوالفضل علیه‌السلام آغاز گردید و چلچراغ بوسیله کلید دار حرم مبارك روشن شد.

پس از پایان مراسم نصب چلچراغ حضرت آیت‌الله شیخ عبدالکریم زنجانی در پیشاپیش هزار نفر از حاضران در صحن مبارك حضرت ابوالفضل برای سلامت شاهنشاه وولیعهد ایران دعا کردند و طی سخنرانی جامعی گفتند : همه ماکه در این مکان مقدس اجتماع کرده‌ایم دست به‌آسمان بر میداریم ودر پیشگاه فرزند پیغمبر اکرم برای سلامت فرزند شاهنشاه ایران دعا میکنیم .

حضرت آیت‌الله زنجانی افزودند: شما شاهد هستید که ولیعهد خردسال ایران نیز از آغاز زندگی خویش با تعالیم مقدس اسلامی خو میگیرند وچنین وجودشریفی مسلما در راه اشاعه شعائر اسلامی مجاهدت خواهند فرمود .


# تابستان مطبوع امسال !

چه بسیارند کسانیکه با گشودن حساب سپرده اختیاری در یکی از شعب بانك بیمهٔ بازرگانان امسال را در تابستان مطبوعی بسر خواهند برد زیرا گذشته از آنکه

یک میلیون و پانصد هزار ریال جایزه

بدارندگان حساب سپرده اختیاری بانك بیمهٔ بازرگانان چشمك میزند مقادیر زیادی

پنکه و یخچال مجانی

هم بین دارندگان

حساب سپردهٔ اختیاری

تقسیم خواهد شد . فقط در نظر داشته باشید که برای بهره‌مندشدن از این مزایا که با در دست داشتن دفترچه سپرده اختیاری بدست می‌آید بیش از چندروز فرصت ندارید

بانك بیمهٔ بازرگانان

آشنا


## آگهی مناقصه شماره ۴ـ۱۳۴۱

بنگاه برق تهران مقداری لوله گالوانیزه ـ سه‌راه ـ زانوئی ـ مهره ماسوره ـ مغزی شیرفلکه ۲ اینچ و ۳ اینچ تحویل انبار بنگاه واقع درمیدان ژاله ازطریق مناقصه خریداری مینماید .

داوطلبان شرکت درمناقصه میتوانند بامراجعه باداره معاملات واخذ برگ شرائط ومشخصات پیشنهادات خود راتا ظهر روز ۱۴ر۳ر۴۱ بصندوق هیئت نظارت بنگاه بیندازند الف ۱۰۸۰

۱ـ۲ آ ـ ۴۷۴۸ بنگاه برق تهران

## سازمان آب و برق خوزستان

### مناقصه حمل لوازم باکامیون

سازمان آب و برق خوزستان حمل کالا مابین بنادر خلیج‌فارس ومراکز مشخص پروژه‌ها و عملیات خود درخوزستان رابمناقصه میگذارد. علاقمندان بشرکت دراین مناقصه میتوانند مشخصات مربوطه راهمه روزه درساعات اداری از اداره تدارکات سازمان آب و برق‌خوزستان دراهواز دریافت و یا از طریق پست (صندوق پستی شماره ۱۴ ـ اهواز ) تقاضای دریافت آنرا بنمایند .

پیشنهاددهندگان هریك بایستی ودیعه‌ای بمبلغ یکصد هزار ریال نقدبصندوق سازمان آب‌وبرق‌خوزستان‌سپرده ورسیدآن‌ویاضمانتنامه بانکی معادل آن مبلغ بمدت ۶۰ روز را ضمیمه پیشنهاد خود نمایند . پاکات ممهور حاوی پیشنهاد بایستی قبل از ساعت ۲ بعدازظهر روز ۱۲ خردادماه ۱۳۴۱ تسلیم دفتر تدارکات سازمان آب و برق‌خوزستان دراهواز گردد پاکات مزبور در ساعت ۱۰ صبح روز بعد بازوپیشنهادات واصله قرائت خواهد شد .

به‌پیشنهاداتیکه رسید سپرده برای مبلغ کامل مشخصه فوق همراه آن نباشد و یا بهرطریق شرطی در آن قید شده باشد و یا مفاد آن روشن نباشد وهمچنین به‌پیشنهاداتیکه پس از ساعات مذکور فوق رسیده باشند ترتیب اثر داده نخواهد شد . پیشنهادات درساعت ۱۰صبح روز ۱۳خردادماه ۱۳۴۱ در دفتر تدارکات سازمان آب و برق خوزستان درداره مرکزی دراهواز باز و قرائت خواهدشد حضور پیشنهاددهندگان و یانمایندگان‌آن‌ها درجلسه‌ایکه برای این منظور درساعت مقرره تشکیل میگردد آزاد خواهد بود .

سازمان آب و برق خوزستان حق ردهریك یاکلیه پیشنهادات واصله را برای خود محفوظ میدارد چنانچه پیشنهاددهنده‌ای که برنده مناقصه شد از عقد قرارداد سرباز زند سپرده‌او بدون‌الزام‌رعایت هیچگونه تشریفاتی بنفع سازمان آب و برق‌خوزستان ضبط‌خواهدشد

الف ۹۳۰ آ ـ ۴۱۱۰ ۱ـ۴ سازمان آب و برق‌خوزستان

## آگهی مزایده

سازمان تعاون مصرف کادر نیروهای انتظامی واقع در باستیون خیابان سپه ضایعات (مقوا ـ تسمه فنری و آهنی ـ تخته ـ خرده‌تخته‌ـ خرده کاغذ و غیره ) موجوده در انبار ضایعات واقع درخیابان فرح‌آباد جنب فروشگاه شماره (۲) سازمان را ازطریق مزایده بفروش‌میرساند

خریداران میتوانند پس‌از رؤیت اجناس درانبار مرکزی فوق با شرایط زیرین اقدام بخرید نمایند .

۱ ـ جهت خرید ضایعات موجوده مبلغ پانزده هزار ریال بعنوان تضمین بحساب شماره ۱۷۶۴ سازمان به‌بانك مرکزی ایران پرداخت ویکبرك فیش مربوطه را بانضمام پیشنهاد خود درپاکت لاك ومهر شده تاآخر وقت اداری روز شنبه ۵ر۳ر۱۳۴۱ بدائره تهیه وخرید سازمان تسلیم و رسید اخذ نمایند .

۲ـ خریداران بایستی در مدت یکماه کلیه ضایعات موجوده در انبار مرکزی راخریداری و ضمن پرداخت وجه‌تخلیه نمایند والاتضمین آنها بنفع سازمان ضبط خواهدشد .

۳ـ به پیشنهادات مشروط و یافاقد فیش بانکی ترتیب اثر داده نخواهد شد .

۴ـ پیشنهادات رسیده درساعت ۹ صبح مورخه ۶ر۳ر۱۳۴۱ باحضور هیئت‌مدیره سازمان بازو برنده اعلام خواهد گردید. چنانچه برنده تعیین شده از انجام معامله استنکاف نماید سپرده او بنفع سازمان‌ضبط خواهد شد .

۵ـ هزینه درج آگهی در روزنامه وحمل وخروج اجناس ازمحوطه سازمان بعهده خریدار میباشد .

۶ـ حضور کلیه پیشنهاد دهندگان در جلسه فوق آزاد وسازمان دررد یاقبول یك‌یاکلیه پیشنهادات مختار است .

مدیر عامل سازمان

۱ـ۳ آ ـ ۳۶۷۰

خوشبخت کیست؟

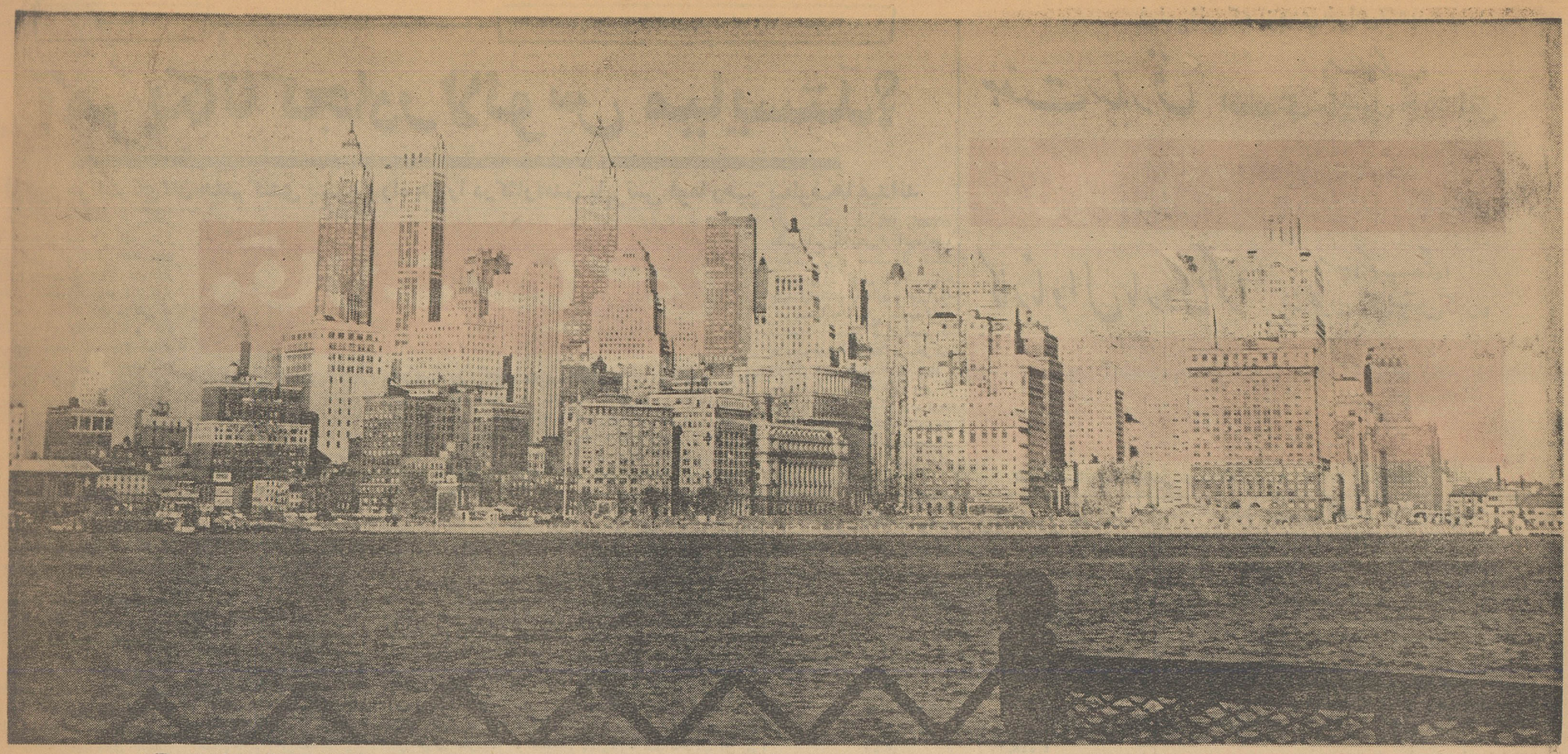

منظره هوائی قسمتی از نیویورک

# در راه مسافرت به نیویورک

## باجت دث ـ ۸ ك.ال.ام این نکات را درباره هلندیهای

## دقیق و وقت شناس بایستی بدانید

**از تهران و آبادان شما میتوانید در ساعت های مناسبی با ك.ال.ام حرکت کرده وساعت ۸ر۳۵ بعدازظهر همانروز به نیویورك وارد شوید اینك اطلاعات دیگری درباره کارمطمئن ك.ال.ام :**

۱ـ ك . ال .ام هفته ای چهارسرویس ازتهران با جت د ث . ۸یا الکترا ـ۲ به آمستردام از طریق بیروت ، آنکارا ، استانبول ، آتن ، رم و وین (برحسب پرواز) بشما ارائه می دهد.

۲ـ در پرواز با ك . ال . ام ، بعد از ظهر به آمستردام وارد می شوید ووقت شما طوری است که می توانید به همه شهر های مهم اروپا برسید .

۳ـ در صورتیکه شما از طریق آمستردام پرواز کنید و بتوانید چند ساعتی را در بین پرواز ها آزاد باشید ، ك . ال . ام می تواند یك سفر کوتاه به هلند برای شما ترتیب دهد . این سفر کوتاه قریب سه ساعت طول میکشد و مهمانداری که بچند زبان آشناست شما را برای قایق سواری از درون کانالهای آمستردام یا یك بازدید از کارخانه الماس تراشی یا بازار گلفروشان در آلسمیر یا باغهای کوکنهوف میبرد و مخارج آن فقط ۲۷۰ ریال میشود.

٤ـ علاوه بر پروازهای روزانه با جت دث ـ۸. یك هواپیمای د ث ـ۷ث ك . ال . ام که فقط دارای درجه صرفه جوئی است هرروز از آمستردام بصوب نیویورك پرواز میکند و نرخ یکسره آن ۲۷۰۰ ریال کمتر از جت می باشد .

**ارتباط با تمام خاك امریکا**

۵ـ همه پرواز های ك . ال . ام بسهولت از نیویورك با تقریبا همه خاك امریکا ارتباط پیدامیکند. هواپیماهای ك . ال.ام به نیویورك ، هوستون ومیامی پرواز می کنند .

٦ـ مسافرین درجه صرفه جوئی ك . ال . ام عینا مانند مسافرین درجه یك از مراقبت های مخصوص و دوستانه بر خوردار می شوند . آشپزی آن البته ساده تر است ولی بوسیله همان آشپز هاو همان آشپزخانه تهیه می شود و شراب ها و سایر نوشابه ها به قیمت فوق‌العاده مناسبی در دسترس مسافرین قرار دارد .

۷ـ اگر میخواهید از تجمل فوق‌العاده و لوکس برخوردار شوید با درجه یك ك . ال . ام پرواز کنید تا از غذاهای عالی ، نوشابه های رایگان ، استراحت کامل در صندلی های بزرك ووسیع یا صندلی های مخصوص اسلیپر با جای پادر هواپیماهای الکترا ـ ۲و د ث ـ۷ ث و بسیاری مزیت های مخصوص دیگر بهره مند شوید .

۸ـ هر جت د ث ـ۸ ك . ال . ام دارای یك سالن استراحت و تفریح لوکس می باشد که «بار آسمانی» نامیده می شود و در قسمت درجه یك قرار دارد .این محل جای بسیار مناسبی است که با همسفران خود ضمن صرف نوشابه رایگان آشنا شوید .

۹ـ هواپیما های مسافربری ك. ال . ام در حال حاضر شامل آخرین نوع جت های توربینی قاره پیمای دث ـ۸ و هواپیما های الکترا ـ۲ووایکانت که با نیروی جت حرکت می کنند می باشد .

۱۰ـ هواپیماهای ك . ال . ام تنها در آمستردام توسط سه هزار تعمیرکار مواظبت می شود .

۱۱ـ تونلهای آزمایش ك . ال . ام در فرودگاه آمستردام با تلویزیونهای شعاع کوتاه تجهیز شده وبهمین جهت است که مهندسین ك .ال . ام میتوانند در یکزمان دو موتوررا بازدید کنند .

۱۲ـ در آزمایشهای سالیانه هواپیمای جت ، خلبانان ك . ال . ام جت د ث ـ۸ را تحت یك سری آزمایشهای فوق‌العاده دقیق قرار می دهند. حتی آنها برای اینکه بدانند تاچه حد میتوانند بهواپیمای مورد آزمایش اعتماد کنند ،آنرا فقط با کار کردن دوموتور به پرواز در می آورند .

۱۳ـ پس از پیاده کردن سالیانه، جت ، دث ـ۸ را قبل ا زاعاده به کار تحت یك پرواز آزمایشی ۱٦۰۰۰ کیلو متری قرار می دهند .

۱٤ـ هنگامی که یك جت ك . ال . ام به ارتفاع ۱۳۰۰۰ متر میرسد فقط از ۵۵ درصد مجموع نیروی چهار موتور استفاده می کند . اگر سرخلبان شما مجبور باشد در اطراف یك طوفان دور بزند ، نیروی ذخیره کافی خواهد داشت که بتواند برنامه خود را حفظ کند .

۱۵ـ جت ك . ال . ام باندازه ای قوی است که سرخلبان شما می تواند با دوموتور آن از نیویورك به آمستردام پرواز کند .

**از پرواز خسته نمیشویم**

۱٦ـ یك خلبان ورزیده ك . ال . ام ،جت د ث ـ۸ را اینطور توصیف می کند :

«این هواپیما برای پرواز مفهوم کاملا جدیدی نسبت به آنچه در گذشته می دانستیم بوجود آورده است . از هر نظر بالاتر از انتظارات ماست وهیچگاه از پرواز با آن خسته نمی شویم . همیشه برای پرواز موجب شادمانی است و هر زمان به استعداد های شگفت انگیز آن بیشتر پی میبریم .»

۱۷ـ کارکنان هواپیمای ك . ال . ام دو ساعت قبل ازحرکت هواپیما به کار مشغول می شوند و تقریبا یکساعت بعداز اینکه شما به مقصد میرسید، دست از کار می کشند .

۱۸ـ یك خلبان سالخورده وورزیده ك.ال.ام، حرفه خودرا در این کلمات خلاصه می کند :

«خلبان یك جت عینا مثل پیانیست یك کنسرت است . شما مجبور هستید حتی هنگامی که بحد کمال رسیده اید به تمرین ادامه دهید »

۱۹ـ ك . ال .ام اصرار دارد که کارکنان هواپیما اقلا ۳٦ ساعت بین دو پرواز استراحت داشته باشند

۲۰ـ قبل از اینکه سرخلبان هواپیمای جت دث ـ۸ ك . ال . ام برای اولین بار به نیویورك پرواز کند ، ۳۰ ساعت از وقت خود را درروی زمین بمطالعه درباره مسیر پرواز می گذراند و این مقدار وقت معادل چهار پرواز یکسره به نیویورك می باشد .

۲۱ـ مهندسین ك . ال .ام جت های د ث ـ۸ خودرا با یك سری بازرسی های دقیق کاملا آماده کار می کنند . قبل از هر پرواز جت دث ـ۸ دومرتبه مورد بازرسی دورانی و یکمرتبه (بیش از ۲۵۰ نقطه آن) تحت بازرسی قبل از پرواز قرار می گیرد .

۲۲ـ رئیس چهل و چهار ساله ك . ال .ام آقای فان‌دربوگل اقدامات شرکت خودرا بعنوان دنباله «آداب و رسوم هلندی ها در طول قرنهای متمادی برای فراهم کردن بهترین طریقه حمل و نقل» میداند.

۲۳ـ سی‌وهشت سال قبل در آذرماه ۱۳۰۳ اولین هواپیمای ك.ال.ام دربندر بوشهر بزمین نشست . این هواپیما از نوع فوکر اف ـ۷ و سر خلبان آن توماسن آ . توسنیك فان درهوپ بود .

۲٤ـ همه کودکان با تخفیف های زیادی با ك. ال. ام مسافرت می کنند. تا دوسال فقط ۱۰ در صد (و در بعضی نقاط مجانی) واز ۲ تا ۱۲ ساله ۵۰ درصد کرایه افراد بالغ را میپردازند. برای کسب اطلاعات بیشتر دراین مورد به ك.ال.ام مراجعه فرمائید .

۲۵ـ اگر که شما بایکدسته ۲۵ نفری یا بیشتر افراد واجد شرایط پرواز می کنید تا ۲۱۸۰۰ ریال در هر بلیط دو سره درجه صرفه جوئی با هواپیمای جت ك . ال . ام از تهران می توانید پس اندازکنید. مثلا نرخ عادی دو سره درجه صرفه جوئی جت ك . ال . ام ۷٦٦۳۰ ریال است در صورتیکه نرخ دسته جمعی مناسب ك . ال . ام فقط ۵٤۸۵۰ ریال میباشد. بانماینده مسافرتی خودتان تماس بگیرید تا بشما بگوید که چطور گروه شما می تواند واجد شرایط شود .

**اتومبیل پای هواپیما**

۲٦ـ اگر شما در نظر داشته باشید که با اتومبیل در اروپا گردش کنید دو مورد هست که باعث می شود شما بتوانید پول زیادی پس انداز کنید . نخست اینکه نرخ کرایه اتومبیل درفرودگاه آمستردام ارزانتر ازهرشهر دیگر اروپا می باشد ثانیا درفرودگاه آمستردام شما می توانید یك اتومبیل، بدون پرداخت عوارض گمرکی خریداری کنید . از بین ۱٦ مدل اتومبیل میتوانید یکی انتخاب و تا ۲۲۹۵۰۰ ریال پس انداز نمائید .

۲۷ـ آژانس مسافرتی خودتان در مورد همه امور مسافرتی بشما کمك خواهد کرد . آژانس شما یك کارشناس امور مسافرتی است و با استفاده از تجربه اش بشما نشان خواهد داد که کجا و چطور حداکثر صرفه جوئی را از وقت وپول خود بنمائید. نظریه مشورتی آژانس مسافرتی دارای ارزش فراوان است و اوست که فواید پرواز با ك . ال . ام را بشما می گوید .


برای کسب اطلاعات مجانی در مورد مسافرت به آژانس مسافرتی خود یا ك . ال . ام مراجعه کنید یا این کوپن را پست کنید : ك . ال . ام خطوط پادشاهی هلند
تهران ـ خیابان شاهرضا شماره ۲۷٤ تلفن ۶۱۹۳۴/۵/۶
آبادان ساختمان سن شاین تلفن ۲٤۷۸
آقا ـ خانم _____
نشانی _____
آژانس مسافرتی من _____ میباشد

از نیوزویك:

# آمریکا تا کجا در لائوس میایستد؟

## باوجود حرکت ناوگان هفتم کندی بهترین راه حل را درکنارآمدن باپرنس فوما رهبر بیطرف‌ها میداند

**مقالات سیاسی**

شهر کوچك «نام‌تا» در مسافتی که شاید بزحمت ۲۰ کیلو متراز مرز چین کمونیست باشد میان مزارع برنجی که دریك دره دراز وهلالی شکل گسترده شد قرار گرفته است . کوه‌های مرتفعی که سنگهای آبی رنك دارند و کنام ببرهاوخرسهاهستند همچون‌حصاری عظیم «نام‌تا» را دربر گرفته‌وساکنان دامنه این کوه‌ها را قبایلی تشکیل میدهند که در شرایط ابتدائی زندگی میکنند وبا هرقماش دولت وحکومتی که ادعای مرکزیت داشته باشد خصومت آشتی ناپذیر دارند . در خود «نام تا» قلعه‌ای‌وجود دارد که بسیار قدیمی است و سرباز خانه وخانوارهای شهرنشینی در منازلی شبیه به مجسمه درختان نخل وباشیروانیهائی مانند کلاهك شیروانیهای صومعه بودائی زندگی میکنند .

در بهار سال گذشته، هنگامیکه فتح کامل نظامی سپاهیان دست چپی پاتت لائو بسیار محتمل بنظر میرسید ، سربازانی که تحت فرماندهی سروان کنك له قرار داشتند شهر نام‌تارا محاصره کردند. اما طولی نکشید که قرار دادمتارکه جنك امضاء شد ودر نتیجه شهر کوچکی که اهمیت سوق الجیشی بزرگی داشت با وجود خطر سقوط قریب الوقوع در دست نیروهای دولتی و ارتش پادشاهی لائوس‌باقی ماند . پرزیدنت کندی رئیس جمهور آمریکا ونیکتا خروشچف نخست وزیر شوروی ضمن مذاکرات دو جانبه‌ای که در وین بعمل آوردند، از جمله چندین مورد قابل توافق موافقت نمودند که‌لائوس به‌کشوری بیطرف ومستقل تبدیل گردد وبازـ هم‌هر دو طرف موافقت کردند که یك دولت ائتلافی برهبری پرنس سوانا فوما نخست وزیر سابق و بیطرف لائوس در این کشور بروی کار بیاید .

**لج بازی**

توافق‌های حاصله میان خروشچف وکندی مورد موافقت همه کس‌قرار داشت ،غیراز پرنس بون اوم‌نخست وزیر «تحت حمایت آمریکای» وین تیان و وزیر دفاع ویکدنده و پلنك دماغش ژنرال فومی نوساوان که‌از همان نخستین روزهای بعد از آتش بس کار لج بازی وبیراهه رفتن را باسماجتی عجیب آغازنمودند وبنای ناسازگاری گذاشتند . با وجود مجاهدات قابل تحسینی که ازطرف شاهزاده فوما برای نجات دادن کشور از بحران بزرك سیاسی‌بهار گذشته بعمل آمد معذلك نخست وزیر و وزیر دفاع متکی به آمریکا هم «چهار پا»راتوی یك کفش کردند که تنها بشرط در دست داشتن پست وزارت دفاع وبطور کلی تنها بشرط حفظ‌ارتش وشهربانی‌بدست خودشان زیر بار ائتلاف با کابینه بیطرف‌شاهزاده‌باحسن نیت لائوس خواهند رفت .پابپای این لجبازی‌ها، ژنرال فومی برای آزمودن قدرت سپاهیان خود نیز حتی از تحریکاتی علیه مقررات آتش بس خود داری نکرد واز جمله پادگان شهر«نام‌تا» را که فقط ۳ هزار سرباز داشت بصورت یك پادگان ۸ گردانی و شش هزار نفری در آورد .

رهبران آمریکا که با بیش از سیصد میلیون دلار پول به دولت پادشاهی کمك کرده بودند درمقابل ستیزه جوئی دولت طرفدارغرب لائوس ، ابتدا دستپاچه ومضطرب شدند امالی طولی نکشید که کار از اضطراب خشك و خالی هم گذشت وبه خشم ونومیدی کامل واشنگتن از رهبران وین تیان کشید . بدیهی است که کمك‌های نظامی آمریکا به لائوس کماکان ادامه یافت اما در ماه فوریه گذشته مقامات آمریکائی‌که دیگر ازدست نخست وزیر و وزیر دفاع نافرمان لائوس بیحوصله شده بودند ، سه میلیون دلار مقرری ماهیانه کمك اقتصادی را نپرداختند واعلام کردند که اگر حرف گوش نکنید مال ماه های بعد را هم نخواهیم‌پرداخت

**قابل دفاع نیست**

در عین حال وزارت دفاع‌آمریکا به ژنرال نوساوان اخطار کرد که شهر نام تا با تمام تلاشی که او میکند . در برابر کمونیستهاقابل دفاع نیست . با وجود این سربازان وفادار ارتش لائوس گوش نکردند وحتی چند کیلو متری نیز مثل الاغی که امر براو مشتبه شود و عرعر زنان شیر ژیان را سر بدنبال کند ـپارا از نام تا فراتر گذاشتند وبخیال‌خود سربازان‌جنك آزموده ومصمم پاتت لائورابه عقب نشینی وا دار کردند . اما مدت درازی طول نکشید تا حقیقت تلخ برژنرال فومی مکشوف شود زیرا حملات پر تدارکی که‌دو بار با تمام تجهیزات از طرف ارتش پادشاهی علیه کمونیستها بعمل‌آمد، هر بار با فضیحتی رقت انگیزتراز بار پیش به ورشکستگی تام و تمام ارتش‌دولتی‌وجنك آوران کارزارندیده آن منجر گردید .

**حملات متقابل**

شایان توجه است که این شکست‌ها برای‌رهبران ارتش‌لائوس درس عبرتی نگردید و شلنك تخته اندازیهای آنها کماکان ادامه یافت . اما هر قدر حساب ژنرال نوساوان وافسران‌بی لیاقت‌واحدهای وی نادرست ونسنجیده بود ، در مقابل نیروهای پاتت لائو طبق‌معمول از ارتکاب کوچکترین اشتباهات نیز پرهیز میکردند و با دقت و فراست فراوان عمل می‌نمودند . ارتش پادشاهی در مدت کوتاهی که بیش از چند ماه طول نکشید بدون آنکه برازندگی مشهودی داشته باشد بهترین سلاحهای آمریکائی را بدست آورد اما این سلاحهای‌پر ارزش در دست سربازان وافسران ارتش طرفدار غرب بیشتر از یك بزك غلیظ و توام با وقاحت دختر بچه‌ای که ادای عروس شدن رادر می‌آورد ارزش نداشت .

سر انجام دو هفته پیش نیروهای دست چپی پاتت لائو دست به‌حملات متقابل زدند . ابتدا حملات آنها متوجه شهر کوچك مئونك سینك که در نزدیکی نام تا قرار دارد گردید . این شهر همان جائی است که دکتر «قوم دولی» فقید و کارشناس امور خاور دور در بیمارستان منحصر به‌فرد آن‌بستری بود وعلاوه بر این پست اید آلی جاسوسان سازمان‌مرکزی اطلاعات آمریکا برای کسب‌بهترین اطلاعات از چین کمونیست بشمار میرفت. همان طور که مستشاران نظامی آمریکا بسادگی پیش بینی کرده بودند حمله پاتت لائوبه مئونك‌سینك همان بود و فرار نیروهای ارتش طرفدار غرب وسپس فرار برق‌آسای آنان از شهر نام تا همان.

ژنرال «پاتاما و ونك» برای آنکه جلوی پیشروی کمونیستها رابگیرد به‌نخبه ترین نیروهایش دستور داد تا جناح غربی مئونك سینك‌را دور بزنند ودر این لشکر کشی از گردان هوائی نیرو بر مجهزی هم که آمریکا داده بود استفاده کرد اما با تمام این تدارکات سقوط کامل نام تا فقط تا غروب آن روز طول کشید . مستشاران نظامی آمریکا در آخرین لحظات تنها راه عاقلانه را در آن دیدند که با هلیکوپترهای آماده شان فرار کنند و دو هزار نیروئی که از ارتش پادشاهی (از شش هزار نفر) باقی مانده و فرار نکرده بودند ، هر چه میخواهند بکنند .

**تجربه مضحك**

اقداماتی که از طرف پرزیدنت کندی برای دفاع از لائوس بعمل آمده در حقیقت بهیچوجه متوجه حمایت از دولت پرنس بون اوم نیست . بعد از تجربه مضحکی که از حمایت دولت مرکزی لائوس برای واشنگتن بدست آمده در حال حاضر آنچه برای آمریکامهم است تنها ۳۰۰ میلیون دلار پولی است که برای آن دولت خرج کرده است بسیاری از ناظران آمریکائی عقیده دارند که تازه از دست آمریکا جزبه قیمت‌یك جنك‌آشکار باکمونیستهای چین وویت نام شمالی واحیانا شوروی کاری برای نجات لائوس ساخته نیست .نقل وانتقالات نظامی آمریکا بیش از آنچه جنبه جلوی گیری مستقیم از تسلط کمونیسم در لائوس را داشته‌باشد جنبه ترساندن را دارد و حال‌آنکه کمونیستها به آسانی مغلوب ترس نمیشوند . بهمین جهت است که در بحبوحه تدارکات‌نظامی وحرکت ناوگان هفتم بطرف خلیج سیام ، معذلك راه حلی که هنوز بیش از تمام راه حل های دیگر مورد توجه وعلاقه پرزیدنت کندی است‌پیروی از راه حل مسالمت آمیز رفع‌بحران لائوس و روی کار آوردن دولت بیطرف پرنس فوما است .


**فیلمهائی که بزودی خواهید دید**

**هفت سارق** (سینماسکوپ)
ادوارد جی رابینسون ـ جون کالینز

**زندگی یک گانگستر** (سینماسکوپ ـ رنگی)
استیو کوچران ـ لیتامیلان

**کارناوال ماردی گرا** (سینماسکوپ ـ رنگی)
پت بون ـ کریستین کارر

**ششمین کلبه خوشبختی** (سینماسکوپ ـ رنگی)
اینگرید برگمن ـ کورت یورگنس
عظیمترین و بزرگترین فیلم سال

کلیه فیلمها بزبان فارسی دوبله شده است — آ ـ ۴۷۵۸


**روزنامه سیاسی و انتقادی خدنك**
همه هفته روز های شنبه در سراسر کشورمنتشر میشود

**بنفع جمعیت کمك به جذامیها**
"HUIS CLOS"
اثر ژان پل سارتر از تاریخ ۲۷ اردیبهشت در تالار انجمن فرهنگی ایران و فرانسه بتوسط دوستداران تئاتر فرانسه بنمایش گذاشته خواهدشد.

**آگهی احضار**

بدونفر غیر نظامیان ۱ـ نصرالله فرزند فتح الله شهرت کاظمی ۲ـ اسماعیل فرزند کریم شهرت صادقیان که محل اقامت خود رابابلسر تعیین نموده‌اند اخطار میشود که ظرف مدت دوماه از تاریخ نشر آگهی خود را بدادگاه تجدید نظر شماره ۳ اداره دادرسی ارتش‌معرفی نمایند والا دادگاه طبق ماده ۲۶۱ قانون دادرسی و کیفر ارتش‌رسیدگی ومبادرت بصدور رای خواهد نمود .

دادگاه تجدید نظر شماره ۳ اداره دادرسی ارتش
۱ـ ۳ — آ ـ ۵۴۸ ۴

**آگهی مناقصه شماره ۲**

تعداد ۱۰۰۵ عدد چرخهای لاستیکی ثابت وگردان از طریق مناقصه خریداری میشود علاقمندان میتوانند به‌اطاق شماره ۴۲۴ در کاخ مرکزی سازمان برنامه مراجعه و شرائط مناقصه را دریافت وپیشنهادات خود را تاآخر وقت اداری روز ۳ر۵ر۱۳۴۱ بدفتر این قسمت تسلیم‌دارند
الف ۱۰۶۱
مهندس پرویز سمیعی ـ رئیس قسمت صنایع نساجی

بهترین سرگرمیها
سالم‌ترین تفریحات
پرشورترین مسابقات اسب‌دوانی
زیر نظر
**باشگاه سوارکاران**
**از ساعت ۵ر۲ بعد از ظهر فردا در میدان جلالیه**

دراین‌هفته،گذشته از شرط‌بندی روی مسابقات اسب‌دوانی که‌مبالغ‌هنگفتی نصیب‌شرکت‌کنندگان‌میکندروی‌بلیط های ورودیه هم قرعه کشی خواهد شد بنابراین خواهشمند است از بلیط های ورودیه خود تا اعلام نتیجه قرعه‌کشی مواظبت فرمائید .

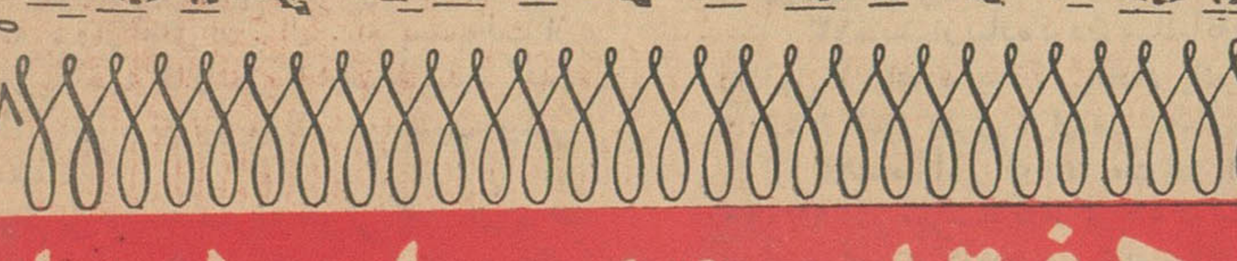

**این هفته روی بلیط‌های ورودیه‌هم قرعه کشی خواهد شد**


از: نیویورك هرالد تریبون — نوشته: والتر لیپمن

# عصیان اروپا برضد آمریکا

## برای دوگل که رهبر عصیان اروپا برضد امریکا محسوب میشود وجود روابط مخصوص بین امریکاوانگلیس‌قابل‌هضم نیست

**واشنگتن ـ** یکماه پیش به‌اروپای غربی مسافرت کردم تاپروژه بزرگ اتحاد غرب وبازار مشترك اروپا را که قرار است با عضویت انگلیس‌و سپس با الحاق ما به منطقه بازرگانی بزرگ و آزادی که بوجود خواهد آمد توسعه پیدا کند ، از نزدیك مورد مطالعه قرار دهیم . وقتی بار سفر را میبستم اطمینان واعتقاد موثقی داشتم که این پروژه بزرگ بسیار مطلوب و ایدآلی و البته منعکس کننده احتیاج عاجلی است که برای ما پیش آمده و میتواند مظهری از تحقق سرنوشت توام با کامیابی آینده دنیای غرب باشد .

تا امروز ، عقیده من هنوز هم‌همان است که بود، اما اعتراف میکنم که هیجان و التهاب من خیلی بیشتر از معرفتم به حقایق مربوط بقدرت های حاکمه موجود در اروپا ـ با توجه به تحولات اخیر این قاره ـ بود . عقل و دانش من در فهم این واقعیت لنگ مانده بود که پروژه بزرگ‌اتحاد اروپا از آلودگی قضیه مزمن تمایلات ژنرال دوگل برا ی‌ایجاد یك نیروی اتمی مستقل، ازغرور و مستی کسانی که با ده فتح بازار مشترك آنها را سیراب کرده» ، از فقدان هر نوع اطلاعی درباره‌نوسانات بعدی‌سیاست درفرانسه‌و آلمان‌غربی، وبالاخره از عوارض اوضاع و نظرات اقتصادی خودما در واشنگتن ، منزه وپیراسته نیست .

حالا متوجه شده ام که راه ما برای اتحاد بزرگ دنیای غرب ، راهی سنگلاخ و پر صعوبت است، واگر قرار بر کامیابی جهان باختردر درتحقق هدف اتحاد باشد، باکمال تاسف باید اعتراف شود که این‌آرزو برخلاف انتظارات قبلی در تابستان آینده جامه عمل نخواهد پوشید ودرآینده نزدیك تحقق پذیر نخواهد بود . پروژه بزرگ اتحاد غرب را بحران پر مهابتی که سوای آهنگ کسب قدرت تك مضراب دیگری‌ندارد فرا گرفته است . باوجود این هنوز هم حق داریم تا اعتقاد داشته باشیم که باشکیب و تصمیم و ایستادگی بر بحرانی که ذکر کردم فائق آئیم چون گمان میکنیم که تمام مجاهدات فعلی برای اتحاد اروپا ، راه حق و طریقه صواب است .

قاطبه اروپائیان عزم خود را برای مغلوب کردن موانعی که در سر راه وحدت دنیای غربی وجود داردجزم کرده‌اند و آماده هستند تا در صورت لزوم تمام آن موانع را جارو کنند

**مسئله بحرانی**

هنگامیکه به اروپا میرفتم خود را آماده کرده‌بودم‌تا اطلاعات خلاصه‌ای پیرامون مسائلی‌ماننددمسائل بازرگانی بازار مشترك ، درباره جامعه مشترك المنافع انگلیس و وضعی که در قبال بازار مشترك دارد ودر باره نظرات عناصر بیطرف اروپایی ـ موضوعاتی که‌میتواندموردتوجه‌هر روزنامه‌نگاری باشد . کسب کنم . اما بزودی درك کرد م که هنگام بررسی‌مسائل بازار مشترك ، اگر چه جنبه های بازرگانی قضایا در هر حال اهمیت ضروری خودشان را دارند ، معذلك بحرانی ترین جنبه قضیه در داخل اتحادیه باختری طغیانی است که علیه‌قدرت اتمی انحصاری‌امریکا مخصوصابچشم میخورد .

بطوریکه در دنباله این مقالات‌خواهم نوشت ، مشکلات اقتصادی دایم ـ التزایدی در مورد قضایای مختلف اقتصادی بین انگلیس و جامعه اروپا وجود دارد . اما بچشم ژنرال دوگل که سرجنبان عصیان علیه قدرت اتمی انحصاری امریکاست ، مهمترین اشکال برقراری روابط دوستانه تر بالندن ، تنها روابط محبت آمیز و مخصوصی است که میان انگلیس و امریکا بچشم‌میخورد.

ازنظر ژنرال دوگل‌وجود آن‌روابط بسیار نزدیك و اخوت آمیز بین لندن و واشنگتن تنها بدان معنی نیست که‌بقول او«آنگلوساکسون‌های» امریکایی‌وانگلیسی‌هردوبزبان‌انگلیسی حرف میزنندو میتوانند بمحض‌اولین آشنایی یکدیگر را با اسم کوچکشان صدا کنند . آنچه که‌مخصوصا برای رئیس جمهور فرانسه قابل قبول نیست آن‌است که انگلیس ـ باروابط مودت آمیز خود با امریکا ـ براسرار اتمی ایالات متحده دسترسی دارد در حالیکه فرانسه و ژنرال دوگل ندارند .

ناتمام

**تاریخ امتحانات ۱۸ واحد ـ امتحانات عمومی وزبان فوق لیسانس**
**موسسه علوم اداری و بازرگانی**

امتحانات ۱۸ واحد از ۱ تا ۷ خرداد وامتحانات عمومی و زبان از ۲۰ تا ۳۱ تیرماه انجام خواهد شد داوطلبان میتوانند برای امتحانات ۱۸ واحد تاآخر اردیبهشت وبرای امتحانات عمومی و زبان تا ۱۶ تیرتقاضای ثبت نام نمایند ضمنا چون امتحانات بعدی در بهمن ماه انجام خواهدشد برای دانشجویان قدیمی که‌طبق تصویب شورای دانشگاه فقط تا شهریور ۱۳۴۱ میتوانند امتحانات عمومی وزبان و۱۸ واحد ورساله خودرا بگذرانند این آخرین فرصت خواهدبود .

معاون موسسه علوم اداری‌وبازرگانی دانشکده حقوق و علوم‌سیاسی واقتصادی ـ دکتر محمد سام
۱ـ ۳ — آ ـ ۴۸۱۸

# اجتماعی

## گفتگوی تلفنی مردم

### به شماره ۳۰۰۱۰

**همه روزه غیراز روزهای تعطیل بین ساعت ۶ تا ۷ونیم بعدازظهر تلفن کنید وباهامشکلات ودرددلهای خودرا درمیان بگذارید مادر همین ستون حرفهای شما را بگوش مسئولین امور میرسانیم.**

### گرانی ارزاق در زعفرانیه

* کسبه زعفرانیه ارزاق عمومی را گران میفروشند ، گرچه اغلب خریداران اینحدود مشتریهای بی «چك وچانه» هستند اما دراین میان تکلیف یکعده طبقه۳که از بد روزگار دراینجا زندگی میکنند چیست ، شهرداری شمیران باین مساله باید توجه کافی داشته باشد .

فخرالدین ـ ر

### برای خرسها گریه کردم !

* درباغوحش حیوانهای زبان‌بسته را گرسنه نگه میدارند ، من پریروز رفتم باغوحش ، طاقت نیاوردم دلم بحال سه‌تا خرسی که گرسنه دریك قفس نگهداری میشوند سوخت و برای آنها گریه کردم ، لازم است از طرف انجمن حمایت حیوانات به‌باغوحش مراجعه شود تا صدق عرایض بنده ثابت شود .

مینا شیبانی

### دراین دبیرستان آب‌خوردن پیدا نمیشود

* دبیرستان «دردشت» درنارمك آب خوردن ندارد ، بچه‌های‌مردم بی‌آب مانده‌اند ، بنویسید مسئولین مربوط توجه‌کنند .

ولی دانش‌آموز

### حق سربازی ما را بدهید

از کارمندان شرکت تلفن از اول سال ۳۰ تابحال ماهی ۵۰ تومان بابت حق سربازی کسر کرده‌اند قرار بود این پول را درسال ۴۰ بپردازند اما تابحال بتصویق افتاده بنویسید هیئت مدیره شرکت‌تلفن درمورد پرداخت این‌وجه تصمیم بگیرند .

کارمند شرکت

### قابل توجه شهردار تهران

وضع زندگی اهالی خیابانهای امیری ، شاهرخ ، حسام‌السلطنه از حیث‌کم بود آب بسیار غم‌انگیز است و قریب دوماه میباشد که سکنه خیابانهای مذکور بعلت خرابی الکتروپمپ چاه ، رنك آب بخود ندیده‌است و مدتی است که ازباران و سیلابهای اخیر استفاده مینمایند! ودرحال حاضر تنها امید صدها خانواده شیرآب کوچکی است که از محوطه کارخانه کبریت‌سازی بخارج راه دارد و روزی نیست که برسر آب چندین نفر زخمی نشوند ازطرف کلیه اهالی استدعا دارم شهرداری یکنفر میکانیسین مطلع جهت تعمیر ومرمت الکتروپمپ آب به‌ناحیه مذکور اعزام و مارا از این جهنم سوزان نجات بخشد .

هوشنك مهدی‌نژاد

### از پیاله‌فروشی جلوگیری کنید

* بنده از اهالی نارمکم ، بنویسید واعلام کنید که درخیابان پارك شرقی نارمك پیاله فروشی میکنند ، باتوجه باینکه اینکار قدغن است ، مقامات مسئول دستور دهند جلوگیری بعمل آید .

محسن ـ و

### مسئولین برق فیروز توجه‌کنند

* تا دوماه پیش وضع برق فیروز خوب بود اما مدتی است‌خراب شده بی‌موقع قطع میشود ، تعداد شبهای خاموشی‌اش زیاد شده من‌یك دکتر هستم و دواهای داخل یخچالم مرتب خراب میشود .

دکتر ـ ص

## جدول کلمات متقاطع شماره ۲۱۰۲

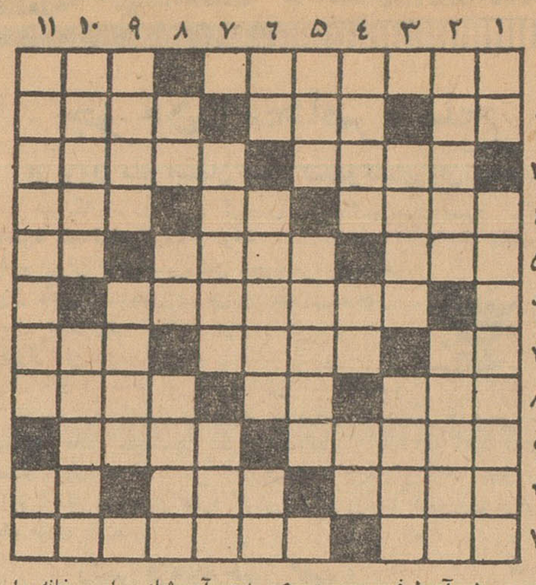

افقی : ۱ـ ازقهرمانان عشق‌ورزی وهوسبازی ـ دروزارت عدلیه پرو پخش میکنند ۲ـ حرف نفی ـ درد ـ آهنگساز بنام اسپانیولی ۳ـ بیك صورت میترساند اما بیك صورت نیز گوهر است ـ مطرب عقیده‌دارد که چنین نبود و یارش او راچنین کرده است ٤ـ التماس وزاری ـ جنس قوی ـ مرتب و آراسته‌وخوش پوش ٥ـ حرف تصدیق ـ پیشوای مکتب امپرسیونیسم نقاشی ـ عدد ماه ٦ـ چهره برافروخته از شرم را نیز چنین وصف کرده‌اند ۷ـ حرف تعجب ـ چون نباشد فطیر باشد ـ اگر دریا داشت رودخانه میشد ! ۸ـ فراموشی ـ مجازات شرعی ـ از صنایع مستظرفه وطنی ۹ـ شاعر از دست یارش بی‌نهایت داشته ـ توپ معروفی که‌درجنك بین‌المللی اول آلمانیها برای بمباران پاریس نموده است ـ رودی در اروپا ۱۱ـ ساختند ۱۰ـ آن‌طرف ـ درجستجوی بهشت آن شاعر راه میخانه را طی پرآب تراز جوی ـ از آهنگسازان بسیار نوپرداز .

عمودی : ۱ـ اگر خانه محبت باشد سرای‌کینه هم است ـ چون‌از کسی در دست نباشد یافتنش امکان ندارد ۳ـ مادر ـ ازاسباب نجاری ۳ـ مزاحم ـ از درجات سابق قشون ٤ـ چون ببارد کوچه‌ها گل میشود ـ عزیزتراز همه ـ شهر ویران و واژگون ٥ـ پراکنده ـ باتفاق حسن به جهان گیری پرداخته بود ٦ـ ازحروف الفبای لاتین ـ ستاره‌ای در آسمان ـ عیش ناقص ۷ـ ازرقصهای تازه درآمد که خوشبختانه رونق زیاد ی‌هم نیافت ـ قالب روان ۸ـ از بازیهای اختصاصی خانمهاست ـ ضمیر عربی ـ از شهر های ایران ۹ـ طلبیدنش موجب بهبود روزانه میشود !ـ از شهر های فرانسه ۱۰ـ زیگولوی‌شماره یك عالم سینما ـ باادب ومودب و بانزاکت میشود ۱۱ـ قهرمان جاویدان شاهکار سروانتس ـ بچه تنبل بجای درس آنرا حاضر میکند .

### حل جدول شماره ۲۱۰۲

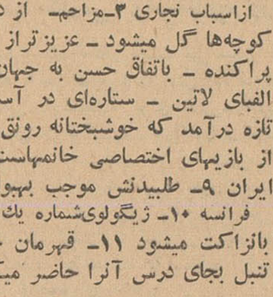

**لطفاً یادداشت فرمائید**

### در محافل و مجالس

**برنامه امشب**

**در تالار فرهنگ**

برنامه هنرستان ملی باله ایران وابسته به هنر های زیبا در حضورواعضرت شاهدخت شمس پهلوی از ساعت ٦ بعد از ظهر

**درباشگاه نفت**

شب نشینی و رقص از ساعت ۸و۳۰ الی ۲ بامداد

**در انجمن ایران و فرانسه**

اجرای نمایشنامه : «محکمه سری» اثر ژان پل سارتر توسط : گروه دوستداران انجمن ایران وفرانسه از ساعت ۸و۳۰ بعد از ظهر

**در انجمن ایران و امریکا**

کلوب بریج از ساعت ٥ بعد از ظهر

**برنامه فردا شب**

**در تالار فرهنگ**

برنامه هنرستان ملی باله ایران وابسته بهنر های زیبا مخصوص اعضاء انجمن فیلارمونیك تهران از ساعت ۸ بعد از ظهر

**در انجمن ایران و فرانسه**

اجرای نمایشنامه : «محکمه سری» از ساعت ۳۰ر٥ بعد از ظهر

**در انجمن‌ایران و امریکا**

شب نشینی و رقص از ساعت ۷و۳۰ بعد از ظهر

**در باشگاه نفت**

سینما برای کودکان از ساعت ٦و۳۰ بعد از ظهر

**برنامه روز شنبه**

**در تالار فرهنگ**

برنامه هنرستان ملی باله ایران در حضور علیا حضرت شهبانو از ساعت ٦ بعد از ظهر

**در انجمن ایران و هند**

روبروی بلوار کرج سخنرانی تحت عنوان : «نفوذ ایران در هند» توسط : آقای دکتر فرامرز بد از ساعت ٥بعد از ظهر

**در انجمن ایران و امریکا**

مراسم جشن عضویت از ساعت ۳۰ر٥ بعد از ظهر

**در انجمن ایران و پاکستان**

جلسه انجمن ادبی از ساعت ۳۰ر٦ بعد از ظهر

**در انجمن ایران و انگلیس**

نمایش فیلم های آموزشی از ساعت ۳۰ر۷ بعد از ظهر

### دوازدهمین سال مرد مبارز

روزنامه مرد مبارز در این هفته دوازدهمین سال انتشار خود راآغاز کرد .

این روزنامه با چاپ مقالات متنوع و گزارشهای جالب ، مخصوصادرج خبر های‌اختصاصی درردیف روزنامه های مورد توجه صبح قرار داشته و خوانندگان و علاقمندان فراوانی‌برای خود فراهم آورده است .

ما موفقیت آقای اسعد رزم آراء مدیر و کارکنان روزنامه مرد مبارز را در ادامه خدمت مطبوعاتی آرزو میکنیم .

## انجمن های همکاری

### در انجمن محلی نواب جنوبی سینا

### از دودحمام ها جلوگیری کنید

جلسه هفتگی هیئت مدیره انجمن محلی نواب جنوبی و سینا در منزل آقای سرهنك‌پور بریاست آقای داود آقازاده و باحضور آقایان جمشیدمحمدی طاری ـ علی اکبر مروجی ـ ماشاءاله بیگلر ـ روح‌اله اکبر شاهی ـ بزرك دریاباری ـ حسن یکتاپور ـ شهاب‌الدین مجتهدی ـ بداغی ـ ابریشمکار ـ عباسقلی سرهنك پور تشکیل گردید .

آقای سرهنك‌پور در مورد ملاقات خودبا آقای مهندس بهفروزی مدیر کل پست تهران واداره راهنمائی و رانندگی گزارش دادند و مقرر گردید محلی که برای پست و تلگراف در چهار راه رضائی در نظر گرفته شده باطلاع وزارت پست و تلگراف رسانیده شود سپس بدود حمام های داریوش‌ـ بیژن حسینی که بهداشت ستاکنین خانه های مجاور را تهدید میکند اعتراض بعمل آمد و موافقت شد با آقای رئیس برزن ۱۰ برای‌جلوگیری از فرش‌تکان دادن در معابر و نظافت کوچه های هزار خانی و ناهید و حمل زباله از آخر خیابان سینا ملاقات بعمل آید .

### در شورای همکاری برزن ٥

### برای سیلزدگان خانه میسازند

جلسه شورای محلی همکاری برزن ٥ مرکب از آقایان احتشام سلطان مهرگان ـ رضانیك عهد ـ حاج عبداله شارعی ـ حاج حسین آقا فخار پور ـ حاج عباس گورنك ـ جعفر اللهیاری ـ سید علی سلطانی ـ سید محمد پیامی ـ مهندس علی ساعد ـ سید مهدی طاهری ـ سید محمد گرامی ـ سید حسن وزیری ـ علی اکبر قریشی ـ نصراله اسلامی ـ حبیب بانکی با حضور آقای ماهوتچیان رئیس برزن ٥ و آقای بنائی معاون برزن و سرکار سروان هوشمند رئیس کلانتری ٥ تشکیل و نسبت به انتخابات محلی بشرح زیر تصمیم اتخاذ شد .

طبق پیشنهاد آقای حاج عبداله شارعی بااظهار تاسف از وضع سیل زدگان قرار شد محل آسیب‌دیدگان بازدید وساختمان٥دستگاه از خانه های سیل زدگان بخرج اعضای شورای محلی بخش ٥ ساخته شود .

بپاس خدمات سرکار سروان هوشمند رئیس کلانتری ٥ یك جلد کلام‌اله مجید مذهب بایشان اهداء گردید

نسبت به تعیین محل برای طوافها در دو نقطه جلو حصرا باد و جنب کلانتری تصمیم اتخاذ شد .

راجع به گرانی آب‌بها و جلوگیری از ترقی نرخ گرمابه ها از شهرداری تقاضای کنترل و اقدام لازم گردید .

برای گلکاری و مراقبت لازم جلودکاکین کسبه از شهرداری و برزن تقاضای کمك شد .

برای اسفالت پیاده‌رو های خیابانها و کوچه ها قرارشد اقدامات لازم معمول گردد .

برای اسفالت خیابانهای حوزه برزن ٥ صورت برداری و تقاضای اقدام شد .

### در انجمن محلی حسام‌السلطنه

### خط ۷۰ را یکسره کردیم

جلسه انجمن محلی حسام‌السلطنه وجی‌علیا باحضورآقایان ثقةالاسلامی ـ نیکو فاخر ـ حاج عابدی ـ حاج ابراهیمی ـ توکلیان ـ خیاطان همتی ـ چائیچی ـ وچند نفر دیگر از معتمدین محل در دفتر آقای ثقة الاسلامی تشکیل گردید .

ابتدا درمورد کارهای انجام شده انجمن آقای ثقةالاسلامی بشرح زیر گزارش داد ۱ فعالیت و اقدام انجمن‌درموردیکسره کردن خط ۷۰ حسام‌السلطنه و اضافه نمودن تعداد اتوبوس های آن ۲ اقدام برای تحویل برقهای‌اختصاصی ببرق شهرداری و اقساطی کردن حق اشتراك‌اولیه برق‌شهرداری جهت اهالی حدود انجمن ۳ قراردادن خیابان های علائی ـ دولت ـ مقدم ـ تیموریان ـ گلستانی ـ امیری ـ حجت سلطانی ـ حسام‌السلطنه ده متری دربرنامه‌اسفالت شهرداری ٤ تشریك مساعی باشورای همکاری فرهنك ناحیه ده و اخذ موافقت واگذاری دو قطعه زمین از آقای مظفرامیری جهت دبستان و در مانگاه شهرداری ٥ اخذ موافقت شهرداری جهت حفر یك حلقه چاه عمیق در انتهای پادگان جی ٦ اقدام برای ثبت زمین متروکه در قلعه بریانك بنام فرهنك وتهیه مقدمات ساختمان کاخ کودك در آن۷ همکاری با انجمن کوی خزانه و تهیه هشتصد متر زمین‌برای‌فرهنك‌در آن کوی . پس از گزارش آقای ثقةالاسلامی نامه آقای صادقی نژاد در مورد لوله کشی و سایر احتیاجات محل توسط آقای نیکو قرائت گردید آقای ثقةالاسلامی گفت در مورد لوله کشی اقدام شده و از قرار اطلاع لوله کشی این مجلس در برنامه سال جاری اداره آب است .

نقط پان آمریکن
همه روزه جت های مستقیم
به آلمان دارد

با هواپیمای جت پان آمریکن بمونیخ و فرانکفورت و از آنجا بدون معطلی و هیچگونه توقفی به برلن پرواز کنید .

درخط سیرهای پان‌آمریکن بآلمان ودر داخل آن که درکمال آسایش و راحتی طی میشود ... شما میتوانید برنامه مسافرت خود را طوری تنظیم نمائید که پایك بلیط دوسره بیکی ازشهرها ازجنده شهر دیدن‌کنید. مثلا درراه مسافرت خودتان ببرلن اگر بخواهید میتوانید درمونیخ، دوسلدروف توقف کنید... وازراه فرانکفورت و وین پایتخت اطریش بکشور خودتان مراجعت نمائید.

جتهای عظیم پان‌آمریکن هم سرویس ارزان قیمت جت رین‌بو صرفه‌جوئی و هم سرویس درجه یك پرزیدنت‌اسپسیال رابشما ارائه میدهد و در هر دو سرویس شما باغذاهای معروف‌وبین‌المللی ماکسیم پاریس پذیرائی خواهید شد.

تجربیات گرانبها هنگامیکه شما بامجربترین شرکت هواپیمائی جهان مسافرت میکنید سفر شما درکمال اطمینان وراحتی انجام میپذیرد.

برای کسب اطلاعات بیشتر وذخیره جا بآژانس مسافرتی خود یا در تهران بدائره فروش بلیط پان آمریکن خیابان شاهرضا نبش ویلا ـ تلفن ٦٥٩٩١ و آبادان بنماینده کل فروش شرکت اسکای ویز تلفن ۲۵۲۷ مراجعه فرمائید .

PAN AM

از تجربیات گرانبهای پان آمریکن
مجرب ترین شرکت هواپیمائی جهان استفاده کنید.

### آگهی مناقصه خرید کاغذ

اداره کل حسابداری وزارتفرهنك کاغذو پوشه مورد نیاز سال جاری رباشرح زیر بمناقصه میگذارد .

۱ـ کاغذ ۷۰ گرمی ۳ برگی سوئدی ٤٥۹ بند پانصد برگی
۲ـ کاغذ ۷۰ گرمی ٤½ برگی سوئدی ٦۱٦ بندپانصد برگی
۳ـ کاغذ ۷۰ گرمی ٤ برگی ژاپنی اعلا ۳۰۰ بند
٤ـ کاغذ ٦۰ گرمی ٤ برگی ژاپنی اعلاء ۳۰۰ بند
٥ـ کاغذ ۸۰ گرمی ٤ برگی ژاپنی اعلا ٦۰ بند
٦ـ کاغذ ٥۰ گرمی ٤ برگی ژاپنی اعلا ۱۰۰ بند
۷ـ پوشه نشکن ٤ برگی سوئدی یااطریشی ۲۰۰ بند
۸ـ کاغذ ماشین سه برگی ٦۰×۹۰ سفید سوئدی ۱۰۰ بند
۹ـ پوشه فلزی ضخیم ۲۰۰ بند .

داوطلبان فروش می‌توانند بامراجعه باداره کارپردازی وزارتفرهنك ودریافت برك شرایط و مشخصات پیشنهاد خود را بانضمام برك‌سپرده یاتضمین بانکی (اقلا بمیزان ٥۰ درصد کل بهای پیشنهادی تاآخر وقت اداری روز چهارشنبه نهم خرداد ماه ٤۱ بدفتر این اداره تسلیم و رسید دریافت دارند. پیشنهادات واصله ساعت ده صبح روز پنجشنبه دهم خرداد ٤۱ در کمیسیون مربوطه بازوقرائت خواهد شد حضور پیشنهاددهندگان درجلسه مناقصه آزاداست وزارت فرهنك‌درردیاقبول‌یك یاکلیه پیشنهادات مختار است هرگونه هزینه متعلقه از قبیل حق‌الدرج آگهی و عوارض ومالیات و هزینه حمل بعهده برنده مناقصه می‌باشد الف ۱۰٦۰

از طرف رئیس اداره کل‌حسابداری ـ جعفری

۱ـ ۲ آ ـ ٤٦۲۲

## برنامه حرکت قطارهای مسافری

بدینوسیله باطلاع عموم میرساند که‌بمقتضای فصل از اول خرداد ماه برنامه حرکت قطارهای مسافری سریع‌السیر وعادی خط جنوب و قطار مختلط تهران کاشان وبالعکس تغییر خواهدکرد وقطارهای مذکور بترتیب زیر حرکت خواهند نمود

۱ـ قطار سریع السیر ـ حرکت از تهران ساعت ۱۲ر۳٥ دقیقه ورود به خرمشهر ساعت ۸و ٥۰ دقیقه روز بعد .

حرکت از خرمشهر ساعت ۱۸و ۲۰ دقیقه ورود به تهران ساعت ۱٤و ۱۰ دقیقه روز بعد .

۲ـ قطار عادی حرکت ازتهران ساعت ۸ و۳٥ دقیقه ورود به خرمشهر ساعت ٦و ٥۰ روز بعد حرکت از خرمشهر ساعت ۲۰و۱۰ دقیقه ورود به تهران ساعت ۱۸ر٥۰ دقیقه روز بعد .

۳ـ قطار مختلط کاشان حرکت ازتهران‌ساعت ۷و۱٥ دقیقه ورود به‌کاشان ساعت ۱٤ همان روز. حرکت از کاشان ساعت ۹و ٥ دقیقه ورود به تهران ساعت ۱٦و٥ دقیقه همان روز ـ این قطار مانند سابق روزهای یکشنبه ـ سه شنبه و پنجشنبه ازتهران حرکت و روزهای دوشنبه ـ چهارشنبه و جمعه ازکاشان مراجعت خواهند نمود. در برنامه‌حرکت قطارهای خطوط شمال ـ مشهد و تبریز هیچگونه تغییری داده نشده است .

راه آهن دولتی ایران

۱ـ ۳ آ ـ ٤٦۳۸

اطلاعات ــ صفحه ۱۸
پنجشنبه ۲۷ اردیبهشت ماه ۱۳۴۱ ــ شماره ۱۰۸۰۲

# خبرنگاران ما از شهرستانها اخبار میدهند

بخاطر احراز پست دهبانی محل

## فردوسی را بضرب گلوله در یکی از دهات نهاوند کشتند!

**بانو تاج بلای جان «سنگین طلا» شد**

چند روز قبل دهبان قریهٔ «گور نصب» از بلوك خزل شهرستان نهاوند از طریق ژاندارمری محل بدادسرای شهرستان نهاوند گزارش دادکه دوشیزه‌ای از اهالی قریه بنام «سنگین طلا» اقدام بخودکشی نموده و جانسپرده است . بلافاصله دادستان وبازپرس باتفاق‌پزشك قانونی بمحل عزیمت کردند و پس از رسیدگی لازم معلوم شد زنی از اهالی قریه بنام بانو تاج‌بعلت نامعلومی دوشیزه سنگین طلا را در یك فرصت مناسب باطناب خفه کرده و بامهارت صحنه‌سازی کرده است که مرك دخترمزبور رابعنوان خودکشی قلمدادکند. زن قاتل دستگیر گردید و باصدور قرار مقتضی روانه زندان شد .

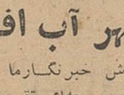

این گزارش را خبرنگار ما در نهاوند‌اطلاع داده و اضافه کرده استکه در این هفته علاوه براین جنایت ، قتل دیگری در یکی دیگر از قراء تابعه نهاوند اتفاق افتاد .در قریه «کفراش» نهاوندبخاطر احراز سمت دهبانی محل بین یدالله و حاج‌تیمور ومنصور سه نفر از اهالی قریه نزاع وزدوخوردی‌در گرفت‌و دراین زدو خورد سه جانبه شخصی بنام فردوسی براثر اصابت گلوله بقتل رسید یکنفر دیگر بنام کرم نیز بسختی مجروح شد که فعلا دربیمارستان بستری و حالش وخیم است جنازهٔ مقتول باانجام تشریفات قانونی دفن شد و قضیه تحت تعقیب قرار گرفت .

## جهرم در محاصره ملخ

**از پرواز ملخ آسمان سیاه شده‌وکشاورزان نگرانند**

خبرنگار ما در جهرم گزارش میدهد شهرستان جهرم واقعا در محاصره ملخ قرار گرفته و دوهفته است که مرتبا دستجات ملخ‌دریائی بمزارع اطراف این شهرستان هجوم می‌آورند .هم اکنون ملخهای دریائی در مزارع کشاورزی جهرم مشغول تخمریزی میباشند پریروز آسمان جهرم از پرواز ملخ تیره‌و تار شد و مدت چندین ساعت پرواز ملخ درآسمان این شهرستان ادامه داشت و هوا تاریك بود کشاورزان جهرم که براثر خشکسالی از هستی ساقط شده‌اند با هجوم ملخ سخت نگران شده‌اند واز ادارهٔ دفع آفات کشاورزی تقاضای فوری مبارزه با ملخ‌را دارند چون ادارهٔ دفع آفات محل وسیلهٔ مبارزه با ملخ در اختیار ندارد کشاورزان از وزارت کشاورزی درخواست کمك فوری دارند .

## والاحضرت درگرگان

**طبق گزارش خبرنگارما در گرگان چندروزقبل‌والاحضرت شاهپورغلامرضا پهلوی و همسرشان باقطار بگرگان وارد شدند و از طرف آقایان فرماندار فرمانده لشکر ، رؤسای ادارات‌دولتی و معتمدین ومعاریف‌شهر مورداستقبال قرار گرفتند والاحضرت و همسرشان پس‌از توقف کوتاهی در گرگان‌بصوب گنبدکاوس عزیمت کردند .**

### اهل مهاباد بود

درخبر مربوط بخودکشی دوشیزه فاطمه‌مدرسی پرستاربیمارستان‌جمعیت شیروخورشید سرخ مهاباد دوشیزهٔ مزبور اهل اهواز ذکر شده است در صورتیکه دوشیزه فاطمه اهل‌شهرستان مهاباد بود .

رئیس فرهنك خمین گفت :

## مقدمات افتتاح چندین آموزشگاه در دهات فراهم شده

### رکود کار پیشاهنگی و تربیت بدنی درخمین مایه تاسف است

**پنجهزار نهال درخت در مدارس و استادیوم ورزشی این شهرستان غرس گردید**

خبرنگاران ما درخمین مینویسد چند روز قبل آقای ایرج موحدی رئیس فرهنك خمین درباره وضع فرهنك این شهرستان اظهار داشت طی مذاکراتی که با مقامات مرکزی بعمل آمد سه‌نفر دبیر لیسانسیه برای دبیرستانهای خمین اعزام گردید . هم‌اکنون درکلاس تربیت معلم این شهرستان تعداد ٤٦ نفر کارآموز مشغول تحصیل میباشند که پس‌از پایان کارآموزی درسال تحصیلی آینده از وجود آنها استفاده خواهد شد با استفاده ازوجود فارغ‌التحصیلان کلاس تربیت معلم علاوه براینکه کادر آموزشی دهات تکمیل خواهد شد چندین آموزشگاه جدید نیز تاسیس و افتتاح خواهد گردید واز هم‌اکنون مقدمات افتتاح آنها در دهات مورد نظر فراهم شده است . آقای موحدی افزود با توجه بوسعت حوزه فرهنگی شهرستان‌خمین از چندی قبل یکدستگاه اتومبیل جیپ درخواست‌شده بودکه چنانچه باتحویل آن از طرف مقامات مرکزی موافقت شود بنحوبهتری میتوانیم‌امور فرهنگی حوزه‌های تابعه را بازرسی نمائیم و نقائص احتمالی مدارس را رفع کنیم وی ضمن اظهار تاسف از رکود کار پیشاهنگی وتربیت‌بدنی این شهرستان اظهار داشت امیدوارم درسال‌تحصیلی آینده باجلب توجه مقامات مرکزی نسبت بتوسعه امورپیشاهنگی وتربیت بدنی خمین اقدام شود .

درباره کلاسهای مبارزه بابیسوادی نیز آقای موحدی توضیح داد که رویهمرفته امسال‌تعداد کلاسهای‌مبارزه بابیسوادی نسبت‌بسالهای قبل‌افزایش یافته و بافعالیتی که ابراز گردیده است درجشن درختکاری امسال پنج هزار اصله نهال درخت در دبستانهای دولتی ، دبیرستانها و محل استادیوم ورزشی غرس شده است .

## بافتخار پیروزی کوهنوردان سازمان‌دماوند

### کنفرانسی در دانشگاه شیراز برپا شد

بمناسبت پیروزی کوهنوردان «سازمان کوهنوردی دماوند »طبق دعوتیکه از طرف آقای دکتر ارشدی سرپرست سازمان دانشجویان دانشگاه شیراز بعمل آمده بود مراسمی در آمفی تئاتر دانشکده‌پزشکی بحضور آقایان فولادوند استاندار وعده‌ای ازاستادان دانشگاه برگزار شد و کنفرانسی ترتیب داده شد دراین کنفرانس پس‌از قرائت برنامه وایرادبیاناتی پیرامون اهمیت ورزش و تقدیر اززحمات مرحوم منوچهر مهران آقای دکتر جهن‌بگلو اظهارداشت: سازمان کوهنوردی دماوند باسیصد نفر عضو پس‌ازتنظیم برنامه‌های صحیحی که‌بااظهار نظر و مشورت سازمانهای کوهنوردی ممالك‌خارجی تهیه شده بود شروع بکار کرد وتاکنون بموفقیتهای زیادی نائل آمده است که از آنجمله دست یابی بغار سفید مازندران و نزول بقلهٔ چاه قلعه بندر است .آنگاه اعضای هیئت کوهنوردی سازمان دماوند درمیان شور واحساسات دانشجویان معرفی شدند و حلقه‌های گل‌وهدایائی‌که از طرف شهردارلی تهیه شده بود بوسیله آقای استاندار به‌آنان‌داده‌شد

خبرنگار ما در تبریز گزارش میدهد بعداز ظهر پریروزبمناسبت اجرای طرح انتشاراتی هفته جمعیت شیرو خورشید سرخ ایران درتبریز مجلس جشنی باحضور آقای دهقان استاندار آذربایجان شرقی درسالن شیرو خورشید سرخ تبریز برگزار شد دراین مراسم فرمانده لشکر ۲ ، اعتمادی فرماندار تبریز ، رؤسای ادارات دولتی و محترمین شهر حضور داشتند ضمن پذیرائی از حضار نمایشنامه‌ای از طرف‌دانش آموزان عضو شیرو خورشید سرخ تبریز اجراء شد که بسیار مورد توجه قرارگرفت .

در عکس بالا اجرا کنندگان نمایشنامه پس‌از برگزاری نمایش دیده میشوند .

### بمناسبت اجرای طرح انتشاراتی شیرو خورشید نمایشنامهٔ جالبی اجرا گردید

## در نهر آب افتاد

طبق گزارش خبرنگارما در انار چند روزقبل پسربچه‌ای تقریبادوساله بنام حیدر رشیدی فرزند مهدی یکی‌از اهالی بخش انار درنهر آب جنت‌آباد اینمنطقه افتاد و غرق شد و با اطلاع جریان بمقامات‌مربوطه‌موضوع ازطرف ژاندارمری بدادگاه رفسنجان گزارش داده شد وبا انجام تشریفات قانونی جنازهٔ طفل خردسال مدفون گردید .

## یك‌میدان خواربار فروشی ویك قپان بزرك تاسیس میشود

**شهردار جدیدسقز برنامه کارخودرا اعلام کرد**

### مولد برق ۳۰۰ کیلوواتی خریداری و اسفالت خیابانها شروع میگردد

**در چهار نقطه‌پرجمعیت‌شهرستان سقز پاسگاههای امدادی ایجاد خواهدشد**

افزایش درآمد شهرداری کوشش بعمل خواهد آمد شهردار جدید سقز برنامه های دیگری برای توجه بامور بهداشتی شهر بکار گماردن بیکاران وجمع‌آوری گدایان وهمچنین معاینهٔ ماهانه‌صاحبان اماکن عمومی و فروشندگان مایحتاج اهالی‌درنظر گرفته‌استکه بزودی‌بمرحله اجرا خواهد گذاشت .

خبرنگارما درسقز مینویسد اعضای انجمن‌شهر سقز پس‌ازچند هفته‌مذاکره وتبادل نظر برای انتخاب شهردار سرانجام دریکی‌از جلسات خود آقای محمد وکیلی را بسمت شهردار این شهرستان انتخاب نمود و از طرف فرمانداری سقز نیز شهردار انتخابی این شهرستان بوزارت کشور معرفی گردید .

آقای‌محمدوکیلی شهردار جدیدسقز پس‌از تصدی این سمت برنامهٔ کار خودرا باینشرح اعلام کرد :

درنظر است یك میدان خواربار فروشی عمومی و یکدستگاه قپان برای شهرداری دائر گردد و عواید آن به شهرداری اختصاص داده شود . یك دستگاه مولد برق سیصد کیلوواتی خریداری و نصب گردد واسفالت خیابانهای شهر که قرارداد آن باپیمان کار مربوطه تنظیم گردیده است‌شروع شود .

آقای‌وکیلی افزود برای‌نظافت شهر وتامین بهداشت عمومی عده‌ای دیگر رفتگر استخدام خواهد شد و بمنظور کاهش نرخ نان و خواربار و سایر مایحتاج عمومی باگرانفروشی بشدت مبارزه خواهد شد . ساختمانهای پاسگاههای وصول عوارض شهرداری ترمیم میشود و محل موتور برق نیز تعمیر میگردد .

درچهارنقطه پرجمعیت شهر پاسگاه های امدادی تاسیس خواهد شد و بمنظور اجرای برنامه‌های عمرانی برای

## مسابقات کشتی تشویقی

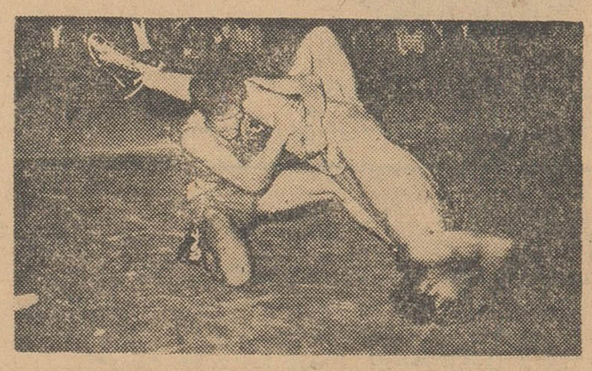

قبلا اطلاع داد شد که یك مسابقه کشتی تشویقی بین قهرمانان کشتی شهرستان زابل انجام شداین مسابقه با حضورفرماندار و عده زیادی از روسای ادارات دولتی ومحترمین شهر در سالن باشگاه تربیت بدنی زابل برگزار گردیدوجوائز قهرمانان بوسیله فرماندار این شهرستان توزیع گردید درعکس بالا دو نفر از قهرمانان‌هنگام کشتی دیده میشوند .

### براثر واژگون شدن اتومبیل جیپ

## یکنفر مقتول وسه نفر مجروح شده

خبرنگارمادر اصفهان اطلاع‌داد طبق گزارش خبرنگار اطلاعات در همایونشهر پریروز شخصی بنام رضا خدادادی یکی از اهالی قریه «دورچه» از توابع همایونشهر بوسیله چهار نفر باسامی نصراله ـمحمود ، احمد رضاو حسن باضربات چاقو بقتل رسید ،مامورین انتظامی پس از اطلاع براین امر در محل حضور یافتند و ضمن دستگیری متهمین برای دفن‌جنازه رضا اقدام نمودند . فعلا جریان این واقعه از طریق قانونی تحت‌رسیدگی‌است

## دو خبر از سقز

* چند روزقبل با حضور آقایان ربانی رئیس دادگستری سقز، سروان اردلان رئیس‌شهربانی ، ستوان‌شجاعی نماینده لشکر و دونفر از معتمدین‌محل وبانظارت رئیس حوزه‌اصلی نظام‌وظیفه این شهرستان قرعه‌کشی مشمولین نظام‌وظیفه انجام شد و از ۱۰۹ نفر مشمولین نظام وظیفه ۸۰نفر بقید قرعه سرباز شدند و بخدمت اعزام گردیدند ۲۹نفر نیز هریك با پرداخت ۳۰۰۰ ریال از خدمت معاف شدند .

* دربازدیدتیمسار سرتیپ‌خاکسار فرمانده ژاندارمری ناحیه باختر از ژاندارمریهای سقز وبانه وپاسگاههای ژاندارمری عده زیادی از معتمدین محلی شهرستان سقز نزد تیمسار خاکسار رفتند واز فعالیتهای آقای سروان رشیدی فرمانده گروهان ژاندارمری این‌شهرستان اظهاررضایت نمودند و تشویق مشارالیه را تقاضا کردند .

## پرداخت وام‌بکشاورزان همایونشهر

### توضیح بانك کشاورزی ایران درباره

قبلا اطلاع داده شدکه‌اهالی همایونشهر برای دریافت وام ازبانك کشاورزی دچار گرفتاریهائی هستند و در پرداخت وام به‌آنان تاخیر فراوان میشود .

اینك از بانك کشاورزی مینویسند : بشعبهٔ بانك‌کشاورزی‌اصفهان توصیه شد که‌درخواست وام اهالی همایونشهر راکه برای ازدیادآبهای کشاورزی محل تقاضا میشود دراسرع وقت مورد رسیدگی قرار دهند واقدام نمایند . ضمنا چون راه همایونشهر ـ اصفهان نزدیك است و مراجعه کشاورزان وواموخواهان همایونشهر ببانك کشاورزی اصفهان به‌آسانی میسر است تصور نمیرود تاسیس نمایندگی یاشعبهٔ بانك در همایونشهر ضروری تراز تاسیس شعب بانك در نقاط دور دست باشد. درمورد دریافت ٤٥٠ ریال از تقاضا کنندگان وام نیز توضیح داده‌میشود که‌معمولا برای تامین موجبات ارزیابی وبازرسی املاك وامخواهان مبلغ مشخصی طبق مقررات بعنوان سپرده دریافت میشود که‌هنگام پرداخت وام بمشتری مسترد میگردد .

## ملخ در لرستان بیداد میکند

### در سطح ۳۵۰ هزار هکتار زمین ملخها تخم‌ریزی کرده‌اند

خبرنگار ما درخرم آباد گزارش میدهد: در حال‌حاضر تنها محلی که ارباب رجوعش از همه‌جا بیشتر است اطاق رئیس سازمان دفع ملخ لرستان است ، درهرساعت چندین نفر کشاورز در حالیکه جعبه‌های‌پراز ملخ دردست دارند به سازمان دفع ملخ مراجعه میکنندواز مسئولین مربوطه چاره جوئی میکنند . طبق گزارش مامورین دیده‌بانی و تائید مسئولین دفع ملخ ،تنهادر نواحی غربی لرستان در حدود ۳۵۰هکتار تخمریزی شده، واز طرف جنوب نواحی بیدوبه، فیلاب ،خشاب، منگره ، قلعه رزن ، کرکی ، پلزال شتر خواب ، چم گرداب ، ماژین ، جلوگیر ،تنك‌فنی ، سراب جهانگیر ،بادامك ،داشبیان ،گل‌گل ، هلوش ، بابا حوارزم، چاله ، زعفران ، چم‌مهر ،پل دختر ، ملاوی، مورانی ،افرینه ،جل‌هول،قلعه نصیر، معمولان ، کوشکی آب میران ، دم‌رود، قالیی ، چم باغ ،ویسیان ومنشوراب موردحمله ملخ قرار گرفته‌اند .همچنین در بخش وسیع کوهدشت که‌بانبارغله‌لرستان‌مشهوراست،ومناطق رودبار ،ناوند،سیاه‌پله، تنك‌قبله،چرابه،شواریه ، گل‌گل کاسیاب ، تنك قلعه ، دم سرخ ،شاه محمد، کرمه،چنار ، قشکن سماق سطح زمینهای آنها از ملخ پوشیده شده و درنواحی شمال وشمال شرقی مناطق کاکاشرف ت ،کرگاه ،ازنا ، کمالوند ، تجره، آستان ، وبخش وسیع چعلوند، بخش سلسله وبخش ولفان‌ناهرسین‌مورد تهدیدقرار گرفته‌اند .

## انتخابات انجمن شهر در شهرستانها

**ساوه** : کمیسیون پنجنفری انتخابات انجمن شهر ساوه تشکیل جلسه داد و پس از رسیدگی های لازم صلاحیت ۱۹ نفر از ۲۷ نفر کاندیدا ها عضویت انجمن شهر را تصویب و تایید کرد پس از آن آگهی انتخابات انجمن شهر منتشر گردید و ۲٤ نفر از نمایندگان طبقات مختلف برای تعیین اعضای هیئت نظارت بر انتخابات انجمن شهر دعوت شدند .

## آیا این سرباز وظیفه کشته شده است ؟

### پدری برای ادای‌فریضه نماز بایوان آمد و پسرش را مرده یافت

خبرنگار ما درساوه گزارش داد:صبح‌پریروز شخصی بنام علی کرامت یکی‌از اهالی ساوه‌هنگامی که برای انجام فریضه نماز از خواب بیدار شد در مقابل ایوان خانه باجنازهٔ فرزند خود محمدمواجه گردید جریان‌بشهربانی ،بدادسرای‌ساوه گزارش داده شدو بلافاصله مامورین انتظامی باتفاق آقایان دادیار وبازپرس دادسرا و پزشك قانونی در محل حضور یافتند و پس‌از معاینات دقیق علت‌مرك باتوجه به‌آثاری که در پشت گردن‌مقتول بود خفگی با طناب تشخیص داده شد .

محمد ششماه بود که‌خدمت سربازی را انجام میداد و فعلا چندتن‌از دوستان وی که در مظان اتهام بودند دستگیر شدند .

## نمایندگان اطلاعات در خدمت مردم

### مردم شهرستانها بوسیله نمایندگان اطلاعات خواسته‌های خود را شرح میدهند

## رودسر

عده‌ای از فرهنگیان غیربومی رودسر با در دست داشتن طوماری مبنی بر تقاضای خود بدفتر نمایندگی اطلاعات آمدند و گفتند: باآنکه وزارت فرهنك برای کارمندان آموزشی فرهنك شهرستانها حق دوری از مرکز منظور داشته است و همه ماهه مبلغی بعنوان حق خارج‌از مرکز بفرهنگیان و کارمندان آموزشی فرهنك شهرستانها پرداخت میگردد معهذا ادارهٔ دارائی رودسر بعنوان نداشتن اعتبار و نرسیدن دستور پرداخت از پرداخت حق خارج از مرکز مافرهنگیان و کارمندان آموزشی‌فرهنك خودداری میکند . فرهنگیان میگفتند : در اینمورد ما تلگرافاتی هم‌به مقامات مرکزی مخابره کرده‌ایم و تاکنون توجهی نشده است تقاضای بذل توجه داریم .

## آذرشهر

کمك آموزگاران فرهنك آذر شهر به‌دفتر نمایندگی اطلاعات مراجعه‌کردند و ضمن تسلیم طوماری مبنی بر تقاضای خود اظهار داشتند: بااینکه سوابق خدمت ما درفرهنك کمتر از هفت سال نیست ومدارك تحصیلی ماهم ششم ابتدائی سوم ، یاپنجم متوسطه است معهذا مشمول تبدیل رتبه نشده‌ایم وبرای تبدیل سمت ما ازکمك آموزگاری بپایهٔ آموزگاری اقدامی نشده‌است. میگفتند: تصویبنامه‌ای از شورایعالی فرهنك گذشته استکه کمك آموزگارانی‌میتوانندازمزایای‌تبدیل‌سمت‌برخوردارباشند که‌مشمول‌بند«ب» از ماده ٤ قانون استخدام آموزگاران پیمانی باشند . ماکه این بند واین ماده از قانون شامل حالمان نمیشود چه تقصیر کرده‌ایم که باید ازتبدیل سمت محروم بمانیم ؟

## فومن

جمعی از نمایندگان اهالی و محترمین‌محلی گوراب زرمیخ بدفتر نمایندگی اطلاعات در فومن آمدند و بامخابرهٔ تلگرافاتی بمرکز مبنی بر تقاضای خود طوماری نیز تسلیم دفتر نمایندگی اطلاعات کردند. این عده میگفتند: مدتهااست بهداری گوراب زرمیخ فاقد پزشك تحصیلکرده میباشد وتاکنون‌تقاضاهای مکرر ما برای اعزام یك پزشك بجائی نرسیده است اخیرا یکنفر پرستار رابعنوان پزشك ببهداری گوراب زرمیخ فرستاده‌اند که نسخه بخط فارسی مینویسد .

میگفتند : گوراب زرمیخ و توابعش در حدود سی هزار نفرجمعیت دارد این عده مردم استحقاق آنرا ندارندکه‌یکنفر پزشك تحصیلکرده برایشان اعزام شود ؟

## برای پرده‌پوشی گناه بزرك خود گناهی بزرگتر مرتکب شد وکودکی راکشت

### جنازهٔ قربانی خودرا در تنور منزل‌دفن کرد تا رازش فاش نشود و لی ...

**از چاله بچاه..**

چند روز قبل زنی از اهالی قریهٔ قیزجه از توابع شاهیندژ کودك ۸ ساله‌ای بنام «بیاض»راکه پرده از کارش برداشته بود بوضع فجیعی به‌قتل رسانید و جنازه‌اش را در تنور منزل خود دفن کرد ولی یکی دو روز بعد مامورین ژاندارمری درجستجوی کودك مزبور جنازه‌اش راکشف کردند وزن قاتل را بامعشوقش دستگیر نمودند مشروح جریان طبق گزارش خبرنگار ما درشاهیندژباینقرار است :

از مدتها پیش بین فرخنده همسر محمد یکی از اهالی قریهٔ قیزجه واحمد یکی ازجوانان ده روابطی برقرار شده بود تااینکه یکروز بیاض کودك ۸ سالهٔ همسایهٔ منزل فرخنده برای انجام کاری سرزده وارد منزل فرخنده شد واو را دیدکه بااحمد معاشقه میکند. بیاض بخانه‌خودشان‌برگشت وجریان رابمادرش گفت و این جریان برسرزبانها افتاد .همه از روابط فرخنده واحمد اطلاع یافتندو فرخنده که آبروی خود را در خطر دید چند روز قبل بیاض را فریب دادو بخانهٔ خود بردودرطویلهٔ منزل او را بطرز فجیعی کشت وجنازه‌اش را نیز در تنور منزل دفن کرد . مامورین ژاندارمری پاسگاه شاهیندژ به جستجوی بیاض برآمدند و جنازهٔ او را در تنورخانه فرخنده کشف‌کردند پس از انجام تحقیقات لازم فرخنده ومعشوقش احمد دستگیر شدند و بادفن جنازهٔ کودك بیگناه قضیه تحت تعقیب قرار گرفت .

## خفگی درآب

خبرنگارما درمرند اطلاع داد . صبح دیروز زنی بنام سریه ۲۵ ساله‌همسر حاج محمد بهزاد درحوض آب افتاد و خفه شد . با اطلاع جریان بمقامات مربوط از جنازه معاینه بعمل آمد و اجازه دفن صادر گردید و جنازه‌سریه بخاك سپرده شد .

## دسته جویندگان پیشاهنگان سقز در سنندج

خبرنگار مادرسقز گزارش میدهد چندروز قبل دسته جویندگان پیشاهنگان سقز باتفاق آقای محسنی رئیس فرهنك این شهرستان بنابه دعوت سازمان پیشاهنگی استان‌کردستان عازم سنندج شدند وهنگام ورود بسنندج مورد استقبال قرارگرفتند .

دسته جویندگان پیشاهنگان سقز طی توقف شش روزه درسنندج از محلات دیدنی شهر ،ادارهٔ انتشارات ،بیمارستان لشکر و شیروخورشید سرخ دیدن‌کردند بافتخار آنان ضیافتهائی از طرف مدیرکل فرهنك وشهردار سنندج داده شد وعلاوه بربازدید محلات دیدنی سنندج پیشاهنگان دسته گلی بپای مجسمه اعلیحضرت فقید نثار کردند و در جشن افتتاح خانه پیشاهنگان ومراسم رژه شرکت نمودند .

در عکس بالا مربی دسته جویندگان پیشاهنگان سقز هنگام سخنرانی باعده‌ای از پیشاهنگان در مراسم افتتاح خانه پیشاهنگان سنندج دیده میشود .

### سیزدهمین سال «اجتماع‌ملی»

دراین هفته روزنامه وزین «اجتماع ملی» که یکی‌ازجراید منتشره دراستان فارس است قدم به سیزدهمین سال حیات مطبوعاتی خود نهاد . روزنامه اجتماع ملی در ارشاد و هدایت‌افکار مردم همیشه روشی متین و راهی‌روشن داشته است ماضمن تبریك‌سیزدهمین سال انتشار روزنامهٔ وزین اجتماع‌ملی موفقیت مدیر و سردبیر و کارکنان‌آن روزنامه را درخدمت بمردم از خداوند مسئلت داریم .

عبور از پنج قاره

# جهان

## هنر پیشه دوران صامت و اتومبیل مدل ۱۹۰۰

هارولد لوید هنرپیشه مشهور دوران صامت میهمان فستیوال کان ۱۹۶۳ بود. اونیز مانند همه هنر پیشگان دیگر مورد توجه شدید عکاسان قرار گرفت. دراینجا او رادریك اتومبیل مدل سال ۱۹۰۰ مشاهده میفرمائید.

خبر گزاری فرانسه

عدم موفقیت فیلم روسی:

# وقتیکه درختها بزرك بودند

**بنظر میرسد که سینمای شوروی دراین دوره از فستیوال جایزه بزرگی بدست نیاورد**

## فیلم فرانسوی «عشاق تروئیل» نیز با عدم موفقیت روبرو شد

سینمای دانمارك در جلسه پریشب فستیوال کان فیلم «هاری و پیشخدمتش» راعرضه داشت. سناریو، کارگردانی و تهیه این فیلم از «بنت کریستن سن» هنرمند دانمارکیست. «هاری وپیشخدمتش» یك کمدی ـ شاعرانه است. نگهبان یك انبار اتومبیلهای اسقاط بنام هاری آدامز گرفتار ی‌بسیار دارد تنها تفریح او بعداز پایان کار خسته کننده روزانه اینستکه با دوستانش ورق بازی کند. این دوستان او «اسقف» و «پرنس ایگور» لقب دارند. حوادثی که براین سه دوست و پیشخدمت هاری میگذرد صحنه های جذابی برای این فیلم میسازد. آنچه در این فیلم بیش از همه جلب توجه میکند روابط انسانی قهرمانان آن میباشد.

* یك فیلم کوتاه از طرف فرانسه نمایش‌داده شد بنام «رودخانه هیبو» ربرت انریکو تهیه کننده این فیلم قصد دارد تعداد زیادی فیلم های کوتاه‌از روی آثار نویسنده سناریوی «رودخانه هیبو» تهیه نماید.

*دیشب برگذارکنندگان فستیوال کان اعلام داشتند که در سال ۱۹۶۳ یك فستیوال بین المللی از فیلم ـ های‌صلیب سرخ توسط‌سازمان اداری فستیوال کان ترتیب داده خواهد شد. «هنریك‌بیر» دبیر کل مجامع صلیب سرخ نیز طی یك کنفرانس مطبوعاتی این خبر را باطلاع شرکت کنندگان در فستیوال رسانید.

در فستیوال مزبور ده فیلم کوتاه مدت نمایش داده خواهد شد. این فیلم ها توسط هنرمندان آماتور ـ وابسته بمجامع صلیب سرخ کشور های‌مختلف تهیه میشوند. قراراست بهترین فیلم جایزه «مشعل طلائی» اهداء شود.

* در جلسه دیروز فستیوال کان فیلم «وقتیکه درختها بزرگ بودند» ازشوروی نمایش داده شد. این فیلم که بطرزی شاعرانه‌و برنگ سفید و سیاه‌تهیه شده است موفقیت‌چندانی بدست نیاورد. داستان این فیلم مثل اکثر فیلمهای روسی مربوط به حوادث جنگ جهانی اخیر میباشد سوژه فیلم چندان گیرا نیست ولی صحنه های طبیعی آن وژستهای ـ هنرپیشگانش زیبائی خاصی دارد با اینهمه این فیلم نتوانست تماشاچیان راراضی‌نماید.سینمای‌شوروی‌هم‌اکنون سالیانه ۱۵۰ فیلم تهیه میکند و در سال۱۹۵۸ فیلم «وقتیکه لك‌لك ها پرواز میکنند» جایزه بزرگ فستیوال را ربود. ولی‌احتمال‌نمیرود که‌امسال سینمای شوروی‌موفقیتی درفستیوال بدست آورد.

* فیلم «عشاق تروئیل» دو مین فیلم فرانسوی این دوره فستیوال کان نیز با موفقیت چندانی روبرو نشد. این فیلم بیش از آنکه محتوی درخشانی داشته‌باشد مجموعه ایست از موسیقی و دکور و رقص ونقش برجسته این فیلم بر عهده «لودمیلا چرنیا» بالرین معروف است. آنچه کنجکاوی تماشاچیان را برانگیخت این بود که چرا «عشاق تروئیل از طرف فرانسه نمایش داده شد؟ در حالیکه کارگردان آن یکنفر بلژیکی است بنام «ریموندرولد» و آنسانه فیلم‌نیز اسپانیولی است. سبك فیلم نیز شبیه بکار های هنرمندان ـ سینمای آلمان میباشد.

سرویس سینمائی خبرگزاری‌فرانسه

## باملکه‌های فستیوال آشنا شوید

**از سال ۱۹۵٤ تاکنون هرسال یك ستاره زیبا و هنرمند در فستیوال کان عنوان ملکه یافته است و مادر اینجا آنهارا بشما معرفی میکنیم:**

۱۹۵٤ ـ دراین سال جینالولو ـ بریجیدا همه نظر ها را بسوی خود جلب کرده بود و ستارگان دیگر در برابر او رونقی نداشتند.

۱۹۵۵ ـ در این سال همه گمان میکردند که گریس کلی ملکه فستیوال کان‌عاشق ژان‌پیراومون شده است ولی‌درهمین دوره‌از فستیوال‌برخورد گریس کلی با پرنس موناکو اورا از ملکه فستیوال بصورت یك ملکه واقعی در آورد.

۱۹۵٦ ـ ملکه فستیوال کیم نواك بود. در همین جا بود که علی خان با کیم ملاقات کرد. کیم در باره روابطش با علیخان گفت: «بیشتر زنهادوست دارند عشق را بدانهاتقدیم نمایند ولی من مایلم که عشق خودرا بمردی هدیه کنم.»

۱۹۵۷ ـ دراین سال الیزابت‌تایلور گوی شهرت و محبوبیت را ربوده بود. او در آن سال فیلم «سفر بدور دنیادر هشتاد روز» را عرضه داشت.

۱۹۵۸ ـ جین مانسفیلد ملکه ـ فستیوال بود.

۱۹۵۹ ـ سوفیا لورن سر انجام‌در این سال بررقبای خودجینا وسیلوانا منگانوفایق آمد وعنوان ملکه‌فستیوال را بچنگ آورد.

۱۹۶۰ ـ تینالولیز که در این سال عنوان ملکه فستیوال را بدست آورد او تازه فیلم «یك وجب خاك خدا» را بدوستاران خود هدیه کرده بود.

۱۹۶۱ ـ کاردینال کاردیناله به‌ـ «ك.ك» معروف است و رقیب‌سرسخت بریژیت باردو بشمار میرود ملکه فستیوال بود.

وامسال نوبت که خواهد بود؟

سینه‌موند

# تنها خلبانی که آمریکا را بمباران‌کرد بعنوان سفیر حسن نیت‌باین‌کشورمیرود

اطاق بازرگانی بندر بروکینك، واقع در ایالت «اورگون» آمریکا از بوبو نوجیتا، تنها خلبانیکه در جنك دوم جهانی آمریکا رابمباران کرده بود دعوت کرده است تا بعنوان سفیر حسن نیت وارد ایالت مذکور گردد.

اطاق‌بازرگانی بروکینك‌از اعضای خانواده دشمن قدیم آمریکا نیز دعوت کرده است تا در روز های ۲٦ و۲۷مه جاری میهمان بروکینك باشند.

خوجی تا که اکنون ۵۱ سال دارد. در توکیو به تجارت مشغول است در دوران جنك دوم جهانی منطقه امیلی واقع در شمال‌شرقی، بروکینك را با بمب‌های آتش زا ـ بمباران کرده بود.

لایف

## عبور از جهان‌هنر

# یاشاهایفتز

**هنرمندیکه جادوگر ویلن‌لقب‌گرفته است**

یاشاهایفتز در سال ۱۹۰۱ در روسیه متولد شد و اولین بار در سن هفده سالگی بروی صحنه رفت و اپرای پاریس هر دوسال یاسه سال یکبار سالن خود را باجرای یك برنامه موسیقی کلاسیك اختصاص میدهد. امسال «یاشاهایفتز» جادوگر ویلن این برنامه را اجرا خواهدکرد.

«یاشاهایفتز» در سال ۱۹۰۱ در روسیه متولد شد و اولین بار در سن هفده سالگی بروی صحنه رفت و کنسرتی اجرا کرد. «لئوپولداوئر» ویلونیست بزرك آن عصر استاد یاشا بود. او این پسرك خردسال را بعد از شنیدن کنسرتی در سن پطرز بورك تحت حمایت خود گرفت. اوئر گفت: «چنین نابغه‌ای هردویست سال یکبار بدنیا می‌آید» بدنبال انقلاب روسیه تمام خانواده هایفتز بنیویورك‌مهاجرت کرد. یاشاروز ۲۷ اکتبر ۱۹۱۷اولین برنامه خود را با موفقیت در اپرای متروپولتین اجرا نمود. هایفتز که تابعیت آمریکا را پذیرفته اکنون در یك ویلای مجلل هالیوود زندگی میکند. ویلای‌او زمین تنیس واستخر دارد و چندین اتومبیل و مستخدم دایما در خدمت او هستند. در این ویلا شش ویلونیست جوان زندگی میکنند که یاشا هنر خود را بدانها می‌آموزد.

یاشا اوقات فراغت خود را صرف تنیس و پینك پنك میکند. یکی از کار های مورد علاقه یاشا ساختن ترانه است و ترانه‌یی از او بنام «هنگامیکه با من عشق میورزی» ترانه روز آمریکاست.

هایفتز دو ویلن قیمتی دارد که لحظه‌یی از آنها جدا نمیشود. یکی از این دو ویلن «کارنریوس» بتاریخ سال۱۷٤۲و دیگری‌استرادیوا ـ ریوسی است که‌در سال ۱۷۳۱ ساخته شده است. این دو بیش از بیست میلیون فرانك بیمه شده‌اند وهیچکس حتی همسر یاشا حق ندارد به آنها دست بزند. هایفتز از مدتی پیش تصمیم گرفته فقط سالی پنج کنسرت بدهد.

## فالکنر نویسنده بزرك امریکا میگوید:

# اگر روح ناسیونالیسم در ادبیات رخنه‌کند، آن‌دیگر ادبیات‌نخواهدبود

ویلیام فالکنر درام نویس مشهور امریکائی و برنده جایزه پرلیترز که شصت‌وچهار سالد ارد اخیرا ازچند ـانشگاه‌امریکائی‌بازدیدکردو بحثهای جالبی بین او و دانشجویان این دانشگاهها در گرفت.

هنگامی که از او سئوال شد که آیا هرگز نویسنده ای احساس‌رضایت خاطر کرده‌است؟جوا ب‌داد:«نویسنده تنها هنگامی که گلویش را پاره کند آسوده خواهد شد.» درباره بهترین کتابش فالکنر اظهار داشت که‌بعقیده او بهترین اثرش «خشم و هیاهو» می باشد زیرا هنگام نوشتن آن مانند یك کودك افلیج احساس غم می کرده است.

در میان کف زدنهاوابرازاحساسات زیادحاضرین، فالکنرجواب پرمعنایش را درباره ناسیونالیسم اینطور داد: «اگر روح ناسیونالیسم در کالبد ادبیات رخنه کند، آن دیگر ادبیات نخواهد بود.»

تایم

## ازاین‌گوشه وآن گوشه

*«ژولی هالیدی» خواننده فرانسوی بافروش صفحه «بیا تویست‌برقصیم» میلیونرشده‌است. درهفت ماه گذشته بیش از دومیلیون و پانصد هزار از صفحه مزبور بفروش‌رسیده وپول آن به‌جیب هالیدی رفته‌است.

*دانشمندان برای نگاهداری و جلوگیری از فاسد شدن ماهی، طریقه جدیدی را پیشنهاد کرده‌اند. پس از صیدماهی آن را درحالیکه هنوز زنده است درون ظرفی پر از الکل قرار میدهند. ماهی در میان الکل از حرکت می‌ایستد و در واقع بخواب میرود. و باین ترتیب مدتها همچنان سالم میماند واستفاده از آن، حتی چندماه بعد از صید نیز ضرری نخواهد داشت.

*دکتر مازاراکی» عضو انجمن مخالفین سروصدای فرانسه اعلام کرده‌است که بشر متمدن دائما در معرض خطرهای ناشی از سرو صدای شهرهای بزرك قراردارد و این خطر حتی در هنگام خواب‌نیز همچنان انسان را تهدید میکند زیرا صداهائی که در موقع‌خواب شخص، در شهر بلند می‌شودولی ویرا بیدار نمیسازد فشار شریانی را افزایش داده، در دستگاه تنفس اختلالاتی، ایجاد کرده و تشنجی در دستگاه گوارش بوجود می‌آورد.

*الساماکسول * روزنامه‌نویس‌و منتقدمعروف آمریکائی که هیچکس از نیش قلم اودرامان نیست تاچندی قبل از چاقی زیاد ناراحت بود، بالاخره یکروز تصمیم به‌لاغرشدن گرفت ودر عرض سه‌هفته براثر پیروی از یك رژیم غذائی منظم و ورزش وزن او از نود و پنج کیلو گرام به‌شصت وهشت کیلو تقلیل یافت.

*«سالواتوردالی» نقاش وهنرمند معاصر اسپانیولی، که نقاشی‌های مدرن او همیشه بااستقبال مردم روبرو شده و برای خرید آنهاسر ودست می‌شکنند، چند روز قبل یك طپانچه را که روی آن‌رانقاشی کرده بود، بمبلغ هشتاد هزارفرانك جدید فروخت.

# زندگی دیزرائیلی

نوشتهٔ آندره موروآ ترجمهٔ صدرالدین میرانی

ـ۵ـ

حلقه ای ازمحصلین در اطراف بکسور ها تشکیل شد. دیزرائیلی کوچکتر ـ ضعیف‌تراما سریعتر وباکمال سرعت روی پاهای خود بازی و با بکار بردن فنون لازم در نهایت خشم باحریف مبارزه می کرد به زودی خون از سرو روی حریف سرازیر شد شاگردان رئیس‌قانونی خودرا میدیدند که با نهایت قدرت می جنگد. رقیب بیحال بروی زمین افتاد. سکوت آمیخته با لاقیدی سقوط یك رژیم کهنه را بسهولت پذیرفت.

دکتر گوگن از آقای ایزاك دیزرائیلی خواهش کرد تا هرچه زودتر پسرش را از مدرسه او بیرون آورد لذا به زودی در خانه ودر اتاق خود تنها زندگی یکنواخت را شروع کرد هیچوقت تا این اندازه خودراسرپرست منحصر به فرد خویش حس نکرده بود پدرش از گذشته خیر خواه‌تر اما عصبانی‌تر بود مادرش باملایمت او را زیر نظرداشت‌تنها با خواهرش بودکه میتوانست ازآینده ونقشه‌های خود صحبت‌کند.

آقای ایزاك دیزرائیلی باوجود همه ناراحتی ها سعی می نمود بیشتر با پسرش مصاحبت کرده و اورا براه های ساده تر و عملی تر هدایت نماید یکی از رفقایش بنام ماپل که وکیل دادگستری بود پیشنهادکرد بن را بعنوان منشی‌خود انتخاب نماید آقای ماپل‌دختری داشت که والدینش برای او نقشه هائی داشتند و اینك در آن محل با پدرش مشغول کار بود بن دراین زمینه مطالعاتی را شروع نمود وهمواره آینده را برای خود مجسم می کرد پدرش باو می گفت بچه عزیز ازاین که به زودی مرد بزرگی شوی صرفنظر کن. افرادی در سنین تو مشاغل آبرومند وافتخار آمیز را بایستی متدرجاطی‌کنند من برای تونا‌راحتم چه نژاد و ملیت ما خیلی از درهارا بروی تو بسته است از طرفی هیچ مانعی ندارد که بعدا بتوانی شغل خودرا تغییر دهی لذا وکیل شدن راه تورا مسدود نخواهد کرد. این جملات برای بن خیلی تشجیع کننده بود تمایل زیادی داشت تا به افکار مردان روز و توده مردم آشنائی پیدا کند مطالعات باو نشان داده بود تنها فکر کردن و حقیر شمردن‌عقاید مردم نخواهد توانست شخص را به آرزوهای خود برساند بر عکس لازم است خودرا به جمعیت و مردم نزدیك کرده و نقاط ضعف و طرز تفکر آنها را بفهمد. قصص و اساطیر ژوپیتر که خودرا به لباس حیوانات در آورده و در آنها نفوذ کرده و حیوانات را به طرف خود متمایل می کرد برای بن سمبل قانع کننده‌ای بود که داخل اینکار شود بنا براین تصمیم گرفت باین شغل تسلیم گردد.

***

دریك خانه واقع درمیدان فردریك که‌دفتر وکالت بود دیزرائیلی رژه رجال کشور ـ بانکداران و بازرگانان را مشاهده می کرد شببها مطالعات خودرا درکتابخانه پدری ادامه میداد چندبار ارتباش او را بخانه خود دعوت کرده ودر آنجا با زنان زیبا و دختران جوان ملاقات واز شرکت دراین مجالس بینهایت لذت می برد

در یك محیط قانونی بورژوازی دیزرائیلی جوان مشغول کار و خودنمائی بود با دقت وسلیقه فوق العاده لباس می پوشید. لباس مخمل سیاه ـ سر آستین های دانتل ـ جوراب ابریشم سیاه باروبان قرمز اغلب لباس های اورا تشکیل میدادند گستاخانه بزنها خیره می شد با حرکات شانه با مردها صحبت می کرد و بادقت اثرات رفتار خودرا تحت نظر می گرفت زنهای شوهر دار و غالبا زیبا با تبسم و با حالتی که جلب توجه مردان را نماید باو نگاه می کردند. اغلب پدرش برای صرف شام اورا نزد ژون مورای ناشر معروف میبرد دراین مواقع‌اغلب نویسندگان بزرك‌را ملاقات کرده وبارلع بسخنان آنان گوش فرا میداد

***

کارکردن در محیط میدان فردریك دیگر خسته کننده شده‌بود دختر جوان ارباش باو میگفت نبوغ شما برای این کار زیاد است بن‌عجله داشت هرچه زودتر گریبان خودرا از قید این کاربرهاند.

میگفت «موفقیتی که دیر بدست آید موفقیت نیست. بلکه نیل تدریجی در راه وصول مرك و کشندگی است.

سزار جوان هنگامیکه شرح فتح مقدونیه را میخواند گریه‌میکرد ومیدید فتح میکند لکن جوانیش نیز میگذرد. فتح«فارسال» نمیتوانست برای او یك جایزه والتیام‌کافی در مقابل غصه‌هایش باشد بایستی به آنچه مکتوم وپوشیده است فکر کنیم. اگربنابود ناپلئون ازگرسنگی درکوچه‌های پاریس بمیرد زندان سنت‌هلن‌درکنار چنین تلخی‌موجودیت برای اوجه اهمیت داشت. خاطرات یك افتخار گذشته میتواند تاریکترین زوایای زندان را روشن نماید. آیا زندگانی کردن بااین احساس که یك انرژی فوق طبیعی فرد بتدریج بدون تجلی معجزات خودازبین میرود میتواند تسلی بخش باشد؟ کدامین عقوبت. کدامین وسیله شکنجه ـ هیچکدام نمیتوانند بارنجی که از اضطراب درون سر چشمه میگیرد خودرا مساوی وبرابر سازند».

بن تصمیم گرفت برای گذراندن مرخصی خود به‌آلمان برودلذا باتفاق پدرش بمسافرت رفتند حیاطهای کوچك ـ مجامع آبرومندوپراز تفریح ـ تئاترهائی قشنگی که در آنجا دوك بزرك از لژ مخصوص خود ارکستر را هدایت میکرد مورد توجهش بود. فوق‌العاده خوب پذیرائی شدند. موزیك نظامی هنگام صرف غذا آهنگهای دل‌انگیزی مینواخت.

آقای دیزرائیلی راباچهره سرخ رنك وموهای خاکستریش نزد یك ژنرال انگلیسی بردند و پسر جوان مخفیانه از این پیش‌آمدبخودمیبالید مردم را بسیار بشاش ـ متنوع و سلیم‌النفس‌مشاهده‌میکرد. دیدن‌این اوضاع برای تکمیل‌پرونده‌جوان ضروری‌بوددرحالیکه آبهای زیبای‌رودرن درمقابل ستونهای عظیم پوشیده شده از عشقه خودنمائی میکردافکارش تغییر وتصمیم گرفت‌بمحض مراجعت سعی کند حتی‌المقدور خودرااز چنگال افکار تاریك ومبهم رهائی بخشد.

***

کار

دیزرائیلی در آخرین ماههای اقامتش در میدان فردریك ملاحظه میکرد عده‌ای از مراجعین درنتیجه معاملاتی‌که درروی معادن امریکای جنوبی کرده بسرعت متمول شده‌اند مستعمرات اسپانیا ـ پرتقال ـ مکزیك ـ بولیووی ـ پرو ـ برزیل همه در حال انقلاب بودند و دولت انگلستان هم آنهارابعنوان آزادیخواه برسمیت میشناخت. سرمایه‌داران انگلیسی برای استخراج معادن دراین کشورها امتیازاتی گرفته‌بودند اکثریت مردم از اینکه خواهند توانست ضمن تمتع از منافع سر شار مرام ومسلك ملی خود رانیز دراین مراکز بسط دهند بسیار خوشحال بودند ـ در این‌هنگام‌بن باتفاق یك شاگرد کشیش که بنظرش‌جسورتر از اوبود تصمیم گرفت بکار خرید و فروش سهام و معاملات ارزی مشغول شود. ایندو جوان کاغذ وپاکت ساده مارك داری تهیه کرده ومشغول کار شدند. چون قیمتها روبافزایش بود در همان روزهای‌اول یکهزار پوند استفاده بردند لذا تصمیم گرفته شد که باین کار ادامه‌دهند.

ناتمام

# عشق بازیافته

نوشتهٔ پل گوردو

ـ۵ـ

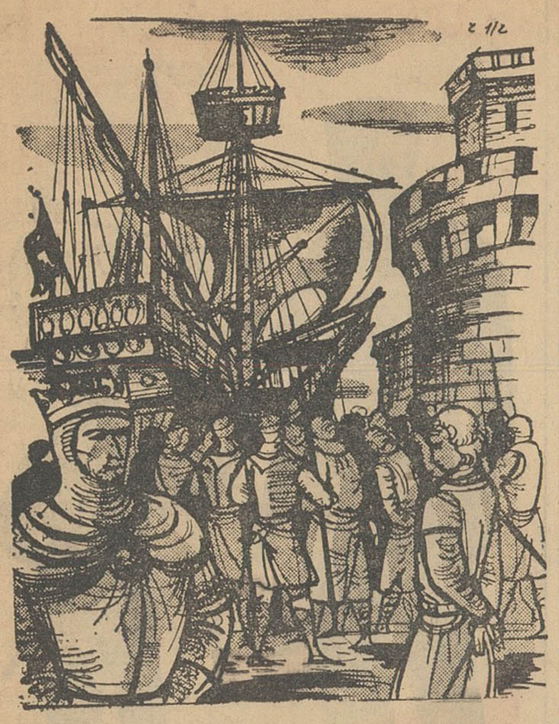

لوئیز که لباس مردانه برتن کرده بود همه‌جا رد پای «ژان، شاه بی‌زمین» را دنبال نمود. سرانجام او را دید که دریکی از بنادرنورماندی زندانیانی را که درجنك با طرفداران «گنت دلامارش» بچنك آورده بود بریك کشتی سوار میکند. این زندانیان را بلندن میبردند وبازگشت آنهابخاك وطنشان‌تقریبا غیرممکن میشد. «ژان شاه‌بی‌زمین» برادرزاده‌اش آرتور را نزدخود نگاهداشت. او نمیخواست او را هم همراه سایر زندانیان بلندن بفرستد. زیرا دوك جوان بهرحال وارث حقیقی تاج‌و تخت انگلستان بود و ممکن بود که درآنجا برای او مزاحمتهائی ایجاد کند و احتمالا درغیاب او خودرا پادشاه بخواند.

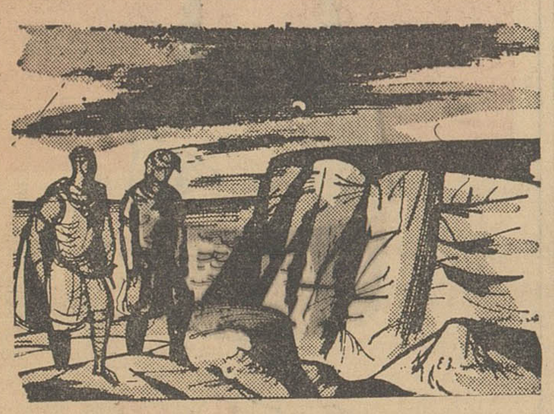

ایزابل داتگولم هم‌که همراه «ژان شاه‌بی‌زمین» بود نظر او را تائید کرد منتهی ایزابل از پسر خود میخواست که آرتور را نزد خود نگاهدارد ولی او را مانند یك زندانی خطرناك دربند و زنجیر نکشد.

او بژان میگفت: «هرچه باشد آرتور برادرزاده شماست و پسر برادر بدبخت شما «جئوفروی» میباشد و خون خانواده پلانتاژن درعروق او جاریست» ژان وعده داد که نسبت به‌آرتور روش بهتری درپیش‌گیرد.

بدین نحو موقعیکه آنها به «روئین» رسیدند ژان برادرزاده خودرا در «قلعه‌بزرك» زندانی‌کرد ودرآنجا اطاق مرتبی بدو داد و غل‌وزنجیر از دست وپایش گشود. بعد بافرمانده قلعه ملاقات کرد و بدوگفت‌که اگر آرتور از زندان بگریزد بصورت آلتی در دست پادشاه فرانسه درمی‌آید و برای پادشاه انگلستان تولید مخاطرات فراوان خواهدکرد. بهمین جهت ژان بحاکم قلعه پیشنهاد کرد که درمقابل یك دستمزد گزاف آرتور را بطریقی از میان ببرد. حاکم قلعه این پیشنهاد را پذیرفت و دوستان خودش «ویلیام دوبرااوز»، «رادنور» و «المریك» راکه از اطرافیان ژان بودند از نقشه او باخبرساخت. ولی گویا ژان تغییر عقیده داده بود زیرا یك روز بانهایت محبت از آرتور دعوت‌کرد تا همراه او بگردش برود. یك شب که ژان و آرتور درجاده‌ئی مشرف برارتفاعات سن گردش میکردند ناگهان ژان شمشیر خودرا بیرون‌کشید واز عقب به‌آرتور حمله‌کرد.

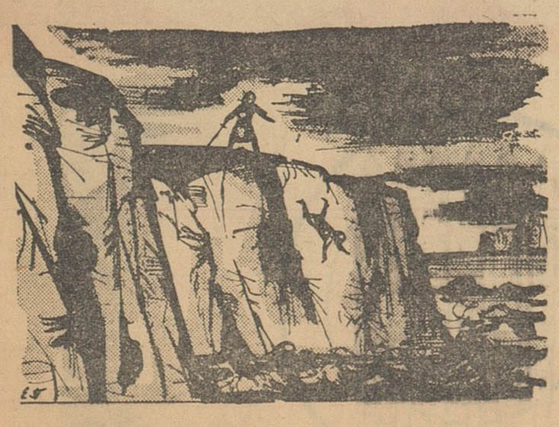

بعد بدن مجروح آرتور را ببالای بلندی کشید واز آنجا او را در رودخانه انداخت.

ناتمام

# مردان ۱۰۰ هزار تومانی هفته

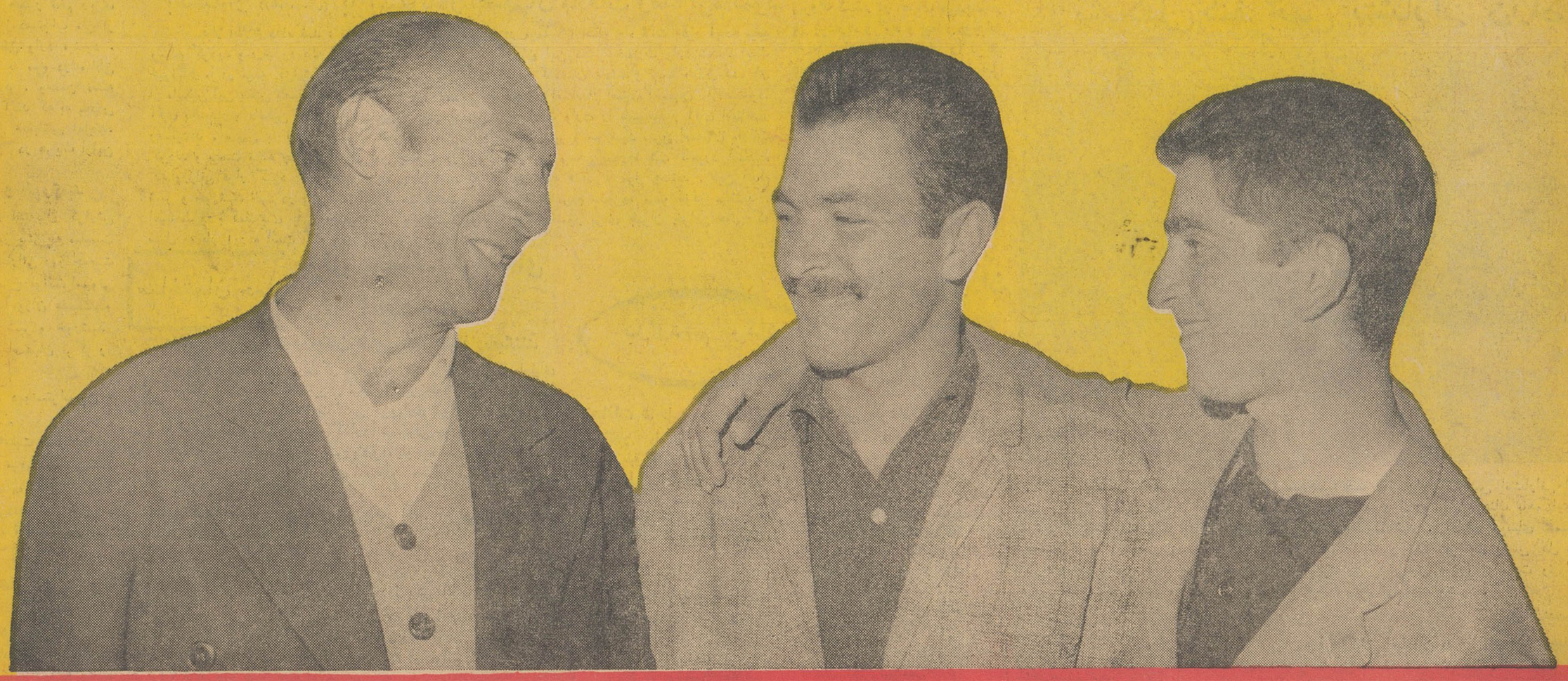

آقای مجبوب پورُرسولی
بلیط فروش - ساکن تهران

آقای عسگر سیاه سیبیل
کارگر دوزندگی - ساکن تهران

آقای محمود خاندانی
کارمند شرکت سهامی ماشین - ساکن تهران

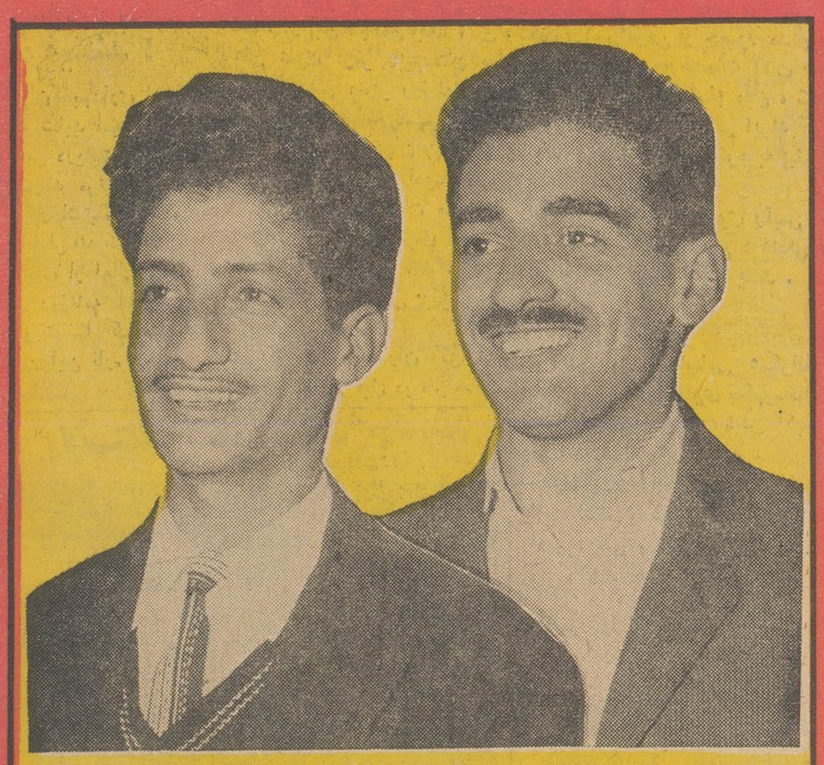

آقای محمد حرمی تبریزی
گفاش - ساکن تبریز

آقای مجید یقیون
قهوه چی - ساکن تبریز

خانم مه لقا مفلوکی منفرد
خانه دار - ساکن تهران

آقای محمدرضا سهرابی
آموزگار - ساکن بروجرد

آقای امیر رحمانی
مُبل ساز - ساکن تبریز

آقای مصطفی شامی
نمکار - ساکن تهران

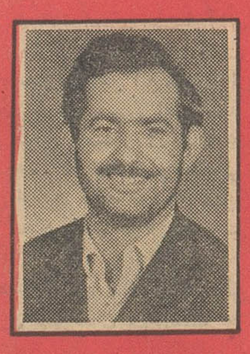

آقای هاشم قانع
راننده تاکسی - ساکن تهران

آقای روح الله فرخبخش
کارمند دارائی - ساکن تهران

آقای محمود تاج احمد تبریزی
پزشکیار - ساکن تهران

آقای عباس زرعی چیان
پیشه ور

آقای جمشید اسعدی
بقال - ساکن چالکرود

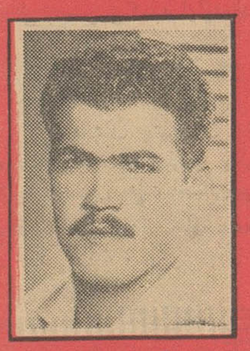

آقای محمد اکبری قنادی
قناد - ساکن تبریز

## برندگان ۳۰ هزار تومانی

## برندگان ۵۰ هزار تومانی

## کمونیزم و اسلام

بقیه از صفحه اول

است و از مذهب اسلام تعریف وتمجید میکند در داخل خاك خود نهایت فشار وتعدی را بمسلمانان وارد مینماید و شاید هیچیك از اقلیت های مذهبی در شوروی باندازه مسلمانان مورد فشار وتعدی کمونیست هانبوده‌اند .

اصولا کمونیست ها نسبت بمذهب اسلام بادشمنی وعناد خاصی مینگرند زیرا مذهب اسلام با اصول کمونیزم مخالف است‌فقه اسلامی باصراحت بـا مبانی کمونیسم مغایر ت‌دارد ـ یکنفر مسلمان هرگز نمیتواند کمونیست باشد ودرعین‌حال وظیفه دینی او حکم می کندکه برعلیه‌بی‌دینی وکفر بمبارزه برخیزد و همین امرموجب کینه شدید کمونیست ها نسبت بمسلمانان شده است اکنون بیش از چهارصد میلیون نفر مسلمان در سراسر جهان وجود دارد وازاین جهت‌است که‌زمامداران مسکو نقش دوجانبه‌ای را بازی می کنند تا مسلمانان جهان را فریب‌دهند وبوسیله دستگاههای تبلیغاتی خودرا طرفدار مسلمانان قلمداد میکنند که‌از مخالفت مسلمانان جهان‌باکمونیزم بین المللی جلوگیری کرده‌باشند .

نشریات‌و روزنامه‌هائی که درداخل خاك شوروی انتشار می‌یابند از هیچ گونه بی‌احترامی واهانت نسبت بـه مسلمانان خوداری نمیکنند .

روزنامه «پراودا مخصوص جوانان» دریکی از مقالات ضد مذهبی خود می نویسدـاسلام خطرناکترین مذاهب جهان است وسپس بکادرهای حزبی دستور میدهد که بامذهب اسلام بشدت مبارزه کنند وتاآنجا که قدرت دارند مبانی اسلام راسست و بی‌اعتبارسازند

آمارزیر دشمنی کمونیست هارا با مذهب اسلام بطور وضوح آشکار می سازد .

درقسمت اروپائی روسیه هفت‌هزار مسجد وجود داشت که ه‌اکنون ۱۳۱۲ مسجد ازآن باقیمانده که بعلت‌ظرافت وطرح معماری آن‌ها را خراب‌نکرده‌اند واکثرا بموزه یارستوران تبدیل شده واثری ازموذن و منبر در آنها دیده نمیشود و کسی راقدرت آن نیست‌که دراین‌مساجد نماز بگذارند . درسال ۱۹۱۲ پنج سال قبل ازانقلاب‌بلشویکی ۲۶۰۰۰ مسجدومدرسه مذهبی‌درروسیه وجود داشت که‌همه آنها از بین رفته است و تعلیمات مذهبی اسلام بکلی ممنوع گشته و هیچ یك از علماء مذهبی حق تدریس ندارند درکنفرانسی که‌درماه‌اوت سال ۱۹۵۶ از نمایندگان مذهبی کشورهای اسلامی درمونیخ تشکیل شد علمای مذهبی که‌ازشوروی گریخته وبدنیای آزاد پناهنده شده بودند اظهار داشتندکه ۲۵۰۰۰ مسجد ومدرسه مذهبی در ترکمنستان وماوراء اورال وقفقاز وهزار مسجدو مدرسه مذهبی درکریمه ازبین رفته‌است .

مطابق آمار دقیقی که بدست آمده ۲۸۰۰۰ نفر از علمای مذهبی دراتحاد جماهیر شوروی ناپدید شدند و در حال‌حاضر برای‌فریب کشورهای مسلمان ۴۰۰ نفر ازآنها راباقی گذارده‌اند و چنین‌وانمود میکنند که‌درشوروی‌آزادی مذهب وجود دارد وحال آنکه تنفری که کمونیست هانسبت بمسلمانان‌دارند واقعا قابل توصیف نیست . یکی از نشریات فلسفی کمونیست ها بنام «مسائل فلسفی» اخیرا در مقاله ضد اسلامی خود نوشته است که «مؤذن بامناره‌ها وصدای خود دنیارا بعقب برمیگرداند و یکنفر کمونیست نمی تواند با اسلام موافق باشد» زیـرا مادردودنیای مخالف همدیگر قرار گرفته‌ایم و باید آثار این‌مذهب‌مخرب راازول در داخل اتحاد جماهیر شوروی وبعد درسراسر دنیا محوونابود کنیم.»

اخیراروس‌ها در«تاشکند» مدرسه‌ای تاسیس کرده‌اند که شاگردان آن‌پس ازگذراندن دورهٔ مخصوصی موظفند که تبلیغات ناروائی رابین مسلمانان‌آغاز کنند علاوه براین در قسمت انتشارات این‌راه‌شربت‌سهادت نوشیده وبدست اسلامی‌انتشار می‌یابد . دولت شوروی طبق رویه دائمی خود از یك طرف وسیله دستگاههای تبلیغاتی خوداز اسلام طرفداری میکند و از سوی دیگر بزجرو شکنجه مسلمانان می پردازد وچه بسامردم با ایمانی که در این راه شربت شهاد نوشیده و بدست کمونیست ها ازبین رفته و حاضر نشده‌اند حتی بظاهر دست‌از مذهب‌خود بردارند.

## ۸۵درصد مردم‌ایران بی‌سوادند

بقیه از صفحه اول

باین شرح‌است :

دراین موقع که خودرا برای‌امتحانات آماده میکنید ومیکوشیدحاصل‌زحمات یکساله خودتان رابدست آورید بی مناسبت ندانستم یکبار دیگر بسیار صمیمانه همچنان که پدری‌بافرزندانش یامعلم دلسوزی باشاگردانش سخن میگوید ودردل میکند مطالبی را باشما درمیان‌بگذارم‌درسالی که‌گذشت ماهمه امکانات رابرای بهبود تعلیم‌و تربیت شما بکار انداختیم به هرچو مرج وبی نظمی مدارس که موجب اتلاف عمر عزیز شمابود خاتمه دادیم و شما در محیطی آرام و منظم وصمیمی توانستید از درس معلمین خوداستفاده نمائید . معلمین شما باشور و شوق و ایمان و حوصله ودلگرمی بیشتری‌درس دادند. اینك که موسم امتحان فرا رسیده‌است وقت‌آن است که ارزش رنج وکوشش‌شماومعلمین شماسنجیده شود وماوشما همه بنقائص کارسالیانه خود بی‌ببریم تا درسال آینده برای جبران آن بکوشیم .

همه‌شما خوب بیاد دارید که در گذشته پس از تعطیلات نوروزی‌مدارس مارارخوت ورکودی فرامیگرفت .شکل ووضع مدرسه یکباره عوض میشد، غیبت‌شاگردان بخصوص دردبیرستان ها زیادتر از حد معمول‌میگشت ،دانش آموزان سالهای ششم‌دبیرستانهابعنوان آنکه امتحان نهائی دارند وبایدخودرا برای آن حاضر کنند ازمدرسه و معلم روی گردان میشدند وباکمال تاسف عده کثیری از آنان وقت‌عزیز خودرا درحاشیه خیابانها ببطالت مـی‌گذراندند و آنچه دراندیشه اش نمی افتادند درس و امتحان بود. کم کم در طول زمان بعلت سستی و سهل‌انگاری متصدیان فرهنك میرفت که‌این وضع رسم و سنتی شودو مدارس مابجای تعطیلات تابستان شش ماه به عطلت وبیکاری بیفتد ، اگربیاد بیاوریم که اغلب‌درهمین تهران تا اواسط‌پائیز مدرسه وکلاس کاملا دائر نبوده‌است وضع‌اسف‌انگیز تحصیلات جوانان ما بیشتر روشن میشود . اینکه همه می گویند سطح اطلاعات جوانان پائین آمده‌است وراست هم میگویند آیا علت‌اصلی‌آن‌جزاین‌بوده‌است که‌مدارس وظیفه‌خودرابصورت بسیارناقص وبدی انجام میداده اند ؟ آیا میتوان درس نه ماه را فقط در سه ماه خواند ؟ وقتی‌که بمحصلین درس نداده بودند معلم در اختیارشان نگذاشته بودند از اواسط فروردین ماه آنها را بحال خود واگذارده بودند ، چه توقع ـ داشتند جوانان کشور ما با سواد و با اطلاع بار بیایند . من همیشه از این وضع در رنج بودم بچشم خود سقوط معنوی و علمی جوانان دانش آموز را می‌دیدم و خون دل میخوردم و کاری از دستم برنمیآمد . اکنون که در فرهنگ مسئولیتی دارم اگر خاموش بمانم و دم نزنم و بشیوه گذشته ادامه دهم آیا خیانت بـه نسل جوان ، این گردانندگان آینده کشور روا نداشته ام ؟

**رنج پدران ...**

دانش آموزان عزیز ! شاید شما به مقتضای جوانی از آنچه در محیط زندگی تان میگذرد بی خبر باشید . شاید ندانید پدرانتان چه رنج ـ جانکاهی تحمل میکنند تا خوراك و لباس و کتاب برای شما آماده کنند، شاید ندانید یکسالی که بمدرسه می روید و براستی در گذشته آنطوری که شایسته بود درس نمیخواندید ، چقدر برای آنها تمام میشود ،بگذریم از عده توانگران و ثروتمندان کـه رقم مخارج فرزندانشان هر قدرکلان باشد درحالشان تاثیری ندارد . من بخوبی میدانم‌اکثریت پدران‌و اولیای دانش آموزان ما از خورد و خوراك و جامه خود میزنند ، عرق میریزند و رنج میکشند تا وسایل تحصیل ـ فرزندانشانرا روبراه کنند !

آیا در چنین احوالی اگر من چون ناظر بیطرفی بگوشه ای بایستم و شما را بحال خود بگذارم ، جواب هزاران پدر زحمتکش را که چشم امیدشان بشما و تحصیلات شما و آینده شما دوخته است چگونه می‌توانم بدهم ؟ از این روهمه کوشش من در آغاز کار بر این صرف شـد که از اول مهر ماه برخلاف رسم و سنت گذشته مدارس شروع بکار کنند و اکنون که سال تحصیلی در شرف اختتام است دستور داده ام امتحانات از اول خرداد ماه شروع شود و تاآن تاریخ کلاسها بکارمشغول باشند .

امتحانات نهائی از آن صورت سابق بیرون بیاید و در همه ایران زیر نظر هیئتهای ممتحنه بی تبعیض وبطور یك‌نواخت انجام گیرد .

**آنها که وقت تلف میکردند**

درست مجسم کنید در یك کلاس دسته ای از دانش آموزان تمام سال شب وروز درس خوانده اند و رنج برده اند و چیزی یاد گرفته اند و درکنار خود رفقائی را دیده اند که هیچ بفکر درس نبوده اند و وقت تلف میکردند . وقتی در آخر سال به‌بینند آن افراد بی سواد کارنکرده و رنج نبرده در نتیجه بعضی غفلتها ومسامحه ها در امتحانات بااستفاده از انواع تقلب و تخلف یا اعمال نفوذ و ضعف بعضی از ممتحنین و تسلیم آنان در برابر تهدید وتطمیع در امتحان قبول شده اند و بکلاس بالا تر رفته اند چه آثار شومی برلوح پاك ضمیر آنان نقش می بندد و دلهای پاك و معصوم آنان بچه ـ صورتی‌ازکارو کوشش‌و تقوی‌وفضیلت بیزار می شود .

**مرا تائید می کنید**

من مطمئنم همه شما باآن دل های پاك و بی آلایش مرا درراهی که در پیش گرفته‌ام تایید خواهید کرد . قصد من خدمت بشما ، خدمت به فرهنك کشور ، کوشش در راه اعتلای علم و دانش است. من در همه کشور های بیگانه که رفتم جوانان آنجارابرتر وباهوشتر از جوانان کشور خودمان ندیده و نیافته‌ام ما که وارث تمدن کهنسالی هستیم چرا باید در این رهروی به سوی کمال از دیگران عقب‌بمانیم؟ من از این که کشور آباء واجدادی من و شما را کشوری عقب مانده یاکم توسعه یافته نام برند رنج می برم . من از این که می بینم ۸۵ در صد افراد این کشور از نعمت‌خواندن‌و نوشتن ساده‌محرومند احساس خجلت و شرم می کنم ، نه تنها به عنوان وزیرفرهنك بلکه بعنوان یك فرد ایرانی که تا مغز استخوان خودرا مدیون همین مردم میداند .

باری برای هریك از ما سهمی درخدمت باین آب و خاك محول است . دیر یا زود سکان این کشتی بدست شما جوانان سپرده میشود. شما بزرگترین وگرانبها ترین ثروت ملت هستید. مملکت مال‌شما است ، فردا است که قدرت دانش واندیشه شما باید چرخهای امور این کشور را به گردش درآورد. جهانی که‌ما امروز در آن زندگی می کنیم جهانی نیست که ملتی نادان بتواند در آن زندگی سر ـ افراز و پر افتخاری داشته باشد . امروز قدرت علمی و فنی ملاك‌قدرت ملتها است ، وطن شما وملت شما به علم شما احتیاج دارد نه بدیپلم شما ، و علم باید به خاطر علم و بخاطر فضیلت و به خاطر مملکت خوانده شود، معلمین در سراسر کشور هدفی ندارند جز آنکه شما را لایق سرنوشت فردای شماتربیت کنند ،من امیدوارم در آن روزدست های توانا و مغز های نیرومندی در همین مدارس آماده شود وکشور را هم آهنك و همراه با جهان‌متمدن به پیش ببرد توفیق وکامیابی شما را از خداوند بزرك خواستارم ، امیدوارم حاصل زحمت وکوشش یکساله خودرا به دلخواه بدست بیاورید و تعطیلات تابستانی رابدون نگرانی وبی دغدغه خاطر بگذرانید.

### در همدان
## صاعقه کارگری را کشت

طبق گزارش تلفنی خبرنگار ما از ساعت شش بعداز ظهر دیروز درهمدان باران شدیدی توام بارعدو برق آغاز گردید .

درجریان این بارندگی شدید یکی از کارگران کارخانه کبریت‌سازی همدان براثر صاعقه زدگی جان‌سپرد، جنازه نامبرده پس‌از انجام تشریفات قانونی بخاك سپرده شد .

## امشب روزنامه نگاران فرانسوی بتهران می‌آیند

ساعت هشت و نیم بعد از ظهر امروز سی و سه نفر از روزنامه نگاران‌ونمایندگان‌رادیو وتلویزیون فرانسه بمنظور شرکت در گشایش سد سفیدرود، ازپاریس وارد تهران میشوند و مورداستقبال نماینده‌اداره انتشارات و رادیو و سفارت‌فرانسه قرار می گیرند .

روزنامه نگاران فرانسوی مدت ده روزدرتهران‌اقامت خواهندداشت و پس از شرکت در افتتاح سد سفید رودبرای‌بازدیداز آثارباستانی و تاریخی کشور بشهر های‌اصفهان و شیراز عزیمت خواهند نمود .

## تدریس مقررات راهنمائی در دبستانها

ساعت شش بعداز ظهر دیروز آقای سرهنك‌وثیق‌در جلسه سخنرانی انجمن ایران وآمریکا شرکت نمود وپیرامون مشکلات راهنمائی ورانندگی‌سخنرانی کرد.

آقای سرهنك وثیق ضمن اشاره‌به مشکلات موجود راهنمائی ورانندگی گفت : بامقدورات فعلی بدون همکاری مردم هیچ کاری ازپیش نمیرود برای آشنا ساختن مردم به مقررات راهنمائی ورانندگی درنظر است آئین‌نامه‌ها و مقررات راهنمائی ورانندگی جزءدروس دبستانی قرارگیرد ووسیله افسران راهنمائی و رانندگی دردبستانهاتدریس شود .

## مردم

بقیه‌از صفحه اول

**ما می پرسند با آنکه شما در چند روز اخیر بکرات خطر وجود دسته های انبوه مگس را مخصوصا در محلات جنوب شهر ذکر کرده‌اید ونوشته‌اید که وجود میلیون ها مگس و پشه که از زباله دانیهای شهرداری به پرواز درمی‌آید خطر بروز بیماری های خطرناك را در بردارد ، شهرداری باین تذکرات و اعلام خطر های شما چه توجهی کرده و چه اقدامی به عمل‌آورده است ؟**

**ساکنین هاشم آباد ، کوی افسریه ، مسگر آباد ، سید ملك خاتون که انبوه مگس هائی که‌از زباله‌دانی شهرداری به‌پرواز در می آید ، زندگی آنهارا تلخ کرده است سئوال می کنند شهرداری برای انتقال زباله‌دانی هاشم آباد چه فکری کرده است و چه‌تصمیمی دارد .**

**ما نیز از شهرداری می پرسیم باین سئوالات‌متعدد خوانندگان‌خود واهالی‌این محلات‌چه جوابی‌بدهیم؟**

**آیا بگوئیم که شهرداری‌برای مبارزه با این مگس ها برنامه هائی تنظیم کرده و وعده داده است‌روی زباله های هاشم آباد آب آهك خواهد پاشید ، یا بگوئیم‌شهرداری در نظر دارد ضمن‌تماس با مقامات وزارت کشاورزی این منطقه رابا هواپیما سمپاشی کند ویا آن که روی زباله ها را با ریختن خاك به پوشاند ؟**

**اما متاسفانه تاکنون شهرداری هیچکدام از این سه طرح را به مرحله اجرا در نیاورده وهنوز دسته های انبوه مگس و پشه زندگی‌مردم این محلات را تهدید می کند و بهمین جهت سئوالات اهالی ادامه دارد .**

**رفع این نگرانی از مردمی که توقعاتی بدین‌سادگی دارندچه کار آسانی است در حالی که‌شهرداری می‌تواندبا انجام این خواسته‌مشروع وساده جمع کثیری از مردم‌پایتخت رضایت آنهارا فراهم کند .**

**اکنون دیگر مگس مزاحم ساکنان جنوب شهر نیست بلکه اهالی شمال شهر راهم بستوه‌آورده است و گویا دیگر درنك جایز نباشد .**

## سیمان ارزان‌شد

بقیه از صفحه اول

۱۴۰۰ ریال بفروش میرسد و این قیمت نسبت بسابق هرتن ۳۰۰ ریال تقلیل پیداکرده است .

تقلیل قیمت سیمان بعلت رکود کارهای ساختمانی و نقصان قابل‌توجه وتقاضا برای خرید سیمان بوده است بطوریکه در ماههای اخیر انبارکارخانه های سیمان دولتی از سیمان انباشته گردیده‌بود .

صبح امروز یك مقام وزارت صنایع ومعادن گفت «بدنبال اقدامات دولت درزمینه توسعه کارهای ساختمانی تقلیل قیمت سیمان نیز میتواندتاثیر نیکوئی درآغاز مجدد کارهای‌ساختمانی داشته‌باشد .»

کمیسیون تقلیل قیمت سیمان بدستور آقای مهندس سرلك وزیر صنایع و معادن تشکیل گردیده بود.

بایدتوجه داشت که پایان یافتن سدهای کرج‌و سفید رود که قسمت مهمی از سیمان تولیدی را مصرف می کردند خودیکی از علل افزایش حجم تولید نسبت به‌میزان مصرف سیمان میباشد .

## توضیح آقای نوری اسفندیاری

**روزنامه شریفه اطلاعات**

درباب توضیحی که جناب آقای آرامش درشماره ۱۰۸۰۱ آن روزنامه شریفه داده‌اند لازم میداند برای‌رفع هرنوع سوءتفاهم باستحضار برسانم که‌ایشان هنگام تصدی مدیریت‌عامل سازمان برنامه از اینجانب و جناب آقای محمد سعیدی‌تقاضا نمودندمحلی را که درشمال برای ایجاد پلاژ در نظرگرفته بودند مشاهده کنیم ونسبت بموقعیت آن اظهار نظر کنیم وبهیچ وجه راجع باجاره کردن یاخرید یا پرداخت و جهی‌اشاره‌ای نشد واز این بابت نه اینجانب ونه جناب آقای سعیدی کوچکترین اطلاعی نداشتیم تااینکه پیشنهاد آن رسما بشورای عالی برنامه رسیدو شورای عالی با اجازه کردن محل مزبور مخالفت‌نمود وپیشنهاد رارد کرد .باتقدیم احترام.

فتح‌الله نوری اسفندیاری

### امشب درسینماهای

# دیانا ـ میامی ـ ایران ـ دنیا

**اولین اثری که ناصر ملك مطیعی‌هنر پیشه مشهور ایران کارگردانی کرده‌است بشما عرضه میکند.**

**او باکارگردانی این فیلم گامی بلندبرای بهبود سینمای ایران برداشته است**

# سوداگران مرگ

**یك اثر مهیج و پلیسی اززندگی تبهکاران باشرکت:**

## ملك‌مطیعی ـ ویکتوریا

**مسعود زادگان ـ واهیك ـ فیما ـ شریف ـ رحمانی ـ بهنام**

**مدیر فیلمبرداری: محمود کوشان کارگردان ناصر ملك‌مطیعی**

**نویسنده داستان منوچهر مطیعی محصول پارس‌فیلم**

آ ـ ۴۸۴۴

## بانك رهنی بشرکت های ساختمانی اعتبار میدهد

**● شرکت های ساختمانی خانه‌ها را بمردم میفروشند و مردم اقساط آنرا ببانك رهنی میپردازند**

امروز یك مقام رسمی در بانك رهنی گفت قرار است وجوه حاصل از فروش اوراق قرضه بانك رهنی صرف پرداخت اعتبار به‌شرکت های ساختمانی بشود تابا‌ایجاد کوی‌های جدید در شهرها عده‌ای از مردم صاحب‌خانه شوند .مردم‌پس‌ازتحویل گرفتن خانه‌ها بهای آنرا باقساط طویل‌المدت ببانك رهنی پرداخت کنند .

پرداخت اعتبارات حاصل ازوجوه قرضه به‌شرکت‌های ساختمانی ، تابع شرائطی خواهد بود .منجمله باید خانه‌ها مناسب و بااسلوب شهرسازی جدیدساخته شود وبهای آن ها نیزحتی‌المقدورمناسب‌وارزان باشد . درکار شهرسازی نیزتامین همهٔ احتیاجات عمومی مردم باید در نظر گرفته شود .

مقام مزبور افزود بانك رهنی در نظر دارد درحدود یکهزار خانه در اراضی خودواقع‌درنازی‌آبادبرای سیل‌زدگان بنا کنند،هزینه‌ساختمان این‌خانه‌ها از محل وجوهی که‌برای کمك به‌سیل‌زدگان جمع‌آوری می‌شود و نیز از سایر منابع تامین خواهد شد مقدمات ساختمان این خانه ها فراهم شده‌است در مورد مراجعه سیل‌زدگان برای تسلیم تقاضاهای وام به‌بانك رهنی مقام مزبور گفت از روز گذشته شعب بانك شروع باخذ تقاضا از سیل زدگان نمودند . طبق‌آمارتا‌آخروقت اداری دیروز درحدود ۱۰۰ تقاضای وام از طرف سیل‌زدگان به‌شعبه مرکزی بانك رهنی واصل شد .

تعداد تقاضاهای امروزشعبه‌مرکزی نیز درحدود ۶۰ تقاضا بود . میزان تقاضاهای وام شعبه‌غرب‌بانك رهنی در تهران از سایر شعب این‌بانك در تهران بیشتر بوددر جریان سیل اخیرنیزدرحدود۲۶۰ فقره‌ازگروگان های شعبه غرب خسارت دیده‌اندکه بتدریج صاحبان آنها برای دریافت خسارت مراجعه میکنند .

بانك‌رهنی‌باین قبیل افراد چنانچه خانه‌شان در مسیل بنانشده باشد مجددا وام هائی پرداخت‌میکند.

## دوبرادر را سر بریدند

خبرنگار ما در ملایر تلفنی گزارش داداز طرف پاسگاه ژاندارمری «زمان آباد» بژاندارمری و دادسرای ملایر اطلاع داده شد که عده ای ناشناس در گردنه حرا و آشا قلعه دو برادر را باسامی رضا ۲۷ ساله و محمد ۵۰ ساله با آلت برنده سربریده اند با وصول این گزارش بلافاصله‌آقایان صدرنیابازپرس دادسرا ودکترپریوری پزشك قانونی به محل واقعه عزیمت کردند وپس از معاینات دقیق وانجام تحقیقات لازم اجازه دفن جنازه ها صادر شد آقای صدرنیا بازپرس دادسرای ملایر در این باره اظهار داشت : طی تحقیقاتی که در اطراف این واقعه بعمل آمد قاتلین این دو برادر که گویا اهل همدان میباشند تا اندازه ای شناخته شدند ولی تا دستگیری قاتلین از معرفی آنها ـ خودداری خواهد شد

## کنکور دانشگاه دو درجه‌ای

بقیه‌از صفحه اول

بتصویب شورای دانشگاه رسیده‌است هفته آینده منتشر خواهدشد .

خبرنگار ما میافزاید که‌بامقررات جدیدمسئله کنکور مشترك متنفی‌است وهردانشکده مستقیما امتحان میکند . امتحانات بصورت تستی انجام میگیرد ویك حداقل نمره برای قبولشدگان درنظر گرفته میشودو هر داوطلب‌بعداز قبول درکنکور عمومی احتمالا در دو کنکور اختصاصی دانشکده هم می تواندشرکت‌نماید .

**متن آئین نامه**

آئیننامه جدید کلاس تهیه‌ومسابقه های ورودی دانشکده فنی باین شرح میباشد :

ماده اول ـ کلیه فارغ التحصیلان دوره‌دوم دبیرستانها در رشته ریاضی میتوانند برای شرکت در مسابقه های دانشکده فنی نام نویسی نمایند.

ماده دوم ـ مسابقات دانشکده همه ساله در تاریخی که از طرف دانشکده اعلام خواهدشدبدردو مرحله انجام میگیرد و دانشکده پیش از شروع مسابقه ها تعداد دانشجویانی را که در کلاس تهیه و کلاسهای اول میپذیرد آگهی مینماید .

ماده سوم ـ در مسابقه اول در یك جلسه امتحانی از مواد ریاضی و فیزیك و شیمی بعمل آمده و در آن استعداد داوطلبان برای تحصیل و قبول مشاغل فنی در نظر گرفته خواهدشد و حد اقل معدل قبولی در این امتحان هشت میباشد .

ماده چهارم ـ کلیه داوطلبانی که در امتحان اول پذیرفته شوند و دانشجویان کلاس تهیه سال تحصیلی قبل در مسابقه ورودی دوم شرکت خواهندکرد در این مسابقه از دروس تخصصی (ریاضیات ـ فیزیك ـشیمی ورسم) و همچنین از زبان فارسی و زبان خارجه امتحان بعمل میآید .

ماده پنجم ـ دانشکده پس ازتعیین تعداد مردودین هر یك از کلاسهای اول دانشکده‌بقیه را تا میزان تعدادی که قبلا برای هر کلاس آگهی گردیده از بین داوطلبانیکه در مسابقه دوم شرکت‌کرده‌اندومعدل‌دروس تخصصی شان از ۱۰ بیشتر بوده و در امتحان زبان‌فارسی لااقل نمره ده و در زبان خارجه اقلا نمره هشت داشته باشند انتخاب و اعلام مینماید .

ماده ششم ـ دانشجویان کلاس تهیه از روی معدل دروس تخصصی‌ـ شان در مسابقه دوم انتخاب‌خواهند شد و کسر نمره زبان فارسی یا خارجه دراین انتخاب دخالت‌نخواهد داشت .

ماده هفتم ـ کلاس تهیه دانشکده قابل تجدید نیست .

ماده هشتم ـ داوطلبانیکه‌درکلاس تهیه نام نویسی نموده اند از لحاظ انضباط و تعلیمات تابع مقررات دانشکده خواهند بود .

ماده‌نهم ـ در کلاس تهیه دانشکده مواد ریاضیات و فیزیك و شیمی و رسم و زبان خارجه بیشتر بلحاظ فهم و بکاربستن معلومات مقدماتی که برای دروس دانشکده فنی لازم است تعلیم داده میشود و وقت ـ داوطلبان باید صرف بحث و پرسش و حل مسائل برای تکمیل معلومات و رفع نواقص تحصیلی قبلی و کار های آزمایشگاهی و رسم گردد .

## وزنه برداری دانشگاه

بقرار اطلاع ساعت پنج بعد از ظهر امروز مسابقات وزنه برداری دانشگاه تهران در سالن ورزشی و زیر نظر تربیت بدنی دانشگاه آغاز می گردد .

در این مسابقات ۴۰نفراز زبده ترین قهرمانان‌وزنه‌برداری دانشگاه شرکت دارند و برای کسب عنوان قهرمانی دانشگاه‌با یکدیگر مبارزه‌خواهند کرد .

سینمای جدید **فیروزه** رسما افتتاح شد

**از امروز** اولین برنامه **سینما فیروزه** بانمایش فیلم بزرك **ماسیست قوی‌ترین مرد روی زمین** آغاز میگردد

برنامه‌های آینده «سینمافیروزه» از بزرگترین وپرفروش‌ترین آثار سینمائی جهان انتخاب شده و مطمئنا در آتیه‌جلب نظر ورضایت کلیه علاقمندان سینمارافراهم‌خواهدنمود

سینما فیروزه ـ یك سینمای جدید و عالی باآخرین تجهیزات ـ خیابان خواجه نظام‌الملك ـ شماق شرق‌تهران ـ تلفن: ۷۴۲۱۹

# یك کشمکش ۷ ساله وارد مرحله جدیدی شد!

**امروز کسب اطلاع شد که دادگاه تجدید نظر شرع بمنظور خاتمه دادن به پرونده ۷ ساله دوشیزه فخری طالبی و اظهار نظر نهائی در باره سرنوشت زندگی وی شوهرش آقای سروان زنجانی را ازکردستان احضار کرده است .**

۷ سال قبل دختری بنام فخری طالبی که در آنموقع در کلاس پنجم دبیرستان تحصیل میکرد بعقد آقای ستوان زنجانی در آمد ولی در شب عروسی فخری از منزل فرار کرد و بخانه یکی از بستگانش رفت و چند روز بعد با تعیین وکیل بدادگستری شکایت کرد و مدعی شد عقد او باجبار صورت گرفته است . فخری سپس از دادگاه تقاضا کرد که‌عقدوی باطل شود . آقای ستوان زنجانی‌نیز متقابلا عرضحالی مبنی بر عدم تمکین دوشیزه فخری‌تسلیم‌دادگاه شهرستان کرد .

دادگاه پس از رسیدگی بشکایت طرفین علیه دوشیزه فخری رای داد

## دختری که ۷ سال پیش بدادگستری شکایت کرده اورا بزور بعقد مردی درآورده‌اند دانشجوی سال دوم حقوق شد وشوهرش بدرجه سروانی رسید ولی پرونده همچنان در دادگاههای مختلف مشغول گردش است

و بنامبرده تکلیف کرد که بخانه ستوان زنجانی برود . آقای فراهانی وکیل مدافع فخری از رای صادره استیناف خواست‌دراین مرحله‌دادگاه ایراددوشیزه فخری طالبی راپذیرفت ولی در اصل ماجرای بطلان عقد ، به نفع ستوان زنجانی رای صادر نمود .

ستوان زنجانی شوهرفخری نیز بدرجه سروانی رسید

**استناد به منشور ملل متحد**

وکیل مدافع فخری به رای ـ استینافی نیز تسلیم نشد و درنتیجه پرونده برای رسیدگی بعدی به دیوانعالی کشور رفت . دیوانعالی کشور باستناد منشور ملل متحد و قوانین شرع حکم قبلی را فسخ کرد وپرونده رابشعبه دیگر دادگاه استان احاله کرد . این دادگاه نیز بامطالعه پرونده وسوابق امر نظر داد که عقد صحیح است ولی‌وکیل مدافع باردیگر فرجام خواست .

**هرکدام براهی رفتند !**

در خلال این احوال آقای ستوان زنجانی با دختر دیگری ازدواج کرد و صاحب فرزند شد دوشیزه فخری نیز مشغول ادامه تحصیل گردید و پس از بدست آوردن دیپلم در کنکور دانشکده حقوق شرکت کرد .

دیوان کشور این بار نیز بنفع دوشیزه فخری طالبی نظر داد و پرونده را بدادگاه استان برگرداند دادگاه استان این بار رای داد چون اصل عقد و نکاح مطرح است دادگاه شرع باید نظر بدهد .

پرونده بدادگاه شرع رفت ودادگاه نظر داد چون فخری با سواد است بنابر این ادعای اخبار در انجام عقد مفهومی ندارد ، بهمین جهت نامبرده باید از شوهر خود تمکین نماید و بخانه وی برود .

**۷ سال انتظار**

در این وقت وکیل مدافع فخری از حکم بدوی‌دادگاه شرع نیز تجدید نظر خواست و مدعی شد که اعمال جبر مربوط به سواد داشتن یا ـ بیسوادی‌نیست برای آنکه امکان‌دارد شخص با سواد با تهدید اجبارسندی را امضاء کند . با طرح این مسئله این‌بارداگاه تجدید نظرشرع دستور احضار آقای زنجانی را صادر کرد .

لازم بیاد آوری است که هنگام طرح شکایت‌دوشیزه فخری طالبی در سال پنجم‌دبیرستان تحصیل میکرد واکنون در سال دوم دانشکده حقوق است و آقای ستوان زنجانی نیز پس از انجام مراحل خدمتی بدرجه سروانی مفتخر شده است . چون محل‌خدمت آقای سروان زنجانی در کردستان است تصمیم دادگاه عالی شرع مبنی بر احضار نامبرده بمحل خدمت وی فرستاده شد ، تا پس از حضور در دادگاه‌سرنوشت دوشیزه فخری‌طالبی و آقای سروان زنجانی که از ۷ سال پیش در دادگاههای مختلف کشمکش دارند معلوم شود .

دوشیزه فخری طالبی دانشجوی سال دوم‌حقوق‌شد

## مادری ازدست عروس و پسرش‌خودرا آتش زد

دیروز زن ۷۰ساله‌ای که عروس وپسرش بااو نزاع کرده بودندازفرط ناراحتی خودرا آتش زد و در میان شعله‌های آتش سوخت .

این زن که زینت محمد منش نام داشت ساکن یکی از محلات جنوب شهربود . کلانتری محل جریان این واقعه را بدادسرای تهران و اداره پزشکی قانونی خبر داده آقای دکتر دیالمه پزشك قانونی وبازپرس کشیك بمحل حادثه که خانه‌ای در حوالی باغچالی میباشد آمدند و بازپرس تحقیقات مفصلی دراین باره بعمل آورد.

ضمن این تحقیقات گفته شد که دیروز بین زینت و عروسش برسر موضوعی اختلاف افتاد و کار به‌نزاع کشید و دراین میانه پسر زینت نیز بهواخواهی همسر خود آمد و باتفاق زنش مادر پیر خودرا مضروب کرد.

زینت که از این جریان بشدت ناراحت شده بود پیت نفت را روی خودخالی کردوقبل‌ازآنکه کسی‌بتواند مانع شود خودرا آتش زد .

هنگامی همسایگان سررسیدند و آتش راخاموش کردند که زن پیر رمقی دربدن نداشت و چند دقیقه‌بعد درگذشت .

## برای دزدیدن گوشواره‌گوش های دخترك را پاره کرد

دیروز در خیابان نواب‌حادثه تاثر انگیزی روی داد ، مردی برای ربودن گوشواره دختر بچه‌ای هر دو گوش او راپاره کرد .

ساعت یازده صبح دیروز هنگامی که میترا ۴ ساله با سایر بچه های هم سن وسال خود در یکی از کوچه های خیابان نواب بازی می کرد مردی که‌سطل‌های‌روی‌دوشش او را آب حوضی نشان میداد بطرف بچه ها آمد .

آب حوضی‌نگاهی به‌بچه‌ها انداخت وچشمش‌به گوشواره طلای میترا افتاد و بطرف او رفت وبا دو دستش گوشواره های دختر بچه را گرفت و با شدت هر چه تمامتر کشید . گوشواره هاباپاره شدن‌گوش میترا جدا شدند و آب‌حوضی پس از بدست آوردن آنها با سرعت پا بفرار گذاشت و ناپدید شد . با فریاد دلخراش کودك عده‌ای از عابرین جمع شدند و چند دقیقه بعد پدر و مادر میترا ازخانه بیرون آمدند و کودك مجروح خود را که خون از گوش هایش‌میریخت به بیمارستان بردند .

آخر وقت دیروز پدرمیترا برای شکایت بدادسرای ناحیه ۲ تهران آمده‌بود .درادسرا بوی گفته شد که بکلانتری محل خود شکایت نماید تا برای دستگیری آبحوضی‌اقدام شود .

## جوانی که خواهرش را در سمنان کشته بود: به‌حبس ابد بااعمال شاقه محکوم گردید

امروز آخرین جلسه محاکمه محسن‌جهانگرد در شعبه سوم‌دادگاه عالی جنائی تشکیل گردید .

محسن جهانگرد متهم است که در آذرماه سال گذشته باتفاق شاگردش حاجی به‌سمنان رفته و خواهر خودرا باتیغ سلمانی بقتل رسانیده‌است .

رئیس دادگاه ـ محسن جهانگرد شما بشرح کیفر خواست دادسرای سمنان که برایت قرائت شدمتهمی که باتصمیم قبلی و تهیه مقدمات یعنی باخرید تیغ سلمانی ازتهران بسوی سمنان حرکت وخواهرت را باتیغ سلمانی بقتل رسانده‌ای آیا بزه‌انتسابی را قبول داری ؟

محسن جهانگرد،عمل‌ارتکابی‌راقبول دارم‌ولی کیفرخواست‌راقبول نمیکنم زیرا ۵ روز پیش از من خواهرم به سمنان رفته بود و آقای دادستان اعمال ورفتار اورا ننوشته است از این نظر بکیفر خواست اعتراض دارم .

رئیس دادگاه ـ شرح‌تفصیلی‌قضیه را صریحا بیان کنید

محسن جهانگرد ـ روزی رحمت یکی از دوستانم بمن اطلاع دادکه خواهرم را باچند نفر درمیدان‌اعدام دیده‌است بلافاصله بمیدان اعدام رفتم ولی آنهارا ندیدم روز بعد از سمنان بمن تلفن کردند و اطلاع دادند که خواهرت بسمنان آمده است و از شوهرش طلاق گرفته و بعقد اصغر شوهر خواهر ناتنی تو درآمده است و اصغر هم در محضر ازدواج خود را شخص دیگری معرفی کرده است اصغر شوهر خواهر ناتنی من بود اوخواهرم را گول زد و از تهران بسمنان برد و طلاقش‌را ازشوهرش گرفت و بعقد خود درآورد و آنها بهمین علت درراه‌آهن‌سمنان‌دستگیر وزندانی گشتند برای اصغر قرار توقیف و برای خواهرم قرار کفالت صادر شده بود بسمنان رفتیم دوروز درسمنان بودیم دنبال قباله‌میگشتیم تاخواهرم را آزاد کنیم قباله پیدا نکردیم و نتوانستیم اورا آزاد کنیم دوباره بتهران برای کارهای‌شخصی برگشتیم و سپس قباله‌ای تهیه کرده و بسمنان بردیم وخواهرم را آزاد کردیم .

محسن جهانگرد

من و حاجی باطاق استوار روغنی همسایه خواهرم رفتیم نهار بود که بآنجا رسیدیم نهار خوردیم احمد شوهر قبلی خواهرم باطاق ما آمد گفتم چرا خواهرم راطلاق دادی گفت خودت بهتر از من از جریان اطلاع داری یکبار هم اصغر را که رابطه عشقی با خواهرت داشت کتك زدی. باو گفتم میخواستی بتهران بیائی و در تهران او را طلاق بدهی . یك روز در منزل استوار روغنی بودیم فردا که استوار روغنی باداره رفت باطاق خواهرم رفتم باو گفتم چرا اینکاررا کردی برای ما آبرونگذاشتی چرا خودت را نکشتی گفت میخواستم خودم را بکشم کاری است که شده گفتم تو سه برادر داری برادر ها یا خود را میکشتند یا ترا بهر حال بمن گفت مدت شش ماه با اصغر روغنی بوده ام .

ظهرشد بمنزل‌استوار روغنی‌رفتیم نهار خوردیم احمد شوهر خواهرم نیامده بود در این موقع باطاق خواهرم رفتم اول حاضر نبودم اورا بکشم باین جهت حاجی را که اینجا نشسته بود فرستادم مشروب آورد خودم بیادم آمد که حیثیتم از بین رفته بلند شدم باطاق خواهرم رفتم گفتم چرا اینکار را کردی گفت او مرا میخواست منهم او را دوست داشتم ونمیتوانستم از وی دورباشم.

محسن جهانگرد سپس ادامه داد : چون دیدم این ننك از دامان خانواده ما پاك شدنی نیست اصغر شوهر خواهرناتنی‌من‌بود باخواهرم‌هم‌ازدواج کرده بود در این موقع ناراحت شدم تیغ سلمانی را از جیب درآوردم و به گردنش کشیدم چند ضربه دیگر زدم افتاد زمین از اطاق بیرون آمدم و دستهایم را شستم . احترام دختر خواهرم در حیاط گریه میکردبا دیدن من اظهار داشت دائی مادرم را کشتی گفتم نه جونم بیا برویم سینماحاجی هم در این موقع آمد و دست احترام را گرفتیم رفتیم گاراژ سوار اتوبوس شده‌خواستیم بتهران بیائیم درگاراژ گرمسار از طرف شهربانی آمدند و مارا گرفتند .

حاجی معصومی

## ۱۶ نفر مجروح شدند

در ۲۴ساعت گذشته ۱۳ نفرباسامی: اکبر شوروکیان فرزند غلامرضا ۶۰ ساله ، اشرف‌الملوك لاریجانی فرزند مهدی ۲ساله‌محمود بقالان فرزندموسی ۲۶ ساله . علی نظام‌آبادی فرزندرفیع ۱۶ ساله ،محمد مجیدی فرزند حسین ۱۶ساله، اسد فرزند خیراله ۱۷ساله، مارکاراخ نظریان ۴۵ساله ،ذبیح‌اله عقبائی فرزند علی ۲۸ ساله ،عباس جان‌بانی فرزند ذوالفقار ۵۰ساله ، مصطفی بهرامیك فرزند حسن ۳۰ ساله، ابراهیم شریفی فرزند عبداله ۲۴ساله ومیرایوب حسینی فرزندقاسم ۲۷ ساله دراثر حوادث رانندگی وسه نفرباسامی : خداداد ،جیران وسلیم شه‌مرادی در اثر سوختگی مجروح شدند .

**رای دادگاه**

دادگاه پس از مشاوره محسن جهانگرد را به حبس ابد بااعمال شاقه محکوم کرد .

حاجی اسماعیل معصومی رفیق و شاگرد محسن نیز باتهام معاونت در جرم بده سال حبس بااعمال‌شاقه محکوم گردید .

## کشیك روز جمعه خبرنگاران اطلاعات

**چون در روز تعطیل عده‌ای‌ازخوانندگان‌محترم به قسمت های مختلف روزنامه مراجعاتی دارند ویا مایل هستند خبر یا اطلاعی در اختیار خبر ـ نگاران بگذارند، لذا خبرنگار و خبرنگارعکاس کشیك روز جمعه (فردا) اعلام می گردد تا چنانچه اشخاص و یا مؤسسات خبر یا مطلبی برای چاپ داشته باشند باتلفن شماره ۳۰۳۵۶۹ازساعت ۸ صبح تا ۹ شب باآنها تماس بگیرند.**

**خبرنگار کشیك : عنایت‌الله گلستانه**

**خبرنگار عکاس‌کشیك: جمشید ابراهیم زاده**


# از امروز در سینمای سعدی

آغاز نمایش یك فیلم بزرك دیگر

توام باسینماهای

ونوس ـ فیروزه ـ پرسپولیس ـ المپیا

## ماسیست قویترین مرد روی زمین

MASIST THE STRONGEST MAN ON EARTH

باشرکت:

مارك‌فورست

ماریا اورفئی

پل وینتر

(هرکول سیاه)

سینماسکوپ ـ رنگی

دوبله بفارسی

محصول مشترك

آمریکا ـ ایتالیا ـ فرانسه

سال ۱۹۶۲

مردان‌کشور ظلمات ـ آبشار مقدس ـ ملکه ساکنین قعر زمین ـ تیغه‌های انتقام ـ قدرت هرکول سیاه ـ اعدام بانورخورشید ـ گردونه دوار ـ رقص مرك ـ نبرد تن بتن با گوریل غول‌آسا وده‌ها صحنه جالب وحیرت‌انگیز دیگر، فیلم ماسیست قویترین مرد روی زمین را بصورت یك‌اثر مافوق تصور در آورده است

شروع سئانسها در سینما سعدی: ۱۰ر۳۰ ـ ۱۲ر۳۰ صبح ـ ۲ر۳۰ ـ ۴ر۳۰ ـ ۶ر۳۰ ـ ۸ر۳۰ بعدازظهر و درسینما های فیروزه والمپیا ۹ر۱۵ ـ ۱۱ر۱۵ ـ صبح ـ ۱ر۱۵ ـ ۳ر۱۵ ـ ۵ر۱۵ ـ ۷ر۱۵ ـ ۹ر۱۵ بعدازظهر و در سینما ونوس ۸ر۳۰ ـ ۱۲ر۳۰ ـ صبح ۲ر۳۰ ـ ۴ر۳۰ ـ ۶ر۳۰ ـ ۸ر۳۰ بعدازظهرو در سینماپرسپولیس ۹ر۴۵ ـ ۱۱ر۴۵ صبح ـ ۱ر۴۵ ـ ۳ر۴۵ ـ ۵ر۴۵ ـ ۷ر۴۵ بعدازظهر.

ازاین ببعد برنامه‌های سینما ونوس ـ فیروزه ـ پرسپولیس ـ المپیا ـ بوسیله شرکت (آش. ن.ا) ازبین بهترین ، و پرفروش ترین آثار سینمائی جهان انتخاب شده وسینماسعدی بانمایش فیلم ماسیست قوی ترین مرد روی‌زمین توام با، سینماهای مزبور آغاز این همکاری را اعلام مینماید.

ASH. N. A. Co

## ورود

* آقای دکتر متین دفتری استاد دانشگاه از ژنو
* آقای غلامعلی تربیت معاون سرپرستی دانشجویان در آلمان از آلمان

## خروج

* آقای دکتر علی شیخ‌الاسلامی رئیس دانشگاه ملی به لندن
* آقای فواد روحانی قائم مقام مدیر عامل شرکت ملی نفت باروپا

## انتصابات

### در وزارت کشور

از طرف تیمسار سپهبد امیر عزیزی وزیر کشور انتصابات زیر در وزارت کشور صورت گرفت :

آقای ابوالقاسم سالاری فرماندار لارستان .

آقای انصاری فرماندار قوچان .

آقای اصلان‌شاملو فرماندار بندرپهلوی

آقای کاظم ملکوتی فرماندار خمین

آقای هوشنگ ناظمی فرماندار کاشان

آقای محمد حسین دهقان فرماندار سمنان

## تلویزیون ایران

### برنامه امشب

ساعت ۵ر۰۰ ـ پخش مسابقه ـ فوتبال از دانشگاه تهران
ساعت ۶ر۳۰ ـ خردسالان
ساعت ۷ر۰۰ ـ شما و سینما
ساعت ۷ر۳۰ ـ پیشه من چیست
ساعت ۸ر۰۰ ـ هنر های زیبا
ساعت ۸ر۳۰ ـ اخبار
ساعت ۸ر۴۵ ـ تشخیص وسرعت
ساعت ۹ر۰۰ ـ جدول تلویزیونی
ساعت ۹ر۳۰ ـ فیلم سینمائی ـ (بنام عروسکان حرم)
ساعت ۱۱ر۰۰ ـ پایان برنامه

### برنامه صبح جمعه

ساعت ۱۰ر۰۰ ـ فیلم کارتون
ساعت ۱۰ر۳۰ ـ فیلم سینمائی (وعده های شبانه)
ساعت ۱۲ر۰۰ ـ پایان برنامه

### برنامه فرداشب

ساعت ۵ر۳۰ ـ موزیك باتصویر
ساعت ۶ر۰۰ ـ مسابقه هوش ـ خردسالان
ساعت ۶ر۳۰ ـ فیلم
ساعت ۷ر۰۰ ـ امثال وحکم
ساعت ۷ر۳۰ ـ نغمه ها و ترانه‌ها
ساعت ۷ر۴۵ ـ آنچه در این هفته گذشت .
ساعت ۸ر۰۰ ـ فیلم
ساعت ۸ر۳۰ ـ بیست سوالی
ساعت ۹ر۰۰ ـ گردونه
ساعت ۹ر۳۰ ـ تآتر (کارمندشریف)
ساعت ۱۱ر۳۰ ـ پایان برنامه

## تلویزیون آمریکا

### برنامه امشب

ساعت ۴ر۵۸ ـ اعلام برنامه
ساعت ۵ر۰۰ ـ فیلم روبن‌هود
ساعت ۵ر۳۰ ـ فیلم کارتون
ساعت ۶ر۰۰ ـ تآتر علوم فضائی
ساعت ۶ر۳۰ ـ تفنگ داشته باش و مسافرت کن !
ساعت ۷ر۰۰ ـ رقص پلکا
ساعت ۷ر۳۰ ـ تصویر بزرگ ـ شماره ۵۵۹
ساعت ۸ر۰۰ ـ فیلم روهاید
ساعت ۹ر۰۰ ـ مصاحبه باادلای استیونسون
ساعت ۹ر۳۰ ـ فیلم پیرگان
ساعت ۱۰ر۰۰ ـ فیلم سینمائی
ساعت ۱۱ر۴۱ ـ پایان برنامه

### برنامه فردا

ساعت ۱ر۵۸ ـ اعلام برنامه
ساعت ۲ر۰۰ ـ فیلم سینمائی بنام: «فرشته‌ای بدسرشت»
ساعت ۳ر۳۰ ـ جهان بسکتبال
ساعت ۴ر۰۰ ـ برنامه ورزشی
ساعت ۴ر۳۰ ـ آهنگ چینی
ساعت ۵ر۰۰ ـ کلانتر ناحیه کاستنر
ساعت ۵ر۳۰ ـ فیلم آزی وهریت
ساعت ۶ر۰۰ ـ میعاد والی دیس
ساعت ۶ر۳۰ ـ تصویر بزرگ ـ شماره ۵۴۵
ساعت ۷ر۰۰ ـ یکنفر از تکزاس
ساعت ۷ر۳۰ ـ ناحیه تولیکت
ساعت ۸ر۰۰ ـ برنامه موسیقی
ساعت ۹ر۰۰ ـ فیلم پری ماسون
ساعت ۱۰ر۰۰ ـ برنامه گلف یلزی

## اخبار بین وضع هوا

هوای شهرستان‌های شمالغربی کمی ابری است که بتدریج برمقدار ابرها افزوده می‌شود . هوای تهران و بقیه نقاط ایران صاف گاهی همراه بامقداری ابرپیش‌بینی میشود.

ضمنا هوای شهرستان‌های غربی و مرکزی و شمالی و تهران بعلت جریان های جنوب غربی گرمتر از روز گذشته خواهد شد .

حداکثر درجه‌هوای تهران در ۲۴ ساعت گذشته ۲۴ وحداقل آن ۱۶ درجه بوده‌است .

# جوانان هنرمند استعداد خود را نشان میدهند

این عکس صحنه جالب و دلپذیری از اجرای یك قطعه والس را بوسیله هنرجویان هنرستان ملی باله ایران نشان میدهد . حرکات نرم توام با آهنگ موزون والس به نخستین قسمت برنامه هنرجویان که امشب درحضور والاحضرت شاهدخت شمس پهلوی اجرا میشود لطف خاصی میبخشد .در برنامه سالانه هنرستان ملی باله ایران برای اولین بار یك باله کلاسیك ایرانی که بصورت فانتزی روی آهنگ «تابلوهای ایرانی» اثر حشمت سنجری تنظیم شده گنجانده شده است .«قربانی آتش» نیز از قسمتهای جالب برنامه هنرستان خواهد بود .

# افسر راهنمائی و رانندگی

بقیه از صفحه اول

**متوقف گردیدو صبح امروز ماموران راهنمائی و رانندگی آندسته از اتومبیل هاراکه دستور نخست‌وزیری را اجرا نکرده بودند در خیابانها متوقف کردند .**

دیروز آخرین فرصت استفاده از اتومبیل های سواری دولتی بود و تا ظهر روز گذشته کلیه اتومبیل های سواری دولتی متوقف گردید و تعداد کمی که باقی مانده بود صبح امروز متوقف شد . این دستور بقرار اطلاع درشهرستان هانیز دیروز و امروز بمورد اجرا گذاشته شد و باین ترتیب حدود ۳۰۰ الی ۴۰۰ اتومبیل سواری دولتی درتهران و شهرستانها جمع آوری گردید. دروزارت دارائی تعداد اتومبیلهائی که میبایستی باستناد دستورنخست‌وزیر در اختیار دولت گذارده‌شود کم بود زیرا اکثر اتومبیل های مقامات عالی رتبه وزارت دارائی واگذاری است .

امروز صبح آقایان قوام صدری مدیر کل بودجه و احسانی مدیر کل در آمد های وزارت دارائی و آقای شادمان مدیر کل دفتر وزارتی با تاکسی بوزارتخانه آمدند .

بامداد امروز یکی از ماموران راهنمائی و رانندگی در بلوار کرج یك اتومبیل سواری دولتی رامتوقف ساخت و سرنشین اتومبیل که از مدیر کلها بودمجبور شد با تاکسی بوزارتخانه مربوطه برود .

آقای هنجنی کفیل وزارت دارائی نیز اتومبیل دوره معاونت وزارتخانه خود را که هنوز هم از آن استفاده میکرد تحویل داد . صبح امروز آقای قوام صدری مدیر کل بودجه متوجه شد که بعضی از ماموربن راهنمائی ورانندگی جلوی اتومبیل های جیپ واستیشن و اتوبوس دولتی را هم گرفته‌اند وچون این مورد در بخشنامه نخست‌وزیر ذکر نشده بود مراتب برئیس راهنمائی و رانندگی تلفنی اطلاع داده شد و بلافاصله توجه مامورین راهنمائی بدین نکته جلب شد و جیپ واتوبوس ها آزاد گردیدند .

**جیپ واستیشن**

از طرف دولت هنوز تکلیف قطعی جیپ و جیپ استیشن‌های دولتی معلوم نشده است گفته میشود آنها راتحویل شرکت واحد خواهند داد و درشرکت واحد سازمانی بوجود خواهد آمد که وروسای کل ۵۰۰ تومان حق‌آیاب و ذهاب داده شود ، این طرح در ظرف چندروز آینده آماده خواهد شد .

**جلوگیری از اسراف**

امروز آقای اشتری وزیر مشاور در مورد اینکه آیا درجلسه دیشب هیئت وزیران درباره جمع‌آوری اتومبیلهای دولتی مذاکراتی صورت گرفته است یا نه گفت : در جلسه دیشب دراین باره

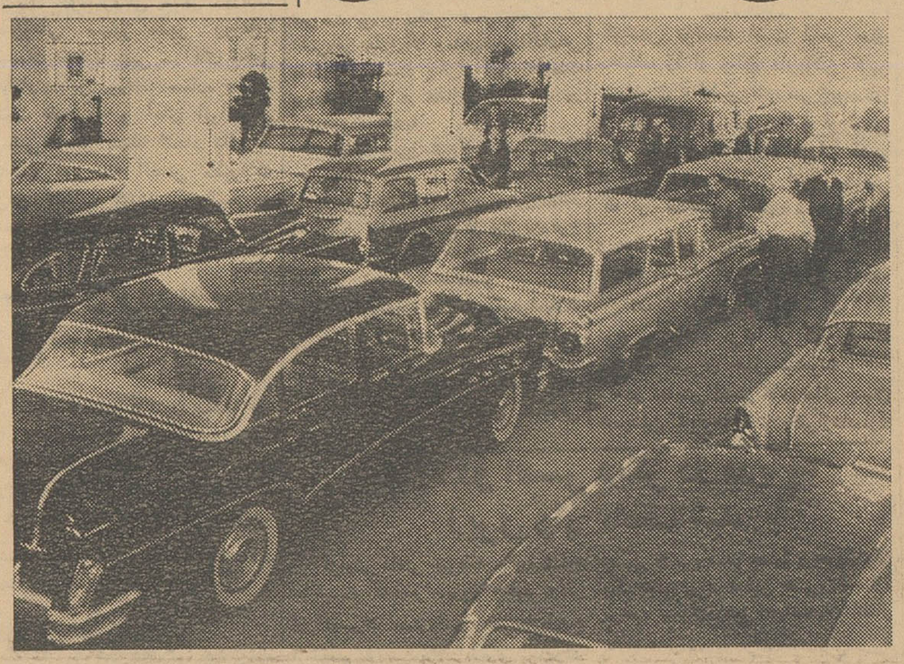

بزرگیست که در سرعت و گردش امور تولیدی اثر مستقیم خواهد داشت . اجرای برنامه تثبیت اقتصادی بطور کلی دروضع بانك هاهم مؤثر بوده است بطوریکه الان وضع بانك‌ها هم بهبود محسوس یافته وخطراتی که آنها را تهدید میکرد تقریبا از میان رفته است وبقول معروف کارهاروی غلطك افتاده است.

آقای دکتر پورهمایون افزود :علاوه بر افزایش اعتبارات تصور میرود تسهیلاتی نیز در دادن اعتبار انجام گیرد ولی نباید انتظار داشت که در این مورد دقت کافی نشود وبخصوص بامضاوسابقه افراد توجه خواهدشد .

## اعتبارات تولیدی

بقیه از صفحه اول

ما فعلا خوبست و میتوانیم در میزان اعتبارات تجدید نظر کنیم و آنرا افزایش دهیم .

البته این افزایش اعتبارات فقط درمورد کارخانجات تولیدی وصادرات خواهد بود و بهیچوجه وضع سابق‌از نظرسفته بازی تجدید نخواهد گردید.

آقای دکتر پورهمایون گفت «این ژده بزرگیست امکان مزبور خوشبختانه براثر اجرای برنامه تثبیت اقتصادی بدست آمده است .زیرا ما برای اولین بار توانستیم بااجرای یك برنامه اصولی ومنطقی بیماری را که در حال اختضار بود نجات بخشیم ،باین ترتیب در سال جاری بهیچوجه از تورم سال پیش خبری نیست .بهمین دلیل است که من معتقدم اعتماد صاحبان سرمایه وبازرگانان و کارخانه داران باید افزایش یابد وسبب گردش سریع کارهای اقتصادی گردد .

**مشوق بزرك**

افزایش اعتبارات کارهای تولیدی برای کارخانجات و صادرات مشوق

۲ روز دیگر
کتاب جیبی دختران وپسران
منتشر خواهدشد

# بورثه کارگران مقتول غرامت داده شد

سخنگوی وزارت کار و خدمات اجتماعی بخبرنگار ماگفت : براثر انفجار چندکپسول محتوی گازاکسیژن که‌چندی پیش بعلت‌عدم رعایت شرایط فنی بوقوع پیوست وباعث از بین‌رفتن سه‌نفر از کارگران گردید وزارت کار وخدمات اجتماعی بمنظور پیش‌گیری از وقوع چنین حوادثی که‌اکثر اوقات غیرقابل پیش‌بینی‌است اقدامات‌اساسی وکلی آغاز ونسبت بتامین زندگی بازماندگان کارگران مقتول از هیچ مجاهدتی دریغ نورزیده است

سخنگوی مذکور افزود که آقای خسروانی وزیرکار شخصا باشرکت مارگارین سازنده گاز اکسیژن مذاکره واین شرکت برعایت توصیه ایشان سه قطعه چك هریك بمبلغ یك صد هزارریال دراختیار آقای وزیرکار گذاشت تا بورثه کارگران مقتول پرداخت شود .

آقای وزیرکار دستور دادند که اولا چکهای اهدائی باداره‌سرپرستی صغار تسلیم گردد تاطبق قانون از آن استفاده شود. ثانیا ترتیبی دهند که ازخانه‌های ارزانقیمتی که در جنوب تهران ساخته میشود برای بازماندگان آنان خریداری واقساط طویل‌المدت آن‌ازمحل وجوه اهدائی شرکت مارگارین مستهلك گردد.

## صدرالاشراف

بقیه از صفحه اول

در منزل باستراحت و طی دورهٔ نقاهت مشغول بود .

درجمعه هفته گذشته آقای صدرالاشراف را برای گردش وهوا خوری باا تومبیل بکرج برگند و احتمالا همین سفر کوچك باعث سرماخوردگی شدید ایشان شد ووضع مزاجی ایشان که روبه بهبود میرفت مجددا بوخامت گرائید وناچار ایشانرا به بیمارستان بیمه بازرگانان انتقال دادند .

در بیمارستان مذکور ازآقای صدر معاینات مفصلی بعمل آمدو لکه‌ای در یك طرف سروی که‌شباهت به‌خون‌مردگی داشت تشخیص داده‌شد ، اطبای معالج تجویز کردند که بهتر است برای تشخیص کامل این لکه‌و احیانا عمل جراحی آقای صدرالاشراف بلندن انتقال داده شود ،درهمین‌اوان آقای دکتر جواد صدر فرزند آقای صدرالاشراف وسفیر کبیر ایران در «توکیو» نیز برای عیادت پدرخویش بتهران آمد .

بدنبال تصمیم اطباء معالج برای انتقال آقای صدرالاشراف به لندن از ساعت شش صبح امروز هیئت رئیسه سابق مجلس سنا ،عده‌ای از سناتور های سابق ودوستان وبستگان آقای صدرالاشراف در بیمارستان بیمه بازرگانان حضور یافتند. امروز حال مزاجی آقای صدرالاشراف نسبت به روز گذشته بهتر بود و با مراجعه کنندگان یك‌بیك احوالپرسی کرد و مخصوصا هنگامیکه آقای رام کارپرداز مجلس سنارادیداز مطالبی که بوسیله وی درروزنامه ها در باره ساختمان مجلس سنا انتشار یافته بود تقدیر کرد .

آقای صدرالاشراف د رحدودساعت هشت صبح‌با آمبولانس به فرودگاه مهرآباد انتقال داده شد و در ساعت نه‌بامداد بایك هواپیمای جت بسوی لندن پرواز کرد، دراین سفر آقای دکتر جواد صدر و آقای دکترعالمی یکی‌از پزشکان معالج آقای صدر همراه وی بودند ودر فرودگاه مهرآباد نیز عده‌ای از اعضای هیئت رئیسه سابق سنا، سناتورهای سابق‌وبستگان آقای صدرالاشراف در بیمارستان بیمه بازرگانان حضور یافتند. امروز حال

شانسهای هفته
سری ۵۹۵ بلیطهای اعانه‌ئی

| | | |
|---|---|---|
| ۷ | پنجاه ریال | |
| ۵۳ | یکصد ریال | |
| ۳۵۱ | پانصد ریال | |
| ۱۱۶۱ | پنجهزار ریال | |
| ۳۰۴۵۱ | سیصد هزار ریال | |
| ۱۴۰۰۳۴ | پانصد هزار ریال | |
| ۰۴۰۰۳۴ | یک میلیون ریال | |

شماره‌های ۳۰۴۵۰ و ۳۰۴۵۲ هریك برنده ده هزار ریال
« ۱۴۰۰۳۳ و ۱۴۰۰۳۵ هریك برنده پنجاه هزار ریال
« ۰۴۰۰۳۳ و ۰۴۰۰۳۵ هریك برنده یکصد هزار ریال

# تبریکات

### جناب آقای امیرحسین عامری مدیر عامل محترم شیروخورشید سرخ اردستان

مدیریت عامل جنابعالی بشیروخورشید سرخ شهرستان اردستان بهترین مشوقی است برای همکاری های مردم دراین امر خیر بنابراین ماعشایر شاهدوست ومیهن پرست مهاباد اردستان افتخار داریم دراین راه‌جانا و مالا کمك و مساعدت نموده‌آرزو مینمائیم خداوند آنجناب راموفق وپیروز بدارد . عشایر شاهدوست و میهن‌پرست مهاباد اردستان

**مجبعلی ایلخانی ـ سردار امیری ـ سردار ریاحی ـ بیکعلی عامری ـ محمد صادق عامری ـ ایروانی ـ بیکعلی امیری ـ محمد حسین عامری ـ محمود عـامری ـ ابوالقاسم عامری ـ حسن قاضی ـ محمد ریاحی ـ احمد عامری ـ عبدالحسنین علائی ـ غلامحسین عامری ـ محمد کیوانی ـ حبیب‌اله عامری ـ محمد ایلخانی ـ رضاآقاحسنی ـ رضا ریاحی ـ حسن عامری ـ حسین عامری ـ عباس عابدی ـ نصراله دقیق ـ خسرو عامری حسن بهرامی ـ عبدالمحمود یداله‌زاده ـ علی وزیری ـ حسن اصیلی ـ ملاعلی غفاری ـ وچند امضاء دیگر .** آ ـ ۳۱۹۹

### جناب آقای شهردار تهران

چون ضمن اعلام فعالیتهای اخیر شهرداری و درج اسامی غاصبین مسیل نام‌اسداله خواجه‌نوری نیز قید گردیده بود بدینوسیله اشعار میدارد که اینجانب باسداله‌خواجه‌نوری ولدمرحوم‌امیرمصدق‌خواجه‌نوری عضو وزارت کشور بهیچوجه من‌الوجوه در شهر تهران واراضی مسیل مالکیتی نداشته و ندارم . لذا دستور فرمایند در مواقعی که انتشار اعلامیه‌هائی باذکر اسامی اشخاص دراین قبیل موارد ایجاب مینماید مشخصات کامل افراد را ذکر نمایند تابی‌جهت ذهن عامه مشوب نشده وبه‌حیثیت اشخاص لطمه‌ای وارد نیاید .

آ ـ ۳۱۵۱ **اسداله خواجه نوری عضو وزارت کشور**

### جناب آقای دکتر امینی نخست‌وزیر محبوب ایران

محترما معروض میدارد چون درجریان سیل اخیر جناب آقای دکتر نصر شهردار وآقای نفیسی معاونت محترم‌شهرداری وآقای فرهادپور مدیرکل امور شهر درتمام شهر تهران و همچنین کارکنان برزن ۲۲ بخصوص آقای امیری رئیس وکیوان معاون درحوزه برزن فداکاری واز خودگذشتگی مبذول داشته جا داردکه از این مامورین خدمتگزار تشویق بعمل آید ضمنا پوشیده نماندکه افراد شرافتمندارتش وشهربانی وژاندارمری نهایت همکاری را با مردم و شهرداری معمول داشتند .

**رئیس انجمن محلی امامزاده حسن ـ معتمدالسادات‌شیرازی**

# اطلاعات

پنجشنبه
هفدهم مه ۱۹۶۲
دوازدهم‌ذی‌الحجةالحرام ۱۳۸۱
سال سی وششم
شماره ۱۰۸۰۲


# مذاکرات بازرگانی ایران و شوروی

## برای پیداشدن راه حل مناسب جهت مساوی شدن حجم مبادلات دو کشوربطور موقت تعطیل شد

مذاکرات بازرگانی ایران و شوروی موقتا تا انجام پاره‌ای مطالعات از جانب طرفین تعطیل شده است ولی این مذاکرات در هفته آینده آغاز خواهدشد.

خبرنگار ما اضافه میکند که قبلا طرحی تهیه شده بود که برای‌صادرات وواردات برروی یك سلسله ارقام‌غیر واقعی وزیاد اتکاء داشت ولی آقای دکتر آموزگار وزیر بازرگانی می‌خواست ارقام موافقتنامه جدید ارقامی براساس واقعیات باشد یعنی آنچه که درموافقتنامه ذکرمیشود صد درصد مبادله گردد.

از اینرو مطالعاتی آغاز شد که معلوم شود چه کالاهائی درسال گذشته از لیست های واردات وصادرات مبادله شده تا اساس کار روی همان کالاها باشد.

چون ایران نمی‌خواست بشوروی پنبه اتهم بمقدار زیاد صادر کند لذا این مسئله پیش آمد که در مقابل کم‌شدن صادرات ایران بدون آنکه از صورت کالاهای وارداتی‌چیزی‌حذف شود چه‌راه حلی می‌توان پیداکرد.

گویا پیشنهاد شده‌است ایران کاغذ وآهن کمتر واردکند.

البته این‌راه حل مطلوبی نبود.

لذا برای پیدا شدن راه حل بهتر طرفین مطالعات جداگانه‌ای را لازم دانسته‌اند.

# زائرین خانه خدا

## امروز حاجی شدند

گزارش تلگرافی آقای اسماعیل یگانگی خبرنگار اعزامی ما به مکه حاکی است که حجاج بیت‌الله‌الحرام سه‌روز در صحرای منی توقف کردند ودراین‌ایام سه‌روزه که بایام تشریق معروف است هرروزطبق‌آداب ومراسم لازم مجسمه‌های شیاطین راکه درمنی برپاشده است سنگسار کردند و در مسجد خیف بدعا ونماز پرداختند.

هیئت های سرپرستی کشورهای‌مسلمان نیز درروز عید اضحی از حجاج کشور خود و سایر حاجیان پذیرائی کردند.

همچنین در قصر ملك‌سعود روسای هیئت های سرپرستی کشور های اسلامی و سفرای مسلمان حضوریافته وعید قربان را به پادشاه عربستان سعودی تبریك گفتند.

ظهر دوازدهم ذیحجه که بافق‌مکه مصادف با چهارشنبه بیست‌وششم اردیبهشت میباشد مراسم و مناسك حج در منی پایان یافت و کاروانهای حج به‌مکه عزیمت کردند.

بمجرد ورود دسته‌های حجاج بمکه آخرین برنامه مناسك حج که‌عبارت از حج تمتع باشد مانند عمره‌از طرف‌حجاج برگزار شد و روزسیزدهم ذیحجه بافق‌مکه که مصادف با ۲۷ اردیبهشت میباشد مراسم حج درمکه پایان می‌یابد وزائرین خانه‌خدابااتمام واکمال تمام آداب و مناسك حج در این روز «حاجی» میشوند.

قرار است اعلامیه خروج حجاج از طرف اداره حج روز سیزدهم ذیحجه (۲۷اردیبهشت) صادر شود.

## شاهنشاه

### روز شنبه سد سفید رودرا افتتاح میکنند

شاهنشاه صبح روز شنبه طی مراسمی سد سفید رود را افتتاح خواهند نمود.

مطابق برنامه‌ایکه از طرف سازمان آب و برق منطقه سفید رود تنظیم شده‌است مدعوین بوسیله اتومبیل به‌سفیدرود خواهند رفت و ساعت ده شاهنشاه بمحل سد تشریف‌فرما می‌شوند.

آنگاه شاهنشاه باحضور اعضای هیئت دولت و مقامات و شخصیت های برجسته کشور سد سفید رود را افتتاح میکنند.

### نخست وزیر روز شنبه بتهران باز میگردد

امروز اطلاع حاصل شد که‌ساعت ۷ر۵ بامداد روزشنبه‌آقای‌دکترامینی نخست‌وزیر مستقیما از جده بتهران مراجعت میکنندبقرارا‌طلاع‌امشب‌در جده‌ضیافتی بافتخار آقای‌دکترامینی نخست وزیر و همراهان داده خواهد شد که در آن گروهی از رجال و شخصیت های عربستان سعودی حضور خواهند داشت.

### جلسه دیشب هیئت‌دولت

بعداز ظهردیروزجلسه هیئت‌وزیران درکاخ نخست‌وزیری‌بریاست‌آقای‌آرام تشکیل شد، در این جلسه چند تصویبنامه مربوط‌به‌مستمریها‌بتصویب رسید.

### یك هیئت ایتالیائی بتهران می‌آید

یك هیئت اقتصادی و صنعتی که‌شامل سی تن ازمقامات دولتی وملی ایتالیا میباشد شب یکشنبه وارد تهران خواهد شد.

این هیئت یازده روز در تهران توقف خواهد کردو ضمن بازدیداز موسسات صنعتی وکارخانجات با مقامات سازمان برنامه ،وزارت صنایع‌و معادن ووزارت بازرگانی تماس خواهند گرفت.

ریاست هیئت مزبور با آقای «لورنزوایسگرو» عضو پارلمان ایتالیامیباشد. هیئت مزبور در مدت اقامت خوددرایران باچندتن از وزراء وآقای دکتر امینی نخست‌وزیر نیز ملاقات میکنند.

هیئت اقتصادی وصنعتی ایتالیادرباره سرمایه گذاری درایران وبخصوص همکاری جهت اجرای برنامه سوم مذاکراتی خواهند نمود.

### خودکشی یك دانشجوی ایرانی در آمریکا

طبق گزارش خبرگزاریهااز آمریکا یك‌دانشجوی ایرانی بنام‌حسین‌سلطانی درواشنگتن خودکشی کرده‌است.

در گزارش خبرگزاریهامشخصات کامل این دانشجوی ایرانی و همچنین علت‌خودکشی وی ذکر نشده است.

قرص
ساریدون روش
ساخت
سویس


### آگهی شهرداری تهران

بمناسبت انجام امر انتخابات‌اصناف (۲۶ر۲ر۱۳۴۱) بدین وسیله باطلاع کلیه افراد اصناف و پیشه‌وران میرساندکه شهرداری‌تهران بانهایت‌بی‌نظری و بی‌طرفی ناظر اجرای مفاد آئین‌نامه مربوط خواهد بود. انتظار دارد عموم پیشه‌وران واصناف و کسبه محترم تهران از این فرصت به‌نفع خود استفاده فرموده وبا انتخاب افرادیکه از لحاظ اخلاقی. علمی. هنری. صنفی و اوصاف‌لازم‌دیگرواجدشرایط‌باشنددرتامین‌منافع‌عمومی وصنفی خود اقدام فرمایند. شهردار تهران


## ۲ روز دیگر

کتاب جیبی دختران و پسران
منتشر خواهدشد. آ-۴۷۸۴


### قابل توجه شکارچیان تهران‌وشهرستانها

نظربااینکه چند نفر از شکارچیان بحضور والاحضرت شاهپور عبدالرضا پهلوی ریاست عالیه کانون‌شکار شرفیاب خواهندشد که‌مستدعیات شکارچیان را بعرض برسانند لذا از شکارچیان خواهشمند است بوسیله‌پست آنچه‌نظراصلاحی‌درباره کانون‌شکارو شکار ایران ویاشکایتی از تعدی مامورین کانون شکار دارند الی تاریخ ۱۵ر۳ر۴۱ به‌آدرس زیر توسط پست ارسال فرمایندتا در موقع شرفیابی بعرض برسد.

جمعیت شکارچیان تهران

نشانی - تهران ونك جنب کارخانجات منزل آقای‌حسین مستوفی‌الممالکی ۲-۳ آ-۳۰۹۵

### آگهی شرکت سهامی بیمه‌ایران

چون حفظ منافع کلیه مشتریان بیمه عمر همیشه مورد توجه‌شرکت سهامی بیمه ایران بوده وخواهد بود لذا از بیمه‌گذاران بیمه عمر که‌حق بیمه‌های خودرا پرداخت ننموده‌اند تقاضا مینماید در ظرف یکماه از تاریخ صدور این آگهی بشرکت سهامی بیمه ایران مراجعه نموده‌و حق بیمه‌های‌معوقه راپرداخت وبیمه‌نامه را بقوت واعتبار خودباز گردانند

درغیر اینصورت شرکت ناگزیر خواهد بود طبق شرایط عمومی مندرج دربیمه‌نامه رفتار نماید.

۱-۳ آ-۴۵۲۰ شرکت سهامی بیمه ایران

## یك عکس ازمسافرت‌شهبانو وولیعهد بمشهد

شهبانووولیعهد در فرودگاه مشهداز برابر صف استقبال کنندگان میگذرند

### خوش سوز بی‌خطر

### در مورد قطع ارز تحصیلی دانشجویان هنوز تصمیمی اتخاذ نشده است

امروز سخنگوی وزارت فرهنك به‌خبرنگارما گفت درباره قطع ارز تحصیلی دانشجویان ایرانی‌درکشور های خارجی هنوز تصمیم‌قطعی‌اتخاذ نگردیده است.

سخنگوی مزبور افزود البته همانطور که آقای وزیر فرهنك در اجتماع فرهنگیان اعلام داشت قطع ارزتحصیلی‌دانشجویان‌طی‌اطلاعیه‌ای رسما اعلام خواهد شد.

### برای جلوگیری از انقراض نسل ماهی دریای خزر در مخازن‌سدسفید - رود ماهی پرورش داده میشود

خبرنگار مادر بندر پهلوی گزارش داد اخیرا از طرف ایستگاه علمی شرکت شیلات ایران زیرنظر آقای مهندس فریدپاك متخصص ماهی‌شناس شرکت برای تکثیر نسل ماهی های غضروفی وقزل‌آلا وماهی‌سفیداقدامات بعمل آمده‌است یکی‌از این اقدامات پرورش ماهی در مخازن بزرك آب در سفیدرودمیباشد.ا

متخصصین شرکت شیلات در حال حاضر بیش از یکصد هزارماهی سفیددررودخانه شفارود پرورش‌داده‌اند وهمچنین تعداد زیادی از بهترین نوع ماهیهای غضروفی خاویار دار بطور مصنوعی تکثیر شده‌اند و

آقای مهندس دادرس رئیس‌شیلات گیلان دراین باره اظهار داشت چون نسل ماهی در دریای خزر روبانقراض بود باینجهت از طرف شرکت شیلات برای تکثیر نوع‌ماهی بطور مصنوعی اقدام شده‌است

### لباسهای دوران داریوش کبیر در کاخ گلستان نمایش داده میشود

باشگاه بین‌المللی زنان ایران‌به مناسبت سالروز دهمین‌سال تاسیس خود روز نهم خردادماه یکی ازجالب ترین مراسم نمایش لباس های‌ملل مختلف جهان را توام با موسیقی و رقص در کاخ گلستان بر گذار خواهد کرد.

باشگاه مزبور پس از ۱۳ ماه کوشش توانسته است لباس های مختلف را از زمان داریوش کبیر در ایران تا لباس های سرخ‌پوستان و مردم هاوائی آمریکا و از لباس های ونیز و اندونزی دوران قدیم تا لباس های مدرن و امروزی‌ژاپنی که از کلکسیون های شاهزادگان و موزه ها و دولت های کشور های جهان بعاریه گرفته شد گردآورد.

این لباس‌ها که بیش از ۱۲۰ نوع می باشد مرتبا از کشور های مختلف بتهران حمل میشوند.

در نمایش لباس های ملل جهان همچنین تابلوهای تاریخی‌ازدانمارك و بریتانیا و آلمان و هند بمعرض نمایش گذارده خواهد شد.

در این نمایش ۱۸ کشور از نقاط‌مختلف‌جهان‌شرکت کرده‌اند.

عواید حاصله از در آمد نمایش لباس های‌ملل جهان بمصرف‌مخارج درمانگاه زنان و کودکان باشگاه بین‌المللی زنان‌ایران خواهد رسید.

### احضار ۶ مهندس

امروز کسب اطلاع شدکه ۶ نفر ازمهندسین وزارت راه و سازمان‌برنامه وشهرداری تهران‌بمنظور انجام‌تحقیقات ازطرف بازپرس دیوان کیفر احضار شدند مهندسین مذکور از طرف‌آقای قائمی بازپرس دیوان کیفر برای اخذ توضیحاتی پیرامون پرونده آقای‌رحیم علی خرم ببازپرسی دعوت شده‌اند.

# جنایتی که کرج را بلرزه در آورده‌است

درشمارهٔ دیروز اطلاع دادیم که‌پس از ۳۶ روز جستجو جنازهٔ کودکی‌بنام منوچهر درآب انبار یکی ازخانه‌های کرج کشف شد و سرایدار خانه‌به اتهام قتل وی بازداشت گردید.

صبح امروز خبرنگار مادر کرج تعقیب گزارش قبلی خود در بارهٔاین واقعه اطلاع داد: دیروز پس ازاعتراف فرامرز بقتل منوچهر میرفخرائی‌آقایان طاهری‌رئیس دادگستری، فرح‌بامداد دادستان ، زارع بازپرس شعبه دوم دادسرای کرج در محل‌حضور یافتند هنگام بازرسی آب‌انبار فرامرز ضمن اعتراف بقتل منوچهر اظهار داشت :

من ابتدا منوچهر را برای نشان دادن گلها بکنار باغچه بردم ولی‌پس از انجام عمل منافی عفت اورا خفه‌کردم وجنازه‌اش را درآب انبار انداختم.

قاتل هنگام ادای این جملات‌پیوسته زیر لب میگفت : شیطان مرا گول زد، من‌فدای نفس اماره شدم.

خبرنگار ما در گزارش خود اضافه میکند فعالیت آقایان استوار آقابیگی نگهبان شهربانی‌و غزنوی رئیس‌آگاهی وماموربن سازمان امنیت کرج در کشف این جنایت تاثیر فوق‌العاده‌ای داشته‌است.

### افتتاح سینما فیروزه

شب گذشته طی مراسم خاصی سینمای مجلل فیروزه در خیابان خواجه‌نظام‌الملك افتتاح یافت دراین مراسم جمعی از هنرمندان ومدیران سینما و نمایندگان مطبوعات شرکت داشتند.

ازطرف آقای آشتیانی‌مدیرشرکت(اش-ان-آ) ASH—N—A—Co. پذیرائی گرمی‌ازمدعوین بعمل‌آمد.وسپس فیلم مسافرت‌شاهنشاه که بطرز بسیار جالب‌ورنگی‌تهیه شده بود نمایش داده شد واین مراسم بانمایش‌فیلم ماسیست قویترین مردروی زمین در ساعت ۱۰ بعدازظهر بپایان رسید جریان گشایش سینما فیروزه در شماره بعدچاپ میشود.


دومین شماره

مجموعه‌ای ازچند داستان کوتاه پلیسی وجنائی
بانتخاب هیچکاك سازنده ترس
صبح شنبه ۲۹ اردیبهشت در دست
روزنامه فروشهاست
آ-۴۷۸۶


## جنازه دو افسر دیگر در دریاچه زیری وار کشف شد

گزارش تلفنی خبرنگار مادرسنندج حاکیست که‌عصر دیروز جنازه دونفر از افسران مغروق در دریاچه «زیری‌وار» مریوان باسامی ستوان حنانی و ستوان پرهیزکار از قعر دریا کشف شد و به سنندج منتقل گردید. جنازه‌های افسران مغروق با تشریفات رسمی تشییع شدو جنازهٔ مرحوم‌ستوان یکم‌حنانی برای تدفین بشهرری‌وجنازهٔ مرحوم ستوان‌پرهیزکاربااصفهان انتقال یافت.

خبرنگار ما در گزارش خود افزود اکنون فقط جنازهٔ ستوان شهیدی‌درقعر دریاچه باقیست و غواصان برای پیدا کردن وی فعالیت میکنند.

## صدها کارآگاه برای‌دستگیری تروریستها بالجزایر اعزام شدند

الجزیره - یونایتدپرس -۱۷ مه

امروز فاش شد که ازطرف مقامات امنیتی فرانسه تاکنون صدها نفر کارآگاه سری برای کمك‌به کشف اسرار وفعالیت های سازمان تروریستی ارتش سری‌به الجزایر اعزام شده‌اند و قرار است عده‌زیاد دیگری نیز در آینده نزدیك فرستاده شوند. یك منبع فرانسوی گزارش داده ست که کارآگاهانی که‌علیه آرتش سری جاسوسی میکنند روزی هزار فرانك‌بعنوان فوق‌العاده وپول خون خود دریافت میکنند.

### ابلاغ مراحم شاهانه در پاسخ تلگراف معروضه دبیر کل حزب‌ملیون از قصر همایونی

### جناب دکتر احمد امامی دبیرکل حزب ملیون

شادباش وابراز احساسات صمیمانه شما بمناسبت بازگشت از مسافرت آمریکا موجب خوشنودی و خرسندی خاطرما وعلیاحضرت شهبانوی ایران گردید. عواطف وعنایات خاصه مارا بعموم افرادحزب ملیون ابلاغ نمائید. ۲۱ اردیبهشت‌ماه ۱۳۴۱ - شاه

فوری -هواپیمای سلطنتی

پیشگاه مبارك اعلیحضرت همایون شاهنشاه. افراد شاهدوست و وطن‌پرست حزب ملیون ورود مقدم‌مبارك شاهنشاه معظم وعلیاحضرت فرح پهلوی شهبانوی ایران را از سفر موفقیت‌آمیز آمریکا بخاك‌میهن صمیمانه تبریك عرض نموده واز خداوند متعال سپاسگزارند که امروز باردیگر میتوانند در مسیر مبارك ملوکانه بزیارت اعلیحضرتین نائل گردیده واز نزدیك احساسات عمیق وباطنی خودرا ابراز دارند.

دبیر کل حزب ملیون -دکتراحمدامامی

## هیئت عامله جدید انجمن مطبوعات‌ایران

اولین جلسه هیئت مدیره جدید انجمن مطبوعات ایران ساعت پنج بعدازظهر دیروز تشکیل گردید و پس از مذاکراتی که پیرامون‌امور مختلف انجمن بعمل‌آمدبرای‌انتخاب هیئت عامله انجمن مطبوعات ایران رای مخفی گرفته شد و در نتیجه آقای عباس مسعودی مدیرروزنامه اطلاعات بسمت رئیس هیئت مدیره- آقایان مهندس والامدیر مجله تهران مصور و محسن موقر مدیر روزنامه مهرایران بسمت نواب رئیس - آقای امیرانی مدیر مجله خواندنیها بسمت خزنه‌دار - آقای دکتر مصطفوی مدیرمجله‌روشنفکر بسمت‌مدیرعامل - آقایان اسمعیل پوروالی مدیر روزنامه بامشاد و سلیمان انوشیروانی مدیر روزنامه سحروعلی سپهر مدیر روزنامه دیپلمات بسمت دبیر - آقای ناصر خدایار مدیر روزنامه ستاره تهران بسمت سخنگو و آقای ابوالفضل مرعشی مدیر مجله اتحاد ملل به ریاست دبیرخانه انجمن مطبوعات ایران انتخاب شدند. جلسه در ساعت هشت بعداز ظهر پایان‌یافت.

## روزنامه فردا فردا منتشر می‌شود


یکشنبه و پنجشنبه در ۶ صفحه

JOURNAL DE TEHERAN

le plus ancien quotidien français du Moyen Orient

علاقه و توجهی که عموم خوانندگان ژورنال‌دوتهران مخصوصا طبقه تحصیلکرده درکشورهای فرانسوی زبان‌ودانشجویان رشته زبان فرانسه نسبت بشماره‌های اخیر این روزنامه خاصه شماره‌های ۶صفحه‌ای ابراز داشته‌اند مارا مصمم نمود که فعلا روزهای‌یکشنبه وپنجشنبه روزنامه را در ۶صفحه منتشر سازیم .درشماره امروز علاوه برآخرین گزارشهای داخلی و خارجی وعکسهای خبری، مطالب متنوع و سرگرم‌کننده ومقالات ادبی و هنری مفیدی گرد آورده‌ایم که مطمئنا از هرجهت جلب‌نظر خوانندگان عزیز را خواهد کرد. قیمت همان سه‌ریال


### اطلاعیه اتحادیه صنف فخار

نظر باینکه جهت انتخابات صنفی وهمچنین‌عوارض فخاری سال جاری کارت عضویت لازم است از همکاران محترم تقاضا میشودحداکثر تاپانزدهم خردادماه۴۱ بدبیرخانه اتحادیه مراجعه وکارت عضویت خودرا تجدید نمایند.

رئیس اتحادیه صنف فخار- عباس گورنك

۱-۲ آ-۴۸۱۲

چون مجمع عمومی سندیکای واردکنندگان دارو درتاریخ دوشنبه ۳۱ر۲ر۴۱ در ساعت پنج عصر در محل سندیکا واقع در خیابان سعدی کوی یاسمی تشکیل میگردد از کلیه واردکنندگان که دارای کارت عضویت سندیکا میباشند دعوت میشود که درجلسه نامبرده حضور بهمرسانند.

دستور جلسه

۱- استماع گزارش هیئت مدیره
۲- تصویب بیلان دوره گذشته
۳- انتخاب هیئت مدیره

آ-۳۱۷۱ رئیس سندیکای واردکنندگان دارو

چون مجمع عمومی سندیکای‌واردکنندگان‌دارو درتاریخ۳۱ر۲ر۴۱ تشکیل میگردد بنابراین از کلیه‌واردکنندگان محترم دارو که تاکنون حق عضویت خودرا به‌سندیکا نپرداخته‌اند تقاضا میگردد تاتاریخ ۳۰ر۲ر۴۱ قبل از تشکیل مجمع عمومی حق عضویت خود رابه‌آقای فروزان خزانه‌دار سندیکا پرداخته کارت عضویت‌دریافت نمایند که طبق اساسنامه بتوانند در مجمع عمومی شرکت‌فرمایند

آ-۳۱۷۱ رئیس سندیکای واردکنندگان‌دارو


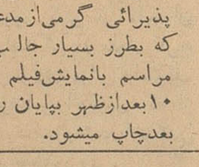


## قابل توجه آقایان مدیران محترم جراید ومجلات

شرکت سهامی پخش مطبوعات در تهران پیروآگهی قبلی ونامه‌های ارسالی آماده قبول نشریات بمنظور توزیع وپخش در تهران میباشد.

علاقمندان میتوانند همه روزه از ساعت ۹ تا۱۲ صبح بدفتر شرکت واقع درخیابان خیام‌مقابل‌اداره‌تسلیحات ارتش مراجعه فرمایند.

شرکت سهامی پخش مطبوعات در تهران

۳-۴ آ-۴۴۲۶

## روز دوشنبه

## ۳۱ اردیبهشت ماه

روز قرعه‌کشی

حساب پس انداز زندگی

## بانك اعتبارات ایران

این قرعه‌کشی طی جشنی بوسیله هنرمند گرامی آقای کمال الدین مستجاب الدعوه‌از ساعت ۵ بعداز ظهر در محل شعبه مرکزی بانك اعتبارات ایران خیابان سعدی جنوبی برگذار میشود.

ورود برای عموم دارندگان حساب آزاد است و جوایزی نیز میان حاضرین درجشن قرعه‌کشی تقسیم میشود. ۱-۲ آ-۴۶۴۲


جمعه هتل ونك

## ته دانسان