شاهنشاه درضیافت رئیس جمهوری پاکستان اعلام‌فرمودند

اوضاع خاورمیانه عربی وخیم‌تر میشود

رئیس جمهوری پاکستان : همه جا صحبت از احتمال انفجار دیگری در خاورمیانه عربی است

در صفحه هفدهم

در فرودگاه راولپندی رهبران‌دو کشور دوست وبرادر لحظاتی چندست دردست هم داشتندوحضرت ژنرال یحیی‌خان رئیس جمهوری پاکستان دست شاهنشاه را درمیان دودست خود می‌فشردند. عکس‌بالا درفرودگاه راولپندی هنگام‌استقبال گرم و صمیمانه رئیس جمهوری پاکستان‌را ازشاهنشاه نشان‌میدهد.

دیروز ۳۵ هزار تماشاچی پرشکوه‌ترین بازی فوتبال داخلی راتماشا کردند

مسابقه فوتبال دیروز رکورد فروش بلیط را شکست!

- دلالان بازار سیاه هر چه که شروع مسابقه‌نزدیك میگردید ، ناکام‌تر می‌شدند !
- تیم تاج در حالی مغلوب شد که در وقت اول شانس های فراوانی را از دست داده بود
- پیکان در وقت دوم بازی درخشش فوق العاده‌ای پیدا کرد

در صفحات ۴و۷

در مسابقه دیروز امجدیه ۱۸۹ هزار تومان بلیط به فروش رسید

قیمت بلیط صبح‌دیرور ۵ تا ۱۰ برابر قیمت اصلی شده بود

کلانی

وفاخواه

اطلاعات

شنبه ۱۶ اسفندماه ۱۳۴۸ . . شماره ۱۳۱۳۶

سال چهل‌وچهارم . . . . . تکشماره ۴ ریال

۲۰ صفحه

بامر شاهنشاه ؛

برای استخدام و ترفیعات معلمین طرح جدیدی تهیه میشود

- مقررات و شرایط تربیت ، اشتغال و ترفیع معلمان تغییر میکند
- برای دانشجویان تربیت معلم امتیازات تحصیلی و استخدامی در نظر گرفته میشود

ترفیعات معلمین بر اساس طرح جدید تا آخرین گروه استخدامی بالا میرود

در صفحه چهارم

نیکسون واوتانت

برای حل بحران لانوس ازشوروی وانگلیس کمك خواستند

درصفحه ۲

در منطقه وسیعی از جهان خورشید سیاه شد

براثر گرفتگی خورشیدونرسیدن گرمای آفتاب، سرمای بیسابقه ، اروپا را از پای درآورد

خورشید گرفتگی بیسابقه ، قاره‌امریکارادرتاریکی فروبرد

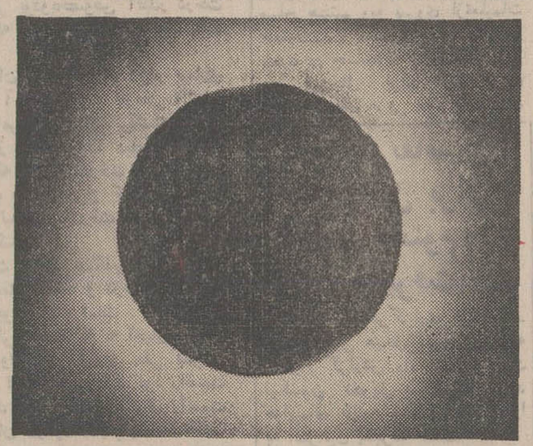

سایه سرد خورشید با سرعت ۲۵۰۰ کیلو متر در ساعت شرق تا غرب اقیانوس آرام را پوشاند عظمت خورشید گرفتگی امروز دریکصدسال‌اخیر سابقه نداشته است

زندگی عادی اروپا براثر برف سنگین و سرمای سوزان متوقف شد

برف رابطه دو برلین را قطع کرد

درصفحه ۳

غرش‌های سهمگین ، اتمسفر زمین را به لرزه در می آورد

شبکیه چشم هزاران تماشاچی کسوف‌سوخت

موشکهای شوروی در امتداد کانال سوئز مستقر میشوند

ناصر از کلیه کشورهای مسلمان تقاضای کمك کرد کنگره رهبران مذهبی‌از مسلمانان‌جهان‌دعوت‌کرد با اعزام داوطلب درجهاد علیه اسرائیل شرکت کنند

درصفحه ۲

بی‌اعتنائی مقامات‌عراقی به حضرت آیت‌الله حکیم

بین مردم وجامعه روحانیت تاثر شدیدی ایجاد کرد

درصفحه آخر

باعرضه ناگهانی میوه ازطرف فروشگاه فردوسی

سیب ارزان شد

ارزانی، درسایراقلام میوه ادامه خواهد یافت

* سیب درجه یك ازکیلوئی ۱۱۵ ریال به ۶۰ ریال رسید
* اولین پارتی موز با هواپیما بتهران رسید
* پرتقال ترکیه بسوی ایران حمل شد

درصفحه ٤

وزیرمنابع طبیعی‌درمراسم جشن درختکاری گفت: دره سال آینده

شهر تهران احتیاج به ۱۵ هزارهکتار فضای سبز دارد

* برای تصفیه‌هوا وفرسایش خاك وثبت ریك روان هیچگونه راه حل دیگری جز بوجود آوردن فضای سبز نداریم

دیروز نخست‌وزیر در جشن درختکاری گفت فضای‌سبزباکمك مردم و بدست مردم ایجاد میشود دولت باین‌امراهمیت فراوان‌میدهد وبهمین جهت این جشن را یك جشن ملی میداند .

نخست‌وزیر از آنچه که در سال جاری در درختکاری سراسر کشور انجام گرفت تجلیل نمودو اززحمات کارکنان وزارت منابع طبیعی تقدیر بعمل آورد .

آقای گلسرخی وزیر منابع طبیعی که قبل از نخست‌وزیر صحبت میکرد گفت : تهران‌بجای پانزده هزار هکتار فضای سبزفقط

بقیه در صفحه هفدهم

در مراسم جشن درختکاری‌همسرآقای مهندس ناصر گلسرخی وزیر منابع طبیعی یك سرو نقره‌ای غرس کرد . در این عکس آقای نخست‌وزیر ووزیران منابع طبیعی - بهداری ، رئیس مجلس شورایملی ووزیر کشاورزی نیز دیده میشوند

گاو

را درسینماکاپری ببینید

کنفرانس هفتگی بیمارستان جرجانی

ساعت ۱۱ صبح روز یکشنبه ۱۷ اسفند ماه ۱۳۴۸ در سالن کنفرانس بیمارستان‌جرجانی‌وابسته بدانشکده پزشکی دانشگاه ملی ایران‌واقع‌درابتدای خیابان‌تهران‌نو بحث و تبادل نظر کلینیك درباره موارد جالب هفته بعمل خواهدآمد: در برنامه : کیست هیداتیك کلیوی - اسپوندیل آرتریت آنکیلوزانت .

ورود برای پزشکان محترم و دانشجویان پزشکی آزاد است .

دانشکده پزشکی دانشگاه ملی ایران

آ-۷۹۵۱۶

استاندار آذربایجان غربی در سفر اخیر خود بخوی برای‌تکمیل‌ساختمانهای‌جدیدالتاسیس آموزش وپرورش یك میلیون ریال‌کمك کردند .

شرح درصفحه ۱۱

شرکت نفت‌کنتینانتال ایران

از تاریخ ۱۶ر۱۲ر۴۸ از محل سابق به

(ساختمان سوفیران)

واقع در خیابان پهلوی نبش کوچه کاشان جنب هتل ویکتوریا منتقل گردید

تلفن : ۶۲۴۵۶۸ -۶۲۳۰۹۲- ۶۲۲۹۱۲

اطلاعیه‌شهرداری پایتخت‌درمورد عوارض سطح‌شهر ونوسازی

تغییر تاریخ انقضاء مهلت بخشودگی جرائم عوارض سطح شهر مقرر در ماده سه قانون نوسازی و عمران شهری از ۲۶ر۱۰ر۴۸ به ۲۹ر۱۲ر۴۸ بموجب‌تصمیم‌انجمن شهر پایتخت بر مبنای امکانات قانونی‌بوده‌است و قانونا تمدید پذیرنمی‌باشد از مودیان محترم تقاضا می شود از این آخرین فرصت قانونی استفاده نموده بدهی خود را قبل‌از پایان سال بامراجعه بنواحی شهرداری قادیه فرمایند مودیان عوارض نوسازی‌املاك‌واقعه درآن قسمت‌از شهر که هنوز نسبت به آن آگهی نوبتی صادر نشده‌است می‌توانند بامراجعه بسازمان ممیزی ونوسازی‌واقع‌درخیابان سی‌متری‌نمونه میدان ۲۵ شهریور پلاك ۷۷ وضع عوارض خودرا روشن نموده وباپرداخت آن از ده درصد جایزه‌مقرر درقانون استفاده نمایند . م‌الف۱۱۴۰۶

شهردار پایتخت

HOOVER

یخچال جدید

هوور

هوور درمدل‌های

۶ - ۸ - ۱۰

امسال ،

سال یخچال هووراست

دعوت

بافرارسیدن دوشنبه هیجدهم‌اسفند ماه جاری چهل روزاز درگذشت شخصیت بلند مرتبت ایران‌دانشمند فرزانه بزرگوار شادروان سیدحسن تقی‌زاده میگذرد و بدین‌مناسبت‌مجلس تذکری‌از ساعت چهارونیم بعدازظهر تاپنج‌ونیم بعدازظهر همان روز در محل انجمن آثار ملی واقع‌در خیابان ارامنه -سرپل امیربهادر (شماره ۱۰۰) منعقد می گردد .

بدین‌وسیله از علاقمندان و دوستداران مقام‌معنوی و ملی آن فقیدسعید که از جمله نخستین‌بنیانگذاران انجمن‌آثار ملی‌بوده وازاین‌راه نزدیك به پنجاه سال در راه بزرگداشت واحیای مفاخرایران‌بزرگ کوشش‌صمیمانه بس‌ارزنده وثمربخش مبذول داشته‌است دعوت میشود باشرکت درمجلس‌نامبرده درسوك این‌ضایعه‌ملی همدردی فرمایند.

انجمن آثار ملی

۱-۲

اعانه ملی

۴ روزدیگر

سری‌دوم‌بلیطهای

اعانه‌ملی

مخصوص‌نوروز قرعه‌کشی میشود

جایزه‌ممتاز

۳۰۰ هزارتومان

جایزه‌قهرمان‌شانس

یك پیکان پراز اسکناس

۲۱۱۱۷ -۱۴ر۱۲ر۴۸

اطلاعیه شهرداری بابل

بموجب‌دستورصادره ازمقام محترم‌وزارت کشور بدینوسیله اجرای‌ماده۲ قانون‌نوسازی‌وعمران‌شهری‌رادایر بوصول‌عوارض‌خاص‌سالانه از کلیه‌اراضی و ساختمانها و مستحدثات واقع درمحدوده‌قانونی‌شهر بابل‌برطبق‌مقررات قانون مزبور وآئین نامه‌های منضم‌به‌آن بماخذ پنج در هزار بهای آنها از اول سال ۴۹ اعلام میدارد .

شهرداری ازعموم اهالی‌محترم‌شهر تقاضا دارد در پرداخت عوارض مزبور که منحصرا بمصرف برنامه‌های نوسازی و عمران شهری خواهد رسید تا قبل از پایان مهلت قانونی اقدام فرمایند . شهردار بابل دکتر هاشمیان

پاسخ خانواده نقشبندی بشیخ عثمان سراج‌الدینی

آ-۷۹۳۸۶ بقیه درصفحه ۱۷

سخنرانی در دانشگاه ملی ایران

بدعوت این دانشکده آقای پروفسورروالترودولف‌استاددانشکده حقوق دانشگاه بخوم آلمان غربی ساعت ۵ بعداز ظهر روز یکشنبه ۱۷ اسفند جاری (فردا) در سالن دانشکده علوم دانشگاه ملی ایران درباره (تحولات اخیر تکنولوژی و حقوق بین‌الملل) سخنرانی خواهند کرد . از علاقمندان دعوت میشود که در وقت مقرر برای استماع سخنرانی مزبور تشریف بیاورند .

رئیس دانشکده حقوق - محمد علی معتمد

دعوت ازشرکت کنندگان در نمایشگاه آسیائی وصاحبان صنایع

پیرو دعوتی که ازطرف این‌شرکت‌ازشرکت‌کنندگان درنمایشگاه آسیائی وصاحبان صنایع برای‌روزیکشنبه ۱۷ر۱۲ر۴۸ ساعت ۴½ بعدازظهر بعمل‌آمده است‌چون احتمال دارد بعضی از دعوتنامه‌ها بموقع بدست‌آقایان نرسیده باشد بدینوسیله ضمن یادآوری‌تجدیددعوت مینماید.

آ-۷۹۵۱۰

شرکت سهامی نمایشگاههای بین‌المللی ایران

سرمقاله

اکسیر سبز!

دیروز در گردنه قوچك مراسم جشن درختکاری برگزار شد. اگر چه طبق اظهار وزیر منابع طبیعی درختکاری را دنیای امروز نه بعنوان یك سنت تاریخی ویك امر تزئینی و فانتزی بلکه از جنبه یك ضرورت حیاتی اهمیت میدهد ، معهذا تذکرش جا دارد که اسلاف ما در باره درخت چه عقایدی ودرین عقاید چه تعصبی داشتند.

در شرح لشگرکشی خشایارشابمصر مینویسند سرمای‌شدیدی که غفلتا آغاز شده بود سپاه ایران را از حرکت بازداشت و خشایارشا لشگریان خود را در کنار جنگلی فرود آورد .بتدریج سرما چنان شدت یافت که وسائل وپوشاك سربازان هخامنشی چاره آنرا نمیکرد و اسبها ومردهای خشایارشا از تحمل سرما عاجز مانده‌بودند. ناگزیر شاه فرمان داد درختهای جنگل را قطع کنند و بسوزانند تا در پناه آتش از خطر یخ زدگی محفوظ بمانند. اما قطع درخت بقدری نزد ایرانیان مذموم بود که هیچکدام از سپاهیان حاضر نمیشد قدم جلو گذارده درختی‌را بیندازد . ناچار خشایارشا خود تبری بدست گرفت ودرختی را قطع کرد تا سربازانش باوتاسی جویند .

بنظر ما این واقعه تاریخی برای توضیح اعتقادات مردمانی که دوهزار وچندصد سال پیش ازین تاریخ، قطع درخت را گناهی بزرك میشمردند و عقیده داشتند «درخت افکن بود کم زندگانی» کفایت میکند. حال از جنبه سنتی ، بجنبه علمی و امروزی‌قضیه برگردیم و تاثیر حیاتی درخت را در زندگی‌بشر عصر ماشین از زبان وزیر منابع‌طبیعی بشنویم : «اگر بخاطر بیاوریم که فقط درشهر تهران روزانه در حدود ۱۴ میلیون لیتر بنزین و نفت‌و گازوئیل بمصرف سوخت میرسد و سوختن هرکیلو ازین مواد ۸۶۰ گرم کربن بوجود می‌آورد و باز اگر بیاد بیاوریم که یك هکتار جنگل در مدت یکسال میتواند ۴۸۰۰ کیلو کربن یا محصول سوخت ۶۰۰۰ لیتر مواد نفتی را در سال جذب کند ، بیشتر متوجه اهمیت و لزوم توجه و ایجاد و توسعه جنگل در اطراف شهرهای بزرك خواهیم شد .. مطالعات‌در کشورهای دیگر نشان میدهد که در شهرهای بزرك حداقل برای هر نفر پنجاه مترمربع فضای سبز ضرورت دارد واگرجمعیت شهر خودمان‌را در پنج‌سال آینده فقط سه میلیون حساب کنیم‌به‌نزدیك‌پانزده هزار هکتار فضای سبز نیاز خواهیم داشت در حالیکه تاکنون توفیق نیافته‌ایم بیش از پنجهزار هکتار آنرا بوجود بیاوریم»...

باهمه کوششهائی که ظرف سالهای اخیر برای تامین‌فضای سبز در تهران بکار رفته ، همینطور که آقای گلسرخی اشاره میکند فضای سبز تهران باید سه‌برابر آنچه هست توسعه پیدا کند تا بنصاب طبیعی برسد و در حال حاضر تهران علیرغم‌هوای کثیف و آلوده‌اش ، از حیث فضای سبز فقیر است. حال آنکه تعجب خواهید کرد اگر بگوئیم این تهران لخت و خشك ، روزگاری درست مانند یك باغ‌مشجر بودوبخصوص آنقدر درخت چنار در این شهر بچشم میخورد که آنرا «چنارستان» لقب داده بودند.

متاسفانه همانقسیم که مایك دوران نسبتا درازی دچار بیماری «نوزدگی» بودیم و آنچه از ابنیه و آثار قدیمی و تاریخی داشتیم به‌دم کلنك و جاروب سپردیم و امروزه بقایای شکسته وبسته همان آثار را بقیمت‌های گزاف از اکناف دنیا میخریم و باز میگردانیم ، بعد از آنکه بیرحمانه آنهمه درخت را از میان بردیم امروز مجبوریم بجبران مافات ، پولهاخرج کنیم‌وخون دلها بخوریم تاقلمه‌یی پابگیرد و نهالی‌تبدیل به‌درخت شودو تهران کسری فضای سبز خودرا جبران کند.

بهرحال اگر سالهائی چند نسبت بحفظ جنگلها و درختها ، این ثروت بزرك ملی ، قصور و غفلت شده و درختهای زیادی از میان رفته وجنگلهای وسیعی نابود گشته است خوشبختانه استعداد طبیعی مملکت ما امکان آنرا میدهدکه به احیای‌جنگلها و تامین فضای سبز اهتمام کنیم ولی این آرمان ملی بشرطی نتیجه مطلوب می‌بخشد که هرکدام از افراد مملکت خود رانسبت بحفظ درختان کشور مسئول بدانند وهمان طرز تفکری رانسبت به‌درخت داشته باشند که‌نیاکان‌ایشان درعهد خشایارشاداشته‌اند.

ازکلیه خوش نویسان معاصر درخواست مینماید:
بمنظور تکمیل جلد دوم تاریخ خط وخطاطان، شرح حال و نمونه خط وعکس خودرا بنشانی: تهران - یوسف‌آباد خیابان سمندرغربی پلاك۳۶ عنوان‌ابوالقاسم رفیعی مهرآبادی مولف کتاب ارسال فرمایند .
آ-۳۶۸۱۱

علاقمندان زبان انگلیسی
دانشجویان ، دانش‌آموزان و کلیه علاقمندان‌باید زبان انگلیسی را درانگلستان بین مردم انگلیس‌فراگرفت انگلیسی راباستفاده از کلاسهای سمعی و بصری و پانسیون نزد خانواده های انگلیسی در شهر زیبای‌برنموس فراگیرید . جهت اطلاع بیشتر و رزرو محل بنماینده
ANGLO CONTINENTAL SCHOOL OF ENGLISH
درایران بعداز ظهر ها به تلفن ۹۵۲۶۰۵ خیابان آیزنهاور پشت‌وزارت کار کوی ۲۵ شهریور بلاك ۸۴ مراجعه‌فرمائید.
آ- ۷۵۳۴۰ ۱-۲

چاپ دوم کتاب
تاریخ اختراعات
تالیف وترجمه : محسن جاویدان
باچاپ وکاغذ اعلا منتشر شد (بها ۳۰۰ریال)
مرکز انتشار : شرکت نسبی اقبال . شاه‌آباد
آ-۷۹۱۸۶ ۱-۲

شرح کبیرانقروی
بر مثنوی معنوی مولوی
ترجمه فارسی
جزوه اول از دفتر اول منتشر شد
مترجم دکتر عصمت ستارزاده
محل فروش شعبات امیرکبیر وکتابفروشیهای : طهوری‌ودهخدا مقابل‌دبیرخانه‌دانشگاه‌وفروغی‌شاه‌آباد

رانندهٔ عزیز
حاده برای استفاده عموم است آنرا
محصوص خود ندانید

سیری در آثار علی دشتی
نقد وبررسی
نوشته : پرویز نقیبی
منتشر شد
از روزنامه فروشها بخواهید

قاهره - خبرگزاری‌فرانسه - جمال عبدالناصر رئیس جمهوری مصر ضمن نطقی خطاب به نمایندگان ۳۶ کشور مسلمان که دیشب‌به‌کنگره خود درقاهره پایان دادند، اظهارداشت که امریکا نمی‌خواهد اسرائیل‌نیروهای خودراازسرزمینهای اشغالی خارج کند .

رئیس جمهوری مصر افزود : ما هفته گذشته شاهد هیاهو وتظاهراتی بودیم که اسرائیل و عمال آن درامریکا علیه رئیس جمهوری فرانسه بپا کردند واین تظاهرات نشان میدهدکه‌اسرائیل دراقداماتی‌که بعمل می آورد بخودش متکی‌نیست بلکه این امریکا است که بادادن‌هواپیماهای‌فانتوم به آن نیرو می‌بخشد .

ناصر از تمام کشورهای مسلمان جهان کمک خواست

ناصر گفت : رهبران اسرائیل اعلام‌داشته‌اند که می خواهند سرزمین خودرا گسترش دهند و امریکا با تحویل سلاحهای جنگی وهواپیما به تل‌آویو عملا تمایلات توسعه طلبی آنها را نه تنها به‌زیان اعراب و مسلمانان بلکه‌در عین‌حال علیه مسیحیان تایید می کند. زیرا اسرائیل در عین‌حال‌مسلمانان و مسیحیان‌را از سرزمین هائی که در سال ۱۹۴۸ به تصرف در آورده است بیرون می کند .

رئیس‌جمهوری مصر اضافه‌کرد: «ما چیزی جز حقوقی که سالها بما تعلق داشته نمی خواهیم‌ماخواستار صلح هستیم وبه پیروی ازتعلیمات خداوند متعال و کلام‌الله مجید در جستجوی صلح هستیم‌ولی در عین‌حال برای آزاد کردن سرزمین های عربی خود را برای جنك آماده می کنیم زیرا ایر را خداوند در قرآن مجید تعلیم داده است .

ناصر سپس‌به مسئله تشکیل «کمیته های اسلامی» به منظور پشتیبانی از آرمان کشور های عربی‌اشاره کرد و گفت : وظیفه این کمیته ها جمع‌آوری پول برای کمك‌به ملت فلسطین خواهد بود و یادآور شد که اسرائیل بهمین ترتیب سال گذشته توانست ۵۰۰ میلیون دلارجمع کند ودر نظر دارد درسال جاری نیز از همین‌راه بانصد میلیون دلار دیگربرای‌خرید سلاح های مافوق مدرن و وسائل جنگی مخرب جمع‌آوری کند

ناصر گفت :باتوجه به مساعی عظیمی که اسرائیل و طرفدارانش به عمل می آورند تلاش اعراب ودولت های اسلامی در این راه بسیار ناچیزبوده است

درپایان رئیس‌جمهوری مصر از ملت عرب وملت های اسلامی درخواست کرد که تمام کوشش خودرا برای بسیج افکار عمومی و برحذر داشتن جهان مسیحیت از خطر صهیونیسم بکار برند .

* **جهاد**

کنگره رهبران مذهبی ۳۶ کشور اسلامی که دیشب در قاهره بکار خود پایان داد ، ضمن پیامی کشور های مسلمان را به جهاد و اعزام داوطلبان برای نبرد در آن ارتشها دعوت کرد .

دراعلامیه کنفرانس گفته شده است که آرمان فلسطین قبل از هرچیز آرمان‌اسلامی‌است. مسلمانان باید مسئولیت آن‌را بعهده گرفته وبه عواقب آن تن‌در دهند .

برای این منظور نمایندگان‌شرکت کننده در کنفرانس درخواست‌می‌کنند که در کلیه کشور های اسلامی صندوقهای مخصوصی برای جهاد و همچنین کمیته های نظامی،مالی و مذهبی برای اعزام داوطلبان مسلمان به‌خطوط آتش‌بس اسرائیل و اعراب تشکیل شود .

شرکت کنندگان در کنگره ضمنا از کلیه دولت های مسلمان دعوت‌می کند که با کمکهای‌مادی وسیاسی از انقلاب فلسطین‌پشتیبانی کنند .

کشور های مسلمان نباید تنها به پشتیبانی از انقلاب فلسطین‌اکتفا کنند بلکه باید عملابه آزادی سرزمین های مقدس کمك کنند .

بعقیده شرکت کنندگان در کنگره قاهره تنها وسیله نجات اماکن مقدس اسلامی تخلیه کامل‌سرزمین های عربی از نیروهای اسرائیل است .

امریکا تقاضای اسرائیل برای تحویل فانتوم را پذیرفت

قاهره - خبرگزاری فرانسه - محمدحسنین هیکل سردبیرروزنامه الاهرام گزارش داد که پریزیدنت نیکسون تحویل یك سری جدید هواپیمای فانتوم و «اسکای‌هاوك»را به اسرائیل پذیرفته است.

هیکل‌در تفسیر وقایع هفته گذشته نوشته است : موعدی که نیکسون برای پاسخ‌به درخواست گلدامایر قائل شده‌بود چیزی جز یك صحنه سازی نبوده است‌وبااین اقدام‌می توان گفت که‌ایالات‌متحده باردیگر خصومت خودرا نسبت به اعراب ثابت کرده است .

الاهرام اضافه می کند :امریکائیها همیشه کوشش کرده‌اند که اسرائیل برتری نظامی خودرانسبت به اعراب حفظ کند .

لبنان در انتظار حمله بزرگ اسرائیل است

بیروت- خبرگزاری فرانسه - طی چهل وهشت ساعت اخیراوضاع درخط آتش‌بس لبنان و اسرائیل بیش از پیش روبوخامت گذاشته و یك بار نیز زدو خورد های شدیدی بین نیرو های اسرائیل و کماندو های‌فلسطین روی‌داده است زدو خورد هنگامی روی داد که گروهی‌از سربازان اسرائیل‌شبانه از مرز لبنان گذشته و دهکده «راسی» را درجنوب شرقی این کشور مور حمله قرار دادند.

یك منبع نظامی در بیروت‌اظهار داشت که دراین نبرد چهار تن از کماندو های فلسطین کشته شدند.

در«تل‌آویو» یك‌سخنگوی‌نظامی گفت درزدوخورد هائی که بین سربازان اسرائیل و گروهی از فلسطینی ها که از مرز های لبنان وارد اسرائیل شده بودند روی‌دادیك‌سرباز اسرائیلی کشته شد ، و دو نفر دیگر زخمی گردیدند.

انتشار خبر حمله سربازان اسرائیلی بیك دهکده جنوب لبنان ترس‌و نگرانی شدیدی در بیروت بوجود آورده است ، محافل نظامی بیم آن دارند که این حادثه مقدمه حمله عمومی نیروهای اسرائیل به شهر های جنوبی لبنان باشد ، گزارش های رسیده حاکی است که واحد های نیرومندی از سربازان اسرائیل‌در مرز های لبنان موضع گرفته‌اند.

یك روزنامه چاپ بیروت نوشته است که اسرائیلی ها سرگرم ایجاد تاسیسات الکترونیکی در سراسر مرز های لبنان هستند.

درپایتخت لبنان دیروز فعالیت سیاسی شدیدی حکمفرما بود «شارل‌حلو» رئیس جمهوری لبنان «دوایت‌پرتر» سفیر کبیر امریکا را بدفتر کارخود دعوت کرد و مدتی درپیرامون حوادث اخیر به گفتگو پرداخت و مسئولیتی را که درصورت حمله نیرو های اسرائیل به مرز های لبنان متوجه ایالات متحده‌خواهدشد بوی‌تذکر داد.

رشید کرامی نخست وزیرلبنان بنوبه خود باسفیر مصر در همین زمینه به گفتگو و تبادل نظر پرداخت.

از طرف دیگر «نسیم مجدلانی» وزیر امور خارجه لبنان بطور جداگانه باسفرای چهار کشور بزرك امریکا ، فرانسه ، انگلیس، شوروی ملاقات کرد و به آنها اطلاع داد که لبنان تصمیم گرفته است دربرابر هرگونه‌حمله‌احتمالی اسرائیل مقاومت کند.

ورود ناگهانی ژنرال «تکریتی» وزیر دفاع عراق به بیروت در محافل سیاسی با اهمیت زیاد تلقی شده است ، گفته میشود که وزیر دفاع عراق آمادگی‌دولت متبوع خود را برای کمك بدولت لبنان درمقابله با حمله احتمالی اسرائیل برهبران این کشوراطلاع داده است.

رهبران سوریه بنوبه خود در تفسیری که پیرامون‌اخطار اسرائیل به لبنان از رادیو دمشق انتشار یافت این اولتیماتوم را بعنوان مانور امریکا و اسرائیل تلقی کرده‌و یادآوری کرده‌اند که‌ایالات متحده به این ترتیب ماسك بی‌طرفی خود را در اختلاف اعراب و اسرائیل بطور قطع از چهره خود برداشته است ، محافل سیاسی بیروت این تفسیر را بعنوان‌آمادگی سوریه برای کمك به‌دولت‌لبنان تلقی کرده‌اند.

* **اشغال لبنان**

در روزنامه های بیروت در تفسیر هائی که پیرامون احطار اسرائیل انتشار داده‌اند نوشته‌اند که مقامات تل‌آویو فعالیت کماندو های فلسطین را در مرز های‌لبنان بهانه کرده و نه‌تنها می خواهند به این کشور حمله کنند ، بلکه درنظر دارند لبنان را اشغال‌نمایند.

روزنامه الصفا نوشته است بهتر است به‌فعالیت‌کماندو های‌فلسطین درمرز های لبنان پایان داده شود تا اسرائیل نتواند از این بهانه برای حمله به خاك لبنان استفاده کند.

روزنامه الشعب نوشته است ، اخطار اسرائیل که توسط سفیر امریکا به دولت لبنان ابلاغ شد در حقیقت اخطار خود امریکا است‌و اگرامریکا خیال کمك به لبنان را داشت‌اسرائیل را تحت فشار قرار میداد که از نقشه‌خود برای حمله به مرز های لبنان‌چشم بپوشد.

روزنامه «لسان‌الحال » در این باره نوشته‌است که مسئولیت هرگونه حمله از طرف نیرو های اسرائیل بخاك لبنان متوجه‌امریکا خواهدبود .

روزنامه «النور » اظهار نظر کرده‌است که لبنان نباید روی مداخله چهار دولت و مخصوصا امریکاحساب کندبلکه کلیه‌نیرو های خودرابرای مقابله با حمله اسرائیل بسیج نماید.

وزیرامور خارجه لبنان در یك مصاحبه مطبوعاتی اظهار داشت که در ملاقات خود باسفیران چهار دولت بزرك توجه آنها را بخطری که‌لبنان راتهدید می کند جلب کرده‌است ، وزیرامور خارجه‌لبنان گفت‌اخطار اسرائیل به لبنان‌بهیچ وجه موجه‌نیست زیرافعالیت کماندو های فلسطین یك‌اقدام فردی‌است که در داخل سرزمین های‌اشغالی صورت می گیرد.

وزیرامور خارجه عراق اضافه کرد که به سفیران چهار دولت اطلاع داده‌است که لبنان مصمم است‌تحت هر شرایطی که باشد از مرز های خود دفاع کندو از آنهاخواسته‌است که توجه دولت های متبوع خودرابه‌مسئولیتی که‌در صورت حمله اسرائیل متوجه‌چهار دولت وسازمان ملل متحد خواهد شدجلب کنند.

همزمان با فعالیت های‌سیاسی دولت لبنان خود را برای مقابله باهرگونه حمله‌احتمالی آماده می کندامروز جلسه‌فوق‌العاده هیئت وزیران لبنان برای رسیدگی به آخرین‌تحولات اوضاع درمرزهای جنوبی کشور تشکیل جلسه داد و عده‌زیادی از افسران‌عالی‌رتبه لبنان اوضاع نظامی رابرای‌اوضاع کابینه تشریح کردند.

* **تصمیمات چریکها**

درعمان سخنگوی فرماندهی مبارزه مسلحانه فلسطین اعلام داشت که رهبران سازمان های فلسطین در یك جلسه‌فوق العاده اوضاع بحرانی مرز های لبنان و اسرائیل را مورد بررسی قراردادند وتصمیمات لازم را برای مقابله‌با هرگونه حمله جدیدنیرو های اسرائیل به مرز های جنوبی‌لبنان اتخاذ گردید.

یك گزارش دیگر حاکی‌است که‌به‌کماندو های فلسطین دستور داده‌شده‌است از هر گونه‌فعالیتی در مرز های لبنان خودداری کنند اماالفتح بزرگترین‌سازمان‌چریکی اعلام کرد خبر های مربوط به تخلیه مناطق جنوبی لبنان درمقابل تهدید اسرائیل دروغ است و فعالیت های جنگی‌چریك هاادامه دارد .

کمال جمبلاط وزیر کشورلبنان دریك مصاحبه مطبوعاتی‌روش‌بعضی ازروزنامه ها را در مبارزه ضد فلسطین بشدت مورد انتقاد قرارداد وگفت دراین مبارزه دست های خارجی دخالت داردو می خواهند باین‌ترتیب کشور را دوچارهرج ومرج کنند.

وزیر کشور لبنان فاش کردکه ازبروزیك فاجعه بموقع جلوگیری شده‌است‌وی گفت عده‌ای که‌سوار یك‌اتومبیل جهانگردی شده‌بودند نارنجکی بسوی انستیتوی‌مطالعات فلسطین پرتاب کردند ولی‌دربان محافظ‌انستیتو نارنجك را درهوا گرفت‌وازبروز یك فاجعه بزرك جلوگیری کرد.

رادیوبیروت در گزارشی که بامداد امروز انتشار داد خبرحمله نیرو های اسرائیل را بیك‌دهکده لبنانی‌تکذیب کرد.

گزارش های قبلی‌حاکی بودکه دویست تن از سربازان اسرائیلی ازمرز لبان گذشته‌و دهکده«رافی» رادرجنوب این کشور مورد حمله قرار داده‌اند.

سخنگوی نظامی‌اسرائیل نیز از حمله نیرو های اسرائیل به مرز های لبنان اظهار بی اطلاعی کرده.

* **اخطار مصر**

روزنامه‌الاهرام در شماره امروز خود گزارش داد که‌ایالات متحده باسرائیل اخطار کرد که از هرگونه «اقدام خشونت‌آمیز » درمرز های لبنان خودداری کند .

این‌روزنامه اضافه کرده‌است‌که معاون وزارت امور خارجه‌امریکا سفیراسرائیل را در واشنگتن به دفتر کار خود احضار کرده واین موضوع‌را باوی در میان گذاشته است.

معاون‌وزارت امور خارجه امریکا ضمنا در ملاقاتی که باسفیر لبنان انجام داده‌از فعالیت کماندوهای فلسطین در مرز های لبنان‌بشدت اظهار نگرانی کرده‌است.

قرارداد منع سلاحهای اتمی مورد اجرا گذارده شد

روز پنجشنبه پس ازآنکه تعداد کشور های امضاء کننده قرارداد منع گسترش سلاحهای اتمی به۴۶ رسید قرارداد مزبور در مسکو و واشنگتن ولندن‌بین سه‌دولت بزرك مبادله شد. این قرارداد مهم در تابستان سال ۱۹۶۸ بوسیله سه دولت انگلیس، امریکا و شوروی تدوین شد ومقرر گردید پس از آنکه حداقل چهل کشور آن را امضاء کردند اسناد مربوط به‌آن مبادله شود وقرارداد بمورد اجرا گذاره شودروز ۵شنبه پس ازآنکه تعداد کشورهای‌امضاء کننده‌به۴۶ رسید وقرارداد مبادله وبموردا‌جرا گذارده شد، بموجب قراردادمزبور کشورهای دارنده سلاح اتمی نباید آن‌را دراختیار کشورهای فاقداین سلاح بگذارند و کشورهای فاقد سلاح اتمی نیز نباید به‌تولید آن دست بزنند از میان کشور های اتمی فرانسه وچین کمونیست از امضای این قرارداد خودداری کرده‌اند و کشورهای اسرائیل ، هند وبرزیل که در حال حاضر توانائی تولید سلاح اتمی رادارند هنوز نظر خودرا ابراز نکرده‌اند ، در عکس سفیر امریکا و نخست وزیر شوروی در جریان مبادله‌اسناد قرارداد مزبور در مسکو دیده می‌شوند .

عکس رادیوئی اطلاعات

نیکسون و اوتانت برای حل مسئله لائوس از شوروی و انگلیس کمك خواستند

فلوریدا- آسوشیتدپرس-پریزیدنت نیکسون دریك گزارش سه هزار کلمه‌ای وضع تعهدات ودرگیری آمریکا در لائوس را تشریح کرد واعلام نمود که از شوروی‌وانگلیس برای اعاده صلح در لائوس کمك خواهد خواست .

در گزارش نیکسون گفته‌میشود : در روزهای اخیر شایع شده که تعهدات امریکا در لائوس ناقض موافقت‌نامه‌های۱۹۶۲ ژنو است و آمریکا در لائوس نیروی زمینی دارد .

این شایعات کاملا غیر دقیق است و من مایلم توضیح کاملی‌در باره آنها بدهم . نیکسون گفته است در حال حاضر ۱۰۴۰ نفر نظامی و غیر نظامی امریکائی در لائوس هستند ، اما فقط ۶۱۶ نفر آنها کارمند مستقیم دولت لائوس میباشند . برتعداد این افراد در سال گذشته اصلا افزوده نشده است، در حالیکه ویتنام شمالی ۱۳ هزار سرباز اضافی برای‌جنگیدن در خاك لائوس‌به‌این کشورفرستاده است .

نیکسون تصریح کرد که‌نیروی جنگی رمیو امریکائی در لائوس وجود ندارد و قصد فرستادن‌نیروی زمینی به لائوس نیزدر میان نیست. نیکسون افزوده که ما در لائوس علاوه بر بمباران مرتب جاده‌هوشی مین یك سلسله‌پروازهای اکتشافی در شمال لائوس بعمل می‌آوریم‌و برحسب تقاضای دولت لائوس به آن دولت‌برای تقویت‌قوایش کمك میکنیم

نیکسون گفت: تاکنون‌آمریکائیان مستقر در لائوس تلفات نظامی نداشته‌اند. در حالیکه یك مقام مطلع گفت که از شش سال‌پیش تاکنون تلفات امریکا در لائوس از ۳۰۰نفر متجاوربوده‌است

* **پیشنهاد پاتت لائو**

کمیته مرکزی‌پاتت‌لائو(کمونیستهای لائوس) اعلامیه‌ای صادر کرد ویك پیشنهاد ۶ ماده برای حل و فصل سیاسی مسئله لائوس پیشنهادنمود.

در این‌اعلامیه‌از آمریکاخواسته شده است که نیروها وهواپیماهای خود را از لائوس بیرون ببرد و قوای طرفدار آمریکا از مناطقی که بطور غیر قانونی اشغال کرده‌اند بیرون‌بروند،هردو طرف(کمونیستها ودولتی‌ها) متعهد شوند در منطقه خود علیه کسانی که باطرف مقابل همکاری میکنند تعیض روانداردند، پایگاه‌های امریکا در تایلندبرچیده شود و قوای مزدور تایلندی که‌در لائوس میجنگند فرخوانده‌شوند.

* **تقاضای اوتانت**

اوتانت دبیرکل سازمان ملل متحد گفت که قصد مداخله در جنك لائوس راندارد، زیرا این مسئله در چهارچوب قرار دادهای ژنو ۱۹۶۲ است و وظیفه حل و فصل آن با شوروی و انگلیس است که روسای مشترك کنفرانس بشمار میروند.

وی گفت : تقاضائی برای‌انگلیس‌و شوروی فرستاده واز آنها طلب اقدام کرده است.

موشکهای شوروی درسواحل کانال سوئز مستقر میشوند

طی ۴۸ ساعت اخیر در خطوط آتش‌بس اعراب واسرائیل درمنطقه کانال سوئز و مرز های اردن و اسرائیل ردوخورد های شدیدی روی داد و هواپیما های اسرائیل باردیگر مواضع نیرو های مصر را در ساحل غربی کانال سوئزبمباران کردند و یك واحد از نیرو های اسرائیل از مرز اردن گذشته و بیك پایگاه کماندو های فلسطین حمله کردند .

سخنگوی نظامی اسرائیل‌اعلام داشت که سربازان اسرائیل پس‌از آنکه هشت ساعت در خاك اردن باقی ماندند صبح روز جمعه بپایگاه خود بازگشتند .

وی توضیح داد که در جریان نبرد سه نفر از فلسطینی ها کشته شدند که دو نفر آنها ازفرماندهان اردوگاه الفتح بودند . با اینکه‌نیرو های اسرائیل هشت ساعت درخاك اردن توقف کردند قوای اردن‌در نبردی که بین کماندو ها وواحد های اسرائیل درگرفت مداخله نکردند و به نیرو های اسرائیل تلفاتی وارد نشد .

رادیو «تل‌آویو» گزارش داد که در حمله هواپیما های اسرائیل بمواضع نیرو های مصر یك ایستگاه رادار در شمال دلتای‌نیل در ۴۵ کیلو متری شمال غربی اسکندریه بمباران شد .

هواپیما های اسرائیل ضمنایك پایگاه سازمان کماندو های‌صاعقه را در جنوب دره اردن بمباران کردند . واحد دیگری از کماندو های جبهه آزادی‌بخش‌محل تمرکز وسائط نقلیه‌دشمن‌را باخمپاره‌انداز مورد حمله قرارداد . یك کامیون نظامی را منهدم کرد و دو سرباز اسرائیلی نیز بدست تك تیراندازان فلسطینی کشته شدند .

ستاد فرماندهی‌نیروهای اسرائیل اعلام داشت : در نبردی که دیروز بین هواپیما های اکتشافی‌اسرائیل وشکاری‌های مصردر۳۰ کیلومتری داخل‌خاك‌مصردرگرفت دوهواپیمای مصری از نوع میك ۲۱ سرنگون گردید ولی خلبانان هردو هواپیما توانستند با استفاده از چتر نجات سالم بزمین فرود آیند . وی‌گفت که در این نبرد هوائی به هیچیك از هواپیما های اسرائیل آسیبی وارد نشد .

سخنگوی نظامی مصر نیز اعلام داشت که در نبرد هوائی دیروز دو هواپیمای اسرائیلی از طرف شکاری های مصر سرنگون گردید.

وی گفت که در نبرد هوائی دیروز از هردو طرف دوازده هواپیما شرکت داشتند و به هواپیما های مصری آسیبی وارد نشد .

ژنرال محمود فوزی وزیر جنك مصر در یك مصاحبه مطبوعاتی به خبرنگار روزنامه پراودا گفته‌است: براثر تلفات شدیدی که در جنك های زمینی به نیرو های اسرائیل در منطقه کانال سوئز وارد شده دشمن ناچار شده است با آخرین کارت برنده خود که عبارت از نیروی هوائی اسرائیل است وارد کارزار شود .

موشك های شوروی

روزنامه «ماریو» چاپ تل‌آویو گزارش داد که شوروی ممکن است بزودی موشك های زمین‌به زمین دراختیار مصر بگذارد تاآنب را در سواحل کانال سوئز مستقر نماید این اقدام برای تقویت دفاع درهم ریخته مصر در امتداد کانال است .

بقول روزنامه مزبور حملات‌هوائی اسرائیل توپخانه سنگین مصر را درهم شکسته است ، باین جهت موشك های «لونا» که ۵۰ تا ۱۵۰ کیلومتر برد دارد دراختیار مصر گذاشته می شود .

بورس تانکر و تریلر
ایرسیکو
سازنده بهترین و ارزان ترین تانکر و تریلر و مخزن آب‌و مواد نفتی خیابان قزوین پلاك ۸۳۴ حسب چهارراه عباسی‌تلفن ۹۵۵۸۷۷
آ-۳۶۱۳۳

Atlas
اطلس : بزرگترین سازنده وصادرکننده دوچرخه در هند
Atlas
اطلس زیباترین دوچرخه امروز
THE ATLAS CYCLE INDUSTRIES LTD.
SONEPAT (NEAR DELHI) India.
برای کسب اطلاعات بیشتر به
(شرکت سهامی تاراهند) تهران- ساختمان بانك سپه اطاق ۲۸ طبقه پنجم مراجعه یامکاتبه‌فرمائید
Issued by: Engineering Export Promotion Council, Calcutta (India).

سالن آرایش نینا
خیابان پهلوی بین محمودیه‌وپسیان جنب بانك سپه‌افتتاح‌شد.

KOUROSH
Language House
کوروش خانه زبان
کلاسهای آمادگی برای امتحانات
اعزام دانشجو به خارج
برای هریك از رشته‌های انگلیسی، فرانسه، آلمانی ازتعداد ۲۷نفر داوطلب دیپلمه و یا ششم متوسطه ثبت‌نام بعمل‌می‌آیدبرای کلاس انگلیسی فقط داوطلبان غیرمتدی‌پذیرفته‌میشوند برای رشته های فرانسه و آلمانی امتحان ورودی وجودندارد واز ابتدا شروع میشود .
در کلاسهای آلمانی و فرانسه هفته‌ای۳ساعت بیشتر تدریس میشود .
اوقات تشکیل کلاسها طوری تنظیم شده که‌علاوه بر دیپلمه ها دانش آموزان سال ششم دبیرستانها نیز که قصد تحصیل در ممالك خارجی را دارند بتوانند در کلاسها شرکت نمایند .
مدارك لازم جهت ثبت‌نام :
۱- یك برك‌فتوکپی دیپلمویا گواهی‌دبیرستان‌مربوطه حاکی‌ازاشتغال به‌تحصیل‌باقیدمعدل‌سه‌ماهه اول سال ششم .
۲- سه قطعه عکس ۴×۶
داوطلبان میتوانند برای ثبت نام وکسب اطلاعات بیشتر از ساعت ۹ تا۱۲٫۳۰ و ۵تا۸ بعدازظهر با تلفن ۶۱۲۰۱۱ تماس گرفته و یا به آدرس خیابان پهلوی بین چهارراه پهلوی (شاهرضا) و امیراکرم کورش «خانه زبان» مراجعه‌نمایند .

گروه فرهنگی هدف
برای کلاس‌های فشرده کنکور(پزشکی- فنی- کشاورزی و علوم) مخصوص دانش آموزان ششم و فارغ التحصیلان که‌از ۱۷ فروردین شروع میشود ازهم اکنون دردبیرستان شماره ۱ هدف ثبت نام مینماید
خیابان پهلوی جنب کلانتری مرکز تلفن ۶۶۸۲۳

درجریان جالب ترین خورشید گرفتگی یك قرن اخیر

امروز قاره امریکا و فواصل اقیانوس‌های کبیر و اطلس در تاریکی مطلق فرو میروند

نیویورك - در ساعت پنج‌ونیم بعدازظهر امروز قرص خورشید براثر سایه ماه‌گرفته میشود و کسوف کلی روی میدهد .

کسوف از قسمت‌شرقی‌اقیانوس آرام، مکزیك ، فلوریدا، نیویورك وماساچوست آغاز شده‌ودراراضی جدید کامل میشود .

کسوف امروز یك فرصت کاملا استثنائی بدست دانشمندان‌میدهد تادر پناه آن به‌مطالعات علمی دقیقی دست بزنند .

هم‌اکنون یك‌هزار نفرازدانشمندان ۱۳ کشور برای مطالعه در باره این پدیده طبیعی در آمریکا گرد آمده‌اند .

از صبح امروز کسوف جزئی خورشید در قسمتی از اقیانوس آرام قابل رویت خواهد بود. مدت کامل کسوف در حدود ۵ساعت‌و۶ دقیقه طول خواهد کشید . کسوف مزبور جالب‌ترین کسوف قرن حاضر خواهد بود و درروی نواری که از اقیانوس کبیر و اقیانوس اطلس میگذرد تاریکی کامل‌برقرار خواهد شد .

تاج خورشید بصورت اشعه‌صورتی ارغوانی و بنفش مشهود خواهد بود . بهترین محل دیدن کسوف در جنوب مکزیك خواهد بود که صدها دانشمند از ۱۴ کشوربرای مطالعه آن اجتماع کرده‌اند .

دوسازمان چشم‌پزشکی بزرك آمریکا نگرانی شدید خودرا از خطر آسیب چشم در تماشاگران کسوف روز شنبه ابراز داشتند .

این دوسازمان نکات زیر را توصیه کرده‌اند : بی‌احتیاطی در تماشای کسوف ممکن‌است‌شبکیه را بسوزاند و نمیتوان فهمید که چه موقع این آسیب وارد میشود زیرا شبکیه نسبت به درد غیر حساس است و هریلائی بسرش بیاید درد نمیگیرد که آدم متوجه شود . این ضایعه دائمی و درمان ناپذیر است .

اگرچه عینك آفتابی ، شیشه دودزده یا فیلم عکاسی ممکن‌است خیرگی آفتاب را برطرف کند اما اشعه مادون قرمز را که باعث سوختن شبکیه میشود از بین نمیبرند .

هنگام طلوع خورشیددرنیمکره غربی۱۵۰ کیلومتر سطح‌اقیانوس آرام رامیپوشاند و با سرعت۲۵۰۰ کیلومتر در ساعت از غرب به شرق میرود .

باین ترتیب قاره امریکا در تاریکی کامل فرو خواهد رفت و هوابشدت سرد خواهد شد .

دانشمندان اعلام کردند که‌براثر گرفتن خورشید و اختلاف درجه حرارت بین نقاطی که‌شاهد کسوف کامل هستند و مناطق دیگر در اتمسفر صداهای مهیبی که شبیه صدای شکستن «دیوار صوتی» ، توسط هواپیماها است بوجود می آید اما باگوشهای عادی نمیتوان این صداهارا شنید .

چریکهای گواتمالا دیپلمات امریکائی را ربودند

گواتمالا - سازمان چریکی کمونیستی گواتمالایك وابسته سفارت آمریکا بنام «شون‌مایکل‌هالی» راربود و اندکی بعد اعلام کرد : اگر دولت گواتمالا یکی از اعضای گروه چریکی را درعرض ۴۴ ساعت آزاد نکند گروگان رااعدام خواهد کرد .

سازمان مزبور که قوای مسلح انقلاب نام دارد در برابر آزادی دیپلمات آمریکائی ، آزادی شخصی بنام «خوزه‌مونرون» راکه از چریك‌هاست و هفته پیش در جریان ربوده‌شدن وآزادی وزیر خارجه گواتمالا، بعنوان نماینده و میانجی چریکها فعالیت میکرد ، طلبیده است.

دولت گواتمالا پس از آنکه یك رهبر چریك رابا وزیر خارجه ربوده خود مبادله کرد ، مونرون را توقیف نمود

دولت «گواتمالا» تاکنون به‌تقاضای جدید چریك‌ها وتهدید آنهاپاسخ نداده است .

«هالی» دیپلمات آمریکائی وقتی ازناهار به‌سفارت برمیگشت توسط دوکامیون پراز مردان نقابدار متوقف شد وبزور اسلحه در یك کامیون جاداده شد .

این سومین عمل چریك‌های گواتمالا برضد دیپلمات های آمریکائی است که در ۳۶ماه اخیر انجام گرفته است .

تاکنون‌خبری‌ازفردربوده‌شده بدست نیامده و وی نتوانسته هیچگونه تماسی باسفارت آمریکا بگیرد .

این دختر، مرد است ؟

یك قاضی انگلیسی بارای‌خود اسباب دردسر یك‌مرد هموطن‌خود راکه تغییر جنسیت داده وبیك‌زن زیبا وفتان تبدیل شده ، فراهم آورده است، باآنکه از ظواهر امرچنین برمی‌آید که‌این«مرد» کاملا زن‌شده معذلك قاضی‌مزبور زیربار نمی‌رود ومصرا می‌گوید او هنوز مرداست دراین عکس‌دختر «فتانی» بنظر قاضی هنوزمرد دیده‌می‌شود. او بتازگی رستورانی‌درلندن‌تاسیس کرده ودر آن مشغول کار شده است .

دریائی از مواد مذاب میخواهد شهر پوزولی را منفجر کند

پوزولی - چند دکان در شهر پوزولی که گرفتار«تورم زمین» شده بازشد ،امااکثر مغازه‌ها همچنان بسته مانده است و مردم از ترس «زلزله آرام» گروه گروه از شهر خارج میشوند . یك تاجر اهل شهر گفت : همه کارها متوقف شده و دادوستدعملا به‌صفر رسیده است .

وزیر امور اجتماعی‌ایتالیا اعلام کرد که بیش از ۳۰ هزار نفر از ۶۸ هزار نفر ساکنان شهر آنرا تخلیه کرده‌اند ، زیرا شایع است که دریائی از مواد مذاب‌از زیر زمین به‌این شهر فشار می‌آورد تاآنرا منفجر کند .

زمین شناسان میگویند زمین‌در عرض‌شش‌ماه گذشته در حدود ۷۰ سانتیمتر بالا آمده و هنوز روزی یك سانتیمتر بالا می‌آید . در بسیاری از ساختمان های شهر شکاف‌هائی پدیدارشده است .

شهردار شهر گفت:فرار مردم از شهر کاملا موجه نیست ، خطر فقط متوجه مناطق فقیرنشین است که۶ هزار نفراز ساکنان آن‌اجبارا بدستور دولت تخلیه‌شده‌اند.

شهردار شهر گفت:اگر خطر جدی‌نباشد ، ساختمان های ویران‌شده محله فقیر- نشین خراب شده و بجای‌آن ها پارك عمومی ساخته خواهد شد .

۱۵۰ زن . بیمارتیمارستان شهر به بیمارستان‌های‌روانی دیگر منتقل‌شده‌اند ودرعرض ۲۴ ساعت اخیر ۳۳۰خانواده این شهر را ، که اکنون‌به شهر اشباح میماند ، تخلیه کرده‌اند. شهردار قول داده است که برای ۹ هزار نفر ساکنان محله فقیرنشین در جای دیگر شهر خانه ساخته خواهد شد .

دولت ایتالیا کمیته‌ای با شرکت وزیران کشور ، دادگستری ، امور اجتماعی، کار وبازرگانی دریائی برای رسیدگی باحتیاجات شهر تشکیل داده است .

رهبر بردگان شیطان قاضی دادگاه را آلوده میداند

لوس‌آنجلس - قاضی دادگاه اجازه‌ای را که به «چارلزمانسون» داده بود تا خودش وکیل مدافع خود باشد پس گرفت . چارلز مانسون رهبر یك گروه هیپی است موسوم به بردگان شیطان که در قتل «شارون‌تیت» ستاره سینما و عده‌ای دیگر دست داشته‌اند .

قاضی معتقد است که دفاع چارلزمانسون ازخودش در چنین ماجرای پیچیده‌ای بمنزله سلب‌حقوق‌متهم‌خواهد بود .

دیروز وقتی قاضی دادگاه این حکم را اعلام کرد چهارتن از پیروان مانسون‌از میان‌تماشاچیان برخاستندو فریادزدند : دادگاه مسخره است - دراین دادگاه‌عدالت وجود ندارد .

خودمانسون از جایگاه اتهام برخاست و به‌قاضی گفت : بروید دست‌هایتان رابشوئید دستهایتان آلوده است . رئیس دادگاه دستور اخراج اورا داد و او موقع بیرون‌رفتن همچنان مطالبی برضد قاضی میگفت .

مانسون قبلا گفته بود : شما میتوانید مرابکشید اما نخواهید توانست برایم وکیل تعیین کنید .

نماینده پارلمان انگلیس اسرار موشکها و تانکهای انگلیسی را به چکسلواکی داد

لندن - دیروز در یك دادگاه لندن که «ویلیام‌اون» عضو گروه پارلمانی حزب کارگر راباتهام جاسوسی محاکمه می‌کند گفته شد اطلاعات مربوط به موشك‌های هدایت‌شونده و تانك‌های «چیف‌تین» انگلیس جزو اطلاعاتی بوده است که‌وی به‌عمال‌جاسوسی‌چکسلواکی داده است .

«اون» ۶۹ ساله متهم است که از ۱۹۶۱ تا۱۹۶۹ برای چکسلواکی جاسوسی میکرده است . وی عضو کمیته اعتبارات مجلس عوام بود و اطلاعات را از طریق رسمی کسب میکرده است . علاوه براین وی‌بعنوان‌عضو کمیته مزبور از تاسیسات نظامی انگلیس در داخل آن کشور وهمچنین آلمان غربی و سنگاپور و هنك‌کنك بازدید کرده و اطلاعاتی راکه بدست آورده است در اختیار جاسوسان چکسلواکی گذاشته‌است .

دیروز بانك انگلیس شماره اسکناس‌هائی را که از خانه «اون» بدست آمده ، مطابق بااسکناس‌هائی که توسط یك سازمان بازرگانی خارجی از بانك گرفته، اعلام نمود

یك جوان‌روسی ادعا کرد : نوه آخرین سلطان عثمانی است

مسکو- یك جوان ۱۵ساله روسی راهی برای تماشای سراسر شوروی کشف کرد. وی خودرا وارث تاج و تخت عثمانی که مدتهاست از بین رفته اعلام کرد . او که‌امیر طاهروف نام دارد ادعا کرد که نوه آخرین سلطان‌ترکیه عثمانی است . وی از مسکو وولگاگراد دیدن کرد ومانند پرنس‌ها مورد پذیرائی قرار گرفته است .

وقتی در هتل های این دو شهرازاو ورقه هویت‌خواستند عصبانی شد که چراآورا نمی- شناسند . کارکنان هتل‌بخیال خودشان برای آزمودن‌ادعای او پرچم کوچك ترکیه را روی میزی گذاشتند ، وقتی امیر مستقیم بطرف این میز رفت ،در صحت ادعای‌اوشك نکردند .

اما گردش پرنس بزودی به‌پایان رسید ، چند هفته‌بعد پلیس پدراورا که نجاری در منطقه «خاباروفسکو»است کشف کرد ، جلو ادامه سفر این‌پسر بچه را گرفتند . وی موقعی که پلیس بسراغ او آمده بود به پلیس‌اخطار کرد که‌توقیف او «وضع‌بین‌المللی را وخیم خوهد کرد .!»

ماجرای یك بوسه !

برمنگام - یك بوسه کریسمس منجر به ماجرای عاشقانه‌ای بین یك زن و یك مرد زن‌دار شد .

دیروز «ویلیام‌ویت» ۴۱ ساله ، شوهر فراری که‌شوفر یك‌لرد انگلیسی است،باتهام قتل زنش‌به‌حبس ابد محکوم شد .

ویلیام برای‌آنکه از دست زنش خلاص شود ،اورا با آرسینیك به قتل رسانده است‌تا بتواند با معشوقه جوان‌خود بسر برد !

قیمت ودکا در شوروی دوبرابر شد

مسکو - قیمت ودکا بی‌سروصدا در رستوران‌های شوروی دوبرابر شده است تابا الکلیسم مبارزه شود . قیمت نصف «چتور» ودکای روسی که برابر یك «دوبل» امریکائی است به ۱٫۳ دلار (۱۰ تومان) رسیده است . (کلمه چتور از لغت روسی چتیوبرنی بمعنی یك چهارم بطری است) .

در رستورانها کنیاك بفروش نمیرسد و فقط شراب‌فروخته میشود . مقاله روزنامه‌پراودا جوانان درباره لزوم نوعی مشروب الکلی سبب شده است که نامه‌های فراوان به این روزنامه‌برسد از ۴۰۰ نامه بررسی شده توسط خبرنگاران غربی ۳۳۴ نفر بنوعی از منع‌مشروبات‌الکلی حمایت کرده‌اند ، در حالیکه ۱۰۹ نفر مخالف چنین‌قانونی بودند و بقیه هم اظهارنظر نکرده‌اند . بیشتر مخالفان مشروب الکلی زنان وبیشتر موافقان آن مردان هستند.

کابینه ترکیه تشکیل شد

آنکارا - سلیمان دمیرل امروز کابینه جدید ترکیه را تشکیل داد و روز دوشنبه اعضای هیئت دولت را به پارلمان آن کشور معرفی خواهد کرد .

درکابینه جدید وزیران قبلی پست های‌خودراحفظ کرده‌اند. بحران کابینه ترکیه‌هنگامی آغاز شد که چهل‌ویك نفر از اعضای حزب عدالت که دولت را در دست دارد از عضویت حزب‌استعفاء کردند.

همزمان باگرفتن خورشید

سرمای سوزان ، اروپا را از پای درآورد

پاریس- خبرگزاری فرانسه - سرمای شدید و ریزش برفهای سنگین کشورهای اروپائی راازپای درآوردوفعالیت‌اجتماعی‌رابکلی فلج کرده و رفتو آمد دربسیاری از راه ها متوقف گردیده است.

درایتالیا براثر ریزش برف‌ارتباط بسیاری از دهکده های شمال این کشور باخارج قطع شده است.

دراتریش نیز سرمای شدیدی‌توام باتوفان برف حکمفرما است . قطار های راه‌آهن از روز پنجشنبه براثر بسته شدن راه در ناحیه «کلوستربورك» متوقف شده‌اند و دویست نفر از مسافران آنهاناچار شده‌اند چندین کیلومتر از میان برف را پیاده پیموده و خود رابه نزدیکترین دهکده برسانند.

درچکسلواکی برنامه حرکت بسیاری از قطار ها لغو گردیده و کلیه راههای بوهم و مراوی بسته شده است دربوهم براثر سنگینی برف سقف خانه‌ای خراب گردیده است.

درآلمان غربی وشرقی‌نیز انبوه برف موجب قطع شدن رفت وآمد قطار ها شده ، ارتباط چندین دهکده باخارج قطع شده است.

برلن زیر پوششی از برف فرورفته و ارتباط برلن شرقی و غربی بکلی قطع شده است .

این برف بیسابقه سبب شدکه یك زن و شوهر بتوانند ازبرلن شرقی به برلن غربی فرار کنند ، بدون‌آنکه مامورین‌مرزی کمونیست متوجه آنها شوند .

دانشمندان قبلا اعلام کرده‌بودند که براثر گرفتن خورشید و نرسیدن گرمای آن بزمین هوای کره زمین بخصوص در امریکا ، مکزیك و اروپا بشدت سردخواهد شد.

کامیونهای سردخانه‌دار
زاگرس

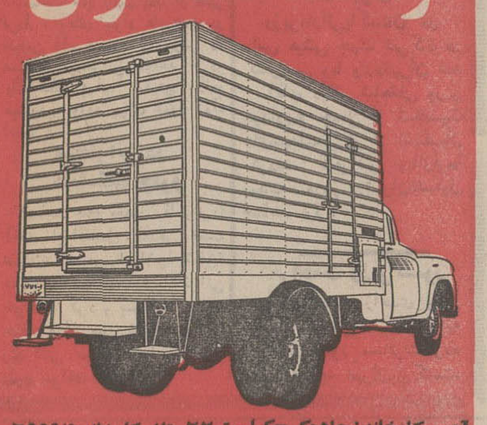

آدرس کارخانه : جاده کرج کیلومتر ۲۲ تلفن کارخانه: ۶۹۹۹۴
تلگرافی ۹۷۵ صندوق پستی ۳۲۹۵ تلفن دفتر: ۵-۳۱۱۳۴۱

برای که زنگها بصدا درمیآیند ؟

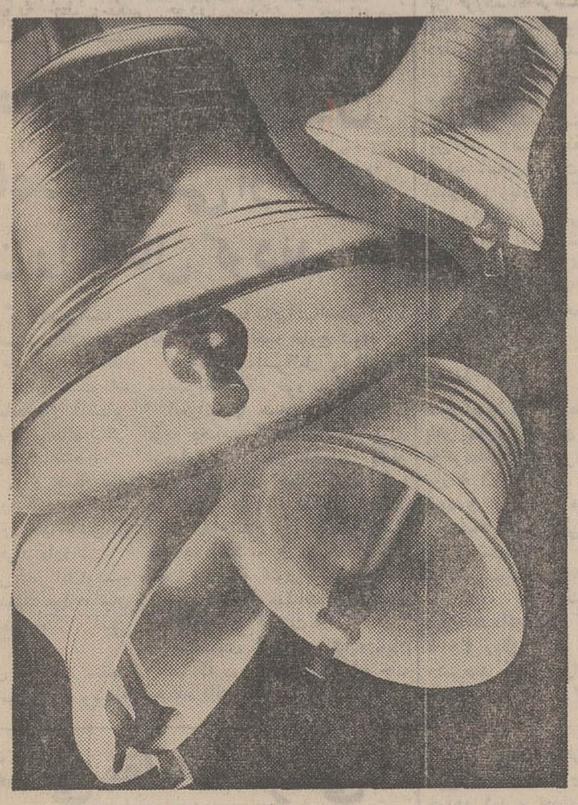

برای شما که وقت شناس هستید

ساعتهای بل ماتیک
سیکو
با زنگ خود وقت ملاقات شما را دقیقاً یاد آوری میکند سیکو تنها سازنده ساعت‌های زنگداری است که درعین حال اتوماتیك، ضد ضربه، واتر پروف و تقویم دار میباشد.
SEIKO Modern Masters of Time
سیکو بزرگترین سازنده ساعت در جهان

MARK IV
AUTO AIR CONDITIONING
DIVISION OF JOHN E. MITCHELL COMPANY • 3800 COMMERCE • DALLAS, TEXAS
کولر مارك فور مخصوص اتومبیل
ساخت پرفروشترین کارخانه کولرسازی آمریکا
درشهرستانها نماینده فعال میپذیرد
متقاضیان نمایندگی درشهرستانها باید مجهز بکارگاه نصب کولر وپرکردن گاز باشند
شرکت موبیل پارتس بامسئولیت محدود
خیابان ملت - تهران - صندوق پستی شماره ۱۸۷۸-۱۱ تلفن : ۳۰۳۳۷۱ / ۳۰۴۴۸۱

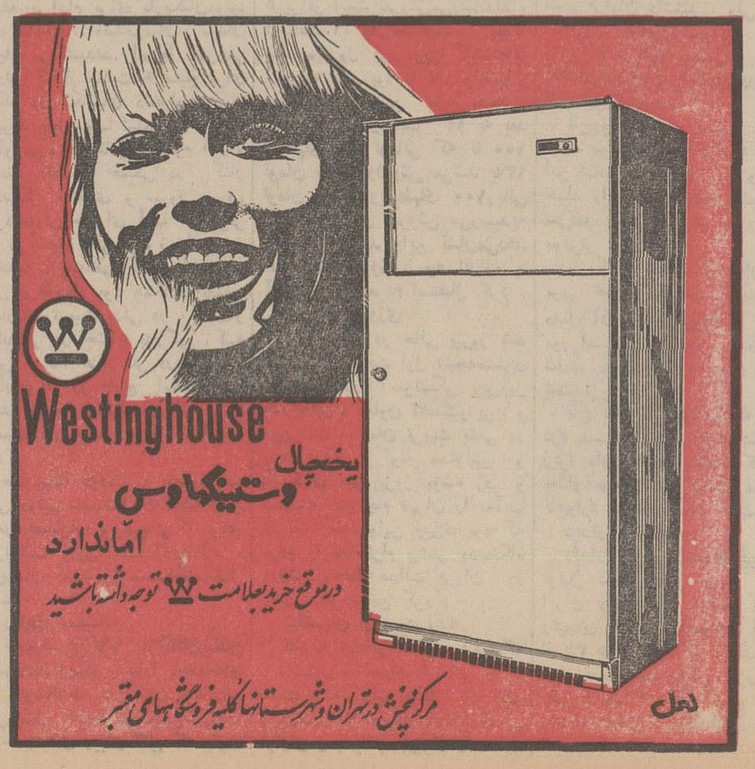

مذاکرات تازه برای افزایش سریع واردات آهن

برای خرید آهن، وزارت اقتصاد مذاکرات وسیعی را بانمایندگان اقتصادی کشورهای بلوك شرق آغاز کرده که تاکنون باموفقیتهائی روبرو بوده است.

مذاکرات جدید بدستور آقای انصاری وزیر اقتصاد از چند روز قبل آغاز شده و قسمت بازرگانی این وزارتخانه بشدت سرگرم این موضوع میباشد.

در این مذاکرات ایران تقاضا دارد که کشورهای تولید کننده آهن، سهمیه آهن آلاتی را که طبق قراردادهای بازرگانی فیمابین باید در سال ٤٩ به ایران بفروشند، افزایش دهند.

موافقت

خبرنگار اقتصادی ما کسب اطلاع کرد که قسمت بازرگانی وزارت اقتصاد تاکنون موافقت چند کشور بلوك شرق را برای فروش آهن بیشتری بایران جلب کرده است.

یك مقام وزارت اقتصاد اعلام کرد که باتوجه به پایاپای بودن معاملات ایران و کشورهای بلوك شرق، ایران امکان خواهد یافت بدون پرداخت ارز مقادیر زیادی آهن بسرعت از خارج وارد کشور نماید و در نتیجه از افزایش قیمت آهن آلات دربازار داخلی جلوگیری شود.

نتیجه مطلوب

در حال حاضر قیمت‌های جهانی تیرآهن در حدود تنی ١٩٠ دلار میباشد و کشورهای بلوك شرق نیز آهن را در همین حدود خواهند فروخت ولی مقامات مطلع معتقدند که باتوجه به برنامه‌هائیکه برای افزایش تولید آهن در چند کشور بزرك اروپا در دست اجراست در اولین ماههای بهار قیمت‌های آهن تنزل نماید.

ظهر امروز در وزارت اقتصاد اظهار امیدواری شد که اقدامات مقامات این وزارتخانه ظرف چند روز آینده به‌نتیجه مطلوب برسد وبزودی باورود مقادیر زیادی آهن قیمت این کالارا که اکنون در بازار داخلی در سطح بالا قراردارد بشکند.

مصرف بازار ایران برای سال ٤٩ بیش ازدویست هزار تن تخمین زده میشود.

باید توجه داشت که پس از موافقت قطعی فروش آهن بوسیله کشورهای اروپای شرقی، بخش خصوصی معاملات مربوطه را انجام داده و آهن‌های خریداری شده را وارد خواهد کرد.

تشییع جنازه مرحوم یکتا

ساعت ٩صبح امروز جنازه شادروان عبدالاحد یکتاباتشریفات واحترامات از مسجد عالی‌سپهسالار تشییع گردید ودر آرامگاه ظهیر-الدوله (تجریش) پس‌ازانجام مراسم مذهبی بخاك سپرده شد.

از ساعت ٨ ونیم صبح امروز اجتماع زیادی از جمله روسای وزارت امور خارجه وسفیران‌سابق شاهنشاهی و شخصیت‌های مملکتی روسای مجلسین سنا وشورایملی، جمعی از وزیران وروسای دربار شاهنشاهی واستادان دانشگاه در مراسم تشییع حضور یافته بودند.

چندین تاج گل از طرف دربار شاهنشاهی، وزارت امور خارجه و خانواده‌های شادروان یکتانثارشده بودکه پیشاپیش جنازه حرکت‌داده شد.

درپشت‌سر جنازه خانواده مرحوم یکتا وخانواده‌جهانبانی قرارداشتند و سپس سایر تشییع کنندگان جنازه راپیاده تاجلوی سردرمجلس شورایملی تشییع کردند ودرآنجا به‌آقای مهندس پرویز یکتاوآقای ایرج مشیر و خانواده جهانبانی تسلیت گفتند وعده‌ای تا آرامگاه جنازه را تشییع کردند.

فردا مجلس ختم شادروان عبدالاحد یکتا در مسجد سپهسالار از ساعت ٩ تا١١ منعقدخواهد بود.

ضوابط جدید برای پرداخت پاداش بمعلمان

امروز دروزارت آموزش و پرورش کمیسیونی تشکیل شد تا برای پرداخت پاداش به معلمان سراسر کشور، شرایط خاصی وضع کند.

بقرار اطلاع برای معلمینی که سوابق‌خدمت‌بیشتری دارندبراساس ضوابط خاصی پاداش داده میشود. ازجمله شرایطی که درنظر است مورد توجه قرار گرفته و وضع گردد، سابقه خدمت بطور کلی، بخصوص سوابق خدمت در شهرستان هاست.

خبرنگار ما میافزاید: کسانی که سابقه خدمت در نقاط بدآب‌و هوا داشته باشند، حق‌تقدم خواهند داشت.

برای استخدام و ترفیعات معلمین طرحهای جدیدی تهیه میشود

خبرنگار اطلاعات امروز کسب اطلاع کرد که در اجرای اوامر شاهنشاه مبنی‌بر بررسی احتیاجات مملکت ازنظر معلم ورفع مشکلات استخدامی آنان و مطالعه وضع معلمان در سطوح‌مختلف آموزشی، ازلحاظ شرایط علمی و استخدامی کمیسیون خاصی شروع بکارکرده است.

بقرار اطلاع‌در این کمیسیون شرایط خاص استخدامی برای معلمین تدوین خواهد شد.

خبرنگار ما میافزاید: درتعقیب اقداماتی که دراجرای منشورانقلاب آموزشی درزمینه تربیت معلم و مقررات و شرایط تربیت، اشتغال و ترفیع معلم بعمل آمده است، کمیسیونی مرکب از نمایندگان وزارت آموزش و پرورش، وزارت علوم و آموزش عالی و سازمان امور اداری و استخدامی کشور تشکیل شده است.

این کمیسیون ماموریت دارد طرح جدیدی‌شامل‌شرایط پذیرش دانشجو در موسسات تربیت معلم و امتیازات تحصیلی و استخدامی معلمین و ترفیعات آنان تهیه و برای تصویب تقدیم‌مقامات مربوطه کند.

این کمیسیون حداکثرتا اواسط فروردین ماه مطالعات خود رابپایان خواهد رساندونتیجه‌را اعلام‌خواهد داشت.

گزارش خبرنگار ما حاکیست: همانطور که نخست وزیر هنگام بحث در بودجه در جلسات‌مجلسین به آن اشاره کرد، ترفیعات معلمین به‌گروه‌های‌بالاتر براساس سوابق خدمت‌صورت خواهد گرفت.

طبق طرحی که در دست‌تهیه است، امکان ارتقاء تا بالا ترین گروه استخدامی‌برای کلیه‌معلمین کشور خواهد بود.

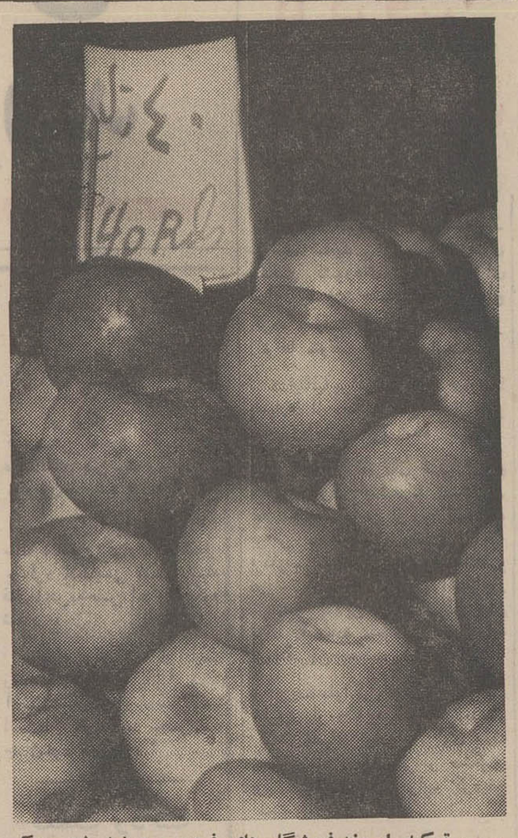

سیب ترکیه امروزدرفروشگاه های فردوسی عرضه شد عکس فوق ازسیب درجه ٢ که‌کیلوئی چهل ریال فروخته میشودبرداشته شد سیب درجه یك درشت‌تر کیلوئی ٥٠ریال‌ودرجه سه‌کیلوئی ٣٠ریال قیمت‌گذاری‌شده است.

سیب ارزان شد

قیمت میوه ازصبح امروزناگهان تقلیل یافت و مصرف کنندگان که طی چند روز گذشته‌فقط‌اخبار ارزانی میوه را می خواندند و یا می شنیدند، عملا میوه ارزان خریدند.

تقلیل قیمت با اقدام‌بی‌سابقه فروشگاه فردوسی آغازشد ومیدان و میوه فروش ها را تحت تاثیر قرارداد.

از صبح امروز سیب ترکیه در فروشگاههای‌فردوسی با ٣قیمت کیلوئی ٣٠ و ٤٠ و ٥٠ ریال‌عرضه شد و سیب تخم لبنانی که در فروشگاه فردوسی کیلوئی ١١٥ ریال بفروش میرسید نیز به ٦٠ ریال تقلیل یافت.

گزارش خبرنگار ما حاکی است که سیب خریداری شده ازترکیه امروز قریب ٣٠ تن در فروشگاه دولتی فردوسی عرضه شده و از فردا نیز روزانه ٣٠ تن در شعبات این فروشگاه عرضه خواهد شدو قیمت حداکثر کیلوئی ٥٠ ریال و حداقل ٣٠ ریال است.

قیمت فروش سیب تخم لبنانی‌در فروشگاه فردوسی حتی از قیمت خرید فروشگاه کمتر است وعلت این امر آنست که وجود سیب ترکیه امکان رقابت با سیب تخم لبنانی را زیاد تر کرده است.

فروشگاه فردوسی‌امیدوار است قیمت سیب تخم لبنانی در میدان تقلیل یابد و اگر تقلیل نرخ آن قابل ملاحظه باشد، عرضه آنرا در فروشگاه های خودادامه خواهد داد.

ورود موز

صبح امروز ١٦ تن موز از پاکستان باهواپیما واردتهران شدوبلافاصله به‌کرمخانه حمل نردید. ازاین‌پس روزانه ١٦ تن موز وارد تهران‌می شود و از اواخر «چهارشنبه یا پنجشنبه» اولین‌بارتی‌موزازگرمخانه خارج شده و در فروشگاه های فردوسی عرضه خواهد شد، قیمت موز هنوز تعیین نشده است اما قیمت هردانه آن که اکنون ١٥ تا ٢٠ ریال است حداقل بیش‌از ٥٠درصد تنزل خواهد کرد، و احتمالا بین ٥ تا ٧ ریال عرضه خواهد شد.

این قیمت احتمالی است وقیمت دقیق آن قبل از چهارشنبه اعلام خواهد شد. تعداد موزی که از طرف فروشگاه های فردوسی‌هرروز در تهران عرضه‌می‌شود قریب٢٠٠ هزار عدد است.

پرتقال خریداری شده ازترکیه امروز حمل شد و تا ٥ روز دیگر در تهران خواهد بود. پرتقال‌ترکیه از نوع مرغوب و بی‌دانه انتخاب شده و ریزو درشت آن یك طعم است.

مسئولین فروشگاه فردوسی معتقدند این پرتقال مورد استقبال شدید قرار خواهد گرفت و اثر محسوسی روی پرتقال موجود در تهران خواهد کرد.

بخش خصوصی

هنوز خبر موثقی از سفارشات بخش خصوصی وجود ندارد و معمولا سفارش دهندگان طبق‌رویه بازرگانی خود میزان آنرا اعلام نمی کنند و درحال حاضر صحبت زیادی از سفارش موز به هند و پرتقال و سیب بنقاط، دیگر وجود دارد، اما اطلاع دقیقی از آن بدست نیامده است.

فعلا دولت در سفارش وخرید و عرضه میوه از خارج جلوتر از بخش خصوصی است و از آنجائی که اکثر وارد کنندگان بخش خصوصی خود صاحب انبار های میوه هستند، لذا احتیاط برای سفارش بخارج، دراین دسته‌زیادتر ازدولت است.

در میدان

مقارن ظهر امروز اطلاع‌حاصل شد که قیمت سیب تخم لبنانی در میادین تهران نیز کیلوئی ٤٠ریال ارزان شده‌است

فروشندگان عمده در میادین تهران اظهار میدارند باتوجه به قیمت سیب تخم لبنانی فروشگاه فردوسی، میدان ناگزیر از تبعیت شده و خواه ناخواه در هرموردی که کاهش قیمت از طرف دولت عملا اجرا شود فورا دربازار آزاد تاثیر میگذارد.

سیب‌تخم لبنانی که اول وقت صبح امروز بصورت عمده فروشی هر کیلو ٨٠ تا١٠٠ ریال بفروش میرسید با اعلام تقلیل قیمت‌در فروشگاه فردوسی، ناگهان به کیلوئی ٦٠ ریال رسید.

انعکاس

خبرنگار ما گزارش میدهد که تقلیل سیب تخم لبنانی بین‌خانواده ها تاثیر بسزائی داشته است و خانواده‌ها معتقدند که تقلیل‌قیمت میوه بهرصورتی که انجام پذیرد، بنفع اقتصاد خانواده‌ها خواهد بود.

یك خانم خانه‌دار در گفتگوئی باخبرنگار ما گفت اینکار دولت که خودنرخ شکن باشد بسیار صحیح و بجا است واگر در مورد سایر کالاهای مصرفی مورد نیاز عمومی نیز این سیاست تعقیب‌شود قیمت بسیاری از اجناس تقلیل فاحش خواهد یافت.

یك خریدار دیگر گفت بایستی قیمت میوه درحدی قرار گیرد که تمام خانواده‌ها با هردرآمدی که دارند بتوانند میوه بخورند، قیمتی که قبلا سیب‌تخم‌لبنانی داشت‌برای اکثر خانواده ها قابل خرید نبودو فقط افراد قلیلی میتوانستند ازآن استفاده کنند.

پرتقال

خبرنگار ما اضافه میکند که در قیمت پرتقال دربازار آزادهنوز تغییری حاصل‌نشده و تصورمیرود بلافاصله پس‌از عرضه پرتقال ترکیه وارزانی قیمت آن، قیمت پرتقال نیز بمیزان قابل توجهی تقلیل یابد.

دستور بیمه کارکنان شهرداری صادرشد

دستور اجرای مقررات‌بیمه‌برای هفت هزار نفر کارکنان‌شهرداری وافراد خانواده آنهاازطرف‌شهردار تهران صادر شد.

برابر این دستورآقای هوشنك سمیعی معاون اجتماعی شهردار اقدامات خودرا آغاز کرد و واحد اجتماعی شهرداری‌بادردست‌داشتن دومیلیون تومان اعتبارازبیمارستان ها، داروخانه‌ها و پزشکان تهران دعوت کرد تابرای انعقاد قرارداد باشهرداری وارد مذاکره شوند و این طرح پیش از پایان سال‌اجرا خواهد شد.

همچنین بدستور شهرداروواحد اجتماعی شهرداری مسئول تهیه طرح مسکن کارکنان شهرداری گردید و متن این طرح و نحوه تهیه مسکن و زمین مورد نظردر آغاز سال نو از طرف شهرداری اعلام خواهد شد.

دوقلوها بهبود نسبی یافتند

وضع عمومی دوقلوهای‌بهم چسبیده‌تهرانی بهتر است و نسبت به‌روزهای گذشته بهبودی محسوسی یافته‌اند.

روزهای اخر هفته گذشته‌دوقلوها در وضع بدی به‌سر می‌بردندولی‌با تلاش پزشکان بیمارستان رفته‌رفته حالشان بهبود یافت.

صبح امروز اقای دکتر نظام‌الدین رئیس بیمارستان بازرگانان به خبرنگارما گفت: با این که دوقلوها در دستگاه مخصوص نگاهداری می‌شوند ولی خیلی‌سر حال هستند.

وی در مورد وزنی که انها کم کرده بودند اضافه کرد، نوزادان در شکم مادر درون کیسه آب هستند و درشش روز اولی که پا به این دنیا می‌گذارند مقداری‌وزن کم می کنند ودوقلوها هم وزن‌خود را در این‌شش‌روز کم کرده‌بودند، ولی موضوعی که باعث نگرانی ما شد این بود که‌بعد از شش روزه اول بازدو قلوهای ماوزن کم کردند که دیگر در روز گذشته کم نشد.

وی افزود: وضع نوزادی که قلب در سینه نداشت در چند روز گذشته غیر عادی بود و سربار نوزاد دیگر بود که کلیه تدابیر احتیاطی‌ازطرف پزشکان بیمارستان انجام گرفت و فعلا حال هردوخوب است ووزنشان نیز ثابت مانده است.

کلانی - وفاخواه سلطان گل

* سرانجام در پایان‌بازیهای فوتبال قهرمانی باشگاه های تهران، که‌طی آن طول١٢٠ دیدارمهاجمین تیمهای‌مختلف ٢٧٨ گل بدست آوردند، حسین کلانی فوروارد نامدار تیم پیکان با ١١ گل شانه به شانه غلام وفاخواه پر ثمر - ترین چهره خط حمله تیم عقاب، در پایان فصل بعنوان سلاطین گل معرفی شدند.

تیم پیکان طول ١٥ دیدار رویهم صاحب ٣١ گل زده‌و ٧ گل خورده میباشد، ضمن آنکه تیم تاج ٣٣ گل زده و ٤ گل خورده طول دیدارها بدست آورده ولی با اینهمه گروه حمله پیکان پرثمر- ترین خط فوروارد رابنمایش گذارده است، زیرا تاج از جمع ٣٣ گل‌خود، ٩گل را مقابل تیمهای پرسپولیس - عقاب و راه‌آهن طبق مقررات وبارای داور بدست آورده بدون آنکه مهاجمین این‌تیم در آن نقشی داشته باشند.

به‌این ترتیب بررسی‌کنیم ٣١ گل پیکان‌چگونه بدست آمده است.

حسین کلانی سلطان گل بازیهای فصل ١١گل، علی پروین٨گل، همایون بهزادی ٤گل، هنریك سرکیسیان ٣گل، ناظم گنجاپور ٢ گل، اصغر ادیبی- ابراهیم‌آشتیانی وفریدون معینی هرکدام یك گل.

گذشته از حسین کلانی، غلام وفاخواه نیز صاحب ١١ گل میباشد و به این ترتیب این دو در مقام سلطان گل مساوی میباشند، غلامحسین مظلومی با ٩گل و علی‌پروین باهشت گل به‌ترتیب بدنبال این دوقرار دارند.

مسابقه‌فوتبال‌دیروزرکورد فروش بلیط راشکست

دیروز زیباترین فینال فوتبال در جام باشگاههای تهران بین دوتیم بزرك برگزار شد، سه داور ازسه ملیت مختلف، این دیدار بزرك‌را قضاوت کردند، والاحضرت شاهپور غلامرضا پهلوی ریاست عالیه کمیته ملی المپیك ایران از آغاز تاپایان شاهد تلاش وفداکاری بازیکنان‌دو تیم بودند وبعداز انجام بازی کاپ پیروزی را به‌سرپرست تیم پیروز اهدا کردند.

بیش از ٣٥ هزار تماشاگرروی تریبونهای استادیوم امجدیه ٩٠ دقیقه بی‌آرام برای بازیکنان‌دوتیم ورویدادهای دلپذیرمیان میدان فریاد می‌کشیدند. این‌ها مردمی بودند که از ساعت ٨ صبح برای آنکه در مکانهای دلخواه‌خودقرار گیرند باپتو وساکهای انباشته از غذاو میوه به‌استادیوم هجوم آورده بودند ناهار را همگی در کنار یکدیگر باشادی و سرور صرف کردند،ولی جابرای آنها که‌دیرتر هم می‌آمدند باقی بود، زیرا دیروز امجدیه ازیك‌نظم کامل،باانتظامات عالی برخوردار بود همکاری پلیس وسازمان تربیت بدنی در کنار یکدیگر در اجتماع بزرگی که بیش از ٣٥ هزار نفر درداخل و هزاران نفر در خارج امجدیه‌گرد آمده بودند، محیط ایده‌آلی برای دوستداران فوتبال بوجود آورده بود.

صمیمیت، دوستی و خصوصیات عالی دوتیم سبب‌شد که‌تماشاگران ضمن اضطراب و هیجانی که برای سرنوشت این دیدار داشتند، بازیکنان دوتیم را صمیمانه‌استقبال کنند.

روابط صمیمانه

تاجیها، برگونه بازیکنان‌پیکان بوسه‌زدند وپیکر آنهارا باحلقه‌های گل پوشاندند. بازیکنان پیکان‌نیز آبی‌پوشان، تاج‌را درآغوش کشیدند وبا دسته‌های زیبای گل که یازده بازیکن تیم خردسال پیکان برای آنها آورده بودند، صمیمیت خود را به آنها اظهار کردند، بعد، باآغوش باز هردو تیم بسوی‌مردم دویدند وگلهای فراوانی که در دست داشتند، بروی مردم پاشیدند درچنین شرایطی، درمیان دوستی‌و صمیمیت فراوان دیدار سرنوشت آغاز شد.

بازار سیاه!

دلالان بازار سیاه در بازی دیروز چندان شادمان نبودند، زیراباوجود آنکه در آغاز بلیطهای بازی راتا ٥ برابر قیمت بفروش‌می‌رساندند، ازساعت ١٢ به بعد قیمت بلیط یکباره نزول کرد، زیرا گیشه‌های امجدیه قادر بود با نظم وانضباط فراوان‌به مراجعین بلیط بدهد، بهمین سبب ازساعت ١٣ به بعد بلیطهای ٢٠ تومانی که تا ١٠٠ تومان خرید وفروش می‌شد به١٢ تومان رسید وبلیطهای ١٠٠ریالی که‌تا ٥٠٠ریال بفروش می‌رسیدبه ٥٠ ریال رسید واین نشان‌می‌دهد که بازی دیروز تا چه اندازه با آسودگی از مردم استقبال کرد.

تبریك پیروزی

تیم پیکان در حالی پیروز شد که درپایان وقت اول نتیجه‌مساوی بود، تیمسار سرلشگر پرویز خسروانی، معاون نخست‌وزیر و سرپرست سازمان تربیت بدنی در پایان وقت برگونهٔ مسئولین و بازیکنان تیم پیروز بوسه زد و صمیمانه فتح جام تهران را به‌آنها تبریك گفت واین چیزی بود که مردم را به‌احترام بیشتر بدستگاه ورزش وحفظ عدالت فروان در بازی نهائی مومن کرد.

شانسهای از دست رفته

تاجیها درحالی مغلوب شدندکه وقت‌اول شانسهای فراوانی را از دست دادند وتیم پیکان در حالی پیروزشد که دروقت دوم‌بادرخشش فراوان و بمراتب بهتراز وقت اول عمل کرد، ضربه پنالتی و گل نخست پیکان با در نظر گرفتن اینکه تاجیها، تنها با نتیجه برد، برای فتح جام نیاز داشتند روحیه بازیکنان تاج را دگرگون کردو تیم از تحرك افتاد.

کاردو حق‌وردیان و مهدی‌لواسانی در دیدار سرنوشت، مردان بزرك تیم تاج بودند و درخشانترین‌چهره خود را در بازی سرنوشت ارائه کردند.

پیکان در نیمه دوم یك موتور متحرك بودو همگان‌در این‌پیروزی سهم فراوان داشتند، ولی حسین کلانی - همایون بهزادی، علی پروین، فریدون معینی، جعفر کاشانی‌وابراهیم آشتیانی‌درخشانتر از سایرین بودند.

تاج‌روی توپهای بلند در خط حمله موفق‌نبود، در حالیکه اگر از این شانس برخوردار بود و قدرت حمله را در قلب دفاع متمرکز نمی‌نمود و از دوگوش سودمیبرد، موفق‌تر بود.

بازیکنان پیکان در پایان بازی مربی خود را بدوش کشیدند وبه دنبال آن باجام پیروزی، یکدور، دور استادیوم گردش کردند ودر شادی بزرك خود با مردم همصدا شدند.

تاج یك گل خود را که دروقت دوم بدست آورده بود از دست‌داد، زیرا داور اعتقاد داشت که توپ بعداز برخورد با دست مهاجمین تاج‌وارد دروازه شده است.

دیدار پرشکوه

دیدار دیروزپرشکوهترین بازی فوتبال داخلی طول تاریخ ورزش ایران بود، نظم، آرامش وزیبائی وهیجان باری و گذشته‌از آن‌بیش از ٣٥ هزار تماشاگر و حدود١٨٩ هزار تومان‌بلیط‌فروشی، بزرگترین رقمی است که طول تاریخ در یك مسابقه داخلی بلیط فروشی شده است.

داور ترك نقاط قوت و ضعف بازی دیروز را شرح میدهد

مسابقه دیروز در سطح یک فوتبال خوب اروپائی بود

* کلاس فوتبال ایران از فوتبال اسرائیل، چین و لبنان بالاتر است

ورزش فوتبال در ٢ سال باندازه ده سال پیشرفت کرده است

آقای «ولی‌ندت‌آرو» داور - بین‌المللی ددراسیون فوتبال‌ترکیه که‌درمسابقه دیرور تاج - پیکان کمك داور بازی بود، باخبرنگار ورزشی‌اطلاعات مصاحبه‌ای‌پیرامون مسابقه دیرور فوتبال ایران نمود وی که تاپایان مسابقات جام‌دوستی درتهران شرکت خواهد بود و درجام‌های مهم‌اروپا و کشور های اروپائی‌داوری های‌بسیاری انجام داده‌است‌اظهار داشت:

برای پیشرفت بهتر و کسب نتیجه عالیتر رعایت مقررات و قوانین مسابقات‌حائز اهمیت‌است، واین چیزی است که دیروز در استادیوم امجدیه، حین مسابقه فوتبال بین تاج - پیکان بطور عجیبی نمونه خوب آن رامشاهده کردم وباید اعتراف کنم درطول تمام مدت درازی که درداخل و خارج ترکیه داور مسابقات‌بسیار مهمی بوده‌ام، نظیر آنراهرگز مشاهده نکرده‌بودم.

ده‌سال پیشرفت

نکته‌دیگرپیشرفت عجیبی است که‌طی دوسال فاصله بین دوسفرم به‌ایران، درورزش فوتبال کشور شمامشاهده می کنم، بنظر من برابر با ده‌سال دراین‌مدت‌پیشرفت داشته‌اید.

در مورد کیفیت خودبازی‌دیروز هم‌میگویم که‌واقعا در سطح یك فوتبال خوب اروپائی، مسابقه‌انجام شد و با قاطعیت کامل می توانم اظهار نظر کنم، فوتبال ایران از فوتبال کشور هائی‌چون اسرائیل، چین‌ولبنان که من در آن کشور هابوده‌و فوتبال آنها را ازنزدیك دیده‌ام، حداقل دوکلاس بالا تر است.

برای کیفیت دو تیم مسابقه دهنده در دیدار دیروز هم، ازنظر من در وقت اول، حکومت‌وتسلط تیم تاج‌بلاانکار بود و مطمئنا تاج اگر در یکی از شانس های از دست‌رفته خود دراین نیمه توفیق حاصل می کرد، هرگزبازنده زمین مسابقه راترك نمی‌گفت.

ولی‌در نیمه دوم‌پیکان پس از به‌ثمر رساندن پنالتی که موجب گل اول گردید، بکلی روحیه خوب افراد نیم تاج را از بین برد وپس‌ازگل دوم هم، هم چون یك تیم خوب اروپائی، بازی را اداره نمود ودر این نیم به‌نظر من بیش‌از هرچیز وجودبازی کنان شماره هشت‌وته (کلانی-بهزادی)عامل‌اصلی تهاجم های سنگین پیکان‌بر دفاع‌ودروازه تاج بود. همانطور که شماره های هفت‌وده (ادیبی‌وپروین)این تیم چهره های‌امیدبسیار خوبی هستند.

اشتباه‌بزرك‌تاج‌در دیدار دیروز در مرحله اول حمله نکردن آن ها از جانب‌دوگوش تیم بود وبر عکس‌در تمامی اوقات قصد رسوخ از وسط زمین راداشتند.

تشویق یکطرفه

ولی‌رویهمرفته ضمن این که تمام شرایط رابرای انجام بازی کامل و بدون نقص میدانم،نکته‌ای راهم درموردتماشاگران شمامجبور به‌تذکر هستم، وآن اینکه‌تشویق های آنها کاملا یکطرفه بود، در حالیکه دروقت اول تاج‌بدون اغراق برتر ازحریف درمیدان بازی عمل میکرد.

برتری تکنیك

خبرنگار ما سئوال کرد: در مقایسه دوتیم تاج و پیکان‌دردیدار دیروز کدامیك راازنقطه‌نظرتکنیك وتاکتیك برتراز حریف می‌دانید؟

ولی‌ندت‌آرو - رویهمرفته پیکان برترازتاج بود.

-با مشاهده بازی دیروز که‌یك مسابقه باشگاهی مابود، تیم‌پیکان درمقام‌مقایسه‌باتیمهای باشگاه های ترکیه درچه مقامی است؟

ولی‌ندت‌آرو - اگر پیکان در مسابقات ترکیه شرکت کند مقام اول تاسوم راصاحب خواهدشد.

سنا رسیدگی به‌بودجه را آغاز کرد

* وزیر دادگستری اعلام کرد بموجب لایحه اصلاح‌قانون اسناد تجدید نظر میشود

ثبت اسناد در سازمان‌ثبت

از امروز مجلس سنا رسیدگی به لایحه بودجه کل کشوردرسال ٤٩رادرجلسه علنی آغاز کرد.

در جلسه علنی امروز که‌ساعت ده‌بامدادبریاست آقای‌شریف‌امامی رئیس مجلس سنا تشکیل گردید آقای هویدا نخست‌وزیر و اعضای کابینه حضور داشتند.

لایحه ثبت

دربتدای جلسه آقای‌پرتو وزیر دادگستری لایحه اصلاح قانون ثبت اسناد واملاك و دفاتر اسناد رسمی را تقدیم کرد واظهارداشت روزی که قانون ثبت از تصویب گذشت وبموقع اجرا گذاشته‌شد متناسب بازمان بود ولی باتحولات اخیر این قانون جوابگوی وضع فعلی نبودوهمگام بازمان نیست. دولت احساس تجدید نظر در این قانون را کرد وبا همکاری‌شورای عالی انقلاب اداری وبررسی‌مطلعین اصلاحاتی در قانون ثبت و دفاتر اسناد رسمی نموده است و با اجرای لایحه جدید درسازمان‌ثبت اسناد تجدیدنظر کلی می‌شود.

امیدوارم بانظریات صائب‌وتیزبین سناتور های محترم دولت کمال استفاده راازآن ببرد.

طرح بودجه

دراین موقع بودجه کل کشور درسال٤٩مطرح وگزارش کمیسیون در اطراف این لایحه‌قرائت گردید وسناتور رام مخبر کمیسیون‌دارائی توضیحاتی داد.

مخالف مشروط

سناتور عیسی صدیق بعنوان مخالف مشروط با لایحه بودجه صحبت کرد وگفت به‌آقای نخست وزیر تبریك می‌گویم که با شدت کارو توقعات بسیارارباب رجوع توانسته‌اند بمدت پنج سال در این سمت استقامت داشته باشند.

رسیدگی به‌بودجه مهمترین کار یك نماینده است. بودجه تقدیمی دولت تکمیل‌تر شده است وامسال نسبت بسال اول زمامداری آقای هویدا به‌چهاربرابر رسیده‌است.

در این بودجه سه نکته مسرت بخش داشت. اول‌اینکه دانشسرای عالی مجددا تاسیس شده واکنون ٧١ باب دانشسرای مقدماتی‌داریم. دومین عامل مسرت من اینکه آموزش و پرورش رااستانی کردند و سوم اینکه برای تاسیس فرهنگستان‌بودجه‌ای پیش‌بینی شده است. در باب ساختمان مدارس‌هم آقای نخست وزیر وعده کمك فرمودند وامیدوارم بوعده خودعمل کنند.

تذکرات

سناتور صدیق بااستفاده‌ازلایحه درخصوص مسائل مملکتی‌تذکراتی داد ودر باب عدم تمرکز امور که شاهنشاه به‌آن توجه دارند یادآور شد که متاسفانه وضع به صورتی درآمده است که همه توجه‌میکنند که این کار مربوط به‌ولایات است در صورتی که درخود تهران هم مشکلاتی تازه بوجود آورده است وهماهنگی بین سازمانها وجود ندارد. مثلااگر کسی دربیمارستان سکونت دارد بایدتاهشت کیلومتر یا بیشتر برود ومالیات خود را بپردازد.

آنگاه آقای‌وزیرعلوم،آقای‌زاهدی‌را بسمت معاون پارلمانی اینوزارتخانه معرفی کردوبعدازپایان‌سخنان‌سناتور جعفری که درشماره فردا چاپ‌می شود دنباله مذاکرات سنا به‌جلسه بعداز ظهر موکول‌شد.

تصفیه حساب در تاریکی

یك‌چاقوکش حرفه‌ای مردی را کشت

دیشب در یکی از کوچه‌های محله لشگرآباد اهواز یك چاقوکش٢٧ ساله‌حرفه‌ای‌بنام عبدالواحدمنصوری مرد ٣٢ ساله‌ای بنام جاسم‌شریفی رابا ضربات چاقو کشت.

عبدالواحد که سوابق متعددی در چاقوکشی دارد دیشب قصد داشت دریك‌مجلس عروسی‌شرکت کند لیکن جاسم که از نزدیکان عروس وداماد بود برای احتراز از حوادث سوء در جریان‌عروسی از ورود وی جلوگیری کرد، وهمین ممانعت موجب شد که بین او و منصوری مشاجره لفظی شدیدی درگیرد.

بامیانجیگری مدعوین، مشاجره ظاهرا خاتمه یافت و عبدالواحد منصوری محل عروسی راترك کرد ودر چند کوچه آنطرفتر به کمین جاسم نشست تاباوی تصفیه حساب کند. جاسم نیز پس از خاتمه عروسی بی‌خیال عازم منزل خود شد، اما دریك کوچه تاریك مورد حمله غافلگیرانه عبدالواحد قرار گرفت وبا ضربات کاردوی بشدت مصدوم‌شدوپیش‌از آنکه‌بیمارستان منتقل گردد درگذشت.

سفیر ایران در مراسم تسلیم‌اسنادمنع‌گسترش سلاحهای هسته‌ای

مراسم تسلیم اسناد تصویب‌پیمان منع گسترش سلاحهای هسته‌ای‌در کاخ پذیرائی در مسکو با شرکت آقای احمد میرفندرسکی سفیر شاهنشاه آریامهردرمسکو برگزار گردید.

دراین مراسم آقای کاسیگین نخست وزیر شوروی‌طی‌نطق کوتاهی اظهار داشت که پیمان مذکوریك واقعه بسیار مهم بین‌المللی است وقدمی درجهت خلع سلاح عمومی‌و کامل میباشد.دولت‌شوروی همواره خواهان خلع سلاح عمومی و کامل بوده و ازهیچ اقدامی دراین زمینه فروگزار نکرده‌است و روی همین اصل، شوروی باآمریکا برای تحدید سلاحهای هسته‌ای استراتژیکی در هلسینکی وارد مذاکره شده و اکنون با جدیت هرچه تمامتر خود را برای‌دوره‌دوم مذاکرات آماده میکند.

درمراسم‌مذکور، علاوه‌برسفرای کشورهائیکه پیمان را تصویب کرده‌اند سفرای آلمان فدرال و ژاپن وایتالیا که آنرا امضاء کرده ولی هنوزاز تصویب مقامات متنفذ نگذرانده‌اند نیز دعوت داشته و حضورداشتند.

یک‌واحدپیاده نظام‌اسرائیل یک ساعت قسمتی از خاک لبنان را اشغال کردند

تل‌آویو- خبرگزاری فرانسه - سخنگوی نظامی‌اسرائیل‌اعلام‌داشت که دیشب یك‌واحد از پیاده نظام اسرائیلی‌وارد خاك لبنان شده‌وخانه های طرفداران کماندوهای فلسطین ویك پاسگاه مقدم نیرو های لبنانی را با دینامیت منفجر ساختند.

دهکده‌ای که مورد حمله نیرو های اسرائیل قرار گرفت‌در یك کیلومتری مشرق خط آتش‌بس اسرائیل و لبنان قرار دارد.

سخنگوی ارتش اسرائیل‌توضیح داد که دراین حمله‌یك‌نفرازفدائیان کشته شد و یکنفر دیگر اسیر گردید.

پیاده نظام اسرائیل قبل از منفجر ساختن خانه های مورد نظر بوسیله بلندگو به ساکنان آنهااخطار کردند که‌از مساکن خود خارج شوند.

نیرو های اسرائیل پس‌از یك ساعت به پایگاه خود بازگشتند.

اسرائیلیها همچنین خطاب به مردم دهکده گفتند: «ما برای نبردوارد خاك لبنان نشده‌ایم بلکه می‌خواهیم بشما اخطار کنیم که هرگونه عملیات خرابکاری از خاك لبنان حمله تلافی جویانه‌مادرابدنبال خواهد داشت و هربار که از خاك لبنان بماحمله شود برای مجازات مرتکبین این عملیات از مرزهای لبنان خواهیم گذشت

سخنگوی ارتش‌اسرائیل‌درپایان گفت که در حمله دیشب پنج خانه دهکده «الشهاب» منفجر گردید.

بی‌اعتنائی مقامات عراقی

بقیه‌در صفحه آخر

مردم بندر عباس شرکت داشتند.

در مساجد تهران

دیروز نیز مجالس دعا برای‌سلامت حضرت آیت‌اله حکیم برپا گردید.

روز پنجشنبه بدعوت حضرت آیت‌اله‌خوانساری هزاران نفر از مردم تهران در مسجدسید عزیزاله حضور یافتندوبرای سلامت‌حضرت آیت‌اله حکیم دعا کردند مراسم دعا را اقای فلسفی (واعظ) انجام داد.

اصناف

بدعوت حاج‌آقا بزرك ابوحسین دیروز در مسجد شیخ عبدالحسین مجلس دعا ونیایش برپا شد و بدرخواست اصناف بازارو حضرت آیت‌اله خوانساری در این مسجد حضور یافتند در این مراسم‌جمعیت انبوهی از مردم شرکت کرده و معاون نخست‌وزیر و نمایندگان سازمانهای مختلف حضورداشتند و آقایان حاج اشرف و مجتهدزاده مراسم دعا را بجای آوردند.

تلگراف‌به لندن

امروز آقای حاج‌سیدمحمدصادق هاشمی نماینده حضرت آیت‌الله حکیم اعلام کرد که دو تلگراف یکی‌از طرف‌جامعه روحانیون تهران ودیگری از طرف خودایشان مبنی براظهار همدردی ودعا ونیایش‌مردم مسلمان تهران و دیگر شهر های ایران‌به لندن مخابره شده‌است.

همین‌امروز اعلام‌شد که‌ازطرف فرزند حضرت آیت‌الله‌حکیم‌ازنجف تلگرافی در زمینه سپاسگزاری از مردم‌مسلمان‌وروحانیون‌تهران‌درباره بیماری آیت‌الله به تهران مخابره شده‌است.

پیش بینی هوا

هوای کرانه‌های دریای مازندران نیمه ابری گاهی‌ابری همراه بابارندگی

حوادث تهران افزایش نیافته است

به نسبت بالارفتن جمعیت:

هفته گذشته ، یك روز به‌بیمارستان مسمومین تهران رفتیم و باچند مسموم صحبت کردیم ، روز دیگر نیز از چند بیمارستان مجروحین دیدن کردیم و پای صحبت‌عده‌ای مجروح نشستیم . حادثه‌سازها فقط این دو دسته نیستند، عده‌ای هم هستند که بدون احتیاج به‌مراجعه به‌بیمارستان ماجرا می‌سازند. برای شنیدن نمونه‌هائی از درددل این دسته سری به دادگستری زدیم و در راهروهای آن با چند نفر از ارباب رجوع صحبت کردیم . عده مراجعان ظاهرا نشان میداد که به نسبت افزایش جمعیت تهران ، اختلافات ساکنان آن زیاد نشده است .

این موضوع راباآقای دکتر سید محمد طباطبائی رئیس پزشکی قانونی در میان گذاردیم ، نظر مارا تائید کرد و اینست خلاصه‌ای از گزارش‌ما :

* دعانویس

« آمده‌ام تا مردی را که یك سال تمام سرگردانم کرد و کلاه سرم گذاردبه‌دست قانون‌بسپارم».

این پاسخی بود که یك زن ظاهرا ۵۰ ساله به سئوال ما که چرا به دادگستری آمده است‌داد. او گفت :

«دختری ۲۳ ساله دارم . چهار سال قبل او را به عقد جوانی در آوردیم . با اینکه در آن‌تاریخ شوهر خود را دوست میداشت‌یك ماه پس از عقد ، روزی که قرار بود وسائل عروسی را فراهم کنیم، دست به مخالفت زد و این مخالفت هنوز ادامه دارد . نه مایلست‌طلاق بگیرد و نه حاضر است به خانه شوهر برود ، نمیدانم چه عاملی باعث دو دلی او شده است . سال قبل بمن گفتند که خانواده‌نامزد سابق شوهرش با جادو اورا طلسم کرده‌اند ، با اینکه من میدانستم که این حرفها درست نیست ، ولی ازآنجائی که راه‌دیگری نمیدانستم به یك دعانویس مراجعه کردم واو یك سال تمام است که مرا با هر زبانی که شده نگهداشته و پول میگیرد . تاکنون انواع دعاها را نوشته و بمن داده و اگر آدابی راکه برای هر دعا به من گفته بازگو کنم یك مثنوی میشود . دیگر حوصله‌ام از دست او سر رفته ، لذا آمده‌ام تا اورا به دام اندازم که دیگران را مانند من سرگردان نکند .

* اشکها

در همین محل روی پلکان جوانی نشسته بود و مرتب میخواست‌بسر ترتیب که‌شده اورا با خود ببرد این مرد میگفت :

« از خیابان میگذشتم ، چشمم به یك کافه قنادی دو طبقه افتاد هوس کردم شیرینی بخورم ، به طبقه‌دوم کافه رفتم و روی صندلی نشستم . مقابل من این‌جوان روی صندلی نشسته بود و گریه میکرد .

اشکهای‌اومرا دچارسوءظن کرد لذا در کنارش نشستم‌و با لحنی برادرانه و نصیحت‌آمیز باب صحبت را با او باز کردم . گفت در عشق شکست خورده و قصدخودکشی دارد ، ولی میخواهد قبل از اقدام به انتحار تا دلش میخواهد گریه کند .

او را از کافه بیرون بردم، در اتومبیلم نشانیدم و باتدبیر خاصی قرص های سمی راازجیبش بیرون آوردم و دور ریختم ، ولی چون اطمینان ندارم که‌از خودکشی‌منصرف شده است و از طرفی گرفتار هستم و نمیتوانم تا مدتی طولانی با او باشم و مراقبت کنم وی را به اینجا آورده‌ام تا تعهد لازم را از اوبگیرند، اما حریفش نمیشوم !

جوان حاضر نبود حرفی بزند ، لکن آن مرد میگفت که به او گفته است در یك مهمانی با دختری رقصیده ، عاشق او شده ، ولی دختر حاضر به ازدواج با او نیست!

* اهانت مادر شوهر

اظهارات عروسی که مادرشوهرش را گاز گرفته بود نیز شنیدنی است . این‌زن‌میگفت بامادرشوهرم در یك خانه زندگی می کنم.اخیرا یکی از دوستانم یك «شیرزیبائی» مخصوص از اروپا برایم هدیه آورد. هرروز احساس می کردم‌که «شیر» کم می‌شود ، ولی به کسی سوءظن نمی‌بردم تااینکه امروز که بطور ناگهانی وارداطاقم شدم مادر شوهرم را در حال استفاده از «شیر» دیدم به‌او اعتراض کردم ، درشتی و اهانت کرد که ناراحت شدم واهانتش را جواب دادم وقتی چنین دید شیشه ، شیر را مثل آب در کف دستش خالی کرد ودر حالیکه بمن دهن کجی می کرد به صورتش مالید که دیگر چیزی نفهمیدم و صورتش را گاز گرفتم و . . . .

* ماجرای سك

مردی که‌آمده بودازهمسایه‌اش شکایت کند و تقاضای تعقیب او را بنماید می گفت : یك سك قیمتی وتربیت شده دارم.همسایه‌ام ازراه حسادت آنرا «دزد» کرده است ، یعنی هر وقت که من در خانه نیستم از روی پشت‌بام برایش گوشت می‌اندازد و سك از دست رفته و بمن زیان وارد شده‌است!

* موز

در گوشه دیگر ، مردی همراه ماموری دیده می‌شد. در کنار این دونفر پدر وپسری‌حرکت میکردند. مرد، که متهم به تصادف منجر به جرح شده بود خودرا بی‌گناه می دانست در حالیکه پسری که همراه آنها بود و می گفت محمد جواد نام دارد و ۷ ساله است اظهارات متهم را رد می کردواظهار می‌داشت که‌او درائنای رانندگی «موز» می خورد و بهمین جهت با من تصادف کرد و مجروحم ساخت ودر بیمارستان سینا معالجه‌شدم.

* غذای فاسد

یك زن ۵۷ ساله به‌اسم امینه می‌گفت :

روز چهارشنبه مهمان داشتم ، چون حالم خوش نبود از بیرون غذا تهیه کردم ، ولی این غذا ، من و مهمانانم را مسموم کرد و آمده‌ام تاتقاضای تعقیب فروشنده غذارا بکنم .

* شوخی دوستانه

بادوتفر که باهم نزاع کرده بودند صحبت کردیم . یکی ازآنها گفت : ما سالها است که باهم دوست هستیم دیشب به‌اتفاق هم به به عرق خوری پرداختیم . در حال مستی کدورتی که سابقا از هم داشتیم به‌یادمان افتاد و باهم جرو بحث کردیم و سرانجام با بطری وکارد سفره به‌جان هم افتادیم و..

* ۲ برادر

آخر وقت به دو برادر که باهم نزاع کرده بودند برخورد کردیم ، برادر بزرگتر می گفت:

«برادرم در دو هفته اخیر تغییر روحیه داده‌از اداره‌اش استعفا کرده، هرچه داشته فروخته و پولش را به این و آن بخشیده و خود را«خانه‌نشین» کرده است.

دیروز با او به مذاکره پرداختم گفت : کار وفعالیت وخانه و زندگی‌را برای دختر مورد علاقه‌اش می‌خواست ، چون او شوهر کرده است

دیگر این وسائل به دردش نمی‌خورد . گفتم به‌جهنم که شوهر کرده‌است ،مگرقحطی دختر شده است، که سیلی محکمی برصورتم زد ،جوابش دادم و بزن بزن ماآغاز شدو دونفری تا نفس داشتیم یك‌دیگر را زدیم وسرانجام‌سرو کارمان به اینجا کشانیده شد .

* بوسه

آخرین ماجرائی را که شنیدیم اختلاف یك زن و شوهر بودکه زن ضمن برشمردن موارد کدورت خود از شوهرش می گفت :شوهرم آدم عجیبی است، مثلا از «بوسه» نفرت دارد، حال آنکه هنوزکسی پیدا نشده‌است که‌به امر«بوسیدن» ایراد بگیرد .

مردی که از «بوسه» نفرت دارد بازنش اختلاف پیدا کرد

مردی که درعشق شکست خورد از کار خود استعفا کرد

زن صورت مادرشوهرش را گازگرفت !

گوشه‌ای ازجلسه یك دادگاه عمومی

* کلاه جدید

یك مرد ۳۵ ساله که او را «حاج‌آقا» صدا می‌زدند از دست یکی ازآشنایانش شکایت داشت. او می گفت : چند روز قبل علی‌آقا که بوسیله یکی از دوستانم با او آشنا شده‌ام نزد من آمد و گفت مهمانی بزرگی در پیش دارد واز من خواست مقداری اثاثه خانه‌از قبیل صندلی و ظرف ویك قالی‌به او عاریه بدهم تامهمانی را به‌خوبی برگزار کند چون خانه‌اش را می‌دانستم خواهشش را قبول کردم، اما او فرش مرا فروخته ، پولش‌را خورده و حالاهم حاشا می کند . این کار یك کلاهبرداری است ، کلاهبرداری به سبك جدید !!

اشك: مردی را از مردن نجات داد

اکثریت خانمهای ایرانی

علاوه برسیرت زیبا دارای چهره واندام‌زیبائی هم هستند

با دیدن نمایش لباس

جامه آماده ریتس

این ادعا ثابت خواهد شد

نمایش لباس جامه آماده ریتس سه‌شنبه ۱۹ اسفند

فروشگاه جامه ریتس : میدان فردوسی تلفن ۴۸۱۴۰- ۴۳۶۳۸

امسال

زنگها دوبار بصدا درمیآیند

و

۲ جایزه مادام العمر ماهی ۳ هزار تومان

بانك عمران

یکجا قرعه‌کشی میشود

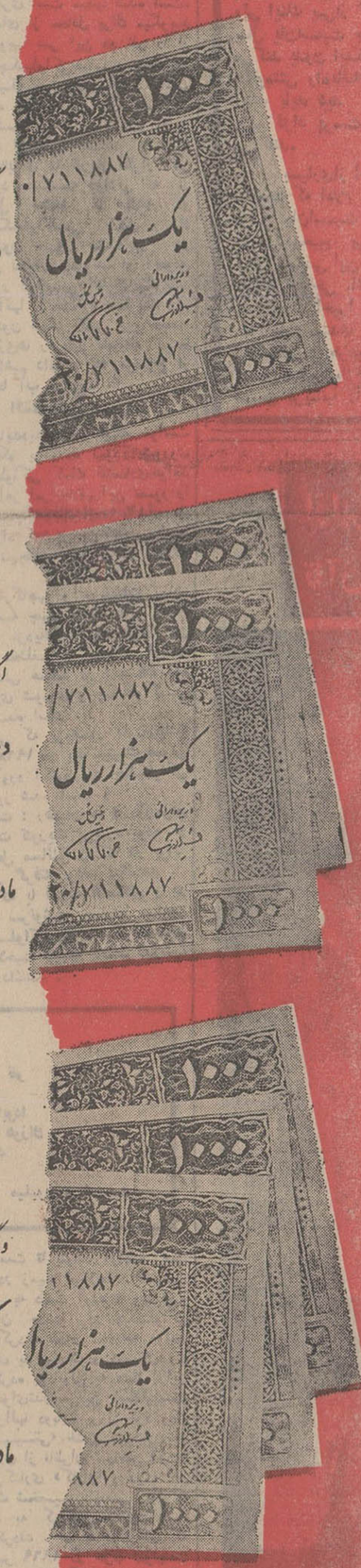

اگر موجودی شما در بانك عمران بین صدتا دویست تومان باشد در این قرعه‌کشی مادام العمر ماهی ۲ هزار تومان برنده میشوید

اگر موجودی شما در بانك عمران بین دویست تا سیصد تومان باشد دراین قرعه‌کشی مادام العمر ماهی ۲۵۰۰ تومان برنده میشوید

واگر موجودی حساب شما در بانك عمران سیصد تومان ویا ازآن بیشتر باشد دراین قرعه‌کشی مادام العمر ماهی ۳ هزار تومان برنده میشوید .

برای شرکت در قرعه‌کشی جوایز امسال

بانك عمران

فقط تا پایان روز جمعه ۲۹ اسفندماه فرصت دارید

اگر فردا برای مذاکره به اینجا بروید

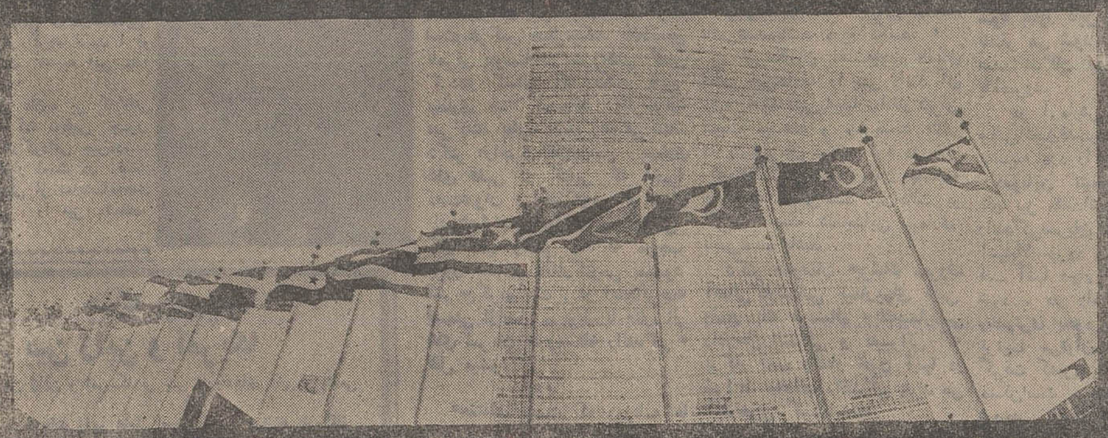

یك رولکس بدست خواهید داشت

هنگامیکه مجمع عمومی سازمان ملل متحد در نیویورك برگزارمیشود ساعتی که سیاستمداران آنرا بهترین ساعت جهان میدانند درآنجا خواهد بود.

شما میتوانید شکل کلاسیك آنرا که ازیك نوع طلای سخت ساخته شده ازطرف دیگرمیز کنفرانس تشخیص بدهید.

داخل دیواره‌های سخت و ضد فشار قاب اویستر آن یك دستگاه ساعت خودکوك کرونومتر که رسما گواهی شده قراردارد.

درساختمان رولکس درژنو اطاقی تعبیه شده‌که عکس بیشتر رهبران برجسته جهان را دربردارد.

ساعت رولکسی‌که آنها بدست دارند نوع دیت جست ازطلای ۱۸عیار با دستبندهای متناسب باآنست.

ROLEX

نماینده انحصاری‌درایران مهدی جواهری و برادران خیابان شاهرضا شماره ۳۹ تلفن ۶۴۰۲۵

بیست و پنج سال از عمر سوسیالیسم در اروپای شرقی گذشت ...

رژیم‌ها و حکومت‌ها در اروپای شرقی

گزارش مفسرین برجسته جهان از مسائل سیاسی جهان

صفحه مقالات سیاسی اطلاعات ازاین پس گهگاه رپرتاژی مفصل پیرامون مناطق مختلف جهان درج میکند تاازاین راه کمکی به آموزش سیاسی علاقمندان بمسائل‌روزکرده‌باشد. تدوین کننده این رپرتاژها مفسرین برجسته مسائل سیاسی و کسانی هستند که با هزینه گزاف از کشورهای مختلف جهان برای تهیه این رپرتاژها دیدن میکنند وبه معتبرترین آرشیوهای سیاسی دسترسی دارند . رپرتاژ امروز از سه‌کشور مهم اروپای شرقی است که حدود بیست وپنج سال از عمر رژیم سوسیالیستی آنها میگذرد.

بیست و پنجسال‌قبل ، پس ازپایان جنگ دوم جهانی اروپای شرقی زیر لوای اتحاد جماهیر شوروی وارد راه سیاسی و اقتصادی و دموکراسیهای توده‌ای شد . روزنامه فیگارو در یك رپرتاژ بزرك وضع سه کشور از این کشورها را پس از یك‌ربع قرن‌رژیم سوسیالیستی تشریح کرده است که در اینجا ترجمه آن نقل میشود .

* چکسلواکی

چکسلواکی ، مجارستان و رومانی در بین کشورهای سوسیالیستی اروپا که خواسته‌اند خود را از قیمومیت شوروی نجات دهند شانس‌های‌مختلف و موقعیت متفاوتی داشته‌اند .

پراك در سال ١٩٦٨ راه پر مخاطره تجدیدنظر کلی در سازمان اقتصادی و سیاسی را انتخاب کرد . بودابست درهمان سال با احتیاط بیشتری به یك رفورم محدود اقتصادی دستزد. بخارست تحت رهبری «چائوشسکو» مخصوصا از سال ١٩٦٥ بنوبه خود نمایش حیرت انگیزترین «ساله» دیپلماسی را که دموکراسی توده‌ای هرگز بخاطر نداشت آغاز کرده است .

این‌همان «راه‌رومانی»معروف است که « گئورگی» دژآن را پی‌ریزی کرده است .

چکسلواکی‌ها سال‌گذشته دربرابر شعار رومانیها : «اول استقلال» فرمول : «اول آزادی و بعد استقلال» را عنوان کردندزیرااین شعاربیشتربه روحیه آنها سازگاربود . امابطوریکه دیدیم به شعار «سوسیالیسم باچهره انسانی» که دوبچك و طرفداران او پیش کشیده‌بودند کرملین با«دکترین» (حاکمیت محدود) پاسخ داد و چکسلواکی را اشغال نظامی کرد .

* تحکیم !

معذلك برای پراك که نمی‌خواهد اعتراف کند رویای‌شیرینش بکابوس وحشتناك تبدیل شده است .«تحکیم» رژیم به معنی بازگشت دردناك به شیوه‌هائی شده است که تصورمیکرد برای همیشه دوران آن سپری شده است .

در اوایل تابستان گذشته‌روشنفکران چکسلواکی قبل از آنکه تحت فشار قرار گرفته و به‌فعالیت‌های زیرزمینی دست بزنند طی پیام مهیجی اعلام داشتند : «ممکن است ما را وادار به سکوت و خاموشی کنند ولی هرگز نمیتوانند وادارمان کنند آنچه راکه به آن نمی‌اندیشیم برزبان بیاوریم. ممکن است ما را از آزادی محروم کنند ولی هیچکس نمیتواند آزادی معنوی ، افق دید و مناعت را از ما باز گیرد .»

با اینحال پائیز، چکسلواکی را محیطی تیره‌وتار ساخت .در ماه اکتبر هوزاك دبیراول حزب کمونیست چکسلواکی اعلام داشت که اشغال چکسلواکی‌از طرف نیروهای پنج کشور عضو پیمان ورشوکاملابجا بوده‌است و حتی اطرافیان هوزاك از این هم جلوتر رفته و گفتند نیرو های شوروی در چکسلواکی‌در خانه خودشان هستند .

پس از آن تصفیه دامنه‌دار در کادرهای حزبی آغاز شد و بیش از هزار نفر از حزب کمونیست رانده شدند و بتدریج زندانها از انبوه بازداشت‌شدگان انباشته شد .

از هم‌اکنون‌مقدمات محاکمه‌عده‌ای از شخصیت‌ها و رهبران سابق فراهم میشود درمیان قربانیانی که برای‌این دادگاهها تعیین شده‌اند در یکطرف ژنرال «پشرلیك» و درطرف دیگر «کریکل» و «اوتاسیك» قرار دارند.

ژنرال «پشرلیك» از زمانی که در ژوئن١٩٦٨ در چند کنفرانس‌مطبوعاتی پیشنهاد کرد که‌پیمان ورشو«مدرنیزه» شود مورد نظر قرار گرفته است . بی‌جهت نیست که مصونیت پارلمانی او و «کریکر» که‌اکنون دربیمارستان پراك بستری است سلب شده است. حتی پاره‌ای از محافل پراك میگویند که شورویها سر این دو نفر را از مقامات چکسلواکی‌خواستار شده‌اند. هنگامیکه در پراك اقامت داشتم (نویسنده مقاله) یکی از شخصیت های چکسلواکی ضمن اشاره به‌این محاکمات احتمالی گفت :

«برای ما تاریخ تکرار می شود . سلسله حوادثی که از سال ١٩٥٠ تا ١٩٦٠ در چکسلواکی روی داد اکنون به تدریج در افق نمایان میشوند. در آنموقع بزور ازمتهمین اعتراف‌میگرفتند و آنها را محکوم میکردند ولی اکنون دیگر کسی این صحنه سازی‌ها را باور نخواهد کردما خواهیم دانست که موضوع از کجا آب میخورد .»

* کمك اقتصادی !

حال بایددید درصورتیکه خواست های مسکو برآورده شود شوروی به چکسلواکی کمك اقتصادی‌خواهد داد ؟ ظواهر امر خلاف این تصور را نشان میدهد. هوزاك ازروز ١٧آوریل در این راه کوشش می‌کند ، ولی تاکنون نتیجه‌ای به دست نیاورده است .

در کارگاهها و موسسات روزی بیش از سه چهار ساعت کار انجام نمیشود . نزدیك به صد هزار تن کالاهای مختلف که بسیاری ازآنها فاسد شدنی هستند در ایستگاه راه آهن مرزی شوروی و چکسلواکی انباشته شده است .

سخنانی که پروفسور «اوتاسیك» در سال ١٩٦٨ در یك میتینك عمومی برزبان آورد اکنون در چکسلواکی مسئله روز شده است .

او گفت : رهبران ما در آن‌موقع از تعلیمات تئوریك بی‌بهره بوده و توانائی حل مسائلی را که در برابر آنها قرار گرفته بودند نداشتند .

آنها که با قدرت اقتصادی و در نتیجه با سرنوشت چهارده میلیون مردم چکسلواکی بازی میکردندبدون آنکه صلاحیت داشته باشند قدرت‌را در دست داشتند .

*** شناسنامه چکسلواکی**

مساحت : ١٢٧ هزار کیلومتر مربع
جمعیت : ١٤ میلیون و پانصد هزار نفر
محصول فولاد : ١٢٠٠ میلیون تن
رئیس جمهوری : ژنرال لودویك سوابودا
دبیر اول حزب کمونیست : گوستاو هوزاك
نخست‌وزیر فدرال : اولدریش چرنیك
وزیر امور خارجه : یان‌مارکو
تعداد اعضای حزب کمونیست : یك میلیون و ششصد هزار نفر .

مجارستان

در حالیکه «هوزاك» در پراك با سیاستی که در پیش گرفته اعتبارخود رادرمیان‌مردم از دست میدهد . در«بوداپست» یانوس کادار که پس ازحوادث غم‌انگیز نوامبر ١٩٦٥ وارد میدان بازی شده است پیوستا موفقیت خود را استوارتر می سازد .

او مدتهادر دو جبهه بااستالینیست ها و لیبرالها پیکار کرد و پس ازآن با خیال راحت تمام کوشش خود را به بالا بردن سطح زندگی مردم و اجرای برنامه اصلاحات اقتصادی‌بکار برد بتدریج محبوبیت زیادی درمیان مردم به دست آورد .

دبیر اول‌حزب کمونیست‌مجارستان که خود رااز«شاگردان خوب»شوروی جا زده است تا بتواند آزادی عمل بیشتری در زمینه اصلاحات اقتصادی و اجتماعی به دست آورد تا وقتی‌نیرو های پیمان ورشو در چکسلواکی مداخله کردند بطور مخفیانه روابط صمیمانه‌ای با دوبچك و دوستان وی برقرار کرده بود ولی به دنبال این ماجرا دعوای‌تدریجی‌بین استالینیست ها و لیبرالها دوباره بروز کرد ویك «مرکز لنینیستی» خشن تشکیل شد که بسیاری از ناظران سیاسی آن را مقدمه برکناری «کادار» و روی کار آمدن یك شخصیت سیاسی دیگر که صددرصد به کرملین وفادار باشد تلقی میکردند . اما با تصفیه‌ای که در سپتامبر ١٩٦٩ در حزب کمونیست مجارستان صورت گرفت سروصداها خوابید . با اینکه اصلاحات‌اقتصادی به بهترین وجه‌پیش‌میرود ظاهرا دولت طوری اقدام میکند که موجب نارضائی رهبران کرملین نشود .

*** شناسنامه مجارستان**

مساحت : ٩٣ هزار و ٣٩ کیلو متر مربع
جمعیت : ده میلیون و پانصد هزار نفر
محصول فولاد : ٢ میلیون و پانصد هزار تن
رئیس کشور : «پل لوسونچکی»
دبیر اول حزب کمونیست : «یانوس کادار»
نخست وزیر : «ژنوفوك»
وزیر امور خارجه : «یانوش پتر»
تعداد اعضای حزب کمونیست : ٥٠٠ هزار نفر

رومانی

در زمینه سیاست خارجی بخارست براستی قهرمان برقیب کشورهای اروپای شرقی است .

کدام یك از پایتخت‌های جهان میتواند در مدت کمتر از سه سال‌از سیاسته‌دارانی که کوچکترین وجه تشابهی بهم ندارند پذیرائی کند ؟

برژنف دبیر کل حزب کمونیست شوروی ، چوئن‌لای نخست‌وزیر چین کمونیست ، مارشال تیتو رئیس جمهوری یوگسلاوی، ژنرال دوگل و پرزیدنت ریچارد نیکسون .

«چائوشسکو» به‌پیروی از سیاست خارجی مستقلی که براساس دوستی با همه کشورهای جهان استوارأست با هردو آلمان و اسرائیل و در عین حال با شوروی و چین کمونیست و آلبانی روابط سیاسی برقرار کرده است .

گرایش به‌طرف غرب در زمینه‌های بازرگانی ، خودداری از «دگانیسم ایده‌ئولوژیك» اعاده حیثیت به قربانیان رژیم استالین محیط‌سالمی درسیستم حکومتی رومانی بوجود آورده است. تولیدصنعتی بطورمتوسط در بین سالهای ١٩٤٨ و١٩٦٨ همه ساله در حدود ١٣ درصد افزایش یافته است . طی ده سال اخیر ٤٣٠ هزار آپارتمان و ٧٣٧ هزار خانه شخصی در رومانی ساخته شده است .

و اما روابط رومانی با شوروی برژنف به دنبال دیدار ریچارد نیکسون از بخارست شرکت در دهمین کنگره حزب کمونیست‌رومانی را تحریم کرد . دبیر کل حزب کمونیست شوروی قرار بود در این مسافرت قراردادودوستی و کمك‌متقابل شوروی و رومانی را امضاء کند واز این‌رو امضای قرارداد تاکنون به تعویق افتاده است .

رومانی تاکنون حاضر نشده‌است با مانور نیروهای عضو پیمان ورشودر رومانی موافقت کند و در سالهای اخیر روابط بازرگانی خود را باغرب بیش از پیش گسترش میدهد فشارهائی که‌تاکنون از جانب کرملین به بخارست‌وارد شده‌به نتیجه‌نرسیده است .

*** شناسنامه رومانی**

مساحت ٢٣٧ هزار و ٥٠٠ کیلو متر مربع
جمعیت ٢٠ میلیون نفر
محصول سالانه فولاد : بیش از پنج تن در سال ١٩٦٩
رئیس کشور و دبیر کل حزب کمونیست : «نیکلا چائوشسکو»
نخست‌وزیر : «جرج موربر»
وزیر امور خارجه : «کورنیلومانسکو»
تعداد اعضای حزب کمونیست رومانی : یك میلیون و نهصد هزار نفر .

گوستاو هوزاك (چکسلواکی)

نیکلا چائوشسکو (رومانی)

یانوس کادار (مجارستان)

از : تایم (چاپ‌آمریکا)

رودزیا: چگونه یک رژیم نژاد پرست ظهور میکند؟

اینك‌رودزیا کشوری با رژیم جمهوری است . اوضاع این کشور بدون شك از ١١ نوامبرسال ١٩٦٥تا بحال تغییر کلی کرده‌است . هنگامی که یان‌اسمیت دراین‌روز،استقلال رودزیا را اعلام کرد کمتر کسی می توانست اعتقادی به پایداری رژیم او داشته‌باشد ولی اینك پس‌از گذشت چند سال یان‌اسمیت جمهوری‌اعلام می‌کند بدون اینکه تزلزلی‌در حکومتش راه‌یافته باشد . و اینك باید دید چگونه یك رژیم نژاد پرست ظهور می کند.

بسیاری‌از اهالی رودزیا معتقدند که اعلام جمهوری از طرف یان‌اسمیت می تواند روشی صحیح برای شناخته شدن سیاسی این کشورتوسط ممالك خارجی باشد ولی یان‌اسمیت اخیرا تاکید کرد که چنین متدی معجرآسا نیست‌ولی در هر صورت اعلام جمهوری رودزیا این مستعمرهٔ قدیمی بریتانیا را از حیطه نفوذ ملکه انگلیس‌و همچنین از جرگه کشور های متترك المنافع خارج کرد .

* اقلیت و اکثریت

نخستین‌ندای استقلال در رودزیا وسپس‌رودزیای جنوبی بسال ١٩٦٣ نگوش رسید و آن‌زمان نیز رژیم اقلیت سپیدپوست حکمرانی میکردو درراس آن یان اسمیت قرار داشت .

دررودزیا ٤ میلیون و ٨٢٠ هزار سیاه پوست و فقط ٢٢٥ هزار سفیدپوست زندگی می‌کنند ولی‌سپیدپوست‌ها حاکم هستند

بدنبال اعلام استقلال‌رودزیا درنوامبر ١٩٦٥ محدودیت‌های اقتصادی که برای در هم شکستن رژیم رودزیاوضع‌شد ثمری نبخشید و مذاکرات اسمیت - ویلسون بی نتیجه ماند .

آنچه طی‌این‌سالها روی داده بقرار زیر است :

دسامبر ١٩٦٣- تجزیهٔ فدراسیون رودزیا - نیازالندبه سه‌بخش - رودزیای جنوبی (رودزیای فعلی)،رودزیای‌شمالی (زامبیای فعلی) ونیازالند (مالاوی فعلی).

١١-دسامبر ١٩٦٥- یان اسمیت اعلام استقلال کرد . بریتانیا محدودیت اقتصادی‌را در مورد رودزیا به مرحله‌اجرا درآورد و حکومت اسمیت‌را معلق کرد ،درعوض‌یان‌اسمیت هم حاکم بریتانیائی رودزیا یعنی‌سر«هانوی گیبز»رابر کنار کرد

آوریل ١٩٦٦ - شورای امنیت ملل متحد به بریتانیا توصیه کرد که با توسل به زور مانع کشتی هائی شود که نفت رودزیارا به « بیرا» واقع در موزامبیك پرتقال میبرند .

دسامبر ١٩٦٦- ملاقات ویلسون و یان‌اسمیت روی عرشه ناو «تایگر»متعلق به نیروی دریائی بریتانیا صورت گرفت‌ولی یان‌اسمیت شرایط پیشنهادی ویلسون را برای عقد معاهده رد کرد .

مارس -١٩٦٨- ملکه الیزابت سه تن افریقائی را که‌دررودزیا به اعدام محکوم شده‌بودند مورد عفو قرارداد ولی‌این سه تن درسوم مارس بدار آویخته شدند .

اکتبر ١٩٦٨ -مذاکرات مجدد ویلسون واسمیت در عرشه کشتی‌بار دیگر بجائی نرسید

فوریه ١٩٦٩ -یان‌اسمیت اعلام رفراندوم کرد و تصویب قانون‌اساسی تازه‌را به آراء عمومی واگذار کرد و درعین حال‌اطمینان داد که حکومت دردست «هموطن‌های‌رودزیائی» باقی‌خواهد ماند .

مه ١٩٦٩- بریتانیا به رهبران رودزیا گفت که‌چنین قانون‌اساسی هرگونه امکان موافقت بین دو کشوررا ازبین میبرد حکومت سالیسبوری نیزدر مقابل این‌گفته،واکنش نشان‌نداد

ژوئن ١٩٦٩ - سر«هانوی گیبز »گفت : اگررودزیائی‌ها ازقانون اساسی جدید حمایت کنند بدین معنی است که آنها می خواهند کلیهٔ بستگی های‌خودرا با بریتانیا و ملکه ازبین ببرند .

ژوئن ١٩٦٩- قانون اساسی دررفراندوم با اکثریت قابل توجهی تصویب شد . قانون‌اساسی جدید اعلام شد ومطابق آن حکومت جمهوری باید دررودزیا بوجود می آمد.

اول‌مارس ١٩٧٠ - اعلام جمهوری توسط‌یان‌اسمیت در کنفرانس خبرنگاران‌وروزنامه نویسان امریکائی .

واما هنوز رودزیا در تحریم اقتصادی بسر میبرد و این تحریم همانطور که پیش‌بینی می‌شد رژیم یان‌اسمیت را متزلزل نکرد . اینك تنها امید سیاهپوستان رودزیا به مبارزه‌ایست که‌هسته‌اصلی آن‌در جنگلهای این کشور پی‌ریزی شده ودیگر هیچکس امیدی ندارد که انگلستان برای نجات‌سیاهپوستان‌رودزیا اقدامی کند .

از: خبرگزاری فرانسه

لبنان در خطر سقوط

در حالیکه در خطوط آتش بس اسرائیل‌و اعراب‌درمنطقه کانال سوئز ومرزهای اردن آرامش نسبی برقرار شده اوضاع در خط آتش بس اسرائیل و لبنان بشدت روبه وخامت گذاشته و هر آن انتظارمیرود برخورد شدیدی در این منطقه بین نیرو های اسرائیل و لبنان روی دهد.

ازمدتهاقبل محافل عربی صحبت از حمله قریب الوقوع ارتش اسرائیل بمناطق جنوبی لبنان بمیان می‌آوردند ولی رهبران تل‌آویو پیوسته این شایعات را تکذیب میکردند.

اینك بنظر میرسد که فرماندهان نظامی اسرائیل می خواهند به بهانه اینکه کماندو های فلسطین در مرز های جنوبی لبنان متمرکز شده اند نقشه خود را بمورد اجرا بگذارندو علنا به‌مقامات‌بیروت اخطار کرده اند که جلو عملیات کماندوئی فدائیان فلسطین را بگیرند.

بلافاصله پس از ابلاغ اولتیماتوم اسرائیل کابینه لبنان در یك جلسه فوق‌العاده که با حضور شارل‌حلو رئیس جمهوری آن کشور تشکیل شد به مسئله فعالیت سازمان های مقاومت فلسطین درمرز های‌جنوبی‌لبنان‌رسیدگی کرد و در همین جلسه بار دیگر مسئله برقراری نیرو های سازمان ملل متحد در مرزهای لبنان و اسرائیل مورد بررسی قرار گرفت.

گو اینکه سازمان آزادی بخش فلسطین بواحد های‌خود دستور داده است که از هر گونه عملیات کماندوئی و خرابکاری درمرز های لبنان خودداری کنند ولی مقامات اسرائیل که اشغال مناطق سوق الجیشی جدیدی را در نزدیکی مرز های سوریه‌برای عملیات نظامی آینده ضروری میدانند اعلام داشته اند که اوضاع در مرز های لبنان«غیر قابل تحمل» است.

* مقدمات جنك

د راولتیماتوم اسرائیل به مقامات لبنانی اخطار شده‌است که هر چه زود تر جلوعملیات کماندوهای فلسطین‌را بگیرند مقامات اسرائیل مدعی هستند که چریکهای فلسطین در ٢٠ روز اخیر بیست و پنج باراز مرز های لبنان گذشته و در سرزمین های‌اشغالی به‌عملیات خرابکاری دست زده اند.

طی چند روز اخیر موشه دایان وزیر دفاع و ژنرال‌بارلو رئیس ستاد ارتش اسرائیل از مواضع‌نظامی آن کشوردراین منطقه بازدید کرده‌اند و این فعالیتها‌نشان میدهد که‌بزودی حوادث تازه‌ای در خط آتش بس لبنان و اسرائیل روی خواهد داد.

حقیقت این است که‌فعالیت سازمان های فلسطین دراردن و لبنان از مدتها قبل فکر فرماندهان نظامی اسرائیل را بیش از پیش بخود مشغول داشته است و هر روز که‌می گذرد نهضت های مقاومت قدرت بیشتری بدست‌میاورند تاکنون‌تهدید ها و حملات انتقامی اسرائیل نتوانسته است جلوعملیات کماندوهای فلسطینی راکه دراردن‌مستقر شده‌اند بگیرد ودولت اردن باآنکه معتقداست‌سازمان‌های فلسطینی باید تابع مقررات ویژه‌ای باشندهرگزباعملیات کماندوئی که‌ازمرز های‌این کشور درسرزمینهای اشغالی صورت می‌گیرد مخالفت نکرده‌است .اما وضع لبنان که‌آسیب پذیرترین کشور های‌عربی‌است با اردن که ورزیده ترین‌وشجاع ترین سربازان عرب را در ارتش خودگرد آورده‌است اختلاف فاحش داردوبدون شك لبنان باارتش چندهزارنفری خود نخواهدتوانست در برابر سیل سربازان جنك دیده اسرائیل دوام بیاورد

رانندگی و سکته قلبی

ازاین گوشه تاآن گوشه دنیا ازاین گوشه تاآن گوشه ازاین گوشه تاآن گوشه

بهنگام رانندگی ضربان قلب تندتر میشود

این روز ها بیماری «انفارکتوس» وحشت‌زیادی بین مردم‌ایجاد کرده است.هرکس خیال‌میکند یك‌دشمن نامرئی پیوسته در سرراهش کمین کرده‌و کسانی که یکبار باین بیماری مبتلا شده‌اند دیگرجرات نمی کنند بطور عادی زندگی کنند. دکتر «راجر» کارشناس بیماری های قلبی در کتابی که اخیرا تحت‌عنوان « انفارکتوس » انتشار داده‌باعبارات‌وکلمات‌ساده‌چگونگی کار قلب وعللی را که موجب بروز بیماری انفارکتوس میشود تشریح کرده‌است . در اینجاترجمه قسمتی ازفصل مربوط با «نارسائی های شریان ها ومسئله رانندگی » نقل میشود :

***

«هفته‌ای نیست که روزنامه ها خبریك‌حادثه رانندگی را که از «ناتوانی‌جسمی » ناگهانی راننده ناشی‌نشده‌باشد درج نکنند. »

خبرنگاران اغلب‌چون دلیل قطعی این‌حادثه را نمی دانند آن رابه حمله‌قلبی‌یابیماری‌انفارکتوس نسبت میدهند و مینویسند فلانی در پشت‌فرمان سکته کرد در حالی که‌مثلااگر راننده مبتلا به‌سینه دردباشد ممکن‌است این‌حالت بر اثریك حمله شدیداین بیماری ناشی‌شده باشد .

دکتر «هوفمان »پزشك معروف آلمانی کارشناس بیماریهای قلبی وضع یك فردسالم ویك‌بیمارقلبی رادرحال‌رانندگی و تغییراتی که درکار قلب وفشار خون آنها در شرایط مختلف رانندگی پدید می آیدتعیین کرده‌است.

دربین افراد سالم تنها عمل رانندگی درشرایط مساعد درمورد ٩٠در صد رانندگان موجب‌سریع ترشدن ضربان قلب میشود ووقتی که مشکلی در راه راننده پیدا شود بطور قابل توجه ضربان‌قلب تندتر می شود . فشارخون ٢٠در صدرانندگان نیز هنگام رانندگی بالامیرود.

در آزمایش‌دوم دکتر هوفمان عکس‌العمل‌قلب‌وعروق بیماران‌مبتلا به‌سینه درد را مورد بررسی قرار داده‌وباین نتیجه رسیده که این عده نیز مانندآشخاص سالم هنگام رانندگی‌ضربان قلب و فشارخون آنهابالا میرود و مخصوصا ضربان قلب آنها دچار اختلال بیشتری‌می شود . در راه های دشوارو‌ضع وخیم‌تری بخود می گیرد . باین ترتیب می‌توان به آسانی نتیجه گرفت که‌بروزیك مشکل ناگهانی ممکن‌است موجب حمله «آنژین» شدید یاانفارکتوس بشود .

وظیفه پزشکان کارشناس بیماری قلب آن‌است که در بین بیماران خودکسانی راکه‌دچار ناتوانی قلبی هستند تشخیص داده‌و آنها را از رانندگی منع کنندزیرا رانندگی این دسته از بیماران ممکن است منجر به انفارکتوس بشود .

بیمارانی که قبلابه‌این بیماری دچار باشند می‌توان به دو طبقه مجزاتقسیم کردآندسته ازبیمارانی که‌پس‌از انفارکتوس از «آنژین‌سینه » رنج میبرند وکسانی که باین‌عارضه دچار نیستند . به بیماران دسته دوم می‌توان اجازه رانندگی دادولی دسته‌اول بایداز رانندگی محروم شوند.

در مورد بیمارانی که به‌انفارکتوس مبتلانشده ولی‌از «آنژین‌سینه » رنج‌می‌برند باید پزشك متخصص پس از معاینه دقیق بیماراظهار نظر کند.

سرویس مخصوص
خبرگزاری فرانسه

زن در ٢٣ سالگی میتواند مدیر کل شود

این دختر زیبای ٢٣ ساله که «بود کودبادی» نام دارد اخیرا مقام مدیریت کل کمپانی رویال‌شکسپیر انگلیس را احراز کرده است ! او نخستین زنی است که به این مقام میرسد .

خانم گودبادی علاوه بر کاردانی در اداره امور شرکت معظمی چون رویال شکسپیر کارگردانی چیره‌دست نیز هست که قرار است در فصل سینمائی آینده‌یکی از نمایشنامه‌های معروف شکسپیر را نیز شخصا کارگردانی کند .

آهوی هندی

«سوزی کندال» هنرپیشه مشهور هنگامی‌که واردفرودگاه لندن شد این لباس بسیارزیبا را که از پوست آهوی هندی درست شده است بر تن‌داشت.

این لباس توسط یکی از دوستان امریکائی سوزی به‌وی هدیه شده استو هنرپیشه‌زیبا به آن بسیار علاقه دارد .

دیلی‌اکسپرس

جنك «پارچه» بین ژاپن و آمریکا

جنك بین ژاپن و امریکا بر سر پارچه‌های نخی و پشمی حتمی است .

رقابت منسوجات ژاپن عامل اصلی کسر موازنه بازرگانی امریکا در سال ١٩٦٩ بوده است . واشنگتن از مدتها قبل از دولت ژاپن درخواست کرده است که صدور منسوجات خود را سهمیه‌بندی کند و توکیو تمام درخواستهای امریکا را در این مورد رد کرده است .

در حال حاضر بازارهای هنك‌کنك ، فرمز ، کره از پارچه‌های ژاپنی پر شده و ژاپن مقادیر زیادی منسوجات‌مختلف به خود امریکا نیز صادر میکند .

وزیر بازرگانی امریکا عقیده دارد که کنگره باید برای محدود کردن واردات منسوجات ژاپن به اقدام فوری دست‌بزند.

فرانس‌سوآر

موقعیت چشمگیر

«جنی هنلی» هنرپیشه مشهور تلویزیون انگلیس که از یك پدرو مادر هنرمندبه دنیا آمده است‌اکنون دارای موقعیت چشمگیری است که میتواند از وی یك «سوپر استار» بسازد . «جنی هنلی» که این روزها برای بازی در فیلمهای سینمائی‌مرتب پیشنهاد دریافت میکند قصد دارد نخست موقعیت خود را در تلویزیون تحکیم کند و سپس تاسرحدامکان در سینما فعالیت کند ..

دیلی میرور

الکل وعقیم شدن

روزنامه های‌شوروی‌مبارزه شدیدی با الکلیسم آغاز کرده‌اند. حتی روزنامه «لیترا تورناگازتا» معتادین به الکل را به «عقیم کردن» تهدید می کند .

«ودکا» خوری در شوروی‌در سالهای اخیر بین زنان ومردان بیش از پیش رواج یافته و در نتیجه از «راندمان» کار بطور قابل توجه کاسته شده است ولی چون تعداد کارگران متخصص درشوروی زیاد نیست مدیران کارخانه ها سستی کارگران خود را نادیده می گیرند . ازطرف‌دیگر گوشت در شوروی کمیاب‌شده‌و درسیبریه ناچار مقررات جیره‌بندی بمورد اجرا گذاشته شده است.

مقامات شوروی در نظر گرفته‌اند ٣٠ هزار تن گوشت گاو ، سی هزار تن گوشت گوسفند از استرالیا خریداری کنند .

اورور

کاهش مصرف قرصهای ضد آبستنی

موسسه آمارگیری گالوپ به‌دنبال تحقیقاتی که پس از چنجال اخیر قرص‌های ضد آبستنی در جهان بپا شد بعمل آورده اعلام داشته است که از هر پنج نفری که‌ازاین‌قرصها استفاده میکردند دونفرشان دیگر قرص ضدآبستنی مصرف نمیکنند .

فیگارو

سرگرمی جدید چینی‌ها

چینی‌ها در این روزها سرگرمی جدیدی پیدا کرده‌اند. هزاران هزار چینی در شهرهای بزرك مشغول ساختن پناهگاه های ضدهوائی‌هستند وخواروبار و آذوقه اضافی در انبار های مخصوص ذخیره میشود .

همچنین رهبران چین به اقداماتی دست زده‌اند که در صورت لزوم ابالات این کشور بطور مستقل‌بتوانند امورمربوطه را اداره کنند . در چهارچوب این اقدامات مرکز اتمی چین نیز به ثبت انتقال یافته است

فرانس‌سوآر

ابرایشم و پالتو

مانکنی هم حرفه‌ای مشکل است . به این عکس بادقت بنگرید تا صدق این گفته را دریابید . این تصویر راعکاس روزنامه انگلیسی گاردین در یکی از میدانهای لندن گرفته و مانکنی را در حال نمایش لباسی ابریشمین نشان میدهد .

چهره‌های متعجب خانمهائی که پالتو کلفت برتن دارند و این مانکن را با لبخند تماشا میکنند به خوبی نشان میدهد که مانکن در سرمای زمستان چه عذابی را باید تحمل کند و دم برنیاورد .

دیلی اکسپرس

لباس زنان پلیسی در لندن تغییر کرد

خانمی را که در عکس مشاهده میکنید یکی از افرادپلیس شهرلندن است .

لباس خانمهای پلیس انگلیسی اخیرا تغییر کرده است ونمونه آنرا در تن این خانم پلیس مشاهده می کنید .

دیلی اکسپرس

تیم فوتبال پیکان فاتح جام باشگاههای تهران

تاج - پاس عنوانهای دوم و سوم را بدست آوردند

ورزش

*جمعه - استادیوم ورزشی امجدیه ، دیدار کنندگان پیکان- تاج در بازی سرنوشت فوتبال جام باشگاههای تهران ، بیش از سی و پنج هزار تماشاگر ، داوری خوب آقای «جك تیلر» از انگلستان ، کمك داوران اریك ولی ندت اور از کشور ترکیه وارشد برازنده از ایران ،وقت اول بدون گل مساوی ودر پایان وقت ۰-۲ بسود تیم پیکان ، گلها دقایق ۵۳ علی پروین روی نقطه پنالتی و ۶۵ حسین کلانی روی پاس کشیده بهزادی بازیکنان دوتیم پیکان : هادی طاووسی- ابراهیم آشتیانی ، عزت‌اله وطنخواه، جعفر کاشانی ، مهراب شاهرخی- اصغر ادیبی ، فریدون معینی- علی پروین ، همایون بهزادی ، حسین کلانی ، رضا وطنخواه . تاج : ناصر حجازی -منصور پورحیدری ،اکبر کارگرجم،مهدی لواسانی ، گودرز حبیبی - احمد منشی‌زاده ، کاروحق‌وردیان - علی جباری ، غلامحسین مظلومی ، داریوش مصطفوی ، عزت‌اله جان ملکی .

ساعت سه و پانزده دقیقه بعداز ظهر دیروز در حضور والاحضرت شاهپور غلامرضا پهلوی ریاست عالیه کمیته ملی المپیك ایران ، مسئولین ورزش و بیش از ۳۵هزار تماشاگر تیمهای تاج - پیکان مقابل یکدیگر قرار گرفتند تا چهره پیروز فوتبال تهران در پایان این دیدار معرفی گردد .

تاج در غیاب چهره های بزرگی چون پرویز قلیچ‌خانی ، مهدی‌حاج محمد و اکبر افتخاری در این دیدار نتوانست همه موجودیت خود را بنمایش گذارد ، ضمن آنکه حسین فرزامی نیز چون گذشته درخدمت تیم نبود ، با اینهمه تاج در این دیدار طول ۴۵ دقیقه وقت اول چهره‌ای درخشان داشت و حریف را تحت تاثیر قرار داده بود، عزت‌اله جان‌ملکی که در این روز درگروه حمله ظاهر شده بود در دقیقه ۵ از ناحیه دست بسختی آسیب دید واز زمین خارج شد۴ دقیقه بعد مجددا بمیدان بازگشت ولی درتمامی وقت‌بعلت دردشدیدی که‌از دست چپ میبرد چهره‌ای پرتلاش و امیدساز نبود ، وجود جان‌ملکی با این خصوصیات در میدان نشان میداد که تیم‌تاج‌حتی چهره ذخیره‌ای امید بخش در خدمت ندارد که بجای او بمیدان بفرستند ، باین ترتیب تاج ۴۵دقیقه مقابل پیکان نامزد قهرمانی باشگاههای تهران سخت جنگید، ضمن آنکه عموما دراین وقت‌چهره یك مهاجم را داشت و دوبارشانس مسلم گل را از دست داد.

شادی گل نخست برای بازیکنان پیکان ، علی پروین‌اولین گل پیکان را در دقیقه ۵۳ روی یك ضربه پنالتی بثمر رساند ،شادی این گل بازیکنان پیکان‌رابه این شکل درآورده همایون بهزادی و فریدون معینی ، درون‌دروازه علی پروین را در آغوش گرفته‌اند و ابراهیم آشتیانی‌ازتیر دروازه بالا رفته.

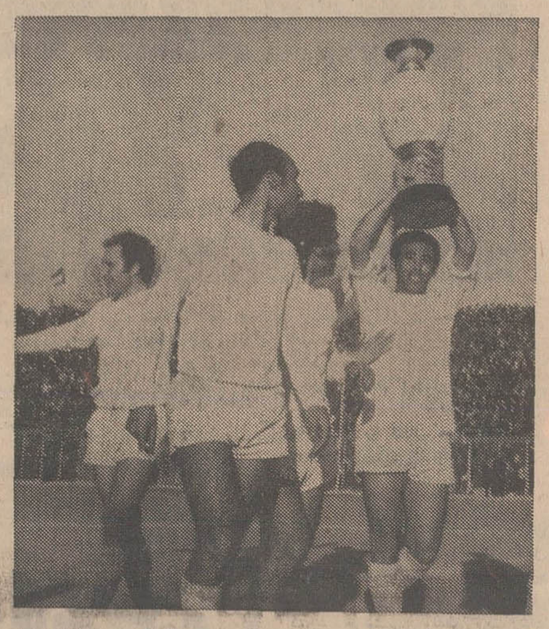

مهراب شاهرخی جام پیروزی راروی دست بلند کرده و بازیکنان درکنار او جشن پیروزی را آغاز کرده‌اند .

شانسهای از دست رفته

اولین بار دردقیقه۶روی یك‌حمله سنگین تاج صاحب‌یك ضربه کرنر شد ، ۲ دقیقه بعد مجددا کرنردوم تاج روی دروازه رسید ولی دفاع استوار پیکان درهر دونوبت‌صاحب توپ بود، اولین شانس بزرگ تاج در دقیقه ۱۴ روی یك فول‌دوضرب درجناح چپ بدست آمد ،داریوش مصطفوی توپ را روی خط ۶متری فرستاد چند بار توپ باپای مهاجم و مدافع برخورد کرد و سرانجام علی جباری در فاصله ۶ متری‌بایك ضربه سنگین‌توپی‌را که میتوانست باآرامش بثمر برساند از روی‌تیر دروازه بخارج فرستاد .

دومین شانس در دقیقه ۳۶بافرار عالی کاروحق‌وردیان بوجود آمداو از جناح راست تا روی خط ۶متری پیش رفت و باشوتی کشیده توپ را بطرف دروازه پیکان فرستادتوپ باتیر جناح راست برخورد کردو علی جباری در فاصله‌چند متری بدون آنکه مدافع یا دروازه‌بان مزاحم او باشند صاحب توپ‌شدو در شرایطی که‌همه باقبول‌نخستین گل بپاخاسته بودند ، جباری توپ را بخارج فرستاد شانسی بود که تکرار آن سخت دشوار بنظرمی رسید و همچنانکه دیدیم هرگز میسر نشد .

پیکان دروقت دوم درخشید

گروه حمله و دفاع تیمهای‌تاج وپیکان‌دراین‌دیدار شرایطی‌متفاوت داشتند باین ترتیب که مهاجمین پیکان بیشتر امید های خود راروی توپهای بلند با ضربه سر جستجو میکردند درحالیکه خط دفاعی تاج باوجود مهدی لواسانی که در پرفروغترین شرایط خود طوا فسل ظاهر شده بود روی توپهای بلند با مهارت و تسلط شانسی برای حریف نمیگذاردو بالعکس‌مهاجمین تاج که روی توپهای بلند شانسی نداشتند با دفاعی روبرو بودند که .نجیر پیوسته آنها تنها درشرایط سود بردن از توپهای بلند گسسته میشد ، باچنین خصوصیاتی وقت اول بدون گل بپایان رسید ولی آنچه هردو تیم بنمایش گذارده بودند برتری ۲ گل را برای‌پیکان نشان نمیداد .

پیکان که در وقت نخست‌چندان پرتوان و پرتلاش نبود در نیمه دوم با خصوصیاتی بمراتب بهتر ظاهر شد و ضربه پنالتی که در دقیقه ۵۳ با پای علی پروین بثمر رسید سبب تحرك ودرخشش‌بیشتر بازیکنان‌این تیم شد.

پنالتی برای پیکان

ضربه پنالتی درحالی بدست‌آمد که روی چند فرار ورفت وبرگشت حسین کلانی با اکبر کارگرجم درداخل خط هجده درگیر شد، کارگرجم در این درگیری توپ را بادست لمس کرد و حاصل‌یك ضربه پنالتی بود برای پیکان، حجازی روی توپ خوب عمل کرد ولی بروین بازیبائی خاصی آنرا بثمر رساند . بعداز این گل جان‌ملکی از پست گوش چپ‌به بغل چپ‌رفت و مصطفوی جای اورا پر کرد ولی آن تحرك ، سرعت‌و هماهنگی دیگر در جمع مهاجمین تاج وجود نداشت .

دقیقه ۶۵ گل دوم‌پیکان درسایه فرار خوب بهزادی و ضربه زیبای حسین کلانی بثمر رسید و این چیزی بود که بازیکنان تاج‌زیربار سنگین آن قدرت ایستادگی نداشتند ، بهزادی در این‌دقیقه روی‌پاس کشیده علی پرویی‌ازجناح راست آهنك دروازه تاج کرد، در نیمه راه لواسانی با او درگیر شد کلانی در این زمان درجناح چپ بدون مزاحمت مدافعین روی خط شش متری رسیده بود و بهزادی باپاسی کشیده او رادر شرایط استثنائی قرارداد ،ضربه کلانی گل دوم پیکان را بثمر رساند .

گل مردود تاج

طول بیست وپنج دقیقه باقی‌مانده وقت تاجیها فراوان کوشیدند ولی این نتیجه تا پایان همچنان باقی ماند، باین ترتیب پیکان باپیروزی ۰-۲ در دیدار سرنوشت مقابل‌تاج فاتح جام‌فوتبال قهرمانی‌باشگاههای تهران شد .

کاروحق‌وردیان ومهدی لواسانی درمیانه میدان و خط دفاعی استوار وپرتوان بودند،ضمن آنکه سایر بازیکنان تاج نیز در این روز بخصوص در وقت اول خوب ظاهر شدند ولی نقطه تاریك در خط‌دفاعی عدم آمادگی و اشتباهات اکبر کارگرجم بود که عموما قادر به هماهنگی کنار مهدی لواسانی‌نبود.

بازیکنان پیکان چون گذشته هماهنك ، پرتلاش و با اشتهای فراوان گل ، بازی را بپایان رساندند و باوجود آنکه در وقت اول نتوانستند همه هستی خود را بنمایش گذارند در نیمه دوم‌سخت جنگنده و پرتلاش ظاهر شدند،در دقیقه ۸۵ روی چند حمله سخت تاج صاحب آخرین ضربه کرنر خود شد ، داریوش مصطفوی‌توپ را روی دروازه فرستاد مهاجم و مدافع بهوا برخاستند و در پایان توپ درون دروازه پیکان قرار گرفت ، ولی داور این گل‌رامردود شناخت چه اعتقاد داشت بازیکنان تاج آنرا با دست لمس کرده‌اند.

کاری بزرگ که انجام شد

باین ترتیب بعداز ۹۲ روزتلاش طول بازیهای‌فوتبال‌جام باشگاههای تهران که با انجام ۱۲۰ دیدار رویهم ۲۷۸ گل طی آن بدست آمد، در پایان دیدار تاج- پیکان مسابقات بپایان رسید ، تلاش فدراسیون فوتبال ، کادر داوری، انتظامات و باشگاههای شرکت کننده طول فصل چشم‌گیرو سخت باارزش بود و باوجود اینکه طول بازیها چند بار رویداد های غیر منتظره بوجود آمد ، باید پذیرفت که برگزاری ۱۲۰ دیدار طول‌یك فصل با خصوصیاتی که از تیمهای خود میدانیم کاری بزرگ‌وباارزش بوده است و سزاوار است‌ازدستگاه ورزش ، فدراسیون فوتبال وسایر مجریان این بازیها سپاسگزاری کنیم ، نظم ، انظباط و آرامش بخصوص در دیدار بزرگ دیروز آنچنان بود که غیر منتظره می نمود ، از این رو از جانب تمام مردمی که دیروز در امجدیه‌بودند ازکادر انتظامی و بوجودآورندگان این آرامش و نظم سپاسگزاری‌می کنیم ، بازیکنان دوتیم با حلقه‌های گل از یکدیگر استقبال کردندو بروی مردم گل پاشیدند ، بروی تماشاگران اصیلی که بزرگترین عامل اینهمه شکوه و هیجان‌بودند . تماشاگران ما باروحی بزرگ‌و اصالتی فراوان نشان دادند قادرند مشوق فوتبال باشند که می‌خواهند از مرزهای آسیا عبور کند و در دنیای بزرگ فوتبال جائی برای‌خود بدست آورد .

رده‌بندی کلی

بهرحال فینالی بود پرشکوه و زیبا که در پایان آن فصل فوتبال قهرمانی باشگاههای تهران بپایان رسید و اگر بیاد آوریم که سایر بازیهای روز بیازدهم تابین شرح بوده است ، گارد ۱ شهربانی‌صفر، آتش نشانی صفر، بانك ملی‌صفر، آرارات صفر، عقاب ۲، پاس ۲ برسپولیس ۱ ، دیهیم صفر،نگهبان صفر، راه‌آهن صفر، برق ۳،اقبال صفر، دخانیات‌صفرنتایج رده‌بندی کلی درپایان پانزدهمین روزپایان فصل در فوتبال قهرمانی‌باشگاههای تهران باین شرح میباشد .

۱- پیکان با ۲۶ امتیاز ۲- تاج با ۲۳ امتیاز ۳ - پاس با ۲۲ امتیاز ۴- برق با ۲۱ امتیاز ۵ -آرارات با ۱۷ امتیاز و ۶ تیمهای نگهبان، بانك ملی ،مشترکا با ۱۶ امتیاز، دیهیم و عقاب با ۱۵ ، راه آهن‌با ۱۴ ، برسپولیس با ۱۲ ، آتش نشانی با ۱۱ ، شهربانی و گارد با ۱۰ ،اقبال با ۸ و دخانیات با۴ امتیاز بترتیب عنوانهای بعدی را بدست آوردند .

هرجا مُد هست
تروپرا هم هست

کت‌وشلوار اسپورتی تهیه‌شده بوسیلهٔ جان‌وایتس ازتروپرا با ۴۵٪ پشم‌خالص .

همانند مزونهای بزرگ جهان که در تهیه مدلهای اختصاصی تروپرا را برگزیده‌اند : شماهم‌تروپرا راانتخاب‌کنید - تروپرا ، شیك‌وزیبااطوراخوب‌نگه میدارد . جمع و چروك نمیشود . خوش‌پوش ، با دوام ، سبك وزن و متناسب باهرنوع‌آب‌وهوا است .

تروپرا TREVIRA® HOECHST

شیك وظریف و زیبا
برازنده شما

تروپرا : علامت ثبت‌شده کارخانجات فاربورکه هوخست آ.گ. فرانکفورت، الیافیست که‌نتیجه تحقیقات چندین‌ساله این مؤسسه معظم برای تهیه مواد بافتنی با خاصیت فوق‌العاده‌میباشد .

T.S._PUB.

بمناسبت آغازسال نو

فروش مخصوص در قصر آئینه

قصر آئینه دراك استور تخت جمشید ۱۰ روز آخرسال
از ۱۶ الی پایان روز بیست‌وششم اسفند
به کلیه خریداران صدی ۱۰ تخفیف نقدی پرداخت میکند
ازفروش مخصوص ۱۰روزآخرسال قصرآئینه استفاده فرمائید
خریدسال نوازقصرآئینه دراك استور تخت جمشید

جوانان بامطالب خواندنی دوشنبه‌هامنتشر میشود

کمپرسور مونز باموتوردیزل دُرمن
ساخت انگلستان

برای کارهای ساختمانی ومعادن ، بقدرت وظرفیت های مختلف
شرکت سهامی پارت موتور
PMC
خیابان سعدی شماره ۵۸۸ تلفن ۳۰۳۲۰۷ - تلگرافی : پارت موتور - تهران

خیلی ارزان
خانه خودرا فرش کنید
با
قالیچه مخملی کاشان

- بی سابقه
- استثنائی
- شیک

باطرح های زیبا و هنرمندانه دراندازه های گوناگون

مراکزفروش :
- عمده فروشی شرکت پخش بافته‌های ایران
تخت جمشید - شماره ۱۴۶ تلفن ۴۲۳۴۰
- نمایشگاه مخمل کاشان -
شاهرضا - چهارراه پهلوی - تلفن ۶۹۳۵۳
- فروشگاههای پلاسکو
وکلیه فروشگاههای معتبر تهران وشهرستانها

قالیچه مخملی کاشان
خیلی ارزان تر و زیباتر
ازآنچه فکرش راکرده اید

تعطیلات عید بکجا میروید

خرمشهر زیبا و خیال انگیز

شهر نخلها و بلمها باجلوه های دل‌انگیزش برای پذیرائی از هزاران مسافر نوروزی آماده شده است

اروند رود، درست از میان بندر می‌گذرد وبندر رابدو نیم می‌کند، کشتی‌های عظیم وغول پیکر تجارتی از این جاده‌آبی آرام وسنگین میگذرند و در اسکله بندرگاه پهلومیگیرند. درباراندازبندر ، جراثقال های عظیم ، بکار تخلیه کالاهای کشتی‌ها مشغولند. کارگران باراندازسرگرم فعالیت اند ،و کمی آنطرفتر ، نخلستانهای وسیع ، خوشه‌های‌خرما را در چتر نخل ها ، مقابل خورشید گرفته‌اند ... اینجا خرمشهر است !

*** هزار کیلومتر راه**

اگرازیك‌سفر ۱۰۰۰ کیلو متری، برروی جاده آسفالته ، خسته نشوید ،می‌توانید با اتومبیل ویا اتوبوس از تهران به خرمشهر بروید. اما چنانچه طی این مسافت، شما راخسته می‌کند، بهتر است سوار قطار بشوید. وباز اگر مسافرت با قطاررا دوست ندارید، ویادلتان می‌خواهدزودتر به‌مقصدبرسید، از همین حالا بفکر تهیه بلیط هواپیما بمقصد خرمشهرباشید. این‌را هم بدانید که : نرخ بلیط‌هواپیما تهران‌تا خرمشهر ۲۵۰۰ ریال است. بلیط درجه یك قطار سریع‌السیر ۱۲۷۵ ریال ،درجه دو ۶۷۵ ریال و درجه سه ۴۷۵ ریال است. اما نرخ بلیط قطار عادی ارزانتر است : درجه‌دو ۵۷۵ ریال و درجه سه ۳۸۵ ریال است . اتوبوسهای مسافربری نیز با دریافت ۳۵۰ ریال شما را از تهران به‌خرمشهر میرسانند .

*** یك کاباره دانسینك**

یکصد وبیست هتل، مهمانخانه و مسافرخانه دربندر خرمشهر وجود دارد . هتل بین‌المللی کوت‌شیخ (تلفن ۲۳۸۶) ،هتل آناهیتا در خیابان پهلوی(تلفن ۲۵۷۳) هتل باختر در خیابان ابن‌سینا (تلفن ۲۳۱۵) و هتل خلیج که ضمنا کاباره‌دانسینك نیز هست، در خیابان پهلوی (تلفن ۲۹۵۵) واقع‌شده‌است . کرایه اتاق یك تختی درهتل های درجه یك ۳۸۰ واتاق دو تختی ۵۸۰ ریال است. اما در مسافرخانه‌هائی چون اسلامی ، محمدی، چهار فصل، فردوسی وو.... یکنفر با۳۰ تا ۵۰ریال ودو نفر با۷۰ تا۱۰۰ ریال می توانند بیست و چهار ساعت صکونت کنند .

قیمت یك صبحانه کامل در هتل‌های درجه یك۴۵ ریال است. جوجه کباب ۱۰۰ ریال، کباب فیله ۷۵ ریال،چلو کباب برگ ۸۰ ریال ویك‌خوراك‌مرغ سرخ کرده ۸۰ ریال قیمت دارد .

*** جا برای فرهنگیان ...**

بندر خرمشهر، تقریبا چسبیده به‌آبادان است. باطی تقریبا‌ده، دوازده کیلو متر و صرف ده دقیقه وقت از خرمشهرمیتوان به‌آبادان رفت.

با مذاکراتی که‌بین‌شهرداری و اداره آموزش و پرورش خرمشهر بعمل آمده است ، اداره آموزش و پرورش خرمشهر، ازهم‌اکنون تعدادی از آموزشگاههای بندررا برای فرهنگیانی که‌برای گذراندن تعطیلات نوروزی از سایر شهرستانها به خرمشهر می - آیند ، در نظر گرفته شده است. پلیس راه همه‌گونه اقدامات ایمنی واحتیاطی را در جاده‌های خرمشهر، اهواز و خرمشهر، آبادان بعمل می - آورد تا از وقوع حوادث سوء جلوگیری شود. بازرسان‌ویژه شهرداری برروی نرخ ارزاق عمومی نظارت خواهند کرد ، وبیداری خرمشهر درایام‌نوروز باآمادگی کامل آماده‌مداوای سانحه دیدگان حوادث‌احتمالی است .

*** «۰۰» تلفن کاریر ....**

بیمارستان رضا پهلوی در خیابان‌چهل‌متری (تلفن۴۱۴۱) درمانگاه شماره ۱ شیر و خورشید در خیابان پهلوی (تلفن ۲۵۶۸) ، بیمارستان‌مهر خیابان بی‌سیم (تلفن ۲۷۶۶)و بیمارستان شهیدی در فلکه احمدزاده (تلفن ۳۳۱۸) قرار دارند .

تلفن (۰۰) در خرمشهر مربوط به‌اداره تلفن کاریراست که در خیابان فردوسی واقع شده. شهربانی خرمشهر(تلفن ۲۱۰۶) و کلانتری یك (تلفن ۲۱۰۴) در خیابان‌پهلوی واقع هستند. محل کلانتری‌دو (تلفن ۳۰۴۰) در خیابان بی‌سیم قرار گرفته است وتلفن کلانتری کوت‌شیخ ۲۱۴۵ است .

ژاندارمری (تلفن ۲۹۴۴)در خیابان پهلوی واداره راهنمائی ورانندگی خرمشهر (تلفن ۴۶۴۶) در جاده خرمشهر - آبادان واقع می‌باشد .

داروخانه بوعلی (تلفن ۴۱۸۹) در خیابان میلانیان، داروخانه هاشمی (تلفن ۳۷۲۱) وداروخانه کامران(تلفن ۲۷۶۱) در فلکه دروازه واقع شده‌اند و....

آن‌رامسافران نوروزی‌خرمشهر هرگز فراموش نخواهند کرد کرایه یك دستگاه هم بطور دربست از یك اسکله به اسکله دیگر بیست ریال‌است. بلم‌رانان اروندرود ، بالاخره‌بر سر نرخ کرایه یکی دوساعت بلم و گردش برروی آب ، باشما کنار می آیند.

گردشگاههای خرمشهر در داخل شهر ، بلوار کوت‌شیخ پارك کودك ، پارك شهر ، اسکله‌های‌بندرگاه، ونخلستان های اطراف شهر است . در خارج شهر نیز «دیری‌فارم» ، لنگرگاه ، حفار وقصر منتظر میهمانان نوروزی‌هستند.فاصله «دیری‌فارم» تا خرمشهر ۸ کیلومتر و فاصله حفار تا شهر نیز ۹ کیلومتر است . برای رفتن به این گردشگاهها‌فقط از تاکسی و اتومبیلهای کرایه میتوان استفاده کرد.

*** غذای محلی : ماهی !**

دربندر خرمشهر نیز چون آبادان ، خوراك انواع ماهی های جنوب که ز خلیج فارس صید میشوند غذای محلی محسوب می شود . محصوصا آبگوشت خوشمزه‌ای که از ماهی در خرمشهر درست می کنند ، میتواند بامدتها مزه‌اش زیر دندانتان باشد

در خرمشهر قطعابرای‌خرید سوغاتی بسراغ اجناس لوکس می روید فقط‌باید مواظب باشید سرتان کلاه نرود و اجناسی‌را که در تهران ساخته میشوند ، بقیمت گزاف وبنام جنس‌خارجی بشما نفروشند ، خرمای بسته‌بندی شده را هم برای سوغاتی فراموش نکنید.

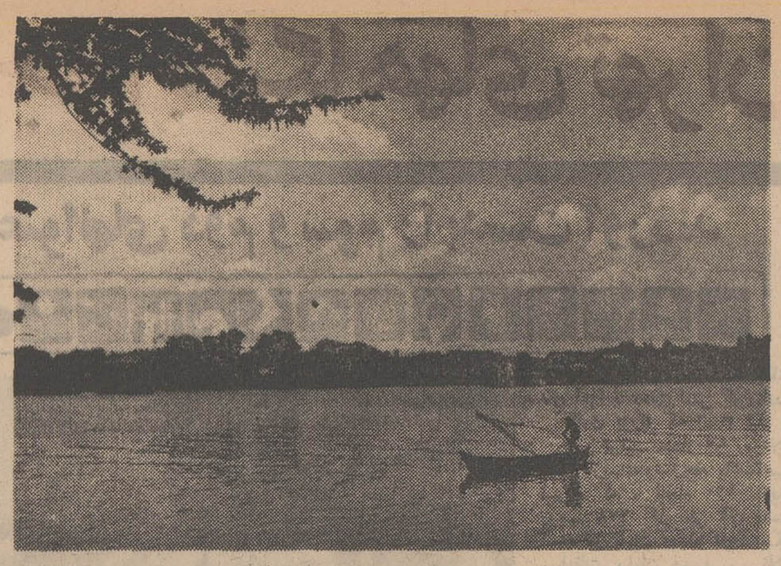

هر غروب‌آوای دلنشین‌بلمرانان در«اروندرود»طنین میفکند و گردش درساحل «اروندرود» می تواند از لذت بخش ترین تفریحات مسافران‌نوروزی باشد.

۱۵ کیلوتریاك کشف شد

مامورین مبارزه با مواد مخدر خراسان موفق به‌کشف ۱۵ کیلو تریاك از خانه شخصی بنام «حسین شاهکار» شدند.

این‌شخص که یکی از قاچاقچیان معروف خراسان میباشد از مدتها قبل تحت نظر مامورین شهربانی مشهد بود و روز گذشته به اطلاع مامورین رسید که وی مقداری تریاك را درخانه‌اش مخفی ساخته است .

مامورین پس‌از اقدامات لازم منزل حسین را بازرسی کردند ودر نتیجه ۱۵ کیلوتریاك بدست آمد.

متهم دستگیر شد و پرونده متشکله بدادگاه نظامی مشهد ارجاع گردید.

۳۷۵۷
شماره تلفن دفتر نمایندگی اطلاعات در خرمشهر است

نشانی بانك ملی (تلفن ۲۳۷۱) خیابان پهلوی است . بانك سپه(تلفن۳۵۶۸)درخیابان فردوسی قراردارد. بانك‌صادرات (تلفن ۲۳۲۹) درخیابان پهلوی واقع گردیده وبانکهای تهران (تلفن۲۴۵۵) وایران‌وخاورمیانه (تلفن ۲۳۷۳) در نهر چاسبی واقع گردیده‌اند .

پنج سینما ...

در بندر خرمشهر، اتوبوس شهری کار نمیکند. اما شما میتوانید برای ایاب وذهاب در شهر ازتاکسی که نرخ کرایه آن برای یکنفر ۱۰ ریال ، دو نفر ۱۰ ریال و سه نفر ، ۲۰ریال است، استفاده‌نمائید

پنج سینمادر خرمشهرهست بنامهای اتحاد، میهن، ایران، حافظ و مهتاب . قیمت بلیط این سینما ها بیست ریال و دروازده ریال است.

*** بله سواری ...**

شبهای بندر، بالانعکاس نور چراغها و پرتو مهتاب برسطح آرام اروندرود ، سخت جالبو تماشائی است . قدم زدن در خیابان پهلوی که درست در کنار اروندرود قرار دارد ، و تماشای پرواز مرغان دریائی که برای ربودن ماهی ها ، به روی آب شیرجه میروند ، می تواند سرگرمی جالبی باشد برای مسافران نوروزی . نیزدر مهتاب شبها ، با بلم روی اروند رود گردش کردن ، از جمله تفریحاتی است که‌خاطره

* نرخهای رشت :

- برنج صدری دنگی : کیلوئی ۲۰ الی ۲۶٫۲۰ ریال.
- برنج صدری ماشینی : هر کیلو ۱۶٫۲۰ الی ۲۰ ریال.
- برنج بینام دنگی : یك‌کیلو ۱۷ ریال.
- برنج چمپادنگی : کیلوئی ۹٫۹۰ ریال.
- برنج چمپاماشینی : هرکیلو ۹٫۹۰ ریال.
- نارنگی : یك کیلو ۲۱ الی ۴۹ ریال.
- انار رودباری : کیلوئی ۱۴ الی ۲۲ ریال.
- گوجه فرنگی بندری : هر کیلو ۱۲ الی ۲۲ ریال.

انجمن شهرستانها

بیمارستان یکصد تختخوابی ساری

در زمینی بمساحت ۲ هکتار ایجادمیگردد

شهر ساری بزودی دارای یك بیمارستان یکصد تختخوابی‌میشود این بیمارستان شامل بخشهای جراحی ،سوانح، داخلی ، چشم پزشکی ،رایشگاه ،گوش‌و حلق و بینی ، رادیو لوژی و آموزشگاه بهیاری خواهد بود .

بافعالیت گروه پزشکی شهرستان ساری و نماینده مردم این شهردر مجلس شورای ملی ، درسیزدهمین جلسه کمیسیون قانونی وام درمانی وزارت بهداری مبلغ‌شصت‌میلیون ریال وام‌برای‌احداث این‌بیمارستان دراختیار گروه پزشکی ساری گذاشته شد .

آقای دکتر شهیدی عضو گروه پزشکی ساری ضمن اظهار این مطلب بخبرنگارما در این شهر گفت :

بااقداماتی که از طرف گروه پزشکی ساری و آقای دکتر جواد سعید نماینده مردم این شهر در مجلس شورایملی صورت گرفته‌به زودی ساختمان بیمارستان مجهز یکصد تختخوابی ساری در زمینی‌به مساحت دو هکتار آغاز میگردد .

زیربنای ساختمان این واحددرمانی چهار هزار متر مربع خواهد بود . بااحداث این بیمارستان ،احتیاجات درمانی مردم ساری بشکل قابل ملاحظه‌ای مرتفع میشود .

۱۳۰ رفتگر حکم گرفتند

احکام جدید استخدامی یکصد وسی نفر از رفتگران (ناحیه ۱۲) شهرری که طبق‌آئین‌نامهٔ جدید رفتگران تهیه شده است باحضور آقایان : ابطحی شهردار شهرری، احمدزاده معاون اداره کل کار - گزینی شهرداری پایتخت و بروجردی مسئول طبقه‌بندی مشاغل ومعاون شهرداری شهرری به‌آنان ابلاغ‌شد

خبرنگارما در شهرری گزارش داد : ازاول فروردین ماه سال جاری حقوق رفتگران شهرداری شهرری به یکصدو شصت و یك ریال درروز افزایش یافته وروزانه نه‌ریال بابت شیر به‌آنان داده‌می‌شود .

ساختمان دانشسرای مقدماتی درفرح آباد

تابستانها از محل دانشسرا برای اقامت فرهنگیان که بکنار دریا می‌آیند استفاده میشود

در محل زمین پلاژ فرهنگیان «فرح‌آباد» ساری یك دانشسرای‌مقدماتی ایجاد می‌گردد. ساختمان این دانشسرا وخوابگاه آن‌باهزینه دومیلیون ریال درمساحت هفتصد متر مربع ایجاد می‌گردد.قرارداد احداث دانشسرادر «فرح‌آباد»ساری بین اداره کل آموزش و پرورش مازندران وپیمانکار مربوطه بامضا رسیده وساختمان آن آغازگردیده است.

این مطلب‌را آقای داودی مدیر کل آموزش وپرورش مازندران‌به خبرنگار ما در ساری گفت وافزود: در ایام تعطیلات تابستان که دانشسرایمقدماتی نیزتعطیل میشود کلیه فرهنگیان کشور می توانند از اطاقهای آن بصورت پلاژ استفاده کنند .

آقای داودی اضافه کرد: درحال حاضر پلاژ فرهنگیان ساری دارای بیست اطاق وتعدادی رختکن‌وسالن بزرك است که بااحداث‌دانشسرای مذکور وخوابگاه‌آن‌رفاه فرهنگیان تامین خواهد شد .

کلیه فرهنگیان کشورمی‌توانند ضمن ارسال تقاضا برای اقامت‌چند روزه خود دراین پلاژ که مدت‌آن تعیین خواهد شد، بنوبت اطاقی رزرو کنند .

۴ میلیون ریال وام

برای شرکت واحد اتوبوسرانی اصفهان وحومه

در جلسه اخیر انجمن شهر اصفهان لوایح مربوط به لغوعوارض سه‌ماهه (اسفند ماه جاری و فروردین واردیبهشت ماه ۴۹) کشتار گوسفند که بمنظور تثبیت نرخ گوشت‌از طرف شهرداری پیشنهاد شده بود ، مطرح‌شدو پرداخت چهار میلیون ریال وام به‌شرکت واحد اتوبوسرانی اصفهان وحومه نیز بتصویب رسید .

خبرنگارما در اصفهان گزارش داد : در این جلسه که‌بریاست آقای دکتردانشگر وباحضور آقای مقامی شهردار اصفهان تشکیل شده‌بود، آقای آزما بعنوان نماینده انجمن شهر جهت شرکت در کمیسیون مربوط به تعیین ارزش معاملاتی سال ۴۹ برگزیده شد.

انتخاب‌هیات‌رئیسه کلوب‌زنان‌خارجی مقیم اصفهان

کلوب‌فرهنگی‌بانوان‌خارجی مقیم اصفهان برای‌انتخاب اعضای هیات رئیسه خود ، در محل انجمن فرهنگی‌ایران و آمریکا «شعبه اصفهان» تشکیل جلسه‌داد و دراین جلسه چهارتن از بانوان خارجی مقیم اصفهان به سمت اعضای هیات رئیسه این کلوب برگزیده شدند.

گزارش خبرنگار ما در اصفهان حاکیست : این کلوب بمنظور ایجاد تفاهم بیشتر بین ملیت های مختلف مقیم اصفهان تشکیل شده است.

عکس بالا اعضای هیئت رئیسه کلوب فرهنگی‌بانوان خارجی مقیم اصفهان را نشان میدهد

معاون وزارت دارائی درخرمشهر

تیمسار سپهبد آزموده معاون وزارت دارائی و سرپرست کل گمرك وارد خرمشهر شد و مورد استقبال آقای پارسا مدیر کل گمرك خرمشهر وناظر گمرکات جنوب و عده‌ای از بازرگانان قرار گرفت .

بنابگزارش خبرنگارمادرخرمشهر: تیمسار سپهبد آزموده پس از ورود به‌خرمشهر باتفاق آقای پارسا از قسمت های مختلف گمرك ،کشتی ها و اسکله های بندر خرمشهر بازدید کرد .

سمینار سپاهیان دانش در لرستان

سمینار تعلیماتی سپاهیان دانش لرستان با حضور آقای دکتربنائی مدیر کل سازمان سپاه دانش ، فرماندار کل ، فرمانده پادگان خرم‌آباد ، روسای ادارات آموزش و پرورش شهرستان های تابعه فرمانداری کل دردبیرستان پهلوی خرم‌آباد گشایش یافت .

بنابگزارش خبرنگارما درخرم‌آباد: در مراسم گشایش سمینار فرمانداریکل لرستان ، مدیر کل سازمان سپاه‌دانش‌و مسئول‌سپاهیان دانش لرستان سخنرانی کردند.

قاچاقچیان بدام افتادند

مقدار چهل‌و نه لول تریاك غیر مجاز از دونفر قاچاقچی در قریه «دره‌مرادبیك» همدان کشف گردید.

کشف این مقدار تریاك وسیله مامورین دایره مبارزه با موادمخدر شهربانی همدان‌بسرپرستی سرکار سروان صابری صورت گرفت .

طبق اطلاع خبرنگار ما درهمدان: متهمین که نورعلی و حسن صفری نام دارند بدادسرای همدان اعزام شدند و تریاکهای قاچاق مکشوفه تحویل دایره مبارزه با مواد مخدر شهربانی همدان گردید .

چوب و چماق و تبر و کارد

در یك نزاع دستجمعی، گروهی را مجروح کرد !

دریك نزاع دستجمعی که‌بین دوطایفه درقریه «بان‌یاران میرزا حسین» واقع در بیست‌و پنج کیلومتری «کهواره» شاه‌آباد غرب بوقوع پیوست، سی‌ودونفر از اهالی این‌قریه باچوب و چماق و تبر و کارد بجان هم‌افتادند . دراین حادثه دونفراز طرفین نزاع باسامی : اکبر سهرابی ومحمدخان‌مرادی بسختی ازناحیه سر ، گردن و دست‌وپا مجروح شدند.

خبرنگارما در «کهواره» گزارش داد: نزاع، بامداخله مامورین پاسگاه ژاندارمری «کهواره» خاتمه یافت و کلیه کسانیکه درنزاع شرکت داشتند باتهام ایراد ضرب و جرح دستگیر شدندو باپرونده متشکله بدادگاه بخش شاه‌آباد غرب اعزام گردیدند .

ساختمان پل پنجاه متری

پادگان «قوشچی» رضائیه پایان یافت

ساختمان پل بتونی پادگان «قوشچی» رضائیه واقع در چهل کیلومتری جاده‌رضائیه -شاهپور به‌پایان رسیده وبهره‌برداری از آغاز گردید .

این پل شامل پنج‌دهنه هشت‌متری ویك‌دهانه شش متری است‌و طول آن‌پنجاه‌متر می‌باشد .

به موجب گزارش خبرنگارما در رضائیه : برای‌احداث ساختمان‌این پل‌مبلغ هشت‌میلیون ریال هزینه صرف‌شده‌است .

پل مذکور با نظارت‌اداره راه استان آذربایجان غربی ایجاد شده وکارهای ساختمانی آن در مدت چهارماه باتمام رسیده است .

نمایندگان اطلاعات در خدمت مردم

مردم «تیران» گردشگاه ندارند

تیران با دوازده هزار نفر جمعیت پارك‌و گردشگاه‌ندارد و ساکنان این شهرستان قدیمی از این لحاظ سخت‌در مضیقه هستند ، امروز برای رفاه حال مردم در سراسر کشور پارکها و گردشگاه‌های متعددی ایجاد می گردد و اجرای این طرح شامل‌شهرهای کویری و بنادر جنوب نیزشده است. منطقه «تیران» برای ایجاد پارك مستعد می‌باشد . امید است مقامات مسئول برای تامین رفاه مردم این دیار ، اقدام کنند ، مطالب بالا توسط عده‌ای‌از اهالی تیران دردفتر نمایندگی اطلاعات عنوان شد.

جنجال

داروی ضد سرطان !

سوغات همه‌جا

بعد ازچاپ خبر کشف داروی‌سرطان در ستون سوغات ولایات، عده‌ای از هم‌میهنان عزیز ،علی‌الخصوص‌اهالی محترم آمل ، که‌همشهریشان‌موفق‌به این کشف شده ، طی تلفن‌ها و تلگرا فهای متعدد، ونامه های سفارشی دوقبضه و سه‌قبضه، مخلص سوغاتچی را سئوال پیچ کرده‌اند ودر مورد چگونگی‌مصرف‌داروی سرطان، یعنی «خرما» ، که پیشه‌ور محترم آملی توصیه کرده ،از مخلص‌اطلاعات بیشتری خواسته‌اند . مخلص سوغاتچی به اطلاع عموم دوستان عزیز سوغات میرسانم که بنده فعلا فرصت جواب دادن به تمام سئوالات رسیده را ندارم ، زیرا ازآنروز که‌نامه کشف داروی‌سرطان‌بدستم رسیده لاینقطع مشغول خوردن خرما هستم !

معذلك‌نظر به‌اینکه احترام‌به‌نظریات خوانندگان عزیز جزو وظایف اداری مخلص است ، لذا ستون سوغات امروز را به جوابگوئی بعضی از سئوالات وارده اختصاص میدهم ، و جواب بقیه می‌ماند برای بعد .

سئوال - جناب آقای سوغاتچی ، عطف به سوغات مندرج در روزنامه چهار شنبه ۱۳ اسفند در مورد اینکه پیشه‌ور آملی گفته برای احتراز از سرطان مردم باید خرما بخورند . استدعاداردبفرمائید طرز خوردن خرمابه چه‌صورت بایدباشد. با هسته باید خورد ، یابدون هسته ؟

ج- طبق تحقیقاتی‌که مخلص سوغاتچی بعمل آورده‌ام برای فرار از سرطان به انحاء مختلف میشود خرما را خورد . یك طریقه اینکه. هسته‌خرمارا دربیاورید، اول خرما را بخورید بعد هسته‌اش را . یك طریقه اینکه هسته خرما را در بیاورید ، خرمارا بخورید . هسته‌اش را بزنید به شیشه همسایه ! و طریقه سوم که بیشتر مورد تایید پزشکان میباشد، اینست که هسته خرمارادر بیاورید . اول هسته را بخورید . و بعدخرما رابیاندازید دور !

سئوال -آقای سوغاتچی. محترم - مطلب مربوط به کشف‌داروی سرطان در آمل ، واقعا جالب و درنوع‌خود کم‌نظیر بود ، و حتی‌توانست خبر پیداشدن دوقلو های‌بهم چسبیده و سه قلو های بهم نچسبیده را تحت‌الشعاع قرار دهد ، ولی نکته‌ای مبهم در آن مطلب وجود داشت و آن اینکه پیشه‌ور آملی که گفته همه مردم باید خرما بخورند تا سرطان نگیرند ، بشغل تجارت اشتغال دارد ؛ لطفا بفرمائید ایشان تجارت چه میکنند؟

ج- تجارت خرما !

تبصره - البته این مسئله رامخلص سوغاتچی حدس زده‌ام ، چون اطمینان دارم هیچ گربه‌ای محض‌رضای‌خدا موش نمیگیرد .

سئوال - روزنامه محترم اطلاعات ، اینجانبان امضاء کنندگان زیر نظر به علاقه‌ای که به تعقیب خبر کشف داروی سرطان داریم و خوانده‌ایم که یکی از دانشمندان به خواب پیشه‌ور آملی آمده، و پیشه‌ور آملی انگشت اورا گرفته و داروی سرطان را ازاوسئوال کرده‌است. لذا مستدعی است اینجانبان را راهنمائی فرمائید که چراپیشه‌ور آملی ، «انگشت» دانشمند مزبور را در خواب گرفته وروی این موضوع تاکید کرده است ؟

ج- از قرار اطلاع دانشمند مزبور نسبت به انگشت حساسیت‌دارد، وبمحض اینکه انگشت اورا بگیرند به همه‌چیز جواب میدهد .

تبصره - به اطلاع عموم خوانندگان عزیز که ممکن است در آینده‌سئوالاتی از مخلص سوغاتچی‌داشته باشندمیرساند که برای دریافت جواب لازم به گرفتن انگشت مخلص‌نیست و مخلص‌سوغاتچی، برخلاف آن‌دانشمند ، بدون‌انگشت بتمام سئوالها پاسخ خواهم داد .

سئوال - سوغاتچی عزیز ، لطفا بگو چگونه میتوانیم ماهم مثل پیشه‌ور کاشف آملی ، دانشمندان را در خواب ببینیم ؟

ج- شرایط در خواب دیدن آن دانشمند ، خوردن غذا های جور واجور بمقدار زیاد است .

سئوال - تقاضاداریم آقای‌سوغاتچی درمورد اینکه‌خرما خوردن داروی‌سرطان است ، توضیح بدهند آیا خرما را فقط شب جمعه باید خورد ، یاشب های دیگر هم میشود . و ضمنا آیا برای خرمای ضد سرطان هم باید فاتحه خواند یاخیر.

ج- نه خیر . لازم نیست برای مبارزه با سرطان فقط شب های جمعه که شب خیرات است . خرما بخورید ، بلکه باید در شب های غیر جمعه از جیب خودتان پول بپردازید که موثرواقع شود .

خواندن فاتحه برای خرما هائی که بمنظور مبارزه برای‌سرطان خورده‌میشود، لازم نیست ولی نظر به سرگیجه گرفتن مخلص سوغاتچی ، خواندن فاتحه برای بنده ضرورت کامل دارد .

- . . . الفاتحه !

ازطرف استانداری اصفهان ۵ میلیون ریال بشهرداری کمك شد

مبلغ پنج میلیون ریال از محل‌کمك های‌بلاعوض استانداری اصفهان برای انجام کار های عمران شهری در اختیارشهرداری‌اصفهان قرار گرفت.

این مبلغ پس از بازدیدی که وسیله‌آقای سام استاندار اصفهان از کار های زیرسازی ، خاك‌کوبی و اسفالت‌محل حفر کانال‌های‌سازمان آب و فاضلاب در بخش یك اصفهان صورت گرفت به شهرداری این شهر واگذارشد.

یك تن چای و ۳۲ رادیو

از دوقاچاقچی دراطراف برازجان کشف شد

تعداد پانزده گونی محتوی مقدار یك تن و شصت کیلو چای خارجی «فله» و تعداد هشتصد و پنجاه و چهار پاکت چای قاچاق «شمشیر-نشان» از کامیونی‌در اطراف‌برازجان کشف شدواز منزل شخصی تعداد سی ودو دستگاه رادیوی قاچاق بدست آمد .

خبرنگار مادربرازجان گزارش داد: مامورین گروهان ژاندارمری برازجان بسرپرستی سرکار ستوان یکم بهرام امینی به کامیونی که‌در حوالی گردنه «آب‌میخك» برازجان عبور میکرد مشکوك شدند و پس‌از شلیك چند گلوله و پیچر کردن چرخهای کامیون‌آنرا متوقف کردند.

دربازرسی که‌از اتومبیل بعمل آمد مقدار یکهزارو شصت کیلو چای «فله» و تعداد ۸۵۴ پاکت‌چای قاچاق بدست مامورین افتاد .متهم که پس‌از پیاده شدن از کامیون خودرا در ارتفاعات اطراف مخفی کرده بود دستگیر شد .

همچنین در بازرسی از منزل «امرکرم» عشایری واقع در قریه «خلیفه» برازجان تعداد سی و دو دستگاه رادیو قاچاق کشف شد . صاحب رادیو های قاچاق بنام محمد عشایری تحت تعقیب قرار گرفت.

«صاعقه» چوپانی را کشت

روزگذشته جوان ۲۰ ساله ای بنام «خیرالله مظفری» در بخش «چوار» ایلام دچار صاعقه زدگی شد و جانسپرد .

خبرنگار ما در ایلام گزارش داد : «خیرالله» که در صحرا سرگرم چرانیدن گوسفندان خود بود ، بعلت بارندگی شدید ، بزیر درختی پناه برد ، ولی درهمانحال صاعقه شدیدی روی داد و باعث مرك خیرالله گردید.

نرخ تاکسی در رشت

بدنبال افزایش‌نرخ تاکسی در رشت ، کسب اطلاع گردید که مجددا نرخ تاکسیها بوضع اولیه برگشته و رانندگان از هر مسافر بیش از ۵ ریال دریافت نمیکنند.

بقرار اطلاع‌طبق دستورشهربانی گیلان قرار است تا قبل از عید تعدادی تاکسی تلفنی در رشت شروع بکار کنند.

اژدها

۱۱۱

نوشته . احمد احرار

-۴۸-

سواران ایران همه شاه جوی
نهادند یکسر به ضحاك روی
بشاهی بر او آفرین خواندند
ورا شاه ایران زمین خواندند
کی اژدهاوش بیامد چو باد
بایران زمین تاج بر سر نهاد
«فردوسی»

از همینرو «موراو » به ایادی خود دستور داد بی آنکه تظاهر یا اقدامی بکنند دورادور بمراقبت خود ادامه دهند و کماکان او را از سرنوشت‌دخترك‌آگاه سازند .

مقارن همین احوال ، عباسقلی که او نیز به جستجوی مریم از سرزمین‌های شمالی سرازیر و داخل مناطق کردنشین شده بود ردپای زیبای‌گم شده را تا حوالی سرزمین های عشیره « سهری » بدست آورد و دریافت که مریم نزد خانزاده خانم بسرمیبرد.

عباسقلی که گاه در کسوت‌یك کشاورز مرز نشین ، گاه بصورت یك سرباز ترك و گاه باقیافه یك مرد کرد باین سفر پر خطر ادامه میداد اطمینان داشت مریم از ترس گرفتار شدن‌بدست عوامل «موراو » خودرا در پناه خانزاده خانم قرار داده است و باچنان کیفیتی، هر لحظه که نجات بخشیدن وی بتاخیر میافتاد خطر اسارت در چنگال عساکر عثمانی و غوطه‌ور شدن درگرداب سرنوشتی مجهول بطور جدی تری او را تهدید میکرد.

چاره‌یی نبود جز آنکه برای کمك به دخترك دست بکار شود.

مرد جوان ، باچنین خیالی وارد سرزمین های عشیره «سهری » شد و مطالعات و اقداماتی‌را در جستجوی مریم آغاز کرد ، ولی در همان ابتدای راه تیرش بسنك آمدو ناگهان خودرا در چنگال ملکه سهری‌ومردان وی گرفتار دید!

عباسقلی پیش از آنکه بحریم‌زندگی بانوی قبیله تجاوز کند دستگیر شده‌و ازین بابت خرسند بود. زیرا گناهی‌بجز وارد شدن در سرزمین های متعلق به عشیره سهری متوجه وی نمیشد . آنهم خطای غیر قابل اغماضی نبود . وقتی مردان طایفه باتفنك های لوله درازشان اورا درمیان گرفته بچادر ملکه بردند بمحض ورود ، عباسقلی مریم را که در گوشه‌یی از چادر بزرك مشغول دوختو دوز بود شناخت و بچالاکی خود را به مقابل وی رسانیده در حالیکه خیوراست میشد باصدای بلندگفت :

-بانوی من ... این شما هستید؟!... خداراشکر ... خدا را صد هزار مرتبه شکر که شما راسلامت می یابم ... به پدرتان قول داده بودم اگر مریم‌بانو را نیافتم هرگزبه گرجستان باز نخواهم گشت ...خداراشکر ...

مریم هاجو واج‌مانده بود.اطمینان داشت که دیدگانش اشتباه نمیکنند و این مردکسی جزعباسقلی ، همان‌آشنای شب فرار ونیمه راه اصفهان نیست ... اما عباسقلی کجا و عشیره سهری کجا؟ عباسقلی‌راباپدرش تیمورث خان‌چکار؟... صدای خانزاده خانم رشته اندیشه‌های او رااز هم گسیخت :

-دخترم ، این مرد کیست ...ترا از کجا میشناسد؟

عباسقلی روی خود را برگردانیدو بانوی کرد را مشاهده کرد که دستها رابکمر زده و همچون فاتحی بالای‌سرش ایستاده بود ، ترسید که مبادا مریم با جواب نامربوطی نقشه های او راباددهد. باآنکه در همان نگاه اول خانزاده خانم را شناخته بود قیافه ترشی بخود گرفت وگفت :

-اسم من عباسقلی استو به‌نمك خوارگی تیمورث‌خان حاکم گرجستان کاخت افتخار دارم ... شما که‌هستیدو برای چه بانوی ما را در اینجا نگه - داشته‌اید ؟!

مریم مداخله کرد و عباسقلی را مخاطب قرارداد:

- در حضور خاتون عظمی ملکه عشایر سهری مودب باش ... من دراینجا پناهنده و میهمان هستم. خاتون بزرگوار مرحمت فرموده و مرا در سایه حمایت خود گرفته‌اند ...

عباسقلی در مقابل خانزاده خانم کرنش کرد :

-باید معذور بدارید ... هفته‌هاست که سرگردان کوه‌و دشت بوده‌ام و دوست را از دشمن نمیشناسم !

عباسقلی در حالیکه این سخنان‌را میگفت بدقت در سیمای ملکه کرد می‌نگریست و سعی داشت شخصیت‌وروحیات او را بهتر بشناسد . قزلباش جوان می دانست که اختیار زندگی او ومریم در دست این زن استثنائی و عجیب است و یك اشاره آن زن کافیست تا مردان خشن و نیرومند کرد سر هردورا کنار دستشان بگذارند . ازینرو ناچار بودبه دقت مراقب حرکات و کلمات خویش باشد و هرچه بیشتر درجلب عطوفت‌بانوی قبیله بکوشد.

عباسقلی میدید که چگونه کنجکاوی و سوءظن در نگاه خانزاده خانم موج میزند ومیکوشد اسرار او را از اعماق سینه‌اش بیرون بکشد . ملکه کرد ، ضمن سئوال و جواب ، زیرکانه تلاش میکرد تناقضی میان اظهارات مریم و عباسقلی پیداکند و عباسقلی که بمقصود او پی برده بودهرجا حس میکرد ممکن است مریم از جواب درمانده یا مرتکب اشتباهی شود بجای او در جواب گفتن سبقت میگرفت و در عین حال‌سررشته‌یی بدست مریم میداد . اما همین عمل هشیارانه عباسقلی در عین حال که مانع میشد تناقضی در جوابگوئی بسئوالات گوناگون خانزاده خانم بروز کند ، بر تردید او میافزود .

خانزاده خانم معمایی را در وجود عباسقلی حس میکرد که مانع میشد نسبت بوی ، نسبت به سخنانش ،نسبت به ادعاهایش و نسبت به سرنوشتش تصمیمی بگیرد . این تردید برای او عجیب و غیر منتظره بود.از وقتی‌شوهرش عمرخان رایخاك سپرده و تصمیم گرفته بود با دنیای زنانه خود وداع کند و تا بزرك شدن و بالغ شدن تنها پسرش، سرپرستی قبیله رابعهده بگیرد هرگز بخاطر نداشت درامری دچار تردید شده یا احساس اوبراراده‌اش غلبه کرده‌باشد.

نسخه های شفابخش

از سبزیها و میوه ها

ترجمه مهدی نراقی

اسطوخودوس یالاواند

بقیه از شماره قبل

*** معالجه سیاه سرفه بااسطو خودوس**

ده گرم گل اسطوخودوس راکه خشك شده‌باشد در یك لیتر آب جوش بریزید و دوازده دقیقه دم کنید بعد آنرا صاف کنیدو با عسل شیرین سازید و هرروز در فاصله غذاهای اصلی یك فنجان از آنرا بنوشید .

دم کرده اسطوخودوس سرفه‌های پی‌درپی سیاه سرفه را خاموش کرده و بیمار را آرام میسازد .

*** معالجه نقرس بااسطو خودوس**

صد گرم گل اسطوخودوس را که خشك شده باشد در یك لیتر روغن زیتون بخیسانید و ظرف آنرا هشت روز درمقابل آفتاب بگذارید و این روغن مخلوط رابرای مالش جاهای دردناك بدنتان بکار ببرید .

مالش با روغن زیتون و گل اسطوخودوس درد های نقرس را تخفیف میدهد .

*** معالجه گریپ بااسطوخودوس**

دمکرده اسطوخودوس گریپ و بحران تبهای عفونی را شفا میدهد .

برای تهیه دمکرده گل اسطوخودوس باید ده تا پنجاه گرم گلهای اسطوخودوس را که خشك باشد در یك لیتر آب جوش دوازده دقیقه دم کنید و بعدآن را صاف کرده و با عسل شیرین کنید و هر روزچهار فنجان از آنرا در فاصله غذاهای اصلی بنوشید .

*** درمان اختلالات عصبی بااسطوخودوس**

دمکرده گل اسطوخودوس برای‌آرام‌کردن عصبانیت موثر است و به شما کمك خواهد کرد تا به خواب عمیقی فرو روید و خوب بخوابید .

برای تهیه دمکرده اسطوخودوس دراین موردباید ده گرم گل اسطوخودوس را در یك لیتر آب جوش دم کنید و هر روز دو فنجان از آنرا درفاصله ناهار و شام بنوشید .

*** درمان ترشحات سفید خانمها با اسطوخودوس**

پانزده گرم گل اسطوخودوس را در یك لیتر آب جوش دم کنید تا بیست دقیقه بماند بعد آن را صاف کنید و با کمك انژکسیون مخصوص شستشو مصرف نمائید .

اگر خانمها هر روز دوبار صبح و شب خود را با آن شستشو دهند ترشحات سفید در آنها قطع‌خواهد شد .

*** درمان کسانی که‌اوره‌دارند بااسطوخودوس**

کسانی که اوره دارند اگر دمکرده اسطوخودوس بخورند اوره خون آنها پائین خواهد آمد زیرادمکرده اسطوخودوس ادرار آور است .

طرز تهیه‌دمکرده‌ومقدارمصرف آن بشرحی‌است که در مورد معالجه آنژین توضیح داده‌شده است .

*** معالجه سرگیجه بااسطوخودوس**

دمکرده گلهای خشك اسطوخودوس بشرحی که طرز تهیه و مقدار مصرف آن‌درمورد آنژین تشریح گردید انواع سرگیجه را رفع کرده و برای میگرن و انواع سردرد مفید و موثر است .

*** لاواند (اسطوخودوس) درمصارف زیبائی**

از زمانهای بسیار قدیم تا امروز اسطوخودوس برای بهداشت و زیبائی‌هم مصارف زیادی داشته است.

عطر لاواند (اسطوخودوس) یکی از قدیمی‌ترین عطرهائی است که شناخته و معروف شده است وآب لاواند هم یکی از محلولهای شستشو برای حفظ‌زیبائی است که از قدیم‌الایام مصرف شده و میشوند زیرا لطافت پوست و درخشندگی و شادابی رنك و رو را حفظ و تامین میکند .

در قدیم یونانیها و مخصوصا رومیها برای‌تطهیر و حمام خود مقدار زیادی عرق اسطوخودوس را بکار میبردند .

در روسیه شوروی رسم است که چندقطره ازعطر اسطوخودوس را در اطاق آتش میزنند تا با بوی آن هوای اطاق عطرآگین شود ودرعین‌حال از ابتلای زکام و سرماخوردگی جلوگیری گردد .

در تاریخ مذکوراست‌که هلن ملکه زیبای یونان و کلئوپاترا ملکه سرزمین نیل هرروز تن خود را با مخلوط عطر لاواند و شیر زنبق مالش میدادند و در نتیجه پوستی نرم و لطیف داشتند .

ویلیام تورنر گیاه‌شناس معروف که‌در چهارصدو سی سال پیش میزیست در کتاب خود درباره مصرف گل لاواند (اسطوخودوس) توصیه‌ای کرده است که تاکنون در هیچ کتابی ندیده‌ایم.اودر کتاب‌خودچنین مینویسد :

«من عقیده دارم گلهای اسطوخودوس را در کلاه بریزید و کلاه را روی سر بگذارید تا تمام امراض سردرد حتی اگر از سرماخوردگی باشدبرطرف شود.

شب موقع خواب اگر گلهای اسطوخودوس رادر شب کلاه خود بریزید و با آن بخوابید مغز شماتقویت خواهد یافت !..

اطلاعیه شهرداری خوی

بدین‌وسیله باطلاع عموم می - رساندطبق دستور تلگرافی شماره ۶۷۲۶۸۱ر۲۰۶۶۸ مورخ۱۹ر۱۱ر۴۸ مقام وزارت کشور از اول‌فروردین ماه ۱۳۴۹ ماده ۲ قانون نوسازی‌و عمران شهری اجراء خواهد شدو چون برابر ماده ٤ قانون مذکور بهای اراضی و ساختمان ها و مستحدثات مذکور در ماده ۲قانون نوسازی بر مبنای ممیزی شهرداری تعیین و اعلام خواهد شدوشهرداری خوی مکلف است حداکثر تایك سال بر طبق ضوابطی که‌بتصویب رسیده انجام دهد و مادامی که ممیزی بعمل نیامده بهائی که از طرف مالك یا مالکین یا قائمقام‌یا نماینده قانونی آنها ملاك عمل محسوب خواهد شد مالکین‌زمین هاو ساختمان ومستحدثات واقع‌در محدوده شهر یانماینده قانونی آنها مکلفند ظرف شش ماه مشخصات کامل ملك خودرااز تاریخ صدور این آگهی تنظیم و کتبا بدفتر شهرداری تسلیم نمایند بدیهی است وصول جرائم دیر کرد طبق مقررات قانون وبخشودگی بنابه تصویب انجمن شهر خواهد بود.

شهردار خوی محوی

ا_۷۹۲۵۲

اگهی شرکت‌سهامی تلفن ایران

برنامه قسمتی از حفاری خود را بمنظور کانالسازی در خیابان کورش کبیر ضلع شرقی ، مقابل ساختمان ستاد بزرك ارتشتاران الی تقاطع ٤٥ متری سید خندان از تاریخ ۱۶ر۱۲ر۴۸ بمدت ۲۵ روز باطلاع ساکنین آن منطقه میرساند.م‌الف ۱۲۸٤۷

اداره کل توسعه شرکت سهامی تلفن‌ایران

آ_۷۹۳۲۲

انتخابات هیئت مدیره جمعیت راه نو

در روز چهارشنبه ۲۰ اسفند ماه ٤۸ ساعت ۳ ونیم بعداز ظهر در محل جمعیت تشکیل‌میشودازاعضاء محترم نمنا میشود در روز مذکور شرکت فرمایند .

جمعیت راه نو

اطلاعات

دختران و پسران

روزهای یکشنبه

منتشرمیشود

آگهی مزایده

شرکت سهامی وش‌نکاه مقدار ۳۸۲۵۰ کیلو لینتر موجود درانبار خود را ازطریق مزایده بفروش می‌رساند خریداران می‌توانند برای دریافت برك شرایط شرکت در مزایده در طهران- خیابان فخررازی مقابل درب ورودی دانشگاه پلاك ۹۶ نظارت برامور شرکتهای پنبه ویادرنکاه بدفتر شرکت مراجعه وباتوجه بشرایط مزایده پیشنهادات خودرا حداکثر تاساعت۹صبح روز ۱۶ر۱۲ر۴۸ بدفتر شرکت تسلیم ورسید دریافت دارند. قرائت پیشنهادات در ساعت ده‌صبح‌همان‌روزدراطاق کاررئیس‌هیئت مدیره درنکاه انجام خواهد شد . شرکت سهامی وش‌نکاه

۱_۲ آ_۷۷۹۷۲

جشنواره فیلمهای فارسی در نیمه دوم اردیبهشت ما ٤۹۵ درتهران ترتیب می‌یابد .

علاقمندان به شرکت دراین جشنواره می‌توانند برای کسب اطلاعات بیشتر و تکمیل فرم های مربوط تا ۲۹ اسفند ماه ٤۸ به اداره روابط سینمائی در وزارت فرهنك وهنرمراجعه وفیلم های خود را تسلیم نمایند . م. الف ۱۰۸۷٤

اداره کل امور سینمائی کشور

بانک سپه

جایزه ۵۰۰۰۰ هزارتومانی

جایزه ۳۰۰۰۰ هزارتومانی

جایزه ۱۴۰۰۰۰ تومانی

ومجموعاً متجاوزاز ۱۸۰۰۰۰۰ میلیون ریال جایزه میدهد

جوائز بین دو قرعه کشی

هر یك از صاحبان حسابهای پس انداز بانك سپه که موجودی آنها درفاصله دوقرعه‌کشی هیچگاه از پنجهزارریال کمتر نشود علاوه برجوائز سالانه ، جایزه های پر ارزش دیگری بشرح زیر دریافت خواهند داشت :

جایزه ۵۰۰/۰۰۰ ریالی	۲	جایزه در سال
جایزه ۱۰۰/۰۰۰ ریالی	۲	جایزه در سال
جایزه ۱۰/۰۰۰ ریالی	۳۰	جایزه در سال
جمع	۱/۵۰۰/۰۰۰	

بانك سپه همیشه ودرهر قرعه کشی ارقام قابل توجهی به‌جوائز حسابهای پس‌انداز خود میافزاید.

وانت های مدل ۱۹۶۹

مزدا ۱

مخصوص جاده های سرسخت ومناسب باآب وهوای ایران ساخته شده است.

وانت مدل B ۱۵۰۰

بقدرت ۷۲ اسب - ۴ سیلندر، بظرفیت استاندارد ۱۰۰۰ کیلو، ۳ مسافر، باسرعت ۱۲۰ کیلومتر درساعت

وانت مدل ۱۰۰۰

بقدرت ٤۸ - اسب - ۴ سیلندر - بظرفیت استاندارد ۵۰۰ کیلو ۲ مسافر، باسرعت ۱۰۰ کیلومتر درساعت

● رادیاتور سه لول ● شاه فنروکمک فنرهای بسیارقوی ● بلبرینگ محکم چرخهای عقب

وسایرمزایای جدید، نشانهٔ برتری وانت های مزدا است .

From the world's most progressive automotive plant. **MAZDA** Toyo Kogyo Co., Ltd., Hiroshima, Japan

Manufacturers of the Mazda Rotary Engine: Licensed by NSU/Wankel

نماینده انحصاری درایران شرکت ایران کالا بامسئولیت محدود - خیابان خیام ۵۶۵ - ساختمان صادقی - تلفن ۵۱۸۶۵ تا ۵۱۸۶۸

نمایشگاه : خیابان قزوین - روبروی پادگان جی پلاك ۱۹۲۶ - تلفنهای ۹۵۳۱۱۸ و ۹۵۵۸۳۶

ونمایشگاه بوذرجمهری نو - شماره ۱۲۹۳ - تلفن ۳۵۳۵۷۲

لوازم یدکی درتمام ایران باقیمت مناسب وفراوان

خمین، باوج کمال وپیشرفت نزدیک میشود

محمد قلی اشرفی شهردار انتخابی خمین

ستون یادبود خمین که در میدان‌ششم بهمن باخرج آقای ناصر مجتبائی رئیس کمیته حزب ایران نوین شهرستان خمین بنا شده است .

سیل برگردان بطول یکصد متروارتفاع دو متر جنب پل حاجی مرتضی شمسی. شهرداری خمین در سال ۴۸

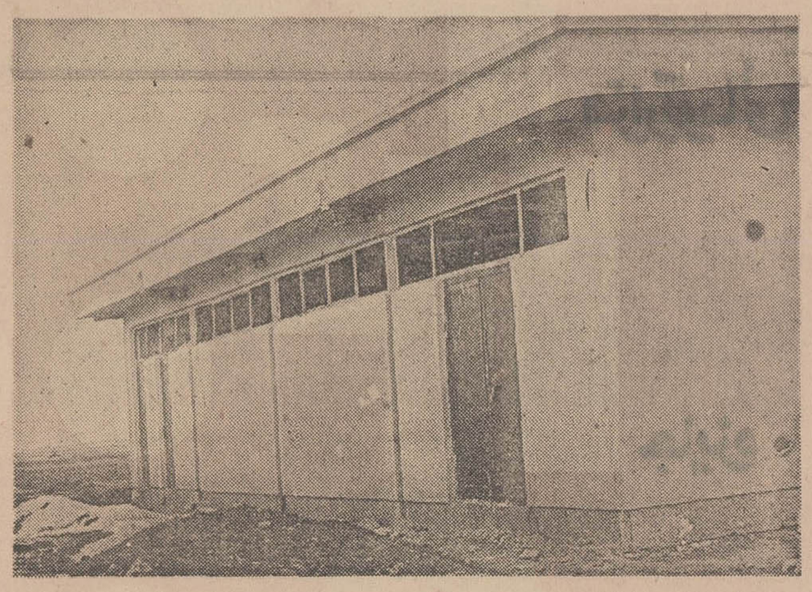

ساختمان کشتارگاه شهرداری خمین که در سال ۴۸ ساخته شده است

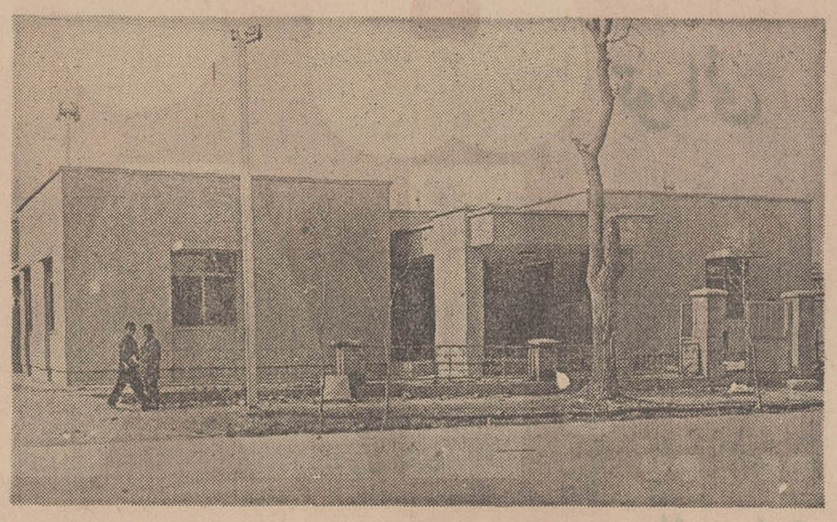

ساختمان شهرداری خمین که در سال ۴۸ ساخته شده است

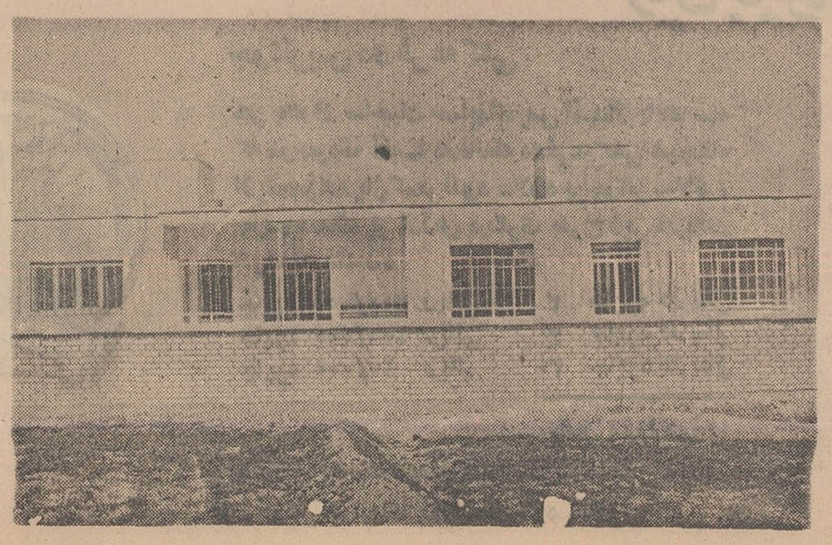

ساختمان غسالخانه خمین در سال ۴۸ ساخته شده است

کارهای عمرانی از سال ۴۱ لغایت ۴۷

۱- اسفالت‌خیابانهای‌حشمتی محتشمی شهرداری کارخانه برق خیابانهای درمانگاه شهابیه

۲- ساختمان کارخانه برق

۳- لوله‌کشی فازاول بطول ۹٫۵ کیلومتر .

۴- خرید دو دستگاه موتور برق ۹۰ و ۲۳۰ کیلواتی و تکمیل شبکه‌ونصب‌ترانسفور ماتور فشار قوی وضعیف

۵- احداث دو میدان و فلکه میدان ششم بهمن میدان‌نخل ساختمان پل بتونی بعرض ده متر روی رودخانه شهر

۶- حفرچاه نیمه‌عمیق‌ونصب موتور پمپ در باغچه میدان ششم بهمن

۷- موزائیک مسیر بازار و پیاده روها

۸- حفر دو حلقه چاه نیمه عمیق و نصب دو عدد الکترو پمپ شناور جهت آب رسانی لوله‌کشی شهر

۹- ساختمان جهت وصول عوارض دروازه‌ای دو اطاقه‌در مدخل شهر

۱۰- ایجاد ستون یادبود در میدان نخل که فعلا ناتمام است وبعلت نامساعد بودن محل آن در سال ۴۸

۱۱- نرده کشی آهنی دیوار ساختمان قدیم شهرداری- ۱

کارهای عمرانی سال ۴۸

۱- ساختمان مدرن شهرداری بمساحت ۵۰۰ متر زیر بنا

۲- ساختمان کشتارگاه مدرن ۳۰ الی ۵۰ راسی در ۲ کیلو متری شهر

۳- ساختمان غسالخانه مدرن

۴- دیوار ساحلی رودخانه جنب پل حاج مرتضی بطول یکصد متر وارتفاع ۳ متر

۵- لکه گیری‌اسفالت‌خیابانها بطول ۷۵ متر مربع

۶- رنك ریزی و ترافیك خیابانها بطول ۱۵۰۰متر‌مربع

۷- غرس ۷۵۰ اصله درخت چنار و ناروند در خیابانهای شهر .

۸- وصل ۱۵۴ انشعاب آب لوله‌کشی بخانه‌ها .

۹- وصل ۱۱۰ انشعاب برق بخانه‌ها

۱۰- تعمیر موتور۱۳۳-اسب کارخانه برق

۱۱- شن ریزی خیابانهای خاکی وکوچه‌های شهر

۱۲- ایجاد جاده برای غسالخانه جدیدبطول ۳۰۰متر وعرض ۸ متر و شن ریزی‌آن

۱۳- ایجاد ستون یادبود در میدان ششم بهمن

۱۴- لوله‌کشی کوچه‌دانشسرا بطول ۱۷۵ متر

۱۵- تعمیرشیروانی‌ساختمان کارخانه برق

باستحضار سروران و دوستان واقوام میرساند نام خانوادگی اینجانب سرهنك علی رضی زاده از(رضی‌زاده) به(فرکیش) تغییر یافته‌است
سرهنك علی فرکیش
(بازنشسته ارتش)
آ-۳۶۷۵۱

آگهی تحریر ترکه

آقای چنگیز فیروزیان وکیل پایه یك دادگستری بوکالت از بانو ملیحه شهرت سعیدی فرزند مرحوم حاجی ابراهیم سعیدی به طرفیت بانو ژابابه شهرت آقامیری ساکن بابل محله میانکت‌داد - خواستی بخواسته تحریر ترکه و تقسیم ماترك مرحوم حاجی محمد ابراهیم سعیدی باین دادگاه‌تقدیم که بکلاسه ۵- ۲۳۰ ر۴۵ ثبت اینك با انجام تشریفات مراتب‌در روزنامه اطلاعات آگهی میشود که برابر ماده ۲۱۰ قانون امورحسبی بستانکاران و مدیونین و سایرورثه و نماینده قانونی آنهاو کسان‌دیگر که حقی برترکه دارند روز شنبه ۴۹٫۱٫۲۹ ساعت ۱۰ و ربع‌صبح در دادگاه بخش بابل حضور بهم رسانند.

رئیس دادگاه بخش بابل-محمد رضاروحانی
آ-۶۷۴۱-۳

شماره ۶۹۸۹
تاریخ ۴۸٫۱۲٫۲۵

تجدیدآگهی مناقصه

شهرداری گلپایگان باستناد تصویبنامه شماره ۲۱۷ -۴۸٫۸٫۱۰ انجمن شهر ساختمان کشتارگاه این شهر را بمبلغ یك میلیون و یکصد هزار ریال طبق نقشه و مشخصات و فهرست بها مربوطه‌با شرائط زیر بمناقصه میگذارد:

۱- شرکت کنندگان درمناقصه باید صلاحیت فنی از دفترمهندسی استان را داشته باشند .

۲- شرکت کنندگان درمناقصه باید مبلغ ۵۵۰۰۰ ریال بعنوان سپرده بصورت نقد یا اسناد خزانه یاضمانت نامه بانکی از یکی بانك های مجاز ضمیمه پیشنهاد خود نمایند.

۳- شرکت کنندگان درمناقصه باید رعایت قانون منع مداخله کارمندان دولت را بنمایند.

۴- شرکت کنندگان باید تااخر وقت اداری روز چهار شنبه ۴۸٫۱۲٫۲۰ بدفتر مهندسی استان اصفهان و یا شهرداری گلپایگان مراجعه و باپرداخت مبلغ هشتصد ریال نقشه و اسناد مناقصه را خریداری نمایند.

۵ -پیشنهاد دهندگان بایدپیشنهاد خود را تاساعت ۱۱ صبح روز پنج شنبه ۴۸٫۱۲٫۲۱ در دو پاکت لاك‌و مهر شده (الف‌و ب) تحویل دفتر شهرداری گلپایگان نموده ورسید دریافت دارند.

پاکت الف : محتوی نقشه و مدارك مناقصه ، برك صلاحیت ، سپرده (بصورت نقد یا اسنادخزانه یاضمانت نامه بانکی).

پاکت ب : محتوی پیشنهاد پیمانکار که باید با عددو حروف خوانا باشد.

۶- پیشنهادات رسیده در ساعت ۱۲ صبح همان روز در کمیسیون مناقصه که در شهرداری گلپایگان تشکیل میشود بازو قرائت خواهد شدحضور پیشنهاد دهندگان در کمیسیون مناقصه آزاد است .

۷- کمیسیون مناقصه در رد یا قبول یك یاکلیه پیشنهادات مختار است و به پیشنهاداتی که بعد از موعد مقرر رسیده و همچنین مشروطو مخدوش و فاقد سپرده باشد ترتیب اثر داده نخواهدشد.

۸- سپرده نفر دوم و سوم تا انعقاد قرارداد بانفر اول‌درشهرداری باقی خواهد ماند و چنانچه نفراول از تاریخ ابلاغ کتبی ظرف مدت هفت روز از انعقاد قرارداد خودداری نماید سپرده او بنفع شهرداری ضبط وقرارداد بانفر دوم منعقد خواهد شدو در صورتی که‌برندگان دوم و سوم نیزظرف مهلت مقرر حاضر بعقد قرارداد نشود سپرده آنان بنفع شهرداری ضبط‌خواهد شد.

۹- مدت انجام کار از تاریخ انعقاد قرارداد بمدت چهارماه‌خواهد بود.

۱۰- شهرداری میتواندصدی۲۵ مبلغ قرارداد اضافه یا کسرنماید.

۱۱- برنده مناقصه در موقع‌عقد قرارداد باید معادل صدی ۱۰ کل کار رابعنوان حسن انجام کار به صورت تضمین نامه بانکی از یکی بانکهای مجاز و یا اسناد خزانه‌به شهرداری تادیه نماید.

۱۲- هر گونه هزینه از قبیل آگهی ،مالیات ، عوارض، بیمه‌و غیره بعهده برنده مناقصه می‌باشد.

۱۳- پرداخت هزینه های انجام شده در مقابل صورت وضعیت‌هائی که به گواهی دفتر مهندسی استان رسیده قابل پرداخت میباشد.

شهردار گلپایگان -افشار
آ-۷۸۳۸۰ ۱-۲

توجه کنید :

هم اکنون بیماری نیازمند خون شماست
حادثه خبر نمیکند ،شاید شما روزی محتاج خون باشید
مرکز انتقال خون شیروخورشید سرخ آماده است
شما خون بدهید یا خون شما را در اختیار نیازمندان بگذارید

خیابان ناصرخسرو جنب دارالفنون
تلفن ۳۰۲۴۲۵

از فروشگاه دلگا
دیدن فرمائید

طبقه ۱ — نجاری . آجرکمین . اجاق کار . یخچال ماشین لباسشوئی وظرفشوئی

طبقه همکف — تلویزیون ، رادیو . ضبط‌صوت . گرام . رادیوگرام ساعت وکلیه لوازم لوکس کادوئی

طبقه ۲ — لباس های مدروز . برای جوانان ، دختران ، مردان . زنان ، کودکان وسایرلوازم پوشاك

تراس — دوچرخه . سه چرخه وانواع اسباب بازی وسرگرمی های گوناگون مخصوص کودکان

فرش دلگا — فروشگاه‌فرش دلگا دخیابان تخت جمشید چهارراه تلگراف الشرا. دایرشد. همه‌نوع فرش باشرایط سهل موجوداست

نشانی — خیابان تخت جمشید . چهارراه بهار شماره ۲۵۸
تلفن ۷۵۶۶۷۷ و ۷۱۹۲۶

اطلاعات هوائی
نشریه مخصوص ایرانیان مقیم خارج ازکشور
اطلاعات هوائی هر روز صبح باپست‌هوائی بخارج از کشور ارسال میشود . بدانشجویان ۲۵ درصد تخفیف داده خواهدشد .
تلفن -۳۱۱۰۷۱

دبیرخانه دوشیزگان و بانوان

کلاس مفید ... واروپای مجانی !
یکی از هنرجویان کلاس آرایش وزیبائی انجمن، بطور رایگان به پاریس اعزام میگردد ...
کسانی که دراین کلاس نام نویسی کنند ، بدون هیچ قیدوشرط، درقرعه کشی برای‌مسافرت به پاریس شرکت داده میشوند .
برای کسب اطلاعات بیشتر ونامنویسی بدبیرخانه انجمن دوشیزگان و بانوان (بهار شمالی- نبش نامجو - تلفن : ۷۵۶۸۳۱) مراجعه فرمائید .

شماره ۳۷۷۹۴
تاریخ ۴۸٫۱۲٫۱۳

آگهی مناقصه شهرداری رضائیه

شهرداری رضائیه باستناد تصویب‌نامه ۶۷-۴۸٫۱۲٫۵ انجمن شهر و تائید مقام معظم استانداری آذربایجان غربی ساختمان پارك جدید که شامل محوطه‌سازی و دیوارو نرده کشی وآب‌نما سازی استو هزینه آن در حدودسه میلیون ریال برآورد گردیده طبق‌نقشه و واحد بهاومشخصات موجودباشرایط زیر بمناقصه واگذار مینماید.

۱- شهرداری مختار است ۲۵درصد کارراکسر یا اضافه نماید مدت انجام کارسه‌ماه از تاریخ‌عقدو مبادله قرارداد میباشد.

۲-صلاحیت فنی ومالی پیشنهاد دهندگان بایداز طرف‌دفتر مهندسی استان تائید شده‌باشد.

۳-کسانی که مایل بشرکت در مناقصه باشند میتوانند با مراجعه بدفتر مهندسی استان واقع در رضائیه وپرداخت سه‌هزار ریال بحساب۷۲۱۳ دربانك ملی شعبه رضائیه اوراق شرکت در مناقصه را دریافت و تاساعت یك‌بعداز ظهر روز دوشنبه بیست‌و پنجم اسفند ماه۴۸ پیشنهادخود را در دوپاکت لاك ومهر شده بشرح زیر بدفتر شهرداری رضائیه تحویل و رسید دریافت نمایند.

پاکت الف - اسناد مناقصه‌که زیر آن‌ها جمله ملاحظه‌شدو مورد قبول است نوشته و بامضاء پیشنهاددهنده‌رسیده باشد و اسناد خزانه ویا ضمانت‌نامه بانکی به مبلغ یکصدو پنجاه‌هزار ریال بمدت سه ماه بعنوان سپرده ضمیمه باشد چنانچه برنده مناقصه از پیشنهاد خودعدول نماید سپرده او بنفع صندوق‌دفتر مهندسی ضبط ولدی‌الاقتضا بانفر دوم‌قرارداد منعقد خواهدشد وتاعقد قرار داد سپرده دوم وسوم مسترد نخواهد شد در صورتی که پاکت الف ناقص تشخیص‌داده شود از قرائت پاکت‌ب‌به خودداری خواهدشد.

پاکت ب-محتوی پیشنهاد ومیزان تخفیف که باتمام حروف و بدون قلم خوردگی نوشته شده باشدخواهدبود حضورپیشنهاد دهندگان یانماینده قانونی آنها در جلسه مناقصه آزادبوده و مناقصه حضوری ممنوع است.

۴- پیشنهادات واصله درساعت ۵بعداز ظهر همان روز(دوشنبه ۲۵ اسفند ماه ۴۸) باحضور اعضاء کمیسیون مربوطه بازوقرائت خواهد شد.

۵- پیشنهاد دهندگان نباید مشمول منع مداخله کارمندان‌در معاملات دولتی باشند.

۶- هزینه چاپ آگهی ، مالیات،وغیره کلا بعهده برنده مناقصه است .

۷- شهرداری در ردیاقبول یك‌یاکلیه پیشنهادات واصله‌مختار است .

۸- قرارداد طبق طرح قرارداد تنظیم و مبادله خواهدشد.

۹- بهای کار انجام شده بموجب صورت وضعیت تنظیمی پس از تائید مهندس ناظر پرداخت میشود .

۱۰- سایر شرایط در طرح قرار داد مندرج است .

شهردار رضائیه - دکتر وکیلی زاده
آ-۷۹۲۴۸ ۱-۲

نامه‌های متبادله درباره میدان ۲۵ شهریور

ریاست محترم انجمن شهر پایتخت
عطف بنامه شماره ۴۹۸۵ - ۴۸٫۱۲٫۷

از توجه مخصوصی که نسبت به خواسته‌های مردم و توسعه میدان۲۵ شهریور تا خیابان کریمخان زند مبذول‌فرموده‌اند باشادمانی فراوان تشکرات خالصانه ساکنین را اعلام میدارد چون بیاری پروردگار به پشتیبانی دولت و بهمت و تمایل ملت دلیر و افسران عالی ارتش شاهنشاهی درنظراست پس از رفع موانع و مشکلات موجود در قطعه زمین ۶۹۳۳٫۲۱۲۱ شماره ارتشی ۹۸۳ (کاخ‌نمونه گلهای‌زیبای ۲۵ شهریور) که‌نمایشگاهی از آثار بدیع و عظمت ایران عزیز در جهان است و همچنین مجسمه فرشته صلح درآن میدان بزرك تاریخی بناگردد.

امیداست از کلیه امکانات و کمك‌و مساعدت های پرارزش و راهنمائی های مفید و تسهیلات‌لازم آن انجمن هرچه زودتر و بیشتر بهره‌مند گردیم.

از طرف ساکنین میدان ۲۵ شهریور اکبر سلحشور .

پاسخ رسیده

آقای اکبر سلحشور

عطف بنامه ارسالی شماو عده‌ای‌از ساکنین خیابان ۲۵شهریور متضمن ۲۲ برك فتوکپی موضوع توسعه‌میدان ۲۵ شهریور و امتداد آن به خیابان کریمخان زنداشعار میدارد طرح‌اجرائی میدان مزبور درکمیسیون شهرسازی و نوسازی انجمن‌شهر در دست بررسی واقدام میباشد بدیهی است پس‌از اخذ تصمیم‌نهائی مراتب متعاقبا اعلام‌خواهدشد.

ازطرف رئیس انجمن شهر پایتخت
سرتیپ‌نادرخانی
آ-۳۶۷۳۵

مدلهای خیره کننده ساعتهای
سیتی زن
موجب حیرت همه مردم دنیا است
سیتی زن یکی ازبزرگترین کارخانجات ساعت سازی درجهان
نمایندگی ونمایشگاه مرکزی تهران اول بازار بزرگ شماره ۷ تلفن ۲۰۶۹۷
Quality at Realistic Prices
CITIZEN

اسکله ناوگان هخامنشی در جزیره قشم بوسیله باستانشناسان ایران کشف شد

• بزودی نقشه باستانشناسی ایران تهیه میشود

دراجرای برنامه کلی اداره کل باستانشناسی وزارت فرهنگ و هنر مبنی بربررسی و کشف و معرفی کلیه آثار باستانی کشور و تهیه نقشه باستانشناسی ایران که از سال ۱۳۴۴ شروع شده و قسمت های مهمی از آثار باستانی ایران که تاکنون ناشناخته بوده است مطالعه و سپس معرفی و نسبت به حفاظت آنها اقدام گردیده در سا ل جاری هیئتی از باستانشناسان ایرانی برای بررسی آثار باستانی جنوب به استان ساحلی بنادر و جزایر خلیج فارس اعزام گردید این هیئت بررسی خودرا ابتدا از جزیره قشم شروع نموده و خوشبختانه موفق شد آثارباستانی وبقایای تمدنهای درخشانی ازادوار تاریخی گذشته ایران را در این جزیره کشف نماید :

اکتشافات این هیئت نشان میدهد که جزایر خلیج فارس از قدیم الایام پایگاههای نیروی دریائی شاهنشاهی ایران بوده‌است که‌بوسیله ایرانیان‌همواره سرسبز وآبادان نگهداری و اداره میشده است . اقوام‌آریائی پس ازاستقرار در این منطقه واز جمله جزیره قشم متوجه کم‌آبی و خطری که از اینجهت برای ادامه زیست‌وجود داشت میشوند ولی از این مشکل نهراسیده و با همت و پشتکار . مخازن بزرك و آبگیر های متعدد وسد های عظیم ساختند و باذخیره نمودن آب باران در این مخازن مشکل بی‌آبی را از بین بردند در زمان هخامنشیان درجزیره قشم مخازن بزرگی نظیر مخزن عظیم خوش‌آب ولافت وخربس همچنین برکه های بزرگی نظیر برکه پیزکی و برکه کولقان ساخته شده است و چاههای زیادی نیز حفر گردید . مهمتراز همه مخزن بزرك و جالب لافت میباشد که قطر دهانه آن ۱۹ متر وعمق آن ۸ متر است که با ۲۵ پلکان به کف آن میرسد . در همین دوره در نزدیکی قریه لافت اسکله عظیم لافت در جزیره قشم ساخته شده است که در دوران باشکوه شاهنشاهان هخامنشی یکی از بزرگترین مراکز نیروی دریائی ایران بوده است و بعدا در زمان اشکانیان و سپس در عصرساسانی مورد استفاده‌بوده است پایه‌سنگی این اسکله که از سنگهای عظیم احداث شده است تا امروز باقی وپابرجاست .

در عهد ساسانی علاوه براحیاء واستفاده از اسکله لافت بعنوان یك پایگاه عظیم دریائی درسواحل خلیج فارس نیز شهرها وآبادیهای بزرگی احداث گردید بزرگترین آنها خربس یاهوربس میباشد که آثار آن هنوز باقی است وهمچنین در این دوره سدهای عظیمی چون سد تل بالا وسد دم ساخته شد که بقایای این دو سد هم اکنون یکی در حاشیه شمال شرقی و دیگری در سمت شمال غربی جزیره قشم وجود دارد . جزایر خلیج فارس از جمله قشم باردیگر در زمان صفویه اهمیت بسزائی یافت .

در ماه اردیبهشت

کارگاه تکثیر ماهی شمال بطور آزمایشی مورد بهره برداری قرار میگیرد

*** میلیونها بچه ماهی در۹۶ حوضچه بزرك و کوچك پرورش می یابند**

بهره‌برداری آزمایشی ازتاسیسات کارگاه تکثیر وپرورش‌ماهی‌سفید رود از اردیبهشت سال آینده‌آغاز میشود .

این بهره‌برداری در چندحوضچه مصنوعی‌انجام می‌گیردو کارشناسان ایرانی وروسی مقداری تخم ماهی دراین حوضچه‌ها پرورش میدهند.

*** ۹۶ حوضچه کوچك‌وبزرك**

سرپرست کارگاه ضمن بحث درباره طرح افزایش ذخائر ماهی، به خبرنگار ما گفت : هم‌اکنون کارگاه تکثیر وپرورش ماهی سفیدرود ازلحاظ عملیات‌ساختمانها درمرحله نهائی است. کارشناسان ایرانی وروسی سعی دارند تعدادی از حوضچه‌های بتونی را قبل از اردیبهشت آماده سازند تا در این ماه بتوان به بهره‌برداری‌آزمایشی پرداخت .

دراین کارگاه جمعا ۹۶حوضچه کوچك وبزرك بمنظور ازدیاد و پرورش ماهی ساخته می‌شود که مساحت سطح تعدادی از این حوضچه‌ها از ۱۰ هزار متر مربع متجاوز است .

*** ۷ میلیون ماهی د ردونوبت**

بموجب پیش‌بینی‌هائی که‌بوسیله کارشناسان بعمل آمده، درابتدای امر در دونوبت ۷ میلیون تخم‌ماهی پرورش داده می‌شود ودر مرحله نهائی که ٤تاه سال دیگر فرا می‌رسد، قریب ۱۰ میلیون ماهی در ۹۶ حوضچه بزرك و کوچك تکثیر می‌یابد .

بهره‌برداری مرحله اول یعنی پرورش ۷ میلیون بچه ماهی در سال، حداکثر از زمستان سال آینده شروع می‌شود .

بچه ماهی‌ها پس‌از ٦ ماه که‌در حوضچه‌های مصنوعی تغذیه کردند وپرورش یافتند، بوسیله کامیون‌های مخصوص به‌نقاط مورد نظردر کنار دریای خزر حمل می‌گردندو به‌آب ریخته می‌شوند .

برای احداث کارگاه تکثیر ماهی سفید رود در حدود ۳۵۰ میلیون ریال از اعتبارات عمرانی کشور تخصیص یافته که بتدریج دراختیار دستگاه اجرائی قرار می‌گیرد .

دراین کارگاه قریب ۱۲۰ نفر کارشناس و۱۰۰ کارمند به کار خواهند پرداخت‌وبا پرورش‌میلیونها بچه ماهی ، سالانه بیش‌از هزارتن برمیزان گوشت‌ماهی کشورافزوده خواهد شد .

*** نصب ماشین آلات**

سرپرست کارگاه تکثیروپرورش ماهی درمورد تاسیسات این مرکز تولیدی به خبرنگار ماظهارداشت: کارگاه در زمینی به‌مساحت ۱۳۰ هکتار بوجود آمده واز برق سد شهیانو فرح (سفید رود) استفاده می‌کند وآب مورد نیاز از سد سنگر تامین می‌شود. به‌این منظور چندین کانال روباز وپوشیده میان سد ومحل ایجاد کارگاه احداث گردیده است .

بجز حوضچه‌های بتونی ، چند دستگاه عمارت جهت آزمایشگاهها وقسمت اداری نیز دردست‌ساختمان است وکارشناسان داخلی وخارجی دراین آزمایشگاهها به‌مطالعه در باره چگونگی پرورش بچه ماهیها خواهند پرداخت .

تمام ماشین‌آلات ولوازم فنی و آزمایشگاهی حداکثر تااوائل سال آینده به‌ایران حمل‌می‌گردد وزیر نظر کارشناسان‌در قسمتهای‌مختلف نصب خواهد شد .

ضمنا برای‌حمل بچه‌ماهی تعداد ۲۰ دستگاه کامیون مخصوص‌از شوروی خریداری شده که تااوائل سال آینده تحویل آنها انجام خواهد گرفت .

*** مسئله کارشناسان**

مسئله‌ای که‌در موردبهره‌برداری از کارگاه تکثیر وپرورش ماهی شایان اهمیت است ، جایگزین کردن کارشناسان شوروی‌بوسیله کارشناسان ایرانی است. بااجرای یك برنامه آموزشی در ایران و شوروی، بتدریج ظرف حداکثر دو سال پس از آغاز بهره‌برداری ، اداره امور تمام قسمتها، اعم ازفنی واداری و آزمایشگاهی به دست کارشناسان ایرانی خواهد افتاد.

در حال حاضر قریب یکصد نفر کارآموزسرگرم فراگرفتن‌تعلیمات لازم هستند وتعداد آنها تا۲ سال دیگر تامیزان مورد احتیاج‌افزایش خواهد یافت .

استاندار آذربایجان غربی در سفر اخیر خود بخوی از ساختمانهای جدیدالتاسیس آموزش و پرورش بازدید نموده و جهت تکمیل آنها یك میلیون ریال کمك نمودند

آقای استاندار و همراهان در دبیرستان ایراندخت خوی درعکس آقایان نبوی ، فرهنگی ،سرخوش، محسن‌زاده دیده میشوند.

چند روز قبل آقای دکتر کیانپور استاندار آذربایجان غربی‌درمعیت تیمسار سرلشکر مومنی و آقای نبوی مدیر کل آموزش وپرورش بخوی وارد شده و مورد استقبال قرار گرفتند آقای استاندار پس از بازدید از قسمت های مختلف شهر و صدور دستورات لازم جهت رفع نقایص موجوده ساختمان های جدیدالتاسیس سه واحد تربیتی را رسما افتتاح نمود . اولین‌ساختمانی که افتتاح شد دانشسرای مقدماتی پسران بود . در مدخل ساختمان دانشسرا آقای فرهنگی رئیس آموزش و پرورش خوی گزارش کلیه ساختمانها را که‌دریکسال گذشته بنا گردیده‌اند مشروحابیان داشت و از کمك های مداوم آقای نبوی مدیر کل آموزش وپرورش که در تکمیل بناها بینهایت موثر بوده اظهار قدردانی نمود . آقای استاندار بمنظور قدردانی ازخدمات آقای فرهنگی افتتاح دانشسرا را بعهده او واگذار نمود . آقای فرهنگی نوار سه رنك راهنام‌نامی شاهنشاه آریامهر قطع نمودسپس آقای استاندارو‌همراهان بهنرستان حرفه‌ای دختران راهنمائی شدندر جلو در هنرستان خانم جوانشیر رئیس هنرستان خیر مقدم گفت. آقای استاندار از خانم جوانشیر نیز درخواست نمود هنرستان را افتتاح نماید پس از افتتاح‌هنرستان نوبت بدبیرستان ایراندخت رسید در جلو دبیرستان دوشیزه بهلولی خیرمقدم گفت‌و خانم ریاضی‌رئیس دبیرستان که یکی از فرهنگیان روشنفکر و کاردان می باشد به آقای استاندار معرفی شد اقای استاندار افتتاح دبیرستان مذکور را بعهده خانم ریاضی واگذارنمود از آقای استاندار و همراهان در دفتر دبیرستان پذیرائی بعمل‌آمد وآقای حاج زین‌العابدین اسدنیا رئیس انجمن همکاری خانه‌بامدرسه دبیرستان مذکور که ناظر کمك های اهدائی مردم باداره آموزش‌و پرورش نیز می‌باشد و ساختمان دانشسرا تحت نظارت ایشان از محل کمك های اهدائی مردم‌خاتمه پذیرفته بحضور آقای استاندار معرفی شده و مورد قدردانی قرار گرفتند آقای استاندار در بازدید خوداز دبیرستان ایراندخت ازآقای محسن زاده مسئول ساختمان های آموزش و پرورش خوی پرسید این‌ساختمان متری چند تمام‌شده است ؟ آقای محسن زاده‌در جواب اظهار داشت متری یکهزار و هشتصد ریال چون این رقم‌نازلترین قیمت در احداث ساختمان می‌باشد، خدمات آقای محسن زاده مورد تحسین آقای استاندار قرارگرفت وچون اداره آموزش و پرورش از بابت احداث سه ساختمان مزبور مبالغ معتنابهی باشخاص مقروض بودآقای استاندار وعده داد که‌جهت پرداخت دیون طلبکاران و محوطه‌سازی حیاط ساختمان ها از محل اعتبارات استانداری یك میلیون ریال به آموزش و پرورش خوی کمك نماید .

آقای عبدالمجید آل‌طعمه ریاست محترم آموزش وپرورش شهرستان ری

بدینوسیله از راهنمائیهای آقای ضبیح جمشیدی آلاشتی رئیس دبیرستان دولتی فیض شهرری‌ودبیران مجرب آن دبیرستان که در پیشرفت تحصیلی‌فرزندان ما نهایت کوشش را مبذول میدارند سپاسگزاریم .

ازطرف انجمن همکاری خانه ومدرسه ـ قاسم‌عرب

آ-۷۹۲۶۸

جناب آقای دکتر اسدالله مهدوی

بامسرت بسیار بمناسبت ارتقاء شایسته‌جنابعالی بسمت دانشیاری دانشکده پزشکی تهران صمیمانه ـ ترین تبریکات خودرا بحضور آن جناب عرض نموده ترقیات روز افزون آن جراح کم‌نظیر را درخدمت‌بملت عزیز ومملکت آرزومندیم .

از اناد ـ سید حسین مهدوی ـ سیدجلال مهدوی- اصغرترابی ـ سید حسن فائزی ـ سید جوادرضوی. حسن محی‌الدینی . هدایت‌اله صالحی. سید محمود هاشمی ـ محمد محمد طاهری. حاج غلامرضاباقری.

آ-۷۹۲۱۰

اطلاعات‌هوائی

نشریه مخصوص ایرانیان مقیم خارج ازکشور این نشریه هر روز صبح با پست هوائی برای مشترکین ارسال میشود .

قیمت آبونمان برای آمریکا یکساله ۲۲۰۰ ریال وبرای اروپا ۱۸۰۰ ریال میباشد .بدانشجویان ۲۵ درصد تخفیف داده خواهدشد .

تلفن شعبه آبونمان اطلاعات هوائی ۳۱۱۰۷۱

تغییر نشانی شرکت

شرکت سهامی کلاك‌ایران از تاریخ ۱٦اسفند ۱۳٤۸ ازمحل سابق خود واقع‌در خیابان صبای شمالی به بلوار الیزابت دوم شماره ۱۲ تغییر نموده‌است.

صندوق پستی ۸ر٦۱۳۷ - تهران

تلکس - ۲۷۹۰ شابکم

تلگراف - کل کمپ

تلفن- ٦۸٤۹۱، ٦۸٤۹۲، ٦۱۲۷۱۳، ٦۸٤٤۷، ٦۸٤۷٦، ٤۳۸٥۲

آ-۳٦٥٤۱

توجه کنید :

هم‌اکنون بیماری نیازمند خون شماست

حادثه خبر نمیکند، شاید شماروزی محتاج خون باشید

مرکز انتقال خون شیروخورشید سرخ آماده است

بشما خون بدهد ویا خون شما را دراختیار نیازمندان بگذارد

خیابان ناصرخسرو جنب دارالشفای

تلفن ۳۰۴۴۷۵

چرا«جوانان»میخوانید؟

برای اینکه اخبار دست‌اول«جوانان» را درهیچ جا نمیشود خواند

برای اینکه رپرتاژهای جوانان بی‌نظیر است

برای اینکه داستانهای دنباله دار جوانان بی‌نظیر است

فقط

«جوانان» بخوانید

اطلاعات

دختران و پسران یکشنبه‌ها منتشر میشود

رستورانهای خانوادگی حاتم

پهلوی تلفنهای ۸۹۲۲۸۱ ۸۹۲۲۸۲ ـ ۸۹۲۲۸۳

سالن چلوکبابی داریوش

تلفن ۷۸۲٤۱۲

جاده تهران‌نو . بالاتر از گروهان ژاندارمری ایستگاه داریوش روزهای تعطیل ازصبح آماده است

چلوکبابی باباخانی

بادکوراسیون مجلل و محیطی آرام با غذا های مطبوع آماده پذیرائی‌میباشد جاده‌قدیم‌شمیران سه راه ضرابخانه تلفن ۷۷۳٥۸۳

۱ـ۳ آ-٥۳٥٦

رستوران وجوجه‌کبابی

بیتا

تنها مکانی است که با خانواده خود میتوانید در محیطی آرام غذای سالم صرف نمائید .

جاده پهلوی چهارراه‌پسیان

تلفن ۸۹۱٦۸۷

آگهی استخدام رسمی

پیرو آگهی شماره ۳۷٥۰٤ ـ ۲۲ر۷ر٤۸ وزارت کشاورزی طبق مفاد لایحه قانونی استخدام کشوری تعداد ۱۰ نفر کارشناس آموزش کشاورزی راکه دارای درجه لیسانس یا مهندسی در کشاورزی باشند در گروه موقت شغلی ٦ از طریق امتحان و مسابقه استخدام مینماید.

داوطلبان میتوانند فرم زیررا پرکرده همراه بادو قطعه‌عکس ٦×٤ فتوکپی آخرین مدارك تحصیلی فتوکپی مدرك نظام‌وظیفه یا معافیت دائم را حداکثر تاتاریخ ۲٥ اسفند ماه جاری به‌نشانی میدان کندی ، دفترآموزش وزارت کشاورزی باپست سفارشی ارسال دارند.

کارمندان رسمی دولت باارسال موافقت‌نامه وزارت‌خانه متبوع خود حق ثبت نام خواهند داشت تاریخ‌و محل امتحان بعدا درهمین روزنامه آگهی خواهدشد. م‌الف ۱۲۷٤٤

وزیر کشاورزی

نام — نام خانوادگی

نام پدر — تاریخ تولد

شماره شناسنامه و محل صدور آن

آخرین مدرك تحصیلی

وضع نظام وظیفه

نشانی کامل

امضاء داوطلب

مطبوعات قدیم زبان فارسی درنمایشگاه عمومی کتابخانه مرکزی

یادگار نمای مطبوعات قدیم زبان فارسی ششمین نمایشگاه عمومی کتابخانه مرکزی‌ومرکز اسناد دانشگاه تهران‌است که با همکاری مجله تحقیقات روزنامه نگاری در تالار دانشکده هنرهای زیبا در تاریخ ۱۷ اسفند افتتاح میگردد و تا۲۳ اسفند صبح‌و عصردایر است . بهمین مناسبت‌چهار سخنرانی بدین شرح در تالار دانشکده مذکور برگزار میشود.

۱ـ مجله نویسی درزبان فارسی — توسط آقای مجتبی مینوی دوشنبه ۱۸ اسفند ساعت ٥ بعدازظهر

۲ـ تاریخچه روزنامه درایران — توسط آقای محمد اسمعیل رضوانی سه شنبه ۱۹ اسفند ساعت ٥ بعداز ظهر

۳ـ روزنامه های فکاهی در زبان فارسی — توسط آقای محمد ابراهیم باستانی پاریزی چهارشنبه ۲۰اسفند ساعت ٥ بعدازظهر

٤ـ خاطراتی از روزنامه‌نگاری ایران — توسط آقای زین‌العابدین رهنما پنجشنبه ۲۱ اسفند ساعت ٥بعداز ظهر

ورود برای عموم آزاد است

م‌الف ۱۲۸٤۲ — آ-۷۹۳۱٦

سفارت جمهوری فدرال آلمان

آقای هانس کوستر وابسته جدیدمطبوعاتی سفارت آلمان وبانو وارد تهران شدند . عکس فوق ایشان را هنگام استقبال توسط آقای شولر کاردار سفارت آلمان درتهران درفرودگاه مهرآباد نشان میدهد .

براسو

عالیترین جلا دهنده اشیاء فلزی

نماینده انحصاری عزیزعزیزی خیابان لاله‌زار تلفن ۳۳٥۰۳٦

نوروز فصل بهار با گلها و موسیقی شروع میشود

اروپا دراین فصل دل انگیزاست

بگذارید سابنا درخدمت شما باشد

قیمت بلیط دوسره ازتهران به :

آتن	۱۷۷۰۰/ ریال	هامبورگ	۲۷۹۹۰/ ریال
وین	۲٦۰٦۰/ «	لندن	۲۸۲٦۰/ «
بروکسل	۲٦٦۱۰/ «	کپنهاک	۳۰٤۹۰/ «
آمستردام	۲٦٦۱۰/ «	استکهلم	۳۳۱۹۰/ «

نرخ تخفیفی درجه‌توریستی ، بازگشت درظرف ۳۰ روز ، حداقل اقامت ۱۰ روز

برای رزرو جا هرچه زودتر به آژانس مسافرتی خود مراجعه فرمائید .

سابنا

شرکت هواپیمائی جهانی بلژیک

تهران خیابان ویلا شماره ٤۸

تلفن ٦۸٥۱٥-٤۹٦۳۸-٦۱۲٥۰۹

یکی از مزایای تازه برای اعضای انجمن:

مسافرت تفریحی مجانی به‌اروپا...

بمنظور ایجاد همبستگی بیشتر و تقویت پایگاه اجتماعی زنان ایران ، کسانی‌که ازامروز تا اول اردیبهشت ۱۳٤۹ عضو انجمن باشند ، یك تور مسافرتی رایگان نصیبشان میشود .

برای بدست آوردن اطلاعات بیشتر، لطفا با دبیرخانه انجمن دوشیزگان وبانوان (خیابان بهار ـ تلفن : ۷٥٦۸۳۱) تماس بگیرید .

۱۳۴۸
تولد مبارک
پیکان ۴۹
مجهزتر و باشکوه تر
بملت ایران تقدیم میشود
پیکان ۴۹

دوجلسه مهم درمنزل حاج معین‌التجار بوشهری

چهل سال قبل درهمین روز

در ظرف هفته جاری دو جلسه مهم از آقایان تجار برجسته طهران در منزل آقای حاج معین‌التجار بوشهری تشکیل گردید که نسبت به قانون انحصار تجارت مطالعات لازم نموده و درصورتی که نظریاتی دارند بدولت پیشنهاد نمایند این‌دوجلسه باشتراك قریب ۳۰ نفراز تجار محترم طهران تشکیل گردید و هریك از جلسات تا مدتی ازشب گذشته امتداد داشت.

در کلیات موضوع انحصار تجارت خارجی آقایان تجار نه فقط ابراز موافقت نموده‌اند بلکه اظهارمسرت‌و خوشوقتی کرده وامیدواری‌داده‌اند که با اجرای کامل این قانون بتوان‌آتیه خوبی در تجارت مملکت پیش‌بینی نمود.

نظر آقایان تجار این است که نواقص لایحه متمم قانون انحصار تجارت‌را بصورت پیشنهاد تقدیم‌دولت وکمیسیون اقتصاد مجلس نمایند تا مورد مطالعه ودقت قراردهند، لایحه پیشنهادی هیئت تجاررا که بوسیله آقایان کاشف. حاج محمد حسین بلورفروشان ومیرزا حسن‌خان کورس تقدیم کمیسیون گردید مورد شورو مطالعه قرار دادند.

یکی‌ازنظریات‌هیئت تجاراین‌است که هرکس در مقابل‌صادرات،وارداتی خواهد داشت که ازاسعارخوداستفاده می‌نماید مگراینکه صادرکننده جنس تامدت‌شش ماه پس‌از صدور وفروش جنس‌از اسعار مزبور استفاده نکند که دراین صورت متعهد است صدی ۷۵اسعارخود را بوسیله بانك تسعیر نماید در غیراین صورت تسعیرصدی صد اسعار بوسیله بانك که‌در لایحه دولت‌پیش‌بینی‌شده موضوع‌ندارد.

درکمیسیون‌اقتصادملی مجلس آقایان رضا بوشهری. وهاب‌زاده ،طهرانچی وفرشی شرکت‌دارند و همین آقایان در جلسات منزل حاج معین‌التجار بوشهری نیز شرکت‌داشته ونظریاتی که اظهار شده صائب دانستند، همچنین آقایان وزیر عدلیه‌و کفیل وزارت اقتصاد ملی موافقت‌نظراصولی خودرا با پیشنهادات آقایان تجارابراز داشته‌اند.

نمونه وزنه‌های جدید

دراوایل سال جدید اوزان‌ومقادیر حوزه بلدی مرکز برطبق‌قانون توحید اوزان ومقادیر تغییر خواهد کرد واز طرف بلدیه طهران برای‌انجام این مقصود مقدماتی فراهم شده و وزنه های جدید را مطابق جدول قانونی تهیه نموده ونمونه یك سری آن تقدیم گردید که پس‌از تصویب پنجهزار سری وزنه مطابق جدول قانونی‌ساخته شود ودراختیار کسبه و اصناف قرارداده‌شود.

تربیت اطفال عشایر

حسب‌الامر ملوکانه مدتی است مدرسه‌شبانه روزی جهت‌تربیت‌وتعلیم اطفال عشایر باوندپور در شاه آباد غرب‌تاسیس گردیده‌است، فعلا در این مدرسه یکصد نفرمشغول‌تحصیل هستند وکلیه مخارج آنها ا زهمه حیث تامین می‌باشد

موسسه فلاحتی شاه‌آباد غرب

چندی‌است موسسه‌فلاحتی‌شاه‌آباد غرب شروع بکار کرده مقدار کافی اراضی‌جهت‌ایجادمزارع‌نمونه‌تخصیص داده ودر این موسسه رعایاو زارعین را آشنا بطرز فلاحت‌وباغ داری‌مطابق اصول امروز می کنند.

بازار رشت

بازار رشت بواسطه ترقی پوند و ازدیاد گمرك‌مال‌التجاره وارد مرحله جدیدی شده، قند کلوخه را هفت تومان‌وهشت‌قران و ریزراشش تومان وهشت قران و شکر را شش تومان و پنجقران‌و چائی‌را ۳۷تومان خریدوفروش نمودند، کاغذ روزنامه اسما ۴۶قران ولی‌فروشنده از پنج تومان کمترنمی دهد، بطور کلی تمام‌اجناس روبه ترقی‌گذارده‌خصوصا مال ذرعی تومانی سه قران ترقی کرده است.

خیابان صاحب‌اختیار

برای توسعه خیابان صاحب‌اختیار نقشه‌ای تهیه گردیده و تا انتهای خیابان دروازه دولت باندازه کافی توسعه داده خواهد شد و قرار است این خیابان بنام «سعدی» خوانده شود.

وزیر مختار ایران دربغداد

آقای‌معززالدوله نبوی که بسمت وزیر مختاری‌ایران در بغداد تعیین گردیده وارد مرکز شد و پس‌ازانجام پاره‌ای مسائل مربوطه و اخذ دستور مراجعت خواهد کرد.

سکه‌های شاه طهماسبی

ازمشهدسر اطلاع میدهند در کلاگرسرا سه فرسخ‌بالای فرنکیار ملك‌ورگه مرحوم وزیر افخم‌مسکوکی پیدا شده که پس‌از تحقیق مقدار۸۹۹ عدد دهشاهی بضرب شاه طهماسب و سلطان‌محمد خدابنده‌لو کشف شده است.

اخطاریه بلدیه طهران

دراین چند روزه مشاهده میشود کسبه ارزاقی بر خلاف مقررات این موسسه نرخ‌اجناس را ترقی داده و تعدیاتی می نمایند، لزوما اخطارمی‌شود که به کلیه مامورین دستور مراقبت‌تام‌داده شده و بهیچوجه‌ارفاق نخواهد شد. مقتضی است‌خریداران هم در هرموقع مراتب را با اسم‌ورسم فروشنده بسرویس ارزاق و اصناف بلدی اطلاع دهند.

* گاندی وتقاضاهای او

گاندی‌به مخبررویتر دربمبئی گفت که استخلاص محبوسین سیاسی نافرمانی را از میان نخواهد برد، نهضت نافرمانی از طرف کمیته‌کنگره ملی شروع‌شده ونمی توان با تصمیم کمیته مخالفت‌کرد گاندی اضافه کرد که برای دولت ضرور است شرایط اساسی کنگره ملی را تشخیص دهدوبپذیرد این شرایط متضمن حق ساختن نمك و بایکوت مشروبات و البسه و منسوجات‌خارجی است.

گاندی تاکید نمود که او ساختن نمك و تحریم امتعه خارجی را محك وتجربه‌ای میشمرد که اگر از طرف دولت قبول شود صمیمیت و پاکی‌نیات آنها را می رساند.

ازبمبئی خبرمیدهند که یك‌میتینك عمومی‌بافتخار گاندی تشکیل میشودو یکعده دویست هزار نفری‌خودرابرای این میتینك وتظاهرات‌آماده کرده‌اند.

اوضاع هند واستخلاص گاندی

ابلاغیه رسمی حکومت هندوستان دایر باستخلاص بدون قیدو شرط گاندی‌وجواهرلعل نهرو و سایراعضاء کمیته انتشاریافت و اعضاء غیررسمی جمعیت‌بایشنهاددولت‌هندوستان کاملا قانع‌وراضی‌نشدند زیرا آنهااستخلاص کلیه طرفداران محبوس کنگره را تقاضادارند بنابراین کمیته اجرائیه مجلس‌ملی‌هندتقاضای‌صدورقطعنامه‌ای را دراین زمینه خواهدکرد.

شایع‌شده‌است که نایب‌السلطنه وعده‌داده که اگرحزب‌ملیون تقاضای استخلاص محبوسین سیاسی‌رابنمایند باید در عوض کنگره قبول کند که تبلیغات کنونی و نافرمانی کشوری‌را ترك نمایند.

مهاتما گاندی و جواهر لعل نهرو پیشوایان بهضت آزادی هند

(نقل‌ازاطلاعات ۱۶اسفندماه۱۳۰۹)

غلامحسین اخوان

بیچاره مواجب بگیر

انتقاد

روستاهای ایران از نظر زبان و ادبیات بکر و دست نخورده، فارسی واقعا غنی است: چه بعضی ره‌آوردهای غله تمدن جدید هنوز بشکلی که در شهر ها پویژه پایتخت در همه شئون زندگی حتی در زبان‌مادری شهرنشینان‌رسوخ کرده در روستاها محلی از اعراب ندارد، بدین لحاظ گاهی انسان بضرب‌المثل‌های روستائی برخورد میکند که بی‌نهایت عمیق و بازگوکنندهٔ واقعیتی بس شگرف میباشد.

ازآنجمله‌است ضرب‌المثل شیرین‌و پرمغزی که‌میگوید: «گرك که بگله بزند وای به کسیکه یك بز دارد» و یا میگویند «هرجا سنك است برای پای لنك است»!

این‌ضرب‌المثلها بقدر کافی رساو روشن‌است‌و احتیاج به تفسیر ندارد و غرض عرض بنده، مصداق ضرب‌المثل اخیر است درباره طبقه‌حقوق بگیر که‌این‌طبقه چه‌درتهران و چه‌درشهرستانها مانندهمان کسی است که یك بز درگله دارد!

هرگونه تغییر وتحولی در جهت بالارفتن هزینه‌زندگی، بمناسبت یابی‌مناسبت، روی دهد زیان آن مستقیما متوجه این طبقه میشود که عموما مصرف کنندهٔ واقعی هستند. فی‌المثل بمناسبت فرارسیدن ایام عید اگر بقال کوشت را ۲ ریال گران‌تر بخرد فورا پنیر را ۴ریال گران تر می‌فروشد، کفاش که پنیر را۳ ریال گران خرید بلافاصله ٤ ریال بقیمت کفش می‌افزاید. میوه‌فروش‌میوه‌احتکارمیکندتا گران‌تر بفروشد و قنادجعبه های ۳۰۰ گرمی را بجای شیرینی قالب میکند، سراج چرم را ترقی میدهد نساج نخ را گران میکند و بزاز پارچه را و بالاخره سبزی فروش هم برای عقب نماندن از قافله به بهای سبزی می‌افزاید و رزاز نرخ برنج‌رابالا می‌برد،خلاصه اینکه بجز طبقهٔ حقوق‌بگیر، بقیه نان‌را بنرخ‌روز میخورند. اما دراین میان کارگر و کارمند است که‌هم خریدار پنیر است و هم مصرف کنندهٔ گوشت، هم‌مشتری‌برنج‌است‌و هم خواهان سبزی، هم‌نیازمند کفش است و هم محتاج کلاه دود این تغییرات و نوسانات‌با جهت یابی‌جهت یکراست‌توی چشم او میرود بدون اینکه دیناری اضافه درآمد داشته باشد، باز قوزبالا قوز وقتی است که در خلال اینهابدعت های مزاحم‌تصمیمات ناگهانی و قوانین دست وپاگیری هم مزید برعلت شود، آنوقت است که‌خریبارو‌باقلا بارکن!

دوستی دارم که از وقتی وارد اجتماع شده حقوق‌بگیر بوده و بعداز عمری هنوز هم چشمش به آخر برج و موعد دریافت مواجب می‌باشد، چندین و چند سال از راه‌مزد بگیری‌نتوانست سرپناهی‌برای خودش فراهم کند و همیشه کرایه نشین و خوش‌نشین! بود. تا اینکه چندی پیش به توصیه ما دوستان که تو حالا صاحب شش‌ملخ! اولاد هستی و چندتا سرونیمسر دورت را گرفته دیگر نمیتوانی اجاره‌نشینی بکنی و از این حرفها، رفت و بافروش کتری وسماور و گرو گذاشتن بادیه و منقل مبلغی بعنوان پیش قسط تهیه و آلونکی فراهم نمود و بقیه بدهی را از بانك گرفت که درواقع آنچه‌راپیش قسط‌داده بود بابهره‌ای که باید برای بقیه پول به بانك بدهدمساوی میشد. بهرحال از شر کرایه منزل راحت شده بود و طبعا می‌بایستی خوشحال باشد، هفتهٔ قبل به مناسبتی بدیدنش رفته بودم. او را سخت دمق‌و و پکر و عصبانی و ناراحت یافتم و چون علت ناراحتیش را سئوال کردم گفت :اوایل زمستان طبق‌مرسوم همه‌مردم خانه‌دار، منهم آمدم بنا و عمله‌ای خبر کردم و پشت‌بام منزل را کاهگل کردم. با اینکه امسال برف و باران‌کم بود باهمان یکی‌دو شبی که آمد نگاه کن تمام سقف‌اطاق رطوبت کشیده و امروز و فرداست که سقف برسرمان خراب شود.

حالا چه‌مخارج کمرشکنی داشته و چه مخارج دیگری‌را اقتضا میکند بماند. بدبختی اینست که اخیرا می‌بینم مبلغی در حدود همان کرایه خانه‌یی که قبلا می‌پرداختم بابت عوارض نوسازی بایدبه شهرداری بدهم باضافهٔ ماهی فلان مبلغ قسط بانك، بدون اینکه اضافه درآمدیااضافه حقوقی داشته باشم! گفتم برای موضوع باین«کوچکی»! است که‌اینهمه‌ناراحت‌شده‌ای؟

گفت دیشب که آمدم منزل، سهیلا دختر بزرگم دویدجلو که باید ده تومان عیدی‌برای فراش مدرسه بدهی ...گفتم: و توهم برای ده تومان‌ناراحت شدی؟! گفت: نشنیدی می گویند اگرمهمان یکی‌باشد صاحبخانه‌برایش گاومیکشد؟ مسئله اینجاست که وقتی سهیلا این موضوع را گفت نسرین و سیمین و فرزانه و محمود هم دستور خانم مدیر و آقامدیر دبستان ودبیرستان را که فراموش کرده بودند بیاد آوردند که اگر عیدی نبریم از نمرهٔ انضباط ما کم میکنند، گفتم خوب، همه اینها رویهم‌میشود پنجاه‌تومان که یکمرتبه خانم دوستم از آشپزخانه شوهرش راصدا کرد و ندادرداد که فراموش نکنی ٦۰ تومان بدهی که ۲۰ تومان به حمامی و ۲۰ تومان به آرایشگاه و ۲۰ تومان به‌خیاطم عیدی باید بدهم ،دوستم در حالیکه‌بخانم میگفت بچشم اطاعت میشود، روبمن کردو گفت دیدی؟ هنوز حمامی خودم، سلمانی خودم ،خیاطی خودم ،قهوه‌چی خودم، واکسی خودم ...ودر همین حال برای بار دوم‌صدای خانم بلند شد: راستی یادم رفت بگویم رفتگر محل آمد ۵ تومان عیدی دادم قبول‌نکرد و رفت یادت باشد ۵ تومان دیگر بدهی، خوب نیست، فردا زباله ها روی دستمان‌می ماند. ضمنا پنج‌عدد ده‌تومانی نو برای بچه های خواهرم و هشت‌تا پنج تومانی برای‌بچه های دختر عمهٔ نوهٔ دائیم‌وشش تا پنج تومانی هم برای بچه های دختر خاله جاری‌زن‌برادرم کنار بگذار یادت نرود باید همه‌نوو‌تانخورده باشد: دوستم که کلافه شده بود و ازطرفی هم شاهد از غیب برای گفته‌هایش رسیده‌بود گفت :حالا بمن حق میدهی که ناراحت باشم، عصبانی شوم و بگویم ای لعنت بر حقوق بگیری!!

گفتم دوست عزیز اینها برای همه هست، برای‌تویکی نیست، گفت درست است اولا که این بدعت های سنت نماهمه‌غلط است ثانیاآنهائی که کسب آزاد دارندوحقوق بگیر نیستند شب‌عیدی تمام این مخارج را از راه «حراج» های کذائی‌ورد کردن‌اجناس بنجل و بالابردن قیمت ها تامین میکنند. من و امثال من که مزدبگیر هستیم‌چکنیم؟ ماازکجا بیاوریم؟ گفتم‌خوب معلوم است، تو و امثال تو هم برابر پانزده روز یایکماه حقوق، عیدی میگیرید؟!!

بانك نطفه در اروپا تاسیس میشود.

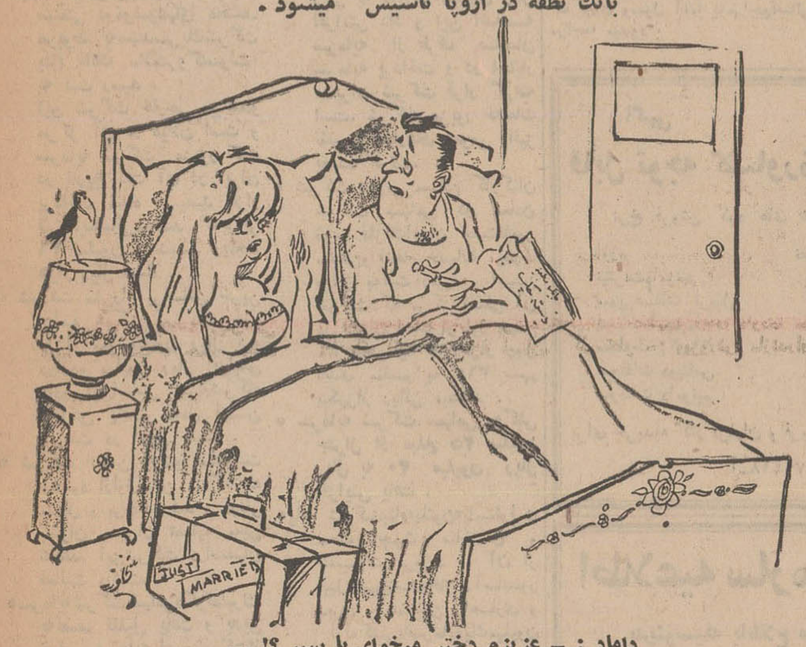

داماد: - عزیزم دختر میخوای یا پسر؟!...

تعیین میزان عیدی کارمندان کل وجزء خود هستند امیداست وزارت آبادانی و مسکن نیز نظار خود را فراموش نفرمایند.

ناظر فنی

اطلاعات مردم

۳۱۱۰۸۰

همه روزه ازساعت ٦ تا ۷ بعد ازظهر نظریات شمارا منعکس می کند

عیدی نظار فنی

عده قابل توجهی ناظر فنی‌وزارت آبادانی و مسکن که سالهاست بطور پیمانی در پروژه‌های عمرانی ودر اقصی نقاط کشور ودر سخت‌ترین شرایط انجام وظیفه مینمایند همه ساله از دریافت پاداش وعیدی محروم میگردند در حال حاضرکه تمام وزارتخانه‌ها وادارات مشغول عید باین وسیله کمك شودو مبلغی هم برای این گروه‌در نظر بگیرند.

خانواده کارمند فوت‌شده

کی تمام میشود

بیرواظهارات آقای‌حمیدفروزان‌بخش مورخ ۵ اسفند ۱۳٤۸ که مدت ٦ سال است حق اشتراك پرداخته‌اند وهنوز موفق بدریافت تلفن نشده‌اند بنده هم باطلاع میرسانم که در تاریخ ۱۷ر۸ر۱۳٤۵ ودیعه تلفن خود را پرداخت وهرموقع به‌شرکت تلفن‌مراجعه کرده‌ام جواب شنیده‌ام یکی دو ماه دیگر. ممکن است از شرکت تلفن سئوال نمایند آیااین یکی دوماه کی خاتمه پیدا میکند.

شماره مشترك ۸۸٦٤۱

یك پنجم حقوق را بابت‌کسور مالیات می‌پردازم

یك کارمند ساده دستگاه دولت هستم که سالیان دراز بانتظار قانون استخدام روزشماری کرده‌ام، زیراتاقبل از تصویب این قانون استخدام دردستگاه های دولتی ممنوع بوده و عده بیشماری از کارمندان دولت بصورت غیر رسمی خدمت میکردند و منهم یکی ازاین کارمندان بوده‌ام که‌خدمات‌اداریم‌تاکنون بصورت کارمند حکمی بوده‌است. و مضافا باینکه حقوق خود را از محل اعتبارات سازمان برنامه دریافت می‌داشته‌ام و طبق مقرراتی که خرج وجوه سازمان برنامه در نظر گرفته شده‌بود، می بایستی ده درصد ازحقوقم را بعنوان کسر مالیات برگردانم و یا بعبارت دیگر ده درصد از حقوق مقرری را بر اساس این قانون بدولت بازمیگرداندم، بالاخره حدود چهار سال قبل قانون استخدام به تصویب مجلس رسید واز آنسال به بعد کم‌کم کارمندان دولت براساس قانون استخدام تبدیل وضع پیدامیکردند که در چند ماه اخیر نیز نوبت بمن رسید و مراهم براساس‌همین قانون در گروه مربوط قرار دادند و گفتند از امروز تفاوتی دیگر بین‌هیچیك از کارمندان دولت نخواهد بود، زیرا کسانی که مشمول قانون‌استخدام هستند از یك مقررات ثابت استفاده می کنند. ولی تاکنون آنطور که در قانون‌مقرر گردیده نسبت به کسور بازنشستگی اینجانب از جمع دریافتی حقوق‌ومزایای مستمر هشت و نیم‌درصد کسر کردند، بدون اینکه مبلغ ده‌درصد قبلی راحذف کنند. بودجه هریك از وزارتخانه ها قبلا در دفتر بودجه تعیین و مشخص‌می گردد و حقوق کارمندان رسمی دولت در ماده معینی پیش بینی میگردد و در حال حاضر هم من از همان رده حقوق می گیرم، با تفاوت اینکه هر ماهه بجای هشت‌و نیم درصد، هیجده‌و نیم درصد بابت کسوربدولت میپردازم، حال آنکه تمام کارمندان هشت‌و نیم در صد از حقوق و مزایای مستمرشان کسر می‌گردد. هرموقع که‌این‌موضوع راباداره حسابداری در میان میگذارم، جواب‌می دهند که هنوز وزارت دارائی دستوری در مورد لغو این ده درصد نداده‌است. و دراینجا سئوالی پیش می‌آید که آیا قانون استخدام که‌رافع تبعیض بین کارمندان می باشد،در کجای آن‌نوشته شده که از دو کارمند رسمی دولت که دارای حقوق و مزایای برابری می‌باشند دو نوع کسوربازنشستگی و مالیاتی کسر گردد، چرا من باید حدود یك پنجم حقوق و مزایای دریافتی‌ام را از دست بدهم.

باتوجه باین نکات از وزارت دارائی تقاضا میشود نسبت به‌ملغی‌شدن دریافت ده درصد برای کارمندانی که سابقا از طرحهای مستمر حقوق دریافت میداشتند دستوری صادر کنند تاعدالت در بین کارمندان دولت از حیث پرداخت کسور برقرار گردد.

کارمند حکمی سابق طرح‌مستمر

مسائل روز از نظر نویسندگان اطلاعات

عوامل «نرخ کاذب» را ازبین ببرید

تقلیل نرخ و فعالیت همه جانبه‌ای که در اجرای این‌نظر در سه روز اخیر شروع شد نشان‌میدهد که متاسفانه‌بسیاری از دستگاه های شهری فاقد کنترل نرخ‌بوده و حتی درسطح مملکتی ضابطه صحیحی برای تعیین و تثبیت‌قیمت وجودندارد و تاروزیکه این نقص چه در محدوده یك شهر و چه در وسعت یك مملکت‌وجود داشته باشد «نرخ کاذب» حاکم بر بازار و «قیمت نامعقول» رابطه تولید کننده و توزیع کننده با مصرف کننده میباشد.

طبیعی است که این وضع عامل مخربی برای رشدصنعتی و موجب ناراحت کننده‌ای برای رفاه عمومی خواهد بود. در سه روز اخیر لبه تیز حمله متوجه «واسطه ها» که‌همان «دلالها» و «فروشندگان» و «توزیع کنندگان»هستند بود. اما بنظر بسیاری عادلانه نیست که همه این کاسه کوزه ها برسر آنها خراب شود. آنها در آنچه که امروز بنام «نرخ کاذب» مشهور است سهم بسزائی دارند. اما همه سهم هم متعلق به آنها نیست، و صحیح نیست که عامل دیگر را در این‌روزها از نفرت‌مصرف کننده پنهان داریم.

تولید کننده با همه احترام و تقدسش! متاسفانه‌عامل‌موثر دیگر در «نرخ کاذب» محسوب میشود. برای تولید کنندگان نمیتوان یك حکم صادر کرد. چون بسیاری ازتولید کنندگان بخصوص تولید کنندگان کشاورزی عامل‌گرانی نیستند. زارعی که امسال برنج خودرا بمفت فروخت، نمیتوان به وی اتهام گرانفروشی زد. به بسه کاری که پنبه خود را بضرر فروخت نمیتوان گرانفروش خطاب کرد. اما از طرف‌دیگر بسیاری از صنایع و بخصوص صنایع جدید در زیر لوای حمایت مطلق‌سالهاست که‌جنس نامرغوب عرضه میکنند وبدتر از آن همین جنس نامرغوب‌را گران هم میفروشند. پارچه‌ای که نصفش در چهار بار شستن آب میرودجنس‌نامرغوب است. لباسی که با نخ سست دوخته میشود و با اولین نشست و برخاست‌درزش پاره میشود، جنس نامرغوب است، و هرچه هم مردم برای این اجناس‌پول بدهند گران داده‌اند وگران خریده‌اند. بعضی از فرآورده های صنعتی که مواد اولیه‌اش در ایران تهیه میشود گرانتر از نوع مشابه خارجی قیمت دارند متاسفانه حمایت مطلق‌از صنایع آنها را از گزندمحفوظ میدارد.

هنوز سرمایه گذاری ده‌ها- میلیارد ریالی روی پتروشیمی روی اجناسی که از مواد پلاستیکی ساخته میشود اثر نکرد. مردم وقتی اثر مثبت یك پروژه چند میلیارد ریالی را میفهمند که بتوانند جنس ساخته شده‌ازآنرا ۲ ریال کمتر بخرند.

بحث فوق برای پائین‌آوردن ارزش کاری که در سه روز اخیر برای تقلیل قیمت بعمل آمد نیست. چون درماه‌اسفند قسمتی از پس‌انداز های مردم، باضافه‌پرداخت‌های فراوان‌دولت همه به مصرف خرید میرسد، و اگر هجوم و حمله سه روز گذشته عملی نمیشد، مطمئنا در سه روز آینده همه لوازم و اجناس مواجه با ترقی قیمت بیشتر میشد. بهمین جهت باید قبول کرد که نفع این هجوم حداقل ازترقی قیمت جدید جلوگیری بعمل خواهد آورد وچه بسادربسیاری از مواد تقلیل قیمت هم پیدا شود. بخصوص در شرکت های تعاونی‌ودربعضی از رشته‌ها بطور قطع و یقین تقلیل قیمت بوجود خواهد آمد. اما مهر صورت این اقدامات فقط یك درمان تسکینی است، برای «نرخهای کاذب» باید فکر یك درمان قطعی بود، آیا برای این کار درمان قطعی وجود دارد؟ این سئوالی است که برای آن جواب صریح وجود ندارد و یا حداقل تاکنون‌وجود نداشته است.

علی باستانی

کوچه خاکی

۳۱۱۰۸۰

کوچه "بلبلان واقع در خیابان شهناز، ٦ متر عرض دارد وبصورت خاکی‌باقیمانده است مضافا باینکه جویهای این کوچه را هم باخاك‌دستی پرکرده که‌وسائط‌نقلیه‌بتواند راحت‌وارد کوچه شود. باتوجه به نکات فوق‌علاوه براین که اتومبیل ها دراین کوچه سد معبر می کنند، گردو خاك حاصل از تردد این وسائل بهداشت اهالی رامختل کرده است بنابراین شایسته است شهرداری‌تهران حداقل‌کوچه راآسفالت کند تامردم راحت شوند.

داود کاظمی

عیدی به‌بازماندگان کارمند

۳۱۱۰۸۰

پیشنهاد می کنم همانطور که برای ایام برگزاری‌نوروز به کارمندان دولت عیدی داده می شود، به‌بازماندگان بازنشستگان اداری هم شب

جدول کلمات متقاطع

شماره ٤۱۷۵

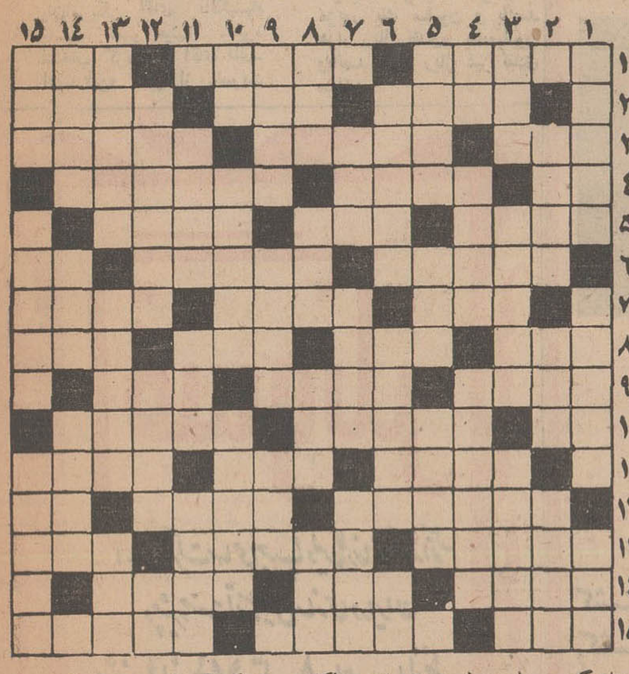

افقی :۱- مال سال آینده‌اش چند روز پیش تصویب شد -از میوه های درختی - بزی که‌پیشاپیش گله حرکت می کند ۲ - ویران استو ازآبادی نشانه‌ندارد- ازامراض جلدی - داخل ومیان ۳- قاچش را باید چسبید که اسبدوانی پیشکش شود ۱- از حواس -نقاب سیاه که زنان روی صورت می اندازند ٤-سودایی‌ناله -بشقاب‌بزرك -گیاهی خوشبو که مصرف‌طبی و خوراکی دارد ۵ - طریق‌وروش-مال کباب طغیانگر آتش است - یکی از فامیل ها ٦ - یکی از قهرمانان شاهنامه - همان‌سرنا است - سنك ریزه۷- واحدی در الکتریسیته -سبزی سالاد -بیرون سطح بزرك - نردبان و پلکان - بغض و دشمنی که انسان در دل نگاهدارد ۲- خدای قوم یهود - موسیقی سیاهان - منطقه‌ای درجاده هراز ۳ - ارزن را گویند - صیت و شهرت - آنچه مرسوم است٤- اگر با تا بیاید بازرگان می‌شود - نوعی خوراك پیچیده در برك مو یا کلم - موسسه وابسته به سازمان ملل متحد که هدفش کمك به بهداشت کودکان و مادران است ۵- به‌آدم‌خنك‌و بیعرضه میگویند- امت ها - تنه و جسد ٦- رحمت است وگاهی‌باعث‌زحمت!- هر که‌دانا باشد چنین نیز هست! - سرشار و لبالب ۷- مادربره -بخاری باستانی! - از پیمانهای دفاعی ۸- باگرم‌شدن هوا سروکله‌اش پیدا میشود- از احادیث معروف - هتل کنار دریا- از منکرش وظیفه هر مسلمان‌است ۹- دیرنشین - لحظه و موقع - بعضی به کفش دارند ۱۰- آزاد و بیکاره - روزبازپسین - نسبت داده شده ۱۱- یکی از بروج -جمعی خشکه آن را می‌زنند !- کشوری‌در آسیا ۱۲- بیابان وسیع و هولناك دور از آبادی - همسایگی و عهد و پیمان -حرف ندا ۱۳- نغمه‌وسرود- از ادیان- سرپرست و بزرگتر۱٤- هرچه در آن هست بیرون تراود - نوشیدنی - تنبل و سست ۱۵ - گوارا - همنشین بی‌تناسب نیل! - خانه زیرزمینی و محلی برای‌دفن اموات.

حل‌جدول شماره ٤۱۷٤

تقویم اطلاعات

شنبه - شانزدهم اسفند ماه ۱۳٤۸- بیست وهشتم ذیحجه ۱۴۸۹- هفتم مارس ۱۹۷۰

ساعات شرعی

استخراج دکتر ریاضی کرمانی

اذان‌صبح ساعت ٤و۵٦ دقیقه

طلوع‌آفتاب ساعت٦و۳٦ دقیقه

ظهرشرعی ساعت۱۲و۱٦ دقیقه

اذان مغرب‌ساعت ٦و۲۲ دقیقه

برنامه اول

کانال ۱ -۹

برنامه امشب

۱٦-۳۰ اسلاید و موزیك

۱۷-۰۰ اعلام برنامه

۱۷-۰۲ اخبار

۱۷-۰۵ کودکان «کارتون- بازی بازی - زیر گنبد کبود چیستان - چکار کنم»

۱۸-۰۰ رازبقاء (حیوان‌ربائی)

۱۸ر۳۰ نوجوانان (مجله هفتگی)

۱۹-۰۰ ترانه ایرانی

۱۹-۰٦ کار

۱۹-۳۰ افسونگر

۲۰-۰۰ سابقه بی سابقه

۲۰-۳۰ مشروح اخبار همراه بافیلمهای خبری

۲۱-۰۰ پیتون‌پلیس ۳۵۸

۲۱-۳۵ پیتون‌پلیس ۳۵۹

۲۲-۰۵ هفت‌شهر عشق

۲۲-٤۰ سرگرمی «خانه قمر خانم»

برنامه نیمروز فردا

۱۲-۳۰ اعلام برنامه

۱۲-۳۲ کودکان

۱۲-٤۵ فیلم مستند

۱۳-۰۰ پیتون‌پلیس

۱۳-۳۰ اخبار همراه با فیلم

۱۳-٤۵ موسیقی‌اصیل‌ایرانی

۱٤-۰۰ بعدا اعلام میشود

۱٤-۳۰ دنیای بالغزن

برنامه دوم

کانال ۳

برنامه امشب

۱۸ر۰۰ آهنگهای درخواستی

۱۸ر۳۰ اعلام برنامه

۱۸ر۳۲ تئاتر ربان فرانسه

۱۹ر۰۰ جنك هفته

۱۹-۳۰ فیلم جاد

۲۰ر۳۰ مشروح اخبارهمراه بافیلمهای خبری

۲۱-۰۰ سرگذشت

۲۱ر۳۰ موسیقی ایرانی

۲۲-۰۰ برنده بجا

۲۲ر۳۰ درباره موسیقی

۲۳ر۰۰ اخبار

۲۳-۲۰ موسیقی جاز

تلویزیون آموزشی

برنامه امشب

۱٦-۰۰ آهنگها وچشم‌اندازها

۱٦-۳۰ برنامه کودکان

۱٦-۵۰ فیلم آموزشی

۱۷-۰۵ فیزیك دوره اول

۱۷-۳۰ برنامه هنری

۱۷-٤۵ ریاضیات سال اول

۱۸-۱۰ فیلم آموزشی

۱۸-۲۵ شیمی دوره اول

۱۸-۵۰ انگلیسی دوره اول

۱۹-۱۰ علوم اجتماعی

۱۹-۳۰ فیلم داستانی

۲۱-۵۵ برنامه «تهران بیل‌بورد»

۲۲-۰۰ آخرین اخبار

۲۲-۵۵ فیلم سینمائی

تلویزیون آمریکا

برنامه امشب

۱٦-۵۵ داستان موفقیت

۱۷-۲۵ اطلاعات مخصوص

۱۷-۵۵ برنامه «تهران بیل‌بورد»

۱۸-۰۰ خلاصه اخبار

۱۸-۱۵ برنامه آینده‌تلویزیون

۱۸-۱٦ مسابقه دانشگاهی

۱۸-٤۰ «هیگیر برنده

۱۹-۰۵ دست سبز

۲۰-۰۰ گاری‌مور

۲۱-۰۰ ماموریت دراعماق‌دریا

۲۱-۳۰ هاریگان‌وپسر

براساس عملکرد اداره پایاپای بانکها طی نه‌ماهه اول امسال

۱۲٫۵ میلیارد ریال اسناد بهادار برگشت شد

اسناد برگشتی نسبت بمدت مشابه سال قبل سه برابر شد
روزانه ۲۱۳۲ فقره سند برگشت شده است

اقتصادی

اسناد برگشتی اداره پایاپای بانکها در ۹ ماهه اول امسال بیش از سه برابرشد واز ۴٫۵ میلیارد ریال درسال قبل به ۱۲٫۵ میلیارد ریال واز ۱۳۱ هزار فقره به ۴۷۷ هزار فقره افزایش یافت.

آمار عملکرد اداره پایاپای‌بانکها حاکی است که از طریق این اداره طی ۹ ماهه اول امسال ۴۷۷ هزار فقره اسناد به ارزش حدود ۱۲٫۵ میلیارد ریال برگشت شده ، است ویا بعبارت‌دیگر برگشت‌اسنادمتبادله بوسیله اداره پایاپای بانکها به روزی ۲۱۳۲ فقره رسیده است.

باید توجه داشت که در مقام مقایسه با ارقام مدت مشابه سال قبل ، روزی ۱۵۴۲ فقره به اسناد برگشتی اضافه‌شده است. اداره پایاپای بانکها در ۹ ماهه اول سال قبل ۱۳۱۰ هزار فقره اسناد برگشتی ، به مبلغ ۴٫۵ میلیارد ریال داشته است.

لازم بیادآوری است که اسناد برگشتی مذکور تنها شامل اسناد برگشتی بعلت عدم موجودی کافی نیست ، بلکه کلیه اسنادی که بعلل دیگراز قبیل اشتباه تاریخ ، یا اشتباه مبلغ و غیره برگشت داده شده نیز در عملکرد اداره پایاپای بانکها نیز بحساب آمده است.

*** اداره پایاپای**

خبرنگار ما توضیح میدهد که اسناد برگشتی شامل ، چك ، سفته واسناد دیگر بهادار میباشد واداره پایاپای بانك‌ها که اکثریت بانك‌ها در آن عضویت دارند،بمنظور انجام کلیه خدمات مربوط به مبادله پایاپای چکها و اسناد بانکی بین بانك های عضو تشکیل شده است.

برای روشن شدن‌بیشترخوانندگان لازم است . اضافه شود که کلیه اسناد بهاداریکه بوسیله افراد برای وصول دریك بانك عضو اطاق پایاپای، بمنظور وصول از یك بانك عضو دیگر این اطاق گذاشته میشود از طریق اداره پایاپای مورد عمل قرار میگیرد.

باین ترتیب چکها و سفته‌هاوسایر اسناد بهاداریکه مستقیما بوسیله افراد ببانکها ارائه میشود و بنا به دلایل مختلف برگشت داده میشود ، جزء حساب بالانیامده است وارقام‌آن نیز مشخص نیست.

وزارت دادگستری نیز معمولا آمار جداگانه‌ای از اسناد برگشتی دارد که برای وصول آنها به‌مراجع‌قضائی مراجعه میشود.

اخبار کشاورزی

تشکیل یك خانه فرهنك روستائی

یك خانه فرهنك روستائی دیگر در استان خراسان تشکیل شد.

این خانه فرهنك روستائی در حومه شهرستان‌مشهد ودر قریه کورده تشکیل یافته و ساختمان آن از طرف آستانقدس رضوی در اختیار وزارت‌اصلاحات ارضی وتعاون روستائی قرار گرفته است همچنین زمین لازم جهت ایجاد زمینهای ورزشی از طرف کشاورزان واگذار شده است.

سخنگوی وزارت اصلاحات ارضی و تعاون روستائی اضافه کرد که باین ترتیب تاکنون مقدمات تشکیل ۱۱۸ خانه فرهنك روستائی در سراسر مملکت فراهم شده و ۲۵۵۱۴۶ نفر از کشاورزان میتوانند برای بالابردن‌سطح اطلاعات عمومی خویش از امکانات مختلفی که در این خانه‌های فرهنك روستائی برای آنان فراهم شده است استفاده کنند.

مبارزه با طاعون گاوی

طبق گزارشات واصله از استان سیستان‌و بلوچستان هم‌اکنون هفت‌گروه مجهز در روستاهای‌این استان‌مشغول مبارزه باطاعون گاوی و سایر بیماریهای دام میباشند این اکیپ‌ها ضمن مایه‌کوبی وواکسیناسیون دامها بمعالجه دام وطیور نیز اشتغال دارند. ماموران فنی کشاورزی نیز ضمن توزیع سموم بین روستائیان سطح بسیار وسیعی از مزارع را از وجود موش صحرائی و کرم سرخ پنبه پاك نموده‌اند.

بنا به نوشته تایمز مالی
کنسرسیوم بایران وام میدهد

تایمزمالی ، در شماره اخیر خود ضمن تفسیری‌پیرامون مذاکرات نفتی ایران و کنسرسیوم نوشت: درآینده‌نزدیك مذاکرات دولت ایران و کنسرسیوم درباره مسائل عادی نفتی مربوط به‌سال ۷۱ـ ۱۹۷۰ آغاز خواهد شد.

محافل کنسرسیوم اظهار میدارند که این گفتگوها جنبه‌عادی ومعمولی خواهد داشت. این مذاکرات درروال مذاکرات فوق‌العاده ماه مه گذشته نخواهد بود که طی آن شاهنشاه ایران خواستار یك میلیارد دلار درآمدنفت برای سال مالی ۷۱ـ۱۹۷۰ گردیدند.

بودجه ایران نمودار این مسئله است که دولت ایران یك میلیارد و یکصدوبیست وشش هزار دلار از کنسرسیوم مطالبه خواهد کرد و یا از کنسرسیوم خواهد خواست که درصد اضافی، بمیزان ۱۲ونیم در نظر بگیرد.

در سال جاری انتظار میرود کنسرسیوم وام بدون بهره‌ای بمیزان ۸۰ میلیون دلار در اختیار دولت ایران قرار دهد.

خانه‌های کارگری
دراراضی چیتگر ساخته میشود

براساس ماده‌واحده‌ای که‌بمجلسین تقدیم شده ، پنجاه هکتار ازاراضی چیتگر جهت‌ایجادساختمان‌و تاسیسات شهری در اختیار شرکتهای تعاونی مسکن کارگران قرار خواهدگرفت.

برنامه خانه سازی و آبادانی در اراضی چیتگر تحت نظر سازمان مسکن انجام خواهد شد و براساس آئیننامه‌ای خواهد بود که به تصویب هیئت وزیران خواهد رسید.

لایحه واگذاری مازاد اراضی چیتگر در کمیسیون منابع طبیعی مجلس شورای ملی‌باحضورنمایندگان دولت مورد رسیدگی قرار گرفت وبا اصلاحاتی که در آن انجام شد بدین شرح گزارش آن تقدیم مجلس گردید.

ماده واحده: بوزارت منابع‌طبیعی اجازه داده میشود باقی مانده اراضی ملی شده چیتگر شماره ۳ اصلی واقع در بخش ده تهران را که در تاریخ تصویب این لایحه در اختیار وزارت منابع طبیعی میباشد ، بمنظور انجام برنامه های نوسازی و شهر سازی واجرای طرحهای عمرانی‌مجانا بسازمان مسکن « وابسته بوزارت آبادانی و مسکن » انتقال دهد.

تبصره : سازمان مسکن مکلف است تا پنجاه هکتار از اراضی‌مذکور را منحصرا بمنظور تامین کارگران (ایجاد ساختمان و تاسیسات‌شهری) مجانا بوزارت کار و امور اجتماعی واگذار نماید تا بر طبق آئیننامه‌ای که به تصویب هیئت دولت خواهد رسید در اختیار شرکتهای تعاونی مسکن کارگران قرار گیرد.

گزارش این لایحه با اصلاحاتی که در آن بعمل آمده است در کمیسیونهای آبادانی و مسکن و دارائی نیز مورد تایید قرار گرفته است.

*** اراضی چیتگر**

اراضی چیتگر که مورد استفاده شهرسازی برای کارگران قرار خواهد گرفت در جنوب غربی‌پارك جنگلی آریامهر قرار گرفته است انجام برنامه های تاسیسات شهری پس از تصویب این لایحه در مجلس و تصویب آئیننامه واگذاری آن‌به شرکتهای تعاونی مسکن کارگران در هیئت دولت بموقع اجراء گذاشته خواهد شد.

بدین ترتیب شرکتهای تعاونی مسکن کارگران خواهند توانست‌که از این اراضی با موافقت وزارت کار در اختیار بگیرند و تحت نظارت سازمان مسکن وزارت آبادانی و مسکن اقدام باحداث ساختمان برای کارگران عضو بنمایند.

شرکتها

* جهت گسترش‌و توسعه‌فعالیتهای صنعتی درموضوعهای مختلف مربوط به‌مهندسی‌یك‌شرکت بنام «الك ـالکتروکنسولت» به ثبت رسید.

این شرکت خارجی میباشدو مرکز آن در میلان است و سرمایه شرکت مزبور که در تاریخ ثبت آن در ایران پرداخت شده سیصد هزار لیر ایتالیائی‌میباشد که‌برابر ۳۶ میلیون و سیصد وپنجاه هزار ریال است.

* شرکت ملی‌راه براساس‌آخرین جلسه همگانی سرمایه خود را از سه میلیون ریال به دوازده میلیون ریال افزایش دادوبراین‌اساس سهام‌شرکاء افزایش یافت. محل این شرکت در اهواز است.

* شرکت انجمن پارت‌با مسئولیت محدود ازاول‌بهمن ماه‌گذشته منحل و برچیده شد و دونفر بعنوان مدیران تصفیه معین شدند. این‌شرکت دراصفهان فعالیت داشت.

*سرمایه‌شرکت‌سهامی«کوتمنبرك» به‌نصف تقلیل یافت و بدین ترتیب سرمایه این شرکت‌از چهل میلیون ریال به ۲۰ میلیون ریال رسیده است بر اساس این کاهش سرمایه شرکت‌به چهارصد سهم‌پنجاه هزار ریال منقسم گردیده است.

* براساس نامه شرکت نفت‌ایران پان‌امریکن آقای فالکینهام بسمت عضو هیئت مدیره انتخاب گردید و آقای «ای‌ـ ای‌مارتین» نیز از عضویت هیئت مدیره شرکت استعفاء داد.

* شرکت مطیع‌با مسئولیت‌محدود سرمایه خودرا از پنج‌میلیون ریال به دوازده میلیون ریال افزایش داد و این اضافه سرمایه از طرف صاحبان سرمایه پرداخت و در اختیار مدیران شرکت قرار گرفته است. شرکت مزبور خدمات تاسیس انبارهای عمومی رانیز بعهده گرفت.

* شرکت تعاونی مسکن کارکنان شرکت سهامی کل معادن ذوب فلزات‌ایران جهت‌تامین مسکن‌و انجام خدمات مربوط به‌آن به‌ثبت رسید. این شرکت که مرکز اصلی آن در تهران است از اول بهمن ماه باسرمایه ۳۶۵هزار ریال نقدی منقسم به ۳۶۵ سهم یکهزار ریالی میباشد.

* سرمایه شرکت سهامی روکش جنرال از مبلغ ۲۵ میلیون ریال به ۳۰ میلیون ریال افزایش یافت.

*یك شرکت‌بنام«پلتون»بامسئولیت محدود جهت ساختمان و تاسیسات مربوط به آن از قبیل تهویه‌ـشوفاژ ـآسانسور ـبرق و همچنین راهسازی و لوله کشی‌باسرمایه‌یك‌میلیون ریال تاسیس شد.

* شرکت «پارس دکور»بامسئولیت محدود جهت خرید و فروش وصادرات وواردات هر نوع کالای تجارتی مجاز و مقاطعه کاری کلیه امورمربوط به ساختمان در شیراز تشکیل گردید. سرمایه شرکت مزبور یك میلیون و پانصد هزار ریال نقدی‌و یك‌میلیون وپانصد هزار ریال غیر نقدی میباشد.

آگهی
قابل توجه کشاورزان و مصرف‌کنندگان کودهای‌شیمیائی

نرخ فروش کود های شیمیائی به مصرف کنندگان و کشاورزان بشرح زیر اعلام میگردد.

اوره	نقد هر تن ۸۲۰۰ ریال	۹ماهه هرتن	۸۸۵۰ ریال
نیترات‌دامونیم	نقد هرتن ۴۳۵۰ ریال	۹ماهه هرتن	۴۷۰۰ ریال
سوپرفسفات تریپل	نقد هرتن ۸۱۵۰ ریال	۹ ماهه هرتن	۸۸۰۰ ریال
فسفات‌دامونیم	نقدهرتن ۹۲۵۰ ریال	۹ماهه هر تن	۱۰٫۰۰۰ ریال
مخلوط ۲۰ـ۲۰	نقدهرتن۹۲۰۰ریال	۹ماهه هرتن	۹۵۰۰ ریال
سولفات دوپتاس	نقد هرتن ۸۲۰۰ ریال	۹ماهه هرتن	۸۵۰۰ ریال
سولفات دامونیم	نقد هرتن ۵۶۰۰ ریال	۹ ماهه هرتن	۶۰۰۰ ریال

برای خریدبه کارگزاران و فروشندگان شهرستان ها مراجعه نمائید.

۱ـ۲ آـ۷۹۴۱۸ شرکت‌سهامی پخش کودشیمیائی

اطلاعیه سازمان بورس اوراق بهادار تهران

بدینوسیله باطلاع میرساندکه سهام شرکت سهامی قند کرمانشاه برای معامله در بورس اوراق بهادار پذیرفته شده وعلاقمندان به خرید ویا فروش سهام‌شرکت نامبرده میتوانند در روزهای یکشنبه وچهارشنبه هر هفته برای انجام معامله به تالار معاملات‌بورس‌واقع‌درخیابان‌فردوسی‌ـ کوچه شمالی بانك مرکزی ایران مراجعه نمایند.

آـ۷۹۲۹۰

سرویس سریع‌السیر
خط کشتیرانی کنکوردیا
برنامه حرکت از نیویورك

	حرکت از نیویورك	ورود به بندرشاهپور
کشتی «کنکوردیامارگرت»	۲۷ اسفند ۱۳۴۸	۲ـ اردیبهشت ۱۳۴۹
کشتی «کنکوردیاطالب»	۲ اردیبهشت	۱ ـ خرداد ۱۳۴۹
کشتی «کنکوردیاتارك»	۲۳ اردیبهشت ۱۳۴۹	۲۳ خرداد ۱۳۴۹
کشتی «کنکوردیا تاج»	۱۲ خرداد ۱۳۴۹	۱۲ تیر ۱۳۴۹

کشتی‌های فوق از بنادر هوستن و نیو اورلئان نیز بارگیری خواهند نمود
برای کسب اطلاعات بیشتر به نمایندگی‌کل در ایران

شرکت سهامی
لوانت اکسپرس ترانسپورت (ایران)

تهران : خیابان سعدی شماره ۴۴۷ ـ تلفن ۳۰۵۳۱۳ ـ۱۴ و ۱۵ و۳۳۲۱۵۴
ویا شعبات این شرکت در
خرمشهر ـ خیابان فردوسی شماره ۱۹۴ تلفن ۲۸۱۴ ـ ۲۸۱۵ ـ ۳۹۳۵
تبریز ـ خیابان فردوسی تلفن ۲۳۷۰ـ ۴۶۹۰
آبادان ـ شماره ۱۶ سان شاین بریم تلفن ۲۱۵۱

افسونگر
ابدائی شرکت سهامی جیپ‌ولین کارخانه سازنده اتومبیل
وپیشرو صنعت اتومبیل سازی درایران
شنبه‌ها از ۷½ تا ۸ بعدازظهر
در تلویزیون ملی ایران

یکسره ژاپن . خرمشهر
۲۰ روزه
کشتی بی . آی ، نیانزا ،
کالای شمارا بایران میرساند
شرکت گری مکنزی محدود

استخدام؟

استخدام

به یك پرستار بچه که سابقه کار داشته باشد مورد نیاز است ایرانی‌وخیلی مسن نباشد۶۲۸۹۸۵ از ساعت ۶ تا ۴ تلفن شود.
آـ۵۳۹۰ ۱ـ۲

استخدام حسابدار با تجربه یا حقوق مکفی

یك‌شرکت‌صنعتی معظم احتیاج به تعدادی حسابدار با شرائطزیر دارد :
۱ـ حداقل دارای پنج سال سابقه‌کار و تجربه مفید.
۲ـ بتواند عهده‌دار مسئولیت واحدی از حسابداری این‌موسسه بشود.
۳ـ کسانیکه دارای سابقه‌کار مفید و تحصیلات عالی باشند مقدمند.
۴ـ حداکثر سن چهل سال بیشتر نباشد.
واجدین شرائط فوق الذکر مشخصات خود را همراه با یك قطعه عکس براهنمای شماره۷۶۸۰ روزنامه اطلاعات ارسال دارندتا ترتیب مصاحبه با آنها داده‌شود.
توجه‌فرمائید کلیه درخواستها محرمانه خواهد بود و درصورت عدم لزوم بآدرس ذکر شده عودت داده خواهد شد.
۱ـ۳ آـ۳۶۲۸۱

استخدام کارگر مبتدی تهران‌نو ایستگاه مدرسه شماره ۸۳۷
۱ـ۶ آـ۴۸۵۰

انباردار جهت‌تصدی مصنوعات شرکت تولیدی

درخواست کنندگان باید به‌زبان انگلیسی یا آلمانی تسلط کامل داشته و از عهده کارهای‌محوله به‌نحو احسن برآیند.
خواهشمند است بین ساعات ۱ تا ۴ بعد از ظهر با تلفن۶۱۲۳۵۰ شماره داخلی ۰۷ تماس گیرند تا ترتیب مصاحبه آنها داده شود.
۱ـ۲ آـ۷۹۲۱۲

۱۵ نفر دیپلمه

علاقمند بحسابداری پس از یك دوره کارآموزی یکماهه مشغول بکار خواهند شد تلفن ۳۳۵۰۴۰
۱ـ۵ آـ۵۲۸۷

استخدام

یك‌شرکت‌بین‌المللی هواپیمائی برای کار در قسمت ترافیك و امور داخلی خود در سرویس شب فرودگاه مهرآباد بهمکاری خانم و آقا نیازمند است . داوطلبان استخدام باید به زبان انگلیسی مسلط و خدمت وظیفه را انجام داده و یا برك معافی داشته‌باشند و سن آنها ۲۰ تا ۲۵ سال باشد لطفا شرایط و مشخصات خودرا بخط خود نوشته و همراه یك قطعه از آخرین عکس و شماره تلفن خویش به آدرس صندوق پستی شماره ۳۱۴۰ تهران ارسال دارند.

شرکت معظم داروئی

به یك جوان فعال بامشخصات ذیل جهت ویزیت شهرستان‌تبریز احتیاج داره :
۱ـساکن‌تبریزو ویزیت‌تبریزو شهرهای مختلف آذربایجان
۲ـحداقل معلومات دیپلم‌کامل
۳ـ دارای سابقه در امور دارو‌ئی
۴ـ سن بین ۲۵ الی ۳۵
۵ـ دارای ماشین شخصی
خواهشمند است تقاضای کتبی خود را بضمیمه عکس با ذکر سوابق کامل به صندوق پستی ۳۱۴۷ مرقوم فرمائید . (اگر توضیحات کامل نباشد نامه‌بدون جواب خواهد ماند).

سالن آرایش وزیبائی پری

واقع در داودیه خیابان نفت بیك خانم آرایشگر با تجربه که بزبان‌انگلیسی آشنائی داشته‌باشد نیازمند است . تلفن ۷۷۳۳۸۳

شرکت‌سهامی‌سردخانه‌جنرال استخدام میکند

۱ـ حسابدار باتجربه برای تحریر دفاتر
۲ـجوشکار دارای سابقه کار.
۳ـ مکانیك دارای تجربه در اداره دیزل جنراتور و موتور های کمپرسور .
بین ساعات ۳ تا ۵ بعد از ظهر به محل شرکت واقع در جاده قدیم کرج ایستگاه جنرال‌مراجعه گردد.

مدیریت انبارداری

این کارخانه بیکنفر برای مدیریت انبار به مشخصات زیر احتیاج دارد :
۱ـ سن کمتر از ۲۵ سال و بیشتر از ۴۰سال نباشد.
۲ـ سوابق در انبارداری‌مدرن داشته باشد.
۳ـ حداقل دیپلم کامل دبیرستان را دارا‌باشد.
۴ـبحسابداری وارد باشد.
۵ـ بزبان لاتین آشنائی کافی داشته باشد.
۶ـدارای‌ضامن معتبر ازلحاظ مالی و همچنین اخلاقی باشد.
خواهشمنداست بدفتر کارخانه خیابان ویلا شماره ۳۴۵ طبقه چهارم دوبار بین ساعات ۱۹ تا ۲۱ بعد از ظهر مراجعه کنند.
۱ـ۳ آـ۳۶۷۳۱

دکتر داروساز جهت تهران و شهرستانهامورد نیازاست۳۳۶۴۵۰
۲۴ـ۲۶ آـ۴۵۳

آگهی استخدام

یك واحد بزدرك صنعتی بیك نفر حسابدار صنعتی با مشخصات زیر نیازمند است .
۱ـ پایه تحصیلات لیسانسیه از موسسه عالی حسابداری یاسایر دانشگاهها.
تسلط کامل بزبان‌انگلیسی
۳ـ داشتن مدرك خاتمه خدمت یا معافیت دائم
۴ـ سن بین ۲۵ الی ۴۰ سال
۵ـ حداقل‌سال سابقه خدمت در امور حسابداری
واجدین شرایط میتوانند با ذکر سوابق کار تجربی و رشته تحصیلی و ارسال فتوکپی‌مدارك باصندوق پستی ۱۹۲۶ مکاتبه فرمایند.

شرکت سهامی خوراك توزیع کننده‌محصولات مینو برای‌قسمت فروش خود بتعدادی فروشنده‌مره باشرایط ذیل احتیاج دارد :
۱ـ حداکثر سن ۲۵ سال
۲ـتحصیلات حدود سیکل‌دوم
۳ـ داشتن برك خاتمه خدمت یا معافی دائم غیر پزشکی
۴ـ داشتن تضمین مالی
۵ـ داشتن صحت مزاج
افراد باتجربه حق‌تقدم خواهند داشت . واجدین شرایط میتوانند برای انجام مصاحبه از ساعت۸ صبح الی ۶ بعد از ظهر روزشنبه ۴۸٫۱۲٫۱۶ باستخدام مینوکیلو متر ۱۴ جاده شمالی کرج مراجعه نمایند.

راننده بازنشسته

با ۴۰۰۰ ریال استخدام میشود تلفن ۶۲۷۷۲۶

تولید دارو استخدام میکند

۱ـانباردار صنعتی
۲ـتحصیلدار
۳ـ صندوقدار
۴ـ انبار دار مواد مصرفی
۵ـ کارمند انبار قرنطینه
شرایط استخدام
۱ـ داشتن حداقل دو سال سابقه کار در رشته مربوطه
۲ـ تحصیلات حداقل‌سیکل
۳ـ سن حداکثر ۲۵ سال و برای انباردار صنعتی ۴۰ سال
۴ـ دانستن زبان انگلیسی‌برای انباردار صنعتی
۵ـ سپردن وثیقه ملکی در حدود چهار صد هزار ریال
۶ـداشتن گواهی‌نامه‌رانندگی
موتوسکلت‌برای‌تحصیلداران
۷ـ داشتن دفترچه پایان‌خدمت و یا معافیت دائم (غیرپزشکی)
واجدین شرایط میتوانند از ساعت ۱۴ الی ۱۶ بکارگزینی‌این شرکت واقع در خیابان نادری چهار راه یوسف آباد ـ پلاك ۲۴۷ مراجعه فرمایند.

تعدادی گارسن درجه یك

که‌بزبان انگلیسی آشنائی‌داشته باشند همچنین تعدادی زن برای نظافت اطاق مسافرین و پنج‌نفر برای‌کاررسپشن که آشنائی‌کامل بزبان انگلیسی داشته باشندمورد احتیاج‌است . برای‌کسب‌اطلاعات بیشتر بتلفن ۷۷۳۰۸۱ مراجعه نمایند.

حسابدار با تجربه

یکنفر حسابدار با تجربه در امورصندوقداری و دفترداری آشنا بزبان انگلیسی موردنیاز است لطفا درخواستهای خود را همراه‌بایك قطعه عکس به‌صندوق ۶۲۰۶ـ۸ ارسال دارید.

استخدام میشود

بمنظور خدمت در منطقه‌لرستان دو نفر دیپلمه کشاورزی یکنفر حسابدار جسی و یکنفر مهندس کشاورزی که در شناسائی آفات تخصص داشته باشد استخدام می‌شود داوطلبان از ساعت ۱۲ تا سه بعد ازظهر بدفتر مرکزی شرکت واقع در سعدی شمالی جنب‌پمپ بنزین ساختمان فیات مراجعه نمایند.
شرکت سهامی صنعتی‌قندلرستان
۱ـ۲ آـ۷۸۶۵۸

سازمان کاسپین

برای سرپرستی دفتر نمایندگی خود در رشت و اداره امورآگهی های تبلیغاتی تلویزیون رشت‌بیك شخص فعال که دارای تجربه طولانی در امور تبلیغاتی و مقیم این شهرستان باشد نیازمنداست.
ازداوطلبان‌تقاضا میشودشرایط و امکانات و سوابق خود راکتبا به‌سازمان کاسپین خیابان پهلوی بالاتر از سینما آتلانتیك خیابان نوربخش‌شماره ۱۹ ارسال‌فرمایند.
۱ـ۲ آـ۷۹۳۵۰

ویزیتور مرد

یك شرکت بزرك تولیدی برای فروش یك کالای بکر احتیاج به تعداد ده نفر ویزیتور با تجربه و خوش تیپ و خوش بیان دارد واجدین شرایط با در دست داشتن سوابق ویك قطعه عکس درتاریخ یکشنبه هفدهم ودوشنبه هیجدهم اسفندماه از ساعت ۵ تا۸ بعداز ظهر به آدرس خیابان سعدی روبروی سینما ادئون کوچه‌بدایعی شماره ۱۲ مراجعه نمایند.

آگهی استخدام

شرکت‌سهامی کارخانجات‌نورد ایران جهت کارخانجات نورد اهواز به یك نفر استاد فرزکار که دارای لااقل پنج سال سابقه کار بوده و خدمت وظیفه‌عمومی را انجام داده یا برك معافیت‌دائم در دست داشته باشد احتیاج‌دارد داوطلبان واجد شرایط میتوانند شخصا در تهران‌باداره کارگزینی شرکت واقع در خیابان ویلاکوی فردیس شماره ۹ تلفنهای شماره ۴۰۵۳۷ـ۶۱۲۷۹۶ و در اهواز بدفتر کارخانجات مراجعه فرمایند داوطلبان‌واجد شرایط خوزستانی حق تقدم خواهند داشت.

جویای کار

حسابدار باسابقه
جویای کاراست تلفن۷۹۳۲۲۲
۱ـ۵ آـ۵۳۰۴

جوانی باداشتن ۱۲ سال
سابقه کار در منشیگری و حسابداری جویای کار است‌لطفا به راهنمای ۷۷۰ مراجعه فرمایند
آـ۳۶۶۲۱ ۱ـ۳

گمشده

چك شماره ۶۶۹۶۶۶ ب ۱۰ عهده‌بانك صادرات شعبه شیرازی بدون تاریخ بمبلغ پنجاه هزار ریال بامضای مصطفی نور علی که نزد اینجانب سید محمد علی منتظر امانت بود مفقود شده واز درجه اعتبار ساقط است.

زهرا سخنگو (عکس بالا) ۱۴ ساله از تاریخ ۴۸٫۱۱٫۲۹ ازمنزل خارج‌شده و مراجعت نکرده است کسانیکه از وی اطلاعی دارندبا تلفن ۳۵۰۱۷۶ تماس گرفته و مژدگانی قابل توجهی دریافت دارند.

داود زارع پیشه (عکس‌بالا) از پنجشنبه ۷ اسفند از خانه بیرون رفته‌و دیگر خبری از وی نیست هر کس اطلاعی از نامبرده دارد بتلفن ۵۱۸۱۹ فروشگاه‌نیکو یا ۹۶۳۶۴۸ یا بکلانتری بخش ۸ خیابان آیزنهاور (بختیار) خبر دهد.

برای ساختمان شما
کاغذدیواری و نقاشی ساختمان
جانفدا باقساط تلفن ۷۸۱۹۷۷

لوله باز کنی فاضل آب
با دستگاه تراکم هوا
تلفن ۶۲۶۳۴۸

رفع گرفتگی لوله ساختمان
در ۲۰ دقیقه سازمان تراکم
تلفن ۸۸۱۶۸۱

لوله بازکنی فاضل آب
بادستگاه تراکم‌هوا
۶۴۴۸۵ مسعود

لوله بازکنی فاضل آب
بادستگاه تراکم‌هوا
مقدم ۶۴۶۳۵

لوله بازکنی فاضل آب
بادستگاه تراکم‌هوا
تلفن ۷۶۳۲۸۶

لوله بازکنی فاضل آب
بادستگاه تراکم‌هوا
تلفن ۷۵۶۴۰۸

لوله بازکنی فاضل آب
بادستگاه تراکم هوا
دراسرع وقت باقیمت مناسب
تلفن ۶۲۲۳۹۹

جنرال ـ سرویس
لوله بازکنی فاضل آب
بادستگاه مجهز تراکم هوا
آبگرمکن ـ بخاری ـ کولر
تلفن ۷۹۳۰۵۷

بهارستان مقابل مجلس

حراج بزرك در نمایشگاه بزرك مبل ایتال‌استیل شروع شد
برای اینکه تمام مردم بیایند وازنزدیك‌حراج
نمایشگاه مبل ایتال استیل
را مشاهده نمایند ازامروز بهرخانواده‌ایکه‌از
نمایشگاه مبل ایتال‌استیل
دیدن نمایند چه خرید کنند وچه خرید نکنند یك کادوی بسیار ارزنده وزیبا تقدیم‌میگردد وبکسانیکه ازاین حراج خرید نمایندیك‌گلدان کریستال تقدیم میشود.
نمایشگاه مبل ایتال‌استیل
بمناسبت فرارسیدن سال نو بقدری در حراج انواع مبل‌های مدرن‌وسرویسهای‌مجلل اطاق خواب ومیزوصندلی‌های ناهار خوری و سایرمبلمان دیگر منزل تخفیف داده‌که هر خانواده باهربودجه وسلیقه‌ای‌که داشته باشد می تواند منزل خودرا با ارزانترین قیمت و سهلترین شرایط مبلمان نماید.
شاهرضا مقابل دانشگاه تلفن ۶۱۰۳۶۳۶
(ایام تعطیل تاشب باز است)

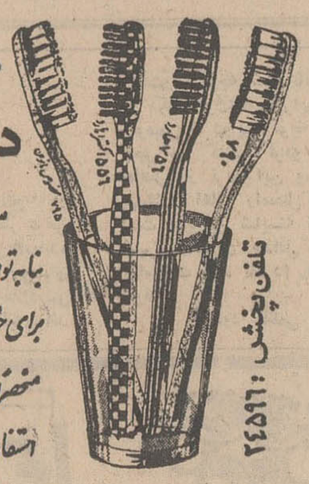

مسواك موئی وطنی
دریای نور
ساخت آلمان
بنابه توصیه دندان پزشکان جهان
برای حفظ لثه‌ها ومینای دندان
منحصرا ازمسواکهای موئی
استفاده نمائید
تلفن پخش: ۲۴۵۹۶

هواکش هیتاچی
هوای ناسالم وکثیف بتدریج ایجاد مسمومیت های خطرناك میکند.
نصب هواکش هیتاچی
در اطاق خواب پذیرائی صددرصد مسمومیت هوارا ازبین میبرد.
نصب هواکش هیتاچی
۶ ساعت پس ازاطلاع تلفنی شما

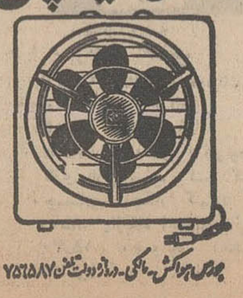

پخش هواکش ـ مالکی ـ دروازه دولت تلفن ۷۵۶۵۸۷

نیازمندیها

تلفنهای ۳۱۱۲۲۴ و ۳۱۱۲۲۰

خرید و فروش اثاثیه

خرید

فرش کیهان تلفن ۷۶۳۷۷۶
خریدار انواع قالی وقالیچه در منازل میباشد لطفاً یادداشت فرمائید برای معاملات همه نوع فرش با تلفن ۷۶۳۷۷۶ فرش کیهان مکالمه فرمائید خیابان رودولت میدان ۲۵ شهریور
۱ـ۳۶ آـ۴۶۳۲

فرش رضوی تلفن ۷۶۴۸۰۰
خریدار انواع فرشهای کهنه و نو صادراتی سنگین قیمت و فروشنده بهترین فرش های نو کاشان دورولت میدان ۲۵ شهریور

فروشگاه فرش طوسی
فرشهای کهنه و نو سنگین قیمت شما را جهت صادرات ازسایرین بهتر میخرد : تلفن ۷۵۹۰۲۹

نمایشگاه فرش گلشن تلفن ۶۲۱۴۲۱
همه نوع فرشهای کهنه خریداریم وهمه رقم فرش نو موجود میباشد فرشهای کهنه با نو معاوضه میشود خیابان پهلوی بالا ایستگاه بیمه جنب بانك ملی یوسف آباد .

فروشگاه سایان ۶۱۳۳۸۱
تلفنی خریدار هر نوع قالی قالیچه کهنه بوجهت صادرات بچچال تلویزیون اجاق گاز لباسشوئی .

فرش اردیبهشت تلفن ۶۸۱۶۴
بمدیریت اسماعیل اسدی
فرشهای کهنه و سنگین قیمت جهت صادرات نقدا خریداریم.

فرش ملك ـ باغ صبا
تلفنهای ۷۶۴۶۱۷ و ۶۲۱۴۱۵
همه رقم فرش نو موجود درصدر فرشهای کهنه و نو شما را نقدا جهت صادرات باروپا خریداریم

فرش محسن
فرشهای کهنه و نو شما نقدا خریداری ومعاوضه میشود تلفن ۶۰۹۴۰

سیمین بین شاه وحشمت الدوله
فروشگاه ایران فرش
تلفن ۷۷۴۹۷۲
کلیه لوازم شب بهر مبلغ باشد بیشتر از سایرین نقد خریداریم

فرش بیستون
تلفنهای ۶۲۱۷۸۵ و ۶۱۳۱۰۰
خرید و فروش و معاوضه انواع فرش نو و کهنه امیر آباد شمالی مقابل پارك فرح ایستگاه منبع

فروشگاه و نمایشگاه آسیا
یخچال ـ تلویزیون ـ اجاق گاز و فرش شما را عادلانه خریداریم شاه چهار راه پیروز تلفن ۶۱۲۸۳۲

فرش خواجه نصیر
تلفن ۷۲۶۹۰
خریدار فرشهای کهنه و نو در منازل خیابان خواجه نصیر

فروشگاه فرش صفا
تلفن ۳۵۲۸۷۶
کلیه لوازم منزل شما رادر اسرع وقت با اطلاع تلفنی در محل با قیمت عادلانه خریدار است.

فرش جعفری شمیران
بهترین خریدار فرشهای نو وکهنه تلفن ۸۳۱۲۱

یك تاجر آلمانی فرشهای نو کهنه شما را بمدت ده روز با قیمت مناسب خریدار است از ساعت ۱۴ با تلفن ۳۱۰۴۵۴ تماس بگیرید .
۱ـ۶ آـ۳۶۷۸۱

فروشگاه خالقی تلفن های ۳۰۳۰۸۰ و ۳۵۲۰۹۰
فرش کهنه و نو و یخچال ، تلویزیون لوازم منزل شما را خریداریم .

فرش زمرد
فرشهای کهنه شما را نقدا بقیمت عالی خریداریم معاوضه فرش نو با کهنه خیابان پهلوی تلفن ۶۲۹۶۸۴

فروشگاه آرمان تلفن ۶۹۶۲۳
بهترین خریدار تلویزیون فرش چراغ گاز و هر نوع یخچال نفتی

فرش فروردین تلفن ۴۳۰۸۵
بهترین خریدار فرشهای کهنه و نو

فروشگاه بختیاری تلفن ۷۵۹۳۲۹
بهترین خریدار کلیه لوازم منزل

فروش دست دوم

حراج فروشگاه خالقی
تلفن ۳۵۲۰۹۰
قالیهای کرمان زمینه لاکی

عرض ۰ طول	
۴٫۸۰ × ۳	۲۳۰۰ تومان
۴٫۶۰ × ۳	۲۲۰۰ تومان
۴٫۵۰ × ۳	۲۲۰۰ تومان
۴٫۳۰ × ۲	۱۹۰۰ تومان
۴٫۳۰ × ۲	۲۰۰۰ تومان
۴٫۲۰ × ۲	۱۹۵۰ تومان
۳٫۷۰ × ۲	۱۵۰۰ تومان
۳٫۵۰ × ۲	۱۳۰۰ تومان
۳٫۳۵ × ۲	۱۲۰۰ تومان

اگر لباس نو یا دست دوم
از بزرگترین مزنهای دنیا میخواهید بخیابان شاه ـ اردیبهشت جنوبی ـ کوچه بیژن شماره ـ ۲۵ از ۱۶ ـ الی ـ ۲۶ سمند مراجعه فرمائید

فروش دست اول

فرش برلیان
عالیترین فرش های کاشان ، تبریز ، کرمان اصفهان و نائین را با سهیلات بیسابقه در اختیا رشما میگذارد همچنین فرشهای کهنه و قدیمی شمارا بقیمت خوب خریداری و با بهترین فرشهای نو معاوضه مینماید .
عباس آباد فرح شمالی ۷۶۰۶۳۴

فروشگاه شیراز
با الطاف شما مشتریان عزیز مدت یکسال از تاسیس فروشگاه شیراز که مرکز پخش تلویزیون، اجاق گاز ، ضبط صوت ، رادیو گرام ، بخاری و انواع کادوئی، ساعت و چشم روشنی و قالی و سایر لوازم منزل و تزئینی است گذشت .
هدف این فروشگاه این بوده و هست که همواره بیش از پیش جلب رضایت دوستان و مشتریان گرامی را بنماید ، لذا اجناس خود را با سهل ترین شرایط و قیمت مناسب در اختیار علاقه مندان خود میگذارد .
چهار راه تخت جمشید بهجت آباد بالاتر از بانك توسعه صنعتی و معدنی ایران ساختمان ۱۴۳
تلفن ۴۵۴۶۸

فروشگاه نوید ۷۶۳۸۵۳
فروشنده و خریدار لوازم زندگی روزولت چهارراه تخت طاوس

مژده به مشتریان محترم
باغ
از خریداران محترمیکه تاکنون از ما لوازم فلزی و مبل ویلائی ابتیاع فرموده اند خواهشمنداست چنانچه احتیاج به روکش یا تعمیر و رنك آمیزی داشته باشند لطفا بتلفن ۶۲۷۶۸۹ اطلاع دهند. این موسسه تا تاریخ ۴۹٫۲٫۱۵ برای تعمیرات در خدمت شما مشتریان عزیز میباشد .
نشانی ـ خیابان پهلوی بالای قصر یخ مبلمان فلزی باغ
۱ـ۵ آـ۵۳۳۹

محصولات تولیدی جواهریان
اجاق گاز ـ ترموس ـ سماور بخاری ـ بازار حاجب الدوله تلفن ۲۴۴۰۱

نمایشگاه های مبل

پیراهن مبل ۳۳۹۵۰۵
تعویض پارچه مبل ۳۳۹۵۰۵
پرده دوزی شهرزاد ۳۳۹۵۰۵

پرده دوزی ارحمند ۳۳۷۳۷۰

شستشوی مبل و فرش

شستشوی مبل و فرش گلین
سرویس مهر مبتکر وپیشرو نظافت مبل و فرش در جای خود باموادا گزآمایش شده با دستگاه منحصر بفرد تلفن ۹۵۲۵۴۶

سرویس مبل شوئی نوین
نظافت مبلمان فرش موکت با دستگاه اتوماتیك مواد خارجی درمنزل تلفنهای ۲۷۲۹۰ـ۶۲۴۹۰۰ و ۶۳۲۸۰۶

شستشوی مبل و فرش ساحل
نظافت مبلمان و پلیش بوسیله دستگاه برقی در جای خود ۹۵۶۵۶۵

شستشوی مبل و فرش ادیب
مبل و فرش تشکهای ماشین در جای خود تمیز میماید ۹۵۲۴۵۴

کارخانه قالی شوئی اطلس
با سابقه چندین ساله مجهز بدستگاه های مدرن و روفوگری تلفن ۹۵۱۷۰۹
۱ـ۳۶ آـ۵۴۲۲

دوراکلین سرویس ، بین المللی آمریکا
وابسته بکارخانجات تاول ماستر ایران مبلمان ، فرش ، موکت شما را با آخرین مند متداول در آمریکا با اصول فنی مثل گل تازه و در اسرع وقت در منزل شما تحویل می نماید تلفنهای ۷۵۸۳۹۵ و ۷۵۸۳۹۶ و ۷۳۶۸۳

کارخانه قالیشوئی ادیب
مجهز بکلیه وسایل ۹۵۸۹۵۰
۳ـ۳۶ آـ۵۲۴۲

کارخانه قالیشوئی داوید
با ۱۵ سال سابقه وتجربه کامل فردوسی ۱۳۱ تلفن ۳۱۲۵۴۲

شستشوی مبل و فرش ژاکلین
در جای خود ـ ۹۵۸۹۵۰

تعمیرات

تعمیرگاه تلویزیون الکترون
تلفن ۷۶۳۶۸۴
تعمیر تلویزیون های R.C.A شاوب لورنس ـ تلفنکن سیمرا فیلیپس ـ وسایر مارکها ونصب کنودتور و آنتن تمام کانال با سرویس مجهز سیار بویژه شمیرانات .

اهم الکترونیك سرویس
تعمیر تلویزیونهای
شاوب لورنس R.T.I فیلیپس ـ تلفنکن گروندیك و کنودتور تلفن ۶۴۴۸۱۷

تلویزیون سرویس
خاورمیانه تلفن ۳۳۳۳۱۷
تعمیر تلویزیون های R.C.A R.T.A رپونکت فیلیپس باسرویس سیار
۱ـ۱۰ آـ۵۳۳۲

یگانه تعمیرگاه مجهز R.T.I. - R.C.A
فیلیپس . شاوب لورنس تلفونکن . وستینگهاوس تلاپونکت و تلویزیونهای اروپائی و آمریکائی .
تلفن ۶۹۵۱۴ و ۴۲۷۳۳

نوریکار
زیر نظر متخصصین کارآزموده
یخچال ، اجاق گاز ، بخاری ، لباسشوئی ، اجاق گاز ، تجاری و آبگرمکن
تعمیرات تضمینی
خیابان شاه چراغ روبروی زمین ۲۰۶۶۴

غرب الکترونیك
تعمیر انواع تلویزیون و نصب کنورتور اتوماتیك آلمانی ۴۰٪ تخفیف با سرویس سیار تلفن ۷۵۴۰۰

سرویس تلویزیون گارانتی
تلفن ۶۲۸۳۷۱
سرویس سیار R.T.I-R.C.A شاوب لورنس . صبا ، مدیاتور حمرالکتریك ، تلفونکن ، سیمرا و سایر مارکها و نصب کنورتور در تهران و بویژه شمیرانات

تعمیرگاه تلویزیون حمید
R.T.I-R.C.A شاوب لورنس نصب سیستم صوتی برای بیمارستان ها وهتلها تلفن ۳۱۳۱۴۷

تعمیرگاه یخچال فریجیدر
تحت نظر متخصصین ورزیده با ۳۰ سال سابقه در امور یخچال ضمنا لوازم یدکی موجود تلفن ۷۲۳۳۶

شرکت تلویزیون سرویس
آر سی آ R.C.A تعمیر انواع تلویزیون ۳۱۲۲۷۸ و ۳۱۳۲۶۲

شرکت مهندسین تلویزیون
باکارمزد کم سرویس کامل تعمیر انواع تلویزیونها و دستگاه های برقی تقویت لامپهای تصویر با دستگاه مدرن تلفن ۶۱۱۲۳۴

آنتن تلویزیون
آنتن حمید نصب وتعمیر آنتن تلویزیون با کمترین قیمت و فوری ۳۳۵۲۸۳

بخاری

تکنیسین آریا ۷۶۴۶۰۸
سرویس بخاری آبگرمکن

سرویس آبگرمکن بخاری اجاق گاز کولر تلفن ۶۲۱۰۶۱
۱ـ۲۰ آـ۵۳۱۳

رفع گرفتگی لوله
تعمیر بخاری آب گرمکن
یخچال و لباسشوئی
سازمان ۷۵۵ تلفن ۷۵۵۷۵۵

کولر

نصب کولر
و کانال کشی احتمال ۷۶۵۲۶۴

تدریس خصوصی

انگلیسی یا فرانسه
توسط خارجی تلفن ۴۷۱۴۱

ریاضیات دبیرستانی
توسط لیسانسیه ریاضی ۳۵۲۷۰۷
۱ـ۵ آـ۳۶۳۲۹

ریاضیات فیزیك شیمی مکانیك
ناصری دبیر ریاضی ۷۵۳۸۹
آـ۳۶۶۹۹

گاز مورد نیاز شما

اساگاز
«پخش گاز»
۴۴۸۰۲ـ۴۶۷۶۶
۶۹۷۴۵
«دایره فروش»
۶۱۲۴۷۱

پخش گاز شرکت بوتاگاز
از ۷ونیم صبح تا ۸ شب تلفن های ۳۳۳۲۲۳ـ ۳۳۲۳۸۹ .

شرکت سوپرگاز
مجهزترین پخش گاز
تلفنهای ۹۵۲۴۳۹ ـ ۹۵۰۸۵۰ ـ ۹۵۰۱۹۱ ـ ۹۶۲۹۰۵ از ساعت ۶٫۵ صبح الی ۹ شب آماده هرگونه سفارش گاز و سرویس میباشد

ایران گاز
همه روزه از ساعت ۶٫۳۰ صبح الی ۱۱ شب
تلفن پخش گاز
۳۰۷ تا ۳۱۱۳۰۱

سرویس پخش گاز
جنرال
تلفنهای :
۹۵۸۲۵۲-۹۵۷۶۹۳
۹۵۹۱۶۴-۹۵۷۷۹۴
پخش گاز در تمام ایام هفته

پخش گاز شرکت بوتان
BUTANE
از ۷٫۵ صبح تا ۸ شب تلفنهای ۹۵۳۵۱۶۵۵ و ۳۳۸۲۲۲ و ۳۳۸۲۲۱ و ۳۳۲۹۲۴ آماده قبول سفارشات مشتریان محترم خود در تهران میباشد

شرکت پرسی گاز
۷ صبح تا ۱۰ شب تضمین خودکار گاز سرویس سیار دارند
خواست سیده ـ تلفنهای
۹۵ تا ۶۴۵۹۱
۴۷۲۴۷ - ۴۷۹۹۰
۶۵۲۴۰۰ مراجعه شود

فروش اتومبیل

پژو
مدل ۶۹
یکدستگاه پژو ۴۰۴ با رادیو بسیار تمیز نقدا بدون واسطه بفروش میرسد . تلفن ۳۰۱۰۷۹

فولکس
مدل ۵۴
بسیار تمیز بفروش میرسد ۳۳۵۰۷۰

فروشگاههای اتومبیل

بازار اتومبیل ۹۴۰
خرید و فروش اتومبیل ۳۰۱۳۲۷

فروشگاه نو کل جیپ ولندرور میدان ناعشاء سیه تلفن ۴۷۰۷۵

آریاشاهین بدون پیش قسط
۲۵۷۷۷ بادکوبه ای
آـ۵۳۷۳ ۱ـ۵

برای اتومبیل شما

روکش تشك آماده برای
هر نوع اتومبیل در کمترین مدت میدان ژاله اول شهباز روبروی تعمیرگاه شماره ۵ پیکان دوزندگی اتومبیل مریخ تلفن ۳۱۰۹۲۷
۱ـ۱۴ آـ۵۳۷۷

روکش صندلی اتومبیل
کالی
فردوسی ـ جنب کوچه برلن
نمایشگاه رحیمیان تلفن ۳۰۴۲۵۰

نیکنام تلفن ۷۵۶۱۷۷
تعمیرگاه انواع پرده کرکره نهیه و نصب کرکره اتومبیل شاهرضا ۲۰ متری دروازه شمیران آـ۵۳۷۲

نوزندگی اتومبیل رمضانی افتتاح شد
روکش آماده برای هر نوع اتومبیل فرح جنوبی ایستگاه دبیرستان ستاره صبح
۱ـ۴ آـ۵۴۲۳

کرایه

اتولوکس
اتومبیلهای تشریفاتی باراننده برای داخل و خارج تهران میدان فردوسی تلفن ۴۴۶۰۵ و ۶۱۱۲۷۰

کالج بار
بارکش شهر وحومه
بیمه اثاثیه منزل
تلفن
۴۱۱۱۱
۶۱۱۱۱۱

جرثقیل و تریلی جاسب
تلفن ۲۵۷۶۵ و ۲۷۸۱۸

اتوبوس دربست
گمرک ایستگاه اتوتوکل
تلفن ۲۷۷۷۷
۲۷۷۹۷

معاملات املاک مستغلات

فروش

آژانس شایسته ۳۰۵۳۴۹
با کادری مجرب و صلاحیتدار آماده انجام امور ملکی شما و مرکز عمده خرید و فروش املاك در شهر و شمیرانات
آـ۴۴۶۸ ۱۴ـ۱۵

سه طبقه مجزا مهندسی ساز محکم ـ مدرن ـ ارزان بهترین نقطه فرح شمالی
اسکلت فلزی با شوفاژ بمساحت ۳۹۰ متر ۱۳×۳۰ طبقه اول . پارکینك ۴ اطاق ، هال و کلیه لوازم دو طبقه دیگر هرطبقه ۷ اطاق هال و لوازم
آژانس شایسته ۳۰۵۳۴۹
۱ـ۳ آـ۵۳۱۱

درالیه شمیران
زمین و باغهای مشجر و خانه های ویلائی برای فروش ۸۹۱۶۵۱
۱ـ۱۵ آـ۷۵۷۷۲

اختیاریه بخش ۱۱ دروس
باعجه مشجر ۴۰۰ متر مربع بایکدستگاه ساختمان کوچك بدون واسطه بمبلغ ۱۲۰ هزار تومان بفروش میرسد به تلفن ۷۵۷۱۵۰ مراجعه شود .
۱ـ۴ آـ۵۳۰۸

خیابان ری کوچه آبشار
خانه ای بمساحت ۲۳۰۰ متر با مستغلات (حمام) بیرونی و اندرونی یکجا و یا بقطعات مختلف فروخته میشود تلفن ۳۳۷۱۴۵ ـ ۳۰۳۹۱۵

خانه ای دارای ۱۷ـ اطاق
بمساحت ۴۵۰ متر در خیابان سزاوار کاخ شماره ۱۳۶ برای اجاره یا فروش تلفن ۸۳۰۰۶
۱ـ۲ آـ۷۹۰۴۶

یکدستگاه ساختمان ۱۱ طبقه
برجنوبی خیابان شاه نزدیك چهار راه شیخ هادی که برای فروشگاه های بزرك ، بانکها و ادارات ساخته شده است اجاره و یا فروخته میشود مساحت زمین در حدود ۳۵۰ متر مربع و زیر بنای آن در حدود ۴۰۰۰ متر مربع شامل یك باب زیر زمین ۲ باب مغازه هم کف و طبقه اول شامل ۵ اطاق دفتر و یك هال و یك سالن بزرك میباشد و ۸ طبقه فوقانی آن هر طبقه شامل ۲ آپارتمان و هر آپارتمان دارای ۵ اطاق و یك هال و سرویس میباشد، ساختمان مجهز بدستگاه های سردکن و گرم کن و آسانسور ۱۲ نفره اوتیس نوع سریع السیر وبرق بمقدار کافی و تلفن میباشد همچنین یکهزار متر مربع زمین جب آن برای پارکینك جزء مورد معامله میباشد .
علاقمندان به تلفن ۷۵۳۱۶ مراجعه نمایند .

مزرعه و باغ میوه
در ۷۵ کیلومتری تهران و قزوین برجاده اسفالته باتاسیسات دامداری و زمین یونجه کاری و چاه عمیق جهت فروش یاتعویض یا مشارکت آماده . تلفن ۳۱۱۴۱۹
۱ـ۳ آـ۳۶۴۱۳

مغازه فروشی
در تهران پارس
یکباب مغازه سه دهنه خرازی فروشی با جنس و یا بدون جنس واگذار میشود تلفن ۳۳۷۶۶۸ حریریان
۱ـ۶ آـ۵۰۶۷

ساختمان ۵ طبقه فروشی
برمیدان انتهای عربی بلوار الیزابت ۲۳۱۹۲
۱ـ۳ آـ۳۶۷۳۹

خانه شخصی ساز شمالی
در پهلوی خیابان میرهادی پلاك ۲۱ دو طبقه ۳۲۰ متر طبقه اول دارای سالن و هال و سه اطاق و آشپزخانه و حیاط خلوت طبقه دوم دارای هال و پنج اطاق خواب و حمام بعلت مسافرت بمبلغ چهارصدهزار تومان فروخته میشود طالبین به آدرس بالا یا تلفن ۴۴۳۵۶ از ساعت یك الی ۴ بعد ازظهر مراجعه نمایند .
۱ـ۲ آـ۵۳۷۰

خانه ای بمساحت ۳۹۶ متر مربع
واقع در تخت جمشید شرقی دارای ۱۱ متر بر با آب و برق و تلفن بفروش می رسد طالبین به تلفن ۷۲۳۶۴ بین ساعت ۱۲ و ۶ بعد از ظهر مراجعه فرمایند .
۱ـ۳ آـ۳۶۶۲۳

خانه شخصی ساز در خیابان فرهنك ۱۰۸ متر مربع شش اطاق با آب و برق و تلفن و حمام گرم و کولر بدون واسطه مقطوع ۹۲ هزار تومان بفروش میرسد تلفون ۵۳۴۷۷
آـ۵۴۰۹

زمین بر آیزنهاور
قطعه زمینی بمساحت یکهزار مترمربع برخیابان ایزنهاور نزدیك چهار راه کندی بعلت مسافرت بفروش میرسد تلفن : ۴۲۶۹۸
۱ـ۲ آـ۳۶۶۷۹

بفروش میرسد
دوباب مغازه مرغ فروشی پیام واقع در دروازه شمیران خیابان مازندران جنب سیف الملك با کلیه لوازم یك جا بفروش میرسد .
طالبین از ساعت ۵ الی ۷ بعد از ظهر به خود مغازه مراجعه فرمایند .
۱ـ۶ آـ۵۴۲۴

واگذاری میشود

یکباب مغازه دودهنه در خیابان میکده روبروی باغ سازمان آب برای کافه قنادی وکافه تریا و بوتیك .
تلفن ۴۹۲۷۶
۱ـ۳ آـ۵۳۳۷

دو دهنه مغازه بزرك
واقع درخیابان شمیران چهارراه حقوقی با آب و برق و تلفن واگذار میشود تلفن ۷۷۳۳۴۹
۱ـ۴ آـ۳۶۶۵۵

عباس آباد خیابان فرح
یکباب مغازه بزرك دو طبقه با دکور عالی و آب و برق و تلفن ۷۶۲۷۵۸
آـ ۳۶۴۵۵ ۱ـ۲

اجاره داده می شود

آپارتمانهای ۳ الی ۶ اطاقه
و همچنین ساختمانهای ویلائی بزرك و کوچك موجود تلفن : ۶۲۸۶۱۰
۱ـ۸ آـ۵۲۸۶

اجاره ویلا کنار دریا
نزدیك متلقو بسیار مجهز و مبله عصر ها تلفن ۳۳۴۸۴۲
۱ـ۵ آـ۵۳۲۹

رهن
یك باب آپارتمان سه اطاق با لوازم واقع در خیابان شاه تلفن ۸۵۶۰۷
۱ـ۲ آـ۵۳۶۷

شاهرضا دو بروی درب بزرك
دانشگاه ۱۲ دستگاه آپارتمان ۵ اطاقی با یك سالن بزرك ۴۰۰ متری زیر زمین یکجا و جداگانه مناسب برای شرکتها و موسسات دولتی و ملی اجاره داده میشود بتلفن ۴۲۷۴۴ دفتر طالبی مراجعه شود .
۱ـ۲ آـ۵۳۶۵

توجه فرمائید
خیابان کندی ۴۲ اطاق درسه طبقه ۶ آپارتمان یك جا و یا مجزا با شوفاژ و کولر و تلفن باجاره واگذار میشود تلفن ۹۵۴۵۱۸
۱ـ۵ آـ۵۳۴۲

پهلوی اول محمد رضا شاه
طبقه سوم ۶ اطاق و تراس شوفاژ کولر و تلفن مستقل اجاره ۱۶۰۰ تومان ۶۲۶۳۳۷
۱ـ۲ آـ۵۴۲۰

نیازمندیهای اجاره

سازمان نیازمندیهای خارجیان
خانه شما را اجاره میدهد ۶۱۳۹۳۹

خانه و آپارتمان مبله وغیرمبله
در تهران و شمیرانات نیازمندیم سیتی گاید تلفن ۷۶۴۸۴۰
آـ۴۸۹۲

موسسه امور خارجیان
مخصوص اجاره منازل نخت ـ جمشید شرقی کاشی ۵۰۴ـ۷۱۷۸۴
۴ـ۳۶ آـ۴۶۳۱

ویلا و آپارتمان شما را
بخارجیان اجاره میدهیم ۷۵۶۵۱۸
۱ـ۶ آـ۵۲۳۹

خانه های ۳ و ۴ و ۵ اطاقه قسطی موجود تلفن ۳۳۴۳۵۶

قبوض

قبوض قالی
قبوض فرش بانك کارگشائی را صددرصد فوری و چند برابر قیمت سابق خریداریم ۲۳۱۱۰

بمناسبت ایام عید
قبوض قالی و قالیچه بانك کارگشائی شما را بحداکثر قیمت فورا خریداریم تلفن ۵۸۶۶۰

معاملات پول

پول موجوداست
پول درمقابل املاك شمال شهر وشمیرانات موجود است. بتلفنهای ۳۳۹۰۶۷ و ۳۳۶۸۸۵ مراجعه فرمائید

وام در مقابل تلفن فوری
لاله زارنو چهارراه مهنا ساختمان البرز تلفن های ۳۳۹۳۲۰ و ۳۳۳۳۰۳

حانه پول تلفن ۷۳۵۴۱
۱ـ۵ آـ۳۶۴۰

پول ۱٫۵ شاهی ۶۴۸۷۴
۱ـ۲۶ آـ۴۶۰۲

پول بادرآمد تضمین شده
موردنیاز ۲۷۹۴۳

پول تومانی دو شاهی و نیم بدون معطلی ۷۶۲۶۵۹

پول شرطی باسود بانکی ۴۸۴۶۳
آـ۵۱۱۷ ۱ـ۲۴

پول شرطی صدی ۱۸ نیازمندیم ۴۸۴۶۳

وام در مقابل تلفن فوری تلفن ۳۰۱۳۲۴

پول بیواسطه باکپور ۲۳۷۳۹

پول شرطی باسودبانکی تلفن ۴۵۱۴۲

متفرقه + −

اسادلاوصوتی خریداریم ۳۵۱۶۱۷
آـ۴۸۳۸ ۲۶ـ۲۶

کافه قنادی پلازا
تلفن ۷۴۵۱۵
بهترین کیك جشن عروسی و جشن تولد را بوسیله کارگران مجرب دراختیار مشتریان محترم میگذارد . از فرصت استفاده فرمائید خیابان گرگان ایستگاه مدرسه .
۱ـ۴ آـ۵۲۰۵

برای فروش
لندروور های مختلف ـ دو کامیون مرسدس ـ مینیبوس مدل ۱۹۶۷ بعلاوه لوازم مکانیکی متفرقه ـ برای بازدید با شرکت سادلمی اصفهان و جهت اطلاع بیشتر با تلفن ۷۵۶۹۸۲ تهران تماس حاصل فرمائید .
۱ـ۳ آـ۳۶۵۲۹

درخدمت شما
بهترین نوع تاول پوست ادوانی مخصوصان دوستان خود شما پیشنهاد کنید .
۲۴ متجب بنا ساختمان
تلفن ۶۱۳۲۱۶

قابل توجه بانوان
فال قهوه توسط مادام صدا ۶۲۹۵۱۷

تخم گل فروشی
تخم گل فروشی تقوی
بهترین گلها و سموم آفات و کود های شیمیائی مقابل مجسمه میدان ارك تلفن ۲۵۹۷۸
۱ـ۳۰ آـ۴۸۱۰

عالیترین
چینی دنیا
مرکز پخش بازرسی جناب آقای علی اکبر اسحاقی تلفن ۵۸۱۰۶۷

ایران چمن
واردکننده و فروشنده کودهای شیمیائی سموم دفع آفات نقیمت مناسب خیابان خیام گلوبندك مقابل بانك صادرات تلفن ۵۷۹۱۶
۱ـ۱۰ آـ۴۸۱۴

موتور برق کاتربیلار
۱۶۵ وات ۵۰ کیلو وات برای فروش موجوداست تلفن ۹۵۷۴۴۲
۱ـ۳ آـ۵۳۹۳

انتقال مطب
مطب آقای دکتر کاظم جدلی از سرچشمه به باغ فردوس شمیران ساختمان جدلی انتقال یافت پذیرائی صبح و عصر تلفن ۸۴۰۰۲

تیمساران معظم ارتش
سردست و یقه ملیله دوزی لباس تمام رسمی از ملیله اعلا طبق نقشه جدید موجود است شمس العماره عبدالوهاب زردوست تلفن ۵۲۲۴۷
۱ـ۳ آـ۵۳۳۱

چاپخانه دربست
و ماشین های چاپ ـ صحافی جعبه سازی را
بامشورت خوشقدم
بخرید ـ بفروشید ـ معاوضه کنید
تلفن ۲۹۰۸۱

هواکش
SIEMENS
هوا کشهای زیمنس ساخت آلمان الکتریکی گریشا تلفن ۳۳۸۸۸۲

مژده به اهالی محترم تهران
موسسه نوسازی تهران مدرن آماده برای هرگونه تعمیرات کلی و جزیی و تغییرات ساختمان شما تحت نظر متخصص کارآزموده میباشد تلفن ۶۲۹۵۴۴

داروخانه ها

داروخانه ناهیدو
اول امیریه تلفن ۴۷۷۹۷

داروخانه مهران
خیابان شیر و خورشید چهار راه استخر تلفن ۹۵۴۰۰۷

۳ پرواز هفتگی به
PAN AM
توکیو
مسافرت با پان آمریکن باشکوه تراست
تهران : خیابان شاهرضا نبش ویلا ـ تلفن ۶۵۹۹۱
آبادان : هتل بین المللی آبادان ـ تلفن ۳۰۱۱

مراجعت وافتتاح مطب
دکتر مسعودسلامتیان متخصص بیماری های داخلی وقلب از آمریکا مراجعت وازساعت ۴ تا ۸ بعداز ظهر از بیماران محترم پذیرائی مینماید . تهران خیابان نادر شاه بالای پمپ بنزین اول کوچه نعیما تلفن ۶۲۶۴۷۴

برنامه سینماها

* دختر مسخره ـ رنگی ـ ۷۰ میلیمتری ـ غمرشریف دیاموند (۶۲۸۴۰۰) ۱۱ ـ ۳٫۳۰ـ ۶٫۳۰ـ ۹٫۳۰
* این گروه خشن ـ رنگی ـ ۷۰ میلیمتری ویلیام هولدن پارامونت (۴۸۳۲۱) ۱۱ـ ۲ـ ۴٫۳۰ـ ۷٫۱۵ـ ۱۰
* تشریفات پنهانی ـ رنگی ـ الیزابت تیلور ـ رابرت میچام امپایر (۶۲۳۹۴۲) ۱۱٫۱۵ـ ۳٫۳۰ـ ۵٫۳۰ـ ۷٫۳۰ـ ۹٫۴۵
* شاهزاده وگدا ـ رنگی ـ گای ویلیامز ـ لورنس نسمیت سیبه موند (۴۸۳۲۲) ۱۱ـ ۳ـ ۵ـ ۷ـ ۹
* گریز از گذشته ـ رنگی ـ کارول وایت ـ پل برك آتلانتیك (۶۲۷۱۷۱) ۱۱ـ ۳٫۳۰ـ ۵٫۳۰ـ ۷٫۳۰ـ ۹٫۴۵
* گاو ـ انتظامی ـ مشایخی ـ نصیریان کابری (۴۸۴۰۱) ۱۱٫۱۵ـ ۳ـ ۵ـ ۷ـ ۹
* دسته سیسیلی ها ـ رنگی ـ آلن دلون ـ ژان گابن رادیوسیتی (۴۳۳۲۰) ۱۱٫۱۵ـ ۳ـ ۵٫۱۵ـ ۷٫۳۰ـ ۹٫۴۵ ادئون (۳۳۸۱۱۸) ۱۰٫۳۰ـ ۲ـ ۴ـ ۶ـ ۸٫۱۵ـ ۱۰٫۳۰ نیاگارا (۶۵۳۰۷) ۱۱ـ ۳ـ ۵ـ ۷٫۱۵ـ ۹٫۳۰ کسری (۷۵۶۹۳۹) ۱۰٫۳۰ـ ۲ـ ۴٫۱۵ـ ۶٫۳۰ـ ۸٫۳۰ـ ۱۰٫۳۰
* بدلبال روباه ـ رنگی ـ پیترسلرز ـ بریت ایکلند شهر فرنك (۶۲۷۶۲۸) ۱۱٫۱۵ـ ۳ـ ۵٫۱۵ـ ۷٫۳۰ـ ۹٫۴۵
* فقط بعضی دخترا میتونن ـ رنگی ـ دالیالاوی ـ رابرت مورلی رویال (۴۹۷۸۵) ۱۱ـ ۳ـ ۵ـ ۷ـ ۹
کریستال (۳۳۷۶۷۵) ۱۰٫۳۰ـ ۲٫۳۰ـ ۴٫۳۰ـ ۶٫۳۰ـ ۸٫۳۰ درایوین ونك (۶۲۲۵۵۷) ۶٫۳۰ـ ۸٫۳۰ـ ۱۰٫۳۰
* دیوانه ای از شایو ـ رنگی ـ کاترین هپبورن ـ شارل بوایه گلدن سینز (۶۱۳۲۶۹) ۱۱ـ ۳٫۳۰ـ ۵٫۳۰ـ ۷٫۳۰ـ ۹٫۳۰
* مغز یك میلیون دلاری ـ رنگی ـ مایکل کین ـ کارل مالدن سانترال (۴۸۶۸۶) ۱۱ـ ۳ـ ۵ـ ۷ـ ۹٫۱۵ ب.ب (۶۹۶۴۱) ۱۰٫۳۰ـ ۲ـ ۴ـ ۶ـ ۸ـ ۱۰
پولیدور (۶۴۵۸۵) ۱۱٫۳۰ـ ۳٫۳۰ـ ۵٫۳۰ـ ۷٫۳۰ـ ۹٫۳۰ مترویل (۳۳۹۴۱۰) ۱۰٫۳۰ـ ۲٫۳۰ـ ۴٫۳۰ـ ۶٫۳۰ـ ۸٫۳۰ ایفل (۳۱۱۴۷۷) ۱۰ـ ۱۲ـ ۲ـ ۴ـ ۶ـ ۸ـ ۱۰
* ماجراجو ـ رنگی ویتوریو گاسمن ـ لیزا گاستون ریولی (۷۵۷۷۷۷) ۱۱ـ ۳٫۳۰ـ ۵٫۳۰ـ ۷٫۳۰ـ ۹٫۳۰
* دنیای تاریك ـ جهانگیر غفاری ـ ویکتوریا ـ سمیرا مولن روژ (۷۲۹۲۹) ۱۱٫۳۰ـ ۳٫۳۰ـ ۵٫۳۰ـ ۷٫۳۰ـ ۹٫۳۰ دیانا (۴۷۳۶۵) ۱۱٫۳۰ـ ۳٫۳۰ـ ۵٫۳۰ـ ۷٫۳۰ـ ۹٫۳۰ مهتاب (۴۷۷۷۷) ۱۱ـ ۳ـ ۵ـ ۷ـ ۹
لیدو (۹۵۱۲۸۲) ۹ـ ۱۱ـ ۱ـ ۳ـ ۵ـ ۷ـ ۹
شرق (۵۴۰۲۴) ۹ـ ۱۱ـ ۱ـ ۳ـ ۵ـ ۷ـ ۹
پاسارگاد (۷۹۲۷۸۲) ۱۰ـ ۱۲ـ ۲ـ ۴ـ ۶٫۱۵ـ ۸٫۳۰ رنگین کمان (۷۶۵۷۶۰) ۱۰ـ ۱۲ـ ۲ـ ۴ـ ۶٫۱۵ـ ۸٫۳۰ نپتون (۷۶۰۱۳۶) ۱۰٫۳۰ـ ۲ـ ۴٫۳۰ـ ۶٫۴۵ـ ۹ چرخ وفلك ۱۰ـ ۱۲ـ ۲ـ ۴ـ ۶ـ ۸
همای (۳۱۱۶۶۹) ۱۰٫۳۰ـ ۲٫۳۰ـ ۴٫۳۰ـ ۶٫۳۰ـ ۸٫۳۰ اراتوس (۲۷۹۷۱) ۱۰ـ ۱۲ـ ۲ـ ۴ـ ۶ـ ۸
رکس (۳۳۵۲۹۳) ۱۰٫۳۰ـ ۲٫۳۰ـ ۴٫۳۰ـ ۶٫۳۰ـ ۸٫۳۰ اسکار (۹۵۰۸۹۸) ۱۰٫۳۰ـ ۲٫۳۰ـ ۴٫۳۰ـ ۶٫۳۰ـ ۸٫۳۰ شهوند (۳۵۴۰۴۰) ۱۰٫۳۰ـ ۲٫۳۰ـ ۴٫۳۰ـ ۶٫۳۰ـ ۸٫۳۰
* صندلی الکتریکی رنگی ـ بیك ایماندوردی ـ امیرجعفری پلازا (۴۴۲۵۵) ۱۱ـ ۳ـ

باصدهزارجلوه برون آمدی که من ♣ باصدهزاردیده تماشا کنم ترا

درآستانه سال نو هدیه‌ای بامشخصات مافوق برای ملت ایران
براثر همکاری بزرگترین سازنده لوازم الکترونیکی دنیا

تلویزیون آزمایش سانیو
باقیمتهای بین المللی

SANYO

دریک معیار جهانی بمیان مردم آمد

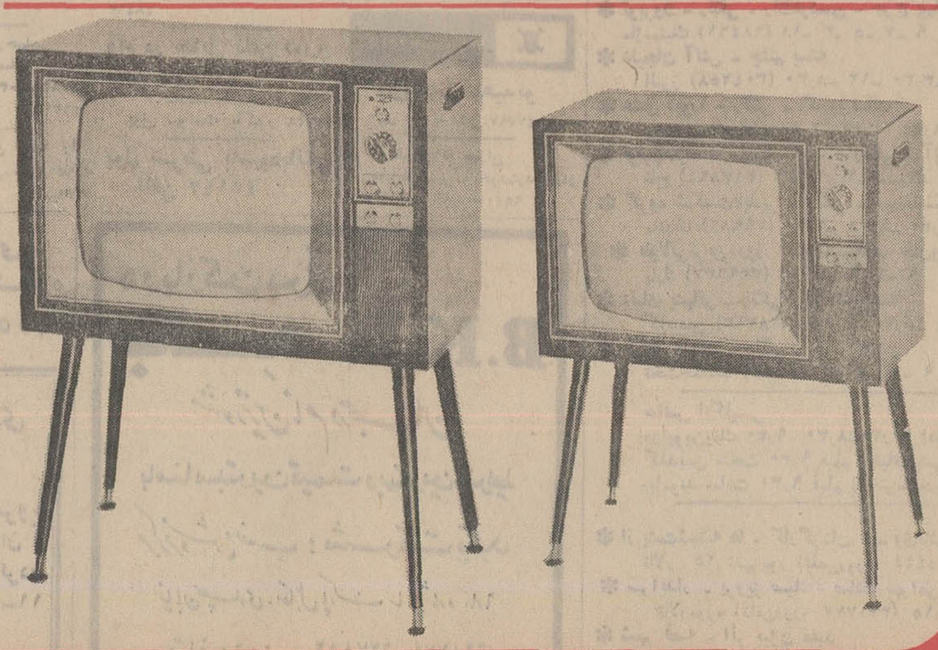

مدل ۱۹ اینچ ۱۴۵۰ تومان
مدل ۲۳ اینچ ۱۷۵۰ تومان

T.A.2

شاهنشاه درضیافت رئیس جمهوری پاکستان اعلام فرمودند :

اوضاع منطقه عربی خاورمیانه روز بروز وخیم تر میشود

شب‌جمعه در«راولپندی»ازطرف حضرت ژنرال آقا محمد یحیی‌خان رئیس‌جمهوری پاکستان ضیافت باشکوهی بافتخار شاهنشاه برپاشد که در آن اعضای هیئت وزیران پاکستان -همراهان شاهنشاه - سفیران کشورهای‌خارجی‌وشخصیت های مهم پاکستان حضور داشتند.

دراین ضیافت سران دو کشور طی‌نطقهائی دوستی های دیرین دو ملت همکیش‌ایران و پاکستان را ستودند ابتدا حضرت‌رئیس‌جمهوری پاکستان بیاناتی‌باین شرح ایراد کرد .

اعلیحضرتا -عالیجنابان- خانمهاو آقایان

برای من مایه خرسندی بسیار است که به اعلیحضرت شاهنشاهو همراهان عالیقدراعلیحضرت‌صمیمانه خوش‌آمد بگویم . در این کشور شما درمیان برادران خود هستید . دو کشور ما براثر پیوندهای‌دیرین که‌ناشی از نزدیکی جغرافیائی میراث معنوی و تاریخچه فرهنگی مشترك است ، بیکدیگر بسیار نزدیك هستند . برای ما موجب رضایت است که این پیوند ها پیوسته از طریق همکاری نزدیك درتمام زمینه ها و بر اثر اعتماد متقابل نیرومند تر می‌شود درمیان ما روابط خاصی برقرار شده‌است که هردو کشورمی‌توانند حقابه آن‌افتخار کنند و لازم به تکرار این نکته نیست که بار دیگربگوئیم پاکستان‌وایران‌درواقع یك روح دردو بدن هستند .

شخص اعلیحضرت‌بری‌پاکستان دوستی بسیار قابل اعتماد هستندو دلبستگی دائمی اعلیحضرت به‌رفاه پاکستان اثری همیشگی در خاطر مردم ما بجای نهاده است .

بازدیدهای مسرت‌بارا‌علیحضرت ازپاکستان به مردم این کشور فرصت‌میدهد علاقه و احترامی را که نسبت به شخص اعلیحضرت وملت برادر خود ایران :ارند ابراز کنند .

مانیز به نوبه خود به‌کرات شاهد محبت و علاقه برادران‌ایرانی نسبت به پاکستان بوده‌ایم .

من شخصا خاطرات بسیارخوشی از پذیرائی باشکوه ومهمان نوازی گرمی که چهارماه‌پیش‌ضمن‌بازدید ازایران شاهد آن‌بودم دارم . من بهرجا که رفتم بامحبت بیدریغ و برادرانه ایرانیها روبرو شدم .

ضمن این‌بازدید من شاهد نشانه های بارزو تغییر ناپذیر انقلاب سفیدی بودم که تحت رهبری خردمندانه اعلیحضرت شاهنشاه در ایران‌صورت‌گرفته است .شهرهای ایران سیمای تازه‌ای یافته است‌در شریان روستاها نیروی‌تازه‌ای‌جاری شده است ودرواقع تمام زمینه های کوشش‌های انسانی آثار تجدید حیات‌وتجدید ساختمان در ایـــران هویداست .

*** نگرانی شدید**

رئیس جمهوری پاکستان بعداز اشاره به پیشرفت‌های ایران‌گفتند اعلیحضرتا - ماهروقت به‌پاکستان وایران فکر میکنیم بفکر ترکیه نیز میافتیم پیمان همکاری عمران منطقه‌ای نشانه بارز وزنده وحدت این سه کشور است.

به‌پیروی از تصمیمی که دررامسر در سال ۱۹۶۷ اتخاذ شد مابزودی در کنفرانس دیگری شرکـــت میکنیم که درآن برادران ترکمان نیز بما ملحق میشوند . ایـــن کنفرانس فرصت بسیار مهمی‌است که با استفاده از آن میتوانیم در مورد همکاری منطقه‌ای اوضاع بین‌المللی و مسائل مورد علاقـــه مشترك تبادل نظر کنیم .

اوضاع در منطقه ما موجب‌نگرانی بسیار شده است . اسرائیل‌تقریبا همه روزه به‌اعمال تجاوزکارانه‌ای علیه همسایگان خود دست میزند. تشنج باآنچنان سرعتی روباافزایش است که همه‌جا صحبت از احتمال انفجار دیگری است.

خاورمیانه اینك لحظات بسیار حساس و مهمی را در تاریخ خود میگذراند و اکنون وقت آن‌است که تمام ما پشتیبانی قاطع خودرا از صلح و عدالت اعلام کنیم . دو کشور ما در این مورد اتفاق نظر دارند که صلح در این منطقه مستقر نخواهد شد مگر آنکـــه تجاوزکار از بهره‌برداری از ثمره تجاوز خود محروم شود.

ما معتقدیم که قطعنامه مورخ۲۲ نوامبر سال ۱۹۶۷ شورای‌امنیت باید کامل و دقیق اجرا شود. ما معتقدیم که فرا خواندن‌نیروهای اسرائیل از قلمروهای اشغال شده عرب از جمله اورشلیم شرط‌قبلی وضروری مصالحه سیاسی است.

*** کنفرانس جده**

ژنرال یحیی‌خان گفتند مااطمینان داریم که کنفرانس آینده‌وزیران امور خارجه کشورهای اسلامی که در جده تشکیل خواهد شد به‌این تحولات خطیر در منطقه ما توجه خواهد کرد. ما صمیمانه امیدواریم که این کنفرانس‌به وحدت‌اسلامی کمك نماید .در این زمینه کارهای ارزنده‌ای آغاز شده است و ما اطمینان داریم که در کنفرانس‌جده موفقیت‌بیشتری‌در خصوص‌همکاری وسیعتر ونزدیکتر میان کشورهای اسلامی بدست خواهد آمد.

در این جهت تشکیل یك دبیرخانه دائمی اقدام‌مثبت وسودمندی‌خواهد بود. این دبیرخانه بعنوان مظهر وحدت اسلامی بشمار خواهد رفت ودر تسهیل‌همکاری‌میان کشورهای اسلامی نقش رهبری مهمی ایفا خواهد کرد.

همکاریهای دوجانبه ماباتمام همسایگان‌بخوبی پیش‌میرود. گرچه تمایل قلبی من آنست که روابط ما باهند نیز بدین گونه باشد با کمال تاسف و علیرغم مساعـــی جمیله‌ای که در این زمینه بعمل آورده‌ایم هیچ‌نوع پیشرفتی درجهت حل شرافتمندانه مسائل مورد اختلاف حاصل نشده است .

حضرت رئیس جمهوری پاکستان در پایان سخنان خود سلامت‌وسعادت شاهنشاه آریامهر و پیشرفت ورفاه مردم ایران و همچنین دوستی و همبستگی همیشگی میان دو کشوررا آرزو کردند .

*** بیانات شاهنشاه**

پس از پایان سخنان حضرت‌رئیس جمهوری پاکستان شاهنشاه بیاناتی باین شرح ایراد فرمودند :

حضرت رئیس جمهوری :

از بیانات محبت‌آمیزی‌که نسبت‌به من و کشور و ملتم ایراد فرمودید صمیمانه تشکر میکنم . من امروز مثل هربار دیگر که به کشور شما آمده‌ام خود را بیش از هر نقطه‌دیگر جهان در خانه خودم و نزد برادران خودم احساس میکنم و این‌بار نیز مانند همیشه با خوشوقتی حامل درود های گرم مردم ایران برای ملت پاکستان هستم .

این احساس چه در نزد من و چه در نزد همه افراد ملت من احساسی طبیعی و منطقی است زیرا پیوند دو ملت ما بقدری ریشه‌دار و عمیق‌است که هیچیك از این دو ملت نمیتواند دیگری را بیگانه بشمار آورد و او را از خود جدا بشمارد .

تحقیقات و مطالعات تاریخی و باستان شناسی در چند سال اخیر تاریخ آغاز ارتباط دو سرزمین ما و مردم آنها را تاحدود هفت هزار سال پیش بالا برده است و چنین‌سابقه‌ای شاید به تنهایی برای اثبات آنکه دوستی‌امروز مامیراثی است که‌ازیکی از کهن‌ترین سنت‌های رابطه ملل‌در تاریخ جهان بما رسیده است کافی باشد ولی آنچه از تاریخ آغاز این رابطه مهمتر است ادامه بدون وقفه آن در طول این چندهزار سال است. در تمام این مدت‌فرهنگهای مایپوسته دریکدیگر اثر بخشیده‌اند و رابطه فکری و مدنی و اقتصادی ملت‌های ما در هر شرایطی ادامه یافته است حتی گاه این رابطه بقدری وسیع بوده که در دوره‌های معینی از تاریخ مرکز ثقل ادب و فرهنگ فارسی از ایران به سرزمین شما انتقال یافته است چنانکه مدتی دراز شهر لاهور پیش از هر شهر ایران کانون ادب پارسی بوده است حتی در عصر خود ما نیز یکی از عالیترین پیام هـــای معنوی فرهنگ مشترك‌ایران وپاکستان با زبان پارسی بسیار شیوایی ازهمین شهر لاهور در زبان اقبال لاهوری که ما خاطره او را باندازه بزرگترین سخنسرایان ومتفکران‌خودمان گرامی میداریم به گوش جهانیان رسیده است . بر اساس ایـــن سنت بسیار کهن طبیعی است که در عصر حاضر زمینه‌ای کاملا مساعد برای تفاهم و همکاری همه‌جانبه دو ملت‌ما وجود داشته باشد . همین زمینه طبیعی باعث شد که ایران نخستین کشوری بود که پاکستان را پس از تاسیس آن برسمیت شناخت و با آن روابط مودت و صمیمیت برقرار کرد. از آن پس ما در هر شرایطی چه در روزهای خوشی و چه در ایام دشواری در کنار پاکستان بوده‌ایم و یقین داریم که ازاین‌پس نیز همواره در کنار شما خواهیم بود زیرا ما چه از نظر علائق تاریخی و فرهنگی و مذهبی و چه از لحاظ‌مصالح‌اجتماعی و ملی کنونی این دوستی و همکاری را برای هر دو ملت نه‌تنها کاملا ثمربخش بلکه ضروری میشماریم .

دو ملت ما امروز برای ایفای ماموریت تاریخی مشترکی که‌میراث های کهن آنها بدانها محول کرده راه‌های مشترکی نیز درپیش گرفته‌اند ما و شما با واقع‌بینی درك کرده‌ایم که برای تامین ترقی و رفاه واقعی ملت‌های ما میباید از یکطرف‌سطح اقتصادی و صنعتی کشورهای ما بر اساس صحیحی پیوسته بالاتر برودو از طرف دیگر افراد جامعه ازپیشرفت فکری و آموزشی و اجتماعی وسیعی برخوردار گردند .

کشورهای ما امروز با سیاست منطقی خودبه صورت‌یك عامل‌اساسی صلح و ثبات و ترقی در این منطقه از جهان درآمده‌اند و همکاری ثمر بخش دو کشور ما به اضافه دوست مشترکمان ترکیه که بهترین‌مظهر آن سازمان همکاری عمران‌منطقه‌ای است حقا توانسته است بصورت سرمشق رضایت‌بخشی برای همه جوامع دیگر جهان در این شرایط درآید . ما با این همکاری درشئون مختلف اقتصادی و صنعتی‌و ارتباطی‌و فرهنگی به نفع هرسه کشورخویش قدمهای بزرگی برداشته‌ایم و مسلما درآینده قدمهایی بازهم بزرگتر برخواهیم داشت . در عین حال این پیشرفت‌ها به ما امکان میدهد که نقش موثری در صحنه بین‌المللی به نفع صلح و تفاهم بین‌المللی ایفا کنیم که نمونه‌ای از آن کنفرانس چند ماه پیش رباط بود که من در آنجا خوشوقتی آشنایی با شخصیت بارز و برجسته شما را یافتم .

مادر رباط درباره منافع و مصالح دنیای اسلام بحث کردیم ما به این اصل عادلانه پای بندیم که تصرف کردن اراضی دیگران و بکار بردن قوه قهریه علیه آنها غیرقابل قبول است . ما در رباط تکرار کردیم که قطعنامه ۲۲ نوامبر ۱۹۶۷ شورای امنیت سازمان ملل متحد باید به مرحله اجرا گذاشته شود و بالاخره در کنفرانس رباط تمام اصولی را که باید به منظور برقراری صلح در منطقه عربی خاورمیانه بکار بسته‌شود مورد تاکید قرار دادیم . متاسفانه اوضاع این منطقه روزبروز وخیم‌تر میشود .

*** سفیر اخیر**

سفری که اخیرا آن حضرت به کشور ما فرمودید در مردم ایـران خاطره عمیقی بر جای گذاشت و من با درود به شخصیت شما به عنوان یك سرباز شجاع و میهن پرست که خود را وقف خدمت به ملت خویش کرده است در واقع احساسات همه ملت خودم را بیان میکنم . آرزوی ما آن است که ملت نجیب و شریف پاکستان روزبروز ازپیشرفت وسعادت زیادتری که این ملت از هر جهت شایسته آن است برخوردار گردد و پیوسته به سطح زندگی‌معنوی ومادی بالاتری دست یابد . با این امید سلامت و سعادت شما - حضرت رئیس جمهوری - رفاه و پیشرفت‌روز افزون ملت همکیش و برادر پاکستان را آرزو میکنم .

مردم پاکستان مقدم شاهنشاه را گلباران کردند

محمد پورداد

بازدیدشاهنشاه آریامهرازپاکستان شرقی امروز پایان یافت وشاهنشاه باهواپیمای‌مخصوص‌از داکا به‌لاهور درپاکستان غربی عزیمت فرمودند ودر آنجا مورد استقبال رسمی قرار گرفتند و در کاخ استانداری پاکستان غربی اقامت فرمودند .

عصرامروز شاهنشاه در مجلس ضیافت اهالی لاهور در باغ معروف «شالیمار» حضور خواهند یافت . وامشب شام‌رسمی‌بافتخار شاهنشاه بوسیله استاندار پاکستان‌غربی‌داده می‌شود .

فردا شاهنشاه از نمایش سوار- کاری درلاهوردیدن‌می‌فرمایندوفردا شب در ضیافت شام‌باشگاه افسران لاهور شرکت خواهند فرمود .

*** استقبال کم نظیر**

گزارش‌محمد پورداد خبرنگار اعزامی اطلاعات ازپاکستان حاکی است : شاهنشاه بامداد دیـــروز راولپندی را به سوی داکا مرکـــز پاکستان شرقی ترك فرمودند .

استقبال کم نظیر و احساسات مردم پاکستان نسبت به شاهنشاه ایران‌واقعا بی سابقه بود صدای طبل‌ودف وساز های‌محلی‌درخیابانها لحظه‌ای قطع نمی شد و به فاصله های معین گروههای مختلف برای نشان‌دادن علاقه و احساسات خود به رقصهای محلی می پرداختند . شاهنشاه‌در میان این بدرقه‌باشکوه مردم راولپندی‌بفرودگاه‌تشریف‌فرما شدند .

درفرودگاه مراسم بدرقه رسمی برگزارشد و پس‌ازانجام احترامات نظامی -شاهنشاه‌از گارداحترام‌سان دیدندودر حالیکه ژنرال یحیی خان رئیس‌جمهوری پاکستان‌همراه‌بودند بداخل هواپیما رفتند.

بازدیدشاهنشاه از پاکستان‌شرقی از دیروزآغاز گردیدو شاهنشاه‌با هواپیمای اختصاصی عازم‌پاکستان شرقی شدند وموردا‌ستقبال رسمی قرار گرفتند.

آقای اردشیر زاهدی وزیرامور خارجه - آقای مشایخ فریدنی‌سفیر شاهنشاه آریامهر در راولپینـدی- آقای هرمزقریب‌رئیس کل‌تشریفات شاهنشاهی وسایر همراهان دراین سفر در التزام شاهنشاه بودند .

*** در فرودگاه**

ساعت‌چهار وپانزده دقیقه‌بوقت محلی هواپیمای شاهنشاه ایران‌و ژنرال یحیی خان رئیس جمهوری پاکستان درفرودگاه داکا بزمین نشست.

فرودگاه داکا بطرز زیبائی با پرچمهای دو کشور تزئین شده‌بود وتمثالهای بزرگی ازشاهنشاه - ژنرال یحیی خان ومحمدعلی جناح قائداعظم پاکستان بر بالای در ورودی فرودگاه جلب توجه می کرد.

هنگامی که شاهنشاه از پله های هواپیماپائین آمدند استاندار پاکستان شرقی خوش آمدگفت و دو دخترخردسال‌دسته گلهائی‌تقدیم داشتند.

هزاران‌نفر از اهالی‌شهر داکا درفرودگاه اجتماع کرده‌بودند و نسبت به رهبرایران ابرازاحساسات می کردند.

شاهنشاه آنگاه به مقابل صف مستقبلین رسیدند . استاندار پاکستان شرقی‌شخصیت های‌محلی داکاو مقامات دولتی‌این شهر را به‌حضور شاهنشاه معرفی کرد . شاهنشاه بایکایك مستقبلین‌دست دادندونسبت به ایرانیان مقیم‌داکا ابراز تفقد فرمودند وآنگاه از فرودگاه عازم شهر شدند.

در خیابان های خطسیردهها‌هزار نفرازاهالی شهر سرسبزو بزرگ داکا اجتماع کرده‌بودند ونسبت به‌شخص‌اول‌مملکت‌ابرازاحساسات می‌کردند . صدای دست‌زدن و فریادزنده‌بادشاهنشاه‌ایران‌لحظه‌ای قطع‌نمیشد . پیشاهنگان و دانش- آموزان با در دست‌داشتن پرچم های ایران‌وپاکستان بقطع کوچك در دوطرف‌خیابان‌هانسبت بشاهنشاه ایران ابراز احساسات میکردند . طاق نصرتهای متعددی در شهر جلب توجه می کرد وشعار هائی مبنی برخوش‌آمدروی پارچه های رنگی‌بر درودیوار نصب شده‌بود . خیابان های مسیراتومبیل شاهنشاه بخصوص نزدیك‌فرودگاه ازگلهای رنگارنگ پوشیده‌بود .

باین‌ترتیب و در میان چنین استقبال باشکوهی شاهنشاه بـــه اقامتگاه اختصاصی رسیدند .

محمدپورداد در گزارش خودبه اخبار روزنامه های پاکستان اشاره کرده‌و مینویسد :

امروز روزنامه های مورنینك- نیوزو(پاکستان ابزرور) و دانیك پاکستان چاپ داکابمناسبت‌تشریف فرمائی شاهنشاه‌آریامهر باین‌شهر بزرك شماره های مخصوصی‌انتشار داده‌اندوضمن چاپ تمثالهائی از شاهنشاه مقالاتی در باره پیشرفت های‌ایران منتشر کرده‌اند .

*** کلید طلائی**

دیروزطی تشریفات با شکوهی در داکا مرکز پاکستان شرقی کلید طلائی این شهر به پیشگاه شاهنشاه آریامهر تقدیم شدو استاندار پاکستان‌شرقی ضمن‌نطقی اظهار داشت که بینش ، درایت‌و شجاعت شاهنشاه به حفظ صلح وامنیت جهان کمکهای شایانی کرده‌است.

مراسم تقدیم کلید طلائی چند ساعت پس از استقبال پرشوری‌که ازطرف بیش از یك میلیون نفر از مردم داکا از رهبر کشورما بعمل آمدبرپا شد.

ساعت‌شانزده وسی دقیقه دیروز شاهنشاه آریامهر باتفاق ژنرال آقا محمد یحیی خان‌رئیس‌جمهوری پاکستان در ضیافت عصرانه‌ای‌که ازطرف استاندار پاکستان‌شرقـــی بافتخار معظم له‌در کاخ استانداری ترتیب‌یافته بود شرکت‌فرمودند.

در آغاز مراسم دریاسالاراحسن استاندار پاکستان شرقی‌طی‌بیاناتی به‌شاهنشاه آریامهر و حضرت رئیس جمهوری و حاضرین خوش آمد گفت و ضمن اشاره‌به‌روابط دیرین دوکشور گفت :

برای‌مردم پاکستان‌موجب‌خرسندی بسیار است که این پیوستگی ها اکنون بنحو دیگری و بر حسب نیازمندی‌های روزگار ما بیش از پیش تقویت و تحکیم شده است.

موفقیتهای بزرك و چشم‌گیرتوسعه اقتصـــادی ایـــران تحت رهبری شاهنشاه برای ما نیز منشاء الهام است بینش - درایت و شجاعت شاهنشاه به‌حفظ صلح و امنیت جهان کمك‌های‌شایانی کرده‌است.

*** همبستگی جهان اسلام**

دریاسخ استاندار پاکستان شرقی، شاهنشاه آریامهر بیاناتی به این شرح ایراد کردند :

آقای رئیس جمهوری ، عالیجنابان خانمها و آقایان :

از کلمات گرم و محبت‌آمیز فرماندار پاکستان شرقی‌که نسبت بمن و کشورم ابراز شد بسیار سپاسگزارم و نیز از استقبالی که از من شدمتشکرم . این‌همانگونه استقبالی است که در کشور من ازهر پاکستانی‌میشود . من‌درشهر داکابیگانه نیستم ، بیاد دارم که در آغاز استقلال پاکستان افتخار آن‌را داشتم که‌ازاین شهربازدید کنم . از آن پس کشور من که شاید نخستین کشوری بود کـه استقلال پاکستان‌رابرسمیت‌شناخت این امتیاز را داشته است که در هر شرایط واوضاع واحوالی در کنار شما بایستد این سیاستی است که بحکم عقل سلیم و بـــه پیروی از برادری و مودت دوملت اتخاذ شده است زیرا مابخوبی میدانیم که آنچه موجب سعادت وخوشبختی شماباشدمایه‌خوشبختی مانیز هست و همچنین هرچه باعث ناخرسندی شما یاما باشد بـــرای طرف مقابل هم همین اثر را خواهد داشت . آنچه مرا بسیار تحت تاثیر قرار داد آنست که‌در آغاز مراسم آیاتی از قرآن‌مجید تلاوت‌شد .

اسلام یکی از عوامل‌مهمی‌است که موجب پیوستگی دوکشور ما شده است واین پیوستگی است که اینك بیش از پیش مورد توجه مسلمانان جهان قرار گرفته‌است زیرا اتحاد بما نیروی بیشتری میبخشد این همبستگی جامع‌جهان اسلامی در کنفرانس رباط‌نمودار شد . ما امیدواریم که بیاری خداوند شالوده همبستگی و وحدت وتفاهم اسلامی که چنین استوار ریخته شده است در آینده بیش از پیش تحکیم و تقویت شود .من معتقدم که همکاری میان کشور شما ، ترکیه و ایران سرمشق بسیار خوبی از دوستی کامل و کوششهای پرثمر اقتصادی است. باب این‌همکاری بخصوص برای هرکشور اسلامی که بخواهدبما ملحق شود باز است .

برای من مایه خوشوقتی است که باردیگر خودرا در پاکستان شرقی می‌بینم سرزمینی که مابا آن پیوندهای بسیار نزدیك‌داریم. گرچه میان ما فاصله جغرافیائی هست‌ولی‌احساس دوستی‌وهمبستگی ماآنچنان عمیق است که بعـد مسافت دربرابر آن اهمیتی ندارد.

این ضیافت تاساعت پنج‌ونیم بعدازظهر ادامه داشت .

انعکاس سفر شاهنشاه وتفسیر خبرگزاریهای خارجی

سفر رسمی شاهنشاه آریامهر به پاکستان طی چند روز گذشته مورد توجه محافل سیاسی بوده و خبرگزاریها گزارش‌هائی پیرامون دیدار شاهنشاه از کشور پاکستان به سراسر جهان مخابره کرده‌اند و مذاکرات رهبران دو کشور را مورد تفسیر قرار داده‌اند .

خبرگزاری فرانسه گزارش میدهد : باوجود آنکه مذاکرات رسمی در برنامه دیدار شاهنشاه پیش بینی نشده است ولی ازآنجا که رئیس جمهوری پاکستان در تمام بازدید شاهنشاه از پاکستان همراه معظم‌له خواهد بود ممکن است سران ایران و پاکستان در باره مسائل بین‌المللی و مسائل مورد علاقه‌دو کشور مذاکراتی‌بعمل آورند ظاهراشاهنشاه ایران مایلند که راهی بین هند و شوروی و ایران احداث شود ولی پاکستان تاوقتی که اختلافات هند وپاکستان برطرف نشده‌حاضر نیست دراجرای این پروژه همکاری کند .

*** راههای ارتباطی**

رادیو لندن در تفسیری‌پیرامون همکاریهای دو کشور سفر رسمی شاهنشاه به پاکستان رامورد بحث قرار داده و اعلام کرده است .

شاهنشاه توجه خاص به ایجاد راه های ارتباطی در جنوب و غرب آسیا دارندو پاکستان‌در کنفرانسی که از طرف شورویها در مورد تجارت و راه های‌ترانزیت در کابل تشکیل شده بود شرکت نکرد زیرا قرار بود که هندوستان نیز دراین کنفرانس‌شرکت جویددولت پاکستان معتقد است که اختلافات اصلی بین هندوستان و پاکستان هنوز حل نشده‌و بنابراین مذاکره در مورد مسائل دیگر مفهومـی نخواهد داشت .

شاهنشاه طی سالهای اخیرروابط دوستانه با هند بر قرار کرده‌اند و بدون شك مایل خواهند بود نظر پرزیدنت یحیی خان را در مورد روابط آینده میان هند وپاکستان بدانند و پرزیدنت یحیی خان مانند کشورهای اسلامی‌نگران اختلافات اخیر میان ایران و عراق است مسلما علاقه زیادی خواهد داشت که بداند در راه حل این اختلافات تا چه حد پیشرفت حاصل شده است .

*** تحولات ایران وعراق**

رادیو کراچی اعلام‌کرد : مخبر سیاسی رادیو پاکستان اطلاع داده است که هرچند تاکنون مذاکرات رسمی صورت نگرفته انتظارمیرود اعلیحضرت همایون شاهنشاه - آریامهر در باره آخرین تحولات مربوط بایران و عراق برئیس جمهوری پاکستان اطلاع دهند و احتمال دارد که حضرت پرزیدنت یحیی خان تحولات مربوط بروابط هند و پاکستان را باستحضار شاهنشاه‌آریامهر برسانند.تدارکات دامنه‌دار تسلیحاتی هند موجب نگرانی پاکستان گردیده است‌قبلا بایران اطلاع داده شده است که تسلیحات دامنه‌دار ، لجاجت هندرا برای حل اختلافات‌معوقه باپاکستان بیشتر نموده است .

دعوت سازمان‌بهداشت جهانی

آقای دکتر پرویز معیلی معاون دانشکده پزشکی دانشگاه ملی ایران بدعوت سازمان بهداشت جهانی به منظور آشنائی‌به‌نحوه‌تدریس بیماریهای زنان و زایمان در دانشکده های پزشکی و شرکت درکنگره بیماریهای زنان وزایمان مدت شش‌هفته به کشور های فرانسه ، انگلستان ، سوئد و امریکا عزیمت نمود .

انتصاب

آقای بیژن جهانبانی‌بسمت معاون ریاست‌دفتر والاحضرت شاهپور غلامرضا پهلـوی منصوب و مشغول کار شد .

برنامه هنرمندان جوان

ساعت ٦ بعدازظهر امروز سه حلقه فیلم مستند و چند برنامه هنری شامل رقص و آواز دوشیزگان دبستان مهرگان با همکاری ارکستر خانه‌جوانان خرمشهر در تالار اجتماعات این‌خانه انجام می شود همچنین‌فردا برنامه‌هنری برای مردم ونمایشنامه سه گلو سه‌آرزو توسط گروه خدمت خانه‌جوانان خرمشهر بابرنامه های متنوع موزیك دسته جمعی دربخش‌شادگان واقع در ۷۲ کیلو متری خرمشهر برای عموم اجراء می گردد و امروز (۱٦ اسفند)ماه نیزهنر برای‌مردم ونمایشنامه سه‌گل و سه آرزو توسط گروه هنری خانه‌جوانان درسالن‌اجتماعات این خانه بمعرض نمایش گذارده می شود .

یك قاچاقچی در کرمان محکوم به اعدام شد

محمود هادوی یکی‌ازقاچاقچیان باسابقه رفسنجان در دادگاه نظامی کرمان محکوم بمرك‌شد. ازمحمود هادوی مقدار دو کیلو ویکصد و شصت وپنج گرم تریاك‌درشهریور ماه سال جاری کشف‌شد وپرونده وی بدادگاه نظامی کرمان احاله گردید، دادگاه نظامی نیز نامبرده را به‌اعدام محکوم کرد .

حکم اعدا م‌محمود هادوی قریبا بمرحله اجرا گذاشته خواهدشد .

شهر تهران احتیاج به پانزده هکتار فضای سبز دارد

بقیه از صفحه اول

پنج هکتار فضای سبزدارد .

در مراسم جشن درختکاری دیروز که‌درتپه‌های گردنه قوچك‌بر گزار شد تیمسار ارتشبداویسی‌ووزیران کشاورزی ، بهداری، دادگستری رئیس مجلس شورای ملی، رئیس دانشگاه تهران و عده‌ای‌ازمقامات مسئول مملکتی حضور داشتند . در مراسم جشن درختکاری‌امسال تعداد زیادی از بانوان نیز شرکت داشتند و خانم وزیر منابع طبیعی یك‌سرو نقره‌ای غرس کرد .

در مراسم جشن درختکاری دیروز وزیر منابع طبیعی ضمن گزارش مبسوطی گفت :

جناب آقای نخست‌وزیر بدوااز اینکه دعوت وزارت منابع طبیعی راقبول فرمودید وبرای شرکت‌در مراسم جشن درختکاری و بازدید قسمتی از فعالیت‌های ما به‌اینجا تشریف‌آورده‌اید از طرف خود و همکارانم کمال تشکر و سپاس را تقدیم میدارم همه میدانیم که‌درخت کاری از سنت‌های قدیمی‌وباستانی ایران بوده‌است که سالها بعلت عدم توجه فرمانروایان‌این‌سرزمین بعهده فراموشی سپرده شده بود ولی از دوران سلطنت پرافتخار اعلیحضرت رضاشاه کبیر این سنت کهن و جشن ملی ازنومورد توجه خاص قرار گرفت ، ولی در دنیا ی‌امروزی درختکاری را دیگر نمیتوان تنها بعنوان یـك سنت پرارج باستانی مورد توجه قـرار داد ویا آنکه آنرا یك‌اقدام‌تزئینی وفانتزی تلقی نمود امروز ضرورت های بیشمار فنی اقتصادی و اجتماعی درختکاری را در شمـار مهمترین و درپاره‌ای از مواردتنها راه‌حل بسیاری از مسائل‌ومشکلات فوق بشمار می‌آورد . اگر بخاطر بیاوریم که فقط درشهر تهران‌ما روزانه در حدود ۱۲ میلیون لیتر بنزین ، نفت وگازوئیل بمصرف سوخت میرسد و سوختن هرلیتر ازاین مواد حدود ۸٦۰ گرم گاز کربن بوجود می‌آورد واگر باز بیاد بیاوریم که یك هکتار جنگل در مدت یکسال میتواند ٤۸۰۰ کیلو کربن یا حاصل سوخت ٦ هزار لیتر مواد نفتی را در سال جذب نماید بیشتر متوجه اهمیت‌و لزوم ایجاد و توسعه جنگل در اطراف شهرهای بزرك خواهیم گردید .

وزیر منابع طبیعی اضافه کرد مطالعات در کشورهای دیگر نشان میدهد که در شهرهای بـــزرك حداقل برای هرنفر ۵۰ مترمربع فضای سبز ضرورت دارد واگر جمعیت شهر تهران را تا ۵ سال آینده سه میلیون نفر حساب کنیم به‌فضای سبز نزدیك به ۱۵ هزار هکتار نیاز خواهیم داشت کـه تاکنون توفیق پیدانکرده‌ایم‌بیشتر از ۵هزار هکتار آنرا بوجودآوریم از طرف دیگر در کشور قدیـم وباستانی که در ناحیه‌خشك‌جهان قرار دارد فرسایش خاك از مسائل و مشکلاتی است که بدون شك میبایست باتوجه و دقت خیلـی بیشتری به‌آن نگاه کرد .

بررسیهائیکه درسد محمدرضاشاه درخوزستان بعمل آمده نشان‌می- دهد که ظرف ۸سال گذشته که سد ساخته شده فقط ۲۰۰ میلیون متر مکعب خاك وارد سد شده است . یعنی بطور متوسط سالانه ۲۵ میلیون متر مکعب وآمار و مطالعات برروی سد شهبانو فرح نیز رقم مشابهی را برای سد مزبور تائید مینماید و در صورتی که اقدام خیلی فوری بعمل نیاید عمر استفاده از این سدها که با هزینه میلیاردها ساخته شده‌اندد‌ر بعضی موارد به‌نصف‌زمان‌پیش‌بینی تقلیل پیدا خواهد نمود. از طرف دیگر پیشروی کویروشن روان قسمتهای مرکزی کشور راتهدید مینماید .

*** راه حل**

علم امروز برای پیش‌گیری‌این مسائل یعنی تصفیه هوا وفرسایش خاك و تثبیت ریك‌روان هیچگونه راه‌حل دیگری جز بوجودآوردن فضای سبز در اختیار ما نمیگذارد احتیاج کشور به کاغذبرای‌توسعه برنامه‌های آموزشی و لزوم تهیه کاغذ در داخل کشور اهمیت اقتصادی کاشت درخت رابمنظور تامین مواد اولیه این کارخانجات به‌بهترین وضعی توجیه مینماید.

و همینطور ارزش حیاتی فضای‌سبز برای تفریح واستراحت مردم در جوار شهر بزرگی مانند تهران دلیل گویائی برای تایید ضرورت اجتماعی و توجه بیشتر بدرختکاری بشمار میرود و با توجه به تمام این دلایل است که شاهنشاه دانا و توانای ما گذشته از تاییدی که از زنده شدن سنت باستانی درختکاری میفرمایند توجه خاص و استثنائی به توسعه و گسترش درختکاری درسرتاسر کشورمبذول مینمایند .

*** اهداء مدال طلا**

جناب آقای نخست‌وزیر بفرمان مبارك شاهنشاه‌مقرراست به‌شخصی که بهترین و موفق‌ترین برنامه درختکاری را در سال در کشور انجام‌داده‌است‌مدال طلای‌درختکاری اهداء گردد .

همینطور بفرمان شاهنشاه‌استاندار و یا فرمانداری که وسیعترین و بهترین برنامه درختکاری در حوزه ماموریت او انجام شده باشد به دریافت مدال طلا از دست مبارك شاهنشاه مفتخر خواهد گردید .

با مطالعاتی که بعمل آمده‌آمار درختکاری کشور به عرض آنجناب خواهد رسید تا استانداری کـه باین افتخار نائل‌خواهد گردید نیز تعیین و انتخاب گردد .

اینك تمنا داردمدال‌نقره جایزه‌نفر دوم کشور را اعطاء فرموده و با غرس یك درخت اجازه فرمایند درختکاری در این منطقه آغاز گردد .

پس از بیانات آقای‌مهندس‌ناصر گلسرخی وزیر کشاورزی آقای مهندس کاظمی مدیر کل جنگل وزارت منابع طبیعی گزارشی‌بدین شرح قرائت کرد :

موجب کمال افتخار و مباهات است که در اجرای منویات عالیه و بلند پایه شاهنشاه آریامهرزهبر عالیقدر و خردمندبرای بزرگداشت و آرج نهادن‌یکی از مراسم‌باستانی ملی این روز فرخنده را جشن میگیریم شاهنشاه آریامهر و رهبر دانا و توانای ملت ایران باتجدید این مراسم دیرین و شرکت در اکثر جشن های درختکاری‌اهمیت و ضرورت توسعه و گسترش‌برنامه های درختکاری را بویژه در فلات و سرزمین های خشك ایران که اساس وزیر بنای اقتصاد کشاورزی و حفاظت خاك و آب است‌بهمگان متذکر و راهنمائی فرموده‌اند .

*** توسعه درختکاری**

البته یادآوری این نکته واجب است که تحقق و گسترش این برنامه تا زمان اعلام لوایح‌ششگانه امکان پذیر نگردید . با اجرای اصول انقلاب شاه و ملت وبویژه قوانین اصلاحات ارضی و ملی‌شدن جنگلها و مراتع موانع ومشکلاتی که در امربسط و توسعه‌درختکاری وجود داشت برطرف گردید و از آن تاریخ کشاورزان و علاقمندان و همچنین‌سازمان‌های دولتی فعالیت های چشمگیری‌را در این باره آغاز نمودند بطوریکه افزایش برنامه جنگلکاری در مدت هشت سال گذشته از مساحت ۵۰ هکتار به مساحت چهار هزار هکتار در سال افزایش‌پیدا نموده است .

جهت تامین نهال برای جنگل- کاری درسال ٤۷-٤۸ با افزایش اعتبار نهالستانهاتادو برابراعتبارات سال قبل تولید نهال به بیش از چهار برابر سال گذشته وبه‌تعداد بیش از پنجاه میلیون اصله بالغ گردید .

*** ایجاد پارکها**

بمنظور ایجاد پارکها وتفرجگاه های جنگلی در اطراف شهر ها و با توجه به ضرورت و اهمیت آن در سال جاری بیش از یکهزار هکتار جنگل‌دست کاشت دراطراف شهر های تهران‌و تبریز ،رضائیه، سنندج ، مریوان ، کرمانشاه ، اهواز . سد محمد رضاشاه پهلوی، یاسوج . همدان و جزیره کیش احداث گردیده است درسال‌جاری بمنظور تقلیل هزینه و تسریع در اجرای برنامه‌جنگلکاری درگردنه قوچك . بیشتر عملیات آماده کردن زمین جهت درختکاری با کمك بلدوزر و تراکتور انجام گردید. اجرای تکنیك مذکور موجب نفوذ بیشتر رطوبت و حفاظت‌آن در خاك و نتیجه تقلیل دفعات‌آبیاری خواهد گردید .

از اراضی آماده‌شده ۳۲۲هکتار

جوانی پس از ۲۴ سال، بوسیله روزنامه اطلاعات بآغوش خانواده خود بازگشت!

ربع قرن در جستجوی برادر و خواهران گمشده

باانتشار سرگذشت «محمد» جوان سرگردان کوچه وخیابانهای تهران در روزنامه اطلاعات برادر و خواهرانش اورا یافتند.

مرد سی‌ساله‌ای پس از بیست‌وچهار سال جدائی، هفته گذشته بوسیله روزنامه اطلاعات برادر و دو خواهر خودرا پیدا کرد. این مرد که محمد روزدار نام دارد و در شش سالگی گم شده‌بود، چندی پیش ماجرای زندگی خودرا برای خبرنگار ماشرح داد وانتشار این مطلب اورا به‌خانواده‌اش بازگردانید.

«محمد» ماجرای زندگی خودرا چنین تشریح کرد: اززمان کودکیم چیزی بیادندارم، جز این که‌در کودکی مرا «صمد» صدامیکردند ودارای یك برادر بنام حسن ودو خواهر بنام طیبه و محبوبه بودم.

در پرورشگاه مشهد

وی افزود: ما از آذربایجان‌به تهران آمده بودیم و بعد دیگر چیزی بیاد ندارم. تااین‌که خود را در پرورشگاهی در مشهد دیدم و در آنجا هرچه کردم که از هویت اصلی خود اطلاع حاصل کنم، نتوانستم و فقط مسئولان پرورشگاه بمن گفتند که‌پاسبانی مرابه‌آنجا برده است.

هنگام خروج از پرورشگاه که پانزده ساله بودم، شناسنامه‌ای بدستم دادند که در آن‌نام«محمد روزدار» نوشته‌شده بودواز آنروزبه دنبال والدینم میگردم.

محمد گفت: چون درزمان کودکی در خیابان ری، کوچه «دردار» زندگی میکردیم، پس از خروج از پرورشگاه رهسپار تهران شدم و مدت زیادی به‌تمام خانه های کوچه «دردار» مراجعه کردم، تاخبری ازخانواده‌ام پیدا کنم‌ولی موفق نشدم فقط یکی از ریش‌سفیدان کوچه به‌من گفت که چنین اشخاصی را میشناخت. ولی سالها پیش از اینجا کوچ کرده‌اند.

همدیگر را پیدا کردند

باانتشار سرگذشت زندگی محمد درروزنامه‌اطلاعات و خاطرات‌مبهمی که او از دوران کودکی خودبیاد داشت‌خانواده او متوجه ماجرا شدند وپس از بیست‌وچهار سال فراق محمد را که در شمیران زندگی میکرد یافتند.

برادر محمد که درجه‌دار ارتش است و حسن حیدرزاده بنام نام دارد، ضمن گفت‌وشنودی‌ماجرای گمشدن و پیداشدن برادرش را برای خبرنگار اطلاعات شرح‌دادو گفت:

بیست‌وچهار سال پیش بود که والدینمان در تبریز فوت کردند. من و دوخواهرم به‌تهران آمدیم و صمد برادرم که اکنون پس از بیست‌وچهار سال دوری اورایافته‌ام در تبریز نزد عمه‌ام ماند. خواهر بزرگم در تهران ازدواج کرده بود و مانزد او زندگی میکردیم‌و بعداز مدتی صمد را نیز به تهران آوردیم. چون برادر بزرگتر او بودم، محبت زیاد من به‌صمدباعث شده بود که او علاقه خیلی زیادی به من پیدا کند و همین علاقه‌باعث این میشد به‌هرجا که من میرفتم او به‌دنبالم بیاید.

وی اضافه کرد: به‌هرحال من وارد ارتش شدم و روزی وسائل خودم را جمع کردم وبه‌پادگان رفتم آن روز صمد به‌دنبال من گریسته خانه را ترك کرده بودو دیگر بازنگشته‌بود.

اولین پنجشنبه‌ای که من از پادگان برای دیدن‌صمدوخواهرانم به خانه آمدم، خبرناگوار گمشدن صمد را شنیدم. برای یافتن برادر شش ساله‌ام‌بجستجوپرداختم ولی نتیجه‌ای نگرفتم.

جستجوی من و خواهرانم‌سالها طول کشید پس از گمشدن صمد هرکس را که میدیدم سراغ گمشده‌ام را از او میگرفتم وحتی از طریق برنامه رادیو ارتش نیز اقدام کردم ولی فایده‌ای نداشت.

در روزنامه خواندم

در جواب سئوال خبرنگار ما که پرسید: «چطور صمد را پیدا کردید؟» برادر صمد جواب داد: من همیشه روزنامه اطلاعات می‌خوانم. ولی روزی که ماجرای زندگی برادرم در روزنامه چاپ شده بود من کار زیادی داشتم و به‌خانه نیامدم و روزنامه را شوهر خواهرم خوانده بود و ماجرا را برای خواهرم تعریف کرده بود.

دراین موقع خواهر محمد (صمد) رشته کلام‌رابه‌دست گرفت و گفت: شوهرم می‌دانست که‌من برادرم را در اوان کودکی گم کرده‌ام ولی دیگر از کم و کیف ماجرا با خبر نبود.

او عصر آنروز در حالی که لبخندی به لب داشت، نزد من آمد و گفت: «اگر برادرت راپیدا کنم چه چیز بعنوان مژدگانی‌بمن خواهی داد؟» من تعجب کردم فکر کردم که او شوخی میکند و سر بسرم میگذارد. به او گفتم چطور چنین چیزی را میگوئی. ناراحتی گمشدن برادرم برایم کافی نیست که تو هم با من شوخی میکنی.

شوهرم در این موقع صفحه تا-شده روزنامه اطلاعات را از جیب خود در آورد و آن را بمن نشان داد. در آن نوشته شده بود که مردی سرگردان کوچه و خیابان های تهران است تا خانواده خود رابیابد و این مرد خاطرات مبهمی از دوران کودکی‌خود به‌یاد دارد.

خاطرات مرد گمشده، دوران کودکی صمد را در جلو چشمم مجسم کرد و با نشانیهائی که او داده بود، برایم مسلم شد که مرد گمشده همان صمد برادر من است. هاله‌ای ازاشك دور چشمان مرا گرفت از خوشحالی نمیدانستم که بخندم یا بگریم و مدتها در این مورد گفتگو میکردیم و شب برادرم از در وارد شد و شوهرم ماجرا را به او گفت.

شوهرم گفت که آدرس برادرمان در روزنامه نوشته شده‌و ما هرچه اصرار کردیم، اورورنامه را به ما نشان نداد و گفت که خودش میرود و برادرمان را به خانه می‌آورد به این ترتیب‌روز بعد او برای‌پیدا کردن برادرم از خانه بیرون رفت.

در آغوش گرفتم

برادر صمد گفت: ساعتی بعد، زنك‌در خانه بصدا درآمد. بطرف در رفتم و در را باز کردم شوهر خواهرم به اتفاق مردی وارد شد. لحظه‌ای بهت زده به آن مرد نگاه کردم. سراسر تنم خیس عرق شده بود. نیروئی عجیب به من میگفت که آن مرد برادر من‌است جلو رفتم اورا در آغوش گرفتم مدتی در آغوش هم گریستیم و در این موقع خواهرهایمان نیز آمدند و آنها نیز شروع به‌گریه کردند.

هیچ چیز نمیتوانست این لحظه بزرك را از ما بگیرد. پس ازبیست و چهار سال دوری، برادر گمشده خود را پیدا کرده بودیم و این لحظه‌ای بود که ما حتی در خواب هم نمیدیدیم. چند دقیقه بعد احساس کردم که نه تنها من‌دارای برادری شده‌ام، بلکه فرزندانم نیز برای خود عمو پیدا کرده‌اند.

وی در خاتمه این صحبت گفت: تصمیم داریم‌نامی‌راکه درپرورشگاه بروی صمد گذارده‌اندازراه قانونی عوض کنیم و ترتیبی دهیم که نام و نام خانوادگی برادرمان ازمحمد روزدار به صمد حیدرزاده بنام‌تغییر یابد.

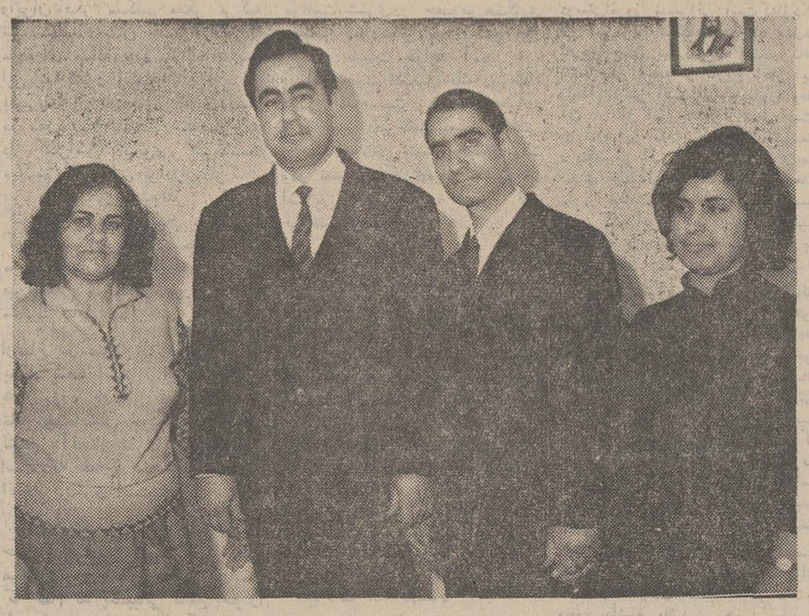

عکس بالا لحظه پرشکوه ولذت‌بخشی را نشان می‌دهد که محمد پس از بیست وچهار سال جدائی به آغوش خانواده خود بازگشته است. محمد (نفر دوم از سمت راست) بین‌برادر و خواهران خود ایستاده است.

دزد مست بدام افتاد

دوجوان نوزده‌ساله‌مشهدی که در تهران دست بسرقت می زدند، دستگیر شدند.

شب گذشته هنگامی که‌سرکار ستوان کاشانی فرمانده گروهان ژاندارمری تهران‌نو مشغول گشت در منطقه تهران‌پارس بود متوجه شد که ۲ جوان مشغول حمل یك تخته قالی بسیار بزرك هستند.

افسر ژاندارم به آن دو جوان مظنون شد و بطرف آنها رفت‌اما آن دو جوان بمحض دیدن مامور قالی را بزمین انداختند و پابفرار گذشتند ولی چون یکی از آنها مست بود و قدرت دویدن نداشت در فاصله کمی پایش‌لغزید وبداخل جوی آب افتاد و دستگیر شد و جوان دیگر موفق شد که ازتاریکی شب استفاده کند ومتواری گردد.

جوان دستگیر شده در پاسگاه ژاندارمری‌خودراغلام آخوندی‌معرفی کرد و گفت هیجده روزقبل دوستم محمدرضا را که از سال ها قبل می شناختم و باهم همکار بودیم در مشهد دیدم محمدرضا از من خواست که باهم به تهران‌بیائیم و در اینجا کار کنیم امشب محمد از من خواست که با او به‌تهران-پارس بیایم تا از استادش کمی پول بگیرد محمد مرا داخل کافه‌ای گذاشت و مقداری مشروب نیز سفارش داد و خودش رفت.

من مشغول مشروبخواری شدم که ساعتی بعد محمد داخل شدو گفت که استادش به او پول‌نداده و بجای آن یك تخته قالی داده است و من باور کردم ومحمدفرش را روی دوش من گذاشت تا آنرا به یك تاکسی برسانیم که‌گرفتار شدیم.

با اقرار غلام مامورین توانستند محمد رضا را در یکی‌از مسافرخانه های خیابان امیرکبیر دستگیر کنند.

گزارش خبرنگار ما حاکیست: سارقین برای تعیین تکلیف‌روانه دادسرای تهران شدند.

کشف مواد مخدر

از منزل شخصی در«شهر بابك» کرمان مقدار سیصد ونود وپنج گرم تریاك وسوخته، تعداد دو دستگاه وافور، دوعدد سروافور، دو عدد کاسه مخصوص جوشاندن شیره تریاك، یازده عدد پوکه‌فشنك کشف گردید.

خبرنگارمادر شهر بابك گزارش داد: کشف مواد مخدر رلوازم‌تهیه واستعمال آن در بازرسی که‌وسیله مامورین گروهان ژاندارمری شهر بابك بسرپرستی استوار کریمی از منزل اسدالله وارثی بعمل‌آمد، صورت گرفت.

در تصادف تانکر ودوچرخه سواران یکنفر کشته ویکنفر مجروح شدند

عصر دیروزتانکر شماره۴۳۵۳۶ هنگامیکه از مشهد عازم زاهدان بود در ۶ کیلو متری تربت‌حیدریه با دو نفر دوچرخه سوار باسامی رجبعلی آذر کمند فرزند حبیب‌اله ۲۰ ساله و محمد باقر قربانی فرزند محمد حسین ۲۲ ساله که از اهالی تربت حیدریه میباشند بشدت تصادف کرد. گزارش خبرنگار ما از تربت حیدریه حاکیست که در این حادثه‌رجبعلی کشته شد و محمد باقر بسختی مجروح گردید. حال مجروح که هم اکنون در بیمارستان‌آریا مهر تربت حیدریه بستری است وخیم میباشد.

مژده مژده

فروشگاه فرش‌آیدن

ازفردا افتتاح خواهدشد

بهمین مناسبت‌تاآخر سال۱۳۴۸ بخریداران محترم ۱۵٪ تخفیف میدهد.

لطفا قبل از خرید خویش از فروشگاه ما دیدن فرمائید مطمئن باشید که بهترین و نازلترین را خواهید یافت.

نشانی انتهای‌خیابان کاخ‌شمالی سه راه زرتشت فرش آیدن تلفن ۲۹۸۳۴

آ-۳۶۷۸۹

رستوران قناری

با مدیریت جدید

غذاهای کامل‌با اردوور از ۸۰ تا ۱۲۰ ریال

هرنوع‌سفارش غذا برای‌خارج ازرستوران پذیرفته میشود

مجالس عروسی و میهمانی خصوصی را میتوانید در سالن قناری برگزار نمائید.

تهران - خیابان روزولت - نرسیده بچهارراه تخت‌جمشید - تلفن ۷۶۵۵۴۸

محصولات **گروندیگ** بهتر از همه

GRUNDIG

تلویزیون - رادیو و رادیوگرام

نماینده پخش در ایران: شرکت پارس پیمان خیابان شاه ساختمان آلومینیوم

کاباره **باکارا**

فقط امشب وفرداشب باز است

تلفن های رزرو ۶۲۷۹۷۹ - ۶۲۷۷۸۰

از فرداصبح درسینماهای

پلازا - الوند - ری - کیهان

مراد - فردوسی - پرسپولیس - قصرطلائی

پانوراما - کارون

روزهای یکشنبه اطلاعات دختران و پسران

کاباره **مولن روژ**

فقط امشب وفرداشب باز است

تلفن های رزرو ۳۳۹۷۹۸ - ۳۳۹۳۳۷

پانسیون پانیاس - بابلسر

برای پذیرائی‌از مسافران عید آماده است

آ-۷۸۳۵۴ ۱-۳

عالیترین برنامه عید نوروز

فقط در سینما **ریولی**

سامی دیویس (هنرمندسیاه) که در فیلم «فلفل و نمك» غوغا بپا کرد، دراین فیلم شاهکار می کند.

برنامه آینده سینماهای

اونیورسال - اروپا - میامی

آسیا - ایران - سیلوانا

ساینا - تیسفون - مارلیک

مونت کارلو - و آستارا (تجریش)

شرلی مک‌لین سامی دیویس در **تلخ و شیرین**

رنگی - ۷۰ میلیمتری

باصدای استریوفونیك ۶ باندی

باشرکت: ریکادو مونتالبان جان‌مك‌مارتین - چیتاریورا

محصول کمپانی یونیورسال

سرنوشت یک عشق

فیلم برگزیده وممتاز سال ۱۹۶۸ هندوستان

باشرکت: وحیده رحمان - منوچهر کیا - ممتاز

پران - محمود «برنده جایزه فلاتی»

از فردا در **سینما تخت جمشید**

عمر شریف و **آنوك امه** درفیلم

وعده ملاقات

رنگی

بکارگردانی سیدنی لومت

محصول کمپانی متروگلدوین‌مایر

برنامه آینده سینماهای

ادیون - رادیوسیتی نیاگارا

«دراکولا» مرد خون آشام بار دیگر ازگورسرد خود برمیخیزد تا خون بیگناهان را بمکد و دلهره واضطراب بر پرده سینما بپراکند.

کریستوفرلی

در فیلم رنگی

انتقام دراکولا

DRACULA HAS RISEN FROM THE GRAVE

محصول برادران وارنر- پخش از مترو گلدوین مایر

مجالس ترحیم

باکمال تاسف درگذشت‌جناب آقای عبدالاحد یکتا سفیر اسبق شاهنشاه آریامهر را باطلاع میرساند .
مجلس ترحیم روز دوشنبه ۱۸ اسفندماه ۱۳۴۸ ازساعت ۱۰تا ۱۲ در مسجد سپهسالار برگزار خواهد شد.
وزیر دربار شاهنشاهی -اسداله علم

بانهایت تاسف درگذشت شادروان عبدالاحد یکتا سفیر اسبق شاهنشاه آریامهر در آرژانتین را باطلاع میرساند .
مجلس ترحیم آنمرحوم روز دوشنبه ۱۸ اسفند ماه‌جاری از ساعت ۱۰تا۱۲ در مسجد عالی سپهسالار منعقد خواهدبود.
وزیر امور خارجه . اردشیرزاهدی

باکمال تاسف درگذشت جناب آقای عبدالاحدیکتا سفیر اسبق شاهنشاه آریامهر پدر گرامی جناب آقای مهندس یکتا معاون دانشگاه ملی ایران را باطلاع میرساند .
مجلس ترحیم روز دوشنبه ۱۸ اسفندماه ۴۸ ازساعت ۱۰ تا۱۲ در مسجد سپهسالار برگزار خواهد شد .
رئیس دانشگاه ملی ایران

خانواده‌های : یکتا ، مبشر ، وثیق ، شمس ، شمس ملک‌آراء ، رشدیه ، فرزد ، آریا ، امین ، محسنی ، شارعی خطیب‌لو ، وخانواده‌های وابسته .

بانهایت تاسف درگذشت جناب آقای عبدالاحد یکتا سفیراسبق شاهنشاه آریامهر وپدرگرامی جناب‌آقای‌مهندس پرویز یکتا وبانو فری‌مبشر راباطلاع خویشاوندان ودوستان میرسانند .
مجلس ترحیم مردانه از ۱۰الی ۱۲ صبح روز دوشنبه ۱۸ اسفند ماه ۱۳۴۸ در مسجد سپهسالار و مجلس ختم‌زنانه در همان روز و همان ساعت در خیابان صفی‌علیشاه - خانقاه برگزار خواهد شد .
۱-۷۹۴۱۲_۱ ۲_۱

بانهایت‌تاسف درگذشت آقای هادی صدرزاده فرزند ارجمندآقای مهدی‌صدرزاده عضومحترم هیئت امناء دانشگاه پهلوی را باطلاع‌میرساند . مجلس‌ترحیم فقیدسعید صبح روز دوشنبه هیجدهم اسفند ماه از ساعت ۹تا۱۱ در مسجدمجد منعقد میشود - شرکت در مجلس‌فاتحه باعث شادی روح آنمرحوم وتسلیت‌خاطر بازماندگان خواهدبود .
اسداله‌علم وزیردربار شاهنشاهی ورئیس هیئت‌امناء دانشگاه پهلوی

بانهایت تاسف درگذشت آقای‌هادی صدرزاده فرزند ارجمند جناب آقای مهدی صدرزاده و کیل دادگستری‌ونماینده سابق مجلس شورای ملی را باستحضار دوستان و آشنایان میرساند - مجلس‌ترحیم فقیدسعید روز دوشنبه هیجدهم اسفنداز ساعت ۹تا ۱۱در مسجد مجد منعقد می شودشرکت در فاتحه باعث شادی روان فقید سعید وتسلیت بازماندگان محترم خواهدبود .
سردار فاخر حکمت . علی‌اصغر حکمت. محمدنمازی . مهدی نمازی. حبیب‌اله آموزگار. دکترعباس نفیسی. محمود عرفان . علی‌قلی‌هدایت . حسام دولت‌آبادی . عبدالرحمن رامرزی . علی‌محمد دهقان . ابوالحسن رضوی . عباسقلی عرب‌شیبانی . ابوالفضل حاذقی . غلامحسین صارمی . جواد ملک‌پور . محمدرضا امیدسالار . دکترمحمد علی معدل . عبداله‌دشتی . حسن فرنود . دکترطبی.

باتالم‌واندوه فراوان درگذشت‌فرزند عزیز خود هادی صدرزاده را باستحضار دوستان‌وآشنایان گرام میرساند . مراسم ختم زنانه و مردانه‌صبح روز دوشنبه ۱۸اسفند از ساعت ۹تا ۱۱در مسجد مجدمنعقد می گردد .
(بانوضیاء صدرزاده -مهدی‌صدرزاده)خانواده های : صدرزاده پرویزی . رواشاد . وجدانی. فصیحی. نصر. خاوری. اعتماد امامی .
۱_۲ ۳۶۷۷۷_آ

به‌آقای صدرزاده وسایرافراد خانواده های عزاداربویژه بازماندگان آنمرحوم مصیبت‌وارده را تسلیت میدهیم.

بانهایت تاسف درگذشت شادروان‌بانو فاطمه شکیباوالده گرامی‌آقای مهدی شکیبا که از صاحبمنصبان بازنشسته‌وزارت آموزش و پرورش میباشند باطلاع میرساند مجلس ترحیم آن مرحومه از ساعت ۳تا۵ بعد ازظهر روز دوشنبه هیجدهم اسفند ماه در مسجدالجواد واقع در خیابان روزولت میدان ۲۵ شهریور برگزار میشود.
وزارت آموزش وپرورش

سناتورها و نمایندگان مجلس شورایملی استان هشتم بدینوسیله درگذشت بانو فاطمه شکیبا والده گرامی آقای مهدی شکیبا را باطلاع همشهریان عزیز میرساند . مجلس ختم مردانه و زنانه آنمرحومه از ساعت ۳تا۵ بعدازظهر روز دوشنبه ۱۸ اسفندماه در مسجدالجواد واقع در روزولت‌میدان ۲۵ شهریور منعقد میباشد .
جلال‌الدین‌شادمان . سرلشگر میرجلالی . دکتراسفندیاری. دکتر احمدرفیعی. دکترخیراندیش.مهندس عترت .محدث‌زاده. اولیاء. مهندس بهرام‌زاده ابراهیمی

باکمال تاسف درگذشت بانوی نیکوکار فاطمه شکیبا والده ماجده آقای مهدی شکیبا راباستحضار میرساند مجلس ترحیم فقیده سعیده روز دوشنبه۱۸ اسفند از ساعت ۳الی۵ بعدازظهر در مسجدالجواد واقع در میدان ۲۵ شهریور منعقد است از همشهریان محترم تقاضا دارد که برای طلب مغفرت وشادی روان آنمرحومه در این مجلس حضور بهمرسانند.
رئیس جامعه گرمانیهای مقیم تهران .سید محمد هاشمی

باتاسف فراوان درگذشت بانو فاطمه شکیبا والده گرامی آقای مهدی شکیبا دبیر وبازرس بازنشسته وزارت آموزش و پرورش باطلاع‌فرهنگیان گرامی‌میرسدمجلس ترحیم‌آنمرحومه از ساعت ۳الی۵ بعدازظهر روز دوشنبه ۱۸ اسفند ماه در مسجدالجواد واقع‌در خیابان روزولت میدان ۲۵ شهریورمنعقد است.
مدیر کل آموزش و پرورش استان مرکز.یمین

بانهایت تاثر رحلت بانوی پرهیزکار خانم فاطمه‌شکیبا مادرگرامی‌دوست‌عزیز آقای مهدی شکیبا را باطلاع دوستان، آشنایان ، سروران و همشهریان محترم میرساند مجلس ترحیم روز دوشنبه ۱۸ اسفند در مسجدالجواد واقع درمیدان ۲۵ شهریور منعقد میباشد .
رئیس موسسه ملی زبان . حری

گروه فرهنگی خرداد .
بانهایت تاسف درگذشت‌بانو فاطمه شکیبا والده‌گرامی جناب آقای مهدی شکیبا صاحب امتیاز و موسس دبیرستان خرداد را باطلاع عموم فرهنگیان میرساند . مجلس ختم‌مردانه وزنانه آنمرحومه از ساعت ۳تا ۵ بعد از ظهر روزدوشنبه ۱۸ اسفند ماه در مسجدالجواد واقع در خیابان روزولت میدان۲۵ شهریور منعقد میباشد

گروه فرهنگی خرداد
باکمال تاسف فوت مرحومه‌فاطمه شکیبا والده آقای مهدی شکیباراباطلاع دوستان‌وبستگان‌میرساند مجلس‌ختم‌زنانه ومردانه آنمرحومه از ساعت ۳الی۵ بعدازظهر روز دوشنبه در مسجدالجواد واقع در خیابان روزولت میدان ۲۵ شب بور منعقد میباشد.
خانواده‌های: شکیبا . سبزواری . مختاری . بصیریان . محبوب .هاشمی . توکلی سیرجانی . علوی
۱_۲ ۷۹۵۴۶_آ

بعموم افرادخانواده‌های عزادار بویژه آقای مهدی‌شکیبا مصیبت وارده‌را تسلیت میدهیم

بانهایت تاسف درگذشت جانگداز علی‌اکبر تفنگچی را باطلاع دوستان و آشنایان می رساند . مجلس تذکر آن مرحوم روز یکشنبه ۱۷ اسفند ماه از ساعت ۳ تا ۵ بعدازظهر در مسجد محمدیه واقع در خیابان سپه باستیان شرقی‌ومجلس زنانه همانروز در منزل آن مرحوم واقع در چهارراه حسن‌آباد کوچه محمودیان پلاک ۱۱ منعقد می باشد .
خانواده های : تفنگچی ، کرامتی ، فامیلی ، رکن ، توسلی، رشیدزاده ، همتائیان ، فرخار .
۳۶۸۱۵_آ

بعموم بازماندگان آن مرحوم مصیبت وارده را تسلیت میدهیم

در آگهی ترحیم مرحومه ربابه شیرمحمد مندرج در شماره روز پنجشنبه درنام آقایان دکتر روشنگر ونورمهناد اشتباهی رخ‌داده بود که بدینوسیله تصحیح میشود
۳۶۷۲۷_آ

باکمال تاسف درگذشت مرحمت‌پناه آیت‌اله آقای آقاسیدمحمد رضابهبهانی راکه ازخدمتگزاران‌شریعت‌مقدس ودعاگویان مخلص اعلیحضرت همایون شاهنشاه آریامهر بوده‌اند در مدینه منوره باطلاع عموم میرساند . مجلس‌فاتحه فقید سعید روز دوشنبه ۱۸ اسفندماه از ساعت ۹تا۱۱ در مسجد سپهسالار برگزار خواهد شد .
وزیر دربار شاهنشاهی اسداله علم
۷۹۶۰۰_آ

باکمال تاسف درگذشت شادروان حسن فرزدق افسر ارشد بازنشسته ارتش را باطلاع بستگان و دوستان میرساند . مجلس ختم مردانه و زنانه از ساعت ۹ تا ۱۱ صبح روزدوشنبه هیجدهم اسفند در مسجدالجواد-میدان بیست و پنجم‌شهریور- منعقدخواهد بود .
اختر فرزدق . مهرانگیز ملك احمدی . فخر اعظم‌نذین. سرتیپ ملك‌احمدی . سرهنك مهندس‌تدین .تقی ملك‌احمدی. اسداله ملك احمدی . ناوبان یکم شاهرخ ملك احمدی . فرخ ملك احمدی .
و خانواده های :شیرین‌سخن . پارسا . خدیوی .امین‌نیا. امیریان . شفیعی . جابری . دفتری . ذوالفقاری . بحری .
۷۹۳۹_آ

درگذشت شادروان حسن فرزدق را که از صاحبمنصبان شریف ارتش و مردی خوشنام و خلیق بود به بازماندگان آن مرحوم تسلیت میگوئیم .

بااندوه فراوان درگذشت پدر عزیزمان مرحوم شادروان محمدخاکیه راباستحضار کلیه دوستان و آشنایان میرسانیم مجلس ترحیم مردانه روز یکشنبه‌هفدهم‌اسفندماه‌جاری‌ازساعت ۳الی ۵ بعد از ظهر در مسجد قائم و مجلس ترحیم زنانه در همان‌روز وساعت‌در منزل برگزار می شود .
۳۶۸۶۱_آ مهندس هاشم‌هورفر ومهندس نقی‌هورفر

خانواده‌های خاکیه ، صابر مطلق ،هورفر ، نقاشی ، برنجی ، پروین ، روحانی ،میرزاده

بانهایت تاثرواندوه درگذشت شادروان محمد خاکیه را باستحضار می رساند مجلس ترحیم مردانه روز یکشنبه‌هفدهم اسفند ماه جاری‌ازساعت۳ الی ۵ بعداز ظهر در مسجد قائم‌واقع درسعدی شمالی -چهارراه سید علی و مجلس ترحیم‌زنانه‌در همان روزوساعت‌درمنزل‌واقع در قلهك -دروس-خیابان لقمان ادهم -شماره ۹۵برگزار می شود
۳۶۸۶۱_آ

بعموم‌بازماندگان آنمرحوم مصیبت‌وارده‌را تسلیت‌میدهیم .

شرکت برق منطقه‌ای تهران بانهایت تاسف درگذشت بانومنوره حاجیه زینت‌السادات هاشمی‌شیرازی ، مادرگرامی آقای مسعود هاشمی شیرازی رابطلاع کلیه همکاران‌محترم میرساند مجلس ترحیم مردانه آنمرحومه از ساعت ۹تا۱۱ صبح روز یکشنبه ۱۷ اسفندماه در حسینیه آقاسیدهاشم واقع در خیابان شاه‌آباد کوچه سیدهاشم منعقد میگردد.
۷۹۵۴۰_آ

خانواده های : هاشمی شیرازی . سادات شیرازی هاشمی . میردامادی . عندلیبی . پاکروان . نقابت . اتابکی اولیائی شیروانی ، عرب زاده ، شاپوریان ، مالکی تهرانی ، شیرازی میرافضلی . شقاقی . مونمنی . ممتحنی . ضیاء . اقبال . ناصری . شهرستانی . حافظی سیفوری . جهان افرور. فصیح ، رضوی شیرازی ، مستجابی ، حشمتی ، مجابی اشرفی . اسداللهی . آذری . مینوی . رستگار رازی .امین‌پور. برزوئی . عرفان . نامیق . پاداش . علیشاهی و خانواده های وابسته .

بانهایت تاسف و تاثر فوت مرحومه بانو زینت‌السادات صبیه مرحوم خلد آشیان آقای سید جوادهاشمی شیرازی و همسر ثقةالمحدثین آقای حاج سید محمد تقی هاشمی شیرازی را باطلاع کلیه بستگان و دوستان و آشنایان میرسانند .
مجلس ترحیم مردانه آن مرحومه ازساعت ۹ تا ۱۱ صبح و ختم زنانه از ۳ تا۵ بعدازظهر روز یکشنبه ۱۷ اسفند ماه در حسینیه مرحوم آقا سید هاشم واقع در خیابان شاه‌آباد کوچه سید هاشم منعقد میباشد .
حاج سید شمس‌الدین‌هاشمی شیرازی . حاج‌سید محمد تقی هاشمی شیرازی . دکتر محسن هاشمی شیرازی . مهندس مسعود هاشمی شیرازی . حسین هاشمی شیرازی .
۳۶۷۹۷_آ

بعموم بازماندگان آنمرحومه مصیبت وارده را تسلیت میدهیم .

باکمال تاسف درگذشت بانو درخشنده نوری خواجوی همسرگرامی آقای نورالدین‌استوان مدیر کل اسبق ورارت دارائی‌را باطلاع میرساند . مجلس یادبود انمرحومه روز یکشنبه ۱۷اسفند از ساعت ۹تا ۱۱در مسجد مجد برگزار خواهدشد .
وزارت‌دارائی
۳۶۸۵۳_آ

خانواده های : استوان ، خواجوی ، قاضی خواجوی ، شیبانی ، همایون‌پور ، اربابان ، غفوری ، زند ، باد نوبه، نورائی ، تاج‌بخش ، بهبهانی ، فاتحی ، متین ، ظهیر ،ملکی، نیك‌پی،جمهری ، سپهرواهشه‌ای.

بانهایت تاسف‌وتاثر فوت ناگهانی بانوی نیکوکارجنت مکان مرحومه مغفوره درخشنده نوری خواجوی همسر جناب آقای نورالدین استوان مدیر کل سابق‌ورارت‌دارائی رادر بازگشت از سفر حج بعد از انجام مناسك درجده باستحضار میرسانند مجلس ترحیم مردانه‌وزنانه آن فقیدهٔ سعیده روز یکشنبه ۱۷اسفند ماه ۱۳۴۸ از ساعت ۹تا۱۱ صبح‌در مسجد مجدمنعقد خواهدبود .
۳۶۷۷۱_آ

فوت مرحوم مغفور خلدآشیان آقای حاج‌محمد حسین دستمالچی را که شخص متدین واز اخیار آذربایجان بودند باطلاع آقایان علمای اعلام و مومنین میرساند . مجلس ختم آن مرحوم روز دوشنبه ۱۸ اسفندماه از ساعت ۳ الی ۵بعد از ظهر در مسجد شیخ‌عبدالحسین (آذربایجانیها) منعقدامید است که باحضور در مجلس ختم روح آن مرحوم را شاد فرمائید .
الاحقر حاج‌سیدعلی اصغر خوئی ، الاحقر حاج سید مهدی کماری ، فضل‌اله موسوی خوانساری ، الاحقرحاج‌سید علی‌انگجی ، الاحقر حاج‌شیخ‌حسین کنی ، علی آشتیانی
۳۶۹۱۰_آ

بمناسبت فوت مرحوم‌مبرور حاج‌محمدحسین دستمالچی خلف‌صالح رضوان جایگاه حاج‌محمود آقادستمالچی که از اخیار آذربایجان واز بازرگانان نیکنام تبریز بودند مجلس ختم‌روزدوشنبه ۱۸ اسفندماه از ساعت ۳ الی ۵ بعدازظهر در مسجد آذربایجانی‌ها منعقد خواهد بود .
الحاج بزرك ابوحسین
۳۶۹۱۹_آ

بانهایت تاثر وتاسف درگذشت شادروان آقای‌حاج‌محمد حسین‌دستمالچی ابوی محترم آقای عباس رومینا دستمالچی رئیس شعبه بازار این شرکت راباطلاع دوستان وآشنایان عظام میرساند مجلس ختم آن فقیدسعید روز دوشنبه ۱۸ اسفندماه از ساعت ۳الی۵بعدازظهردرمسجد شیخ‌عبدالحسین منعقد خواهد بود .
شرکت سهامی بیمه آسیا
۳۶۹۱۹_آ

خانواده‌های : دستمالچی ، رومینا ، چاپچیان ، بهبود، چاپچی . خسروشاهی ، ترکیان ، شهلا ، عظیم‌نیا ، باقرزاده شکوهی ، رشتچی ، حریری ، خامنه‌پور ، ایپکچی، فرشی، حمیدیه ، بروجردی ، هوشیار ، نصیرزاده ، پاپروسچی ، دکتر احمدی‌فر ، دکتر تیراژه ، دکتر غفورزاده ، دکتر طوره‌چی ، فخارپور ، فطوره‌چی ، ممتحن ، حریرفروش ، جورابچی ، سیگاری ، رجب‌زاده ، متقالچی ، صداقی ، شفیقی ، لطفی

بانهایت تاسف وتاثر فوت مرحوم آقای حاج محمدحسین دستمالچی راباطلاع اقوام و دوستان میرساند . مجلس ختم مردانه روز دوشنبه ۱۸ اسفندماه ازساعت ۳ الی ۵ بعداز ظهر در مسجد شیخ‌عبدالحسین (آذربایجانیها) و مجلس‌ختم زنانه همان روز و همان ساعت در منزل شخصی آن مرحوم خیابان شاه بیست‌متری دوم کوچه کیا شماره ۷ منعقداست.
۳۶۹۱۹_آ

بعموم افراد خانواده‌های عزادار بویژه بازماندگان‌آن مرحوم مصیبت وارده را تسلیت میدهیم

بانهایت تاثر درگذشت بانو نورالهدی سپهری همسر آقای ابراهیم‌سپهری مدیر کل اسبق وزارت بست و تلگراف‌و تلفن را باستحضار میرساند. مجلس ترحیم روز یکشنبه۱۷ اسفند ماه در مسجدالجواد میدان۲۵ شهریوراز ساعت۱۰تا۱۲ بامداد برپا خواهد بود.
وزارت پست و تلگراف‌وتلفن

خانواده‌های : سپهری . کروریان . روحانی . سپهر . سپهرنیا . داوری . اربابی . میرجهانگیری . افتخار . حیات غیب. آریان‌پور . فلاح. زندنیا . صفوی . تندری مویدی. مشایخی .شیخ‌الاسلام‌زاده . احمد کرور . غفاری .ضرابی . قزل‌ایاغ. مالك . ایلخانی .ستوده . پرورش .داروئی .کلانتر. مافی .کلهر.محمود سراج. بانکی .طاهرپور .دبیرسپهری

بانهایت تاثر واندوه درگذشت جانگاه مرحوم‌نورالهدی سپهری (نیراعظم) همسر متدین و نیکوکارآقای ابراهیم‌سپهری ومادر آقای کامران سپهر را باطلاع اقوام و دوستان وآشنایان میرسانند . مجلس ترحیم مردانه و زنانه از ساعت ۱۰تا۱۲ صبح روز یکشنبه ۱۷ اسفند ماه‌در مسجدالجواد خیابان‌روزولت میدان ۲۵ شهریور برپا خواهدبود. ضمنا مراسم شب هفت آنمرحوم از ساعت ۳تا۵بعدازظهر روز دوشنبه ۱۸اسفند در آرامگاه آن فقید سعید، مسجد فیروزآبادی (شهرری)برگزار میشود.
۳۶۷۶۹_آ

درگذشت بانوی خیراندیش ونیکوکار را بعموم افراد خانواده‌های عزادار بویژه آقای ابراهیم سپهری همسر وعموم فرزندان آن مرحومه تسلیت میدهیم .

خانواده‌های : حاج‌آقا بزرگی ، سرگرد نعمت‌اله فرزیان عباسعلی رحیمی

بانهایت تاسف درگذشت بانواختر نعمت‌الله فرزیان را باطلاع فامیل وآشنایان میرساند . مجلس ترحیم مردانه‌در قصبهٔ کن‌محلهٔ‌دارالقاضی مسجد جمعه‌روزیکشنبه۱۷ر۱۲ر۴۸ از ساعت ۳ الی ۶ بعدازظهر ختم زنانه‌روزدوشنبه۱۸ر۱۲ر۴۸ در همان محل و همان ساعت برگزار میشود .
امیرهوشنك و محمدجواد آقابزرگی - سرگرد نعمت‌اله فرزیان
۳۶۹۴۱_آ

بعموم بازماندگان آنمرحومه مصیبت وارده راتسلیت میدهیم

بااندوه فراوان درگذشت مرحوم عبدالرضا کریمی کارمند بازنشسته وزارت دارائی را باطلاع کلیه فامیل ودوستان آن مرحوم می‌رساند. مجلس ختم مردانه در روز یکشنبه۱۷اسفند ماه ازساعت ۳تاه بعدازظهر در مسجد سجاد واقع درخیابان شاه. چهارراه گیتی‌منعقد است وختم زنانه در همانروزوساعت د رمنزل آن‌مرحوم واقع در آریاشهر خیابان ۲۱ شماره ۵۹ برگزار می‌شود .
خانواده‌های: کریمی. امیدوار. روشن‌بختی . فاضل . اسمعیلیان. اللهیاریاسان. صادقی .
۳۶۸۲۹_آ

بعموم‌بازماندگان آنمرحوم مصیبت‌وارده راتسلیت‌میدهیم

بانهایت تاثر و اندوه درگذشت جنت‌مکان‌بانوسیده مشکوره حسین خانلی مادر گرامی آقای کمال خانلی‌رئیس فدراسیون والیبال کشور را باطلاع میرساند .
مجلس ختم زنانه و مردانه آن فقیده سعیده ازساعت ۳الی ۵ بعدازظهر روز یکشنبه ۱۷ اسفندماه در مسجدمجد برقرار خواهد بود .
سازمان تربیت بدنی و تفریحات سالم ایران

بانهایت تاثر واندوه درگذشت جنت‌مکان بانو سیده مشکوره‌حسین خانلی مادر گرامی آقای کمال خانلی رئیس فدراسیون والیبال کشوررا باطلاع میرساند .
مجلس ختم زنانه و مردانه آن فقیده سعیده ازساعت ۳الی ۵ بعدازظهر روز یکشنبه ۱۷ اسفندماه در مسجدمجد برقرار خواهد بود .
کمیته ملی المپیك ایران

بانهایت تاثر واندوه درگذشت جنت‌مکان بانوسیده مشکوره‌حسین‌خانلی مادر گرامی آقای کمال خانلی رئیس فدراسیون والیبال کشور را باطلاع میرساند .
مجلس ختم زنانه و مردانه آن فقیده سعیده ازساعت ۳الی ۵ بعدازظهر روز یکشنبه ۱۷ اسفندماه در مسجدمجد برقرار خواهد بود .
دفتر امور مشترك فدراسیون‌ها

بانهایت تاسف وتاثر درگذشت بانوسیده‌مشکوره حسین خانلی‌مادر گرامی آقای کمال حسین خانلی رئیس‌فدراسیون والیبال کشور را باطلاع میرساند .
مجلس ختم زنانه و مردانه آن فقیده‌سعیده از ساعت ۳الی ۵ بعدازظهر روز یکشنبه ۱۷ اسفندماه در مسجد مجد منعقد خواهدبود .
فدراسیون والیبال‌ایران

بانهایت تاسف درگذشت مادر گرامی آقای مهندس خانلی رئیس فدراسیون والیبال ایران راباطلاع میرساند .
مجلس ختم آن فقیده‌سعیده از ساعت ۳تاه بعدازظهرروز یکشنبه ۱۷ر۱۲ر۴۸ در مسجد مجد برگزا رمیشود .
سازمان تربیت بدنی و تفریحات سالم ایران

بانهایت تاثر واندوه درگذشت جنت‌مکان بانوسیده مشکوره حسین خانلی مادر گرامی آقای کمال خانلی‌رئیس فدراسیون والیبال کشوررا باطلاع میرساند .
مجلس ختم زنانه و مردانه آن فقیده‌سعیده از ساعت ۳الی ۵ بعدازظهر روز یکشنبه ۱۷ اسفندماه در مسجد مجد برقرار خواهد بود .
هیئت والیبال‌تهران

بانهایت تاثر وتاسف درگذشت جنت‌مکان بانو سیده مشکوره‌حسین‌خانلی (صبیه مرحوم عمیدالممالك) را باطلاع میرساند .
مجلس ختم زنانه و مردانه آن مرحومه از ساعت۳الی ۵بعدازظهر روز یکشنبه ۱۷ اسفندماه در مسجد مجدبرقرار خواهد بود .
خانواده‌های : حسین‌خانلی ، عمیدی ، رهبری ، محمدیان جلالی ، خانقاهی ، محمدزاده، حشمتی ، شکارچی،امیدواری عباس‌زاده ، داودمویدامینی ، یگانه ، چهاربخشی ، لیر ، میرمحسنی ، مجتبی‌اسبقی ، جهانبانی ، رزم‌افروز ، فکرت، امید ، سوداگر ، عبدالهی ، شهلائی ، حیدری ، کاظمی ، سالاری ، رحمت‌الهی ، دکتر جلالی ، ارشدی ، تحصیلی ، رفیعی ، دکتر فاضلی
۳۶۸۳۷_آ

به‌آقای حسین خانلی وسایر افراد خانواده‌های عزادار مصیبت وارده را تسلیت میدهیم

نمایندگان استان کرمان در مجلس شورایملی
با کمال تاسف فوت ناگهانی **بانو اختر لاری‌زاده** (نخجوان بهزادی) راباطلاع می‌رساند. مجلس ترحیم زنانه و مردانه روز یکشنبه ۱۷ اسفند ماه ازساعت ۳تاه در مسجد الجواد منعقد است .
دکتراسفندیاری. دکتر خیراندیش. عترت. محدث‌زاده. دکتر ابراهیمی. اولیاء .

خانواده‌های: لاری‌زاده. نخجوان بهزادی. جمال‌مقتدر . حاتمی. کامران. فروهر. همایون‌پور . سرهنك‌زاده . سالار بهزادی. بهزادی.بهزادپور.تدین. امیربهزادی. قوامی‌بهزادی. ناصری. ابوعامری. عامری. سجادی. رفیعی. امانی. مالکی . بهمنیار.فرزا مهاجری. مهاجری‌زاده. مهاجری . رنجبر . ناصحی ناصر رنج‌بین .

باکمال تاسف درگذشت نابهنگام شادروان بانو اختر لاری‌زاده راباطلاع می‌رسانند. مجلس ختم زنانه ومردانه آن مرحومه روز یکشنبه ۱۷ اسفند ماه جاری ازساعت ۳ تا ۵ بعدازظهر در مسجد «الجواد» واقع درمیدان ۲۵ شهریورمنعقد خواهد بود .
۳۶۸۳۳_آ

بعموم افراد خانواده‌های عزادار بویژه بازماندگان آن مرحومه مصیبت وارده راتسلیت می‌دهیم .

یادبود

مراسم یادبود چهلمین روز درگذشت شادروان حاج علی گچ‌پزائی در قم باغ رضوان از ساعت ۳ الی پنج بعداز ظهر روز یکشنبه ۱۷ر۱۲ر۴۸ برگزار میگردد وسیله ایاب وذهاب قبلا آماده‌میباشد.
گچ‌پزائی
آدرس - کل گمرك اداره کارپردازی - دائره‌خرید
۳۶۸۶۳_آ

سازمان کوهنوردی و اسکی ابرمرد
به آگاهی همه دوستان میرساند که آئین چهلمین‌روز درگذشت دو دلاور کوهستان فریدون‌نجاح و احمد فرزین‌نیا روز یکشنبه هفدهم اسفند ماه در شهرری - باغ‌طوطی (ساعت ۳ تا ۵ونیم بعدازظهر) برمزار آنان برگزار می شود .

خانواده های فرزین‌نیا و نجاح
به آگاهی خویشان و دوستان می رسانند که آئین چهلمین روز درگذشت شادروان فریدون نجاح و شادروان احمد فرزین‌نیا عزیزان ازدست رفته در حادثه علم‌کوه روز یکشنبه هفدهم اسفند ماه (ساعت ۳ تا ۵ونیم بعداز ظهر) برمزار آنان واقع در شهرری باغ‌طوطی برگزار خواهدشد.
۲_۲ ۳۶۷۱۳_آ

سپاسگزاری

بدینوسیله از کلیه دوستان و آشنایان و همشهریان و سروران ارجمند بخصوص اهالی محترم خیابان‌قصرالدشت که در مراسم ختم و شب هفت جوان ناکام جعفر نعمتی شرکت وبابراز همدردی موجبات تسکین‌آلام بازماندگان رافراهم فرموده‌اند صمیمانه تشکر و سپاسگزاری مینمائیم.
لطف‌اله نعمتی ، اسداله نعمتی ، حبیب‌اله نعمتی ، سیدجلیل محمدمرادی ، محسن کریملو
۳۶۸۹۱_آ

ازعموم سروران ،خویشان ودوستان که در مراسم تشییع ، ختم‌وهفته شادروان علی‌اصغرصدر شرکت ویابوسیله نامه و تلگراف اظهار همدردی فرموده‌اند کمال تشکرراداریم چنانچه درعرض تشکر حضوری بعلت تالمات روحی‌تاخیری شود پوزش می طلبیم .
خاندان‌صدر
۳۶۸۵۹_آ

سپاسگزاری
بازماندگان تیمسارسرتیپ‌محمدعلی روحی از توجهات مقامات عالیه‌ارتش شاهنشاهی ، بویژه تیمسار ارتشبد جم ریاست ستاد بزرك ارتشتاران وامراء وافسران‌ارتش‌شاهنشاهی که‌در مصیبت جانگداز بانهایت صمیمیت همدردی ، تفقدو همکاری فرموده .دوستان و بستگان‌و بانوان محترمی که در تهران در مراسم تشییع جنازه، ختم و مراسم هفته‌وباتشکیل مراسم یادبود در کرمان وسایرشهرستان هاباحضور خویش موجب تسکین آلام بازماندگان شده‌اند و یا با ارسال تلگرام‌ودرج آگهی در روزنامه ابرازهمدردی‌فرموده‌اند صمیمانه تشکر می نمائیم ، چنانچه بعلت تالمات و تاثرات روحی‌شدید ، شرفیابی وعرض تشکر حضوری یا عرض‌پاسخ به محبت های بی‌دریغشان میسرنگردید، امیداست‌بابزرگواری خودعفو فرمایند . ازدرگاه یکتای بی همتاسلامتی‌وبقای عمر همگان راخواستاریم.
بازماندگان تیمسارسرتیپ روحی
۳۶۷۳۳_آ

سپاسگزاری
از کلیه تیمساران ارجمند و همکاران گرامی‌ودوستان عزیزی که بمناسبت درگذشت شادروان تیمسار سرتیپ محمدعلی روحی حضورا ، کتبا ، تلگرافا ابراز همدردی فرموده‌اند صمیمانه سپاسگزاری نموده سعادت و سلامت همگی را از درگاه ایزد متعال مسئلت مینماید .
۳۶۸۶۹_آ سپهبد سهراب‌پور

از سروران معظم و دوستان گرامی که در مراسم‌سالروز مرحوم محمدحسین سیلاخوری بزرك خاندان سیلاخوری شرکت‌فرموده‌اند نهایت سپاسگزاری راداریم .
اسفراین : خان‌مراد ، ابوالقاسم ، علی‌اکبر ، رسول، حاجی‌محمد ، واحمد (شاهد)سیلاخوری‌وعبدالوهاب‌عبدالوهابی
۷۹۵۱۲_آ

سپاسگزاری
از کلیه سروران ارجمند و دوستان محترم و فامیل گرامی که در فوت دائی‌بزرگوارم مرحوم حضرت والا معتصم‌الملك کامران چه در فرودگاه وچه درمنزل اظهار همدردی و مرحمت نموده‌اند نهایت سپاسگزارم و چون‌بعلت کسالت قادر بشرفیابی وعرض تشکرحضوری‌نیستم‌بدینوسیله بوزش میطلبم .
۳۶۸۹۵_آ **علیمحمدسنجری**

تسلیت

رضای عزیز
فوت مادرت رابشما و خانواده محترمت تسلیت عرض مینمایم .
ذبیح‌اله تاجیك

دوست و همکار عزیز آقای مهندس محمد فرهنك نیا
بانهایت تاثر فوت پدر عزیزتان آقای جلال‌الدین فرهنك‌نیا را به جنابعالی و خانواده محترم فرهنك‌نیا صمیمانه تسلیت عرض نموده خود را در این مصیبت شریك و سهیم دانسته بقا و سلامتی شما و آن خانواده محترم را از درگاه ایزد متعال خواستاریم .
امیر پاشا عاطفی . عباس طاهری . تقی قندچی . منصور فامور زاده . عباس امجدی . عباس گل نراقی . اسدالله بصیریان . فتح‌الله دیده‌ور . تاجبخش . رشید شعبانی . فریدون اکبر . مهدی احمدی . محمود فامیلی . مهدی‌احمدی. محسن وحدانی . شهلا شیبانی . علی اصفهانی . بیژن شفقت. علی‌اکبر غروی . مظفر نامداری . عباس دبیر کرد . امیر داودی درویش . داود درویش زرگر . احمد پاکناد . مسعود طلیسچی . جمشید دولو . حسن‌سعادت . امیر هوشنك‌شهیدی. مهدی مهدوی . عزت‌الله ماوائی . انوشیروان شهنواز . حسین سریولکی . جمالی . حسن‌طالعی . واقفی . سیاوش اسفندیاری. چادرباف . معیری .
۳۶۹۱۱_آ

تیمسار سپهبد داوری
مصیبت وارده را بحضور آن تیمسار تسلیت عرض مینماید .
۳۶۸۰۷_آ **سرتیپ پاکجو**

جناب آقایان حاجی اصغر نظری و حاجی محمد شیر محمدی
مصیبت‌وارده را از صمیم قلب بشما و خانواده‌تان‌تسلیت میگوئیم .
اصغر قائد و بانو
۳۶۷۹۱_آ

آموزگار محترم خانم انسیه رضازاده
مصیبت وارده را تسلیت عرض مینمائیم .
دانش آموزان کلاس چهارم دبستان اعتصام : مریم بحرالعلومی .
۳۶۷۸۷_آ

همکار محترم خانم انسیه رضازاده
بدینوسیله درگذشت برادر گرامیتان را تسلیت گفته و خود را در غم شما شریك میدانیم .
مدیر و آموزگاران دبستان اعتصام
۳۶۷۸۷_آ

جناب آقای مهندس فتح‌الله خواجوی
باشگاه لایزن تجریش در مصیبت درگذشت شادروان بانو درخشنده سهیم بوده بعرض تسلیت مبادرت می ورزد .
۳۶۷۹۵_آ

دوست عزیز آقای مهدی انجیدانی
درگذشت نابهنگام آقای علی انجیدانی را بشما و کلیه بستگان صمیمانه تسلیت عرض می نمایم .
مهدی ناصری
۳۶۸۱۳_آ

جناب آقای عدل‌الملك دادگر و سروران گرامی جناب آقای کریمخان دادگرو آقای رحیم‌خان دادگر
مصیبت وارده را نسبت به درگذشت فقید سعید جناب آقای عباس دادگر از صمیم قلب تسلیت عرض بقای عمر خانواده جلیل را از درگاه خداوند متعال خواستارم .
بندرگز : چاکر عبدالکریم اسلامی
۷۹۳۶۴_آ

مجالس وعظ و سوگواری

بسمه تعالی
بافرارسیدن ماه محرم طبق معمول سنواتی مجلس موعظه و سوگواری‌حضرت امام‌حسین علیه‌السلام‌از تاریخ روزدوشنبه‌اول ماه محرم‌الحرام الی ده روز در بنده منزل منعقد است و از ساعت ۶ الی ۷ بعد از ظهر خطیب فاضل جناب آقای نهاوندی مستفیض می فرمایند .
**

اطلاعات ۱۳۰۱

شنبه
* ۲۸ ذیحجه ۱۳۸۹
* هفتم مارس ۱۹۷۰
* شماره ۱۳۱۳۶
* سال چهل‌وچهارم

بی‌اعتنائی مقامات عراقی به‌حضرت آیت‌الله حکیم

بین مردم وجامعه روحانیت تاثر شدیدی ایجاد کرد

*** در تهران و شهرستانها مجالس متعدد دعا برای سلامتی حضرت آیت‌الله حکیم برپاگردیده است**

اخبار رسیده‌از عراق حاکی‌است که‌هنگام عزیمت حضرت آیت‌الله العظمی آقای سید محسن حکیم در فرودگاه بغداد هیچیك از مقامات دولت‌عراق‌برای‌بدرقه‌حضرت‌آیت‌الله بفرودگاه نرفته بودند و همچنین خبرعزیمت ایشان درصفحات‌داخلی چند نشریه عراقی آنهم با حروف ریز درج شده است . با توجه‌باین مطلب‌که مقامات عراقی معمولا‌برای بدرقه و استقبال از شخصیت های درجه سه و چهاربه‌فرودگاه‌میروند ، عدم بدرقه از حضرت‌آیت‌الله‌حکیم که‌شهرت ممتاز و بارز روحانیت اسلام هستندنشان‌دهنده آشکار بی اعتقادی حکومت بعثی عراق به‌مبانی دین وپیشوایان مذهبی می باشد .

این خبرتاسف وتاثرشدیدی در جامعه روحانیت و مردم‌تهران‌به‌وجود آورده‌است‌ودر مجالس دعا وسلامت که برای حضرت آیت‌الله‌العظمی درتهران برپا بود بخوبی محسوس بود .

از طرف روحانیون و مردم‌تهران در ظرف دیروز و پریروزچند‌مجلس دعا برای سلامتی حضرت آیت‌الله حکیم برپا شد ودر این‌مجالس‌مردم با خلوص نیت سلامتی آیت‌الله ـ العظمی‌رااز خداوند مسئلت‌میکنند. خبرهای رسیده ازشهرستانها نیز حاکی ازدائرشدن چنین مجالسی است .

از کرمانشاه خبرمیدهند که ساعت هشت صبح دیروزحضرت آیت‌الله حاج‌آقا عبدالجلیل جلیلی برای سلامت‌حضرت آیت‌الله‌العظمی‌آقای سید محسن حکیم در مسجد بروجردی کرمانشاه دعا کردند .

دراین مراسم آقای شهرستانی استاندار کرمانشاهان . جمع کثیری از روحانیون ـ مقامات‌محلی وطبقات مختلف مردم کرمانشاه شرکت داشتند .

حضرت آیت‌الله‌العظمی آقای حکیم هم اکنون در بیمارستان (سن‌پل) لندن بستری‌هستندر تحت معالجه ودرمان قراردارند .همچنین خبردیگری حاکی است :

ساعت شانزده امروز در مسجد شاه محمد تکی بدر عباس‌مجلس دعائی برای سلامت‌حضرت‌آیت‌الله العظمی آقای سید محسن حکیم برگزار شد .

دراین مجلس معاون‌استانداری استان ساحلی بنادر ـ گروهی از علماء وروحانیان و طبقات مختلف

بقیه در صفحه چهارم

جنابان آقایان احمد و محمود خیامی

بدینوسیله پیروزی‌درخشان پاطلائیهای‌تیم پیکان‌را صمیمانه تبریك عرض مینمائیم .

از طرف کارمندان وکارگران نمایندگی‌ایران‌ناسیونال درگیلان ـ **اسماعیل متقالچی**

استخدام تحویل دهنده کالا

جوانی که تحصیلاتش‌در حدود دیپلم‌بوده‌وگواهینامه‌رانندگی داشته باشد تمام‌وقت‌استخدام میشود. سن‌داوطلب‌نباید کمتراز ۲۳ و بیشتر از۳۰ سال باشد.

داوطلبان مشخصات کامل خود را کتبا به نشانی شرکت شیرنك خیابان تخت جمشید مقابل‌سفارت آمریکاشماره ۳۶۷ ارسال دارند .

آ ـ ۷۹۲۸۰ ۱ـ۲

هنگام تشریف‌فرمائی شاهنشاه به راولپندی‌حضرت ژنرال یحیی‌خان رئیس جمهوری پاکستان، رجال مملکتی وامرای ارتش پاکستان رابحضور شاهنشاه‌معرفی‌کردند .
آقای مشایخ فریدنی سفیر شاهنشاه آریامهر در پاکستان افتخار حضور دارد .

استخدام متخصص خارجی

تحت شرایط تازه‌ای انجام میشود

*** شرایط و مدت خدمت و میزان دستمزد متخصصین خارجی باید بتصویب دولت برسد**

به موجب لایحه جدیدی که به تصویب کمیسیون استخدام مجلس شورای ملی رسید شرایط و مدت خدمت و میزان حقوق متخصصین خارجی در ایران ، بایستی به‌تصویب هیئت وزیران برسد .

متخصصین خارجی بطور پیمانی به استخدام دولت ایران درخواهندآمدو طی قراردادی که با آنان منعقد می‌گردد ، حق مداخله در امور سیاسی را ندارند و هرگونه‌تخلف اداری نیز موجب قطع قرارداد متخصصین‌خارجی میشود .

*** لایحه**

لایحه قانون استخدام متخصصین فنی خارجی دارای دو ماده و دوتبصره بدین شرح میباشد : ماده یك ـ در مواردی که استفاده از متخصصین فنی خارجی لازم باشد وزارتخانه‌ها و سازمانهای دولتی وموسسات وشرکت های دولتی و وابسته به دولت‌میتوانند با تصویب هیئت وزیران متخصصین مزبور را استخدام کنند . شرایط و مدت خدمت و میزان دستمزد وسایر ترتیبات مربوط به متخصصین پس‌از تصویب هیئت دولت قابل اجرا است.

تبصره یك ـ در قرارداد با هریك از متخصصین خارجی به موجب ماده صریحی باید قید شود که مداخله در امور سیاسی و تخلف ازقوانین مملکتی و نظامات داخلی و اداری موجب نقض قرارداد بوده و هیچگونه حقی برای مستخدم متخلف متصور نخواهد بود .

تبصره دو ـ دولت مکلف است گزارش مربوط به موارد فوق را در آخر هر سال به اطلاع مجلسین برساند .

ماده دو ـ قانون شرایط اساسی کنترات مستخدمین خارجی مصوب عقرب ۱۳۰۱ شمسی از تاریخ اجرای این قانون لغو میشود .

لایحه مزبور درکمیسیون استخدام مجلس شورای ملی با حضور نمایندگان دولت مورد رسیدگی قرار گرفت وبا اصلاحاتی که در آن به عمل آمد بشرح فوق تصویب گردید و گزارش آن به‌مجلسین شورایملی تقدیم گردید .

گزارش کمیسیون استخدام در جلسات اخیرکمیسیونهای امورخارجه و بودجه مجلس شورای ملی نیز به تصویب رسیده است .

انجمن دوستداران معلولین افتتاح شد

عصر دیروز انجمن دوستداران معلولین در حضور والاگهر مهناز پهلوی افتتاح شد در این‌مراسم خانم فرخ‌روی‌پارسای‌وزیرآموزش وپرورش نیز حضور داشت .

تیمسار سپهبد محمود صادقیان رئیس هیئت مدیره‌انجمن طی‌گزارشی گفت : در کشور قریب ۵۰۰ هزار نفر معلول وجود دارد ، که ۵۰۰هزار نفر هم این عده راسرپرستی میکنند. در نتیجه جمعا یك میلیون نفر از جمعیت کشور در کار معلولین مشغولند .

هدف انجمن کمك به این جمعیت و دسته است تا از استعداد ذاتی‌آنها در خدمت به مملکت و رفاه خودشان استفاده بشود .

دوشیزه نابینا پروین غفاری‌مدیریت عامل جمعیت طی سخنانی از خدمات ارزنده‌ای که تاکنون انجام شده مطالبی بیان داشت .

در اجتماع دیروز عده‌ای از دانش آموزان نابینا سرود خاص خود را خواندند و دسته ارکستر نابینایان برنامه‌ای اجراکرد. در پایان‌والاگهر مهناز جایزه دختر خردسال را اعطاء کرد و از لوحه یادبود افتتاح انجمن بنام نامی شاهنشاه آریامهر پرده برداشت . این‌مراسم پس ازیکساعت پایان یافت .

مبارزه باملخ درغرب کشور شروع‌شد

اداره کل کشاورزی ایلام به مناسبت شروع فصل مبارزه با ملخ در دشت دهلران و مهران ساعات کار خود را شبانه‌روزی‌اعلام کرد.

گزارش خبرنگارما ازکرمانشاه حاکیست : چون همه ساله در این فصل هجوم ملخ به نقاط غرب کشور شروع می شود اداره‌کل کشاورزی ایلام برای مبارزه بااین حشره اقدامات مقتضی انجام داده است .

ازجمله روز گذشته کار ادارات کشاورزی این نواحی در سه‌شیفت و بطور شبانه روزی اعلام شد و هم‌اکنون کلیه واحد های مبارزه باملخ فعالیت بلاانقطاع خود را شروع کرده‌اند و د رتمام ایام‌عید نوروز نیز مسئولین مربوطه سر کار خود خواهند بود .

عملیات مبارزه با ملخ بوسیله دیده‌بانانی انجام میشود که در سرتاسر مرز مستقر هستند ، این دیده‌بانان با کلیه وسائل لازم ازقبیل سموم دفع‌آفت وسائل سمپاشی دستی و موتوری وهواپیما های سمپاش مجهز می باشند .

در بندر عباس تگرك بارید

ساعت ۹ شب جمعه هوای بندرـ عباس ناگهان منقلب گردید و پس از یك طوفان بیسابقه باران شدیدی نازل شد .

شدت باران برق شهر را به مدت یکساعت قطع کرد .

گزارش خبرنگار مادر بندرعباس حاکی است همزمان‌با شهردر روستا های بی‌سین ـ درگیر ـ قازیان و جلالی نیز تگرك شدیدی باریده‌است ریزش این تگرك به محصولات کشاورزان این منطقه خسارت زیادی زده است .

از ساعت ٦ صبح روز پنجشنبه ریزش باران در مشهد و نواحی اطراف این شهرستان شروع شد این بارندگی ، اوائل شب‌متناوبا ادامه داشت . هوای این شهرستان که روز های گذشته بشدت گرم بود دراثر این بارندگی دفعتاسرد شد و طی ۲٤ ساعت گذشته میزان درجه حرارت متجاوز از ۱۵ درجه کاهش یافت و به ۷ درجه بالای صفر رسید براثراین تغییرناگهانی هوا اکثر مردم‌دچار سرماخوردگی و آنژین شدند .

همکاری بزرگترین سازمان هنری و فرهنگی چکسلواکی

برای برگزاری جشنهای دوهزاروپانصد ساله شاهنشاهی

سناتور جواد بوشهری‌و نماینده مرکز «آرت‌سنتاریوم» چکسلواکی آرت‌سنتاریوم با شورای مرکزی جشن های شاهنشاهی ، آقای علم وزیر دربار شاهنشاهی و سفیر چکسلواکی (نفر سمت راست)نیز در این عکس دیده می شوند .

هنگام امضاءقرارداد همکاری‌مرکز

وزیردربارشاهنشاهی: قرارداد تازه راه را برای همکاریهای بیشتر ایران‌و چکسلواکی در زمینه های مختلف هموارخواهدساخت

بموجب قراردادی که در دفتر آقای علم وزیردربار شاهنشاهی‌به امضاء رسید مرکز(آرت‌سنتاریوم) چکسلواکی که‌یکی از بزرك‌ترین سازمان های هنری‌وفرهنگی‌جهان است در زمینه نشان دادن عظمت تاریخ‌دوهزاروپانصد ساله‌شاهنشاهی ایران به جهانیان باشورای‌مرکزی جشنهای شاهنشاهی همکاری‌خواهد کرد.

هنگام‌امضاء این‌قرارداد که‌روز پنجشنبه‌انجام شد سفیرچکسلواکی دردربار شاهنشاهی‌نیز حضورداشت وسناتور جواد بوشهری رئیس شورای مرکزی جشن شاهنشاهی ایران ونماینده مرکز (آرت ـ سنتاریوم)قرارداد راامضاء کردند. بموجب‌این قرارداد سازمان بزرك هنری‌وفرهنگی چکسلواکی عظمت شاهنشاهی ایران‌وتحولات‌وترقیات دوران سلطنت شاهنشاه آریامهر وبرنامه های عظیم اجتماعی ، اقتصادی‌وصنعتی آینده ایران را بامدارك وشواهدزنده در معرض افکار عمومی جهانیان‌و نمایندگان کشور های شرکت کننده درجشن های شاهنشاهی ایران قرارخواهد داد.

*** تحولات ایران**

درمراسم امضای قرارداد سفیر چکسلواکی در تهران در باره روابط دوستانه ایران‌وچکسلواکی ومراتب مودت رهبران دو کشور سخن گفت‌وتا کید کرد که‌این‌قرارداد باپیروزی ودرخشش کامل بمرحله اجرا گذارده خواهدشد تا از این راه‌عظمت وترقیات وتحولات ایران که‌به رهبری خردمندانه شاهنشاه گامهای بلندی در راه سعادت برمیداردبمردم جهان نشان داده شود.

سفیر چکسلواکی در دربار شاهنشاهی از امضای قرارداداظهار خوشوقتی کرد وگفت که ما از اینکه چنین پیمان مهمی را با ایران امضاء کرده‌ایم‌بخود میبالیم.

آقای‌علم وزیردربار شاهنشاهی درپاسخ سخنان سفیر چکسلواکی ضمن اظهار تشکر متقابل گفت اطمینان دارم که تجربیات‌فراوان شمادرسراسر جهان تضمین‌بسیار خوب برای موفقیت این قراردادو همچنین‌نشان‌دادن‌جنبه های‌تاریخی ایران باستان وپیشرفت های‌ایران امروزتحت رهبری‌شاهنشاه‌آریامهر بشمارمی‌آید.

آقای علم‌افزود : آنچه که‌شما برای ما انجام میدهید در عین حال باعث تقویت بیش از پیش روابط‌دوستانه میان دو کشورخواهد شدواطمینان دارم که‌این همکاری تازه که از امروز بین ما آغاز می شود راه را برای همکاریهای‌بیشتر در زمینه های مختلف‌تا آینده‌ای دور هموار خواهدساخت.

وزیر دربار شاهنشاهی دریایان اظهارامیدواری کرد که دوستی میان شاهنشاه وحضرت «لودویك‌ـ اسووبودا» رئیس جمهوری چك ـ اسلواکی‌باعث شود که همکاری های‌نزدیکتری به‌نفع دو کشور وصلح‌و خوشبختی مردم جهان‌میان ایران‌وچکسلواکی‌برقرار شود .

از خدمات شیروخورشید در مناسك حج تقدیر شد

*** در مراسم‌حج‌شیروخورشید سرخ مجهزترین مرکز درمانی بحساب آمد**

هلال احمر کشور سعودی‌خدمات هیئت پزشکی شیر و خورشیدرا ستود و اعلام داشت که واحد پزشکی‌شیرو خورشید سرخ‌ایران خدمات‌ارزنده‌ای به زائران سی‌و یك کشور مسلمان جهان کرده است . تقدیر نامه کتبی هلال‌ـ احمر نیز به تهران رسیده‌است.

دکتر احمد دانشور سرپرست هیئت‌پزشکی شیرو خورشید سرخ امروز با خبرنگاران گفتگو کرد واعلام داشت که‌واحد پزشکی‌شیر وخورشید در مراسم حج مجهز ترین مرکز درمانی به حساب‌آمد واین‌واحد در مدت بیست روزمدت اقامت خود در کشور سعودی‌هفده هزارو دویست و بیست ویکنفررا درمان کرده‌است.

سرپرست هیئت پزشکی شیر وخورشید گفت این هیئت چهارده جراح وپزشك ، سه متخصص بیهوشی ، رادیولوژی و متخصص آزمایشگاه وشش تکنیسین و چهارده پرستار، دوماما و کارمندان فنی واداری در اختیار داشت و در شهر های مکه معظمه ، عرفات ومنا خدمات‌بهداشتی‌خود را عرضه کردند. این کادر مجهز پزشکی زائران سی‌ویك کشور مسلمان جهان را تحت درمان قراردادند پزشکان وجراحان دراین مدت سیصد و دوازده بیمار بستری‌را درمان وهفتادو هشت عمل جراحی مهم انجام دادند ودر تمام این‌مدت باوجود مراجعه جمع کثیری حتی یك تلفات نیز واقع‌نشد.

امام حسین و ایران

تحقیقی تازه وارزنده ملی‌ومذهبی ازیك محقق آلمانی

که بمناسبت تقارن محرم سال ۱۳۹۰ ونوروز ۱۳٤۹ برای نخستین بار در خواندنیها منتشرمیشود

طی هزارو سیصدوسی سال که‌از واقعه کربلاو شهادت امام‌حسین علیه‌السلام میگذرد هر ایرانی شیعه مذهبی چگونگی این واقعه مهم تاریخی را کمو بیش شنیده و میداند ولی کمتر کسی از محبت و علاقه قلبی امام بایران و ایرانی و مساعی‌ایرانیان در راه حفظ ملیت و مذهبشان چیزی میداند .

بعداز مطالعه این تحقیق خواننده ایرانی‌برای نخستین‌باردرمی‌یابد که‌سرزمین بین‌النهرین نه‌تنها در قسمتی از دوران سلطنت چهارصد ساله‌اشکانیان بلکه‌درتمام‌دوران‌سلطنت سیصدوسی‌وسه ساله ساسانی مرکز امپراطوری ایران بوده ومردم آن بزبان فارسی متکلم بوده‌اند .

طی سفر و سفارت دختر هوشمند و فارسی زبان امام بایران و مجلس مشاوره آراستنش در شهرری با اسپهبدان گیلان و مازندران ایرانیان‌منتهای علاقمندی خود را به آماده بودن برای جانفشانی در راه و رکاب امام و ایران بیان‌داشتند.

آنهائیکه‌نه‌می‌خواهند و نه می توانند دراایام محرم و روز های نوروز نه تظاهر به سوگواری کنند و نه بشادمانی با مطالعه این تحقیق عمیق ودرعین حال ساده و جذاب ، از سود و ثواب هردو برخوردار می گردند .

این وظیفه ملی و مذهبی هر واعظ ایرانی وروزنامه‌خوانی است که‌در این ایام مقدس و مبارك هم‌میهنانش را از آنچه سایران درباره پیشوای‌مذهبی و میهنشان تحقیق کرده‌اند آگاه سازند .

از هم‌اکنون بروزنامه فروش محل بسپارید‌خواندنی ها را از آغاز محرم (پس‌فردا) برای شما نگاهداری نماید .

نرخ تنزیل وبهره در آلمان بالا رفت

*** در محافل بانکی اظهارنظر شد معاملات ایران و آلمان تقلیل مییابد**

*** بانك مرکزی انگلیس نرخ بهره را از۸ به۷٫۵ درصد کاهش داد**

*** خریدهای ایران بیشتر متوجه بازار کشور های انگلیس وژاپن خواهدشد**

فرانکفورت ـ آسوشیتد پرس‌ـ بانك مرکزی آلمان غربی دیروز تصمیم بی‌سابقه‌ای به محدود کردن اعتبارات گرفت . این تصمیم‌پس‌از جلسه‌ای بود که دولت‌آلمان غربی برای مبارزه با تورم پولی تشکیل داد .

بانك مرکزی آلمان غربی اعلام کرد : نرخ تنزیل مجدد را از ۹٫۵ درصد به ۷٫۵ درصد ونرخ بهره وام ها را از ۹ به ۹٫۵درصد افزایش میدهد .

والترشیل وزیر اقتصاد آلمان غربی گفت : این اقدام ماامتناقض با تلاش بین‌المللی برای کاهش دادن نرخ بهره نمی باشد و ما برای‌هماهنك کردن نرخهای بهره با بانك انگلیس تصمیم باین اقدام گرفته‌ایم که روز پنجشنبه نرخ بهره بانکی را از ۸ به ۷٫۵ درصد پائین آورد .

وی گفت گمان‌نمی کنداقدامات دولت و بانك آلمان غربی آنقدر شدید باشد که‌باعث کسادی‌بحران تولیدی بشود . تصمیمات جدید از روز دوشنبه قابل اجرا خواهد بود و مقامات بانکی پیش‌بینی می کنند نرخ بهره در بازار آلمان غربی بالا برود .

*** معاملات ایران**

محافل بانکی امروز اظهار نظر کردند که‌تصمیم مربوط به‌افزایش نرخ بهره در آلمان‌غربی یك‌ضربه دیگر در جهت گرایش معاملات ایران بسوی کشور انگلیس و یا ممالك دیگری مانند ژاپن خواهد بود .

این مقامات یادآور شدند که‌دولت آلمان از مدتها قبل انتظار داشت که کشور های اروپائی نرخ های بهره را تقلیل دهند تا عملا بهره در کشور های اروپائی در حدود آلمان شود ، اما این پیش‌بینی‌بجز در مورد انگلیس تحقق نیافت و بناچار دولت آلمان که مدتی قبل ارزش مارك را ترقی داده بود با کمی صادرات و درنتیجه تقلیل ذخیره ارزی مواجه شد .

افزایش نرخ بهره اکنون عاملی است که می تواندضمن جلوگیری از تورم اقتصادی در آلمان ،ذخیره ارزی این کشور را نیز تقویت نماید .

*** گرایش معاملات**

مدیر یکی از بانك های ایرانی گفت : تصمیم دولت‌آلمان درمورد اعتبارات و وام هائی که تاکنون ایران از آن کشور دریافت‌داشته است بی‌تاثیر خواهد بود ، ولی در آینده کلیه معاملات ما تحت تاثیر بهره های جدید قرار خواهد گرفت ، باین ترتیب باید توجه داشت که پس‌از افزایش ارزش مارك ،خودبخودمقداری ازسفارشات ایران متوجه بازار های دیگری مانند انگلیس‌و ژاپن‌شده وگرانی نرخ بهره نیز عامل دیگری در این زمینه خواهد بود .

*** فعالیت انگلیسی**

یك مقام دیپلماتیك گفت : انگلیس ها فعالیت وسیعی را در بازار کشور های مختلف وازجمله ایران شروع کرده‌اند و اکنون بازاریابان این کشور نمایندگانی به ایران فرستاده‌اند که ضمن فروش بیشتر کالا ، برای فروش محصولات ایران نیز در انگلیس راهنمائی میکنند و در نتیجه بازار انگلیس و بازار ایران روابط وسیع تری برقرار خواهد کرد که این خود موجب تقلیل‌روابط ایران و آلمان غربی خواهد بود و یا حداقل از افزایش سریع معاملات دو کشور جلوگیری خواهد کرد.

یك مسابقه جالب وابتکاری با ۱٫۰۰۰ جایزه

گل‌شانس

یك اتومبیل پیکان و سه بلیت مسافرت به اروپا از جوایز این مسابقه است

شرح این مسابقه ونحوه شرکت در آنرا همه خانمها و آقایان میتوانند در اطلاعات بانوان که در سراسر کشور منتشر شده است بخوانند .

افتتاح مطب :
دکتر کامران رفیع‌زاده
متخصص بیماریهای داخلی و قلب
«از امریکا»
بولوار الیزابت دوم جنب سینما پولیدور
شماره ۱۰ تلفن ٦۰۷۵۷

عید نوروز ۱۳٤۹

ازصبح دوشنبه درسینماهای

مولن‌روژ ـ مهتاب ـ دیانا
شهوند ـ رکس ـ نپتون
لیدو ـ همای ـ اسکار
شرق ـ ارانوس ـ پاسارگاد
و...چرخ فلك

نورمن ویزدام
هنرمند محبوب بچه‌ها
وبزرگها درسینما
کاپری
و برنامه افتتاحیه
سیلورسیتی
(قلهك)
منتظر است که همه را با یك فیلم شیرین و کمدی از خنده روده‌بر کند .

کاملترین رپرتاژازمسابقه‌فینال پیکان‌ـ تاج

همراه‌عکسهای چهاررنگ
تیمهای پیکان و تاج

ودهها مطالب‌اختصاصی‌ورپرتاژهای فوق‌العاده که مخصوص مجله جوانان تهیه شده

«دوشنبه»فقط«جوانان»

افتتاح مطب

دکتر محمد کمالی جراح و متخصص بیماریهای استخوان‌و مفاصل‌از امریکا دارای‌بورد تخصصی ارتوپدی.
آدرس‌ـ شاهرضاـ اول خیابان فرصت شماره ۱٤
تلفن ٤۹۸۱۹ـ٦۹۷٦۷

آ ـ ۷۹۱۰۲ ۱ـ۲

بهترین راهنما وجالب‌ترین کتاب که در آستانه سال نو شما تقدیم میشود :

سال ۱۳٤۹، برشما چگونه خواهد گذشت؟

این کتاب که براساس علم ستاره شناسی بوسیله برجسته ترین ستاره شناسان و روانشناسان تهیه شده است ، همه حوادثی راکه روز بروز و ماه بماه در سال ۱۳٤۹ برای شما روی‌میدهدپیش‌بینی میکند و باراهنمائی های دقیق بشما امکان میدهد که خودرا بهتر بشناسید ودر زمینه کار و عشق وزندگی موفق وپیروز باشید.

سال ۱۳٤۹، برشما چگونه خواهد گذشت؟

۱.۲ جلد است و هرجلد به متولدین یك ماه تعلق دارد . دراین صورت، هرکسی باتوجه به ماهی که در آن بدنیا آمده است، فقط یك جلد ازاین ۱۲ جلد را لازم دارد.
برای سهولت در کار انتخاب ، روی جلد هرماه ، به یك رنك بچاپ رسیده و ماه شمسی وقمری نیز قید شده است .

بهاء ۱۰ ریال