حمله عظیم اسرائیل به لبنان
از راه زمین، هوا و دریا

در مرزهای سوریه
واسرائیل زدوخورد
شدیدی بین
چریکهای عرب و سربازان
اسرائیلی روی داد

مقامات اسرائیلی ادعا کردند : کوماندو های اسرائیل دهها نفر از چریکهای عرب را کشتند .

★ این نخستین حمله اسرائیل به شمال لبنان پس از حمله به فرودگاه بیروت بود

★ اسرائیلی ها قسمتی از تاسیسات نظامی در لبنان را منفجر کردند .
در صفحه ۲

اطلاعات

۲۴ صفحه

چهارشنبه ۲ اسفند ماه ۱۳۵۱ ـ شماره ۱۴۰۳۲ تکشماره ۵ ریال

ماجرای

چک ۱۸ میلیون تومانی یعقوب حی

دروجه جلال صوفی

ده روزمدت «حسن نیت» برای تامین وجه چك برگشتی تمام شده است

شرح در صفحه حوادث

پایان انتظار

لحظه آغازی است از پایان پیوند مجدد و هیچ چیز جز تاملی طولانی در حالت زن و مردی که اینگونه یکدیگر را در آغوش گرفته‌اند بازگوی این لحظه پر احساس نیست . نیازی به توضیح نیست یك زن آمریکائی وجودهمسرش راکه خلبان بوده و پس ازسقوط هواپیمایش در ویتنام شمالی اسیر شده بود ، پس از سالها مجددا در کنار دارد .

شجاع‌الدین شفا معاون فرهنگی دربار شاهنشاهی طی مصاحبه‌ای اعلام کرد

کتابخانه پهلوی

یکی از بزرگترین کتابخانه‌های جهان میشود

برای کتابخانه پهلوی ساختمان عظیمی با گنجایش دهها میلیون نسخه کتاب درنظر گرفته شده است

برنامه های وسیعی در زمینه فعالیتهای علمی و تحقیقی و همکاری های بین‌المللی تدوین شده است

شجاع‌الدین شفا

در صفحه ۵

اخطار نخست‌وزیر فرانسه به ملت

پیرمسمر نخست‌وزیر بمردم فرانسه اخطار کرد اگر کمونیستها قدرت‌را بدست‌گیرند راه بازگشت باقی نمی‌ماند .

طبق یك آمارگیری جدید ۳درصد ازطرفداران جبهه ائتلافی چپ کاسته شده است .

در صفحات ۲و۶

حزب سوسیالیست فرانسه اعلام کرد که پمپیدو را برکنار خواهد کرد

سالروز سوم اسفند
صفحه ۲۱

۱٫۵ میلیون متر زمین

بین وزارتخانه‌ها تقسیم شد

در صفحه ٤

قرارداد صلح لائوس امضاء شد

در لائوس یك حکومت ائتلافی با شرکت کمونیست ها تشکیل میشود در صفحه ۲

پرداخت عیدی و پاداش

در وزارتخانه ها و سازمانهای دولتی

پرداخت عیدی وپاداش کارمندان دولت تاپانزدهم اسفند خاتمه خواهدیافت صفحه ۲۱

سفارش حبوبات از ترکیه

برای سفارش خرید وارداتی حبوبات لطفا باایران اس‌ام انتر نشنال تهران ٦٦١٩٢٧ مکالمه فرمائید .

سرکار خانم مهناز افخمی دبیرکل سازمان زنان ایران
درگذشت بانو هما افخمی (افخم‌السلطنه) را صمیمانه تسلیت میگوید و سلامت و سعادت بازماندگان را از خداوند مسئلت دارد .
ازطرف کلیه کارمندان و کارکنان سازمان زنان ایران
شریف طباطبائی

آ ـ ۸۷۳۷۸

باطلاع آقایان دوستان وعلاقمندان محترم میرسانیم که روزپنجشنبه ۳ر۱۲ر۵۱ از ساعت ۳تا۵ بعدازظهر مراسم شب هفت مرحومه بانو حاجیه ثریا هراتی ، همسر جناب آقای محمد هراتی در مقبره خانواده هراتی واقع در امامزاده‌عبدالله برگزارخواهدشد.
سناتور محمود جلیلی . رضا صراف‌زاده . حسین وکیل‌زاده . عباس صراقیان . حسن‌اخوان صراف.محمد وکیلیان.

آ ـ ۲٦۷۹۵

جناب آقای مهندس میرسپاسی
درگذشت‌والده ماجده راعمیقا تسلیت‌عرض نموده بقای عمرآن‌جناب وسایر بازماندگان محترم را ازدرگاه احدیت‌خواستاریم.
طالبی ـ امینی ـ توسلیان ـ رزاقی ـ مقدم ـ رزاق‌منش ـ قاری‌زاده ـ عطائی ـ نعمتی ـ خالواوغلی ـ قاسمیه ـ ساسانی.

آ ـ ٤۷٤۰٤

دعوت از دانشمندان

برای همکاری بافرهنگستان زبان‌ایران

فرهنگستان زبان‌ایران برای‌استفاده از نظر های همه‌دانشمندان وکارشناسان فارسی دان‌رشته های گوناگون دانش‌وفن و صنعت و هنردرواژه گزینی نوین فارسی ، واژه‌های بیگانه‌ای‌راکه‌به‌برابر فارسی‌آنهانیازباشد با تعریف هر یك‌از آنهادر جزوه هائی‌باعنوان «پیشنهادشماچیست ؟»چاپ‌ونشر مینماید.

نخستین شماره جزوه های نامبرده که به تازگی به‌چاپ‌رسیده است‌بخشی ازواژه‌های «آموزشی »و «صنعت‌گاز » رادربردارد .از دانشمندانی که مایل هستنددرواژه گزینی‌این‌دورشته‌بافرهنگستان زبان ایران همکاری نمایند ، خواهشمند است‌نام ونشانی‌ورشته تخصص و سمت وپیشینه‌فعالیت‌خود را ازتاریخ‌نشراین آگهی‌تاده روز به‌این‌فرهنگستان بفرستندتاجزوه‌نامبرده برای آگاهی ازنظر های آنان‌فرستاده‌شود . م‌الف م‌الف ۱۸۲۷٤

آ ـ ۸۷۰۲۸

«اطلاعیه»

بدینوسیله باطلاع متصدیان محترم اماکن عمومی از قبیل‌هتل‌ـ پانسیون ـ کلوپ و باشگاه های غیرورزشی ـ کاباره ـ کافه رستوران ـ کافه بیلیارد ـ کافه قنادی ـ کافه‌تریا ـ چلو کبابی و کافه بدون نوشابه الکلی ـ اغذیه فروشی ـ آبمیوه‌گیری ـ مسافرخانه ـ مسافربری و باربری اعم از هوائی و دریائی و زمینی ـ بارکش شهری ـ دفاتر فروش بلیط توقفگاه و تعمیرگاه و اتوسرویس و پارکینگ ـ آموزشگاه رانندگی میرساند که برای پرداخت عوارض شهرداری براساس مصوبات مورد عمل حداکثر تا آخر اسفند ماه سال جاری باداره کل درآمد «واحد اماکن» شهرداری پایتخت واقع در خیابان ایرانشهر شمالی ساختمان شماره ۳ شهرداری مراجعه فرمایند بدیهی است در صور ت‌عدم پرداخت عوارض در مهلت فوق‌الذکر ناگزیر برابر مقررات اقدام خواهد شد .

شهردار پایتخت

آ ـ ۸٦۰٦۰

امشب . . . میعاد با . . .
تك‌رو . . . تك‌تاز . . . برگزیده . . .
درشکوفه نو
شرح درصفحه ١٤

تماشا شماره ۱۰۰

یك شماره ممتاز در ۱۳٦ صفحه با دو تابلو نفیس و زیبا

در این شماره تماشا داستانهای گیرا و بحثها و گفتگو های آگاه کننده مقالات و مطالب جالب آموزنده و سرگرم کننده برای شما گرد آوری شده است .

شماره ۱۰۰ تماشا از هرلحاظ یك شماره‌ممتاز است .

فهرست‌مقالات‌ومطالب‌صدشماره تماشا بصورت جزوه جداگانه‌ای ضمیمه شماره ۱۰۰ تماشا است

شماره ۱۰۰ مجله‌تماشاراصبح فردا از روزنامه فروشها بخواهید .

حراج چینی‌های هیس در کازیر
لاله‌زارنو
بهترین چینی آلمانی به ارزان‌ترین قیمت

سازمان اوقاف

درخواست از متقاضیان زمین

مراجعات مکرر ودائمی متقاضیان اجاره اراضی موقوفه به سازمان اوقاف برای این سازمان‌که‌وظایفی مهمتر وحساس‌تر از پرداختن به‌اموری درحد معاملات‌ملکی‌دارد مسائل ومشکلات فراوان ایجاد کرده است . البته سازمان اوقاف در اجرای برنامه‌عمومی دولت در زمینه تامین مسکن برای طبقات مختلف مردم طرح‌هائی در دست اجرا و یاتنظیم دارد که جزئیات آن باطلاع عموم رسیده است ویا بموقع اعلام خواهد شد و نیز قطعاتی زمین در اراضی لتمال‌کن در اختیار سازمان قرار داشت که به شرکت‌های تعاون مسکن وزارتخانه‌ها و سازمان های اداری مملکت واگذار گردید اما درحال حاضر در داخل وخارج محدوده تهران و شمیران هیچگونه زمین بلامعارض برای واگذاری به‌افراد در اختیار سازمان اوقاف نیست وبا اینهمه افراد متقاضی باتوصیه‌و بدون توصیه مرتبا برای‌دریافت زمین مراجعه می‌کنند وامور عادی سازمان را مختل‌میسازند.
سازمان اوقاف برای آخرین بار از عموم متقاضیان درخواست می‌کند برای مذاکره در باره زمین به‌این سازمان مراجعه نفرمایند واز کلیه توصیه کنندگان تقاضا دارد از هرگونه توصیه در این باره خودداری فرمایند واجازه دهند کارمندان سازمان اوقاف با آرامش و آمادگی بیشتری به‌انجام وظایف خطیر خود بپردازند.

محبوب‌ترین ومشهورترین مرد آواز ایران
عارف
به‌همراه دختران زیبای فنلاندی وهنرمندان برزیل ودهها برنامه شورانگیز دیگر
امشب در
کاباره میامی
تلفن رزرو ۲۲۰۲۰۰
بعلت یك قرارداد فوق‌العاده شرلی بیسی درآتیه بسیار نزدیك درکاباره میامی

بزرگترین جایزهٔ تاریخ اعانهٔ ملی

امروز در صفحه ۱۴

اطلاعیه

شرکت سهامی معاملات خارجی

از روز شنبه ۵ اسفندماه به‌خیابان کریمخان‌زند نبش خیابان‌خردمندجنوبی شماره۱٦ (محل سابق‌مرکز توسعه صادرات) انتقال‌خواهدیافت

شماره تلفنهای تلفنخانه ۸۲۸۵۸۱ الی ۸۲۸۵۸۵
رئیس هیات مدیره ومدیر عامل ۸۲۱۰٤۲
اعضاء هیئت مدیره ۸۲۱۰٤٤ ـ ۸۲۱۰٤۳
مدیریت بازرگانی ۸۲۱۰٤۵ ـ مدیریت مالی ۸۲۱۰٤٦

آگهی دعوت بمصاحبه داوطلبان کارآموزی قضائی
شرح در صفحه ۸

دومین هفته نمایش
مستأجر
با موفقیت در بهترین گروه سینمائی پایتخت ادامه دارد

مرکز آموزشی دکوراسیون ایران

ثبت‌نام مینماید .
شرح در صفحه ۹

نظر به فوق‌العاده بودن فیلم
ستارخان
استثنائا این‌فیلم از فردا صبح در سینما
تخت جمشید
نیز نمایش داده میشود
سانسها ۱۱ صبح ۲ـ٤ـ٦ ـ ۱۰ بعداز ظهر

تالار ۲۵ شهریور

که بعلت نقص فنی تعطیل گردیده بود از فردا شب ۳ر۱۲ر۵۱ مجددا بانمایش کمدی بازرس شروع بکار میکند . خواهشمند است برای رزرو بلیط با تلفنهای ۲۵٤٤٤و۵۳۰۸۷۱ تماس‌بگیرید

شوروی از دسته‌بندی امریکا و چین به‌وحشت افتاده است

کی‌سینجر گزارش مذاکره باچوئن لای را به نیکسون داد

● واشنگتن ـ هنری کیسینجر مشاور کاخ سفید آمریکا امروز درباره مذاکرات چهار روزه خود با رهبران جمهوری خلق چین که حاکی از پیشرفت و بهبود روابط دوکشور است ، گزارشهای‌لازم را به‌ریچارد نیکسون تسلیم کرد .

کیسینجر دیشب توکیو را به قصدکشور خود ترک گفت . وی در توکیو یک توقف کوتاه داشت و ضمن ملاقات با کاکوئی ـ تاناکا نخست وزیر و ماسایوشی اوهیرا وزیر امور خارجه ژاپن درباره اوضاع بعد از جنگ ویتنام مذاکره و تبادل نظر کرد .

هنری کیسینجر بعد از ملاقات با رهبران ویتنام شمالی در هانوی که بمنظور عادی کردن روابط دو کشور بعد از حدود ده سال جنگ صورت گرفت ، عازم پکن شد. در آنجا وی برای بهبود روابط چین و آمریکا به مدت چهار روزبا رهبران‌جمهوری خلق چین از جمله‌مائوتسه‌تونگ رهبرحزب کمونیست و چوئن‌لای نخست وزیر چین ملاقات و مذاکره کرد .

یک مقام مطلع دولتی در توکیو اظهار داشت که چوئن‌لای نخست‌وزیر چین و هنری کیسینجر مشاورویژه‌پرزیدنت نیکسون در گفتگو های اخیر خود درباره تاسیس یک نمایندگی بازرگانی آمریکا در پکن به توافق رسیده‌اند این مسئله در اعلامیه مشترکی که بزودی انتشار می‌یابد باطلاع عموم خواهدرسید .

محافل سیاسی واشنگتن انتظار دارند که طی چهل و هشت ساعت آینده یک اعلامیه مشترک از طرف آمریکا وجمهوری خلق چین در پایتخت های دو کشور انتشار یابد .

منابع سیاسی لندن گفتند که شوروی از «سازش» آمریکا وچین‌وژاپن علیه‌شوروی وحشت دارد و معتقد است که چنین‌سازشی در شرف تکوین است . این منابع اضافه کردند که شوروی میخواهد به آن دولت اطمینان داده شود که هدف سفر اخیر کیسینجر مشاور رئیس جمهوری آمریکا به پکن صف آرائی واشینگتن ، پکن علیه‌مسکو نبوده است .

منابع لندن‌گفتند متقاعد کردن شوروی که از مدتها پیش به مناسبات و نزدیکی آمریکا و چین باسوء ظن مینگریست ، کار آسانی نیست .

از طرف دیگر نشانه های نزدیکی‌ژاپن و چین که ظاهرا با تایید آمریکا صورت میگیرد ، سوء ظن شوروی را شدیدترکرده است .

منابع لندن اضافه کردند که با توجه به این تحولات میتوان انتظار داشت که هرچه زودتر ملاقاتی بین لئونید برژنف دبیر کل حزب کمونیست شوروی و ریچارد نیکسون رئیس جمهوری امریکا صورت گیرد .

دفاع چین از ژاپن

دیشب پس‌از آنکه کی‌سینجر از توکیو عازم واشنگتن شد معاون وزارت خارجه چین دریک‌مصاحبه باخبرگزاری ژاپن گفت چین دربرابر شوروی ازژاپن دفاع میکند و این دفاع جنبه عملی‌دارد. وی گفت چین و ژاپن دارای نژاد و احساس مشترک هستند وضمنا نگرانی مشترکی از ناحیه شوروی دارند . زیرا شوروی اراضی هردو کشور را غصب کرده‌و حاضر به پس دادن آنها نیست . وی گفت ما چهار سال است با شوروی درباره اختلافات مرزی‌گفتگو میکنیم ولی هیچ نتیجه‌ای بدست نیاورده‌ایم و ژاپن نیز که جزایر گوریل‌آن توسط شوروی اشغال شده نمی تواند از طریق مذاکره اراضی خودراپس بگیرد . معاون‌وزارت خارجه چین گفت چین حاضر است در تمام زمینه ها با ژاپن همکاری کند و باتفاق ژاپن علیه شوروی مبارزه کند.

اعتصاب ، فرودگاههای فرانسه واسرائیل را فلج کرد

اورشلیم ـ «سیمون‌پرز»وزیر حمل‌ونقل اسرائیل به ۱۵۰ نفر ازکارکنان‌شرکت‌هواپیمائی‌ال‌عال که‌ازروزیکشنبه دست باعتصاب زده و رفت و آمد هوائی شرکت را بکلی فلج کرده‌اند اخطار کردکه بیدرنگ بسرکار خودبازگردند .

«پرز» که درپارلمان اسرائیل سخن میگفت تهدید کرد که دولت‌درتوسل‌به «اقدامات‌جدی» علیه اعتصاب کنندگان که حاضر نشدند دردادگاه کار حضور یابند کوچکترین تردیدی بخود راه نخواهد داد . وزیر حمل‌و نقل اسرائیل تاکید کرد که‌اگر تاظهر چهارشنبه (امروز) اعتصاب کنندگان بسر کار های خودباز نگردند دولت‌بشدت‌عمل متوسل خواهد شد .

درجریان بحثی که درپارلمان اسرائیل روی داد برخی از نمایندگان از اعتصاب کنندگان بعنوان «خرابکار» نام بردند و گفتند آنها کاری کرده‌اند که دشمنان اسرائیل هرگز تاکنون بانجام آن موفق نشده‌اند وآن فلج کردن شرکت هواپیمائی‌ملی اسرائیل است .

اعتصاب کنندگان تکنیسین های اسرائیلی هستند که درخواست اضافه حقوق می کنند .

درفرانسه نیزاعتصاب «سوزن‌بانان آسمان» که رفت و آمد هوائی‌راکنترل میکنند ۷۴درصد ازترافیک هوائی را درفرودگاه های اورلی و بورژه کاهش‌داده است .

این اعتصاب که از طرف کنفدراسیون کارگران مسیحی فرانسه‌اعلام‌شده چهارروز طول خواهد کشید .

۲ نفر از مردان مسلح به‌سلاحهای قلابی کشته و یکنفر دستگیرشد

۳مرد نقابدارپاکستانی به‌سفارت هند درلندن حمله‌کردند

ده دقیقه پس از هجوم سه جوان به سفارت هند در لندن ـ گروهی از ماموران گارد مخصوص پلیس انگلستان خود را شتابان به محل حادثه رساندند . آنها ابتدا چندین دقیقه از وقت خود را صرف پیدا کردن‌راهی برای داخل شدن به درون محوطه کمیساریای‌عالی هند کردند و سرانجام این راه را ـ در پنجره‌ای که شیشه آن شکسته شده بود یافتند .

«رابرت کار» وزیر کشور انگلستان دیشب در جلسه مجلس عوام حضور یافت و نمایندگان را در جریان مخصوص پلیس که مراقبت از ایمنی سفارتخانه های خارجی یکی از وظایف آنان است و بهمین دلیل مجبورند اسلحه حمل کنند ، بعد از وارد شدن به ساختمان کمیساریای هند به جوانان مهاجم اخطار کردند که دست از مقاومت بردارند و توجه داشته باشند که با عده‌ای افسران مسلح پلیس روبرو هستند . یکی از جوانان در حالیکه لوله طپانچه خود را بطرف ماموران پلیس گرفته‌بود آنها را تهدید به تیراندازی کرد .

در برابر بی‌اعتنایی این جوان ـ ماموران گارد مخصوص از اولین فرصتی که برای تیراندازی بدست آوردند استفاده کردند . تیر ها به هدف خورد و جوان مذکور که در حدود ۲۰ سال داشت جابجا کشته شد. اندکی بعد همین وقایع تکرار شد . این بار نیز یکی دیگر از جوانان مهاجم ماموران پلیس را تهدید به تیراندازی‌کرد،ولی او نیز هدف گلوله قرار گرفت و از پای درآمد .

سومین جوان مهاجم که فقط ۱۵ سال داشت بعد از کشته شدن دو نفر از رفقایش مجروح و دستگیرگردید.

وزیر کشور انگلستان توضیح داد که افسران پلیس چاره‌ای جز تیراندازی کردن نداشته‌اند چون تمام شواهد به آنها نشان داده بود که با عده‌ای مهاجم مسلح به سلاح های واقعی سروکار دارند .

در مدتی که کشمکش در داخل کمیساریای هند در لندن ادامه داشت خیابانهای اطراف آن محاصره شده و رفت و آمد وسایط نقلیه در خیابان های دیگر وهمچنین روی دوپل از پل های رودخانه تایمز بند آمده بود . تیراندازی کمتر از یکساعت بطول انجامید و پس از آن مامورین سفارت هند که از سفارت بخارج برده شده بودند به اطاق های خود بازگشتند . در جریان حادثه کمیسر عالی (سفیر) هند در محل سفارت حضور نداشت .

این عکس از محوطه اطراف‌ساختمان سفارت هند در لندن هنگام وقوع‌حمله ۳ پاکستانی گرفته شده است صدها نفر از مردم عادی و عکاسان و خبرنگاران در انتظار نتیجه عملیات پلیس هستند.

عکس رادیوئی اطلاعات

لندن ـ سه جوان نقابدار پاکستانی دیروز در حالیکه خود را با ۲ طپانچه مشقی ـ ۲ عدد تبر و یك‌شمشیرچوبی مسلح کرده بودند به سفارت هند درقلب لندن‌حمله کردندودست‌وپای عده‌ای از کارکنان‌آنرابستند وپس‌از کتك‌زدن آنهارا به اسارت گرفتند .

تمام‌سلاحهای‌مهاجمین قلابی‌بود .

جوانان مهاجم طبق شهادت کارکنان کمیساریای‌عالی هند در لندن‌در تمام مدتی که عملیات تهاجمی خود را انجام میدادند فریاد میکشیدند که اسیران را آزاد کنید . دیپلماتهای هندی به پلیس اظهار داشتند که مقصودجوانان مهاجم بدون شک آزادی ۹۰ هزار اسیر پاکستانی‌که در هند بسرمیبرند بوده است .

ربوده‌شدن جسدمارشال‌پتن پمپیدورا به‌زحمت انداخت

پاریس ـ پلیس فرانسه در سراسرکشوردرجستجوی جسد ربوده شده مارشال پتن است و درهمان‌حال در سراسر فرانسه نیرو های‌انتظامی خود را برای مقابله با معارضه‌ای که ممکن است‌برسراستخوانهای‌باقیمانده از جنازه نبش قبر شده مارشال پتن‌یکی‌ازمعروف ترین سرداران نظامی فرانسه روی دهدآماده کرده‌اند . روز یکشنبه گذشته عده‌ای ناشناس بقایای جسد مارشال پتن را از درون گوری که سالها پیش در آن بخاک سپرده شده بود دزدیدند .نبش قبرکنندگان‌استخوان‌های‌مارشال پتن‌رادرنقطه‌نامعلومی که‌تاکنون برپلیس فرانسه مجهول مانده است پنهان کرده‌اند ودر تمام کشور شایع است که این استخوان‌هاممکن است بزودی در گورستان نظامی و ملی «دومون» و یا در یک گورستان معتبر دیگر بخاک سپرده شود.

مارشال پتن که بعد از جنگ دوم جهانی باتهام همکاری با نازیهای آلمان ـدر کشور خود بعنوان یک جنایتکار محکوم گردید و درجزیره «لیل‌دیو»واقع در شمال فرانسه غریب مرگ شد تقاضا کرده بود که وی‌را در گورستان ملی و نظامی «دومون» بخاک بسپارند .

مارشال پتن ۵۷ سال پیش درجریان جنگ اول جهانی یکی از دلاورانه ترین عملیات جنگی فرانسه را بر ضدآلمان رهبری کرد و در جنگ معروف وردن جلوی پیشروی نیرو های آلمان را گرفت .

روز گذشته رایمون مارسلن وزیر کشور فرانسه دستور داد که‌مخصوصادرشمال این کشور تدابیرامنیتی سختگیرانه‌تری به مرحله اجرا گذاشته شود چون ممکن‌است‌که‌ربایندگان‌استخوان های‌مارشال پتن در صددبرآیند بزودی‌بمناسبت پنجاه و هفتمین سالروزپیروزی‌فرانسه در جنگ «وردن»درصدد برآیند جسدپتن را در گورستان ملی «دومون» بخاک بسپارند.

علاوه براین گورستان ـ در اطراف آرامگاه سرباز گمنام فرانسه و حتی در مقبره ژنرال دوگل در «کلمبی‌له‌دوزگلیز»عده زیادی‌ازماموران‌پلیس وسربازان به‌پاسداری گماشته شده‌اند تا جلوی بخاک سپرده شدن احتمالی جسد مارشال پتن‌را در گورستانهای مذکور بگیرند.

پتن‌درسال ۱۹۵۱ در حالیکه بعنوان‌یک خائن به وطن محکوم شده‌بوددیده از جهان فروبست. دولت وقت فرانسه در آن زمان حاضر به قبول و اجرای‌وصیت مارشال پتن که خواهش کرده بود وی را در گورستان نظامی «دیلی‌دومون» بخاک بسپارند نشد . **اتهام اصلی پتن این‌بود که در سال ۱۹۴۰ تا ۱۹۴۵که فرانسه در اشغال آلمان هیتلری قرار داشت با نازیها همکاری کرده و در مقام ریاست حکومت دست نشانده نازیها در فرانسه به هیتلر خدمت کرده است .**

ماجرای ربوده شدن جنازه مارشال پتن از گور وی در جزیره «لیل‌دیو» برای دولت ژرژپمپیدو رئیس جمهورفرانسه باتوجه‌به‌نزدیک بودن انتخابات پارلمانی دردسر جدیدی ایجاد کرده است .

دولت‌پمپیدوناگزیراست به هر تقدیر در ماجرای نبش قبر مارشال‌پتن به نوعی جبهه‌گیری کند و وضع خود را در این زمینه‌مشخص سازد . ناظران سیاسی عقیده دارند که هر روشی‌که در این زمینه از طرف دولت موجود فرانسه در پیش گرفته‌شود خواه‌وناخواه موجب خواهدشدکه‌عده‌ای ازطرفداران آن‌ناراضی‌شوند و در انتخابات آینده از رای دادن به نفع کاندیدا های اکثریت خودداری کنند .

ازهواداران جناح‌چپ فرانسه ۳درصد کاسته‌شد

پاریس ـ یازده روز مانده به انتخابات پارلمانی فرانسه ـ تازه‌ترین آماری که در تمایلات رای دهندگان فرانسوی گرفته‌شده نشان دهنده کاهش محبوبیت احزاب دست چپی این کشور است . در عوض بموجب نتایج همین‌آمارگیری‌تعداد رای‌دهندگانی که در نظر دارند در انتخابات آینده به نفع کاندیداهای احزاب میانه رو رای بدهند افزایش یافته است.

فزونی طرفداران حزب اکثریت فرانسه که بوسیله ژرژ پمپیدو رئیس جمهور این کشور رهبری میشود نیز تا حدودی محسوس است وبه‌کندی ادامه دارد.

طبق نتایج بدست آمده از این آمارگیری که به خرج روزنامه فیگارو چاپ پاریس و بوسیله موسسه تحقیقاتی «سوفرس» انجام شده است در حال حاضر ۴۳ درصد از رای دهندگان فرانسوی قصد دارند در روز ۱۳ اسفند آراء خود را به‌نفع کاندیداهای جبهه متحد چپ ـ یعنی احزاب سوسیالیست وکمونیست ورادیکال های چپ به صندوقها بریزند . تعداد طرفداران کنونی حزب اکثریت گلیستها که اکنون‌حکومت را در دست دارند ۳۸ درصد از رای دهندگان فرانسوی راتشکیل میدهد . اکثریت موجود غیر از گلیستها، گروه‌های جمهوریخواهان مستقل واحزاب «وسط» را نیز دربر میگیرد ۱۶ درصد از رای دهندگان‌فرانسوی‌از نهضت‌اصلاح طلبان میانه‌رو (یکی از گروه‌های اقلیت که بوسیله ژان‌ژاکسروان شرایبر ناشر مجله اکسپرس رهبری میشود) طرفداری میکنند وسایر احزاب‌مختلف دست‌راستی جمعا از حمایت ۳ درصد از رای دهندگان بالقوه فرانسوی برخوردار هستند.

این آمارگیری نشان میدهد که جبهه احزاب چپ در مقایسه ۸ روز پیش ۳ درصد از طرفداران خود را در میان رای دهندگان از دست داده است .

نیروهای چپ در اوج محبوبیت خود در جریان آمارگیریهای قبلی از تمایلات رای دهندگان بوسیله ۴۷ درصد از آنها طرفداری میشدند.

اصلاح‌طلبان میانه‌رو که بوسیله شرایبر وژان‌کوکانوئه رهبری میشوند طبق آمارگیری اخیر ۳ درصد برطرفداران خود افزوده‌اند واکثریت دولتی که هفته گذشته یک درصد بر محبوبیت آن‌افزوده شده بود این بار نیز یک درصد پیشرفت کرده است.

در داخل جبهه ائتلافی احزاب دست چپی فرانسه تنهاکمونیستها هستند که نسبت طرفدارانشان از ۲۰ درصدی که در آمارگیری قبلی نیز معلوم شده بود کمتر شده و این محبوبیت درصدی برای آنها حفظ گردیده است . حزب سوسیالیست با از دست دادن ۲ درصد از طرفدارانش در میان‌رای دهندگان اکنون تنها ۲۰ درصد طرفدار دارد و حزب سوسیالیست متحد ، (سوسیالیست چپ) نیز از لحاظ میزان‌محبوبیت یکدرصد به عقب رفته است .

پاریس ـ پیرمسمر نخست وزیر فرانسه نیز دیشب‌مبارزات انتخاباتی حزب اکثریت را افتتاح کرد . وی ضمن نطقی که به این مناسبت ایراد نمود اخطار کرد که ملت‌فرانسه برسر یک دوراهی حساس قرار گرفته است و باید بهترین راه را که به نجات فرانسه از سلطه قابل تصور کمونیسم منتهی خواهد شدانتخاب کند . مسمر هشدار داد که اگر کمونیستها قدرت حکومتی را بدست بگیرند دیگر راه بازگشتی برای فرانسه‌باقی نخواهدگذاشت‌واجازه‌نخواهند داد که در آینده از طریق برگزاری انتخابات دمکراتیک ـ راه برای اعاده رژیم دمکراسی پارلمانی در فرانسه باز باشد.

در لائوس یك حکومت ائتلافی تشکیل‌میشود

قرارداد صلح لائوس نیز بامضاء رسید

وین‌تیان ـ دیشب نمایندگان لائوس‌وپاتت‌لائو پس‌ازمذاکرات طولانی سرانجام درباره‌برقراری آتش‌بس و حل و فصل‌اختلافات سیاسی و نظامی بتوافق‌رسیدند و بلافاصله پروتکل قرارداد از طرف پرنس فوما نخست وزیر لائوس و «فومی‌ونگ» نماینده پاتت‌لائو در وین‌تیان بامضاء رسید .

بموجب این قرارداد ازفردا در سراسر لائوس آتش‌بس برقرارخواهدشد . طرفین‌درباره مسائل سیاسی نیز بتوافق رسیده‌اند . باین ترتیب پس از ویت‌نام آتش جنگ در یکی‌دیگر از کشور های‌هندوچین خاموش میشود .

طبق قرارداد نیروهای دو طرف در مواضعی که در روز آتش‌بس اشغال کرده‌بودند باقی خواهند ماند .

در مورد راه حل سیاسی ظاهرا دو طرف موافقت‌کرده‌اند که سی روز پس از امضای قراردادیک‌دولت جدیددرلائوس تشکیل شود و پست‌های وزارت در دولت آینده بین طرفداران فوما و پاتت‌لائو تقسیم خواهد شد .

دولت پرنس فوما ضمنا پیشنهاد کمونیستها را درباره تشکیل یک شورای ملی‌مشورتی پذیرفته است که همزمان با تشکیل دولت جدید شروع بکار خواهد کرد .

این شورای مشورتی جنبه یک «سازمان عالی هماهنگی ملی» خواهد داشت که از نمایندگان دو طرف و نمایندگان بیطرفها و شخصیتهائی که سیاست‌صلح‌را پذیرفته‌اندتشکیل خواهد شد و وظیفه آن کمک‌به دولت جدید در اجرای مفاد قرارداد وین‌تیان و حل وفصل مسائل مورد اختلاف که هنوز طرفین درباره آنها بتوافق نرسیده‌اند خواهد بود .

شورای سیاسی مشورتی همچنین حقوق مساوی بین ملیت های مختلف برقرارکرده و آزادی دموکراتیک ملت را از راه انتخابات عمومی برای تشکیل یک مجمع ملی وتشکیل یک دولت وحدت ملت تضمین خواهد کرد .

با وجود موافقت طرفین پایان جنگ و حل مسائل سیاسی هنوز اختلافات زیادی بین‌دولت پرنس فوما و پاتت‌لائو وجود دارد مثلا پاتت‌لائو عقیده دارد که نیروهای خارجی باید تا ۹۰ روز پس از امضای قرارداد خاک لائوس را ترک کنندپرنس فوما معتقد است که نیرو های ویت‌نام شمالی باید حداکثر تا ۴۵ روز دیگر خاک لائوس را ترک گویند .

دهها نفر از کوماندو های عرب کشته شدند

حمله‌عظیم‌هوائی،دریائی وزمینی اسرائیل به‌لبنان

بیروت ـ نیروهای‌دریائی ،هوائی و زمینی اسرائیل مناطق شمالی لبنان را در نقاط مرزی با سوریه مورد حمله قرار دادند در این حمله کماندوهای اسرائیلی بوسیله هلی‌کوپتر در منطقه «نهارالبرده» و «بدوی» پیاده شدند و پایگاهها وتاسیسات کماندوهای عرب را در این مناطق مورد حمله قرار دادند . مقامات اسرائیلی اعلام کردند که‌دراین حمله بزرك دهها نفر ازکوماندوهای‌عرب‌کشته شدند و ٤ نفر از سربازان اسرائیلی‌نیز مجروح شدند. قایق‌های توپدار اسرائیلی نیز در حمله بامدادامروز به نیروی هوائی و زمینی کمک کردند .

نیروهای اسرائیلی‌در جریان‌حمله خود تعدادی از تاسیسات نظامی چریکهای عرب را در این مناطق منفجر کردند . این نخستین‌حمله نیروهای زمینی اسرائیل به‌مناطق شمال لبنان است . تاکنون قوای اسرائیل مناطق جنوبی لبنان را بارها مورد حمله قرار داده است و تنها یکبار به فرودگاه بیروت حمله کرده است . این حمله‌یکی ازعمیق‌ترین حملات اسرائیل به خاک لبنان بوده است . دیشب ضمنابین‌گروهی‌از فدائیان‌فلسطینی و یک واحد گشتی اسرائیل در مرزسوریه و اسرائیل تیراندازی شدیدی روی داد و یک کوماندو به قتل رسید.

در اعلامیه‌ای که سحرگاه امروز از طرف ستاد نیروهای مسلح اسرائیل صادر گردیده گفته شده است که در عملیات علیه فدائیان در شمال لبنان کماندوهای نیروی دریائی و چتربازان مشترکا شرکت داشتند.

خبرنگاران جنگی اسرائیل‌گزارش داده‌اند که عملیات کماندو ها و چتربازان با موفقیت کامل روبرو شده و کماندوهای فلسطین که انتظار چنین حمله‌ای را نداشتند کاملا غافلگیر شده‌اند.

دربیروت یک مقام نظامی اعلام داشت که نیروهای اسرائیل دیشب به اردوگاههای فلسطین در«البرده» و «بدوی» واقع در نزدیکی‌ترابلس در هشتاد کیلومتری شمال بیروت حمله‌ور شدند و ظاهرا عده‌ای‌از فدائیان در جریان این حمله‌کشته و یا زخمی شدند.

حمله در ساعت دو بعد از نیمه شب بوقت محلی (سه و نیم بعداز نیمه شب بوقت تهران) انجام‌شد و هنوز از جزئیات آن اطلاعی به دست نیامده است .

گزارشهای رسیده حاکی است‌که اردوگاههای فلسطین بوسیله‌کشتی ها و هلیکوپترهای اسرائیلی‌بشدت گلوله‌باران گردیده است .

فرماندار جدید بلوچستان پاکستان گفت :

خارجی‌ها کماندوهای بلوچستان پاکستان را تعلیم میدهند

کراچی ـ اکبرخان بوگتی فرماندارجدید بلوچستان‌پاکستان امروزهنگام‌ورودبه محل‌ماموریت خود گفت چریکهائی که توسط خارجی ها تعلیم دیده واسلحه دریافت کرده‌اند دربلوچستان فعالیت دارند . وی‌گفت خارجی هاکار تعلیم دادن این افراد را ادامه میدهند .

اکبرخان گفت‌رهبر چریکها «ژنرال شرمحمدماری» نام دارد که اکنون درمقر خود در میان قبایل «ماری» بسر می برد . رئیس قبیله ماری «بخش ماری» از مخالفان حکومت مرکزی است و عضو پارلمانی حزب‌عوامی ملی است از طرف دیگرغوث‌بخش بیزنجوفرماندار برکنار شده بلوچستان پاکستان ویکی از رهبران حزب‌ناسیونال عوامی دیروز مدعی شد که ذوالفقار علی بوتو رئیس‌جمهور پاکستان‌دستورداده‌است‌هزاران نفر از نیروهای ارتش وارد استان‌مرزی‌شمال باختری‌کشور شوند تادر آنجا از حزب‌خلق که بوسیله خود وی رهبری می میشود حمایت کنند.

بیزنجو که ضمنا یکی از نمایندگان مجلس ملی پاکستان است‌دریک کنفرانس مطبوعاتی تقاضا کرد که مجلس ملی پاکستان حتما برای متوقف کردن اقدامات‌بوتو دربلوچستان و استان مرزی شمال باختری مداخله‌کند . بیزنجو گفت من به تمام مردم پاکستان اخطار میکنم که اقدامات ارتش بقایای وحدت پاکستان را نیز ازبین خواهد برد .

مقامات دولتی پاکستان مدعی هستند که ادعا های بیزنجو دروغ است و نیروهای ارتش پاکستان صرفا به این دلیل که دارند از مرزهای شرقی این کشور پاهند خارج میشوند ـ بطرف پادگانهای کویته روی آورده‌اند .

بیزنجو اظهار داشت که پاکستان باید از درسی که درپاکستان‌شرقی‌سابق‌وبنگلادش امروز آموخته است سرمشق بگیردچون درانجا نیزمداخلات ارتش جدایی پاکستان شرقی از پاکستان‌غربی و تجزیه خاک پاکستان شده است .

عینکهای‌طبی‌و آفتابی
جدید از عالی ترین نوع
مدرن اپتیك
خیابان عباس‌آباد روبروی
سینماشهرفرنگ ،جنب‌بانکملی

پنوم‌پن بوسیله کمونیستها محاصره شد

مردم پنوم‌پن مغازه‌هارا غارت کردند

پنوم‌پن ـ درحالیکه در لائوس آخرین شعله‌های جنگ در حال خاموش شدن میباشد در کامبوج نبردهای شدیدی در جنوب‌ومغرب پنوم‌پن درگرفته است. این‌نبردها توام با بحران اقتصادی‌واجتماعی شدیدی که در پایتخت حکمفرما است وضع تهدیدآمیزی بوجود آورده است .

کمونیستهااز دیروز کمربنددفاعی نیروهای دولتی را در اطراف پنوم‌پن مورد حمله قرار داده‌اند هم‌اکنون درپنجاه کیلومتری جنوب پنوم‌پن جنگهای شدیدی بین طرفین درگرفته و توپخانه‌کمونیست ها مواضع نیروهای دولتی را در اطراف پنوم‌پن بشدت درهم میکوبد.

براثر محاصره پنوم‌پن توسط کمونیستها خواربار‌به‌شهر نمیرسد و مردم دست به شورش زده‌اند. دراین حال امروز اعلام شد که مارشال لون‌نول رئیس جمهوری کامبوج برای معالجه به خارج از کشور سفر میکند .

براثر اعتصاب دو هزار تن از معلمان کامبوج کلیه‌مدارس پنوم‌پن بحال تعطیل درآمد. معلمان‌کامبوج بمنظور مقابله با گرانی کالا های مختلف که گفته میشود بر اثر افزایش هفتاد و پنج درصد قیمت محصولات نفتی در این کشور روی داده است اعتصاب‌کرده‌اند.

آموزگاران کامبوج از طرف شورا های دانشجوئی این کشور نیز پشتیبانی میشوند.

بدنبال اعتصاب معلمان کامبوج، بازرگانان و پیشه‌وران پنوم‌پن نیز مغازه‌های خود را تعطیل کردند . چنانکه از اظهارات مسافران‌استان «باتام‌بانگ» برمی‌آید پس‌ازافزایش بهای برنج ، شیر و سایر مایحتاج عمومی مردم به مغازه‌های چینی حمله‌ور شدند و اموال‌آنان را غارت کردند.

هم‌اکنون خشم و فریاد مردم کامبوج برعلیه گرانی بیش از حد ارزاق عمومی ، سراسر کشور را فراگرفته است .

آگهی مناقصه شماره ۱۹۴۸ر۵۱

راه آهن دولتی ایران هشت دستگاه دیگ المنتی با متعلقات از قبیل مشعل های گازوئیل سوز.الکتروپمپهای جریانی .رادیاتور و سایر لوازم مربوطه که جمعا ۳۷ قلم میباشد برطبق مشخصات و تعداد و شرایط مربوطه . سی‌انداف یکی از بنادر ایران (خرمشهر یا شاهپور) یا مرز جلفای‌ایران یا ایستگاه راه آهن مرز ایران و ترکیه از طریق مناقصه خریداری مینماید داوطلبان شرکت در مناقصه میتوانند در ساعت اداری جهت دریافت اسناد مناقصه باداره کل کارپردازی مراجعه نمایند . شرکت کنندگان در مناقصه باید مبلغ یکصد وسی‌هزار ریال سپرده شرکت در مناقصه بصندوق راه آهن پرداخت و رسید صندوق یا معادل آن ضمانت نامه بانکهای مجاز ایران که لااقل دوماه اعتبار از تاریخ مناقصه داشته باشد بضمیمه پیشنهاد خود تا ساعت ۹ صبح روز ۱۸ر۲ر۵۲ مطابق با ۸می‌ر۷۳ در صندوق پیشنهادها واقع در اداره کل کارپردازی بیاندازند . پیشنهادهای واصله ساعت ۱۰ همان روز باز و قرائت خواهد شد حضور پیشنهاد دهندگان یانمایندگان مجاز آنان در جلسه مناقصه‌آزاد است و راه‌آهن در رد و یا قبول هر یک یاتمام پیشنهادهامادامی که قرارداد مبادله نشده است جزا وکلا مختار میباشد به پیشنهاد فاقد سپرده و مشروط و مبهم و پیشنهادی که بعد از موعد مقرر برسد ترتیب داده نخواهد شد سپرده برنده و حائز حداقل درجه دوم مناقصه نگهداری و در صورت استنکاف از انجام معامله بدون هیچگونه تشریفات بنفع راه آهن ضبط خواهد گردید و پرداخت مالیاتی که در ایران نسبت بعواید حاصله از این معامله بنا به تشخیص وزارت دارائی تعلق میگیرد بعهده برنده یا برندگان مناقصه میباشد راه آهن میتواند صدی بیست و پنج از میزان معامله را کسر یا اضافه نماید پیشنهاد های‌واصله از کشور هائیکه‌بادولت‌ایران پیمان معاملات تهاتری دارند با شرایط مساوی در نرخ و مشخصات حق تقدم خواهند داشت . م‌الف۱۷۸۴۳ راه اهن دولتی ایران

ازدواج ٤ هزار نفره

● دهلی‌نو ـ در حدود ۲ هزار دختر و دو هزار پسر از جامعه برهمائی «توپوشکارنا» در یک مراسم جمعی در شهر «بیکانر» در غرب هندوستان باهم ازدواج کردند . بنابر رسوم این جامعه هرچهار سال یکبار درمیان‌آنها مراسم عروسی انجام‌میگیرد. باین معنی آنها که امسال عروسی نکرده‌اند باید چهار سال صبر کنند تا بتوانند ازدواج کنند .

اعتصاب استادان

● رباط ـ رادیو لندن گزارش داد که بدنبال اخطار شدیداللحن دولت مغرب به استادان دانشگاه رباط، ۲۰۰ تن از استادان این دانشگاه از دست زدن‌به اعتصاب خودداری کرده‌اند و دولت مغرب نیز به آنان اطمینان داده است که در پست های خود باقی خواهند ماند .

استادان دانشکده های وابسته به دانشگاه رباط اعلام کرده بودند که بعوان پشتیبانی از دانشجویان این کشور دست به اعتصاب عمومی خواهند زد .

گوهر
نشریه بنیاد نیکوکاری نوریانی
نامه ماهانه تحقیقی درباب ادبیات و هنروتاریخ و فرهنگ ایران
شماره اول (بهمن ماه ۱۳۵۱) منتشر شد .

قابل توجه فروشندگان لوازم التحریر
انواع قلم
خودنویس‌های پارکر
برای انتخاب و سفارش شما آماده است
نمایندگی انحصاری قلم های پارکر در ایران
شرکت ادکاساختمان پارکرخیابان سپهبدزاهدی
شماره ۲۴۵ تلفن ۸۲۶۳۰۴ ـ ۸۳۰۵۲۸
PARKER
پارکرسازنده‌مطلوبترین قلمهای‌جهان

قرآن مجید
از روی نسخه تصحیح شده
فلوگل
با کشف الایات
منتشر شد . هدیه ۴۰۰ ریال
مرکز انتشار : کتابخانه اقبال
شاه‌آباد
اقبال
EQBAL

علاقمندان زبان انگلیسی
انگلیسی را در انگلستان بین مردم انگلیسی زبان در مدت کمی بهتر وسریع‌تر می توان آموخت
INTERSCHOOL INFORMATION SERVICE
نماینده رسمی مدارس زیر در ایران
ANGLO-CONTINENTAL SCHOOL OF ENGLISH AND INTERLINK SCHOOL OF ENGLISH
اطلاعات کامل راجع به کلاس های مختلف سمعی و بصری برای محصلین مقدماتی تا سطح عالی و همچنین پانسیون نزد خانواده های انگلیسی در تمام مدت سال در شهرزیبای‌برنموس در اختیار شما می گذارد .
جهت اطلاعات بیشتر و رزرو محل با نماینده رسمی ایران ـ طهران صندوق پستی شماره ۱۲ر۱۵۵۷ و یا غیر از ایام تعطیل فقط از ساعت ٤ الی ۷ بعداز ظهر با تلفن ۶۳۵۳۱۵ تماس حاصل فرمائید .

کلاس برق فشار قوی
از کلیه کسانی که در کلاس تکنیسین برق فشار قوی کاخ دانش ثبت نام کرده‌اند خواهشمند است روز ۶ر۱۲ر۵۱ ساعت ۷ بعد از ظهر در محل کاخ دانش حضور بهمرسانند
ضمنا علاقمندان میتوانند در این کلاس ثبت نام‌نمایند
کاخ دانش ـ خیابان فرانسه ـ خیابان خارک شماره ۷۱

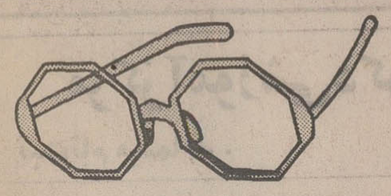
یکماه اسفند ۲۰ درصد تخفیف
عینک‌سازی نورمبتکر تخفیف عینک درایران طبق معمول ۳۷ ساله آخرین مدل عینکهای طبی و آفتابی زنانه ومردانه ۱۹۷۲ وشیشه های نشکن‌وبی‌وزن که‌ایده‌آل کودکان و کسانیکه چشمهایشان را عمل نموده واز سنگینی شیشه‌های معمولی رنج میبرند وآخرین اختراع اپتیک امریکا شیشه‌های طبی فتوکرمیک که‌درشب وسایه ببرنگ ودرآفتاب اتوماتیک دودی گشته و همچنین شیشه های طبی زایس ـ رودنستوک ـ بوش و امریکن اپتیکال را وارد و در تمام ماه‌اسفند ۲۰درصد به‌مشتریان محترم خود تخفیف میدهد.
ساعت کار ۸ صبح الی ۹ شب یکسره
جمعه ها ۹ صبح الی ۱۳
عینك‌سازی‌نور ـ لاله‌زارمقابل پیرایش ـ تلفن۳۱۵۴۴۲

مرحله نهائی مسابقات والیبال باشگاههای تهران

برق و عقاب پیروز شدند

دور نهائی مسابقه های والیبال پسران ، قهرمانی باشگاه های تهران با شرکت ۹ تیم برگزیده پاس ، برق ، تاج ، هما ، پرسپولیس، ایران امروز، سپهر ، عقاب و دژبان آغاز گردید .

در نخستین روز این مسابقه‌ها که به شکل دوره‌ای انجام‌میشود دو مسابقه برگزار گردید وتیم های‌برق و عقاب برحریفان‌خود، پرسپولیس و هما پیروز شدند.

تیم های برق و پرسپولیس مسابقه نخست را برگزار کردند و تیم برق توانست ۳ بر ۱ پرسپولیس را شکست دهد.

ست اول این مسابقه با امتیاز ۸ ـ ۱۵ به سود برق پایان گرفت . پرسپولیس در ست دوم گرچه جبران شکست ست نخست را با امتیاز ۵ـ۱۵ کرد ، در ۲ ست دیگر دربرابر برق ۷ـ۱۵ و ۱۳ـ۱۵ مغلوب شد و مسابقه را با نتیجه ۳بر۱ به برق واگذار کرد .

در مسابقه دوم تیمهای‌عقاب و هما مقابل یکدیگر قرار گرفتند و عقاب موفق شد ۳بر۱ هما را مغلوب سازد .

ست های اول و دوم با نتیجه ۱۶ـ۱۸ و ۱۲ـ۱۵ به سود عقاب پایان یافت .

هما ست سوم را باتلاش‌بسیار و توام با رقابتی سخت۱۴ـ۱۶ از آن خود کرد .

در ست چهارم گرچه هما پرکار به نظر میرسید ، یاران عقاب آخرین سعی خودرا بکار بردند وبا عملیات خوب روی‌تور ۱۱ـ۱۵ هما را شکست دادند و مسابقه ۳بر۱ به سود عقاب پایان یافت .

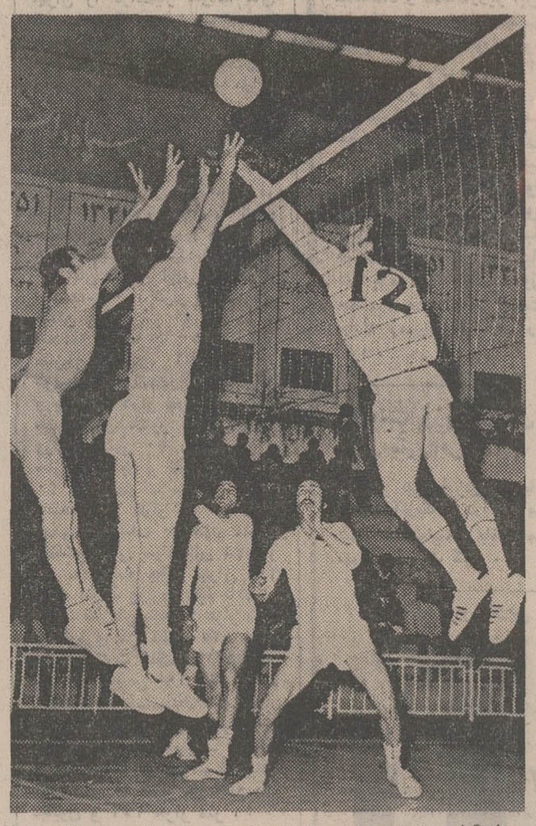

بازیگران برق و پرسپولیس‌نخستین‌بازی دور نهائی مسابقه های والیبال را آغاز کردند و در عکس‌مهاجم تیم برق ، توپی را از دودفاع پرسپولیس میگذراند.

بنفیکا همچنان صدرنشین است

در مسابقات فوتبال جام باشگاههای پرتقال تیم‌بنفیکا همچنان صدرنشین است . این تیم که اخیرا از سفر خاور دور خود به لیسبن باز گشته است در یک مسابقه به تعویق افتاده با تیم‌باریرلس روبرو شد و با نتیجه ۳برهیچ به پیروزی رسید . در سفر خاور دور بنفیکا در چند مسابقه جالب شرکت کرد که دریکی‌از آن‌ها نتیجه ۰ ـ۱۱ برتیم‌ملی‌هنگ‌کنگ پیروز شد. اکنون بنفیکا با ۴۳ امتیاز درحالیکه ۱۲ امتیاز از تیم بلننسس‌جلوتر است‌صدرنشین مسابقات پرتقال میباشد .

سقوط سوار کار

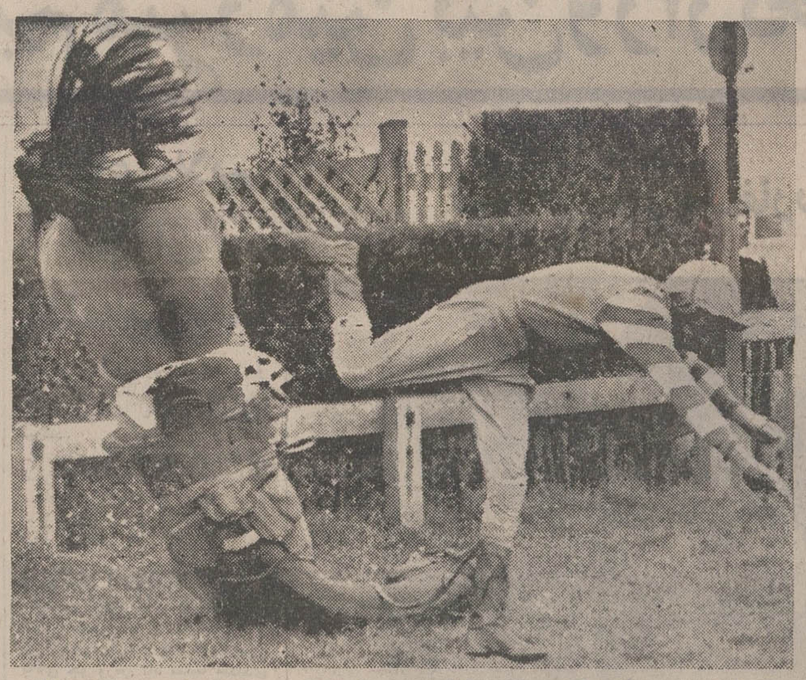

در یک مسابقه سوارکاری که درپلمتون انگلستان جریان داشت ، «جومک ناوت» سوارکار انگلیسی ، هنگامیکه از یک مانع کنترل خود را از دست میدهد و همراه اسب‌خود به زمین درمی‌غلطد . این‌حادثه صدمه مهمی به «جومک ناوت» و اسبش نمیزند.

دووزنه‌بردار جوان

رکوردهای جالبی بدست آوردند

فیض‌الله ناصری

لطف‌الله ناصری

در جریان مسابقه های وزنه‌ـ برداری قهرمانی باشگاه های تهران در دو دسته جوانان و بزرگسالان که هفته گذشته پایان یافت ، دو برادر وزنه ـ بردار ، دردسته جوانان‌درخشش فوق‌العاده‌ای از خود نشان دادند وحد نصاب بدست آمده این دو وزنه‌بردار در مقایسه با رکورد های بزرگسالان ، کیلو گرم های اضافی را نشان می داد .

لطف‌الله ناصری که حدود یکسال است به ورزش وزنه‌ـ برداری روی آورده است ، در دسته مگس وزن جوانان موفق شد ۱۷۰ کیلوگرم رکورد برجای گذارد و ۷۵ کیلوگرم در حرکت یکضرب و ۹۵ کیلو گرم در حرکت دوضرب وزنه بردارد .

لطف‌الله ناصری که ۱۸سال دارد ووزنه‌برداری را زیر نظر منزوی ، که خود از قهرمانان پرسابقه این رشته بود ، بابه دست آوردن ۱۷۰ کیلوگرم در مجموع ، ۵ کیلو گرم از قهرمان بزرگ سالان مگس‌وزن بیشتر وزنه بلند کرد .

فیض‌الله ناصری ، برادر لطف‌الله که در دسته خروس وزن وزنه برمیدارد ، درمسابقه های اخیر موفق‌شددر دوحرکت یکضرب و دو ضرب رکوردی معادل ۱۸۷٫۵ کیلوگرم‌بدست آورد .

فیض‌الله که ۱۷ سال دارد ، ۲٫۵ کیلو بیشتر از قهرمان خروس وزن بزرگسالان وزنه برداشت و حتی رکورد او۱۲٫۵ کیلو گرم بیش از حد نصاب قهرمان اول پروزن دسته‌جوانان می‌باشد .

منزوی که حدود یکسال‌سمت مربی این دو برادر را برعهده دارد ، با پشتکاری که از این دو دیده است ، امید بسیاردارد در آینده ، رکورد های خود را افزایش دهند و پشتوانه سنگینی در ورزش وزنه برداری به حساب آیند .

رئیس فدراسیون بین‌المللی کشتی در تهران

بنابه دعوت فدراسیون کشتی ایران ، آقای میلان ارسگان رئیس فدراسیون بین‌المللی کشتی جهت مذاکره در باره امور مربوط به مسابقه های کشتی آزادو فرنگی قهرمانی جهان ۱۹۷۳ و همچنین برگزاری اولین دوره مسابقه های جهانی سامبو همزمان با برگزاری مسابقه های فرنگی و آزاد و بازیهای آسیائی بعد از ظهر فردا ۳ اسفند به تهران وارد میشود و مدت سه روز طی جلساتی بارئیس سازمان تربیت بدنی و دبیر کل‌المپیک ملاقات و مذاکره خواهد کرد .

سانتوز درخرطوم

تیم فوتبال سانتوز برزیل که اکنون در سودان‌بسر میبرد ، نیم باشگاه الهلال این کشور را با نتیجه ۰ ـ ۱ شکست داد . تنها گل سانتوز ، در نیمه اول مسابقه به ثمر رسید . خبرگزاری خاورمیانه که این خبر را مخابره کرده است ، در مورد نحوه مسابقه توضیح بیشتری نداده است .

تلویزیون
نوبل
NOBEL

گروه‌شرکتهای‌تولیدی ووارداتی ماشین‌آلات راه‌سازی‌وساختمانی
ارکان ماشین ـ وزنه
ماشین رول ـ رولر
خیابان‌آیزنهاور ـ مقابل دانشگاه آریامهر شماره ۶۲۸ و ۶۴۶
تلفن : ۹۵۹۰۷۸ ـ ۹۶۲۴۵۹ ـ ۹۵۲۸۹۹ ـ ۹۵۹۰۰۲ ـ ۹۵۸۵۵۵

آخرین تصمیم
پدر!
مادر!
دخترا
پسرا
همه افراد خانواده باهم تصمیم گرفتند و با یک حساب دقیق برای شب عید امسال
پدر! : کفش ایتالیائی بلّا
مادر! : انواع کفشهای زنانه بلّا
دخترا : کفش جینا و رُزای بلّا
پسرا : کفش رُبرت وجیسُون بلّا
را انتخاب کردند
کفش بلّا
کفش بلّا درخدمت همه خانواده ها
ساکوپ

حراج ریتس
ادامه دارد
ریتس میدان فردوسی

برنامه مسابقات
فوتبال باشگاههای تهران
پنجشنبه ۳٫۱۲٫۱۳۵۱
شهربانی ـ راه‌آهن ساعت ۱ بعد از ظهر
قصرپخ ـ برق ساعت ۳ بعد از ظهر
افسر ـ گارد ساعت ۵ بعد از ظهر
جمعه ۴٫۱۲٫۱۳۵۱
آرارات ـ اقبال ساعت ۱ بعد از ظهر
استه‌آوا (رومانی) منتخب تهران ساعت ۳٫۵
بانک ملی ـ پرسپولیس ساعت ۵٫۵ بعد از ظهر
یکشنبه ۶٫۱۲٫۱۳۵۱
افسر ـ تاج ساعت ۲ بعد از ظهر
عقاب ـ شهربانی ساعت ۴ بعد از ظهر
تهران ـ پاس ساعت ۶ بعد از ظهر
سه‌شنبه ۸٫۱۲٫۱۳۵۱
آتش‌نشانی ـ راه‌آهن ساعت ۲ بعد از ظهر
بانک ملی ـ پله ساعت ۴ بعد از ظهر
اقبال ـ پرسپولیس ساعت ۶ بعد از ظهر

سیتی‌زن
الکترونیک
سیتی‌زن
الکترونیک
سیتی‌زن
الکترونیک
سیتی‌زن

Electronic
COSMOTRON
Day & Date

سیتی‌زن
برای همه
Quality at Realistic Prices
CITIZEN

یک میلیون و نیم متر زمین بین وزارتخانه‌ها تقسیم شد

امروز اعلام شد که برای تامین مسکن کارمندان دولت سازمان اوقاف یک میلیون و ۳۴۷ هزارمتر مربع از اراضی وقفی شمال غرب تهران را دراختیار شرکت های تعاونی مسکن وزارتخانه‌ها و موسسات دولتی قرار داده است.

منوچهرآزمون معاون نخست‌وزیر و سرپرست سازمان اوقاف دراین مورد توضیح داد : این تصمیم به دنبال اجرای سیاست دولت برای تامین مسکن جهت کارمندان‌اتخاذ شده است .

زمین‌های واگذاری اوقاف که در لتمال کن واقع شده بوسیله کمیته مخصوص‌بشرح‌زیر بین وزارتخانه های مختلف تقسیم گردیده است .

سازمان مسکن امور اداری و استخدامی ۱۰۰ هزار مترسازمان مسکن وزارت کار ۵۰ هزارمتر ـ اتحادیه شهرداریها ۵۰ هزارمتر ـ سازمان بیمه‌های اجتماعی ۲۰ هزار متر ـ انجمن فرهنگی‌ایران و یونان ۵ هزار متر ـ سازمان نقشه‌برداری کشور ۵۰ هزارمتر ـ وزارت کشور ۵۰ هزار متر ـ سازمان رادیو و تلویزیون ایران ۴۰ هزار متر ـ سازمان جلب سیاحان ۶۰ هزار متر ـ انجمن حمایت حیوانات ۶۰ هزار متر ـ دانشسرایعالی سپاهدانش ۴۵هزار متر ـ مدرسه جامع تهران ۲۰ هزار متر ـ وزارت علوم ۲۵هزار متر ـ سازمان پنبه ۲۰ هزار متر ـ ژاندارمری کل کشور ۱۲۵ هزار متر ـ وزارت جنگ ۱۵۰ هزارمتر ـ صنایع نظامی ۱۰۰ هزار متر ـ سازمان‌زمین‌شناسی ۱۰۰هزارمتر ـ ثبت کل ۱۵۰ هزار متر ـ هوا شناسی ۴۰ هزار متر ـ سازمان برنامه ۸۰ هزار متر ـ شهربانی کل کشور ۴۰ هزار متر جمع یک میلیون و ۳۴۷ هزار متر .

این زمین ها قبلاتوسط‌عده‌ای زمین‌خوار مورد تجاوز قرار گرفته بود که پس از طرح دعوی در مراجع قضائی به تصرف سازمان اوقاف در آمد بدین ترتیب برنامه تقسیم زمین های اوقاف برای تامین مسکن کارمندان دولت بمرحله اجرا درآمد و با اجرای این‌برنامه زمین دیگری‌برای تقسیم‌درنظر گرفته نشده است .

فرار ازپنجره سفارت !

در جریان حمله ۳ جوان‌پاکستانی به سفارت هند یکی از گروگانها توانست خود را از دست‌مهاجمین نجات دهد و از پنجره به خارج پرتاب کند ، در عکس یکی از افراد پلیس از پنجره‌ای که کارمند سفارت هند ازآن بیرون پریده‌بود مشغول نگاه کردن بداخل محوطه است .

عکس رادیوئی اطلاعات

هوای ملایم تهران ادامه می‌یابد

هوای تهران سرد نخواهد شدو حداکثر و حداقل آن در چند روز آینده از ۳ تا ٤ درجه تجاوز نمیکند.

کارشناسان سازمان هواشناسی ضمن اعلام این مطلب خاطرنشان ساختند در چند روز آینده هیچ نوع جبهه سردی در آسمان‌ایران نفوذ نخواهد کرد.

★ **رگبار امروز**

سیستم مدیترانه‌ای که از صبح دیروز بتدریج به آسمان ایران و تهران نفوذ کرد و فقط در سطوح بالای جو وزش باد نسبتا شدیدی را موجب گردید و در نتیجه‌هوای تهران چند درجه تغییر کرد.

صبح امروز رگبار شدیدی در تهران و شمیران ریزش کرد .ولی مدت زمان آن در تهران بیش از یکساعت نبود.

میزان بارندگی‌در نتیجه این‌رگبار زیاد نبود و ریزش آن باعث‌شد که درجه حرارت تهران ۳ درجه تنزل کند حداقل درجه حرارت امروز تهران ۵ درجه بالای صفر بود درحالیکه دیروز ۸ درجه بالای صفر قرار داشت .

کارشناسان هواشناسی پیش‌بینی میکنند فعلاسرمای ناراحت‌کننده‌ای در پیش نیست.

اخبار، رویدادها، شایعات و گفتگوها در بازار سیاست

بعد از فرمایشات شاهنشاه‌در کنگره ملی، اقمار رادیوهای‌بیگانه یاوه‌هائی راعنوان کردند که مقاصد پلید آنها را یکبار دیگر روشن ساخت .

شاهنشاه درکنگره ملی‌فرموده بودند :

دو دفعه روی حسن نیت‌مملکت مااشغال شداما‌این دودفعه‌ایست که سومی‌ندارد مگر باگذشتن‌از روی نعش ما و در زمانی که‌همه چیز نابود شده باشد ..

اقمار رادیو های‌بیگانه میگویند آتش زدن و خراب کردن کشور برای آنکه بدست دشمن نیافتد مقاومت منفی است .. چرا میخواهیدمملکت‌را خراب‌کنید ؟!

باید به توده‌ایهای بی وطن‌گفت چگونه ممکن است انسان شرافتمندی خانه پدری و وطن خود را صحیح و سالم بدست بیگانه بسپارد و اجازه بدهد که حاصل و ثمره تلاش او و میراث پدران وی مورد سوء استفاده‌و ترکتازی‌بیگانگان استعمارگر قرار گیرد شما که یک روز در این‌آبو خاک‌بزور سرنیزه خارجی حکومت کردید و سپس بقدرت ملت بخارج گریختید حالا خیال دارید این سرزمین مقدس را که عالیترین میراث ملی ماست بکدامیک از اربابان خود تحویل دهید ؟!

★★★

بازار ضیافت های دیپلماتیک در تهران رونق فراوانی دارد واز جمله ضیافتهای گرم‌دیشب، ضیافت خداحافظی ژوزف فارلند سفیر در حال‌عزیمت آمریکابود. در این ضیافت روسای دو مجلس، مدیرعامل شرکت نفت ، دووزیرکابینه ، مقامات عالیرتبه وزارت خارجه و روسای هیئت های‌سیاسی مقیم‌دربارشاهنشاهی ازجمله ولادیمیر یروفیف سفیر شوروی حضور داشتند.

سفیر شوروی با عنوان مقدم‌السفرائی زودتر از همه در این ضیافت شرکت کرد و پس از ربع ساعت ضیافت را ترک گفت . همه علاقمند بودند که بدانند که یروفیف با مقام مقدم‌السفرائی آیا به افتخار فارلند ضیافتی به خداحافظی ترتیب داده یانه و هدیه‌او برای سفیر آمریکا چه بوده است .

اما از بخت «خوش» یا «بد» دوران اقامت ده ماهه و کوتاه فارلند در تهران او را مشمول نه ضیافت مقدم‌السفراء و نه هدیه میکند . فارلند که تا دو هفته دیگر میهمان تهران است از تهران به واشنگتن میرود و پست سفارت آمریکا در آتن به روایتی در انتظار اوست .

★ ★ ★

روزنامه نگاران و دوستان متعدد مهدی سمیعی که این روزها نامش در بازار سیاست با رونق فراوان دربورس است، درحالیکه در آسمان ها بدنبال او میگشتند سرانجام دیروز او را روی زمین در ضیافت سفیر آمریکا یافتند نخستین سئوال در نخستین برخورد با سمیعی بطور طبیعی پیرامون شایعات درباره او بود . اما چند نفری پا را از این نیز فراتر گذاردند و اعلام آمادگی به پیوستن به حزبی که سمیعی براساس شایعات در تدارک ان است نمودند . اما سمیعی که برای مقابله با پرسش های‌کنجکاوانه این و آن آمادگی کامل داشت آنچه واکنش نشان داد چیزی جز لبخند معنی‌دار و «حواله» پرسش به شایعه سازان نبود و بدین نحو مشتاقانی را که در پی حقیقت این شایعات‌بودند همچنان در بلاتکلیفی گذاشت .

★ ★ ★

نصیر عصار دبیر کل ایرانی سازمان پیمان مرکزی «سنتو» در پایان دیدار دو هفته‌ای از تهران‌وملاقات با مقامات‌سیاسی ایران بامداد امروز به آنکارا باز گشت . عصار از آنکارا به لندن و آنگاه به واشنگتن برای مذاکرات مشابه‌ای در تهیه مقدمات اجلاسیه آینده شورای وزیران سنتو که قرار است در بهار آینده در تهران تشکیل شود میرود . شورای وزیران سنتو با شرکت وزیران خارجه ایران ، انگلیس و آمریکا و ترکیه و قائم‌مقام وزیر خارجه پاکستان با توجه به آخرین تحولات منطقه و بخصوص پاکستان از جمله اجلاسیه‌های مهم این سازمان در یکی دو سال اخیر که‌سنتو دوران‌تجدید حیات‌رامیگذراند بشمار میرود. در برنامه عصار در بازگشت‌از واشنگتن به اروپا و ملاقات با دبیر کل و افراد موثر مقامات ناتو نیز قرار دارد .

★ ★ ★

گزارش ها و مقالات مطبوعات برجسته انگلیس در تجلیل از دستیابی های ایران به هدف های بزرگ اقتصادی که در چند هفته اخیر مرتبا انتشار می‌یابد با تعبیر هائی درمحافل سیاسی ودیپلماتیک تهران مورد بحث است . مطبوعات لندن همزمان با اعلام سیاست نفتی ایران بنحو قابل احساسی در مقابل تهران جبهه گرفتند ، اما چند روزی بعد به صورت قابل احساس تری تغییر لحن دادند. یک تعبیر آن است‌که‌قرارگرفتن در جبهه مورد اشاره نه تنها مشکلی را حل نمیکند ، بلکه برپیچیدگی وضع دو چندان می‌افزاید ، از همین رو با اشارات و واکنش های معنی داری که کنسرسیوم در لندن نسبت به سیاست تهران نشان داد ، مطبوعات متنفذ انگلیس نیز دریافتند که چاره‌ای جز تسلیم وجود ندارد .

★ ★ ★

سخنانی که‌در ضیافت اخیرا میان‌حامدنوازخان سفیرپاکستان و عباس خلعتبری وزیر خارجه از عمق علائق و دوستی ایران و پاکستان ردو بدل شد به‌یک مشاعره میان میهمانان ضیافت انجامید .

ضیافت را سفیر پاکستان‌در این هفته به افتخار خلعتبری‌که اخیرا از پاکستان دیدن کرده است برپانمودو حامد نوازخان با ایراد جملات‌گرمی از علائق وسنت هائی‌که‌ایران و پاکستان را به یکدیگر پیوند میدهند ، قطعه شعری از اقبال لاهوری شاعر پارسی‌گوی بنام پاکستان شاهدبیان احساسات‌خود آورد. خلعتبری در پاسخ گرمی که‌به سخنان حامدنوازخان دادقطعه شعر دیگری ازاقبال شاهدآورد و یک میهمان دیگر جمع بدان پاسخ گفت وسرانجام رشته‌کلام به دکتر حسین خطیبی استاد زبان و ادبیات فارسی سپرده شد و او نیز بنوبه خود در حاشیه احساساتی که بیان آن در قالب هیچ کلمه‌ای امکان ـ پذیر نیست از شاعران متعدد ایران مثال و شاهد آورد و میهمانان ضیافت را تحت تاثیر نفوذ بیان و کلام خود قرارداد به نحوی که ضیافت تا پایان‌آن به مجلس مشاعره تبدیل شد .

★★★

گرمی روابط میان سفرای عرب مقیم تهران را ،بنا به روایتی ، هیچ‌یک از پایتخت‌های مسلمان ندارد . این نکته را هر بار که سفیر جدیدی از یک کشور عربی به تهران میاید و یا سفیری مدت ماموریتش‌به پایان‌میرسد صددرصد ثابت میکند. نمونه آن ضیافت های متعددی است که سفرای‌عرب یکی بعد از دیگری این روزها به افتخار مهدی عبدالجلیل سفیر در حال عزیمت مراکش برپا کرده‌اند دیشب نوبت‌خلیل‌الخلیل سفیرلبنان بود که به افتخار عبدالجلیل ضیافت شاهدهد. علاوه برسفرای عرب و چند شخصیت ایرانی ، سرپیتر را مسباثوم سفیرانگلیس نیز از جمله میهمانان این ضیافت گرم بود .

★★★

عرب سیدهاشم سفیر عربستان‌در بازگشت از سفر حج هنوز تحت تاثیر شکوه و جلال این فرائض مذهبی سالیانه مسلمانان جهان است. او و محمدسمیع‌انور ،سفیر مصر ازجمله‌سفرای‌مسلمان‌مقیم تهران‌اند که امسال به زیارت‌خانه خدا نائل شدند. سفیر مصر برای نخستین‌بار و سفیر عربستان‌برای چندمین‌بار عنوان حاجی یافته‌اند. هاشم از افزایش روزافزون‌زیارت کنندگان خانه خدا حکایت میکند که امسال متجاوز از یک میلیون‌و نیم مسلمان از چهارگوشه جهان به مکه روی آوردند و آنچه بیش از هرچیز دیگر چشمگیر می‌نمائید وجود امکانات پذیرائی از چنین جمعیتی بیشمار بود .

★★★

ربوده شدن جسد مارشال پتن توجه محافل سیاسی‌ودیپلماتیک تهران‌رابه‌یکباره‌معطوف‌انتخابات قریب‌الوقوع فرانسه وپیچیدگی آن‌نموده .ناظران‌سیاسی‌تهران، ماجرای جسدمارشال پتن‌راصرفا یک‌مسئله سیاسی میدانند که‌با انتخابات حساس تاریخ فرانسه بدون‌ارتباط نیست . بعضی از محافل تهران که‌بادقت تحولات مربوط‌به‌انتخابات فرانسه‌ونتایج احتمالی‌آنرا تحت بررسی‌دارند، نسبت‌به‌احتمال پیروزی جبهه چپ از ائتلاف کنندگان سوسیالیست وکمونیست اظهار شک‌وتردید می کنند . به‌عقیده این‌محافل ،آن‌در صدداز مردم فرانسه ،که‌آراءآنان‌برهیچکس معلوم نیست در آخرین لحظات، سرانجام به نجات حکومت ۱۴ ساله گلیستها و جمهوری‌پنجم برخواهند خواست.

سناتور حسین دها : مخبر کمیسیون برنامه مجلس سنا :

شرایط خریداراضی برای طرحهای عمرانی درسنا تغییر کرده است

در مورد لایحه برنامه پنجم عمرانی کشور و تغییراتی که تاکنون مجلس سنا در شور اول آن بعمل آورده‌است‌امروز سناتور حسین‌دهامخبر کمیسیون برنامه مجلس سنابرای آگاهی عمومی اطلاعاتی در اختیار این روزنامه گذاشت .

مخبر کمیسیون برنامه‌مجلس گفت در این لایحه بجز مورد مربوط به بازنشستگی کارکنان سازمان برنامه ،تغییرات‌دیگری داده نشد تغییرات مجلس سنا یا عبارتی است یا توضیحی. سناتور دها افزود در مورد شرایط خرید اراضی‌برای‌طرح های عمرانی ، و تعیین شرایط جدید آن هیچ نوع تغییری در سنا داده نشد و مواد لایحه‌عینا بهمان نحوی که در جلسه۲۸ دیماه کمیسیون برنامه مجلس شورای ملی هنگام بررسی‌شور اول تصویب شده است ، تائید گردید .

مخبر کمیسیون برنامه‌مجلس سنا توضیح داد که شرایط مزبور تنها مربوط به اراضی نیست بلکه هر نوع مستحدثات ومستغلات و نظایر آنرا نیز شامل می شود .

سناتور حسین دها گفت در ماده چهل لایحه به قسمتی که اشاره شده است هیئت وزیران می تواند طبق ضوابطی که از طرف سازمان برنامه پیشنهاد خواهد شد مالکیت زمین و تاسیسات طرح های عمرانی غیر انتفاعی را به موسسات عام‌ـ المنفعه مجری‌طرح واگذارنماید اضافه گردید : موسسات‌مزبور حق‌واگذاری زمین و تاسیسات مورد انتقال را ندارند و در صورتی که به جهتی از جهات موسسه منحل گردد و یا انجام خدمات عام المنفعه خود را متوقف سازد مالکیت اموال واگذاری به دولت‌اعاده خواهد گردید .

سودبازرگانی میوه کاهش یافت

★ **واردات سیب ، پرتقال و نارنگی فقط با پرداخت ۵ ریال سودبازرگانی صورت میگیرد .**

سود بازرگانی‌میوه (پرتقال، نارنگی ، سیب) هرکیلو ۷٫۵۰ ریال دیگر پائین آمد و اکنون واردات میوه فقط با پرداخت ۵ ریال سود بازرگانی برای هرکیلو صورت میگیرد .

دکتر ولیان وزیر تعاون و امور روستاهاامروز ضمن‌اعلام این‌خبرکه‌بتصویب هیئت‌وزیران رسیده است‌متذکرشد :به‌پیروی از سیاست دولت‌در زمینه‌تامین میوه مورد احتیاج مردم درایام عید و جلوگیری از افزایش بیمورد قیمت‌ها، پرتقال ،نارنگی و سیب‌باپرداخت حقوق گمرکی و معافیت از ۸۰ درصد سود بازرگانی مقرردر جدول‌مقررات عمومی صادرات و واردات سال جاری‌ورعایت سایرمقررات مربوط مجاز خواهد بود .

دکتر ولیان اضافه کرد این تقلیل ، طبق تصمیم قبلی‌هیئت وزیران از تاریخ ۱۶ اسفند ماه جاری تا پایان فروردین‌ماه ۵۲ منظور خواهد شد و تا تاریخ مذکور میوه های وارداتی باید به یکی از گمرکخانه های‌کشور برسد .

هیئت وزیران‌در نیمه دی‌ماه امسال سود بازرگانی این سه نوع میوه راپنجاه درصد تقلیل داده بود و درنتیجه واردات هرکیلو میوه باپرداخت ۱۲٫۵۰ ریال سود بازرگانی صورت می گرفت .

تصویب‌نامه اخیر هیئت‌وزیران ۳۰ درصد دیگر به معافیت‌سود بازرگانی افزودودرنتیجه اکنون جمع معافیت هرکیلومیوه به۲۰ ریال رسیده است .

خبرنگار ما اضافه میکند که این تصمیم در میدان میوه و تره‌بار و در بین صنف میوه ـ فروش انعکاس خوبی داشت و اظهار امیدواری می شود که قیمت میوه برای‌شب عید و ایام عید ،درحدمتعادل بدست‌مصرف کننده برسد .

اسفالت ۱۰۰۰ خیابان تهران احتیاج به‌ترمیم دارد

★ **زیر سازی خیابان‌فرح‌آباد شروع شد .**

★ **اعتبار شهرداری برای اسفالت خیابانهای فرعی کفایت نمی‌کند**

عملیات اسفالت اساسی در شاهراه شرقی تهران« خیابان فرح‌آباد» شروع شدوشهرداری اعلام داشت که بزودی‌اقدامات خود را برای اسفالت باند دوم خیابان تاج آغاز میکند . در این دو شاهراه بزرگ‌و پرفت‌و آمد تهران نیمه‌تمام ماندن اسفالت‌موجب ناراحتی‌مردم‌شده است .

شهرداری اعلام کرد که اسفالت خیابان های شرق و غرب طبق قراردادبه‌مقاطعه ـ کاران سپرده شد که به‌علت فرا رسیدن فصل زمستان زیر‌ـ سازی و اسفالت این خیابان ها به‌تاخیرافتاد «شهرداری‌همزمان با مساعد شدن هوابه‌مقاطعه ـ کاران در این مورد اخطار کرد و از «دیروز» عملیات‌زیرسازی درقسمت انتهائی‌خیابان‌فرح‌آباد نیروی هوائی شروع شد .

شهرداری ناحیه یك اعلام کرد که برف و سرمای امسال هزاران چاله‌درسطح خیابانهای این منطقه ایجاد کرده که ماموران برای رفع نواقص به فعالیت دامنه‌داری‌پرداخته‌اند .

یك مقام مطلع گفت:سطح بیش‌از هزارخیابان اصلی و فرعی تهران بسبب سپری‌شدن مدت دوام اسفالت خراب‌شده و برای ترمیم این خیابان ها شهرداری نیازمند اعتبارات بیشتری است .

وی همچنین یادآور شد : با بودجه عمرانی شهرداری می توان اسفالت خیابان های‌اصلی مرکز تهران و بازار و جنوب شهر را ترمیم کرد ولی بطور قطع اعتبارات شهرداری برای ترمیم اسفالت خیابان های‌فرعی کفایت نخواهد کرد .

درسقوط یک‌وانت بدره ۴ نفر کشته شدند

جهرم ـ وانت شماره ۱۹۵۷۲ اهواز با ۱۵ سرنشین در گردنه «چامتیز» چهل کیلومتری جهرم به یک دره ۸۰ متری سرنگون شد و ٤ سرنشین آن کشته شدند.

هویت قربانیان حادثه ، شعبان رحمانیان جهرمی ، حیدر کامکار منصورآبادی ، قربان وطن ۲۵ ساله و محمد علی معماری اعلام شده است .

در این حادثه ده نفر نیزبسختی آسیب دیدند . چهار نفر از این عده که منوچهر نوشاد ، احمد اسمعیلی ، اصغر مومنی و امیر (رانندهوانت) نام دارند وجراحات آنان عمیق‌تر بود به شیرازانتقال یافتند.

در حادثه رانندگی راه اصفهان ـ تهران

مهندس کشاورزی کشته شد

اصفهان:در۳ حادثه‌رانندگی در اصفهان و جاده های اطراف این شهر،سه نفر کشته‌شدند.

اولین حادثه بعلت برخورد شدید اتومبیل فولکس‌واگن شماره ۱٤۲٦٤ اصفهان با کامیون کمپرسی‌شماره۱۹۸۳٦ تهران الف در راه اصفهان ـ تهران روی داد . در این‌حادثه مهندس محمد افهم بطحایی ٤۵ ساله مهندس کشاورزی ، (راننده اتومبیل) کشته‌شد.

دومین حادثه برای کودك ۹ ساله‌ای بنام هوشنك جریانی اتفاق‌افتادو باعث مرك او شد. حادثه در خیابان « محمدرضا شاه » اصفهان رخ داد .

سومین حادثه که درخیابان «بزرگمهر» اصفهان روی داد، به مرك پسر ۱۵ ساله‌ای بنام هدایت قناهتی منجر شد . راننده کامیون کمپرسی که هدایت را زیر گرفت ، فعلا فراری است .

ساختمان ۲ طبقه برسر ٤ نفر فروریخت و۲ نفر کشته شدند

اراك ـ ساختمان دوطبقه‌ای در خیابان «قایم مقام» اراك معروف به «حاج زکی» فرو ریخت و ٤نفر زیرآوارماندند.

در این حادثه قنبر علی قبادی ٦۰ ساله و کودك۳ ساله‌ای بنام محمود قبادی کشته شدند و دو نفر باسامی ترابعلی ۲۷ ساله‌و اقدس‌قبادی ۵ ساله مجروح گردیدند . مجروحین در بیمارستان‌پهلوی اراك بستری هستند .

این ساختمان به علت‌ریزش برف‌و باران دچارخیس‌خوردگی شده بود .

جوانی ، سرخواهرش را برید !

★ **متهم بقتل گفت : چون خواهرم ۱۵روزپیش بدون اجازه‌واطلاع من ،عروسی کرده بود ، او را کشتم!!**

بیجار ـظهر امروز جوان ۲۱ ساله‌ای ، سرخواهر تازه‌عروس خود را برید !

جنایت در یکی از خانه های محله «تازه‌آباد» بیجار روی‌داد. مقتول ۱۷ ساله و حشمت موسی‌الرضا نام داشت که ۱۵ روز پیش بامردی بنام محمود قصاب ، ازدواج کرده بود .

متهم به قتل که‌محمودموسی‌ـ الرضا نام دارد ، درموردانگیزه قتل خواهرش گفته است :

چون خواهرم بدون اطلاع من شوهر کرده بود ، او را کشتم !

محمود «متهم به‌قتل» که در همدان کار می کند ، برای استفاده از مرخصی ، به‌بیجار آمده بود .

اخطار به ۹ دبیرستان‌ودبستان معروف تهران

بهداری استان تهران به ۹ دبیرستان و دبستان دخترانه‌و پسرانه معروف تهران که‌دارای گروه های فرهنگی در نقاط مختلف تهران می‌باشند یك‌ماه مهلت داد تا نسبت به رفع نواقص بهداشتی مدارس خود اقدام نمایند .

متخصصین‌بهداشت‌محیط‌بهداری استان تهران ضمن بازرسی از مدارس یاد شده نظر دادند که تعدادی‌ازآنها دارای‌محیط بهداشتی نیست و باید تغییر مکان دهند و برخی دیگر نیز دارای نواقصی می باشند که با وجود یادآوریهای‌قبلی‌اقدامی در جهت رفع نقائص موجود بعمل نیاورده‌اند لذا کمیسیون در مورد این مدارس گزارشی به‌شورای آموزش و پرورش داده است و از طرف دیگراگر مسئولین آنها ظرف این مدت اقدامی برای رفع نواقص‌بعمل نیاورند از طریق مقامات قضائی نسبت به ادامه فعالیت آنها تصمیمات جدی اتخاذ خواهد شد .

درپیست‌های اسکی برف وباران میبارد

گچسر ـاز ساعت ۳بامداد امروز در گچسر و نقاط‌اطراف برف می بارد و ریزش برف تا این ساعت «۱۱ صبح» ادامه دارد . جاده گچسر ـگاجره برف‌روبی گردیده اما برای رعایت احتیاط ، اتومبیلها باید به زنجیر چرخ یا لاستیك یخ‌ـ شکن مجهز باشند .

ارتفاع برف در قسمت‌بالای پیست دیزین ۸۵ سانت و در قسمت پائین پیست۵۵ سانت است . قسمتی از برفهای بالای پیست بعلت وزش باد شدیدبه اواسط پیست کشیده شده و ارتفاع برف در وسط پیست به ۱۱۰ سانت رسیده است .

آبعلی ـ در رودهن و آبعلی ریزش برف توام با باران ادامه دارد و در پیست شمشك نیز برف می بارد . به علت تغییر درجه هوا و ریزش باران، برف های قسمت پائین پیست هاشل شده اما قابل استفاده است .

شمیرانی ها مجانی آب لوله‌کشی مصرف کردند!

برف و یخبندان شدید در شمیرانات موجب گردید که قبوض آب مصرفی ماههای آذر ، دی و بهمن ماه مشترکین آب مناطق شمیران براساس «آب بهای ثابت» آنان محاسبه وصادرگردید .

سازمان آب تهران در این مورد امروز اعلام داشت که بعلت برف و یخبندان در کوچه‌ها و معابر و پوشش برف روی اکثر کنتور های آب شمیرانات مامورین آب نتوانسته‌اند از برخی کنتور آب مشترکین مناطق‌شمیرانات بازدید کنند و بهمین جهت آب مصرفی ماههای‌آذر ، دی و بهمن طبق «آب بهای‌ثابت» آنان تعیین گردیده است و آب مصرفی مشترکین درنوبت بعد شش ماهه صادرخواهد شد .

امتحان شفاهی آئین‌نامه رانندگی بتدریج حذف می شود

متقاضیان دریافت گواهینامه که سنشان به ۳۰ سال تمام رسیده باشد می‌توانند برای دریافت گواهینامه رانندگی در امتحان شفاهی آئین‌نامه‌شرکت جویند .

کسانی که سن آنهاکمتر از ۳۰ سال باشد باید برای دریافت گواهینامه در آزمایش کتبی آئین نامه شرکت جویند .

طبق آئین نامه راهنمائی و رانندگی که در سال ۱۳٤۷ تصویب شد در آن سال‌افرادی که ۲۵ سال تمام به بالاداشتند می‌توانستند برای دریافت گواهینامه در امتحان شفاهی آئین نامه‌شرکت جویندبه این ترتیب که افسر ازمایش کننده تابلوها را نشان متقاضی‌می‌داد و او باید مفهوم تابلو رابیان می‌کرد و سایر سئوالات نیز به طور شفاهی از وی بعمل‌می‌آمد ولی طبق قانون هر سال‌یکسال به شرط سن متقاضیان امتحان شفاهی افزوده می‌شودبطوری که در حال حاضر که ۵ سال از تاریخ تصویب این قانون گذشته حداقل سن برای شرکت در امتحان شفاهی آئین‌نامه به ۳۰ سال تمام رسیده است وهر سال به این شرط افزوده‌میشود تا بتدریج امتحان آئین نامه شفاهی بکلی از میان برود و تمام متقاضیان برای دریافت گواهینامه باید دارای سواد نوشتن‌و خ واندن باشند.

پیش بینی هوا

آسمان کرانه های دریای مازندران‌نیمه‌ابری تا قسمتی ابری‌دربعضی‌ساعات‌همراه با بارندگی های متناوب است. آسمان استان های‌آذربایجان کردستان ، لرستان ،مرکز ، فارس و اصفهان نیمه ابری در بعضی نقاط ابری همراه با بارندگی متناوب است .

آسمان تهران نیمه ابری در بعضی ساعات همراه باباد نسبتا شدید در سطح زمین و یا رگبار پراکنده است .

گرمترین نقطه ایرانشهر با حداکثر ۲۱وحداقل ۱٤درجه بالای صفر بوده است سرد ترین نقطه رضائیه با حداکثر ۷ درجه بالای صفر و حداقل ۵ درجه زیرصفر بوده‌حداکثر درجه حرارت‌دیروز تهران۱۹ و حداقل ۸ درجه بالای‌صفر بوده است . ضمنا درجه حرارت امروز تهران ومناطق غربی و مرکزی ایران ۳ تا ٤ درجه سردتر خواهد شد

خبرهای کوتاه

پیام همدردی شاهنشاه به رهبران چین

توکیو ـ آسوشیتدپرس‌ـ شاهنشاه و نخست‌وزیر ایران پیامهای همدردی به مناسبت زمین‌لرزه اخیر کشورجمهوری خلق چین برای رهبران این کشور فرستادند .

شین‌هوا خبرگزاری رسمی جمهوری خلق چین گزارش داد شاهنشاه ایران پیام همدردی خود رابرای«تونك پی‌وو» کفیل ریاست‌جمهوری چین‌ارسال‌داشتند وامیرعباس هویدا نخست‌وزیر طی پیامی به چوئن‌لای نخست وزیر جمهوری خلق چین نسبت‌به حادثه زمین‌لرزه‌ابرازهمدردی کرد .

عزیمت وزیر نیروی زمینی آمریکا

وزیر نیروی زمینی ایالات متحده آمریکا ، درپایان یک دیدار ٤۸ ساعته ، بامدادامروز تهران را ترک گفت .

ملاقات اصفیا با صدراعظم افغانستان

صفی اصفیا وزیر مشاور و نایب نخست‌وزیر در امور اقتصادی و عمرانی که سرگرم دیداری دوستانه از افغانستان است دیروز با موسی شفیق صدراعظم‌وزیر خارجه‌افغانستان ملاقات کرد و پیام مودت‌آمیز امیر عباس هویدا را تسلیم همتای افغانی او نمود .

در ملاقات اصفیا با شفیق، اکبر رفاه رئیس کل توسعه منطقه هیرمند ، جهانگیرتفضلی سفیر کبیر ایران در کابل و عبدالواحد کریم‌مدیر کل‌سیاسی وزارت خارجه افغانستان‌حضور داشتند.

اصفیا که در مذاکرات‌اخیر ایران وافغانستان در مورد آب هیرمند ریاست هیئت نمایندگی ایران‌را برعهده‌داشت، نخستین شخصیت ایرانی است که پس از تشکیل دولت جدید در کابل بوسیله‌شفیق‌ازافغانستان‌دیدن میکند . اصفیا طی سه روزی‌که از دیدارش از کابل میگذرد بادیگر مقامات و شخصیت های سیاسی و اقتصادی افغانستان ملاقات نمودو ناهار دیروز رابه‌اتفاق همسرش‌میهمان نخست‌وزیر افغانستان‌درضیافتی بود که شفیق برپا کرد .

بازدید امیر دوبی از بیمارستان شیروخورشید

شیخ راشد بن‌سعید آل‌مکتوم ، امیر دوبی‌ونایب رئیس امارت متحده عربی و سناتور عباس مسعودی‌نایب رئیس مجلس سنا هنگام بازدید از بیمارستان شیر و خورشید سرخ ایران دردوبی.

امیردوبی در ضیافتی که سرپرست بیمارستان‌های شیر و خورشید در امارات متحده عرب به افتخارسناتور مسعودی برپا کرد شرکت نمود و از تاسیسات این بیمارستان دیدن کرد . سناتور مسعودی که سرگرم دیداری از امارات و کشور های خلیج فارس است‌دیروز ازدوبی برای دیداری چند روزه رهسپار مسقط ، پایتخت سلطان نشین عمان شد .

قطارهای فوق‌العاده

راه‌آهن دولتی ایران اعلام کرد که بمناسبت تعطیلات‌نوروز از روز ۲۵ اسفند ماه روزانه ۲۰ قطار به نقاط مختلف‌کشور باین شرح گسیل خواهد شد:

برای مشهد روزانه ٦ قطار

برای آذربایجان روزانه ۲ قطار

برای جنوب روزانه ٦قطار

برای شمال علاوه بر ۲قطار معمولی که هر روز صبح و شب حرکت میکند، روزانه‌چهار قطار فوق‌العاده نیز به شمال حرکت داده میشود.

علاوه بر قطارهای فوق‌العاده مذکور چنانچه مسافرین‌بیشتری مراجعه کنند به تعداد قطارها اضافه خواهد کرد.

بلیط قطارهای فوق‌العاده از روز ۱۵ اسفند ماه در باجه های فروش راه‌آهن فروخته خواهد شد .

جلسه معاونان و مدیران کل

پیش از ظهرامروز باحضور دکترمرخ‌روپارسای وزیرآموزش و پرورش و شرکت معاونان و مدیران کل این وزارتخانه جلسه‌ای در انستیتو آموزش برنامه‌ریزی و مدیریت تشکیل گردید و مسائل مربوط به مدیریت مورد بحث و تبادل‌نظر قرارگرفت .

بررسی نو سازی مناطق زلزله‌زده

امروز هیئتی به ریاست معاون وزارت تعاون و امور روستاها در امور عمران و نوسازی روستاها بدستوروزیر تعاون و امور روستاها، جهت رسیدگی به امور عمران و نوسازی مناطق زلزله زده استان فارس به‌شیراز عزیمت نمود .

این هیئت به نحوه ومیزان فعالیت های انجام شده در زمینه عمران و نوسازی‌روستا های مناطق زلزله زده استان فارس و عملیات‌انجام شده در شرکت های سهامی زراعی متشکله در مناطق «قیر» و «افزر» و «کازرین» رسیدگی می‌کند .

معاون مدیر ایزوستیابه تهران می‌آید

نیکلای ایوانف ، معاون مدیرروزنامه ایزوستیا،بدعوت روزنامه اطلاعات ، فردا شب وارد تهران خواهدشد .

ایزوستیا ،ارگان دولت اتحاد جماهیر شوروی است که‌در سراسر ان کشور توزیع میشود و دارای تیراژی بیش از ۸ میلیون نسخه میباشد.

مدیر این روزنامه تولگوتف که دوسال قبل بدعوت‌موسسه اطلاعات‌بتهران آمده بود،یکی از اعضاء پارلمان شوروی و شخصیت های مهم آنکشور است که بسبب گرفتاریها و مشاغل سیاسی خویش،اداره بیشتر امورروزنامه را به ایوانف واگذار کرده است .

سخنرانی وزیر علوم

امروز آقای دکتر کاظم‌زاده وزیر علوم و آموزش عالی‌تحت عنوان «آموزش عالی دردهه انقلاب» برای دانشجویان دانشگاه پدافند ملی سخنرانی کرد.

آخرین نفر مرخص‌شد

روز گذشته آخرین نفر از کسانی که در اثر زلزله فروردین ماه امسال درمنطقه قیرو کارزین بسختی مجروح و برای توان بخشی به‌تهران منتقل شده بودند از مرکز توان‌بخشی شفا یحیائیان مرخص گردید و از طرف جمعیت شیرو خورشیدسرخ ایران با هواپیما به شیراز اعزام شد که از آنجابموطن خودبرود .

این عده جمعا۳۱نفر بودند که با کمك وزارت بهداری به تهران منتقل و در مرکز توان‌بخشی شفا یحیائیان بستری شده بودند .

معاون دانشکده ادبیات

از طرف رئیس دانشگاه تهران آقای دکتر پرویزآموزگار دانشیار و معاون‌مرکز زبان‌های خارجی دانشگاه تهران بسمت معاون آموزشی دانشکده‌ادبیات و علوم انسانی منصوب‌گردید.

گشایش اطاق‌اصناف

تبریز ـ اتاق اصناف تبریز با حضور استاندار آذربایجان شرقی گشایش یافت و آقای احمد عماد (نایب رئیس هیات مشورتی روزنامه اطلاعات در تبریز) به سمت رئیس اتاق اصناف برگزیده شد.

در مراسم افتتاح اتاق‌اصناف تبریز ، ۵۳ نفر ازنمایندگان۵۳ اتحادیه مختلف حضور داشتند.

گزارشی از کتابخانه سال ۲۰۰۰

متن مصاحبه آقای شجاع‌الدین شفا ،معاون فرهنگی دربارشاهشاهی ، دبیر کل شورای فرهنگی سلطنتی و مدیر عامل کتابخانه پهلوی

کتابخانه پهلوی

یکی از بزرگترین کتابخانه‌های جهان میشود

برای کتابخانه پهلوی ساختمان عظیمی با گنجایش ده ها میلیون نسخه کتاب، تازه‌ترین و کاملترین تجهیزات فنی ، وبرنامه وسیعی در زمینهٔ فعالیت های علمی و تحقیقی و انتشاراتی وهمکاری های بین‌المللی در نظر گرفته شده است .

آقای شجاع‌الدین‌شفا معاون‌فرهنگی دربارشاهنشاهی ومدیر عامل کتابخانه پهلوی ، امروز طی یک‌مصاحبه مطبوعاتی ورادیو تلویزیونی اعلام داشت که بفرمان مطاع شاهنشاه آریامهر ، کتابخانه پهلوی کهتاکنون یک مرکز تخصصی ایران‌شناسی بوده است ، درآینده بصورت بزرگترین کتابخانه ایران و یکی از بزرگترین کتابخانه‌های جهان درخواهد آمد، وچون تازه‌ترین کتابخانه بزرگ دنیا است طبعا از نظر فنی مدرن‌ترین آنها نیز خواهد بود .

طرح کلی سازمان جدید کتابخانه پهلوی که به تصویب ملوکانه رسیده است در این مصاحبه توسط مدیر عامل کتابخانه تشریح شد.

کتابخانه پهلوی از بدو تاسیس تا بامروز

آقای شفا مقدمتا توضیح داد که کتابخانه پهلوی در مهرماه سال ۱۳۴۴ طبق فرمان خاصی‌که ازجانب شاهنشاه آریامهر شرفصدور یافت ، باعطیه ملوکانه تاسیس گردید ووظیفه آن بموجب همین فرمان باز- گرداندن میراث معنوی ملت ایران به زادگاه آن ازراه گردآوری نسخه‌های خطی ایرانی واسناد ومدارک تاریخی و جغرافیائی مربوط به ایران بصورت اصل یا رونوشت عکسبرداری شده آنها ، وتهیه کتب ورسالات چاپی مربوط به فرهنگ وتاریخ ایران ، و تمرکزآنها در این کتابخانه معین شد.

دراجرای این ماموریت ،کتابخانه پهلوی طی‌یک برنامه چند ساله به تهیه وتنظیم فهرست‌های جامعی از کتابهای خطی فارسی در کتابخانه‌های مختلف ایران و کلیه کشورهای جهان ، کتابها ومقالات تحقیقی چاپ شده در باره ایران به زبانهای مختلف وادوارمختلف، ونیز فهرست‌های اسناد و مدارک تاریخی خطی یاچاپی ایرانی یا مربوط به‌ایران در تمام جهان اقدام کرد، تابعد از تکمیل این فهرست‌ها وبراساس آنها، اصل این آثاریا فتوکپی آنها راتهیه ودر کتابخانه تخصصی مجهزی گردآوری کند. بمنظور تکمیل هرچه بیشتر این فهرست‌ها ، کتابخانه پهلوی همکاری بین‌المللی وسیعی را با مراکز مختلف مطالعات ایران‌شناسی دنیا و با کتابخانه‌ها وموزه‌هائی که در آنها آثار علمی و ادبی وهنری ایران نگاهداری میشود، ونیز با دانشمندان ایران‌شناس سراسر جهان ترتیب داد که در نتیجه‌آن در حال حاضر بیش از ۸۰۰ آکادمی و دانشگاه و انستیتو وکتابخانه و موزه وآرشیو وسایر مراکزفرهنگی وبیش از ۴۰۰ دانشمند ایران‌شناس در پنج قارهدنیا در زمینه تحقیقات ایران‌شناسی با این کتابخانه‌همکاری دارند.

در تکمیل همین برنامه ، دوکنگره جهانی ایران شناسی بصورت بزرگترین کنگره‌های ایران‌شناسی‌عصر حاضر در سالهای ۱۳۴۵ و۱۳۵۰توسط کتابخانه‌پهلوی در ایران و هشت کنگره دیگریا سرپرستی این‌کتابخانه در دیگر کشورهای جهان تشکیل شد. علاوه برآن در سال گذشته بمناسبت جشن دوهزار وپانصدمین سال بنیانگذاری شاهنشاهی ایران ، براثر همکاری‌گرانبهای ۷۰۰ دانشمند عالیقدر از دانشگاههای ۴۳ کشورمختلف جهان مجموعه‌ای از یکهزار مقاله تحقیقی در عالیترین سطح علمی درباره جنبه‌های مختلف تاریخ وشاهنشاهی و تمدن و فرهنگ ایران گردآوری شد که در تاریخ خاورشناسی بی‌نظیر است . و کتابخانه پهلوی از سال آینده به چاپ آنها در مجموعه‌ای شامل یکصد جلدو ۵۰٫۰۰۰ صفحه اقدام خواهد کرد. در همین مدت کتابخانه پهلوی به تدوین و نشر دائرةالمعارفی بنام «جهان ایران‌شناسی» پرداخت که شامل مجموعه اطلاعات علمی و کتابشناسی در باره رابطه فرهنگی ایران بایکایک کشورهای جهان از آغاز تا بامروز و وضع کنونی ایران‌شناسی در هریک از آنها است .این دائرةالمعارف که اطلاعات مربوط به ۸۴ کشور را در ۸۴ فصل شامل میشود مجموعه‌ای مشتمل بر بیست‌جلد وسی‌هزار صفحه است که جلد اول آن‌در ۱۵۰۰صفحه تاکنون چند بار تجدید چاپ شده‌وازطرف یکصدوبیست آکادمی ودانشگاه سراسر جهان بعنوان یک اثر علمی درجه اول مورد تجلیل قرار گرفته است .

هیئت کارشناسان علمی کتابخانه ، با فعالیت تحقیقی چندین ساله وباهمکاری مراکز علمی‌بین‌المللی ودانشمندان ایران‌شناس جهان ، تاکنون فهرستهای مستقلی از قریب یکصد هزار نسخه خطی فارسی ، دوازده‌هزار کتاب چاپی مربوط به‌ایران به زبانهای مختلف ، هشتهزار مقاله تحقیقی منتشره در باره ایران در نشریات خاورشناسی دنیا در طول دو قرن‌اخیر،و مشخصات هزاران سند تاریخی و آثار هنری وباستانی ایران در کشورهای جهان را گردآوری کرده است تا پس از آماده شدن ساختمان مخصوص کتابخانه ،در تهیه اصل یافتوکپی تمام این آثار وگردآوری آنها در یکجا اقدام شود.

سازمان جدید کتابخانه

مدیر عامل کتابخانه پهلوی پس از ادای این توضیحات مقدماتی ، اظهار داشت :

اکنون بنابه‌اراده مطاع اعلیحضرت همایون‌شاهنشاه آریامهر ، کشوری که دارای درخشانترین سنت کتاب خانه‌های بزرگ در تاریخ جهان مخصوصا در تمدن اسلامی بوده است ، ومتاسفانه در طول قرون اخیر این امتیاز را بکلی از دست داده بود ، باردیگرصاحب یکی از بزرگترین و مجهزترین کتابخانه‌های جهان میشود، وبدین ترتیب همراه با سایر مفاخر گذشته ، این سنت برافتخار کهن درعصر پهلوی احیاء میگردد. شاهنشاه این وظیفه گرانقدر را به کتابخانه پهلوی محول فرموده‌اند که اصولا از آغاز بصورت هدیه‌معنوی شاهانه به ملت ایران بوجود آمده وبهمین جهت‌ازبدو تاسیس تحت ریاست عالیه همایونی قرار داشته‌است.

در عین‌حال شاهنشاه مقرر فرموده‌اند که این کتابخانه نباید بدین اکتفا کند که یک مرکز بسیاربزرگ کتاب باشد ، وحتی یک مرکز بزرگ علمی و تحقیقی نیز باشد، بلکه میباید مافوق این هردو وظیفه، کوشش کند تا باقتضای رسالت جاودانی‌فرهنگو تمدن‌ایرانی، بصورت یک کانون تلفیق فرهنگها واندیشه‌ها ،ویک مرکز تحقق برنامه معروف سازمان فرهنگی ملل متحد یعنی «شناخت و تفاهم متقابل ارزشهای فرهنگی و معنوی‌شرق وغرب» درآید، وعملا از راه تامین یک همکاری وسیع فرهنگی و فکری بین‌المللی‌واز راه‌فعالیت های وسیع تحقیقی وانتشاراتی خود در سطحی‌دنیائی، مظهر فرهنگ جهانی درسرزمین ایران گردد.

طرح های ساختمانی و فنی

ساختمان کتابخانه پهلوی برمبنای این سازمان‌و وظائف جدید ، بارعایت آخرین پیشرفتها و تجارب کتابخانه‌سازی و کتابداری جهان وباپیش‌بینی گنجایش دهها میلیون کتاب و استفاده از تالارهای متعدد قرائت وکنفرانس‌های علمی و کنگره‌ها و نمایشگاهها ومراکز لازم برای انستیتوهای علمی وابسته به‌کتابخانه انجام خواهد گرفت . کتابخانه دارای مخزن بزرگی خاص کتابها واسناد خطی خواهدبود که‌قسمتی ازآنها متعلق به خود این موسسه وقسمتی دیگر اسناد و کتابهائی خواهد بود که صاحبان آنها اعم از کتابخانه‌ها و موسسات واشخاص خواهند توانست در صورت‌تمایل بمنظور استفاده از وسایل خاص استحفاظی و ایمنی کتابخانه آنها را بنام خود در آنجا بامانت گذارند تادر حفظ ونگاهداری این ذخائر فرهنگ ملی از حداکثر تجهیزات فنی و حفاظتی استفاده شود .

شاهنشاه آریامهر مخصوصا مقرر فرموده‌اند که در ساختمان کتابخانه چه از نظر معماری‌و چه‌ازلحاظ تزئینات خارجی آن ، شرط اصلی اصالت ایرانی‌بنا باشد ، بطوریکه این کتابخانه بعنوان گنجینه‌ارجهانی آثار فرهنگ ایرانی درآینده نمونه اصیلی از معماری ایرانی عصر حاضر محسوب گردد.

از نظر فنی ، طبعا کوشش‌خواهد شد که کتابخانه پهلوی بعنوان جدید ترین کتابخانه بزرگ جهان، با تازه ترین و کاملترین تجهیزات تکنیکی ودر عین حال مدرن ترین تجهیزات ایمنی‌وحفاظتی‌امروز کتابداری ، از قبیل مدار الکترونیک ، کمپیوترها، دستگاههای تنظیم خودکار رطوبت وحرارت ونور، سیستم خودکار آتش‌نشانی ، تلویزیون مدار بسته، سیستم جلوگیری از نفوذ صدا ، وسایل انتقال خودکار کتاب،سیستم میکروفیلم خودکار،لابراتوار مجهز عکسبرداری و فتوکپی و پلی‌کپی و غیره، دستگاههای مخصوص تعیین قدمت و اصالت آثار و اسناد خطی ، و وسایل ترمیم کتابها و مدارک نفیس قدیمی و سایر وسایل لازم مجهز گردد .در این موارد گذشته از همکاری کارشناسان ایرانی، بخصوص از همکاری کارشناسان برجسته جهانی در همه این رشته ها استفاده خواهد شد .ودرآینده نیز کوشش خواهد شد که بطور منظم تازه ترین پیشرفتهای فنی و صنعتی جهانی در این زمینه هادر تکمیل دائمی کار کتابخانه مورد استفاده قرار گیرد .

کتابخانه پهلوی در مورد استفاده از تجارب حرفه‌ای و فنی و علمی مراکز بزرگ مشابه خوددر کشور های خارجی ، با سازمان جهانی یونسکو که قسمت مهمی از کار آن‌به امور کتابخانه‌هااختصاص دارد ، و با دو کتابخانه اول جهان یعنی کتابخانه کنگره امریکا و کتابخانه لنین‌مسکو ، وهمچنین با بزرگترین کتابخانه های عمومی و دانشگاهی دنیا (کتابخانه مجلس ملی ژاپن ، کتابخانه دولتی برلین ، کتابخانه ملی پاریس ، کتابخانه بریتیش میوزیوم لندن ،کتابخانه های دانشگاهی هاروارد‌و پرینستن و کلمبیا و نیویورك و لنینگراد و مسکو و غیره) همکاری نزدیك خواهد داشت .

سازمان اداری

با توجه به سازمانهای مختلف کتابخانه های بزرك جهان ، برای کتابخانه پهلوی بخشهاومراکز متعددی در نظر گرفته شده است که کلیه رشته های فعالیت علمی و هنری و پژوهشی را در یك کتابخانه درجه اول شامل میشود . مهمترین این بخشها عبارتند از :

الف ـ بخش کتابهای چاپی فارسی وخارجی در زمینه های عمومی ، به زبانهای مختلف جهان

ب ـ بخش مخصوص کتابها و مدارك و نشریات مربوط بایران

پ ـ مجلات و نشریات (داخلی وبین‌المللی)

ت ـ کتابهای خطی

ث ـ اسناد و مدارك

ج ـ میکروفیلم

چ ـ نقشه های جغرافیائی و تاریخی

ح ـ مینیاتور ها و گراور هاو عکسها

خ ـ کاتالوگها و کتابهای راهنما

د ـ آرشیو

ذ ـ فیلموتك

برای هریك از این بخشها ازتجارب واطلاعات مراکز درجه اول علمی و دانشگاهی جهان دررشته کتابخانه داری و از تازه ترین شیوه های تخصصی و فنی و دستگاههای صنعتی مربوط بدانها استفاده خواهد شد .

مراکز پژوهشی

کتابخانه برای آنکه نه تنها یك مرکزبزرك کتاب و کتابشناسی ، بلکه در عین حال یك‌مرکز فرهنگی پرتحرك باشد ، بموازات انجام برنامه های فوق ، اقدام به تاسیس انستیتو ها و مراکز پژوهشی متعدد در سطح عالی علمی خواهد کرد که کار هرکدام از آنهاباقسمتی‌ازبرنامه های کتابخانه ارتباط دارد ،و حاصل مطالعات این مراکز گذشته از آنکه در امور جاری کتابخانه مورد استفاده قرار خواهدگرفت ،بمنظوراستفاده ملی‌وبین‌المللی بصورت نشریات منظم یا«مونوگرامها» مرتبابچاپ خواهد رسید. انستیتو هائی که تشکیل آنهابدین منظور پیش‌بینی شده است (والبته ممکن است در عمل مراکز دیگری برحسب نیاز های آتی بدانها اضافه شود) عبارتنداز:

۱ـ انستیتو زبان شناسی ایرانی ،بمنظور تربیت کارشناسان کافی برای‌زبانهای مختلف و متعدد ایرانی (اوستائی ،پهلوی قدیم و جدید ، خوارزمی، سغدی،زبانهای‌پامیری،آستی، تخاری ، یغنابی ، تاتی ، تاجیکی ، بلوچی ، کردی و غیره) که اسناد تاریخی پرارزشی به غالب این زبان ها تاکنون کشف شده‌و منظما نیز در منطقه پهناوری از چین و آسیای مرکزی گرفته تا اروپا و افریقای شمالی کشف میشود ولی در حال حاضر برای خواندن قسمت‌اعظم آنها هیچ کارشناس ایرانی وجود ندارد .درانستیتوی نامبرده‌ازهمکاری دانشمندان ایران‌شناس بین‌المللی متخصص‌زبان های ایرانی بصورت VISITING PREFESSORS استفاده و بامراکزمتعدد زبانشناسی‌ایرانی‌همکاری وسیع خواهدشد. این انستیتو ضمنا مطالعات کلی درباره زبان های غیرایرانی که از نظر تاریخ و فرهنك ایران اهمیت قاطع دارند (سانسکریت ، چینی،مالزی ،ترکی، عربی،عبری ،اردو، آرامی، اویغوری ازبکی ،گرجی ارمنی وغیره) انجام‌خواهد داد.

۲ـ انستیتو های تاریخو جغرافیه باستان‌شناسی وسکه شناسی ، علوم وادبیات ،فلسفه ، هنر ها ، نسخه های خطی ، اسناد و مدارك تاریخی، که همه آنها با مراکز مشابه خود درزمینه بین‌المللی و با دانشمندانی که دراین رشته ها کار میکنند همکاری نزدیك خواهند داشت .

نمایشگاهها

کتابخانه شعبی خاص برای نمایشگاه های مختلف فرهنگی بمنظور عرضه آثار ویژه علمی و هنری ، از قبیل کتابهای خطی، اسناد و مدارك تاریخی ، کتابها و نشریات چاپی و نقشه ها و تصاویر و خطوط ، ونیز برای نمایشگاه های‌علمی یا هنری بین‌المللی و کتابخانه ها و موزه ها و مراکز فرهنگی و هنری خارجی که بخواهند با همکاری مقامات ایرانی نمایشگاه های علمی یا هنری در تهران ترتیب دهند خواهد داشت.

انتشارات

کتابخانه پهلوی مانند دیگر کتابخانه های درجه اول جهان ، دارای سلسله وسیع انتشارات منظم یا اتفاقی بفارسی و زبان های مهم‌خارجی خواهد بود. این انتشارات گذشته از نشریات‌منظم مساهانه و سه ماهه و سالانه به صورت مجلات و گزارش ها ، شامل کاتالوگها و فهرست های مختلف ، اطلاعات کتاب شناسی ، مونو گرامها ، گزارش های کنگره هاو کنفرانس ها و سمینار هاو میز گرد های علمی ، مجموعه های مقالات و سخنرانیهای تحقیقی ، چاپ عکسبرداری شده‌آثار و اسناد مهم خطی و هنری، آلبومهای آثارنقاشی و نقشه ها و مسکوکات‌و خطوط ،و نیز چاپ ونشر منظم کتابها و رسالات خواهدبود.

در زمینه همکاری های بین‌المللی که‌امروزه اساس کار هر کتابخانه و موسسه بزرك فرهنگی است ، کتابخانه پهلوی برنامه‌ای در مقیاسی‌بسیار وسیع اجرا خواهدکرد . آرشیو این کتابخانه هم اکنون شامل اسامی و مشخصات بیش از ده هزار کتابخانه عمومی و دانشگاهی در قریب یکصد کشور جهان است که برای این همکاری در نظرگرفته شده‌اند . کتابخانه پهلوی باغالب همکاران بین‌المللی خود مبادله کتاب و مدارك و اطلاعات‌و میکرو فیلم و نشریات خواهد داشت و در عین حال در مهمترین کنگره هاو کنفرانس های بین‌المللی کتابداری و کتابخانه ها و دیگر مجامع فرهنگی شرکت خواهد کردو خود نیز گاه بگاه میزبانی چنین مجامع جهانی را در تهران خواهد داشت.

از طرف دیگر این کتابخانه ، بعنوان یك رابط فرهنگی شرق‌و غرب بورسهای مطالعاتی در اختیار محققان خارجی خواهدگذاشت تادرصورت تمایل خودآنان در زمینه های مختلف به پیشرفت فرهنگی و آموزشی آنها کمك کرده باشد.

بموازات این امر ، دانشمندان کارشناس ایرانی به کشور هائی که در آنها از نظر سابقه رابطه‌تاریخی با ایران آثار خطی و اسناد وآثارتاریخی‌مهم‌ناشناخته ایرانی وجود دارد اعزام خواهند شد تا با همکاری دانشمندان صلاحیتدار خود آن کشور ها ، درکشف و عکسبرداری این آثار و در صورت امکان تهیه آنها اقدام کنند .

در مورد تهیه فتوکپی کتابها و اسناد خطی‌ایرانی که اکنون در کتابخانه ها و آرشیو ها و موزه های مختلف جهان نگاهداری میشود ، و نیز تهیه کتابهاو اسناد چاپی مربوط به ایران و تهیه اصل یا فتوکپی مقالات علمی و تحقیقی مربوط به ایران در نشریات قدیم و جدید خاورشناسی وتهیه اصل یا فتوکپی اسناد تاریخی ایران ،کتابخانه برنامه‌ای راکه از بدو تاسیس خود در دست اجرا داشته است با وسعت بیشتری ادامه خواهد داد .

در مورد تهیه و ارسال فتوکپی و میکروفیلم‌کتاب ها و اسناد و مدارک مورد تقاضای علاقمندان داخلی و خارجی ، و نیز تهیه و ارسال اطلاعات لازم‌درزمینه های مورد درخواست آنان ، کتابخانه براساس کار پیشرفته ترین کتابخانه های امروز جهان عمل خواهد کرد .

کادر فنی‌وکارشناسان

انجام مواد مختلف برنامه فوق ، بهمان اندازه که مستلزم تامین اعتبارات لازم مالی و طرح ریزی‌های فنی است ، نیازمند استفاده از کادر متخصص‌ورزیده و کاملا صلاحیتداری است که هریک از افراد آن در رشته تخصصی خود دارای تازه‌ترین اطلاعات علمی‌و فنی باشد و در جریان عمل نیز منظما این اطلاعات‌را با پیشرفت های بعدی در رشته های مربوطه هماهنگ سازد . برای تهیه چنین کادری، کتابخانه علاوه بر استفاده از کارشناسان کشور ، دوره هائی بمنظور تربیت متخصص تحت نظر کارشناسان برجسته بین‌المللی ترتیب خواهد داد ، و در عین حال‌درصورت لزوم افراد مستعدی را بدین منظور به خارج خواهد فرستاد . در مورد استفاده از کارشناسان فنی و صنعتی و نیز در رشته امور مدیریت برای بخش های مختلف کار نیز در هر مورد که لازم باشد بهمین‌ترتیب اقدام خواهد شد .

کتابخانه سعی خواهد کرد در عمل نه فقط یک مرکز مراجعه دائمی همه علاقمندان کتاب و مطالعه‌از هر طبقه و هر رشته باشد ، بلکه در عین حال یک مرکز مجهز و آماده برای کمک به فعالیت های‌علمی پژوهندگان ایرانی و خارجی و یک رابطه استوار و دائمی فرهنگی ایران با مراکز فرهنگی سراسر جهان باشد ، و طبعا در این همکاری دانشمندان عالیقدر ایران و دوستان دانشمند بین‌المللی کمال مطلوب کتابخانه پهلوی خواهد بود .

در میان صدها فیلم کمدی سوژه‌و بازیهای فیلم«مجسمه» از همه کمدی تر و خنده آور تر است و دو هفته موفقیت خیره کننده آن پشتوانه این ادعا میباشد

آغاز سومین هفته نمایش فقط در سینما

آتلانتیک

دیوید نیون
ویرنا لیزی
رابرت ون
آن بل در فیلم رنگی
مجسمه

محصول کمپانی سینه راما

تماشای این فیلم برای اشخاص کمتر از ۱۸ سال ممنوع است

مجله
دنیای ورزش
روز های شنبه
منتشر میشود

آگهی استخدام مهندس مکانیک

وزارت راه طبق مفاد قانون استخدام کشوری با حداقل مدرك تحصیلی لیسانس مهندسی رشته راه بعد از اخذ دیپلم مهندسی در گروه موقت شغلی ۶ جهت خدمت در شهرستان مشهد استخدام میکند . داوطلبان واجد شرایط میتوانند برك درخواست ذیل این آگهی را تکمیل کرده بادو قطعه عکس ۴ × ۳ وفتوکپی مدرك تحصیلی‌مهندسی همراه رسید بانکی مبنی بر پرداخت مبلغ ۴۰۰ ریال در یکی از شعب بانك ملی ایران بعنوان حساب (حق‌ثبت نام داوطلبان استخدام) حداکثرتا تاریخ ۱۰ روز بعد از انتشار آگهی با پست‌سفارشی بنشانی تهران میدان ارك کاخ وزارت راه اداره کل کارگزینی ارسال دارند بمدارکی که فاقد رسید بانکی باشد یا بعد از تاریخ تعیین شده‌به پست تحویل داده شود ترتیب اثر داده نخواهدشد (وجه مذکور به هیچوجه مسترد نمیشود)ازداوطلبان واجد شرایط کتبا برای امتحان و مسابقه و یا مصاحبه دعوت بعمل خواهد آمد .

توضیح اینکه متقاضیان استخدام بایستی یك نفر مهندس مکانیك بعنوان رئیس ماشین‌آلات مکانیك و دارا بودن سوابق تجربی‌موردقبول‌وزارت مدارك مربوط به سوابق تجربی خود راهمراه‌مدارك مورد تقاضا ارسال دارند .

۲الف ۱۸۳۵۷ وزارت راه

نام خانوادگی — نام — نام‌پدر
شماره شناسنامه — محل صدور — تاریخ تولد
مدرك تحصیلی ورشته تحصیلی — وضع خدمت وظیفه
نشانی کامل : شهر — خیابان — کوچه
شماره منزل — شماره تلفن — امضاء داوطلب

مقالات و گزارشهای سیاسی

سرمقاله

دفاع منفی یا دفاع مثبت؟

عزم قاطع ملت ایران آنست که هرگونه تجاوزی را به‌حریم مرز های این‌آب‌وخاك باتمام قوا پاسخ‌بگوید و هرگاه احساس کرد قدرت مقابله ندارد همه‌چیز را پیش‌از آنکه به دست‌دشمن بیفتداز بین خواهدبرد. بعبارت دیگر، ملت ایران تصمیم‌ندارد یکبار دیگر تسلط اجنبی را بر وطن خود تحمل‌کند، ولو ناچار شود خودش رابا هرآنچه دراین سرزمین وجود دارد نابود کند.

این منطق ظاهرا بر بیوطنان گران آمده است. چه ، میکوشند چنین تصمیم شرافتمندانه‌یی را «دفاع منفی» بخوانند و تخطئه کنند.

پس اینهمه اهتمام در تجهیز و تکمیل نیروی دفاعی کشور و تاکیدوظایفی که فرد فرد مردم در زمینه حراست ازاستقلال وآزادی وطن خودبرعهده دارندبرای چیست ؟ اینها همه عوامل «دفاع مثبت» استو اگر روزی ـاحیاناـ موجبی برای تجربه پیش‌آمد ثابت‌خواهد شد نه فقط نیرو های مسلح ما،بلکه یکایك مردم ایران آماده‌اند تا ازهر وسیله‌ای در راه دفاع‌از وجب به وجب‌خاك سرزمین خود استفاده‌کنند، حتی از چنگال‌ودندان.

این‌مرحله از دفاع را ایرانی تاجان دربدن دارد ادامه خواهد داد. اما درمرحله دیگر ، یعنی آن‌زمانی که ملت ایران حس کرد دیگر قدرت جنگیدن نداردو بین مردن و تسلیم شدن، یکی رابايد انتخاب کند مسلما تن‌به تسلیم نخواهد سپرد . نه فقط مرك رابرزندگی توام با اسارت ترجیح خواهد داد ، حتی آرزوی دست یافتن براین سرزمین وآنچه را از مظاهر هستی درین سرزمین وجود دارد، بردل دشمن باقی خواهدگذارد.

آری ، این مرحله‌نهائی سیاست دفاعی ماست که ازیك تصمیم شرافتمندانه و دلیرانه ریشه میگیرد . تصمیمی که‌شاید برای مشتی بیوطن مفهوم نداشته باشدو شاید هم از جهتی برای آنها مایوس کننده است. چون آنها که خود را به اجنبی می فروشندو طوق نوکری و مزدوری بیگانه را به‌گردن‌خود می ـ پذیرند، به خیال خود میخواهند مملکت را آب‌و جاروب شده‌به دست اجنبی بسپارندو در مقابل این خوش خدمتی ،دستمزدی بگیرند . درحالیکه اگر ملتی مصمم شد چیزی را برای اجنبی باقی نگذارد طبعا چیزی برای فروختن و یاسپردن به اجنبی وجود نخواهد داشت.

اتفاقا عمیقترین‌نقطه اختلاف میان‌یك وطن‌پرست ویك‌بیوطن همینجاست که‌وطن‌پرست میگوید زندگی کردن درجایی غیر از وطن یا در سرزمینی که انسان درآن متولد شده ولی‌اختیارش در دست اجنبی باشد ، به درجات از مرك ناگوارتر است . بیوطن میگوید خیر ، برای من‌چه فرق میکند این آب‌وخاك متعلق به کیست ، هر حکومتی سبیل مرا چرب کند بهترین حکومت استو هرجا که خوشتر باشم وطنم همانجاست .

وطنپرست میگوید زندگی چیزی بالاتر از خوردن‌وخوابیدن و اطفاء غرایز حیوانی استو اگر همه وسایل رفاه وتنعم برای انسان مهیا باشد ولی آزادی واستقلال نداشته باشد آن زندگی به مفت نمی‌ارزد. بیوطن به‌این حرفها میخندد . منتها هرگاه درطول تاریخ‌عناصر بیوطن موفقیتی داشتند امروز انسان را بر حیوان و زندگی انسانی را بر زندگی بهیمی وحیوانی مزیتی نبود!

انتخابات فرانسه

ما پمپیدو را برکنار میکنیم

گفت و شنود با میشل‌روکار دبیر ملی حزب سوسیالیست فرانسه

بیشتر از یازده روز به شروع اولین دوره انتخابات فرانسه باقی نمانده استوانظارتمام جهانیان متوجه‌فرانسه ونتایج انتخاباتی است که میتواند اثرات دگرگون‌کننده در سراسر اروپاو دراتحادیه مغرب‌داشته باشدبرای آنکه خوانندگان بیشتر با نظرات رهبران جناح ائتلافی چپ فرانسه آشنا شوند مصاحبه‌ای را که‌در مجله لوپوان‌چاپ فرانسه با «میشل روکار» دبیر ملی حزب سوسیالیست فرانسه انجام داد منتشر میسازیم.

میشل روکار : برای تمام طبقات سیاسی فرانسه، عصر روز بیستم اسفند ، ساعت‌های بزرگی خواهد بود . برای شخص من نتایج انتخابات پارلمانی فرانسه کمتر ازآثاری که این انتخابات از فردای روز برگزاری آن ظاهرخواهد کرد جالب توجه است

در صورتی که‌مادرانتخابات برنده شویم این برای‌کشور فرانسه به معنای پایان یافتن حاکمیت اکثریت‌موجودورئیس جمهور آن ،ژرژ پمپیدو خواهد بود.

انتخاباتی که قرار است برگزار شود تنها نمایندگان جدید پارلمانی را تعیین‌خواهد کردوطبق قانون اساسی،رئیس جمهوری مجبور نخواهد بوددر صورت قرار گرفتن حزبش در اقلیت از مقام خود استعفا کند.

از آنجا که قانون‌اساسی رئیس جمهوری را مجبور به استعفا نمی‌کند ، دراینصورت وظیفه ماست ، وما این وظیفه را انجام خواهیم داد که فرانسویان را برانگیزیم تا پمپیدو را ناگزیر از کناره‌گیری کنند. بعبارت دیگر ما کاری خواهیم کرد که مردم فرانسه رئیس جمهور متکی‌به اکثریت موجود را وادارند تا به رای اکثریت مردم کشور بصورتی که در نتیجه‌انتخابات تبلور یافته است احترام بگذاردوکرسی ریاست‌جمهوری راترك کند.

انتخابات پارلمانی به خودی خود زیاد مهم نیست . آنچه مهم است آثاری است که پیروزی احتمالی احزاب چپ‌در این انتخابات بر جای خواهد گذاشت . حصول یك چنین پیروزی کم سابقه‌ای، قبل ازهر چیز نوعی تکان بزرك روانی بدنبال خواهد داشت که‌باتکان های زیروزبر کننده احوالی که فرانسویان در دوران‌فعالیت جبهه خلق آزادی فرانسه(در پایان جنك دوم جهانی) و حوادث مه ۱۹۶۸ باآن روبرو شدند قابل مقایسه خواهدبود. این در حقیقت به حرکت‌در ـ آوردن وبسیج کردن تمام‌نیرو های ملی کشوراست که‌تغییرات واقعی را ایجاد خواهد کرد.

اکسپرس ـاین بسیجی که درباره‌اش صحبت می کنیدچه قماش چیزی است ؟

میشل روکار ـچنین‌بسیجی ممکن است به شکل‌های‌بسیار متنوع تظاهر کند. میتوان تصور کرد که‌این کارفی‌المثل بصورت تظاهرات عظیم ، حادو چشمگیر خیابانی توده‌های‌مردم متجلی شودتا اکثریت دست راستی موجود (که در آن هنگام در اقلیت قرار خواهد گرفت ، به‌پذیرفتن تمام‌عوارض و نتایج پیروزی انتخاباتی‌نیرو های دست‌چپی مجبور شود . بحرکت درآوردن وسیع نیرو های ملی بوسیله احزاب چپ‌در عین حال ممکن است در زرهای خود به یك نهضت بسیارمتنوع تبدیل شود ،نهضتی که اززیر و مستقیما از میان مردم کوچه و خیابان سرچشمه میگیرد و هدف از آن تضمین سیادت مردم ، از لحاظ اتخاذ تصمیم و تعیین سرنوشت ملت و مملکت در تمام زمینه‌های‌قابل تصوراست بعنوان‌مثال کارگران در موسسات برنامه‌های‌جدیدی برای کار و فعالیت سازمان خواهند داد و در سطوح‌محلی و منطقه‌ای مسئولیت‌اداره امور زندگی رابدست‌خواهندگرفت، تاسیسات و تجهیزات‌گوناگون را قبضه خواهند کرد، وغیره غیره .....

بطور خلاصه رسالت حقیقی این‌بسیج و نهضت همگانی عبارت از این خواهد بود که تغییر قدرت حکومتی ، بصورتیکه اکثریت مردم‌فرانسه درجریان انتخابات (والبته‌در صورت پیروزی‌احزاب چپ) به آن رای داده‌اند از قوه به فعل درآید و جامه‌واقعیت بپوشد قلمرو این تغییر در قدرت حکومتی میتواند زمینه های بسیار گسترده‌ای را دربر ـ بگیرد و بهیچوجه منحصر به قلمرو دولت نباشد .

خطر تبانی

اکسپرس ـ چنانکه برخی از دوستان شما می گویند باید از آن‌بیم داشت که اکثریت‌احتمالی چپ ممکن است با نیرو های مستقر و موجود تبانی کند ؟

میشل روکار ـ این خطری است که نباید نادیده‌اش گرفت. اگر حزب سوسیالیست فرانسه امروز گرایش به چپ دارد ، یکی از دلایلی که میتوان برای توجیه گرایش یاد شده ذکرکرد این است که فراکسیون پارلمانی موجود حزب سوسیالیست نقش ناچیزی در پارلمان دارد . طبق یک قاعده‌کلی یک گروه پارلمانی که‌دراقلیت قرار گرفته‌اند دارای وزن و اهمیت ضعیفی است . اما هرگاه پیشرفت بزرگی برای حزب سوسیالیست حاصل شود . خواه ناخواه این خطر وجود خواهد داشت که بخش بزرگی از فراکسیون پارلمانی آن برای لغزیدن‌بسوی نیروهای وسط (اعتدالی) وسوسه شود. دراین مورد میتوان عقیده‌داشت که نسل های قدیمی تر ، جریان های سیاسی سنت گرای تر و محافل اجتماعی معینی که‌نو ـ آوری و تجدد گرائی کمتری دارند در فراکسیون پارلمانی حزب سوسیالیست و از لحاظ تعیین گرایش های آتی آن اهمیت بیشتری خواهند داشت. در حال حاضر بهر تقدیر این عناصر و نیرو ها بطور عمده در اندیشه بدست‌آوردن پیروزی هستند و عجالتا این فکر که پس از تحصیل پیروزی چه خواهند کرد ذهن آنها را بطور جدی مشغول نمی کند .

اگرحزب سوسیالیست فرانسه، شخصیتی مانند فرانسوا میتران را در راس خود قرار داده به این سبب نبوده است که‌برنامه تغییرات واصلاحاتی را که‌برای مملکت تدارک دیده است تعیین کند . هدف این بوده است که با برگزیدن میتران برپاست‌حزب سوسیالیست شانس پیروزی این حزب در انتخابات بیشتر شود به بیان دیگر هنگامی فرانسوا میتران‌برپاست‌حزب سوسیالیست انتخاب میشد این پرسش مطرح نبود که چه باید کرد ؟ « بلکه پرسش دیگری در برابر رهبران حزب سوسیالیست قرار داشت که اهمیت آن فوری تر بود: چگونه میتوان‌در انتخابات به پیروزی رسید و قدرت حکومتی را بدست آورد ؟ در صورت پیروزی احزاب چپ در انتخابات ، میتوان از این احتمال بیم داشت‌که جناح‌دست راستی حزب سوسیالیست ، بدلیل مواضعی که در پارلمان دارد، به وزنه‌چندان مهمی‌برای مجموع این حزب تبدیل‌نشود و میتوان تصور کرد که این جناح دست راستی در صدد برخواهد آمد بانیرو های«میانه» و یک حزب دست راستی دیگر صف آرائی یکپارچه‌ای بوجود آورد . بعنوان مثال پمپیدو ممکن است در برابر این فکر وسوسه شودکه ائتلافی‌باگرایش بیشتر بسوی نیرو های‌اعتدالی چپ بوجود اورد . و در این رهگذار با پایمردیهای برخی از عناصر سوسیالیست نیز رو برو شود . البته ممکن است‌که اکثریتی از اعضای حزب ـ سوسیالیست مایل باشند که به عهد و پیمان های قبلی حزب وفادار بمانند ولی بهر حال آن نیروی عظیم تری که قادر است از مانور های احتمالی رفسان نیمه راه جلوگیری کند و آنها را محکوم به شکست سازد ، عبارت از نیروی بسیج شده‌تمام ملت فرانسه است . تبانی و مصالحه با نیرو های مستقر و موجود ، خطری است که بهر تقدیر وجود دارد ، منتهی لازم است منطقه وقوع این فعل و انفعال ها جابجا شود .

در صورتیکه کشور فرانسه بسیج وتحرک لازم‌را پیدا نکند، چنین مانور هائی احیانا به پیروزی خواهد رسید و نتیجه عبارت از این خواهد بود که پیروزی نیرو های چپ یکبار دیگر بدلی و دروغین از آب درآید . ولی برعکس در صورتیکه کشور بسیج شود منطقه مصالحه نیرو های دست راستی بهمان شیوه‌ای که ما آروز داریم محدود خواهد بود .

انفجار

اکسپرس ـ ولی برنامه مشترک احزاب چپ برای هردو حزب سوسیالیست و کمونیست فرانسه تعهداتی بوجود آورده که رعایت آنها برایشان الزام‌آور است . آیا این بخودی خود کافی نیست ؟

میشل‌روکار ـ بطوریکه میدانید جبهه خلق نیز برای خود یک برنامه (مشترک) داشت .ولی تغییرات اساسی سه‌گانه‌ای که بوسیله آن جبهه عملی شد مرهون برنامه‌اش نبود :

نه ٤٠ ساعت کار هفتگی ، نه مرخصی های با استفاده ازحقوق ونه‌ملی‌کردنها ، هیچیک باین دلیل جامه عمل نپوشید که جبهه خلق دارای برنامه مشترک کذائی بود . این تغییرات را اعتصاب‌ها و فشار هائی که از جانب توده های مردم اعمال شدند تحمیل کرد وجامه عمل پوشاند .

از این گذشته تمامی این‌تغییرات ثمره نخستین هفته های بعد از پیروزی جبهه خلق بودند . این‌بار نیز مانند گذشته « فردا های » انتخابات پارلمانی هستند که میتوانند دارای اهمیت تعیین کننده باشند .

لازم است این بار نیزمرزبرنامه مشترک ، پشت‌سر گذاشته شود تا تحقق یافتن آن امکان پذیرباشد و میل واراده احزاب چپ به تغییرات واصلاحات از قوه بفعل در آیند .

اکسپرس ـ منظورتان از پشت‌سر گذاشتن مرز برنامه‌مشترک‌چیست واینکار درچه جهاتی صورت خواهد گرفت ؟

میشل‌روکار ـ فرانسه در میان ممالک باختری کشوری است که درآن مسئولیت مردم در قبال امور و سرنوشت خودشان در مقایسه باهر کشور دیگری کمتر است .

همه تصمیم‌ها درباره سرنوشت مردمان این کشور در خارج از قلمرو دخالت آنها گرفته میشود، ودر این زمینه حتی قوانین اجرا نشده باقی میمانند ، چون بعنوان نمونه در موسسات وکارخانه‌ها فقط یک سوم از « کمیته‌ها » تعیین کننده سرنوشت آنها تاکنون موجودیت یافته و شروع به کار کرده‌اند . مطلب دیگر اینکه : سرمایه‌داری فرانسه مقوله درحال گسترش است ، ولی همین کشور در قیاس باسایر ممالکباختری کشوری است که در آن طول‌مدت کار ازهرجای دیگر طولانی‌تر وسطح قابلیت تولیدی آن بالاتر است ، در حالیکه تجهیزات و ماشین‌آلات صنایع فرانسه به اندازه طول مدت‌کاروسطح قدرت تولیدی آن مدرن نیست . بنابراین افزایش قابل ملاحظه‌قدرت تولیدی در صنایع فرانسه چیزی است که اساسازائیده طولانی‌بودن مدت‌کار زحمتکشان آن است . به عبارت دیگر در کشور ما از کارگران و طبقات دیگر کسانی که ازنیروی کار خودنان میخورند خواسته میشود که برای ساعاتی طولانی‌تر از ساعتهای کار زحمتکشان سایر کشورهای‌باختری کارکنند ، جدوجهدی بیشتر از سایر همگنان باختری خود برای بالابردن سطح تولید بخرج‌دهندو باوجود این اجازه نداشته باشند که در تعیین شرایط و سرنوشت کارخودشان دخالت کنند . حق اعمال چنین دخالتی،چه در مورد کار ،چه در مورد شهر ، درمورد مسکن و در مورد همه چیز دیگر از طبقات زحمتکش فرانسه سلب شده‌است ، این نوع‌اختناق‌طبقات اجتماعی حدوث یک انفجار را در فرانسه اجتناب ناپذیر میکند ،و روش این واقعیت کورکننده است.

برای اینکه انفجار حادث شود، تنها یک « واقعه » مورد احتیاج است ، و پیروزی احزاب چپ در انتخابات میتواند یکی از این وقایع باشد . این‌بارهدف‌کارگران فرانسوی ، در ورای ملی کردن‌ها معطوف به گسترش دادن قلمرو تغییرات در قدرت حکومتی (بصورتیکه از جانب انتخاب کنندگان تقاضا شده است) . در تمام بخشهای فعالیت اجتماعی واقتصادی خواهد بود .

اکسپرس ـ ولی این تغییرات نه چندان موافق با قانون اساسی ونه چندان مشروع و قانونی‌است.

اگر شکست بخورند

میشل روکار ـ قانون همیشه از واقعیت‌ها عقب‌تراست . قانون آینده ترجمان موازنه جدیدی خواهد بود که بین نیروها بوجود خواهد آمد .

از این گذشته علم‌کردن‌قوانینی که نیروهای‌چپ درگذشته خودرا وقف مبارزه باآنها کرده‌اند و به اقتضای رسالت سیاسی خود موظف به منسوخ کردن آنها هستند در برابر همین نیروهای چپ درحالیکه نیروی قانونگزاری خوشایند و خردمندانه نخواهد را قبضه کرده‌اند کاری چندان بود .

اکسپرس ـ شما میخواهید به کمک کدام وسایل کشور را به حرکت درآورید ؟

میشل‌روکار ـ حرکت‌ها و جنبش های اجتماعی را کسی بوجود نمی‌آورد. این جنبش‌ها ، یا بخودی‌خود بوجود می‌آیند ویا بوجود نمی‌آیند .

هرگاه‌حزب سوسیالیست‌فرانسه درصدد برآید که بتنهائی وضع جدیدی ایجاد کند ، شاید دراین راه پیشرفت زیادی حاصل نشود. اما در شرایطی مساعد ، فعالیت اعضای‌کثیرالعده حزب‌سوسیالیست که درصنایع کار میکنند ویا در موسسات و کارخانه‌ها غالبا واجد مسئولیتهای سندیکائی هستند ، خواهد توانست درصورت‌پیروزی انتخاباتی احزاب چپ نقش‌های مهمی ایفا کنند در موسساتی‌مانند (فدراسیونهای سندیکائی وابسته به حزب سوسیالیست) ودرنهضت کارگران کشاورزی فعالیت بسیار استواری وجوددارند کمبودن‌شک روزی بحساب خواهند آمد .

ازاین گذشته باید موجودیت نیروی انقلابی گروههای چپ افراطی را نیز بحساب آورد .

برای اینکه به کارگران ، در جنب و جوش‌های اجتماعی آنان کمک شود ، لازم است تمام‌عناصر مبارزی که آماده‌اند تامکانیسم‌ـ های کنترل قدرت‌های سیاسی و اقتصادی را عمیقا تغییر دهند مورد اتکاء قرار گیرند و روی حمایت آنها حساب شود .

اکسپرس ـ ولی در صورتیکه علیرغم تمام‌این نیروها تغییری بوجود نیاید آنوقت چه ؟

میشل‌روکار ـ آن وقت تغییری که از آن صحبت می‌کنیم مفهوم خود را به آن صورت که مورد نظرماست از دست خواهد داد و برعکس زمینه آماده‌ای بوجود خواهد آمد تا گرایشی بیش و کم سریع به سوی «راست» حاصل شود . در اینصورت پیروزی انتخاباتی احزاب چپ پیروزی بیفایده‌ای خواهد بود و احتمالا برای آنها بسیارگران تمام خواهد شد شاید درست نظیر پیروزی دروغین ۱۹۵٦ که نیروهای چپ تقریبا از ۲۰ سال پیش تاکنون بهای گران آن را پرداخته‌اند . هیچ چیز مصیبت‌بارتر از این نیست که احزاب چپ در مبارزه انتخاباتی پیروز شوند ولی بدنبال این پیروزی دستخوش یکواپس‌ـ زدگی سریع گردند درصورتیکه از جانب توده‌های مردم فشاری وارد نشود ، پمپیدو و نیروهای دست راستی درصدد برخواهند آمد با تمهیداتی‌که به‌کار می‌بندند مواضع ازدست‌رفته را مجددا بدست آورند .

اکسپرس ـ تاکنون‌تمام‌پرسش‌ـ ها برمبنای این‌فرضیه قرار داشته است که احزاب چپ فرانسه در انتخابات پیروز شوند .

اما درصورتیکه این انتخابات به شکست آنها بیانجامد ، درآن صورت چه خواهد گفت ؟

میشل‌روکار ـ بهر تقدیر نیروـ های چپ بیشرفت خود را ادامه خواهند داد . البته برنامه‌مشترک احزاب سوسیالیست و کمونیست که برای دوران بعد از پیروزی در انتخابات تنظیم شده است ارزش وجودی خود را از دست خواهد داد و دستخوش کهنگی خواهد شد اما در عوض زمینه گسترده‌تری بوجود خواهد آمدتا عرصه فعالیت و موجودیت جبهه جدیدی از نیروهای دست چپی فرانسه باشد .

پایان

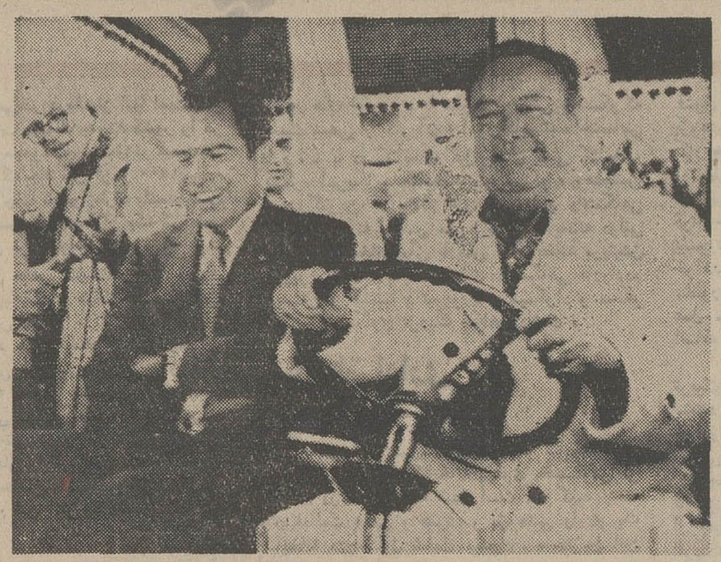

دیروز نیکسون در فیلادلفیا از یک زمین گلف دیدن کرد و در جریان آن با جکی‌کلیسون کمدین معروف امریکائی به گفتگو و تفریح پرداخت . در عکس نیکسون در کنار جکی‌ـ کلیسون در اتومبیل مخصوص زمین گلف درحالیکه از یک شوخی کلیسون بخنده افتاده است دیده میشود .
عکس رادیوئی اطلاعات

۳ ـ میز گرد روزنامه اطلاعات درباره شهرهای ایران

اصول شهرسازی ما محدود کننده است

سمپوزیوم معماری امروز ایران ، چندروزی است بمنظور بررسی شیوه‌های معماری امروز کشور و جستن راه‌حلهائی برای پیوند دادن معماری اصیل ایران باتکنولوژی معاصر و دیگر ضرورت‌های زمان آغاز بکار کرده است .

روزنامه اطلاعات به‌لحاظ اهمیتی که برای مسائل شهری قائل است میزگردی با شرکت گروهی کارشناس برجسته معماری و شهرسازی بمنظور ارائه طریق در زمینه معماری و شهرسازی تشکیل داد که‌ذیلا مباحث این میزگرد را مطالعه می‌فرمائید .

بررسی کنندگان :

دکتر کاظم ودیعی ـ استاد شهرشناسی
مهندس‌پرویزکیائی ـ کارشناس معماری
دکتر گلستانی ـ استادشهر ـ سازی
مهندس‌غلامحسین‌مجتهدزاده آرشیتکت
مهندس‌حمیدمیرخانی‌ـ آرشیتکت
مهندس محمد علی اسدیان ـ آرشیتکت
مهندس نقی بیضاوی ـ آرشیتکت
حسین بحرینی ـ دانشجوی برنامه ریزی شهری
بهمن کردری ـ دانشجوی برنامه‌ریزی شهری
علی تیمورصدیق ـ دانشجوی برنامه‌ریزی شهری
اصغر ارجمند ـ دانشجوی برنامه‌ریزی شهری
احمد سعیدنیا ـ دانشجوی برنامه‌ریزی شهری

کلیه میزانها و ضوابطی که شورایعالی شهر سازی مطرح کرده در مورد ساختمان است ، اصولا باید بین ساختمان و معماری و شهر سازی فرقی قائل شد.

اصولی که برای شهر سازی اکنون درنظر گرفته شده است فقط محدودیت هائی است پیرامون چگونگی ایجاد ساختمان ها در محدوده شهرها.

مطلب دیگر این‌که ۹۰ درصد ساختمان هائی که‌در تهران ساخته میشود فاقد استحکام است‌وعمر آن از ۲۵ تا۳۰ سال تجاوز نمی‌کند وناگفته پیداست که چنین روشی لطمه بزرگی به سرمایه ملی‌ماوارد می‌آورد، چون ساختمان‌یکی از ارکان قابل ملاحظه مالی کشور ها بشمار می‌آید.

آزادی انسان

آقای بحرینی

اجازه بدهید من مساله را از دیدگاه مدیریت که رشته تخصصی‌من است بررسی کنم :

ضمن این تجزیه و تحلیل خواه ناخواه در ماهیت بسیاری از تئوری های ارائه شده تردید ایجاد میشود و پایه های نقشه ها را متزلزل می‌سازد.

من فکر می کنم منطقه‌ای که‌آدم می‌خواهد زندگی کند با هیچکدام از حساب های از پیش انجام گرفته هم‌ـ آهنگی نداردو اعتبار زیادی برای آن نمی‌توان قائل شد، اصولا این درست نیست که عده‌ای بنشینند و در باره چگونگی زندگی افراد جامعه نظربدهند چون انسان موجودی است صاحب‌اختیار و هر تصمیمی بصورت جبری‌و آمرانه کار ها را سرو سامان نمی دهد.

تمام آزمایش هائی که در مورد روابط انسانی و کسانی که در مورد مدیریت تحقیقات جامعی کرده‌اند باین نتیجه رسیدند که باید انسان را در انتخاب راه زندگی و نحوه زیست‌آزاد و مختار گذاشت .

فقط دراین میان کنترل وراهنمائی وظیفه مسئولین می‌باشد و دخالت در جزئیات صحیح نیست .

نویسنده اطلاعات :ازسخنانتان چنین استنباط کردم که شما مخالف برنامه های جامع شهر سازی هستید و آنرا نوعی زندانی کردن شهر نشینان می دانید.

آقای بحرینی :

جز در موارد استثنائی و شرایط‌تاریخی خاص تجربه شده است که انسان رانمی توان به زندگی در نقطه مشخصی مجبور کرد ، نمونه‌اش را مادر مناطق زلزله‌زده دیدیم که آنها در فاصله کوتاهی بارـ دیگربه‌وضع قدیمی‌زندگی خودبازگشتند و خانه های ساخته شده را رها کردند و به خانه هائی که خودشان‌احداث کردند پناه بردند . فراموش نکنیم که شهر یك فضای انسانی است و این افراد هستند که آنرا انتخاب می کنند ، همچنین یك اطاق و خانه نیز فضای انسانی است و بشر اگر آزادانه و بنابه سلیقه خود آنرا بنا نکرده باشد احساس راحتی و آسایش نمی کند .

تنوع فرهنك ها

آقای کردری:

در دنبال صحبت های آقای بحرینی مساله‌ای را مطرح می کنم باینصورت که اصولا شهر برای انسانها ساخته می شود و چون انسانها در اجتماعات مختلف‌هر کدام دارای فرهنك های متنوع هستند بنابراین شهر سازی در مناطق مختلف تفاوت دارد ، ولی آزادی مطلق به انسان تا آن حد که هر تصمیمی مایل بوداتخاذ کند و هر فضائی راکه در شهر میخواهد بوجود آورد یك نام‌هم‌آهنگی در عناصر تشکیل دهنده جامعه پدید می آید که محسوس ترین بازده آن آشفتگی و نا ـ بسامانی است .

در شهرسازی باید خصوصیات‌اجتماعی و فرهنك های منطقه‌ای‌بررسی شودومورد توجه قرار گیرد .

آقای بهروز لولین‌اصفهانی

آنچه‌من قصد دارم در باره‌اش بحث‌کنم مساله خاص تهران نیست ولی چون‌همه از پایتخت بعنوان نمونه یاد می کنند و نظریاتشان را با شرائط تهران‌منطبق می سازند منهم این الگو را مراعات می کنم . میدانیم در قدیم که نه‌شورایعالی شهرسازی وجود داشت و نه مسئولین در امر ساختمان دخالت می کردند مردم مناطق مسکونی را آزادانه بنا می‌کردند که نمونه آن بازار ـگلوبندك ـ محله عودلاجان است ، با کمی دقت درمی‌یابیم که سازندگان خانه ها مراعات همه‌اصول و شرایط محیط و زمان را می کردند ولی اکنون با داشتن امکانات زیاد بی نظمی و آشفتگی حیرت‌آوری درتهران‌نو ساخته بچشم می خورد ، مثلا ناحیه یوسف‌آباد را در شمال تهران در نظر بگیرید در این منطقه‌باوجود اینکه ساختمانها تازه است و طبیعتا خیابان‌ها نیز در سالهای اخیر احداث شده می بینیم که خیابانها تنك و کم‌عرض است و در پیاده‌رو سازی نهایت امساك و تنك نظری نشان داده شده است .

آقای صدیقی :

ما باید برای اجرای برنامه های شهرـ سازی حق اولویت قائل‌بشویم وعلاوه‌بر مشاهدات و مطالبات خودمان ازتجربیات افراد نیز در حل مشکلات استفاده کنیم.

در مورد اول باید عرض کنم که مامی خواهیم جاده سوم درست کنیم باید بدانیم این طرح با مسائل دیگر مانند شرایط اقتصادی تراکم ترافیك و هزینه حمل و نقل یا صرف وقت بسود ماست یاخیر .

در مورد دوم من به مشاهدات خودم در مورد ترافیك شهر در میدان گمرك‌اشاره می کنم که وسائط سنگینی در این منطقه عبور و مرور می کند خواه‌ناخواه ترافیك‌شهر مختل می‌شود باید در این زمینه از رانندگان تاکسی ها و سایر کسانی که با این مساله روبرو هستند نظر خواهی شود . اغلب این افراد براساس تجربه های خود می توانند راهنمائی های ارزنده‌ای بکنند .

آقای سعید نیا :

نکته‌ای که بنظر من پس از این بحث نسبتا طولانی باقی مانده است مساله مهاجرت مردم نواحی دیگر به شهرهای بزرك است و این عامل مهمی است در رشد سریع شهر ها و مسئله‌ای که باز به آن توجه کافی نمی شود جابه‌جائی جمعیت و انتقال آن در خود شهر می باشد بایك آهنك بطئی ولی دائمی ووقفه ناپذیر و تا حدودی نامرئی .

مثلا نقشه ۱۰ ساله تهران را باطرح شهری امروز مقایسه کنیم می‌بینیم که عوامل مختلفی موجب شده که شهردر زوایای مختلف گسترش یابد .

طراحان و مسئولین این واقعیت را نیز نباید هیچگاه از خاطر دور بدارند وبنظر من در نقشه جامع شهر ها باید توجه زیادی باین مساله بشود .

روابط انسانی

آقای ارجمند :

ما متاسفانه در گذشته یك برنامه‌ریزی منظم برای مسکن نداشته‌ایم بگذریم‌از اینکه دولت در سال های اخیر یك طرح درازمدت برای احداث مسکن پیش‌بینی کرده است ولی بنظر من مشکل‌شهرهای ما، فقط مسکن نیست و باید به تمام‌جنبه های زندگی شهری و مسائل‌اجتماعی و اقتصادی و فرهنگی و روابط انسانی‌توجه زیادی مبذول گردد .

تلاش تازه برای صلح خاورمیانه

علی‌اکبر کسمائی نویسنده اطلاعات ازقاهره گزارش میدهد

در باره اقدامات تازه‌ای که برای ایجاد صلح عادلانه و دائمی درخاور میانه عربی از جانب آمریکاو شوروی آشکار و پنهان جریان دارد ، هنوز حکم قطعی نمیتوان کرد و حتی هنوز زود است که در باره ان‌بتوان پیش بینی هائی نمود .

از این روست که انچه در این باره منعکس شده ، حدس و گمانی بیش نیست و صاحبنظران همچنان از اظهار نظر کامل در این باره خود ـ داری یا احتیاط میکنند. با اینهمه می توان از نشانه های دور و نزدیک نتیجه هائی گرفت :

درست است که ویلیام راجرز تصریح کرده است که امریکا برای صلح خاورمیانه کوشش خواهدکرد ولی در این حرف نکته تازه‌ای وجود ندارد . این وعده‌از جانب آمریکا بار ها شنیده شده است . اما در باره اینکه طرحی از جانب شوروی برای صلح خاورمیانه پیشنهاد خواهد شد و گذشته از آنکه آنرا با قید احتیاط باید تلقی کرد به عملی بودن ان نیز نمی توان چندان امیدوار بود هر چند که هنوز در باره این طرح نیز آگاهی های روشنی وجود ندارد.

در محافل سیاسی مصر و همچنین لبنان اینطور شایع است که طرح شوروی برای حل بحران خاورمیانه عبارت از اینستکه اسرائیل‌در دونوبت و در خلال دو ماه اراضی مصر را تخلیه کند و در خلال این مدت پاک کردن و باز شدن کانال سوئز صورت گیرد و کشتیهای مصر بخلیج عقبه‌باز گردند . بشرط آنکه کشتیرانی در این‌خلیج حتی‌برای‌کشتیهای اسرائیل و بطور کلی با شرایط بین‌المللی‌انجام پذیرد . اما صاحب نظران را عقیده براینستکه این طرح راه حل جدی و نهائی بحران خاورمیانه نیست ، زیرا هیچ راه حلی نمیتواند به بحران خاورمیانه پایان بخشد مگر آنکه سرنوشت بیت‌المقدس و ارتفاعات گولان نیز در آن روشن شده و هم در درجه اول سرنوشت فلسطینی ها را تضمین کرده باشد .

گروهی از ناظران اصولا اعتقاد ندارند که اسرائیل به پس دادن یک وجب از خاک هائی که پس از جنگ ژوئن ۱۹٦۷ متصرف شده است حاضر باشد. بعقیده این‌گروه نگرانی اسرائیل از بابت پس دادن اراضی نیست بلکه از جانب یک میلیون نفر عرب است که در خاکهای متصرفی او زندگی میکنند و بزودی تعدادآنان بچندین برابر میرسد و اکثریت نفوس اسرائیل را تشکیل میدهند. از این‌رو میتوان پیش بینی کرد که اسرائیل بتوافقهائی در مورد نقاطی‌که جمعیت عرب در آنها بیشتر است‌بیشترحاضر باشد ولی این توافق بدان‌معنی نیست که اسرائیل حاضر باشد بکلی دست از این نقاط بکشد .

وجود دو میلیون فلسطینی آواره نیز یکی از مهمترین نکاتی است که هرگونه راه حل بحران‌خاورمیانه ناچار بدرنظر گرفتن سرنوشت آنهاست .

حکومت دمکراسی

یکی از سیاستمداران معروف لبنان پیشنهاد کرده است که برای‌حل منطقی بحران خاورمیانه یکی‌ازراهها اینستکه کشور اسرائیل بیک دولت دموکراسی غیر نژادی حاوی عرب و یهود مبدل شود و حتی نام خود راهم عوض کند وحکومت بطور متساوی دردست عرب و یهود باشد همچنانکه در لبنان بتساوی میان مسلمانان و مسیحیان تقسیم شده است .

درباره صلح خاورمیانه عربی ، پیوسته دوکلمه عادلانه ودائمی‌بکار برده‌میشود. بدیهی است که هیچ صلحی نمیتواند دائمی باشد مگر آنکه عادلانه باشد . اما گروهی از ناظران معتقدندکه اگر طرح کنندگان صلح عادلانه و دائمی برای خاورمیانه عربی ،تنها بیرون‌رفتن سپاه اسرائیل از اراضی اعراب هدف طرح خود قرار دهند ، اشتباه بزرگی کرده‌اند زیرا آنچه بحران خاورمیانه عربی را پدید آورده تضادهائی میان اعراب و یهود و برخوردهای آرمانی آنهاست که باید درباره‌اش چاره اندیشید .بی درنظر گرفتن چنین‌امری، هرگونه راه حل برای این مسئله صلح موقت و ناپایداری پدید خواهد آورد که شاید پنج یا ده سال بیشتر طول نکشد و باردیگر آتش اختلافهای‌دیرینه را از زیر خاکستر آرامشهای زودگذر بیفروزد . بویژه مادام که فلسطینی‌های آواره وجوددارندهمانگونه که یهودیهای سرگردان وجود داشته‌اند و امروزمساله اعراب واسرائیل‌ازآن‌زاده است ، صلح این منطقه پیوسته در معرض زوال خواهد ماند .

دیگر از پیش‌بینی هائی‌که درباره‌اقدام یا کوشش آمریکا و شوروی برای حل بحران خاورمیانه بعمل آمده عبارت از اینستکه رهبران این دو قدرت بزرگ دردیدار مسکو مقدمات این امر رافراهم کرده وانجام آنرا بپایان جنگ ویتنام موکول نموده‌اند .بموجب این توافق میان‌آمریکا وشوروی اصولا تفاهمی برای باز شدن کانال سوئز و لزوم آن وجود دارد . اما اگر اعراب بدین امر رضا دهند مساله فلسطین معلق میماند و حتی اگر اعراب حاضر شوند که به امید حل مساله فلسطین کانال را باز کنند ، نمیتوان به آینده‌ای که آوارگان فلسطینی را پس از آن باید به امیدآن نگاه داشت ، دل‌بست .

پیش‌بینی دیگر اینستکه همانطوریکه آمریکا در مذاکرات صلح ویتنام واسطه مباحثه بین دو طرف متخاصم بوده‌است، در مورد اعراب واسرائیل نیز

فرهنگی

حکم تخلیه برای مدارس دولتی!

طی چندماه اخیر ۱۲ مدرسه دولتی تخلیه شد!

صاحبان چند ساختمان که در آنها مدرسه دولتی دایر است تقاضای تخلیه عمارات خود را کرده‌اند و بعضی از آنها موضوع را به دادگاههای دادگستری کشانده‌اند.

یک خبر نگار ما که‌این مطلب را گزارش کرده می گوید : انگیزه اقدام این عده آن است که اجاره بهای ساختمانها بالا رفته ، و به علاوه‌میتوان درمحل‌مدارس مورد بحث ساختمانهائی برای موسسات دیگر که اجاره‌بهای‌بیشتری‌میدهند بناکرد ویا آنها را به قیمت خوبی فروخت .

خرابی ساختمان آنها را تخلیه کنندوظرف‌چندماه‌اخیر ۱۲ مدرسه از این نوع در تهران تخلیه شده‌اند . با وجود این ،پاره‌ای اعضای شورای آموزش وپرورش تهران با تحویل بعضی از این ساختمانها به صاحبانشان مخالفند و معتقدند که مدرسه محل کسب است و صاحبان ساختمانها که عمارات خود را بعنوان اجاره‌خواهند داد و یا با قیمت گزافی خواهند فروخت ، باید سرقفلی بپردازند، مثلا ساختمان محل سابق دبستان بزرگمهر واقع در خیابان پاستور نزدیک کاخ نخست‌وزیری تخلیه شده ، ولی هنوز به صاحبش تحویل نشده است ، زیرا آموزش وپرورش برای این ساختمان‌هرماه حدود هزار تومان اجاره می پردازد حال آنکه قیمتش اینک صدها هزار تومان شده است و بلافاصله پس از تخلیه به مبلغ قابل ملاحظه‌ای فروخته خواهد شد ، همچنین محل سابق دبستان دولتی علامه که در چهارراه‌لشکر واقع است و آموزش وپرورش بابت آن ماهی هزاروسی تومان اجاره می دهد . حال آنکه چنین عمارتی با توجه به وسعت محوطه آن پس از تعمیرات جزئی چندین هزار تومان اجاره خواهد داشت ودر آن حوالی چنین عمارتی پیدا نخواهد شد که دولت برای ایجاد مدرسه اجاره کند . این سازمان بیش از ۳۰ سال مدرسه دولتی بود که پس از تخلیه ، شاگردانش به مدارس اطراف رفته‌اند و به این علت ساختمان تخلیه شده که صاحبانش آن را تعمیر نمی‌کردند وبیم خطر میرفت .

صاحبان ساختمان مدعی هستند اجاره‌ای که دولت می پردازد فوق‌العاده ناچیز است و با این اجاره نمیتوان ساختمان راهم تعمیر کرد . از طرفی ، تعمیر ساختمان بوسیله اداره آموزش‌و پرورش‌هم‌منع قانونی‌دارد ومدرسه تخلیه شده همچنان باقی مانده است تا راهی برای تعیین تکلیف آن پیدا شود .

بعضی معتقدند که این ساختمان را نباید از دست داد ، زیرا در منطقه پرجمعیتی واقعشده وعده شاگردان این محله روبه افزایش است .

خبرنگار ما نوشته است : مدارسی که تخلیه شده و به صاحبان آنها واگذار گردیده ، یا فروخته شده‌اند ویا به موسسات خصوصی اجاره داده شده‌اند ، مثلا در عمارت‌سابق‌دبستان دولتی مهرگان که اداره آموزش وپرورش ۹۳۰ تومان بابت آن اجاره می پرداخت ، دبستان غیر دولتی سپه دایر شده است و به جای یک عمارت آموزشی در خیابان امیریه، یک درمانگاه شبانه روزی درشرف دائر شدن است .

طبق گزارش خبرنگار ما ، در میان ساختمانهایی که برای‌تخلیه آنها تلاش می شود از ساختمان دبیرستان دولتی شمس‌آوری‌واقع در خیابان خیام و همچنین مدارس خرداد ـ دلشاد و حقیقت می توان نام برد . مدرسه حقیقت حدود ۱۸۰۰ دانش‌آموز دارد .

بعضی صاحبنظران معتقدندکه ساختمان این مدارس یا باید خریداری واز طرف دولت تجدید بنا شود ،یا اجاره بهای آنها افزایش یابد واز محل قسمتی از این اجاره بهای اضافی‌ساختمانها تعمیر شود ، زیرا با اینکه آموزش وپرورش عمارات متعددی در گوشه وکنار شهر ساخته ، ولی نمیشود از این ساختمانها چشم پوشی کرد ، چون برای یک طفل مشکل است برای رسیدن به مدرسه ، مسافت طولانی بپیماید و اغلب ساختمانهای شهر کوچک است ونمیشوددراطراف‌مدارسی‌که تخلیه میشود ، برای مدرسه ساختمان تازه اجاره کرد .

یک صاحبنظر گفت :دادگاههای دادگستری نیز باید توجه داشته باشند هنگام موافقت با تخلیه یک مدرسه ، شرایط زمان ومکان را کاملا در نظر بگیرند و برای‌دولت حق دریافت سرقفلی منظوردارند . زیرا مثلا مدرسه‌ای که ۳۰ سال شهرت یافته ، موقعی که تخلیه شود یک مدرسه غیر دولتی با مبلغی سنگین آن را اجاره می کند تا از عادت مردم و شهرت آن استفاده برد و بدین لحاظ دولت می تواند حق مرغوبیت دریافت دارد .

ساختمان مدرسه علامه که ازترس خرابی عمارت تخلیه شده است . این ساختمان بیش از ۳۰ سال مدرسه دولتی بود و آقای دکترخسرو کریمپناهی استاد دانشگاه و عضو شورای آموزش تهران معتقد است که با مبلغی کم می‌توان آنرا تعمیر کرد و مورد استفاده قرارداد . این مدرسه در چهارراه لشکر واقعشده است .

نامه وارده

تهران ناحیه فرهنگی نمیخواهد !

در تعقیب مطلبی که قبلا در این‌صفحه در مورد کاهش نواحی هفده گانه فرهنگی تهران چاپ شد و عده‌ای در آن اظهار نظر کردند ،یکی از معلمان تهران نامه‌ای ارسال داشته‌و پیشنهاد کرده است: برای پایان داده شدن به مسئله‌انتقال معلم‌وشاگرد و مدرسه غیر دولتی که هر سال در مرداد و شهریورو مهرماه وقت اداره آموزش‌و پرورش تهران را میگیرد همه نواحی برچیده شوند !

این معلم که تقاضا کرده است نامش‌درج نشود،درنامه مفصل خود دلایلی آورده است که به عقیده او با برچیده شدن نواحی تهران نه تنها میلیونها تومان‌صرفه جویی‌می‌شود، بلکه‌مشکلات آموزش و پرورش تهران‌نیز ازمیان برداشته خواهد شدو اداره کل آموزش وپرورش خواهدتوانست با یک‌سیاست برسازمان مدارس تهران و نحوه تدریس نظارت کند.

تابلوهای مدارس غیردولتی

باید مطابق اجازه تاسیس آنها باشد

بازرسان آموزش و پرورش تهران طبق توصیه یک کمیسیون شورای آموزشی این شهر، در نظر دارند تابلوهای مدارس غیر دولتی را بازدید کرده،با اجازه تاسیس آنها مطابقت دهندو چنانچه مغایربودندبه صاحب مدرسه اخطار شود که تابلوی خود را تصحیح کند.

مثلا بعضی‌از دبستانها، درتابلوی خود «کودکستان، مدرسه راهنمائی تحصیلی‌و آموزشگاه‌شبانه» هم‌نوشته‌اند حال‌آنکه طبق آئین‌نامه مدارس غیردولتی دریک‌ساختمان فقط یک مدرسه‌می‌تواند دائر شود و قرار است «مدارس راهنمائی تحصیلی ضمیمه» نیز که‌سال ۱۳۵۰دایرشده‌اند سال آینده مستقل گردند . اشخاص حقیقی نیز نمی توانند بیش از یک مدرسه غیردولتی داشته باشند

عکس بالا ، از سردریک مدرسه غیر دولتی (ناحیه ۱۷ تهران) گرفته شده است . تابلوها نشان می دهد که در این محل : «مدرسه راهنمائی تحصیلی، دبستان،شبانه و روزانه کلاسهای تقویتی ، انگلیسی و عربی دایراست و مرکز آموزش علوم و زبانهای خارجی نیز می باشد، حال آنکه مقامات آموزش و پرورش می گویند اجازه تاسیس این مدرسه برای «دبستان پسران» صادر شده است و فقط میتواند چنین دبستانی در اینجا دایرشود.این عکس به عنوان نمونه چاپ شدو بهمین جهت نیز روی نام مدرسه را پوشانیده‌ایم .

تصمیم جدید در مورد اجازه تاسیس مدرسه غیر دولتی

در محافل فرهنگی تهران گفته میشود که کمیسیون مخصوص دادن اجازه تاسیس مدرسه غیر دولتی وابسته به شورای آموزش وپرورش تهران ، از مدیرکل آموزش و پرورش پایتخت خواسته است که به نواحی هفده‌گانه بخشنامه کند حتی‌المقدور هنگامی تقاضانامه های داوطلبان تاسیس مدرسه غیر دولتی را به آن کمیسیون بفرستند که واقعا آن ناحیه احتیاج به آن مدرسه داشته‌باشد و محل تقریبی تاسیس مدرسه را نیز روشن سازند .

ظاهرا انگیزه اتخاذ این تصمیم آن است که دارندگان اجازه تاسیس ، بدون توجه به اینکه شاگرد پیدا خواهند کرد در محلی که تراکم مدرسه وجود دارد ، مدرسه خویش را دایر می کنند وچون به حدکافی شاگرد پیدا نمی کنند با اصرار از اداره آموزش و پرورش می خواهند از مدارس دولتی به آنجا شاگرد منتقل کند تا بتوانند معلم مجانی بگیرند وبا وجوداین‌اقدامات ، عده شاگردان آنها بزحمت به ۵۰ ـ ۶۰نفر میرسد و به این ترتیب با توجه به گرانی اجاره ساختمان‌نه‌تنهاخودشان نفعی‌نمیبرند، بلکه حقوق ۵ـ۶ معلم راهم به دولت تحمیل می‌کنند یعنی اداره آموزش و پرورش‌هم حقوق مدیر (صاحب‌امتیاز) را باید بدهد وهم حقوق معلمانی را که معرفی کرده است وبعضی نیز سرانجام ناچار می شوند تقاضای انحلال کنند ، کما اینکه ماه گذشته با انحلال چند مدرسه غیر دولتی به همین‌علت موافقت شد .

از طرفی ، بعضی از معلمان برای انتقال از نواحی جنوب شهر به نواحی شمالی ، دراین نواحی تقاضای تاسیس مدرسه می کنند و بهمین جهت دلیلی برای انتقال خود بدست می آورند .

سال گذشته نواحی «۳ـ۲ـ۱۴ـ۱۵ ویک» از نظر تقاضای اجازه تاسیس مدرسه غیر دولتی به علت کثرت مدرسه ، ممنوعه اعلام شده بود گفته می شود که این نواحی هنوز هم بیش از ظرفیت مدرسه دارند .

ایراد معلمان به بیمه درمانی خود

گفته میشود وزیرآموزش و پرورش در ملاقاتی که اخیرا جمعی از اعضای شورای آموزش و پرورش تهران باوی به عمل آوردند ، به آنها گفته است که برامر بیمه درمانی معلمان دقیقا نظارت کنند ویکی از اعضای شورا با توجه به این مطلب وزیر آموزش و پرورش ، در نظر دارد پیشنهاد کند در نواحی آموزش و پرورش تهران صندوق « نامه‌ها و پیشنهادها » نصب شود تا معلمان بتوانند ایرادات خود را نسبت به بیمه درمانی در این صندوقها بیندازند این نامه‌ها در فواصل معین جمع‌آوری و به شورا داده خواهد شد .

کلاس ۱۱۳ نفری

درمحافل فرهنگی تهران صحبت از یک دبیرستان شبانه دخترانه دولتی است که درکلاس پنجم فنی (خانه‌داری) آن ۱۱۳ نفر ثبت‌نام کرده‌اند . این مدرسه یک کلاس پنجم خانه‌داری دارد و طبق آئین‌نامه ، هرکلاس نبایداز۵۰ شاگردبیشترداشته‌باشد.

درمحافل فرهنگی

آگهی انحلال شرکت معدنی تنکرساز سهامی خاص ثبت شده بشماره ۱۳۵۲۴

برابر تصمیم مجمع عمومی فوق‌العاده مورخ۱۸ر۷ر۱۳۵۱ شرکت نامبرده از تاریخ ۲۵ر۷ر۵۱ منحل گردید و آقای دکتر مصطفی امامی بسمت مدیر تصفیه شرکت برای مدت دو سال انتخاب شدآقایان بایرون‌نلسون و نصراله مختاربترتیب بسمت بازرس و بازرس علی‌البدل در دوره تصفیه انتخاب شدند و مقرر گردید کلیه آگهی های مربوط بشرکت در روزنامه اطلاعات درج‌و منتشر گردد محل تصفیه خیابان تخت جمشید شماره ۴۳۵ میباشد.

م‌الف ۱۸۱۹۲
رئیس اداره ثبت شرکت‌ها و مالکیت صنعتی .مهدی‌نراقی
آ ـ ۸۶۷۸۴

آغاز پنجمین و آخرین هفته نمایش‌در

سینما پارامونت

یك اثر هیجان‌آور از عشق و سکس و دلهره

آگهی استخدام

سازمان رادیو تلویزیون ملی‌ایران برای‌تکمیل کادر تولید خود در تهران و مراکز شهرستان ها تعدادی داوطلب جهت کارآموزی منشی صحنه از طریق امتحان ورودی انتخاب‌می کند. قبولشدگان یک‌دوره کارآموزی نظری وعملی در رشته منشیگری صحنه بمدت شش ماه‌طی خواهندکرد و درصورت موفقیت ، باستخدام سازمان رادیو تلویزیون ملی درخواهند آمد.

شرایط شرکت در امتحان ورودی:
۱ـدارابودن دیپلم متوسطه.
۲ـ حداکثر سن ۲۵ سال .
۳ـ نداشتن تعهد اشتغال به خدمت در موسسات دولتی یا بخش‌خصوصی.
۴ـ نداشتن اشتغال بتحصیل در دانشگاه ها یامدارس عالی.
۵ـ دارا بودن‌برك پایان خدمت اجتماعی زنان یامعافی غیر پزشکی.
۶ـ برای اشتغال این شغل خانم ها در شرایط تساوی حق تقدم دارند.

از داوطلبان درخواست میشود برای نامنویسی و کسب‌اطلاع بیشتر با دردست داشتن فتوکپی دیپلم ،دو قطعه عکس ۴×۶، برك پایان خدمت یامعافی و فیش بانکی بمبلغ ۵۰۰ ریال به حساب ۷۱۰ بانك مرکزی (شعب‌بانك ملی) حداکثر تا تاریخ دهم اسفند ماه ۵۱ به دایره استخدام این سازمان‌واقع درخیابان تخت طاووس ، نبش روزولت مراجعه فرمایند.

تلویزیون

برنامه امروز وفردا

برنامه شبکه تلویزیون ملی

چهارشنبه
۱۶ـ۵۸ سلام شاهنشاهی‌و اعلام برنامه
۱۷ـ۰۰ اخبار
۱۷ـ۰۶ برنامه روستائیان
۱۷ـ۳۰ کودکان
۱۸ـ۰۴ جادوی علم
۱۸ـ۳۲ واریته
۱۹ـ۰۰ اخبار شهرستانها
۱۹ـ۱۵ مسابقه هفته
۱۹ـ۴۵ اخبار ورزشی
۱۹ـ۵۶ راز بقا
۲۰ـ۳۰ مشروح اخبار
۲۰ـ۵۵ پزشک محله
۲۱ـ۵۰ تئاتر
۲۳ـ۳۰ اخبار

نیمروز پنجشنبه
۱۲ـ۵۸ سلام شاهنشاهی‌و اعلام برنامه
۱۳ـ۰۰ اخبار
۱۳ـ۰۵ کانون خانواده (بهداشت)
۱۳ـ۳۰ والت‌دیسنی
۱۴ـ۳۰ اخبار

برنامه‌دوم تلویزیون ملی

چهارشنبه
۱۹ـ۳۰ اسلاید و موسیقی
۲۰ـ۰۰ اخبار کوتاه
۲۰ـ۰۵ دنیای والت‌دیسنی
۲۱ـ۰۰ مرزهای دانش
۲۱ـ۳۰ اخبار از برنامه دوم
۲۲ـ۰۰ سریال سینمائی بنام بند
۲۳ـ۲۵ موسیقی نیمه شب

تلویزیون آموزشی

قسمت‌دوم برنامه چهارشنبه
۱۷ـ۰۰ حرفه و فن دوره راهنمائی
۱۷ـ۱۵ ریاضی اول
۱۷ـ۳۵ مسابقه شیمی
۱۷ـ۵۵ زنگ تفریح
۱۸ـ۰۵ طبیعی ٤ ریاضی و ادبی
۱۸ـ۲۵ فیزیک پنجم
۱۸ـ۵۰ جبر پنجم
۱۹ـ۱۰ شیمی هنرستانها
۱۹ـ۳۵ هندسه‌ومخروطات ششم طبیعی
۲۰ـ۰۰ زنگ تفریح
۲۰ـ۱۰ مروری درریاضیات راهنمائی برای‌معلمان
۲۰ـ۳۵ اصولی درباره ریاضی مدرن

قسمت اول برنامه پنجشنبه
۱۳ـ۰۰ سلام شاهنشاهی‌ـ سرود فرهنگ واعلام برنامه
۱۴ـ۰۰ نیایش
۱۴ـ۰۵ زبان انگلیسی
۱۴ـ۲۰ ریاضی سال دوم راهنمائی
۱۴ـ۴۰ مکالمه انگلیسی
۱۴ـ۵۵ هندسه فضائی
۱۵ـ۲۰ برنامه مذهبی
۱۵ـ۳۰ جبر ومثلثات‌ششم
۱۶ـ۰۰ شیمی ششم
۱۶ـ۳۰ برنامه کودکان

تلویزیون آمریکا

چهارشنبه
۱۷ـ۰۰ نانی و پروفسور
۱۷ـ۳۰ شو بیل‌آندرسن
۱۸ـ۰۰ گزارش بعدازظهر
۱۸ـ۱۵ بولتن زندگی
۱۸ـ۲۰ تعطیلی ورزشکار
۱۸ـ۳۰ آنطور که اتفاق افتاده
۱۹ـ۰۰ شو جوی‌پیشاپ
۱۹ـ۳۰ واریته مخصوص
۲۰ـ۳۰ اتاق ۲۲۲
۲۱ـ۰۰ چپارل
۲۱ـ۵۵ بولتن زندگی
۲۲ـ۰۰ گزارش ساعت ده
۲۲ـ۱۵ فیلم سینمائی

رادیو تهران
برنامه‌های موسیقی که بطریقه استریوفونیک از رادیو تهران پخش میشود
چهارشنبه
۱۷ـ۰۰ موسیقی کلاسیک از «برامس» رقصهای مجار
۱۸ـ۰۰ موسیقی فیلم
۱۹ـ۰۰ بهترین آهنگهای روز
۲۱ـ۰۰ موسیقی کلاسیک
۲۳ـ۰۰ موسیقی ایرانی
۲۳ـ۳۰ آهنگهای نیمه‌شب

ستاره بخت شما

فروردین ـ نسبت به گرفتاری های افراد خانواده بیتفاوت نباشید نوشته یا پیغامی موجب رضایت‌شما خواهد شد .

اردیبهشت ـ بهتر است کمی گذشت داشته باشید ـاز شخص مورد علاقه‌تان بیشتر دلجوئی کنید .

خرداد ـنیمی از روز رابخوبی می گذرانید و بقیه را در تلاش کار هستید‌ـ وضع مالیتان کمی تغییردیکند.

تیر ـ در انجام‌کاری پیشقدم‌می شوید بهتر است در رفتار خود با اعضاء خانواده تجدید نظر کنید .

مرداد ـ دروضع کارتان‌موقعیت تازه‌ای پیش می آیدـبهتر است برای آرامش‌بیشتر به استراحت بپردازید .

شهریور ـ نگرانی شما ازجهت شخص مورد نظر برطرف میشود ـبعداز کارروزانه ساعات خوشی در انتظار شماست .

مهر ـ برای‌ایجاد دوستی‌مجدد شما پیشقدم شوید بعد از ظهر مطلوبی در پیش است .

آبان ـ در صورت لزوم با قاطعیت رفتار کنیدساعات فراغت رادر میان‌خانواده خوش میگذرانید .

آذر ـ از کمکیکزن برخوردار خواهید شد . به یک میهمانی مجلل دعوت می شوید .

دی ـ بنصایح عاقلانه فردمسنی توجه خواهید کرد در مخارجی که در پیش‌است محتاط باشید .

بهمن ـبه آرزوئی که داریدمی رسید ـ فعالیت زیادی خواهید داشت .

اسفند ـ تعادل در کار را فراموش نکنید ـ طرح تازه‌ای را شروع می‌ـ کنید .

آغاز دومین هفته نمایش فقط در

سینماهمای

آثار بزرگ سینمای هند را که تاکنون دیده‌اید فراموش کنید ، مابرای شما فیلمی برتر و باشکوهتر از همه‌آنها انتخاب کرده‌ایم ، فیلمی که شما را بدنیای عشق و جوانی و دوستی و فداکاری رهنمون می‌شود

آموزش کامپیوتر

SYSTEM & COMPUTER GSC SERVICES & TRAINING

موسسه جنرال سیستمز
با همکاری موسسات بین‌المللی

برای دوره‌های (تئوری و عملی) اصول مقدماتی کمپیوتر و برنامه نویسی RPG II-COBOL-FORTRAN-RPG-PL/1 (سیستم ۳ ای بی ام) و اپراتوری کامپیوتر وپانچ‌ـ کدنگار مغناطیسی‌ـ آنالیز وطرح ـ سیستمهای مکانیزه نامنویسی مینماید .

آدرس جدید : امیرآباد ـ مقابل پارک فرح ـ خیابان نوذری شماره ۲۰ تلفن جدید ۹۳۲۱۵۸ ـ ۹۳۲۱۵۹

توجه
وفائی ـ وفا
۶۶۱۴۳۳

عروسی

با پذیرائی مجلل و کامل
۱۴۹ ریال
سالن‌ها (مجانی)
تشریفات (مجانی)
فیلمبرداری مجانی)
باهدایای مجانی
حلقه گل مجانی
لوازم توالت مجانی
تلفن ۶۶۳۶۳۵

جایزه ادبی فروغ فرخزاد

امروز در موسسه اطلاعات صدای فروغ فرخزاد را می‌شنویم

دراجتماعی که‌امروز (چهارشنبه‌دوم‌اسفند) درسالن کنفرانس‌روزنامه اطلاعات ساعت‌ه‌بعدازظهرتشکیل‌میشود جوایزادبی فروغ‌فرخزاد به‌شش شخصیت درزمینه‌های مختلف‌داده میشود. جایزه‌ای به‌بهترین شاعر معاصر، یک‌جایزه‌به‌یک‌شاعرجوان، جایزه‌ای برای‌بهترین‌روزنامه‌نویس، جایزه‌ای برای‌یکترانه‌سرای‌خوب، جایزه‌ای برای‌یک‌نویسنده وبالاخره جایزه‌ای برای یک بازیگر تئاتر .

جایزه‌یک‌پلاک طلا است که‌چهره‌فروغ برآن‌حکاکی شده‌است . کمیته‌اهداء جایزه‌ادبی فروغ‌فرخزاد به‌پیشنهاد فریدون‌فرخزاد باشرکت ۱۲نفر ازصاحبنظران تشکیل‌شد وهمه‌ساله دراوایل اسفندجایزه‌ها را به‌برندگان تقدیم می‌کنند .

درمراسم‌امروز، عباس‌پهلوان، یدالله‌رویائی وکیومرث منشی‌زاده درباره شخصیت‌فروغ وزمینه‌های شعری‌اوحرفهائی خواهند زدوهریک از برندگان نیزهنگام‌دریافت‌جایزه‌مصحبتهائی خواهند داشت .

ورود باین‌جلسه برای عموم علاقمندان به‌فرهنگ وادبیات‌کشور آزاد است .

نشانی ـ خیابان خیام ـ روزنامه اطلاعات

از فردا صبح در سینماهای

ادئون ـ پلازا
سهیلا ـ رنگین کمان

برادهاریس ـ جان‌باراکودا
در فیلم سینماسکوپ و رنگی

سه‌غول امپراتوری رم

فیلمی عظیم تراز آنچه که تاکنون دیده‌اید

دبیرستان دکتر هشترودی

برای کلاسهای **آمادگی کنکور**
رشته‌های (ریاضی.طبیعی.ادبی)

که از شانزدهم فروردین ۵۲ شروع میشودثبت نام مینماید
ازداوطلبان طی دوره کلاس حداقل یك نوبت‌امتحان‌مشابه کنکور سراسری دانشگاههای کشور بعمل خواهد آمد
داوطلبان شهرستانها برای رزرو جاباید‌مبلغ یکهزار ریال بحساب شماره ٦٦ بانك صادرات شعبه ۲۱۱۰ کورش بزرك تهرانواریز و فیش آنرا بانضمام دو قطعه عکس با پست سفارشی به آدرس دبیرستان‌ارسال دارند .
بقیه شهریه هنگام تحویل کارت دریافت خواهد شد
آدرس : تهران‌خیابان‌تخت جمشید میدان کاخ‌دبیرستان دکتر هشترودی تلفنهای : ۴۳۵۷۹ ـ ۴۳۵۹۵

انتقاد

حسین رامتین

آب را گران نکنید

آب خورها را به‌شهرستانها بفرستید

شنیدم چارمبی‌آبی یاکم‌آبی تهران را در سالهای آینده گرانی آن‌دانسته‌اند . بدین معنی که بزودی دوت از کمک مالی به سازمانهای آب تهران و شهرستانهای که جمعیت ان‌ها روبافزایش است در نتیجه مصرف ایشان زیاد بوده ومنابع آب کفف نمی‌دهد ، خودداری میکند وبنچار بریهای آب اضافه میشود .

من نمی‌دانم تاچه‌اندازه‌این یک فکر اساسی اقتصادی میتواند باشد ب خدای‌نکرده‌بازهم از افکار یاطرحهای منفی‌مانند«پلیس نظافت شهرداری » است که میخواهند با تهدید به گرانی آب ، مردم را از مصرف زیادآن بترسانند .

برای اینکه خوانندگان بخصوص مقامات دولتی تصور نکنند قصد منفی‌بافی در کار است، اجازه بدهیدهم درباره نتایج منفی این برنامه آتی توصیح بدهم و ضمنا پیشنهادی باصطلاح نواوران (سازنده) تقدیم کنم .

نخستین نتیجه تصمیم برگرانی آب تاثیر ناگهانی و شگرفی‌است که روی سایر قیمت‌ها خواهد گذارد . این یک امر طبیعی است و مختص کشورمانمی‌باشد بازوروتهدید وقانون مبارزه باگران‌فروشی و غیره‌هم امکان ندارد جلوی‌بالارفتن ناگهانی قیمت‌ها را پس از گرانی قیمت آب گرفت .

دومین اثرش تاثیر بهداشتی است شاید توضیحی در این‌باره‌لازم باشد . آقایان مسئولان امور که‌قطعا خودشان‌هم حمام درخانه دارند وعادت کرده‌اند هرروز یادستکم هفته‌ای یکبار بحمام بروند نباید همه مردم یعنی اکثریت را مانندخودبدانند .

چون خانواده‌ها که باهزاران تشویق وگاهی بازور هفته‌ای یکبار بحمام میروند و بطورقطع گران‌شدن آب که نتیجه‌اش گرانی دستمزد حمام خواهد بود بهترین بهانه را به گروهی که از استحمام بیمدارند میدهد و مسلما آثار آن درطول تابستانهای گرم آشکار خواهد شد .

این دو مثال نمونه کوچکی بود که بنظر من آثار آنها بازهم بمراتب کمتر از عدم رضایتی است که براثر این گرانی درافراد جامعه ریشه خواهد کرد . اما نمی‌توان‌ادعای‌کارشناسان‌آب‌را نیز صددرصد بیهوده دانست اگرچه بنظر مبالغه می‌اید و حتی بدبینان آن رابهنه‌ای برای بالابردن قیمت آب میدانند .

بدبول‌این ادعا که تهران آب کافی ندارد و در سالهای آینده با مصرف روزافزون مردم وازدیاد سرسام‌اور جمعیت طبعا بایدفکراساسی برای آب تهران کرد ـ نویسنده معتقد است هیچ نیازی به گرانی آب وسایر هزینه‌هنیست ، مردم شهرستانها نیز هیچ کدهی ندارند که بعلت تمرکز تمام کارها ومشکل‌گشا بودن پایتخت کشور به تهران هجوم می آورند . باید چاره اساسی برای این مشکل‌اندیشید . البته دوت بادادن اختیارات وسیعتر به ماموران‌خودشاید بتواندقسمتی از این مسئله اساسی را حل کند ولی مسما با وجود محفظه‌کاری پاره‌ای از عوامل بوروکرات وباصطلاح قدیم خودمان « میرزانقطی‌ها و میرزاهادون‌ها » که دردستگاهها هستند نمی توان انتظار داشت که علاج‌قطعی بیماری « تهران‌گرائی» بشود .

اگر واقعاهدف اینست که تهران از حمله مردم شهرستانهانجات باید (خود دولت به شهرستانها) برود .

منظورم هیئت دولت نیست وهیچ‌لزومی ندارد که نخست‌وزیر یا وزیران حتی برای مدت موقت تهران را ترک کنند زیرا همان ترک موقتی تهران ، مردم بدبخت را گرفتار تشریفات و تزئینات پرخرج و پرتظاهر می کند که فلان‌فرماندار یا استاندار از آن بنفع خود بهره‌برداری می کنند و در هیچ جای دنیاهم این کار معمول نیست .

رفتن دولت به شهرستانها یک پیشنهاد و طرح اساسی است که اگر همانطور که آقای نخست‌وزیر وعده تشکیل دفتری ساده وکوچک را برای رسیدگی باین قبیل پیشنهادها و نظرات دادند ، چنین دفتری ایجاد شود مفصل‌تر میتوان درباره آن توضیح‌داد .

همینقدر باشاره عرض میکنم که اصولا چه عیبی دارد مثلا تشکیلات عظیم گمرک به یکی از شهرستانهای مرزی مانند بوشهر یا اهواز یا کازرون منتقل شود و با وسائل ارتباطی وسیعی که اکنون در کشور وجود دارد میتوان ازآن محل‌ها باسایر نقاط گمرکی‌تماس حاصل نمود ودر تهران فقط یک دفتر کوچک گمرک که وسیله‌ارتباط بین دولت وگمرک باشد موجودباشد. ویا شرکت‌نوغان، شرکت پنبه ، سازمان چای ، دخانیات ، بنگاه جنگلها ودهها سازمان دیگر که در تهران سالیانه میلیونها تومان اجاره محل میدهند با یک برنامه دوساله برای خود در محل مناسبی (مثلا سازمان چای درلاهیجان) و شرکت پنبه درگرگان ودخانیات درکردستان وبنگاه جنگلها (درمازندران) ونظایر آن‌ها برای کارمندان ودفاتر خودباگرفتن وام‌های‌طویل‌المدت‌از دولت وبانکهای دولتی شهرک‌هائی زیبا وراحت‌درکنار آن‌شهرهابسازند وبکارمندان خود مانند کارمندان شرکت نفت در مناطق جنوبی خانه وسرویس سازمانی به نسبت مقام آنها بدهند و اجاره مختصری از حقوق آنها دریافت وماهانه وام دریافتی را از محل اجاره‌ها به‌بانکها یادولت مستردارند.

بنظر نویسنده با اجراء این برنامه در ظرف دوتاسه سال میتوان به نتایج زیر رسید :

۱ـ کار های ساختمانی وایجاد شهرک های زیبا در کنار شهرستانهای کشور رونق میگیرد .

۲ـ جمعیت کثیری از کارمندان متراکم تهران با خانواده‌ها به شهرستانها میروند .

۳ـ مراجعه کنندگانی که بادفاتراین سازمانها سروکار دارند ناچار به شهرستانها مسافرت کرده و بازار کسب‌وکار درشهرستانها رونق میگیرد .

٤ـ کارمندان دولت دارای خانه‌سازمانی میشوند با اجاره‌کم و متناسب ودیگرنیازی باضافه‌کردن حقوق آنهانیست .

۵ـ در تهران اجاره محل وهزینه زندگی‌بطورچشمگیری‌پائین‌می‌آید.

٦ـ وجود یک دفتر کوچک نمایندگی از این سازمانها درتهران موجب سرعت ارتباط بامرکز سازمانهای مزبور خواهد شد .

۷ـ بسیاری از مشکلات دیگرتهران مانند ترافیک ، مسکن ، آب ، برق وغیره نیز حل خواهد شد .

البته میدانم که بسیاری از تهران‌نشینان این پیشنهادرابباد انتقاد میگیرندولی بایدبگویم که این اشاره و خلاصه‌ای از یک طرح مفصل ودقیق و حساب شده‌است و من آماده‌ام اگر واقعا دولت تصمیم‌داشته باشد خود را از شر تمرکز نجات بخشد تعداد زیادی سازمانهای‌دولتی را که بیهوده و بدون دلیل در تهران متمرکز شده‌اند طرحی ارائه‌دهم که انتقال این‌سازمانها به‌شهرستانهای مربوط بکارشان موثرتر برای مردم وممالکت خواهد بود .

بنابراین آیا بمن حق‌میدهید که بگویم آب را گران نکنید‌آبخورها رابشهرستانها بفرستید ؟

تجدید آگهی مناقصه

شرکت سهامی کل معادن و ذوب فلزات ایران از محل اعتبار طرح ۲۸۱۳ .

۱ـ سی وشش تا چهل ٤۰ـ۳٦ تن تیر آهن‌بنمرات مختلف

۲ـ دو هزار متر لوله سفید گالوانیزه (½ و٤و۲ اینچ)

موجود در تهران و یا اصفهان‌تحویل محل آموزشگاه حرفه‌ای معادن حوزه انارك (واقع در معدن سرب نخلك یکصد و سی کیلومتری نائین) ازطریق مناقصه خریداری مینماید .

داوطلبان شرکت در مناقصه میتوانند برای دریافت مشخصات و برك شرائط همه روزه در ساعات اداری بامور بازرگانی شرکت واقع در تهران خیابان تخت‌جمشید شماره ٤٦۷ (مقابل بیمارستان ارتش) ویا بدفتر اداره معادن استان دهم واقع‌درمیدان ۲٤ اسفند اصفهان مراجعه‌وپیشنهادات خود راحداکثر تاآخر وقت اداری‌روز سه شنبه پانزدهم اسفندماه ۱۳۵۱ باداره دفتر شرکت در تهران و یابه اداره معادن اصفهان تسلیم نمایند .

پیشنهادات رسیده در روز چهارشنبه شانزدهم اسفندماه ۱۳۵۱ در تهران و اصفهان در کمیسیون مناقصه بازو قرائت خواهدشد.

م‌الف ۱۸۲۸٦ شرکت سهامی کل‌معادن‌وذوب فلزات‌ایران

آگهی مناقصه

شرکت دخانیات ایران تعداد پنجهزار عدد چرخهای ثابت‌وپنج هزار عدد چرخ های گردان برای نصب واگنت های موجوددرکارخانه های مانی‌پولاسیون ساری و رضائیه را می‌انداخرمشهر یا بندر شاهپور یا بندر پهلوی یا تحویل مرز جلفای ایران از طریق‌مناقصه خریداری می نماید . داوطلبان شرکت در مناقصه میتوانند با دریافت مشخصات و شرایط و مفاد طرح‌پیمان از اداره معاملات خارجی‌این شرکت واقع در .خیابان ایرانشهر شمالی پیشنهاد های صریح‌وقطعی خودرا به ضمیمه شصت هزار ریال وجه نقد یا ضمانتنامه بانکی به عنوان سپرده شرکت در مناقصه تاساعت ۹ صبح روز ۲ر۲ر۱۳۵۲ مطابق با ۲۲ر٤ر۱۹۷۳ باداره دفتر شرکت دخانیات ایران تسلیم نمایند . جلسه مناقصه در ساعت ۱۰ صبح همانروز در اداره معاملات خارجی تشکیل میشود . حضور پیشنهاد دهندگان‌یانمایندگان آنان در جلسه مناقصه آزاد و شرکت در مناقصه به منزله قبولی کلیه‌شرایط مناقصه میباشد . سپرده نفر دوم تا قطعیت معامله با نفر اول آزاد نخواهد شد . شرکت دخانیات ایران

چهل سال قبل در همین روز

نمایشگاهی از امتعه داخلی مملکت در طهران تشکیل میشود

اطلاعات در سرمقاله می‌نویسد : تاسیس نمایشگاهی از امتعه و محصولات داخلی مورد توجه دولت قرار گرفته و اداره کل تجارت در نظر دارد جای مرکز فروش دولتی را که اینک تخلیه شده تبدیل به نمایش امتعه وطن نماید و این نظر از چند جهت قابل توجه می‌باشد :

یکی اینکه بازاری از امتعه‌داخلی مملکت تشکیل می‌گردد و مردم و مخصوصا خارجی‌ها میدانند که محصولات وطن در کجا برای فروش آماده است و دیگر اینکه نمایش محصولات داخلی سبب میشود که تجار یا اداره تجارت نمونه هائی در آنجا به نمایش می‌گذارند که مورد استفاده واقع شود و علاقمندان به صادرات و تهیه امتعه‌صدوری‌اجناس خود را برطبق آن نمونه تدارک‌نمایند و حتی اداره کل تجارت می‌بایستی سرویس اطلاعاتی‌خودرا توسعه بدهد و هرگونه اطلاعات راجع به محصول مملکت را در دسترس مراجعه‌کنندگان و تجار بگذارد وبالاخره این‌نمایشگاه بتواند مرکز معاملات و مرکز بورس اجناس بشود .

ایستگاه اهواز بلیط‌میفروشد

ایستگاه اهواز واقعه در امانیه برای سرویس قطار مسافری بین اهواز و صالح‌آباد و ایستگاه های عرض راه دایر و فروش بلیط از ایستگاه کارون به صالح‌آباد شروع گردید در حقیقت ایستگاه‌اهواز تنها مرکز فروش‌بلیط‌مسافرت به‌صالح‌آباد است و مسافرین می‌توانند بلیط خود را از آنجا خریداری نموده و به مقصد مسافرت کنند . بدیهی است ترن بندر شاهپور کما فی‌السابق از ایستگاه کارون حرکت می‌کند .

چراغ برق در فریمان

فریمان ـ دستور نهال‌کاری در خیابان های شهر داده شده و چون آب رودخانه (شارط هونه) نزدیکی فریمان قابل استفاده برای تاسیس چراغ برق بود قرار شد دینامی در آنجا کار گذاشته شود و چهارخیابان داخل فریمان را چراغ برق بکشند.

استاویسکی مسبب شورش فرانسه

از ژنو آقای علی‌اصغر راسخ طی مقاله‌ای می‌نویسد: بزرگترین‌حادثه‌ای که می‌توان بعد از جنگ در تاریخ فرانسه پیدا کرد افتضاح بانک بایون است که نه فقط از جنبه مالی‌بلکه از جنبه سیاسی و اجتماعی حائز اهمیت‌بود. استعفای وزیرمستعمرات، سقوط کابینه شوتان ، جار وجنجال وکلای مجلس ، دوئل وکلاء ، اعتصابات پیاپی ، زد و خوردها همه نتیجه این دزدی و ورشکستگی بانک بود .

مسیو دومرگ رئیس جمهوری سابق از تقبل مقام ریاست وزرائی ابتدا معذرت خواست ، مشارالیه کبرسن را ظاهرا ماخذ عدم قبولی عنوان کرد ولی در باطن ، هدفش دوری‌ازمداخله ومذاکرمدرورشکستگی بانک و افتضاحات استاویسکی بود.

دالادیه رئیس‌الوزرای سابق برای رهائی‌ازحملات مردم وروزنامه‌نگاران مجبور شد کابینه خودرا از وزرائی تشکیل دهد که هیچکس سوء ظنی راجع به مداخله و شرکت هیچکدام از وزراء در این دزدی‌نداشته باشد، معهذا سقوط کرد . مسبب ومسئول تمام اینها استاویسکی یهودی‌لهستانی است که پدرش پس از مهاجرت به فرانسه و تغییر ملیت در پاریس متولد می‌شود و از اوان طفولیت حس پول دوستی و ثروت داشت وچندین بار مورد تعقیب تامینات قرار گرفته بود بطوریکه پدرش یک دندانساز فقیر برای رهائی فرزندش از چنگال پلیس ، خود تحت تعقیب قرار گرفت و بالاخره نیمه شب در یکی‌ازخیابان های پاریس خودکشی کرد .

استاویسکی که تا سال ۱۹۲٦مرد فقیری بود چگونه بزرگترین ثروتمند فرانسه‌شد؟ این یک معمائی است‌که استاویسکی با اسناد محرمانه خود بگور برد و حالا گفته می‌شود آیا حقیقتا خود انتحار نمود یا بدست پلیس کشته شده است .

استاویسکی چند صباحی فرمانفرمای حقیقی فرانسه‌بود ، چه‌بسا کابینه‌ها را غیرمستقیم از بین برد و چه بسا وزراء را بروی کار آورد ، این‌دزد قهار گوی سبقت دزدی را از دزدان ماهر حتی آرسن لوپن و رکامبول ربوده بود و ماجرائی در فرانسه بوجود آورد که باین زودی جبران نخواهد شد .

اخطار صحیه مالیه تهران

در تعقیب اعلان های سابق مجددا باطلاع آقایان اطباء و ساکنین‌شهر طهران میرساند که لازم است بمحض مشاهده مریض مبتلا به یکی‌ازامراض مسریه از قبیل تیفوئید ، تیفوس، آبله وغیره فورا دستورات لازمه برای مجزا کردن مریض به بستگان آنها صادر نموده مراتب را بلافاصله باداره صحیه و خیریه ومعاونت‌عمومی بلدیه طهران ویا یکی از پست های امدادی نواحی و اطباء صحی بلدی اطلاع دهند تا اقدامات لازمه نسبت به ضدعفونی منازل و اثاثیه مبتلایان بعمل آمده جلوگیری از انتشار و سرایت مرض به دیگران بشود .

بلدیه طهران

چندخبر از خارجه

هنوز هم اغتشاش و باز هم تلفات

پاریس ـ با وجود قدغن شدید پلیس ، معهذا عده‌ای از کمونیست‌ها و یکعده عناصرمجهول‌الهویه‌نمایشاتی در خیابان های شهر داده و چند کلیسا را آتش زده و چندین مغازه را غارت نمودند ، زد و خورد با پلیس خونین بود و چندین نفر تلف و عده‌ای سخت مجروح شدند . معهذا نمایش دهندگان دست از عملیات‌خود نکشیده و تا مدتی نمایشات را تعقیب نمودند .

انتقام خون مقتولین

پاریس ـ رئیس پلیس به‌نمایندگان مطبوعات اظهار داشت که مراسلات بی‌امضائی به نظمیه واصل گردیده و افراد پلیس را برای گرفتن انتقام خون مقتولین تهدید به قتل‌می‌نماید . مشارالیه در این ضمن اشاره به اهمیت اغتشاشات دو روز قبل‌نمود و اضافه کرد : اگر افراد پلیس فداکاری نمی‌کردند تعداد تلفات آن روز بجای ۱۲ نفر به ۱۲ هزار نفر بالغ می‌گردید و جان کلیه نمایندگان و کسانی که در عمارت مجلس‌بودند در معرض خطر بود .

شیاپ ریاست نظمیه را قبول نکرد

پاریس ـ بطوریکه روزنامه(ماتن) اطلاع می‌دهد . شیاپ رئیس سابق نظمیه تقاضای دولت جدید را مبنی برقبولی ریاست نظمیه رد نمود و پس از تشکر از حسن نیت دومرگ اظهار داشته که برای عدم تحریک افکار عمومی بهتر است که‌مشارالیه فعلا دخالتی در کارها نداشته باشد.

درعین حال هیئت نمایندگان بلدی شهر به اکثریت تام تصمیم گرفتند از دولت تقاضا کنند که شیاپ مجددا به سمت ریاست نظمیه برقرار گردد.

نمایش قشون در سرقبرلنین

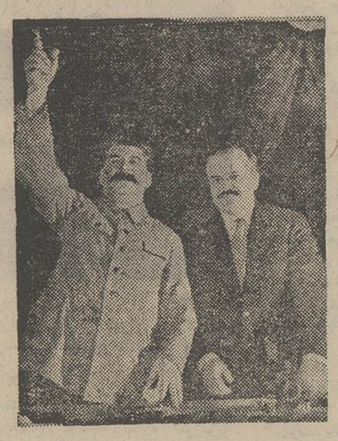

استالین و مولوتف

بی‌سیم برلن خبر می‌دهد که سان قشون در میدان سرخ مسکو چند ساعت طول کشید . دیویزیون های توپخانه و پیاده نظام با نظم وترتیب صحیح وبا توپ های آخرین سیستم از مقابل استالین و کالنین ومولوتف عبور کردند . دویست تانک کوچک و دویست و پنجاه تانک متوسط و صد و پنجاه تانک عظیم‌الجثه‌ازمیدان سرخ گذشتند ، پس از آن با سرعت زیادی توپخانه موتوردار و توپخانه مخصوص برای مدافعات هوائی از عقب تانک‌ها درحرکت بودند .

بواسطه بدی هوا و نزول برف نمایش طیارات بعمل نیامد ولی گفته می‌شود که ٤٤ طیاره بمب‌افکن‌جدید برمیزان تجهیزات هوائی روسیه افزوده شده است .

(نقل ازاطلاعات ۲اسفندماه ۱۳۱۲)

تاریخ در صفحات اطلاعات

احمد احرار

تهران در ایران

ـ۳٦۹ـ

میرزا کوچک‌خان

اندکی بعد ، یک سازمان سری نیز بنام «کمیته مجازات» در تهران شروع به فعالیت کرد وتصمیم داشت باکشتن «خائنین و جاسوسان» مقاصد خود را جامه تحقق بپوشاند. این‌کمیته‌باترور «میرزااسمعیل‌خان» مدیر انبار غله ، تهران را تکان‌داد ورعبی در دلها افکند

در آغاز انقلاب روسیه ، قشون‌عثمانی همچنان کرمانشاه و همدان را درتصرف داشت و کابینه مهاجرین عملا برقسمت‌عمده مناطق غربی ایران فرمان میراند .

در فارس و بنادر ، تشکیلات «پلیس جنوب» قدرتی بهم رسانیده بود ولی عشایر جنوب ، از جمله تنگستانی‌ها و قشقائی‌ها و کازرونی‌ها همچنان در مقابل «فرمانفرما» حکمران فارس و دوست‌وی «ژنرال‌سایکس» فرمانده پلیس جنوب مقاومت میکردند و زدوخوردهای پراکنده بین دو گروه ادامه داشت .

منطقه شمال ، تا پشت دروازه‌های تهران در تصرف روسها بود و چون دولت موقتی که جانشین رژیم امپراتوری شده‌بود قصد داشت به جنگ در کنار متفقین ادامه دهد ، ازطرف سرفرماندهی ارتش قفقاز دائما نیروهای تازه‌نفس و تجهیزات جنگی برای تقویت قوای روس و تدارک حملات آینده ارسال و اعزام میشد .

علیرغم استیلای روسها بر مناطق شمالی ، منطقه گیلان عملا تحت نفوذ«میرزا کوچک‌خان» و یاران او بود که باایجاد یک‌نهضت چریکی‌بنام«جنگل» علیه‌اشغالگران روس و انگلیس و عوامل دولت مرکزی سر به طغیان برداشته تشکیلات قدرتمندی بنیان گذارده بودند .

باآنکه حکومت جدید روسیه «حکومت لودفوکرنسکی» تصمیم نداشت در سیاست خارجی روسیه تغییری بدهد ، مع‌الوصف انقلاب روسیه و برکناری خاندان رومانوف این صف‌آرایی را در داخله ایران بنفع عوامل چپ و گروههای افراطی تقویت‌میکرد و موجبات کناره‌گیری کابینه «وثوق‌الدوله» و تشکیل‌یک‌کابینه جدیداز عناصرآزادیخواه و مورد توجه افکار عمومی را فراهم می‌ساخت .

«وثوق‌الدوله» با شامه تیزی که‌داشت این ضرورت را حس کرد و پیش از آنکه حوادث او را خرد و ناتوان ساخته از میدان بیرون براند ، تصمیم به استعفا گرفت .

«احمدشاه» که خود از چندی به‌اینطرف یکبار دیگر تحت‌تاثیر شرایط روزوبخصوص پیشرفت برق‌آسای عثمانی‌ها در منطقه‌غرب ایران ، تغییر جهت داده و با جناح آزادیخواهان گرم گرفته بود ، از تصمیم «وثوق‌الدوله» استقبال کرد و استعفای او را پذیرفت .

روز یکشنبه پنجم شعبان ۱۳۳۵ (۲٦ مه۱۹۱۷) آخرین‌جلسه کابینه «وثوق‌الدوله» تشکیل شد و رئیس‌الوزراء قصد خود را دائر به کناره‌گیری اعلام داشت بی‌آنکه به علل واقعی این تصمیم اشاره‌یی کند .

دو روزبعد «سه‌شنبه هفتم شعبان» استعفای وثوق‌الدوله‌از ریاست وزراء رسما اعلام شد .

آگهی مزایده

بنگاه کل داروئی‌ایران تعداد ۹۹۹ قلم اثاثیه اسقاط‌خود را ازطریق مزایده بفروش میرساند.

داوطلبان شرکت درمزایده میبایستی پس‌از ملاحظه‌اثاثیه فوق مبلغ پنجهزار ریال بعنوان سپرده بصندوق بنگاه واقع‌در خیابان بزرگمهر نبش خیابان فریمان سپرده و پیشنهادات خود را بانضمام قبض سپرده دریاکت ولاك‌ومهر شده تاآخر وقت اداری روز ۲۰ر۱۲ر۵۱ بدفتر بنگاه تحویل نموده رسید دریافت دارند . پیشنهادات واصله ساعت ۹صبح روز ۲۱ر۱۲ر۵۱ درکمیسیون مربوطه مفتوح‌و قرائت خواهدشد. بنگاه در ردویا قبول یك‌یا کلیه پیشنهادات مختاراست.

مدیر عامل بنگاه . دکتر جلال بدخشان

آ ـ ۸٦٦٦٦

مجله دنیای‌ورزش شنبه‌ها منتشر میشود

جدول کلمات متقاطع

شماره ۵۵٦۹ — طراح جدول : ف ـ جلوه

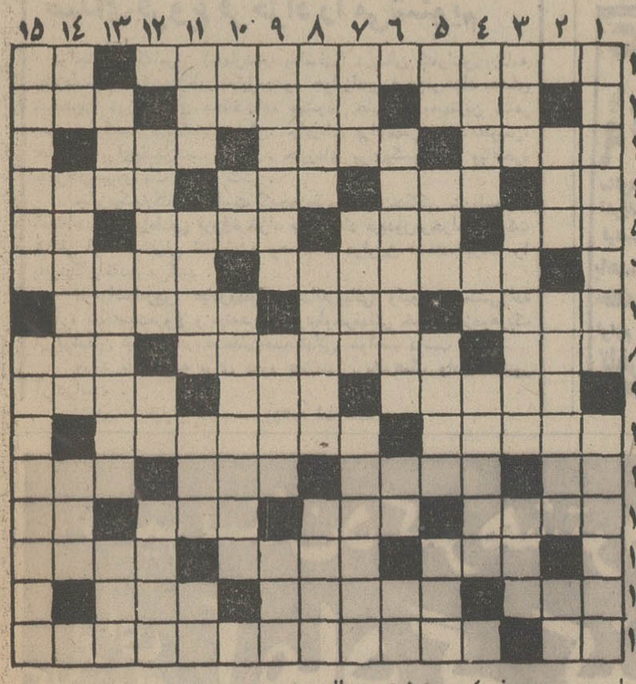

افقی :

۱ـ از کتابهای‌معروف دیل‌کارنگی ـ گاهی هوا اینطور هم میشود ۲ـ خوردن ـ دست لطفی برسر عزیزان ـ پنهانی و محرمانه۳ـ جوابپشتک ـ شهری در ترکستان روس ـ تاب و توان ٤ـ جنس قوی‌تر ـ چیستان ـ از قلابهای لباس ـ زن‌یاشوهر ؟ ۵ـ سنگ سبز ـ قوت غالب ـ ستارگان ـ ضمیر انگلیسی ٦ ـ تخت بیمار ـ از شهر های بولیوی۷ـ حکمرانان‌ـ بنده ـ جان در رهش میدهند که چون جان عزیز است ۸ ـ از رودخانه‌های معروف‌ـ خستگی از تن بدر کندـوسیله‌شفا۹ـ نوعی شنل ـ ضمیر اشاره‌ـ تخم کتان۱۰ـ درخت‌پیروزی‌ـکارابین وطنی ۱۱ـ ضمیر متصل ـ دلدار زیبا رخسار ـ از گلها‌ـ فلزی است ۱۲ـ میگویند بد دردی‌است ـ کاتولیکتر‌ازهمه‌ـ خوردن در پی دارد ـ لوله بریده ۱۳ـ سفال ـ درخت بهشتی ـ گرامی و محترم۱٤ـ چون همراه قیچی در دست‌یکی باشد چه اختیاری باقی‌میماندـ عبادتگاه نصاری ـ آغاز ۱۵ ـ مشکل طبیب‌باشد ـ ازمدسازان معروف فرانسه که چند سال پیش خرقه تهی کرد و هنوز اسمش و دستگاهش در اوج شهرت و قدرت است .

عمودی :

۱ـ تاج‌الملوک ـ نوعی توپ کوچک که برشتر حمل میشد ۲ـ از سر انگشت تا آرنج ـ غریزه جنسی در اصطلاح روانکاوی‌ـ پهلوان ۳ـ دوست‌ـ در کاری اقدام کردن ـ ازاسبان معروف ٤ـ سرنوشت حواله بی‌محل ـ وارونه مرطوب ـ سیاهدانه ۵ـ سرای مهر وکین‌ـ ثروتمندی ـ همراه مست باشدـ اندیشه ٦ـ از تصنیف های قدیمی و معروف ـ از هنر های جدید ـ سردار آمریکایی در جنگهای داخلی ۷ـ سازبرنجی‌ـ رنج و مصیبت ـ کاغذها ۸ـ از کشور های آفریقائی ـ دوران‌هاـ عزیز ترین پالتو برای خانم ۹ ـ از مجلات ادبی قدیم که بوسیله موسسه اطلاعات منتشر میشد ـ کمر ـ فرمانروای سابق تونس ۱۰ـ حرف اضافه ـ از شهرک های اطراف تهران ـ معمولاز سربازان بیشتر انتظار میرود ۱۱ـ اشرف مخلوقات ـ عظمت و شکوه ـ شهری در ایران ـ علامت جمع ۱۲ـ خفه میسازد اگر آید و بیرون نرود‌ـ شهری در اروپا ـ رونق و نشان ۱۳ـ نادرستی ـ علاج‌زهر ـ شیرحق ۱٤ـ جای خالی دارد ـ از زهر های کشنده برای موش و آدمیزاد ـ نویسنده خیال‌پرداز انگلیسی ۱۵ـ بدبخت و سیاه روزگار ـ از حیوانات ماقبل تاریخ .

حل جدول شماره ۵۵٦۸

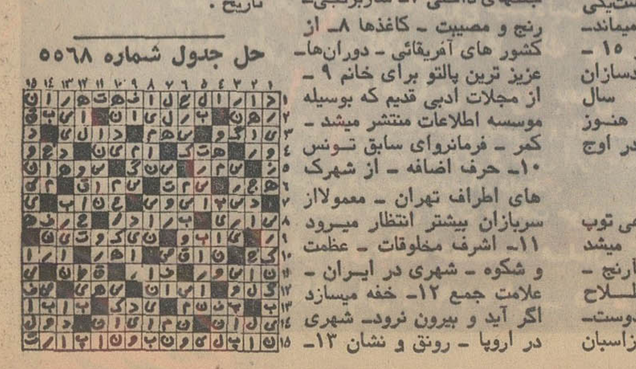

آگهی احضار

به ناوبائدوم رحیم ژیان ، شغل افسر نیروی دریائی شاهنشاهی که محل اقامت وی در پرونده تهران ، خیابان نادری کوچه شیروانی منزل کبیری شماره ۳۹ تعیین و فعلا مجهول‌المکان میباشد اخطار میشود که باتهام فرار از خدمت در این بازپرسی تحت پیگرد میباشد . مقتضی است ظرف دو ماه از تاریخ نشر آخرین آگهی خود را باین بازپرسی واقع در خیابان‌فرح‌جنوبی خیابان منصور معرفی نماید . در غیر اینصورت طبق ماده۱٤٦ قانون دادرسی‌و کیفر ارتش غیابا بپرونده رسیدگی و اقدامات قانونی معمول خواهد گردید . م‌الف ۱۸۳۵۲

آ ـ ۸۷۲۷٤ بازپرسی نیروی دریائی شاهنشاهی

آگهی وزارت کشاورزی و منابع طبیعی

بنگاه شیمیائی

بدینوسیله باطلاع مصرف کنندگان آرد استخوان استحصالی کارخانجات شیمیائی کرج میرساند که در نرخ فروش کالای مزبور تغییری داده نشده و نرخ فروش نقدی پیمانکاران بنگاه کماکان السابق هرتن ۷۵۰۰ ریال میباشد . بنگاه شیمیائی

اطلاعیه

هواپیمائی ملی ایران «هما»

هواپیمائی ملی ایران « هما» در تامین رفاه بیشتر مسافرانیکه مایلند با هواپیما به سواحل زیبای دریای خزر مسافرت نمایند (علاوه بر پرواز هائی که در روز های دوشنبه ، چهارشنبه و جمعه هر هفته انجام می شود) ترتیب انجام یک پرواز را در روز های پنجشنبه هر هفته داده است .

این پرواز ها از تاریخ ۲٤ اسفند ماه جاری در مسیر تهران ـ رامسر ـ رشت ـ تهران بشرح زیر انجام خواهد گرفت.

حرکت از تهران ساعت ۱۲ر٤۵ ورود به رامسر ساعت ۱۳ر۱۵

حرکت از رامسر ساعت ۱۳ر٤۵ ورود به رشت ساعت ۱٤ر۰۵

حرکت از رشت ساعت ۱٤ر۳۵ ورود به تهران ساعت ۱۵ر۱۵

هواپیمائی ملی ایران «هما»

آگهی دعوت بمصاحبه داوطلبان کارآموزی قضائی

پیروآگهی شماره ٦۹۵۳۱ر٤ـ۸ر۱۱ر۵۱ بدینوسیله باطلاع لیسانسیه‌های رشته قضائی دانشکده حقوق که جهت شرکت‌در امتحان ومسابقه ورودی دوره کارآموزی قضائی ثبت‌نام نموده‌اند میرساند که مصاحبه موضوع ماده ٤ آئین‌نامه اجرائی قانون‌راجع باستخدام قضات‌وشرایط کارآموزی مصوب ۲۷ر۱۲ر٤۷ ازتاریخ سه‌شنبه ۱۵ر۱۲ر۱۳۵۱ انجام خواهدشد ،مقتضی‌است داوطلبان مزبور درساعت ۸صبح روز سه‌شنبه ۱۵ر۱۲ر۱۳۵۱ باداره کل کارگزینی وزارت‌دادگستری مراجعه نمایند از داوطلبانی که تا تاریخ مذکور مدارك‌استخدامی خود را تکمیل ننمایند مصاحبه بعمل نخواهدآمد . م‌الف ۱۸۲۸۷ وزارت‌دادگستری

آگهی

بیمه رانندگان و کمك رانندگان کامیون های باربری در سراسر کشور

دراجرای موافقت‌نامه تنظیمی فیمابین‌سازمان بیمه های اجتماعی وفدراسیون سندیکا های کامیون‌داران وحمل‌ونقل کشور ، کلیه رانندگان وکمك‌رانندگان کامیون هامشمول مقررات‌بیمه‌ه۱۲٪ قرار گرفته‌اند از رانندگان‌وکمك‌رانندگان محترم‌تقاضا میشود برای نامنویسی ودریافت دفترچه بیمه‌های اجتماعی بواحدهای شماره‌گذاری وصدور دفترچه سازمان‌بیمه‌های اجتماعی که‌ازتاریخ اول‌اسفندماه ۱۳۵۱ در پاسگاه های فدراسیون‌درتهران‌وشهرستان هابشرح‌زیر:

تهران : محل‌اتحادیه شماره‌یك سندیکا های کامیونداران (خیابان قزوین)ـپاسگاه رباط کریم ـپاسگاه شاه‌پسند ـ پاسگاه جاجرود ـ پاسگاه شریف‌آباد ـ پاسگاه حسن آباد .

شهرستان ها: قزوین ـرشت ـبندرپهلوی ـبابل ـ آمل ـ نوشهر ـگنبدکاوس‌ـگرگان‌ـزنجان ـتبریزـاردبیل‌ـ کرمانشاه‌ـ اهوازـ بندرشاهپور ـخرمشهر ـشیراز ـکرمان ـبندرعباس ـ مشهدـاصفهان مستقر خواهندشد مراجعه نمایند.

برای نامنویسی‌و صدور دفترچه بیمه‌ارائه مدارك زیر لازم می‌باشد.

۱ـرونوشت‌شناسنامه (یکبرك)

۲ـگواهینامه رانندگی (درمورد رانندگان)

۳ـدوقطعه‌عکس ٤×۳دوقطعه

ضمنا از لحاظ‌شناسائی افراد خانواده‌بلافصل بیمه‌شده (همسر فرزندان ـپدرو مادرتحت تکفل)وآگاهی از محل سکونت این افراد تسلیم صورتی حاوی مشخصات افراد خانواده بلافصل و محل سکونت آنها به ضمیمه مدارك فوق‌ضروری می باشد .

نظرباینکه از اول فروردین ماه ۱۳۵۲ از تحویل کارت‌نوبت وبارگیری کامیون‌هائی که راننده‌وکمك راننده آنها فاقددفترچه بیمه‌باشند جلوگیری خواهدشد ، لذابه کلیه رانندگان و کمك رانندگان توصیه می شوداز هم‌اکنون جهت نام‌نویسی‌ودریافت دفترچه بیمه خود اقدام نمایندتا از این لحاظ باشکال مواجه نگردند . م‌الف ۱۸۲۸۵ سازمان بیمه های اجتماعی

آگهی احضار

بافزارمندان موقت : ۱ـ فرامرز سپاهی ، فرزند عبدالغفور ۲ـمحمد کردموئی ، فرزند علی جمعی نیروی دریائی‌شاهنشاهی که محل اقامت آنان بترتیب تهران خیابان امیریه چهارراه مختاری کوچه فروزنده شماره ۱+۱۲ .تهران ، تهران پارس فلکه سوم خیابان ۲۰۲ پشت کازینو خیابان ۲۰٦ شرقی‌منزل شخصی درپرونده میباشد و فعلا مجهول‌المکان میباشند اخطار میگردد که باتهام فرار از خدمت دراین بازپرسی تحت پیگرد میباشند ، مقتضی است ظرف مدت‌دوماه از تاریخ نشر آخرین آگهی خود را باین بازپرسی واقع در خیابان فرح‌جنوبی خیابان منصور معرفی نمایند . در غیر اینصورت طبق ماده ۱٤٦ قانون دادرسی و کیفر ارتش غیابا رسیدگی و اقدامات قانونی معمول خواهد گردید . م‌الف ۱۸۱۰۵

آ ـ ۸٦۷۹٤ بازپرسی نیروی دریائی شاهنشاهی

بازار شب عید

۲۷ روز جنجال در بازارهای ایران تا عید

باآغاز ماه اسفند و پرداخت‌حقوق ها در سازمان های دولتی و بخش های خصوصی هجوم طبقات مختلف اعم از کارمندان : کارگران به خیابان های شمالی شهر: شاه‌آباد، نادری ، لاله‌زار و مخصوصا در کوچه های مهران و برلن‌و بازار های شهرستان ها بیش از روز های قبل برای خرید پوشاك‌وسایر نیازمندی های خانواده در عید نوروز بچشم میخورد.

خانمها درچانه زدن هنگام خرید ید طولانی دارند و گاهی دیده میشود که در ۵ساعت گشت‌وگذار و مراجعه به مغازه ها کمتر از زمانی که مرد خانوار همراه آنهاست خرید انجام می گیرد.

در چنین مواقعی اکثر کسبه و پیشه‌وران که کاملا از طرز خریدخانم ها اطلاع دارند بهای اجناس مورد نیاز آنان را گرانتر از حد معمول عرضه میدارندو در نتیجه پس از نیمساعت‌چانه زد ن‌باز هم زنان برای کالای‌خریداری شده مبلغی بیش از قیمت اصلی می‌پردازند.

خبرنگار ماکه بامداد امروز ناظر صحنه های خرید خانواده ها بود،خانمی رابا‌ه طفل قدونیم قد در کوچه برلن‌می بیند که مرتبا ازاین مغازه به آن‌مغازه مراجعه می کند ، او برای عبورازابتدای کوچه برلن تا انتهای آن که به خیابان فردوسی ختم میشود دو ساعت وقت گذراند و پس از این مدت فقط موفق شد ۵عدد شورت و زیر پوش بچگانه و دو زیر پوش زنانه و دو عدد کرست خریداری کند.

در خیابان های شاه آباد و نادری اکثریت خریداران پوشاك و کفش را خانم‌هائی که معلوم بود در نقاط‌شمالی شهر سکونت دارند تشکیل میدهند و از بعد از ظهر که مدارس تعطیل می شود باکودکان‌خودبرای‌خرید مخصوصا به‌کفشی های خیابان شاه‌آبادونادری مراجعه مینمایند اصولا این عده از خریداران نوروزی کمتر از سایرخانم ها در خرید چانه میزنند و خرید آنها زودتر انجام میگیردورویهم رفته‌هنگامی که مرد خانواده باآنها همراه است گذشته از سرعت دادو ستد غالبا خریداران کالای مورد نیاز خود رابا بهای عادلانه تری فراهم مینمایند.

به مناسبت نزدیك شدن عیدنوروز خیابان های تهران‌چهره جدیدی به‌خود گرفته‌اند و ترافیك این شهر بزرك در این ایام لحظات خاصی را تجربه می کند.

علت این که درایام عید ترافیك تهران دگرگون میشود این است که مردم اصولا مواقع بیکاری خود را که‌معمولا بعداز ظهر ها است صرف خرید پوشاك و سایر وسائل لازم‌جهت برگزاری مراسم نوروز می کنند .

در ایام عید فشار ترافیك بیشتر روی خیابان هائی است که مراکز فروش در آن واقع است . در آخرین ماه سال و هنگام استقبال مردم ازنوروز مردم تقریبا ازاین چند خیابان صورت می گیرد.

عبور و مرور

مسئله دیگری که بر مشکل ترافیك شب عید می‌افزاید عبور نامنظم عابرین پیاده از عرض خیابان ها ولابلای اتومبیل ها است عابرین بطور نامنظم برای عبور از عرض خیابان ها باعث می شود که برکندی ترافیك افزوده شود وچون دراین ایام تعداد بیشتری‌ازمردم در خیابان ها به‌این طرف‌و آنطرف می روند مشکل ترافیك چندبرابر میشود.

مسئله دیگری که وضع ترافیك‌را همیشه مختل می کند کمبود پارکینك است و چون شب عید هجوم همه‌اتومبیل هابه چند خیابان مشخص است واین تقریبا تمام ساعات بیکاری مردم که‌از ساعت ۲بعداز ظهر شروع میشود صرف یك مسئله میشود و آن خرید پوشاك و سایر هدایای ضروری ایام عید می گردد . تهیه مقدمات برگزاری آئین نوروز همانگونه که یادآوری‌شدتهران رابه تکاپوی پرشوری می‌افکندوتهرانی ها بیش از هر زمان تماشاگرویترین های مغازه ها و خرید فروشگاه ها هستند.

از آنجا که اکثر فروشگاه های پوشاك و بطور کلی بیشتر مغازه های فروشنده کالا ها در خیابان های‌مرکزی شهر قرار دارند مردم بسوی چندخیابان اصلی که به قلب تهران بزرك منتهی میشود هجوم می‌برند و باوجود خود فضا را مملو از حرکت‌و شور مینمایند.

خیابان هائی که به بازار منتهی میشود خیابان های نادری ،سعدی وحتی از خیابان پهلوی و شاه از محل هائی است که در این ایام نمی تواند ترافیك ایده‌آلی داشته باشد زیرا همه خرید خیابان ها به اندازه کافی پارکینك ندارند رانندگان وسائط نقلیه بطور نامنظم در حاشیه خیابان ها مجبور به توقف میشوند که‌این خود باعث انسداد یك خط عبور میشود و به کندی‌ترافیك دامن می‌زند.

فروشگاه های بزرك و مرکزی شهر که عمده خرید مردم از آنها صورت می‌گیرد اکثرا فاقد پارکینك هستند و اتومبیل ها مجبور میشوند برای توقف از دو طرف کوچه های‌فرعی استفاده کنندا کثرافاقد تابلوی‌راهنمائی هستند و چون عرض این کوچه هاخیلی کم‌است یك خط عبور باریك باقی‌می ماند که آتومبیل هابه سختی می‌توانند از میان کوچه های فرعی که دو طرف آن اتومبیل متوقف شده عبور نمایند.

اصناف تهران در ماه اسفندمشغول جور کردن جنس هستند ولی این کار رابا احتیاط انجام میدهند زیرا که‌بازار عید بارونق بیسابقه بدنبال خود رکود پشت بازار عیدرا میاورد و تحمل وضع دشوار بازار دراین مدت برای‌پیشه‌وران اندکی مشکل‌است .

فرار از تهران

عقیده پیشه‌وران اینست که مد شدن مسافرت در ایام عید موجب‌رکود کارو کسب در فروردین میشود و این بدان سبب است که گروهی‌از مردم شهر برای گذراندن تعطیلات خود در روز های‌اول‌فروردین به اروپاوشهرستان ها میروند و همین مسافرت هاموجب کاهش تقاضا و وضع غیر متحرکی‌برای کسب میگردد .

پرنده فروشان از هم اکنون مشغول آماده کردن بازار هستند آنها بامرغ وماهی و تخم مرغ بازار عید راجورکنند یکی از فروشندگان این صنف در پاساژ گوشت اسلامبول میگفت :مرغ و تخم‌مرغ بازار عیدتهران بوسیله‌صنف ها تامین شده‌و جوابگوی نیازمصرف کنندگان می باشد ولی مشکل ماهی همچنان بجا مانده که آنهم با صدور اعلامیه شیلات گوشمان مانند گوش آدم روزه‌دار به بانك‌الله است یعنی هر روز منتظریم که وعده شیلات وفا شودو ماهی مورد نیاز مشتریان را بتوانیم آماده فروش سازیم ، مابهرحال امیدواریم که‌این روز فرا برسدوتوزیع شیلات تاپیش از عید آغاز شود.

بوقلمون درسفره شب عید

فروشنده‌ای میگفت: مردم تهران در شب عید مانند مسیحیان بوقلمون می خورند وکمو بیش عده‌ای تقاضای بوقلمون خواهند کردولی مسلما این تقاضا با میزان حجم مصرفی مرغ و خروس قابل قیاس نخواهد بود و تصور نمی رود خریداران بوقلمون با کمبود عرضه مواجه شوند.

چندتن از فروشندگان مواد غذائی هنگام گفتگو با خبرنگار ما گفتند : قیمت ماهی سفید در بازار شب عیدبازار سیاه داردو اگر تعدیلی در قیمت‌ماهی بوجود نیایدپیش‌بینی میشود که‌اکثریت مردم از طعم گوارای این «ذخیره‌دریائی» بگذرند و حاضر نشوند برای‌یك ماهی صد تومان پول بپردازند.

فروشنده ماهی در خیابان اسلامبول گفت : اگر شیلات قاچندی دیگر همینطور بازار ماهی را به حالت‌انجماد نگاهدارد مردم تهران دیگر خط خال ماهی سفید را فراموش میکنند و کاملا میش‌ماهی خورمیشوند.

فروشندگان گل برای بازار عید هزاران بیاز نرگس و لاله رویانده‌اند ، درخانه ها و خانواده های تهران نیز کدبانو ها ضمن‌خانه تکانی وشستشوی فرش و رخت خودرا برای استقبال از این عید آماده می کنند.

بازار گل

هم اکنون گلخانه های تهران پر از گل های یاس و نرگس است که آنها رابرای شب عید آماده میکنند دراین گلخانه ها حتی خیار وگوجه ـ فرنگی نیز عمل آورده‌اند و بسیاری از افراد این فرآورده ها را در شب عید بعنوان تحفه برای دیگران میفرستند.

پارچه فروشان در اسفند ماه بازار گرمی دارند اکنون فصل‌بره‌کشی‌افراد این صنف است و فروشندگان پارچه در دو ماه آخر سال قاپس مانده‌مغازه ها را بمردم فروخته‌اند پارچه فروشان که در طی سال با حراج های‌موسمی و ظاهری خود نایاوری و عدم اطمینانی در مشتریان بوجود آورده‌اند در ایام‌عید دیگر باین حیله نیز احتیاجی ندارند چون در حقیقت این بار مردم هستند که بطرف فروشنده میروند.

بازار کفش در شب عید رونق‌بیشتری از سایر بازار دارد چون مردم ایران طبق سنت دیرینه‌ای خرید کفش را از مراسم ضروری عید می دانند و دراین مورد فروشندگان کفش ماشینی ازیك طرف و دوزندگان کفش دست دوز هریك مشغول تولید و توزیع کفش هستند و این دو گروه تاکنون دوبرابر حجم احتیاجات مردم شهر کفش تولید کرده‌اند.

در ماه اسفند خیاطهای تهران‌روزگار جالبی دارند آنها شب‌و روز کار میکنند تاسحر سوزن میزنند و پیکرمیلیونها مردم شهر را می‌آرایند ولی خود و کارگران‌شان چندان بهره‌ای از این بازار نمی‌برند. واما همه خیاط های تهران اینطوری نیستند خیاطی در شهر تهران ماجرای جالبی دارد خیاط‌میتواند باتابلو چراغ خودرا روشن تر از آنچه هست نگاهدارد خیاطها در جنوب شهر دستی ده تومان و در شمال تهران تا هفتصد تومان هم لباس میدوزند واگر روی تابلو عنوان های فرنگی نیزنوشته شود کارو بازار خیاط‌ازآنهم شیرین‌تر خواهدشد.

خیاطهای تهران عیبی دارند که مردم از آن خیلی کلافه هستند زیرا بیشتر خیاطی هالباس را در سر موعد نمی دهند و این برای آنست که آنها بیشتر از قدرت کار خود سفارش می گیرند.

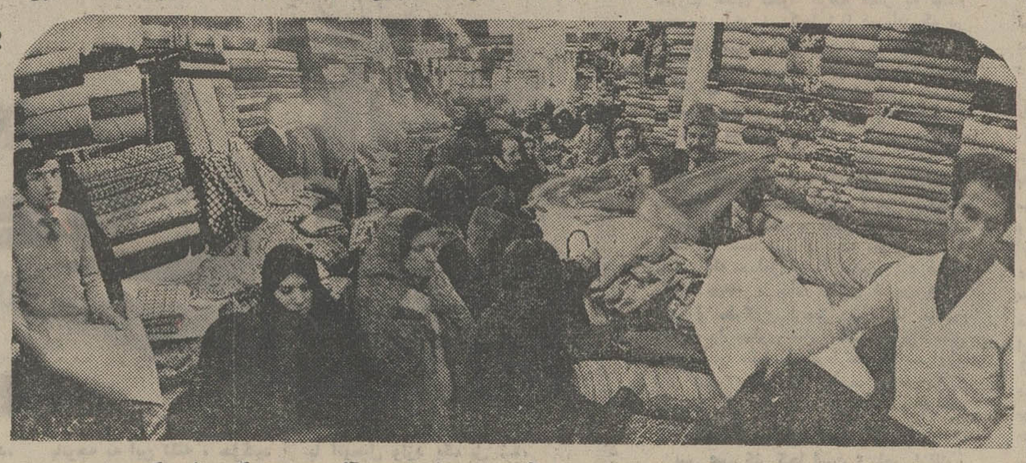

میلیونها مردم تهران بانزدیك‌شدن ایام عید خود را آماده استقبال از این آئین بزرك و کهنسال میکنند.
موج رهگذران بیشتر بازار ها و فروشگاههای شهر را فراگرفته و تب خرید همه جابچشم میخورد و بگفته‌یکی از فروشندگان در ماه اسفند هیچکس قدرت درخانه ماندن راندارد.
درخشندگی کالا های نو ، زیبائی پارچه های الوان وسوسه‌گر زن‌و مردو کودك و جوان است و آنها را راهی خیابان ها و بازار ها می‌کند.
عکاس ما دراین عکس گوشه‌ای از هیاهوی بازار را در روز های پیش‌از عید با دوربین خود ضبط کرده است .

حاشیه پرداز

هادی خرسندی

مکالمه اکبری و اصغری درباره «ضعف ریال»

ـ الو ، اکبری ! حالت چطوره ؟
ـ قربون تو . تو چطوری؟ وضع ریال میال در چه حاله؟
ـ الحمدالله بد نیست .می‌بینی که باز یک «چهارزاری» گیر آوردم بهت تلفن زدم !
ـ باز تو هر چی درآوردی ولخرجی کردی اصغر ؟
ـ چیکار کنیم دیگه ! این بیماری «ضعف ریال» هم دست از سرما برنمیدارد .
ـ آره . دکتر بسیطی توی رادیو میگفت عامل بیماری «ضعف ریال» میکربیه بنام «بی‌پولی!» که باید باهاش مبارزه کرد !
ـ ای حقه ! باز کلک جور کردی ؟
ـ نه تو بمیری ! حالا یک چیزی بگم خوشحال بشی . دیشب توی اطلاعات نوشته‌بود رئیس بانک مرکزی وقائم‌مقامش هردوتائی مریض شدن وبستری هستن !
ـ این‌خوشحالی داره‌اکبر؟!
ـ آره دیگه خره ! معلوم میشه اوناهم بیماری ضعفریال دارن !!
ـ نه بابا . بانک مرکزی‌که وضعش خوبه . تازه ریالش تقویت هم شده .
ـ نوکرتم . این چه ربطی به رئیس و معاونش داره ؟
ـ اوخ جون . پس اونهاهم آره ؟ یعنی مثل اگرفتار «ضعف ریال» هستند ؟!
ـ آره اصغری ، نخست‌وزیرشم هست !
ـ نه بابا !!
ـتو بمیری ! مگه ندیدی خودش واسه خودش جشن تولد نگرفت ؟!
ـ راس میگی ؟
ـ آره بابا واسه جورکردن سروسات جشن تولد پنجاه و سومین سالش . فقط «پنج‌تومن وسه‌زار»! موجودی داشت
ـ پس چیکار کرد ؟!
ـ هیچی بابا . یکی از رفقاش خیلی‌منت‌سرش گذاشت یک‌مجلس کوچولوبراش ترتیب داد !!
ـ اکبری ! پس بـر هر که بنگری بهمین درد مبتلاست ! ضعف ریالو میگم .
ـ پس چی ! مگه گوگوش واسه‌چی توی بیمارستان خوابیده ؟!
ـ اهه!پس‌اونم ازخود-ونه؟!
ـآره دیگه داداش واسه اینه که من از بی پولی لذت میبرم !
ـ میدونم چی میگی خیلی عشق داره !
ـ بیچاره اونائی که از این عشق محرومند !!
ـ خوب دیگه کار خداست. کاریش نمیشه کرد !!
ـ دیگه چه خبر اصغری ؟
ـ هیچی اکبری جون . این بقاله داره‌قرمیزنه میگه«چارزار» دادی چقدر حرف میزنی ؟! دیگه مزاحم نمیشم .
ـ قربون تو عزیزم . بازم اگر چارپنج‌زار گیر آوردی‌یک زنگی بما بزن !
ـ اطاعت ! تو هم همینطور ـما از این شانس هانداریم قربونت برم . . . !!

زیرآسمان‌کبود

سگ‌ها، جنایتی را کشف کردند!

شهرری ـ پارس چند سك در جاده خراسان ، پرده از جنایت فجیعی برداشت‌ونگهبان کارخانه آسفالت بزی‌را متوجه کرد که شخصی یا اشخاصی یك نوجوان ۱۵ ساله را بقتل رسانده و جسد او رادرنزدیکی کارخانه انداخته‌اند.

نورالدین علی پور نگهبان کارخانه که متوجه شده بود چند سك پارس کنان به‌نقطه‌ای حمله می‌کنند و برمی گردند، مسیر سك ها را در جاده خراسان دنبال کردو سرانجام به نقطه‌ای رسید که جسدنوجوان را در آنجاانداخته‌بودند. وی بدنبال کشف جسدموضوع رابه پاسگاه‌ژاندارمری هاشم‌آباد اطلاع داد رئیس‌پاسگاه نیز جریان را به اطلاع‌پزشکی قانونی رساند.

پزشك قانونی با ماموران ژاندارمری به محل کشف‌جسد عزیمت کردو پرونده‌ای دراین زمینه تشکیل شد.

طبق گزارش خبرنگار ما ، نوجوانی که به قتل رسیده دارای ابروان پرپشت و موی مجعد بوده‌و پیراهن زرد بتن داشته و در کنار جنازه‌اش‌یك لنگه دمپائی هم به چشم می خورده‌است .

در پاهای این نوجوان‌آثاری از ضرب‌و جرح دیده میشد و ظاهرا بنظر میرسید که وی را باضربات شلاق یایك رشته زنجیر مضروب کرده‌اند . از دهان مقتول‌مقداری‌خون بیرون ریخته بود که نشان میدادوی را به ضرب کتك از پای درآورده‌اند.

هنوز هویت مقتول روشن نشده و ماموران ژاندارمری فعالیت وسیعی را برای یافتن قاتل یا قاتلین آغاز کرده‌اند.

هرماه شصت‌هزار تومان عوارض شهرداری خرمشهر وصول نمیشود

خرمشهر ـ هر ماه بیش از ۶۰ هزار تومان از عوارض شهرداری خرمشهر سرنوشت نامعلومی پیدا می‌کند و کسی نمیداند بر سر این پول هاچه می‌آید !

این‌مطلب را خانم حاجیه «چاسبی» عضو انجمن شهر خرمشهر در آخرین جلسه انجمن عنوان کرد وباعث‌حیرت اعضای انجمن شد.

وی توضیح داد :

ـعوارض موسسات حمل‌و نقل خرمشهر در ماه ازیکصد هزار تومان تجاوز می کند در حالیکه شنیده‌ام شهرداری‌هر ماه بیش از ۴۰ هزار تومان عوارض ازاین‌موسسات‌دریافت نمی‌کند.

خانم چاسبی افزود:

ـدر حقیقت پولی که‌شهرداری بابت عوارض بمیزان هر تن۱۰ ریال ازاین موسسات دریافت می‌کندیك سوم اصل پولی است که باید وصول کند طبق اسناد موجود این عوارض سالانه به ۶۰۰ الی ۷۰۰ هزار تومان میرسد در حالی که‌باید بالغ بر یك میلیون وهشتصد هزار آلی دو میلیون و یکصد هزار تومان باشدو معلوم‌نیست بقیه این پولها چه سرنوشتی پیدا می‌کند.

نردبان کشوئی کاوه
گروه کارخانه‌های صنعتی کاوه
بزرگترین تولیدکننده نردبانهای کشوئی
روی تریلی وکامیون تاارتفاع ۲۴متری
مخصوص کارخانجات، سازمانهای
آب‌وبرق، ادارات آتش نشانی
شهرداریها ومؤسسات بزرك صنعتی
قیمت یکدستگاه نردبان ۱۲متری
۶۰۰۰ تومان

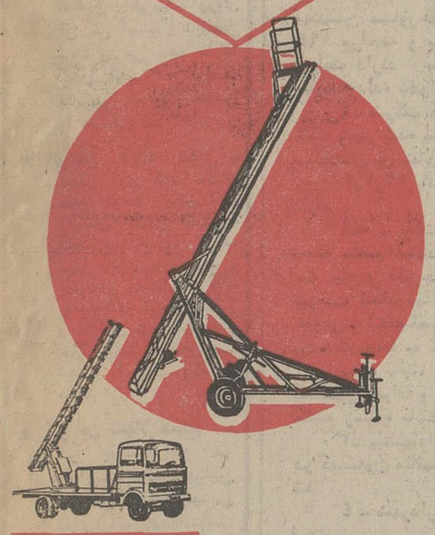

تاارتفاع ۲۴ متر
مرکزپخش، تهران میدان سپه ـ نمایشگاه کاوه تلفن ۳۱۴۴۸۷ ۳۱۴۷۰۲

جمعیت شیرو خورشید سرخ ایران مایل است درهای چوبی مورد احتیاج سال ۱۳۵۲ ساختمانهای خودرا که‌تقریبا در حدود چهارهزارمتر مربع میباشد از راه مناقصه خریداری نماید . داوطلبان شرکت در مناقصه میتوانند از تاریخ نشر اولین آگهی حداکثر تا یکهفته مشخصات و شرایط شرکت در مناقصه را از دفتر تدارکات اداره کل ساختمان جمعیت واقع در خیابان سیمتری کوچه ساسان عمارت شماره ۱۲ دریافت نمایند .

سراستاد آشپزهای تشریفاتی ایران
شف آقارضا در رستوران پله‌زیر
تخت طاوس ـ غرب چهار راه روزولت ـ جنب ایران یاماها تلفن ۸۴۰۸۶۶

مرکز آموزشی دکوراسیون ایران
آگهی پذیرش داوطلب جهت امتحانات ورودی سه ساله دکوراسیون نیمه دوم سال تحصیلی ۵۲ ـ ۵۱
مدارك لازم جهت نام‌نویسی :
۱ـ۶ قطعه عکس ۴×۳
۲ـ فتوکپی شناسنامه یکبرك
۳ـ قبض رسید بانکی بمبلغ ۴۰۰ ریال به حساب شماره ۳۸۵۱ بانك تهران‌جاده‌قدیم‌شمیران مقابل سینماریولی .
۴ـ تقاضانامه شرکت در امتحانات ورودی مطابق فرم‌زیر:

درخواست شرکت درامتحا نات ورودی دوره سه ساله مرکز آموزشی دکوراسیون ایران

نام و نام خانوادگی :	محل صدور :
آخرین مدرك تحصیلی :	آدرس و تلفن
تاریخ تولد :	تبصره : وجه ثبت نام بهیچ
تاریخ صدور :	وجه مسترد نمیشود .

امتحانات ورودی:
۱ـ امتحانات کتبی شامل معلومات‌عمومی، طراحی آزاد.
۲ـ مصاحبه .
مهلت تسلیم یا ارسال مدارك به دبیرخانه همه روزه از ساعت ۸ صبح تا۸ بعداز ظهرحداکثر تاتاریخ ۳ر۱۲ر۵۱ به آدرس میدان ۲۵ شهریور کوچه بهرامی پلاك۱۷ و تاریخ امتحانات ورودی در روز ۴ر۱۲ر۵۱ از ساعت ۹ تا۱۲ صبح در محل مذکور بعمل خواهدآمد.
این مدرك از طرف مرکز آموزشی‌دکوراسیون ایران صادر میگردد .
مرکز آموزشی‌دکوراسیون ایران

تجدید آگهی مناقصه سازمان آب تبریز
سازمان‌آب تبریز تعداد ۲۰۰۰۰ دستگاه کنتور آب سرد مورد احتیاج خود را از طریق مناقصه خریداری مینماید .
داوطلبان شرکت در مناقصه همه روزه بغیراز روز های تعطیل با مراجعه بدبیرخانه سازمان و یا با مکاتبه مدرك مربوط به مناقصه را دریافت و پیشنهاد خود را برمبنای آن تنظیم و طوری ارسال فرمایند که تا ساعت ۱۰ صبح روز ۲۲ر۱۲ر۵۱ بدفتر سازمان آب تبریز برسد .
سازمان آب تبریز

آگهی مناقصه شماره ۴۰ر۵۱
شرکت‌مخابرات ایران تعداد پنجهزا رشاخه‌لوله آهنی گالوانیزه نمره چهارسه متری بدون‌دنده وبوش وچهار صدوبیست‌و هشت شاخه‌تیرآهن دومتری نمره چهارده مورد نیازخودرا بارعایت‌شرایط عمومی‌و طرح‌قرارداد تحویل انبارشماره یك شرکت واقع در اول‌خیابان آرامگاه از طریق‌مناقصه خریداری مینماید . داوطلبان شرکت در مناقصه می توانند همه‌روزه بجزایام تعطیل‌و درساعات اداری بدبیرخانه اداره تدارکات شرکت‌مخابرات واقع‌در خیابان تخت‌جمشید چهارراه شیراز مراجعه‌وپس‌ازاخذ معرفی مبلغ‌پانصد ریال به‌حساب شماره ۱۰۵۰۹ شرکت مخابرات ایران نزدبانك‌ملی ایران‌شعبه تخت‌جمشید پرداخت‌و مدارك مناقصه‌را ازاداره مذکور دریافت‌و با توجه کامل بمندرجات آنها را امضاء نموده بضمیمه پیشنهاد دخود در دوپاکت (الف)و (ب)بوصف‌مشروحه در شرایط عمومی تاآخر وقت‌اداری روز شنبه پنجم‌اسفند ماه ۵۱ بدبیرخانه کل شرکت مخابرات بنشانی بالاتسلیم‌ورسیددریافت دارند . پیشنهاد های واصله تاموعد مقرر درساعت۱۰ صبح‌روز یکشنبه ششم‌اسفند ماه ۵۱در اطاق ۳۰۲ ساختمان شرکت به‌نشانی‌مذکور بازو خوانده خواهدشد مهلت تحویل کلیه مورد مناقصه ۱۵روز می‌باشد . حضور پیشنهاد دهندگان یانماینده مجاز آنها در کمیسیون مناقصه آزادوشرکت مخابرات ایران در رد یك و یا کلیه پیشنهاد های رسیده مختاراست.الف ۱۷۸۱۱
شرکت مخابرات‌ایران

پای بچه‌ها آزادی میخواهد
پیامی برای
• تمام مادران خوب
• تمام پدران خوب
بسیاری ازبزرگسالان پاهای بیمار وبدقواره دارند ، علت آن‌کفشهای نامناسبی است‌که دردوران‌کودکی‌بپا داشته‌اند کفشهایی‌که بپا فشارآورده و ازتکامل ورشد طبیعی‌آن ، جلوگیری‌کرده‌اند ، بهمین دلیل الفانتن شوهه خواهان آزادی برای پای ظریف وحساس بچه‌ها است وبرای پای آنها احساس مسئولیت میکند.
متخصصین الفانتن شوهه پس‌از سالها تجربه وتحقیق روی پای‌کودکان درکشورهای مختلف سه‌اصل‌آزادی پاراکشف کرده اند که در تمام‌کفشهای الفانتن شوهه این سه اصل آزادی پا رعایت شده است .

سه‌اصل آزادی پا در الفانتن شوهه

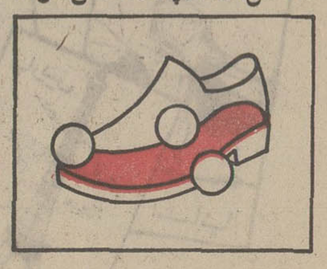

۱ـ آزادی پنجه پا
۲ـ آزادی حرکت پا
۳ـ حفظ حالت طبیعی پا
الفانتن شوهه دوست‌تمام‌بچه‌های‌خوب‌دنیا
تنها پای سالم‌کودکان‌میتوانند تبدیل بپاهای‌خوش ترکیب وزیبا بشوند.
الفانتن شوهه درفروشگاههای کفش ملی

چرا رانندگان تهرانی فرار میکنند!

عقیده آزاد

نوشته : جعفر منصوریان
مشاورحقوقی وزارت‌دربار
و عضو هیات مدیره کانون وکلای دادگستری

موضوع رانندگی و جرائمی که در این زمینه رخ میدهد ، هرچند یکبار فاجعه ناگواری در شهر تهران ببار می‌آورد وهمین امر باعث میشود که چند روزی مورد بحث محافل و روزنامه‌ها قرارگیرد و پس ازچندی بدون آنکه نتیجه‌ای از این گفت وشنودها عایدشود ، به بوته فراموشی سپرده میشود تا آنکه فاجعه دیگری ببار آید ..

استفاده از وسائل نقلیه و رانندگی در شهرها امروزه یکی‌ازضروریات زندگی‌است. بنابراین بخاطر جلوگیری از وقوع جرائم رانندگی نمیتوان از حرکت وسائط نقلیه جلوگیری بعمل آورد و یا رانندگی راممنوع کرد. این مشکل تنها مربوط به کشور ما و یاشهر تهران نیست ، بلکه دنیا و اکثر شهرهای بزرگ که بمراتب تعداد وسائل‌نقلیه در آنها زیادتر از تهران است دچار این معضل هستند ، ولی بایستی دید ، آنها تا چه‌اندازه این مشکل را حل کرده و یاحداقل کاهش داده‌اند ؟ آیا در سایر کشورها هم مرتبا بر شدت مجازات جرائم ناشی از رانندگی می‌افزایند ؟ یا میزان جرائم نقدی مربوط به تخلفات رانندگی را بالا میبرند ؟ بالاخره ما بایستی مجتهد باشیم یا مقلد ؟ البته نه تقلید کورکورانه ، بلکه استفاده از تجربه دیگران و منطبق کردن آن با شرائط اقلیمی و روحیه مردم و نحوه آداب و رسوم کشور خودمان . موضوع رانندگی یک امر من‌درآوردی در کشور ما نیست اغلب‌مردم جهان رانندگی میکنند . از شرق و غرب گرفته تا کشورهای امریکای جنوبی‌وشمالی و سایر نقاط جهان . خوب بیائید این‌وضع رانندگی خودمان را با یک کشور دیگر و حتی وضع رانندگی در تهران را با یکی از شهرهای کشور خودمان مقایسه کنیم . بدون هیچگونه اغراقی میتوان گفت وضع رانندگی در تهران با هیچ کجای دنیا و با هیچیک از شهرهای ایران قابل مقایسه نیست !

در سال ۱۳۴۵که اجلاسیه شورای‌اتحادیه بین‌المللی وکلا در تهران تشکیل شد، عده‌ای ازحقوقدانان بزرگ کشورهای جهان به تهران آمده‌بودند .روزی یکنفر از نمایندگان بامن در یک اتومبیل نشسته بود و به‌مقصدی حرکت میکردیم . این شخص که یکی از حقوقدانان بزرگ اروپائی بود ، وقتی‌متوجه نحوه رانندگی در تهران شد و دید که هر راننده با عجله و شتابی که غیرقابل توصیف است در واقع درصدد فرار است وبهیچوجه حاضر نیست لحظه‌ای تامل کند ، وبمحض توقف ماشین جلوئی ، وسیله نقلیه عقبی به فوریت به چپ و یا براست منحرف میشود و در یک آن سرتاسر خیابان مسدود می‌گردد و حتی در مواردی در جاده قدیم شمیران درحدود سیدخندان رانندگان باین هم اکتفا نکرده ویا وسیله نقلیه خود به پیاده‌رو میروند ، چنان دچار وحشت شدکه پرسید «چه خبر است ؟ مگر بمباردمان‌شده؟ چرا همه فرار میکنند ؟» باور کنید پاسخی نداشتم که باو بدهم ، که خبری نیست و این وضع رانندگی عادی شهر ماست !

این که از رانندگان ! تازه‌عابرین‌و پیاده روندگان نیز عالمی دارند : درسر چهارراه‌ها درحالیکه چراغ راهنمائی برای رانندگان سبز و جهت عابرین قرمز است ، عابرین از سروکول ماشین‌ها بالا میروند وجوانها با زدن مشت روی کابوت ماشین‌ها آنها را وادار به توقف کرده و گهگاه با ماشین ها جفتک چهارکش بازی میکنند . ـ مامورین پلیس هم می‌ایستند و تماشا میکنند و مثل اینست که دیگر خسته شده‌اند و لاجرم‌مردم را به حال خود واگذاشته‌اند.

شما تصور میکنید این نحوه رانندگی در شهر ما ، که بیشتر به آکروباسی درسیرک ها شباهت دارد تا برانندگی ، معلول زیاد بودن وسائط نقلیه و تنگی معابر و خیابانها است ؟ بهیچوجه چنین نیست ، زیرا اغلب شهرهای کشورها خیابانهائی بمراتب‌تنگتراز خیابانهای ما دارند و تعداد وسائط نقلیه آنها نیز بیش از ده‌ها برابر وسائط نقلیه ما است و چنین صحنه‌هائی که در شهر ما صورت عادی بخود گرفته کمتر به چشم میخورد. آخر در کجا شما دیده‌اید که در سر یک چهارراه گردش براست آزاد باشد و یک راننده متکبروخودخواه اعم ازشخصی و یاکرایه و یا تاکسی که قصدش عبور مستقیم است ازپشت تمام ماشین‌ها خود را به جلوی سایرین رسانیده و جلوی حرکت سایر ماشین‌ها را که میخواهند گردش به راست کنند بگیرد و صدای بوق سایرین را بلند کند ولی خود، خونسرد ، به عمل‌خلاف خویش ادامه دهد و پلیس همکه گرفتار راهنمائی است پس از آنکه متوجه شد به جای آنکه حداقل او را مجبور کند که به راست بپیچد ، برای رهائی ماشین های عقبی و جلوگیری ازبوق زدن آنها ،ماشین متخلف را بجلوی سایر ماشین‌ها راهنمائی نماید ، در حقیقت جایزه‌ارتکاب‌تخلف‌برای‌او قائل شود ؟ شما با اینوصف انتظار دارید که این راننده متخلف در دفعات‌بعدمرتکب اینگونه تخلفات نشود ؟

پس عیب کار کجا است ؟ نقص ازقانون است یا اجرای آن ؟ بهرحال نقص ازقانون نیست ، قانون ۱۲ ماده‌ای تشدید مجازات رانندگان که در سال ۱۳۲۸ به تصویب قوه مقننه رسید و قوانین بعدی که به آن اضافه شده در وضع حاضر وافی به مقصود است و حتی در بعضی موارد قانونگذار بسیارهم شدیدعمل کرده و ارتکاب قتل غیر عمدی را که بواسطه بی‌احتیاطی‌یا عدم‌مهارت‌راننده‌ای که مست بوده و یا پروانه نداشته و یازیادتر از سرعت مقرره حرکت میکرده و یا آنکه دستگاه موتوری را باوجود عیب و نقص‌به کار انداخته و یا در محلهائی که برای‌عبور پیاده علامت مخصوص گذارده شده مراعات نکرده و یا از محل‌هائی که عبور از آن ممنوع گردیده صورت گرفته باشد،مستوجب مجازات حبس مجرد از ۲ تا ۵ سال‌وغرامت از یکهزار تا ۵ هزار تومان و محرومیت از رانندگی برای مدت ۵الی ۱۰ سال دانسته است. این مجازات که از درجه جنایت محسوب میگردد در دادگاه جنائی رسیدگی میشود و موضوع با گذشت شاکی خصوصی هم از بین نمیرود ـ درحالیکه به موجب‌ماده ۱۷۱ قانون کیفر همگانی هرکس عمدا به دیگری جرح یا ضربی وارد آورد که منتهی به موت مجنی‌علیه گردد ، بدون اینکه‌مرتکب قصد کشتن را داشته باشد . به حبس با اعمال شاقه از ۳ تا ۱۰ سال محکوم خواهد شد.

امروز اکثر علمای حقوق‌دان‌و جرم‌شناسان نیز معتقدشده‌اند که شدت مجازات‌بهیچوجه از میزان جرائم نمیکاهد . پس باید روحیه مرتکبین یا عاملان جرم و عوامل بوجود آورنده آن مورد بررسی قرار گیرد و این امر بعهده علمای جرم‌شناسی است که بحمدالله تعداد آنها در کشور ما کم نیست و اینها هستند که بایستی حالات درونی رانندگان و عوامل اجتماعی را که تحت تاثیر آنها رانندگان مرتکب تخلف و بزه رانندگی میشوند ، مورد تحقیق و تدقیق‌قرار دهند. باید این واقعیت غیر قابل انکار را پذیرفت که وضع جسمانی‌و روانی‌واجتماعی مرتکب جرم مبین شدت و ضعف جرم است و لذا برای یافتن ریشه اساسی ارتکاب اینگونه جرائم‌قبل از هرچیز لازم است‌حالت غیر عادی مرتکب در هنگام ارتکاب جرم مشخص شود و اینکار بعهده دادگستری و قاضی نیست ، زیرا قاضی فقط موضوع‌عمل ارتکابی را با ماده قانونی‌سنجیده وبراساس آن برای مرتکب مجازات تعیین میکند و دیگر کاری نداردکه علت‌ارتکاب این عمل‌چه بوده و ریشه آن از کجا سرچشمه گرفته و چه باید کرد که این رشته خشک شود و موجب تکرار آن نگردد . ـ ازنظر قاضی ممکن است یک راننده متخلف که براثر مستی و یانداشتن گواهی رانندگی و یا سرعت موجب قتل غیر عمدیک فرد یاافرادی شده ، به همان مجازاتی محکوم شود که یک مرتکب ضرب یا جرح عمدی منتهی به موت محکوم میشود و در همان زندانی محبوس گردد که یک قاتل و یا یک مجرم حرفه‌ای زندانی میشود . از نظر یک جرم شناس این دونه‌تنهابا یکدیگر متفاوت‌هستند، بلکه مطالعه درباره روحیه فرد فردمجرمین مورد نظر است و پیش‌گیری از وقوع جرم مورد توجه جرم‌شناس است . بنابراین پیشنهاد میکنم که موضوع جرائم وتخلفات رانندگی با تشکیل میزگردی در روزنامه اطلاعات و دعوت از عده‌ای متخصصین‌جرم شناسی که اغلب استادان دانشکده حقوق هستند و عده‌ای‌علمای‌روانشناس وحقوقدانان موردبحث‌و بررسی قرار گیرد.

اما علاوه بر عواملی که ازآنها بحث شد، یعنی قانون اجرا کننده و مرتکب ، عوامل دیگری هم در جرائم و تخلفات رانندگی‌موثر است که وضع خط کشی ، چراغهای راهنمائی ، عابرین پیاده و وضع جاده‌ها و خیابانها و چاله‌ها و گودالهای وسط خیابان ها و راهها (آنهم بدون هیچ علامت‌وچراغی) جزئی از آنها است که بحث درباره هریک از آنها خود احتیاج وقت جداگانه‌ای دارد.

عبور آزاد خروج ممنوع!

مسئولان و ماموران نصب علائم راهنمائی و رانندگی در گذرگاه ها ، در کوی تلفنخانه (قلهک) با نصب یک تابلو در معبر یک پل ، مساله‌ای بوجود آورده‌اند . که هنوز هیچکس نتوانسته است آن را حل‌کند. این تابلو یک تابلوی ورود ممنوع است که در انتهای پل نصب شده است . به این‌معنی که بر اساس مفهوم این‌تابلو، رانندگان میتوانند از یکسرپل وارد شوند ، اما نمیتوانند از سر دیگر آن‌خارج شوند ،چون تابلو ورود ممنوع ، بجای‌آن که در ابتدای پل نصب‌شود، در انتهای آن نصب شده‌است. باتوجه به این نکته ، حل‌کنید این مساله را : چگونه میتوان با اتومبیل وارد یک پل شد، اما نمیتوان از آن خارج شد؟

نامه به روزنامه

نتیجه گیری از حوادث ...

هر حادثه ناگواری که در نقطه‌ای اتفاق می افتد وخسارات جانی و مالی ببار می آورد ، باید هشداری باشد ، برای مسئولان مربوطه ،قادر خصوص آن حادثه مطالعه وبررسی دقیق بعمل آورند و اقدامات لازمه را برای جلوگیری از وقوع نظایر آن به موقع انجام‌دهند. مثلا وقتی‌ماشین مخصوص‌حمل دانش آموزان مدرسه‌ای‌در اثر مستعمل بودن ویا سهل‌انگاری راننده آن تصادفی مرگبار بوجود می آورد ، باید فورا مسئولان آموزش و پرورش مدارسی را که دارای ماشین مخصوص هستند ، زیر کنترل قرار دهند و مقرراتی برای‌آنها تعیین کنند .

مهدیقلی آهی

مزایای پستچی ها ...

در سال ۱۳۴۹ در وزارت پست‌و تلگراف‌و تلفن درتهران به‌عنوان پستچی استخدام‌رسمی شدم و سپس به مهران غرب اعزام گردیدم . با توجه باینکه در تهران استخدام شدم واهل مرکز هستم ، برابر قوانین موجود ، میبایستی از فوق‌العاده بدی آب و هوادر این‌شهرستان مرزی و گرمسیر استفاده کنم، حال آنکه از این مزایا بی ـ بهره‌ام

پستچی مهرانغرب . عباس قنبری

وزارت کشور

شهرداری اصفهان

آگهی مناقصه

شهرداری اصفهان باستناد تصویبنامه شماره ۱۱۶۹ ـ ۲۸ر۱۱ر۵۱ انجمن شهر و تائید جناب آقای استاندار بقائم‌مقامی وزارت کشور بمنظور تسهیل در امر ترافیک و حفظ و نگهداری پل های تاریخی اصفهان ساختمان یکرشته پل واقع در امتداد خیابان آذر بطول ۱۲۵ متر و عرض ۲۴ متر برای ۶ خط عبور را برطبق شرایط مندرج در اسناد مناقصه و بشرح زیر بمناقصه برگذار می نماید .

۱ـ شرکت کنندگان درجه یک پلسازی و یا راهسازی‌سازمان برنامه میتوانند از تاریخ ۱۹ر۱۲ر۵۱ الی ۲۴ر۱۲ر۵۱ بدفتر مهندسین مشاورهگزار واقع در تهران در خیابان حافظ شماره ۱۹۴ مراجعه و با پرداخت مبلغ ششهزار ریال اسناد مناقصه دریافت دارند . بدیهی است بعد ازتاریخ بالا بهیچوجه اسناد مناقصه داده نخواهد شد .

۲ـ شرکت کنندگان بایستی پیشنهاد خود را در دو پاکت لاک ومهر شده بشرح زیر که روی آن نوشته شده باشد مربوط بساختمان پل مقابل خیابان آذر است حداکثر تا ساعت ۹ صبح روز ۲۰ر۱ر۵۲ باداره دبیرخانه شهرداری تسلیم و رسید دریافت دارند .

الف ـ پاکت الف محتوی ضمانتنامه بانکی معتبر بر طبق نمونه منضم اسناد مناقصه بمبلغ ۳۲۰۰۰۰۰ ریال برای مدت سه ماه و دفترچه های شرایط مناقصه و پیمان و مقادیر و فهرست آحاد بها و نقشه ها و دفترچه های مشخصات فنی عمومی و اختصاصی و شرایط عمومی پیمان و مدارک بیمه‌عملیات بوده که تماما به مهر و امضاء شرکت کننده رسیده باشد .

ب ـ پاکت ب محتوی پیشنهاد شرکت کننده خواهد بود که بطور خوانا و بدون قلم خوردگی به مهر و امضای شرکت کننده رسیده باشد

۳ـ پیشنهادات واصله در ساعت ۱۰ صبح روز ۲۰ر۱ر۵۲ در کمیسیون مناقصه باز و رسیدگی و برنده مناقصه تعیین‌خواهد شد .

۴ ـ شهرداری در رد و قبول یک یا کلیه پیشنهادات مختار است .

۵ ـ سایر اطلاعات و جزئیات مربوطه در اسناد و مدارک مناقصه مندرج است .

شهردار اصفهان ـ سرلشکر
بهمن رضانیا
آ ـ ۸۶۵۰۱

آگهی مناقصه شماره ۴۴
مورخ ۲۱ر۱۱ر۵۱

آمادگاه ۵۱۲ صحرائی مراغه دوخت ۳ قلم ملبوس بشرح زیر را از تاریخ انعقاد پیمان تا مورخ ۱۵ر۵ر۱۳۵۲ بمناقصه می گذارد .

۱ـ کت آستر پشمی ۲ـ شلوار آستر پشمی ۳ـ کلاه آستر پشمی .

پیشنهاد دهندگان میتوانند با مراجعه بشعبه خرید و پیمان آمادگاه و ملاحظه نمونه و مشخصات ملبوس و دریافت برگ شرایط و مشخصات معامله پیشنهاد خود را برابر مفاد مندرجه در شرایط معامله تنظیم و تا ساعت ۹ صبح روز ۹ر۱۲ر۵۱ بمرکز پیمان آمادگاه واقع در پادگان رضا پاد تسلیم و رسید دریافت نمایند .

آمادگاه ۵۱۲ صحرائی مراغه

تیمسار فرماندهی نیروی زمینی شاهنشاهی تیمسار فرماندهی ژاندارمری کل کشور تیمسار فرماندهی پلیس راه سرکار سروان فرمانده پادگان رینه سرکار سروان رئیس پاسگاه پلیس راه جاجرود

با اظهار امتنان از همکاری صمیمانه آنجنابان در نجات جان رانندگان این شرکت از محاصره برف در جاده رینه‌لاریجان توفیق هر چه بیشتر همگانی را در خدمت بوطن از درگاه خداوند متعال خواهانم .

مدیر عامل شرکت بوکه معدنی (با مسئولیت محدود)
بهربردار معدن بوکه رینه لاریجان

آگهی مناقصه

جمعیت شیر و خورشید سرخ ایران لوازم برق مورد نیاز شش ماهه اول سال ۱۳۵۲ ساختمان های خود رااز طریق‌مناقصه خریداری می نماید .

داوطلبان شرکت در مناقصه میتوانند مشخصات و صورت لوازم و شرایط شرکت در مناقصه را حداکثر تا یکهفته پس از انتشار این آگهی از دفتر تدارکات اداره کل ساختمان واقع در خیابان سیمتری مقابل ژاندارمری کوچه ساسان شماره ۱۲ دریافت نمایند .

آگهی تاسیس سازمان ملی انتقال خون ایران

طبق ماده هشتم آئین‌نامه اصلاحی ثبت موسسات وتشکیلات غیرتجارتی خلاصه مشخصات‌سازمان ملی انتقال خون ایران که بشماره ۱۳۶۷ درتاریخ ۳۰ر۱۱ر۱۳۵۱ در دفتر ثبت موسسات و تشکیلات غیرتجارتی به ثبت رسیده‌است به شرح زیر درروزنامه رسمی‌ویکی از روزنامه های کثیرالانتشار برای اطلاع عموم آگهی میشود:

۱ـ نام موسسه ـسازمان ملی انتقال‌خون ایران

۲ـ مقصود از تشکیل موسسه ـتمرکزو بهبودامور مربوط به انتقال خون وتهیه‌فرآورده های پلاسمائی وتدوین ضوابط ونظارت وآموزش وپژوهش‌های لازم‌برای جمع‌آوری ونگهداری‌وپخش خون وفرآورده های پلاسمائی .

۳ـمرکز اصلی‌موسسه ـخیابان‌ویلا ـتهران کلینیک که بنا بضرورت درسایر استان ها و شهرستان ها نیز شعبه‌تاسیس‌خواهد شد.

۴ـمدت‌تشکیل موسسه ـاز تاریخ۱ر۱۰ر۵۱ بمدت نامحدود

۵ـ موسسین موسسه ـ جناب آقای‌وزیربهداری ـ جناب آقای کریم‌پاشابهادری ـتیمسار سپهبددکتر ایادی ـمدیرعامل‌جمعیت شیروخورشید سرخ ایران ـ آقای دکتر جوادسعید ـ آقای دکتر فریدون علاء ـآقای دکتر عبدالحسین‌سمیعی ـآقای دکترشجاع‌الدین شیخ‌الاسلام‌زاده ـآقای محمودرئیس

۶ـ هیئت مدیره ـ۱ـ آقای دکترفریدون علاء مدیرعامل ۲ـ آقای دکتر شجاع‌الدین شیخ‌الاسلام‌زاده دبیر

۳ـ آقای محمودرئیس خزانه‌دار که در اولین جلسه‌شورایعالی سازمان ملی‌انتقال خون‌انتخاب شده‌اند.

۷ـ کسانی که حق‌امضاء دارند ـآقای دکترفریدون علاء به پیشنهادشورایعالی وفرمان علیاحضرت فرح‌پهلوی شهبانوی‌ایران برای مدت چهارسال بسمت مدیرعامل سازمان انتخاب شده‌اند و برکلیه واحد هاو کارکنان سازمان ریاست‌خواهندداشت‌واختیارات ایشان به‌شرح ماده ۱۳ اساسنامه‌است که به تصویب اعلیحضرت همایون‌شاهنشاه آریامهر هم رسیده‌است‌و کلیه نامه های‌اداری‌و قرارداد ها رابه‌تنهائی واوراق‌واسناد بهادارو چکها و افتتاح‌حساب جاری‌و ثابت نزدبانکهای مجاز را باشرکت‌خزانه‌دارسازمان(آقای محمودرئیس) امضاءخواهند کرد .

رئیس‌اداره ثبت‌شرکت هاومالکیت صنعتی . مهدی‌نراقی

آگهی

بیمارستان‌و درمانگاه شماره ۲ دانشکده‌دامپزشکی‌واقع در خیابان (آیزنهاور ـبیات)همه‌روزه باستثنای ایام تعطیل ازساعت ۸صبح‌الی ۱۱ر۳۵صبح آماده درمان دامهای‌بیمار (سگ ـ گربه ـ پرندگان)می‌باشد .

برای کسب‌اطلاع‌بیشتر می توانند از طریق تلفن های زیر : ۹۲۹۵۳۱ـ۹۲۲۷۹۰ـ۹۲۳۰۹۵ـ۹۲۳۵۱۰ ـ۹۲۰۰۳۵

بادرمانگاه تماس‌حاصل نمایند. م‌الف۱۸۰۹۳

دانشکده دامپزشکی

نمایشگاه اتومبیل خیام ـ یزد

خیابان فرح ـ جنب‌جایگاه روحانیون
تلفن ۲۲۱۳ـانواع اتومبیل

آگهی مناقصه

کانون کارآموزی مرکزواقع‌در حسین‌آباد کرج‌برای نصب‌پست فشارقوی‌به یک‌دستگاه ترانسفورماتور ۴۰۰ کیلوولت‌آمپر بانسبت تبدیل ۳۳۱ر۴۰۰ر۲۰۰۰۰ ولت و۲۴متر کابل‌پروتودور۲۰هزار ولتی بمقطع ۱ر۳۵ میلیمتر مربع‌وشش عددسر کابل پروتوبرای کابل روی قطعات ۸متری و ۵۰مترسیم مسی نمره ۵۰ احتیاج دارد . طالبین می‌توانند پیشنهادات‌خود را بدون قیدوشرط بضمیمه صدی ۵بهای پیشنهادی بعنوان‌سپرده بحساب شماره ۱۰۹۹ بانک ملی‌شعبه حافظ‌پرداخت وقبض آنراضمیمه‌پیشنهادخودنموده‌تاآخر وقت اداری‌روز یکشنبه ۱۳اسفندماه۵۱ به‌دفتردبیرخانه‌سازمان مرکزی واقع در خیابان حافظ پاساژ زمرد تسلیم و رسیددریافت دارند . کانون دررد یاقبول یك یا کلیه‌پیشنهادات‌مختاراست‌هزینه درج آگهی به‌عهده برنده مناقصه خواهدبود چنانچه برنده ـ ازقبول عقدقرارداد منصرف گردد سپرده‌اش به‌نفع کانون ضبط میشود ـپیشنهادات روز دوشنبه ۱۴اسفند بازوقرائت خواهد شد. حضور پیشنهاد دهنده در جلسه‌مناقصه آزاداست .

مدیرعامل کانون کارآموزی مرکز ـپریور
آ ـ۸۶۹۲۸

گفتگوی تلفنی

۳۱۱۰۷۱

از ساعت ۴ تا ۸ بعد از ظهر

★ الو من ابوالقاسم مقبل ـ حال که نظر مسئولان اداره‌راهنمائی اینست که بهرترتیبی که ممکن است از کندی حرکت در خیابانها جلوگیری کنند، بهتر است‌خیابان‌هائی را که فاقد خط کشی‌هستند و خیابان خواجه نصیر هم یکی از آنها است ، خط کشی کنند ، چون نبودن خط کشی در خیابانها در مواردی‌باعث بوجود آمدن تصادف میشود ، و تصادف هم تولید راه‌بندان و در نتیجه کندی حرکت می‌کند.

★ الو ، من ناهید پایدار ـ حدود یک سال پیش‌در انتهای‌خیابان فرصت‌تخت جمشید ، جهت کار گذاشتن یک ترانسفور ـ ماتور ساختمانی ساختند وخاک های مازاد آنرا توی جوی‌مقابل ساختمان ریختند ، اما تاکنون‌جهت جمع‌آوری آنها ، اقدامی نکرده‌اند . وجود این خاک ها صرفنظر ازاینکه برای اینکه برای اهالی مشکلاتی بوجود آورده است، برای درختان خیابان هم بیخطر نیست.

★ الو من علی قوی ـ دو دستگاه تلفن از تلفن های عمومی خیابان ۲۰ متری فلاح خراب شده است . از اینرو اهالی یابایداجحاف مغازه‌داران تلفن‌دار را تحمل کنند و یا باید راهی طولانی را طی کنند ، تا به تلفن عمومی برسند . شایسته است ماموران شرکت مخابرات به موقع به‌تلفن ها سرکشی کنند ومعایب آنها رابرطرف سازند.

★ الو ، من ابوالقاسم مقبل ـ سابقا در وسط برخی از خیابان ها، سکوی‌ایمنی برای عابرین پیاده وجود داشت کنمونه‌آن‌هنوزدر قسمتی ازخیابان شاه‌آباد وجود دارد . وجوداین سکوها حداقل در میان نقاط خط کشی بخصوص عابر پیاده ، به عابرین پیاده که نیمی از عرض خیابان راطی‌میکند وروی آن می ایستد ، تامین بیشتری می دهد تا با خیال راحت ، در فرصت مناسب ، نیم دیگر خیابان را هم طی کند .

★ الو من فرزاد نخعی ـ ساکن کوی گیشا.خیابان صلح کوچه ماقبل از زمستان امسال احتیاج‌به لکه‌گیری داشت . اینک با توجه به برف و یخبندان زمستان ، چاله وچوله‌های کوچه زیادتر و عمیق‌تر شده است و حالا واقعا احتیاج به تجدید آسفالت ویامرمت دارد.

★ الو من شهلا صالح ـ در پارک واقع در میدان‌سپاه‌دانش.خیابان هاشمی ،یک زمین بازی‌برای بچه‌هاساخته شده است که اخیرا بعلت خرابی در آنرا بسته‌اند . ولی چند روزی است در پارک شکسته و چون‌ماموری نیست تا از ورودبچه‌ها به داخل‌پارک جلوگیری کند، آنها وارد زمین بازی مخروبه میشوند و در معرض خطرات ناشی از استفاده از وسایل مستعمل ان‌قرار می‌گیرند .

★ آلو من عزیز عزیزی ـ قیمت عکسهائی که از مجالس جشن‌و عروسی می‌گیرند ، تاچندی‌پیش بمیزان هر کارت‌پستال ۱۵ ریال بود . ولی حالا این قیمت را به ۲۵تا۳۰ ریال‌رسانده‌اند تذکر دهید درکارعکاس خانه‌ها کنترلی بعمل آورند و برای‌آنها ضابطه‌ای‌تعیین کنند .

★ الو من‌عباس حق‌شناس ـ خیابان نظام آبادتاکنون در چند نوبت لکه‌گیری شده است . حالابازهم سطح خیابان در اثر برف و یخبندان گذشته سال جاری ، پر از چاله و چوله شده که اینبار احتیاج مبرمی به تجدید آسفالت‌دارد. لذا اهالی‌ازشهرداری ناحیه تقاضا دارند . آسفالت این خیابان را در برنامه آسفالت‌آینده خود بگنجاند .

اگر برای نوروز برنامه مخصوصی میخواهید از تورهای لوفت‌هانزا استفاده کنید

لوفت‌هانزا برنامه تورهای آمریکای جنوبی و شمالی را با پروازهای اکونومی و هتلهای درجه ۱ مخصوص ایام نوروز را تقدیم میکند.

آمریکای‌جنوبی و نیویورک‌تاریخ‌حرکت ۲۹ اسفند ـ مدت ۲۴ تا ۲۸روز

مسیر: تهران ـ ریودوژانیرو ـ برازیلیا ـ سائوپولو ـ مونته‌ویدئو ـ بوئنوس‌آیرس ـ سانتیاگو دوشیلی ـ نیویورک ـ تهران.

IT3LH2AP82 قیمت ۱۱۸۵۰۰ ریال.

آمریکای شمالی ـ تاریخ حرکت ۲۷ اسفند مدت ۲۱ روز

مسیر ـ تهران ـ نیویورک ـ واشنگتن ـ سانفرانسیسکو

لوس‌آنجلس ـ بوفالو ـ آبشار نیاگارا ـ لندن ـ تهران.

IT3LH20T26 قیمت ۸۸۵۰۰ ریال.

برای اطلاعات بیشتر و دریافت برنامه سایر تورهای اروپائی با قسمت توریستی لوفت‌هانزا خیابان تخت‌جمشیدشماره ۳۱۱ تلفنهای ۷۵ـ۸۲۲۰۷۱

و یا آژانس مسافرتی خود تماس بگیرید.

لوفت هانزا

هرروز ساعت۷ صبح با بوئینگ ۷۰۷ به اروپا

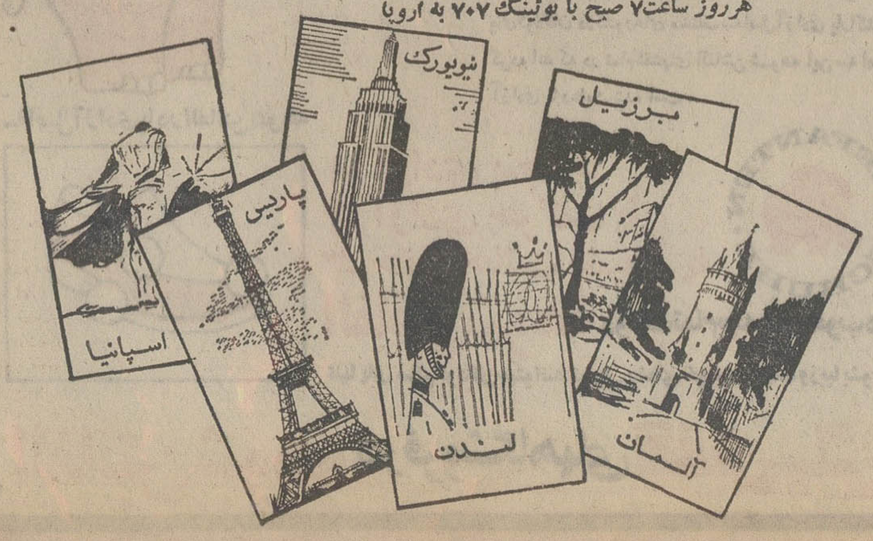

فروشنده زن، در فشار گازانبری

بررسی مشکلات شغلی زنان فروشنده

ساعت ۹ شب، هنگامیکه در پایان ساعت کار اداریم جلوی ساختمان روزنامه منتظر رسیدن تاکسی خالی بودم ، اتومبیل فواکس واگن مستعملی جاوی پایم ترمز کرد . راننده اتومبیل زنی جوان بود که مرا دعوت به سوار شدن می کرد .

سوار شدم فکر کردم خانم راننده به نیت نیکوکاری مرا که هم جنس او هستم سوار کرده است ، اما وقتی سر صحبت ان باز شد ، دریافتم او فقط برای دریافت کرایه مسافر کشی میکند : میگفت :

«مادر دو فرزند بی پدر هستم ـ ٤ سال مداوم در یک فروشگاه منظم کار می کردم اما چندی قبل مدیران فروشگاه مرا با پرداخت معادل دو ماه حقوقم (طبق قانون کار) اخراج کردند .»

و حالا تا پیدا کردن کار مجدد مجبورم برای تامین معاش خود و فرزندانم ، مسافرکشی کنم. مسافرانم خانم ها هستند اما اگر مسافر زن گیرم نیاید ناچار مردهائی را که ظاهرشان نشان از نجابت داشته باشد، سوار میکنم .

و همین برخورد موجب شد من در مورد زندگی شغلی زنان فروشنده گزارشی را که اکنون پیش روی شما است تهیه کنم .

خانم محسنی فروشنده باسابقه‌ای است . ایشان پیرامون مشکلات شغلی زنان فروشنده حرفهای جالبی زده است که در این گزارش مطالعه می‌فرمائید

زنان فروشنده : مشتری های مرد قابل تحمل تر هستند !

زن های فروشنده نیز در واقع مشکلات کلی زن ایرانی را دارند. مشکل ، طرز تفکر، و جرم، طرز رفتار، اجتماعی را که با آن سرو کار دارند .

اگر چه ۱۰ـ۸ سال پیش بندرت خانمی فروشندگی میکرد اما امروز در تهران ، زنان فروشنده گروه بزرگی را تشکیل می دهند .

گروهی که متاسفانه به علت نداشتن تحصیلات و اطلاعات کافی از حق و حقوق خود کاملا بی اطلاعند .

در کار فروشندگی زن ایرانی تجربه کافی ندارد، کلاس و مدرسه ندیده است و هر خانمی میتواند دست به این کار بزند که همین خود آغاز کار مشکلات زنان فروشنده است ..

خانم نصوره مستوفی با سابقه‌ی سال ها فروشندگی اکنون مدیر خرید فروشگاه ایران است او می گوید :

« متاسفانه ما در ایران دوره و کلاسی برای فروشندگی نداریم و هرکس فکر می کند از عهده‌ی این کار برمی آید . در صورتیکه فروشندگی تجربه و آگاهی می‌خواهد . در فروشگاه های معروف که نزدیک به ۷۰ درصد کارکنان آنها خانم هستند یک دوره‌ی یک ماهه کارآموزی پیش بینی شده است که طرز برخورد، لباس پوشیدن وچگونگی رفتار بادیگران را می آموزند . اما بطور کلی می خواهم بگویم اگر برای تراشکاری و نجاری و ... دوره اموزش لازم است برای فروشندگی که هنر ظریفتری است چرا نباید چنین آموزشی وجود داشته باشد ؟

شاید اگر فروشنده ها همچای واقعی خود را بدست آورند. دیگر مشتری فکر نکند فروشنده کنیزو کلفت اوست .»

غوغای مشتری

ـ آیا واقعا مشتریان چنین تصوری دارند ؟

ـ « حتی اگر چنین تصوری نداشته باشند باز ، رفتارشان بسیار تحقیر آمیز است. خانمهای خریدار گاهی از راهنمائی فروشنده عصبانی میشوند ، اگر فروشنده با شوهرشان حرف بزند و مثلا با مهربانی بپرسد «چه بخواهید؟» چنان عصبانی میشوند که بیا و ببین !مشتریان بحد غیر قابل تحملی پرتوقعند و بسیاری اوقات یکی فراموششان میشود که خانم جوان فروشنده هم یک انسان است .»

خریدار سرگردان

خانم نسرین ارام منش فروشنده موست یکی از بوتیک های بالای شهر میگوید :

« این نابسامانیها اغلب به این علت است که خریدار ایرانی اصلا نمیداند چه میخواهد کمتر به قصد خرید وارد فروشگاه یا مغازه میشود .

مردم اگر چند دقیقه وقت اضافی داشته باشند حتما سری بچنین جاها میزنند ، با زیر و روکردن دهها جنس مختلف و گرفتن ایراد های عجیب و غریب و گاهی نثار چند متلک وقت خود را پر می کنند .

ـ آیا خریداران مردهم مشکل سرگردانی را دارند ؟

« چون در بوتیک ما اجناس مردانه هم هست و طبعا من با هر دو دسته مشتری سرو کار دارم میتوانم بگویم با خریدار مرد اصولا آسانتر میتوان کنار آمد . کمتر چانه میزنند و قبلا درباره خرید فکر کرده‌اند .»

فروشنده های سربهوا

یک سئوال : اما فروشنده ها در عصبانی کردن مشتری واقعا استادند ، گاهی در فروشگاه ها باید یکربع یا بیشتر ، کنار میز خانم فروشنده صبر کرد تا مثلا صحبت خانم با چند همکار که دور هم حلقه زده‌اند تمام شود و انوقت با ترشروئی و نامهربانی بپرسد « چه می‌خواهی » و یا اغلب آنقدر حواسش پرت است که یک جنس ۵ تومانی را در فاکتور ۵۰ تومان می نویسد . در این مورد چه می گوئید :

خانم مستوفی : « متاسفانه این مشکلات وجوددارد یک خریدار ویا یک فروشنده خوب در درجه‌ی اول باید مودب و تربیت شده باشد . فروشنده هم از طبقه و جنس مشتری است . مشکل از هر دو جانب است ولی می ـ پذیریم که فروشندگان هم در کار خود گاهی قصور میکنند . صاحبکار هم مجبور نیست تحمل کند . در فروشگاه ما بزودی عذر چنین فروشنده‌ای خواسته می‌شود .

ولی باور کنید مشتری ها هم در خرد کردن اعصاب فروشنده قدرت فوق‌العاده‌ای دارند .

خانمها مخصوصا آنها که قصد خرید دارند اغلب با عصبانیت و خستگی در کمترین فرصت میخواهند خرید کنند . نمی ـ دانید چقدر کم طاقتند . انها متوجه نیستند که فروشندگی زنها هم کار تازه‌ایست . ما زنها دراین شغل تازه‌کاریم . خانواده های خود فروشنده ها معمولا نظر خوبی نسبت به این شغل ندارند . اما تحقیر و اهانت مشتریان دیگر وحشتناک است و گاهی برخورد های سخت بوجود می آورد .»

حق با مشتری است

خانم اشرف محسنی که در یکی از فروشگاه های کوچه برلن کار می کند میگوید :

(همیشه حق با مشتری است) این چیزی است که صاحبکار دائما میگوید :

ولی آیا واقعا همیشه این شعار اقتصادی صادق است ؟

خانم مستوفی : « اگرچه در واقع این اعتقاد وجود دارد ولی گاهی هم باید مشتری متجاوز را سرجایش نشاند . چرا که فروشنده هم باید در محیط کار احساس ایمنی و آسودگی داشته باشد . با مشتریی که بهیچوجه باور نمی کند نمونه باز ، نمونه همان جنس پاکت شده‌ای است که او میخواهد و اصرار دارد که جنس را باز کند تا ببیند ، چه میتوان کرد ؟

ـ خانم مستوفی شما از خانم های حسود هم ذکری کردید. اما فکر نمی کنید بعضی ازفروشنده هاهم دارای چنان ناز وعشوه‌ای هستند که نه جایش در محیط کار است و نه اصلا ضرورتی دارد . . . ؟

ـ «بله» ، متاسفانه این مشکل گاهی دیده میشود، ولی ازچشم مسئولان فروشگاه ها پوشیده نیست ، این زنها به خودشان و فروشگاه لطمه میزنند . بد نامی برای محل کار لطمه‌ئی غیر قابل جبران است .

افراطی ها

خانمهای فروشنده اغلب بد لباس و بد ظاهرند . بهداشت و آرایش و جذابیت ظاهری را بهیچ میگیرند ویامثلا چون شنیده‌اند فروشنده های انگلیسی سرکار مژه مصنوعی و توالت کامل دارند ، ناگهان چنان افراطی میشوند که بکلی خود را فراموش میکنند .

گله نکردند

اگرچه خانمهای فروشنده از صاحبکاران گله علنی نکردند. لکن در بررسیهای شخصی بخوبی دریافتم که خانمهای فروشنده از صاحبکاردلخوشی ندارند .

متوسط ساعات کار در فروشگاه های وسیع ۸ ساعت است و حق بیمه و استفاده از مرخصی وجود دارد . اما فروشنده های مغازه ها و فروشگاه های کوچک اصلا نمیدانندکه با مشکلات کاری خود چه کنند. با صاحبکار زورگو چگونه کنار آیند . باوجودیکه صاحبکارهموارمیتواندفروشنده‌اش را از نظر مالی تامین کند و اختلافات را خود حل و فصل کند، اما معمولا از چنین لطفی دریغ میکند .

صاحبکار باتمام قوا میکوشدحقوق کم بدهد. برای بطور متوسط ۱۰ یا ۱۱ ساعت کار در روز مثلاماهی ۳۵۰ تومان دستمزد میدهد و هر لحظه هم قلب فروشنده بیچاره لرزانست که مبادا به بهانه‌ای کوچک اخراجش کنند . وآقای صاحبکار کسی را پیدا کند کهبا پول کمتری همین کار را انجام دهد !

آنچه حاکم است، نیاز فروشنده ونازصاحبکار است . تازه اگر قانون و قاعده‌ای درکار باشدزن های فروشنده از آن بی‌خبرند.

خانم اشرف محسنی میگوید : «برای من هنوز مشکلی پیش نیامده ولی اگر پیش بیاید نمیدانم بکجا باید مراجعه کنم.».

فروشنده های زن و بیمه

خانمهای فروشنده باردار معمولا پس از وضع حمل، کار خود را از دست میدهند اگرچه بنظر بعضی از صاحبکاران زن شوهردار و بچه‌دار برای فروشندگی مناسبتر است ، چرا که هدف مشخص و بردباری بیشتری دارد و لابدنیاز بیشتر و تحمل بیشتری هم دارد که زورگوئی ها را بپذیرد ودم نزند.

صاحبکاران معتقدندکه علت عمده عدم رضایت مشتریان ناشی از بی‌سوادی یا کم‌سوادی زنان فروشنده است !

ولی آیا عدم تامین وبی‌پناهی صنفی زنان فروشنده یکی دیگر از مهمترین دلایل خشمهای آنو کم صبریهای آنها نیست ؟

موش پارچه‌ای روی کاناپه !

از تکه های باقیمانده خیاطی که بنظر بی مصرف می‌آید یک موش درست کنید . تکه ها را با در نظر گرفتن تناسب رنگ و طرح بهلوی یکدیگر بدوزید تا یک تکه پارچه به عرض ۷۰ و طول ۶۰ سانتی‌متر بشود سپس آنرا پنبه دوزی کنیدو بعد درز وسط را بدوزید و سر آنرا مثل بالش جمع کنید و داخلش را از خرده اسفنج و یا جوراب های نایلون، ستمل پر کنید . یک دم و چهارپای کوچک بدوزیدو به کناره های آن وصل کنید . این موشهای کوچک برای روی کاناپه و یا تخت های بچه ها جالب و دیدنی است .

محفل زنان

★سازمان زنان ایران مراکز رفاه خود را برای راهنمائی و آموزش زنان ، در تهران توسعه میدهد و تعداد آنها به ده مرکز می‌رساند . در نظر است . برای اداره این مراکز علاوه بر نیروی موظف کنونی، از نیروی دختران دانشجو نیز کمک گرفته شود .

★ بندر عباس ـ هیاتی مرکب از خانم جهانبانی سخنم سناتور زهرا نبیل رئیس امور شهرستانها در قسمت زنان ، خانم عزیزالملوک شیبانی عضو شورای آموزش و پرورش و خانم شمس و آقای جهانبانی برای تجدید انتخابات درقسمت زنان حزب ایران نوین وارد بندر عباس شد .

این هیات طی مدت اقامت خود در بندرعباس ضمن تجدید انتخابات دوکلاس تشکیل داد.

دریکی از کلاسها ، مسائل سیاسی برای بانوان آموزش داده خواهد شد و کلاس دیگر «ترویج کونشینان برای بهزیستی» نام دارد .

سقف چرمی اتومبیل
برای زیبائی و جلوگیری سرما و گرما سقف اتومبیل خود را در ۲ ساعت چرمی نمائید .
انواع روکش داخل و پشت سری آماده میباشد
پهلوی مقابل پارک ساعی

آغاز هفته دوم نمایش فقط در
سینماحافظ
دومین اثر انتخابی سینما حافظ از میان جدیدترین محصولات برگزیده سینمای هند

سئانسها ۱۰ر۳۰ صبح ۱ ـ ۳ر۳۰ ـ ۶ ـ ۸ر۳۰ بعدازظهر
گیشه سینما حافظ همه روزه بلیط رزرومیکند

آگهی استخدام

وزارت تعاون وامور روستا ها ـ(سازمان مرکزی تعاون روستائی) در نظردارد برای یکدوره آموزشی پیش از خدمت کادر دفتری و حسابداری که در موسسه علوم بانکی برگزار میشود تعدادی داوطلب که دارای شرایط زیر باشند از طریق مسابقه انتخاب و پس از طی دوره کارآموزی و موفقیت در امتحانات مربوطه برای خدمت دریکی ازنقاط مذکور دربند ۱ استخدام نماید.

۱ـ متولدین شهرستان های ایده ، ایرانشهر ، برازجان ، جیرفت ، خاش ، درگز، دره‌شهر، دشت میشان دهدشت ، زابل، رامهرمز، سراوان ،سیرجان ، شوشتر گناوه ، مسجد سلیمان، میناب ،یاسوج .

۲ـ دارابودن دیپلم دریکی از رشته های :۱ـ بازرگانی ۲ـ ریاضی ۳ـ طبیعی (دیپلمهای ذکر شده بترتیب برای معرفی و شرکت در مسابقه ورودی حق تقدم خواهند داشت).

۳ـ انجام خدمت وظیفه.

٤ـ متولدسال ۱۳۲۷ ببعد.

۵ـ نداشتن پیشینه کیفری.

٦ـ نداشتن لکنت زبان و نقص عضو.

۷ـ عدم اعتیاد بمواد مخدر.

داوطلبان واجدشرایط مذکور بایستی مدارك زیر را :

۱ـ اصل مدرك دیپلم و یکبرك فتوکپی آن.

۲ ـ اصل وفتوکپی برك پایان خدمت وظیفه.

۳ـ دوقطعه عکس ٤ × ٦ (باذکر مشخصات در پشت آنها).

٤ـ اصل شناسنامه عکس‌دار بانضمام یکبرك فتوکپی صفحه اول یارونوشت مصدق آن.

تهیه و در اول وقت‌اداری روز ۷ر۱۲ر۵۱ باداره تعاون وامور روستا های (سازمان تعاون روستائی)محل سکونت خود مراجعه وهمانروز برك معرفی دال بر سکونت در شهرستان محل تولد و تائید صلاحیت اخلاقی وسایر شرایط را دریافت و شخصاهمراه با مدارك مزبور طوری به‌تهران حرکت نمایند که تاآخر وقت اداری روز ۱۲ر۱۲ر۵۱ خودرا بسازمان مرکزی تعاون روستائی «تهران ـ خیابان پهلوی، نبش شاهپورعلیرضا پلاك ۳۵۷ » اداره آموزش و ارشاد معرفی نمایند.

۱۸۰۹٤ الف م

وزارت تعاون و امور روستا ها

آغاز هفته دوم نمایش فقط در
سینماریولی
دو قاتل حرفه‌ای و از جان گذشته مافیا برای قتل او آمده بودند ولی فراموش کرده بودند که او نیز خودیك مامور کار کشته سابق مافیا است!

تماشای این فیلم برای اشخاص کمتر از ۱۸ سال ممنوع است

از امشب در سینماهای
دیانا ـ تاج ـ مهتاب ـ ایفل ـ فردوسی ـ اسکار

دوکمدین محبوب سینما «چیچو وفرانکو» این بار برادران «ترینیتی» را دست انداخته وشاهکار کمدی وسترن خودرا بوجود آورده‌اند .

آگهی مناقصه شماره ۲۷۱۹ر۵۱

راه‌آهن دولتی‌ایران ششهزار عددرادیاتور چدنی مورد نیاز رابرطبق ابعاد و مشخصات و شرایط مربوطه سی‌اند اف یکی از بنادر ایران (خرمشهر یاشاهپور) یا مرز جلفای‌ایران یا ایستگاه راه‌آهن مرز ایران و ترکیه از طریق مناقصه خریداری مینماید .

داوطلبان شرکت در مناقصه میتوانند در ساعت اداری جهت دریافت اسناد مناقصه باداره کل کارپردازی مراجعه نمایند. شرکت کنندگان در مناقصه باید مبلغ ۲۵۰۰۰۰ ریال بعنوان سپرده شرکت در مناقصه بصندوق راه‌آهن پرداخت و رسید صندوق یا معادل آن ضمانت‌نامه بانك های مجازایران که‌لااقل دو ماه اعتبار از تاریخ مناقصه داشته باشد بضمیمه پیشنهاد خودتاساعت ۹صبح روز ۳۰ر۲ر۵۲ مطابق با ۲۰ می ۷۳ در صندوق پیشنهاد ها واقع در اداره کل کارپردازی بیاندازند. پیشنهاد های واصله ساعت ۱۰همان روز بازوقرائت خواهد شد حضور پیشنهاد دهندگان یانمایندگان مجاز آنان در جلسه مناقصه آزاد است وراه‌آهن در رد ویاقبول هریك یاتمام‌پیشنهاد هامادامی که قرارداد مبادله نشده است جزاو کلا مختار می باشد به پیشنهاد فاقدسپرده و مشروط و مبهم و پیشنهادی که بعداز موعد مقرر برسدترتیب‌اثر داده نخواهد شدسپرده برنده و حائز حداقل درجه دوم مناقصه نگهداری و درصورت استنکاف ازانجام معامله بدون هیچگونه تشریفات بنفع راه‌آهن ضبط خواهد گردید و پرداخت مالیاتی که در ایران نسبت بعواید حاصله ازاین معامله بنابه تشخیص وزارت دارائی تعلق میگیرد بعهده برنده یابرندگان مناقصه میباشد راه‌آهن می تواند صدی بیست و پنج از میزان معامله را کسر یا اضافه نماید پیشنهاد های واصله از کشور هائی که با دولت ایران پیمان معاملات تهاتری دارند باشرایط مساوی حق تقدم خواهند داشت.

۱۸۲۳۷ م الف

راه‌آهن دولتی ایران

آ ـ ۸٦۷۹٦

معرفی حسابرس مالیاتی

بمنظور استفاده مودیان مالیاتی از نتایج حسابرسی حسابداران رسمی در امور رسیدگی بدفاتر و حساب سود و زیان آنان جهت تشخیص درآمد مشمول مالیات بدین وسیله اعلام میشود که خانم فرنگیس داوران که طبق مقررات انتخاب شده در خرداد ماه ۱۳۵۱ از عهده امتحانات مقرر برآمده و بعنوان حسابدار رسمی تعیین گردیده‌اند از تاریخ ۱۷ر۱۱ر۱۳۵۱ مجاز بامر حسابرسی مالیاتی میباشند.

مدیر کل دفترفنی مالیاتی . یزدانبخش

آگهی مناقصه شماره ۱۲۱ و ۱٦٤ر۵۱

راه آهن دولتی ایران ۸قلم (۵۳۵۰۰ متر) کابل زره‌دارتلفنی زیر زمینی مورد نیاز را برطبق مشخصات و شرایط مربوطه .

از طریق مناقصه تحویل تهران انبار مرکزی ط ارتباطات خریداری مینماید .

داوطلبان شرکت در مناقصه میتوانند در ساعت اداری جهت‌دریافت اسناد مناقصه باداره‌کل کارپردازی مراجعه فرمایند شرکت کنندگان درمناقصه باید مبلغ دویست هزار ریال بعنوان سپرده شرکت در مناقصه به صندوق راه‌آهن پرداخت و رسید صندوق یا معادل‌همان مبلغ ضمانت‌نامه بانکی صادر یکی از بانکهای مجاز ایران که لااقل یکماه اعتبار داشته باشد بضمیمه‌پیشنهاد خود تاساعت ۹صبح روز ۱۰ر۲ر۵۲ در صندوق‌پیشنهاد ها واقع در اداره کل کارپردازی بیاندازند پیشنهاد های واصله ساعت ده روز مزبور باز و قرائت خواهد شد . حضور پیشنهاد دهندگان یا نمایندگان مجاز آنها در جلسه مناقصه آزاد است وراه آهن دررد یاقبول هر یک یا تمام پیشنهاد ها مادامیکه قرارداد مبادله نشده است جزاو کلا مختار میباشد. به‌پیشنهاد فاقد سپرده و مشروط و مبهم و پیشنهادیکه بعداز موعد مقرر برسد ترتیب اثرداده نخواهد شد سپرده برنده‌اول ونفر دوم مناقصه نگهداری ودر صورت استنکاف از انجام معامله بدون تشریفات بنفع راه‌آهن ضبط خواهد شد. مالیات متعلقه وهرگونه عوارض دیگر بعهده برنده مناقصه میباشد . راه‌آهن میتواند تاصدی بیست و پنج از میزان معامله کسر یا اضافه نماید.

راه‌آهن دولتی ایران

آ ـ ۸۷۰٦٤

نیازمندیهای شما

اثاثیه

خرید

بازرگانی فرش کیهان
۸۳۰۹۰۴ و ۸۲۳۷۷۶
خریدار نقدی همه رقم فرش کهنه و نو جهت صادرات روزولت میدان ۲۵ شهریور .

نمایشگاه فرش نوکلی
بهترین خریدار فرش کهنه ونو خصوصا فرش‌های کهنه شرکت فرش جهت صادرات نمایشگاه وزراء ۶۲۱۴۰۵ شعبه بازار تلفن ۲۰۸۲۹

بازرگانی طوسی
فرش های کهنه و نو سنگین قیمت شما را برای‌صادرات از سایرین بهتر میخرد ۷۵۹۰۲۹

فروشگاه‌فرش آسیا
۹۲۵۱۰۲ و ۹۲۲۸۳۲
با سابقه ترین خریدار قالی و قالیچه های کهنه و نو یخچال‌برقی و نفتی تلویزیون بقیمت عادلانه

فروشگاه فرش شایان
۹۲۳۳۸۱ و ۹۲۸۲۷۳ ـ بهترین خریدار قالی و قالیچه های کهنه و نو جهت صادرات یخچال و وسایل لوکس منزل

فروشگاه فرش نادر
تلفن ۳۵۲۳۶۶
بهترین خریدار قالی و قالیچه های کهنه و نو جهت صادرات یخچال تلویزیون و مبلمان منزل

فروشگاه‌آستارا۹۲۶۴۰۲۱
خریدار یخچال‌تلویزیون فرش و کلیه لوازم منزل

جهان کالا ۹۲۵۴۵۸
خریدار یخچال تلویزیون و لوازم منزل شما .

فرش‌خواجه‌نصیر
بهترین خریدار فرش کهنه و نومعاوضه جهت صادرات تلفن ۷۵۲۶۹۰

فرشهای کهنه
از متری ۳۰۰ تومان‌ببالا خریداریم فرش اعتماد مقابل سینما مولن‌روژ تلفن ۷۵۸۲۷۰

فروشنده‌پیروز ۹۲۸۱۳۸
خریدار فرش کهنه و نو قبض بانك كارگشائی

فروشگاه‌پورنیك۷۵۷۵۴۶
خریدار یخچال.تلویزیون فرش و کلیه لوازم منزل

فروشگاه آریا ۹۲۹۳۹۳
خریدار فرش و سایرلوازم‌منزل

فرش اردیبهشت شاه
تلفن ۶۶۸۱۶۴

نمایشگاه‌فرش طباطبائی
انواع فرشهای کهنه و نو شما را در منزل نقدا خریدار است تلفن‌های ۹۲۰۴۱۰ و۹۲۲۱۴۸

ایران فرش ۷۷۴۹۷۲
فرشهای کهنه ونو وسایرلوازم منزل بهر مبلغ نقدا بیشتر از سایرین خریداریم تلفن۷۷۷۰۲۵

فروشگاه فرش صمد
تلفن ۹۲۹۹۸۴ خریدار همه رقم فرش کهنه و لوازم منزل اشیاء قدیمی

نمایشگاه پروین
۹۲۵۳۹۴ با سابقه ترین خریدار فرش کهنه و نو و تمام لوازم منزل نقدا

فرش گلشن تلفن ۱۲۱۴۲۱
بهترین خریدار فرش کهنه همه رقم فرش نو موجود میباشد

فرش امین ۴۹۷۳۶
خریدار فرش‌کهنه‌ونواثاثیه‌منزل
آ ـ ۱۹۷۸۶

اطلاعات
صاحب امتیاز
عباس مسعودی
تهران خیابان حیام
تلفن ۳۱۱۰۷۱

شرکت سهامی
ایران‌چاپ
چاپخانه اطلاعات
خیابان سپه مقابل پست خانه مرکز
تلفن ۳۱۱۲۳۳

کرایه
کرایه هرنوع ماشین‌تحریربنگاه فنی ناصر تلفن۸۲۶۲۰۵دروازه دولت مقابل سعدی .

فروش دست‌اول
کالای ساختمانی و بهداشتی طراوتی
فروشنده لوازم‌لوله‌کشی‌بهداشتی ساختمان کاشی‌ایرانا ومصالح ساختمانی‌امیرآبادشمالی‌خیابان فرخزاد اول کوی کیشا پلاک ۴۱و۴۳ تلفن ۶۳۷۵۶۸
آ ـ ۱۹۷۳

فروش‌دست‌دوم
حراج
مقداری اجناس‌قدیمی‌شامل‌فرش چینی ـ تابلو ـ مینیاتور ـ نقره نوربلین بلورجات وپارچه های قدیمی از تاریخ سوم الی‌ششم اسفند ماه از ساعت ۳الی ۷ بحراج گذاشته میشود نشانی خیابان پهلوی مقابل فروشگاه کورش خیابان زرتشت ۱۲متری ایزدکاشی ۱۹ تلفن ۶۲۲۴۸۴
۱ـ۳ آ ـ ۱۹۷۹۶

مقدار بسیارزیادی لباسهای‌نو دست دوم فرنگی‌وایرانی‌بفروش میرسد (پارکوی) میدان کندی انتهای خیابان نمازی اول‌کوچه علاالدین شماره ۳تلفن۹۷۸۸۱۲
۱ـ۳ آ ـ ۱۹۷۸۴

لباسهای نو ودست دوم خارجی درجاده قدیم شمیران بالاتر از قلهک ایستگاه دربندوم شماره ۵۴۶ از۴ تا۸ بعدازظهر بفروش میرسد تلفن ۸۶۱۰۷۴
آ ـ ۱۹۷۷۵

فروش لباسهای خوب وارزان بمدت یکهفته آریامهر ـ روبروی پارکفرح‌کوچه‌آسائی‌شماره ۸۷
۱ـ۲ آ ـ ۸۶۹۹۴

لباس های نو ودست دوم‌به نازلترین قیمت بفروش میرسد خیابان سلطنت‌آباد دوراهی زرتشت کوچه نوردربندوم‌طبقه دوم تلفن ۷۷۷۰۷۴
۱ـ۲ آ ـ ۱۹۷۱۵

مبل‌ودکوراسیون

پراهن مبل ۳۱۹۵۰۵
تعویض پارچه مبل ۳۱۹۵۰۵
پرده‌دوزی شهرزاد ۳۱۹۵۰۵

شستشوی مبل وفرش

پیمان
خشکشوئی یکدست مبل ۴۰ تومان،شستشوی فرش،موکت، تشک اتومبیل در جای خود تلفن ۹۲۴۱۷۷
آ ـ ۷۷۸ ۱

کنت‌سرویس ۷۷۶۷۱۳
خشکشوئی‌مبلمان،موکت فرش ـ تشك اتومبیل

دوراکلین سرویس امریکا
با تکنیك برترگرانتر مطمئن‌تر تلفن‌های ۸۴۸۳۹۵ و۸۴۸۳۹۶ و ۸۴۵۶۸۳

سرویس نوین
خشکشوئی ـ مبلمان ـ موکت و فرش در محل‌با دستگاه مدرن‌و موادمجاز تلفن ۲۷۲۹۰

کارخانه قالیشوئی ادیب
تلفن شعبه مرکزی ۹۵۶۵۱۵
تلفن خیابان نواب ۹۵۲۴۵۴
تلفن‌خیابان‌اذربایجان ۹۵۸۹۵۰

خشکشوئی مبلمان ادیب
یکدست ۵۰ تومان
درجای‌خودتلفن۹۵۶۵۶۵

درایگلین سرویس آلمان
خشکشوئی مبلمان فرش موکت در محل ۷۹۵۳۰۷

قالی شوئی ماژیک
مرکز ـ کارخانه ۶۶۱۸۲۲
جمشیدآباد ۲-۹۳۷۰۰۱
تهران نو ۷۹۸۸۱

گلین‌سرویس‌خشکشوئی
مبل فرش و موکت با دستگاه منحصر بفرد و خشکشوئی‌پرده بانصب مجانی ۹۵۲۵۴۶

قالیشوئی فرخ سرویس
منظم تلفن ۹۷۵۰۷۸

کارخانه قالیشوئی‌اطلس
تلفن ۹۵۲۵۴۶ و ۹۷۵۴۳۰

قالیشوئی‌عدالت۸۳۳۷۱۷

تعمیرات

تلویزیون

تعمیرگاه تلویزیون الکترون
باتائید وزارت کارتلفن ۷۶۳۶۸۲
تعمیرتلویزیونها R.T.I-R.C.A
شاب‌لورنس فیلیپس سیرا
تلفونکن وسایر مارکهاسرویس مجهز سیار درشهروشمیرانات

سرویس تلویزیون
گارانتی تلفن ۶۲۸۳۷۱
سرویس‌سیار R.T.I-R.C.A
سیرا مدیاتور جنرال الکتریک و گراندیک بویژه شمیرانات .

تعمیرات فوری تلویزیون
باضمانت کتبی تلفن ۶۶۷۱۳۱

تعمیرگاه مجازشماره ۶
شاوب‌لورنس
جاده قدیم شمیران۲راهی‌قلهک
۸۶۶۷۸۶
SCHAUB-LORENZ

تعمیر تلویزیون فوری‌در محل۸۸۳۸۲۸

تعمیرگاه مجازشماره ۱۶
شاوب لورنس
سرویس‌های سیار فوری
تلفنهای: ۳۱۳۲۶۲ ۳۱۳۲۷۸
SCHAUB-LORENZ

تلویزیون فوری درمنزل تعمیر میشود ۹۶۰۵۴۶

PHILIPS
سرویس مرکزی
شرکت سهامی رادیو الکترونیک ایران
فیلیپس
تلویزیون
سیرا
تلفن ۷۸۵۵۳-۷۸۵۵۴
کیلومتر ۱۲ ـ جاده آبعلی

بخاری
سرویس آبگرمکن
۹۲۰۶۶۴

نصب وتعمیرات ورنك آمیزی بخاری و آبگرمکن
تلفن ۷۶۵۲۶۴

راهنمای سرویس
ارت
۹۶۲۰۴۵
از ساعت ۷½ صبح تا ۱½ بعدازظهر

کولر
نصب و سرویس و رنك کولرو کانال کشی فوری
۷۹۳۸۹۷

یخچال
تعمیرگاه سیدحسین
تعمیرهر نوع‌لباسشوئی یخچال‌آبگرمکن۸۸۲۴۳۸

تعمیر یخچال فریدرو غیره ۸۳۹۲۲۵

تعمیر یخچال آبگرمکن رنك‌آمیزی‌فوری۹۵۲۶۳۸

تعمیرگاه‌یخچال‌فریجیدر اثاث یدکی موجود است ۸۴۸۷۵۶

فروشگاههای اتومبیل

اتومبیل مظفر
همه مدل پیکان آماده فروش میباشد در ضمن هررقم پیکان خریداریم ۲۴۰۷۸

فروش اتومبیل

« دوازده دستگاه اتومبیل از طریق مزایده بفروش میرسد برای شرایط فروش به‌سازمان ملل متحد ـ خیابان‌تخت‌جمشید خیابان بندرپهلوی پلاک ۱۲ مراجعه فرمائید . »
۱ـ۲ آ ـ ۸۶۶۷۰

مرسدس بنز ۲۰۰
یکدستگاه اتومبیل مرسدس بنز ۲۰۰ مدل۷۲ شماره‌موقت بدون واسطه بفروش میرسد بتلفن ـ ۷۷۲۲۸۱ مراجعه فرمایند .
آ ـ ۶۸۰۳ ۲

خرید
فولکس‌وژیان با۲۰۰۰۰ریال‌پیش قسط واقساط ماهی۵۰۰۰ریال خریداریم ۸۲۳۸۱۴ شاه‌صفی .
آ ـ ۱۹۷۸۹

برای اتومبیل شما

FIAT

تعمیرگاه مرکزی فیات
تعمیرگاه مرکزی فیات تعمیر همه نوع اتومبیل فیات با سرویس مجهز ـ شهنازچهارراه صفا شماره ۱۲۹تلفن۷۵۹۶۷۴

تعمیرگاه مجاز ۲۸
آریا ـ شاهین بمدیریت حسین خان بابائی با متخصصین‌فن‌و کارآزموده نشانی: خیابان نظام‌آباد تلفن ۷۶۰۸۰۸

اتوسرویس‌کرملو
تعمیرگاه مجاز شماره ۱ آریا شاهین ـ جیپ شمیران مقابل سینما پاسفیک اول خیابان شیراز تلفنهای ۷۵۹۰۰۰ ـ ۷۵۴۶۴۲ گرانتی اتومبیلهای نو تا ۵۰۰۰ کیلومتر

تعمیرگاه طوسی
تعمیرانواع اتومبیلهای بامو نشانی : خیابان خواجه‌نصیر طوسی بین گرگان ونظام‌آباد روبروی تشرکتاب تلفن۷۵۳۴۱۶
آ ـ ۱۹۵۸۶

کرایه

اتو لوکس
اتومبیلهای تشریفاتی با راننده برای داخل و خارج از تهران میدان فردوسی تلفن ۸۲۱۲۷۰
آ ـ ۱۶۳۳۸

کرایه
اتومبیل برادران‌منصوری
آریانا بین‌قصرالدشت وکارون ۹۵۶۲۲۵

کالج بار
پارکینگ شهروحرمه
۶۶۱۱۱۱
۴۱۱۱۱

اتوبارفرح شمالی
مخصوص حمل‌بار واسباب‌کشی شهر و شهرستان
تلفن ۸۴۸۷۸۸

جرثقیل وتریلی توانا
۹۵۲۱۸۰-۹۵۴۰۹۱

کوئیك تاکسی
دارای اتومبیلهای سواری و اتوبوس‌دربست جهت‌کرایه در شبانه‌روز آماده است ۶۲۹۳۱۹
آ ـ ۱۹۷۸۸

ماشین آلات

کارخانه صنعتی تهران
سازنده جدید ترین ماشین آلات موزائیك سازی و سفارشات در اسرع‌وقت‌تلفن۹۵۱۱۰۹

استخدام

به‌چند نفر ویزیتور خانم وآقاخوش برخوردوشیك پوش که وارد به امور تبلیغات و آگهی با شند تمام وقت با حقوق و پورسانتاژ نیازمندیم‌تلفن ۳۱۱۲۰۶

۱۶ نفر دیپلمه
پس از دیدن یکدوره یکماهه کارآموزی حسابداری ، دفتر ـ داری دوبل مشغول بکارخواهند شد تلفن ۳۱۴۰۴۰
۱ـ۵ آ ـ ۱۹۳۶۷

تعدادی جوان
دیپلمه
خوش برخورد واجتماعی‌وفعال و علاقمند به کار ساختمان و ملک با حقوق و مزایا مورد نیاز است ۵درشاه (کلانتری۵) خیابان کامکار شماره ۶ طبقه همکف .
۱ـ۱۰ آ ـ ۱۹۵۴۱

یک شرکت راهسازی به یکنفر مهندس راه و ساختمان جهت کار در خارج از تهران نیازمند است تلفن ۸۳۷۹۶۴ ساعات اداری از ۸ صبح تا ۱بعدازظهر و ۴ تا ۷ بعدازظهر
آ ـ ۸۱۹۲۶

یکدستگاه ژیان بخرید ۲ دستگاه تحویل بگیرید
اتومبیل امیر نماینده ژیان جایزه میدهد
شما در هرکجای ایران که هستید اگر تا آخر وقت ۲۹ اسفند ۵۱ یک اتومبیل ژیان یا مهاری و یا ۶۰۲ جوانان را از این فروشگاه خریداری فرمائید بقید قرعه یک ژیان مجانی دریافت خواهید نمود .
شرایط سهل وتحویل فوری ـ از این موقعیت استثنائی استفاده فرمائید
آدرس : خیابان نواب میدان محمدرضاشاه تلفن ۹۳۵۰۵۱ و ۹۳۵۰۵۰

اطلاعیه
تعمیرگاه مجهز مرسدس بنز
قبل از مسافرت اتومبیلهای خود را گارانتی کنید
آدرس : خیابان ملك ـ خیابان آق‌اولی
تلفن : ۸۴۱۹۵۳ ـ ۸۴۰۳۹۲

آگهی استخدام
بانك‌بیمه بازرگانان عده‌ای دیپلمه که‌دارای تضمین لازم باشند از طریق مصاحبه انتخاب و استخدام مینماید که پس از ۱۶ هفته کلاس تعلیماتی‌وقبول شدن از امتحانات بخدمت رسمی بانك پذیرفته خواهند شد واجدین شرایط همه روزه برای ثبت نام به‌اداره کارگزینی بانك واقع در خیابان شاه جنب ۲۰ متری اول مراجعه نمایند .
بانك بیمه بازرگانان

FIAT
125p
فیات ۱۹۷۳
اتومبیل ایده آل از نظر زیبائی ـ قدرت ـ قیمت
نمایندگی و مرکز پخش شرکت کارآسیر تلفنهای ۷۵۵۰۸۲ و ۷۵۳۹۵۸

فروغی کرمانی جهت تکمیل ارکستر خود بتعداد قوطی خالی کمپوت احتیاج دارد تلفن ۸۳۸۹۱۱

نقشه‌بردار
درجه یک برای راهسازی استخدام میشود تلفن ۸۲۲۱۵۶
۱ـ۲ آ ـ ۲۶۶۹

بازاریاب مواد غذائی‌باسابقه مورد نیازاست تلفن ۳۹۱۳۵۵
۱ـ۳ آ ـ ۲۶۶۶۹

کارخانه جیپ ، آریا، شاهین استخدام میکند
۱ـ قالبساز درجه‌یک‌و۲باسابقه
۲ـ صفحه تراشکار با سابقه
۳ـ فرزکار درجه یک‌و۲باسابقه
۴ـ فیکسچرسازی درجه یک و۲ باسابقه .
واجدین شرائط می توانندهمه روزه با دردست داشتن معافی یا ورقه خاتمه خدمت نظام وظیفه بکارگزینی کارخانجات واقع در ۱۴ کیلومتری جاده مخصوص کرج مراجعه‌فرمایند.
۱ـ۵ آ ـ ۸۶۴۸۰

استخدام نجار
به ۸ نفر نجار فرنگی‌کار درجه دو احتیاج است کارخانه صنایع فلزی ایران‌تلفن ۱۷ـ۹۵۴۰۱۶

تعدادی نماینده فروش بیمه‌نامه مرد و زن با حقوق ماهیانه ر۱۰۰۰۰ ریال استخدام مینمائیم. تلفن ۸۴۰۹۳۷

به تعدادی دوشیزه یابانو برای امور بازاریابی پس ازطی کارآموزی با مزایای عالی‌مورد نیاز است تلفن ۳۱۵۴۷۸
۱ـ۳ آ ـ ۱۹۵۰۹

بانو یادوشیزه‌که مهارت‌کامل درماشین‌نویسی فارسی داشته باشد نیازمندیم تلفن ۶۶۲۶۳۰
آ ـ ۱۹۷۹۴

کارگر پلاستیک پرس دستی بامعافی نیازمندیم ۸۴۱۵۷۳
۱ـ۲ آ ـ ۱۹۷۹۹

نامه‌نویس تجارتی انگلیسی
که سابقه‌کافی‌درامورنامه‌نگاری بازرگانی بزبان انگلیسی داشته باشد هفته‌ای ۲تا۳ روز بعداز ظهرها از ساعت۵ر۱الی۸بعداز ظهر مورد نیاز است بتلفن ـ ۶۶۱۶۹۳ مراجعه فرمائید .
آ ـ ۱۹۷۷۹

ویزیتور (سلزمن) ساختمانی با سابقه وحقوق ثابت و پورسانتاژ نیازمندیم تلفن ۹۳۲۳۱۰
آ ـ ۱۹۷۷۷

فروشنده با تجربه وکارگر نصب آسانسورمورد نیاز است آدرس‌ـایرانشهر جنوبی‌پائین‌تر از چهارراه ثریا پلاک ۹۰ر۲ شرکت میراکو
آ ـ ۱۹۷۶۵

آگهی استخدام
شرکت شبرنگ چندنفرراننده پایه ۲ شخصی با شرایط زیر استخدام مینماید .
۱ـ حداقل سن ۲۲ وحداکثر ۳۵ سال
۲ـ داشتن معافی غیر پزشکی یا دفتر چه خاتمه خدمت .
۳ـ تحصیلات‌حدودپنجم‌ابتدائی
۴ـ داشتن حداقل ۴ سال‌سابقه رانندگی
متقاضیان نامه های خود را به آدرس شرکت‌شبرنگ‌خیابان تخت جمشید مقابل سفارت امریکا ارسال دارند .
آ ـ ۸۷۲۰۰

کمك‌بسیار جهت‌تزریقات تلفن ۷۷۵۵۸۸

آگهی استخدام
یك واحد بزرك صنعتی جهت تکمیل کادر فنی و پرسنلی خود در تهران ورشت بافراد زیر نیازمند است .
۱ ـ مهندس شیمی با ۵ سال سابقه کار .
۲ ـ مهندس مکانیك با تجربه
۳ ـ مدیر مالی با تحصیلات عالیه و تجربه کار
۴ ـ مهندس برق یا فیزیك
۵ ـ متخصص برنامه ریزی تولیدباتحصیلات‌عالیه
۶ ـ مسئول انبار آشنا با سیستم کاردکس
۷ ـ تکنسین آزمایشگاه با۳ سال سابقه کار
۸ ـ کارمندپرسنل با۵سال‌سابقه کاردراموراداری
۹ ـ کارمندارشد جهت قسمت واردات بانجربه
ردیف ۱ تا ۷ جهت‌شهرستان رشت .
داشتن برك خاتمه خدمت یامعافی دائم‌غیرپزشکی الزامی است .
متقاضیان‌باید آشنائی کامل‌بزبان انگلیسی‌داشته باشند .
لطفا باصندوق پستی ۱۸۷۶ ـ ۱۱ تماس بگیرید.

شرکت سهامی بی.اف.گودریچ ایران به‌چندفروشنده‌نیازمنداست
شرکت سهامی بی.اف.گودریچ ایران برای تهران و شهرستانها نیاز به فروشندگان موفق حرفه‌ای دارد کمبخواهند در سال ۱۳۵۲ در این راه موفقیت بیشتری کسب نمایند سن متقاضیان بایستی بین ۲۵ و ۳۰ بوده و در زمینه فروش و بازاریابی قبلا در یکی از شرکت‌های پیشرفته موفقیت‌هائی بدست آورده باشند .
تجربه در امر فروش لاستیک و همچنین دانستن زبان انگلیسی مزیتی بشمار میرود
فرمهای تقاضای کار را میتوان از :
دائره کارگزینی
شرکت سهامی بی.اف.گودریچ ایران
واقع در خیابان آیزنهاور ـ تهران
تلفن ۹ ـ ۹۷۳۰۰۱
تحصیل نمود .

بیک دوشیزه‌یابانوی تلفنچی فوری نیازمندیم تلفن ۶۶۶۹۴۴
۱ـ۲ آ ـ ۱۹۷۵۴

به دوشیزه‌ای تلفنچی که وارد بکارهای دفتری باشد نیازمندیم ۸۳۱۶۹۷
آ ـ ۱۹۷۶۶

آگهی استخدام مهندس راه و ساختمان
دونفر مهندس ورزیده راه و ساختمان‌باحداقل ده سال‌سابقه کار مورد احتیاج یک شرکت بزرگراسازی میباشدداوطلبان با دوقطعه عکس و مدارک مربوط بین ساعت ۵ تا ۸بعداز ظهر به خیابان خواجه‌نصیر طوسی شماره ۳۲۶ طبقه چهارم مراجعه فرمایند .
آ ـ ۱۹۷۶۳

شرکت سهامی کارخانه های صنعتی آزمایش استخدام میکند
۱ـ یکنفر دوشیزه‌یادانستن‌تایپ فارسی‌ولاتین‌وحداقل تحصیلات دیپلم بازرگنی با سابقه دوسال کار و آشنائی بزبان انگلیسی
۲ـ مهندس طراح ماشین‌آلات صنعتی با سابقه ۵ سال کار یا تکنیسین با تجربه .
۳ـ یک نفر تلفنچی زن‌باحداقل تحصیلات دیپلم و دوسال‌سابقه کار حائزین شرائط صبحها بکارگزینی کارخانجات صنعتی آزمایش بین ساعت ۸ تا۹ کیلومتر ۱۲ جاده آبعلی‌مراجعه نمایند .
۱ـ۲ آ ـ ۸۷۱۶۴

بیک جوان ۱۷ تا ۱۸ساله برای نظافت و کارهای دندانپزشکی که یاد خواهد گرفت و بزبان ارمنی آشنائی داشته باشد نیازمندیم صبحها تلفن ۸۲۷۴۹۵
۱ـ۲ آ ـ ۲۶۶۷۳

پادو داروخانه
که بتواند شبها نیز بخوابد با ضامن معتبر مورد احتیاج‌است تلفن ۹۷۷۳۳۴
آ ـ ۲۴۸۱۵
۱ـ۲

استخدام میشود
گراورسازی‌زانیچ‌خواه‌دونفرمرد جوان جهت کادر اداری خود که سواد آن سوم متوسطه و برگ خاتمه خدمت سربازی داشته باشد استخدام مینماید . به لالهزار کوچه ممتاز پاساژ ممتاز مراجعه شود .
۱ـ۲ آ ـ ۸۷۱۵۴

یکنفر مستخدم زن
بدون بچه برای کارداخلی‌منزل استخدام‌میشودتلفن۷۵۱۰۴۸
۱ـ۲ آ ـ ۱۹۷۶۱

استخدام منشی
منشی وماشین‌نویس درجه یک فارسی وارد به امور بایگانی استخدام‌میشودواجدین شرایط از ساعت ۵ر۸ تا ۵ر۱۰ صبح روز شنبه پنجم و یکشنبه ششم اسفند ماه جاری به آدرس خیابان کریم‌خان‌زند شماره ۱۲+۱ طبقه‌پنجم‌مراجعه‌نمائید
آ ـ ۲۶۸۵۷

فروشنده زن و مرد نیازمندیم
نادری چهارراه یوسف‌آباد ساختمان عباسیان طبقه چهارم
آ ـ ۱۹۷۸۱

شرکت معتبری
دونفر خانم ماشین‌نویس با معلومات‌دیپلم دبیرستان ویکسال تجربه استخدام میکند داوطلبان از ساعت ۹ تا ۱۲ و ۲ تا۵ر۴ با تلفن ۹۶۲۰۵۹ تماس بگیرند
۱ـ۲ آ ـ ۱۹۸۰۴

استخدام تایپ نویس
شرکت سهامی تولیما یک نفر تایپ نویس خوش خط برای تمام وقت استخدام مینماید . همه روزه از ساعت ۴ الی ۷ بعد از ظهر در تهران خیابان آیزنهاور مقابل وزارت کار مراجعه فرمایند.

استخدام لیسانسیه بازرگانی
شرکت سهامی شرق نزدیکسه نفر لیسانسیه بازرگانی‌برای‌تمام وقت استخدام مینماید . همه روزه از ساعت ۴ الی ۷ بعداز ظهر در تهران‌خیابان آیزنهاور مقابل وزارت کار شماره ۴۲۲ مراجعه فرمایند.

تعدادی وزیتور جهت دریافت آگهی با حقوق‌و مزایاتمام وقت استخدام میشود .
داوطلبان باید شیك‌پوش خوش برخورد خوش‌بیان و علاقمند به کار آگهی باشند متقاضیان به نشانی خیابان پهلوی نزدیك سینما مهتاب کوچه خلوت پلاك ۹ از ساعت ۱۰ الی ۱۲ صبح مراجعه فرمایند

شرکتی چندنفرکارگرساده
باداشتن معافی و تصدیق‌ششم ابتدائی‌استخدام میکنندداوطلبان از ساعت ۹ تا ۱۲ و ۲ تا۵ر۴ با تلفن ۹۶۲۰۵۹ تماس بگیرند
۱ـ۲ آ ـ ۱۹۸۰۳

چند نفر دوشیزه
یابانو دیپلمه ریاضی حداکثر سن ۲۲ سال برای کار دردفتر مهندسین مشاور بطور تمام‌وقت مورد نیاز است ـ خیابان قدیم شمیران ـ مقابل بی سیم شماره ۱۱۷۲ طبقه چهارم .
۱ـ۲ آ ـ ۲۶۶۵۵

استخدام مهندس راه و ساختمان
چند نفر مهندس‌راه و ساختمان باحداقل سه سال تجربه در راهسازی مورد نیاز است . واجدین شرایط روز های دوم و سوم اسفند به مهندسین مشاور دکتر ادیبی ساختمان آلومینیوم ، طبقه نهم مراجعه نمایند .
۱ـ۲ آ ـ ۲۶۷۱۷

تعمیرگاهی بدو نفر استادکارکه ۵ سال سابقه کار در رشته باطری‌سازی و خیاط اتومبیل داشته باشد مورد احتیاج‌است خیابان‌مخصوص تعمیرگاه‌پارس تلفن ۹۵۳۷۰۳
۱ـ۵ آ ـ ۱۹۴۴۳

یك‌نقشه کش تاسیسات استخدام میشود تلفن ۸۳۸۴۶۴

بدو نفر دوشیزه یا بانو جهت‌امور تلفنچی ودفتر داری مورد نیاز است متقاضیان به سه راه‌شاه پشت فروشگاه بزرك کوی گودرز ساختمان۱۶ طبقه ۴ر۹ الی ۱۲ صبح و ۳ الی ۸ بعد از ظهر مراجعه نمایند

آگهی استخدام
شرکت جنرال مکانیك بیکنفر مهندس راه‌سازی و ساختمان‌با حداقل پنج سال سابقه کار در اجرای ساختمانهای سنگین‌بتن ارمه و آشنائی کامل بزبان انگلیسی برای کار در نزدیکی تهران نیازمند است .
متقاضیان به تلفن ۴۵۴۰۸ و ۴۹۸۳۶ و ۴۹۸۳۷ مراجعه کنند .
۱ـ۳ آ ـ ۲۶۷۵۷

به یک پرستار زن باتجربه به طور شبانه‌روزی با حقوق مکفی نیازمندیم تلفن ۶۲۰۸۵۷
۱ـ۲ آ ـ ۱۹۷۳۱

یك‌نفرخانم‌ماشین‌نویس لاتین استخدام میشود
متقاضیان صبحها از ساعت ۹تا ۳۰ر۱۲ وبعدازظهرها ساعت ۳۰ر۴الی۸ به نمایندگی امگا خیابان لالهزار نبش کوچه‌برلن شماره ۴۴۴ مراجعه نمایند .
۱ـ۳ آ ـ ۸۶۸۰۴

انجمن‌ملی حمایت‌کودکان افراد زیر را استخدام مینماید
۱ـ عده‌ای نظافتکار زن با تحصیلات ابتدائی و حداکثر سی سال سن .
۲ـ یکنفر خدمتگزار مرد که گواهینامه موتورسواری داشته باشد (کسانیکه موتورسیکلت شخصی داشته باشند حق‌تقدم دارند) .
داوطلبان میتوانند صبحها به کارگزینی انجمن واقع‌درخیابان پهلوی بالاتراز میدان ولیعهد کوچه خسروخاور شماره ۲۷ مراجعه نمایند .
۱ـ۲ آ ـ ۶۹۴۲ ۸

بیمارستان الوند
به چندنفر راننده دوهمگانی جهت امبولانس که سابقه پنج سال رانندگی داشته و حداکثر سن آنان ۴۰ سال و حداقل معلومات ششم ابتدائی باشد نیازمند است داوطلبین‌ازساعت ۳ تا ۵ بعدازظهر به دفتر بیمارستان‌شخصامراجعه‌نمایند)
آ ـ ۱۹۶۰۸

بچند دوشیزه فروشنده‌نیازمندیم بین چهارراه شاه وامیراکرم فروشگاه تارمانس ۴۶۴۸۲
آ ـ ۱۹۶۰۱

جویای کار

جوانی شهرستانی دیپلمه ادبی از صبح تا چهار بعد از ظهر برای تنظیم دفاتر و کارهای دفتری آماده در شرکتهای خصوصی میباشد راهنمای شماره ۶۱۹ تلفن ۳۱۱۲۳۱ روزنامه اطلاعات

راننده ۲ همگانی
باسواد متاهل سابقه کار ۱۵ سال سن ۴۵ سال تمام وقت جویای کار است براهنمای شماره ۶۷۵ اطلاعات تلفن ـ ۳۱۱۲۳۱ مراجعه فرمائید .
۱ـ۲ آ ـ ۲۶۷۱۵

جوانی با تحصیلات حدود مهندسی مکانیك جویای کار راهنمای ۶۷۴ روزنامه اطلاعات تلفن ۳۱۱۲۳۱

مردی متاهل‌دیپلم دارای‌گواهی نامه رانندگی شخصی با پیکان ۵۲ و تضمین کافی از ساعت یک بعدازظهر آماده کار است راهنمای ۶۷۶ روزنامه اطلاعات تلفن ۳۱۱۲۳۱
۱ـ۲ آ ـ ۲۶۷۲۹

جواد یا داشتن معافی
دائم سواد کافی گواهی‌نامه دو شخصی ضامن معتبر ازساعت ۸تا۴ تلفن ۵۳۹۶۶۹
آ ـ ۲۶۸۰۵

جوانی با گواهینامه دوشخصی جویای کار است تلفن۵۹۳۱۱۹
۱ـ۲ آ ـ ۲۶۸۱۹

خانمی آماده‌انجام‌کارهای
ماشین نویسی موسسات از ۶ الی ۹ ویا در منزل خودمیباشد به‌راهنمای‌شماره ۶۷۷ روزنامه اطلاعات تلفن ۳۱۱۲۳۱مراجعه شود .
۱ـ۳ آ ـ ۱۹۸۰۲

گمشده

دسته چک اتوبانک پارس سری‌شماره ۶۰۳۲۰۳ الی ـ ۶۰۳۲۲۵ جاری ۱۰۵۶۱ ـ اینجانب مفقود گردیده که از درجه اعتبار ساقط میباشد .
حسینعلی حاجعلی‌زاده
آ ـ ۲۶۷۹۷

پاسپورت یک‌امریکائی
بنام هارس‌ویلسون احتمالا در تاکسی جامانده از یابنده خواهشمند است آنرا به هتل شرایتون اطاق ۱۱۰۶ تحویل داده و مژدگانی دریافت‌دارد .
۱ـ۳ آ ـ ۱۹۷۵۳

سه فقره چک بشماره های ۴۵۸۶۹۱و۴۵۸۶۹۲ و۴۵۳۸۷۳ بانکملی شعبه باغ فردوس‌سفید وبدون امضاء سرقت شده واز درجه اعتبار ساقط است
مینو قابوسی
آ ـ ۲۶۷۹۳

آموزشگاهها

ماشین نویسی
بیژن همما ندارد
مینوانید امتحان کنیدمیدان‌ژاله تلفن ۳۱۸۳۸۴

برای استخدام‌فوری اموزشگاه فائز اموزش I.B.M و ماشین نویسی‌خیابان‌شاه‌اباد ۳۰۳۱۳۵

آمادگی برای استخدام فوری
مابا بهای بسیار نازلی شما را برای استخدام در ادارات و سازمانهای مختلف اماده کرده وموفقیتتان‌راکاملا تضمین‌میکنیم ماشین‌نویسی ربانی شاه‌آباد مقابل‌سینما حافظ تلفن۳۱۷۱۳۵

تدریس خصوصی

کلیه دروس دبیرستانی توسط دانشجوی سال سوم پلی‌تکنیک تلفن ۹۶۲۶۸۹
۱ـ۶ آ ـ ۶۲۸۹ ۲

تدریس خصوصی
کلیه دروس دبیرستانی توسط دانشجوی فنی تلفن ۸۳۱۶۶۲

همه مواد توسط دانشجویان دانشکده پزشکی تلفن ۶۲۴۴۰۷
۱ـ۳ آ ـ ۱۹۵۰۷

تدریس خصوصی‌ریاضیات‌وعلوم تجربی دوره راهنمائی توسط دبیر مربوطه تلفن ۳۵۰۷۴۱ و ۷۹۶۴۴۵

شیمی ششم
تضمینی ۸۴۶۵۴۲

دروس ریاضی ششم ریاضی تلفن ۷۸۱۷۷۶

ریاضیات فیزیك شیمی
توسط دانشجویان با تجربه ۷۸۰۱۹۲

ریاضیات فیزیك شیمی رسم سال سوم آریامهر ۶۶۹۴۲۷

کلیه دروس توسط دانشجویان فنی تلفن ۹۲۳۲۱۴ ـ ۸۴۳۹۴۷

دروس فیزیک ـ جبر ـ حساب مثلثات ـ مکانیك ـ شیمی توسط دانشجوی سال چهارم فیزیك دانشسرایعالی ۳۹۱۷۲۴ زمانی
۱ـ۲ آ ـ ۲۶۷۲

ریاضیات فیزیک دانشجوی‌برق آریامهرباسابقه‌تدریس ۸۴۰۵۵۰
۱ـ۲ آ ـ ۲۶۷۵۵

ادبیات عربی زبان‌تلفن ۲۹۴۷۳
۱ـ۲ آ ـ ۱۹۷۸۵

دربازکن برقی B.K.D
بعد ۲۵۰ تومان قیمت :
بدون پیش قسط باقساط ۶ماهه
بوینده تلفن سفارش دهید دستگاه درمدت ۴ ساعت نصب وتحویل میگردد
تلفنهای دفتر فروش : ۶۸۱۰۱۱ الی ۶۸۱۰۱۵
آپاده انفجاری و مرکز فروش : شرکت مکد الکترک ـ مهندس مقابل پارک سا

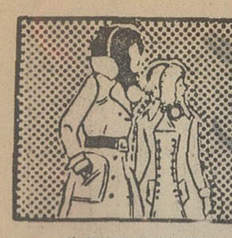

نیازمندیهای شما

نیازمندیهای اطلاعات

تلفنی آگهی قبول میکند

تلفنهای ۳۱۱۲۲۴-۳۱۱۲۲۵
۳۱۱۲۲۹-۳۱۱۲۳۰

املاک و مستغلات

فروش

خانه فروشی

منزل ویلائی مساحت ۲۵۲متر سه اطاق باهل بزرگ وزیرزمین قابل سکونت با کانالکشی و آفاف ماشین‌رو ۱۴ هزار تومان بفروش میرسد به نشانی فرمانیه روبروی دبیرستان دخترانه بوعلی کوچه قاسمی پلاک ۱۱ مراجعه شود .
۱ـ۲ آ ـ ۱۹۵۹۴

یکدستگاه آپارتمان با درآمد ۵۲۰۰ تومان چهار طبقه قیمت ۴۶۰ هزار تومان ۶۳۴۲۵۵

خانه‌ای بمساحت ۲۱۸ متر بر خیابان شاه بفروش میرسد ۱۳۱۷۳۱

خانه امیرآباد ۳۶۰ متر باتلفن وشوفاژ و شش اطاق ۳۱۹۷۸۴ پنگاه کوشان .
آ ـ ۸۶۹۴۸

۱۰ دستگاه آپارتمان فروشی هر دستگاه سه اطاقه با سرویس کامل اجاره همه‌رقم و خانه‌های شمیرانات همه‌نوع بزرگ و کوچک دفتر شمالی ۷۷۷۲۷۹ ـ ۷۷۷۱۵۸

خانه مسکونی ۷۰۰متر دوطبقه لوکس ۱۱ اطاق مجهز بدستگاه شوفاژ ، برق ، آب وتلفن‌قیمت ۷۲۰ هزار تومان خیابان‌محمد رضاشاه بعلت مسافرت بفروش میرسد تلفن ۶۳۲۴۴۹
۱ـ آ ـ ۱۹۷۵۲

خانه ۳ تا ۶ اطاقه

درنیروی هوائی سیمتری وثوق ومیدان بروجردی فروشی ـ ۳۱۴۲۷۸
۱ـ آ ـ ۱۹۷۳۹

تهران‌پارس ویلائی و مستغلاتی ۴تا ۱۲ اطاقه از۲۲۵تا ۵۰۰متر بقیمت ۱۷۵ تا ۵۰۰ هزارتومان ۷۸۲۱۲۸
آ ـ ۱۹۷۸۲

۵دستگاه خانه در سیدخندان فوری بفروش میرسد تلفن ـ ۷۷۴۶۵۷
۱ـ۱۲ آ ـ ۱۹۷۸۷

فروش خانه های ویلائی و مستغلاتی شمال شهر ۸۴۱۴۲۸

خانه های ویلائی ومستغلاتی‌در پهلوی وجردن‌فروشی ۸۹۱۱۱۰
۱ـ۴ آ ـ ۱۹۴۰۶

میدان ونك
ویلای یك طبقه مهندسی ساز ۷ اطاق ۶۰۰ هزار تومان نقد و معاوضه تلفن ۳۱۰۱۶۸

پهلوی تخت طاووس مستغلات پنج طبقه نو ساز ۵ اطاقی شوفاژ تلفن ۹۰۰ هزار تومان نقد و معاوضه تلفن ۳۱۰۱۶۹

مزرعه

چهارصد هزار متر ملك مزروعی‌داثر بین‌اصفهان و ذوب‌آهن با چاه عمیق ودو موتور آب۲۴ ساعته شش‌اینچ بفروش‌میرسد تلفن ۹۳۱۷۳۱

تعدادی آپارتمان بامعاوضه در پاساژ فرهاد تهران پارس بفروش میرسد بتلفن ۷۷۰۹۹۲ مراجعه شود .

زمین فروشی

قطعات ۱۲۰ متری و ۱۵۰ متری خیابان خراسان متری ۱۰تومان آیزنهاور اول‌جیحون املاك آریا تلفن۹۶۰۱۱۱

زمینی مناسب کارگاه و کارخانه ۳۶۰۰ متر ب دیوارودرب آهنی‌فروشی ۴۳۳۵۴

زمینی بمساحت ۳۹۳متر برخیابان‌پهلوی مقابل‌پارکسامی دونبش‌قیمت‌متری ۱۰۰۰ تومان فروش دفتر تهیه مسکن کورش تلفن ۸۴۷۹۸۲
۱ـ۲ آ ـ ۱۹۶۰۴

زمین محصور در منطقه صنعتی

کیلومتر ۱۶ جاده مخصوص کرج بفروش میرسد .
تلفن ۹۵۵۷۱۷

زمین + آب در ییلاق

قطعه زمین مرغوبی بمساحت دویست و پنجاه هزار مترمربع بدون معارض وزارع دربهترین نقطه ییلاقی سیصد کیلو متری تهران با حقابه مکفی مستعد برای احداث باغ و شستشوی وصیفی‌کاری‌ـ گل‌کاری بدون واسطه بفروش میرسد .
تلفن ۸۶۴۸۸۶ یک تا چهار بعدازظهر .
۱ـ۳ آ ـ ۲۶۳۰۵

یک قطعه زمین

بمساحت ۱۷۰۰ متر واقع در خیابان‌سوم‌اسفند بفروش‌میرسد طالبین بتلفن۶۳۴۸۳۷ مراجعه نمایند .
۱ـ۲ آ ـ ۸۷۱۷۰

اکازیون

زمینی است بر خیابان‌شاهرضا مقابل سینمادیانا ۵۰ × ۲۰متری ۲۲۰۰ تومان تلفن ۹۶۰۱۱۱
۱ـ۳ آ ـ ۱۹۷۷۲

یك‌قطعه زمین ۱۰۰۰متری بین میدان ونك و خیابان‌جردن بفروش میرسد تلفن ۸۳۵۳۴۸
آ ـ ۱۹۷۳۹

همه‌میتونن داشته باشن

درجنوب غربی تهران قطعات ۱۰۰متری باسند مالکیت متری

۶۰ تومان

نقدو اقساط مشجر باآب وبرق سه‌راه تهران‌ویلا طبقه فوقانی بانك‌تهران دفتر جهان

فروش‌وسرقفلی

یك باب مغازه سعدی جنوبی نبش پاساژ سلامت بفروش میرسد تلفن ۸۷۲۰۶۲

یکباب‌مغازه ۲ دهنه‌بزرگ با بالکن و آب برق تلفن جهت بانکها یا سوپر مارکت واگذار میشود تلفن ۸۴۵۴۷۵

فروش سرقفلی

یکباب اعدیه‌فروشی با اپوبرق نقد واقساط ۳۰۵۲۵۸
آ ـ ۱۹۷۹۲

یك سالن آرایش

دربهترین موقعیت بالوازم بعلت مسافرت واگذار میشود طالبین به تلفن ۶۶۳۵۴۱ از ساعت۹ تا۱۲ صبح و۴تا۷ بعدازظهر مراجعه نمایند .
۱ـ۳ آ ـ ۸۶۹۲۴

دربهترین نقطه‌شمیران‌جواز سالن آرایش زنانه فروشی‌تلفن ۸۹۲۰۳۷
۱ـ۳ آ ـ ۱۹۵۶۲

سالن آرایش

سالن‌آرایش زنانه‌درخیابان‌شاه باسابقه چندین ساله وموقعیت عالی باوسایل‌ودکوراسیون‌کامل‌و تلفن بفروش میرسد طالبین‌تلفن ۹۳۰۳۵۸ مراجعه فرمایند .
۱ـ۲ آ ـ ۱۹۷۳۷

چلوکبابی فروشی

چلوکبابی مدرن بعلت‌تغییرشغل فروشی تلفن ۴۸۳۴۴
آ ـ ۱۹۴۸۵

یک لابراتوار داروسازی مجهز باپروانه مواد غذائی وآرایشی بفروش میرسد تلفن: ۲۱۱۴۸۵
۱ـ۳ آ ـ ۱۹۵۶۷

سرقفلی یك فروشگاه لوازم ساختمانی و بهداشتی با جواز وادی درقلهك‌جنب بانك‌عمران با اجناس و یا بدون اجناس واگذار میشود تلفن ۸۶۱۶۰۴

فروش پمپ بنزین

یك‌پمپ‌بنزین اختصاصی با تمام تجهیزات آماده فروش است طالبین‌همه روزه غیراز پنجسبه‌ها و ایام تعطیل از ۳ تا ۷ بعدازظهر باتلفن۹۲۴۹۴۹ مکالمه فرمائید

بامنافع ۲۰ درصد
پاساژ اعتماد جبهه خیابان پهلوی پساز تکمیل ، سرمایه شما را در سال بامنافع ۲۰٪ تضمین مینماید تلفن ۴۵۸۷۵
۱ـ۳ ـ آ ـ ۱۹۷۴۶

اغذیه هیلتون سه باب مغازه باجواز نوشابه الکلی واقع در شاه‌آباد جنب کاباره لوکولوس واگذار میشود ۳۱۵۸۳۰
۱ـ۲ آ ـ ۱۹۷۷۴

کارگاه تولیدی باجواز وماشین آلات یکجا واگذار میشود تلفن ۶۲۶۱۳۰ بعدازظهرها از ساعت ۵ الی ۸
آ ـ ۱۹۷۶۷

اجاره داده میشود

اپارتمان اجاره

قابل‌توجه‌اطباءوشرکتها و موسسات دولتی
اپارتمانهای مجهز در خیابان پهلوی بالاتر از تخت جمشید ۴۵۶۰۱

در تهران‌نو

نمایشگاهی بمساحت ۶۰۰ مترو آپارتمان بالا بمساحت ۴۰۰متر دارای ۶ اطاق با اب و برق‌و تلفن و سرویس کامل‌جداگانه باهم اجاره داده میشود‌ـ جاده تهران‌نو ایستگاه مدرسه‌مقابل بانك ملی نمایشگاه فلزی‌شاهین تلفن ۷۹۲۳۹۶
۱ـ۲ آ ـ ۱۹۷۷۳

رهن و اجاره ۳ طبقه

آپارتمان‌هریک دارای ۵ اطاق برای سکونت موجود ۸۲۲۳۴۱
۱ـ۳ آ ـ ۱۹۷۱۶

تعدادی آپارتمان شمال شهر اجاره موجود ۸۴۱۴۲۸

اپارتمان برای دفاتر تجاری‌و اطباء وشرکتها مجهز به کلیه وسائل خیابان‌شاه‌نبش‌فخررازی ۴۳۷۱۷
۱ـ۵ آ ـ ۱۹۳۹۴

آپارتمان۵اطاقه‌لوکس‌شمال‌شهر جهت کار و سکونت اجاره ـ ۶۲۱۵۳۸
آ ـ ۱۹۷۸۳

خانه اجاره

خیابان بهار
طبقه‌هم‌کف ۵ اتاق هال دو سرویس حیاط گاراژ تلفن کولر ۷۶۳۶۵۷
۱ـ۳ آ ـ ۱۹۵۷۳

خانه‌ای به مساحت ۴۳۰ متر ۲ اطاق ودو زیر زمین و درب ماشین‌رو و سرویس کامل واقع در نبش خیابان درخی و آمل اجاره داده میشود تلفن ۷۵۱۶۰۰ بعد از ظهرها تماس گرفته‌شود

یوسف‌آباد محمدرضاشاه
ایستگاه دوم طبقه سوم ۶اطاق باشوفاژ تلفن کولرگاراژوتراس اجاره‌ای تلفن ۶۲۵۱۳۷
آ ـ ۱۹۷۸۰

یکدستگاه ساختمان نو ساز دارای پنج اتاق و سرویس ، هال بزرك با حیاط واقع در خیابان آیزنهاور برسیده‌بمیدان شهیاد کوی دادگران اجاره داده میشود تلفن: ۹۵۵۰۸۶

طبقه دوم ساختمانی در خیابان سلطنت‌آبادمجهز ولوکس‌اجاره داده میشود تلفن ۷۷۶۶۱۱
۱ـ۲ آ ـ ۱۹۷۹۳

نیازمندیهای اجاره

سازمان نیازمندیهای خارجیان
خانه‌شما را اجاره میدهد ۸۳۳۹۳۹

موسسه امور خارجیان
اجاره‌به خارجیان تلفن۷۵۱۷۸۲

آژانس امپایر ۷۷۷۵۰۰
خانه‌شما را ۷۷۳۲۸۵
به‌خارجیان
اجاره‌میدهد ۷۷۸۹۵۵

آژانس بین‌الملل

اجاره مستغلات مدرن‌بخارجیان مبله وغیرمبله تلفن ۸۳۰۸۴۱ و ۸۳۰۸۴۲ و ۸۳۰۸۴۳

تعدادی منازل ویلائی در شمیرانات جهت چند خانواده اروپائی مورد احتیاج فوری است تلفن ۷۵۲۳۵۸ و ۷۵۱۷۸۲ آقای هاش

۸۳۵۱۲۰-۸۲۹۷۶۶
سازمان کورش ـ اجاره به خارجیان

اجاره میشود

برای ۶ خانواده اروپائی ویلا بااستخر یا طبقه اول با استخر تلفن ۸۳۰۸۴۱ و ۸۳۰۸۴۲ و ۸۳۰۸۴۳

موسسه نیازمندیهای هیاتون اجاره به خارجیان ۸۳۴۶۳۷

سازمان ویکتوریا
اجاره‌به خارجیان ۹۲۶۰۰۱

خریداری میشود

زمینهای داخل‌محدوده‌و خانه های دست دوم شمال شهر را خریداریم دفتر جمشید تلفن ۹۲۸۰۸۲

عباس‌آباد حوالی جردن دوقطعه زمین جنوبی فوری خریداریم تلفن ۸۴۵۵۴۴
۱ـ۲ آ ـ ۱۹۵۹۵

خریدار ام . ام سی و جنت‌آباد۹۲۸۲۹۴صحرا

زمینهای جاده تهران تا قزوین و تهران و ساوه خریدار و فروشنده‌ایم ۸۴۴۳۳۳

بازرگانی نیك ۶۸۱۶۰۶
مرکز معاملات املاك‌ومستغلات یوسف‌آباد ونك وحومه تهران

اراضی تهران‌پارس خریداریم‌ـ ۷۹۶۰۲۷
۱ـ۲۶ آ ـ ۱۹۶۵۲

اراضی کیشا خریداریم قنبری ـ ۶۳۹۲۹۸ ـ ۶۳۴۹۹۲

زمینی در شمال تهران و عباس‌آباد جهت شرکت های خصوصی خریداریم تلفن ـ ۸۲۴۹۳۲
۱ـ۳ آ ـ ۱۹۳۵۵

اراضی‌ساحلی.جنگلی‌جلگه‌ای از بابلسر تا رامسرخریداریم ۴۵۱۶۸ ـ ۶۶۲۴۵۹ـ ۴۳۴۹۹
آ ـ ۱۷۵۷۲ ۱ـ۲

اجاره و یا خرید

یک قطعه زمین ویا محل‌آماده بمساحت ۵ هزار تا ۴۰ هزار مترمربع برای انبارخریداری‌ویا اجاره میشود تلفن ۶۶۸۱۶۷
آ ـ ۱۹۷۳۸

زمینهای یافت‌آباد را خریداریم املاک جهانگیر تلفن ۹۶۱۸۶۹
۱ـ۱۳ آ ـ ۱۸۰۴۶

اراضی تهران‌پارس شرکت‌نفت سازمان چای‌بانکسپه‌خریداریم ۷۸۲۱۲۸
۱ـ۴ آ ـ ۱۹۷۳۰

خریدکوهک جنت‌اباد باغ‌فیض عباس‌آباد کردان‌ملارد۶۶۶۲۰۳

زمین تهران‌پارس‌خریداریم‌تلفن ۷۹۳۰۲۰

خریدار زمین تهران‌پارس‌ـ ۷۸۱۹۲۶

زمینهای اسریه‌شاه‌اباد شرق مشیریه خریداریم‌تلفن۳۵۵۵۲۶

خریدار زمین اسریه ۷۹۲۸۰۳

زمین‌مونترال‌خریداریم۷۵۲۸۶۰
۱ـ۳۰ آ ـ ۱۸۶۶۱

زمینهای داخل محدوده وکرج خریداریم ۶۶۸۲۱۹ صفرنژاد
۱ـ۱۳ آ ـ ۱۸۰۳۲

بنگاههای معاملات املاک

سازمان مسکن پارس
اجاره به خارجیان ۸۴۸۹۲۴

آژانس گاندی

خریدار و فروشنده زمین های عباس‌آباد دره قشلاق ونکتلفن ۶۸۱۳۵۹

بنگاه کوشان۳۱۹۷۸۴ خرید یا فروش املاک را باتلفن‌بفرمائید
۱ـ۳ آ ـ ۸۴۵۸۸

دفتر پارس
مرکز معاملات املاك و مستغلات‌در شهروعباس آباد و شمیرانات تلفن ۸۴۱۵۵۸

پس انداز و تامین آتیه با خرید اراضی و باغات کرج دفتر شمیرانی ۸۹۲۹۸۲

خریدار و فروشنده زمین ، مستغلات‌وویلائی در شمال شهر املاك تهران تلفن ۶۳۴۷۱۲

بورس املاك شمیران
دفترپیراتی ۸۷۲۰۷۵ـ ۸۷۷۸۷۵

خرید و فروش اراضی طرست وباغ‌فیض و شمالغرب و کرج ودریا فلکه دوم آریاشهر ثلاث‌ـ ۹۷۰۸۱۸

دفتر املاك مولائی بورس اراضی سعادت آباد و کوی مکانیر تلفن ۸۷۶۱۵۵

برای فروش زمینهای بزرگ و کوچک داخل و خارج از محدوده با دفتر ساختمانی آریا ۴۲۶۸۲ مشورت کنید .
۱ـ۶ آ ـ ۱۹۰۵۵

مساحت‌دقیق تفکیك‌پیاده کردن زمین تلفن : ۷۷۹۱۴۸

معاملات پول

پول موجود

برای گرفتن پول شرطی نگران نباشید موسسه ۵۵۵ با یك تلفن وام دلخواه شما را با بهره منصفانه‌فورا پرداخت‌می نماید ۸۲۸۳۴۹

وام‌درمقابل‌تلفن‌واتومبیل
۳۱۷۴۳۷

پول فوری در مقابل اتومبیل تلفن ملك
۸۲۸۷۲۸

وام‌درمقابل‌تلفن‌واتومبیل
۳۰۳۲۳۷

پول فوری با سود بانکی درمقابل خانه مسغلات ۹۲۸۴۶۵

فلك وام میدهد
درمقابل سیع ارزنده فلك فورا وام میدهد تلفن ۷۶۵۷۴۵

وام فوری در مقابل ساختمان اتومبیل وتلفن
۷۵۳۷۶۸

یکصد و پنجاه هزار تومان
پول شرطی با شرایط سهل موجود تلفن ۷۶۵۷۴۵

از یکمیلیون ریال ببالا شرطی موجود پاپور ۶۶۴۶۱۸

خانمهای محترم
بشما با شرایط سهل وام و فرش به اقساط میدهیم۴۲۲۲۷
۱ـ۲۶ آ ـ ۱۹۶۵۶

وام‌درمقابل تلفن‌اتومبیل و ملك تلفن
۴۹۰۵۰

وام‌درمقابل سنداتومبیل و ملك و چك تلفن ۷۵۱۳۳۳

وام با چك به خانمها تلفن ۵۳۰۲۲۸

وام در مقابل تلفن و ماشین موسسه کوروش ۴۹۹۱۷

وام ارزان

در مقابل سند مالکیت اتومبیل تلفن به مدت دلخواه شما موسسه جهان مقابل لاله‌زار نو ۸۲۲۳۴۱

۹۳۱۷۳۱
در مقابل تلفن واتومبیل وام میدهد

پول یکمیلیون ریال ببالا دوشاهی‌موجود۸۲۲۶۵۹

پول ۱۰٪ موجود است ۶۸۱۳۵۹

پول۵ر۱شاهی ۶۲۴۸۷۳

پول دوشاهی ۶۲۶۵۰۶

مورد نیاز

پول شرطی شما باوثیقه ارزنده و سودمناسب‌فوری نیازمندیم ـ ۸۳۲۴۷۵

پول شرطی بارسدیم ۸۳۷۶۸۴

پول‌شرطی بدون واسطه فورا مورد نیاز است ۴۳۴۴۵

پول شرطی‌درمقابل خانه مسغلات فوراباسازمندیم ۹۲۸۴۶۶

معاملات تلفن

خرید و فروش تلفن ۸۲۰۸۴۱

تلفن ۳و۷
خریداریم ۳۰۳۲۳۷

خرید و فروش تلفن ۳۰۳۲۳۷ اسلامبول‌کمپانی۱۷ـ۲

تلفن ۲ یا۵ خریداریم ۵۳۵۷۴۴

تلفن ۴ یا ۶ با نصب فوری خریداریم سه راه شاه جنب پریان تلفن ۹۲۸۸۳۰

تلفن ۶۶ خریداری میشودتلفن ۴۴۷۰۴

خرید و فروش تلفن ۸۲۰۸۴۱

تزئینات

قبوض فرش و جواهر بانك

کارگشائی را صددرصد خریداریم و صددرصد وام‌میدهیم موسسه تك خیابان شاه بالاتراز کاخ‌مقابل ۲۰ متری اول ۴۵۱۶۸ و ۶۶۲۴۵۹ و ۴۳۴۹۹

قبوض اصلاحات ارضی بیواسطه خریدار پاپور ۶۶۶۲۶۳

تزئینات و دکوراسیون

کاغذ دیواری با نصب نقد واقساط تلفن ۹۷۸۴۲۰
۱ـ۱۰ آ ـ ۱۸۷۷۹

کاغذ دیواری با نصب مترمربع ۳۰ریال ۷۷۷۲۰۵ و ۷۷۲۹۱۳

تزئینات داخلی ساختمان ۶۳۷۵۹۵

کرکره چوبی
میشلر Mischler
سرما ، گرما و نور از کرکره چوبی میشلر عبور نمیکند
پارکت BW
نمایشگاه : شاهرضا کوچه فتوحی
۸۲۹۳۹۰-۸۲۴۳۰۷
۸۲۴۸۷۰-۸۲۹۵۹۶

کلیه تزئینات باقساط تلفن‌های ۷۷۵۷۷۵ و۷۷۵۷۷۱

پرده کرکره

کاغذ دیواری موکت با نصب فوری تلفن ۹۷۰۸۸۸

۷۷۵۷۷۵
کلیه تزئینات باقساط
تلفن ۷۷۵۷۷۱

برای ساختمان شما

تخلیه‌چاه
۷۷۶۷۱۳

نوسازی و روسازی تعمیرات خانه شما را از قبیل اسفالت‌ـ گچکاری ـ بنائی و لوله‌کشی و نقاشی نقد واقساط‌انجام‌میدهیم باتلفنهای۸۲۶۷۰۷ ـ ۸۳۶۷۰۸ تماس بگیرید .

نقشه‌برای ساختمان‌شما توسط مهندس مجاز تلفن ۴۲۲۵۴

پیمانکاری آزاد
انواع کارهای ساختمانی بطور نقد و اقساط تلفن ۳۱۵۴۷۸

شرکت فنی گیو
بامسئولیت محدود برای تخلیه چاه‌فاضل‌آب باسیستم موتوری جدید در مدت ۲۴ ساعت
۹۵۸۳۷۶ و ۹۵۸۵۴۷

برای نقاشی منزلتان باما تماس بگیرید ۹۲۲۲۹۰

شرکت ساختمانی آسیا
بایکدفعه مراجعه بمهندسین مجرب‌ما زمینهای شما ساخته میشود و مشتری دائمی ما خواهید شد ۸۴۷۲۸۸
۱ـ۱۳ آ ـ ۱۹۷۷۰

لوله بازکنی
لوله بازکنی کنت
نخلیه‌چاه‌تلفن ۷۷۶۷۱۲

نقاشی ساختمان فوری ۷۶۳۷۸۵ و ۷۶۱۹۹۵

لوله‌بازکنی‌دروازه‌دولت
۸۲۷۴۰۸

لوله بازکنی فاضل اب سرکیسیان ۶۲۹۴۵۱

لوله‌بازکنی فاضل آب
فدیی. تلفن ۹۵۵۱۱۶

رفع گرفتگی مرغوب لوله‌ساختمانی
باد دستگاه ترکم‌هوا. تلفن ۷۸۷۲۷

لوله‌بازکنی‌ولوله‌کشی مقدم ۹۲۵۲۷۴

لوله بازکنی فوری ۷۶۳۷۸۵ و ۷۶۱۹۹۵

لوله‌بازکنی
تلفن: ۶۶۱۹۵۲

لوله‌بازکنی فاضل آب
۸۲۹۹۹۰
تلفنچی بدون خدائی

لوله بازکنی و لوله‌کشی ابراهیمی ۸۴۷۳۵۷

لوله بازکنی، بنائی
اسفالت کاری نقاشی
ایرانمهر ۶۳۷۵۳۵

آگهیهای متفرقه

اطلاعیه دوغ اراج
چون اشخاصی از شهرت دوغ اراج سوء استفاده میکنند و محصولات مشابه را بنام اراج می فروشند لذا خواهشمند است در موقع مصرف بمارك اراج روی تشتك توجه فرمائید قبلا از شما متشکریم تلفن : ۳۱۹۰۱۲ و ۸۸۰۶۷۲

یکعددقپان ۶۰ تنی‌آلمانی فروشی ۹۵۷۲۸۴

قبول سفارش کالا از خارج تلفن ۶۶۴۰۷۷

نماینده فروش
درتهران و شهرستانها جهت فروش بهترین نوع موکت‌فشرده آلمانی‌میبذیریم‌بنادرشاه(کلانتری ۵) خیابان کامکار شماره ۶ تجارتخانه امین

سماور های زغال‌سوز قدیمی از منازل‌بقیمت‌مناسب خریداریم تلفن : ۲۹۱۴۸ از ساعت ۱۰ صبح الی۴ بعدازظهر .

قسمتی از سهام یک گروه فرهنگی بفروش‌میرسد۳۰۲۰۳۹

مسافربری میهن‌نورد
مسافرت به اصفهان ـ شیراز‌ـ اهواز ـ آبادان ـ یزد کرمان بندرعباس ـ مشهدـ اراک در اسرع وقت بوذرجمهری مقابل بازار آهنگرهاتلفنهای۲۵۶۵۵ـ ۲۱۹۳۷

رستوران‌ها

چلوکباب حاجی بابا دارای سالن خانوادگی لذیذترین غذا ها را در محیطی‌ارام‌صرف‌فرمائید جاده قدیم شمیران ایستگاه چاله‌هرز بالاتر از حسینیه ارشاد تلفن ۷۷۱۹۵۶

قابلمه‌مجانی
در چلوکباب فرد تهران مشتریانی که ۴ اسفند عاشورا میل نمایند قابلمه مجانی‌مطالبه نمایند شاه چهارراه‌اردیبهشت تلفن ۴۸۸۶۶

گاز

شرکت بوتان
BUTANE
پخش گاز ۹۵۳۰۵۱
سرویس وصدور کارت
وتغییرآدرس ۳۱۳۱۶۱
قسمت فروش ۳۰۴۷۱۱
قبول سفارشات گاز
از ۷ صبح الی ۹ شب

پرسی گاز
گازوسرویس
از ساعت ۷ صبح الی ۱۰ شب
۹۶۳۰۲۱-۶
۹۵۰۰۰۱-۶
سرویس‌وتعمیرات اجاق
۹۶۳۰۲۰

اطلاعیه

مؤسسه‌ساختمانی طالب
کلیه‌تعمیرات‌وتغییرات‌ساختمانی طبقه سازی را میپذیرد .
تلفن ۶۶۱۹۵۲

قابل توجه صاحبان زمین

۱ـ در زمینهای شما سرمایه ـ گذاری میشود
۲ـ خانه‌سازی باشرایط سهل مهندسین ورزیده آرشیتکت ما ارائه دهنده بهترین طرح های استثنائی در اسرع وقت میباشند
تلفن ۶۶۱۹۵۲

تعطیلات عید در مشهد مقدس
کلیه‌مخارج ۳۱۵تومان ـحرکت ۲۸اسفند با قطار درجه۲مراجعه۹ فروردین ازراه‌کناره کارون‌مهدیه
تلفن ۹۵۶۳۹۰

انتقال مطب
دکترسعیدی
متخصص چشم و عینك نامرئی
بخیابان شاه نبش فخررازی انتقال یافت
تلفن مطب ۴۹۷۶۱ منزل۹۲۶۱۰۰

امسال هم در حراج بزرك کالای پوشاك عزیزی
عیدی بگیرید
کت و شلوار مردانه از ۱۳۵ تومان به‌بالا با یکعدد شلوار رویرای مجانی
کت و شلوار پسرانه از ۶۵ تومان به‌بالا با یکعدد شلوار فوتبال مجانی
انگشتری طلا
مخصوص خانمهائی که بیش از۹۹تومان خریدنمایند کالای پوشاك عزیزی فردوسی مقابل فروشگاه فردوسی
با پارکینك مجانی

دفتر محمود قراملکی
بعده‌ای خواننده آماتورو کوپل رقص نیازمندیم خیابان شاه چهارراه امیراکرم ساختمان کاشانی طبقه ٤ اتاق ٤

ASSISTANT PERSONNEL MANAGER

A JOINT venture company located in the Southeast of Tehran requires the services of an Assistant Personnel Manager. Applicants for this position should have had at least two years experience in Personnel Management in Iran. In addition, applicants must have the following qualifications:

1. Iranian nationality
2. Military Exemption
3. Age 25 to 35

Applications, together with a resume of qualifications, should be sent to the:
PERSONNEL MANAGER,
P.O. Box 193
TEHRAN

آگهی رسمی

مجمع عمومی فوق‌العاده شرکت ساعت ٤ بعداز ظهر روز شنبه ۱۹ اسفند ۱۳۵۱ در محل شرکت گاوبندك سرای فردوسی تشکیل خواهد شد .

دستور جلسه :
ابقاء یا انحلال شرکت در صورت انحلال تعیین هیئت تصفیه
از دارندگان سهام تقاضا میشود طبق ماده ۳۵ اساسنامه با ارائه عین سهم یا رسید بانکی یك روز قبل از تشکیل جلسه به دفتر شرکت مراجعه و برك ورودیه دریافت دارند .
شرکت سهامی صادرات ایران

شرکت بامپوش

نمایندگی انحصاری عایق های جانز ـ منزیل آمریکا برای منازل و کارخانجات طبق استاندارد های انجمن ملی عایق کاران آمریکا تلفن ۸۲۳۳۵۶

فروش چنار

۱۰۰ هزار چنار قلمه اصفهان ۳ ساله و ۲ ساله با طریق علمی پرورش یافته بقیمت مناسب به فروش میرسد تلفن ۶۶۶۰۲۰

آگهی دعوت مجمع عمومی فوق‌العاده
طبق ماده ١٤ اساسنامه بدینوسیله از کلیه شرکاء دعوت میشود ساعت ٦ بعدازظهر روزشنبه نوزدهم اسفندماه ۱۳۵۱ در محل دفتر شرکت حضور بهمرسانند .
دستور جلسه :
۱ ـ رسیدگی بارقام بیلان ۱۳۵۱ و تصویب آن
۲ ـ تعیین خط مشی آینده شرکت
مدیر عامل شرکت کشاورزی کشتیار ـ محمدباقر عاملی

خواننده و گوینده آماتور
نیازمندیم شاهرضا جنب خیابان درختی کوی روشن استودیو ساربد .

بشکن
بهداشتی است

تزئینات پوش فرش‌ماشینی‌ـ پرده کرکره‌ـ کاغذ دیواری‌ـ باقساط تلفن‌های‌ـ ۷۷۵۷۷۱و۷۷۵۷۷۵

بزرگترین جایزهٔ اعانهٔ ملّی
با بلیط‌های نوروزی

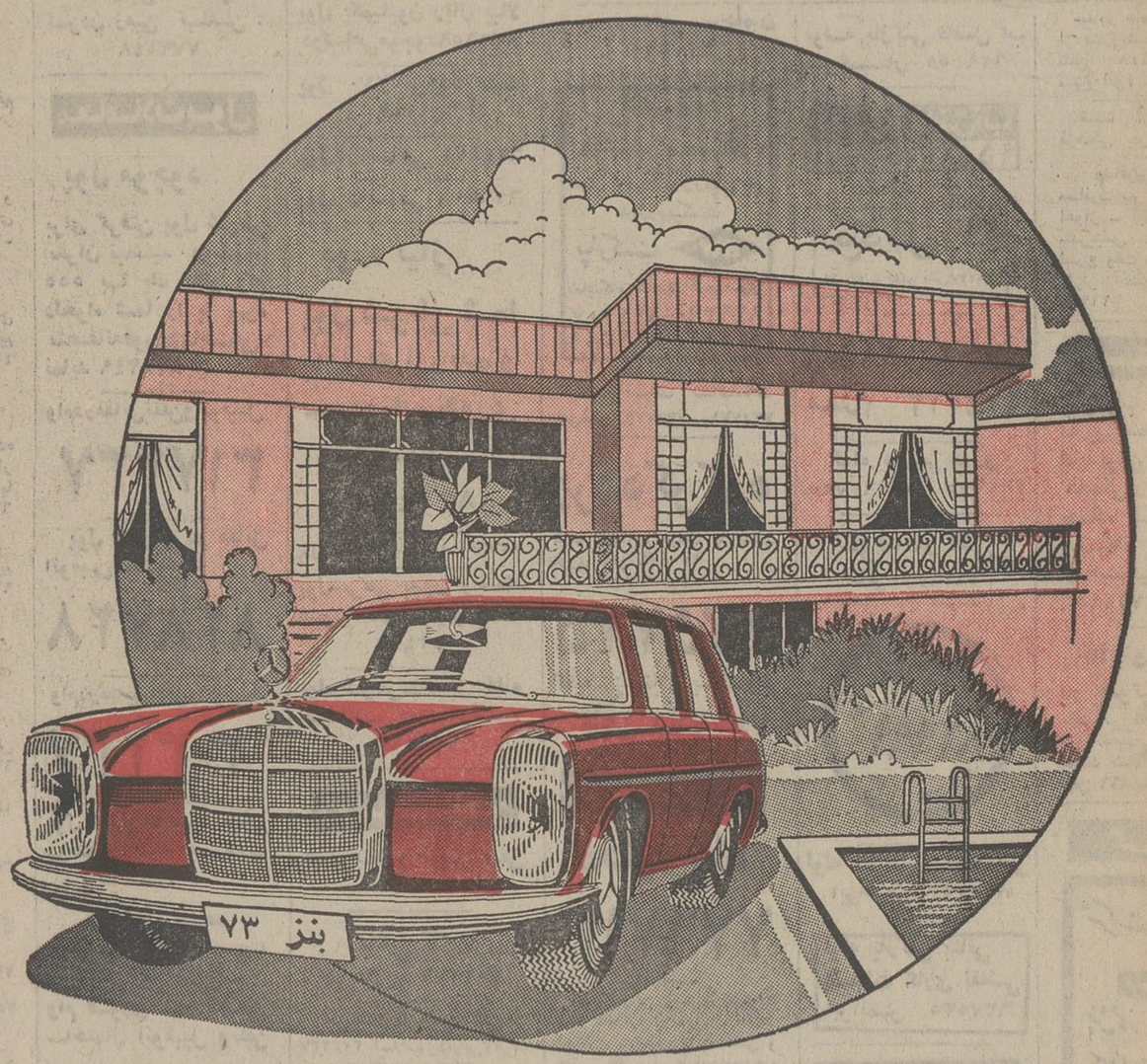

خانه
خانه ویلائی دو طبقه واقع در یکی از بهترین نقاط تهران، دارای ۷ اتاق ـ گاراژ ـ استخر ـ اتاق مستخدم و سرویس کامل، مجهز به آب ـ برق ـ شوفاژ ـ کولر

به ارزش ۵۵۰ هزار تومان

اثاث
مبلمان و اثاث کامل خانه

به ارزش ۵۰ هزار تومان

اتومبیل
مرسدس بنز ۲۲۰ آخرین مدل

به ارزش ۱۰۲ هزار تومان

پول
۱۰۰ هزار تومان پول نقد

یکجا
خانه، اثاث، اتومبیل و ۱۰۰ هزار تومان پول نقد، بزرگترین جایزه اعانه ملی است که یکجا به برندهٔ بلیطهای نوروزی تعلق میگیرد.

بلیط‌های نوروزی، با این جایزه فوق‌العاده و میلیونها ریال جوایز نقدی دیگر

منتشر شد

از امشب

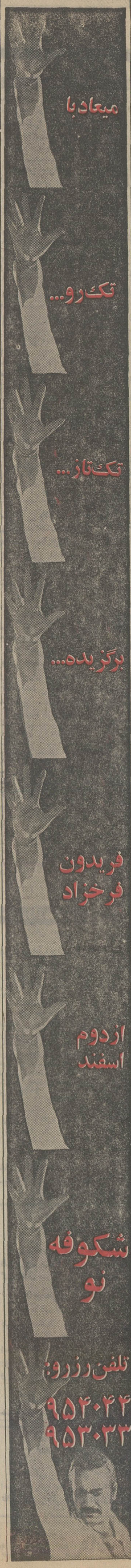

از فردا صبح

در سینما های: **فلور**
دروازه طلائی

آغاز سومین هفته نمایش فقط در

شهر فرنگ

اولین سینمای ممتاز و ٤ ستاره ایران
★★★★

شاد ترین فیلم کمدی امسال

باربرا استرایسند
ایومونتان
درفیلم پاناویژن ورنگی

On A Clear Day You Can See Forever
دریک روز آفتابی

باشرکت
باب نیوهارت
جک نیکولسون
جان ریچاردسون

محصول کمپانی پارامونت

سئانسها ۱۱٫۱۵ صبح ـ ۳ ـ ۵٫۱۵ ـ ۷٫۳۰ ـ ۹٫۴۵ بعد از ظهر

آگهی استخدام پزشک

سازمان بیمه های اجتماعی روستائیان به چند نفر پزشک عمومی جهت خدمت تمام وقت در درمانگاه های تابعه سازمان در روستا ها با حقوق مکفی بصورت پیمانی نیازمند است از داوطلبان خواهشمند است برای کسب اطلاع بیشتر در ساعات اداری با تلفن ۸۴۷۳۷۸ تماس گیرند و یا باداره خدمات درمانی سازمان بیمه‌های اجتماعی روستائیان واقع در طبقه ششم ساختمان شماره ۲ وزارت تعاون و امور روستا هادر خیابان کورش کبیر پلاک شماره ۹۸۱ مراجعه فرمایند.
مالف ۱۸۰۹۵

آ ـ ۸۶۴۱۰

آگهی ابلاغ وقت جلسه دادرسی

بدینوسیله به آقایان فیروز و پرویز و بانوان دوشیزه حکمت و حبیبه و صدیقه و ماهرخ مرد آزادبهی و بانو نارنج عیال وقیم اسماعیل و جواد وخسرو ومهدیه کلهمرد آزادبهی اخطار می شود که در موضوع دعوی آقای اسکندر نوید به طرفیت شما برابر پرونده ۴۲۲ـ۴۶ دادگاه شهرستان مراغه جهت رسیدگی روز یکشنبه نهم اردیبهشت ماه ۵۲ ساعت ۸½ صبح حاضر شوید والا دادگاه غیابا رسیدگی خواهد نمود.
مدیر دفتر دادگستری مراغه
نعمت‌اللهی

برنامه امشب سینما

کسری : دوستان

برنامه سینماها

★ **اصلی و بدلی ـ رنگی ـ راجش کانا ـ ممتاز**
حافظ (۳۹۱۰۷۴) ۳۰ر۱۰ـ۱ـ۳۰ر۳ـ۶ـ۸٫۳۰

★ **آرزو ـ رنگی ـ راجندراکومار ـ سادنا**
فری ۳۰ر۲ـ۴٫۳۰ـ۶٫۳۰ـ۸٫۳۰

★ **برای پیروزی ـ رنگی ـ چارلزبرونسون**
ری (۲۲۵۷۸) ۱۰ـ۱۲ـ۲ـ۴ـ۶ـ۸

★ **پیروزی یك قهرمان ـ رنگی ـ شوجی کاراتا**
سانترال (۹۲۸۶۸۶) ۱۱ـ۱ـ۳ـ۵ـ۷ـ۹٫۱۵
متروپل (۳۱۹۴۱۰) ۳۰ر۱۰ـ۳۰ر۲ـ۳۰ر۴ـ۳۰ر۶ـ۸٫۳۰
رویال (۸۲۹۷۸۵) ۱۰ـ۱۲ـ۲ـ۴ـ۶ـ۸ـ۱۰
گلدن‌سیتی (۶۶۳۲۶۹) ۱۵ر۱۱ـ۳۰ر۳ـ۳۰ر۵ـ۷٫۳۰ـ۹٫۳۰

★ **پسران ترینیتی ـ رنگی ـ چیچو ـ فرانکو**
دیانا (۴۷۳۶۵) ۱۵ر۱۱ـ۱۵ر۱ـ۱۵ر۳ـ۱۵ر۵ـ۱۵ر۷ـ۹٫۱۵
تاج (۳۱۳۸۶۴) ۱۰ـ۱۲ـ۲ـ۴ـ۶ـ۸ـ۱۰
مهتاب (۴۷۷۷۷) ۱۱ـ۳ـ۵ـ۷ـ۹
اسکار (۹۲۰۸۸۸) ۳۰ر۱۰ـ۳۰ر۲ـ۳۰ر۴ـ۳۰ر۶ـ۸٫۳۰
ایفل (۳۱۱۴۷۷) ۱۰ـ۱۲ـ۱۵ر۲ـ۱۵ر۴ـ۱۵ر۶ـ۱۵ر۸ـ۱۰٫۱۵
فردوسی (۳۱۵۷۸۴) ۸ـ۱۰ـ۱۲ـ۲ـ۴ـ۶ـ۸ـ۱۰

★ **پنجه های پولادین ـ سینما سکوپ ـ رنگی وانك‌یو**
کریستال (۳۱۷۶۷۵) ۳۰ر۱۰ـ۳۰ر۲ـ۳۰ر۴ـ۳۰ر۶ـ۸٫۳۰

★ **پنجه های مرگبار ـ رنگی ـ شوجی تاراتا**
خورشید (۳۹۳۵۷۸) ۳۰ر۱۰ـ۳۰ر۲ـ۳۰ر۴ـ۳۰ر۶ـ۸٫۳۰

★ **پل‌پیروزی ـ این‌گروه جانباز**
البرز (۳۰۴۲۵۸) ۳۰ر۸ـ۱۲ـ۳۰ر۳ـ۷ـ۸٫۳۰

★ **تصاویر عریان ـ رنگی ـ ایرپه‌پاپاس**
پارامونت (۴۸۳۲۱) ۱۵ر۱۱ـ۳۰ر۳ـ۳۰ر۵ـ۳۰ر۷ـ۹٫۳۰

★ **جدال در آفریقا ـ سینما سکوپ ـ رنگی**
پارک (۳۱۹۶۳۷) ۹ـ۱۱ـ۱ـ۳ـ۵ـ۷ـ۹

★ **چایکوفسکی ـ رنگی ـ آنتانیناشورانینا**
شهرقصه (۶۲۷۲۹۰) ۱۱ـ۳۰ر۲ـ۵ـ۳۰ر۷ـ۱۰

★ **خاطرخواه ـ فروزان ـ ناصر ملك‌مطیعی**
آسیا (۴۲۹۰۹) ۱۱ـ۳ـ۵ـ۷٫۱۵ـ۹٫۳۰
رکس (۳۱۵۲۹۳) ۳۰ر۱۰ـ۳۰ر۲ـ۳۰ر۴ـ۳۰ر۶ـ۸٫۳۰
شهوند (۳۵۴۰۴۰) ۳۰ر۱۰ـ۳۰ر۲ـ۳۰ر۴ـ۳۰ر۶ـ۸٫۳۰
نیدو (۹۵۱۲۸۲) ۹ـ۱۱ـ۱ـ۳ـ۵ـ۷ـ۹
نپتون (۷۶۰۱۳۶) ۳۰ر۱۰ـ۳۰ر۲ـ۳۰ر۴ـ۳۰ر۶ـ۸٫۳۰
ژاله (۳۰۴۱۲۰) ۹ـ۱۱ـ۱ـ۳ـ۵ـ۷ـ۹
توسکا (۵۳۹۵۴۴) ۳۰ر۱۰ـ۳۰ر۲ـ۳۰ر۴ـ۳۰ر۶ـ۸٫۳۰
پاسارگاد (۷۹۲۷۸۲) ۳۰ر۱۰ـ۳۰ر۲ـ۳۰ر۴ـ۳۰ر۶ـ۸٫۳۰
المپیا (۹۵۶۷۹۶) ۴۵ر۱۰ـ۱ـ۳ـ۵ـ۷ـ۹
درایوین‌ونک (۶۸۲۵۵۷) ۶ـ۸ـ۱۰

★ **دوستان ـ رنگی ـ اینسه‌الونیا**
کسری (۸۲۶۹۳۹) ۳۰ر۱۰ـ۲ـ۴ـ۶ـ۸ـ۱۰
بولوار (۶۶۰۲۹۲) ۱۱ـ۲ـ۴ـ۶ـ۸ـ۱۰

★ **داستان‌گربه وحشی‌ـ رنگی‌ـ محصول شوروی**
سینموند (۴۸۳۲۲) ۱۱ـ۳ـ۵ـ۷ـ۹

★ **در یك روز آفتابی‌ـ رنگی‌ـ باربرااسترایسند**
شهرفرنگ (۶۲۷۶۲۸) ۱۵ر۱۱ـ۳ـ۱۵ر۵ـ۳۰ر۷ـ۹٫۴۵

★ **دکترجون تازه چه‌خبر ـ رنگی ـ رایان اونیل**
برنیان (۳۹۳۵۳۵) ۹ـ۱۱ـ۱ـ۳ـ۵ـ۷ـ۹

★ **ده فرمان ـ رنگی ـ چارلتون هستون**
فلور (۲۸۰۹۶) ۹ـ۱ـ۵ـ۹
دروازه‌طلائی (۳۵۲۱۶۰) ۱۰ـ۲ـ۶ـ۱۰

★ **سه‌حرفه‌ای ـ رنگی ـ فرانکونرو**
داریوش (۲۶۲۶۵) ۹ـ۱۱ـ۱ـ۳ـ۵ـ۷ـ۹

★ **ساحل هوسبازان ـ گلوله های قانون**
ستاره (۵۳۹۷۲۱) ۹ـ۱۱ـ۱ـ۳ـ۵ـ۷ـ۹

★ **شبهای سن‌پطرزبورك ـبخاطر یك مشت دلار**
دنیا (۳۹۳۸۱۲) ۳۰ر۱۰ـ۳۰ر۲ـ۳۰ر۴ـ۳۰ر۶ـ۸٫۳۰

★ **صبح روز چهارم ـ سعیدراد**
مازستیك (۶۶۸۴۶۱) ۱۱ـ۳ـ۵ـ۷٫۱۵ـ۹٫۳۰

★ **عصیان بلوغ ـ رنگی ـ آلدورجیانی**
ب ب (۸۲۹۶۴۱) ۱۰ـ۱۲ـ۲ـ۴ـ۶ـ۸ـ۱۰

★ **عشق دانمارکی ـ رنگی ـ لاندوبوزانکا**
سینماونك (۶۸۴۱۱۶) ۳۰ر۱۱ـ۳۰ر۳ـ۳۰ر۵ـ۴۵ر۷ـ۱۰

★ **کشتی های بلند ـ رنگی ـ سیدنی‌پواتیه**
ادئون (۳۱۸۱۱۸) ۳۰ر۱۰ـ۳۰ر۲ـ۳۰ر۴ـ۳۰ر۶ـ۴۵ر۸
سهیلا (۳۱۶۴۲۴) ۱۰ـ۱۲ـ۲ـ۴ـ۶ـ۱۵ر۸
پلازا (۶۶۰۴۷۶) ۱۵ر۱۱ـ۱۵ر۳ـ۱۵ر۵ـ۱۵ر۷ـ۹٫۳۰
رنگین‌کمان (۷۵۶۷۶۰) ۱۰ـ۱۲ـ۲ـ۴ـ۶ـ۸
ماندانا (۷۹۹۸۲) ۹ـ۱۱ـ۱ـ۳ـ۵ـ۷ـ۹

★ **کابوی نیمه شب ـ ربی ـ داستین‌هافمن**
پردیس (۳۰۴۲۵۹) ۹ـ۱۱ـ۱ـ۳ـ۵ـ۷ـ۹

★ **کبوترخوبین‌ـرنگی‌ـ رابرت‌ون‌ـ تلی‌ساولاس**
یونیدور (۴۲۶۳۱) ۳۰ر۱۱ـ۳۰ر۳ـ۳۰ر۵ـ۳۰ر۷ـ۹٫۴۵

★ **کریز ـ رنگی ـ سیلوا وسینما ـ هریوادورف**
ریولی (۷۵۷۷۷۷) ۱۱ـ۳۰ر۳ـ۳۰ر۵ـ۳۰ر۷ـ۹٫۳۰

★ **کنوار ـ رنگی ـ راجندرا کومار**
شرق (۵۳۴۰۲۴) ۳۰ر۱۰ـ۳۰ر۲ـ۳۰ر۴ـ۳۰ر۶ـ۸٫۳۰

★ **معجزه خلقت ـ رنگی ـ آنجلو انیفانتی**
امپایر (۶۲۳۹۴۲) ۱۱ـ۱ـ۳۰ر۳ـ۳۰ر۵ـ۳۰ر۷ـ۹٫۴۵

★ **مجسمه ـ رنگی ـ دیویدنیون ـ ویرنالیزی**
آتلانتیك (۶۲۷۱۷۱) ۱۵ر۱۱ـ۳۰ر۳ـ۳۰ر۵ـ۳۰ر۷ـ۹٫۴۵

★ **محلل ـ نصرت کریمی ـ ایرن**
کاپری (۹۲۸۴۰۱) ۱۱ـ۳ـ۵ـ۷ـ۹٫۱۵

★ **مستاجر ـ آرمان ـ ارحام‌صدر**
نیاگارا (۶۶۵۳۰۷) ۱۱ـ۱ـ۳ـ۵ـ۷ـ۹٫۱۵
میامی (۷۵۴۳۲۹) ۱۱ـ۱ـ۳ـ۵ـ۷ـ۹
الوند (۳۰۶۵۳۸) ۱۰ـ۱۲ـ۲ـ۴ـ۶ـ۸٫۱۵
اروپا (۳۰۳۱۷۹) ۳۰ر۱۰ـ۳۰ر۲ـ۳۰ر۴ـ۳۰ر۶ـ۸٫۳۰
کیهان (۹۵۷۳۶۰) ۹ـ۱۱ـ۱ـ۳ـ۵ـ۷ـ۹
مارلیك (۹۶۳۶۱۶) ۳۰ر۱۲ـ۳۰ر۲ـ۳۰ر۴ـ۳۰ر۶ـ۸٫۳۰
ارانوس (۲۷۹۷۱) ۱۰ـ۱۲ـ۲ـ۴ـ۶ـ۸
آسمان‌آبی (۳۹۲۶۶۸) ۹ـ۱۱ـ۱ـ۳ـ۵ـ۷ـ۹
سیلورسیتی (۸۶۱۲۰۵) ۳۰ر۱۰ـ۳۰ر۲ـ۳۰ر۴ـ۳۰ر۶ـ۸٫۳۰
سیلوانا (۳۹۳۷۷۷) ۱۰ـ۱۲ـ۲ـ۴ـ۶ر۱۵ـ۸٫۳۰
گلدیس (۶۲۸۷۱۳) ۳۰ر۱۱ـ۳۰ر۳ـ۳۰ر۵ـ۷٫۳۰

★ **معرفت جسم ـ رنگی ـ جك نیکولسون**
تخت‌جمشید (۴۳۵۵۰) ۱۱ـ۲ـ۴ـ۶ـ۸ـ۱۰

★ **نجات یافتگان ـ رنگی ـ جان‌ویت**
دیاموند (۸۲۸۴۰۰) ۱۵ر۱۱ـ۳۰ر۳ـ۳۰ر۵ـ۳۰ر۷ـ۹٫۴۵

★ **نیمه شب خوبین ـ رنگی ـ کلودین وره**
مولن‌روژ (۷۵۲۹۲۹) ۱۱ـ۳ـ۱۵ر۵ـ۳۰ر۷ـ۹٫۴۵

★ **ویولن‌زن روی بام ـ رنگی ـ توپول**
رادیوسیتی (۴۳۳۲۰) ۱۵ر۱۱ـ۴۵ر۲ـ۶ـ۹٫۱۵

★ **همجولی ـ رنگی ـ جی‌تندرا ـ ممتاز**
همای (۳۱۱۶۶۹) ۱۰ـ۱۲ـ۱۵ر۲ـ۳۰ر۴ـ۳۰ر۶ـ۸٫۳۰

★ **یك میلیونر و دومفلس ـ سپهرنیا ـ کرشا ـ متوسلانی**
اونیورسال (۹۲۶۹۵۳) ۱۱ـ۱ـ۳ـ۵ـ۷٫۱۵ـ۹٫۳۰
پاسیفیک (۷۵۳۳۱۱) ۳۰ر۱۱ـ۳۰ر۳ـ۳۰ر۵ـ۳۰ر۷ـ۹٫۳۰
ایران (۳۱۶۳۵۴) ۳۰ر۱۰ـ۳۰ر۲ـ۳۰ر۴ـ۳۰ر۶ـ۸٫۳۰
ساینا (۳۵۲۴۴۲) ۱۰ـ۱۲ـ۲ـ۴ـ۶ر۱۵ـ۸٫۳۰
نیسفون (۹۵۸۸۸۲) ۱۰ـ۱۲ـ۲ـ۴ـ۶ر۱۵ـ۸٫۳۰
مراد (۷۵۳۳۸۲) ۹ـ۱۱ـ۱ـ۳ـ۵ـ۷ـ۹
موناکو (۷۹۵۰۸۶) ۹ـ۱۱ـ۱ـ۳ـ۵ـ۷ـ۹
برسپولیس (۵۸۱۰۸۳) ۱۰ـ۱۲ـ۲ـ۴ـ۶ـ۸
دریا (۷۹۱۷۴۶) ۱۰ـ۱۲ـ۲ـ۴ـ۶ر۱۵ـ۸٫۳۰
گارون (۹۵۵۱۶۵) ۱۰ـ۱۲ـ۲٫۳۰ـ۴٫۳۰ـ۶٫۳۰ـ۸٫۳۰
استارا (۸۷۴۰۲۲) ۳۰ر۱۰ـ۳۰ر۲ـ۳۰ر۴ـ۳۰ر۶ـ۸٫۳۰

ملاقات بانوی سالخورده تالار بولوی ساعت ۸ بعدازظهر ـ تلفن ۴۷۲۳۹

سانس انگلیسی
گلدیس ساعت ۹٫۳۰ فیلم (زی)

چهارشنبه ۲ اسفندماه ۱۳۵۱
شماره ۱۴۰۳۲

جهادی علیه تاریکی در جنوب شرق!

بازده شهر با صدها روستا در منطقه عملیات برق منطقه‌ای جنوب شرقی ایران قراردارند

برق منطقه‌ای جنوب شرقی در سه استان فعالیت می کند!

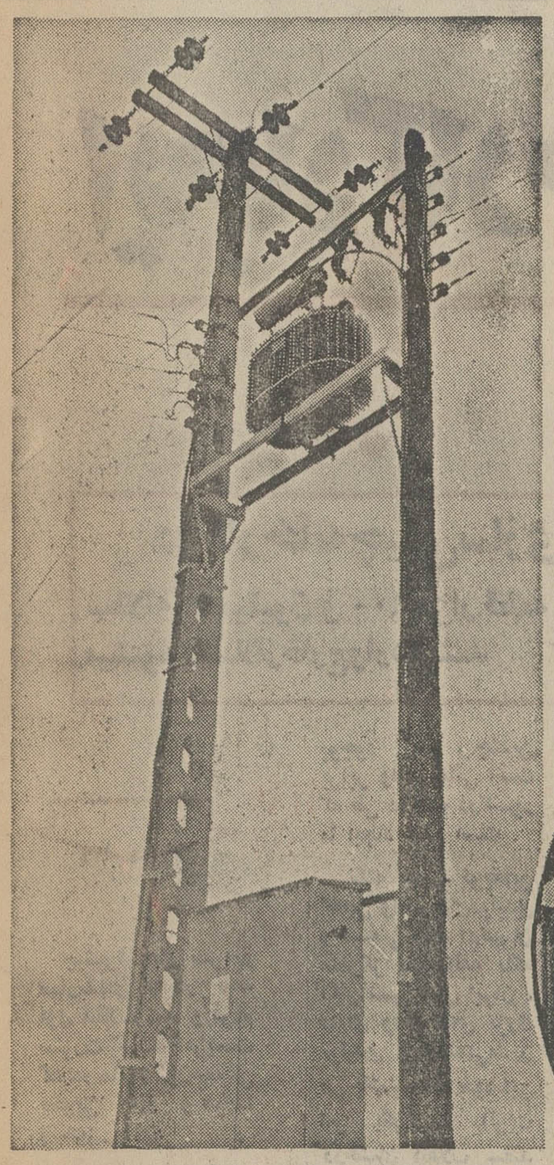

شبکه های توزیع فشار قوی نیرو در رفسنجان

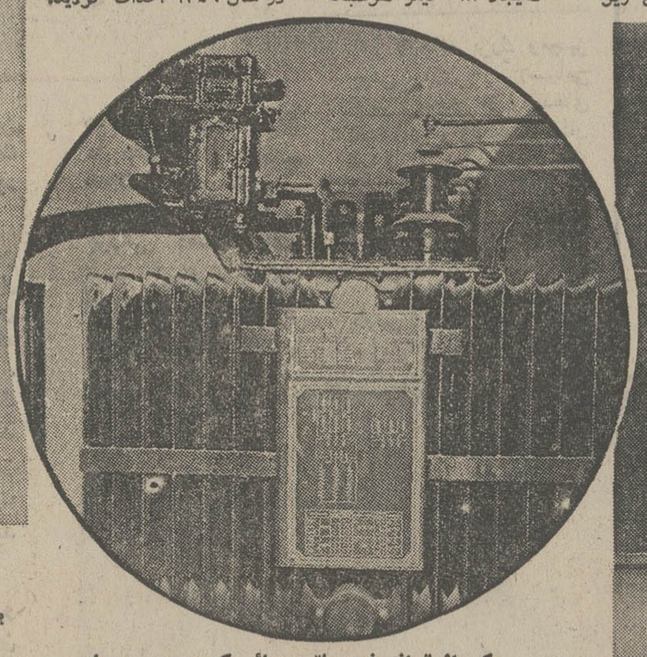

یکی از ترانسفور ماتور هائی که در پست های مختلف برق نصب شده است

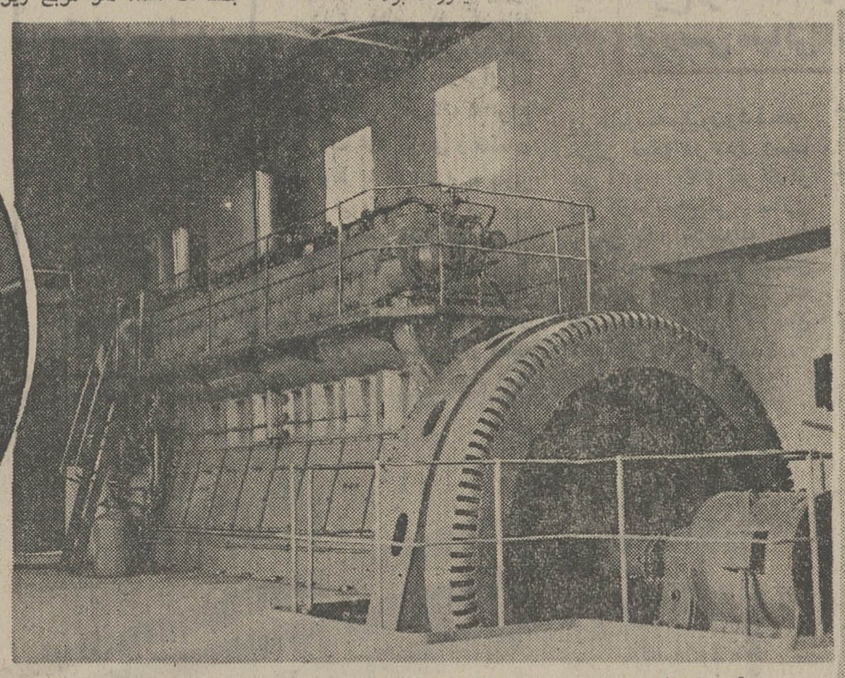

مولد های نصب شده در نیروگاه کرمان ، قدرت برق این شهر را ٦ برابر کرده

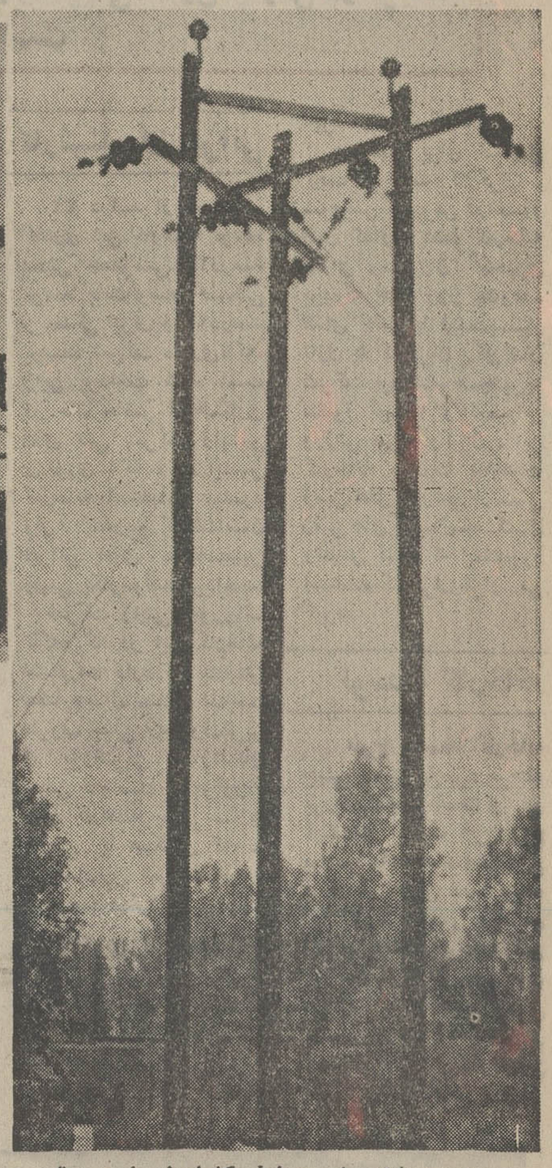

در جیرفت برای مصارف کشاورزی نیرو برق مورد نیاز تامین شده است .
عکس شبکه برق را در علی‌آباد و میانده نشان میدهد

انقلاب دگرگونی اوضاع کهن و برقراری نظم نوین است و نیل به آرزو های انقلاب بدون پشتیبانی توام باجهاد کوشش پیروان آن ممکن نیست .

برق منطقه‌ای جنوب شرقی ایران ، در اجرای هدف های مقدس انقلاب سفید شاه و ملت جهادی در حد توانائی انسان ها داشته است، که این گزارش چکیده‌ای ازحاصل تلاش‌سازنده برق منطقه‌ای جنوب شرقی و کارکنان فعال آن از شهریور ماه ۱۳۴۵ ، تا به امروز می باشد.

باشد که این « قدر اندک» ، سهمی در راه ابادانی ونوسازی کشور وتحقق آرمان های‌انقلاب سفید تلقی گردد .

برق منطقه‌ای جنوب شرقی ایران در آبان ماه سال ۱۳۴۴، تاسیس گردید ، که منطقه عملیات ان عبارتست از : استان کرمان ، استان سیستان و بلوچستان و استان بنادر و جزایر خلیج فارس و بحرعمان.

مرکز منطقه عملیات جمعا ۱۱ شهر است که بترتیب عبارتند از: کرمان، رفسنجان،سیرجان، جیرفت بم ، بندر عباس ، میناب ، زابل ، ایرانشهر ، چاه بهار و زاهدان .

نیرو در کرمان

ایجاد نیروگاه جدیدی باقدرت ۱۵۸۰۰ کیلووات مرکب از ٦ مولد دیزلی ، افزایش ۱۷۵۰ کیلووات قدرت مرکب از دو واحد در نیرو گاه های شماره ۲ و ۱ کرمان . استفاده از یک مولد سیار ۱۵۰۰ کیلوواتی . نوسازی شبکه های توزیع فشار ضعیف و ایجاد بیش از ۳۲۴٫٤ کیلو متر شبکه تازه هنوز هم ادامه دارد . ایجاد شبکه های توزیع فشار قوی بطول ۲٦۳٫۲ کیلو متر .

نصب‌پست های ترانسفورماتور جدیدوافزایش قدرت پست های قبلی بطوریکه در حال حاضر ۱۰۹ پست ترانسفورماتور توزیع در این شهر مورد بهره برداری است که قدرت توزیعی برابر ۲۰۹٦۹ کیلو وات آمپر را دارا می باشند ، باین ترتیب شرکت تاکنون موفق شده است که برق کارخانه سیمان- فرودگاه‌پادگان نظامی- مرکز آموزش کشاورزی - حوض دق - چاه های‌فریزن- خانه های سازمانی و بخش ماهان و زرند و دهستان باغین و بسیاری مصارف صنعتی و کشاورزی اطرافشهرو همچنین برق مورد نیاز مصارف خانگی و عمومی را در داخل شهر و خصوصا در نقاط تازه احداث و نوساز را باولتاژکافی‌ومطمئن تامین نماید .

برق در رفسنجان

تاسیس برق : سال ۱۳۵۱

تاسیسات برق رفسنجان در سال ۱۳٤۰ به شهرداری تحویل شد و قدرت تولید در بدوتاسیس تنها ۳۰ کیلو وات بود که هنگام واگذاری بشهرداری به ۱۵۰ کیلووات افزایش یافته بود .

این تاسیسات در شهریور ٤۵ به برق منطقه‌ای تحویل گردید و از آن ببعد این اقدامات در رفسنجان انجام پذیرفت

● افزایش قدرت تولید با نصب دو واحد دیزل ژنراتور ۱۷۵۰ کیلو واتی .

● ترمیم و توسعه شبکه های فشار ضعیف و احداث شبکه های جدید بطول ۱۲۵ کیلومتر در شهر و روستا ها .

● ایجاد خطوط فشار قوی هوائی ۷٫٦۸کیلومتر برای‌تامین برق مصارف مختلف شهری و کشاورزی و ۱۸ روستای حومه.

● افزایش پستهای ترانسفور ماتور توزیع به ۳۸ دستگاه با قدرت توزیعی برابر ۷٤۹۸کیلو- ولت آمپر .

● توسعه استخر نیروگاه و افزایش گنجایش ان برای تبرید بهتر مولد ها .

در حال حاضر ۱۸ روستا از حومه این شهرستان دارای تاسیسات برق بوده و از نیروگاه رفسنجان تغذیه می شوند.

در سیرجان

فعالیتهای شرکت برق‌منطقه‌ای در سیرجان باین سرح بوده است

*افزایش‌قدرت تولیدبمیزان ۵۰۰ کیلووات با نصب ۱واحد جدید .

*راه اندازی مولد ۲۲۰ کیلوواتی نیروگاه قدیم که محتاج تعمیروبلااستفاده بوده.

*توسعه و ترمیم شبکه های فشار ضعیف بطول ٤۰ کیلو متر و تامین برق منطقه جنوب غرب سیرجان .

*ایجاد ۲٦٫۱ کیلو متر شبکه فشار قوی باولتاژ ۱۱ هزار ولت برای تامین برق تاسیسات نیروی دریائی شاهنشاهی و حومه شمالغرب سیرجان .

*نصب ۷ دستگاه پست ترانسفورماتور توزیع بقدرت ۲۰۹۵ کیلوولت آمپر .

جیرفت

برق جیرفت ، در سال ۱۳۳۵ توسطشهرداری تاسیس شد و قدرت آن دربدو تاسیس ۵۰ کیلووات بود .

این تاسیسات در اردیبهشت ۱۳٤۸ به برق منطقه‌ای تحویل داده شد و آنگاه این‌اقدامات توسط برق منطقه‌ای جنوب شرقی انجام گرفت .

*انتخاب و تصرف ۳۰هزار متر مربع از اراضی مجاور بلوار غربی‌برای ایجادنیروگاه جدید .

*ساختمان سالن نیروگاه جدیدو اطاق کنترل‌وترانسفور- ماتور بمساحت زیر بنای۸۳٦ متر مربع و نصب دو واحد دیزل‌ژنراتور جمعابقدرت۱٤۰۰ کیلووت در این نیروگاه .

*ساختمان‌استخر خنک کننده آب مولد ها به گنجایش ٤۰۰ متر مکعب

*توسعه‌و ترمیم شبکه‌فشار ضعیف و ایجاد ٤۷ کیلو متر شبکه فشار ضعیف جدید .

*ایجاد ۲۷ کیلو متر شبکه فشار قوی ۲۰ کیلوولت جهت توزیع نیرو در شهر سبزواران و روستا های علی آباد ومیانده بمنظور تغذیه الکتروپمپهای سازمان عمران دراین دوروستا.

*نصب ٤۱ دستگاه پست ترانسفورماتور جدید بقدرت ٦٤٤۵ کیلوولت آمپر با توجه بآنچه گذشت در حال حاضر شهر سبزواران از برق کافی و مطمئنی برخوردار است.

برق در بم

اقدامات انجام‌شده‌توسطشرکت برق منطقه‌ی در بم نیز باین شرح بوده است :

-ساختمان سالن نیروگاه جدید و اطاق ترانسفورماتور بمساحت ۸۳٦ متر مربع زیر بنا جهت نصب دو واحد مولد اشکودا که قبلا خریداری شده بود .

-ساختمان استخر خنک کننده آب‌مولد هابه گنجایش ٤۰۰ متر مکعب .

-توسعه و ترمیم شبکه های فشار ضعیف و ایجاد ٤۳ کیلو متر شبکه فشار ضعیف جدید.

-ایجاد ۲۸ کیلو مترشبکه فشار قوی و تامین برق کارخانه خرما و مصرف کشاورزی.

-نصب ۸ دستگاه پست ترانسفورماتور بقدرت ۲۸٤۰ کیلوولت آمپر .

طرحهای امانی

برق منطقه‌ای جنوب شرقی ایران علاوه بر اقدامات خودبه اجرای طرحهای امانی‌و خدمات دیگر در شهر های کوچک استان کرمان مبادرت ورزیده است که اهم آنها باین شرح است :

در رابر- از سال ۱۳٤۷ در این شهرستان نیروگاهی‌شامل ۲مولد به قدرت ۱۵۰ کیلووات توسطاداره کل آبادانی‌ومسکن آماده شده بود چون فاقد شبکه بود شبکه هائی بشرح زیرتوسط شرکت برق‌منطقه‌ای در سال ۱۳٤۹ احداث گردید.

-شبکه های فشارقوی بطول ۳٫٦ کیلو متر باولتاژ ۱۱هزار ولت .

-شبکه های فشار قوی‌بطول ۳٫٦ کیلو متر باولتاژ ۱۱هزار ولت .

-شبکه فشار ضعیف بطول ۱۱ کیلو متر .

-نصب ٤ دستگاه پست ترانسفورماتور توزیع بقدرت ۵۱۵ کیلوولت آمپر .

-نصب ۲۳۸ دستگاه چراغ برای روشنائی معابر .

-استفاده از ۳٤٤ اصله تیر چوبی اشباع‌شده برای‌استقرار شبکه تاسیسات مذکور پشهرداری واگذار گردید .

در شهر «گوك» در سال ۱۳٤۳پروژه برق گوك‌توسطاداره آبادانی ومسکن تهیه‌وبراساس آن دوواحد۱۰۰و ۵۰ کیلوواتی در سال ۱۳٤۷ نصب گردید اما شبکه این شهر احداث ، نگردید . اقدامات شرکت برق منطقه‌ای در جهت تامین برق این شهر بشرح زیر است .

*تهیه طرح اجرائی تولیدو توزیع

*ایجاد ۲۰ کیلو مترشبکه فشار ضعیف

*احداث ۲٫٦ کیلو متر شبکه هوائی فشار قوی ۲۰ کیلوولت

*نصب دو دستگاه ترانسفور- ماتورتوزیع بقدرت ۳۲۰ کیلوولت آمپر .

*نصب ۵٦۰ دستگاه چراغ برای روشنائی معابر .

علاوه براین برای تهیه طرحهای جامع توزیع و تولید از تاسیسات برق شهر های جوپار -زرند- بافت- بردسیر- راین-شهداد- کوهبنان -شهر بابك و انارواور بازدید بعمل آمده و صورت وضعیت از تاسیسات آنها تهیه و تنظیم شده که‌مورد استفاده‌متخصصین قرار میگیرد.

قدرت برق
در کرمان ٦ برابر
در سیرجان ۲ برابر
در جیرفت ٤ برابر شد

نمودار فعالیت برق کرمان پس از احداث برق منطقه‌ای

شرح	هنگام تحویل مدیریت	تا آذر ۱۳۵۱
قدرت نصب شده اسمی	۳۱۰۰ کیلو وات	۲۲۱۵۵
قدرت قابل استفاده	۲۵۰۰ کیلو وات	۱۵۳۰۰
حداکثر مورد درخواست	۳۵۰۰ کیلووات	۸۷۰۰
تولید متوسط ماهانه	۷٤۰۰۰۰ کیلو وات ساعت	۳۹۲۷۰۰۰
تعداد مشترکین	۹۸۵۵	۱۹۷۹۵
تعداد پست های توزیع	۱۲	۱۰۹
قدرت پستهای توزیع	۳۷٦۵ کیلو ولت آمپر	۲۰۹٦۹
طول شبکه های فشار قوی	۱٦٫۷ کیلومتر	۲۸۰
طول شبکه های توزیع فشار ضعیف	۱۳۵ کیلومتر	٤۷۵

نمودار فعالیت‌برق سیرجان پس‌ازاحداث برق منطقه‌ای

شرح	هنگام تحویل مدیریت	تا آذر ۱۳۵۱
قدرت نصب شده اسمی	۱۱۳۰ کیلووات	۱۳۱۰
قدرت قابل بهره برداری	٦۰۰ کیلووات	۱۲۰۰
حداکثر بار مورد درخواست	۵۰۰ کیلووات	۱۲۰۰
تولید ماهانه	۱٦۵۰۰۰ کیلوواتساعت	٤٦٤۸۰۰
تعداد مشترکین	۱۹٤۰	۳٤۹۹
تعداد پست های ترانسفورماتور توزیع	٤	۱۱
قدرت پست های توزیع	۱۰۰۰ کیلووات آمپر	۳۰۹۵
طول شبکه های فشار قوی	٦٫٤ کیلومتر	۳۲٫۵
طول شبکه های توزیع فشار ضعیف	٤۰ کیلو متر	۸۰

نمودار فعالیت برق جیرفت پس‌از احداث برق منطقه‌ای

شرح	هنگام‌تحویل مدیریت	تا آذر ۱۳۵۱
قدرت نصب شده	٤۵۰ کیلووات	۲۷۱٤
قدرت قابل بهره برداری	۳۸۰ کیلووات	۱۵۷۰
حداکثر بار مورد درخواست	۲٦۰	۱۳۲۰
تولید ماهانه	۱۰۰۰۰۰ کیلوواتساعت	٤۹۷۰۰۰
تعداد مشترکین	۹٤۲۰	۱۵۲۸
تعداد پست های ترانسفورماتور توزیع	۲	٤۳
قدرت پستهای توزیع	٤۷۵ کیلووات آمپر	۷۱۹۰
طول شبکه های فشار قوی	٤٫۵ کیلو متر	٤۱٫۵
طول شبکه های توزیع فشار ضعیف	۱۵ کیلو متر	٦۲

سیلوی ۱٦ هزارتنی همدان غرب کشور راتغذیه‌میکند

ساختمان سیلوی همدان که‌در دهه اول انقلاب بنا شده و مورداستفاده قرار گرفته است .

اداره غله فرمانداریکل همدان که یکی از ادارات تابعه وزارت تعاون و امور روستا ها میباشد، از سال ۱۳٤۱ تا حال حاضر علاوه بر اجرای‌برنامه‌های‌خرید و فروش که شامل خرید غله از کشاورزان‌وشرکت‌های‌تعاونی و روستائی و وارد کردن غله‌از خارج از کشور و فروش آن‌به نانوایان و تامین احتیاجات پادگانهای نظامی و ژاندارمری است ، یك رشته برنامه های عمرانی از نظر تهیه انبار های فنی و سیلوی تازه سازدرهمدان و نقاط تابعه اجرا کرده است این اقدامات را میتوان بشرح زیر خلاصه کرد :

● احداث سیلو ۱٦ هزارتنی در همدان که اخیرا خاتمه یافته وبرای بهره برداری تحویل گردیده است این سیلو که ماشین آلات و ادوات فنی آن از اتحاد جماهیر شوروی وارد شده‌است‌قادراست‌روزانه‌دویست الی دویست و پنجاه تن غله را د رخود جای دهد و در عوض مقداری از غله انبار شده در سیلو را توزیع نماید .

کارگرانی که امور فنی این سیلو را اداره‌می کنندودرقسمت های مختلف مشغول کارمیباشند دارای سلف سرویس و وسایل استحمام و نظافت هستندوسیلو ازنظرماشین‌آلات‌دارای‌تعمیرگاه وادوات و ابزار یدکی میباشد.

* در این مدت سه باب انبار با اسکلت فلزی ساخته شده در همدان نصب شده که‌هرانبار پنجهزار تن رویهم پانزده هزار تن ظرفیت دارند . این انبار ها در زمینی بمساحت ۲٦۱۱۰ متر که متعلق باداره غله همدان می باشد ، نصب گردیده است .

* یکباب انبار اسکلت فلزی در شهرستان ملایر بظرفیت ۵۰۰۰ تن ساخته و نصب شده است و بعلاوه برای اداره غله این شهرستان در زمینی که متعلق باداره غله همدان است، محل مناسبی بنا گردیده است.

* یك انبار اسکلت فلزی نیز در بخش‌اسدآباد بظرفیت۵۰۰۰ تن بنا شده که مورد استفاده قرار گرفته است .

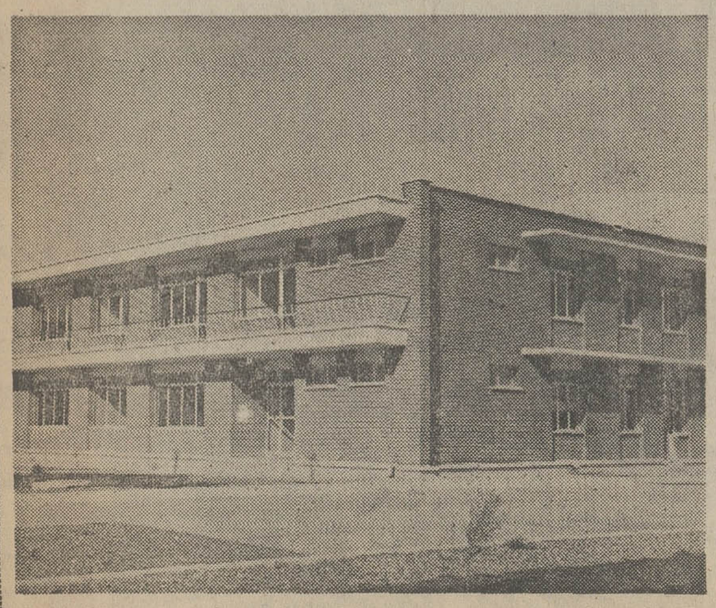

ساختمان اداره غله همدان که احتیاجات غله یك منطقه را زیر نظر دارد .

اطلاعات
چهارشنبه ۲ اسفندماه ۱۳۵۱
شماره ۱۴۰۳۲

ایجاد کارخانه‌های تولیدی بزرگ در شهرستانها

در کارخانه چینی سازی پارس

سالانه ۳ میلیون و ۶۰۰ هزار قطعه چینی ساخته میشود که قبلا از خارج وارد میشد

کارشناسان ایرانی بسرعت جای کارشناسان خارجی را اشغال می کنند

طرح توسعه کارخانه چینی سازی پارس در مرحله بررسی نهائی است

پیشرفت‌های سریع و سازنده‌ای که در دهه اول انقلاب شاه و مردم صورت گرفته امریست که در تمام شئون مملکتی بخوبی بارز و هویدا است.

این پیشرفت و دگرگونی در ایجاد واحد های صنعتی و تولیدی از همه چشمگیر تر و نمایان‌تر است و بهمین دلیل استفاده از آخرین وسائلی که در کشور های متمدن جهان معمول شده است ، مورد توجه همه مردم قرار گرفته و این توجه باعث شده است که موسسات و سازمان های تولیدی و صنعتی جدیدی بوجود آید.

تنها در طی دهسال اخیر تعداد واحد هائی که برای تولید وسائل و لوازم خانگی وساختمان بوجود آمده ، چندین برابر واحد هائی است که طی ده دهه در کشور ما ایجاد شده است .

نکته جالب توجه این که این واحد های تولیدی و صنعتی فقط در تهران متمرکز نشده‌اند، بلکه اکثر شهر های ایران ، دارای واحد های بزرگ تولیدی و صنعتی مدرن می باشند .که خود این امر یکی از اثرات درخشان انقلاب سفید شاه و مردم است .

استان سرسبز و خرم گیلان در نخستین دهه انقلاب سازنده و پرثمر انقلاب شاه و مردم، به پیشرفت‌های شگرفی نائل آمده است . این پیشرفت و دگرگونی در تمام زمینه ها گسترش روزافزونی داشته است.

تلاش و کوشش در عصر انقلاب اجتماعی ایران ، آنچنان چشمگیر و قابل توجه است که بنا به مثل معروف «یك شبه ره صد ساله را پیموده است »و بحقیقت هم که چنین است. ایران در دهه اول انقلاب همانند قرنی به پیش رفته و به موفقیت های بزرگی دست یافته است . ایرانی که تا قبل از انقلاب تمام مایحتاج خود بخصوص اجناس تزئینی را از خارج وارد میکرد ، اینك در پرتو انقلاب خود تولید کننده وحتی صادر کننده آن اجناس می‌باشد.

چینی سازی پارس

کارخانه بزرك ومجهز چینی سازی پارس(سهامی خاص) ، یکی از واحدهای اقتصادی وتولیدی دراستان گیلان است ، که‌در واقع این واحد تولیدی پدیده عصر انقلاب سفید شاه و مردم می‌باشد.

کارخانه چینی سازی پارس در سال ۱۳۴۹ ، با سرمایه‌ای بیش از چهار- صد میلیون ریال در ده کیلو متری جاده رشت - بندر پهلوی احداث شد و در فروردین ماه ۱۳۵۱ ، بهره برداری آزمایشی از آن آغاز گردید . در این زمان ۴۱ نفر کارگر در آن بکار اشتغال داشتند. بهره برداری قطعی از کارخانه چینی سازی پارس در تیر ماه ۱۳۵۱ آغاز شد و فرآورده های این کارخانه که انواع ظروف غذا خوری و قطعات مربوط به آن است به بازار های داخلی عرضه شد ظرفیت تولید کارخانه چینی سازی پارس درحال حاضر ده هزار قطعه ظروف چینی در روز سیصد هزار قطعه در ماه و سه میلیون و ششصد هزار قطعه در سال است هم اکنون ۳۲۰ نفر کارگر در کارخانه چینی سازی پارس بکار مشغولند که ۶۰ درصد آنها از بین دختران باسواد برگزیده شده‌اند . کل کارکنان شرکت ۳۵۰ نفر است .

اکثریت کارگران این کارخانه را دختران باسواد تشکیل میدهند

کارشناسان ایرانی

۴۹ درصد از سرمایه- گذاری این کارخانه توسط بخش خصوصی-۲۵ درصد توسط بانك توسعه صنعتی و معدنی ایران و ۲۶ درصد توسط شرکت «نوری تاکه» ژاپن پرداخت شده است در حال حاضر از همکاری های فنی شرکت ژاپنی « نوری تاکه » در این کارخانه استفاده میشود ولی بتدریج کارشناسان ایرانی بجای متخصصین ژاپنی بکار خواهند پرداخت.

شرکت ژاپنی «نوری - تاکه» که در این کارخانه مشارکت دارد با داشتن هفتا دسال سابقه ساخت ظروف چینی ازمعروف‌ترین و بزرگترین سازندگان چینی دنیاست و فرآورده های کارخانه چینی سازی پارس با همکاری کار - شناسان این شرکت تولید و عرضه میگردد .

کارگران کارخانه چینی سازی پارس از مزایای قانون بیمه های اجتماعی استفاده می کنند و طرح طبقه بندی مشاغل براساس میزان دستمزد بزودی بمرحله اجرا درخواهد آمد.

همچنین برای تسهیل رفت و آمد کارگران . سرویس اتوبوس دراختیار آنان گذارده شده کارخانه دارای رستوران مجهزی بوده که همه روز یك وعده غذای کامل با قیمت بسیار نازل به کارگران و کارکنان شرکت میدهد . همچنین به منظور توسعه و تعمیم امر ورزش بین کارگران ، این کارخانه مبادرت به احداث زمین های ورزشی از قبیل زمین های والیبال، بسکتبال وتنیس نمود که اینك مورد استفاده کارگران قرار می گیرد.

توسعه کارخانه

طرح توسعه کارخانه چینی سازی پارس در مرحله بررسی نهائی است و در آینده‌ای نزدیك این طرح پیاده خواهد شد. وهمچنین در سال جاری سود ویژه این کارخانه بین کارگران توزیع خواهد گردید. این کارخانه در زمینی بمساحت ۲۳ هکتار ایجاد شده ونقش بسیار ارزنده و حیاتی در اشتغال افراد بیکار این منطقه داشته است .

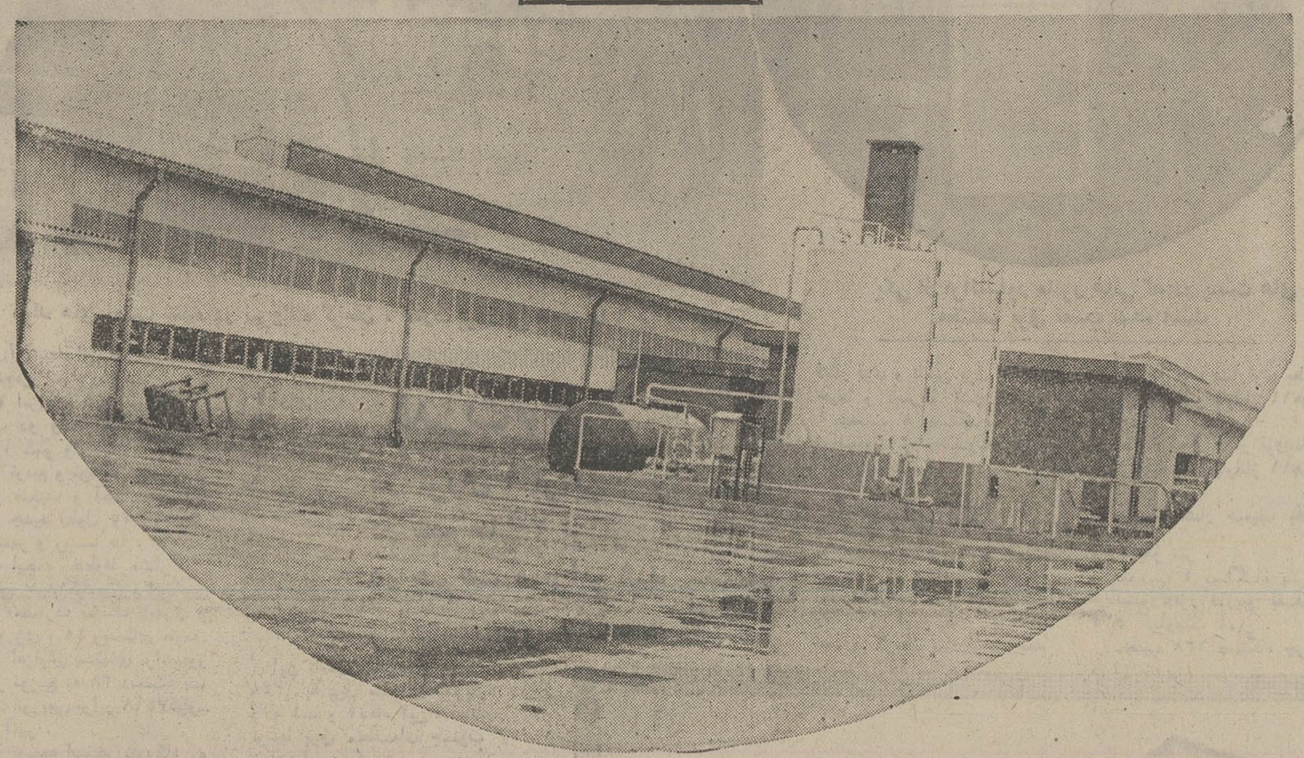

نمای خارجی کارخانه چینی سازی پارس که سالانه میلیونها قطعه چینی تهیه میکند.

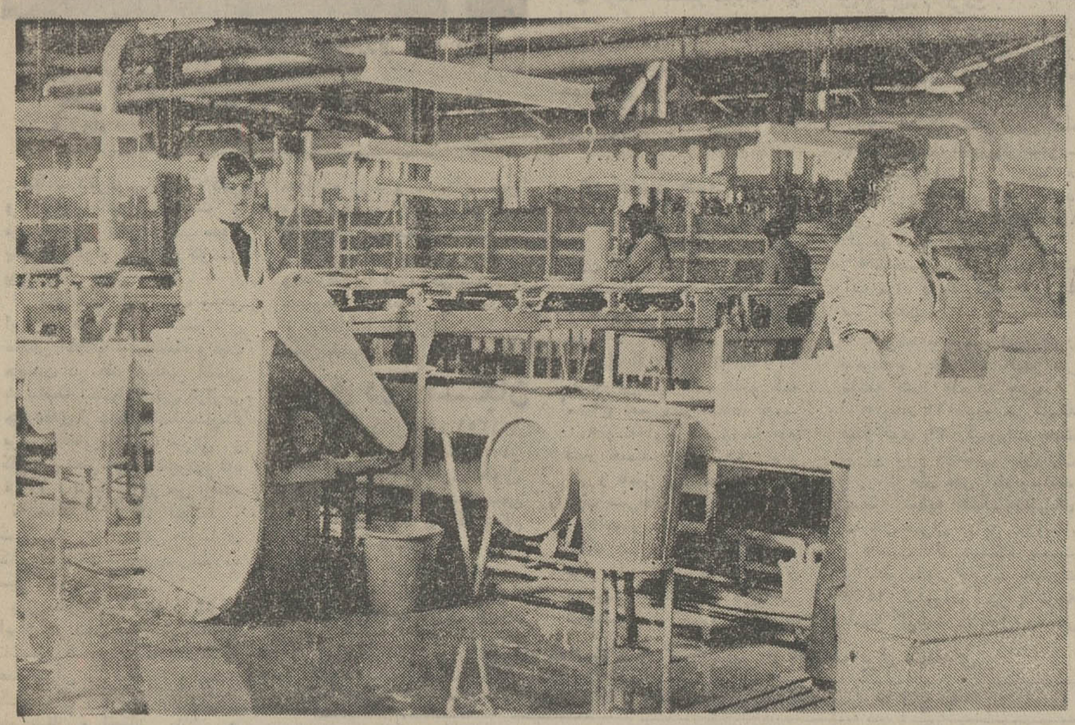

۱ ۲

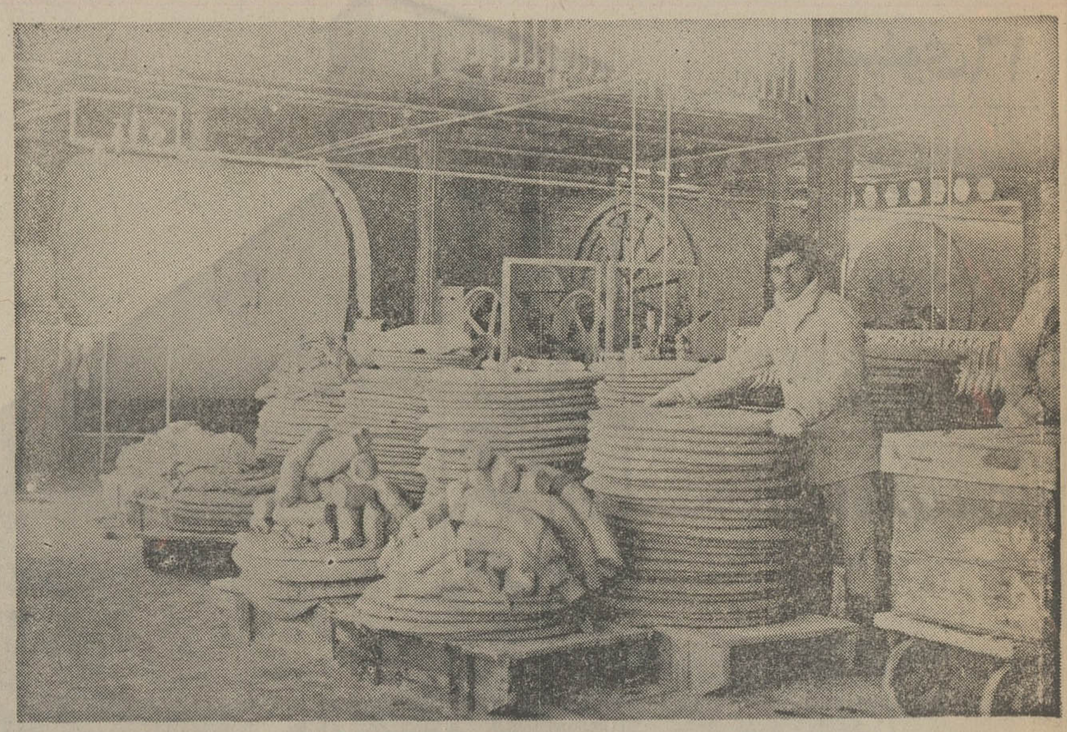

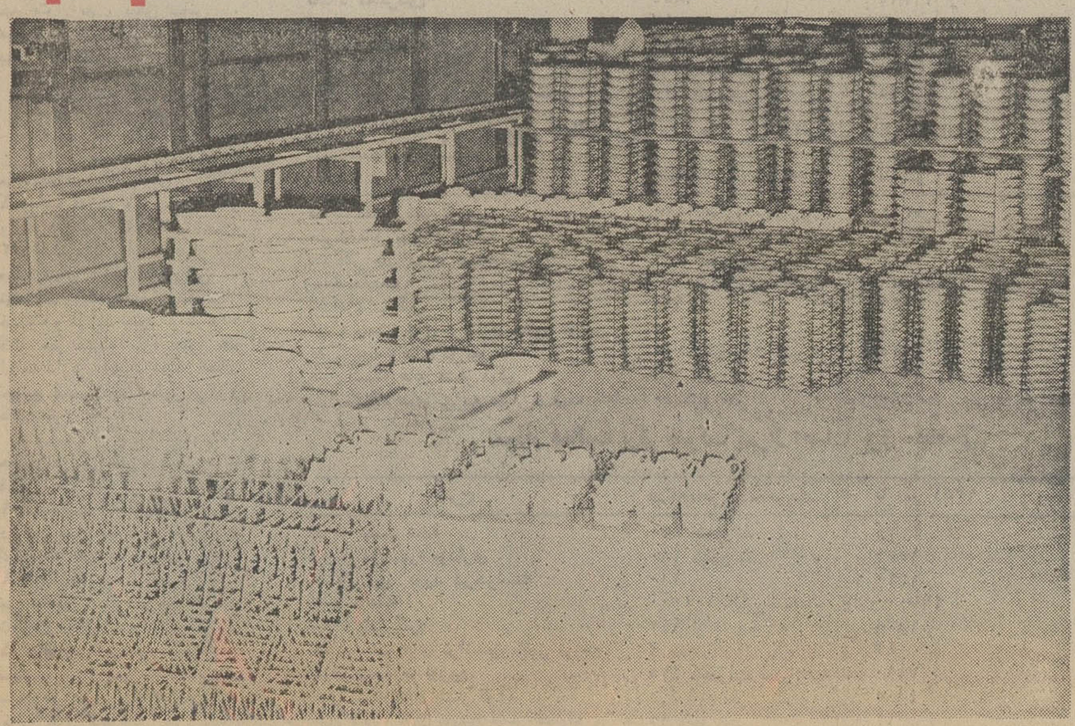

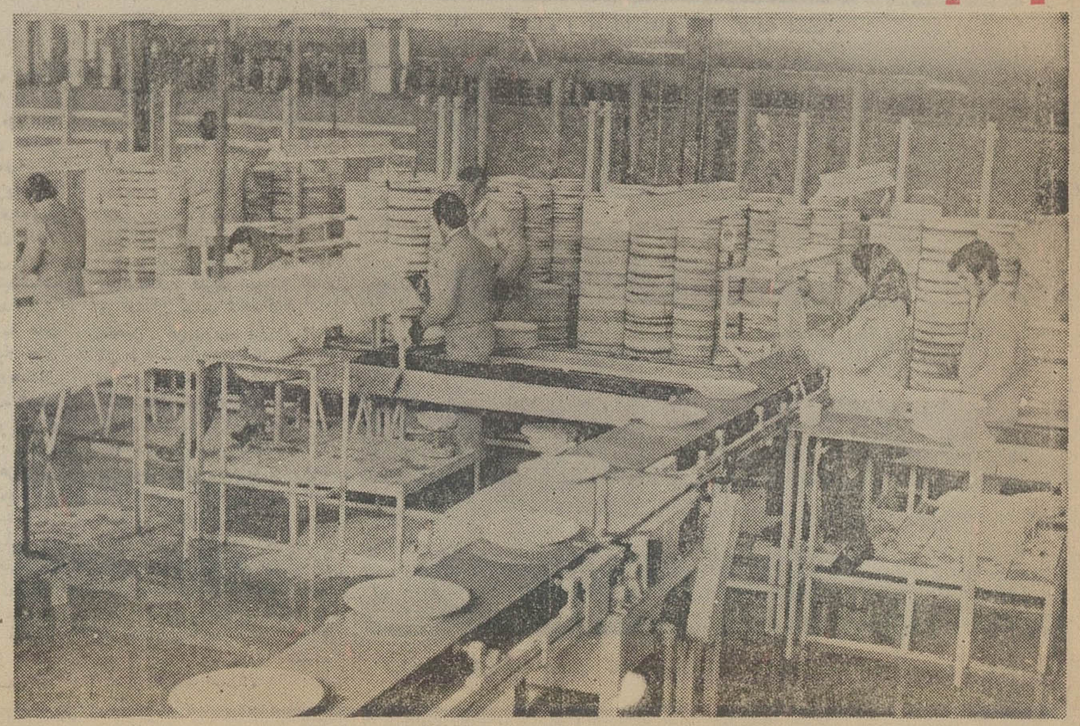

در این عکس‌ها مراحل مختلف تهیه و تولید چینی در کارخانه چینی سازی پارس دیده میشود

۱ـ دستگاه تهیه خمیر چینی ۲ ـ یکی از دستگاه های تهیه ظروف چینی ۳ـ کارگران چینی های تولید شده را مورد کنترل قرار میدهند ۴ ـ نمونه‌ای از تولیدات کارخانه چینی سازی پارس (رشت)

۳ ۴

اثر بزرگ کاهش دلار در اقتصاد ایران

مطالعات مقدماتی کارشناسان پولی واقتصادی سازمان برنامه پیرامون اثرات تنزل دلار روی هزینه های عمرانی و برنامه های اقتصادی کشور پایان پذیرفت و این بررسی ها در قالب گزارشی تسلیم دولت شد .

کارشناسان اقتصادی سازمان برنامه در این مطالعات موارد مختلف تاثیر کاهش ارزش دلار رادر هزینه طرحهای عمرانی مورد بررسی قرار داده‌اند .

یک مقام مطلع پیرامون اثرات تنزل دلار روی هزینه ودرآمد های دولت بخصوص اعتبارات عمرانی کشور گفت: کاهش ارزش دلار درمبادلات بازرگانی خارجی کشور و هزینه های عمرانی و بطور کلی اقتصاد ایران اثرات متنوعی دارد . بدین معنی در مواردی کاهش دلار سود دربردارد و در برخی موارد نیز زیان خواهد داشت .

تفکیک وبرآورد اثرات کاهش دلار یکی ازبررسی های مهمی است که کارشناسان و مقامات عالیرتبه سازمان برنامه بطور مقدماتی انجام داده‌اند .

این مقام در زمینه بازپرداخت وامها افزود تنزل دلار آن قسمت از بازپرداخت دلاری را با ارز کمتر و بازپرداخت وام غیردلاری رابا پرداخت ارز بیشتر روبرو خواهد بود.

علاوه براین کاهش ارزش دلار تاثیر قابل ملاحظه‌ای نیزروی خرید کالاهای سرمایه‌ای که‌دربرنامه عمرانی کشور پیش‌بینی شده است خواهد داشت .

خبرنگار اطلاعات می‌نویسد محاسبه‌ریالی اثرات کاهش دلار توسط کارشناسان سازمان برنامه روشن میکند که چه میزان به‌درآمد وچه مقدار به‌هزینه و اعتبارات عمرانی کشور اضافه خواهد کرد .

سازمان برنامه برای این منظور مطالعات مقدماتی را انجام داده و بررسی دقیق کاهش ارزش دلار هم اکنون در سازمان برنامه ادامه دارد .

تغییر نرخ ریال بسود ایران است

از : فتحعلی تاجبخش

بنا به تصمیم اولیای امور اقتصادی کشور نرخ برابری ریال ایران بادلار امریکائی بمیزان ۱۱ر۱ در صد تغییر داده شد و چه بموقع و عقلائی. اثرات این دگرگونی را در شرایط فعلی اقتصاد ایران می بایست تنها در بازرگانی خارجی به بررسی کشید و انهم در ستون صادرات تنها در مورد صادرات مواد غیرنفتی چرا که صدرات نفتی ایران با پیش بینی های قبلی در موقعیتی است که تغییرات ارزش پولهای مورد معامله‌ی خارجی نمیتواند، در کل درآمدهای حاصل ازاین منبع که مهم‌ترین منبع کسب درامد های ارزی برای ما محسوب میشود کاهشی پدید آورد. دراین زمینه درمدارکات تاریخی اوپک با شرکتهای نفتی در تهران ، ترتیبی داده شد که بهبهت مقدار که از ارزش منلا دلار کاسته میشود بر قیمت فروش نفت افزوده گردد تا ضرری متوجه کشور نشود .

با کاهش نرخ دلار در بازپرداخت وامهای خارجی نیز نفع وام گیرندگان ایرانی حفظ میشود و از این طریق مبالغ عمده‌ای نصیب صاحبان سرمایه و صنایع خواهد شد . بنابر این همانطوریکه در بالا گفته شد، ،تنها بحث بازرگانی خارجی غیرنفتی ایران در پیش است و اینکه بدانیم چه پیش میآید .

بدون هیچ بحث بگوئیم که اقتصاد ایران در کل از تغییر نرخ ریال در برابر دلار سود خواهد برد، این واضح است و شکی هم ندارد .

در بازرگانی خارجی ایران رقم واردات در طول سالهای گذشته برمیزان صادرات فزونی داشته است ، این طبیعی است، رشد صادرات ایران علیرغم مشکلات عمده در چند سال اخیر همواره نرخی چشمگیر داشته است ، اما بدانیم که ما کشوری در حال توسعه هستیم، نیاز به واردات کالا های سرمایه‌ای برای کشور های در حال رشد اجتناب ناپذیر است، بنابراین کسری در تراز بازرگانی کشور باید امری طبیعی تلقی شود و مهم اینست که در کیفیت کالا های وارداتی ما از جنبه مصرفی به کالاهای سرمایه‌ای دست پیدا کرده‌ایم. سال ۱۳۵۰را که بالاترین ارقام مربوط به صادرات وواردات کشور را در بین سالهای گذشته بخود اختصاص داده ، بعنوان سال مورد بررسی انتخاب می کنیم درسال مذکور بیش از ۱۵۷ میلیارد ریال کالا های مختلف به کشور وارد شده و در مقابل ارزش صادرات غیر نفتی بیش از ۲۶ میلیارد ریال بوده است .

به رابطه بازرگانی ایالات متحده آمریکا ، صاحب اصلی دلار ، با ایران میپردازیم . در این سال صادرات ایران به ایالات متحده آمریکا معادل ۴۷ هزار تن و به ارزش ۱ر۲ میلیارد ریال در آمار بازرگانی خارجی ایران ذکر شده است . در نگرشی برجزء جزء اقلام صادراتی کشور به آمریکا ، ازنظر ارزش تنوعی به چشم نمیخورد . سه رقم عمده و شاخص مینوان تشخیص داد فرش پشمی دستباف با ارزشی معادل ۴۴۳ میلیون ریال ، پوست خام گوسفند و بز ۵۷۶ میلیون ریال و پسته ۴۹۲ میلیون ریال .

این سه رقم مجموعا بیش از ۵ر۱ میلیارد ریال از صادرات ۱ر۲ میلیارد ریالی ایران را به آمریکا تشکیل میدهد . بقیه یعنی ۶۰۰ میلیون ریال متعلق به ۸۹ قلم کالای مختلف می باشد .

با کاهش نرخ دلار ، طبیعی است که توجه ما به چند قلم کالای عمده معطوف شود ،فرش ایران کالای سنتی صادراتی ما هر چند که یك کالای لوکس بحساب می آید و بنابراین می بایست کشش آنرا در بازار آمریکا بهمین طریق محاسبه کرد ، یعنی با افزایش قیمت ، تقاضا برای آن پائین بیاید،ولی دور نه پنداریم که فرش ایران حالتی خاص و استثنائی دارد. در گذشته نیز اگر خریدار واقعا گرایشی بداشتن فرش ایران نداشت ، درعرصه رقابت فرشهای ماشینی ، با قیمت های بسیار نازل میتوانست جلوی صادرات فرش رابگیرد. بنابراین تئوری های اقتصادی را دراین گونه مواقع به کتابها بسپاریم. عامل روحی و سلیقه ، بخصوص در کشورهای ثروتمند، در نحوه رفتار مصرف کننده بسیار موثر است .

پسته نیز این چنین وضعی را دارا میباشد ، حالت استثنائی این کالا (هر چند بازهم لوکس) با تغییر ده یا یازده درصد نمیگذارد دربازار آمریکا موقعیت فعلی آن متزلزل گردد .

«دنباله‌دارد»

آگهی جدید مناقصه شماره ۲۸۱۸ و ۲۸۲۰ر۵۱

راه‌آهن دولتی ایران یکدستگاه موتور جوشکاری ۲۵۰آمپر و ۱۵۶۴۰ کیلو آهن نبشی ۶×۶۰×۶۰ مورد نیاز رابرطبق شرایط و مشخصات مربوطه از محل طرحهای سازمان برنامه. از طریق مناقصه تحویل تهران انبار مرکزی ط ریلگذاری خریداری مینماید .

داوطلبان شرکت در مناقصه میتوانند در ساعت اداری جهت دریافت اسناد مناقصه باداره کل کارپردازی مراجعه‌فرمایند شرکت کنندگان در مناقصه باید مبلغ پنجهزار ریال برای شماره ۲۸۱۸ و هفده هزار ریال برای شماره ۲۸۲۰ر۵۱ بعنوان سپرده شرکت در مناقصه به صندوق راه‌آهن پرداخت و رسید صندوق یامعادل همان مبلغ ضمانت‌نامه بانکی صادر یکی از بانکهای مجاز ایران که لااقل یکماه اعتبار داشته باشد بضمیمه پیشنهاد خود تا ساعت ۹ صبح روز ۲۵ر۱ر۵۲ در صندوق پیشنهاد ها واقع در اداره کل کارپردازی بیاندازند پیشنهاد های واصله ساعت ده‌روز مزبور باز و قرائت خواهد شد . حضور پیشنهاد دهندگان یا نمایندگان مجاز آنها در جلسه مناقصه آزاد است و راه‌آهن در رد ویا قبول هریك یا تمام پیشنهادها مادامیکه قرارداد مبادله نشده است جزا و کلا مختار میباشد . به پیشنهاد فاقد سپرده و مشروط و مبهم و پیشنهادیکه بعد از موعد مقرر برسد ترتیب اثر داده نخواهد شد سپرده برنده اول و نفر دوم مناقصه نگهداری و در صورت استنکاف از انجام معامله بدون تشریفات بنفع راه آهن ضبط خواهد شد . مالیات متعلقه وهرگونه عوارض دیگر بعهده برنده مناقصه میباشد . م الف ۱۸۲۵۰

آ ـ ۸۷۰۶۸ راه‌آهن دولتی ایران

هواپیمائی ملی ایران «هما»

اطلاعیه

هواپیمائی ملی ایران «هما» در تامین رفاه حال و تسهیل مسافرت اعضای سازمانهای دولتی ـ ملی و خانواده بلافصل آنان به نیویورك ، پرواز های دربست (چارتر) مخصوص را با نرخ مسافرتی خاص برای تابستان سال ۱۳۵۲ ترتیب داده است .

تاریخ های پرواز تهران ـ نیویورك

۱۷ خرداد ،۲۰ خرداد ، ۲۲ خرداد ، ۳تیر ،۷ تیر ،۸ تیر

نیویورك ـ تهران

۳۰ مرداد ، ۳ شهریور ، ۶ شهریور، ۱۰شهریور ، ۱۱ شهریور، ۱۷ شهریور ،

نرخ های پرواز

بزرگسالان ۳۰۹۹ تومان

خردسالان تا ۲ سال ۲۹۹ تومان و تا ۱۲ سال ۱۹۹۹ تومان

این پرواز ها در اختیار سازمان های دولتی ، ملی ، انجمن ها، باشگاهها وموسسات آموزشی قرار داده‌خواهد شد تابرای مسافرت کارمندان ، اعضای واجد شرایط و خانواده آنان مورد استفاده قرار گیرد . نرخهای بالا بشرط پرشدن ظرفیت یك هواپیمای بوئینك ۷۰۷ باتعداد ۱۷۰ صندلی از طرف یك سازمان، معتبر خواهد بود سازمانهائی که مایلند ازپرواز های دربست فوق‌الذکر استفاده کنند می توانند با قسمت پرواز های اجاره‌ای دربست (چارتر) «هما» تماس بگیرند .

تلفن : ۹۱۱۵۱۹ـ ۹۱۱۵۱۸ ـ ۹۱۱۵۱۷

آ ـ ۸۶۶۸۴ هواپیمائی ملی ایران «هما»

آگهی مناقصه شماره ۳۰۳۷ر۵۱

راه‌آهن دولتی ایران یکصدهزار متر کرباس موردنیاز را بر طبق نمونه‌وشرایط مربوطه از طریق مناقصه تحویل‌تهران انبار مرکزی الفخریداری مینماید.

داوطلبان شرکت در مناقصه می‌توانند در ساعت‌اداری جهت دریافت‌اسنادمناقصه‌باداره کل کارپردازی‌مراجعه‌فرمایندشرکت کنندگان در مناقصه بایدمبلغ چهل و پنجهزار ریال بعنوان سپرده شرکت در مناقصه به صندوق راه‌آهن پرداخت‌و رسید صندوق‌ویامعادل‌همان مبلغ‌ضمانت نامه بانکی صادر یکی از بانکهای مجاز ایران که‌لااقل‌یکماه اعتبار داشته باشدبضمیمه پیشنهاد خودتاساعت ۹ صبح روز ۱۲ر۲ر۵۲ درصندوق پیشنهاد ها واقع دراداره کل کارپردازی بیاندازند پیشنهادهای‌واصله ساعت ده روز مزبورباز‌وقرائت خواهدشد حضور پیشنهاد دهندگان‌یا نمایندگان مجاز آنهادر جلسه مناقصه آزاداست‌وراه‌آهن در ردویاقبول هر یك یاتمام پیشنهاد ها مادامی که قرارداد مبادله نشده‌است جزاو کلا مختار می‌باشد . به‌پیشنهاد فاقدسپرده و مشروط‌و مبهم وپیشنهادیکه بعد از موعد مقرر برسد ترتیب‌اثر داده‌نخواهد شدسپرده برنده اول و نفردوم مناقصه نگهداری و درصورت استنکاف‌ازانجام معامله بدون تشریفات بنفع راه‌آهن ضبط‌خواهدشد . مالیات متعلقه‌وهرگونه عوارض دیگر به عهده برنده مناقصه می‌باشد . راه‌آهن‌می‌تواند تاصدی‌بیست‌و پنج از میزان‌معامله کسریااضافه نماید.م الف ۱۸۲۵۲

راه‌آهن‌دولتی‌ایران

جناب‌آقای دکترپرویز مهربانی مدیر کل‌محترم‌دارائی‌استان‌مرکز

انتصاب شایسته آنجناب رابمدیریت کل داروئی سازمان‌بیمه های‌اجتماعی صمیمانه تبریك عرض موفقیت‌بیشتری را برایتان آرزو می کنیم.

دکتر سیروس سامی ـدکتر عبدالرضا درگاهی

شماره ۲۰۰۳۵
تاریخ ۲۱ر۱۱ر۵۱

شهرداری قم

آگهی مناقصه

شهرداری قم باستناد بند ۳ از تصویبنامه مورخ ۱۹ر۱۱ر۵۱ انجمن شهر عملیات مربوط بترمیم و جدول و روکش اسفالت قسمتی از خیابانهای مرکزی شهر را طبق نقشه و مشخصات موجود در شهرداری با شرایط زیر از طریق مناقصه واگذار مینماید .

۱ـ مبلغ کل کار سه میلیون ریال میباشد .

۲ـ پیشنهاد دهندگان باید گواهی صلاحیت فنی از دفتر مهندسی استان مرکزی اخذ نمایند .

۳ـ پیشنهاد دهندگان پس از دریافت برگ صلاحیت از دفتر مهندسی استان مرکزی باید مبلغ دو هزار ریال بحساب ۸۱۰۵ شهرداری در بانکملی شعبه قم واریز وبا ارائه فیش آن مشخصات و واحد بهاء و شرایط عمومی مورد مناقصه را از دفتر شهرداری دریافت دارند

۴ـ پیشنهاد دهندگان باید مقررات منع مداخله کارمندان دولت در مناقصه را رعایت نمایند

۵ـ پیشنهاد دهندگان بایستی معادل ۵ درصد بهای کل کار را بعنوان سپرده بحساب ۸۱۰۴ شهرداری در بانکملی‌ایران شعبه قم واریز ویا معادل آن اسناد خزانه یا ضمانت‌نامه بانکی ضمیمه پیشنهاد خود نمایند

۶ـ حداکثر مدت انجام کار از تاریخ انعقاد و مبادله قرارداد سه ماه میباشد و دوره تضمین حسن انجام کار از تاریخ تحویل موقت یکسال میباشد

۷ـ پیشنهاد دهندگان بایستی پیشنهادات خود را در دو پاکت سربسته و لاک و مهر شده الف و ب که روی پاکات‌عبارت مربوط بمناقصه روکش اسفالت قسمتی از خیابانهای قم نوشته شده باشد تا ساعت ۱۰ صبح روز پنجشنبه ۱۷ر۱۲ر۵۱ بدفتر شهرداری تسلیم و رسید دریافت دارند

پاکت‌الف محتوی برگ صلاحیت‌فنی‌ازدفتر مهندسی استان مرکزی ـ فیش بانکی یا اسناد خزانه یا ضمانت‌نامه بانکی و نقشه و مشخصات و واحد بهاء و شرایط عمومی و پاکت ب محتوی برگ پیشنهاد پیمانکار خواهد بود که باید بطور خوانا و بدون خط خوردگی نوشته و بمهر و امضاء شرکت رسیده باشد چنانچه محتویات پاکت الف ناقص باشد از باز کردن پاکت ب خودداری خواهد شد .

۸ـ پیشنهادات واصله در ساعت ۱۲روزپنجشنبه ۱۷ر۱۲ر۵۱ در کمیسیون عالی معاملات شهرداری باز و قرائت خواهد شد حضور پیشنهاد دهندگان در کمیسیون مناقصه آزاد خواهدبود.

۹ـ به پیشنهادات فاقد سپرده و اسناد و مدارک موردلزوم و مبهم و مخدوش و مشروط و همچنین پیشنهاداتی که پس از موعد مقرر برسد ترتیب اثر داده نخواهد شد

۱۰ـ شهرداری در رد یك یا کلیه پیشنهادات مختار خواهد بود .

۱۱ـ پرداخت مالیات و عوارض و هزینه چاپ آگهی و سایر هزینه های قانونی کلا بعهده برنده مناقصه خواهد بود .

۱۲ـ سپرده نفرات اول و دوم و سوم تا انعقاد قرارداد با برنده مناقصه مسترد نخواهد شد هریك از نفرات اول و دوم و سوم پس از ابلاغ قانونی حداکثر تا هفت روز چنانچه حاضر بعقد قرارداد نگردند سپرده آنان به‌ترتیب بنفع شهرداری ضبط خواهد شد

۱۳ـ شهرداری مجاز است ۲۵ درصد مبلغ قرارداد را کسر یا اضافه نماید

۱۴ـ در موقع عقد قرارداد برنده مناقصه برای تضمین حسن انجام کار مکلف است معادل ده درصد کل کار را اسناد خزانه یا ضمانت‌نامه بانکی یا وجه نقد بشهرداری بسپارد که تا تحویل قطعی نزد شهرداری خواهد بود

۱۵ـ سایر اطلاعات و جزئیات مربوط بمعامله در اسناد مناقصه مندرج است . ضمنا محل شروع و کار مورد پیمان بنا به مقتضیات وقت از طرف شهرداری به پیمانکار ابلاغ خواهد شد و پیمانکار مکلف باجرای دستورات شهرداری خواهد بود

۱۶ـ پرداخت بهاء کار های انجام‌شده طبق‌آئین‌نامه مالی شهرداریها و در مقابل ارائه صورت وضعیتهائی خواهد بود که بتائید مهندس ناظر دفتر مهندسی استان مرکزی رسیده باشد.

۱۷ـ نظارت فنی در حسن انجام کار بعهده دفتر مهندسی استان مرکزی خواهد بود .

حسین قاسمی نژاد ـ شهردار قم

۷ پیشنهاد

اتحادیه کارکنان دولت

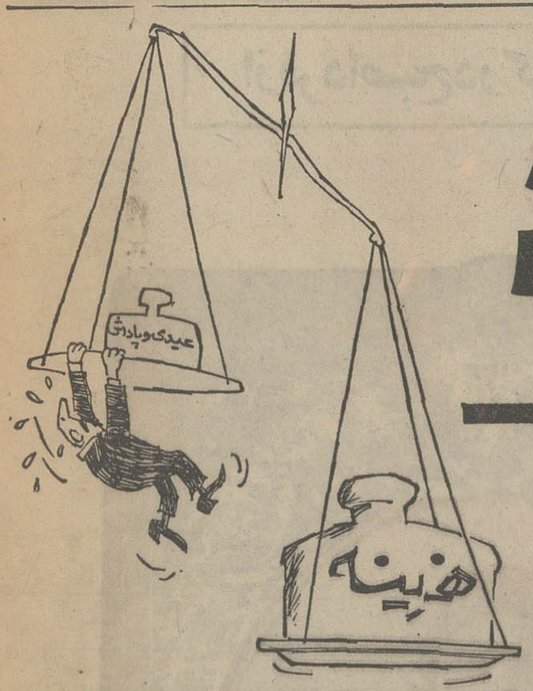

در یکی از جلسات اتحادیه کارکنان دولت ، در موردمواد اصلاحیه پنجم که‌هم‌اکنون در کمیسیون استخدام مجلس سنا تحت بررسی است، گفتگوئی صورت گرفت‌و در طی آن پیشنهاداتی بشرح زیر بوسیله آقای علی اصغر وزیری دبیر کل اتحادیه ارائه‌شد:

۱ـ دراصلاحیه پنجم موضوع اعطاء اختیارات بوزراء و مسئولین امر درباره اخراج کارکنان دولت که مغایر با قانون اساسی و مدنی و اصول‌و منطق می‌باشد، تقاضای حذف آنرا داریم و تقصیر کارکنان دولت اعم از کیفری‌و اداری باید در محاکم قضائی واداری صورت گیردو دادگاه اداری قابل‌تجدید نظر آنهم باحضور نماینده کارمند و در حکم نیزبجای اخراج، انتظار خدمت ذکر شود.

۲ـ کارکنان شاغل دولت‌شالوده زندگی خودرا بر مبنای حقوق‌و مزایا قرار داده‌اند‌در موقع بازنشستگی بعلت حذف مزایا و افزایش هزینه های زندگی بامشکلات زیادی روبرومی شوند. بنابراین پیشنهاد میشود بازنشستگی اختیاری‌واجباری باآخرین مبلغ دریافتی حقوق‌و مزایا باشد.

۳ـ پیشنهاد اتحادیه در مورد ترمیم اشل حقوق تاحدی قبول شدولی در عوض مزایای آنان کسر می‌گردد که موجب نگرانی آنان شده است وتقاضا دارد جمله (از مزایا کسر میشود)حذف گردد.

۴ـ بااجرای مرحله اول استخدامی در شرکت های دولتی تقاضای اجرای مرحله دوم درباره شرکت های دولتی و سازمان های وابسته بدولت رادارد.

۵ـ کارکنان بهداری راه‌آهن با آنکه مشمول مرحله‌اول قانون جدید می‌باشند ، تاکنون بلاتکلیف و غیر رسمی می ـ باشند . از شورایعالی اداری و وزیر راه تقاضای اجرای مرحله اول را درباره آنان‌داریم.

۶ـ سازمان بنادر و کشتیرانی صد ها نفر از کارکنان پیمانی خودرا که سالها قبل از قانون جدید اشتغال‌بکار دارند و بموجب ماده ۶ پیمان‌نامه مزبور می‌باید مشمول اجرای مرحله اول‌قانون جدید گردند تبدیل بروز مزدویابازنشسته نموده‌اند. که‌تقاضای تجدید نظر دراین مورد را داریم .

۷ـ کارمندان گروه ۲و سایر گروه ها با احتساب سنوات خدمت در برابر ۸سال خدمت یك گروه به گروه های بالاتر ارتقاء حاصل نمایند.

پرسش وپاسخ

* آقایان حسین عسکری، کمك بهیار بهداری و مرکز بهداشت شهرستان میانه و حسن بنی‌احمد کارمند ـ بازنشسته سابق فرهنگ‌تبریز. طبق پیش‌بینی اصلاحیه قانون استخدام که در حال حاضر مورد بررسی در کمیسیون دادگستری مجلس سنا است، خدمات غیر رسمی و منقطع کارمندان‌احتساب خواهدشد. با وصف این ، به شورای رسیدگی به شکایات سازمان امور اداری و استخدامی مراجعه نمائید و مسئله خود را با آنها در میان‌بگذارید.

* آقای یحیی دولت‌آبادی کارمند بازنشسته دولت

مطالبی را که در مورد ترمیم حقوق بازنشستگان و موعد انجام‌آن‌مطرح نموده‌اید ما خود بار ها در این‌صفحه مورد توجه قرار داده‌ایم .در اینجافرصتی است تابطلاعتان برسانیم در تماسی که‌مجددا با مقامات مسئول گرفتیم ، این پاسخ را شنیدیم که دولت بهرحال‌درآینده دراین مورد اقدام خواهد کرد و خصوصا توجه شما را به نطق آقای نخست‌وزیر هنگام برنامه عمرانی پنجم جلب‌می نمائیم .

* آقای سید کاظم‌میرامامی کارمند بازنشسته راه‌آهن

ماده ۷۵ قانون استخدام کشوری ، امتیازی است برای کارکنان دولت و هیچ‌اجباری در انجام آن دیده نمیشودو بدین ترتیب از آنجائیکه استفاده از این ماده قانونی‌در اختیار کارکنان دولت است وآنها به میل خودبازنشستگی را تقاضا می کنند و می پذیرند لذا اعاده این گونه بازنشستگان به سرکارقابل قبول نمی تواند باشد درضمن از بین بردن این ماده نیز حذف‌یکی‌ازمزایای‌استخدامی کارمندان دولت محسوب میشود .

* خانم عصمت ابراهیم‌نیا

نکات مورد توجه شما رادر صفحه مسائل‌استخدامی‌امروز دقیقا تشریح کرده‌ایم که امیدواریم بتواند راهنمای‌شما و سایر خوانندگان علاقمند باین بحث باشد .

پرداخت عیدی به بازنشستگان !

از : محمد ـ س

عید نوروز نزدیك میشود و دوباره هزینه های گزاف و سنگین شب عید برزندگی خانواده‌های متوسط تحمیل خواهد شد .سنگینی این مخارج در وهله اول به صاحبان درآمد های پائین وبخصوص صاحبان درآمد های ثابت که از رونق اقتصادی شب عید بی‌بهره هستند محسوس‌تراست ودراین میان کارمندان دولت که از زمره صاحبان درآمد های ثابت می باشند دراین اندیشه‌اند که بطریقی « این را نیز بگذرانند » و نوروز را با شادمانی سپری نمایند و شاید تنها امید آنها دراین میانه پاداشی باشد که ازطرف دولت بعنوان عیدی درآسفندماه هرسال به آنها پرداخت میگردد . اما آیا این‌امید ابرای دیگر صاحبان درآمدهای ثابت که به‌میزانی بسیار کمتر از دسته اول درنوسانات وتغییرات درآمد ها شریك و درعوض در تغییرات قیمت ها سهیمند یعنی بازنشستگان نیز وجود دارد ؟

براستی نوروز برای بازنشستگان وجود ندارد ؟وجشن سنتی و کهنسال ما برای آنها نباید پیام‌آور شادی‌باشد؟

دنیای ورزش شنبه ها منتشر میشود

اسوریسرچ‌اینجنرینك کمپانی مقیم‌الیزابت نیوجرسی‌در امریکا صاحب‌اختراع‌راجع‌به «طریقه الکیلاسیون بااستفاده از ماده‌آمین اصلاح کننده کاتالیزر » که‌درایران تحت‌شماره ۷۱۳۴ به‌ثبت رسیده‌است .اجازه بهره‌برداری از اختراع مزبور راباشخاص ذینفع عرضه مینماید.برای کسب اطلاع بیشتر بدفتر حقوقی‌ر. آفابابیان و همکاران خیابان شاه کوچه‌نوبهار شماره ۱۸ مراجعه شود.

آگهی دعوت مجمع‌عمومی فوق‌العاده

بدین وسیله از کلیه اقایان صاحبان سهام شرکت سهامی بازرگانی نوکار دعوت میشود که‌برای‌تشکیل مجمع عمومی فوق‌العاده در ساعت ۹صبح روز پنجشنبه ۱۶ فروردین ماه ۱۳۵۲ در دفتر مرکزی شرکت واقع در خیابان تخت‌جمشید شماره ۵۹۳ حضور بهمرسانند .

دستور جلسه

تطبیق اساسنامه شرکت با مقررات مربوط به‌اصلاح قسمتی از قانون تجارت یا تغییر نوع شرکت ازشرکت سهامی به شرکت با مسئولیت محدود .

هیئت مدیره

آ ـ ۲۶۸۴۹

سوکنی مبیل اویل کمپانی اینک مالک اختراع شماره ۴۳۹۸ مربوط به (ترکیبات کاتالیکی)

میل دارد با صاحبان صنایع در ایران برای بهره‌برداری از اختراع خود وارد مذاکره شود برای اطلاع بیشتر به دفترحقوقی دکتر آقایان و همکاران خیابان سوم‌اسفند ۱۴۹ مراجعه فرمائید .

آ ـ ۲۶۸۰۹

سوسینه بلژدی لا ازوت مالک اختراع شماره ۷۱۹۲ مربوط به طریقه تهیه اسیدنیتریک

میل دارد با صاحبان صنایع در ایران برای بهره‌برداری از اختراع خود وارد مذاکره شود . برای اطلاع بیشتر به دفترحقوقی دکتر آقایان و همکاران خیابان سوم‌اسفند ۱۴۹ مراجعه فرمائید .

آ ـ ۲۶۸۰۹

سوسیته بلژدی لاازوت مالک اختراع شماره ۷۱۹۱ مربوط به طریقه و دستگاه برای تبدیل امونیاک به اکسیدهای نیتروژن

میل دارد با صاحبان صنایع در ایران برای بهره‌برداری از اختراع خود وارد مذاکره شود . برای اطلاع بیشتر به دفترحقوقی دکتر آقایان و همکاران خیابان سوم‌اسفند ۱۴۹ مراجعه فرمائید .

آ ـ ۲۶۸۰۹

سوکنی مبیل‌اویل کمپانی اینک مالک اختراع شماره ۵۱۳۶مربوط به (کاربامیتهای بنزوتینیل)

میل دارد با صاحبان صنایع در ایران برای بهره‌برداری از اختراع خود وارد مذاکره شود برای اطلاع بیشتر به دفترحقوقی دکتر آقایان و همکاران خیابان سوم‌اسفند ۱۴۹ مراجعه فرمائید .

آ ـ ۲۶۸۰۹

سوکنی مبیل اویل کمپانی اینک مالک اختراع شماره ۴۴۰۰ مربوط به (ترکیبات کاتالیکی)

میل دارد با صاحبان صنایع در ایران برای بهره‌برداری از اختراع خود وارد مذاکره شود برای اطلاع بیشتر به دفترحقوقی دکتر آقایان و همکاران خیابان سوم‌اسفند ۱۴۹ مراجعه فرمائید .

آ ـ ۲۶۸۰۹

سوکنی مبیل اویل کمپانی اینک مالک اختراع شماره ۴۳۹۹ مربوط به (تبدیل کاتالیکی هیدروکاربنها)

میل دارد با صاحبان صنایع در ایران برای بهره‌برداری از اختراع خود وارد مذاکره شود . برای اطلاع بیشتر به دفترحقوقی دکتر آقایان و همکاران خیابان سوم‌اسفند ۱۴۹ مراجعه فرمائید .

آ ـ ۲۶۸۰۹

آگهی مناقصه شماره ۳۰۴۳ر۵۱

راه آهن دولتی ایران ۲۰ دستگاه فنتیلاتور چهار گوش مورد نیاز را برطبق مشخصات و شرایط مربوطه .

ازطریق مناقصه تحویل تهران انبار مرکزی د برق و تاسیسات خریداری مینماید .

داوطلبان شرکت در مناقصه میتوانند در ساعت اداری جهت دریافت اسناد مناقصه باداره کل کارپردازی مراجعه فرمایند شرکت کنندگان درمناقصه باید مبلغ بیست و پنج هزار ریال بعنوان سپرده شرکت در مناقصه به صندوق راه‌آهن پرداخت ورسید صندوق یا معادل همان مبلغ ضمانت‌نامه بانکی صادر یکی از بانکهای مجاز ایران که لااقل یکماه اعتبار داشته باشد بضمیمه پیشنهاد خود تا ساعت ۹صبح روز ۱۱ر۲ر۵۲ در صندوق پیشنهاد ها واقع در اداره کل کارپردازی بیاندازند پیشنهاد های واصله ساعت ده روز مزبور باز و قرائت خواهد شد . حضور پیشنهاد دهندگان یا نمایندگان مجاز آنها در جلسه مناقصه آزاداست وراه‌آهن دررد ویا قبول هریك یا تمام پیشنهادها مادامیکه قرارداد مبادله نشده است جزا و کلا مختار میباشد . به پیشنهاد فاقد سپرده و مشروط و مبهم و پیشنهادیکه بعد از موعد مقرر برسد ترتیب اثر داده نخواهد شد سپرده برنده اول و نفر دوم مناقصه نگهداری و در صورت استنکاف از انجام معامله بدون تشریفات بنفع راه آهن ضبط خواهد شد . مالیات متعلقه وهرگونه عوارض دیگر بعهده برنده مناقصه میباشد . راه‌آهن میتواند تا صدی بیست و پنج از میزان معامله کسر یا اضافه نماید .

راه آهن دولتی ایران

از درجه اعتبار ساقط است

آمادگاه ۵۱۲ صحرائی مراغه

آخرین دسته چک صادره از بانک سپه مشهد شعبه میدان دقیقی مربوط به حساب جاری شماره ۲۹۳ و آخرین دسته چک صادره از بانک ملی مشهد شعبه میدان دقیقی مربوط به حساب جاری شماره ۹۰۱۵۶ باشناسنامه و اوراق بهادار متعلق به اینجانب حاجی محمود کریمی فیفی در تاریخ ۲۷ر۱۱ر۵۱ به سرقت رفته است بدین وسیله باطلاع میرساند که اوراق فوق از درجه اعتبار ساقط می باشد .

آگهی مزایده

شرکت تعاونی گوشت شیراز وحومه

شرکت تعاونی گوشت شیرازر حومه کلیه پوست‌و روده حاصله در کشتارگاه شیراز را از تاریخ‌یکم فروردین ۱۳۵۲ لغایت اسفند ۱۳۵۲ به مدت یکسال بترتیب وشرایط زیر بمزایده می‌ـ گذارد.

۱ـ پیشنهاد مزایده کتبی وتاساعت ۹صبح روز یکشنبه ۲۰ر۱۲ر۵۱ باید در پاکت دربسته ومهر شده بدفتر شرکت واقع در فلکه فخر آباد شیراز رسیده باشد.

۲ـ پیشنهاد های رسیده باید روشن وبدون ابهام و فاقد شروط اضافی بوده‌و روی پاکت جمله «مربوط بمزایده پوست وروده است » قید شده باشد.

۳ـ شرکت کنندگان در مزایده باید بدوا مبلغ سیصد هزار ریال بابت پوست و مبلغ‌یکصدو پنجاه‌هزار ریال بابت روده بعنوان سپرده به بستانکاری حسابجاری ۱۷ شرکت‌در بانك‌صادرات شعبه شیراز واریز وفیش آنرا به پیوست‌پیشنهاد خود نمایند.

۴ـ سپرده بالا در صورتی‌که هریك‌ازپیشنهاد دهندگان برنده مزایده شدندو حاضر به تنظیم قرارداد و انجام معامله نگردیدند بسود شرکت ضبط‌و برنده ممتنع حق مطالبه آنرا ندارد ملاك تحقق برندگان گواهی دفترخانه اسناد رسمی است که‌در جلسه مزایده تعیین واعلام میشود.

۵ـ پیشنهادات رسیده به دفتر شرکت ساعت ۱۰ صبح روز ۲۰ر۱۲ر۵۱ بازو قرائت می شود حضور پیشنهاد دهندگان و یا نمایندگان قانونی آنها در جلسه مزایده آزاد میباشد.

۶ـ به پیشنهاد های رسیده در خارج از موعد و بدون سپرده و مبهم ترتیب‌اثر داده نخواهدشد.

۷ـ برنده مزایده از زمان ابلاغ مراتب حداکثر در ظرف مدت سه روز باید مبلغ هشت میلیون ریال بابت پوست‌و دو میلیون ریال‌بابت روده بعنوان پیش بهابه حسابجاری ۱۷ بانك صادرات شعبه‌شیراز واریز و فیش آنرا در قبال اخذ رسید بحسابداری شرکت تسلیم نمایند ودر روزو ساعتی که‌در جلسه مزایده تعیین و اعلام خواهد شد در دفترخانه اسناد رسمی که آن نیز از طرف شرکت‌اعلام شده حاضر وقرارداد رسمی راتنظیم نمایند.

۸ـ کلیه هزینه های متعلقه اعم از هزینه تنظیم سندوآگهی مزایده و حقوق دیوانی و عوارض و کمسیونری بعهده برنده مزایده است‌و از نظر شرکت معامله معاف و مسلم میباشد.

۹ـ درصورتی که هریك از برندگان مزایده حاضر به تنظیم سندو قرارداد نشدند طی نامه سفارشی به برنده دوم اخطار و اگر دومی‌حاضر به تنظیم قرارداد نشد به برنده بعدی مراجعه خواهد شد.بطور کلی سپرده‌برندگان ممتنع از انجام معامله بسود شرکت ضبط میشود و هیچ کدام از آنان حق مطالبه وجه سپرده راندارند.

۱۰ـپیش بهای پرداخت خریدار در نزد شرکت تاختم معامله و تسویه حساب طرفین و ارائه مفاصا حساب از حسابداری شرکت‌نگهداری خواهد شد.

۱۱ـ خریدار شخصا یانماینده تام‌الاختیار خود مکلف است همه روزه مرتبا پوست و روده های حاصله از کشتارگاه روزانه را از مامورین مربوطه انتخابی شرکت در کشتارگاه دریافت نموده و رسید کتبی تسلیم و هرده روز کل‌بهای پوست و روده های‌دریافتی را به بستانکارحساب جاری ۱۷ شرکت در بانك صادرات یا هربانکی که شرکت اعلام مینماید واریز و از حسابداری شرکت مفاصاحساب دریافت نماید چنانچه پس از مدت ده روز بهای پوست وروده دریافتی از طرف خریدار پرداخت نشدبقیه سپرده بسود شرکت ضبط ، شرکت حق فسخ راداشته و بهر نحوی که شرکت برای فروش پوست‌و روده حاصله ممکن و مقدور بوده بفروش برساند و خریدار حق هیچگونه ادعاو اعتراضی نخواهد داشت. از طرفی خریدار در زمان‌عقد قرارداد هرروزی که پوست وروده های حاصله کشتارگاه را تحویل نگرفت بعنوان فسخ قرارداد تلقی میگردد غرامت وارده را باید در وجه شرکت پرداخت نماید.

۱۲ـ برندگان مزایده برابر ماده ۱۱شخصا یانماینده معرفی شده خود همه روز

ازفرداصبح درگروه ممتاز سینمائی پایتخت

آسیا ـ رکس ـ شهوند ـ لیدو ـ نپتون

ژاله ـ توسکا ـ پاسارگاد ـ المپیا و... درایوین سینماونک

علی نصیریان

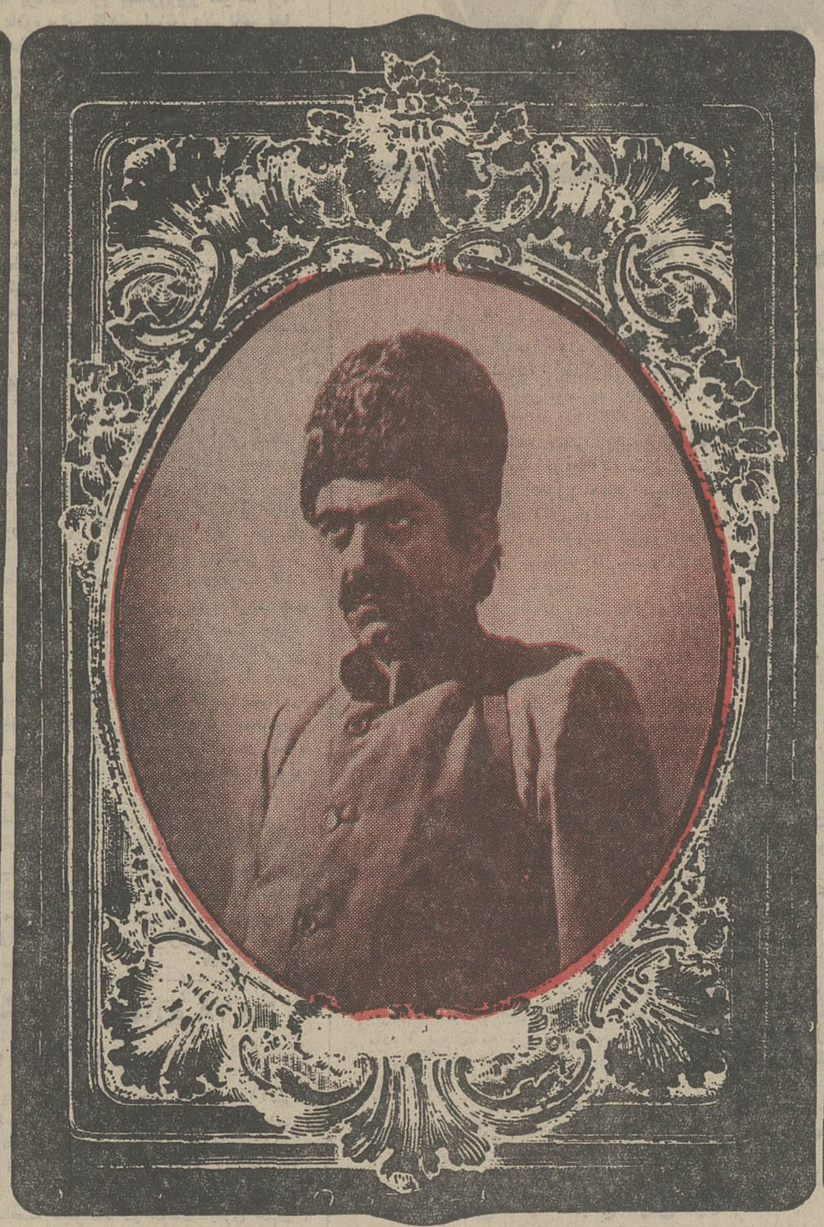

عزت‌الله انتظامی

و

پرویز صیاد

اینست تاریخ!
اینست سینما!
اینست ستارخان

گرامی ترین
خاطره تاریخ
اجتماعی ایران
در
گرانترین محصول
سینمای ایران

رنگی

با شرکت:
عنایت بخشی
جلال پیشوا ـ جهانگیر فروهر
صادق بهرامی ـ عبدالعلی همایون
سیروس ابراهیم‌زاده ـ محمدعلی سپانلو
محمد گودرزی ـ باقر صحرارودی
با معرفی: جمیله مفید
مدیر فیلمبرداری: هوشنگ بهارلو
موسیقی متن: فریدون ناصری

یك متخصص امور فنی فیلم از ایتالیا، چهار فیلمبردار سی و پنج بازیگر سرشناس و معتبر سینما و تئاتر ایران، هزارو پانصد بازیگر نقشهای فرعی همراه با شصت وپنج نفر از زبده ترین افرادی که میتوانند گروه فنی یك فیلم ایرانی را تشکیل دهند، خاطره‌گرامی «ستارخان» ـ سردار انقلاب مشروطیت ـ را در گرانترین فیلم تاریخ سینمای ایران زنده کرده‌اند. فیلم رنگی «ستارخان» اینك بدوزبان فارسی و آذری تهیه شده است در حالیکه جادارد بزبانهای دیگر و در کشور های دیگر نیز بعنوان فیلمی از سرزمین ما بنمایش درآید

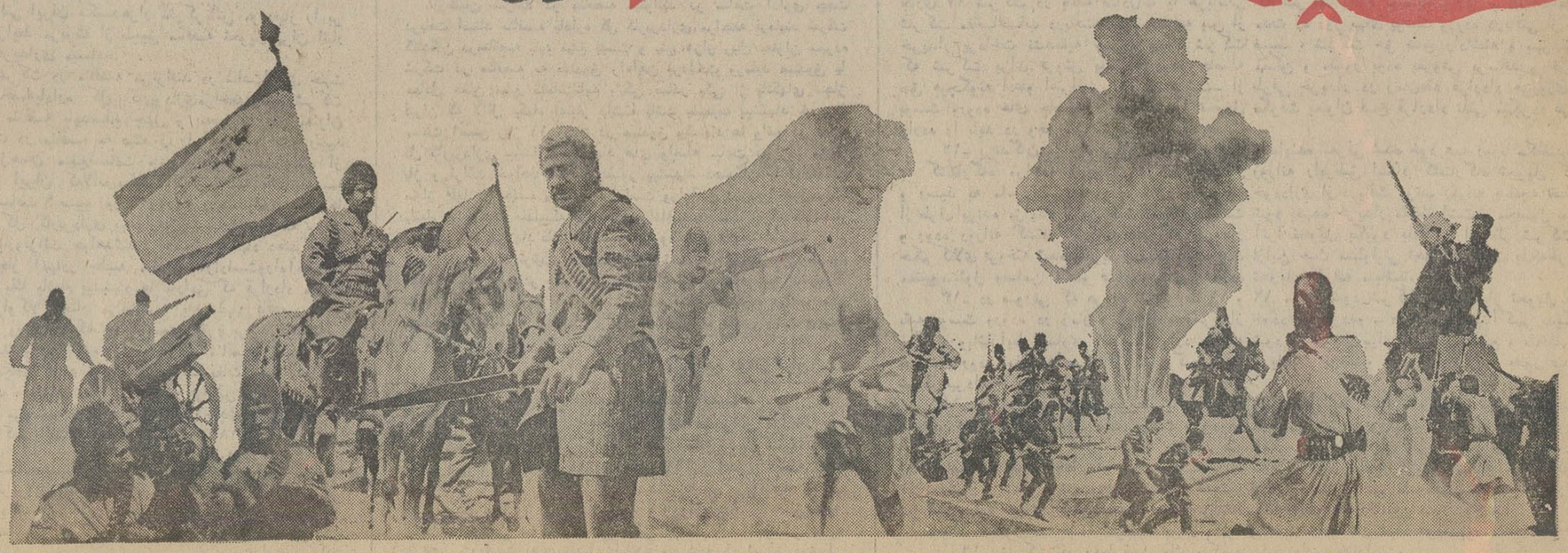

رسوائی در حمام شعله

جوانان را بعنوان هنرپیشگی منحرف می‌کردند

ماموران شعبه ۲ اداره‌آگاهی پس‌ازمدتها تحقیق وجستجوباندی راکه جوانان کمتر از ۱۶ سال را اغفال میکرد دستگیر کردند .

ماموران شبانه به خانه احمد آشفته رهبر این‌باند که درخیابان غار قرار دارد ریختند و او را دستگیر کردند درخانه احمد سمجوان ۱۶ ساله نیزبسرمی‌بردند همچنین ماموران اداره آگاهی حمامی واقع‌درخیابان‌تخت‌طاووس راکه مرکز فعالیتهای احمد بود کشف کرده و در آنرابستند .

مشروح واقعه از این قراراست که چندی قبل مردی به‌شعبه ۲ اداره‌آگاهی اطلاع داد مدتی‌است پسر ۱۶ ساله‌اش به نام جواد از خانه بیرون رفته ووی اطلاعی از او در دست ندارد ماموران‌این اداره برای یافتن جواد تمام شهرهای ایران را زیرپاگذاشتند اما روزگذشته پدرجواد درحالیکه دست فرزند خودرا دردست‌داشت به‌اداره آگاهی‌مراجعه کرد وگفت که فرزند خودرا یافته‌است. وقتی که ماموران شعبه ۲ اداره آگاهی از جواد پرسیدند که درطی این مدت درکجازندگی میکرده‌است وی‌اظهار داشت‌چندی قبل هنگامیکه از خیابانی عبور میکردم به جوانی برخوردم وی‌در ابتدابامن طرح دوستی‌ریخت و سپس مرابه خانه‌اش دعوت کرد وقتی بخانه‌این‌مرد که‌احمد آشفته نام داشت رفتم درآنجا باعده‌ای‌از جوانان همسن‌وسال خودم روبرو شدم آنها به من تکلیف کردند که توباپستی بااحمد آشفته کارکنی احمد من‌وجوانان‌دیگررا دراختیار دستیارش اسماعیل شکری قرار میداد ووی از این بابت روزانه مبلغی در حدود ۲۰۰ تومان به احمد میپرداخت .

جوادسپس نشانی پاتق احمد را که در خیابان لاله‌زار قهومخانه چمن‌آرا بود دراختیار ماموران قرار داد .

ماموران بالباس مبدل همراه جواد به قهوه خانه مزبور رفتند احمد آشفته بمحض دیدن جواد به اوپرخاش‌کرد وگفت که درمدت ۲ روزگذشته کجابوده‌است .

ماموران سپس احمدرا پس از خروج‌ازقهومخانه تحت‌تعقیب قرار دادندومنزل‌وی‌را درخیابان‌دروازه غار تحت محاصره قرار دادند شب هنگام ماموران آگاهی وارد منزل احمد شدند و او را با دو جوان دیگر به اسامی اسماعیل و محمدرحیمی دستگیر کردند ـ در اداره آگاهی تحقیقات ماموران نشان داد که احمد بهمراهی‌باند مجهزی که فراهم آورده بود جوانان کمتر از ۱۶سال را اغفال میکرد . وی حتی با کمک یکی‌از دستیارانش جوانان شهرستانی را نیز می‌فریفت و بتهران می ـ آورد . محمد رحیمی جوان ۱۶ ساله‌ای که در خانه احمد آشفته دستگیر شد اظهار داشت یکروز که از خیابان بلوار عبور میکردم با احمد آشفته روبرو شدم وی خود را هنرپیشه فیلمهای فارسی معرفی کرد و گفت که مرا نیز به سینما خواهد فرستاد من با این وعده‌های احمد به خانه او رفتم و اکنون‌مدت یکماه‌است که‌دراختیار او میباشم .

ماموران آگاهی سپس مطلع شدند که احمدرهبر باند باحمام شعله‌واقع درخیابان تخت‌طاووس ارتباط دارد و در حقیقت آنجا مرکز تبهکاریهای وی میباشد.

ماموران آگاهی آنگاه یکی از جوانان اغفال شده را به حمام شعله فرستادند ـ اندکی بعد دو تن از ماموران با لباس‌مبدل به گرمابه مزبور مراجعه کردند و متوجه شدند که سه‌تن به اسامی محمد رسولی ـ بابا شبستانی و علی بیگامی با احمد در باند مزبور همکاری میکنند . آنها پس از دستگیری متهمین در حمام را بستند .

مجموعه تحقیقات ماموران‌شعبه ۲ آگاهی از اسماعیل شکری دستیار احمد آشفته نشان دادکه وی چند ماه است با احمد کار میکند و هر روز جوانان اغفال‌شده را به گرمابه شعله برده‌پس از آراستن آنها را در حاشیه خیابان‌های بالای شهر دراختیار مردان میگذاشته‌است دربازرسی‌هایی که ازمنزل احمد آشفته‌رهبر باند بعمل آمد تعدادی شناسنامه پیدا شد که اثری از صاحبان آن در دست نیست هنوز ماموران آگاهی از چگونگی سرنوشت صاحبان شناسنامه که همگی سنی کمتر از ۱۶ ساله‌دارند اطلاعی ندارند اما قرائن امر نشان میدهد که قتل یا قتلهائی نیز وقوع‌یافته است .

پرونده تبهکاریهای غیرانسانی این جنایتکاران توسط بازپرس ویژه دادسرای تهران مقیم اداره آگاهی بررسی شد وی با صدور قرار بازداشتی‌احمد ودستیارانش را به زندان فرستاد . تحقیقات برای روشن شدن هرچه بیشتر این‌موضوع بشدت ادامه دارد .

شعبه ۲ اداره آگاهی سپس از مردم خواست تا بیش از پیش مراقب فرزندان خود باشند .

اداره‌آگاهی معتقد است وقوع چنین حوادث‌ناگواری مولود عدم رفتار صحیح‌والدین بافرزندانشان میباشد .

اداره آگاهی از کلیه پدران و مادران خواست که با مشاهده هرگونه تغییری در رفتار فرزندان خود جریان را به اداره آگاهی اطلاع دهند تا از تکرار این‌گونه حوادث ناگوار جلوگیری بعمل آید .

نفر اول از سمت راست احمد آشفته رهبر باند به‌اتفاق دستیارانش با سه جوان که توسط احمد اغفال شده‌اند در ردیف جلو نشسته‌اند.

۶۰ ساله‌ها در جلسه امتحان!

عکس از جلسه این امتحان که در محل اتاق ایران‌برگزار شد برداشته شده است .

داوطلبان حق‌العمل کاری‌در گمرکات کشور دیروز در تهران و در چند گمرکخانه کشور امتحان کتبی داشتند.

در تهران ۶۶ نفر برای‌دریافت کارت حق‌العمل کاری گمرك دراین امتحان شرکت کردند.

امتحان حق‌العمل کاران به موجب قانون آئین نامه جدید امور گمرکی انجام گرفت و این امر موجبات بالابردن‌سطح اطلاعات و معلومات مقررات گمرکی حق‌العمل کاران را فراهم خواهد کرد.

حق‌العمل کاران گمرك ، تشریفات گمرکی اشخاص و یا شرکت ها را بوکالت می‌ـ گیرند مقررات قانون جدید امور گمرکی کلیه حق‌العمل کاران گمرك را مکلف ساخته تا در امتحان کتبی حق‌العمل کاری گمرکات شرکت کنند در صورتی کارت حق‌العمل ـ کاری آنان تمدید و یا صادر میشود که در امتحان موفق شده باشند.

در میان شرکت کنندگان در امتحان حق‌العمل کاری‌در تهران جوانان در اقلیت بودند و حق‌العمل کاران‌مسن‌اکثریت جالب توجهی داشتند و سن بیشتر آنان از مرز ۶۰ گذشته بود.

کشف ۱۵ هزار گالن مواد اولیه اغذیه تقلبی!

رشت : مامورین کلانتری یک و مامورین بهداشت رشت موفق شدند در «گذرفرخ رشت» ازمنزل شخصی بنام حسن هویشی تعداد ۱۵ هزار گالن مواد اولیه برای تهیه اغذیه تقلبی کشف نمایند . صاحب‌خانه درمنزل شخصی‌خود آبلیمو ، روغن زیتون و آب‌انار و رب انار تقلبی میساخت و با مارک «شمال» به بازار عرضه می‌کرد !

خبرنگار اطلاعات در رشت گزارش داد :

ـ دیروزعصر مامورین کلانتری ۱ بسرپرستی‌ستوان‌یکم سیدزاده و مامورین بهداشت با اجازه دادستان ، خانه حسن هویشی‌را در گذرفرخ محاصره نمودند و وارد منزل شدند و ۱۵ هزار گالن مواد اولیه تهیه روغن زیتون ـ آبلیمو ـ آب‌انارورب‌انار ومقداری مارک و شیشه و دستگاه تهیه این مواد تقلبی را کشف نمودند.

حسن هویشی بازداشت و کارگاه تهیه اغذیه تقلبی لاکومهر شد و جریان تحت تعقیب است .

شهرداری سامن — آگهی مناقصه

شهرداری سامن باستناد تصویب و موافقت نامه شماره ۲۱۰۵۲ مورخ ۱۶ر۱۱ر۵۱ جناب‌آقای دکتر برهمن فرماندارکل همدان عملیات خاکبرداری ـ خاکریزی ـ مخلوط خیابان جدید الاحداث سامن را طبق نقشه و مشخصات موجود در دفتر مهندسی ماندارکل همدان باشرایط زیر از طریق مناقصه واگذار می نماید .

۱ـ داوطلبان بایستی با پرداخت بهای مشخصات و واحد بها بصندوق دفتر مهندسی فرمانداریکل همدان ، مشخصات مربوطه را دریافت نمایند .

۲ـ مبلغ کل برآورد هزینه عملیات فوق بالغ بر ۷۴۳۷۵۰ ریال میباشد (هفتصد و چهل و سه هزار و هفتصد و پنجاه) که داوطلبان باید ۱۰٪ کل‌مبلغ فوق را نقدابحساب ۵۰۰۲ سپرده شهرداری سامن نزد بانک ملی نمایندگی سامن واریز و فیش مربوطه را ضمیمه پیشنهاد خود نمایند .

۳ـ پیشنهادات باید در ۲ پاکت الف و ب باین شرح که پاکت الف محتوی پیشنهاد درصد تخفیف واحدبها ومشخصات وپاکت ب محتوی‌فیش بانکی خواهد بود . لاک و مهر شده تا ساعت ۱۰ صبح روزچهارشنبه ۹ر۱۲ر۵۱ بدفتر مهندسی فرمانداری کل همدان تسلیم و رسید دریافت دارند و صلاحیت فنی داوطلبان بایستی از نظر دفتر مهندسی محرز باشد محتوی برگ پیشنهاد دهندگان بایستی خوانا و بدون خط خوردگی باشد .

۴ـ مدت انجام کار از تاریخ عقد قرارداد حداکثر چهل روز خواهد بود نظارت فنی درحسن انجام کار بعهده دفتر مهندسی فرمانداریکل همدان میباشد . و دستورات مهندس ناظر برای پیمانکار الزامی است .

۵ـ کمیسیون مناقصه در ساعت ۱۱ صبح روز چهارشنبه ۹ر۱۲ر۵۱ در دفتر مهندسی فرمانداریکل همدان تشکیل و پیشنهادات واصله باز و قرائت خواهد شد ورود پیمانکاران در جلسه کمیسیون آزاد خواهد بود .

۶ـ به پیشنهادات مبهم یا مخدوش و یافاقد سپرده ترتیب اثری داده نمی شود و شهرداری در رد و یا قبول یک یا کلیه پیشنهادات مختار است .

۷ـ سپرده نفرات اول و دوم و سوم تا انعقاد قرارداد با برنده مناقصه مسترد نخواهد شد هر یک از نفرات اول و دوم و سوم پس از ابلاغ قانونی حداکثر هفت روز چنانچه حاضر بعقد قرارداد نگردند سپرده آنان بنفع شهرداری ضبط خواهد شد .

۸ـ پیشنهاد دهندگان بایستی مقررات منع مداخله کارمندان دولت‌را در مناقصه رعایت نمایند.

۹ـ شهرداری مجاز است ۲۵٪ مبلغ قرارداد را کسر یا اضافه نماید .

۱۰ـ برنده مناقصه موظف است در مورد تنظیم قرارداد معادل ۱۰٪ از کل کار را وجه نقد یا تضمین نامه بانکی از بانک های مجاز یا اسناد خزانه بعنوان تضمین حسن انجام کار بصندوق شهرداری پرداخت نماید .

۱۱ـ هزینه درج آگهی ها در جراید و هر گونه عوارض و مالیات بعهده برنده مناقصه می باشد .

بخشدار و سرپرست شهرداری سامن ابوسعیدی

آگهی تاسیس شرکت سهامی خاص معادن کهك

نظربه لایحه قانونی اصلاح قسمتی از قانون تجارت مصوب ۲۴ر۱۲ر۱۳۴۷ و ماده ۱۹۷ قانون تجارت و ماده ۶ آئین‌نامه قانون مصوب ۱۳۱۱ خلاصه اظهارنامه و اساسنامه شرکت سهامی خاص معادن کهك که‌درتاریخ ۲۱ر۱۱ر۱۳۵۱ تحت شماره ۱۶۵۲۷ دراین اداره ثبت‌و در تاریخ ۲۲ر۱۱ر۵۱ از لحاظ امضاء ذیل ثبت‌تکمیل گردیده برای اطلاع‌عموم در روزنامه رسمی کشور و روزنامه کثیرالانتشار اطلاعات آگهی میگردد .

۱ـنام و نوع شرکت ـ شرکت سهامی خاص معادن کهك.

۲ ـموضوع شرکت ـ اکتشاف و استخراج و بهره برداری ازمعادن مختلف و وارد کردن ماشین‌آلات و لوازم مربوطه و فروش تولیدات آن.

۳ـ مرکز اصلی شرکت ـتهران خیابان کوروش کبیر (جاده قدیم شمیران)شماره ۶۶۱ طبقه سوم.

۴ـمدت شرکت ـاز تاریخ‌پانزدهم بهمن ماه ۱۳۵۱ بمدت نامحدود.

۵ـ تابعیت شرکت ـایرانی‌است.

۶ـ سرمایه شرکت‌ـمبلغ پنج میلیون ریال منقسم به‌پانصد سهم ده هزار ریالی بی نام .

۷ـ میزان سرمایه‌پرداختی و شماره فیش بانك مربوطه و مبلغی که تعهد شده است ـتمام بهای سهام بموجب گواهی شماره ۴۹۰۲۳ـ۱۶ر۱۱ر۵۱ ك بحساب جاری شماره ۷۸۹۳۷ بانك ملی ایران شعبه مرکزی پرداخت گردیده‌است.

۸ـ موسسین شرکت‌ـ آقایان عبداله رحیمزاده خوئی، مجیدطسوجی‌ـ دکتر علی رحیمزاده خوئی ، فرخ‌محسن زاده، اکبر دستمالچی تبریزی.

۹ـ اولین مدیران شرکت ـ آقایان عبداله رحیمزاده خوئی، مجید طسوجی،دکترعلی رحیمزاده خوئی و فرخ محسن‌ـ زاده هیئت مدیره شرکت بمدت دوسال میباشند که‌آقای فرخ محسن زاده رابسمت رئیس هیئت‌مدیره وآقای عبداله‌رحیمزاده خوئی رابسمت نایب رئیس هیئت مدیره و آقای مجیدایبکچی رابسمت مدیر عامل شرکت انتخاب نموده‌اند.

۱۰ـ اختیارات هیئت مدیره ـ هیئت مدیره نماینده‌قانونی شرکت‌بوده‌و برای اداره امور دارای کلیه اختیارات لازمه می باشدکه قسمتی از آن بشرح زیراست ۱ـ نمایندگی شرکت دربرابر اشخاص ثالث وکلیه ادارات دولتی وموسسات حقوقی ۲ـ تهیه و تصویب آئین‌نامه های داخلی شرکت ۳ـ ایجاد و تاسیس وحذف شعبات یانمایندگی ها در هر نقطه از ایران و یا خارج وتعیین مدیرو یا مدیران وصاحبان حق‌امضاء در شعبه هاو نمایندگی شرکت بشرح مندرج در ماده ۳۸اساسنامه

۱۱ـ روزنامه کثیرالانتشاری‌که برای دعوتها تعیین شده است‌ـاطلاعات .

۱۲ـ دارندگان حق‌امضاء در شرکت‌ـ دونفر از چهار نفر اعضاء هیئت مدیره با مهر شرکت.

۱۳ـ اولین بازرسان اصلی وعلی‌البدل شرکت ـآقای اکبر دستمالچی تبریزی بازرس اصلی خانم فرنگیس نطاق به سمت بازرس علی‌البدل برای مدت یکسال تعیین شده‌اند.

۱۴ـ انحلال شرکت ـطبق‌ماده ۱۹۹ اصلاحی قانون‌تجارت.

م‌الف ۱۸۱۹۴

رئیس اداره ثبت شرکت‌ها و مالکیت صنعتی .مهدی‌نراقی

تبریکات

جناب سرهنك‌قهرمانی

انتصاب شایسته آنجناب رابسمت سرپرست شهربانی های استان کرمان صمیمانه تبریك عرض نموده موفقیت جنابعالی را در خدمت بشاهنشاه آریامهر مسئلت‌داریم .

خرم‌آبادلرستان‌ـ والی‌زاده ـچگنی ـتوتونچی‌ـ عتیقی

آـ۸۶۵۷۸

جناب آقای دکترپرویز مهربانی

انتصاب شایسته جنابعالی را بسمت مدیریت داروئی سازمان بیمه‌های اجتماعی صمیمانه تبریك گفته ، سلامتی و موفقیت بیشترجنابعالی را از خداوند خواستاریم.

گرگان ـ دکتر عارفی ـ دکتر الیمی

جناب آقای دکترپرویز مهربانی
مدیرکل داروئی سازمان بیمه‌های اجتماعی

بانهایت مسرت‌انتصاب‌جنابعالی راتبریك‌عرض نموده وموفقیت روزافزونتان راآرزومندیم .

دکتربهاراوراهام‌ـدکتر داریوش عمرانی

جناب آقای دکتراسداله‌کریمی

انتصاب شایسته جنابعالی را بمدیریت بانك اصناف ایران صمیمانه‌تبریك گفته وموفقیت هرچه‌بیشترجنابعالی‌راآرزومندم.

احمدوالی‌نژاد

جناب آقای دکترپرویزمهربانی

حسن‌انتصاب جنابعالی را بسمت مدیریت کل داروئی سازمان بیمه های اجتماعی صمیمانه‌تبریك میگوئیم.

کارکنان داروخانه‌شماره ۲ شاهی ـاشرف کاردی ـ رشیدی‌ـ دهستانی ـاکبری

(اطلاعیه)

بموجب این آگهی باطلاع عموم میرساند که باستنادماده ۶۰ قانون امور گمرکی مصوب ۳۰ خرداد ۱۳۵۰ جدول تعرفه گمرکی براساس فهرست طبقه‌بندی (نمانکلاتور بروکسل) با در نظر گرفتن آخرین اصلاحات مصوبه از طرف شورای همکاری گمرکی تااین تاریخ براساس مادتین ۵۵ و ۵۶ قانون امورگمرکی فوق بچاپ رسیده وازاول‌سال ۱۳۵۲ بموقع‌اجرا گذارده خواهد شد کسانیکه مایل به استفاده از جدول تعرفه بروکسل باشند می‌توانند از تاریخ ۱۵ اسفند سال جاری به گمرک واقع در خیابان داور مراجعه نمایند . م الف ۱۸۴۴۶

اداره کل‌گمرک

وزارت کشور

شهرداری اصفهان — آگهی مناقصه

شهرداری اصفهان باستناد تصویبنامه شماره ۱۱۶۹ـ۲۸ر۱۱ر۵۱ انجمن شهر وتائید جناب آقای استاندار بقائم مقامی وزارت کشور بمنظور تسهیل در امر ترافیك و حفظ و نگهداری پلهای تاریخی اصفهان ساختمان یکرشته پل واقع در امتداد خیابان وحید بطول ۱۲۵ متر و عرض ۲۱ متربرای ۶خط عبور رابرطبق شرایط مندرج در اسناد مناقصه بشرح زیر بمناقصه برگزار مینماید.

۱ـ شرکت کنندگان درجه یك پل سازی ویاراهسازی سازمان برنامه میتوانند از تاریخ ۱۹ر۱۲ر۵۱ الی ۲۴ر۱۲ر۵۱ به دفتر مهندسین مشاور هکزا واقع در تهران در خیابان حافظ شماره ۱۹۴ مراجعه و باپرداخت مبلغ ششهزار ریال اسناد مناقصه دریافت دارند .

بدیهی است بعد از تاریخ بالا بهیچوجه اسناد مناقصه داده نخواهد شد .

۲ـ شرکت کنندگان بایستی پیشنهاد خود را در ۲ پاکت‌لاك و مهر شده بشرح زیر که روی آن نوشته شده است مربوط‌به ساختمان پل مقابل خیابان وحید است حداکثر تا ساعت ۹ صبح روز ۲۰ر۱ر۵۲ باداره دبیرخانه شهرداری تسلیم و رسید دریافت دارند .

الف‌ـ پاکت الف محتوی ضمانتنامه بانکی معتبر بر طبق‌نمونه منضم اسناد مناقصه بمبلغ سه میلیون‌ریال برای مدت ۳ ماه‌و دفترچه های شرایط مناقصه پیمان و مقادیر و فهرست آحادبها و نقشه ها و دفترچه های مشخصات فنی عمومی و اختصاصی‌و شرایط عمومی پیمان و مدارك بیمه عملیات بوده که تماما به مهرو امضاء شرکت کننده رسیده باشد .

ب‌ـ پاکت ب محتوی پیشنهاد شرکت کننده خواهد بود که بطور خوانا و بدون قلم خوردگی به مهر و امضای شرکت‌کننده رسیده باشد .

۳ـ پیشنهادات واصله در ساعت ۱۰ صبح روز ۲۰ر۱ر۵۲ در کمیسیون مناقصه بازورسیدگی وبرنده مناقصه تعیین خواهدشد.

۴ـ شهرداری دررد وقبول یك‌یا کلیه پیشنهادات مختاراست.

۵ـ سایر اطلاعات و جزئیات مربوطه د راسناد و مدارك مناقصه مندرج است .

شهردار اصفهان ـ سرلشگر بهمن رضانیا

ایران در ۲۴ ساعت گذشته

از دور و نزدیك

فریده نصیری کشته شد !

لاهیجان ـزنی که کودك ۲ساله‌اش بدون علت بی‌تابی میکرد برای ساکت کردن کودك ، به او تریاك‌خوراند و باعث مرگش شد.

این کودك که فریده نصیری نام داشت‌چندساعتی بود که بشدت گریه میکرد و فریاد می کشید و مادرش که طاقت تحمل بی تابی او را نداشت مقدار کمی تریاك به‌اوداد .

فریده با خوردن تریاك مسموم شدو مادرش او رابه بیمارستان چالوس انتقال داد . اما دختر بچه پس از ۲۴ ساعت بستری شدن ،در بیمارستان درگذشت و به‌این ترتیب قربانی محبت بیجای مادرش شد.

این مرد بشقاب چینی و شیشه می‌خورد !

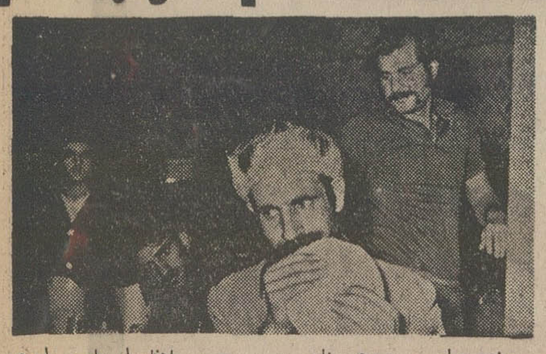

بندر عباس ـ مردی بنام حسن و معروف به « حسن فرفره » در یکی‌از چلوکبابی های بندر عباس پس‌ازخوردن غذا ، قسمتی از بشقاب‌چینی چلوکباب را هم با دندان شکست و خورد!

مشتریان چلوکبابی ،با تعجب گرد او حلقه زدند و صاحب چلوکبابی که متوجه شدوی برای طفره رفتن از پرداخت پول چلوکباب ،این کار را کرده است ، باطعنه به او گفت که می تواند پارچ آب را هم بخورد و حسن بلافاصله پارچ بلوری راهم برداشت و قسمتی از آن راجوید و خورد!

یکی از مشتریان که از کار حسن حیرت کرده بود و از او خوشش آمده بود ، پول غذای او را داد وحسن گفت که از بچگی عادت به خوردن شیشه وچینی داشته است و عجیب این که‌تاکنون نه دندان های او آسیبی دیده ،نه‌دستگاه گوارشی‌اش دچار کمترین ناراحتی شده است !

حادثه‌ای با دو قربانی

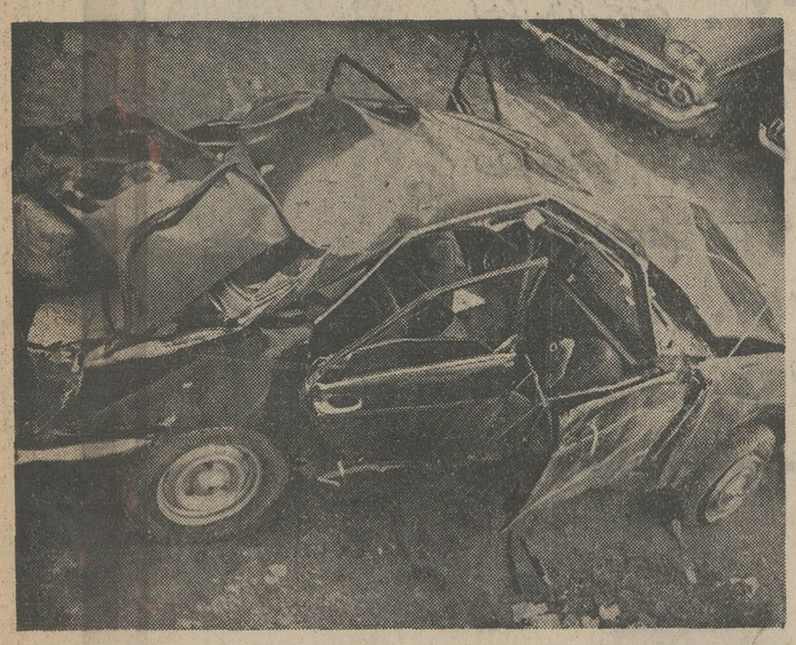

کرج ـ این صحنه‌ای‌است از حادثه‌ای که روز گذشته در اتوبان تهران ـ کرج‌رخ داد و دو قربانی گرفت .

طی این حادثه‌اتومبیل شماره ۸۶۵۹۵ چنانکه در عکس می بینید بصورت‌مشتی آهن پاره درآمد.این‌اتومبیل از تهران به کرج میرفت که در ۷ کیلو متری کرج واژگون شد.

مقتولین حادثه‌ازکارکنان کارخانه بافندگی کشمیر حصارك کرج بودند.

گروه فرهنگی هدف

برای ترم‌آخر کلاس عادی کنکور ادبی حقوق ومدارس عالی که از اول اسفند ماه شروع میشود نام نویسی میکند

محل کلاس و نام نویسی در دبیرستان شماره ٤ هدف خیابان شاه نزدیك چهارراه‌شیخ‌هادی تلفن ۴۷۸۵۲

گروه فرهنگی آذر

برای کلاسهای کنکور ترمی رشته‌های ریاضی،طبیعی، ادبی که‌ازروز پانزدهم فروردین‌ماه ۵۲ شروع میشود ثبت نام مینماید

ازداوطلبان دونوبت امتحان تستی مشابه کنکور سراسری بعمل خواهد آمد

برای ثبت نام همه‌روزه‌ازساعت ۴ الی ۸½ بعدازظهر بمحل‌های زیر مراجعه نمائید

۱ ـ دبیرستان شماره ۱ ـ چهارراه‌قوام‌السلطنه‌خیابان نادری تلفن‌های ۶۶۷۱۷۰ـ ۶۶۴۶۷۱

۲ـ دبیرستان شماره ۲ـ خیابان بهارستان اول‌صفی علیشاه تلفن‌های : ۳۱۸۴۸۱ ـ ۳۰۱۱۰۶

داوطلبان شهرستانها برای ثبت‌نام‌میتوانندمبلغ ۴۰۰۰ ریال به حساب جاری‌شماره ۱۷۲۷ بانك صادرات شعبه نادری واریز نموده و فیش بانکی را بانضمام دو قطعه عکس به یکی از نشانی‌های فوق ارسال دارند .

از کورش غنچهٔ بهار بگوش میرسد

لوازم سنگین منزل خود را قسطی هم میتوانید بخرید

کت و شلوار مردانه ترو یرا پشم طرح دار ۲۲۰۰ ریال
کت و شلوار مردانه از کرپ پشمی مقدم ۳۲۰۰ «
کت و شلوار مردانه از جیر مصنوعی فرانسوی ۳۵۰۰ «
کت و شلوار مردانه ترو یرا پشم اسپانیائی ۴۹۰۰ «
کت مردانه ترو یرا پشم مقدم ۱۶۰۰ «
کت مردانه ترو یرا انگلدار مقدم ۲۲۰۰ «
کاپشن شلوار جیر مصنوعی فرانسوی ۲۳۰۰ «

کت و شلوار ترگال پسرانه ۵ تا ۱۶ سال ۹۹۰ تا ۱۴۹۰ ریال
کت و شلوار فلانل پسرانه ۵ تا ۱۶ سال ۱۳۹۰ « ۱۷۹۰ «
کت و شلوار پسرانه از مخمل برشکی ۷ تا ۱۶ سال ۲۲۰۰ « ۲۹۰۰ «
کت پسرانه پشمی چهارخانه ۵ تا ۱۶ سال ۸۵۰ « ۹۹۰ «
کت پسرانه پشمی ۵ تا ۱۶ سال ۱۱۵۰ « ۱۳۵۰ «
شلوار پسرانه ترو یرا یا فلانل مقدم ۷ تا ۱۶ سال ۲۹۰ « ۴۵۰ «
شلوار پسرانه اسکی مقدم ۷ تا ۱۶ سال ۵۵۰ « ۶۹۰ «

پیراهن زنانه (دشمیس تریکو) ۸۵۰ ریال
پیراهن زنانه مخمل ساده ۸۵۰ «
پیراهن زنانه تریکو گلدار (مدل بارداری) ۹۹۰ «
پیراهن زنانه پشمی خالدار ۱۵۰۰ «
پیراهن زنانه کرپ مقدم (ساده و چهارخانه) ۱۸۹۰ «
پیراهن زنانه شال پشمی اعلا ۲۴۹۰ «
پیراهن شب زنانه ساتن یا مکلون ۱۴۵۰ «
پیراهن شب زنانه کرپ ۲۹۰۰ «
پیراهن شب کرپ پشمی ۵۵۰۰ «

بلوز تریکو مردانه کشمیرون با یقه اسکی ۳۵۰ ریال
بلوز تریکو مردانه یقه شمیزیه ۴۹۰ «
بلوز تریکو مردانه اگزیکت با یقه تی شرت و اسکی ۷۵۰ «
پیراهن مردانه عقب تراکارد ۳۵۰ «
پیراهن مردانه راه راه تراکارد ۴۹۰ «
پیراهن مردانه از پارچه انگلیسی ۶۵۰ «
شلوار مردانه از پارچه های مختلف ۳۹۰ «
شلوار مردانه از پارچه مقدم پاناما بافت ۹۹۰ «
شلوار مردانه فلانل اعلا مقدم ۱۱۵۰ «

بلوز کرشه دخترانه ۷ تا ۱۶ سال ۲۵۰ تا ۳۹۰ ریال
ژاکت موهر دخترانه ۷ تا ۱۶ سال ۳۹۰ « ۴۹۰ «
دامن فوتر دخترانه از ۷ تا ۱۶ سال ۲۹۰ « ۳۹۰ «
دامن پشمی چهارخانه دخترانه ۷ تا ۱۶ سال ۳۹۰ « ۴۹۰ «
پیراهن دخترانه ترو یرا ۷ تا ۱۴ سال ۴۹۰ «
پیراهن دخترانه تریکو مدل حاملگی ۷ تا ۱۴ سال
۵۹۰ تا ۷۰۰ ریال
پیراهن دخترانه از مخمل ساده ۱۲ تا ۱۶ سال ۸۹۰ تا ۱۰۰۰ ریال
تونیک شلوار دخترانه تریکو ۷ تا ۱۴ سال ۱۱۰۰ « ۱۳۰۰ «
سارافون و شلوار مخمل کبریتی و بلوز تریکو ۷ تا ۱۴ سال ۱۴۹۰ « ۲۲۰۰ «

کفش زنانه اسپرت پاشنه لژدار ۵ سانتیمتر ۷۹۰ ریال
کفش زنانه ورنی پاشنه لژدار ۷ سانتیمتر ۹۹۰ «
کفش شور و مات یا ورنی پاشنه لژدار ۱۰ سانتیمتر ۱۲۵۰ «
کفش شور و دست دوز مردانه ۷۰۰ «
کفش ورنی بندی مردانه ۸۹۰ «
کفش ورنی پاشنه بلند مردانه ۱۲۰۰ «

بلوز تریکو یقه شمیزیه پسرانه ۵ تا ۱۳ سال
۲۵۰ ریال
بلوز پسرانه تریکو یقه دوبل و گرد ۵ تا سال
۲۰۰ تا ۲۶۰ ریال
پیراهن پسرانه ترو یرا گلدار ۵ تا ۱۶ سال
۱۹۰ تا ۲۴۰ ریال
پیراهن پسرانه ترزون ساده ۵ تا ۱۶ سال
۲۰۰ تا ۲۶۰ ریال
کفش پسرانه شور و دست دوز ۶ تا ۱۵ سال
۲۷۰ تا ۳۹۰ ریال
کفش پسرانه ورنی دست دوز ۶ تا ۱۵ سال
۳۳۰ تا ۴۴۰ ریال

شلوار جورابی نوزاد تریکو ۱۲۰ ریال
شلوار مخمل تا ۶ سال ۱۵۰ تا ۲۵۰ «
سری (بلوز شلوار و جوراب) تریکو نوزاد ۲۵۰ «
بلوز و شلوار (دو تکه) تا ۶ سال ۳۵۰ تا ۶۲۰ «
بلوز و شلوار و سارافون (سه تکه) تا ۶ سال
۴۹۰ تا ۹۵۰ ریال
بلوز و سارافون ترو یرا تا ۶ سال ۳۹۰ ریال
پیراهن کرپ دخترانه تا ۶ سال
۴۵۰ تا ۵۲۰ ریال

کاپشن دامن زنانه پشمی گلدار ۸۵۰ ریال
کاپشن دامن زنانه تریکو کرکی ۱۲۰۰ «
کاپشن دامن زنانه کرپ پشمی ۱۵۰۰ «
کت و شلوار زنانه تریکو کرکی ۱۵۰۰ «
کت و شلوار زنانه کرپ پشمی ۱۹۰۰ «
کت و شلوار زنانه پشمی اسپرت ۲۳۰۰ «
کت و پیراهن زنانه پشمی ساده ۱۵۰۰ «
کت و پیراهن زنانه پشمی ۱۹۰۰ «

چیزی به عید نمانده!

کورش از ۹ صبح تا ۹ شب یکسره باز است — حتی جمعه

از کورش بخرید بنفع شماست

پرداخت عیدی و پاداش در وزارتخانه‌ها و سازمانهای دولتی

★ پرداخت عیدی و پاداش تا ۱۵ اسفند خاتمه خواهد یافت

پرداخت پاداش و عیدی کارکنان برخی از سازمان ها وموسسات وابسته بدولت‌شروع شد و اجازه پرداخت پاداش مستخدمین وزارتخانه ها نیز ظرف امروز و فردا از طرف وزارت دارائی صادر خواهد شد.

براساس قانون استخدام کشوری هر یک از وزارتخانه ها و سازمان های دولتی می‌توانند با توجه به امکانات مالی و بودجه سال جاری بکارمندان و مستخدمین خود پاداش و عیدی پرداخت کنند ولی اجازه پرداخت‌آن‌از طرف خزانه‌داری کل وزارت دارائی صادر می‌شود.

بهمین جهت وزارت دارائی فقط نحوه و اجازه پرداخت اعتبار پاداش و عیدی آخرسال کارمندان دولت‌راصادر میکند.

همچنین بموجب قانون وزارتخانه ها و سازمان های دولتی می‌توانند تا یک ماه‌حقوق و مزایا بعنوان پاداش و عیدی به‌کارمندان پرداخت نمایند و پرداخت بیش از یک ماه‌حقوق و مزایا به مستخدمین دولت با تصویب‌هیئت دولت خواهد بود.

گزارش‌خبرنگار اطلاعات از سازمان های مختلف دولتی حاکی‌است که اغلب این‌دستگاه ها پرداخت عیدی را آغازکرده و یا در صدد پرداخت می‌باشند.

وزارت امور خارجه

عیدی‌کارمندان وزارت‌خارجه روز دهم اسفند بحساب آنها ریخته خواهد شد. میزان‌عیدی امسال بهمان میزان سال قبل است بهرکارمند حداکثر یک‌ماه حقوق پرداخت خواهد شد.

وزارت راه

اداره کل حسابداری وزارت راه با توجه به میزان اعتبار موجود خود در بودجه سال ۱۳۵۱ازمحل‌صرفه‌جوئی سرگرم محاسبه پرداخت پاداش آخر سال کارمندان خود میباشد تا بادرنظرگرفتن موجودی خود میزان پاداش کارمندان راتعیین کند.

میزان پاداش سال گذشته کارمندان‌وزارت‌راه یکماه حقوق ثابت به اضافه هشتاد در صد از مزایای دریافتی آنان بود و پاداش مدیران کل و روسای ادارات نیز با نظر وزیر راه حداکثر ۱۵۰۰۰ ریال پرداخت گردید.

همانطور که اعلام شد، هم اکنون حسابداری وزارت راه‌با اعتباری‌که از محل صرفه‌جوئی در بودجه خود دارد با توجه به تعداد کارمندان، مدیران‌کل وروسای ادارات سرگرم‌بررسی است.

آقای‌مهندس دری معاون‌مالی وزارت‌راه‌اظهار داشت باتوجه به‌میزان اعتبار موجود پیش‌بینی میشود که پاداش آخر سال، بماخذ سال گذشته پرداخت شود.

شرکت ملی نفت

شرکت ملی نفت عیدی‌کارمندان خود را دهم اسفند پرداخت خواهدکردمعمولاحقوق‌کارمندان شرکت ملی نفت همیشه دهم هر ماه پرداخت میشود عیدی آخر سال همیشه در دهم اسفند همراه با حقوق «دهم بهمن تا دهم‌اسفند» آنها پرداخت‌میگردد میزان عیدی کارمندان شرکت ملی نفت به میزان یک ماه حقوق آنها خواهد بود.

★ وزارت آب و برق

امروز در وزارت اب وبرق گفته شد پاداش و عیدی‌پایان سال کارکنان وزارت آب و برق ظرف یک هفته آینده پرداخت خواهد شد.

میزان پاداش کارکنان‌وزارت آب وبرق حداکثر یک ماه‌حقوق و مزایا و حداقل یک ماه‌حقوق تعیین شده است.

رقم حداقل پاداش آخرسال کارکنان وزارت آب و برق ۶ هزار ریال خواهد بود.

★ شرکتهای‌آب‌وبرق‌منطقه‌ای

پرداخت پاداش آخر سال برخی از شرکتهای آب و برق منطقه‌ای مانند سازمانهای آب و برق تهران از نیمه دوم‌بهمن ماه شروع شده و بقیه سازمان های آب و برق منطقه‌ای نیز در هفته جاری پرداخت‌پاداش و عیدی را آغاز کرده‌اند.

★ اتاق بازرگانی

اتاق بازرگانی و صنایع و معادن ایران عیدی کارمندان خود را ۲۵ بهمن همراه با حقوق بهمن ماه پرداخت کرده است. دراین‌سازمان غیردولتی هم نحوه و میزان پرداخت‌عیدی مثل سازمانهای دولتی و معادل یک ماه حقوق کارمندان آن سازمان میباشد.

★ سازمان برنامه:

اعتبار پرداخت پاداش وعیدی کارمندان سازمان برنامه‌بتصویب رسید و پرداخت آن ظرف چند روز آینده بتدریج آغازمیشود.

نحوه پرداخت پاداش‌کارکنان سازمان‌برنامه باین ترتیب‌خواهد بود که به کارمندان رسمی سی روز و کارکنان پیمانی ۲۰ روز حقوق و مزایا پرداخت میگردد.

★ وزارت کشاورزی

وزارت کشاورزی و منابع طبیعی در انتظار دریافت دستورالعمل دولت است تا مقدمات پرداخت پاداش وعیدی شب عید کارمندان خود را پرداخت کند.

یک مقام مسئول گفت، بلافاصله پس از دریافت اجازه پرداخت امکانات مالی و صرفه جوئی های خود را بررسی خواهیم کرد و متناسب آن پاداش شب عید کارمندان پرداخت خواهد شد.

خبرنگار ما اضافه میکند براساس سابقه‌ای که در وزارت کشاورزی و منابع طبیعی‌وجود دارد، یکماه حقوق و مزایا بکارمندان پرداخت شده است.

★ مرکز آمار

مرکز آمار ایران از آغاز هفته آینده پرداخت پاداش کارکنان‌خود را طبق‌دستورالعمل سازمان‌برنامه‌تعیین، به‌کارمندان پیمانی ۲۰ روز و کارکنان‌رسمی سی روز حقوق و مزایا پاداش آخر سال پرداخت خواهدکرد.

★ دادگستری و ثبت

امور مالی وزارت دادگستری میزان اعتبار پرداخت پاداش و عیدی آخر سال کارمندان دادگستری را تعیین کرد. گفته میشود وزارت دادگستری‌امسال حداقل به میزان سال گذشته پاداش به کارکنان خود خواهد داد.

ثبت کل امسال نیز مانندسال های قبل یک ماه حقوق ومزایا به کارمندان پرداخت میکند.

دستور پرداخت عیدی از طرف معاون وزارت دادگستری و سرپرست ثبت کل صادر شده و حداکثر تا یازدهم اسفند تشریفات پرداخت آن بپایان خواهد رسید.

★ بهداری و کار

هنوز دستورالعمل وزارت دارائی در مورد پرداخت‌پاداش آخر سال‌ومیزان عیدی‌کارمندان وزارتخانه های بهداری و کار صادر نشده است.

مسئولین حسابداری این دو سازمان اظهار داشتند لیست های پاداش و عیدی کارمندان آماده شده تا به محض وصول دستورالعمل طبق آن در وجه آنان پرداخت شود.

وزیر آموزش و پرورش دیروز پس‌از شرکت‌درسمینارهدفهای‌ملی ومیهنی یك مدرسه عالی غیردولتی از تاسیسات این‌مدرسه‌دیدن‌کردو باداشجویان به گفتگو پرداخت. عکس، وزیرآموزش‌و پرورش‌راهنگام عبورازمقابل دانشجویان رشته امور بیمارستانی این مدرسه نشان‌میدهد

در صورت گروه بندی و مقابله کشور های بزرگ

عربستان تهدید کرد نفت‌را ملی می کند

★ نفع‌مصرف‌کننده در مقابله با اوپك‌نیست‌بلکه‌همکاری با آنست.

شیخ احمد زکی یمانی، وزیر نفت عربستان سعودی. اعلام‌کرد که هرگونه کوشش کشور های مصرف کننده نفت، مانند ایالات متحده‌وممالک اروپای‌غربی وژاپن، در زمینه گروه بندی بر علیه کشور های عرب تولید کننده نفت، باعث خواهد شد که ممالک تولیدکننده قرارداد مشارکت را لغو و احتمالا اقدام به ملی کردن صنایع نفت خود کنند.

وی اظهار داشت‌که هرگونه‌گروه بندی کشور های مصرف کننده برعلیه اوپک، نتایج وخیمی را دربرخواهد داشت و از این‌طریق زیان های زیادی به منافع نفتی کشورهای‌مصرف‌کننده واردخواهد آمد.

یمانی مطالب مورد بحث را در مصاحبه‌ای با روزنامه لس‌آنجلس تایمز اظهار داشت.

وی اوائل هفته گذشته، طی یک سخنرانی دردانشگاه‌عبدالعزیز اظهار امیدواری‌کرد که ازبرخورد مستقیم بین کشور های تولیدکننده و مصرف کننده، جلوگیری شود.

وی افزود، اگر چه سیاست ما مبتنی بر همکاری میباشد، ولی در صورتیکه کشور های مصرف کننده دست به مبارزه بر علیه ما بزنند، کشور های‌تولیدکننده نیز مبارزه وسیعی را بر علیه آنها آغاز خواهند کرد.

وی خاطرنشان‌ساخت، در زمینه مسائل انرژی، وضعیت اقتصادی هرگز، همگام با منافع کشور های مصرف کننده نیست، بلکه در جهت منافع کشور های تولیدکننده است وزیر نفت عربستان سعودی اشاره کرد، هیچگاه بنفع کشور های مصرف کننده نخواهد بود که‌مبارزه‌ای را برعلیه ممالک تولید کننده آغاز کنند.

یمانی از تصمیم حکومت‌نیکسون، مبنی به دادن اجازه به عربستان سعودی، برای سرمایه گذاری در بازار نفت امریکا، استقبال کرد.

از وزیر نفت عربستان سعودی سئوال شد که‌آیا عربستان‌سعودی و دیگر کشور های عضو اوپک که اخیرا قرارداد های مشارکت را امضاء کرده‌اند، از ۵۱ در صد سهم مالکیت خود در شرکت‌های صددبدست‌آوردن‌سهم بیشتری‌می‌نفتی راضی هستند و یا اینکه در باشند.

یمانی پاسخ داد که این مسئله بستگی به شرکت‌های نفتی دارد. سیاست ما روشن است و ما با حفظ منافع قابل توجه، حاضریم که همکاری با آنها را ادامه‌دهیم.

درتصادف دانش‌آموز کور شد

اصفهان ـ در تصادف بایک تاکسی‌بار، دانش‌آموزی همکر شد و هم قدرت بینائی خود را از دست داد.

این دانش‌آموز که ناصر قصاب‌زاده نام دارد یازده ساله است و در کلاس اول دبستان راهنمائی تحصیلی «بختیار» اصفهان، درس میخواند. وی در بیمارستان بستری شد.

سالروز سوم اسفند

پنجاه و دومین سال‌بنیاد ـ گذاری ایران نوین‌را مردم‌ایران فردا تجلیل میکنند و بانثار بهترین سپاس‌های خود سالروز سوم اسفند ۱۲۹۹ را گرامی میدارند.

رضاشاه کبیر سردار آگاه دل و رشید ایران در چنین روزی رهبری جامعه پریشانی را که حوادث تلخ جنگ ونفوذ سیاست بیگانه را تجربه کرده بود و حیات‌ملی آن در گذرگاه طوفان رویدادها هر لحظه به نیستی تهدید میشد بیک کشور مستقل و آزاد تبدیل ساخت.

این مرد یگانه تاریخ ایران با نیروی اراده اعجاب‌آورخود واندیشه‌های رهائی‌بخش‌وملیش توانست در کوتاهترین مدت‌آثار استعمار و وابستگی به‌قدرت های بزرگ جهانی را ازمیان بردارد و شالوده‌ای متین و استوار برای‌بنیادجامعه‌ای‌مرفه و آزاد پدید آورد.

ناظرین‌آگاه‌و گواهان‌بی‌غرض چند سال پس از سلطنت رضا شاه کبیر همه در این مورد متفق‌القول بودند که ایران بیکباره خود را از قیدوبنددیر سال اسارت رهائی داده و به برکت حضور و نظارت مردی دلیر و صاحب اراده توانسته بسوی‌تعالی و ترقی گام‌بردارد.

ما روز تاریخی سوم اسفند را به خاطر ثمرات افتخارآمیز آن و به عنوان یک نقطه‌عطف بزرگ گرامی میداریم.

دریچه کانال سیل‌بر گشوده شد

امروز دریچه های ایمنی کانال سیل بر تهران گشوده شد ولی بعلت قطع باران کانال مورد استفاده قرار نگرفت.

شهرداری هم اکنون درمسیر کانال سیل بر تهران از چهار راه اسلامبول تا مسیل سرخه حصار مامورانی گمارده و این ماموران اجازه دارند، تنها در مواقع ضروری‌دریچه های‌کانال را بگشایند، باز ماندن دائمی دریچه‌ها از نظر سقوط‌کودکان و نفوذ لجن و آشغال نهرها به کانال مشکلاتی ایجاد میکند و ماموران شهرداری دراین‌باره مسئول شده‌اند.

شهرداری اعلام کرد با ایجاد کانال سیلاب بر تهران درمواقع بارندگی جریان سیلاب سطح شهر ازمیدان فردوسی و چهار راه اسلامبول و بهارستان‌بسمت جنوب قطع میشود و باین‌ترتیب بازار و معابر جنوبی تا حدی در برابر جریان سیلاب ایمنی پیدا کرده‌اند.

اطلاعیه کاروان حج طریقت

اکنون که با موافقت سازمان محترم اوقاف در نوروز باستانی سال نو این سعادت نصیب ما گردید تا با علاقمندان انجام عمره مفرده در بهترین ایام زیارتی یعنی تحویل سال نو و اربعین حسینی در حجر اسمعیل خانه خدا بدعا مشغول شویم و رحلت نبی اکرم ص و شهادت کریم اهل‌البیت حسن مجتبی را در مدینه منوره و بعد بزیارت دختر بزرگ امیرالمومنین زینب‌کبری در شام و مصر مشرف شویم از آنجا به بیروت و تهران مراجعت کنیم جهت اطلاع دوستان محترم خاطرنشان میشود چون تعداد محدودی را راهنمائی خواهیم کرد و فقط یک‌هفته آماده ثبت‌نام و عقد قرارداد میباشیم در مدت تعیین شده مراجعه فرمایند که بعدا باعث شرمندگی نشود.

رضا طریقت

آدرس: لاله‌زار کوچه برلن بازار طریقت تلفن های ۳۱۰۸۰۱ ـ ۳۱۰۷۳۴ ـ ۳۱۰۳۳۲
آ ـ ۲۶۸۸۵

بدینوسیله از زحمات سرکار استوار ناصری رئیس پاسگاه ژاندارمری طالقان قدردانی می نمائیم.

از طرف اهالی هرنج طالقان
رئوف کیانی. یزدان محمدبیگی. قربانعلی نجاتی

آ ـ ۲۴۷۴۳

خبرهای تلفنی شهرستانها

شهردار تبریز:

قضیه گوشت عمر مرا تباه کرد!

★ عضو انجمن شهر: اگر تا عید ترمینال دائر نشودنزد مهمانان‌نوروزی‌روسیاه خواهیم شد:

تبریز: از جمله مهمترین مسائل شهری که‌درجلسه دیروز انجمن شهر تبریز مطرح شد موضوع گوشت و ساختمان ترمینال در این شهربود. رامردان یکی ازاعضاء انجمن در مورد ترمینال گفت: نمی دانم چرا پس ازخرج ۲۰ میلیون ریال برای ساختمان ترمینال‌اکنون اعلام‌می‌کنند که طرح غیر قابل استفاده است و یا پروانه ندارد. شهر ما در نوروز امسال مهمان زیاد دارد و اگرتاعید ترمینال دائر نشود روسیاه خواهیم بود.

دکتر شاهید شهردارتبریزدرباره مسئله گوشت‌اظهار داشت: قضیه گوشت عمر مرا تباه کرد و برای این که مدتی از این مسئله راحت شوم بامدیر عامل‌شرکت‌سهامی گوشت قرارداد دوساله‌ای بسته‌ام که براساس‌آن،شرکت سهامی ظرف ۱۵ روز تبدیل به «تعاون» خواهد شد و روزانه حداقل ۵۰۰ راس گوسفند کشتار خواهد نمود.

حق‌العمل کاران شرکت نکردند

تبریز ـ دیروز ۸۰ تن از حق‌العمل کاران با سابقه و شاغلین گمرکات آذربایجان از شرکت در امتحان«قانون و ائین نامه گمرکی» خودداری کردند و فقط درجلسه امتحان ۸ نفر متقاضی‌جدید حضور یافتند و امتحان دادند.

اداره گمرک، بدنبال این موضوع اعلام کرد این ۸۰ نفر از این پس به عنوان حق‌العمل کار شناخته نخواهد شد.

آقای آذرنوا دبیرسندیکای حق‌العمل کاران گفت: وضع وسابقه‌کارشاغلین قدیمی باید در مقررات امتحان در نظر گرفته میشد و آنان ازشرکت و انجام چنین امتحانی مستثنی میگردیدند چون این عمل منطقی بنظر نمیرسد که افراد با سابقه بعد از سی، چهل سال کار در حق‌العمل کاری همانندتازه‌کارها،تعجب زده شوند و یا امتحان بدهند.

خانه برای معلمان

بندرعباس ـ قرار داد احداث ۸ دستگاه خانه سازمانی برای معلمان بنادر لنگه و خمیر دراستان‌ساحلی بین‌اداره کل آبادانی و مسکن و پیمانکار بامضاء رسید.

خانه ها با هزینه‌ای‌معادل ۳ میلیون و سیصدهزارریال ظرف ۶ ماه ساخته و تحویل خواهد شد.

زن دوشوهره!

مسجد سلیمان ـ محمد جعفریان ۴۵ ساله‌اهل‌مسجد سلیمان طی شکایتی ادعا کرد که همسرش بلقیس خسروی ۲۲ ساله با جوان ۲۵ ساله‌ای بنام مجیداحمد فخرالدین طرح دوستی ریخته و باوی ازدواج کرده است!

بلقیس و مجید براساس این شکایت تحت تعقیب قانونی قرار گرفتند و تحقیق در این مورد ادامه دارد.

گرانی شیر پاستوریزه

خرمشهر ـ هرشیشه شیر پاستوریزه که تا دیروز در خرمشهر ۶ ریال فروخته می شد، از صبح امروز ۲ریال گران شدو ساکنان‌خرمشهر هرشیشه شیر پاستوریزه را ۸ریال خریدند.

هنوز علت گرانی‌شیر پاستوریزه در خرمشهرمعلوم نیست.

حمل ۱۰ هزار گوسفند استرالیائی

اصفهان ـ بدنبال حمل شش‌هزار گوسفنداسترالیائی از طریق بندر شاهپور به اصفهان و تحویل آن به شرکت گوشت در این‌شهر، دیروز نیز ده هزار گوسفند خریداری شده از استرالیا باصفهان رسید و پس از آزمایش های‌بهداشتی‌تحویل شرکت گوشت اصفهان گردید.

اجساد ۲ جوان از کارون

اهواز ـ بعداز ظهر دیرور وصبح امروز اجساددوجوان‌از آب رودخانه کارون گرفته شد. شایع است که‌هردو جوان خودکشی کرده‌اند. تحقیق دراین مورد ادامه‌دارد. این‌دوجوان رمضان رئیسی و محمودخودکار نام‌داشتند.

برق گرفتگی در چاه!

شهرضا ـ جوان ۲۷ساله‌ای بنام علیرضا شاهچراغی در شهرضا در چاه آب منزل خود، دچار برق گرفتگی‌شد و جان خود را از دست داد. علیرضا برای تعمیرموتور پمپ چاه، بداخل چاه‌رفته بود که دچار حادثه شد.

دانش آموز ۸ساله در راه‌مدرسه مفقودالاثرشد

بندردیلم ـ پسر بچه هشت ساله‌ای بنام «حسین حقیقت» هنگامیکه از مدرسه به خانه بازمیگشت مفقودالاثر شد و ماموران درصدد یافتن وی هستند.

«حسین» دانش‌آموز کلاس دوم دبستان قاآنی بندر دیلم بود.

آگهی اصلاحی دعوت مجمع عمومی فوق‌العاده دریزد

در آگهی‌دعوت مجمع عمومی فوق‌العاده شرکت سهامی سعادت نساجان یزد که در صفحه ۸ روزنامه اطلاعات مورخ دوشنبه ۲۳ر۱۱ر۵۱ درج گردیده تاریخ صحیح تشکیل جلسه (ساعت ۵ بعد از ظهر روز پنجشنبه دهم اسفند ماه پنجاه و یک در محل شرکت میباشد).

شرکت سهامی سعادت نساجان یزد.

آگهی حراج

سازمان تربیت بدنی ایران ۶۲۷قلم لوازم اسقاط از قبیل میز، صندلی. تخت خواب فلزی و سایر لوازم اداری موجود در انبار ورزشگاه آریامهر واقع در اتوبان کرج را در ساعت ۱۱ روز دوشنبه ۱۴ اسفند ماه ۱۳۵۱ در همان محل از طریق حراج نقدی بفروش میرساند، داوطلبان میتوانند در ساعت مقرر در جلسه حراج شرکت نمایند.

سازمان تربیت بدنی ایران

تسلیت

جناب آقای قاسم هرانی
بایکدنیا تاثر مصیبت وارده را تسلیت میگوئیم.
سرهنگ وارسته‌پور، سرهنگ اورنگ، سرهنگ منصورزاده، دکتر شاهرخ، دکتر لطفی.

آقای عباس خداداد
رئیس اداره مخابرات هواپیمائی کل کشوری
مصیبت وارده را به شما و خانواده محترمتان تسلیت گفته از خداوند متعال سلامت و سعادت بازماندگان آن خانواده محترم را مسئلت می نماید.
هواپیمائی کل کشور

جناب آقای بهبود عزیزی
با کمال تاسف، مصیبت وارده‌را تسلیت عرض نموده بقای عمر بازماندگان را مسئلت دارد.
شرکت تولیدی ایران کمبر

جناب آقای بهبود عزیزی
با کمال تاسف مصیبت وارده را تسلیت عرض نموده بقای عمر بازماندگان را مسئلت دارد.
شرکت توام

جناب آقای بهبود عزیزی
با کمال تاسف مصیبت وارده را تسلیت عرض نموده بقای عمر بازماندگان را مسئلت دارد.
شرکت فرمین

جناب آقای دکتر بریمانی ریاست محترم بخش اعصاب دانشکده پزشکی
باکمال تاسف درگذشت نابهنگام مرحوم مهندس بریمانی را بشما تسلیت میگوئیم.
پزشکان و کارمندان بخش اعصاب بیمارستان‌روزبه

جناب آقای دکتر بلوهر آصفی
درگذشت نابهنگام مرحوم مهندس بریمانی را بجنابعالی و بازماندگانشان تسلیت میگوئیم.
ابوالقاسمی ـ طباطبائی

همکار عزیز جناب آقای خسرو خمسی
کارکنان اداره کل حفاظت منابع آب وزارت آب و برق در مصیبت وارده بجنابعالی و آن خاندان محترم شریک‌بوده و از صمیم قلب تسلیت عرض می‌نمایند

جناب آقای اسدالله رفعتی
مصیبت وارده فوت مرحوم والده محترمه جنابعالی را صمیمانه تسلیت می‌گویم.
امیر عراقی

جناب آقای اسدالله رفعتی ریاست محترم اداره حقوقی شهرداری
فوت مرحوم والده مکرمه را به آن دوست عزیز تسلیت میگویم.
غلامرضا داوریان

مصیبت وارده را به جناب آقای دکتر هوشنگ رشید یاسمی عضوهیئت مدیره بنیاد نیکوکاری والاحضرت شاهدخت شمس پهلوی تسلیت میگوید
بیمارستان کودکان شهرآزاد

همکار محترم آقای محمدحسن عظمائی
دوستان و همکاران جنابعالی دراندوه فقدان پدر ارجمندتان باشما شریکند و ضمن عرض تسلیت سلامت و تندرستی جنابعالی و سایر بازماندگان را از درگاه حضرت احدیت مسئلت دارد.
دکتراحمدی‌زاده سرپرست‌دانشکده پزشکی‌دانشگاه جندیشاپور

جناب آقای حشمت‌الله فرهمند
با اندوه فراوان مصیبت وارده را به جنابعالی وخانواده محترم تسلیت میگوئیم.
مهندس فریبرز نصیری ـ فرهاد نصیری

جنابان آقایان محمدورضا فرقانی
تسلیت و همدردی کارکنان این شرکت را بپذیرید.
بایرایرانشیمی شرکت سهامی خاص (قسمت رنگ)
آ ـ ۸۷۵۱۸

جناب‌آقای میره‌ای
مصیبت وارده‌راتسلیت‌گفته‌خودرادرغم شماشریک‌میدانیم.
بایرایرانشیمی شرکت سهامی خاص (قسمت رنگ)
آ ـ ۸۷۵۱۸

سرکار خانم حیدری ریاست محترم دبیرستان محدث
با کمال تاسف مصیبت وارده را بسرکار و جناب آقای شکوفان صمیمانه تسلیت عرض مینمائیم.
دبیران و کارکنان دبیرستان محدث
آ ـ ۸۷۳۶۶

جناب آقای مهندس مهرداد خمسی
سوک وارده را صمیمانه بانجناب و خانواده محترمتان تسلیت عرض میکنیم.
غلامرضا هوشمند. صادق طیرانی

همکار ارجمند خانم حمیده بختیاریان
باکمال تاسف مصیبت وارده را تسلیت گفته و خود را در غم شما شریک میدانیم.
صبحانیا ـ زاهدی ـ حائری و صدیق زاده

همکار ارجمند جناب آقای مهندس احمد بریمانی
اعضای هیات علمی و اداری دانشکده دامپزشکی با کمال تاسف فوت نابهنگام اخوی گرامی جنابعالی را تسلیت گفته وبقای عمر و شکیبائی آنجناب و خانواده محترم را از درگاه خداوند متعال مسئلت دارند.
رئیس دانشکده دامپزشکی ـ دکتر حسنعلی نشاط

جناب آقای مهندس علیرضا رادپی
معاونت محترم سازمان برنامه
مصیبت وارده را تسلیت عرض و بقای عمر جنابعالی و خاندان محترم را از درگاه خداوند مسئلت مینماید.
شرکت سهامی خدمات مهندسی آب و برق «مهاب»

آقای محمدحسین گنجه‌ای سرکشیک اداره مخابرات
مصیبت وارده را بشما و خانواده محترم تسلیت می‌گوید.
هواپیمائی کل کشوری

جناب آقای مهندس بریمانی
گروه ماهی شناسی دانشکده دامپزشکی با نهایت تاسف‌فوت جانگداز برادر گرامیتان را تسلیت عرض میکند.
دکتر اسمعیل اعتماد ـ دکتر مجید کهنه شهری ـ دکترشکوه موقر ـ دکتر بابا مخیر

هیئت مدیره و کارکنان شرکت لوله و ماشین سازی‌ایران (سهامی خاص)
مصیبت وارده را به جناب آقای ایلخانی ظلی و جناب آقای مهندس احمد زنگنه و خانواده های‌وابسته تسلیت عرض‌مینمایند.

دوست عزیز گیتی جدلی
مصیبت وارده را تسلیت میگوئیم.
دانش آموزان سوم ۱ آذر

همکار گرامی سرکار خانم حمیده بختیاریان
بانهایت تاسف و تاثر مصیبت وارده‌را بشما و خانواده گرامیتان تسلیت میگویم.
فریدون جلالی

جناب آقای فصیح خلعتبری
جناب‌آقای دکتر محمد خلعتبری
جناب‌آقای دکتر ایرج خلعتبری و بستگان
بااندوه فراوان مصیبت وارده را تسلیت عرض‌مینمایم.
شهسوار ـ محمدجعفر صدیقی

همکار گرامی جناب آقای مهندس عبدالرضا رادپی
خبردرگذشت شادروان مهندس محمدرضا رادپی برادر ارجمند جنابعالی موجب نهایت تاسف و تاثر گردید مصیبت وارده را به جنابعالی و خانواده محترم تسلیت میگوید وبرای بازماندگان ارزومند صبر و شکیبائی است.
هیات مدیره انجمن آرشیتکتهای ایران
آ ـ ۸۷۲۶۲

شرکت ملی نفت ایران

WANTED EXECUTIVE SECRETARIES

THERE ARE several Executive Secretarial and Secretarial Positions open in the Iranian Oil Operating Companies' vast operations in the South.

We offer housing, club facilities, good salary, secure career with generous benefit plans plus a full month vacation a year.

If you are a female Iranian citizen, not liable for military service, professing one of the recognized religions, 22-30 years of age, with a minimum 12th grade diploma, not a government employee, and have:

EXCELLENT COMMAND OF ENGLISH
TYPING SPEED OF 35-40 WPM
SHORTHAND SPEED OF 80 WPM
2-4 YEARS OF EXPERIENCE

Then apply in person to NIOC Recruitment and Redeployment Division, No 76, Kakh-e-Shomali, Saturday to Wednesday, beveen 8:00 a.m. and 11:00 a.m. Bring with you educational certificates and two photographs.

آگهی استخدام جهت تدریس مدرسه عالی کشاورزی همدان

مدرسه عالی کشاورزی همدان بمنظور تکمیل کادر آموزشی‌بتعدادی مدرس تمام وقت وپاره وقت در رشته‌های زیر:

۱ـ دامپروری
۲ـ گیاه پزشکی
۳ـ ترویج کشاورزی ورشته‌های مربوط بدان.
۴ـ تعاون کشاورزی و رشته‌های مربوط بدان.
۵ـ اقتصاد کشاورزی.
۶ـ خاک شناسی
۷ـ زراعت.

باحقوق مکفی از بین دارندگان درجه دکتری، فوق لیسانس یا معادل آن استخدام میکند متقاضیان میتوانند حداکثر تا پایان اسفند ماه سال جاری برگ مشخصات زیر را تکمیل وبا پست سفارشی به آدرس زیر ارسال فرمایند:

همدان ـ مدرسه عالی کشاورزی

داوطلبانی که سوابق تحقیقاتی وآموزشی داشته باشند مقدمند.

برگ مشخصات

نام و نام خانوادگی
سن ملیت
وضع خدمت وظیفه
بالاترین مدرک تحصیلی رشته تخصصی
زبان خارجی سالهای خدمت علمی
کارفعلی تلفن
نشانی پستی

لطفا نوع مدارک تخصصی وخلاصه‌ای از سوابق کار وتجربیات خود را دربرگ جداگانه بنویسید و به‌این ورقه ضمیمه فرمائید.

رئیس مدرسه عالی کشاورزی همدان ـ علی‌اقبالی

آ ـ ۸۷۴۰۶

تلفن سرویس حوادث ۳۱۱۲۱۲

پرونده چک ۱۸ میلیون تومانی در جریان رسیدگی است

مدت ۱۰ روز اخطار حسن نیت تمام شده است

پرونده‌چک بلامحل هیجده‌میلیون تومانی در شعبه۳ دادسرای تهران تحت رسیدگی است . دیروزاطلاع دادیم یک بازرگان معروف در قبال خرید زمین در شمال چکی به‌مبلغ هیجده میلیون تومان به صاحب زمین تسلیم مینماید ولی فروشنده زمین وقتی برای دریافت چک به بانک‌پارس شعبه‌فردوسی‌میرودبه‌او جواب میدهند که چك مزبورمحل ندارد و برگشت داده میشود. آقای یعقوب حی که چک ۱۸ میلیون تومانی را صادر کرده است‌مدعی است مدتی قبل یک قطعه زمین‌در شمال‌ازشخصی‌بنام‌آقای‌جلال‌صوفی به قیمت هیجده میلیون تومان خریداری کرده است و به‌موجب قرارداد ، لازم بود که فروشنده زمین را درقبال دریافت پول‌تحویل دهد اما مدتی بعد معلوم شد که زمین مورد معامله جزء اراضی‌ملی شده میباشد و بدین لحاظ شخص فروشنده نتوانست زمین را درمدت مقرر تحویل دهد. لذا من نیز از پرداخت وجه چک خودداری‌کردم او نیز بلافاصله چک مزبور را به اجرا گذاشت و دستور توقیف مرا گرفت . دیروز طرفین پرونده به بازپرسی احضار شدند و هفت ساعت از آنها بازجوئی شد. این پرونده بادقت زیاد دنبال میشود .

★ **قانون جدید چك**

امروز یک مقام مطلع دردادسرای تهران به خبرنگارما در موردقانون چک اظهار داشت قبل ازتصویب قانون جدید چک چنانچه چکی بلامحل کشیده‌میشد و صادرکننده ظرف مدت ده روز میتوانست‌تامین اعتبار کند ، پس ازپرداخت مبلغ چک صادر شده ، درصورتیکه شاکی شکایت میکرد قابل تعقیب بود ولی با تصویب قانون جدید چنانچه صادر کننده چک بلامحل ظرف ده روز مدت «اخطار حسن نیت» وجه چک برگشت خوردمرا تامین کند، چه شاکی خصوصی گذشت بکند و یا نکند ، جریان قابل تعقیب نیست .

★ **در بازپرسی**

خبرنگار ما کسب اطلاع کرد بین آقای یعقوب حی که چک هیجده میلیون تومانی او برگشت شده و آقای صوفی قراردادی وجوددارد و مدت ده‌روز اخطار حسن‌نیت‌نیز تمام شده است ولی هنوز وجه چک تامین نشده است .

آقای صوفی برای تعقیب‌شکایت و وصول ۱۸ میلیون تومان مبلغ چک وکیلی از جانب خویش‌معرفی کرده است . بدین ترتیب آقای معدنچی وکیل دادگستری جریان دعوا را تعقیب مینماید .

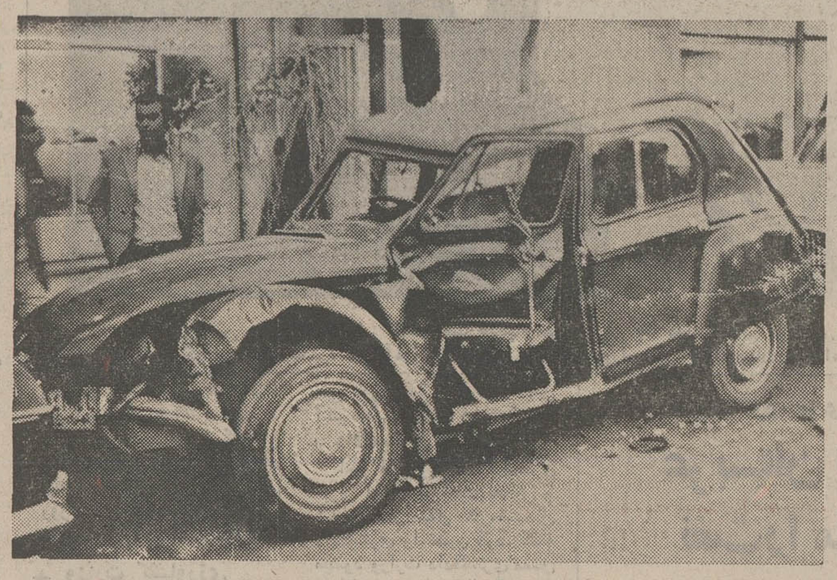

جنازه‌ای روی نیمکت خیابان تخت طاوس

ساعت ۱۰شب‌گذشته عابرینی که از خیابان تخت طاووس ـ تقاطع نادرشاه عبور میکردند متوجه مردی شدند که در روی نیمکت‌های کنار پیاده‌رو دراز کشیده است و نفس نمیکشد.

یکی از عابرین به مردمزبور نزدیک شد ومشاهده کرد که بدن وی کاملا سرد است . جریان به کلانتری ۵ تهران اطلاع داده شد.

افسر گشت کلانتری ۵ در محل حضور یافت و جنازه مرد مزبور به پزشکی قانونی‌انتقال یافت.

در بازرسی‌که‌از جیب متوفی به عمل آمد هویت او آرمناک اراتل هاروطونیان۴۰ ساله‌اعلام شد. تحقیق برای‌تعیین علت مرگ آرمناک ادامه‌دارد و هنوزکسی از بستگان متوفی به کلانتری مراجعه‌نکرده‌است

یک کیلو و نیم هروئین کشف شد

قاچاقچیان با بسته محتوی هروئین

یك‌باند قاچاق هروئین بوسیله ماموران مبارزه با مواد مخدر اداره آگاهی دستگیر و مقدار ۱٫۱۲۰ کیلو گرم هروئین از آنها کشف شد .

از چندی قبل به قسمت‌مبارزه با مواد مخدر اداره آگاهی کل اطلاع رسید باند مجهزی از قاچاقچیان تبریزی تحت نظر بیوك نوروزی معروف به حاج اوغلی از مرز ترکیه مرفین‌وارد و پس از تبدیل آن به هروئین بوسیله ایادی خود به نامهای ایوب میرزاجان‌زاده و محمد سالك بفروش می رساند .

افسران دسته اول قسمت مبارزه با مواد مخدر اداره آگاهی کل بسرپرستی‌سرگرد شکوهی ، پس از یك رشته تحقیقات و مراقبت های لازم دیروز ایوب میرزاجان‌زاده را تحت نظر قرار داده و مشاهده کردند او در قهوه خانه‌ای واقع در ساختمان پلاسکو با چندنفر تماس گرفت و پس از خروج از قهوه‌خانه به جوادیه رفت‌و واردیکی از خانه های خیابان ۲۰ متری شد و سپس با یك بسته سفید رنك خارج شد .

چون برای افسران مسلم گردید بسته مزبور محتوی هروئین است بلافاصله او را دستگیر و یك کیلو ونیم کیلو گرم‌هروئین‌از وی کشف کردند وباراهنمائی وی محمد سالك‌را نیز در منزلش دستگیر و در بازرسی منزل او ۷۰ گرم هروئین و مقداری شیشه های محتوی انیدرید استیك وذغال حیوانی مخصوص تهیه‌هروئین بدست آمد . متهمان با پرونده متشکله به مقامات‌قضائی‌تحویل داده شدند .

حوادث در گوشه و کنار ایران

انفجار کپسول گاز

ساعت هفت بعد از ظهر دیروز در یکی از خانه های خیابان زاویه موقع تعویض کپسول‌گاز انفجاری روی داد که خساراتی ببار آمد .

نانوائی آتش گرفت

دیشب نانوائی بربری پزی واقع در فرح آباد ژاله خیابان برق فیروز متعلق به معمار علویان آتش گرفت . هنوز علت آتش سوزی معلوم نیست .

کارخانه قالی‌شوئی آتش گرفت .

ساعت ۹ دیشب کارخانه قالی شوئی وطن در خیابان آرامگاه علی آباد مجدالدوله آتش گرفت . آتش سوزی از کوره قالی خشک کنی شروع شد و پس از یکساعت تلاش خاموش گردید .

کشف جسد

دیروز جسد مردی توسط ماموران ژاندارمری قاسم‌آباد شاهی از رودخانه گل دسته کشف شد و مراتب به‌پزشکی قانونی‌تهران‌اطلاع داده شد.

کشف جسد

● دیروزجسدمرد جوانی که هویتش هنوز مشخص نیست ، در چهار دیواری نزدیک‌کارخانه اسفالت واقع درهاشم‌آباد کشف گردید ، مراتب‌به‌پزشکی قانونی‌اطلاع داده شد .

قربانی تصادف

● شب گذشته پسر بچه ٤ ساله‌ای بنام سعید امیری براثر تصادف بااتوبوس در سلیمانیه کشته شد .

خودرا حلق‌آویز کرد

● روز گذشته‌جوان ۲۰ ساله‌ای بنام سعید مهرشهاب درخانی‌آبادنوبا طناب‌خودش را به تیر سیمانی حلق آویز کرد و درنتیجه کشته شد ، جریان به دادستان تهران و پزشکی قانونی اطلاع داده شد .

تصادف سه‌اتومبیل در یك نقطه

دیروز در خیابان شهباز سه اتومبیل بشماره های ٤٣٨٤٦ تهران ج و ١٧١٥٤ و تاکسی شماره ٢٨٤٢٥ در یك نقطه با هم تصادف کردند که عبور و مرور خیابان در محل حادثه دچار وقفه شد . عکس یکی از اتومبیلها را پس ازتصادف‌نشان میدهد .

آتش سوزی درخیاطی

ساعت ده‌ونیم شب گذشته‌کارگاه خیاطی الگانت واقع در خیابان رشت دچار آتش‌سوزی شد . این حادثه براثر انفجار مخزن نفت دستگاه پرس خیاط خانه روی‌داد و طی آن سه نفر از کارگران خیاطی به‌شدت مجروح شدند.

براثر نزدیک شدن عید و تراکم کار ، خیاطها تا پاسی از نیمه شب به آماده‌کردن لباسهامشغولند و حادثه دیشب خیاطی الگانت‌نیز زمانی روی داد که کارگران خیاط سرگرم دوخت‌ودوز بودند.

درحادثه فرودگاه تبریزدو نفر کشته ومجروح شدند

در تصادف جاده فرودگاه شهر تبریز دو نفر کشته و مجروح شدند . مقتول حادثه رضاقلی گرگر ، سرنشین‌وانت شماره ١٨٧٨٣ تبریز برانندگی حمید رنجبری بود که با ٤ سرنشین از تبریز به روستای «آناخاتون» می رفت .

این وانت ، عصر دیروز با کامیون‌شماره ٨٨٥٧٨ برانندگی شخص ناشناسی تصادف کرد و آسیب دید . مجروح حادثه ، حاج میرزاآقا رنجبری نام دارد که در بیمارستان بستری است .

از امشب
پس از تعطیلات ماه محرم

آغاسی
خواننده محبوب همه شب در
تآتر پارس
بانضمام برنامه های
شجاعی ـ ناهید ـ نظری و ... برادران رسولی
ودهها برنامه جالب دیگرو...
نمایشنامه کمدی
مرد سه زنه
تلفن ۳۱۸۸۱۱

فردا شب در
کازینو و کانتری کلاب
آبعلی
خوانندگان محبوب شما
رامش ـ عارف
لطفا توجه فرمائید :
ورود اشخاص بدون کت و کراوات و کمتر از ۲۱ ممنوع است تلفن رزرو ۲۸ ـ ۸۹۰۰۲۶
وسیله نقلیه‌رایگان ساعت ۷٫۳۰ بعداز ظهر از محل هتل اینترکنتیننتال و ۷٫۵۰ هتل آریاشراتون و ۸ هتل هیلتون میباشد .

آغاز دومین هفته نمایش
موفق ترین فیلم سالهای اخیر سینمای هند
گنوار رنگی ـ باشرکت
راجندراکومار ـ ویجنتی‌مالا در
سینماشرق

خمیر ریش نیوآ
پوست صورت را نرم و
اصلاح را آسان میکند

فرش رضوی
خریدار فرشهای کهنه‌وسنگین
قیمت تلفن : ۸۲۵۸۰۰

بزودی
عشق در استانبول
رنگی ـ ایستمن کالر

دنیای ورزش
روزهای شنبه
منتشر میشود

اینجا نقطه پایان است و نقطه آغاز
تنظیم از: ابراهیم آباد

زن: شوهرم آدم مریضی است مرد : زنم سر بهوا شده

زن ، فوق‌العاده ناراحت و گرفته بنظر میرسیدبا او دریکی از راهرو های دادگستری برخورد کردم . او را به‌حرف کشیدم درحالیکه گریه میکرد درددل خود را چنین درمیان گذاشت :

ـ شوهرم پس از بیست و شش سال زندگی و داشتن‌شش بچه ، سال قبل مرا طلاق داد. گرچه شوهرم «محمود» همیشه مرا کتک میزد و خرجی‌نمیداد معهذا بخاطر بچه‌هایم با او زندگی میکردم و سرپرستی‌آنها را به عهده‌داشتم. بعد ازطلاق، باز از آنها جدا نشدم تا بچه‌هایم بی‌مادر و بی‌سرپرست نشوند ولی رفتار محمود دیگر قابل تحمل نیست و امروز به اینجا آمده‌ام تا تکلیف خودم‌را با فرزندانم روشن کنم.

محمود تصمیم گرفته مرا بکشد، دیشب مرا از خانه بیرون کرد.

این زن که نصرت نام دارد اضافه نمود:

دیروز محمود وارد خانه شد ، نزدیک‌من آمد و یکتیکه پنبه را که در دست داشت جلوی دماغم گرفت‌که من‌بیهوش به زمین افتادم وقتی به هوش آمدم قلبم آن چنان ناراحت شده بود که حتی محمود نیز به وحشت افتاد و میخواست مرا به پزشک برساند. نصرت اضافه کرد.

شوهر سابقم آدم مریضی است. سه ماه قبل هم اوبچه‌ها را به بهانه‌ای از منزل به بیرون فرستاد و بعد مرا زمین زد و روی سینه‌ام نشست و قصد داشت خفه‌ام کند که با تقلای زیاد خودم را از چنگ او نجات دادم .

شوهر سابق این زن که علاقه دارد مجددا با زنش‌عقد و عروسی کند تمام اظهارات نصرت را تکذیب کرد و گفت :

مدتی است این زن سر بهوا شده و کارهای غیرعادی‌میکند، او خیالاتی است و هر روز یک حرف برای من درمی‌آوردلیل غیر عادی بودن زنم این است که نه مجددا به عقد من‌درمی‌آید و نه باوجود طلاقی که بین ما انجام شده خانه مرا ترک میکند. امروز آمده‌ایم‌ببینیم قانون چه میگوید.

«وقتیکه زنها دم داشتند» را دیدید ، پسندید ، خندیدید و حالا ببینید که اگر زنهای دم‌دار ناگهان دم بریده شوند چه غوغائی از خنده و شادی بپا میشود !

سینما پولیدور
از فردا صبح فقط در

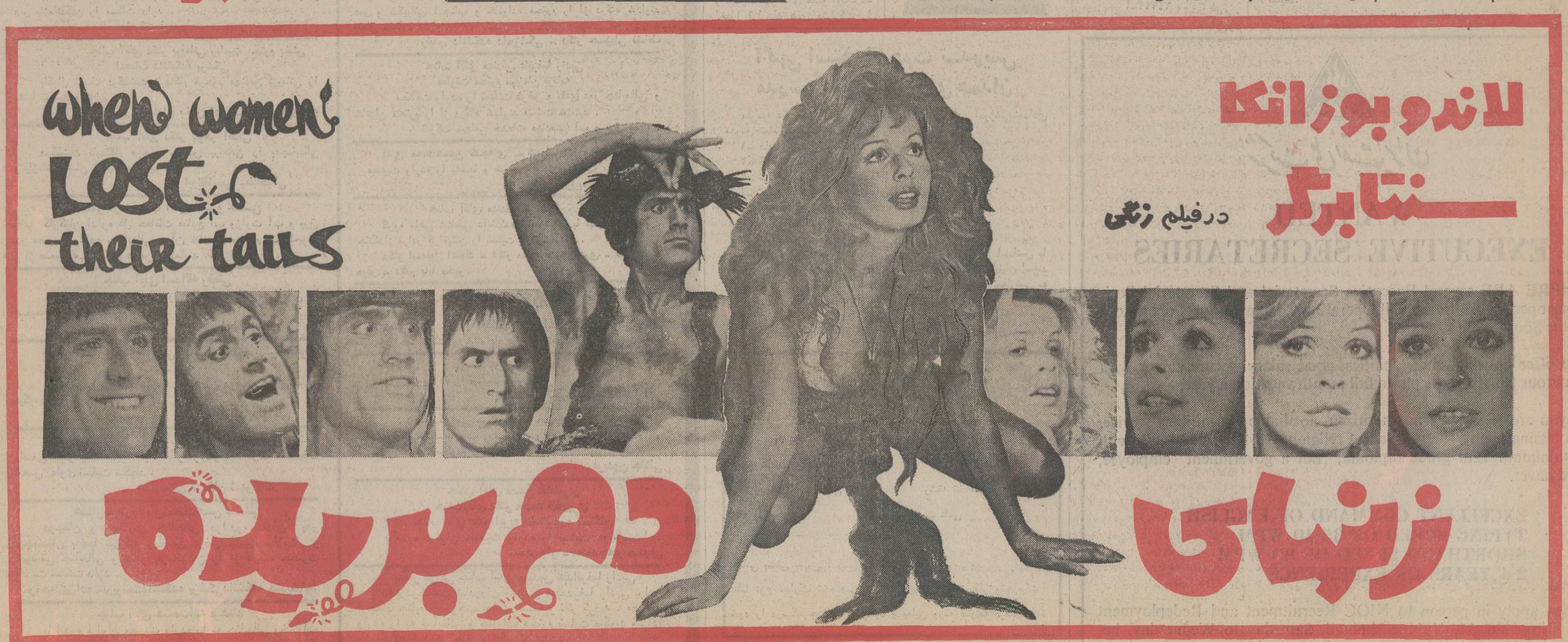

گیشه سینما پولیدور همه روزه برای رزرو بلیط آماده‌است ـ سئانسها ۱۱٫۱۵ صبح ـ ۳٫۳۰ ـ ۵٫۳۰ ـ ۷٫۳۰ـ۹٫۴۵ بعدازظهر

مجالس ترحیم

باکمال تاسف درگذشت شادروان بانو نورتاج بختیار سنجابی مادر بزرگ همکار گرامی آقای دکتر هوشنگ رشید یاسمی نماینده مجلس شورای ملی را به‌اطلاع میرساند.
مجلس ترحیم فقیده سعیده ساعت ۱۳ الی ۱۵ روز پنجشنبه سوم اسفندماه در خانقاه صفی‌علیشاه منعقد خواهد بود.
رئیس مجلس شورای‌ملی ـ عبدالله ریاضی

باکمال تاسف وتاثر درگذشت شادروان **بانو نورالتاج بختیار سنجابی** والده ماجده دانشمند فقید مرحوم غلامرضا رشید یاسمی ومادر بزرگ جناب آقای دکتر هوشنگ رشید یاسمی استاددانشکده پزشکی را باطلاع می‌رساند . مجلس ختم آن مرحومه از ساعت ۱تا۳ بعدازظهر روز پنجشنبه سوم اسفند ۱۳۵۱ در خانقاه صفی علیشاه برگزار خواهد شد.
دانشگاه تهران

باکمال تاسف وتاثر درگذشت **بانو نورتاج بختیار سنجابی** ماجده دانشمند فقید مرحوم غلامرضا رشید یاسمی ومادر بزرگ جناب آقای دکتر هوشنگ رشید یاسمی عضو هیئت مدیره بنیاد نیکوکاری والاحضرت شاهدخت شمس پهلوی را باطلاع میرساند.
مجلس ختم آن مرحومه روز پنجشنبه سوم اسفند ماه ساعت۱الی۳ بعدازظهر در خانقاه صفیعلی‌شاه برگزار میشود.
بنیادنیکوکاری والاحضرت شاهدخت شمس پهلوی

جمعیت شیروخورشید سرخ ایران باکمال تاسف درگذشت شادروان **بانو نورتاج بختیار سنجابی** مادر بزرگ جناب آقای‌دکتر هوشنگ رشید یاسمی سرپرست منطقه پنج خدمات درمانی جمعیت را باطلاع میرساند.
مجلس ختم آنمرحومه روز پنجشنبه سوم اسفند از ساعت یک تا سه بعدازظهر در خانقاه صفی‌علیشاه برگزار میشود.

باکمال تاسف درگذشت شادروان **بانو نورتاج بختیار سنجابی** والده ماجده دانشمند فقید مرحوم غلامرضا رشید یاسمی ومادر بزرگ جناب آقای دکتر هوشنگ رشید یاسمی استاددانشکده پزشکی را باطلاع همکاران و دوستان میرساند مجلس ختم آن مرحومه روز پنجشنبه ۳ اسفند از ساعت یک‌تا۳ بعدازظهر در خانقاه صفی‌علیشاه برگزار خواهد شد.
دانشکده پزشکی دانشگاه تهران

باکمال تاسف و تاثر درگذشت شادروان **بانو نورتاج بختیار سنجابی** والده ماجده دانشمند فقید مرحوم غلامرضا رشید یاسمی و مادر بزرگ جناب آقای دکتر هوشنگ رشید یاسمی نماینده محترم مجلس شورای‌ملی و عضو فراکسیون پارلمانی حزب ایران نوین را به اطلاع میرساند.
مجلس ختم ان مرحومه روز پنجشنبه سوم اسفند ماه از ساعت یک الی سه بعد از ظهر در خانقاه صفی‌علیشاه برگزار خواهد شد.
رئیس فراکسیون پارلمانی‌حزب ایران نوین در مجلس‌شورایملی
مصطفی اموئی

درگذشت **بانو حاجیه نورتاج بختیار سنجابی** مادر بزرگ دوست عزیزما جناب آقای دکتر هوشنگ رشید یاسمی نماینده محترم مجلس شورایملی را بانهایت تاثر باطلاع همه دوستان میرساند .
مجلس ترحیم فقیده سعیده از ساعت ۱ تا ۳ بعدازظهر روز پنجشنبه سوم اسفند ماه جاری درخانقاه صفی‌علیشاه منعقد خواهد بود .
مورخ‌الدوله سپهر

با کمال تاسف‌و تاثر درگذشت شادروان **بانو نورتاج بختیار سنجابی** والده ماجده دانشمند فقید مرحوم غلامرضا رشید یاسمی و مادر بزرگ دوست وهمکار گرامی جناب‌آقای دکتر هوشنگ‌رشید یاسمی نماینده محترم مجلس شورای ملی را به‌اطلاع اقوام و آشنایان ودوستان میرساند . مجلس‌ختم انمرحومه روز پنجشنبه سوم‌اسفند ماه از ساعت ۱ الی ۳ بعداز ظهر در خانقاه صفی‌علیشاه برگزار خواهد شد.
دکتر سعید بهادری ـ دکتر حبیب بهبهانی ـ مهندس عنایت بهبهانی ـ دکتر خسروی کردستانی ـ دکتر امیرحسن زهرائی ـ دکترپرویز سنگ ـ دکتر یحیی شمس ـ دکتر یوسف صمدزاده ـ دکتر رضاعلومی ـ دکتر طهمورث فروزین ـ دکتر علیقلی لقمان ادهم ـ دکتر عزت‌اله نصیری ـ ابراهیم نیکپور.

بانهایت تاثر و تاسف درگذشت مرحومه مغفوره **حاجیه نورالتاج بختیار سنجابی** بزرگ خانواده و مادر بزرگ همسر عزیزم را باستحضار خویشان ودوستان میرساند مجلس ترحیم مردانه وزنانه شادروان روزپنجشنبه سوم اسفند ماه ازساعت یک تا سه بعدازظهر در خانقاه صفی‌علیشاه برگذار خواهدشد.
مهندس احمد زنگنه

مهندسین و کارمندان شرکت سهامی نوگار
با کمال تاثر وتاسف درگذشت بانوی عالیقدر وپرهیزکار مرحومه مغفوره **حاجیه نورالتاج بختیارسنجابی** مادر بزرگ همسرجناب آقای‌مهندس احمدزنگنه ریاست‌محترم هیئت مدیره وجده جناب‌آقای‌مهندس محمودزنگنه‌مدیر عامل محترم شرکت راباستحضار عموم میرسانند.
باعرض تسلیت بخاندان جلیل‌زنگنه‌آمرزش روح پر فتوح فقیده سعیده را از درگاه ایزد متعال مسئلت دارد.
شرکت سهامی نوکار

خانواده‌های:دولتداد ـ یاسمی ـ رشیدیاسمی ـ جهانسوزشاهی ـ بختیار سنجابی ـ زنگنه ـ سپهری زنگنه ـ ظلی ـ یاوری ـ قزوینی ـ ناصری ـ مروتی ـ ارجمندحقیقی ـ اصانلو ـ مصطفی زاده ـ آشتیانی ـ دولتشاهی ـ فرهمند ـ سجادی ـ میلانچی ـ میلانی ـ خالقی ـ ناظمیان ـ کرباسی ـ جلیلی ـ سالور ـ کهیاری ـ پالیزی ـ اجاق ـ جهانسوز ـ پاکروش ـ خواجوی ـ اتفاق ـ حمزه‌زاده ـ جدلی ـ بیات ـ قبادی‌بیگوند ـ اکبری ـ اسدی ـ هنجنی ـ مهرپویان ـ مقامع ـ انتصاری ـ صابر ـ مرزانه ـ فرید ـ امیری ـ محمودی ـ حق‌ستا ـ بیگلربیگی ـ روانبخش زنگنه ـ سعیدی .
با کمال تاثر و تاسف درگذشته مرحومه مغفوره **حاجیه نورالتاج بختیار سنجابی** مادر دانشمندفقید شادروان غلامرضا رشید یاسمی و بزرگ خاندان دولتداد را باستحضار خویشان ودوستان و آشنایان فقیده سعیده میرساند مجلس ترحیم مردانه و زنانه‌آن‌مرحومه روز پنجشنبه سوم اسفندماه‌ازساعت یک تاسه بعداز ظهر در خانقاه صفی‌علیشاه منعقد خواهدبود.

باکمال تاسف‌فوت شادروان برادر عزیزم **ابوالحسن صلاحی** سرهنگ بازنشسته شهربانی را باطلاع دوستان و آشنایان میرساند مجلس ترحیم‌زنانه و مردانه روز پنجشنبه سوم اسفند از ساعت ۵ تا ۷ بعداز ظهر در مسجد مجد منعقد خواهد بود.
محمود صلاحی

بانهایت تاسف درگذشت شادروان **ابوالحسن صلاحی** سرهنگ بازنشسته شهربانی را باطلاع دوستان و اشنایان میرسانیم مجلس ترحیم زنانه ومردانه روز پنجشنبه سوم اسفند ازساعت ۵ تا ۷ بعدازظهر در مسجد مجد منعقد خواهد بود.
خانواده های صلاحی ـ اباترابی ـ مه‌آبادی ـ وصال ـ امیری ـ ملک‌پور ـ پیروزان ـ ودیعتی ـ ملکی علوی ـ وین ـ اصانلو ـ گلریز ـ بهرامی ـ شریفها ـ دهقانی ـ احسان رضائی ـ ایلخانی ـ خداوردیان ـ عرب ـ سیف‌اللهی ـ فرخزاد ـ قاضی‌مرادی ـ سلطانمرادی ـ مستوفی‌زاده ـ کمالخانی ـ مرتضائی ـ میری ـ جلالی
به آقای محمود صلاحی وسایر بازماندگان آنمرحوم مصیبت وارده را تسلیت میدهیم

بانهایت تاسف وتاثر درگذشت ناگهانی **بانو عصمت‌جعفری** مادر گرامی خود را باطلاع اقوام و دوستان میرسانم مجلس ترحیم مردانه و زنانه آن مرحومه روز جمعه چهارم اسفند ماه از ساعت ۱۱تا ۱بعداز ظهر در خانقاه‌صفی‌علیشاه منعقد میگردد.
محمد عابدی ، خانواده های سید جعفری ، نصیری ، سجادی ، طلوعی ، رحیم‌پور ،رحیمیان ، حسیبی، هرندی .
بعموم بازماندگان آن مرحومه تسلیت میدهیم

بانهایت تاسف و تاثر فوت مادر گرامی را باطلاع اقوام ودوستان میرسانم مجلس ختم آن مرحومه روز جمعه چهارم اسفند ماه ازساعت ۳ بعداز ظهر درکلیسای ارامنه واقع در خیابان قوام‌السلطنه روبروی دبیرستان فیروزبهرام برگزار میگردد.
دکتر رازمیک ملکنیان
بعموم بازماندگان آنمرحومه مصیبت وارده را تسلیت میدهیم

با کمال تاسف درگذشت پدر بزرگوارمان **آقای‌ساسون ایمانی** را به اطلاع دوستان و آشنایان میرسانیم مجلس ختم روز جمعه ۵۱٫۱۲٫۴ از ساعت ۹ الی ۱۱ درکنیسای حییم واقع در قوام‌السلطنه کوچه سپهی برگزار میشود.
یدالله . یحیی وامیرایمانی

بانهایت تاسف درگذشت **بانو توران میرسپاسی** مادر همکار ارجمند آقای مهندس محمود میرسپاسی مدیر نظارت برامور شرکتهای نساجی را باطلاع میرساند.
مجلس ترحیم آن مرحومه از ساعت ۵ تا ۷ بعداز ظهر روز شنبه پنجم اسفند ماه ۵۱ در خانقاه صفی‌علیشاه منعقد خواهد بود.
شرکت سهامی کارخانجات ایران
آ ـ ۲۶۹۰۵

باکمال تاسف تاثردرگذشت شادروان **بانو توران میرسپاسی** مادرگرامی جناب آقای مهندس میرسپاسی مدیر نظارت برامور شرکتهای نساجی را باطلاع میرساند.
مجلس ختم روز سه‌شنبه پنجم اسفند ماه از ساعت ۵تا۷ در خانقاه صفی‌علیشاه برگزار خواهد شد.
نظارت برامور شرکتهای نساجی

باتاثروتاسف‌فراوان درگذشت‌شادروان **بانو توران میرسپاسی** مادر گرامی جناب آقای مهندس محمود میرسپاسی مدیرنظارت برامور شرکتهای نساجی را باطلاع میرساند.
مجلس ترحیم از ساعت ۵تا۷ روز شنبه پنجم اسفندماه در خانقاه صفی‌علیشاه منعقد خواهد بود.
کارخانه چیت سازی تهران

باتاسف و تاثر بسیار خبر درگذشت شادروان بانو **توران میرسپاسی (ساعدلو)** همسر مرحوم علینقی میرسپاسی را باطلاع کلیه خویشاوندان و دوستان میرساند مجلس ترحیم زنانه و مردانه آ نمرحومه از ساعت ۵ تا ۷ بعداز ظهر روز شنبه پنجم اسفند مادرخانقاه صفی‌علیشاه برگذار خواهدشد.
خانواده های ساعدلو ـ میرسپاسی ـ ارائی ـ طریقتی ـ کلهری ـ زندیان ـ ناظم‌زاده ـ احمدی ـ جلیل‌پور ـ مصطفوی رجالی ـ کیوان ـ مجدی ـ فرمباغی ـ راسخ قائم‌مقامی ـ منطقی ـ جوادی ـ پولادور ـ مقدم ـ شهریور ـ شریف اسلامی ـ حسابی ـ هاشمی‌نژاد ـ سرشار ـ موثقی
۱ـ۲ آ ـ ۲۶۹۰۵
بعموم بازماندگان مخصوصا آقای مهندس محمود میرسپاسی و آقای دکتر هوشنگ ساعدلو صیمیمانه تسلیت میگوئیم

بانهایت تاسف درگذشت پدربزرگوارخود **سرهنگ نصرت‌اله سمینو** را باستحضار بستگان ودوستان عظام میرساند :
طبق وصیت آن شادروان هزینه مجالس ترحیم مردانه و زنانه بمصرف امورخیریه خواهد رسید .
سرهنگ ناصر سمینو ـ امیر سمینو ـ مهرانگیز سمینو (پورمهر) فریدون سمینو و خانواده های وابسته
مصیبت وارده را بعموم بازماندگان آن مرحوم تسلیت‌میدهیم

باکمال تاسف درگذشت شادروان‌**میرمظفرالدین خمسی** پدر آقای خسرو خمسی کارشناس اداره کل حفاظت منابع آب وزارت آب و برق را به اطلاع میرساند .
مجلس ترحیم فقید سعید از ساعت ۳ الی ۵ بعد ازظهر روز شنبه پنجم اسفند ماه‌جاری در خانقاه صفی‌علیشاه برگزار میشود .
وزارت آب و برق

با اظهار تسلیت به بازماندگان و تاسف از درگذشت ناگهانی شادروان **میرمظفرالدین خمسی** پدرگرامی آقای مهرداد خمسی معاون مدیریت امور اجرائی این مرکز باطلاع همکاران ودوستان میرساند . مراسم ترحیم زنانه و مردانه فقیدسعید از ساعت ۳ تا۵ بعدازظهر روزشنبه ۵۱٫۱۲٫۵ در خانقاه صفی علیشاه برگزار میشود .
مرکز آمار ایران

مدیران و کارکنان شرکت تضامنی آبیاری طباطبائی وشرکاء
بانهایت تاثر و تاسف فوت مرحوم **میرمظفرالدین خمسی** ابوی گرام جنابان آقایان مهندس مهرداد خمسی ومهندس خسروخمسی راباطلاع کلیه‌دوستان و آشنایان میرساند . ضمن عرض تسلیت بکلیه بازماندگان آنمرحوم مجلس تذکر و ترحیم مردانه و زنانه آن فقید سعید از ساعت ۳ تا ۵ بعدازظهر روز شنبه ۵ اسفندماه در خانقاه صفی‌علیشاه منعقد است .
سرهنگ طباطبائی ـ حسن طباطبائی

بااندوه و تاثر فراوان فوت شادروان **میرمظفرالدین خمسی** همسر و پدر گرامی خود را باطلاع کلیه بستگان و دوستان و آشنایان میرساند .
مجلس ترحیم زنانه و مردانه آن فقید سعید روز شنبه ۵ اسفند از ساعت ۳تا۵ بعدازظهر در خانقاه صفی‌علیشاه منعقد خواهد بود .
ملک خمسی (یزدان‌پناه) ـ مهرداد خمسی ـ خسروخمسی ـ افسانه خمسی ـ فتانه خمسی ـ پریرخ خمسی (صنیعی)

با اندوه فراوان درگذشت **میرمظفرالدین خمسی** را باطلاع کلیه خویشان و نزدیکان میرساند .
مجلس تذکر و ترحیم آن فقید سعید از ساعت ۳ تا ۵ بعدازظهر روز شنبه ۵ اسفند ماه در خانقاه صفی‌علیشاه منعقد خواهد بود .
خانواده‌های خمسی ـ صنیعی ـ حاتمی ـ دفتریان ـ شهبازی ـ اسلام‌پناه ـ معادی ـ یزدان‌پناه ـ معصومی‌آل‌آقا ـ باسطوت ـ پوریائی ـ اشتری .
مصیبت وارده را بعموم افراد خانواده‌های عزادار بویژه بازماندگان آنمرحوم تسلیت میدهیم .

بدینوسیله درگذشت شادروان **حسین تیموریان** پدر آقای عبدالخالق تیموریان و عموی‌آقای علی‌تیموری اعضاء این‌وزارتخانه را باطلاع میرساند . مجلس ترحیم روزپنجشنبه (فردا) از ساعت ۱ الی ۳ بعد از ظهر در مسجد مجد منعقد میباشد .
وزارت پست و تلگراف و تلفن

جامعه مطبوعات ایران
با کمال تاسف درگذشت شادروان **حسین تیموریان** پدر بزرگوار آقای منصور تیموریان مدیر روزنامه قدیمی اراده آسیا را باطلاع میرساند . مجلس ترحیم روز پنجشنبه (فردا)ازساعت ۱ تا۳ بعد از ظهر در مسجد مجد منعقد است .

درگذشت شادروان **حسین تیموریان** پدر بزرگوار عزیزمان آقای منصور تیموریان را ضمن تاسف باطلاع میرساند . مجلس ترحیم فقید سعید روز پنجشنبه (فردا) از ساعت یک‌تاسه بعد از ظهر در مسجد مجد منعقد است .
سید محمد باقر حجازی . رحیم زهتاب‌فرد . علی سپهر . سرهنگ یمنی . محمد علی بهزادی . فرهاد صفائیا . خسروفرهاد پور . علی حافظی . غلامرضا مجید . داریوش حاج‌افضلی.محمد بنی‌احمد . محمد تقی شکوهیده . جمالی آشتیانی .

خانواده های: تیموریان . تیموری . شاهرخی نیا.شیرزاد. ناظری . فرخی . احمدی . خادم . حسینی. اربابی . پیشوائیان. عطائی .
بدین وسیله درگذشت شادروان **حسین تیموریان** عارف باکنهاد و عاشق حق و مخلص شاه ولایت علی(ع) رئیس‌وبزرگ خاندان تیموریان را باطلاع میرسانند .
مجلس ترحیم مردانه و زنانه فقید سعید روز پنجشنبه(فردا) از ساعت ۱ تا۳ بعد از ظهر در مسجد مجد منعقد است .
خانم بالا تیموریان . منصور تیموریان . طلعت تیموریان . عبدالخالق تیموریان . خورشید . ماهی و جواهر تیموری . علی تیموری ، ابوالحسن تیموری ، مصطفی تیموری ،نصرت‌اله‌تیموری، سیف‌اله تیموری . دکتر محمد علی شاهرخی نیا . سرهنگ ستاد عزیزاله تیموریان . سرهنگ سعید تیموری. سرهنگ اسفندیار تیموری . احمد تیموریان .مهندس سیاوش تیموری . دکتر سیامک تیموری . نصراله فرخی . عباس شیرزاد . فریدون شیرزاد . احمد ناظری . حاج تقی حسینی . خادم .عزت‌اله اربابی. سید رضا پیشوائیان . حسین عطائی . روح‌اله احمدی . مجید تیموری .
به آقای منصور تیموریان و سایر افراد خانواده های عزادار مصیبت وارده را تسلیت می دهیم .

پرسه
بانهایت تاثر درگذشت روانشاد **اردشیر جمشیدلرکلانتری** راباطلاع خویشان و آشنایان‌میرساند مجلس پرسه آن‌روانشاد درروز آذر ایزد برابر با پنجشنبه سوم اسفند ماه ۱۳۵۱ از ساعت سه تا پنج بعداز ظهر درسالن ایرج خیابان استالین برگزار میشود.
خانواده های لرکلانتری . وحیدی . نمیرانیان

کارکنان اداره کل آموزش و پرورش تهران
بانهایت تاسف و تاثر درگذشت **آقای علی جواد** برادر جناب آقای احمد جواد ریاست دبیرستان دکتر هشترودی را باطلاع دوستان و همکاران محترم میرساند . مجلس ترحیم مردانه و زنانه آن فقید سعید روز جمعه ٤ اسفند ماه از ساعت ۱۰ تا ۱۲ در مسجد مجد منعقد میگردد .
نبوی
مدیرکل آموزش و پروش تهران

باکمال تاسف درگذشت **آقای علی جواد** برادر جناب آقای احمد جواد ریاست دبیرستان دکتر هشترودی راباطلاع دوستان و همکاران محترم میرساند . مجلس ختم مردانه و زنانه آن مرحوم از ساعت ۱۰ تا ۱۲ روز جمعه ٤ اسفند در مسجد مجد منعقد خواهد شد .
مرتضی امامی
رئیس اداره آموزش و پرورش ناحیه ۲ تهران

با اندوه فراوان فوت **آقای علی جواد** بردار جناب آقای احمد جواد ریاست دبیرستان دکتر هشترودی را باطلاع دوستان و همکاران محترم میرساند . مجلس ختم مردانه و زنانه آن مرحوم از ساعت ۱۰ تا ۱۲ روز جمعه ٤اسفند ماه در مسجد مجد برگزار خواهد شد .
رئیس اداره آموزش و پرورش ناحیه ١٤ تهران
وکیلی

باکمال تاثرو تاسف درگذشت شادروان **علی جواد** برادر گرامی‌آقای‌احمدجوادریاست محترم دبیرستان دکتر هشترودی و شوهر خواهر سرکار خانم مدثر ریاست محترم دبستان مرجان را باطلاع دوستان و همکاران میرساند . مجلس ختم مردانه و زنانه آن مرحوم روز جمعه ٤٫١٢٫٥١ از ساعت ۱۰ تا ۱۲ صبح در مسجد مجد برگزار خواهد شد .
گروه فرهنگی مرجان

باکمال تاثر و تالم فوت ناگهانی **آقای علی جواد** پدر همسر جناب آقای مهندس انوشهر را باطلاع دوستان و آشنایان میرساند . مجلس ترحیم آن مرحوم مغفور روز جمعه ٤ اسفند ماه از ساعت ۱۰ تا ۱۲ در مسجد مجد منعقد میگردد.
شرکت سهامی خاص
کارخانجات مخمل و ابریشم کاشان

بانهایت تاثر و تاسف درگذشت نابهنگام و جانگداز شادروان **آقای علی جواد** را باستحضار میرسانیم مجلس ختم مردانه و زنانه آن مرحوم در روز جمعه ٤ اسفند ماه از ساعت ۱۰ تا ۱۲ صبح در مسجد مجد برگزار خواهد شد .
خانواده های ـ جواد ـ مدثر ـ محسنی ـ دکتر پارسا ـ خاکباز ـ خزاعی ـ یثربی‌نژاد ـ احمدی ـ دهش پور ـ دانشمند ـ سجادی ـ انوشهر ـ موسوی ـ فاطمی ـ نخعی ـ رزاقی ـ نیک‌نفس ـ حسامی .
به آقای احمد جواد و سایر بازماندگان آن مرحوم مصیبت وارده را تسلیت میدهیم .

فوت **حاجیه مستوره خانم رهبری زنجانی** مادر گرامی‌عبدالله و محبوبه‌و مخصوصه واختر خانم داوری فردرا باطلاع منسوبین ودوستان وآشنایان میرسانیم . مجلس ترحیم زنانه آن مرحومه روز پنجشنبه سوم اسفند ماه از ساعت ٤تا۷ در انتهای فرح شمالی خیابان پناهی کوی ساحل کوچه عطار پلاک ٤٦ منزل صراف منعقد می‌باشد طبق وصیت آن‌مرحومه هزینه مجلس ترحیم مردانه صرف امور خیریه خواهد شد ضمنا روز دوشنبه ۷ اسفند ماه شب‌هفت از ساعت ۳ونیم‌تا۵ونیم در آرامگاه بهشت‌زهرا برگذار میگردد .
خانواده رهبری ـ داوری فرد ـ طهماسبی ، یوسفرهبری، روزنسکی ، هوشنگ داوری ،صراف،شهلائی ،محمدی ،معمارزاده بفرزندان و سایر بازماندگان آن مرحومه تسلیت میدهیم .

بانهایت تاسف و تاثر درگذشت نابهنگام **بانومهین یوسفی (مهدوی)** را باطلاع خویشان و آشنایان میرسانیم . مجلس ترحیم مردانه و زنانه آن‌مرحومه‌ازساعت ۳ الی ۵ بعد از ظهر روز جمعه ٤ـاسفند ماه در مسجد مجد منعقد خواهد بود .
خانواده های ـ یوسفی نراقی ـ مهدوی ـ نراقی ـ توکلی ضیائی ـ طهوری ـ اشرفی ـ علی خانی ـ قاسمی ـ تیموری ـ محمدی ـ امیرثنائی ـ شعبانی ـ رئوفی ـ انصاری ـ شادمان ـ سلیمانی .
بعموم بازماندگان آنمرحومه مصیبت وارده را تسلیت‌میدهیم

خانواده های لباف ـ مبصر ـ آئینه‌چی ـ عبداللهیان ـ زرگرنژاد ـ اسماعیلی ـ شالچیان ـ فرهومند ـ رستمی ـ عظیمی‌پور، خوش صفت ـ فضائی‌نژاد ـ دستیار ـ بهار ـ پاکزاد ـ زرقانی ـ بهشتی‌زاده ـ توکلی هرندی ـ تاجی ـ ژرفی ـ .
باکمال تاسف درگذشت **بانو حاجیه گوهر جواهری** بزرگ خاندان جواهری را باطلاع دوستان و آشنایان میرسانند .
مجلس ختم زنانه و مردانه آن مرحومه از ساعت ۳تا۵ بعدازظهر روز پنجشنبه ۵۱٫۱۲٫۳ در مسجد مجد منعقد خواهد بود .
حاج محمد اسماعیل جواهری ـ حاج حسین جواهری ـ حاج‌مهدی جواهری ـ هاشمی ـ لقائی ـ خانواده جواهری
مصیبت وارده را بعموم بازماندگان آن مرحوم تسلیت‌میدهیم

بااندوه فراوان درگذشت برادر عزیزمان **سید نصرالله انتظام وزیری** کارمند بازنشسته راه‌آهن را باطلاع اقوام وآشنایان میرسانیم مجلس ترحیم زنانه و مردانه فقید سعید روز جمعه‌چهارم اسفند ماه از ساعت ۵الی ۷بعداز ظهر در خانقاه صفی‌علیشاه برگزار خواهد شد .
زهرا و علی انتظام وزیری
بعموم بازماندگان آن مرحومه مصیبت وارده راه تسلیت میدهیم

باکمال تاسف درگذشت مرحوم **خانم حکیمی** مادر آقای دکتر بنیامین حکیمی دانشیار بازنشسته دانشکده پزشکی را باطلاع میرساند . مجلس ترحیم آن مرحوم روز پنجشنبه سوم اسفند ۵۱ از ساعت۳تا پنج بعدازظهر درکنیسا اتفاق‌خیابان آناتولفرانس برگزار میشود .
دانشکده پزشکی . دانشگاه تهران

باکمال تاسف درگذشت شادروان **بانو خانم حکیمی** را به اطلاع میرساند مجلس ختم آن مرحومه روزپنجشنبه سوم اسفند از ساعت ۳تا۵ بعداز ظهر در کنیسا اتفاق خیابان آناتول ـ فرانس برگزار میشود
یهودا حکیمی ،دکتر بنیامین حکیمی، خانواده های : برادران ، ابسرائیلی ، میکائیل‌حکیمی ، لاویان ، رفواه ، دکتر برادران ، ناصر حکیمی و اخوان، کهن‌کبیر ، شمس‌زاده نظریان، حاجیان.
آ ـ ۲۶۶۸۹
بعموم بازماندگان آن مرحومه مصیبت وارده را تسلیت میدهیم.

بانهایت تاسف درگذشت شادروان **حاج رضا وثوقی مرادی** پدر همکار گرامی آقای محمد تقی‌وثوقی مرادی را باطلاع اعضاء سندیکا میرساند . مجلس ختم آن مرحوم روز جمعه ۵۱٫۱۲٫۲٤ از ساعت ۹ الی ۱۱ صبح درخانقاه صفی‌علیشاه منعقد میباشد.
سندیکای مرغداران تهران
آ ـ ۸۷۲۵٦

بانهایت تاسف درگذشت شادروان **حاج رضا وثوقی مرادی** پدر گرامی آقای محمدتقی وثوقی مرادی‌وبانو اکرم وثوقی مرادی‌را باطلاع دوستان و آشنایان میرساند مجلس ختم زنانه و مردانه آن مرحوم روز جمعه ۵۱٫۱۲٫٤ از ساعت۹الی ۱۱ صبح‌درخانقاه صفی علیشاه منعقد میباشد .
خانواده های ـ وثوقی ـ سرهنگ شجاعی ـ مهندس‌شجاعی ـ بهجت محمدی ـ رحتمی ـ الوندی ـ مسگرزاده ـ نوبری ـ شاهرخی ـ سعیدی ـ خطیب شهیدی ـ ذکاء ـ کلانتری ـ هوشیار آذر ـ رضائی ـ ایمانی ـ قیاسی ـ کودیری ـ عادلانی .
آ ـ ۸۷۲۵٤
مصیبت وارده را به عموم بازماندگان آن مرحوم تسلیت می دهیم .

بانهایت تاسف درگذشت **آقای سید محمد حیدری** بزرگ خاندان حیدری را باطلاع میرساند . مجلس ترحیم آن مرحوم روز جمعه ۵۱٫۱۲٫٤ از ساعت ۹ الی ۱۱صبح‌در مسجد کاظمیه واقع در خیابان ری ایستگاه دردار برگزار میگردد .
هاشم حیدری ـ حسین حیدری ـ جواد حیدری ـ طاهره حیدری ـ مهدی حیدری و خانواده های پاشائی ـ ماهر ـ آشنائی ـ محمدی ـ تازه ـ بهار ـ نادری ـ امیری ـ نوائی ـ امیرخوانساری ـ مازندرانی ـ میرزائی ـ شکیب ـ رضائی ـ اطهری نژاد ـ بنی آدم .
آ ـ ۲٦۹۲۵
بعموم بازماندگان آن مرحوم مصیبت وارده را تسلیت میدهیم .

خانواده‌های : مظاهریان . مظاهری . اخوان حیدری . پوستی . خزانه . بشیری . مجلسی . رزاقی‌پور . صدری. اعتماد. حکاک. جوادیان . تجای‌زاده . چهرصا. قمی‌زاده . طراح . دولت‌آبادی . افضلی . جوانتاش . سید جوادی . سیداحمدیان. زمانی . شکوفنده . سلطانی . موحدی . جوادیان . سربی . صمیمی .
بااندوه فراوان درگذشت شادروان **حاج حسین مظاهریان** را باطلاع دوستان و آشنایان می‌رسانند . مجلس ترحیم زنانه و مردانه آن شادروان از ساعت ۱۵تا۱۷ روز پنجشنبه سوم اسفند در مسجد حاج‌حسن (بوعلی) واقع در خیابان شاهپور اول‌ارامنه برگزار خواهد شد.
آ ـ ۲٤۸۹۹
بعموم بازماندگان آنمرحوم مصیبت وارده را تسلیت میدهم

لله‌البقاء
ما همه فانی و بقا بس ترا است
بمناسبت درگذشت روانشاد خلدآشیان بزرگمرد خاندان کهیاری **آقای احمدخان کرمانشاهی** از ساعت ۳تا۵ روز پنجشنبه ۳ماه اسفند مجلس ختمی در خانقاه صفیعلیشاه برپاست. حضور آشنایان ودوستان وعموم اهل ایمان در آن مجلس باعث شادی روح فقید سعید ودلجویی وتسلیت بازماندگان بخصوص‌جناب‌آقای سرهنگ غلامعلی کهیاری وکیل‌بافضلیت دادگستری فرزندحقوقدان و حقشناس آن مرحوم و موجب اجر جزیل است .
محمود شهابی
آ ـ ۲٤۷٤۳

بانهایت تاثر و تاسف درگذشت مرحوم **احمد کهیاری** پدرآقای غلامعلی کهیاری وکیل پایه یک دادگستری را به‌اطلاع آقایان قضات و همکاران و بستگان آن مرحوم میرساند مجلس ترحیم فقید سعیداز ساعت ۳تا۵ بعداز ظهر روز پنجشنبه۵۱٫۱۲٫۳ در خانقاه صفی‌علیشاه برگزار میشود .
رئیس کانون وکلاء دادگستری ـ جلالی نائینی
آ ـ ۲٤۷٤۳

خانواده های : کهیاری ـ معینی ـ روانبخش زنگنه ـ باقری ـ موسوی ـ وزیری ـ افتحی زنگنه ـ زنگنه ـ ابراهیمی ـ زنگنه ـ جمشیدی ـ سپهری زنگنه ـ برزین زنگنه ـ ظلی ـ قشقائی ـ دولتداد ـ یاسمی ـ یاوری ـ جلیلی ـ قبادی ـ فزونی ـ فرهمند ـ موحدی ـ امیرپور دولتشاهی ـ بختیار سنجابی ـ کرباسی ـ هاشمی ـ نوروزی ـ کامیاب ـ شهلائی ـ خواجوی ـ ضرابی ـ معتضدی ـ صدفی‌ـ تشخیصی ـ امامیان ـ رستگار ـ ناصحی ـ رزقی ـ ضیائی ـ الماسوندی ـ نعیمی ـ بهفروز ـ رسائی ـ سعیدی ـ اتفاق ـ محمودی ـ رئیسیان ـ ثوابی ـ حاتمیان ـ روشنی ـ فرخیان ـ لاوری ـ رضاپور ـ جاهد ـ غلامی .
بانهایت تاثر و تاسف درگذشت شادروان **احمدخان کهیاری** بزرگ خاندان کهیاری را درروز عاشورای حسینی باطلاع خویشاوندان ودوستان و همشهریهای محترم کرمانشاهی میرساند. مجلس ختم مردانه و زنانه فقید سعید از ساعت سه‌تا پنج‌بعد از ظهرروز پنجشنبه سوم اسفند ماه در خانقاه صفی‌علیشاه‌برگزار خواهد شد .
آ ـ ۲٤۷٤۳
مصیبت وارده را بعموم بازماندگان آن مرحوم تسلیت میدهیم

با کمال تاسف و تاثر درگذشت **خانم کوچک معینی** را باطلاع بستگان و آشنایان میرسانیم مجلس ختم مردانه و زنانه آنمرحومه روز پنجشنبه سوم اسفند ماه ۱۳۵۱ ازساعت ٤الی ٦ بعداز ظهر درمنزل شخصی آنمرحومه واقع در دزاشیب کوچه بهار پلاک ٤ برگزار خواهد شد.
خانواده های معینی ـ دکتر برهان ـ قوانلو قاجار ـ نعیمی اکبر ـ سرگرد فتاحی ـ بهگی ـ سرهنگ مدیر زاده ـ غروی و خانواده های وابسته
آ ث ۸۷۳۷۲
بعموم بازماندگان آنمرحومه مصیبت وارده را تسلیت میدهیم

بانهایت‌تاثرو تاسف درگذشت **بانوسیده خانم کوچک‌ابطحی** فرزند مرحوم‌سیدنصیر عیال مرحوم کربلائی ابن‌یامین صلاحی را باطلاع کلیه دوستان‌و آشنایان میرساند.
بدین مناسبت‌مجلس‌ترحیم‌مردانه‌آن مرحومه روزپنجشنبه ۵۱٫۱۲٫۳ از ساعت ۳ تا ۵ بعدازظهر در مسجد مهدیخانی میدان شاهپور و مجلس ترحیم زنانه همانروز وساعت‌میدان شاهپور خیابان ظفرالدوله پلاک ٦٤ منعقد میگردد.
خانواده های : ابطحی ـ اصغری ـ قضاوتی ـ اربابی ـ رضوی ـ ساوجی ـ مصباح ـ راستگو ـ سلامت ـ وفائی ـ گشن ـ خبیری.
آ ـ ۸۷۵٥٤
بعموم بازماندگان آنمرحومه مصیبت وارده را تسلیت میدهیم

باکمال تاسف و تاثر درگذشت شادروان **بانو شمس‌الملوک صفا نعمت‌اللهی** را باطلاع میرساند . مجلس ختم آن مرحوم روز چهارشنبه ۲ اسفند از ساعت ۳ الی ۵ بعد از ظهر در مسجد انبار غله و مجلس ختم زنانه همان روز در منزل نوه مرحومه واقع در خیابان خراسان خیابان پاک کوچه فروتن درب سوم منزل بیژن حاج رضائی منعقد خواهد بود .
خانواده های : مهاجر ـ حاج رضائی
آ ـ ۲٦۹۲۹
بعموم بازماندگان آن مرحومه مصیبت وارده را تسلیت میدهیم .

یادبود

قسم به تربت پاکت که تا جهان باقی است
ز دیده خون بفشانم ز سوگواری تو

چهارم اسفند یکسال ازدرگذشت جانگداز همسر و پدر بزرگوار و نازنینمان شادروان **محمد کاظم فیاضی** میگذرد. یکسال که چون یک قرن بر ماگذشت . یکسال که بجای اشگ خون از د

سال چهل‌وهفتم ـ شماره ۱۴۰۳۲

اطلاعات

چهارشنبه ـ دوم اسفند ماه ۱۳۵۱
هفدهم محرم ۱۳۹۳ ـ بیست ویکم‌فوریه ۱۹۷۳

ساعات شرعی

استخراج دکتر ریاضی کرمانی

اذان صبح . . . . . ساعت ۵ و ۱۴ دقیقه
طلوع آفتاب . . . . . ساعت ۶ و ۴۵ دقیقه
ظهر شرعی . . . . . ساعت ۱۲ و ۹ دقیقه
اذان مغرب . . . . . ساعت ۶ و ۷ دقیقه

در پارلمان ایران

با توصیهٔ مجلس بدولت :

ورزشکاران بیمه درمانی میشوند

علیرضا شفائی

لزوم بیمه درمانی ورزشکاران که در حین برگزاری مسابقات ورزشی دچار حوادث میگردند ، در مجلس شورای ملی مطرح شد و بدولت توصیه گردید . دکتر سید شفیع شکرائی نماینده قم‌که خواستاربیمه ورزشکاران بود گفت که بدینوسیله موجباب دلگرمی ورزشکاران‌فراهم میشود . بعلاوه با توجهی که به امر ورزش مبذول‌میگردد ضرورت دارد این طبقه نیز از بیمه کامل درمانی‌برخوردار گردند . نماینده قم همچنین پیشنهادکرد هیئتی برای‌مطالعه در ایجاد سد ، به قم اعزام شوند تا با مطالعات کافی وضعی پیش آورند که قم از بی‌آبی نجات یابد .

★★★

بتازگی در توجیه مسافرت قوام‌السلطنه نخست وزیر وقت به مسکو و مذاکراتی که صورت گرفت ، برای اولین بار مطلب تازه‌ای عنوان شد و یکنفر ادعا کرد که نخست وزیر وقت از او تقاضا کرده بود به آذربایجان برود واز پیشه‌وری دعوت کند که در دولت مقام وزارت را در هروزارتخانه‌ای که علاقه دارد بعهده بگیرد !...

در جلسه اخیر مجلس شورای ملی ابوالحسن‌احتشامی نماینده میاندوآب درباره این‌ادعاگفت‌من‌بنام یک‌آذربایجانی که در کلیه حوادث آذربایجان چون سرباز ، بمبارزه‌قلمی پرداخته بعنوان توضیح آنچه که در یکی از مجلات منتشر شده اعلام میدارم در مورد غائله آذربایجان و ماجرای کردستان ، تاریخ قضاوت خود را کرده و قهرمان آنرا نیز به جهانیان معرفی نموده است. مسئله‌آذربایجان فقط با مسافرت نخست وزیر وقت به مسکو حل نشد بلکه ایستادگی و مقاومت شخص شاهنشاه آریامهر ، قهرمان تسلیم ناپذیر بود که حاضر نشدند به تقاضای دولت مبنی برقبول پیشنهادات نامعقول پیشه‌وری صحه بگذارند و آن جمله تاریخی را که همه‌میدانیم بیان داشتند. ابوالحسن احتشامی یادآور شد شجاعت و همبستگی مردم آذربایجان با پیشوای خود و فعالیتهای پی‌گیر نمایندگان سیاسی وطن‌پرست و فداکار در لندن و واشنگتن در اجرای اوامر شاهنشاه آریامهر ، همه وهمه دست بدست هم دادندتاآذربایجان عزیز بمام میهن پیوست.

★★★

چند سال است «مد» شده هرمهمان خارجی که بکشور می‌آید اورا دعوت می‌کنند ، چادری بسر همسرش میاندازند ، احیانا پیچه یا روبنده هم بصورتش میزنند و نی قلیانی زیر لب خود او و فلان غذا را هم جلویش می‌گذارند و اسم اینکار را میگذارند احترام به شعائر ملی ! در حالی‌که همه میدانیم این چیزها ، هیچ کدام با ایران و ملت ایران ارتباط ندارد. با این یادآوری ... سناتور دکتر مصاحب گفت آلات و ابزار وبرخی‌عادات‌و رسومی می‌میرد و زنده هم نمیشود . لزومی هم ندارد زنده شود . مثلا لزومی ندارد آن گهواره چوبی قدیم با آن وضع غیربهداشتی ، زنده شود ! همین‌اواخر نمونه‌اش را جائی دیدم و ادعا میکردند برای حفظ سنن ملی است !!... آنچه ما میخواهیم حفظ کنیم علوم و معارف و ادبیات اخلاق نشو و نما یافته و روح گرفته است . ولی گاه ، چنان بدنبال ظواهر می‌رویم که بدایع حقایق و معانی را از دست میدهیم . در دبیرستان و حتی دانشگاه هم جوانان خود را با این حقایق و ظرایف آشنا نمی‌کنیم و لذا جای تعجب نیست اگر جوانان ما از ادبیات غنی و سرشار ایران برخوردار نباشند و خداوندان سخن فارسی را نشناسند و ناچار و ناگزیر دست بدامن هرخار و خسی زنند .

★★★

مسئله توجه به ابریشم و نجات آن از وضع فعلی باردیگر مورد بحث نمایندگان قرار گرفت ورامبد گفت حال که باردیگر دنیا توجه خود را از نایلون و پلاستیک به سوی‌ابریشم‌معطوف‌میدارد.چه‌فکری‌برای‌ابریشم‌شده‌است. ؟

بدنبال طرح این اندیشه درمجلس بود که علیقلی سمیعی نماینده فومن از دولت سئوال کرد درموردگسترش و احیاء این صنعت مهم چه اقدامی شده و برای آینده چه برنامه‌ای تنظیم گردیده‌است؟ او درسئوال خود مطرح ساخت اهمیت اقتصادی و بازرگانی ابریشم طبیعی دردنیا مورد توجه قرار گرفت . استان گیلان استعداد وموقعیت فوق‌العاده‌ای برای گسترش و احیاء این صنعت دارد . حتی مرغوبیت جنس ابریشم محصول گیلان میتواند به صادرات وارز کشور ، خدمات شایانی کند . آیا دولت نبایدبرای احیاء این صنعت برنامه‌ای داشته باشد ؟!

★★★

کاردام باوام حل نمیشود ! آن چیزی که در آمریکا نتیجهٔ میدهد معلوم نیست در ایران آنهم توی اطاقهای شوفاژداروکولردار وخودکار وقلم‌پارکرطلا.. نتیجه‌بدهد، اگر برای مهندسین مشاور درروی کاغذ نتیجه میدهد ، معلوم نیست سرقله سیلان وجنگل‌های طوالش ودیلمقان نتیجه بدهد ! رهبرگروه‌پارلمانی اقلیت به وزیر کشاورزی گفت ماموران شما برای کار دام باید به محل بروند ، بادامدار صحبت کنندتامتوجه شوید که علت کاهش میزان گوشت چیست . چرا درحالیکه هزاران سال ایرانی با گردش و تعلیف توانسته دام را بپروراند امروز نمیتواند دریک طویله ، دام خودش را تغذیه کند !

★★★

پیرامون دوباره کاری و اینکه درخیابان ها ، یکروز اداره تلفن برای نصب کابل ، پیاده‌روئی را حفر میکند و روز دیگر سازمان آب قسمتی را که اولی خراب کرده و احیانا ترمیم شده است مجددا برای لوله های آب خراب میکند ، درمجلس صحبت شد . یک نماینده از گروه پارلمانی حزب مردم بااستفاده‌ازحضور نخست وزیر درجلسه علنی گفت : آقای نخست وزیر ! تقاضا میکنم موقع مراجعت از مجلس بسمت مسجد سپهسالار یک دقیقه توقف بفرمائید . ملاحظه کنید سه سال پیش یک کانال آب کشیدند ، همه شاهدند که تاکنون چهاربار «ورودی» این کانال را خراب کردند و از نو ساختند ! یکنفر هم بکسی چیزی نگفت ... فرهادپور آنگاه یادآور شد این کار کوچکی است در مقابل کارهای مزرگ که اگر بخواهیم اشتباهات را تعقیب کنیم ، اثرات بزرگتری دارد. درمورد این کانال یکنفر هم نگفت دیروز اشتباه کرد یاامروز اشتباه میکندکه ما بالاخره پس‌فردا ... بازهم این اشتباه را نبینیم !

۱۸ شهر کشور دارای اتاق اصناف شدند

★ نظارت‌درتثبیت نرخ‌ارزاق بعهده اتاق اصناف خواهد بود

★ مراکز بازرسی اصناف‌نسبت به جمعیت تهران تاسیس میگردد

در هیجده شهر ایران اتاق های اصناف تشکیل گردید و دبیرخانه هیئت نظارت بر اتاق اصناف اعلام کرد که امور پیشه‌وران در شهر هائی که اتاق اصناف در آنها تاسیس شده تحت ضابطه مقررات‌قانون نظام صنفی قرار گرفته است .

وزارت کشور امروز اعلام‌نمود که اتاق های اصناف شهر های مشهد ، نوشهر ، نیشابور ، رشت ، شهسوار ، لار ،شوشتر، بابل ، زابل ، لنگرود ،خمین، الیگودرز ، گناباد ، رضائیه ، کرمانشاه ، سراب ، لاهیجان تشکیل گردیده است وزارت کشور تاکید کرد که در این شهر ها مسئولیت های مربوط به خواربارو نرخ و مسائل‌صنفی از شهرداریها منتزع‌شده و در صلاحیت اتاق های اصناف‌قرار گرفته است .

دبیرخانه هیئت نظارت‌بر اتاق اصناف همچنین اعلام کرد که هیئت رئیسه اتاق اصناف تهران دریك جلسه چهارساعته‌سازمان بازرسی اتاق را تصویب کرده است .

در این جلسه اعضای رئیسه اتاق‌ضمن تبادل‌نظربا کارشناسان امور صنفی نحوه تاسیس‌سیصد مرکز بازرسی را در تهران‌مورد بررسی قرارداد و آن را به تصویب رسانید .

همچنین مسئولان اتاق امروز تاکید کردند که به بازرسان اتاق طی مدت دوماه درکلاس مخصوص مقررات قانون نظام صنفی و آئین‌نامه اجرائی قانون و مقررات مربوط به اتحادیه ها تدریس خواهد شد.

بازرسان اتاق طی دوره کارآموزی و آموزش باید کلیه مقررات صنفی را بیاموزند و برای بررسی مسائل و حل مشکلات توانائی های لازم را کسب نمایند .

اتاق تهران یادآور شد که مراکز بازرسی به نسبت‌تراکم جمعیت‌در تهران‌تاسیس خواهد شد .

دانشگاه تبریز ۷۰ استاد قدیمی خودرا بسمت‌استادمشاور برگزید

تبریز ـ دانشگاه تبریز ، به ۷۰ نفر از استادان قدیمی و محبوب دانشکده های خود ، سمت استادی‌مشاور داد .

از این استادان ۱۷ نفر در دانشکده پزشکی ، ۱۱نفر در دانشکده ادبیات،۱۰ نفر در دانشکده کشاورزی، ۷ نفر در دانشکده علوم تربیتی ، و ۱۷ نفر در دانشکده فنی به تدریس اشتغال دارند ...

انتخاب استادان مشاور بمنظور ایجاد تسهیلات‌بیشتر برای رفع مشکلات دانشجویان تبریز که قبلا هم بدین منظور عده‌ای از اساتید رابسمت «استادان‌راهنما»برگزیده بودصورت گرفته است. طبق گزارش خبرنگار دانشگاهی اطلاعات در تبریز : اکثر استادان مشاور دانشگاه تبریز ، سمت معاون یا رئیس گروه های دانشکده را نیز بعهده دارند .

در انجمن شهرستان شمیران گفته شد :

درآمدشهرداری‌شمیران خرج تهران میشود !

★ یک شمیرانی نمیداند شکایت خود را به انجمن شمیران بدهد یا انجمن شهر تهران !

« ... شهر شمیران بادارا بودن ششصد هزار نفرجمعیت شهرداری‌مستقل‌نداردوشهرداری آن طبق اظهار شهردار این شهر ، تابع انجمن‌شهر تهران است ... حال آنکه طبق‌قانون هر شهری که پنج هزار نفر جمعیت داشته باشد ، باید شهرداری مستقلی‌داشته‌باشد.»

مطالب بالا دیشب در جلسه انجمن‌شهرستان‌شمیران‌وسیله آقای اعتصام عضو انجمن عنوان گردید .

ناطق اضافه کرد : من که یك شمیرانی هستم ، میخواهم بدانم شکایت خود را به‌انجمن شهر شمیران بدهم یا انجمن شهر تهران ؟!

ده درصد ازدرآمدشهرداری شمیران باید به بهداری‌وسه درصد آن نیز بایستی به آموزش و پرورش این شهر پرداخت شود ، اما تا کنون هیچکدام از این دو اداره از درآمد شهرداری‌چیزی‌عایدشان نشده است !

آقای اعتصام افزود:با اینکه هر سال حدود پنجاه میلیون تومان عوارض نو سازی در شمیران دریافت میشود ، ولی شهرداری شمیران ۳ در صد عوارض اداره آموزش‌وپرورش و ده درصد عوارض بهداری را نمیپردازد .

آقای عباس شاهنده عضو دیگر انجمن‌شهرستان‌شمیران در تایید گفته های آقای‌اعتصام گفت: اگر شهرداری شمیران ۳ در صد درآمد خود را به اداره آموزش‌وپرورش‌بپردازد، در این شهر مدارس جدیدبنا میشود . شمیران با اینکه فرماندار مستقلی دارد و دارای انجمن شهرستان میباشد ولی شهرداری آن باید زیر نظر شهرداری پایتخت انجام وظیفه کند .

در جلسه انجمن شهرستان شمیران که با حضورسناتور صفاری و خانم صفی‌نیا و آقای دکتر فروزین نمایندگان مجلس شورایملی تشکیل‌شده بود ، آقای دکتر الموتی‌رئیس فراکسیون اکثریت درمجلس شورایملی که بدعوت‌انجمن دراین‌جلسه حضورداشت‌گفت :

ما با اشکالاتی مواجه‌هستیم که مقامات ذیصلاحیت نیزنمی توانند شمیران را از تهران جدا بدانند چرا که تهران پایتخت است .

در باره ۱۳ در صد عوارض بهداری و آموزش و پرورش باآقای هویدانخست‌وزیرصحبت خواهد شدو ترتیبی داده‌خواهد شد تا این در صد ها در بودجه گنجانده شود .

سناتور صفاری گفت:درگذشته، از درآمد شهرداری تهران ، شمیران را آباد میکردندولی حالا وضع عوض شده و باید از درآمد شهرداری شمیران ، برای آبادی تهران و مناطق دیگر استفاده کرد! روی‌همین اصل است که نمیتوان تمام درآمد شمیران را در شمیران خرج کرد .

بمناسبت فرا رسیدن عید نوروز

عده‌ای‌اززندانیان عفو میشوند

بمناسبت فرا رسیدن عید نوروز کمیسیون عفووبخشودگی از اواسط بهمن ماه گذشته با شرکت نمایندگان دادسراهای دیوان کیفر ، دادسرای‌تهران، دادستان ارتش و رئیس اداره کل زندان‌ها تشکیل شده‌است، این کمیسیون در اواسط اسفند ماه کارش خاتمه میابد و پس از بررسیهای لازم لیستی از زندانیانی که طبق مقررات مشمول عفو میشوند برای توشیح ملوکانه به وزیر دادگستری پیشنهاد مینماید . هم‌اکنون این کمیسیون مشغول مطالعه و تهیه لیست لازم است.

مطب

دکتراسمعیل بیکی

به عباس‌آباد خیابان مهناز خیابان شهرستانی شماره ۸ منتقل شد تلفن ۸۴۲۲۹۱

کنفرانس مرکز پزشکی رازی
سخنران آقای دکتر توسلی
موضوع سخنرانی ـ الکتروآنسفالوگرافی و کاربرد آن در روان‌پزشکی
ساعت ده صبح روز پنجشنبه ۳ر۱۲ر۵۱ در مرکز پزشکی رازی‌واقع در امین‌آباد.
رئیس مرکز پزشکی رازی ،دکترضرابی

از امشب فقطدر

سینماامپایر

عطش عشق یك مرد و یك‌زن در آستانه بلوغ... رابطه وتماس آنها ... معجزه زندگی ومادرشدن‌و معمائی که هرگز کشف نشد ...

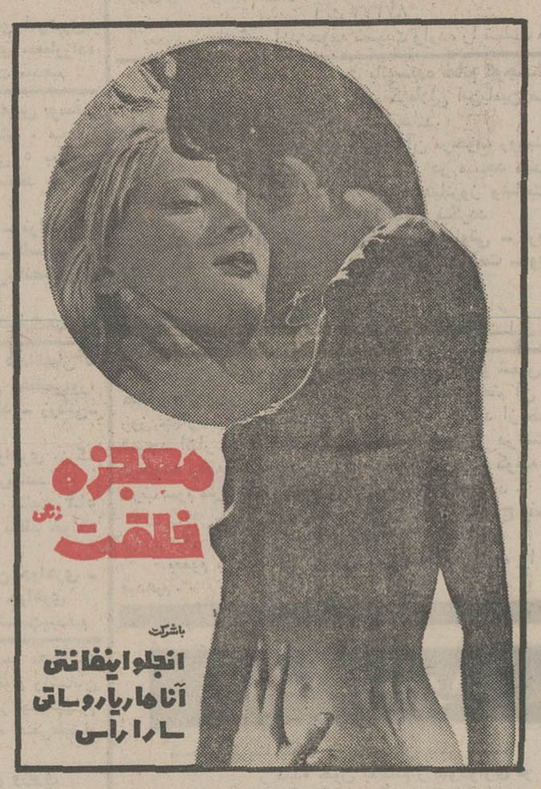

برای‌رزرو بلیط همه روزه به‌گیشه‌سینماامپایر مراجعه‌فرمائید

از امشب فقطدر

سینماکاپری

بنابتقاضای عده بیشماری از بینندگان عزیز که موفق به دیدن فیلم ایرانی «محلل» نشده یا مایلند آنرا برای چندمین بار تماشا نمایند ـ سینما کاپری که نمایشگر آثار ارزشمند سینمای ایران میباشد ، تصمیم گرفت از امروز « محلل » بهترین و جنجالی ترین اثر نصرت کریمی و ایرن را به تنهائی نمایش دهد ، امید است بینندگان عزیز مخصوص سینما کاپری از این تصمیم خوشنود گردند

اگر ۱۰۰/۰۰۰ تومان وام ۱۵ ساله میخواهید

باموجودی :

۱۰۰/۰۰۰ تومان درشش ماه
۵۰/۰۰۰ تومان دریکسال
۲۵/۰۰۰ تومان دردوسال
۲۰/۰۰۰ تومان دردوسال‌ونیم
۱۰/۰۰۰ تومان دو پنج سال
و...

حتی باپنجهزارتومان میتوانید تا ۲۰۰/۰۰۰ هزارتومان وام بگیرید ونخانه دلخواه خودرابناکنید.

در بانک رفاه کارگران جیب‌پس‌انداز مشتری بازکنید...

اطلاعیه

قابل توجه خانواده‌های ساکن ناحیه امیرآباد

سازمان‌زنان‌ایران بدین‌وسیله باطلاع کلیه‌اهالی محترم ساکن‌امیرآباد میرساند به منظوربالابردن سطح آموزش دررشته های مکالمه انگلیسی، ماشین‌نویسی ، نقشه‌برداری و تعمیر رادیو و تلویزیون «الکترونیك»اقدام بتشکیل کلاس در مرکز رفاه خانواده شماره ٤ زیرنظر متخصصین‌فن‌نموده‌است.

متقاضیان می‌توانند برای ترتیب عضویت وثبت‌نام در کلاسهای مزبور همه‌روزه ازساعت ۸تا ۱۲به مرکزنامبرده به‌آدرس زیرمراجعه فرمایند.

آدرس :امیرآباد شمالی ـ کوچه اشراقی ـ مرکزرفاه خانواده شماره ٤

جناب آقای دکتر پرویز مهربانی
مدیرکل محترم بیمه های اجتماعی استان مرکزی

انتصاب شایسته جنابعالی ر ابا حفظ سمت به مدیریت کل‌داروئی سراسرکشور تبریك عرض نموده ، موفقیت هرچه بیشترشمارادرخدمت به‌شاهنشاه آریامهرو هم‌میهنان گرامی‌آرزو دارم.

دکترشهبازمیرمیرانی

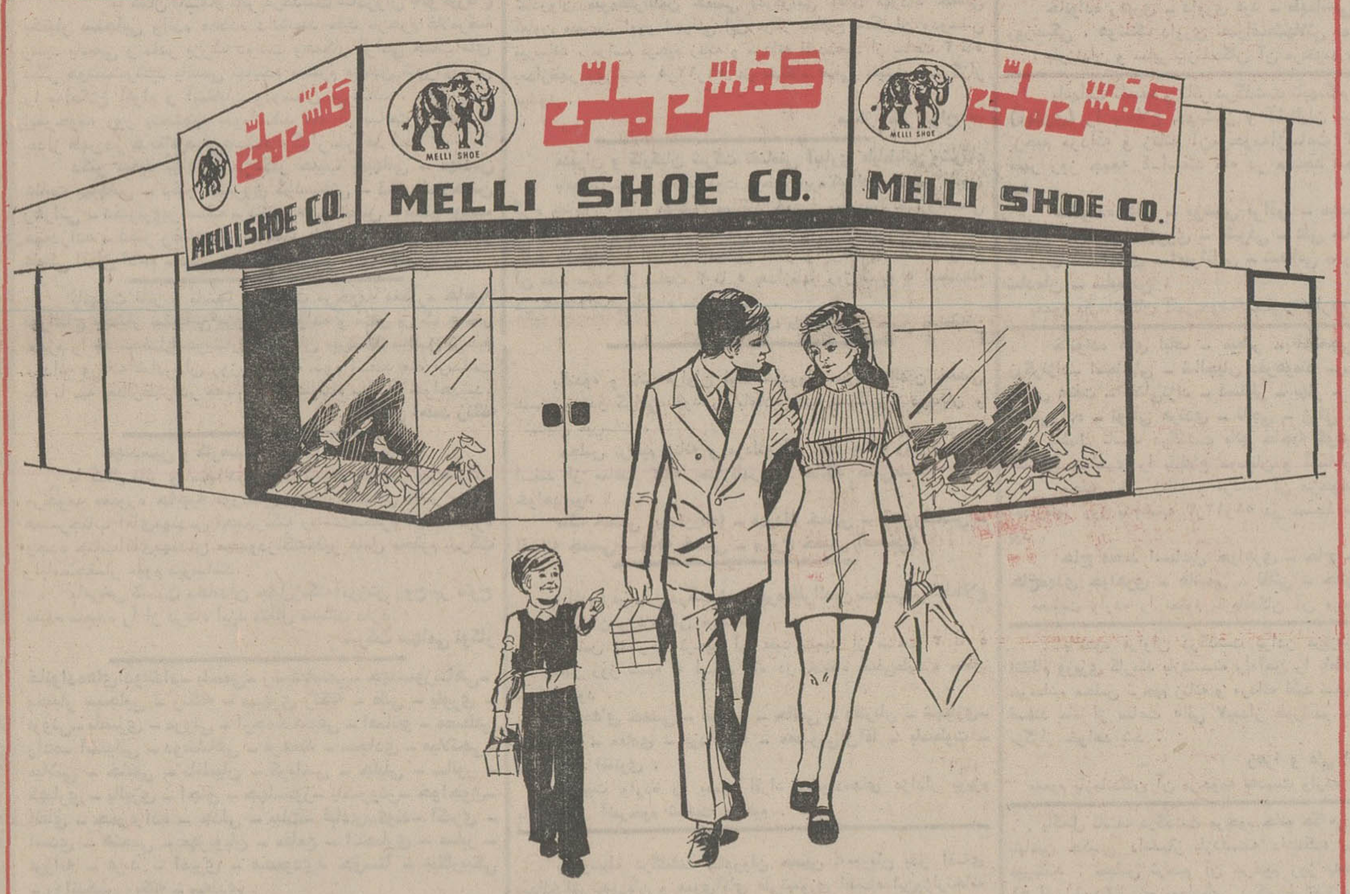

باهربودجه‌وسلیقه‌ای

خریدازفروشگاههای کفش ملی

بنفع شما است چون.....

کفش متناسب باشخصیت شما

شما اگر دانشجوباشید یااستاد ، اگربازرگان باشید یاپیشه‌ور، اگر کارمند باشید یاکارگرو یا مدیریك مؤسسه بزرك ،کفش متناسب با سلیقه شخصی و موقعیت اجتماعی خود را از میان مدلهای سال ۱۳۵۲ کفش ملی بآسانی انتخاب خواهید نمود .

انتیکت قیمت

بر چسب واحد بر روی‌هریك‌از مدلهای کفش ملی درسراسر کشور شما را بدقیق بودن قیمتهای کفش ملی مطمئن میسازد.

قیمت مناسب

کفش ملی بمنظور تهیه بهترین انواع کفش با قیمت مناسب خود به تاسیس کارخانجات‌تهیه مواد اولیه کفش اقدام‌نموده است و هم اکنون کفش ملی بزرگترین تولید کننده چرم طبیعی‌ومواداولیه‌لازم برای تهیه کفش‌درایران وخاورمیانه میباشد ضمناً گروه صنعتی ملی با مشارکت معروفترین تولید کنندگان کفش دردنیامانندالفانتن شوهه‌آلمان ، تاف‌انگلستان واتافو کوژاپن کفشهائی تهیه میکند که‌با محصولات‌بزرگترین تولید کنندگان کفش در دنیا رقابت میکند ومحصولات کفش ملی هم اکنون‌دراکثر کشورهای اروپائی‌وآسیائی‌بازارهای بزرك صادراتی دارد .

بسیار طبیعی است با چنین امکانات وسیعی شمابتوانید کفش دلخواه خود را با قیمت مناسب از فروشگاههای کفش ملی خریداری کنید.

خرید یکجا

شما ممکن است برای انتخاب تنها یك جفت کفش ساعتهاوقت گرانبهای خود را صرف کرده باشید ، اما در فروشگاههای کفش ملی تمام افراد خانواده شما بآسانی میتوانند مدل دلخواه خود را انتخاب کنند.

فروشندگان کفش ملی برای جلب رضایت شما همیشه آماده خدمت هستند و مقدم شمارا گرامی میدارند .

کفش بهتر با قیمت مناسب در فروشگاههای کفش ملی

فروشگاههای کفش ملی تاپایان اسفند ماه از ۷ صبح تا ۱۰ شب یکسره باز است