اطلاعات

۳۲ صفحه

یکشنبه ۷ اسفند ماه ۲۵۳۶ ـ شماره ۱۵۵۴۷ تکشماره ۱۰ ریال

افسران مجروح: مهاجمان با کارد و چاقو و سنگ ما را محاصره کردند

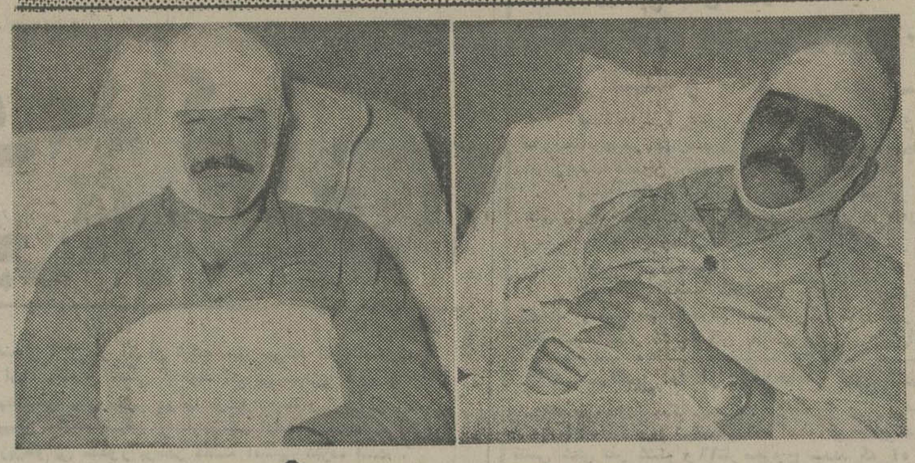

اسامی دستگیر شدگان تازه و مجروحینی که پس از بازجوئی آزاد شدند

جزئیات تازه درباره مجروح شدن بیگناهان و آشوب در تبریز

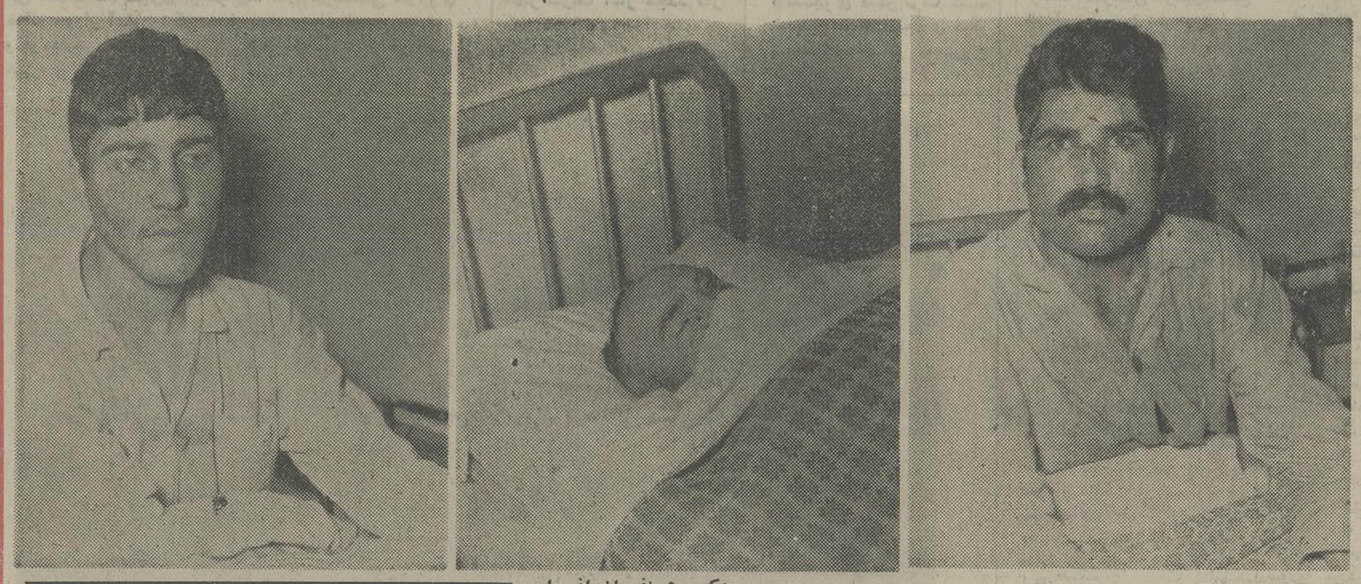

- تعداد بازداشت شدگان به ۶۷۷ نفر رسید که ۳۳ نفر آنها آزاد شدند
- تعدادی نوار کاست که در آنها مردم به شورش تحریک شده بودند کشف شد
- چندتن از افراد سرشناس بعنوان محرکین شورش تبریز دستگیر شدند
- دستگیر شدگان به آتش زدن مغازه‌ها و تاسیسات عمومی و آتش‌زدن اتومبیل های مردم اعتراف کردند

عکس ۵ نفر از افسران و ماموران انتظامی را که توسط مهاجمان مجروح و دربیمارستان بستری شده‌اند نشان میدهد. آنهادرمصاحبه خود با نمایندگان مطبوعات جزئیات تازه ازجریان آشوب های تبریز فاش کردند.

درمجلس به مسئولان دولتی در تبریز شدیداً حمله شد

در صفحه ٤ ستون اول

بنا بدعوت نایب‌التولیه بنیاد پهلوی در حضور آقای جمشید آموزگار نخست وزیر:
جلسه هیئت نظارت بر موقوفات خاندان پهلوی برگزارشد.

شرح در صفحه ۲۳

با ورود ۱۰ هزارسرباز کوبائی واستقراریک ژنرال شوروی دراوگادن بحران شاخ افریقا بالا گرفت

کارتر، تصمیم گرفت رهسپار افریقا شود

- در سومالی تظاهرات وسیعی علیه شوروی و کوبا روی داد
- شوروی ۵۰۰ تانک مدرن به اتیوپی فرستاد

ژنرال واسیلی ایوانویچ پتروف

در صفحه ۲

تعیین هزینه سفر به عتبات عالیات

- ۵ روز دیگر اسامی زائران عتبات عالیات برای سال آینده تعیین می شود
- افزایش هزینه سفر عتبات عالیات قطعی است

در صفحه ٤ ستون اول

سئوالات کنکور تغییر کرد

- تعداد سئوالات و ترکیب آنها با سال های گذشته متفاوت است

در صفحه ٤ ستون ششم

برف باران وسیل

درشهرستانها

سیل راه های بندرعباس ـ میناب و بندرعباس ـ رودان را بست

در صفحه ۲۸

پرداخت مطالبات بازنشستگان

از اواخر اسفندآغاز میشود

در صفحه ۳ ستون اول

حداقل وام مسکن کارگران صدهزار تومان شد

- مستمری کارگران بازنشسته افزایش می‌یابد
- ۱۷۷ هزارواحد مسکونی برای کارگران ساخته میشود.

در صفحه آخر ستون سوم

کانون مشاورین بین المللی

برای پروژه های صنعتی تولیدی ـ بازرگانی ـ راه وساختمان ـ ترانسپورت ـ شهرسازی ـ کشت وصنعت ـ کارخانجات ـ مجتمع های توریستی و تجارتی ـ بسته بندی ـ مقاطعه کاری ـ هتل داری

بشرط آنکه مقرون به‌صرفه وبازده اقتصادی داشته و کاملا سالم وبه مصلحت اقتصاد کشور عزیزمان باشد، همکاری وسیعی درتمام زمینه‌ها بعمل خواهد آورد. صاحبان این قبیل پروژه‌ها میتوانند تقاضای کتبی خودرا ازطریق بانک مربوط خودشان که در جریان پروژه آنها باشد، به انضمام یک نسخه مصدق ازپروژه، به همراه دو قطعه عکس رنگی بدون رتوش و اتوبیوگرافی و مشخصات و کلیه سوابق مسئول پروژه راحداکثر تابیستم اسفندماه جاری به‌نشانی خیابان شاه ساختمان رویال طبقه پنجم ـ تهران ارسال دارند.

مراجعات مستقیم و توصیه برای این سازمان موردپذیرش نمی باشد

دانشگاه فارابی

آگهی پذیرش دانشجو برای دوره دوم (فوق لیسانس) رشته نقاشی متحرک

بقیه در صفحه ۲۳

اطلاعیه

شماره‌های تلفن حوزه معاونت امور استانهای وزارت راه و ترابری که ازمیدان بیست و پنج شهریور به خیابان امیرآباد شمالی روبروی دانشکده اقتصاد ساختمان شماره ٤٦٧ منتقل گردیده جهت اطلاع عموم اعلام میگردد

تلفنخانه

٦٣٠٠٤٨ ـ ٦٣٠٠٤٩ ـ ٦٣٤١١١ ـ ٦٣٦١٠٠ ـ ٦٣٩٠٩٧

واحد اطلاعات راهها

٦٣٧٠٦٠ ـ ٦٣٨٠٦٠

دانشگاه تربیت معلم

قابل توجه داوطلبان شرکت در امتحانات ورودی موسسه ریاضیات مراجعه شود به صفحه ۲۲

بانهایت تاسف و تاثر درگذشت همسر و خواهر ومادر عزیزمان بانو عفت الملوک ساساندخت رادرلندن باطلاع فامیل و دوستان و آشنایان میرساند. مراسم ترحیم طبق وصیت آن مرحومه برگزار نخواهد شد و هزینه آن بمصرف امور خیریه خواهد رسید.

دکتر جعفر رئیسی. عزت‌الملوک ساسانی. جهانبخش فیروز فولادی. جهانگیرفیروزی‌فولادی. جهان فیروزی فولادی. مهشیدنخعی. ساسان رئیسی. سیما رئیسی.

جناب آقای عبدالحسین فخرزاده وخاندانهای وابسته

با کمال تاسف مصیبت وارده را صمیمانه تسلیت می‌گویند وخودرا درغم شما شریک وسهیم می‌دانند. از خداوند بزرگ سلامتی و توفیق جنابعالی و آن خاندان جلیل وسایر خاندانهای وابسته را آرزومند است.

خانواده شبان

بانهایت اندوه درگذشت ناگهانی فقید سعید حاج استکانچی بزرگ خاندان راباطلاع عموم اقوام ودوستان می‌رساند مجلس ترحیم آن مرحوم مردانه وزنانه روز دوشنبه ۸ر۱۲ر۳۶ بعد از ظهر ٤ الی ٦ در مسجد مجد برگزار خواهد شد.

خاندان استکانچی

حسین عزیز مرگ نابهنگام برادر و پسر عمویت علی و عزیز صادقی مارا داغدار کرد در این مصیبت بزرگ مارا سهیم بدان.

همکارانت درشرکت نفت لاوان ـ سکوی ساسان

بانک فرهنگیان ایران گشایش شعب جدید

بانک فرهنگیان ایران گشایش ٦ شعبه جدید خود را باین شرح اعلام می‌دارد.

۱ـ شعبه خرمشهر، شهر خرمشهر اجازه‌نامه نب ۲۲۱۰ مورخ ۳ر۱۰ر۳۶ بانک مرکزی ایران.

۲ـ شعبه شاهپور، شهر اصفهان اجازه‌نامه نب ۲۲۵۹ مورخ ۱۱ر۱۰ر۳۶ بانک مرکزی ایران.

۳ـ شعبه دوم لنگرود، شهر لنگرود اجازه‌نامه نب ۱۷۷٤ مورخ ٤ر۸ر۳۶ بانک مرکزی ایران.

٤ـ شعبه داران فریدن، شهر فریدن اجازه‌نامه نب ۲۰۱۷ مورخ ۱۲ر۹ر۳۶ بانک مرکزی ایران.

۵ـ شعبه اسکو، شهر اسکو اجازه‌نامه نب ۲۲۵۲ مورخ ۲۲ر۱۱ر۳۶ بانک مرکزی ایران.

٦ـ شعبه حکیم نظامی، شهر اصفهان اجازه‌نامه‌نب ۲٤۵۰ مورخ ۳ر۱۱ر۳۶ بانک مرکزی ایران.

مولد برقهای سیارکرایه
تلفنهای ۳۵۵۵٦٤
نور هاشمی ۳۵۵۵٦۵

افتتاح مطب
دکتر سید محمد حسین بتولی
متخصص مغز و اعصاب ـ ترک اعتیادات
آریامهر ـ استانبول ـ تهران ـ کرمانشاه
عصرها ٦۵۳۹٦۵

جمعیت شیر و خورشید سرخ ایران
جمعیت شیرو خورشید سرخ شهرستان الیگودرز
آگهی مناقصه
بیمارستان یکصدتخت خوابی الیگودرز
بقیه در صفحه ۲۲

به پیروی از منویات اعلیحضرت همایونی شاهنشاه آریامهر

وابراز سپاس ازمساعدتهای ارزنده وزارتهای بازرگانی و صنایع و معادن درجهت حمایت از صنایع داخلی کشورو تشویق آنان به‌عرضه‌هرچه بیشتر مصنوعات داخلی و حمایت از مصرف‌کنندگان ازتاریخ یکشنبه هفتم اسفند ۳٦ لغایت بیستم اسفند ۳٦ به منظور ایجاد تسهیلات برای خریدنوروزی هموطنان عزیز

درتمام‌فروشگاههای کفش‌بلا ۱۵٪ تخفیف نسبت به‌کلیه محصولات‌آن داده میشود

کفش بلا

اطلاعیه گروه توره‌های ایران به همسفران نوروز ۲۵۳۷

درصفحه ۷

زیمنس شرکت سهامی خاص

بدینوسیله باطلاع میرساند که فروشگاه و نمایشگاه لوازم خانگی زیمنس از تاریخ ۷اسفند ماه ۳٦ تا اطلاع ثانوی صبحها ازساعت ۹ الی ۱٤ و بعدازظهرها ازساعت ۱٦ الی ۳۰ر۱۹ دائر وآماده فروش می‌باشد.

آدرس جدید موتو ـ ژن درصفحه ۳

شرکت پس‌انداز و وام مسکن آبادان افتتاح گردید

بقیه درصفحه ۳

دانشگاه جندی شاپور

دانشگاه جندیشاپور استخدام میکند

شرح در صفحه ۲۰

مالکین محترم پایتخت

با پرداخت بموقع عوارض نوسازی علاوه بر استفاده از ده‌درصد جایزه نه‌درصدهم‌جریمه دیر کرد نخواهید پرداخت نتیجه نوزده درصد بنفع شما است آخرین مهلت برای‌پرداخت روز ۲۹ اسفند میباشد. همکاری شما باشهرداری‌موجب سپاسگزاری است.

م‌الف ۲۵۸۸۳ ـ۱ـ

شهرداری پایتخت

نمایشگاه مبلیران «گروه تولیدی کورش»

درمحل کارخانه کیلومتر ۸ جاده مخصوص کرج

مبلیران meubliran

نقشه راهنمای نمایشگاه درصفحه آخر

باورود ده هزار نظامی کوبائی به اتیوپی‌واستقراریک‌ژنرال‌معروف شوروی در اوگادن

کارتر تصمیم‌گرفت برای مذاکره بارهبران افریقائی به‌این قاره سفرکند

- شوروی ظرف ۳ هفته‌گذشته ۴۰۰ تا ۵۰۰ تانک مدرن به اتیوپی فرستاد
- فرمانده‌نیروی‌زمینی‌شوروی عملا عملیات نظامی‌اوگادن‌را هدایت می‌کند
- تظاهرات وسیع در سومالی علیه شوروی وکوبا

واشنگتن - آسوشیتدپرس - در حالی که گزارش‌های رسیده حکایت از اعزام واحد های تازه نفس متعددی از آدیس‌آبابا بهاوگادن برای شروع تعرض نهائی اتیوپی‌میکند مقامات اطلاعاتی ارتش امریکا فاش کردند که ژنرال(واسیلی ایوانویچ‌پتروف) افسر برجسته شوروی در جنگ های اوگادن شرکت دارد .

پتروف که سربازی کارازموده است اخیرا بسمت‌سر- فرمانده نیروی زمینی شوروی انتخاب شده است .

برژینسکی مشاور ویژه کارتر اعلام کرد که این‌ژنرال روسی عملا نیروهای اتیوپی را در جنگ با سومالی هدایت میکند.

گزارش منابع آگاه حکایت ازآن دارد که ظرف چند روز آینده تعرض نهائی اتیوپی آغاز می‌شود .

ستاد ارتش اتیوپی چند هنگ تانک به جبهه جی‌جی‌گا ونیز جبهه شرق حرار فرستاده است . تعرض قریب‌الوقوع تحت فرماندهی ژنرال شوروی «واسیلی ایوانویچ پتروف» صورت خواهد گرفت.

۱۰ هزار کوبائی

برژینسکی همچنین اعلام کرد که تعداد کوبائی‌های مستقر در خاک اتیوپی اینک به ده‌هزار نفر رسیده‌است. وی ضمن‌اشاره به‌کمک نظامی اتحاد شوروی به‌اتیوپی گفت که در حال حاضر شوروی روزانه از طریق چند پل هوائی ودریائی برای ارتش اتیوپی اسلحه‌ومهمات وکارشناس می فرستد .

سفر کارتر به افریقا

کاخ سفید واشنگتن دیشب ناگهان اعلام کرد : پرژیدنت کارتر به‌علت نگرانی عمیق ازدخالت مستقیم‌کوبا و شوروی در جنگ‌های اوگادن تصمیم گرفته است ماه آینده به آفریقا برود .

کارتر دراین سفر بارهبران سازمان اتحاد آفریقا که درحال حاضر برای حل مسئله شاخ آفریقا کوشش می‌کنند، ملاقات وگفتگو خواهد کرد .

این سخنگو گفت جیمی کارتر رئیس جمهوری آمریکااینک‌نسبت به‌اوضاع شاخ‌افریقا بیش‌ازحد احساس نگرانی می‌کند .

وی گفت: کارتر پس‌از آگاه شدن از این نکته که یک ژنرال‌طرازاول شوروی عملا فرماندهی‌جبهه‌اوگادن را برعهده گرفته است تصمیم گرفت به‌افریقا برود .

به اظهار این سخنگو ظرف ۳هفته گذشته شوروی ۴۰۰ تا ۵۰۰ تانک مدرن دراختیار ارتش اتیوپی قرار داده است و عده کارشناسان نظامی شوروی‌دراتیوپی یکهزار ویانصد نفر است .

انتخاب رهبر اکثریت سنا

«رابرت بیرد» - رهبر اکثریت سنای امریکا مداخله شوروی را در شاخ افریقا محکوم کرد و گفت شرکت‌نیرو های شوروی در جنگ علیه سومالی ، صلح جهان را بخطر انداخته است .

«سناتور بیرد» گفت شوروی باید بداند که مداخله آن دولت در شاخ افریقا روابط واشنگتن و مسکو را بابحران جدیدی روبرو ساخته و روی مذاکرات مربوط به محدود کردن سلاحهای استراتژیک اثر خواهد گذاشت .

«عتر.ص» به‌اقدام‌امریکا

دولت سومالی اقدام آمریکا را در مورد ارسال ۲۳ کامیون نظامی به اتیوپی محکوم کرد ، سومالی همچنین‌ادعا کرده است که امریکا و شوروی با تبانی قبلی میکوشند تا هرگونه جنبش آزادی خواهانه‌ای را در صحرای اوگادن‌از بین ببرند .

وزیر اطلاعات سومالی‌پیروز ضمن گفتگو باخبرنگاران افزود سومالی از تصمیم غیر منتظره امریکا سخت دچارحیرت شده است .

تظاهرات علیه شوروی‌وکوبا

موگادیشو - خبرگزاری فرانسه - در حالی که در جبهه‌های جنگ شاخ افریقاهمچنان آرامش نسبی برقرار است جنگ روانی مین ادیس‌ابابا و موگادیشو باوج شدت‌رسیده است .

در موگادیشو دیروز هزاران نفر با فریاد های «مرگ برشوروی مرگ بر کوبا» دست بتظاهرات زدند . تظاهر - کنندگان سه نفر را که با ریش مصنوعی و اونیفورم های سبز زیتونی به قیافه سربازان کوبائی در آورده بودند در خیابانهای پایتخت سومالی گردانیده و پس از آن درمیدان بزرگ شهر اجتماع کردند .

ژنرال «حسین افره» یکی از معاونان رئیس جمهوری سومالی ضمن سخنرانی مهیجی در این میتینگ از مردم درخواست کرد که خود را برای مقابله با اوضاع دشواری که سومالی دچارآن شده است آماده کند .

ژنرال افرمسپس مداخله بیگانگان را در شاخ افریقا محکوم کرد و گفت قاره سیاه میتواند مشکلات خود رابدون مداخله خارجیان حل و فصل کند و اظهار اطمینان کرد که سومالی در نبرد با نیرو های اتیوپی و بیگانگان پیروز خواهد شد . معاون رئیس جمهوری سومالی در پایان‌گفت: «وطن در خطر است اوضاع در شاخ افریقا سخت بحرانی است اما سومالی نبرد را تاپایان ادامه خواهد داد .

ادامه‌پرواز هواپیمای شوروی برفراز ترکیه

آنکارا -آسوشیتد پرس - منابع رسمی انکارا اعلام کردند که شوروی کماکان ازطریق پل هوایی بزرگی که قسمتی ازآن از آسمان ترکیه عبور می‌کند سیل اسلحه و ادوات مدرن جنگی رابطرف اتیوپی سرازیر کرده و ظاهرا بهانطفار های مکرر دولت ترکیه کمپنوان یکی از اعضای پیمان «ناتو» مسکو را ازعواقب ادامه استفاده روزافزون ازپل‌هوایی مذکور برحذر داشته اعتنایی نکرده است .

یک مقام صلاحیتدار ترکیه که تقاضا کرده است هویتش پنهان بماند دیروز در انکارا اظهار داشت کشوری‌ظاهرا درپل هوائی بی‌سابقه‌ای که برای رساندن تدارکات جنگی به اتیوپی ایجادکرده است ازهواپیما های غیرنظامی استفاده می‌کند ودرماه دسامبر گذشته موارد پرواز هواپیما های غیرنظامی شوروی کمحامل اسلحه برای اتیوپی هستند در آسمان‌ترکیه بطورفاحشی افزایش یافته‌است .منابع‌رسمی‌ترکیه یادآوری می‌کنند که درتوامبر گذشته هواپیما هایی که در پل‌هوایی شوروی مورد استفاده قرار می‌گیرند در طول ماه فقط ۸پرواز ازآسمان ترکیه داشتنددر حالیکه درماه دسامبر ناگهان تعداد این پروازها بطرزی باور نکردنی افزایش‌یافت.

منابع رسمی در آنکارا بهرحال انکار نمی‌کنند کهدولت ترکیه ازنظر قوانین بین‌المللی نمی‌تواند ظاهرا هیچ دلیل موجهی داشته باشد که تا شوروی ها را مجبور بمحدود کردن پرواز هواپیما هایشان ازفراز کشور ترکیه کند. این دشواری برای ترکیه حتی باوجود آگاهی مقامات ترک از این حقیقت که بسیاری از هواپیما های غیرنظامی شوروی هنگام عبوراز آسمان ترکیه حامل اسلحه برای اتیوپی هستند. وجوددارد . مهندامه مونترو پرواز هواپیما های غیرنظامی شوروی را برفراز ترکیه مجاز دانسته است .

اتیوپی برای تعرض نهائی چند تانک به اوگادن فرستاد

پرواز هواپیماهای حامل اسلحه شوروی ازفراز ترکیه افزایش بی‌سابقه یافته‌است

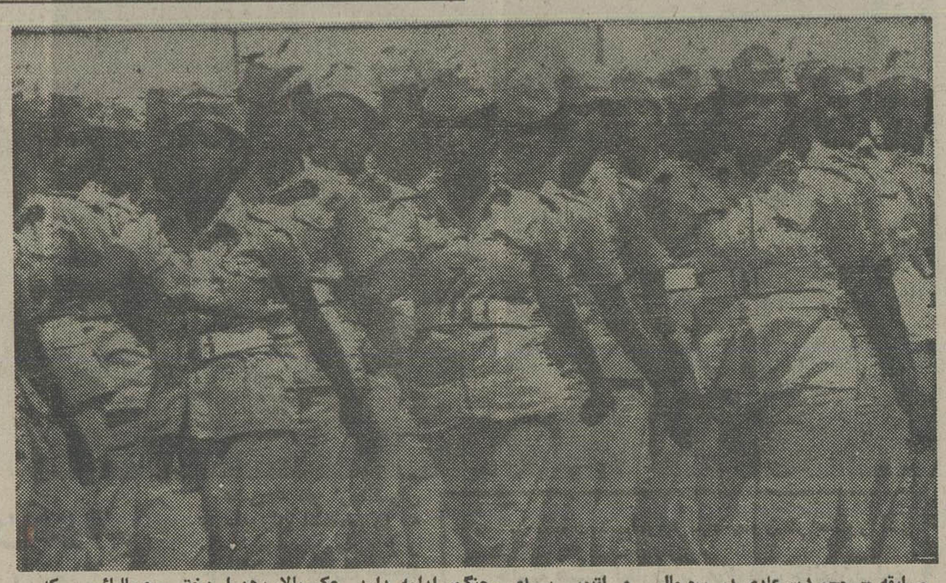

مسابقه «بسیج‌مردم» عادی در سومالی و اتیوپی برای «جنگ» ادامه دارد .عکس‌بالا، دهها دختر سومالیائی که داوطلب جنگیدن با نیرو های اتیوپی شده‌اند در لباس‌نظامی در حال رژه رفتن هستند . عکس‌رادیوئی آسوشیتدپرس

در آرژانتین اتفاق افتاد

دربرخورد قطار باکامیون ۵۰ تن کشته و ۱۰۰ تن‌زخمی‌شدند

سانتافه - آرژانتین -یونایتدپرس - دیروز یک قطار مسافری در چهارصد و هشتادکیلو متری شمال‌بوئنس- آیرس بایک کامیون برخورد کرد

دراین حادثه ۱۱واگن درهم کوبیده شد و گزارش های رسیده حاکیست کهدر این حادثه دست کم ۵۰تن‌کشته وبیش‌از ۱۰۰ تن زخمی شدند که حال اکثر زخمی شدگان حادثه وخیم گزارش شده است .

امدادگران کهتمام شبانه‌روز مشغول خارج کردن اجساد از میان قطعات درهم شکسته واگن های قطار بودند، گفته‌میشود شمار کشته‌شدگان بمراتب بیش‌از ۵۰تن‌است.

تلفات سنگین انفجار واگن‌حامل گازدرتنسی

واورلی -خبرگزاری‌فرانسه- جمعه گذشته براثر انفجار یک واگن حامل گاز مایع درنزدیکی‌شهر واورلی واقع در ایالت تنسی شش نفر کشته و۱۶نفر مجروح شدند که ۵۴ نفر از این تعداد به‌علت‌داشتن‌جراحات عمیق در بیمارستان بستری گردیده‌اند .

ملاقات آلفرد آترتون باموشه دایان

«آلفرد اترتون» باموشه دایان وزیر خارجه اسرائیل ملاقات و گفتگو کرد . دراین‌مذاکرات مسئله‌شهرک های یهودی‌نشین دراراضی اشغالی اعراب مورد بررسی قرار گرفته است .

بنابه ادعای دولت اسرائیل، مصر شرط آغاز مجدد کار کنفرانس صلح را خروج تضمین شده اسرائیل از اراضی‌اشغال‌شده‌اعلام کرد.

در حوادث سیاسی ترکیه ۲ تن دیگر کشته شدند

آنکارا- خبرگزاری‌فرانسه- درپی حوادثی که دیروزدر جریان مراسم تشییع جنازه یک دانشجوی ترک که روز جمعه در غازیان تپه کشته شده بود روی داد دو دانشجوی دیگر ترک کشته شدند ودو دانشجوی دیگر به ضرب چاقو مجروح گردیدند .

دریک اعلامیه‌مشترک

برژنف‌واسدسیاست سادات‌رامحکوم کردند

شوروی سلاحهای بیشتری به سوریه خواهد داد

برژنف واسد در اعلامیه‌مشترک پایان مذاکرات خود سیاست پرزیدنت سادات را محکوم کردند و لزوم‌وحدت عمل‌نیرو های ترقیخواه را برای حلو فصل مناقشه‌خاورمیانه‌خواستار شده‌اند. در این اعلامیه‌اشاره‌ای به‌تشکیل کنفرانس ژنو کهمورد علاقه شوروی بوده است بعمل نیامده است . در اعلامیه‌مشترک آمده است که هردو کشور اطمینان دارند که انجام گفتگو های جداگانه میان اسرائیل و مصر بهحل و فصل عادلانه و کلی بحران خاورمیانه لطمه میزند . شوروی و سوریه هر دو مصممند که کوشش های مشترک خود را به منظور حل و فصل کلی و عادلانه مسئله خاورمیانه براساس عقب‌نشینی کلیه نیرو های اسرائیل از سرزمین های اشغال شده و احترام به‌حقوق غیر قابل‌انکار مردم عرب فلسطین دنبال کنندو برآنند که تمامی طرف های‌ذینفع ازجمله سازمان آزادی‌بخش فلسطین که تنها نماینده قانونی مردم عرب فلسطین شمرده‌می- شود باید در این کوشش ها مشارکت داشته باشند . دربیانیه مشترک با اشاره به‌توافق‌میان شوروی و سوریه در زمینه مسائل مربوط به خلع سلاح و لزوم جلوگیری از ساخت‌انواع جدید سلای های جمعی مانند بمب های‌نوترونی مورد تاشد قرار گرفته است .

در این اعلامیه دو کشور خط مشی «تسلیم‌جویانه» دولت مصر را که موجب به خطر انداختن وحدت و همبستگی دولت های عربی شده بشدت محکوم میکنند و راه و رسم توافق های جداگانه‌ای را به عنوان روش حل و فصل‌مناقشه خاورمیانه طرد می‌کنند مضافا به اینکه هردو کشور روش انجام گفتگو های جداگانه را منبعث از طرح های مورد علاقه اسرائیل و نیروهای‌امپریالیستی میدانند. اتحاد شوروی و سوریه برآنند که وحدت و همکاری میان نیروهای ترقیخواه در اوضاع و احوال کنونی‌از اهمیت شایانی برخوردار است.

هردو رهبر (اتحاد شوروی وسوریه) ضمنا مداخله نیرو های امپریالیستی را در شاخ آفریقا محکوم ساخته ونگرانی خود را از وقایع رویداد های جاری این‌منطقه‌اعلام داشته‌اند.

دراعلامیه مشترک رهبران سوریه و شوروی‌ضمنا تصریح شده است که اتحاد شوروی حمایت خود را از مجاهدات نظامی سوریه افزایش خواهد داد و اسلحه و مهمات دیگری راکه موردنیاز نیروهای مسلح سوریه است ، در اختیار این کشور خواهد گذاشت .

اسد از نتایج سفر خود به مسکو راضی است

مسکو - خبرگزاری فرانسه -حافظ‌اسدرئیس‌جمهوری‌سوریه قبل از عزیمت از مسکو در مصاحبه‌ای‌با خبرگزاری تاس، رضایت‌کامل خودرا‌ازمذاکرات هیات سوری با رهبران‌شوروی اعلام داشت . وی افزود که میان هردوکشور در مورد حل و فصل عادلانه مسئله خاورمیانه تفاهم کامل وجود دارد و هردو طرف تصمیم گرفتند که‌بزودی مسائل مربوط‌به تحکیم‌همکاری های دو کشور را برای سال- های آینده مورد بررسی قرار دهند . حافظ اسد در پایان‌این گفتگو مراتب حق شناسی‌عمیق خویش را از لئونید برژنف و مردم شوروی برای پشتیبانی موثر و دائمی آنها از ملت‌عرب در پیکار به منظور آزادساختن سرزمینهای خود از اشغال اسرائیل اظهار داشت .

سادات ازبرژنف ستایش کرد !

قاهره خبرگزاری فرانسه - انورسادات رئیس جمهوری مصر در مصاحبه با هفته‌نامه «اکتوبر» اظهارداشت که‌سوریه در جنگ ۱۹۷۳ علیه اسرائیل تنها در یک روز ۱۳۰۰ قانک از دست داد . وی افزود که این اطلاعات‌راحافظ اسدرئیس جمهوری سوریه شخصادراختیار او گذارد . انورسادات سپس خرید سلاحهای روسی‌راازجانب سوریه مورد انتقاد قرارداد و دولت سوریه را متهم کرد که کاملا خود را به اتحادشوروی وابسته کردهواستقلال سوریه‌را به‌خطر انداخته است .

در زمینه مناسبات مصر و شوروی، انورسادات تمام‌جریان شوروی به استثنای برژنف را نکوهش کرد و گفت برژنف تنها شخصیت کوملین است که من به او احترام میگذارم. و اگر روزی مناسبات میان‌دو کشور عادی شود بدون تردید براثر تجربه سیاسی و درایت برژنف این عادی شدن روابط به‌تحقق پیوسته است .

سادات رئیس جمهور قبرس را یک «کوتوله» خواند

خشمپرزیدنت انورسادات‌ازترور عملیاتی راشبیه به‌عملیات‌خرودگاه انتبه که توسط اسرائیلی ها در اوگاندا پیاده شد در قبرس‌اجرا کنند و شهرت وافتخار کسب کنند اما در این نقشه پیش‌بینی های لازم نسبت به‌عکس‌العمل ارتش قبرس در قبال تصمیم‌مصر منظور نشده بود .

گاردین می‌نویسد : مسئولیت این واقعه بیشتر بعهده مصر است تا دولت قبرس ،چراکه مصر بدون جلب موافقت قبلی مقامات قبرسی به فرودگاه لارناکا کماندو فرستاد .

عرفات برای اولین بار علناً به‌سادات حمله کرد

★ عرفات : سادات اختاپوس امریکا را به جهان عرب باز گردانده است

بیروت - آسوشیتد پرس- یاسر عرفات‌رئیس سازمان آزادی بخش فلسطین سرانجام سکوت خودرا در قبال‌شخص انورسادات شکست و برای اولین بار رئیس جمهوری‌مصر را علنا مورد حمله قرار داد و اورا متهم کردکه‌باواشنگتن همداستان شده است تا تسلیم و شکست را براعراب تحمیل کند .

عرفات در حمله شخصی‌بی- سابقه‌اش به سادات گفت که رئیس جمهوری مصر باردیگر «اختاپوس» آمریکا را به‌جهان عرب بازگردانده است . در حالی که اعراب و جهانیان بروشنی میدانند که آمریکادر خاورمیانه در تلاش است که خفت تسلیم شدن و قبول‌ذلت شکست را بصورت ترتیباتی برای حل مسائل این منطقه‌بر ملت عرب تحمیل کند .

گرچه یاسرعرفات درگذشته نیز بارها سیاست مذاکرات مستقیم مصر و اسرائیل را تقبیح کرده ولی تا قبل از سخنرانی دیروزش همیشه سعی کرده بودکه ازحمله‌کردن به شخص سادات پرهیز کند ، وی این سکوت‌را در قبال‌اسم رئیس جمهور مصر درحملاتی که از ۱۹ اکتبر گذشته یعنی از تاریخ سفر سادات به اسرائیل علیه سیاست مصر عنوان کرده حفظ نموده بود.

موضع خصمانه دولت‌ومطبوعات مصر در برابر سازمان‌فلسطین

درپی رویداد خونین‌فرودگاه «لارناکا»، بنظر میرسد که موضع دولت مصر و مطبوعات این کشور علیه‌سازمان آزادی بخش فلسطین‌و رهبر آن‌یاسر عرفات روزبروز خصمانه‌تر می- شود . روزنامه الاهرام در این زمینه نوشته است که دولت مصر ممکن است مجبور شود علیه سازمان آزادی بخش فلسطین تصمیمات شدیدی اتخاذ کند و در نتیجه این سازمان از حمایت و پشتیبانی ۴۰ میلیون مصری محروم گردد .

روزنامه‌الاخبار نیزمی‌نویسد اگر ثابت شودکه فلسطینیها بسوی کماندوهای مصرآتش گشوده‌اند بایداز پرزیدنت سادات‌خواست که‌برای همیشه مسئله فلسطین را رها کندومردم مصر نیز با تصمیم رئیس جمهوری خود همداستان خواهند شد .

محمد داود وارد لیبی شد

طرابلس - رویتر - محمد داود رئیس جمهوری افغانستان دیروز بمنظور دیداری رسمی‌از لیبی وارد طرابلس شد.

رابین : اسرائیل در مذاکره با مصر صداقت ندارد

اسحاق رابین نخست‌وزیر پیشین اسرائیل‌دریک‌مصاحبه رادیوئی دولت این کشوررا متهم کرد که در مذاکرات خود با مصر صداقت ندارد.

رابین افزود اسرائیل با احداث شهرک های یهودی نشین در اراضی اشغالی عملا مذاکرات صلح خاور - میانه را به بن‌بست کشانیده است .

اخیرا موشه‌دایان وزیر خارجه اسرائیل گناه وقفه در مذاکرات مصر و اسرائیل را متوجه اردن‌دانسته‌است. رابین ضمن اشاره به این موضوع گفت اردن عملا از غرب رودارد نصیبی ندارد لذا چگونه میتوان انتظار شرکت این کشور را در مذاکرات صلح خاورمیانه داشت .

دانش آموزان ایتالیائی باتهدید اسلحه نمره میخواستند

رم - یونایتدپرس - دانش آموزانی کمتقاضا داشتندمعلمان به کلیه آنان نمره قبولی‌بدهند دیروز در چهلمین روز بحران کابینه ایتالیا بلوای بزرگی‌ایجاد کردند و با هفتتیر و بمب آتش‌زا تهدید کردندکه خواسته های خود را عملی خواهند کرد.

چند صدتن از این دانش- آموزان در خیابان های رم با پلیس به «قایم‌باشک بازی» پرداختند و ضمن آتش‌زدن چند اتوبوس بمب های آتش‌زا را دردفاتر چند حزب ایتالیامنفجر کردند. این حوادث سبب شد که در بسیاری از خیابان های شهر آمد و شد ساعت ها مختل شود

پلیس سی‌تن از دانش‌آموزان شورشی‌را بازداشت کرده‌است. شاهدان گفتند که در چندنقطه از شهر رم صدای تیراندازی‌به گوش رسید. یک پلیس و یک دانش‌آموز که زخمهای جزئی برداشته بودند تحت درمان قرار گرفتند .

اعتصاب کارگران ذغال سنگ امریکاپایان میپابد

جیمی کارتر رئیس جمهوری امریکا جمعه شب اعلام‌کرد مذاکرات مربوط به پایان دادن‌اعتصاب کارگران‌معادن ذغال سنگ که بزرگترین اعتصاب آنان درتاریخ‌امریکا محسوب می شود به‌امضای یک‌موافقتنامه آزمایشی‌منجر شده است .

بعضی هدایا فقط برای یک لحظه هستند

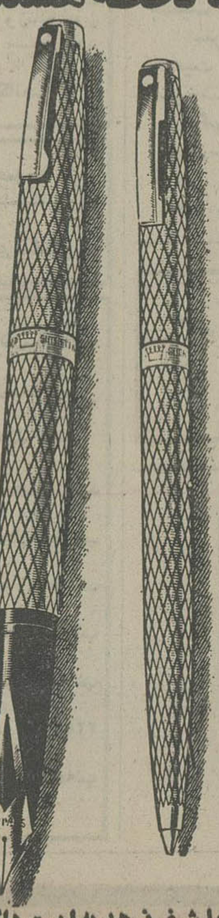

. . . اما شیفرز هدیه ایست دائمی

مواقعی هست که فقط هدایای استثنائی بکار میایند و این درست موقعی است که باید یک «سیلور امپریال» و یا «امپریال‌سودرین» سلطنتی‌شیفرزهدیه کرد. همیشه بهترین را هدیه کنید، شیفرز نفیس‌ترین هدیه برای دوستان

قلمهای سلطنتی شیفر

SHEAFFER EATON TEXTRON
Sheaffer Eaton division of Textron Inc.

بی‌سی‌سی‌آی هولدینگز
(لوکزامبورگ)
شماره -۳۹- بولوار رویال - لوکزامبورگ

۱۹۷۷
۳۱ دسامبر

سرمایه و اندوخته ها ..... ۱۱۳ میلیون دلار
دارائیها ..... ۲/۲ میلیارد دلار

اکنون گروه بی سی سی دارای ۱۴۵ دفتر است
(که شامل دفاتر وابسته ها و شعب میباشد)
و در ۳۱ کشور قرار دارد

وابسته گروه عبارتست از:

Bank of Credit & Commerce International S.A., Luxembourg
Bank of Credit & Commerce International (Overseas) Ltd., Grand Cayman
Banque de Commerce et de Placements S.A., Geneva, Switzerland
BCCI Finance International Ltd., Hong Kong
Credit and Finance Corporation Ltd., Grand Cayman

نمایندگی بی سی سی در ایران بعهده بانک ایران وعرب میباشد
که سهم کوچکی از آن متعلق به بی سی سی است

آمریکای بزرگ

کتابی بامطالب جامع درمورد پیدایش، اوضاع طبیعی، اقتصادی سیاسی، اختراعات واکتشافات امریکا درعصرحاضر نوشته:
حبیب‌الله جاودان
مرکزپخش- خیابان شاه‌آباد، کتابفروشی اشراقی
تلفن ۳۱۹۹۰۸-۳۰۲۸۵۴

پرداخت مطالبات عقب افتاده بازنشستگان

تاپایان سال مطالبات کارمندان بازنشسته دولت‌از لحظ گرفتن کمک های غیر نقدی و یک‌هفتم افزایش حقوق با آنان داده میشود .

در حال حاضر پرداخت‌کمک های غیر نقدی سه ماهه‌چهارم ویا ۶ماهه دوم کارمندان‌دولت در اکثر وزارتخانه ها و موسسات دولتی پایان یافته است و تاپایان سال جاری کلیه مطالبات کارمندان شاغل‌و بازنشسته از لحاظ گرفتن کمک های غیر نقدی باید به آنان مسترد میگردد .

هم اکنون برخی ازادارات دولتی در پرداخت کمک‌های غیر نقدی به کارمندانشان‌تاخیر دارند .

امروز یک مقام آگاه دراین مورد گفت : اداراتی که بعلت نداشتن شرکت های تعاونی مصرف در پرداخت کمک های غیر نقدی‌به کارمندانشان‌تاخیر کرده‌اند باید هرچه زودتر با استفاده از امکانات شرکت‌های تعاونی مصرف شهرو روستا نسبت به دادن کارت و کوپن کمک های غیر نقدی بکارمندان خود اقدام کنند .

این مقام افزود :این‌ادارات باید هنگام پرداخت کمک های غیر نقدی نسبت به کارمندان بازنشسته خود اولویت قائل شوند ودردرجه اول‌مطالبات عقب افتاده کارمندان بازنشسته و وظیفه بگیران را پرداخت نمایند .

برخی از ادارات دولتی نوبت‌چهارم کمک های‌غیرنقدی کارمندان خود را زودتر از سایر نوبت ها پرداخته‌اند تا کارمندان بتوانند در اسفند ماه همراه با خرید عید از کمک‌های غیر نقدی هم استفاده کنند .

همچنین کارگزینی های اکثر ادارات دولتی تلاش دارند تا یک هفتم افزایش حقوق بازنشستگان و وظیفه بگیران خود را که بخاطرتغییر ضریب از ۷۰ تا ۸۰ ریال در مورد شاغلین ، مشمول بازنشستگان شده است راتاقبل از پایان سال محاسبه و به کارمندان بازنشسته و وظیفه بگیران خود پرداخت کنند.

خیابانهای تهران را بزک میکنند

شهردار پایتخت وعده‌کرده است که از میان‌شهرداران نواحی مختلف آن کسی‌را که منطقه تحت ریاستش را زیباترو تمیزتر کند برمیگزیند و به او جایزه میدهد.
این وعده حتی‌شهردارانی را که تا دیروز زیر پنجره اتاقشان هم زباله‌دانی بودبه تکاپو واداشته است .
از همین‌رو تهرانیها این روزها گروه گروه ماموران شهرداری را می بینند که سرگرم بزک کردن خیابانها هستند: زباله‌ها را جمع می کنند، گل و سبزه می‌کارند، رنگ می زنند و تمیز می‌کنند .
.... مبارک است : البته‌مشروط براینکه موجـــی زودگذر نباشد !!

دانشگاه جندیشاپور برای ۳۸ رشته دانشجوی فوق‌لیسانس میگیرد

دانشگاه جندی‌شاپور درسال آینده برای دوره فوق لیسانس رشته‌های فیزیک، شیمی، زمین شناسی، ریاضی، آمار، آناتومی تشریح علوم فیزیولوژی ، فارماکولژی، میکروبشناسی ، انگل‌شناسی، بیوشیمی ، بیوفیزیک، بهداشت تغذیه،علوم داروئی و علوم ازمایشگاهی باغبانی، خاکشناسی،آموزش پرستاری،ماشین‌آلات کشاورزی زراعت صنایع‌غذائی، دامپروری زبان‌وادبیات، مشاورراهنمائی، وتعلیم وتربیت، کتابداری‌تربیت بدنی، وچندرشته‌دیگر دانشجو خواهد پذیرفت .

امتحان این دوره‌ها ۱۵ اردیبهشت‌ماه میباشدو داوطلبان باید بوسیله پست و یامراجعه باداره خدمات آموزشی ثبت‌نام نمایند.

درمحافل ومجالس

تنها راه قطع شجره خبیثه‌گرانی و گرانفروشی..

دیشب همکار محفل نویس از قول یک مقام بلند پایه دولتی خبر داده بود که « گرانی افسار گسیخته شب عید را دولت تحمل نخواهد کرد » و این‌دلنشین‌ترین وصمیمانه ترین همدردی است که تاکنون در زمینه گرانفروشی با ملت شده است ... چون می‌دانیم سال هاست که ملت، این «گرانی افسار گسیخته» را تحمل می کند و دم نمی‌زند ... گفتنی است که سخنان تند و عبرت آموز وزیر بازرگانی‌در اجتمع اصناف پایتخت را باید ادامه اقدامات دولت‌درمبارزه با گرانفروشی به حساب آورد .

محفل نویس چقدر تعجب کرد وقتی شنید کهنمایندگان اصناف به وزیر بازرگانی گفتند : « شما برای اصناف چه کرده‌اید که از ما متوقع هستید ..» این نهایت ناسپاسی‌است همین چند روز پیش بود که وقتی نرخ کالا ها آزاد اعلام شد ، اصناف تا تیغ‌شان برید نرخ ها را بالا بردندو غیرازیالا رفتن رسمی نرخ مرغ و تخم مرغ، قیمت های جنس های دیگر نیز غیر رسمی بالا و بالا و بالاتر رفت ...

دوست محفل نویس که از مشتریان پروپاقرص مرغ بریان فروشگاه سپه خیابان ویلا است دیشب خبر دادمبود که از دیروز عصر ، قیمت مرغ بریان فروشگاه سپه (خیابان ویلا) از هفده تومان به بیست تومان رسیده است .

محفل نویس اظهارات صریح وانزجار مردم برآمده‌ی وزیر بازرگانی در مورد آلوده بودن انتخابات صنفی و سودجوئی شرکت های تعاونی گرانی سرسام آور کالاهاو گرانفروشی بی‌حساب و کتاب کسبه را به عنوان یک کارپایه و اصولی علیه غول گرانی به فال نیک میگیرد ویا اظهارات یکی از روسای اصناف در آن اجتماع کاملا موافق است که باناخن نمی شود درخت را قطع کرد .. براستی برای قطع شجره خبیثه گرانی و گرانفروشی تبر تیز دولت‌و قدرت هماهنگ ملت لازم است ...

نحوه استفاده از وام مسکن کارکنان بخش خصوصی

دربی اعلام شرایط گرفتن وام مسکن‌بوسیله کارکنان‌بخش خصوصی از بانک رفاه‌کارگران از سوی صندوق تامین اجتماعی امروز یک مقام آگاه درسازمان تامین اجتماعی به خبرنگار ما گفت:ازاین پس اعتبارو اگذاری که فقط تاپایان هر سال قابل استفاده بود تاپایان سال بعدنیز قابل استفاده است و موسساتی که اعتبار و اگذاری به ان کمتر از نیازمندی‌آنان میباشدمیتوانند از این پس از مجموع اعتبار ۳ماه استفاده کنند و به تعداد بیشتری وام مسکن بدهند .

همچنین این مقام گفت : موسساتی که اعتبار آن‌ها کافی نباشد میتوانند با چند موسسه مشابه دیگر بطور مجموع از اعتبار واگذاری استفادەکنند.

این مقام سپس اضافه کرد : حق تقدم افراد در کمیته‌هائی مرکب از نماینده کارفرما،نماینده بیمه شدگان ونماینده صندوق تامین اجتماعی تعیین میشودو موسسات خصوصی پس از ارسال فهرست متقاضیان وام باید مدارک‌مربوطرا بصندوق تامین اجتماعی ارسال دارندتا اعتبار لازم برای آنان تعیین شود ، میزان این اعتبارعبارت است از ۲۰ درصد حق بیمه‌ای که در هر ۳ ماه بصندوق پرداخت شده است.

وام مسکن که حداکثر تا ۳ میلیون ریال است به آن دسته از کارکنان بخش خصوصی‌داده میشود که قبلا مشمول قانون صندوق حمایت بوده باشند.

جناب آقای‌دکتر گنجی وزیرآموزش‌وپرورش

از آنجائی‌که شاهنشاه آریامهر رهبر اندیشمند مملکت ما نسبت به‌گروه معلمان و دبیران توجهات خاصی دارند محترما دبیران دبیرستان دکترنصیری تقاضا دارند تصمیمی اتخاذ شودکه دبیران باسابقه ۱۵سال خدمت آموزش به‌گروه ۱۰ وباسابقه ۲۰ سال خدمت‌آموزشی به‌گروه ۱۱و پس‌از۲۵ سال خدمت آموزشی به‌گروه ۱۲ارتقاء یابند.

دبیران دبیرستان دکتر نصیری

آ-۱۵۷۴۵

اطلاعیه
دفتر تهران موتوژن
(شرکت سهامی خاص) سازنده انواع الکتروموتور در محل جدید خود(پهلوی ـ بالاتر ازپارک‌ساعی) روبروی بنیادنیکوکاری‌والاحضرت شمس‌پهلوی کوی شروان پلاک ۱۰۱ تلفن ۶۸۳۵۴۱ آماده پذیرش سفارشات شما میباشد .

تبریکات
جناب آقای مسلم اسکندر فیلابی
باکمال مسرت انتخاب بجا و شایسته جنابعالی را بمعاونت فدراسیون کشتی کشور از صمیم قلب تبریک عرض نموده موفقیت هرچه بیشتر شمارا در راه خدمت به شاهنشاه ورزش دوست و میهن عزیز از خدای بزرگ آرزومندم .
موسس باشگاه ورزشی پهلوانی قوچان
احمد پهلوانی
آ-۱۰۷۰۰

دوست گرامی جناب آقای مهندس اکبر نورمنش
انتصاب شایسته شمارا به‌سمت معاونت بازرگانی‌شرکت سهامی گسترش خدمات بازرگانی از صمیم قلب تبریک‌می‌گویم .
پرویز عطائی

جناب آقای مهندس سهراب تولانی
انتصاب شایسته جنابعالی را بمقام مدیریت عامل‌سازمان صنایع کوچک ایران تبریک عرض نموده و موفقیت روزافزون شما را آرزومندیم .
هاشم حالیچی ـ مهندس رحمن خالیچی

دنیای ورزش روزهای‌شنبه منتشر میشود

کلید گردان ۱۰-۲۵۰ آمپر
کلیدهای اتومانیک ۱-۲۵۰۰ آمپر
المپیا لوازم برقی ساخت آلمان
کنتاکتور رله ۱۰-۶۳۰ آمپر
نماینده انحصاری درایران: شرکت لیافا
پهلوی ـ نبش آریامهر ساختمان افتخاری شماره ۵۱
تلفن: ۶۲۸۰۱۲-۶۲۷۳۸۸

مژده باهالی محترم آبادان و خرمشهر
شرکت پس‌انداز ووام مسکن آبادان شمارا صاحبخانه میکند
پس‌انداز خودرا بما بسپاریه مالیز در عوض یک‌درصد بیشتر ازهر بانکی بشما بهره‌میدهیم و علاوه برآن مورد سهام شرکت نسبت به‌پس‌اندازتان‌شمارا شریک‌میکنیم
از تسهیلات رفاهی وام‌مسکن تامیزان چهار میلیون ریال باقساط پانزده ساله بهره‌مندخواهید شد.
شرکت پس‌انداز ووام مسکن آبادان خیابان شاهپور
تلفن ۲۸۸۰۰

Petbow
زنراتورهای کامل پت بو
چرا با قطع شدن برق باید مشکلی داشته باشید ؟
چرا با قطع شدن برق باید تولیدهم قطع شود ؟
زنراتورهای دیزلی پت بو مشکل شمارا حل کرده است.
زنراتورهای دیزلی پت بو یک نیروی معتبر ودائمی
از ۱۵۰ تا ۴۰۰ کیلووات
موجود برای تحویل فوری
خدمات بعداز فروش ، سرویس ولوازم یدکی
سی.پی.کو CIPICO TRADING & INDUSTRIAL CO
تهران ـ خیابان عباس‌آباد جهارراه مهباز شماره ۲۵۸
تلفن ۸۴۳۰۳۰ ـ ۸۴۶۹۹۹ تلکس ۲۱۳۱۸۷

موکت اعلای آلمانی
بافته شده (تافتینگ)
ساده وگلدار در طرحها و رنگهای زیبا
تخت جمشید چهارراه روزولت ساختمان راسیونال شماره ۱۹۲
تلفنهای ۸۳۶۱۴۴ ـ ۸۲۵۵۴۸ فروش کلی و جزئی

وستکو WESTCO
INTERNATIONAL COLLEGE PLACEMENT SERVICE
تحصیل درآمریکا و کانادا
موسسه بین‌المللی وستکو شما را راهنمائی میکند تا بتوانید درکوتاهترین مدت ممکن وارد بهترین ومعتبرترین دبیرستانها و دانشگاههای سراسرآمریکا وکانادا شوید وعلاوه برآن مدت تحصیل خودرا کوتاهترسازید
تلفنهای ۸۵۳۵۰۴ ـ ۸۵۰۱۵۷ ـ ۲۷۳۶۵۷

هپکو HEPCO
انواع لودر ـ بولدوزر ـ بکهو
بیل هیدرولیک ـ غلطک و لوله‌گذاری
آماده تحویل
بولدوزر TD 25C
با قدرت ۳۱۰ اسب
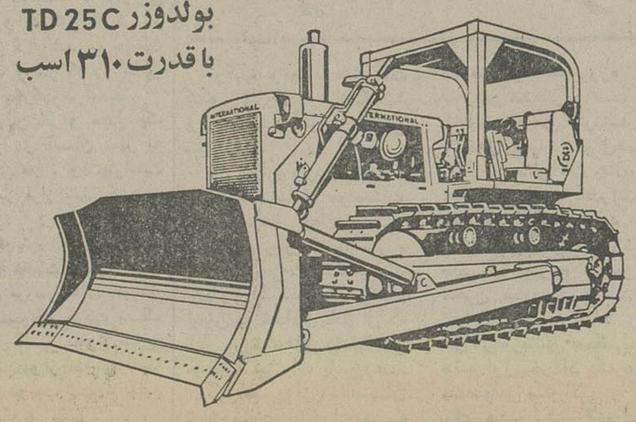
هپکو تنها سازنده ماشین‌آلات راهسازی و ساختمانی درایران
(شرکت سهامی خاص)
تهران ـ خیابان ثریا ـ چهار راه روزولت ـ شماره ۱۰ ـ تلفن ۶۹ ـ ۸۳۹۳۶۰

نبض زندگی در قلب سیکو می‌طپد
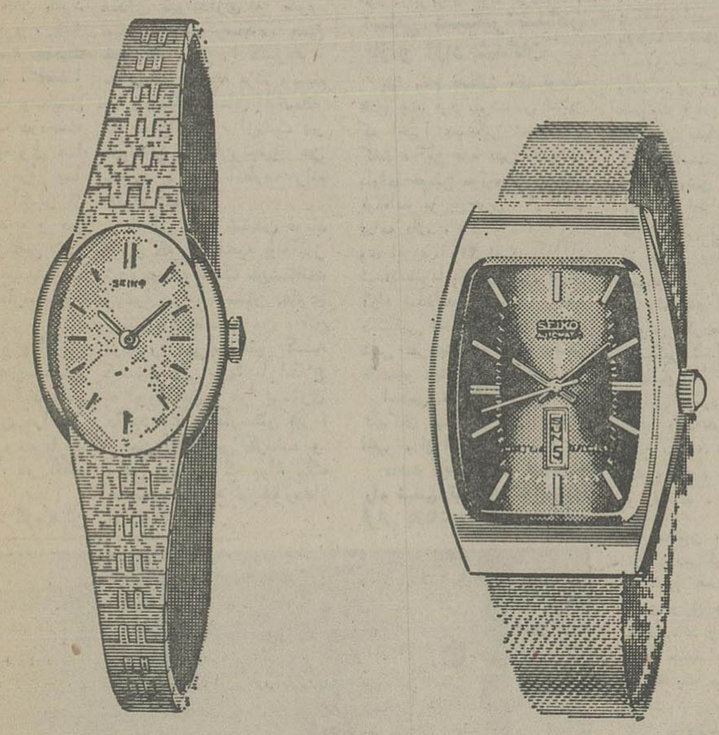
Ref. ZW893
Ref. ZW894
Ref. ZW895
Ref. ZH127
سیکو هدیه‌ای که سالها میماند
SEIKO
Quartz
روزی خواهد رسید که همه ساعتها مثل سیکو ساخته شوند
آوانگارد 1134

مسافران و جهانگردان با سلیقه و دور اندیش برای سیر و سفر و تماشای جاذبه های توریستی شهر های زیبای جهان همیشه تور های مطمئن نوروزی و تابستانی شرکت لوان تور هوائی و جت های آخرین سیستم و معتبر خطوط هوائی جهان را انتخاب میکنند

مادرید ـ پارسلون ـ مدرم	۲۰ روزه از ۲۴ اسفند	با استفاده از هتل درجه یک صبحانه و ۱۰ روز گردش در جزایر زیبای اسپانیا	۸۱۵۰ تومان
آتن ـ لندن	۱۳ روزه از ۲۶ اسفند	با استفاده از هتل درجه یک، صبحانه، گردش با کشتی در سواحل یونان و صرف ناهار و شام در بعضی از نقاط آتن	۷۷۵۰ تومان
بانکوک ـ سنگاپور ـ اوزاکا توکیو ـ سئول ـ هنگ کنگ	۲۰ روزه از ۲۷ اسفند	با استفاده از هتل درجه یک، صبحانه و گردش درشهر	۱۳۲۵۰ تومان
رم ـ پاریس نیس ـ پارسلون	۱۴ روزه از ۲۹ اسفند	با استفاده از هتل درجه یک صبحانه و گردش درشهر	۷۷۴۰ تومان
وین ـ آمستردام لندن ـ برلن	۱۴ روزه از اول فروردین	با استفاده از هتل درجه یک صبحانه و گردش درشهر	۸۷۵۰ تومان
لندن تورهوور	۱۵ روزه از اول فروردین	با استفاده از هتل درجه یک صبحانه و گردش درشهر	۷۷۵۰ تومان
پاریس ـ هانبورگ ـ لندن	۱۳ روزه از ۲ فروردین	با استفاده از هتل درجه یک صبحانه و گردش درشهر	۸۱۵۰ تومان
اسلامبول ـ رم ـ پارسلون پاریس ـ لندن	۱۶ روزه از ۲ فروردین	با استفاده از هتل درجه یک صبحانه و گردش درشهر	۸۷۴۰ تومان

دقت برای دریافت برنامه کامل تورنوروزی، اطلاعات بیشتر و رزرو جا همه روزه به نشانی میدان فردوسی
شرکت لوان تور هوائی
تلفن های ۳۷۲۰۷۷ ـ ۳۷۲۰۷۶ ـ ۳۷۲۰۷۲ ـ ۳۷۲۰۷۱ مراجعه فرمائید

تعیین هزینه سفر به عتبات عالیات

صبح پنجشنبه این هفته زائران عتبات عالیات سال آینده بطورهمزمان درسراسر کشور انتخاب میشوند .

امروز طی مراسمی در محل سازمان اوقاف و با حضور علی فرشچی معاون نخست وزیر و سرپرست سازمان اوقاف و خزانه‌دار کل حزب۲۰ نفر ازنمایندگان تام‌الاختیارسازمان‌اوقاف‌برای نظارت بر قرعه کشی اسامی زائران عتبات عالیات در شهرستان ها معرفی‌شدند.

با مذاکراتی که سازمان اوقاف با دولت عراق انجام داده است در سال آینده به سهمیه زائران عتبات عالیات (ع) سراسر کشور حدود ۲ هزار نفر افزوده میشود .

درسال جاری سهمیه یکساله زائران عتبات‌عالیات ۱۲هزار نفر بود که بدین ترتیب در سال آینده این تعداد به ۱۵ هزار نفر میرسد .

امروز همچنین گفته‌شد: مذاکرات سازمان اوقاف با دولت عراق‌برای تعیین‌میزان افزایش هزینه سفر به عتبات عالیات همچنان ادامه دارد و بزودی‌میزان این افزایش تعیین و اعلام خواهد شد.

دولت عراق برای سال آینده بخاطر احداث هتلهای جدید و بوجود آوردن تسهیلات تازه در این‌هتلها تقاضای افزایش هزینه سفر به عتبات عالیات را دارد.

افزایش هزینه سفر به عتبات عالیات پس از بررسی های کامل و در نظر گرفتن امکانات تازه‌ای‌که دولت‌عراق برای زائران بوجود آورده است و همچنین ۳ هزارریال افزایشی که بتازگی بخاطر افزایش عوارض خروج از کشور مشمول زائران عتبات عالیات شده است ، تعیین خواهد شد .

درگذشت آیت‌اله علامه

اصفهان ـ خبرنگار اطلاعات حضرت آیت‌اله حاج سید احمدهادی علامه‌فرزندارشد مرحوم آیت‌اله حاج سیدحسن علامه فانی مشهور به فاضل یزدی بعلت کهولت و کسالت درسن‌یکصد سالگی دراصفهان درگذشت .

مرحوم آیت‌اله حاج سید محمدهادی علامه قریب‌هشتاد سال از عمر خود را بترویج احکام اسلامی و اقامه نماز جماعت در اصفهان و کربلا مشغول بود.

جسد روحانی عالیقدراصفهانی با شرکت هزاران نفر از مردم و روحانیون تشییع و در تخت پولاد اصفهان به خاک سپرده شد.

میلیونها مسلمان میلاد پیامبر اکرم «ص» را جشن گرفتند

بمناسبت میلاد مسعودحضرت رسول اکرم وولادت با سعادت حضرت‌امام جعفر صادق علیه السلام از طرف دربارشاهنشاهی بعد از ظهر دیروز مجلس‌جشن باشکوهی در کاخ گلستان برگزار شد که جمعی از مقام های مملکتی نمایندگان سناو مجلس شورای ملی و گروه زیادی از طبقات مختلف مردم در آن شرکت داشتندو ازطرف وزیردربارشاهنشاهی ازحاضران در جشن پذیرائی بعمل آمد .

همچنین دیروزبمناسبت سالروز میلادبا سعادت پیامبراسلام(ص) و حضرت امام جعفر صادق(ع) ششمین پیشوای شیعیان‌جهان، مجالس جشن و سرور درسراسر ایران برگزار شد و میلیونها مسلمان زاد روز پیامبر اکرم (ص) و پیشوای مذهب جعفری را جشن گرفتند .

دیروز بمناسبت زادروز با عظمت پیامبر بزرك اسلام ورهبر راستین عالم بشریت ، در تالار جدید آستان قدس رضوی ، مراسم سلام خاص با حضور ولیان نیابت‌تولیت‌عظمی ، مقامات محلی و روحانیون برگزار شد. با وجود سردی هوا ، بدلیل بارش برف ، از روز پنجشنبه خیل زائران بسوی مشهد آغاز شد و هزاران زائر جشن‌میلاد حضرت محمد (ص) و امام‌جعفر صادق (ع) را در کنار بارگاه مطهر حضرت امام رضا (ع) برگزار کردند .

در شیراز باوجود هوای بارانی در تمام مساجد ،تکایاو بقاع متبرکه‌و حرم مطهرحضرت شاهچراغ (ع) ، زاد روز ب عظمت پیامبر بزرك اسلام و حضرت امام جعفر صادق (ع) جشن گرفته شد پریشب و دیروزحرم‌مطهرحضرت‌شاهچراغ (ع) ، مساجد ، تکایا ، خانقاه محلی‌و روحانیون برگزار شد. «ذهبیه» بطرز باشکوهی آذین یافته بود و در منزل امام‌جمعه شیراز نیز مجلس جشن با شکوهی برپا شد .

افسران و ماموران چگونگی مجروح شدن خود را تشریح کردند

از ۱۲ افسر و مامور شهربانی که درباوای‌خونین تبریز زخمی شده‌اند ، ۵ افسر و مامور دربیمارستان لشگر تبریز در ملاقات با خبرنگاران‌مطبوعات‌چگونگی زخمی شدن خود را تشریح کردند.

سرگرد مظیم اکبر کریمی ضمن‌تشریح چگونگی‌حمله‌ای که به‌مصدوم‌شدن وی‌منجر شده گفت: من، روز شنبه خونین، بدستور شهربانی‌با چند مامور بسوی انتهای خیابان فردوسی ـ مقابل مسجد قزلی (حاج میرزا یوسف‌آقا) حرکت کردم . در اینجا ، قریب ده هزار نفر اجتماع نموده، تظاهرات می کردند که من با ماموران خواستیم، آرامش رابرقرار سازیم ، و حتی آنها را به آرامش و متفرق‌شدن‌دعوت کردیم، اما آنها با دادن‌شعار های مختلف با تکه سنگ و چوبدستی و آجر بما حمله کردند.

دراین‌حمله تظاهرکنندگان یک پاره‌آجر به پیشانی من خورد که تعادل خود را از دست دادم، ودرمحاصره مهاجمین افتادم. در این‌میان مرا از ناحیه‌پشت همضروب کردند که وقتی به‌بیمارستان انتقال یافتم اعلام شد ، از ۳ ناحیه ، با چاقو زخمی شده‌ام .

سروان بهروز عبداللهی افسر شهربانی مجروح‌دیگر روزهای بلوای تبریز گفت: در بازار «صیفی» تبریز ، به اتفاق چند افسر و مامور دیگر می‌کوشیدیم که نظم و آرامش را برقرار کنیم، ولی دسته‌های مهاجمین، که‌گویا آمادگی قبلی وکامل‌داشتند، ما را مورد حمله قراردادند، و به محاصره درآوردند . ما درمحاصره تظاهرکنندگان مهاجم ، از بیم جان خود شلیک هوایی کردیم ، که برای لحظاتی چند ، جمعیت نسبتا آرام گرفتند ، اما مهاجمان که هریک وسایل برنده و تکه سنگ دردست داشتند، مجددا بسوی ما حمله‌ور شدند، و مرا با ضربات سنگ و آجر از پشت زخمی کردند ، و در حالیکه از پشت زخمی شده بودم، عده‌ای از مردم‌شریف تبریز مرا به بیمارستان انتقال دادند.

این افسر مجروح افزود وقتی که در بیمارستان بستری شدم ، بعدا دریافتم که اتومبیل پیکان مرا نیز که در خیابان فردوسی‌پارک شده بود ، در آتش سوزانده‌اند.

زلفعلی‌دانشمند، گروهبان سوم شهربانی نیز گفت : من در بازار صادقیه، تبریز ، کشیک میدادم که ناگهان دسته‌هایی از طرف بازار «دلالان» و «صادقیه» سر درآوردند ، و درحالیکه تظاهرات می‌کردند، مرا هم مورد هجوم قرار دادند و با قطعات آجر و سنگ ، از چند ناحیه بدن مضروبم کردند.

حسن قرائی استوار دوم شهربانی و مجروح دیگر آشوب خونین تبریز گفت : من در چهارراه شهناز کشیک میدادم که با صدای شکستن شیشه‌های بانک صادرات بسوی این بانک رفتم، و ناگهان دیدم که آشوبگران، مراهم سنگباران می‌کنند ، و من در جریان سنگباران زخمی شدم .

فلامعلی رضوی مامور کلانتری بخش ۶ تبریز نیز در تشریح چگونگی مصدوم شدن خود گفت : من در سه راه امین مشغول انجام وظیفه بودم که گروههایی ازمهاجمان درخلال‌تظاهرات و تخریب‌های خود ، مرا هم مورد حمله قرار داده ، مجروح ساختند.

آزادی یك زن مصدوم

خانم فاطمه احمدپور ، زن ۲۷ ساله‌ای که از جمله مصدومین آشوب خونین تبریز است ، پس ازمرخص شدن از بیمارستان به‌خانه خود که در خیابان شمس تبریزی، کوچه میرزاعلی‌آقا قرار دارد ، رفت و ماجرای تیرخوردن خود را درگفتگو با خبرنگار ما شرح داد.

وی که شوهر و دو فرزند سه‌ساله و هشت‌ساله دارد، گفت : ساعت ۵ بعداز ظهر روز شنبه ۲۹ بهمن‌ماه در حیاط مشغول لباس شستن بودم که یکدفعه ، صدای تیراندازی و سرو صدا بگوشم رسید . می خواستم ، در را کشوده ، سری به کوچه بزنم وببینم چه حادثه‌ای اتفاق افتاده‌که در همان‌لحظه ، ازپشت در گلوله‌ای به ران چپ من خورد و از آنطرف رانم خارج شد.

اهالی ، با شنیدن فریاد دردی که از ناحیه پایم‌آغاز شده بود ، بکمک من‌شتافتند و مرا در بیمارستان پهلوی بستری کردند. من ، این مردم را نمی‌شناختم که کیستند ولی آنها با اطلاع به اورژانس ، مرا یاری دادند ، در بیمارستان نیز ، از من بازجویی کردند، و وقتی فهمیدند که براثر یک حادثه‌غیرمترقبه تیرخورده‌ام آزادم کردند.

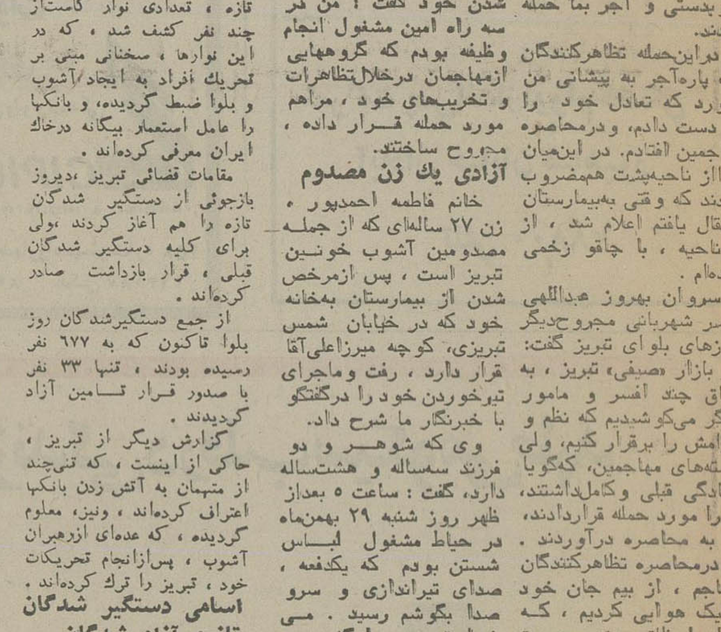

ترمیم خرابی‌هائی که آشوب‌طلبان در حوادث هفته گذشته در تبریز بوجود آوردند آغاز شده است . این‌عکس سردربه‌آتش‌کشیده شده بانک صادرات را پس از هجوم آشوب‌طلبان نشان میدهد.

جزئیات تازه از مجروح شدن بی گناهان در آشوب تبریز

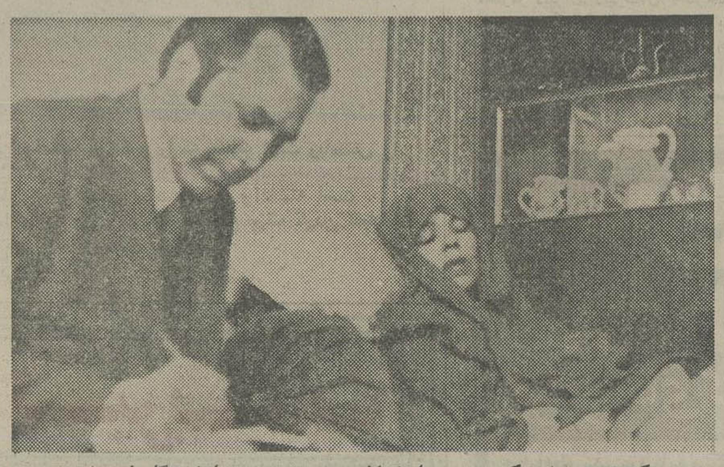

یک زن تبریزی که در حوادث اخیر مجروح شده با خبرنگارما درباره حوادث ناگوار هفته گذشته در این شهر گفتگو میکند.

بازجویی از کلیه دستگیر شدگان بلوای خونین تبریز که پیش از ظهر شنبه ۲۹ بهمن‌ماه گذشته آغاز شده بود،دیروز پایان گرفت ، و کوشش می‌شود، که حداکثر تا یکماه دیگر کیفرخواست متهمان‌صادر گردد و پرونده آنها در دادگاه های جنائی و جنحه مطرح و رسیدگی شود .

براساس اطلاعاتی که دیروز از مقامات‌قضایی کسب‌گردید، معلوم شد ، که ظرف بیست‌و چهار ساعت گذشته ، ۲۷ نفر دیگر باتهم دخالت در آشوب روز شنبه تبریز ، بازداشت گردیده‌اند ، که در بین آنها، چند تن‌از افراد سرشناس‌شهر تبریز دیده میشوند .

این افراد متهم هستند که به‌عنوان افراد محرك در واقعه تبریز که تلفات مالی وجانی و خرابی بسیار ببار آورد ، موثرو صاحب نقش بوده‌اند .

همچنین ، با بازداشت گروه تازه ، تعدادی نوار کاست‌از چند نفر کشف شد ، که در این نوارها ، سخنانی مبنی بر تحریك افراد به ایجاد آشوب و بلوا ضبط گردیده، و بانکها را عامل استعمار بیگانه درخاك ایران معرفی کرده‌اند .

مقامات قضائی تبریز ،دیروز بازجوئی از دستگیر شدگان تازه را هم آغاز کردند ،ولی برای کلیه دستگیر شدگان قبلی ، قرار بازداشت صادر کرده‌اند .

از جمع دستگیرشدگان روز بلوا تاکنون که به ۶۷۷ نفر رسیده بودند ، تنها ۳۳ نفر با صدور قرار تامین آزاد گردیدند .

گزارش دیگر از تبریز ، حاکی از اینست ، که تنی‌چند از متهمان به آتش زدن بانکها اعتراف کرده‌اند ، ونیز، معلوم گردیده ، که عده‌ای ازرهبران آشوب ، پس‌ازانجام تحریکات خود ، تبریز را ترك کرده‌اند .

اسامی دستگیر شدگان تازه‌و آزاد شدگان

یك مقام قضائی ،در توجیه نقش چند فرد سرشناس تبریز که اخیرا دستگیر شدند ؛ گفت ، این عده بهر کیفیت‌در بلوای خونین موثرو دارای‌نقش بوده‌اند و بازجوئی از آنان ادامه دارد .

وی افزود : ۳۳ نفری که‌آزاد شدند،عموما باصدور قرار تامین آزاد شده‌اند ، اما در جمع دستگیر شدگان تازه، پنج ـ شش نفر بازاری ویك دختر دانشجو دیده میشوند .

اسامی ۱۷ تن از دستگیر شدگان بیست‌و چهار ساعت اخیر ، از اینقرار است :

محمد زیرك (نوار فروش‌سه راه شمس تبریزی که باصدور قرار بازداشت ممنوع‌الملاقات

دستگیر شد)، « دستگیرعلی زیرك» (نوار فروش)، یونس محمدی،داود محمدزاده ،مصطفی محمدی، غفار رضوی، علی‌اصغر اسلامی ، قنبر نعمت‌زاد ،حبیب سلطانی ، رضا مولائی ،حمید نوری ، قدمعلی ایمانی ، مروت رحیم‌زاده،محمد علیپور ، نصرت همت‌جو ، اصغر قلی‌زاده ،پرویز پاکباز .

اسامی ۱۴ تن از مجروحین که پس از بازجویی با صدور قرار تامین آزاد شده ، و به منازل خود رفته‌اند ، بقرارزیر میباشد :

«حسن شادمان ، اسماعیل ملائی، بانو فاطمه احمد پور ، رحیم روانی، علی استادی ،اکبر رفیعی، ابراهیم‌پورغفار ،سیاوش شفیعی ، جهانگیر حاجی پور ، محمد کماندار ، قاسم فرزند عبدالله،صمد غربالچین،عبدالله دلدار و محسن اسماعیلی پور.

تشکیل مجالس و تحریك مردم

یکی از مقامات قضایی، با اظهار این مطلب که درجمع بازداشت شدگان،عده‌ای‌هستند، که از مدتها پیش از روز بلوا وارد تبریز شده و مردم رامورد تحریك قرار داده‌اند ، گفت: از این عده تعدادی نوار پر شده کاست بدست آمده ، که در آن روشن گردیده که‌چگونه مردم را تحریك کرده ، وبانك هارا عاملی برای استعمارایران از سوی بیگانگان معرفی نموده‌اند .

یك مقام که این نوار ها را گوش کرده، گفت برخی از دستگیر شدگان ، با تشکیل مجالس ، از جمله جلسات نوحه خوانی ، مردم را مورد تحریك قرار داده‌اند ، و کارگردانان این برنامه، پس از برانگیختن تحریکات ، تبریز را ترك‌کرده و رفته‌اند .

همچنین ، گفته میشود ،دو تن از دستگیر شدگان باسامی کریم همت‌پور و نصرالله آدی‌گوزل به اعترافاتی تن درداده‌اند و یک دستگیر شده بنام حمید نوری به بازپرس شعبه یک دادسرای تبریزگفته است که روز شنبه در آتش زدن ساختمان حزب رستاخیز شرکت داشت و پس ازشرکت در ایجاد آتش سوزی ، یک سماور برقی با تعدادی سینی و فنجان را به غارت برد.

وی در اعترافات خودافزود که بین راه ، از بیدستگیر شدن وسیله ماموران ،سماور را بمرودخانه «شاهی»انداخته و تنها سینی و فنجانها رابه خانه‌اش برده‌که ماموران‌موفق به کشف‌آنها از منزلش‌شده‌اند.

دستگیری‌و بازپرسی های تدریجی

گزارش دیگری که ازتبریز واصل شده ، حکایت از آن دارد که در جریان بازجویی مقامات قضایی ، تنی چند نیز به آتش زدن بانکها اعتراف کرده‌اند . و بازپرس شعبه اول دادسرای تبریز ، عده‌ای از شاهدان عینی بلوای ۲۹ بهمن را به بازپرسی احضار کرده تا مشاهدات خود را تشریح کنند .

مقامات قضائی تبریز، اظهار میدارند که بازپرسی ازمتهمان و افرادی کمینحوی درآشوب خونین تبریز دخالت داشته‌اند و بتدریج دستگیر میشوند ، مسلما مدت زمان بیشتری‌طول خواهد کشید ، و احتمالا ، این کار ، قریب یکماه بطول می‌انجامد ، اما تلاش و کوشش برانیست کهبازپرسی‌ها شبانه روزی و در سریع ترین وقت ، انجام گیرد،و مقامات قضائی پرونده ها را به دادستان تسلیم و با صدور کیفرخواست به دادگاه های جنحه و جنائی تحویل گردد.

گفتگوی تازه هیات‌ویژه با مردم

از سوی دیگر ، هیات ویژه‌ای که بسرپرستی تیمسار ارتشبد شفقت به تبریز رفته ، ظرف چهل و هشت ساعت گذشته ، ملاقات و گفتگوهای تازه‌ای با مردم تبریز انجام داد. گروه های مختلف که برای گفتگو با هیات ویژه به باشگاه افسران تبریز ، فرا- خوانده میشوند ، اطلاعات خود را از واقعه تبریز ، در اختیار اعضای هیات‌میگذارند.

طبق اظهار تیمسار شفقت سرپرست هیات ویژه ، کلیه رسیدگی های هیات بصورت محرمانه انجام میگیرد و پس از تقدیم به پیشگاه شاهنشاه در صورت لزوم ، نتایج رسیدگی‌ها منتشر خواهد شد .

چتر امنیت هوائی

آخرین ساعات دیشب از تبریز خبر رسید که در ساعت شش و ربع بعد از ظهر دیروز ، صدایی شبیه یک انفجار مهیب قسمت بزرگی از شهر تبریز را تکان داد و باعث وحشت و اضطراب گردید . بلافاصله ، ماموران انتظامی و سربازان ارتش در گوشه و کنار شهر به مراقبت پرداختند و در کوچه ها و خیابانها بحرکت درآمدند .

درپی این سر و صدا ، یک هلیکوپتر در آسمان شهر به پرواز درآمد ، و چترامنیت هوایی بر فراز شهر گشوده شد .

هلیکوپتر برای شناخت بود ،اما مقامات مسئول ،پس از انجام بررسی های خود ، اعلام کردند که حرکت یک هواپیمای گلشتی مافوق صوت و شکستن‌دیوار صوتی‌وسیله هواپیما، موجب شده تا چنین صدایی بگوش رسد .

در همین‌حال ، یکناشناس به اداره آتش نشانی تبریز اطلاع داد که در خیابان‌شهناز جوبی جنب گرمابه «مولا ـ دوست» بر اثر انفجار یک کپسول گازآتش سوزی‌بزرگی روی داده است ، بلافاصله، ماشین های آتش نشانی در محل حاضر شدند ، ولی پس از بازدید های لازم دریافتند که چنین اتفاقی رخ نداده‌است تلفن ناشناس بشماره ۵۷۷۱۶ بود و زن صاحب خانه‌ای‌که شماره تلفن به آن تعلق دارد، گفت دختر خالهام دوان دوان به منزل ما آمدو این اطلاع را با تلفن ما به ماموران داد. ماموران ، پیرامون چگونگی این ماجرا ، بررسی و تحقیق میکنند .

پایان کار تحقیق اولیه

بازپرسان شعبه‌های اول و دوم‌دادسرای تبریز و دو تن از دادیاران ناظر همراه آنان ، ساعت ۱۰ بامداد امروز ، کار تحقیق اولیه از کلیه دستگیرشدگان‌بلوای اخیر تبریزرابپایان رساندند.

امروز گروهی‌ازخانواده های تبریزی و بستگان بازداشت‌شدگان، دسته‌دسته به دادسرای تبریز می‌آمدند و سراغ بستگان خود را می‌گرفتند .

در میان این‌عده، گروهی از بستگان و اطرافیان‌عده‌ای دانش‌آموز نیز دیده میشدکه تقاضای رسیدگی فوری به کار آنها داشتند.

بازپرسان شعبه‌های اول و دوم دادسرای تبریز ، هم‌اکنون باسرعت هرچه تمامتر پرونده‌های مربوط به حوادث اخیر تبریز را تکمیل میکنند تا با صدور کیفرخواست از سوی دادستان تبریز ، پرونده تسلیم دادگاههای جنایی‌و مرتکب آشوب‌شده‌اندمسئولیت مستقیم دارند .

من میپرسم‌چطور عده‌کثیری از بازداشت شدگان باقرار جوان توانسته‌اند زیر دید استاندار و سایر مسئولان اداری تبریز مقدمات این‌واقعه را فراهم آورند و از اینهمه روی داده است ، بلافاصله، ماشین های آتش نشانی در محل حاضر شدند ، ولی پس از بازدید های لازم دریافتند که چنین اتفاقی رخ نداده‌است تلفن ناشناس بشماره ۵۷۷۱۶ بود و زن صاحب خانه‌ای‌که شماره تلفن به آن تعلق دارد، گفت دختر خالهام دوان دوان به منزل ما آمدو این اطلاع را با تلفن ما به ماموران داد. ماموران ، پیرامون چگونگی این ماجرا ، بررسی و تحقیق میکنند .

پایان کار تحقیق اولیه

بازپرسان شعبه‌های اول و دوم‌دادسرای تبریز و دو تن از دادیاران ناظر همراه آنان ، ساعت ۱۰ بامداد امروز ، کار تحقیق اولیه از کلیه دستگیرشدگان‌بلوای اخیر تبریزرابپایان رساندند.

امروز گروهی‌ازخانواده های تبریزی و بستگان بازداشت‌شدگان، دسته‌دسته به دادسرای تبریز می‌آمدند و سراغ بستگان خود را می‌گرفتند .

در میان این‌عده، گروهی از بستگان و اطرافیان‌عده‌ای دانش‌آموز نیز دیده میشدکه تقاضای رسیدگی فوری به کار آنها داشتند.

بازپرسان شعبه‌های اول و دوم دادسرای تبریز ، هم‌اکنون باسرعت هرچه تمامتر پرونده‌های مربوط به حوادث اخیر تبریز را تکمیل میکنند تا با صدور کیفرخواست از سوی دادستان تبریز ، پرونده تسلیم دادگاههای جنایی‌و مرتکب آشوب‌شده‌اندمسئولیت مستقیم دارند .

من میپرسم‌چطور عده‌کثیری از بازداشت شدگان باقرار جوان توانسته‌اند زیر دید استاندار و سایر مسئولان اداری تبریز مقدمات این‌واقعه را فراهم آورند و از اینهمه

لایحه عفو زندانیان بدولت ابلاغ شد

مجلس‌شورای ملی،امروز جلسه علنی داشت. در این جلسه که ساعت ۹ بامداد بریاست آقای مهندس عبداله ریاضی تشکیل گردید ـ پنج لایحه دولت مطرح شد و پس از بحث و بررسی به تصویب رسید.

لایحه اصلاح تبصره‌سه ماده ۴۷قانون اصلاح‌قانون تشکیل انجمن‌های شهرستان و استان پس از تصویب به سنا فرستاده شد .

لوایح اجازه‌فروش‌عرصه خانه‌ها و باغها در اراضی واقع در آبخور سد محمدرضا شاه پهلوی به کارگران کشاورزی وخوش نشینان ولایحه‌انتقال قسمتی از وظایف وزارت‌کشاورزی و عمران روستائی نیزبرای شور اول مطرح شد.

در جلسه امروز همچنین لایحه یک فوریتی عفو محکومین بمناسبت‌یکصدمین زادروز اعلیحضرت رضا شاه، از تصویب نهائی گذشت و بدولت ابلاغ شد.

بموجب این قانون ، بمناسبت یکصدمین سالگرد زادروز رضا شاه کبیرکسانی که احکام محکومیت آنها تا تاریخ لازم‌الاجرا شدن این قانون از دادگاههای دادگستری صادر و قطعی شده و در حال اجرا باشد یا حکم مذکور تا پایان سال ۲۵۳۷شاهنشاهی بحال‌اجرا درآید طبق ضوابطی مورد عفو قرار میگیرند . بموجب ماده ۳ این قانون وزارت جنگ میتواند در مورد محکومین دادگاههای نظامی که تا تاریخ لازم‌الاجراشدن این قانون بموجب احکام قطعی محکومیت حاصل نموده و حکم در حال‌اجرا باشد و یا تا پایان سال ۲۵۳۷ بحال اجرا درآید عفو تمام‌یاقسمتی ازمجازات آنان را از پیشگاه مبارک ملوکانه استدعا کند .به‌این ترتیب بزودی کمیسیونی برای بررسی وضع‌زندانیان و تطبیق آن با ضوابط قانون تشکیل خواهد شد و قبل از روز ۲۴ اسفند صدها زندانی دادگاههای نظامی و غیر نظامی مورد عفو ملوکانه قرار میگیرند و عده‌ای از آنها از تخفف استفاده کرده وعده‌ای دیگر از زندانیها آزاد میشوند.

وقایع ناگوار

جعفر حیدری (نماینده مهاباد) بعنوان‌پیش‌ازدستور طی سخنانی گفت در چند روز قبل وقایع ناگوار و ناراحت‌کننده‌ای روی دادکه باعث تاسف عموم ملت‌ایران شد . و قلوب هر ایرانی شاهدوست و میهن‌پرست‌را جریحه‌دار نمود . از این‌رو مردم شاهدوست و میهن پرست و غیور مهاباد طی مخابره تلگراف و با ارسال نامه و از طریق تلفن از من خواسته‌اند مراتب انزجار و تنفرشان را از اعمال خائنانه و اخلالگرانه و شرارت‌های مشتی اجامر و اوباش و غارتگر بی‌مذهب و عمال استعمار ، افرادی‌که مخالف‌پیشرفتهای روزافزون و ترقیات شگرف و ثبات و امنیت کشور عزیزمان‌هستند اعلام دارم و یادآور شوم ملت ایران خواستار هرچه سریع‌تر و جدی‌تر تعقیب آشوبگران و عاملان این توطئه است .

ناطق افزود : آنچه را بدست آورده‌ایم مرهون و مدیون زحمات و تلاشهای بی‌گیر و اندیشه‌های تابناک رهبر عالیقدر کشور است و ملت در راه امنیت ملی تاپای جان آماده فداکاری است .

نماینده مهاباد آنگاه ضمن تشریح اقدامات انجام شده در حوزه انتخابیه خود ، نیازمندیهای اهالی‌رابرشمرد و گفت ایجاد کانال هدایت سیل برای شهر مهابادحیاتی است و ضرورت دارد با تخصیص ده میلیون تومان، این اقدام ضروری‌بعمل‌آید.

شادباش میلاد

جعفر قاسمزاده (نماینده رودسر) ضمن شادباش‌میلاد حضرت رسول اکرم و حضرت امام جعفر صادق علیه‌السلام ، از نیازمندیهای حوزه انتخابیه خود سخن گفت و یادآور شد برای ساختن راه‌قزوین ـ کلاچای که طول آن بالغ بر ۹۰ کیلومتر است و دو سوم آن از دو طرف ساخته‌شده است، هم‌اکنون راه مذکور در دست اسفالت است فقط یک سوم راه که تقریبا از ارتفاعات میگذرد باید وسیله اداره راه باز شودو مطلعین میگویند غیراز ارتفاعات ، از کنار رودخانه هم بهترین راه میتوان ساخت . در آن صورت از اتوبان قزوین تا کنارمحور رودسر شهسوار با ۱۰۰ کیلومتر فاصله ، میتوان عبور نمود.

ناطق توجه وزارت راه را جلب کرد و گفت ساختن این راه از پدیده انقلابی و با پیشرفت زمان رستاخیز ، هماهنگ است.

رشد کشاورزی

دکتر محمد ستاری به برنامه‌های عمرانی مملکت و رشد کشاورزی اعلام شده درسالهای اخیر طی‌سخنانی گفت کمبود تولید وافزایش ضایعات ایران را به یک کشور واردکننده مواد غذائی مبدل ساخته است.

رسیدگی فوری

حاج رستم رفعتی نماینده دهلران نیز درباره وقایع تبریز صحبت کرد و با اعلام تنفر اهالی حوزه انتخابیه خود و عشایر میهن‌پرست‌و دلیر و شاهدوست ایران ، از اعمال مشتی آشوبگر و ماجراجو ،خواستاررسیدگی فوری به واقعه و اشد مجازات برای‌مسببین‌آشوب تبریز گردید.

هوای ایران و جهان

ایران :

هوای سواحل دریای خزر نیمه ابری ، هوای‌استانهای آذربایجان و نواحی غربی کشور صاف تاکمی ابری همراه‌با وزش باد ، هوای خوزستان صاف ، هوای نواحی مرکزی‌قسمتی ابری، هوای خراسان ابری در بعضی نقاط همراه با بارش‌برف و باران ، هوای جنوب شرقی کشور نیمه ابری، هوای‌تهران تاکمی ابری .

جهان

رم ابری همراه با بارندگی ، وین نیمه ابری،فرانکفورت نیمه ابری و همراه بابارندگی ، لندن ابری و مه آلود ،پاریس نیمه ابری ، مونیخ ابری همراه با بارندگی . ژنو ابری‌همراه با بارندگی . مادرید نیمه ابری ، آتن‌نیمه ابری، مسکونیمه ابری .

خبرهای کوتاه

سفر بانو فریده دیبا

سرکار علیه بانو فریده‌دیبا قبل از ظهر دیروز بمنظور دیداری ازامارات‌عربی‌متحده تهران را ترك کردند . و وارد دوبی شدند سرکار علیه بانو فریده دیبا در این سفر از چند مرکز رفاهی و آموزشی دیدن می‌نمایند و سه‌شنبه به تهران مراجعت می‌کنند .

ضیافت‌در سفارت

بمناسبت شصتمین سالروز تاسیس ارتش اتحادجماهیر شوروی‌سوسیالیستی‌ضیافت مصرانه‌ای در محل سفارت ترتیب یافت. دراین ضیافت والاحضرت شاهپور محمود رضا پهلوی و نیز عده‌ای‌از شخصیتهای ایرانی وجمعی از دیپلماتها و سفرای‌کشور های خارجی مقیم دربار شاهنشاهی با بانوانشان حضور داشتند .

جلسه هیات امناء

هیات امنای مدرسه عالی پارس به ریاست سرکار علیه بانو فریده دیبا تشکیل شد. در این جلسه ابتدا گزارش کارهای‌جاری باطلاع‌رسانده شد آنگاه پیشنهادات مربوط به گسترش سطح آموزشی دوره‌های فوق لیسانس ، تامین کادر هیات علمی و احداث بنای اختصاصی مدرسه عالی پارس مورد بررسی و تصویب قرار گرفت.

وضع راههای کشور

وزارت راه‌وترابری امروز اعلام کرد در حال حاضر بجز راه های میناب به بندر عباس و فردوس به دوهك در تربت حیدریه که براثر جاری شدن سیل و ریزش برف مسدود است رفت و آمد در بقیه راه های کشور جریان دارد .

براساس گزارش وزارت‌راه و ترابری در اکثر گردنه های کشور ریزش برف و باد و کولاک ادامه دارد .

ارتفاع برف در جاده چالوس بین ۲۰ تا ۲۵ سانتی متر،در جاده هراز بین ۵تا۱۵ سانتی متر ودر شمشک و دیزین بین ۲۵ تا ۴۰ سانتی‌متر است .

انتصاب

عباسعلی سیروس فصیحی بسمت مدیر کل ساختمان وزارت پست و تلگراف وتلفن منصوب شد .

انتخاب رئیس‌جدید کمیته ایرانی اتاق بازرگانی بین‌المللی

برای انتخاب رئیس جدید کمیته ایرانی اتاق بازرگانی بین‌المللی اعضای این اتاق روز چهارشنبه ۱۵ اسفند اجتماعی‌خواهند داشت‌تابجای آقای دکتر محسن لک رئیس فعلی ، رئیس جدیدی انتخاب کنند .

آقای لک در دسامبرگذشته بسمت نایب رئیس اتاق‌بازرگانی بین‌المللی انتخاب شد و در و در سال آینده پست ریاست اتاق بازرگانی بین‌المللی را اشغال خواهد کرد و یکسال بعد هم با سمت «رئیس‌پیشین» یکی از سه عضو ارکان‌رئیسه اتاق باقی خواهد ماند . بهمین جهت نمیتواند در طول سه سال آینده عهده‌دار ریاست کمیته ایرانی اتاق بازرگانی بین‌المللی باشد .

سمینار بیماریهای سل کودکان

سمینار بیماریهای سل کودکان با شرکت پرفسور ماندا استاد بیماریهای اطفال دانشگاه‌پاریس ساعت نه صبح فردا درموسسه طب غربی دانشگاه تهران تشکیل میشود .

این سمینار‌به‌ابتکاربرفسور مسعود عزیزی استاد بیماری های کودکان دانشگاه تهران‌و رئیس بیمارستان بهرامی و از طرف‌وزارت‌بهداری و بهزیستی برگزار میگردد .

روز پنجشنبه این سمینار‌در بیمارستان فیروزگر ادامه خواهد یافت .

انتشار اسامی قبول ـ شدگان دانشکده مکاتبه‌ای

اسامی یکهزار و نهصد نفر قبولشدگان دانشکده مکاتبه‌ای سپاهیان انقلاب‌فردا اعلام‌خواهد شد .

در این کنکور ۱۵ هزارتن از معلمان و کارکنان آموزشی که در هشت حوزه دانشگاهی برگزار شده بود شرکت کردند و از میان این عده ۱۹۰۰نفر به دانشکده مکاتبه راه‌یافتند.

خروج

دکتر مسلم بهادری‌رئیس سازمان بخش آموزشی کشور و استاد دانشگاه تهران جهت انجام یک سخنرانی در سمپوزیوم سرطان به انگلستان سفر کرد.

در مجلس به مسئولان دولتی در تبریز شدیداً حمله شد

سرتیپ حسنعلی بیات نماینده زنجان در جلسه علنی امروز مجلس با اشاره به وقایع‌تبریز طی سخنانی ضمن تشریح چگونگی اقدام آشوبگران‌گفت بنظر من دولت ها در عدم آگاهی و نارضائی جوانان‌که مرتکب آشوب‌شده‌اندمسئولیت مستقیم دارند .

من میپرسم‌چطور عده‌کثیری از آن خبردار نشود و این جوانان بتوانند مقدار کثیری گرز و چوب یک شکل آماده سازند و در ساعت معین با نقشه معین دردو روز متوالی باین کار دست بزنند .

ناطق افزود : پس وظیفه استاندار و ماموران محلی چیست ؟ آیا استاندار رافقط برای قطع نوار سه رنگ و ابراد سخنرانی و شرکت در تشریفات انتخاب میکنند ؟ یا اینکه استاندار و سایرماموری در مقابل اینهمه مقدورات و مزایای مادی و معنوی،حوزه مسئولیت هم دارند .

ناطق پرسید : چطور استاندار باتمام عواملی که در اختیار دارد اولا از عدم رضایت یک عده جوان مستحضر نشده‌و در مقام دلجوئی و رفع سوء تفاهم و توضیح ترقیات‌ایران برنیامده است ثانیا چطور از اینهمه مقدمه با خبر نشده و بموقع در آغاز تظاهرات‌جلو- گیری نکرده‌اند تا این وقایع شوم در روز روشن در منطقه حساس آذربایجان بوقوع نپیوندد .

ومقایسه ایران امروز بازان اشغال آذربایجان بجوانان برنیامده است ثانیا چطور از اینهمه مقدمه با خبر نشده و بموقع در آغاز تظاهرات‌جلو- گیری نکرده‌اند تا این وقایع شوم در روز روشن در منطقه حساس آذربایجان بوقوع نپیوندد .

سئوالات کنکور تغییر کرد

ترکیب وتعداد سئوالات کنکور ورود به دانشگاهها و موسسات آموزش عالی تغییر کرد.

داوطلبان ورود به دانشگاهها و موسسات آموزش عالی علاوه بر سئوالات زبان فارسی ، زبان خارجه، استعداد تحصیلی ـ شناخت فرهنگ ایران به تعدادی سئوال که ناظر بررشته‌های دانشگاهی میباشند نیز باید پاسخ‌دهند.

گروهی از متخصصان تست سازی مشغول تهیه سئوالات کنکور هستند . این عده امسال با اضافه شدن امتحانات اختصاصی به آزمایش همگانی و گروه بندی‌ششگانه تعدادسئوالات بیشتری باید فراهم کنند .

متخصصان همه روزه در سازمان سنجش آموزش کشور جلساتی دارند و مشغول تهیه سئوال‌هستند زیرا این سئوالات چندبرابر سئوالاتی است که‌درامتحان تخصصی داده میشود .

از میان سئوالات وتست هائی که بتدریج آماده‌و به مخزن سازمان سنجش تحویل میشود، چند روز قبل از آزمایش همگانی‌یعنی هفته اول خرداد یک هیئت مخصوص سئوالاتی را که برای هر رشته لازم است استخراج می‌کند و تکثیر میشود . در سال‌های‌گذشته فقط امتحان زبان فارسی ـ زبان انگلیسی ـ شناخت فرهنگ ملی و استعداد تحصیلی بعمل می‌آمد ولی امسال در شش گروه مواد علوم اجتماعی ـ تاریخ و جغرافی ـ ریاضی ـ ادبیات فارسی ـ عربی ـ فلسفه و منطق ـ طبیعیات ـ فزیک- شیمی ـ

تحقیق گزارشگران روزنامه اطلاعات
در باره فروش نشریات سکسی در تهران

عکس و نشریات سکسی در تهران آزادانه فروخته می‌شود!

... بله! از بین اینهمه نشریات رنگارنگ وقد ونیم قد، آنکه غریزه ونفس طلب میکند وبدست آوردنش اسان است. همانی است که آن جوان انتخاب کرده است: مجله «پلی بوی» پر از عکسهای رنگی سکسی!

درکنار فروش نشریات و بروشورهای سکسی، اخیرا اغلب کسانی که پوسترهای رنگی کوچک و بزرگ را عرضه می کنند نیز پوسترهای سکسی را آزادانه می فروشند. دراین عکس می بینید که چگونه بی پروا از این نوع پوستر عرضه شده و چگونه رهگذران ـ تنها به پوستر نوع سکسی ـ جذب شده‌اند....

ماده ۱۹ قانون مطبوعات ایران بانگرش به موادی از قانون اساسی و قانون مدنی ، انتشار «صور قبیحه» (عکس ها و نشریات سکسی) را غیر قانونی اعلام کرده است

گسترش فزاینده دکه های «فروش نشریات خارجی» که انواع نشریات سکسی نیز به جوانان عرضه میکنند از آلودگی هرچه بیشتر نسل جوان به دلمشغولی های گمراه کننده خبر میدهد.

اینروزها عده‌ای از دانش آموزان دبیرستان ها حتی در کلاسهای درس نیز دور از نگاه معلم به تماشای تصاویر گمراه کننده مجلاتی که برخلاف قانون، اما بطور آشکار بفروش میرسد سرگرم میشوند و علیرغم سخت گیریهای تصریح شده در قانون تاکنون گامی در راه کنترل و جلوگیری از عرضه و فروش آنها نشده است.

ماده ۱۹ قانون مطبوعات ایران با نگرش به موادی از قانون اساسی و قانون مدنی انتشار مقالات مضربه عفت عمومی و انتشار صور قبیحه را غیرقانونی اعلام کرده و عامل آنرا مستلزم تعقیب قانونی و مجازات دانسته است. در قانون مدنی نیز برای فروشندگان این کالاها زندان غیر قابل خرید پیش بینی گردیده. ولی چگونه است که مجریان قانون از این تجارت گمراه کننده که پریشانی جسم و روان جوانان را در بردارد چشم پوشیده اند و گامی در راه مبارزه با آن برنمیدارند؟ آیا این ماده از قانون تنها به عنوان یک «دل خوشکنک» حجمی از کتاب قانون را اشغال کرده؟ اگر لازم الاجراست چه سازمانی و چه کسانی مسئولیت اجرای آنرا بعهده دارند و سئوال اینست این بی توجهی نفوذ نشریات سکسی در میان دانش آموزان را باعث نشده است؟

هرروز دردبیرستانهای تهران چندین جلد از این مجلات سکسی بین دانش آموزان ردوبدل میشود و هر روزعده بیشتری از بچه ها به گرداب این انحراف، نزدیک تر میشوند!

متاسفانه قیمت این نشریات هم از توان خرید جوانان دورنیست (۳۵ تا ۱۵۰ تومان) اغلب دانش آموزان با خرید و مبادله آن ها اسیر وسوسه انگیزترین روابط جنسی میشوند و مدل های ارائه شده دراین مجلات بصورت معشوقه های کاغذی در میآیند و متاسفانه دیری از ذهن و خاطر جوانان دور نمیشود خرید و فروش این نشریات گمراه کننده تقریبا از ۸ سال پیش در فروشگاه هائی که نشریات خارجی میفروختند. آغاز شد و بتدریج به دکه های فروش نشریات خارجی پاباز کرد.

بیشترین خریداران مجلات سکسی را میتوان در میان نوجوانان ۱۶ تا جوانان ۲۴ ساله و بالاتر یافت دانش آموزان سالهای آخر دبیرستان سهم عمده‌ای در رواج بازار مبادله و خرید و فروش نشریات سکسی دارند و بدینگونه است که نوجوانان کم و سالتر، نه به مطالعه که به تماشای این سرگرمی گمراه کننده کنجکاو میشوند و از طریق تماس با یکدیگر در سالهای آغازین تلاش برای فراگیری دانش منحرف میشوند و در کوره راه تباهی گام برمیدارند و فکر و ذکرشان متوجه مسائل نادرست جنسی میگردد.

شیوع این ماده گمراه کننده تابدانجا رسیده که حتی در حاشیه پیاده روی خیابان های مرکزی و شمالی شهر نیز بسیار میتوان از آنها نشان جست. چندین دانش آموز دبیرستانی در پاسخ باین سئوال که مجلات را از چه منبعی دریافت کرده‌اند گفتند که از دوستان خود در کلاس های بالاتر به آنها رسیده است.

بررسی گزارش گران اطلاعات حاکی است که نوجوانان کم سن و سال کمتر به تهیه و خرید مستقیم مجلات اقدام میکنندوبعلت ترس از رسوائی یاکرونی وخجالت از فروشنده، ازمراجعه مستقیم برای خرید خودداری میکنند. اما رواج فروشنده های دوره‌گرد و دستفروش که هر چند گاه یکبار در نقطه‌ای از حاشیه خیابانهای شهر «بساط» پهن کرده جوانان را به دام خود میکشانند، مشکل ارتباطی بالا را از بین برده است.

۵ دانش آموز سال سوم نظری دبیرستان خوارزمی تهران درگفت و گو با گزارشگران ما اظهار داشتند که چند مجله سکسی را دیده و انرا بطور امانت و پایاپای با یکدیگر مبادله میکنند. همچنین ۴ دانش آموز دیگر که در مورد مطالعه و تماشای این مجلات پاسخ مثبت داده بودند، اظهار داشتند که مجلات را از دوستان خود میخرند و یا از یکدیگر قرض میگیرند و تنها یکی از آنان گفت که دومجله را از یکی از دکه های فروش مطبوعات خارجی در خیابان شاهرضا خریده است.

این جوانان در مورد نحوه نگاهداری مجلات سکسی در منزل وحشتی بخود راه نمیدهند، زیرا با جلد کردن این مجلات و قراردادن آنها در میان کتاب های درسی آنرا از دید مستقیم والدین خود پنهان نگاهمیدارند. دانش آموزانی که مورد پرسش گزارشگران ماقرار گرفتند از پاسخ مستقیم و صریح در مورد انگیزه خرید و نگاهداری و مبادله این مجلات طفره رفتند و اغلب گفتند:

«همینطوری! برای ارضاحس کنجکاوی» اما مسلم است که انگیزه تماشای تصاویر عریان مجلات سکسی بهمین حرفها ختم نمیشود روابط وسوسه انگیز که تصاویر این نشریات بوجود میآورند آثار نامطلوبی برجسم وروان جوانان بر جای میگذارد گرایش روز افزون جوانان به خرید وتماشای مجلاتی که تصاویر عریان اندام «زن» را نشان میدهد وگاه زن ومرد را در وقیح ترین شکل در کنار هم قرار میدهد، مشکلات وعوارض ناشی از فقدان آموزش مسائل جنسی در جامعه را بوضوح آشکار میسازد وبه لزوم مطالعه واقدام اساسی در این زمینه تاکید دارد. سالها است که کارشناسان ودست اندرکاران مسائل آموزشی در این زمینه بحث میکنند، ولی هنوز دستگاه آموزش وپرورش کشور گام مهمی در این راه بر نداشته است...

سکوت و پرده پوشی

حرفهای یکی از دانش آموزان دبیرستان فیروز بهرام تهران شاهد این مدعاست. او نیز انگیزه خرید وتماشای مجلات سکسی را ارضای حس کنجکاوی در تماشای نادیده ها وناشناخته ها میداند. ومیگوید: مسائل جنسی در خانواده ها با نوعی سکوت وپرده پوشی برگزار میشود، در برابر ساده ترین سئوال ها میگویند: بچه را چه باین حرفها؟! براثر همین رفتارهاست که بچه ها مشکلات وسئوالات موجود در این زمینه را با یکدیگر در میان میگذارند واغلب پاسخ سئوالهای خود را به غلط در میبابند ودر ادامه این راه است که در مسیری بس هولناک وهمیشه نادرست قرار میگیرند. عدم ممانعت وپیشگیری از اشاعه ورواج مجلات ونشریات منحرف کننده جنسی وبی تفاوتی در برابر گسترش فعالیت عاملان انتشار این میکروب مسموم کننده روز به روز عواقب ناگوارتری ببار میآورد مثلا افزایش تعداد مهاجمان جاده ها وازدیاد میزان جرائم جنسی که هر روز در صفحات حوادث روزنامه ها بچشم میآید نمایانگر رشد این عارضه اجتماعی است.

تکنیک و تحریک

نشریاتی که روابط جنسی را به بند تصویرهای رنگارنگ کشیده وبا آخرین پدیده ها وتکنیک های عکاسی وچاپ در ذهن جوانان رسوخ میدهند توسط عاملان توزیع از راههای گوناگون زمینی، هوائی وآبی (از طریق بنادر جنوبی کشور) به جامعه ها راه میابد وبا تحریک احساس های غریزی جوانان واکششهای ناسالمی در آنها بوجود میآورند که با توجه به حدود ناشی از سنتها، روابط اجتماعی وشکل آموزش عمومی، در نهادهای خانواده مدرسه و.... گرفتاریهای متعددی ببار میآورند. هم اکنون هزاران خانواده ایرانی با پی بردن به وجود نشریات گمراه کننده جنسی، در لابلای کتابهای داخل گنجه ها وزیر فرش اتاق فرزندان خود در گیر این مسئله اند.

در تهران هر روز تیراژ وفروش مجلات سکسی افزوده میشود. در حال حاضر به تقریب ۵۵ فروشگاه ومغازه وسوپر مارکت پایتخت در کار خرید وفروش این نشریات دست دارند البته دکه های فروش نشریات سکسی وفروشنده های دوره گرد را باید براین میزان افزود. هر فروشنده بطور متوسطه ۲۰ مجله در روز میفروشد مرکز صدور این نشریات کشورهای سوئد، دانمارک، انگلستان، اسپانیا، آلمان غربی، چند کشور دیگر است.وارد کنندگان وعاملان توزیع بغیر از آنکه از طریق معمول وبا استفاده از امتیازهای مطبوعاتی این نشریات را به ایران میرسانند با استفاده از کامیونها واتومبیلهای سواری که کالاهای وارداتی به کشور حمل میکنند. نشریات را از مرز عبور میدهند وبا قیمتهای گزاف به جوان ما عرضه میکنند.

چرا خسرو میرزای دوم!

عباس خلیلی ـ فروشنده دورگردی که بساط خود را در حاشیه خیابان شاهرضا جنب سینما تاج پهن کرده وهمراه با تعدادی کتاب ومجله ایرانی وخارجی، چندین جلد مجله «پلی بوی» را به فروش گذاشته، در مورد چگونگی کار خود وهمکارانش میگوید: فروش دست اول نشریات سکسی برای ما زیاد صرف نمیکند. بیشترین سود از فروش مجلاتی بدست میآید که مشتریان قبلی آنها را پس آورده وبا نصف قیمت خرید به ما میفروشند ۳۵ نوع نشریه سکسی در ایران به فروش میرسد که به تفاوت بین ۳۵ تا ۱۸۰ تومان قیمت دارند واین ۳۵ نوع از انواع نشریات مصور جداست. اکبر اسماعیلی دبیر دبیرستانها در گفتگوئی به گزارشگران اطلاعات میگوید: مبادله نشریات سکسی بین دانش آموزان یکی از گرفتاریهای بزرگ من وهمکارانم در واحدهای آموزشی شده است. خطر رواج این نشریات دانش اموزانی را که از تاثیر اینگونه مجلات بدورند. بطور جدی تهدید میکند. مسئولان امر باید هر چه زودتر در این زمینه مبارزه ای پیگیر را شروع کنند وعاملان پخش وفروش را شناخته وتحت تعقیب قانونی قرار دهند وی اضافه میکند: چرا در مجلس سنا وشورای ملی در کنار بحث در مورد سریال خسرو میرزای دوم درباره این عارضه بزرگ اجتماعی که نسل جوان ما را به گمراهی وانحطاط تهدید میکند حرفی نمیزنند واز دستگاههای مسئول مبارزه جدی با عاملان انتشار این «فساد خانمانسوز» وبرانداختن پایگاههای این تهاجم فرهنگی را خواستار نمیشوند؟

از کارشناسان بشنوید:

اکثر جامعه شناسان براین عقیده هستند که برای مبارزه با کج روی‌ها و انحرافات باید زمینه اجتماعی آنها را از میان برداشت و برای حصول به این منظور رعایت دو اصل را ضروری می دانند، اصل اول سالم ساختن محیط اجتماعی کودکان یعنی خانواده و اصل دوم سالم کردن محیط اجتماعی همگان یعنی جامعه.

تاپ تورز
بهترین راه جهانگردی
تعطیلات نوروز ۲۵۳۷ در اروپا
نوروز امسال با تاپ تورز در بهترین هتلها اقامت کنید و با بهره مندی از خدمات بهترین راهنمایان مجرب ایرانی ـ که همراه شما خواهند بود ـ تعطیلات دلپذیری داشته باشید .

لندن
۱۴ روز اقامت در هتل درجه یک " وایت هاوس " که برای ایرانیان کاملا آشناست و در مرکز شهر لندن واقع شده با سرویس مخصوص و صبحانه کامل انگلیسی .

ایفل
۱۴ روز گردش در شهر های لندن و پاریس و اقامت در هتل درجه یک و معروف " وایت هاوس " لندن و هتل دولوکس فوق مدرن " نیکو دو پاری " در حاشیه رودخانه سن و نزدیک برج ایفل با سرویس مخصوص و صبحانه کامل انگلیسی .

پالما
۱۵ روزگردش در شهر های بارسلون ـ پالما و رم و اقامت در هتل دولوکس " آوینیدا پالاس " در مرکزی ترین نقطه بارسلون و هتل دولوکس " ویکتوریا ـ فنیکس " معروفترین هتل پالما مایورکا و هتلهای درجه یک رم با سرویس مخصوص و صبحانه کامل انگلیسی .

اتریش
۱۵ روز گردش در شهرهای وین ـ برلین ـ آمستردام و لندن و اقامت در هتلهای دولوکس " هیلتون " وین و برلین و هتل دولوکس فوق مدرن " ماریوت " در مرکز آمستردام ـ که در تمام اروپا منحصر بفرد است و هتلهای دولوکس " گلاستر " ـ " گروتر " و " رویال لانکاستر " ـ " استرند " در بهترین نقاط مرکزی شهری لندن و هتل دولوکس " نوواپارک " زوریخ با سرویس مخصوص و صبحانه کامل انگلیسی .

بارسلون
۱۶ روز گردش در شهرهای رم ـ بارسلون ـ لندن ـ زوریخ و اقامت د رهتلهای درجه یک رم و هتل دولوکس" آوینیدا پالاس" بارسلون و هتلهای درجه یک " گروتر " ـ " چلسی " ـ ـ " استرند " در بهترین نقاط مرکزی شهری لندن و هتل دولوکس " نوواپارک " زوریخ با سرویس مخصوص و صبحانه کامل انگلیسی .

سه شهر
۲۱ روز گردش در شهرهای پاریس ـ نیویورک ـ لندن و اقامت در هتل دولوکس فوق مدرن " نیکو دو پاری " پاریس و هتل درجه یک " آمریکانا " در مرکز شهر نیویورک و هتل درجه یک " اینترنشنال " در بهترین نقطه مرکزی لندن با سرویس مخصوص و صبحانه کامل انگلیسی

برای دریافت برنامه کامل تورهاو رزرو جا به
آیادانا
جاده قدیم شمیران چهار راه حقوقی اول ایرج شماره ۴. تلفن ۷۵۴۸۳۰، ۷۵۶۲۰۳، ۷۵۷۹۸۹
ایرانین اکسپرس
خیابان شاهرضا اول ویلا شماره ۱۴ تلفن ۸۳۴۰۴۶-۹
اراکسپرس
خیابان ویلا شماره ۲۳ تلفن ۸۳۱۳۵۷، ۸۳۱۳۵۶، ۸۳۱۳۵۵
مهاجری وشرکاء
خیابان ویلا شماره ۵ تلفن ۸۲۴۰۷۴، ۸۳۱۰۸۱
و یا آژانس مسافرتی خودتان مراجعه فرمائید
36-AE-28

شرکت ال . اس . آی
تکنولوژی فردا را امروز به خدمت میاورد
آخرین تکنولوژی پیشرفته مخابرات را در
تلفنهای خودکار کی سیستم ایوانسو جستجو کنید
مدل B.T.104 تلفن رئیس و منشی الکترونیکی با دوخط خارج
مدل B.T.206 تا ۲ خط خارج ، و تا ۶ شماره داخلی
مدل B.T.510 تا ۵ خط خارج ، و تا ۱۰ شماره داخلی
مدل B.T.820 تا ۸ خط خارج ، و تا ۲۰ شماره داخلی
مدل B.T.1030 تا ۱۰ خط خارج ، و تا ۳۰ شماره داخلی
نماینده انحصاری شرکت ال .اس.آی . خیابان ایرانشهر شمالی خیابان آذرشهر شماره ۳۰ ساختمان ال .اس.آی . تلفن ۸۲۶۹۲۲ـ ۸۳۹۶۴۶ـ ۸۳۹۶۴۷
۸۲۳۰۰۲ـ ۸۲۳۶۴۰ عنوان تلگرافی ۱۱۱ تهران تلکس ۲۱۲۹۷۶
36-62

بتونیر سیار (مینی تراک میکسر)
ظرفیت ۲۰۰۰ هزار لیتر
با بیل هیدرولیکی جهت بارگیری
۲ دفرنسیال
با لوازم یدکی و
خدمات بعد ازفروش

نماینده انحصاری شرکت ایران مارگو
خیابان آیزنهاور شماره ۲۲۲ (بین نواب و اسکندری)
تلفن ۴ـ۹۲۱۰۸۲ متصدی فروش آقای گورانی
از تمام شهرستانها نماینده فعال پذیرفته میشود

اطلاعات
بنیانگذار: شادروان عباس مسعودی
صاحب امتیاز و مدیر: فرهاد مسعودی
سال پنجاه و دوم
محل اداره: خیابان خیام. ساختمان اطلاعات
تلکس ۲۱۲۳۳۶ ـ تلگرافی: اطلاعات. تهران. تلفن ۳۲۸۱

سخن روز

اقتصاد آموزشی!

درگوشه و کنار ایران، هرهفته چند مجلس سخنرانی تشکیل میشود و سازمانهای مختلفی مانند دانشگاهها و کلوب های دانشجویی، باشگاههاو مجامع تحقیقاتی از مدیران امور اداری و صنعتی و متخصصان و صاحبنظران دعوت میکنند تا درباره یکی از مسائل عمومی سخن بگویند. گهگاه خلاصه یی ازین سخنرانی ها در روزنامه منتشر میشود و چنین بنظر میاید که در غالب موارد، این نشستن و برخاستن و گفتن و شنیدن تشریفاتی بیش نیست و هدفی ندارد. حال آن که بسیاری از سخنرانی ها حاصل مطالعات با ارزش و حاوی نکات و نظریات قابل تأمل است و جادارد بترتیبی مورد بررسی و بهره گیری قرارگیرد.

در شماره اخیر «اطلاعات» فشرده یی از سخنرانی آقای دکتر نهاوندی رئیس دفتر مخصوص علیاحضرت شهیانو در کلوپ روتاری شمیران درج شده بود که درباره آموزش و رابطه آن با نیازها و ضرورت های دوران توسعه اقتصادی، مطالب مهمی را دربرداشت.

دکتر نهاوندی که قبلاً ریاست دانشگاه تهران را عهده دار بود، ازوونظریه زیان بخش در موضوع آموزش نام میبرد:

۱ـ نظریه مقدم داشتن سرمایه گذاری تولیدی برمصرفی و بشمار آوردن آموزش در عداد سرمایه گذاری مصرفی

۲ـ نظریه تاکید برسوادآموزی و تجهیز امکانات آموزشی درجهت نوعی تحصیلات بمنظور بالابردن رقم با سوادها و ناچیز گرفتن آموزشهای فنی و تخصصی

بگفته سخنران، پیروی از نظریه نخستین سبب شد که در کشورهای روبتوسعه مبالغ هنگفتی صرف سرمایه گذاریهای تولیدی و عمرانی شود ولی چون نیروی انسانی کاردان و کارشناسی در بین نبود تابهره برداری صحیح از این تاسیسات و بقای آن را تضمین کند، نتیجه مطلوب عاید نشد: «سرمایه گذاریهای هنگفتی که شده بودازبین رفت. کارخانه ها بهره برداری نشد. ماشین های گران قیمت که خریداری شده بود بیحاصل افتاد وامثال آن».....

نظریه فوق امروز دیگر طرفداری ندارد و کشورهایی که چنان صدماتی را تجربه کرده‌اند، عموماً برای سرمایه گذاری آموزشی دربرنامه های خوداولویت قائل میشوند

دکتر نهاوندی میگوید: «این فکر و این بینش بنظرمن یکنوع فکر و بینش استعماری است. به این خاطر که مملکتی نمیتواند کادر رهبری خودش را تقویت نکند و اصولاً فاقد کادررهبری ملی باشد... بنظر من یک سیاست آموزشی و یک سیاست تربیت نیروی انسانی دریک جامعه در حال بسط و توسعه مانند ایران باید یک سیاست هماهنگ و متعادل باشد. یعنی باید هم به آموزش ابتدائی و سواد آموزی توجه شود و هم به آموزش عالی و طبیعتاً دراین میان یک حلقه اتصال وجوددارد که حائز اهمیت زیاداست و باید به آن توجه بیشتری بشود. آموزش دبیرستانی کلاسیک و متعارف را نباید یک مرحله پایانی دوران آموزش تلقی کرد و نباید هدف این باشد که یک جوان برود و دیپلم متوسطه بگیرد...»

دکتر نهاوندی در سخنرانی خود نکات دیگر مانند کمبود تکنیسین و کارگرفنی ومدرک گرایی را مطرح میکند که از ابتلا ات و دشواریهای روز کشورماست و به اعتقاد مابابد برای رفع ور جوع وحل و فصل این مسائل باتوجه به نظریات اصولی و ابتکاراتی که در گوشه و کنار جهان آزمایش شده است، یک «طرح اصلاحی» در زمینه ترمیم سیاست آموزشی تهیه کرد.

تفسیر سیاسی روز

اگر سوریه به پیمان ورشو ملحق شود؟

نوشیروان کیهانی زاده

از انتشار گزارش روزنامه کویتی الرای العام در مورد احتمال عضویت سوریه در پیمان ورشو ۵ روز می گذرد و این گزارش هنوز مورد تکذیب قرار نگرفته است. درباره این گزارش که در آستانه دیدار حافظ اسد از شوروی از قول یک مقام مهم سوری انتشار یافت با اینکه تفسیرهای متعددی در مطبوعات غرب انتشار یافته، شوروی و سایر کشورهای عضو پیمان ورشو هنوز اظهار نظر نکرده‌اند.

در اعلامیه پایان مذاکرات برژنف و اسدهم اشاره ای به این مطلب نشده است. این اعلامیه حاوی جملاتی در محکوم کردن اقدام یکجانبه رئیس جمهوری مصر و تاکید حمایت شوروی از سوریه و لزوم وحدت عمل نیروهای ترقی‌خواه در جهان غرب است. در این اعلامیه اشاره ای به لزوم تشکیل مجدد کنفرانس ژنو برای حل مساله اعراب و اسرائیل هم نشده است!

علی رغم سکوت طرفین قضیه (سوریه و پیمان ورشو) در قبال گزارش الرای العام باید دید که پی آمدهای عضویت احتمالی سوریه در پیمان ورشو چه خواهد بود؟

اگر سوریه به پیمان ورشو ملحق شود، تحولات وسیعی در نظم کنونی جهان روی خواهد داد، از جمله دو اتحادیه بزرگ شرق و غرب نقطه برخورد خود را از اروپا و یا هر نقطه دیگر به مدیترانه شرقی منتقل خواهند کرد.

عضویت احتمالی سوریه در پیمان ورشو هرگونه راه حل صلح آمیز (از طریق مذاکره) را از میان خواهد برد، زیرا سوریه و شوروی خواهان تخلیه کامل اراضی اعراب از اشغال اسرائیل و ایجاد یک کشور فلسطینی هستند که اسرائیل با هر دوی این موارد «بطور کامل»، یعنی آنطور که سوریه و شوروی می‌خواهند موافقت نخواهند کرد.

سوریه به خود اجازه خواهد داد برای پس گرفتن «جولان از دست رفته» هر آن که قادر باشد، نیروهای اسرائیل در این منطقه را مورد حمله قرار دهد،

البته در این منازعه یک یا چند کشور دیگر عرب به کمک سوریه خواهند شتافت و اگر در این جنگ سوریه احساس ضعف کند، در این هنگام است که از پیمان ورشو استمداد خواهد کرد و در چنین اوضاع و احوالی، امریکا به دلیل تعهداتی که سپرده است اسرائیل را تنها نخواهد گذارد و ممکن است پای پاره‌ای از کشورهای عضو اتحادیه آتلانتیک شمالی نیز به میان کشانده شود در هر حال یونان که یکی از نزدیکترین کشورهای عضو این اتحادیه به منطقه زد و خورد است ممکن است دخالتی نکند و ترکیه نیز ملاحظات علائقی که در منطقه دارد و به دلیل اینکه هنوز امریکا تجدید فروش اسلحه به آن کشور را دستور نداده است، مداخله نخواهد کرد. در هر صورت برخورد امریکا و پیمان ورشو عواقب خطرناکی برای جهان خواهد داشت.

عضویت احتمالی سوریه در پیمان ورشو که تا کنون یک ماهیت اروپایی داشته است باعث خواهد شد که پای پاره‌ای دیگر از کشورها به این اتحادیه باز شود. لازم به یاد آوری است کوبا با این که تنها کشور کمونیست قاره آمریکا است و از ۵۵ سال پیش دولت ایالات متحده در خاک آن کشور یک پایگاه نظامی (گوانتانامو) دارد و با وجود دهها خطر هنوز به این اتحادیه نپیوسته است. باید توجه داشت که اساسنامه پیمان ورشو منعی برای عضویت یک کشور غیر اروپائی در این اتحادیه بوجود نیاورده است. به این ترتیب در صورت گسترش پیمان ورشو، اتحادیه آتلانتیک شمالی نیز ممکن است اعضای تازه‌ای پیدا کند و اگر هم سوریه و اسرائیل وارد جنگ نشوند جهان به دهه ۵۰ یعنی دهه تشکیل اتحادیه‌های نظامی باز خواهد گشت.

بانگاهی که به اجتماعات باصطلاح متمدن دنیا بیفکنیم می بینیم که در ایتالیا، فرانسه، المان، انگلستان و بسیاری دیگر از کشورهای صنعتی اروپا و همچنین درشهرهای بزرگ ممالک متحده آمریکای شمالی و آمریکای لاتن آدم ربائیها سرقت های مسلحانه تروریسم و دیگر اعمال ضد اجتماعی جزء برنامه روزانه آنها قرار گرفته است.

امروز درشهرزیبای (!) پاریس خانم سالخورده‌ای که برای دریافت ۱۸۰۰ فرانک مستمری خود به شعبه پست محله میرود باید دونفر گردن کلفت محافظ و نگهبان داشته باشد و ممکن است مورد حمله دزدان و کف زنان قرار بگیرد.

مادرانی که باکودکان خود بیرون میروند باید چهار چشمی عزیزان خودرا بپایند ورنه در یک چشم بهمزدن ممکن است طفل بی دفاع ربوده شود ـ شعبات بانکها همه مجهز به زنگهای اعلام خطراند و نگهبانان اسلحه بدست از باجه های پرداخت مراقبت می کنند ورنه پولهای صندوق و جان متصدیان آن درمعرض خطر اسلحه های اتوماتیک قرار می گیرد.

اگر انتقال وجوه ازمرکز به شعبات یابرعکس با انواع و اقسام احتیاط و تدبیر صورت نگیرد کامیون حامل نقدینه و حتی ترن پولدار مورد دستبرد راهزنان قرار میگیرد.

درراهروهای کلانتریهای پاریس و بیشتر شهرهای بزرگ فرانسه این اعلانات بچشم میخورند:

«درهای آپارتمانهای خودرا به قفل و زنجیر و چشم های الکترونیک مجهز کنید»

«باپول زیاد بیرون نیائید ـ مراقبت کیف دستی خانم ها باخود آنها است»

«اتومبیل خودرا برای ناشناسان نگاه ندارید و.....»

خرابکاریها و آدم ربائیها و بمب اندازیها درایتالیا بدرجات بیشتر از فرانسه است ـ المان و انگلستان هم مستثنی نیستند. ازسال ۱۹۷۶ تاامروز (۱۶ ماه) بیش از سی نفر از سرشناسان پولدار و فرماندهان صنعتی اروپا ربوده شده‌اند. در سه هفته پیش ساعت ۱۰½ صبح در یکی از مشهورترین خیابانهای پاریس ـ بارن ـ ادواردژان ـ آمپن سرمایه‌دار چهل و دوساله معروف را ربودند و تااین ساعت هنوز اثری ازاونیست جز تکه کوچکی از انگشت دست و برگ شناسنامه وی و چند سطری به خط «بارن» که آدم ربایان برای خانواده او فرستادند. تنها تقاضای وابستگان «بارن» ازپلیس فرانسه و رسانه های همگانی این بود که دخالتی نکنند شاید گمشده خودرا بسلامت از چنگال آدم خورها نجات دهند!

وقتی رئیس کمپانی فیات، رئیس کارفرمایان آلمان، و «بارن آمپن» را ربودند، وقتی دراین چندماهه اخیر چندین قتل و آدم ربایی درایتالیا رخ داد اول همه خیال می کردند مسئله جنبه سیاسی وایدئولوژی دارد ولی بزودی معلوم شد که غول پول خواهی خود نمائی میکند و بیشتر اینهمه تمرد عصیان و خشونت و رفتارهای ضد اجتماعی بمنظور بدست آوردن پول کلان بدون کار شرافتمندانه و زحمت کشی است.

چرا اینطور شده؟ چه باید کرد؟ پیش گیریهای ماچیست؟

بلائی که گریبانگیر جامعه صنعتی غرب شده معلول علل اقتصادی ـ سیاسی ـ فرهنگی ـ خانوادگی است که نمیتواند دریک فرمول بیان گردد ولی علل روشن است:

دگرگونی خانواده ها دراثر دوجنگ جهانی. ازبین رفتن نظم و نسق درخانواده و فقدان پدر سالاری ـ کثرت و تنوع فرآورده های صنعتی و بهمان نسبت بالا رفتن سطح مصرف ـ برخورد سخت افکار و عقاید و تضاد سهمگین بین آنها بدون آنکه هیچیک از طرفین بخواهند فکر طرف دیگر را درک کنند. ازادی حمل اسلحه ـ عدم تعدیل توزیع ثروت و درآمدهای سرشار برای عده ای انگشت شمار درمقابل اکثریتی تهی دست ـ ازبین رفتن مبانی مذهبی و اخلاقی و بالاخره بی اعتنایی و بی توجهی هیئت های حاکمه نسبت به این مسائل مهم.

آقای «آلن پیرفیت» وزیر دادگستری دولت جمهوری فرانسه درمصاحبه چند روز پیش تلویزیونی بمردم میگوید: «پلیس بدون همکاری و مشارکت مردم قادر به مقابله باجنایتکاران نیست ـ هرجا فرد خطرناکی را سراغ کردید به قوای تامینی اطلاع بدهید.....»

درچند هفته پیش درپاریس جمعیتی تشکیل شد بنام «جمعیت دفاع مشروع». باکمال شگفتی ریاست انجمن را یکی از قضات بلند پایه دادگستری بعهده گرفته و تاامروز بیش از چند هزارنفر عضویت انجمن مذکور را پذیرفته‌اند ـ بطور خلاصه میتوان گفت برنامه انجمن دفاع شخصی افراد درمقابل بزهکاران و عصیانگران اجتماعی است یا بعبارت دیگر اعلام ورشکستگی و ناتوانی قوای تأمین داخلی کشور.

آقای وزیر دادگستری فرانسه درمصاحبه خود با مجله کثیرالانتشار اکسپرس می گوید: نباید اجازه داد که جنایتکاران درکشور مانند ماهی دردریا آزادانه شنا کنند ـ باید متوجه بود که مقابله باجرم و جنایت مربوط به عموم است: عده زیادی خیال می کنند چون پلیس برای حفظ امنیت مردم کار می کند دیگر خود افراد وظیفه‌ای ندارند. مثل این است که چون پزشکان هستند دیگر خود شخص تکلیفی برای بهداشت خود ندارد یا چون افراد کلیسا و روحانیون دعا می کنند این فریضه مذهبی دیگر از آنها ساقط شده.... یک نفر باید خودکامل باشد. بتواند شخصا دعا کند بدون آنکه ازطبقه افراد کلیسا باشد ـ باید مراقب سلامتی خود باشد بدون آنکه پزشکی داشته باشد ـ اگر بخواهیم همه کارها را بگردن متخصصین و کارشناسان بگذاریم معنایش شانه خالی کردن اززیر بار مسئولیت است....»

بنظر من آقای «پیرفیت» خود از زیر بار مسئولیت شانه خالی می کند. گرچه این مطلب صحیح است که افراد هم باید مراقب و مواظب خود باشند ولی هرگز نمی تواند جلوی علل پیدایش جرائم را بگیرد و این وظیفه قهری دولت است که با توجه به علل عصیان و تمرد و خشونت و رفع ان علل بمنظور کاهش سطح جرائم برای مردم امنیت و ارامش تامین کند بدیهی است مردم هم شب ها بسفارش جناب وزیر درهای خانه خود را قفل کرده و بروی هر ناشناسی باز نخواهند کرد

چه باید کرد؟ ـ به علل بروز اعمال ضد اجتماعی اشاره شد ووقتی مرض تشخیص داده شد علاج آن آسان است باید بمردم امکان داد که ازادانه افکار و عقاید خود را در راه بهسازی جامعه خود بیان کنند ـ مردم را به واقعیات خارجی آشنا کرد و انان را بحساب اورد ـ باید با مردم همدرد و همدل شد نه آنکه زبان چیزی بگوید و دل چیز دیگری بخواهد.

تا چند روز دیگر انتخابات مجالس مقننه فرانسه صورت خواهد گرفت و هم اکنون مبارزه سختی بین چپ گرایان و محافظه کاران درگیر است. اگر چپ گرایان در انتخابات پیروز شوند بطور قطع سطح جرائم پائین نخواهد آمد همانطور که در ایتالیا با پیروزی حزب کمونیست اوضاع داخلی کشور وخیمتر شد ـ زیرا اگر روسای سندیکای چپ گرایان کارگران را علیه کارفرمایان می شوراند و دبیر کل حزب کمونیست موجب اعتصاب ها و اغتشاشات میشود بیشتر برای بدست آوردن قدرت بدست خود است و سیاست بازان و «ایسم جویان» دنبال هدف های شخصی هستند نه رفاه واقعی توده ـ اگر اکثریت فعلی مجددا انتخابات را ببرد، باز وضع مردم بهتر نخواهد شد چه توده مردم بازیچه خواست های حزبی شده اند. وقتی مردم روی رفاه خواهند دید که هدف اقدامات دولت ـ بهبود اوضاع خود مردم باشد. وزیر دادگستری فرانسه می گوید انکه ۱۵۰۰ میلیون فرانک (بیش از دو میلیارد تومان) ثروت جمع کرده باید مواظب و مراقب خود و بستگانش هم باشد. حرف آقای وزیر صحیح است، اما خوب است به این سئوال پاسخ داده شود چگونه در شرایط عادی شرافتمندانه یکنفر در مهلت کوتاهی چنین ثروتی را بدست می آورد و حال آنکه در مقابل آن یکنفر هزاران نفر بزحمت با کار و زحمت فراوان میتوانند سروته زندگی محقر خود را بهم آورند، چگونه دزدان و راهزنان قلم های بزرگ گرفتار باز خواست عدالت نمیشوند ولی دله دزدان اضطراری لای چرخهای ماشین عدالت خرد می شوند ـ تاریخ درس گذشته نیست بلکه آئینه آینده نگر است.

پیش گیریهای ضروری برای جامعه خودمان ـ اگر تابلوی سیاه و پلید خشونتها و جنایاتی که جهان غرب در آن دست و پا می زند تا اندازه ای ترسیم شد بدین منظور بود که بدانیم در اطراف ایران ساکت و آرام ما چه می گذرد ولی زنهار چنین نتیجه گرفته نمیشود که جریان الکاپونها ـ کارلوس ها ـ آدم ربایان و هواپیمادزدان مربوط به اروپا و امریکا است و بمارطبی پیدا نخواهد کرد.

میکروب جنایت مسری است و مانند تشعشعات اتمی خطرات رادیو اکتیویته آن زیاد است و اگر پیش گیریهای قطعی و عاجل نکنیم حتما بسراغ کشور عزیز ما نیز خواهد آمد راه جلوگیری از جنایات و عصیان و تمرددرک و فهم علت یا علل آن است که هیئت حاکمه باید در مقام چاره جویی بر آید.

سه فرض از نظر جرم شناسی و اصول علم الاجتماع ممکن است پیش آید:

۱ـ متمرد و عصیانگر از نظر ژنتیک و روانی مریض است که به ضرورت دفاع و حمایت جامعه باید روانه تیمارستان یا بیمارستان بشود (فرض نادر).

دکتر محمد شاهکار

موج وحشتناک تروریسم و آدم‌ربائی در کشورهای غرب

فرشته عدالت خواهان تقویت و تحکیم مبانی دادگستری است

۲ـ خود متمرد اساسا دارای خوی عصیانگری بوده و از نظر خود خواهی و تنبلی و شهوت مال اندوزی یا شهرت طلبی مرتکب جرم میشود (این فرض هم بسیار کم است و جانی بالفطره وجود ندارد) در صورت تحقق این فرض متمرد باید بداند که مجازات قاطع و قطعی و یکنواخت برای همه اجرا خواهد شد و از جامعه بطور موقت تا بهبودی و بهسازی کامل طرد خواهد شد و شاید هم برای ابد از جامعه طرد گردد.

۳ـ فرض سوم که از همه بیشتر واکثریت قابل توجه مجرمین را تشکیل میدهد ، این است که متمرد دردمند است و چون ملجاء و پناهی برای رفع گرفتاری و داد خواهی نمی بیند عصیانگر شده و مرتکب بلوا و اغتشاش و جرم و جنایت میشود.

در این موارد باید مرکز و ملجاء پناهی باشد که بحرفهای او رسیدگی کنند ـ دردهای او را گوش بدهند ـ افکار و عقاید او را مورد تجزیه و تحلیل قرار دهند ـ اگر فکر و نظر او ـ بر خلاف مصالح جامعه است او را با دلجوئی صادقانه براه راست هدایت کنند و بجای افکار شوم و غلطی که در سر او جای گرفته افکار صحیح قرار داده و با او بحث و مذاکره و «دیالوگ» داشته باشند که بدون شک از این راه موفقیت های فراوان بدست می آید.

اگر فرد مطمئن باشد که دستگاه منزه ـ منظم ـ مستقل ـ بی نظر ـ بی غرض و آگاهی بنام دادگستری موجود است که هیچ میزان و مقیاسی جز حق و عدالت بر ان حکمفرما نیست قطعا در مقام خرابکاری و اشوب و انقلاب وهرج و مرج بر نمی آید ـ چه فرض این است که دماغ او سالم بوده و میداند کلنگ تخریب و افساد نمیتواند خانه او را تعمیر و آباد کند.

اما با کمال تاسف باید اذعان کرد امروز افکار عمومی دادگستری را قبول ندارند و در حد امکان از آن روی گردانند حتی قضات شریف و دانا و بی نظر ما که عده انان زیاد است انقدر دلسردند که به شغل خود مباهی نبوده و تا میتوانند از ان دستگاه خارج میشوند (نگاهی به امار قضات جوان و میان سالی که در خلال همین سال که نزدیک به پایان آن هستیم از دادگستری بیرون رفتند مبین این حقیقت تلخ میباشد) دادگستری یک رکن مشروطیت ایران و ضامن بقاء رژیم ما است ـ اهمیت این قوه از خواهر خود قوه مقننه بیشتر است چه هر قدر قانون خوب وضع شود وقتی مجریان آن یعنی قضات صحیح العمل و مستقل نباشند آن قانون اثری در بهبود اوضاع نخواهد کرد.

تعمیم عدالت و تامین عدالت اجتماعی که از فرامین شاهنشاه آریامهر میباشد و بارها رهبر دلسوز و علاقمند به میهن بان اشاره فرموده اند با دادگستری قوی ـ مستقل و پرهیز کار و دانا عملی خواهد شد.

علل ضعف دادگستری ما بسیار است که در راس آن دخالت قوه حاکمه در کارهای آن ووابستگی قضات از حیث مقام و مرتبت به قوه مجریه است اگر واقعا دولت صادقانه و صمیمانه میخواهد که دادگستری تقویت شود، اگر عقیده دارد که دادگستری قوی شرط بقاء کشور است، کافی است چاره جوئی از افرادی که کاملا باین امور واقف اند و در نیکنامی وصلاحیت آنان حرفی نیست بخواهد و بگفته آنان عمل کند و بهترین این افراد در بین خود قضات هستند که در شرایط کنونی از عدلیه ای که در آن کار میکنند رنج میبرند.

به کمک فرشته عدالت بیائید. میهن عزیز و تاریخ پر افتخار ایران باین تقویت نیازمند است.

از نگاه سخاورز

سازمان آب اعلام کرد در صورت عدم کنترل جمعیت تامین آب تهران در تابستان با مشکلات روبرو میشود.....

دکتر محمود معینی عراقی

هدفهای آموزشی ما کدامست؟

آموزش و پرورش ما از هدفهای اصلی و واقعی آموزشی بسیار دور است و آنچه که بنام آموزش و پرورش کشور خوانده میشود مجموعه قواعد و مقررات پیچیده و درهمی است که حاصل کار، هرسال منحصربصدور هزاران ورقه بی ارزش بنام «دیپلم» است. باکمال تاسف دارندگان این ورقه «دیپلم» درحالیکه بهترین سالهای فراگیری و دانش اندوزی خودرا در مکانهایی که فقط نامی از مدرسه دارد، بجا گذاشته‌اند در پایان راه نه تنها از تمامی دانش و فنون دنیای جدید که چون سیل خروشانی تمام موانع و سدهای دیرین را فرو ریخته و دانش و فرهنگ بشری را زیرورو کرده است، بیگانه و مهجور میمانند بلکه از بدیهیات زبان و ادبیات سرزمین خود نیز چیزی نمیدانند. این نوجوانان و این سرمایه های ملی ما در آغاز نوجوانی متاسفانه راهی ندارند جز اینکه با کوله بارهای تهی و بضاعتی مزجات بکوبیدن درهای بسته دانشگاههای داخلی یا هجوم بفرهنگ های بیگانه بپردازند. نتیجه درهرحال یکسان است آنهاکه موفق به گشودن راهی به دانشگاههای کشور میشوند با تراژدی روزمره‌ای مواجه هستند که شاهد آن هستیم و آنهاکه میگریزند تا هرگز بازنمیگردند و یا معدوی که بازگشتند، بیگانه اند با فرهنگ ما و بی مسئولیتند درقبال سنت های ما و هویت خودشان.

راستی آموزش و پرورش ما بکجا میرود؟

آیا دست اندرکاران نمیدانند که آموزش و پرورش هرکشور ستون فقرات جامعه است و بدون آموزش و پرورش صحیح و منطقی تربیت مردان بزرگ و داشتن جامعه با فرهنگ غیرممکن و بلکه محال است؟

اگر جواب این باشد که تعداد دبستانها و دبیرستانها فلان قدر است و میزان محصلین در فلان سطح قرار دارد، هرگز جواب درستی بسئوال داده نشده زیرا طرح سئوال جنبه کیفی دارد و هرگز قصد نویسنده طرح یک مسئله کمی نیست.

من اذعان دارم که درطول تاریخ بشری هیچگاه امکانات آموزشی باندازه امروز نبوده است و همه اذعان دارند و می بینند که آنچه از پیشرفت و تمدن در دهه های اخیر نصیب نسل بشر شده آنچنان استثنائی است که همین چند دهه را میتوان با تمام تاریخ بشر معادله کرد. معادله‌ای که بازهم عقب را بسود دهه های اخیر گرایش خواهد داد. پس اگر صحبت از آموزش و پرورش است به بازده و نتیجه آن میاندیشیم و اینکه با این تعداد مدرسه و این تعداد دانش آموز درحاصل و نتیجه چه به انبان ملت و مردم ریخته‌ایم و چه مایه‌ای از فرهنگ بشری بمعنویات و مادیات جامعه ایرانی افزوده‌ایم؟

آموزش و پرورش صحیح جز برمبنای برنامه ریزی صحیح امکان ناپذیر است. دریک جامعه سالم هدفهای آموزشی مالا دراز مدت است. حاصل برنامه ریزی امروز پرنسل آینده کشور اثر خواهد گذاشت، برنامه ریزی دراز مدت آموزشی باید بر مبنای نیازهای واقعی جامعه و فرهنگ ملی و سنتی هرکشور استوار باشد و طراحان برنامه آموزشی الزاما بایستی دور از عقده ها، کوتاه بینی ها و بی خردی ها درقبال جامعه و اجتماع خود احساس مسئولیت کنند و با مسئولیت و علاقمندی برسرنوشت نسل های آتی کشور برنامه ریزی آموزشی را پایه گذاری نمایند.

بقیه در صفحه ۲۶

چهل سال قبل...

بودجه ۲۶۰۰ میلیون ریالی کشور تقدیم مجلس شد

یکساعت بظهر امروز مجلس بریاست آقای بیات نایب رئیس تشکیل گردید.

آقای جم نخست وزیر اظهار داشتند: آقای ابراهیم علم برحسب امر مبارک شاهانه بوزارت پست و تلگراف منصوب شده‌اند و اینک بمجلس شورای ملی معرفی میشوند. همچنین آقای علی اصغر حکمت که از همکاران سابق ما بوده‌اند اخیرا به امر مبارک همایونی بوزارت کشور تعیین شده‌اند و با این سمت ایشان را بمجلس شورای ملی معرفی مینمایم.

لایحه بودجه

آقای بدر وزیر دارائی گفتند: لایحه بودجه ۱۳۱۸ تقدیم میشود. اگر چه قسمتی از توضیحات مربوط بدان در مقدمه لایحه عرض شده است توضیحات بیشتری در موقع طرح لایحه عرض خواهد شد. در اینموقع فقط لازم میدانم اضافه کنم که این کسر ظاهری بودجه که ملاحظه میفرمائید موقتی و فقط مربوط به هزینه‌های فوق العاده ای است که در امسال ضرورت پیدا کرده و در مقابل آنهم محل هائی در نظر گرفته شده است. سایر هزینه‌های عادی کشور کاملا در حدود درآمد پیش بینی شده است «صحیح است»مقدمه لایحه و ماده واحده بشرح زیر خوانده شد:

مجلس شورای ملی

ماده واحده راجع به بودجه درآمد و هزینه سال ۱۳۱۸ کشور را با صورت پیوست آن پیشنهاد و ضمنا خاطر آقایان نمایندگان پارلمان را مستحضر میدارد:

۱ـ طبق ماده ۹ قانون اجازه انحصار دولتی قند و چای مصوب ۹ خرداد ۱۳۰۴ درآمد انحصار دولتی قند و چای برای ساختمان راه آهن و احتیاجات مربوط به آن تخصیص و همچنین بموجب ماده ۶ قانون اصلاح مالیات راه درآمد حاصل از مالیات راه پس از وضع مبالغی که جهت کمک به بنگاههای فرهنگ و بهداری و خیریه و شهرداریها تعیین گردیده برای ایجاد و تعمیر راه های شوسه اختصاص داده شده است.

در موقع وضع مقررات مذکور نظر این بود که وجوه حاصله از اجرای قوانین مورد بحث در حساب مخصوص نگهداری و منحصرا صرف راه آهن و راه سازی کشور شده و بمصارف دیگری نرسد. در سالهای اخیر بواسطه توسعه ساختمان راه آهن و راه سازی عملا ثابت گردیده است که درآمد ممرهای مزبور برای تامین هزینه این کار کافی نبوده و همه ساله باید علاوه بر درآمد انحصار قند و شکر و چای و مالیات راه مبالغ مهم دیگری از بودجه عمومی کشور باین مصرف برسد. با این وصف دیگر دلیلی برای نگاهداری محاسبه جداگانه جهت درآمدهای فوق که هزینه اداری زیادی را هم برای دولت ایجاب مینمود، نبوده و دولت از لحاظ کاملیت بودجه کشور مقتضی میداند تمام درآمد حق انحصار قند و شکر و چای و مالیات راه جزء درآمد عمومی کشور منظور و در مقابل تمام هزینه ساختمان راه آهن و راههای شوسه را از بودجه هزینه کشور تامین نماید.

بدیهی است مالیات های فوق تا موقعی بدین صورت باقی خواهد ماند که راه‌های اساسی بقدر کفایت در کشور ایجاد نگردیده و پس از تامین این منظور طبعا از این دو مالیات صرفنظر خواهد شد.

۲ـ چون تمام هزینه‌های اقتصادی کشور در بودجه هزینه سال ۱۳۱۸ پیش بینی و با این وصف اقتضا دارد درآمدهای اختصاصی هم که جهت این قبیل مصارف تخصیص داده شده بجمع درآمد دولت منتقل گردد علیهذا در نظر گرفته شده است وجوه حاصله از تفاوت بهای خرید و فروش گواهینامه‌های صدور که برای مصارف اقتصادی معین گردیده ضمن بودجه عمومی کشور ملحوظ شود

ارقام هزینه و در آمد

بطور خلاصه وضعیت بودجه کشور در سال ۱۳۱۸ بقرار ذیل میباشد:

جمع هزینه ۱/۹۸۷ ۱۳/۴۸ ۲/۶ ریال

جمع درآمد ۱/۹۳۰/۰۹۶/۷۰۰ ریال

تفاوت ۶۸۳/۳۸۵/۲۸۷ ریال

هر چند بودجه هزینه کشور برحسب ظاهر نسبت به بودجه درآمد در حدود ششصد و هشتاد و سه میلیون ریال فزونی پیدا کرده ولی بطوریکه در ارقام جزء بودجه ملاحظه میفرمایند هزینه‌های عادی کشور از مجموع درآمد عمومی تجاوز ننموده و اضافه نامبرده مربوط به مصارف فوق العاده‌ای است که در سال آینده برای ساختمان راه آهن و هزینه‌های اساسی دیگر کشور ضرورت پیدا کرده است.

در مقابل این اضافه معادل یکصد و چهل میلیون ریال از محل سود بازرگانی و بهای کارخانه چیت سازی بهشهر که بفروش رسیده است موجود و معادل یکصد و شصت میلیون ریال دیگر آن مربوط به هزینه‌های ارزی است. بنابر این کسر احتمالی بودجه سال ۱۳۱۸ محدود به ۳۸۳/۳۸۵/۲۸۵ ریال است که در صورت احتیاج میزان کسری از درآمدهای غیر مترقبه بازرگانی و یا از طریق وام از بانکهای داخلی یا از هر دو محل تامین خواهد شد.

امروز در تاریخ

۲۴ فوریه

۱۵۲۵ ارتش اسپانیا برای نخستین بار در تاریخ بشر در جنگ از تفنگ استفاده کرد. دراین جنگ که درایتالیا با ارتش فرانسه روی داد ۱۴ هزارتن از نظامیان فرانسه کشته شدند.

***

۱۹۰۳ دولت ایالات متحده آمریکا موفق شد در خلیج گوانتانامو واقع در کوبا اجازه نامه استفاده از محلی را جهت استقرارناوگان خود از دولت کوبا به دست آورد. این پایگاه دریائی همچنان وجود دارد و مهمترین مسئله مورد اختلاف کوبا و آمریکا است.

***

۱۹۲۰ حزب نازی با تشکیل سازمانهای خود درآلمان، اعلام موجودیت کرد.

***

۱۹۴۵ احمد پاشانخست وزیر اندکی پس از دادن اعلان جنگ به آلمان ترورشد.

***

۱۹۵۵ عراق و ترکیه یک اتحادیه نظامی تشکیل دادند.

***

۱۹۶۶ ارتش غناهنگامی که قوام نکرومه رئیس جمهوری این کشور در راه سفری به چین بود علیه اوکود تاکرد ووی را از رهبری کشور برکنار کرد.

«نقل از اطلاعات ۷ اسفند ۱۳۱۷»

واژه های جدید

درفرهنگستان ایران برای واژه های مربوط بدادگستری برابرهائی بشرح زیر برگزیده شده و بتصویب پیشگاه اعلیحضرت همایون شاهنشاهی رسیده است:

محکمه صلح: دادگاه بخش

محکمه بدایت: دادگاه شهرستان

محکمه استیناف: دادگاه استان

پارکه: دادسرا

دیوانعالی تمیز: دیوان کشور

مدعی العموم: دادستان

وکیل عمومی:: دادیار

صلح: سازش

رسیدگی بدایت: رسیدگی نخستین

رسیدگی استینافی: پژوهش

رسیدگی تمیز: فرجام

عرضحال؛ دادخواست

مستانف: پژوهش خواه

مستانف علیه: پژوهش خوانده

مستانف عنه: پژوهش خواسته

مستدعی تمیز: فرجامخواه

مستدعی علیه تمیز: فرجام خوانده

ممیز عنه: فرجام خواسته

رسیدگی تمیزی: رسیدگی فرجامی

ورقه حکمیه: دادنامه

جرم: بزه

مجرم: بزهکار

۲۵ فوریه

۱۷۷۹ واحدهای استعماری انگلیس درایندیانای آمریکا به نیروهای تحت فرماندهی ژنرال جرج کلارک تسلیم شدند و باین ترتیب متصرفات «۱۳ مهاجرنشین تازه استقلال یافته» گسترش یافت.

***

۱۷۸۱۳ استقلال ایالات متحده را برسمیت شناخت.

***

۱۹۴۸ کمونیستها در چکسلواکی کودتا کردند و زمام این کشور را بدست گرفتند.

***

۱۹۵۴ جمال عبدالناصر در مصر بعنوان نخست وزیر زمام اختیار این مملکت را بدست گرفت و در همین روز شیشکلی رئیس جمهوری سوریه براثر شورش ارتش این کشور فرار کرد.

***

۱۹۵۶ نیکیتا خروشچف «استالین» را بعنوان یک دیکتاتور اعلام کرد و اعمال وی را شدیدا محکوم ساخت و از آن پس در بیشتر کشورهای کمونیست حمله به استالین آغاز شد.

۲۶ فوریه

۱۵۳۱ یک زمین لرزه در پرتغال بیش از ۵۰ هزارتن را کشت و این کشور در اوج اکتشافات جغرافیائی و تصاحب اراضی دوردست، به ویرانه‌ای تبدیل شد.

***

۱۶۲۳ هلندیها استعمارگران انگلیسی را در اندونزی قتل عام کردند و این سرزمین را به تصرف خود درآوردند!

***

۱۸۱۵ ناپلئون بناپارت که به جزیره الب تبعید شده بود از این جزیره گریخت، وی سپس به فرانسه بازگشت و با کشورهای مخالف خود جنگید و باز هم شکست خورد.

***

۱۹۵۲ چرچیل نخست وزیر وقت انگلیس اعلام کرد این کشور دارای بمب اتمی شده است.

از امروز بفکر فردا باشید

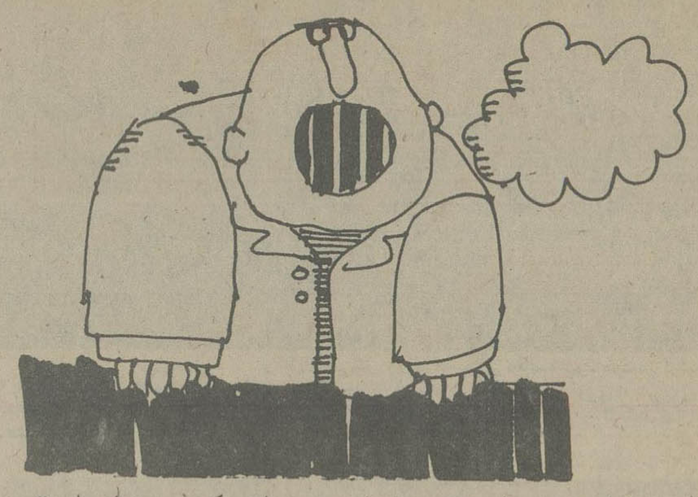

این روزها درهمه جا، روزنامه ها، رادیووتلویزیون، در سمینارها وجلسات مختلف، از آلودگی هواوخطرات ناشی از آن بحث وگفتگو میشود، بقول معروف، بازار آلودگی هوا داغ داغ است اگر درست توجه کنیم همه موسسات دولتی ودرکنار آنها شهرداری گرفتاریها وآلودگی هائی دارند، مثلا شهرداری پایتخت سخت آلوده ترافیک، پل سازی مخصوصا پل سیدخندان، اسفالت خیابانها، خانه های خارج از محدوده، همشهریان بدحساب که تا کنون عوارض نوسازی خودرا پرداخت نکرده اند، صدورجواز ساختمان، جمع آوری زباله، لباسهای شب نمای رفتگران، وصدها گرفتاری دیگر می باشد. اتاق اصناف بشدت آلوده کارهای گرانفروشی، کم فروشی، احتکار، کمیابی تخم مرغ و حبوبات، گرانی ماهی وده ها مسائل دیگر است. دانشگاهها و مدارس عالی آلوده کارهای بعضی از دانشجویان درس نخوان شیشه شکن و کمی استاد متخصص هستند، بساز بفروشها با کسادی بازار خرید آپارتمانها، گرانی زمین، کمیابی سیمان، مصالح ساختمانی واز همه مهمتر عمله وبنا روبرو شده اند، ومردم نیز گرفتار تمامی این امور. بدین ترتیب تمام موسسات ودستگاههای دولتی وملی هریک بنوعی گرفتاروآلوده مشکلاتی هستند، پس دراین میان انصاف نبود که هواآلوده نباشد وسری دربین سرها داخل نکند!

ولی راستی ۱۵ سال قبل وقتی که جمعیت پایتخت درحدود دومیلیون نفربودو تعداد اتومبیل ها از سیصدهزار تجاوز نمی کرد، اگر شهرداری تهران جلو هجوم ویورش بی رویه اهالی شهرستانها و روستاها را به پایتخت میگرفت وسعی میکرد که جمعیت تهران درهمان میزان ثابت بماند، امروز بسیاری از این مشکلات وگرفتاریها وجود نداشت وهوا هم خود را آلوده نمیکرد.

امروز نیز که جمعیت تهران به مرز چهار میلیون رسیده وتعداد اتومبیلها از یکمیلیون وسیصدهزار بیشتر شده است، اگر مسئولین امورپایتخت جلو مهاجرت مردم را از نقاط مختلف کشور بتهران بگیرند آیا در آینده مشکلاتی برمشکلات وگرفتاریهایش اضافه نمیشود؟

آیا بهتر نیست که شهرداری تهران جمعیت شهررا درهمین مرز چهارمیلیون تثبیت کندودیگر اجازه مهاجرت و سکونت برای کسی درتهران داده نشود، ووزارت کاربا شدت جلوکارگرانیکه دست از کارکشاورزی کشیده واز روستاها بتهران می آیند بگیرد وبرای تمام کسانیکه درحال حاضر کارگر ساختمانی هستند وبطور آزاد کار میکنند پروانه کارصادر کندواز این پس هیچ موسسه‌ای حق نداشته باشد کارگر بدون پروانه را به کار گمارد، وورودوساخت اتومبیلهای خارجی وداخلی محدود گردد، اتاق اصناف به هیچ کس که کسب وکار خودرا در شهرستانها رها کرده وبامید درآمد بیشتر روانه تهران شده است جواز کسب ندهد، آنوقت میتوان آمار صحیحی از جمعیت تهران بدست آوردو گرفتاریها و مشکلات را بررسی واقدام برفع آنها نمود، والا امروز که چاره گرفتاریهای چهار میلیون نفر پیش بینی میشود، دوماه بعد طرحی که تهیه شده قابل اجرا نخواهد بود، چون آنروز تعداد جمعیت تهران بیشتراز حدمورد نظرشده ومشکلات دیگری ظهور کرده است وآنموقع بازباید سمینارها و جلسات متعدد دیگری تشکیل داد واز متخصصین داخلی وخارجی چاره جوئی کرد.

حمیدطوسی

دودکش پستخانه مبارکه وزیباسازی شهر!

اخیرا شهرداری تصمیم گرفته است شهر را زیبا کند، و برنامه دوم رادیو هم در این راه به کمک شهرداری آمده است. من هر روز در مسیر خانه ـ اداره، در اتومبیل به برنامه دوم که مخلوطی از آهنگهای موزیک جاز و ایرانی واندرز های مختلف است گوش میدهم، چندی قبل که به علت ازدحام اتومبیل ها نزدیک پست خانه مجبور به توقف شدم، شنیدم خانم احسان گوینده رادیو با خانم دیگری از شنوندگان که گویا پاکستانی بود مکالمه تلفنی داشت. ظاهرا خانم خارجی داوطلب شد بود، دیوار خانه خود را نقاشی کند تا بدینوسیله به زیبا شدن شهر کمک کرده باشد. درست در همین لحظه چشمم به نمای پستخانه مبارکه افتاد که حدود سه سال قبل کارگران آنرا سائیده وشسته بودند.

چشمتان روز بد نبیند دیدم از پنجره یکی از اطاقها دودکشی که ظاهرا نو و تازه نصب شده بود سر در آورده است و از دهان گشاد آن دود غلیظی به قطر لوله، نثار نمای شسته رفته ساختمان پست میشد.

تنها این دودکش پستخانه نیست که نمای ساختمان را سیاه می کند، هر جا نگاه کنید دودکش ها حتی در ساختمانهای نوساز، سر از پنجره ها در آورده و بناها را کثیف می کنند.

آیا بهتر نیست قبل از اینکه باالتماس از این و آن بخواهند که دیوار های خشت گلی و نمای بناهای فرسوده وکهنه را نقاشی و تزئین کنند، نقشه های ساختمانهای نو را بدون آنکه از درون کانال کشی کولر و یا کانال سازی برای دودکش بخاری شده باشد، تصویب نکنند و لااقل اگر در این بناها کسی کانال کولر و روکش بخاری از روی ساختمان کشید به جریمه سنگین محکوم کنند؟ مگر وادار کردن صاحبان ساختمانهائی که در سراسر شهر ده سال است نما سازی نکرده اند ولی میلیونها تومان اجاره بها و سرقفلی دریافت کرده اند خرج زیادی دارد؟ آیا جلوگیری از نصب ناودانهای معلق، تابلو های عمودی خطرناک و سایبان های کهنه و کوتاه که بار ها عابران را دچار حادثه کرده است و در همه جای دنیا جز در شهر های بلبشو مانند تهران از نصب آن ممانعت می کنند، هزینه‌ای دارد؟ وقتی یک قهوه خانه کثیف که روزی دویست سیصد دیزی بمردم میفروشد فقط دو متر در دومتر مساحت دارد و آزادانه در پیاده رو خیابان آشپزخانه، انبار و سفره خانه خود را دائر میکند و هر روز از ده ها نقاش و دوره گرد و کارگر وبنا در پیاده رو خیابانی مانند شاهرضا که معبر خارجیان ساکن هتل های آن حدود است پذیرائی می کند، و مدام در کنار گونی زغال و سیلندر گاز شاگرد قهوه خانه به ظرف شوئی و پوست کندن پیاز و سیب زمینی مشغول است و وقتی که یک خیابان سالم و بدون دست انداز واسفالت موجدار یک متر پیاده رو یا جدول سالم یا جویهای تمیز و درخت های منظم پر شاخ و برگ وجود ندارد، چه چیزی را میخواهید با نقاشی زیباکنید؟ در فاصله از میدان ولیعهد تا چهار راه پهلوی که روزگاری با صفا و گردشگاه بود، تمام ردیف درختان پیاده رو، بتدریج از بین رفته است و مغازه داران به میل خودنهر را پوشانده و دکه جگرگی و سیب زمینی و سیرابی فروشی روی آن نصب کرده اند، شهرداری حتی در طول بیست سال یک درخت غرس نکرده است.

به همین درخت های پارک وی نگاه کنید خواهید دید که تا چند سال دیگر اثری از آن نخواهد ماند و عجب است که بزرگان قوم هر روز از این جاده میگذرند و بروی خود نمیآورند. لابد شهرداری خواهد گفت عوض آن در پیاده روی یک متری لاله زار درخت کاشته ایم. آیانباید گفت که برنامه زیبا سازی هم شوخی بی نمک دیگری است؟

فرامرز هوتن

روزی که پُلتیک آقا معلم گرفت

بعد از ۱۲ سال درس خواندن و گرفتن مدرک دیپلم، فرصتی پیش آمد تا بنشینم و فکر کنم که چرا من و افرادی مثل من و بطور کلی دیپلمه‌ها، سوادی را که بخاطرش ۱۲ سال تحصیل کرده اند، ندارند، و بالطبع با این فکر، یاد دوران اوایل تحصیلم در دبستان می افتم. کلاس سوم دبستان، طبق معمول کتاب زیر بغل بطرف مدرسه راه افتادم. آموزگاری داشتیم که مثل خودمن چندان علاقه‌ای به درس نداشت و همیشه هم در سر کلاس جدول کلمات متقاطع حل میکرد، خلاصه آنروز هم که کمی باران و برف آمده بود، سقف کلاسها مقداری خیس شده بود و یکی از کلاسهای مدرسه نیز به علت ریزش مقداری از سقفش تعطیل شده بود. آموزگار ماهم وارد کلاس شد و نگاهی به سقف کلاس کرد و سپس یکی از صندلیها را کشید وسط کلاس و یکی از بچه‌ها را هم بعنوان نگهبان دم در کلاس گذاشت تا چنانچه سروکله مدیر مدرسه پیدا شد خبرش کند، رفت بالای صندلی و با چتر خودش آنقدر به سقف خیس و ترک خورده کلاس کوبید تا مقداری از گچ و خاک نم کشیده سقف پائین ریخت و بعد از مرتب کردن سروضع خودش یکی از بچه‌ها را فرستاد پیش مدیر که این کلاس قابل استفاده نیست و برای سلامتی بچه‌ها خطرناک است و ضمنا تا آمدن مدیر مدرسه چند تا ضرب و تقسیم روی تخته سیاه نوشت که مثلا مشغول بودیم! خلاصه مدیر آمد و پولتیک آموزگارمان هم گرفت و همان ساعت ما را بمدت ۷ روز تعطیل کردند و مابا شور و شوق کتابها را زدیم زیر بغل و از مدرسه بیرون آمدیم و توی راه هم هرچه دعا و نیایش بلد بودیم نثار آموزگار خوب و مهربانمان کردیم!

در آن لحظه واقعا فکر می کردم که آموزگار ما بهترین و دلسوزترین آموزگار دنیاست و حال نمیدانم که این آموزگارمان بازهم در خدمت آموزش و پرورش هست یا نه؟ آیا بازهم بچه‌ها را خوشحال میکند یا نه؟

ولی آرزو میکنم که این شخص این مقاله را حتما خوانده باشد تا متوجه اشتباه عظیم خودش بشود، در سن ۱۰ سالگی که ما تمام اعمال و رفتار او را تقلید می کردیم و اوج ترقی خودمان را (مثل او شدن می دانستیم) بجای جمع و تفریق پایه های چه کارهائی را برایمان بنیان ساخت!

شهراد شفیعی ـ تهران

نظریات کارمندان دولت در مورد قانون استخدام

در نحوه احتساب سوابق خدمت زیر پرچم کارمندان باید تجدید نظر شود

نظریات خود را برای اصلاح لایحه نهائی قانون استخدام کشوری بوسیله ارسال نامه به روزنامه اطلاعات و یا تماس با تلفن ۳۲۸۶۲۲ از ساعت یک و ۳۰ دقیقه تا ۳ بعد از ظهر هر روز بجز روزهای پنج‌شنبه و جمعه مطرح کنید:

آقای مظفر مظفری معاون دبستان هدایت شهرستان خوی با ارسال نامه‌ای به روزنامه اطلاعات در مورد تجدید نظر در قانون استخدام کشوری قید کرده است:

قبل از اجرا و پیاده کردن قانون جدید استخدام خدمت زیر پرچم مشمولین دیپلمه ۱۸ ماه بود که با درجه افسری انجام می شد و شرایط خدمت و مسئولیت خواه در دوره ۹ ماهه آموزش و خواه در دروره ۹ ماهه خدمت در واحد ها مشکلتر از زمان فعلی بود و علیهذا دولت با وقوف به اهمیت موضوع برای خدمت زیر پرچم کارمندان رتبه نظام قائل شده بود.

ولی اکنون در مقررات اداری و استخدامی کشور بازاء هردو سال خدمت در دستگاههای دولتی یک پایه قائل شده اند، بنابراین به خدمت زیر پرچم کمتر از دو سال عملا ارج و وقعی گذاشته نمی شود و کارمندانی که چنین شرایطی دارند در واقع از پایه نظام بی بهره می مانند خیلی بجا خواهد بود که دراصلاح لایحه نهایی قانون استخدام کشوری این نقیصه را مورد تجدید نظر قرار داده و نسبت به رفع آن اقدام کنند و پیشنهاد میشود که برای دلگرمی این قبیل کارکنان دولت بخدمت نظام یک پایه جداگانه به نام پایه نظام صادر شود، به این دلیل که مدت خدمت نظام را قانون نظام وظیفه مقرر میدارد نه فرد خدمت کننده و قطعا خدمت نظام ۱۸ ماهه سابق جهت کسب مهارتهای نظامی و اجرای آنها نسبت بزمان خود کافی بوده است.

آقای جعفر ضیاء دبیر دبیرستان شهرزاد نیز در مورد تغییر ضوابط ارتقاء گروه دبیران نوشته است.

با توجه به اینکه ضوابط جدید ارتقاء گروه دبیران در بدو استخدام دبیران قدیمی و با سابقه وجود نداشته و این شرایط و معیار ها به اطلاع آنان نرسیده و آنان نیز بدون توجه به ضوابط و شرایطی که بعدا موجب کسب امتیاز قرار خواهد گرفت بدون توقع مدال و تشویق و تقدیر صادقانه سالهای متمادی به خدمت فرهنگی خود اشتغال داشته اند علیهذا اعمال ضوابط گروه ده در مورد آنان عملا عطف قانون به ماسبق و باطل است.

درخواست دبیران وزارت آموزش و پرورش لغو این ضوابط و تعیین ضابطه‌ای است که بطور منطقی سنوات خدمت دبیران درآن ملحوظ و ملاک ارتقاء باشد.

مشکل ساکنان جواد آباد کرج

شهرداری کرج در پاسخ سازمان بازرسی شاهنشاهی که شکایت ساکنان جواد آباد کرج را پیگیری کرده بود، مدعی شده است که شبکه آبرسانی جواد آباد مورد بهره برداری قرار گرفته است.

حال آنکه تا این تاریخ ادعای آقای شهردار تحقق نپذیرفته است فقدان حمام و رختشوی خانه نیز مشکل دیگر مردم جواد آباد است که تا کنون نسبت باین مهم نیز اقدامی نکرده اند.

بطور کلی این منطقه که از محلات قدیمی شهرستان کرج میباشد، از خدمات شهری و عمران بکلی بی بهره مانده است و مردم نمیدانند گناهشان چیست که باید چنین مورد بی مهری مسئولان قرار گیرند.

هفتهزار نفر ساکنان این منطقه مصرا از شهردار شهرشان و از سایر مسئولان میخواهند ضمن باز دید از محل و تائید کمبودها نسبت به رفع نقائص موجود اقدام کنند.

نعمت اله صدیقی ـ شعبانعلی جمشیدی ـ حاج عزیز اله غلامرضائی ـ اسمعیل ترکاشوند

سئوالهای عجیب و غریب اورژانس

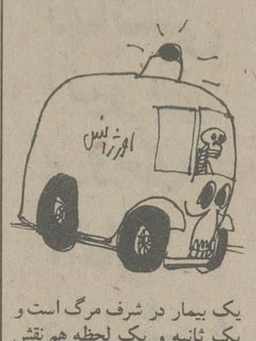

چندی قبل حال یکی از اقوام نزدیکم بشدت دگرگون شد، از آنجا که هر گونه تاخیر در رساندن کمک به بیمار عواقب وخیمی در پی داشت، بی درنگ با مرکز اورژانس تهران تماس گرفتیم،

مسئول مربوطه بجای آنکه با گرفتن آدرس و مشخصات بیمار اقدامات لازم را در جهت اعزام تکنیسین های اورژانس بعمل آورد، شروع کرد به پرسیدن اصول دین که: آیا بیمار شما بیمه است؟

وضع مالی بیمار چگونه است؟.

... ایا می تواند مخارج مربوطه را بپردازد و.... خلاصه با وجودیکه مرکز اورژانس در فاصله بسیار نزدیکی از خانه بیمار قرار دارد، مامورین اورژانس بعد از گذشت دقایق طولانی(نزدیک به نیمساعت) در محل حضور یافتند، اما حتی یک چراغ دستی و یا یک دستگاه کوچک شوک الکتریکی همراه نداشتند و هیچ کاری برای نجات بیمار از دست آنها ساخته نبود و بیمار در برابر چشمان ما جان داد.

در اینجا این سئوال پیش می‌آید که هنگام در خواست کمک از مرکز اورژانس چرا مسئولان امر با سئوالات بی مورد و غیر ضروری با جان انسانها بازی می کنند، و چرا هنگامیکه یک بیمار در شرف مرگ است و یک ثانیه و یک لحظه هم نقش مهمی در زندگی او دارد، کسانی که در مرکز اورژانس خدمت می کنند، بجای آنکه در راه نجات جان یک انسان از چنگال مرگ بشتابند می‌خواهند به هر نحو که شده مسئولیت انجام کار را از خود سلب نمایند؟

عباس قدیریان

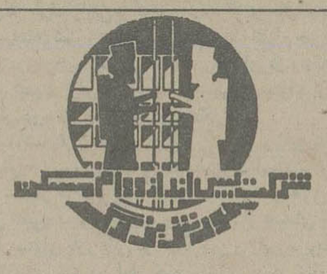

دعوت عام از وام خواهان

بدینوسیله از کلیه وام خواهانی که تا قبل از شانزدهم تیرماه سال جاری دراین شرکت حساب پس انداز وام خواه افتتاح نموده اند دعوت میشود که صرفنظر از هر مبلغی که در حساب خود موجودی دارند حداکثر تا پایان اسفندماه جاری برای دریافت وام خرید یا تکمیل مسکن (برای یک واحد تا چهارمیلیون ریال و برای بیشتر ازیک واحد تا شش میلیون ریال) به اداره اعتبارات این شرکت واقع در خیابان کریم خان زند بین سپهبدزاهدی و ایرانشهر شماره ۸۲ مراجعه فرمایند.

شرکت پس انداز و وام مسکن کورش بزرگ
آ ـ ۴۳۵۷۸

اطلاعیه

گروه تورهای ایران

G-۱۹۱-۳۶

به همسفران نوروز ۲۵۳۷

بمنظور آشنائی همسفران با همدیگر و معرفی مدیر تور آنها ، روابط عمومی گروه تورهای ایران با توجه به‌جدول‌زیر جلسه معارفه‌ای در بال روم هتل اینترکنتینتال ترتیب داده و از همسفران ارجمند تقاضادارد درجلسه تعیین شده حضور یافته تا ضمن آشنائی ،کیف مسافرتی اهدائی گروه تورهای ایران‌را نیز دریافت نمایند .

روز یکشنبه ۲۱ اسفند ساعت ۳۰ ـ ۵ بعد از ظهر جلسه معارفه همسفران تورهای ـ دور اروپا ـ بهشت زرین ـ دور مدیترانه ـ شهرهای زرین ـ مراکز مد اروپا ـ تفریحات اروپا ، اروپای کوچک و تور لندن .

روز جمعه ۱۹ اسفند ساعت ۳۰ ـ ۱۰ صبح جلسه‌معارفه‌برای همسفران‌تورهای‌آتن (چارتر شماره یک ، چارتر شماره ۲ و چارتر شماره ۳)

روز جمعه ۱۹ اسفند ساعت ۳۰ ـ ۵ بعد از ظهر جلسه معارفه‌برای همسفران تورهای دنیای جدید ـ آمریکن‌سان‌شاین ـ آمریکای‌جنوبی ـ صدف‌نقره‌ای ـ مارکوپولوی کوچک و مارکوپولوی بزرگ و کیپلینگ

همچنین باطلاع میرساند در بعضی از تورها تعداد کمی ،جاباقی مانده است که فقط تا ۱۵ اسفند ماه از داوطلبان ثبت نام بعمل خواهد آمد و پس از آن تاریخ ، ثبت نام مطلقا " امکان نخواهد داشت .

روابط عمومی گروه تورهای ایران با خوشوقتی به اطلاع همسفران تور مارکوپولوی بزرگ که عازم بانکوک ـ سنگاپور ـ توکیو ـ و هنگ کنگ میباشند ، میرساند .چون درتعیین بهای تور مارکوپولوی بزرگ تعداد مسافران با توجه به " حداقل ۶ نفر " مبلغ ۱۵۶۴۰ تومان محاسبه و تعیین شده بود و اینک که تعدادمسافران‌به" حداقل بیشتر از ۲۰ نفر " رسیده بهای‌جدیدمبلغ ۱۳۶۵۰ تومان تعیین شده که‌تفاوت قیمت مبلغ دو رقم ، ـ/۱۹۹۰ تومان میباشد . لذا از همسفران این تور خواهشمند است برای دریافت مبلغ فوق الذکر به آژانسی که تور خود را در آن رزرو نموده‌اند مراجعه فرمایند .

گروه تورهای ایران سفرخوشی را برای شما آرزو میکند.

با خرید چکهای مسافرتی از بانک تجارتی ایران وهلند خرید خود را در سفر آسانتر کنید

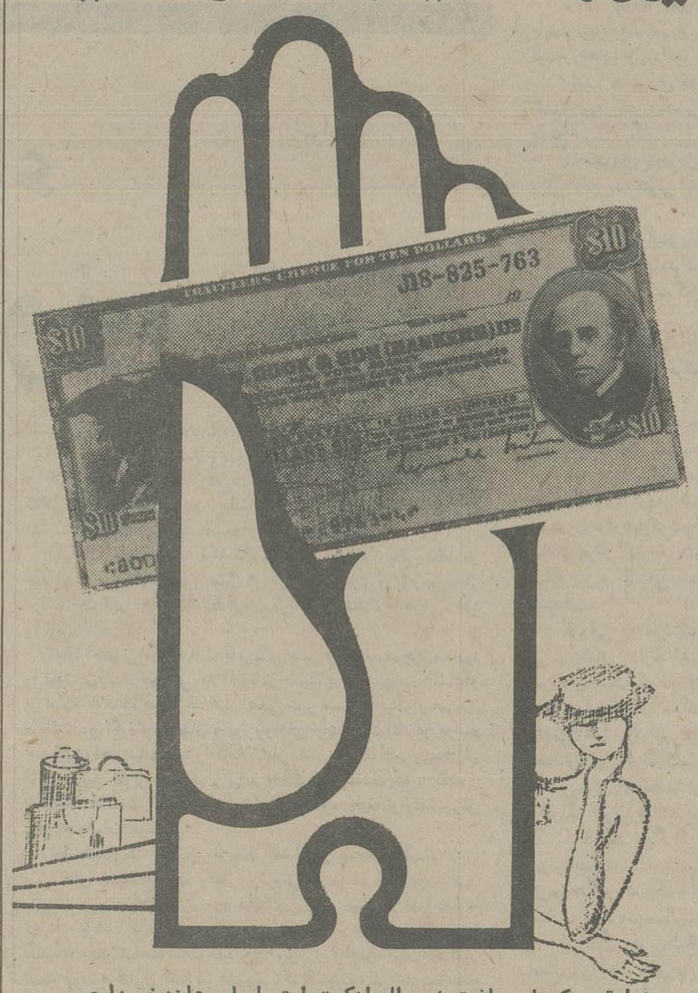

شماوقتی‌چک‌های‌مسافرتی‌خودراازبانک تجارتی ایران‌وهلندخریداری میکنیدمابه شمایک بروشورراهنمای مسافرتی هدیه می کنیم .
راهنمای مسافرتی بانک تجارتی ایران وهلنداطلاعات مربوط و لازم به کشور های گوناگون رادراختیارشماقرار می دهد .
مهم نیست که شمابه کدام گوشه دنیاسفرمی کنیدبه هرکجاکه میروید خیالتان راحت باشد زیرا چک های مسافرتی شما که ازبانک تجارتی ایران وهلند خریداری شده درهمه جای دنیاخرج شدنی است .
به‌هرمبلغ و به هرارزکه خواسته باشیدچک های مسافرتی شمادراسرع وقت وفوری به شما تحویل داده می شود .

بانک شما
بانک تجارتی ایران وهلند
MERCANTILE BANK OF IRAN AND HOLLAND

AMERICAN EXPRESS Travel Service Representative

تورهای نوروزی "نت" آمریکن اکسپرس

	مسیر تور		تاریخ حرکت	قیمت بریال
۱	رم ـ پاریس ـ لندن	(۱۴روزه)	۲۸اسفند	۸۲۰۰۰/ـ
۲	رم ـ پاریس ـ لندن	(۱۵روزه)	۲۵اسفند	۸۴۰۰۰/ـ
۳	لندن ـ پاریس ـ رم	(۱۶روزه)	۲۶اسفند	۸۶۰۰۰/ـ
۴	لندن ـ پاریس ـ مادرید ـ رم	(۱۸روزه)	۲۵اسفند	۹۴۵۰۰/ـ
۵	کپنهاک ـ استکهلم ـ اسلو ـ پاریس	(۱۸روزه)	۲۵اسفند	۹۸۰۰۰/ـ
۶	تورسافاری در کنیا	(۱۷روزه)	۲۳اسفند	۱۱۳۰۰۰/ـ
۷	بانکوک ـ توکیو ـ کیوتو ـ هنگ‌کنگ	(۱۴روزه)	۲۸اسفند	۱۳۳۰۰۰/ـ
۸	نیویورک ـ واشنگتن ـ لس‌آنجلس ـ لاس‌وگاس ـ سانفرانسیسکو ـ لندن	(۲۱روزه)	۲۱اسفند	۱۴۹۵۰۰/ـ

اقامت در هتلهای‌درجه‌یک و دو لوکس باصبحانه و گردش برای‌کسب اطلاع بیشتر و ذخیره‌جا بانمایندگی آمریکن اکسپرس .

ثبت نام تا تاریخ ۱۰ اسفند ماه میباشد

شرکت سیاحت خاورنزدیک

خیابان تخت‌جمشید شماره۱۳۰تلفن ۵ ـ ۸۹۲۱۶۱و ۵ ـ ۸۹۳۱۲۱
خیابان حافظ شماره ۵۶۲ تلفن ۸۹۹۱۹۹و ۸۹۹۰۲۷مراجعه نمائید .

حرفهایی از آنسوی سیم

مشکلات خود را با اطلاعات در میان بگذارید

باستثنای بعدازظهر پنجشنبه‌ها و روزهای تعطیل
تلفن ۳۲۸۴۳۱ از ساعت ۸/۳۰ صبح تا ۴ بعد از ظهر در اختیار شماست

علی کاوه:

کنار خیابان امیریه از چهار راه پهلوی به جنوب، به شهادت تابلوهای موجود از ساعت ۲۰ به بعد توقف آزاد است. بنده‌ی از همه جا بی خبر باعتبار این تابلوها درست سر ساعت ۲۰ اتومبیل زهوار در رفته ام را کنار یکی از تابلو متوقف کردم تا در مطب پزشک چاره ساز دردم باشم. نیم ساعت بعد که مراجعت کردم، شیشه اتومبیلم مزین به برگ جریمه ۵۰۰ ریالی شده بود و در متن برگ جریمه ساعت وقوع جرم! را (۲۰) قید کرده بودند. بنده کمترین با هر جان کندنی باشد، این پول زورکی را میپردازم اما ناچارم از آن مامور وظیفه شناس سئوال کنم که جریمه برای هشدار است، یا دسته برگ های جریمه دست نخورده مانده بود؟!

حسین کریمی:

در خیابان تخت جمشید شرقی بعد از چهار راه بهار، بین کوچه آفتاب و کوچه جهان خانه متروکه و مخروبه‌ای است که بر شمالی آن کوچه مهتاب و بر جنوبی آن خیابان تخت جمشید و مساحت آن در حدود دو هزار متر است. این مخروبه علاوه بر اینکه زباله دانی شده و سلامت مردم را تهدید می کند، مرکز اوباش و معتادین نیز هست، نظر مسئولان شهرداری و شهربانی کشور را بموضوع جلب میکنم.

رسول محمدی:

چه خوب بود در کنار کوشش هائی که در زمینه مسائل مربوط به آلودگی محیط زیست میشود و رسانه های گروهی بخصوص روزنامه اطلاعات در اینمورد تلاش گسترده ای را آغاز کرده است، به مسئله مهمتر، یعنی مبارزه با سرو صدا اهم اهمیت میدادند برای نمونه یاد آور میشوم که از حدود یک ماه پیش ساکنان ده متری رضا شاه کبیر منشعب از ۲۰ متری ولیعهد هر روز ساعت ۵/۳۰ صبح باید شنوای صدای بوق گوشخراش و مداوم مینی بوس شماره ۷۹۲۸۸ تهران باشند، که گویا باین طریق همکارش را صدا میکند،

علی اکبر شعبانی:

در خیابان سلیمانیه از سالها پیش یکدستگاه تلفن عمومی بشماره ۴۰ نصب بود که شش ماه پیش بعلت یک حادثه رانندگی کیوسک تلفن در هم کوبیده شد. در نتیجه از طرف شرکت مخابرات یکدستگاه کیوسک تازه نصب کردند که این کیوسک فاقد شیشه است و کف هم ندارد به رئیس مرکز تلفن ناحیه مراجعه کرده ایم میگوید همین است که هست. بروید شکایت کنید!

راننده گرامی:

چنانچه اتومبیل شما به علت نقص فنی متوقف گردید خودرورا به قسمت شانه خاکی جاده و یا پارکینگهای موجود منتقل فرمائید.

از: اسوشیتدپرس

قرارداد بازرگانی چند میلیارد دلاری چین-ژاپن

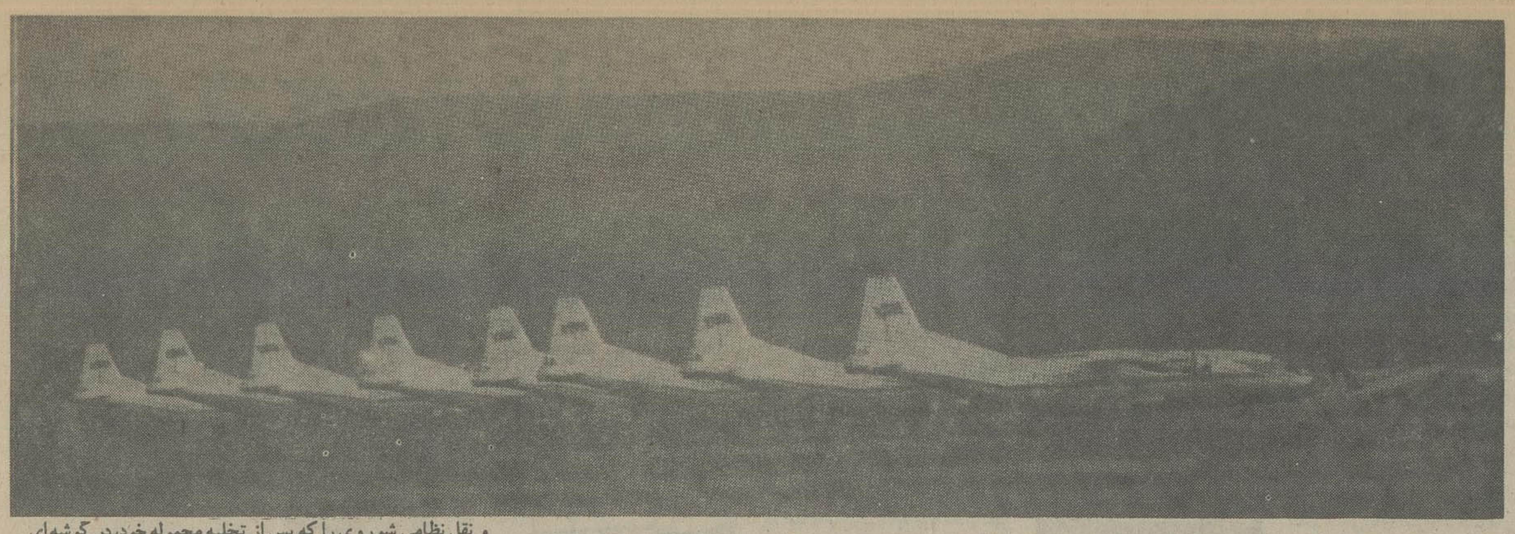

شوروی روزانه از طریق سه پل هوائی و همچنین از طریق یک پل دریائی برای اتیوپی اسلحه و مهمات می فرستد. هشت هواپیمائی که، در عکس دیده می شود در یک بامداد از پایگاههای شوروی واقع در خاک ان کشور به ادیس ابابا اسلحه حمل کرده اند. این عکس چند روز پیش بطور مخفی از گوشه‌ای از فرودگاه آدیس آبابا گرفته شده است. عکس، هشت هواپیمای غول پیکر حمل و نقل نظامی شوروی را که پس از تخلیه محموله خود، در گوشه‌ای از فرودگاه پارک شده‌اند تا پس از بنزین گیری به شوروی باز گردند و روز بعد با محموله جدید به اتیوپی پرواز کنند نشان می دهد.

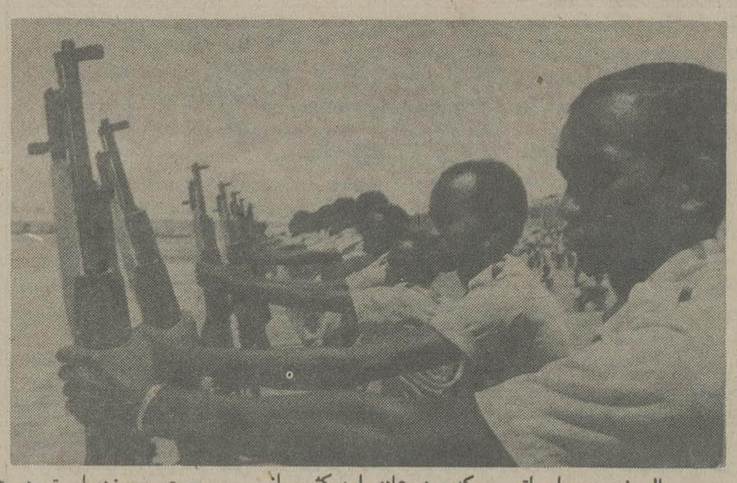

سومالی نیز در برابر اتیوپی که مردم عادی این کشور از کوچک و بزرگ و زن مرد برای جنگ دیدن آماده می کند، دست به بسیج عمومی زده است. در عکس سمت راست جمعی از میلیشیاهای سومالی و در عکس سمت چپ دسته ای از میلیشیاهای اتیوپی که گفته می شود عده انها به چند صد هزار تن می رسد دیده می شوند. میلیشیا همان نیروهای پایداری ملی است.

از خبرگزاری فرانس پرس

تعرض نهائی اتیوپی بزودی آغاز می شود

گزارشهائیکه از آدیس آبابا رسیده است حکایت از آن دارد که پس از یک آرامش کوتاه، ارتش اتیوپی خود را برای تعرض نهائی به باقیمانده پایگاههای سومالی در اوگادن آماده می کند. نیروهای اتیوپی اینک در نزدیکی شهر استراتژیک جی جی ـ کامستقر شده‌اند. در دو هفته گذشته، پس از پیشروی اولیه نیروهای اتیوپی، به تصمیم ستاد ارتش این کشور نیروهای اتیوپی از ادامه حمله دست کشیدند تا واحدهای تازه نفس به جبهه برسند. دراین دو هفته فقط نیروی هوائی اتیوپی و توپخانه این کشور فعالیت داشت. گفته می شود که فرماندهی ارتش اتیوپی چند هنگ زرهی مرکب از تانکهای ت ـ ۶۲ ساخت شوروی که اخیرا دریافت داشته است روانه جبهه کرده است و تعرض تازه احتمالا ظرف این هفته یا هفته آینده آغاز می شود و خونین ترین صحنه زد و خوردهای اینده حومه «جی جی کا» خواهد بود که یک جلگه مناسب برای عملیات تانک است. چنانچه این شهرازدست سومالیائیها خارج شود میدان برای پیشروی نیروهای اتیوپی باز خواهد شد. جی جی کا تا مرز اصلی سومالی فاصله‌ای ندارد ولی رهبران اتیوپی قول داده‌اند که به مرز اصلی سومالی تجاوز نکنند.

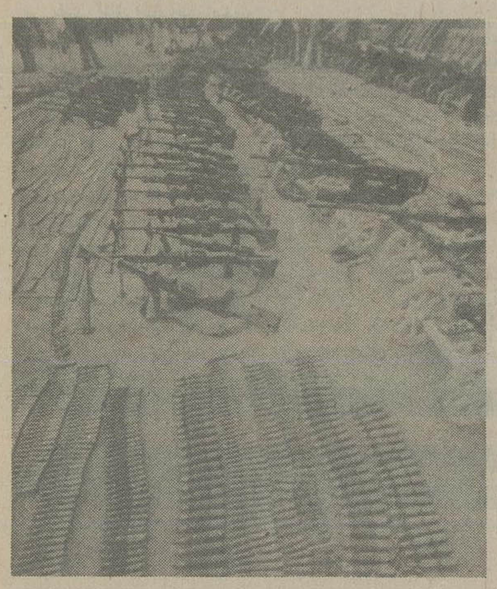

نیروهای اتیوپی در هر نقطه‌ای در اوگادن که از سومالیائیها پس می گیرند، نمایشگاهی از سلاحهائی که به غنیمت گرفته‌اند تشکیل میدهند. عکس، یک نمایشگاه اسلحه را که نیروهای اتیوپی از سومالیائیها به غنیمت گرفته‌اند در شهر «حرار» نشان می دهد.

ـ معامله بازرگانی بسیار بزرگی که با حجم میلیاردها دلار و در سطح خصوصی بین «ابرمردان» تجارت خارجی ژاپن و کشور چین انجام گرفته است فزونی استحکام پیوندهایی را که دو کشور با یکدیگر دارند از هر دو جنبه اقتصادی و سیاسی نوید میدهد.

چینی‌ها این معامله را به چشم پیروزی جدیدی بر رقیب مسلکی‌شان اتحاد شوروی نگاه میکنند در حالیکه برای بازرگانان ژاپنی این معامله بدست آوردن یک امتیاز تازه در نبرد مالا مال از رقابتشان علیه کنترل کنندگان عمده منافع بازرگانی رقیب خستگی ناپذیر خودشان ـ ایالات متحده امریکا را معنی میدهد.

معامله‌ای که از آن صحبت میکنیم در اصل حاصل ابتکارهایی است که سالها قبل بوسیله چوئن لای نخست وزیر فقید چین ـ در روزهای زمامداری وی و حتی پیش از آنکه چین و ژاپن با یکدیگر روابط دیپلماتیک برقرار کنند، بکار بسته شده است.

چین و ژاپن با یکدیگر در ۱۹۷۲ روابط عادی در سطح دیپلماسی برقرار کردند ولی حصول پیشرفتهایی که باید راه عقد معامله تازه را هموار میکرد باز هم چندین سال برای مذاکره کنندگان هردو طرف وقت گرفت. سرانجام بعد از مذاکرات کشافی که تقریبا در تمام یک سال گذشته اوقات هیئتهای گفتگو کننده چین و ژاپن را صرف چانه زدنهای دشوار و کشدار با یکدیگر کرد. قرار دادی که بعنوان چارچوب داد و ستد کذایی مورد قبول قرار گرفت در ۱۶ فوریه سال جاری به امضاء رسید.

قرار دادی که اکنون بسته شده بازرگانی دو جانبه‌ای را پیش بینی میکند که ارزش مبادلات دو کشور را ظرف ۸ سال آینده به ۲۰ میلیارد دلار خواهد رساند. اگر این رقم را به ارزش سرجمع کالاهای دیگری که در پوشش شمول قرار داد جدید قرار نگرفته‌اند، علاوه کنیم ـ یعنی مبادلاتی را که چین و ژاپن بصورت خرید و فروش اقلامی از قبیل منسوجات و مواد غذائی و کودهای شیمیائی و ماشین آلات و غیره از یکدیگر وارد و یا بیکدیگر صادر خواهند کرد نیز به اوریم حجم کلی داد و ستدهای بازرگانی دو کشور در ۸ سال اینده احتمالا به چیزی در حدود ۴۰ میلیارد دلار افزایش پیدا خواهد کرد.

مفهوم مهمی که بطور ضمنی در بطن تمام این ترتیبات وجود دارد عبارت از حضور ژاپنی‌ها در نقطه اغاز حرکت بزرگ توسعه صنعتی در کشور چین است حرکتی که قرار است چین را تا قبل از پایان یافتن قرن حاضر به یکی از قدرتهای متجدد صنعتی تبدیل کند. برای دست یافتن به این هدف منبعی که ظاهرا به هیچ وجه آزمندانه هم نیست، طراحان برنامه های توسعه اقتصادی در چین نیاز به معجونی از متفاوت ترین انواع تجهیزات و کار خانه های «مادر» از قبیل مجتمع های ذوب آهن ودسترسی به منابعی، مطمئن برای تحصیل مستمر مهارتها و تخصص و خبرگی های فنی دارند، معامله‌ای که مقامات دو کشور قرار دادش را امضاء کرده‌اند به ژاپن فرصت خواهد داد تا با برداشتن قدمی بزرگ خودرا به میعاد گاهی که اجابت نیازهای حیاتی توسعه صنعتی چین از آنجا آغاز خواهد شد نزدیک کند. دو کارخانه عظیم فولاد سازی که هریک ظرفیت سالانه‌ای در حدود ۶ میلیون تن خواهد داشت جزء کالاهای سرمایه‌ای بی شماری هستند که خریدشان از ژاپن در قرار داد ۸ ساله پیش بینی شده است.

پس از طردودگرگون ساختن سیاست دروازه های بسته که جناح ریشه گرایان تحت رهبری دارودسته منفور «چهارنفران» تا قبل از تصفیه شدن در ۱۹۷۶ آن را تواما تعلیم میداد و در عمل رهبری میکرد. رهبران میانه رو چین اکنون فعالانه در بازارهای بین المللی دست اندرکار خرید کردن کالاهای سرمایه‌ای و تجهیزات صنعتی پیشرفته‌ای هستند که کشورشان به آن بقدر احتیاجی که مردم چین به «نان شب» دارند نیازمند است.

آ بهای کالاها و خدماتی را که طبق مفاد قرار داد ۸ ساله از ژاپن خریداري خواهد شد تا ۵ سال اول به طلای سیاه یعنی نفت خام و ذغال سنگ پرداخت خواهند کرد در قرار داد پیش بینی شده است که ژاپن ۴۷/۱ میلیون تن نفت خام ـ و بین ۵/۱ تا ۵/۳ میلیون تن ذغال سنگ مخصوص و بین ۳/۳ تا ۳/۹ میلیون تن ذغال سنگ از نوعی که برای گرم کردن دیگهای بخار مصرف میشود از چین دریافت خواهد نمود.

رهبران چین با قرار دادن امضای خود در پای اسناد معامله بازرگانی غول آسای ۸ ساله با ژاپن دست کم بصورتی که خودشان به قضایا نگاه میکنند ضربتی تازه برخصم مسلکی دیرینشان ـ اتحاد شوروی وارد کرده‌اند. شوروی از سالها پیش بدون آنکه موفقیتی برایش حاصل شود، در تلاش بوده است تا با توکیو قرار دادی ببندد که اجازه دهد تا ژاپنی‌ها ـ و یا امریکائیان و ژاپنی‌ها مشترکا ـ روسیه را در بهره برداری از منابع پهناور نفت و گاز سیبری یاری دهند. صاحبان صنایع و مقامات مسئول بازرگانی خارجی ژاپن به اغوای دور نمای وسوسه کننده‌ای که دست یافتن به ۲۵ میلیون تن نفت خام سیبری را در هر سال به ژاپنی‌ها وعده میداد تا مدتی خودشان نیز خودشان نیز خوش بینی های مفرطی ابراز میکردند که شوروی را به پیروزی نهایی تلاش هایش برای بهره برداری از منابع نفت و گاز سیبری امیدوار میکرد. با اینحال مذاکراتی که بین روسها و ژاپنی‌ها انجام میگرفت رفته رفته بیش از حد بدرازا کشید و در مرحله نهایی نیز حاصلی جز ناکامی برای شوروی ببار نیاورد. شکست مذاکرات شوروی و ژاپن تا حدودی معلول بدگمانی ـ و آنگاه مخالفتهای عریانی بود که پکن با اعطای وام و تسهیلات اعتباری از طرف ژاپنی‌ها گوشزد کردند که در حالیکه یک میلیون نفر از سپاهیان شوروی در امتداد سرحدات ناآرام چین و شوروی در خاور دور روسیه مستقر شده‌اند بوجود آوردن راه آهنی با چنان گستره و اهمیت برای شورویها در سیبری نمیتواند از نظر دولت چین عملی دوستانه از ناحیه ژاپن، تلقی شود.

امضاء شدن قرار داد بازرگانی بزرگ چین و ژاپن به این ترتیب صرف نظر از پیروزی مهمی که بصورت ایجاد نوعی انصراف ضمانت شده از طرف ژاپنی‌ها برای ایفا کردن هر نقشی در احداث «راه آهن نفتی» سیبری نصیب چین میکند از جنبه‌ای که مطلقا به توسعه فرصتهای بازرگانی دو جانبه چین و ژاپن مربوط میشود نیز فتحی تازه در نبرد بی امان چین و شوروی در تمام جبهه های سیاسی ـ اقتصادی ـ مسلکی حتی فرهنگی ـ نصیب پکن کرده است.

در اینحال ژاپنی‌ها نیز به سهم خویش سرمایه گزاران امریکایی را بابربادرفتن امیدهای شیرینی که هنگام فکر کردن به چشم انداز نوید دهنده بازار پهناور چین در سر میپروراندند به دادن امتیازی بسیار قابل ملاحظه به حریفان ژاپنی محکوم کرده‌اند. میتوان این عقیده را باور کرد که ادامه اهمال امریکا از تبدیل شناسایی محدود کنونی چین به یک شناسایی تمام عیار دیپلماتیک و اکراهی که واشنگتن هنوز هم برای گسیختن بقایای پیوند هایش با رژیم «فرمز» (چین ملی) نشان میدهد تاثیری آنکار نکردنی در رجحانی که پکن برای معامله کردن با ژاپن قایل شده در تصمیم گیریهای رهبران چین القا کرده است.

بسیاری از ناظران عقیده دارند که اگر چینی‌ها واقعا حرکت نهایی را در مسیر تبدیل کردن کشورشان به یک قدرت مدرن صنعتی آغاز کنند. کارهایی که برای رسیدن به این مقصود انجام خواهد گرفت چنان تنوع و دامنه‌ای خواهد داشت که برای بوجود آوردن فرصتهای سرمایه گزاری و تجارت در ژاپن ـ آمریکا ـ ممالک صنعتی پیشرفته اروپای باختری و بسیاری دیگر از کشورها کفایت خواهد کرد، اما آنچه که در همین زمان تردیدی برای هیچکس ایجاد نمیکند این است که بهرحال ژاپن قبل از تمام کشورهای دیگر بدرون دایره‌ای که فرصتهای دسترسی به منافع عظیم بازرگانی با چین در محدوده آن قرار گرفته نفوذ کرده است. امریکا و دیگران ـ گویا محکومند که برای بدست آوردن فرصتهای نفوذ خودشان در بازار چین هنوز تا مدتی صبر کنند.

از: الحوادث

صیدا، منشاء حوادث خونین لبنان

شراره زد و خوردهای مجدد لبنان از شهر «صیدا» شروع شد. حال به بینیم اعتصابی که روز جمعه دو هفته قبل در شهر صیدا حادث شد و زنگ خطری برای حوادث بعدی جنوب لبنان بشمار آمد چگونه صورت گرفت؟ عده‌ای گفتند حوادث صیدا گلوله جنگی مجدد است که در لبنان بوقوع خواهد پیوست و راهی برای فرار از آن وجود ندارد. ناظران سیاسی انتظار شروع حوادث لبنان را از شهر «صور» داشتند ولی بر خلاف انتظار آنان این حوادث از «صیدا» شروع شد.

گسانیکه تصور میکنند آتش بلوادر شهر صیدا خاموش شده است، سخت در اشتباه هستند. زیرا اجرای تصمیماتی که برای آرام کردن مردم صیدا بویژه شهر قدیمی آن اتخاذ شده است بسیار مشکل میباشد. علت هم کاملا روشن است زیرا صیدا بصورت زرادخانه کامل سلاحهای فلسطینیها در آمده و دفاتر همه سازمانهای فدائیان فلسطین در آن تمرکز یافته است.

آنچه در «صیدا» صورت گرفت شبیه شعله کوچک آتشی است که همه چوبهای خشک را میسوزاند. یکی از سازمانهای «رد» تصمیم گرفت، دفتری برای خود در بخش قدیمی شهر تاسیس نماید ولی سازمان دیگری که سازمان اولی از آن منشعب شده بود در برابر این تصمیم مقاومت کرد و در نتیجه زد و خوردی میان اعضای دو سازمان صورت گرفت و ظرف کمتر از یکساعت سازمانهای مختلف در این نبرد شرکت جستند. که طی آن از انواع مختلف سلاحها استفاده کردند و در نتیجه چندین مغازه که مورد تهاجم گروههای مسلح قرار گرفته بود، ویران شد.

ساکنان بخش جدید شهر از فاجعه‌ای که بر سر ساکنان بخش قدیمی وارد آمده بود آگاه شدند و همه باهم یکصدا گشته و تمام شهر دست به اعتصابی پیش بینی نشده زد. و همه مردم در تظاهرات وسیعی شرکت جستند و وسعت این تظاهرات باعث شد تا ثروتمندان صیدا به اروپا و امریکا مهاجرت کنند. و افراد طبقه متوسط هم نزد بستگان و دوستان خویش در کشورهای عربی رفتند. و نزد آنها اطمینان و امنیت و کاریافتند و فقط در این میان افراد طبقه فقیر در بخش قدیمی صیدا باقی ماندند.

صیدا نقش دو جانبه دارد زیرا این شهر در درجه نخست پایتخت جنوب لبنان میباشد و در عین حال پایتخت موجودیت فلسطین در لبنان است.

فلسطینی‌ها نیاز مبرمی به این شهر دارند زیرا هر ملتی حتی اگر اواره باشد برای آسایش و درمان و کار کردن نیاز به یک شهر دارد.

روابط میان مردم صیدا و آوارگان فلسطینی تا زمانیکه انقلاب فلسطین به این شهر وارد نشده بود بسیار عالی بود ولی با ورود این انقلاب مقادیر زیادی سلاح بدست فلسطینی‌ها افتاد. و موقعی که در اثر جنگ داخلی لبنان قدرت و حاکمیت دولت لبنان سقوط کرد تعادل در شهر صیدا بهم ریخت و اوضاع و احوال برای برخورد میان ساکنان اصلی و فلسطینیهای مسلح فراهم شد.

نیاز مردم صیدا به اینکه شهرشان برای خودشان باقی بماند در چند مورد جلوه کرد. بطور مثال در مراسم عزاداری و عروسی و هر مراسم اجتماعی دیگر شبه تظاهراتی برپا میداشتند تا موجودیت خود را ثابت کنند.

آنها احساس میکردند که با برپائی چنین مراسمی موجودیت خود را ثابت میکنند. حوادثی که اخیرا در صیدا بوقوع پیوست نشانگر ان است که مردم صیدا صاحبان اصلی شهر هستند و دیگران میهمان میباشند. و اگر ثروتمندان و بورژواهای صیدا میتوانند در مراسم اجتماعی، احساسات خود را کاملا نشان دهند. طبقات فقیر و بیکاران قادر بچنین کاری نیستند. زیرا بر خلاف ثروتمندان که با گفته و سخنی احساسات خود را بیان میدارند افراد این طبقه از راه شورش بیان احساسات میکنند.

فلسطینی‌ها از این رویداد کاملا در شگفت شدند، زیرا بورژواهای صیدا با آنها رفتاری نرم‌تر از رفتار فقرا داشتند و بازرگانان و صاحبان مزارع و ملاکان ان شهر بیش از فقرا به آنها نزدیک بودند. در حالیکه این فرق هیچگونه تعجبی ندارد، زیرا کسیکه میتواند احساسات خود را بطور آرام و لطیف بیان کند قادر است خود را کنترل کند. در صورتی که کسیکه میتواند احساسات خود را از راه شدت عمل نشان دهد همین راه را دنبال میکند.

متحد شدن فلسطینی‌ها و توده‌های محروم مردم از نظر ایدئولوژی صحیح بنظر میرسد. ولی بعضی مواقع بروز برخورد میان فلسطینیها واین توده ها بسیار خطرناک میباشد. فلسطینی‌ها در حالی وارد صیدا شدند که بخش قدیمی انرا «دژ» خود بحساب می آوردند. و تصور میکردند که بخش جدید هم از وجود آنها بیم دارد.

در حالیکه حوادث اخیر صیدا ثابت کرد که فلسطینی‌ها سخت در اشتباه بودند زیرا بورژواهای صیدا روش نرمتری با آنها داشتند.

پس از حوادث صیدا که فرماندهیهای سازمانهای فلسطینی را تکان داد یکی از مسئولان بلند پایه سازمان رهائی بخش فلسطین گفت: اگر اسرائیل میخواست بمنظور شعله‌ور کردن برخورد میان مردم و سازمانهای فلسطینی، گروههائی برای چپاول و ایجاد بلوا و اشوب تشکیل دهد. این گروهها نمیتوانستند به اندازه بعضی از فالانژیستها و سازمانهای مسلح به مردم آسیب و ازار برسانند.

از: دکتر منصور مصلحی فرانسه

برای پیش بینی آینده سیاسی فرانسه باید فالگیر بود؟!

تب و تاب انتخابات در همه جای فرانسه بچشم میخورد. سوسیالیست‌ها با تصویر بزرگی از میتران و این شعار به میدان آمده‌اند که «پیروزی در رای دادن است.» آنها میگویند برای به کرسی نشاندن نظرهای ایشان به آراء هفت میلیون فرانسوی نیاز دارند. کمونیست‌ها به مردم وعده میدهند که اگر بیشتر از ۲۱ درصد آراء را بدست آورند، تحول و دگرگونی را ممکن میسازند. جز آنها هیچکس نیست که بتواند آینده جدیدی را ممکن سازد. حزب جمهوریخواه خطاب به رای دهندگان میگوید: «روز ۱۲ مارس شما فقط یک مسافر نیستید که راز راننده استفاده کنید، بلکه خود راننده‌ای هستید که میتوانید فرانسه را در گودال بیندازید یا آن را در جاده‌ای صاف و مستقیم بحرکت در آورید.» ژاک شیراک در تلویزیون میگفت:

ـ اگر چپ‌ها بقدرت برسند همه خواهند دید که ماگلیست ها پایدارترین، صمیمی‌ترین و شاید تنها مدافعان جمهوری پنجم و دستاوردهای آن خواهیم بود.

رئیس جمهوری که در کاخ الیزه در برابر پنج روزنامه نویس نشسته بود و در یک برنامه مستقیم تلویزیونی به پرسش‌های آنها پاسخ میداد میگفت:

ـ جمهوری پنجم پایه استقلال ملی فرانسه را تحکیم کرده است و این اکثریت کنونی است که بهتر از هر کسی این استقلال را حفظ خواهد کرد.

او قبلا به فرانسویان گفته بود:

ـ اگر برنامه مشترک چپ را انتخاب کنید این برنامه اجرا خواهد شد. پس گمان نکنید که رئیس جمهوری امکان‌های مخالفت با آن را در اختیار دارد.

این جمله شاید پایان رویای کسانی بود که ژیسکاردستن را رئیس جمهوری و فرانسوا میتران سوسیالیست را نخست وزیر میخواهند.

اینک در واقع چهار گروه در برابر هم قرار گرفته‌اند. سوسیالیست‌ها و کمونیست‌ها که دو گروه اصلی چپ هستند. «آر پ آر» و اتحاد برای دمکراسی فرانسه که دو گروه اصلی راست بحساب می‌آیند این گروه اخیر از ائتلاف احزاب رادیکال راست جمهوریخواه «مرکز دمکرات‌های اجتماعی» ساخته شده است که شاخه لیبرال اکثریت کنونی بحساب می‌آید و هدفش جذب چپ‌های میانه رو و کسانی است که به نوعی سوسیالیسم معتدل دل بسته‌اند.

گروهی از سرشناسان جوان اکثریت که برخی از آنها سمت وزیر مشاور دارند اخیرا جمعیتی تشکیل داده‌اند با نام «مرکز سوسیال دمکراسی» و هدف‌شان را چنین معین کرده‌اند:

ـ ما مخالفان مارکسیسم و محافظه کاری میخواهیم مسائل واقعی زمان مان را بررسی کنیم و بیعدالتی‌های اجتماعی را همراه با حفظ آزادی برطرف کنیم.

ریمون بار، نخست وزیر که خود را رهبر سیاسی تمام جناح‌های اکثریت کنونی میداند در کنوانسیون ملی این جمعیت میگفت:

ـ ما نباید بدیگران این امکان و حق را بدهیم که فقط خود را سوسیالیست بدانند و شما از برابر صف «سوسیالیست» نگریخته‌اند. درین هنگام که یک انتخاب قطعی انجام میشود به «سوسیالیسم» ممکن» و به «سوسیالیسم اروپائی» دلبستگی نشان میدهید.

او سپس در حالیکه آشکارا میخواست دل سوسیالیست‌های معتدل را بدست آورد یعنی آن دسته از سوسیالیست‌هائی را که خواهان ائتلاف با کمونیستها نیستند افزود:

ـ هیچ کدام از ما، تمایل سیاسی‌مان هر چه باشد ـ نمیتوانیم این را انکار کنیم که سوسیالیسم فرانسوی در ساختن و پرداختن تفکر اجتماعی اقتصادی و سیاسی کشور ما نقشی اساسی داشته باشد. من بعنوان یک دانشگاهی چگونه میتوانم «پرودن»، «ژرس» و «لئون بلوم» را به یاد نداشته باشم؟

... برای کسی که نخواهد درین دریای پر تلاطم سیاسی، آینده فرانسه را تصویر کند، نکته‌های روشن اندک و ابهام فراوانست.

در چنین شرایطی ساختن تصویری از «فرانسه بعد از انتخابات» به پیشگوئی یک فالگیر شباهت پیدا میکند. با اینهمه شنیدن نظر کارشناسان در زمینه وقایعی که رخ خواهد داد جالب است: «آرتورکنت» مدیر سابق رادیو تلویزیون فرانسه که از نویسندگان برجسته کشورش بحساب می‌آید، یکی از آنهاست.

او میگوید:

ـ جناح چپ ۱۷۷ کرسی (حزب کمونیست ۷۳ کرسی، حزب سوسیالیست، رادیکال های چپ بر رویهم ۱۰۴ کرسی)

ـ جناح راست ۲۸۳ کرسی (گلیست ها ۱۶۶ کرسی، جمهوریخواهان مستقل ۶۸ کرسی، اصلاح طلبان ۴۹ کرسی ـ مستقل‌ها ۱۳ کرسی).

در حال حاضر سرسخت‌ترین مخالفان شیوه یک مرحله‌ای نسبی گلیست ها هستند «میشل دبره» نخست وزیر زمان دوگل که از متعصب‌ترین مریدان ژنرال بشمار می‌آید درین زمینه میگوید:

ـ این فورمول که شیوه سیاسی کنونی فرانسه را بدوجناح تقریبا مساوی و کاملا متخاصم چپ و راست تقسیم میکند با واقعیت منطبق نیست و جستجوی وحدت سیاسی بدون تلاش واقعی درین راه در حقیقت شانه از زیر بار مسئولیت خالی کردن است.

انتخابات یک مرحله‌ای نسبی نیز فکر خطرناکی است که کشور ما را در ناتوانی و منازعه‌های بیحاصل غرق میکند.

انتخابات انجام یک انتخاب را ضروری میسازد. چون حکومت دمکراتیک به اکثریتی هر چه ثابت تر نیاز دارد. در شامگاه انتخابات رئیس جمهوری که با یک اکثریت ضعیف بر رقیب پیروز شده بهر حال برای تمام دوران ماموریتش از جانب همه فرانسویان پذیرفته میشود برای یک نماینده پارلمان هم وضع بهمین گونه است. قانون اکثریت قانون همه است.

... بعقیده دبره در شیوه یک مرحله‌ای کسی که بنمایندگی انتخاب میشود در بیشتر موارد نماینده اکثریت نیست چرا؟ چون فرض کنیم سه نفر در انتخابات شرکت کنند و به ترتیب ۳۶، ۳۴ و ۳۰ درصد آراء را بدست آورند. درین حال سهمی که صاحب ۳۶ درصد آراء شده است بنمایندگی انتخاب میشود در حالیکه فقط حدود یک سوم آراء را بدست آورده است. ولی در انتخابات دو مرحله‌ای از میان هر چند نفر، کسی در دوراول انتخاب میشود که بیشتر از پنجاه درصد آراء را بدست آورده باشد و اگر چنین درصدی بدست نیاید تنها دو نفر، یعنی نامزدهای دو جناح به دور دوم میروند و درین حال بناچار کسی انتخاب میشود که بیش از پنجاه درصد آراء را بدست آورده باشد.

«آرتور کفت» در دنباله پیش بینی هایش درباره آینده میگوید:

ـ پارلمانی که با روش یک مرحله‌ای نسبی برگزیده شده باشد سرانجام راه را برافزایش روز افزون قدرت رئیس جمهوری میگشاید. ولی درین حال باید دو شرط اصلی و اساسی تحقق یافته باشد. یکی اینکه گروه های سیاسی به تعداد زیادی دسته های خیلی کوچک تجزیه نشده باشند و دیگر اینکه هواداران بیقید و شرط رئیس جمهوری یک گروه قدرتمند بحساب آیند. درمورد ژیسکاردستن این شرط باید بگونه‌ای تحقق یابد که هواداران او بتوانند در صورت لزوم با همکاری سوسیالیست ها یک اکثریت پارلمانی بوجود آورند و در برابر چپ ها و راست های افراطی (کمونیست ها و شیراکی ها) بایستند.

موقعیت خاص میتران

فرض دوم اینستکه گروه های چپ در انتخابات پیروز شوند و مسئله تغییر قانون انتخابات مطرح نباشد. درین حال حزب سوسیالیست ها به احتمال زیاد اولین قدرت سیاسی کشور خواهد بود. فرض میکنیم میتران بهر دلیلی نتواند یک حکومت ائتلافی سوسیالیست، کمونیست تشکیل دهد. پس سوسیالیست ها ناچار باید یک کابینه یکدست تشکیل دهند که عملا صاحب اکثریت نیست. ولی میتواند برحسب مورد از حمایت کمونیستها یا راست های میانه رو برخوردار باشد (شبیه وضعی که در پرتغال وجود دارد)

درین جاست که یک بار دیگر باید این شرط تحقق یافته باشد که در صورت لزوم سوسیالیست ها بتوانند با حمایت ژیسکاردستن ها یک اکثریت قوی بسازند.

فرض سوم اینستکه چپ ها هم به پیروزی و هم به نوعی وحدت دست یابند ژیسکاردستن به ناچار با تشکیل یک حکومت متحد چپ موافقت کند. درین صورت معلوم نیست این دوارگان ناهمگون حکومت تا چه مدت یکدیگر را تحمل خواهند کرد.

بعقیده آرتور کنت درین وضع رئیس جمهوری چاره‌ای جز کناره گیری ندارد چون بعید بنظر می آید که بتواند یکی از وزارتخانه های اصلی را به یک کمونیست بسپارد. و یا به ملی شدن بانک ها موسسه های اعتباری تن در دهد. بویژه که در این حال میتران به هر وسیله متشبث خواهد شد تا به کاخ الیزه راه یابد.

ـ جناح چپ ۲۲۱ کرسی (حزب کمونیست ۱۰۱ کرسی، حزب سوسیالیست متحد ۱۶ کرسی اتحاد چپ سوسیالیست و دمکرات ۱۰۴ کرسی.

ـ اصلاح طلبان ۵۹ کرسی

ـ جناح راست ۱۷۹ کرسی «گلیست‌ها ۱۱۳ کرسی، جمهوریخواهان مستقل ۳۳ کرسی گروههای دیگر راست ۳۰ کرسی.

در حالیکه شیوه دو مرحله‌ای باعث شد این نتایج بدست آید.

بررسی سه موج سینمای لهستان

ازفردا نمایش فیلمهای برجسته لهستان در کانون فیلم آغاز میشود

حالا دیگر سینمای لهستان یک «کالا» نیست

مهندس هوشنگ طاهری نویسنده ، مترجم و منتقدآگاه سینمائی از این پس باهنر وادبیات اطلاعات همکاری خواهد داشت .

نخستین مقاله او در باب سینمای لهستان است که‌بمناسبت نمایش آثار سینمائی لهستان درکانون فیلم تهران نوشته شده است. مقاله طاهری بررسی محققانه ایست‌از سینمای‌لهستان که آشنائی بیشتر با سینمای این کشور را ممکن می‌سازد.

طاهری تاکنون فیلمنامه‌های زندگی (کوروساوا) صحرای سرخ و ماجرا (آنتونیونی) توتخرتنگیهای وحشی، مهرهفته، همچون دریک آینه (اینگماربرگمن) هیروشیما عشق من (مارگریت دوراس) را بصورت کتاب ترجمه وبه‌چاپ رسانیده است.

وی اکنون سردبیری مجله سخن را عهده‌دار است.

نوشته هوشنگ طاهری

کانون فیلم تهران با نمایش تعدادی از فیلم‌های سینماگران بزرگ لهستانی، فعالیت‌های ارزشمند خود را مجددا آغاز می‌کند. سکوت یکدو سالـه کانون فیلم سبب شده است‌که عده‌ای بتلاش افتاده‌اند تا با ایجاد تشکیلاتی به ظاهر مشابه باآن، علاقمندان به سینمای جدی را به سوی خود جلب کنند وبااخذ پول‌های هنگفت، فیلم‌هایی را که در جشنواره‌ها نمایش داده شده و یا بزودی در سینماهای شهر به نمایش درخواهد آمد به معرض‌تماشا بگذارند. واز این نمد برای‌خود کلاهی بسازند. امید است کـه این تلاش فرهنگی کانون فیلم تهران هیچگاه پایان نگیرد و با یک برنامه‌ریزی دقیق، برفعالیت های پرثمر خود بیفزاید.

دربین آثاری که در فیلـم خانه ملی ایران به نمایش درخواهد آمد با نام‌هایی‌نظیر، کاوالروویچ، الکساندرفورد ، اسکولی‌موسکی و جشوا‌پتلسکی برمی‌خوریم که هریک دراعتلای نام سینمای کلاسیک و مدرن لهستان سهم بسزایی دارند . بی‌تردید شناخت تاریخچه و نحوه فعالیت سینمای لهستان، ما را در بررسی‌مان از سینمای آوازه این کشور یاری‌خواهد کرد.

سینمای کشور لهستان در بین کشورهای اروپای شرقی، بی‌تردید دارای درخشان‌ترین تاریخچه سینمای مدرن است. شهرت نام‌آوران بزرگی چون «وایدا»، «زورویچ»، «پولانسکی» و «اسکولی‌موسکی»، سالهاست که از مرزهای لهستان خارج شده وبه همه کشورها رسیده است.

برای آشنایی با عقایـدو نظرات کارگردانان جدیدلهستان شناخت تاریخچه مختصری از سینمای این کشور و موقعیت اجتماعی و سیاسی کارگردانان آن ضروری به‌نظر می‌رسد.

برای درک سیر تکاملـی سینماتوگرافی لهستان پس از جنگ باید پاسخ دو سئوال را دانست:

اول اینکه طبق چه اصول وموازینی در لهستان فیلـم می‌سازند و دوم اینکه چـه کسانی را باید به عنوان‌چهره های هنری سینمای لهستان پشناسیم؟

صنعت سینما در لهستان‌ملی است و تمام سینماهای کشور نیز متعلق به دولت است. (به استثنای چند سینما که دراختیار سازمانهای اجتماعی وموسسات خصوصی‌است).

لهستـان کشوری است سوسیالیستی و طبعا از نظر تعلیم وتربیت معتقد به اصول خاصی است و برای رسیدن‌به هدفهای معینی سیاسی ـ اجتماعی و فرهنگی ، طرح‌هایی ویژه خود دارد.

باقبول این واقعیت تـا اندازه‌ای می‌توان چهره‌واقعی سینمای لهستان‌را تشخیص‌داد. به‌همین علت است که دولت از موضوعاتی که در جهت تامین منافعش ارائه شود پشتیبانـی می‌کند وبه موضوعات دیگـر توجه چندانی ندارد. ایـن موضوع از یک طرف باعث‌شده که سینما فقط در جهت معینی پیش برود و از طرف دیگرچون سازندگان فیلم دیگر نگرانی‌این را ندارند که ممکن است فیلم های آنها با عدم موفقیت مالـی روبرو شود، نتیجتا سینما‌از چنگ قیود بسیاری آزاد شده است. با شروع جنبش‌هایی‌که در سال ۱۹۵۶ در بیشترکشور های اروپای شرقی‌آغاز گردید، نظارت هنری‌برفیلم‌ها، درلهستان کماکان در دست دولت باقی ماند اما تهیه فیلم در اختیار تهیه کنندگان باتجربه گذاشته شد به‌طوری که آنها شخصادر منافع مالی ان سهیم شدند

★صحنه‌ای از فیلم سلواژ

هایی که در آن خوانده‌میشد علیه نازی ها بود و از نظر فرم شباهت کامل به فیلم های پس از جنگ‌جهانی اول‌داشت.

«آخرین مرحله» انـدرائوس یاکوبوسکا خطره فیلم هـای مستند رادرانسان برمی‌انگیخت وبشدت‌دربندست های‌سینمائی پیش از جنگ بود .

نخستین موج سینمایی‌لهستان موفق نشد بندست ها و آداب ورسوم قدیمی را از سینمای این کشور بکشاید و حتی‌اثار جدید این کارگردانان قدیمی نیز موید این مدعاست .

مثلا «الکساندر فورد» در آخرین فیلم های خود«دوران جوانی شوپن » و «هشتمین روز هفته »نیز نتوانست بـر سنگین میراث قدیمی و کهنه سینمای لهستان‌رااز شانه های خویش بردارد .

دومین موج‌سینمای لهستان تقریبا از دانشکده سینمایی «لودز» در سال ۱۹۴۵ تاسیس شده بود ، آغاز گردید . نمایندگان برجسته این موج، «وایدا» ، مونک ، هاس و «کاوالروویچ» در حقیقت محصول شرایطی‌بودندکه پس از جنگ در لهستان حکمفرما گردید . آنها دوران تکامـل هنری خود را در سال هـای آخرجنگطی میکردندو تاسیس دانشکده سینمایی کمک موثری بود در نزدیک کردن ایـن استعداد های خلاق و جوان به یکدیگر .

این نسل‌شاید برای‌نخستین بار بود که با اطمینان کامـل از فیلم به عنوان وسیله‌ای برای بیان تجربیات شخصی استفاده میکرد . این تجربیات برای این کارگردانان جـوان چیزی جز خاطرات جوانی ، یعنی خاطرات دورانی که در جنگ زیسته بودند ، نبود.

«وایدا» پس از ساختن‌فیلم «کانال» اظهار داشت که وی این فیلم را به این علت ساخته است چون او هنگام‌قیام مردم ورشو نتوانسته است باآنها همکاری کند .

دید هنری این نسل تحت تاثیر دوپدیده که ظاهرا نسبت به یکدیگر در تناقض‌اند، بـه تکامل رسیده است ، از یک سو ادبیات عصر رمانتیک لهستان و از سوی دیگرتاثیر خصوصیات سبک نئورئالیسم سینمای ایتالیا ، رئالیسم‌انعطاف ناپذیر «وایدا»در فیلم «کانال»، علاقه شدید « مونک» به‌مسایل اخلاقی و افزایش بیش از حد نماد ها در «خاکسترو الماس» و « لوتنا»ی وایدا و بالاخره نوع خاص کاوش های‌روانی کاوالروویچ‌در «سلوژ» و «سایه» ، بدون شک در نتیجه تاثیر دو پدیده ایست که در بالا به آن اشاره شد . باین ترتیب بود که « مکتب سینمای لهستان » در خارج از مرزهای آن کشور به شهرت رسید.

بدیهی است که یکی از علل‌عمده موفقیت فیلم های این گروه در خارج ، نقشی است که‌این آثار در نشان دادن کشمکش های سیاسی داخلی بر عهده گرفته بودند . پس از بیستمین کنگره احزاب کمونیست جهان بود که منتقدین متوجه نقش ضد استالینی فیلم های وایدا شدند .

موفقیت های چشم گیر آثار وایداو مونک در سراسرجهان برای مدت زمانی بر آثار هاس وکاوالروویچ سایه افکند.این دو می کوشیدند تا سینمای لهستان را با استفاده از فرمها و عناصر تازه غنی‌تر سازند. آنرا به بالاترین مرحله‌تکامل فعلی خود رهنمون شده‌اند .

مثلا فیلم «چاقو در آب »، نخستین اثر پولانسکی، فیلمی است به غیت زیبا و درخور ستایش بسیار پولانسکی در نهایت مهارت و به کمک‌تکنیک ویژه خود ، با چنان دقت و کنجکاوی و ذکاوتی حالات و نوسانات روحی شخصیت های فیلمش را دنبال می‌کند که به راستی حیرت و تحسین مارابر می‌انگیزد .

«کوتس» نیز ابتدا به عنوان دستیار وایداو کاوالرروویچ کار کردمو پس‌از آنکه شخصا به کارگردانی پرداخت در اندك مدتی به‌راه ویـژه خود رفت و خویش‌را از قیدو بند تاثیرات مردمند که‌این کارگردان‌جوان وخلاق یکی از برجسته‌ترین سینماگران تاریخ‌معاصرلهستان به‌شمار می‌آید .

چنین پیداست که سینمای لهستان در راهی که دارد پیش می‌رود،آثار ارزنده‌ترو بزرگتری به‌جهان عرضه خواهد کرد .

نام کارگردانان برجسته‌ای چون زورویچ ، اسکولی‌موسکی وکاوالرروویچ پشتوانـه ایـن مدعاست .

منابعی که در نوشتن ایـن مقاله مورد استفاده قرار گرفته:

۱ـ سینمای لهستان. نوشته ویلفریدبرگهان ـ ۱۹۶۲ برلین ـ آلمان

۲ـ تاریخ سینمای مـدرن ۱۹۶۴ـ آلمان

۳ـ وایداو سینمای مـدرن لهستان نوشته فریـداگراف ۱۹۷۲ مونیخ ـآلمان

۴ـ مجله سینمایی « انتقاد فیلم» دوره ۱۹۷۱ ـ آلمان

گروهی باایجاد باشگاه های سینمائی بفکر منافع مادی خویش افتاده‌اند

هنرپیشگان سرشناس سینما‌ازخودمی گویند

مای‌وست

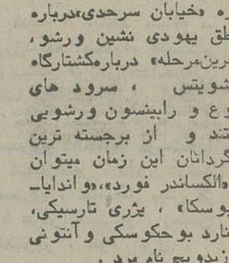

مای‌وست می‌گوید : «من هنوز گرفتار سیاست نشده‌ام خودم هم سیاست مدارنیستم. اما خوش حالم که می‌بینم‌زنان آزادگی را برگزیده‌اند و آزاد می‌شوند. زنان هم سرانجام درک کرده‌اند که ارزشی‌بیش از مردان‌دارند. این‌خیلی‌خوب است.»

عمر شریف :

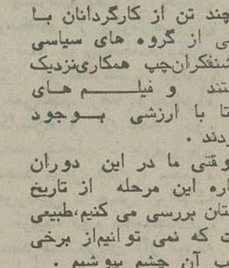

عمر شریف می‌گوید: «من‌از کتاب خواندن خوشم‌نمی‌آید. من موسیقی را نمی‌شناسم .و از نقاشی هم سردرنمی‌آورم. گفت وشنود تنها هنری است که من با توفیق تمام، آن را انجام می‌دهم. روابط‌انسانی، چیزی است که مرا سخت به هیجان می‌آورد.»

«ژاکلین بیسه» آشپزی می‌کند

ژاکلین بیسه، ستاره سینما ، در فیلمی بنام «کسی رهبران بزرگ اروپا می‌کشد» نقش آشپزی را برعهده دارد که برای‌ملکه انگلیس غذا می‌پزد. «بیسه» می‌گوید :«من واقعا آشپزی نمی‌دانم، فقط تقلید آشپزها را درمی‌آورم. اما همین تقلید هم، حتما اشتهای تماشاگران فیلم مرا تحریک خواهد کرد.»

ماریل ماتیو

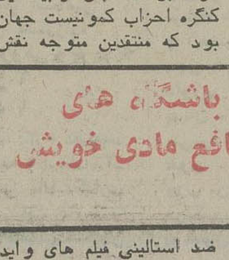

ماریل‌ماتیو می‌گوید :«فقر برای پیران و کودکان چیز وحشتناکی است. کاش من یک جوری بودم که هرگـز پیر نمی‌شدم.در هرحال‌سلامت، مهم‌ترین هدیه‌ایی است کـه می‌توان دریافت کرد.»

لی ماروین

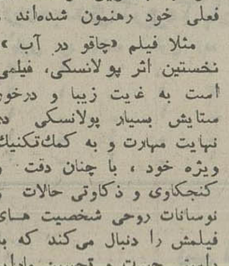

لی‌ماروین می‌گوید: یکی از تسلی بخش‌ترین هدیه هـای آسمانی در دوران پیری، این است که انسان نسبت به‌تمام کسانی‌که باآنها برخوردمی‌کند احساس محبت می‌کند.

دومینیك

مایکل آندرسون سازنده‌ی فیلمهای «کفش‌های‌ماهیگیر» «نگزاس آنسوی رودخانه » و «راز سرخ »که این آخری در جشنواره‌ی دهلی نمایش داده شد، فیلم جدیدی بنام«دومینك» ساخته است چون بازار روزاینروزها حریداردastan‌های جن گیری است فیلم «دومینك » هم ازچنین داستان و فضایی برخوردار است .

کلیف رابرتسون ، جودی گیسون ، سایمون وارد، جینی اگوتر ، فلورا رابسون و جین سیمونز ستاره‌ی مشهور قدیمی بازیگران این فیلم میباشند.

داستان یك زن

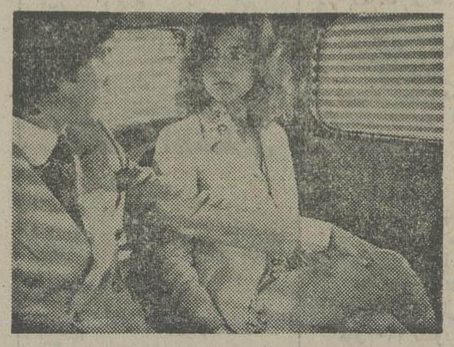

همانطورکه اشاره شد. «ژوست‌ژاکن »بافیلم «امانوئل» جنجالی در سینما بوجود آوردو پدید آورنده‌موج «امانتولیسم» در سینما شد. اما خودبعدازموفقیت این فیلم دیگر بانام امانوئل فیلمی نساختو فیلم دوم خودرابانام داستان یك‌زن جلوی دوربین برد‌که البته از عوامل تجاری امانوئل «سکس» در آن استفاده کردباضافه‌ی کمی خشونت که‌اینروزها جزء اصلی هر فیلمهای سکسی شده‌است . درفیلم داستان یك زن، کورین کلری بازی دارد . عکس این هنرپیشه را در صحنه‌ای ازاین فیلم نشان میدهد.

امانوئل درابتدا ، سفید بود ، سیاه شد وحالازرد شده است

عکسی که مشاهده می‌کنید نجیبانه‌ترین عکس‌است که‌از فیلم «امانوئل سیاه بیست آوردیم‌وچاپ کنیم سایر عکس‌هایی که‌ازاین فیلم موجود است متاسفانه قابل چاپ نیست .«امانوئل سیاه»دومین یاسومین فیلمی‌است‌که‌براساس شخصیت «امانوئل » ساخته شده است. شخصیت امانوئل را ابتدا یك‌فیلمساز فرانسوی باسم «ژوست ژاکن» وارد سینما کرد. ودرآن هنرپیشه‌ی گمنامی باسم سیلویا کریستل» نقش امانوئل رابازی کرد.وداستان فیلم پیرامون زندگی زنی دور میزد‌که بعلت خستگی از زندگی عادی خودو برای ایجاد تنوع طی‌سفری انواع‌واقسام رابطه‌های جنسی‌راآزمایش میکرد. که‌درطی این‌آزمایشات‌فیلمساز سکسی‌ترین صحنه‌های‌سینمایی رابوجود آورده بود. فروش بیسابقه‌ی این فیلم‌که البته ازنظر منتقدان سینمائی فیلمزاند موفق بگرفتن یك ستاره شده بود باعث شدکه یك‌سری‌فیلم‌براساس‌داستان این شخصیت‌ساخته شود. طبق معمول سینمای ایتالیا که همیشه پیشتاز درتقلید و کپیه‌برداری است بدنبال موفقیت چندفیلم «امانوئل »تهیه کرد که«امانوئل ۲» و امانوئل سیاه ازاین جمله‌اند ، البته‌ازاینی ها هم فیلمی بنام «امانوئل زرد» ساخته‌اند . امانوئل‌سیاه را «آلفونس پریسیکا » کارگردانی کردو درآن لائور گسنر کارین‌شوبرت سولیاویوانی و «اگمارلاساندر» بازی دارند.

عکس لائورگسنر وکارین شوبرت رادر صحنه‌ای ازاین فیلم نشان میدهد.

راکوئل‌ولش ،پس از «حیـوان»

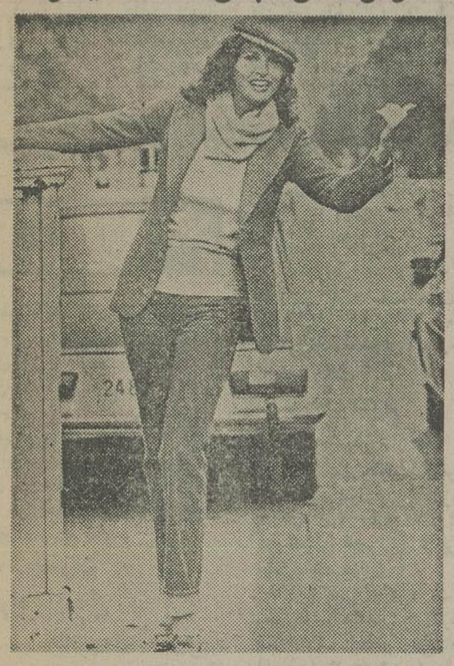

راکوئل‌ولش ، هفته پیش ، با پاریس خداحافظی کرد، و به‌لوس‌آنجلس رفت تادرمراسم نخستین نمایش فیلم‌حیوان» که‌او به‌اتفاق ژان‌پل‌بلیموندو ، هنرپیشه فرانسوی ، درآن شرکت کرده بود، حضور داشته باشد .

راکوئل‌ولش ، پس‌از حضور دراین مراسم ، چند هفته‌یی به مراقبت ازدو فرزندش می‌پردازد ، و ضمن آن چند فیلمنامه تازه را که ایفای نقشی از آن‌ها، او او خواسته شده ، خواهد خواند . او، همچنین ، قصددارد در نیویورک آپارتمانی اجاره کندتا همراه مرد ملخواهش اندره وینفلد ، سناریو نویس فیلم های تلویزیونی که در فرانسه بااو آشنا شده ، زندگی کند .

راهنمای آمادگی نصب

با تشکر از خریـداران محترم ماشین لباسشوئی وظرفشوئی آ.ا.گ یادآور میگردد که قبل ازتلفن کردن به قسمت نصب و احضار مامور نصب از روی‌این فرم امکانات ولوازم نصب ماشین لباسشوئی وظرفشوئی خود را آماده فرمایند.

پس ازنصب این لـوازم .....

دقت فرمائید در تماس تلفنی با قسمت نصب ما
ـ نشانی منزل حتما "صحیح ، واضح و کامل داده‌شود.
ـ نوع ماشین و مدل آنرا ذکر فرمایید.
و در روز تعیین شده حتما" در منزل باشید.

تلفنهای نصب: ۸۳۹۰۴۲-۳-۴

AEG

لطفاً به پشت صفحه مراجعه شود

والیبال جام سوم پاسارگاد ـ روزنهم

دیروز، روزمیز بانها بود

والیبال

ایرانا تهران ـ لیفتتراک سازی تبریز و ذوب‌آهن اصفهان فاتحین ۳ بازی‌دیروز در صحنه جدالهای روز نهم جام بودندکه‌باپشت‌سرگذاردن مخابرات آمل ـ سانـدیس رضائیه و دخانیات اصفهان پیروزی‌های تازه رادرکارنامه خود نوشتند .

از روز نهم جام‌راه‌آهـن پیشاپیش دیدارش با تراکتور سازی را برگزار کرده بود و تاج و دخانیات تهران‌درجلب کنندمترین مصاف روزدوشنبه در سالن بدمینتون امجدیه به مصاف هم میروند .

در سه دیدار دیروز همـه چیز از آن میزبانها بود کما شکست ، میهمانان خود را بدرقه کردند .

ایرانا در تهران‌در دیداری سرد از سد حریف شمالیش گذشت . در رضائیه‌دوحریف آذربایجانی دیداری دلچسب داشتند و اگرچه لیفتتراک ۳ـ۰» پیروز شد ، ولی بهر تقدیر سانـدیس چهره‌ای پـر تلاش نشان داد . دراصفهان نیز ذوب‌آهن بـا شکست همشهری‌اش ، پیروزی‌تازه‌ای کسب کرد .

تاج که قهرمان نیمه فصل است ، فردا با دخانیات کـه هفته پیش ۳ـ۰» ایرانا رابرد، جدال دارد که پیروزی یـا شکست در قهرمان نیم فصل شدنش تاثیری ندارد.

ایرانا ۳ـ مخابرات صفر

● تهران ـ شنبه ۶ اسفند ماه ـ سالن بدمینتون «امجدیه» (والیبال جام سوم پاسارگاد ـ روز نهم) ، ایرانا ۳ (گیم‌ها: ۱۵ـ۷ ، ۱۵ـ۱۳، ۱۵ـ۳) ـ مخابرات آمل‌صفر ، سرداور: محمد باقرزاده، داور: قدرالله رحیمی ، تماشاگر حـدود ۷۰۰ تن .

ارزش بازی ★

ایرانا : هـوشنگ ملکلو (کاپیتن ـ ۳)، ناصر نظافت دوست(۲)، جمال شاه‌حسینی (۱) ، خسرو نیاکیان (۲) ، امیر حیدری (۲) ، جـواد محتشمیان(۳)ـ رفعت‌اسکندری (۲) ، جمال‌الدین شاهـرخ (ـ) . مربی : دارابیان .

مخابرات آمـل : محمد عالی‌زاد (۳) ، حسن‌منصوری (۲) ، آرژنگ مهاجر (۲) ، اسماعیل پاکدامن (۲) ، قاسم مرآت (۱) ، رمضان قاسمی (۲) ـ شکرالله ملوکی(کاپیتن ـ ۱) مربی : قبادی .

لیفت‌تراک‌سازی تبریز ۳ـ ساندیس رضائیه صفر

رضائیه : شنبه ششم‌اسفند ۳۶ ـ سالن ورزشی کورش بزرگ (سومین دوره والیبال جام پاسارگاد ـ روز نهم) ، لیفتتراکسازی تبریز ۳ (گیم های اول ۱۵ـ۹ دوم ۱۵ـ۱۷ و سوم ۱۵ـ۱۷) سانـدیس رضائیه صفر . سر داور : محمود کشفی . داور :عباس جلایر. داوری خوب.تماشاگر ۲۵۰۰ تن . درآمد ۷ هزار تومان .

ارزش بازی ★★★

بقیه در صفحه ۲۴

تیم ملی وزنه‌برداری ایران برای سفر به مصر معرفی شد

شب گذشته منوچهر یزدانمنصر مربی تیم‌ملی وزنه‌برداری ایران، چهره تیم اعزامی بمسابقه های جام «سید نصیر» را معرفی کرد. با اینکه قبلا عنوان شده بود ۱۰ تن بصورت مسابقه‌های بین‌المللی مصر راهی خواهند شد، احتمال زیادی میرود که ۱۱وزنـه‌بردار راهی اسکندریه مکان برگزاری مسابقه های دومین دوره جام سید نصیر گردند و این بخاطر کیفیت خوب شهرام یوسفی و حسن حکیمیان دوچهره ذخیره داود ملکی در دسته ۶۰ کیلومی‌باشد .

بهرحال ضمن اینکه بخاطر حضور تنی چند از وزنه‌برداران روسی ، ایران قهرمان سال‌پیش درتجدید عنوان قهرمانی فراغ خاطر گذشته را ندارد ، این نفرات برای سفر بمصر انتخاب شده هستند .لازم بتوضیح است که بعد از ظهر پنجشنبه ابراهیم پوردژم قهرمان دسته ۹۰ کیلوی ایران که در ترکیه از ناحیه کتف‌چپ آسیب دیدگی شده‌بود ، مجدداً آزمایش خواهد شد ، تا اگر او قادر به وزنه‌برداری نباشد علی وادی‌وزنه بردار دسته ۱۱۰ کیلوی ایران جانشین او گردد . برگزیدگان وزنه‌برداری برای سفر به مصر اینها هستند .

۵۶ کیلو : فیض‌الله ناصری
۶۰ کیلو:داود ملکی ـشهرام یوسفی و حسن حکیمیان(پنجشنبه رای‌نهائی در پرده شرکت یوسفی و حکیمیان صادر خواهد شد)
۶۷٫۵ کیلو : مصطفی پاکیزه
۷۵ کیلو : مهدی مظارالشرفی
۸۲٫۵ کیلو : مهد نصیری
۹۰ کیلو: ابراهیم پوردژم
۱۰۰ کیلو : تقی روحانی
۱۱۰ کیلو: علی والی
فوق ۱۱۰کیلو: هوشنگ کارگر نژاد .

فدراسیون وزنه‌برداری که برای گزینش تیم اعزامی بمسابقه های جام سید نصیر ۱۵ تن برای‌اردو دعوت کرده بود ، با این‌گزینش برروی نام خلیل ضمیریان ـعلی وادی ـ فضل‌الله دهخدا و علی قاسمی خط قرمز کشیده بود .

این تیم ۱۵ اسفند ماه آینده بهمراه جعفرسلماسی (سرپرست) معین ملکوتی (داود) و منوچهر برومند (مربی)راهی مصر خواهد شد .

سه‌روز شنا باجام سوم اسفند

شنا

مسابقات تشویقی شناجام سوم اسفند، که از سه روز پیش در استخر مجموعـه آریامهر آغاز گردیده بود ، عصر دیروز به آخر رسید .

در این مسابقه‌ها شناگران تهران و اصفهان‌وخوزستانی های مقیم تهران شرکت‌داشتند که در سه روز مسابقه این نتایج بدست آمد .

پسران
روز اول

۵۰ متر آزاد (تا ۱۱سال): ۱ـغلامرضا سلیمانی (تهران) با ۳۷٫۲ ثانیه ۲ـ رامیـن راستین ۳ـ جمشید تقدیمی .

۲۰۰ متر پروانه: ۱ـاصغر بنی‌هاشمی (تهران) بـا ۳۳٫۲۰ـ۲ دقیقه ۲ـ بهـرام فردوسی (تهران) ۳ ـ جواد یدالهی (اصفهان) .

۲۰۰ مترقورباغه: ۱ـناصر هردانی (خوزستان) با ۵۶ـ۲ دقیقه ۲ـ ایـرج رئوف آذر (تهـران) ۳ ـ محمد رضا صفری‌پور (اصفهان) .

۴×۱۰۰ مترامدادی آزاد: ۱ـ اصفهان (جلیلی ـخلیلیان ـ موحدی ـ شبانگیز) بـا ۴ـ۱۴٫۹ دقیقه ۲ـ تهران .

دختران

۱۰۰ متر قورباغـه : ۱ـ نوشین کارحیران(تهران) بـا ۱ـ۲۸٫۶ دقیقه ۲ـ مهستی وفائی (اصفهان) ۳ـ رخشان عضد (تهران) .

روز دوم
پسران

۴×۵۰ متر مختلط انفرادی: ۱ـ سالم هردانی (خوزستان) با ۲ـ۳۱٫۶ دقیقه ۲ـ ایرج رئوف‌آذر (تهران) ۳ـفریدون جلیلی (اصفهان) .

۴۰۰ متر آزاد : ۱ـ مجید خلیلیان (اصفهان)با ۴ـ۵۸٫۳ دقیقه ۲ـ اصغر بنی‌هاشمی (تهران) ۳ـ بیژن شب‌انگیز (اصفهان) .

۵۰ متر کرال پشت‌پسران (خردسالان) : ۱ـ علی رضا رختوزی با ۳۹٫۷ ثانیه ۲ـ بهنام خداوردی ۳ـ غلامرضا سلیمانی

۴×۱۰۰ مترمختلط تیمی: ۱ـ خوزستان با زمان۴٫۴۵ دقیقه (سالم هردانی ـ ناصر هردانی ـ حسین‌نسیم‌منصور رحیمیان) ۲ـ تهران (اصغر بنی‌هاشمی ـ مجید خلیلیان ـ محمد علی‌صفری‌پور ـتبریزی)

بقیه در صفحه ۲۴

دیدارهای بین‌المللی فوتبال جام والاحضرت ولایتعهد : «شیراز ـ آبادان»

نبض جام در شیراز تند ترمی زند

فوتبال

پس از گذشت ۲ روز از آغاز پیکارهای جام پنجم ولیعهد ، درحالیکه‌درآبادان شوروی با دو پیروزی از دو دیدارش ، سایه خود را بر صدر انداخته است در شیراز کورس سه مدعی برای یکه‌تاز شدن در مکان پیشتازی‌سبب گردیده، نبض جام در این شهر تهشی پر تپوتاب بیابد .

ایران الف ـ لهستان و مجارستان سه مدعی جنگ انداختن به بالاترین مکان این گروه می‌باشند که با امتیاز مساوی «۳» ، از یک پیروزی و یک مساوی ، از جهت تفاضل گل هـم شرایطی کاملا برابردارند.

دیروز ، ریزش بـاران مصاف حساس ایران آ ـ لهستان را در شیراز بـه تعویق انداخت ، در حالیکه نتیجه این بازی میتوانست گامی در باز کردن گـره پیچیده این گروه گردد .

«ایران آ» پس از آن تساوی روز نخست مقابـل مکزیک ، با پیروزی ۱ ـ۳ بر چین ، دو امتیاز گرفت، ضمن اینکه روز دوم ، در مین‌حال شاهد پیکار بزرگ مجارها برابر لهستان بود که کارشان بدون گل بـه آخر رسید .

«فارس» هم بعد از باخت روز اولش مقابل‌مجارستان با تساوی مقابل مکزیک یک امتیاز بدست آورد کـه باین صورت چین تنها تیم بدون امتیاز گروه شیراز است که ۲ باخت دارد .

درآبادان ،شوروی‌یکه‌تاز است ، دو پیروزی حاصل کار روسها میباشد آنهم با ۶ گل زده و تنها یک گل خورده که بهترین کارنامه تا بدینجای راه بازیهاست .

روسها در بازی بایونان ۴بار سنگر حـریف را گشودند و بهترین خط حمله را بنمایش گذاردند . اما درعین‌حال از برزیـل هم در این گروه نبایستی غافل شد که با سه امتیاز پشت‌سر شوروی رویاهائی درسر دارد .

خوزستان و یونان هـم ۲ تیم دیدارهای آبـادان هستند که تابـحال رنگ پیروزی را ندیده‌اند با این تفاوت که خوزستانی هـا فقط یک بازی کرده‌اندولی یونان دو باخت در حساب خود دارد .

بهرحال در این گـروه ضمن آنکه شوروی‌وبرزیل با امتیازات ۴ و ۴ بالاتراز همه گام برمیدارند ،«ایران ب» با یک تساوی‌ازمصاف برزیل ، خود حرفهائی‌برای گفتن میتواند داشته بـاشد که امروز دیدارش‌با یونان شرایط این تیم را بهتـر پدیدار میسازد .

امروز در شیراز تیم هـا استراحت دارند ، ولی در آبادان دو مسابقه بریـا میباشد با حساب اینکـه شوروی بدلیل غیبت‌مصر، بمیدان نخواهد آمد .

برنامه بازیهای امروز جام ولیعهد

یکشنبه ۷ اسفند(آبادان):
● ایران ب» ـ یونان (۲ بعد از ظهر) ● خوزستان ـ برزیل (۳٫۳۰بعد ازظهر) شوروی استراحت دارد .

گروه شیراز

رده‌بندی گروه شیراز

	بازی	برد	باخت	مساوی	زده	خورده	تفاضل	امتیاز
۱ـ ایران «الف»	۲	۱	ـ	۱	۳	۱	۲+	۳
۲ـ لهستان	۲	۱	ـ	۱	۲	ـ	۲+	۳
۳ـ مجارستان	۲	۱	ـ	۱	۲	ـ	۲+	۳
۴ـ مکزیک	۲	ـ	ـ	۲	۱	۱	ـ	۲
۵ـ فارس	۲	ـ	۱	۱	۱	۳	۲ـ	۱
۶ـ چین	۲	ـ	۲	ـ	۱	۵	۴ـ	ـ

ایران «الف»۳
چین ۱

شیراز : ساعت ۳٫۳۰ دقیقه بعد از ظهر روز جمعه ۵ اسفند ۳۶ـ استادیوم ورزشی تاجگذاری (پنجمین‌دوره‌مسابقه های‌فوتبال بین‌المللی‌جام والاحضرت‌همایون ولایتعهد) .

ایران «الف» ۳(گل هادقیق : ۱۸ فریدون محیطی ۲۴،هاشم‌پور ۴۵ اسماعیلی) ـ چین ۱ (گل دقیقه ۱۳ تین‌بی‌کو) . داوری عظیم زاده از شوروی با کمک ابر نیرویی و دژفولی ازایران. هوا و زمین خوب تماشاگر ۱۰ هزار تن .

ارزش بازی ★★★

ایران «الف» ناصر عین‌حسن، عالمی ، مجید سبزی ، ضیاء عربشاهی ، غلامحسین هاشم‌پور وکاپیتن» جمشیدنصیری ،فریدون محیطی (از دقیقه ۷۱ صفرکهن کبرین) علی رضا اسماعیلی . مربی : فریدون عسگرزاده .

ارزش کار گروهی ★★★★

فارس ۱
مکزیک ۱

شیراز :ساعت ۳۰٫ دقیقه‌بعد از ظهر روز جمعه ۵ اسفند ۳۶ـ استادیوم ورزشی تاجگذاری (پنجمین‌دوره‌مسابقات های‌فوتبال بین‌المللی‌جام والاحضرت‌همایون ولایتعهد) فارس ۱ (دقیقه ۲۲ تیمور رستمفر) ـ مکزیک ۱ (دقیقه ۲۳ کوستوابال‌ریکو) .

داوری محمد صالحی با کمک حمید خوشخوازو ناصرتهرانی. تماشاگر ۱۰ هزار تن . هـوا ابری توام با باد . زمین خوب زیر نور . بازیکن اخطاری : کریستوابال ریکو از مکزیک .

ارزش بازی ★★★

فارس : جلال نوتونچی ، رسول موسوی ،مجید نیک‌جو، ممجد عباسی ، غلام حدادیان ، هی هدایتی ، رضا درمشوریان، (از دقیقه ۷۰ مظفر کوهستان) تیمور رستمفرد ، غلام آگـاه ، مجید احمدی(از دقیقه ۳۵محمد نیک‌جو) جلال ستایش . مربی: عباس رضوی .

ارزش کار گروهی ★★★

مجارستان صفر
لهستان صفر

شیراز : ساعت ۲ بعد از ظهر روز جمعه ۵اسفند ۳۶ـاستادیوم ورزشی تاجگذاری(پنجمین‌دوره مسابقه های فوتبال بین‌المللی‌جام والاحضرت همایون ولایتعهد). مجارستان صفر . لهستان صفر. داوری آنتونی واسارأس از یونان با کمک مصطفی‌معیز و علی رضا امامی از ایران .زمین خوب . هوا ابری. تماشاگر ۸ هزار تن . بازیکنان اخطاری : هوتکایو اخیم ، بوداکاژیمیرش، یونسول آنرژی، یارش‌کشیش‌تف از لهستان‌و مولنار ازمجارستان

ارزش بازی ★★

گروه آبادان

رده‌بندی گروه آبادان

	بازی	برد	باخت	مساوی	زده	خورده	تفاضل	امتیاز
۱ـشوروی	۲	۲	ـ	ـ	۶	۱	۵+	۴
۲ـبرزیل	۲	۱	ـ	۱	۳	۱	۳+	۳
۳ـایران «ب»	۱	ـ	ـ	۱	ـ	۲	۲ـ	۱
۴ـخوزستان	۱	ـ	۱	ـ	۲	۳	۱ـ	ـ
۵ـیونان	۲	ـ	۲	ـ	۱	۷	۶ـ	ـ

برزیل۳
یونان صفر

آبادان : ساعت ۳ بعد از ظهر روز پنجشنبه ۴ اسفند۳۶ـ استادیوم ورزشی رضا پهلوی (پنجمین دوره مسابقه های فوتبال بین‌المللی‌جام والاحضرت (گلها دقایق۴۴و ۶۱جـرج همایون‌ولایتعهد) برزیـل ۳ آنتونی‌نو دقیقه۵۵ روبرتینو) ـ یونان صفر.

داوری منوچهر نظری.

کمک داوران : خیرالله فرخ‌نیا و مجید جلودار . هوا خوب . زمین ناهموار . تماشاگر ۷ هزار تن.ارزش بازی ★★★

برزیل: کارلوس آلبوتو، والتر ، دیزوله ، لوتی ،واکنر، جرج آنتونی‌نو، آنشی‌تا،لی آندرو ، سباستیانو ، روبرتینو (از دقیقه ۶۰ آلفردو) رناتو .

مربی : آنتینو .

ارزش کارگروهی ★★★★

شوروی ۲
خوزستان صفر

آبادان : ساعت۵ بعد ازظهر روز پنجشنبه ۴ اسفند ۳۶ ـ

بقیه در صفحه ۲۴

بسکتبال جام والاحضرت ولیعهد

دادهمه‌از «داوری» بلنداست!

بسکتبال

دیدارهای بسکتبال مافیل‌نهائی جام والاحضرت ولیعهد (قهرمانی مردان باشگاههای ایران) در منطقه سنندج به جنجال داوری ، شرایطی متشنج یافت !

و اوج اعتراض به داوری عمر مصاف پرسپولیس گرگان ـپاس تهران پدیدار شد که گرگانی ها بدلیل عدم رضایت از داوری ، پس از یك نیمه ، بازی را رها کرد و بمیدان نیامد . ضمن اینکه گذشته از پرسپولیس ، تقریبا تمامی تیمها از شکل داوریها شکوه و گلایه دارند .

بهرحال نتایج بازیهای برگزاری ۵شنبه و جمعه در سنندج باین صورت می‌باشد .

● سنندج : چهارشنبه سوم اسفند ۳۶ ـ سالن‌ورزشی کورش کبیر (بسکتبال نیمه نهایی جام ولیعهد ـ منطقه «ب»)

تاج تهران ۹۷ـ پـرسپولیس گرگان ۸۹نیمه‌اول ۴۰ـ۴۴بسود پرسپولیس گرگان.سرداور:فاطمی. داور : آقازاده . تماشاگر ۵۰۰ تن درآمد ۱۲۰۰ تومان .

۵شنبه: ۳ بازی

★ پنجشنبه چهارم اسفند۳۶ پاس تهران ۸۷ـ تاج تهران ۸۲. نیمه اول ۴۴ـ۴۸ بسود تاج‌تهران سرداور فاطمی . داور : قائم‌خواه تماشاگر ۵۰۰ تن .

★ ایرانا تهران ۹۲ـپرسپولیس گرگان ۸۵ نیمه اول ۴۱ـ ۴۳ بسود ایرانا . سرداور : نوربخش داور : جعفری .

★: سپاهان اصفهان ۶۴ ـتاج سنندج ۵۹نیمه اول ۳۴ـ۳۲ بسود سپاهان .

جمعه: ۳ بازی

● جمعه پنجم اسفند ۳۶ ـ سالن ورزشی کورش کبیرسنندج ایرانا تهران ۸۲ـسپاهان‌اصفهان ۷۹ نیمه اول۳۵ـ۴۱ بسودایرانا. سرداور فاطمی . داور کیانرثی .

● تاج تهران ۷۹ـتاج‌سنندج ۶۷ نیمه اول ۳۵ـ۳۵ . سرداور: فاطمی . تماشاگر ۶۰۰ تن.

● در دیدارپرسپولیس‌گرگان ـ پاس تهران بعلت ادامه ندادن پرسپولیس از نیمه دوم، پاس تهران برنده اعلام گردید . نیمه اول ۳۲ـ۴۴ بود پاس تهران .

پرسپولیس ـ شهباز : دیدار خداحافظی رضا وطن‌خواه

دیروز «وطن‌خواه» هم بامیدان وداع کرد

پرسپولیس ۲ ـ شهباز صفر

شنبه ۶ اسفند مـاه ـ ورزشگاه امجدیه، دیـدار دوستانه فوتبال(خداحافظی رضا وطن‌خواه)،پرسپولیس ۲ (گلها دقایق ۵۶ علیرضا حیدری و۸۳حمید درخشان) ـ شهبازصفر ، داور :رضا حیدری ، تماشاگر بیش از ۱۰ هزار نفـر ، زمیـن ناهموار ، هوا ابری .

پـرسپولیس : حسین قرمخانلو (وازگن‌صفریان از نیمه دوم)ـمحمدداداکان، بیژن ذوالفقارنسب، یعقوب فاطمی‌مقدم، رضا وطنخواه «کاپیتن» و از نیمه دوم محمد پنجعلی ـ علی‌پروین، محمد مایلی کهن ، محمود خوردبین ـ صفر ایرانپاک و ازنیمه دوم محمدصادقی، محمد دستجردی (از نیمـه دوم حمید درخشان)،محمد زادمهر (از نیمه‌دوم‌علیرضا حیدری) . مربی : مهراب شاهرخی .

شهباز : ناصر حجازی ـ جمال خلیلیان ، نصرالله عبداللهی ، اصغر صدری ، مهدی دینورزاده ـ محمود حقیقیان، ابراهیم قاسمپور، امیر مرزوقی (از دقیقه ۵۷ علی حیدری)ـ مجیدبشکار، رضا عادلخانی (از دقیقه ۸۳ محمد مظلومی) ،حمید مجدتیموری . مربی :ایرج سلیمانی .

دیروز امجدیه پیر ، بـا سکوهای دکهنه‌و نو، وجمن زرد شده‌اش‌یکبار دیگرشاهد خداحافظی یک توپچی بود. مردی از نسل ستارگـان قدیم که در روزهائی پیش در همین میدان هیجان می‌آفرید و توپچی آشنا در جمـع ستارگان بود .

رضا وطن‌خواه، بـا یادگارهائی فراموش‌نشدنی‌در صحنه فوتبال‌دیارما بایپراهن سرخپوشها کارش را بـا دنیای توپ گرد به آخربرد، او همگام با دیگر یـارانش که حالا راهشان‌بهپرسپولیس رسیده ، فوتبال را آغاز کرد و مسیر رسیدن‌به‌اوج وفرود آمدن را پیمود و دیروز ، روز پایان خط در قالب یک توپچی برای او بود .

وطن‌خواه با پیکـان و پرسپولیس به پیروزی‌هـای بزرگی رسید و افتخـار پوشیدن پیراهن ملی را هـم پیدا کرد و به بسیاری از بزرگی‌هائی که بـرای یـک فوتبالیست افتخار آفرین است، دست یافت و با این بازی جایش را به مهره‌ای دیگر سپرد .

دیروز شهباز ـپرسپولیس درحالیکه بیش از ۱۰ هزار تن نیز نظارمگر آن‌هابودند ، برای آرج نهادن تلاش های وطن‌خواه دیداری دوستانـه در امجدیه برگزار کردند ، دیداری که با یک پیـروزی دیگر برای وطن‌خواه همـراه شد .

پرسپولیس با ۲ گل‌حیدری (یار تـازه‌اش) و درخشان مسابقه را ۲ـ۰ از شهبازبرد، ضمن اینکه وطن‌خواهپس از یک نیمه بازی پیراهنش را به پنجعلی مهره جدید دفـاع پرسپولیس سپرد .

جدول گلزنها

۴ـ۱گل» موسیف از شوروی

۲ـ ۲ گل» یواخیم هوتکا «لهستان» جـرج آنتونی «برزیل»

۳ـ یک گل» مولتار ، میلز «مجارستان» فریدون محیطی ، هاشمپور «ایران الف» تیمورورستمفرد«فارس» کرستوابال ریکو «مکزیک» روبرتینو «برزیل» ساکیان ، میخائیل کویچ«شوروی» و مربیتس «یونان» .

دوومیدانی تشویقی پایتخت

هفته یازدهم با ۴۰۲ شرکت کننده

دوومیدانی

مسابقات دوومیدانـی تشویقی پایتخت صبح جمعـه گذشته با شرکت۴۰۲ورزشکار در ورزشگاه امجدیه ضمن حضور گلوردی پیمائی رئیس تازه فدراسیون دو ومیدانی کشور برگزار گردید .

جوائز این مسابقات کـه یازدهمین برنامه هفتگی هیئت دوومیدانی تهران بود و در ۱۲ ماده نیز برگزار شد ، از طرف جمال قائمقامی قهرمان و رکورددار ۴۰۰ متر بامانع سابق ایـران در اختیار گردانندگان مسابقات گذاشتـه شد که در پایان به برندگـان داده شد .

نتایج کلی مسابقات بشرح زیر میباشد :

۱۰۰ متر نوجوانان پسر : ۱ـ حمید داودی (موسسه فرح) ۱۲٫۶ ثانیه ۲ـ حسن مظلوم ۳ـفخرالدین‌هادی‌گزل.

۱۰۰ متر جوانان پسر : ۱ـ فریدون گلچین(دبیرستان دکتر نصیری) ۱۲٫۲ ثانیه ۲ـ رافیک سیناشی ۳ـ حسین غلامی .

۱۰۰ متر جوانان دختر : ۱ـ آناهیتا اردشیرپـور (انوشیروان دادگر) ۱۴٫۴ ثانیه ۲ـ پریناز درویش ۳ـ پریزاد باختری .

پرتاب‌وزنه‌مبتدیان: ۱ـپولاپیو (دبیرستان رضا شامکبیـر ۹٫۱۰ متر ۲ـ هنگامه حبیبی ۳ـ شیوا فتح‌اللهی .

۱۵۰۰ متر پسران : ۱ـ

بقیه در صفحه ۲۴

LAVAMAT

لباسشوئی لاوامات آ.ا.گ مـدل : 400 F
بعد از نصب ماشین لباسشوئی با استفاده ازراهنمائی مامورنصب و بروشـور راهنمای طرز کار، شما با موارد استفاده از ماشین کـه کار ساده ایست آشنا میشوید

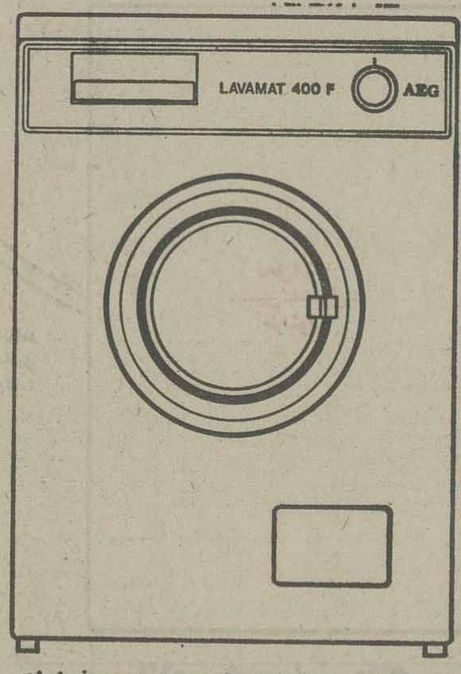

● برای اینکه ماشین آ.ا.گ یک عمر درخدمت شما باشد ضرورت دارد به نکاتی که در راهنمای طرزکار ماشین اشاره شده توجه کافی مبذول دارید.

AEG

ضرائب مالیاتی اصناف، شرکتها وصاحبان مشاغل تعیین شد

این ضرائب درمورد مالیات سال ۲۵۳۵ اعمال میگرددوفقط ضریب تعدادی‌ازاصناف کاهش داده‌شده است

ضرایب مالیات سال ۲۵۳۶ که مربوط به تعیین مالیات‌سال ۲۵۳۵ اصناف، صاحبان مشاغل و شرکتها و موسسات استاز سوی وزارت امور و دارائی منتشر شد.

این ضرایب مالیاتی بحوزه های مالیاتی در تهران وادارات امور اقتصادی و دارائی در شهرستانها ابلاغ گردید تا براساس آن مالیات‌سال ۲۵۳۵ آندسته از اصناف را که در این سال شروع بکار کرده‌اند و همچنین شرکتها و موسساتی که دفاتر مالیاتی آنها مورد قبول میزی مالیاتی‌آنها مورد است مورد استفاده قراردهند.

علاوه براین مالیات سال۲۵۳۵ صاحبان مشاغل نیزهمین‌ضرایب خواهد بود و برای مشاغل پزشکی، وکلا و صاحبان تاسیسات و خدمات درمانی آموزش، انتشاراتی وتبلیغاتی نیز طبق ضرائب مالیاتی‌مالیات سال گذشته برآورد و اخذ خواهد شد.

این ضرایب هرساله توسط یك کمیسیون که با حضور نمایندگان وزارت دارائی، بانك مرکزی و اتاق اصناف و اتاق بازرگانی و صنایع و معادن تشکیل میگردد بررسی وتدوین میشود.

در قانون مالیاتها تعیین‌ضرائب بصورت سالانه باین خاطرپیش بینی شده است که ضریب مالیاتی اصناف، صاحبان‌مشاغل و موسسات بادرآمد و رونق اقتصادی همان سال متناسب باشد باین ترتیب که در طی سال فعالیت اقتصادی شغل و حرفه مورد بررسی ارزیابی کارشناسان اقتصادی قرار می گیرد و با توجه به این‌بررسی ها در میزان ضریب مالیاتی اصناف، صاحبان مشاغل و شرکتها تغییراتی داده می شود.

البته این تغییر در مورد اصناف فقط موقعی اعمال می‌گردد که در آن سال آغازبکار کرده باشند زیرا در قانون مالیاتها آمده‌است مالیات‌اصناف برای ۵ سال قابل تثبیت است. بعبارت دیگر مالیات سال۲۵۳۱ مالیات سال پایه ٤ سال بعد نیز می‌باشد.

بهمین منظور مالیات سال ۲۵۳۶ نیز که در سال آینده تعیین میگردد تعیین کننده مالیات سالهای ۲۵۳۷ تا۲۵٤۰ خواهد بود.

از اینرو اجرای ضرائب مالیاتی سال ۲۵۳۶ عملکرد سال ۲۵۳۵ در مورد آندسته مودیان که سال گذشته شروع بکار کرده‌اند قابل استفاده است.

شرکتها

شرکتها و موسساتی که دفاتر مالیاتی مربوط به سال ۲۵۳۵ آنها از سوی‌حوزه های‌مالیاتی مردود اعلام گردد و مورد قبول نباشد مالیات آنها بطور علی الراس تعیین خواهد شدمالیات علی‌الراس‌نیز برمبنای ضرایب می‌باشد که‌این‌ضرایب درصدی ازخرید، فروش‌ویاوجوه دریافتی است.

صاحبان‌شاغل

باستثنای اصناف و موسسات و شرکتها مالیات صاحبان مشاغل در سال مطابق ضرایب مالیاتی تعیین میشود.

تعداد مشاغل

تعداد مشاغل و حرفه‌ای که با ضرائب مالیاتی مالیات آنان محاسبه میشود حدود ۹۰۰ نوع شغل و حرفه است که‌درضرائب مالیاتی سال جاری بسیاری از آنها از یکدیگر تفکیك شده و در نتیجه برتعداد آنهاافزوده شده است: مانند فروشندگان مصالح ولوازم‌ساختمانی و یا برخی از تولید کنندگان‌لوازم مصرفی. بررسی این مشاغل توسط گروهی از کارشناسان صورت میگیرد تا چنانچه در طول سال شغل و حرفه تازه‌ای بوجود آمد مبادرت به تعیین ضریب مالیاتی گردد.

تغییر ضرائب

در این‌ضرائب ضریب‌مالیاتی برخی از اصناف و صاحبان مشاغل تغییر داده شده واین تغییر بین یك تا پنج درصد است.

ضریب مالیاتی تولید کننده سیمان نوشت‌افزار کاهش‌یافته و در مقابل نوشابه فروش‌کلی و جزئی‌و تولید کنندگان‌آهك، گچ، افزایش یافته است.

درصد مالیات بانکها نیز براساس سود حاصله تعیین گردیده و حالیکه سال‌گذشته برمبنای دریافتی بود.

محصولات معدنی و صنایع مصالح‌ساختمانی شیشه، چینی، بلور

لوازم ساختمان از قبیل‌وان و روشوئی حمام‌وغیره(وارد کننده) ۱٤ درصد، واردکننده و فروشنده بلور و چینی آلات ۱۵، کریستال فروش وارد کننده ۲٦، وارد کننده انواع شیشه ۱۱، لوازم لوله کشی از قبیل سمراه زانوئی، شیر فلکه و غیره (واردکننده و فروشنده) ۱۵، بلوروچینی فروش لوکس‌و تزئینی‌وانواع مجسمه (اعم از وارد کننده‌و فروشنده داخلی) ۱۸، سیمان فروش وارد کننده ۸، سیمان فروش الوان (وارد کننده) ۱۸، کارخانه‌تولید سیمان۳۳، کارخانه کاشی سازی ۱٦، کارخانه سرامیک سازی ۲۰، کارخانه شیشه سازی ۱۵، کارخانه بلور و بطری سازی ۱۵، آجر فشاری ماشینی و غیره ۲۰، کارخانه تولیدگچ ۱۵، کارخانه تولیدآهک ۱۵، کارخانه تولید انواع چینی بهداشتی ۱۵، کارخانه‌تولید لوله سیمانی۱۵، کارخانه‌تولید شن و ماسه و طبقه بندی‌شده تهیه و توزیع ۲۰، کارخانه تولید بتون آرمه ۱۵، کارخانه سنگ بری و سنگ تراشی۱٦، کارخانه پشم شیشه‌ای ۱۵، کارخانه ظرف نسوز ونشکن لعابی‌وهمانند آنها ۱۵، کارخانه تولید قطعات بتون ساختمانی ۱۵، شرکت های فروشنده شیشه و مصنوعات‌کارخانجات داخلی ۷، استخراج‌و صادر کننده مواد معدنی ۱۲، بهره برداران معادن (مستاجران) ۸، خرید و فروش پل های ساخته شده ۱۰، فروش‌ونصب سقف پوش و دیوارهای‌پیش ساخته گچی و شرکت هائی‌که دارای کارخانه برای ساخت محصولات فوق میباشند ۱۷، شرکت هائی که فاقد کارخانه ردیف بالا باشند و فقط بخرید و فروش آنها اشتغال دارند ۱۵، فروشندگان سنگ های معدنی ساختمانی از قبیل‌مرمر و تراورتن و غیره ۱۰، وارد کنندگان خانه های پیش‌ساخته ۱۲،

فرآورده های صنایع شیمیائی و دارونی و صنایع وابسته به‌آن

وارد کننده و فروشنده دارو ۸ درصد، وارد کنند مواد شیمیائی ۱۰، تولیدکننده‌مواد شیمیائی ۱۲، وارد کننده‌مواد شیمیائی از قبیل اسید هاوباز ها ۱۰، رنگ فروش(وارد کننده) ۱۵، لوازم آرایش فروش(وارد کننده) ۳۵، صابون فروش (واردکننده) ۱۵، عطر و ادوکلن فروش (وارد کننده) ۲۵، خمیردندان و خمیر ریش فروش (وارد کننده) ۱۵، وارد کننده کود شیمیائی و دارو های دفع آفات نباتی ۹، وارد کننده دارو های دامی۸، کارخانجات ولابراتوار های تولید دارو ۱۲، کارخانه رنگ سازی۱۲، کارخانه پودر رختشوئی و صابون اعم از عطری و غیر عطری ۱۳.

توزیع کننده مواد پاك کننده ٤، تولیدکنندگان لوازم‌آرایش ۲۰، لوازم آرایش فروش (فروشنده‌داخلی)۱۵، واردکننده و فروشنده داروهای حشره‌کش و نظائر آنها۱۵، کارخانه‌روغن موتور و گریس سازی ۱۸، کارخانه روغن موتور و گریس از روغن سوخته ۱۵، کارخانه واکس سازی ۱۲، کارخانه کبریت سازی ۱۸، وارد کننده مرکب چاپ ۱۰، تولید و توزیع کنندگان گاز ۱۵،

کارخانه های مختلف

وارد کننده کائوچو خام۱۰، کائوچو خام (معاملات داخلی) ۷، پلاستیك و مشمع و دوميزی نایلون فروش وارد کننده ۱۵، وارد کننده مواد اولیه‌پلاستیك ۱۳، کارخانه لاستیك سازی طایر خودرو که مواد اولیه‌را خود وارد میکند ۲۰، کارخانه سازنده مصنوعات لاستیکی(غیر از طایر خودرو) ۱۰، لاستیك فروش(وارد کننده)۱۰، لاستیك فروش (فروشنده داخلی) ۵، کارخانه روکش لاستیك سازی ۱۰، کارخانه تهیه مواداولیه پلاستیك ۸، کارخانه کائوچو سازی ۸، کارخانه آمهرمآبل و مشمع و کائوچو و برزنت ۱۰، کارخانه اسفنج سازی۱۲، کارخانه پلاستیك‌سازی‌وملامین و نظائر آن ۱۰، فروشندگان مصنوعات پلاستیکی و ملامین کارخانجات داخلی ۱۰، موکت ولینولئوم فروش و امثال آنها (وارد کننده) و فروشنده‌داخلی ۱۵، کارخانه لینولئوم و اقسام کف اطاق و مکالئوم‌وغیره ۱۵، کارخانه مشمع سازی ۸، تور های تایلونی و انواع آن برای صید (وارد کننده) ۱۵، قیوپ (توئی) وارد کننده ۸، کارخانه صفحه کرامافون سازی ۱۰، چرم خام کاو و کاومیش (وارد کننده) ۱۰، جیوه چرم وورنی (وارد کننده) ۱۵، تولیدکنندگان چرم ۵، لوازم کفاشی (وارد کننده) ۱۰، کیف فروش(وارد کننده) ۲۰، تولید کنندگان کفش ۱۰، توزیع کنندگان کفش ۱۰.

شرکتهائی‌که‌بخرید و فروش فرش درداخل کشوراشتغال دارند ۱۰، صادر کننده فرش وقالی فروش ۲ کارخانه تولید فرش ماشینی وموکت ۱۵کارخانه‌نخ‌نایلونسازی۱۵ کارخانه پیراهن‌دوزی درجه یک۱۲کارخانه پیراهن‌دوزی درجه دو ۱۰

فلزات‌معمولی، مصنوعات آنها وفعالیتهای‌وابسته

آهن‌فروش و اردکننده (آهن آلات از قبیل لوله و نبشی، سیم‌گرد و تسمه گردو امثال آنها) ۸ آهن فروش وارد کننده (تیرآهن و ورق آهن تنها) ٦ آهن فروش داخلی از مصنوعات خارجی (آهن آلات از قبیل لوله و نبشی وگرد و تسمه) ٦ تیرآهن‌و آهن ورق فروش داخلی ٦ آهن فروش واردکننده (بیل وکلنگ‌فارغان) و امثال‌آنها۱۰ الکترو جوشکاری (وارد کننده) ۱۲ پروفیل (وارد کننده) ۱۲ چدن ولوله‌چدنی (وارد کننده) ۱۱ قفل‌فروش و قطعات مربوط به آن (وارد کننده) ۱۵ قلع‌فروش (وارد کننده)۱۰ ابزارفروش (وارد کننده) ۱٤ کارخانه تولید قفل و لولا، یراق،پیچ ومهره ۱۱کارخانه پشم فلزی و توری ظرفشوئی ۱۲ کارخانه تانکر سازی‌ومخازن آب و امثال آنها ۱٤ کارخانه دریچه های هواکش وکولر ۲۰ کارخانه صندوق نسوز ۱۰ کارخانه لوازم فلزی از قبیل میز و صندلی، قفسه و لوازم آشپزخانه سازی‌و غیره ۱۲کارخانه‌ورشوسازی ۱۰ کارخانه میخ‌سازی ۱۰ پیچ و مهره (وارد کننده)۱۰ ورق حلب (واردکننده) ۱۲ خشکه فولاد و سایر مواد اولیه برای ساخت ابزار صنعتی وارد کننده ۱۰ کارد و چنگال (وارد کننده) ۱۵ کارخانه تولید کارد وچنگال ۱۲ مس و روی فروش (وارد کننده) ۸ لوله ویراق فروش (وارد کننده) ۱٤ کارخانه تولید نورد ۲۰ کارخانه ذوب فلزات‌ولوله سازی ۱۲ کارخانه پروفیل سازی ۱۲ کارخانه تولید درب و پنجره ۱۲ کارخانه ریخته‌گری ۱۰ کارخانه تراش فلزات و فلز کاری (اجرت بگیر) ۲۵ (ازاجرت دریافتی) کارخانه سماور سازی واجاق‌نفتی وفتیله‌ای ۱۰ کارخانه سیلندرگازسازی ورگلاتور ۱۲کارخانه تولید دیگ زودپز ۱۲ کارخانه رادیاتور سازی ۱۵ کارخانه تولید قوطی فلزی وچاپ۱۲ کارخانه آب فلزکار (اجرت بگیر) ۲۵ (ازاجرت‌دریافتی) کارخانه آلومینیوم و مسی سازی و ذوب مس ۱۰ کارخانه تولید الکترو جوشکاری ۸

دستگاههای‌مکانیکی برقی نفت‌سوز، گازسوز

کارخانه تولیدرادیو، تلویزیون، ضبط‌صوت و گرام و غیره ۱۲، وارد کننده رادیو، تلویزیون، ضبط صوت، گرامبولوازم‌یدکی مربوط۱۳، کارخانه تولید یخچال، کولر و ماشین لباسشوئی ۱۰، کارخانه آبگرمکن، بخاری، اتاق گاز و همانند آنها ۱۲، لوازم ووسائل آرایشگاههای زنانه و مردانه اعم‌از الکتریکی و غیر الکتریکی لوازم مربوط به‌آنها(واردکننده) ۲۵، اتومبیل فروش نو (وارد کننده) اعم از سواری، وانت، جیپ، استیشن ۱۳، کامیون فروش نو (وارد کننده) ۱۲، موتوسیکلت سه چرخه (وارد کننده) ۱۲، وارد کننده دوچرخه ۱۰، کارخانجات تولید لوازم یدکی اتومبیل و کامیون ۱۵، لوازم‌یدکی‌اتومبیل سواری (وارد کننده) ۲۵، لوازم یدکی اتومبیل سازی، کامیون، اتوبوس (فروشنده داخلی)۱۰، لوازم یدکی کامیون و اتوبوس (وارد کننده) ۱٦، لوازم‌یدکی ماشینهای کشاورزی و صنعتی ۱٤، سایر وسائط نقلیه(ساخت داخله) ۱۲، لوازم دوچرخه (وارد کننده) ۱۰، لوازم‌یدکی موتوسیکلت ۱۵، زنجیر چرخ وسائط نقلیه (وارد کننده)۱۲، تایق موتوری‌فروش(واردکننده) ۱۵، اتومبیل فروش نو (داخلی یا خارجی) غیر وارد کننده ساخت یا مونتاژ ایران ۳.

موسسات حمل‌ونقل دلالان حق‌العمل کاران وسازمانهای توریستی

بنگاههای مسافربری (در صورتیکه‌کارمزد بگیرند) ۳۵از حق‌العمل دریافتی، بنگاههای مسافربری (در صورتیکه مالک وسیله نقلیه باشند) ۱۰ از وجوه دریافتی، بنگاههای باربری (درصورتیکه کارمزد بگیرند) ۳۵ از حق العمل دریافتی، بنگاههای باربری(در صورتیکه مالک وسیله نقلیه باشند)۱٦ از وجوه دریافتی، نمایندگی موسسات حمل و نقل بین‌المللی زمینی‌و دریائی ۳۵ از حق‌العمل دریافتی، سواری کرایه دهنده وقتی که مالک نباشند ۳۰ از حق‌العمل دریافتی، سواری کرایه‌دهنده وقتیکه‌مالک باشند۲۰ ازوجوه دریافتی، نمایندگی موسسات حمل و نقل بین‌المللی هوائی ۳۰ ازحق‌العمل دریافتی، عاملین توزیع مواد نفتی که خود وسیله‌نقلیه ندارند ۲۵ ازحق‌العمل دریافتی، سازمان های توریستی۱۲از وجوه‌دریافتی، حق‌العمل کارگمرکی ۳۵از حق‌العمل دریافتی، حق‌العمل کارگمرکی‌برای امور صادرات ۳۵ ازحق‌العمل دریافتی، حق‌العمل کار داخلی و امانت کارتجارتی (مقصود شخصی است که بحساب دیگران خرید وفروش میکند) ۳۵ ازحق‌العمل دریافتی، حق نمایندگی ماشین آلات و قطعات یدکی در مورد مناقصات دولتی و خرید های اشخاص حقیقی وحقوقی باگشایش اعتبار توسط نماینده ۱۰ از فروش، حق نمایندگی انحصاری و ادارات در مورد مناقصات بدون گشایش اعتبار توسط نماینده ٤۰ ضریب مربوط، دلال اوراق و اسناد خارجی درایران۵۰ ازحق‌العمل‌دریافتی دلال بروات و تبدیل نقود واسکناس ۵۰ از حق العمل دریافتی، دلال اوراق بهادار وسهام۲۵از حق‌العمل‌دریافتی، کمیسیونر خارجی ۵۰ از حق العمل‌دریافتی، کارگزار بورس عتیقه۷۰ از حق‌العمل دریافتی، صراف زر و مسکوک نقودو اسکناس (هر نوع ارز) ۲٪. دودرهزار، دلال جواهر ۵۰ از حق‌العمل دریافتی، دلال دارای پنگاه تجارتی و دفتر نباشد ۳۲، بازاریابان کالای حق‌العمل دریافتی، دلالی که العمل دریافتی، هرگونه حق‌العمل‌کاری‌که ضریب‌مخصوص نداشته باشد ٤۵ از حق‌العمل دریافتی، نمایندگی کلوب های بین‌المللی اعتباری ۲۰، شرکت های کشتیرانی ایرانی پس از انقضای معافیت ۱۰ ساله ۱۰، راهنمایان حجاج وحمله‌داران ۲۰ از وجوه دریافتی (پس از کسر بهای بلیط هواپیما و وجوهیکه طبق مقررات به عربستان سعودی پرداخت می شود، کرایه دهنده ماشین آلات صنعتی و راهسازی و کشاورزی۳۰از کرایه دریافتی، کرایه دهنده جرثقیل ۳۰ از کرایه دریافتی، حفر چاه های عمیق(باستثناء موارد مقرردر ماده ۷٦)۱۵ازاجرت دریافتی.

مشاغلی که ضرائب مالیاتی در تعیین مالیات آنان اعمال میگردد

۱ـ دارندگان کارت بازرگانی و کلیه وارد کنندگان وصادر کنندگان.

۲ـ دلالان وحق‌العمل کاران که محل کسب ثابت‌دارند (باستثنای دلالان معاملات ملکی)

۳ـ کارخانه دارانیکه برای کارخانه آنان از طرف‌وزارت اقتصاد پروانه یاکارت بعنوان کارخانه صادر شود.

٤ـ صاحبان موسسات ساختمانی و تاسیسات فنی وصنعتی و دفاتر فنی و مهندسی مشاور.

۵ـ بهره‌برداران معادن.

٦ـ صاحبان موسسات حمل‌ونقل موتوری زمینی ودریائی و هوائی اعم ازمسافری یاباربری.

۷ـ صاحبان سینما ـ موسسات تلویزیون ـ تماشاخانه، موسسات ـ فیلم‌برداری و دوبلاژ فیلم

۸ـ صاحبان بیمارستان ـ آزمایشگاه ـ بیمارستان ـ آزمایشگاه ـ درمانگاه ـ (کلینیك یا پلی‌کلینیك) موسسات فیزیوتراپی.

۹ـ بهره‌برداران موسسات تعلیم و تربیت.

۱۰ـ دارندگان مشاغل پزشکی

۱۱ـ وکلاء دادگستری و صاحبان دفاتر اسناد رسمی ازدواج و طلاق.

۱۲ـ صاحبان موسسات حسابرسی و مشاوره مالی.

۱۳ـ صاحبان مجله و روزنامه و موسسات نشر کتاب و موسسات چاپ.

۱٤ـ صاحبان موسسات تبلیغاتی.

خانم ـ آقا

حال کیف شما و جیب شما چطوره؟؟

۹۰۸،۹۰۲،۰۰۰ ریال

این مبلغ هنگفت که بهره حساب پس‌انداز طلائی در سال ۲۵۳۶ میباشد، در روز پانزدهم اسفند به‌حساب داردندگان حساب پس‌انداز طلائی ریخته میشود.

چرا

شما از این پول هنگفت سهمی نداشته باشید؟

با فرارسیدن اسفندماه حساب پس‌انداز طلائی بانک سپه نخستین سال خدمت ابتکاری و ثمربخش خود را پشت سرمیگذارد.

بانک سپه دراسفند ماه سال پیش حساب پس‌انداز طلائی را ارائه کرد با این پیام که خانم ـ آقا. بپول کیف شما و جیب شما بهره میدهیم.

اکنون با کمال خوشوقتی باگاهی میرسانیم که میزان بهره دارندگان حساب پس‌انداز طلائی دریکسال گذشته بالغ بر ۹۰۸ میلیون و ۹۰۲ هزار ریال بوده است و تمام این مبلغ درروز ۱۵ اسفندماه ۲۵۳٦ به حساب دارندگان حساب پس‌انداز طلائی واریز خواهد شد.

مبلغ هنگفت ـ ۹۰۸،۹۰۲،۰۰۰/ ریال نمایانگر استقبال بی‌سابقه هم میهنان عزیز از این حساب ابتکاری است که ضمن قابل پرداخت بودن درتمام شعب داخل و خارج، بالاترین بهره قانونی بآن تعلق میگیرد.

دارندگان حساب پس‌انداز طلائی ضمن استفاده از وامها و مزایای گوناگون این حساب ابتکاری ۹۰۸،۹۰۲،۰۰۰ ریال بابت یکسال بهره گرفته‌اند

شما چرا از این پول هنگفت سهمی نداشته باشید؟

اکنون که با ۵۵ هزار ریال میتوان برای گشایش حساب پس انداز طلائی اقدام نمود شما هم دراولین فرصت دریکی ازشعب بانك سپه حساب پس انداز طلائی بازکنید واز وامها و مزایا و خدمات آن بهره‌مند شوید

با حساب پس‌انداز طلائی بانک سپه میتوانید از این مزایا استفاده کنید

* وام مسکن تا ۲۰ میلیون ریال (برای یک خانواده پنج نفری)
* وام مسکن تا ٤ میلیون ریال (برای یک نفر)
* وام توسعه کسب و کار تا ٤ میلیون ریال
* وام خرید سهام تا ۲ میلیون ریال
* وام بدون وثیقه تا ۲۵۰ هزار ریال
* استفاده از بزرگترین شبکه ارزی کشور و خدمات گستردهٔ بانک سپه در داخل و خارج کشور.
* استفاده از برگهای طلائی که در تمام شعب بانک سپه قابل دریافت است.
* استفاده از سرویس مخصوص بانک سپه برای پرداخت عوارض نوسازی ـ قبوض آب و برق و تلفن
* استفاده از امکانات باشگاه مجهز بانک سپه برای عروسی‌ها و میهمانیها.

حساب پس انداز طلائی بانک سپه

پدیده ای نو در خدمات بانکی

پیشگاه مبارك شاهنشاه آریامهر

ما دانش آموزان ، دبیران و کارکنان دبیرستان شاهدخت «ناحیه ٤ آموزش وپرورش تهران» وفاداری قلبی وایمان راسخ و استوار خودرا نسبت به‌اصول مقدس بنیادی حزب رستاخیز ملت‌ایران (نظام شاهنشاهی ـقانون اساسی ـانقلاب شاهو ملت) به‌خاکپای مبارك پدر تاجدارو رهبر عالیقدر خود تقدیم داشته بدین وسیله مراتب انزجار ونفرت عمیق‌خودرانسبت به وقایع اخیر که به‌تحریك دشمنان ملت‌ایران رخ‌داده است، ابراز داشته و مراجرای منویات شاهنشاه محبوب خودکه‌ضامن وفاه و سعادت‌و ترقی پیشرفت روزافزون ملت ایران است ، آماده هرگونه فداکاری و جانبازی هستیم.

رئیس دبیرستان شاهدخت‌فرنگیس امانی

آ ـ ۱۵۷۴۵

پیشگاه مبارك بندگان‌اعلیحضرت همایون شاهنشاه آریامهر

جان‌نثار از طرف دانش آموزان وکارکنان مدرسه راهنمائی خواجه عبدالله انصاری ناحیه ۱۱ تهران .

مراتب انزجار خودرا از عمل وحشیانه عده‌ای خائن که در شهرستان تبریز بوقوع پیوست اعلام و این عمل غیر انسانی را محکوم می‌نمائیم و بار دیگر مراتب جانبازی و فداکاری خودرا در راه به‌ثمر رسانیدن اهداف عالیه رهبر عالیقدر وبزرك قرن‌به خاکپای همایونی معروض میداریم .

مدرسه راهنمائی خواجه عبدالله انصاری ـ همانهاندست

پیشگاه مبارك شاهنشاه آریامهر

کارکنان دبستان رخشان ناحیه ۲ تهران مراتب‌انزجار شدید خود را از وقایع تبریز ونظایرآن که در گوشه وکنار کشور روی داده است ابراز داشته و جانبازی خودرا در راه خدمت به شاهنشاه آریامهر اعلام میدارد .

ازطرف کارکنان دبستان رخشان:
فرح‌بانو ، فرح‌پور دیلمی

شاهنشاها

چاکر افتخار دارد مراتب سپاس و جانبازی این واحد آموزشی را به‌پیشگاه همایونی معروض و مراتب تنفروانزجار عمیق خودرا از وقایع اخیر اعلام دارد .

مدیر دبستان عزیزیان ـ عزیزی‌فر

۱ـ۴۳۶۴۶

پیشگاه مبارك شاهنشاه آریامهر

بدینوسیله مراتب تنفرو انزجار شدیدکارکنان دبیرستان شهرام ناحیه ۲ تهران‌را ازوقایع اخیر تبریز ابراز و مراتب‌جانبازی خود را در راه‌ایفای وظیفه و خدمت به‌آن‌رهبر عالیقدر و وطن اعلام میدارد

از طرف کارکنان دبیرستان
شهرام ـ ثریا دولت‌آبادی

پیشگاه مبارك شاهنشاه آریامهر

معلمان و کارکنان مدرسه راهنمائی آناهیتا (ناحیه ۹ تهران) مراتب انزجار خودرا از وقایع اخیر تبریز و اتفاقاتی نظیر آن ابراز داشته ، و بدینوسیله آمادگی خود را درراه جانبازی بخاکپای همایونی معروض میدارد .

مدرسه راهنمائی آناهیتا (ناحیه ۹ تهران)

۱ـ۴۳۵۵۴

پیشگاه مبارك بندگان اعلیحضرت همایون شاهنشاه آریامهر

جان‌نثار از طرف کلیه دبیران‌و کارکنان و دانش‌آموزان دبیرستان عدل ناحیه هفت تهران مراتب نفرت و انزجار خود را از وقایع اخیر و نابخردانه تبریز که بدست مشتی خائن واجنبی پرست بوقوع پیوسته است ابرازمیدارد ،

جواد آریازاد رئیس دبیرستان عدل

بزرگ‌شهریارا

کارکنان و دانش‌آموزان مدارس راهنمائی آموزش وپرورش ناحیه۱۲ تهران‌ضمن‌ابرازقدردانی‌وحقشناسی از اقدامات بی‌نظیر ان‌رهبر عالیقدر نسبت به اعتلای ایران‌و ایرانی بدین وسیله مراتب تنفر و انزجار خودرا نسبت‌به مزدورانی که در واقعه‌اخیر تبریز دست‌به اغتشاش و ناامنی‌زدند ابراز داشته‌باردیگر همبستگی‌خودرا درراه اجرای نیات شاهانه تارسیدن به دروازه های‌طلائی تمدن بزرك اعلام داشته بقای سلطنت خاندان جلیل پهلوی‌را درراه ترقی وپیشرفت ایران‌عزیز از خداوند مسئلت‌داریم.

۱ـ اعظم لقفی	رئیس مدرسه‌راهنمائی‌اشرف رهنما
۲ـ زهرا احمدی طباطبائی	رئیس مدرسه راهنمائی ایراندخت
۳ـ پروانه طباطبائی	رئیس مدرسه راهنمائی بهجت
٤ـ زهرایکتا	رئیس مدرسه‌راهنمائی روشنائی پارس
۵ـ بتول صفاری	رئیس مدرسه راهنمائی شایستگان
٦ـ پروانه نوری	رئیس مدرسه راهنمائی معمارقصری شماره یك
۷ـ معصومه یعقوبی یگانه‌منش	رئیس مدرسه راهنمائی معمارقصری شماره ۲
۸ـ فروغ گلشائیان	رئیس مدرسه راهنمائی مهام دختران
۹ـ نصراله تقی‌زاده	رئیس مدرسه راهنمائی برزویه
۱۰ـ حسین ناجی‌پور	رئیس مدرسه راهنمائی برهان‌مجرد
۱۱ـ قباد حاجی‌شیخی	رئیس مدرسه راهنمائی رجحان
۱۲ـ غلامعلی دیدگاه	رئیس مدرسه راهنمائی جمشید
۱۳ـ حسین سنگستانی	رئیس مدرسه راهنمائی شجاعی
۱٤ـ زین‌العابدین حاجی‌سلطانی	رئیس مدرسه‌راهنمائی عبداله‌رهنما
۱۵ـ رضا کیهان	رئیس مدرسه راهنمائی عاصمی
۱٦ـ زین‌العابدین حاجی‌سلطانی پسران	رئیس مدرسه راهنمائی معمارقصری
۱۷ـ جعفر آذرارجمند	رئیس مدرسه راهنمائی مساوات
۱۸ـ عزیز موفقی	رئیس مدرسه‌راهنمائی مهام پسران
۱۹ـ محمدحسن افشارمنش	رئیس مدرسه راهنمائی مهرگان
۲۰ـ غلامرضا فدوی	رئیس‌مدرسه‌راهنمائی‌مجتمع‌آموزشی

پیشگاه‌مبارك‌شاهنشاه‌آریامهر

چاکر افتخار دارد از طرف کلیه کارکنان آموزشی‌و اداری و دانش آموزان و خدمتگزاران مدارس‌ناحیه۳ آموزش‌و پرورش تهران یکدل ویك زبان و با ایمان قلبی باصول انقلاب مقدس‌شاه و ملت مراتب انزجارعمیق خود را از وقایع اخیر که به دست عده‌ای بی‌وطن وعامل بیگانه و سر سپردگان استعماردر زادگاه‌مشروطه‌طلبان و آزادی‌خواهان رخ داده‌است اعلام داریم و آمادگی خودرا برای جانبازی و فداکاری درراه اجرای منویات مبارك ملوکانه که ضامن خوشبختی ملت ایران وسربلندی میهن عزیزمان است بعرض برسانیم

ثریا خلعتبری رئیس‌ناحیه ۳آموزش پرورش‌تهران

فرهنگیان‌مدارس‌راهنمائی ناحیه۳ آموزش‌وپرورش‌تهران

با قلبی مالامال‌از عشق بشاه ومیهن ، نفرت و انزجار شدید خودرا نسبت به وقایع اخیر که‌به تحریك دشمنان ایران و بدست مشتی اشوبگر وعمال بیگانه رخ داده است‌ابراز داشته ، مراتب وفاداری خود رابه اصول حزب رستاخیز ملت ایران‌و انقلاب‌شاه‌وملت اعلام‌میدارند

مدرسه راهنمائی عضدالدوله دیلمی ـ عسکری یزدانی
مدرسه راهنمائی هنر ـ پورحیدری
مدرسه راهنمائی آرین ـ خلیلی‌فر
مدرسه راهنمائی سن‌لوئی(تهران‌نو) بیت‌الله
مدرسه‌راهنمائی سخن‌ـپورکریمی
مدرسه راهنمائی فضل ـ محمدی
مدرسه راهنمائی روشنگر ـ لحیاافشاری
مدرسه راهنمائی سلیمان حیم حوا خسروی
مدرسه راهنمائی رستم‌ـاماجودیان
مدرسه راهنمائی شاه‌عباس کبیر ـ علی‌آبادی
مدرسه راهنمائی کمال‌الدین ـلقمانی اردکانی
مدرسه راهنمائی کمال‌تربیت ـگیتی افروز
مدرسه راهنمائی گنج دانش‌ـارفانی
مدرسه راهنمائی موج‌سزابیك خانیان

پیشگاه‌مبارك‌شاهنشاه‌آریامهر

جان‌نثارمفتخر است از طرف‌دانش‌آموزان ومعلمان وکارکنان‌اداره آموزش‌و پرورش ناحیه‌یك تهران‌ضمن ابراز وفاداری قلبی نسبت به اصول مقدس بنیادی حزب رستاخیز ملت ایران (نظام شاهنشاهی‌و قانون اساسی و انقلاب شاه‌و ملت)

بدینوسیله مراتب انزجار و تنفر عمیق خودرا نسبت بوقایع اخیر که بتحریك دشمنان ملت ایران رخ داده است اعلام داشته ویکبار دیگریکصدا اعلام میداریم که در اجرای منویات شاهنشاه محبوب که ضامن رفاه و سعادت‌وترقی روزافزون ملت ایران است آماده هرگونه فداکاری وجان بازی هستیم

چاکر جان نثار محمد علی اخلاقی‌فر

فرهنگیان‌دبیرستانهای ناحیه۳ آموزش‌وپرورش‌تهران

مراتب نفرت و انزجار عمیق خود را ازوقایع اخیرکه بدست مشتی آشوبگر و عمال بیگانه رخ داده‌اعلام داشته آمادگی خودرابرای جانبازی وفداکاری درراه پیشبرد ارمان های ملی‌ومیهنی تحت‌رهبریهای‌خردمندانه شاهنشاه محبوب و عظیم‌الشان‌خود اعلام میدارند .

دبیرستان فرتاش ـ ابراهیم دستمالچی ـدبیرستان کام‌فر ـ فخروش قائم‌مقامی ـ دبیرستان دشتستانی ـ خانم دشتستانی ـ دبیرستان سخن ـ همایونفر ـ دبیرستان فرگام ـ ناصر مستوفی ـ دبیرستان ایران‌مهر ـ دکتر صادقی ـ دبیرستان ارمکان ـ هارون بحری ـ دبیرستان‌آرین ـمحمودی ـدبیرستان بازرگانی معنا ـ کاظمی دبیرستان شهرستانی ـ کیا ـ دبیرستان دکتر شیمی ـ ایرج‌دادمند دبیرستان ابراهیم صهبا ـ الهیان ـ دبیرستان‌دختران‌شهرام ـدولت‌آبادی دبیرستان حکمت ـ نیك‌انجام ـ دبیرستان مهرایران ـ شهردار دبیرستان اندیشه ـ بنی‌هاشم

شاهنشاها

بدینوسیله ضمن اعلام جانبازی در راه میهن وهمبستگی ووفاداری نسبت به رهبر اندیشمند خویش . انزجاروتنفر خود را از واقعه تبریز اعلام میداریم .

دانش آموزان . دبیران . کارکنان دبیرستان دکترفاطمه سیاح ـ ناحیه یک تهران

شهریارا

دانش آموزان . دبیران و کارکنان دبیرستان گام واقع در ناحیه یک آموزش و پرورش تهران مراتب انزجارخود را از مشتی افراد بی‌وطن که موجب سلب آسایش‌هم‌میهنان آذربایجانی گردیده‌اند اعلام میدارند .

آ ـ ٤۳٦۱۳

پیشگاه مبارك همایونی

دانش آموزان و دبیران و کارکنان دبیرستان امید ایران ناحیه یک تهران از شنیدن اعمال وحشیانه مشتی‌ایران نما در شهر تبریز بسیار اندوهگینندو ضمن ابرازتنفرخواهان مجازات عاملان این توطئه‌گرانند .

پیشگاه مبارك بندگان اعلیحضرت همایون شاهنشاه آریامهر

کارکنان دبیرستان شه‌مهر دخترانه ناحیه ۱۱ تهران نفرت‌وانزجار خودرا از عمل ناشایست عده‌ای بیگانه پرست از غائله تبریز به‌خاك پای‌مبارك آن پدر تاجدار تقدیم داشته‌دوام عمر و سلطنت خاندان جلیل پهلوی را از خداوند بزرك خواستارند .

ازطرف‌کارکنان دبیرستان دخترانه شه‌مهر ـ برناستی

آگهی استخدام

بنگاه حمایت مادران ونوزادان به همکاری چندنفر لیسانسیه‌جهت امورکارپردازی ،خدمات، عوال وچند نفر مدیره بیمارستانی لیسانسیه برای زایشگاه های شهرستانها نیاز دارد .

واجدین شرایط می‌توانند برای مصاحبه درروز های شنبه و پنجشنبه از ساعت ۸ الی ۱٤ به دفتر مرکزی بنگاه در خیابان کورش کبیر الاتر ازچهارراه سیدخندان شماره۱۰٤۸ مراجعه نمایند .

بنگاه حمایت مادران ونوزادان

هواپیمائی ملی ایران «هما» آگهی استخدام

هواپیمائی ملی ایران «هما» برای تکمیل کادر کارمندی خوددر تهران افراد واجد شرایط ذیل را برای مشاغل بازرگانی ، خدمات فرودگاهی، عملیات، مالی، تدارکات ومهندسی وتعمیرات با برخورداری ازمزایاودراختیارقراردادن امکانات زیر بهمکاری دعوت مینماید :

۱ـ آموزشهای عمومی وتخصصی در «هما» و سایر موسسات آموزشی ،آموزش زبان درصورت لزوم
۲ـ برخورداری از حقوق و مزایای مکفی
۳ـ امکانات رفاهی گسترده
٤ـ استفاده‌از بیمه های درمانی موسسات داخلی وبین‌المللی
۵ـ بیمه عمر وحوادث درحین کاروو خارج از محیط کار
٦ـ مزایای‌مسافرت‌با «هما» و سایر خطوط بین‌المللی

شرایط احراز شغل :

۱ـ دارابودن دیپلم‌کامل متوسطه دریکی از رشته های طبیعی ،ریاضی ، بازرگانی باحداقل معدل ۱۳٫۵
۲ـ داشتن برك‌پایان خدمت ویامعافیت دائم از خدمت‌وظیفه(داوطلبانیکه حداکثردراردیبهشت ماه ۲۵۳۷ شاهنشاهی خدمت سربازی ایشان پایان می‌یابد نیز میتوانند در این آزمایش‌شرکت جویند).
۳ـ حداکثر سن ۲۵سال
٤ـ قبول‌شدن درآزمایشات کتبی، مصاحبه و معاینات پزشکی طبق استاندارد «هما»

از داوطلبان واجدشرایط تقاضا میشوددوقطعه عکس٤×۳ بهمراه فرم‌تکمیل شده ذیل را با پست سفارشی به‌آدرس تهران ـ هواپیمائی‌ملی ایران «هما»صندوق‌پستی۲۸۰۰ پروژه‌استخدامی شماره ۲ ارسال دارند. به مدارکی که‌بعدازتاریخ ۱٤ر۱ر۲۵۳۷شاهنشاهی دریافت شود ترتیب‌اثر داده‌نخواهد شد .

کارت ورودبه جلسه آزمایش در محل اداره استخدام «هما» واقع در خیابان تخت طاووس نبش روزولت به ترتیب ذیل توزیع میگردد :

نام خانوادگی از حروف الف تا د از ساعت ۱۵ الی ۱۷ سه‌شنبه ۲۲ر۱ر۲۵۳۷ شاهنشاهی
نام خانوادگی از حروف ز تا غ ازساعت۱۵ الی ۱۷ چهارشنبه ۲۳ر۱ر۲۵۳۷شاهنشاهی
نام خانوادگی از حروف ف تا ی از ساعت ۱٤ الی ۱٦ پنجشنبه ۲٤ر۱ر۲۵۳۷ شاهنشاهی

آزمایش کتبی در تاریخ جمعه ۲۵ فروردین‌ماه ۲۵۳۷ شاهنشاهی‌انجام‌خواهدشد. محل‌وساعت آزمون درروز توزیع کارت اعلام خواهد شد.

هواپیمائی ملی ایران «هما»
برك درخواست شغل

نام ونام خانوادگی ـ تاریخ‌تولد: سال ـ ماه
نوع دیپلم ـ معدل‌کل ـ وضعیت نظام‌وظیفه
آدرس : شماره‌پلاك ـ کوچه ـ خیابان
شهر ـ منطقه پستی ـ شماره تلفن

سوابق خدمت تمام‌وقت:

	محل کارپیشین	آخرین سمت	ازسال	تاسال
۱ـ				
۲ـ				
۳ـ				

محل امضاء

شماره ۲۷۷۱۲
تاریخ ۲ر۱۲ر۳٦

شهرداری اردبیل

آگهی مناقصه‌عمومی

شهرداری اردبیل باستناد مصوبه ٤۳ـ۱۲ر۱۱ر۳٦ انجمن‌شهر وموافقت‌شماره ۱۲۸۱ـ ۲۲ر۱۱ر۳٦ فرمانداری اردبیل اسفالت خیابان های نایبی انتهای غربیان و صفوی و سی متری جمعه مسجد و سی‌متری باغمیشه و امتداد شاه‌و امتداد جام‌جم راطبق نقشه و مشخصات موجودبا شرایط زیر از طریق مناقصه واگذار مینماید.

۱ـ مبلغ کل‌کار درحدود چهل میلیون‌ریال‌است‌که شهرداری مجاز خواهدبود آنرا با ۲۵ درصد افزایش یا کاهش دهد .

۲ـ پیشنهاددهندگان باید از پیمانکاران‌واجد صلاحیت فنی‌ومالی بوده وصلاحیت‌آنان بگواهی دفترفنی استان آذربایجان شرقی رسیده‌باشد.

۳ـ داوطلبان شرکت در مناقصه پس‌ازدریافت برك صلاحیت از دفترفنی استانداری می‌توانند تاآخر وقت‌اداری روز ۲۵ر۱۲ر۳٦ با پرداخت مبلغ ۳۰۰۰ ریال بحساب دفترفنی استان در نزد بانکملی‌شعبه تبریز اسناد ومدارك مربوطه را از دفترفنی استان دریافت دارند .

٤ـ پیشنهاد دهندگان‌بایستی معادل‌پنج‌درصد کل کار که‌بالغ بر ۲۰۰۰۰۰۰ ریال میباشد به عنوان سپرده شرکت‌در مناقصه بحساب شماره ۸۱۲ شهرداری اردبیل درنزد بانکملی اردبیل واریز یامعادل آن ضمانت بانکی ازبانك های مجاز دریافت و ضمیمه اسناد خود نمایند.

۵ـ مدت انجام کار از تاریخ انعقاد مبادله قرارداد شش‌ماه تمام می‌باشد .

٦ـ پیشنهادات بایستی در دو پاکت الف وب لاك‌ومهر شده‌که برروی آنها نوشته شده باشد مربوط به مناقصه ، خیابانها تا آخر وقت اداری ۲۷ر۱۲ر۳٦ بدفتر شهرداری تسلیم ورسید دریافت دارند .

۷ـ پاکت (الف) بایستی محتوی‌برك‌صلاحیت وتضمین‌نامه بانکی وسایر مدارك و اسنادمربوطه با مهر و امضاء پیشنهاددهندگان و پاکت (ب) محتوی برك پیشنهاد باحروف وعدد بطور خوانا باشد . چنانچه پاکت (الف) ناقص باشد از باز کردن پاکت ب خودداری خواهدشد .

۸ـ پیشنهادات واصله درساعت ٤ بعدازظهر ۲۷ر۱۲ر۳٦ درکمیسیون مربوطه باز وقرائت خواهد شد و حضور پیشنهاددهندگان درجلسه آزاد است و به پیشنهادات مبهم‌و مخدوش یا مشروط ویاخارج ازحد اعتدال ترتیب‌اثر داده نخواهد شد .

۹ـ شهرداری دررد یاقبول یك یا کلیه پیشنهادات مختار است .

۱۰ـ سپرده نفرات‌اول تاسوم تامبادله‌قرارداد نگهداری خواهد شد تاچنانچه برندگان اول تا سوم حاضر به عقد قرارداد نشوند سپرده آنان به نفع شهرداری ضبط گردد .

۱۱ـ کلیه هزینه های متعلقه از قبیل آگهی، مالیات، عوارض ،بیمه‌و غیره‌بعهده برنده‌مناقصه خواهد بود .

۱۲ـ سایرشرایط مناقصه دراسناد مربوطه مندرج است .

شهردار اردبیل . داداش‌زاده

آگهی دعوت بمناقصه تهیه کابل تلفن چندین زوجی

۱ـ شرکت مخابرات ایران (تی.سی.آی) بدینوسیله تهیه کابلهای تلفن لازم برای توسعه آینده شبکه کابل در ایران‌رابمناقصه میگذارد.

۲ـ میزان مناقصه تهیه حدود(۱۹۰۰۰) نوزده هزار کیلومتر کابل مسی روغنی سلولار بازوج سیمهای متفاوت بین۱۰ تا۲٤۰۰ زوج وبقطرهای ۰٫٤و۰٫٦و۰٫۹ میلیمتر وهم‌چنین تهیه کابلهای هوائی بازوج سیمهای بین۱۰ تا۲۰۰ زوج می باشد . نوع پوشش کابلهای مورد مناقصه های‌نوع (آلومینیم واستیل ، پلی‌اتیلن) بوده‌وکابل (ASP) (SMA) با پوشش «استیل» موردنظر نخواهد بود.

۳ـ پیشنهادات دقیقا برطبق شرایط مندرج در اسناد مناقصه بوده ،وکل‌مناقصه به شانزده قسمت منقسم میگردد و هر پیشنهاد میتوانند برای‌یك‌یاچند قسمت از کل‌مناقصه باشد لیکن پیشنهادبرای اجزاء هرقسمت پذیرفته نخواهد شد .

٤ـ مدت تحویل حداکثرازسه‌ماه‌پس‌از امضاء قرارداد شروع وکل‌مناقصه بایستی درظرف۳٦ ماه تماما تحویل گردد.

۵ـ هریك ازپیشنهاد دهندگان بایستی‌مبلغی معادل پانصدهزاردلار ـ(۵۰۰ر۰۰۰دلار)به‌صورت ضمانت نامه بانکی درهنگام ارائه‌برگهای‌مناقصه که توسط یك بانك مورد قبول شرکت مخابرات ایران صادر شده باشد سپرده بسپارند.

٦ـ شرکت مخابرات ایران در ردیا تصویب یك یاکلیه پیشنهادات بطور کلی یا جزئی بدون اقامه دلیل مختار خواهد بود .

۷ـ اطلاعات لازم دیگر درمورد مناقصه مذکور واسناد مناقصه درمحل ذیل موجود است .
شرکت مخابرات ایران ،برنامه توسعه تلفن کشور .
مدیریت امور قرارداد ها، طبقه پنجم اطاق ۵۰۷
ساختمان ۲٤۹ خیابان وصال‌شیرازی تهران ـ ایران

اسناد مناقصه برای داوطلبان به‌قیمت۲۰ر۰۰۰ ریال درساعت۷تا۱٤ روزهای هفته باستثنای پنجشنبه وجمعه وتاتاریخ۱٤ اسفند۲۵۳٦بفروش میرسد .

۸ـ دوقسمت اول پیشنهاد، تکمیل پاکات‌الف وب‌میباشد که‌بایستی تاششم مه۱۹۷۸(شانزدهم اردیبهشت ماه۲۵۳۷) به‌آدرس‌مذکوردرپاراگراف ۷ تسلیم گردد .

پس از بررسی وتکمیل پاکات مزبور ،درمورد پیشنهاداتی که مورد تصویب قرارگرفته است، به پیشنهاد دهندگان زمان ارسال وتاریخ‌تکمیل پاکت ث‌اطلاع‌داده میشود که‌باارسال آن‌پیشنهاد خودراتکمیل نمایند .

م‌الف ۲۷٦۳۹

گفتگوی کسبه بازار با اطلاعات درباره سرقفلی

نوسانات نرخ سرقفلی در بازار تهران

سرقفلی مغازه‌های بازار تهران پس از یک رکود دوساله از رونق محسوسی برخوردار شده است و کسانی که از سقوط سرقفلی مغازه‌هایشان بیمناک‌بودند، بامعاملات‌اخیربه صعود قیمت سرقفلی در منطقه بازار امیدوار شده‌اند.

تا همین اواخر باآنکه عده زیادی از مغازه‌داران بازار براثر رکود بازار حاضر به فروش مغازه‌های خودبودند، اما به علت تنزل سرقفلی هیچکس حاضر به خریدسرقفلی این مغازه‌ها نبود، باوجود این در روزهای اخیر اغلب این مغازه‌داران از فروش سرقفلی مغازه‌های خودمنصرف شده‌اند وآنها هم که هنوز حاضر بفروش هستند از ۲۰تا ۳۰ درصد برقیمت سرقفلی خود افزوده‌اند.

گزارشی که در زیر میخوانید توسط یکی ازخبرنگاران ما پس از دیدار از نقاط مختلف بازار تهران و تماس‌و گفتگو با چندتن از بازاریان باسابقه تهیه شده است.

سرقفلی مغازه‌هادر هرگوشه وکنار بازار تهران قیمت مخصوصی دارد، ولی نکته جالب این است که بورس هر منطقه از بازار، زیر نظرگروهی از واسطه‌ها ودلالان ساکن ان منطقه قرار دارد و در واقع همین گروه‌ها هستند که در نقاط مختلف بازار نقش‌موثری در نوسان قیمت سرقفلی مغازه ها برعهده دارند.

زمانی‌که بورس بازی‌سرقفلی رونق داشت، برخی ازواسطه های باسابقه در این رشته با چند روز صرف وقت و خرید یافروش یک مغازه پنجاه تا دویست‌هزارتومان‌سود‌میبردند. بطور مثال یکی از این واسطه ها، یک باب مغازه را با جزیی قیمتی زیادتر از قیمت روز میخرید، وبعد این مغازه را به چهار یا شش دکه تقسیم‌میکردو هر یک از انها را جدا جدا می‌فروخت واز فروش‌جداگانه دکه‌ها سود سرشاری نصیب خودمی‌ساخت، از طرفی بهای سرقفلی مغازه‌هادر بازارافزایش می‌یافت. گاهی اوقات نیز چند واسطه از دو، سه قسمت‌بازار برای خرید یک باب مغازه و احداث چند دکه در آن مغازه با یکدیگر شریک میشدند و با فروش این دکه‌ها صدها هزار تومان استفاده می‌بردند، ولی درحال حاضر بورس بازی سرقفلی به شکل گذشته تقریبا وجود ندارد و هرکس به مغازه‌یی احتیاج داشته باشد خود با فروشنده مغازه مورد نیازش وارد گفتگو میشود مگر هنگامیکه براثر اختلاف قیمت زیاد نیاز به واسطه‌یی برای جانه زدن باشد که ناگزیر از واسطه‌های سرقفلی که هنوز چندتایی در نقاط مختلف بازار فعالیت دارند کمک گرفته‌میشود.

حدود دو ماه قبل مغازه‌یی در سرای خدائی واقع درچهار سوق بزرگ تهران به قیمت سیصد وده هزار تومان به فروش رسید، ولی چندی قبل مغازه دیگری در کنار همین مغازه که کمی‌هم کوچکتر ازآن است به قیمت چهار صد هزار تومان به فروش رسید. همچنین بگفته یکی از بازرگانان مقیم این‌سرا، شخصی مغازه دیگری در همین سرا را که از لحاظ موقعیت هم کم ارزش‌تر ازدو مغازه قبلی است به قیمت‌چهار صد وبیست‌هزار تومان‌خریداری شد ولی صاحب مغازه هنوز هم حاضر بمچنین معامله‌یی نشده است. گفته شد تا قبل ازانجام دو معامله مذکور مدتها بود که هیچگونه معامله‌ای در این سرا انجام نگرفته بود.

اما دو معامله بزرگ‌سرقفلی که در هفته گذشته در بازار تهران انجام‌گرفته، یکی‌به‌ارزش ۳ میلیون تومان و دیگری به ارزش پنج میلیون تومان‌است.

معامله اول سرقفلی دوباب مغازه متعلق به بانک صادرات شعبه سلطانی واقع در بازار مفید به ارزش ۳ میلیون‌تومان است.

همین بانک در هفته گذشته یک باب مغازه بزرگ باضافه یک طبقه فوقانی این مغازه و یک زیر زمین به فاصله ۳۰ـ۴۰ متری محل شعبه قبلی ،واقع در مقابل پاساژ شفیعی را به قیمت پنج میلیون تومان‌خرید. این مغازه هم اکنون در دست تعمیر است که بنابگفته یکی از دست اندر کاران هزینه‌تعمیر آن ازیک‌میلیون تومان‌متجاوز خواهد بود.

★ در چند ماه‌اخیر ، سرقفلی مغازه در بازار تهران ۲۰ تا ۳۰ درصد ترقی‌کرده است

★ دهها پاساژ و مغازه جدید در بازار ساخته میشود

★ شهر چندصدمیلیارد تومانی در قلب تهران

دربازار بزازها

در پاساژ حکیم هاشمی،اوایل بازار بزاز ها معروفبه بازار بزرگ تهران ، که چند ماهیک مغازه نیم بابی به قیمت ۴۵۰ هزارتومان‌بفروش‌رسیده بود، هفته گذشته همین مغازه ۶۰۰ هزار تومان‌خریدار داشت‌ولی صاحب آن‌حاضر بفروش‌نشد. در بازار بزاز ها نیز سرقفلی مغازه های نیم بابی ۹۰۰هزار تا یک میلیون و یکصد هزار تومان ویک بابی معمولی۱٫۷ تا ۱٫۹ میلیون تومان قیمت دارد . چندی قبل در همین بازار یک نیم‌بابی‌به قیمت ۹۰۰ هزار تومان بفروش‌رسید ،در حالی که در هفته گذشته یک مغازه نیم‌بابی در بازار بزازها نزدیک به تیمچه حاجب‌الدوله یک‌میلیون‌تومان خریدارداشت ولی صاحب آن از یک میلیون ویکصد و پنجاه هزار تومان پائین‌تر نیامد .

در گوشه دیگر منطقه‌وسیع بازار تهران یعنی بین بازار کمپانی و کرمی وخیاط ها رونق سرقفلی بیش از اینهابه چشم میخورد . اما علاوه‌بر رونق سرقفلی مغازه هایی که در بازار های این منطقه قرار دارد مغازه های واقع درپاساژ های اطراف این بازار ها نیز از رونق محسوسی برخوردار شده‌اند .

بطور مثال حدود ۳ ماه‌قبل صاحب دو باب مغازه‌درپاساژ فتاح واقع در پشت امام زاده زید بین دو بازار کمپانی و کرمی حاضر بود که مغازه ها را ۸۰۰ هزار تومان‌بفروشد، ولی در حال حاضر که این‌دو مغازه یک‌میلیون تومان‌خریدار دارد صاحب آن حاضربفروش نیست . همین چندی قبل‌یک‌باب مغازه در این پاساژ که‌مساحت آن در حدود ۳ ربعی است ، یعنی از یک باب مغازه یک چهارم کمتر یک میلیون تومان نقد و با مدت بفروش رسید که خریدار آن فروشنده‌شلوار های «جین» و «لی» است . سرقفلی مغازه های واقع در بازار کمپانی و کرمی نیز ۱٫۷ تا دو میلیون تومان قیمت دارد .

نوسان قیمت

نوسان قیمت سرقفلی در بازار های سنطانی ، جعفری ، مفید ، کویتی‌ها، مقدم،منصور اعظم ، ملی ، وفا ،بین‌الحرمین و جلوخان سلطانی زیاد نیست ، قیمت ها در این‌مناطق تقریبا نزدیک بهم است .

اخیرا چند تن از بازرگانان به صاحبان چند مغازه دراین بازار ها از جمله بازار های مفید ، جعفری و کویتی ها پیشنهاد خرید دادند، ولی‌هیچ یک از مغازه‌داران حاضر به فروش مغازه خود نشدند .

فقط صاحبان پیر چند مغازه‌که اخیرا دچار مشکلات مالی شدند ، محل کسب خودشان را با گرفتن تضمین های‌سنگین در حدود دو برابر ارزش سرقفلی به قیمت ماهی ۵تا ۱۰ هزار تومان برای مدت یک تا دو سال اجاره دادند .

هرباب مغازه در طبقه اول پاساژ قدسیه واقع در بازار بزاز ها که تا چندی قبل حدود ۷۰۰ تا ۸۰۰ هزار تومان خریدار نداشت، در حال حاضر ۹۰۰تایک میلیون تومان خریداردارد.وباوجود این‌کسی حاضر به فروش نیست همچنین مغازه های طبقه دوم و سوم این پاساژ که ۲۰۰ تا ۳۵۰ هزارتومان عرضه میشد ولی بعلت‌رکود بازار معامله نمی شد ، هم اکنون هر مغازه در طبقه دوم۴۰۰ تا۴۵۰ هزار تومان و در طبقه سوم ۲۵۰ تا ۲۷۰ هزار تومان خریدار دارد.

در تیمچه حاجب‌الدوله

سرقفلی‌درتیمچه حاجب‌الدوله که یکی از پاساژهای بزرگ و معروف ایران است اخیرا از رونق محسوسی برخوردار گردیده است ، بطور مثال دکه های کوچک در این تیمچه که نزدیک به بازار هاست و تا چند ماه قبل ۵۰۰ هزار تومان هم خریدار نداشت ، امروزبین ۶۰۰ تا ۶۵۰ هزار تومان خریدار داردولی کسی‌حاضر به معامله نیست . همچنین قیمت یک باب از مغازه های طبقه اول‌این تیمچه ۱٫۲ تا ۲ میلیون تومان و بعضی مغازه های‌بزرگ‌آن‌که‌نزدیک بازار است ۳ تا ۴ میلیون تومان قیمت دارد .

در سال های اخیرصدها خانه کوچک و بزرگ‌اطراف بازار تهران بوسیله عده‌ای خریداری و تخریب و تبدیل به صدها سرا،پاساژ ،بنگاه و هزار ها مغازه بزرگ و کوچک شده است . حتی در چند آب‌انبار وحمام‌قدیمی‌در منطقه بازار مثل آب‌انبار بزرگ ، جلوخان ، مسجد سلطانی و حمام بزرگ و معروف قیصریه صدها مغازه احداث شده و ده‌ها میلیون تومان به عنوان سرقفلی ازخریداران مغازه‌های این‌محل‌هادریافت شده است .

در قسمت شمالی و غربی بازار تهران ، ساختمان‌چند پاساژ و بنگاه بازرگانی با گنجایش هزارها مغازه‌بزرگ و کوچک روبه‌اتمام است و سرقفلی بعضی از این پاساژها که به مرکز بازار نزدیک است مثل پاساژ نوسازی واقع در اول کوچه کبابیها ، در اواسط بازار عباس‌آباد بفروش رسیده و خریداران این مغازه‌ها که فرش فروش هستند در همین روزها به محل مذکور نقل مکان خواهند کرد.

در غرب میدان‌ارگ پشت سرای دلگشا و شمال‌سرای شکروی نیز پاساژ بزرگی احداث شده که سرقفلی بیشتر مغازه‌های آن‌بفروش رسیده است .

در اطراف همین منطقه، هماکنون چند پاساژ بزرگ و کوچک واقع در کوچه منوچهرخانی و کوچه فراش‌باشی از ضلع شمالی مسجد آذربایجانیها و غرب بازار پاچنار تا انتهای بازار عباس‌آباد در دست ساختمان است .

درکوچه‌های‌اطراف بازار آهنگرها نیز بخصوص در قسمت شرقی این بازار در سالهای اخیر دهها بنگاه و پاساژ و هزارها مغازه احداث شده که بیشتر آنها را تریکوفروشها خریداری کرده‌اند، ولی ازلحاظ ارزش سرقفلی کمتر از قسمت‌های دیگر بازار است.

تونل اقتصاد بازار ، قلب اقتصادتهران است و نوسانات نرخها دربیج وخمهای نمناک ومعطر این تونل اقتصادی بیرون همه کالاها اثر مستقیم وغیر مستقیم دارد . سرقفلی مغازه‌در بازار نیز از اهمیت‌ویژه‌ای برخوردار است که در گزارش امروز به آن پرداخته‌ایم .

باشروع عملیات طرح آبرسانی‌سد داریوش کبیر به شیراز ؛

یکی از آرزوهای مردم شیراز انجام شد

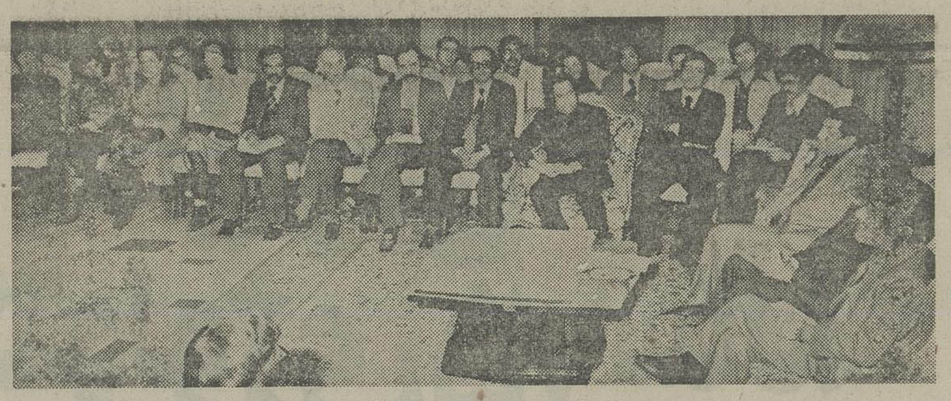

استاندار فارس در مورد چگونگی‌طرح‌آبرسانی شیراز مطالب جامعی ایراد نمود.

با شروع عملیات طرح آبرسانی سد داریوش‌کبیر به شیراز یکی از آرزوهای دیرینه مردم شیراز درزمینه استفاده از آب آشامیدنی مناسب صورت تحقق بخود میگیرد و دیگر حتی در گرمترین روزهای تابستان هیچگونه نگرانی در مورد کمبود آب مشاهده نخواهد شد .

براین اساس با اعتباری معادل ۶۰۰ میلیون تومان پروژه آبرسانی از سد داریوش کبیر به شیراز توسط شرکت پیمانکاری اصغرزاده آغاز شد و تا پایان آذرماه ۳۷ نخستین قسمت از پروژه آبرسانی‌از سد داریوش به کارخانجات پتروشیمی مرودبهرمبرداری قرار خواهد گرفت وپیرو آن ظرف ۲ سال آینده آب سد به شیراز نیز خواهد رسید.

دکتر منوچهر آزمون استاندار فارس در یک جلسه مطبوعاتی که در آن معاونین استانداری فارس ، ابطحی شهردار شیراز ، مهندس معینی زند مدیرعامل سازمان آب منطقه‌ای فارس، مهندس ویگن دانیالیان سرپرست امور فنی شرکت اصغرزاده ، مهندس بصیری نماینده مهندسین مشاور شرکت تهران بوستون و نمایندگان رسانه‌های گروهی شرکت داشتند ضمن بیان مطلب بالا بمردم شیراز نوید داد که بزودی مشکل آب حل خواهد شد. وی افزود : با درنظر گرفتن افزایش جمعیت در شیراز ، شهری که جمعیتی درحدود ۵۰۰ هزار نفر را دربر گرفته است نگرانی درمورد کمبود آب در آن بنحو چشمگیری وجود دارد . این نگرانی خوشبختانه با اتمام عملیات طرح‌آبرسانی از سد داریوش کبیر رفع خواهد شد و با افزایش دو متر و چهل سانتی متر که در طول دیواره سد بوجود می‌آید سطح‌آبگیری بیشتر خواهد شد و آب سد شیراز را سیراب می‌کند.

استاندار فارس اضافه کرد پس از ۵ ماه باتلاشی که مدیر عامل آ بمنطقه‌ای فارس و دیگر عوامل این سازمان معمول داشتند و در جهتی دیگر با پیگیری مردم و مطبوعات شرکت پیمانکاری اصغر زاده برنده مناقصه طرح آبرسانی‌شیراز گردید و بامید خدای‌بزرگ و تحت توجهات رهبر عالیقدر ملت ایران تردید نیست که تا دو سال دیگر آب سد داریوش کبیر به شیراز هدایت شده و این مشکل حیاتی حل خواهد شد .

پس از سخنان استاندار فارس مهندس معینی‌زند اظهار داشت : افتخار می کنم که اعلام نمایم پس از یکسال و نیم فعالیت‌وتلاش مستمر مشکل آبرسانی از سد داریوش حل شده است و این درحالی است که ۴ ماه از برنامه زمان‌بندی شده نیز جلو هستیم.

وی افزود : مطالعات طرح آبرسانی شیراز از سال ۴۱ شروع شد ولی به علت کمبود اعتبار طرح به تعویق افتاد و بنا به امر ملوکانه تامین اعتبار شد و طرح آبرسانی بمرحله اجرا درآمد .

مهندس معینی زند اضافه کرد : پیمان طرح آبرسانی شیراز از سد داریوش‌کبیر با شرکت سهامی‌اصغرزاده که یکی‌از قدیمی‌ترین و پراعتبار ترین شرکت های پیمانکاری است به امضاء رسید و آب در دو مرحله به شیراز می‌رسد که میزان آب در سال ۶۷ میلیون متر مکعب خواهد بود و ازاین مقدار ۲۷ میلیون متر مکعب برای مصرف کارخانجات پتروشیمی و بقیه برای شهر شیراز و پایگاه هوائی تدین در نظر گرفته شده است .

آنگاه مهندس‌بصیری مهندس مشاور دفتر مهندسین‌مشاور تهران بوستون گزارشی در مورد طرح آبرسانی شیراز باطلاع رسانید و گفت : قرارداد پروژه تامین آب آشامیدنی شیراز با شرکت اصغرزاده منعقد شده است و کارهای‌اولیه تامین آبباز نظر آبگیری با یک شرکت ژاپنی بنام ساتو امضاء شده است. این شرکت با یک سیستم کاملا جدید آبگیری از بالای سد را انجام می دهد و با این سیستم‌احداث برج آبگیری بطول ۵۵ متر و در عمق ۴۸ متری کلا در زیر آب انجام می‌شود . باین ترتیب حتی در تابستان که کم‌آبی بصورتی شدید وجود دارد و آب سد به حداقل ممکن می‌رسد آب‌رسانی با مشکلی مواجه نخواهد شد.

مهندس بصیری اضافه کرد : هم‌اکنون کلیه وسائل و لوله‌های ۵۶ اینچی این طرح که تا بحال در کمتر پروژه‌ای مورد استفاده قرار گرفته است از آلمان وارد و در این طرح مورد استفاده قرار می‌گیرد.

در طرح آبرسانی شیراز ۱۰۰ کیلومتر لوله‌کشی خواهد شد و پس از لوله کشی سه هزار متر مکعب آب‌به‌کارخانجات پتروشیمی و ششهزار و پانصد متر مکعب آب به شیراز خواهد رسید.

احداث دو تصفیه‌خانه یکی در دروازه قرآن و دیگری در حسین‌آباد قصرالدشت اجزائی از این طرح هستند که این مراکز تصفیه ، آب آشامیدنی رابا فشار کافی به شیراز و پایگاه هوائی می‌رسانند . ضمنا ترتیبی داده خواهد شدکه‌شبکه لوله‌کشی داخل شهر بازسازی شود .

در پایان جلسه اعلام شد که آب چاههای‌موجود در شیراز که فعلا آب شهر را تامین می‌کند بمصرف فضای سبز خواهد رسید و طرح آبرسانی زیر نظر استانداری‌فارس انجام می شود.

ضمنا سازمان‌آب منطقه‌ای فارس درنظر دارد با تلفیق آبها ی‌زیرزمینی و سطحی و انتقال آب به زهکشها در امر کشاورزی طرحهای درازمدتی را بمورد اجرا بگذارد .

مجری طرح آبرسانی‌شیراز:

شرکت سهامی اصغرزاده (سهامی خاص) در شهریور ماه ۲۵۰۲ توسط عده‌ای سرمایه‌گزار بشماره ۱۶۸۸ به ثبت رسید و فعالیت‌خود را آغاز کرد.

آقای مهندس حاجی اصغرزاده که‌یکی‌ازمهندسین طراز اول راه و ساختمان و فارغ‌التحصیل ازدانشکده تی، پی پاریس میباشد به سمت مدیر عامل و رئیس هیئت مدیره این شرکت انتخاب شد.

شرکت اصغرزاده یکی از قدیمی‌ترین و پراعتبار ترین شرکت‌های ساختمانی است که سابقه ۳۴ ساله در امر راهسازی ـ ساختمان‌ـ پلسازی ـ طرح آبرسانی برای شهرها و احداث راه آهن‌دارد. شرکت اصغرزاده هم‌اکنون ۸۰درصد از کار هائی را که در دست انجام دارد به اتمام رسانده .

از آن جمله ساختمان صنایع نظامی در اصفهان ـ ساختمان‌های نیروی زمینی در فارس ـ شاختمان دانشگاه پهلوی و دانشکده دامپزشکی درشیراز میباشد.

شرکت اصغرزاده هم اکنون چند طرح تازه را شروع نموده که بزرگترین پروژه آن لوله‌گذاری طرح آبرسانی از سد داریوش کبیر به شیراز ـ ساختمان راه میان جنگل ، کهکم در استان فارس و همچنین محوطه سازی در شهر صنعتی البرز قزوین میباشد.

لازم به یادآوری است‌که مهندسین مشاور تهران بوستون با بیش از یکصدو شصت و پنج مهندس و تکنیسین ورزیده کار نظارت بر فعالیتهای طرح آبرسانی شیراز را بعهده دارند.

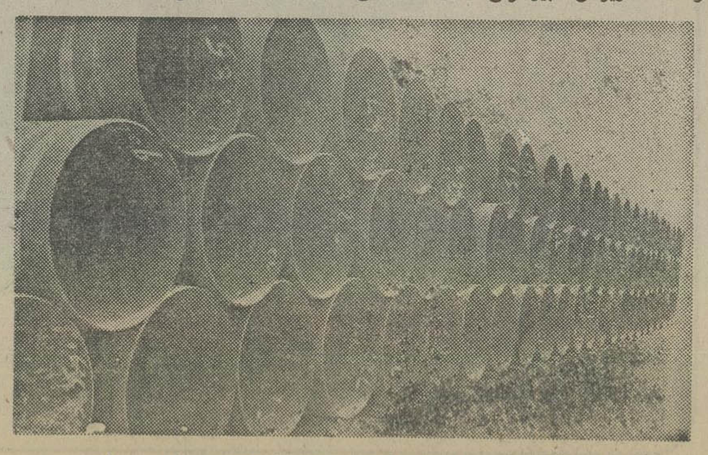

این لوله‌های عظیم آب‌سد داریوش کبیر را به‌شهر شیراز می‌رساند.

همزمان باروز تاریخی سوم اسفند

بمناسبت روز پرستار، مراسم شکوهمندی در بیمارستان شماره ۲ مفید وابسته به بنیاد نیکوکاری والاحضرت شاهدخت شمس پهلوی برگزارشد

همزمان با روز تاریخی سوم اسفند ؛

بمناسبت روز پرستار مراسم شکوهمندی در بیمارستان‌شماره ۲ مفید وابسته به بنیاد نیکوکاری‌والاحضرت شاهدخت‌شمس پهلوی با حضور جمع کثیری از پرستاران، بهیاران ، پزشکان و جمعی از شخصیتهای مختلف مملکتی برگزار شد .

در این مراسم ابتدا خانم دربن‌بال یکی‌ازمربیان آموزشگاه بهیاری والاکبر شهرآزاد به نیابت از طرف پرستاران بنبد نیکوکاری والاحضرت شاهدخت شمس پهلوی پشت تریبون‌قرار گرفتو مطالبی بشرح‌زیر ایراد نمود.

باکسب اجازه از میهمانان محترم و همکاران ارجمند

به‌نیابت از پرستاران بسنیاد نیکوکاری والاحضرت شاهدخت شمس پهلوی مقدم شما را گرامی شمرده، از اینکه با تشریف فرمائی خود به‌مجلس ما رونق بخشیدید صمیمانه تشکر و سپاسگزاری نمایم .

پنجم اسفند خجسته روز بیست که‌به سپندار مزدفرشته نیکی و عطوفت تعلق دارد واین میراثی است از نیاکان نیک سیرت و سرشار از محبت‌ی بی‌شائبه‌و انسانی‌ما،ازروزگارانی که پایه های زندگی انسانهار! پندار نیک، کردار نیک ، و گفتار نیک استوار میداشته و امروز پرستار سنبل همه این نیکی ها است و سرشار از محبت و فداکاری آنچنانکه بر بالین بیمار تنها به انسانیت و وظیفه میاندیشد و البته که‌این مهم مسئولیتی است خطیر و بس پرافتخار و نه برازنده هرکس .

امروز که مصادف با روز رضا شاه کبیر این‌رادمردبزرگ تاریخ ایران است و برای‌تحقق بخشیدن به آرمانهای این سردار بزرگ، صمیمانه آرزو داریم آنها که نام پرافتخار پرستار را برخود نهاده‌اند مسئولیت های سنگین خویش را نیک بشناسند که این افتخاربیست برجامعه پرستاران ایران امروز نیاز به‌پرستارانی دارد که همگام با پیشرفتهای روزافزون جامعه به معلومات و تجربیات‌حرفه‌ای‌خویش‌بیافزایند تا بتوانند به‌نیکی وشایستگی جوابگوی احتیاجات انسانی افراد باشند .

حال اجازه میخواهم گزارشی در مورد نحوه فعالیت‌آموزشگاه بهیاری والاکبر شهرآزاد به استحضار برسانم ، این آموزشگده در مهر ماه دو هزار وپانصد و سی وشش باتعداد چهل نفر کارآموز کار خود را شروع کرده که از این تعداد سی‌وشش نفر فارغ‌التحصیل‌شده و هم اکنون در مراکز درمانی بنیاد نیکوکاری والاحضرت شاهدخت شمس پهلوی مشغول به خدمت میباشنددر حال‌حاضر آموزشگاه دارای ۱۷ کارآموز در سال اول و ۱۶ کارآموزدر سال دوم که تحت نظر شش مربی مشغول فراگیری هستند میباشد ، مربیان و کارکنان این آموزشگاه باکمال افتخار و علاقمندی میکوشند از تمام امکانات خود در پیشبرد هدفهای والای‌بنیادنیکوکاری والاحضرت شاهدخت شمس پهلوی مسبیم باشند و هرگونه مساعدت و همکاری از طرف مسئولین در راه تحقق بخشیدن به این هدفها باعث کمال امتنان ما خواهد بودازخدای بزرگ‌مسئلت داریم همه مارادر انجام‌خدمات والای انسانی به ایران عزیز در هر لباس و هر مقام یاری‌کند.

پس از سخنان خانم زرین بال ، خانم یزدان نژاد یکی‌از دانشجویان‌مدرسه عالی‌پرستاری شمس‌پهلوی‌در باره بزرگداشت روز پرستار مطالبی بشرح زیر ایراد نمود.

حضار محترم:

اجازه میخواهم به نمایندگی ازطرف دانشجویان پرستاری تشریف فرمائی شما رادر این مکان خیر مقدم گفته ودلیل این گرد هم‌آئی رابرای شما بازگو کنم.

در سال ۲۵۱۹ شاهنشاهی به پیشنهاد انجمن پرستاران ایران و موافقت والاحضرت شاهدخت اشرف پهلوی روز پنجم اسفند ماه که روز سپندارمزیا فرشته نیکو کاری درایران باستان است انتخاب نموده و روز پرستار نام نهادند.

وما باقلبی مملو از حس همکاری و نوع دوستی قدم پیش نهاده‌ایم‌تاهمگام بایزشکان درراه کمک به بیماران‌بکوشیم وبیماران را بدنیای سلامتی بازگردانیم.

درسالهائی که ما بعنوان دانشجوی‌پرستاری در مدارس عالی مشغول تحصیل هستیم علاوه بر دروس اختصاصی‌و حرفه‌ای،علوم طبیعی ، انسانی واجتماعی نیز بما آموزش داده میشود وباتجاربی که دراین‌سالها با راهنمائی‌استادان و مربیان دلسوز بدست می آوریم، می آموزیم که چگونه میتوان خدمت پرستاری را بنحو احسن انجام داده و انسانهائی راکه بعلل مختلف از دنیای سلامتی خویش خارج شده‌اند بحال اولیه‌بازگردانیم.

دراینجا باید چهار اصل طبابت یعنی پزشک ، بیمار ، دارو و شخص دیگری رانام برد، که میتواند به تنهائی در کنار بستر بیمار حضور یابد، روشهای استفاده از داروها را بداند با هوش و فداکار باشد ، همچنین عامل و متکی بخود و خوش رفتار و با ایمان‌و عقیده و با صداقت از دستورات پزشک پیروی کند، این شخص کسی جزپرستار نمی تواند باشد.

اکنون تمام پزشکان باین موضوع معتقدند که برای درمان بیماران ابتدا بایدبروح بیمار توجه کرد و بعد به جسم او.

بطور کلی میتوان گفت یک پرستار دارای خصوصیات زیر است.

۱ـ پرستار یک مسئولیت‌سه جانبه دارد یعنی پاسداری از زندگی ، آرام کردن دردها و تقویت نیرو وتندرستی انسان ها.

۲ـ پرستاربرای انجام دادن خدمات‌خودنه تنها بایدآمادگی کافی داشته باشد بلکه‌همواره باید معلومات فنی خودرادر سطحی والا نگهدارد.

۳ـ پرستار باید خودرا باصول اخلاقی که بحرفه او بستگی دارد پای بند سازد.از سال ۲۵۱۸ شاهنشاهی خدمت پرستاری درایران یک حرفه شناخته‌شده‌میباشد و بامقایسه وضع پرستار در گذشته و حال نشان میدهد که حرفه پرستاری درایران در مدت کوتاهی پیشرفت قابل توجهی داشته واحتیاج روز افزون جامعه به پرستاران تحصیل کرده موجب شده که دربیست سال اخیر اقدامات وسیعی جهت تاسیس مدارس‌پرستاری بعمل آید.

خوشبختانه‌درایران داوطلبان دیپلمه‌ای که برای ادامه تحصیل‌باین رشته رو می‌آورند پس از اخذ لیسانس میتوانند در رشته های مختلف فوق لیسانس‌ازجمله رشته بهداشت همگانی مدیریت و آموزش پرستاری و بسیاری از رشته های دیگر در ایران ادامه تحصیل دهند.

حال امروز که درا ین‌مکان گرد آمده‌ایم تا خجسته روز پرستار را جشن بگیریم مانیز بادریافت سربند پرستاری‌لیاقت و شایستگی اولیه خود را برای ادامه تحصیل در این مدت کوتاه آموزش به اثبات رساندیم و میکوشیم همواره اصولی‌راکه‌لازمه‌کار و شایسته مقام‌پرستار است رعایت نموده و آنچه در نیرو داریم برای حفظ جان‌بیماران ورهانیدن آنان از درد و بیماری بکار بریم.

درخاتمه وظیفه خود میدانیم ازپیشگاه‌والاحضرت شاهدخت شمس پهلوی که همیشه در اقدامات نیکو کارانه پیش‌قدم بوده‌اند و با تاسیس مدرسه عالی پرستاری شمس پهلوی امکان آموزش پرستاری را برای ما فراهم نموده‌اند از صمیم‌قلب سپاسگزاری نموده و امیدواریم بتوانیم در آینده پرستارانی بالیاقت و کاردان برای کشور و افرادی که‌از نعمت‌سلامتی بی بهره‌اند باشیم.

پس ازمطالب خانم یزدان نژاد دانشجوی سال اول مدرسه‌عالی‌پرستاری و دانش آموزان‌سال اول آموزشگاه بهیاری بدریافت سربند مخصوص نائل شدند ودر خاتمه مراسم پذیرائی گرمی از حاضرین بعمل آمد.

★ گوشه‌ای‌از مراسم روزپرستار که باشکوه فراوانی در بیمارستان شماره ۲ مفید وابسته به بنیاد نیکو کاری والاحضرت شاهدخت شمس پهلوی برگزار شد.

★ درروزپرستاردانشجویان ودانش‌آموزان مدرسه عالی پرستاری‌و آموزشگاه‌بهیاری شمس پهلوی بدریافت «سر بند» نائل شدند.

فرانسه باتورم پزشک روبرواست

این تنها ثروت نیست که میان کشورهای مختلف‌جهان نامساوی تقسیم شده است، بسیاری از کشورهای جهان با کمبود پزشک وکادر درمانی روبرو و در عوض چند کشور دچار تورم پزشک وکادر درمانی هستند، خانم «سیمون‌ویل» وزیر بهداری فرانسه چند روز پیش در جریان بازدید از بیمارستان‌های تولون گفت:

ـ دولت تصمیم گرفته است در آینده از تعداد دانشجویان دانشکده پزشکی بکاهد، تا تعداد پزشکان بحد مورد احتیاج کاهش یابد.

در حال حاضر تعدادی‌از پزشکان فرانسوی به‌کم‌کاری، یابیکاری تهدید میشوند و در همین حال بیمه بیماری خرج هنگفتی روی دست دولت فرانسه نهاده است . باید اشاره کرد که این وضع تقریبا در همه کشورهای اروپای غربی وجود دارد، بدنیست به‌ارقامی که فرانسوی‌ها درین زمینه ارائه داده‌اند توجه کنیم:

● تعداد دانشجویان طب در سال ۱۹۶۵ چهل هزارنفر بود واینک به ۱۰۵ هزار نفر رسیده است، در همین سال تعداد دانشجویان سال اول دانشکده‌های پزشکی فرانسه که بعد از گذراندن یک کنکور به سال دوم میروند ۱۴ هزار نفر بود، این رقم اینک چهل هزار نفرست، در حالیکه‌ظرفیت پذیرش دانشجو ـ از نظر استاد، آزمایشگاه، کتابخانه ودیگر وسایل ضروری ـ ظرف این مدت چنین رشدی نداشته ودر نتیجه کیفیت آموزش نزول کرده است.

یکی از اولین نتایج افزایش تعداد دانشجویان این‌بود که از مدت و کیفیت آموزش بیمارستانی کاسته شد، برای جلوگیری از این نزول وزارت بهداری ووزارت اموردانشگاه ها که مشترکا مسئول اداره دانشکده‌های پزشکی هستندیک کنکـــورد ورودی برای سال دوم دانشکده‌های پزشکی برقرار کردند، قرارست در سال آینده از هر تعداد دانشجو که به سال اول دانشکده‌های پزشکی فرانسه راه مییابند فقط ۱۰۵۰۰ نفر به سال دوم بروند.

هدف ازین محدودیت‌ها چیست؟ کارشناسان وزارت‌بهداری فرانسه حساب کرده‌اند که اگر تعداد فارغ‌التحصیلان‌دانشکده های پزشکی بهمان مقیاس سال‌های قبل باشد فرانسه درسال ۱۹۸۵ صدوسی‌هزار پزشک خواهد داشت (این مقدار فعلا ۸۵ هزار نفرست) سپس در سال ۱۹۸۵ هر ۴۳۵ فرانسوی یک پزشک خواهند داشت. در حالیکه این نسبت در حال حاضر ۶۹۲ نفر یک پزشک است.

باتوجه بهثابت بودن جمعیت فرانسه کارشناسان عقیده دارند که هر سال نباید بیشتر از ۶۳۰۰ نفر از دانشکده‌های پزشکی این کشور فارغ‌التحصیل شوند.

مطابق براوردهای کنونی در سال ۱۹۸۵ هر ۴۰۰ تا ۵۰۰ فرانسوی یک پزشک خواهند داشت، این نسبت در امریکا یک به ۵۸۵ ودر آلمان یک به ۴۶۵ خواهد بود، به عقیده کارشناسان افزایش بیرویه تعداد پزشکان هم ازکیفیت درمان میکاهد وهم بعلت مصرف بیش از حد دارو سلامتی افراد جامعه را بخطر میندازد و هم بودجه درمانی رابه‌میزان غیر قابل تحملی افزایش میدهد.

برگی از یک غنیمت به‌ایران بازگشت

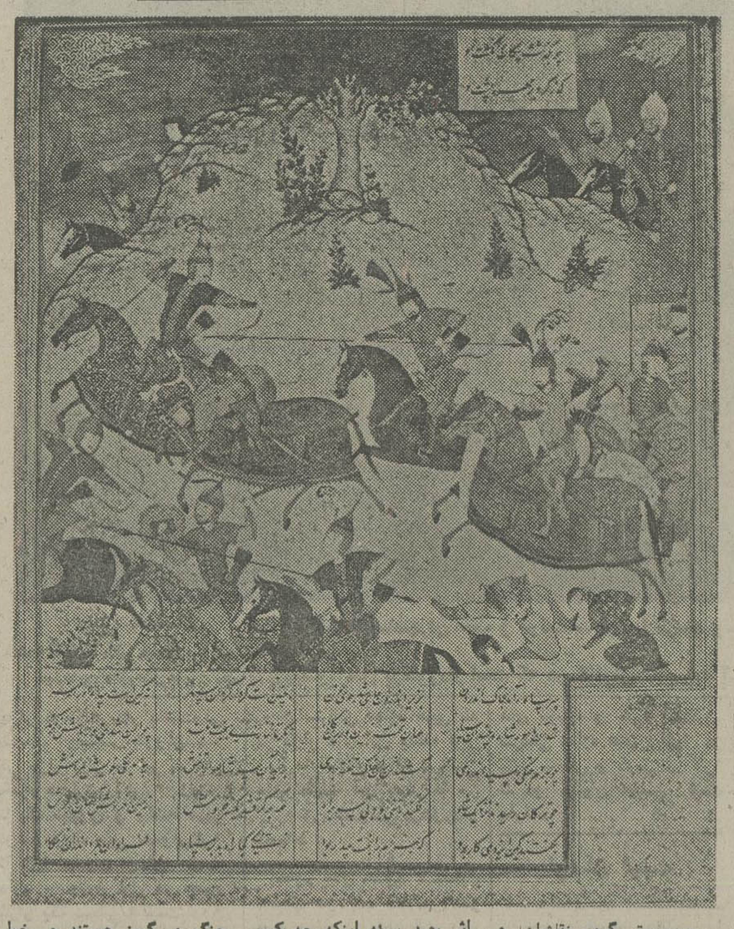

اخیرا برگی‌از مینیاتورهای شاهنامه‌ی‌معروف شاه‌طهماسبی خریداری شده و در مرکز فرهنگی و هنری رضا عباسی به معرض نمایش گذاشته شده است .

از این شاهنامه هفتاد برگ درموزه‌ی‌متروپلیتن نیویورک حفظ میشود و قسمت عمده کتاب مشتمل بر ۷۵۹ برگ‌که ۲۵۸ برگ آن مصور است،در اختیار آرتور ـ اـهاتن (پسر) است و بهمین دلیل در دنیای غرب اغلب از این شاهنامه‌بنام نسخه‌ی هاتن اسم میبرند .از باقیمانده‌ی این شاهکار هنری فقط چندبرگ دراختیارمجموعه داران و هنر دوستان ایرانی است .

این شاهنامه در تاریخ۱۲۱۵ هـ . ق مطابق با ۱۸۰۰میلادی به کتابخانه‌ی سلطنتی عثمانی تعلق داشته است . باحتمال قوی این کتاب یک سال پس از مرگ شاه طهماسب به سال ۹۸۴ هـ .ق بدربار سلطان‌مراد سوم هدیه شده است ، البته امکان این نیز هست که این شاهنشامه در یکی از جنگ ها به غارت رفته و بدربار عثمانی راه یافته باشد .

چند قرن بعد است که در نمایشگاهی این شاهکار هنر ایران به نمایش گذاشته می ـ شود ، در نمایشگاهی از هنر اسلامی ، در موزه‌ی هنرهای تزئینی پاریس ، به سال ۱۹۰۳ میلادی ، که بـارون‌ادموند‌ـ روچیلر آنرا بامانت داده‌بود. شاهنامه باحتمال قوی ،به فرمان شاه اسماعیل اول ، بنیانگزار سلسله صفوی از برای فرزند جوانش طهماسب تهیه و تنظیم میشود .

سرپرستی گروه نقاشان و هنرمندانی که نگارش وتزئین آنرا به عهده داشتند ابتدا با سلطان محمد ، نقاش صاحب سبک و مشهور این دوره بود ، پس از او میر مصور و سپس آقامیرک عهده‌داراین سهم شدند .

در سراسر کتاب تنها برقم دو تن از نقاشان ، میرمصور و دوست محمد بر میخوریم شاید باین دلیل که آنچه در درجه اول اعتبارو ارزش‌قرار میگرفت ، معیار های‌هنری‌خود اثر بود ، نه اینکه چه کسی پای صفحه‌ی‌مینیاتوررا امضاء کرده باشد ، که بهر حال یک صفحه‌ی مینیاتور شاهکاری منفرد است .

صفحه‌ای‌که‌در مرکزفرهنگی و هنری رضا عباسی بنمایش درآمده است صحنه‌ی جنگ بهرام چوبینه با ساوه شاه است . ترکیب اصلی آن‌فرمی کلاسیک دارد ، آسمانی‌طلائی و آبی روشن زمینه دردامنه‌ی کوه حالت رزمی این صحنه‌را کامل میکند و هماهنگی خاصی بین ردیف اسب ها که در حال جنگ و گریز هستند و خط کلی منحنی آنها و دوایرنیمه تمامی که از خصوصیات‌بارز کمپوزسیون این دوره هستند صحنه‌ی نبرد را باشکوه‌تر جلوه می دهند ، دقت بیشتری روی پرداز یکی دو صورت اصلی و نظری به قله‌ی‌کوه‌که بنفش کمرنگ استو سنگ‌های آن که صورت های انسانی را در خود پنهان دارد گویای این است که این کار زیرنظر مستقیم سلطان محمد وتوسط یکی از شاگردان مستعد او کار شده است .

کودتای هیتلر آغاز شد

ـ۸۳ـ

« ما قصد داریم حکومت را ساقط کنیم» هوا تاریک بود که اتومبیلی در جلوی خانه آپارتمانی شونبرریختر توقف کرده و ژنرال لودن دورف از آن پیاده شد و چند دقیقه‌ای با شونبر ریختر صحبت کرد و سپس آنجا را ترک‌نمود، چند لحظه بعد شونبر ـریختر و نوکرش با ماشین باسرعت زیاد از آنجا رفتند . شونبر ریختر گفت : « هانسل ، اگر امروز کارها درست پیش نرود فردا همه ما در زندان خواهیم بود .» در ستاد حزب آنها هیتلر و بقیه رهبران را ملاقات کردند . پس از پاره‌ای مذاکرات گروه بادو اتومبیل بطرف برگر براوکلر حرکت کرد ، تقریبا ساعت هشت بعد از ظهر بود سالن آبجو خوری تقریبادرنیم‌مایلی مرکز مونیخ طرف دیگر رودخانه ایسار قرار داشت ،ساختمان بزرگ پرتی بود که یاغها آنرا احاطه کرده بودند و شامل تعدادی اطاق غذاخوری و باربود ، سالن اصلی کـه باستثنای زیرگوش کردن،بزرگترین سالن شهر بودمیتوانست سه هزار نفر را پشت میز های چوبی گردو زمخت خود جا بدهد .

مقامات میدانستند که احتمال دردسر وجود دارد و یکصد و بیست و پنج نفر از افرا پلیس شهرداری برای کنترل جمعیت در دسترس بود ، بعلاوه عده بیشتری‌باضافه تعدادی از افسران در بین جمعیت متفرق بودند . در صورت وقوع هرگونه پیشامدی ،یک گروهان ازپلیس دولتی یونیفرم خاکستری در سربازخانه‌ای که فقط یک چهارم میل فاصله داشت مستقر شده بود ، تاموقعی که کاروان هیتلر از رودخانه‌ایسار عبور کرد درهای سالن بروی همه جزافراد مهم بسته شده بود، تمام صندلی‌ها اشغال شده بود و هانفشتانگل نتوانست گروه‌کوچک خودراکه‌ازروزنامه‌نگاران بین‌المللی تشکیل میشد بداخل بیاورد ، چند دقیقه پس در ساعت موعود افراد گروه ضربت رسیدند اما آنها در آن محل توقف کردند تا واحد ویژه کلاه خودبسرهیتلر رسید . این علامت شروع عملیات بود . کامیون ها خالی‌شد و نازیهای مسلح ساختمان را محاصره کردند پلیس‌شهرداری که برای نبرد سیاسی آمادگی نداشت و درمقابل‌تفوق‌عددی آنها گیج شده بود هیچ کاری انجام نداد .کاپیتان‌کورینگ وواحد ویژه که بسلاح های خودکار مجهز بودند بداخل ساختمان هجوم بردند.«اولریش‌گراف » محافظ شخصی‌هیتلر که در اطاق رخت کن منتظر آنها بود با عجله نزدرئیس خود رفت . هیتلر بارانی خود را درآورده بود تا کت مخصوص صبح خود را که برنگ مشکی و با دنباله دراز بسبک محلی باواریائی دوخته شده بود نشان دهد . گراف درگوشی‌با هیتلر نجوا کرد و این صحنه یک بیننده را بیاد اربابی می انداخت که به سرپیشخدمت خود برای چیدن یک میزخوب سفارش میکند .

پیش از بیست نفر از افراد پلیس راه را بر مهاجمین بستند اما رهبر واحد ویژه فریاد زد :

« شما ها از سر راه دور شوید .» و پلیس مطیعانه عقب‌گرد کرده با قدم رو از در جلو خارج شد . هیتلـــر آبجوئی که در دست داشت کنار گذاشت طپانچه پراونینگ خود را بیرون کشید در حالی که افراد گروه ضربت فریاد «هایل هیتلر» سرداده بودند همراه گرافت، قصاب سابق ، شوبنر ـریختر‌خدمتگزار وفادارش هانفشتانگل،فارغ‌التحصیل هاروارد ، یک پلیس سابق ، مدیر تجاری . ماکس آمان و دانشجوی ایده‌آلیست جغرافیای سیاسی رودلف‌هس وارد سالن شد ، این گروه رنگارنگ با سلاح های آخته از میان جمعیت انبوه خود را بطرف جایگاه خطابه باز میکرد . در این اثنا یک گروه از پیراهن قهوه‌ای ها راه خروج رابسته بودند و گروه دیگر یک مسلسل را کار گذاشته و برای درو کردن جمعیت آماده کرده بودند میز ها یا جارو جنجال وارونه شدند ، یک عضو کابینه تقلا میکرد زیر میز خود پناه بگیرد . عده‌ای با آشفتگی بطرف در های خروجی‌حرکت کردند ولی با تهدید بازگردانده شدند. اگر مقاومت میکردند کتک میخوردند .

چند صف در جلوی هیتلر تشکیل شد و او در میان غوغای سالن بالای یک صندلی رفت و طپانچه‌اش را تکان داد . و فریاد زد : «ساکت!» ولی همهمه ادامه یافت و اوتیری‌به سقف شلیک‌کرد.

هیتلر بدنبال سکوت ناگهانی که در سالن برقرار شد گفت : « انقلاب ملی بوقوع پیوسته است» سالن درمحاصره است .» هیچکس نمی بایست سالن را ترک میکرد صورت رنگ پریده‌اش از عرق خیس شده بود برای بعضی ها او مجنون و یا مست به نظر میرسید ولی عده‌ای تحت تاثیر منظره مضحک یک انقلابی با سلاح آخته که چنین لباس‌صبح بدشکلی به تن کرده بود قرار گرفته بودند . او در عین‌اینکه مضحک به نظر میرسید خشک و جدی بود . او به هیئت‌سه نفره دستور داد همراه او باطاق مجاور بروند و به آنها تامین جانی داد .اما این سه مرد ازجای خودتکان‌نخوردند.

● گلوله

بالاخره موقعی که هیتلر از روی میز ها بطرف سکوی‌خطابه بالا میرفت کارقدمی بعقب گذاشت دستیار سیسرکه یکسرگرد بود در حالی که دستش در جیبش بود و گوئی میخواست طپانچه خود را بیرون بکشد جلو آمد .هیتلر طپانچه خود را به پیشانی سرگرد چسباند و گفت « دستت را بیرون بیاور»هیتلر به هیئت سه نفره و جمعیت اطمینان داد که همه چیز میتواند در ده دقیقه حل شود . این بار سه نفرو دو تن از معاونین آنها دنبال هیتلر باطاق پهلوئی رفتند . لوسو درگوشی بیکی از همقطارانش گفت «کاری بکن» در اطاق خلوت هیتلر بیش از هر وقت دیگر مضطرب بود. او گفت « خواهش میکنم مرا بخاطر این طرز عمل ببخشید.اما من وسیله دیگری نداشتم .» او باتهامات سیسر مبنی براینکه هیتلر سخن او را قطع کرده است با این پوزش پاسخ داد که او اینکار را بخاطر صلاح آلمان کرده است . او به‌آنها گفت که رئیس سابق پونر قرار است بسمت صدر کابینـــه باواریا منصوب و لودن‌دورف فرماندهی ارتش جدید ملی را که بر شالوده (اتحادیه جنگی) رادیکال راست تشکیل خواهد شد بعهده خواهند گرفت و حرکت بسوی برلین را رهبری خواهد کرد .

هیتلر قول داد که پس از اینکه کودتاگران قدرت را به چنگ آوردند هیئت سه نفره به مشاغل مهمتری منصوب خواهد شد .«کار» نایب‌السلطنه باواریا « لوسو» وزیرجنگ رایش و سیسر رئیس شهربانی رایش خواهند گردید. وقتی این سه نفر عکس‌العمل مساعدی نشان ندادند هیتلر طپانچه خود را بیرون کشید (بعد ها خودش تصدیق میکرد که همه‌اش ژست بوده است .)

ادولف هیتلر

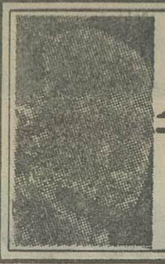

نوشته: جان تولند

«الیوتی» باتکنولوژی ۷۵ ساله درماشین تحریر

باغلطکهائی باطولهای مختلف وانواع خط زیبای لاتین وفارسی

لینا۹۸

olivetti

الیوتی باتکنولوژی ۷۵ ساله

شرکت تهران الکتریک،قسمت سیستمهای اداری ـ خیابان ویلا شماره ۸۸
تلفن‌ها ۲۸ ـ ۸۳۴۱۲۴ مستقیم ۸۳۴۱۲۲

خدمات فنی و سرویس سریع و مجهز
تعمیرگاه و سرویس ۸۳۴۱۲۳

شرکت‌ملی نفت‌ایران‌جهت خدمت‌در بهداری بهداشت تهران بیکنفر پزشک متخصص زنان و زایمان (زن) جهت‌خدمت‌در تهران باشرایطزیر نیازمنداست

۱ـملیت ایرانی
۲ـ شاغل نبودن درسازمانهای‌دولتی و وابسته بدولت .
۳ـ دارا بودن کارت پایان خدمت وظیفه عمومی یامعافیت دائم.
۴ـ دارا بودن درجه دکتری پزشکی عمومی
۵ـ دارا بودن درجه بخصوص‌دکتری در زنان وزایمان
۶ـ دارا بودن پروانه پزشکی‌دائم
۷ـ آشنائی بزبان انگلیسی
۸ـ حداکثر سن ۴۰ سال

متقاضیان واجد شرایط میتوانند همراه بافتوکپی مدرک‌مربوطه‌ودوبرگ فتوکپی شناسنامه و۴ قطعه عکس ۴ × ۶ظرف مدت یک‌هفته از تاریخ انتشار آگهی ازساعت ۸الی۱۱ صبح روز های شنبه تا چهارشنبه به استثناء روز های تعطیل به اداره استخدام وکاریابی شرکت ملی نفت ایران واقع‌در تهران ـکاخ‌شمالی بالاتر ازبلوار الیزابت شماره ۷۶ مراجعه نمایند. ۱ـ۱۰ م‌الف ۲۶۵۳۲

شرکت ملی ذوب آهن ایران

شرکت‌ملی ذوب آهن ایران

آگهی استخدام دیپلمه طبیعی وریاضی جهت کارآموزی فنی

ذوب آهن آریامهر تعدادی دیپلمه‌دررشته‌های‌طبیعی و ریاضی برای کارآموزی فنی با شرایط زیر استخدام مینماید :

۱ـ حداکثر سن ۲۸ سال تمام
۲ـ حداقل معدل کل ۱۲
۳ـ داشتن برگ پایان خدمت وظیفه عمومی یا معافیت دائم قانونی
۴ـ عدم اشتغال در سازمانها و موسسات دولتی
۵ـ داشتن سلامت باتائید بهداری‌و بهداشت ذوب آهن‌آریامهر

کارآموزان قبل از شروع‌تحصیلات آموزشگاهی مدتی در کارگاههای مختلف کارخانه کارآموزی عملی خواهند داشت و سپس در صورت شایستگی به‌آموزشگاه معرفی‌خواهند شد.

ذوب آهن آریامهر در قبال تعهد خدمت ضمن‌تحصیل که متناسب با رشته های مختلف یکسال یادوسال خواهد بود ماهانه کمک هزینه مکفی بکارآموزان پرداخت مینماید.

افراد واجد شرایط میتوانندجهت آگاهی بیشتر و ثبت نام بادردست داشتن مدارک پرسنلی و شش قطعه عکس ۴ × ۶ همه‌روزه باستثنای‌روز های پنجشنبه و جمعه و ایام تعطیل از ساعت ۷½ الی۱۶½ باداره‌کاریابی واستخدام شرکت واقع درکیلومتر ۴۵ جاده اصفهان شهرکرد مراجعه نمایند . م‌الف ۲۶۸۲۸ ۱ـ۷

گزارشهائی از جنوب
صفحه ۱
اطلاعات
یکشنبه ۷ اسفند ماه ۲۵۳۶ـ شماره ۱۵۵۴۷

از پیکره اعلیحضرت رضاشاه‌کبیر، همزمان با یکصدمین زادروز بنیان‌گذار ایران‌نو ، درشیراز پرده‌برداری میشود

طرح تهیه مجسمه‌های حافظ و کریم‌خان زند آماده شد

مجسمه حافظ درمقابل آرامگاه شاعرو مجسمه کریم‌خان‌زنددر میدان شهرداری شیراز، مقابل‌مجموعه کریم‌خانی نصب میشود

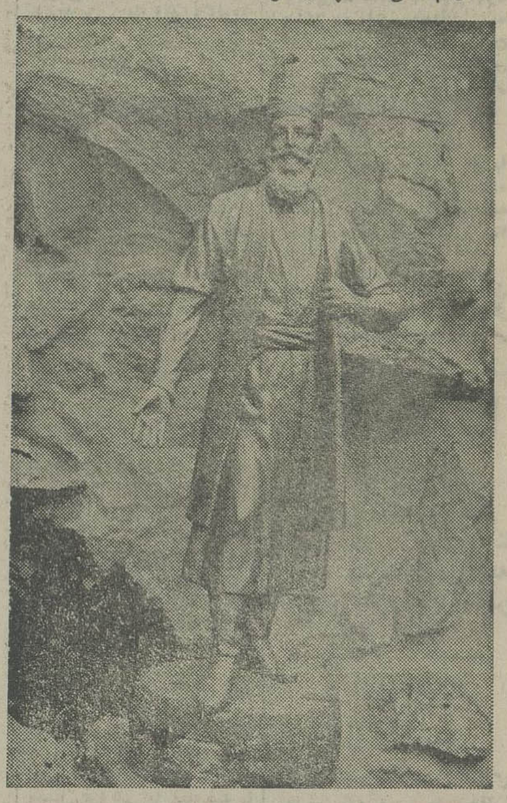

مجسمه‌کریم‌خان‌زند که‌در میدان شهرداری شیراز و مقابل مجموعه کریم‌خانی نصب خواهدشد

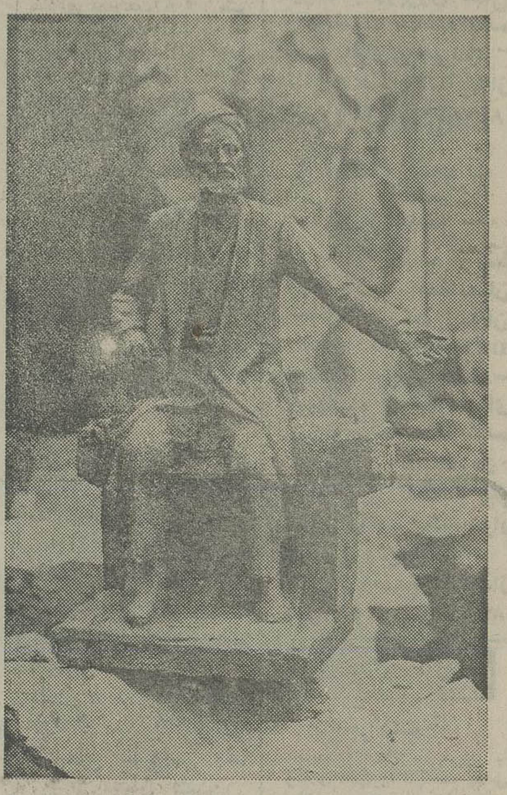

مجسمه حافظ که‌سال‌آینده دربرابر آرامگاه شاعر نصب میشود

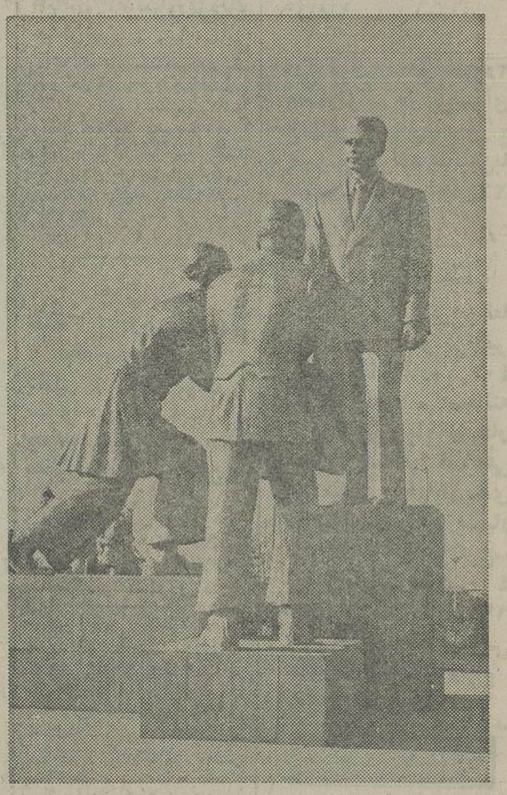

تصویری از مجموعه مجسمه‌های ساری ـ نمونه‌ای ازکار های برادران بخشی

پیکره اعلیحضرت‌رضاشاه کبیر که در روز ۲۴ اسفند درشیرازپرده برداری‌میشود

شیراز: سرانجام پس ازمدتها، طرح تهیه مجسمه‌های کریم خان زندو حافظ تهیشد و شهرداری شیراز ساختن پیکره کریم خان زند و حافظ را به تصویب‌انجمن شهر رساند. شکل و شمایل این دو شخصیت تاریخی شعر و ادب مدتها نقل محافل بود.

سید مهدی ابطحی شهردارشیراز در گفت و شنودی با خبرنگار اطلاعات در این شهر،درباره تهیه طرح و نصب این دو مجسمه در یکی از میدانهای شیراز ومقابل آرامگاه حافظ گفت:

ـ در اجرای اوامر ملوکانه ، تهیه طرح و نصب پیکره کریم‌خان زند و حافظ در شیراز، بدستور آقای دکتر آزمون استاندار فارس از مدتها پیش مورد بررسی و مطالعه بود. سرانجام کار تهیه‌این دو مجسمه و همچنین پیکره اعلیحضرت رضاشاه کبیر به «اسفندیاربخشی»پیکره سازمعروف ایران واگذار شد و طرحی که این هنرمند چیره دست تهیه کرد به تصویب وزارت فرهنگ وهنر رسید.

۸۴۰ هزار تومان اعتبار

ابطحی افزود: اعتبار این ۳ پیکره ۸۴۰ هزار تومان است.البته در طرح مجسمه حافظ تغییراتی داده خواهد شد و دیوان شاعر دریک دست وی قرار خواهد گرفت.

مجسمه کریم‌خان زند، درمیدان شهرداری،مقابل مجموعه‌کریم‌خانی، مجسمه حافظ روبروی آرامگاه حافظ و پیکره اعلیحضرت رضا شاه کبیر بنیانگذار ایران نو ،در میدان «ولیعهد» شیراز نصب می‌شود و از پیکره اعلیحضرت رضاشاه کبیر روز ۲۴ اسفند ماه همزمان بایکصدمین زاد روز آن سردار بزرگ پرده‌برداری خواهد شد.

تهیه طرحهای دقیق

اسفندیار بخشی پیکرتراش‌معروف ایران که برای‌چند روزی بشیراز آمده بود، به خبرنگار ما گفت :

ـ ماسه‌برادریم و در کارگاه خود به‌نام «کارگاه‌برادران بخشی» به تهیه مجسمه‌و پیکره می‌پردازیم. برای تهیه مجسمه کریم‌خان زندو حافظ ماهها به بررسی مدارک‌و نقاشی هائی که در میان‌خانواده های اصیل شیرازی وجود دارد ومدارک وزارت فرهنگ و هنر پرداختیم تا سرانجام طرحی که بیش از همه به تابلوهای اصیل ومدارک مستند شباهت داشت‌تهیه کردیم. اسفندیار بخشی در زمینه سابقه کارش گفت: مجموعه مجسمه‌های ساری که چندی پیش بوسیله علیاحضرت شهبانو پرده‌برداری شد از نمونه‌های کار ما است.

اسفندیار بخشی اضافه کرد : پیکره اعلیحضرت رضا شاه کبیردو متر وهفتاد سانتیمتر طول داردو طول مجسمه حافظ ۳٫۵ متراست ومجسمه کریم‌خان زند ۵ مترطول دارد.

این ۳ پیکره بانظارت نمایندگان وزارت فرهنگ و هنر ساخته می‌شود ومجسمه‌های کریمخان زند و حافظ سال آینده آماده نصب خواهد شد.

سنگ شدن سوغات مسافر آمریکا هیچ ارتباطی با گمرک شیراز ندارد

● در مورد خبری که تحت عنوان «۲۰۰ هزار تومان سوغات مسافر امریکا تبدیل به سنگ شد » که در روزنامه اطلاعات مورخ ۱۳ر۱۱ر۳۶ درج شد ، توضیح زیر ازسوی اداره گمرک منطقه جنوب رسیده است :

« برابر مدارک و صورتمجلس موجود محتویات جامه‌دان های آقای مهندس مهدی حمزوی زرقانی قبل از تحویل به گمرک شیراز دستخوردگی و کسروزن داشته و این موضوع مطقا ارتباطی به عمل گمرک و ماموران گمرک شیرازندارد، زیرامامووران گمرک هنگام تحویل جامه‌دان ها ، از شرکت هواپیمائی ملی ایران در شیراز متوجه دستخوردگی و کسری وزن محتویات‌جامه‌دان‌ها شده و مراتب را باحضور نماینده شرکت هواپیمائی ملی صورت مجلس و پس از توزین و سیم و سرب کردن جامه‌دان ها نسبت به تحویل آن اقدام کرده‌اند .

ضمنا ، معلوم نیست ۲۲ کیلو کالای کسری از چه نوع‌اشیائی بوده که بنا به ادعای آقای مهندس حمزوی زرقانی۲میلیون ریال ارزش داشته است ؟ زیرا جز جواهرات گران قیمت و احیانا مواد ممنوع‌الورودوکالای دیگری‌نمی‌تواند بااین وزن‌وچنین‌ارزشی داشته باشد ؟!

علاوه براین ، آقای مهندس حمزوی زرقانی هنگام مراجعه‌به گمرک شیراز تمام اسناد و مدارک را ملاحظه و در حضور نماینده شرکت هواپیمائی ملی ـ شرکت حمل کننده و تحویل دهنده کالا ـ قانع شده بودند که دستخوردگی و کسری کالا ربطی به عمل‌گمرک ندارد ، مع‌الوصف معلوم نیست تحت چه شرایطو انگیزه‌ای مبدرت به چنین شکایتی علیه گمرک شیراز کرده‌اند .

بدیهی است تا حصول نتیجه قطعی و روشن‌شدن انگیزه‌ایشان موضوع از طریق مراجع ذیصلاح پیگیری خواهد شد .

هوشنگ خاقانی ـ معاون رئیس کل گمرک ایران‌در منطقه جنوب

وزیر آموزش وپرورش از آموزشگاه های شهرضا بازدید کرد

اصفهان ـ همایش مدیران کل و مسئولان آموزش و پرورش کشور که با حضور گنجی وزیر آموزش و پرورش و سرپرست علوم عالی که بمدت سه روز در هتل آریاشهر برپا بود بکار خود خاتمه داد. وزیر آموزش و پرورش در پایان ا ین همایش گفت: ما دراین مدت از مجتمع‌های آموزشی شهرضا دیدن کردیم و کوشش مابراینست که مشکلات موجود در طرح رابرطرف سازیم. در حقیقت هدف نهائی ما دربالابردن سطح کارائه اینست که کیفیت آموزشی را بالا ببریم تا بتوانیم نتیجه مطلوب برای آموزش و پرورش فرزندان کشور ما بدست آوریم.

در شهرضا

وزیر آموزش و پرورش در سفر خود به‌اصفهان به‌اتفاق معاونان این وزارتخانه و مدیران کل آموزش وپرورش واردشهرضا شد در اجتماع روسای مجتمع‌های آموزشی این شهر شرکت کرد و ضمن رسیدگی به اوضاع آموزشی در شهرضا برنامه‌های آینده‌آموزش وپرورش را تشریح کرد.

وی در این سفر از آموزشگاه‌ها و مجتمع‌های مختلف‌آموزشی دیدن کرد.

برای مکلف ساختن مالك یك ساختمان به‌پرداخت ۲۰۰ هزارتومان :

کارمندان شهرداری اصفهان دریک پرونده ساختمانی «دستکاری» کرده‌اند!

این پرونده آبروی انجمن‌شهر اصفهان رابازی گرفته است

اصفهان : در جلسه اخیر انجمن شهر اصفهان یکی از نمایندگان این انجمن فاش کرد که کارمندان شهرداری اصفهان قبل از آنکه پرونده یک ساختمان را به کمیسیون «ماده صد» بفرستند ۹۰برگ‌از اوراق پرونده را که حقانیت مالک ساختمان را ثابت می‌کرد ، از پرونده‌خارج‌کرده‌اند.

دکتر هرمز انصاری نماینده انجمن شهر اصفها با اعلام‌این مطلب افزود:در نتیجه‌تحقیقات انجام شده معلوم شد که در آغاز شروع این ساختمان ، شهرداری صاحب ساختمان را که «مصاچی» نام داردمجبور به پرداخت ۵۰۰ هزار ریال‌به پیمانکار کرد و از پرونده رفع نقص نمود !

برداشتن ۹ برگ از پرونده

وی همچنین گفت : وقتی کار ساختمان به نیمه رسید ، کارمندان شهرداری ۹ برگ‌از اوراق پرونده این ساختمان‌را برداشته و به مالک آن تکلیف کردند که در صورت‌پرداخت ۲۰۰ هزار تومان به همسایه مجاورش می تواند ساختمان را به اتمام رساند !

دکتر هرمز انصاری درپایان اضافه کرد : این پرونده با آبروی انجمن شهر اصفهان بازی میکند و درخواست دارم تا دقیقا به موضوع رسیدگی وتکلیف این ساختمان روشن شود .

قائمی سرپرست شهرداری اصفهان متعهد شد که در این باره گزارشی تهیه و انجمن شهر را دقیقا در جریان قرار دهد .

سمینار همکاری مسئولان فرهنگ و هنر سراسر کشور در بوشهر گشایش یافت

بندر بوشهر: سمینار همکاری مسئولان فرهنگ و هنر سراسر کشور در خانه جوانان بندر بوشهر با حضور مهرداد پهلبد وزیر فرهنگ و هنر و دکتر بطحائی استاندار بوشهر گشایش یافت.

سمینار همکاری مسئولان فرهنگ و هنر سراسر کشور به مدت ۳روز صبح و عصر ادامه خواهد داشت.

بزرگداشت «سوم اسفند» در اصفهان

اصفهان : بزرگداشت سالروز سوم اسفند طی مراسم ویژه‌ای‌باحضور زاد استاندار اصفهان ، فرمانده مرکز توپخانه و موشکها ، رئیس دانشگاه اصفهان ، افسران ارشد، مدیران‌کل، مسئولان سازمان‌های‌اداری، قضات ، دانشگاهیان ، سپاهیان انقلاب ، فرهنگیان دانش‌آموزان ، پشاهنگان، اصناف و گروههای مختلف مردم اصفهان در میدان ۲۴ اسفند این‌شهر برگزار شد .

در این مراسم شرکت کنندگان به پای پیکره اعلیحضرت رضا شاه کبیر بنیان‌گذار ایران نو شاخه های گل نثار کردند .

تصویر گروهی از دانش آموزان را هنگام نثار شاخه های گل به‌پای پیکره اعلیحضرت رضا شاه کبیر نشان میدهد.

استاندار اصفهان :

روابط عمومی ادارات اصفهان بارسالت خود آشنا نیستند

● مردم سراسر استان اصفهان ، اعم از شهری وروستائی ، باید به تساوی از امکانات رفاهی برخوردار شوند

● اعتبارات سالانه استان ، توسط دفتر برنامه و بودجه ، با توجه به اولویت‌ها درسراسر استان‌اصفهان‌صرف‌میشود

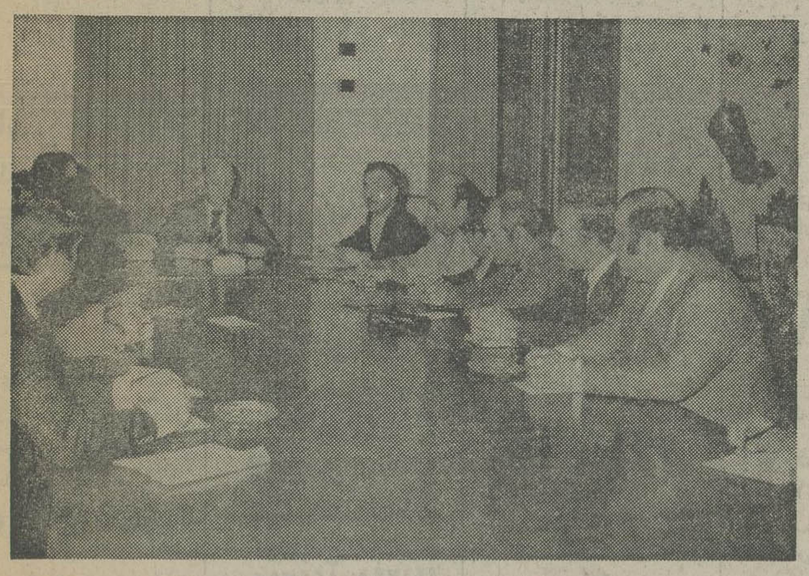

استاندار اصفهان‌در جلسه گفت‌وشنود با نمایندگان رسانه‌های گروهی فعالیتهای مطبوعات رابرای انعکاس پیشرفت های‌استان تمربخش خواند .

اصفهان:زاد استاندار اصفهان در جلسه‌گفت‌وشنود بانمایندگان مطبوعات ، رادیو تلویزیون و خبرگزاری پارس گفت : روابط عمومی سازمان‌های مختلف‌اداری استان در انعکاس رویدار هو پیشرفت های سازمان خود نقش خود را خوب ایفا نکرده‌اند.اگر روابط عمومی‌سازمان های‌مختلف با رسالت خودآشنا بودندفعالیت های گوناگون در کنیه سطوح‌به بهترین شکل منعکس شده و به اطلاع مردم میرسید .

در آغاز این جلسه که دردفتر استاندار اصفهان‌تشکیل شدکفائی مدیر کل اطلاعات و جهانگردی‌و سخنگوی استان به ضرورت توسعه همکاری های مطبوعات‌و رسانه های گروهی باسازمان‌های اجرائی در انعکاس کار های‌انجام شده و ایجاد زمینه های مطلوب برای انعکاس فعالیت های انجام شده اشاره کرد و از همکاری های قبلی مطبوعات سپاسگزاری کرد .

سپس استاندار گفت :کوشش ما همیشه این بوده که کارهای انجام نیافته اعلام نشود .آنچه نیز انجام میشود جای خود را باز خواهد کرد ولی چون مطبوعات و خبرنگاران و نویسندگان مطبوعات علاقمند به منعکس کردن پیشرفت‌ها هستند لازم است که فعالیت ها بطور طبیعی منعکس شود .

انتخاب‌راه‌حلهای‌مناسب

استاندار سپس گفت :منظور از تشکیل این جلسه نیز بررسی نارسائی های موجود و انتخاب راه حل های‌مناسب برای انتشار بهتر رویدار های استان است .

در جلسه امروز کمبود ها دراین زمینه بررسی خواهد شد .

وی سپس بی‌اعتقادی خود را به کار های نمایشی اعلام کرد و کار های اساسی‌و بنیادی رامورد تائید قرار داد و گفت : انجام کار های بنیادی به زمان نیاز دارد .

استاندار ،شهردار هیچ‌شهری نیست . برای استاندار ارائه خدمات در همه سطوح استان ، اعم از شهر و روستا مطرح‌است. استاندار وظیفه دارد از نابرابری ها بکاهد ، بطوری که ساکنان دورافتاده‌ترین نقاط استان با ساکنان مرکز استان در زمینه برخورداری از مواهب عمرانی‌و رفاهی احساس برابری کنند .اگر قرار است در اصفهان مردم از آب آشامیدنی سالم و بهداشتی بهره‌مند باشند ، مردم‌سمیرم،خور وبیابانک و دیگر نقاط دورافتاده استان نیز بایدآب آشامیدنی‌سالم و بهداشتی مصرف کنند .

در سایر امورنیز همین‌تساوی در برخورداری از مواهب باید ایجاد شود .

تقسیم اعتبارات

استاندار اضافه کرد : برای انجام کار های عمرانی اجتماعی و آموزشی مبالغی در اختیار استانداران قرار می گیرد که معمولا این وجوه در سفر های استاندار به نقاط مختلف استان برای کار های مختلف تقسیم می شود . اما من این وجوه را کلا در اختیار دفتر برنامه و بودجه قرار داده‌ام که با توجه به‌اولویت ها در تمام نقاط استان خرج شود .

وی سپس به برنامه‌های اجرا شده در سطح استان اشاره کردو ضمن تقدیر از زحمات اداره کل راه و ترابری استان گفت : این اداره کار خود را بصورت خود کفا بسیار خوب انجام داده‌است.

آنگاه ضمن اشاره بمسئله‌عدم تمرکز گفت : مقصود ازعدم تمرکز این نیست که استاندار در مرکز هر استان کلیه اختیارات آقایان وزیران را در دست بگیرد ، بلکه هدف اینست‌که هروزیراختیارات خود را به‌مدیرکل یا رئیس‌واحد سازمانی خوددرهر استان‌و اگذار کند و استانداران درجهت هماهنگ کردن فعالیت های مختلف‌سازمان های اداری نظارت داشته باشند. مثلا قبلا طرح هائی در استان انجام شده که چون با کارسازمان های دیگرهماهنگ‌نبوده بلااستفاده مانده است. اما اکنون‌دراصفهان کار ۹۰ درصد سازمان ها بایکدیگر هماهنگ است اما با افزایش‌جمعیت مادر شهر اصفهان هر روزتنگنا های جدیدی را احساس می‌کنیم که از جمله این تنگناها باید به ترافیک سنگین اصفهان اشاره کرد .

رسالت مطبوعات

در پایان این جلسه کفائی مدیر کل اطلاعات وجهانگردی مشکلات کار مطبوعات راتشریح کرد و آنگاه بشیری سرپرست روزنامه اطلاعات در اصفهان در مورد رسالت‌مطبوعات سخن‌گفت و از توجه خاص نخست وزیر به رسانه های گروهی یادکرد و در پایان سخنان خود ضمن یادآوری مشکلات مطبوعات در اصفهان ،پیشنهادکرد کهسمیناری با شرکت مدیران کل و روسای روابط عمومی‌سازمان های‌اداری، مدیران و نمایندگان جراید در اصفهان تشکیل شود تا مدیران کل دراین‌سمینارپانقش مطبوعات و رسانه های گروهی خاصه‌در کار انتشار خبر ها بیشتر آشنا شوند .

توضیحات مقامات مسئول

خانه برای کارمندان دولت

● : از سوی اداره کل مسکن و شهرسازی استان یزد در مورد مطلبی که تحت عنوان « ۱۴۹ دستگاه خانه سازمانی پاسخگوی نیاز کارمندان بی‌خانه نیست »در روزنامه اطلاعات مورخ ۴ر۱۱ر۳۶ درج شد توضیح زیر رسیده است :

« ۱۴۹ دستگاه خانه های واگذاری خانه سازمانی نیست و برنامه خانه های مجتمع مسکونی با خانه های سازمانی تفاوت‌دارد و فقط برای کارمندان دولت نیز نمی باشد . ضمنابرنامه خانه های سازمانی در دست اجرا است که اخیرا در این زمینه برای احداث خانه های معلمان اقدام شده و این خانه ها به زودی در دست ساختمان قرار خواهد گرفت .

نوسازی شبکه‌برق «درچه»

● در مورد مطلبی که پیرامون برق درچه در روزنامه اطلاعات مورخ ۱۱ر۸ر۱۶ درج شد، توضیح زیر از سوی شرکت برق منطقه‌ای اصفهان رسیده است :

« در تاریخ ۹ر۱۱ر۲۱ مبدرت به نصب چراغ های جدید در خیابان اصلی درچه شده و در حال حضر روشنائی خیابان مذکور به حد کافی میباشد . ضمنا برای نوساز شبکه برق درچه طرحی تهیه و آماده ابلاغ به پیمانکار شده که پس از اجرای ان حلیه پید های قدیمی جمع اوری خواهد شد .»

رفع نقص تابلوها

● : از سوی شهرداری اهواز در مورد مطلب کوتاهی که تحت عنوان « علامت کمراه» در ستون زنگ تلفن صفحات خرزش های از جنوب مورخ ۱۹ر۱۱ر۲۱ درج شد توضیح زیر رسیده است :

« اخیرا به مسئولین برزن های هشتگانه ابلاغ شده که نسبت به رفع نقائص تابلو ها و فس های نصب شده در حوزه برزن مربوطه اقدام کنند .»

نرخ هتلهای اصفهان

● : درباره مطلبی که پیرامون افزایش نرخ هتل های‌اصفهان در روزنامه اطلاعات مورخ ۱۲ر۱۱ر۳۶ درج شد ، از طرف‌اتحادیه هتداران اصفهان توضیح زیر رسیده است :

افزایش و تغییر نرخ هتل ها بوسیله هتلداران انجام نمی ـ شود بلکه از طریق قانونی و زیر نظر کمیسیون مربوطه وباتائید وزارت اطلاعات و جهانگردی انجام میگردد .

ضمنا ، تاکنون تغییری درنرخ‌هتل‌های اصفهان‌بخصوص هتل شاه عباس و هتل عالی قاپو داده نشده و نرخ های مورد عمل‌هتل های اصفهان نرخ های مصوبه‌ای است که براساس بخشنامه شماره ۴ر۳۰۱۴ مورخ ۵ر۶ر۳۶ از سوی اداره کل اطلاعات و جهانگردی استان اصفهان ابلاغ گردیده است .»

همکاری مردم باشهرداری اصفهان

● : از سوی شهرداری اصفهان در مورد مطلبی که تحت عنوان «در خیابان های بخش ۳ اصفهان هنگام بارندگی سیلاب‌جاری

بقیه درصفحه‌دوم

در جلسه انجمن شهرستان بوشهر:

آموزش وپرورش در بخشهای (بوشهر) از یاد رفته است

بوشهر : در جلسه اخیر انجمن شهرستان بوشهر که بریاست‌اسماعیل زارعی وباحضور علی لشکری‌فرماندار بوشهر تشکیل شد، از وضع‌نابسامان مدارس بخشها انتقاد شد.

در این جلسه از مسئولین‌آموزش و پرورش خواسته شد که برای بهبود و تامین امکانات بیشتر تحصیلی روستانشینان چاره‌اندیشی شود .

نمایندگان بخش «خورموج» در این انجمن ، ضمن اعلام کمبودهائی که در آموزش و پرورش بخشهای بوشهر وجوددارد، گفتند: در روستای «چاه حسین جمال» از محلی‌استیجاری به عنوان مدرسه استفاده می شود که فقط دارای یک اتاق مخروبه و رو به ویرانی است. از سوی دیگر پیمانکاران ساختمان ۳ مدرسه را در روستاهای کال ، سنا و خورموج که می‌بایست در سال ۲۵۳۴ تکمیل شود، نیمه‌کاره رها کرده و تاکنون نیز هیچ اقدامی برای تکمیل و بهره‌برداری ازساختمان ها ی‌این مدارس به عمل نیاورده‌اند.

نمایندگان بخش خورموج در پایان این جلسه خواستار اعزام‌بازرس از سوی آموزش و پرورش به این منطقه شدند.

سارقین اتومبیل دربندرعباس دستگیر ودر آبادان زندانی شدند

آبادان : ۳ جوان که اتومبیل یکی از خانم های پزشک‌آبادان را ربوده و به بندرعباس برده بودند دستگیر و همراه با اتومبیل مسروقه به آبادان باز گردانده شدند .

۳ جوان آبادانی به نام های : ابراهیم ، ناصر و جاسم،پس از نوشیدن مقداری مشروب در یکی از باشگاه ها ، اتومبیل یکی‌از خانم های پزشک آبادان را بسرقت بردند و پس از ۴۵روز گردش در شهر های ایران به شیراز و بندرعباس رفتند . در نزدیکی بندر عباس هنگامی که مشغول تعمیر اتومبیل بودند توسط ماموران ژاندارمری دستگیر شدند .

سارقین اتومبیل از بندرعباس به آبادان اعزام شدندو باصدور قرار قانونی از سوی رفیعی دادیار دادسرای آبادان‌به زندان‌افتادند.

نیازمندیهای اطلاعات

تلفنهای: ۳۱۲۴۱۳-۳۱۱۲۲۷

نیازمندیهای اطلاعات تلفنی آگهی میپذیرد

نقاشی ساختمان مدرن فوری تلفن ۷۳۲۱۵۹

قیرو گونی واسفالت باتضمین ۷۳۸۴۵۵ـ۷۳۰۱۰۸

داربست فلزی نصب فوری
کرایه وفروشی
تلفن: ۳۵۷۶۱۸ نورهاشمی

داربست پلیت
نصب فوری داربست فلزی تلفن ۷۳۶۰۱۹

نقاشی مدرن ساختمان ۸۴۸۰۹۹

سیمان
تلفن ۸۲۷۹۳۱

انواع پشم شیشه ایرانی
تحویل فوری ۶۲۶۰۱۴

نقاشی ساختمان
شرکت رادیکو ۳۷۴۳۳۱

تهران ایزولاسیون
یک نام مطمئن برای عایق کاری
بامهای شما
تلفن ۲۳۷۶۸۵
۲۳۰۳۰۴

آسفالت
قیرگونی و محوطه زیر نظر مهندسین فن ـ تلفن ۹۲۲۳۱۴ ـ قربانی

رول پلاک سنگ ۶۴۶۱۳۶

پاکتان
انجام کلیه خدمات ساختمان ۸۲۴۵۸۱

انواع سفال
آجر فشاری ،نما، بلوک بقیمت رسمی . تحویل فوری تلفن ۶۶۹۵۶۶ و ۶۶۶۷۶۲

تولید و نصب سنگهای ساختمان و تعمیر ساختمان در اسرع وقت ۹۵۸۴۶۹

پیمانکاری
۹۶۹۹۱۳

نقاشی ساختمان
تلفن ۹۲۶۳۳۶

شستشوی مبل وفرش

قالیشوئی رضوان
فوری تلفن ۳۵۲۶۸۷

قالیشوئی شربت اوغلی شستشو بااصول مذهبی ۹۲۶۱۸۹ ـ ۶۲۶۱۴۶

قالی شوئی وطن
۵۵۱۶۷۰

بهزیست
خشکشوئی مبل و موکت و پرده تلفن ۷۵۶۵۵۸

کلین سرویس دیاکو
خشکشوئی موکت فرش مبلمان پرده کفشوئی مکالئوم موزائیک و داخل اتومبیل در محل با پیشرفته ترین تکنیک و کلیه تزئینات ساختمان ۸۳۳۷۰۱

توبی کلین
خشکشوئی موکت متری ۴۰ ریال مبل یکدست ۵۰ تومان فرش متری ۶۰ ریال و نظافت کلیه ساختمان در محل تلفن
۷۵۸۹۶۰

خشکشوئی موکت
مبل ۷۸۱۷۱۳ شبانه روزی

قالیشوئی و رفوگری شمسائی ۳۹۳۴۶۴

خشکشوئی
ایران نایس
شستشوی موکت متری ۴ تومان مبلمان ـ فرش تشک اتومبیل
حتی جمعه‌ها
۲۲۷۰۴۱

تعویض رویه مبل
۶۶۰۰۲۸ و ۶۶۲۸۹۷

بدون ادعا
قالی اکسپرس خشکشوئی موکت مبل فرش پرده و نظافت کلی ساختمان ۸۳۳۲۳۲ و ۸۳۷۹۰۲

قالیشوئی ورفوگری
فردوسی
با سرویس ۳۰۲۶۳۹

شرکت فورهاش
نظافت کلی ساختمان و خشکشوئی مبل موکت فرش و پرده ۷۵۶۵۵۸

کلین سرویس پاکزا
خشکشوئی فرش مبل موکت وکلیه کفپوش ها با آخرین تکنیک تمیزتر و ارزانتر تلفن ۸۵۳۹۹۵

واش کلین سرویس
نظافت کامل ساختمان
پارکت
خشکشوئی موکت ـ فرش ـ مبلمان
تشک اتومبیل با بهترین روش امریکائی
در هر نقطه شهر ـ ۶۵۷۳۹۲

خشکشوئی پرده بانصب
۲۲۹۶۰۲ـ

خشکشوئی آمریکائی
با ۱۰ سال سابقه کاری در ایران مبلمان موکت فرش تشک اتومبیل و نصب پرده گرانتی مطمئن‌تر تلفن ۸۵۸۲۰۶

لیدرهوم آمریکا
خشکشوئی مبلمان فرش پارکت موکت نظافت کلی ساختمان مطمئن‌تر و ارزانتر ۸۵۶۵۳۰ ـ ۸۵۳۷۸۰

نگین کلین سرویس
خشکشوئی مبلمان موکت فرش پرده و تشک اتومبیل در محل کلیه نظافت ساختمان گرانتر مطمئن‌تر تلفن ۷۳۷۸۲۳ و ۳۶۱۶۹۵

شرکت ایران پالاگر
نظافت کلیه ساختمان شستشوی موکت و مبل تلفن ۷۵۵۷۷۹

قالیشوئی تهران
تحویل در ۲۴ ساعت
تلفن ۵۵۰۰۹۸

بهمن سرویس
بزرگترین خشکشوئی مبلمان فرش موکت پرده و تعمیر پرده کرکره
تلفن ۸۵۶۵۱۰

دوراکلین سرویس
آمریکا
خشکشوئی مبلمان ، موکت ، فرش و تشک اتومبیل در محل ، مطابق با آخرین تکنیک متداول در آمریکا گرانتر مطمئن‌تر ۸۴۵۶۸۳
۸۴۸۳۹۵-۸۴۸۳۹۶

قالیشوئی بیوک
بسرپرستی داریوش
رفوگری و رنگ برداری پذیرفته می شود تلفن ۵۵۱۳۶۰ و ۹۷۷۱۱۸

کارخانه قالیشوئی زمرد
۹۲۱۷۷۴

قالیشوئی طهران روحانی
با ۲۰ سال سابقه درخشان ۵۳۴۰۷۷

سرویس شهریور
بزرگترین خشکشوئی مبلمان موکت ، فرش ، پرده و تعمیر کرکره شبانه‌روزی
تلفن ۷۳۸۲۲۲

اکتیو کلین سرویس
خشکشوئی مبلمان موکت فرش پرده و تشک اتومبیل در محل
۸۹۹۹۵۸

قالیشوئی برف ۵۹۱۱۶۳ و ۵۹۳۳۰۷

قالیشوئی ابر
قالی شما را با صول مذهبی شستشو و گرمیدهد
تلفن ۵۵۴۳۱۵
۵۵۰۸۴۳

قالیشوئی پارس
پرسابقه ترین قالیشوئی در ایران تلفن جدید خودرا باطلاع عموم میرساند.
۵۵۳۷۲۰

تعمیر وسرویس شوفاژ
شرکت هیت استیل
نصب ، نگهداری ، تعمیرات شوفاژ بطور شبانه روزی تاسیسات شهرستان پذیرفته می شود ۹۳۵۷۶۱

سولار شوفاژ
نصب ـ سرویس ـ تعمیرات نگهداری
تلفن ۸۴۵۳۹۸

موسسه فنی شهاب
نصب و سرویس انواع لباسشوئی و ظرفشوئی تلفن ۵۳۰۵۶۳ و ۵۶۰۲۷۵
آ ـ ۱۷۳۷ ۱ ـ ۲۰

سرویس و نصب و تعمیر شوفاژ حومه شمیرانات
۲۶۲۶۹۸

نصب و نگهداری فوری شوفاژ ،تهویه ، برق ، ۸۹۴۱۵۱ و ۸۹۱۷۴۸

سرویس و نگهداری شوفاژ ۶۵۹۱۴۹

نصب شوفاژ و تهویه مطبوع و آب رسانی شرکت مکرول ۸۲۲۷۸۸

شوفاژ
سرویس تعمیر نصب نگهداری ۷۵۲۳۵۶

سرویس شوفاژ ،نصب ونگهداری تلفن ۶۵۳۰۵۱

تعمیر ونصب شوفاژ یا گارانتی سالیانه
تلفن ۷۶۱۶۰۱

سرویس و نصب شوفاژ لوله‌کشی برق فوری
۹۳۹۷۷۱

تعمیر فوری
شوفاژ، برق
۶۸۲۳۴۴

سرویس کولروآبگرمکن
۷۶۶۷۳۳

در تمام نقاط تهران
نصب و سرویس شوفاژ و لوازم بهداشتی لوله‌کشی سرد وگرم و فاضلاب
۳۶۰۲۰۹
۳۶۰۶۹۶

آتشکده
تهیه و نصب شوفاژ نگهداری سالیانه
۳۹۳۷۴۶

شرکت تاسیساتی
دماده
نصب و نگهداری سرویس شوفاژ و تهویه ۸۴۳۶۵۵

نصب تاسیسات و نگهداری شوفاژ باقساط ۱۲ ماهه ۶۳۷۴۷۴

نصب شوفاژ ، تهویه مطبوع، برق، گاز فوری بطور نقدو اقساط
ازکلیه شهرستانها کار قبول میشود
۶۸۲۳۶۴
۱ـ۱۰ آ ـ ۱۲۸۲

تعمیر بخاری آبگرمکن
سرویس بخاری و ابگرمکن ۶۴۷۷۹۹

تعمیر آبگرمکن گازی فوری تلفن ۷۶۰۰۱۹

تعمیر یخچال

تعمیر یخچال فریزر
سیدحسین ۲۴۲۴۳۸

تعمیر انواع سردخانه یخسازی و یخچال های مغازه تلفن های ۷۳۹۲۸۵ و ۷۳۰۰۶۷

تعمیر یخچال
خیلی فوری ۶۶۰۸۵۷

نصب وتعمیر یخچال سردخانه و یخ سازی خیلی فوری ۳۰۵۴۵۳

لوله کشی گاز

لوله کشی گاز
شرکت ایران باخار
باتائید شرکت ملی گاز
تهویه ـ شوفاژ ـ برق
۸۴۲۸۵۴ ـ ۸۴۸۴۲۱
۱ـ۲ آ ـ ۱۴۱۸

لوله کشی گاز
منازل و کارخانجات با تائید شرکت ملی گاز ایران شرکت دماده
۸۴۳۶۵۵

لوله بازکنی

خدمات شهری پارس
تشخیص ترکیدگی لوله بادستگاه الکترونیکی، لوله بازکنی فوری
۸۵۱۶۲۹

لوله بازکنی وترکیدگی لوله
تلفن ۸۵۳۸۹۴

تشخیص
ترکیدگی لوله
بادستگاه مجهز امریکائی و ترمیم بلافاصله تلفن ۹۳۹۴۲۹
آ ـ ۱۴۰۴ ۱ ـ ۱۰

لوله بازکنی
تعمیر لوله‌کشی ساختمان و گاز تلفن ۲۷۷۹۹۳
۱ـ۱۸۳۹

لوله‌بازکنی و تشخیص ترکیدگی شمیران
۲۶۳۵۴۶

تشخیص ترکیدگی لوله و لوله باز کنی شبانه روزی فوری
۳۶۲۶۰۹

لوله بازکنی فوری ۱۰ تومان تلفن ۷۶۰۰۱۹

لوله بازکنی فوری
تلفن ۷۶۱۶۰۱

تشخیص ترکیدگی با دستگاه الکترونیک و ترمیم
۹۳۲۸۷۰

لوله‌بازکنی فوری
۲ تومان ۵۳۴۴۲۲
۵۶۲۹۰۴
۵۳۸۳۲۷ ـ ۵۳۷۸۱۷

تشخیص ترکیدگی با دستگاه الکترونیک و ترمیم ۹۲۶۱۵۶

نشت‌یابی رامتین
تشخیص ترکیدگی با دستگاه الکترونیک و ترمیم بلافاصله ۶۳۷۱۲۶
۱ـ۲۰ آ ـ ۱۸۷۶

لوله‌بازکنی فوری
۳۵۴۵۴۴

لوله بازکنی قصر تمام نقاط یکساعته بدون تعطیل ۷۳۰۲۱۱

تشخیص
ترکیدگی
لوله بادستگاه الکترونیکی و لوله بازکنی و لوله‌کشی و ترمیم ۶۵۹۰۴۷ و ۹۲۰۱۷۵

لوله بازکنی ترکیدگی و نشتیابی حومه شمیرانات
۲۶۲۶۹۸

لوله بازکنی فوری
۳۴۴۶۲۷

فوری ـ فوری
تشخیص ترکیدگی لوله و بازکردن فاضلاب
۲۲۹۵۳۷

تشخیص ترکیدگی لوله با دستگاه الکترونیکی و ترمیم ولوله کشی فوری
۹۳۹۷۷۱

دفتر فنی آرش
لوله‌بازکنی و تشخیص ترکیدگی لوله شمیرانات
۲۴۸۴۶۰

تخلیه چاه

تخلیه چاه فوری
۹۳۰۴۷۲

ارزانترین تخلیه تراش چاه ولوله بازکنی تلفن ۶۴۸۵۵۲

تخلیه چاه
۹۲۰۱۷۵ و ۶۵۹۰۴۷

تخلیه چاه فوری
تلفن ۳۵۴۵۴۴

تخلیه چاه ولوله‌بازکنی
۹۲۱۳۶۱

تخلیه چاه و لوله‌بازکنی
۷۶۶۷۳۳

تخلیه چاه
۹۶۹۹۱۳

در تمام نقاط تهران
تخلیه چاه
لوله‌بازکنی
۳۶۰۲۰۹
۳۶۰۶۹۶

تخلیه چاه متری ۳ تومان
تلفن ۷۶۰۰۱۹

آگهیهای متفرقه

مولد برق های سیار کرایه
تلفن های: ۳۵۵۵۶۴
نورهاشمی: ۳۵۵۵۶۵

تعمیرات قفل رمز و صندوق نسوز در محل تلفن ۷۸۰۲۷۲

سالن پذیرائی قزل آلا
دبلوار الیزابت برای جشنها و عروسیها
تلفن: ۸۹۰۶۷۵

پخش جوهر اسید
اصغر ابوالقاسمی تلفن ۳۵۱۹۱۶

ترجمه و بررسی اقتصادی ۷۵۶۳۰۹

گمشده

گم شده
یک کیف محتوی گواهینامه رانندگی پایه یکم بشماره ۲۴۰۷۸ ـ تهران بنام کاظم خسروجردی وکارت کامیون ودفترچه پلیس راه و شناسنامه وکارت بیمه شخص ثالث جنب بیمارستان جرجانی مفقود گردیده .
ازیابنده خواهشمند است با شماره تلفن های ۷۵۴۳۴۰ تعمیرگاه سینا و ۷۶۲۸۶۱ و ۹۶۲۸۲۲ تماس و مژدگانی قابل توجه دریافت نماید .
کاظم خسروجردی

کیف اینجانب مظفر صادق‌پور محتوی گواهی نامه رانندگی و مبلغ ۶۰۰۰ تومان پول درحوالی جاده قدیم کرج حدود پاستوریزه و نیروهوائی گم‌شده است ازیابنده تقاضا میشود با تلفن ۵۴۳۵۲۴ تماس حاصل فرماید ومژدگانی خودرا دریافت نماید .

یکفقره چک سفید بامهر شرکت ساختمانی ماستیک بشماره ۸۰۳۵۳۹ از حساب جاری ۲۴۹۰۱ عهده بانک تهران شعبه ایرانشهر شمالی در مسیر فرودگاههای تهران و کرمانشاه مفقود گردیده بدینوسیله از درجه اعتبار ساقط میباشد.
آ ـ ۱۸۱۹

آپارتمان فروشی

اکازیون
آپارتمان همکف دو اطاق خوابه ۹۰ متر مربع حیاط اختصاصی ۳۷۰ هزار تومان تهران پارس تلفن ۷۸۱۸۹۱
۱ـ۲

اکازیون
آپارتمان فروشی چهار طبقه شخصی ساز هر طبقه یکواحد مستقل سه اتاق خواب باتمام وسایل ـ شوفاژ روشن واقع در خیابان جامی ـ بین حافظ وپهلوی بطور یکجا وجداگانه تلفن ۶۴۵۷۲۷ ـ ۷۹۲۲۲۱
۱ـ۶ آ ـ ۱۰۶۳۰

فقط یکدستگاه دیگر آپارتمان لوکس ۳ اطاق خوابه اطراف میدان ونک درسطح وموقعیت بسیار عالی ومهندسی ساز با انباری و پارکینگ ـ اختصاصی تلفن ۲۹۲۲۰۶ ـ ۲۹۵۳۵۱

اکازیون واقعی
فقط ۳ دستگاه از مجتمع آپارتمان سازی شرکت ساختمانی کار موند واقع در داودیه غرب پارک کورش باقیمانده.
زیر بنا ۱۲۰ متر مربع شامل ۲ اطاق خواب و سالن و سرویس کامل بنا مهندسی ساز قیمت فقط ۴۳۰ هزار تومان بین ۹ تا ۵ بعد از ظهر تلفن های ۸۵۵۵۱۰ و ۸۵۵۹۵۱
۱ـ۴

مجهزترین مجتمع پزشکی و [illegible]ری در میرداماد
آپارتمان ازیک الی چهار اطاقه فروشی بازدید پهلوی بالاتر از میدان ونک بلوار پهلوی (میرداماد) اولین ساختمان جنوبی روبروی کلینیک پایتخت مراجعه ویابتلفن ۶۸۲۸۷۰ تماس بگیرید

آپارتمان فروشی
شخصی ساز ۲ و ۳ و ۴ اطاق خوابه در خیابانهای گاندی وزراء بخارست جردن با تجهیزات کامل از ۷۰۰ تا ۲۵۰۰۰۰۰ تومان ۶۲۲۹۵۴ و ۶۲۳۵۱۱ و ۶۲۵۲۰۱ و ۶۲۴۶۱۳
آ ـ ۱۴۶۳

آپارتمان در نارمک با ۱۳۰ هزار تومان پیس قسط بقیه اقساط تلفن ۷۳۵۲۲۲
۱ـ۱۷۱۳

اکازیون واقعی
۲۱۵ متر آپارتمان واقع در خیابان ایتالیا مهندسی ساز تک واحدی بافنکوئل هشتصد وپنجاه هزار تومان تلفن ۶۵۱۵۳۲ ـ ۶۵۶۴۹۶
۱ـ۸ آ ـ ۱۷۸۰

آپارتمان‌هائی برای دفتر کار و بنکداری در بهترین نقطه نادری نبش نوبهار ۳ اطاقه و ۴ اطاقه باتهویه متبوع وآسانسور و فیش تلفن پارکینگ با قیمت های نازل به فروش می‌رسد تلفن ۳۱۱۸۰۹

آپارتمان فروشی
بعلت مسافرت آپارتمان لوکس ۴ اتاق خواب شوفاژ ـ کولر ـ موکت با ۱۹۰ متر مفید طبقه دوم در ونک بر ۲۰ متری تلفن ۶۸۷۱۷۴
۱ـ۵ آ ـ ۱۸۰۷

ساختمان پزشکان تخت جمشید غربی منطقه تجاری ومسکونی آپارتمان های لوکس ضد زلزله با فن کوئل و آسانسور و پارکینگ برای مطب ـ محل کار ـ سکونت جهت فروش آماده میباشد از ۹ صبح الی ۱۹ تلفن ۹۲۹۵۶۵

آپارتمان ومغازه فروشی خیابان آریامهر تلفن ۶۵۵۸۵۶

خیلی ارزان شد
در فرح شمالی اپارتمان یک اطاق خوابه ۴۲۰ هزار تومان آپارتمان دو اطاق خوابه نصف وام بانکی ۵۵۰ هزار تومان آپارتمان سه اطاق خوابه ۵۵۰ هزار تومان
ساختمان ۲ طبقه با پارکینگ در قلهک بهار ۵۰۰ متر زمین حدود ۹۰۰ متر بناهر طبقه ۴ اطاق خوابه قیمت ۲ میلیون وپانصد هزار تومان
ژاله پشت کارخانه برق خیابان تابنده پلاک ۳۸ خانه‌ای با ۷ اطاق آب وبرق تلفن ۵۸۰ تومان
اول فرح شمالی چهارراه عباس آباد دفتر صالح
تلفن ۸۴۱۲۱۵
۱ـ۱۷۵۰

در جمشیدآباد شمالی
۴ دستگاه آپارتمان تک واحدی هریک بمساحت ۱۱۰ متربنای مفید باپارکینگ و شوفاژ نوساز متر مربعی ۵۰۰۰ تومان بنای مفید بفروش میرسد تلفن‌های ۹۱۱۶۷۱ و ۹۲۸۰۸۲

آپارتمان از ۳۰۰ هزار تومان ببالا از چهار راه قصر تا شمیرانات تلفن ۲۲۸۹۷۱ تفکری
آ ـ ۱۸۳۰

خیابان وزراء
چند دستگاه آپارتمان ۳ اطاق خوابه با شوفاژ و آسانسور وکف موکت از قرار هر متر بنای مفید ۶۰۰۰ تومان بفروش میرسد تلفن
۹۳۳۹۷۶ و ۹۲۸۰۸۲

یکدستگاه آپارتمان
۵ اطاقی واقع درخیابان جمشید آباد شمالی نو ساز دارای شوفاژ و آسانسور و پارکینگ ۱۵۰ متر بنای مفید بقیمت ۷۵۰ هزارتومان بفروش میرسد تلفن های ۹۲۸۰۸۲ و ۹۳۳۹۷۶

آپارتمان
۳ و ۴ و ۵ اطاقه باقیمت مناسب نقد و اقساط تلفن ۷۹۴۶۵۴

آپارتمان فروشی ۱۴۰ متر با تلفن عباس‌آباد اندیشه اصلی شماره ۳۵ تلفن ۸۴۳۱۲۸

اکازیون
آپارتمان ۱۱۰ متر ۳ اطاق هال انباری پارکینگ ۱۵۰ متر فضای سبز خیابان اول نیروی هوائی خیابان ۲۹ر۱ جنب بانک صادرات فروشی
تلفن ۲۳۷۵۱۵

یوسف آباد و امیرآباد آپارتمانهای لوکس و ارزان فروشی ۶۲۲۳۸۰ و ۶۲۲۱۸۲

میدان ونک خیابان برزیل آپارتمان یک اطاق خوابه و سالن باهال بمساحت ۷۵ متر وپارکینگ ارکاندیشن فروشی ۸۵۳۷۳۶
۱ـ۳ آ ـ ۱۸۲۶

خیابان پهلوی
کوچه بهرون
آپارتمانهای مهندسی ـ ساز ۲ اطاق خوابه به مساحت های خالص ۱۰۷ تا ۱۳۳ متر با انباری ـ پارکینگ ـ شوفاژ ـ آسانسور بدون واسطه بفروش می‌رسد تلفنهای ۸۹۳۳۴۵ ـ ۸۹۸۳۰۳

آپارتمان یک اطاق خوابه لوکس
بتون آرمه ـ مجهز به فن کوئل با پارکینگ و انباری ونک خیابان توانیر تلفن از ۸ صبح الی ۶ بعد ازظهر ۸۵۲۴۸۱ ـ ۸۴۵۸۳۹

خیابان فرح
آپارتمان ۴ اطاق خوابه باحیاط فروشی تلفن ۸۵۲۸۰۷
۱ـ۳ آ ـ ۱۸۲۴

اکازیون
اپارتمان دو اطاق خوابه در فرح شمالی ۴۹۰ هزار تومان ۸۴۱۲۱۵
۱ـ۵ آ ـ ۱۹۰۳

برخیابان جردن دو نبش ۱۵ دستگاه آپارتمان در ساختمانی بی‌نهایت لوکس روکار سنگ، سرویس‌های حمام و آشپزخانه تماما ساخت خارج، دربهای لایه‌فولادی سوئدی، پارکتهای ایتالیائی ، اسانسور ۶ نفره ۷۰۰ مترمربع زمین و ۲۷۰۰ متر مربع زیر بنا بقیمت تمام شده بفروش میرسد تلفن ۸۲۱۶۱۰

جمشیدآباد شمالی
نرسیده به بلوار آپارتمان تک واحدی
دو دستگاه اپارتمان مناسب برای محل کار و سکونت دارای ۵ اطاق و ۱۹۰ متر بنای مفید در طبقه دوم و سوم ۶۵۰ هزار تومان فروشی تلفن ۹۲۸۰۸۲ و ۹۳۳۹۷۶

آپارتمان بزرگ در ساختمان دو طبقه که هر طبقه دارای یک اپارتمان میباشد شامل میهمانخانه ونهار خوری و ۴ اطاق خواب وسرویس ایرانی و فرنگی و تراس ۴۰ متری و موکت اعلا در میدان شهرداری نارمک به ۵۷۰ هزار تومان بفروش می رسد تلفن ۷۳۴۶۹۷
۱ـ۴ آ ـ ۱۷۲۱

اول بلوار الیزابت
روبروی پارک فرح
چنددستگاه اپارتمان دو اطاق خوابه باشوفاژ و آسانسور و پارکینگ و گاز نو ساز و بسیار لوکس بقیمت هردستگاه ۵۵۰ هزار تومان بفروش می رسد تلفن های ۹۳۳۹۷۶ و ۹۲۸۰۸۲
۱ـ۱۰ آ ـ ۱۷۳۵

آپارتمان هم کف در گیشا دو اطاق خوابه ـ موکت ـ کرکره ـ شوفاژ باحیاط بزرگ (۵۰۰۰۰ تومان ودیعه) ۴۲۰۰ تومان اجاره بفروش ۶۴۱۹۸۶
آ ـ ۱۷۶۱

۲ دستگاه آپارتمان بر خیابان فرح جنوبی باتلفن به قیمت ۴۵۰ هزار تومان بفروش می رسد ۸۴۵۰۵۱
۱ـ۱۷۲۳

آپارتمان بنای مفید ۱۸۱ متر ۳ اطاق خوابه بالوله کشی گاز وشوفاژ روشن قیمت ۶۳۰ هزار تومان ۸۵۲۵۴۵

آپارتمان تهران پارس
نقد و اقساط ۷۸۱۹۱۸

آپارتمانی در خیابان ظفر بمساحت ۲۳۰ متر فوری بفروش میرسد تلفن ۳۰۵۲۴۱ و ۳۰۴۲۴۸

دودستگاه آپارتمان واقع درخیابان صفی علیشاه با کاغذ دیواری و موکت موقعیت عالی برق ـ اختصاصی بفروش می رسد تلفن ۹۷۰۶۴۲ مالکی

آپارتمان ۲ اطاق خوابه دریوسف آباد به فروش می رسد تلفن ۶۳۷۸۹۵

بهترین منطقه قلهک زرگنده مستقلی بمساحت ۵۰۰ متر زمین دو نبش جنوبی ۱۳۰۰ متر بنادر ۴ طبقه ۸ دستگاه آپارتمان ۲ اطاق خوابه باسالن ناهار خوری مهندسی ساز درها آلومینیوم با ۸ کنتور اب مستقل ۸ برق مستقل یکجا فروشی یا معاوضه تلفن ۸۵۳۷۳۶ و ۸۴۷۹۸۲
۱ـ۵ آ ـ ۱۸۶۲

اکازیون فروشی
آپارتمان طبقه اول ۱۴۰ متر پهلوی بالاتر و روبروی پارک ساعی ۱۴۰ متربنای مفید دو اطاق خوابه وسالن بزرگ تلفن مستقل شوفاژ موکت پرده کامل لوستر انبار و پارکینگ قیمت روز تلفن ۶۸۶۸۴۷
۱ـ۲ آ ـ ۱۸۲۴

سید خندان آپارتمان ۲ اطاق خوابه نقد و اقساط ۳۴۰ هزار تومان فروشی تلفن ۲۳۲۳۲۷
آ ـ ۱۸۱۳

خانه فروشی

فروش یامعاوضه
ساختمانی ۴ طبقه در گیشا مساحت زمین ۳۰۰ متر مربع زیر بنا حدود ۸۵۰ متر مربع نوساز ۳ واحد مسکونی ۳ اطاق خوابه باشوفاژ و پارکینگ ولوله‌کشی گاز و زیر زمین قیمت زمین و بنا مترمربعی دو هزار تومان بفروش می رسد ویابازمین ساختمانی وخانه کلنگی در شمال شهر معاوضه می شود تلفن های ۹۳۳۹۷۶ و ۹۲۸۰۸۲
۱ـ۱۰ آ ـ ۱۹۶۵

خانه شمالی درآپادانا
۵ اطاق خوابه با تلفن به‌علت مسافرت فوری فروشی ۸۵۱۴۴۸

خانه‌ای بمساحت ۱۳۰ مترنسبتا قدیمی باآب وبرق و تلفن ـ واقع در امیریه به‌فروش میرسد ۵۲۵۷۰۰

دوباب خانه ۱۲۰ و ۱۴۰ متری در جمشیدآباد شمالی
هریک دارای ۵ اطاق و سرویس کامل آب و برق و تلفن قابل سکونت هر یک ۶۰۰ هزار تومان بفروش میرسد تلفن های ۹۳۳۹۷۶ و ۹۲۸۰۸۲

فرح جنوبی خیابان دیبا
ساختمان دونبش بمساحت ۵۰۰ متر بنا و ۴۰۰ متر زمین طبقه اول با ۴ اطاق و سالن ناهار خوری با زیر زمین و طبقه دوم ۴ اطاق و سالن ناهار خوری مناسب محل کارفروشی تلفن ۸۴۷۹۸۲ ـ ۸۵۳۷۳۶
آ ـ ۱۸۰۲ ۱ـ۶

اکازیون
منزلی ویلائی شمالی درمنطقه دریان نو با آب و برق و تلفن دروضع بسیار خوب بفروش میرسد طالبین با تلفن ۹۲۴۵۴۱ تماس بگیرند.
۱ـ۲ آ ـ ۱۲۸۵

جهت انبار و کارگاه دارای ۶ اطاق ۳۳۰ متر در غرب تهران بفروش میرسد تلفن ۶۵۱۵۳۴
آ ـ ۱۷۸۱

خانه‌ای شمالی بمساحت ۱۵۰ متر واقع در شمال ۴۵ متری سید خندان باسرویس کامل و تلفن ۶۰۰ هزار تومان تلفن ۲۳۸۵۰۹
آ ـ ۱۸۶۱

خانه‌ای در گلشهر غربی کرج مساحت زمین ۵۶۰ متر ۳۴۰ متر زیربنا دارای ۵ اطاق خواب با استخر و کاغذ دیواری موکت آب وبرق نقد به قیمت ۶۸۰ هزار تومان تلفن ۹۲۵۲۲۴

سبلان شمالی دو طبقه ۳۵۵ متر مستقل ۱۲ اطاق دوهال شوفاژ ۱۳۰۰۰۰۰ تومان ۸۳۸۸۳۳

خانه‌ای در میدان کندی نمازی اول ۱۷۴ متر مساحت ۲۷۰ متر بنا بفروش می رسد تلفن ۹۳۳۹۱۱
۱ـ۵ آ ـ ۱۸۸۸

خیابان پهلوی
منزلی دوطبقه بمساحت ۲۸۵ متر با تلفن وگاراژ تخت طاوس کوچه نوروزی تلفن ۸۳۰۳۲۷

جاده تهران نو ایستگاه منصور آباد ۱۱۰ متر زمین در سه طبقه ۱۸۰ متر زیربنا موکت کاغذ دیواری و پرده کرکره و سرویس کامل فوری بفروش می‌رسد ۴ تا ۶ بعد ازظهر تلفن ۷۳۸۷۷۷
آ ـ ۱۸۲۹

در جمشیدآباد شمالی
ساختمانی دونبش قدیمی ساز دو طبقه و نیم مستقل با ۸ اطاق و تلفن قابل سکونت باکلیه تجهیزات بقیمت یک میلیون تومان فروشی تلفنهای ۹۳۳۹۷۶ و ۹۲۸۰۸۲
۱ـ۱۰ آ ـ ۱۲۲۱

ساختمان فروشی واقع در خیابان قصرالدشت ۱۳۲ متر ۲ بر با ۴ اطاق زیر زمین ۷۵۰ هزار تومان تلفن ۹۵۱۷۶۸

خانه مستغلاتی کورش کبیر خیابان جلفا ۴ طبقه مساحت ۴۰۰ مترمربع زیربنا ۱۲۰۶ مترهرطبقه دارای سه اطاق خواب با سرویس کامل شوفاژ و تلفن مستقل فروشی یا معاوضه با کوچکتر ۲۳۵۸۸۳
۱ـ۴ آ ـ ۱۸۷۲

خانه‌ای بمساحت ۲۰۸ متر دارای ۵ اطاق خواب و یک سالن خیلی بزرگ در عباس آباد خیابان اندیشه ۸۵۲۲۷۱
۱ـ۳

یوسف‌آباد خیابان مدبر خیابان ۲۳ بطرف غرب یک ساختمان بمساحت ۴۰۰ متردوطبقه هرطبقه ۴ اطاق خواب تکمیل به فروش میرسد ۶۵۳۷۹۰

خانه‌ای دو طبقه در سید خندان ۲۳۴ متر با تلفن بدون واسطه ۲۷۰۰۰۰ر۱ تومان فروشی تلفن ۲۳۴۳۸۷
آ ـ ۱۸۲۷

خانه‌ای یکطبقه با ۳ اطاق با تمام وسائل و تلفن سرویس کامل و شخصی ساز بعلت انتقال فروشی تلفن ۸۵۹۷۰۰
آ ـ ۱۸۲۱

خانه‌ای واقع درآیزنهاور روبروی دانشکده دامپزشکی خیابان رستم ده‌متری پیلتن کاشی ۴ دارای ۵ اطاق به مساحت ۱۲۷ر۵ متر با کولر تلفن و سایر سرویس ۶۵۰ هزار تومان تلفن ۹۳۳۸۴۲ و ۹۳۲۷۶۵

خیابان آیزنهاور نزدیک میدان شهیاد ساختمانی
۴ طبقه باسه واحد مسکونی یک اطاق خوابه بادو دستگاه تلفن و ۳ فیش تلفن و سرویس کامل نوساز مساحت زمین ۱۱۲ متر وکل بنا ۳۵۰ مترمربع بقیمت یک میلیون تومان بفروش می رسد تلفن های ۹۲۸۰۸۲ و ۹۳۳۹۷۶
۱ـ۱۰ آ ـ ۱۸۰۷

نیاوران
طبقه اول ازیک ساختمان ۳ طبقه شخصی ساز ـ دارای ۴ اطاق خواب با سرویس خیابان ـ جمشیدیه مجاور باغ منظریه فروشی تلفن ۲۸۷۹۱۷

ساختمان از ۵۰ تا ۲۰۰ اطاق آماده فروش و اجاره ۹۳۶۷۵۳
۱ـ۲۰ آ ـ ۱۷۷۴

منزلی شمالی ۲ طبقه مجزا چهار اطاق حمام گازی ، گلخانه ، آب و برق ۱۵ امپر تلفن کلیه کاغذ دیواری، موکت وکولر وکرکره واقع در خواجه نظام‌الملک کوچه دشتگرد ارزانتر از آپارتمان تلفن ۷۵۵۶۵۱
آ ـ ۱۷۸۱

جردن در منطقه تجارتی خانه ۳ طبقه فروشی ۲۲۱۵۲۸ عصرها
۱ـ۱۷۳۳

منزلی نوساز و مدرن بمساحت ۴۰۷ متر در ۳ طبقه با زیر زمین ۳ دهنه بزرگ و شیک باپارکینگ بسیار بزرگ و دو برق ۱۵ آمپر و ۳ انشعاب گاز و ۹ اطاق بزرگ و دو هال بزرگ بااستخر و حیاط بسیار شیک وبزرگ باشوفاژ ۶ هزار لیتری روشن و تجهیزات برقی مدرن وسایرمشخصات منحصر بفرد واقع در امیریه چهار راه معزالسلطان مقطوع یکمیلیون و ۷۰۰ هزار تومان تلفن ۵۳۴۲۵۱ ساعت ۶ تا ۸ بعداز ظهر
آ ـ ۱۴۲۳

خانه‌ای بمساحت ۱۱۸ متر با آب و برق و تلفن در سه راه سلسبیل خیابان بابائیان کوچه حاج اسماعیل بقیمت روز به فروش میرسد تلفن ۸۴۲۶۳۹

خانه ویلایی ۱۶۵ متر ۳ اطاق سرویس کامل و کرکره کولر جاده ساوه شهرولیعهد بفروش میرسد تلفن ۵۴۰۶۱۸

ویلا فروشی

اکازیون
ویلائی مهندسی ساز مساحت ۵۱۰ زیر بنا ۷۰۰ متر درشمیران به فروش می‌رسد تلفن ۲۷۵۷۳۰

ویلای مدرن در رامسر
چند دستگاه ویلای مدرن که در سطح عالی توسط شرکت ساختمانی ایرالما روبروی کاخ والاحضرت ساخته شده است بفروش میرسد تلفن ۸ صبح تا ۶ بعداز ظهر ۸۵۲۴۸۱ـ۸۴۵۸۳۹

ویلاهای نمونه در رامسر
ساخته شده توسط مهندسان و متخصصان آلمانی شرکت ایران کوباو IRAN--COBAU باطلاع میرساند دو ـ دستگاه ازویلا های زیبا ونمونه ساخته شده باعالیترین مصالح در مرغوبترین نقطه ۵ کیلو متری رامسر به شهسوار آماده فروش است .
تلفن از ۸ صبح تا ۶ بعداز ظهر ۸۵۲۴۸۱ـ۸۴۵۸۳۹

باغ فروشی

باغ مرکبات
مساحت ۲۰۰۰۰ متر مربع با ویلای مجهز و تاسیسات کامل واقع در کیلو متر ۱۲ جاده ساری فرح آباد بمبلغ ۲۷ میلیون ریال بفروش میرسد تلفن ۲۶۸۲۶۰
۱ـ۳ آ ـ ۱۸۶۰

باغ مرکبات در حدود ۲ هکتار واقع در پل سرای نشتارود جنب باغ دوراج بفروش میرسد طالبین با تلفن ۳۵۹۰۷۹ و ۳۶۱۵۹۵ تماس بگیرند

باغ بهشت
۱۰ کیلومتری کرج واقعا ویلائی و آرام و بی نظیر باغچه های آماده ۴۰۰ متری کنار جاده اسفالته کرج قزوین با اشجار میوه ۱۲ ساله با آب کافی و اسفالت و خیابان بندی و با دسترسی بسیار نزدیک به اتوبان کرج ـ قزوین ارزش قطعات ۴۰۰ متری از ۷۰ الی ۱۲۰ هزار تومان نقد فروشی عصرها وشب‌ها وایام تعطیل تلفن ۹۷۴۲۸۵

سرقفلی مغازه

یکباب مغازه دونبش بر چهار راه سامان و گلبرگ غربی نارمک حدود ۳۵ متر بفروش میرسد تلفن ۶۴۰۱۴۲
۱ـ۳ آ ـ ۱۸۲۲

انبار کالا فروشی
نزدیک بازار و میدان اعدام سرپوشیده و سرباز بمساحت تقریبی ۶۵۰ متر مربع سه بر دارای تلفن آب برق و اتومبیل رو تلفن ۵۵۰۷۹۶ شیرزاد

فروش واجاره آپارتمان
آپارتمان ۶ طبقه واقع در خیابان سهیل نبش خیابان دی (کاخ شمالی) بفروش و یا اجاره داده میشود خواهشمند است با تلفنهای ۸۵۳۳۱۸ و ۸۴۵۹۱۰ تماس بگیرید .

نیازمندیهای اطلاعات

تلفنهای: ۳۱۱۲۳۰-۳۱۱۲۲۹

نیازمندیهای اطلاعات تلفنی آگهی میپذیرد

یك مغازه ۲ دهنه‌برای هرنوع کسب با قیمتی مناسب درفرح جنوبی بفروش‌میرسد۳۱۱۲۳۷

سرقفلی
مغازه ۱۵۰ متر مربع بر خیابان کریمخان زند نزدیک روزولت بفروش میرسد.تلفن۸۲۱۶۱۰
۱ـ۱۰ آـ۱۸۷۵

همه نوع مغازه جهت فروش واجاره ۹۳۶۷۵۳
۱ـ۲۰ آـ۱۷۷۵

قابل توجه مرغداران ۲ دستگاه مرغداری به ظرفیت ۲۰ هزارگوشتی هریك دارای ویلای مسکونی مجهز فروش جداگانه یایکجا قیمت دودستگاه نقدی۲میلیون و یکصد هزار تومان تلفن ۹۳۸۵۳۱

سالن کارخانه واقع‌در حکیمیه ۴۹۵ متر زمین و ۴۰۰ متر زیر بنا به فروش میرسد۶۸۷۷۰۷

مغازه تک اطاقی طبقه اول پنجره رو به خیابان بین امیر اکرم و پهلوی ۶۵۱۵۳۴

۳زیر زمین مناسب سردخانه یا انبار و یا محلکار واگذار میشود تلفن ۸۲۴۰۸۶
۱ـ۵ آـ۱۸۲۴

سالن‌آرایش با وسائل مجهز بفروش می‌رسد تلفن ۶۳۲۰۱۲
بین‌ساعت ۱۰ صبح تا ۵ بعدازظهر

یکباب مغازه باتلفن با ویترین و میز کارو میز تحریر و قفسه واگذار می‌شود تلفن ۹۳۸۷۱۷

خیابان شاه نبش کاخ بازار کاخ طبقه سوم یک آپارتمان برای محلکاردفتر بیمه‌بنکداری پوشاک و تریکو ۶۶۸۷۱۱ ـ ۶۶۸۵۹۳

زمین فروشی

زمین صنعتی فروشی ۹۳۶۷۵۳

زمین مهرشهر و شهرك غرب فروشی ۸۳۱۴۰۲
۸۲۴۰۱۰

شهرك غرب و مهرشهر ۸۲۴۰۷۳

زمین صنعتی

۴۰۰۰ متر زمین صنعتی واقع در سه راه آذری بفروش میرسد ۸۵۰۷۴۷

زمینی بمساحت۱۲هکتار واقع در خان ببین‌گرگان ۳ کیلومتر بطرف جنگل شیرآباد جنب زمین قاسم بیانی بفروش می رسد طالبین با تلفن ۳۶۱۵۹۵ یا ۳۵۹۰۷۹ تماس بگیرند .

نقد واقساط

داخل محدوده تهران شهرداری ناحیه۴ زمین به‌قطعات ۱۵۰ الی ۲۰۰ متر با تامین آب برق‌در کیلومتر ۱۹ جاده‌کرج جنب مجتمع مسکونی شرکت نفت و نیروی هوائی‌باسرویس‌شرکت واحد فروشی دفتر فروش تهران خیابان کارون روبروی بیمارستان بابك فرش کاشانیان تلفن۹۶۷۱۷۴

زمین شرق میدان خراسان قطعات۱۰۰متر ببالا متری ۳۰۰ و ۴۰۰ و ۵۰۰ تومان فروشی تلفن ۳۶۰۲۲۰

قطعات۱۰۰۰ متری اقبالیه ۱۵۰ ریال تلفن ۵۶۲۵۸۰ عصر ها ۹۵۶۸۳۴
آـ۱۳۰۱

زمین فروشی مهرشهر قطعات هزار متری متری ۴۰۰ تومان تلفن ۳۳۹۵۱۹

زمین برای احداث باغ و دامداری و مرغداری و خانه سازی به نازلترین قیمت نقدو اقساط فروشی ۹۳۹۵۵۹
۱ـ۱۰ آـ۱۴۱۷

اجاره آپارتمان

اجاره‌هر نوع‌ویلاآپارتمان ومحل‌کارتلفن ۹۳۶۱۸۱

آپارتمانهای ۲ و۳ و۴ و۵ اطاق خوابه برای اجاره تهیه مسکن‌گلدهاوس تلفن ۶۵۰۴۱۳ و ۶۵۲۶۳۲

اجاره
طبقه دوم آپارتمان دو طبقه نوساز واقع در گیشتا بر بلوار دارای‌دو اطاق خواب با هال و پذیرائی ونهار خوری بزرك سرویس ایرانی و فرنگی با شوفاژ روشن وکولر ویك انباری‌تلفن ۶۳۵۲۷۸

اجاره‌پشت‌پارك کورش ۲اطاق خواب سالن ناهار خوری شوفاژتلفن مشترك طبقه دوم ۴۰۰۰ تومان ۸۵۳۷۳۶
۱ـ۳ آـ۱۸۰۱

اجاره برای محل کار
۱۰دستگاه‌آپارتمان‌تک واحدی باتلفن شوفاژ و پارکینگیکجا یا تکتك اجاره داده می‌شود ۸۵۳۷۳۶
۱ـ۶ آـ۱۸۰۰

درفرح جنوبی
۲اطاق باسرویس برای محل کاراجاره‌داده‌میشود ۸۵۳۷۳۶
۱ـ۳ آـ۱۸۰۸

اجاره در یوسف آباد
طبقه اول با حیاط دارای ۲ اطاق‌خواب سالن ناهارخوری باسرویس موکت پرده و تلفن مستقل اجاره ۵۰۰۰ تومان ۸۴۷۹۸۲
۱ـ۳ آـ۱۸۰۹

تجریش جاده دزاشیب سه راه نیاوران یکدستگاه آپارتمان ۲ اطاق خوابه اجاره داده می شود تلفن ۲۷۴۶۲۹
آـ۱۴۲۴

در معروفترین ساختمان تجارتی ایران
ساختمان آلومینیوم
تعدادی‌دفاتر تجارتی‌باموقعیت بسیار عالی و انبار برای‌اجاره آماده میباشد.
تلفن ۳۷۴۴۸۰
آـ۱۷۷۷

آپارتمان دو اتاق خوابه باسرویس‌در عباس اباد اجاره داده میشود تلفن۸۵۳۸۰۷
آـ۱۴۵۶

ویلائی در متل‌قولب‌دریا برای ایام عیداجاره‌داده میشودتلفن ۲۲۳۱۹۱
صبح از۹ تا ۱۲

گاندی ۲ اتاق خوابه شوفاژ تلفن ۶ تومان ارژنك ۶۸۱۲۷۷

آپارتمانی دارای ۳ اطاق هال وسرویس کامل با شوفاژروشن‌ومساحت حدود ۷۵ متر در قبال ۱۵۰ هزار تومان بدون کرایه اجاره داده‌می‌شود تلفن ۹۳۴۴۵۸

آپارتمان اجاره برای سکونت یادفترکار تلفن ۸۴۹۲۳۵
آـ۱۸۷۵

اجاره
آپارتمان ویلا از ۱ تا۵ اطاق خوابه‌در حوالی پهلوی‌جردن گاندی‌یوسف اباد. عباس‌آباد گیشا موجود است شاهین ۶۸۲۲۷۰
۱ـ۲ آـ۱۸۲۱

ساختمانی چهار اطاق موکت یکساله اجاره یوسف آباد ۶۵۸۵۸۹
آـ۱۵۸۰۹

یکطبقه و نیم آپارتمان متصل ومجزا دارای ۵ اطاق‌خواب سالن ناهار خوری‌وهال‌بزرگ سرویس‌کامل ایرانی و فرنگی اف‌افکولرتلفن مستقل‌پارکینگ وسایر لوازم خیابان پهلوی مقابل هتل هیلتون کوچه خاکزاد شماره ۲۵۵
آـ۱۸۱۸

گیشا آپارتمان ۳اطاق‌خوابه بامبلمان کامل اجاره‌ای ۶۳۳۸۶۴
آـ۱۷۲۳

تعدادی ویلا و آپارتمان در شمال شهر برای اجاره اماده است ارژنگ ۶۸۱۲۷۷
۱ـ۲ آـ۱۸۱۵

آپارتمان ویلا محل کار ۳٫۵ ببالاموجود ارژنگ ۶۸۱۲۷۷
۱ـ۲۳ آـ۱۴۰۶

اجاره
یک باب خانه بزرگ ۲ سالن و ۶اطاق‌خواب دو گاراژ واطاق آشپزوراننده واقع در خیابان روزولت نزدیک تخت طاوس برای اجاره به شرکت ها یا سکونت آماده است.
تلفن ۸۴۹۰۳۱ ـ ۸۴۱۰۰۵ از ساعت ۸ صبح تا۴ بعد ازظهر
۱ـ۳ آـ۱۸۲۰

اجاره برای کاروسکونت ۸۳۸۸۳۳

ساختمان ۴ طبقه در خیابان گاندی‌شامل۲۴اطاق وتجهیزات اجاره داده میشود ۶۲۳۵۱۱
آـ۱۸۳۹

دو دستگاه آپارتمان ۵ خوابه مجهز در خیابان گاندی اجاره ماهیانه۸ هزار تومان۶۲۵۲۰۱
۱ـ۶ آـ۱۸۳۸

اجاره
تخت‌طاوس سیمتری‌امیر اتابك پلاك ۱۲۸و(۱۲۶) ۱۳ دستگاه آپارتمان۵۳ اطاق ۵زیرزمین‌فن‌کوئل آسانسور ۶دستگاه‌تلفن دائر ۲ پارکینك ۸۵۷۷۰۰ ـ ۸۵۶۶۰۰

محل کار اطراف تخت طاوس ۷ دستگاه آپارتمان دو اطاق خوابه سالن و ناهار خوری هال و شوفاژ هر کدام باتلفن مستقل یکجا یا جداگانه اجاره داده میشود تلفظ ۸۴۵۰۵۱
۱ـ۳ آـ۱۷۲۲

نیاز آپارتمان اجاره

۴۸ ساعته آپارتمان‌شما را اجاره میدهیم ارژنك ۶۸۱۲۷۷

تعدادی ویلاوآپارتمان برای خارجیان شرکت شمال‌شهر احتیاج‌است ۸۵۰۶۳۱

چندین خانواده
آمریکائی و آلمانی
بتعدادی آپارتمان وویلا در شمال شهر مخصوصا پهلوی دوادیه دروس سلطنت اباد باشوفاژ و کولر وتلفن نیاز فوری دارند ۶۸۷۸۱۲

بچندین دستگاه آپارتمان از ۱تا۴اتاق خوابه جهت‌سکونت ومحل کار برای مشتریان آمادمخود فوری نیازمندیم شاهین تلفن ۶۸۲۲۷۰

ویلاوآپارتمان در داودیه‌نفت مورد احتیاج فوری است‌تلفن ۲۲۲۶۳۰ و ۲۲۷۵۱۱

نیاز به اجاره
یك شرکت مهندسی امریکائی جهت سکونت خانواده کارمندان خود به تعداد زیادی‌آپارتمان ۳ خوابه در منطقه های داودیه وجردن سلطنت آباد نیازمند است.
۲۲۲۰۱۴ـ ۲۲۷۶۴۱

نیازخانه‌وویلااجاره

ویلا و اپارتمان درشمال شهر برای کارمندان عالیرتبه شرکت خارجی فوری نیازمندیم۲۲۲۶۳۰ و ۲۲۷۵۱۱

نیازخریدآپارتمان

خریدار آپارتمان و ویلا ۲۸۴۳۸۰

۲ دستگاه‌آپارتمان در شمال شهر خریداریم ۸۳۹۴۶۶

ویلا یا ساختمان به قیمت روز فوری خریداریم ۸۳۹۴۶۶

نیازخریدزمین

زمینهای‌تهران پارس خریداریم ۷۹۳۰۲۰

زمین در مهرشهر و شهرك غرب خریداریم ۸۲۴۰۱۰ و ۸۳۱۴۰۲

خریدار زمین افسریه ۳۴۱۳۵۹

خرید زمین بلوار رضا پهلوی ۳۴۴۹۸۲

خرید و فروش زمینهای بلوار رضاپهلوی ۳۴۵۶۵۳

زمینهای افسریه وبلوار رضا پهلوی خریداریم تلفن ۳۴۳۳۴۶

شهرك غرب و مهرشهر ۸۲۴۰۷۳

بنگاه‌معاملات املاك

بورس اراضی مهرشهر کوی ولیعهد گوهردشت ۶۴۸۲۵۵

زمین‌ساختمانی در شمال شهر خریدار و فروشنده‌ایم تلفن های ۹۳۳۹۷۶ و ۹۲۸۰۸۲

خانه های کلنگی در شمال‌شهر خریدار و فروشنده‌ایم تلفن های ۹۳۳۹۷۶ و ۹۲۸۰۸۲

خرید وفروش مهرشهر گوهردشت ،فردیس ۹۲۲۷۳۹

خریدار و فروشنده زمین ۲۸۴۳۸۰

بورس املاك شمیران دفتر براتی ۲۷۲۵۷۵

خرید و فروش اراضی صنعتی ملایری۹۷۹۱۹۵

خرید و فروش اراضی تاکستان تلفن۹۲۲۷۳۹

معاملات پول

پول شرطی ازصد هزار تا ۵ میلیون تومان‌ببالا ۹۲۰۸۲۹

پول شرطی موجود ۶۸۴۵۲۵

پول فوری‌در مقابل‌خانه و مستغلات موجود ۹۲۸۴۶۵

وام‌فوری
ارزانتر از همه جا چك کارمندی و تلفن و مازاد ملك تلفن های
۳۷۴۵۱۹
۳۷۷۸۳۸

پول
در مقابل چك کارمندی سند اتومبیل و تلفن و مازاد سند ملك شما چنانچه در رهن یا گرو باشد در اسرع وقت پرداخت مینمائیم
تلفن ۶۶۰۴۰۰ و ۶۶۹۷۰۰

وام به چك کارمندی بدون ضامن ۷۵۲۱۳۳

پول در مقابل املاك شمال شهر و شمیران موجود تلفن های ۸۲۵۲۶۳ و ۸۲۹۵۲۷

پول از ۵۰۰ هزارتومان ببالا ارزانتر از همه ۶۴۵۶۶۱

وام‌ارزان
ملك ـ اتومبیل ـ چك کارمندی ـ فرش ۸۵۰۷۴۷

پول‌موردنیاز

بپول‌راکدشما
هزاری ۵۰ تومان سود میدهیم ۳۱۶۹۹۷

خانم وآقا محترم
به پول راکد شما با بهره عالی نیازمندیم ۸۵۰۷۴۷

استخدام

پرستار بچه شبانه روزی با حقوق مکفی تلفن ۸۵۱۴۱۶
۱ـ۳ آـ۱۸۰۰

تعدادی کارگر و یک راننده مورد نیاز است
تلفن ۹۲۳۲۹۴
آـ۱۷۸۰

سکرتر
بیك دوشیزه یابانو جهت پاسخگوئی به‌تلفن وآشنا به تایپ فارسی تمام وقت نیازمندیم‌تلفن ۲۲۳۶۱۸

به یك دوشیزه یا بانو برای جوابگوئی تلفن نیازمندیم تلفن۹۳۴۲۸۳

فکر کنید
چنانچه اتومبیل با تحصیلات حداقل دیپلم وآشنائی بزبان‌انگلیسی و کمی استعداد داریدبا ماهی ۷ هزار تومان هم قانع نخواهیدبود .
عباس‌آباد چهارراه فرح ساختمان مسکن ۸۵۰

نیازمند به‌یك پزشکیار تمام وقت برای همکاری با پزشك در کارگاه‌مهم ساختمانی که آشنا به زبان‌فرانسه باشد مورد لزوم است .
داوطلبین میتوانند برای کسب اطلاعات بیشتربا شماره‌تلفن‌های۷۸۳۵۶۳ و۷۸۴۰۰۶ تماس‌بگیرند

استخدام بانوی ماشین‌نویس
باحقوق مکفی مورد نیاز است از ساعت ۵الی ۸ بعد از ظهر تلفن ۳۰۵۰۳۸
۱ـ۱۲ آـ۱۳۶۷

تعدادی دوشیزه یا بانو جهت کار های ساده ـ طلا سازی نیازمندیم ۳۹۱۲۰۶

استخدام
یک شرکت بزرگ باپرداخت حقوق و مزایای‌مکفی نیاز بهمکاری افراد زیر دارد.
۱ـ برقکار صنعتی باحداقل ۵ سال سابقه کار
۲ـ کارگربرقکار صنعتی‌باحداقل ۳ سال سابقه کار
۳ـ کارگر برقکار باحداقل ۱الی ۲سال سابقه کار
ازکسانی‌که‌حائز شرایط فوق بودهو دارای برگ خاتمه‌خدمت میباشند دعوت می شود درخواست خود را باذکر مشخصات کامل با نشانی و شماره تلفن به راهنمای شماره ۸۰۸ روزنامه اطلاعات ارسال نمایند.
۱ـ۳ آـ۱۷۰۲

افراد مشروحه زیر جهت خدمت در مهندسین مشاور استخدام میشوند
مهندس با حداقل ۷٫۵ سال سابقه در نظارت راه‌سازی:
مهندس با تجربه در طرح راه سازی .
نقشه بردار با حداقل ۷٫۵ سال سابقه در نقشه برداری راه.
ناظر فنی با حداقل ۵ سال سابقه در نظارت راه سازی
نقشه کش و مترور با سابقه در طرح‌راه‌سازی
طالبین به‌خیابان‌فیشرآباد خیابان نیکو شماره ۴۳ آتکو مراجعه‌فرمایند.

استخدام

بچندنفرمهندس‌راهساز و چند نفر مترور وارد بکارهای ساختمانی‌مورد نیازاست تلفن۸۲۱۸۴۷ و ۸۳۵۴۱۳

به چند نفر دوشیزه یا بانوجهت‌کار درکارخانه صنعتی و تولیدی حدود میدان خراسان خیابان خاوران نیازمندیم ۳۵۲۴۶۹

آگهی استخدام
یک مجتمع عظیم چوب جهت تکمیل‌کادر پرسنلی دایره‌فروش وپخش خود از افرادی با شرایطزیر باحقوق و مزایای قابل توجه به همکاری دعوت می‌نماید.
یکنفر مدیر فروش‌بامشخصات زیر
۱ـ دارا بودن درجه لیسانس یافوق‌لیسانس در رشته‌مدیریت بازرگانی
۲ـ آشنائی کامل‌بزبان‌انگلیسی
۳ـ دارابودن حداقل‌دوسال تجربه در مدیریت بازاریابی وفروش
۴ـ برگ پایان خدمت نظام وظیفه
دو نفرفروشنده با مشخصات زیر
۱ـ حداقل تحصیلات دیپلم بازرگانی
۲ـ دارا بودن بیش از ۳سال تجربه درامر فروش
۳ـ آشنائی بزبان انگلیسی
۴ـ برگ پایان خدمت نظام وظیفه
علاقمندان‌می توانند‌درخواست خود رابا ذکر مشخصات‌کامل بانشانی‌وشماره تلفن‌به‌راهنمای شماره ۸۱۰ روزنامه اطلاعات ارسال نمایند

آگهی استخدام
معاون مدیر فروش
یك تولید کننده نساجی پیشرفته ایرانی به یك نفرکه مقام مهم فوق‌را عهده‌دار باشد احتیاج دارد .
درخواست کنندگان‌باید واجد شرایطو صفات‌زیر باشد .
۱ـ داشتن‌معلومات‌راجع به بازار منسوجات بخصوص بافتنی های دولای
۲ـ سن کمتر از ۲۵سال نباشد و حداقل دارای سه سال تجربه کار
۳ـ خدمت‌نظام تمام‌کرده باشد .
۴ـدانستن‌زبان‌انگلیسی لازم است گرچه‌ضروری نیست .
حقوق مکفی و پیشرفت در آتیه به‌شخص واجد شرایط عرضه خواهد شد .
خواهشمند است به تلفن‌شماره ۳۱۴۱۵۶٫۹ با آقای لانك تماس بگیرید تا ترتیب‌ملاقات داده شود .

یک شرکت تولیدی افراد زیر را بهمکاری دعوت مینماید
چند نفر مهندس میکانیک با داشتن ۳ سال سابقه‌کار چند نفر کارگر ابزار دقیق با ۳ سال‌سابقه‌کار چند نفرتکنیسین ابزار دقیق با ۳ سال سابقه‌کار علاقمندان درخواست خود را باذکر مشخصات کامل نشانی وشماره تلفن به راهنمای‌شماره ۸۰۹ روزنامه اطلاعات ارسال نمایند.

یکنفر راننده دو شخصی جوان آشنا بزبان‌روسی جهت کاردر شرکت‌تمام وقت نیازمندیم تلفن ۵۴۵۴۵۷ـ۸

گروه مونتنی
احتیاج به‌یکنفر نقشه‌کش تاسیسات آشنا به‌زبان فرانسه یا انگلیسی‌دارد تلفن ۸۵۵۹۲۴

شرکت فیگار
استخدام می نماید بچند نفر کارگر قالب ساز ماهر و فلزکار مورد نیاز است
۹۵۰۹۷۲ ـ ۶۲۶۱۹۰

به تعدادی سرویسکار شوفاژ و لوله‌کش ماهر نیازمندیم ۶۸۲۳۶۴

راننده
شرکت‌آرایه چند نفر راننده با داشتن ضامن معتبر و سابقه کار روی سواری‌شخصی‌استخدام مینماید. آدرس روزولت خیابان نامجو شماره ۱۲+۱

بیکنفردوشیزه و یابانو جهت کارسکرتری در مطب نیازمندیم تلفن ۶۵۵۰۰۴ بعد ازظهر ها از ساعت ۴ تا۸

مهندس ناظر مقیم کار های‌ساختمانی‌وتکنیسین تاسیساتی مقیم‌باحداقل ۳ سال سابقه کارجهت هتل کرمانشاه مورد احتیاج است طالبین به شماره تلفنهای۶۵۵۶۹۹ و ۶۵۳۳۰۰ مراجعه فرمایند

استخدام‌فوری
بچند دوشیزه یابانو جهت جوابگویی تلفن و بسته بندی نوارکاست نیازمندیم (سه راه شاه) تلفن ۶۴۷۹۵۸

استخدام مستخدم
بیک‌نفرجوان مستخدم باضامن معتبراحتیاج است از ساعت ۵ الی۸ بعدازظهر تلفن ۳۰۵۰۳۸

استخدام مباشر
شرکت ساختمانی برای کار دراستان‌چارمحال بیکنفر مباشر کار های خاکی با حداقل ۱۰ سال سابقه در امور جاده سازی نیازمند است واجدین شرایط لطفا با تلفن ۶۸۶۰۱۱ تماس حاصل فرمایند.
۱ـ۳ آـ۱۵۷۲

یک شرکت ساختمانی بزرگ جهت سرپرستی‌و نظارت‌حفاظت فنی و ایمنی کارگاههای مرتفع خود در تهران به کارمندیکه تجربه‌و سابقه کافی داشته‌باشد باتحصیلات در سطح لیسانس وسن‌مابین۳۰ الی ۴۵ سال‌نیاز داردمتقاضیان‌با ۶۵۱۷۹۴تماس حاصل فرمایند.

گازسوز شهیاد به یك دوشیزه‌یابانو جهت جوابگوئی تلفن‌نیازمند است تلفن ۷۳۱۲۲۹

شرکت صنعتی‌فردایران
بدو نفر کارگر نقاش پیستوله کاراحتیاج داردباتلفن۹۴۲۱۹۲ تماس حاصل فرمائید.
آـ۱۵۷۹۵

آگهی
یکنفر مترجم زبان‌آلمانی برای خدمت تمام وقت در منطقه بوشهر مورد نیاز است
متقاضیان‌بایستی بهردو زبان‌تسلط کامل داشته وسابقه ترجمه فارسی‌به آلمانی‌و بالعکس‌راداشته باشد .
علاقمندان صبحها بین ساعت ۹ تا ۱۲ تلفنهای ۶۴۵۴۰۸ و ۶۴۹۸۳۶ تماس‌بگیرند .

آگهی استخدام راننده
یک شرکت سهامی کشاورزی ودامپروری‌تعدادی راننده‌حائز شرایط که دارای سابقه کارو ورزیدگی‌و تجربه کافی باشند از طریق مصاحبه و آزمایش‌با حقوق‌و مزایای مکفی استخدام مینماید.
علاقمندان استخدام میتوانند درخواست خود را با ذکر مشخصات کامل نشانی و شماره تلفن به راهنمای شماره ۸۰۶ روزنامه اطلاعات ارسال‌نمایند.

استخدام مستخدم مرد
یکنفر مستخدم مردبرای تمام‌وقت با ضامن‌معتبر نیازمندیم عصرها ۳تا۷ تلفن ۸۳۹۴۶۶

آگهی استخدام
رئیس انبار
شرکت گری‌مکنزی محدود به یکنفرباتجربه که بتواند عهده‌دار مقام مسئولیت‌دار رئیس انبارداری یك شرکت متحد که مشغول تولید است باشد احتیاج‌دارد.
درخواست کننده باید دارای صفات زیر باشد.
۱ـ دارای معلومات‌راجع به لوازم یدکی مهندسی
۲ـ حداقل سه سال تجربه دریك‌چنین‌مقام مسئول
۳ـ خدمت‌نظام تمام‌کرده باشد .
۴ـ زبان انگلیسی بلد باشد .
بدرخواست کننده‌واجد شرایط حقوق مکفی و پیشرفت در آتیه عرضه خواهد شد .
خواهشمند است به‌تلفن شماره ۳۱۴۱۵۶٫۹ با آقای لانك تماس‌بگیرید تا ترتیب ملاقات داده شود .

یک شرکت تولیدی افراد زیر را بهمکاری دعوت مینماید
۱ـ مهندس مکانیک با حداقل۲ سال‌سابقه کار در امورتولیدی
۲ـ مهندس یا تکنیسین مکانیک باآشنائی به امور طراحی و نقشه کشی قالب و افزار
متقاضیان میتوانند درخواست خودرا باذکر مشخصات کامل نشانی‌و شماره تلفن به‌راهنمای شماره ۸۰۷ روزنامه اطلاعات ارسال نمایند.
۱ـ۳ آـ۱۷۰۴

شرکت مهرپخش
تعدادی‌دوشیزه یا بانو ساکن تهران‌نو نارمک جهت‌بسته‌بندی مورد نیازاست خیابان‌تهران‌نو روبروی‌خیابان‌فرح آباد پلاك ۱۳۴۶ بعد ازظهر ها مراجعه شود.
آـ۱۰۶۸۷

شریک

یک مغازه تاسیساتی (شوفاژ وتهویه)باسابقه در میدان‌فرح تکنیسین‌تجربی که مایل‌به‌خرید نیمی از مغازه باشد به‌همکاری دعوت میکند ۷۳۳۸۱۱
۱ـ۲ آـ۱۷۶۵

شریك
باسرمایه یك میلیون تومان‌به بالا نیازمندیم ۳۹۱۹۴۵

جویای کار

پرستار بچه شبانه روزی با هفته یکروز مرخصی آماده کار است راهنمای ۸۵۸ تلفن ۳۱۱۰۸۰
۱ـ۲ آـ۱۵۷۰۹

مهندس ارشتیکت از آلمان فدرال مراجعت کرده و آماده همکاری است ۸۴۳۲۷۲
آـ۱۷۹۳

دیپلم کامل . زبان انگلیسی . سابقه کار بانکی و دفتر داری دوبل‌باآدرس تهران پل‌چوبی. کوچه دوم سید خلیل دست چپ. درب دوم فلزی .احمد ترابی مکاتبه کنید.

آموزشگاهها

ماشین‌نویسی بیژن
باحسن شهرت میدان ژاله تلفن ۳۴۸۳۸۴

آموزشگاه ربانی
ماشین نویسی فارسی و لاتین رابا متد جدید ده انگشتی در آموزشگاه‌مجهزو مدرن ربانی بیاموزید ودر بهترین سازمان ها با حقوق مکفی استخدام شوید شاه آباد مقابل سینما حافظ ۳۱۷۱۳۵

تدریس

تدریس‌خصوصی انگلیسی‌توسط دانشجوی فوق‌لیسانس‌دانشگاه تهران تلفن ۳۴۵۴۷۴

مکالمه انگلیسی
Mr. MARTIN
Mrs. WHITE
Mr. TOM
Mrs. KERSHAW
تلفن ۶۵۲۴۵۷

ششم ریاضی و طبیعی و نظام جدید با تضمین قبولی توسط مهندسین‌باتجربه فارغ‌التحصیل دانشگاه صنعتی اریامهر وفنی ساعتی۵۰ تومان تلفن ۳۵۶۷۱۱ و ۶۴۶۵۰۸

فقط فرانسه ۹۵۲۴۲۸

زبان‌توسط دانشجویان پزشکی تماس ۷ عصر به بعد ۶۳۶۲۷۴

انگلیسی خصوصی ۸۵۵۸۰۱

مکالمه وگرامر
انگلیسی ـ فرانسه ـ آلمانی بوسیله استادان ایرانی و خارجی ۲۸۷۷۲۱

تدریس حسابداری و آمار ۳ ببعد ۳۳۴۱۶۲

فرانسه خصوصی ۹۳۴۴۰۲

دروس ابتدائی‌راهنمائی نظری ششم تقویتی تلفن ۶۵۵۷۰۵

تدریس‌خصوصی
زبان‌انگلیسی تلفن ۷۵۵۲۹۷

گروه آموزشی دانشجو تدریس خصوصی کلیه دروس ۳۶۴۷۰۲از۲تا۶

کلیه دروس اول تا چهارم
نظری با تضمین دبیر ۸۴۵۴۱۵ ـ ۸۴۲۸۶۲

کلیه دروس
ابتدائی ـ راهنمائی ـ نظری و خدمات بوسیله معلمین مدارس۲۸۷۷۲۱

انگلیسی تضمینی وکنتراتی ۸۹۱۶۶۰

مکالمه انگلیسی
بادبیران‌ایرانی وخارجی تلفن ۶۵۲۴۵۷

سرآشپز

گروه صنعتی مینو برای‌تکمیل کادر رستوران خود یك‌نفر سرآشپز با مشخصات زیربا ـ برخورداری از حقوق ومزایای مکفی دعوت به همکاری می نماید .
۱ـ حداقل معلومات ششم ابتدائی
۲ـ حداکثر سن ۳۵ سال
۳ـ سابقه کار موثر در پخت‌غذا های ایرانی و فرنگی
واجدین شرایط می توانند همه‌روزه جهت استخدام به‌آدرس جاده مخصوص کرج‌کیلومتر ۸ گروه‌صنعتی مینو ،کوچه مینو اداره کارگزینی مراجعه نمایند.

آگهی استخدام

جمعیت شیرو خورشید سرخ ایران افرادزیر را باحقوق و مزایای مکفی جهت خدمت‌تمام‌وقت دربیمارستان شیروخورشید سرخ درگزاستخدام مینماید :
۱ـ جراح عمومی یکنفر
۲ـ متخصص بیهوشی یکنفر
متمنی است داوطلبین واجد شرایط بادردست داشتن مدرك تحصیلی و استخدامی در تهران بسازمان خدمات درمانی شیروخورشید واقع در خیابان تخت جمشید نبش چهارراه سپهبدزاهدی و درمشهد به دفتر جمعیت شیروخورشید سرخ مشهد مراجعه فرمایند .

فروش تعمیرگاه ماشین آلات

واقع در اول جاده ساوه بعداز پل راه‌آهن باسابقه چندین ساله، درحال‌بهره برداری ، دارای ۱۶۰۰ متر زمین ۵۰۰ مترسالن ـ دفتر ـ برق سه فاز ۲۰۰ آمپر ـ چاه‌آب ـ لوله‌کشی با هشت دستگاه بیل هیدرولیکی چرخ زنجیری ولاستیکی‌وچندین‌دستگاه لیفتراك وجرثقیل ـ قیچی ـ پرس ومقدار زیادی لوازمات مختلف ماشین آلات وغیره یکجاباشرایط نقد یا (نقد واقساط) به‌فروش میرسد. طالبین با اداره فروش شرکت تلفن ۸۵۷۸۰۳ تماس حاصل نمایند .

خانه‌شمارا بخارجیان اجاره میدهیم

سازمان مسکن پارس
مرکزاجاره بخارجیان
۸۴۸۴۲۴
۸۵۳۸۵۳
۸۵۷۵۸۵
خرید وفروش

مؤسسه
نیازمندیهای خارجیان
خانه بخارجیان اجاره میدهد
۸۳۰۰۸۲ - ۸۳۰۰۸۱
۸۲۱۷۲۳ - ۸۲۱۸۱۱
۳۱۱ تخت جمشید مقابل سفارت آمریکا

مؤسسه ظفر ZAFAR
سریعترین مرکز اجاره خانه بخارجیان اجاره میدهد در شمال شهر
تلفنهای: ۲۲۳۸۳۷
۲۲۷۷۴۶-۲۲۸۵۸۹

مؤسسه امور خارجیان
تخت جمشید جنب بهار
۷۵۱۷۸۲ - ۷۵۲۳۵۸

سازمان مسکن کندو
کانون اجاره بخارجیان
ویلا آپارتمان دفترکار
۲۲۷۶۳۸-۲۲۷۶۳۹

سازمان نیازمندیهای فرخ
مرکز اجاره وخرید وفروش
۲۲۹۱۵۵-۲۲۹۱۵۷
مباشرت نیز میپذیریم

آژانس بین‌الملل
بخارجیان ویلا و اپارتمان شما رااجاره میدهد ۸۳۰۸۴۲ـ ۸۳۰۸۴۳

تهیه مسکن اگشن
اجاره بخارجیان ۶۸۷۸۱۲

تهیه مسکن یونیک
اجاره بایرانی وخارجی
مرکز خرید وفروش
۲۲۵۵۰۴-۲۲۶۴۸۷

وزیری
۶۵۸۱۸۸
۶۵۳۷۴۳
اجاره بخارجیان خرید فروش

تلفن ۶۶۰۰۰۰
مرکزمعاملات‌و اجاره بخارجیان
آـ۱۶۸۰

اجاره
خرید وفروش
moon house
مجهزترین آژانس تهیه مسکن درایران
جردن. نبش گلشهر ساختمان ترژن
۸۰ و ۲۲۲۴۷۹

۸۲۹۷۶۶ - ۸۳۵۱۲۰
سازمان کورش
اجاره منازل بخارجیان

هرنوع ویلا و همکف در شمال شهر برای سکونت روسای خارجی نیازمندیم ۲۲۷۵۱۱ و ۲۲۲۶۳۰
آـ۱۴۵۳

۸۲۴۹۵۳
سازمان نیازمندیهای خارجیان
خانه شمارا به خارجیان اجاره میدهد
۸۲۷۹۰۱-۸۳۸۱۰۶

آژانس استار
اجاره بخارجیان
۸۴۶۱۶۳-۸۵۶۱۷۴

کورش لیسینك
اجاره به‌خارجیان
۸۵۱۴۷۷ ـ ۸۴۷۹۳۸

شرکت ریل‌استیت‌اجاره بخارجیان تلفن ۹۳۶۲۷۸
آـ۱۸۵۰

مرکز اجاره به ایرانی و خارجی تلفن ۹۳۶۱۸۱

۴ مدعی برای قهرمانی بسکتبال

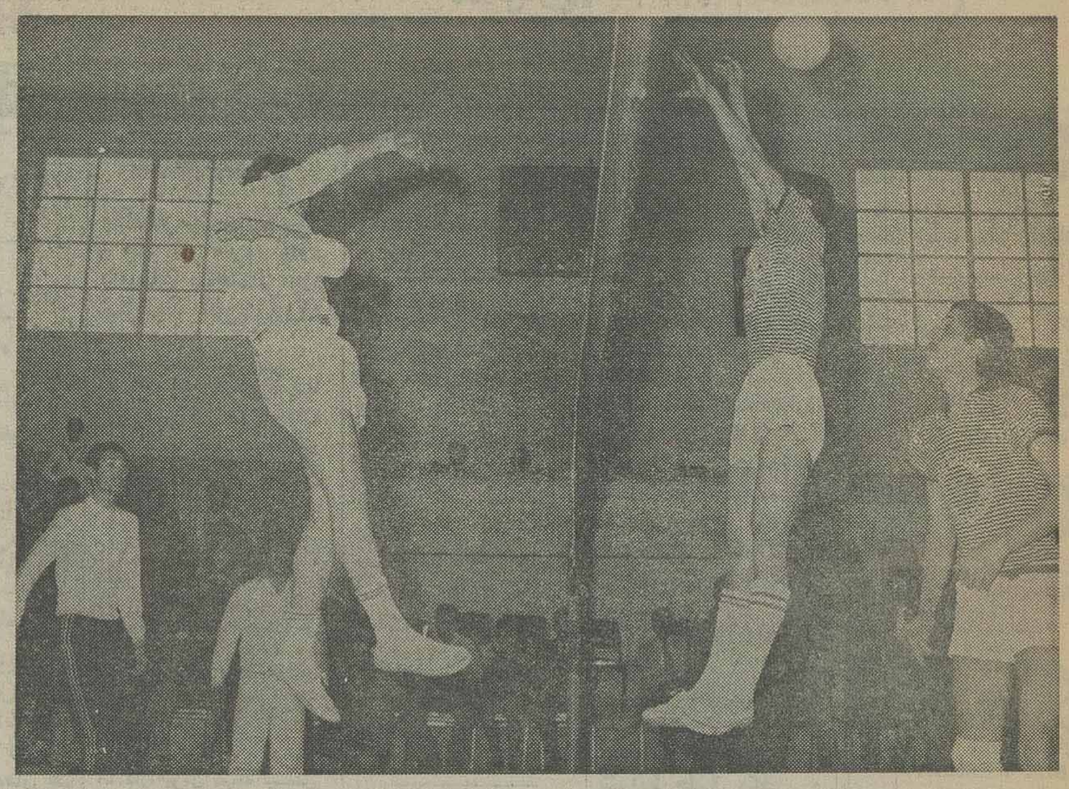

ورزشی

بسکتبال جام رضاشاه کبیر

اصفهان : مسابقه های بسکتبال « جام رضا شاه کبیر» که از چندی قبل زیر نظر هیئت بسکتبال اصفهان اغاز شد ، ادامه‌دارد.
تاکنون تیم نطنز با نتیجه ۲۸ـ ۳۲ تیم کوهپایه را مغلوب ،و نجف آباد برابر نائین با نتیجه ۱۶ـ۴۴ به پیروزی رسیده‌است.
در دیدار های اصفهان که در سالن ورزشی ۲۵ شهریوراین شهر برگزار گردید راه آهن ، شهریار را برد و تربیت بر تیم فلات ایران غلبه نمود .

در دیدار های بعدی لنجان ۴۵ـ۶۸ همایونشهر را شکست داد.
مجتمع فنی سروش ۳۵ـ۷۹ از سد تربیت گذشت .
آمریکایی های اصفهان ۲۸ـ۶۸ ذوب آهن آریامهر را مغلوب کرد .
آرارات با حساب ۳۲ـ۸۹ جوانان راه‌آهن را شکست داد .
دانشگاه اصفهان برابر شهر کرد به میدان نیامد ودر آخرین دیدار ، دانشگاه صنعتی آریامهر مقابل جوانان راه‌آهن به پیروزی رسید .

دیدارهایی بین تیم‌های هنرستان نمازی‌وشاهپور شیرازبرگزار شد

هنرستان نمازی جام قهرمانی آموزشگاه های ناحیه ۱ دو شیراز راربود

شیراز ـ منصور سپهری خبرنگار ورزشی اطلاعات :
مسابقه های والیبال دبیرستان های پسرانه‌ناحیه دو شیراز امسال با شرکت ۱۲ تیم در دو دسته بصورت حذفی آغاز شد .
از همان شروع بازی‌ها، برتری تیم های شاهپور، هنرستان، نمازی‌و کوثر مشخص بود و رقابت این چهار تیم چشم گیر شد ، اما تیم نمازی ورجایی که با بدشانسی روبرو شده بودند ، حذف گردیدند . تیم کوثر که مربوط به اقلیت های مذهبی شیراز است در دور اول ،هنرستان‌نمازی را برد و یکی از مدعیان قهرمانی شد اما یک بار دیگر این دو تیم روبروی هم قرار گرفتند و در حالی که تیم کوثر برتر از حریف بود در دیدار فینال مغلوب نمازی شد .
تیم های هنرستان نمازی و شاهپور نیز برای بار دوم مقابل هم قرار گرفتند که باز هم شاهپور مغلوب هنرستان نمازی شدوجای دوم را گرفت در حالی که هنرستان نمازی‌به‌عنوان قهرمان‌آموزشگاه های ناحیه دو شیراز معرفی شد .
تیم هنرستان نمازی : حافظ «کاپیتن» کوهی ، عباسی، امیری، خواجه‌ای ، رهروی ، ایزدی فردوری ، سیف ، فتوت ،مربی: محمد باقر توانگر . سرپرست مسابقه ها جلیل‌پروا .
داوری مسابقه ها را توانگر ، توانا ، رهبه وراستی بعهده داشتند .

بسکتبال جام «پرویز منیعی»

اهواز ـ رضا گنجاپور خبرنگار ورزشی اطلاعات :
در ادامه دیدار های بسکتبال قهرمانی جام شادروان پرویز منیعی که باحضور باشگاه ها و دسته های آزاد اهوازجریان‌دارد، هشت بازی انجام شد واین نتایج بدست آمد :
سازمان آب ۳۷ـ ۵۵ فاخری را شکست داد ، گمرک اهواز ۱۵ـ۳۹ از سد کارون گذشت ، سرباز ۱۴ـ۵۷ بر شهاب پیروزشد، نیرو تعاون را ۹ـ۳۵ مغلوب کرد و از سازمان آب ۲۶ـ۷۴ برد . تربوترن ۴۱ـ۵۰ گمرک را مغلوب ساخت ، پاس با نتیجه ۴۲ـ ۵۶ از سدسرباز گذشت و راه‌آهن ۲۸ـ ۱۰۹ از شهباز جلو افتاد . دنباله مسابقات ادامه دارد .

ششمین دوره جام کورش

رهنان: ششمین دوره مسابقه های فوتبال جام کورش بخش رهنان باشرکت ۱۶ تیم بصورت دوره‌ای برگزار شد واین نتایج‌بدست آمد امید نیروی دهقان۱شهباز صفر ، امید کورش صفر امیدبیکان صفر، آیندگان نیروی دهقان ۴ امید سپاهان صفرنیروی دهقان ۱ سپاهان صفر و پرسپولیس ۲ آینده‌گان شهباز۱

پاس قهرمان بسکتبال بوشهر

بوشهر: مسابقه های بسکتبال باشگاههای بوشهر که ازچندی قبل باشرکت ۸ تیم آغاز شده بود پایان گرفت و تیم بسکتبال پاس باکسب عنوان قهرمانی ،جام ششم بهمن را بدست آورد.
تیم های ایران جوان و امید در رده های دوم و سوم قرار گرفتند.

بوشهر صاحب استادیوم ورزشی میشود

بوشهر:کارساختمانی‌استادیوم ورزشی بوشهر که از چندی قبل در کوی امامزاده آغاز شده بود ، روبه اتمام است. این‌استادیوم‌ورزشی باهزینه‌ای معادل دو میلیون ریال بنامی شود و تاکنون کار ساختن زمین های والیبال ، فوتبال، بسکتبال ، والیبال وسرویس های بهداشتی آن به پایان رسیده‌وتاپایان سال بارقام‌بقیه کارهای آن بهره‌برداری ازاین ورزشگاه آغاز خواهد شد.
نوردی بمسافت شش کیلو

فوتبال دسته سوم باشگاه های بوشهر

دراولین روز ۱۷ گل ازدروازه‌ها گذشت

بوشهر: مسابقه های قهرمانی فوتبال دسته سوم باشگاههای بوشهر دراین هفته آغاز شد.
دراین دوره جمعا ۲۸ تیم با ۶۵۰ بازیکن شرکت دارند کهبازی های خودرا در سرزمین امامزاده ، سرتل وروانی برگزار می نمایند .
در نخستین روز بازی ها ، تیم نادری ۱ـ۴ از تیم فرودگاه‌برد، مخابرات صفر ـ۵ صیادان‌رامغلوب کرد و شاه آباد بانتیجه صفر ـ۷ از سد شاه آبادگذشته.

فرهنگ بقهرمانی رامهرمز رسید

رامهرمز: مسابقه های فوتبال نوجوانان رامهرمز که ازمدتی قبل بارقابت ۶ تیم از محلات و دستجات آزاد برای بدست آوردن جام ۲۱ آذر آغاز شده بود پایان یافت.
این مسابقه ها بهمت غلامرضا فرهنگیان و همکاری اداره‌تربیت بدنی رامهرمز درزمین فوتبال آموزشگاه حرفه‌ای بصورت دوره‌ای برگزار شد.تیم‌های فرهنگ، علمدار ،کیمه ، پیشاهنگی، اسپرت،ایرانا وپاس رقابت چشمگیری بایکدیگر داشتند که در مجموع تیم فرهنگ به قهرمانی رسید. تیم های علمدار و کیمه رده های دوم و سوم راکسب کردند.
تیم فرهنگ : حسن‌نوری زاده ، علی مدد میرسالاری ، شهریار بذرکار «کاپیتن» امیر حسین علیپور ، سالار بهبهانی ، غفور علی بازی، غلامرضا هرمزانی، منوچهر لشکری ، کورش امیری، اسماعیل امیر زاده، عنایت استاد شریف ، اردلان سپهپور غلام‌زاهدی‌مربی: عطاءاله ابوعلی. سرپرست : غلامرضا فرهنگیان.

نبرد اندیشه‌ها بین صنعت نفت اهواز و باشگاه مرکزی میانکوه

بازیکنان باشگاه مرکزی میانکوه و باشگاه صنعت نفت اهواز در نبرد اندیشه‌ها

بازیکنان دوتیم در پایان ضیافت شام ، عکس بیادگار گرفتند

بدعوت شرکت ملی گازبید- بلند از ۲۵ نفر ورزشکاران بلیارد و شطرنج و تخته‌نرد باشگاه صنعت نفت‌اهو ازجهت انجام مسابقه دوستانه بین ورزشکاران باشگاه مرکزی میانکوه (آپادانا) درروزهای پنجشنبه وجمعه۲۰و۲۱و۱۱و۳۶ وارد آغاجاری شدند و مورد استقبال قرار گرفتندکه‌مسابقات بلیارد و شطرنج و تخته‌نرد بین بازیکنان باشگاه مرکزی میانکوه انجام گرفت که بلیارد ۸ بر ۹ بنفع اهواز و شطرنج ۳ـ۱ بنفع اهواز خاتمه یافت و تخته نرد ۲ـ۳ بنفع اهواز پایان گرفت که این بازیها در حضور رئیس منطقه‌گازبیدبلند و معاونین و مسئولین ورزش و بیش‌از یک هزار تماشاچی برگزار گردید سرپرستی این دعوت را آقای مرتضی سرعت و سلامی دبیر باشگاه مرکزی بعهده داشت‌که‌درپایان ضیافت شامی از طرف هیئت رئیسه‌گاز بیدبلند به افتخار دو تیم در باشگاه ایران میانکوه ترتیب یافت و جوائزی بین مربیان و سرپرستان دو تیم از طرف آقای بدلیان وآقای‌محمدمرعشی داده شد و صبح روز جمعه بازیکنان دوتیم اهوازومیانکوه از پالایشگاه گاز بیدبلند بازدید نمودند و نهار رادر رستوران این پالایشگاه صرف نمودند که در بازدید پالایشگاه مسئولان مربوطه توضیحاتی دادندو بعد از ظهر جمعه بازیکنان صنعت نفت اهواز آغاجاری را به‌قصد شهرخودبابدرقه بازیکنان‌باشگاه مرکزی ترک گفتند ضمناسر- پرستی‌این مسابقات را آقای خسروی دبیر ورزش باشگاه مرکزی عهده‌دار بوده است.

گزارشهائی از جنوب

صفحه ۲

یکشنبه ۷ اسفند ماه ۲۵۳۶ـ شماره ۱۵۵۴۷

● بمناسبت آغاز هفته پیشاهنگی ۱۷۰۰نفر ازپیشاهنگان‌ناحیه یک ودو پیشاهنگی وپیشاهنگان گروه‌پیشاهنگی رضا شاه کبیر ، مربیان و اعضای شورای هماهنگی منطقه هماینشهر دریک‌اردوی یک روزه در اردوگاه شاهکوه شرکت کردند .

دست آوردهای انقلاب

دراجتماعی کهباشرکت گروهی ازبانوان درسالن اجتماعات‌مرکز رفاه خانواده سازمان زنان شهرستان گناوگان برگزار شد دبیرحزب دراین شهرستان ودبیرسازمان زنان شهرستان‌مذکور درزمینه دست آوردهای انقلاب سخن گفتند .

آموزشگاه زبان انگلیسی شیراز
انگلیسی را در کلاسهای ده نفره از متخصصین انگلیسی زبان بیاموزید خیابان دکتر صورتگر ـ چهار راه معدل

بوتیک کورش
اصفهان
چهارباغ خواجو: ساختمان‌سمسار

مژده
به اهالی محترم شوشتر
منازل و دفاتر کار خودرا باروزی ۶۰ریال بنحو دلخواه تزئین نمائید .
موکت ـ کاغذدیواری ـ پرده ـ کفپوش ـ آکاژو ـ تلفن ۶۶۱

توضیحات

بقیه ازصفحه اول

میشود » در روزنامه اطلاعات مورخ ۱۸ر۱۰ر۳۶ درج شد توضیح زیر رسیده است :
شهرداری اصفهان پیوسته نظرات و انتقادات سازنده مردم‌را که بوسیله روزنامه انتشار می یابد پذیرامیشود ، اما از آنجا که امکانات شهرداری محدود است لازم است خود مردم نیز از طریق خودیاری با شهرداری همکاری بیشتری داشته باشند تانارسائی ها به تدریج رفع شود .

نمیخواهیم تابع استان یزد باشیم

● : از سوی شهرداری نائین در مورد مطلبی که پیرامون علاقمندی مردم نائین به الحاق این شهر به استان یزد در روزنامه اطلاعات مورخ ۲۳ر۹ر۳۶ درج شد توضیح زیر رسیده است :
« نمایندگان انجمن شهر و اهالی نائین به هیچوجه علاقه‌ای به پیوستن نائین به استان یزد ندارند زیرا هوز اثرات سوء از کندی پیشرفت نائین را در زمانی که این شهر تابع استان یزد بود فراموش نکرده‌اند و از مقامات مسئول درخواست دارند که نائین را تابع استان یزد نکنند .

آگهی ابلاغ دادخواست به آقای علی‌گواهی
شرکت ملی صنایع پتروشیمی باوکالت‌آقای حسین کاسبی وکیل دادگستری ساکن تهران دادخواستی بخواسته مطالبه ۱۵۴۷۰۰ریال بابت هزینه و حقوق پرداختی و خسارات به طرفیت‌شما بشعبه اول دادگاه شهرستان آبادان تسلیم بکلاسه ۳۵ـ۴۳۶ر۱ مدنی ثبت و در جریان رسیدگیست چون محل‌اقامت شما نامعلوم است طبق‌درخواست وکیل خواهان و حسب دستور دادگاه برابر ماده ۱۰۰ قانون آئین دادرسی مدنی مراتب راسه نوبت متوالی درروزنامه رسمی کشور شاهنشاهی وروزنامه محلی اگهی مینماید تا ظرف سه ماه ازتاریخ نشر آخرین در دفتر شعبه اول دادگاه شهرستان ابادان حاضر شده وبا اخذ نسخه ثانی دادخواست و ضمائم‌هرنوع دفاعی دارید کتبا دردو نسخه تسلیم نمایند ودرغیر اینصورت باگذشت مدت دادگاه غیابا رسیدگی واتخاذ تصمیم خواهند نمود و هرگاه بعدا ابلاغی وسیله جراید لازم باشد فقط یکنوبت درروزنامه محلی درج و مدت ان دهروز خواهد بود .
مدیر دفتردادگستری شهرستان آبادان ـ ناظمی

آگهی استخدام

به‌یک نفر سکرتر و یک‌نفر حسابدار احتیاج است اصفهان ـ تلفن ۴۲۶۲۷

آگهی حصر وراثت

آقای محمد علی جعفری سدهی دارای شناسنامه شماره ۱۲ رامهرمز فرزند عزیزاله از این دادگاه درخواست گواهی حصر وراثت نموده وچنین توضیح‌دادکه‌پدرش درتاریخ ۲۴ر۵ر۲۵۳۶ در شهر رامهرمز اقامتگاه ادئمی خود بدرود زندگی گفته ورثه آن مرحوم منحصر است بیک زوجه و شش پسر و شش دختر بنامان ۱ـ عزت طاهریان فرزند غلامرضا بشناسنامه ۱۱۶۰۴ ـ ۱۲۹۵ اصفهان (زوجه متوفی) ۲ـ نورالله جعفری سدهی به شناسنامه ۱۴۷ـ ۱۳۳۶ رامهرمز ۳ـ محمد علی جعفری سدهی بشناسنامه ۱۲ـ۱۳۲۷ رامهرمز ۴ـ فتح‌اله جعفری سدهی به شناسنامه شماره ۱۴۶ ـ ۱۳۳۶ رامهرمز ۵ـ غلامرضا جعفری سدهی بشناسنامه شماره ۸۴۰۴ـ۱۳۴۳رامهرمز ۶ـ رضاجعفری سدهی بشناسنامه شماره ۹ـ۱۳۴۴ رامهرمز ۷ـ فرهادبشناسنامه شماره ۴۴۱ـ۱۳۳۴ رامهرمز (پسران متوفی) ۸ـ منیژه جعفری بشناسنامه شماره ۳۲۹ـ۱۳۳۴ ورنوسفادران ۹ ـ معصومه جعفری سدهی‌بشناسنامه شماره ۸۶ـ۱۳۲۲ رامهرمز ۱۰ـ فاطمه سلطان جعفری سدهی بشناسنامه شماره ۸۰۰۳ـ۱۳۳۱ رامهرمز ۱۱ـ جواهر جعفری سدهی بشناسنامه شماره ۱۵۳ـ۱۳۳۲ رامهرمز ۱۲ـ ایران جعفری سدهی بشناسنامه ۸۶۲۵ ـ ۱۳۴۵ رامهرمز ۱۳ـ لیلا جعفری سدهی بشناسنامه ۸۹۸۰ ـ ۱۳۴۸ رامهرمز (دختران متوفی) ولاغیر بشرح پرونده ۳۴ر۳۵مدنی این دادگاه اینک باانجام تشریفات مقدماتی درخواست مزبوررا در سه نوبت پی‌درپی ماهی یکمرتبه آگهی می‌نماید تا هرکسی اعتراض دارد و یا وصیتنامه از متوفی نزداو باشد از تاریخ نشر نخستین آگهی ظرف ۳ماه بدادگاه تقدیم دارد والاگواهی صادر و هروصیت‌نامه جز سری ورسمی که بعد از آن موعد ابراز شود از درجه اعتبار ساقط و بلااثر خواهد بود .
بجای رئیس دادگاه بخش‌مستقل رامهرمز ـ حشمت‌اله نظری
آ ـ ش ۷۳۱

آگهی حصر وراثت
آقای خسرو آغاز دارای شناسنامه شماره ۲۹۸۶۳ شوشتر فرزند محمد از این دادگاه درخواست گواهی حصر وراثت نموده وچنین توضیح داده که محمد آغاز شناسنامه شماره ۴۱۷۸ صادره شوشتر در تاریخ ۱۴ر۴ر۳۶ در اهواز اقامتگاه دائمیش بدرود زندگی گفته وورثه انمرحوم منحصر است:
۱ـ منقاضی ۲ـ هوشنگ آغاز شناسنامه شماره ۲۳۲۶۷ شوشتر ۳ـ جمشید آغاز شناسنامه ۴۶ شوشتر (پسران متوفی) ۴ـ مهین‌آغاز شناسنامه ۲۱۹۱۱شوشتر (دختر متوفی) ۵ـ سکینه بیگم سایقان شناسنامه ۵۱۶۶ شوشتر (زوجه دائمی متوفی) ولاغیر بشرح‌پرونده شماره ۳۶ر۷ر۴۸۲ مدنی شعبه هفتم دادگاه شهرستان اهواز. .
اینک باانجام تشریفات مقدماتی آگهی مزبور را در سه نوبت پی‌درپی ماهی یکمرتبه آگهی مینماید تا هرکسی اعتراض دارد و یا وصیتنامه در نزد او باشد از تاریخ نشر نخستین آگهی ظرف مدت۳ ماه بدادگاه تسلیم نماید والاگواهی صادر وهر وصیتنامه جز رسمی و سری که بعد از این مدت بدادگاه ابراز شود از درجه اعتبار ساقط وبی‌اثر خواهد بود.
دادرس دادگاه شهرستان اهواز ـ عبدالرحیم سمسارزاده
آ ـ ش ۴۷۸۸

آگهی حصر وراثت
آقای سید منصور قطب دارای شناسنامه شماره ۱۸۵۲ دزفول فرزند مرتضی از این دادگاه درخواست گواهی حصر وراثت نموده وچنین توضیح داده که‌مرحوم مرتضی قطب در تاریخ ۲۰ر۹ر۲۵۳۶ در شهر دزفول اقامتگاه دائمی‌خود‌بدرود زندگی گفته‌ورثه آنمرحوم منحصر است به‌تقاضای بالا ومسعود قطب بشناسنامه ۵۴۶۴۵ دزفول (پسران) وعفت قطب بشناسنامه ۳۸۱ دزفول ومژگان قطب بشناسنامه ۵۷۸۷۴ دزفول و مهناز قطب بشناسنامه ۶۴۱ دزفول و مهوش قطب بشناسنامه ۳۲۷ دزفول (دختران) وملوک حاج شیخ دختر مرتضی بشناسنامه ۳۱۳۳۲ دزفول (زوجه) وزهرا بیگم قطب دختر سید عبدالحسین بشناسنامه ۲۹۳۹۳ دزفول (مادر) ولاغیر.
اینک با انجام تشریفات مقدماتی درخواست مزبور را سه‌نوبت پی‌درپی ماهی یکمرتبه آگهی مینماید تا هرکسی اعتراض دارد و یا وصیتنامه از متوفی نزد او باشد از تاریخ نشر نخستین آگهی‌ظرف سه ماه بدادگاه تقدیم دارد و الا گواهی صادر و هر وصیتنامه جز سری ورسمی که بعد از این موعد ابراز شود از درجه اعتبار ساقط وبلااثر خواهد بود.
رئیس شعبه دوم دادگاه شهرستان دزفول ـ علیرضا انگورانی
آ ـ ش ۴۷۹۰

سیرک بزرگ اروپا

امشب در سیرک بزرگ اروپا
شیرهای کشتی گیر
کانگوروی بوکسور
فیلهای رقاص ومیمونهای بی انضباط
همراه با:
بندبازان بین المللی وشعبده بازان بزرگ اروپا
ساعتها شما را سرگرم می کنند
شروع سانسها: ۵/۳۰ و ۹ بعدازظهر ـ روزهای جمعه و تعطیل ۱۱ صبح ،۴ و ۸ بعدازظهر
آبادان: پشت سینما تاج

نیازمندیهای اطلاعات

تلفنهای: ۳۱۱۲۲۴-۳۱۱۲۲۵-۳۱۱۲۱۹-۳۰۳۷۰۲

نیازمندیهای اطلاعات تلفنی پذیرفته میشود

آگهی استخدام

کارخانجات صنعتی ایران یاسا

بهمکاری افرادی با مشخصات ذیل با حقوق و مزایای مکفی نیازمند است

۱ـ کارمند ارشد تدارکات باآشنائی کامل به زبان انگلیسی وسابقه موثر در امور خرید های خارجی و داخلی و ترخیص کالا

۲ـ کارمند اداره فروش و بازاریابی باسابقه کار موثر و اتومبیل

۳ـ برقکار ـ لوله کش ـ تعمیرکار ماشین آلات صنعتی باسابقه کار در کارخانجات تولیدی

٤ـ کارگر ساده زن و مرد

آدرس: جاده قدیم کرج جاده علیشاه عوض تلفن ۸ـ۹۶۳۹۷۵

شرکت سهامی صنعتی ماهیار

بیك نفر تلفنچی باسابقه نیازمند است . داوطلبان به شماره ٦۳٤ خیابان سعدی جنوبی تهران مراجعه نمایند .

آگهی استخدام

جهت کار درکارخانه واقع در اهواز افراد زیر بهمکاری دعوت میشوند .

تکنیسین برق باتجربه درسیستم برقی ماشین آلات تولیدی و اکسترودورهای ذوب مواد پلاستیك (۲ نفر)

سابقه کار مفید درکارهای تولیدی بخصوص محصولات پلاستیکی و تسمه های بسته بندی و کیسه های زباله (۲نفر)

داوطلبان همه روزه از ساعت ۱۰ صبح تا ۲ بعدازظهر باتلفن ٦٦۳۲۰٤ تماس حاصل فرمایند

تکنولیموژ

تاسیسات ـ سردخانه ـ یخسازی ـ تهویه

مطبوع تلفن ۷٦۰٤۸۹

Kodak

REQUIRES

A female invoicing clerk

with good command of English and Farsi, 1 or 2 rs experience.

For interview pls. call the Personnel Manager.

210 Shah Ave.

Tel: 377463 - 377967 - 370416.

Darugar داروگر

آگهی استخدام

شرکت کف (سهامی عام)

تحصیلدار با ضمانت ملکی وگواهینامه پایه یکم رانندگی که دارای شرایط عمومی استخدام باشد برای استان **خوزستان (اهواز)** استخدام میشود .

داوطلبان واجد شرایط می توانند روز های دوشنبه هشتم و سه‌شنبه نهم اسفند ماه ۲۵۳٦ به نشانی اهواز خیابان پهلوی شرقی خیابان کارون پلاك ٤ مراجعه فرمایند.

چاپخانه فروشی دربست

وماشینهای چاپ و صحافی نو ودست دوم موجود .سوار کردن وتعمیرات فنی وبرقی ماشین های چاپخانه قبول میشود تلفن های ۵۳٤۵۹۲ و۵۳۰۹٤۷

شرکت صنعتی و ساختمانی

ایران توتالر

پیشروترین سازنده اسکلتهای فلزی شماره تلفنهای جدید خود را بشرح زیر اعلام میدارد

۳۷۲۴۹۲،۳۷۴۹٦۱

شرکت دکو ۳۷

کلیه تزئینات ساختمان ازقبیل موکت ـ کاغذ دیواری پارکت ـ تزئینات چوبی ـ آشپزخانه چوبی و تاسیسات ساختمانی تلفن ۷۵۹۱۰٤

کارخانه فروشی

(شهر صنعتی کورش ـ ساوه)

کلیه تاسیسات ساختمانی کارخانه‌ای به مساحت ۵۰۰۰ متر مربع که ۱۰۰۰ متر مربع سالن سوله‌عایق شده بعرض ۱۹ متروساختمان اداری ۱۲۰ مترمربع باآب وبرق آماده برای کار های صنعتی وتولیدی تلفن ٦۸۲۷٤۲ و ٦۸۳۵۰٤

اطلاعیه

مجمع عمومی فوق‌العاده شرکت سهامی خاص

بیمارستان پارس

در تاریخ سه‌شنبه ۲۳ر۱۲ر۳٦ ساعت ۲ بعدازظهر درکتابخانه بیمارستان تشکیل میگردد مراتب جهت اطلاع سهامداران و دعوت به شرکت در جلسه مذکور اعلام میگردد

دستور جلسه:

۱ـ ورود شریك جدید

۲ـ امور جاری و مصوبات هیئت‌مدیره

آگهی دعوت سهامداران

شرکت شیشه‌سازی مینا

(سهامی عام)

بدین‌وسیله به اطلاع کلیه سهامداران شرکت شیشه‌سازی مینا (سهامی‌عام) میرساند کمجمع عمومی سالیانه شرکت ساعت ۹ صبح روز دوشنبه ۲۲ر۱۲ر۳٦ در محل شرکت تشکیل میگردد

دستور جلسه:

۱ـ استماع گزارش هیئت‌مدیره و تصویب ترازنامه بیلان شرکت

۲ـ انتخاب اعضای هیئت‌مدیره و بازرسان قانونی

۳ـ تعیین روزنامه کثیرالانتشار

ازسهامداران خواهشمند است شخصا یا نمایندگان قانونی آنان در مجمع مذکور شرکت فرمایند.

هیئت مدیره

قابل توجه شرکتها و موسسات تولید کننده و واردکننده انواع لوازم و سرویس های ساختمانی

شرکت فنی‌وساختمانی **تورکواز**

واقع در بلوار پهلوی (میرداماد) با داشتن موقعیت استثنائی و محل و امکانات کافی آمادگی خود را برای همکاری در زمینه معرفی و ارائه و قبول نمایندگی فروش انواع کالا ولوازم و خدمات ساختمانی اعلام میدارد .

تلفن ۲۲۸٤۵۱

پدیدهٔ جدید

بعلت فرا رسیدن نوروز. امسال اولین پارتی از شیشه پاکنهای **تریومف** بقیمت ۲۷۵ و **هاندی** ۱۰۰ ریال ساخت دانمارک با یدکی فراوان رسید و در فروشگاه های رنگ موجود میباشد

امتیازات ۱ـ برای پاك کردن شیشه احتیاج به هیچ موادی ندارد ۲ـ رنگ ـ سیمان ـ چسب و غیره را براحتی پاك پاك می‌کند و یك وسیله ضروری برای هر خانواده تلفن **۸۳۷۹۰۳**

از شهرستانها سابنده فعال پذیرفته می شود

قابل توجه شرکتهای ساختمانی

انواع آجر سوفال تیغه ـ بلوك ـ نما ـ فشاری به قیمت رسمی تحویل فوری

تلفن ۸٤۱٦۲۲

DIESEL POWER

Requires full time secretary with the following qualifications;

* Excellent English & Farsi typing.
* Familiar with all aspects of office routine.
* Iranian citizen.
* Military exemption.

Please apply at 248 Shahriyar Building, Soraya Ave.

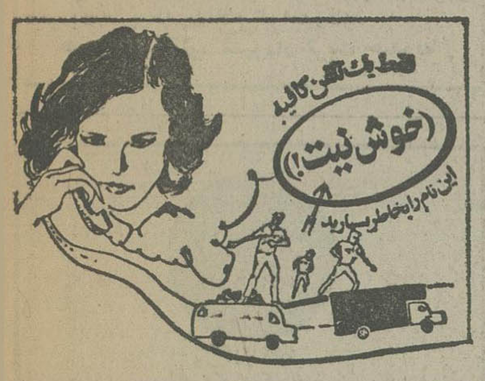

قابل توجه فروشندگان مصالح ساختمانی

قبول نماینده فروش از شهرستان ها

تلفن ۸۲۷۹۳۱

حج عمره شربیانی

جده مدینه مکه، شام و قاهره

۳۷۱۷۱۰ و ۹۵۸۰۹۳ و ۹۵٦۷۸٦

عمره نوروزی

مجمع دینی و تحقیقاتی و طبی انجمن خدمات اسلامی در معیت محقق عالیقدر آقای دکتر حشمت‌اله ملصوری

مدیر گروه: سیدمحمد موسوی‌زاده

حرکت ۲۷ اسفند: جده، مدینه، مکه، شام، قاهره صبحها وبعدازظهرها ۳٤۵۷۷۹ و ۲۳۵۲۵٤

یخسازی اسکاتسمن

SCOTSMAN

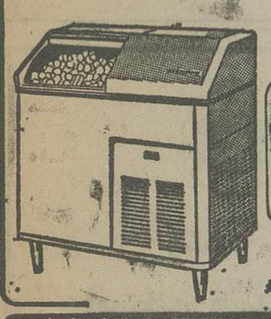

۱۰۰ـ ۲۰۰ـ ۵۰۰ کیلو در ۲۴ ساعت وارد شده

فروشگاه منصور تلفن ۷۵۴۲۹۲ ۷٦۲۵۲۷

اجاره آپارتمان درانگلستان

بهترین نقطه لندن نزدیك هاروتس مجموعه‌ای از آپارتمانهای لوکس دو اطاق وسه اطاق خواب باسالن پذیرائی و ناهارخوری ، مبله (سرویس کامل با تمام وسائل زندگی مدرن) بدون ۸٪ مالیات دولت انگلستان اجاره داده میشود ـ

طالبین با آدرس زیر تماس حاصل فرمایند.

THE STUDIO

2 - CANNOX GARDEN

LONDON

S.W.I.

TEL: 01-5843447

01-5843460

TELEX: 8813398

سازمان زنان ایران

اطلاعیه سازمان زنان تهران

بدینوسیله به‌اطلاع اعضای سازمان زنان منطقه سه میرساند انتخابات سازمان زنان تهران به منظور تشکیل شعبه وتعیین اعضای شورا، در منطقه ۳ شهرداری روز یکشنبه ۱٤ اسفند ماه ۲۵۳٦ ساعت ٤ بعدازظهر درمحل خیابان کورش کبیر ـ خیابان معلم مدرسه محمد رضاشاه دختران برگزار میگردد.

ازکلیه اعضای منطقه مذکور دعوت میشود راس موعد مقرر جهت شرکت در انتخابات درجلسه حضور یابند. ضمنا چنانچه تاکنون نسبت به تجدید ویااخذ کارت عضویت اقدام ننموده‌اید خواهشمند است قبل از تاریخ فوق به دبیرخانه سازمان زنان تهران واقع درخیابان تخت‌جمشید ـ روبروی شرکت ملی نفت ساختمان غربی طبقه هفتم مراجعه فرمائید .

م‌الف ۲۷٤۹۷

مینو

استخدام کارگر ساده

مرد و زن

گروه صنعتی مینو جهت تکمیل کادر تولید خود تعدادی کارگر ساده را با **حقوق و مزایای استثنائی و امکان ترفیع سریع و** شرایط رفاهی زیر بهمکاری دعوت مینماید.

۱ـ سهیم شدن در سود کارخانه به مبلغ قابل‌توجه

۲ـ استفاده از مزایای بهره‌وری کارگاه و پاداش سالیانه

۳ـ وام برای رفع احتیاجات فوری و ضروری

٤ـ وام رهن و خرید مسکن طبق آئین‌نامه

۵ـ غذای کامل شامل: سوپ ـ غذای اصلی ـ میوه

٦ـ بهره‌مند شدن از مزایای بیمه خدمات درمانی ـ بازنشستگی ـ حوادث

۷ـ استفاده از صندوق تعاون رفاه کارگران شرکت

۸ـ استفاده از مزایای شرکت تعاونی جهت خرید مایحتاج و کلیه وسائل زندگی به قیمت مناسب بطور نقد و اقساط

۹ـ کمك‌هزینه عائله‌مندی طبق مقررات

۱۰ـ وسیله ایاب وذهاب به تمام نقاط تهران، کرج، شهر ری

۱۱ـ ساعت کار بین ۷/۳۰ صبح الی ٤/٤۰ بعدازظهر (٤۰دقیقه آن صرف نهار)

۱۲ـ امکان انجام کار برای شیفت شب و استفاده از مزایای آن و همچنین سه ساعت اضافه‌کاری در شیفت روز یا شب برای داوطلبان

محل مراجعه جهت استخدام ـ خیابان ۲۰متری فلاح ـ نبش ۱٦متری حسنی ـ دفتر استخدام مینو یا کارگزینی شرکت واقع در کیلومتر ۸ جاده مخصوص کرج ـ کارخانجات مینو.

آگهی مزایده

بنیاد ملکه پهلوی سه دستگاه ماشین صندوق مدل NCR ۸٦ ویکدستگاه ماشین مدل NCR ۳۹۵ خود را ازطریق مزایده بفروش میرساند .

داوطلبان خرید میتوانند همه روزه تا تاریخ بیستم اسفندماه ۲۵۳٦ درساعات اداری ماشینها را درمحل بنیاد ملکه پهلوی واقع در خیابان پهلوی ـ جنب پارك شاهنشاهی ـ اداره تدارکات ملاحظه و پیشنهاد خودرا با تعیین مشخصات کامل محل سکونت بانضمام قبض سپرده بمبلغ پنجاه هزار ریال برای سه دستگاه صندوق مدل ۸٦ و یکصد وپنجاه هزار ریال برای مدل ۳۹۵ ودیعه به بانك عمران شعبه بیمارستان قلب کتبا تحویل دفتر مرکزی بنمایند .

بدیهی است چنانچه برنده از خرید امتناع ورزید سپرده بنفع بنیاد ضبط خواهد شد .

بنیادملکه‌پهلوی

A MAJOR IRANIAN-SWISS PHARMACEUTICAL CO.

A joint venture of Ciba-Geigy and KBC requires for immediate employment a

PERSONNEL MANAGER

for its pharmaceutical plant now under construction in Rasht. The applicants should:

— Have a University degree, preferably in Business Administration, Psychology, Sociology or Law.
— Have adequate practical experience in an Iranian factory or organization as Personnel Officer or Personnel Manager.
— Be conversant with the Iranian labour and social insurance laws and with current practices related to personnel administration.
— Have good verbal and written English language ability.
— Be Iranian national, exempted from military service.

Excellent salary and fringe benefits are offered.
To make an appointment for interview, please call 836587-89, ext. 55, Mrs. Hosseinzadeh.

نیازمندیهای روزنامه اطلاعات تلفنی آگهی میپذیرد.

قیمت استخدام

۳۱۱۲۲۴-۳۱۱۲۲۵-۳۲۸۳۵٦

آگهی

۱۹۰۹۴
۱ر۱۲ر۳۶

در اجرای تبصره ۱ماده ۱۶ قانون نوسازی وعمران‌شهری‌عملیات نقشه‌برداری و ارزیابی خیابانی به عرض ۴۵ متر وطول ۵کیلومتر از چهارراه جاده جدید ضلع جنوب شرقی دیوار کارخانه قند تامیدان سپه‌دژ « سه راهی سیلو» باطلاع عموم میرساند . اقدامات بعدی طبق مقررات مربوطه باطلاع خواهدرسید

حسن زردکانلو، شهردار تربت حیدریه

آگهی استخدام

دانشگاه جندیشاپور استخدام میکند

دانشکده دامپزشکی دانشگاه جندیشاپور بمنظور تکمیل کادر هیات علمی خودبه افراد متخصص درزشته‌های :
میکروب‌شناسی ،فیزیولوژی ،فارماکولوژی، بافتو آسیب شناسی ،بیماریهای طیور، مامائی و بیماریهای تولید مثل، کلینیکال پاتولوژی، جراحی، داخلی (از هررشته یکنفر) نیاز دارد.

شرایط لازم:

۱ـ دارا بودن مدرک دکترای دامپزشکی .
۲ـدارابودن دکترای تخصصی Ph.D. یافوق لیسانس درزشته تخصصی M.S ویا حداقل‌دیپلم های تخصصی .
۳ـکسانی‌که دارای سابقه‌کار وتجربیات‌علمی باشند ارجحیت خواهند داشت.
۴ـ فارغ‌التحصیلان دانشکده های دامپزشکی که دارای مدرک تخصصی نیستند نیز بشرط داشتن نمرات خوب برای هریک از رشته‌های فوق بعنوان مربی وبصورت قراردادی پذیرفته خواهندشد.
۵ـ داشتن برگ پایان خدمت نظام وظیفه یامعافی‌دائم.

از واجدین شرایط دررشته‌های فوق یکنفر از طریق امتحان زبان انگلیسی استخدام میشود.

داوطلبین میتوانند فتوکپی مدارک و نیزنسخه‌ای از مقالات وانتشارات خودرا بانضمام درخواست‌و شرح سوابق‌و تجربیات خودرا هرچه زودتر جهت بررسی به‌دفتر دانشکده دامپزشکی دانشگاه جندیشاپور ارسال نمایند.

دکتر ناصرحقوقی‌ـسرپرست‌دانشکده‌دامپزشکی

آگهی مناقصه شماره ۵۱ر۳۶

شرکت ملی‌صنایع فولاد ایران در نظردارد دودستگاه باسکول ۶۰تنی مکانیکی با دقت حدودیک‌دردوهزار جهت تحویل‌ونصب درمجتمع تولید فولادبندرعباس از طریق مناقصه عمومی خریداری نماید .

۱ـ محل تحویل ونصب : مجتمع تولیـــد فولاد بندرعباس (واقع در ۲۰ کیلومتری غـرب بندرعباس) .
۲ـ مدت تحویل : حدود دوماه پس از عقد قرارداد .
۳ـ شرکت کنندگـان در مناقصه بایـد پیشنهادات خود را حداکثر تا ساعت نه‌صبح‌روز چهارشنبه ۲۴ اسفند ماه‌سال جاری‌بدفترشرکت واقع در خیابان جم شماره ۱۵ تسلیم دارند .
حضور پیشنهاد دهندگان یا نمایندگان‌آنها که کتبا معرفی شده باشند د رموقع افتتاح و قرائت پیشنهادات بلامانع است .
۴ـ شرکت کنندگان در مناقصه باید یك ضمانتنامه قابل تمدید بمبلغ نهصد هزار ریال (۹۰۰۰۰۰) ریال که حداقل سه‌ماه پس از تاریخ افتتاح پیشنهادات ، اعتبار داشته و بنام شرکت ملی صنایع فولاد ایران صادر گردیده باشد ، به ضمیمه پیشنهادات خود تسلیم نمایند .
۵ـ به پیشنهاداتیکه پس از تاریخ مقرر تسلیم گردد و همچنین به پیشنهاداتیکه مبهم یا مشروط یافاقدسپرده باشد، ترتیب‌اثرداده‌نخواهد شد.
۶ـ برنده مناقصه‌باید قبل‌ازانعقادقرارداد، سپرده حسن انجام معامله که بالغ‌برده درصدکل مبلغ قرارداد باشد بصورت تضمین‌نامه بانکی بسپارد .
۷ـ برندگان اول و دوم حداکثر ظرف مدت یکماه پس از افتتاح پاکتهای پیشنهادی ، تعیین خواهند شد .
۸ـ شرکت ملی صنایع فولاد ایران در ردیا قبول هریك یاتمام پیشنهادها مختار خواهدبود.
۹ـ سایر اطلاعات و جزئیات مناقصه در اسناد مناقصه مندرج است .
۱۰ـ داوطلبان شرکت در مناقصه میتوانند دریکی از ساعات اداری روز های سه‌شنبه نهم‌و چهارشنبه دهم اسفند ماه جاری جهت دریافت اوراق مناقصه به امور خرید این شرکت‌به‌نشانی فوق‌الذکر مراجعه نمایند . الف ۲۷۵۱۴

شرکت ملی صنایع فولاد ایران

آگهی مناقصه

شرکت سهامی آب منطقه‌ای‌خراسان(امور آب شرب مشهد) درحدود دو هزار متر لوله‌های فولادی مورد نیاز پنج حلقه چاه های عمیق‌جدید الاحداث را بشرح ذیل :

۱ـ لوله فولادی بقطر چهارده اینچ بدون‌مشبك‌از نوع‌ژاپنی‌سنگین بضخامت۶ر۵میلیمتر. ۱۵۰متر .
۲ـلوله فولادی بقطر چهارده اینچ مشبك باکارپیت چهارده ردیف از نوع ژاپنی بضخامت ۶ر۵ میلیمتر ۶۰۰ متر .
۳ـ لوله فولادی توربینی رزوه درشت‌بقطر هشت اینچ دوسررزوه فابریك باوصل از نوع ژاپنی ۱۵۰ شاخه ده فوتی.
۴ـ لوله فولادی توربینی رزوه درشت‌بقطر شش اینچ دوسررزوه فابریك باوصل از نوع ژاپنی ۲۵۰ شاخه ده‌فوتی بشرح و شرایط زیر از طریق مناقصه خریداری می‌نماید.
۱ـ داوطلبین شرکت در مناقصه‌باپرداخت مبلغ یکهزار ریال بحسابجاری شماره ۲۱۲۶۴ بانك ملی ایران‌شعبه مشهد و ارائه‌فیش بانکی بدفتر امور آب شرب مشهد واقع در بلواررضا شاه‌کبیر دفترچه مشخصات مناقصه را دریافت می‌نمایند
۲ـسپرده‌شرکت در مناقصه‌معادل ۵درصد قیمت پیشنهادی است که بصورت ضمانت‌بانکی یافیش بانکی خواهد بود .
۳ـ پیشنهادات بایستی شامل دو پاکت الف وب بطور کامل باشد .
پاکت الف ـ محتوی سپرده‌با اوراق‌شرایط مناقصه ، دفترچه مشخصات و طرح قراردادو کاتالوگها و مشخصات فنی مربوط که‌تمام اوراق مزبور بامضاء شرکت کننده رسیده باشد .
(چنانچه شرکت باشد ممهور به مهرشرکت)
پاکت ب: محتوی‌اسنادقرارداد جدول‌قیمت های پیشنهادی‌بوده که‌توسط شرکت کننده‌بروی نسخه اصلی دریافتی از امور تکمیل وامضاءومهر شده باشد ، دوپاکت الف وب درپاکت لاك ومهر شده دیگری گذاشته شده که در مقابل اخذرسید بدفتر امور تحویل خواهد شد .
۴ـ پیشنهادات فاقد سپرده و مشروطومبهم ترتیب‌اثر داده نمیشود .
۵ـ پیشنهادات بایستی تاساعت‌یازده‌صبح روز چهارشنبه دهم اسفند ماه دوهزار وپانصدو سی‌وشش شاهنشاهی در مقابل اخذ رسیدبدفتر امور آب‌شرب مشهد تسلیم گردد .
۶ـ کلیه پیشنهادات درساعت ۱۲ صبـح همانروز بازوقرائت خواهد شد،حضور پیشنهاد دهندگان در جلسه مناقصه آزاد و شرکت در رد ویاقبول‌یك‌یاکلیه پیشنهادات بدون ذکرهیچگونه دلیلی مختار خواهد بود .
۷ـ بهیچ تقاضائی برای تمدید مدت قبول پیشنهاد ترتیب‌اثر داده نشده‌و کلیه‌پیشنهاداتی که بعداز ساعت یازده صبح تاریخ فوق واصل گردد کان‌لم‌یکن تلقی خواهد شد.
۸ـ پیشنهادات باید حداقل تا مدت سه‌ماه پس از تاریخ تسلیم معتبر باشد .
۹ـ چنانچه پیشنهاد دهنده ظرف مدت‌یك هفته باستثنای ایام تعطیل پس از اعلام قبولـی پیشنهاد از امضاء قرارداد خودداری نمایدسپرده اوبدون هیچگونه تشریفاتی بنفع شرکت ضبط وبانفر دوم قرارداد منعقد خواهد شد ودرصورتی که‌نفردوم عدول نماید سپرده او نیز ضبط و در صورت صلاح شرکت قرارداد با نفر سوم‌منعقد خواهد شد .
۱۰ـ برنده مناقصه بایستی ۱درصد مبلغ موردپیمان را موقع عقد قرارداد بمنظور تضمین حسن‌انجام ضمانت‌نامه بانکی قابل تمدید بعنوان‌سپرده تسلیم نماید .
۱۱ـ شرکت طبق شرایط قرارداد اختیار دارد تا میزان ۲۵درصداقلام مورد مناقصه‌راکسر ویا اضافه نماید .
۱۲ـ پیش پرداخت این قرارداد معادل۲۵٪ کل مبلغ قرارداد می‌باشد که پس از مبادلـه قراردادر قبال‌اخذ ضمانت‌نامه پرداخت‌می‌گردد.
۱۳ـ تحویل کـالا تاآخـر اسفند ۲۵۳۶ شاهنشاهی درانبار شرکت‌واقع در خیابان‌ششم بهمن خواهد بود .
۱۴ـ پیشنهاد دهندگان بایستی مشمول‌قانون منع مداخله در معاملات دولتی نباشند .
۱۵ـ هزینه تخلیه و بارگیری و مالیات وعوارض و هزینه آگهی وثبت قرارداد بعهده برنده مناقصه خواهد بود .

یوسف سلیمانی
شرکت‌سهامی آب‌منطقه‌ای‌خراسان

آگهی استخدام
مرکز سنجش‌ازدورایران

به‌ما بپیوندید تادرمحیطی‌جوان‌ونوپا بابرخورداری از محیط کـار مناسب ، کار رضایتبخش‌وجالب، امکانات مکـفی وهمچنین امکـان استفاده از دوره‌های آموزشی به‌منظور بالابردن سطح دانش‌آینده بهتری را جستجوکنید .
مرکز سنجش ازدورایران تعدادی متخصص‌درسطوح‌تحصیلی‌مختلف (فـوق لیسانس ، لیسانس، فوق‌دیپلم ودیپلم) را جهت مشاغل زیر به همکاری دعوت مینماید .

ردیف	شغل	تحصیلات	تجربه
۱ـ	مهندس	لیسانس و فوق لیسانس برق و الکترونیك	با تجربه کافی در الکترونیك
۲ـ	مهندس کامپیوتر	لیسانس وفوق لیسانس‌کامپیوتر	تخصص در سخت افزار و نرم‌افزار
۳ـ	شیمیست	لیسانس و فوق دیپلم شیمی	سابقه کار در لابراتوار عکاسی
۴ـ	کمك مهندس	فوق دیپلم مکانیك	با تجربه
۵ـ	کمك مهندس	فوق دیپلم برق	با تجربه کافی در ژنراتور
۶ـ	کمك مهندس	فوق دیپلم برق والکترونیك	با تجربه در الکترونیك
۷ـ	برنامه نویس کامپیوتر	دیپلم ریاضی وطبیعی	گواهی دوره برنامه نویس و تجربه کافی در زبان فورترن
۸ـ	کمك تکنیسین	دیپلم برق، الکترونیك وریاضی	افرادی که‌باوسایل الکترونیك و کامپیوتر آشنایی دارند ارجحیت خواهند داشت .

شرایط ثبت‌نام :

ـتابعیت ایران
ـ عدم اشتغال به تحصیل در دانشگاه‌ها و مدارس عالی
ـ نداشتن تعهد اشتغال به کار در موسسات و سازمانهای دولتی وخصوصی
ـ دارا بودن سلامت کامل به‌تشخیص‌پزشکان معتمد
ـ حداکثر سن برای داوطلبان دیپلم ۲۵سال، فوق دیپلم ۳۰ سال لیسانس و فوق لیسانس ۳۵ سال

مدارك لازم جهت ثبت‌نام :

ـ فتوکپی آخرین مدرك تحصیلی
ـفتوکپی معافی یا پایان خدمت(برای‌داوطلبان دیپلم وفوق دیپلم)
ـ۲قطعه عکس ۴ × ۳
ـ فیش بانکی ـ۵۰۰ ریال به حساب ۲۳۳۴ بانك مرکزی ، قابل پرداخت در کلیه شعب‌بانك ملی ایران .

از کلیه داوطلبان تقاضا می‌شود جهت ثبت‌نام و کسب اطلاعات بیشتر تاتاریخ(۱۴ر۱۲ر۲۵۳۶) به‌امور استخدام سازمان رادیو تلویزیون ملـی ایران واقع در خیابان جردن ،نبش بلوار ناهید، ساختمان شماره‌یك مراجعه فرمایند.

دنیای‌ورزش‌روزهای شنبه‌منتشرمیشود

آگهی مناقصه

شرکت ملی‌نفت ایران جهت خدمت در پالایشگاه تهران بیك نفر مهندس طراحی باشرایط زیر نیازمند است :

۱ـ ملیت ایرانی
۲ـ شاغل نبودن در سازمانهای دولتی و موسسات‌وابسته بدولت
۳ـ دارا بودن برگ پایان خدمت یا معافیت دائم
۴ـ دارا بودن دانشنامه لیسانس مهندسی برق ـمکانیك و یا ساختمان
۵ـ دوازده سال تجربه در رشته‌های مربوطه
۶ـ تسلط بزبان انگلیسی
۷ـ حداکثر سن ۴۰ سال

متقاضیان واجد شرایط میتوانند همراه با فتوکپی‌مدارك مربوطه و دو برگ فتوکپی شناسنامه و ۴قطعه عکس ۴×۶ ظرف مدت دو هفته از تاریخ انتشار آگهی از ساعت ۸ الی۱۱ صبح روزهای شنبه تا چهارشنبه به استثناء روزهای تعطیل‌به استخدام و کاریابی شرکت ملی نفت ایران واقع در تهران ـ کاخ شمالی بالاتر از بلوار الیزابت شماره ۷۶ مراجعه نمایند .

م‌الف ۳۷۴۸۱

آگهی تجدیدمناقصه شماره ۳۶۲۳۹

ذوب‌آهن آریامهر ۳۶۰ حلقه لاستیك تیوب لس ۱۶ر۵ × ۸۷۵ را از طریق مناقصه عمومی خریداری می‌نماید . داوطلبین شرکت در مناقصه میتوانند برای دریافت برگ شرائط ومشخصات به اداره مناقصه‌های تدارکات ذوب آهن آریامهر واقع در ۴۵ کیلومتری جاده اصفهان ـشهرکرد مراجعه و پیشنهادخود را براساس مفاد مندرج‌در برگ شرائط و مشخصات و سایر مدارك مناقصه تنظیم و بانضمام رسید پرداخت وجه‌نقدبصندوق ذوب‌آهن آریامهر یا بحسابجاری شماره ۹۱۲۴ بانك ملی ایران شعبه ذوب‌آهن باضمانتنامه‌بانکی بمبلغ ۱۲۰۰۰۰ریال همراه‌برگ‌شرائط‌ومشخصات باقید قبولی امضاء نموده ودر دو پاکت لاك‌وممهر شده با ذکر شماره آگهی مناقصه تا ساعت ۹ روز ۲۲ر۱ر۳۷ بدبیرخانه ذوب‌آهن‌آریامهر تسلیم نمایند . پیشنهادات واصله درساعت۱۰همانروز در اداره مناقصه های تدارکات ذوب‌آهن‌آریامهر باز و قرائت خواهد شد مدت تحویل حداقل زمان ممکنه که‌باید در پیشنهاد قید شود و محل‌تحویل انبار ذوب آهن‌آریامهر می‌باشد حضور پیشنهاد دهندگان یا نمایندگان آنها در جلسه مناقصه‌آزاد وسایر شرائط دربرگ شرائط منـدرج می‌باشد پیشنهاد دهندگان باید کاتالك و مشخصات‌کالا های پیشنهادی خود را د رجلسه مناقصه تسلیم نمایند .

ذوب آهن آریامهر (شرکت سهامی)
آ ـ ۱۰۶۶۹

مجله جوانان روزهای دوشنبه منتشر میشود

JOB OPPORTUNITIES FOR IRANIAN CITIZENS
In the Oil Industry of Iran

The National Iranian Oil Company, will accept applications for work in Southwest Iran, with the OIL SERVICE COMPANY OF IRAN (private company) the second largest producing company in the MIDDLE-EAST, in the following areas:

ENGINEERS: MECHANICAL/ELECTRICAL/CIVIL/INSTRUMENT

Experienced in project management including design engineering and installation, also engineers experienced in machinery.

ENGINEERS: PETROLEUM/CHEMICAL

Experienced in petroleum engineering (production, reservoir and drilling, etc.) and process engineering with special emphasis on gas and gas liquids engineering.

ENGINEERS: GAS

Experienced in the processing and transportation of natural gas.

PHYSICISTS AND MATHEMATICIANS:

Experienced in evaluation and engineering of hydrocarbon reservoirs.

GEOPHYSICISTS AND GEOLOGISTS:

Experienced in prospecting of oil exploration and well-site work.

Qualified candidates are requested to contact N.I.O.C. Recruitment and Redeployment at No. 76 Kakh-Shomali Avenue, Tehran or OSCO Personnel Department at Shah Avenue Kucheh Yaghma.

آگهی مناقصه شماره ۵۱ر۳۶

شرکت ملی‌صنایع فولاد ایران در نظردارد دودستگاه باسکول ۶۰تنی مکانیکی با دقت حدودیك‌دردوهزار جهت تحویل‌ونصب درمجتمع تولید فولادبندرعباس از طریق مناقصه عمومی خریداری نماید .

۱ـ محل تحویل ونصب : مجتمع تولیـــد فولاد بندرعباس (واقع در ۲۰ کیلومتری غـرب بندرعباس) .
۲ـ مدت تحویل : حدود دوماه پس از عقد قرارداد .
۳ـ شرکت کنندگـان در مناقصه بایـد پیشنهادات خود را حداکثر تا ساعت نه‌صبح‌روز چهارشنبه ۲۴ اسفند ماه‌سال جاری‌بدفترشرکت واقع در خیابان جم شماره ۱۵ تسلیم دارند .
حضور پیشنهاد دهندگان یا نمایندگان‌آنها که کتبا معرفی شده باشند د رموقع افتتاح و قرائت پیشنهادات بلامانع است .
۴ـ شرکت کنندگان در مناقصه باید یك ضمانتنامه قابل تمدید بمبلغ نهصد هزار ریال (۹۰۰۰۰۰) ریال که حداقل سه‌ماه پس از تاریخ افتتاح پیشنهادات ، اعتبار داشته و بنام شرکت ملی صنایع فولاد ایران صادر گردیده باشد ، به ضمیمه پیشنهادات خود تسلیم نمایند .
۵ـ به پیشنهاداتیکه پس از تاریخ مقرر تسلیم گردد و همچنین به پیشنهاداتیکه مبهم یا مشروط یافاقدسپرده باشد، ترتیب‌اثرداده‌نخواهد شد.
۶ـ برنده مناقصه‌باید قبل‌ازانعقادقرارداد، سپرده حسن انجام معامله که بالغ‌برده درصدکل مبلغ قرارداد باشد بصورت تضمین‌نامه بانکی بسپارد .
۷ـ برندگان اول و دوم حداکثر ظرف مدت یکماه پس از افتتاح پاکتهای پیشنهادی ، تعیین خواهند شد .
۸ـ شرکت ملی صنایع فولاد ایران در ردیا قبول هریك یاتمام پیشنهادها مختار خواهدبود.
۹ـ سایر اطلاعات و جزئیات مناقصه در اسناد مناقصه مندرج است .
۱۰ـ داوطلبان شرکت در مناقصه میتوانند دریکی از ساعات اداری روز های سه‌شنبه نهم‌و چهارشنبه دهم اسفند ماه جاری جهت دریافت اوراق مناقصه به امور خرید این شرکت‌به‌نشانی فوق‌الذکر مراجعه نمایند . الف ۲۷۵۱۴

شرکت ملی صنایع فولاد ایران

هواپیمائی ملی ایران ۰ هما ۰

هواپیمائی ملی ایران «هما»
تجدید آگهی مزایده ۱۰۶

هواپیمائی‌ملی‌ایران«هما» شش‌قلم‌ازپارچه‌های‌مازاد خودرابشرح‌زیر ازطریق مزایده بفروش‌میرساند

۱ـ پارچه ابریشمی سفید بعرض ۹۰ سانتیمتر ۲۷ طاقه	۱۰۱۰ متر
۲ـپارچه تترون بژ بعرض ۹۰ سانتیمتر ۱۰ طاقه	۳۶۰ متر
۳ـ پارچه تترون سفید بعرض ۹۰ سانتیمتر ۱۱ طاقه	۱۳۵۵متر
۴ـ پارچه آستری نارنجی بعرض ۱۴۰سانتیمتر ۲۹ طاقه	۱۷۵۰ متر
۵ـ پارچه آستری‌بژ بعرض ۱۴۰ سانتیمتر ۲۲ طاقه	۱۲۹۵ متر
۶ـ پارچه بلوزی قهوه‌ای بعرض ۱۴۰سانتیمتر ۲۹ طاقه	۱۶۵۰ متر

الف : داوطلبان از تاریخ نشر این آگهی تا آخروقت‌اداری‌روزیکشنبه۲۱ر۱۲ر۲۵۳۶ پیشنهاد های خودرا در پاکت لاك‌وممهر شده به پیوست‌رسید صندوق بمبلغ ۱۰۰۰۰۰ ریال که بعنوان سپرده شرکت درمزایده‌باید‌به‌صندوق‌هواپیمائی ملی ایران «هما» در ساختمان ادارات مرکـزی پرداخته باشند به دفتر دایره اموال تـدارکات «هما» واقع‌در آشیانه فنی طبقه سوم (بعد از ساختمان‌ادارات مرکزی‌درفرودگاه‌مهرآباد) تسلیم ورسید دریافت دارند .
ب: پیشنهاد دهندگان می‌توانند همه‌روزه غیرازایام‌تعطیل جهت‌بازدید پارچه‌های‌فوق‌الذکر به‌انبار دایره امـوال تـدارکات «هما» واقع در فرودگاه جنوبی مهرآباد مراجعه نمایند .
پ: کلیه هزینه ها از قبیل هزینه نشر آگهی وحمل پارچه ها ازانبار دایره اموال‌ومالیات چنانچه تعلق بگیرد بعهده برنده مزایده خواهد بود.
ت: پیشنهاد های رسیده در ساعت ۹صبح روز دوشنبه ۲۲ر۱۲ر۲۵۳۶ شاهنشاهی در دفتر دایره اموال تدارکات «هما» (به نشانی نامبرده دربالا) باز و قرائت خواهد شد .
ث: به پیشنهاد های فاقد سپرده ویاکمتر از مبلغ سپرده مقرروپیشنهادهائیکه بعد ازتاریخ ۲۱ر۱۲ر۲۵۳۶ شاهنشاهی تسلیم‌گرددترتیب‌اثر داده نخواهد شد.
ج :در صورتیکه برنده مزایده حاضربانجام مغامله نشود سپرد ه‌او به‌نفع هواپیمائی‌ملی‌ایران ضبط ومعامله بابرنده دوم انجام خواهد شد و در صورتیکه برنده دوم‌نیزازانجام معامله خودداری کند سپرده اوهم‌به نفع«هما» ضبط خواهدگردید.
چ: هواپیمائی ملی ایران«هما» در رد یاقبول یك‌ویا کلیه پیشنهادها مختار و حضور پیشنهاد دهندگان در جلسه مزایده بلامانع است .

تدارکات‌هواپیمائی‌ملی‌ایران«هما»

شرکت نفت ایران

استخدام مهندس طراحی

شرکت ملی نفت ایران جهت خدمت در پالایشگاه تهران بیك نفر مهندس طراحی باشرایط زیر نیازمند است :

۱ـ ملیت ایرانی
۲ـ شاغل نبودن در سازمانهای دولتی و موسسات‌وابسته بدولت
۳ـ دارا بودن برگ پایان خدمت یا معافیت دائم
۴ـ دارا بودن دانشنامه لیسانس مهندسی برق ـمکانیك و یا ساختمان
۵ـ دوازده سال تجربه در رشته‌های مربوطه
۶ـ تسلط بزبان انگلیسی
۷ـ حداکثر سن ۴۰ سال

متقاضیان واجد شرایط میتوانند همراه با فتوکپی‌مدارك مربوطه و دو برگ فتوکپی شناسنامه و ۴قطعه عکس ۴×۶ ظرف مدت دو هفته از تاریخ انتشار آگهی از ساعت ۸ الی۱۱ صبح روزهای شنبه تا چهارشنبه به استثناء روزهای تعطیل‌به استخدام و کاریابی شرکت ملی نفت ایران واقع در تهران ـ کاخ شمالی بالاتر از بلوار الیزابت شماره ۷۶ مراجعه نمایند .

م‌الف ۳۷۴۸۱

شرکت نفت ذوب آهن ایران

آگهی تجدیدمناقصه شماره ۳۶۲۳۹

ذوب‌آهن آریامهر ۳۶۰ حلقه لاستیك تیوب لس ۱۶ر۵ × ۸۷۵ را از طریق مناقصه عمومی خریداری می‌نماید . داوطلبین شرکت در مناقصه میتوانند برای دریافت برگ شرائط ومشخصات به اداره مناقصه‌های تدارکات ذوب آهن آریامهر واقع در ۴۵ کیلومتری جاده اصفهان ـشهرکرد مراجعه و پیشنهادخود را براساس مفاد مندرج‌در برگ شرائط و مشخصات و سایر مدارك مناقصه تنظیم و بانضمام رسید پرداخت وجه‌نقدبصندوق ذوب‌آهن آریامهر یا بحسابجاری شماره ۹۱۲۴ بانك ملی ایران شعبه ذوب‌آهن باضمانتنامه‌بانکی بمبلغ ۱۲۰۰۰۰ریال همراه‌برگ‌شرائط‌ومشخصات باقید قبولی امضاء نموده ودر دو پاکت لاك‌وممهر شده با ذکر شماره آگهی مناقصه تا ساعت ۹ روز ۲۲ر۱ر۳۷ بدبیرخانه ذوب‌آهن‌آریامهر تسلیم نمایند . پیشنهادات واصله درساعت۱۰همانروز در اداره مناقصه های تدارکات ذوب‌آهن‌آریامهر باز و قرائت خواهد شد مدت تحویل حداقل زمان ممکنه که‌باید در پیشنهاد قید شود و محل‌تحویل انبار ذوب آهن‌آریامهر می‌باشد حضور پیشنهاد دهندگان یا نمایندگان آنها در جلسه مناقصه‌آزاد وسایر شرائط دربرگ شرائط منـدرج می‌باشد پیشنهاد دهندگان باید کاتالك و مشخصات‌کالا های پیشنهادی خود را د رجلسه مناقصه تسلیم نمایند .

ذوب آهن آریامهر (شرکت سهامی)
آ ـ ۱۰۶۶۹

شاهنشاه: مسئولیت زن ایرانی حتی بیشتر از مردان است

★ در کنگره بزرگ زنان که‌بمناسبت‌چهلمین سالگرد آزادی اجتماعی زنان برگزار شد لوحه سپاس زنان به پیشگاه شاهنشاه آریامهر تقدیم شد شاهنشاه وشهبانو متن این لوحه رالحظاتی پس از تقدیم ملاحظه میفرمایند

شاهنشاه آریامهر در کتاب بسوی تمدن بزرگ میفرمایند:

● نقش زنان ایرانی در پیروزی تلاش سازندگی مادی و معنوی ایران فردا، طبعا نقشی درجه اول و حیاتی‌است. باتساوی کامل حقوق‌و امکانات، امروزه مسئولیت هیچ زن ایرانی در برابر آینده کمتر از مسئولیت مردان ایرانی نیست وبا توجه به‌مقام وموقعیت ممتاز او به عنوان مادر، میتوان گفت که این مسئولیت حتی بیشتر از مردان است. برای من‌تذکر این نکته مایه‌خوشوقتی قلبی است که اکنون خیلی از زنان ما وظائف و مسئولیتهای اجتماعی خویش را در زمینه‌های متنوع و مختلف امور مملکت آگاهانه و صمیمانه وگاه‌باقتضای هوشمندی خاص زنانه، حتی با دقت‌و ظرافتی بیش از مردان انجام میدهند. بهترین سرمشقی که میتوانم در این‌زمینه ارائه‌کنم، سرمشق شهبانوی ایران است که نزدیکترین دوست و همکار وشریک من هستند.

شاهنشاه آریامهر در مورد نقش زن ایرانی در کتاب انقلاب سفید میفرمایند:

● آیا در اجتماع کنونی ایران که قسمت مهمی از کار تجدید بنای مادی ومعنوی کشورما بدست زنان مترقی و فعال آن انجام می‌گیرد ما می‌توانیم مادران و خواهران و همسران و دختران خود را همردیف یک عده دیوانه، یا کسانی که از طرق بیشرمانه امرار معاش‌میکنند قرار دهیم؟

آیا ما میتوانیم در دنیای پیشرفته‌قرن بیستم و در عصر اعلامیه حقوق بشر، ادعای ترقی‌خواهی و آزادی طلبی کنیم ودر همان حال نیمی از جامعه ایرانی‌را اسیر چنین وضعی نگاه داریم.

● علیاحضرت شهبانو در اولین اجتماع بین‌المللی پس از اعطای حقوق سیاسی به‌زنان ایران که با شرکت نمایندگان۵۲ کشور درسال ۲۵۲۵در تهران‌فرمودند: «زمانی بود که تساوی زنان ومردان را نتیجه وثمره توسعه اقتصادی و اجتماعی می‌پنداشتند ولی اکنون مسلم شده است که دست یافتن زنان به آموزش ومخصوصا به تحصیلات‌عالیه واحراز مشاغل علمی و فنی وهمچنین مشارکت آنان در امور اجتماعی، خود یکی از شرایط اولیه‌برای توسعه‌است.

والاحضرت شاهدخت اشرف پهلوی

زن ایرانی باید بی تفاوتی را کنار بگذارد

اگر اجتماعی افراد خود را یکسان و بدون توجه‌به جنسیت آموزش دهد و حافظ حقوقشان باشد مسلما در چنین محیطی انسانها راضی پرورش می‌یابند، بی‌تفاوت نیستند، شوق خلاقیت و انگیزه بهره‌دهی‌و بهره‌وری دارند و در نوسازی‌ملت مشارکت خواهند داشت.»

این جملات راوالاحضرت شاهدخت اشرف پهلوی‌در گفتگوئی چندی قبل اظهار داشتند.

والاحضرت در بعد از ظهر یکی از روز های‌سرد گذشته اجازه داده بودند گفتگوئی در زمینه برنامه های مربوط به زنان داشته باشیم.

سعدآباد خیلی زیباست همه مواقع روز و سال قشنگ است. زیبائی شکوهمندی دارد. این‌باغ بزرگ یادگار اعلیحضرت رضاشاه کبیر است که در هر گوشه‌اش کاخ یکی از والاحضرتها قرار دارد.

آفتاب زمستان رنگی ندارد ولی در سعدآباد و در دامنه کوههای دربند کمرنگتر است. بخصوص که روز از نیمه گذشته باشد.

دقایق انتظار و آغاز گفتگو چندان طولانی نبود ولی فرصتی بود که نگاهی کنجکاوانه به‌اطراف تالاری که آمیخته‌ای از رنگهای‌بژ و آبی آسمانی در آن‌دیده میشد و یک دنیاآرامش‌بود بیندازم.

برای یک خبرنگار قبل‌از هرچیز «عکسها»جالب است آنهم عکسهایی که هریک با امضا و یا جمله یادبودی همراه باشد. در قاب های نقره‌ای تقریبا عکس های همه شخصیتها دیده‌میشد. تمثالهایی از شاهنشاه و شهبانو، از والاحضرت اشرف در سالهایش باتفاق شاهنشاه، در یک قاب نقره‌ای، تصویری از اعلیحضرت رضا شاه کبیر دیده میشد که والاحضرت اشرف در پشت‌سر ایشان دیده میشوند.

ملکه الیزابت و پرنس فیلیپ، پادشاه و ملکه بلژیک و تقریبا امضای‌همه شخصیت‌های جهانی حتی گذشتگان و رفتگان هم در این جمع عکسها قرارداشت که زمان زیادی لازم داشت تا با دقت همه را دید و خواند.

انتظار بپایان رسید و والاحضرت از پله های داخلی کاخ وارد سرسرا شدند.

والاحضرت همیشه در مسائل مربوط به زنان در ایران پر تلاش بوده‌اند. ده سال قبل سازمان زنان ایران با ریاست عالیه والاحضرت تشکیل شد. قبل از آن شورایعالی جمعیت‌های زنان‌و تلاشهای زنان در گوشه و کنارایران که بصورت پراکنده و داوطلبانه انجام می‌گرفت تحت نظر والاحضرت بود. درگذشته نیز همه زن ها سعی داشتند گزارشهایی‌از فعالیتهائی را که‌بیشتر جنبه سوادآموزی و یا کارهای خیریه داشت به استحضار والاحضرت برسانند همانگونه که امروزهم زنان گزارش فعالیتهای انجام‌شده را همه ساله به عرض میرسانند.

این اولین‌بار نبود که با والاحضرت شاهدخت‌اشرف مصاحبه‌میکردم‌ولی درواقع همانقدر هیجان‌زده بودم که روزهای نخست و دراولین گفتگو.

بعدها که فکر کردم‌چرا؟ قانع شدم که دربرابراتکاء بنفس و قدرت کلام و صراحت والاحضرت، مصاحبه‌گر هرکس که باشد خواه ناخواه دستپاچه و هیجان‌زده خواهد شد.

گفتگو با مشارکت زنان آغاز شد. همان بخشی که مدتی است سر زبان است که مشارکت زنان نامطلوب است زنها باید مشارکت بیشتری داشته باشند.

زنها باید بدانند که اجتماع بیشتر از آنهاانتظار دارد و خلاصه چه کنیم‌که مشارکت زنان بحد مطلوب برسد؟

والاحضرت فرمودند: اگر از افراد جامعه انتظار مشارکت داریم باید به شخصیت فردی آنان‌احترام بگذاریم و بدون توجه به جنسیت افراد و با دادن فرصتهای برابر به آنها امکان خود ساختن بدهیم‌و نقش انسانها از نظر زن یا مرد بودن برای پذیرش مسئولیتهای اجتماعی چنانچه استحقاقش راداشته و پذیرای آن باشندتفاوت نکند.

● اما کی به آن کمال مطلوب می‌رسیم؟

والاحضرت فرمودند: شاید برای اینکه روشهای کهنه و سنتهایی که در جامعه ریشه دوانده و بر روی طرز فکر و آداب و قوانین آن اثر گذاشته‌است تغییر کند چندین نسل‌طول بکشد.

هزاران سال است که زنان در اجتماعات مختلف درگیر این سنتها هستند. در سطح بین‌المللی شاید دهه‌های زیادی برای قبول موجودیت زن به عنوان‌یک انسان با تمام مفاهیمش‌لازم باشد ولی امید است که در پایان دهه زن حداقل بذرهایی که افشانده شده است، ریشه دوانده و ما را به ایده‌آلی که داریم نزدیکتر کند.

مشارکت زنان چندان هم نامطلوب نیست

● والاحضرتا مشارکت مطلوب‌چگونه‌مشارکتی است؟

والاحضرت میگویند: شما وقتی‌میتوانیداز فردی‌مسئولیت بخواهید که به او مسئولیت داده باشید. سرنوشت یک جامعه در ارتباط باسرنوشت افراد آن جامعه است و هر فردی همانطورکه درسرنوشت جامعه دخالت مستقیم دارد. باید حاکم‌بر سرنوشت‌خودش هم باشد در غیر اینصورت آمادگی مشارکت را نخواهد داشت. چون اثر مشارکتش را باید لااقل بر زندگی‌خودش مشاهده کند.

با توجه به اینکه ازانقلاب شاه و ملت فقط ۱۵ سال می گذرد و با توجه به شرایط زندگی زنان پیش از انقلاب، مشارکت آنان چندان هم نامطلوب نبوده است و در زمینه هایی که به زنان امکان مشارکت داده شده مشارکت کرده‌اند.

ولی اصولا تمام افراد از زن و مرد باید بدانند‌و احساس کنند که‌سازنده اجتماعی‌هستند که در آن‌زندگی میکنند‌و متعهد به آن.

زمانی‌از آن اجتماع‌براستی بهره ور میشوند که‌انگیزه‌بهره دهی داشته باشندو باید برای بهبود وتکاملش‌در هرموقعیتی که هستند تلاش کنند.

● والاحضرتا روزی می‌گفتند که زن تحصیل کرده و مدیر نداریم ولی با توجه‌باین نکته که ۱۵ سال گذشته‌به‌زن ایرانی فرصت آموزش وفرا گیری داده شده و در حال حاضر هم‌دربسیاری ازسازمان هاو موسسات دولتی زنان تحصیل کرده و کارآمدی‌داریم که متاسفانه با وجودامتیازات برابر با مردان‌هم گروه‌خود، باز هم در تقسیم مسئولیت ها مرد ها بر زن هابرتری دارند.

والاحضرت ریشه‌های‌این عدم توجه را در چه می دانند؟

والاحضرت میفرمایند: این‌در نتیجه طرز فکر و تصویری است که مردان از زنان دارند مردانی که در سطوح تصمیم گیری هستند (خواه ناخواه تصمیماتشان در روش اجرائی دستگاه ها منعکس میشود) البته بایداین طرز فکر که در نتیجه تعصبات و سنت های گذشته بوجود آمده است تغییر کند و تصویر واقعی اکثریت زنان ایران امروز که زنانی پرتلاش‌و سازنده‌هستند جایگزین آن بشود.

اصولا شناختن استعدادهای ممتاز در میان زنان‌ازوظائف سازمان زنان ایران‌است که‌باید در معرفی این افرادبدستگاه های دیگر بکوشد و نقش هدایت و آموزش‌زنان رابرای قبول مسئولیت های سیاسی و اجتماعی عهده دار شود. در ضمن زن ایرانی اگر خواهان این برابریست باید خود را برای قبول مسئولیت های بیشتری آماده کند. بی‌تفاوتی را کنار بگذاردو برای موفقیت و پیشرفت‌در زندگی اجتماعی و سیاسی تلاش‌کند.

جرات بخشیدن بیشتر

● والاحضرتا، سازمان زنان دهسال فعالیت را پشت سر میگذاردتا چه حد سازمان در جرات بخشیدن بیشتر به زن ایرانی سهیم بوده‌است و کارنامه دهسال فعالیت‌سازمان را چگونه می بینید؟

والاحضرت ریاست عالیه سازمان زنان ایران میفرمایند سازمان زنان با فعالیت های رفاهی،پیشنهاد اصلاح‌قوانینی برای رفع تبعیض‌از زن وبرای اعتلای مقام زن در سطح ملی و بین‌المللی کار خود راآغاز وبا موفقیت تا بامروز دنبال کرده است.

با توجه‌به امکانات جدیدی که‌درتامین مشارکت زنان فراهم شده نقش سازمان در جهت بسیج‌وتجهیز زنان‌ایران برای مشارکت و سازندگی جامعه از اهمیت خاصی برخوردار است و سازمان با فعالیت بیشتری در این زمینه خواهد توانست جرات و آمادگی لازم را به زنان برای ورود به زندگی اجتماعی‌و سیاسی بدهد.

بنظر والاحضرت آیا یک زن میتواند هم نقش سیاسی‌و اجتماعی خودرا ایفا کند وهم مسئولیت های خود را در ارتباط با خانواده به نحو مطلوب بانجام برساند؟

والاحضرت میفرمایند: بله در صورتی که مسئولیت ها تقسیم بشود و تمام افراد خانواده‌احساس مسئولیت‌کنند و مشارکت لازم را بنمایند. بدیهی است که همکاری و مشارکت‌زن و مرد درخانواده در استحکام روابط عاطفی و خانوادگی و بخصوص در تکوین شخصیت فرزندان بی‌اندازه موثر است.بعلاوه، جامعه با درک اهمیت نقش‌زن دراجتماع‌باید خدمات‌رفاهی‌لازم را نیز به خانواده عرضه کند و اگر تشخیص داد که‌خدمات یک فرد آگاه و تواناد‌ربخش های اجتماعی و سیاسی‌بیشتر

بقیه در صفحه ۲۴

تاپایان‌دهه‌آینده

عدم‌تساوی زن‌ومرددرایران پایان می‌گیرد

این یک پرسش همگانی است که به‌راستی برای اجرای مساوات بین زن و مرد چه‌در جوامع پیشرفته وچه در جوامع در حال توسعه دولتها یا ملتها کدامیک باید تلاش بیشتری داشته باشند؟

آیا باید قوانین را وضع کرد و در مرحله اجرا شدت عمل بخرج داد تابا اجرای قوانین «برابریها» تامین شودو یاباید منتظر بود که جوامع بتدریج باشناخت شایستگی‌ها و استطاعت زنان «مساوات زن ومرد» را جانشین سنتهای دست وپاگیر گذشته کنند.

این پرسش را باین ترتیب باوالاحضرت اشرف در میان گذاشتیم که دولتها یاملتها، کدامیک برابری راستین زن‌و مرد را براستی قبول ندارند؟

والاحضرت فرمودند: قرنهاست که دولتها و ملتها بواسطه قوانین وآداب و رسوم وتعصبات اجتماعی زنان را کنار گذاشته‌اند. پاره‌ای از قوانین که متاثر از سنتهای‌اجتماعی است، عقب افتادگی ووابستگی زن را در عوض چاره‌جوئی تثبیت کرده است.

قانون باید ارتباط عادلانه بین انسانها را برقرار و تضمین کند. چون قانون را نمیتوان ونباید بنفع یک گروه وبضرر گروه دیگری وضع کرد. قوانین برای حفظ منافع تمام افراد یک جامعه است بدون توجه به جنسیت و وضع اجتماعی‌آنها ومجموعه‌ایست هماهنگ.

تضاددرقوانین‌و سنتهاوضع‌زن رادرارتباط‌باخانواده‌و درارتباط بااجتماع نیز متزلزل میکند و در نتیجه در وجود خود اونیز تضاد بوجود میاورد و از او مخلوقی میسازد که تکلیفش‌با خودش وبا اجتماعی که در آن زندگی میکند روشن نیست.

برادر تاجدارم، شاهنشاه آریامهر اینده ایران را باآغاز دوره تمدن بزرگ ترسیم میفرمایند و تمدن بزرگ را براساس عدالت اجتماعی و احترام به حقوق بشر می‌بینند. اجتماعی را ترسیم میفرمایند که در ان تکامل وشکفتن همه انسانهاامکان پذیر خواهد بود و همه از امکانات برابر بهره‌مند خواهند شد.

مابایستی برای رسیدن به‌حد کمال مطلوب موانع را بتدریج از میان برداریم و اینده را برمبنای قوانین اصولی مبتنی برعدالت و حق وانصاف بنا کنیم.

● والاحضرت تصور میفرمایند که تاچند سال دیگر اصلاح قوانین صورت گیرد؟

والاحضرت میفرمایند: مطمئنا اصلاح قوانین تارسیدن به‌دروازه‌های تمدن بزرگ که برای دهسال اینده پیش‌بینی شده است و تاپایان دهه زن انجام خواهد گرفت. بنابراین در دهه اینده مسلما مسئله‌ای بنام عدم تساوی زن و مرد در جامعه ایران وجود نخواهد داشت.

کارنامه سازمان زنان ایران

زنان برای مقابله باگرایش های سنتی بسیج میشوند

فرمان شاهنشاه که در روز هشتم‌اسفند ماه ۲۵۲۱ درباره شرکت زنان در انتخابات شرفصدور یافت فصل جدیدی را درزندگی سیاسی زن ایرانی گشود.

پس از صدور فرمان همایونی وصدور تصویب‌نامه قانونی شانزدهم اسفند ماه ۲۵۲۱ هیئت دولت وقت، یکی از بزرگترین تحولات انقلاب ایران صورت گرفت ونیمی از جمعیت سالم، فعال وزنده کشور را از قید اسارت قرون رهائی بخشید.

بموجب این تصویب نامه کلمه‌نسوان، از ردیف کسانی که حق انتخاب کردن نداشتند حذف شد و کلیه زنان ایران، با شرایط مساوی با مردان از حق انتخاب کردن وانتخاب شدن بهره‌مند گردیدند.

از آن تاریخ تاکنون زن ایرانی هر روز در عرصه اجتماع ایران، به پیروزی‌تازه‌ای نائل شده است و این خلاصه‌ای ازفعالیت هایی است که زنان دریک ستاد متشکل‌برای دست‌یابی‌به موفقیتهای بیشتر انجام‌داده‌اند. سازمان زنان ایران بعنوان یک ستاد برنامه ریزی در تجهیز و مشارکت زنان، دهمین سال فعالیت خود را پشت‌سر می‌گذارد. نگاهی به آنچه سازمان زنان طی چندسال اخیر انجام داده است و یک مقایسه نظری باآنچه که درگذشته وسالهای اول فعالیت بوسیله این سازمان در کشور انجام شده ثابت می‌کند که سازمان زنان طی چندسال گذشته به رسالت واقعی خود در اعتلای مقام زن براستی واقف شده و برنامه‌هایی را آغاز کرده که در تشویق زنان به‌مشارکت بیشتر موثر بوده است.

بخصوص که بسیاری از این فعالیتها بدلیل سال زن (۱۹۷۵) گسترش بیشتری داشته و نتایجی حتی در سطح جهانی بهمراه داشته است.

نکاتی که در زیر امده در واقع‌اشاره‌ای به‌فعالیتهای چند سال اخیر است.

سازمان زنان ایران دو سال قبل اقدام به‌برگزاری ۱۲ سمینار منطقه‌ای کرد که‌ضمن آن مسائل و مشکلات زنان در نقاط‌مختلف کشور مطرح شد و در واقع انعکاسی از خواستها و مشکلات زنان سراسر کشور، حاصل این سمینارها بودکه‌در تهیه بسیاری از برنامه‌های جاری و اینده مورد توجه قرار گرفت.

● مشارکت همه جانبه و گسترده زنان در فضای سیاسی ایران، ضرورت تجهیز زنان را ایجاب میکرد بخصوص که‌سازمان زنان ایران نقش خود را بعنوان بازوی تجهیزی حزب رستاخیز ملت ایران پذیرفت وزمینه‌های لازم را برای مشارکت کامل‌زنان در کلیه سطوح فراهم ساخت.

استقلال اقتصادی، مبنای آزادی

در گزارش منتشر شده‌ای از سوی‌سازمان زنان‌ایران آمده است:

کلیه اقدامات وفعالیتهای گسترده‌سازمان از قبیل«مشارکت درتهیه‌برنامه ششم عمرانی» وتهیه دستور کار برای زنان ایران‌وتشکل زنان در نهادهای متناسب با ماهیت‌فعالیت ایشان متاثرازفضای مطلوب سیاسی‌رستاخیز ملت ایران میباشد.

دراین فصل از حیات اجتماعی زنان‌ایران ضروری بودکه رسالت سازمان زنان‌ایران بگونه‌ای برجسته وگسترده تعیین گردد تا محرک مطلوب برای‌تغییرعقایدو افکارسنتی بوجود اید وزمینه لازم برای پرورش‌ذهن و خلاقیت زنان وایجاد پویائی وکارآئی آنان فراهم شود تا دگرگونی بسیاری از روشها وباورهاراکه‌معلول‌عوامل‌اقتصادیست موجب گردد. چه‌یکی از مبانی اولیه‌آزادی زن بااستقلال وی آغاز میشود وقراردادن وسائل فکری وفنی دراختیار اوجهت امرار معاش‌بدون وابستگی به‌مرد یکی ازپایه‌های اساسی ازادی زن را تشکیل میدهد.

مراکز رفاه خانواده

● مراکز رفاه خانواده در واقع وسیله‌ای برای اجرای وظائفی است که تحقق هدفهای سازمان زنان ایران رابدنبال دارد. در برنامه پنجم عمرانی کشور طرح ایجاد مراکز رفاه خانواده مورد عمل قرار گرفت و سازمان زنان ایران برای ایجاد ونگهداری مراکز مزبور و انجام فعالیتهای مورد نظر از کمک دولت در بودجه‌عمومی بهره‌مند گردید.

این مراکز« نهادی اجتماعی است که‌محل اجرای فعالیتهای بنیادی و جنبی سازمان زنان ایران در سرتاسر کشور بوده ووسیله موثری برای فراهم آوردن موجبات‌استقلال اقتصادی زنان و تشویق ایشان برای‌ورود به‌جامعه محسوب میشود.».

«آموزش حرفه وفن» در جمع‌فعالیتهای این مراکز، از اولویت خاصی برخوردار است همچنانکه بخشهای حقوقی وبهداشتی در درجات دیگر اهمیت هستند.

برای اجرای برنامه‌های «اموزش حرفه وفن» در دو سال گذشته این برنامه با همکاری صندوق کارآموزی از تنوع و گسترش قابل ملاحظه‌ای برخوردار بوده است.

دراین اموزش، نیازهای بازار کار و تامین نیروی انسانی مورد توجه خاص است. مقایسه‌شرکت‌کنندگان در کلاسهای اموزش حرفه‌ای و سوادآموزی بطور هماهنگ، بخوبی نشان میدهد که زنان از شرکت در کلاسهای سوادآموزی توام با حرفه بیشتر استقبال می‌کنند.

در نیمه اول سال جاری در کلاسهای آموزش حرفه‌ای و سوادآموزی در مراکز رفاه خانواده سازمان زنان ایران‌نزدیک به ۲۳ هزار نفر و در سال گذشته نزدیک به ۵۲ هزار نفر شرکت داشته‌اند.

سازمان زنان ایران یکی از بازوهای‌فعال سوادآموزی در همکاری با کمیته عالی پیکار جهانی بابیسوادی است. در شش ماهه‌اول سال جاری نزدیک به ۴۲ هزار نفر و در سال گذشته نزدیک به ۸۴ هزار نفر در کلاسهای سوادآموزی حضور داشته‌اند.

دراین مراکز به توسعه و گسترش و احیای صنایع دستی محلی نیز توجه خاص مبذول میگردد و در این زمینه برنامه همه جانبه‌ای برای انتقال مهارت از مردان به زنان در رشته‌هایی از صنایع دستی که‌در گذشته به مردان اختصاص داشته آغاز گردیده است.

کمک به مادران شاغل

بمنظور کمک به‌مادران شاغل و ایجاد فرصت برای افرادی که به بازار کار وارد میشوند در هر مرکز رفاه برای نگاهداری کودکان بین ۳ الی۶ سال خدماتی ارائه میشوند. در هر مرکز بطور متوسط ۸۰ کودک نگهداری میشوند که تحت مراقبت های بهداشتی نیز قرار می‌گیرند.

در سال گذشته نزدیک به ۹ هزارکودک ودرنیمه اول‌سال جاری۵۱۹۸کودک در مراکزرفاه خانواده‌درسراسر کشورنگهداری شده‌اند.

توجه به‌این مسئله ضروریست که در زمینه استقلال اقتصادی زن مسائل وموارد زنجیروار بهم پیوسته‌اند و ثمربخشی‌اقدامات و فعالیتها از همه جانبه بودن آن ناشی میشود.بدیهی است‌زنان‌مادام‌که نتوانند آزادانه راجع به تعداد فرزندانشان تصمیم بگیرند نمی‌توانند به شرکت کامل در اتخاذ تصمیمات و فعالیتهای اقتصادی اجتماع امیدوار باشند. میزان بالای توالد وتناسل بعلت قیود والزاماتی که بوجود می‌آورد نه‌تنها کیفیت زندگی را در رسیدن به سطح مطلوب متاثر می‌کند بلکه به دلیل الزامات مرتبط غالبا با مادون بودن وضع زن همراه است واین امر بهمان اندازه که‌نتیجه عقب ماندگی است علت آن نیز محسوب میشود واز همین روست که برنامه کنترل جمعیت و آموزش اصول بهداشت که از وظائف وزارت بهداری و بهزیستی است پایگاه مناسبی در مرکز رفاه خانواده وارد ونقش سازمان در زمینه «برنامه تنظیم خانواده تجهیزی و برای آموزش‌بهداشت اجرائی میباشد.

در نیمه اول سال ۳۶، جلسات بهداشتی متعددی در مراکز رفاه پیرامون مسائل مبتلابه عمومی‌برگزار شده‌است‌که‌تعداد انها به ۱۲۵۰ جلسه میرسد.

نزدیک به ۷۲ هزار نفر به واحدبهداشت وتنظیم خانواده این مراکز مراجعه‌کرده‌اند.

یکی دیگر از فعالیتهای کامل کننده‌سازمان زنان ایران در مرکز رفاه خانواده مشاور حقوقی و مددکاری است. از آنجا که مشکلات زنان در زندگی خانوادگی و اجتماعی بیشتر معلول آگاه نبودن آنهااز حقوق خود ونداشتن اطلاع از قوانین جاری است. آگاه‌سازی زنان به حقوق اجتماعی، مدنی، سیاسی نه‌تنها موجب کاهش نارسائی‌ها و تبعیض‌های قانونی خواهد بود بلکه ایجاد احساس احترام به شخصیت انسانی زن را نیز سبب میشود.

در اکثریت مراکز رفاه سازمان‌مشاوران حقوقی خدمات لازم در این زمینه را ارائه مینمایند.

پایگاه دیگر سازمان برای انجام فعالیت های لازم در جهت تحقق هدف واحد، ایجاد شعبه در شهرستانهاست. شعب‌سازمان براساس تقسیمات کشوری نمی‌باشد. هر زمان که گروهی از زنان یک شهرستان، بخش و دهستان گردهم‌آیند و فعالیتهای اجتماعی خود را وابسته به سازمان زنان اعلام نمایند یک کمیته امور اجتماعی پا بعرصه وجود نهاده است و هرگاه که تعداد اعضای کمیته اجتماعی به‌حداقل ۳۰ نفر برسد و فعالیت آن درحد مطلوب‌باشد انتخابات انجام ویک شعبه تشکیل میگردد.

شعبه که محل وپایگاه فعالیتهای‌سیاسی، اجتماعی و تجهیزی سازمان زنان ایران‌است براساس خدمات داوطلبانه زنان کشوراداره میشود.

علاوه بر فعالیتهای آموزشی، بهداشتی و حقوقی هر شعبه در کمک و همکاری با زنان روستائی و راهنمائی انان در انجام وظائفی که بعهده دارند نیز نقش‌فعالانه‌ای دارد. حل مشکلات زنان روستائی ازطریق خودیاری واشتراک مساعی و کوششهای دسته‌جمعی، همکاری‌باخانه فرهنگ‌روستائی. کوشش‌جهت‌شرکت دادن‌زنان روستائی در امور عمرانی واجتماعی واقتصادی و آموزشی راهنمائی در مرغداری، دامپروری وصنایع دستی روستائی نیز از دیگرفعالیت های شعبه‌های سازمان زنان است.

درحال حاضر ۲۴۹ شعبه سازمان زنان ایران در سراسر کشور فعالیت دارد. کرمان با۳۳ شعبه فعالترین استان کشور است.

جمعیت‌های وابسته

سازمان زنان ایران در سال ۲۵۲۵ شاهنشاهی از بطن شورایعالی جمعیتهای زنان ایران که مرکب از ۱۵ جمعیت بودبا بعرصه وجود نهاد.

از انجا که تجهیز زنان بمنظور شرکت گسترده انان در نوسازی ملی جزء وظائفی است که برای تحقق بخشیدن به هدفهای سازمان زنان ضروریست سازمان زنان ایران فراهم اوردن موجبات تشکل زنان راجزء رسالتهای خود میداند وچون جامعیت‌تشکل زنان استفاده از انواع قالبهای تجمع را ضروری میسازد لذا برای دسترسی به گروههای مختلف زنان، روشهای مختلف مورد استفاده قرار می‌گیرد که یکی ازآنها جمعیت‌های متشکل زنان است که هم‌اکنون در سازمانهای دولتی و یاگروههای‌داوطلب دائر است.

۲۲ جمعیت کارمند و۲۹ جمعیت آزاد زنان وابسته به سازمان زنان ایران در فعالیتهای تجهیزی مشارکت دارند وبرنامه های تجهیزی متناسب با ماهیت مشارکت جمعیتها در هریک از آنان پیاده میشود.

امروزه فقط تبعیضات آشکار و قانونی موجب ممانعت زن از مشارکت کامل در پیشرفت وتوسعه اجتماع نیست بلکه گرایش های سنتی و معمول در مورد نقش زن در اجتماع عامل بازدارنده اساسی می‌باشدو مردم به دشواری تصویرنوینی از زن در ذهن می‌سازند وطرز تلقی کلی اینست که «ساختمان بدن‌سرنوشت‌راتعیین‌می‌کند». لذا برای شناسائی هویت زن و دگرگونی فکری لازم که نه‌تنها برای مردان بلکه برای زنان نیز از واجبات است کوششی پی‌گیر در توجیه نقش اجتماعی زن و آگاه‌سازی مداوم اجتماع ضروری می‌باشد.

سازمان زنان ایران در زمینه شناخت وتوجیه نقش زن ایرانی که بسوی تمدن بزرگ گام مینهد ودربنای ان، موجبات‌القاء فکری و گسترش مفاهیم نوین از مشارکت کامل زن ایرانی را فراهم میسازد و برای پیشبرد این هدف از یکطرف با استفاده از نتایج تحقیقات ملی و بین‌المللی در مورد زن، برداشتهاو دیدگاههای متفاوت را بررسی می‌کند واز طرف دیگر با استفاده از روش های گوناگون برای تغییر تصویر ذهنی از زن در اجتماع امروز ایران کوشش‌می‌کند هم‌اکنون در مرکز تحقیقات سازمان‌زنان ایران برای تدریس در موسسات آموزش عالی پیرامون مسائل مربوط به‌نقش زن‌متونی دردست تهیه است.

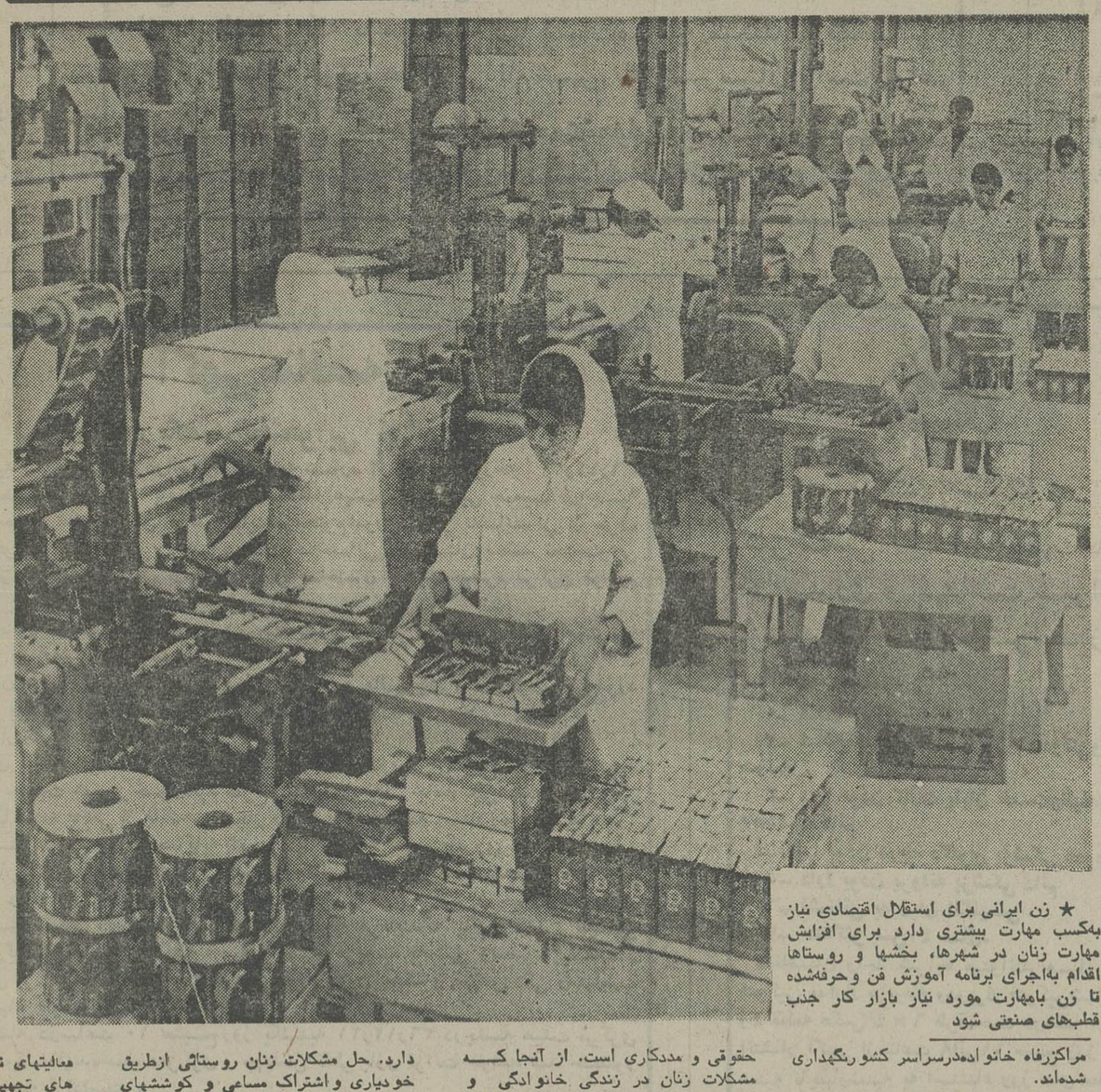

★ زن ایرانی برای استقلال اقتصادی نیاز به‌کسب مهارت بیشتری دارد برای افزایش مهارت زنان در شهرها، بخشها و روستاها اقدام به‌اجرای برنامه آموزش فن وحرفه‌شده تا زن بامهارت مورد نیاز بازار کار جذب قطب‌های صنعتی شود

رفع تبعیض اززن درقوانین

بررسی مستمر قوانین و مقررات موجب فراهم شدن زمینه‌های لازم برای مشارکت کامل زنان در زندگی اقتصادی واجتماعی است ورفع تبعیض از زن برای ایجاد مبانی مستحکم خانوادگی وتنظیم روابط سالم‌بین افراد خانواده ضروریست.

لذا سازمان زنان ایران قوانین را مورد بررسی قرارداده و پیشنهادهای اصلاح پاره‌ای از قوانین را تقدیم کرده است

● پیشنهادات اصلاحی قانون حمایت خانواده که بطور مستمر در سازمان زنان مورد مطالعه قرار گرفته بودبرای تصمیم‌گیری نهایی آماده وپیشنهادات سازمان زنان منجر به‌اصلاح قانون حمایت خانواده در دو سال قبل‌گردید رئوس این پیشنهادات چنین بود:

● بالا بردن سن ازدواج
● منع تعدد زوجات
● تساوی حقوق پدرو مادر نسبت‌به‌اولاد
● ضمانت اجراء برای حق ملاقات طفل پس از طلاق
● مشارکت زوجین در اموال حاصل در دوران ازدواج که منجر به تشکیل صندوق حمایت از خانواده گردید
● بطور کلی در ۲۶ مورد تغییراتی در قانون حمایت خانواده داده شد که پاره‌ای از مواد آن از نقطه اجرائی حائز اهمیت است و اگر این قانون را در جهت حمایت خانواده بدانیم اصلاح این قبیل مواد به نحوی در تامین حقوق زن موثر است
● قانون حمایت خانواده‌تمام ابعاد حقوق زن در خانواده را دربرنمی‌گیرد لذا موادی از قانون مدنی و قانون جزاکه در آن تبعیض هایی بضرر زن وجود دارد مورد توجه قرار دارد وسازمان زنان ایران طرحهای پیشنهادی‌در جهت رفع تبعیض تهیه کرده که در دست بررسی است.

بازدیدوزیر کشوراز واحدپرواربندی مجتمع صنعتی گوشت لرستان

مهندس فلاح قائم مقام مدیر عامل مجتمع صنعتی گوشت لرستان توضیحات لازم را به اطلاع وزیر کشور و همراهان قرار میدهد.

دکترنصر اصفهانی وزیر کشور در سفر اخیر خود به خرم‌آباد به‌اتفاق آقای مهندس صدقیانی استاندار لرستان ومهندس‌جدی معاون وزارت کشور و جمعی از مقامات محلی استان واحد پروار بندی وابسته به مجتمع صنعتی گوشت لرستان رامورد بازدید قرار دادند.

وزیر کشور وقت بازدیداز قسمتهای مختلف این‌واحدپروار بندی از مسئولان مربوطه در مورد تهیه‌دام و نگهداری دامها وهم چنین کارخانه های جنبی سوالاتی کرد.

آقای مهندس فلاح قائم مقام مدیرعامل مجتمع صنعتی گوشت لرستان اظهار داشت: قسمتی‌از دام موجود را از ترکیه وبقیه از محل خریداری می‌گردد و دامهای موجود یکدورمپروار در این واحد نگهداری وسپس به کشتارگاه فرستاده میشوند.

آقای مهندس فلاح در مورد کارخانه‌های جنبی‌گفت‌کشتارگاه مجهز و بهداشتی به ظرفیت۲ هزار راس در روز در حال احداث است و درآینده نزدیک کشتارگاه مجهزی با ظرفیت بیشتری‌ایجاد خواهدشدهمچنین کارخانه تهیه پودر خونی و استخوان به ظرفیت ۴۰۰ تن پودر خون و ۶۰ تن پودر استخوان در سال پیش بینی شده است.

وزیر کشور در مورد قیمت گوشت سوال‌کرد. آقای‌مهندس صدقیانی استاندار لرستان گفت با توجه به قیمتهائی کهبدست ما می‌رسد این مجتمع ازسایر استانهای ارزانتر گوشت را به بازار عرضه می‌کند.

آقای نصر اصفهانی وزیر کشور در مورد کمک یاوام به دامداران محلی سوال‌کرد.

آقای مهندس فلاح قائم مقام مدیر عامل اظهار داشت مجتمع صنعتی گوشت‌لرستان واپولی نمی‌دهد.ولی گوسفند ودامرا فراختیار دامداران‌منطقه‌میگذارد و علوفه و خوراک دام و دیگر نیازهای بهداشتی‌دامداران را فراهم می‌نماید سپس برابر قرارداد مازاد گوشت حاصله‌به نسبت تقسیم‌می‌گردد. وامابرای دامداران که خودبه پرورش‌دام می‌پردازند علوفه و خوراکبه عنوان وامداده سایرتسهیلات چون مبارزه با بیماریهای دامی توسط‌این مجتمع انجام‌میگیرد.

دانشگاه‌تربیت‌معلم

آگهی قبول داوطلب برای سیزدهمین دوره‌ی مدرسی ریاضیات

بدینوسیله به اطلاع داوطلبان تحصیل‌دردوره‌ی‌مدرسی‌ریاضیات میرساند که سیزدهمین دوره‌ی مدرسی‌ازاول مهرماه۲۵۳۷افتتاح خواهد شدو امتحانات ورودی در ۷ـ۱۵ اردیبهشت ماه‌سال ۲۵۳۷ به‌عمل خواهد آمد .

دارندگان درجه‌ی لیسانس در ریاضیات‌که داوطلب تحصیل در دوره‌ی مذکور هستند میتوانند برای کسب اطلاع با موسسه‌ی ریاضیات‌به‌نشانی‌ذیل‌مکاتبه‌کنند به داوطلبانی که برای تحصیل در موسسه‌ی مذکور پذیرفته شوند در دوره‌ی دوساله‌ی تحصیل درآن موسسه،در حدود مقررات مربوط‌ماهیانه بیست هزار ریال کمک خرج تحصیلی پرداخته میشود .

از داوطلبانی که با موسسه ریا ضیات‌مکاتبه میکنند‌تقاضامیشود در ذکر نشانی خود ، علاوه بر نام‌شهر، نام شهرستان واستان‌راهم بنویسند .

دانشگاه تربیت معلم‌ـموسسه‌ی ریاضیات
م‌الف ۲۷۷۴۳ خیابان تخت‌جمشید ـ شماره‌ی ۵۹۹ـ تهران

آگهی

راه‌آهن دولتی ایران

راه‌آهن دولتی ایران بلیط مسافرت‌ایام عید ۳۷ـ۳۶ را برای‌روزهای‌بیست‌و پنجم لغایت بیست ونهم اسفندماه بشرح‌زیر بفروش میرساند :

الف : ازروز پانزدهم لغایت هفدهم اسفندماه ۲۵۳۶ بلیط درجات ۱ و۲ و۳ قطارهای تهران ـ خرمشهر .

ب: ازروز هجدهم لغایت‌بیستم‌اسفندماه ۲۵۳۶ بلیط درجات ۱و۲ و۳ خطوط گرگان ـ تبریز ـ اصفهان وکرمان .

ج : ازروز بیست ویك لغایت بیست و چهارم اسفندماه ۲۵۳۶ بلیط درجات ۱ و ۲و۳ تهران ـ مشهد وتوربوترن .

د: بلیطها ی‌کلیه خطوط برای‌روزهای اول لغایت چهارم فروردین ماه ۲۵۳۷ از پنج روز قبل درباجه‌های مرکزی پیش فروش میشود .

یادآوری : از روز پانزدهم اسفندماه ۳۶ لغایت پنجم فروردین ماه ۳۷ بلیط مسافرت باراه آهن فقط در باجه های مرکزی (میدان راه‌آهن) ازساعت ۷ صبح تا ۲۱ یکسره بفروش میرسد. ضمنا باجه های تخت جمشید ، بلوار الیزابت ، عباس آباد از روز ششم فروردین ماه ۳۷ مجددا طبق برنامه قبلی بلیط بفروش خواهند رساند . براساس این برنامه راه آهن دولتی ایران ازتاریخ۲۵ اسفندماه ۲۵۳۶ بمیزان مراجعه مسافر روزانه ۷ قطار با گنجایش حدودپنجهزارنفر درخط تهران ـ خرمشهر ، و۸ قطار باگنجایش حدود ۶۰۰۰ نفر در خط تهران ـ مشهد،۳قطار باگنجایش‌قریب۱۵۰۰ نفردرخط تهران ـ گرگان ، ۲ قطار باگنجایش ۱۵۰۰ نفر در خط تهران ـ تبریز ، یك قطار در مسیر تهران ـ اصفهان و یك قطار در مسیر تهران ـ یزد ـ کرمان مجموعا باگنجایش روزانه قریب ۱۵۰۰۰ نفر از تهران به مقاصد مختلف اعزام خواهد داشت .

این برنامه برای رفاه هرچه بیشتر مسافران تهیه شده است و با مقایسه با سال قبل روزانه بیش از دوهزار نفر در اعزام مسافران‌افزایش‌حاصل شده‌است.

راه‌آهن دولتی‌ایران ازمسافران‌محترم نوروزی تقاضا دارد که هنگام ورود به مقصد بلافاصله برای مراجعت خود بلیط های مورد نیا زرا تهیه نمایند . ـ

م الف ۲۷۴۹۲ راه‌آهن دولتی ایران

اطلاعات هفتگی مجله‌دلخواه‌شما روزهای چهارشنبه‌منتشر میشود

طبقه دوم آپارتمانی درظفر ـ خجند با شوفاژ ـ کولر ـ سه‌اتاق خواب ـ نشیمن ـ پذیرائی ـ ناهارخوری ـ هال که‌طبقه همکف دراجاره‌خانواده آمریکائی است اجاره‌داده میشود ـ تلفن۲۲۸۰۸۹

آگهی مناقصه

بیمارستان یکصد تختخوابی آلیگودرز

جمعیت شیروخورشید سرخ الیگودرزدراجرای مفاد نامه شماره ۲ر۱۸۴۹۲ مورخه ۲۰ر۱۱ر۳۶ اداره کل ساختمان جمعیت مرکزی و باستناد صورتجلسه هیئت مرکزی این جمعیت در جلسه مورخه ۲۷ر۱۱ر۳۶ با حضور جناب آقای توکلی نماینده محترم‌شورایملی و به‌نمایندگی از طرف جمعیت مرکزی شیروخورشید سرخ ایران کلیه عملیات ساختمانی بیمارستان یکصد تختخوابی الیگودرز را که نقشه و مشخصات کامل آن در اداره‌کل ساختمان جمعیت محترم مرکزی موجود است ازطریق‌مناقصه‌به پیمانکاری واگذارمینماید

۱ـ مبلغ کل کار درحدود دویست میلیون‌ریال (بیست‌میلیون تومان) می‌باشد و ممکن است تا میزان ۲۵٪ کل کار نیز اضافه‌و یاکسر شود

۲ـ پیشنهاد دهندگان باید از پیمانکاران‌واجد صلاحیت فنی و مالی بوده و صلاحیت آنها مورد تائید سازمان برنامه و بودجه باشد .

۳ـ مدت انجام کار از تاریخ عقد قراردادمدت ۳۰ ماه میباشد .

۴ـ پیشنهاددهندگان باید معادل ۵٪ کل کار که بالغ بر ده میلیون ریال میباشد بعنوان‌سپرده بحساب شماره ۲۹۰۱ جمعیت شیرو خورشید سرخ الیگودرز نزد بانك ملی‌شعبه الیگودرز واریزو یا معادل آن ضمانتنامه بانکی از بانك‌های مجاز دریافت و ضمیمه اسناد خود نماید .

۵ـ پیشنهادات بایستی در دو پاکت جداگانه الف و ب لاك‌ومهر شده که‌روی آن نوشته‌باشد مربوط به مناقصه بیمارستان یکصد تختخوابی الیگودرزوتاساعت۱۲روز پنجشنبه۱۸ر۱۲ر۲۵۳۶ بدفتر جمعیت الیگودرز و یا اداره کل‌ساختمان جمعیت محترم مرکزی‌کل تهران خیابان سی‌متری روبروی‌ژاندارمری‌کل‌کشورتسلیم ورسیددریافت دارند و توجه فرمایندکه پاکت الف بایستی محتوی برك صلاحیت وتضمین یا فیش بانکی و سایر اسناد مربوطه به مهر وامضاء پیشنهاد دهنده وپاکت ب محتوی برك پیشنهاد با حروف وعدد خوانا بدون خدشه‌و قلم‌خوردگی ومتناسب با نرخ پایه وفهرست بهاء کمیسیون شاهنشاهی باشد .

۶ـ پیشنهادات واصله درساعت ۱۰ صبح روز یکشنبه ۲۱ر۱۲ر۳۶ درجلسه هیئت مرکزی جمعیت الیگودرزوباحضور نماینده‌جمعیت‌مرکزی و مهندس ناظر بازو قرائت خواهد شد حضور پیشنهاد دهندگان درجلسه آزاداست .

۷ـ پیشنهادات باید کامل وبدون قیدو شرط باشد به‌پیشنهادات مشروط وناقص ومبهم و مخدوش وفاقد سپرده و یاکسر سپرده ترتیب‌اثر داده نمیشود .

۸ـ کلیه هزینه های متعلقه اعم از آگهی ، مالیات ، عوارض بیمه‌و غیره‌بعهده برنده‌مناقصه خواهد بود .

۹ـ جمعیت شیروخورشید سرخ الیگودرز در قبول‌ویا ردیك یا کلیه پیشنهادات مختار است .

۱۰ـ سپرده و یا تضمین شرکت در مناقصه نفرات اول تاسوم تا مبادله قرارداد نگهداری خواهد شد تا چنانچه برندگان‌اول‌تا سوم حاضر بعقد قرارداد نشوند سپرده آنها بنفع جمعیت شیروخورشید سرخ الیگودرز ضبط شود .

۱۱ـ کلیه عملیات ساختمانی بانظارت مستقیم مهندس ناظر مربوط بوده وپرداخت بهاء کارهای انجام‌شده براساس‌ضوابط سازمان‌برنامه وبودجه و بموازات پیشرفت کار و تهیه صورت وضعیت از طرف پیمانکار منوط بگواهی و تائید مهندس ناظر مربوط خواهدبود .

۱۲ـ برنده مناقصه موظف است در تمام‌مدت انجام‌کار یکنفر کارشناس فنی که‌صلاحیت آن به تائید اداره‌کل ساختمان رسیده‌باشددر الیگودرز مستقر نماید .

۱۳ـ درصورتیکه پس‌ازعقد قرارداد وقبل از تحویل موقت کاروقوف حاصل شود که پیمانکار تمام یاقسمتی ازعملیات مورد پیمان خود رابدون کسب مجوز به شخص حقیقی یا حقوقی دیگری واگذار نموده است پس‌از احراز موضوع از پیمانکار خلع‌ید خواهد شد و با او برابر مقررات رفتار میگردد .

۱۴ـ پیشنهاددهندگان برای اخذ نقشه و مشخصات کار و نوع مصالح باید به اداره کل ساختمان جمعیت محترم شیروخورشید سرخ مرکزی‌کل مراجعه و با پرداخت مبلغ سه هزار ریال‌نقشه ومشخصات‌و اطلاعات لازمه رادریافت دارند .

رحیم گودرزی مدیر عامل جمعیت شیروخورشید سرخ الیگودرز

شرکت ملی نفت ایران

شرکت‌ملی نفت ایران‌جهت‌خدمت در بهداری و بهداشت شیراز به پزشك عمومی با شرایط زیر نیازمند است :

۱ـ ملیت ایرانی
۲ـ شاغل نبودن در سازمان‌های‌دولتی‌وابسته بدولت .
۳ـ دارا بودن کارت پایان خدمت‌وظیفه‌عمومی یامعافیت دائم
۴ـ دارا بودن درجه دکتری پزشکی عمومی.
۵ـ دارا بودن پروانه پزشکی دائم
۶ـ آشنائی به زبان انگلیسی
۷ـ حداکثر سن۴۰ سال.

متقاضیان واجد شرایط میتوانند همراه با فتوکپی مدارك مربوطه ودوبرك فتوکپی‌شناسنامه و۴ قطعه عکس ۴×۶ ظرف‌مدت دوهفته ازتاریخ انتشار آگهی ازساعت ۸الی۱۱ صبح روز های شنبه تاچهارشنبه به استثناء روز های‌تعطیل به اداره استخدام و کاریابی شرکت ملی‌نفت‌ایران واقع درتهران ـ کاخ‌شمالی بالاتراز بلوارالیزابت شماره ۷۶ مراجعه نمایند.

م‌الف ۲۶۱۳۲

آگهی مناقصه

سازمان تعاون مصرف شهرو روستا

حدودا مقدار پنجهزار تن خرمای معدومی موجوددر انبارهای اقایان حاج محمد جعفر شماسی واقع در خیابان پهلوی وحاج عبدالمجید کاظمی واقع در کودشیخ جنب کلانتری واقعات در خرمشهر را جهت حمل‌خرما از انبارهای یادشده برای معدوم کردن بمناقصه واگذار مینماید. داوطلبان شرکت در مناقصه میتوانند جهت رویت کالای موجود ساعت ده صبح روز دوشنبه ۸ر۱۲ر۳۶ در دفتر سازمان تعاون‌مصرف شهر و روستا خرمشهر به‌آدرس خیابان پهلوی جنب بازارسیف مراجعه فرمایند که پس از رویت خرما پیشنهادات خود را تلگرافا تا اخر وقت روز پنجشنبه ۱۴ر۱۲ر۳۶ به ادرس‌خیابان فردوسی فروشگاه مرکزی سازمان دفتر کمیسیون معاملات بانضمام ضمانتنامه بانکی ببلغ پانصد هزار ریال تسلیم‌نمایند بپیشنهادات فاقد سپرده ترتیب اثر داده نخواهد شد مالیات متعلقه وهزینه اگهی بعهده برنده مناقصه خواهدبود.

۲ـ۲ ۱ـ۱۵۷۷۳

شرکت مخابرات ایران

قابل توجه‌مشترکان‌و متقاضیان‌محترم‌تلفن‌تهران

شرکت مخابرات‌ایران‌بدلیل‌گسترش‌شبکه تلفنی تهران و بمنظور رفاه‌حال‌اهالی محترم پایتخت‌بویژه مشترکین محترم تلفن ، ازسه‌سال قبل طرح منطقه‌بندی هفت ناحیه تلفن‌تهران‌را بمرحله‌اجراءگذاشته است. متقاضیان‌ومشترکین‌محترم‌تلفن میتوانند جهت انجام کلیه کار های تلفن و آبونمان ، به نواحی مربوطه و بنشانی های زیر مراجعه فرمایند .

چون میبایستی خرابی تلفن از طریق ۱۷به دستگاه های مخصوص ، جهت آزمایش و تعیین نوع خرابی اعلام شود بنابراین از مشترکین محترم تقاضا میشود :

۱ـ هرگونه خرابی و اشکال تلفنی خود را فقط بوسیله شماره ۱۷ (در درجه اول از نظر تسریع درکار از محدوده مرکز خود در صورت عدم امکان از سایر مراکز نیز میتوانند بشماره مزبور) اطلاع دهند.

۲ـ چنانچه بعداز ۲۴ ساعت خرابی تلفن رفع نگردید ویا بدرخواست ها در نواحی‌ترتیب اثر داده نشد مراتب را بشکایات ناحیه که‌شماره تلفن‌آنها ذیلادرج‌گردیده اطلاع‌فرمایندتارسیدگی وپاسخ لازم داده شود.

واحد شکایات هرناحیه درروز های غیر تعطیل از ساعت ۷ صبح تاهفت بعداز ظهر وروز های پنجشنبه و ایام تعطیل از ساعت ۷ صبح تا یك‌بعدازظهر بشکایات مراجعین اعم از تلفنی و حضوری رسیدگی مینماید .

نشانی نواحی	شماره تلفن شکایات
تلفنهائی که‌با شماره ۲شروع‌میشود ، ناحیه۲ خیابان پهلوی‌بالاتر	۲۲۷۷۷۷
از میدان ونك کوچه پیروز پلاك ۴۷	۲۲۸۸۸۸
تلفنهائی که باشماره۳ شروع میشود ، ناحیه ۳خیابان نادری‌پشت	۳۱۸۳۱۸
سفارت انگلیس ، خیابان همایون ، پلاك ۲۰	۳۹۱۵۱۵
تلفنهائی که باشماره ۵ شروع میشود ، ناحیه۵ خیابان‌بوذرجمهری	۵۳۲۲۲۲
غربی روبروی درخوانگاه ساختمان شماره ۱۰	۵۳۲۲۲۱
تلفنهائی که با شماره ۶شروع میشود ، ناحیه ۶چهارراه‌امیراکرم ،	۶۸۴۴۴۴
خیابان فرانسه ، روبروی بیمه‌های اجتماعی شماره ۳۲	۶۸۵۵۵۵
تلفنهائی که باشماره۷ شروع میشود ، ناحیه۷خیابان تخت‌جمشید	۷۶۵۵۵۵
چهارراه بهجت‌آباد ساختمان‌شماره۳	۷۵۶۶۶۶
تلفنهائی که‌با شماره ۸شروع‌میشود ، ناحیه۸ میدان ۲۵شهریور،	۸۲۱۲۲۲
خیابان‌تابنده ـپلاك ۶۶	۸۳۱۴۱۴
تلفنهائی که باشماره ۹شروع میشود ، ناحیه ۹ خیابان سپه غربی	۹۲۱۱۱۱
بین قصرالدشت و کارون پلاك ۵۴۳	۹۳۱۱۱۱

م الف ۲۷۰۳۶ امور نگهداری تلفن شهری منطقه تهران

بنابدعوت نایب‌التولیه بنیادپهلوی در حضور آقای جمشیدآموزگار نخست‌وزیر

جلسه‌هیئت نظارت بر موقوفات خاندان پهلوی برگزارشد

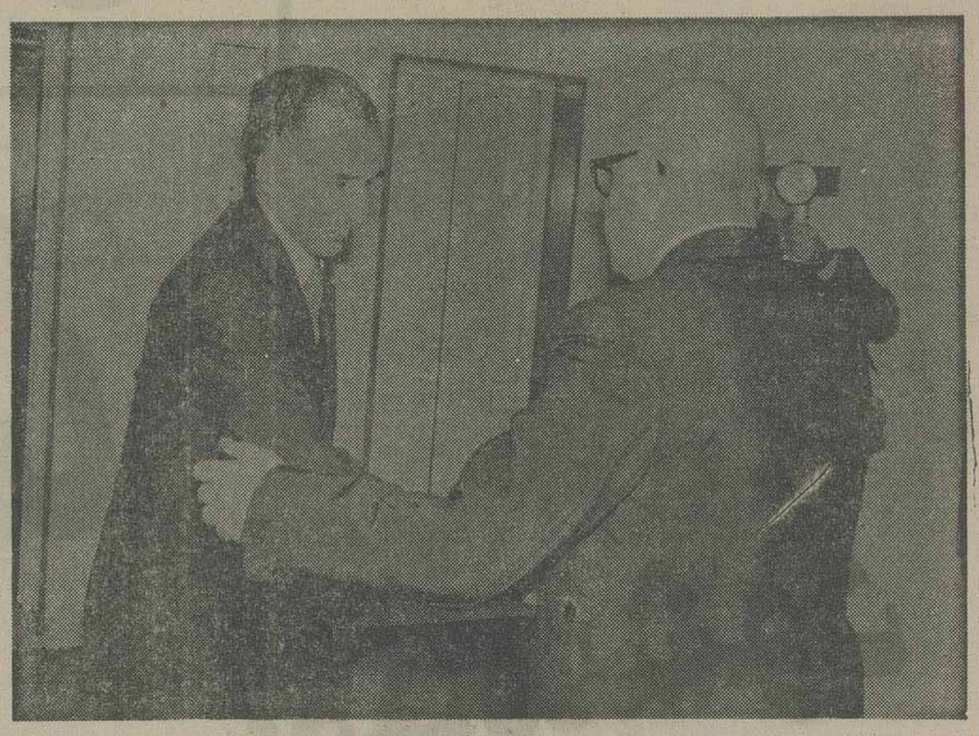

آقای نخست‌وزیر در بدوورود بمحل بنیاد پهلوی مورد استقبال آقای شریف امامی قرار گرفت .

در این جلسه گزارش فعالیت هاو اقدامات انجام شده در سال۲۵۳۵ در زمینه های فرهنگی، بهداشت، کمك به نیازمندان‌درامور «خیریه» وهمچنین فعالیت های واحد های تابعه بنیاد پهلوی و ترازنامه های مربوطه‌باطلاع هیئت نظارت‌رسید

بنابدعوت نایب‌التولیه بنیادپهلوی جلسه هیئت نظارت‌بر موقوفات خاندان‌پهلوی درساعت ۶ بعدازظهر روز چهارشنبه سوم اسفند ماه ۲۵۳۶ باحضور جناب آقای نخست وزیر و جنب آقای مهندس ریاضی رئیس مجلس شورایملی و جناب آقای دکتر ناصر یگانه رئیس دیوانعالی کشور و جنابان آقایان نبوی، دکتر خاطری، محمد سعیدی، عماد تربتی وجلال شادمان در ساختمان بنیاد پهلوی تشکیل گردید.

در این جلسه گزارش فعالیتها و اقدامات انجام شده در سال ۲۵۳۵ در زمینه‌های فرهنگی، اجتماعی، بهداشت، کمک به‌نیازمندان و امور خیریه دیگر و همچنین فعالیتهای واحدهای تابعه بنیاد پهلوی وترازنامه‌های مربوطه باطلاع هیئت نظار رسید و هیئت مزبور از شرح اقدامات و فعالیتهای انجام‌شده استحضار حاصل واز کارهای مفیدی که انجام گرفته تقدیر نمودند.

گزارش اقدامات فرهنگی بنیاد پهلوی

تاکنون در حدود ۱۲۶۸۱ نفر از کمکهای تحصیلی‌بنیاد پهلوی استفده کرده و میکنند و ۴۴۲۶ نفر از دانشجویان معروف ومعتبر ایران و کشورهای خارجه موفق به اخذ درجات دکتری ودکتر مهندسی شده و در کشور به‌خدمت مشغولند.

تاکنون ۲۱۲۲ (دوهزار ویکصد وبیست‌ودو) جلدکتاب برای شرکت در مسابقات شاهنشاهی بهترین کتاب سال‌دریافت شده است و ۱۷۶ (صدوهفتاد وشش) نفر از فضلاودانشمندان کشور برنده وباخذ فرمان وجایزه مفتخر شده‌اند.

امور فرهنگی بنیاد پهلوی در اجرای هدفهای فرهنگی بنیاد پهلوی وتطبیق آن باهدفهای انقلاب آموزشی و همچنین تقدیر از فضلاو دانشمندان و ترغیب آنان در ایجاد وتالیف اثرات و کتابهای ارزنده وسودمند وکارهای علمی و تحقیقی وترجمه آثار دانشمندان و علمای جهان واعطای جوایز و کمک به نویسندگان و دانشمندان و پرورش و تهیه نیروی انسانی مورد احتیاج کشور از راه تشویق جوانان دانشجو وعلاقمند بکسب دانش و فضیلت وفراهم آوردن وسایل تحصیل دانش اموزان یا استعدادی که خانواده آنان قادر بتامین هزینه ووسایل تحصیل آنان نیستند و تامین هزینه تحصیل فرزندان افسران ودرجه‌داران شهید و شهدای غیر نظامی واعطای جوایز بدانشجویان ممتاز، اقداماتی را که بطور خلاصه ذکر میشود بعمل می‌اورد:

اول ـ تهیه نیروی انسانی ازراه دادن کمك های تحصیلی و اعطای جایزه بدانشجویان

الف ـ دادن کمک هزینه تحصیلی بدانشجویان ممتازیکه در کشورهای خارجه و مدارس عالی و دانشسراهای عالی داخل تحصیل میکنند.

ب ـ اعطاء هزینه تحصیل و زندگی به فرزندان افسران ودرجه‌داران شهید وفرزندان شهدای غیر نظامی.

ج ـ اعطای هزینه تحصیل و زندگی بفارغ‌التحصیلان دبیرستان عشایری و دانشجویان روشندل که دردانشگاهها ومدارس عالی کشور سرگرم تحصیلند.

د ـ اعطای کمک هزینه تحصیل بدانش اموزان ممتاز ایرانی در مدارس ایرانی در کویت و امارات متحده عربی.

ه ـ کمکهای متفرقه از قبیل کمک به چاپ رساله دکترا ودر بعضی موارد پرداخت هزینه ایاب و ذهاب دانشجویان بخارجه واز خارجه به کشور ونظایر اینها.

دوم ـ برگزارمسابقه شاهنشاهی بهترین کتاب سال

کمکهای تحصیلی بنیاد پهوی در خارجه بمرشته‌های‌زیر تعلق می‌گیرد:

تعلیم وتربیت وعموم وفنون و صنعت و کشاورزی و کلیه رشته‌های مربوط به‌آن وپزشکی و کلیه رشته‌های‌مربوط به‌آن ورشته مدیریت در سطوح مختلف وبالاخص‌مدیریت صنعتی وبیمه وامور ورشته‌های مربوط به فرهنگ ملی و بعضی رشته‌های هنری.

در داخله علاوه بر رشته‌های مزبور بمرشته زبان و ادبیات فارسی نیز کمک تعلق میگیرد. از اختصاصات کمک تحصیلی بنیاد پهوی این است که برای تمام دوره تحصیلی برقرار میشود نه برای ۹ ماهه یکسال تحصیلی یعنی دانشجوئی که بدریافت این کمک موفق شود تازمانی که امتیاز تحصیلی او برقرار باشد از آن استفاده می‌کند.

تاکنون تعداد ۱۲۶۸۱ نفر از کمکهای تحصیلی بنیاد پهوی در داخل وخارج کشور استفاده کرده‌اند که ازاین عده بالغ بر ۴۴۲۶ نفر فارغ‌التحصیل ونایل به اخذ درجات لیسانس وفوق‌لیسانس و مهندسی ودکتری شده‌اند.

مسابقه شاهنشاهی بهترین کتاب سال

کتابهائی که توسط نویسندگان و مترجمان برای‌شرکت در مسابقه میرسد جمعا بهپانزده رشته از علوم وفنون منظور شده و برای انها جوائز در نظر گرفته میشود. درپانزده سال اخیر (از سال ۲۵۲۰) تاپایان سال ۲۵۳۵ مجموعا۲۱۲۲ جلد کتاب برای شرکت در مسابقه شاهنشاهی بهترین کتاب سال رسیده واز سال ۲۵۱۲ که بامر مطاع مبارک شاهنشاه آریامهر برای اولین بار مسابقه شاهنشاهی بهترین کتابسال برگزار شد تاسال ۲۵۳۵ در مدت ۲۳ سال مجموعا ۱۷۶نفر از فضلا ودانشمندان کشور برنده مسابقه شاهنشاهی بهترین کتاب سال شناخته شدند وباخذ فرمان همایونی و جایزه‌مفتخر ومباهی گردیدند.

امور فرهنگی بنیاد پهلوی برای ارتباط فرهنگی باکشور های همجوار اقدامات متعددی بعمل آورده است.

۱ـ برقراری بورسهای تحصیلی و تحقیقی برای‌معلمان، دانشیاران زبان و ادبیات وتمدن ایران در دانشگاههای‌خارجه برای تحصیل و تحقیق در دانشگاههای ایران.

۲ـ برقراری بورس تحصیلی برای دانشجویان چین‌ملی که در دانشگاهها و مدارس عالی ایران بالاخص در رشته‌های زبان و ادبیات وتاریخ وفرهنگ ایران تحصیل میکنند.

۳ـ تخصیص بورس تحصیلی بفرزندان ایرانیان مقیم‌کویت و امارات عربی که در آموزشگاههای ایرانی در کویت و امارات عربی سرگرم تحصیل بوده‌اند.

بااین ترتیب تاکنون بورسهائی در اختیار دانشجویان ودانشیاران کشورهای اردن هاشمی، افغانستان، ترکیه،تونس، سوئد، آلمان، انگلستان ژاپن و لبنان وچین ملی گذاردمشده است.

بنگاه ترجمه و نشرکتاب

بنگاه ترجمه و نشر کتاب در سال ۲۵۳۵ موفق به طبع ۳۷ جلد کتاب در ۱۱۸۰۰۰ نسخه گردیده است که در نتیجه مجموع انتشارات آن به ۴۷۹ جلد کتاب بالغ شده است کتاب ها همه ساله از میان آثار برگزیده نویسندگان و دانشمندان جهان انتخاب میشود و با همکاری مترجمین فاضل ترجمه و بصورتی پاکیزه بطبع میرسد .

مجموعه میراث ایران

بنگاه ترجمه علاوه بر ترجمه کتب خارجی و طبع آنها برنامه دیگری بعنوان :

« مجموعه میراث ایران » برای ترجمه بهترین آثار فارسی بزبان های خارجی بر عهده دارد که از سال ۲۵۲۲ با مشاوره و همکاری یونسکو آغاز گردیده است .

تاکنون ۳۱ جلد کتاب از کتب معروف ادب فارسی بیکی از زبان های انگلیسی ،فرانسه ، آلمانی‌و ایتالیائی‌منتشر شده است .

سلسله انتشارات معارف‌عمومی

بنیاد پهلوی به پیروی از نیات مقدس شاهنشاه‌آریامهر در راه صنعتی کردن کشور و برای آشنا کردن اذهان‌مردم بامسائل علمی و فنی اقدام به ترجمه و نشر یک سلسله انتشارات علمی نموده است بنام معارف عمومی که عبارت است از کتب مخصوص در همه رشته های علمی از ستاره شناسی تا میکرب شناسی بزبان بسیار ساده که با ذوق‌وفهم خوانندگان متعارفی موافق باشد و تاکنون متجاوز از ۱۰۷ جلد از این کتاب با کمک مالی سازمان برنامه منتشر گردیده است .

تاریخ پیشرفت علمی وفرهنگی بشر

بفرمان علیاحضرت شهیانو مقرر گردید کتاب دهجلدی یونسکو بنام تاریخ پیشرفت علمی وفرهنگی بشر که یکی از مهم ترین کتب منتشره در این عصر است بفارسی ترجمه‌شود برای این منظور با کمک سازمان برنامه ترتیب ترجمه‌وچاپ تاریخ مزبور داده شده وتاکنون دو جلد بزرگ آن منتشر شده و یک جلد دیگر آن تا آخر امسال انتشار خواهدیافت بقیه نیز بتدریج چاپ و منتشر میشود .

ترجمه کتاب مزبور بفارسی‌در بیست جلد قطع بزرگ به چاپ خواهد رسید

دانشنامه ایران‌و اسلام

کار تالیف و ترجمه مقالات دانشنامه ایران و اسلام بوسیله نویسندگان و مترجمین شایسته که هم به زبان های اروپائی و هم به فرهنگ اسلامی آشنائی دارند ادامه‌داشت.

تاپایان سال قبل جلد اول و جلد دوم آن در پنج هزار نسخه منتشر گردید و برحسب برنامه منظمی که در دست اقدام است انتظار دارد تاپایان سال ۲۵۳۶ تا جلدهفتم توفیق چاپ و انتشار نصیب گردد .

جمعیت بهزیستی وآموزشی فرح پهلوی

جمعیت بهزیستی و آموزشی فرح پهلوی تحت‌رهبری مدبرانه علیاحضرت فرح پهلوی مهدمدار نگهداری‌وپرورش ۸۴۰۰ کودک و نوجوان در ۸۶ واحد در سراسر کشور میباشد .

۴۹۰ نفر کودک شیرخوار که در چهار شیرخوارگاه مستقل تهران ، رشت ، اصفهان و کرمانشاهان نگهداری‌می شوند و بقیه فرزندان که از ۳ تا ۱۸ ساله هستند از کادر تخصصی و وسائل رفاهی و آموزشی و فرهنگی مطلوب برخوردارند .

فرزندان جمعیت در شیرخوارگاه ها و در شبانه روزی ها و کانون دختران و پسران جوان ، مهد های کودک ، مراکز نگهداری ، مجتمع های کودکستان و دبستان و هنرستان گروه فرح زندگی می کنند و تعلیم و تربیت‌می‌یابند. همچنین جمعیت برای آن دسته‌ازخانواده‌هائی که استطاعت مالی برای نگهداری فرزندانشان را نداشتند و آنان را به جمعیت سپرده بودند ترتیبی داد تا بتوانند از عهده مخارج آموزشی فرزندان خود برایند و در نتیجه کودکان‌ازمحیت خانوادگی و پیوند عطفی لازم متمتع شوند .

بعضی از زنان کارگر با داشتن کار روزانه نگهداری کودکان برای آنان اشکالاتی ایجاد میکرد جمعیت برای‌بقاو رده خانواده اقدام به تاسیس مراکز نگهداری و مهد های کودک و مجتمع های کودکستان و دبستان نمود و اینگونه مراکز روزانه را برفع نیازمندی خانواده این قبیل زنان کارگر اختصاص داد .

برای تقویت کادر مربیان اقدامات وسیعی انجام شدو آموزشگاه کودکیاری‌به آماده کردن مربیانی پرداخت که بعد ها از وجود همین مربیان برای سرپرستی دیگر فرزندان جمعیت استفاده شد .

فرمان شاهنشاه آریامهردربهره جستن جمعیت ازسپاهیان انقلاب در زمینه دانش و مهندسی، یاری موثری در اداره‌مواجد هاوامکانی تازه در تخفیف کمبود کادر فنی و تخصصی بوده است و بنابراین فرمان سالی ۵۰سپاهی دیپلمه و ۱۰سپاهی لیسانسیه و ۵ سپاهی مهندس و تکنیسین مامور خدمت در جمعیت شدند .

ضمنا در سال گذشته کتابخانه‌ای با ۱۲ هزار جلدکتاب در هنرستان گروه فرح تاسیس شد که مورد استفاده‌فرزندان جمعیت قرار میگیرد .

امور بهداشتی

کنگره پزشکی ایران با تشریف فرمائی علیاحضرت فرح پهلوی شهبانوی محبوب ایران و با حضور بیش‌از ۴۶۰ نفر از پزشکان واساتید ایرانی و خارجی در رامسرتشکیل‌و سخنرانیهای لازم در مورد «دیابت و بیماریهای متابولیك» ایراد گردید . از لحاظ‌اینکه پزشکان کشور بتوانندازآخرین اطلاعات و تجربیات امروزه‌دنیااطلاع حاصل نمایند حسب‌الامر مطاع مبارك شاهنشاه آریامهر همه ساله عده‌ای از پزشکان‌و اساتید معروف دنیا بایران دعوت میگردند و پس از خاتمه کنگرانس بحثهای علمی و مسائلی که در کنگرانس مطرح میشود و کلیه سخنرانیها طبق معمول همه‌ساله از طرف‌بنیاد پهلوی بصورت کتابی چاپ و بین پزشکان و دانشجویان دانشکده های پزشکی توزیع میگردد .

کمکهای اجتماعی و مذهبی

در سال ۲۵۳۵ فعالیتهای حمایتی و کمکهای اجتماعی و مذهبی بشرح زیر انجام‌شده است :

۱ـ تهیه پوشاك و لوازم تحصیلی برای قریب ۳۰۰۰ دانش آموز

۲ـ پرداخت اعانه تحصیلی به ۴۲۶ خانواده که مرکدام بین یك تا ۴ نفر دانش‌آموز مستعد دبستانی و دبیرستانی داشته‌اند .

۳ـ بمناسبت فرارسیدن عید نوروز سال ۲۵۳۶ برای ۸۵۰۱ نفر دانش آموز پسرودختر بی‌بضاعت پایتخت پوشاك عید وکفش تهیه واهداء گردیده است و نیز در امتثال‌امریه مبارك شاهنشاه آریامهر برای ۵۸۸۱ نفر دانش آموز روستا هاو شهرهای دیگر کشور پوشاك عید و لوازم تحصیلی‌فراهم گردیده و به استانداریهای سیستان و بلوچستان کرمان ، هرمزگان، بوشهر، کردستان ، کهکیلویه و بویر احمد لرستان و فرمانداری شهرستان تم فرستاده شد تا بدانش آموزان یتیم و بی‌بضاعت اهداء کردد .

۴ـ انجام کمك بمنظور توسعه و تعمیم ورزش درسطح کشور با همکاری سازمان ورزش کشور .

۵ـ برای کمك به پرورشگاه یتیمان فیروزآبادی و هنرستان دختران و آموزشگاه حرفه‌ای پسران و انجمن ملی حمایت و حمایت نابینایان و کانون بهبود و پرورش‌معلولین و آموزشگاه فرهنگی خزائلی و خانقاه درآویش قادریه سنندج و آموزشگاه عالی خدمات اجتماعی و انجمن حمایت زنان بی پناه و انجمن حمایت از مستمندان کهنسال و سایر موسسات مشابه مستمری ماهانه و کمك مالی سالانه پرداخت شده است.

۶ـ تشکیل مجالس وعظ و ذکر مصیبت‌ائمه اطهار و پرداخت هزینه روشنائی چهلچراغهای سلطنتی در عتبات‌عالیات و دادن افطاریه و توزیع در حدود یکهزار تن ذغال در تهران و قم بین خانواده‌های مستحق و نیازمند در فصل زمستان .

۷ـ کمك به معیشت بازماندگان شهداء و تحصیل‌اطفال افرادی که در راه ادای وظایف میهنی درگذشته‌اند و پرداخت کمك ماهانه به فرزندان خردسال آنان .

۸ـ تامین مخارج‌راه برای بازگشت افراد بی‌بضاعت به‌شهرها و اقامتگاه های آنان .

۹ـ کمك به اطفال محصل خانواده هائی که سرپرست آنها محکوم به‌حبس‌های طولانی شده‌اند و تهیه وسائل‌تحصیل و معاش آنان .

۱۰ـ برای تسهیل معیشت عده‌ای از افراد مملکت که منشاء خدماتی بوده‌اند و یا به بازماندگان آنان و افرادمستحق و آبرومند از طبقات مختلف مساعدتهای مالی بعمل آمده است .

در حضور آقای جمشید آموزگار نخست‌وزیر گزارش فعالیتها و اقدامات انجام شده بنیاد پهلوی در زمینه های مختلف باستحضار رسید .

آگهی مزایده

اداره کل مسکن و شهر سازی‌استان کرمانشاهان اجاره‌بهاعرمینی‌راواقع‌در مجتمع مسکونی‌طاقبستان (۵۰۰ دستگاه) که میبایست‌در آن‌به‌هزینه‌برنده مزایده بازار احداث گردد بشرح زیر به مزایده می گذارد

۱ـ داوطلبان می توانند جهت کسب اطلاع همه روزه باین اداره‌کل مراجعه‌وبرگ شرایط مزایده‌رادریافت دارند

۲ـ شرکت کنندگان درمزایده میتوانند اسناد و نقشه های احداث بازار را تاتاریخ ۲۴ر۱۲ر۳۶درمقابل ارائه فیش پرداخت مبلغ ۱۵۰۰ریال بحساب جاری ۶۰۲۳ نزد بانکملی ایران شعبه کرمانشاه دریافت‌دارند بدیهیست‌از تسلیم‌مدارك‌به‌کسانیکه پس از انقضای تاریخ مزبورمراجعه نمایند خودداری خواهد شد .

۳ـ پیشنهاد دهندگان باید پیشنهاد خود را بانضمام فیش‌بانکی بمبلغ یکسال اجاره بهاء که‌میبایست بحساب جاری ۶۱۱۱ اداره کل‌مسکن وشهرسازی نزد بانکملی ایران‌شعبه کرمانشاه واریز شده باشدویامعادل آن ضمانتنامه بانکی‌ازبانك‌موردقبول اداره کل در پاکت لاك‌ومهر شده تا ساعت ۱۱ صبح روز ۱۵ر۱ر۳۷ به دفتر اداره کل تحویل ورسیددریافت دارند .

اداره کل مسکن وشهرسازی کرمانشاهان

آگهی حراج

دانشگاه پهلوی تعدادی‌خودرو ووسایل و تجهیزات مستعمل اداری وبیمارستانی واحد های خود را از طریق حراج بفروش میرساند :

از علاقمندانیکه مایل بخریدمی باشند دعوت میشود برای مشاهده اجناس در روز های ۱۳ و ۱۴ و ۱۵ اسفند ۲۵۳۶ به محل شماره ۲ دانشکده مهندسی واقع در شیراز ـ خیابان ملاصدرا مراجعه نمایند .

حراج اجناس در اوقات اداری روز های ۱۶و ۱۷و ۱۸ اسفند۲۵۳۶ انجام خواهد شد .

کارگاه آزادموسیقی سنتی ایران

دانشگاه فارابی‌باهمکاری انجمن شاهنشاهی موسیقی‌ملی‌ایران‌تاسیس کارگاه‌آزادموسیقی‌سنتی ایران‌درادر پردیس‌اصفهان اعلام میدارد

از انجائیکه اموزش آزاد هنرهاوظایف اصلی دانشگاه فارابی است و با توجه به اهمیت حفظ شیوه های سنتی آموزش موسیقی که قرنها ضامن دوام هنر موسیقی ایران‌بوده‌است و نیز بخاطر بزرگداشت استادان بنام موسیقی ایران‌و بهره بردن جوانان از دانش و تجربه کارگاه آزاد موسیقی دررشته های آواز و نی زیرنظر استادان جلال تاج وحسن کسائی ازتاریخ ۱۵ فروردین‌ماه۲۵۳۷ شاهنشاهی‌شروع بکار خواهد کرد داوطلبانی که درنکی‌ازدورشته‌فوق دارای‌تجربه و استعداد کافی باشند می‌توانند از ۵ تا ۲۹ اسفند ماه ۲۵۳۶ در محل دانشگاه نام‌نویسی نمایند روز های ۱۵ و ۱۶ فروردین ۲۵۳۷ از میان داوطلبان عده‌ای براساس امتحان توسط هیات داوری‌مرکب‌از استادان نامبرده‌ونمایندگان‌انجمن‌شاهنشاهی موسیقی ملی ایران ودانشگاه فارابی انتخاب خواهند شد .

در پایان این دوره به تشخیص استادان گواهینامه خاصی به‌آنان اعطا خواهدشد

نشانی دانشگاه اصفهان ، جلفا، خیابان حکیم‌نظامی کوی تبریزی ها شماره ۲۳۲ تلفن ۴۷۲۳۰

خلاصه‌آگهی‌مزایده‌شماره ۲۲۰۲۱ ـ ۲۶ر۱۱ر۳۶

شرکت سهامی نکاچوب‌درنظر دارد تعداد ۲۹۷۰۶ ـ اصله به حجم ۲۷۵۳ر۲۸۵ متر مکعب چوب‌آلات الواری واقع در ایستگاه سه‌کیله و دوسیله وسپل میان بالازرندین و بندبن وسنگدره و استخر پشت‌را از طریق مزایده بفروش رساند . علاقمندان می توانند همه روزه‌جهت اخذ برگ شرایط مزایده و سیاهه تفضیلی مورد آگهی به اموربازرگانی شرکت (دشت‌ناز) ساری مراجعه نمایند داوطلبین‌باید پیشنهادخویش را طبق شرایط مزایده و حداکثر تا ساعت ۱۰ سه‌شنبه ۱۶ر۱۲ر۳۶به امور اداری شرکت (دشت‌ناز)تسلیم ورسید دریافت دارند .

جلسه کمیسیون مزایده در ساعت یازده همان‌روز تشکیل‌خواهد شد و کمیسیون در رد یا قبول یك یاکلیه پیشنهادات مختار است .

شرکت سهامی نکا چوب

دانشگاه فارابی

آگهی پذیرش دانشجو برای دوره (فوق لیسانس) رشته نقاشی متحرک

دانشگاه فارابی باهمکاری کانون پرورش فکری کودکان‌ونوجوانان

بمنظور تربیت و تامین متخصصین آزموده در رشته نقاشی متحرک ANIMATION از طریق آزمایش ورودی و مصاحبه برای برنامه فوق تعدادی دانشجو با شرایط زیر میپذیرد .

۱ـ دارا بودن درجه لیسانس یا بالاتر در هنر های تجسمی و هنر های کاربردی و رشته های نقاشی متحرک، گرافیك ، هنر های چاپی ، عکاسی ،معماری داخلی، سینما، تلویزیون و صحنه آرائی .

۲ـ دارا بودن حداقل میانگین ۳ یا برابر آن در نظام های دیگر نمره گذاری .

ـ کسانی که در زمینه نقاشی متحرک دارای تجربه‌کافی باشند در صورت تصویب شورای برنامه‌میتوانند درامتحانات ورودی شرکت کنند .

۳ـ دارا بودن شرایط ادامه تحصیل از نظر خدمت وظیفه عمومی .

۴ـ قبولی در امتحان زبان انگلیسی یا فرانسه

مدارك لازم برای شرکت در امتحانات ورودی

۱ـ برگ تکمیل شده درخواست شرکت در امتحانات ورودی دانشگاه فارابی

۲ـ فیش بانکی مبنی بر پرداخت مبلغ یکهزار ریال به حساب جاری ۲۱۸۳دانشگاه فارابی نزدبانك ملی ایران‌شعبه چهارم آبان سمراه تخت جمشید .

(این مبلغ رامیتوان‌درکلیه شعب بانك ملی ایران‌بـا ذکر شعبه چهارم آبان تهران پرداخت کرد).

۳ـ فتوکپی یا رونوشت شناسنامه ۲ برگ

۴ـ شش قطعه عکس ۴×۶

۵ـ فتوکپی دانشنامه لیسانس یا گواهی موقت (در مورد فارغ‌التحصیلان دانشگاه های خارج از کشور فتوکپی برگ ارزشیابی تحصیلی از وزارت علوم و آموزش عالی همراه با فتوکپی دانشنامه لیسانس)

۶ـ مدارك لازم در مورد نداشتن منع ادامه تحصیل از نظر خدمت وظیفه عمومی .

امتحانات ورودی شامل‌دوقسمت بشرح زیر است :

ـ امتحان کتبی شامل زبا ن اطلاعات عمومی درباره فرهنگ ایران و جهان و استعداد طراحی .

ـ مصاحبه توسط هیئت داوری از پذیرفته شدگان امتحانات کتبی .

ـ برنامه آموزش این دوره طبق برنامه در پنج روز اول هفته و بمدت حداقل دو سال خواهد بود .

ـ شرط اصلی برای داوطلبان شاغل ارائه موافقتنامه کتبی از موسسه مربوط میباشد .

ـ داوطلبان باید مدارك فوق را توسط پست سفارشی به ترتیبی که تا روز پنج شنبه بیست و چهارم فروردین ماه ۲۵۳۷ به نشانی زیر رسیده باشد ارسال دارند .

برنامه نقاشی‌متحرك دانشگاه فارابی خیابان‌عباس‌آباد ، خیابان‌پارك شماره ۸۵ تهران ۱۵

ـ تاریخ برگزاری آزمایش های کتبی ورودی در روز های پنجشنبه و جمعه هفتم و هشتم اردیبهشت ماه خواهد بود .

فهرست اسامی واجدین شرایط برای شرکت درامتحانات ورودی ، ساعت و محل آن در تاریخ چهارم اردیبهشت ۲۵۳۷ در همین روزنامه آگهی خواهد شد

داوطلبان میتوانند برای کسب اطلاعات بیشتر روزهای یکشنبه تا سه‌شنبه از ساعت ۱۰ تا ۱۲ آ تلفن ۶۲۷۸۴۴ تماس گیرند .

زن ایرانی باید بی تفاوتی را کنار...

بقیه از صفحه ۲۱

از آشپزخانه مورد نیاز است برای استفاده از بهره‌دهی کامل این فرد باید امکانات لازم را مهیا سازد تا با آرامش خاطر بکار مورد علاقه خودش و مورد نیاز جامعه بپردازد .

● والاحضرتا ۴۲ سال از زندگی اجتماعی و پانزده سال اززندگی سیاسی زن ایرانی می گذرد . به روال همیشگی استدعای پیامی برای زنان ایران را دارم .

والاحضرت میفرمایند: زنان ایرانی باید بدانند که در آغاز مرحله جدیدی از زندگی اجتماعی و سیاسی هستند .

جامعه امروز ما نیروی کار کرد زن را به عنوان نیمی از پشتوانه بهره وری های آینده پذیرفته است .

از همه زنان ایران خواستارم که با درک واقعیت ها و شناخت مسئولیت ها و گزینش روش های مناسب نقش ارزنده ای را که میتوانند در سازندگی اجتماع داشته باشند بدرستی ایفاء کنند و خود را با چهره جدید ایران امروز و فردا وفق دهند.

تصویر حقیر و بی توان گذشته را بکنار بگذارند و دانش وتوان خود را در خدمت جامعه ای بگمارند که در پناه عدالت و انصاف و بر پایه مساوات و برابری دروازه تمدن بزرگ را انتظار میکشد.

سیما دبیر آشتیانی

سه روز شنا با جام سوم اسفند

بقیه از صفحه ۱۰

۲۰۰ متر کرال پشت مردان:
۱ـ علی محمد اعتزازیان اصفهان با ۲ـ۳۶ر۸ دقیقه ۲ـ سالم هردانی خوزستان ۳ ـ عبدالرضا فاطمی تهران .

شیرجه از تخته : ۱ـ حسن لطفی تهران با ۷۲ر۶۵ امتیاز ۲ـ محسن شهیدی خوزستان با ۶۷ امتیاز ۳ـ اکبر شهبازی با ۴۰ امتیاز .

دختران

۱۰۰ متر کرال پشت دختران:
۱ـ رویا فراست با زمان ۱ـ۳۹ دقیقه ۲ـ شهلا نصرودی (تهران) ۳ـ مهستی وفائی (اصفهان)

روز سوم

مردان : ۴×۱۰۰ متر مختلط انفرادی : ۱ـ اصغر بنی‌هاشمی تهران با ۴۰ر۵ دقیقه ۲ـ سالم هردانی خوزستان ۳ـ سیروس احمدی ۵۰ متر پروانه (خردسالان):

۱ـ بهنام خداوردی تهران ۷ـ۳۵ ثانیه ۲ـ علیرضا رختورزی ۳ علیرضا سلیمانی

۱۰۰ متر آزاد : ۱ـ سالم هردانی خوزستان با ۱ـ۱ر۶ دقیقه ۲ـ فریدون جلیلی اصفهان ۳ـ احمد مددی تهران

۱۰۰ متر پروانه: ۱ـ اصغر بنی‌هاشمی تهران با ۱ـ۵ر۰ دقیقه ۲ـ ایرج رئوف آذر تهران ۳ـ جواد یراقی اصفهان

۱۰۰ متر قورباغه : ۱ـ ناصر هردانی ۱ـ۱۷ر۹ خوزستان ۲ـ محمد رضا جعفری پور اصفهان ۲ـ عبدالرضا نظری تهران

۱۰۰ متر کرال پشت : ۱ـ حسین نسیم ۱ـ۸ر۵ دقیقه ۲ـ محمد رضا اعتزازیان اصفهان ۳ـ موسی زائری تهران

دختران

۱۰۰ متر کرال سینه: ۱ـ رخسان عضد با ۱ـ۲۲ دقیقه ۲ـ رویا فراست اصفهان ۳ـ شهلا نوری تهران

هفته یازدهم با ۴۰۲ شرکت کننده

بقیه از صفحه ۱۰

هاشم قربانعلی (پاس) ۴ـ۵ر۰ دقیقه ۲ـ رسول غفوری ۳ ـ محمد دلیجانی .

۱۵۰۰ متر بانوان: ۱ـ فریبا جعفرزاده (دبیرستان مهرایران) ۱ـ۷ر۵ دقیقه ۲ ـ ژانت صوکاسیان .

پرتاب وزنه بانوان : ۱ـ شمسی آقامحمدی (شمیران) ۷۶ر۱۰ متر ۲ـ نیما عاشق ۳ـ حبیبه بدخشان .

۸۰۰ متر جوانان دختر : ۱ـ نرگس بهجت (مهرایران) ۵ر۳۹ـ۲ دقیقه ۲ـ هنگامه حمیدی ۳ـ زهرا جمالی .

دوامدادی ۲۰۰×۲ بانوان:

۱ـ باشگاه سعادت (ناتاسا سلیمانی‌زاده و روحیه طیب زادگان) ۶ر۵۵ ثانیه ۲ـ آرارات آ ۳ـ دبیرستان مهرایران .

پرتاب وزنه پسران : ۱ـ محسن افشار (دانشگاه ادبیات و زبان‌های خارجی) ۸۶ر۱۱ متر ۲ـ اسداله قزوینی ۳ ـ قاسم علی فیروزی .

۴۰۰ متر پسران : ۱ ـ حسین مکاریها (کرج) ۵۱ ثانیه ۲ـ حسین جلالی ۳ـ آندره نعمت .

۵۰۰۰ متر : ۱ـ علی رفیعی (پهلوی) ۴۱ـ۱۵ دقیقه ۲ـ حسن موسوی ۳ـ مصطفی کیائی .

دیروز ، روز میزبانها بود

بقیه از صفحه ۱۰

لیفتراکسازی : یداله کارگرپیشه (۴) قاسم تاجری (۴) احمد نعمتزاده (۲) حسین باقرزاده (۳) داود الهیاری (۳) حسین‌آبادی (۴) بهروز معالی (۲) مربی : تقی معالی (۲) مربی : نقی رستم‌نژاد .

ساندیس رضائیه : ناصر منصوری (۲) رحیم قارصی (۲) ابراهیم قادر (۴) یحیی بلوری (۱) بهزاد منشوری (۳) رسول بنایی (۲) ابراهیم وطن‌پرست (۳) حمداله تقی‌پور (۲) رسول حاج رمضانی (۴) مربی : رحیم قارصی .

ذوب آهن اصفهان ۳ دخانیات اصفهان ۱

اصفهان : شنبه ششم اسفند ۳۶ ـ سالن ورزشی ۲۵ شهریور (سومین دوره والیبال جام باشگاهها ـ روز نهم) .ذوب آهن اصفهان ۳ (گیم‌های دوم ۱۰ـ۱۵ـ سوم ۷ـ۱۵ چهارم ۶ـ۱۵) دخانیات اصفهان ۱ (گیم اول ۷ـ۱۵) سر داور : سید رضا هدایتی داور : حسین علایی. داوری خوب . تماشاگر ۱۵۰۰ تن درآمد ۳۳۰۰ تومان .

ارزش بازی ★★★

ذوب آهن اصفهان : اصغر رزاقی (۴) حسن حسینی (۲) محمود محب (۴) احمد خلیفه سلطانی (۴) رضا مددی (۳) مرتضی ماموریان (۴) هاشم صفائیان‌پور (۳) مربی: حسین ورد .

دخانیات اصفهان: هوشنگ حقشناس (۴) جهانگیر صمیمی (۳) جواد جبل عاملی (۳) خسرو اروجعلی (۲) حسن افغانی (۲) حسین تهرانی (۳) رسول ایرانزاد (۲) حسین رجایی (۲) هوشنگ باقری (۱) مربی : شهبازصدری .

یک امتیاز از ۱۰ امتیاز حساب نمونه

وقتی شما با ۲۵ هزار تومان در بانک عمران، حساب نمونه باز میکنید ۵۰۰ تومان از این مبلغ، به حساب پس انداز، ۴۵۰۰ تومان به حسابجاری و ۲۰۰۰۰ تومان به حساب سپرده ثابت شما منظور میگردد.

نکته اینجاست که شما میتوانید، در هریک از شعب بانک عمران در سراسر کشور به حساب پس انداز خود پول بریزید یا از موجودی خود دریافت نمائید. بعلاوه چک حسابجاری شما نیز در تمام شعب نقد میشود و این امتیاز مهمی است که دست شما را در سراسر ایران برای پرداخت هزینه‌های جاری با چک و برای استفاده از اعتبار در حسابجاری باز میگذارد.

در اولین فرصت

با مراجعه به نزدیکترین شعبه بانک عمران در تهران و شهرستانها، حساب نمونه باز کنید، مشتری نمونه بانک عمران شوید و از اعتبار در حساب جاری استفاده نمائید. شما، بعنوان مشتری نمونه میتوانید تا ۸۰ درصد موجودی پس‌انداز و سپرده ثابت خود چک بکشید در حالیکه سپرده شما دست نخورده میماند و همچنان ۱۰ درصد بهره به آن تعلق میگیرد.

تا پایان سال جاری

برای حفظ کیفیت خدمت، گشایش حساب نمونه در سراسر کشور به ۲۵ هزار محدود است که فقط ۱۰ هزار شماره آن به تهران اختصاص دارد.

بانک عمران بانک نمونه ایران

ن م و ن ه

چک شما در تمام شعب نقد میشود

شنبه ششم شعبان ۱۳۹۷ ـ ۲۵ ژوئیه ۱۹۷۷ ـ ۲۵ تیر ۱۳۵۶

استادیوم ورزشی رضا پهلوی

(پنجمین دوره مسابقه های فوتبال بین المللی جام اعلیحضرت همایون ولایتعهد) شوروی ۴ (گل ها دقایق ۱۶ مویسفه ۶۲ ساکیان) ـ خوزستان صفر .

داوری ساندراز مجارستان با کمک دکتر الکساندار ازلیستان و رحمانیان از ایران . زمین ناهموار. هوا خوب. تماشاگر ۷ هزار تن ارزش بازی ★★

شوروی: سیوخا: کوچکو، سوبکا، ایلین، بولتاچه، میخائیل کویچ، هیدیاتولین، ساکیان، بیچکوف، مویسف، پتراکف (از دقیقه ۶۶ بادیچ) مربی : کوبلیسکی .

ارزش کارگروهی ★★★

شوروی ۴ یونان ۱

آبادان : ساعت ۳ بعد از ظهر روز جمعه ۵ اسفند ۳۶ـ استادیوم ورزشی رضا پهلوی (پنجمین دوره مسابقه های فوتبال بین المللی جام اعلیحضرت همایون ولایتعهد) شوروی ۴ (گل ها دقایق ۵۸ ، ۶۱ ، ۷۵ مویسف و ۵۷ میخایل کویچ) یونان ۱ (دقیقه ۶۸ مرتجیس) . داوری جمشید اخباری با کمک بهرامی و فیروزفر . زمین ناهموار . هوا سرد . تماشاگر حدود ۷ هزار تن .

ارزش بازی ★★★

یونان: پایلوس ، نیکوس ، خل کندیس ، کوایوکس ، مار تینوش، پاندلیس، سیموفوکیس، دیاماندوپلوش ، مکیس ، خجی اواندیس ، (از دقیقه ۶۵ گو اسپاویس) موپیتس ، مربی : ویکه لیدیس .

ارزش کارگروهی ★★

ایران «ب» صفر برزیل صفر

آبادان : ساعت ۵ بعد از ظهر روز جمعه ۵ اسفند ۳۶ـ استادیوم ورزشی رضا پهلوی (پنجمین دوره مسابقه های فوتبال بین‌المللی جام والاحضرت همایون ولایتعهد) ایران «ب» صفر . برزیل صفر . داوری دکتر الکساندر از لهستان ، با کمک ساندر از مجارستان وچوه از ایران . زمین ناهموار . هوا سرد . تماشاگر بیش از ۷ هزار تن .

ارزش بازی ★★★★

ایران «ب» اسماعیل اردلان، محمد ضیایی ، رحمان رحیمی، مصطفی موسوی ، روزبه ولی زاده ، اکبر دیانی ، حسین بیگی ، حسین وکیلی ، احمد شیخ‌لاری ، ولی حاتمی ، داود صدقی (از دقیقه ۷۰ کیومرث سفیدی) مربی : قلیچ‌خانی .

ارزش کارگروهی ★★★★

آگهی

بمنظور رفاه‌حال اهالی مرودشت از تاریخ ۱۲ر۱۱ر۲۵۳۶ شاهنشاهی واحد ثبتی مستقل مرودشت در منطقه فارس و بنادر و جزایر خلیج فارس رسما افتتاح و آماده انجام امور مراجعین می‌باشد .

ابوالفتح یاسری
معاون وزارت دادگستری ورئیس سازمان ثبت اسناد و املاک کشور

آگهی مناقصه شماره ۳۱ر۲۵۳۶

شرکت برق منطقه‌ای خراسان چهل دستگاه کاپاسیتور مورد نیاز خود را از طریق مناقصه عمومی خریداری می‌نماید ، داوطلبان شرکت درمناقصه همه‌روزه می‌توانند جهت دریافت برگ شرایط مناقصه باداشتن معرفی‌نامه در ساعات اداری درتهران بدفتر مرکزی این شرکت واقع در خیابان میکده ساختمان سدامیرکبیر طبقه یکم ودر مشهد بدفتر اداره تدارکات واقع در خیابان امیراسداله اعلم مراجعه و با دریافت برگ مشخصات پیشنهاد خود را براساس مفاد مندرج در آن تنظیم و با ضمیمه نمودن فیش یا ضمانت‌نامه بانکی به مبلغ ۵۱۵۰۰۰ ریال حداکثر تاساعت ۹صبح روز ۲۰ر۱۲ر۲۵۳۶ در مقابل اخذ رسید به دفتر اداره تدارکات این شرکت در مشهد تحویل دارند.

پیشنهادات رسیده بلافاصله درهمان‌روز در محل اداره تدارکات باز و قرائت خواهد شد و حضور پیشنهاددهندگان درجلسه کمیسیون مناقصه آزاد است ، شرکت برق منطقه‌ای خراسان دررد یا قبول یک یا کلیه پیشنهادات مختار است .

آ ـ ۱۰۶۹۴ **شرکت برق منطقه‌ای خراسان**

شماره ۲۶ـ۰۲ـ۸۰۳ر۱۱

آگهی استخدام

سازمان صنایع نظامی بمنظور تکمیل کادر پرسنلی خود تعدادی دارندگان گواهینامه ششم ابتدائی تا سوم متوسطه راجهت خدمت در تهران و یا پارچین بطور کارمند فنی با حقوق مکفی استخدام می نماید.

داوطلبین میتوانند همه روزه به استثنای ایام تعطیل و روز های پنج شنبه جهت کسب اطلاعات بیشتر به دایره استخدام سازمان صنایع نظامی واقع در سلطنت‌آباد مراجعه نمایند.

ضمنا کسانیکه خدمت سربازی را انجام نداده‌اند میتوانند با سپردن تعهد خدمت باستخدام سازمان صنایع نظامی درآیند.

سازمان صنایع نظامی

اقتصادی

صنعت

مدیر عامل صنایع پتروشیمی: تا آخر برنامه ششم

۴ میلیارد دلار در صنایع پتروشیمی سرمایه‌گذاری خواهد شد

۲۵۰ میلیون دلار مواد پتروشیمی بوسیله شرکت ملی پتروشیمی ایران در سال گذشته فروخته شد.

مهندس باقر مستوفی رئیس هیات مدیره و مدیر عامل شرکت ملی پتروشیمی ایران در یک جلسه سخنرانی در دانشگاه پدافند ملی اعلام داشت: فروش تولیدات هفت شرکت وابسته به پتروشیمی ایران در سال ۱۹۷۷ حدود ۲۵۰ میلیون دلار بوده که ۷۰ درصد آن صادر شده است وی گفت:

رقم فروش محصولات پتروشیمی کشور با تکمیل طرح گسترش شیمیائی شاهپور به ۴۰۰ میلیون دلار خواهد رسید و پس از تکمیل سایر طرح های در دست اجرا در سال ۱۹۸۲ بحدود ۵۲۰۰ میلیون دلار افزایش خواهد یافت.

مدیر عامل صنایع پتروشیمی افزود: سرمایه گذاری برای طرح های دردست اجرا تا اخر برنامه ششم حدود ۴ میلیارد دلار براورد شده است.

مستوفی سپس از بخش خصوصی دعوت کرد تا با استفاده از کمک و مشارکت مالی و فنی شرکت ملی صنایع پتروشیمی، به احداث واحدهای صنعتی جدید برای تولید و تبدیل انواع متعدد مواد پتروشیمی همکاری کنند.

باقر مستوفی در پایان گفت: نظر به اهمیت حفظ منابع نفت و گاز جهان در ۱۰ سال گذشته تولید محصولات پتروشیمی چهار برابر شده است و هر گاه بتوان فقط ۱۰ در صد از تولیدات نفت و گاز را تبدیل به محصولات پتروشیمی کرد، درآمد حاصل از فروش، آن برابر درآمد کل نفت خام خواهد بود.

صنعت چاقوسازی باید ماشینی شود

در کارگاههای زنجان، روزانه هزار عدد چاقو و کارد ساخته میشود

زنجان ـ خبرنگار اطلاعات: واردات بی رویه چاقو و کارد از خارج و عدم حمایت مرکزی صنایع دستی از صنعت چاقوسازی، بازار چاقوی زنجان را از سکه انداخته است.

چاقوی زنجان که درایران و بسیاری از نقاط جهان از شهرت و معروفیت خاصی برخوردار است، بعلت ارزانی کالاهای مشابه که در ژاپن و سایر کشورها بوسیله ماشین تولید میشود، تا حد زیادی کیفیت خود را از دست داده است.

در حال حاضر روزانه بین ۸۰۰ تا ۱۰۰۰ چاقو و کارد در کارگاههای کوچک زنجان ساخته میشود، علاقه چاقو سازان به کسب درآمد بیشتر سبب شده است تا کیفیت فدای کمیت شود و چاقوی زنجان ظرافت و مرغوبیت سابق را از دست بدهد. اگر وضع بهمین صورت ادامه یابد و مرکز صنایع دستی اقدامی در جهت حمایت از این صنعت قدیمی بعمل نیاورد، صنعت چاقوسازی رفته رفته به فراموشی سپرده خواهد شد.

کیفیت کالا

«یدالله ملکی» که ۵۴ سال از عمر خود را صرف ساختن چاقو کرده و یکی از استادان معروف این صنعت بشمار میرود میگوید: در حال حاضر کسی حاضر نیست فرزندش را دراین رشته به کار بگمارد، وی اضافه میکند: امروزه دیگر لبه تیغه چاقو را آب نمیدهند و این مسئله به کیفیت این کالا لطمه زیادی زده است.

«آذری» یکی دیگر از چاقو سازان زنجان که چاقوهای قلم تراش و ضامن داراو درایران مشهور است میگوید: وسائل چاقوسازی از قبیل سوهان، فیبروشاخ گوزن گران است و کمبود کارگر نیز دراین صنعت محسوس میباشد و اگر چاقو ساز بخواهد درآمد مکفی داشته باشد باید از کیفیت چاقوی خود بکاهد تابیشتر تولید کند، با آنکه تعداد کارگاههای چاقو سازی در زنجان نسبت به چند سال قبل افزایش یافته است کیفیت پائین آمده است.

آذری در مورد نقش صنایع دستی از این صنعت میگوید: دولت باید از ورود چاقو های خارجی جلوگیری کند چون این چاقوها که با استفاده از طرحهای ما وبوسیله ماشین تولید میشوند، با قیمت ارزان به بازارهای مصرف فرستاده شده و این سبب میشود تا ما ناچارشویم برای رقابت با کالاهای مشابه خارجی کیفیت چاقوی زنجان را پائین بیاوریم، مرکز صنایع دستی میتواند با تامین مواد مورد نیاز چاقوسازان و نظارت برساخت این کالا به بهبود کیفیت آن کمک نماید.

سازمان صنایع دستی

نعمت الله یوسفی رئیس سازمان صنایع دستی زنجان میگوید: خدمات سازمان صنایع دستی زنجان برای صنعتگران این شهر ناشناخته مانده است، با اینکه تاکنون چند بار به کارگاههای چاقو سازی مراجعه کرده و آنها را با کمکهای سازمان آشنا نموده‌ام تاکنون هیچگونه همکاری از جانب صنعتگران این رشته با سازمان صنایع دستی زنجان بعمل نیامده است و چاقوسازان زنجان هیچگونه توجهی به طرحهای این سازمان از خودنشان نداده اند.

همچنین با کمک آقای شیلاتی فرداستاندار زنجان و از سوی مرکز صنایع دستی ایران چند کارشناس و طراح به استان زنجان اعزام شده اند و این کارشناسان باگرفتن عکس و اسلاید از مساجد قدیمی و بافت قدیم شهر، گنبد سلطانیه، بازار زنجان و سایر آثار تاریخی این استان طرحهائی تهیه کرده اند که در آینده مورد استفاده چاقوسازها و میله کارهای زنجان قرار خواهد گرفت.

نیازمندیهای اقتصادی

نرخ خرید و فروش ارزهای خارجی در بانکهای کشور

نوع ارز	نرخ خرید بریال	نرخ فروش
یک دلار امریکا	۷۰/۳۵	۷۰/۶۰
یک دلار کانادا	۶۲/۹۰	۶۳/۲۰
یک دلار استرالیا	۸۰/۷۵	۸۱/۱۵
یک لیره انگلیس	۱۳۶/۵۰	۱۳۸/۳۰
یک مارک آلمان غربی	۳۴/۴۵	۳۴/۸۰
یک فرانک سویس	۳۸/۴۵	۳۸/۸۰
یک فرانک فرانسه	۱۴/۶۰	۱۴/۸۰
یکصد فرانک بلژیک	۲۲۰/۰۰	۲۲۲/۰۰
یکصد لیر ایتالیا	۸/۲۰	۸/۳۵
یک فلورن هلند	۳۱/۹۵	۳۲/۲۵
یک کورن سوئد	۱۵/۲۰	۱۵/۴۰
یک کورن نروژ	۱۳/۲۰	۱۳/۳۵
یک کورن دانمارک	۱۲/۵۵	۱۲/۷۰
یک شیلینگ اتریش	۴/۸۰	۴/۸۵
یکصد ین ژاپن	۲۹/۴۵	۲۹/۸۰
یکصد روپیه هندوستان	۸۶۵/۰۰	۸۸۵/۰۰
یک دینار کویت	۲۵۱/۰۰	۲۵۶/۰۰
یک دینار عراق	۲۳۸/۵۰	۲۴۱/۰۰
یک دینار بحرین	۱۸۰/۰۰	۱۸۵/۰۰
یک ریال سعودی	۲۰/۱۵	۲۰/۶۵
یک درهم امارات عربی متحده	۱۸/۳۵	۱۹/۰۰

صادرات خاویار، ماهی و میگو افزایش یافت

براساس آمار بازرگانی خارجی ایران در ده ماهه امسال نزدیک ۱۸۹۴ تن ماهی تازه منجمد بارزش ۲۲۱/۴ میلیون ریال و ۶۵۸ تن میگو بارزش ۱۱۴/۳ میلیون ریال و ۱۵۶ تن خاویار بارزش ۵۹۶/۱ میلیون ریال بخارج صادر شده است. درحالیکه در مدت مشابه سال گذشته حدود ۱۴۹۹ تن ماهی بارزش ۱۳۷/۹ میلیون ریال و ۲۹۱ تن میگو بارزش ۳۹/۳ میلیون ریال و ۱۸۱ تن خاویار بارزش ۵۲۲/۳ میلیون ریال صادر شده است.

صادرات خاویار در سال جاری نسبت به مدت مشابه در سال گذشته از لحاظ وزن ۱۳/۸۲ درصد کاهش داشته، ولی از نظر ارزش حدود ۱۴/۱۲ درصد بیش از سال گذشته بوده است. مجموع صادرات فراورده های فوق از لحاظ ارزش در ده ماهه امسال بالغ بر ۹۳۱/۸ میلیون ریال بوده است که نسبت بمدت مشابه سال گذشته ۲۳۲/۳ میلیون ریال افزایش یافته است.

حجم معاملات بورس در ۱۱ ماه

براساس گزارش سازمان بورس تهران طی یازده ماهه اول سال جاری مجموعا ۳۹۶۹۲ میلیون ریال اوراق بهادار شامل ۱۵۳۵۸/۲ میلیون ریال سهام بانکها وشرکتها ۵۱۰۹/۸ میلیون ریال قرضه دولتی و ۱۹۲۲۴ میلیون ریال قرضه گسترش مالکیت از طریق بورس تهران معامله شد.

ضمنا حجم کل معاملات دریازده ماهه اول سال جاری نسبت به کل معاملات در سال ۲۵۳۵ که بالغ بر ۳۸۲۵۶ میلیون ریال بود ۱۴۳۶ میلیون ریال مازاد نشان میدهد.

در پایان سال گذشته تعداد شرکتهائی که سهام آنها برای معامله در بورس پذیرفته شده ۱۶ نوع سهم جدید طی سال جاری به بورس راه یافته است. متوسط روزانه معاملات در سال جاری برای ۲۲۷ روزکار از قرار ۱۷۴/۹ میلیون ریال و برای ۲۳۱ روزکار در سال گذشته از قرار ۱۴۲/۸ میلیون ریال محاسبه شده، که ۳۲/۱ میلیون ریال افزایش یافته است.

دفاع از سیستم ارزهای بهم پیوسته اروپائی

بروکسل ـ اسوشیتدپرس ـ دوجونز ـ بانک مرکزی بلژیک در مقدمه گزارش سالانه خود برای سال ۱۹۷۷ از سیستم ارزهای بهم پیوسته اروپائی دفاع کرده و لزوم حفظ برابری ثابت فرانک بلژیک را در داخل این سیستم تأکید نموده است.

دراین گزارش گفته شده است: «برای کشورهای کوچک صنعتی که نظام اقتصادی آنها مبتنی بربازار آزاد است وابستگی به یک بلوک ارزی که دران ثبات نسبی نرخ ارزها حفظ شود، ضرورت قطعی دارد. سیستم ارزهای بهم پیوسته اروپائی نمونه‌ای است از این بلوک ارزی و اهمیت آن برای بلژیک از این جا معلوم میشود که حدود ۴۰ درصد مبادلات تجاری اتحادیه اقتصادی بلژیک و لوکزامبورگ با سایر کشورهای عضو این بلوک صورت میگیرد که عبارتند از: آلمان فدرال، هلند، دانمارک و نروژ.»

بانک مرکزی بلژیک درگزارش سالانه خود ضمن اشاره به نوسانات اخیر نرخ ارزها و تشدید معاملات بورس بازان که فرانک بلژیک را تحت فشار قرار داده، گفته است که تقلیل ارزش فرانک، بلافاصله قیمت واردات را بالا خواهد برد و در نتیجه موجب افزایش کلی قیمتهای داخلی و بخصوص قیمت کالا ها و خدمات مصرفی خواهد شد.

گروه فرهنگی خوارزمی

برای کلاسهای کنکور براساس ضوابط جدید گزینش دانشجو ثبت نام میکند.

الف ـ مواد آزمایش عمومی همه گروه‌ها (ادبیات فارسی وفرهنگ ملی ـ زبان خارجی ـ استدلال ریاضی و منطقی)

ب ـ مواد اختصاصی:

۱ـ گروه علوم اجتماعی (علوم اجتماعی ـ تاریخ وجغرافی ـ ریاضی)

۲ـ گروه علوم انسانی (ادبیات فارسی ـ عربی فلسفه ومنطق ـ تاریخ وجغرافی)

۳ـ گروه علوم تجربی (طبیعیات ـ فیزیک ـ شیمی ـ ریاضی)

٤ـ گروه علوم ریاضی وفنی (ریاضیات ـ مکانیک ـ شیمی)

برای اطلاع بیشتر و ثبت‌نام به‌واحد های‌زیر مراجعه کنید:

واحدشماره یک ـ خیابان دانشگاه چهارراه سزاوار تلفن ٦٤٦٦٠٥ .

واحدشماره دو ـ اول خیابان‌شاه‌آباد جنب میدان‌بهارستان تلفن ۳۱۸٦۳۳.

واحدشماره سه ـ دبیرستان ارشاد خیابان دماوند ایستگاه ارباب تلفن ۷۳۱۰٤٥ .

واحد خوارزمی فرگام ـ خیابان روزولت روبروی سینما دیاموند تلفن ۸۲۰۱٥۳ .

واحد خوارزمی شمیران ـ پل تجریش‌اول مقصود بك تلفن ۲۷٦۹٦۹ .

شهرداری نیشابور

(آگهی شهرداری نیشابور)

شهرداری نیشابور باستناد قانون‌نوسازی وبرطبق تصویبنامه چهل وسومین نشست‌انجمن محترم شهروتائیدیه شماره ۳۸٦۰۰ ـ۳ر۱۱ر۳٦ مقام معظم استانداری خراسان عملیات‌اجرای‌طرح ایجاد میدان دام و. بازار خرید و فروش احشام (چهارشنبه بازار) رابشرح زیر اعلام میدارد .

۱ـ اراضی مشمول در طرح مذکور که‌نقشه برداری شده برای بازدید در دایره ساختمانی شهرداری موجود می‌باشد .

۲ـ برطبق فهرست ارزیابی‌که وسیله‌دفتر مهندسی تهیه شده و مورد تصویب و تائید قرار گرفته مبلغ ٥۰۱۰۷٦۰ ریال غرامت بهای‌اراضی ومستغلات و مستحدثات وغیره که در معرض عملیات اجرائی قرار میگیرد بمالکین یا متصرفین پرداخت میکند .

۳ـ تاریخ شروع‌طرح مذکوراز۷ر۱ر۲٥۳۷ ومدت تقریبی اجرای طرح‌پس ازنشر اولین‌آگهی پنج‌ماه خواهد بود .

٤ـ شروع مهلت اعتراض ازتاریخ۱۸ر۱۱ر۳٦ لغایت دوماه میباشد .

٥ـ محل‌قبول اعتراض‌دفتراداری‌شهرداری میباشد .

٦ـ مفادفهرست ارزیابی‌ونقشه‌درساختمان شهرداری برای ملاحظه عموم الصاق است

۷ـ معترضین بایدذیل برك اعتراض‌نشانی کامل وروشن خودرا قید نمایند .

۸ـ عدم مراجعه و یا اعتراض مالکین وقائم مقائم‌ویانمایندگان‌قانونی آنهابه‌ارزیابی‌بهیچوجه مانع اجرای عملیات شهرداری نخواهد بودبدیهی است‌با انتشار این آگهی نتیجه ارزیابی هریك از صاحبان اراضی و مستغلات جهت مالك یا متصرف ارسال ومفاد این آگهی در معابر عمومی شهر نیز الصاق خواهد شد .

آ ـ ۱۰٥۷۲

شهردار نیشابور . شریف‌محسنی

آنچه سونی بشما ارائه میکند بالاتر از امتیازات فنی است

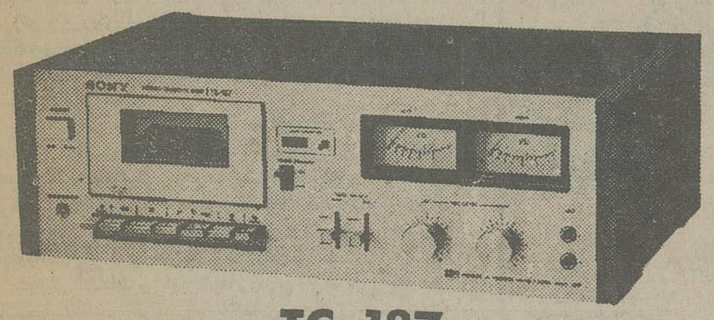

TC-187

TC-199SD

سونی درطول بیش از ۲۵ سال سابقه‌درخشان خود همیشه دریافتن راههای جدید برای تولیدصدای بهتر پیشگام‌بوده‌است . دستگاههای صوتی سونی دارای تمام امتیازات‌فنی رقبا است . بعلاوه آن‌چیزی که خود بوجود میآوردوخود کشف میکند. ولی برتری صدای سونی تنها بعلت امتیازات فنی نیست ، بلکه عشقی که سونی بکارخوددارد این صدارا زنده‌تروگرم‌تر میسازدو همین باعث وفاداری عاشقان صدای خوب به محصولات سونی است .

وعاشقان صدای خوب رادرهرطبقه‌میتوان یافت بهمین علت‌دکهای سونی نیز مانندتمام محصولات‌سونی دارای تنوعی زیاد است‌تابتواند تمام طبقات‌را راضی کند. اگر شما هم‌ازعاشقان صدای خوب هستید، باهر مبلغی می‌توانید صاحب صدای خوب‌سونی شوید

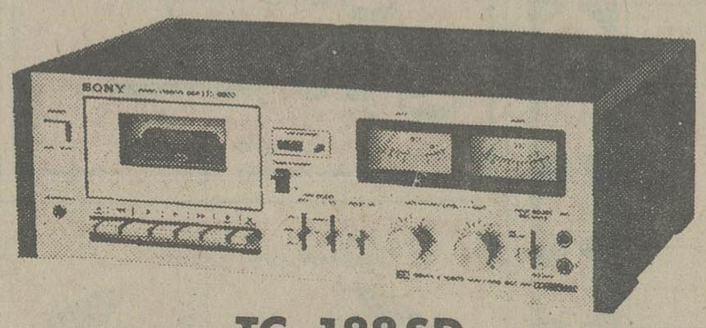

TC-188SD

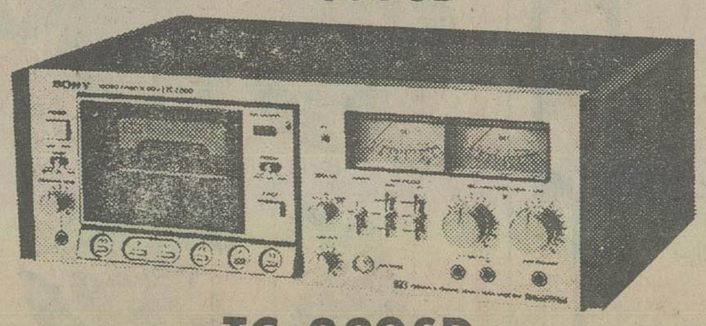

TC-229SD

مشخصات دکهای کاست سونی

- دکهای ضبط کاست‌سونی به موتور DC-Servo مجهزاندکه‌گردش نوارتاسرحدامکان ثابت‌باشد
- هداف‌انداف Ferrite & Ferrite برای وسعت زیاد فرکانس‌ودوام زیاد هد.
- سوئیچ Dolby دالبی بافیلتر مخصوص MPX برای ازبین‌بردن هیس‌نوار .
- سلکتوربرای استفاده ازهرنوع نوار(فری کرم کرومیوم دیوکساید ـ معمولی)
- برای جلوگیری از خراب‌شدن نوارخروج آن‌پس ز زدن دکمه بطور اتوماتیک انجام میشود
- حداکثر تغییرصدا از ۶% تا ۸% درصد

SONY®

برای آنهاکه ازهرچیزبهترینش را میخواهند

نماینده انحصاری : شرکت‌تجارتی‌هالکو تهران خیابان شاه شماره ۲۹ تلفن : ۶ـ ۶۴۸۴۷۵ ، ۶۴۹۵۷۱ ، ۶۶۷۶۹۸ ، ۶۶۸۶۵۷

سینما حافظ: دو جوانمرد
سینماکسری: باکره سن تروپه

پاسخ مسئولان به نامه های مردم

فعالیتهای آموزشی راور چشمگیر است

در پاسخ مطلبی که در شماره ۱۵۴۷۸ آن نشریه زیر عنوان فاتحه آموزش و پرورش راور را باید خواند درج گردیده است باطلاع میرساند: معاون اداره کل آموزش و پرورش کرمان مامور رسیدگی به وضع آموزش و پرورش راور گردید و گزارش ایشان نشان میدهد که آموزش و پرورش مذکور در کلیه زمینه از جمله درکار تدریس و سازمان و تجهیز مدارس موفق بوده و پیشرفت امور مورد تائید اهالی و اولیای دانش آموزان میباشد و بطور کلی این شهر از نظر کادر آموزشی غنی است و کلیه کلاسها دارای معلم است ضمنا از اول سال جاری معادل ۱۳۴۰۰۰۰۰/ ریال صرف نوسازی، مرمت و تکمیل واحداث مدارس آن شده است انتقال مدرسین نیز براساس ضوابط صورت میگیرد و در سال تحصیلی جاری سه نفر آموزگار از راور منتقل شده اند که انتقال آنان با تامین جانشین صورت گرفته است و مدارس نیز از آغاز سال تحصیلی بدون هیچگونه نارسائی شروع بکار نموده اند و نویسنده عنوان کرده با واقعیت وفق نمیدهد و بدینوسیله تکذیب میشود.

مدیر کل اطلاعات و انتشارات و روابط عمومی آموزش و پرورش

***

تأسیس آموزش و پرورش در لولمان مقدور نیست

در پاسخ مطلبی که در شماره ۱۵۴۶۷ مورخ ۳۶/۸/۲۸ آن نشریه زیر عنوان «درپیربست لولمان اداره آموزش و پرورش تأسیس کنید» درج گردیده است باطلاع میرساند:

برابر گزارش اداره کل آموزش و پرورش استان گیلان چون از نظر تقسیمات کشوری منطقه کوچصفهان «بخش» محسوب میشود و قریه پیربست لولمان که قریه‌ای از این بخش بشمار میآید در چند کیلومتری آن قرار دارد فعلا نیازی به نمایندگی آموزش و پرورش دراین منطقه وجود ندارد همچنین درحال حاضر کلاسهای شبانه دوره عمومی بزرگسالان دراین روستا دایر است و علاقمندان میتوانند در این کلاسها به تحصیل اشتغال ورزند

مدیر کل اطلاعات و انتشارات و روابط عمومی آموزش و پرورش

کمبود آموزگار در کوهنبان مرتفع شد

درپاسخ مطلبی که در شماره ۱۵۴۴۸ مورخ ۳۶/۸/۵ آن نشریه زیر عنوان «به پیشنهادهای انجمن شهرستان «زرند» توجه نمیشود» درج گردیده است باطلاع میرساند: ریگ آباد شهری است متعلق به شرکت ذوب آهن و کلیه تأسیسات آموزشی آن از قبیل دبستان و مدرسه راهنمائی متعلق باین واحد صنعتی است که البته چنانچه تأسیساتی برای تشکیل دوره نظری دراختیار آموزش و پرورش قرار گیرد نسبت به تشکیل این دوره نیز اقدام خواهد شد در مورد کوهبنان نیز بعلت انقضاء خدمت سپاهیان دانش دوره پیش چند دبستان این منطقه دچار کمبود معلم شده بودند که از طریق استخدام آموزگار این کمبود مرتفع گردید ضمنا یادآور میشود که نماینده آموزش و پرورش کوهبنان دارای مدرک فوق دیپلم است و کلاسهای ششم متوسطه شبانه نیز بر اساس طرح تصویبی شورای منطقه‌ای آموزش و پرورش زرند این کلاسها دائر شده اند.

مدیر کل اطلاعات و انتشارات و روارط عمومی آموزش و پرورش

***

دفترداران مدارس مزایا میگیرند

درپاسخ مطلبی که در شماره ۱۵۴۸۸ مورخ ۳۶/۹/۲۴ آن نشریه زیر عنوان «دفتر داران مدارس بلاتکلیفند» درج گردیده است باطلاع میرساند: برابر گزارش اداره آموزش و پرورش دزفول دفترداران مدارس که کادر اداری آموزشگاهها را تشکیل میدهند و به همین منظور نیز استخدام شده اند از کلیه مزایای مربوط به رسته خود استفاده مینمایند ولی چون شاغل تدریس نمی باشند برابر ضوابط اعلام شده نمیتوانند به عنوان آموزگار مامور به تحصیل به دانشگاه سپاهیان انقلاب اعزام شوند در مورد ساعات تدریس شبانه دبیران دزفول لازم بیادآوریست که برای رفاه حال آنان سعی شده حتی المقدور از تمام دبیران هررشته برای تدریس دروس مربوط دعوت شود و تاکنون نیز دراین مورد برابر آئین نامه های مربوطه عمل شده است.

همچنین اعلام نتیجه دانش آموزان مطابق مقررات و آئین نامه امتحانات انجام میشود و هیچ مدیری خودسرانه دانش آموزی را قبول یا مردود اعلام نخواهد کرد و اشاره به این مسئله نیز نشانه بی اطلاعی از کلیه مقررات اداری و آموزشی است.

مدیر کل اطلاعات و انتشارات و روابط عمومی آموزش و پرورش

***

آموزشگاه مقدماتی خمین مجهز است

درپاسخ مطلبی که در شماره ۱۵۴۴۶ مورخ ۳۶/۸/۲ آن نشریه زیر عنوان «مشکلات آموزشگاه حرفه‌ای خمین یکی دوتا نیست» درج گردیده است باطلاع میرساند:

۱ـ آموزشگاه مقدماتی قریه ریحان خمین بیش از ۴ سال از تأسیس آن نمیگذرد معهذا با توجه به تعداد ۶۰ نفر هنرجو که دراین آموزشگاه آموزش میبینند از امکانات کافی برخوردار میباشند این آموزشگاه دارای وسایل کارگاهی و آزمایشگاهی لازم میباشد که اختصاصا از تهران برای آموزشگاه فرستاده شده است.

۲ـ دستور تهیه کپسول گاز به مقدار کافی از طرف آموزش و پرورش خمین صادر شد و با نصب حفاظ و تسطیح و شن ریزی محوطه آموزشگاه مشکلات از این قبیل تا حدی رفع شد.

۳ـ به هنرآموزان توصیه شده است که درروستای محل آموزشگاه بیتوته نمایند و درغیر این صورت از وسایل حمل و نقل موجود مانند تاکسی و مینی بوس که در فاصله روستای ریحان و خمین دررفت و آمد هستند استفاده نمایند و تهیه وسیله حمل و نقل مقدور نیست.

مدیر کل اطلاعات و انتشارات و روابط عمومی آموزش و پرورش

***

زمین ورزش برای جوانان «نکا» تهیه شد

عطف به مطلبی که در شماره ۱۵۴۹۸ مورخ ۲۶ اذر ۲۵۳۶ ان جریده تحت عنوان (بیست و پنجهزار نفر مردم نکا فقط ۶ عدد بلیط قطار سهمیه دارند موضوعی در مورد این شهرداری درج گردیده که توجه آن روزنامه را به مطالب زیر معطوف خواهشمند است مقرر فرمایند پاسخ زیر را بمنظور روشن شدن ازهان عمومی امر بدرج فرمایند.

این شهرداری چندی قبل قطعه زمینی که براثر احداث سیل بند و تغییر مسیر جریان آب رودخانه بوجود آمده بود بمنظور استفاده جوانان فوتبالیست نکا با بولدورز تسطیح و در اختیار ورزشکاران قرار داد و دروازه مورد نیاز زمین ورزشی فوتبال نیز با توصیه شهرداری وسیله یکی از علاقمندان بورزش خریداری و در زمین فوتبال نصب و مورد بهره برداری جوانان فوتبالیست قرار گرفته است

سرپرست شهرداری نکا

هدفهای آموزشی

بقیه از صفحه ۶

تنگناها و ژرفناهای فعلی جامعه ما، مشکلات ناشی از فساد، بی مسئولیتی، بی لیاقتی و بی تدبیری که بطورمستقیم باعث بروز مسائل قابل لمس مردم مثل مسائل حل نشدنی جامعه شهری، سقوط تولیدات کشاورزی و صنعتی، فقدان کادر تحصیل کرده و متخصص، ایجاد اقلیت ها و ملیت های خارجی، تشدید حس بی تفاوتی و کناره گیری در برابر مسایل حادروز، آلودگی محیط زیست و هزارها مسئله دیگر شده است نشان دهنده فقر فاحش آموزشی و فقدان برنامه ریزی آموزش و پرورش کشور است. اگر تعداد متخصصین درتمام سطوح بنحو روزافزونی کاهش نشان میدهد، اگر درتمام هفتادسال اخیر یک نویسنده و حقوقدان و هنرمند در سطح جهانی عرضه نکرده‌ایم، اگر دانش و فرهنگ مادرقبال فرهنگ پیشرفته جهان درحال نابودی و فناست و برق خیره کننده تمدن غرب ما را از خود بی خود ساخته، اگر درهیچیک از سطوح جامعه قدرت پرورش یک دانشمند و فیلسوف نداریم، اگر فرهنگ پررونق فارابی و فردوسی و سعدی چنین عقیم شده است، اگر درتمام زمینه های ورزش که دراوج بودیم بحضیض افتاده ایم اینها همه زنگ خطر و خبر است برای دستگاههای آموزشی که بیاندیشند و واقعا بیاندیشند که برفرهنگ این مردم چه رفته است و چگونه مردمی که سالار تاش و خواجه فرهنگ ها بودند و هنوز دانشگاههای دنیا به آثار و تالیف دانشمندان برجسته این ملک چون ابن سینا، رازی، مولوی، صدرالمتالهین شیرازی و صدها فیلسوف دیگرش استناد میکنند، اینک درچنین قهقرائی غوطه‌ور است؟

مشکل آموزش ما این است که درگیر فرمولهای اداری، ایجاد رقابت برای پشت میزنشینی و نهایتا صدور دیپلم پس از کشتن ۱۲ سال عمر نوجوانان است و پرورش ما نیز از هرگونه پروردن نسل های این مملکت غفلت کامل دارد. مشکل آموزش ما این است که از قیدوبند الفبای اداری آزاد نیست و آزادی و بلند همتی که لازمه امر آموزش و پرورش است از فرهنگ ما رخت بربسته، مسئولیت و علاقمندی بسرنوشت نسل های کشور فراموش شده و تمام برنامه های درازمدت و طرح ریزی آموزشی اسیر عبارت پردازی، لاقیدی و بی مسئولیتی است.

اگر این آب و خاک را دوست میداریم، اگر این سرزمین را خانه خود میدانیم، اگر که فرزندان ما باید روی این خاک زندگی کنند و خانه آنها، وطن آنها و سرزمین آنها اینجاست عقده های روحی، غرض ورزی و کوته نظری دشمنان مخوف ما هستند، مجال دهیم که صاحب نظران، مردم و علاقمندان درباره این امر خطیر که سرنوشت زندگی و فرزندان آنهاست اظهارنظر کنند.

درقبال انتقادات و اظهارنظرها زودرنج، نازک دل و کج خیال نباشیم، انتقادات و نظرات را با علاقمندی جمع آوری کنیم و درباره آنها بیاندیشیم، بحث آموزش و پرورش مسئله‌ای نیست که با یک و یا صدمقاله تمام شود، برای حل این مسئله و خروج ازاین بحران باید تمام امکانات را تجهیز کرد

یک فیلم بیسابقه.... یک فیلم تماشائی
امشب و همه شب در سینماهای
ادئون-ماژستیک
ژان پیر ماریل • کلود پیپلو درفیلم رنگی
مدلهای زیبای من

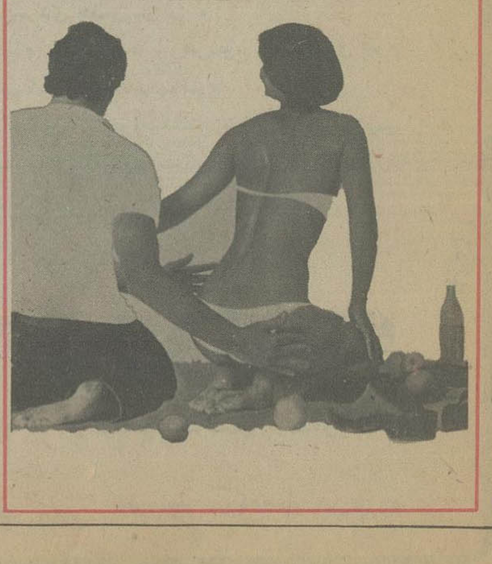

پلیس راه میگوید؛
چنانچه اتومبیل شما به علت نقص فنی متوقف گردید خود رو را به قسمت شانه خاکی جاده و یا پارکینگهای موجود منتقل نموده و از وسائل ایمنی شامل مثلث شبرنگ یا چراغ چشمک زن استفاده فرمائید.

اطلاعیه سینما امپایر
سینما امپایر برای تغییر دکوراسیون تا اطلاع بعدی تعطیل است

فقط برای چند روز دیگر
سوته دلان
در سینما کاپری
نمایش داده میشود

بزرگان آواز ایران وستارگان بین المللی برای شما برنامه دارند
در شکوفه نو
پیشرو کاباره‌های ایران
شهره
نوش آفرین
مهستی
سید کریم
ماریا پرادو
تلفنهای رزرو شکوفه نو
۵۴۳۰۳۳
۵۴۴۰۴۴

از فردا صبح فقط در
سینماشهر تماشا
سینمای ممتاز ٤ ستاره ****
چهار دختر شیطون
رنگی
NAUGHTY STEWARDESSES
باشرکت: رابرت لیوینگستون
کانی هوفمن • دونا دزموند
تماشای این فیلم برای اشخاص کمتر از ۱۸ سال ممنوع است

امشب... امشب...
باکارا
بهترین برنامه های ایرانی و خارجی را تقدیم میکند
مازیار
هایدد
بانوی آواز ایران
برا
زبردست ترین جیب بر جهان
یلدا
خواننده خوش صدا و یک شو کامل ٤ ساعته
کارلوس
محبوب ترین ویولونیست جهان باپنجه‌های سحرآمیزش
رزرومیز-تلفنهای
۸۹۸۲۰۸-۸۹۵۱۷۷

امشب در... امشب در...
کاباره ونک
کوگوش
زیبای صحنه آرا
شماعی زاده
خواننده خاطره آفرین
کریستین اسپارکل
خواننده انگلیسی
میگوئل
نیپلا رقاصه مشهور رادیو تلویزیون قاهره
علاءالدین شعبده بازکه چشمها را خیره می‌کند
تلفنهای رزرو: ۶۸۲۵۵۷-۶۸۴۷۷۵
موزیک رقص از ساعت ۹ شب تا شروع برنامه و پس از اتمام برنامه با موزیک معروف ایتالیائی

تجربه برای پسرهای جوان ـ تجربه برای دختران جوان ـ تجربه برای کلفت های جوان ـ تجربه برای تمام خانواده ها.... همه می توانند (تجربه های قبل از ازدواج) را در سینما پولیدور تجربه کنند... البته با خنده و تفریح
برنامه آینده فقط
سینما پولیدور
دیدن این فیلم پر تجربه را به کلیه دوستاران فیلمهای خوب و مفرح توصیه می کنیم.
رنزو مونتانی • اینز پلکرین درفیلم رنگی
تجربه های قبل از ازدواج

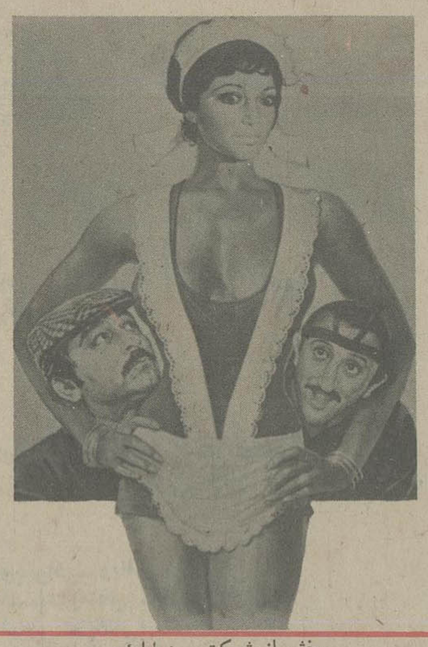

پخش از شرکت سینما ادئون

تورهای نوروزی
پرس توریست

مدت تور	مسیر	تاریخ حرکت	قیمت به تومان
۱۵ روز	لندن	۲۶-۲۷ اسفند	۷۵۷۰
۱۵ روز	لندن - پاریس - رم	۲۳-۲۴-۲۵ ۲۶-۲۷ اسفند	۷۸۵۰
۱۴ روز	هنگ کنگ - بانکوک - پاتایا *	۲۶-۲۷ اسفند	۷۹۹۰
۱۵ روز	هنگ کنگ - توکیو - بانکوک *	۲۶-۲۷-۲۸ ۲۹ اسفند	۱۲۵۰۰
۱۵ روز	رم - پاریس - لندن	۲۰-۲۱-۲۲ ۲۳ اسفند	۷۸۵۰
۲۱ روز	دهلی، تاج محل، هنگ کنگ، توکیو، سنگاپور، بانکوک *	-۲۷ اسفند	۱۴۲۵۰
۲۲ روز	نیویورک - واشنگتن - سانفرانسیسکو لاس وگاس - لوس آنجلس - میامی - لندن اقامت در هتل های هیلتون و شرایتون	۲۵-۲۶ ۲۸-۲۹ اسفند	۱۴۹۵۰

اقامت در هتلهای درجه یک باصبحانه وگردش * نهار
برای دریافت جزئیات برنامه خواهشمند است به
آژانس پرس توریست خیابان ایرانشهر چهارراه ثریا
تلفن ۸۳۲۶۰۶-۸۳۲۶۰۵-۸۲۹۷۷۳-۸۲۴۱۵۷-۸۲۷۹۱۳
مراجعه فرمائید.
جهت رزرو جا فقط تا ۱۵ اسفند فرصت دارید.

برنامه سینماها

تماشای فیلمهائیکه با علامت (×) مشخص شده برای اشخاص کمتر از ۱۸ سال ممنوع است

* آلامو ـ رنگی ـ لورنس هاروی
برلیان (۳۹۳۵۳۵) ۹ـ ۱۱ـ ۱ـ ۳ـ ۵ـ ۷ـ ۹

* آدمخور ـ محصول ۱۹۷۸
آسیا (۶۴۲۹۰۹) ۱۰/۳۰ـ ۱۲ـ ۲ـ ۴ـ ۶ـ ۸ـ ۹/۴۵
پاسفیک (۷۵۳۳۱۱) ۱۱ـ ۱/۳۰ـ ۳/۳۰ـ ۵ـ۳۰ـ ۷/۳۰ـ ۹/۳۰

* آسمان خراش جهنمی ـ رنگی استیومک کوئین
موناکو (۷۳۵۵۹۶) ۹ـ ۱۲ـ ۳ـ ۶ـ ۹ـ ۱۲

* انتقام مرگ بروس لی ـ مرد شکست ناپذیر
فلور (۵۲۸۰۹۶) ۹ـ ۱۱ـ ۱ـ ۳ـ ۵ـ ۷ ۹

* الماس شوم ـ سینما سکوپ رنگی
رویال (۸۲۹۷۸۵) ۱۰ ـ ۱۲ ـ ۲ ـ ۴ ـ ۶ ـ ۸ ـ ۱۰
رکس (۳۱۸۴۴۲) ۱۰/۳۰ـ ۱۲/۳۰ـ ۴/۳۰ـ ۶/۳۰ـ ۸/۳۰

* (×) باکره سن تروپه ـ رنگی آنی فریدمان
کسری (۸۲۶۹۳۹) ۱۰/۳۰ ـ۲ـ۴ـ۶ـ۸ـ۱۰

* بر پله های قدیمی ـ مارچلوماسترویانی
شهرقصه (۶۲۷۲۹۰) ۱۱ـ ۲ـ ۴ـ ۶ـ ۸ـ ۱۰

* بخاطر عدالت ـ رنگی ـ وحیده رحمان
همای (۳۱۱۶۶۹) ۱۰/۳۰ـ ۲/۳۰ـ ۴/۳۰ـ ۶/۳۰ـ ۸/۳۰

* با معرفت ـ راج کاپور
ارانوس (۵۲۷۹۷۱) ۱۰/۳۰ـ ۲/۳۰ـ ۴/۳۰ـ ۶/۳۰ـ ۸/۳۰

* بلوغ زودرس ـ رنگی ـ مونیکابرگمن
یولیدور (۸۹۲۷۳۱) ۱۱/۳۰ـ ۱/۳۰ـ ۳/۳۰ـ ۵/۳۰ـ ۷/۳۰ـ ۹/۳۰

* پلنگ قهوه ای ـ کجات درد میکنه
البرز (۳۰۴۲۵۸) ۸/۳۰ـ ۱۱/۳۰ـ ۲/۳۰ـ ۵/۳۰ـ ۸/۳۰

* جاده ـ انتونی کوئین
سینه موند (۶۴۸۳۲۲) ۱۱ـ ۳ـ ۵ـ ۷ـ ۹

* جرقه باروت ـ رنگی ـ آشوب کمار ـ ریشی کاپور
ایفل (۳۱۱۴۷۷) ۱۰/۳۰ ـ ۱/۳۰ ـ ۴/۳۰ـ ۸

* جوانمرد ـ رنگی ـ شش کاپور
حافظ (۳۹۱۰۷۴) ۱۰/۳۰ـ ۲/۳ـ ۴/۲۰ـ ۶/۳۰ـ ۸/۳۰

* جستجوگر ـ رنگی ـ سینما سکوپ
سهیلا (۳۱۶۴۲۴) ۱۰/۳۰ ـ ۲/۳۰ـ ۴/۳۰ـ ۸/۳۰

* خوشگلای دیوانه ـ رنگی ـ انجن دیکینسون ۷/۳۰ـ ۹/۳۰
سیلورسیتی (۶۲۱۲۰۵) ۱۱/۳۰ـ ۱/۳۰ـ ۳/۳۰ـ ۵/۳۰ـ ۵/۳۰

* در امتداد شب ـ گوگوش ـ سعید کنگرانی
سانترال (۹۲۸۶۸۶) ۱۰/۴۵ـ۱ـ۳/۱۵ـ ۵/۳۰ـ ۷/۴۵ـ ۱۰
اروپا (۳۰۳۱۷۹) ۹/۳۰ـ ۱۱/۴۵ـ ۲ـ۴/۱۵ـ ۶/۳۰ـ ۸/۴۵
مولن روژ (۷۵۲۹۲۹) ۱۱ـ ۳/۳۰ـ ۵/۳۰ـ ۷/۳۰ـ ۹/۳۰
شهوند (۳۵۴۰۴۰) ۱۰/۳۰ـ ۱۲/۳۰ـ ۲/۳۰ـ ۴/۳۰ـ ۶/۳۰ـ ۸/۳۰
میامی (۷۵۴۳۲۹) ۹ ـ ۱۱ـ ۱ـ ۳ـ ۵ـ ۷ـ ۹
سیلوانا (۳۶۳۷۷۷) ۹ ـ ۱۱ـ ۱ـ ۳ـ ۵ ـ ۷ ـ ۹
کیهان (۵۴۶۳۶۰) ۹ ـ ۱۱ـ ۱ـ ۳ـ ۵ـ ۷ـ ۹
پاسارگاد (۳۴۲۷۸۲) ۱۰ـ ۱۲ـ ۴ ـ ۶/۱۵ـ ۸/۳۰
توسکا (۵۲۶۵۴۴) ۹ ـ ۱۱ـ ۱ـ ۳ـ ۵ـ ۷ـ ۹
المپیا (۹۲۶۷۹۶) ۹/۴۵ـ ۱۲ـ ۲/۱۵ ـ ۶/۴۵ـ ۹
گلدیس (۶۲۸۷۱۳) ۱۰ـ ۱۲/۳۰ـ ۳ـ ۵/۳۰ـ ۸ ـ ۱۰
شهرقشنگ (۶۴۷۷۷۷) ۱۰ـ ۱۲/۱۵ـ ۲/۳۰ـ ۴/۴۵ـ ۷/۱۵ـ ۹/۴۵

* داغ ـ رنگی ـ راجش کانا
شهناز (۷۵۴۶۲۶) ۱۰/۳۰ـ ۲/۳۰ـ ۴/۳۰ـ ۶/۳۰ـ ۸/۳۰

* دره تاتارها ـ سینماسکوپ ـ رنگی
لیدو (۵۴۱۲۸۲) ۹ـ ۱۱ـ ۱ـ ۳ـ ۵ـ ۷ـ ۹

* دینامیت ـ رنگی ـ وارن اوتسی ۹/۳۰
رادیوسیتی (۶۴۳۲۲۰) ۱۱/۱۵ـ ۱/۳۰ـ ۳/۳۰ـ ۵/۳۰ـ ۷/۳۰ـ

* دو جوانمرد ـ فردین ـ مرجان
ژاله (۳۰۴۱۲) ۹ـ ۱۱ـ ۱ـ ۳ـ ۵ـ ۷ـ ۹

* راکی ـ رنگی ـ سیلوستر استالونه
دیاموند (۸۲۸۴۰۰) ۱۱/۱۵ـ ۲/۳۰ـ ۵ـ ۷/۳۰ـ ۱۰

* روبینسون و خوشگل و سیاه ـ رنگی ـ زعودی آریا
پارک (۳۱۹۶۳۷) ۹ـ ۱۱ـ ۱ـ ۳ـ ۵ـ ۷ـ ۹

* (×) زالو ـ رنگی ـ جان اسکاردینو
پارامونت (۶۴۸۳۲۱) ۱۱ـ ۳/۳۰ـ ۵/۳۰ـ ۷/۳۰ـ ۹/۳۰

* زمین هیپی شده ـ ستیزه گر
نادر (۳۱۴۷۹۵) ۹ـ ۱۱ـ ۱ـ ۳ـ ۵ـ ۷ـ ۹

* سنگام ـ رنگی ـ راج کاپور ـ ویجنتی مالا
ری (۵۲۲۵۷۸) ۹ـ ۱۲ـ ۳ـ ۶ـ ۹

* سوته دلان ـ بهروز وثوقی
کاپری (۹۲۸۴۰۱) ۱۱ـ ۱ـ ۳ـ ۵ـ ۷ـ ۹

* شمال از شمال غربی تعقیب خطرناک ـ رنگی ـ کازی گرانت
شهر فرنگ (۶۲۷۶۲۸) ۱۱/۱۵ـ ۲/۳۰ـ ۵ـ ۷/۳۰ـ ۱۰

* شتابزده ـ رنگی ـ آلن دلون ـ میری دارک ۹/۴۵
آتلانتیک (۸۹۷۱۷۱) ۱۱/۳۰ـ ۱/۲۰ ـ ۳/۳۰ـ ۵/۳۰ـ ۷/۳۰ـ

* عشقهای سه بعدی ـ بطریقه سه بعدی
دیانا (۶۴۷۳۶۵) ۱۱/۳۰ـ ۱/۳۰ـ ۳/۳۰ـ ۵/۳۰ـ ۷/۳۰ ـ ۹/۳۰

* عملیات برق اسا ـ رنگی ـ جان ساکسون
متروپل (۳۱۹۴۱۰) ۹ـ ۱۱ـ ۱ـ ۳ـ ۵ـ ۷ـ ۹
پانوراما (۳۴۴۷۵۰) ۱۰ـ ۱۲ـ ۲ـ ۴ـ ۶ـ ۸ـ ۱۰

* غربتی ها ـ بهمن مفید ـ شهناز تهرانی
اونیورسال (۹۲۶۹۵۳) ۱۱ـ ۱ـ ۳ـ ۵ ـ ۷ـ ۹
ایران (۳۱۶۳۵۴) ۱۰/۳۰ ـ ۲/۳۰ ـ ۴/۳۰ ـ ۶/۳۰ ـ ۸/۳۰
ساینا (۳۵۲۴۴۲) ۹ـ ۱۱ـ ۱ـ ۳ـ ۵ـ ۷ـ ۹
تیسفون (۹۵۸۸۸۲) ۱۰ـ ۱۲ـ ۲ ـ ۴ـ ۶ ـ ۸
نپتون (۷۶۰۱۳۶) ۹ـ ۱۱ـ ۱ـ ۳ـ ۵ـ ۷ـ ۹
دریا (۳۴۱۷۴۶) ۹ـ ۱۱ـ ۱ـ ۳ـ ۵ـ ۷ـ ۹
کارون (۹۵۵۱۶۵) ۱۰/۳۰ـ ۲/۳۰ـ ۴/۳۰ـ ۶/۳۰ـ ۸/۳۰
پرسپولیس (۵۸۱۰۸۳) ۱۰ـ ۱۲ـ ۱ـ ۴ ـ ۶ـ ۸

* فرار از تله ـ بهروز وثوقی
مارلیک (۹۶۳۶۱۶) ۱۰ـ ۱۲ ـ ۲ـ ۴ـ ۶ـ ۸

* قهرمان کونگ فو ـ سینماسکوپ ـ رنگی
مراد (۷۵۳۳۸۲) ۹ـ ۱۱ـ ۱ـ ۳ـ ۵ـ ۷ـ ۹

* کلبه هوس ـ رنگی ـ زالمان کینگ ۹/۳۰
گلدن سیتی (۶۶۳۲۶۹) ۱۱/۳۰ـ ۱/۳۰ـ ۳/۳۰ـ ۵/۳۰ـ ۷/۳۰ـ

* لیلی و مجنون ـ سینما سکوپ رنگی
موناکو (۷۳۵۵۹۶) ۹ـ ۱۱ـ ۱ـ ۳ـ ۵ـ ۷ـ ۹

* مردی از تهران ـ رنگی ـ فردین
قصر طلائی (۷۵۹۶۲۴) ۹ـ ۱۱ـ ۱ـ ۳ـ ۵ـ ۷ـ ۹

* مرد استثنائی ـ رنگی ـ لاندوبوزانکا
ب.ب (۸۲۹۶۴۱) ۱۰ـ ۱۲ـ ۲ـ ۴ـ ۶ـ ۸ـ ۱۰

* مارلین ـ سینما سکوپ ـ رنگی
آریا (۳۱۹۸۸۴) ۹ـ ۱۱ـ ۱ـ ۳ـ ۵ـ ۷ـ ۹

* میخواهم زنده بمانم ـ سوزان هیوارد
دروازه طلائی (۳۵۲۱۶۰) ۹ـ ۱۱ـ ۱ـ ۳ـ ۵ـ ۷ـ ۹

* مثلث عشق ـ رنگی ـ لیزا گاستونی
پلازا (۶۴۴۲۵۵) ۱۱ـ ۱ـ ۳ـ ۵ـ ۷ـ ۹

* مدهای زیبای من ـ رنگی ـ ژان پیر ماریل
ادئون (۳۶۸۱۱۸) ۱۱ـ ۱ ـ ۳ـ ۵ـ ۷ـ ۹
ماژستیک (۶۶۸۴۶۱) ۹ـ ۱۱ـ ۱ـ ۳ـ ۵ـ ۷ـ۹

* نقص فنی ـ طوفانگران
آسمان آبی (۳۴۱۶۶۸) ۹ـ ۱۱ـ ۱ـ ۳ـ ۵ـ ۷ـ ۹

* وسوسه های یک زن ـ رنگی ـ مارگارت لی
تاج (۳۱۳۸۶۴) ۱۰ـ ۱۲ـ ۲ـ ۴ـ ۶ـ ۸ـ ۱۰

* هرلحظه یک گناه ـ رنگی ـ سینماسکوپ
شهرتماشا (۹۲۸۶۸۶) ۱۱/۳ـ ۱/۳ـ ۳/۳ـ ۵/۳ـ ۷/۳ـ ۹/۳
ریولی (۷۵۷۷۷۷) ۱۱ـ ۳/۳ـ ۵/۳ـ ۷/۳ـ ۹/۳

* فستیوال فیلمهای ۷۰ میلمتری ـ استریوفونیک
کریستال (۳۱۷۶۷۵) ۹ـ۱۲ ـ۳ـ ۶ـ۹

سینما کریستال:
فستیوال فیلمهای ۷۰ میلمتری واستریوفونیک
برنامه امشب: جنگ و صلح

گوناگون

تغییر مداوم مقررات، مردم را هاج وواج کرده است!

تهران،شهر مقررات خلق الساعه!

تهران شهر تغییر و تبدیل های برق آساست، در این شهر برای ساختن آپارتمان، اجاره مستغلات، تهیه بلیت قطار و هواپیما، ساعت کار اصناف، اشتراک آب و برق و تلفن، حمل زباله، تعطیلی بانکها، پرداخت عوارض و رفت و آمد اتومبیل‌ها در خیابان و.... هر چند وقت یکبار مقررات جدیدی وضع می شود که هیچکدام از آنها یک هفته دوام نمیاورد، شهروندان پایتخت، در مقابل این همه تغییرات که در سطوح مختلف زندگی فردی و اجتماعی رخ میدهد، حسابی گیج شده اند و تا میایند به تغییرات جدید عادت کنند، مقررات تازه ای وضع میشود که باید خود را به آنها عادت بدهند.

***

در تهران هفته ای نیست که چند تابلوی ورود ممنوع یا عبور یکطرفه نصب نشود، یا گردش بچپ و راست در چند خیابان ممنوع نشود، یک روز میایند همه‌ی تابلوهای پارکینگ ممنوع را بر میدارند و پارک اتومبیل را در تمام خیابانهای شهر آزاد می گذارند، اما یک هفته بعد دو برابر آنرا در خیابانهای پایتخت می نشانند، اداره راهنمایی و رانندگی یک روز اعلام می کند جریمه های صد تومانی تا ۵۰ تومان تقلیل می یابد ولی روز بعد می گوید: جریمه ۱۰۰ تومانی تا سیصد تومان افزایش پیدا می کند این تغییر و تبدیل ها گاهی بحدی سریع انجام میشود که مردم حسابی هاج وواج می مانند.

مثلا خیابانی که تا دیروز دو طرفه بود و تا آخر شب هم اتومبیل ها از دو طرف آن عبور می کردند یکمرتبه صبح خیلی زود تابلو ورود ممنوع عبور یا یکطرفه جلو آن گذاشته میشود و کسانیکه عادت کرده اند هر روز از این مسیر به محل کار بروند در میمانند که چطور خود را به مقصد برسانند. عده ای هم طبق عادت همیشگی بدون اینکه متوجه تابلو بشوند وارد خیابان شده و بعد از اینکه مسافتی راه پیمودند و دیدند که چگونه اتومبیل های مقابل با سرعت بطرفشان میایند، پی به اشتباهی که کرده اند می برند و شاید در همین گیرودار افسر پلیس هم سر برسد و برگ جریمه را کف دستشان بگذارد.

شهرداری یک روز اعلام می کند مرزهای خارج از محدوده در غرب یا شرق تهران برداشته میشود و خانه سازی در زمین های غرب پایتخت را آزاد اعلام می کند. اما یک هفته بعد با گنجاندن تبصره ها و متمم به آئین نامه جدید طوری دست و پای مردم را در پوست گرد و می گذارد که معلوم میشود هیچکس با مقررات جدید قادر به ساختن خانه یا آپارتمان در خارج از محدوده نیست! یا اینکه ماموران شهرداری یک روز می ریزند و خانه های ساخته شده در خارج از محدوده را خراب می کنند و چند روز بعد خانه سازی در خارج از محدوده با اجازه شهرداری آزاد میشود!

این تغییرات در تهران منحصر به راهنمایی و رانندگی و شهرداری نمیشود، هر سازمانی را که شما حساب کنید با تغییرات سریع و برق آسا مردم را گیج و سر درگم کرده اند.

اتاق اصناف چند ماه پیش برای کشیه ساعت کار تعیین کرد و هر صنفی را ملزم ساخت راس ساعت معین کرکره مغازه را بالا بکشند و سرساعت هم مغازه را ببندند، اما ظرف یکماه چند بار ساعت کار صنف های مختلف تغییر کرد، و یکبار قرار شد فروشگاه ها ساعت ۸ صبح تا ۶ بعد از ظهر کار کنند اما بعد از مدتی ۹ صبح تا ۷ بعد از ظهر شد و تازگی گویا قرار شده است که فروشگاه ها تا ۹ شب باز باشند.

یکی دیگر از تغییراتی که اخیرا شهرداری تهران در سطح شهر آغاز کرده است، تعویض پلاک خانه هاست، در اجرای این طرح که از قرار معلوم برای زیبا سازی شهر شروع شده، شهرداری بدون توجه به اهمیت مکاتبات مردم شماره پلاک خانه ها را عوض کرده و با این کار درد سر فراوانی بوجود آورده است، غنیمی فرد یکی از ساکنان کوچه نکیسا در خیابان میترا عباس آباد در این مورد می گوید: تغییر پلاک خانه ها در این کوچه باعث گرفتاری ما شده و بیشتر نامه های مردم یا اصلا نمیرسد یا اینکه عوضی بخانه همسایه میرود، بدتر از همه پرداخت عوارض و مالیات های مستقیم و غیر مستقیمی است که تهرانی ها را حسابی کلافه کرده است، شهرداری هر روز مالیات و عوارض جدید برای مردم می تراشد، یک روز برای نوسازی یک روز برای سوار شدن در اتوبیل چند سال برای اتوبان حتما تا چند ماه دیگر برای تلویزیون نگاه کردن و تلفن زدن هم مالیات تعیین میشود! ظریفی تعریف می کرد: تهرانی ها برای نفس کشیدن در هوای پراز دود هم باید مالیات بدهند، چون در این شهر آدم دست به هر کاری که بخواهد بزند اول باید مالیاتش را بدهند.. ناگفته نماند که تغییر و تبدیل اگر در جهت رفاه حال مردم و بهبود اقتصاد و تکنولوژی در یک شهر باشد ضروری و الزامی است، اما اگر تغییرات ووضع مقررات پیاپی خاصیتی جز گیج کردن مردم نداشته باشد. به چه درد می خورد؟ جز اینکه مردم در مقابل این مقررات جورواجور پافشاری نشان بدهند و نقص قانون کنند، مثلا شهرداری چند سال پیش کنار بیشتر خیابانهای تهران را نرده کشی کرد. اما دیدیم که خیلی زودتر از آنچه که تصور میرفت نرده های آهنی را برداشت ولی بعد از مدتی دو باره آنها را کنار خیابان چید فکر می کنید نتیجه این کار چه بود؟ جز اینکه مردم از روی نرده ها بالا بروند و پابه خیابان یا پیاده رو بگذارند، فروردین سال جاری قرار شد

بعضی از تغییرات در تهران چنان سریع و غیر مترقبه است که مردم را حسابی هاج وواج می کند، مثل همین نرده های آهنی که یکمرتبه شهرداری در وسط خیابانهای پایتخت کاشت. و نتیجه این شد که در عکس می بینید.

ساعتها را یکساعت بجلو بکشیم و این کار را هم کردیم. اما هنوز وقتی از کسی می پرسی ساعت چند ساعت می گوید: ساعت قدیم یا جدید؟

برنامه حرکت قطارهای مسافربری

مسیر عبور	نوع قطار	حرکت از تهران	ورود به مقصد	ساعت مراجعت	ورود به تهران
تهران خرمشهر	سریع‌السیر	۱۷/۳۵	۱۱/۱۵	۱۸/۱۰	۱۲/۱۰
	عادی	۱۰/۰۰	۶/۰	۱۰	۶/۱۵
	اکسپرس	۱۵/۳۰	۹/۰۰	۱۳/۲۰	۷/۲۰
تهران مشهد	توربوترن	۷/۱۵	۱۷/۰۵	۷/۰۰	۱۷/۰۰
	سریع‌السیر	۱۹/۱۵	۹/۵۵	۱۴/۰۵	۵/۵۰
	عادی	۱۳/۱۵	۷/۳۵	۱۱/۱۰	۵/۲۵
	اکسپرس	۱۷/۱۰	۸/۰۵	۱۵/۰۰	۷/۰۵
تهران تبریز	سریع‌السیر	۱۸/۰۰	۸/۰۰	۱۹	۱۹/۳۰
	عادی مراغه	۲۰/۰۰	۹/۲۰	۱۵/۴۵	۵/۵۰
تهران اصفهان	سریع‌السیر	۲۱/۱۵	۶/۲۰	۲۱/۰۰	۶/۴۰
تهران کرمان	سریع‌السیر	۱۵/۰۰	۸/۴۰	۱۵/۳۰	۹/۲۵
تهران گرگان	عادی	۶/۰۰	۱۷/۳۰	۷/۰۰	۱۸/۵۰
	سریع‌السیر	۲۱/۴۵	۸/۱۵	۱۹/۲۵	۶/۳۰
تهران مسکو	سریع‌السیر	روزهای چهارشنبه ۱۸/۰۰	روزهای یکشنبه (بوقت مسکو) ۱۰/۳۵	روزهای شنبه (بوقت مسکو) ۱۷/۳۵	روزهای چهارشنبه ۱۰/۴۰
تهران استانبول	سریع‌السیر	روزهای پنجشنبه ۹/۰۰	روزهای یکشنبه (بوقت استانبول) ۷/۴۳	روزهای چهارشنبه (بوقت استانبول) ۱۷/۴۵	روزهای شنبه ۲۲/۲۵

گروه فرهنگی هدف

برای کلاسهای کنکور اختصاصی وآزمون همگانی
ملی ـ زبان خارجی ـ استدلال(ریاضی ومنطقی)
الف ـ آزمون همگانی (ادبیات فارسی ـ فرهنگ
ثبت نام میکند :
ب ـ مواد اختصاصی
۱ـ گروه علوم اجتماعی (علوم‌اجتماعی ـ تاریخ و جغرافی ـ ریاضی).
۲ـ گروه علوم انسانی (ادبیات فارسی ـ عربی ـ فلسفه ومنطق ـ تاریخ وجغرافی).
۳ـ گروه علوم تجربی (فیزیک ـ شیمی ـ طبیعی ـ ریاضی).
۴ـ گروه‌علوم ریاضی‌وفنی(ریاضیات ـ فیزیک ـ شیمی ـ مکانیک).
۱ـ دبیرستان هدف شماره ۳ ـ خیابان ژاله کوچه فلاح شماره تلفن ۳۶۱۰۸۰
۲ـ دبیرستان‌هدف شماره۴ـ خیابان پهلوی جنب گلانتری مرکز شماره تلفن ۶۶۶۸۲۳

AEG-LAVAMAT

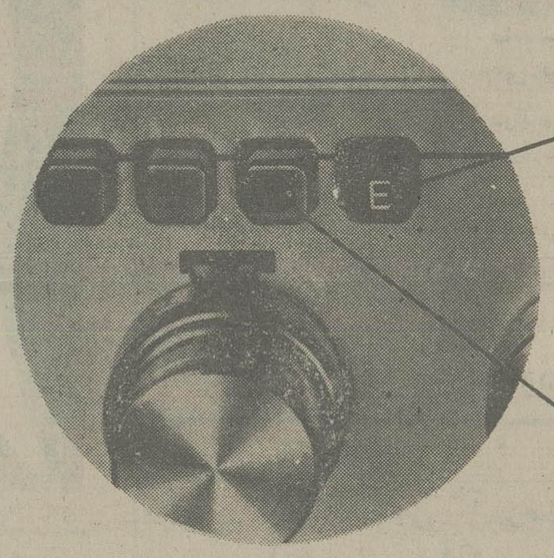

ECONOMY
سیستم صرفه‌جوئی
ماشین های لباسشوئی T .I .G مدل لاوامات بلا 800E و مدل 2000E مجهز به سیستم صرفه جوئی است .این سیستم با فشار دادن دکمه E (اکو ـ نومی) بکار می‌افتد و با ۳۰ در صد صرفه جوئی در مصرف آب وبرق لباسهائی را که نیمه چرک هستند ، تمیز شوئی میکند .

VARIOMATIC
سیستم خشک کن
ماشین لباسشوئی T .I .G مدل لاوامات 2000E علاوه بر سیستم صرفه جوئی مجهز به یک سیستم خشک کن با روش "واریو ماتیک" است ... که با فشار دکمه V بکار می‌افتد با چرخش سریع و متناوب مخزن شستشو به چپ و به‌راست،لباسهارا بدون آنکه چروک و مچاله شوند کاملا" خشک میکند .

لباسشوئی‌های لاوامات بلا 800 E و 2000E آ.ا.گ
• • • • دومدل ماشین لباسشوئی جدید آ.ا.گ است که علاوه بر برنامه های کامل شستشو، برنامه های اختصاصی برای شستن انواع البسه با خصوصیات مختلف ، به دو سیستم صرفه جوئی و خشک کن مجهز هستند .

AEG توصیهٔ آنهاکه AEG دارند

کجا برویم

تئاتر

آرامسایشگاه
نویسنده و کارگردان: بهمن فرسی
با شرکت: علی نصیریان، مهین شهابی، آذر فخر، محمدمطیع، داود آریا و خسروشکیبائی
محل اجراء: تالار ۲۵ شهریور پشت پارک شهر ساعت شروع نمایش ۸ بعدازظهر

غارت
نویسنده: جوئورتن
کارگردان: آشور بانی پال
محل اجراء: کارگاه نمایش چهار راه یوسف آباد کوچه کلانتری
شروع نمایش: ساعت ۸ بعد از ظهر جمعه ها ساعت ۵ بعد از ظهر

جنایت و مکافات
اثر معروف: داستایوسکی
کارگردان: علی رفیعی
تئاتر شهر: چهارراه پهلوی ساعت ۸ بعد از ظهر

همشهری
کارگردان: مهدی هاشمی
محل اجراء: تالار مولوی خیابان ۲۱ آذر ساعت ۸ بعد از ظهر جمعه ها ساعت ۵ بعد از ظهر

نمایشگاه

نمایشگاه پوستر ۱
انجمن ایران وامریکا نمایشگاهی از پوسترهای هنرمندان ایرانی وامریکایی ترتیب داده است.
که تاسوم اسفند ادامه دارد ساعت بازدید ۵ تا ۸ بعدازظهر، جمعه‌ها تعطیل است.

طرح های اردشیر محصص
نگارخانه زند نمایشگاهی از طراحی های موش و گربه اردشیر محصص ترتیب داده است.
آدرس: خیابان محمدرضا شاه کوچه چکاوه
ساعت بازدید ۱۰تا۱۹

نقاشی های علی ناظریان
گالری لیتو: خیابان آبان جنوبی شماره ۳ ساعت بازدید ۳ تا ۷ بعد از ظهر

نقش برجسته های احمده سلامت
گالری مس نمایشگاهی از نقش برجسته های مسی احمد سلامت ترتیب داده است. ساعت بازدید ۵تا۸ بعدازظهر آدرس: خیابان پهلوی نرسیده به سینما آتلانتیک کوچه هراز شماره ۷

دو نمایشگاه جدید
موزه های معاصر دو نمایشگاه از کارهای ویکتور وازارلی و هنر صورتگری. شامل کارهای ایرانی و بین المللی ترتیب داده است.

طراحی های پولادرحیمی
گالری سیحون: خیابان عباس آباد خیابان وزراء کوچه چهارم ساعت بازدید ۵ تا ۸ بعد از ظهر آدرس: پارک فرح خیابان امیرآباد ساعت ۱۱تا۲۰

آبرنگهای منوچهر شیبانی
گالری شیخ: خیابان بخارست خیابان هشتم شماره ۳۳ ساعت بازدید ۱۰تا۱۲ و ۴تا۷ بعدازظهر

نقاشی های جوادحمیدی
گالری تهران: خیابان عباس آباد چهار راه قصر شماره ۹ ساعت بازدید ۱۰تا۷ بعدازظهر

نقاشی های آتوس گاروتی
خانه آفتاب: خیابان روزولت روبروی دانشکده تربیت معلم ساعت بازدید ۸تا۱۲/۳۰ و ۲تا۷/۳۰ بعدازظهر

مجسمه های محسن وزیری
نگارخانه تخت جمشید: خیابان تخت جمشید نبش بندر پهلوی ساعت بازدید ۹تا۱۲ و ۴تا۸ بعدازظهر

طراحی و تصویرسازی هنرمندان امریکائی
انجمن ایران و امریکا یک نمایشگاه گروهی از طراحی و تصویر سازی هنرمندان امریکائی در نگارخانه های پرپ و علاء ترتیب داده است. خیابان عباس اباد ساعت ۶تا۸ بعدازظهر.

نقاشی های جعفر روح بخش
گالری شهر: خیابان بزرگمهر شماره ۸۶ ساعت بازدید ۵تا۸ بعدازظهر

نمایشگاه هنر ایران
موزه نگارستان: تقاطع خیابان سپه و کاخ ساعت بازدید ۹تا۱۸ در این نمایشگاه هر هفته یک فیلم مذهبی نمایش داده می شود و همه روز از ساعت ۱۰تا۱۸ برنامه نقالی اجرا می شود.

نمایشگاه نقاشان معاصر
نگارخانه نیازی نمایشگاهی از آثار سیزده نقاش معاصر ترتیب داده است.
آدرس: خیابان عباس آباد روبروی سینما شهرفرنگ شماره ۴۳۰ ساعت بازدید ۵ تا۸ بعدازظهر

موزه

موزه سلسله پهلوی:
کاخ مرمر ساعت بازدید ۹تا۱۶ پنجشنبه ها تعطیل است

موزه مردم شناسی:
میدان ارک ساعت بازدید ۹تا۱۶ جمعه ها تعطیل است

موزه ملک
بازار بین‌الحرمین ساعت بازدید ۸.۳۰تا۱۲ جمعه ها تعطیل است

موزه ایران باستان:
خیابان قوام السلطنه، خیابان پرفسور روان بعدازظهر

موزه صبا:
خیابان ظهیرالاسلام ساعت بازدید ۹تا۱۶ پنج شنبه و جمعه عصر تعطیل است

موزه هنرهای ملی:
میدان بهارستان ساختمان مرکزی وزارت فرهنگ و هنر ساعت بازدید: ۹تا۱۶ شنبه تعطیل است.

موزه هنرهای
پارک فرح ساعت بازدید: ۱۱تا۲۰ شنبه ها تعطیل است

موزه کاخ گلستان:
میدان ارک ساعت بازدید ۹تا۱۶ جمعه ها تعطیل است

موزه هنرهای تزئینی
خیابان کریمخان زند ساعت بازدید ۹تا۱۶ باستثنای سه‌شنبه ها و روزهای تعطیل

موزه شهداء:
میدان شهداء ساعت بازدید ۹تا۱۶ بدون تعطیل

موزه نگارستان:
تقاطع خیابان سپه، و کاخ ساعت بازدید بعدازظهر جمعه موزه تعطیل است.

موزه جواهرات سلطنتی
خیابان فردوسی، ساختمان بانک مرکزی ساعت بازدید: از ۱۵/۳۰تا۱۸ جمعه تعطیل است

مرکز فرهنگی و هنری رضاعباسی:
خیابان کورش کبیر سیدخندان ساعت بازدید ۱۰تا۱۳ و ۱۵تا۱۸ سه‌شنبه ها تعطیل است.

فال فردای شما

بهمن — خانه و خانواده را به کانون آرامش بخش تری تبدیل کنید و خود را با مسایل کوچک و پیش پا افتاده درگیر نسازید.

آبان — آنقدر به دوستان و همکارانتان اعتماد نکنید که حتی نتوانید خطاهایشان را ببینید

آذر — در اتخاذ تصمیمات و روشهای خود برای هر زمینه‌ای محکم تر باشید، تردید و دو دولی سر انجام مطلوبی ندارد.

دی — هرگز گول،آدمهای متملق و چاپلوس را نخورید، سعی کنید واقع بین باشید و حقایق را آنطور که هست بپذیرید.

بهمن — غنچه هایی از عشق و یا دوستی که بر شاخه های زندگی شما روئیده است، در چند روز آینده خواهد شکفت.

اسفند — نگرانی شما در مورد سلامتتان بیمورد است، اعصاب خود را بیهوده فرسوده نکنید.

فروردین — اندکی دچار تشویش خواهید شد که در سایه واقع بینی رفع تشویش میشود، روزهای هیجان انگیزی در پیش دارید.

اردیبهشت — برای دوست گرفتن و انجام تصمیمات تازه فرصت مناسبی است و همه چیز بسود شما جریان خواهد یافت.

خرداد — در برابر دو پیشنهاد، دو رویداد و دو موج عاطفی، ناگزیر خواهید شد که یکی را بر گزینید و از دیگری چشم بپوشید.

تیر — در زمینه های عشقی رگیریهایی خواهید داشت، مراقب خود باشید.

مرداد — رویهمرفته آدم خوش شانسی هستید، برای روزهای تعطیل خود برنامه تنظیم کنید چرا که تنوع در زندگی از ضرورت هاست.

شهریور — در خارج از محیط خانه گرفتاریهایی دارید که یا بنظرتان خسته کننده آمده و یا براستی خستگی آور است.

خوردن و نوشیدن و گپ زدن و شوخی کردن چیزهای خوبی هستند، ولی در پشت فرمان نیمه کاره میمانند.

جدول

ویژه ۹۸۵۴ | عادی ۱۲۱۳۶

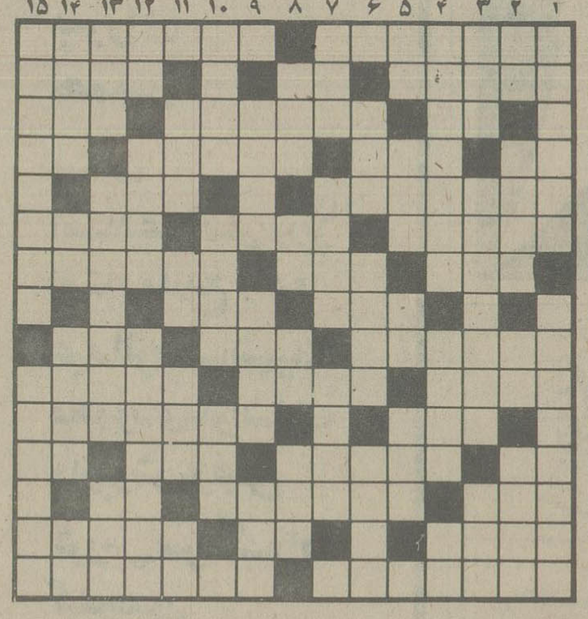

افقی: ویژه

۱ ـ زبان مقدس و علمی هندیها ـ مانوس شدن و خو گرفتن
۲ ـ میلها ـ از گلهای خوشبو ـ نوعی کاغذ است
۳ ـ با تخته رویهم میشود ـ علم گیاه شناسی ـ برتن ماهی توان دید
۴ ـ ویران کردن ـ جانوری است با موئی بلند و دمی کوتاه ـ یکی از صفات خداوند است ـ دریا
۵ ـ از فرشتگان مقرب ـ چوب و هیزم
۶ ـ با هم در نهان سازش کردن ـ ستاره شناس ـ گرم در لفظ اروپائی
۷ ـ وسیله ایست برای باد دادن خرمن ـ حرفی است ـ فکری بد ندارد
۸ ـ یکی از دو سیم برق ـ در وقت معامله در میاورند
۹ ـ نام قدیم کشوری در افریقا ـ گازیست
۱۰ ـ سخنان بی ربط ـ بر سر تیر چراغ برق توان دید ـ شرح و تفسیر و بیان
۱۱ ـ حافظه و ذهن ـ دستیار جراح
۱۲ ـ گوشت درون قوطی ـ گیاهی است خورشی ـ دفعه و مرتبه ـ ضمیر متصل
۱۳ جوشهای ریز بدن ـ هیچ وقت آبش با داماد به یک جوی نرفته ـ وقت و لحظه
۱۴ ـ ورزش صبحگاهی ـ روزگذشته ـ سرزمین قمار بازان
۱۵ ـ زن کولی ـ پرنده ابکه در خساست ضرب المثل است.

عمودی: ویژه

۱ ـ سرباز و سپاهی خارجی ـ در اصطلاح الکتریک مقاومتی است که جسم هادی برق در مقابل الکتریسیته نشان میدهد
۲ ـ خسیس پس نمی دهد ـ حیوان خدا ـ توانائی ـ راستی مرد را از آن دانسته اند
۳ ـ آقا و سرور ـ در حرفش خللی نیست ـ علامتی بین چند نفر
۴ ـ مرغی است شبیه مرغابی با گردنی دراز ـ فصل آینده ـ بوئیدن
۵ ـ طومار و فهرست ـ دور گردن ـ حرفی در زبان موسیقی ـ نوعی زراعت است
۶ ـ بسیار گریه کننده ـ شمشیر تیز جوهر دار ـ قسمتی از دست
۷ ـ گرم و گداخته ـ کارش بدگوئی از دیگران است ـ پادشاهی در سلسله ساسانی
۸ ـ ورقه نازک فلز آزمایشگاه ـ ضمیر متصل ـ آب پاک ـ گاهی خون چنین است
۹ ـ آنچه از گله و رمه زاده شود ـ بدست آوردنشان نشان انسانیت است ـ زیور و زینت
۱۰ ـ تند ـ کارش خبر آوردن است ـ چاقی و فربهی
۱۱ ـ ساختمان باشکوه ـ حرف شگفت زده ـ از ستارگان آسمانی ـ معشوقه
۱۲ ـ عددی است ـ بیکاره ها ـ نوعی ورزش است
۱۳ ـ وسط چیزی ـ تخلف از قرار داد ـ از بزرگان بجا میماند
۱۴ ـ وحشی نیست ـ واحدی در وزن ـ پاداش دهنده ـ ویتامینی است
۱۵ ـ زلزله سنج ـ شخص بلند قد و قوی هیکل

افقی: عادی

۱ ـ شهرکی است نزدیک تهران در دست بنا ـ بی کاره در پی آنست
۲ ـ بشکل هلال باشد ـ مادر تازی ـ سرای نیکوکاران
۳ ـ رفوزه شد ـ در وقت رسیدن مصیبت بسیاری اظهارش کنند ـ دانه آشی
۴ ـ از سیگارهای وطنی ـ در دست رمال است ـ رودی در اروپا ـ زینت رو باشد
۵ ـ از احجام هندسی ـ صد و یازده
۶ ـ چندی دیگر بر درخت میزند ـ بزرگتر ـ سستی در کار
۷ ـ به دور از گناه ـ سگ در لفظ تازی ـ حالی به حالی شدن
۸ ـ کارش جنگ در دریاست ـ از اصطلاحات موسیقی
۹ ـ بازرگانان بیشتر دارند ـ در تن من و شماست ـ مادر در لفظ اذری
۱۰ ـ کل و همه ـ بر اثر لیاقت میگیرند ـ خطی بر گرد زمین
۱۱ ـ زرنگی پیشه کرده ـ روابط که چنین باشد نیکوست
۱۲ ـ جنس قوی ـ آغاز کار ـ اکنون بیشتر بر آسمان توان دید ـ از خانم نپرسید که راستش را نمی گوید!
۱۳ ـ چند تا دولت ـ سرمای زمستان آنرا میترکاند و گرمای تابستان شلش می کند ـ درنده خو و وحشی
۱۴ ـ اشاره با گوشه چشم ـ نور اندک از دور ـ شهری در فارس
۱۵ ـ هر کس در آن رفت ضرر نکرد ـ کاخی در ایران که از زمانهای دور به یادگار ماند

عمودی: عادی

۱ ـ آمیخته شدن ـ در وزارت کشور خدمت می کند
۲ ـ از ویتامین ها ـ ته نشین شدن ـ از غزال توان دید ـ کتابی از فروید
۳ ـ قسمت ـ پراکنده کردن سپاه دشمن ـ پارچه ایست زنانه
۴ ـ زمانی قسمتی از خانه بود ـ به آنان اطمینان توان کرد ـ اگر
۵ ـ داخل ـ گاهی میگیرد ـ هفت بندش را خوش نواتر دیده اند ـ به کار بیمار آید
۶ ـ قهرمان معروف تروا ـ در دیر عبادت می کند ـ نوعی پلیس در زمان هیتلر بود.
۷ ـ از بزرگان بجا میماند ـ ساده دل و زود باور ـ بزرگوار
۸ ـ کمک و یاری ـ خداوند یکتا ـ مکان ـ برای عشقبازی می زنند!
۹ ـ از خوانندگان رادیو ـ برروی زخم می بندند ـ پرچم
۱۰ ـ سائیدن و نرم کردن ـ لباس خانم ـ واحد قوه الکتریسیته
۱۱ ـ حرف ترس مغشوش! ـ برج قدیمی فرانسه ـ مهره ای در شطرنج ـ بلی به زبان روسی
۱۲ ـ سبوی بزرگ ـ از نواحی کرمان است و سرزمینی وحشی ـ باز پس دادن
۱۳ ـ نوعی زراعت است ـ از سرزمینهائی که می گویند در دریا مدفون شده ـ بانگ جرس
۱۴ ـ نام قدیم ویت نام ـ حرف تعجب ـ از واحدهای وزن خارجی ـ اشاره به دور
۱۵ ـ اثری معروف از عبید زاکانی ـ فلز جاذب

حل جدول های شماره قبل

امروز و فردا در تلویزیون ببینید.

توجه: برنامه های زیر، از سوی رادیو تلویزیون در اختیار ما قرار گرفته و روزنامه اطلاعات هیچگونه مسئولیتی در تغییرات احتمالی برنامه ها ندارد.

برنامه اول (یکشنبه)

۱۶:۵۵ اخبار
۱۷:۰۰ پخش مستقیم فوتبال
۱۸:۴۵ پیام بهداشتی
۱۹:۰۰ در قلمرو حیوانات
۱۹:۳۰ دانش
۲۰:۰۰ مسابقه از هامون تا ارس
۲۰:۳۰ اخبار
۲۰:۵۰ دنیای خبر
۲۱:۱۰ عبور از تاریخ
۲۱:۲۰ آقای مربوطه
۲۱:۳۵ با مردم
۲۲:۳۵ بارتا: زیر شهر
۲۳:۲۵ اخبار

تلویزیون دوم (یکشنبه)

۱۸:۳۰ موسیقی و تصویر
۱۹:۰۰ اخبار ۱۹
۱۹:۱۰ جین ایر قسمت سوم
۲۰/۰۰ در محافل هنری
۲۰/۳۰ دنیا در جنگ «قسمت بیستم» کشتار عام
۲۱:۳۰ اخبار ـ مجله خبری
۲۲:۰۰ پرسش روز
۲۲/۰۵ درودی، سرودی و بدرود
۲۲:۱۵ باله، جشن فارغ التحصیلی

برنامه بین المللی (یکشنبه)

۱۵:۵۵ اعلام برنامه
۱۶:۰۰ خلاصه اخبار
۱۶:۰۵ بانانا اسپلتیز
۱۶:۳۰ خیابان سه سامی
۱۷:۳۰ زورو
۱۸:۰۰ تیله مرمری آبی
۱۸:۳۰ اخبار
۱۹:۰۰ سال ۲۰۰۰
۱۹:۲۵ هاوکینز
۲۰:۳۵ برادر من گیر
۲۱:۱۰ سریال سریال جدید
۲۲:۰۰ اخبار
۲۲:۱۵ فیلم سینمائی

برنامه اول (دوشنبه)

۱۶:۰۰ پخش مستقیم کنگره بزرگ زنان از استادیوم آریامهر در پیشگاه اعلیحضرتین
۱۷:۱۵ پخش مستقیم فوتبال
۱۹:۰۰ عروج انسان
۲۰:۰۰ سرزمین ما
۲۰:۳۰ اخبار
۲۰:۵۰ دنیای خبر
۲۱:۱۰ عبور از تاریخ
۲۱:۲۰ آقای مربوطه
۲۱:۳۰ سینمای دو شنبه شب: برخورد قدرتها
۲۳:۰۰ اخبار

تلویزیون دوم (دوشنبه)

۱۸:۳۰ موسیقی و تصویر
۱۹:۰۰ اخبار ۱۹
۱۹:۱۰ پلنگ صورتی (شیپور صورتی)
۱۹:۳۰ حادثه جویان
۲۰:۰۰ ره آورد
۲۰:۳۰ دارا و ندار (قسمت بیستم)
۲۱:۳۰ اخبار ـ مجله خبری
۲۲:۰۰ پرسش روز
۲۲:۰۵ درودی، سرودی و بدرود
۲۲:۱۵ کنسرت هفته

برنامه بین المللی (دوشنبه)

۱۵:۵۵ اعلام برنامه
۱۶:۰۰ خلاصه اخبار
۱۶:۰۵ گربه استثنائی
۱۶:۳۰ خیابان سه سامی
۱۸:۳۰ شو «لاکی»
۱۸:۳۰ اخبار
۱۹:۰۰ فضای ۱۹۹۹
۱۹:۵۰ رودا
۲۰:۱۵ فیلم سینمائی «من ترا می خواهم»
۲۰:۰۰ اخبار
۲۲:۱۵ «هک رمزی»

دانشگاه آزاد (یکشنبه)

۱۶ـ۳۰ علوم (حرکت درآسمان بخش ۲)
۱۹ـ۳۰ علوم (حرکت در آسمان بخش ۱)

کتابها و دیدگاهها در تلویزیون

انسان کافکا محلی از اعراب ندارد

کافکا

برنامه «کتاب ها و دیدگاه ها»ی این هفته به معرفی، بررسی و نقد کتاب «پزشک دهکده» اثر معروف فرانتس کافکا اختصاص دارد.

یک روز صبح که سامسا ـ شخصیت اصلی داستان مسخ ـ از خواب بیدار می شود، خود را به صورت حشره ای زشت می یابد. اما برای او این تغییر ناگهانی پیش از آنکه ظاهری باشد، مبین یک تحول درونی است. سامسا با جهانی که در آن از انسانیت و مردمی اثری نیست، بیگانه می شود، دیگر نه او می تواند دنیای دیگران را بپذیرد و نه دیگران توانائی درک جهان او را دارند.

سامسا نمونه انسان سرخورده قرن ما است، نمونه انسانی که عمیقا تنها است و در دنیائی که از نظر معنویت فقیر است، «محلی از اعراب» ندارد. انسان روزگار ما مسخ شده است. او چهره ای دوگانه دارد: هم سامسا است و هم حشره ای نفرت انگیز. این تضاد، این دوگانگی نه تنها در محتوای اغلب آثار کافکا دیده می شود، بلکه در زبان او نیز نقش بسیار مهمی دارد. کتاب «پزشک دهکده» که فرامرز بهزاد آن را اخیرا به فارسی برگردانیده است ـ شامل ۱۴ داستان است پاره ای از این داستانها را سال ها پیش صادق هدایت ترجمه کرد و در ماهنامه «سخن» انتشار داد. آنچه هنگام خواندن این اثر خیلی زود نظر را جلب می کند، این است که تا چه حد صورت ظاهر داستان های کافکا ساده است. اما زمانی که خواننده اندکی بیشتر در آنها تامل می کند، با مسائل دشواری روبرو می شود که حل آنها به هیچوجه ساده نیست.

نکته دیگر ظرافتی است که با آن کافکا واقعیت و خیال را با هم می آمیزد اما از سوی دیگر برای نویسنده واقعیت از خیال دور نیست و خیال از واقعیت. آنها دو روی یک سکه واحدند. از این رو کسی که می خواهد داستان های کافکا را درک کند، باید با دنیای ذهنی وی آشنا شود ـ و البته این کار ساده نیست. دلیل عمده آن این است که در این دنیا عامل «مکان» «زمان» و «حادثه» اعتبار منطقی خود را از دست می دهند و به گونه ای غیر واقعی کنار هم قرار می گیرند.

با توجه به نکته بالا، در بحث این هفته برنامه «کتاب ها و دیدگاه ها» کوشش می شود که با تحلیل پاره ای از داستان های این کتاب، تماشاگر بتواند پیوندی عمیق تر با دنیای ذهنی نویسنده آن برقرار سازد.

شرکت کنندگان در بحث دکتر تورج رهنما (استاد دانشگاه)، دکتر فرامرز بهزاد (استاد دانشگاه و مترجم کتاب)، دکتر بهرام مقدادی (استاد دانشگاه) و مینوی صمیمی (مترجم) هستند.

باله‌های شبح گل سرخ، اسمرالدا، جشن فارغ التحصیلی

امشب: ساعت ۱۰ـ۲۲ تلویزیون ۲ اجرا: توسط سازمان باله ملی ایران رهبر ارکستر: سیپور پوستای

باله شبح گل سرخ براساس موسیقی (کارل ماریافون ویر) از یکی از اشعار (تئوفیل گوتیه) شاعر معروف قرن نوزده فرانسه اقتباس شده و درباره دختری است که گل سرخی را با خود به یک مجلس رقص میبرد. گل سرخ خوشحال از رقصیدن با دختر ونیز خوشحال از اینکه در آغوش دختری زیبا میمیرد، به او قول میدهد که پس از مرگ بازگردد و تا هنگام بخواب رفتن دختر در کنار بستر او همچنان برقصد.

رقص دو نفره از باله «اسمرالدا» از سال ۱۸۴۴ که برای نخستین بار اجرا شد تاکنون بارها بروی صحنه آمده و بعنوان شاهکاری در رقص دو نفره در تاریخ باله جهان بیادگار مانده است. این باله با موسیقی (چزاره پون بی) از داستان (گوژپشت نتردام) اثر «ویکتورهوگو» اقتباس شده و در برنامه سازمان باله ایران قسمت رقص دو نفره آن اجرا میشود.

باله جشن فارغ التحصیلی با موسیقی (یوهان اشتراوس) در سالن رقص یک مدرسه دخترانه در وین قدیم اجرا میشود و حاوی رقص های دلپذیر فارغ التحصیلان این مدرسه و همچنین مراسم پایان تحصیلی یک مدرسه نظامی، برخورد دانشجویان این دو مدرسه با هم و لطایف و ظرایفی است که از این رقص ها و برخوردهای دوستانه بوجود میاید.

(نیکلاس بریاسف) طراح معاصر، تنظیم و طراحی این برنامه را انجام داده و کار او سرشار از زیبائی و ظرافت است.

بزرگداشت برترین مرد سینما

آیزنشتین

سه شنبه نهم اسفند انجمن روابط فرهنگی ایران و شوروی بمناسبت هشتادمین سالروز تولد «سرگی آیزنشتین» فیلمساز بزرگ روسیه برنامه‌ی بزرگداشتی ترتیب داده است. دراین برنامه دکتر هوشنگ کاوسی در باره‌ی این فیلمساز بزرگ صحبت میکند و پس از آن ساخته‌ی درخشان «آیزنشتین» «رزمناوپوتمکین» نمایش درمیاید. «رزمناوپوتمکین» که بطریقه‌ی صامت تهیه شده و بازیرنویس فارسی نمایش داده میشود یکی از فیلمهای بزرگ تاریخ سینماست. این فیلم را آیزنشتین برای بیستمین سالروز انقلاب اکتبر تهیه کرد. در رزمناو پوتمکین بازیگری وجود ندارد و مردم در نقش های مختلف فیلم ظاهر شده اند. و فیلم ماجرای اعتصاب جاشویان ناوپوتمکین است و درگیری آنها با سربازان تزار که در فصل درخشان این درگیری که به «پلکان ادسا» معروف است و سربازان تزار به کشتار دست جمعی مردم دست میزنند مونتاژ و پرداخت آیزنشتین فوق العاده است.

پل سیدخندان، مسئله تلویزیون هم شد!

پرسش روز، برنامه ای است از مسعود بهنود و همکارانش که با برنامه ریزی و تحقیق دقیق درباره مسایل روز و سئوال هائی که از جانب مردم مطرح است، تهیه می شود. این برنامه که هر روز ـ بجز جمعه ها ـ به مدت ۵ دقیقه بعداز اخبار ۲۱/۳۰ تلویزیون ـ ۲ پخش می شود. بجای «سئوال مردم، پاسخ مسئولان» می نشیند.

دراین برنامه عظیم جوانروح، محمدرضا شاهید، کیخسروبهروزی، پرویز نیوی، نعمت ثقفیان، عطا اسماعیلی، بیژن رضوی، علی فرهادی و جمعی از دانشجویان به عنوان گروه تحقیق همکاری دارند.

در نخستین روزهای شروع این برنامه که درصدد ایجاد ارتباط گسترده و مستقیمی با مردم است موضوع های خود را از مردم می گیرد که مسکن، آلودگی هوا، اعتیاد، پل سیدخندان و.... مطرح می شود.

یک گروه کارشناس تحقیق از دوماه پیش مشغول بررسی و تهیه وسایل و امکانات اجرائی این برنامه بودند پخش این برنامه از دیروز (شنبه ششم اسفند) آغاز شده است.

ببخشید

صحنه‌ای از میان پرده‌ی ببخشید

از فروردین ماه سال آینده نمایش میان پرده‌ی «ببخشید» آغاز میشود. سال گذشته چند قسمت کوتاه از این میان پرده از تلویزیون نمایش داده شد. که البته این نمایش ادامه نیافت تا بصورتی بهتر ساخته شود. از فروردین ماه سال آینده «ببخشید» هر روز از تلویزیون یک بطریقه‌ی رنگی پخش خواهد شد. نویسنده و کارگردان این میان پرده سیروس قهرمانی است و در آن عده‌ای از هنرپیشگان سینما و تلویزیون بازی دارند. گفتنی است که «عارف» برای اولین بار در میان پرده‌ی ببخشید بازی کرده است. در ضمن بزودی فیلم «حرف» ساخته‌ی سیروس قهرمانی که برای تلویزیون ۲ ساخته شده بنمایش در خواهد آمد. در این فیلم عزت رمضانی فر بازی دارد.

مرکز حفظ و اشاعه موسیقی ایرانی تقدیم میکند.

گوشه های دستگاه نوا

باصدای پریسا

ضبط شده بر روی کاست استریو سی. بی. اس با کیفیت صدای برتر.

تلفن پخش: درتهران ـ ۶۲۵۲۵۶ و ۶۲۵۴۳۹ جهت شهرستانها ـ ۸۳۲۵۷۵ و ۸۳۲۵۷۸

CBS

پلیس راه میگوید:

سلامت جان شیرین و اتومبیل زیبای شما بسته بدو چراغ راهنمای اتومبیل جلوئی است اگر این دو چراغ سالم باشند و درست کار کنند تکلیف شما نیز با راننده جلوئی روشن است سعی کنید تکلیف خود را با راننده عقبی نیز روشن نمائید.

همو طنان عزیز:

طبق توصیهٔ سندیکای چرمسازان ایران

کفش چرمی بپوشید

قبل از خرید:

از کفش های چرمی وین دیدن فرمائید.

کفش وین

سلامتی و راحتی پای شما را تامین میکند.

موسیقی اصیل ایرانی

از آهنگهای جاودانی بزرگان موسیقی ایران کلاسیون بشنوید

مجموعه آهنگهای:

مرضیه
دلکش
الهه
پوران
حمیرا
بنان
استاد عبدالعلی وزیری
استاد بدیع زاده
عبدالوهاب شهیدی
محمودی خوانساری
داریوش رفیعی
کورس سرهنگ زاده
گلچین
عقیلی

پیانوی استاد معروفی همراه با ویلن مهندس خرم
ویلن مهندس همایون خرم ویلن مهدی خالدی
نی محمد موسوی ضرب جهانگیر ملک
قانون سیمین سنتور فضل الله توکل
فلوت عمادرام

انحصاراً در

کاست کاسپین

فروش در کلیه استریوهای سراسر کشور

caspian

دفتر مرکزی: خیابان وزراء ـ خیابان ششم ـ شماره ۴
تلفن ۶۲۸۹۹۸

PARKER

هدیه ای که هرگز فراموش نمیشود

کاشی و لوازم بهداشتی و آشپزخانه

لومبارد

میدان ۲۵ شهریور اول روزولت شمالی کوچه پارس شماره ۵ـ تلفن ۸۳۵۵۷۴ و ۸۲۴۸۶۷

اویمیگ eumig

دوربین و پروژکتورهای ۸ میلیمتری ناطق

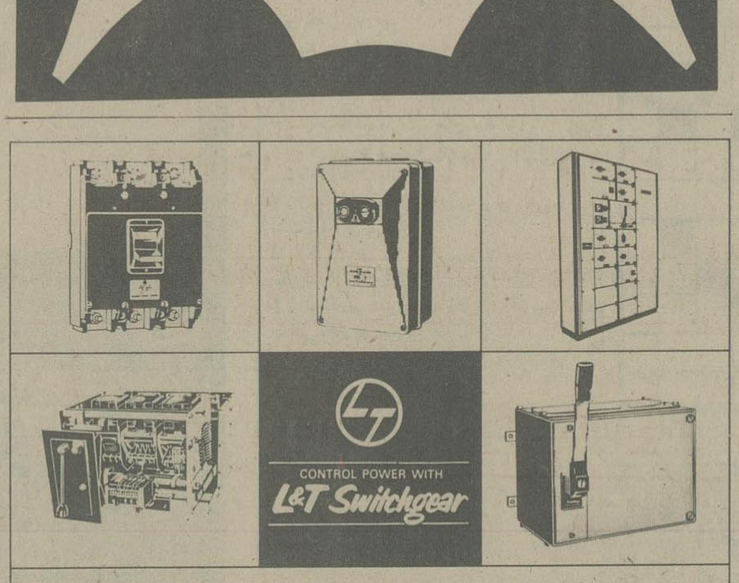

«ال اندتی» وسیله آسانی برای حفظ «سویچگیر» است و صنایع را از قدرت افزایش نیروی مولد آنها برخوردار می کند.

انواع سویچگیرهای «ال اندتی» را بآسانی میتوان نگهداری کرد. هنگام استفاده از کنتاکتور «ال اندتی» که بخش جدایی ناپذیری از استارترهای ما را تشکیل میدهد، تنها کاری که شما باید انجام دهید، باز کردن پیچ ها است. زیرا این عمل ساده کنتاکت های ثابت و متحرک هردو برای بازرسی شدن در دسترس شما قرار می گیرند. عوض کردن «کویل» نیز بسیار آسان است. در مورد سویچهای اتصالات و غیره میتوان عمل تعویض و جابجا کردن را براحتی از جلو انجام داد. برای قسمتی که بتجهیزات قطع جریان دران قرار گرفته است، شما حتی نیازی ندارید که بهیچوجه عملی در زمینه نگهداری و تعمیرات انجام دهید. عملیات تعکیراتی و استحفاظی را که هر چند گاه یکبار مورد نیاز قرار می گیرد، میتوان درحالی که «اسی بی» بر روی ریل قرار گرفته است بانجام رساند. از انجا که احتیاجی به باز کردن قطعات و پیاده کردن کامل قسمتهای منفصله وجود ندارد بنابراین زمانی که باید برای تعمیرات و نگهداری صرف شود میتوان به حداقل کاهش داد. برای آنکه سویچگیر هایی را در خدمت صنایع خود قرار دهید که میتوانند حداکثر دوام و قابلیت استفاده را در کارخانه شما تضمین کنند بهترین کاری که می توانید بکنید اینست که به «ال اندتی» متکی باشید.

استفاده از «ال اندتی» به شما امکان میدهد که حداکثر بهره برداری را از ظرفیت کارخانه خود بعمل آورید و حتی نیروی مولد آن را نیز افزایش دهید.

قسمت صادرات

لارسن اندتوبرولیمتید

LARSEN & TOUBRO LIMITED

L&T House, Ballard Estate, P.O. Box 278, Bombay 400 038, India

کنسرت ارکستر مجلسی رادیو تلویزیون ملی ایران

رهبر: توماس کریستیان داوید

تکنواز ویلن: لوکاس داوید

۱۰ و ۱۱ اسفند ۳۶ ساعت ۸ بعدازظهر ـ تاتر شهر

برنامه

جوآکینو روسینی ـ سونات شماره ۳ در فامازور
توماس کریستیان داوید ـ کنسرتینو برای ویلن و سازهای زهی
ارنست فوگل ـ مویرا
نیکولو پاگانینی ـ کنسرتو برای ویلن شماره یک در رماژور

محل فروش بلیط

ـ روابط عمومی جشن هنر، واقع در تقاطع جردن و بلوارناهید
ـ گیشه تاتر شهر
ـ انجمن فیلارمونیک تهران
ـ ایران یاماها تخت طاووس نبش روزولت
ـ صفحه فروشی بتهوون
ـ دراگ استور سلطنت آباد
۴ الف ۲۷۷۴۷

جلسه ماهیانه انجمن ادبی نیکو

روز هشتم هر برج از ساعت ۱۱۹ الی ۲۱ درخیابان مهناز کوچه چهارم پلاک ۲۱ تشکیل میشود و بعد از سخنرانی اشعار خوانده میشود.

تور نوروزی شیراز

موستانگ تور ـ هتل کوروش

۸ روزه با هواپیما ـ حرکت ۲۸ اسفند

آدرس ـ آژانس هواپیمائی امیر

امیرآباد جنوبی ـ پائین تر از بلوار
تلفن رزرو ۹۲۱۲۸۸ـ ۹۳۵۶۱۸
۹ صبح تا ۵ بعدازظهر

در پارلمان ایران

از : علیرضا شفائی

لایحه مربوط به اعلام دارائی متصدیان مقامهای مملکتی اکنون در دستور کمیسیون دادگستری و استخدام مجلس سنا است. هنگام بررسی شور اول آن در جلسه علنی این‌مجلس، سناتورها برای اصلاح آن چند پیشنهاد ارائه دادند. از جمله سناتور سپهبد کریم ورهرام در پیشنهاد خود خواستار شد به‌لایحه اضافه شود: متصدیان مقامهای مشمول لایحه که از تاریخ یکم فروردین ۱۳۴۲ (تصویب انقلاب شاه و ملت از طرف کنگره) به این مقامها رسیده‌اند باید صورت دارائی‌خود، همسر وفرزندان تحت تکفل خویش را تهیه و تسلیم نمایند.

آنهائی که‌باید صورت دارائی خودرا‌ارائه‌دهند

در ماده یکم لایحه اشاره شده است: متصدیان مقام‌های مملکتی مشمول این قانون مکلفند ظرف مدت دو ماه ازتاریخ اجرای این قانون ویاتاریخ انتصاب، صورت دارائی خود و همسر وفرزندان تحت تکفل خویش را طبق ضوابطی که از طرف هیات وزیران تعیین میگردد، تهیه واز طریق نخست‌وزیری به هیات نظارت بردارائی متصدیان مقام‌ها متشکل(۹نفر که به‌پیشنهاد نخست وزیر بافرمان همایونی برای مدت ۳سال به عضویت انتخاب میشوند وتجدید انتخاب انها بلامانع است) تسلیم نمایند.

مقام‌های مشمول‌عبارتند از:وزیران، سفیران، استانداران، معاونان وزیران، مدیران کل وزارتخانه‌ها، قضات دیوان‌عالی کشور و دادستان آن، قضات دادگاههای عالی انتظامی و دادستان‌آن، رئیس کل دادگاههای دیوان کیفر ودادستان‌آن، روسای کل دادگاههای استان و دادستان‌های استان‌و دادستان های شهرستانهای مرکز استان. روساء واعضای هیات‌های مدیره و هیات‌های عامل و مدیران عامل و موسسات وشرکتهای دولتی و سازمانهای وابسته به دولت. شهرداران شهرهای درجه یک و دیگر متصدیان مقام‌های دولتی که از طرف‌دولت تعیین واعلام می‌شود. سناتور حسین دها پیشنهاد کرد نام معاون نخست وزیر مدیران کل نخست وزیری نیز اضافه‌شود.

شاغلین مقامها ازسال ۱۳۴۲ تاکنون صورت دارائی ارائه دهند

● پیشنهاد مهمی که برای اصلاح لایحه تقدیم شد،از سوی «سناتور سپهبد ورهرام» بود. چه در صورت تصویب آن تمام شخصیتهائی که از فروردین ۱۳۴۲ یعنی هنگام‌تصویب انقلاب شاه وملت در کنگره، متصدی مقام‌های مملکتی‌شده‌اند، مکلف میشوند ظرف دو ماه از تاریخ اجرای این لایحه، سهام شرکتها وبانکها را که جزء دارائی خود و همسر وفرزندان تحت تکفل آنها باشد به اوراق قرضه تبدیل نمایند ویاهمراه صورت دارائی، به هیئت نظارت بردارائی مقام‌ها، تحویل دهند و در طول تصدی، از این نوع دارائی برای خود یا فرزندان تحت تکفل خود تحصیل ننمایند و از تحصیل این‌نوع دارائی بوسیله همسر خود جلوگیری بعمل اورند.

سناتور سپهبد ورهرام یادآور شد نباید تنها مقصدکسانی باشند که فعلا این مقام‌ها را دارند وناظر به گذشته نباشد.در صورتی که اگر کسی ده سال پیش هم وزیر بوده است، باید این قانون شامل اوهم بشود.

موج برف و باران سراسر کشور را فرا گرفت

با آنکه‌اعلام شده بود هوای اکثرنقاط کشوردرپنجشنبه وجمعه مناسب‌نیست، معهذا گروه کثیری از تهرانیها در این روز به مسافرت رفتند. اکثر این مسافران بعلت‌بدی وضع هوا ودشواری پیدا کردن جا به زحمت افتادند. اما گرفتاری اصلی این‌گروه هنگامی آغازشد که ازطریق محورهای هراز و چالوس عازم تهران شدند. ترافیک وانسداد این دو جاده موجبشد مسافران ساعتها در راهبندان بمانند و مثلا آنها که ساعت ۳ بعدازظهر آمل را ترک کرده بودند ساعت ۱۲ شب به تهران برسند.

خبرنگاران ما درشهرستانها پیرامون برف و بارندگی و مشکلاتی که از این بابت پیش‌آمد گزارشهائی داده‌اند که در زیر میخوانید :

درشمال

ریزش باران سیل آساخیابان های بندر عباس‌و میناب رازیر سیلاب برد ، وسیل راصیناب‌ـ بندر عباس را بست .

گزارش رسیده از خبرنگار اطلاعات در میناب حاکی‌است: راه میناب ـ بندر عباس، در بی طغیان رودخانه های‌حسن لنگی و جلایی بسته شد ، پل های این دو رودخانه ، که سال گذشته آسیب دیده‌است، هنوز مرمت نشده و در پی چند ساعت بارندگی ، ارتبط میناب با بندر عباس ، قطع‌می شود .

همچنین راه بندر عباس ـ رودان ، دیروز به علت‌طغیان رودخانه میناب بسته بود .

آب آشامیدنی میناب که از رودخانه « میناب» تامین می‌شود ، دیروز به علت حمل آلود بودن اب رودخانه،قطع شد و آب مصرفی شهر ـ به صورت جیره بندی درآمد .

باران همراه توفان

ریزش باران در بندرعباس ساعت ۳ بعد از ظهر در پی‌یک توفان سهمگین آغاز شد و تا آخر وقت دیشب ، ادامه‌یافت

خیابان های بندر عباس در مدت کمی به علت ریزش‌باران تند و سیل آسا ، زیرسیلاب رفت و سیلاب ترافیک‌شهر را مختل کرد و در آمد و شد مردم در کوچه‌ها دشواریهایی بوجود آورد .

توفان و باران به چند روستای بندر عبس خسارت زد .

ستاد امداد جمعیت شیرو خورشید سرخ‌استان هرمزـن به حال‌آماده‌باش درآمده‌است.

توفان بعد از ظهر دیروز ، حرکت موتورلنج‌ها وکشتی های کوچکرا در خلیج‌فارس و دریای عمان ، متوقف ساخت .

پریروز بمدت چند ساعت‌در آبادان باران بارید.ریزش‌باران درآبادان،همراه‌باتوفان بود . دیروز نیز هوای‌این شهرابری بود و بطور پراکنده باران می بارید .

باران دو روزه در شیراز

ریزش باران در شیراز که‌از پریروز آغاز شده بود،دیروز هم ادامه یافت . در این مدت ۱۲٫۳ میلیمتر در شیرازباران بارید .

هوای اکثر شهر های‌فارس پریروز و دیروز بارانی‌بود.

درشمال

در بابلسر ، بابل ،فریدونکنار و چند شهر دیگر مازندران ، دیروز بمدت چند ساعت باران بارید .

در پی ریزش‌دو روزباران در چالوس، در راه چالوس‌ـ کرج (از سیاه بیشه تاتونل کندوان) برف بزمین نشست و پریروز و دیروز ، سطح جاده چالوس پوشیده از برف و یخ بود و حرکت اتومبیل ها ، به‌علت لغزنده بودن‌سطح جاده ،بمکندی صورت‌میگرفت پلیس راه نیز از آمدو شد وسایط نقلیه‌بدون زنجیرچرخ در این راه جلوگیری میکرد.

دیروز راه هراز هم بویژه در گردنه امامزاده هاشم بعلت ریزش برف ـ لغزنده بود و آمد و شد وسایل نقلیه دراین راه با احتیاط انجام میگرفت.

پریروز و دیروز در راه هراز ـ از پلور تاپیست‌اسکی آبعلی ،برف می بارید .

ریزش برف اخیر ، پیست اسکی آبعلی را نیز برای بازی اسکی ، آماده کرد و دیروز گروه بیشماری ، برای‌اسکی کردن ، به این پیست روی آورده بودند .

در میمه

ریزش برف همراه باکولاک که از ساعت سه بعد از ظهر پریروز در حومه میمه شروع شده بود ، تا ساعت ۳ بامداد دیروز ادامه داشت . در این مدت در گردنه مقرقچی، ۲۲ سانتیمتر برف به زمین‌نشست.

هوای میمه دیروز توفانی بود ، ماشین های اداره راه و ترابری میمه ، پس از چند ساعت تلاش ، برف جاده‌های حومه میمه را پاک کردند پریشب در پی ریزش برف ، سرمای میمه به ۳ درجه زیر صفر کاهش یافت .

در خراسان

هوای مشهد دیروز ابری‌و سه درجه بالای صفر بود و در سردترین ساعت شب ، به صفر رسید .

در ارتفاعات خراسان ، دیروز برف می بارید .

دربجنورد دیشب به مدت چند ساعت باران بارید.ریزش باران در بجنوردبر ۲۴ساعت گذشته ۷ میلیمتر گزارش شده است .

تربت حیدریه دیروز با ۱۰ درجه بالای صفر هوای‌ابری داشت .

هوای بیرجند ، طبس و سبزوار ، نیز دیروز ابری‌و در برخی ساعات‌با ریزش‌باران پراکنده همراه بود .

گرمای دیروز طبس ۱۲درجه سانتیگراد و سبزوار،جنورد و بیرجند ، به ترتیب ۸،یک و ۱۰ کیرجه‌بالای صفرگزارش شده است .

آفتاب بعدازکولاک

هوای اکثر شهر هـای آذربایجان ، بویژه تبریز ، مشکین شهر ، اردبیل و خلخال پریروز با ریزش‌برف و کولاک شدید همراه بود ، اما دیروز این شهر ها ، از یک هوای دلپذیر بهاری نوید میداد .

در بروجرد بمدت ۱۲ ساعت برف بارید .

این اولین برف بروجرد در زمستان جاری بود و در این مدت بیش از سی سانتیمتربرف بزمین نشست .

ریزش برف شاهراه تهران‌ـ خوزستان رااز طریق خرم‌آباد در گردنه های رازان ، پل‌سفید و از طریق بروجرد واراکه در گردنه های مزاریان، و مکبو تران‌بمدت۱۲ ساعت‌بست وظهر دیروز این گردنه ها با تلاش ماموران وزارت راه وترابری باز شد .

کلیه مسافرانی که قصدسفر به آبادان داشتند ، در این مدت در بروجرد ماندند .

دیروز ماموران شهرداری ، برف خیابان ها و پیاده رو های بروجرد را پاک کردند.

هوای بروجرد نسبت به روز های پیش۱۰درجه کاهش یافته است .

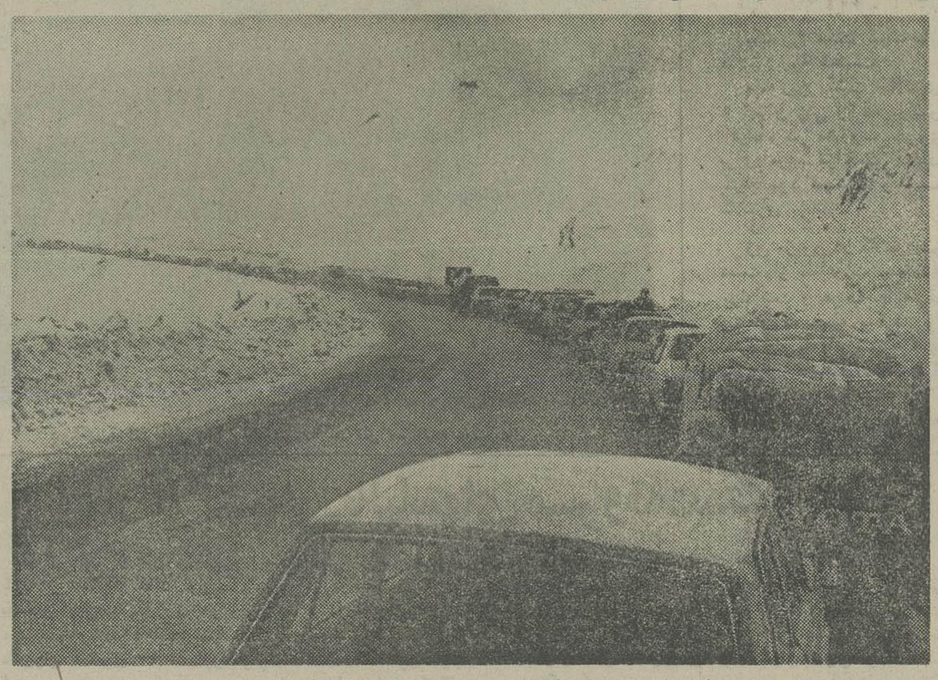

عکس از راهبندان طویل دیروز بعداز ظهر اتومبیل ها در جاده هراز

در گیلان زیر کرسی درمازندران کناردریا !

بابلسر- خبرنگار اطلاعات:

در حالیکه در بهنه استان گیلان برف بزمین نشسته‌است وگیلانی‌ها تعطیلات اخر هفته را در زیر کرسی‌های گرم وبا بالمیدن درکنار بخاری، سرکردند، در استان مازندران مردم به گردش و تفریح پرداختند و ۱۰هزار مسافر بهبابلسر و دریا کنار وخزر شهر هجوم بردند.

این عده که بااستفاده از تعطیل آخر هفته ونیز روزهشنبه، دست به سفر زده بودند باوجود دریای توفانی، روز جمعه بساحل رفتند و روز تعطیل خود را در کنار دریا سپری کردند.

دراین چند روز تعطیل، مسافران از نظر ارزاق عمومی و مسکن هیچگونه کمبودی نداشتند.

در شهرستانها

ارزشیابی برنامه های ۱۴ شهرستان فارس

شیراز ـ خبرنگار اطلاعات :

شورای هماهنگی جناح پیشرو ،اولین جلسه استانی خود را با شرکت مسئولان شاخه های استانی کشور و بریاست دکتر فرهنگ مهر رئیس دانشگاه پهلوی ، درشیراز تشکیل داد .

دراین جلسه که باحضور عبدالمجید مجیدی هماهنگ کننده جناح‌پیشرو وکریم معتمدی وزیر پست تلگراف تلفن تشکیل شد ، ضمن تشریح دیدگاه های جناح پیشرو ،مسائل سیاسی کشور و وضع امروزی ایران با توجه به ۱۵سال قبل‌و نیز انتشار کتاب به سوی تمدن بزرگ‌به مورد تجزیه و تحلیل قرار گرفت .

در اولین جلسه جناح پیشرو ، قاسم معتمدی رئیس دانشگاه تهران ، غلامرضا افخمی دبیر کل سازمان ملی‌جهانی پیکار با بیسوادی ، همایون جابر انصاری وزیر سابق‌مسکن و شهرسازی روسای دانشگاه های جندیشاپور و رضائیه‌و سیستان وبلوچستان، وسایر مسئولان جناح پیشرو شرکت داشتند .

عبدالمجید مجیدی ضمن تشریح وضع امروزی ایران گفت : ایران ۱۵ سال موفقیت را پشت سر گذاشته واینک با انتشار کتاب بسوی تمدن بزرگ ، به معماری‌و ساختن ایرانی سربلند و مستقل پرداخته‌ایم.

وی افزود : با اهداف بلندی که در مقابل داریم‌هیچ نومی سستی و بی‌تفاوتی رانباید تحمل کنیم، دشمنان در کمین نشسته‌اند و وقایع آذربایجان زنگ خطر بزرگی بود که نباید آنرا یک واقعه عادی تلقی کنیم،بیشرفت های‌اقتصادی ما ایجاب می‌کند که برای حل مسائل اقتصادی و اجتماعی آزادانه دور هم به بحث بنشینیم ، ایران پیشرو نیاز به همفکری و مشارکت همه متفکرین فعالان اقتصادی دارد.

وی اضافه کرد : ما با هرکسی که به ۳ اصل بنیادی رستاخیز احترام بگذارد ، حاضر به بحث و گفتگوهستیم.

موشهای مهاجم به باغهای‌رضائیه حمله کردند

رضائیه ـ خبرنگار اطلاعات

هجوم موش های صحرائی ساقه خوار به باغ های رضائیه درختان این شهر را به خطر انهدام و زوال تهدید میکند .

هجوم موش ها که با سرد شدن هوا از چند ماه قبل آغاز شده ، باغداران رضائیه را با مشکل بزرگی مواجه‌کرده است . موش ها با جویدن ریشه و ساقه درختان، پس از چندی باعث خشک شدن درخت میشوند . در ادامه مبارزه بااین آفت جدید ، باغداران رضائیه ساقه درخت های خود را به نوعی سم خمیر مانند آغشته کردند ، اما موش ها نیرنگ جدیدی بکار بردند و این بار با حفر حفره های‌زیر زمینی به ریشه درخت ها حمله بردند و با وجودین‌پوست ریشه درخت ها ، باعث قطع تغذیه ریشه از زمین و درنتیجه نرسیدن مواد غذائی به ساقه و شاخه های درخت هاشدند. موشهای مهاجم بیشتر در باغ های مرطوب اطراف جاده رضائیه ـ شاهپور دیده شده‌اند .

کارخانه تبدیل زباله به کودشیراز با ۳۰ میلیون تومان ایجاد میشود

شیراز ـ خبرنگار اطلاعات :

یک شرکت فرانسوی بین ۶کشور،برنده مناقصه‌فروش کارخانه تبدیل زباله به کود ،به شهرداری شیراز شد .

بدنبال رقابت بین ۶ کشور ، سرانجام شرکت‌فرانسوی «گتناس» با ۳۰ میلیون تومان برنده این مناقصه شد .

ایطحی شهردار شیراز در این مورد به خبرنگارما‌گفت: کلیه تاسیسات کارخانه تبدیل زباله به کود، از این شرکت فرانسوی به مبلغ ۳۰ میلیون تومان و به اقساط ۵ ساله‌با بهره ۷ درصد در سال خریداری میشود .

وی افزود : شرکت «گتناس» ،این کارخانه را در زمینی به مساحت یکصد هزار متر مربع از اراضی دریاچه «مهرپرو» ساخته و تحویل شهرداری شیراز می دهد .

وی اضافه کرد : همچنین چند نفر از ماموران این شرکت ، بمدت یک سال به آموزش ماموربن شهرداری شیراز در اداره کارخانه مذکور خواهند پرداخت و۲مامور شهرداری شیراز نیز با هزینه همین شرکت برای آموزش‌به فرانسه اعزام خواهند شد ، این کارخانه سال آینده در شیراز ایجاد خواهد شد .

هجوم گداهای آذربایجان غربی به رضائیه !

رضائیه ـخبرنگار اطلاعات

« گداهای استان آذربایجان غربی در رضائیه بوی عید شنیده‌اند و از هم اکنون دسته دسته وارد این شهر می شوند و در خیابان های رضائیه بویژه خیابان پهلوی این شهر بصف می نشینند ...»

این مطلب در یک جلسه حزبی شهرستان رضائیه‌عنوان گردید و ناطق یعنی سعید نظمی ده ریاست جلسه را بعهده داشت ضمن عنوان این مطلب به شهرداری رضائیه یادآور شد که در استانه عید نوروز ، بمنظور حفظ زیبائی شهر، گداپان را به شهر های خودشان برگرداند .

در این جلسه یکی دیگر از شرکت کنندگان از گرانی نرخ کشیدن و پر کردن دندان انتقاد کرد وگفت که عذاب پرداخت ۵۰ تومان برای کشیدن دندان و سیصد تومان برای پر کردن دندان آن کشنده‌تر از درد دندان است.

در این جلسه همچنین از بی سروسامانی تاکسیرانی رضائیه‌که باوجود افزوده شدن‌پنجاه دستگاه تاکسی هنوز به سامان نرسیده است ونیز از فقدان شیرخوارگاه دراین شهر انتقاد شد و مقرر گردید که گرانفروشان‌رضائیه درایام عید توسط حزب رستاخیز به مقامات مسئول معرفی شوند.

۲ هتل تبریز مسافرخانه شد

تبریز ـ خبرنگار اطلاعات

در ادامه بازدید های بازرسان اداره کل اطلاعات و جهانگردی آذربایجان شرقی از تاسیسات پذیرائی مسافران نوروزی دو هتل تبریز بعلت وجود نقص در امکانات به مسافرخانه تبدیل شد .

دو هتلی که به مسافرخانه تبدیل شدکارون و کیهان نام دارد .

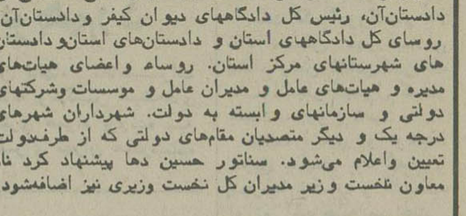

دامپر هیدرولیک دوتن و چهارتن با موتور دیزل دویتس
دامپر هیدرولیک ۲/۵ تن با موتور دیزل پتر

شرکت مابیران
تولیدکننده و واردکننده ماشین آلات راه وساختمان
تهران خیابان ایزنهاور روبروی دانشگاه آریامهر شماره ۶۲۴
تلفن ۹۶۰۴۷۶

بالابر

دیزلی، برقی، بنزینی
بظرفیتهای ۱۲۰ الی ۵۰۰ کیلوگرم
شرکت مابیران
تلفن ۹۶۰۴۷۶

دستگاه فتوکپی مورد نیاز خود را از مجموعهٔ دستگاههای 3M انتخاب نمائید

هرنوع مصرف کننده فتوکپی هستید به شرکت شبرنگ تلفن کنید تا ماشین متناسب کار شما برای آزمایش (بدون تعهد خرید) در اختیار شما قرار داده شود

شرکت شبرنگ
تخت جمشید مقابل سفارت آمریکا تلفن ۹ـ۸۲۸۰۴۵

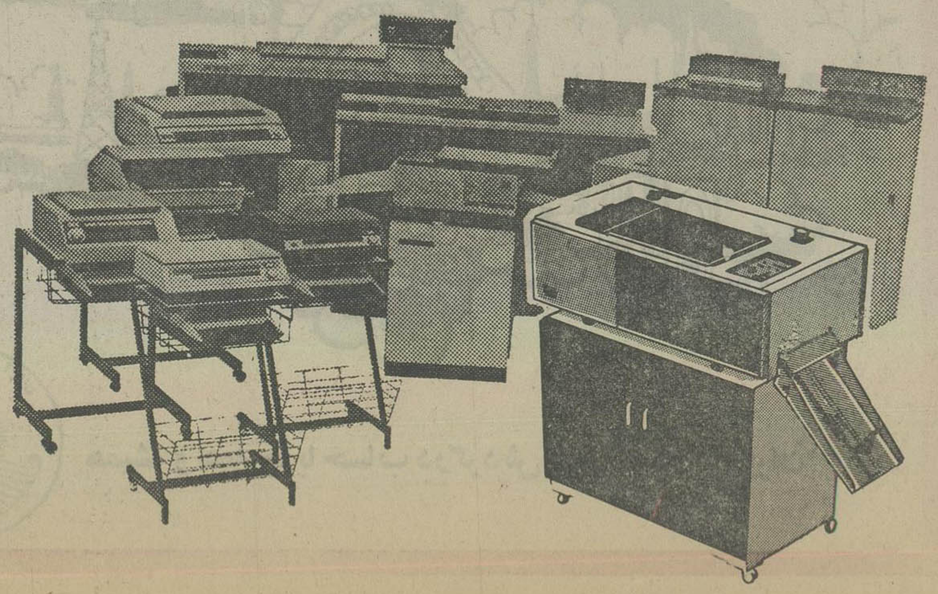

درباره آثار صادق هدایت

اداره محترم روزنامه اطلاعات اخیرا شایع کرده‌اند که موسسه انتشارات امیرکبیر گویا آثار زنده یادصادق‌هدایت را بدون اجازه چاپ و منتشرکرده است و در این زمینه با الفاظ و کلمات توخالی نسبت‌های ناروایی را به اولین‌ناشر آثار صادق هدایت داده‌اند . از آنجاکه‌پاسخ‌به یاوه‌سرایی‌ها بصورت متداول احتمالا باز هم ذهن خوانندگان را مشوب‌می‌سازد و نمیتوانند واقعیت را کشف کنند لذا فعلا تنها به چاپ متن اولین قرارداد انحصاری چاپ آثار صادق هدایت اکتفا میکنیم . تا سیه‌روی شود هرکه در اوغش باشد .

قرارداد

قیما بین آقای محمودخان هدایت بشناسنامه شماره ۵۷۸ تهران ساکن دروس منزل شخصی شماره ۳۴۸ بوکالت ازطرف وراث مرحوم صادق هدایت ازیکطرف وآقای عبدالرحیم جعفری بشناسنامه‌شماره ۳۲۰ تهران صاحب‌موسسه انتشارات امیرکبیروساکن خیابان پهلوی کوی کاریابی منزل شخصی شماره ۳۲ (که‌در‌این قرارداد ناشر نامیده‌میشود) ازطرف دیگر درمورد طبع ونشرآثار صادق هدایت قرارداد ذیل منعقدگردید :

۱ ـ ناشر متعهداست متن کلیه آثار صادق هدایت را مطابق نسخه‌های چاپی امیرکبیر که تااین تاریخ چاپ‌شده ومتن چند اثر بقیه‌را مطابق نسخه‌ای که آقای محمودخان هدایت صحیح بشمارند بدون تغییروتحریف چاپ‌کند ونام صریح صادق هدایت را بلا استثناروی‌همه کتابها قیدکند وکیفیت‌چاپ وکاغذوصحافی کتابها ازنوع مرغوب انتخاب‌شود تادست‌کم مانند چاپهای قبلی امیرکبیروحتی الامکان نسبت بوضوح‌روز ازنمونه‌های خوبتر انتشارات باشد .

۲ ـ حق طبع دائم مجموعه آثار صادق هدایت منحصرا بناشرواگذار شده وازنظر امضاکنندگان هرنوع ادعا یانوشته معارض یاناقض این قرارداد که‌بعدا ازطرف‌شخص‌دیگری ارائه شود فاقد اعتباراست .

۳ ـ ناشر متعهداست درمقابل تملک امتیاز طبع ونشراین آثار بانبحق التالیف کتابها علاوه بر بقیه حساب گذشته که‌اخیرا پرداخت‌شده مبلغ ؛ یکر نیزدروجه آقای محمودخان هدایت بپردازد (برای مخارج سنگ نبشته وتعبیه آرامگاه صادق هدایت) وعلاوه برآن ناشر متعهداست بطورداثم نیز هرسال مبلغ بپردازد تا بوسیله وراث‌هدایت درموارد ذیل صرف‌شود : ۱ ـ انعقاد مجلس یادبودسالیانه هدایت ۲ ـ اختصاص بورس تحصیلی بنام صادق هدایت برای دانشجوی لایق وبی بضاعت ۳ ـ تامین هزینه چاپ کتاب خوب ولازمی که چاپ آن باسرمایه‌های تجاری معذوریاشد وتعیین محل ومورد این مخارج درعهده تشخیص واختیار وراث صادق هدایت است .

۴ ـ انجام تعهد داثمی ناشر درصورت فوت وی برعهده وارث قانونی ناشراست باین معنی که هرشخصیت حقیقی یا حقوقی که مالک امتیازات موسسه امیرکبیر ومسئول تعهدات مطبوعاتی این موسسه باشد پرداخت حق‌سالیانه آثار هدایت‌را متعهد میباشد .

۵ ـ این قرارداد دربنج ماده ودر دونسخه تنظیم شد وهر نسخه نزد یکی ازمتعاهدین است‌وبا امضای طرفین متعاهد هردونسخه‌درحکم واحد وهریک‌بتنهائی معتبراست .

بتاریخ اول دی ماه یکهزار وسیصدوچهل شمسی

امضای آقای محمود خان‌هدایت

امضای آقای عبدالرحیم جعفری

ارقام ریالی قرارداد به خاطر جلوگیری از سوء استفاده مغرضین چاپ‌نشد است چون مغرضین شایع کرده‌اند که گویا انتشارات امیرکبیر تحت‌تعقیب قرار گرفته بالعکس (موسسه انتشارات امیرکبیر) بطرفیت یکی از وراث وناشری که با اطلاع از قرارداد دایمی فوق اقدام به چاپ آثارهدایت کرده است شکایت کرده‌ایم که موضوع در شعبه چهارم دادسرای تهران تحت تعقیب ورسیدگی است .

خداوند این سرزمین را از دروغ و شایعه سازی درامان دارد .

تعطیلات نوروزی شیراز (۸روزه)
هتل سعدی ـ غذا ـ رفت وبرگشت بازدید آثار تاریخی
۱۳۰۰۰ ریال
میهن‌تور ـ خیابان فردوسی تلفن ۳۹۳۰۸۴
قهرمانی ۳۴۴۸۹۳

حج عمره
زیارت شام در ایام فاطمیه از۱۵ فروردین۳۷ بمدت سی روز
سرپرست محمد علی قهرمانی تلفن ۳۴۴۸۹۳

انجمن ادبی سخن‌سنج فردوسی هرهفته‌روزهای دوشنبه از ساعت ۷ الی۹ بعدازظهر دائر است
حاج‌اسدالله طوفانیان

پدرخشمگین، «دنده» و دندان دخترش را در دادسرا شکست!

وی تصمیم داشت با چاقو دخترش را بکشد

کرمانشاه ـ خبرنگار اطلاعات

مردی بنام «یوسفی» در کریدور های دادسرای کرمانشاه ، بدنبال مشاجره با دختر هجده ساله خود «صفیه» با چاقو به او حمله کرد و یک دندهو یک‌دندان او را شکست .

اختلاف پدر و دختر برسر جوانی بود که بنا به شکایت والدین «صفیه» بازداشت شده و درزندان‌به سر می‌برد . «صفیه»ازمدتها پیش اصرار داشت ، با جوانی که او را دوست دارد ازدواج کند ولی والدین او با این ازدواج مخالفت می‌کردند .

به دنبال مخالفت والدین «صفیه» با ازدواج او و جوان مورد علاقه‌اش ، «صفیه» از خانه فرار کردو شب را در منزل‌جوان‌مورد علاقه‌اش گذراند .

پدر و مادر «صفیه» پس از اینکه او را به خانه برگرداندند، از جوان‌مورد علاقه دخترشان شکایت کردند . جوان مزبور که حاضر به ازدواج با«صفیه» نشد ، پس از تشکیل‌پرونده با صدور قرار بازداشت زندانی شد .

«صفیه» وقتیکه‌از زندانی شدن پسر دلخواهش با خبر شد ، در کریدور دادسرای کرمانشاه ، باپدر خود «یوسفی» به مشاجره پرداخت و اصرار کرد که او را هم ، همراه مرد دلخواهش زندانی کنند .

«یوسفی» پدر «صفیه» از شنیدن سخنان دخترش عصبانی شد و با چاقو به او حمله کرد . وی پس از شکستن یکی از دنده های «صفیه» چاقو را به گردن او گذاشتو درحالیکه‌قصد داشت دختر خود رابکشد، توسط پلیس دادسرا و جمعیتی که در آنجا بودند دستگیر شد .

در این جریان یکی از دندان‌های «صفیه» شکسته شد . «یوسفی» پدر «صفیه» باتهام شروع به قتل دختر خود و ایراد ضرب وجرح با چاقو بازداشت شد و «صفیه» جهت درمان در بیمارستان دویست تختخوابی‌کرمانشاه بستری گردید .

مادری برای جشن نامزدی دخترش، ویسکی دزدید!

زنی‌که برای جشن نامزدی دخترش دست بسرقت ویسکی زده بود، دستگیر شد.

روز پنجشنبه گذشته مدیر یک سوپر مارکت واقع در بخش ۵ تهران بمامورین کلانتری اطلاع داد زنی برای خرید وارد سوپر مارکت شد وبمحض آنکه‌کارکنان‌فروشگاه را سرگرم کار دید یک شیشه ویسکی برداشت تا از سوپر مارکت خارج‌شود.

در اینهنگام مدیر فروشگاه متوجه شد و درلحظه‌ای که زن مزبور قصد داشت سوار تاکسی شوداو را گرفت.

مامورین، زن را بکلانتری بردند. او خود را «شازی» معرفی کرد و گفت: آن شب جشن نامزدی دخترم بود و یک شیشه ویسکی از سوپر مارکت برداشتم. مامورین در این‌باره پرونده‌ای تشکیل‌دادند وبدادسرای تهران فرستادند.

دختر و پسر «کیف‌زن» بدام افتادند

یک پسرو یک دختر پسرنما که باند کیفزنی تشکیل داده بودند به دام افتادند .

مامورین کلانتری دهتهران پسر و دختری بنام فاطمه و سعید را در حال‌کیفزنی دستگیر کردند . فاطمه که موی سرش را کوتاه کرده و مانند پسرها لباس‌پوشیده بود گفت :

چندی قبل سعیدوحسین با تهدید مرا در راه مدرسه اغفال کرده و وادار کردند موی سرم را کوتاه کنم و لباس پسرانه بپوشم .

وی افزود : ایندو نفر مرا سوار بر موتوسیکلتی که آن هم مال دزدی بود می‌کردند و باتفاق‌درخیابان های تهران به‌زدن کیف‌خانم ها میپرداختیم .

سعید

فاطمه گفت : سعید و حسین در خیابانهای خلوت بالای شهربا زنجیربصورت خانمها میزدند و من نیز کیف آنها را برمیداشتم ، فاطمه اضافه کرد : چند روز قبل نیز باتفاق سعید و حسین به مشهد رفتیم و در آنجا نیزتوسط‌مامورین دستگیر شدیم . اما چون خلافی نکرده بودیم ما را آزاد کردند .

چون حسین‌دستگیرنشده بود ، دادیار دادسرای تهران دستور داد،مامورین حسین را هم دستگیر و همراه پرونده به دادسرای تهران بفرستند .

استاد دانشگاه‌ملی کشته‌شد

شمیران خبرنگار اطلاعات

ریزش‌کوه، یک خانواده را زیر سنگ و خاک مدفون کرد ودر این حادثه‌یک پزشک کشته شد. همسر وفرزندان اوکه بطرز معجزه آسائی‌ازمرگ رهائی‌یافتند بسختی‌مجروح شدند.

هنگامیکه‌دکترپرویزرضائی ۳۲ ساله‌استاددانشگاه‌ملی‌باتفاق همسرو ۳فرزندش‌بااتومبیل‌از راه شمشک میگذشت، ناگهان قسمتی ازکوه ریزش کردو تخته‌های سنگ روی اتومبیلش ریخت.

دراین حادثه دکتر رضائی که‌از ناحیه سر و سینه‌و گردن بسختی مجروح شده بود جانسپرد ، زن ویکی از فرزندان وی‌نیز آسیب دیدند که‌در بیمارستان «رضا پهلوی» تجریش بستری شدند.

آموزگار نمونه آبادان هنگام آشپزی کشته‌شد

آبادان ـ خبرنگار اطلاعات

اشتعال گاز و انفجار کپسول در آشپزخانه یکی از منازل مسکونی آبادان باعث مرگ خانم معلم‌جوانی شد .

عفت لک آموزگار ۲۳ ساله دبستان مهر آبادان هنگام پختن غذادرآشپزخانه بعلت انفجار کپسول گاز بشدت مجروح شد .

شدت انفجار و وسعت حریق به‌حدی بود که درو پنجره‌ها شکست و کلیه لوازم آشپزخانه سوخت .

عفت لک به بیمارستان شیروخورشید سرخ انتقال یافت ، اما پیش از شروع معالجات جان سپرد .

آموزگار جوان آبادانی سال پیش بعنوان معلم‌نمونه انتخاب و موفق به دریافت کاپ افتخار شده بود .

همسر وی نیز دبیر دبیرستان‌های آبادان است.

بعد از ظهر روزپنجشنبه به همین مناسبت‌دبستان‌مهر تعطیل شد و صبح جمعه کلیه دانش آموزان این دبیرستان در حالیکه روبان های مشکی‌زده بودندهمراه اولیای خود در مراسم تشییع جنازه شرکت کردند و هرکدام شاخه گلی روی گور آموزگار جوان در «جنت‌آباد» آبادان گذاشتند.

عفت لک آموزگارکلاس‌دوم دبیرستان و دارای ۳فرزند بود .

تظاهرات مستانه یک‌زن نظم بیمارستان و کلانتری را برهم‌زد

یک زن مست شیشه‌های کلانتری را شکست .

مامورین گشت کلانتری ۵ تهران زنی را که براثر افراط در مشروب خوری برای مردم مزاحمت ایجاد کرده بود دستگیر و به کلانتری بردند .

زن مزبور در کلانتری‌نیز دست از تظاهرات مستانه برنداشت و مرتب به‌اینطرف و آنطرف حمله میکرد و سرانجام با لگد شیشه های یکی از اطاق‌های کلانتری‌را شکست .

مامورین این زن را که مژگان نام داشت جهت شستشوی معده‌به‌بیمارستان لقمان‌الدوله بردند . مژگان آرامش بیمارستان را هم‌بهم زد .این زن پس از بهوش آمدن باتهام تظاهرات مستانه وشکستن شیشه‌های کلانتری همراه پرونده به دادسرای تهران فرستاده شد .

آوار، ۴ عضو یک خانواده را کشت

قم ـ خبرنگار اطلاعات

یک خانه نوساز ، درکوی «فرح‌آباد» قم برسر ساکنانش خراب شد و شش نفر زیر آوار ماندند. دراین حادثه ، ۴نفر کشته شدند و دو نفر به سختی آسیب دیدند.

حادثه ، پریشب روی داد و ماموران‌کلانتری۳قم به‌سرپرستی سرگرد شفیعی ، با اطلاع از ریزش آوار ، باتلاش زیاد اجساد کشته شدگان را از زیر آوار بیرون کشیدند و دو نفر راکه آسیب دیده بودند ، به بیمارستان «کامکار» این شهر رساندند.

کشته شدگان بانو بموجان میرحسینی ۴۰ ساله و سه فرزندش علی‌اکبر ۱۴ ساله ، زهرا ۱۲ساله و عباس‌میرشمسی (۳ماهه) بودند .

فضل‌الله میرشمسی پدر خانواده و دخترش اکرم میرشمسی ، در این حادثه‌مجروح شده‌اند .

هنوز علت خرابی‌خانه روشن نشده است و ماموران کلانتری ۳ قم، در این باره تحقیق‌می‌کنند.

۵ سرنشین اتوبوس کشته‌شدند

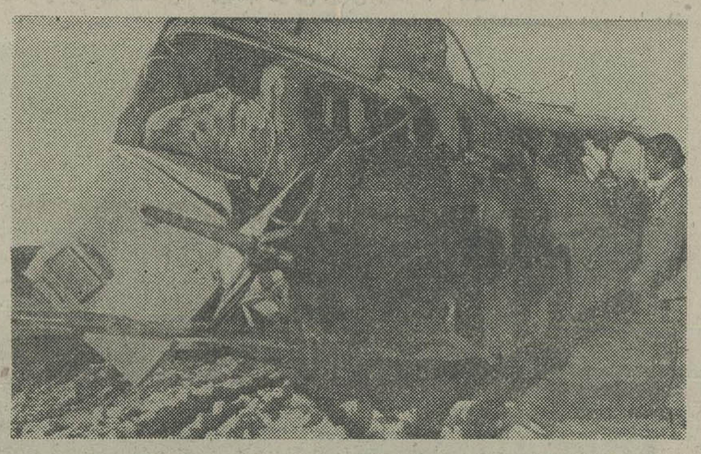

درعکس، اتومبیل بعد از تصادف باتریلر مشاهده میشود .

خرم‌آباد ـ خبرنگار اطلاعات

در برخورد یک اتوبوس مسافری با یک تریلر درراه ، آبادان ـ تهران ، ۵ نفرکشته شدند و ۳تن آسیب دیدند.

اتوبوس مسافری ۷۷۵۴۲ تهران ـ ب ، برانندگی احمد قمری که‌با ۲۷ مسافر ازابادان به تهران می‌آمد، هنگامیکه‌قصد داشت از تریلر ۱۵۶۹۵ تهران، که حامل تیراهن بود درگردنه «قره‌سیاه» سبقت بگیرد با یک کامیون مواجه شد و برای پیشگیری از برخورد باکامیون بطور ناگهانی کنار کشید . در این لحظه بشدت باتریلر حامل تیرآهن برخورد کرد و درهم کوبیده شد. دراین حادثه ۵تن از سرنشینان اتوبوس بنام عرب‌زاده (۳۵ ساله) ، ابوالقاسم رحیمی (دانشجو ۳۲ ساله) ، هوشنگ جلیل مژدهی ، هادی مژدهی و یک تن دیگر که‌هنوز شناسائی نشده است ، کشته شدند.

مجروحین حادثه‌نیز، امیدی توانا، سعید لیاقتی ، و حسین بنی‌اسدی هستندکه‌در بیمارستان شیرو خورشید سرخ خرم‌آباد بستری‌شدند.

کارگر کشبافی بالباسهای مسروقه دستگیر شد

کارگر یکی از کارگاههای کشبافی هنگامیکه قصد فراربا یکصدو چهل‌عدد بلوز زنانه‌و مردانه‌مسروقه‌را داشت‌توسط ماموران کلانتری ۱۰ دستگیر شد.

مالک یکی از کارگاههای کشبافی بنام‌هوشمند (واقع‌در فرح‌آباد راله) به کلانتری ده اطلاع داد که یکی‌از کارگران وی بنام «محمد» مقداری بلوز زنانه و مردانه را از کارگاه دزدیده و متواری شده‌است.

ماموران بادرداشتن نشانیها ونام وی نامبرده را هنگامیکه در یکی‌از گاراژهای مسافربری اماده سوار شدن‌به اتوبوس بود دستگیر کردند.

در بازرسی از اموال وی دو کارتن که در آنها یکصدو چهل بلوز قرار داشت بدست آمد.

محمد توسط‌ماموران کلانتری ده به اتهام سرقت بازداشت‌و پس از تشکیل پرونده به دادسرای تهران فرستاده شد.

در دادسرای تهران دادیار کشیک پس‌ازرسیدگی به‌پرونده و تحقیق از «محمد» وی‌را به اتهام سرقت روانه زندان‌کرد.

جائی برای سکونت ...

جوان ۱۸ساله‌ای برای‌رفتن به زندان شیشه‌های یک سینما را در نارمک شکست.

جوان ۱۸ ساله‌ای بنام محمد رستمی که‌تابحال سه‌بار زندانی بوده ، صبح دیروز شیشه‌های سینما ماندانا را در نارمک شکست، پس‌از شکسته شدن شیشه های سینما محمد توسط ماموران کلانتری‌نارمک دستگیر شد.

در کلانتری نارمک پس از تحقیق ازوی پرونده‌ای‌تشکیل وبعدازظهر دیروز به‌دادسرای تهران فرستاده شد.

دادیار کشیک دادسرای تهران پس‌از تحقیق از محمد وی را با قرار بازداشت روانه زندان کرد.

درجواب سئوالی‌که‌ازمحمد درباره علت شکستن شیشه‌شد گفت: من اهل مراغه هستم، شناسنامه هم ندارم، جائی‌هم برای زندگی کردن ندارم. فکر می‌کنم زندان‌بهتراز هرجاباشد، منهم برای اینکه زندانی بشوم شیشه‌ها را شکستم.

جسدی در کنار رودخانه تهران نو پیدا شد

جنازه یک مرد خارجی در داخل خرابه‌ای در کنار رودخانه تهران‌نو پیدا شد.

صبح روز جمعه بمامورین کلانتری تهران‌نو اطلاع داده شد که جنازه مردی در داخل خرابه‌ای واقع‌درکنار رودخانه تهران‌نو روبروی بیمارستان ۲۵شهریور قرار دارد.

مامورین بمحل رفتند و در تحقیقاتی که‌بعمل آوردندمعلوم شد جسد متعلق به یک مرد خارجی است. چون مرگ مشکوک بنظر میرسید، جریان به دادسرای تهران و پزشکی قانونی اطلاع داده شد.جنازه نیز جهت علت مرگ به پزشکی قانونی انتقال یافت.

دریکی از باغهای کن

جوانی خودرا حلق آویز کرد

غرب تهران ـ خبرنگار اطلاعات

جوان ۳۰ ساله‌یی به‌نام رحمت‌اله حاج باقری‌کارمند سازمان رادیو و تلویزیون ملی ایران پریشب‌خودرا در یکی از باغهای جاده‌کن از یک درخت حلق‌آویز کرد.

جسد رحمت‌اله توسط ماموران به پزشکی قانونی انتقال یافت وتحقیق‌پیرامون خودکشی وی آغاز شد .

جیپ تویوتا ۴۲۹۱۹متعلق به رادیو و تلویزیون که رحمت‌اله با آن به کن رفته بود در کنار باغ پارک شده بود .

جوانی که خودکشی‌کرد ساکن خیابان سلسبیل بود.

عمره نوروزی بسرپرستی
حاجی علی امین ناجی
درمعیت دانشمند معظم جناب آقای حاجی شیخ عباس کبیری واعظ
حرکت ۲۷ اسفند بمدت ۲۴ روز مکه، مدینه ، شام
آدرس: بوذرجمهری غربی جنب‌درخونگاه فرش کاشانی‌مدیر
تلفن ۵۳۹۴۴۹ و تلفن‌های :۶۶۶۸۴۳ ـ۳۰۲۵۵۸

ورق آزبست سیمانی
موج‌دار به‌قیمت‌کارخانه‌تحویل‌فوری
۳۰۳۱۳۲ـ۳۰۴۰۳۵

اطلاعیه اتحادیه صنف آرایشگران زنانه و مردانه تهران

همکاران گرامی توجه فرمایند :

برابر بخشنامه شماره ۸٫۵۴۰۶ ـ۶۶ـ۶۱ـ ۸٫۱۱٫۲۵۳۶ اتاق‌اصناف‌پایتخت‌ازکلیه اعضای وابسته این اتحادیه دعوت میشود که جهت پرداخت حق‌عضویت سالیانه خود تا آخر روز ۱۵ اسفند ماه ۲۵۳۶ بدفتر اتحادیه مراجعه و حق‌عضویت سالیانه و معوقه خود فیش بانک دریافت و به بانک ذیحساب پرداخت نمایند در غیر اینصورت برابر بند ۳ از ماده ۳۷قانون نظام صنفی با کسانیکه حق عضویت خود را در موعد مقرر پرداخت ننمایند رفتار خواهد شد .

غلامحسین امینی
رئیس اتحادیه صنف آرایشگران زنانه و مردانه تهران

۴۳۵۵۱ـ۱

محصولات خانگی
بوش
BOSCH
نامی آشنا ازکشور صنعتی آلمان

ماشین لباسشوئی	BOSCH
ماشین ظرفشوئی	BOSCH
یخچال	BOSCH
یخچال فریزر	BOSCH
فریزر	BOSCH
جاروی برقی	BOSCH
آب میوه گیری	BOSCH
جوجه سرخ کن	BOSCH
اجاق گاز	BOSCH
سرخ کن	BOSCH
سشوار	BOSCH
توستر	BOSCH

وصدها محصول خانگی دیگر
نماینده انحصاری محصولات خانگی بوش در ایران
شرکت هنگرود الکتریک ـ تهران خیابان شاه ساختمان آلومینیوم
تلفن ۶۶۱۱۲۸

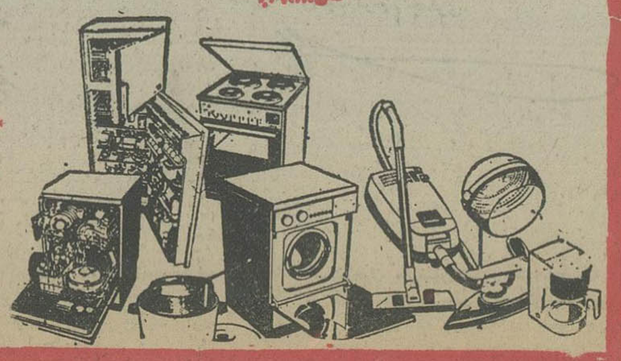

با حساب درگردش
بانک صادرات ایران
شما میتوانید
در لوس آنجلس ـ نیویورک ـ لندن ـ پاریس ـ هامبورگ ـ فرانکفورت ـ قاهره ـ بیروت ـ بحرین ـ قطر ـ امارات عربی متحده ومسقط (عمان) وهمچنین در سه هزار شعبه بانک در سراسر کشور از حساب خود باندازه نیازتان پول بگیرید و یا به حساب خود پول بریزید .
برای اطلاع از خدمات بانکی و افتتاح حساب کلیه شعب بانک در اختیار شماست .

همیشه و همه جا با حساب درگردش بانک صادرات ایران

مجالس ترحیم

باکمال تاسف وتاثر درگذشت خواهر گرامی خود بانو حاجیه ملکه مصباح (سیف لاری) را باطلاع دوستان‌وبستگان می‌رساند، مجلس ترحیم زنانه ومردانه آنمرحومه در روز سه‌شنبه نهم اسفند از ساعت ۲ الی٤ بعداز ظهر در مسجد مجد منعقد می‌گردد.

دکتر مصطفی مصباح‌زاده

آ_٤۳٦٦۸

باکمال تاثر وتالم درگذشت مادر گرامیمان بانو حاجیه ملکه مصباح (سیف لاری) را باطلاع بستگان و دوستان می‌رساند مجلس ترحیم مردانه وزنانه آن مرحومه در روز سه‌شنبه نهم اسفند از ساعت ۲ الی٤ بعداز ظهر در مسجد مجد منعقد می‌گردد.

محمود سیف لاری، جعفر سیف لاری، ایران سیف‌لاری (نوبخت)، عشرت سیف لاری (حجتی)، حسین سیف لاری، حسن سیف لاری، محمد سیف لاری.

آ_٤۳٦٦۸

باقلبی آکنده از تاسف و تاثر درگذشت خواهر عزیز خود بانو حاجیه ملکه مصباح (سیف لاری) را باطلاع می رساند مجلس‌ترحیم‌مردانه وزنانه آنمرحومه در روزسه‌شنبه نهم اسفند از ساعت ۲ الی ٤ بعد از ظهر در مسجد مجد منعقد می‌گردد.

عصمت مصباح (قطب)، عفت مصباح (پورسعید)، تاجی مصباح (لاجینی)، حشمت مصباح (دانش).

آ_٤۳٦٦۸

با کمال تاسف وتاثر درگذشت مرحومه مغفوره بانو حاجیه ملکه مصباح (سیف لاری) را باطلاع کلیه بستگان و دوستان می‌رساند مجلس ترحیم زنانه ومردانه آنمرحومه در روز سه‌شنبه نهم اسفند ازساعت ۲ الی٤ بعد از ظهر در مسجد مجد منعقد می‌گردد.

خانواده‌های: مصباح‌زاده، مصباح، سیف لاری.

نوبخت، حجتی، شمس‌زاده، یزدیزاد، هنرور، دکتر جمشیدی، رئیس‌زاده،شایان، خواجوئی،ملک‌زاده، حسین‌نیا، بازرگان، کورمجیان، لاجینی، دانش، دکتر مشیری، مهندس پورسعید، رافعی، مهندس‌مقدسی، مهندس‌اعتماد، دکترقبادی، اخوی، محترم لاری، وزیرنیا، صابری، طاهری، خسروجاه، دکتر خاوری، طاهری یزدی، محسنی، آزادگان، نیاکمال، دیدەور، دکتر صحت وسایر بستگان.

آ_٤۳٦٦۸

اطلاعات ـ بانهایت تاسف درگذشت بانوی متدینه و فاضله شادروان حاجیه ملکه مصباح (سیف لاری) کهسالهای عمر خویش را درراه فضیلت وتقوی سپری نمودند،موجب نهایت تاسف است، این‌مصیبت ناگوار را به‌عموم بازماندگان وفرزندان آن‌جنت‌مکان خصوصا به‌آقایان حسن ومحمد سیف لاری همکاران مطبوعاتی خود تسلیت میدهد.

آ_٤۳٦٦۸

مادر بزرگوارمان بانو فاطمه پارسا صبیه عباسعلی پرسا دعوت حق را پذیرا شد و بسرای باقی شتافت.

مجلس ترحیم آن شادروان روز دوشنبه ۸ر۱۲ر۳٦ ازساعت ۲الی٤ بعدازظهر درمسجد حاج حسن واقع در خیابان شاهپور اول ارامنه برگزار می‌شود.

عباس پارسا ـ محمود پارسا ـ یدالله پارسا، محمدرضا کریمی، حاج عزت‌الله کریمی، خانواده های: پارسا، کریمی، محمودیان، هاشمی‌کیا، یعقوبی.

ا_آ_۱۵۸٤۱

اطلاعات ـ مصیبت وارده را بخانواده های عزادار تسلیت میدهد.

باندوه فراوان درگذشت مادر عزیزمان بانو عشرت ادیب‌زاده را به‌اطلاع بستگان و آشنایان می‌رساند، مجلس ترحیم آن مرحومه روز سه‌شنبه نهم‌اسفند ازساعت ٤ الی٦ بعداز ظهر در خانگاه صفی علیشاه برگزار می‌شود.

دکتر فرامرز ادیب‌زاده، جهانگیر ادیب‌زاده، مهندس سیاوش ادیب‌زاده، اقدس ادیب‌زاده (حبیبیان)، سودابه ادیب‌زاده (تهرانچی).

آ_٤۳٦٦۹

بانهایت تاسف وتاثر فوت مرحومه بانو عشرت ادیب‌زاده صبیه مرحوم امجدالممالک‌رابه‌اطلاع خویشاوندان‌ودوستان می‌رساند مجلس ترحیم آن مرحومه روز سه‌شنبه نهم اسفند از ساعت ٤ الی٦ بعد از ظهر در خانگاه صفی علیشاه منعقد خواهد بود.

خانواده : ادیب‌زاده، شیبانی، حبیبیان، تهرانچی، مجیر شیبانی، شهپر، صادق، مساعد، پیرزاده، بدومی، جلالی قاجار، بهزادی، والا، پارسی‌پور، محسن‌زادگان، خطیبی، خوئی، قوام‌رضائی، فروزان، آبار، ماگان‌وند، مصلائی، سطروتی.

آ_٤۳٦۷۱

اطلاعات ـ مصیبت وارده را به خانواده های عزادار تسلیت می‌دهد.

اناللهوانا‌الیه راجعون

بانهایت تاسف و تاثر درگذشت شادروان بانو حاجیه سکینه گیلک بزرگ خاندان گیلک رابه‌آگاهی فامیل، دوستان‌و آشنایان میرساند.

مجلس یادبود که مصادف باشب هفت خواهد بود از ساعت ٤الی٦ بعدازظهر روز دوشنبه هشتم اسفند ماه درمسجد ولی‌عصر واقع در خیابان حشمت‌الدوله فریبی برگزار میشود.

خانواده های: گیلک ـ مشک گو ـ تحصیلی ـ امیرفر ـ پورمهناد ـ بهنام ـ شیفته‌فر ـ سیف ـ سیفی ـ کردنوری ـ ریاحی نژاد ـ اقبالی.

آ_۱۵۸۳۳

اطلاعات ـ مصیبت وارده را بخانواده های عزادار تسلیت میدهد.

بانهایت تاسف وتاثر درگذشت ناگهانی مرحومه گیتی هادیان مدیریت دبیرستانهای وزارت آموزش و پرورش و همسرمرحوم هوشنگ هادیان رئیس دل اسبق دادگاههای بخش تهران را به‌استحضار دوستان و آشنایان محترم میرساند مجلس ختم مردانه وزنانه ان مرحومه روز دوشنبه هشتم اسفند ماه از ساعت۲تا٤ بعدازظهر در مسجدالجواد واقع در میدان۲۵ شهریور منعقد حضور بستگان دوستان و آشنایان موجب سپاس فراوان‌خانواده داغدار آن مرحومه میگردد.

خانواده‌های ـ هادیان ـ شریف ـ سادات اخوی ـ گوهری ـ زندی ـ انور تهرانچی ـ بهزادی ـ سجادی ـ خوشنویسان ـ کیائی ـ منصوری ـ ابراهیمی ـ آریانپور ـ دادور ـ سازگار ـ پاکدامن ـ ثانی ـ ریاحی ـ خمارلو ـ شفیعی‌ها ـ امیدوار ـ قاسمی ـ عمادی ـ صفازاده ـ البرز.

آ_۱۵۷۷۹

اطلاعات ـ مصیبت وارده را بخانواده‌های عزادار بویژه بازماندگان انمرحومه تسلیت میدهد.

بانهایت تاسف وتاثر درگذشت مرحوم آقای حاج اکبر جعفرقلی‌طاب‌ثراه مجلس ختمی درمسجد آذربایجانی ها در روز ، دوشنبه هشتم اسفندماه ازساعت ۳الی٥ ،بعد ازظهر برگزار میشود انشاءالله اقایان تجار و مومنین ودوستان اظهار لطف خواهند نمود ودر ان مجلس شرکت نموده کمتشریف فرمائی‌آنها موجب شادی روح‌ان مرحوم و تسلای بازماندگان خواهد بود.

الاحقر محمدرضاالحسینی‌الفروی

آ_۱۵۸٦٥

درگذشت ناگهانی آقای حاج اکبر جعفرقلی ، عضو این اتحادیه باعث تاثر شدید همکاران و دوستان گردید بهمین مناسبت مجلس ختمی از ساعت ۱٥تا۱۷ روزدوشنبه هشتم اسفند درمسجد آذربایجانی ها منعقد است.

رئیس اتحادیه بنکداران پارچه

ناصر اولیاء شیرازی

آ_۱۵۸٦٥

درگذشت ناگهانی آقای حاج‌اکبر جعفرقلی مایه تاسف دوستان و رفقا گردید بهمین مناسبت مجلس ختمی از ساعت ۳ الی٥ بعدازظهر روز دوشنبه هشتم اسفنددر مسجد آذربایجانی هابرقرار می‌باشد

حاج‌حسین صالحین ـ حاجی مهدی عظیمی‌پور ـ حاج احمد طاهباز ـ حاجی حسین سجادی ـ حاج سیف‌الله افشار قاسملو ـ حاج‌محمدرضا امینی ـ حاج احمد کاشانی ـ حاجی علی حاجیان ـ محمدتقی صالحین ـ حاج قاسم یراقی ـ عباس سالمنراقی ـ حاج مهدی پنجه‌شاهی ـ حاجی عبدالصمد میلانی ـ حاج حسین علیزاده ـ حاج نصرالله یراقی ـ حاجی حسین کریمخانی ـ حاج حسن موتمنی ـ حاج‌مرتضی موتضوی ـ حاج محمدفرهنگی ـ حاجی رضوی ـ احمد فتاحیان ـ حاج ابراهیم اسلامی ـ حاج هاشم معینی ـ حاج رضا قانع حاج عباس صالحپور ـ حاج‌مهدی پیغمبری ـ حاج سید مصطفی مقدادی ـ حاج رسول صحافی ـ محمد فروغی ـ حاج‌مرتضی صحافی ـ کریم تمجیدی ـ حاج موسی احدیان ـ مهدی‌مجمع ـ محمدعلی خرازی ـ حاجی میرزاعلی نخجیان.

آ_۱۵۸٦٥

بانهایت تاسف و تاثر درگذشت ناگهانی مرحوم حاج‌اکبر جعفرقلی پدرگرامی‌آقای محمدجعفرقلی ، مضو هیئت مدیرمشرکت مانوکا را باطلاع دوستان و اشنایان میرساند . مجلس ختم‌آن مرحوم از ساعت ۱٥ تا ۱۷ روز دوشنبه ۸ اسفند از مسجد اذربایجانی ها منعقد می‌باشد.

شرکت تولیدی و صنعتی مانوکا

ا_۱۵۸٦٥

بانهایت تاسف و تالم درگذشت ناگهانی آقای حاج اکبر جعفرقلی پدر دوست عزیزمان آقای محمد جعفرقلی را باطلاع دوستان و آشنایان میرساند مجلس ترحیم از ساعت ۱٥الی۱۷ روز دوشنبه هشتم اسفند درمسجد اذربایجانی ها انتهای‌بازار کفاش ها منعقد میباشد

حاج مهدی طاهباز ـ فیروزآبادی ـ عربشاهی ـ نصرالله جعفرقلی ـ کوچک عباسی ـ عراقی ـ درةالتاج ـ کاشانی ـ اسمعیلی ـ ظروفچیان تبریزیان ـ فطانیت ـ صنیعی ـ حاج موسی ـ پیدایش ـ لشکرنویس ـ صفائی ـ نطاق ـ معرفت‌جو ـ نیکزاد ـ کریمپور ـ فریشی ـ مدیری ـ شیرازیان ـ دلالی ـ فروغی ـ تمجیدی ـ احدیان ـ تبرزینی ـ سلیمانی ـ یاورانی ـ اسلامی ـ روزچک ـ زعفرانی ـ صادقی ـ فرهوی ـ شاهین ـ فروتن

آ_۱۵۸٦٥

بانهایت تاثر وتاسف درگذشت پدر عزیزمان آقای حاجی علی‌اکبر جعفرقلی را به‌اطلاع دوستان‌و آشنایان محترم‌میرسانیم.

مجلس ترحیم روز دوشنبه ۸ر۱۲ر۳٦ ازساعت ۳الی٥به‌بعد از ظهر درمسجد اذربایجانیها واقع در انتهای بازار دهاشها منعقد می‌باشد.

محمدجعفرقلی ـ علیرضا جعفرقلی ـ مرتضی جعفرقلی ـ حمید جعفرقلی ـ سعید جعفرقلی ـ منوچهر خمالین.

بانهایت تاسف وتالم درگذشت ناگهانی حاج حاج اکبر جعفرقلی بزرگ خاندان را باطلاع بستگان ودوستان میرساند. مجلس ترحیم مردانه آنمرحوم روز دوشنبه هشتم اسفندمجاری ازساعت ۱٥تا ۱۷ درمسجد اذربایجانیها واقعدر انتهای بازار دهاشها وختم زنانه درهمان روز ساعتدر منزل شخصی‌انمرحوم بنشانی اخر خیابان بهار ـ (منیع‌آب) دوی امینزاده ـ پلاک ۷۰ منعقد می‌باشد.

خانواده های ـ جعفرقلی ـ جنابی ـ کمالیان ـ عطاریان ـ حسنین تهرانی ـ حرازی ـ صالحین ـ نخجیان ـ تقی‌زاددین ـ رحیمزاده ـ جوادی ـ مدنی‌نوین ـ شریعتی ـ عشی ـ حاج مرج‌ابه‌دباغ ـ حکیم اول ـ دره‌التاج ـ محتاری.

آ_۱۵۸٦٥

اطلاعات ـ مصیبت وارده را بخانواده های عزادار بویژه بازماندگان تسلیت میدهد.

پانهایت تاسف درگذشت عفیفه صالحه بانو کبری‌کشتی‌آرا همسر آقای عبداحمید فتحی مادر اقایان هوشنگ وپرویز و فرخ‌ومیروز و فرهاد ، مادر همسر اقای حسین سیمیری ومادر همسر اقای سید حسین عاطفی شاهرودی را اعلام مجلس‌ترحیم مردانه و زنانه فقیده سعیده از ساعت ٤تا٦ بعدازظهر روز دوشنبه هشتم اسفندماه درمسجد جلیل واقع در خیابان‌کرگان‌ـ ایستگاه کاشیها منعقداست. ازاقایان علماء اعلام و مومنین انتظار همدردی و شرکت درمجلس را دارد.

الاحقر مهدی‌الموسوی البجنوردی

ا_۱۵۸٥۱

اطلاعات ـ مصیبت وارده را بخانواده های عزادار تسلیت میدهد.

بانهایت تاسف و تاثر درگذشت ناگهانی جوان ناکام‌خانم لیلاجزائی (سلامت) را دراثر حادثه اتومبیل باطلاع‌خویشاوندان ودوستان میرساند.

مجلس ختم ان شادروان روز سه‌شنبه ۹ر۱۲ر۳٦از ساعت ٤تا٦ بعدازظهر درخانگاه صفی‌علیشاه برگزار میشود.

خانواده های : جزائی ـ سلامت ـ دادرس ـ طاهری ـ حیات‌داودی ـ دکتر شریفی‌نژاد ـ پهلوان‌پور ـ هنرور ـ دکتر دادگر ـ دکترآزمون ـ دکتر شبستری ـ حسینی‌پور ـ نیک مراد ـ زندی‌گوهر ـ مکارمچی ـ مطلبی ـ آل‌محمد ـ نایبی ـ نگنی ـ سالکی ـ سلیمی ـ روحانی‌مهر ـ شمخانی ـ برومند ـ نیرومند ـ وسرشار.

آ_٤۳٦٦۱

اطلاعات ـ مصیبت وارده را بخانواده های عزادار تسلیت میدهد.

باکمال تاسف وتاثر درگذشت برادر، همسر و پدرعزیزمان مرحوم باقر هندی را باطلاع می‌رساند. مجلس ترحیم آن فقید سعید روز دوشنبه ۸ اسفند ماه از ساعت ۲ الی ٤ بعد از ظهر درمسجد مجد منعقد می‌باشد.

حاج تقی هندی، حاجیه هندی (حاجی سلیمانی)، صادق هندی، هوشنگ هندی، عبدالحسین هندی، غلامحسین هندی، فاطمه هندی، فریدون چگینی.

بانهایت تاثر درگذشت عموی عزیزمان شادروان باقر هندی را باستحضار اقوام ودوستان می‌رسانیم. مجلس ترحیم آن مرحوم روز دوشنبه ۸ اسفند از ساعت ۲ الی٤ بعدازظهر درمسجد مجد برقرار می‌باشد.

عباس هندی، یوسف هندی، عبداله پویا مجد، نصراله پویا مجد، شکراله پویا مجد، منوچهر هندی، مهندس‌پرویز هندی، اصغر هندی، قاسم هندی، کاظم هندی، اختر هندی، بهجت هندی (رکنی)، نیره هندی (ناصح)، بتول‌هندی(ثقفی)، خانوادەهای هندی، پویا، حاجی سلیمانی، چگینی، هاشمی، نوروزی، دلیر شربیانی، رکنی، حقوقی، رازیانس، ناصح، ثقفی، میلانی.

اطلاعات ـ مصیبت وارده را به خانواده های عزادار بویژه بازماندگان آنمرحوم تسلیت می‌دهد.

یادبود

دیشب کسی به‌احوال من سوخته جان نبود
احوال دل نبرس دلی در میان نبود
گیتی خوب
دخترم. خواهر نازنین. چگونه باور داریم که دیگر نیستی‌تو پاک و مظلوم و غمین، زیستی.

آفاق ـ پروانه ـ فرزانه ـ جمشید هادیان

بمناسبت چهلمین روزدرگذشت فرزند ناکامم مجید دابوئی لیسانسیه مدیریت مالی دانشکده لاهیجان که غمی بزرگ و فراموش نشدنی در دلهای ما برجاگذارد مجلس یادبودی از ساعت ٤ونیم الی ۷ونیم بعد از ظهر روزسه‌شنبه ۹ر۱۲ر۳٦ در مسجد جامع لوشان منعقد میباشد شرکت در این مجلس‌و تلاوت آیاتی از قرآن مجید شادی‌بخش روح آن عزیز از دست رفته و تسلی خاطر بازماندگانش خواهد بود.

لوشان ـ فخرالدین دابوئی ومادر وبرادران و خواهران داغدار و سایر خانواده‌های وابسته.

منصور عزیز

٦ اسفند ماه تو میرفتی زمستان بود و سرما جشن رجعت‌داشت شب‌بودی تو تنها سوار دشت شب‌بودی تو آرام و خیال‌انگیز میرفتی و در بیکرانگی هامحو میگشتی تو میرفتی و ماغمگین براهت گریه میکردیم و در شعرسیاه خویش میمردیم منصور خوب یکسال است از کنارمان‌رفته‌ای امید در دلهایمان مرده و چشم های بی‌فروغمان هنوز به‌درمانده وصفا و محبت توبه خاموشی گرائید و غمی جانکاه و طاقت‌فرسا بامرگت بردلهایمان نشسته است امروز بیشتر از دیروزوفردابیش از امروز این درد جگر سوز قلبهایمان را به‌آتش‌میکشاند. تسلی بخش وجودمان همانا خوبیها و افتخار از بردن نام نیکت است گل وجودت پرپرشد ولی خانه‌مان از عطر یادگاریهایت مالامال‌است.

خواهر داغدیده با فرزندان ـ مجیدبختیاری ودوستان

آ_۱۰۷۱۰

تسلیت

جناب آقای اکبر استکانچی

باتاثرفراوان درگذشت مرحوم ابوی محترم را بحضور آن‌جناب و بازماندگان محترم تسلیت عرض مینماید.

بازرگانی حسن امانت ـ حسن امانت

آ_۱۵۸٥۳

گروه فرهنگی هدف

مصیبت وارده بجناب آقای قاسمی جم معاون محترم مالی آموزش و پرورش ناحیه ۲ تهران را صمیمانه بایشان تسلیت میگوید وطول عمر بازماندگان را از خداوند متعال مسئلت دارد.

آ_٤۳٦۳۳

آقای نصرت‌اله زند بیگلری

با اندوه بی‌پایان فقدان اسفناک مادر محترمتان را تسلیت عرض نموده برای شما و خانواده گرامیتان صبرو بردباری آرزو دارم.

کرمانشاه ـ مسعود بانیانی

آ_۱۰۷۱۲

جناب آقای هادی بلوکی رئیس اداره تعاون وامور روستاهای نوشهر

درگذشت مادر گرامیتان باعث تاسف وتالم خاطرمان گردید تسلیت مارا بپذیرید.

نوشهر ـ کارکنان اداره تعاون وامور روستاها

آ_۱۰۷۱۱

جناب آقای ذکراله روحانی ،

درگذشت پدر گرامیتان را تسلیت عرض نموده و برای‌آن مرحوم طلب مغفرت و برای خانواده محترمشان از درگاه‌یزدی صبر و شکیبائی مسئلت داریم.

مدیران و کارکنان شرکت تولید وتصفیه روغن(اسو)

آ_٤۳٦۷۳

آقایان اکبر و احمد استکانچی

بانهایت تاسف و تالم درگذشت پدر بزرگوارتان را بشما و سایر بازماندگان تسلیت عرض مینماید.

شرکت ایران فرگوسن

آ_۱۵۸۸۱

خانم ژاله وآقای احمد استکانچی

بانهایت تاسف‌درگذشت آقای حاجی استکانچی را تسلیت عرض نموده و بقای عمر بازماندگان را از خداوند بزرگ مسئلت داریم.

مبین و مهدی ملکی

آ_۱۵۸۸۱

جناب آقای محمد جعفرقلی

درگذشت پدربزرگوارتان‌را تسلیت گفته سلامت و سعادت شما و خانواده محترمتان را از ایزد متعال خواهانیم.

شرکت تولیدی وصنعتی هایتکس

جناب آقای محمد جعفرقلی

درگذشت پدر گرامیتان را بشما و خانواده ارجمندتان‌تسلیت گفته سلامت و بقای شما را از خداوند متعال خواهانیم.

شرکت‌چاپ‌پوته

آ_۱۵۸٦٥

جناب آقای محمد جعفرقلی

بانهایت تاسف و تالم درگذشت پدرگرامت را تسلیت‌می‌گوئیم

سازمان تولیدی مسعود ـ سیدمحمد رضاورشوچی

آ_۱۵۸٦٥

جناب آقای طالع همدانی شاعر و دانشمند گرانقدر

آعضای هیئت مدیره صندوق ملی انجمن کلیمیان با نهایت تاسف و تاثر درگذشت والده گرامتان را تسلیت عرض نموده سلامت و سعادت خانواده محترم طالع همدانی را آرزومندند.

انجمن کلیمیان ـ صندوق ملی

آ_٤۳٥۹۸

جناب آقای مهندس مجیدکنی (گسترش صنایع)

باعرض تسلیت خود را درغم شما شریک می‌دانیم.

شرکت مهندسی نکتوباند ـ سرسا

آ_٤۳٥۹۹

سپاسگزاری

بدینوسیله از کلیه سروران گرامی ـ اقوام ـ دوستان ـ مدیران وکارکنان شرکت صادراتی پوست تهران مخصوصا جناب آقای ناصرمخزنی که در این حادثه تالم اور نهایت محبت را فرمودند همچنین اعضاء اتحادیه صنف دباغان که در مراسم ترحیم و شب هفت فرزندم شادروان مرحوم مصطفی باقری مجد شرکت و اظهار همدردی فرموده‌اند سپاسگزارم.

چنانچه بعلت تالمات روحی برای عرض تشکر حضوری توفیق حاصل نشد پوزش میطلبم.

عباس باقری‌مجد وبانو

آ_٤۳٦۳۹

سپاسگزاری

ازکلیه سروران عزیز که‌درمراسم تشییع جنازه و تدفین و مجالس ترحیم و شب هفت عزیز ازدست رفته شادروان مهدی وزیری» ما را یاری فرموده و یا بوسیله تلگراف ، تلفن و نامه ابراز مرحمت فرموده‌اند صمیمانه سپاسگزاریم.

خاندان وزیری ـ اهواز

آ_۱۰۷۰٤

انتشارات جدید دانشگاه پهلوی

کتابهای مشروحه زیر

ردیف	نام کتاب	مولف یامترجم
۱ـ	تاریخ مهندسی در ایران	تالیف دکتر مهدی فرشاد
۲ـ	تغذیه و سوء تغذیه	ترجمه دکتر محمود وصال
۳ـ	شرح‌حال علامه قطب‌الدین شیرازی	تالیف دکتر محمدتقی‌میر
٤ـ	روشهای‌ریاضی‌درعلوم مهندسی‌جلد ۱و۲	تالیف دکتر گودرز احمدی ـ دکترارسلان رازانی
٥ـ	ماشینهای برقی مقدماتی	تالیف دکترحسن کلهر
٦ـ	مکانیک محیط های پیوسته	تالیف دکتر کیخسرو فیروزبخش دکتر مهدی فرشاد
۷ـ	علم‌سیاست	ترجمه دکتر محمود کتابی
۸ـ	ساختمانهای پوسته‌ای	تالیف دکترمهدی فرشاد
۹ـ	نظریه‌ای درباره تاریخ اقتصاد«چاپ‌دوم»	ترجمه دکتر فرهنگ مهر
۱۰ـ	اصلاحات ارضی و واحد های دسته‌جمعی	تالیف دکتر حسن پورافضل
	تولید کشاورزی «چاپ دوم»	دکتربهاءالدین‌نجفی
۱۱ـ	فارسی امروزبرای دانشجویان خارج‌جلد اول‌چاپ دوم و جلد دوم چاپ اول	تالیف دکتر جعفرموید
۱۲ـ	مقدمه‌ای برتاریخ و ادبیات انگلیسی	خانم دبورامستقل

درسری انتشارات دانشگاه پهلوی منتشر گردیده است. علاقمندان میتوانند کتاب های فوق‌الذکر را درتهران از کتابفروشی طهوری روبروی دانشگاه تهران شماره ۲۸۲«و درشیراز از مرکز کتاب دانشگاه واقع درکوی ارم‌خریداری فرمایند.

تقویم اطلاعات

ساعات شرعی
استخراج دکتر ریاضی کرمانی

یکشنبه ـ هفتم اسفند ماه ۲۵۳۶
هجدهم ربیع‌الاول ۱۳۹۸ـ بیست‌وششم فوریه ۱۹۷۸
اذان‌مغرب . . . ساعت ۶و۴۲ دقیقه
اذان صبح (فردا) . . . ساعت ۵و۳۹ دقیقه
طلوع آفتاب (فردا) . . . ساعت ۷و۷دقیقه
ظهر شرعی (فردا) . . .ساعت ۱۲و۴۹ دقیقه

اطلاعات دیپلماتیک

آغاز سفر خلعتبری به بغداد

مذاکرات وزیران خارجه ایران و عراق

عباسعلی خلعتبری وزیرامور خارجه امروز برای شرکت در دومین اجلاس کمیسیون مشترک ایران و عراق عازم بغداد شد.

دراین سفر که تاروز ٤شنبه بطول میانجامد عده‌ای از مقام های وزارت خارجه و دیگر وزارتخانه هائی که در همکاری های دوکشور مشارکت دارند وزیر خارجه را همراهی میکنند.

وزیر خارجه در بغداد با سعدون حمادی وزیر خارجه عراق مذاکراتی درزمینه مناسبات دو جانبه و مسائل بین‌المللی روز بویژه آخرین تحولات خاورمیانه وشاخ آفریقا بعمل می‌آورد. احتمال میرود وزیر خارجه در مدت اقامت خود در بغداد با حسن‌البکر رئیس جمهوری عراق و صدام حسین نایب رئیس شورای فرماندهی انقلاب عراق ملاقات و مذاکره کند.

خبرگزاری فرانسه دیشب از بغداد خبرداد که کمیسیون مشترک ایران و عراق درباره همکاری های نفتی ـ گاز ـ کشاورزی و آبیاری دو کشور بحث خواهد کرد.

این کمیسیون همچنین درباره سفر ایرانیان به اماکن مقدسه کربلا و نجف گفتگو خواهد کرد.

خبرگزاری عراق گزارش داد که حدود ۳۰ کارشناس ایرانی ازروز چهارشنبه در بغداد سرگرم تدارک مقدمات دیدارو مذاکرات وزیر امور خارجه ایران در عراق هستند.

در اجلاس قبلی کمیسیون مشترک ایران و عراق که درماه ژوئیه گذشته در تهران تشکیل شد مهدنامه های بازرگانی ـ فرهنگی و جهانگردی بین دو کشور بامضاء رسید و احتمال میرود در این اجلاس نیز قراردادهائی بامضاء برسد.

ایران برای دفاع از خود باید نیرومند باقی بماند

وین ـ آسوشیتدپرس ـ داریوش همایون وزیر اطلاعات و جهانگردی ایران که از آتریش دیدن می کند اعلام کرد که درصورت حمله اتیوپی ندارد. اما اگر نیرو تفاوت‌نخواهدماند، همایون گفت هیچگونه دشمنی با اتیوپی ندارد. اما گر نیرو های این کشور به مرز های سومالی حمله کنند ایران بی‌تفاوت نخواهد نشست.

همایون افزود که‌در زد و خوردهای‌اخیر میان‌سومالی و اتیوپی، ایران فقط کمک های دارو‌ئی‌به سومالی‌کرده است.

همایون تاکید کرد که‌ایران خیال توسعه‌طلبی و یاتصرف سرزمین دیگران را ندارد و نیروی نظامی ایران تنها بمنظور دفاع است و برای دفاع از خود باید نیرومند باقی بمانیم.

وام مسکن کارگران صدهزار تومان شد

وام مسکن کارگران که قبلا ۷۵ هزار تومان بود به یکصد هزار تومان افزایش یافت این خبر در سومین جلسه هیئت اجرائی‌سازمان کارگران ایران که بریاست حسین قربانی‌نسب وبا حضور وزرای کار و امور اجتماعی ، بهداری و بهزیستی، استاندار خوزستان واعضاءهیئت اجرائی‌کارگران ایران دراهواز تشکیل شد ، اعلام گردید.

درآغاز جلسه حسین‌قربانی نسب گفت از وزیر بهداری و بهزیستی‌تقاضا میکنم وام‌مسکن کارگران‌افزایش یابدو نیز می خواهیم وزیر بهداری و بهزیستی‌برای ما روشن کندکه درزمینه‌خدمات درمانی و رفع کمبودتخت خواب‌دربیمارستان ها چه اقداماتی کرده‌است.

وزیر بهداری‌و بهزیستی‌در پاسخ رئیس سازمان کارگران ایران گفت:

وام مسکن کارگران از ۷۵ هزار تومان به یکصد هزار تومان افزایش یافت.

در اجرای اوامر ملوکانه مستمری‌کارگران بازنشسته هم افزایش خواهد یافت ولایحه بیمه بازنشستگی نیز به زودی تقدیم مجلس میشود.

وی افزود در اجرای طرح تهیه مسکن ارزان قیمت برای کارگران‌ساختمان یکهزارواحد خانه‌در آبادان و خرمشهر و ۲هزار واحد دراراک بزودی آغاز خواهد شد و پانصد واحدمسکونی نیز درشوشتر در دست ساختمان است.

وی در مورد خدمات درمانی کارگران گفت: بزودی عملیات ساختمانی‌بیمارستان ۲۰۰تخت خوابی دراهواز آغاز میشود و در شوشتر ، آبادان و دیگر شهرستانهای خوزستان سراسر مملکت تدریجا بیمارستانهای مجهزی ساخته خواهد شد.

سپس‌وزیرکار و امور اجتماعی طی سخنانی گفت: دولت در جهت تامین مسکن کارگران وامهائی بابهره ۳ درصد در اختیار کارگران شهرستان‌ها وبابهره ٤ درصد در اختیار ۲هزار واحد دراراک بزودی آغاز خواهد شد و پانصد واحدمسکونی نیز درشوشتر در دست ساختمان است.

وی افزود از ۱۷۷ هزار واحد مسکونی که قرار است درسالهای آینده برای کارگران ساخته شود ۳۰ هزار واحد آن‌درسال آینده ساخته‌خواهد شد.

وی افزود : بزودی طرح جدید قانون کار تقدیم مجلس خواهدشد ضمنا از سال‌آینده طرح طبقه‌بندی مشاغل در کارگاههائی که حداقل تا ۵۰ کارگر دارند بمرحله اجرا درخواهد آمد.

وزیر کار و امور اجتماعی اضافه کرد: افزایش دستمزد از این پس در ارتباط با افزایش‌بهره‌وری خواهد بود وجلوی افزایش بی رویه دستمزدهای‌کارگران ساختمانی نیز گرفته خواهد شد.

پیام شهبانو در حمایت از آسیب دیدگان سوختگی

علیاحضرت شهبانو بمناسبت روزحمایت آسیب دیدگان‌از سوختگی پیامی به‌این شرح فرستادند :

هفتم اسفند ماه روز حمایت ازسوختگان، فرصت‌مناسبی است‌برای هماهنگی‌و تجهیز امکانات کمک به همنوعان آسیب‌دیده از سوختگی ، جمعیت‌حمایت‌آسیب‌دیدگان‌از سوختگی که به دلیل یک‌نیاز اجتماعی و به منظور یاری به‌آسیب دیدگان ازسوختگی شکل گرفته، وظیفه‌دارکمک به معالجه مطلوب بیماران‌و ترمیم عوارض سوء سوختگی در روح و جسم بیماران است. درسالهای پیش اینگونه بیماران به‌دلیل نبودن امکانات لازم و کافی درمانی،درمعرض خطر مرگ و انواع مخاطرات دیگر قرار گرفته‌و در صورت‌نجات از مرگ نیز، نشانه های دردناک آسیب دیدگی را با خود داشتند ولی با تشکیل جمعیت‌حمایت آسیب‌دیدگان از سوختگی ، امید است‌که این آسیب دیدگان‌ازامکانات مطلوب معالجه برخوردار بوده‌و با ادامه کوششهای درمانی و ترمیمی به زندگی طبیعی و سلامت کامل باز گردند.دراین دوران،توسعه وپیشرفت اقتصادی‌که‌توجه کامل به گروههای اجتماعی و برخوردار ساختن آنهااز امکانات رفاهی، یک رسالت ملی تلقی می شود، قناعت‌به حرکت متعارف در جهت رفع کمبود های درمانی وتامین بهزیستی عمومی ، پسندیده نیست، خوشبختانه با آغاز فعالیت این جمعیت ، دریکی اززمینه های مشخص‌درمانی مملکت، کمبود های گذشته تدریجا جبران می شود .

تاسیس سریع چندبیمارستان ودرمانگاه ویژه وایجادیکی ازواحدهای مجهزسوختگی و ترمیمی جهان در تهران به این منظور و همچنین تدارک برای استفاده از روشهای‌پیشرفته علمی‌جهت معالجه بیماران در سطح کشور، از جمله گام های مثبت و موثری است که برداشته شده است . این کوششها با تکیه برآموزش کادر های‌متخصص ونیروی انسانی مورد نیاز وهمچنین ایجاد ارتباط علمی بامراکز پیشرفته پزشکی ودانشگاهی جهان می‌باید ادامه یابد . ضروری است که برای نیل به هدفهای ایجاد جمعیت ، ازظرفیتهای‌بخش خصوصی و امکانات مراکز دانشگاهی و وسایل ارتباط جمعی استفاده‌به‌عمل آید وهمکاری ومعاضدت هموطنان نوع‌دوست برای تحقق برنامه های جمعیت جلب شود . انتظار دارم ادامه کوشش های مثبت‌جمعیت وگسترش فعالیت‌های آن در آینده موجبات رضایت مردم و آرامش خاطر آسیب‌دیدگان را فراهم سازد .

معلمان تهران خواستار مجازات عوامل آشوب تبریز شدند

معلمان ، دانش آموزان و کارکنان وزارت آموزش و پرورش تهران در اجتماع بزرگی ،مجازات شدیدی برای مسببین بلوای تبریز را تقاضا کردند .

این اجتماع با حضور منوچهر گنجی وزیرآموزش و پرورش و معاونان این وزارتخانه در تالار فرهنگ تشکیل شد و جعفر فاضل فولادی مدیر کل آموزش و پرورش تهران با اشاره به حادثه خونین اخیر تبریز گفت :

معلم و دانش آموز در ردیف دیگر طبقات روشنفکر جامعه ایران ، طرحهای استعمار را میشناسد و همواره اعمال ضد ایرانی‌را محکوم کرده‌و میکند . پس همه ما یکصد و باوحدتی کامل میگوئیم :

«شاهنشاها : معلم ایرانی که درس نظام شاهنشاهی‌را میدهد بیاد دارد که در نگاهبانی نظم شامخ شاهنشاهی ایران نقشی بزرگ دارد و آنگاه که‌نظام شاهنشاهی را تفسیر میکند نیک میداند که اصلی ترین رکن استقلال و بقای ایران را بزبان میاورد ،و چنین است که‌بهمه فریب‌خوردگان استعمار و عناصر خائن ضد ایرانی اعلام میدارد که معلم ایرانی اعمال آنها را بشدت محکوم میکند و مجازات همه آنها را از سازمان های مسئول دولتی سریعا و پیگیرانه خواستار است» .

رئیس وهیئت‌مدیره بیمارستان کودک‌مسعودی

روز پرستاری رابه‌کلیه پرستاران ایران ، بخصوص به همکاران خوددر بیمارستان کودک مسعودی‌تبریک میگویند.

نمایشگاه آثار معماری اسلامی ایران در قطر افتتاح شد

نمایشگاه عکس از آثار معماری اسلامی در ایران توسط وزیر اطلاعات و جهانگردی قطر در دوحه گشایش یافت .

در مراسم افتتاح‌نمایشگاه که از طرف وزارت فرهنگ و هنر ایران به منظور آشنائی هرچه بیشتر همسایگان ایران در کرانه های جنوب خلیج فارس با تمدن ایران زمین در هتل خلیج دوحه پایتخت قطر برپا شده است وزیر کار و امور اجتماعی قطر سفیر شاهنشاه آریامهر ـ اعضاء سفارت شاهنشاهی ایران ـ مقامات وزارت اطلاعات و جهانگردی قطر وگروهی‌از رجال و شخصیتهای محلی و نیز ایرانیان مقیم این کشور حضور داشتند .

نمایشگاه عکس معماری اسلامی ایران یک هفته‌دایر خواهد بود .

از روز سه‌شنبه این‌هفته نیز هفته فیلم ایران با به نمایش درآمدن فیلم های ایران در سینمای دوحه آغاز خواهد شد و هرشب یک فیلم از بهترین فیلم های فارسی که تاکنون توسط هنرمندان ایرانی ساخته شده است به معرض‌قضاوت تماشاگران گذاشته خواهد شد . این فیلم‌ها قبلاتوسط وزارت فرهنگ و هنر به زبانهای عربی و فرانسه زیرنویسی شده است .

تعطیلی دیروز شنبه‌برای آن گروه از تهرانیها که‌بجز جمعه ها وقت آزاد دیگری را برای خرید ندارند،فرصت مناسبی بود تا قسمت اعظم مایحتاج نوروزی خود را بخرند ، لذا این تعطیلی ، برخلاف سایر تعطیلات بجای آنکه سبب خلوتی خیابان ها شود ، شلوغی‌کم‌سابقه‌ای را موجب شد . همچنین در این روز ، مرزان‌فروش‌مغازه داران به ویژه صاحبان‌لباس فروشی ، کفش فروشی و امثالهم ، را چند برابر کرد.

عکس نشان دهنده شلوغی بیسابقه خیابان شاه (چهارـ راه بهلوی) است .

عملیات اجرای طرح جامع مرکز تکنولوژی هسته‌ای اصفهان وارد مرحله جدیدی شد

عملیات اجرای طرح جامع مرکزتکنولوژی هسته‌ای‌اصفهان که بوسیله سازمان انرژی اتمی ایران تهیه شده است وارد مراحل جدیدی شد. براساس این طرح ۳۲ ساختمان دو یا سه طبقه به مساحت ۲۰۰هزار مترمربع درمحوطه‌ای به‌مساحت ۱٤۰ هکتار در اصفهان ایجاد خواهد شد.

ازاین ساختمانها بصورت آزمایشگاهـ کارگاهو دیگرواحد های مرکز مذکور استفاده‌بعمل خواهد آمد.

ساختمانهای طرح مرکز تکنولوژی هسته‌ای اصفهان جمعا هشت‌هزار متر مربع از زمینهای مرکز را در برمیگیردو از بقیه اراضی برای فضای سبزـ احداث‌خیابان وتاسیسات آب و برق استفاده خواهد شد. و مراحل توسعه‌آزمایشگاه ها نیز پس از اجرای طرح‌اجرا خواهد شد. در طرح معماری ساختمانها به‌معماری سنتی‌ایران توجه شده و در عین حال مسائل مربوط به فعالیت‌های صنعتی مرکز نیز مورد توجه قرار گرفته است .

برای اجرای طرح مرکز تکنولوژی هسته‌ای اصفهان از همکاری موسسه فرانسوی «تکنیکاتوم»وابسته‌به کمیسیاریای انرژی اتمی فرانسه به عنوان مهندس مشاور استفاده‌میشود.

در مرکز پژوهش اصفهان ، مسائل مربوط به تحقیقات تکنولوژی هسته‌ای، وکاربرد مواد رادیو اکتیو مورد مطالعه وسیعی قرار خواهد گرفت .

این مطالعات به‌اجرای طرح‌های احداث و نصب و بهره‌برداری صحیح از راکتورهای اتمی تولید نیروی برق کمک موثر خواهد کرد.

هم‌اکنون ٤ راکتور اتمی تولید انرژی درایران‌در دست ساختمان است که دو واحد آن هریک به ظرفیت ۱۲۰۰ مگاوات در سالهای ۱۹۸۰ و ۱۹۸۱ بوسیله آلمانی‌ها بکار خواهد پرداخت و سومین و چهارمین راکتور اتمی ایران‌در مجاور اهواز در سالهای۱۹۸۲ و۱۹۸۳ بوسیله فرانسویها مورد بهره‌برداری قرار خواهد گرفت.

برای ساختمان نیروگاه‌های شماره ۱ و۲ هم‌اکنون ۷۵۰۰ کارگر و مهندس کار میکنند که از این عده پنج هزار نفر ایرانی هستند.

نصب تندیس دانشمندان ایرانی در دانشگاه های انگلیس

امروزدکتر سیف‌الدین نبوی دبیر کل انجمن ملی بزرگداشت چهره‌های تاریخ ایران اظهار داشت که «گرین‌کالج» که جدیدترین دانشکده پزشکی انگلستان میباشد و بزرگترین مرکز پژوهش پزشکی‌انگلستان است و بزودی شروع بکار خواهد کرد،با نصب دو تندیس دانشمندان‌ایرانی درهال‌ورودی دانشگاه مزبور موافقت کرده است.

باینمنظور از طرف انجمن مزبور تندیس‌های ابن‌سینا و رازی از نوع برنزی به‌انگلستان ارسال شد تا در بزرگترین دانشکده پزشکی جهان نصب گردد.

یك میلیون و ۳۰۰ هزار شماره تلفن داده میشود

شیراز ـ خبرنگاراطلاعات «یک میلیون و سیصد هزار شماره جدید به تلفن‌های کشور افزوده می‌شود که ۵۰۰ هزار شماره سهم تهران وبقیه سهم شهرستانهای کشور خواهد بود .»

این خبررا کریم معتمدی وزیر پست وتلگراف وتلفن در شیراز اعلام کرد وگفت: این تعداد شماره‌های جدید از سال آینده تاه‌سال وطی برنامه ششم عمرانی، بر شماره تلفنهای کنونی‌افزوده می‌شود .

وی افزود:هدف‌ازاجرای این‌برنامه ، بهبودن‌تعادلی است‌که بین تعداد تلفنهای تهران وشهرستانها وجود دارد، زیرا درحال‌حاضر تعداد تلفنهای تهران چهار میلیون نفری، برابر تعداد تلفنهای سراسر کشور است و این منصفانه نیست .

وزیر پست وتلگراف و تلفن به برنامه‌های این وزارتخانه درسطح استان فارس اشاره کرد وگفت : قرار داد ایجاد ساختمانهای مرکز تلفن چند شهرستان استان فارس، ازجمله فیروزآباد و لار و فسا و استهبان، منعقد شده و به شرکت مخابرات شیراز سفارش لازم برای تامین لوازم آنها داده شده است.

کریم معتمدی گفت : ایجاد شبکه کابل شهری و توسعه کابل موجوددرشهرهایی‌که تلفن خودکار دارند، دربرخی‌نقاط کشورازجمله استان فارس شروع شده است‌و به‌فارس از‌این‌نظر سهم‌قابل توجهی نسبت به گذشته داده شده است.

وزیر پست وتلگراف و تلفن درمورد مایکروویو گفت: ظرفیت مخابراتی و مکالماتی مدار استان‌فارس، سال آینده دوبرابر می‌شود وفارس و شیرازباکلیه کشورهای جهان ارتباط برقرار خواهند کرد .

پالایشگاه تهران ۱۸۸ میلیون لیتر بنزین بدون سرب بازار عرضه کرد

با اجرای یك طرح میزان سرب تولیدی این پالایشگاه ۱۳ صدم گرم درگالن کاهش یافت

میزان سربتولیدی پالایشگاه تهران، پس از اجرای یکطرح جدید به ۱۳ صدم گرم درگالن کاهش یافت و ۳٤ محموله با حجم ۱۸۸ میلیون لیتر بنزین بدون سرب به بازار تهران عرضه شده است.

این مطلب در آخرین نشریه ویژه شرکت ملی نفت منعکس شده است.

دراین گزارش اضافه شده که شرکت‌ملی‌نفت برای‌پاکسازی محیط زیست و بالا بردن‌درجه «آرام سوزی» بنزین موتورو کاهش در مصرف مواد سربی، بااستفاده‌ازجدیدترین تکنولوژی «کاتالیزرهای» دستگاههای‌تولید بنزین که محتوی طلای سفید میباشد را تعویض کرده و به جای آنها «کاتالیزرهای» جدید دو فلزی طلای سفید ورینیوم راجایگزین کرده است.

بااجرای این طرح درپالایشگاه تهران میزان سرب موجود در بنزین تولیدی‌کاهش قابل‌توجهی یافته و حتی پالایشگاه تهران ۱۸۸ میلیون لیتر بنزین بدون سرب به‌بازار تهران عرضه‌کرده است.

شرکت ملی نفت ایران در اجرای همین برنامه، در کلیه پالایشگاههای شرکت ملی نفت ایران که برای تولید بنزین زدائی باگاز هیدروژن استفاده موتور از دستگاههای گوگرد میشود، عملا مقدار گوگرد محصول بنزین موتور را ازحد مجاز مشخصات شرکت ملی نفت که یکدهم درصد میباشد، کاهش داده است. بطوریکه عملا در حدود ویا کمتر از ۵ هزارم درصد (از لحاظ وزن) میباشد ضمنا برای گوگرد زدائی از سایر محصولات تشکیل دهنده بنزین موتور از دستگاههای شستشو با سود سوزاور و ماده‌شیمیائی«مراکس» استفاده میشود.

تخم مرغ روز

به بهای عمده‌فروشی(هرکیلو۸۷) درفروشگاه شماره یك شرکت‌تعاونی‌مرغداران استان‌مرکزی عرضه میشود .

نشانی : فروشگاه سرچشمه خیابان سیروس ایستگاه کلانتری پلاك ٦۸۸ تلفن ۳۵۳۹۰٤

مدیر امور کارکنان

گروه صنعتی‌مینو برای‌تجهیز کادر اموراداری خود به همکاری دونفر با شرایط زیرنیازمنداست:

۱ـ لیسانس دررشته های مربوطه

۲ـ حداقل چهارسال سابقه کارموثر بعداز دریافت لیسانس در امور استخدام،طبقه‌بندی مشاغل ، محاسبه وپرداخت حقوق و دستمزد ، بهبود روش ، خدمات عمومی ، حفاظت و ایمنی، انتظامات و .... (داشتن‌سابقه کار دربخش خصوصی موجب حق‌تقدم خواهدبود.)

از واجدین شرایط فوق خواهشمند است در روزهای دوشنبه و سه‌شنبه ۸و۹ اسفند ماه جاری جهت مصاحبه به‌دفتر مرکزی این‌شرکت واقع در کیلو متر ۸ جاده مخصوص کرج مراجعه فرمایند .

بانك صنایع ایران

باکمال خوشوقتی باطلاع میرساند ، شعبه سمنان این بانك بموجب اجازه‌نامه شماره نب ۱٦۵۲ مورخ ۲۱ر۷ر۳٦بانك مرکزی ایران‌روزدوشنبه ۸ر۱۲ر۲۵۳٦ شاهنشاهی رسما افتتاح و آماده انجام کلیه امور بانکی است .

نشانی : سمنان ـ خیابان شه

تلفن : ۲۱۳۳

۹۴-۱۹۳

والاحضرت شاهدخت پهلوی به‌هند وتایلند میروند

والاحضرت شاهدخت‌اشرف پهلوی تا چند روز اینده به دعوت رئیس جمهوری هند برای یک دیدار رسمی به‌هند تشریف فرما میشوند . پس از آن والاحضرت‌که ریاست‌عالیه هیئت نمایندگی ایران در سی وچهارمین اجلاس کمیسیون اقتصادی و اجتمعی آسیا و اقیانوسیه (اسکاپ) هیئت نمایندگی ایران را که مرکب از بلند پایه‌ترین سیاسی ، اقتصادی و اجتماعی کشور خواهد بود رهبری میفرماید.

در این کمیسیون توسعه همکاری های اقتصادی بین کشور های‌منطقه مسائل‌مربوط به حمل و نقل و فراهم‌کردن امکانات بیشتر برای ساختن شاهراه آسیائی‌بررسی خواهد شدو کشور های سردرنده هریک میزان مسرکت خود را برای ادامه فعالیت های پنج انستیتوی بین‌المللی تحقیقی و آموزشی که با نظارت و همکاری « اسکاپ» در منطقه کار می کنند اعلام میدارند.

در سفر والاحضرت شاهدخت اشرف پهلوی به هند وتایلند والاگهر سیدین آتابای خانم مهنازافخمی‌وزیرمشاور ودبیر کل سازمان زنان ایران، آقای عبدالرضا انصاری مقام مقام والاحضرت در امور اجتماعی اقتصادی و فرهنگی و بانو انصاری ندیمه والاحضرت ، آقای هدایت ذوالفقاری سفیر شاهنشاه آریامهر و معاون تشریفات کل شاهنشاهی و خانم ذوالفقاری و تنی چند از مقامات همراه هستند .