

何新吾編著

中國之邊疆

于右任



邊疆永固

新書師兄手著中國之邊疆  
一書近日印行題此紀念

雙城王冠吾敬題

廿七年五月  
于古昇州

國家圖書館典藏  
國家圖書館數位化



## 莫序

理邊之策有三，一曰鎮懾，二曰懷柔，三曰建設。考諸我國史冊，當國家全盛之日，屬於鎮懾者居多，所得結果，爲面從而心不服，如清之富福年左，雖武功震耀，邊民至今思之，猶有餘惻，蓋自一時而論，謂之有得無失者，自數百年而論，則得不償失。若夫懷柔施於力所不及之時，或力所不及之地，叛服不常，充其極致如諸葛之於蠻方，及清代之利用佛教，克踐不反之盟，略收固圉之效，舍此而外，等諸自郢，至於建設，振古未聞，考其原因，則以古代政治學說，注重中心發展，九服之制，由近及遠，寢假以成偷安苟全之計，視西人之重視殖民地，舉全力以從事者，蓋瞠乎後矣。然我國之於邊疆，治理雖有不逮，而土爲國土，民爲國民，無親疏厚薄之分，以視西人於殖民地，其精華，資其力役，毋寧謂，我之所行爲公平合理，然理則是而術則非，以致數千年來僅致力於內地都邑，人口無可疎洩，財力不足擔荷，擁此廣大領土，而不能利用，此謀國者所宜急起直追者也。抗戰之中，政府注意及此，余曾奉命視察西康各屬，年羹堯趙爾豐之所經營，考諸往事，不外鎮懾與羈縻二端，而遺聞軼事，官書不載，野史無聞，不足爲徵，居嘗引以爲憾，何子新吾有心人也，近以所撰中國之邊疆一書見示，條分縷晰，考稽詳明，援古證今，議論通闢，吾知是書風行海內，使國人知邊務之急，異日

邊才蔚起邊事發展，建設孟晉之後，則懷柔鎮懾之策，無所用之，馴且一切人文政教，同於內地，則邊疆之名，不復存在，爾時國運之隆民生之福，誠爲今日所能想象得之者矣。

中華民國三十七年五月五日

莫德惠序



## 緒言

世界各國處境莫若中國處境之險惡，中國之邊疆完全為列強所包圍；戰前日本以朝鮮緊接東北九省，更逼近所謂東蒙，蘇聯在西伯利亞及中亞細亞與我蒙古、新疆接壤，印緬獨立前之英國與我西藏、西康、雲南接壤，法國則以安南領地與我雲南接壤，恰處于列強包圍中，隨時有攫取我土地，分割我人民之便利，造成許多傷心慘目之史實。曩者如中日間之間島問題，中蘇外蒙問題，新疆伊犁問題，帕米爾問題，中英西藏有江孜問題，雲南有片馬問題，江心坡問題，邇來如旅大問題，外蒙問題，新疆之伊甯問題，西藏之政變等諸多問題，均有其自身之重要性，非擁有經濟資源上之價值，即於軍事國防上佔有重要之地位，如此經濟與國防上之重要地方敵人欲取而我能坐視之乎？

所以談中國之邊疆，即不得不作歷史之追憶。中國近世歷史直是邊疆喪地史，滿清末葉連續喪失，直至現在邊疆仍然有削減之險，究竟削減至如何程度，尙難逆料。此時方關心邊疆無乃太晚矣。目前危機四伏問題叢生之邊疆，思之令人痛心！為挽救繼續喪失土地，不得不作亡羊補牢之計，所謂國家興亡匹夫有責，凡為國民不能不先研究邊疆，瞭解邊疆，更及于強鄰之邊疆，以至建設邊疆。

邊疆本為一普通之名詞，世界上任何國家與鄰國接壤之土地，均謂之邊疆。不過中

國之邊疆有特別之含義，其意義有三：

(1) 以邊疆國防經濟為對象者謂之地理邊疆。為建設國防而使邊疆為國家民族之屏障，為開發邊疆資源，充實邊疆人口，而使邊疆經濟開展，此之謂地理邊疆，亦即國境之邊界或邊緣地帶也。地理邊疆又分海疆與陸疆，如海南島、台灣島、澎湖、琉球等為海疆。遼、吉、黑三省舊蒙古地方新疆、西藏、西藏地方、雲南、廣西等為陸疆。

(2) 以邊疆政治為對象者謂之政治邊疆。政治制度或政治組織與中央一般行政制度（內政）不同者，如蒙古之盟旗制度，西藏之政教混合制度，甯、青、康、川、滇邊區之土司制度，或為法律明文規定，或為事實所承認，其與內地政治制度顯然不同為邊政之整個對象，此之謂政治邊疆。

(3) 以邊疆教育為對象者為之文化邊疆。文化之邊疆係指語言文字及生活習慣，具有特殊性者而言，如蒙族藏族新疆南路之回、康滇邊區之夷族、湘黔之苗族、甘青川邊區之番族均具有特殊語言與文字，形成特殊之文化典型，謂之文化邊疆。地理之邊疆，其目的在屬地，文化之邊疆其目的在屬人，文化邊疆不能同地理邊疆同時發展時，即產生文化邊疆，換言之，文化邊疆如能同地理邊疆同時伸縮，則文化之邊疆可能不復存在矣。

以上所述三種邊疆意義，具單純地理邊疆者，如東北遼吉黑等省，單純政治邊疆者

，如若于土司地區，三種意義兼而有者，如蒙藏地方，及熱、察、綏、甯、青、康、滇等地之邊區，根據三種意義，本編範圍除去海疆及陸疆之一部（東北九省）外，其他陸疆如蒙古、熱、察、綏、甯、新、青、康、滇、西藏地方均為研究之對象，並為明瞭接壤國之國境情形，特述及俄屬中亞細亞、西伯利亞狀況，作研究邊疆者之參考。

著者不敏感覺文字技術不夠，屢擬出版而中輟，今不揣冒昧，草成此小冊，又限於印刷費奇昂，減去原稿三分之一，如第三章邊疆宗教減去第二三兩節，其他從略處頗多，引為憾事！中心目的，在使一般國人得到邊疆之梗概，以專家眼光視之，不過一知半解東抄西襲而已，然用意尚屬不惡，或可收投磚引玉之效，望海內賢達教正。

本編蒙西北大學邊疆系教授耕三林先生不吝教言，多為指導，新疆韓靈銳、察哈爾何澤民多方搜集材料，及西安李大律師知本王仲超先生之打氣，王冠吾先生提詞莫柳老為序在此一并致謝

中華民國三十七年六月何新吾於金陵秦淮河畔





提詞

莫序

緒言

目錄

第一章 界務……………一一五

第一節 中俄邊境上之衝突

第二節 尼布楚條約

第三節 恰克圖條約

第四節 璦琿條約

第五節 北京續約

第六節 塔城界約

第七節 中俄改訂條約

第八節 藏印條約

第九節 由未定界所發生之問題

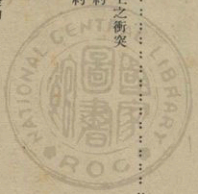

## 第十節 滿清時代喪失之中國領土

## 第十二節 現在之國界

第二章 邊疆宗族……………五——六六

第三章 邊疆宗教……………六六——七五

第四章 邊疆政治……………七六——九〇

## 第一節 蒙古政治

## 第二節 西藏政治

## 第三節 甘青川康番區之土司制度

第五章 邊疆經濟與資源……………九〇——一〇一

## 第一節 邊疆經濟之形成

## 第二節 邊疆之資源

## 第三節 俄國對於新疆經濟侵略之經過

第六章 邊疆教育……………一〇二——一〇七

## 第一節 蒙古地方教育概況

## 第二節 西藏地方教育狀況

## 第三節 國府時代之邊疆教育行政



第二節 擴充畜牧減免稅捐以建邊疆經濟

第三節 反對優越感之官吏及商人進入邊疆

第四節 普及邊疆教育

第五節 建設邊疆交通

第六節 如何調查邊疆



# 中國之邊疆

## 第一章 界務

### 第一節 中俄邊境上之衝突

元朝時代領域跨歐亞兩大洲，當元太祖率六十萬大軍西征時，修兵於鴉爾達實河八閱月，戰無不克，攻無不取，聲威所至，歐亞二洲之國家無與其抗衡者，此時之邊界遂意指定，無衝突之可言，直至滿清入主中原，堪稱遠東大國，與滿清接壤乃歐洲大國俄羅斯，當俄人步步東進之際，正是清人急急南下之時，兩國動向不同，衝突自然可免，及中原既定，乃思固其邊境，以免後顧之憂，帝俄得寸進尺，逐漸侵及清疆之甌脫，於是雙方開始發生摩擦，外興安嶺以南，黑龍江以北，遂成爲兩國角逐之地，尼布楚雅克薩二城首當其衝，尤爲爭奪之焦點，積數十年（一六六八至一六八八）之衝突，深知欲解決此問題，必須雙方讓步，所未能釀成國際大戰者，幸賴清康熙之寬宏，與俄彼得大帝之偉略，終於化干戈爲玉帛，於一六八八年締結歷史上有名之尼布楚條約。

俄人侵略亞伯利亞時，適當中國明季衰微，無力以勤遠略，垂手而得者如拾草芥，

及俄人探險黑龍江時，已在清太宗世祖崛起之際，大可回兵北指，掃蕩邊氛，特以中原不定未遑他顧，遂令俄人坐大，清廷知有羅利其國者，初以爲不過一遠方小國，何足道哉，根本未曾重視。故俄人於一六五五年（順治十二年），一六六八年（康熙七年）兩度遷使北京，皆以爲投誠來朝，慕化入貢，始終未待之以禮。然俄人知中國爲一大國，未敢輕啓邊釁，俄人於一五五二年及一六五五年詔令嚴束，令勿與清廷衝突。一六六七年通古斯酋長根忒木兒，不滿清室之待遇，逃入俄境，俄人納之後，徇清廷之請，遷根忒木兒返，並誓約以後不再納通逃，但事實俄人並不履行所約，反乘清廷有事之際，遂漸征服附近通古斯人，且移殖農民於雅克薩，埋鍋做飯，開荒佔草，建設村落，以爲安家持久之計，清廷鑑勢不妙，並俄人狡詐，亟謀戒備，於是於一六七一年特命巴海嚴防，一六七四年又遷吉林水師駐扎於黑龍江。俄人急求援於本國，適俄方有事波蘭，無暇東顧，後二年派兵二千增援雅克薩，又於一六七五年遷使者尼庫來伊及施伯華力克至北京修好，清廷答以：「若能堅守誓約不寇我邊疆，且還我通逃則允如所請」使者歸後，致書雅克薩城令勿航行黑龍江下游，及徵土人之貢，守將均陽諾之。自清廷有「三藩」之亂，（一六七三年）戎馬倉皇，國無甯歲，俄人乘機修城築寨，到處佈防，遠者距國境百餘里，近者數十里不等，東省居民往來互市，由是俄人盤據黑龍江左岸全境，城寨市場，星羅棋布。間有侵擾，直接間接之衝突，時有所聞。

一六八二年，（康熙二十一年）清「三藩」之亂平息康熙乃遷都統彭春及副都統郎談，率兵赴達瑚爾索倫，致書尼布楚，託名捕鹿以探虛實，並沿途視察交通，作他日行軍之計，返奏清廷發兵三千足取雅克薩也。一六八三年遣戶部尚書伊桑阿，赴甯古塔製軍艦築墨爾根齊齊哈爾二城，置驛站，通餉運，又合甯古塔將軍巴海副都統薩布素造城於瓊瑋及呼瑪爾之地，發烏喇甯古塔之兵一千五百名守之。一六八三年夏俄將迷爾義可夫率兵七十人自雅克薩出發侵略，途經精奇里河，適遇清之戰艦五百六十餘艘，俄兵狼狽登陸，棄船而遁，清將設伏生擒迷爾義可夫及士兵三十餘人，其餘逸去，消息傳至塞林賓斯克，守兵相繼棄寨而逃，又分兵襲舊柴斯克寨及新柴斯克寨，守兵悉數被擒，俄將伏路魯夫航海退守烏底斯克，由是俄人諸寨悉為蕩平，惟雅克薩孤立於江畔。

當清俄於黑龍江畔進行前哨戰之際，清廷對於準備大規模之雅克薩爭奪戰，亦正着着進行。一六八三年三月，遣盛京刑部侍郎噶爾圖及甯古塔副都統瓦里虎視察遼河及伊爾門河，於松花江屯倉收儲軍餉。四月，派理藩院尚書阿穆爾瑪赴烏朱木泰，並派人赴索倫，籌備軍需。命將軍巴海鎮守烏拉，命副都統薩布素領兵駐額蘇里。以愛琿為征討雅克薩之根據地，設置驛站，增修船艦，以便運輸。又別於蒙古科爾沁部設置屯倉，積儲軍餉。同時遣書雅克薩城，迫其撤退。其書略謂：

「前遣孟格德等至尼布楚，曾與爾約，以後毋得收納通逃，並將往年逸出之根

忒木兒使歸於我。乃爾竟背棄前約，潛入我地，擾害我達爾瑚、索倫，焚劫我斐雅各，奇勒爾。今特命將出師，永駐額蘇里。以爾若濫我邊境，還爾故土，而以通逃來歸，則已。否則我亦納爾通逃，即往來之人，亦必擒而戮之。

俄守將伏魯赫里可夫，招集軍事會議，皆誓死力戰。乃一面勤修戰備，一面派人至葉尼塞斯克乞援，不稍示弱。雅克薩兵日夜候清軍來攻，久而不至，乃乘閒耕種附近土地，增築舊日之城堡，是時，獨布兒斯科方面，有普魯士貴族阿葉耐霸伊通者，以流放來西伯利亞，聞雅克薩危急，乃募哈薩克兵數百人，自率領往援之。同時，葉尼塞斯克亦應雅克薩之請，輸兵送糧，絡繹於道，會歲暮天寒，冰雪載道，清俄兩軍議各自堅守，養精蓄銳，以待來年之決戰。一六八五年元月，清廷命都統彭春等督兵赴瑗琿，與薩布素協力進剿。雅克薩進入戰爭狀態。

一六八五年六月二十二日，薩布素、彭春等以水陸軍一萬八千人，野戰砲百五十門，進迫雅克薩。二十三日致書守將土耳其波金勸之投降，不應。二十四日乃分兵兩路，列砲攻城，死傷漸衆，糧食將盡，外願則援兵未臨，二十六日遣使往城外約降，並請收兵還尼布楚，清將許之。卽於是日出城返尼布楚，部將巴什里等四十人不欲歸去，降於清軍，清兵乃焚燒雅克薩，奏凱而回。移愛琿城於黑龍江右岸三哩之下，留副都統溫岱納秦，以兵二千守城，屯田耕種，以裕軍食。薩布素則駐紮於新築之墨爾根城，總攬黑龍



江全境之兵務。土耳其波金離雅克薩，行未一日，途遇尼布楚兵百人，攜大砲五門，小銃三百支來援，且告以霸伊通已達尼布楚，數日之間，必來救援，謂其棄城而遁，良爲失策。然已後悔無及，不得已仍借返尼布楚。長官波拉速夫性豪宕不羈，以雅克薩之敗爲莫大恥辱。旋派兵七十名探清軍之動靜。既而見清兵遠去，四野蕭條，乃復遣土耳其波金及霸伊通率兵七百餘人，再佔雅克薩，重築城壘。一面派人整理營舍，部置農事，爲持久計。此次計有七百三十六人，野戰砲八門，臼砲一門，炸彈大小五百餘，軍容較前爲盛。俄兵之再來，未久報達清廷，康熙帝大爲震怒。一六八六年三月，清帝命薩布素增修船艦，親率兵士，往駐愛輝，一俟冰解，卽發烏喇富古塔兵前往勦盪。五月，以兵部副都統郎談，班達爾沙等熟諳黑龍江地理，命赴愛輝參贊軍務。七月六日，薩布素等率陸軍三千，舟師一百五十艘，進迫雅克薩，刈其田穀，奪其船舶，築營於雅克薩對岸島上，及額爾古納河兩岸。三處之兵，與雅克薩相距甚近。既而兩軍相攻，砲戰八旬，清軍奮勇肉薄城下，欲一舉拔之，忽被城兵逆襲，殺傷無算。土耳其波金重傷殞命，霸伊通代之。是時城中時役流行死亡相繼，能戰者僅百五十人而已。城中土氣彌堅，清兵屢以箭射書入城，勸使投降，頑強不應，而密遣人往尼布楚乞援，未應，危在旦夕。適清、俄兩政府，締結尼布楚條約，清帝勅令休戰，始解雅克薩之圍。

## 第二節 尼布楚條約

一、締約原因 俄帝亞歷克士於一六七六年崩逝，國內分爲王黨與獨立黨二派，互相傾軋。嗣王菲荷篤兒，與土波兩國失和，邊釁迭起。至一六八三年，俄帝彼得大帝即位，其姐蘇菲亞專權自恣，以戰地遠，故欲與中國議和。會一六八六年，康熙帝介荷蘭人致書俄皇論曲直。俄亦連發兩書至北京謂：「中國數贈書本國，無能通者。今已知邊人構登。可卽遣使臣前來定界，請失釋雅克薩之圍。康熙帝許之，故勅薩布素退軍。

二、締約之經過 一六八六年，俄國特命全權公使陸軍大將哥羅溫，尼布楚知事波拉夫及秘書官科里茨克以莫斯科兵五百及西伯利亞兵一千四百爲護衛，向黑龍江出發，臨行訓令要旨，以黑龍江爲兩國境界，不得已時讓至結雅河。境界不能劃定時，此等地方須開貿易。如中國態度強硬，一切俟異日解決。啓程之前，先令洛經羅夫赴清廷報告啓程日期。及一六八七年夏，哥羅溫抵色楞格斯克，又遣使北京，報告到達日期。

一六八八年五月清廷特派全權大臣索額圖、都統公圖另修國綱，尙書阿午尼，左都御史馬齊護軍統領馬喇，督補理事官張鵬翮，率通譯官等及騎兵一千人，往色楞格斯克議界。臨行訓諭：「初議可主張以尼布楚爲界，極端時可定以額爾古納河。索額圖等啓行，逾月至喀爾喀界，會道阻不能通，乃遣人與俄使約改期而還。一六八九年，俄將哥羅溫復遣使至北京，告稱已由色楞格斯克赴尼布楚。康熙復命索額圖等往就之。同時命璦琿都統部談發兵一萬向尼布楚爲索額圖後援。六月四日，清使達尼布楚，列陣於席

爾加河許，軍容甚盛，俄氣大阻。七月三日，俄使復來，乃定是月七日爲會見之期。

第一次會議，俄使請以黑龍江爲兩國境界，彼此不得相侵。清使拒之。清使主張俄國宜將雅克薩、尼布楚、色楞格斯克等處，及其全體屬地，交還清廷。俄使不應。二次會議，清使讓步，許以尼布楚及色楞格斯克界俄，但以不駐兵爲條件。俄使仍主張以黑龍江爲界。清使大怒，離席而去。後遂不開會議，專賴宣教師之斡旋。索額圖最後主張以額爾古納河與外興安嶺爲界，俄使仍不應。索額圖即停止談判，大整軍備，將圍尼布楚。俄使不得已承認之。一六八九年九月七日（康熙二十八年七月廿三日）清大臣索額圖，率騎兵一千五百名，赴條約交換處，旌旗蔽日，金鼓震天，俄使哥羅溫亦率步兵三百人前來。按席坐定，兩國使節，各展約文，署名蓋印，誓不背約，交換既畢握手爲歡，並各贈禮物，以資紀念。交換之條約，分書滿漢俄及拉丁四種文字，共六項，內容如下：

a. 將由北流入黑龍江之綽爾納河，即烏倫木河相近，格爾必齊河爲界。循綽爾納河上流不毛之地，由大興安嶺以至於海。凡山南一帶，流入黑龍江之溪河，盡屬中國，山北一帶之溪河盡屬俄羅斯。烏地河以南，興安嶺以北，中國所有地方河道，暫行存放，俟兩國查明後，或遣使，或行文，再行定議。

b. 如將流入黑龍江之額爾古納河爲界，河之南岸屬中國，北岸屬於俄羅斯，其南岸之

眉勒爾客河口，所有俄羅斯房舍，應移至北岸。

c. 將雅克薩地方，俄羅斯所修之城，盡行除毀。雅克薩所居俄羅斯人民及諸物，盡行搬往察漢之地。

d. 凡獵戶人等，斷不許越界，如有一二小人，擅自越界，捕獵偷盜者，即行擒拿，送各地方該管官照所犯輕重處罰。或十人或十五人相聚持械捕獵、殺人掠搶者，即行正法，不以小故，沮壞大事。仍與中國和好，毋起事端。

e. 從前一切舊事不議外，中國所有俄人，俄國所有華人，仍留不必遣還。嗣後有逃亡者，不許收留，即行送還。

f. 今既永相和好，以後一切行旅，有准令往來文票者，許其貿易不禁。

### 第三節 恰克圖條約

一七二二年，康熙帝崩，雍正帝即位。越三年，彼得大帝亦崩，皇后喀他鄰第一即位。道維拉狄斯拉維其為大使，至北京，除要求通商之外，並請畫定蒙古與西伯利亞之邊界。中國亦認北方有畫界之必要，特命郡王策凌，內大臣四格，理藩院尚書圖理琛為全權大臣，於北京舉行談判。既而雍正帝不欲俄使在輩下協議，中途命往國境布拉河上舉行，遂締結恰克圖條約，時在西歷一七二七年八月二十七日，（即雍正五年九月初七

日)。恰克圖條約，其要點如左：

a. 自議定之日起，兩國各自嚴管所屬之人。

b. 嗣後逃犯，兩邊皆不容隱，必須嚴行查拿，各自送交駐割疆界之人。

c. 於恰克圖小河溝俄國卡倫與鄂爾懷圖山中國卡倫之中央地方，建立鄂博，作為兩國貿易疆界地方。由此地起，迤東至額爾古納河，迤西至沙畢訥伊嶺，其間如有山台幹河，以之為界，空曠之地，從中平分，設立鄂博為界，陽面作為中國，陰面作為俄國。計西方設立鄂博二十四處，東方設立鄂博四十八處。

d. 貿易人數仍照原定，不得過二百人，每三年進京一次，疆界之間零星貿易亦毋取稅。但祇准依正道行走，如繞他道者，沒收其貨物。

e. 在京之俄館，准許進京之俄人居住，俄使得造廟宇，中國予以協助，內住僧侶一人至四人。俄得照依規矩，禮拜誦經，不加禁止。

f. 烏得河地方作為兩國公有，彼此不得佔據。

g. 兩國頭人，凡事秉公迅速完結，倘有懷私誘卸貪婪者，各按國法治罪。兩國所遣送文之人，既因事務緊要，不得稍有耽延推諉，否則暫行停商。

此外又約定以後兩國文書，彼此不用皇帝之名，中國以理藩院，俄國以元老院之名行之。此條約維持中俄國交者，垂一百二十年。自此內地商民運煙茶緞疋雜貨往庫倫、

恰克圖貿易者，日益增盛。

#### 第四節 璦琿條約

一八五七年侵略西伯利亞之名將穆拉維夫着手遠征準備，攜帶自願移民及囚犯使改過自新，前往開發極東為國效力，時值英法因羅渣亞羅輪船事件，聯兵與中國開戰，籲請俄美合作，於是俄國派布迪廷（Putilin）為公使，與中國協議國境及通商事宜，穆拉維夫派親兵送經赤塔至恰克圖，擬由蒙古赴北京，邊吏拒絕，布氏大怒，電俄外部，請以武力佔領璦琿，俄外部拒之，布氏兩氏含恨東下，至璦琿，布又勸穆氏佔領，穆不從，布乃商請璦琿都統由東三省入北京，都統以未得上峯調令婉辭之。布迪廷下黑龍江，由海道至廣東，積恨之餘，乃與英法美諸公使聯名致書給大學士裕誠，請中國派全權大臣至上海與各國議善後事宜，中國答書稱「英法美三國交涉事由廣東總都辦理，俄國交涉事由黑龍江辦事大臣辦理」布氏不得要領，乃與三國公使同赴上海以覘機會。穆氏與布氏分首後，即於黑龍江左岸大事擴充殖民地帶及營舍，中國政府雖遷使指問穆氏以「俄公使在上海一切可與協商」但侵略工事仍進行不息，此時中國內憂（太平天國之亂）外患（英法聯軍之役）頻仍，無暇顧及東北，俄遂得為所欲為，一八五八年，穆氏知中國政府有「俄國交涉事由黑龍江辦事大臣辦理」之議，乃先作軍事佈置，調哈薩克兵萬名

於黑龍江口，作外交上之後盾，次邊使告黑龍江將軍奕山：「總督以要事歸國請過璦琿。貴國若欲以邊界事件與總督商議，可就歸途之便。但總督以急遽，亦不切要協商，」穆氏之佈置異常周密，態度極巧妙。中國貿然不知其計，邊命奕山為全權大臣，迎穆氏至璦琿會議，談判開始，穆氏主張以黑龍江為界，提出預定草案六條，迫奕山成認。次日穆氏託病未出，由翻譯官的羅代理，嚴責中國不守信用，破壞條約，及侮辱俄國代表，最後一項係指對布氏之屢次被拒入境而言，並謂「中俄兩國所以不至破壞和好者，因俄皇大度寬容之故，一六八九年之尼布楚條約實中國以大軍壓迫，並非雙方同意，首先破約者實為中國征域外土人之貢稅，燒俄人之工廠，劫俄人之商館，晚近復阻俄國大使之通行，其暴狀實為俄國所難容，願速了解，以免破裂」奕山非外交人材實無所知，國際公法更談不到，兼無武力為後盾，勉強支持。經六日之交涉，遂於一八五八年五月廿六日，結璦琿條約。其主要條文為：

a. 黑龍江、松花江左岸，由額爾古納河至松花江口，作為俄羅斯國所屬地，右岸順江流至烏蘇里河，作為大清國所屬之地，由烏蘇里河往彼至海所有之地作為兩國共管。黑龍江，松花江，烏蘇里河，祇准中俄兩國船舶行走。其他外國船隻，不准由此河行走。黑龍江左岸，由精奇里河以南至豁爾莫勒津屯原住之中國人等，照舊准其各在所駐屯中，永遠居住。仍着中國官管理，俄人不得侵犯。

b. 兩國所屬之人，互相取利。烏蘇里河、黑龍江、松花江居住所屬之人，令其一同交易。官員等在兩岸，照看兩國貿易之人。

c. 俄國穆納維夫，中國奕山會同議定之條，永遠遵行勿替。穆用俄羅斯文滿文繕寫，親自畫押，交與奕山，奕山用滿文蒙文繕寫，親自畫押，交與穆納維夫。再依照此文公佈，曉諭兩國交界上人等知照。

## 第五節 北京續約

俄藉英法聯軍之役趁火打劫，與三國使節採取同一步驟，於一八五八年六月十三日俄使布迪廷與中國代表桂良訂不勞而獲之天津條約十二條，其大旨與英法天津條約所享受之權益相同故不列入，天地間竟有如此之便宜事，誠開國際笑話之先聲也。

英法美以數十年之苦心，而始得之者，俄人於談笑之間拱手而得之，不可謂非意外之收穫。此約之簽字，距璦琿條約僅十餘日耳，布穆兩氏以侵略西伯利亞之經驗，侵略中國邊疆，此次同獲勝利，先後相映，遙遙相對，新穎傑作，一八五八年六月，英、法各派大使至北京換約。俄國亦派伊格勒提夫，為駐北京公使，路過伊爾庫次克，與穆拉維夫會面，共商侵略烏蘇里河以東地方之策。兩人同行至恰克圖，伊由陸路至北京，穆則由水路下黑龍江，穆拉維夫在黑龍江、烏蘇里河一帶探險，結果發見朝鮮附近一大灣



，命名爲彼得大帝灣。灣內港口，命名爲海參威（卽浦鹽斯德港），指定爲太平洋上海軍根據地。翌年六月，復派軍艦駐紮，對於附近地方之波斯得港，同時加以佔領。

伊格勒提夫至北京之後，值我國與英、法再開戰釁。聯軍陷北京，焚圓明園。文宗狩熱河，北京陷於無政府狀態，恭親王年少，不敢任和局，聯軍急於覓得談判對象。伊乘機一面勸英、法勿爲己甚，一面勸恭親王出主和議，而力保其無他。恭親王始與英、法大使會議於俄使館附近之禮部衙門，訂北京和約，大難始平。聯軍退出北京之後，伊氏乘我政府有感謝之情，要求將自烏蘇里河以東至海兩國共管之地，割讓於俄，以爲酬勞。恭親王不能拒，於一八六〇年十一月十四日，結北京續約十五條。其重要條件如左：

a. 兩國沿烏蘇里河、松阿察河、興凱湖、白琳河、湖布圖河、輝春河、圖們江爲界，以東爲俄國領地，以西爲中國領地。

b. 西疆未勘定之界，此後應順山嶺大河及中國常駐卡倫等處，立標爲界。自雍正五年（一七二七年）所立沙賓達巴哈之界碑末處起，往西直至齋桑泊。自此往西南，順天山之特穆爾圖湖，南至放罕邊境爲界。

c. 俄商由恰克圖到北京，經過之庫倫、張家口地方，亦准爲零星貿易，許俄國於庫倫設領事一員管理之，中國許開放喀什噶爾，照伊犁塔爾巴哈台試行貿易之例，一律辦理。

## 第六節 塔城界約

塔城界約，根據北京條約第二條而訂，一八六四年（同治三年九月初七日）由我國大臣明誼會同俄國大臣雜哈勞在塔城議定，凡十條，擇其重要之前三條錄之如次：

## 第一條

自沙濱達巴哈界牌起，先往西，後往南，順薩彥山嶺至唐努鄂拉達巴哈西邊末處，轉往西南。順賽留格木山嶺，至奎屯鄂拉，即往西行，順大阿勒台山嶺至翁桑淖爾北面之海留圖兩河中間之山，轉往西南，順此山直至翁桑淖爾北邊之察奇勒莫斯鄂拉，即轉往東南，沿淖爾順喀喇額爾齊斯河岸至瑪呢圖噶圖勒幹卡倫爲界，此間分別兩國交界，即以水流爲憑，向東南向西南水流之處，爲中國地，向西向北水流之處，爲俄國地。

## 第二條

自瑪呢圖噶圖勒幹卡倫起，往東南行，至賽哩鄂拉。先往西南，後往西行，順塔爾巴哈台山嶺至哈木爾達巴哈，即轉往西南，順庫木爾齊、哈喇布拉克、克巴克圖、葦塘子、瑪呢圖、沙喇布拉克、察罕托霍依、額爾格爾、巴爾魯克、莫多巴爾魯克等處卡倫之路，至巴爾魯克阿拉套兩山嶺中間，由平地行，即在哈布塔蓋、阿魯沁達蘭兩山嶺中間，擇山坡定界。自此至阿勒坦特布什山嶺東邊末處爲界。此間分別兩國交界，即以水流爲憑，向東南向西南水流之處爲中國地，向西向北水流之處爲俄國地。

### 第三條

自阿勒坦特布什山嶺東邊末處起，依阿拉套大嶺，往西順阿勒坦特布什、索達巴哈、庫克托木、罕哈爾察蓋等山頂行，向北水流之處爲俄國地，向南水流之處爲中國地。至向東流水之薩爾巴克圖河，向西流水之庫克鄂羅木河，向南流水之奎屯河源之匡果羅鄂博山即轉往南，向西流水之庫克鄂羅木等河之處爲俄國地，向東流水之薩爾巴克圖等河之處爲中國地。自此由奎屯河西邊之奎塔斯山頂行至圖爾根河，水從山內向南流出之處，即順圖爾根河，依博羅胡吉爾、奎屯、齊齊幹、霍爾果斯等處卡倫，至伊犁河之齊欽卡倫，過伊犁河往西南行，至春齊卡倫轉往東南，至特穆爾里克河源轉東，由特穆爾里克山頂行，圍繞哈薩克、布魯特游牧之地，至格根河源，即轉往西南。格根等向西流水之處爲俄國地，溫都布拉克等向東流水之處爲中國地。自此往西南，出喀喇套山頂，行至畢爾巴什山，即順向南流水之達喇圖河，至特克斯河，過特克斯河，那林哈勒河蒙天山嶺爲界，自此往西南、分斷回子部落、布魯特部落住牧之處，由特穆爾圖涼爾南邊之罕鷹格爾、薩瓦巴齊、貢古魯克、喀客善等山，統曰天山之頂，行至葱嶺，崑崙界爲界。

(1) 科布多界約 一八七〇年(即同治八年八月四日)科布多立界大臣奎昌會同俄國立界大臣巴布闊福遵照塔城界約，自賽留格木嶺適中之布果素克達巴哈起，向西南順

賽留格木嶺至奎屯鄂拉，即往西行，沿大勒台山，至海留圖兩河中間之山，轉往西南順此山直至察奇勒莫斯鄂拉，轉望東南，沿登桑淖爾邊，順喀喇額爾齊斯河岸至瑪呢噶圖勒幹卡倫，分爲兩國交界，計此一段，共建立界牌二十處。

(2) 烏里雅蘇台界約 一八七一年（即同治九年正月十三日）烏里雅蘇台大臣榮金，遵照塔城界約，自賽留格木嶺之柏鄂蘇克山（即布果素克，亦作博果蘇克）起，至沙濱達巴哈止，內建立界牌八處。

(3) 塔爾巴哈台界約 一八七一年（即同治九年九月二十二日），塔爾巴哈台立界大臣奎昌，會同俄國建立鄂博大臣穆魯木策夫，各遵塔城界約，自塔爾巴哈台瑪呢圖噶圖勒幹卡倫起，往東南行，至賽哩鄂拉（即賽哩烏蘭），先往西南，後往西行，順塔爾巴哈台山嶺至哈巴爾蘇地方止，共建立界牌十處。

### 第七節 中俄改訂條約

同治九年之塔爾巴哈台界約訂立後，其迤南之伊犁及喀什噶爾界務，因新疆回亂，俄佔伊犁之故，未能勘就。及回亂平定，初派崇厚赴俄交涉，訂結返還伊犁條約，喪權辱國，割地賠款，朝野聞警，衆議譁然，因下崇厚於獄，於光緒七年再派曾紀澤赴俄，重行交涉，於正月二十六日與俄國外部締結改訂條約，以繼續未竟界務，惟俄國以返還

伊犁之故，於界務多所要挾，除繼續未竟界務外，又欲偏面修改舊界之地，故改訂條約訂立後，於光緒八、十兩年間，訂立伊犁、喀什噶爾界約外，修改舊約而訂立之新約頗多。茲將改訂條約中有關界務之三條（全約共二十條），譯錄於後。

第七條 伊犁西邊地方，應歸俄國管屬，以便因入俄籍而棄田地之民在彼安置。中國伊犁地方與俄國交界，自別珍島山，順霍爾果斯河至該河入伊犁河匯流，再過伊犁河往南，至烏宗島山（即烏宗套山）廳里札特村東邊。自此處往南，順同治三年塔城界約所定舊界。

第八條 同治三年塔城界約所定齊桑湖迤東之界，查有不妥之處，應由兩國特派大臣會同勘改，以歸妥洽。並將兩國所屬之哈薩克分別清楚。至分界辦法，應自奎崙山（即奎屯）過黑伊爾特什河（即喀喇額爾齊斯河）至薩烏爾嶺（即薩烏魯）畫一直線由分界大臣就此直線與舊界之間，酌定新界。

第九條 以上第七第八兩條所定兩國交界地方，從前未立界牌之交界各處，應由兩國特派大員，安設界牌。該大員等會齊地方時日，由兩國商議酌定。俄國所屬之費爾干省與中國喀什噶爾西邊交界地方，亦由兩國特派大員前往查勘，照兩國現管之界勘定，安設界牌。

考第九條上半段，係總結第七第八兩條之意義；下半段係勘定喀什噶爾界務之事，

並未涉及塔爾巴哈台之西南界務。蓋第七條所指伊犁新界，起於別珍烏山；第八條所指塔城新界，止於薩烏爾嶺。則自薩烏爾至別珍烏山一段，仍照同治三年舊界可知。曾紀澤曾自注第九條云：「以上塔爾巴哈台、喀什噶爾兩處分界之事，最爲緊要，似宜由勤明剛正通達和平之大員，細意履勘，乃能妥洽。」曾氏之所以如此云者，蓋恐後人勘界，不能謹慎從事之故也。後人不察，果於光緒九年勘界時，將巴爾魯克山外一帶平地斷送於俄。

上約第七條爲光緒八年伊犁界約之根據；第八條爲光緒九年科布多條約與阿列克河口界約劃去齊桑湖各地之張本；第九條爲光緒八年十年兩次喀什噶爾東北西北界約之根據，亦爲光緒九年塔爾巴哈台界約補建未立界牌之所本。茲將各項界約，分誌如左：

(1) 光緒八年伊犁界約 八年七月初三日勘界大臣恩特赫恩，遵旨會同俄國建立界牌大臣佛哩德，在伊犁西南天山之陰，那林哈勒噶地方，按照圖約商定，另繪輿圖分別畫出紅線，查其交界地名，自伊犁西南至俄國交界地方，應立界牌。兩國大臣會同自伊犁西南那林哈勒噶山口中起，至伊犁東北喀爾達坂（即喀拉坂）止，共建立鄂博三十三處，其所立鄂博之起止地方，開列如左：

自伊犁西南天山之陰，那林哈勒噶（即那林闊勒）山口中起，建立第一處界牌，因山中之水往北流，以水東爲中國地，水西爲俄國地。從此出山口往東北，順水建立第二

處界牌。又往東北，順水至草野，建立第三處界牌。從此往北行至草野建立第四處界牌。從此往北行，至諾海扎勒蓋山上，建立第五處界牌。從此往北行，至特克斯河（即帖克斯河）之南沿，建立第六處界牌，過特克斯河，順河東北行，至格登山口蘇木拜地方，建立第七處界牌。從此東北行，至沙爾套山之西南斷處，建立第八處界牌。從沙爾套山梁往東北行，至山斷處，地名康喀，其水往東南流，在水之西沿斷處，建立第九處界牌。在東沿建立第十處界牌。從此往東北，順山梁行，至喀爾套山之達巴罕，建立第十一處界牌。從此往西北，順山梁行，至山高處，建立第十二處界牌。從此往西北，順山梁行，至山高處，建立第十三處界牌。從此往西北，順山梁行，至山高處，建立第十四處界牌。從此往西北，順山梁行，至山高處，建立第十五處界牌。從此往西北，至沙爾諾海小山之橫路北邊山上，建立第十六處界牌。從此往北，走過沙爾諾海大山之達巴罕，行至山陰，往東北略行，即在沙爾諾海別德圖二水中間之小山斷處，建立第十七處界牌。從此往西北行至噶爾札特村之東邊，瑪雅村之西邊，兩村之中間，在特奇勒干小山，建立第十八處界牌。從此往西北行，至伊犁河南沿，霍爾果斯河水流入之處，此間草野之地，建立第十九、二十、二十一、二十二、二十三、二十四、二十五等處界牌。從此過伊犁河，自北沿往霍爾果斯河，逆流往北行，入霍爾果斯河之山口，至河源，又往北行至別珍套山，又往西灣至康喀達巴罕，建立第二十六處界牌。從此往西行，又往西

北行，順別珍套山梁，自崆郭羅鄂博往西北行，至庫克烏蘇山，建立第二十七處界牌。從此往西行，至庫克烏蘇山之平高德木克達坂上，建立第二十八處界牌，從此往東略北而行，崆阿拉套山之達巴罕，至薩爾坎斯克山中、巴散斯克山中、庫克扎木，索達坂、喀爾達坂等處。建立第二十九、三十、三十一、三十二、三十三界牌。

(2) 喀什噶爾東北界約 光緒八年五月八日，巴里坤領隊大臣沙克都林札布會同俄國費爾干省副將威登斯克（按即米德恩斯克），遵照約章，由納林哈勒哈河起，過穆爾特達坂（即木雜特，亦作穆羅爾特套），向西天山中梁罕騰格爾（即杭廷格哩）頂上，接薩瓦巴齊（即薩瓦布齊，亦名薩瓦巴池）之天山，至喀爾庫、庫庫爾圖克。以上各達坂，人難越過，均係指天山中梁爲界。兩國大臣同至別迭里（亦作別羅里，或作別疊里）達坂，於別迭里達坂（南面陡崖，從達坂行走路徑，兩邊相離二十二丈半，埋立中俄兩國界牌，其界牌即以別迭里爲名。本約所費之地頗多。

註 本約在新疆圖誌內，曰南路東北界約，在中外約章彙編第七部（外交部條約司編），曰中俄喀什噶爾界約。

(3) 科布多界約 光緒九年七月十日，伊犁參贊大臣升泰與科布多幫辦大臣額爾慶額，會同俄使巴布闊夫等，將同治三年之塔城界約自阿爾泰山起至賽里烏蘭止之舊界更改，別自賽里烏蘭之木斯烏山（即木斯套山）西脚起，循烏勒崕烏拉斯土河源，至邁喀



布奇蓋（亦作麥噶普察蓋；）由此順喀拉額勒吉斯河，（即喀拉額爾齊斯河，別作黑伊爾特什河），至阿勒喀伯克河（即阿克別克河，別作阿勒喀別克河，）循其上游，轉東出薩斯（別作薩茲）山灣，至阿克哈巴、喀喇哈巴二河匯流之處，再循阿克哈巴上游，至阿爾泰山流出之源，直達同治三年塔城界約所定之舊界相接，作為新界。

註 本約名稱，在中俄約章彙編第七部中，曰中俄科塔界約。

（4）阿克別克河口界約 光緒九年八月四日，科布多幫辦大臣額爾慶額，會同俄官撤斐索夫，遵照前項科布多界約，勘分科布多屬地，自阿克哈巴河源起，至阿克別克河口止，建立新界牌四處。

（5）塔爾巴哈台界約 光緒九年九月三日，伊犁參贊大臣升泰會同俄國分界大臣斐里德，補議自伊犁東北塔爾巴哈台西南之喀爾達坂地方所立舊界牌分起。至塔爾巴哈台山之哈巴爾阿素達巴罕止，共立界牌三十一處，其界線西北為俄國地方，界線東南為中國地方。

（6）喀什噶爾西北界約 光緒十年五月二十二日（按沙克都林札布之日記，兩國使臣之商議續勘未分界線起，自五月二十三日至八月十六日始畢事，其換約日期則在五月十日）巴里坤領隊大臣沙克都林札布，會同俄國費爾干省副將威登斯克，遵照同治三年塔城界約，自別迭里達巴罕起，向西行至南邊科克沙勒山，轉而向南，順天山嶺往南

經圖雲（亦作圖允、圖永，即蘇岳克達巴罕）等十四處山口，除人跡難到之塔喇濟勒干（亦作喀喇志勒噶）達巴罕不能立牌外，餘各建立界牌共十三處。又自圖雲達巴罕起，往西南至伊爾克什塔木（亦作伊爾克什坦）河止，經十四處達巴罕，均建立界牌。復自伊爾克什塔木河向南至烏孜別里達巴罕（亦作烏自別里達巴罕）止，當時以此一帶達巴罕，每歲積雪，未建界牌，係於約中第三條規定，至烏孜別里達巴罕止，即為兩國地界分竣之處，俄國界轉而向西南，中國界轉而向正南。以紅線迤西地方及河水，為俄國所屬地；以紅線迤東地方及河水，為中國所屬地也。

### 第八節 藏印條約

英人依據芝罘條約之另議專條，深入西藏，為侵略西藏計，必先佔領我外藩哲孟雄，乃於光緒十五年盡逐藏兵於哲境外，迫哲王議和，英以藏哲既有歷史之關係，今欲變更哲部主權，不能不得中國之承認，藏哲邊界須經確定，印藏交通亦須便利，邊境通商更宜實行，乃命駐京英使迅與我國總理衙門交涉，要求締結條約，我國政府當局，亦以國界不經劃定，雙方均無遵守之根據，因派駐藏大臣升泰為全權大臣與印度總督蘭斯頓於十六年在加爾各答締結藏印條約八條，（即哲孟雄條約）此約斷送哲孟雄於英，擇其要點如下：

(a) 以東至不丹西至尼泊爾藏哲之一帶分水嶺為兩國國界。

(b) 中國承認哲孟雄之內政外交專由英國保護監理。

(c) 藏哲通商交涉遊牧三項俟日後雙方妥議。

此約斷送我外藩哲孟雄，又於光緒三十年英藏媾和條約第一條重行確定，其條又為西藏遵照光緒十六年，中英所訂印藏條約第一條所定哲藏邊界建立界碑。

## 第九節 由未定界所發生之問題

### 一 帕米爾問題

帕米爾之位置 帕米爾屬我新疆省蒲犁縣，全境位於亞細亞大陸之中央。其位置約當北緯三十六度至四十四度，與東徑七十一度至七十五度之間，我國極西之土也。其境域除東部當然連接新疆省內地外，南屏興都庫什嶺以隣印度之喀什米爾，西依巴達克山以接阿富汗，北枕阿賴山以界俄屬土耳其斯坦（即俄屬中亞細亞之一部）之布魯特。夫以我極邊之土，孤懸於英俄兩大帝國主義之間，則帕米爾問題之起，豈偶然哉？

帕米爾之地勢 亞洲地勢，有如一笠，頂高緣下，中聳周低，居其中而為笠之頂者，帕米爾也。其地在葱嶺之脊，為全國山脈發軔之處。全境山嶺多拔海二萬數千尺以上，各高阜之平地，亦皆拔海在一萬二千尺至一萬五千尺之間，風土高寒，於斯極矣，故

爲世界第一高地，世稱世界高原。又其地亦號波謎羅，波謎羅者，波斯語屋頂之義也，故其地世亦稱之爲「世界之屋脊」焉。帕米爾不但爲亞洲山脈發軔之所，抑且爲中亞兩大內陸河流之源：東流入新疆者，爲塔里木河，西北流注諸鹽海者，爲阿姆河，蔥嶺居中爲其分水嶺。是帕米爾於我全國，實有高屋建瓴之勢，得之足以阻西力之東漸，有如高枕無憂，失之則逼處之英俄，俱可從而傾師東下也。

帕米爾之區劃 帕米爾全境分爲八帕，即（一）塔克敦巴什帕（二）郎庫里帕（三）和什庫珠帕（四）瓦罕帕（五）阿爾楚爾帕（六）薩雷茲帕（七）大帕（八）小帕。上列八帕，照理應該隸入我版圖，但今考外人圖籍，所謂八帕者，均已爲英俄所瓜分，僅餘塔克敦巴什帕與郎庫里帕二者之一部份屬我而已，至若國人自著之圖籍，更多有列舉八帕者，邊疆隱脫亦已甚矣。

帕米爾之內附 我國與帕米爾發生關係最早，唐書卽有波謎羅（波斯語，卽當時帕米爾之稱）之記載，其後唐威遠震西域，國力達於蔥嶺以西，遂於其地置羈州，州名巴密，是爲帕米爾內附之始。其後國勢漸衰，帕米爾遂與中國隔絕，自成獨立部落。降及前清康熙、雍正，乾隆三朝間，國勢復盛，先後征服蒙古、西藏，更進而平定回部（卽今日之新疆省），中原兵力重達於蔥嶺以西。於是中西諸部落均於乾隆二十二年至二十九年之間先後入國朝貢，博羅爾（帕米爾當時之稱）與巴達克山（卽今帕米爾之西部爲阿

富汗所竊取者）亦在其內，其內附之年爲乾隆二十四年，即民國紀元前一百五十三年也。至今阿爾楚爾帕內尙留有清高宗之御碑，上刻漢滿回三種文字，以紀其事，實爲帕米爾屬我之鐵證，道光、光緒間，楊芳、劉錦棠、馮模先後提兵巡視帕境，是該地當時對我之關係，已由內附之藩屬，進而爲直接之領土矣。無奈光緒間駐兵勿告撤回，西陲隙地，遂一任英俄兩國紛爭矣。考撤兵之因，則由英俄所請，不料清廷意如其願，至貽患迄今，亦昏瞶甚矣。

帕米爾之被竊——當清季平定天山南北路之時，正英俄分別經營印度中亞之日，三國勢力，適相交會於帕米爾高原。乃英俄勢力，日漸擴充，而中國國力，惟以久持於葱嶺之外，於是每况愈下，終成日蹙百里之局矣。一八八九年（光緒十五年）清廷應英俄之請，撤回帕米爾駐兵。一八九二年（光緒十八年），三國議劃帕米爾邊界，不成。後二年，英俄私相授受，締約倫敦，分割高原全部；計巴達克山之全部及帕米爾之南部（即興都庫什嶺之北麓）劃歸阿富汗（阿富汗爲英之勢力範圍，疆土直接歸阿，即間接歸英也）。其餘部份歸俄。我國之於八帕，從此僅餘塔克敦巴什帕與郎庫里帕二者之一部份矣。凡此設施，我國俱未預聞，凡我同胞，誓不承認也。再有英人名榮赫勳（*Younghus-band*）者，亦嘗私定我國帕米爾之邊界，雖其竊我國土，不若英俄之忍且貪，然其所定終屬妄擬謬指之界，我人絕不能承認之也。總之，我國之於帕米爾之邊界，必須以北倚

阿賴山，南屏興都庫什嶺，西盡巴達山之境域爲我應有之地也。

英俄爭奪帕米爾之背景 夫帕米爾者，中英俄三國間之隙地耳。萬山聳峙，且無特殊之富源，何至紛爭若是？此蓋有背景在焉，緣自俄人由中亞細亞南下之志見隔於英後，遂擬假道阿富汗以侵印度，英人見勢不佳，遂積極經營阿富汗以資抵制，後果入其勢力範圍，俄人因之裹足。俄既不能得志於阿，反觀帕米爾有可乘之機，且印度緊貼其南，遂一心亟欲取而有之，以爲他日南侵之孔道。英人見機，亦覺非有帕米爾，不足以阻俄人之南下，而置印度以安全，於是即迎合俄人心意，私將帕地瓜分，以其所得部份劃歸阿富汗，用作緩衝地帶焉，觀此可知英俄之於帕米爾與其於阿富汗如出一轍。阿富汗之被二強而犧牲獨立，帕米爾亦因之而遭宰割矣。且帕米爾雄踞蔥嶺之脊，爲通入新疆之孔道，新疆有無盡藏之富源，誰不思問鼎？此又英俄之所以不得不爭帕米爾者也。是帝國主義者不僅強佔我國領土而已，抑且將藉之以侵我內地，則我人之於帕米爾，安可以其爲僻處萬山中之荒寒邊土，而視爲無足輕重也哉。

帕米爾問題之將來 帕米爾雖經英俄瓜分，但此舉始終未得我國之承認，實屬非法之行爲，儘有交涉之餘地。不過三七年來，國事不甯，朝野未曾注意耳，目前之計，政府惟有一面喚起民衆，促其注意，再一面則派員前往調查，一俟證據查明，即向英俄提出交涉，至其成敗如何，則又爲一問題也。不然長此以往，任其遷延，不思補救之方，

則非惟帕米爾一地將永淪爲異域，天山南路亦將爲英俄角逐之場矣。嗟夫！蒼蒼忽忽，皓皓天山，每當翹首西瞻，無不爲之心驚而神往也。

## 二 滇緬邊界問題

(1) 中英滇緬界約之先後 自英帝國主義受其遠東政策支配之下侵略印度，佔領緬甸之後，即開始發生滇緬糾紛，緬甸本爲中國藩屬，與雲南有密切地理悠久歷史之關係，唇齒相依，內外門戶相應，外戶既失，內戶大開，野心勃勃之英帝國主義者，爲完成其遠東政策，不得不作第二步之侵略，當英滅緬甸以後，我國駐英公使曾紀澤與英交涉，請其保持宗主權，俾使逾十年一貢中國之例，英政府不允，經再三交涉，始允由英駐緬之最高大臣，照例辦理。曾紀澤復論及境界問題，英政府允將薩爾溫江以東之地與中國，自雲南界之外起，南抵暹羅，北界西濱，東抵瀾滄江下游，曾使復與之索八莫，英政府不允，謂舊八莫城（在八莫東廿里）可與中國，金沙江爲兩國公共之江。然未正式立約，不過略書節略存案而已，勘界則未實行也。

一八九一年（光緒十七年）英政府屢遣使密行雲南緬甸交界處，查看形勢，探詢礦產，意欲捷足先登。我國駐英大使薛福成窺知其隱，乃上疏清政府，請從速交涉，會其時有英兵至騰越，與居民大起衝突，清政府因命薛福成與英政府辦理劃界及通商事宜。

及薛使向英提曾紀澤所擬境界節略，英政府大翻前議。經薛使一再力爭，始另劃境界。一八九四年三月一日（光緒二十年正月二十四日）薛使與英外部大臣羅斯伯里於倫敦締約二十四款，然所規定者，遠遜於曾紀澤之節略矣。茲擇要如左：

A 自北緯二十五度三十五分起，由林格尼址東經九十八度十四分即北京西經十八度十六分之尖高山起，南行至北緯二十一度二十七分，林格尼址東經一百度十二分，北京西經十六度十八分之涓公河岸為兩國境界。

B 北緯二十五度三十五分以北之邊界，俟日詳細查明該地情形後再勘。

C 永昌、騰越邊界外之匿地歸於英國，木邦科及從前中緬共屬之孟連、江洪三地歸於中國，但孟連、江洪兩地，不先與英國議定，不得讓與他國。

此約二三兩條俱發生極大之影響。由第三條言之。英人明知法緬密約中有「緬土以涓公河以東之地讓與法國」一語，故意將該兩地歸中國，使法與我為難，以免英法間發生衝突，且乘機可要求中國另訂條約，多獲權利，中國果墮其計而不覺也。先是法國於光緒二十一年要求割讓車里（又名江洪）之猛烏、烏得之地於安南，訂立中法條約。英人乘此機會，一方於光緒二十二年與法訂立英法協約，對於中國雲南、四川兩省之一切權利歸定，兩國同樣享受，一方責中國政府背江洪不割讓之約，要求特種權利，更正前約，強壓割科干山及野人山一帶，我國政府堅未承認。彼亦未便遵守，力翻前議，另擬



界線。幾經磋商，結果中國允將廣東西江口岸開放四處通商，並將前定界約劃歸中國之潯江西岸地方及麻栗壩（現緬甸果敢縣）劃歸英國，此即於光緒二十三年正月（西歷一八九七年二月）在北京第二次簽訂之界約。此約訂後，中英雙方派員於光緒二十三、四、五年間照約劃定者三段：一爲由蓮山設治局之西南紅蚌河（又名南奔江）流入大盈江（又名太平江）處起，向此至騰衝西之尖高山止，共立界樁三十九號，一爲由紅蚌河流入大盈江處起，向東南至孟定之西南帕河流入南定河處止，共立界樁九十七號。一爲由瀾滄縣之西南南馬河流入南卡江處起，向東至車里縣演越交界處之瀾滄江止，共立界樁六十二號。中間由南帕河流入南定河處起，至南馬河流入南卡江處止之一段，於光緒二十五年六年間，我方派劉萬勝陳燦與英員斯格德會同勘劃，因條約含混，彼此爭執未決，即所謂之南段未定界也。

一八九八年（光緒二十四年）六月十日，英公使向我提出照會，謂一八九七年冬中國官吏率兵二百名侵入恩買卡河（恩開梅江）北境，請轉知該地方官，自恩買卡河與薩爾溫河（即潯江）間之分水嶺以西之地，中國地方官絕對不能干與地方治理之舉，同年十月十三日，英公使又發出同樣之照會，詰問該地方之中國官吏果有指令否，總署復稱已據情轉咨滇督。彼時滇督含糊擱置，英人認爲默許。光緒二十八年八月，英公使薩道義照會云：「緬甸政府，在曾經劃定邊界北方一帶詳細查勘，方知西流歸入小江諸河之

分水嶺，爲已定邊境以北之天生極妙界線。」二十九年十二月，薛使又照會云：「英員於該處查明最妥易識之天然界線，乃係自東流入恩買卡河即小江諸河之分水嶺，此界先視爲暫時從權之界。現奉本國政府訓條轉致至貴國政府，如不定妥，於未定妥以前，即擬視爲滇緬確實之界，若不守此界，滇省派兵逾越，恐有與英兵相觸之禍。」於光緒三十二年（西歷一九〇六年）二月及三月，英使薩道義兩次到我外務部面談此段界務，主以高黎貢山分水嶺爲界，我以此分水嶺之西尙有我各撫夷管地，嚴辭駁拒，堅不應允。是年四月，英使薩照會云：「中國若不允照所指分水嶺爲界，本國仍令緬甸政府駐守該處，治理一切，無庸再行商議」等語。宣統二年，英人實行上述照會：派英兵數百名，率蒲夷千餘人，侵入北段未定界各地，強行治理，我方抗議勿效。

(2) 昔日強佔北段未定界之情形

(A) 強佔片馬 片馬問題較之西藏問題尤爲重要。因片馬則位於本部行省，關係雲南之存亡，長江上下游諸省之興衰。至此問題發生之種因，則在一八九四年（光緒二十年）之中英滇緬續約。該約第四款云：「今議定北緯二十五度三十五分之北一段邊界，俟將來查明該處情形稍詳，兩國再定界線。」而片馬則在北緯二十六度，定約後雖經勘界而未定，英人遂不待勘定，積極侵略，於光緒二十六年派兵燒燬茨竹、派賴各寨，殺害土司守備，於宣統二年實行佔領片馬。

片馬在野人山東，本爲雲南永昌府保山縣登埂土司之屬地，居北緯二十六度，北京經線十七度五十分之間。其四境廣袤約百里，板廠山、姊妹山、扒拉大山、高黎貢山環繞四境，中有小江流貫其間，地勢險要爲滇西內戶，當川藏之西，抵野人山境，約百餘里，而野人山又爲雲南之門戶也。更西聯印度之阿羅密，北接西藏與西康。論其形勢，實爲川藏之屏障雲南之藩籬也。故英人視爲侵略川滇藏之孔道，其強據片馬也，卽在攫取野人山之地。上述英人之強以高黎貢山分水嶺爲界卽此意也。

自英人以武力侵入我片馬後，我外部屢次與英使交涉，英使強硬異常，欲以高黎貢山爲天然界線。我國既不能以武力逐出英人，又當辛亥革命，交涉遂擱淺。民國元年冬，英人竟於搬瓦丫口及明光大丫口私立界椿，並於他處建造營房，購糧運械。其由片馬經過隸夷通西藏之路，加工興修，復於拖角地方，設拖角廳置行政官，管理片馬一帶，征收片馬居民戶稅。我外部嚴與英使交涉，英使既置不理，我外部亦無如之何。會歐戰發生，英不能兼顧遠東之侵略，自將駐片馬之軍隊，移防印度，片馬交涉因而停頓，歐戰既終，英又野心勃勃，派軍駐守片馬，恢復從前狀態。民國十一年，竟將片馬改縣，設官治理，隸於緬甸版圖。我外部聞之，電詢雲南省長唐繼堯，唐氏當卽照會駐滇英領，英領覆文，極力辯白，絕非片馬設縣之意，然斧聲燭影，事非無因，彼果無野心於片馬，則駐軍片馬，蓄糧備械將何爲哉。雖力辯其無，然司馬之心路人皆知矣。

由上以觀，可知英人謀我滇邊疆土，無微不至。我國節節退讓，英人乃得窺望蜀，紙據及光，得寸進尺，雄心未已，既得緬甸之統治權，又侵入片馬，更欲鯨吞我野人山，使印緬聯成一氣，用為侵略川滇之根據。其處心積慮，至深且鉅也。

(B) 強佔野人山 野人山地位之重要，從雲南之地勢上可以見之。緬甸自被英帝國主義奪取以後，中國西南邊防之天然屏障，只有片馬與野人山，所謂片馬即雲南之內戶，所謂野人山即雲南之外戶，野人山介於雲南、西藏、西康、緬甸、阿薩密之間，東界蘭坪、騰越，西界英領印度直轄之阿薩密，南界八莫、孟拱，北可轉入西藏、西康，其經緯線約起北緯二十四度至二十七度半，北京西經十九度至二十三度有奇。關於此位置之重要，姚文棟有云：「自英得緬，藩籬撤而門戶寒矣。所幸者尚有野人山之天險，可以阻隔中外。若野人山為英人所得，則長驅而入雲南，有高屋建瓴之勢，而雲南更無可扼之險矣。」其形勢之重要可以想見。

昔人論野人山之形勢，一則曰：「當滇、蜀、藏三省之間，其一面與諸邊界連為藩籬鎖鑰之重地。」再則曰：「鈴緬甸北之門，為川藏之外翰，戡滇疆之右翼，引強敵之東封。」是則野人山為屏障，片馬之高山亦為屏障滇省之要地，今若為英所得，則長驅而入雲南，雲南失守，則中國將無寧日，此固歷史事實所屢之證明者也。

野人山不但地位重要，且山中富源蓄藏亦甚多。僅就金銀礦產而論，其豐饒即不下

於印度，此亦引起英人侵略之主要原因也。

民國二十年，仰光英文報曾載：英政府擬派前暹北道某為經理，企圖開野人山銀礦，雖未成為事實，然亦可見英人之垂涎也。民國二十二年，時印度總督又派人往野人山採取礦質標本，送往印度化驗，結果發現驚人成績。於是英帝國主義於一九三三年之末，侵佔野人山，並派兵深入猛甬、猛董積極修橋築路，以謀奪採銀礦。

### (C) 強佔江心坡

江心坡之地理環境 江心坡土名卡苦夏，又名里麻，一名江土為我國雲南省之西南隅，位中英滇緬未定界上，居恩梅開江與邁泣開江之間，或云此即「江心坡」之名所自，江心坡之地形為一不整齊之長方形，東西兩邊長，南北兩邊狹，東邊接連雲南省內地北邊接連西康省，西南兩邊均與英領緬甸之阿薩密交界。其東南兩邊之交點為尖高山，中英滇緬已定國界之最北點也。全境縱約五百餘里，橫約二百餘里，其位置約當東經九十七度三十分至九十八度三十分，與北緯二十五度三十五分至二十八度之間。

承西康高原之勢，當橫斷山脈之衝，故高度辨形，江心坡列入南雲高原，而為中國西南三大峽谷區（橫斷山脈及其諸水之附近地帶之稱）之一部，其海拔高度在五千米至六千尺之間。

其地緯度不高，故列入亞熱帶。然以境內高低不同，因之氣候隨地頗不一致。平均

計算，每年氣溫於夏至時在攝氏溫度計二十五度至二十度之間，與全國各地大致相等；冬至時在十度至十五度之間，約當於兩廣、閩、贛等省。境內全年分乾溼兩季，自十一月至翌年四月為乾季；自五至十月為溼季。又境內高原爽燥，低地霧溼，蓋影響於自孟加拉灣吹來之水氣也。雨量在一百至一百五十公釐之間！與長江流域諸省列為多雨帶。

英人侵佔江心坡及當時光之反應 初則江心坡附近密支那之英人，設法引誘該地青年土人入彼，野人學校，或陸軍中充當兵役，待滿期後，即施其以夷化夷之策，使之自然歸附，一九二〇年英緬政府令測繪生緬人孟沛攜槍枝及土人所好什物入內結納，以便沿途測繪地圖。繼又設計誘引坡內會長及各處頭目遊歷仰光，錫以佳衣款以美食，更為之開遊藝會，以娛樂其身心，然後勸之以降。一九二六年即民國十五年，英人以金錢賄賂之不成，遂由密支那大營發哥爾兵三千名，攻江心坡，坡內土人雖暴動數次，終以未得中國後援，於十六年冬全部被佔。茲將江心坡土人向國府請願情形及雲南、滇緬界務研究會呈國民政府外交部文，騰越駐兵上呈雲南省政府之報告擇錄如下，以觀當日狀況。

土人以江心坡本屬漢地，世為漢家子孫，不堪受英人之壓迫，十七年秋，遂派代表二人攜木刻信物請求騰越道尹聲綏，涕泣陳詞，語言懇摯，聞者莫不振奮，十八年春；滇緬界務會舉謝焜、劉紹和、周從康三人取道緬甸來京請願，並招待新聞界發表告全國

書，向政府表示江心坡誓屬中國之誠意，提出五項要求錄其原文如下：

一、江心坡係漢朝國土，人民等係漢朝百姓，請漢朝管理。

二、請漢朝官府給予山官等印札。

三、請漢朝向英國交涉，阻止英兵進入該地。

四、若英人不從，而須付之武力時，江心坡人願為前驅，惟請求漢兵援助。

五、請求制止漢人走洋脚，即制止漢奸為英人作嚮導。

雲南滇緬界務研究會告國民政府外交部文：「……民國十五年秋，乘我不備，實行進兵侵略。其後每屆秋季輒復進兵，用威脅利誘之手段，以擾服土人，收買山官，希圖實現其侵略之計劃，其用心之陰狠，可謂極矣。幸土人深明大義，不甘屈從，多有不惜死力與之抗拒者。英人既被抵制，乃焚燒山寨，並擄去不屈服之山官十一員。土人受此壓迫，莫不痛恨切齒，憤不欲生……」騰越駐兵上呈雲南省政府之報告「……英政府由瓦城（作者按瓦城即緬甸首府阿瓦）發兵三千有餘，以兩千開駐新街（即八莫）以千餘添設江心坡。其後江心坡英兵增至四千外，馬匹不下三千餘。每屆秋令即實行增兵，至次年兩水將落時，英人因各種不便，又行退出，及秋復至，迄今未絕，……」

總觀上列數段，英兵在江心坡猖獗之情形，不難明瞭矣。民國十六年秋雲南滇緬界務研究會特派熟悉該地民情之會員，偕同隴川山官入江心坡調查英人侵略情形，並慰問

士人所受焚毀苦狀。於是江心坡各山官乃聚集商議，公推代表，分向滇越道尹與界務研究會呼籲，懇提出交涉，制止英人進兵。該代表等啼泣陳辭言語迫切，凡有血氣者，聞之莫不義憤填膺。十八年春，界務研究會遂即派代表赴京，請政府速向英人抗議，岌岌可危之江心坡，至是乃震動全國，所可憾者政府當時對之並無具體辦法。

英人強佔江心坡之背景 英人之強佔江心坡也，其目的決不在江心坡之局部，實在雲南之全省。蓋雲南之鑛產儲量極豐，其中錫銅尤著，英法覬覦已久，然自法人自河內敷設滇越鐵道直達昆明後，英人即深抱不安，蓋殊恐滇省一旦為法人所囊括，則其中無盡藏之富源，非惟不容問鼎，且在長江流域之發展亦將受其牽制也。於是不得不亟亟謀我雲南，思據為已有，江心坡國界未定，遂首當其衝而淪於鐵蹄之下矣。更進一步言之，雲南雄據長江上游，地勢高險，居高臨下，有控制長江流域之可能，此英人所以更不惜百計千方，出其全力以思據為已有者也。蓋長江為我國最完美之水道，交通便利，商業盛興，長江流域為我國最富麗之區，生產與消費之量皆鉅，實資本主義最發達之英吉利之絕好市場也。且英人在長江流域之勢力當時日美浸浸然有取而代之之勢，此實引起英人無限之恐慌，為保持其原有之優越地位，而又不引起衆人之注意英人特從其上游之地着手經營。由此觀之，是英人強佔江心坡，不僅欲藉以直接侵略雲南，抑且欲藉以侵略我長江流域之全部，無怪乎不顧公理，破壞和平，而爭此一片蠻荒隙地也。



### 三 今後應迅速解決北段未定之邊界

(1) 滇緬南界解決經過 所謂滇緬南界，係指由雲南鎮康縣孟定鎮西面之南帕河流入南定河已定界九十七號界樁處起，迤邐向南，至瀾滄縣猛阿附近之南馬河流入南卡江處止之一段，此段界線，中英兩國於光緒二十年（一八九四年）簽訂條約解決。其約文規定，界線大致循潞江與瀾滄江之支流分水嶺而行，且須經過緯點三處：一為東經九十八度，北緯廿三度二十分，一為東經九十九度四十分，北緯二十三度，一為東經九十九度三十分，北緯二十二度三十分。同時約中並載明將耿馬猛角猛董孟連等土司地方，及鎮邊廳地方歸中國。光緒廿五六年間，我派鎮台劉萬勝，及普洱道陳燦與英員司格德照約勘畫，英員主張界線應照約文規定循潞江與瀾滄江之支流分水嶺並經過三處經緯點而行。我方界員以照此勘畫，將約文規定應歸中國之猛角猛董孟連等土司地方及鎮邊廳所轄地方一部分割裂歸緬甸，堅持不允。當時又因中英雙方界員所持地圖不同，中方界員所持者為薛公使寄回之漢文圖，英員所持者為薛勞（英外務部大臣勞思伯理）簽字之英文圖，兩圖所畫界線又大有出入，故雙方界員各就有利立場始終堅持而未獲得同一之界線，無法解決，乃各畫一線呈請政府核辦，我方界員劉陳所畫者為黃線，英員司格德所畫者為紅線，此事遂成爲懸案，即所謂之南段未定界也。

南段未定界雖未解決，但中英雙方約定彼此均不在紅黃兩線內所爭區域作政治上之活動，此區域內多爲卡瓦，在萬三十年，一任土人之自生自長。迨民國二十二年冬季，緬政府派遣探鑛隊至班洪西之爐房地方探查鑛產，爐房即清乾隆年間雲南石屏人吳尙賢所開採之茂降銀廠，產銀豐富，於是邊民大譁，土人且糾合夷衆與英人抗拒。中英兩國乃同意合組勘界委員會派員會同前往南界勘察，俾作根本解決，委員會委員五人，除中英各派二人外，其餘一人由國際聯合會行政院遴派中立國一人充任，並爲該委員會之委員長。

勘界委員會由中國委員梁宇皋、尹明德、英國委員寇來規革樂思，中立委員伊斯蘭（瑞士人）所組成。各委員於民國廿四年十二月初在戶算會齊開始工作，逐段勘察，聞中英雙方委員各就立場爭辯甚烈，中立委員亦尙公正。勘察結果，南北兩端條約線較昔英員司格德所畫紅線多所改正，於我有利。爐房一地，中國委員盡量提供歷史證件，竭力辯爭，應歸中國。英方委員則堅持在條約線外，應屬緬甸。繼經中立委員長伊氏判決云：爐房在百年前自屬中國，但於光緒二十年訂約時，中國未聲明保留，已自行放棄，此廠應屬所在地之永邦，但此廠昔日與雲南經濟有密切之關係，非政區線所能割斷等語。勘察委員會兩度上界勘察，於廿六年正月勘察完竣，撰總報告書呈報兩國政府。

中英兩國政府接獲勘界委員會總報告書後，經多次洽商，乃獲解決，於三十年六月十八日在渝簽訂界線換文。爐房鐵廠，已畫屬緬方，外交部一再堅持共同投資開發，緬甸政府爲表示善意起見，允許中國投資百分之四十九，亦同日簽訂換文，畫定鐵區。此次南界解決計將班洪全部，與猛角猛董所屬之倍阿、翁丁、猛卡、拱勇、拱弄、蠻回各地，及原鎮邊廳（今名瀾滄縣）所屬之猛梭、西盟等地共約計二千平方公里，一併畫歸中國。此段地帶已開採之銀鑛三處，除爐房一廠中英共同投資開發外，其餘焦山永廣二廠，均畫在我界內，是時因抗戰關係，急欲修築滇緬鐵路運輸物資，而鐵路線須經過此段界線地區之北端，故中英雙方趕將此段界務解決，以便雙方鐵道確定接軌地點。當時南界解決公佈後，國人尙稱滿意，故咸盼外交部繼續商談北段，以期將滇緬未定界全部畫定，而清多年糾葛。

南界簽訂換文解決後，中英兩國商定即於三十年年底雙方派員上界勘畫，豎立界樁，嗣以太平洋戰爭爆發，英方提議暫緩，候國際戰爭結束，再行辦理，我方同意英方此項建議，故南界延未着手勘畫。

(2) 傅角今談中緬邊界沿革 久懸未決之中英未定界問題，將隨緬甸之獨立而迅獲解決。內政部方域司司長傅角今特此項問題談稱：「中緬邊界犬牙交錯，迤邐南北凡約一千七百餘公里，大體可分南、中、北三段，各段間界線，按經勘定程度，又可分爲照

約勘定而立有界樁者，已經立約尙待勘立界樁者，與尙未立約定界者三類。」

傅氏次謂「其照約勘定而立有界樁者，爲自尖高山經瓦崙山，太平江至南帕河與南定河相匯處，及至南卡江至瀾滄江岸。以上界線係於民元前十五年（一八九七年）、十四年（一八九八年）及十三年（一八九九年）時期中，由中英兩國先後派員劃定者。其經立約尙待勘立界樁者，爲自南帕河流入南定河處起，至南馬河流入南卡江處止。此段界線。係於民國卅年六月十八日中英雙方換文決定，正待籌商雙方派員實地履勘立樁。其尙待立約定界者，爲尖高山以北一段，卽所謂「北段未定界」是。此段國界範圍甚廣，情形亦頗複雜，因之糾紛亦最多。雖民元前十八年（一八九四年）中英續議界務條約第四條謂：「北緯廿五度卅五分之北一段邊界，俟將來查明該處情形稍詳，兩國再定界線」，但當時英人另有蓄意，不願北緯廿五度卅五分以上爲我國土地，曾以武力先行強佔片馬；繼則進兵江心坡，沿高黎貢山私立界樁，於各種地圖上竟擅繪以高黎貢山爲未定界線，圖擄我此一帶土地，迄今界案懸而未決。

傅氏繼就此段之中緬未定界區內之地理狀況及我國歷代之經營情形，加以說明謂：「北緯廿五度卅五分以上，亦卽尖高山以北之地，位於高黎貢山之西，巴特開山之東，夾有江心坡野人山及更的宛河上游戶拱河谷（卽胡康河谷）諸地，面積約二十萬方公里，約與浙江省相埒，在地理位置上，適當康滇印緬之交，境內山川縱列，氣候溽濕，林

深菁密，藤蘿蔓野，人口稀少，爲一待開發之處女地。早自唐宋以來，卽已先後入我版圖。唐時屬我南詔。宋時屬我段氏大理國。元併大理設雲龍司軍政府，時高黎貢山以西之小江流域，卽受其管轄。明永樂五年，改爲茶山長官司，六年又置里麻長官司，其所轄地區，有恩梅開江以西與枯門嶺以東之江心坡，及孫布拉蚌一帶之地，至枯門嶺以西巴特開山以東，卽所謂戶拱河谷之地，連同更的宛河下游之地，亦均爲我孟養宣慰司地。明萬歷十二年，劉健隴川征阿瓦建碑，盟諸夷於蠻賽、亭山、威遠宮受盟者，孟養宣慰司、木那宣慰司、孟密按撫司、隴川宣撫司等。清乾隆道光間，將小江流域各地歸我保山騰越分轄，入列內地。恩梅開江上游諸地歸我維西所屬，併管分管，歷年收納貢稅，史册可稽。二次大戰期中，我遠征軍於印緬戰場發動反攻，其首由印北之阿薩密，經戶拱河谷而向上下緬甸推進，掃蕩敵寇，建築中英公路，敷設中印油管，對於當地居民且有善密之編組。

傅氏末謂：「江心坡野人山及更的宛江上游戶拱河谷諸地，既屬我國國土，將來中緬劃定此段界線，最低限度應自尖高起，循石峨河而西，沿恩梅開江順流而下，至與逼立開江交會處；再向西往盤壘嶺，循戶拱南界至拿夏部落，然後沿戶拱坎底與阿薩密分界之巴特開山，直上至康印邊界，方爲合理。現緬甸轉瞬卽將爲一獨立自主國家，中緬二國歷史悠久，兩國人民交誼素睦，此段未完國界，必不難於極和諧之空氣中解決。」

(見卅六年十一月二十五日大公報)

(3) 緬甸誤會後之輿論反響 內政部方域司司長傅角今十一月二十四日發表中緬邊界沿革之談話，經過路透社摘要傳出，於緬甸各報發表，引起緬甸輿論界極大反感，此乃一件不幸之誤會。

仰光「緬甸新時報」英文報社論「緬甸領土主權」。內容分作三個要點立論，第一點指出傅角今司長所稱北緬七萬七千平方英里應屬中國一事，希望中國政府不會這樣做，並提起一九三九年中國政府亦曾非正式提出此項要求。第二次大戰時，中國陸軍當局曾將若干地區列屬於中國領土之內。第二點是強調緬甸獨立法案在最近將獲得英國通過，所有目前「英屬緬甸」的領土，將全部歸屬緬甸人民。同時，根據吉仁尼諾士邦的首領和代表的協定，所有的土邦也將歸併緬甸聯邦。中國政府官員所指的領土。目前雖屬於「英屬緬甸」之一部份，但到了明年一月四日，這塊土地將成爲緬甸聯邦中喀親士邦的一部份。第三點是表明緬甸獨立後，決不願其領土主權受到損害，必要時，緬甸聯邦決不猶豫地武裝保衛國土。 三十六年十一月二十八日

緬文「仰光日報」社論，論及中緬邊界問題，首先提起不久前暹緬邊境亦曾傳出被移至侵入緬甸境內十里，而現在又發生中緬邊界問題，預料中緬邊界或暹緬邊界不久期間可能發生爭端。該文又說，中國在這時候才提出這問題，實令人非常驚異，因爲在英

英國統治期間不提出來，是不是因為恐懼英國？該文接着又提出這樣問題：緬甸的獨立很快就要到來，中國在這時提出這問題，是不是要阻礙緬甸的獨立？不然，是不是因英國將放棄緬甸，中國想憑藉人口的優勢來欺凌緬甸呢？

該文接着又說，中國今天應放棄西方帝國主義的手段，而努力促進亞洲各國的獨立繁榮，這樣才算有遠大的眼光。

接着該文提出意見說，如果中國政府官員對邊界問題的談話屬實，希望中國政府予以收回。如果消息祇是路透社製造出來的，也希望中國來一個對事實真象的聲明。如果中國因受帝國主義者挑撥，而使中國與緬甸發生誤會，那麼，對受挑撥的中國和挑撥的帝國主義，將一樣受到緬甸的譴責。緬甸的所有鄰邦應該明白：緬甸既不願其領土隨意失去，亦不願貪求別人的一寸土地。

三十六年十一月二十九日  
仰光「緬甸人」英文報，社論「一個教訓」，論中國內部官員聲稱緬北七萬七千方英里的領土屬於中國一節，首段說這件事可作為緬甸一切政治領袖及政治家應該加緊團結的教訓。

該文繼稱：「以所傳中國方面的要求來說，我們以為這事也很平凡。中國人是我們的朋友，我國即將和中國發生直接的外交關係，如果有任何嚴重的糾紛發生，當可由外交上舉行談判而達到和平解決。我們毫無疑義，偉大的鄰邦對我們惟有善意，我們還希

望中國政府和中國人民給我們以更多的援助和合作。緬甸政府籲請人民對這種尚未證實的傳說，不應有不必要的驚惶，這是對的，我們應該遵從。」

該文結論說：「如果任何方面有侵犯緬甸的嚴重的危險，我們必須訴諸世界公意。我們即將參加的聯合國機構，可擔負這任務。如果一切和平方法都歸失敗，我們當然難避免一切自由獨立國家在同樣形勢下所從事的戰爭——即効命疆場為我們領土的完整而作戰。」 大公報三十六年十二月十三日新加坡通訊

(4) 外交部聲明立場 外交部發言人頃因中緬劃界問題，中緬報紙報導不一，特聲明我國政府立場如下：關於滇緬界務，中英兩國曾於一八九四年三月訂有條約，除尖高山以南部分已由中英雙方先後會同勘定外，至尖高山以北一段，依照該約第四條規定「北緯二十五度三十五分之北一段邊界，俟將來查明該處情形稍詳，兩國再定界線」，查約文所指之北緯二十五度三十五分之北一段邊界，即由騰衝之尖高山起以北一段。此段界線，中英兩國雖經數度交涉，迄未商得一同意之界線。民國三十年八月十八日中國外交部曾向英國駐華大使館提議，仍本友好和洽之精神，繼續商談此段未定界線，俾此多年懸案得獲解決。英國大使館於同年十一月十七日覆稱，已轉達英政府及緬政府考慮中，一俟接到復文，即行轉達等語。嗣太平洋戰爭爆發，緬甸淪陷，中國政府遂未再接英方關於此事之任何復文。今緬甸將告獨立，中國政府及人民至感欣慰。關於此滇緬北段



未定界務，相信中國與獨立之緬甸一本兩國人民友好和睦之精神及條約上之規定，不難循正當之外交途徑，求得合理合法與滿意之解決，此時任何片面之言論或行動，自不能強使對方認為有效也。 三十六年十二月二日上海大公報

(5)吾人對於北段未定界之希望 根據以上事實，無許諱言，滇緬已定之邊界，乃英帝國主義侵略之事實，未定之邊界，是侵略之開端，詳查英方迭次致我照會，對滇緬北段所提界線始則曰：華官於分水嶺西境，不得有干與地方治理之舉。再則曰：以分水嶺為天然極妙界限，擬視為滇緬確實之界。終則曰：中國若不允照所指分水嶺為界，仍令緬甸政府駐守該處，無許再行商議。步步進迫，帝國主義者之侵略口吻躍然紙上。緬甸政府初由帝國主義解放，受五六十一年之壓迫，倍嘗痛苦，對於將來固應有所警惕，但中國邊疆與緬甸已往受同樣命運，中國人民一貫愛好和平，敦睦鄰邦，向以扶助弱小民族，以平等待我之民族共同奮鬥為己任。我外部傅角今司長所談之「中緬邊界沿革」，乃依一八九四年中英滇緬界約第四條中英未定北段之邊界加以說明，不應無意識誤會，此次緬甸政府竟然誤會，當引以為憾，吾人鄭重敬告緬甸朝野人士。緬甸之獨立與我國父孫中山先生扶助弱小民族之政策相符，亦為我國人民之企求。今緬甸已獲獨立，我朝野人士之欣慰，不亞於緬甸全國人民之歡欣鼓舞。吾人始終抱中緬兩國共存共榮於東亞之願望，決無對緬甸有絲毫虛偽之欺侮，更不致對於緬甸有尺寸領土之侵略。至於滇

緬北界緬甸應詳查英人強佔之史實，與條約之根據，則我政府將來與緬甸政府本友好和睦之精神，循外交之途徑，將北段未定之界，合理合法謀以解決，以免邊疆上之糾紛，而向生產建設步國家於富強康樂之途邁進，奠定東亞於和平。

吾人甚盼中緬當局及全國人士，注意此一問題，已定邊界中英簽定換文已六年餘，尙未照約劃清，豎立界樁，應速照約勘劃，其理由有四：一、南段界線經過民族複雜，居民多屬卡瓦，而卡瓦中緬雙方均有，界綫不清，雙方均不便管理。二、卡瓦山號稱種鴉片域，雲南臨近此段邊界各縣局，正厲行禁烟，如界綫不劃清，卡瓦山不同時禁烟，則我邊民紛紛遷入卡瓦山區，以圖種烟厚利無法遏止，不但邊民遷移及禁種雙方均受重大影響，而我方將永受「雲土」之害！三、卡瓦分純卡瓦與野卡瓦兩種，野卡瓦每年春季以人頭祭祀穀神，界線不劃清，中緬雙方不能同時施以教化，此殘忍野蠻惡風無法革除，邊民每年犧牲於野卡瓦祭祀穀神之殺戮者不少，甚有鄰邊之僕黑種人全家大小盡被殺戮割取頭顱揚長而去，慘絕人寰，莫過於此，此對治理邊區言，南界之應速照約劃清而不容再緩者也。四、緬甸獨立後，歸屬緬甸之卡瓦，劃入緬族聯邦，以語言種族不同之故，自不能聯合無間，聞潯江東岸早屬緬甸之某部，以不甘居緬人之後，陰謀策動潯江東岸之卡瓦及赫人，另建獨立國家。此項消息是否確實，雖未敢必，然空穴來風，亦不爲謂爲絕無其事，此種陰謀策動，於中緬雙方均屬不利，爲安定中緬邊區計，南段畫

界，實不宜再延。甚盼中俄兩國早日着手畫定，豎立界樁，俾雙方居民彼此知所歸宿，共慶安居長養生息之樂，不致受好事或野心者之鼓吹誘惑而別生事端，此對安定中緬邊區言，南界之應速畫清而不容再緩也。

北段未定之界務中緬應速勘定，我方雖由內部分域司，傅角今司長領導內政部滇緬邊界測勘隊，三十六年十二月二十八日出發實地勘測，據傅氏抵昆明之談話：「一行十二人工作時間四個月……此一龐大而艱鉅工作，實非該隊十餘人所能完成，內部本有意組織三百人之測勘團，惟限於經費，致無法成立。」工作難充分發揮效力，當此勘建經費固然應當節約，但若大邊界問題，似乎不容忽視，宜與此段界務有關之內政外交國防雲南省政府及負責人員，急應切實聯絡，迅速商辦，發揚近代科學精神，切不要再將此重大之事，以「等因奉此」了之，棄邊疆而不問，再演九龍城事件於滇邊也。

### 第十節 滿清時代喪失之中國領土

我國領土之喪失，多為任便贈與強佔及勘界之不慎而喪失，以東北西北為最多，西南次之，失於俄者有庫頁島舊吉林遼東沿海地帶，額爾古納河以西至貝加爾湖地帶，蒙古新疆之西北地帶，失於英者有西藏之拉達克及雲南西南沿邊諸地。以上計面積約為六五〇萬方里，等於新疆兩倍浙江二十五倍，茲分述之。

一、俄國任便侵佔之地 庫頁島黑龍江口外之大島，俄稱薩哈連島日稱太樺島滿清未入關前，即屬於我國版圖，面積三十萬方里，乾隆初年，日俄分別侵入，光緒八年日俄協約以千島換其南部，遂全屬於俄，日俄戰後俄以北緯五十度以南予日，我政府（滿清）爲退荒僻壤，始終未曾過問，任入侵佔之。

二、贈與俄國之地 滿清贈與俄人之地有舊吉林遼東沿海之地，即俄屬東海濱省，面積有一百三十餘萬方里。俄人藉口調停英法聯軍之役有功索此地爲酬。於咸豐十年訂北京續約，割烏蘇里江興凱湖圖門江以東之地以予之。此外有拉達克，拉達克爲英人改定之名即清會典之圖伯特地，在西藏阿里西北，印度河源右岸，西南與克什米爾爲鄰，西藏第五輩達賴即收入版圖，至光緒十四年該地邊民與印度邊民糾紛，英人約我議界，清廷以其荒遠，乾脆贈與之，計喪地十二萬方里今爲印度北部之一州。

三、劃界不慎所失之地 黑龍江遼北之地，面積約一百四十萬方里，依尼爾楚條約，黑龍江至外興安嶺間均係我國領土，後經瓊瑯條約割讓於俄矣。

額爾古納河以西色楞格河下游貝加爾湖以南之地，俱爲蒙旗棲息之所，而尼布楚更爲黑龍江上游之重鎮，茂明安部遊牧之區，滿清與俄方數度爭奪，已如前述，終以尼布楚條約恰克圖條約之不慎，亦即地理知識淺陋，領土觀念薄弱，以致喪失土地一百餘萬方里。

烏梁海科布多阿爾泰沿邊地，總計面積一百四十萬方里，清康熙間平定準噶爾，軍威大振，阿爾泰河（畢雅河）上流，阿爾泰泊，齋桑泊四週，及額爾齊斯河下流，約二百里之地，悉隸版圖，包括現俄屬塞米巴拉敦斯克省之首府塞米巴拉敦斯克之地。乃於烏梁海之西北，置十佐領，跨阿爾泰河遊牧；阿爾泰泊四週，則爲科布多之阿爾泰淖爾烏梁海二旗棲息之所。逮同治三年，（一八六四年）與俄締塔爾巴哈台條約，而阿爾泰河，阿爾泰泊、喀屯河源及齋桑泊迤西之地，盡淪於俄。同治九年，中、俄會建塔城界碑，俄人又私移察罕鄂博於我境內一百餘里。光緒九年，（一八八三年）中俄改訂條約，重勘界線，而齋桑泊全湖，復淪入俄。今分屬於蘇俄之阿伊拉德自治州、哈薩克自治共和國。

新疆西北喪失之地，自清初平定準部，回部後，新疆西界，實至巴爾喀什湖，而包含伊犁河之全城。同治三年，俄人迫我締塔城條約，割失伊犁河下游七百餘里之地。然其時霍爾果斯以外，天山正脊以內之地，猶爲我有。光緒八年，俄又迫我訂伊犁條約，而霍爾果斯以外，伊犁河兩岸，三萬二千方里肥沃之地，又爲俄有，同年又訂喀什噶爾條約，又將東北弓形邊界，西化凸凹形邊界爲俄變形，二地合計喪失面積五萬七千方里。今分屬蘇俄之哈薩克自治共和國、吉爾吉斯共和國。

雲南西南喪失之邊地 中英滇緬條約之經過已如上述，總計中英滇緬條約所喪失之

滇邊各地連同中法滇緬條約所割江洪之孟阿烏得與法總計面積九十餘萬方里，略等於雲南一省。

四、強佔江東六十四屯之地 精奇里河以南，即今黑龍江江東六十四屯之地，瓊瑯條約中仍明定爲我有，且於光緒六年、九年，兩次會立封堆，並以平原界堆，容易遷移，於十三年復重勘界址，掘壕爲限。逮值拳匪之亂，中、俄構兵於黑龍江畔，俄乃盡驅各屯居民於一大屋中，焚而斃之，餘者遂於江中，歸還江右者，僅百餘人。迨和約成立，俄撤滿洲之兵，猶明載交還東三省全域；則此江東六十四屯固猶我之領土也。無如俄人始則延不撤兵，繼則移民屯墾，終則背約據爲已有。自是黑龍江左岸，爲俄強佔至今尚無明文規定，亦云慘矣。

帕米爾未經我國承認，英俄強佔已如前述不贅。

唐奴烏梁海未經國際會合法手續，俄強割入蘇聯版圖矣。

## 第十一節 現在之國界

我國疆域東瀕黃海東海對朝鮮日本，南包南海之西沙南沙諸羣島，望安南菲列賓婆羅洲。其餘自東北至西南，均與他國壤地相接。其中以接蘇聯爲最長，接印度緬甸及尼泊尔不丹者次之，接法屬安南者又次之，接朝鮮者最短。茲分段述之：

(1) 中蘇國界 中蘇國界東自吉林圖們江土字界碑起，西至新疆烏孜別里山口止，歷經會勘訂約十餘次，已爲確定境界，惟烏孜別里山口以南卽帕米爾之地尙未劃定，至今尙稱懸案。已定之界又可分爲三段言之，第一段自土字碑至興凱湖濱之喀字碑，復循烏蘇里江、黑龍江至額爾古納河濱之阿巴海圖爲止，爲璦琿條約北京條約及重勘琿春條約東界所定之界線。除土字碑至喀字碑之一段外，以興凱湖，烏蘇里江、黑龍江爲天然界線。惟在黑龍江東岸精奇河下流，我國有江東六十四屯之地，今爲俄人強佔。第二段自額爾古納河濱之阿巴海圖起，以恰克圖爲中心，東西分立界牌爲界。（東有六十三界牌，西有二十四界牌）第三段自沙冰達坂起至烏孜別里山口止，爲烏里雅蘇台界約，科布多界約，塔爾巴哈台界約，伊犁界約喀什噶爾界約所定，此段疆界，大概以賽留格穆山塔爾巴哈台山阿拉套山，喀克沙拉嶺，及額爾齊斯河，伊犁河支流爲界。總此中蘇國界之劃定，我國喪失之領土，不可以數計矣。

(2) 中印國界 中印國界西自帕米爾起迤東南至瀾滄江止，其間包含尼泊爾不丹二小國亦可分二段言之第一段自帕米爾至西康印度邊界爲新藏康與印度尼泊爾不丹之界。除藏印條約於西藏與尼泊爾、不丹，哲孟雄交界一段有極簡略之規定以分水嶺爲界外，其餘分界之線從來未經議定，大概以喀拉崑崙山喜馬拉雅山，爲天然國界，惟帕米爾之南部，已以英俄私分之條約由英人劃歸阿富汗成爲懸案，第二段爲雲南與緬甸之界，其

間除一部先後劃定外，尚有一段所謂北段未定界也。

(3) 中法國界 自瀾滄江東岸起，東至北崙河口止，為滇桂粵與法屬安南之界線，亦可分二段言之，自瀾滄江至馬蘭街一段為滇越界綫，係光緒二十三年及三十一年二次中法界務條約所訂，瀾滄江支流南烏江流域之江洪地方即以此約斷送與法。馬蘭街以東粵桂與安南界綫，係以天然界限，左江上流，經水口、平面、鎮南諸關，向東至明江發源處，接廣東界至北崙河口止為光緒二十三年，中法界約所訂定。

(4) 中鮮國界 自圖們江岸之十字架起至鴨綠江止，為安東、吉林二省與朝鮮為界，以鴨綠江、圖們江為天山界綫，雖日人強指延吉一帶為間島引起境界糾紛，卒以我國據理力爭，至民國三年定約而息矣。

## 第二章 邊疆宗族

中國邊疆之宗族，因受天然環境驅使，人類以謀生存為原則，不能不就天然環境而謀生，於是自然式之集體（部落）生活由之而形成，驅出毒蛇猛獸，治理洪水，策集體之安全，由漁獵而畜牧，由穴居而天幕，由衣獸皮而紡織，由天幕而建築，是生活過程中之進化。人羣彼此往來頻繁，發生諸多彼此關係，需要政治、文化、教育、交通去發展同一生活習慣，我邊疆宗族由於遷就地理上之條件，缺乏政治、文化、教育、交



通之溝通以致多數人羣無由統一其生活習慣，於是各個生活風俗語言不同之部落由此產生，邊疆宗族之複雜，即其主要原因也，爲明瞭邊疆少數不同之宗族大概情形茲略述之：

邊疆宗族因屬複雜，但不外乎中華民族之滿、蒙、回、藏、苗、夷、高山等宗族而已。據估計舊東北三省有蒙古索倫等族三九二千餘人。熱河有蒙古族二九三千餘人。察哈爾有蒙古族七三千餘人。綏遠有蒙古族二一四千餘人。甯夏有蒙古族八萬人。甘肅有藏族二四三千人。青海有蒙古族藏族六八五千人。新疆有維吾爾、東干回、哈薩克、吉爾吉斯、塔塔爾、塔蘭旗、烏斯別克、索倫、錫伯、塔吉克、滿族、歸化、蒙古等十三族三、五二三千人。西康有藏族一百萬人。雲南有擺夷等族八十萬人。蒙古地方有蒙古族八二萬人。西藏地方有藏族一百萬人。其他四川貴州廣西廣東有苗、僮等族三，四五六千人。台灣有高山族一三四、八三六人。

總計邊疆宗族散佈於二十餘省地方，約計一千二百萬人，其中以苗夷等族有三百七十餘萬人，居邊疆宗族第一位。藏族有三百三十餘萬人。居邊疆宗族第二位。回族有三百二十餘萬人，居邊疆宗族第三位。蒙族有二百餘萬人，居邊疆宗族第四位。高山族有十三萬餘人，居第五位。滿族有五萬人位第六位。

一、滿族 滿族之大本營本爲東北，除一小部分原始滿洲人移居於內興安嶺以事

漁獵者外，餘者自滿清入關後，均漢化矣。惟新疆尚保持一部份真正滿族人，滿族之在新疆者，係始於乾隆年間平準喀爾時，調八旗入新疆，先去者為老滿營，後遣者為新滿營，原係戍邊性質，住於伊犁及塔城、阿山等處，本定三年瓜代，孰知期滿清廷忘忽，棄若輩於新省而不顧，久而久之亦落業焉。現在新疆所謂滿族係指後遣之漢化滿族人而言，故風俗語言與北平人同，祇有錫伯與索倫還保持原始滿族人之典型，欲考察滿族之本來面目，無妨新疆伊犁一行，錫伯索倫現尚有三萬餘人，索倫為「射者」之意，其人體不魁偉，四肢不壯，而平頰寬，鼻大唇微厚，眼小眉細似欲睡狀焉。據久居新疆伊犁之韓靈銳先生云：「錫伯居於伊犁河南岸操真正滿族語，但與索倫少異，仍用滿族之文字，來往書信，書法流利，頗具藝術之能事，其起居生活習慣與在東北漢化之滿族人同，如寬屋大窗大炕，出門之禮節，衣服之整潔，吸漢烟袋等無一不妥為保存。實研究種族學之珍貴材料也。錫伯人於伊犁河南岸完全業農，畜牧為副業，索倫多以漁獵與牧畜為生，定期游牧於都市較遠之山野間，故於都市中不常見索倫人之往來，不若錫伯隨時隨地可以接見也。近幾年來青年頗前進，留學於蘇聯者甚夥，一著者雖未親往伊犁，聞之頗饒興趣，以為較諸人云亦云之材料略勝一籌也。」

二、蒙族 蒙古種族所由來，史籍闕然不詳，檢閱元史自太祖發起，於先世事迹記載，令人茫然不知，蒙古部族之所由來，非特不及北史特列世紀之精詳，即較之遼史

於契丹部族之原始尚於營衛志加以考證相去甚遠。

考所謂蒙古者，宋朝以上無從考察，蒙古秘史爲元人所著之書，應爲最早信據，然亦不過稱其種族曰忙豁勒而已，其他則不詳。惟松漠紀聞有旨骨子之名稱，契丹事遼謂之曷古國，及唐書所紀之蒙兀部，此爲最早蒙古之記載，舊唐書云：「室韋契丹之別類也，其北大山之北有大室韋，傍望建河，源出突厥，東北界俱輪泊，屈曲東流，經西室韋界。又東經室韋界，又東經蒙兀室韋之北，落俎、室韋之南。又東流，與那河、忽汗河合。又經南黑水靺鞨之北，北黑水靺鞨之南，東流注於海。」

洪文卿待詔云：「唐書地理誌回鶻有延姓伽水，一曰特延勒泊，泊東北千餘里有俱輪泊；泊之四面皆室韋。所謂北大山必是興安嶺。俱輪泊，當卽呼倫淖爾，爲黑龍江之源，水道提綱稱曰枯輪泊。此外湖泊，更無同音。又以唐時回鶻地皇證之，故知是也。據此以考元之先世，在黑龍江南，卽所謂望建河。唐後西南從克魯倫河、幹南河、蒙兀，新唐書做蒙兀，尤與秘史忙豁音類，蒙兀忙豁二音，一斂一縱。秘史於忙豁字旁皆注中字，以明劍音曰中，不宜縱音口外。忙豁斂音卽蒙兀矣。元時西域人拉施特、而哀丁奉敕修史，亦稱蒙兀勒，不稱蒙古勒，謂蒙兀人自言部族得名由來已久，與松漠紀聞之說，不謀而同，至今波斯人仍稱蒙古爲蒙兀兒。明時波斯書稱天山以北曰蒙兀黑斯單，嘗西詢波斯使臣，詳審語音，實非古字，瀛環志略云，明嘉慶間，撒馬兒汗莫臥爾，攻

取中印度立國，勢張甚，謂莫臥兒即蒙古，實即蒙兀兒。萃中外之見聞以相印證，其爲蒙兀而在當作蒙古明甚。

按侍郎之說，考證蒙古即蒙兀、室韋，可謂精確詳盡，且有一精確之證據，室韋出於鮮卑，鮮卑與靺鞨同族，靺鞨即滿州人之祖也。滿蒙語言，有相同處，此外又可爲蒙古出於室韋之確證矣。但蒙古人自著之書。元秘史云：「當初元朝人之祖先，是天生一蒼色之狼，與一慘白色之鹿相配，同渡過名騰吉思之水，來至名幹難河之河源，名不兒汗山居住，產生一人，名曰巴塔赤罕」照此段記載蒙古之祖先爲巴塔赤罕也。

據以上諸考證，似乎蒙古發詳於黑龍江沿岸及興安嶺一帶無疑也。著者不諳史學，又不敢閉門造車，但自成吉思興起忽必烈滅宋，領土跨歐亞兩大陸一世之雄也。蒙古種族之偉大，及居留面積之廣，至今尚保持其遊牧生活，全蒙族之統一習慣，膾炙人口以食之，獸皮以衣之，蒙古包而住之，賽馬角力以運動之，體格強悍，塞外天然行軍優越之條件俱備，將來國防騎兵之硬旅實利賴之，雖因宗教信仰及醫藥衛生設備缺乏而人口遂減，但少加改善亦無大傷也。

蒙古人民在天然遊牧與宗教生活蘊育之下，養成有歷史性之性格，歸納之有以下各點（一）性情樸實，凡事知無不行，信無不從，縱遇困難阻礙，仍一往直前，貫徹到底，即蒙犧牲，亦無反悔。（二）不依賴，不自私，蒙人土地向歸王公所有，舉凡王公之需索

，絕不反抗，布施喇嘛，雖傾家財產而不吝，子孫永襲遺產，無爭執之風，婦女忍耐勞苦，牧羊苦役均能分男子之勞。(三)勇猛善戰，受歷史之遺傳，地理環境之驅使，富贍量，嗜殺虜，雖受喇嘛教之柔化，而剛烈之性猶存。(四)能奮鬥，遇事勇往直前，行路偶遇風雨，天氣驟寒，雖衣服單薄而神色不變，蓋以蒙古處於荒寒，衣食住行均為天然條件所限，於是非奮鬥無以生存也。

三、回 族 回族之根據為新疆，故其族大部居於新疆，散居於本部漢化之回族，多居於青海甯夏甘肅，其次為陝西，其他各省亦有惟為數甚少，漢化之回族生活習慣語言文字，除宗教信仰與肉食與漢族不同外，餘者均相同。其比較優於漢之點頗多，如食物之清潔，信仰專一，宗族之團結等；居於新疆之各部比較複雜，紛述於下。

(1)維吾爾(鞏回即漢朝城郭人也)為古代回鶻之後裔，漢唐時代居於山南之伊闐民族亦同化於此族之內。元代稱為畏吾兒。清初此族居於自哈密而西經吐番、焉耆、庫車阿克蘇喀什葉爾羌和闐諸地皆回人也，統稱曰回部。乾隆時徙南路各城之回人赴伊犁墾殖，伊犁之維吾爾被稱為塔爾齊者亦即此種人也，新疆全省人民以維吾爾人占最大多數，其人多數為高鼻深目，墨眸多鬚鬚，如土爾其面貌相似，性情溫柔而善，多猜疑，據最近新疆省政府之調查統計新疆全省人口約四百萬，維吾爾則為二百八十萬佔全新疆人口百分之七十，其分佈天山南路居十分之七，天山之北路居十分之三。

(2) 東干回 (漢回) 漢回與纏回以服裝之不同而異，所謂漢回者係回族漢化及漢人信奉伊斯蘭教者，此族爲昔日匈奴、氏、羌、諸族混血同化而成，其人強悍，而不畏死，撫馭失宜，動則用兵，歷來新疆變亂多因漢回及維吾爾而起，漢回之居住地以甘肅爲中心，新疆係由甘肅之河湟等地所移入者，故亦稱甘回，新疆之漢回全數約五十二萬五千人佔全省人口之百分之十五，其居住地多在天山北路，分佈於古城字遠阜康迪化昌吉綏來伊犁精河綏定焉耆吐魯番鄯善哈密烏什等地，人民多務農，亦有經商者，致其生活情形大致與陝甘之漢人相同。惟服裝方面喜戴白帽食戒豬肉，吸烟者亦甚少。

(3) 哈薩克 哈薩克者漢之康居唐之黠戛斯之人種也。舊分三部曰左部，曰右部，曰西部，左部稱鄂圖爾玉孜，東南接準噶爾，西接右部北接俄羅斯，其都會曰葉什勒。右部稱烏拉克玉孜，東去左部二千里，東南與伊犁西北接境，南與布魯特及安集延塔什干諸部相接，西逾塔什干西六百餘里，北至伊抵克山接西部，昔時恆擾俄境，俄屯重兵以防之，其部曰啓齊玉孜蓋昔哈薩克有三「玉孜」猶昔準部之有四「衛拉特」也。西部最初屬俄有，至左右兩部本屬我有，而今及隸俄疆矣。哈薩克之徒牧新疆者，皆屬左部，其分布區域有四：

(A) 阿爾泰山區 哈薩克爲阿爾泰之最大宗族，居全阿人口十分之七。民國以前，哈胞之在阿境者，有一萬三千餘戶，嗣多徒牧新疆轄境（蓋當時阿爾泰尙未改隸新疆

也），現只七千二百八十餘戶，丁約三萬六千有奇。其職官有：郡王一、貝子二、台吉十二、總管十三、副總管八、札蘭二十二、章蓋七十九、昆都七十五。其牧地包括額爾齊斯河、烏古倫河，青格里河，布爾根河，白塔山諸地。

(B) 塔城區 該區哈民分四大部落：曰柯勒依；曰唐古特，曰吐爾圖勒，曰曼畢特。另有兩小部落：曰舊烏瓦克，曰新烏瓦克，大部部落設千五百五十戶長及總海查各頭目；小頭目無千戶長，其餘頭目，同大部部落。柯勒依一族，計七蘇木，係清同治年間由阿爾泰遷移來塔，新舊烏瓦克亦同時偕來。唐古特一族，計四蘇木，係俄屬哈薩克音降，於清光緒三年，率衆投誠到塔，當委音降爲千戶長，管理部衆。吐爾圖勒一族，計四蘇木，係俄屬哈薩克倫拜；於光緒十一年，率衆投誠到塔，當委克倫拜爲千戶長管理部衆。曼畢特一族，計四蘇木，亦係部屬哈薩克加倫拜海，於清光緒二十一年，收回巴爾魯克山時，人隨地轉，當委加勒拜海爲千戶長，管理部衆。哈薩克四大部落之中，以唐古特爲最多，以柯勒依爲最富。其族生殖日繁，體質強悍，以官廳安撫失宜，差徭過重，柯勒依一族，有率衆徙牧，他屬之趨向。

(C) 伊犁區 自光緒八年，收復伊犁之後，逃亡哈薩克，漸次自俄來歸，安插生聚，衆近九萬人，牧地在四「愛曼」營地之中。

(D) 鎮西區 包括迪化、綏來、古城、鎮西等縣。此區哈民，大抵由阿爾泰遷移而

來者。

四、藏族 藏族主要居於前後藏，其次散布於青康甘川邊區，總計有三百三十萬人。其人身矮，肩胸廣闊，手足粗大，膚色赤褐，頤骨高聳，鬚疏鼻平，口大唇薄，眼小而角微斜，性不畏寒暑，雖烈日嚴寒亦動作自如。

藏族亦稱羌族又稱圖伯特族，至於人種之來源，史無記載，無從考察，據藏中神話謂，其父係猿猴，母係巖精，其後子孫蕃衍，由西漸東，遍延全藏。王相齡著東洋史謂：「西方民族概稱圖伯特其中有戎、氐、羌、等之區別」竹書紀年所載：「帝堯七十六年司空伐曹魏之戎克之」商湯十九年氐、羌、來貢」太戊二十六年西戎來賓同年王使王孟聘西戎」所謂羌、氐、戎皆爲圖伯特族，乃有史最早之零星記載漢族與藏族之關係也。有言語與藏族同系，風俗習慣相同，住於東北部之唐古特人，往於後藏中部之特洛古人，奢克巴人；住於諾和東方之奢母巴人，住於中部大湖地方之汗巴人，住於汗巴東部之參巴人，住於後藏東北之索克人，住於拉薩附近之達木蒙古人。此外分布於川康青甘邊區之藏族，原係由西藏遷至各邊區而與各個邊區居住之土著各別同化而混成之藏族；有青海玉樹二十五族，其族名爲：昂謙、扎武、拉達、布慶、拉休、迭達、岡察、稱多、安冲、蘇爾莽、蘇魯克、蒙古爾津、永夏、竹節、格吉麥馬、格吉班馬、格吉得馬、中壩麥馬、中壩班馬、中壩得馬、江塞、總舉、戎模、娘磅、雅拉。環海八族名爲：



剛咱、都秀、邊布綠、公窪塔代、汪什代克、曲加、拉安、阿什克族。果洛九族，其族名爲：康日千、阿什羌岡麻、阿什羌女王、豪白日麻、長亞哈、白馬本、項欠條孛、果洛斗亥桃、康寒木族。保安十二族其族名爲：嘉務、區麻、牟陀、尖木、浪家、向彭、金倉、古德、瓜什吉、雅隆、將隆、賀乃亥族。

青康藏邊區地帶有夥爾三十九族其各族名稱爲：貢木族、畢魯族、奉盆族、達克魯族、喇克喜族、義仁族、納若族、三渣族、布爾綜族、雜瑪爾維巴族、雜瑪爾巴窩族、雜瑪爾格卯族、上阿扎族、下阿扎族、索得麻族、卓宿族、貢他族、卓舉族、依他族、川木倉族、瑪戎族、上岡魯族、甯塔族、尼卯族、史卜塔族、赤多族、瑪魯族、奈木擦族、哲達族、羊巴族、敦木巴族、熱松木族、椽色族、噶爾康族、上噶魯族、下噶魯族、納魯族、上多爾樹族、下多爾樹族。

四、苗族 苗族於史籍記載最早者爲：舜典云「流其工於幽州，放驩兜於崇山，竄三苗於三危，殛鯀於羽山，四罪而天下咸服」書經呂刑云：「苗民弗用壺制以刑。」舜典云：「七旬而有苗格。」禹誓云：「濟濟有衆成聽朕言，非唯爲小子敢行稱亂，蠢茲有苗用天之罰，若予卽率爾羣對諸羣以征有苗」以上引僅記三苗文字，徵苗族歷史之悠久耳。戰國策吳起云：「昔三苗氏之有天下也，右洞庭左彭蠡」。史記五帝本記中帝堯條曰：「三苗在江淮荊州數爲亂，於是舜歸而言於帝。」史記附註記曰：「……吳起

云：三苗之國右彭蠡而左洞庭，按洞庭湖名，在岳州巴陵西南一里，南與青草湖連。彭蠡湖名，在江州潯陽縣東南五十二里，……今江州，鄂州，岳州三苗地也。」

續文獻通考云：「苗，古三苗之裔也。自長沙沅辰以南盡夜郎之境多有之。」

如此，則三苗立國，當在湖南江西一帶。後遷移滇黔，當係溯長江沅江而上。以上引證於苗族之來源，尚無一致結論，不過以所舉記載觀之，苗族曾經一度住居中原，無可否認也。

關於苗族之來源，史書所載，多不可靠。如後漢書南蠻列傳竟以盤瓠爲犬而苗爲盤瓠之後等卽是一例。至於苗族流佈之詳情，有以爲苗族入黔當在虞夏之時（民族四卷五期之黔苗近况述要及調整綱領，童振藻著。）又按劉錫蕃先生嶺表記蠻苗族一段所言：「……漢武通夜郎，伐昆明，通南越，服哀牢，馬伏波征交趾，擊五溪，諸葛武侯征南蠻，皆如摧枯拉朽，攻無不克，非復禹時之鬪強矣，此族敗退之始，以積有夙隙之獠民阻於其間，故由湘西折入滇黔，不敢向粵逃竄。」由此可知苗族之入黔，當在漢朝之先或卽春秋戰國之際。且據劉先生所見獠族在先，而苗族在後。（入中原比苗族在先。從歷史看來，戰國之際，楚威王遣莊躋帶兵入巴蜀，一路平定蠻族，則苗族入黔，當在戰國以前。）

以上所述乃是苗族過去地理分布，至於今日，以滇黔爲大本營，而兩廣、安南、緬

向亦有其宗族。

苗族之居留分佈，以貴州爲最多，雲南廣西次之，大抵近百年來，與漢族同化者頗多，其未同化者，均居於邊區深山中，黔苗圖記苗族有八十二種之多，但大同小異，其主要者爲紅苗、黑苗、白苗、青苗、花苗是可以包括之。惟研究苗族之學者，多主張不必以一風一俗一言一語之同異而分若干名目者，惟苗族絕與夷應不同也。黔苗圖記：「黑裸羅本盧鹿，在大定府屬有黑白兩種黑者爲大姓，其人深目長身黑而鈎鼻」。

又貴州通誌謂：「裸羅本盧鹿而化爲今稱，所屬有黑白二種，黑者爲大姓，其人皆深目長身，黑而白齒鈎鼻……」苗與夷其不同點爲苗族身矮，夷族身長，苗族性情溫和，夷族性情強暴，日人烏居龍藏之研究謂：「苗人之性格如何，一言以蔽之，陰鬱沉靜也。欲知此種性格，可就其面貌或表現於外之音樂色彩及花紋等觀察而得之。據我所見爲「容貌」顯示彼等極其憂鬱。其次爲「音樂」如於「苗族之笙中所詳述者。樂器避用銅鑼皮鼓等喧囂之樂器，而用沉靜之笙或苗。又如衣服之色，亦頗陰鬱」見（烏居龍藏苗族報告四十五頁）此係根據科學方法以體性格而分別苗夷，比較以衣着之顏色而分爲紅苗，白苗之爲有價值，由烏居龍藏氏此一段之敘述與黔苗圖說對照苗夷之分招然若解。至於夷族由其社會可以觀察許多尖銳衝突及其凶惡之武器槍刀之類，足象徵其性格之活動與強悍，絕不同陰鬱之苗族也。附記貴州通志及黔苗圖記所載苗族之支別名稱如下

花苗、白苗、黑苗、青苗、紅苗、仲家、徭族、種家、宋家、蔡家、龍家、土人、獠苗、九股苗、東苗、西苗、克孟牯羊苗、天苗、谷蘭苗、平代苗、獠苗、紫藍苗、陽洞漢羅苗、乾猪、剪頭乾猪、打牙乾猪、鍋圈乾猪、木乾猪、白獠苗、乾兜狎橫、八番六額子、雙人、銅人、蠻人、楊保（見貴州通志）黑獠、官女、白獠、卡尤狎家、豬屎乾猪、紅乾猪、花乾猪、水乾猪、乾流雙人、山崗人、白龍家、白狎家、土乾猪、粵省苗、葫蘆苗、洪州苗、西溪苗、楊保羅漢苗、黃簪苗、車寨苗、生番黑脚苗、短裙苗、尖頂苗、郎慈苗、羅漢苗、於家苗、桐家苗、水家苗、白額子、冉家蠻九名名姓苗、爺頭苗、洞惠苗、人寨苗、六洞夷人、青仲苗、谷蘭苗、清江苗、樓居苗、黑山苗、黑生苗、高坡苗、平伐苗、黑狎家、清江狎苗、黑民子、白兜子（見黔苗圖記）

五、夷族 夷族之居住地爲雲南，極少數住於貴州邊區，該族之史的發展，亦無確論。擇錄衡陽謝彬先生雲南遊記一段以省筆者另外抄襲之勞，謹向讀者道歉，「夷人名詞，爲雲南漢人對於苗族之通稱，含有尊漢輕苗意味，其實苗乃吾國古代最大民族，屢被漢人征服，始退居楊子江，珠江上流。而佔領雲南之苗族尤爲發展；如漢之哀牢、賧町、昆明、姑服諸夷，兩晉、南北朝之東蠻蠻唐之南詔，宋之三十七部蠻明清之一百十五土司，皆曾盛極一時。今雖文化遠遜漢族而全省人口統計，苗族實居多數。何可視爲無足輕重，而任意蔑視之也。」

雲南夷人之來路，大別約分三途：一由四川貴州（邇東方面）一由廣西（邇南方面）一由印度（邇西方面）此輩入滇以後，既嚴守其傳統的「老死不相往來」主義，復因山國交通極其阻闕，不易團結而相同化。久而久之，遂以環境關係不同，生活習俗互異，益致背道而馳。而雲南夷人種族複雜之大觀，由是完全演成。就雲南現有行政區域之滇中、騰越、普洱、蒙自四區言之，則滇中接壤川、黔原屬苗族入滇大道，而會澤、平彝、昭通諸地之夷人，且會建立雛型之國家，惟以地勢平坦，夷人不易負隅；因而遁往邇西，別覓樂土，故今之邇東夷人，勢力日趨薄弱。騰越一道，夷人最多，昔之哀牢、大理、南詔諸國皆屬夷族所建立。其後幾與漢人同化，或歸天演淘汰，今已無復昔時之盛，惟怒江瀾滄江沿岸，與滇邊野人山一帶，尙住有多數生蠻，不願外人深入其境。蠻子地，麗江、鶴慶、劍川諸地，雖遍住夷人，然近已漸開化，與漢人相雜居矣。普洱舊道屬，夷人之多，不如蒙自，種族之雜，不如騰越。綜其大概，瀾滄一帶，擺夷最夥；瀾滄以東，則多黑；其西則卡瓦卡情及少數異種之所巢處。此種族中文化以擺夷爲最高，且有擺文。其族識時務者，並善習學漢文，漢人「走夷方」者，多願與之往來。蒙自區夷人，以廣南、文山馬關諸地爲最多，每值市集之日，各種夷人，羣集交易，儼若天然之人種博物院。奇形怪狀，應接不暇。

雲南全省人種，漢、回、蒙、藏、苗、五族具備；而苗族之支派，尤形繁多。其最

著者已達九十八種。比緣該族保守性強，不善與人同化，語言歧異，遂致各為風氣。

附記：謝彬先生所謂九十八種之夷族於下。

土獠（一名土老）、花土獠、白土獠、黑土獠、飛頭獠、土人、怒人、怒子、扯蘇、東蘇、山蘇、儂人、沙人、種家、黑沙人、白沙人、麼些蠻、獐獐、栗栗、獐獐、古宗、小古宗、野古宗、西番、野西番、甘人、喇魯、苗人、沙免、黑乾夷、狎人、苦蕙、喇烏、麥岔蠻、羅緬、曼且蠻、夏喇、利米蠻、小列密、辣人、披夷、披沙夷、喇毛、子間、溪卜、灑摩、蒙化夷、傣人、聶素、馬喇、阿成、阿夏、阿繁、阿皮、普岔、喇猴、孟烏、普剌、普馬、普列、腊欲、腊免、舍烏、山車、阿裸、腊歌、白腊雞、交人、海夷、魯兀、阿晒、卡惰、黑濮、龍人、阿卡、長頭髮、峨昌、（一名阿昌）標人、哈喇、結贊、遮些、羯羊鬼、卡瓦、野蠻、三撮毛、那馬、花苗、老蘇、末索人、名家、裸裸、四外人、水擺夷、旱擺夷、觀音普拉、野人、蠻子、牛尾普拉。

### 第三章 邊疆宗教

我國邊疆各宗族與宗教之關係，較諸本部漢族，關係特殊，因邊疆社會政治、經濟、文化、教育均與宗教生活有連繫。如蒙藏之與佛教，回族之與回教，發生各個社會之不同形態，茲分述如下。

## 第一節 佛教

(1) 佛教之淵源 佛教出自印度，爲迦比羅(Kapilvastu)王國之王子釋迦牟尼所創立。釋迦牟尼姓瞿曇或作喬達摩(Gautama)名悉達(Sibhattha)釋迦係「能仁」之義，牟尼係「寂默」之義，因其能悲天憫人渡世濟衆故得此嘉號。生於紀元前五五七年，死於紀元前四七七年享壽八十歲。其信道之動機爲釋迦牟尼在中年一日外出，於郊外遇有四種人士，一爲呻吟將死之人，一爲抱病於床之婦人，一爲氣絕已死之人，一爲刻苦修行之僧人，見此四種人有動於衷，以爲前三種皆不免於生老病死之苦，惟有後一種苦修之僧人，可以解脫前三者所受之苦，由此立志拋棄塵俗富貴妻室剪髮爲僧，入山修行，至三十五歲在恆河下游之伽耶(Gaya)地方菩提樹下打坐，晝夜思維，忽然得道，以爲世上一切痛苦，皆由情慾而發，故主張以絕慾超脫痛苦之道，由此四出宣傳，勸化衆生，剋制慾念，苦心修行，是爲佛教之開始。其後佛教遍行印度廣播國外。(見佛本行經)佛教有大乘小乘二派之分：(小乘是南派大乘是北派)小乘之教義爲：修心養性是得救之法門，對於一切崇拜之儀式則反對，認爲教主乃一先知先覺之人，非神聖不可侵犯之玄妙者。此派廣傳於緬甸、暹羅及南洋羣島。大乘之教義以爲釋迦牟尼苦練精修，悟心得道入於涅槃(Nirvana)（鍊心修行脫離生死輪迴之苦界，入於寂滅無爲之妙境，以臻

道德之圓滿謂之涅槃）之後即超凡入聖，成爲神佛，並爲人類之救主，永遠存在如上帝然，故認其教主爲佛。大乘傳入中亞細亞，由葱嶺而入於天山南北路由喜馬拉雅山而入西藏，又由西藏新疆而入蒙古中國本部。

（2）佛教傳入蒙藏史略 紀元前三四世間，有印度甲噶爾霞巴王子因犯罪流落至西藏，藏人見其眉清目秀，舉動溫和，以爲神自天降，用肩輿肩回城中，奉之爲王，名曰聶直聶布（黃喬生先生著蒙藏新誌爲仰赤增布，肩輿者之意）相傳爲第一代藏王也，王崇信佛教，遣使入藏，迎接佛徒，廣爲宣傳，此爲佛教入藏之始。繼傳至托日王建修佛殿，供奉佛像經書，此爲修建廟宇之始。傳至第七代藏王曲結松贊噶木布（唐書作弄贊贊普）西藏（吐蕃）強盛內侵唐朝，唐太宗失敗與藏王講和，以文成公主配之，該王猶感不足，又差頭人倫布噶爾迎尼帕爾王鄂特巴爾郭恰之女拜木薩公主爲妾，爲迎合藏王心理，文成公主帶來釋迦牟尼佛，拜木薩公主帶來黑居多爾濟活，於是廣修廟宇，大昭小昭均當時富麗堂皇之建築物也。大昭北半里許番名喇木契坐西向東，樓高三層，頗壯麗，因唐公主悲思中國故東向，內有二公主所帶之佛即今之小昭寺也。

有此大規模之廟宇，感缺乏經卷之不足，又派吞米桑布札赴印求經，創藏文翻印佛經，以光大佛教。傳至墨阿宗後納欽欽公主爲妃，衣冠文物多仿中原，後其子赤松德貞繼爲藏王，由印度迎接錫瓦初法師及老木白馬（按即紅教主師，亦稱蓮花上座師）等來



藏緬顯密兩宗經典，（此時所譯之書爲舊經）並組織「喇嘛僧團」，喇嘛者無上之意，佛教稱爲喇嘛教者即由此起。有曰：「多稱西藏佛教爲喇嘛教者非也，因喇嘛二字爲「無上」之意，藏俗以考試及格後之佛徒名曰喇嘛，猶內地佛教之和尚然，如其教名曰和尚教，其非大謬」亦有理由故述之，其故凡在蒙藏之教徒，均呼之曰喇嘛故耳，如小喇嘛大喇嘛焉。此時佛教頗極一時之盛，所譯之密宗經典曰「舊經」，並以此時爲「佛教初盛時代」。

自墨阿宗三傳至藏王郎達瑪（九世紀末葉）性暴戾粗野，驅逐教徒，燒毀佛經，所有大喇嘛（高僧）均逃亡至青海、西康等地，佛教至此告一段落，史家稱爲「佛教中衰時代」，有佛教徒那魯白多者，恨郎達瑪之摧殘破壞，拔劍而起，挺身而鬥，刺殺郎達瑪於途。後其子郎得月松繼任，力競圖治，逃亡高僧相繼歸來，有喇嘛亦西月及祥秋月二人立志恢復佛教，復由印度特聘大員覺吉阿提廈，班直達等來藏，重譯佛經（此時所譯之經爲新經），講經說法，以革當時妖魔鬼怪之術，亦、祥二喇嘛以戒行爲己任，發菩提心願，尙慈悲救世，爲黃教宗喀巴革命之先聲，此時稱爲「復興時代」。

元太祖成吉思汗征服西藏後，（十三世紀）元世祖以佛教爲國教，保護喇嘛，封帕思巴爲大國師，因此紅教在西藏聲勢日隆，擇錄衛藏通誌一段，可以窺佛教受崇之一斑，「……如帝師亦專席於坐隅，其弟子之號司徒、司空、國公佩金玉印章，前後相望，恬

勢雖恣，氣燄熏灼，爲害四方不可勝言，甚至強市民物，猝捶留守，與王妃爭道拉毆隨車者，皆釋不問，並有民毀西僧者截手，詈之者斷舌之律……得此崇週日不知所爲，後有藏巴結巴（卽藏巴汗、恰青巴、措文加巴等各樹宗派，雖去佛教本旨。紅教專以唵咒、吞刀、吐火立異炫俗，教風日下，不可以道里計，至明永樂十五年，有西甯法師宗喀巴者，見佛教宗派複雜，失去教旨，誓願改革保存釋迦原意，更通俗教義，增設儀式，復盡力組織教團，行嚴格之教律，製裝頭帽均改用黃色，以示與舊有之紅教喇嘛有別，故稱爲黃教。藏語謂格魯巴，宗喀巴者以宗教史觀之，堪稱宗教革命家。當時宗氏所建之噶登寺（在拉薩）定爲黃教總寺，其徒札喜白登建別蚌寺，降清缺吉建色拉寺，吉更敦珠建札什倫布寺，此卽西藏著名之四大寺也。宗氏大弟子潔操、凱珠二人相傳係「無量光佛」「觀音大士」所化身，當宗氏圓寂時遺囑其二弟子世世以「呼畢勒罕」轉生，卽今之達賴班禪是也。

(3) 西藏之喇嘛 西藏達賴與班禪受黃教鼻祖宗喀巴之遺囑，世世以「呼畢勒罕」轉世，雖死而不失其道，歷代達賴班禪承繼法統，發揚佛教，達賴居於前藏拉薩，班禪居於後藏札什倫布，成爲西藏教主支配前後藏政權之始，達賴已傳至十四世卽現達賴祁拉摩敦珠，班禪已傳至第九世卽民國二十七年任青海班禪行轅圓寂之班禪額爾德尼也。茲就各世達賴與班禪與蒙藏及中央發生之顯著關係略述如下。

宗喀巴大弟子潔操、凱珠二人爲第一世達賴班禪，捨身出家，嗣宗喀巴衣鉢。大興黃教至達賴第三世索朗嘉錯，聲威日著，由蒙古妥墨阿坦（即順義王俺達）迎入青海南西部建仰佛寺以奉之，於是黃教始流行蒙古，又自甘肅造大學士張居正通書中國，活佛之名始卓著中土，阿坦汗又封贈達賴（大海也）喇嘛（無上）「白雜達龍」（金剛特）名號，此達賴二字之由來也。後往綏遠土默特及西甯塔爾寺西康昌都等地，隨與中國通好，從此漢藏兩族日漸接近，至第四世達賴雲丹嘉錯轉生於蒙古（爲靖噶王彌台吉太子）拜第四世班禪羅桑却結爲師，受戒削髮，壽二十八而歿，丙申歲至辛丑此五年中，由班禪兼理全藏政教，坐床於札什倫布，當時藏王藏巴結布開達賴佛咒咀伊身，常感不甯，下諭不許達賴再世，班禪以情關師徒，多方代爲營謀，始將第五世達賴阿旺羅桑嘉錯迎入噶登寺，普張宮坐床。順治間分別召達賴班禪入京，賞賜頗豐，並錫以金冊金印，封達賴爲「西天大善自在佛」壬午歲蒙古王固錫登增曲給（即顧寶汗）率兵犯藏，佔領昔噶孜等十三宗（宗者堡寨也）當拉藏爲藏王時，第六世達賴倉央嘉錯被魔障所誘。致墮塵俗，急擬參與政權趁帝師阿瓦不滿拉藏之機，鼓激暴動，帝師兵敗卒被殺。康熙四十六年清室特召倉央嘉錯入京，行抵青海途告病故，（據蒙人云：其肉身現在阿拉善南寺）其榮布鳩日、土戎台吉、麻噶澤忍頓珠、杜噶策桑等五軍官，以兵平定衛藏（衛前藏藏後藏）內訌。康熙五十三年，第七世達賴於西甯塔爾寺坐床，數年後中國派大員率兵護

送達賴至拉薩布達拉寺擁坐寶座，加封宏法覺多「達賴喇嘛」，拜班禪始桑益西爲師，中國正式委派向康巴爲藏王，執掌政權，繼舉四噶倫輔佐之，自此西藏完全爲中國管理，七年之中政教相安無事。第六世班禪（班登益西），清乾隆帝召見於熱河行宮，乾隆四十五年班禪因患病卒於北平（塔在黃寺）清帝建白玉塔以紀念之。

第十三世達賴圖丹嘉錯於布達拉宮坐床後，全藏政教由塔乍呼圖克圖處理之，從此中國多亂，不暇顧及邊防，且鎮邊各使多粉飾太平，以欺皇室。哲孟雄不丹先後爲英人所併，光緒十四年英人藉故興兵犯藏，幸由松欽差讓步交涉，英軍始退，當此之際，藏政府假降「缺甕」（護法神），誣藏王第穆呼圖克圖咀咒，達賴族人將第穆佛監禁，（死於獄）又藉丁傑領寺有助漢嫌疑，將該寺財產沒收，臣僚羅布頓朱等十餘員先後被害，達賴自兼藏王，主政以來尙稱英明，惜信任布惹圖巴、格西多爾吉之言，聯俄以制英，英知其謀，恐礙該國權利，不如趁日俄之戰，於一九〇四年（即光緒二十年），英派楊哈斯伯率大軍寇藏，藏兵不支，得直搗拉薩，並在江孜噶達克亞東等地闢爲商埠，達賴逃亡，至蒙古經青海而到北平，此後結果西藏認賠償英人退兵費七十萬兩。清室諒護藏方，所許賠款概由國庫籌付。宣統元年達賴返藏，聞鍾穎率陸軍入藏。達賴遣軍抵抗之，川軍趙爾豐得耗，派邊軍往援，藏兵不支，達賴復逃至印度，英方乘機優待，作來日之謀。清廷革除達賴名號時，值武漢起義，駐藏川軍譁變，藏方利用謝國樑及僧衆盡

驅出川軍。民國六年，將駐西康昌都之邊軍彭日昇部繳械，於是西康之昌都、察雅、德格、同普、白玉、甯靜、武城各縣相繼被藏軍佔領，陳遐齡爲求苟安，竟由英副領事台克滿之調停，立漢藏停戰條約，戰事始息。此後所有助漢軍之西藏噶倫擦絨父子等，均遭西藏當局懲殺復仇。後藏第九世班禪羅桑吐丹拜第十三世達賴爲師，平素感情甚篤，三十一年英兵入藏，達賴逃遁，駐藏大臣有奏奏清飭令班禪，兼理前藏政教，班禪力辭不就，是年十一月隨英太子遊印度，三十二年返藏後，聞達賴有不利班禪之謀，竟達不能解釋程度，於民國十二年十一月十五日，藉沐浴之期，連夜出藏，沿北路曠野經甘肅、蒙古而至北平，進謁大總統曹錕，報告西藏政局及整飭邊防意見。但以內憂外患頻至，未得其體解決與援助，班禪趁此候命期間，週遊江、浙、晉、陝、遼、黑以及冀、魯、皖、豫、察、綏、甘、肅、青、內蒙各地，宣揚佛教，並設川、康、京、平、晉、綏、青、印等辦事處，以資接洽，保送青、康、蒙、藏學生入京滬各地留學。中央對班禪亦甚優遇，畀以「護國宣化廣慧大師」名義，二十一年特任「西陲宣化使」，二十三年又任國府委員，二十四年五月十一日，經伊克昭盟、甯夏、蘭州抵青海塔爾寺宣化。藏中自班禪走後，所有衛藏政教大權悉歸達賴統制，派咱拉鎮攝後藏，多墨西巧管理西康軍政，達賴處事英明果斷，全藏領土自主二十餘年，幸皆完整。十九年雍和宮扎薩貢却仲尼進京成立西藏辦事處。二十一年又藉西康大金寺案出兵犯青、康。中央派唐柯三

調解，訂立康藏和約。民國二十二年二月班禪特派安欽多傑鐸藏文祕書長王羅皆等，持親筆函入藏進謁達賴報告一切，達賴始大悟。切望班禪早日回藏，共理藏政。班禪得報後，亦甚欣慰，詎料達賴於二十二年十二月十七日圓寂。於二十三年二月十四日在南京考試院舉行追悼大會。國府又明令褒崇，追贈「護國弘化普慈圓覺大師」。隨派專使黃慕松入藏致祭，並慰問僧侶民衆，藏中頓夫主腦，恐生事端，公推熱振呼圖克圖代理達賴。是年五月經行政院通過，中央亦在藏設有駐藏辦事處。班禪抵青海後，即積極準備入藏事宜，入藏經費又由中央核准，並派蒙藏會委員誠允爲護送班禪大使。西藏當局亦派多任台吉、堪穹、向巴缺汪等三百人來青海歡迎，卒未果行，於民國二十七年任青海行轅抱病圓寂。

#### 蒙古之哲布尊丹巴

西藏有帕恩巴者，年方十五歲，進謁元世祖忽必烈，深得尊信，封「國師」，帕氏於世祖七年創製蒙古文字，大稱世祖之意，被升爲「帝師大寶法王」，並定爲元之國教，獎勵西藏喇嘛至蒙古建立喇嘛寺院，因此領導蒙民之信喇嘛教者益多，此爲喇嘛最老之紅教盛行於蒙古之時代。傳至明朝，黃教鼻祖宗喀巴，出其第三弟子哲布尊丹巴（達賴班禪哲布尊丹巴世稱爲喇嘛教之聖）駐錫於蒙古之庫倫，黃教之勢力始漸及於蒙古。後太祖十七年世孫順義王俺答聞第三世達賴之名，三次往迎，最後迎至青海，倡導蒙人

持戒誦經，禁止宰殺漁獵，創立十善福政，從此黃教大興於蒙，滿清入關後，慮蒙族強悍，利用其篤信佛教而羈縻之，遂遣使召達賴入京，特創設西黃寺，並冊封「西天大善自在佛」營領釋教，復封章嘉呼圖克圖為「國師」，管理北平一帶十廟喇嘛事務，於是喇嘛教遂成為蒙古王公士民一虔誠持奉之宗教，如西藏等。

(4) 蒙古之宗教生活 蒙古為一遊牧社會，其人民篤信喇嘛教，故其生活方式均離不開宗教之表演，處處顯示一種宗教特色，如衣服喜用黃紅顏色，不食魚蝦之類，惟教是聽，不論貧富，天幕中必供有佛像，以致醫病趕鬼，求祥婚嫁，惟喇嘛是從，動則請喇嘛誦經，規模小者三五喇嘛，大者數十喇嘛不等，終年除去以上幾項外，還有較大之廟會，以及不遠千里而來朝活佛布施等，往返需時至一二年，需款數千金，均所不惜。蒙古地方假一家有三子者，必傳其一子或二子充當喇嘛，甚或不出家，在家中亦為喇嘛；與出家喇嘛有妻子之別耳，甚至全家充當喇嘛以為光榮，家中三代無一人當喇嘛者，為家門之不幸，朝活佛如得喇嘛抹一下，認為三生有幸，死亦安心，是以喇嘛對於民衆如何如何，皆認為無上之欣幸，遊牧社會一切本極簡單，除去牧羊飲食起居外，皆過宗教生活，尤何怪乎對於外來文化教育格格不入也。

## 第四章 邊疆政治

### 第一節 蒙古政治

(1) 地方組織 蒙古地方之組織係盟旗制度，確定於清季，乃清廷襲用滿洲八旗而設置者。盟設盟長，旗設扎薩克，（即旗長）盟長統管所屬各旗事務，及治理裁判之權。旗有扎薩克，為世襲之酋長，有參領、佐領、台吉；管旗章京等官幫同辦理旗務。盟長扎薩克均為蒙古王公充在，民國元年頒布蒙古待遇條例，蒙古地方一切制度，一律照舊。迄民國十七年，國民政府定都南京，亦未變更。民十八年中央政治會議決議，在蒙藏行政制未確定以前，所有名稱職權暫准照舊，並經國府明令任命盟長扎薩克。二十三年二月成立蒙古自治政務委員會直隸行政院。二十三年七月蒙藏委員會呈請行政院轉呈國府鑄發五盟盟政府五十五旗旗政府新印。二十五年一月國府明令設立綏遠境內蒙古各盟旗地方自治政務委員會，同年七月明令廢止蒙古地方自治政府委員會暫行組織大綱公察哈爾境內蒙古各盟旗羣地方自治政務委員會暫行組織大綱。由蒙古統一的自治機構，演變而為隨省分立的自治機關。以求因地制宜。民國以來似有變遷，盟旗制度，在滿清無地方行政之意義，民國後盟旗制度仍舊，但頗有地方行政機構之模樣也。

(2) 中央監督機關 滿清時代中央（皇帝）統馭蒙古者設有駐防大臣以任統馭之責



，計有熱河都統，察哈爾都統，綏遠都統，綏遠城將軍，歸化城將軍，烏里雅蘇台將軍，（其下又設定邊參贊大臣，烏里雅蘇台參贊大臣，科布多參贊大臣，科布多幫辦大臣，西甯幫辦大臣）伊犁將軍，庫倫幫辦大臣，以上為清廷所設於內蒙古、新疆之中央監督機構也。民國成立以後，北京政府設都護使，充駐紮庫倫辦事大員，三都護副使，分充烏里雅蘇台、科布多、恰克圖三地佐理專員。民國八年將都護使制改為籌邊使官制。民國九年改為鎮撫使制，雖屢經更改其任務一也。關於內蒙民國三年將熱、察、綏改為特別行政區，國民政府成立以後，將三特別區改為行省，三省所在地之盟旗均歸各省兼管。二十五年設立綏遠省境蒙古各盟旗地方自治指導長官，承行政院之命指導自治事宜，並調解省縣與蒙旗之爭執。

(3) 內蒙古各盟旗區劃 內蒙行政區劃，計有七盟四特別旗三十五部七十八旗，分別述於下：

(A) 呼倫貝爾部（等於盟之部）分索倫部、新巴爾虎部、陳巴爾虎部、額魯特部、布里雅特部、鄂倫春部（以上之部同一族系之集體）等六部。其轄有索倫左翼旗，索倫右翼旗，新巴爾虎左翼旗、新巴爾虎右翼旗、陳巴爾虎旗、額魯特旗、布里雅特旗、鄂倫春旗等八旗，位於興安省。

(B) 哲里木盟 分科爾沁部、郭爾羅斯部、扎賚特部、杜爾伯特部等四部。其轄科

爾沁左翼前旗、左翼中旗、左翼後旗、右翼前旗、右翼中旗、右翼後旗、郭爾羅斯前旗、郭爾羅斯後旗、扎賚特旗、杜爾伯特旗等十旗。位於興安、吉林、遼北三省。

(C) 卓索圖盟 分喀喇沁、土默特兩部。共轄土默特左翼旗、右翼旗、錫埒圖庫倫旗等三旗，位於熱河。

(D) 昭烏達盟 分巴林、克什克騰、翁牛特、敏漢、奈曼、喀爾喀左翼、扎賚特、阿魯科爾沁等八部。共轄巴林左翼旗、右翼旗、克什克騰旗、翁牛特左翼旗、右翼旗、放漢左翼旗、右翼旗、南旗、奈曼旗、喀爾喀左翼旗、扎魯特左翼旗、右翼旗、阿魯科爾沁旗等十三旗，位於熱河。

(E) 錫林果勒盟 分烏珠穆沁、浩齊特、阿巴噶、阿巴哈那爾，蘇尼特等五部。共轄烏珠穆沁左翼旗、右翼旗、浩齊特左翼旗、右翼旗、阿巴噶左翼旗、右翼旗、蘇尼特左翼旗、右翼旗等十旗，位於察哈爾省。

(F) 察哈爾盟 (民二十三年中央通過解決蒙古自治問題辦法原則八項，其中第三項，將察哈爾部改爲盟。) 分察哈爾一部。共轄商都牧羣、明安牧羣、左翼牧羣、右翼牧羣、察哈爾左翼正藍旗、左翼鑲白旗、左翼正白旗、左翼鑲黃旗等四牧羣四旗，位於察哈爾省。

(G) 綏東四旗 (察哈爾部原轄有左右翼八旗四牧羣二十五年中央將察哈爾右翼四旗

劃歸綏省蒙古系統故改稱「綏東四旗」。其轄綏東右翼正黃旗、右翼正紅旗、右翼鑲紅旗、右翼鑲藍旗等四旗，位於綏遠省。

(H)烏蘭察布盟 分四子部落部、喀爾喀右翼部、茂明安部、烏特部等四部。其轄四子部落旗、喀爾喀右翼旗、茂明安旗、烏喇特後旗、中旗、前旗等六旗，位於綏遠省。

(1) 伊克昭盟 計鄂爾多斯一部其轄阿爾多斯左翼前旗、左翼中旗、左翼後旗、右翼後旗、右翼中旗、右翼前旗、右翼前末旗等七旗，位於綏遠省。

(J) 四特別旗 分伊克明安、歸化土默特、阿拉善霍碩特、額濟納舊土爾扈特等四部。其轄伊克明安、歸化土默特、阿拉善霍碩特、額濟納舊土爾扈特等四旗，位於黑龍江、綏遠、甯夏三省。

(4) 青海蒙古各盟旗區劃 青海蒙古各盟旗行政區劃，計有二盟五部二十九旗分述如下：

青海左翼盟與青海右翼盟 分霍碩特、輝特、土爾扈特、綽羅斯、喀爾喀等五部。其轄霍碩特北左翼、北左末、北前、南左翼後、南左翼中、南左翼末、西前、西後、西左翼後、前首、西右翼中、輝特南、土爾扈特南、霍碩特北右翼、北右翼末、南右翼末、南右翼後、南右翼中、南右翼末、西右翼前、西右翼後、前左翼首、東上、土默特西、南中、南後、綽羅斯南右翼首、北中、喀爾喀南右翼、察罕諾門汗等二十九旗位於青

海。

(5) 新疆蒙古各盟旗區劃 新疆蒙古計三部(等於盟之部)八部二十三旗分述如下：  
(A) 巴圖塞特奇勒圖部 計中路霍碩特一部共轄中路霍碩特中旗、右旗、左旗等三旗，位於新疆省。

(B) 烏納恩素珠克圖部 計南路舊土爾扈特部、東路舊土爾扈特部、北路舊土爾扈特部、西路舊土爾扈特部等四部，共轄南路舊土爾扈特汗、中、左、右、東路舊土爾扈特左、右、北路舊土爾扈特左、右、西路舊土爾扈特等十旗，位於新疆省。

(C) 青塞特奇勒圖部 計新土爾扈特、新霍碩特、烏梁海等三部。共轄新土爾扈特左、右、新霍碩特、烏梁海左翼、左翼、左翼、左翼、右翼、右翼、右翼等十旗位於新疆省。

(6) 蘇俄侵略下之外蒙政治機構

(一) 國務會議 由外蒙古國民政府之國務總理，各部總長，與其他主事員或秘書之組織而成。一切重大政務，悉經議決施行。

(B) 臨時國會 由喀爾喀四部科布多、達里岡、沙畢等處(烏梁海已自成一共和國)選派之代表組織而成。凡關於立法事件，經議決，咨由國民政府施行。

(C) 蒙古國民黨中央執行委員會 所有大政方針，與臨時重大事項，均有討論並指

揮之權。雖經國務會議臨時國會議決之案，亦得否認。又有蘇俄顧問，亦操政治實權，事之可否，常取決於顧問，直無異於外蒙國民政府之太上機關也。

(D) 外蒙地方制度 地方制度係採選舉委員制，劃分外蒙全部（除烏梁海）為八十六區，而以蒙古包一百五十頂為一地方行政單位。每區設一行政委員會，委員至少三人至多七人，本區一切行政，悉經議決呈准施行。

(E) 外蒙國民黨與蒙古革命青年團

蒙古國民黨 為外蒙革命中堅，初因平民缺乏政治人材，故貴族及資產階級，亦有參加，其後厲行清黨，將貴族及資產階級逐出黨外，甚者加以屠殺。據一九二四年調查黨員出身之資格平民佔百分之八，至一九二五年，再行清黨，則黨內悉為平民，赤色更為濃厚，蒙古國民黨領袖均為澈底「共產主義」者。

蒙古革命青年團 其黨綱與組織，概與蒙古國民黨同。惟黨員入黨年齡，以二十五歲以下為限，蓋亦仿行俄國青年共產黨制度也。而其使命則尤為重大，不受國民黨指揮直接與蘇聯發生關係，專監視蒙古國民黨及國民政府之右傾與腐化，或有反俄之趨向，為外蒙古之極左派。蒙古國民黨兩次清黨，皆由青年團執行監視，活佛之撤廢，亦青年團宣傳之力。一九二五年團員達七八千人乃舉行團內清除，減至三千人，皆為貧民之澈底赤化者。

## (7) 清代對蒙古之政策

蒙古全部於清代二百六十年得以相安無事者，實清初對蒙政策有以使之致也。其政策之要點，不外愚民與牢籠二者。雖能收效於一時，然遺害則至於無窮，迨及清末（光緒二十八年至宣統三年）鑑於俄國勢力南侵，始知愚民之不可恃，乃廢止漢蒙不通婚之令，又准蒙人用漢文，獎勵漢人赴蒙，而尤提倡攜帶眷屬。廢止開墾蒙地禁令，實行「殖邊政策」。允許王公放荒招墾，並特派大臣督辦開墾事務。改理藩院為理藩部，着手調查蒙古狀況，並規定牧政、墾務、鎮產、森林、漁業、學校等調查綱領十四條。及漢蒙雜居之局已成，遂於內蒙各地，設置建平等縣又設洮南府及大齊等廳。今日東蒙之繁盛，與綏遠農業之興，張家口、歸綏、包頭之得成口外三大鎮，與內蒙古其他各地之得免於赤禍者，未始不基於此也。

(A) 喇嘛之待遇 蒙古信仰佛教，蓋始於成吉思汗之尊崇也。明季乃改稱為喇嘛教，清初特加獎勵，於是喇嘛教益盛，昔時外蒙即欲投俄，哲布尊丹巴活佛力勸之，故清廷特封哲布尊丹巴以酬之。雍正時發國幣十萬，於庫倫建大佛寺，仿達賴治藏故事，全蒙政教，乃為活佛所統一，其權位駕於諸汗。因之蒙古社會三階級。喇嘛居於貴族平民之上，凡民家有二子者，必以一子為喇嘛，儼然以教為治，終清之世，得以相安也。

(B) 貴族之待遇 蒙古貴族皆為元室嫡裔，清室對之，施以極優渥之待遇，崇之以

王公爵位，更爲滿蒙通婚之制，科爾沁部之一旗，其女入爲清室帝后者凡三人，至清室之下嫁於蒙旗王公者，則更難枚舉矣。

(C) 爵位 蒙古王公之爵位，清廷別爲六等（將原有汗號免去）一、親王，二、郡王，三、貝勒，四、貝子，五、鎮國公，六、輔國公。爵位皆世襲罔替，所以補盟旗實官之不足，並定有封敕典禮則例，而盡其牢籠之術。

#### (8) 民國時代對蒙之政策

(A) 北京政府時期對蒙之政策 民國肇興，當局對於蒙、藏雖有扶植之誠意，惟無發展之計劃，不過沿襲清之舊制，敷衍塞責。以故對蒙古，僅爲任命地方官吏，承襲王公爵職頒賜喇嘛名號，辦理僅見進貢，及其他例行公文等事，至於應興應革之一切事項，未見有切要設施。復以外蒙古獨立，乃就內蒙古及內屬蒙古設熱河、察哈爾、綏遠三特別區，置三都統以管轄軍政民政及一切旗務。又將西套蒙古二旗改爲特別區，歸甯夏護軍使管轄。理藩部改爲蒙藏事務局，旋改爲蒙藏院，以辦理蒙藏行政，及計劃蒙藏興革事宜。於是陳籙陳毅則設立中國銀行於外蒙，以興商務，開辦法庫汽車以利交通。徐樹錚又設立邊業銀行，註銷外蒙外債，弭政教之爭，申待遇之令，大體未爲非是。然以放棄之舉，事前既未剴切曉諭，使蒙洞知其利，事務復未妥慎處理，使蒙人盡釋其疑，蒙人惟見牧地日狹，以爲土地將盡入漢人之手，不免有所誤會。且徐樹錚用事操切，措

置失當，致招蒙人之反感。外蒙之一再獨立，雖爲俄人之煽動，亦徐樹錚有以促成之，不無遺憾也。

(B) 國民政府對蒙之政策 國民政府定都南京後，遂將熱河、察哈爾、綏遠、甯夏特別區與青海、蒙古均改爲行省，俾與內地行省一致，以示毫無歧視，呼倫貝爾改隸於黑龍江省，科布多改隸於新疆省，蒙藏院改爲蒙藏委員會。民十九召集蒙古會議，於政治、外交、教育建設諸大端莫不詳密規劃，且極端避去以我爲主，對人爲駕馭懷柔及侵略開拓兩種政策，其關於政治之決議案頗多。蒙藏委員會並定有團結蒙古，安定西藏之最高施政原則，迄今二十年，外蒙獨立，西藏變亂無窮，既未團結，又未安定，蓋以外侮內患頻仍，未暇顧及耳。

### 第三節 西藏政治

(1) 政治沿革 西藏政治之組織，國人均知爲「政教合一」之制度，考其沿革，則政教恆隨時勢之變遷，呈時分時合之現象。自清康熙初年，清廷承認達賴之政教地位，當時政教兩權統於達賴，至雍正年間清廷封頗羅鼐爲郡王，總理西藏政務，另派駐藏大臣二人監督之，於是達賴職權限於宗教。至乾隆十五年，米爾墨特之亂後，置四噶布倫處理藏事，受駐藏大臣之監督，而由達賴總其成，至乾隆五十年，平廓爾喀之亂，以後



清廷擴大駐藏大臣權限，所有噶布倫以下官吏，各大寺堪布，均由駐藏大臣會同達賴揀選，由駐藏大臣奏派，實權操于駐藏大臣。民國以來第十三輩達賴復掌全藏政教大權，其後十三輩達賴閒寂，熱振攝政，初由司倫堯其冷青及噶倫澤墨等左右政事，以後熱振始漸掌握實權。至民國二十九年二月，中央特派大員吳宗信前往西藏主持十四輩達賴拉摩敦珠坐床典禮，一時倍受西藏熱烈歡迎，但為時不久即返，無長久駐藏大員領導政治，以致傾向中央之熱振於民國三十六年四月被現任攝政札達因於拉薩，於三十六年五月七日處死，以上為過去西藏政教演變之大概也。

(2) 地方政治組織 長西藏之教權者為達賴與班禪，達賴領前藏與西康，班禪領後藏與阿里，至於政權實由達賴一人，因班禪總體後藏之政教，偏重於宗教，故後藏之政治組織，較前藏為簡單，今就前藏之政治組織列表於下，可以略窺梗概。(此表根據朱少逸先生拉薩見聞錄)

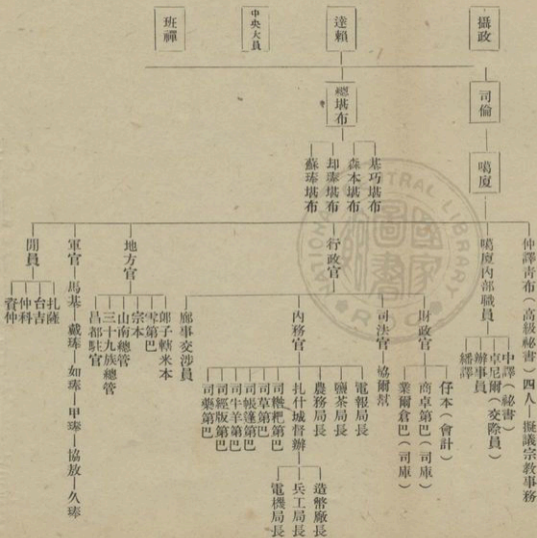



註：「噶廈」藏語其意爲大官辦公廳。「噶倫」大臣之意，「噶廈」因「噶倫」而起，相習既久，遂成定制，西藏行政系統，乃一人爲主，政府祇有專司之官吏，而無專司之機構，如「司倫」「噶倫」管理庶政之官也。「仲譯青布」管理教務之官也。「仔本」管理計政之官也。「商卓特巴」「業爾倉巴」管理財政倉庫之官也。「宗本」地方官也。祇知有官名，而不知有機構。甚且不知有公署。官吏更分品級，似沿用滿清舊制，非若內地先有組織而後有官吏，因之政權行使，完全以人爲轉移也。

(3) 中央駐藏監督大員 滿清派遣駐藏大臣與幫辦各一員，駐節拉薩，其屬員有司員筆帖式各一人，又於四川同知通判知縣縣丞內派遣糧員（又名糧台）三人，分駐於拉薩、扎什倫布、阿里三處，爲駐屯軍之主計官，受駐藏大臣之指揮。駐藏大臣與達賴班禪處於同等地位，「噶布倫」以下官員、皆爲其屬員，所有大小行政事務，皆奉其命令行之。如統帥軍隊，大臣爲駐屯軍之司令官，定例自四川省綠營內派游擊一人，都司一人；守備一人千總二人，把總四人，外委八人，兵六百四十六人，分駐衛藏。又游擊以下武官率兵七百八十二人，防守打箭爐。前藏一帶之要隘，尙有兵三千人，使「代本」以下武官統帶之，共歸大臣節制。此外並管理印度、廓爾喀國際貿易事務，及統轄達木蒙古。清乾隆時之監督西藏，至爲嚴厲，自以爲恩威並至，摘錄乾隆上諭以供參考（見衛藏通誌）

「奉上諭向來大臣內才堪辦事之人，多留京供職，其從前派往駐藏辦事，多係中材，僅飭之員，該大臣等前往居住，不過遷延歲月，冀圖班滿回京，是以藏中諸事，任聽達賴喇嘛及噶布倫等率意徑行，大臣等不但不能照管，亦並不預聞，是駐藏大臣竟成虛設，嗣後藏中諸事，皆當隸駐藏大臣管束料理，如遇出有噶布倫、商卓特巴、第巴、戴奉等缺，皆應歸駐藏大臣乘公棟放奏補。自當妥立章程，俾資經久，不得仍前任聽達賴喇嘛噶布倫等專擅，以致滋生弊端欽此。乾隆五十七年八月二十五日。」

「奉上諭布達賴、扎什倫布兩處商上，向不歸駐藏大臣經營，達賴喇嘛、班禪額爾德尼，平素自奉，以及例需應用各項，俱聽其自便，今改隸駐藏大臣總理，亦不可過於嚴切，應如在京派令經管阿哥等位家務大臣相似，不過代其稽查出納，不至如從前爲達賴喇嘛、班禪額爾德尼弟兄親族暨商卓特巴等藉端侵漁，至達賴喇嘛、班禪額爾德尼自行支用，不可管束太過，以示體恤欽此。」

#### 第四節 甘青川康番區之土司制度

甘、青、川、康、番區土司制度，雖各有不同之處，但其大體相類似，今就甘肅西南邊界卓尼土司制度中之行政組織可以窺其梗概。參考資料（西北論衡谷苞先生著之卓尼番區土司制度，俞湘文女士著西北遊牧藏區之社會調查。馬鶴天先生著甘、青、藏邊

區考察記及農林部甘肅岷縣墾殖管理局技正初誕先生外號番子通面談。

卓尼番區土司制度之行政組織 卓尼番區中主要之行政區劃，有兩種系統，一曰旗，二曰丈尕，旗爲對普通番民在編制上之劃分，丈尕則爲對於富有統制勢力之番民在編制上之劃分。

丈尕又分爲二種，一爲十二丈尕，一爲外四丈尕。卓尼番民俗語云：「四大家，八小家，還有二十四窮富家」。四大家與八小家，是十二丈尕之淵源，二十四個窮富家，恐爲外四丈尕之淵源。十二丈尕之屬民，均聚居於卓尼城區，外四丈尕之居民，則分居於城區鄰近村落。十二丈尕之名稱是：（一）桃日丈尕，（二）招尕丈尕，（三）格地丈尕，（四）桃代丈尕，（五）卡賽丈尕，（六）巴都丈尕，（七）駱駝丈尕，（八）唐哈丈尕，（九）叉格丈尕，（十）早日丈尕，（十一）雅善丈尕，（十二）刀高丈尕。外四丈尕所屬村落，每一丈尕，各有小頭目一人，其人選由各丈尕屬民推選年高望重者担任。每經選出後須報告土司知照，小頭目隨時供土司差遣，美其名曰茶馬督司。彼輩除承土司之命辦理一切雜務外，對於土司之一切設施，尙有建議之權。因爲屬於丈尕之番民，不論在權力義務上，均與屬於旗之番民顯著不同。譬如舉重要之差別言之，屬於各旗之番民，在必要時均有出兵馬與長烏拉之義務，此外，各旗旗長，土司只能就屬於丈尕之番民中選派，被選派者，尤以十二丈尕之屬民佔絕大多數，外四丈尕之屬民被選

充旗長者為數甚少。至於各旗之屬民，至多僅能充當總管與土官等，却不能充當旗長。所以，每當十二丈眾內出生男孩時，便很可能是將來各旗之達達——旗長。至於各旗內出生之男孩，便命定伊等是由丈眾統治之對象，歷史之傳統使他永遠不可能成為統治人之旗長。

至於旗，在土司屬下，雖號稱四十八旗。實際四十八僅是一種說法，並不是真有四十八個旗。正如同僧綱屬下共一百零八寺院說法相同。四十八與一百零八只不過形容其多也。

## 第五章 邊疆經濟與資源

### 第一節 邊疆經濟之形成

我國邊疆人民大半遊牧，所以與內地之混合經濟不同，也可謂為遊牧經濟。其經濟對象為馬、牛、羊、駱駝，該項牲畜之消長，亦即邊民經濟之強弱。如蒙古草原生活之技術，是依據聯合馬、牛、駱駝之運輸功能而合其基本財富標準之羊羣，而作有利遊牧經濟之活動。羊為遊牧經濟中對於草原民族經濟之價值為最高，羊供給以羊毛，製造蓋天幕之毛毡，羊皮可以作衣服，夏天有羊乳，可以作乳酪乳油，供各季食用，各季有羊

肉，羊糞可以作燃料，由此羊比其他牲畜更能建立衣食燃料之基本經濟。此種自給自足之遊牧經濟，限制任何真正混合經濟在邊區發展，並阻其伸入也。

## 第二節 邊疆之資源

游牧經濟之社會原則，（移動）不准許農耕、礦冶，工業之存在，於是邊區潛在之資源無由開發。關於邊區如內蒙古，青海蒙古、新疆蒙古，康藏及其他牲畜之確數，無詳細統計數字，茲不贅述，至於蘊藏礦產之資源，就片面所得約略述之如下：

（1）煤 邊疆省份之煤埋藏量據三十五年中央地質調查所及資源委會估計（三十六年新聞局發表）如下：（單位百萬公噸）

遼甯	三一〇	松江	三三二六	遼北	一一四九
安東	七八五	合江	一一二六	嫩江	一六
吉林	一五九四	興安	二四九	熱河	一七六三
察哈爾	四七六	綏遠	三五一	新疆	三一九八〇
雲南	二二一〇				

（2）鐵 邊疆省份之鐵，以東北新疆為最著，其次如熱察綏雲南均有，但無確數，東北之鐵日人調查甚詳，就其開採之鞍山鐵礦，喻之為鐵都，年產額祇鋼鐵一項為二十

萬噸。新疆之鐵礦面積據估計約五九四〇畝，以拜城、伊犁、塔城、疏勒、孚遠等五區爲最著。

(3) 金 邊疆產金以新疆爲富。

(A) 阿爾泰砂金 阿爾泰產金，全球知名，阿爾泰產金區計有七處，爲哈維溝、東溝、前溝、後溝、中溝、西溝、板場溝等七處是也。金沙之面積，達二千方里。年產額爲六萬五千兩。

(B) 塔城砂金 哈圖山山金，哈圖蒙語金也，金脈極盛，山周圍數千里。清道光間開採頗盛，分十區：大商州灣、小商州灣、東新興工、西新興工、老南工、東老工、察罕阿騰、馬拉水車、輪漠、札工每區礦工數萬人，礦石每噸含金一兩三錢。

(C) 其他砂金 近俄境之塔爾巴哈台之東麓，亦產砂金。于闐、且末、烏蘇，奇台均爲砂金產區，均先後開採，惟工拙及變亂，未能合理生產也。

(4) 石油 石油近代工業及軍事之主要資源，列強無不爭相據取，我國石油均藏於邊遠省份，因諸多關係，未能盡量開採，以致廢棄於地，即調查亦未能盡量，尙未發現者又不知凡幾也。資就美國石油專家 *Geary Beeth* 所著中國豐富的石油資源一文（鄒冠軍譯見化學世界第二卷第六期）茲節錄之作邊疆石油資源之參考。

「……全國祇三分之一的地域（中國面積比美國大百分之五十）作過初步地質調查



，所以礦產資源情況都還不十分明白……

由地質調查，知道中國擁着大量的煤，油頁岩，和天然煤氣。石油開採在中國還祇限幾處特殊區域，這區域長約二千英里，包括自新疆經甘肅至四川及陝西，儲量約為二〇〇〇〇〇〇〇〇桶（每桶四十二加侖）；進一步的詳細調查，可能測量更多的油量。

目前中國產油區域或儲油區可分七區：（一）準噶爾盆地。（二）塔里木盆地。（三）甘肅北部盆地。（四）陝西北部盆地。（五）四川盆地。（六）北滿盆地。（七）熱河東部盆地。其分佈自新疆西北的戈壁沙漠東南向，經甘肅，陝西，四川而至沿海的杭州和廣州一帶。（一）（二）兩盆地在新疆，（三）在甘肅，（四）在陝西，（五）在四川，（六）（七）在東北，此外可能儲油區尚有十一處。

石油不能積極開採的最大困難是交通不便，因為油田大都在我國西北部，而西北一帶，公路鐵路較少，加以荒漠及不良氣候，一切供應均賴駱駝或小車，而產油地帶大部又離東南沿海人烟稠密處達五〇〇至一五〇〇哩之遠，所以交通實為中國目前的一個基本問題。

民十九年美國採油專家開始來華調查儲油量，據估計川陝兩省存量約為一、三七五〇〇〇〇〇桶，二十三年中國地質調查所調查結果，中國本部油量約為二、二二

七、〇〇〇、〇〇〇桶，內一、三七五、〇〇〇、〇〇〇桶為川陝兩省儲油量，八五二、〇〇〇、〇〇〇桶係自油頁岩提取，若再加東北四省之二、一一〇、〇〇〇、〇〇〇桶，總儲油量可為四、三三七、〇〇〇、〇〇〇桶。最近中國地質學者之調查結果，則如下表：

新疆	八四四、二〇〇、〇〇〇桶
甘肅	一五〇、〇〇〇、〇〇〇桶
陝西	一六、四〇〇、〇〇〇桶
四川	六〇〇、〇〇〇、〇〇〇桶
東北	一〇〇、〇〇〇、〇〇〇桶
總共	一、六二〇、六〇〇、〇〇〇桶

現在國內重要油田當推玉門油礦，玉門油礦發現於民國二十八年，在甘肅西北角，離重慶直線距離九百英里，公路一五五〇英里，是開採規模最大的產油區。三十一年時日產二一〇〇桶至三十三年即增到三〇〇〇桶，占中國粗油產量的大部。玉門油礦在戈壁沙漠邊緣，海拔八千呎至八千三百呎，在祁連山北，因當地不產任何作物，糧食以及日用品都須由外面運來，生活至或不易。開採時，除自然環境的障礙外，更因海岸線為敵人封鎖，及滇緬路失守，鑿井及煉油裝置不能運來而更形困難。

玉門油礦第一次探油是在幾百年來已知的油層地帶，那裏二千年來就被稱為「石油河」。第一淺井掘出的油像泥水，開始的七井，是用纜索器鑽掘的，在二百呎至五五〇尺見油，但是這七個井中，六個已放棄不用。後來用柴油機將第一井掘至一、四五〇尺而見油後，不幸着火，燒掉了起重機和其他裝置。三十三年時，又有十四個井掘到一千三百尺至一千四百尺，其中六個日產五百桶。三十五年初，總計完成了二十六井，其中十二個，是供煉精油之用的，在過去二十一個月內，平均每井每天產油約一百二十桶。三十五年度二十六個井的總產量約為每天一千五百至二千二百桶。

產區 依通常估計，砂層厚度平均為八十三尺可採油百分之六十，則面積約六百英畝的玉門油礦可產油四五、〇〇〇、〇〇〇桶。但依最近估測，在主要產油面積為一三七五英畝之「L」層可產油八九、〇〇〇、〇〇〇至一萬萬桶；這還不包括第一層淺的產油帶所謂「K」層在內。「L」層又分成厚五呎，一千三百五十三呎深處之「L<sub>1</sub>」層及在一千四百八十尺深處，厚五十七尺之「L<sub>2</sub>」層。卅四年二月時，玉門油礦產油一、三七九、〇〇〇桶，其中一、三四七、〇〇〇桶自「L」層取得。最深之井深達二、一六〇尺，此井穿過一千六百三十八尺深處，厚五十六尺之油帶，是名為「M」層。

玉門油礦即俗稱老君廟油田所產粗油之比重 (A.P.L.) 為 1111.5，液點 (Pour Point) 50°F，含硫百分之十五。並有百分之十五石蠟存積在井管內，所以需時加洗刷括

除。為維持繼續出油，油池及導油管外均須用蒸氣加熱。

玉門油礦現有煉油所兩處，其一有三排獨立之蒸溜塔，出產直接汽油 (Straightrun Distillates)、其他一處有管蒸溜器及裂解裝置。第一煉油所用作除輕油部，第二所則產汽油、火油、柴油、石蠟、滑油器及燃料油。粗油出產直接汽油 21%，石蠟一部分供當地做洋燭之用，其餘運往重慶。剩下的燃料油大多供煉油燃料和其他加熱之用。汽油和其他成品由卡車運往蘭州。……新疆的油量及開發情形等，尚無詳細資料。新疆西北烏蘇油田本經中蘇兩方政府之同意，由俄人負責開採。烏蘇油田離蘇聯土耳其斯坦二百英里，氣候寒冷乾燥，土壤不產任何作物，故維持工作人員生活，至感困難。關於該處的工作報告，因戰時及國際秘密關係，情況不明，但至少可知民國廿六年至卅年中，曾發現油田多處。三十年至三十二年中，蘇聯忽放棄新疆油田，鑿油機器油運回本國，田交還中國。共計二十五井，自四十八尺處產油比重為 49°—52° (A.P.I.) 之油。據謂大量煤氣與油同時產生，而自粗油所得直接汽油的八碳烷數高至八十。其他六七處也曾發現油層，據說這些地帶可能成爲中國最佳的產油區域。又在這已開發油田的南部，有另一片大平原，尚未探測，也可能發現油源。北部產油區包括準噶爾盆地，盆地南部各井產量爲每日粗油七十五至二百二十五桶。新疆南部塔里木盆地，油層散布東北一帶，但尚未計劃探測，且因地在邊區，開發當然較遲。

陝北平原曾發現小油礦，但開鑿後並不能大量生產，滿州北部及熱河平原東部亦曾發現油源，開發情形未詳。

其他可能產油區如新疆東部之吐魯番盆地，最近發現柏油層，繼續探測，或可發現石油。玉門油礦橫越祁連山，即為柴達木盆地，自地質眼光看，那裏也可能有油礦。甘南平原曾發現含油岩，貴州東北，滇西，廣西及東北亦均有產油區可能。……

……撫順油頁岩於二十三年產油一五、四六〇桶，二十八年增至二百萬桶，油頁儲量為五、五〇〇、〇〇〇、〇〇〇噸，（等於油二、一〇九、〇〇〇、〇〇〇桶），陝西油頁儲量為五、〇〇〇、〇〇〇、〇〇〇噸，（等於油八五二、〇〇〇、〇〇〇桶）中國其他地方尚有大油頁岩。……」

### 第三節 俄國對於新疆經濟侵略之經過

#### 一、帝俄時代

俄國與新疆之經濟關係已有相當之歷史，自帝俄時代起，正式締結條約發生通商關係，始於清代咸豐元年（西曆一八五一年）之伊犁通商章程。其要點：（一）允許俄商於伊犁塔城二處貿易（二）彼此兩不抽稅（三）伊犁兩處有中國政府指定一地為俄人建築房屋，劃一草地為俄商牧畜，劃一荒地為俄人設置墳墓。此為俄人經濟勢力，侵入新疆

天山北路之始，咸豐十年（西曆一八六〇年）中俄締結北京條約，關於新疆貿易事件者（一）闢喀什噶爾為商埠，並給俄人築房屋、闢牧場、置墓地等。（二）允許俄國在伊犁塔城喀什噶爾設立領事館，於是俄人勢力又侵入天山南路也，光緒七年（西曆一八八一年）改訂伊犁條約關於通商事件者，其要點為，（一）允許俄國在吐魯番，設立領事館、造房、放牧、置墓等概照前例辦理。（二）允許哈密迪化（烏魯木齊）奇台（古城）三處，將來商務興旺時，俄國得設立領事館。（三）允許俄人在伊犁、塔城、喀什噶爾、迪化、及天山南北兩路各城貿易暫不抽稅。（四）兩國人民因貿易發生爭端，應由領事官與地方官公同查辦。俄商擁有免稅特權，貿易自易發展，且當時帝俄政府極力獎勵俄商對新貿易，凡輸貨入新疆荷馬一頭者，給獎勵金十六金盧布。自始俄人經濟勢力遍布天山南北路各城市，至民元間百物蕃萃，無不俱備，起居日用，幾全為俄化。俄政府又於伊犁塔城喀什噶爾迪化四處設立華俄道勝銀行，為俄方在新疆經濟侵略大本營，辦理存款借貸匯兌等業務，兼發行紙幣，內外商人頗為信任，勢力頗為雄厚。祇就伊犁塔城喀什噶爾三處所發行紙幣而言，已有五百萬盧布，其勢力之盛可見一斑。追歐戰起，及俄國革命，道勝銀行改組，從前所發行紙幣變為廢紙，我國商民遭受損失極大，與東北之羌帖（盧布）為害同。蘇聯政府成立之初，內憂外患，秩序不定，生產不振，俄貨輸入始行停止，經濟勢力漸趨末路矣。

## 二 蘇俄時代

蘇俄革命政府鞏固之後，生產事業逐漸開發，極思向外謀取工作資源，我新疆天然物產頗豐，農牧產物如皮、毛、食糧、棉花、礦產、石油均為近代工業之必需原料，蘇俄垂涎欲滴。民國九年蘇俄派員至伊犁，要求締結中俄局部通商條約，新疆當局楊增新，呈中央政府與蘇聯政府代表，議定臨時通商條件，以互相平等交換利益為主旨。凡蘇俄商民須依新省稅章與華民一律納稅。兩國人民，均受所在國法律約束。是年七月先於伊犁設關徵收出入口稅，蘇俄派商務員一人駐伊犁、新疆亦派商務員一人駐阿拉穆圖。於是停頓數年之新俄貿易，至是始行恢復。至民國十二年，新疆省府復於蘇俄代表商定、允許蘇俄在迪化設立總領事館，伊犁喀什噶爾塔城承化四地設領事館。中國亦於土西鐵路斜米地方設立總領事館。中亞各處分設領事館四所。自是新俄通商關係，復入於正規。新俄通商關係恢復之後，貿易日盛，至民國十四年對俄貿易額為之激增。民國十八年中俄因中東路問題，國交破裂，凡東北及本部各省之領事館，概行撤去，惟駐新疆各領事館仍照常不受任何影響。新疆對俄貿易額不特未見減少，且有增加之趨勢。盛世才主新時，蘇俄在新組織強大管理貿易機構，以化裝等消費品換取資源。七七事變後抗日軍興，曾一度達於最高峯，日用品之零碎器俱，勿一非蘇聯產品。皮、毛、牛、馬、羊、植物油等原料勿一非蘇聯以高低價格統治吸收之對象，新疆經濟所受之侵襲，何堪言

狀，又何怪乎新疆同胞陷於飢貧交迫慘苦之形態中也。

### 三 新俄密約與新俄經濟關係

轟傳中外驚動國人之新俄密約，係民國二十一年新疆省政府主席金樹仁擅與蘇俄政府代表所密訂，條文內容雖不甚詳，但據日本支那時報第一九卷五號新疆對蘇俄之關係一文列有此項密約條文其要點如左。

(一) 蘇俄政府得在新疆設置商務機關。

(二) 蘇俄專家組織團體，得入新疆調查其礦山及石油田。

(三) 蘇俄政府依約定得協助新疆開發天然富源。

(四) 中蘇間通商之路，以前封鎖者應重行開放。

如日報所傳非虛，蘇俄得調查新疆之礦山油田，並得協助新疆的開發天然富源，如是蘇俄不單操縱新疆之貿易，且獲得新疆之採礦權，將來新疆必淪為蘇俄經濟殖民地也。

### 四 土西鐵路與新俄之經濟關係

蘇俄於新疆之經濟勢力，一日千里，究其原因交通便利實是增長侵略之勢力。蘇俄於一九三〇年四月築成土西鐵路溝通西伯利亞與中央亞細亞之交通。此線由西伯利亞大鐵路諾夫西比斯克站起南而下而達中亞細亞計長二千五百十九公里與我新疆外緣相平行者達



七百餘公里，作一大規模之包圍形勢，此線不但國防上受莫大之威脅，經濟上所受之侵略亦屬不小。此線有三大站可達新疆。通商殊為便利茲述之：

(一) 愛古茲站——塔城計五三九里，沿途雖多荒坡但平坦可走，汽車數小時即達。由西伯利亞取道新疆均經此站，聞俄人有已計劃築愛塔支路之說。

(二) 阿爾泰站——伊犁、有汽車往來五日可達。又伊犁河亦有小汽船行駛，俄人亦擬修築河伊支線。

(三) 安吉延站——喀什噶爾計程一四七〇里，道平可走，行旅頻繁，惟兩國交界處，伊爾克斯塘稍覺困難耳。

上述三道於西土鐵路未築以前已為新俄交通要道，西土鐵路成功以後，運輸益形便利，一旦時機成熟，俄貨湧流流入新疆，前途何堪設想也。

總觀以上諸端，俄人在新疆之經濟侵略，有悠久之歷史關係，有密接之地理環境，且有新俄密約之藉口，西土鐵路之運輸便利，故能獨握新疆之經濟大權。新疆地大物博早為中外人士所深悉，誠足為中華民族邊疆經濟要地。雖因二次大戰俄人經濟侵略暫停，但俄人何曾忘懷，一旦風雲變化，俄人必以已往之組織共和國經驗，使新疆步外蒙之後塵，以完成邊疆上連串之人民共和國。囊括所有之經濟資源而去。

## 第六章 邊疆教育

### 第一節 蒙古地方教育概況

滿清對蒙古教育，不但不加提倡，而且持隔絕接觸漢人文化政策，禁止蒙人學習漢文漢語，直無教育可言，不過地方上僅有蒙古喇嘛爲奉誦經典學習藏文及學習蒙古文爲盟旗之司書而已，自清末葉張之洞奏請解放漢蒙禁例後，始有漢文私塾，至光緒末年，卓索圖盟、喀喇沁親王貢桑諾爾布，週游內地各省市及日本，頗受啓示，返盟後有振興教育之趨向，於是有崇正學堂，守正學堂，毓正女學堂之創設，復派優秀青年赴內地日本留學，實開蒙古教育之先河，蒙古人材屬於喀喇沁者卽其原因，實爲特殊情形也。

蒙古地方教育無普便學校之設，有者均爲私塾，其設施情形於蒙藏委員會視察報告中可以窺其一斑云，據蒙藏委員會錫盟視察報告，關於該盟之教育狀況稱：「錫盟各旗幾無教育之可言，均無正式學校，不過選擇學生十數，或數十人，聚於一處，教之誦讀而已，類多簡陋不堪，其教員或爲喇嘛，或爲黑人（非喇嘛）由旗署遴選有學識聲望者充之，其舉止宛如內地之私塾先生，但無薪俸，食品由公家供給，德王處除派有舊式教員外，其學生隊，每人須擔任教授兒童一名，是乃特別辦法。旗署例應選拔旗下聰明兒童入學讀書，而實際被選者，多爲旗方公務人員，及貴族子弟，其年齡自九歲至二十歲。學

生食品住處，均由公家供給。但須服役旗署，或王府，可隨使用，捧茶送飯，宛如差役，類多囚首垢面，蠅蟲叢生，其狀況蓋遠不如內地之舊式私塾學生也。各旗均無專備之校舍，大抵附設於旗署或廟中，桌椅用具設備毫無，不具有學校之形式；教授與誦讀時，學生或跪，或坐，或依牆斜臥，狀況凌亂。各旗除供給教員及學生食品外，別無教育經費可言。此種費用，由旗署開支，其來源則由全旗人民分攤。錫盟各旗，所用之教材，大致相同：（一）三字經。（二）孝經。（三）聖諭廣訓。但三者均用蒙文譯本，不用漢文本，讀完此三種書後，一般兒童，即可謂肄業告竣。間有授以成吉思汗歷史等書者，則為例外之深造。除蘇尼特右旗外，均不習漢文，其教授法，與內地舊日之私塾，大致相同。教員可隨時毆打學生，不能反抗，學生於讀書外，兼習擲角，駛馬等事，大抵自由為之，受成年人之指導。各旗教育，惟一優點，即與任用相關聯。學校大抵設於旗署所在地，學生多為旗署服役，得接近各級公務人員，耳濡目染，漸習公務，蒙文通達後，由旗署加以考試，成績優良者，為學習筆帖式，逐次升補。」

## 第二節 西藏地方教育狀況

西藏地方教育，分為貴族教育，及喇嘛教，學校三種。

（一）貴族教育 拉薩有藏文私塾之設，由地方知名之士舉辦，全拉薩約有七八處，

入塾學童，均屬貴族子弟，學制爲初高兩級，初級肄業期間爲六七年，高級爲三四年，貴族子弟於七八歲時，卽由家長備禮送入私塾，學習書法及拼音，繼則誦讀文法，畢業後，僧人入僧官學校，（卽仔伊倉）俗人入計算學校，（卽仔樓雜）以上兩校，由政府設立，校址在布達拉宮，前者由四仔本主持，後者由四仲譯青布主持，地方最高學府也。其果程計算學校偏重算數，僧官學校課程爲寫字、算學、醫藥及卜筮等科，計算學校卒業後之學生稱仲科，僧官學校卒業之學生稱資仲，政府官吏必有仲科資仲選擇任用，享有政治上之特殊權利。

（2）喇嘛教育 西藏喇嘛於寺院中研究經典，由來已久，故其教育程度較深，不過祇限於佛經耳。其研讀程序，自十五歲至四十歲，研究顯宗經典，計因明經三年，波羅經五年，中觀經二年，戒律四年，具舍四年，各經典復習五年。藏民於七八歲時，卽入寺廟充學徒，爲寺中服役，有教師一人，管理之，至十五歲時，教師授以因明經，十八歲舉行考試，考試及格後，始得稱喇嘛，參與寺中佛事典禮，繼此每讀畢一經，卽考試一次，至以上各經讀畢再復習五年，始有資格考格西，（格西藏語博學之士）得格西學位之後，有任各寺廟堪布之資格，並享有宗教上之特權，喇嘛得格西學位後，不願深造者，卽可充各寺院中堪布，或自由講學。欲深造者，可入密宗學院，（卽上下菊堆）入院三年，研究有成績者，升爲糾察，再升爲維那，維那卽教導長之意，三年一任，任滿

可升密院琪布，任期六年，任滿後升却吉，即法師之意，由却吉再升為甘丹赤巴，造佛學之極端矣。據云全藏祇有甘丹赤巴一人，佛學精深無出其右者，相傳為宗喀巴之呼必勒罕。

(3) 學校教育 西藏現代之學校，祇有拉薩小學一所，設備簡陋，有學生七八十人，但均漢人子弟，藏人不過三數人而已。其故在藏人階級觀念甚深，入此學校大有失去身份之勢，此外有英人在江孜辦有英文學校，畢業後到英國印度留學，返回充西藏新興事業之主幹，如電報、砲兵、警察等，最近均為親英派藏方之人材。

### 第三節 國府時代之邊疆教育行政

國府奠都南京後，三中全會決議，在教育部設置蒙藏教育司，專司其事，於民國十九年設立，為中央設置主管邊疆教育行政機構之始，民國二十四年指定專款五十萬元，作為邊疆教育經費，後以蒙藏為名，常引起其他邊民之誤會，其實該司所轄邊教不限於蒙藏，於其他省份之邊區，如甘肅、青海、西康等有十一省之多，爰於民國三十五年呈請行政院改為「邊疆教育司」，三十六年完成立法程序，正式更名，並修正其執掌事項如下：(一)關於地方各級邊疆教育計劃考核事項，(二)關於部轄各級邊疆學校之管理考核事項，(三)關於邊地青年入學之獎勵指導事項，(四)關於邊疆教育人材之儲

備訓練事項，（五）關於邊疆教育之調查研究事項，（六）關於其他邊疆教育事項。

邊疆行政之諮議機構，在中央為教育部邊疆教育委員會，在地方為各邊省教育廳所組織之邊區教育委員會，討論邊教實際問題，建議改進計劃等。

#### 第四節 中央直轄邊教事業

中央自民國二十四年起，始積極推行邊教，當抗日戰爭起，內地學校邊遷，起強度交融作用，邊遠省份成爲抗戰之重要根據地，教育文化亟待推進，邊疆教育乃適應抗戰而成長，誠爲邊教興起之一段史實，據最近之統計（見教育雜誌二十卷二號）計中央直轄之國立專科學校，有國立邊疆學校，國立海疆學校，國立康定師範專科學校，（籌備中）共二一班，學生八二六人。國立邊疆中學及師範，有國立伊盟中學、國立北平蒙藏學校、國立邊疆學校、國立西南師範、國立大理師範、國立貴州師範、國立西甯師範、國立肅州師範、國立康定師範、國立松潘實用職業學校、國立青海初級實使職業學校、國立麗江師範、國立西北師範、國立綏甯師範、國立巴安師範，以上十五校，中學二四班學生七五三人，師範六七班，學生二、四三九人。國立職業學校，有國立甯夏職業學校、國立金江初級實用職業學校、國立西康初級實用職業學校、國立拉卜楞青年喇嘛職業校，國立清溪職業學校，玉樹學校以上六校，計三四班學生一〇一〇人。國立邊疆小學

，計有綏遠準噶爾旗小學、綏遠杭錦旗小學、綏遠達拉特旗小學、綏遠鄂托克旗小學、綏遠郡王旗小學、綏遠西公旗小學、伊中附設扎薩克小學、綏遠烏審旗小學、甯夏額濟納小學、甯夏定遠營小學、西康越雋小學、西康德格小學、西康木裏小學、西康涼山小學、果洛小學、西藏拉薩小學、國立西南大理、麗江、貴州、西甯、西北、肅州、綏甯、康定、巴安、各師範附屬小學，計二六校，一五六班，四六一三人。

各邊省其他教育設施，有社會教育之民衆教育館，巡迴施教隊等。特殊設施有僑民施教站，邊民生活指導所，阿訇講習會，喇嘛教義國文講習所等。

## 第七章 邊疆與國防

### 第一節 邊疆地位與國防

研究國防問題，需有軍事專門知識方敢論述，此非筆者所能，因此所討論者祇限于軍略方面，俾國人認識邊疆於國防上之重要而已。

國防最高之目的在乎守土，中國古時戰略有「守於境外」之說，其意義即為守邊疆方能守腹地，更進一步守土要守邊界之外，所以不但縱橫數千里之邊疆包括山陲沙漠河川在國防戰事上佔重要之地位，即一點一線亦均重要，不宜輕於放棄。一八三八年法國詩

人巨哥 Victor Hugo 所寫之萊茵河一書主張以萊茵河爲德法天然邊界、此種情緒法人未嘗忘懷，巴黎和會中曾經多次提及。一八六六年意奧之戰爭後，奧國劃一界線，不只包括亞爾布士山脈，且遠達頂下之坡地，此種不利于意大利之界線，終于第一次歐戰後因意國兼併布楞萊山隘 *Montenapierona* 而改正之。此爲邊疆地位於國防上重要之一明證也。

爲保衛國土不祇在自己之邊疆作國防上之各種計劃，且須以國防眼光射入鄰國之疆土，所謂知己知彼百戰百勝也。處於海島上之英國，天然海疆環境已備險要條件，而英人還使荷蘭比利時中立作第一道防線；同一原則之下而採取更進一步之政策者爲日本。石井說明日本外交政策謂：「爲保全島國，日本所以要取得朝鮮和滿洲」以日本眼光，以上兩地均是俄國踏進島國之階石，故急起侵略之。法國於巴黎和會中，曾經提議於萊茵河地帶建一新中立國家，英雄所見略同，故均俱同樣意義。在他國領土內，不許己國有國防上之佈置，費盡苦心，以政治與外交手段思有所以實現之也，於是邊疆於國防之關係不容忽視。就以侵佔我國之教訓言之，日軍進佔熱河，內蒙失去形勢上之重要部分，一則察省東北部之多倫與東部之獨石口兩要地不守，以致全察淪陷而華北之背受莫大威脅，一則敵人可由此察北進窺綏東，由是山西之天險，亦不足恃，而晉北之門戶洞開矣。東北地理與國防上之重要，人人皆知，第一次大戰，協約國關於山東青島與膠濟路之密約，爲威爾遜總統所不知，中國所絕不承認，經華府會議，終於光復河山。第二次



大戰雅爾達密約中長鐵路再度由中俄共管，旅順軍港大連商港由中蘇共同使用，羅斯福親自參加，由民國三十四年八月十四日之中蘇友好條約正式承認，自此蘇聯恢復帝俄雄據東北之形勢。民國三十三年之中俄條約所謂尊重中國之領土主權完整，至此便成廢紙。我人不能忘懷者，為蘇聯有同樣以伊斯坦堡（舊稱君士坦丁堡）海峽區域蘇土共同設防要求，而為土耳其政府斷然拒絕，而蘇聯對我且不履行條約，以致軍港不能軍，商港不能商，國防重鎮由人把守，中國因為武力所壓迫，但不能拋棄公理，自毀國格，已所不欲，無施於人。友邦當三思之。東北處此環境，國防從何談起，飲泣投筆俟諸異日。

外蒙古為高原地帶，其高雖不及西藏，但平均亦在三千尺以上，山自帕米爾東北來，最大者為阿爾泰山、中俄交界即為此山支脈薩彥嶺，若言國防，此山實為重要，外蒙與蘇聯之交通即由庫倫經買賣城恰克圖而入俄境，此口即為薩彥嶺之盡處。現蘇聯已將西伯利亞之鐵路展至庫倫。唐努烏梁海昔為外蒙北部之一部，外蒙古獨立後，（中蘇友好條約所定）唐努烏梁海未經我國承認併入蘇聯版圖，我北部之國防要隘失去，究從何處防起令人寒心，內外蒙均屬國土，無明定界限，現在論界即論強弱也，我北部之國防前綫將在浩浩乎平沙無垠處耶？

環新疆皆山也，中間為一廣大盆地，西以葱嶺，廓克沙里山、塔爾巴哈台山與俄領中亞細亞分界。由天山而分南北路，入俄孔重在北路為伊犁，南路為疏勒，越德倫克達

邦山而入俄境，交通要隘，爲敵人東侵之路線。新疆西南與西藏接境處爲帕米爾高原，一般稱爲亞洲屋頂，居高臨下，踞此即可進窺我腹地，故英俄皆以接壤關係而與我相爭，期得此軍事上之重要地帶，此帕米爾問題發生之原因也。

清左宗棠爲鞏固國防，以免帝國之侵略計，慷慨陳奏清廷，以杜覬覦，而固邊圉，擇錄其奏文一段……：竊爲立國有疆，古今通義，規模在乎建置，而建置因乎形勢，必合時通籌，乃能權其輕重，而建置始得其宜。伊古以來，中國邊患，西北恆劇於東南，蓋東南以大海爲界，形格勢禁，尙易爲功，西北則廣漠無限，專恃兵力爲強弱，兵少固起戎心，兵多又耗國用，以言防無天險可限戎馬之足，以言戰無舟楫可省轉饋之煩，非若東南之險阻可憑，集事較易也。周秦至今，惟漢唐爲得中策，及其衰也，舉邊要而捐之，國勢以弱，往代陳蹟可覆按矣。顧祖禹之地理學，最稱淹貫，其論方輿形勢，視列朝建都之地爲重輕，我朝定鼎燕京，蒙部環衛北方，百數十年無烽燧之警，不特前代所稱九邊皆戎腹地，卽由科布多、烏里雅蘇台以達張家口，亦皆分屯列戍，斥堠遙通，而後畿甸宴然，蓋祖宗（指康熙與乾隆）削平準部，兼定回部，開發新疆立軍府之所始。是故重新疆者，所以保蒙古，保蒙古者所以衛京師，西北背指相聯，形勢完整，自無隙可乘，若新疆不固，蒙古不安，匪特甘陝山西各邊時虞侵略，防不勝防，那直北關山，亦將無晏安之日，而況今之與昔，事勢攸殊，俄人拓地日廣，由西而東萬餘里，與我北

境相連，僅中段有蒙古爲之遮闔，徒薪宜遠，曲突宜先，尤不可不預爲綢繆也。」

西藏爲世界高原，世界最高峯之喜馬拉亞山自西拖東橫互於西藏之間以爲邊界。英人卽恐中俄據此高山長趨南下直抵於海。大有英人一日不據此山，印度一日不甯之概，此英人積極侵略西藏之原因也。然在我國國防上，西藏絕占重要之地位，若失去此喜馬拉亞山之屏障，則西藏高原卽不可守，而我川康與西南腹地，必受莫大之威襲。康藏河流，有雅魯藏布江、怒江、瀾滄江、皆南行入海，水流湍急河谷險峻，沿行橫越均感困難，在國防上爲我以天然保障，西藏南部如不易超越山脊，但經拉薩、江孜、亞東過大吉嶺可通印度，沿途之山隘於國防上亦相當重要。

雲南與緬甸及法屬安南接壤，情勢較諸其他邊疆尤爲重要，因緬甸安南緊逼雲南，兩地皆爲帝國主義由侵略而得較西伯利亞與中亞細亞爲緊張。以交通言之，滇緬滇越兩鐵路其一深入腹地，其一雄臨邊境，此兩路交通實爲國防重要關鍵也。

## 第二節 邊疆宗族與國防

我國過去對於邊地宗族之認識錯誤，其觀念中，自認爲黃胄，邊民爲四夷。對於邊民政策，政治不求一統；文化不求溝通，生活不求協調；祇以武力防衛，使不入侵爲了事，築長城修關塞設官遣戍等「備邊」政策。因此邊疆爲特殊邊民之所在地，保持異於內

地人民之觀感。所以幾千年來存在於邊民與內地人民間之特殊關係，最爲痛心，防備與征伐自相侵擾，如果仍容此種現象存在，直接影響國家危殆與分裂者豈淺鮮哉。

由歷史上觀察內地邊民發生之糾紛，名爲外患實則內亂。清末列強向我四方侵逼，卽利用此種內地與邊地宗族不能協調與不了解之關係。藉機鼓惑挑撥離間，乃造成具有外患性之內亂。民初外蒙自治運動卽受俄人之主使，民國七年日本思取俄國勢力而代之，乘俄國革命，利用謝米諾夫在外蒙建立日本羽翼下之白俄政權。一九二一年，外蒙建立「自由共和國」，一九二四年改名「蒙古人民共和國」，卽蘇日向我弱點進攻之一例也。內蒙于民國二十六年六月，在百靈廟決議組織自治政府包圍德王作高度自治運動者，亦係外來關係。利用新疆邊民與內地之隔膜，及新疆宗族之複雜關係，英俄均有製造外患性質之內亂。遠者不談，卽民國二十二年「四一二政變」隨之又有盛馬之爭，二十二年九月南疆纔回獨立，組織「東土耳其斯坦共和國」曾向阿富汗接洽購械，三十二年伊甯事件，有蘇聯軍隊參加作戰，此皆由于英俄兩國之鼓動可知。利用民族之隔膜與宗教風尚之特殊，而助長有利於己之變亂，至英人之于西藏亦非例外，一九一〇年英人接待逃往印度之達賴，一九一二年助其返藏，三十六年四月十四日西藏政變（西藏十四世達賴攝政處死熱振呼圖克圖，藏方會審熱振，質問如何西藏要親中央，結果以親中央罪處死）藏方受英人之主使明若觀火，且其野心不止于西藏而更及于西康。民國七年藏軍內侵

，昭德格逼廿孜，民國十九年到二十二年間康藏大白事件（大金寺與白利）兵戎相見，英人於藏方背後均有文章也。

其次邊疆宗族，數雖不多，但甚複雜，有謂新疆是人種博物館。其實康藏雲南亦不簡單（見第二章），邊疆宗族體魄強健，性情驍悍，又以宗教習尚不同，有極強烈狹義部族集體之意識。此種特殊性格，倘能善為誘導，充分利用，盡可成爲國防上之強大力量；反之，小則增加許多變亂與糾紛，牽制或擾亂對外陣線；大則此種優點被外人所乘，爲患實又不堪設想。如蘇聯訓練控制下之蒙古騎兵，哈薩克騎兵，卽其明證也。

蒙古宗族向稱強悍，不早以前曾統制中國全部且曾代表黃種征歐，嚇嚇於一時，佛教流行，蒙古宗族人口減少，在體魄性格漸趨衰弱。近年來外蒙少壯青年受俄人訓練力矯此弊，一切反對貴族喇嘛之所爲，大好宗族受他人利用而自己反瞠乎其後矣。

新疆宗族，如回教宗族之驍悍和宗教意識之強烈，回憶回教宗族征服歐亞之歷史，穆罕默德一手可闢，一手利刃之精神，清同治年間新疆曾一度回亂，經過十年始經左宗棠平息。最近于民國十九年，因爲改流問題與「小舖事件」而引起之哈密變亂，同胞抵抗新省當局，事件擴大，幾至不可收拾，二十二年南疆纏回獨立，皆足證明回教宗族體魄之健全也。

西藏宗族，除主要藏族外，尚有少數其他宗族其強悍次于回族。但除出家爲喇嘛習

於懶弱者外，其餘從事牧畜，冒霜雪經風雨，跋山歷險，甚為強健，聚族而居，集團意識發達，其同仇敵愾之念，雖不及上述之回族而比諸內地散漫之漢人，則有甚焉。有清一代，康藏變亂甚多，民國七年與十九年藏人侵康與川軍連戰經年證明西藏民族亦不弱也。雲南宗族，漢、回、蒙、藏、夷、均有，而夷族之支族尤多（見第三章）英人有利用之事實，如能善自引導於國防之貢獻當不少也。

### 第三節 邊疆交通與國防

滿清左宗棠用兵於新疆時，感於交通不便，採取逐段運輸辦法，初步先辦安陝甘軍務，然後將第一批輜重，運至肅州，方出師西向，至肅州後再將肅州輜重，出關運至玉門，然後第一批軍隊出關至玉門，以後再運輜重至安西，然後第一批軍隊也開拔至安西，第二批軍隊照樣運輸，至安西集中，方趕進新疆，彼時因交通不便，使左煞費苦心，交通與國防軍事之關係可概見矣。拿破崙曾謂，軍隊之數量 $\times$ （乘）速度，等於戰鬥力，蘇聯軍事專家特利安陀斐洛夫有云：現代戰爭為前線接濟問題，給養與運輸問題，換言之現代戰爭工具是由兩種主要因素決定，一為武器生產，一為武器運輸，交通工具適當配合，方能作戰，因交通關係，勝敗史有前例。當一八七〇年普法戰爭時，老毛奇之所以能在兩月之內擊敗拿破崙第三者，即由老毛奇把握住鐵道交通工具加強運輸，使普

魯士軍隊迅速集中迅速展開故也。拿破崙軍隊動員與其他準備落後，倉皇應戰，色當一役，全線崩潰，不堪收拾，祇好向威廉第一請降。第一次世界大戰時，霞飛元帥以為德軍主力在左翼，所以將法軍集中於南部，不料德軍第一軍第二軍組成之強大兵團，却越過比利時而來，銳不能當，霞飛元帥見勢不妙，改變作戰計劃，令法比邊境上之第五軍迅速退卻，一氣退至馬魯乃河，展開大戰，霞飛元帥乘巴黎岌岌可危之時，集中大批火車汽車，用最迅速手段，將南部戰線之生力軍抽調一部至凡爾登前線，德軍全線敗退，法國能轉敗為勝，霞飛元帥善於運用交通工具故也；北部邊境撤退之快，保全實力，南部兵力轉移迅速，加強法軍左翼，固是霞飛元帥指揮得當，然亦以邊疆交通設備完善使之然也。戰爭既無法避免，為謀生存與勝利，世界各國之交通政策，與國防建設平行發展，公路鐵路之建設與改善，均從戰略觀點上設施，戰略之樞紐，必成為交通之樞紐，德法東部之鐵路，密如蛛網，為要對法作戰時之軍隊動員較法國為迅速也。遠感鐵路之不足，開縱橫之公路，以助運輸，蘇聯為準備應付日本侵略並求獲蘇日戰爭勝利，不惜五年時間，與無數金錢，將西伯利亞鐵路改為雙線，又建築一條長五千英里之輔助線，即或西伯利亞鐵路被切斷，由輔助線可以將歐俄之援軍源源運至國防最前線也。

我國國防線如此之長，邊疆與內陸距離又如此之遠，以通邊疆，除東北外又無鐵路，公路尚感缺乏，其他交通工具距近代化甚遠，一旦邊疆有警，將何以防之，蘇俄將西

歐軍隊運至西伯利亞，遂時可以到達我國之邊疆，我國將華南之軍隊，運至西北邊境，須幾何時？雖全國皆震飛元帥將奈之何。

#### 第四節 邊疆資源與國防

現代之戰爭，軍需最為重要，舉凡軍械、服裝、糧秣等除少數由農業牧畜供應外，大部份均取之於重工業，重工業之資源，豐富與否，足以操軍事之勝負，所以列強不顧一切爭取工業上之資源。我國軍需工業之主要資源，埋於邊疆省份，如石油、煤、鐵、鹽、銅、等，其他遊牧區域之挽獸、皮、毛、牛肉、牛乳無不佔國防軍需之重要價值，第二次大戰時，蘇聯由外蒙供應之皮、毛、牛乳等為數驚人，據外蒙逃出青年軍官那瓦札木蘇所談，可以窺其一斑，「外蒙的一切生產，譬如肉食及乳食品，比國內同胞的菜蔬還重要，但是現在外蒙人民殺一條牛、一隻羊，就得像回教人請阿洪一樣，先申請必須的理由，請求主管機關的許可，而這些機關都是由蘇聯人作主的。現在庫倫有一所規模宏大的新式屠宰場，在這所屠宰場裏，屠宰的牲畜不論是肉、是骨、是皮，都可以在場中裝成你喜歡的成品，但這個屠宰場的主人，却是個蘇聯人。在蘇德大戰時，外蒙古每隻乳牛每天須交牛乳三瓶，每隻乳羊須交羊乳一瓶給蘇軍。蘇軍傷病官兵要在外蒙休養，蘇軍陣亡官兵之遺族也由外蒙供養，外蒙與蘇聯的貿易，必須以牛、羊、馬等牲畜為



交易。」（三十七年三月二十七日上海大公報）農業區域，如植物油、小麥、穀類、纖維植物等無不直接與軍需工業發生密切關係，我邊疆之熱、察、綏、新、青、蒙、藏等遊牧區域，如能用近代生產管理，所貢獻之馬、牛、羊及附產品，必有驚人成績，農業區域，如新疆、伊犁河流域之農產品，南疆之菓品；天下黃河惟富一套，黃河後套，舉世公認之天然農場，如能善自開發，大量小麥可以源源產出，就近供應國防軍需，較諸加拿大小麥與兵船麵粉尤方便多矣。

將來新疆之國防油礦廠，國防罐頭廠，（水菓牛肉牛乳餅乾）迪化軍需廠，伊犁軍粉廠，青海之國防罐頭廠，國防軍馬牧養場，漂粉火碱廠，綏遠之五原軍粉廠，伊克昭製革廠，甯夏之軍馬改良廠，甘肅蘭州之軍呢染織廠，以上各廠所需之原料，邊疆省份均能充份供給之，我如不能以國防立場利用邊疆資源，不但內地缺乏此項資源，恐將爲人利用，源源運至莫斯科矣。偌大豐富資源棄之於地，終日翹盼外援，我國乃農業國家，吃救濟米救濟粉，田中施救濟肥料，假若不急起開發，將來恐無一非救濟品，恐即飲水亦非救濟不可，西北水源缺乏，于院長曾提倡萬井運動，用意甚善，但鑿井亦非易事，從舊金山用特製飛機運美國水需時不過三日，可到達甘肅之敦煌，較臨渴而掘井，既方便而科學。爲國防而開發邊疆資源，非難如攜泰山以超北海，如能刻苦同心不過折枝耳。

## 第八章 接壤國邊疆狀況

### 第一節 亞伯利亞

#### 一、地理概況

西伯利亞之名稱有廣本狹三義狹義是指額爾齊斯河畔之俄斯克(Orsk)原始居民，歐俄殖民於該地名之曰西伯利亞而言。廣義是指整個亞洲歐羅斯包括西伯利亞由北冰洋起至東北蒙古延邊以及俄屬中央亞西亞而言。本義是指東北蒙古延邊以北，北冰洋以南歐俄以東之一片廣大地域而言。俄國革命以後重新釐定中央亞西亞不屬爲西伯利亞範圍內矣。

西伯利亞位於北冰洋與中亞山脈及沙漠之間，其出路經歐俄以達波羅的海東經東海濱省以達伯苓海峽鄂及次克海東西長約五千餘哩，西部南北廣二千三百哩，面積約五百萬方哩，約占全俄五分之三。除去毫無價值之嚴寒荒漠地帶以外，尚有極大之面積位於溫帶可以開發，人口約一千五百萬人，占全俄十分之一，密度平均每方里三人有餘，爲世界人口最稀疏之地。

西伯利亞氣候，整個爲大陸性氣候，各季極長，又極冷，但空氣爽朗，蒼天蔚碧，

殊少雲雨，夏季氣候比較溫和，在等溫綫上東西一樣，但在接近太平洋處，等溫綫突向南折，夏季受中亞低壓之影響，西風暖而，拂拂宜人，整個西伯利亞雨量稀少，全部約在十至十四英寸，北冰洋沿岸與西南乾燥地區，約十英寸，在阿爾泰與東海濱則為二十英寸，雨季為六、七、八三月間，尚適於農業，溫度有一百二十日在華氏五十度以上，小麥為最適宜之農作物。

西伯利亞人民大約可分為三種，即原始西伯利亞人，新西伯利亞人及俄人，（歐俄移民）原始西伯利亞人為蒙古利亞種之一支，居住在東北極端，即中國史籍上所稱為漁皮毬子之類是也。又有 *Chukchas* 在太平洋沿岸 *Yukaghir* 及 *Chukchas* 在北冰洋沿岸，上述諸族頗似日本之蝦夷民族與北美之依斯開摸人，總數約百萬人。新西伯利亞人亦為蒙古利亞種身材較為高大，此種人民與紀元三世至十三世紀由中央亞西亞移來之游牧民族如韃靼人，吉爾吉司人，勒拿河流域之雅庫人，貝加爾湖附近之博鴉人，華尼塞河之通古斯人，與黑龍江以北之索倫人，鄂倫春人，統稱為新西伯利亞人總數約百萬人。俄人遷入後此兩種人大有日蹙百里之勢也。

## 二、俄國侵入西伯利亞原因

俄人侵入西伯利亞，原因雖多，舉其要者，不外乎四端：

（1）地理關係 就地形言之，歐亞本為一洲，西人稱為歐羅西亞所謂歐洲，不過亞

州伸出的一大半島耳。歐亞兩洲之界線，極為平庸，從黑海裏海至烏拉河，均是淺窄平夷，無高山大川之隔阻，逾越甚易，在歐俄與西伯利亞中間之烏拉山，比亞洲之喜馬拉亞山、歐洲之亞爾卑斯山、美洲之洛磯山，不過是一小丘陵耳，上述三大山，均不能成爲洲界。烏拉小丘，那何堪爲歐亞之洪溝，所以歐俄本部人民，越烏拉山而至西伯利亞，爲極自然之趨勢，較諸中國人跨陰山越澹海，方能至西伯利亞，難易程度不啻霄壤，因爲地理環境關係，自有史以來，中國人雖知有塞北，但總未能開發，直留到十六世紀，俄人絡繹侵入西伯利亞矣。

(2) 政治力量 俄人立國，缺乏海口上之門戶，自彼得大帝以來，慘淡經營，不遺餘力，但始終未能達到目的。初則欲出波羅的海造成北方戰役，建築聖彼得堡但欲出波羅的海，必經瑞典挪威德國丹麥諸國境，以出北海又有英國首當其衝，阻礙殊多。繼而採取南下政策，提倡大斯拉夫正義，引起克里米戰爭，而英、奧、意、法阻撓，遂有柏林會議之失敗。於是俄人遂轉移其注意力於中央亞細亞、思由高加索、阿富汗以出波斯灣或印度洋。復受英人百方阻撓，以致到處碰壁。最後方決意東進，橫段西伯利亞，以出太平洋，思於日本海上，渤海灣中，得一不凍之良港，以爲其立國之門戶，所以勇往向前，奮發邁進，而西伯利亞遂爲俄人侵入也。

(3) 經濟原因 歐俄在北歐平原上，富於農業，但缺少森林、礦產。西伯利亞當北

緯六十度之北，正森林茂盛地區。森林中熊、狐、貂、鹿等貴皮獸極多。礦產如黃金、煤、鐵均蘊藏極富，以上諸端皆為歐洲人士所珍視，尤切合俄人之急需，再加伯令海峽之水產通木斯克之畜牧，不僅供應俄國，兼有餘供應歐洲市場。世人目西伯利亞為亞洲寶庫，誠然不虛，俄人豈有坐視寶庫不動手之理乎。

(4) 民族性 俄人居歐洲東北，受自然環境之驅使，土地荒寒，冰天雪地，正好馳驅，所以養成俄人冒險犯難，堅忍強悍之風。最初侵入西伯利亞者，乃出於少數探險家亡命之徒。其後利用政治關係，流放國事犯於西伯利亞，人口逐漸增多，此輩人物，均能吃苦耐勞，遂將一片窮荒冷落之區，闢為美麗樂園。乃偉大民族性之結晶，令人敬仰不止，較諸「出了嘉谷關眼淚擦不乾」之輩，不值三舍之隔也。

### 三、西伯利亞之鐵路

(1) 俄國建築西伯利亞鐵路之經過 帝俄建築西伯利亞鐵路之使命，一為擴張政治勢力，一為開發經濟及移民，其主要目的在經營遠東中心根據地。當帝俄南下政策於中亞西亞受英國之阻撓，未遂其野心，遂轉移至東方，向太平洋沿岸擴展之企圖，但太平洋沿岸距歐俄甚遠，中區荒寒，人煙稀少，運輸困難，殊不利於發展，故欲實現南下政策，非先開闢西伯利亞交通不可。尤其西伯利亞地廣人稀，儘可作大量移民及經濟建設之發展，此為建築西伯利亞鐵路最大動機與使命也。是以自十九世紀以來，建築西伯利亞大

鐵路之計劃，遂湧現於俄廷野心政治家之心目中矣。

一八五〇年西伯利亞總督阿穆爾斯基伯爵。曾建議俄國政府在黑龍與得加斯托里灣間建築短距離之鐵路，俄廷以爲僻遠地方建築鐵路甚無意義。嗣有梭呼洛諾夫復建議由塞米帕拉丁斯克米奴森斯克至黑龍江之鐵路計劃，提出閣議，亦未能通過。自後三十四年間，無復提議建築西伯利亞鐵路者，十九世紀末葉，帝俄爲開發烏拉爾(Uralrea)地方經濟之故且因由俄境撒馬拉(Samara)至乞列賓斯克(Cheliabinsk)之鐵路雖告完成，但乞列賓斯克位於西伯利亞之西端，因此俄廷遂決定建築由乞列賓斯克向東至海參崴之鐵路，並從兩端同時進行，時俄皇亞歷山大(Alexander II)第三對於亞伯利亞鐵路之建築亦頗熱心，當西伯利亞鐵路烏蘇里線興工之際，亞歷山大第三，特派漫遊遠東各國之皇太子尼古拉斯(Nicholas II)第二，親赴海參崴參加興工典禮，可見其重視之一班，時一八九一年開事也。翌年復動工敷設乞列賓斯克以東之線，於是西伯利亞鐵路西端均開始興工矣。一八九二年十二月十日俄皇命組織西伯利亞鐵路委員會，負西伯利亞鐵路幹線建築之全責。由皇子尼古拉斯第二爲委員長，克倫金任總務以促其成。西伯利亞鐵路委員會職權廣泛，除監督指揮西伯利亞鐵路建築工程外，所有關於鐵路規章移民事業，河流水運之改良，地質調查，路線選定，建築費預算均出自該委員會。並將俄國犯人，使從事鐵路建築工作，工程進展迅速，由乞列賓斯克至鄂本克，於一八九二年

到一八九七年通車。由鄂木次克至伊爾庫次克，於一八九三年起工一八九九年通車。由伊爾庫次克至斯勒登斯克，於一八九五年起工至一九〇〇年通車，由斯勒登斯克至伯力於一九〇八年起至一九一五年通車。由伯力至海參崴於一八九一年起工一八九九年通車。總計由海參崴至乞列賓斯克之鐵路約五千二百哩，費十數億盧布，經二十餘年之歲月，而在冰天雪地之荒野完成偉大之工程，亦云奇蹟也。

(2) 九一八前西伯利亞之鐵路狀況 西伯利亞大鐵路為聯絡歐亞之大幹線，於遠東軍事經濟上占重要地位，俄國分設四鐵路局經營之，即鄂木次克鐵路局，托木次克鐵路局，後貝加爾鐵路局，及烏蘇里鐵路局，分述於下。

鄂木次克鐵路局，鄂木次克鐵路位於西伯利亞鐵路之西端，據鄂畢河流域，為小麥著名產地，蘇俄之糧食，多仰給於此，鄂木次克鐵路局管理下列各線。

(A) 幹線 由乞列賓斯克至諾弗西比斯克(Novo sibirsk)線，長1,111.11俄里。

(B) 支線 1. 乞列賓斯克至斯弗爾得洛弗斯克(Sverdlovsk)線，全長1111.11俄里。

2. 由斯弗爾得洛弗斯克經朱緬(Tjumen)至鄂木次克線，全長八四一俄里

3. 諾弗西比斯克經巴爾腦爾至塞彌巴拉敦斯克(Semipalatinsk)，及

由巴爾腦爾(Barnaul)至布斯克線，全長五〇五哩。

4. 此外尚有他他爾斯克至斯羅哥洛得等支線。

托木次克鐵路局，托木次克鐵路位於西伯利亞之中部，據鄂畢河及葉尼塞河等流域，其主要任務運輸庫尼次克 (Kuznetsk) 工業地帶之貨品及原料。該鐵路局管理左列各線。

(A) 幹線 諾弗西比斯克至伊爾庫次克線及由泰伊加至托木次克線，全長共一、七二七俄哩。

(B) 支線 1. 從尤爾加至庫斯尼次克線，全長三八三哩。

2. 阿丁斯克至米奴森斯克線，全長二九六哩。

後貝加爾鐵路局，後貝加爾鐵路，係迂迴貝加爾湖 (Baikal) 以至黑龍江畔之斯哥威洛幾諾，與中東鐵路及恰克圖鐵路相連接，為於我國各地聯絡之幹線。該線建築工程，頗為困難，沿湖岸開鑿三十三個隧道，足見其困難之一斑。後貝加爾鐵路局管理下列各線。

(A) 幹線 伊爾庫次克至斯哥威洛幾諾線，全長二、六七九公里。

(B) 支線 1. 恰克圖至上烏丁斯克線，全長一一三哩。

2. 加倫斯卡至滿洲里支線。

3. 尼布楚至斯勒齊田斯克支線。

烏蘇里鐵路局 烏蘇里鐵路係由海參崴經伯力至斯哥威洛幾諾之幹線位於沿海洲



內，據黑龍江及烏蘇里江流域爲蘇俄經營遠東最重要之路線，蓋該線起點之海參崴位於日本海岸，卽爲由西伯利亞腹地出海之唯一海港，且西與我國黑吉二省相接，東與日本三島隔海相峙，故形勢極爲重要，該線在軍事經濟上占重要地位。因西伯利亞及北滿貨物之集散率多經由此線，烏蘇里鐵路局管理下列各線。

(A) 幹線 海參崴經伯力至斯哥威洛幾諾線，全長二二·九七公里。

(B) 支線 1. 雙城子至綏芬河線，全長一二·三公里。

2. 由奇喀勒克至海蘭泡線，全長一〇·九公里。

3. 康俄斯至烏齒利納線，全長七八公里。

(3) 九一八後西伯利亞鐵路變規之敷設

西伯利亞區域，於第一次五年計劃以前，開發之業務極爲有限，農業雖有進步，工業無甚進展，卽國防設施亦距標準甚遠，第二次五年計劃開始，於一九三三年至一九三六年方大部完成，此時期中，蘇俄建設中心爲西伯利亞工業化，故遠東區工業進展頗速，其原因爲希望達到遠東區自給自足地位，紅軍所需之飛機、大砲、坦克、彈藥及其他軍需品等，不仰給歐俄，此理想未待達到而九一八降臨，日本着着向俄進迫，如東三省交通之調整與建設，糧食統制，軍備之擴充，飛機場之普設，以及武裝移民實邊等，在在對俄威脅，蘇聯爲防萬一計，自問以全西伯利亞一千五百萬人比三千萬，十數年之工

業計劃比有三十餘年歷史工業之東北，大有遜色。並且蘇俄遠東區人口僅三百萬絕不能與日本相抗。於是蘇俄遠東國防問題，頗為嚴重，不能不謀歐俄之供應，供應唯一之條件即為交通運輸，西伯利亞鐵路自建築迄九一八已經四五十年，又經革命時代之失修，殊難担當現代戰爭軍需上之運輸，就軍規運輸效能言之，平均每日祇能運兵三百名由歐俄到達遠東，其運輸之微弱與迂緩，自無可諱言，所以蘇俄除同樣獎勵移民，提倡新建設，擴充軍備外。敷設西伯利亞雙規勢在必行。一九三二年七月十一日特爾多新開所載：「檢查七〇〇俄里之路綫，並有三百座鉄橋要求減低列車之速度及列車之載重數量：」美國軍事家對於西伯利亞鐵路之評論：「西伯利亞鐵路之不良在戰爭時殊難充分盡運輸之效云云」其情形躍然紙上，促成西伯利亞之敷設雙規未始無多少作用也，謹將敷設情形約略述之。

西伯利亞敷設雙規，乃自鄂木次克至海參崴之全線。由鄂木次克至加倫斯卡（是中東鐵路經滿州里與西伯利亞鐵路相銜接一站）之雙規敷設，於一九三三年即大體完成。加倫斯卡以東之鐵路，於一九三二年起開始敷設雙規，工人等利用曾在波羅的海作過開鑿連河工作之囚犯數萬人，效率極高，連河完工後始遷至西伯利亞，作建築鐵路工程於囚犯等之拚命與努力故至一九三三年底由加倫斯卡至烏魯錫之雙規工程亦告竣工。由烏魯錫至和奇喀勒之一段，因路線經過雅布羅諾威山脈（Yablonimis）或迂迴於山峽或

逕渡空谷，須架多數橋梁，以利行車，因之工程異常艱巨，由烏魯錫至和奇喀勒克間之雙規敷設需時一年工程又告完成。至於自和喀勒克奇以東到海參崴間，除小興安嶺一段須跋涉山谷間外，其餘均屬平地，工程進行自然迅速，一九三五年自和奇喀勒至海參崴間之工程完全竣事。總而言之，由鄂木次克以東至海參崴間全部工程僅自一九三三年至一九三五年之時間，竟完成此艱巨工程，較諸我國海鐵路寶天段（實雞至天水長一七〇公里）興工將近十年尙未能通車，不能同日而語。自敷雙規後於軍事上經濟上運輸力量之增大，自不待言，給與蘇俄精神之加油及西伯利亞繁榮上之便利更何如也。

#### （4）西伯利亞鐵路後備線

西伯利亞鐵路東三段，均沿中俄邊境而行，九一八後遠東局勢日趨緊張，中東路情勢尤迫，蘇俄不願中國主權將中東路讓渡於日，僞沿吉黑二省邊境，極易爲日軍內線戰略所切斷。日軍之調整中東路新築幾條支綫，可制蘇俄遠東區鐵路系統之死命。

由軍事觀點言之，海參崴距朝鮮邊境，不過百里，極易爲日本軍所包圍。於綏芬及滿洲里兩處，日軍統制下之鐵路綫，已準備將軍隊隨時傾注於西伯利亞腹地，總之西伯利亞鐵路在貝加爾以東之任何一段，皆易被日軍截斷。截斷後，則海參崴、伯力及東海濱省所屯駐之紅軍，將失去補充與接濟不免成爲囊中之贖，將何以支久抗爭。蘇俄爲補救計除敷設雙規外更新築貝加爾、黑龍江大鐵路（Baikal-ammur-magister）即西伯利亞

後備線，蘇俄所謂 B·A·M·鐵路，該線係自西伯利亞鐵路西端塔什脫 (Tasht) 至黑龍江畔之科莫索莫斯科 (Komsomolsk) 止。該路與西伯利亞鐵路平行，以達海濱，並建支線與西伯利亞鐵路聯絡，以防西伯利亞鐵路被切斷後，仍可賴 A·B·M·線補充與接濟，西端路線距西伯利亞鐵路約三百英里，東端亦在百英里以上，自塔什脫至私莫索莫斯科，長約三千公里。茲將其經過重要地點及其支線略述於下：

(A) 塔什脫 該地為 B·A·M·鐵路兩端之起點，在上烏丁斯克與康斯克之中間，原為西伯利亞鐵路之一站。

(B) 布拉多斯克 在葉尼塞河支流安加拉河與伊雅河分歧處。該路線經勒拿河繞貝加爾湖之北而至博塔伊霍。

(C) 博塔伊霍 在勒拿河支流之威提穆河流域。該路線經此再沿斯塔諾威山脈而至塔摩特。

(D) 塔摩特 塔摩特在烏蘇里鐵路羅夫洛威站至雅庫次克之中間。該路線經此，一方向東北進至鄂霍次克海沿岸之鄂霍次克，一方經結雅河等流域而至葉金山。及喀爾濱

(E) 科莫索莫斯科 此地在伯力與廟街之中間，黑龍江之西部，鐵路由喀爾濱至此為 B·A·M·鐵路之終點。其次新建築由伯力至廟街之鐵路，該路計劃甚早至一九三四年始與敷設烏蘇里鐵路之變規工程，同時動工，該路係由伯力起經科莫索莫斯科而至

廟街，爲烏蘇里鐵路與B·A·M·鐵路聯絡之幹線，長約六百公里。此外B·A·M·鐵路尚有兩條支線，一爲由塔摩特至羅夫洛威支線，一爲由葉金山至斯鄂波多奴伊支線爲B·A·M·鐵路與西伯利亞鐵路之東部聯絡線。

(5) 西伯利亞鐵路支線 於西伯利亞鐵路敷設雙規及新築B·A·M·鐵路伯力廟街鐵路外，因軍事及經濟上之種種關係，又敷新支線，在第二次五年計劃總額一千三百三十億盧布內，半數以上爲充當烏拉爾以東之建設費用。至於鐵路之投資，僅就倫多哥至布里亞一線而言，建築投資在二億盧布以上，全部鐵路投資數字之龐大可概見矣，茲分述如下：

(A) 托木次克方面 計有二線再加後貝加爾方面上烏丁斯克至庫倫線，整個深入我國邊疆之外蒙古，在軍事與經濟上，已與西伯利亞打成一片。減縮莫斯科與外蒙古間之距離，增加俄屬西伯利亞領土之面積，該二線之重要當何如也。

1. 布斯克至庫倫線 該線由布斯克入外蒙古經科布多烏里雅蘇台至庫倫

2. 米奴森斯克至庫倫線 該線由米奴森斯克入外蒙古經烏里雅蘇台而至庫倫

(B) 後貝加爾方面

1. 上烏丁斯克至庫倫線

2. 赤塔至阿克榭(布利布蒙古境內)線

3. 尼布楚至薩威多線

4. 阿洛宛拿支線

5. 克爾斯台輕便鐵路。

(C) 黑龍江方面

1. 布勒耶至賴伊齊哈線

2. 尼威爾至科莫索莫斯科線

3. 倫多哥至布里亞線 本線目的在聯絡布里亞之煤礦，與小興安嶺之鐵礦，為第二次五年計劃中經濟建設之主要一線，自鐵礦產地倫多哥或卑拉罕站起而至布里亞河流域煤礦區烏斯齊尼曼止全長約四三〇公里。

4. 厄卡特利諾至雙城子線

(D) 沿海洲方面

1. 梭夫加瓦尼支線 該線由伯力之顯利戈里厄夫起，沿霍爾河，越老爺嶺，至韃靼海峽岸梭夫加瓦止。

2. 其他尚有若干輕便鐵路均屬軍用如海參崴要塞鐵路等是。

(6) 西伯利亞新建鐵路與蘇俄國防經濟上之價值

後備鐵路與各支線建築之目的與使命，在保衛蘇俄西伯利亞之領土及擴充西伯利亞

無窮之面積。準備將來戰爭發生，增大軍事上輸送力量與安全，原有西伯利亞鐵路和中俄邊線並行。一旦戰爭假想敵有攻陷赤塔可能，將西伯利亞鐵路全線截為兩段，新建B·A·M·鐵路以補救之，於是西伯利亞蘇俄遠東國防線固若金城，所以該路完成後，西伯利亞之形勢為之大變。西伯利亞鐵路敷設變規後，其運輸力量，驟增二倍至四倍，較諸一九〇五年日俄戰時，遠勝十倍以上。尤其現代戰爭動員之衆，時間之爭取均係致勝之先決條件，與往者不同，故敷設變規猶感不足，又來一條B·A·M·鐵路，及其支線，關係將來軍事之勝敗至巨且大。

科莫索莫斯克係B·A·M·鐵路之終點，從前乃一荒寒村落，自一九三二年大軍需工業之建造，為黑龍江艦隊之根據地。創辦兵工廠、飛機製造廠、汽車製造廠、瓦斯廠、艦艇製造廠，及其他陸海空各種軍需工廠。一躍而為遠東軍事工業根據地，北至廟街南至伯力及海參崴，均為軍需工業之重要區域。遂時可以集中軍需品由科莫索莫斯克運送至西伯利亞各點。關於工業建設見下（國防工業之建設）

#### 四、國防工業之建設

近代國防建設除交通而外，厥為國防工業，欲明瞭蘇聯在西伯利亞邊疆上之國防工業建設，就以下諸端可以窺其一斑，作吾人之勉鑑，茲就其重要者分述於下（因限於篇幅不能一一述及如交通紙速鐵路）

(1) 工業資源 西伯利亞之礦區全境可分為三：曰阿爾泰山區，吉爾吉斯與西伯利亞高原屬之，富於金、銀、銅、鋅等礦。曰亞洲舊盆地區，貝加爾湖四週屬之，富於煤、鐵、金、等礦。曰東部山嶺區，富於煤、鐵、銅等礦。西伯利亞煤之總埋藏量估計為四〇〇、〇〇〇、〇〇〇、〇〇〇公噸佔亞洲總量四分之一歐洲之一半主要區域如下：

(A) 庫茲里次克盆地，(B) 米留辛斯克盆地，(C) 伊爾庫次克盆地，(D) 吉爾吉斯草原(E) 庫頁島(F) 東海濱省(G) 通古斯克盆地(H) 伯令斯克盆地。

一九三四年庫茲里次克盆地出產一一、六〇〇、〇〇〇噸；伊爾庫次克盆地綿延三百餘英里，沿西伯利亞鐵道線，約產三、五〇〇、〇〇〇噸；東海濱省，產三百萬噸。

煤油區佔庫頁島之一部，其開採問題為俄、日談判事件之一。堪察加半島亦為極重要之油田。其餘各地，雖間或有之，然不足注意。高加索一帶。向東延伸，至中亞西亞，皆為油田。其或整個烏拉山，均有產油之象徵。

黃金分佈之面積亦甚廣。現在主要之金礦品為勒拿河流域阿里馬力辛一帶，產量自一九一〇年至一九一四年，每年平均為一百五十萬兩。勒拿金礦概為沙金層，開採之先，主要資本出於英國。一九三五年，經長期之談判，始得收為國有。現在俄國將成爲世界第二產金國矣。



銅在吉爾吉斯草原特別重要。在阿爾泰區及葉尼塞省南部亦然。

鋅、鉛、銀產於阿爾泰區，在外貝加爾區與東海濱省之東南岸，產量亦多。

鐵苗分佈極廣，現在大部已被採開。特別重要之區，為庫茲里次克之台爾北煤礦盆地，與葉尼塞之米留辛斯克盆地，東海濱省之阿爾加區域及伊爾庫什省。

其他礦產如錫、錳、白金與非金屬之礦苗等溫藏亦富。

西伯利亞之遠東區，為蘇聯重工業區之所在地，東部西伯利亞煤藏量為一百萬萬噸，鐵五萬萬噸，石油三萬萬噸，木材二萬萬五千立方公尺，水產約三千五百萬公斤，水力發電三千六百萬匹馬力，此區區數字已足表示遠東之富裕不下任何國家，東海濱省有一河流自北而南名布里雅河，在該河流域中。新近發現一大煤田，名為布里雅克礦。地點在布雅河上游。面積占一萬至二萬平方公里。藏煤達一千萬萬噸。煤層自二十公尺至四十公尺不等。用途除普通燃燒外，可供煉鐵之需，在小興安嶺地方，又發現幾處煤礦，蘊藏達四萬萬二千萬噸。聯合兩大礦區，可成一極大之金屬工業聯合工廠，俄人名為蒲洛斯托洛逸區。該區自一九三四年起，業已開工。此外貝加爾湖北部之石油，與庫頁島北部石油之聯絡，波塔波附近之金礦，與塞耶河中流之金礦，皆為東西伯利亞之特產。遠東區各種資源，蘊藏俱富，在蘇俄尤其西伯利亞國防工業史上，負有重大之使命。

蘇聯第二次五年計劃，則已成蘇俄開始大舉投資經營遠東區域之時期。一九三四年

莫斯科發言人云：「亞洲的蘇俄需用第二次五年計劃之經費，煤礦占百分之四十九，鋼鐵占百分之四十，重工業占百分之三十七，非金屬工業占百分之七十，製造機器工業占百分之二十七，化學工業占百分之三十四。」由此可知第二次五年計劃中所用經費，歐亞幾於相等。在歐俄方面，已邁入輕工業時代，在亞俄方面，方始奠定重工業之基礎。一九三三（第二次五年計劃之第一年）蘇俄在遠東方面，用於實業、農業者，達四萬五千萬盧布。

(2)各項鉅大工程，有非一二年內所可完竣者不計，單就一九三三、一九三四兩年內所完工者已有煤油精鍊廠，司巴斯水泥廠，倫斗扣地方之石灰廠，烏果立地方之製磚廠，阿爾提姆地方之第六號煤井，加夫得地方之第十六號煤井，烏馬里定製鐵廠，遠東農用機器廠，汽車修理廠，雙城子製糖廠，海參崴冷藏庫，打油房，味精廠，達里民精鹽廠，里阿茶點廠，蘇拉日造船廠，伯里機器製造廠，保池料澆沃機器製麵廠，海參崴麵包房，伯力發電廠，雙城子發電廠。二十餘種之多。

(3)遠東區域各種工業之建設，遠較歐俄為幼稚而遲緩，固毋容諱言。但經蘇俄當局最近數年之努力，尤其是第二次五年計劃施行後，遠東工業已如雨後之春筍，其成績卓然可觀，再過十年二十年，或且凌駕歐俄而上，亦未可知也，茲略述其新建設於下：

(A)、關於重工業方面 現在蘇俄建築規模宏大之第二十一號煤井，每年可出煤一百萬噸。又正在建築第二百五十一號煤井，每年亦可出煤七十萬噸。遠東區域之煤產總

額，現在每年已達三百一十萬噸。在布里雅斯克建一冶鐵廠，有出產生鐵五十萬噸之能力。又在庫頁島用款三百萬盧布，新開一煤油礦，一九三四年出油三百萬噸。海參威及伯力建有電力廠兩所，能發電二萬四千基羅瓦特。

B、關於輕工業方面 遠東區域之輕工業，在一九三年之出品總額，已達二千萬盧布。一九三四——一九三五年以來新建設者，斯瓦伯達之巴拉吉上尼特製磚廠，每年可出磚四萬五千立方尺；遠東製糖廠，一九三五年時可產糖二萬五千噸；海參威之謝丹自來水廠，每晝夜可出水二千噸；里河市之伊斯科拉火柴廠，每年可出產四千萬箱；切爾果夫造紙廠，每晝夜可出紙三噸。

C、交通業 伯力之汽車廠於一九三四年開工，一九三五年竣工，每年可製造汽車三千六百輛，以及價值二百五十萬盧布之零件。蘇拉日夫有國立造船廠；克姆索毛爾斯克有青年團主辦之大規模造船廠。總計在一九三三年，遠東各廠可造裝運煤油船八艘，拽拖船二十艘，客船二艘，鐵皮拖船七艘，木質拖船八十一艘，以及其他雜式小船一百一十七艘。

## 第二節 俄屬中央亞細亞概況

### 一 地理概況

(1) 位置面積與人口 中亞細亞位於亞細亞之中部，北接西伯利亞，西北接連歐俄，西濱裏海，南界波斯、阿富汗，東南於我新疆接壤，為一完全服地。面積約一百六十四萬方哩，約佔蘇俄全面積五分之一，人口約一千九百萬，占蘇俄全國八分之一，人口密度平均每方哩七·一人。

(2) 行政區劃 帝俄時代行政上所謂中亞細亞者，乃包括土耳其斯坦本部（撒馬兒汗、錫爾、費爾干三州）與後裏海州、塞米勒新克二州，再加「草原地方」合稱為中亞細亞。土耳其斯坦本部、後裏海州、塞米勒新克州由陸軍部管轄，其面積約一、五九八、〇〇〇平方公里。「草原地方」內分鹹海州、托爾高斯克州、亞克摩林斯克州、塞密派拉單斯克州由內務部管轄，其面積一、七三九、〇〇〇平方公里。再從地理上言之，當時之半獨立國波哈拉與花刺子模，亦在中亞細亞疆域之內，其面積約二五五、〇〇〇平方公里。

至一九二四年以來，蘇維埃政權確立後，曾改組於民族主義之下，依據蘇聯中央執行委員會所發行之一九三四年版蘇聯行政區劃如下：

- 一．烏斯白克共和國一七二、〇〇〇平方公里。
- 二．土爾克門共和國四四三、六九四平方公里。
- 三．塔吉克共和國一四三、九〇〇平方公里。

四、吉爾吉斯自治共和國一九六、七〇〇平方公里。

五、哈薩克自治共和國二八五、三三〇平方公里。

六、卡拉卡巴克自治共和國一二五、七〇〇平方公里。

(3)地勢 中亞細亞之地勢，可分成東部山地，和西部平原，兩大部分。東部有帕米爾高原天山山脈、亞拉山脈等崇山峻嶺，為中國之新疆及阿富汗交界地。帕米爾高原在塔吉克斯坦之東南拔海約四、五〇〇公尺，面積約八萬平方公里，擁有廣大之高原地帶與盆地。天山山脈發源於吉爾吉斯共和國之東部，走入新疆。亞阿山脈盤據于烏斯白克斯坦塔吉克斯坦之間，其他山脈，普通積雪線在三八〇〇至四二〇〇公尺高度之間，中亞細亞之河流大都發源於諸山脈中。盤據於烏斯白克斯坦、塔吉克斯坦及吉爾吉斯等地方之山脈或為廣大高原，或為深長狹谷與盆地。在吉爾吉斯多高原，在塔吉克之西部多盆地。烏斯白克高原盆地兼有。在西部地方有興都庫什山支脈科貝達格山脈，沿波斯交界之國境線，但僅至土爾克門而止。西部山麓多成盆地，巴爾喀什盆地為最著名，再西北即擴為吉爾吉斯草原和土耳其斯坦平原，此種地帶地質甚好，適宜灌溉及畜牧，為中亞細亞方面農業最發達之區域。

中亞細亞約四分之三為平地，分為粘土、鹽地、沙漠等地帶。除河口與綠洲以外，大體均為不毛之地。最大沙漠為裏海與阿姆河間之黑沙漠，由北而南漸成高地。沙漠之

面積約有二六八、〇〇〇平方公里，其中能開拓者僅有退幾恩盆地、姆爾加布盆地、阿姆河岸、花刺子模盆等，其餘大部均不適於居住。其次為阿姆河與錫爾間之赤沙漠，北至鹹河。此外在錫爾河下流地方，有鹹海黑沙漠，巴爾喀什湖南有巴爾喀什沙漠，均為集合大小沙漠而成者。

(4) 河流湖沼與氣候 中亞細亞為世界最大之內陸區域，因地勢與氣候關係，具有各種特性，如以高山冰雪為水源，無流向外海出口，故非蒸發或沙漠中吸收而中途消失，即流入湖沼。

阿姆河（阿克蘇河）發源於帕米爾流入鹹海，全長二二九四公里。錫爾河（昔稱雅克薩爾特河）發源於天山山脈流入鹹海，全長二五三六公里。伊犁河為巴爾喀什湖中之最大河流，發源於天山山脈，通過新疆之伊犁，於中俄交界處與霍爾哥斯河會合流入俄境，全長一八五〇公里，在俄境約七百五十公里。中亞細亞之湖沼，以無口而含鹽為其特性，有世界最大湖沼之裏海，面積約一六九、三〇〇方哩。

其次鹹海居世界第三位，其面積約二六、一〇〇方哩。巴爾喀什湖為中亞細亞淡水湖，面積約一八、七四〇方哩。小湖有察勒喀里湖、騰吉茲湖、宰桑泊面積均約二五〇—三五〇方哩。

中亞細亞之氣候，因地居內陸，為純粹大陸性氣候，冬季嚴寒，夏季酷熱，寒熱相

差常七八十度，雨量除東部山地稍充足外餘均缺乏。

## 二 中亞細亞史略

(1) 從古代至帝俄南侵 俄屬中亞細亞之古代史，有謂：有史以前，即有遊牧于草原居留於河流附近之「伊蘭」「斯基夫」民族。故該地具有最古之文化，與從事農業灌溉史實。古代中亞細亞有梭古甲拿（首都稱塞拉夫新相當今之撒馬爾汗）花刺子模（相當于今之亞姆河口附近草原）大夏（首都稱巴克托拉相當于蘇聯國境附近阿富汗之小都市巴爾夫）與吉亞拉馬爾四國。波斯王吉爾於紀元前一五三八年，曾侵入該地，嗣又有馬克特里亞王亞歷山大之侵入，但始終未亡。至紀元二三世紀前後，大夏與梭古里拿之伊蘭文化，達於全盛時期。當時西方有羅馬帝國之文明，東方有西儀之勃興，均有強大勢力，界於其間之大夏與梭古里拿遂開始為通商印度及通往中國之活動，並負起中印間之文物介紹工作。至五世紀，游牧民族之「突厥」族，佔領蒙古與中亞細亞安息與波斯出入往來於裏海東岸。中亞細亞之所謂土耳其斯坦者，即自突厥族之席捲該地始。其後亞拉伯人滅波斯，發展至中亞細亞方面，並趁突厥勢衰，而囊括中亞細亞。以建立大食國（七世紀時）突厥侵入之時，該地文化曾被破壞，故阿拉伯人得以傳其回教與土住，經過培植蘊育，又形成一種文化。（七世紀至十二世紀）時至一二〇六年，更有蒙古族侵入，成吉思汗之武力達於中亞細亞，花刺子模王姆尼米特起而與之抗爭，成吉思汗派

朮赤、察哈台、窩闊台、拖雷四子領兵出征，更經過「波哈拉」「撒馬兒汗」抵波斯裏海以南，使領土佔有亞細亞的大半，跨有歐洲的東部，當時於中亞細亞建立察合台汗國與當時窩闊台汗國（西伯利亞）欽察汗國（歐俄）伊兒汗國（西南亞細亞）並存。其後各汗國遂漸行衰微，中間雖有一三六九年察哈台汗帖木兒之崛起，定都撒馬兒，徵服其他汗國，擴張其勢力至窩瓦河、小亞細亞、蒙古，並且夢想統一世界。但不幸於東征途中而死，（一四〇五年）察哈台汗國遂即滅亡。蒙古襲入之時，為中亞細亞黑暗時代，文化却很發達。到十六世紀，印度洋發現以後，自西方至中國印度之路，均已不再經中亞細亞。同時漸次強大，俄國逐漸向西伯利亞侵入，而中國亦在滿洲方面發展。於是中亞細亞遂被擯於交通道路與民族競爭範圍以外，遂逐步衰落矣。自十五世紀起，突厥與韃靼之混血族哈薩克曾佔據現在的哈薩克斯坦，但為十六世紀勃興於伊犁地方之準噶爾所壓迫，又轉向南方移動。另有由一世紀始終未動，於中亞細亞游牧之烏斯白克族（突厥與蒙古混血族）於十五世紀統一於夏巴里王指揮之下，乘帖木兒之死，更征服撒馬兒汗、費爾干、波哈拉地方，建都於波哈拉而成波哈拉汗國。此汗國之繁榮經十七世紀而至十八世紀。至十八世紀之後半期敗於波斯以後即分裂矣。此種分裂狀況，一直繼續至帝俄之侵入。當十九世紀，中亞細亞各汗國被帝俄領屬者有四：A 波哈拉汗國。B 花刺子模汗國。C 科康特汗國。D 土耳其門汗國。以上為中亞細亞有史以來至十八世紀之沿革大概。



(2) 從帝俄侵入中亞細亞至蘇俄 當十三世紀成吉思汗強盛之時，其孫拔都征服歐洲之大半，於裏海北岸建欽察汗國，包括俄國之大部領土，以後因該汗國之分裂與衰落，莫斯科之大公伊凡三世遂在一四八〇年起而吞併之，奠基俄羅斯帝國之版圖。迨至伊凡四世時國勢更形擴張，哈薩克酋長伊爾馬克又將征服之西亞利亞獻與帝俄。到彼得大帝時，再將卡姆捷卡等地方，併入帝俄版圖之中，並趁東方發展成功之勢，更進而南略印度，於是首當其衝者，即中亞細亞也。

中亞細亞產金甚豐，帝俄商人垂涎欲滴，屢思打通南向之路，而希圖侵佔，但受花刺子模汗國之壓迫，課商隊以重稅，並時有掠奪擄俘等情事發生，因此彼得大帝遂自裏海先向花刺子模汗國派出齊爾卡斯基侯爵遠征隊，(一七一四年)不僅想獲商業上優越權，且想以軍事佔領，後更進而取得向印度方面發展之通商大路，但此目的未曾達到。當十八世紀至十九世紀，有中亞細亞吉爾基斯和哈薩克民族，力事防禦帝俄侵入，並進而採取攻勢，故帝俄自一七一六年後，遂沿額爾齊斯河構築防禦工事。復於一七三五年，派遣基里諾夫所統之鄂倫堡遠征隊，企圖確保沿于亞克河對吉爾基斯與哈薩克間之國界綫，藉以伸張對中亞細亞諸國之關係。此遠征隊，一面與巴西爾戰，一面到達目的地鄂倫堡，在薩馬拉與鄂倫堡之間，沿薩馬拉河完成鄂倫堡要塞綫，防禦吉爾基斯與哈薩克之進攻。因此在一八五〇年代左右，當地之遊牧民族，對帝俄命令奉之若神聖然。

繼至十九世紀之後半期，因俄國內地之工業發達，棉花之需要日增，費爾干地方之棉花，遂為帝俄所注意，乃自一八五一年至一八六三年開始進攻科康特汗國。至一八六四年西伯利亞及鄂倫堡兩防禦線連絡完成，帝俄更南下而征服捷姆肯特，復連絡土耳其門斯坦、亞佛里、愛亞塔、托克馬克等城市，造成斯科康特防禦線。繼於一八六六年，平定塔什干。一八七五年藉口科康特之叛亂，而征服其地。任斯科貝勒夫為總督治理之，彼時波哈拉與花刺子模曾起而向帝俄抗戰，但結果均戰敗，各與帝俄締結和平條約。兩國雖尚保有獨立權，但割讓領土，通商自由均由條約中為帝俄所獲得。實際上波哈拉花刺子模完全成為帝俄之保護國。且因一八八四年謀夫的陷落，土耳其門也成為帝俄領土，由此中亞細亞全部均受帝俄之支配矣。

(3) 蘇維埃政權樹立以後 一九一七年歐俄之蘇維埃政權雖已確立，但尚未影響至中亞細亞，波哈拉及花刺子模仍保有原來之勢力與地位。且在歐俄內部之紛亂，與中亞細亞經濟關係完全斷絕，中亞細亞人民因之窮困異常，於是乃與費爾干等地殘餘之白黨軍，共同發動反蘇戰爭，結果為赤軍所敗，花刺子模、波哈拉遂於一九二〇年先後滅亡。由此在蘇聯卵翼下遂產生波哈拉人民共和國與花刺子模人民共和國，表面上雖未曾標榜社會主義制度，但依據和蘇聯所訂定之同盟、軍事、政治等條約（一九二〇年）事實上已包括在蘇維埃機構之內矣。

除花刺子模及波哈拉以外之中亞細亞地方，即後裏海地方，在錫爾、塞密齊、費爾干、撒馬兒汗各州，曾樹立起土耳其斯坦自治共和國合併於蘇維埃之內，但因共和國內部民族複雜，均感受蘇維埃壓迫之苦，人心漸趨動搖，使蘇維埃政府大為不安，於是以前傾復帝俄所用之標榜政策，而改革中亞細亞之行政區劃。於一九二四年九月十八日之土耳其斯坦蘇維埃之大會上，藉民族自決招牌，將土耳其斯坦自治共和國分解成下列之獨立共和國、自治共和國、自治州等等，復於同年十月二十七日之蘇維埃中央執行委員會中，通過施行以下國別：

- 一、烏斯別克蘇維埃共和國。（包括塔吉克自治州）
- 二、土克門蘇維埃共和國。
- 三、吉爾吉斯自治共和國。（屬於俄羅斯聯邦共和國）
- 四、卡拉吉爾吉斯自治州。（同上）

同時又在執行委員會中，決定將波哈拉人民共和國分屬於烏斯別克共和國、土克門共和國與塔吉克自治州，以花刺子模共和國分屬於土克門共和國、烏斯別克共和國與卡拉卡爾巴克自治州。於是波哈拉、花刺子模兩共和國即整個消失矣。第二年（即一九二五年）烏斯別克及土克門兩共和國，又進一步加入於蘇維埃聯邦，並改稱吉爾吉斯自治共和國，為哈薩克自治共和國。於一九二六年卡拉吉爾吉斯自治州改為吉爾吉斯

治州，不久之後更改成吉爾吉斯自治共和國。以後塔吉克自治州改成自治共和國，一九二九年更變社會主義蘇維埃共和國，加入蘇維埃聯邦之中，成爲聯邦之一員。此外卡拉卡爾巴克自治州曾劃入哈薩克自治共和國內，但一九三二年三月又獨立爲自治共和國。現在蘇聯領屬中亞細亞之共和國如左：

- 一、烏斯白克社會主義蘇維埃共和國 首都塔什干
  - 二、土耳其門社會主義蘇維埃共和國 首都史達里拉巴特
  - 三、吉爾吉斯自治共和國 首都夫倫察
  - 四、哈薩克自治共和國 首都亞爾瑪亞塔
  - 五、卡拉卡爾巴克自治共和國 首都托爾特克里
- 三 種族與宗教

(1) 種族 中亞細亞之基本居民，爲有史以前移往該地印度歐羅巴系之伊蘭種，與自六世紀起移居之突厥種混血族，散居各地，經長久之歲月，受各種自然環境，與長時間經濟生活影響，部落式集團生活習慣，久之遂形成各自獨特之種族矣。中亞細亞種族如下：

(A) 突厥種 有烏斯白克族、薩爾特族、土爾克門族、哈薩克族、吉爾吉斯族、卡拉卡爾巴克族、基布捷克族、塔蘭齊族、東干族等族。

(B) 伊蘭種 有塔吉克族、波斯族、阿富汗等族。

(C) 其他種 有斯拉夫族，猶太族等。

1. 烏斯白克族 烏斯白克人原是遊牧民族，輕視固定居住，自十六世紀佔領水源豐富之農業地以來，便漸次與先住之伊蘭民族同化而固定居住矣。現在居住於費爾干及其他南部地方者，仍保存伊蘭種型。於塔什干及東北地方者，多突厥種之混血。在花刺子模、波哈拉地方，同俄人往來最占優勢。性質勇敢，長于詩歌。

2. 薩爾特族 薩爾特人爲移住中亞細亞之突厥種，同化其基本民族伊蘭種，(塔吉克人) 幾世紀間，伊蘭種被突厥消失，直至烏斯白克人到中亞細亞時，基本民族仍是突厥族。此一人種之子孫，至今稱爲薩爾特人。遊牧民族之烏斯白克人雖與業農之薩爾特人對抗，但不久也轉變爲農民矣。如此兩者間之差別日久消失，近年來即烏斯白克自身也稱爲薩爾特人。烏斯白克共和國成立以後，薩爾特稱號實際上不存在矣。

3. 土爾克門種 土爾克門人在中亞細亞、波斯、阿富汗等地，比烏斯白克至中亞細亞尤早，但因地理關係，固定住所非常困難，直至十八世紀，將不同化于本族之土著伊蘭種追到波斯後，方固定而從事農牧。在波斯、阿富汗之土爾克門人，仍以遊牧爲業，所以能固定在中亞細亞居住之原因，是受棉花業發達而完成。就中居北方者，爲純粹之突厥種，漸向南方者，則類似伊蘭種型。善于製造戎氈、毛織、棉織等，部落間之

關係嚴格，相互間各居一定之區域，此種人不與他種人結婚。

4. 吉爾基斯族 現稱哈薩克人與吉爾基斯人者，帝俄時代統稱吉爾基斯人，遊牧於阿爾泰與裏海之間，總數約有四百五十萬。帝俄時代，凡住在塞密勒齊、伊斯什克庫里湖，吹河塔拉斯盆地之吉爾基斯人，通稱為卡拉吉爾基斯人，其他之吉爾基斯人稱為哈薩克吉爾基斯人。到蘇維埃政權樹立以後，卡拉吉爾基斯人組織成卡拉吉爾基斯自治州，哈薩克吉爾基斯人組織成卡拉吉爾基斯自治共和國，以後至一九二六年卡拉吉爾基斯州改成吉爾基斯自治共和國。哈薩克吉爾基斯人之吉爾基斯自治共和國改成哈薩克自治共和國，直到現在便簡稱卡拉吉爾基斯人為吉爾基斯人，哈薩克吉爾基斯人為哈薩克人矣。

吉爾基斯住在天山、帕米爾諸地方，依遊牧而得生活之保障，因此無固定居住之必要，直到現在，大體還繼續遊牧生活，少從事農業。遊牧經濟，與蘇維埃之經濟體制不相容，因不能積極參加整個經濟文化生活。現在蘇聯政府，正努力遊牧民族固定居住化之援助。如貸與機械種子，使小經營共營化，組織國營畜牧場、農場，以及肉類羊毛等大工廠。

5. 塔吉克族 烏斯白克、吉爾基斯、土爾克門等種族，雖吸收有伊蘭系血統，但仍保有突厥族之典型，而塔吉克族純粹屬於伊蘭系。塔吉克人是突厥族移住中亞細亞

前之中亞細亞基本居民之後裔，現住於塔吉克斯坦。因為同突厥之發祥草原地方，有高山遠隔，所以保有其傳統之言語人類學之特徵。塔吉克斯坦為山嶽地帶，在河流灌漑之盆地間，農業盛行，在山地則大多數從事于牧畜。手工業發達，外出營生者頗多。宗教奉半回教，人口總數約二百三十五萬人，阿富汗領約百五十萬，蘇聯約九十餘萬，中國新疆亦有一部不過為小不多耳。

6. 中亞細亞猶太族（波哈拉猶太族） 此種猶太人自古即住在中亞細亞，大多數皆住在舊波哈拉國，總人口約在二萬二千，從事工商業。

7. 東干族 東干族屬于突厥種，信奉回教，又名漢回，本在新疆居住，當一八八〇年帝俄歸還伊犁時，移往俄領塞米勒齊地方者。在蘇聯內有二萬人，從事農業與商業，長於園藝與種稻，好勞動，忍耐性強。男子服裝與吉爾基斯人無大差別，婦女和我國一樣。

8. 塔倫有族 塔倫有是同東干同時自伊犁地方遷來者，總數約六萬人，長于農業，亦愛經商，奉回教。

(2) 宗教 中亞細亞之基本民族，如哈薩克族、塔吉克族等皆信奉回教。回教傳到中亞細亞，由於亞刺伯族侵略中亞細亞起（七世紀至十二世紀），但在吉爾基斯坦間比較其他之突厥族遲，當時傳佈回教者，是純真回教徒卡氈、韃靼爾二人。回教徒之日

常生活是依據夏里雅特法和亞達特法兩者之規律，前者是基準於可蘭經之明文法，後者是習慣法，流行于高加索之山地居民和中亞細亞之遊牧民族之間。但在蘇聯不但無法律上之效力，而且受蘇聯法律所限制。

一九一七年俄國革命勃發，蘇維埃政權波及中亞細亞以後，當地曾發生反抗，使中亞細亞一時陷入混亂狀態。其中勢力最大者，為巴斯馬齊匪賊團，藉蘇聯政權之否定宗教，撤廢居民間因襲宗教之裁判，分離教會，沒收寺院等，煽動回教徒之反感而興起者。同時因受波哈拉王以及阿富汗之汎伊斯蘭主義者之支持，於是發生一九二〇年之巴斯馬齊大騷擾。一九二一年又有土耳其之恩維爾、巴夏一派潛入波哈拉，企圖在汎伊斯蘭主義之下，組成突厥獨立國，掀起反蘇之運動，皆因宗教而發生。立足於馬克思主義上之蘇維埃政權，是否定宗教撲滅宗教，蘇維埃各共和國憲法上之規定，當時雖因教會之脫離國家而准許信仰自由。至一九二九年四月便改正憲法，禁止宗教宣傳。並且在蘇聯各地舉行大規模反宗教宣傳與宗教以壓迫。在中亞細亞方面當局會同樣努力撲滅宗教。但回教徒之信仰非常虔篤，對於蘇維埃政權之政策，至今仍有反對氣氛。一旦蘇聯勢力薄弱，毫不成問題而分崩離析。自古來宗教與政治有密切之關係，違背宗教勢力，完全用政治手段，前途之危險不堪設想。

#### 四 農業水利與畜牧



中亞細亞之主要產業為農業與畜牧，占全收入百分之六十以上，其中農業尤占主要地位。茲分述之：

(1) 農業

(A) 穀類 農業關係最密切之土地，當俄國勢力未侵入中亞細亞以前，中亞細亞土地所有權，大概一部份屬於貴族，一部份屬於寺院，還有一部份屬於地主，形式上雖歸國有，事實上是屬於貴族寺院與地主。迨帝俄侵入以後，仍舊慣例，對於土地課以租稅，認土地為耕者所有。一九一七年紅光照到中亞細亞，雖規定土地國有，但對耕作者仍然承認耕作者土地使用權，亦無何更改，但於一九二五—二八年間施行種種耕地整理。據一九三二年調查穀類種植面積、耕地面積比例如下。

區 別	耕地總面積	穀類種植總面積	比 例
烏斯白克	二四、五三二	一二、六七九	五一·八%
土爾克門	三、六三三	一、四九九	四一·三%
塔吉克	六、二七九	四、四五八	七一·〇%
吉爾基斯	九、七八五	七、八〇三	七九·七%
合 計	四四、二一九	二六、四五七	五九·八%

一九三三年穀類之產額如下：（單位千真特爾）

穀種耕地國營與集團經營比較如下：（單位千海克特）

烏斯白克	七、四二八、〇〇〇
土爾克門	一、三二五、〇〇〇
塔吉克	三、五〇〇、〇〇〇
合計	一八、五六九、〇〇〇

地方別	年別	國營農場	集團農場	個人農場
-----	----	------	------	------

烏斯白克	一九二九	一、四四三	二、七八八	一〇、〇〇七
	一九三三	一、三五八	八、六一六	二、七二三

土爾克門	一九二九	〇三	五三	一、八一〇
	一九三三	一七六	一、一八五	一、三八〇

塔吉克	一九二九	一四四	二、三八	四、六四二
	一九三三	—	—	二、〇七六

吉爾基斯	一九二九	一二八	二二四	七、三六六
	一九三三	九二九	六、四〇六	二、四五六

一九三三年之米產額如下：（單位千真特爾）

烏斯白克	一、〇八八、〇〇〇	吉爾基斯	七九、〇〇〇
------	-----------	------	--------

土爾克門	一三、〇〇〇	哈薩克	一五六、〇〇〇
------	--------	-----	---------

塔吉克

一四二、〇〇〇

卡拉卡爾巴克

五〇、〇〇〇

(B)棉花種植 因為地理上自然條件優越，中亞細亞棉花栽種頗為適宜，所以中亞細亞棉花種植特別發達。中亞細亞與中國、波斯、小亞細亞之棉花，均由印度傳來，伊蘭高原種植于阿姆河與錫爾河兩流域內。在帝俄侵入以前，只供地方之用，僅具有地方意義。至帝俄軍隊侵入中亞細亞，帝俄之紡織業同時光臨，發現植棉之利，而大事種植。後因美國南北戰爭發生，美棉不能輸入歐洲，棉價高漲，促當地棉業大為發展。但當地棉花品質低劣，不及美棉，因此終不能和美棉競爭。帝俄有鑒于此，特派專員赴美研究，設法移植美棉，經過從一八七一年——一八八四年十三年之努力終於成功。於是棉花種植，逐年增加，至一八八八年中亞細亞鐵道通到撒馬兒汗，帝俄工商業資本大舉侵入中亞細亞，當地之棉花事業蒸蒸日上。革命又逐步復興矣。

蘇俄第一次五年計劃之結果，中亞細亞之棉花事業曾大有進步，即自一九二八年至一九三三年之間，種植面積增加七二·四%，棉花收額依然占絕對地位，蘇聯全體棉花種植預定的面積為一、九六〇、〇〇〇海克特，其中灌溉地方面積（主要地在方中亞細亞）占一、六〇〇、〇〇〇以一海克特。海克特收穫八·四真特爾，預定一九三四年灌溉地方收穫為一三、四四〇、〇〇〇真特爾。

中亞細亞棉田面積表（單位海克特）

區別	年別	
	別	別
烏斯白克	一九二九	一九三〇
五、八八四	八、一八一	九、六五一
五五·七%	五一·七%	四五·二%
一九三二	一九三三	一九三三
九、三二九	九、一六二	四四·七%
四三·〇%		
土爾克門	一、一八四	一、五六八
一、一八四	一、八一四	一、七八九
一、七八九	一、五八六	
塔吉克	六七五	一、一六〇
一、一六〇	一、三四七	一、一九六
一、一九六	一、〇六八	
吉爾基斯	四二九	六一八
六一八	八二一	七〇〇
七〇〇	七一二	
哈薩克	五五六	七五五
七五五	一、二一〇	一、三三八
一、三三八	一、二五四	
卡拉卡爾巴克	三六七	四九〇
四九〇	五四四	五六九
五六九	五二二	

(C)工藝作物和園藝 吉爾基斯山岳中，曾發見含橡膠達三〇%之古生植物，今正努力此種植物大量種植。吉爾基斯和土爾克門國營農場中，亦組織多數橡樹栽培園。同時為需要堅韌之纖維，又廣植苧麻、黃麻、南大藤等，並栽植一種名「開夫契克托」之植物，其葉中含有橡膠，莖具有製造繩及漁業用之索子纖維。

以前工藝用作物栽種，只是試驗，所以在小面積之地土種植，並用土法灌溉，今在北吉爾基斯吹河上，據說已建設起強大之堤防，與乾旱之耕地，以豐富之水量，將該地

轉化爲工藝作物耕地，因此中亞細亞之工藝作物發達甚速。使蘇聯不再依賴外國之樹膠及棉花矣。

## (2) 水利

中亞細亞之灌溉事業，與河流有深切之關係，於農業發展上更爲重要。中亞細亞之灌溉在有史以前已出現矣。其故在中亞細亞爲世界雨量最少之區，由天然環境驅使水利事業之發展，引水灌溉，乃必要趨勢。於平時，由灌溉之擴張，以增長民食，戰爭時，利用斷水方法，以爲戰略上之應用。自中亞細亞與俄國發生商業關係以後，中亞細亞之農業品，需要大量增加，以換取俄國工業產品。於是地方居民盡力利用水源，但政府却不熱心水利事業，直到第一次大戰以前，帝俄之紡織事業發達或覺棉產之缺乏，有向中亞細亞發展棉田之必要，方着手于水利之建設，以前中亞細亞居民所通行之灌溉方法，用土法築堰、水車、開渠等，作局部之灌溉。到帝俄時代利用近代技術，建設大規模之工程如：

(A) 巴拉姆亞里灌溉 是中亞細亞最完備之工程，在十二世紀之時，即粗具規模，一八四七年爲波哈拉王所破壞，一八八七年又爲亞歷山大三世所復興，位置在姆爾加布河下流之右岸，由蘇維埃斯基及錫爾唐亞布斯基二大運河而成。外有用以蓄水之提防錫爾唐次基、約拉唐斯基及亨特克維斯基三所。其他尙有小運河網，全長約達五八五

公里。革命前約灌地二萬五千海克特，革命時曾一度荒廢，至一九二四年又全部復興。

(B) 哥諾特拉亞草原灌溉 起始於一八九八年之貝哥瓦特運河，從中亞細亞鐵道之亨爾科站附近錫爾河引水，當時灌地一萬海克特。一九一三年更建設北哥諾特拉亞草原運河，灌溉面積約十三萬海克特。

(C) 齊斯基灌溉 爲一九一四—一七年所建設，灌溉面積約四五〇〇海克特。蘇維埃政權樹立以後，因國營農場與集體農場之發展，廣大之灌溉耕地，採用新式機器從沙漠中獲得之新耕地，由強力之抽水機械而造成之偉大堤防。通過新孔克里運河，流入棉花耕地。在齊爾克河、塞拉夫揚河、瓦夫西河、阿姆河上流，均建設大規模之水利設施。此樣設施，使各河流域轉化成豐饒耕地與園藝農場。

### (3) 畜牧業

中亞細亞之畜牧業，雖然不如農業之發達，但在不利於農業之地方，如吉爾基斯，尙不失爲重大之產業。中亞細亞之畜牧因地理關係，亦不失次要之地位也。

中亞細亞之居民。原來皆從事於遊牧，因帝俄侵入以後，方爲變更。農業定居，農牧併行，很少單純畜牧，於吉爾基斯地方亦如此。中亞細亞牧畜業馬、牛、羊、駱駝等飼料豐富，並且易於喂養，所以頗占重要。牧羊牧馬，成爲半定居之居民，經濟根源。中亞細亞牧畜狀況隨各地而異，大體是在水利發達之地，牧畜成爲次要。在土爾克門是集

體農業與牧畜並行。在吉爾基斯之一部，土爾克門之一部，烏斯白克之卡亞卡達里亞省及塞拉夫揚省等，不宜於農業地方，牧畜是主要業務，而農業為次要。中亞細亞之家畜，計有緬羊、山羊、牛、馬、駱駝、驢等。

中亞細亞畜牧緬羊占十分之七，通稱為吉爾基斯緬羊，大體為吉爾基斯人和土爾克門人所牧養，此種羊乳少毛多，能敵酷暑嚴寒發育甚快，尾部脂肪最多，為冬季營養物，羊毛、羊皮、羊腸為中亞細亞大宗輸出品。還有一種所謂卡拉克里緬羊，皮毛甚為高貴，此種羊大多數產於烏斯白克之卡爾西草原地方。（為貝格布畿、波哈拉、克拉克里所包圍之地方）

## 五 工礦

(1) 工業 中亞細亞之工業，因其社會仍停留於封建生產階級，故極不發達，但今則不然，大有一日千里，突飛猛進之勢。如裏海之卡拉布卡斯灣之海水中含有大量芒硝，因此在當地建有精製硫酸鹽工廠。土爾克門與費爾干之硫磺礦，並硫化工廠。又因中亞細亞棉田需大量肥料，為增植棉花，促成工業原料之發展，肥料工廠仍是中亞細亞之應時小賣。於是在齊爾齊克建有窒素肥料工廠規模頗為宏大，為適應近代建築在費爾干有強大水泥廠足供中亞細亞建設需要。中亞細亞農業之發達，已如上述，精製農產物工業遂因之而起，如棉花精製工業，榨油工業，紡織工業，麥糖工業罐頭工業等，不但

供應中亞細亞之需要，對於聯邦之貢獻實非淺鮮。中亞細亞之製棉工業在一九一四年以費爾干爲中心，已頗具規模，因革命關係遭遇破壞，一九二二年殘留下之工廠尚有一五五所由一九二九年乃漸次恢復，革命以後蘇維埃政府建立。大規模機械化近代工廠，生產率亦非昔此，工廠所在地，大體在科爾特、撒馬兒汗，拉滿干（烏斯白克共和國內）苦爾干丘貝（塔吉克共和國內）洽爾幾（土爾克門共和國內）等地方。中亞細亞紡織工業因爲棉產豐富，所以費爾干、亞西哈巴特、波哈拉，斯塔里拉巴特等地之紡紗廠、製絲廠、絲織廠、織布廠等均具有近代工業條件。紡織工業之發達，不但在中亞細亞經濟上具有重大意義，在歐俄方面所得補益也頗可觀。以前文化落後之民族，在工廠林立之下，就勞工一項言之也未常不可以獲得良好之社會與工業教育機會。

上述之工業如能長足進展，電源需要勢必迫，水力發電對於近代工業之價值極大，中亞細亞多急流，利於水力發電，但在帝俄時代，未曾利用，一九二六年方有塔什干附近之「波茲數」水力發電所之建立，發電六千啓羅瓦特。一九二九年更在吹河上建設阿拉梅井斯基水力發電所，發電六千啓羅瓦特。中亞細亞之電化，在第一次五年計劃中已有相當進步，現在建設成功者主要水力發電所如下：

(A) 齊爾齊克發電所 在塔什干附近，發電十五萬啓羅瓦特

(B) 卡多伊里亞發電所 在塔什干附近，發電一千三百啓羅瓦特



(C) 伊斯拉姆發電所 在廢爾干地方發電不詳。

(D) 巴夫休士托諾發電所 在塔吉克發電一萬三千啓羅瓦特

(E) 克瓦薩發電所 在費爾干地方

(F) 瓦爾佐夫發電所 在斯塔里拉巴特附近

(G) 亞西哈巴特發電所 在土爾克門

(H) 波哈拉發電所 在波哈拉附近

(2) 礦產

(A) 煤 中亞細亞煤之埋藏地，散在各處，總量號稱三十億噸，估計未必準確，在帝俄時代，中亞細亞產煤地是集中在蘇柳克塔與基吉爾基亞兩地，技術幼稚，年產額不過十數萬噸，蘇聯政府成立以後，應歐俄工業上之需要，因此中亞細亞方面對於煤積極開採，據煤礦調查結果發現不少之新埋藏地，現在煤礦其主要者如下：

1. 蘇柳克塔煤礦（烏斯白克）

2. 基吉爾基亞煤礦（烏斯白克）

3. 拉爾印煤礦（吉爾基斯）

4. 科克揚高克煤礦（吉爾基斯）

5. 休拉布煤礦（吉爾基斯）

## 6. 克休托拉煤礦

(B) 石油 中亞細亞之石油，前因調查不週與開採技術不夠，產量甚少，僅占全聯邦的百分之一，最近幾年調查之結果，發見新油田，其開採量亦有逐年增加之勢。中亞細亞之石油產地，大體在烏斯白克和土爾克門尤其土爾克門更占全額之大半。主要之油產地如下：

1. 費爾干盆地有齊敏（費爾干市附近）因特二處（安集延線美利里科站附近）。

一九〇七——一九一三年間平均年產二八〇〇〇噸

一九三三年五一、八〇〇噸。一九三四年七八、〇〇〇噸

2. 捷勒坎島 該島是克倫諾夫斯克市南方裏海中之島，一九〇九年——一九

一三年平均年產量約一五〇〇〇噸。

一九三三年 一五九二三〇噸

一九三四年 三五〇、〇〇〇噸

3. 土爾克門西南部地帶

該地埋藏有大量石油，特別是乃夫特達格埋藏量計達千萬噸。附近尚有多亞達格、錫爾拉里、門鳩克里，齊基休里雅爾、開米爾、等埋藏地。

#### 4. 費爾干盆地

該盆地爲石油層所包圍，藏量據稱六千五百萬噸。主要之產地爲覃吉爾、塔休、哈巴德薩、哈拉巴德、阿里坦等處。

5. 塔吉克 埋藏地散在退爾美茲市與斯塔里拉巴特市附近。

#### 6. 鹹海附近

一九三三年發見阿姆河三角洲及鹽海岸有石油埋藏地，至於鹹海中之里科利島上遠在一九一五年卽有石油發現矣。

7. 其他 一九三四年，更在塔什干市附近，吉爾北部，伊斯什克庫里湖附近，阿姆河右岸之甲爾克固及高爾拉克附近繼續發現石油埋藏地帶。

(C) 鹽 中亞細亞富有岩鹽與自澱鹽，大體岩鹽在山地，自澱鹽在低地。中亞細亞之鹽業自一九二〇年卽由國營機關經營，產品多輸向高加索、波斯阿富汗等地。

#### 六 交通

(1) 鐵路 中亞細亞鐵路，始建於十九世紀，初因帝俄爲伐土耳其門斯坦，由於軍事上之需要而建。繼因侵略政策逐漸深刻，遂有軍事之需要一躍而爲經濟侵略之必要矣。茲將中亞細亞敷設鐵路狀況略述之。一八八〇年以裏海之密哈諾夫斯基灣爲建路之起點，隨俄軍前進，洛科貝特達格山脈，深入土爾克門斯坦內地。

一八八四年謀夫市占領後漸次敷設有經濟價值之鐵路。

一八八六年橫斷一八〇基羅之黑沙漠，延長到阿姆河。

一八八八年延長到撒馬兒汗市。

一八九六年因密哈諾夫斯基灣水淺，有種種不便，因此將鐵路之起點移至克倫斯諾夫至特斯克市。

一八九八年因軍事上之目的，敷設由謀夫至阿富汗國境克斯庫支線。

一八九九年延長至塔什干和安集延市。

一九〇〇年中亞細亞鐵路完成後，遂促進中亞細亞經濟之發達，於是便感覺經由如此迂迴之鐵路與海道，不但使貨物增加運費且時間亦不經濟，因此遂從事於直通歐俄之鄂倫堡——塔什干線之建設。

一九〇六年鄂倫堡至喀什干線完成，全長一一七四哩。以上所述均為國有鐵路，復因中亞細亞經濟之發達更建築起私有鐵路，以適應地方上產業之需要。

(A) 產棉區域（費爾干）

1. 科康特——拉滿岡——安集延線。本線與科康特——費爾干——安集延線之中央線連絡作成環狀線。

2. 安集延——甲拉爾阿巴特線

3. 費特覃科——夏里汗線
4. 安集延——齊拉巴特線

(B) 石炭支線

1. 多拉果米諾——百里猶克塔炭坑（狹軌）
2. 卡薩——基吉爾基亞炭坑線（狹軌）
3. 但卡薩——果爾捷科線（係寬軌而固有）

(C) 卡干——貝茲布吉線

1. 貝茲布吉——基塔布支線。
2. 薩姆梭諾——開爾基（阿姆河畔）支線此二線深入烏斯白克斯坦內地便利塔吉克斯坦之交通，並利於阿富汗之交易。

(D) 阿爾西——夫倫塞綫

革命前只建築至布爾諾埃站，一九二四年始完成至夫倫塞，於革命時代，中亞細亞鐵路多被破壞，直至一九二一年始行修理恢復原狀。五年計劃中為開發中亞細亞之產物，曾擬設立補助支綫若干所築成之鐵路如下

1. 阿休——卡拉首綫
2. 多拉果米諾——首里猶克塔綫（全部寬軌）

3. 果爾捷克——基吉爾基綫（全部寬軌）

4. 退爾梅茲——甲爾克爾干（一九二六年）——斯塔里拉巴特（一九二九開通）

5. 甲拉爾巴特——科克揚高克綫

6. 烏齊亞吉——捷姆捷克爾綫

此外中亞細亞鐵路最重要者為土爾克西布鐵路，本綫經哈薩克斯坦，穿過中亞細亞本部，不但在中亞細亞經濟上有重大之意義，並且該路與我新疆西部邊界並行，於國防上之價值及蘇聯之用心，不言而喻矣。由露果亞至塞密派拉單克全長一四四二公里。一九二七年動工至一九三〇年五月完成，一九三一年元月一日通車。本路沿繞新疆邊境之處，約有一〇〇〇公里之譜。以上為中亞細亞鐵路建築之概況。今中亞細亞鐵路統一於中央亞細亞鐵路管理局及西伯利亞鐵路管理局之下各綫及距離如下。（單位公里）

(A) 中央亞細亞鐵路管理局所轄各綫

1. 吉薩爾——塔什干——克倫：諾特斯克綫二、五五九

2. 謀夫——克什庫綫 三一三

3. 卡干——波哈拉綫 一一一

4. 卡干——退爾美茲——斯達里拉巴特綫 七一三

5. 安集延——夏里汗綫 一七

6. 卡拉首——阿休線

不詳

7. 烏爾薩齊夫斯克——安集延——科克揚高克線 四二六

8. 果爾捷克——基吉爾基亞綫 四五

9. 卡爾西——基達布綫 一二二

10. 安集延——藤捷克薩線 一九

11. 科康特——拉滿岡——安集延線 一九二

12. 烏齊亞吉——捷姆捷克爾線 不詳

合計

四四一九

(B) 西伯利亞鐵路管理局所轄中亞細亞各線

1. 露果亞——夫倫塞線 一四九

2. 阿爾西——阿爾馬阿爾塔線 八五〇

3. 阿爾馬阿塔——塞密派拉覃斯克線 一、六一〇

合計

二、〇一五

(C) 蘇聯第二次五年計劃所完成之中亞細亞鐵道網，其主要各線如下

1. 塔夫塔亞拉爾——錫爾塔林斯克

2. 基吉爾退貝——波哈拉線

3. 美里科薩——特 伊斯夫亞拉——休拉布線

4. 烏齊克爾岡——拉爾印線

5. 撒馬兒汗——本吉肯特線

6. 夫倫塞——托克馬克線

7. 斯達里拉巴特——克爾岡秋貝線

8. 基發——捷爾鳩伊線

(2) 航空線

中亞細亞之航空事業，乃統一於中亞細亞地方管理局之下，其航空線如下：

(A) 莫斯科——喀什干線 三〇〇〇公里

(B) 莫斯科——亞爾馬亞喀線 二、五五〇公里

(C) 諾西比爾斯克——克倫諾夫斯克線 一、一〇〇公里

(D) 塔什干——斯達里拉巴特線 九六三公里

(E) 塔什干——卡布爾線 一、一四〇公里

(F) 捷爾鳩塔雪茲線 四六三公里

(G) 阿爾馬亞塔——甲爾肯特線 一二〇〇公里

(H) 斯達里拉巴特——克里雅布線 一八〇公里



(I) 斯達里拉巴特——高爾姆：

不詳

(J) 斯達里拉巴特——荷諾格線

一七〇公里

(3) 河運

中亞細亞河流，多是水流湍急，且無河口，因此殊渺交通價值，有航運之便僅有錫爾阿姆兩河而已。錫爾河之上流自貝哥瓦特峽谷至費爾干，不能航行。費爾干以下，因無經濟中心地區。同時有鐵道與該河平行。故無船運之必要，祇充荷井特市之水果輸送而已。

阿姆河水量豐富，河床時常改道，因此航行困難。但其下流之花刺子模平地及上流塔吉克斯坦以及其他經濟中心各地均藉之而得連絡矣。同時在此河畔之捷爾鳩市與中亞細亞，亦得銜接而形成經濟之中心地。從流入鹽海河口到薩拉伊，有一二〇〇基羅之航運之便。從新疆來流入巴爾喀什湖之伊犁河，自伊犁到土耳其克西布鐵路伊里斯基之間二四〇基羅有航運之便，因此在中蘇邊疆交通上殊屬重要，又在鹹海中，自阿姆河口至鹹海橫斷該海之四六八基羅間有航運之便。在伊斯什克庫里湖間一九二六年所開通之卡拉科爾與露巴齊林間一八一基羅之水運，通夫倫寒市。此外重要海口有裏海外之主要港克倫諾夫斯克市及其南方之齊基休里雅爾與高桑塞里兩漁港。

## 第九章 邊疆問題

### 第一節 東北問題

談道東北問題，觸目驚心，五十年來之幾次大戰，無不因東北問題而起，我為收復東北，奠定東亞永久之和平，不惜血戰八年，犧牲之巨，史無前例，所得之結果，徒有勝利之名，實則恢復帝俄時代之局面，並重演有背景有計劃之動亂，其嚴重性尤屬空前。

東北最重要之問題為旅大，旅順與大連在經濟上是東北大陸之出口門戶，在軍事上之形勢，控登州海峽，握渤海咽喉，與華北命運有齒唇之相關，倘落於某一強國之手，不但東北整個受其控制，華北亦必受其威脅。十九世紀以來，旅大實為中國國防上之核心，因中國失去旅大，以致一再為國際戰爭之原因，日俄之戰以此為導火線，光緒二十四年（一八九八年）俄租旅大定期二十五年，（一九二四年滿期）乃因日本久假不歸，終於造成九一八事變，所以第二次大戰以後，拔本塞源之計，中國極應收回旅大，盡龍點睛在此一着。

東北重工業規模之大，原是首屈一指，國人莫不希望東北為建國事業之基石，經濟

之苗圃，就以煤、鐵、電力、鐵路四項言之，以日本投降數字為基準，東北煤最高產額每年產二五〇〇萬噸，鐵年產額一七〇萬噸，鋼鐵達八〇萬噸，電力總量為二〇〇萬瓩，約當中國本部電力之三倍，鐵路一二〇〇〇公里。蘇軍進駐時期，掠奪東北工業設備之結果，煤損失生產力百分之七十，鋼鐵生產量百分之九十，電力百分之八十，鐵路百分之七十，其他各項物資合計損失共達美金三十萬億之鉅，蘇軍撤退後，經共黨破壞幾乎為之一掃而光，祇以鐵路而言，現在通車者不足百分之一，其他可以概見，長此以往國脈民命將何以堪？

東北四千萬民衆，自九一八起開始處於水深火熱之中，抗戰八年，翹盼勝利，記得接收瀋陽，民衆歡喜若狂，接收之後，變亂繼起，至現在祇有長春、瀋陽、錦州三大據點，東北有偌大之富源，民生向不感痛苦，邇來生活日迫，高糧米法幣四十幾萬一斤，惶惶終日，無所依歸，逐日在變，富變窮，有變無，美變醜，多變少，大變而特變將一變而不堪收拾，老幼轉入溝壑則無論，青年學子，將來國家之命脈，可說整個失學，就日來逃至北平之學生，羣居於某一住宅，席地而臥，終日不得一飽，杭州某中學轉去某華僑之義捐，為救急可憐之同學，義舉感人淚下，其奈秦淮河畔叫囂酣飲何！

當前欲解救中國以危亡，奠完今後獨立生存之基礎，萬般策略，從以解決東北問題為先決之條件，想解決東北問題，最低需要明瞭東北問題癥結之所在，謹於管見所及

略陳之。

蘇聯在第二次大戰所受之威迫，德軍戰於蘇聯之腹地，倍受戰爭之危害，幾乎莫斯科陷落，得此教訓，爲準備再戰計，於足以威脅至其邊疆之接壤地區，無不不顧一切不擇手斷，納於勢力範圍之內。爲保衛西伯利亞與中亞細亞，所以接近西伯利亞之區域如新疆、外蒙古、東北、朝鮮等地均擬爲再戰之第一道戰線，於是雅爾達密約，整個獲得此種目的，尤其蘇聯心目中其未來之敵人，絕對來自太平洋，恰好美國佔據日本而不放鬆並以扶植日本威脅赤焰，所以不顧中蘇友好協定，佔據旅大連去東北資源，（即不搬運亦不免爲砲灰）蒲立特會謂：「不論戰爭之結果如何中國政府決不能從東北撤退，且不論代價如何重大，必須奮力派遣軍隊開赴東北增援。萬一東北棄守，或遭共軍武力奪佔，便將接踵而來。我們不難預測，共黨爲立即宣布「東北人民共和國」的「獨立」，或這個「共和國」立將得到「外蒙古人民獨立共和國」的承認，因爲它完全授蘇聯的控制，於是兩個「獨立共和國」就將訂立「互助條約」。我們也不難想像到，莫洛托夫就將邀請中國駐蘇大使，並且極有禮貌的提醒他說，蘇聯與「外蒙古人民共和國」間，訂有一個互助條約。所以，假使中國政府企圖以武力收復東九省，外蒙即將出面援助「東北人民共和國」，而蘇聯就將根據與外蒙的條約關係，不得不使用武力，以阻止中國政府攻擊外蒙的軍隊。中國政府攝於蘇聯的干涉，將不敢作收復東九省的企圖——於是史

太林在雅爾達的工作，就獲得了最後的成功。」

當此美蘇冷戰之際，蘇聯之放棄東北，等於美國之放棄日本，事實絕不可能，此為東北問題之國際癥結也。

其次為當勝利之時，一方面未認清蘇聯，一方面未認清東北偽滿之偽軍，蒲立特亦曾謂：「羅斯福總統雖於一九四〇年二月十日曾經說過：「凡是有勇氣面對事實的人，都知道蘇聯是在獨裁統治之下，其絕對性，無殊於世界上任何獨裁國家」，然而他在國際正式的交往上，却把蘇聯視為「愛好和平的民主國家」，好像老虎為羔羊，但老虎並沒有變成羔羊，它侵吞了半個歐洲，且向中國及朝鮮伸爪。在一九四七年二月十二日杜魯總統發表其演說之前，美國政府一直採取着可笑態度，把蘇聯視為愛好和平的民主國家」當時我雖未視蘇聯為羔羊，但未曾視為猛虎。至於東北偽軍有一部份人士似乎認為有東北偌大近代之建設，如果收容偽軍，恐有割據之危險，孰知所為偽軍受日本奴化訓練十餘年，祇知服從，正好改編之，納之於中央之下，其投入共產軍者非共產主義領導，乃飯碗與地位之領導，如果有地位有飯吃收容定不成問題，蘇聯認清現勢乘機導演，使之加入共軍，結果不但未能利用，且增加共軍實力。

邇來東北民心渙散其故在受日本壓迫數十年之久翹盼勝利望安心切之東北民衆，不但未受到勝利之益，且結果一波未平一波又起，前門拒狼後門進虎，變亂頻仍，雖屢得

中央將以強大兵團出關掃平動亂之強心劑，但時過境遷，均無事實證明，挺而走險流為盜匪，扶老攜幼入關而投入內地，孰料竟流為餓殍，痛苦傷心，無過如此，此東北羣衆散漫心理之癥結也。

為挽救危亡解決東北問題，應以積極消極兩方面行之，積極方面先刷新內政，掃除已往之積弊，解決當前民生問題，絕對禁止無謂浪費，勵精圖治，效戰後之英國紮緊肚皮之決心，以轉移國際視聽，以保全領完整之最低限度，用正義向我友邦力爭，一方面確保強大兵團，出關戡亂，以煥發人心，消極方面盡使入關之青年學子入學，並與以可能限度之安慰，入關失業青年盡量以其所長與以職業上之安插，得民者昌失民者亡古有明訓，倘能針對以上癥結急起直追，馬上對現，庶乎可挽狂瀾於萬一也。

## 第二節 蒙古問題

(1) 蒙古問題之由來 日俄戰爭後，俄國戰敗未久，即改變其東向政策，與日本成立諒解，於一九〇七年七月三十日兩國成立分勢之密約，除規定兩國在東三省及朝鮮之利益外，並規定日本政府承認俄國在外蒙古之特殊權益。並於一九一〇年成立第二次密約，重申前議，此為蒙古問題之開端。俄人既覬覦外蒙，清廷於此時對外蒙之處置，諸

多失宜，撫馭無方，晚年鑒於外患日迫，頗思充實蒙古實力，以三多任庫倫大臣，施行新政，在外蒙添設兵備處，巡防營……等二十餘處之多，中國駐軍本已懷疑，對於新政，尤莫名其妙，蒙情洶洶，幾如談虎色變，又值西藏十三輩達賴附英，清廷革除達賴封號，命駐藏大臣查辦，逃亡蒙古，哲布尊丹巴有免死狐悲之感，俄乘機潛誘，遂於宣統三年八月，俄方派騎兵八百入庫倫，繼此上演「大蒙古獨立帝國」推哲布丹巴為大黃帝，更進而簽定中俄蒙協約，放棄外蒙一切權益，所餘者宗主權而已。民國成立後，陳毅為外蒙都護使，值俄國革命起，外蒙見後台無人，又由日本利用白俄謝米諾夫先後取消獨立而自治，由自治撤消，而歸向中央，旋離中央而獨立，蘇俄驅出白俄勢力後，而「外蒙古人民共和國」一出，自蒙古帝國起，至中俄友好協定先後四十年之久，外蒙古整個卵翼於蘇俄之下，所謂冰凍三尺並非一日之寒，此蒙古問題由來已久矣。

(2) 今後蒙古問題之展望 我已於雅爾達密約斷送外蒙，明文承認外蒙獨立，蒙古問題由此展開，舉其重要者述之，作關心蒙政及熱心邊疆者之參考。

(A) 中蘇友好條約中有關外蒙照會所載，「中國政府當承認外蒙古之獨立，即以其現在之邊界為邊界」之規定，記得外蒙履行蘇蒙盟約對日出兵之際，外蒙首腦喬布桑於庫倫廣播，東起興安嶺，南至長城青海，西迄阿爾泰所謂內蒙諸部，均作籲請團結之對象，現在邊界於何處設置？

(B) 唐奴烏梁海，科布多，與察哈爾以北之達里岡崖等地方，素不在外蒙政府轄境內，唐奴烏梁海之西部，成立「唐奴拓伐自治邦」，加入蘇聯版圖，未經國際慣例許可，庫倫外蒙政府將唐奴烏梁海東部割為庫蘇古爾阿瑪克，將科布多割為巴彥烏吉爾、杜爾伯特、科布多等三個阿瑪克，我派往庫倫觀察投票代表團，親視以上地區人民參加投票。我依據公民投票，承認外蒙自主，非外蒙區域之人民有何資格投票？

(C) 日本投降後，興安嶺以西大青山以北，共有七千多優秀內蒙青年，並未南向來歸，反向相反方面投奔。呼倫至科爾沁王爺廟一帶之阿思根所部內蒙軍，與察哈爾邊境滂江附近之達密凌蘇龍所部內蒙軍，約十萬之衆，自北方取得聯系與接濟，其中意義如何？

(D) 甘、甯、新、外蒙邊境，馬鬃山一帶四不管地區，在二十六年冬甘省創為設治，已確定隸屬，新疆阿爾泰東北科布多河與布爾根河上游早自楊增新時代以迄盛世才時代，亦經設治未替，直至二九年蘇聯新版圖新地圖刊行，方得阿爾泰與馬鬃山之大部面積約埒浙江省劃入外蒙版圖，布爾根一帶原隸青塞特奇勒圖盟之蒙人，在吳宗信主新內，紛紛參加外蒙表決自主公民投票。馬鬃山地區控制長約五百公里之西段河西走廊，自馬鬃山以迄阿爾泰一段，相同以於阿爾泰以迄伊犁河谷一段，在目前國境上無疑留下一道無遮攔之大缺口，「堵口」「補牢」以免亡羊，工程艱鉅，何時動工？



(E) 三十六年六月五日外蒙部隊，在蘇機掩護下深入我國新疆邊界內達六百餘里，進犯北塔山，十二日復向奇台方面推進，外蒙與新疆地人文均無顯明之分野，自昔胡馬長驅，草場洞開，劃界不易，守邊尤難，北塔山事件聳動一時耳目，其實我往往但見樹木不見森林，外蒙以全人口八十萬，壯丁幾何，乃竟興師動衆，侵我邊疆，以致現在時聞外蒙騎兵擾亂新疆邊區，問題殊屬嚴重。

(F) 七七事變前夕，內蒙德王受日本之引誘所要求之高度自治，所云條條有理，當時處理如何？抗戰勝利後，內蒙仍要求自治，如以盟爲省，以旗爲縣直屬中央等語，自治不可厚非，因憲法有明文規定，所可疑者恐自治、分裂、獨立混爲一談也。有否背景，究應如何處理，乃今後不宜等閑視之嚴重問題也。

(G) 蘇聯策動內蒙擴張軍 日來莫斯科與外蒙庫倫及烏得與察蒙之滂江貝子廟，遼北之王爺廟間，運輸頻繁，西運者多皮毛礦產，東來者全係軍火，乃蘇聯協助內蒙擴張軍之明徵。緣本年六月間曾由雲澤劉春及蘇聯顧問格拉彼得基在遼北王爺廟召開軍事會議，決定設立東蒙及西蒙兩軍區司令部。(即大軍區)東蒙範圍爲東北各蒙旗，西蒙爲西北各蒙旗，下設若干軍分區，並將現有之「東蒙解放軍」約十五師，及西蒙烏察錫之第十一至十七等師及自衛軍支隊等，混合擴編爲十軍三十師，及教導騎兵等獨立團各五個，分隸於新成立之東西蒙軍區內，其不足之裝備，由蘇蒙與外蒙自德國佔領區所獲之各式

輕重武器補充，並供給汽車一千五百輛，坦克車一百輛，以內蒙之皮毛、馬匹、礦產為交換條件。擴充之內蒙新兵，以在蘇聯所受之軍事人員，蘇蒙顧問等人員負責訓練，蘇聯一手培植之偽內蒙十一師師長烏里吉敖喜爾已赴蘇聯，洽陳一切賣國計劃云。

（見三十六年八月二十日西京日報長春航訊）

### 第三節 新疆問題

新疆為含有四百萬細胞占全體六分之一之肢體也，新疆問題即此一肢體患病，如何治療，以求解決此重病而復康泰，略述於下：此肢體自滿清同治光緒間即開始患病，（回亂）所患者乃內因病，少有外感無大傷，所為因內病者，乃中醫所謂喜怒哀思悲恐驚也；西醫所謂內部所起病變非傳染病也；所以不問診斷如何，用藥確否均易治療，就左宗棠治新疆而言，左宗棠儒醫也，用蝎子蜈蚣之劑而新疆瘴，楊增新繼治病後之并發病維持現狀耳。至民國十七年所謂三七事變，新疆不幸傳染確定性病原菌，（十七年七月七日新疆省立俄文法專第一班學生畢業，請楊增新蒞校致訓畢，交涉員樊耀南等受俄人之主使，乘此殺楊增新，以謀奪取政權實行共產。）開始發現有規律細菌性病變之各種症候，當時巫醫金樹仁不識病原之所在。用盡巫醫之各種法術，請鬼弄神，舞刀耍槍，五花八門，均不能治，以至四一二病變，江湖醫生盛世才毛遂自荐，開始醫療，頭痛醫

頭，脚痛醫脚，亂投藥石，盲目注射，患者大感不安，醫師之對象乃為病，以治病而痊為最高目的，江湖醫生目的乃病人之金錢，將病人之錢，完全轉移至醫生皮包中為目的，至於病症如何，有無生命危險，則一概不問，就盛世才不知病原為毒菌作祟，而盛氏有時大量向新疆注射毒菌，記得一段新疆狀態完全被細菌操縱，使大醫師束手無策，結果新疆而不治，江湖大醫生滿載患者黃金而去，此後以患者立場說當另請高明，畢竟科學發達不乏高明之士，於西北通訊第四期題為「風雨飄的新疆」白丁記者與某將軍談話，茲擇錄之：……目前大家都在大聲斥責武力，謳歌和平，……但我們這東方民族，對於武力信仰特別強烈，若沒有槍桿作後備，一切活動將失其憑藉，……說來真痛心，物必先腐而後蟲生，其實新疆始終在一種不和諧的空氣中拖混着，這時張先生極其痛苦，因為伊方自始懷疑中央仇視漢人，不放棄「東土耳其斯坦」主義，而張先生却一直沒有足夠財力人力來實現文化經濟與人民生活攸關的建設。……由此一段談話歸納之，除物必先腐而後蟲生之是診斷外，其餘均是症狀及治療上之方法與藥物耳。這位將軍由於診斷上觀察不成問題是左宗棠同等之人物。至於所謂武力也或須是蝎子蜈蚣（不敢武斷說）但此一病也彼一病也，以古方面療今疾，是否有效大成問題，末一段是張先生之療法以中醫立場言之不過是當歸、人參、甘草而已。

張治中將軍以中央大員駐新，為新疆謀求和平，據屢次談話，與正式發表文告觀察

，雖無確切診斷，但以療法觀之，張先生堪稱中西匯通，先生所用方法，完全治標，按新醫學理蟲生而後物亂之，新疆自民國十七年七月七日即生虫矣，根本治療，以驅虫爲上策，治之十數年不但虫未殺，且將四百萬細胞，一部染上毒素，而繼續侵襲其他細胞，使之局部發生各種炎症，影響體溫升高全身不安，雖不馬上侵襲心臟，但以血循環關係全身亦不無影響也。所謂治標者，乃張先生所用之熱敷法也，熱敷之效力，一方面促血液新陳代謝之增強，使染毒素之細胞減低毒素，以消局部之炎症程度，物理療法也。至於新疆大大小小前前後後所發生之變亂，均由病原菌作祟，所發生之各種病狀也，皆不足奇，乃病變應有之症候，切不能誤診所謂民族問題宗教問題……等是也，病原菌侵入體內後，如不消除，必發揮其毒素，由局部而全身，以致使患者死亡而後已，傳染病之可怕卽此也。高明醫師立場最難，不但顧全患者生命，且得想及患者有無治療經濟上之能力，換言之，爲驅除病原菌，必得有最新發明之大量藥品（如 D·D·T·盤尼西林等……）患者既不能自製，泊來品又無大量之外匯，高名醫師處此環境，祇有用熱敷輸血強心其他精神療法等消極治療之，以減輕患者痛苦而已。忽一不慎誤請外科醫師，冒然施行手術，必致焦頭爛額，潰爛腫脹，以致一蹶不振而後已，就一旦倖倖全癒，亦不免殘廢也。在此危極之際，患者應保持鎮靜，一切遵醫囑，不然暴燥徒與病菌蕃殖機會，增加病勢，所以張先生屢次主張忍耐之一大原因也。張先生雖未正式下診斷書正是醫

師高明之處，或者如已診斷此人爲肺結核，祇告知其家長，而不向患者宣布，以免患者精神受威脅也。筆者以患者立場情願忍耐遵醫囑好自修養，以免體力之消耗，增加天然抵抗力，飲食起居，妥爲珍攝，促其速死之道，如跳舞、酗酒、貪污、跨「二轉子」（二轉子者中俄混血之大姑娘也新疆特產）之類，絕對禁止，常洗刷身心，以去內外之積垢，清心寡慾，抱定國必自伐而後人伐，人必自侮而後人侮，天作孽猶可違自作孽不可活之定律以待他日藥到病除而復甦也，並積極作儲備大量新式殺菌劑，一方面設法大量自製，一方面速購舶來品，以救燃眉，一旦至足能治癒之程度還請張先生注射，患者不勝翹盼之至。

#### 第四節 西藏問題

(1) 西藏問題之由來 清道、成年間英人侵略印度成功，得寸進尺，遂謀擴充其勢力於印度北部邊境，一舉而囊括哲孟雄、納於勢力範圍之內，哲孟雄位於藏印不丹、尼泊爾之間，西藏南部之屏藩，藏印之門戶也。自是以還，英藏關係密切發生，至光緒二十二年有英人馬加里者被害於雲南，英又借端要求訂立芝罘條約，附定另議專條，其內容爲要求由北平經甘肅青海而入西藏發給護照，延途保護招待，此專條乃英人登西藏之發端，與據此而有以後喪失主權之各條約之訂定也。換言之西藏問題從此開始矣。

光緒十年英人馬可勒據另議專條由印出發至西藏探險，請求我總理衙門發給護照，

遂引起藏人最激烈之反抗，時值英國要求我國締結中英緬條約，我乘機將芝罘條約另議專條，派員入藏一事取消，西藏接英中止入藏之報，乃舉藏若狂，以英不足畏，乘英不備駐兵哲境，並於哲印邊境築砲台，用以斷決英人通路，且勸哲王移居藏境哲王從之，光緒十五年發兵討伐，佔領全部哲孟雄，締結藏印條約斷送哲孟雄於英，光緒十九年締結藏印續約開亞東爲商埠，藏人感條約之不平，大啓排英之心，時值俄人侵略蒙古已有成就，亦正野心勃勃思染指於西藏，得此良機不肯放手，派遣俄人來藏留學，以資籠絡，光緒二十六年達賴十三派大喇嘛赴俄，贈俄皇以「護法皇帝」之尊號，俄商及軍人潛蹤入藏者絡繹於途，至日俄戰起，俄無力經營西藏，英遂於光緒三十年，藉口藏方不履行條約，派兵進攻西藏，藏方大敗，達賴十三逃亡，援印於噶爾丹寺大喇嘛，於是英方會同班禪、噶爾丹寺大喇嘛於拉薩，締結英藏媾和條約十條，至此藏方一切均操之於英也。西藏之江孜、噶大克亞東均開爲商埠即該約之所施，西藏突入不丹、哲孟雄間之囊形地帶，藏人種爲「卓莫」，卓莫之首府爲亞東，其重要埠於外蒙之恰可圖，其他江孜、帕勒等藏南之重鎮，不但險居藏印之咽喉，且該區松柏參天，阡陌縱橫，風景絕佳，乃西藏之肥美區域，英人以此爲侵略操縱西藏之根據地，由此事件層出，問題叢生也。

(2) 最近所發之問題 英方據西藏之卓莫以後，所發生之問題，大大小小均與西藏之存亡有關，俄人之侵略外蒙，英人之侵略西藏，同時並進，程度相等，所謂殊途同歸

者也，所不同者雅爾達密約未規定西藏也。淺識之輩，以爲英人能放棄印度，西藏有何問題？孰知印度之獨立，外蒙之自主，新輿伊犁之變，國內戡亂方殷，四圍高度與西藏以刺激引誘，正是感覺萬分棘手之際，國人及執邊政諸公，若不急起直追，謀取有效對策，不久之將來，必演外蒙古於西藏！就最近所發生事件略舉數件如下：

(A) 三十六年五月西藏政變 西藏甚早即所謂親中派、親英派，親中派以前攝政熱振爲首腦，親英派以親英青年喇嘛擁護下之現攝政札達爲首領，亦即內向與外向兩派，達札以預定之炸彈陰謀案，拘捕熱振，於五月八日挖目，並毒死獄中，拘捕熱振系之主要人物，炮轟色拉寺，當時會審熱振之情形，是藏文所謂「村蜀」，即由上中級僧俗官吏組成之大會審訊，問何以西藏要親中央，答中藏在宗教地理上皆無法隔絕，一九〇四年，英將楊赫史驅攻入拉薩之後，軍事賠款既由中央代付，所以不啻中央以錢贖回西藏。問是否有信給中央方面要求給予武力支持，以謀復政權。答確有幾位親信人物，極盼望他重執政權，本人並未鼓勵，亦未抑制，不過確勸導不要操切。

藏方公開表示，此案之發動是根據駐京代表報告謂某日報披露熱振方面與中央方面之條款而起，中央曾命令勿毀壞色拉寺及保全熱振生命，但藏方置之不理，炮轟色拉寺，處熱振以死。當政變之際，藏方派兵遣將，星火抵達康藏邊境，大金沙江以西昌都等處佈防，增配駐康各部隊，以新式輕機槍派出偵探察鄰省動靜，作防禦準備。

(B) 英國居然於中英不平等條約取消以後，依舊保有江孜駐兵權與，噶倫堡、拉薩間印藏郵電權，並進而蠶食藏東南蒙喀與康西南洛喀（或作搭榆）白馬岡雜谷（或作察喀）一帶，於三十五年宣佈另行劃設東北邊省，以鞏固印度外圍。英人在江孜明目張胆為藏政府訓練軍事幹部，「卡通巴」之英式步槍，大量從喜馬拉雅山源源而來，住在拉薩之英國代表團(British Mission)配備齊全，人才濟濟，隨時可就近解決一切未來之困難。

(C) 三十六年藏方貴族，接受印度泛亞洲會議之請，公然舉有割雪山獅子之杏黃旗，以獨立國代表團姿態，與中國代表並肩出席，分庭抗禮，同年所召開之國大，西藏代表不參加任何表決議案及簽字，自謂未奉藏政府命令，此種態度成何體統。

(D) 西藏商務代表團之陰謀 西藏於三十六年四月間政變後，西藏親英激烈份子除在康藏邊境作有計劃策動及軍事準備外，並積極及作國際活動，去年新德里之泛亞洲會議，藏方公然派遣代表作有史以來第一次參加國際會議之後，於去年八月間計劃派遣商務考查團赴英美，其中心目的，為感於近年中央已允許外蒙自主，英國又准許印度緬甸獨立，環顧國內情勢，頗多刺激，後鑒於美國對西藏無領土野心，且對印緬獨立均相當協助，成為欲達到目的，非求美國在聯合國會議上之支持不可也。所以一方面暗中於英美駐印度使館人員接洽，希望不必持中國護照即可前往。一方面通知中央要派遣商務代



表團到中央，結果在印度活動失敗，祇有向中央請求獲照方能出國。於是於去年十月下旬所謂商務代表團由夏古巴領導下之一行四人（均西藏顯貴及握有經濟權之人物）攜硬幣二百萬向印度出發，十一月中旬到達噶林堡，十二月上旬到加爾各答，於本年二月間到達南京，倍受中央歡迎，以目的不能達大失所望託故以水土不適而返。

## 第十章 對於建設邊疆數點意見

### 第一節 確定邊政制度

滿清用愚禁政策羈縻蒙藏，清初年征服蒙古之後，將蒙古社會原有之部落政制劃分盟旗，使之固定組織化，以便於統治。得利於當時，遺後患於無窮。民國以來，雖革除愚禁政策，但盟旗制度如故。外蒙古獨立後，熱、察、綏蒙旗屢經要求自治，均無確切之政治制度為之遵守以致蒙古無從團結。當行憲開始，如何確立扶植邊疆各族地方自治事業整個之邊政制度，依據憲法使現有之蒙藏委員會，成為現階段之強而有力極理想之邊政機構。此時邊政大員，及研究邊政有經驗者，正大現身手之時，想邊疆同胞不勝翹盼之至；有關今後邊政百年大計，非瞭解邊疆民族與宗教之關係及近來邊疆社會情形，而具卓識之士，豈敢順便云云，不揣固陋，僅就過去之事實略述數點，以資參考。自民十

七年熱、察、綏等特別區改爲行省，各盟旗與省縣之間，紛爭迭出，盟旗既非自治單位，尤非隸屬於省之縣，盟旗制度滿清所立，絕非不可改革之制，蒙人自治既合民主之要求，又合憲法歸定，何妨將較大之盟改爲縣，遵照縣自治規定，完全由蒙人自治，旗改爲區屬於縣，較大之旗（如特別旗）也未嘗不可以改爲縣，青海馬步芳主席，將青海盟旗改爲縣以下之一區或聯保或保，內蒙盟旗之大小，人數之多寡，向不準確，當先作澈底之調查，照人數情形而組織縣自治單位，祇要充分表現於宗族平等原則之下，實現邊疆地方自治，以邊疆宗族福利爲前提，又何必非爭取盟等於省直屬於中央也。其故在以往所施之省政，有時與蒙情不同，以致格格不入，而致蒙人發生腦膜，以致屢次爭取自治，按此時所爭之自治，想非獨立與割據也。滿清末年，外蒙受俄人之誘惑，今日自治，明日自治，實在外蒙人腦中之自治，即俄人之自治也。所以今後我邊疆宗族自治，應根據憲法規定範圍，以足以使邊疆宗族一新觀感，樂於通力合作爲要旨。

## 第二節 擴充畜牧減免稅捐以建邊疆經濟

蒙古遊牧生活由來已久，雖不適合於現代經濟，然必有其存在之價值，不順天然演進，驟然改革，徒惹麻煩，結果無功。近數年來，談開發邊疆，多以開荒屯墾爲口號，以氣候與地勢言尤重於內蒙，此舉故與整個國家有益，想與遊牧宗族之利益發生衝突，

所以最易傷害宗族感情，增加漢蒙之隔閡，蓋土地多闢一尺，則牧地即少一尺，且辦此舉務者，必移內地人民承耕墾地，是多一份耕地即增一部份漢人勢力，蒙人即減少一部牧畜利益，且設置省縣後，一切權利操於省縣官吏之手，蒙人不得過問，在蒙人視之既侵其利益，又奪其地權，無異是鴿巢鳩佔，殺其生路。二十二年德王所要求之高度自治，其背景勿論，其與某君談話謂：「王公前清有封地俸銀，民國成立，尙付俸銀，後來不但不給俸銀，對其所轄盟旗各地，又逐漸實行劃歸省界，設立縣治，故蒙人之要求只爲自存自治。」白雲梯先生亦謂：「歷年官僚軍伐勾結王公，或以報效國家爲名，或以借地其他爲說，肥沃良田，墾殖殆盡，而蒙民日事遷讓，已處於沙蕪不毛之地，既不可以播種菽麥，又不可以放牧牛羊，生計日蹙，凍餒堪虞。」（見白氏三區改省議見書）

至於與蒙古民衆直接發生利害關係，使蒙古最感頭痛者，即是稅捐繁重，因蒙民係「以物易物」，以所有之牲畜，換所需之物，而其換來之物，乃爲自用，並非取利轉賣，所以最怕重稅剝削，例如在多倫賣一頭羊，要完五道稅捐。一、國稅塞北關收。二、地方稅察省統稅局收。三、教育捐多倫教育局收。四、軍事捐多倫商會收。五、各行會捐，如賣羊即由羊行收，一頭羊除去稅捐外，所存者無幾，蒙人不堪其擾，多繞過內蒙貿易之中心多倫，往窮鄉僻壤處交易。（此爲二十二年之情形）

就以上情形建設蒙人經濟，非先着重畜牧暫減稅捐不爲功，以近代軍需工業言之，

牧畜所供應之原料，於農業區域無從取得，然由畜牧區可充分得之，所以近代國家常有將農耕地改爲牧場者，可見價值之大；爲建設熱、察、綏、新、甯、青蒙區畜牧事業，應以專門技術人員，負領導之責，（要能實行十九年蒙古會議改良畜牧更妙）因地致宜，劃分若干大規模蒙人自理之天然牧場，以致牛、羊、駱駝、馬不可勝用，無疑遷阿根廷、支加哥於我蒙古草原也。

### 第三節 反對有優越感之官吏及商人進入邊疆

主張以人材實邊者，固屬需要，但所謂人材者，須有邊疆之認識，及正確思想，方敢進入邊疆，不然如官僚政客，失意軍人，黃金夢者，此類人物均抱有優越感投機性之官與商，擬大展宏圖於邊疆，爲害之大，豈堪設想。金樹人主新時，乘哈密事變，而改土歸流，將同胞所闢之肥美田地，均免賦三年無條件讓與甘肅同鄉，所引起之回漢仇殺，至今未息，顧頡剛先生有一段記載：「過去國人到邊疆去做官，只想藉此剝削邊民來發財，不會有旁的目標。例如我看見的某縣長，聽人家講，有一次他到番地去，番民看見他的手電筒按着發亮，禁不住好奇心的鼓動，把它偷走了，他失去了這個東西，反而很高興，因爲行使敲詐的機會來了。他可以僅僅爲的一個手電筒，召集當地的聯保主任，叫他們賠償六百塊錢來抵他的損失。那邊籌款是由攤派方式的，聯保主任再向保甲長

要時，六百塊錢大概可變成八百元；等保甲長攤派到老百姓身上時，八百元可能變成一千元了，我們初到邊疆時，處處受地方政府的招待，覺得他們太客氣。後來聽說這筆招待費也是這樣攤派來的，便不大敢再受招待了。如此吏治，怎能取得邊民的好感？到邊疆去的商人是同樣「該死」，邊疆沒有工業，商人進去，本該是受歡迎的。可是這班人唯利是圖，腦子裏只記得「若要錢，走夷方」。「通番話（西藏語），植銀子；通話（蒙古語）植金子。」把一塊錢的貨賣給番子，至少要十元？若是蒙古人，欺侮他們對外面情勢更不了然，便要二十元。甚至有些奸商覺得邊民可欺，竟用冥國銀行的鈔票去和邊民交易，他們一度發覺受騙以後，再也不敢授受鈔票了。聽說在雲南，還有連冥鈔都不用，只把罐頭食品上扯下的花紙剪成方塊，去和邊民搗鬼的。法幣至今尚不能流通於邊疆，便是商人欺騙邊民所得的惡果。又有一次，一個蒙古人告訴我們，前幾年他曾向一個商人買過十斤大葱，當時給錢他不肯收；第二次碰到這人時他又耍付錢，那人又不要。誰知過了幾年，不知那人不怎的利上加利一算，硬要他還出二百兩銀子來！一到邊疆去之官吏與商人均是此等人物，代表漢人，殊屬遺憾，還是度桑麻安逸生活為妙，無須乎不遠千里而來有害於邊民也。今後建設邊疆，關於人材，籌邊大吏當慎重為之選擇，此種人頭要不得。蔣總統在「中國之命運」中，指示我人以邊疆乃今後建國第一等大事，而勉青年作邊疆屯墾員，用意至深，此等青年所負責任，為革除以上所指之官

商作風也。

#### 第四節 普及邊疆教育

邊疆教育以教育住居各邊疆之宗族爲目的，與正常普通教育不同，普通教育是一種文化傳授改進創造，邊疆教育除保存其各族固有之文化，或地域文化外尚須灌輸全國所需統一文化，傳授與灌輸，配合而不衝突，以達創造中華民族統一文化之最高目的，今後普及邊疆教育，應注意兩大原則如下：

(1) 適應各邊疆環境 適應乃教育之本義，在邊疆必一方面適應個性，一方面適應環境，其故在各邊疆宗族語言文字不同，生活方式互異，宗教信仰各別，文化水準參差，如不加以分別設施，竟施以內地所施之普通教育，不但格格不入，且宜引起誤會，就以普通教科書而言，蒙人唯一崇拜者，成吉思汗、忽必烈，忽必烈入主中原後，而歷史硬說元朝乃中國亡國一次，無疑目爲忽必烈爲侵略者，故邊疆教育實施過程，必須先從其異，以奠定邊疆教育之基礎，漸求其同，以達教育之使命。換言之，所謂適應，以從異爲邊疆教育之起點，漸求其同，爲邊疆教育之終點，求同非任何各個宗族之目的，而爲全中華國族一致之共同目的。爲從異，當先注意邊疆宗教教育，我散居邊疆各宗族，各有宗教信仰，其勢力較內地宗教爲大，欲實施邊疆教育，應以宗教爲對象，因宗教在

邊疆與政治經濟有密切關係，且其本身有含教育意義，憲法十三條「人民有信仰宗教之自由」，在國家對宗教一視同仁，況寺院為邊疆舊式教育機構，如喇嘛寺由初小以至研究院之學術組織，在文化政治及人民日常生活莫不受宗教支配，僧官阿訇常阻撓我邊教設施，其故在我不能從異。邊民未受到教育之益，先聽到拆廟宇破除迷信等口號，所以著者以先從異者求同。以適應邊教主張，先辦喇嘛教育，並社會教育，如民衆教育館，放映含教育意義之電影，及各種有關邊教之展覽會等；如青海省所辦之喇嘛教育講習所，由喜饒嘉措主持，內分童僧、壯僧兩班，凡年在八歲至十二歲者入童僧班，二十歲以上者入壯僧班，學術以教義為主，必修國文，富於教育意義設之施之也。以此隨而大之何常非學校教育，何必勉強非將內地學校之典型遷至邊疆也。

根據從異而求同之邊疆教育原則，以管見所及，應先設喇嘛學院，（適於西藏不適於蒙古）其辦法如下：

(a) 組織 視區域之大小設喇嘛學院若干院，其內部分僧官院由該區各著名之大喇嘛組織院務會，推選一人為院長，主持院中行政，另外聘請教義精深之格西（西藏喇嘛研究院之教導長）為教務長，主持課程教導等事項。俗官院（或者俗事院）由中央教育部邊教司派遷邊教精深之士任院長，主持俗官院行政事項，以下教務教員視規模之大小而定。

(b) 課程 僧官院以喇嘛經爲主，其他如國文科學等次之。俗官院以國文科學爲主，(用教育部規定之邊疆教科書)喇嘛經次之，其目的在將來政教分開也。

(c) 教育年級 該二院均可分爲初等教育四年，中等教育四年，高等教育四年。(年限有伸縮之必要)。

(d) 調育 調育以喇嘛教義爲主，每早晚均全體唸佛經一次，如基督教之禮拜然，每週大吃一次，或喇嘛教大典均未常不可唸經，甚至於活佛之類大宗教人物，如達賴班禪等未常不可以短期坐床如喇嘛學院，以便就近摩頂。

(e) 建築 建築務要富麗堂皇，可參照寺院宮殿之樣式，加以近代裝璜，大有神聖不可侵犯之勢方可。如無此項建築費，學校可以不辦不可以將就，失去大國教育之尊嚴，起邊民卑視之心理。

(f) 經費 經費完全中央負擔。

(g) 學費 學費膳宿書籍衣服零用等費，完全由中央從優供給。

(h) 附設醫院 設醫院之目的方面爲院中醫療便利，一方面爲該區之邊胞醫病，不但却病且可連絡邊胞之感情，視需要設分院或診所若干，以資普及醫藥事業；側而助長喇嘛學院科學之精神。

(2) 交融文化 交融云者，既非強彼以融於此，亦非強此以融於彼，係相對交互融



合以化成給一文化，或即中華民族之現代文化也。絕非帝國主義者之侵略上之同化作用，（如日本之於東北，蘇聯之於外蒙，英國之於西藏文化侵略等是）交融之基本精神爲「拾短取長」，蓋任何一種文化雖功用有大小之不同，而其俱有存在之價值則一，再從另一方面觀察，任何一種文化有其長處，也有其短處，一般均認爲中原文化高超，邊疆文化落後，幾乎無一可取之處，實爲錯誤之見，三吳文物，遐爾聞名，然而書生羸弱，較諸金戈鐵馬馳聘之強，不免贖乎其後，足證優點固多，弱點亦復不少，職是之故，吾人對於邊疆各宗族文化之交融，要在去其糟粕，取其精華，使各族文化之長，融合成爲中華民族文化，如天下百川必匯於海，泱泱乎波濤萬里蔚爲大觀也。

總而言之，無論適應與交融，其最高目的爲裨益國族文化，蔣總統之「中國之命運」論民族長成之歷史謂：「我們中華民族，是多數宗族融和於中華民族的，宗族歷代都有增加，但融和的動力是文化而不是武力。」由此可知各宗族文化之融和，爲各宗族融和而成爲國族之原動力，普及邊疆教育之迫切與重要如之何其大也。

## 第五節 建設邊疆交通

我國邊疆交通不便，以致一切設施均無從着手，如往西藏繞道印度，去蒙古取道西伯利亞，到我國邊疆須藉他國交通，乃奇取大辱，反觀鄰國邊疆交通，我當愧死，尤其

許多問題均由交通不便而起，俄人深入東北外蒙是賴西伯利亞鐵路交通方便，又到新疆是賴土西鐵路臨近我邊疆之便，英國屢次在打西藏主意，從加爾各答直放大吉嶺，大有朝發夕至之勢，亦交通便利使之然也。滇邊糾紛，又何常例外。邊疆同胞與內地之隔閡，文化不能交融，生活習慣不能統一，完全因交通不便，尤其國防建設，而無交通設備，以駱駝與變規鐵路相較，勝敗昭然。就交通言之，固鐵路、公路、河道、郵政、電信、航空、播音均屬交通範圍，然其最要者為鐵路，國父建國方略所擬之西北鐵路系統，西北擴張鐵路系統，高原鐵路系統等，均建設邊疆交通方略。所以為建設邊疆交通，既不用新擬計劃，又不用現定方案，實在幹去即可，有成案在先，前三十年既定矣。此三十年之工作為「開發西北，交通第一」之口號而已，今後國人欲解一切邊疆問題，非開發交通不可。譚廷闈先生在民國十九年五月二十九日於南京所開之蒙古會議，代表國府訓詞謂：「……蒙古現在亟待舉辦的事業就是教育與交通，教育是增長知識，交通是發展實業，如果蒙古將此兩事辦好，人民自然會享受幸福，會明白我們為甚麼要革命了，否則任憑蒙古議案如何的多，也不過是紙上談兵，於事實既不發生關係，而各位兩星期來之辛苦，竟等於白忙……」

邊疆交通乃榮華大者，工程艱巨需款龐大，空口如何能談交通建設，望國人向同一目標前進，以企邊疆交通之完成也。

## 第六節 如何調查邊疆

關於邊疆之一切狀況如何可得，端賴調查方能明瞭，不然一切設施定有如事實不符之處，談到此項工作，我人太慚愧矣！直至現在欲求以根據事實調查所得之具體而完整之書籍，實不可多得，我國邊疆情形，外國人知之最詳，日本人對於滿蒙之調查，由南滿鐵路株式會社出版之調查書刊，不知凡幾，英國人對於西藏、西康、青海之調查，俄人於蒙古、新疆、西藏之調查，個人公共不知幾許專家學者，費時耗款之鉅，令我人望塵莫及，外國人關於我邊疆著作，祇書刊目錄也可成一厚冊，所以凡我邊疆上之統計數字均根據外人調查；尤其日本為最可怕，日本在上海天津所設之同文書院，訓練青年作調查工作，每年假期借旅行為名，到處明查暗探，記得一日本人名川村狂堂者，專門在中國作回教工作，凡回教中有勢力有地位之人，均有連絡，工作有三十幾年歷史，事變之後，在中國開始組織回教團體，與偽組織聯絡。民國二十五年傅作儀將軍克復百靈廟時，檢到十萬分之一蒙古地圖，詳細驚人。九一八事變及日人勢力到東蒙後，有許多三十餘年之修行日籍喇嘛從此拋棄袈裟，為蒙古之特務首長矣。諸如其類，難以枚舉，我國近幾年來也有調查團往邊疆調查，但缺乏科學設備，大半描寫風土之作，如何騎駱駝，如何吃水抓羊肉、抓飯、醉瓜，乘羊皮筏子，蒙古人穿紅黃衣服之類，實在也甚困難

，以專家言之，國家既無經費，以個人之資力如何能担任調查工作。民國二十年內政部雖公佈提倡國人考查邊疆辦法共十七條，其中除給護照及考查報告書如認為成績優良傳令嘉獎外，祇有鐵路半價之享受，（明知不能乘火車直達邊疆）餘則毫無補助，閱坐斗室研究邊疆者將奈之何！黃奮生先生著蒙藏新誌之最後補記謂：「抑余猶有感者……觀東京各大書坊關於蒙古之著作物，其數量之多，出版之速，遠非吾國各書局所能企及，如善鄰協會發行之昭和十一年蒙古年鑑，執筆者有外務省各局部，各有名大學教授，新聞記者，醫學博士等二十餘人，其內容之精細豐富，與夫資料之新穎，吾人讀之汗顏驚心。嗟夫！茫茫塞漠，其山川風土政情為異國人所把握，疆土之日削有由來矣，今後余更當知所自勉！並特示之以勉國人。」

今後為確切明瞭邊疆，當訓練一批有為青年，到邊疆實地調查，作建設邊疆各部門之參考，實為切要之圖，不知以為然否？

中華民國三十七年七月初版

每冊實價國幣

版權  
所有

不許  
翻印

編著者

何新吾

發行者

邊疆研究社

代印者

中央印書館

南京珠江路四四七號

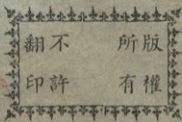

補

10104520



中華民國  
捌拾捌年  
肆月廿貳日

購

國家圖書館



001685637



普  
目