

高嶋理化學器械店

【目的】醫科器械用理化學用機械並試驗材料等販賣 【沿革】昭和十年三月創業 【店主】高島平吉 【取引銀行】第百 安田

高田商會

【目的】機械 工具 特殊鋼販賣 【沿革】昭和十五年八月創業 【代表】高田成聖 【取引銀行】第百淺草橋支店

高田商工合資會社

【目的】TS保溫壁(纖維質内壁)セメント防水劑パブロー各種 專賣特許PX式耐酸デュラブル マスチック坂田式高速度排氣管 高田式セメントアスファルト防水法施工 【代表】高田常一 【取引銀行】安田

高田商店

【目的】洗滌油セネキ カツチングオイル販賣 【沿革】昭和十四年八月設立 【店主】吉田壯 【取引銀行】第

一心齋橋支店 十五大坂支店

【目的】鐵屑古銅類販賣 【沿革】昭和九年二月創業 【店主】高田昌治 【取引銀行】橫濱興信

高田商店

【目的】鐵屑古銅類販賣 【沿革】昭和九年二月創業 【店主】高田昌治 【取引銀行】橫濱興信

高野特許事務所

【目的】ハブラシ 鏡各種化粧用具 掃類 安全カミソリ 安全替刃販賣 【沿革】昭和五年創業 【店主】高橋萬吉

高延商店

【目的】波尔トナット 丸角座金 三角座金 建築金物 鐵筋鐵骨 【沿革】昭和十年十月創業 【店主】高延悦夫 【取引銀行】三和

高橋啓次郎商店

【目的】測量機械 製圖器具及附屬品 製圖用紙 諸感光紙販賣 測機舍製品京都府滋賀縣總代理店 【沿革】大正九年十二月創業 【店主】高橋啓次郎 【取引銀行】安田西陣支店

高橋光太郎商店

【目的】土木建築用ワイヤーロープ並鐵山土木機械販賣 【沿革】大正十一年設立 【資本】二萬圓 【役員】(代表)高橋光太郎 (出資)高橋しげ高橋正武 金子福七 【取引銀行】第一京橋支店 武州京橋支店

高橋雜貨店

【目的】ハブラシ 鏡各種化粧用具 掃類 安全カミソリ 安全替刃販賣 【沿革】昭和五年創業 【店主】高橋萬吉

高橋七之助特許事務所

【目的】ハブラシ 鏡各種化粧用具 掃類 安全カミソリ 安全替刃販賣 【沿革】昭和五年創業 【店主】高橋萬吉

高橋準藏商店

【目的】特許申請手續其他 【沿革】昭和五年創業 【所主】高橋七之助

高橋信一商店

【目的】文房具販賣 【沿革】明治四十年創業 【店主】高橋信一 【技術主任】山本文司 【取引銀行】安田支店

高橋豐次特許事務所

【目的】ニキパーサルブラインデンゲマシン 製作販賣 【店主】高橋信資 【支店】東京市板橋區板橋町一〇ノ三 一二六

高信信資商店

【目的】ニキパーサルブラインデンゲマシン 製作販賣 【店主】高橋信資 【支店】東京市板橋區板橋町一〇ノ三 一二六

二 電話本所八二六〇

【目的】船具荒物工業用品販賣 【沿革】昭和九年七月創業 【店主】高山勝三 【取引銀行】三菱

鷹岡商店東京支店

【目的】内外毛織物 絹布麻布其他一般織物及同原料賣買 【沿革】昭和十年十一月創業 【支店長】井澤次郎 (支配人)菊地義隆 【本店】大坂市東區淡路町四ノ一三

瀧澤商店

【目的】機械工具 兵器附屬品製作 【沿革】昭和十三年一月創業 【店主】瀧澤謙治 【技術主任】築比地三郎 【取引銀行】第百日暮里支店 【工場】東京市荒川區日暮里町四ノ九八一

竹井商店

【目的】機械及附屬工具 ヒットラー 牽引捲上機 金屬パイプ自動車部分品其他建築金物類販賣 【沿革】昭和十五年七月設立 【資本】十萬圓 拂込五萬圓 【役員】(社長)竹井東之助 (取締役)高柳眞兵衛 大久保忠吉 (監

二 電話本所八二六〇

【目的】船具荒物工業用品販賣 【沿革】昭和九年七月創業 【店主】高山勝三 【取引銀行】三菱

鷹岡商店東京支店

【目的】内外毛織物 絹布麻布其他一般織物及同原料賣買 【沿革】昭和十年十一月創業 【支店長】井澤次郎 (支配人)菊地義隆 【本店】大坂市東區淡路町四ノ一三

瀧澤商店

【目的】機械工具 兵器附屬品製作 【沿革】昭和十三年一月創業 【店主】瀧澤謙治 【技術主任】築比地三郎 【取引銀行】第百日暮里支店 【工場】東京市荒川區日暮里町四ノ九八一

竹井商店

【目的】機械及附屬工具 ヒットラー 牽引捲上機 金屬パイプ自動車部分品其他建築金物類販賣 【沿革】昭和十五年七月設立 【資本】十萬圓 拂込五萬圓 【役員】(社長)竹井東之助 (取締役)高柳眞兵衛 大久保忠吉 (監

高橋啓次郎商店

【目的】測量機械 製圖器具及附屬品 製圖用紙 諸感光紙販賣 測機舍製品京都府滋賀縣總代理店 【沿革】大正九年十二月創業 【店主】高橋啓次郎 【取引銀行】安田西陣支店

高橋光太郎商店

【目的】土木建築用ワイヤーロープ並鐵山土木機械販賣 【沿革】大正十一年設立 【資本】二萬圓 【役員】(代表)高橋光太郎 (出資)高橋しげ高橋正武 金子福七 【取引銀行】第一京橋支店 武州京橋支店

高橋雜貨店

【目的】ハブラシ 鏡各種化粧用具 掃類 安全カミソリ 安全替刃販賣 【沿革】昭和五年創業 【店主】高橋萬吉

高橋七之助特許事務所

【目的】ハブラシ 鏡各種化粧用具 掃類 安全カミソリ 安全替刃販賣 【沿革】昭和五年創業 【店主】高橋萬吉

二 電話小石川五四七七

【目的】特許事務一般 【所主】竹村恒登

竹村恒登特許事務所

【目的】工業所有權其他出願鑑定等特許事務取扱 【沿革】昭和四年十月創業 【所主】竹村恒登 【取引銀行】昭和造谷支店

竹平商店

【目的】製材木工機械工具並帶鋸販賣 【沿革】昭和十二年二月創業 【店主】竹平多美次 【取引銀行】三和

竹部機械工具店

【目的】高殺機械用油輸入 高殺潤滑油販賣 【沿革】昭和九年創業 【店主】武内寛次 【取引銀行】三井橫濱支店 安田 第百 住友

川崎市堀ノ内五 電話川崎三〇八六 振替東京一三〇三八九

【目的】鋼鐵地金 鑄鐵材料 製鐵材料 販賣 【沿革】大正十五年創業 【店主】武內博 【取引銀行】橫濱興信 第一各川崎支店

武田茂助商店

東京市京橋區新富町一ノ一五 電話築地二二九二

【目的】亞鉛鐵線 和洋鐵木捻子 鐵鋼ワイヤロープ 電氣器具取付材料 販賣 【店主】武田茂助 【取引銀行】十五新橋支店 第百橋橋支店

武谷商行

京城市古市町四三 電話本局二五三二 六五三二

【目的】金屬品 機械工具類 電動用品等販賣 【沿革】大正十三年創業 【店主】武谷才之進

辰繁商事株式會社

北海道雨龍郡深川町本町五

【目的】精米肥料販賣 【沿革】大正九年三月深川精米肥料會社設立昭和十五年二月改稱同年五月十五萬圓減資 【資本】十五萬圓 拂込七萬五千圓 株數三千 決算期三月 【役員】專務 辰繁一 (取締) 辰繁寛 榎本三郎太 (監査) 高田由次郎 【分工場】北海道雨龍郡納内村

立石貿易商會

東京市芝區新橋六ノ五〇 電話芝一五五二

【目的】綿毛麻織物貿易 【沿革】昭和七年創業 【店主】山田武雄 【取引銀行】三和銀座支店

山商店

大阪市旭區野江東之町二ノ二

【目的】各種鐵鋼材及機械工具賣買一般金屬加工 【資本】七萬五千圓 【役員】(代表) 谷山省三 (取締) 北尾政夫 (監査) 谷山精一郎

丹青社

東京市下谷區谷中清水町一四 電話下谷四九二八

【目的】裝飾及圖案 【所主】伊藤豐 橫濱市中區扇町一ノ一三 電話長者町五四九四

千葉屋油店

【目的】石油 重油 コールタール加工販賣 【沿革】昭和五年創業 【店主】千葉幸太郎 【取引銀行】十五

千布特許事務所

東京市小石川區大塚町五八 電話大塚四八三〇 振替東京四〇五七二

【目的】特許實用新案商標意匠出願並鑑定審判事件取扱 【沿革】大正七年

千代田商會

創業 【所主】千布義雄 臺南市港町二丁目一七 電話九三三

【目的】新古麻袋織維類毛織製紙製綿原料マニラロープ ゴロス セメント 紙袋古ゴム屑 屑物一式移出入 【沿革】昭和十一年創業同十四年二月改組 【資本】十八萬圓 拂込四萬五千圓 株數三千六百 決算期十二月 【役員】(代表) 藤川寅三 (專務) 藤朝成 石水徳 (兼支配人) (監査) 楊猪

千代田商事社

東京市豐島區巢鴨一ノ一四 電話大塚五七二二

【目的】土地賣買 【沿革】昭和十五年創業 【所主】鈴木豐

知野商店

東京市神田區司町一ノ一四 電話神田四九二二

【目的】工具販賣 【店主】知野千造

築平一事務所

東京市四谷區花園町一〇九 電話四谷三一七八 振替東京九九六四

【目的】内外特許實用新案 意匠商標鑑定 出願及審判代理 【所主】築平二 【取引銀行】三井新橋支店 三菱

中央商會

四谷支店 第百 安田 内國貯金 不動貯金 東京市大森區堤方町一五三 野口ビル内 電話大森七六二

【目的】クレイヨン バス 水彩繪具 ガッシュ ポスターカラー 油繪具 製造販賣 【役員】(專務) 鳩谷淑人 (常務) 松田寅重 小西繁尾 山本三郎 根岸淳 大平經利 (監査) 三吉勉 吉原文兵衛 【取引銀行】第百三菱各大森支店 【工場】東京市大森區堤方町一五三 電話大森二九四七 振替東京六一九〇二

朝鮮自動車販賣會社

釜山府榮町一ノ四一 電話二八五九 三二五九

【目的】自動車並同用品販賣修理 トヨタ自動車 フォード自動車 ミウラ式木炭瓦斯發生器 マキ式瓦斯發生器各特約販賣 【沿革】昭和十二年七月設立 【資本】百圓 拂込十圓 【役員】(代表) 長谷川太郎吉 (取締) 野田薰吉 東條正年 (監査) 新田留次郎 立石良雄 鈴木四郎 【取引銀行】鮮銀 安田各支店 【營業所】光州府黃金町 大邱府幸町 朝鮮慶尙北道金泉邑黃金町

朝鮮賣藥株式會社

【目的】新案意匠商標等一般特許事務所取扱 【沿革】昭和七年二月創業 【所主】坪井秋期 【取引銀行】晝夜

露木幸治郎商店

橫濱市中區翁町三ノ一五 電話長者町一六四九 振替橫濱八一〇六

【目的】機械工具鋸螺絲釘販賣 【沿革】昭和八年三月創業 【店主】露木幸治郎 【取引銀行】三井橫濱支店

露木成憲商店

東京市下谷區竹町一〇一 電話下谷七六四一

【目的】機械工具販賣 【店主】露木成憲

鶴岡商店事業部

東京東神田區松永町一八 電話下谷二四一九

【目的】土地家屋周旋保險代理業 【沿革】昭和十二年九月創業 【店主】鶴岡義一

手塚屋市川正雄商店

橫濱市中區蓬萊町二ノ三五 電話長者町一四四七

【目的】ボールド リベット ナット ワッシャー 小ネチ類販賣 【沿革】昭和十一年創業 【店主】市川正雄 【取引銀行】住友東町支店 興信伊勢佐木町支店

塚本塗料店

金澤市白銀町二二 電話二七三〇

【目的】塗料一般販賣 日本ペイント特約店 【沿革】昭和二年創業 【店主】塚本榮三郎 【取引銀行】加納合同 加州 大和田

塚本屋

橫濱市神奈川區青木通六一 電話神奈川八九一

【目的】自動車部分品販賣 【沿革】昭和十年創業 【店主】中村次作

柘植工業商會

東京市京橋區京橋三ノ一一 電話京橋五二五九 一九九六

【目的】鑄山機械及工作機械販賣 【沿革】昭和十二年一月創業 【店主】柘植信雄

辻正雄商店

東京市京橋區入船町二ノ一 電話築地二六四三

【目的】和洋紙各種封筒販賣 【沿革】昭和十四年六月創業 【店主】辻正雄 【取引銀行】十五

辻川商店大阪營業所

大阪市北區東野田五ノ六 電話堀川四六一 振替大阪九七一六五

朝鮮丸油商事株式會社

京城市府若草町三六 電話本局二六二七

【目的】機械油販賣 【沿革】昭和十四年設立 【資本】十萬圓 拂込六萬二千五百圓 【役員】(社長) 木本四郎 (常務) 芝田鷹時 【取引銀行】朝鮮殖産 朝鮮商業

津久井商店

東京市品川區大井北濱川町九六八 電話高輪六二三七

【目的】小形自動車販賣並修理 【店主】津久井鶴吉

塚本商事株式會社

東京市四谷區傳馬町一ノ二四 參伍館ビル 電話四谷二四三六

【目的】機械一般販賣 【沿革】昭和十三年設立 【役員】(社長) 平山鼎 (專務) 塚本秀進 (取締) 兩角修三 加地稔

T O 商會

東京市赤坂區田町一ノ一五 電話赤坂三九一一
【目的】電動式及手動式自動車用方向指示器販賣 【沿革】昭和八年十月創業 【店主】東野喜二郎 【取引銀行】第百 第一 【工場】東京市澁野川區澁野川二六五 電話大塚五五〇二

帝國商工株式會社

東京市日本橋區吳服橋二ノ五 春秋ビル 電日本橋一五八二
【目的】ドリル バイト販賣 【沿革】昭和十五年十二月設立 【資本】二萬五千圓 【役員】(社長)大島軍二(常務)今井吉高 【取引銀行】住友日本橋支店

鐵文商店

東京市品川區南品川一七四七 電話大森二九一九
【目的】鐵鋼販賣 【沿革】昭和十三年三月創業 【代表】新造文治 【取引銀行】第百大井支店 住友新橋支店 晝夜 野村各品川支店

鐵六商店

東京市向島區吾嬬町西五ノ三 電話墨田五一八九
【目的】鋼鐵 建築金物 トタン板 スレート等販賣 【沿革】大正五年創業昭和十年十二月改組 【資本】一萬

【役員】大塚辰治(代表) 大塚よし 大谷與治右衛門 【取引銀行】昭和淺草支店

寺島電氣館

東京市荒川區三河島五ノ九三 電話下谷九六六六
【目的】映畫常設興行 【代表】佃輝

寺山三郎商店

東京市深川區常盤町二ノ二〇 電話本所五七二 振替東京六〇二五
【目的】壁用品一式 寒水粉 砂利 砂 割栗石 土間用壁用セメント代用材料販賣元 耐火材料 工業用石粉 煉瓦土管販賣 日本セメント 淺野セメント專賣店 【沿革】明治廿三年十月創業 【店主】寺山三郎 【取引銀行】第一深川支店 晝夜深川支店

天地堂寫真機店

東京市四谷區傳馬町三ノ一二 電話四谷三〇九三 振替東京五二一八九
【目的】寫真機械器具販賣 【沿革】昭和八年四月創業 【店主】若林四郎 【取引銀行】第百四谷支店

トラヤ商會

名古屋市中區新榮町四ノ一五 電話東三五四八

【目的】防火耐熱 防水耐酸用 塗料及消火器 太陽無機コロイド工業所 關西販賣總代理店 【沿革】昭和十四年九月創業 【取引銀行】野村 【支店】大阪市北區會根崎新地三ノ三三 電話北二七八〇 (主任)玉田與市 【出張所】京都市下京區佛光寺中新道西入 電話壬生四四九

土居三男商店

大阪市東區材木町一〇 電話東四七五二
【目的】寫真機材料販賣 【店主】土居三男

土佐木商會

大阪市西區立賣堀北通五丁目 電話新町四四一五 四〇三五
【目的】NR印ドリル 金切鋸刃 リーマー サイドミリングカッター インポリュートカッター メタルソー 販賣 不二越鋼材工業株式會社代理店 【沿革】昭和四年七月創業 【所主】土佐木基顯 【取引銀行】三和 第百

土橋留吉商店

橫濱市中區花咲町四ノ一六 電話長者町六三六 振替橫濱九八二七
【目的】船具並各種塗料販賣 塗裝工事請負 【沿革】大正十二年十月創業 【店主】土橋留吉 【取引銀行】橫濱興

信戶部支店 京城府長谷川町九一 電話本局九八四 一四七 振替京城六〇八六
【目的】セメント石灰青竹 小野田微細セメント 白セメント ソリデチットセメント マグネサイトセメント ドロマイト 火山灰硅藻土 各種金剛砂クレイ 各種布海苔莖莖玉 蒞 煉瓦左官用鍍及道具各種 花崗石寒水石蠟石 塗料用品石膏胡粉 防凍劑 コーラン セメント急結劑 「クキックウオータイト」 防水劑セメント 着色劑 いくよ印式ラバリユメント 各種メタルラス N・K・K ノンスリップ 各種ジョナール 各種ブロック並タイル 衛生陶器各種耐火煉瓦 アスファルトフェルトルフィーニング 相互矧板材 ライオンポット フジテックス ライトテックス ヨシテックス エンソポット セメアルトテックス 各種エラスタイト ペンキ剝離劑「エキセレント」 南洋材各種 モリノイト保溫盤 シフヤー等販賣 小野田セメント特約 日本セメント防水劑 日本ラス工業 九州火山灰 佐渡島建材 日本建築紙工 東洋陶器 播磨造船 渡邊ゴム平壤製陶各朝鮮總代理店 【沿革】大正二年四月創業 【店主】戶

戸澤商店

【目的】別莊地分讓並賣買 【沿革】昭和

百々商店

清水市富士見町一 電話一〇〇一〇六八
【目的】建築材 掘立材販賣 【店主】百々惠作 【取引銀行】駿河 靜岡三五

東亞織物販賣會社

京城府瑞穂町一 電話光化門六一三三
【目的】織物販賣 【沿革】昭和十三年四月設立 【資本】四十萬圓 拂込十萬圓 株數八千 【役員】(代表)趙俊鎬 (取締役)李康國 李容宰 (監査)金燦駿 李正燮

東亞更生商行

東京市品川區五反田二ノ三七 電話大崎四二二二 振替東京一五三五五七
【目的】油ボロ活用劑及油ボロ洗滌器販賣元 【沿革】昭和十五年七月創業 【代表】河原一幸 【工場】東京市大森區山王町一丁目六三〇 電話大森五六二〇

東亞興業株式會社

東京市麴町區丸ノ内二ノ二〇 郵船ビル四階 電話丸ノ内二四七
【目的】對支對滿投資 【沿革】明治四十二年八月設立 【資本】二千萬圓

拂込一千三百廿萬圓 株數四十萬 (新廿四萬) 決算期十二月 【役員】(會長)門野重九郎 (常務)内田藤司 (取締役)白岩龍平 小貫慶治 伊藤文吉 三宅川百太郎 小倉正恒 井上治兵衛 (監査)大橋新太郎 荻野元太郎 堀新 (大株主)日本興業銀行 三菱社 三井合名 安田保善社 住友本社 (課長)會計)中田重太郎 (業務)竹内宿正 (不動產)峰十太郎 (出張所)上海施高塔路于愛里四六 (長)井上貫一 (主任)吉木正光

東亞商事

東京市麴町區麴町二ノ一四 電話九段二四一〇
【目的】機械工具輸入 【沿革】昭和十五年六月創業 【代表】赤城慎次 【取引銀行】住友麴町支店

東亞土地合資會社

東京府北豐多郡小倉井町一 電話本所二二六
【目的】土地及家屋買賣仲介貸借 【沿革】昭和十五年七月設立 【役員】(代表)大久保慶次郎 (出資)中川國本(支配人兼技術主任) 大久保さつ中川久 大久保キヨ 【出張所】東京市澁野區角管一ノ八一五 電話四谷六七七

東亞物産商會

東京市麴町區麴町二ノ一四 電話九段二四一〇 振替東京一二二五五五
【目的】米國產トラウト河鱈紅鱈並冷凍蝦其他冷凍品各種及生牡蠣鹽干物各種 日本養蠶協會指定販賣 【店主】赤城慎次 【取引銀行】住友麴町支店

東京金屬洋食器會社

東京市麴町區丸ノ内二ノ一八 岸本ビル内
【資本】一萬圓 【專務理事】神島龜次郎 【取引銀行】昭和馬越支店

東京工業寫真社

東京市日本橋區吳服橋三ノ三 電話日本橋二八八八 四五五五
【目的】寫真機 陽畫寫真 ホトスタット 燒付並感光紙 青寫真機 同藥品 製圖用紙類販賣 【沿革】明治四十二年十一月創業 【社長】後藤捷行 【取引銀行】第百日本橋支店 安田八重洲支店 野村東京支店 【工場】東京市芝區本芝三ノ一二 同市本所區菊川町三ノ三

東京鋼管商店

東京市本所區小梅町三ノ一 電話墨田五一一
【目的】各種鋼管類販賣 【店主】岩崎末吉

東京市麴町區丸ノ内三ノ六仲 二號館 電話丸ノ内八八八 八八九
【目的】内外特許事務取扱 【沿革】明治四十一年創業 【代表】内村達次郎 【總務】藤田實雄 【取引銀行】三菱

東京一ト紙會

東京市京橋區銀座四ノ一三和ビル内 電話京橋四〇二九
【沿革】昭和十三年三月創業 【代表】高增福藏

東京目盛商會

東京市芝區櫻川町八 電話芝一〇一八
【目的】自動車製作材料販賣 【沿革】昭和十四年一月創業 【店主】木内淳 【取引銀行】晝夜 三菱各虎ノ門支店

東京冷凍機械商會

東京市京橋區寶町二ノ七 電話京橋三三五六
【目的】冷凍機械裝置請負 【代表】鈴木鐵一

東郊土地合資會社

東京市澁野區角管一ノ七八八 トリイチビル内 電話四谷九〇一
【目的】別莊地分讓並賣買 【沿革】昭和

販賣會社商店之部

和九年八月設立 【役員】(代表)渡邊福家 (出資)酒井福利 【支配人】秋山廣祥 【取引銀行】安田 昭和各新宿支店 【出張所】山梨縣山中湖畔帝大植物園前

東邦機械工業所

【目的】機械器具販賣輸出入 【沿革】昭和十四年十一月創業 【所主】土光義三郎 【取引銀行】住友 安田各青山支店

東邦不動産株式會社

【目的】土地分讓 【沿革】昭和三年創業 【代表】笠原武之丞 【取引銀行】晝夜田町支店 【事務所】靜岡縣田方郡函南村 電話大場四三 一〇六

東明土地商會

【目的】土地分讓 【沿革】昭和三年創業 【代表】笠原武之丞 【取引銀行】晝夜田町支店 【事務所】靜岡縣田方郡函南村 電話大場四三 一〇六

東洋産業株式會社

【目的】電機並材料販賣 【代表】鈴木次雄

德岡顯一商店

【目的】輕金屬屬合金熔接劑ハラクリ粉發賣元 【沿革】昭和九年一月創業 【代表】德岡顯一 【取引銀行】三和福島支店 三菱中ノ島支店

富榮商會

【目的】鐵山用機械器具 電氣機械器具及材料 一般機械及工具 各種自動車部分品 日立製作所特約販賣店 大澤商會 長隆電機 日本鑿岩機 東亞機械 近藤電氣各西鮮代理店 【沿革】昭和十五年三月創立 【店主】大幸一郎 【支配人】澁谷橋雄 【取引銀行】鮮銀 漢城 【支店】大阪市西區北堀江一ノ二五

富本商會

【目的】土管煉瓦セメント石材 砂利砂及衛生陶器並壁材料等販賣 秩父セメント 日本プラスチック特約店 【沿革】昭和十年設立 【資本】三萬圓 【役員】(代表)富澤豐次郎 (出資)富澤ハナ 富澤健一郎 【取引銀行】住友中野支店

富澤商店

【目的】自働車ボディ金具及幌内張材料レザークロス シートスプリング等一般車室用品販賣 【店主】富澤秀多 【取引銀行】第百金杉支店

富田商店

【目的】電柱用材基礎用松丸太枕木並車輛建築材等販賣 【沿革】明治廿年創業昭和四年改組 【資本】五十萬圓 拂込四十萬圓 株數一萬 (役員) (社長)富田徳太郎 (常務)富田正義 (取締役)富田正信 (監査)中島富太郎 【取引銀行】三和 大正橋支店 三菱南支店 【支店】大阪市大正區新千歲町一七七

富本コルク營業部

【目的】陸海軍艦艇用救命具 海水浴用各種浮袋 冷藏用壓搾コルク板コルク材料カボック綿 床張用コルク板 各種コルク粒 パツキング材料 漁網用コルク浮子製造販賣 選信省免許救命具製造 【沿革】昭和六年七月設立 【役員】(代表)小河築市 (兼技術主任) (出資)富本富次郎

増田とめ 増田國吉 【取引銀行】三菱永代橋支店 三和 【工場】東京市向島區寺島四ノ二五 電話墨田三九八六

虎ノ門特許事務所

【目的】内外特許事務取扱 【沿革】昭和八年創業 【所主】松澤俊次郎

ナシヨナル電氣商會

【目的】電氣機器工事一式 高級電氣蓄音機 ラヂオ トーキー テレビ チョン 救聲擴聲裝置設計製作修理販賣 【沿革】昭和五年三月創業 【店主】主筆技術主任 横山弘之 【工場】東京市本郷區元町一ノ一六 電話小石川七四三三

ナス商店

【目的】釘針金線鋼線異形線 ビヤノワイヤー プライトワイヤー販賣 【沿革】昭和五年十二月創業 【店主】那須靜 【取引銀行】三和松屋町支店

奈良商店

【目的】製鋼用原料(合金鐵 純金屬 輕合金 合金物) 特殊鋼各種 鑄鋼 鑄物類 内外諸鐵石 附及バイト類 完成バイト類 超硬質合金 カルボ

【目的】各種熔接材料 各種貿易海運業 金融業 【沿革】大正十五年十二月設立 【資本】十萬圓 【役員】(社長)安藤顯 (取締役)船山一隆 【技術主任】坂口末吉

東洋商會

【目的】理髮器具販賣 【沿革】昭和五年創業 【店主】谷口喜太郎 【支店】上海市

東和ゴム營業所

【目的】ゴムの製品 ゴムホース ゴム醫療用諸品販賣 【沿革】昭和十四年四月創業 【所主】惠谷信孝 【取引銀行】三和堀江支店

峠正雄特許事務所

【目的】内外特許事務 意匠商標鑑定 出願審判代理 【沿革】昭和十三年創業 【所主】峠正雄

常盤木商會

【目的】電機並材料販賣 【代表】鈴木次雄

【目的】輸出ランプスタンド及落下傘製作販賣 【沿革】大正十年四月創業 【店主】奈良安吉 【取引銀行】廣濱興信伊勢佐木町支店 【工場】廣濱市中區石州町五ノ二二一

内外工業藥品會社

【目的】ゴムの工業用藥品販賣 【沿革】大正十一年七月設立 【資本】九萬圓 【代表】岸本清次 【取引銀行】神戸住友 野村 安田

内外パツキング商會

【目的】パツキング販賣 【沿革】昭和八年創業 【所主】戸田岩雄 【取引銀行】安田 第一各京橋支店

直井商店

【目的】電氣配線器具製造販賣 【沿革】大正十四年七月創業 【店主】直井柳太郎 【主任】(會計)遠藤襄 (技術)佐野源一 【取引銀行】昭和 住友各新橋支店 第百芝支店 【工場】東京市蒲田區中蒲田三ノ一九 電話蒲田四四五四

中井商店

【目的】機械工具販賣 【沿革】昭和十二年二月創業 【店主】今井清一 【取引銀行】住友 十五

中井商店

【目的】各種塗料並染料藥品類販賣 【沿革】昭和九年創業 【店主】中井喜一 【取引銀行】第百 第一

中一商店

【目的】内外諸油油脂及工場用品販賣 【沿革】大正十五年創業 【店主】中宮五一 【取引銀行】昭和神保町支店 第百小川町支店

【目的】紙エプロン 紙枕カバー 膳かけ ナプキン製作販賣 【沿革】昭和二年創業 【店主】中尾林之助

中岡幸春商店

【目的】水道 衛生 ポンプ タイル 張 淨化及暖房裝置 風呂釜設備設計工事請負 東京市指定水道工事店 【沿革】昭和三年創業 【店主】兼技術主任 中岡幸春 【取引銀行】昭和廣尾支店 住友赤坂支店 【倉庫】東京市麻布區筈町五八

中神特許事務所

【目的】内外特許事務一切 竹内工務店 日本鉛化工業顧問 昭和電工 松下無線 陸軍機務廠囑託 【沿革】昭和十年創業 【所主】中神賢一

中川商會工具部

【目的】製鋼用原料(合金鐵 純金屬 輕合金 合金物) 特殊鋼各種 鑄鋼 鑄物類 内外諸鐵石 附及バイト類 完成バイト類 超硬質合金 カルボ

生劑 各種販賣 大阪特殊製鋼
株式會社特約店 澁川製鋼所代理店
植物蘇生劑販賣株式會社總代理店
【沿革】昭和十一年十一月創業【店
主】中川賢雄 【取引銀行】第百 野
村 十五 【出張所】東京市大森區大
森三ノ一八八

中川商店

【目的】耐久木材各種建築材料等販賣
【沿革】大正十三年三月設立【代表】
德永徳市 【取引銀行】住友 第一
第百 三菱

中川秀爾特許事務所

【目的】機械專門特許事務取扱
【沿革】明治廿九年十月創業【所主】中
川秀爾

中川洋紙店

【目的】洋紙各種販賣【沿革】昭和八
年創業【店主】中川董司【取引銀
行】安田九段支店【倉庫】東京市麩町
區飯田町五ノ二

中澤商店

【目的】内外特許事務一覽【沿革】昭
和十三年七月創業【所主】中村公平
【取引銀行】晝夜赤坂支店【事務所】
東京市赤坂區溜池會館内 電話赤坂
六一三

中島國彦會計事務所

【目的】會計検査並計理會計事務一覽
【沿革】大正十一年創業【所主】中島
國彦

中島護謨商店

【目的】各種紐並半襟等製作販賣【沿
革】大正十年設立【資本】五萬圓
【代表】中野萬助【取引銀行】第一
東京市京橋區銀座二ノ三 電
話京橋六七三四(3)

中島ミシン商會支店

【目的】サードミシン並附屬品製作
販賣【沿革】明治四十五年創業【役
員】代表 中島寅藏 【東京支店長】
福田正 【取引銀行】住友【本店】大
阪市浪速區惠美須町四ノ二六 電話
或二三九九 七三六四【出張所】
▽(大阪北)大阪市北區曾根崎上四ノ五
九 電話北六二七四(長)袖下音松
▽(大阪東)大阪市東區上本町二交又
點西北八北側 電話東七〇二三
(長)坂上宇三郎【工場】堺 靜岡
横濱 東京

中島屋耐火材料店

【目的】耐火モルタル販賣【沿革】大
正十三年五月創業【店主】高橋與市
【取引銀行】晝夜赤坂支店【倉庫】東
京市向島區吾嬬町東三ノ一三

中田鐵之助事務所

【目的】諸計理事務取扱
【沿革】昭和十四年六月創業【店主】
中須賀正三【取引銀行】安田

中田商會

【目的】船舶用具及塗料荷役用天幕雨
覆販賣【沿革】明治卅年創業【店
主】中村升三【取引銀行】第百

中田長太郎商店

【目的】諸食料品砂糖糖結羅紗綿布作
業服金物農具其他雜貨製造及販
賣【沿革】大正十五年四月設立【資
本】三萬圓【店主兼技術主任】中
塚信治郎【取引銀行】三和 新町支店

中塚商店

【目的】耐久木材各種建築材料等販賣
【沿革】大正十三年三月設立【代表】
德永徳市 【取引銀行】住友 第一
第百 三菱

中辻商店

【目的】耐久木材各種建築材料等販賣
【沿革】大正十三年三月設立【代表】
德永徳市 【取引銀行】住友 第一
第百 三菱

中寅コルク商店

【目的】耐久木材各種建築材料等販賣
【沿革】大正十三年三月設立【代表】
德永徳市 【取引銀行】住友 第一
第百 三菱

中寅商店

【目的】耐久木材各種建築材料等販賣
【沿革】大正十三年三月設立【代表】
德永徳市 【取引銀行】住友 第一
第百 三菱

中萬商店

【目的】耐久木材各種建築材料等販賣
【沿革】大正十三年三月設立【代表】
德永徳市 【取引銀行】住友 第一
第百 三菱

中村勝眞商店

【目的】耐久木材各種建築材料等販賣
【沿革】大正十三年三月設立【代表】
德永徳市 【取引銀行】住友 第一
第百 三菱

中村公平特許事務所

【目的】耐久木材各種建築材料等販賣
【沿革】大正十三年三月設立【代表】
德永徳市 【取引銀行】住友 第一
第百 三菱

中村弘一商店

【目的】耐久木材各種建築材料等販賣
【沿革】大正十三年三月設立【代表】
德永徳市 【取引銀行】住友 第一
第百 三菱

中村商會

【目的】耐久木材各種建築材料等販賣
【沿革】大正十三年三月設立【代表】
德永徳市 【取引銀行】住友 第一
第百 三菱

中村商店

【目的】耐久木材各種建築材料等販賣
【沿革】大正十三年三月設立【代表】
德永徳市 【取引銀行】住友 第一
第百 三菱

中村商店

【目的】耐久木材各種建築材料等販賣
【沿革】大正十三年三月設立【代表】
德永徳市 【取引銀行】住友 第一
第百 三菱

中村商店

【目的】耐久木材各種建築材料等販賣
【沿革】大正十三年三月設立【代表】
德永徳市 【取引銀行】住友 第一
第百 三菱

中村船具店

【目的】耐久木材各種建築材料等販賣
【沿革】大正十三年三月設立【代表】
德永徳市 【取引銀行】住友 第一
第百 三菱

中村武特許事務所

【目的】耐久木材各種建築材料等販賣
【沿革】大正十三年三月設立【代表】
德永徳市 【取引銀行】住友 第一
第百 三菱

中村電氣商會

【目的】耐久木材各種建築材料等販賣
【沿革】大正十三年三月設立【代表】
德永徳市 【取引銀行】住友 第一
第百 三菱

中村銅鐵店

【目的】耐久木材各種建築材料等販賣
【沿革】大正十三年三月設立【代表】
德永徳市 【取引銀行】住友 第一
第百 三菱

中村秀男事務所

【目的】耐久木材各種建築材料等販賣
【沿革】大正十三年三月設立【代表】
德永徳市 【取引銀行】住友 第一
第百 三菱

創業【所主】中村秀男【取引銀行】安田 第一

中村透三特許事務所

【目的】電氣專門特許事務取扱【沿革】昭和四年七月創業【所主】中村透三

中村正商店

【目的】各種機械工具ボルト等製作販賣【沿革】昭和十三年四月創業【店主】中村正男【取引銀行】横濱興信【工場】横濱市鶴見區上末吉町一六七

中村屋吳服店

【目的】吳服織物販賣【沿革】昭和十年一月設立【資本】十萬圓 拂込済【代表】關口良作【取引銀行】第一本所支店

中村屋商店

【目的】藥品賣藥化粧品並塗料販賣

【沿革】明治十年創業【店主】中村喬【取引銀行】横濱興信

中村洋行

【目的】建築用家具用建具用面漆玉棒用材並各種ベニヤ板等販賣【沿革】昭和四年九月創業【取引銀行】鮮銀三和 漢城 安田【支店】咸興府曙町二【出張所】▽新義州府濱町一▽蕙山鎮本町通

中村米藏商店

【目的】スレート及セメント瓦販賣並工事請負【沿革】昭和十五年五月創業【店主】中村米藏【取引銀行】晝夜

中本増太郎商店

【目的】工業藥品 ベークライト原料販賣【沿革】昭和五年創業【店主】中本増太郎

中森電氣商會

【目的】電氣機械並モーター修理販賣

【沿革】大正十五年創業【店主】兼技術主任【中森順一】【取引銀行】第百小川町支店

中屋寫眞機店

【目的】高級カメラ寫眞材料販賣【沿革】大正五年六月創業【店主】宮下啓治【取引銀行】三菱

中屋石炭店

【目的】石炭コークス煉炭テングスト等販賣【沿革】大正十五年創業【店主】中島源藏【取引銀行】横濱興信 安田

中山號

【目的】紙荷札加工製造販賣【沿革】明治四十三年創業【店主】石渡霜二【取引銀行】三和

中山モーター商會

【目的】小型自動車修繕並加工【沿革】昭和五年七月創業【店主】兼技術主任【中山廣】【取引銀行】住友 横

【目的】會計事務全般【沿革】昭和十四年五月創業【所主】仲尾源三

永井電機商會

【目的】會計監査決算鑑定證明【沿革】大正十三年創業【所主】永戸久四郎【取引銀行】第一吳服橋支店

永戸事務所

【目的】各種工作機械粗ヤスリ販賣【沿革】昭和十四年十月創業【店主】長井政三【取引銀行】野村梅田支店

長井商店

【目的】製糖酒精澱粉製造糖漿採掘ダラム樹脂椰子園經營 棉花珈琲護謨栽培真珠採取海運貿易並拓殖移民【沿革】大正八年十一月設立【資本】四千萬圓 拂込二千五百萬圓 株數八十萬(新四十萬) 決算期三月・九月【役員】(社長)松江春次(副社長)栗林徳一(專務)齋藤三郎(常務)色部米作 藤田達一 松浦諒助 布施保次(取締役)錦織毅三郎 棚木范(監査)小椋長吾 水野恒路 齋藤力(課長)藤田吉左衛門(事業)河村清(庶務)吉田久一(勞務)秋葉源之助(砂糖)野坂莊三(人事)斜森茂(文書)歌丸光四郎(特産)青木辰雄(經理)木村國太郎(購買)大須賀誠(經理)大石義孝【取引銀行】第一 三井 第百 住友 安田 野村 豪銀 鮮銀 興銀 三和 大阪貯蓄【製糖所】▽南洋サイパン島チャランカノア △同テニアン島ソッソソ △同ロタ島ソッソソ【酒精製造所】南洋ボナベ島【事務

長尾商事株式會社

【目的】製糖酒精澱粉製造糖漿採掘ダラム樹脂椰子園經營 棉花珈琲護謨栽培真珠採取海運貿易並拓殖移民【沿革】大正八年十一月設立【資本】四千萬圓 拂込二千五百萬圓 株數八十萬(新四十萬) 決算期三月・九月【役員】(社長)松江春次(副社長)栗林徳一(專務)齋藤三郎(常務)色部米作 藤田達一 松浦諒助 布施保次(取締役)錦織毅三郎 棚木范(監査)小椋長吾 水野恒路 齋藤力(課長)藤田吉左衛門(事業)河村清(庶務)吉田久一(勞務)秋葉源之助(砂糖)野坂莊三(人事)斜森茂(文書)歌丸光四郎(特産)青木辰雄(經理)木村國太郎(購買)大須賀誠(經理)大石義孝【取引銀行】第一 三井 第百 住友 安田 野村 豪銀 鮮銀 興銀 三和 大阪貯蓄【製糖所】▽南洋サイパン島チャランカノア △同テニアン島ソッソソ △同ロタ島ソッソソ【酒精製造所】南洋ボナベ島【事務

【目的】雜貨食料品海產物綿製品販賣【沿革】昭和十五年一月設立【役員】(社長)長尾好明(取締)長尾義光(監査)長尾友三郎(監査)長尾順次 長尾卓 長尾傳藏

長崎會計事務所

【目的】會社設立組織變更決算事務一切整理並清算稅務一般【沿革】昭和十年六月設立【所主】長崎慶二【取引銀行】第百

長崎縣石油販賣會社

【目的】石油販賣【沿革】昭和十五年二月設立【資本】百五十萬圓 拂込七十五萬圓【役員】(社長)藤岡英二(常務)増田茂吉 松本早次郎 林彦一(取締)川原太三郎 小早川龜彦 石川滿 中部悅良 青木保(監査)山賀源之助 脇山寛 池永榮二(相談役)坂本昌三 山田鷹治 松本靜治

長藤商店

【目的】建築材料販賣【沿革】昭和七年五月創業【店主】成田泰助【取引銀行】晝夜目黒支店

成田商店

【目的】建築材料販賣【沿革】昭和七年五月創業【店主】成田泰助【取引銀行】晝夜目黒支店

【目的】合金鐵販賣【沿革】昭和十三年十一月創業【店主】波木伊徳

波木伊徳商店

【目的】機械工具附屬品販賣【沿革】大正十五年一月創業【店主】生田重次郎【取引銀行】十五九條支店 野村川口支店 三和新町支店

浪華工機商會

【目的】機械工具製販賣【沿革】昭和六年創業同十五年改組【資本】五萬圓 拂込済【店主】成田安憲【取引銀行】第百 昭和

成田商店

【目的】建築材料販賣【沿革】昭和七年五月創業【店主】成田泰助【取引銀行】晝夜目黒支店

成田商店

【目的】建築材料販賣【沿革】昭和七年五月創業【店主】成田泰助【取引銀行】晝夜目黒支店

【目的】セルロイド製特殊工業用品金屬代用品其他製作販賣【沿革】昭和四年二月設立【資本】五萬圓【代表】成田喜代志【取引銀行】住友 立賣堀支店 三和問屋橋支店 野村新町支店 三菱南支店【工場】布施市上小坂七〇 電話布施一〇七

成見屋油店

【目的】機械及燃料用礦油並植物油販賣【沿革】昭和三年創業【店主】成田勤治【取引銀行】横濱興信 鶴見支店

成山電機商會

【目的】電氣熔接機電動機變電機變壓器電動工具電機ドリル電機グラインダ其他一般電機器具修替改造修理【沿革】昭和十四年十一月創業【店主】山下文吉【取引銀行】野村品川支店

成山電機商會

【目的】建築材料販賣【沿革】昭和七年五月創業【店主】成田泰助【取引銀行】晝夜目黒支店

南部商店

【目的】建築材料販賣【沿革】昭和七年五月創業【店主】成田泰助【取引銀行】晝夜目黒支店

所▽南洋パナオ島 ▽同クサイ島
▽蘭領ニューギニア ▽探礦所▽比
律賓ボホール島 ▽新南群島長島
【出張所】▽臺灣高雄市 ▽大阪市西
區道頓堀 ▽下關市岬町

二ワケイ商會

東京市神田區岩本町四 電話
浪花一八一五

【目的】ダイヤル及衛生陶器販賣 【沿
革】昭和九年三月創業 【店主】丹羽
銈一 【取引銀行】三菱神田支店

二宮商店

横浜市中區尾上町六ノ八七
電話長者町三〇五四

【目的】煙火並雜貨販賣 【沿革】大正
七年創業 【店主】二宮敬 【取引銀
行】十五

二六商會

東京市淺草區淺草橋二ノ一〇
電話淺草六四三三

【目的】羽田式ベルト鑄山用ゴムホ
ス其他ゴム製品販賣 【沿革】昭和十
五年一月創業 【店主】木内庸隆 【取
引銀行】第百淺草橋支店

二輪商店

大阪市東區船越町一ノ二四
電話東二〇八三 振替大阪九
〇四六二

【目的】鑄造物滿備鑄石鐵鑄石マグネ

西尾染料店

京都市中區西ノ京屋池町一
六 電話壬生一三三九

【目的】染料並工業藥品販賣 【沿革】
昭和五年創業 【店主】西尾元佑

西川商店

東京市淺草區柳橋二ノ三三
電話淺草四六三四 振替東京
三七四八九

【目的】エビス印日本の光印鉛筆發賣
元 菅公白墨キリン水彩繪具具善イ
ンキ各代理店 【沿革】昭和二年創業
【店主】西川丈太郎 【取引銀行】第百

西川春吉商店

東京市淺草區小島町一ノ一
電話淺草二五八七

【目的】ノート 雜記帳 洋手帳 紙
工品製造卸 【沿革】明治卅年創業
【店主】西川春吉

西勘商店

東京市京橋區京橋二ノ七 電
話京橋八〇六七 振替東京一
六一九四

【目的】左官用鍍及煉瓦用鍍販賣 【沿
革】明治四十四年四月創業 【店主】
島津勘吉 【支店】東京市牛込區通寺
町四四 電話牛込六一〇七

西島商店

京三五〇八八

【目的】醫療器械ゴム製品販賣 【沿
革】大正六年十一月設立 【資本】二
萬圓 拂込済 出資人員三名 【代
表】森延次郎 森眞治 【技術主任】
田中勇 【取引銀行】三和東京支店

西山茂幹法律事務所

東京市日本橋區濱町三ノ四七
電話茅場町七〇四六

【目的】一般法律事務所取扱 【所主】西
山茂幹

西山柳藏商店

大阪市西區奧美町二二 電話
新町三七八九

【目的】電氣器具具 【店主】西山柳藏

西脇八郎商店

東京市芝區濱松町一ノ九 電
話芝三二八〇

【目的】配線器具販賣 【沿革】昭和十
二年二月創業 【店主】西脇八郎 【取
引銀行】晝夜

錦屋商會

東京市京橋區木挽町五ノ二香
蘭ビル 電話銀座一七六六

【目的】内外油脂貿易各種熱處理劑並
工業用油脂販賣 パラゴン印高級潤
滑油サラブレット工業用油脂發賣元
【沿革】昭和七年創業 【所主】鈴木甚
一郎 【取引銀行】十五本店 安田五
反田支店 【營業所】東京市荏原區戸
越町四九〇 【倉庫】同區中延町四九

錦屋商店

東京市日本橋區本町四ノ一〇
電話茅場町六四四三 振替東

日加商事株式會社

東京市日本橋區濱町三ノ七
電話茅場町九一五

【目的】ゴム防水布加工並販賣 日本
加工織布株式會社製品販賣機關 【沿
革】昭和十五年八月設立 【資本】十
八萬圓 拂込済 【役員】(社長)野村
勝三郎 (專務)千賀信夫 (常務)佐
藤信治 大谷賀三 (取締役)坂西太郎
横内正司 内山保壽 (監査)千賀五
次 土志田半兵衛 大谷彌三郎 【取
引銀行】第一神田支店 【支店】大阪
市西區京町上通チャイビル 電話土
佐堀一五八一 二九五五 (長)佐藤
信次 【工場】東京市足立區千住高砂
町三九 (長)柴田五郎

日華洋行

東京市日本橋區人形町二ノ一
〇 電話茅場町一三三〇

【目的】洋酒罐詰輸出 【沿革】昭和十
三年十二月設立 【資本】一萬圓 拂
込済 【役員】(代表)三輪良雄 (出
資)大谷英一 【取引銀行】三菱

日海興業株式會社

東京市下京區東九條山王町一
七 電話下六七二三

【目的】ゴム販賣 【沿革】明治四十四
年創業 【店主】西峰久雄 【取引銀
行】三和

西村實一商店

京都市上京區二條通西暮町東
入 電話上二三九二

【目的】工業藥品及アルコール販賣
【沿革】大正七年十二月創業 【店主】
西村實一 【取引銀行】住友京都支店
三和三條支店

西村徹商店

釜山府南濱町一ノ二八 電話
二六一五

【目的】各種機械並工具類販賣 【店
主】西村徹

西村實一商店

京都市上京區二條通西暮町東
入 電話上二三九二

【目的】工業藥品及アルコール販賣
【沿革】大正七年十二月創業 【店主】
西村實一 【取引銀行】住友京都支店
三和三條支店

西島屋商會

川崎市宮前二 電話三一二〇
振替東京九一三七八

【目的】一般工業用機械油並植物油販
賣 【沿革】昭和六年九月創業 【店
主】島崎清 【取引銀行】第一 第百
晝夜

西原商店

大阪市西區京町堀通一 電話
土佐堀七二五四(3)

【目的】精密機械工具電機器化學工業
製品等販賣 【沿革】昭和十三年一月
設立 【資本】十五萬圓 拂込済 株
數三千 【役員】(社長)西原一二(常
務)脇坂唯一 【支配人】森脇幸吉
【取引銀行】三菱 三和 正金 野村
【出張所】東京市芝區白金今里町八四

西峰商店

京都市下京區東九條山王町一
七 電話下六七二三

【目的】ゴム販賣 【沿革】明治四十四
年創業 【店主】西峰久雄 【取引銀
行】三和

西村實一商店

京都市上京區二條通西暮町東
入 電話上二三九二

【目的】工業藥品及アルコール販賣
【沿革】大正七年十二月創業 【店主】
西村實一 【取引銀行】住友京都支店
三和三條支店

西村實一商店

京都市上京區二條通西暮町東
入 電話上二三九二

【目的】工業藥品及アルコール販賣
【沿革】大正七年十二月創業 【店主】
西村實一 【取引銀行】住友京都支店
三和三條支店

西村實一商店

京都市上京區二條通西暮町東
入 電話上二三九二

【目的】工業藥品及アルコール販賣
【沿革】大正七年十二月創業 【店主】
西村實一 【取引銀行】住友京都支店
三和三條支店

西村實一商店

京都市上京區二條通西暮町東
入 電話上二三九二

【目的】工業藥品及アルコール販賣
【沿革】大正七年十二月創業 【店主】
西村實一 【取引銀行】住友京都支店
三和三條支店

西村實一商店

京都市上京區二條通西暮町東
入 電話上二三九二

【目的】工業藥品及アルコール販賣
【沿革】大正七年十二月創業 【店主】
西村實一 【取引銀行】住友京都支店
三和三條支店

西村實一商店

京都市上京區二條通西暮町東
入 電話上二三九二

【目的】工業藥品及アルコール販賣
【沿革】大正七年十二月創業 【店主】
西村實一 【取引銀行】住友京都支店
三和三條支店

西村實一商店

京都市上京區二條通西暮町東
入 電話上二三九二

【目的】工業藥品及アルコール販賣
【沿革】大正七年十二月創業 【店主】
西村實一 【取引銀行】住友京都支店
三和三條支店

西村實一商店

京都市上京區二條通西暮町東
入 電話上二三九二

【目的】工業藥品及アルコール販賣
【沿革】大正七年十二月創業 【店主】
西村實一 【取引銀行】住友京都支店
三和三條支店

西村實一商店

京都市上京區二條通西暮町東
入 電話上二三九二

【目的】工業藥品及アルコール販賣
【沿革】大正七年十二月創業 【店主】
西村實一 【取引銀行】住友京都支店
三和三條支店

大阪市西區江ノ子島東之町一
八 電話土佐堀二八二〇
【沿革】大正三年八月設立【資本】百
萬圓 拂込四十萬圓【役員】(社長)
右近權左衛門(常務)前田數馬(取
締)右近和作 八十島五郎右衛門
森山治郎平 北島常吉(監査)堀川
淳一郎 川畑清藏(會計係長)右近
隆太郎【支店】大田府本町二ノ八五
(長)安喜芳人

日興電機商會

東京市港谷區幡ヶ谷原町八九
二 電話四谷七九一四
【目的】有線電話機製作ラヂオ及電氣
器具販賣【沿革】昭和五年創業【店
主】弓削森雄【工場】東京市赤坂區
丹後町三〇(長)弓削友七郎

日盛商會

東京市京橋區銀座四ノ二 教
文館ビル 電話京橋八五三七
振替東京五五六二一
【目的】煙草輸出入雜貨賣買並ゴルフ
用品製造販賣【沿革】大正八年
創業昭和十五年改組【代表】日下部
政康

日産電氣商會

東京市牛込區通寺町三九 電
話牛込六七一四
【目的】電氣機械及材料販賣【店主】
富田治郎

日進礦油商會

大阪市此花區上福島中一ノ五
五 電話福島三一四四
【目的】各種礦油販賣【沿革】昭和十
年創業【店主】長谷川忠照【取引
銀行】安田會根崎支店

日進商會

京都市下京區黑門通佛光寺上
ル 電話壬生一四九四
【目的】染料類販賣【沿革】昭和十五
年四月創業【店主】二田源治郎【取
引銀行】第百 京都支店

日水商會

大阪市西區京町堀三ノ三 電
話土佐堀一五二五
【目的】水壓機販賣【店主】平松權四
郎【取引銀行】三和京町堀支店

日盛商會

大阪市南區靱野通三ノ一一
電話土佐堀六五七 一六八一
【目的】バス及トラック材料直輸出並
製造卸【店主】三鬼芳吉【支店】東
京 奉天 新京 大連 上海 臺北
名古屋【工場】(第一)大阪市西淀川
區御幣島町(第二)同市港區音羽町
一丁目(第三)神戸市葺合區脇濱町
一丁目

日泰商行

東京市神田區須田町一ノ一四
電話神田一四〇一 二六三八
振替東京一二三三三三
【目的】雜貨及被服類販賣【沿革】昭
和十四年三月創業【店主】小暮英雄

日東礦業東京營業所

東京市京橋區銀座六丁目銀線
ビル内 電話銀座二四四五(3)
【目的】鐵道用品レール機關車用品販
賣【沿革】昭和十四年一月創業【資
本】十萬圓【所主】馬場勝彌【取引
銀行】三菱中野支店 第百銀座支店
三菱日本橋支店【倉庫】東京市板橋
區板橋町三ノ一七二 電話板橋一二
一七

日東商會

東京市港區千束町一ノ七〇
電話根岸二二八一
【目的】東洋リノリウム敷物 ゴム
ラバリニウム敷物 和洋絨氈敷物
室内裝飾壁紙 コルク敷 プライン
ト通風日除 斜行式ブラインド装置
日除暗幕天幕製作 寢臺椅子覆カバ
洋家具製作施工請負 官廳出入
商【沿革】昭和六年七月設立【代
表】武藤城四【取引銀行】安田淺草
支店【支店】函館市驛前 電話函館
七三二

日東商事合資會社

大阪市西區土佐堀一ノ一六
同ビル 電話土佐堀二五三六

日東物産商會

大阪市西區新町五丁目 廣畑
ビル 電話新町一〇三一 振
替大阪一八二七三
【目的】マグネシウム各種
銀砂 耐火粘土 黑鉛 耐火煉瓦 硅
石煉瓦及クロム煉瓦 マグネシヤ
煉瓦 各種モルタル 滿佈鑽石
グネサイト 赤鐵礦 螢石 硅素鐵
滿佈鐵 クロム鐵 フェロロタン
グステン フェロロモリブデン空氣
壓縮機用弁 バイト 本多ノ味販賣

日獨貿易大阪支店

大阪市北區梅田町一九 電話
北四五〇八 振替大阪二二四
三四
【目的】ニツトク油 報公紙補報公網
帶鋼特殊鋼販賣【支店長】馬淵新一
【支配人】田中精三

日本工業商會

東京市日本橋區人形町日鮮ビ
ル内 電話茅場町四五九四
【沿革】昭和十四年十二月設立【資
本】百萬圓 拂込廿五萬圓 株數二

萬 決算期三月・九月【役員】(專
務)藤田庸一(會計)阿曾沼正治【部長】
(總務)元永辰夫(經理)宇津木睦夫
(調査)林三雄(業務)上野清(營
業)重善善雄【取引銀行】三菱 三
和 安田 第一【支店】大阪市

日本アルミ統制株式會社

東京市日本橋區江戶橋一ノ五
ステンレスビル 電話日本橋
四〇二二〇一九
【目的】アルミニウム層統制【沿
革】昭和十五年五月設立【資本】二百
萬圓 拂込百萬圓【役員】(社長)春
日弘(專務)藤原照一(常務)關内
滿三郎(取締役)八木喜攝(兼支配人)
野村藤三(兼大阪支店長) 上島清藏
小畑三郎 杉村盛一 白幡裕郎
野村紀一郎 青木道(監査)平川喜
四郎 高橋愛次 山田裕吉【課長】
(會計兼庶務)山崎薫(統制)登坂貞
夫(集荷兼配給)武内彌一郎【大
阪支店】(業務課長)江本象一(總務
課長)中川路寬

日本活動寫眞會社

東京市京橋區京橋三ノ二 電
話京橋二二二二
【沿革】大正元年九月設立【資本】八
百萬圓 拂込七百四十七萬五千圓
【役員】(會長)櫻田壽(社長)森田佐
吉(副社長)岡庄五(專務)藤田周
造(常務)大藏實(取締)田中貞二

販賣會社商店之部

金子和助 吉田廣吉 福井盛太(常
任監査)中俣正男 三島良藏(相談
役)横田永之助 大谷竹次郎【支配
人】山中鐵造【部長】(總務)松田正雄
(營業)戶島藤三郎(經理)伊藤猪之
助【攝影部長】(京都)藤田平二(東
京)菅田勝【關西支店長】增田富次
郎

日本工化大阪販賣會社

大阪市東區西ノ町小橋一ノ四
〇 電話南八八〇〇
【沿革】昭和十五年八月設立【資本】
三萬圓 拂込三萬圓 株數六百
八月【社長】玉利華雄

日本工化東京販賣會社

東京市神田區旭町二ノ一 電
話神田一八五(4) 振替東京
一七〇三三三
【目的】製糖劑販賣【沿革】昭和十五
年八月設立【資本】三萬圓 拂込三
萬圓 株數六百【役員】(社長)恒川武(取
締)上村慎悟 荒川岩吉(監査)二
井泉之助【取引銀行】三菱神田支店
第一吳服橋支店

日本工機商會

大阪市西區新町五ノ二七 電
話新町一六六 四三四二 振
替大阪九三三二七
【目的】機械工具製作販賣【沿革】昭
和十年九月設立【店主】加納正義

【取引銀行】第百 住友 三和
大阪市旭區赤川町一ノ二四
電話堀川五七六六
【目的】電話工具各種開閉器タンガ
整流器 揚水ポンプ モートル變壓
器販賣【沿革】昭和十四年十月創業
【店主】坂口廣【取引銀行】三和

日本工業合名會社

東京市京橋區築地三ノ六増田
ビル 電話築地一〇〇〇一
二九〇
【目的】消防機械器具 消火器消火銃
不凍消火栓 不凍共用栓 酸性白土
工業用油防錆塗料 工業石鹼製作販
賣【沿革】昭和十四年十月設立【資
本】五萬圓【代表】石谷勇吉

日本サルヂエ株式會社

東京市麴町區丸ノ内一ノ六海
上ビル内 電話丸ノ内七一六
(4)
【目的】海難船舶積荷救助検査監定
船舶賣買【沿革】昭和九年九月設立
【資本】三百萬圓 拂込二百廿五萬圓
株數六萬(新三萬)【役員】(常務)田
代佐八 古賀龍雄(取締)井高岩一
郎 橋本昇 永井又二郎 小山卓次
郎 鈴木康道 倉田庫太 坂本茂
菊地文吾(監査)坂井常雄 柴田安
正(相談役)鈴木祥枝(顧問)長谷

日本商事株式會社

東京市日本橋區通一ノ一日本
ビル 電話日本橋四八一
四八一
【目的】銃砲火藥販賣 保險代理其他
【沿革】昭和九年八月設立【資本】五

十萬圓 拂込廿五萬圓 株數一萬
 【役員】(代表)川崎肇 (取締)奥田亮太郎 (監査)成田銀六

日本焼石膏株式會社

名古屋西區志摩町一ノ三五
 【目的】燒石膏及同製品販賣 【資本】十萬圓
 【役員】(代表)伊藤肇 富田善一 (取締)金澤吉次郎 須藤永次 柴田庄藏 平木謙 杉本卯之助 (監査)小栗勝美 井上春一

日本タイヤ株式会社

東京市京橋區銀座六ノ二 電話銀座一七四〇
 【沿革】大正六年十二月設立 【資本】五十萬圓 拂込済
 【役員】(專務)渡邊嘉政(兼技師長) (取締)本重和助 松田幸治郎 (監査)小野良三 (相談役)池田嘉吉
 【取引銀行】第百引銀行 住友 三菱 第一 晝夜 【出展所】東京市芝區白金三光町二七六 電話高輪七九六五 △同市淀橋區戸塚町 電話戸塚二五一 △大阪府北區堂島濱通リ三ノ三浪花ビル 電話福島二六八

日本電器商事株式會社

東京市芝區金杉濱町七一ノ四 電話芝三八九八 四六〇四
 【目的】電氣器具販賣

日本電建株式會社

電話赤坂二六一六
 【目的】タクシメーター並スピードメーター製作販賣 【沿革】昭和九年六月創業 【店主】芝田米太郎 【主任】(スピードメーター)芝田武彦 (タクシメーター)芝田三郎 【取引銀行】第百赤坂出張所 三菱虎之門支店

日本木材興業株式會社

東京市京橋區銀座西二ノ三 電話京橋二〇五二
 【目的】林業農牧畜土地經營製材加工 【沿革】昭和十四年四月設立 【資本】二百萬圓
 【役員】(社長)宮川武(專務)大島積(兼支配人) (常務)鶴真吾 秋吉嘉造 【取引銀行】三井九ノ内支店 足利東京 黑磯各支店 【工場】黑磯

日本藥品輸出株式會社

東京市日本橋區室町四ノ五 電話日本橋二〇九五 三九四一
 【目的】國產藥品輸出販賣 【沿革】昭和十四年十二月設立 【資本】十萬圓 拂込二萬五千圓
 【役員】(專務)瀧野勇 (常務)竹田義藏 池田文治 (取締)田邊五兵衛 鹽野義三郎 鹽原又策 友田貞吉 守田保太郎 (監査)藤澤友吉 鳥居孝一郎 (支配人)長田久平

神戸市灘區記田一ノ一三
 【沿革】昭和六年五月設立 【資本】十七萬五千圓 拂込九萬八千圓
 【役員】(會長)平尾善保 (專務)丸山誠一 (常務)根來亮一 荒川三郎 (取締)中山幸市 太田祥介 尾寄勝島居芳雄 内山壽一 (兼任監査)原田熊造 (監査)富永武雄 (相談役)長延連 中井一夫 寺尾芳男 (檢査)奥田正男

日本特殊メタル株式會社

横濱市鶴見區生麥二二〇八 電話鶴見三九〇一 振替東京一〇九八〇一
 【目的】リクナンパイターメタル輸入販賣 【沿革】昭和十年八月創業 【所主】丹羽治三郎 【取引銀行】横濱興信 第一

日本特免工業株式會社

東京市京橋區西銀座一ノ四 電話京橋九四三三
 【沿革】昭和十五年十月設立 【資本】十萬圓 拂込五萬圓 決算期三月
 【取引銀行】第百京橋支店 三和室町支店

日本富士商會

東京市芝區田村町二丁目榮和ビル 電話銀座一五一八 振替東京一六三五六九
 【目的】高單位ビタミンA・D・濃液

日本油料統制株式會社

東京市京橋區新川町二ノ二 電話京橋八三四九
 【目的】油料統制 【資本】一千萬圓 拂込五百萬圓
 【役員】(取締)後藤幹夫 吉原定次郎 山本周平 福田清三郎 志方勢七 牛丸喜一 伊藤耕三 今井富之助 木本瑛一 萩原壽雄 鈴木傳次郎 伊藤英三 館野榮吉 岡村宗太郎 (監査)妹尾久雄 竹本長三郎 齋藤定藏 阪田素夫 塚野俊郎

日本硫安株式會社

東京市麴町區丸ノ内二ノ一八 千代田ビル内 電話丸ノ内五三一(7)
 【目的】硫安賣買並輸出入 【沿革】昭和十二年十一月設立 【資本】一千萬圓 拂込二百五十萬圓 決算期七月
 【役員】(會長)織田信恒 (長)森轟 起 (專務)吉米地義三 (取締)長澤一夫 近藤鎮次 矢崎地治 國吉省三 田淵敬治 鈴鹿和三郎 柳瀨篤二郎 今井富之助 (監査)櫻並直三郎 福澤駒吉 長瀬貞一 (大株主)東洋高壓 昭和電工 宇部窒素工業 住友化學工業 【監理官】難波理平
 【支配人】渡瀬完三 【參事】鈴木要之 祐 【課長】(販賣)石野廉夫 (受渡)石津晴一 (會計)江渡亮一 (庶務)代理)越田覺造 【支店】大阪府北區

日本物産株式會社

大阪府西區江戶堀南通一ノ五 電話土佐堀五四四(3)
 【目的】加工綿布工業品其他一般雜貨販賣 【沿革】大正七年三月設立 【資本】十五萬圓 拂込済 株數三千
 決算期四月・十月 【役員】(會長)友田吉男 (專務)水谷喜左衛門 (常務)池田榮吉 (取締)宮田治三郎 (監査)三木孝四郎 (相談役)中村利三郎 小西梅太郎 (大株主)友田順治 【取引銀行】正金大阪支店 住友三和各本店

日本物産株式會社

東京市麴町區丸ノ内二ノ二九 電話丸ノ内一〇二四 四七八一
 【目的】土木建築材料エムテキス全國一手販賣 【沿革】昭和十年五月設立
 【取引銀行】安田會根崎支店 【出張所】大阪府北區鶴野町三七 電話豐崎七四九 七四八 (長)山田玉三郎

日本ベートル株式會社

東京市京橋區銀座四丁目三和ビル 電話京橋九〇二四
 【目的】塗裝工事 防錆塗料 耐アルカリ塗料 耐酸及耐火塗料 ポイルド油等販賣 【沿革】昭和九年三月合資會社日本ベートル設立同十五年四月改組 【資本】十九萬圓 拂込済
 【役員】(社長)岸浩 (專務)長谷川正一 (常務)杉島好太郎 海老原荒次郎 (取締)藤卷房男 (兼任監査)安井誠一 (監査)小林寅市 【取引銀行】三和銀座支店 【工場】東京市城東區大島七ノ四九〇

日本ベトリヤ商會

東京市日本橋區通一ノ二西河岸ビル 電話日本橋一三三一
 【目的】機械油鐵油並電氣用油卸小賣 【沿革】昭和十一年創業 【代表】黑田富士五郎 【技術主任】山内英信

日本防空整備社

東京市日本橋區茅場町二丁目塚本ビル 電話茅場町一四四三(3)
 【目的】一般事務用品 工具類 和洋家具 作業服及事務服並各種團服 青年學校用品 卓子掛 テント アジャ洗油其他各種團旗 椅子ポツク ス張替 【沿革】昭和十三年創業 【代表】羽角中壯(兼技術主任) 【支配人】新田清三 【取引銀行】第百新川支店

日本メーター商會

東京市赤坂區田町一ノ一一
 數一萬(新四千) 決算期五月・十一月
 【役員】(社長)安藤明 (常務)三杉隆一 (取締)鮎川善哉 (監査)松本敬一 (大株主)石井健之助 石井康次郎 石井文三郎 石井武四郎 日本軸承販賣 【取引銀行】十五 正金 安田 三井 住友 野村 三和
 【出張所】△東京市芝區沙留一七ノ二 △大阪府西區立賣堀北通一丁目立賣堀ビル内

布引電機大阪營業所

大阪府北區高垣町一 電話豐崎三五一四
 【目的】電動機販賣 電氣器械設計製作販賣 【沿革】昭和十四年七月設立
 【所主】坂野清隆 【取引銀行】三和梅田支店 【本店】神戸市舞合區磯上通一ノ二 電話聯合六四三九

沼田商店

直方市驛前 電話二二八
 【目的】電機蒸氣諸機械並土木機械製作販賣 【沿革】明治廿五年創業 【店主】沼田勉松 【取引銀行】三菱東京支店 安田築地支店 【出張所】東京市京橋區小田原町二ノ五 電話築地二六八一

ネリ才商店

大阪府西區北堀江二番町三二 電話新町四〇六四 振替大阪

一〇九六二 神戸八六一五
 【目的】各種國産マグネット 各種ス
 パークプラグ マグネット 部分品
 キンクス トンキヤブレター ホーリ
 ーキヤブレター ドロップフオージ
 クランクシャフト コンネクチン
 ロット ガスケット パッキン 各
 種スプリング製作 陸船用發動機部
 分品並工具一式 【沿革】昭和十二年
 創業 【店主】練亭最一郎 【取引銀
 行】野村新町支店 三和堀江支店
 【工場】大阪市港區九條通二 同
 市天王寺區下寺町

根石元雄商店

清津府入船町 電話二五一一
 【目的】各種鑛油石油 漁具金物販賣
 【沿革】大正八年創業 【店主】根石元
 雄 【取引銀行】鮮銀 朝鮮殖産 朝
 鮮商業各支店

能上商店

金澤市花菱町二八 電話四八
 一八
 【目的】礦油 ガラス器 電氣器具販
 賣 【沿革】明治十年創業 【店主】能
 上宗橋 【取引銀行】加納合同 加州

野口耕右商店

東京市淺草區松清町一一〇
 電話淺草三七七一
 【目的】内外アスファルト 鋪裝防水工
 事 アスファルト 乳劑鋪裝 鐵壓工事

其他建築上張上工事請負並材料販賣
 【沿革】昭和元年創業 【店主】野口耕
 右 【取引銀行】晝夜上野 淺草各支
 店 【支店】東京市葛飾區本立石町
 二六八 電話本田八八六

其他建築材料一手販賣 【沿革】明治
 卅年創業 【代表】野澤喜三郎 【本店
 分室】神戸市神戶區榮町一ノ二鮮銀
 三階 電話三宮四八七〇(3) 【支店】
 三階 電話三宮四八七〇(3) 【支店】
 三階 電話三宮四八七〇(3) 【支店】
 三階 電話三宮四八七〇(3) 【支店】
 三階 電話三宮四八七〇(3) 【支店】

六七七五
 【目的】機械工具及附屬品並度量衡器
 製作販賣 【沿革】明治卅六年設立
 【代表】野中熊吉
 野々村万吉商店
 東京都下京區大宮五條下ル
 電話下二七六三 七三四九
 振替京都二九四四 大阪九〇
 三一七

野口茂助商店

東京市日本橋區本町四ノ一〇
 電話茅場町六一七五
 【目的】金物卸及金網製造 【店主】野
 口千吉

野澤福太郎商店

東京市神田區鍛冶町三ノ六
 電話神田九七三
 【目的】組紐製造販賣 【沿革】明治四
 十年創業 【店主】野澤福太郎 【取
 引銀行】三菱神田支店

野平讓商店

東京市神田區紺屋町三一 電
 話浪花四二四四
 【目的】ゴム製品雜貨卸 醫療器械部
 品販賣 【沿革】大正十年創業 【資
 本】二萬圓 【代表】野平讓 【取引銀
 行】三和東京支店 昭和神田支店

野崎商會

東京市四谷區三光町一 電話
 四谷四三九八 振替東京一一
 〇六四四
 【目的】教育科學映畫製作 【沿革】昭
 和六年五月創業 【店主】野崎誠三
 【取引銀行】第百 晝夜各新宿支店

野田商店

大阪市此花區上福島南一ノ五
 電話福島五三一五 六一七六
 【目的】自動車用品各種販賣 【沿革】
 昭和十二年創業 【店主】野田藤吉
 【取引銀行】野村堂島支店

野間金物店

鎌倉市大町一〇七 電話七
 三
 【目的】鋼鐵一般金物販賣 【沿革】大
 正十三年創業 【店主】野間一郎 【取
 引銀行】鎌倉

野澤幸三郎商店

神戸市神戶區北長狹通三ノ一
 一 電話三宮二八三〇 二八
 三一
 【目的】昭和セメント 野澤セメント

野津勝次郎事務所

東京市京橋區淡町三ノ二 電
 話築地一七八二
 【目的】會計事務取扱 【沿革】昭和三
 年創業 【所主】野津勝次郎

野間金物店

鎌倉市大町一〇七 電話七
 三
 【目的】鋼鐵一般金物販賣 【沿革】大
 正十三年創業 【店主】野間一郎 【取
 引銀行】鎌倉

野中商店

東京市大森區大森三ノ三五
 電話大森二九五八 振替東京

ハジメ商店

東京市京橋區淡町二ノ九 電

ハマキ鋼商店

大阪市東區區猪飼野西二ノ一
 七 電話天王寺六九一五
 【沿革】昭和七年四月創業 【店主】濱
 井慶三 【取引銀行】三和鶴橋支店

芳賀陽三商店

東京市本所區龜澤町二ノ九
 電話墨田三三六二 振替東京
 五七九五六
 【目的】帶鋼特約代表販賣 【沿革】大
 正十四年創業 【店主】芳賀陽三 【取
 引銀行】第一本所支店

橋爪商會

橫濱市神奈川區時間町五ノ四
 一〇 電話神奈川四二二九
 【目的】自動車部分品販賣並加工 【沿
 革】昭和十年六月創業 【店主】兼技術
 主任 橋爪義三

長谷川啓次郎商店

小田原市練町一ノ四〇 電話
 九一四
 【目的】一般建築材料販賣 【沿革】昭
 和十四年三月創業 【資本】五萬圓
 拂込四萬五千圓 【役員】社長 長谷
 川啓次郎 (取締) 長谷川武次 長谷
 川録郎 (監査) 長谷川一郎 箕島榮
 作 下田博 【取引銀行】駿河

ハレルヤ商會

東京市芝區濱松町二ノ四小林
 商店内 電話芝一八五(4)
 【目的】ハレルヤ乳劑製造機製作並シ
 ンクルニ電氣時計販賣 【沿革】昭和十
 四年四月設立 【資本】五萬圓 拂込
 株數一千 【役員】(代表) 川村勇
 太郎 (常務) 森口勝造 (兼技術主任)
 (取締) 松本理三郎 (監査) 小林昌眞
 【取引銀行】第一九ノ内支店

馬場建通商店

東京市神田區司町二ノ一〇
 電話神田三二八六
 【目的】研磨紙布販賣 【店主】馬場建
 通

橋本清商店

大阪市北區都島本通三ノ八四
 電話堀川六一六七
 【目的】諸機械工具ボルトナット傳
 動機具類 各種ボールベアリング 金
 剛砂砥石鋼線鋸材料等製作販賣 【沿
 革】昭和九年六月創業 【店主】橋本清
 【取引銀行】三和 尾州各都島支店

長谷川寅太郎商店

東京市日本橋區江戶橋二ノ一
 一 電話日本橋九三
 【目的】各種香料販賣 【店主】長谷川
 寅太郎

ハレルヤ商店

東京市荒川區千住八ノ一六
 電話淺草三〇八〇 振替東京
 一六八四九七
 【目的】カメラ 乾板 印畫紙現像燒
 付 【沿革】昭和十一年創業同十五年
 改組 【店主】若林豊吉 【取引銀行】
 武州

博文館平工商店

橫濱市中區蓬萊町一ノ一五
 電話長者町四九七四 振替東
 京七四一九九
 【目的】印刷並製本機械販賣 【沿革】
 大正九年創業 【店主】平工守一 【取
 引銀行】第一 不動 橫濱興信 【機
 械部】橫濱市中區不老町二丁目

橋本商店

東京市日本橋區本町三ノ二ノ
 一

長谷部特許事務所

東京市芝區白金今里町三九
 電話高輪三六七七
 【目的】特許事務一般 【沿革】大正十
 五年創業 【所主】長谷部彌次

芳賀商店

大阪市西淀川區浦江北四丁目

函館筋子販賣會社

函館市豐川町一

橋本商店

東京市日本橋區本町三ノ二ノ
 一

長谷部特許事務所

東京市芝區白金今里町三九
 電話高輪三六七七
 【目的】特許事務一般 【沿革】大正十
 五年創業 【所主】長谷部彌次

端山特許事務所

【目的】特許工業事務一級 【沿革】大正十五年創業 【所主】端山五一 【技術主任】見田桂香 【取引銀行】第一神田支店

八光商會

【目的】特許工業事務一級 【沿革】大正十五年創業 【所主】平井幾四郎 【出張所】廣濱市神奈川區平沼三ノ八一

八田龜次郎商店

【目的】下駄鼻緒 草履表其他製地製造販賣 【沿革】明治卅四年創業 【店主】八田龜次郎 【取引銀行】安田西陣支店

濱川隆一商店

【目的】建築請負 メタル及ラス販賣 土地及家屋管理並買賣仲介 【沿革】昭和九年創業同十五年改組 【資本】二萬圓 【役員】(代表)濱川隆一 (出

阪南東京出張所

【目的】建築請負 【沿革】昭和五年十月創業 【所主】林隆一 【技術主任】米原政夫 【取引銀行】晝夜須田町支店

林工業所

【目的】給水配水暖房並一般衛生設備設計請負 【沿革】昭和五年十月創業 【所主】林隆一 【技術主任】米原政夫 【取引銀行】晝夜須田町支店

林鋼管商店

【目的】鋼管及各種鋼材 【沿革】昭和五年十月創業 【所主】林隆一 【技術主任】米原政夫 【取引銀行】晝夜須田町支店

林隆一商店

【目的】鋼管及各種鋼材 【沿革】昭和五年十月創業 【所主】林隆一 【技術主任】米原政夫 【取引銀行】晝夜須田町支店

林田會計事務所

【目的】特許實用新案商標に關する事務取扱 船舶機械建築類の相談 鑑定設計工事監督並科學的工場管理法の扶植 【沿革】大正十年創業 【所主】日向淺松

日向特許會計事務所

【目的】特許實用新案商標に關する事務取扱 船舶機械建築類の相談 鑑定設計工事監督並科學的工場管理法の扶植 【沿革】大正十年創業 【所主】日向淺松

日向笠商會

【目的】建築材料販賣 【沿革】昭和十四年設立 【資本】二萬五千圓 【役員】日笠昇一 (出資)田川隆二 中川伊三郎 【取引銀行】第一赤坂支店 【營業所】大阪市住吉區天王寺町三二六一

日野屋

【目的】各種織物販賣 【店主】日野井東一郎 【取引銀行】廣濱興信神奈川支店 【支店】廣濱市中區西根岸馬場

原公夫商店

【目的】各種機械工具販賣 【沿革】昭和九年十一月設立 【店主】原公夫 【取引銀行】第百 安田

原善造商店

【目的】船燈專門製作 選信省免許 【沿革】明治四十二年創業 【店主兼技術主任】原善造 【取引銀行】三和

原忠三郎商店

【目的】有價證券現物買賣 【沿革】昭和十五年二月設立 【資本】卅萬圓 拂込濟 【役員】(社長)原忠三郎 (常務)岩崎鐘太郎 (兼支配人) (取締役)平澤春太郎 (監査)伊庭憲太郎 原忠三郎

阪神電業社

【目的】電氣器具材料及ラヂオ卸小賣 並電氣工事 【沿革】大正十二年設立 【代表兼技術主任】黒治壽男 【取引

日野屋商店

【目的】鋼材及各種鋼材 【沿革】昭和五年十月創業 【所主】林隆一 【技術主任】米原政夫 【取引銀行】晝夜須田町支店

日向特許會計事務所

【目的】特許實用新案商標に關する事務取扱 船舶機械建築類の相談 鑑定設計工事監督並科學的工場管理法の扶植 【沿革】大正十年創業 【所主】日向淺松

日向笠商會

【目的】建築材料販賣 【沿革】昭和十四年設立 【資本】二萬五千圓 【役員】日笠昇一 (出資)田川隆二 中川伊三郎 【取引銀行】第一赤坂支店 【營業所】大阪市住吉區天王寺町三二六一

日野屋

【目的】各種織物販賣 【店主】日野井東一郎 【取引銀行】廣濱興信神奈川支店 【支店】廣濱市中區西根岸馬場

比果光太郎商店

【目的】中古自動車修理專門 【沿革】昭和六年創業 【所主】日比野竹一

比律實木材輸出會社

【目的】木材其他の輸出入及販賣並海上運送 【沿革】大正十三年八月設立 【資本】百萬圓 拂込濟 株數二萬

比律實木材輸出會社

【目的】木材其他の輸出入及販賣並海上運送 【沿革】大正十三年八月設立 【資本】百萬圓 拂込濟 株數二萬

比律實木材輸出會社

【目的】木材其他の輸出入及販賣並海上運送 【沿革】大正十三年八月設立 【資本】百萬圓 拂込濟 株數二萬

小林作太郎 川澄清次郎

【目的】引拔鋼管及瓦斯管販賣 【沿革】昭和十一年十二月創業 【店主】林伊三郎 【取引銀行】三和 住友 第百

廣屋銅鐵店

【目的】工具 一般金物 鐵 亞鉛鐵板 釘 針金其他販賣 【沿革】昭和十二年一月創業 【資本】十萬圓 拂込濟 【役員】(代表)梶貞三郎 (出資)榎本禮三 梶梅四郎 梶貞子 梶徳子 【取引銀行】廣濱興信 第一 第百川崎支店 【支店】川崎市砂子一ノ四一 電話二二二一八

早川潔特許事務所

【目的】一般特許事務取扱 【所主】早川潔

林工業所

【目的】給水配水暖房並一般衛生設備設計請負 【沿革】昭和五年十月創業 【所主】林隆一 【技術主任】米原政夫 【取引銀行】晝夜須田町支店

林鋼管商店

【目的】鋼管及各種鋼材 【沿革】昭和五年十月創業 【所主】林隆一 【技術主任】米原政夫 【取引銀行】晝夜須田町支店

林隆一商店

【目的】鋼管及各種鋼材 【沿革】昭和五年十月創業 【所主】林隆一 【技術主任】米原政夫 【取引銀行】晝夜須田町支店

林田會計事務所

【目的】特許實用新案商標に關する事務取扱 船舶機械建築類の相談 鑑定設計工事監督並科學的工場管理法の扶植 【沿革】大正十年創業 【所主】日向淺松

日向特許會計事務所

【目的】特許實用新案商標に關する事務取扱 船舶機械建築類の相談 鑑定設計工事監督並科學的工場管理法の扶植 【沿革】大正十年創業 【所主】日向淺松

日向笠商會

【目的】建築材料販賣 【沿革】昭和十四年設立 【資本】二萬五千圓 【役員】日笠昇一 (出資)田川隆二 中川伊三郎 【取引銀行】第一赤坂支店 【營業所】大阪市住吉區天王寺町三二六一

日野屋

【目的】各種織物販賣 【店主】日野井東一郎 【取引銀行】廣濱興信神奈川支店 【支店】廣濱市中區西根岸馬場

比果光太郎商店

【目的】中古自動車修理專門 【沿革】昭和六年創業 【所主】日比野竹一

比律實木材輸出會社

【目的】木材其他の輸出入及販賣並海上運送 【沿革】大正十三年八月設立 【資本】百萬圓 拂込濟 株數二萬

【役員】(社長)中村精七郎 (專務)安東綱藏 (常務)西野正男 (取締)馬淵清治 中村勇一 的場信治郎 【取引銀行】野村三和 鮮銀 臺灣 正金 【支店】マニラ市ホアン・ルナ街 ナシヨナルシチー銀行ビル内 【出張所】セブ市マルティネス街一五 東京市麹町區丸ノ内郵船ビル

肥田商店

名古屋市西區替地七八 電話 西七七

【目的】各種油販賣 【沿革】昭和七年創業同十四年十二月改組 【資本】四萬五千圓 【役員】肥田浦吉(代表) 肥田伊代藏 肥田伊佐雄 岩瀬幸雄 岩瀬時治 【取引銀行】名古屋 愛知

飛彈省三商店

東京市向島區吾嬬町東五ノ一 電話 墨田五五七九

【目的】引拔鋼管 瓦斯管 バルブ 繼手販賣 【沿革】昭和十二年創業 【店主】飛彈省三 【取引銀行】三和 大阪 支店 安田押上支店 第百龜戶支店

東渡部會計事務所

東京市麹町區丸ノ内一ノ六海 上ビル 電話 丸ノ内七八九

【目的】計理士法第一條規定の事務一切取扱 【沿革】大正五年十一月創業 【所主】東渡五郎 渡邊義雄 【取引銀行】三菱丸ノ内支店

平井運動具店

東京市本所區石原町三ツ目通 電話 墨田五九九九

【目的】登山及野球用品一式並純綿リニクサツク及服裝類販賣 【沿革】昭和十一年創業 【店主】平井義雄 【取引銀行】安田

平井商會

橫濱市不老町一ノ一一 電話 長者町一二二 振替橫濱一三〇三

【目的】機械金物工具販賣 【沿革】昭和十年九月創業 【店主】八木平吉 【取引銀行】興信

平尾油店

橫濱市中區花咲町二ノ六三 電話 長者町二五九〇 振替橫濱七三三二

【目的】植物油及礦油油販賣 【沿革】大正三年創業 【店主】平尾吉藏 【取引銀行】橫濱興信

平賀鋼商店

東京市荏原區中延一七五 電話 荏原二一六四

【目的】特殊鋼材及工具販賣 【沿革】昭和十三年十一月創業 【店主】平賀武男 【取引銀行】安田五反田支店

平田清太郎商店

平野染料工業藥品店

橫濱市中區宮元町四ノ七九 電話 長者町五三二

【目的】染料工業品塗料等販賣 【沿革】昭和五年創業 【店主】平野修 【取引銀行】正金 三井 晝夜 興信

平野宗六商店

東京市芝區高輪南町二 電話 高輪四七二九 振替東京五一八五〇

【目的】工業用石鹼製造 【沿革】昭和八年一月創業 【店主】平野宗六 【取引銀行】三菱通町支店

平野電氣電話商店

東京市京橋區入舟町二ノ三 電話 築地一五六八 一五六九 振替東京九四二九二

【目的】電氣電話通信用器具並各種材料販賣 沖電氣特約店 【沿革】大正十五年八月創業 【店主】平野義平 【取引銀行】三和 愛知 昭和

平山喜平商店

東京市本郷區湯島新花町二六 電話 小石川五二一六

【目的】醫療理化學器械製作 【代表】平山喜平

弘中商會

釜山府大倉町三ノ一二 電話

富國工機商會

大阪市西區新町北通一ノ四六 電話 西四七六八

【目的】絕緣用各種マイカペーパー並機械工具製作販賣 【沿革】昭和十四年三月創業 【所主】松岡政信 【取引銀行】三和

饅富士商會

東京市京橋區京橋三ノ一 電話 京橋六一七 六九四四

【目的】電氣機械器具販賣電氣機械及電話器並工事請負富士電氣及富士通信代理店 【沿革】大正十三年五月設立 【資本】十萬圓 拂込済 決算期五月・十一月 【役員】(常務)佐々木精一(取締)渡邊信三 片岡清(監査)加藤左武郎 佐藤章治 【取引銀行】第一 昭和 各京橋支店 三菱本店

富士商會

東京市芝區濱松町二ノ二 電話 芝三一二〇

【目的】水道衛生材料販賣 【沿革】昭和十二年六月創業 【店主】井上等 【取引銀行】晝夜

富士商會

東京市本郷區駒込追分六〇 電話 小石川三一 振替東京七四五七七

【目的】各種內燃機及同部分品 T・K・C・チエン プルドン・チエン プルモア・チエン各總代理店 加藤機關車特約代理店 【沿革】昭和十一年創業 【店主】小田切治郎 【取引銀行】殖産 【出張所】平壤 大阪

釜山建材株式會社

釜山府南濱町一ノ四一 電話 三六三〇

【目的】建築左官材料販賣 守谷建材株式會社特約店 【沿革】昭和十一年二月設立 【資本】十萬圓 【役員】(社長)守谷英一(專務)守谷史郎(監査)中條政藏 寺前芳衛 【取引銀行】第一 商業 安田 殖産 【出張所】大阪

富源商事株式會社

大阪市東區瓦町一ノ一四 電話 北濱五一二九 五三九二 六五七〇

-2 702 37 893" data-label="Text">

【目的】藥種及染料貿易 【沿革】昭和十三年一月設立 【資本】十五萬圓 株數三千 【役員】(代表)東山彰亮(常務)前所重秋(監査)後藤大 今井荒喜 【取引銀行】第一 野村 三菱 臺灣 【出張所】東京 市日本橋區本石町一ノ二 電話 日本橋一五一六 上海廣東路廿號東亞海運大樓 電話 一三二八一 一八九六七 天津日本租界富島街三一ノ三 電話 本局八八八 一〇六七

三九九

廣瀨岡商店

橫濱市中區壽町一ノ二二 電話 長者町九三

【目的】セメント砂利煉瓦販賣 【沿革】昭和十五年九月設立 【資本】六萬圓 【代表】廣瀨次郎 【取引銀行】三井 橫濱興信

廣瀨商店

橫濱市中區濱松町四二 電話 長者町三一〇二

【目的】建築材料ブローカー 【沿革】大正十四年創業 【店主】廣瀨熊喜 【取引銀行】安田

廣田ゴム商會

鎌倉市大町八八一 電話 八八三

【目的】タイヤ修理 【沿革】昭和五年九月創業 【代表】廣田吉助 【取引銀行】駿河鎌倉支店

廣部炭礦販賣會社

東京市京橋區銀座西五ノ三 電話 銀座四八六〇

【目的】廣部炭礦及小川炭礦石炭一手引受販賣 【沿革】昭和十四年七月設立 【資本】十八萬圓 拂込済 株數三千六百 【役員】(代表)阿部榮一郎(取締)菊地德太郎 柴田靜雄 (監

查)島田芳治

フカミチ寫眞機店

東京市神田區鍛冶町神田驛北口際 電話 神田三九二 振替東京一〇三九二〇

【目的】寫眞機並材料及眼鏡販賣 【沿革】昭和七年五月創業 【店主】深道滋治 【取引銀行】第百岩本町支店

ブラタナス寫眞工藝社

東京市麻布區六本木町六二 電話 赤坂八七一 振替東京一五一九一五

【目的】寫眞現像復寫引伸 【沿革】昭和十二年創業 【社主】大北英雄 【取引銀行】第百

プレスコ商會東京支店

東京市芝區新橋六ノ四 電話 芝二一〇四

【目的】コルク板製造販賣 【支店長】齋藤平八郎 【取引銀行】住友

ふくや油店

東京市荏原區中延一二七〇 電話 荏原四九三六

【目的】工業用油販賣 【店主】堀越理吉 【取引銀行】第百小山支店

扶桑商工社

京城府明治町二ノ四二 電話 本局二六二二

【目的】藥品一般並理化學及醫療器械製作及販賣 【沿革】大正六年創業 【店主】藤原五郎 【取引銀行】昭和木郷支店

富士商店

東京市神田區猿樂町一ノ五 電話神田四七九七

【目的】ゴム玩具、ゴム製品雜貨販賣 【沿革】昭和十四年創業 【店主】中村俊郎 【取引銀行】臺灣

福壽商會

平壤府櫻町二 電話二〇六九 振替平壤一四九五

【目的】機械工具及工業用ゴム製品 鐵油及農具ストロブ其他機械器具販賣三菱電機 橫濱護謨製造特約 【沿革】大正十五年十二月創業 【店主】弓削森信 【取引銀行】殖産支店

福壽商會

東京市小石川區武島町一三 電話小石川三八三

【目的】電話工事一般 【沿革】大正十三年創業 【代表】福井良太 【取引銀行】第百 【出張所】熊谷市

福田商店

東京市芝區新堀三一 電話三田三九九六

【目的】電燈電力進電針材料販賣及工事請負 【店主】福田眞 【取引銀行】

第一 福田信行特許事務所

東京市日本橋區通リ二ノ三中 央ビル 電話日本橋二七〇七

福成土地合資會社

東京市芝區二本榎一ノ二 電話高輪八九

福原製品販賣部

昭和三十二年四月創業 【代表】松村光朗

昭和三十二年四月創業

東京市京橋區木挽町四ノ四 並木ビル 電話京橋六八一四

福邊設計事務所

東京市神田區猿樂町二ノ一五 電話神田二二六八

福元商店

名古屋市昭和區綠町二ノ一二 電話瑞穂一八九九

【店主】福元秀一 福家商店

東京市品川區大井町三五二 九 電話大森三七〇一

福家伸商店

川崎市南町二二 電話川崎三九一五

伏島商店

東京市京橋區木挽町四ノ五 電話京橋六七九一

藤井久保田自商店

福岡市今泉六四 電話西一五三〇 四七八七

藤井經理事務所

東京市豊島區集島一ノ一四〇 電話大塚二一八六

【目的】會社設立 會計監督 稅務會計 會社經營顧問 原價計算等一般 計理事務取扱 【沿革】昭和十一年十月創業 【店主】藤井能夫 【取引銀行】安田貯蓄集島支店

藤井商會

橫濱市中區櫻木町四ノ一八 電話本局二九二〇

藤井塗裝店

【目的】船具塗料諸油、帆布附屬品其他諸金物販賣 【沿革】昭和七年十月創業 【店主】藤井權平 【取引銀行】十五 興信

藤岡商會

東京市京橋區銀座五ノ二 電話銀座三六七四

藤倉商店

東京市京橋區西八丁堀三ノ一 電話京橋四七三五 振替東京七一八九六

佛蘭金具裝飾金物唐木販賣 【沿革】大正八年創業 【店主】藤倉千之助 【取引銀行】第百櫻橋支店 【支店】吹田市 電話一〇一

藤崎商店

橫濱市中區區時田一三五 電話長者町三八三八

【目的】石材セメント土管販賣 【沿革】昭和元年創業 【店主】藤崎武藏 【取引銀行】正金 三井

藤代船具店

橫濱市中區住吉町六ノ六八 電話本局二七九 振替東京九〇七〇七 橫濱一二七〇

【目的】船具塗料帆布天幕販賣 【沿革】大正九年五月創業 【店主】藤代五郎 【取引銀行】第百 橫濱興信

藤田機械商會

釜山府榮町一ノ二八 電話三六二七 振替釜山九八五

【目的】富士式高級製粉機精米麥機及揚水ポンプ各種ベルト並發動機用部分品傳動裝置及其他機械工具類販賣 【沿革】昭和十二年四月創業 【代表】藤田正夫 【技術主任】緒方勉 【取引銀行】商業 第一 殖産

藤貫商事株式會社

大阪市北區眞砂町一二 電話北一七七九

販賣會社商店之部

【目的】鐵山機械及紡織機械其他製作 【沿革】昭和十一年四月設立 【資本】五萬圓 拂込済 【役員】(社長)藤貫陽 (取締役)石川多太郎 高津傳順 (監査)山中清治 【取引銀行】三菱南支店

藤村商店

大阪市北區南錦町五八 電話堀川七八一 六一〇五

【目的】硝子原料石粉耐砂耐火材料用木節粘土磁石 珪藻原料用長石蛙目粘土 鑄鋼用磁砂 陶器原料 陶土工業藥品製造販賣 【沿革】明治廿年創業昭和十年五月改組 【資本】十萬圓 拂込五萬圓 【役員】(社長)藤村銓平 【取引銀行】三和 野村 工場 〓瀬戸市 〓京都府木津町

藤本商店

橫濱市鶴見區生麥八二 電話鶴見二九六〇

【目的】各種ローソク製造販賣 【沿革】大正十二年創業 【資本】二萬五千圓 拂込済 【代表】山本八十吉 【取引銀行】三井 橫濱興信

藤山商店

東京市淺草區鳥越二ノ一〇 電話淺草四一八六 八三九四 振替東京二〇四四三

【目的】度量器及精密工具 スコヤゲ、シ類 測量製圖器械並度量衡器及定規

二見貿易株式會社

神戸市神戶區中山手通二ノ一 〇六 電話算合七二八〇(3)

二葉商會

神戶市神戶區中山手通二ノ一 〇六 電話算合七二八〇(3)

雙葉工機商會

東京市芝區本芝四ノ二四山口ビル新館内 電話三田三六八七 一八

雙葉商會

東京市京橋區木挽町五ノ二香蘭ビル 電話銀座一七六

舟橋電器商會

東京市淺草區千束町一ノ三 電話根岸二四〇六

船山電氣商會

【目的】ラヂオ電氣器具類販賣 【沿革】大正十二年創業 【店主】舟橋伸之輔

東京市麹町區三番町一八 電話九段三四七〇 振替東京九二一六二

古木商店

平塚市新宿一五一九 電話一八一五五

【目的】一般燃料並石炭販賣 【沿革】明治四十年創業 【資本】十五萬圓 拂込濟 【代表】古木甚八 【取引銀行】安田 平塚江陽 三井

古田商店

小田原市小田原町十字一ノ六

【目的】鋼鐵並諸金物鐵管 機械工具販賣 【沿革】明治卅七年創業 【店主】古田福太郎 【取引銀行】明和本

古畑電氣事務所

東京市芝區田村町三ノ一〇 電話芝二四一七

【目的】電氣工事請負 照明器具設計製作 電話工事 【沿革】昭和十五年五月創業 【所主】天笠金作 【取引銀行】晝夜澁谷支店

古矢商店

大阪市北區中之島四丁目 電話土佐堀四三五 振替大阪一一七八八五

【目的】フエロシリコン マンガン クローム フエロタンダステン モリブデン フエロバナチウム チタニウム 金屬コバルト シリコン マンガン 金屬クローム タングステン 其他販賣 【沿革】昭和十三年十月創業 【店主】古矢俊一 【取引銀行】三和福島支店

古屋商店

東京市下谷區萬年町二ノ一五 電話根岸三一一九

【目的】車輛用品及自動車部分品販賣 【沿革】昭和七年創業 【店主】古屋美文 【取引銀行】第百

古鷲ベルト商會

橫濱市中區長者町六ノ一〇〇 電話長者町五八五

【目的】V型ロープベルト ゴムベルト 皮革ベルト コムベヤトベルト 木製調車 工業用ゴム製品販賣 【沿革】大正十二年十二月創業 【店主】古侯鐵太郎 【取引銀行】晝夜橫濱支店 第一 【工場】東京市本所區五ノ橋

文化貿易商社

東京市麹町區丸ノ内八重洲ビ 電話丸ノ内一六〇九一

豐祥洋行

東京市芝區新橋一ノ一六昭生ビル 電話銀座三〇三二 振替東京九九〇六二 大阪一三〇六

【目的】家具布販賣並室內設備工事設計請負 【沿革】昭和十四年六月創業 【店主】岸田豐治郎 【取引銀行】住友新橋支店

寶玉堂老舖

東京市品川區西大崎一ノ三九〇 電話大崎三七一五 振替東京二七四八三

【目的】大元氣印如意印筆墨 スマート印一般文具類並各學校選定筆書道用具製作販賣 【沿革】大正十二年創業 【店主】元井貞助 【取引銀行】第百

寶文館器械店

大阪市東區平野町四丁目四五 電話北濱一一五五 振替大阪一一一五五

【目的】物理化學器械標本模型度量衡器計量器等製作販賣 【沿革】明治廿五年設立 【資本】三萬圓 【役員】(代表)谷村敏太郎 【取引銀行】住友 【工場】大阪市北區都島南通

防空の友社

東京市京橋區新富町二ノ三 電話京橋九六三一 振替東京

細井紙文具店

東京市深川區東陽町一ノ三 電話深川四三四

【目的】和紙 文房具一式 提灯販賣 【沿革】昭和十一年十一月創業 【店主】細井孝 【取引銀行】三井洲崎支店

細河ヘルト店

東京市深川區千田町一〇ノ一 電話本所七七一一

【目的】ベルト及附屬品販賣 【沿革】昭和八年創業 【店主】細河長太郎 【取引銀行】金原

饅細田利三郎商店

橫濱市中區富士見町一ノ五 電話長者町三六三

【目的】化粧品雜貨紙石鹼等販賣 【沿革】昭和十一年四月設立 【資本】二萬圓 拂込一萬圓 【役員】(專務)細田利三郎 (取締)細田秀二 板橋貫治 小林俊 加藤安太郎 (監査)田中吉兵衛 桑原啓造 【取引銀行】第一晝夜

堀稅務會計事務所

東京市下谷區上根岸町一一 電話根岸五〇八四

【目的】稅務會計事務 【所主】堀才智

堀上商店

東京市淺草區島越一ノ三 電話淺草二八一三

【目的】電氣工事請負 電氣器具及ラヂオ販賣 【沿革】大正十二年十二月創業 【店主】兼技術主任堀江敏 【取引銀行】昭和島越支店

防長國產自動車會社

下關市西南部町 電話三五五六

【目的】丹治式興亞電燈遮光器製作販賣 【沿革】昭和十四年創業 【店主】三宅孝二 【工場】東京市荒川區千住東町二五

房州白土株式會社

館山市北條町館山一五三八 電話二四七

【目的】白土販賣海運業 【沿革】大正十年三月設立 【資本】卅五萬圓 拂込八萬七千五百圓 株數七千 決算期三月・九月 【役員】(代表)早川淺次郎 (取締)杉山忠太 本間常藏 高橋孝司 安田佐助 (監査)飯居敦深 本間謙

北越商會

東京市芝區田村町二ノ八 電話銀座三四一五 六六四九

【目的】空氣壓縮機 工作機械 ニューマチックツール 空氣鎚及蒸氣鎚 落鎖 トレーシングクロス 【沿革】

北條ゴム本店

京都市下京區五條高倉東 電話下六三〇 振替京都一〇四

【目的】機械電氣化學用品 工業用ゴムロール 染色用ゴム手袋 純ゴム板及各種ゴム管 家庭用ゴムハイパー エボナイト ベークライト 販賣 【沿革】明治四十四年創業 【店主】北條眞三 【取引銀行】第一 第百各五條支店

北辰商會

東京市本鄉區駒込東片町四二 電話小石川三〇九三

【目的】電機器 ラヂオ修理並販賣 【沿革】昭和六年九月創業 【店主】武田忠治 【取引銀行】晝夜

星野鎮雄商店

名古屋市熱田區澤下町六四 電話瑞穂一五九三

【目的】地銅販賣

細井油店

岡崎市天満町 電話八六六

【目的】礦物油 植物油 ガソリン 販賣 【沿革】大正十一年創業 【店主】細井新次郎 【取引銀行】愛知岡崎支店

【目的】上下水道及冷房衛生工事
汚水淨化裝置設計施工【沿革】大正
三年創業【店主兼技術主任】近藤勝
一【取引銀行】第百

堀上商店

【目的】衛生水道工事請負施工 東洋
陶器特約店【沿革】昭和十年創業
【店主】堀上信次郎【取引銀行】第百

本庄商會

【目的】電氣スタンド シルクセード
パリー等電氣器具販賣 マツダ電球
代理店【店主】森忠一【取引銀行】
住友

鎌本多商店

【目的】鑛山用安全燈 船舶鐵道用諸
燈 トーランプ 金網金床鑄造
砲金鑄造各製品製造販賣並諸材料輸
出入【沿革】大正六年一月設立【資
本】七十萬圓 拂込済 株數一萬四
千 決算期十二月【役員】(社長)本

多敏明 (取締)本多庄作 淺井銀之
助 (監査)根本清五郎 宮本藤太郎
【主任】(庶務會計)堤健造 (販賣)島
田英信 【支店】札幌市北二條西四
電話五七八〇(3) (長)本多敏一 (代
理)鹽野谷剛哉 【出張所】福岡縣飯
塚市芳雄 (主任)藤山初治 【工場】
東京市品川區五反田四丁目 電話高
輪三二〇七

マツダ三輪トラクタ

【目的】マツダ三輪トラクタ販賣修
理【沿革】昭和十二年創業【所主】
平戸猛藏【取引銀行】橫濱與信神奈
川支店

マルキ燃料商會

【目的】一般燃料製造並販賣【沿革】
大正十一年設立【資本】一萬圓 拂
込済【代表】林喜代司【取引銀行】
第一

マルト興業所

【目的】コークス販賣【沿革】昭和十
五年七月創業【資本】一萬圓【代
表】杉山末信

マルピシ商會

【目的】各種機械工具 ベルトホース
ゴム製品 各種パッキング 自轉車
販賣 新田帶革 内外ゴム 橫濱ゴ
ム 須川石綿工業各代理店 ノーリ
ツ號自轉車特約店【沿革】大正五年
二月設立【資本】三萬圓【代表】高
井健治【取引銀行】商業

眞鍋商店

【目的】機械油販賣【沿革】昭和十四
年五月創業【店主】眞鍋一【取
引銀行】十六

前川計理事務所

【目的】會計檢查調查監査會社設立計
算證明其他一般會計事務取扱【沿
革】昭和三年創業【所主】前川萬治
郎【取引銀行】三菱日本橋支店 第
一堀留支店【支所】東京市小石川區
大塚窪町 電話大塚五五八七 △同
市日本橋區通二ノ二きん藤ビル東京
會計事務所内 電話日本橋二九五七

【目的】各種機械工具 ベルトホース
ゴム製品 各種パッキング 自轉車
販賣 新田帶革 内外ゴム 橫濱ゴ
ム 須川石綿工業各代理店 ノーリ
ツ號自轉車特約店【沿革】大正五年
二月設立【資本】三萬圓【代表】高
井健治【取引銀行】商業

前川鑛業部

【目的】ベントナイト 砂鐵 砂鐵選
礦機 石炭販賣【沿革】昭和十二年
創業【店主】前川道平【技術主任】
山本勉【取引銀行】第一 愛知 第
百【出張所】大阪市東區本町二丁目
電話本町一四二四 一二五 △臺北市
大和町二ノ三【砂鐵部】千葉縣海上
郡飯岡町

前川商店

【目的】切斷機プレス曲折機 特許ハ
ゼ折機 板金用機械製造販賣【沿
革】大正八年創業【代表】前川香四
郎【支店】△東京市赤坂區福吉町
△大阪市浪速區船出町 △神戸市湊
東區相生町

前川輝義事務所

【目的】會計檢查調查監査會社設立計
算證明其他一般會計事務取扱【沿
革】昭和三年創業【所主】前川萬治
郎【取引銀行】三菱日本橋支店 第
一堀留支店【支所】東京市小石川區
大塚窪町 電話大塚五五八七 △同
市日本橋區通二ノ二きん藤ビル東京
會計事務所内 電話日本橋二九五七

【目的】鑛山用安全燈 船舶鐵道用諸
燈 トーランプ 金網金床鑄造
砲金鑄造各製品製造販賣並諸材料輸
出入【沿革】大正六年一月設立【資
本】七十萬圓 拂込済 株數一萬四
千 決算期十二月【役員】(社長)本

前田和成商店

【目的】機械及工具販賣【沿革】昭和
十五年二月創業【店主】前田和成

前田商會

【目的】染料 工業藥品販賣【沿革】
昭和十一年十月創業【資本】二萬圓
代表 牧村信吉【取引銀行】十六
名古屋

牧野商店

【目的】諸機械フアイス盤製作販賣
【沿革】昭和五年創業【店主】牧野常
造【營業主任】瀧口辰雄【取引銀
行】野村銀座支店【工場】東京市目
黒區中根町八二

餘牧村商店

【目的】玩具卸小賣【沿革】昭和四年
五月創業【店主】岩崎孝治郎【取
引銀行】安田淺草支店

政元商店

【目的】玩具卸小賣【沿革】昭和四年
五月創業【店主】岩崎孝治郎【取
引銀行】安田淺草支店

増子電氣商會

【目的】各種機械工具 ベルトホース
ゴム製品 各種パッキング 自轉車
販賣 新田帶革 内外ゴム 橫濱ゴ
ム 須川石綿工業各代理店 ノーリ
ツ號自轉車特約店【沿革】大正五年
二月設立【資本】三萬圓【代表】高
井健治【取引銀行】商業

増孝商店

【目的】各種機械工具 ベルトホース
ゴム製品 各種パッキング 自轉車
販賣 新田帶革 内外ゴム 橫濱ゴ
ム 須川石綿工業各代理店 ノーリ
ツ號自轉車特約店【沿革】大正五年
二月設立【資本】三萬圓【代表】高
井健治【取引銀行】商業

松尾延次郎商店

【目的】理化學器械販賣 和洋家具製
作販賣【沿革】大正十二年創業【代
表】松尾延次郎【取引銀行】橫濱與
信【出張所】宮城縣柴田郡船岡村
(長)石川博

松尾商店

【目的】O.S.K.チェーンプロック並
トリップロック販賣 電氣瓦斯熔
接【沿革】昭和十四年七月設立【店
主】松尾匡雄【取引銀行】野村

松岡鐵店

【目的】鋼材鋼板販賣【沿革】大正十
四年創業【店主】松岡直吉【取引
銀行】第百

松川染料店

【目的】染料販賣【沿革】昭和五年創
業【店主】松川義一【取引銀行】晝
夜 橫濱與信鶴見支店

松下榮之助商店

【目的】各種機械工具 ベルトホース
ゴム製品 各種パッキング 自轉車
販賣 新田帶革 内外ゴム 橫濱ゴ
ム 須川石綿工業各代理店 ノーリ
ツ號自轉車特約店【沿革】大正五年
二月設立【資本】三萬圓【代表】高
井健治【取引銀行】商業

清水市清水町二一 電話五
一八
【目的】酸素瓦斯販賣 【店主】松下榮一朗

松島文七商店
大阪市西區立賣堀南通五ノ二
【目的】ボールペン、ナット、リベット、スパイキ、建築金物、鐵道附屬品製作販賣 【沿革】昭和十四年十二月設立 【資本】十九萬圓 【役員】(代表)松島文吉 (取締)松島文右衛門、神澤菊次、矢野竹次郎 (監査)小野宇孝

銀行【安田】晝夜
松原會計事務所
東京市淺草區聖天町二六 電話淺草一〇四九
【目的】會計設立並會計事務取扱 【沿革】昭和八年創業 【所主】松原太郎

松原商店
東京市本郷區湯島三組町四九 電話下谷四一〇七
【目的】衛生陶器販賣卸 高島製陶所東京代理店 【沿革】大正十年十一月創業 【店主兼技術主任】松原正信
【取引銀行】安田本郷支店

松宮隆法律事務所
東京市芝區高輪南町三〇 電話高輪五九五〇
【目的】法律事務 特許出願一般 【沿革】大正十二年創業 【所主】松宮隆
【取引銀行】三井 三菱 安田

松宮雄次郎商店
横濱市中區浦町四ノ四七 電話長者町五二二五
【目的】高級機械工具類販賣 【沿革】明治四十五年創業 【資本】三萬圓
【代表】松宮伸行 【取引銀行】横濱興信

松村油店
横濱市中區松影町四ノ一三六

電話長者町二七二 三二一〇
【目的】植物油機械油其他諸油販賣 【沿革】明治廿年創業 【店主】松村敏司 【取引銀行】横濱興信 住友

松村洋行
新義州市常盤町五 電話一七
【目的】建築諸材料 家具器具土工農具 大工道具其他金物販賣 【沿革】明治四十五年創業 【代表】松村保治
【取引銀行】鮮銀 殖産

松本兼三郎商店
東京市淀橋區戸塚町一ノ三六 電話四谷四九九五
【沿革】高級鐵鐵販賣 【店主】松本兼三郎

松本工業所
東京市澁谷區元廣尾五 電話高輪一九五一
【目的】鐵管特殊鋼販賣 【沿革】昭和十二年創業 【所主】松本貫徹 【取引銀行】昭和 第百 【事務所】東京市芝區濱松町二ノ二大内ビル

松山太一商店
大阪市此花區上福島南三ノ一 電話福島七四一〇 七七八七
【目的】各種ピストンリング製造卸 造機ピストンリング代理店 【沿革】

昭和十三年五月創業 【店主】松山太一
【取引銀行】野村中央市場支店 野村梅田支店 三菱中ノ島支店 三和堂島支店

丸井商店
鹿兒島市加治屋町五 電話三五〇
【目的】製材用具並一般機械工具販賣 【沿革】大正五年創業 【店主】永井公輝 【支配人】内田善也 【取引銀行】安田鹿兒島支店 【出張所】東京市赤坂區新町二ノ七 電話赤坂四三八六 (所長)永井保

丸榮商店
東京市荒川區日暮里町四ノ九 電話根岸五〇六二
【目的】サカエシルクレインコート、オイルスキン各種加工品、MA透明レザー、MAボツクス、MAセーム、日の本マスク、ランドセル各種各種防水布並加工品 【沿革】昭和十年八月創業 【店主】須田昌宏 【取引銀行】第百本店 安田千束支店 昭和京橋支店 【輸出部】東京市京橋區京橋一ノ六 電話京橋八一四

丸加商會
新義州府常盤町七ノ三八 電話四三 振替京城五〇二五
【目的】銑砲火藥度量衡器 自動車部品販賣及修繕 【沿革】昭和二年二

松永電氣商會
東京市澁野川區昭和町一ノ九 電話駒込一九九五
【目的】電氣設備工事設計請負監督、電社及松永組電燈照明器具及電動機並電氣扇販賣 【沿革】昭和十一年五月創業 【店主】松永靜太郎 【取引銀行】滋賀縣長濱

松田商店
京都市東山區七條大橋東詰上ル 電話祇園九〇三 振替京都六〇六六 大阪八一七八
【目的】地金銅 眞鍮板金 銅眞鍮線製造販賣加工 【沿革】明治廿五年創業 【店主】松田正二郎 【取引銀行】三菱京都支店 愛知七條支店 【出張所】滋賀縣長濱

丸寬土地建物商會
東京市深川區住吉町一丁目 電話本所二五〇三
【目的】土地分讓並土地家屋管理 【沿革】昭和十五年三月設立 【資本】一萬圓 【代表】張特寬一郎 【取引銀行】三菱 【出張所】千葉縣中山驛前

丸五商會
大阪市北區道本町二九 電話豐崎一六九五
【目的】珪砂陶磁器原料及窯業原料並工業藥品販賣 【沿革】大正十年創業 【店主】生田虎太郎 【取引銀行】野村梅田支店

丸三興業商會
東京市麻布區谷町二三 電話赤坂三七七八
【目的】V型ロープヒブリーゴム製品一式販賣 【沿革】昭和十五年二月創業 【代表】三好孝雄

丸三商店
新義州府本町 電話一二三 二一〇

【目的】石炭煉炭 銑鐵硫安カーバイド 一般化學工業製品其他販賣 【沿革】昭和二年三月創業 【代表】太田康治郎 【取引銀行】殖産商業 【出張所】江界 多獅島

丸善商會
東京市淺草區今戶町二〇 電話淺草六〇〇
【目的】乘用リヤカー製作販賣 【沿革】昭和十五年創業 【所主】内田善士 【營業所】東京市京橋區銀座二ノ一 電話京橋一六〇〇 九三七七

丸惣物産
東京市麴町區有樂町文化ビル 電話銀座一六二六
【目的】防火塗料 迷彩塗料 うるし 増量劑 其他一般塗料販賣 【沿革】昭和十四年設立 【代表】池内伸次
【支配人】緒方淑男 【取引銀行】第百

丸中商店
川崎市池田一九八 電話川崎三九八三
【目的】鋼鐵諸機械並附屬品販賣 【沿革】昭和十二年四月創業 【店主】中村春雄 【取引銀行】安田川崎支店

丸二商店
東京市本所區横綱町二一 電話墨田二二六九 振替東京一〇七八〇八

丸山理化工業營業所
東京市京橋區木挽町四ノ四轉原ビル 電話京橋二五四(2)
振替東京一〇九三六四
【目的】ラヂウム鹽販賣 【沿革】昭和四年設立 【支配人】大井豐 【本社】横濱市中區松影町二ノ四一 電話長者町二二三(2)

丸由硝子店
岐阜市高野町六ノ三一 電話三〇四四
【目的】硝子販賣 旭ガラス特約店 【沿革】昭和元年創業 【店主】神原由讓 【取引銀行】愛知 名古屋

ミツビシ電氣商會
東京市淺草區雷門二ノ三 電話淺草七〇七〇 振替東京六二八〇
【目的】一般電氣器具販賣 【沿革】大正七年創業 【代表】秋元政之助 【取引銀行】第百淺草支店

ミヤマ寫眞機店
東京市芝區金杉橋電停前 電話三田五八〇 振替東京九〇

丸三商店
東京市品川區五反田二ノ三二 電話大崎一〇四五
【目的】電氣器具材料販賣並設計工事請負 【沿革】大正十四年十月創業 【所主兼技術主任】三井計春 【取引銀行】安田貯蓄五反田支店

三亥商店東京所
東京市日本橋區繩切町四ノ二

丸三商店
東京市品川區五反田二ノ三二 電話大崎一〇四五
【目的】電氣器具材料販賣並設計工事請負 【沿革】大正十四年十月創業 【所主兼技術主任】三井計春 【取引銀行】安田貯蓄五反田支店

丸三商店
東京市品川區五反田二ノ三二 電話大崎一〇四五
【目的】電氣器具材料販賣並設計工事請負 【沿革】大正十四年十月創業 【所主兼技術主任】三井計春 【取引銀行】安田貯蓄五反田支店

電話茅場町四三八三 振替東京一六二九五〇

【目的】船具 鐵船 漁具金物販賣

【沿革】昭和十三年八月設立 【役員】(代表)鈴木孝一 (取締)米山國義 鈴木政勝(兼東京營業所長) 辰見協一 小倉與治 藤本滿彌 (監査)廣瀬善兵衛 藤本六郎 尾上繁 【取引銀行】第百八形町支店

三浦商店

東京市芝區新橋四ノ四六 電話芝二九五三

【目的】特撰大豆焙煎機販賣 【代表】三浦正雄 三浦才五

三浦善七商店

大阪市南區谷町六ノ二四 電話東二四六六 六九一〇

【目的】機械工具販賣 【沿革】大正八年創業 【店主】三浦善七

三重商店

東京市京橋區木挽町三ノ一五 電話京橋一四六〇

【目的】電氣諸機械並材料販賣 電燈電力設計工事請負及電動機修理 【役員】(代表)小椋繁太郎 (出資)小椋久子 松本嘉代吉(兼技術主任) 【取引銀行】晝夜京橋支店

三笠電氣商會

東京市小石川區音羽九ノ一五

電話牛込六六五四

【目的】電氣器具及ラヂオ販賣並電氣工事請負 【沿革】昭和十年繼承 【店主】井上徹之輔

三洲商會

大阪市西區靱北通四ノ三六 電話土佐堀七〇四 振替大阪一九六八六

【目的】自動車部分用品並工具類製造販賣 【沿革】昭和十四年二月創業 【店主】藤村清三 【取引銀行】三和

三星電氣商會

東京市麻布區飯倉町五ノ二 電話赤坂一六〇五

【目的】無線通信機 通信用變壓器擴聲機 ラヂオ電氣等製造販賣 【店主】北尾勇 【取引銀行】安田支店

三宅合資會社

大阪市西區西長堀南通四 電話新町二八一五 振替大阪九五二

【目的】染料及工業藥品貿易 【沿革】明治卅六年設立 【資本】二萬圓 【役員】久保田厚美 鈴木靜雄 【取引銀行】安田 三和 野村

見原商會

東京市品川區大井町三五二 電話大森三二四一

【目的】絕緣紙理化學紙マニラ紙レツ

ドロップ紙クラフト紙ペーパーバツキング ベークライト紙原紙等販賣

【沿革】昭和十一年九月創業 【所主】見原淺治郎 【取引銀行】第百大井支店

御園電業社

東京市品川區北品川一ノ一七 電話高輪一七八六 振替東京一七八六

【目的】電氣ラヂオ販賣 【沿革】大正十三年創業 【代表】御園光三 【取引銀行】安田

水上洋行東京辦事所

東京市四谷區大番町八八 電話四谷六三三三

【目的】貿易一般 【沿革】昭和十三年十一月設立 【所長】白石司 【取引銀行】三和四谷支店 晝夜新宿支店

水口貿易商會

東京市淺草區淺草橋一ノ六 電話淺草七四〇四 五二一七

【目的】一般雜貨輸出 工業原料輸入 【沿革】大正十年創業 【店主】水口徳之助 【取引銀行】安田 晝夜 第百各本店 正金東京支店 【支店】北京 天津

水田商店

東京市小石川區駕籠町七三 電話大塚四六四一

【目的】諸機械及工具類販賣 【沿革】昭和十三年四月創業 【店主】水田義一 【取引銀行】第一吳服橋支店

水野機械商會

名古屋市東區上飯田町五八五 電話東七四一四

【目的】絹 麻 スヲ製造機械販賣 大阪串田工作所代理店 【沿革】昭和九年三月創業 【所主】水野工 【取引銀行】安田名古屋支店 名古屋大會根支店

饅水野商店

東京市日本橋區堀留町二ノ一 電話浪花二二四八 四二七一 振替東京三三八一〇

【目的】各種印刷 紙器製造 和洋帳簿 事務用品 製圖機及文具 陳列用器具及附屬品各種 織物裝飾品 官廳會社商店用品等販賣 【沿革】明治十九年創業昭和十一年株式に改組 【資本】五萬圓 拂込済 【役員】(社長)水野義孝(專務)神山房次 (取締)水野長三郎 水野吉之助 長谷川繁藏 (監査)高松玄太郎 神原武雄 【支店】橫濱市仲區福島町東通リ 電話長者町一〇九八 【工場】(第一)東京市日本橋區堀留町二ノ一〇(第二)同市同區富澤町綠河岸

溝田事務所

東京市豐島區西巢鴨町二ノ二

六〇一 電話大塚七八一二

【目的】稅務會計 財產管理 審查申告 會計監査 帳簿立案 特許商標經營顧問 出願抗告 會社設立 審查審判 清算整理 法律顧問 【沿革】昭和十年創業 【所主】溝田澄人

光引兄弟齒科商店

東京市澁谷區南原臺三一 電話澁谷二八七九 振替東京三五七六〇

【目的】齒科醫療機械販賣並附屬品材料販賣 【沿革】大正十四年十月創業 【店主】植田作 【技術主任】植田六一

港屋電機商會

東京市品川區五反田一ノ一二 電話大崎四〇六九 振替東京一〇一五三四

【目的】各種電氣機械器具販賣 松下電機城南代理店 【沿革】昭和八年二月創業 【所主】網代爲吉 【取引銀行】第百大崎支店

峰村特許事務所

東京市淺草區千束町二ノ二五 電話根岸七〇五

【目的】特許出願 【沿革】昭和三年七月創業 【所主】峰村源三郎 【取引銀行】愛知 安田 第百 東京貯金

【出張所】東京市京橋區西八丁堀二ノ二一〇 電話京橋五二五〇 九三六四

宮內商店

大阪市東淀川區豐崎東通一ノ四六 電話豐崎一九七六

【目的】電氣材料製作販賣 【沿革】昭和三年創業 【店主】宮內榮一 【工場】大阪市東淀川區豐崎東通一丁目二五

宮岡船具店

橫濱市神奈川區榮町三ノ四一 電話神奈川一六七一

【目的】船具販賣 【沿革】昭和元年創業 【店主】宮岡亦三郎

宮崎計理事務所

東京市豐島區西巢鴨二ノ二二 電話大塚七二七四 振替東京一〇〇七六〇

【目的】計理及會計事務一般 【沿革】昭和十年創業 【所主】宮崎博司 【取引銀行】安田

宮下清助商店

橫濱市中區蓬萊町三ノ七 電話長者町三九〇五

【目的】機械工具類販賣 東洋及物特約代理店 【沿革】昭和十四年創業 【店主】宮下清助 【取引銀行】住友橫濱支店

宮下銘木店

東京市深川區木場町四ノ一

電話深川一二四一

【目的】各種銘木販賣 【沿革】昭和八年創業 【店主】宮下清次郎 【取引銀行】住友 第百各深川支店

宮永砥石本店

大阪市南區安堂寺橋通り一ノ五一 電話船場二八八六 振替大阪一七八三

【目的】各種國產並洋砥石及諸研磨材料一式販賣 【沿革】明治四十三年十二月創業 【店主】宮永馬太郎 【技術主任】山崎榮作 【取引銀行】三和 松屋町支店

宮橋計理事務所

東京市日本橋區室町二ノ一 電話日本橋四七一〇

【目的】會社設立同檢査及計理事務一切取扱 【沿革】昭和五年創業 【所主】宮橋清 【取引銀行】野村東京支店 第百

宮原徹特許事務所

東京市麴町區丸ノ内郵船ビル 電話丸ノ内三七九三

【目的】特許 實用新案 意匠商標出願代理 【沿革】大正十一年創業 【所主】宮原徹

宮本英雄事務所

大阪市東區北濱四ノ三八安田 電話北濱一六四四

【目的】一般法律事務取扱 【所長】宮本英雄

宮森商店

橫濱市神奈川區入江町一ノ一 電話神奈川一六四四

【目的】建築用金具類製造販賣 【沿革】昭和三年一月創業 【店主】宮森字平 【取引銀行】安田神奈川支店 興信子安支店

武藤商店

東京市日本橋區茅場町三ノ一 電話茅場町一六五八 振替東京一七五七一

【目的】大工道具打刃物類販賣 【沿革】明治十年十二月創業 【店主】武藤勘助 【取引銀行】第百

無三四堂支店

東京市神田區小川町三ノ六 電話神田八三二

【目的】寫真機械及同材料販賣 燒付引伸現像引受 【沿革】大正九年二月創業 【店主】若林敏雄 【取引銀行】第百神田支店

睦商會

橫濱市鶴見區平安町一ノ二五 電話鶴見三三四三

【目的】石炭コークス一般燃料販賣 【沿革】昭和六年創業 【代表】神田福太郎 【取引銀行】橫濱興信

睦商事株式會社

大阪府西區江戶堀北通二二九
電話土佐堀八一五(3) 振替大
阪七八五〇

【目的】工具 金物 鐵管繼手 ゴム
ベルト ホース ゴム製品一式 フ
アイバー セルロイド チツソロイ
ド 綿毛絲布 布ホース 砥石 砂
布陶器タイル 鈕 服飾品直輸出
【沿革】大正十三年四月設立【資本】
十二萬五千圓 拂込済【役員】社
長 森愛久(專務)古谷行敏(取締)
相野政二 石崎秀之助(監査)梶山
良行 木場悅熊【取引銀行】三和京
町堀支店 鮮銀大阪支店【支店】上
海西華德路一〇一

饅村 上商店

大阪府西區西長堀北通二ノ一
電話新町三三〇

【目的】建築用金具及機械工具販賣
【沿革】大正九年設立【資本】七十萬
圓 拂込十七萬五千圓 株數一萬四
千【役員】社長 村上清藏(取締)
門川正三 野間芳太郎 小川千代松
應地赫一 中村正和(監査)門川定
七 村上卓二【取引銀行】三和 安
田

村田憲代博商店

大阪市此花區四貫島大通一ノ
八 電話土佐堀四五三 振

替大阪一〇三〇五八
【目的】機械工具販賣【沿革】昭和七
年四月創業【店主】村田憲代博【取
引銀行】三和

村田商店

東京市本所區小梅町三四 電
話墨田五〇三〇

【目的】石材砂利碎石販賣【沿革】昭
和二年創業【店主】村田敏郎【取引
銀行】第百

村山計理事務所

東京市日本區通三ノ二 電話
日本橋三六四六

【目的】會社設立資金認可手續 其他
計理事務一切【沿革】明治四十五年
創業【所主】村山育人

村山誠一商店

東京市豐島區池袋八ノ二三九
二 電話大塚三八八六

【目的】染料並塗料工業藥品販賣【沿
革】昭和十四年一月設立【店主】村
山誠一【取引銀行】晝夜

室商會

東京市本所區香榭橋一ノ一一
電話墨田五四〇三

【目的】賣藥並賣藥部外品各種工業藥
品並食料品販賣【沿革】大正十五年
二月創業【所主】近藤信吉【取引
銀行】第百香榭支店

室田眞市商店

東京市麻布區新堀三 電話三
田二九八八

【目的】電機鋼鐵販賣【沿革】昭和八
年十一月創業【店主】室田眞市

明治特許事務所

東京市龜町區山下町一ノ一
東洋ビル内 電話銀座三四六
三

【目的】特許辨理士【所長】富田道太
郎

茂木商店

東京市神田區東區福町二三
電話浪花二六八〇

【目的】燕窩鐵器販賣【沿革】昭和十
年創業【店主】茂木安太郎【取引
銀行】第百岩本町支店

最上義三郎商店

東京市神田區元佐久間町一〇
電話下谷五二六一

【目的】トタン板 鐵板 石綿板 釘
等販賣【沿革】昭和二年創業【店
主】最上義三郎

望月梅四郎商店

東京市淺草區向柳原町一ノ三
三 電話淺草八五〇七

【目的】和洋封筒製造販賣及印刷一般
【沿革】明治十六年五月創業【店主

兼技術主任望月梅四郎【取引銀行】
安田第百各下谷支店【工場】(第一)
東京市下谷區竹町(第二)同市淺草
區向柳原町一ノ三八

望月商店

東京市下谷區二長町一八三
電話下谷五二七五

【目的】電機器具 材料 ラヂオ等販
賣 松下電機代理店【沿革】大正十
一年創業昭和十四年十二月合資に改
組【資本】三萬圓【役員】(代表)望
月喜保(出資)川村秀春 山田長一
【取引銀行】昭和島越支店

望月大氣堂

東京市神田區末廣町四一ノ一
電話下谷七七七〇 振替東京
二六八六〇

【目的】計量器販賣【沿革】昭和九年
創業【所主】望月恭助【取引銀行】
第百

百瀨商會

橫濱市鶴見區鶴見一五八三
電話鶴見四〇一〇

【目的】石炭コークス銅鐵礦油販賣
【沿革】昭和十三年二月創業【店主】
百瀨要【取引銀行】第百

森原價會計事務所

東京市牛込區市ヶ谷田町一ノ
一八 電話牛込四七一八

【目的】原價計算軍需工場及一般立案
指導【沿革】昭和五年八月創業【所
主】森吉之助

森商會

東京市澁橋區大久保二ノ二二
〇 電話四谷六三六四

【目的】金屬プレス加工 ラヂオ 電
氣材料ネオン材料等販賣【沿革】昭
和十三年七月創業【店主】森三郎
【取引銀行】三和四谷支店【工場】東
京市澁橋區大久保二ノ一八二二

森電機商會

東京市品川區東品川五ノ一
電話高輪四〇四六

【目的】電線電纜電氣機械 絕緣材料
配電盤 高壓保安裝置器具 内外線
工事諸材料 各種電氣機械修理【沿
革】昭和十五年二月創業【代表】森
康臣【取引銀行】安田 第百【工
場】東京市大森區大森九ノ四 電大森
七九六七

森內商會

平糞府黃金町五一 電話二一
六七

【目的】耐火煉瓦 機械工具其他販賣
【沿革】昭和十四年九月創業【代表】
森内茂雄【取引銀行】鮮銀 殖産

森江信照商店

東京市芝區田村町二ノ八 電

話銀座四三四九(3) 振替東京
六一八四七

森岡商店

東京市深川區龜住町二ノ四
電話深川二五五五 振替東京
一三九三六

【目的】内外打込丸太各種販賣【沿
革】昭和十一年創業【店主】森岡孝
【取引銀行】三井 住友【出張所】
川崎市扇町驛前 長野縣更級郡上
山田

森岡特許法律事務所

東京市龜町區龜町四ノ八 電
話九段二九〇二

【目的】特許並法律事務取扱【沿革】
大正十一年創業【所主】森岡三八
【取引銀行】佐友 第百

森口自轉車販賣所

東京市芝區田村町二ノ八 電

【目的】各種自轉車販賣【沿革】大正
十一年創業【所主】森口信【取引
銀行】住友

【目的】越前産紙美術紙和紙卸小賣
【沿革】昭和三年創業【店主】森田繁
【取引銀行】滋賀 昭和各京都支店
【出張所】大阪市北區堂山町一〇六
電話豐崎二二七三【工場】福井縣栗
田町

森田繁商店

京都市下京區高辻通リ堺町角
四六一 電話下五一六五 振
替大阪四五四五〇 京都三一
九八

【目的】朝鮮路石寶忠 南石礎販賣
【沿革】明治初年創業【店主】森島萬
造

森島萬造商店

東京市日本橋區橫山町五 電
話浪花三七五〇 振替東京九
三五八

【目的】各種自轉車販賣【沿革】大正
十一年創業【所主】森口信【取引
銀行】住友

森田文治郎商店

東京市小石川區駕籠町四二
電話大塚七九五〇 振替東京
二六二六六

【目的】砥石研磨材料販賣【沿革】大
正十三年創業【店主】森田文治郎

森田商店

東京市神田區小川町一ノ一一
電話神田四七二八

【目的】機械工具商【沿革】大正十五
年創業【取引銀行】三和小川町支店

森宮商店

東京市京橋區銀座七ノ二 電
話銀座八四八

【目的】國産フェノールス製齒切盤 國
産機械及切削工具 度量衡器販賣
【沿革】昭和十二年創業【資本】二萬
五千圓【店主兼技術主任】森宮隆治
【取引銀行】三和銀座支店 安田蒲田
支店 正金東京支店【支店】東京市
大森區池上德持町 電話池上七七七

森山電機商店

富山市今木町五五 電話二九

森田商店

東京市芝區田村町二ノ八 電

【目的】耐火煉瓦 機械工具其他販賣
【沿革】昭和十四年九月創業【代表】
森内茂雄【取引銀行】鮮銀 殖産

森江信照商店

東京市芝區田村町二ノ八 電

【目的】特許並法律事務取扱【沿革】
大正十一年創業【所主】森岡三八
【取引銀行】佐友 第百

森口自轉車販賣所

東京市芝區田村町二ノ八 電

【目的】各種自轉車販賣【沿革】大正
十一年創業【所主】森口信【取引
銀行】住友

森岡特許法律事務所

東京市龜町區龜町四ノ八 電
話九段二九〇二

【目的】越前産紙美術紙和紙卸小賣
【沿革】昭和三年創業【店主】森田繁
【取引銀行】滋賀 昭和各京都支店
【出張所】大阪市北區堂山町一〇六
電話豐崎二二七三【工場】福井縣栗
田町

森田繁商店

京都市下京區高辻通リ堺町角
四六一 電話下五一六五 振
替大阪四五四五〇 京都三一
九八

【目的】朝鮮路石寶忠 南石礎販賣
【沿革】明治初年創業【店主】森島萬
造

森島萬造商店

東京市日本橋區橫山町五 電
話浪花三七五〇 振替東京九
三五八

【目的】各種自轉車販賣【沿革】大正
十一年創業【所主】森口信【取引
銀行】住友

【目的】配電盤配電特許水銀閉閉器
キヤビネットパネルボルト 各種抵抗器
電機動力機電機變壓器工場發電機
備新設改修工事設計請負等職代領家
庭電化諸裝置備其他諸機材料製
作修理並特約販賣 【沿革】昭和二年
九月創業 【店主】森山良太郎 【主
任技術者】森山善之助 【取引銀行】
富山 興銀

師岡金物店

八王子市八幡町二四 電話八
王子三三七
【目的】一般金物販賣 【沿革】天明元
年創業 【店主】師岡忠助 【取引銀
行】三十六大横町支店

ヤマツ商店

東京市神田區西神田二ノ二一
電話九段三一四七 振替東京
一一九三二六
【目的】京都瓦尾州瓦三州瓦其他各種
瓦販賣並工事請負 【沿革】大正十三
年四月創業 【店主】都築幸雄 【取
引銀行】安田九段支店

八木兵一郎商店

東京市神田區松枝町一六 電
話浪花四四七七
【目的】内地向洋裝雜貨輸出向皮革並
袋物一販賣 【沿革】大正四年創業

【取引銀行】三菱通町安田小舟町各支
店

八洲商會

東京市品川區大井鈴ヶ森町二
二三三 電話大森七〇五四
振替東京三八八四一
【目的】塗料販賣 【代表】森秀雄

八幡莊太郎商店

大阪市西區新町南通五丁目
電話新町四六五七 振替大阪
七六三〇五
【目的】黒ナット眞鍮ボルト ワッ
シャー リベット特殊ネジ 自動車
附屬品鐵工器具等販賣 【沿革】昭和八
年五月設立 【店主】八幡莊太郎 【取
引銀行】第百西支店

八幡無線電機商會

東京市荏原區戸越五三九 電
話荏原三四二二
【目的】ビクター ナショナル受信機
特約店 【代表】八幡安太郎

矢郷權七郎商店

富山市總曲輪一七二 電話二
七八七
【目的】土木用品一式販賣 【沿革】昭
和十四年五月創業 【店主】矢郷光成

矢澤光次郎商店

横濱市中區不老町二ノ一三九

電話長者町二一六一
【目的】塗料及船具販賣 【沿革】昭和
十一年九月創業 【店主】矢澤光次郎
【取引銀行】三井横濱支店 横濱興信
千代崎町支店

矢島商店

東京市日本橋區小傳馬町一ノ
二 電話茅場町二七五八
【目的】特許煉炭爐製造販賣 【沿革】
明治廿六年創業 【店主】矢島彦太郎
【取引銀行】第一堀留支店 【支店】東
京市日本橋區久松町三六

矢島商店

東京市荏原區戸越六三三 電
話荏原六四七七
【目的】各種工作機及ポンプ等販賣
【沿革】昭和十二年三月設立 【店主】
矢島辰衛

矢田電氣工業所

東京市豊島區池袋八ノ二三一
電話大塚七三二九
【目的】電氣工事請負並電氣器具販賣
【沿革】昭和六年創業 【所主】矢田行
保

矢田直三商店

東京市芝區田町四ノ六 電話
三田七七二 一四四五 振替
東京六〇五七四
【目的】機械工具度量衡器計量器販賣

矢部電氣商會

【店主】矢田直三
藤澤市遊行通五ノ一〇八 電
三〇四
【目的】ラヂオ修理並一般電氣器具販
賣 【沿革】大正十五年二月創業 【代
表】矢部義包 【取引銀行】駿河藤澤
支店

安川商店大阪支店

大阪市南區穀谷仲之町八 電
話南三二二九 振替大阪一〇
九三一一
【目的】機械工具並砥石金剛砂採掘
【沿革】明治十年創業 【店主】安川忠
光 【支店長】山本茂二良 【取引銀
行】川崎第百 【本店】奈良縣葛城郡
二上村 【支店】名古屋市中區大池

安田油店

横濱市神奈川區神奈川通八ノ
二九二 電話神奈川二七四二
【目的】ガソリン並諸礦油動植物油販
賣 【沿革】昭和三年創業 【店主】安
田武夫

安田商店

東京市豊島區巢鴨町五ノ一〇
電話大塚四三三四
【目的】鐵鋼材工具雜貨及建築材料販
賣 【沿革】昭和七年二月創業 【店
主】安田直吉

安原工業所

大阪市西區北堀江通二丁目二
五 電話新町一九四九
【目的】水道衛生工事淨化裝置電力ボ
ンプ工事燈房給湯工事請負 【沿革】
大正九年二月設立 【所主】安原竹次
郎 【主任技術者】安原俊成 【取引
銀行】安田

保田商店

横濱市中區松影町一ノ七 電
話長者町四三三三
【目的】砂利砂セメント販賣 【沿革】
大正七年創業 【店主】保田彌次郎
【取引銀行】横濱興信 第一

柳下商店

東京市神田區東福町二 電
話浪花三二二七 振替東京八
三二六六
【目的】機械工具販賣 【沿革】明治廿
三年三月創業 【店主】越田喜三郎
【取引銀行】第百岩本町支店

山岡眼鏡店

東京市麻布區六本木四八 電
話赤坂二七四六 振替東京六
〇六〇六
【目的】眼鏡計量器等製作販賣 【沿
革】大正五年創業 【店主】山岡猪之
助 【取引銀行】第一 【支店】東京市
麻布區三河臺町一三 電話赤坂一八

山口英治計理事務所

東京市神田區神保町二ノ三二
電話九段二九三三
【目的】株式會社設立等一般會計事務
税金其他個人商店會計事務 【沿
革】昭和六年創業 【所主】山口英治

山口順一郎商店

大阪市西區淀川區佃町一〇三三
電話福島四八三四
【目的】工作機械製作販賣 【沿革】昭
和九年二月創業 【店主】山口順一郎
【取引銀行】住友

山口商會

八王子市東町 電話八王子二
九六
【目的】自動車部分品販賣 【沿革】昭
和十一年二月創業 【店主】山口貞行
【取引銀行】第百八王子支店

山口商店白土部

東京市大森區大森一ノ六六
電話大森四七三三
【目的】磨砂卸賣 【沿革】大正十年創
業 【代表】高川實 【取引銀行】三菱
大森支店

山口電機工業所

東京市澁谷區代々木上原町一
三一五 電話澁谷二六五二
【目的】電氣工事請負 並電氣機械器
具加工販賣 【沿革】昭和七年八月創
業 【所主】水野佐吉 【技術主任】佐
藤正吾

山佐商工株式會社

大阪市南區穀谷仲之町八〇近
久ビル 電話南七七三七
【目的】鐵鋼機械工具販賣 【沿革】昭
和十五年七月設立 【資本】十五萬圓
和十五年七月設立 【資本金】十五萬圓
綿込濟 株數三千 決算期三月 【役
員】代表 多田貞治 (取締) 多田藤
吉 多田謙三 (監査) 多田保造 【取
引銀行】住友立賣堀江支店 三和心齊
橋支店 安田東堀江支店

山崎船具店

豐橋市船町 電話五三三三
【目的】船具並土木工事用機械販賣
【沿革】明治四十三年創業 【店主】山
崎由茂 【取引銀行】大野 愛知

山崎特許事務所

東京市赤坂區溜池二 電話赤
坂五二九六 振替東京一一三
二八五
【目的】特許事務法律事務取扱 【沿
革】大正十二年十二月創業 【所主】
山崎益男

山崎パイプ店

川口市本町四ノ二
【目的】鐵管鐵手ポンプバルブコック
鐵材機械工具販賣 【資本】八萬圓
【役員】山崎柳平 八木一二

山崎鋼商店

東京市淺草區小島町一ノ二七
電話淺草五六八五
【目的】鋼材鐵鐵一般販賣 【資本】八
萬圓 拂込済

山路商會

東京市荒川區三河島四ノ三四
一九 電話下谷五七一五
【目的】機械工具鋼販賣 【店主】山路
嘉六

山下商店

大阪市西區松島町一ノ一九
電話西二二五 二二二六
【目的】鐵材販賣 【沿革】大正十五年
創業 【店主】山下良邦 【取引銀行】
野村 十五

山下商店

臺北市本町二ノ一一 電話二
三七〇 三五五〇
【目的】各種機械販賣 【沿革】大正八
年十一月設立 【資本】十萬圓 【代
表】山下博信 山下友丸 都築儀一
郎 【支配人】中島朝人 【取引銀行】

臺銀 第一 第百 【支店】東京市日
本橋區本町四ノ九 電話日本橋四八
〇六 【出張所】高崎市湊町二ノ一〇
電話二〇八〇 二六二四

山下電氣工業所

東京市芝區新橋三ノ一六駒場
ビル内 電話芝三八三三 六
七七
【目的】電氣工事設計監督 【沿革】昭
和十二年四月創業 【所主】山下茂勝
【取引銀行】安田新橋支店

山田會計事務所

東京市京橋區木挽町六ノ四鈴
木ビル 電話銀座七五四三
【目的】計理事務取扱 【沿革】昭和十
一年創業 【所主】山田安村 牛山昇
【取引銀行】第一

山田自動車商會

橫濱市鶴見區鶴見町一一二六
電話鶴見二七〇八
【目的】自動車及部品並陸式
代用燃料新瓦斯發生爐販賣 【代表】
山田儀三郎 【技術主任】相原數男
【取引銀行】橫濱興信鶴見 川崎各支
店 第一 安田各鶴見支店

山田商會

東京市芝區田村町一二 電話
芝二九〇一
【目的】計量器及機溫器等販賣 【沿

【沿革】大正十年創業 【店主】山田清素
【取引銀行】第一 昭和

山田電機商會東京支店

東京市芝區田村町二九 電話
芝六二六 二八四七
【目的】日立製作所特約店 【沿革】大
正十年創業 【支店長】塚田傳七郎

山田正實特許事務所

東京市神田區淡路町二ノ一新
井ビル 電話神田一二九四
【目的】内外特許事務一般取扱 【沿
革】昭和二年創業 【所主】山田正實
【取引銀行】三和神田支店

山田正哉會計事務所

東京市荒川區三河島二ノ二六
五三 電話下谷三七九七
【沿革】大正十三年創業 【所主】山田
正哉

山田正芳商店

東京市京橋區西八丁堀三ノ一
〇 電話京橋八四四
【目的】機械工具販賣 【店主】山田正
芳

山手住宅社

東京市澁谷區上通四ノ九 電
話澁谷三〇四六
【目的】土地家屋買賣建築設計施工
【沿革】昭和十五年創業 【所主】關武

山本商店

立二二四九
東京市向島區香囀東七ノ六六
電話墨田五二二九
【目的】皮革類販賣 【沿革】大正十二
年七月創業 【店主】山本源五郎 【取
引銀行】昭和寺島支店

山本商店

東京市淺草區駒形一ノ二 電
話淺草一一九三
【目的】染料顏料工業藥品販賣
【店主】山本實

山本甚五郎商店

愛知縣碧海郡新川町宇山界七
七 電話二〇一
【目的】諸機械販賣 【沿革】昭和二年
創業 【店主】山本甚五郎

大和合名會社

長野縣諏訪郡川岸村三澤 電
話岡谷二〇六三(5)
【目的】不動産證券所有管理 【沿革】
大正六年十二月設立 【資本】十萬圓
出資人員五名 【代表】片倉信一

大和商會

大阪市西區京町堀上一ノ三三
電話土佐堀七九五(6) 振替
大阪八七五二五
【目的】石綿製品 スーパー・ヒート

治郎 【取引銀行】安田 第一各澁谷
支店

山手電機商會

東京市下谷區入谷町一九三
電話根岸三九五 振替東京五
一六五四
【目的】電氣器具販賣 【沿革】大正五
年創業 【店主】奧村時司 【取引銀
行】第三 昭和

山中機械商會

東京市蒲田區東蒲田三ノ二〇
電話蒲田四七四三
【目的】合金材料耐火材料鑄物材料鑄
物工具一式砂類各種砲金ニウム鋳鐵
各種鑄造鑄造工事請負 【店主】山中
國雄 【取引銀行】第百 【倉庫】東
京市蒲田區東蒲田三ノ二〇 △同區
桃谷町一ノ二二四 △同區同町一ノ
六九

山中商店

大阪市南區安堂寺橋二ノ三四
電話船場五八五(4)
【目的】銅鉛鋅鉛アンチモン 錫ニ
ツケル アルミニウム金屬販賣 【沿
革】文久三年創業大正七年株式に改
組 【資本】百萬圓 拂込七十五萬圓
株數二萬 【役員】社長 山中直一
(專務) 古林貞三 (取締) 永野信治
(監査) 山中定助 中川德藏 【取引
銀行】住友 第一 三井 三菱 野

プレキライニング V型ベルト
ゴム及皮革類 コルク及フェルト
ベークライト ファイバー 絶緣材
料機械工具類 ボールベアリングド
リール ストップバルブ販賣 【沿
革】昭和十年創業 【店主】三尾俊太
郎 【支配人】黒川顯三

大和商會

東京市芝區愛宕町二ノ九九
電話芝九三六 振替東京一一
二六〇五
【目的】特許ウキンドグラスランチャ
ンネル 特許大和化粧丸淵付ウイ
ンドグラスチールランチャンネル 特許ゴ
ム製ウキンドグラスランチャンネル
自動車家具建築用大和ダイキヤスト
製品製作發賣 自動車ボディ用金具
自動車附屬品製作發賣バスボディ用
骨材料特殊建築用打抜プレス製品レ
ザークロス屋根用帆布麻地靴止ホ
ックヒネリ室内裝飾品キヤムバス靴
地給ゴム加工品テレンプ ラン
チャフロック販賣 【沿革】昭和八年
創業 【所主】佐藤愛信 【取引銀行】
第百 【工場】東京市芝區愛宕町二ノ
九九 【大和ダイキヤスト工業所】
同所

大和商會

平壤府南門町九八 電話三八
八六 四三三七 振替平壤一
九五〇

大和商會

電話足立區日之出町一ノ二六 電話足

山本商店

東京市京橋區木挽町一ノ八
電話京橋六九七二 九〇七三
【目的】チエンプロック スチールト
ロリ 各種トラックチャッキ 鐵山
土木機械器具等販賣 【沿革】昭和四
年三月創業 【店主】山本多仁雄 【技
術主任】山本涉 【取引銀行】第百銀
座支店 三井本店 武州 昭和各京
橋支店 【工場】(第一)東京市蒲田區
中六郷三ノ八 電話蒲田四六〇五
五三七五 (長)松尾義輝 (第二)同
市足立區日之出町一ノ二六 電話足

山本商店

東京市芝區琴平町二九虎ノ門
ビル 電話芝二四五六
【目的】るり羽印白髮染髮劑
ツクス製造販賣 【沿革】昭和九年九
月創業 【役員】(代表)山本發次郎
(專務)多賀二夫 (常務)山本慶一
(取締)稻井源三郎 (常任監査)飯田
周太郎 (監査)小林定治郎 【東京
支店長】井手秀雄 【取引銀行】三和
【本社】大阪市北區中之島二ノ一三
電話北濱一一一三(2)

山半商店

高崎市湊町二ノ二四 電話二
四七〇(3)
【目的】機械金物鐵道電氣船舶水道用
品石炭コークス建築材料販賣 【沿
革】昭和三年四月設立 【資本】卅萬
圓 【役員】(代表)船橋武雄 (副社
長)船橋忠二郎 (出資)船橋サト
船橋寛一 船橋愛治 船橋匡雄 本

【目的】各種自動車部分品販賣 【沿革】昭和九年八月創業 【代表】盧鄉 蕭 【取引銀行】朝鮮商業

大和商事有限會社

【目的】精密機械高級工具販賣大開製作所製一手販賣 【沿革】昭和十五年八月設立 【代表】岡田滿衛 【取引銀行】第一

大和電氣商會

【目的】電燈器具各種電機器販賣電氣工事設計監督並請負 【店主】山田勝三郎

大和屋和田商店

【目的】疊表和洋敷物洋傘室內裝飾荒物雜貨等販賣 【沿革】昭和十年設立 【資本】三萬五千圓 拂込濟 【役員】(社長)和田秀藏 (取締役)和田吉藏 和田光藏 和田龜吉 和田覺藏 (監査)芳賀吉之助 【取引銀行】安田 三菱各築地支店 第百富澤町支店

ユタカ力商店

【目的】一般塗料コークス石炭販賣 【沿革】明治四十年設立 【役員】(取締)古木甚八 眞野利作 川村喜一 【取引銀行】安田 三井

横溝元次郎商店

【目的】一般塗料コークス石炭販賣 【沿革】明治四十年設立 【役員】(取締)古木甚八 眞野利作 川村喜一 【取引銀行】安田 三井

横山商店

【目的】一般塗料コークス石炭販賣 【沿革】明治四十年設立 【役員】(取締)古木甚八 眞野利作 川村喜一 【取引銀行】安田 三井

吉井會計事務所

【目的】各種電話工事請負電話機及交換機其他電氣機械器具製造販賣新案

吉岡金剛砂商店

【目的】各種電話工事請負電話機及交換機其他電氣機械器具製造販賣新案

吉岡金剛砂商店

【目的】各種電話工事請負電話機及交換機其他電氣機械器具製造販賣新案

販賣會社商店之部

【目的】各種電話工事請負電話機及交換機其他電氣機械器具製造販賣新案

販賣會社商店之部

【目的】各種電話工事請負電話機及交換機其他電氣機械器具製造販賣新案

販賣會社商店之部

【目的】各種電話工事請負電話機及交換機其他電氣機械器具製造販賣新案

販賣會社商店之部

【目的】各種電話工事請負電話機及交換機其他電氣機械器具製造販賣新案

販賣會社商店之部

【目的】各種電話工事請負電話機及交換機其他電氣機械器具製造販賣新案

販賣會社商店之部

【目的】丸角平角螺子用鐵鋼材其他異形材販賣 【沿革】昭和十年創業 【店主】澤柳英實 【支配人】高橋康一 【取引銀行】第一三田支店 住友日比谷支店 第百羽田支店 【營業所】東京市蒲田區桃谷町二ノ七一 電話 羽田四二七 【工場】同市同區同町四ノ一七八七

弓野兄弟商會

【目的】諸機械及工具販賣 【店主】弓野末吉 【鐵工部】札幌市北八條東三丁目 電話三四五八

油井工業所

【目的】保溫並冷房冷熱絕緣工業請負 【沿革】大正十三年創業 【所主】油井安祐 【取引銀行】晝夜 【支店】大阪市西淀川區大仁本町二ノ六六 電話 福島一八二四

湯淺商店

【目的】結東用品製造發賣元麻紐平紐綿糸絹糸人絹糸及綿各種糸類販賣 【沿革】大正元年創業 【店主】結城正義 【取引銀行】三菱駒込支店 安田小石川支店 【營業所】東京市下谷區谷中初音町四 電話駒込一七三八

有文堂印房

【目的】印章及ゴム印刷用品一式販賣並名刺法がき印刷バイロット萬年筆特約 【店主】木田博一 【取引銀行】第一

湯川統吉郎商店

【目的】各種電話工事請負電話機及交換機其他電氣機械器具製造販賣新案

湯川統吉郎商店

【目的】各種電話工事請負電話機及交換機其他電氣機械器具製造販賣新案

湯川統吉郎商店

【目的】各種電話工事請負電話機及交換機其他電氣機械器具製造販賣新案

湯川統吉郎商店

【目的】各種電話工事請負電話機及交換機其他電氣機械器具製造販賣新案

湯川統吉郎商店

【目的】各種電話工事請負電話機及交換機其他電氣機械器具製造販賣新案

湯川統吉郎商店

【目的】各種電話工事請負電話機及交換機其他電氣機械器具製造販賣新案

湯川統吉郎商店

【目的】各種電話工事請負電話機及交換機其他電氣機械器具製造販賣新案

湯川統吉郎商店

【目的】各種電話工事請負電話機及交換機其他電氣機械器具製造販賣新案

湯川統吉郎商店

【目的】各種電話工事請負電話機及交換機其他電氣機械器具製造販賣新案

湯川統吉郎商店

【目的】各種電話工事請負電話機及交換機其他電氣機械器具製造販賣新案

【目的】丸角平角螺子用鐵鋼材其他異形材販賣 【沿革】昭和十年創業 【店主】澤柳英實 【支配人】高橋康一 【取引銀行】第一三田支店 住友日比谷支店 第百羽田支店 【營業所】東京市蒲田區桃谷町二ノ七一 電話 羽田四二七 【工場】同市同區同町四ノ一七八七

横田賢次商店

【目的】特殊鋼及機械工具販賣 【沿革】昭和九年創業 【店主】横田賢次 【取引銀行】第一池袋支店 第百瀧野川支店 住友大塚支店 武州池袋出張所 十五九ノ内支店

横濱鋼管商店

【目的】各種引拔鋼管大徑鋼管瓦斯管建築用パイプ電線管附屬機手類販賣 【沿革】昭和十三年四月創業 【店主】淺沼與次郎 【取引銀行】安田

横濱鋼機商會

【目的】鋼材鋼機販賣 【代表】吉田尙

横濱サビースタシオン

【目的】自動車及部分品加工修理販賣 【沿革】昭和七年七月創業 【所主兼技術主任】中村久吉 【取引銀行】横濱興信

横濱古木商店

【目的】各種電話工事請負電話機及交換機其他電氣機械器具製造販賣新案

横濱古木商店

【目的】各種電話工事請負電話機及交換機其他電氣機械器具製造販賣新案

横濱古木商店

【目的】各種電話工事請負電話機及交換機其他電氣機械器具製造販賣新案

横濱古木商店

【目的】各種電話工事請負電話機及交換機其他電氣機械器具製造販賣新案

横濱古木商店

【目的】各種電話工事請負電話機及交換機其他電氣機械器具製造販賣新案

横濱古木商店

【目的】各種電話工事請負電話機及交換機其他電氣機械器具製造販賣新案

横濱古木商店

【目的】各種電話工事請負電話機及交換機其他電氣機械器具製造販賣新案

横濱古木商店

【目的】各種電話工事請負電話機及交換機其他電氣機械器具製造販賣新案

横濱古木商店

【目的】各種電話工事請負電話機及交換機其他電氣機械器具製造販賣新案

横濱古木商店

【目的】各種電話工事請負電話機及交換機其他電氣機械器具製造販賣新案

品販賣 【沿革】大正七年創業 【店主】渡邊彌太郎

渡邊商店

【目的】建築金物ポールの販賣 【沿革】昭和十二年三月創業 【店主】渡邊泰三

渡邊製作所營業部

【目的】機械工具附屬品販賣 【沿革】昭和十三年創業 【所主】渡邊忠雄

渡邊正雄商店

【目的】ドリル バイト マイクロメーター等直輸入舶來ハクソー ハイモリブデン其他機械工具販賣 【沿革】昭和十四年十二月創業 【店主】渡邊正雄

渡邊彌一郎商店

【目的】鐵鋼線各種電線製造販賣 【沿革】昭和十五年一月改組 【資本】一萬圓 【役員】(代表)加藤隆三郎 (出資)中川末松 野坂源松 加藤昇一

延銅鐵加工一式製造販賣 【沿革】大正九年創業昭和十五年一月改組 【資本】一萬圓 【役員】(代表)加藤隆三郎 (出資)中川末松 野坂源松 加藤昇一

春日堂寫真機店

【目的】寫真機械同材料販賣 【沿革】昭和三年一月創業 【店主】矢野延次郎 【取引銀行】第百神田支店

栗原商店

【目的】製紙原料並各種紙袋販賣 【沿革】大正十一年創業 【店主】栗原五三郎 【取引銀行】第百下谷支店

コタカ商會

【目的】自動車部分品販賣 【沿革】昭和十三年創業 【所主】宮内理策 【取引銀行】第百銚子支店

小杉吉三商店

【目的】家庭用金物卸 【沿革】昭和十三年創業 【所主】宮内理策 【取引銀行】第百銚子支店

【目的】鋼鐵材料工具類及鋼鐵鍛造壓

大岩謙太郎商店

【目的】ガソリン揮發油其他油類販賣 【沿革】昭和三年創業 【店主】長野要助 【取引銀行】第百 九十八 【支店】千葉市登戸町三ノ二二六 電話四四三三

大木晋次郎商店

【目的】機械工具販賣 【沿革】昭和十四年六月創業 【店主】大木晋次郎 【取引銀行】昭和銚子支店

織田商店

【目的】脫油新劑ソルベンド紡織原料紙原料販賣 【代表】織田信治 【工場】東京市板橋區大谷口五九二△同市王子區堀船町二ノ八〇〇 電話二〇五〇

加藤鐵鋼商店

【目的】鋼鐵材料工具類及鋼鐵鍛造壓

石坪啓次商店

【目的】ゴム製品製造加工醫理化學用硝子製品並藥品販賣 【沿革】昭和十一年三月設立 【資本】五十萬圓 拂込十二萬五千圓 株數一萬 決算期二月 【役員】(代表)石坪房次郎 (取締)桐原善吉 石坪榮太郎 (監査)石坪すい

牛久保商店

【目的】製鋼原料地銅販賣 【沿革】昭和三年八月創業 【店主】牛久保太吉 【取引銀行】昭和坂本支店

小栗富五郎商店

【目的】メリヤス製造販賣 【沿革】明治廿五年創業 【資本】二萬圓 【代表】小栗鏡朗

小田一芳商店

【目的】洋紙販賣 【沿革】明治廿八年創業 【資本】一萬一千一百圓 【店主】小栗鏡朗

砂原商店

【目的】各種機械工具並部分品製作販賣 【店主】砂原繁男 【取引銀行】昭和廣尾支店 【工場】東京市大森區雪ヶ谷九〇九

高野信平商店

【目的】ベルトロケット石鹼類販賣 【沿革】昭和十三年創業 【店主】高野信平 【取引銀行】武州川口支店

津谷法律特許事務所

【目的】法律内外特許事務取扱 【沿革】昭和二年創業 【所主】津谷光俊 【取引銀行】昭和 三井 十五 【事務所】東京市麴町區丸ノ内仲六號館 電話九ノ内三六〇六

東京タイガー商會

【目的】輸出向クレーン内地向バスチル製造販賣 【沿革】大正二年十月創業 【所主】山下虎之助

ネギシ寫真機店

【目的】寫真機械同材料

渡邊豐商店

【目的】日本橋區茅場町一ノ一六 電話茅場町一二七一 一四〇 五三六六 六三九四

安藤鐵材社

【目的】鋼鐵諸機械附屬品漁具砂利建築材料販賣 【沿革】昭和三年創業 【所主】安藤勇藏

池谷商會

【目的】諸種物品輸出入貿易仲立業 【沿革】昭和十一年創業 【資本】十萬圓 【所主】池谷悅郎 【取引銀行】三井本店

石川屋洋紙店

【目的】和洋紙販賣 【沿革】大正九年創業 【店主】吉田助次郎 【取引銀行】三和淺草支店 第百本所支店

小寺商事株式東京出張所

【目的】故銅アルミニウム販賣 【沿革】昭和十四年四月設立 【主任】御崎一雄

酒井商店

【目的】機械金物類販賣 【沿革】昭和十年創業 【資本】三萬五千圓 【代表】奥野信雄 【取引銀行】橫濱興信

流石忠司商店

【目的】發動機部分品銅鐵板材料鑄鐵製品販賣 【沿革】大正十三年創業 【店主】流石忠司 【取引銀行】千葉合同銚子支店

ジイ卜社

【目的】スワンヒルター寫真機及材料卸 【沿革】昭和五年一月創業 【所主】齋藤健兒

小杉吉三商店

【目的】家庭用金物卸 【沿革】昭和十三年創業 【所主】宮内理策 【取引銀行】第百銚子支店

【目的】寫真機及同材料品販賣 【沿革】大正十二年四月創業 【店主】根岸倉治郎 【取引銀行】愛知上野支店

(兼内信・聯絡局長) 堀義貴(兼外信・經濟局長) (理事)光永眞三 (參事)伊藤正徳 (常務監事)古賀傳吉 (理事會長)田中都吉 (編輯局長)松本重治 (人事部長)結束武二郎 (大阪支社長)福岡誠一 (北支總局長)大川幸之助

【目的】陸船用内燃機關トバタ農工用石油發動機 ダイハツデーゼル機關等販賣 【沿革】大正十二年創業 【店主】根本元春 【取引銀行】第百岩本町支店

朝鮮總督府專賣局製
造麥精元賣捌株式會社

京城市黃金町一ノ六三

【沿革】昭和九年八月設立 【資本】十八萬八千圓 拂込済 株數九千四百 【役員】(代表)酒井延千代 (取締)近藤信二 坂井才吉 (監査)堀越友二郎 大和田燭 大森敏男

平野商店

大阪市南區問屋町五五 電話南六七二九

【目的】金物販賣 【店主】平野幾次郎

東京市京橋區銀座西七ノ一 電話銀座二二二(5)

【沿革】昭和十一年一月設立 【役員】(社長)古野伊之助 (常務理事)高山敏行(兼總務・事務局長) 上田碩三

同盟通信社

東京細幅織物工業組合

理事長 淺井辰三郎

東京市下谷區中根岸九十九番地 電話根岸(87)二九六〇番

内外特許實用新案

意匠商標の鑑定出願及審判の代理

辨理士 築平二

東京市四谷區花園町一〇九番地 (新宿一丁目下車) 電話四谷(35)三一七八番 振替口座東京九四九六四番

特許代理(電氣専門)

中村透三特許事務所

辨理士 中村透三 事務所 東京市麹町區平河町一ノ三 電話九段(33)三五七五番 振替東京一〇七一五〇番

特許一出願代理 難件、意見書 商標一審判 相談歡迎

吉村特許事務所

辨理士 吉村庄吉 法學士

東京市澁橋區諏訪町二四三 省線 高田馬場驛 電話牛込(34)六八五九番

取扱事務

- 一、日本特許局出願代理
- 一、滿洲國特許意匠商標
- 一、支那商標出願手續

早川潔特許事務所

東京市小石川區原町十二番地 電話大塚(86)四三三七番 辨理士 早川 潔

特許 新案 意匠 商標

B. 計
C. 理
S. 士

丸山嘉一郎

事務所 東京市日本橋區通二ノ二キ八番ビル
東京會社事務所内電日本橋二九七番
東京市品川區大倉町四丁目八ノ八
自宅 東京市品川區大倉町四丁目八ノ八
電話 大倉(四)一八七〇番

計理士 佐藤止丸

事務所 東京市品川區野原一ノ六三 市電青山四丁目下車約半丁
計理事務所 電話青山(36)二一七番 七四五番
事務所 電話青山(36)二一七番 七四五番
事務所 電話青山(36)二一七番 七四五番

專門應用化學

相馬 冀

事務所 東京市下谷區上野野原口前小泉ビル
電話 根岸(37)三一五八番
事務所 東京市下谷區上野野原口前小泉ビル
電話 根岸(37)三一五八番
事務所 東京市下谷區上野野原口前小泉ビル
電話 根岸(37)三一五八番

山田正實

事務所 東京市品川區通二ノ二キ八番ビル
電話 大倉(四)一八七〇番
事務所 東京市品川區通二ノ二キ八番ビル
電話 大倉(四)一八七〇番
事務所 東京市品川區通二ノ二キ八番ビル
電話 大倉(四)一八七〇番

創業明治四十三年

東京市下谷區東黑門町
二十一番地(上野野原小橋)

旦六郎治特許事務所

辨理士 且六郎治
辨理士 且之
事務所 東京市下谷區東黑門町二十一番地
電話 下谷(37)五三四二番
事務所 東京市下谷區東黑門町二十一番地
電話 下谷(37)五三四二番

一般稅務會計事務所取扱

金澤會計事務所

時井利男
事務所 東京市下谷區赤坂下六四番地
電話 赤坂(34)三七〇七番

業風堅實一途

伊從計理事務所

計理士 伊從廣吉
事務所 東京市品川區品川三ノ五(丸藏ビル)
電話 品川(36)九五二九番

大日本計理士協會常務理事

松原會計事務所

計理士 松原太郎
事務所 東京市品川區品川三ノ五(丸藏ビル)
電話 品川(36)九五二九番
事務所 東京市品川區品川三ノ五(丸藏ビル)
電話 品川(36)九五二九番

內外特許事務取扱

奧山惠吉特許事務所

辨理士 奧山惠吉
工學士 飯田俊一
事務所 東京市芝區東町八三番地
電話 高輪(44)三二九二番

內外特許商標一般

押尾磯一特許事務所

辨理士 押尾磯一
事務所 東京市芝區田村町四ノ四
(荒木ビル)
電話 芝(43)二四八三番

內外特許商標及一般法律事務

東京市麴町區丸ノ内三丁目八番地

(仲通六號館三號)

津谷特許法律事務所

所主 津谷光俊
特許主任 辨理士 檜山和樹
法律主任 辨護士 牧野壽太郎
事務所 東京市麴町區丸ノ内三丁目八番地
電話 丸ノ内(23)三六〇六番

特許

中村公平特許事務所

(事務所) 東京市赤坂區溜池三〇
(溜池會館内)
電話 赤坂(48)六一三番
(自宅) 東京市杉並區西荻窪一ノ四四
電話 荻窪三〇八四番

滿俺鑛石採掘販賣

浪速鑛業所

東京市芝區白金三光町八二
電話高輪(44)八一六四番

公私上下水道衛生煖房工事
一式設計施行

東京市指定工事店

芝水道商會

野口章

東京市芝區櫻川町二十四
電話芝(43)〇五〇九番

助之鑛田中士理計

七二町下坂塚大區川石小市京東
番九四八五(86)塚大話電

會商布水防福丸 株式會社

弘 間 福
一ノ一町噴馬區橋本日市京東
七六〇五・〇八五三(67)花浪話電

券證豐鈴

吉 豐 木 鈴

ルビ區大五一ノ一橋戶江區橋本日市京東

商子硝板

一 正 保 久 大 正

〇五ノ四町整常區中市京東
番四四四三(8)町者長話電

酸素電氣熔接截斷
出張工事一般請負

合資會社 小野工業所

代表社員 小野喜一
本社工場 東京市城東區龜戶町一ノ三
電話墨田(74)〇二二二
東京市本所區江東橋三ノ一
電話墨田(74)〇二二二

東京電燈株式會社工事特約店
電氣機械器具材料一式
各種工事請負設計監督



合資會社 互

代表 阿部源藏
東京市小石川區小日向町三ノ九五
電話牛込(94)五三三〇
振替貯金口東京四一七七三番

理修替卷

グラインダー
小型モーター
モータードリル
マグネ

石黒電業所

東京市京橋區入船町三ノ二
石黒瀧三郎
電話京橋(56)九五七七番

ヂーゲスネクツシ

ヂーゲブツキ用一ターモ

所作製室大

地番十六町瀧原南區立足市京東
番九八八二子玉話電
番九〇七七六一京東替振

各種電球製作

大森電球製作所

松浦富雄
東京市大森區入新井三ノ三六
電話大森(06)九三四八番

目種業製

電機用附屬硝子、水晶絶緣體、テックス、石英、オシロー用ミラー、計器用附屬硝子、活動寫眞用反射鏡、水準硝子球光度用レンズ、汽車電車前照燈及尾燈

日比野硝子製作所

所主 日比新治
東京市神田區佐久間町三ノ三七
電話下谷(88)四四三八番
振替東京七〇二四八番

アルミニウム
銅鍍抜鉸
家庭用金物
其他抜鉸型
製造請負

安達製作所

東京市花園區下神明町五五六
電話花原(08)五五二一番

東京皮革精工所

多田正治
東京市本所區向島二丁目二番地
電話墨田(74)一二五五番

工業藥品
染料塗料商
無水アンモニヤ

清田商店

合資會社 清田一男
名古屋市西區西桑下町一丁目四番地
電話西(6)五二九二番

航空機部分品
自動車部分品
鋁金工業
プレス加工

愛三金屬工業所

藤原淺造
本工場 名古屋市中區中區
御所町向田二番地
電話瑞穂(73)一六二三番
電話瑞穂(73)一六二三番
第二工場 名古屋市中區流町一番地
名古屋市中區流町一番地
自宅 呼続町瑞穂二番地

日本工業要鑑

第七廿版

附錄

坂下製作所

坂下博康

大阪市此花區上福島南一ノ四八
電話 福島(45) 五二三四番

株式會社 三守工業所

社長 宇佐美德藏

名古屋市中區御所町島嶼三五
電話 瑞穂(78) 一〇一八番

特許偽造防止

公社債・株券・證券・小切手類調製
寫眞型録類・他美術印刷一式

大久保印刷株式會社

東京市京橋區京橋二丁目二番地
電話 京橋(66) 三四〇六・三六四九・七四八六番

水道衛生淨化裝置

ポンプ煖冷房工事請負

資本金十五萬圓

株式會社 桐田商會

代表取締役 堤耕作

取締役 小西友治郎

〃 井伊震一郎

監査役 桐田浪江

大阪市北區木幡町八二
電話 北二七五一・五三七四番

收 錄 要 目

工業關係學校錄

工業團體

工業組合聯合會

各種工業組合

經濟團體

全國商工會議所

工業關係學校錄

帝大並工業大學

東京帝國大學

東京市本郷區本富士町

總長 平賀 讓
 圖書館長 高柳 賢三
 法學部長 穂積 重遠
 文學部長 今井登志喜
 醫學部長 石原 忍
 經濟學部長 森 莊三郎

【工學部】

學部長(熱及熱機關係學) 丹波 重光
 教授(航空學) 小野 鑑正
 (應用化學) 田中 芳雄
 (造船學) 山本 武藏
 (造兵學) 青木 勘保
 (內燃機關係學) 竹村 勘悉
 (土木工學) 草野 唯一
 (火藥學) 西松 不二雄
 (船用機關係學) 山内不二雄
 (鑛山機械學) 渡邊 浩一
 (機械工學) 横山 勝任
 (建築學) 内田 祥三

同 (造兵學) 山内 鑑一
 同 (鑛山學) 佐野秀之助
 同 (應用化學) 龜山 直人
 同 (船舶工學) 厚木 勝基
 同 (應用力學) 井口 常雄
 同 (電氣工學) 山口 昇
 同 (電氣工學) 瀨藤 象二
 同 (造兵學) 谷村豐太郎
 同 (鑛山學) 青山秀三郎
 同 (航空學) 富塚 清
 同 (電氣工學) 大山松次郎
 同 (鐵冶金學) 吉川 晴十
 同 (應用化學) 永井彰一郎
 同 (治金學) 池田 謙三
 同 (工業分析化學) 湯淺 龜一
 同 (航空學) 宗宮 尙行
 同 (應用物理學) 中西不二夫
 同 (電氣工學) 眞島 正市
 同 (航空學) 星合 正治
 同 (土木工學) 關 信雄
 同 (建築學) 守屋富次郎
 同 (建築學) 岸田日出刀
 同 (船舶機關係學) 野口 尙一
 同 (建築學) 藤島支治郎
 同 (石油探鑛學) 上床 國夫

同 (土木工學) 宮本武之輔
 同 (建築學) 武藤 清
 同 (力學) 佐々木達治郎
 同 (船舶工學) 德川 武定
 同 (製造冶金學) 三島 德七
 同 (電氣工學) 山下 英男
 同 (船舶工學) 渡邊 正廣
 同 (船舶工學) 牧 銳夫
 同 (應用化學) 山崎 匡輔
 同 (土木工學) 山口 吉郎
 同 (鑛山學) 鈴木 茂哉
 同 (機械工學) 鈴木 茂哉

【理學部】

學部長(航空物理學) 寺澤 寛一
 教授(無機化學) 柴田 雄次
 (數學) 竹内 端三
 (光學物性論及熱學) 田中 務
 (數學) 掛谷 宗一
 (地質學) 加藤 武夫
 (人類學) 長谷部言人
 (氣象學) 藤原 咲平
 (理論化學電氣化學) 鱒島實三郎
 (物理學) 小林 辰男
 (地質學) 坪井誠太郎
 (地質學) 西川 正治
 (結晶學) 中井猛之進
 (植物分類學) 中野 治房
 (植物生態學) 久保田勉之助
 (有機化學) 木村健二郎
 (分析化學) 萩原 雄祐
 (星學) 末綱 怨一
 (星學) 關口 鯉吉
 (地震學) 松澤 武雄

【農學部】

學部長(林政學) 蘭部 一郎
 教授(家畜生理學) 鳥村 虎猪
 (動物學昆虫學) 宗 正雄
 (營養化學畜產製造學) 平塚 英吉
 (森林化學林產製) 三浦伊八郎
 (森林利用學) 藤岡 光長
 (化學農藝化學) 鈴木 文助
 (農產製造學) 藪田貞治郎
 (水產學) 雨宮 育作
 (水產化學) 田中 貞次
 (作物學) 山川 貞次
 (農政學經濟學) 佐々木 喬
 (家畜內科學家畜外科學) 那須 皓
 (動物學昆虫學) 江本 修
 (森林經理學) 錦木外岐雄
 (森林經理學) 吉田 正男

學校錄

一

同 (畜產學)	木村 和誠	教授(工業化學)	中澤 良夫	教授(放射學)	木村 正路	同 (林學)	沼田 大學
同 (園藝學)	伊藤 武夫	同 (土木工學)	平野 正雄	同 (數學)	和田 健雄	同 (林學)	佐藤 彌太郎
同 (家畜解剖學)	丹羽 鼎三	同 (電氣工學)	鳥養利三郎	同 (數學)	西内 貞吉	同 (榮養化學)	近藤 金助
同 (園藝學)	增井 清	同 (探礦工學)	小田川達朗	同 (地史學)	園 正造	同 (農業工學)	可賀 貫一
同 (動物學昆蟲學)	淺見 與七	同 (機械工學)	菊川 清作	同 (生物化學)	中村新太郎	同 (植物病理學)	榎本 中衛
同 (蠶學)	渡邊 勘次	同 (工業化學)	高橋 逸雄	同 (地球物理學)	小松 隆治	同 (農業機械學)	田村 武雄
同 (家畜衛生學家畜)	田中 丑雄	同 (電氣工學)	宮田 道雄	同 (植物學)	野滿 隆治	同 (林業工學)	田村 惠三
同 (家畜內科學家畜)	板垣 四郎	同 (探礦工學)	岡本 起	同 (動物學)	那場 寬	同 (林產化學)	村上方 憲三
同 (外科學)	東畑 精一	同 (材料強弱學機械工學)	三雲英之助	同 (地質學)	松本 敏三	同 (實驗遺傳學應用)	平田 憲夫
同 (農業信用論農政學)	伊藤 孝一	同 (土木工學)	山田 賀一	同 (植物學)	川村多實二	同 (植物學)	木原 均
同 (水產海洋學)	中村賢太郎	同 (電氣工學)	西原 利夫	同 (地質學)	松山 基範	同 (農史)	黑正 英郎
同 (造林學)	石川 昌	同 (治金學)	近藤 泰夫	同 (植物學)	桑田 義備	同 (醇酵生理學釀造學)	片桐 正男
同 (水產動物學)	春日井新一郎	同 (土木工學)	加藤 信義	同 (動物學)	上田 穰	同 (農業計算學)	大槻 正男
同 (農藝化學)	坂口謙一郎	同 (探礦工學)	武居 高四郎	同 (礦物學)	吉田卯三郎	同 (造園學)	關口鏡太郎
同 (農藝化學)	松葉 重雄	同 (建築學)	西村 秀雄	同 (植物學)	松原 厚	同 (畜產學)	羽部 義幸
同 (獸醫學)	野口彌吉	同 (電氣工學)	菅原 菅雄	同 (地質學)	駒井 卓	同 (農產製造學)	武居 三吉
同 (栽培論比較農藝)	森 高次郎	同 (建築學)	松田長三郎	同 (化學)	宇野 傳三	同 (林業工學)	梶田 忠吉
同 (水產學)	森 高次郎	同 (探礦工學)	坂田 靜雄	同 (植物學)	佐々木申二	同 (昆蟲學)	春川 忠吉
同 (水產學)	森 高次郎	同 (建築學)	倉内吟二郎	同 (地質學)	石橋 源一	同 (昆蟲學)	
		同 (探礦工學)	森田 三郎	同 (植物學)	長谷川万吉	同 (昆蟲學)	
		同 (工業化學)	龜井 三郎	同 (地球物理學)	荒勝 文策	同 (昆蟲學)	
		同 (工業化學)	藤井 郁太郎	同 (動物學)	岡田 秀樹	同 (昆蟲學)	
		同 (工業化學)	羽村二喜男	同 (物理學)	湯川 秀樹	同 (昆蟲學)	
		同 (工業化學)	澤井八洲男	同 (物理學)	大杉 繁	同 (昆蟲學)	
		同 (工業化學)	櫻田 一郎	同 (物理學)	並河 功	同 (昆蟲學)	
		同 (工業化學)	村田 治郎	同 (物理學)	竹崎 嘉徳	同 (昆蟲學)	

京都帝國大學

總長 京都市左京區吉田町	羽田 亨	醫學部長 石田文次郎	文學部長 松本 信一	經濟學部長 西田直二郎	石川 興二	喜多 源逸
圖書館長 本庄榮治郎	圖書館長 石田文次郎	醫學部長 松本 信一	文學部長 西田直二郎	經濟學部長 西田直二郎	石川 興二	喜多 源逸

學部長(工業化學) 堀場 信吉

學部長(理學部) 堀場 信吉

學部長(農學部) 橋本左衛門

學部長(農業經營學農政學) 竹崎 嘉徳

東北帝國大學

總長 仙台市片平町	熊谷 尙藏	圖書館長 石居 光知	法學部長 土居 哲郎	醫學部長 石川 哲郎	學部長(數學) 藤原松三郎
-----------	-------	------------	------------	------------	---------------

教授(古生物學)	矢部 長克	同 (化學工學)	原 龍三郎	同 (土木工學)	三瀬 幸三郎	同 (森林管理學林政學)	植村恒三郎
同 (岩石鑛物學)	神津 似祐	同 (金屬工學)	石原 富松	同 (應用化學)	織田 經二	同 (動物學)	大島 廣
同 (數學)	窪田 忠彦	同 (電氣工學)	伏見義一郎	同 (機械工學)	生源寺 順	同 (養蠶學)	木村 修三
同 (應用力學)	小林 巖	同 (化學工學)	前田 孝矩	同 (探礦工學)	森 兵吾	同 (森林利用學)	田中 義廣
同 (化學)	野村 松助	同 (金屬工學)	西澤 恭助	同 (電氣工學)	井上 克己	同 (造林學森林保護學)	土井 藤平
同 (化學)	高橋 純一	同 (機械工學)	濱住松二郎	同 (電氣工學)	宮崎鐵太郎	同 (氣象統計學)	鈴木清太郎
同 (石油鑛床學)	田原 正人	同 (電氣工學)	八田四郎次	同 (機械工學)	難波 幸一	同 (植物學)	片山 茂樹
同 (物理學)	石原寅次郎	同 (機械工學)	松平 正壽	同 (應用化學)	張 甚吉	同 (土壤學肥料學)	片山 茂樹
同 (物理學)	大久保準三	同 (機械工學)	的場 幸雄	同 (電氣工學)	坂井 甚吉	同 (畜產學)	丹下 正治
同 (地球物理學)	山田 光雄	同 (機械工學)	永井 健三	同 (探礦工學)	小田二男	同 (農政學)	川村 一水
同 (生物學)	中村左衛門太郎	同 (機械工學)	宇田新太郎	同 (建築學)	河東卓四郎	同 (農藝學)	澤村 康
同 (生物學)	野村益太郎	同 (金屬工學)	市原 通敏	同 (造船學)	橋本 賢輔	同 (昆蟲學)	伊藤 壽刀
同 (數學)	三枝 彦雄	同 (電氣工學)	宇田新太郎	同 (造船學)	三宅 三郎	同 (昆蟲學)	西田 屹二
同 (物理學)	岡田 良知	同 (電氣工學)	宇田新太郎	同 (造船學)	谷村 三郎	同 (昆蟲學)	江崎 惇三
同 (物理學)	高橋 齊	同 (電氣工學)	宇田新太郎	同 (造船學)	渡邊 惠弘	同 (昆蟲學)	片山 何憲
同 (化學)	富永 齊	同 (電氣工學)	宇田新太郎	同 (造船學)	谷村 三郎	同 (昆蟲學)	片山 何憲
同 (化學)	石川 總雄	同 (電氣工學)	宇田新太郎	同 (造船學)	谷村 三郎	同 (昆蟲學)	片山 何憲
同 (生物學)	吉井 義次	同 (電氣工學)	宇田新太郎	同 (造船學)	谷村 三郎	同 (昆蟲學)	片山 何憲
同 (鑛床學)	渡邊萬次郎	同 (電氣工學)	宇田新太郎	同 (造船學)	谷村 三郎	同 (昆蟲學)	片山 何憲
同 (天文學)	高須鶴三郎	同 (電氣工學)	宇田新太郎	同 (造船學)	谷村 三郎	同 (昆蟲學)	片山 何憲
同 (鐵鋼學)	松隈 慶三	同 (電氣工學)	宇田新太郎	同 (造船學)	谷村 三郎	同 (昆蟲學)	片山 何憲
同 (生物學)	山口 彌輔	同 (電氣工學)	宇田新太郎	同 (造船學)	谷村 三郎	同 (昆蟲學)	片山 何憲
同 (地質學)	青木康二	同 (電氣工學)	宇田新太郎	同 (造船學)	谷村 三郎	同 (昆蟲學)	片山 何憲
同 (鐵鋼學)	增本 量	同 (電氣工學)	宇田新太郎	同 (造船學)	谷村 三郎	同 (昆蟲學)	片山 何憲
同 (生物學)	野村七錄	同 (電氣工學)	宇田新太郎	同 (造船學)	谷村 三郎	同 (昆蟲學)	片山 何憲
同 (化學)	藤瀨利一郎	同 (電氣工學)	宇田新太郎	同 (造船學)	谷村 三郎	同 (昆蟲學)	片山 何憲

九州帝國大學

總長 福岡縣糟屋郡箱崎町	荒川 文六	圖書館長 佐野 勝也	法學部長 後藤 泰巖	醫學部長 荒川 文六	理學部長 荒川 文六	農學部長(農藥化學)	今井 裕
農學部長(應用化學)	安藤 一雄	農學部長(畜產學)	寺野 寬二	農學部長(皮革製造學)	里 康次	農學部長(皮革製造學)	伊藤 誠哉

北海道帝國大學

總長 札幌市北八條西五丁目	今井 裕	農學部長(農藥化學)	里 康次	農學部長(皮革製造學)	伊藤 誠哉
---------------	------	------------	------	-------------	-------

同	(農藝化學)	高橋 榮治
同	(畜產學)	高松 正信
同	(農政學)	中島 九郎
同	(林學)	吉川 元民
同	(畜產學)	井口 賢三
同	(林學)	中島 廣吉
同	(畜產學)	宮脇 富
同	(比較病理學)	市川 厚一
同	(植民學)	上原 徹三郎
同	(農産製造學)	逸見 文雄
同	(獸醫學)	小華和 忠士
同	(植物學)	手島 寅雄
同	(獸醫學)	柄内 吉彦
同	(林學)	黒澤 亮助
同	(動物學昆蟲學)	大澤 正之
同	(動物學昆蟲學)	川口 榮作
同	(蠶學)	同
同	(園藝學)	犬飼 哲夫
同	(林學)	前川 徳次郎
同	(林政學森林管理學)	佐藤 義夫
同	(園藝學)	八谷 正義
同	(農業法律學)	鳥 善郎
同	(工藝作物學)	小林 己智次
同	(工業作物學)	菊池 武直夫
同	(農學)	同
同	(混泥土工學)	小川 敬次郎
同	(應用地質學)	福富 忠男

同	(水工學)	井口 鹿象
同	(應用力學)	阿久津 國造
同	(橋梁學應用力學)	鷹部 屋福平
同	(電力及電力應用學)	小串 孝治
同	(原動機學)	大賀 惠二
同	(物理化學及工業化學)	堀 義路
同	(鑛山學)	堀 義平
同	(電氣磁氣學)	佐山 總平
同	(應用力學)	淺見 義弘
同	(電力及電力應用學)	佐野 新三郎
同	(選鑛學)	鳥山 四男
同	(電氣機械學)	高桑 健
同	(機械工作學)	宗宮 知行
同	(燃料學)	久次米 三夫
同	(物理學數學力學)	武田 直秀
同		池田 芳郎

同	(電氣工學)	望月 重雄
同	(應用理學)	田中 晉輔
同	(電氣工學)	七里 義雄
同	(醸造學)	中村 靜
同	(冶金學)	藤井 寛
同	(應用化學)	香坂 要三郎
同	(應用化學)	船久保 英一
同	(機械工學)	中原 益治郎
同	(電氣工學)	竹山 説三
同	(冶金學)	山口 珪次
同	(應用化學)	八濱 達夫
同	(電氣工學)	松川 三郎
同	(電氣工學)	熊谷 正介
同	(機械工學)	津枝 正三
同	(精密工學)	植松 時雄
同		篠田 軍治

同	(應用物理學)	黒川 兼三郎
同	(化學工學)	小林 久平
同	(燃料學)	小室 靜雄
同	(構成美學)	今和 次郎
同	(建築計畫)	佐藤 功一
同	(鑛業工學)	鹽澤 正一
同	(有機化學)	武富 昇
同	(電氣及磁氣學)	堤 秀夫
同	(地質學)	德永 重康
同	(無機化學)	富井 六造
同	(建築構造學)	内藤 多仲
同	(鑛業工學)	野村 堅
同	(送電及配電)	藤井 鹿三郎
同	(熱機學)	密田 良太郎
同	(材料強弱學)	山ノ内 秀磨
同	(建築學)	吉田 享二
同	(內燃機熱力學)	渡部 寅次郎
同	(機械力學)	鈴木 徳藏
同	(理論物理)	帆足 竹治
同	(探鑛學)	米澤 治太郎
同	(建築音響學)	佐藤 武夫
同	(物理化學)	山本 研一
同	(物理冶金)	田崎 正浩

臺北帝國大學

○備考 昭和十五年四月理工學部新設

臺北市富田町

總長 三田 定則

圖書館長 安藤 正次

文政學部長 矢野 禾績

醫學部長 森 於菟

名古屋帝國大學

名古屋市東區二葉町

總長 澁澤 元治

醫學部長 田村 春吉

【理工學部】

學部長(機械工學材料強弱學) 生源寺 順

教授(應用化學) 龜山 直人

同(電氣工學) 西 健

同(航空學) 守屋 富次郎

同(造船學) 渡邊 惠弘

同(熱機學) 小林 明

村上 武次郎

大阪帝國大學

大阪市北區中之島四丁目

總長 楠本 長三郎

圖書館長 高木 耕三

醫學部長 古武 彌四郎

理學部長 八木 秀次

【工學部】

學部長(應用化學) 鉛 市太郎

教授(造船學) 河合 定二

同(醸造學) 齋藤 賢道

同(造船學) 八代 準

同(應用化學) 上野 誠一

南大路 謙一

東京工業大學

東京市目黒區大岡山

大學長 中村 幸之助

圖書館長 植村 琢

教授(電氣工學) 中村 幸之助

同(應用化學) 田中 芳雄

同(電氣工學) 渡邊 孫一郎

同(紡織學) 福田 勝

同(機械工學) 齋藤 俊吉

同(鑛業學) 近藤 權八

同(應用化學) 内田 清治

同(物理學) 木下 正雄

同(建築學) 前田 松韻

同(建築學) 小林 政一

同(應用化學) 松井 元太郎

同(紡織學) 堀橋 啓三

同(電氣工學) 山本 勇

同(電氣工學) 大槻 喬

同(分析化學) 永海 佐一郎

同(機械工學) 松本 容吉

早稻田大學

東京市澁橋區戸塚町

總長 田中 穗積

圖書館長 林 葵未雄

政治經濟學部長 鹽澤 昌貞

法學部長 寺尾 元彦

商學部長 北澤 新次郎

【理工學部】

學部長(電氣機械學) 山本 忠興

教授(東洋建築史) 伊東 忠太

同(水力學) 伊原 貞敏

同(金屬材料學) 石川 登喜治

同(通信政策) 稻田 三之助

同(電力應用) 上田 大助

同(電氣理論) 上田 輝雄

同(製造化學實驗) 小栗 捨藏

同(水力學) 沖 巖

同(電熱工學) 大隅 菊次郎

同(電氣機械) 川原 政太郎

同(製造冶金學選鑛學) 北澤 武男

日本大學工學部

東京市神田區駿河臺一ノ八

電話 神田五七

【沿革】昭和三年四月創立【學長】山岡萬之助【學部長】佐野利器

藤原工業大學

橫濱市港北區日吉町慶應大學
豫科内 電話日吉二〇五一
【沿革】昭和十四年四月創立 【設立者】藤原銀次郎 【學長】小泉信三

官公私立 高等專門學校

秋田鑛山專門學校

秋田市手形町 電話五二五
【沿革】明治四十三年三月創立昭和十四年四月金屬工業 電氣並機械技術員養成科を設置 附屬鑛山養成部設置 【校長】平岡通也 【分科及修業年限】探鑛學 冶金學 鑛山機械學 燃料學 金屬工業 電氣各科三年

宇都宮高等農林學校

宇都宮市外峰 電話三一四二 三一四三
【沿革】大正十年十一月創立 【校長】山縣宇之吉 【分科及修業年限】農學 林學 農政經濟各科三年

宇部高等工業學校

宇部市西區鶴ノ島小學校内
【沿革】昭和十四年五月創立 【校長】福井私城 【分科及修業年限】機械 精密機械 工作機械 鑛山機械 採鑛各科三年

上田蠶絲專門學校

上田市常八町 電話四〇六 六六一
【沿革】明治四十三年三月創立 【校長】井上柳梧 【分科及修業年限】蠶製絲絹絲紡織各科三年 製絲教養養成科二年

大阪高等工業學校

堺市耳原町大阪府立堺職工學校構内
【沿革】昭和十四年五月創立 【校長】廣瀬亞夫 【分科及修業年限】機械 精密機械 原動機械 電氣 金屬工業各科三年

鹿兒島高等農林學校

鹿兒島市上荒田町 電話七七〇 三二一〇
【沿革】明治四十一年三月創立 【校長】谷口熊之助 【分科及修業年限】農學 農藝化學 林學 養蠶學各科三年 別科一年

金澤高等工業學校

金澤市上野本町 電話八〇 一七三三
【沿革】大正九年十一月創立昭和十四年四月化學機械 電氣並機械技術員養成科を設置 【校長】青戶信賢 【分科及修業年限】機械工業 應用化學 土木工程 化學機械 電氣工業各科三年

岐阜高等農林學校

岐阜縣稻葉郡那加村 電話岐阜一五六四 那加五六
【沿革】大正十二年十二月創立 【校長】米山豐 【分科及修業年限】農學 農藝化學 林學各科三年 實務科一年

京都高等工藝學校

京都市左京區松ヶ崎御所海邊町 電話上五七(3)
【沿革】明治卅五年三月創立昭和十四年四月陶磁器を窯業に改む同十四年四月人造纖維精密機械を増設 【校長】村上宇一 【分科及修業年限】色染 機械 圖案 窯業 精密機械 人造纖維各科三年

京都高等蠶絲學校

京都市上京區大將軍坂田町 電話西陣六三一 六三一二
【沿革】明治廿九年三月創立大正二年六月農商務省より移管 【校長】村松舜祐 【分科及修業年限】養蠶 蠶製絲各科三年 蠶業實科一年 製絲教養科二年

桐生高等工業學校

桐生市天神町 電話三七八一 三七八二
【沿革】大正五年十二月創立昭和十四

久留米高等工業學校

久留米市小森野町日本ゴムブリヂストン青年學校内
【沿革】昭和十四年五月創立 【校長】小林俊次郎 【分科及修業年限】機械 精密機械 工作機械 鑛山機械 採鑛各科三年

熊本高等工業學校

熊本市黒髪町 電話六一九
【沿革】明治卅九年三月創立附屬工業校(夜)を置く昭和十四年四月より工業化學を増設 【校長】大森偉一郎 【分科及修業年限】機械工業 電氣工業 土木工程 探鑛學 冶金學 工業化學各科三年

京城高等工業學校

京城府東崇洞 電話光化門二六一
【沿革】大正十一年四月創立 【校長】山村銳吉 【分科及修業年限】紡織 應用化學 土木工程 建築工業 鑛山學 機械工業 電氣工業各科三年
京城鑛山專門學校

京城府東崇洞 電話光化門四一三一

神戶高等工業學校

神戶市須磨區水笠通一丁目 電話湊川一〇三七 一〇三八
【沿革】大正十年十二月創立昭和十四年四月精密機械並機械技術員養成科を設置 財團法人神戶工業高等專修學校併設 【校長】古字田實 【分科及修業年限】機械 電氣 建築 土木 精密機械各科三年

水原高等農林學校

朝鮮京畿道水原郡水原邑日朝面
【沿革】大正十一年四月創立 【校長】湯川又夫 【分科及修業年限】農學 林學 獸醫畜產學各科三年

仙臺高等工業學校

仙臺市南六軒町 電話三八三〇
【沿革】明治卅九年三月創立昭和十四年四月工業化學並機械技術員養成科を設置 【校長】鶴見一之 【分科及修業年限】機械工業 電氣工業 土木工程 建築工業 工業化學 探鑛冶金學各科三年

多賀高等工業學校

【沿革】昭和四年六月創立 【校長】松井謙吉 【分科及修業年限】本科三年

日上市助川町 電話三二二

臺南高等工業學校

臺南市旭町 電話六五四 一〇五九
【沿革】昭和六年一月創立 【校長】若槻道隆 【分科及修業年限】電機工業 機械工業 應用化學各科三年

臺北帝國大學附屬農林部

臺北市富田 電話五八三一
【沿革】大正十一年四月創立昭和三年四月臺北高等農林學校組織を變更大學に附設 【主事】野田幸猪 【分科及修業年限】農學 林學各科三年

大同工業專門學校

朝鮮平安南道平壤府新陽里三九 電話四八五二
【沿革】昭和十三年六月創立 【校長】吉川岩喜 【分科及修業年限】鑛山學科三年

千葉高等園藝學校

千葉縣東葛飾郡松戸町 電話二八
【沿革】昭和四年六月創立 【校長】松井謙吉 【分科及修業年限】本科三年

實務科一年

東京高等工藝學校

東京市芝區西芝浦一丁目 電話三田一一五六(3)
【沿革】大正十年十二月創立昭和十四年四月機械技術員養成科を設置 附屬工藝實業學校を設置 【校長】安田祿造 【分科及修業年限】工藝圖案 金屬工藝 木工工藝 印刷工藝 精密機械各科三年 別科(木工工藝)二年

東京高等蠶絲學校

東京市澁野川區西ヶ原町 電話動込一五八七
【沿革】明治十九年十月創立大正二年六月農商務省より移管 【校長】伊藤廣雄 【分科及修業年限】養蠶學 栽桑學 製絲學各科三年 養蠶實科一年 製絲教養科二年

東京高等農林學校

東京府北多摩郡府中町 電話府中三〇九 三一
【沿革】昭和十年四月創立 【校長】小出滿二 【分科及修業年限】農學 林學 獸醫學各科三年

東京寫眞專門學校

東京市澁谷區幡ヶ谷本町二ノ三二五 電話四谷四八一三
【沿革】大正十二年三月創立 【校長】

木村惠吉郎 【分科及修業年限】本科三年

東京電機高等工業學校

東京市神田區錦町三丁目 電話三谷三〇二八 三〇二九
【沿革】昭和十四年三月創立 【校長】上原種美 【修業年限】三年

東京府立高等工業學校

東京市品川區大井澁津町三二七 電話高輪八三七〇
【沿革】東京府立電機工業學校併設 【分科及修業年限】機械 電氣各科三年

德島高等工業學校

德島市常三島町 電話四五八一
【沿革】大正十一年十月創立昭和十二年四月製藥化學を設置 昭和十四年四月工作機械並機械技術員養成科を設置 【校長】松本岩太郎 【名譽教授】小溝茂橘 【生徒主事】平野忠兵衛 【分科及修業年限】機械工業 應用化學 土木工程 製藥化學 工作機械 電氣工業各科三年

鳥取高等農業學校

鳥取市吉方町 電話七三三四〇
【沿革】大正九年十一月創立【校長】岡村精次【分科及修業年限】農學 農藝化學各科三年

名古屋高等工業學校

名古屋市中區區御器所町 電話千種二一九五(3)
【沿革】明治廿八年二月創立昭和十四年四月航空工學並機械技術員養成科を附設 附設高等夜學部設置【校長】平田德太郎【分科及修業年限】機械工學 色染化學 紡織學 土木工學 建築學 電氣工學 航空工學各科三年

長岡高等工業學校

長岡市學校町三丁目 電話一二九五
【沿革】大正十二年十二月創立昭和十四年四月精密機械 工作機械並機械技術員養成科を附設【校長】坪井道三【分科及修業年限】機械工學 電氣工學 應用化學 精密機械 工作機械各科三年

新居濱高等工業學校

新居濱市新居濱第二尋常小學校內
【沿革】昭和十四年五月創立【校長】

浦川敏介【分科及修業年限】機械 工作機械 電氣 探礦 冶金各科三年

濱松高等工業學校

濱松市廣澤町 電話一四五二
【沿革】大正十一年十月創立昭和十四年四月より別科設置 昭和十四年四月通信工學 精密機械並機械技術員養成科設置【校長】長岡寬統【分科及修業年限】機械學 電氣學 應用化學 通信工學 精密機械各科三年 別科(無線工學專修科)一年以內

廣島高等工業學校

廣島市千田町三丁目 電話中二二九七 二七〇六
【沿革】大正九年一月創立昭和十四年四月工作機械並機械技術員養成科を附設 廣島市工業學校(夜間)を併設【校長】長俊一【分科及修業年限】機械工學 電氣工學 應用化學 釀造 工作機械學各科三年

福井高等工業學校

福井縣吉田郡西藤島村 電話福井二六三 一五六五
【沿革】大正十二年十二月創立昭和十四年四月工作機械 電氣並機械技術員養成科を附設【校長】太田代唯六【分科及修業年限】機械 纖維工業 建築工作機械 電氣各科三年

三重高等農林學校

津市上濱町 電話九五六一 五三五
【沿革】大正十年十二月創立【校長】高橋隆道【分科及修業年限】農學 林學 農業土木各科三年 農村工業實科一年

南滿洲工業專門學校

大連市伏見町三ノ一 電話伏見一八〇一(3)
【沿革】大正十二年二月創立【校長】岡大路【分科及修業年限】建築 土木 鑛山 電氣機械 農工各科三年

宮崎高等農林學校

宮崎市船塚町 電話六五二
【沿革】大正十三年九月創立【校長】山本和藏【分科及修業年限】農學 林學 畜產學(畜產獸醫)各科三年

室蘭高等工業學校

室蘭市中島町室蘭商業學校內 電話一〇一
【沿革】昭和十四年五月創立【校長】吉町太郎一【分科及修業年限】機械 電氣 工業化學 探礦 冶金各科三年

明治專門學校

戶畑市中原 電話三九一三
【沿革】明治四十年七月創立大正十年

四月私立より移管昭和十四年四月機械技術員養成科設置【校長】中川維則【分科及修業年限】機械工學 電氣工學 應用化學 鑛山工學 冶金工學各科四年 探炭工學三年

盛岡高等工業學校

盛岡市仁王第一地割内丸盛岡夜間中學校內 電話一四三七
【沿革】昭和十四年五月創立【校長】石原富松【分科及修業年限】機械 工作機械 電氣 探礦 冶金各科三年

盛岡高等農林學校

盛岡市上田町 電話七
【沿革】明治廿五年三月創立【校長】上村勝爾【分科及修業年限】農學 林學各科三年 農藝化學 獸醫 農學實科 農村工業實科各科一年

山梨高等工業學校

甲府市元柳町 電話四八九一 四八九二
【沿革】大正十三年九月創立昭和十四年四月機械技術員養成科を附設【校長】清水半吾【分科及修業年限】機械工學 電氣工學 土木工學 精密機械 工作機械 通信工學各科三年

橫濱高等工業學校

橫濱市中區大岡町 電話長者町五一三七

阿久根實業學校

鹿兒島縣出水郡阿久根町 電話七四
【沿革】昭和八年四月創立【校長】白濱貫道【分科及修業年限】本科男子部 尋卒三年 女子部同二年 補習科 女子部卒一年

會津工業學校

若松市榮町 電話一一二
【沿革】大正三年七月創立昭和十二年八月第二部設置同十四年三月より機械科設置【校長】高橋清章【分科及修業年限】本科 機械 染織 窯業 漆工各科高卒三年 專修科各科高卒五年 第二本科機械科高卒二年 第二部應用化學科中卒一年

愛知縣機械工業學校

名古屋市中區西二葉町 電話東三二五〇
【沿革】昭和十四年二月創立【校長】三好孝成【分科及修業年限】第一本科 電氣 機械各科尋卒三年 第二本科(夜間授業)機械科高卒二年

愛知縣工業學校

名古屋市中區區御器所町 電話千種九三
【沿革】明治廿四年八月創立昭和十三年三月第二本科設置【校長】木村德壽【分科及修業年限】本科紡織 染

愛知縣工業實務學校

名古屋市中區區御器所町 電話千種九三
【沿革】昭和十四年三月創立愛知縣工業學校に併置【校長】木村德壽【分科及修業年限】電氣工業 機械工業 各科高卒四年

愛知縣窯業學校

瀬戸市瀬戸 電話二〇〇三
【沿革】大正九年三月創立【校長】永塚榮治【分科及修業年限】窯業科尋卒五年

青森縣立水産學校

八戸市湊町 電話一一七
【沿革】大正十三年二月創立昭和二年四月乙を變更【校長】尾藤信正【分科及修業年限】本科漁撈 製造各科尋卒五年

青森工業學校

青森市沖館 電話二六二九
【沿革】大正二年五月創立昭和十年四月より變更同十三年三月電氣科設置同年同月縣に移管同十四年三月第二本科設置【校長】西村文雄【分科及修業年限】本科木村工藝 建築 機械 電氣各科尋卒五年 第二本科

秋田工業學校

秋田市保戸野金砂町 電話一四二
【沿革】明治廿六年四月創立昭和十二年八月より第二部設置同十三年四月探礦科本科及第二部設置同十四年四月より第二本科設置【校長】豐口精一【分科及修業年限】本科及研究生 機械 電氣 土木 建築 探礦 冶金各科高卒三年 第二本科電氣科高卒二年 第二部機械 探礦中卒一年

麻布商工學校

東京市麻布區仲ノ町 電話赤坂一〇七四
【沿革】昭和九年三月創立商工併置同十三年四月乙を變更同十四年三月第二本科設置(夜間授業)【校長】渡邊謙【分科及修業年限】第一本科機械 電氣 商業各科尋卒五年 第二本科同各科高卒二年

足利工業學校

足利市西ノ宮町 電話一二六
【沿革】明治廿八年四月創立昭和六年三月第二部設置同十四年四月第二本科設置【校長】菅沼三省【分科及修業年限】本科機械 染織各科尋卒五年 第二本科機械科高卒三年 第二部機械 機械中卒一年 應用化學

米澤高等工業學校

米澤市元中馬口旁町 電話八一八二
【沿革】明治四十四年三月創立昭和十四年四月通信工學並機械技術員養成科を附設【校長】大場成實【分科及修業年限】機械 電氣 應用化學 色染化學 紡織 通信工學各科三年 旋回工科大學附屬 臨時技術員養成所

私立工業學校

旅順市札幌町旅順工科大学內 電話七三〇
【沿革】昭和十三年四月創立【學長】野田清一郎【分科及修業年限】機械 電氣 應用化學 鑛山各科一年

安房水産學校

館山市北條町 電話三二一九
【沿革】大正十二年四月創立【校長】石井幸一【分科及修業年限】本科水産 漁撈各科尋卒五年 遠洋漁業科 尋卒七年

足利市立商工學校

足利市本城一 電話五五四
【沿革】昭和十年九月實業補習學校を變更工業商業併置同十四年三月機械仕上各科増設 【校長】鈴木陽吉 【分科及修業年限】工業科(染織 木工 機械 仕上) 専卒三年 商業科専卒三年

尼崎工業學校

尼崎市長洲 電話二六五二
【沿革】昭和十二年九月創立同十三年四月より開校同十四年三月第二本科設置 【校長】藤井實郎 【分科及修業年限】本科工作機械 精密機械各科専卒五年 第二本科機械科中卒二年

有田工業學校

佐賀縣西松浦郡有田町 電話一九
【沿革】明治廿六年三月分校獨立昭和四年四月高卒三年を變更同十四年三月製陶を工業に變更 【校長】一條茂喜司 【分科及修業年限】圖案 繪畫 窯業各科専卒五年

淡路實業學校

兵庫縣津名郡富島町 電話四八
【沿革】大正十二年三月創立昭和四年四月乙を變更同六年組合立より縣に

移管 【校長】谷口重 【分科及修業年限】高卒三年

粟島航海學校

香川縣三豐郡粟島村
【沿革】明治廿二年八月創立同廿九年四月郡立より縣に移管 【校長】網中廣海 【分科及修業年限】本科航海 機械各科高一四年 練習科本科卒三年

伊勢崎工業學校

伊勢崎市伊勢崎 電話二一六
【沿革】明治四十四年四月創立昭和十四年四月第二本科設置 【校長】佐藤吉彦 【分科及修業年限】第一本科紡織 機械 染色 化學各科専卒五年 第二本科機械 應用化學各科高卒二年

揖斐實業學校

岐阜縣揖斐郡揖斐町 電話二九
【沿革】大正八年一月創立同十二年四月郡立より縣に移管 【校長】赤尾秋一 【分科及修業年限】男子部高卒二年

育英商工學校

大阪府南區澁谷東之町 電話南三〇一〇
【沿革】昭和六年三月創立商工科併置

大阪府育英小學校に併置 【校長】松尾敬時 【分科及修業年限】商業科専卒二年 工業科家具 塗工 電氣各科専卒二年

石川縣立工業學校

金澤市中本多町 電話七六四
【沿革】明治廿七年十一月創立昭和十三年三月應用化學科設置 【校長】田邊孝次 【分科及修業年限】本科染色 窯業 塗工 圖案 木工 機械 應用化學各科専卒五年

出水實業學校

鹿兒島縣出水郡出水町 電話一一〇
【沿革】昭和四年六月創立 【校長】末海伊吉 【分科及修業年限】本科男子部専卒三年 女子部専卒二年 研究科専卒二年

泉尾工業學校

大阪府大正區泉尾松之町五 電話櫻川一九〇
【沿革】大正十年九月創立同十一年四月より開校昭和十二年八月第二部設置同十四年三月化學機械各科増設 【校長】木村翠 【分科及修業年限】本科紡織 染色 窯業 應用化學 化學各科専卒五年 第二部應用化學中卒一年

泉尾第二工業學校

大阪府大正區泉尾松之町五 電話櫻川一九〇
【沿革】昭和十年九月創立實業補習學校を變更泉尾工業學校に併置同十二年三月乙を變更 【校長】木村翠 【分科及修業年限】本科纖維工業 化學工業各科高卒四年 同機械科高卒三年

一宮實業學校

千葉縣長生郡一宮町 電話四九
【沿革】昭和二年四月創立二種以上の規程に依る同十一年四月縣に移管 【校長】多久三雄 【分科及修業年限】専卒五年

茨城縣立工業學校

茨城縣東茨城郡吉田村 電話水戸四四二
【沿革】明治四十二年二月創立昭和十二年八月第二部設置同十四年三月より電氣科設置 【校長】山田友吉郎 【分科及修業年限】本科電氣 應用化學 機械各科専卒五年 探礦冶金土木各科高卒三年 第二部機械科中卒一年

今宮職工學校

大阪府西區西四條二 電話或三三
【沿革】大正二年十月創立昭和十二年八月第二部設置同十三年三月より夜

間部廢止 【校長】桐淵勘藏 【分科及修業年限】本科機械 電氣 建築印刷各科専卒二年 高級科同各科専卒三年 第二部機械 電氣各科中卒一年 專修科機械 電氣 建築印刷各科専卒六ヶ月

今宮夜間職工學校

大阪府西區西四條三 電話或六七八〇
【沿革】昭和十三年三月創立 【校長】桐淵勘藏 【分科及修業年限】本科機械 電氣 建築各科高卒二年 高級科同各科高卒三年

岩國工業學校

山口 岩國市
【校長】田村繁人 【分科及修業年限】機械 精密機械各科専卒五年 電氣金屬工業高卒三年

岩國商工學校

岩國市錦見町 電話一〇三
【沿革】昭和十年六月創立實業補習學校を變更同十四年四月より商工業科併置 【校長】田村繁人 【分科及修業年限】工業科 機械精密機械 電氣各科専卒五年 金屬工業科高卒三年

岩倉鐵道學校

東京市下谷區上車坂町五三 電話根岸三〇八〇(3)
【沿革】明治廿五年五月創立 【設立

財者】團法人岩倉鐵道學校 【校長】山田英太郎

岩手縣立水産學校

岩手縣下閉伊郡宮古町 電話二一
【沿革】明治廿四年一月創立第三學年より分科 【校長】富永盛治郎 【分科及修業年限】漁撈 水産各科専卒五年

印旛實業學校

千葉縣印旛郡木下町 電話二千
【沿革】明治廿四年五月創立農(男)織(女)併置大正七年五月組合學校を變更同十二年四月郡立を變更昭和五年四月乙を變更 【校長】四ノ宮喬 【分科及修業年限】男子部高卒三年 女子部専卒四年

宇都宮工業學校

宇都宮市西原町 電話三一四四
【沿革】大正十一年七月創立昭和十四年三月電氣機械科設置同年同月第二本科設置 【校長】安美賀 【分科及修業年限】本科土木 建築 木工 電氣 機械各科専卒五年 第二本科電氣 機械各科高卒三年 土木建築科高卒二年

宇都工業學校

山口 宇都宮市
【沿革】昭和十一年七月創立昭和十四年三月電氣機械科設置同年同月第二本科設置 【校長】安美賀 【分科及修業年限】本科土木 建築 木工 電氣 機械各科高卒三年 土木建築科高卒二年

宇都宮市新田 電話二五八
【沿革】大正九年十二月創立昭和十一年四月應用化學科設置同十二年八月第二部設置同十三年三月第二本科設置同十四年四月探礦科本科及第二部設置同十四年三月冶金科増設 【校長】丹澤武茂 【分科及修業年限】本科機械 電氣 應用化學各科専卒五年 本科探礦 冶金各科高卒三年 第二本科機械科高卒二年 第二部探礦 機械各科中卒一年

浮羽工業學校

福岡縣浮羽郡田主丸町 電話一一〇
【沿革】明治廿九年六月創立大正十二年四月郡立より變更昭和七年四月建築高級科増設同十年四月家具塗工高級科増設 【校長】渡邊安藏 【分科及修業年限】第一本科建築科専卒二年 高級科家具 塗工各科専卒三年 第二本科探礦冶金科高卒三年 第三本科建築科高卒二年 土木科高卒三年

小梅工業學校

北海道 小樽市最上町 電話四六七〇
【沿革】昭和十四年三月創立 【校長】窪田長松 【分科及修業年限】探礦 機械 應用化學各科高卒三年

小樽水産學校

北海道 小樽市若竹町 電話六七〇
【沿革】昭和十四年三月創立 【校長】窪田長松 【分科及修業年限】探礦 機械 應用化學各科高卒三年

【沿革】明治廿六年十二月創立 【校長】飛鳥實治 【分科及修業年限】漁撈 製鹽 養殖各科専卒五年 練習科専卒二年

小野田實業學校

小野田市小野田
【分科及修業年限】工業科高卒三年

大分工業學校

大分市勢家町 電話五五
【沿革】明治廿五年一月創立同四十二年縣立に變更大正七年四月徒弟學校を變更昭和十二年八月第二部設置同十四年四月第二本科設置 【校長】今村純一 【分科及修業年限】本科建築 機械 電氣各科専卒五年 第二本科機械 電氣各科高卒二年 第三本科探礦冶金科高卒三年 第二部中卒一年

大阪工業學校

大阪府北區旅籠町一八 電話堀川五七〇九
大阪府住吉區天王寺町 電話天王寺六〇三
【沿革】大正十一年六月創立同十二年四月より開校 【校長】鈴木直則 【教諭】渡邊喜三 早田博雅 吉田銚次郎 【分科及修業年限】金屬工藝 木材工藝 工藝圖案各科専卒五年

大阪市立工藝學校

大阪府住吉區天王寺町 電話天王寺六〇三
【沿革】大正十一年六月創立同十二年四月より開校 【校長】鈴木直則 【教諭】渡邊喜三 早田博雅 吉田銚次郎 【分科及修業年限】金屬工藝 木材工藝 工藝圖案各科専卒五年

大阪市立實業學校

大阪市北區玉江町二 電話土
佐堀三〇六六
【沿革】大正八年一月創立商工科併置
【校長】丹羽賢 【分科及修業年限】商
業科三年 本科機械 金屬工業
業科三年 應用化學 電氣各科三年

大阪市第六工業學校

大阪市北區都島本通
【分科及修業年限】機械科三年

大阪旋盤學校研究部

大阪市旭區生江町五三八 電
話堀川四六八三

大阪府立航空工業學校

大阪市天王寺區大道五 電話
天王寺一七二〇

【沿革】昭和十四年二月創立 【校長】
中野益利 【分科及修業年限】本科航
空機關 航空機體 航空機械各科三
年 高級科同各科三年

大湊町立工業學校

三重縣度會郡大湊町
【沿革】明治廿九年九月創立昭和十三
年四月木材工藝科廢止 【校長】菊川
武雄 【分科及修業年限】造船 機械
三年

大宮工業學校

大宮市大宮 電話三四一

【沿革】大正十四年七月創立昭和十年
二月乙を變更第二本科は夜間教授
【校長】高橋良吉 【分科及修業年限】
第一本科機械科三年 第二本科
機械科四年

大牟田工藝學校

大牟田市本町 電話二五六八
【沿革】大正十一年六月創立 【設立
者】陣内肇 【校長】小堺鎮 【分科
及修業年限】本科建築 家具各科三
年

近江實習工業學校

近江郡西馬場町
【校長】丹波賢 【分科及修業年限】紡
績科三年

岡崎工業學校

岡崎市羽根町 電話一六三〇
【沿革】昭和十三年三月創立同年四月
各種學校より變更同十四年四月第二
本科設置 【校長】岩月定治 【分科
及修業年限】本科應用化學 機械
染織各科三年 第二本科應用化
學科三年

岡谷工業學校

岡谷市小井川 電話二八五五
【沿革】昭和十二年四月創立同十三年
二月工業學校規程に準據し應用化學
製糸各科を設置 【校長】小川省吾

【分科及修業年限】製糸 染織 應用
化學各科三年

岡山工業學校

岡山市南方 電話二二六八
【沿革】明治廿四年十月創立昭和十三
年三月第二本科及第二部設置 【校
長】嘉數英雄 【分科及修業年限】本
科土木 機械 應用化學各科三年五
年 第二本科機械 應用化學 土木
各科三年 第二部機械科中卒一
年

岡山工藝學校

岡山市東古松 電話二一九〇
【沿革】大正三年六月創立同十三年二
月位置變更 【校長】浦上時次郎 【分
科及修業年限】木工 金工 塗工各
科三年

沖繩縣立工業學校

首里市當藏町
【沿革】明治廿五年四月創立大正三年
四月區立より縣に移管 【校長】西原
禮藏 【分科及修業年限】建築 漆工
木工 工藝各科三年

沖繩縣立女子工藝學校

首里市桃源町 電話二八
【沿革】明治廿六年七月創立昭和九年
三月乙を變更同十年三月市立より縣
に移管 【校長】嶺井強衛 【分科及
修業年限】本科三年 別科二年

補習科一年

沖繩縣立水産學校

那覇市住吉町一 電話三二九
【沿革】明治廿八年十月創立同四十三
年四月組合立より縣に移管本科は第
二學年より分科 【校長】栗屋協二
【分科及修業年限】本科漁撈 製造各
科三年

起工業學校

愛知縣中島郡起町 電話一〇
九
【沿革】大正四年一月創立昭和十年四
月より乙を變更 【校長】山口長十郎
【分科及修業年限】第一本科染織科三
年 第二本科同科三年

加治木工業學校

鹿兒島縣哈良郡加治木町 電
話七五
【沿革】明治四十三年六月創立大正十
二年四月より加治木町外六村學校組
合立となり昭和二年四月縣に移管同
十四年三月應用化學科増設 【校長】
山本春水 【分科及修業年限】第一本
科建築 家具 應用化學各科三年
第二本科建築高卒二年

可兒實業學校

岐阜縣可兒郡伏見村 電話兼
山二四
【沿革】大正十年一月創立同十二年四

月郡立より縣に移管 【校長】阪上清
重 【分科及修業年限】本科三年

香川縣立工藝學校

高松市幸町 電話二二七二
【沿革】明治卅一年三月創立昭和十三
年三月より精密機械應用化學各科増
設 【校長】三好眞長 【分科及修業
年限】精密機械 應用化學各科三年
五年 工藝科(金工木工漆工)三年五
年

鹿兒島工業學校

鹿兒島市草牟田町 電話一五
八六
【沿革】大正八年三月創立昭和六年三
月第二部設置同十四年三月電氣科増
設 【校長】太田平一郎 【分科及修
業年限】本科機械 建築 電氣各科
三年 高卒三年 第二本科建築
科高卒二年 第二部機械 建築各科
中卒一年

鹿兒島實業學校

鹿兒島市藥師町
【沿革】大正十二年三月創立設立者川
島準彦商工科併置同十五年六月より
夜間部設置 【校長】川島準彦 【分
科及修業年限】商業本科第一種高卒
五年 第二種高卒三年 商業夜間部
(本科)三年 工業科建築 機械
家具 土木 美術工藝各科高卒三年
專修科同各科高卒三年 工業夜間部

(土木)高卒四年

嶺麓農工學校

山梨縣南都留郡吉田町下吉田
電話四二二三
【沿革】昭和十二年十月創立農工併置
同十三年四月開校 【校長】本多六三
【分科及修業年限】本科農業 木材工
藝各科三年

柏崎工業學校

柏崎市西學校町 電話六六四
【沿革】昭和十四年三月創立 【校長】
關四郎 【分科及修業年限】機械 電
氣 應用化學各科三年

金澤市立工業學校

金澤市泉野町 電話二五六
【沿革】昭和十二年十二月創立同十年三
月第二部設置同十三年三月第二本科
設置同十四年三月第二本科に電氣建
築各科を増設 【校長】深澤幾市 【分
科及修業年限】第一本科土木 建築
機械 電氣各科三年 第二本科
機械 電氣 建築各科高卒二年 第
二部機械 電氣中卒一年

釜石工業學校

釜石市只越町一 電話五七三
【沿革】昭和十四年二月創立 【校長】
伊藤剛吉 【分科及修業年限】本科機
械 電氣各科高卒三年 專修科機械
科高卒一年

蒲田工業學校

東京市蒲田區蓮沼町
【沿革】昭和十五年四月創立 【校長】
加藤榮治 【分科及修業年限】第一本
科機械工作 精密機械各科三年五
年 第二本科(夜間授業) 同各科高卒二
年 第一專修科 第二專修科(夜間
授業) 各科高卒一年

神奈川縣立工業學校

橫濱市神奈川區平川町 電話
神奈川三〇五五
【沿革】明治四十四年四月創立同四十
五年四月開校昭和十二年八月第二部
設置同十三年四月精密機械科設置
【校長】山賀辰治 【分科及修業年限】
本科機械 建築 木材工藝 電氣
圖案 精密機械各科三年 第二
部機械 電氣各科中卒一年

神奈川縣立實習學校

橫濱市中區大岡町 電話長者
町一八〇六
【沿革】大正九年四月創立工商各科併
置昭和十二年八月第二部設置 【校
長】山本政人 【分科及修業年限】本
科機械 電氣應用化學各科三年五
年 第二本科電氣科高卒二年 應用化學
科高卒二年 第二部機械 電氣各科
中卒一年

川口工業學校

川口市前川町一 電話三〇八
【沿革】昭和十二年一月創立 【校長】
中西新藏 【分科及修業年限】機械科
三年五年

川越工業學校

川越市小仙波七四 電話二〇
六
【沿革】明治四十年四月創立 【校長】
高松今男 【分科及修業年限】本科染
織 圖案各科三年 選科生各科
高卒一年以內

川崎市立工業學校

川崎市川島 電話二八九五
【沿革】昭和十年三月創立同十四年四
月第二本科設置(夜間授業) 【校長】
三井透 【分科及修業年限】本科機械
電氣 工業化學各科三年 第二
本科同各科高卒二年 高級科 機械
電氣 工業化學各科本科二年修了三
年

川俣工業學校

福島縣伊達郡川俣町 電話四
九
【沿革】大正三年七月創立同十一年四
月組合立を變更 【校長】一ノ木市三
郎 【分科及修業年限】本科染織科三
年 研究生同二年以內

關西工業學校

關西工業學校

大阪府東淀川區南方町三六一
電話北六〇〇一
【沿革】昭和八年創立
【設立者】財團法人關西工學第二科夜間授業
同十二年八月第二部設置
【校長】田上憲一
【分科及修業年限】第一本科土木 電氣各科專卒五年 第二本科土木 建築各科專卒四年 第二部電氣中卒一年

木ノ江造船學校

廣島縣豊田郡木ノ江町 電話五五
【沿革】大正八年六月創立同十二年四月郡立を變更昭和九年四月乙を變更
【校長】宗藤良而
【分科及修業年限】造船科專卒三年

岐阜縣第一工業學校

岐阜縣羽島郡笠松町 電話一
【沿革】大正十三年七月創立大正十五年四月より開校昭和十二年八月第二部設置同十四年四月第二本科設置
【校長】高田覺
【分科及修業年限】本科應用化學 染織 土木 機械各科專卒五年 第二本科機械應用化學 土木各科專卒二年 第二部機械中卒一年

岐阜縣第二工業學校

大垣市南若森町 電話八八〇
【沿革】大正十三年七月創立同十五年四月より開校昭和十二年八月第二部

設置同十四年四月第二本科設置(夜間授業)
【校長】青木善之助
【分科及修業年限】本科色染化學 機械 電氣 建築各科專卒五年 第二本科機械 應用化學 建築專卒二年 第二部電氣中卒一年

菊池西部實業學校

熊本縣菊池郡泗水村 電話泗水九
【沿革】大正十四年五月創立設立者泗水村外四ヶ村教育土木組合
【校長】宮越吉壽
【分科及修業年限】本科男 女部專卒三年 專修科專卒二年 研究科專卒三年

京都工學校

京都市中京區西京町 電話壬生四五
【沿革】明治四十年創立

京都市立第一工業學校

京都市下京區唐橋大宮尻町 電話下一三〇〇
【沿革】明治廿七年十月創立昭和十二年四月第二本科設置(夜間授業)同年八月第二部設置
【校長】米澤美雄
【分科及修業年限】本科建築 色染 機械 電氣 工業化學各科專卒五年 第二本科同各科專卒四年 第二部機械科中卒一年

京都市立第二工業學校

京都市伏見區深草鈴塚町 電話祇園一八六
【沿革】大正十四年三月創立
【校長】澁谷五郎
【分科及修業年限】本科工藝(家具玩具) 金屬工藝 建築 裝飾 陶磁器 塗裝各科專卒三年

京都市立美術工藝學校

京都市東山區今熊野日吉町 電話祇園一五八
【沿革】明治廿七年十月創立昭和十五年三月漆工科廢止
【校長】川村萬藏
【分科及修業年限】繪畫 漆工 圖案 彫刻各科專卒五年

京都府立工業學校

京都府中郡吉原村 電話峯山一六九
【沿革】大正十一年二月創立昭和九年四月分教場設置
【校長】桑田重好
【分科及修業年限】本科染織科專卒五年 專修科同科專卒一年

協和實業學校

大連市霞町 電話西九六五九
【沿革】昭和十年四月創立
【校長】茶谷茂
【分科及修業年限】公學堂專卒三年

峽南農工學校

山梨縣西八代郡久那土村 電話久那土九
【沿革】大正十二年四月創立農工併置

京城工業學校

京都市東區東區 電話光化門二六三(4)
【沿革】明治四十年二月創立
【校長】山村銳吉
【修業年限】高二專高專三年

京城工業學校

京都市中區中區 電話光化門七八三
【沿革】昭和十三年五月創立
【校長】甲木牧夫
【教諭】大保吉藏 中内光俊
【修業年限】專卒五年

小石川工業學校

京都市小石川區同心町 電話小石川四三〇一
【沿革】昭和七年四月創立同十年四月乙を變更
【校長】森田虎次郎
【分科及修業年限】本科電氣 機械 建築各科專卒四年 專修科印刷 自動車各科專卒一年

小倉工業學校

小倉市大字篠崎 電話三三二二
【沿革】明治卅五年四月創立分校より獨立昭和十二年八月第二部設置同十四年三月第二部本科設置
【校長】池田龍太
【分科及修業年限】本科機械 電氣各科專卒四年 專修科同各科專卒二年 第二部機械科專卒四年

御所工業學校

奈良縣南葛城郡御所町 電話七一
【沿革】明治卅四年三月創立昭和十三年四月より應用化學科増設同十四年

昭和二年六月より乙を變更更に組合立を變更
【校長】横内友四郎
【分科及修業年限】農業 木材工藝各科專卒三年

桐生工業學校

桐生市西久方町 電話二〇二二
【沿革】昭和九年三月創立
【校長】西田博太郎
【分科及修業年限】色染化學 機械各科專卒五年

釧路工業學校

釧路市富士見町
【沿革】昭和十四年三月創立
【校長】佐藤憲士
【分科及修業年限】探礦 機械 應用化學各科專卒三年

下松工業學校

下松市大海町 電話一一七一
【沿革】大正九年十二月創立昭和十二年四月第二部設置同十三年三月第二部本科設置同十四年三月應用化學科増設
【校長】土屋佐平治
【分科及修業年限】本科機械 應用化學各科專卒五年 第二本科同各科專卒二年 第二部探礦 機械各科中卒一年

熊本縣立工業學校

熊本市大江町 電話二五二二
【沿革】明治卅一年四月創立昭和十一年四月應用化學科増設同十二年八月第二部設置同十三年三月第二部本科設

小濱水産學校

福井縣遠敷郡今富村 電話小濱六
【沿革】明治卅二年四月創立
【校長】小西拾吉
【教諭】若松三郎 北原定治 重田忠治
【分科及修業年限】本科漁撈製造各科專卒三年 別科專卒三ヶ月 補習科專卒一年

小根占實業學校

鹿兒島縣肝屬郡小根占村
【沿革】昭和六年三月創立同九年四月乙を同月村立を各變更
【校長】末田實彦
【分科及修業年限】本科男子部 高卒三年 女子部同二年 專修科第一種男女部專卒二年 第二種男女部專卒二年

小松工業學校

小松市 電話一六四
【沿革】昭和十四年二月創立
【校長】日向良知
【分科及修業年限】本科機械 電氣各科專卒五年 第二本科機械科專卒三年 第二部機械科中卒一年

御所工業學校

奈良縣南葛城郡御所町 電話七一
【沿革】明治卅四年三月創立昭和十三年四月より應用化學科増設同十四年

熊本縣立商工學校

熊本市新町一 電話三一二六
【沿革】明治四十四年三月創立同年四月郡立を變更大正十一年商科併置昭和十一年四月第二本科設置(夜間授業)同十四年四月機械第二種増設
【校長】有吉啓介
【分科及修業年限】第一本科機械第二種專卒二年 機械第一種 家具 塗工各科專卒三年 第二本科建築科專卒二年 練習科本科專卒二年

倉敷工業學校

倉敷市宮坂 電話四七六
【沿革】昭和十四年三月創立
【校長】大森鐵二郎
【分科及修業年限】第一本科機械 電氣各科專卒五年 第二本科同各科專卒二年

倉敷實業學校

倉敷市日吉町 電話二七二
【沿革】昭和六年三月創立農商工科併置同十四年四月より工業科及農業科生徒募集中止
【校長】佐々木元一

藏前工業學校

東京市淺草區藏前一 電話淺草三三三三
【沿革】昭和十年九月創立實業補習學校を變更同十四年三月第二本科設置と共に專修科廢止
【校長】北條三郎
【分科及修業年限】本科電氣 機械各科專卒四年 第二本科同各科專卒二年

吳市立工業學校

吳市堺川通六 電話二七〇七
【沿革】昭和十四年三月創立
【校長】岩崎素直
【分科及修業年限】本科機械 電氣各科專卒三年 第二本科機械科專卒二年

黑澤尻工業學校

岩手縣和賀郡黑澤尻町 電話一七〇
【沿革】昭和十四年三月創立
【校長】田村長男
【分科及修業年限】機械 電氣 探礦冶金各科專卒三年

群馬縣立蠶絲學校

群馬縣碓氷郡安中町 電話二七
【沿革】大正二年九月創立
【校長】長屋萬里
【分科及修業年限】本科第一部專卒五年 同第二部專卒三年

三月第二本科設置【校長】金子常治
【分科及修業年限】本科染織 應用化學各科卒五年 研究中卒一年
第二本科應用化學科高卒二年

工學院

東京市淀橋區角管二ノ九七
電話四谷八二六

【沿革】明治廿一年二月創立【校長】依國一【分科及修業年限】本科土木機械 建築 電氣 造船 探礦 冶金 應用化學 航空 內燃機關各科中卒二年 豫科同各科高卒一年 補充科同各科卒一年

甲府工業學校

山梨縣西山梨郡千塚村鹽部
電話甲府三二九三

【沿革】大正六年四月創立同十一年四月改稱同十二年四月より乙を變更【校長】米山利助 本科土木建築 木材工藝各科卒五年 選科同各科二年

攻玉社工業學校

東京市品川區西大崎町三ノ四
電話大崎一三二

【沿革】昭和十四年三月創立【設立者】財團法人攻玉社【校長】大河戸宗治【分科及修業年限】本科土木科卒五年 專修科土木科高卒四年

神戸村野工業學校

神戸市林田區長田町苅漢川 電話漢川二三〇

【沿革】大正九年十一月創立【設立者】村野實業學校設立基金財團【校長】大野市一郎【分科及修業年限】第一本科機械科卒五年 第二本科機械（電氣紡績各分科）高卒三年

高知工業學校

高知市北門筋 電話七一七

【沿革】明治四十五年四月創立大正十二年四月私立を移管昭和十二年八月第二部設置同十四年三月第二本科設置【校長】森本長太郎【分科及修業年限】本科應用化學 機械 電氣 土木建築卒五年 第二本科電氣 應用化學 機械各科高卒二年 第二部機械中卒一年

江津工藝學校

高根縣那賀郡江津町 電話一〇〇

【沿革】昭和九年二月創立【校長】鎌田武【分科及修業年限】本科建築科高卒三年 第二本科同科高卒二年 木工建築科卒三年

佐賀工業學校

佐賀市多布施町 電話四五六

【沿革】明治卅一年四月創立昭和十二年三月第二部設置同十三年三月第二本科設置【校長】松井清一【分科及修業年限】本科機械 電氣各科卒五年

靜岡縣大宮工業學校

靜岡縣富士郡大宮町 電話五三三

【沿革】昭和十二年十一月創立【設立者】大宮育英財團同十三年四月開校【校長】桐葉繁【分科及修業年限】應用化學科卒五年

靜岡工業學校

靜岡市太田町 電話一四六四

【沿革】大正七年三月創立昭和十二年八月第二部設置同十四年三月建築木工設置【校長】太田豊彦【分科及修業年限】本科機械 電氣 建築木工各科卒五年 第二部機械科中卒一年

修道館

松江市大正町 電話一四九九

【沿革】明治四十二年二月創立大正九年四月より徒弟學校を變更昭和十二年八月第二部設置同十四年三月本科に電氣科増設並第二本科設置夜間授業【校長】鎌田武【分科及修業年限】本科建築 木材工藝 機械 電氣各科卒五年 第二本科機械科卒二年 第二部機械科中卒一年

島根縣立水産學校

島根縣周吉郡東郷村 電話西郷六八

卒五年 第二部同各科中卒一年 第二本科應用化學科高卒二年 探礦冶金科高卒三年

佐世保工業學校

佐世保市白南風町 電話四四六〇

【沿革】昭和十二年三月創立同十四年三月工藝科を機械科に改め第二本科を設置【校長】中山友次郎【分科及修業年限】第一本科機械 探礦各科卒五年 冶金科高卒三年 第二本科機械 探礦冶金各科高卒二年

佐野職工學校

大阪府泉南郡佐野町 電話二一〇

【沿革】大正十四年三月創立昭和二年三月高級科設置同四年四月より乙を變更同十二年八月第二部設置【校長】山田庸【分科及修業年限】本科紡織 機械各科卒二年 高級科同各科卒三年 第二部機械科中卒一年

坂出工業學校

香川縣綾歌郡坂出町 電話七一三

【沿革】昭和十三年三月創立【校長】松井新【分科及修業年限】機械 電氣各科卒三年

堺職工學校

堺市耳原町 電話三七七〇

【沿革】昭和十一年三月創立同十二年三月高級科設置同四年四月より乙を變更同十二年八月第二部設置【校長】山口二郎【分科及修業年限】漁撈 製造各科高卒三年

下關工業學校

下關市安岡町 電話安岡六五

【沿革】昭和十四年三月創立第二種は同十五年以後廢止【校長】高木丈夫【分科及修業年限】機械 電氣 建築 土木各科卒五年 第二種機械 探礦各科高卒三年

下關商工學校

下關市後田 電話一九五七

【沿革】昭和十年九月創立實業補習學校を變更商工科併置【校長】上田強【分科及修業年限】商工業科（木材工藝）高卒三年

庄原實業學校

廣島縣比婆郡庄原町 電話二一〇

【沿革】明治四十年十月創立大正十二年四月郡立より縣に移管昭和四年四月乙を變更【校長】山根精一【分科及修業年限】本科（男子）高卒三年（女子）卒四年 別科一年

沼南實業學校

廣島縣沼隈郡山南村 電話山南四

【沿革】大正十五年八月創立【校長】大根三男【分科及修業年限】本科（男）

四月高級科設置乙を變更同年八月第二部設置【校長】小山平治【分科及修業年限】本科第一化學 金屬工業 化學機械各科卒二年 高級科同各科卒三年 第二部金屬工業 化學工業 化學機械各科中卒一年 夜間部化學工業高卒二年

境川實業學校

大阪市港區九條南通二 電話西九〇四

【沿革】昭和十年九月創立十月より開校專修科夜間授業【校長】武本謙吉【分科及修業年限】商業科卒三年 家政科本科卒四年 研究科本科卒一年 專修科（商）卒一年

札幌工業學校

札幌市南十四條西二 電話一六一八

【沿革】大正五年一月創立昭和十二年八月第二部併置【校長】西野金助【分科及修業年限】本科探礦 機械 土木建築 木材工藝 家具各科卒高卒三年 第二部探礦科中卒一年 第二本科機械科高卒二年

薩南工業學校

鹿兒島縣川邊郡知覽町 電話三七

【沿革】明治四十二年九月創立大正十二年四月郡立より學校組合となり同十五年四月縣に移管昭和十二年四月

城東職工學校

大阪府中河内郡岸津村 電話稻田七〇

【沿革】昭和三年三月創立同十二年四月第二本科設置同十三年三月專修科設置同年四月高級科第二高級科及第二部設置【校長】村田喜一郎【分科及修業年限】第一本科電氣 機械計器各科卒二年 高級科同各科卒三年 第二本科電氣 機械各科卒三年 第二部電氣 機械各科中卒一年 專修科電氣科高卒一年

白子町立工業學校

三重縣河原郡白子町 電話三九九

【沿革】明治卅六年三月創立小學校に併設【校長】鈴木歌女男【分科及修業年限】型紙 彫刻各科卒三年

杉並工業學校

東京市杉並區中通町 電話萩窪二九六〇

【沿革】昭和十二年四月創立青年學校を變更【校長】高橋三郎【分科及修業年限】機械科高卒四年

瀨田工業學校

滋賀縣栗太郡瀨田町瀨田尋高小學校內 電話五八

土木建築科増設第三學年より分科す同十四年三月探礦冶金科増設【校長】花水鐵夫【分科及修業年限】第一本科土木 建築各科高卒三年 探礦冶金科高卒三年 第二本科金屬工業科高卒二年

三條商工學校

三條市一ノ木戸 電話三四一

【沿革】明治四十三年九月創立昭和十四年三月機械科設置乙を變更商工各科併置【校長】神谷憲治【分科及修業年限】第一本科機械科卒五年 第二本科機械科卒三年 第三本科機械科高卒二年 商業科卒三年

山陽工業學校

岡山縣淺口郡六條院町

【沿革】昭和十二年六月創立【設立者】原田學園【校長】原田林市【分科及修業年限】第一本科土木科卒五年 第二本科高卒二年

志摩水産學校

三重縣志摩郡和具村 電話和具二一

【沿革】明治四十年十一月創立大正九年四月組合立乙を變更同十一年四月郡立より縣に移管本科第五學年より分科昭和十年四月より專修科設置【校長】飯間本一【分科及修業年限】本科漁撈 製造各科卒五年 專修科高卒一年 第二部中卒一年

【沿革】昭和十三年十二月創立同十四年四月より開校第二本科夜間授業
【校長】小川眞次郎 【分科及修業年限】本科機械 電氣各科卒五年 第二本科同各科高卒二年

青島學院實業學校

青島市館陶路八號 電話四一九
【沿革】大正五年四月創立 【設立者】財團法人青島學院昭和七年三月指定
【校長】吉利平次郎 【修業年限】卒四年

天津公立水産學校

朝鮮清津府敷島町 電話三二七七
【沿革】昭和十三年六月創立 【校長】近藤止三 【修業年限】卒六年

仙臺工業學校

仙臺市二十人町通 電話一〇四三
【沿革】明治廿九年九月創立大正九年徒弟學校を變更昭和十四年三月第二本科設置 【校長】高久榮一 教諭太田連 佐々木文七 原田徳次 永沼綱雄 【分科及修業年限】本科及專修科建築 家具 機械 土木各科卒五年 第二本科機械高卒二年

全州工業專修學校

朝鮮全羅北道全州府昭和町四

一三 電話一三二二

雙三實業學校

廣島縣雙三郡田幸村 電話鹽町九
【沿革】昭和三年四月設立 【校長】工藤又治 【分科及修業年限】本科(男女)各高卒二年

田川商工學校

福岡縣田川郡後藤寺町 電話三七八 電話伊田町四一(學校組合)
【沿革】昭和十四年四月創立商職學校を變更 【校長】石光助一 【分科及修業年限】第一本科工業部(建築家具) 商業部卒五年 第二本科建築科卒五年

田子浦工業學校

靜岡縣富士郡元吉原村
【沿革】昭和十四年二月創立 【設立者】町田徳之助 【分科及修業年限】應用化學科卒三年
三重縣多氣郡相可町 電話一七
【沿革】大正十一年三月創立 【校長】金子敏雄 【分科及修業年限】男子部女子部各高卒二年

多治見工業學校

多治見市平野 電話一六七

【沿革】明治卅五年二月創立大正十二年四月郡立を變更 【校長】井深捨吉 【分科及修業年限】甲部乙部各陶器科高卒卒各三年

多度津工業學校

香川縣仲多度郡多度津町 電話一三四
【沿革】昭和十三年三月創立 【校長】赤塚清 【分科及修業年限】機械 電氣 應用化學各科卒五年

大田工業專修學校

朝鮮忠清南道大田府榮町八三 電話八四一
【沿革】昭和十四年一月創立 【設立者】財團法人大同工業教育財團第二本科夜間授業 【校長】菅毅郎 【分科及修業年限】本科機械 金屬材料各科卒五年 第二本科機械 內燃機關各科高卒四年

大連大同工業學校

名古屋市南區道徳新町五ノ四 電話南五八五〇
【沿革】昭和十四年一月創立 【設立者】財團法人大同工業教育財團第二本科夜間授業 【校長】菅毅郎 【分科及修業年限】本科機械 金屬材料各科卒五年 第二本科機械 內燃機關各科高卒四年

大連工業學校

大連市外西山屯 電話大連西九一七八
【沿革】昭和十年二月創立 【校長】坂敬治 【教諭】荒木止戈藏 澁谷寅夫 【分科及修業年限】卒五年

大連市立實業學校

大連市柳町 電話本局四七九
【沿革】大正九年八月創立工業商業併置 【校長】新里朝明 【分科及修業年限】卒五年

臺中工業學校

臺中市下橋子頭 電話一四六七
【沿革】昭和十三年四月創立 【校長】村田務 【修業年限】卒五年

臺北工業學校

臺北市大安 電話五八八〇
【沿革】大正十年四月創立 【校長】瀧波惣之進 【教諭】大場則雄 千々岩助太郎 【修業年限】卒五年

第二西島工業學校

大阪市此花區西島町
【沿革】昭和十一年三月創立同十三年三月第二本科設置同十四年四月第一本科に工業化學第二本科に電氣科を各増設第二本科夜間授業 【校長】森田啓治 【分科及修業年限】本科機械 電氣 工業化學各科卒三年 第二本科機械 電氣各科高卒二年 第三本科機械 電氣 工業化學各科高卒三年

平工業學校

平市新川南
【沿革】昭和十五年四月設立 【分科及修業年限】電氣 探礦冶金各科高卒三年

高崎工業學校

高崎市江木

【分科及修業年限】機械 電氣 應用化學各科卒五年

高田商工學校

高田市南城町 電話二七一
【沿革】大正五年四月創立商工併置同十年四月入學資格變更 【校長】小川延賢 【分科及修業年限】本科商業工業各科卒五年 補習科商業工業各科卒二年

高千穂實業學校

宮崎縣西臼杵郡高千穂町 電話二八
【沿革】大正六年七月創立昭和十一年四月乙を變更 【校長】三振幸一郎 【修業年限】高卒三年

高輪工業學校

東京市芝區高輪北町一五 電話高輪八二八九
【沿革】昭和十年九月創立實業補習を變更同十二年四月第二本科設置同十四年三月第三本科設置 【校長】伊藤信一郎 【分科及修業年限】第一本科電氣 機械各科卒五年 第二本科同各科高卒四年 第三本科同各科高卒二年

竹田商工學校

大分縣直入郡竹田町 電話四
【沿革】昭和十年九月創立實業補習學校を變更 【校長】後藤綾太 【分科

及修業年限】商業 工業(家具)各科卒三年

千葉工業學校

千葉市港町 電話一一四二
【沿革】昭和十一年三月創立同十二年八月第二部設置同十三年三月第二本科設置同十四年四月機械電氣各科設置及校名變更 【校長】北村丘 【分科及修業年限】本科機械 電氣 應用化學各科卒五年 第二本科機械 電氣 應用化學各科高卒二年 第二部應用化學科中卒一年

小縣蠶業學校

上田市常入 電話一〇一
【沿革】明治廿五年四月創立同卅三年郡立より縣に移管 【校長】西村治巳 【分科及修業年限】本科第一種卒五年 第二種高卒三年 專修科高卒一年

鎮南浦公立商工學校

朝鮮鎮南浦府明峴町三 電話二四六
【沿革】大正五年三月創立 【校長】板倉邦介 【修業年限】卒六年

津久見工業學校

大分縣北海部郡津久見町
【沿革】昭和十四年三月創立 【校長】松木政良 【分科及修業年限】本科機械 電氣各科高卒三年 第二本科同各科高卒二年

三重縣安濃郡神戶村 電話津九四五

津市立工業學校

【沿革】大正六年四月創立同十四年四月乙を變更昭和十四年四月より電氣機械各科増設木工工藝は昭和十八年三月限廢止 【校長】濱口松雄 【分科及修業年限】土木 建築 木工工藝 電氣 機械各科卒五年

鶴岡工業學校

鶴岡市家中新町 電話四七三
【沿革】大正九年二月創立昭和十二年八月第二部設置同十三年三月第二本科設置 【校長】平川秀五郎 【分科及修業年限】本科染織 建築 電氣機械各科卒五年 專修科各科中卒一年 第二本科電氣 建築各科高卒二年 第二部機械科中卒一年

鶴崎工業學校

大分縣大分郡鶴崎町 電話一三三
【沿革】大正十二年四月創立郡立を變更昭和六年三月大分縣立工業學校分校獨立同十二年三月乙を變更同十三年三月第二本科設置 【校長】堀越胖 【分科及修業年限】建築 家具各科高卒三年 第二本科應用化學科高卒三年

鶴見工業實習學校

大分縣直入郡竹田町 電話四
【沿革】昭和十年九月創立實業補習學校を變更 【校長】後藤綾太 【分科

橫濱市鶴見區湖田町 電話鶴見二〇五五

天保山商工學校

鹿兒島市天保山町 電話三一八〇
【沿革】昭和十二年四月創立青年學校を變更 【校長】金田榮之助 【分科及修業年限】商業 工業(木工工藝塗裝)各科卒三年 土木科高卒二年

電氣銲接學校

東京市京橋區銀座西七ノ六 電話銀座三九三一
【沿革】昭和九年十一月創立

戶手實業學校

廣島縣廣品郡戶手村 電話新市一〇八
【沿革】大正九年三月創立農商併置同十二年四月郡立より縣に移管同十三年四月乙を變更 【校長】松浦藤吉 【教諭】野村勝一 大川一雄 木村莞平 【分科及修業年限】本科農工商

業各科高卒三年

戸畑機械工業學校

戸畑市戸畑
【沿革】昭和十四年三月創立【校長】本郷肅
【分科及修業年限】本科機械科專修三年 專修科機械科高卒一年

土岐實業學校

岐阜縣土岐郡土岐町 電話瑞浪一〇
【沿革】昭和三年一月創立同六年四月學校組合より縣に移管【校長】笹山延三
【分科及修業年限】男子部高卒二年

東京工業學校

東京市神田區錦町三ノ二四 電話神田三二七
【沿革】昭和六年六月創立【設立者】財團法人東京工科學校第二種は夜間授業【校長】大木喜福
【分科及修業年限】第一種機械科專修五年 第二種土木科高卒四年

東京工業技術學校

東京市本所區綠町二ノ一〇 電話本所二八一
【沿革】昭和十二年十月創立
東京電機工業學校
東京市神田區錦町三ノ三 電話

話神田三三六三

【沿革】昭和十四年三月創立【設立者】財團法人電機學校第二本科夜間授業【校長】波多淳三
【分科及修業年限】第一本科電氣科專修五年 第二本科 電氣科高卒四年

東京府立化學工業學校

東京市深川區千石町三 電話本所八九〇
【沿革】大正八年十二月創立昭和十三年三月第三本科設置夜間授業【校長】宇野三郎
【分科及修業年限】本科及第二本科應用化學 電氣化學 化學 機械各科專修五年 第三本科應用化學科高卒二年

東京府立機械工業學校

東京市荒川區南千住一〇 電話淺草六一五七
【沿革】昭和十四年二月創立【校長】豐田實
【分科及修業年限】原動機械金屬工業 機械工作 電機工作各科專修五年

東京府立工藝學校

東京市本郷區元町三 電話小石川三九九二
【沿革】明治廿九年七月創立昭和十一年四月第三本科設置(夜間授業)【校長】加納四十二
【分科及修業年限】本科金屬工藝 精密機械 木材工藝 製版印刷各科專修五年 第二本科同

東京府立航空工業學校

東京市荒川區南千住町一〇 電話淺草六一五七
【沿革】昭和十三年二月創立【校長】德丸芳男
【分科及修業年限】機體製作 航空機關 精密機械各科專修五年

東京府立實科工業學校

東京市深川區高橋五 電話本所六〇五〇
【沿革】明治廿二年九月創立大正十四年四月乙を變更昭和十一年四月第三本科設置(第二本科夜間授業)【校長】津田信良
【分科及修業年限】本科機械部機械工作 電氣機械工作 精密機械工作 鍛工冶金 鑄工冶金 木型各科專修五年 建築部建築 木工工藝 左官彫塑 塗裝各科專修五年 第二本科機械工作 電氣機械工作 精密機械工作 建築各科高卒四年 第三本科同各科專修四年

東京府立商工學校

東京市板橋區板橋町一〇 電話板橋一〇七六
【沿革】大正九年三月創立商工併置同十二年四月郡立を變更昭和十一年三月第二本科設置(夜間授業)【校長】佐藤孝次
【分科及修業年限】商業科

東京府立工業學校

富山縣上野町 電話四八〇七
【沿革】昭和十四年二月創立【校長】大塚親
【分科及修業年限】機械 電氣 應用化學各科專修五年

富山工業學校

富山縣新川郡堀川町 電話二九九〇
【沿革】昭和八年四月創立同十四年三月乙を變更【校長】山下豐三
【分科及修業年限】第一種高卒三年 第二種專修二年

富山藥學校

富山縣上野町 電話二九九〇
【沿革】昭和八年四月創立同十四年三月乙を變更【校長】山下豐三
【分科及修業年限】第一種高卒三年 第二種專修二年

富山實業學校

富山縣白井郡富島町 電話二二
【沿革】大正五年三月創立同十二年四月郡立より縣に移管昭和三年四月乙を變更【校長】佐藤守人
【分科及修業年限】高一修四年

西島工業學校

大阪府此花區西島町
【分科及修業年限】機械 電氣 應用化學各科專修五年

栃尾實業學校

新潟縣古志郡栃尾町金澤 電話一六九

統營公立水産學校

朝鮮慶尙南道統營郡統營邑曙町 電話一五一
【沿革】大正十三年四月創立【校長】平松角治
【修業年限】專六卒三年

德島縣立工業學校

德島市前川町 電話二二六二
【沿革】明治廿五年十一月創立昭和四年四月より木工工藝科増設同十四年三月機械科増設【校長】大久保惣太郎
【分科及修業年限】本科機械 建築各科專修五年 同染織木工工藝專修三年 第二本科建築科高卒二年

德島縣立水産學校

德島縣海部郡日和佐町 電話一
【沿革】昭和十一年四月創立【校長】山田廣
【分科及修業年限】專修三年

常滑工業學校

愛知縣知多郡常滑町 電話一三二
【沿革】明治廿八年十二月創立昭和十年四月より乙を變更【校長】押谷鐵三郎
【分科及修業年限】本科製陶科窯業各科專修三年

富山工業學校

富山縣見 電話四二四一
【沿革】大正四年三月創立昭和二年四月乙を變更【校長】大井宗一
【分科及修業年限】第一本科建築 木材工藝 土木各科專修五年 第二本科

各科高卒四年 第三本科機械 仕上板金 塗工 製版各科專修三年 選科生二年以内

東京府立航空工業學校

東京市荒川區南千住町一〇 電話淺草六一五七
【沿革】昭和十三年二月創立【校長】德丸芳男
【分科及修業年限】機體製作 航空機關 精密機械各科專修五年

東京府立實科工業學校

東京市深川區高橋五 電話本所六〇五〇
【沿革】明治廿二年九月創立大正十四年四月乙を變更昭和十一年四月第三本科設置(第二本科夜間授業)【校長】津田信良
【分科及修業年限】本科機械部機械工作 電氣機械工作 精密機械工作 鍛工冶金 鑄工冶金 木型各科專修五年 建築部建築 木工工藝 左官彫塑 塗裝各科專修五年 第二本科機械工作 電氣機械工作 精密機械工作 建築各科高卒四年 第三本科同各科專修四年

東京府立商工學校

東京市板橋區板橋町一〇 電話板橋一〇七六
【沿革】大正九年三月創立商工併置同十二年四月郡立を變更昭和十一年三月第二本科設置(夜間授業)【校長】佐藤孝次
【分科及修業年限】商業科

東京府立工業學校

富山縣上野町 電話四八〇七
【沿革】昭和十四年二月創立【校長】大塚親
【分科及修業年限】機械 電氣 應用化學各科專修五年

富山工業學校

富山縣新川郡堀川町 電話二九九〇
【沿革】昭和八年四月創立同十四年三月乙を變更【校長】山下豐三
【分科及修業年限】第一種高卒三年 第二種專修二年

富山藥學校

富山縣上野町 電話二九九〇
【沿革】昭和八年四月創立同十四年三月乙を變更【校長】山下豐三
【分科及修業年限】第一種高卒三年 第二種專修二年

富山實業學校

富山縣白井郡富島町 電話二二
【沿革】大正五年三月創立同十二年四月郡立より縣に移管昭和三年四月乙を變更【校長】佐藤守人
【分科及修業年限】高一修四年

西島工業學校

大阪府此花區西島町
【分科及修業年限】機械 電氣 應用化學各科專修五年

鳥栖工業學校

佐賀縣三養基郡鳥栖町
【沿革】昭和十四年三月創立【校長】森正貞篤
【分科及修業年限】機械 電氣 土木各科專修五年

工業科本科電氣 機械各科專修三年 商業科 工業科第二本科同各科專修三年 探礦冶金科高卒三年

東京府立織染學校

八王子市明神町 電話一七四
【沿革】明治廿四年四月創立徒弟學校を變更同卅六年三月私立を變更專修科は夜間教授【校長】栗原信衛
【分科及修業年限】本科紡織 色染化學各科專修五年 專修科機械 色染各科高卒二年

東京府立重機工業學校

東京市本郷區元町府立工藝學校校內 電話小石川三六〇二
【校長】河島武四郎
【分科及修業年限】原動機 金屬工業 機械工業 電氣工作各科專修五年

東京府立電機工業學校

東京市品川區大井町 電話高輪八三七〇
【沿革】昭和九年十二月創立昭和十二年より第二本科設置(夜間授業)【校長】清家正
【分科及修業年限】本科機械 電氣 精密工作 原動機各科專修五年 第二本科同各科高卒四年

東洋旋盤學校

大阪府北區都島中六ノ三九 電話堀川六六七
【沿革】昭和九年三月創立

鳥取工業學校

鳥取市東町
【校長】笠松信二郎
【分科及修業年限】本科電氣 金屬工業各科專修五年 高卒三年 第二本科電氣科高卒二年

名古屋工業學校

名古屋市中區區圓上町三ノ二 電話瑞穂一三六〇
【沿革】昭和四年六月創立【設立者】財團法人名古屋工業學校【校長】林聖毅
【分科及修業年限】建築 土木各科高卒四年

名古屋立機械學校

名古屋市中區區八剱町一 電話南七五四〇
【沿革】昭和十一年一月創立同十三年三月第二本科及專修科設置(夜間授業)【校長】草ヶ谷圭司
【分科及修業年限】本科機械科專修三年 第二本科同科高卒二年 專修科同科高卒一年

名古屋市立工業學校

名古屋市熱田區熱田西町 電話南二四
【沿革】昭和十一年三月創立實業補習學校を變更【校長】佐藤松治郎
【分科及修業年限】機械 建築各科高卒三年

名古屋市立工藝學校

名古屋市中區熱田區西町 電話南二
【沿革】大正六年二月創立第二本科夜間授業
【校長】佐藤松治郎
【分科】及修業年限 第一本科木材工藝 金屬工作 圖案印刷各科專修五年 第二本科建築 精密機械各科專修四年

長崎工業學校

長崎市丸尾町 電話四七三
【沿革】昭和十二年三月創立
【校長】加藤九里
【分科】及修業年限 第一本科應用化學 造船 工藝(木工)各科專修五年 第二本科應用化學科專修二年

長野工業學校

長野市東千手町 電話八四〇
【沿革】明治四十二年二月創立昭和十四年八月第二部設置同十四年四月第二第三各本科設置
【校長】森山善雄
【分科】及修業年限 本科染織 機械 應用化學 電氣各科專修五年 專修科同各科中卒二年 第二第三各本科機械科專修二年 第二部機械科中卒一年

浪速工業學校

大阪府東淀川區中津濱通
【沿革】昭和十五年五月設立
【校長】奧小路増太郎
【分科】及修業年限 第一本科機械 電氣各科專修五年 第二本科(夜)機械 電氣各科專修四年

新居濱工業學校

新居濱市金子 電話四三三
【沿革】昭和十三年三月創立同四年四月新居濱農工學校より獨立同十四年二月專修科設置
【校長】鈴木光治
【分科】及修業年限 本科機械科專修三年 專修科專修一年

西野田職工學校

大阪府此花區大開町二 電話土佐堀二三〇
【沿革】明治四十年十月創立昭和十二年四月第二本科並第二高級科設置同八年八月第二部設置
【校長】土屋三郎
【分科】及修業年限 本科家具 木型 鑄工 仕上 建築 建築裝飾各科專修二年 高級科機械 建築圖案各科專修三年 第二本科鑄工 鍛工 仕上 電氣各科專修三年 第二高級科機械 電氣各科專修三年 專修科專修六ヶ月 第二部機械科中卒一年

西脇工業學校

兵庫縣多可郡西脇町
【校長】荻野俊夫
【分科】及修業年限 精密機械 電氣 工業化學各科專修五年

日本工業學校

布施市小若江二八九 電話七〇二
【沿革】昭和十四年一月創立
【設立者】財團法人日本大學第二本科夜間授業
【校長】小野村胤敏
【分科】及修業年限 第一本科機械 電氣各科專修五年 第二本科同各科專修四年

西脇工業學校

兵庫縣多可郡西脇町
【校長】荻野俊夫
【分科】及修業年限 精密機械 電氣 工業化學各科專修五年

西野田職工學校

大阪府此花區大開町二 電話土佐堀二三〇
【沿革】明治四十年十月創立昭和十二年四月第二本科並第二高級科設置同八年八月第二部設置
【校長】土屋三郎
【分科】及修業年限 本科家具 木型 鑄工 仕上 建築 建築裝飾各科專修二年 高級科機械 建築圖案各科專修三年 第二本科鑄工 鍛工 仕上 電氣各科專修三年 第二高級科機械 電氣各科專修三年 專修科專修六ヶ月 第二部機械科中卒一年

西脇工業學校

兵庫縣多可郡西脇町
【校長】荻野俊夫
【分科】及修業年限 精密機械 電氣 工業化學各科專修五年

日本大學工業學校

東京市神田區駿河臺一ノ八 電話神田五七
【沿革】昭和四年三月創立
【設立者】日本大學同十一年三月電氣科増設
【校長】岡谷弘
【分科】及修業年限 機械建築 土木 電氣各科專修四年 本科專修四年 選科專修二年

日本時計工業學校

東京市世田谷區若林町
【沿革】大正十五年三月創立
【設立者】山崎龜吉昭和五年八月位置變更
【校長】野村虎松
【分科】及修業年限 本科專修四年 選科專修二年

沼津工業學校

沼津市御幸町 電話一五一
【沿革】昭和十四年三月創立
【校長】村上作兵衛
【分科】及修業年限 應用化學 探礦冶金各科專修五年

野田農工學校

千葉縣東葛飾郡野田町 電話一三五
【沿革】大正八年四月創立昭和十四年四月二種以上の學科を置く規程に依り農工各科を併置
【校長】杉田進
【分科】及修業年限 工業科(應用化學科) 農業科各科專修三年

能代工業學校

能代市能代 電話一一六
【沿革】大正二年十一月創立同十四年

滑川藥業學校

富山縣中新川郡滑川町 電話一六六
【沿革】昭和十年九月創立實習補習學校を變更小學校に併置
【校長】瀧川修三
【分科】及修業年限 本科(賣藥)專修三年

難波實業學校

大阪府浪速區西神田町 電話櫻川六八〇
【沿革】昭和十年九月創立實業補習學校を變更商工科併置專修科夜間授業
【校長】三橋節
【分科】及修業年限 本科商業 木材工藝 機械各科專修二年 專修科製圖 洋家具各科專修六ヶ月

新居濱工業學校

新居濱市金子 電話四三三
【沿革】昭和十三年三月創立同四年四月新居濱農工學校より獨立同十四年二月專修科設置
【校長】鈴木光治
【分科】及修業年限 本科機械科專修三年 專修科專修一年

新潟工業學校

新潟市旭町新潟師範學校内 電話一〇三
【沿革】昭和十四年三月創立
【校長】秋山弘
【分科】及修業年限 機械 電氣 應用化學各科專修五年

濱松工業學校

濱松市北寺島町 電話一一〇
【沿革】大正七年三月創立昭和十四年四月乙を變更昭和十一年四月專修科廢止塗裝科設置
【校長】安東忠士
【分科】及修業年限 建築 木材工藝 (甲家具乙玩物)塗裝各科專修三年

日田林工學校

日田市日田 電話五九九
【沿革】昭和五年三月創立同年土木科増設
【校長】山本猶市
【分科】及修業年限 本科農業 土木 建築 家業各科專修三年 第二本科建築 家具各科專修三年 土木科專修二年

斐太實業學校

高山市千鳥町 電話四一八
【沿革】大正九年十月創立同十二年四月郡立より縣に移管昭和三年四月乙を變更
【校長】川上三男
【分科】及修業年限 本科甲部專修三年 乙部專修三年

彦根工業學校

彦根市芹川町 電話五〇六
【沿革】大正九年二月創立昭和十三年

西野田職工學校

大阪府此花區大開町二 電話土佐堀二三〇
【沿革】明治四十年十月創立昭和十二年四月第二本科並第二高級科設置同八年八月第二部設置
【校長】土屋三郎
【分科】及修業年限 本科家具 木型 鑄工 仕上 建築 建築裝飾各科專修二年 高級科機械 建築圖案各科專修三年 第二本科鑄工 鍛工 仕上 電氣各科專修三年 第二高級科機械 電氣各科專修三年 專修科專修六ヶ月 第二部機械科中卒一年

西脇工業學校

兵庫縣多可郡西脇町
【校長】荻野俊夫
【分科】及修業年限 精密機械 電氣 工業化學各科專修五年

日本工業學校

布施市小若江二八九 電話七〇二
【沿革】昭和十四年一月創立
【設立者】財團法人日本大學第二本科夜間授業
【校長】小野村胤敏
【分科】及修業年限 第一本科機械 電氣各科專修五年 第二本科同各科專修四年

西野田職工學校

大阪府此花區大開町二 電話土佐堀二三〇
【沿革】明治四十年十月創立昭和十二年四月第二本科並第二高級科設置同八年八月第二部設置
【校長】土屋三郎
【分科】及修業年限 本科家具 木型 鑄工 仕上 建築 建築裝飾各科專修二年 高級科機械 建築圖案各科專修三年 第二本科鑄工 鍛工 仕上 電氣各科專修三年 第二高級科機械 電氣各科專修三年 專修科專修六ヶ月 第二部機械科中卒一年

西脇工業學校

兵庫縣多可郡西脇町
【校長】荻野俊夫
【分科】及修業年限 精密機械 電氣 工業化學各科專修五年

日本大學工業學校

東京市神田區駿河臺一ノ八 電話神田五七
【沿革】昭和四年三月創立
【設立者】日本大學同十一年三月電氣科増設
【校長】岡谷弘
【分科】及修業年限 機械建築 土木 電氣各科專修四年 本科專修四年 選科專修二年

日本時計工業學校

東京市世田谷區若林町
【沿革】大正十五年三月創立
【設立者】山崎龜吉昭和五年八月位置變更
【校長】野村虎松
【分科】及修業年限 本科專修四年 選科專修二年

沼津工業學校

沼津市御幸町 電話一五一
【沿革】昭和十四年三月創立
【校長】村上作兵衛
【分科】及修業年限 應用化學 探礦冶金各科專修五年

野田農工學校

千葉縣東葛飾郡野田町 電話一三五
【沿革】大正八年四月創立昭和十四年四月二種以上の學科を置く規程に依り農工各科を併置
【校長】杉田進
【分科】及修業年限 工業科(應用化學科) 農業科各科專修三年

能代工業學校

能代市能代 電話一一六
【沿革】大正二年十一月創立同十四年

科及修業年限 農學部高卒二年

平塚工業學校

平塚市塚濱

【沿革】昭和十四年四月開設 【校長】山村春樹 【分科及修業年限】探礦冶金科高卒三年

弘前工業學校

弘前市馬屋町 電話三三〇

【沿革】明治四十三年二月創立昭和十二年三月より第二部設置同十三年三月より第二本科設置 【校長】藤江乙次郎 【分科及修業年限】本科木材工藝專卒五年 專修科建築 機械各科專卒三年以內 研究生土木二年以內 第二本科機械 建築 土木各科高卒二年 第二部機械科中卒一年

廣島縣立商船學校

廣島縣豐田郡東野村 電話白水一七

【沿革】明治卅三年五月創立大正十四年四月機關科增設 【校長】宮入進 【分科及修業年限】本科航海科高一四年 機關科高一三年 練習科 專習科本科卒六ヶ月

廣島工業學校

廣島市千田町 電話中三六七

【沿革】明治卅八年八月創立同四十年徒弟學校を變更昭和十二年八月第二部設置同十三年三月專修科設置 【校

長】大園平吉 【分科及修業年限】本科機械 建築 電氣 土木各科專卒四年 第二本科機械科高卒三年 專修科同科高卒一年 第二部電氣科中卒一年

廣島市工業學校

廣島市千田町三 電話中四八〇三

【沿革】昭和十二年四月創立青年學校を變更同十三年四月應用化學科増設 【校長】長俊一 【分科及修業年限】本科機械 電氣 土木 建築 應用化學各科高卒三年

廣島市第一工業學校

廣島市千田町三 電話中四八〇三

【沿革】昭和七年三月創立 【校長】小林秀雄 【分科及修業年限】機械 電氣 應用化學各科專卒五年

不二越工業學校

富山市石金二〇 電話四一三八

【沿革】昭和十四年三月創立 【設立者】不二越工業學校 【校長】深川保淑 【分科及修業年限】本科機械 冶金各科高卒三年 第二部機械科中卒一年

釜山公立職業學校

釜山府寶水町一ノ五〇 電話二六六二

【沿革】昭和六年八月創立 【校長】松村子支 【分科及修業年限】本科專卒三年 專科同一年

深川工業學校

東京市深川區猿江町一 電話本所六〇二〇

【沿革】昭和六年四月創立同十年十月第二本科設置乙を變更(夜間授業)同十三年四月專卒三年を五年に改む 【校長】石引一朗 【分科及修業年限】第一本科電氣 機械各科專卒五年 第二本科同各科高卒四年 專修科第一第二各自動車科高卒一年六ヶ月

深安實業學校

廣島縣深安郡神邊町 電話五四四

【沿革】昭和三年四月創立 【校長】兒玉達三 【分科及修業年限】本科(男女)高卒二年 研究科同高卒一年

福井縣立工業學校

福井縣吉田郡圓山西村 電話福井九七二

【沿革】大正四年二月創立昭和十一年三月第二部設置同十四年三月機械科増設 【校長】鈴木恒夫 【分科及修業年限】本科機械 染織各科專卒五年 高卒三年 第二本科土木科高卒二年 第二部染織科中卒一年

福岡工業學校

福岡市東湊町 電話西三四〇

【沿革】明治廿九年四月創立昭和十二年四月第二部設置同十三年三月專修科設置同年四月探礦科本科及第二部設置同十四年三月第三本科設置夜間授業 【校長】弘中廣志 【分科及修業年限】本科建築 機械 染織 探礦各科高卒四年 第二本科探礦科高卒三年 第三本科機械應用化學各科高卒四年 第二部探礦 機械中卒一年 專修科機械科高卒一年

福岡市立第一工業學校

福岡市長濱町

【分科及修業年限】機械科專卒三年

福岡市立第二工業學校

福岡市長濱町

【分科及修業年限】印刷工藝 木材工藝各科專卒三年

福山工業學校

福山市野上町 電話五九五

【沿革】昭和七年三月創立同十四年三月應用化學科増設 【校長】星千里 【分科及修業年限】本科紡織 色染化學 應用化學各科專卒五年 專修科同各科專卒一年

古河足尾銅山實業學校

栃木縣上都賀郡足尾町

【沿革】大正二年四月創立 【校長】村

雨辰雄 【分科及修業年限】商科專卒三年 工科機械電氣 機械探礦專卒三年

平壤工業學校

朝鮮平安南道平壤府上需里 電話四三三〇

法政大學工業學校

東京市麹町區富士見町三ノ一 電話九段一七四

【沿革】大正十五年四月創立設立者法政大學昭和十四年三月第二本科設置 【校長】富田忠詮 【分科及修業年限】第一本科建築 土木 電氣各科高卒四年 第二本科電氣 土木各科高卒二年 建築科高卒二年

本所工業學校

東京市本所區平川橋二 電話墨田三四九〇

【沿革】昭和十年九月實業補習學校を變更同十二年四月第二本科設置第一本科夜間授業 【校長】葛科勝 【分科及修業年限】第一本科機械 電氣各科專卒三年 第二本科機械科專卒三年

本斗水産學校

樺太本斗郡本斗町 電話四七

【沿革】昭和十二年六月創立 【校長】八島與信 【分科及修業年限】高卒二年

前橋工業學校

前橋市岩神町 電話七九〇

【沿革】大正十二年四月創立昭和十二年八月縣に移管と同時に名稱變更 【校長】木村六助 【分科及修業年限】本科染色 化學 紡織 建築各科專卒五年 第二本科建築科高卒二年 金屬工業科高卒三年

枕崎水産學校

鹿兒島縣川邊郡枕崎町 電話一二八

【沿革】昭和四年四月創立第四學年より分科 【校長】岸野豊 【分科及修業年限】漁撈 製造 養殖各科專卒五年

松野實業學校

神戸市須磨區松野通三 電話須磨一〇四一

【沿革】昭和十三年三月創立商工科併置 【校長】阿部正顯 【分科及修業年限】工業部機械 電氣 工藝各科專卒二年 商業部專卒二年

松本工業學校

松本市埋橋 電話一一八四

【沿革】昭和十四年二月創立第二本科(夜間授業) 【校長】足立元衛 【教諭】高橋元吉 毛利義武 【分科及修業年限】本科及第二本科機械 電氣各科高卒四年

松山工業學校

松山市眞砂町 電話九八

【沿革】明治四十二年九月創立大正十二年乙を變更昭和九年三月市より移管同十三年三月より機械電氣各科を増設高卒三年を專卒五年に變更 【校長】中尾靜雄 【分科及修業年限】本科建築 染織 土木機械 電氣各科專卒五年 第二本科土木 電氣各科高卒二年

三重縣立工業學校

松阪市殿町 電話二一六

【沿革】明治卅五年一月創立昭和十二年八月第二部設置同十四年二月機械科増設 【校長】竹井幾右衛門 【分科及修業年限】本科機械 應用化學各科專卒五年 第二本科機械科高卒二年 第二部應用化學科中卒一年

三井工業學校

大牟田市上官町 電話三〇三六

【沿革】明治四十年八月創立 【設立者】三井工業學校昭和九年十二月位置變更同十三年四月第二部設置 【校長】山崎壽男 【分科及修業年限】本科電氣 探礦 機械 應用化學各科高卒三年 第二部探礦科中卒一年

三原工業學校

三原市中之町

【沿革】昭和十五年七月設立 【役員】理事長 山中幸吉 今井信夫

水俣實務學校

熊本縣葦北郡水俣町 電話二二三

【沿革】昭和十年四月創立農工商職各科併置 【校長】吉見貞次 【分科及修業年限】本科及專修科 商業 農業 家政 工業各部專卒二年 木材工藝科本科卒一年

瑞穂實業學校

山梨縣南都留郡下吉田町 電話二二〇

【沿革】昭和二年三月創立農工業併置 【校長】丸茂正穂 【分科及修業年限】農業 工業(染織)各科專卒三年

宮城縣工業學校

仙臺市米ヶ袋廣丁 電話一一九五

【沿革】大正二年二月創立昭和十二年八月第二部設置同十三年三月第二本科設置同年四月探礦(高卒三年) 本科及第二部設置 【校長】佐藤吉文 【分科及修業年限】本科機械 電氣各科高卒四年 同探礦高卒三年 專修科高卒二年 第二本科電氣科高卒二年 第二部機械 探礦中卒一年

宮城縣水産學校

宮城縣牡鹿郡渡波町 電話四

【沿革】明治廿四年一月創立第五學年より分科 【校長】河合盾丸 【分科】及修業年限 漁撈 水産各科等卒五年

宮崎工業學校

宮崎市宮田町 電話五五九
【沿革】大正十二年五月創立昭和十四年三月より應用化學科増設家具科を木材工業科に改む 【校長】鹿島透
【分科】及修業年限 本科應用化學 建築木材工業 塗工 採礦各科高卒三年 第二本科建築 應用化學各科高卒二年

都島工業學校

大阪市北區都島本通三 電話堀川一三八
【沿革】明治四十年五月創立昭和十二年八月第二部設置 【校長】更谷晋策
【分科】及修業年限 本科電氣 機械 建築 土木各科等卒六年 第二部電氣各科中卒一年

都島第二工業學校

大阪市北區都島本通三 電話堀川一三八
【沿革】昭和十年九月創立實業補習學校を變更都島工業學校に併設同十二年三月乙を變更 【校長】更谷晋策
【教諭】藤原太郎 鹿島常五郎 今井秀晃 【分科】及修業年限 機械 電氣 建築 土木各科高卒四年

向島工業學校

東京市向島區吾嬬町東四 電話墨田四五二四
【沿革】昭和十三年三月創立同十四年三月第二本科設置 【校長】水澤保吉
【分科】及修業年限 第一本科機械 電氣 應用化學各科等卒五年 第二本科同各科高卒二年

盛岡工業學校

盛岡市上田 電話二六四
【沿革】明治卅一年四月創立同卅四年四月徒弟より變更昭和十二年八月第二部設置 【校長】増田精家 【分科】及修業年限 本科機械 建築 土木 應用化學各科等卒五年 專修科金工 木工各科等卒二年 第二部機械科中卒一年

門司商業學校

門司市小森江横尾 電話一六二

八重工業學校

廣島縣山縣郡八重町 電話二二
【沿革】大正十一年四月創立同十二年四月郡立より縣に移管 【校長】小田春太郎 【分科】及修業年限 本科男女子部高卒二年

八幡工業學校

八幡市西水道町三 電話二四四七

【沿革】昭和八年四月創立同十年九月實業補習學校を變更同十二年四月乙を變更 【校長】日高覺 【分科】及修業年限 本科機械 冶金各科高卒四年 專修科同各科高卒二年

八女工業學校

福岡縣八女郡羽犬塚町 電話四四四
【沿革】大正九年三月創立昭和十二年四月第二部設置同十三年三月專修科設置 【校長】渡邊豊四郎 【分科】及修業年限 本科機械 電氣 土木各科等卒五年 第二本科土木 電氣各科高卒二年 第二部化學 機械各科中卒一年 專修科機械科高卒一年

燒津水産學校

靜岡縣志太郡燒津町 電話二四〇
【沿革】大正十一年三月創立同十四年三月組合立より縣に移管 【校長】荒木丑平 【分科】及修業年限 本科漁撈 製造 養殖各科等卒五年

安來實業學校

鳥根縣能登郡安來町 電話一〇
【沿革】明治廿六年六月創立大正十二年四月郡立より縣に移管 【校長】竹内重顯 【教諭】三好清 原忠之助

【分科】及修業年限 本科(男)等卒三年 補習科等卒一年

安田工業學校

東京市本所區橫綱町四ノ二 電話墨田六四三〇
【沿革】大正十四年三月創立 【設立者】保善商工教育財團昭和十一年三月改稱同十三年三月第三本科及機械科設置第二及第三本科夜間授業 【校長】窪田治輔 【分科】及修業年限 本科建築 機械 電氣各科等卒五年 第二本科 建築 機械 電氣 土木各科高卒四年 第三本科同各科等卒二年

山鹿實業學校

熊本縣鹿本郡山鹿町 電話四二〇
【沿革】昭和十年九月實業補習學校を變更商工職各科併置 【校長】西坂良藏 【分科】及修業年限 木材工藝 商業 家政各科等卒三年

山形工業學校

山形市六日町 電話二七〇
【沿革】大正九年二月創立昭和十二年八月第二部設置同十三年三月第二本科設置 【校長】杉山哲也 【分科】及修業年限 本科染織 機械 化學工業 土木各科等卒五年 專修科各科中卒一年 第二本科機械 土木各科高卒二年 第二部應用化學科中卒一年

山梨縣立工商學校

山梨縣南都留郡谷村町 電話五五
【沿革】明治四十三年四月創立大正十二年商業科併置 【校長】川口米治
【分科】及修業年限 本科染織 商業各科等卒五年 中卒一年 專修科及選科同各科等卒一年

山梨縣立蠶業學校

山梨縣東八代郡石和町 電話六二
【沿革】明治廿九年四月創立大正十一年四月郡立より縣に移管 【校長】大河内眞 【分科】及修業年限 男子部高卒三年

湯淺實業學校

和歌山縣有田郡湯淺町 電話四六
【沿革】昭和十年九月創立實業補習學校を變更農工商併置農業科及木材工藝科は昭和十五年三月限り廢止 【校長】高垣英一 【分科】及修業年限 商業科等卒三年

四日市市立商工學校

四日市市濱田 電話一一五六
【沿革】昭和十年三月創立商工科併置第二本科專攻科(夜間授業)同十三年三月專修科設置同十四年三月第三本科設置(夜間授業) 【校長】矢野九三

【分科】及修業年限 第一本科商業科 第一本科工業科 商業科 機械各科等卒三年 第二本科商業科 第二本科工業科 商業科 機械各科等卒三年 專攻科染織 機械各科本科等卒二年 專修科機械科高卒一年 第三本科機械科 高卒二年

山梨縣立蠶業學校

【沿革】昭和十二年三月職業學校を變更第二本科設置 第三本科夜間卒業 【校長】大矢助次郎 【分科】及修業年限 第一本科機械 木工各科等卒三年 第二本科機械 高卒二年 第三本科機械 木工各科高卒二年 專修科本卒業一年

橫須賀市立工業學校

橫須賀市諏訪町 電話二〇三
【沿革】昭和十二年三月職業學校を變更第二本科設置 第三本科夜間卒業 【校長】大矢助次郎 【分科】及修業年限 第一本科機械 木工各科等卒三年 第二本科機械 高卒二年 第三本科機械 木工各科高卒二年 專修科本卒業一年

橫濱工業學校

橫濱市中區大岡町
【分科】及修業年限 機械 應用化學 電氣 電氣通信 建築各科高卒四年

吉田工業學校

愛媛縣北宇和郡吉田町 電話一一一五
【沿革】昭和十三年三月創立 【校長】野坂公義 【分科】及修業年限 本科機械科等卒三年 第二本科機械科高卒二年

吉野工業學校

奈良縣吉野郡吉野町 電話上

【沿革】明治廿七年三月創立大正九年二月徒弟學校を變更同十一年四月郡立を變更 【校長】高橋啓治郎 【分科】及修業年限 建築 木材工藝 土木各科等卒五年

吉野林業學校

奈良縣吉野郡川上村 電話六四
【沿革】明治四十三年一月創立 【校長】山近進 【分科】及修業年限 本科等卒五年

淀川職工學校

大阪市東淀川區橋寺町 電話旭三七二四
【沿革】昭和十二年三月創立同年八月第二部設置同十三年三月專修科設置 【校長】高岡正治 【分科】及修業年限 本科工作機械 原動機械 電氣機械 各科等卒二年 高級科同各科等卒三年 專修科機械科高卒一年 第二部機械科中卒一年

米子工業學校

米子市博勞町 電話二七一
【沿革】大正十一年六月創立昭和十三年三月第二本科設置同十四年三月より同科に應用化學科増設 【校長】大石開二 【分科】及修業年限 本科機械 電氣 應用化學各科高卒三年 第二本科機械 應用化學各科高卒二年

電氣科等卒五年

米澤工業學校

米澤市南堀端町 電話七二二
【沿革】明治卅年四月創立昭和十二年八月第二部設置同十四年三月第二本科設置 【校長】岡村武雄 【分科】及修業年限 本科染織 建築 機械各科等卒五年 專修科各科中卒一年 第二本科應用化學科高卒二年 冶金科高卒三年 第二部機械科中卒一年

龍岩浦公立水産學校

平安北道龍川郡龍川町
【沿革】大正十三年四月創立 【校長】江田武雄 【修業年限】等六卒三年

麗水公立水産學校

全羅南道麗水郡麗水邑東町 電話一一七
【沿革】大正十年四月創立 【校長】後藤廣吉 【修業年限】等六卒三年

和歌山縣立工業學校

和歌山市橫木町 電話八二八
【沿革】大正三年二月創立昭和十二年八月第二部設置同十四年三月本科電氣科第二本科機械科設置夜間授業 【校長】荻野俊夫 【分科】及修業年限 本科電氣 機械 建築 木材工藝 應用化學 染織各科等卒五年 第二本科機械科高卒二年 第二部應用化學科中卒一年

事務長 篠原三千郎 (理事) 吉田庄五郎 鶴巻榮松 國橋卯一 (書記長) 西尾光太郎

ドラム罐工業聯合會

【設立】昭和十四年二月 【所屬組合數】二 【代表】村野吉彦

東京タイヤ再製工業聯合會

【設立】昭和十四年四月 【所屬組合數】三 【代表】內藤國太郎

日本アイロン工業組合

【設立】昭和十四年四月 【所屬組合數】一 【代表】山本重治郎

日本アルミニウム板製品工業聯合會

【設立】昭和十四年四月 【所屬組合數】一 【代表】山本重治郎

日本アルミニウム再製工業聯合會

【設立】昭和十四年四月 【所屬組合數】一 【代表】山本重治郎

事務長 篠原三千郎 (理事) 吉田庄五郎 鶴巻榮松 國橋卯一 (書記長) 西尾光太郎

日本アルミニウム板製品工業聯合會

【設立】昭和十四年四月 【所屬組合數】一 【代表】山本重治郎

日本アルミニウム再製工業聯合會

【設立】昭和十四年四月 【所屬組合數】一 【代表】山本重治郎

日本アンチモニー製品工業聯合會

【設立】昭和十四年四月 【所屬組合數】一 【代表】山本重治郎

和アンモニア法工業聯合會

【設立】昭和十四年四月 【所屬組合數】一 【代表】山本重治郎

日本カーバイト工業聯合會

【設立】昭和十四年四月 【所屬組合數】一 【代表】山本重治郎

日本カラ紡糸工業聯合會

【設立】昭和十四年四月 【所屬組合數】一 【代表】山本重治郎

日本火薬工業組合

【設立】昭和十四年四月 【所屬組合數】一 【代表】山本重治郎

日本化学機械工業聯合會

【設立】昭和十四年四月 【所屬組合數】一 【代表】山本重治郎

日本可撓紐線工業聯合會

【設立】昭和十四年四月 【所屬組合數】一 【代表】山本重治郎

日本硝子腕環工業組合

【設立】昭和十四年四月 【所屬組合數】一 【代表】山本重治郎

日本硝子工業聯合會

【設立】昭和十四年四月 【所屬組合數】一 【代表】山本重治郎

日本紙函工業聯合會

【設立】昭和十四年四月 【所屬組合數】一 【代表】山本重治郎

日本硝子工業聯合會

【設立】昭和十四年四月 【所屬組合數】一 【代表】山本重治郎

事務長 篠原三千郎 (理事) 吉田庄五郎 鶴巻榮松 國橋卯一 (書記長) 西尾光太郎

日本鉛管鉛板工業組合

【設立】昭和十四年四月 【所屬組合數】一 【代表】山本重治郎

日本鑄物工業聯合會

【設立】昭和十四年四月 【所屬組合數】一 【代表】山本重治郎

日本安全剃刀工業組合

【設立】昭和十四年四月 【所屬組合數】一 【代表】山本重治郎

日本鑄物工業聯合會

【設立】昭和十四年四月 【所屬組合數】一 【代表】山本重治郎

日本鑄物工業聯合會

【設立】昭和十四年四月 【所屬組合數】一 【代表】山本重治郎

日本鑄物工業聯合會

【設立】昭和十四年四月 【所屬組合數】一 【代表】山本重治郎

日本鑄物工業聯合會

【設立】昭和十四年四月 【所屬組合數】一 【代表】山本重治郎

日本鑄物工業聯合會

【設立】昭和十四年四月 【所屬組合數】一 【代表】山本重治郎

日本鑄物工業聯合會

【設立】昭和十四年四月 【所屬組合數】一 【代表】山本重治郎

日本鑄物工業聯合會

【設立】昭和十四年四月 【所屬組合數】一 【代表】山本重治郎

日本鑄物工業聯合會

【設立】昭和十四年四月 【所屬組合數】一 【代表】山本重治郎

日本鑄物工業聯合會

【設立】昭和十四年四月 【所屬組合數】一 【代表】山本重治郎

日本鑄物工業聯合會

【設立】昭和十四年四月 【所屬組合數】一 【代表】山本重治郎

事務長 篠原三千郎 (理事) 吉田庄五郎 鶴巻榮松 國橋卯一 (書記長) 西尾光太郎

日本石棉製品工業聯合會

【設立】昭和十四年四月 【所屬組合數】一 【代表】山本重治郎

日本系染晒工業聯合會

【設立】昭和十四年四月 【所屬組合數】一 【代表】山本重治郎

日本鉛管鉛板工業組合

【設立】昭和十四年四月 【所屬組合數】一 【代表】山本重治郎

日本鉛管鉛板工業組合

【設立】昭和十四年四月 【所屬組合數】一 【代表】山本重治郎

日本鉛管鉛板工業組合

【設立】昭和十四年四月 【所屬組合數】一 【代表】山本重治郎

日本鉛管鉛板工業組合

【設立】昭和十四年四月 【所屬組合數】一 【代表】山本重治郎

日本鉛管鉛板工業組合

【設立】昭和十四年四月 【所屬組合數】一 【代表】山本重治郎

日本鉛管鉛板工業組合

【設立】昭和十四年四月 【所屬組合數】一 【代表】山本重治郎

日本鉛管鉛板工業組合

【設立】昭和十四年四月 【所屬組合數】一 【代表】山本重治郎

日本鉛管鉛板工業組合

【設立】昭和十四年四月 【所屬組合數】一 【代表】山本重治郎

日本鉛管鉛板工業組合

【設立】昭和十四年四月 【所屬組合數】一 【代表】山本重治郎

日本鉛管鉛板工業組合

【設立】昭和十四年四月 【所屬組合數】一 【代表】山本重治郎

日本鉛管鉛板工業組合

【設立】昭和十四年四月 【所屬組合數】一 【代表】山本重治郎

日本凍豆腐工業組合

奈良市肘塚町一九
【設立】昭和十三年二月

日蒸氣タービン工業組合

東京市麴町區丸ノ内二ノ四
三菱本館内 電話丸ノ内二一
三一
【設立】昭和十三年十二月 【代表】長
田清次郎

日本食料糧詰工業聯合會

東京市日本橋區茅場町三ノ七
電話茅場町五四四
【設立】昭和十五年二月 【代表】小出
孝男

日本伸鐵工業組合

大阪市西區新町南通四ノ三四
五 電話新町五六九〇
【設立】昭和八年五月 【代表】中井浩
清

日本伸銅工業聯合會

東京市神田區小川町二ノ五日
本館物工聯内
【設立】昭和十五年四月 【代表】岡田
游

日本新炭自動車協會

東京市芝區今入町五城南ビル
内 電話銀座四三九〇
【設立】昭和十四年八月 【役員】(會
長)柳原博光 (理事長)大久保正二
(常務理事)中山正男 (監事)渡邊福
雄 津島秀登 坂本高輝

日本人造絹織物工業聯合會

東京市京橋區銀座西五ノ二マ
ツダビル内 電話銀座七〇四
三
振替東京八二七〇三
【設立】昭和九年十二月 【目的】製品
の検査統制營業の指導研究調査(所
屬組合數)一一〇 【役員】(理事長)
宮脇梅吉 (專務理事)大久保基吉

日本人造眞珠硝子珠工業聯合會

大阪市南區高津町一番町二四
電話南九七一
【設立】昭和二年六月 【代表】米田若
信

日本人造石油工業聯合會

東京市麴町區丸ノ内二ノ二九
ビル四四二 電話丸ノ内七
【設立】昭和十四年三月 【理事長】松
田義一

日本ステープルファイバー工業聯合會

東京市京橋區木挽町四ノ四柳
原ビル内 電話京橋三六七六
【設立】昭和十三年二月 【目的】物資
配給統制・製品改良・製品検査・製
品販路擴張並調査研究 【役員】(理
事長)片倉三平 (專務理事)笹倉藤
太郎 (監事)岸嘉太郎 小林嘉右衛
門 坂本政七 (書記長)見村賢治
(検査長)服部熊次郎

日本ステープルファイバー工業聯合會

東京市日本橋區室町四ノ五ノ
一近三ビル内 電話日本橋一
五二
【設立】昭和十三年七月 【代表】田中
昌龜

日本ステープルファイバー工業聯合會

東京市日本橋區室町四ノ五ノ
一近三ビル内 電話日本橋一
五二
【設立】昭和十三年六月 【代表】田中
昌龜

日本ステープルファイバー工業聯合會

東京市京橋區銀座西六ノ三朝
日ビル四階 電話銀座四六〇
九
【設立】昭和十三年九月 【代表】山田
吉郎

日本ステープルファイバー工業聯合會

大阪市東區瓦町三ノ二〇 電
話北濱一八八九
【設立】昭和十三年八月 【役員】(理
事長)小寺源吾 (書記長)塚田浩次
(東京事務所)東京市日本橋區大傳馬
町二ノ一傳馬ビル内 電話浪花五三
六五

日本水壓鐵管工業聯合會

東京市日本橋區通二ノ一住友
日本橋ビル内 電話日本橋五
三七七
【設立】昭和十三年十二月 【所屬組
合數】九 【代表】橋本辰吾

日本梳毛絲工業組合

大阪市東區今橋五ノ三
【設立】昭和十四年十月 【代表】松山
晋二郎

日本セロロイド再製生地工業聯合會

東京市淺草區淺草橋二ノ一
【設立】昭和十五年六月 【代表】川上
進一

日本セロロイド工業聯合會

大阪市東區大今里町六五五
【設立】昭和十五年九月 【目的】セル
ロイド製品規格統一並に重要輸出品
検査

日本セロファン工業組合

東京市日本橋區橫山町五ノ一
二小松ビル内 電話浪花一四
二一
【設立】昭和十四年四月 【代表】高木
嘉六

日本製鐵用機械工業組合

東京市麴町區丸ノ内二ノ二九

【設立】昭和十三年十二月 【代表】久
保田藤造

日本製綿工業聯合會

東京市京橋區橋町一ノ五 電
話京橋四七五六 振替東京一
四四一七一
【設立】昭和十三年二月 【目的】製綿
及脱脂綿原料配給統制 【所屬組合
數】四六 【役員】(理事長)原田忠右
衛門 (專務理事)藤井唐三 (理事)
藤野七藏 吉川仙藏 鎌田逸郎 河
村定一 友松喜平 大塚尙平 花岡
清一 馬場誠一 高川福松 福村常
一 加藤林三郎 西藤末吉 室崎佐
太郎 (監事)高橋與右衛門 三浦幾
次 福西伊兵衛 (主事)後藤與志雄

日本石綿製品工業聯合會

東京市日本橋區兜町一ノ八東
株ビル六階 電話茅場町七二
一四
【設立】昭和十五年三月 【代表】張忠
式

日本絶縁電線工業聯合會

東京市京橋區築地三ノ一懇和
會館内 電話築地一一六一
一一六二
【設立】昭和十三年六月 【代表】松本
新太

日本船用鎖工業組合

大阪市西區本田通一住友川口
ビル内 電話西五一六六
【設立】昭和十四年四月 【代表】佐々
松賢

日本線材製品工業聯合會

東京市日本橋區橋町一ノ二
電話茅場町三四八一(4)
【設立】昭和十三年十一月 【代表】石
津武彦

日本纖維機械工業聯合會

大阪市西區京町堀上通一ノ三
三京町堀ビル 電話土佐堀七
七五一一三四四
【設立】昭和十三年八月 【代表】星住
鹿次郎

日本纖維雜品工業聯合會

東京市日本橋區馬喰町四ノ一
兩國ビル内 電話浪花九六(3)
【沿革】昭和十三年三月 【目的】組織
編整並其他五時未滿の織物製造
【所屬組合數】四〇 【代表】西田嘉兵
衛

日本タイヤ再製工業聯合會

東京市赤坂區溜池三〇藤井ビ
ル内 電話赤坂五二〇一
【設立】昭和十四年三月 【所屬組合
數】四二 【代表】宮本貞三郎

日本タオル工業聯合會

大阪市東區備後町三ノ八綿業
會館五三號 電話本町五二一
一一一一
【設立】昭和七年十一月 【所屬組合
數】八 【代表】森田庄三郎

日本體溫計工業聯合會

東京市芝區西久保明船町一七
日本度量衡協會内
【設立】昭和八年十二月 【代表】平賀
佐十郎

日本大豆油工業聯合會

東京市麴町區丸ノ内二ノ六八
重洲ビル豐年石油内 電話丸
ノ内二四四八
【設立】昭和十四年十二月 【代表】藤
山金太郎

日本第一種シャイリング工業聯合會

東京市麴町區丸ノ内二ノ二〇
鐵鋼會館内 電話丸ノ内一九
四九
【設立】昭和十三年七月 【役員】(理
事長)市原伊三郎 (副理事長)久保
齊 (常務理事)青柳虎三 北島安太
郎 (理事)岸本金三郎 奥小路民藏
山根善 木本勇二 高松新吉 關昇
(監事)大森治一郎 永田清一郎

日本鐵鋼製品工業聯合會

【設立】昭和十三年七月 【役員】(理
事長)市原伊三郎 (副理事長)久保
齊 (常務理事)青柳虎三 北島安太
郎 (理事)岸本金三郎 奥小路民藏
山根善 木本勇二 高松新吉 關昇
(監事)大森治一郎 永田清一郎

東京市麴町區内幸町二ノ三幸
ビル内 電話銀座五七九五(4)
【設立】昭和十二年三月 【所屬組合
數】二二〇 【代表】三井米松

日本鐵塔製造工業組合

東京市麴町區丸ノ内二ノ四三
菱本館内 電話丸ノ内二一三
一
【設立】昭和十三年十二月 【代表】長
田清治郎

日本鐵道車輛製造工業組合

東京市日本橋區茅場町二ノ八
東洋ビル内 電話茅場町五九
三一
【設立】昭和十五年二月 【代表】秋田
政一

日本天幕雨具工業聯合會

大阪市浪速區大國町一ノ八〇
電話北濱一五〇九
【設立】昭和十四年十一月 【所屬組
合數】一八 【代表】尼寺八郎

日本電解曹達工業組合

東京市麴町區丸ノ内一ノ六海
上ビル新館 電話丸ノ内三一
二一
【設立】昭和十三年七月 【役員】(理
事長)石川一郎 (專務理事)近藤晋
(常務理事)長島敏弘 (監事)中井四
郎 尼崎伊三郎 小泉米藏

日本電氣架線工業聯合會

【設立】昭和十三年十二月【役員】(理事)西村半藏 (副理事)相原平次郎 (會計理事)山田虎次郎 深田鏡造

日本電氣機器工業組合

【設立】昭和十四年十月【役員】(理事)服部勝雄 (理事)大庭滿平 間四郎 和田恒輔 竹田壽太郎 佐々木英彬 (監事)上遠野亮三 (主事)安達繁

日本電氣計測器工業組合

【設立】昭和十四年九月【代表】尾形祐壽

日本電氣自動車工業組合

【設立】昭和十四年十一月【代表】杉山寅三郎

日本電氣通信機工業組合

【設立】昭和十四年九月【代表】尾形祐壽

【設立】昭和十四年九月【理事長】佐島仁左

日本電球工業聯合會

【設立】昭和八年【代表】益田元亮

日本電線管工業聯合會

【設立】昭和十四年十一月【役員】(理事)伊藤穰 (書記長)鈴木綠夫

日本電纜工業組合

【設立】昭和十三年三月【目的】被鉛油浸低電阻電纜等製造【代表】田中良雄

日本澱粉工業聯合會

【設立】昭和十三年十月【所屬組合數】一七【代表】岩瀬亮

日本度器工業組合

【設立】昭和八年九月【代表】松繩信太

日本度量衡器計量器工業聯合會

【設立】昭和九年七月【所屬組合數】一〇九【代表】岡本英太郎

日本陶磁器工業聯合會

【設立】昭和六年三月【所屬組合數】二二【代表】羽生雅則

日本內地人造絹織物機械工業聯合會

【設立】昭和十三年十二月【所屬組合數】一〇三【代表】細村三郎

日本內地人造絹織物機械工業聯合會

【設立】昭和十三年十二月【所屬組合數】九【代表】田中昌龜

日本內地人造絹織物機械工業聯合會

【設立】昭和十二年九月【所屬組合數】三六【代表】古賀精一

【設立】昭和十三年三月【役員】(專務理事)白井大翼 (書記長)橋小彌

日本燃機工業聯合會

【設立】昭和十三年三月【代表】長島吉次郎

日本燃機工業聯合會

【設立】昭和十三年十月【所屬組合數】二七【役員】(理事長)長島吉次郎 (專務理事)中村一徹 (理事)又木周夫 梶山宇一郎 小石季一 石原虎司 村上演志 (監事)友野直二 春三郎 (主事)森田卓爾

日本燃機工業聯合會

【設立】昭和十三年三月【役員】(專務理事)白井大翼 (書記長)橋小彌

日本燃機工業聯合會

【設立】昭和十三年三月【役員】(專務理事)白井大翼 (書記長)橋小彌

日本燃機工業聯合會

【設立】昭和十三年三月【役員】(專務理事)白井大翼 (書記長)橋小彌

日本二硫化工業聯合會

【設立】昭和十一年十二月【所屬組合數】六三【代表】白井千尋

日本農機具工業聯合會

【設立】昭和十三年十二月【目的】農業用機械器具部分品製作【所屬組合數】四【代表】三浦實生

日本パンコック工業組合

【設立】昭和十年六月【組合數】二三三【代表】橋中靜太

日本花緒工業聯合會

【設立】昭和十五年三月【所屬組合數】五【代表】吉澤岩次郎

日本皮革工業聯合會

【設立】昭和十三年二月【所屬組合數】二七【役員】(理事長)北中己之吉 (專務理事)奥野萬吉 (監事)多木信一郎 中島儀七 宮本芳信 (書記長)南景敏

日本被鉛護謄工業聯合會

【設立】昭和十三年三月【目的】被鉛油浸被鉛電線等製造【代表】中川末吉

日本鋸螺釘工業聯合會

【設立】昭和十三年十月【所屬組合數】一〇【代表】樋口正一

日本天鰲絨工業聯合會

【設立】昭和十三年二月【所屬組合數】五【代表】石田喜三郎

日本ワイヤル水産組合

【設立】昭和七年七月【役員】(組長)鈴木英雄 (副組長)飯山太平 高島克巳

日本ワイラメント組合

【設立】昭和八年九月【代表】松繩信太

日本不乾性油工業組合

【設立】昭和八年九月【目的】電球用真空管用ワイラメント製造【代表】小野義夫

日本布帛製品工業聯合會

【設立】昭和十年十二月【代表】加藤平次郎

日本織力製品工業聯合會

【設立】昭和十四年三月【所屬組合數】八【代表】藏原敏捷

日本ベニヤ板工業聯合會

【設立】昭和十四年四月【所屬組合數】五【代表】白川一雄

日本ポンプ及水車工業聯合會

【設立】昭和九年三月【代表】藤井滿彦

日本帽子工業聯合會

【設立】昭和九年三月【代表】藤井滿彦

日本マニラ工業聯合會

【設立】昭和九年三月【代表】藤井滿彦

【設立】昭和十三年六月 【所屬組合數】四 【代表】戸村理順
日本磨鋼板工業聯合會
東京市日本橋區茅場町 電話
茅場町一九〇〇

【設立】昭和十五年三月 【目的】物資配給統制並共同販賣の爲當該施設をなす 【役員】(理事長)長尾收蔵(理事)宮崎林治郎 廣内慶藏 木村喜雄 大矢繁太郎 (監事)田所林吉 武居正眞
日本磨帶鋼工業組合
東京市京橋區銀座一ノ六皆川ビル二階 電話京橋二五八
三一五七

【設立】昭和十三年 【役員】(理事長)關山延 (理事)海野幸保 舟崎由之 杉本昌三 馬淵眞一 大矢繁太郎 (監事)新家正次 宮崎林治郎 (主事)横山今朝雄 【出張所】大阪市北區堂島濱通一ノ一堂島ビル 電話北二九三六 五六七六 〇名古屋市中區榮町三ノ五安田信託ビル 電話中一五四二
日本燐寸工業組合
神戸市神戶區榮町二ノ五〇三和ビル内 電話三宮一二七(三)
【設立】大正十五年七月設立 【所屬組合數】六八 【役員】(理事長)奥村政雄 (理事)後藤美種 木村淳中

【設立】昭和十三年六月 【所屬組合數】四 【代表】戸村理順
日本磨鋼板工業聯合會
東京市日本橋區茅場町 電話
茅場町一九〇〇

根秀治 伊藤松四郎 近藤力藏 岩崎露造 堀龜吉 (監査)本勝作造 大谷長五郎 久保田孫兵衛
日本燐寸軸木工業聯合會
神戸市林田區御崎本町三ノ四
【設立】昭和十五年三月 【代表】田付七

【設立】昭和十一年十月 【目的】製品検査販賣統制 資財配給統制福利増進 【沿革】(理事長)鈴木與平 (検査長)北川政次郎
日本密柑罐詰工業聯合會
東京市麴町區大手町二ノ二日清生命館内 電話九ノ内六〇
二三 振替東京九一三八〇

【設立】昭和十一年十月 【目的】製品検査販賣統制 資財配給統制福利増進 【沿革】(理事長)鈴木與平 (検査長)北川政次郎
日本鍍金工業聯合會
大阪市東區大今里町五九九ノ一 電話南九一四〇
【設立】昭和十五年二月 【所屬組合數】九 【代表】赤川卓見藏
日本莫大小工業聯合會
大阪市北區都島中四ノ四 電話堀川六八九〇 六八九一
和歌山小松原通三ノ一〇
【設立】昭和十二年十二月 【所屬組合數】四 【代表】吉畑銀次郎
日本莫大小工業聯合會

【設立】昭和十三年六月 【所屬組合數】四 【代表】戸村理順
日本磨鋼板工業聯合會
東京市日本橋區茅場町 電話
茅場町一九〇〇

【設立】昭和十五年五月
日本綿織物工業聯合會
東京市京橋區京橋一ノ一〇
電話京橋五一七六

【設立】昭和三年 【所屬組合數】一五八 【役員】(理事長)羽生雅則 (專務理事)名倉一巳 (常務理事)長尾義光 三村和義 (理事)井上潔 加藤喜三郎 關桂三 中井力太郎 (常任監事)渡邊定治 (監事)小泉善一郎 友田久雄
日本綿糸布工業聯合會
大阪市東區本町二ノ二六ノ一染工聯一階 電話本町六三一

【設立】昭和十二年 【役員】(理事長)南郷三郎 (常務理事)入江鼎 奥村正太郎 濱野恭平 (理事)功刀宣次 豐島久七 國松祐次郎 河部藤造 林莊太郎 加藤源次 尾關重三 常次郎 加藤平次郎 今井富之助 藤井松四郎 (監事)吉田本二郎 三露久兵衛 宮崎彦一郎 奥澤許四郎
日本網網工業聯合會
東京市本郷區湯島天神町三ノ一 電話下谷二二八五
【設立】昭和十三年三月 【所屬組合數】三一 【代表】山本重太郎

【設立】昭和十四年十二月 【所屬組合數】一六 【代表】井上潔
日本友禪工業組合
東京市向島區吾嬬町東五ノ七
【設立】昭和十五年六月 【目的】内地向絹織物 人造絹織物麻織物 毛織物 棉織物等の型紙捺染 【代表】三浦隆吉
日本洋蠟燭工業組合
大阪市西區土佐堀一ノ一大同ビル内 電話土佐堀三一八八
【設立】昭和十四年十二月 【所屬組合數】一八〇 【代表】植橋秀彦
日本熔接工業組合
東京市神田區淡路町二ノ七小口ビル 電話神田二〇一〇
【目的】物資配給統制 【設立】昭和十四年十一月 【役員】(理事長)太田貞雄 (專務理事)富澤清治 (常務理事)谷口壽治 高野源三郎 並河精市 山本平太郎 鈴木竹治郎
日本熔線工業組合
東京市京橋區銀座西二ノ一 高島屋飯田ビル内 電話京橋一〇二二

【設立】昭和十三年一月 【役員】(理事長)浮田常義 (書記長)柳子榮清
日本木材鋸業組合
東京市麴町區内幸町日芳ビル 電話銀座六二〇〇

【設立】昭和十三年四月 【所屬組合數】一〇 【代表】平木琢
日本燒石膏工業組合
名古屋市西區志摩町一ノ三五 葵記念館内 電話築地五〇六
【設立】昭和十四年四月 【所屬組合數】一〇 【代表】平木琢
日本油性再生護膜工業組合
東京市東區東區飯戶町七ノ二四
【設立】昭和十三年八月
日本輸出麻工業聯合會
橫濱市中區太田町六ノ七二 電話本局五一〇七
【設立】昭和十二年十二月 【所屬組合數】八 【代表】田中長助
日本輸出鉛筆工業聯合會

【設立】昭和十三年十二月 【目的】熔接線給統制 【理事長】飯田藤二郎
日本橫卷電線工業聯合會
東京市京橋區築地三ノ一懇和會館内 電話築地一一六一
【設立】昭和十三年六月 【所屬組合數】一〇 【代表】長妻信篤
日本硫化曹達工業組合
大阪市東區淡路町三ノ六船場ビル内 電話北濱二七五一
【設立】昭和十四年三月 【代表】山田勘藏
日本硫炭工業組合
東京市京橋區築地三ノ八
【設立】昭和十五年四月 【目的】二硫化炭素製造用レトルト鑄造
日本量器工業組合
東京市芝區西久保明船町一七 日本度量衡協會内 電話芝八三五
【設立】昭和八年六月 【代表】武鶴次郎
綿又ノ織物工業聯合會
【設立】昭和十五年八月設立 【役員】(理事)笹倉藤太郎 内藤圓治 坂本政七 (監事)玉置吉之丞 【備考】日本綿織物工業聯合會を改稱近くスノ織物工業聯合會と合併豫定

【設立】昭和十三年六月 【所屬組合數】四 【代表】戸村理順
日本磨鋼板工業聯合會
東京市日本橋區茅場町 電話
茅場町一九〇〇

【設立】昭和十三年六月 【所屬組合數】四 【代表】戸村理順
日本磨鋼板工業聯合會
東京市日本橋區茅場町 電話
茅場町一九〇〇

【設立】昭和八年十月 【目的】陶磁器硝子製品 漆器金屬製品 木竹製品 布帛製品等國內工業産業の發展並輸出振興 【役員】(會長代理)安田祿郎 (常務理事)帝國工藝會 大阪府工藝協會 京都工藝美術協會 愛知縣工藝協會 神奈川縣工藝協會 (監事)東北北海道工藝協會 (參事)富田忠雄 白井義三 齊藤吉臣 (顧問)寺尾進 和田三造 鹽谷狩野吉 大島永明 奥田新三

【設立】昭和八年十月 【目的】陶磁器硝子製品 漆器金屬製品 木竹製品 布帛製品等國內工業産業の發展並輸出振興 【役員】(會長代理)安田祿郎 (常務理事)帝國工藝會 大阪府工藝協會 京都工藝美術協會 愛知縣工藝協會 神奈川縣工藝協會 (監事)東北北海道工藝協會 (參事)富田忠雄 白井義三 齊藤吉臣 (顧問)寺尾進 和田三造 鹽谷狩野吉 大島永明 奥田新三

【設立】昭和八年十月 【目的】陶磁器硝子製品 漆器金屬製品 木竹製品 布帛製品等國內工業産業の發展並輸出振興 【役員】(會長代理)安田祿郎 (常務理事)帝國工藝會 大阪府工藝協會 京都工藝美術協會 愛知縣工藝協會 神奈川縣工藝協會 (監事)東北北海道工藝協會 (參事)富田忠雄 白井義三 齊藤吉臣 (顧問)寺尾進 和田三造 鹽谷狩野吉 大島永明 奥田新三

【設立】昭和十三年六月 【所屬組合數】四 【代表】戸村理順
日本磨鋼板工業聯合會
東京市日本橋區茅場町 電話
茅場町一九〇〇

【設立】昭和八年十月 【目的】陶磁器硝子製品 漆器金屬製品 木竹製品 布帛製品等國內工業産業の發展並輸出振興 【役員】(會長代理)安田祿郎 (常務理事)帝國工藝會 大阪府工藝協會 京都工藝美術協會 愛知縣工藝協會 神奈川縣工藝協會 (監事)東北北海道工藝協會 (參事)富田忠雄 白井義三 齊藤吉臣 (顧問)寺尾進 和田三造 鹽谷狩野吉 大島永明 奥田新三

【設立】昭和八年十月 【目的】陶磁器硝子製品 漆器金屬製品 木竹製品 布帛製品等國內工業産業の發展並輸出振興 【役員】(會長代理)安田祿郎 (常務理事)帝國工藝會 大阪府工藝協會 京都工藝美術協會 愛知縣工藝協會 神奈川縣工藝協會 (監事)東北北海道工藝協會 (參事)富田忠雄 白井義三 齊藤吉臣 (顧問)寺尾進 和田三造 鹽谷狩野吉 大島永明 奥田新三

【設立】昭和八年十月 【目的】陶磁器硝子製品 漆器金屬製品 木竹製品 布帛製品等國內工業産業の發展並輸出振興 【役員】(會長代理)安田祿郎 (常務理事)帝國工藝會 大阪府工藝協會 京都工藝美術協會 愛知縣工藝協會 神奈川縣工藝協會 (監事)東北北海道工藝協會 (參事)富田忠雄 白井義三 齊藤吉臣 (顧問)寺尾進 和田三造 鹽谷狩野吉 大島永明 奥田新三

【設立】昭和十三年六月 【所屬組合數】四 【代表】戸村理順
日本磨鋼板工業聯合會
東京市日本橋區茅場町 電話
茅場町一九〇〇

【設立】昭和八年十月 【目的】陶磁器硝子製品 漆器金屬製品 木竹製品 布帛製品等國內工業産業の發展並輸出振興 【役員】(會長代理)安田祿郎 (常務理事)帝國工藝會 大阪府工藝協會 京都工藝美術協會 愛知縣工藝協會 神奈川縣工藝協會 (監事)東北北海道工藝協會 (參事)富田忠雄 白井義三 齊藤吉臣 (顧問)寺尾進 和田三造 鹽谷狩野吉 大島永明 奥田新三

【設立】昭和八年十月 【目的】陶磁器硝子製品 漆器金屬製品 木竹製品 布帛製品等國內工業産業の發展並輸出振興 【役員】(會長代理)安田祿郎 (常務理事)帝國工藝會 大阪府工藝協會 京都工藝美術協會 愛知縣工藝協會 神奈川縣工藝協會 (監事)東北北海道工藝協會 (參事)富田忠雄 白井義三 齊藤吉臣 (顧問)寺尾進 和田三造 鹽谷狩野吉 大島永明 奥田新三

【設立】昭和八年十月 【目的】陶磁器硝子製品 漆器金屬製品 木竹製品 布帛製品等國內工業産業の發展並輸出振興 【役員】(會長代理)安田祿郎 (常務理事)帝國工藝會 大阪府工藝協會 京都工藝美術協會 愛知縣工藝協會 神奈川縣工藝協會 (監事)東北北海道工藝協會 (參事)富田忠雄 白井義三 齊藤吉臣 (顧問)寺尾進 和田三造 鹽谷狩野吉 大島永明 奥田新三

【設立】昭和十三年六月 【所屬組合數】四 【代表】戸村理順
日本磨鋼板工業聯合會
東京市日本橋區茅場町 電話
茅場町一九〇〇

【設立】昭和八年十月 【目的】陶磁器硝子製品 漆器金屬製品 木竹製品 布帛製品等國內工業産業の發展並輸出振興 【役員】(會長代理)安田祿郎 (常務理事)帝國工藝會 大阪府工藝協會 京都工藝美術協會 愛知縣工藝協會 神奈川縣工藝協會 (監事)東北北海道工藝協會 (參事)富田忠雄 白井義三 齊藤吉臣 (顧問)寺尾進 和田三造 鹽谷狩野吉 大島永明 奥田新三

【設立】昭和八年十月 【目的】陶磁器硝子製品 漆器金屬製品 木竹製品 布帛製品等國內工業産業の發展並輸出振興 【役員】(會長代理)安田祿郎 (常務理事)帝國工藝會 大阪府工藝協會 京都工藝美術協會 愛知縣工藝協會 神奈川縣工藝協會 (監事)東北北海道工藝協會 (參事)富田忠雄 白井義三 齊藤吉臣 (顧問)寺尾進 和田三造 鹽谷狩野吉 大島永明 奥田新三

【設立】昭和八年十月 【目的】陶磁器硝子製品 漆器金屬製品 木竹製品 布帛製品等國內工業産業の發展並輸出振興 【役員】(會長代理)安田祿郎 (常務理事)帝國工藝會 大阪府工藝協會 京都工藝美術協會 愛知縣工藝協會 神奈川縣工藝協會 (監事)東北北海道工藝協會 (參事)富田忠雄 白井義三 齊藤吉臣 (顧問)寺尾進 和田三造 鹽谷狩野吉 大島永明 奥田新三

各種工業組合

阿波綿織物工業組合

德島市藏本町川添 電話二二二八 三九五五
【設立】昭和五年二月 【役員】(理事)長尾義光 (副理事)美馬民次郎 (理事)長尾好明 長尾伊太郎 橋野達雄 三木元藏 東條豊吉 (監事)佐藤精一 大栗藤五郎

愛知縣毛織物工業組合

名古屋市中區御幸本町一ノ一 電話本局二〇〇八 四四三三五
【設立】昭和十三年五月 【役員】(理事)伏原謙一郎 (副理事)鈴木正善 高木俊一 (常務理事)永野元一 (理事)橋本新太郎 栗本又次郎 渡邊喜一 猪飼春二 瀧本金一

愛知縣ゴム工業組合

名古屋市中區傳馬町一ノ二八 傳馬ビル内 電話本局四〇〇七
【目的】日本ゴム工業組合聯合會の検査及取締に關する施設統制並營業に關する指導研究調査 【設立】昭和十一年六月 【役員】(理事長)井上愛一 (理事)伊藤金七 大野友七 (監事)手島博章 岡島一平 (主事)北浦義三

愛知縣第一海工組合

名古屋市中區下前津町一三二 一商工館内 電話本局一三二二 一三三三
【設立】昭和十三年四月 【所屬組合數】三九 【役員】(理事長)豐田利三郎 (專務理事)川久保常次郎 (理事)大隈榮一 平野玄子吉 谷口秋三郎 奥村鐵三 藤田辰治郎 富田實平 柴田鉦太郎 小笠原末太郎 平岩種治郎 (監事)中尾十郎 眞野榮治 山田重次郎 (主事)畑中稔

愛知縣鐵鋼工業聯合會

名古屋市中區大津通り四ノ三 五東陽ビル四三號室 電話中三六〇三 振替名古屋四七七四七
【設立】昭和十三年六月 【役員】(理事)谷口秋三郎 (專務理事)久野豐 (理事)相羽義一 尾上隆治 大竹永一 市原順一 富田利吉 山田豐四郎 鈴木徹 仲田利吉 大久保市藏 竹田泰一 久田猶次郎 荒井榮

愛知縣農機具工業組合

名古屋市中區南武平町一ノ一 電話瑞穂三二二二
【設立】昭和十三年六月 【役員】(理事長)谷口秋三郎 (專務理事)久野豐 (理事)相羽義一 尾上隆治 大竹永一 市原順一 富田利吉 山田豐四郎 鈴木徹 仲田利吉 大久保市藏 竹田泰一 久田猶次郎 荒井榮

愛知縣非鐵金屬工業組合

名古屋市中區南武平町一ノ一 電話瑞穂三二二二
【設立】昭和十三年六月 【役員】(理事長)谷口秋三郎 (專務理事)久野豐 (理事)相羽義一 尾上隆治 大竹永一 市原順一 富田利吉 山田豐四郎 鈴木徹 仲田利吉 大久保市藏 竹田泰一 久田猶次郎 荒井榮

青森鐵工機械工業組合

青森市寺町三六 電話二三三四
【設立】昭和十三年六月 【理事長】三橋長吉

青森縣鐵鋼工業聯合會

青森市長島町縣廳商工課内 電話四三一
【役員】(理事長)野村萬作 (專務理事)小林豊 (理事)藤田一誠 高橋治作 三橋長吉 (監事)石岡與助

秋田縣鐵工工業聯合會

秋田市牛島町字下窪一七ノ四 電話一四四六
【設立】昭和十一年十一月 【役員】(理事長)中田儀直 (專務理事)中島長三郎 野邊茂治 (理事)鎌田太藤田成治 初田長藏 井川利明 香澤米藏 (監事)田村松助 中川穂三郎

旭川鐵工工業組合

旭川市九條通一八ノ右二 電話四五〇七
【目的】市内同業者の技術向上福利増進並物資配給統制 【設立】昭和十二年十月 【役員】(理事長)檜山直藏 (專務理事)神山清一 (常務理事)中川文太郎 (理事)高橋榮作 大池九左衛門 (監事)高松守信

吾孀ゴム工業小組合

東京市向島區吾孀町東七ノ七 電話墨田一三九七
【設立】昭和十五年三月 【役員】(理事長)椎名健策 (理事)小林豊 鈴木秀吉 野邑佐市郎 (監事)郡山清之助 藤山元二

吾孀新興鐵工小組合

東京市向島區吾孀町東五ノ五 電話墨田三六〇二
【設立】昭和十五年四月 【所屬組合數】二二 【役員】(理事長)黒田源太郎 (專務理事)鹿島德藏 (理事)鈴木藤次郎 (監事)本田道之助

今治織物工業組合

今治市神ノ木通 電話一〇〇八
【設立】昭和五年八月 【組合員數】一四九 【役員】(理事長)村上義太郎 (副理事長)木原茂 藤高豊作 (專務理事)渡邊敏一 (理事)谷口英五郎 野間直政 宮崎勝行 中村輝一 小澤峰一 平尾龜太郎 安井眞之助 柳瀬存 阿部和男 秋山信一 (監事)葛山龜吉 宮崎研一 井手一郎 田ノ窪稔

今治鐵工機械工業組合

今治市宮脇通 電話一〇七五
【設立】昭和十二年十月 【所屬組合員數】六二 【役員】(理事長)村上保

宇部鐵工業組合

宇部市東町 電話一二四四 一五三七
【設立】昭和十一年一月 【組合員數】六〇 【役員】(理事長)古川政道 (理事)石田義治 山田直吉 藤本稻次郎 北村鐵平 西村周一 辛島繁藏 (監事)長谷川保 藤田藤右衛門 藤竹萬助 岡村恒助 (主事)坪井四方 壯

愛媛縣鐵工聯合會

松山市一番町一 電話八八七
【設立】昭和十一年十二月 【役員】(理事長)石原操 (專務)沼田恒夫 (理事)栗原一郎 松島要造 村上保 阿部富五郎 (監事)豐田始 中村傳吾 野崎豊 河村熊市

大阪アイソリ卸工業組合

大阪市天王寺區東高津南ノ町 四五 電話南八〇七五
【目的】素材の配給統制並組合員技術向上 【役員】(理事長)新開喜一郎

大阪合金工業組合

大阪市東成區鶴橋北ノ町一ノ二九六

【目的】印刷活字地金 輪轉機用地金 輸出玩具地金配給統制 【組合員數】八 【役員】(理事長)佐々木秀吉

大阪亞鉛鐵器工業組合

大阪市此花區稻荷町二ノ九二 二樓川ビル内 電話櫻川二三三二
【目的】亞鉛鐵器製造業者の主材たる亞鉛及鐵鋼の配給統制 【組合員數】一四 【役員】(理事長)石川榮二 (書記長)幸松義信

大阪安質母尼工業組合

大阪市東成區鶴橋南元町一ノ五七七 電話天王寺七七五
【目的】原材料附屬品共同購入 統制事務組合員の分代務 製品意匠專用權登錄 【組合員數】一〇六 【役員】(書記長)小林生平

大阪系染晒工業組合

大阪市東淀川區本庄中通一ノ一五 電話北濱一八七(4)
【目的】綿絲の配給統制 系染晒加工品の検査 原料の共同購入強制 【組合員數】八四 【役員】(理事長)井上良一 (書記長)難波馨

大阪印刷インキ工業組合

大阪市東區淡路町三ノ六船場ビル内 電話北濱五一五七

【目的】原料共同購入 原料共同設備 配給統制 貯金の受入 販賣價格統制 【組合員數】四三 【役員】(理事長)三木辰六

大阪印刷製本工業組合

大阪市東區内久寶寺町二ノ一 六 電話東七〇八
【目的】印刷製本機製造同業者の技術向上 【組合員數】五八 【役員】(理事長)古田再三 (書記長)河崎寛

大阪上町鐵鋼工業組合

大阪市南區田島町二三 電話南一一二〇
【目的】鐵鋼製品工業の改良發達を圖る爲の共同施設を爲す 【組合員數】四一七 【役員】(理事長)今村久兵衛 (書記長)明石金藏

大阪打抜金網工業組合

大阪市西區京町堀通五ノ四七 兩國橋北詰
【目的】打抜金網工業の改良發達を圖る爲の共同施設を爲す 【組合員數】一五 【役員】(書記長)馬淵頼藏

大阪液體ポンプ工業組合

大阪市東區船越町一ノ一六 電話東七九四七
【目的】廻轉又は往復動の機構を有する液體ポンプ製造に要する鐵鋼材料

の配給統制 【組合員數】五七 【役員】(理事長)竹尾秋助 (書記長)橋幸三郎

大阪鉛筆工業組合

大阪市東區南久太郎町一ノ七 電話船場三六五〇
【目的】輸出向木箱用鉛筆心生産の調節 強制貯金 報國貯金會 原材料の共同購入 【組合員數】四三 【役員】(理事長)福井庄次郎

大阪王冠工業組合

大阪市西區江戶堀北通二ノ三 一
【目的】王冠工業統制素材配給 【組合員數】五五 【役員】(理事長)鹽井乾三郎 (書記長)藤原松太郎

大阪黃銅螺子工業組合

大阪市南區瓦屋町五番丁二七 電話南六九六四
【目的】統制の一部強制原材料の共同購入 營業に必要な物の供給 營業に關する研究調査 【組合員數】七六 【役員】(理事長)中村卯三郎 (書記長)川端猶雄

大阪金網工業組合

大阪市南區安堂寺橋通四ノ二 九 電話船場五二七七
【目的】製品原材料及設備の検査取締統制 【組合員數】一二七 【役員】(理

事長)志野善作 (書記長)吉川重夫
大阪紙製品工業組合
大阪市南區西區町三 電話東二一八七

【目的】原材料共同購入共同倉庫【組合員數】一八〇 【役員】(理事長)里田善太郎 (書記長)瀧田常太郎

大阪顔料レキ工業組合

大阪市南區南船場町三八 電話南七九七八

【目的】製品原材料及設備及取締 定原材料の共同購入 營業に必要な物の供給 貯金の受入 營業に關する指導研究調査【組合員數】二六 【役員】(理事長)高垣二端 (書記長)入江武雄

大阪經木工業組合

大阪市西區新開通四ノ二八 電話櫻川五七二三

【目的】原木共同購入事業 資金の貸付 貯金の受入【組合員數】一〇 【役員】(理事長)梶芳助 (書記長)石原光雄

大阪金庫鋼製工業組合

大阪市西區北區江三番町二八 九ノ一 電話福島四三三四

【目的】原材料供給統制共同施設【組合員數】三六 【役員】(理事長)國島光吉 (書記長)鹽谷信藏

大阪金屬特殊工業組合

大阪市南區瓦屋町三番丁七五 電話南九〇二二

【目的】官よりの受託作業統制 製品検査 資金貸付及貯金受入 營業に關する指導研究及調査【組合員數】一一 【役員】(理事長)出口巳之助 (書記長)越智延一郎

大阪金屬拔押物工業組合

大阪市港區北區川町二ノ三五 電話西六五三

【目的】資材の供給統制【組合員數】九一 【役員】(理事長)笠島常三郎 (理事長)八島隆孝

大阪金屬文房具工業組合

大阪市東區大今里町六二四 電話南七七六七

【目的】同業者技術向上施設【組合員數】八七 【役員】(理事長)井上福松 (書記長)上島龜治郎

大阪空氣壓工業組合

大阪市西區京町堀上通一ノ三 〇京一ビル三階 電話土佐堀五七八一

【目的】鐵鋼供給【組合員數】五七 【役員】(理事長)里井禎助 (書記長)森原廣志

大阪空氣機械工業組合

大阪市東區深江中四ノ二二 電話東六九六〇

【目的】空氣機械工業の改良發達を圖る爲共同の施設をなす【組合員數】二四 【役員】(理事長)瓜生保道

大阪屑ゴム工業組合

大阪市天王寺區國分町一六 電話天王寺九九〇

【目的】原料供給統制機關【組合員數】七四 【役員】(理事長)源彌三郎 (書記長)井關總吉

大阪靴下工業組合

大阪市北區大工町五〇 電話堀川七九五

【目的】配給統制事業【組合員數】一三〇 【役員】(理事長)東野貞郎 (書記長)志水千萬多

大阪化粧品工業組合

大阪市此花區吉野町一ノ一二 電話土佐堀一〇〇四

【目的】唐毛乾燥の主原料購入配給 植毛の副原料購入配給【組合員數】六〇 【役員】(理事長)本家靖介

大阪毛糸染色工業組合

大阪市東區津川區本庄中通一ノ一五 電話北四七四〇

【目的】検査統制運搬並貯金受入【組合員數】二八 【役員】(理事長)大野清次郎 (書記長)吉田要雄

大阪建設鋼材工業組合

大阪市西區新町通一ノ一四 大阪鐵工業會館内

【目的】鐵鋼材供給統制【組合員數】三四 【役員】(理事長)六角三郎 (書記長)内藤萬樹

大阪ゴム工業組合

大阪市東區小橋東之町五三 電話南六五六〇 七六六四

【目的】原材料使用數量の割當配給統制【組合員數】二五六 【役員】(理事長)並河武雄 (理事長)松岡祐市

大阪工業用刷子工業組合

大阪市東區勝山通七ノ八 電話天王寺八八六〇

【目的】原材料共同購入【組合員數】七六 【役員】(理事長)榎本友吉 (書記長)佐海徳一

大阪工具工業組合

大阪市天王寺區高津南之町四 電話南六五一四

【目的】原材料たる鐵鋼の供給統制検査取締 製品の販賣 營業に必要な物品の供給 指導及研究調査【組合員數】六九 【役員】(理事長)伊藤松太郎 (書記長)山口昌一

大阪鋼球軸承工業組合

大阪市西區西道頓堀通三ノ三

大阪鋼索工業組合

大阪市西區北區江三番町一五 電話新町五五七四

【目的】鐵鋼線並鋼索廠心共同購入【組合員數】五二 【役員】(理事長)天辻晋太郎 (書記長)川内量衛

大阪鋼製傳工業組合

大阪市東區津本通一ノ三 電話豐崎九一二 二四四

【目的】鐵鋼供給統制【組合員數】七 【役員】(理事長)椿本説三 (書記長)津田英三郎

大阪鋼鐵製建具工業組合

大阪市西區川區浦江上二ノ五 九阿部鐵工所内 電話福島四〇五七

【目的】原材料たる鐵鋼の供給並統制【組合員數】二二 【役員】(理事長)千田幸助 (書記長)山本不廣雄

大阪鑛山化工業組合

大阪市南區末吉橋通三ノ六 三休橋ビル二階一六號 電話船場四六七七

【目的】鐵鋼材の供給統制 材料の共同購入 共同鑛物工場の經營 スト一カ共販株式會社の設立 其他組合員の福利増進を計る【組合員數】一五 【役員】(理事長)木下東作

大阪自動車工業組合

大阪市北區富田町一四 電話北一六六五

【目的】鑛山用及化學用機械に對する鐵鋼の供給【組合員數】一四一 【役員】(理事長)吉本源之助 (書記長)村川達三

大阪骨紐卸工業組合

大阪市東區大今里町一〇九 九 電話南七九七

【目的】原料供給統制【組合員數】二二 【役員】(理事長)嶋野榮次郎 (書記長)松田善治郎

大阪サツシユ工業組合

大阪市西區川區浦江上二ノ五 九阿部鐵工所内 電話福島四〇五七

【目的】サツシユ材統制【組合員數】二二 【役員】(理事長)千田幸助 (書記長)山本不廣雄

大阪自動給工業組合

大阪市南區末吉橋通三ノ六 三休橋ビル二階 電話船場三六六二

【目的】鐵鋼材の供給統制 材料の共同購入 共同鑛物工場の經營 スト一カ共販株式會社の設立 其他組合員の福利増進を計る【組合員數】一五 【役員】(理事長)木下東作

大阪寫眞製版工業組合

大阪市東區糸屋町二ノ一九 電話東二九五四

【目的】印刷用寫眞製版業の原材料たる銅板鋅板半田錫其他の金屬並硝酸銀 硫酸銅アルコール其他の藥品の共同購入 消費制限價格協定【組合員數】四九 【役員】(理事長)安藤

大阪濕式亞鉛工業組合

大阪市南區長堀橋筋一ノ二ノ一四 電話南七〇七三

【目的】統制 共同販賣 營業に關する指導研究及調査其他組合の目的を達する爲必要な施設【組合員數】二五 【役員】(理事長)牧田與之助 (書記長)福持政次郎

大阪事務用品工業組合

大阪市南區高津津町一番丁七〇 電話南七四九七 八二七一

【目的】統制 製品の取締 營業に必要な物品の共同購入共同販賣 營業に關する指導調査【組合員數】六〇 【役員】(理事長)澤田信次郎 (書記長)宇佐美佐一

大阪重農機工業組合

大阪市東區東區今里町五九八 電話東三九三三

【目的】牛尾毛馬尾毛其他各種獸毛整毛同業者の福利増進共同施設【役員】(理事長)岩本數一 (書記長)大野清次郎

大阪獸毛整毛工業組合

大阪市浪速區榮町一ノ五四 電話戎三五三三

【目的】農機具製造同業者の技術向上【組合員數】二四 【役員】(理事長)熊谷實 (書記長)山中貞雄

大阪東織物工業組合

大阪市旭區大宮町一ノ三三 電話堀川三三六二

【目的】原材料供給【組合員數】二九 【役員】(理事長)岡村政次郎 (書記長)櫻井收

大阪錠前製造工業組合

大阪市東區小橋西之町一 電話南八〇四四

【目的】統制營業に關する指導研究及調査 製品及設備の検査並取締 製品の販賣 資金の貸付及貯金の受入 組合共同工場【組合員數】一〇二 【役員】(理事長)西田清一郎 (書記長)阪田安治

大阪食料糧詰工業組合

大阪市此花區江成町攝津ビル
第三〇一號 電話土佐堀五四
九一 五四九二

【目的】統制 製品の規格統一 共同
購入及委託仕入 價格其他業務上の
協定 共同請負 業務に關する指導
研究及調査 組合員使用人に對する
取締及表彰其他の施設 【組合員數】
六五 【役員】(理事長)越野治太郎
(書記長)牧野伶作

大阪伸鐵工業組合

大阪市西區新町南通四丁目第
百ビル内 電話新町五六九〇

【目的】設備の検査並製品材料及設備
取締統制 共同設備 營業に必要な
物の供給 貯金の受入 【組合員
數】五一 【役員】(理事長)中井浩
(書記長)吉津龍二

大阪伸銅工業組合

大阪市南區船場中之町五四
電話南二四七〇

【目的】眞鍮伸板原材共同購入 【組
合員數】二二 【役員】(理事長)篠塚
貞勝 (書記長)露口浩治

大阪スリッパ工業組合

大阪市東區片江町二ノ四二
九 電話南二三〇四

【目的】原料配給統制 【組合員數】二
二 【役員】(理事長)中村勝藏 (書
記長)原納光雄

大阪セルロイド工業組合

大阪市東區大今里町六五五
電話南四七〇

【目的】表材配給統制 【組合員數】二
九〇 【役員】(理事長)小山勝之助

大阪セロフ工業組合

大阪市東區大今里町六五五
電話南七二四〇

【目的】材料(溶劑染料)の共同購入並
貯金強制受入材料の配給統制 【組
合員數】二五 【役員】(理事長)西本
元吉 (書記長)三好直英

大阪セロフ工業組合

大阪市東區瓦町四丁目 電話
北濱一八一

【目的】同業技術向上施設 【組合員
數】四四 【役員】(理事長)山口利隆
(書記長)森井美文

大阪青銅工業組合

大阪市西區幸町通四ノ一五
電話櫻川六〇二〇

【目的】業者福利増進 【組合員數】一
二 【役員】(理事長)岡本留三郎 (書
記長)八谷徳一

大阪精密工具工業組合

大阪市北區網島町一五 電話
堀川六五八〇

【目的】精密工具製造業者間の福利増
進 【組合員數】六九 【役員】(理事
長)米田定雄

大阪製靴工業組合

大阪市浪速區大國町三ノ一二
靴皮革會館内

【目的】軍靴受註共同作業に依る失業
救済事業原料の配給事業 【組合
員數】一〇八一 【役員】(理事長)八
十田元治郎 (書記長)小林方造

大阪製鐵壓工業組合

大阪市南區末吉橋通三ノ六
三休橋ビル内 電話船場五三
二五

【目的】鐵鋼材配給統制事業 【組合
員數】八九 【役員】(理事長)中島市
右衛門 (書記長)井上丑松

大阪製線鉄螺工業組合

大阪市大正區大正通一ノ一二
三和銀行大正橋ビル二階

【目的】鐵鋼材の消費統制 材料の委
託購入 製品の數量検査其他の共同
施設 【組合員數】八 【役員】(理事
長)大森光太

大阪製パン工業組合

大阪市天王寺區上之宮町三三
【理事長】淺香忠雄

大阪製氷工業組合

大阪市東區南久寶寺町四ノ四
八 電話船場四八五九

【組合員數】六三 【役員】(理事長)林
源太郎

大阪製綿工業組合

大阪市西區南神合町二九
電話天下茶屋四七四二

【目的】原綿の配給 製綿價格の協定
製綿の規格制定 【組合員數】一五
【役員】(理事長)高川福松 (書記長)
高本共敬

大阪石鹼工業組合

大阪市北區網島町大江ビル五
階六〇號 電話北一三三三

【目的】生産調節 價格協定 營業に
必要な物資供給 【組合員數】四七
【役員】(理事長)吉田久四郎 (書記
長)高橋鐵治

大阪石綿製品工業組合

大阪市北區堂島濱通一ノ八九
電話北一二〇六

【目的】共同購入の統制 共同設備
營業に必要な物の供給 【組合員
數】三六 【役員】(理事長)古田吉惠

大阪染色工業組合

大阪市東區澁川區本庄中通一
一五 電話北一八七(4)

【目的】加工品原料材料及設備の検査
取締統制 貨金の貸付及貯金受入並
斡旋 【組合員數】五二 【役員】(理
事長)市居嘉三郎 (書記長)梶秀雄

大阪大正鋼鐵工業組合

大阪市大正區泉尾上通一ノ三
三 電話泉尾二一一七

【目的】鐵鋼配給 【組合員數】三八五
【役員】(理事長)則武仁十郎 (書記
長)富坂富男

大阪第二工作工業組合

大阪市南區末吉橋通三ノ二
三休橋ビル三階 電話船場四
三五三 五三七九

【目的】工作機械の改良發達を圖る爲
共同の施設をなす 【組合員數】五四
二 【役員】(理事長)三田部新治 (書
記長)溝口秀之祐

大阪第二種ステンレス鋼工業組合

大阪市港區北堀江三ノ一二
一 電話西四六八三

【目的】鐵鋼の共同購入及配給割當
【組合員數】四〇 【役員】(書記長)奥
村松次郎

大阪足袋工業組合

大阪市東區博愛町四ノ四〇
電話船場三五八〇

【目的】製品検査並取締統制 營業に
必要な物の供給 共同設備 製品

の共同販賣並共同請負加工 營業に
關する指導研究及調査 【組合員數】
八一 【役員】(理事長)久保勘治 (書
記長)林茂一郎

大阪蓄音器工業組合

大阪市北區高垣町二三 電話
北七八三〇

【目的】統制 受託業斡旋 共同作業
場建設 【組合員數】三九 【役員】(理
事長)西田徳次郎 (書記長)西田耕
平

大阪組類工業組合

大阪市東區北久太郎町二ノ四
三黒川ビル内 電話船場三二
三〇

【目的】配給統制 【組合員數】二二〇
【役員】(理事長)三木亦市 (書記長)
三上市

大阪鐵鋼旋削工業組合

大阪市西區幸町通五ノ二五
電話櫻川六三二五

【目的】各種機械器具部分品並精密銼
螺製作 【組合員數】二〇〇 【役員】
(理事長)本城半次郎 (書記長)森田
依造

大阪鐵鋼線工業組合

大阪市西區土佐堀船町二ノ二
一 電話土佐堀四五三八 四
五三九

【目的】鐵鋼線並鉛鍍金加工 【組合
員數】二三 【役員】(理事長)宮田豊
一 (書記長)奥野政太郎

大阪鐵鋼線材工業組合

大阪市南區安堂寺橋通一ノ四
〇 電話船場二二八五 五二
六五

【目的】鐵鋼線材並鉛鍍金の消費統制
釘針金 鐵線の配給統制及價格統制
【組合員數】九四 【役員】(理事長)梶
田萬作 (書記長)森田成一郎

大阪鐵鋼螺番工業組合

大阪市南區順慶町通二ノ四二
電話船場二七八九

【目的】鐵鋼の配給統制並調査研究指
導 【組合員數】一四 【役員】(理事
長)西川竹松 (書記長)掛野忠三郎

大阪鐵製ナット工業組合

大阪市港區九條南通四ノ三二
五 電話西四七二八

【目的】検査事業 共同運搬 統制並
共同販賣業 【組合員數】五〇 【役
員】(理事長)白山好太郎 (書記長)
岩井民治

大阪鐵製磨ナット工業組合

大阪市西區幸町通四ノ八 電
話櫻川五一九一

【目的】組合員消費の鐵鋼配給統制
【組合員數】一〇五 【役員】(理事長)

吉田順一 (書記長)木元孝一郎

大阪鐵パイプ工業組合

大阪市西區北堀江御池通五ノ
二 電話新町五九六五 五九
六六

【目的】鐵山用 製鐵用 強弱電機用
コットレル 放電極保燒管 機械器
具用原管 自動車工業用 醫療用
防空用紡績用 パイプ製造業者の
福利増進並原材配給 【組合員數】八
【役員】(書記長)上總芳松

大阪鐵板製罐工業組合

大阪市西區北堀江一番町三五
電話新町三三〇五

【目的】鐵鋼配給統制 營業に關する
指導研究調査 【組合員數】二八七
【役員】(理事長)今井隆三郎 (書記
長)濱野清太郎

大阪電解錫工業組合

大阪市西區西道頓堀一ノ一住
友ビル四階 電話櫻川七八七

【目的】地域内に於て輸入錫力耐より
電氣分解に依り錫の制取精製を業と
す 【組合員數】七 【役員】(書記長)
鳥取陣三

大阪電氣線管工業組合

大阪市西區立賣堀北通一ノ一
〇立賣堀ビル内 電話新町一

九七〇 一九七一
 【目的】原料配給統制並技術向上施設
 【組合員數】一三 【役員】(理事長)柏原敬三郎 (書記長)藤崎正夫

大阪電熱器工業組合

大阪市北區堂島中二ノ九大阪
 電氣同業組合内 電話北二二五六

【目的】資材配給統制 福利増進【役員】(理事長)高木文五 (書記長)伊勢村久吉

大阪土木機械工業組合

大阪市南區末吉橋通三ノ六
 三休橋ビル内 電話船場五三九六

【目的】鐵鋼材其他材料の配給統制製品改良の販路擴張に關する施設 部品並製造規格統一 研究調査並指導に關する施設 從業員の養成及表彰 【組合員數】三〇 【役員】(理事長)油谷永治 (書記長)藤田寛久

大阪陶管工業組合

大阪市住吉區住吉町一八一五
 電話住吉三〇六一

【目的】資材配給 【役員】(理事長)梶田佐市郎 (書記長)溝端茂

大阪銅合金鑄物工業組合

大阪市北區木幡町二八 電話北五九一 六七一〇

【目的】統制 營業に必要な物の配給 營業に關する指導並研究調査 【組合員數】三一三 【役員】(理事長)鈴木彦次郎 (書記長)大橋太吉

大阪銅眞鍮管工業組合

大阪市大正區大正通一ノ二五
 泉尾ビル二〇二號室 電話泉尾三八九一

【目的】斯業の改良發達を圖る爲共同の施設を爲す 【組合員數】一一 【役員】(理事長)吉村龜次郎

大阪銅眞鍮棒工業組合

大阪市浪速區櫻川町一ノ一〇
 四〇 電話櫻川四九七六

【目的】統制 原料の配給統制 原料の共同購入 工資の協定 販賣價格の協定 營業に必要な物の供給 營業に關する指導研究調査 【組合員數】一〇 【役員】(理事長)近藤忠四郎 (書記長)早坂正文

大阪内地莫大小工業組合

大阪市東區瓦町五ノ二三 電話北濱六八〇二

【目的】原料系並生地配給 【役員】(理事長)岩井和吉 (書記長)藤本安太郎

大阪内地莫小工業組合

大阪市北區葉村町二八 電話豐崎九〇六

【目的】製品及設備検査取締統制必要品供給 【組合員數】一一〇〇 【役員】(理事長)宮崎龜治 (書記長)平岩靜逸

大阪内燃機工業組合

大阪市南區末吉橋通三ノ六
 三休橋ビル二階 電話船場四九二二

【目的】内燃機關(航空機用自動車及五馬力未満内燃機關を除く)製造同業者の福利増進共同施設 【役員】(理事長)土屋藤丸 (書記長)中村卓一

大阪中之島工業組合

大阪市北區山崎町五ノ五
 電話豐崎九一三

【目的】鐵鋼配給統制 【組合員數】三六五 【役員】(理事長)村川武一 (書記長)朝日光信

大阪生押螺工業組合

大阪市天王寺區東高津南之町
 四五 電話南八五五〇

【目的】統制 營業に關する指導研究及調査 【組合員數】八二 【役員】(理事長)友安唯夫 (書記長)外山龜藏

大阪浪速鐵鋼工業組合

大阪市浪速區稻荷町二ノ九二
 二樓川ビル三階 電話櫻川六四一四 八〇四〇

【目的】鐵鋼配給統制 【組合員數】三

二二一 【役員】(理事長)鷺尾秀太郎 (書記長)石村一二三

大阪西淀川工業組合

大阪市西淀川區海老江中一ノ
 一四岡澤ビル内 電話福島四三五八

【目的】鐵鋼材の配給統制 【組合員數】二九九 【役員】(理事長)高尾正太郎 (書記長)荒井安衛

大阪撚絲工業組合

大阪市東區北久太郎町三品ビ
 ル二階 電話船場三七八八
 四九六一

【目的】綿絲の統制配給及共同購入 【組合員數】二三〇 【役員】(理事長)井上良一 (書記長)高垣富藏

大阪農機具工業組合

大阪市南區末吉橋通三ノ六
 三休橋ビル二階 電話船場五二七九

【目的】鐵鋼配給の割當統制事業 【組合員數】八〇 【役員】(理事長)梅崎哲一 (書記長)大供秀夫

大阪ハト工業組合

大阪市東區内久寶寺町三ノ七

【目的】原材料の配給統制 技術に關する指導研究調査 【組合員數】一七 【役員】(理事長)碓鏡一 (書記長)大畑乙亮

大阪ハンカチ工業組合

大阪市東區南久太郎町三ノ五
 電話船場七六五

【目的】加工料金の協定共同購入並生産統制 【組合員數】一〇八 【役員】(理事長)森捨次郎 (書記長)佐野菊市

大阪ハンカチ工業組合

大阪市東區南久太郎町三ノ五
 電話船場七六五

【目的】製造料金の協定 取引先の指定 生産調節 【組合員數】七〇 【役員】(理事長)中西一雄 (書記長)佐野菊市

大阪刃型開閉工業組合

大阪市北區堂島中二ノ九大阪
 電氣同業組合内 電話北二二五六 五二〇四

【目的】原料配給並福利増進共同施設 【役員】(理事長)兼住憲二郎 (書記長)伊勢村久吉

大阪齒車製造工業組合

大阪市大正區大正通一丁目泉
 尾ビル 電話泉尾三九〇

【目的】鐵鋼材の配給 【組合員數】四
 五 【役員】(理事長)毛利泰治郎 (書記長)村上輝

大阪馬具工業組合

大阪市東區谷町三ノ二二 電話東一九二四

【目的】營業に必要な物の供給 營業に關する指導研究調査 組合員の營業に關する研究を目的と爲す施設 組合員の營業に關する調査 【組合員數】三七 【役員】(理事長)西田兼松 (書記長)米田典夫

大阪白色減磨工業組合

大阪市西區北堀江御地通一ノ
 九 電話新町五五六七五

【設立】昭和十三年五月 【目的】組合原料共同購入販賣統制 【所屬組合數】一三 【役員】(理事長)村川正二 (專務理事)大里義一 (理事)向清 長谷川武雄 谷本省一 (監事)武藤仁太郎 成川清三 (書記長)宮下勝三

大阪船用補機工業組合

大阪市南區末吉橋通三ノ六
 三休橋ビル 電話船場五三九六

【目的】鐵鋼材其他材料の配給統制 製品の改良販路擴張に關する施設 部分品並製造規格統一研究調査並指導に關する施設 從業員の養成及表彰 【組合員數】三四 【役員】(理事長)油谷永治 (書記長)藤岡寛久

大阪半田錫工業組合

大阪市南區内安堂寺町二ノ一

【目的】製品及設備検査取締統制必要品供給 【組合員數】一一〇〇 【役員】(理事長)宮崎龜治 (書記長)平岩靜逸

四住友銀行上町支店内 電話東七六三〇

【目的】原料の共同購入の強制 製品の検査 營業に關する指導研究調査 【組合員數】二九 【役員】(理事長)成川清三 (書記長)平田孝夫

大阪鍍金製品工業組合

大阪市西區北堀江上通一ノ九
 電話新町五〇九〇

【目的】鍍金板及薄鍍板等一般板金購入鑄工作物煙筒換氣筒ベンチレーター同業者の福利増進 【組合員數】九七二 【役員】(理事長)吉田文治郎 (書記長)増田恭三

大阪皮革工業組合

大阪市浪速區榮町四ノ三二
 電話櫻川七五五〇 七八八〇

【目的】製品原料及設備検査並取締統制 製品の加工及共同設備 製品の販賣 營業に關する指導研究及調査 【組合員數】四八 【役員】(理事長)北中巳之吉

大阪東成鐵鋼工業組合

大阪市東區成福橋野東二ノ四
 四 電話天王寺六〇二四

【目的】鐵鋼配給消費統制 轉失業對策 軍需金屬班 輸出部同陳列所開設 滿洲移植研究 【組合員數】六八二 【役員】(理事長)三田部新治 (書記長)増田一男

大阪引拔鋼管工業組合

大阪市南區末吉橋通二ノ三三
 簡ビル四階四〇一號 電話船場四二〇四

【目的】原料の配給統制 【役員】(理事長)野邊市治郎 (書記長)大崎正雄

大阪鋏螺釘工業組合

大阪市大正區大正通一ノ三和
 銀行大正橋ビル内 電話泉尾七〇七

【目的】鐵鋼配給統制 燃料共同購入 【組合員數】一八五 【役員】(理事長)樋口正一 (書記長)西村允孝

大阪平鋼製ナット工業組合

大阪市西區西道頓堀通六ノ一
 〇 電話櫻川三三二六

【目的】平鋼製ナット工業の改良發達を圖る爲共同の施設をなす 【組合員數】八 【役員】(理事長)御藥袋勝 (書記長)金井壽雄

大阪布帛製品工業組合

大阪市東區南久太郎町三ノ五
 電話船場三〇二二

【目的】統制營業に關する指導 【組合員數】五六〇 【役員】(理事長)青田勝晴 (書記長)門田正男

大阪布帛製帽子工業組合

事長)辻野秀松 (書記長)寺川久作
大阪輸出莫大小組
大阪此花區上福島南三ノ一
四二 電話福島七三〇(4)

【目的】日本輸出莫大小工業組合聯合
會の検査及取締に關する施設統制
資金の貸付及貯金の受入斡旋 營業
に關する指導研究及調査 【組合員
數】三八九 【役員】(理事長)高田克
治 (書記長)川島直次郎

大阪輸出洋傘工業組合

大阪市東區南久寶寺町四ノ七
大分ビル 電話船場九六二
四八五〇
【目的】製品検査 原材料使用檢閱
原材料配給 【組合員數】三〇 【役
員】(理事長)二川豐三郎 (書記長)
黒田利郎

大阪輸送機工業組合

大阪市南區末吉橋通三ノ六
三休橋ビル内 電話船場三一
七三 三四二七
【目的】鐵鋼配給統制 【組合員數】一
〇六 【役員】(理事長)矢部繁 (書
記長)古澤巳年男

大阪友禪工業組合

大阪市東區唐物町三ノ二二
電話船場五九六 六〇七
【目的】検査事業並共同購入事業【組

合員數】三三 【役員】(理事長)安田
申平 (書記長)山佐常三
大阪洋家具工業組合
大阪市西區阿波座一番町一
電話新町六一二六

【目的】製品の材料加工及共同設備
營業に必要な物の供給 營業に關
する研究調査 【組合員數】五九 【役
員】(理事長)古川薫

大阪ラ子才工業組合

大阪市西區土佐堀通一ノ一大
同ビル内 電話土佐堀一七〇
四三四三
【目的】統制 共同設備 製品の販賣
營業に必要な物の供給 營業に關
する指導研究及調査 【組合員數】三
七 【役員】(理事長)早川徳次 (書
記長)沖野坦

大阪螺旋錐工業組合

大阪市南區二ツ井戸町一七
電話南三四三九
【目的】統制並營業に必要な物の供
給 【組合員數】二九 【役員】(理事
長)内海久吉 (書記長)吉村憲次

大阪理髮器具工業組合

大阪市東區小橋元町九一
電話南七五〇 八六一〇
【目的】理髮器具の改良發達を圖り統
制並鐵鋼材の配給をなす 【組合員

數】四一 【役員】(理事長)石丸英夫
(書記長)石橋義之
大阪冷凍機工業組合
大阪此花區上福島南一丁目
電話福島四九六二

【目的】原料配給並技術向上施設【組
合員數】三八 【役員】(理事長)宮原
堅二郎 (書記長)小西保夫

大阪煉炭工業組合

大阪市大正區大正通一ノ一二
三和ビル内 電話泉尾三六〇
四
【目的】製品検査取締統制 營業に關
する指導研究及調査 【組合員數】八
【役員】(理事長)安宅武 (書記長)入
江久之

岡山縣鑄物工業組合

岡山市大供町 電話七四〇八
【設立】昭和十三年六月 【所屬組合
員】六四 【役員】(理事長)瀧澤修作
(專務理事)石原信男 (常務理事)長
藤一行 (理事)濱倉秋太郎 中野秀
觀 松田金治 深井仲次 河野渡
宮原義久 鈴木重雄 (監事)富岡次
三郎 鳥越圭次郎 田口健次

岡山縣清涼飲工業組合

岡山市天瀬六八 電話三三六〇
【設立】昭和八年 【所屬組合員】一二

【役員】(理事長)高草美代藏 (常
務理事)板野勝次 (理事)中野定松
赤木儀平 原田種二 光岡賢治郎
額田小文治 安田壽吉 吉澤善太郎
杉原龍次郎 小見山竹造 岡田豐治
郎 (監事)井頭康男 石田金五郎
恒弘平七

岡山縣製綿工業組合
岡山市大供町 電話八〇四八
【設立】昭和十三年四月 【所屬組合
員】一〇五 【役員】(理事長)西藤末
吉 (專務理事)三宅智治 (理事)小
野荒太郎 戶田源吉 池田長一郎
内田千代吉 山根金次 畑久 武久
綱藏 (監事)本多鶴吉 中桐儀太郎
三宅潤一

岡山縣鐵工品工業組合

岡山市島田町三四七 電話四
六八七 六五六三
【設立】昭和十三年六月 【役員】(理
事長)山口喬 (副理事長)主計貞二
(專務理事)門内周太 (理事)幸地順
太郎 馬場專二 守屋義太 西江實
深井仲治 岡千代造 (監事)貝原宇
平 堀井佐一 難波乙次郎 鈴木重
雄

岡山縣內燃機關組合

岡山市島田町二八〇 電話七
三五七
【設立】昭和八年十二月 【所屬組合

員數】六〇 【役員】(理事長)守屋義
太 (常務理事)勝矢定 (理事)馬場
專二 金光朝太郎 松本鶴造 金光
誠一 掛新一郎 吉田一郎次 常定
喜市 (監事)吉田儀平 坪井三千夫
尾高岩次郎

岡山鐵工機械工業組合

岡山市島田町二八〇 電話四
八三
【設立】昭和十二年三月 【役員】(理
事長)行吉角治 (專務理事)馬場常
二 (常務理事)吉田一郎次 (理事)
岩下岩太郎 石原秋夫 佐藤庄次郎
松本鶴造 金光朝太郎 金光誠一
守屋義太 中田傳 勝矢定 掛新一
郎 深井庄次郎 石原信男 (監事)
吉田儀平 近藤隆治 大森近之助
常定喜市

沖繩縣鐵工業組合

那覇市下泉町二ノ一七
【目的】鐵工機械の改良發達を圖る爲
共同施設を爲すを目的とす 【設立】
昭和十三年八月 【資本】千六百七十
五圓 【役員】(理事)川畑默志 宮元
傳助 大藏榮 梶原喜太郎 宮平
安保 (監事)佐々木龜吉 具志清全

香川縣織物工業組合

高松市内町日本徴兵館内 電
話四五七
【目的】縣下同業者の福利増進を圖る

爲め共同施設をなす 【設立】昭和九
年十月 【役員】(理事長)佐野利平
大野隆一 (專務理事)笠井裕太郎
(監事)山地長八 宇川與次郎

香川縣アイソプレフ工業組合

高松市内町日本徴兵館内 電
話四五七
【設立】昭和十三年十月 【役員】(理
事長)佐野新平 (專務理事)笠井裕
太郎 (理事)大野隆一 成田博巳
(監事)山地長八 宇川與次郎

鹿兒島縣內燃機組合

鹿兒島市濱町三八 株式會社
吉見鐵工所内
【目的】內燃機製造業の改良發達を圖
るための共同施設 【設立】昭和十四
年十一月 【役員】(理事)石黒徳治
吉見胤隆 村山龍太郎 有森精謙
岩切伸右衛門 吉見祐繁 植村一惠

過燐酸肥料工業組合

東京市芝區田村町四ノ一 電
話芝二六三八
【目的】資材配給統制並技術向上施設
【役員】(理事長)石川一郎 (常務理
事長)岩村一郎 (專務主事)松村實
今井節

神田鐵鋼加工工業組合

東京市神田區河町一ノ二二
電話神田四九四七

【設立】昭和十四年一月 【役員】(理
事長)八代定吉 (書記長)秋田昇三
神奈川縣自動車工業組合
横濱市櫻木町四ノ一 電話本
局一二五〇

神奈川縣自動車工業組合

【目的】神奈川縣内自動車タイヤ配給
統制 【設立】昭和十三年十一月 【役
員】(理事長)森金次郎 (副理事長)
中村衣治 (專務理事)鶴岡角藏 理
事七名

川口鑄物工業組合

川口市榮町三ノ九七ノ一 電
話三〇七一
【設立】昭和十三年二月 【役員】(理
事長)名古屋三吉 (書記長)關謙吉
(理事)十名

川崎鐵工機械工業組合

川崎市砂子町一ノ五八川崎市
役所内 電話四三三七 振替
横濱八二二六
【設立】昭和十三年五月 【役員】(理
事長)津守豊治

咸鏡北道蠟油工業組合

清津府港町七 電話二九三四
三二六九
【設立】大正十年 【役員】(副組合長)
宮本照雄 (理事)李贊郁 木村寛藏

乾麵麩工業組合

東京市下谷區竹町一〇ノ三
電話下谷八五五八
【設立】昭和七年七月 【組合員數】四
一 【役員】松崎半三郎

關西アルミニウム工業組合

大阪市南區西清水町五〇三和
銀行心齋橋支店三階 電話南
四〇三〇
【目的】統制事業 配給統制 共同購
入の強制 營業に關する指導研究及
調査 【組合員數】六六 【役員】理
事長)平川喜四郎 (書記長)藤原藏
雄

關西アルミニウム工業組合

大阪市東區平野町三ノ一三
電話北濱四三〇八 四九九
【目的】生産統制 製品検査 原板消
費制限統制 【組合員數】一〇一 【役
員】(理事長)中西善太郎 (書記長)
山川秀吉

關西亞鉛口工業組合

大阪市西區幸町通一ノ五〇
電話櫻川八一五〇
【設立】昭和十四年二月 【所屬組合
員】四 【役員】富安幸二郎

關西可鍛鐵工業組合

大阪市西區京町堀通一ノ四〇
電話土佐堀五二一〇
【目的】鐵鋼材配給統制 【組合員數】

四六【役員】(理事長)本間英磨(書記)高木大造

關西金屬戸車工業組合

大阪市西區北堀江上通五ノ一
二 電話新町二一四九 四〇
一九

【目的】府令に依る製品検査 生産の調節 共同販賣 共同運搬 資金貸付貯金の受入 共同購入 【組合員數】二六 【役員】(理事長)藤本芳太郎 (書記)森彌三郎

關西晒綿布工業組合

大阪市東淀川區本庄中通一ノ一
一五 電話北一八七(四)

【目的】製品検査 【組合員數】二二 【役員】(理事長)飯田常次郎 (書記)大東喜一郎

關西纖維機械工業組合

大阪市西區京町堀上通一ノ三
三 京町堀ビル二階 電話土佐堀七九五〇(五)

【目的】鐵鋼に關する配給機關 製品製造許可願の件 營業に關する指導及研究 【組合員數】一五七 【役員】(理事長)中川國之助 (書記)大島翁

關西銅合金工業組合

大阪市港區九條南通三ノ六〇
七 電話西四〇四六

【組合員數】二四 【役員】(理事長)岩本龜太郎

關西ベルト工業組合

大阪市浪速區菅原町一二三五
電話櫻川七三七

【設立】昭和十四年八月 【所屬組合員】九 【役員】(理事長)藤崎實藏 (副理事長)徳永延之 (理事)武田調芝 堀篤太郎 (監事)中村知一 池田長次

關西別珍工業組合

大阪市東淀川區本庄中通一ノ一
一五 電話北四三四〇(四)

【目的】検査並取締 加工數量の調節 加工料金の協定 加工注文引受の強制 仲介 取引先の協定 加工料金の共同集金資金貸付 貯金受入の斡旋 運搬事業 【組合員數】二八 【役員】(理事長)文殊昇一 (書記)吉田三郎

關東アルミ鑄工業組合

東京市麹町區内幸町日芳ビル
電話銀座二八一五

【目的】東京府木崎玉神奈川の四縣下に互る機械用アルミニウム鑄工業同業者の福利増進を企圖す 【設立】昭和十五年二月 【所屬組合員數】五八 【役員】(理事長)安藤俊暎 (事務理事)森島友三郎 (書記)木村健治

【設立】昭和十三年十月 【組合員數】三〇 【役員】井上利一

江東紙器工業組合

東京市本所區石原町三ノ一三
電話本所三三九一

【役員】(理事長)永井政幸 (副理事長)木松常松 (事務理事)加藤時治郎 (理事)北川菊次郎 土田竹造 本田利佑吉 松浦伸吉 水野久三郎 佐川忠藏 坂本勝藏 (監事)西澤善四郎 山中仙一郎

江東皮革工業組合

東京市向島區吾妻町東七ノ六
八 電話墨田七四九〇

【設立】昭和九年五月 【所屬組合員】九一 【役員】(理事長)永井政幸 (副理事長)木松常松 (事務理事)加藤時治郎 (理事)北川菊次郎 土田竹造 本田利佑吉 松浦伸吉 水野久三郎 佐川忠藏 坂本勝藏 (監事)西澤善四郎 山中仙一郎

江東熔接工業組合

東京市本所區横川橋四ノ六
電話墨田七四三三

【設立】昭和十四年五月 【役員】(理事長)並川精平 (事務理事)後藤大吉 (書記)田中衛

高知縣鐵工工業聯合會

高知市北本町一ノ九四 電話一六四七

【設立】昭和九年六月 【役員】(理事長)野村茂久馬 (事務)近森茂樹 (理事)野村直行 上村豐實 野村好之 大庭善治 野島一郎 泉井安吉

【設立】昭和十二年六月 【所屬組合員數】五八 【役員】(理事長)平木益二 (事務理事)中村市次 (理事)龜井信一 井手安市 伊藤久萬太 小田義信 (幹事)原口松市 松本定福 田多助

佐世保鋳工業組合

佐世保市福石町 電話四九一〇

【設立】昭和十二年六月 【所屬組合員數】五八 【役員】(理事長)平木益二 (事務理事)中村市次 (理事)龜井信一 井手安市 伊藤久萬太 小田義信 (幹事)原口松市 松本定福 田多助

合同經木工業組合

神戸市灘區琵琶町一ノ二〇四
【目的】同業者の福利増進 【設立】昭和十四年十一月 【組合員數】二一 【役員】浦田孝吉

郡山機械鐵工業組合

郡山市燈田六八 電話七七二二

【設立】昭和十二年七月 【役員】(理事長)濱津里美 鈴木甚兵衛 佐藤忠一 三浦力 海老名文平 (監事)熊倉兼男 相山豊二

鋼索製造工業組合

東京市日本橋區吳服橋三ノ五
東京製鋼株式會社内 電話日本橋二九二 一一五一

【設立】昭和十五年一月 【役員】(理事長)原悦生 (書記)二階堂謙吉

佐世保鐵工品工業組合

佐世保市鹽濱町三〇 電話四三三〇

【沿革】昭和十二年四月設立 【役員】(理事長)原正年 (事務理事)野口實 (理事)山領祐吉 金子道雄 別府雅憲 (監事)安達太吉郎 荒川鐵一

佐世保木藝工業組合

佐世保市島ノ瀬町七二 電話三六四七

【設立】昭和十二年七月 【所屬組合員數】四四 【役員】(理事長)萩原清五郎 (事務理事)坂田茂 (理事)中山助一 長尾熊六 内山四米藏 牧野末藏 小池宗重 宮川義太郎 山邊繼男 (監事)猪原光次 萩原卯太郎 平野喜人 (書記)小川信一

札幌鐵工機械工業組合

札幌市北三條西二丁目 電話四七六三 五七二八

【設立】昭和十一年十一月 【役員】(理事長)岡田往一 (理事)高橋徳次郎 平田一夫 本多敏一 日尾慶次郎 相田愛藏 網島和 (監事)中山五平 立花熊七 (書記)渡邊政治 【技手】山田八重吉

齒科金屬工業組合

東京市芝區翠平町二九 電話芝三四四〇

【設立】昭和十二年六月 【所屬組合員數】五八 【役員】(理事長)平木益二 (事務理事)中村市次 (理事)龜井信一 井手安市 伊藤久萬太 小田義信 (幹事)原口松市 松本定福 田多助

京都包裝木箱工業組合

京都市中京區四條大宮西入
電話壬生一一九三

【設立】昭和十四年二月 【役員】(理事長)中村幸三郎 (理事)鹿野修之助 松本嘉吉 吉岡治郎 米澤眞中久保清三郎 高木万三 (監事)勝岡清朔 吉村國光

吳鐵工機械工業組合

吳市岩方通一ノ三 電話四四二一

【設立】昭和十年十二月 【役員】(理事長)淺海信一 (理事)毎木健吉 豊田卯之助 向井喜作 川崎晋雄 岡本與一 奥原次郎 (監事)山田芳信 船村新太郎 佃千之助 河内元一新宮環

小倉機械工業組合

小倉市大門町八八 電話二六六八

【設立】昭和十二年十二月 【役員】(理事長)舟越芳太郎 (副理事長)荒尾關藏 (理事)藤井益雄 明石清彦 花村宗三郎 花田セキ 中田茂 (書記)木村逸治

五方ロン罐工業組合

東京市麹町區内幸町二ノ三幸
ビル内 電話銀座七二六〇(五)

【目的】資材配給並技術向上共同施設

【目的】口腔に用ふる齒科醫用ニツケル合金並其他合金の製造及加工工業の改良發達を圖る

自動車認定部

【設立】昭和十四年十月

城南熔接工業組合

【設立】昭和十四年三月

薪炭瓦斯發生爐組合

【設立】昭和十四年三月

西讚鐵工機械組合

【設立】昭和十一年七月

西部可撓紐線組合

【目的】原材の調達及割當並其統制營業に關する研究調査

西部絶縁電線組合

【目的】原材の調達及割當並其統制營業に關する研究調査

西部ドラム罐組合

【目的】原材の調達及割當並其統制營業に關する研究調査

西部横卷電線組合

【目的】綿糸人造系松脂配給割當統制製品販賣價格の統制

西邦珪瑯鐵器組合

【目的】輸出珪瑯鐵器生産統制の共同加工

石灰窒素肥料業組合

【設立】昭和十一年十二月

石綿スレート組合

【設立】昭和十一年八月

大東紡機附屬品組合

【設立】昭和十二年十月

第一電氣機器組合

【設立】昭和十一年八月

平市板金加工組合

【設立】昭和十一年八月

平鐵工機械工業組合

【設立】昭和十一年八月

吉(理事)今井辰猪 石川義助 渡邊秀行(監事)西山惠一 三瓶嘉久也 吉田賢吉

部常三郎(書記長)辻春之助 中古屋市西區御幸本町通九丁目 電話本局一三

高尾万次郎 前川喜作 渡邊邦彦(監事)小出敏 山中力松 河合雅壽 齊藤信四郎 川上良三

【設立】昭和十三年二月

【設立】昭和十三年七月

【目的】愛知岐阜富山の各縣下に於ける同業者の福利増進を圖る共同施設

【設立】昭和十一年五月

【設立】昭和十二年九月

【設立】昭和十三年十月

【設立】昭和九年四月

【設立】昭和十二年三月

【設立】昭和十二年九月

【設立】昭和十三年十月

【設立】昭和十二年七月

【設立】昭和九年十二月

【設立】昭和十二年九月

清生命館三階 電話九ノ内四七八二 振替東京六八三三三
 【所屬組合員】五〇 【役員】(理事長)鈴木正平 (常務理事)郡山幸男 (理事)大橋光吉 森江有三 青木弘松井方利 井上源之丞 北川武之輔 西川徳治 吉田信賢 (監事)渡邊一郎 小林又七

東京架線金物工業組合

東京市日本橋區茅場町一ノ一二 二機田信託ビル内 電話茅場町三九六四

【目的】原材配給並技術向上 【設立】昭和十三年六月 【役員】(理事長)山田虎次郎 (理事)相原平次郎 氏川五郎 (監事)佐藤徳太郎 安見福之助 (主事)岩崎武一

東京活版工業組合

東京市神田區佐久間町一ノ一 電話下谷八八七三

【設立】昭和十四年九月 【所屬組合員數】二三 【役員】(理事長)小瀧増藏 (専務理事)小里得 (理事)青柳伊季 櫻井萬三郎 後藤信繁 舟橋新一 高梨甚太郎 小黑鹿藏 (書記長)中村弘一

東京靴金具工業組合

東京市本所區太平町四ノ四 電話墨田八八

【目的】靴金具 畜犬金具 運動用品

金具並馬具金具等一般軍裝用品の改良發展を圖る爲共同の施設を設置す
 【設立】昭和十五年四月 【役員】(理事長)堀川榮一 (理事)重原濱七 田中健次郎 御代川兼吉 (監事)津川孝衛 下誠之助

東京硝子製造工業組合

東京市本所區東兩國四ノ七 電話本所七二四二 九九九一

【役員】(理事長)瀧波才助 (書記長)法光盛耕 東京硝子壺工業之部 (理事)瀧波才助 東京硝子器工業組合 (理事長)糸永定吉 東京電球硝子工業之部 (理事長)村松庄太郎 (各書記長)元法盛耕

東京經編内地小工業組合

東京市淺草區小島町二ノ二五 電話淺草七二二八

【目的】原材配給並製品検査及斡旋 【設立】昭和十四年六月 【役員】(理事長)津熊健三郎 (理事)荒木重義 上田平治 金窪安三 關戸誠三

東京金銀精鍊工業組合

東京市目黒區下目黒四ノ九六 電話大崎二四〇〇 四九四六

【設立】昭和十四年十月 【役員】(理事長)水中正秀 (専務理事)瀧本八十八 (理事)原田文次郎 農端政治

新井玉吉 風戸成介 (書記長)櫻井鐵三郎

東京金屬小間物工業組合

東京市日本橋區橫山町五小松ビル内

【設立】昭和十四年八月 【役員】(理事長)飛川源吉 (理事)長谷川鐵太郎 川名光造 川又二郎 吉澤晋吉 木村秀吉 中村松五郎 山崎政治 渡邊光造 (監事)關口藤次郎 海渡壽一

東京金屬挽物工業組合

東京市神田區東神田町三 電話浪花四三六一

【設立】昭和十三年七月 【役員】(理事長)土田浪五郎 (専務理事)石津貞次郎 (理事)長廣金八郎 金井敬之助 内田友太郎 角田千代 中田長之助 長坂鶴嶺 黒岩誠次 山本米藏 寺澤清次郎 小澤元治郎 芦田寅次郎 杉本賢之助 (監事)今村初男 大野清二 小林定吉 淺井美代治 秋山豊定 廣瀬定吉

東京金屬卸工業組合

東京市荒川區尾久町一ノ一〇 電話下谷二一八三

【目的】金屬薄板を以て卸帳章襟章肩章袖章等耳章を製造する同業者の福利増進を圖る 【設立】昭和十三年十月 【所屬組合員數】五〇 【役員】(理事長)...

事長)堤初太郎 (専務理事)竹内亮次 (書記長)岡田虎次

東京軍手工業組合

東京市深川區扇橋三ノ一〇 電話本所八三〇五

東京稀有瓦斯工業組合

東京市大森區大森町四ノ五九 電話大森四五六六

【目的】電機變壓器硝子硝子其他附屬品等稀有瓦斯工業改良發展を圖る爲共同の施設を爲すを目的とし 製材原料の検査取締統制並營業に關する指導研究調査 【設立】昭和十三年八月 【所屬組合員】一四 【役員】(理事長)廣邊泰藏

東京研磨布紙工業會

東京市麴町區有樂町一ノ三東光ビル二階 電話九ノ内四五七一 六三二六

【目的】製品製造に必要な原料の購入 配給の斡旋並必要事項に關する研究協議 【設立】昭和十四年十一月 【役員】(理事長)金谷正夫 (理事)有馬光彦 本田安次 戸次創 木下國明

東京減磨合金工業組合

東京市京橋區京橋一ノ三京一ビル内 電話京橋八七一三

【設立】昭和十三年七月 【役員】(理...

事長)大塚榮吉 (理事)服部良太郎 黒崎秀治 龜山外史 清水茂平 (監事)齋藤亮三郎 石井松太郎 (主事)赤松三郎

東京コック柱管工業組合

東京市京橋區銀座西五ノ二マツダビル内 電話銀座六五五

【目的】東京市に於けるコックリット柱及コックリット管の製造業者組合 【役員】(理事長)大塚榮吉 (理事)仙波政信 細谷元八 (監事)大久保十郎 廣石光三 (主事)渡邊陽

東京故鉛精製工業組合

東京市本所區江東橋四ノ五〇 電話本所一七二七

【設立】昭和十四年八月 【役員】(理事長)稻崎常信 (専務理事)高橋廣作 (常務理事)兼會計主任)森田勝太郎 (理事)山口佐太郎 田村熊之助 今村善次 齋藤政治 (監事)須田初重郎 千代田庄之助 伊藤榮之助

東京工具製造工業組合

東京市神田區鎌倉町五ノ四 電話神田四六〇〇

【目的】東京 新潟 長野 静岡 山形 群馬 神奈川 千葉 茨城 栃木 福島 山形 宮城 青森各府縣

下鐵鋼材料の配給斡旋及營業に關する指導研究調査 【役員】(理事)七名 (監事)二名

東京工作機械工業組合

東京市京橋區銀座西三ノ一碌々館ビル内 電話京橋七八九

【設立】昭和十三年六月 【所屬組合員】一〇八 【役員】(理事長)小糸源六郎 (副理事長)波多野義男 (理事)統制委員)井上秀 (理事)松浦六衛門 篠原三郎 山下長 藤間右貞次 (監事)原口太郎 西野邦三郎 伊井信雄 (顧問)秋澤英貞 (書記長)高木利雄

東京航空機器工業組合

東京市京橋區木挽町五丁目香蘭ビル内 電話銀座六七三五

【設立】昭和十三年五月設立 【役員】(理事長)中島喜代一 (理事)朝比奈幸太郎 田中孝 山本熊太郎 宮田榮太郎 各和福次 大來修治 (監事)菅場四郎 横田千秋 正田十吉

東京航空機器工業組合

東京市麴町區有樂町一ノ一三 電話九ノ内一九二四

【目的】布帛作業被服工業改良發展を圖る爲の共同施設をなす 【設立】昭和十三年七月 【役員】(理事長)澤井...

東京作業被服工業組合

東京市神田區岩本町三東京衣類市場内 電話浪花五五七三

【設立】昭和十三年六月 【役員】(常務理事)田島順三 藤島信榮 椎橋善太郎 關口辰五郎 天野銀次郎 青木賢一郎 (理事)西浦周三郎 井澤恒吉 小川淺之輔 玉木初一 野口憲太郎 鈴木榮三 矢野晴三 (監事)恩田鶴松 中島乙吉 百濟健 (統制委員長)天野徳藏 (副委員長)増田佐太郎 山根仁太郎 栗山初太郎 澤本岸次郎 中山賢治 長友修三 森和平 塚田岩太郎 西村久満三郎 (異議裁決委員長)須崎精康 (副委員長)松田源次郎 加藤鶴吉 濱野芳藏 田中隆康 高木敏純 關與四郎 木塚積三 山川鬼頭治 熊木登 (名譽顧問)大橋清太郎 (顧問)計理士)岩瀬智三郎 (主事)鈴木浪太郎

東京麵工業組合

東京市本郷區湯島天神町一ノ三三 電話下谷一三四三

【目的】物資配給統制 【設立】昭和十三年三月 【役員】(理事長)齋藤平兵衛 (常務理事)鈴木太四郎 (理事)辻田代一 竹内哲二

東京麵工業組合

東京市本郷區湯島天神町一ノ三三 電話下谷一三四三

【目的】物資配給統制 【設立】昭和十三年三月 【役員】(理事長)齋藤平兵衛 (常務理事)鈴木太四郎 (理事)辻田代一 竹内哲二

東京作業被服工業組合

東京市神田區岩本町三東京衣類市場内 電話浪花五五七三

【目的】布帛作業被服工業改良發展を圖る爲の共同施設をなす 【設立】昭和十三年七月 【役員】(理事長)澤井...

東京作業被服工業組合

東京市神田區岩本町三東京衣類市場内 電話浪花五五七三

三五郎 (副理事長)柳澤保治 (専務理事)三浦千吉 (監事)田村和俊 小出直治 福岡逸平 (書記長)田口芳陽

東京紙型鉛板工業組合

東京市神田區旭町一 電話神田五〇九三

【目的】鉛板の地金配給 【設立】昭和十三年九月 【役員】(理事長)長瀬直次郎 (専務理事)福島初太郎 (書記長)福田市松

東京事務機械工業組合

東京市京橋區實町一ノ二 電話京橋四一六一

【設立】昭和十三年六月 【役員】(理事長)城森省三 (理事)佐山三樹雄 松本操 橋原傳五郎 黒澤貞次郎 (監事)石渡徳次郎 向野光雄 (書記長)高橋秀三

東京色素顔料工業組合

東京市下谷區金杉二丁目七ノ八 電話淺草五七〇

【設立】昭和十三年十一月 【役員】(理事長)三輪金一 (専務理事)山崎勝基 (理事)藤野數馬 久住正則 高橋義博 山崎精司 (監事)齋藤利衛 本間龜萬

東京伸銅板工業組合

東京市本所區太平町一ノ四ノ

【設立】昭和十三年五月【役員】(理事)大橋善太郎(專務理事)佐藤賢三(理事)石川運吉 桐山久市 板根鐵之助 村田米三郎(監事)山口安則 川島武治

東京セメント瓦組

東京市赤坂區溜池三山王ビ
ル 電話赤坂五二七七
【所屬組合員】五二【役員】(理事長)水島角三郎

東京西洋家具組

東京市芝區田村町四ノ九 電
話芝二〇八七
【目的】共同購入及販賣 製品検査
【設立】昭和八年十二月【役員】(理
事)畑權藏(常任理事)柴山清吉
外理事六名

東京精密螺子組

東京市芝區海岸通一ノ二〇
電話芝一四七一
【役員】(理事長)愛澤信公(理事)佐藤義明 古矢道平 平戸健次郎 林榮次郎 佐藤治郎 藤田節三(監
事)副島盛貞 新井伊之吉(相談役)
山本熊太郎(書記長)高田與四郎

東京製膠工業組

東京市向島區吾嬬町東七ノ五
八 電話墨田四一〇

【目的】東京府及埼玉縣一圓和膠ゼ
ラチン工業の改良發達を圖る爲共同
の施設を爲す【設立】昭和十五年一
月【役員】(理事)島田喜右衛門 伊
達昌 木村徳次郎 大橋孫一 松田
友七 石田龜吉 山中忠由

東京製圖器機工業組

東京市向島區寺島町二ノ一四
〇 電話墨田八三八一
【目的】東京府一圓に於ける製圖器械
の向上發展改良企圖【設立】昭和十
四年十月【所屬組合員】一八〇【專
務理事】伊佐治三郎(書記長)大岩
清

東京裝飾函工業組

東京市淺草區小島町二ノ一五
電話淺草六八二六
【目的】紙器製作の爲共同施設を爲す
を目的とす【設立】大正十三年【役
員】(理事長)澤栗乙七

東京ダイカスト組

東京市京橋區京橋三ノ五竹河
岸ビル内 電話京橋七九九〇
【目的】原材料配給統制並共同購入の
目的を有す【設立】昭和十三年十二
月【役員】(理事長)青木道(專務理
事)宇留島正利

東京耐酸鋼ベン組

東京市日本橋區鰯殼町四ノ一
電話茅場町六八二五
【設立】昭和十二年十二月【役員】(理
事)久保惠弘(理事)竹木田九一
近藤勝次 向里平助 柏原俊雄 今
井元 秋本清一(監事)中島幸太郎
豊田專吉

東京第一工作組

東京市京橋區銀座西三ノ一
電話京橋七八九五
【役員】(理事長)松田竹太郎(理事)
野田正一 石井太吉 井口勇 南政
次 岡本覺三郎 太田金吉 北上正
砂長谷哲夫 安齋平作 濱田初太郎
吉池植(監事)淡設高四郎 土田仙
太郎 山口武彦 都築半七 岡田往
一(書記長)新飯田大助

東京第一電氣組

東京市芝區西久保巴町一二
電話芝三四八〇 振替東京一
四四二一四
【設立】昭和十四年【役員】(理事長)
平坂英則(常務理事)館正春(書
記長)松浦六郎

東京第二工作組

東京市京橋區銀座西三ノ一
電話京橋七八九五
【役員】(理事長)野田正一(理事)田
島義造 増野清香 飯田寅吉 芝義
太郎 安田辰次郎 關義孝 畑三郎

勝間田正造 井口勇 北原常次郎
(監事)南政次 野庭伊義 木村福
(主事)新飯田大助

東京鍛工製鎖組

東京市麴町區有樂町一ノ一一
東日會館五階 電話九ノ内六
三五九
【設立】昭和十三年七月【役員】(理
事)染谷關太郎(常務理事)太田
秀虎(理事)伊藤喜一郎 唐澤市三
難波又三郎 直川辰次郎 栗林清
(監事)石川辨吉 島山隆平 松浦龜
吉(主事)小松田源太郎

東京鐵機工業組

東京市芝區海岸通一ノ二〇工
業組合聯合會館内 電話芝二
二七
【設立】昭和十三年七月【役員】(理
事)萱場四郎(事務長)三浦由吉

東京鐵骨橋梁組

東京市深川區東陽町二ノ一七
電話本所九八一七【役員】(理
事)宮地榮治郎(理事)石渡由太
郎 竹内清 鳴尾福松 江橋貞二
安藤儀三 清水一雄(監事)野澤一
郎 櫻田壬午郎(主事)國井秀作

東京鐵道船舶組

東京市芝區海岸通一ノ二〇府
鐵工ビル内 電話芝一四七一
【役員】森瀨敷一

東京電球口金組

東京市品川區大崎本町二ノ四
〇 電話大崎一九二一九三
【目的】内外電球口金並電球口金製造
業者 統制製品原料材料検査並取締
共同施設及營業に關する指導調査
營業に必要なる物の供給其他施設
【設立】昭和十四年一月【役員】(理
事)鈴木美次(副理事長)野田三
郎(理事)岩崎卯太郎 高橋源七
宇田川金太郎 村越藤次郎 高澤爲
吉 小山金次郎 高橋寅藏(幹事)
小島鑑治郎 中根忠助 大和靖明
【書記長】川越維弘

東京電解錫工業組

東京市神田區鍛冶町一ノ二太
陽ビル内 電話神田四八〇五
【設立】昭和十年七月【役員】(理事)
長竹内伊三吉(專務理事)下田佑
(理事)相川道之助 加瀬忠作(理
事)兼書記長三枝義彰(監事)中島
庄太郎 金子義行

東京電機再生組

東京市神田區旅籠町三ノ六青
果會館内 電話下谷五五四四
【目的】東京府内電動機類再生同業者
の福利増進を圖る【設立】昭和十四

年十一月【所屬組合員】九七【役
員】(理事長)石井義雄(理事)栗屋
忠天 兒玉澤二 中井才助 千葉三
郎(監事)田中源三郎 溝尾惠吉
稻垣治郎

東京電磁器工業組

東京市品川區北品川四ノ五〇
八 電話大崎一〇四六
【目的】配給統制並指導研究【設立】
昭和十一年七月【理事長】石川弘
【書記長】矢口惣一

東京銅工熱器組

東京市神田區富山町二二 電
話神田一六三四
【設立】昭和十三年七月【所屬組合
員】一五八【役員】(理事長)矢野啓
志(理事)渡邊鹿次郎 浦井幸壽
長島夏四郎 廣澤惣平 山添卯太
郎 高橋岩太郎(書記長)佐々木豊
次

東京銅版彫刻組

東京市芝區田村町五ノ一二
【目的】物産配給統制の爲共同の施設
をなす【設立】昭和十四年七月【役
員】(理事長)酒井敏一(專務理事)
佐藤幹太郎

東京抜ナツト組

東京市城東區大島町一ノ九〇
電話本所八一五二 四四九七

振替東京一三九一三四
【目的】鐵製ナツト共同販賣【沿革】
昭和十二年十月設立【役員】(理事
長)後藤作太郎(專務理事)井原勇
(理事)廣瀨重助(監事)館江政義
村上吉平(書記長)小關堅吉

東京齒車製造組

東京市京橋區銀座三ノ三銀三
ビル内 電話京橋四一三九
【目的】東京府一圓 齒車製造に關す
る工具類の共同購入及配給【設立】
昭和十四年七月【所屬組合員】六二
【役員】(理事長)油田尙郎(書記長)
草野正慶

東京府自動車部組

東京市麴町區有樂町一ノ一一

東京府アイバル工業組

東京市下谷區中根岸町八七
電話根岸四五七〇
【設立】昭和十四年二月【役員】(理
事)鷲尾勇平(專務理事)赤松元
太郎(理事)楠本吉太郎 中村庸
古澤文作 三村和義 小川長春 小
林吉之助 田中孫次郎(書記長)幡
野憲吉

東京府鐵鋼會

東京市芝區海岸通一ノ二〇
電話芝四三六五 四〇三七
【設立】昭和十三年七月【役員】(理

事)大塚榮吉(專務理事)神田五
朗(常務理事)石井太吉 海老原直
太(監事)和田嘉衛 野田正一 水
口達 關山延(主事)山田藏之助

東京府農機具組

東京市麴町區三番町四 電話
九段五六五二 振替東京一四
四二四六
【目的】製作原材料の共同購入並配給
營業に關する指導研究及調査 共同
作業及註文の引受並資材相互の融通
【設立】昭和十一年【役員】(理事長)
岩田兵四郎

東京へり革製造組

東京市淺草區駒形町二ノ七
電話淺草三三二五
【設立】昭和十三年十一月【役員】(理
事)渡邊幸治(專務理事)鎌田末
吉(理事)高久武夫 湯原與四郎
(監事)山崎善雄 小島宗太郎【組
合員數】二五

東京鋸螺釘工業組

東京市本所區小梅町一ノ二一
電話墨田八〇八六 振替東京
一四〇一二五
【設立】昭和十三年六月【役員】(理
事)加藤清一(主事)内山潤

東京紡毛糸工業組

東京市神田區鍛冶河台四ノ二

電話神田五〇四四 五〇四五
振替東京五八六四〇
【目的】原料配給並技術向上を圖る共同の施設を爲す
【設立】昭和九年十一月
【所屬組合員】四四【役員】(理事)大木久衛 (理事)北山一郎 (理事)朝夷寛次 小川長春 松尾富實 宗像善雄 伊藤勇 (監査)松澤信治 越智只吉 佐藤讀助

東京細幅織物工業組合

東京市下谷區中根岸九五 電話根岸二九六〇
【設立】昭和十四年【役員】(理事長)淺井辰三郎 (專務理事)青山禮介 (理事)秋山梅三 鈴木喜平 萩原正義 諸橋章介 吉田善治

東京磨鋼材工業組合

東京市芝區海岸通一ノ二〇 電話芝一四七一
【設立】昭和十三年八月【役員】(理事長)大熊佐右衛門 (理事)小里定吉 黒田熊吉 吉田勇次郎 池内慶太郎 田所林吉 小川鐵造 (監事)山口龍一郎 堀米康太郎 福島嘉十郎

東京メタルラス工業組合

東京市本所區雁橋四ノ八 電話田四五三三
【目的】配給統制【設立】昭和十四年十二月【役員】(理事長)渡邊元記

東京莫大小裁縫工業組合

東京市本所區龜澤町一ノ三七 電話龜田三六
【設立】昭和十四年五月【役員】(理事)小池染吉

東京輸出金屬工業組合

東京市淺草區壽町二ノ二 電話淺草七九三七
【目的】東京府一圓 輸出金屬雜貨工業の改良發達並輸出振興の爲め共同の施設を爲す
【設立】昭和七年十二月【所屬組合員】二六〇【役員】(理事長)井村松五郎 (專務理事)山田高一郎 (理事)梶田久次郎 谷田賀良俱 金丸文郎 森留藏 宮田太郎 白山源次郎 清水藤三郎 廣野等 (監事)中野新助 中川繁 須賀正太郎 (統制委員長)越村曉久 (副委員長)木村正助 青木房吉 小林吉太郎 持田憲作 影山市太郎 山本庄吉 村田元吉 長嶋長次郎 (書記長)津田善雄 (顧問)佐久間基之

東京輸出金屬工業組合

東京市日本橋區馬喰町三ノ三 電話浪花一七一 一一七二
【目的】輸出金屬石鹼容器的改良發達を圖る爲め共同の施設を爲す
【設立】昭和十三年十月【役員】(理事長)井

東京理化學器械工業組合

東京市下谷區御徒町二ノ一五 電話下谷六二八
【目的】物資配給統制並機械規畫統制【設立】昭和十三年九月【役員】(理事長)山越長七 (專務理事)須貝勝

東京洋傘骨金屬工業組合

東京市本所區石原町一ノ一〇 電話龜田四七一四
【目的】洋傘骨金屬工業の改良發達を計る爲め共同の施設を爲す
【設立】昭和十三年八月【所屬組合員】六九【役員】(理事長)近藤米吉 (專務理事)西村一民 土屋光雄 藤井國太郎 奥村義太郎 濱名秋次郎 木村正太郎 宮澤清 (監事)伊藤政吉 水原清人 市川貞三 江川彌平 (書記長)坂本憲三

東京熔接材料工業組合

東京市京橋區木挽町四丁目泰聖ビル内 電話京橋四二五九
【目的】熔接材料改良發達を圖る爲め共同の施設を爲す
【設立】昭和十三年六月【役員】(理事長)荒木忠雄 (副理事長)石井元 (理事)孕石鑄太郎 林武雄 米谷平次郎 高島三郎 山本兼一 松繩信太 齊藤定藏 佐藤謙吉 佐藤義雄 穴戶佐一 (書記長)長谷川清

東京理化學器械工業組合

東京市下谷區御徒町二ノ一五 電話下谷六二八
【目的】物資配給統制並機械規畫統制【設立】昭和十三年九月【役員】(理事長)山越長七 (專務理事)須貝勝

東京理容鐵鋼工業組合

東京市下谷區萬年町二ノ一 電話根岸五一五八 振替東京七七四三八
【目的】理容鐵鋼製品の改良發達を圖る爲め共同の施設を爲す
【設立】昭和十三年六月【役員】(理事長)河野彌一 (專務理事)福田定治 (理事)伊藤房太郎 武井市太郎 保坂金太郎 (監事)島田巖太郎 田中喜一郎 岩上民太郎 (書記長)鈴木光智

東部ドラム罐工業組合

東京市神田區松枝町一七 電話浪花一七七二
【目的】資材配給統制

特殊鐵工壓延工業組合

東京市神田區多町一ノ一 電話神田四四五五(2)
【設立】昭和十三年九月【役員】(理事長)宮崎林次郎 (理事)笹倉吉次郎 堀米康太郎 (監事)田所林吉

德島鐵鑄造工業組合

德島市寺島本町北 電話四九七〇
【設立】昭和十三年八月【役員】(理事長)禰原恒七 (理事)禰原島太郎

德島鐵工機械工業組合

德島市出來島本町 電話四八五九
【設立】昭和十一年十一月【役員】(理事長)禰原大五郎 (專務理事)久保長治 (常務理事)庄野繁次 (理事)辻或 坂野仁一 富岡芳太郎 加郷彌藏 禰原幸吉 平野福太郎 (監事)島原廣治 奥津保秀 西卯次八 竹内信昭 工藤忠義 荒木隆次郎

富山縣東部絹織工業組合

富山市櫻橋通り一電氣ビル三階 電話三四七一
【目的】資材配給統制並製品検査【設立】大正十年六月【所屬組合員】一四【役員】(理事長)碓井榮太郎 (專務理事)三羽松太郎 (理事)細川庄太郎 岡田範治 小坂介一 (監事)土肥政次郎 三室敬次郎

豚毛加工工業組合

大阪市住吉區天王寺町三三九 六 電話天王寺三四八一
【目的】原料の検査統制 價格協定 加工料金の協定 輸入原料購入の制限 輸入原料の配給 副原料の配給 國產原料購入の制限 國產原料の配給 移入原料購入の制限 移入原料の配給【組合員數】九八【役員】(理

名古屋鑄物工業組合

名古屋市中區老松町一〇ノ三 電話中二三〇八 一八六一
【目的】鑄物製造に對する改良發達並共同施設【沿革】昭和十二年四月【所屬組合員】一五二【役員】(理事長)三輪忠一 (理事)田中磯次 清藏 菱田喜右衛門 渡邊末松 山準一 奥村鐵三 古川勘次郎 鈴木善四郎 石川仁市 木村勘治郎 山田銀次郎 (書記長)荻野爲三

名古屋昭和區鐵工工業組合

名古屋市中區東郊通七ノ一 電話瑞穂三〇八〇
【設立】昭和十三年六月【役員】(理事長)眞野榮治 (理事)小笠原七太郎 伊藤留吉 横井藤八 吉兼銀次郎 夏目健次郎 村瀬半之助 佐藤徳松 北原歲輔 (監事)原平助 二井作市 渡邊惣兵衛 竹内六次郎 祖父澤美代丸 (書記長)淺井仙太郎

名古屋東部鐵工工業組合

名古屋市中區岩井通三ノ一 電話東二一〇五 振替名古屋一〇一一八
【設立】昭和十三年六月【役員】(理事長)石原欽次郎 (理事)前川芳之輔 長谷川正一 坂倉兵太郎 三輪義一 中山一郎 伊藤保 (監事)廣

名古屋東部鐵工工業組合

名古屋市中區千種區覺王山通四ノ四七 電話千種一二〇二
【目的】同業者技術向上資材配給統制【設立】昭和十三年三月【役員】(理事長)榎村秀雄 (理事)小菅甚右衛門 山田銀次郎 牛田退治 天野多三郎 (監事)熊崎長之助 山田濱次郎 水野秀次郎

名古屋西區鐵工工業組合

名古屋市中區西區六旬町二丁目 電話西二一〇六
【設立】昭和十三年六月【役員】(理事長)太田廣吉 (專務理事)西光寺運 (理事)今井仙之助 近藤國松 山田喜太郎 小林庸吉 北野芳金 (監事)久野輝男 川井高藏 伊藤茂兵衛

名古屋燃糸工業組合

名古屋市中區岩井通三ノ一 九 電話南五二〇九 振替名古屋四二七〇九
【目的】營業に關する指導研究及調査をなす【設立】昭和十三年二月【役員】(理事長)佐合重治 (理事)塚本鏡一 日比野幸七 小林源治 安藤清一 吉田津喜次郎 大池留吉 小島美司 (書記長)中村滿

名古屋非鐵金屬工業組合

名古屋市中區大井町七四 電話南五二九〇
【設立】昭和十四年【役員】(理事長)菊地彦二 (理事)佐藤録郎 神野正直 鈴木義治 (監事)戸松豊 中川寺雄

名古屋紡織工業組合

名古屋市中區區宮町一ノ一一 電話東八一六六
【設立】昭和十三年五月【所屬組合員】七【役員】(理事長)小木曾茂雄 (專務理事)水野昇

長崎鐵工品工業組合

長崎市櫻町 電話四七五七
【設立】昭和九年十一月【役員】(理事長)清水武夫 (理事)稻松豐吉 鈴木秀太郎 岡田利一 引地千代松 松尾誠三 松熊林平 岩永繁男 吉原嘉助 (幹事)荒木一明 田代政彦 細木滿藏

南部熔接工業組合

東京市品川區北品川五ノ七三 四
【目的】資材配給統制並技術研究調査

【設立】昭和十四年三月 【役員】(理事)武部留吉 (事務理事)佐藤寛 (監事)相田金太 (書記長)丹浩一

西陣絹織糸工業組合

京都市上京区元誓願寺千本東入 電話西陣八二一九 【目的】物資配給給付及改良向上指導研究 【設立】昭和十四年十二月 【役員】(理事)長井愛之助 (理事)吉川政之助 堀吉次郎 上田喜助 山田庄太郎

西日本帽子工業組合

大阪市西區京町堀通一ノ三二 【目的】營業に必要な資金の貸付 營業に必要な物の供給 【組合員數】五二 【役員】(理事長)藤井満彦 (書記長)山下猛

日本亞鉛鐵板工業組合

大阪市西區江ノ子島西ノ町三 四 電話土佐堀四八八 六〇 六六 【目的】製品並原材料の検査及取締 輸出の振興 生産統制 販賣統制共同販賣 【組合員數】一八 【役員】(理事長)古井保太郎 (書記長)藤田秀

日本瓦斯計量工業組合

東京市本所區東駒形二ノ一四 電話本所九八二 【目的】物資配給統制 【設立】昭和十

三年二月 【役員】(理事長)石井多十 (理事)清水清次郎 小林佐太郎 (監事)本杉常吉

日本硝子腕環工業組合

大阪市西區西長堀北通一ノ一 五大阪實業協會内 電話新町三〇六三 【目的】検査事業 共同販賣事業 共同購入事業 【組合員數】一一 【役員】(理事長)谷口米吉 (書記長)花本正夫

日本硝子マーブ工業組合

大阪市天王寺區堀越町一一九 五阿部橋ビル 電話天王寺五八八 五八八一 【目的】製品検査 原料一部共同購入 【組合員數】一〇 【役員】(理事長)磯上辰吉 (書記長)高橋榮一

日本擬革工業組合

大阪市西區京町堀通一ノ三二 電話土佐堀一一九八 【目的】擬革業の改良發達を圖る爲共同の施設をなす 【組合員數】一五 【役員】(理事長)安藤珍成 (書記長)守屋伯造

日本鑛山ボール工業組合

東京市麹町區有樂町一ノ三 電話丸ノ内六一二六 六二八 振替東京一四四二〇五

【目的】原料の配給及製品の共同販賣 指導研究調査 【設立】昭和十四年二月 【役員】(理事長)米田茂利 外理事四名 (監事)柴柳新二 外一名 【主事】北東尊由 (庶務)池野岩治郎

日本鑛山用機械工業組合

東京市日本橋區通二ノ一住友ビル 電話日本橋五一八 五〇一八 【目的】同業者技術向上資材配給統制 【設立】昭和十三年十一月 【役員】(理事長)伊澤元 (理事)橋本辰吾 三村金之助 長田清次郎 大塚肇 長島吉次郎 橋本直美 栗本順三 (監事)田原久吉 山田平三 (書記長)北條亮英

日本シャツトル工業組合

大阪市西區京町堀通一ノ三 三京町堀ビル内 電話土佐堀七九五〇(五) 【目的】シャツトル工業同業者の福利増進を圖る 【組合員數】三八 【役員】(理事長)宇都宮敬次 (書記長)大森義男

日本自轉車タイヤ協會

東京市神田區五軒町二五 電話下谷八八二六 【目的】日本自轉車タイヤ販賣統制會 社代行機關 【設立】昭和十四年十二月 【理事長】藤榮榮治

【目的】製品検査 貯金の受入 共同製造 主要原料の配給 生産統制 【組合員數】二 【役員】(理事長)米田若信 (書記長)俵精治

日本水壓鐵管工業組合

東京市日本橋區通二丁目住友ビル 電話日本橋一二五五一 【目的】水壓鐵管製造工業の改良發達に關する共同施設を爲す 【設立】昭和十三年十二月 【役員】(理事長)橋本辰吾 (事務理事)池上信治郎 (理事)長田清次郎 田原久吉 河北源太郎 出田孝行

日本セロファン工業組合

東京市日本橋區横山町五ノ一 二 電話浪花一四二一 【目的】セロファン工業の改良 【設立】昭和十四年四月 【役員】(事務理事)外山治郎 (理事)高木嘉六 伴野賢造 (監事)結城鐵雄 小池一郎 【組合員數】十二

日本セルロイド工業組合

大阪市天王寺區寺町町五 電話天王寺二〇〇一 【目的】共同植毛 セロロイド刷子柄自治検査副材料(眞鍮平線)配給 【組

合員數】九〇 【役員】(理事長)松田眞作 (書記長)佐久間信次郎

日本船用鎖工業組合

大阪市南區末吉橋通三ノ六 三休橋ビル 電話船場五二九 九 【目的】船用鎖製造工業の改良發達を圖る爲共同の施設をなす 【組合員數】一七 【役員】(理事長)佐々松賢 (書記長)田村貫一郎

日本線材ミックス工業組合

大阪市南區饒谷仲之町八〇近久ビル一階 電話南七〇四五 【目的】原材料の消費統制及營業に關する指導研究及調査 【組合員數】一三 【役員】(理事長)松浦巖 (書記長)岩元吉備郎

日本鑄鐵管工業組合

大阪市西區新町通一ノ一四 電話新町一八八五 【役員】(理事長)久保田權四郎 (書記長)宮澤保次郎

日本鐵船々底工業組合

大阪市西區京町堀通一ノ三 〇京一ビル内 電話土佐堀五七八〇(三) 【目的】統制 營業に必要な物の供給 營業に關する指導研究調査 【組合員數】一九 【役員】(理事長)齊藤定藏 (書記長)齋木勝三郎

【目的】原料の配給 生産統制 價格協定 【組合員數】三〇 【役員】(理事長)王子修一 (書記長)平岡彌太郎

日本針金綜統工業組合

大阪市東區北久太郎町一ノ五 電話船場三二一〇 三二 一一 【目的】原料の配給 生産統制 價格協定 【組合員數】三三 【役員】(理事長)信樂政吉 (書記長)木島計暉

日本ビツカー工業組合

大阪市南區順慶町二ノ三 電話船場五四八四 五五八〇 【目的】ビツカー チェックストラップ エンドストラップ 各種パフア一等織機部分品製作同業者の福利増進 【組合員數】三三 【役員】(理事長)信樂政吉 (書記長)木島計暉

日本フラスナー工業組合

大阪市東區東小橋南之町三 〇八八 電話南七〇〇六 七六一〇 【目的】製品材料の検査並取締 生産調節 價格協定 原材料の指定並共同購入強制 原材料の配給 共同販賣資金の貸出 貯金の受入 營業に關する指導研究調査 【組合員數】六五 【役員】(理事長)井上美代治 (書記長)片岡宗一郎

日本フキラメ工業組合

【目的】重要輸出品取締法に依る検査 統制 價格の協定 取引先の指定生産分野の決定 原材料配給 【組合員數】四三 【役員】(理事長)權田悅藏 (書記長)桂泰壽

【目的】重要輸出品取締法に依る検査 統制 價格の協定 取引先の指定生産分野の決定 原材料配給 【組合員數】四三 【役員】(理事長)權田悅藏 (書記長)桂泰壽

日本紡織木管工業組合

大阪市浪速區若原町一二二五 〇三 電話櫻川六〇〇七(七) 【目的】重要輸出品取締法に依る検査 統制 價格の協定 取引先の指定生産分野の決定 原材料配給 【組合員數】四三 【役員】(理事長)權田悅藏 (書記長)桂泰壽

日本魔法瓶工業組合

大阪市浪速區稻荷町二ノ九三 五 電話櫻川三九三九 【目的】魔法瓶製造同業者の福利増進を圖る爲共同の施設をなす 【役員】(理事長)米谷富平 (書記長)南賀徳治

日本輸出入眞鍮工業組合

大阪市南區高津町一番丁二四 電話南九七一 【目的】原材料の共同購入 配給 貯金の受入 【組合員數】四二 【役員】(理事長)西田義治 (書記長)俵精治

日本油糸紡績工業組合

【目的】鋼板を共同購入し三耗以下に切斷配給をなす 【組合員數】四〇 【役員】(理事長)渡邊榮一 (書記長)辻津徳松

【目的】鋼板を共同購入し三耗以下に切斷配給をなす 【組合員數】四〇 【役員】(理事長)渡邊榮一 (書記長)辻津徳松

薄鋼板切斷工業組合

【目的】鋼板を共同購入し三耗以下に切斷配給をなす 【組合員數】四〇 【役員】(理事長)渡邊榮一 (書記長)辻津徳松

日本硫化ソーダ工業組合

【目的】鋼板を共同購入し三耗以下に切斷配給をなす 【組合員數】四〇 【役員】(理事長)渡邊榮一 (書記長)辻津徳松

日本リード工業組合

【目的】鋼板を共同購入し三耗以下に切斷配給をなす 【組合員數】四〇 【役員】(理事長)渡邊榮一 (書記長)辻津徳松

日本洋傘骨製造工業組合

【目的】鋼板を共同購入し三耗以下に切斷配給をなす 【組合員數】四〇 【役員】(理事長)渡邊榮一 (書記長)辻津徳松

函館鐵工機械工業組合

函館市眞砂町二 電話九三六
五三四四
【目的】資材の配給統制技術研究【設立】昭和九年十月【役員】(理事長)山村與三郎(理事)具森平次郎 關豐作 古川正直 奥田伴三 川島徳次 東清 中川榮一(監事)出川大一郎 林直次 奥津榮松【書記長】和仁得志

幡豆鑄物鐵工工業組合

愛知縣幡豆郡平坂町
【目的】バルブコック 鑄物工作機械 紡績機械 鐵山機械並土木農具機械等の改良發達を促進する爲共同の施設をなす【沿革】昭和十三年設立【役員】(組長)島崎定雄(委員)中野道郎【出張所】東京市本所區江東橋二ノ二四 電話本所九九五七

阪神ベニヤ工業組合

大阪市大正區小林町三八三和ビル二階一號室 電話泉尾三二二五
【目的】製品原材料及設備の検査並取統制 營業に必要な物の供給 營業に關する指導研究及調査【組合員數】一二【役員】(理事長)森安三郎(書記長)和田眞佐志

阪南鐵鋼製品工業組合

【設立】昭和十五年二月【役員】(理事長)小出孝男(副理事長)小澤彦一郎 濱口富三郎【書記長】鈴木重藏

廣島特殊木工工業組合

廣島市南千田町一〇九一 電話中二〇七五 六五三四
【設立】昭和十一年十二月【役員】(理事長)古田喜三太(專務理事)山根瀧造(理事)戸津川英太郎 柏原辨一 市場彌市 辻清(監事)藤本文作 今田庫吉 畑村立三 今西寛一

廣島灣造船工業組合

廣島市吉島羽衣町二三四ノ一 電話中六六六七
【目的】原材料配給 製品検査並統制【設立】昭和十四年一月【所屬組合員】六七【役員】(理事長)岩城松平(專務理事)木俣昌一(理事)野間喜八 好村登一 丸本三三 荻庄平石橋徳太郎 武田信夫 久保本藏 菅與一 中田喜代松 竹中章(監事)中山俊夫 加川和吉 穴田伊太郎 柳田利吉(書記長)千葉料一

廣島灣發動機工業組合

廣島市宇品町一三〇六ノ一三 電話中五九二五
【目的】材料共同購入配給技術向上機關經營【沿革】昭和十一年四月設立【所屬組合員】一七【役員】(理事長)正田逸藏(專務理事)山根吉太郎 山邊吉太郎 大知茂助 山村吉之助(監事)富士田長四郎 住田國人(書記長)加藤幹雄

廣島縣莫大小工業組合

廣島市西觀音町一ノ三三三ノ三 電話西三〇四四
【設立】昭和七年十二月【所屬組合員】五七【役員】(理事長)藤原悟(專務理事)榎田卓雄 立石順介 小田四郎(理事)岩本榮作 畑宮新次 宗近善太郎(監事)尾崎史郎 黒瀬熊吉 佐々木繁人(書記長)久保耕市

兵庫縣鐵鋼工業聯合會

神戸市下山手通四ノ五七 電話算合六八〇四(三) 振替神戸一三二二三
【目的】統制及製品の受註斡旋 營業に關する指導研究及調査 其他の施設【設立】昭和十三年六月【役員】(理事長)田中甚七(專務)谷岡愛之助【組合員數】五六名

兵庫縣王冠工業組合

尼崎市湖江字エリコ八
【目的】資材配給製品斡旋【設立】昭和十三年六月認可 昭和十四年十二月西宮市今津より現地に移轉【役員】(理事)眞下芳太郎 伊藤直一 高見修三 木村郁三(監事)平山徳松 大島梅太郎 園田宇之助

廣島縣莫大小工業組合

廣島市西觀音町一ノ三三三ノ三 電話西三〇四四
【設立】昭和七年十二月【所屬組合員】五七【役員】(理事長)藤原悟(專務理事)榎田卓雄 立石順介 小田四郎(理事)岩本榮作 畑宮新次 宗近善太郎(監事)尾崎史郎 黒瀬熊吉 佐々木繁人(書記長)久保耕市

兵庫縣鐵鋼工業聯合會

神戸市下山手通四ノ五七 電話算合六八〇四(三) 振替神戸一三二二三
【目的】統制及製品の受註斡旋 營業に關する指導研究及調査 其他の施設【設立】昭和十三年六月【役員】(理事長)田中甚七(專務)谷岡愛之助【組合員數】五六名

兵庫縣王冠工業組合

尼崎市湖江字エリコ八
【目的】資材配給製品斡旋【設立】昭和十三年六月認可 昭和十四年十二月西宮市今津より現地に移轉【役員】(理事)眞下芳太郎 伊藤直一 高見修三 木村郁三(監事)平山徳松 大島梅太郎 園田宇之助

廣島灣造船工業組合

廣島市吉島羽衣町二三四ノ一 電話中六六六七
【目的】原材料配給 製品検査並統制【設立】昭和十四年一月【所屬組合員】六七【役員】(理事長)岩城松平(專務理事)木俣昌一(理事)野間喜八 好村登一 丸本三三 荻庄平石橋徳太郎 武田信夫 久保本藏 菅與一 中田喜代松 竹中章(監事)中山俊夫 加川和吉 穴田伊太郎 柳田利吉(書記長)千葉料一

深川鐵鋼加工工業組合

東京市深川區千田町二五 電話本所四七〇五
【目的】資材配給統制並技術向上施設【設立】昭和十三年八月【所屬組合員數】一七〇【役員】(理事長)峰嘉六(理事)柏岡豐吉 磯部辰之助 坂本伊之助 池田豊亮 傳谷俊實 川米吉 小石數萬 鈴木鹿次郎 小川龜壽 笠原虎吉 望月市松 齊藤市太郎 松井六太郎 鈴木誠(主事)横山秀英

福岡縣鑛山機器工業組合

直方市直方四九七
【目的】鑛山用機械器具製造工業の改良發達を圖るため共同施設【設立】昭和十四年十月【資本】一萬圓【役員】(理事)石原伸平 西村榮一 川俊作 飯野憲一郎 福島正雄 佐田徳一 小林一 福田稔 古賀徳一 安部貞雄(監事)小野原巳三 宮原潔 鳥井鳥次郎 今村實

福島機械工業組合

福島市三河南町四一 電話八
【目的】共同購入 鐵鋼の割當 營業に關する必要物の供給等の爲共同の施設をなす【設立】昭和十一年八月【役員】(理事長)池内五郎(主事)熊谷千代雄

福島縣鐵木工工業聯合會

福島市杉妻町一五 電話六八三
【目的】鐵木工品の統制 製品の販賣資金の貸付並營業に關する指導研究の調査等の爲共同の施設をなす【設立】昭和十三年六月【役員】(理事長)達林正吉(專務理事)大橋省三

北海道精油工業組合

札幌市北六條東一ノ一三九二 電話五八六二
【設立】昭和十三年八月【役員】(理事長)古谷辰四郎(理事)三谷英次郎(監事)壽原英太郎

北海道鐵鋼工業聯合會

札幌市北三條西二ノ七 電話六二二〇
【役員】(理事)高田清運(專務理事)中山五平(常務理事)岡田往一 大塚正(理事)辻喜四郎 高本宗松 稔山道藏 小西力藏 中島與次郎 泉谷順治 山村與四郎 木原乙造 林眞次 坂下信雄 伊藤謙三(監事)山口定吉 山本松次郎 相澤正之助 遠藤直吉 田中弘 芳賀幸吉

滿洲電氣機器工業組合

新京市順天大街滿洲政府經濟部氣付
【設立】昭和十三年十一月【役員】(理事長)河野寛敏(專務理事)島田利八 門間民造(常務理事)島田利(理事)岩崎政治 飯藤壯藏 古座幸右衛門 小野寺寅七 小野正一(監事)及川利助 今野匡市 大友今朝右衛門【組合員數】九

宮城縣鐵工工業組合

仙台市勾當通二七 電話三二二六
【設立】昭和十二年十二月【役員】(理事長)馬場武一(專務理事)寒川末男(理事)本山重壽 南忠之 今藤治兵衛 神馬勇藏(監事)山田文作 新井惣司 足利直治郎

宮城縣鐵工工業聯合會

仙台市勾當通二七 電話四〇五六
【設立】昭和十三年十一月【役員】(理事長)河野寛敏(專務理事)島田利八 門間民造(常務理事)島田利(理事)岩崎政治 飯藤壯藏 古座幸右衛門 小野寺寅七 小野正一(監事)及川利助 今野匡市 大友今朝右衛門【組合員數】九

宮城縣鐵工工業聯合會

仙台市勾當通二七 電話四〇五六
【設立】昭和十三年十一月【役員】(理事長)河野寛敏(專務理事)島田利八 門間民造(常務理事)島田利(理事)岩崎政治 飯藤壯藏 古座幸右衛門 小野寺寅七 小野正一(監事)及川利助 今野匡市 大友今朝右衛門【組合員數】九

八幡機械工業組合

八幡市藤田町久善 電話一八九八(三)
【設立】昭和九年八月【役員】(理事長)土田鹿太郎(常務理事)重住權祐(理事)鶴幸七 末次清 奥田崎豐 永野善盛 濱地泰應(監事)濱保 岡本進 野中百人 川口久吉(書記長)山中馬太郎

メタルラス工業組合

大阪市南區瓦屋町五番丁一〇 電話南八八六四
【目的】防火建築用材製造同業者の技術向上並福利増進【組合員數】一五【役員】(理事長)三浦幸一(書記長)城島靜一

門司機械工業組合

門司市大里東町五 電話二二七八 三〇六六
【設立】昭和十一年十二月【役員】(理事長)岡野滿(專務理事)山浦重次郎(理事)自念春次郎 桑名清延 坂本一男 若野晴男 白神猛雄(監事)鮎川團治 加來一夫 酒井直吉

八幡機械工業組合

八幡市藤田町久善 電話一八九八(三)
【設立】昭和九年八月【役員】(理事長)土田鹿太郎(常務理事)重住權祐(理事)鶴幸七 末次清 奥田崎豐 永野善盛 濱地泰應(監事)濱保 岡本進 野中百人 川口久吉(書記長)山中馬太郎

八幡濱鐵工工業組合

八幡濱市栗ノ浦 電話一九六八六
【設立】昭和十年八月【所屬組合員】八六【役員】(理事長)松島要造

【專務理事】中村傳吾 (理事)今泉清次 沖本喜太郎 二宮晴重 野本伊三郎 吉川茂 (監事)川道泰一 小林正一 (主事)阿蘇俊惠

山形縣罐詰工業組合

山形市小橋町二四三 電話八〇八(呼出) 【設立】昭和十二年八月 【役員】理事長三上壽松

山形縣鐵木工業聯合會

山形市旅籠町 電話一四一一 【目的】鐵工木品工業の改良發達を圖る爲共同の施設をなす 【設立】昭和十三年一月【新屬組合數】一四【役員】(理事長)百田正弘 (常務理事)青柳六一郎

山形鐵工機械工業組合

山形市銀治町九八 電話六七八 【設立】昭和十二年三月【所屬組合員】七〇【役員】(組合長)五百川藤太郎 (專務理事)阿部定治

山形鋼鐵器工業組合

山形市銅町一六四 電話四〇八 【沿革】昭和十三年六月設立 【役員】(理事長)長谷川源七

山口縣鑛山機器工業組合

字部市東區東町 電話一二四四 一五三七

【設立】昭和十四年七月 【役員】(理事長)西野吉藏 (理事)佐藤嘉助 幸仁助 藤村次郎 (監事)石田義治 長谷川保 (主事)坪井四方壯

山手熔接工業組合

東京市淀橋區淀橋四四一 電話一〇九四 【目的】熔接工業の改良發達を目的とする共同作業 【役員】(理事長)鈴木竹次郎 (專務)今井廣吉 (理事)坂本松次郎 今井藤太郎 清水利助 村山義平 (監事)鶴我政晴 大前信市 柴山深 小林房治【主事】山中明

硫安肥料製造業組合

東京市麹町區丸ノ内二明治生命館内 電話丸ノ内四一四七(3) 【理事長】森益規

各種經濟團體

愛知縣古帶鐵道組合

名古屋市西區傳馬町一ノ二八 傳馬ビル内 電話本局四四〇二 【設立】昭和十四年一月 【役員】(理事長)加納小太郎 (專務理事)早藤勇三郎

愛知縣纖維織製聯盟

名古屋市末廣町二ノ二八 東京市京橋區銀座西三ノ一建築會館内 電話京橋五四一九 【設立】大正六年七月 【役員】(會長)北浦重之 (副會長)石川政吉 戶田一見 (理事)北村五郎 佐藤雄 櫻井省吾 小林壬 小川誠耳 西原脩三 神津民一郎 (監事)原繁造 西原種雄 (主事)秀瀨友吉

鹽素聯合會

東京市麹町區丸ノ内一ノ六 電話丸ノ内三一二一 【役員】(名譽會長)田中榮八郎 (理事)長石川一郎 (理事)磯部檢一郎 生島暢 飯田正英 小泉米藏 小長谷新太郎 櫻並直三郎 (常務)長島繁弘 (監事)横田小人大 矢野寛

大阪銀行集會所

大阪市北區中之島一ノ二九 電話北濱一六〇 【役員】(會長)岡橋林 (書記長)平木珣平 (編輯主幹)荒木秀一

大阪經濟會

大阪市北區中之島一ノ二九 電話北濱一六〇 【役員】(常務理事)坂田幹太 (理事)安宅彌吉 大平賢作 片岡安 庄司乙吉 中根貞彦 高原操 奥村信太郎 (監事)岡田才一 今村幸男 毛戶勝元 (主事)弘田勝太郎

大阪工業會

大阪市西區土佐堀一ノ一 電話土佐堀九五(3) 振替大阪七九二一二 【設立】大正三年七月 【役員】(顧問)小倉正恒 (理事長)片岡安 (常務理事)吉野孝一 (理事)安宅彌吉 吉田俊之助 林安繁 栗本勇之助 中山太一 南郷三郎 小畑源之助 大田丙子郎 種田虎雄 庄司乙吉 (監事)本莊熊次郎 森平兵衛

大阪實業協會

大阪市西區西長堀北通一ノ一 電話新町一四九四(3) 【會長】板間棟治

大阪實業組合聯合會

大阪市東區内本町橋詰町 電話東八〇七 【會長】中山太一

大阪商工協會

大阪市東區内本町橋詰町府立貿易館内 電話東三七六 【理事長】小畑源之助

大阪石炭協會

大阪市港區南安治川通 電話西七三九〇 【會長】藤井貞雄

大阪手形交換所

大阪市北區中之島一ノ二九大阪銀行集會所内 電話北濱三〇七〇 【會長】岡橋林

大阪塗料協會

大阪市住吉區天王寺町三四八 電話早濶榮之助 【會長】早濶榮之助

化學機械協會

東京市京橋區京橋一ノ二東京不動ビル内 電話京橋九七二八 【目的】化學機械裝置の研究調査並化學工業進步發展の爲の共同施設

化學工業協會

東京市麹町區丸ノ内三ノ二 三菱二一號館 電話丸ノ内三〇〇九 【設立】大正六年 【目的】新業發展提携協力【代表】中村盛雄

貨物保險協和會

東京市麹町區丸ノ内一ノ六東京海上ビル新館 電話丸ノ内六二六六 【理事長】谷井一作

海運協會

【設立】昭和十五年八月設立 【理事長】大谷登

海運自治聯盟

神戸市海岸通五商船ビル内 【設立】昭和十二年 【目的】海事發達

海外協會中央會

東京市麹町區有樂町一羸絲館内 【會長】今井五介

海專會

東京市麹町區大手町二丁目通 信省管船局内 電話丸ノ内一三五 【設立】昭和二年 【目的】海事研究思想普及

海事協同會

【設立】大正十五年 【目的】帝國海運の發展を圖る爲の共同施設

海陸連絡中央會

【設立】昭和十五年五月 【目的】海陸連絡業の統制經營並施設の改善合理化企圖及調査研究

【設立】昭和十五年四月 【目的】關東州貿易の統制振興

樺太石炭聯合會

【設立】昭和十五年四月 【役員】會長 足立盛夫 (副會長) 青木正雄

關西造船協會

【設立】昭和十五年九月設立 【役員】(理事長) 山口眞一 (常任理事) 岡本誠 (理事) 福本麻次郎 德永虎吉 金丸喜一 (監事) 大原文雄 平野芳太郎

關東產業團體聯合會

【設立】昭和六年 【目的】共通產業問題研究

關東州貿易聯合會

【設立】昭和十五年四月 【目的】關東州貿易の統制振興

【設立】昭和十五年一月 【役員】會長 若尾義角 (副會長) 山田就將 小口知廣 小林道三 (理事) 關口秀吉

生糸問屋羣系商共同施設組合聯合會

【設立】昭和十五年一月 【役員】會長 若尾義角 (副會長) 山田就將 小口知廣 小林道三 (理事) 關口秀吉

漁船協會

【設立】昭和十五年一月 【役員】會長 若尾義角 (副會長) 山田就將 小口知廣 小林道三 (理事) 關口秀吉

絹紡工業會

【設立】昭和十五年二月 【役員】(理事長) 藤津英蕪 (理事) 東邦水産株式

小型汽船輸送組合

【設立】昭和十五年二月 【役員】(理事長) 藤津英蕪 (理事) 東邦水産株式

工業化學會

【設立】明治三十一年 【役員】會長 喜多源逸 (副會長) 井上春成 小栗捨藏

工業資材研究所

【設立】昭和十三年十一月 【役員】(理事長) 菅野一郎 (專務) 寺川喜代治 近藤茂樹 (理事) 野村直行 上村豐實 野村好之 野島一郎 西山龜七 楠瀬慶吉 上田基之資 (監事) 福岡孝顯 川島重秀 高島輝治

近東貿易協會

【設立】昭和十一年 【目的】漁船改良 水産業發達

京都府購買聯合會

【設立】昭和十一年 【目的】漁船改良 水産業發達

京都銀行集會所

【設立】昭和十一年 【目的】漁船改良 水産業發達

京都手形交換所

【設立】昭和十一年 【目的】漁船改良 水産業發達

近海汽船同盟會

【設立】昭和十五年五月 【目的】小型汽船油槽船冷凍船等の全國的統制

建築業協會

【設立】昭和十四年七月 【役員】會長 東郷安 (專務理事) 矢板玄蕃 (專務理事) 越村曉久

交詢社

【設立】大正七年 【目的】工業政策調査研究

江東鋼鐵商組合

【設立】昭和十三年十一月 【役員】(理事長) 菅野一郎 (專務) 寺川喜代治 近藤茂樹 (理事) 野村直行 上村豐實 野村好之 野島一郎 西山龜七 楠瀬慶吉 上田基之資 (監事) 福岡孝顯 川島重秀 高島輝治

神戸銀行集會所

【設立】昭和十三年十一月 【役員】(理事長) 菅野一郎 (專務) 寺川喜代治 近藤茂樹 (理事) 野村直行 上村豐實 野村好之 野島一郎 西山龜七 楠瀬慶吉 上田基之資 (監事) 福岡孝顯 川島重秀 高島輝治

高知縣鐵工聯合會

【設立】昭和十三年十一月 【役員】(理事長) 菅野一郎 (專務) 寺川喜代治 近藤茂樹 (理事) 野村直行 上村豐實 野村好之 野島一郎 西山龜七 楠瀬慶吉 上田基之資 (監事) 福岡孝顯 川島重秀 高島輝治

鑛山懇話會

【設立】昭和十三年十一月 【役員】(理事長) 菅野一郎 (專務) 寺川喜代治 近藤茂樹 (理事) 野村直行 上村豐實 野村好之 野島一郎 西山龜七 楠瀬慶吉 上田基之資 (監事) 福岡孝顯 川島重秀 高島輝治

鑛油精製業聯合會

【設立】昭和十三年十一月 【役員】(理事長) 菅野一郎 (專務) 寺川喜代治 近藤茂樹 (理事) 野村直行 上村豐實 野村好之 野島一郎 西山龜七 楠瀬慶吉 上田基之資 (監事) 福岡孝顯 川島重秀 高島輝治

在華日本紡績同業會

【設立】昭和五年 【目的】國產愛育廣告淨化

國產愛育聯盟

【設立】昭和五年 【目的】國產愛育廣告淨化

建築資料協會

【設立】昭和十三年 【目的】建築資料

產案組合中央會

【設立】昭和十三年 【目的】產案組合中央會

產案組合監查聯合會

【設立】昭和十三年 【目的】產案組合監查聯合會

產案組合中央會

【設立】昭和十三年 【目的】產案組合中央會

樂館內

【設立】昭和九年四月 【役員】(理事長) 水田政吉 (書記長) 小谷良輔

國產愛育聯盟

【設立】昭和五年 【目的】國產愛育廣告淨化

在華日本紡績同業會

【設立】昭和五年 【目的】國產愛育廣告淨化

國產愛育聯盟

【設立】昭和五年 【目的】國產愛育廣告淨化

產案組合中央會

【設立】昭和十三年 【目的】產案組合中央會

產案組合監查聯合會

【設立】昭和十三年 【目的】產案組合監查聯合會

清水銀行集會所

清水市旭町二二 電話一二八
【役員】(理事)望月正一 中村圓一郎
岡野喜太郎

酒造組合中央會

東京市麹町區丸ノ内二ノ二九
【設立】昭和四年 【目的】酒造業の改
善發達 【代表】中道卯之助

重油聯合會

東京市麹町區丸ノ内三ノ四石
油聯合株式會社內
【設立】昭和十三年 【目的】内地棉太
重油販賣統制 【代表】山本彦太郎

商業組合中央會

東京市日本橋區兜町一ノ八東
株ビル內 電話茅場町四八二
三五〇一
【役員】(會長)鶴見左吉雄 (副會長)
立石信郎 (常任理事)阿部藤造 川
部佑吉 長谷川龜藏 (理事)赤間安
兵衛 石谷二一 岩崎國治郎 北見
清吉 後藤吉也 高義一 高松定一
中谷虎司 成田努 星島二郎 吉田
達次 (監事)磯田菊治郎 伊室平四
郎 宗俣德彌 (課長)總務兼業務
稻川宮雄 (監査)安藤豐作 (企畫)
増戸操

信託協會

東京市麹町區有樂町一ノ一〇
電話銀座七七九
【役員】(會長)山室宗文 (副會長)今
井卓雄 (理事)前田青莎 松井和宗
前田忠 小房房吉 小林儀三郎 志
波瀧治 廣瀨安太郎 (監事)嘉精德
三郎 土田萬助 (書記長)木村鶴藏

水産俱樂部

東京市麹町區丸ノ内二ノ二
丸ビル內 電話丸ノ内二〇一
四
【設立】昭和四年 【目的】新業關係者
社交機關並其改良發展親睦 【代表】
高草美代

水政會

東京市赤坂區溜池一三
【設立】大正十五年 【目的】水産振興
研究 【代表】高草美代

生命保險會社協會

東京市麹町區丸ノ内三ノ四
電話丸ノ内一〇一七
【役員】(會長)成瀬達 (專務理事)玉
木爲三郎 (理事)野依辰治 山下恒
雄 今井利喜三郎 齋道文藝 吉田
秀人 宇佐美辰五郎 足立莊三 (監
事)石坂泰三 平澤眞 丹治經三
(顧問)矢野恒太 松本蒸治 藤田讓

石炭鑛業聯合會

東京市麹町區丸ノ内一ノ二日
本工業俱樂部內 電話丸ノ内
五三九〇(3)
【設立】大正十年 【目的】石炭鑛業進
歩統一 【代表】松本健次郎

染料協會

大阪市東區唐物町一ノ四
【理事長】山田市治郎

船舶改善協會

東京市麹町區丸ノ内海上ビル
新館 電話丸ノ内四七七〇
【設立】昭和七年 【役員】(理事長)黒
川新次郎 (常務理事)波多野保二
(理事)新波孝四郎 向井忠晴 (監
事)陰山金四郎 山本源吉 安田繁
三郎

織維需給調整協議會

東京市麹町區有樂町一ノ七
正生命ビル 電話丸ノ内六四
二八 振替東京一四〇三二八
【設立】昭和十四年五月 【役員】(會
長)津田信吾 (專務理事)白石幸三郎
(理事)田川信一 大橋逸三 高坂清
一郎 山下重之 蛭子屋金太郎 樋
野憲一 龍寶齋 永松直行 小畑信
一

全國方一七號商業組合

全國株式取引員聯合會

東京市日本橋區兜町一ノ六
電話茅場町三三〇三
【東京組合】(一般委員長)片岡辰次郎
(短期委員長)山中清兵衛 (實物委
員長兼書記長)清水浩 (大阪組合)
(委員長)黒川三郎 (書記長)島武
之助 【京都組合】(委員長)橋田喜三
(名古屋組合)(一般委員長)加藤鐵丸
(短期委員長)河瀬文一 (書記長)水
越勘七郎 【神戸證券取引】(委員長)
吉川秀次郎 (書記長)平井重男

全國乾繭組合協會

東京市麹町區有樂町一ノ七
糸會館氣付
【設立】昭和十五年三月 【目的】乾繭
組合の指導 【會長】所田昌植

全國協同保健協會

東京市麹町區有樂町一ノ九
【設立】昭和十五年九月全國醫藥利用
組合協會を改組 【役員】(會長)有馬
頼寧 (副會長)熊野 (專務理事)黒
川泰一

經濟調查機關聯合會

東京市麹町區內幸町東拓ビル
內

【設立】大正九年 【目的】會員連絡經
濟調査 【代表】佐田弘治郎

全國公社債協會

東京市日本橋區兜町東株內
電話茅場町一五一
【幹事】河上弘一

全國鋼材特約店聯合會

東京市麹町區丸ノ内鐵鋼會館
內 電話丸ノ内三七九一
【設立】昭和十四年十一月 【役員】(理
事長)五十嵐小太郎 (專務理事)篠
崎嘉郎 (常務理事)柳鎌三郎 石田
房次郎 森定雄 松下榮次郎 (主
事)山ノ内壽一郎

全國礦油聯合會

東京市芝區琴平町二小倉ビル
內 電話芝一六六五
【設立】昭和十三年十一月 【役員】(理
事長)山崎權次郎 (副理事長)松田
文藏 (常務理事)青木五郎 福田子
好 (監事)出水佐三 垣見佐右衛門
(書記長)有泉寛六

全國產業團體聯合會

東京市麹町區丸ノ内一ノ二日
本工業俱樂部內 電話丸ノ内
六二四 五八一三
【設立】昭和六年 【目的】共通產業問
題研究 【代表】藤原銀次郎

全國地方銀行協會

東京市麹町區丸ノ内一ノ八
電話丸ノ内一二三一

全國商工團體聯盟

東京市日本橋區兜町一ノ八東
株ビル商業組合中央會氣付
【設立】昭和十五年一月 【目的】中小
商工業團體の聯絡協調 【理事】鈴木
島吉 武間龍藏 鶴見左吉雄 立石
信郎 川部佑吉 片山義勝 長谷川
龜藏 水口達 岩崎國次郎 阿部藤
造 高松定一 淺田鼎一

全國製粉協會

東京市麹町區丸ノ内一ノ二工
業俱樂部氣付
【役員】(理事長)松本眞平 (專務理
事)横山敬敏

全國石炭聯合會

東京市京橋區銀座八ノ一第百
銀行ビル內 電話銀座四九五
〇
【設立】昭和十四年四月 【役員】(會
長)足立盛夫 (副會長)藤井貞雄
(專務理事)松岡憲次 (理事)湯口昌
松田三郎 大西善四郎 宮本哲 萩
本至 中村廣一 鈴木與平 皆本市
郎 萬依兵太郎 (監事)上村清光
水野助太郎 秋山惣次郎 中平竹三
郎 (主事)三宅貞藏

全國地方銀行協會

東京市麹町區丸ノ内一ノ八
電話丸ノ内一二三一

全國貯蓄銀行協會

東京市麹町區丸ノ内一ノ八
電話丸ノ内二三一
【役員】(常任理事)澁澤敬三 山口竹
治郎 安田善五郎 (理事)仲田傳之
崎 岡谷惣助 谷井文藏 伊森明治
中田清兵衛 本間好茂 高見和平
名取忠愛 牧野元次郎 (評議員)中
山均 池田正平 板谷宮吉 安本恂
原澄治 山本平吉 辻兵吉 山口孫
七 上松泰造 松本美行 川喜田久
大夫 岡崎秀雄 日野易造 西村孝
三 三木徳三 郵松一造 山崎嘉七

全國手形交換所聯合會

東京市日本橋區本石町三ノ八
電話日本橋五〇一一
【役員】(常任委員)明石照男 中根貞
彦 加藤武男 (會計委員)關根善作
岡橋林 (委員)萬代順四郎 國部潜
松島準吉 渡邊義郎 井倉和雄 (常
務理事)中村忠彰 渡邊恭綱 藤田

全國肥料商業聯合會

東京市深川區佐賀町一ノ二四
電話深川二一五 二八九八
【設立】昭和十三年九月 【目的】硫酸
配給販賣價格統制 【役員】鈴鹿和三
郎

全國無盡中央會

東京市神田區一ツ橋二ノ三
電話九段一五四九 振替東京
六三二九〇
【設立】大正十年四月 【役員】(理事
長)渡邊鏡藏 (理事)叶内長兵衛
北山勇之助 詫摩清秀 高木武 菊
池林松 吉田清平 中野間菊雄 小
林德藏 岡崎樹靖 入江八郎 岩崎
尙夫 伊藤精七 菱田尙一 請川卓

高木時吉

全日本商權擁護聯盟
【設立】昭和十年【目的】商權擁護協...

全日本商店會聯盟

【設立】昭和七年【目的】中小商業者...

曹達晒粉同業會

【設立】昭和九年【目的】會員相互親...

造船協會

【設立】明治卅年【目的】船舶學理技...

造船組合造船聯合會

【設立】昭和十五年七月【役員】(理...

大日本農會

【設立】昭和十年【目的】斯道復興...

大日本飛行少年團

【目的】青少年に航空知識並思想を普...

大日本米穀會

【設立】明治四十年【目的】米雜穀の...

大日本紡績聯合會

【設立】明治十五年【目的】同業者共...

【理事】寺島健 吉岡甫貞 松村菊男...

損害保險事業研究所

【所屬組合數】二七【役員】(理事長)...

大日本織物協會

【設立】大正十三年【目的】染織工業...

大日本火災保險協會

【加盟會社】七十三【役員】(會長)吉...

大日本藥業協會

【設立】明治廿五年【目的】藥業の進...

大連油坊實業組合

【目的】製油工業の振興發達を圖る爲...

鍛鋼協議會

【設立】昭和十四年五月【代表】滋澤...

中央畜産會

【設立】大正七年【目的】本邦畜産業...

海上 扶桑海上 日本海上 共同火...

大日本生絲聯合會

【役員】(會長)千石興太郎(副會長)...

大日本興國會本部

【目的】支米食普及【會長】石野彦行...

大日本山林會

【設立】明治十五年【目的】林業改良...

大日本蠶絲會

【設立】明治廿五年【目的】本邦蠶絲...

中央農林協議會

【設立】昭和十一年【目的】農山漁村...

中央熔接工業組合

【設立】昭和十三年十二月【所屬組合...

帝國瓦斯協會

【設立】明治四十五年【目的】瓦斯事...

帝國海事協會

【設立】昭和十一年【目的】航海...

大日本支那棉織人組合

【役員】(理事長)南方熊次郎(理事)...

大日本水産會

【設立】明治十五年【目的】水産業改...

大日本製紙商業組合

【目的】寬荷配給【設立】昭和十四年...

大日本製乳協會

【設立】昭和十一年【目的】航空造船...

帝國工藝會

【設立】大正十五年【目的】本邦工藝...

帝國耕地協會

【役員】(會長)堀田正恒(副會長)片...

帝國自動車協會

【設立】昭和六年【目的】自動車事業...

帝國森林會

【設立】大正八年【目的】林業振興及...

帝國水産會

【設立】昭和十五年【目的】水産業改...

【設立】大正十一年【目的】水産業の改良發展【代表】野村益三

帝國鐵道協會

東京市麹町區丸ノ内三ノ四
電話丸ノ内二四〇六 二六一

【設立】明治卅一年【目的】陸上交通事業進步【代表】井上匡四郎

帝國農會

東京市麹町區丸ノ内三ノ一
電話丸ノ内三九三〇(4)

【設立】明治四十三年【目的】農業改良發達【會長】酒井忠正

帝國馬匹協會

東京市麹町區山下町東津
丸ノ内 電話銀座三七九二

帝國發明協會

東京市麹町區丸ノ内三ノ二東
七號館内 電話丸ノ内一八八
八 四〇七三

【設立】明治卅七年【目的】工業所有權保護獎勵【代表】阪谷芳郎

帝國飛行協會

東京市芝區田村町一ノ三 電
話銀座五六七七 一〇五〇

【設立】大正二年【目的】航空進步發達【代表】阪谷芳郎

帝國麥酒輸出組合

東京市京橋區銀座二ノ三 電
話京橋三四三七

【役員】(理事長)高橋龍太郎 (理事)磯野長藏 木村尚一 柴田清 (監事)田中完三 國分勘兵衛

鐵道鋼網聯盟

東京市麹町區丸ノ内二ノ二〇
鐵道會館内 電話丸ノ内一七
二四(3)

【役員】(理事)渡邊義介 田尻生五 渡邊三郎 (監事)原邦道 (專務委員)山縣愷介

鐵道車輛用材協議會

東京市麹町區丸ノ内 三三二
一號館 電話丸ノ内五九三八

【目的】鐵道車輛製造用資材配給統制【設立】昭和十四年五月【役員】(理事)秋田政一 (主事)龜田輝時 (會員)八社十一工場

鐵道同志會

東京市麹町區丸ノ内三ノ四帝
國鐵道協會内 電話丸ノ内六
八四 五八四〇

【目的】鐵道軌道事業改善【設立】大正二年

電氣化學協會

東京市麹町區有樂町一ノ三

電氣協會會館内

電話丸ノ内
四八九五

【役員】(會長)鈴木忠治 (副會長)鈴木太郎 中野友禮 龜山直人 佐野隆一 (監事)兵頭勝 藤村利常 黃金井晴正 關口善吉 (幹事)武井武大塚寛治 青山跡治郎 駒形作次

電氣學會

東京市麹町區有樂町一ノ三電
氣協會會館内 電話丸ノ内七
五六 六二三〇

【設立】明治廿一年【目的】電氣一般學理研究【代表】石田眞次

電氣俱樂部

東京市麹町區有樂町一ノ三
電話丸ノ内七二一(5)

【設立】大正十年【目的】電氣事業の發展【役員】(會長)田邊隆二(副會長)穴水嘉三郎 中川末吉 木村平右衛門

電氣通信學會

東京市麹町區丸ノ内一ノ六海
上ビル内 電話丸ノ内三〇〇
三

【設立】大正十一年【目的】會員親睦事業改良【代表】井上敬次郎

電氣通信協會

東京市麹町區有樂町一ノ三電
氣俱樂部内 電話丸ノ内三〇
七〇

【設立】昭和十四年十二月【役員】(會長)中山龍次 (副會長)佐島仁左 鈴木元 (常務理事)村田蕃 (理事)淺野總一郎 稻田三之助 大橋八郎 小平浪平 梶井剛 小森七郎

電氣普及會

東京市麹町區有樂町一ノ三電
氣協會内 電話丸ノ内一九三
三

【役員】(會長)清浦奎吾 (副會長)中原岩三郎 本野享 (常務理事)伊藤隆二

電信協會

東京市目黒區下目黒一ノ五
電話大崎三〇二

【會長】若宮貞夫【理事部長】(會計)杉精三【教育】宮崎清則【主事】廣島庄太郎

電力供給事業聯合會

東京市麹町區有樂町一ノ三
電話丸ノ内七二一

【設立】昭和十五年九月【役員】(會長)田邊隆二(副會長)木村平右衛門 穴水三郎 (理事)日本發送電 東邦 東電 大日電 東信電氣 日電 大

阪市電 宇治電 京都電燈 廣島電 氣 日本海電氣 阪神電鐵 中國合同 九州電氣 東北振興電力 伊豫鐵道 王子電氣 (監事)東京市電 矢作水力 新潟電力

塗料聯合會

東京市京橋區木挽町六ノ四鈴
木ビル内 電話銀座七四四七

【設立】昭和十二年【目的】塗料工業改良發展【代表】金子光利

土木工業協會

東京市麹町區内幸町二ノ一六
阪ビル内 電話銀座三七一五
四三五七 振替東京三〇三二

【設立】昭和十二年十月【役員】(理事)菅原恒寛 (常務理事)原孝次 鹿島精一 瀧山與 林米七 宮長平 小谷清 (理事)大林義雄 西本健次郎 栗原源藏 兒玉靜雄 (監事)清水釘吉 錢高久吉 有田芳太郎

東亞經濟懇談會

東京市麹町區霞ヶ關三ノ二
電話銀座六七三七

【日本本部役員】(本部長)伍堂卓雄 (理事)桑原根幹 依田信太郎 友添保 後藤小太郎 雨宮和良 圓地與四松

東亞經濟調查局

東京市麹町區内幸町一ノ二東
拓ビル内 電話銀座一六四八

【設立】昭和四年【目的】經濟調査【代表】八田嘉明

東亞緬羊協會

東京市麹町區霞ヶ關一ノ一拓
務省内

【設立】昭和九年【目的】緬羊改良増殖

東京印刷同業組合

東京市京橋區新富町二ノ二三
電話築地二七五 振替東京一
五八五九六

【設立】明治四十三年七月【目的】四版平版凸版の製作及印刷業【役員】(組長)鈴木正平 (副組長)青木弘 土屋玉葉 (評議員會議長)貫井修三 (評議員會副議長)塚田十五郎 (組合會議議長)小野孝行 (組合會副議長)中津川虎之進 (書記長)本間靖也

東京卸商業組合

東京市下谷區御徒町三ノ七四
電話下谷七九八一

【目的】時計附屬卸商並強國サツク發賣【役員】(組合長)外國盛吉

東京貨物自動車組合

東京市日本橋區小舟町一ノ二
電話茅場町七〇一四(3) 振替
東京一四一四二二

【設立】昭和九年十二月【目的】タイヤ配給統制並購入 貯金受入並事業投資等貨物運輸の發達に關し共同の施設をなす【役員】(理事長)來島磯治 (常務理事)西浦誠司 福島元吉

東京罐詰同業組合

東京市麹町區丸ノ内二ノ二九
ビル七階 電話丸ノ内三九五
六 振替東京六七二四六

【設立】大正十二年十二月【役員】(組長)逸見斧吉 (副組長)藤野辰次郎 阿部三虎

東京銀行集會所

東京市麹町區丸ノ内一ノ八
電話丸ノ内一二三一

【役員】(會長)明石照男 (副會長)關根善作 加藤武男 (理事)万代順四郎 森廣藏 大塚伸次郎 野原大輔 中村忠彰 (監事)伊庭謙造 關孝次 永田哲三 (課長)總務)馬場彪 (編輯)岡田昌藏 (調査)原口密司

東京ゴム卸商業組合

東京市京橋區入船町三ノ二六
垣ビル内 電話築地二五八九
九七三七

【設立】昭和十三年十二月【役員】

東京蠶類卸商業組合

東京市下谷區車坂町三五宗意
ビル内 電話下谷七九〇 三
一四八

【設立】昭和十二年三月【目的】護謄被服配給統制の爲共同の施設をなす【役員】(理事長)土屋重治 (常務理事)山口市利 田中元吉 西村龜之丞

東京工場營養食研究會

東京市麹町區霞ヶ關一ノ二警
視廳保安部工場課内

【設立】昭和九年【目的】工場給食の改善【代表】安部源基

東京工場協會

東京市麹町區霞ヶ關一ノ二警
視廳工場課内

【設立】大正八年【目的】工場法規管理研究【代表】山崎巖毅

東京工場懇話會

東京市麹町區丸ノ内三ノ二
三三二一號館内 電話丸ノ内
四一九

【設立】大正八年【目的】工業諸般の

研究【代表】岡田周造

東京礦油商組合

【設立】明治廿八年【目的】東京府下商工業組合の發展【代表】中野金次郎(副會長)倉持長吉 山本留次郎 野田正一(常任理事)宮本庄七 市河顯純(事務理事)橫溝憲惠

東京鑛金同業組合

【設立】明治廿三年【目的】鑛金材料配給並統制監督【所屬組合員】一〇三六【役員】組合長兼書記長(益子千代治)顧問(桑原泰佑)會計(平沼三千藏)

東京自轉車商業組合

【設立】昭和十一年一月【役員】(理事)酒井銀太郎

東京自轉車タイヤ商業組合

【設立】昭和十四年【役員】(理事)根岸吉松(事務理事)矢納攝輔(常任理事)塚本邦太郎 折原銀次郎 長谷川萬吉 木下愛明 宮坂孝嗣 齋藤惣巴(理事)小針金三郎 西山傳平 齋村進 後上福二郎 土居淨 鳥飼欽次 杉山邦四郎 根岸政五郎 服部勝吉 長崎徳次郎(監事)櫻井徳市 鈴木義三郎 竹本榮三 矢納總一(相談)高木吉正

東京實業組合聯合會

【設立】昭和十四年【役員】(理事)吉武通

【設立】明治廿八年六月【役員】(會長)中野金次郎(副會長)倉持長吉 山本留次 野田正一(常任理事)宮本庄七 市河顯純(事務理事)橫溝憲惠 藤谷雄太郎 戎野喜太郎 足立盛夫 武市昇太郎 佐久間榮吉 鈴木正平(監事)細沼淺四郎 山越長七 平野臨平 淺井辰三郎(評議員會議長)小林富次郎(評議員副議長)秋田直吉

東京商業青年會

【設立】昭和十二年【目的】商業青年指導啓蒙

東京伸銅製品商業組合

【設立】昭和十二年【目的】伸銅製品同業者の統制組合【役員】(理事)瀨高直吉(理事)清水要作 村田米三郎 福田勝西 國光弘納 志部讓一 高橋益次郎 長谷川定三 關口富美夫 武田豊年 中山榮吉 杉野辰江 嶋巢周三

東京信用保證協會

【設立】昭和十二年【目的】中小商業者への金融【役員】渡正監

東京七ルロイ卜普及會

【設立】昭和十二年八月【役員】(理事)高瀬好三

東京船具商業組合

【設立】昭和十四年三月【役員】(理事)谷本勇(理事)本間淳助 山

東京石炭同業組合

【設立】昭和十四年三月【役員】(理事)谷本勇(理事)本間淳助 山

東京塗料商業組合

【設立】昭和十四年十二月【理事】(理事)長谷川定三

東京玻璃器商同業組合

【設立】明治廿九年十二月【目的】食器製作販賣に關し共同の施設をなす【役員】(組長)水谷銀次郎(副組長)小野昌太郎(主事)橋本壽助

東京府 商業組合聯合會

【設立】昭和十四年四月【役員】(理事)根岸吉松(事務理事)矢納攝輔(常任理事)塚本邦太郎 折原銀次郎 長谷川萬吉 木下愛明 宮坂孝嗣 齋藤惣巴(理事)小針金三郎 西山傳平 齋村進 後上福二郎 土居淨 鳥飼欽次 杉山邦四郎 根岸政五郎 服部勝吉 長崎徳次郎(監事)櫻井徳市 鈴木義三郎 竹本榮三 矢納總一(相談)高木吉正

東京府商店會聯盟

【設立】昭和六年【目的】小賣商業經營改善【代表】鈴木直人

東京北洋材協會

【設立】大正十五年【目的】新界營業取引改善【代表】橋森鐵藏

東京鍍金材料商業組合

【設立】昭和十三年九月【目的】鍍金材料並研磨材料の共同購入及配給【役員】(理事長)龜川誠吉(常任理事)西山喜太郎 木村高三郎(理事)森川幸次郎 根本直藏 西山傳次

【設立】昭和十二年十一月【目的】伸銅製品同業者の統制組合【役員】(理事)瀨高直吉(理事)清水要作 村田米三郎 福田勝西 國光弘納 志部讓一 高橋益次郎 長谷川定三 關口富美夫 武田豊年 中山榮吉 杉野辰江 嶋巢周三

東京手形交換所

【設立】昭和十四年四月【目的】組合の取扱商品の仕入 組合の營業に關する共同施設 組合員の指導研究並組合員の營業に關する統制【役員】(顧問)北島謙次郎(理事長)堂本貞一(事務理事)金井温治 橋田幸太郎(理事)山口勇三郎 光安國男 金井新吉 小林喜代一 高坂喜

東京塗料商業組合

【設立】昭和十四年十二月【理事】(理事)長谷川定三

東京玻璃器商同業組合

【設立】明治廿九年十二月【目的】食器製作販賣に關し共同の施設をなす【役員】(組長)水谷銀次郎(副組長)小野昌太郎(主事)橋本壽助

東京府 商業組合聯合會

【設立】昭和十四年四月【役員】(理事)根岸吉松(事務理事)矢納攝輔(常任理事)塚本邦太郎 折原銀次郎 長谷川萬吉 木下愛明 宮坂孝嗣 齋藤惣巴(理事)小針金三郎 西山傳平 齋村進 後上福二郎 土居淨 鳥飼欽次 杉山邦四郎 根岸政五郎 服部勝吉 長崎徳次郎(監事)櫻井徳市 鈴木義三郎 竹本榮三 矢納總一(相談)高木吉正

東京府商店會聯盟

【設立】昭和六年【目的】小賣商業經營改善【代表】鈴木直人

東京北洋材協會

【設立】大正十五年【目的】新界營業取引改善【代表】橋森鐵藏

東京鍍金材料商業組合

【設立】昭和十三年九月【目的】鍍金材料並研磨材料の共同購入及配給【役員】(理事長)龜川誠吉(常任理事)西山喜太郎 木村高三郎(理事)森川幸次郎 根本直藏 西山傳次

東京輸出協會

【設立】昭和三年【目的】對外輸出貿易振興【代表】矢野惣

東京藥品商業組合

【設立】昭和九年二月【目的】藥品の共同仕入並販賣保管運搬金融統制等【役員】(理事長)柴村勇(常務理事)岡本義一

東北産業科學研究所

【設立】大正二年【目的】東北地方産業經濟振興【代表】菅原通敬

特殊鋼協議會

【設立】昭和十三年四月【代表】(幹事)長渡邊三郎(事務理事)小野徳三郎(主事)長瀬健壽

名古屋銀行集會所

【設立】昭和十五年二月【目的】需給並配給統制【役員】(理事長)早川市太郎(副理事長)岩田昇太郎(監事)長瀬商店 荒川商店(書記長)越賀治郎

名古屋工業會

【設立】昭和十四年四月【目的】組合の取扱商品の仕入 組合の營業に關する共同施設 組合員の指導研究並組合員の營業に關する統制【役員】(顧問)北島謙次郎(理事長)堂本貞一(事務理事)金井温治 橋田幸太郎(理事)山口勇三郎 光安國男 金井新吉 小林喜代一 高坂喜

名古屋鐵工商業組合

【設立】昭和十四年四月【目的】組合の取扱商品の仕入 組合の營業に關する共同施設 組合員の指導研究並組合員の營業に關する統制【役員】(顧問)北島謙次郎(理事長)堂本貞一(事務理事)金井温治 橋田幸太郎(理事)山口勇三郎 光安國男 金井新吉 小林喜代一 高坂喜

一 依光重親 羽山吉藏 成元幹太
天野代三郎 秋永頼一 吉田清 榮
田新三郎 山口俊平 服部正治 佐
藤崎岡 成瀬次郎 (理事兼主事) 西
浦新雄 (監事) 中村謙 宮下重一郎
【出張所】大阪市東區瓦町三ノ二八

南洋群島統計品組合

東京市芝區田村町二ノ一二
電話銀座五〇三四 二六〇七
【設立】昭和十四年六月【目的】統計制
物資共同購入配給【役員】(理事長)
中本勝一 (理事) 溝口敏磨 市原
辰晴 大須賀誠 吉田清 天野太三
郎 (監事) 金井普次 (營業部長) 西
浦新雄

南洋群島ホトヘソ組合

東京市芝區田村町二ノ一二
【設立】昭和十二年【目的】南洋政策
經濟調査研究【代表】精谷宗一

南洋栽培協會

東京市麹町區丸ノ内九ノ九
電話丸ノ内六〇七
【役員】(會長)賀來佐賀太郎(專務理
事)後藤吉武(常務理事)色部米作
渡邊勝家 眞崎正路 有村貫一 下
河邊建二 (理事)法華津孝治 細田
秀造 高山三平 村上濱吉 吉川清
七 古川義三 坂本正治 (監事)長
谷川作治 田中完三 山本健治 北
岡春雄 (顧問)山土地佐太郎

南洋水産協會

東京市赤坂區南池田一 三會
堂内 電話赤坂二二〇五
【設立】昭和九年【目的】南洋水産調
査研究【代表】野村益三

日華貿易協會

東京市麹町區丸ノ内東七號館
【設立】昭和二年【目的】南洋貿易發
展【代表】山崎龜吉

日本建築士會

東京市京橋區銀座西三ノ一建
築會館内 電話京橋六二〇
【設立】大正三年【目的】建築士の業
務發展【代表】中村傳治

日本建築士會

東京市京橋區銀座西三ノ一建
築會館内 電話京橋六二〇
【設立】大正三年【目的】建築士の業
務發展【代表】中村傳治

日本建築士會

東京市京橋區銀座西三ノ一建
築會館内 電話京橋六二〇
【設立】大正三年【目的】建築士の業
務發展【代表】中村傳治

日本建築士會

東京市京橋區銀座西三ノ一建
築會館内 電話京橋六二〇
【設立】大正三年【目的】建築士の業
務發展【代表】中村傳治

日本建築士會

東京市京橋區銀座西三ノ一建
築會館内 電話京橋六二〇
【設立】大正三年【目的】建築士の業
務發展【代表】中村傳治

日本建築士會

東京市京橋區銀座西三ノ一建
築會館内 電話京橋六二〇
【設立】大正三年【目的】建築士の業
務發展【代表】中村傳治

日本建築士會

東京市京橋區銀座西三ノ一建
築會館内 電話京橋六二〇
【設立】大正三年【目的】建築士の業
務發展【代表】中村傳治

東京市麹町區丸ノ内三ノ六仲
四號館南洋協會氣付
【設立】昭和十五年八月【役員】(會
長)兒玉秀雄(常務理事)平野英一郎
(理事)永田秀次郎 井上匡四郎 野
村益三 大藏公望 下河邊健二 飯
泉良三 郡山智 精谷宗一 中島宗
一

南洋團體聯合會

東京市赤坂區南池田一 三會
堂内 電話赤坂二二〇五
【設立】昭和九年【目的】南洋水産調
査研究【代表】野村益三

南洋貿易振興會

東京市麹町區丸ノ内三ノ一東
京府商工獎勵館内
【設立】昭和二年【目的】南洋貿易發
展【代表】山崎龜吉

日華貿易協會

東京市小石川區丸山町三〇
電話大塚一九六六
【幹事】加藤壯太郎

日鐵ペンギン組合

東京市麹町區丸ノ内郵船ビル
内 電話丸ノ内一三四一
【設立】昭和十四年四月【目的】ペン
ギン配給統制【所屬組合員】一〇
〇〇【役員】阿部雅雄(常務理事)
上田竹藏【出張所】大阪市大正區大
正通一丁目泉尾ビル内 電話櫻川三
九〇 一三〇七 八幡市白川町一
丁目 電話一八六一

日東化學研究所

東京市麹町區丸ノ内二ノ二昭
和ビル大日本製糖氣付
【設立】昭和十五年六月【資金】百五
十萬圓【所長】月岡一郎【備考】大
日本製糖會社主體となり設立

日本伊太利輸出組合

東京市京橋區銀座八ノ一 電
話銀座七二三〇
【設立】昭和十三年九月【所屬組合
員】九六【役員】(專務理事)淺間龍
藏(常務理事)菊地輝男【出張所】
神戸市神戶區江戶町一〇〇 電話三
ノ宮三〇一五

日本移民協會

東京市小石川區丸山町三〇
電話大塚一九六六
【幹事】加藤壯太郎

日本鑛物協會

東京市麹町區丸ノ内三ノ八仲
六號館 電話丸ノ内四九四〇
【設立】昭和九年【目的】鑛物改良發
達【代表】石川登喜治

日本海運協會

神戸市神戶區海岸通一ノ一六
神戸商工會議所氣付
【設立】昭和十五年五月【役員】(專
務理事)波多野保二 河野常八 (常
務理事)商船 郵船 川崎 大同
大光 辰馬 山下 甲南 國際 明
海 三井 三菱 (理事)板谷 八馬
原 日本海運 日本タンカ 郵船
日本水産 日産 東和 東亞 大家
商船 川崎 大同 大連 大光 辰
馬 中村 栗林 山下 松岡 福洋
甲南 國際 北日本 明海 三井
三菱 鳥谷 廣海 (監事)東洋 岡
崎 内外 南海

日本海運集會所

神戸市神戶區明石町三二
【設立】昭和八年【目的】海運商取引
の發達【代表】向井忠晴

日本海上保險協會

東京市麹町區丸ノ内一ノ六
電話丸ノ内六一一八
【委員長】飯沼剛一

日本鑛詰協會

東京市麹町區丸ノ内二ノ二
電話丸ノ内一〇七八
【設立】昭和二年【目的】食料品鑛詰
事業の發達【代表】三井米松

日本機械學會

東京市麹町區丸ノ内二ノ二丸
ビル内 電話丸ノ内三九九七
四六九七
【設立】明治卅年【目的】機關學藝の
進歩發達【代表】松尾信太

日本技術協會

東京市神田區錦町一ノ六日本
日曜學校協會内 電話神田一
三三六
【設立】大正十一年【目的】技術界の
向上發達【代表】有馬頼寧

日本絹人絹聯合會

大阪市東區本町二染工聯合會
内 電話本町二八六
【役員】(會長)豐島久七(理事)功
寅次 吉田本二郎 藤井松四郎 宮
崎彦一郎 上甲信弘 伊藤武男 今
井富之助 川崎晉三 渡邊嘉平 西
野幸作 (監事)阿部藤三 龜井信次
郎 田島長三郎

日本俱樂部

東京市麹町區丸ノ内三ノ一二

日本計理士會

東京市麹町區丸ノ内一ノ六東
京海上ビル内
【設立】大正十一年【目的】會員親和
共同利益増進【代表】東夷五郎

日本鑛石輸入同業會

東京市麹町區丸ノ内仲六號館
二號三誠商會内 電話丸ノ内
六五八

日本經濟聯盟會

東京市麹町區丸ノ内一ノ二日
本工業俱樂部内 電話丸ノ内
三六三二 三六三三
【設立】大正十一年【目的】産業の國
家的發達【會長】郷誠之助

日本建築士會

東京市京橋區銀座西三ノ一建
築會館内 電話京橋六二〇
【設立】大正三年【目的】建築士の業
務發展【代表】中村傳治

日本工業學會

東京市京橋區銀座西三ノ一建
築會館内 電話京橋六二〇
【設立】昭和十五年八月日本工業利用
製品工業聯合會改組設立

日本工業俱樂部

東京市麹町區丸ノ内一ノ二日
本工業俱樂部内 電話丸ノ内
七〇六
【設立】明治十二年【目的】工業工業
の研究【代表】依國一

日本工業協會

東京市京橋區銀座四ノ三富士
ビル内 電話銀座九七二〇
【設立】昭和六年四月【役員】(會長)
伍堂卓雄(常務理事)山下興家(主
事)二階堂正治

日本工業俱樂部

東京市麹町區丸ノ内一ノ二
電話丸ノ内一五四六(五)
【設立】明治十六年【目的】工業家の
連絡事業の發展【役員】(理事長)井
坂孝(專務理事)南條金雄 三好重
道(理事)高島菊次郎 島田勝之助
河手捨二 片岡安(評議員)向井忠
晴 増田次郎 安川第五郎 吉野信
次 伊藤次郎左衛門 栗本勇之助
小寺源吾 伍堂卓雄 中松眞郷

日本工作文化聯盟

東京市麹町區內幸町二ノ二幸
ビル内
【設立】昭和十一年【目的】建築工作
文化の發達【代表】黒田清

日本交通協會

東京市麹町區丸ノ内二ノ二〇

日本鑛山協會

東京市京橋區木挽町八ノ一九
電話銀座四八〇三
【設立】昭和三年六月【目的】災害防
止 衛生施設改善 鑛山技術の改良
調査等【役員】(會長)八田嘉明(常
務理事)西牟田豊民 (參事)大庭千

日本鑛山協會

東京市京橋區銀座西八ノ七
電話銀座九〇三
【設立】明治十八年一月【役員】(會
長)今井喜代志(理事)青山秀三郎
坂本條作 瀨尾健二 壽田三雄(監
事)川島三郎 山田復之助(主事)宮
崎繁

日本鑛山協會

東京市京橋區銀座西八ノ七
電話銀座九〇三
【設立】明治十八年一月【役員】(會
長)今井喜代志(理事)青山秀三郎
坂本條作 瀨尾健二 壽田三雄(監
事)川島三郎 山田復之助(主事)宮
崎繁

日本鑛山協會

東京市京橋區銀座西八ノ七
電話銀座九〇三
【設立】明治十八年一月【役員】(會
長)今井喜代志(理事)青山秀三郎
坂本條作 瀨尾健二 壽田三雄(監
事)川島三郎 山田復之助(主事)宮
崎繁

日本鑛山協會

東京市京橋區銀座西八ノ七
電話銀座九〇三
【設立】明治十八年一月【役員】(會
長)今井喜代志(理事)青山秀三郎
坂本條作 瀨尾健二 壽田三雄(監
事)川島三郎 山田復之助(主事)宮
崎繁

代磨(理事)小金義照 東榮二 橫尾帝力 松本光太郎 鈴木富治 山本信夫 長原忠 堀内敏雄 坂本修作 宮原清 福田庸雄 川久保修吉 前川益以 中尾謙次郎 茂野吉之助 齋藤謙治 鶴田爲次郎 松本彬 市六三 原田幾造 小笠原榮治 武内禮藏 清宮一郎 小島成美

日本砂糖元賣聯合會

【設立】昭和十四年四月 【目的】全國砂糖元賣商業組合の統轄指導連絡 【出資金】五萬圓 一口一千圓 四分一拂込 【役員】(理事)大島茂七(常務理事)菊池俊吾 (相談)安部治信

日本雜貨中興聯合會

【設立】昭和十四年四月 【目的】全國砂糖元賣商業組合の統轄指導連絡 【出資金】五萬圓 一口一千圓 四分一拂込 【役員】(理事)大島茂七(常務理事)菊池俊吾 (相談)安部治信

日本產業協會

【設立】昭和十四年四月 【目的】全國砂糖元賣商業組合の統轄指導連絡 【出資金】五萬圓 一口一千圓 四分一拂込 【役員】(理事)大島茂七(常務理事)菊池俊吾 (相談)安部治信

【設立】昭和十年 【目的】産業の調査研究 【役員】黒木三三

日本漆工會

【設立】明治廿三年 【目的】漆及漆工の發達 【代表】正木直彦

日本實業協會

【設立】昭和十年 【目的】財界安固及産業發達を企圖す

日本實業組合聯合會

【設立】昭和十年 【目的】財界安固及産業發達を企圖す

日本釀造協會

【設立】大正四年 【目的】釀造改良發達 【代表】大矢半次郎

日本新聞協會

【設立】昭和十四年四月 【目的】新聞改良發達 【代表】大矢半次郎

松井孝長 林彌一郎 山本幸枝(監事)辻岡喜代次郎 村田繁太

日本中央蠶絲會

【設立】昭和七年三月 【役員】(會長)松平頼壽 (副會長)岡本英太郎(評議員)芳賀權四郎 加賀山辰四郎 福島喜男 馬岡次郎 森川抱次 原理兵衛 北原阿智之介 新井高四郎 今井五介 平野吉左衛門 上甲信弘 奥村鹿太郎 伊藤武男 小田萬藏

日本鑄鋼協議會

【設立】昭和十三年八月 【役員】(理事)油田尙郎 (理事)池田久次 植田寅二郎 田口由三 福武吉太郎 大森國次郎 (事務長)下世古賢策

日本鐵鋼協會

【設立】大正四年 【目的】鐵鋼學術技術進歩發展 【會長】渡邊三郎

日本鐵鋼聯合會

【設立】昭和十五年三月日本鋼材聯合會

會を改組擴充 【目的】鑄鋼の生産並輸出に計畫樹立 製鐵事業者の生産割當需給調整 鋼塊・半製品及鋼材價格方針決定其他共同施設 【役員】(會長)中松直郷 (副會長)益澤正雄

日本電極協議會

【設立】昭和十四年六月 【目的】物資統制配給調整統計 【役員】(理事)林範二 (理事)石川等 寒川恒一郎 葉山太一 佐野精一(書記)藤間哲夫

日本度量衡協會

【設立】明治四十四年 【目的】度量衡統一普及 【代表】金子堅太郎

日本刀鍛鍊會

【設立】昭和七年 【目的】日本刀鍛鍊軍刀整備

日本東亞輸出聯合會

【目的】關東州及滿支向貿易調整強化 【設立】昭和十五年八月

田中都吉 頭本元貞 緒方竹虎 高石眞五郎 村山長舉 杉山幹 正力 松太郎 福田英助 古野伊之助 藤安新之助 森一兵 野中楠吉(理事)光永星郎 西澤圭 柏岡清勝 安島馨 原田德次郎 河村徹 小柳調平 大宮伍三郎 栗尾結城 山本實一 田中秋聲 多田爲太郎 上田碩三 佐藤新衛 大島一郎 一力次郎 田中一郎 井上廣吉 後川晴之助 御手洗辰雄 松本豐三 橋本富三郎

日本人絹聯合會

【設立】昭和二年 【目的】同業者相互親睦利益増進 【役員】(理事)辛島淺彦(理事)帝國人絹 旭ベンベルグ 東洋レイヨン 錦華紡績 東洋紡 倉敷紡績 福島人絹(監事)鐘紡 出雲製織 【出張所】東京市麹町區内幸町二ノ一大阪ビル内 電話銀座六五〇三

日本人織同業會

【設立】昭和十一年 【目的】會員親睦 産業發展 【代表】辛島淺彦

日本製絲聯合會

【設立】昭和十一年 【目的】會員親睦 産業發展 【代表】辛島淺彦

日本製絲聯合會

【設立】昭和十一年 【目的】會員親睦 産業發展 【代表】辛島淺彦

日本糖業聯合會

【設立】明治四十三年十月 【所屬組合】(常務理事)中瀬撈夫(主事)中村誠司 【出張所】臺灣臺南市北門町二ノ五五

日本動力協會

【設立】昭和二年 【目的】動力利用改善 【代表】橋本圭三郎

日本能率聯合會

【設立】昭和二年 【目的】産業經濟能率増進 【代表】加茂正雄

日本百貨店組合

【設立】昭和十三年 【目的】百貨店業統制 【代表】關屋延之助

日本工口ア協議會

【設立】昭和十三年 【目的】百貨店業統制 【代表】關屋延之助

【設立】明治十三年 【目的】新業改良發達親睦 【代表】高島菊次郎

日本石綿輸入同業會

【設立】昭和十三年十二月 【役員】(事務長)須藤東治郎

日本船主協會

【設立】明治廿五年 【役員】(會長)村田省藏(事務理事)波多野保二 河野常八(監事)丸谷勝太郎 八馬安三郎 大家善太郎 鳥谷勇 【出張所】東京市麹町區丸ノ内一ノ六海上ビル新館内 電話丸ノ内八〇七

日本全國製油業聯合會

【設立】昭和七年 【目的】本邦倉庫業の發達 【役員】(會長)三橋信三(常務理事)田島義士(理事)稻葉三郎

日本倉庫協會

【設立】昭和七年 【目的】本邦倉庫業の發達 【役員】(會長)三橋信三(常務理事)田島義士(理事)稻葉三郎

【設立】昭和十三年五月 【目的】滿鐵鑛石の統制配給の爲共同の施設をなす 【役員】(理事)香田五郎(常務理事)小長谷新太郎 佐野隆一 東馬三郎 足永桃吉 佐野精一 樋口喜六 川崎舍恒三

日本ホルセンド同業會

【役員】(會長)淺野總一郎(事務理事)畑中善造 【技術】中村猪市 本間雅治

日本貿易協會

【設立】明治十八年 【目的】貿易獎勵及擴充研究 【代表】森村市左衛門

日本貿易報國聯盟

【設立】昭和十五年九月 【役員】(會長)八田嘉明(常務理事)桑原根幹 園田寬 猪谷善一 福本義亮 飯泉良三 高橋敏太郎 佐々木綱雄 木下乙市 山崎龜吉

日本棉花栽培協會

【設立】大正九年 【目的】日滿支棉花栽培指導 【代表】永田秀次郎

日本棉花栽培協會

【設立】大正九年 【目的】日滿支棉花栽培指導 【代表】永田秀次郎

日本棉花同業會

大阪市東區備後町三丁目綿業會館内
【設立】明治卅一年 【目的】棉花商業發達

日本綿業俱樂部

大阪市東區備後町三ノ八 電話本町一六一〇
【役員】(會長)庄司乙吉 (常務理事)山邊武彦

日本輸出冷凍水産介紹會

東京市京橋區銀座西三ノ一 建築會館 電話京橋六六三九
【目的】輸出冷凍魚介類の冷凍加工業の改良發達並組合員共同の利益増進を目的とし

日本羊毛工業會

東京市麹町區丸ノ内二ノ二 丸ビル内 電話丸ノ内一六二二
【設立】大正九年 【目的】新業問題調査研究

日本ラヂオ協會

東京市麹町區有樂町一ノ三 電話丸ノ内八三八
【役員】(會長)箕原勉 (副會長)荒川大太郎

日本冷凍協會

東京市京橋區銀座西三ノ一 建築會館内 電話京橋四四一五
【設立】大正十四年 【目的】食料品の冷凍事業發達

日滿財政經濟研究會

東京市麻布區櫻田町八 電話赤坂三三八三
【設立】昭和十一年一月 【主事】宮崎正義

日滿支石炭聯盟會

東京市麹町區丸ノ内一ノ二 一 電話丸ノ内三三七五(五)
【所屬組合員】(一)役員(會長)平生三郎 (副會長)古田慶三

日羅貿易協會

東京市日本貿易振興會氣付會館内 電話丸ノ内一六二二
【設立】昭和十五年八月 【役員】(名譽會長)ラッシュレスト (會長)稻畑勝

滿洲支輸出調整會

東京市京橋區京橋三ノ七 銀座ビル内 電話京橋七二〇二
【設立】昭和十四年十二月 【役員】(會長)佐々木國藏 (專務理事)宇野米吉 (主事)北藤

滿洲移住協會

東京市麹町區內幸町二ノ一 電話銀座二六三七
【役員】(理事長)大藏公望 (常務理事)佐藤貞次郎 (總務部長)松川五郎 (山名義鶴)

滿洲火災保險協會

新東京市 新設
【設立】昭和十五年八月 【役員】(會長)西脇勝造 (書記長事務取扱)金井健五郎

滿洲協和會牡丹江本部

牡丹江市大平路三ノ五 電話四三〇七 三〇八四
【事務長】今村精男 佐々木文哉

燃料協會

川口市壽村商工省燃料研究所 內
【設立】大正十一年 【目的】燃料動力事業進步發達

農事電化協會

東京市麹町區有樂町一ノ三 電話丸ノ内一九四三
【設立】大正十二年 【目的】農事電氣利用普及

農村工業協會

東京市神田區錦町一ノ六 日本キリスト教會館内 電話神田六三六 四六七二
【設立】明治九年 【目的】農村工業發達

農村更生協會

東京市麹町區有樂町一ノ九 電話丸ノ内五〇三三
【設立】昭和九年 【役員】(會長)石黑忠篤 (理事)小平權一

輸出綿糸布同業會

大阪市東區備後町三ノ八 電話本町五四六
【役員】(會長)豐島久七 (常務理事)入江鼎

養雞組合中央會

東京市麹町區丸ノ内二昭和ビル内 電話丸ノ内三六二〇
【設立】昭和四年 【目的】組合聯絡事業發達

橫濱銀行集會所

橫濱市中區本町三ノ三八 電話本局三八八
【役員】(理事長)大久保利賢 (理事)井坂孝

橫濱實業組合聯合會

橫濱市中區日本大通一 電話本局一五四一
【役員】(會長)上甲信弘 (副會長)伊澤德尾

橫濱手形交換所

橫濱市中區南仲通五ノ六〇 正金銀行内 電話本局一三五二

廣島銀行集會所

廣島市大手町二ノ一五 電話中一四四四
【役員】(理事)大原勝德 本田弘一 植田繁

富民協會

大阪府泉北郡高石町羽衣 大阪府泉北郡高石町羽衣
【設立】昭和二年 【目的】農事改良副業獎勵

北海漁業組合聯合會

札幌市北三條西七ノ一 電話五八〇〇(三)
【設立】昭和十二年五月 【役員】(會長)出町初太郎

橫濱貿易協會

橫濱市中區海岸通一ノ六 電話本局一七三三
【役員】(會頭)上甲信弘 (副會頭)磯野庸幸

理化學研究所

東京市本郷區駒込上富士前町三 電話大塚三一七一
【役員】(所長)大河内正敏 (理事)原邦造

露領水産組合

東京市麹町區丸ノ内二ノ二九 丸ビル内 電話丸ノ内七二六(三)
【設立】明治四十一年十二月 【目的】露領水産漁業に關し其の改良發達並協同の利益の爲當該施設を設置す

若松石炭商同業組合

福岡縣若松市海岸三 電話三三三三
【設立】明治卅四年十一月 【役員】(組長)伊藤健輔 (副組長)中平竹三郎 (理事)深田千太郎

北洋協會

東京市日本橋區室町二ノ一
【設立】昭和二年 【目的】貿易獎勵

全國商工會議所

日本商工會議所

東京市麹町區丸ノ内三ノ一四
電話九ノ内三五
【役員】會頭 藤山愛一郎 (副會頭) 有吉忠一 安宅彌吉 (理事) 桑原根幹 (副理事) 依田信太郎

青森商工會議所

青森市新町 電話二〇四六
【設立】明治廿六年十二月 【議員數】三七
【會頭】藤林源右衛門

明石商工會議所

明石市公園前通二丁目 電話九六七
【設立】大正十五年十二月 【議員數】三五
【會頭】木下吉左衛門

秋田商工會議所

秋田市大町三 電話二二二五
【設立】明治四十年十二月 【議員數】三五
【會頭】石川信助

旭川商工會議所

旭川市常盤通一 電話四七一
【設立】明治廿八年九月 【議員數】三五

五 【會頭】鶴間禮藏

飯田商工會議所

飯田市荒町 電話六〇四

飯塚商工會議所

飯塚市東新地 電話七一〇
〇七
【設立】昭和八年四月 【議員數】三五
【會頭】麻生義之助

一宮商工會議所

一宮市公園通二ノ七 電話七二九
【設立】大正十年五月 【議員數】三五
【會頭】小島太左衛門

今治商工會議所

今治市柳町 電話六五六
【設立】昭和十年十二月 【議員數】三五
【會頭】木原茂

宇治山田商工會議所

宇治山田市岩淵町 電話一一九〇
一五五六
【設立】昭和三年九月 【議員數】三五
【會頭】北岡善之助

宇都宮商工會議所

宇都宮市旭町一 電話二二二五
五 三九二二
【設立】明治廿六年八月 【議員數】三五
【會頭】上野松次郎

宇都商工會議所

宇都市朝日町三 電話五九六
【設立】昭和九年一月 【議員數】三五
【會頭】高良宗七

宇和島商工會議所

宇和島市裡 電話四九〇
【設立】昭和十年十二月 【議員數】三二
【會頭】菊池傳次郎

上田商工會議所

上田市原町 電話一七一
【設立】明治廿八年十二月 【議員數】三〇
【會頭】笠原善吉

浦和商工會議所

浦和市

惠須取商工會議所

樺太名好郡惠須取町
【會頭】杉村官作

小樽商工會議所

小樽市龜内町六 電話八〇八〇五
【設立】明治廿八年十二月 【議員數】三五
【會頭】杉江仙次郎

尾道商工會議所

尾道市土堂本町 電話一三三三
【設立】明治廿五年十一月 【議員數】三五

三五 【會頭】小西常吉

大分商工會議所

大分市竹町 電話八〇五一
三六一
【設立】昭和四年十月 【議員數】三五
【會頭】淺尾新十郎

大垣商工會議所

大垣市廓町四五 電話二〇〇一八〇
【設立】明治廿六年二月 【議員數】三〇
【會頭】國枝嘉兵衛

大阪商工會議所

大阪市北區堂島濱通 電話福島一五(7)
【設立】明治廿四年一月 【議員數】五五
【會頭】安尾彌吉

大津商工會議所

大津市橋本町 電話三七八
【設立】明治廿四年四月 【議員數】三七
【會頭】西田利七

大泊商工會議所

樺太大泊郡大泊町本町東一
電話七二六
【會頭】大野順末

大牟田商工會議所

大牟田市旭町 電話三五二二

【設立】昭和七年七月 【議員數】三五
【會頭】田畑守吉

岡崎商工會議所

岡崎市速尺町 電話一七三
一七〇四
【設立】明治廿五年十一月 【議員數】三五
【會頭】近藤重三郎

岡谷商工會議所

岡谷市

岡山商工會議所

岡山市内山下町 電話二〇〇五
四二四一
【設立】明治廿六年二月 【議員數】四〇
【會頭】山上岩二

帶廣商工會議所

帶廣市西四條南九ノ一

鹿兒島商工會議所

鹿兒島市鹿町 電話五〇〇
【設立】明治廿六年五月 【議員數】三〇
【會頭】久米田新太郎

嘉義商工會議所

臺灣嘉義市元町七ノ一

海州商工會議所

朝鮮海州府北本町一七一

商工會議所

開城商工會議所

朝鮮開城府東本町 電話四一七
【會頭】孫洪駿

金澤商工會議所

金澤市西町一ノ一七 電話五〇一七八〇
【設立】明治廿四年三月 【議員數】四〇
【會頭】中島德太郎

釜石商工會議所

釜石市一七八

上諏訪商工會議所

長野縣諏訪郡上諏訪町七 電話一四四

唐津商工會議所

唐津市木綿 電話三一一九
【設立】昭和九年八月 【議員數】二五
【會頭】富島傳兵衛

川口商工會議所

川口市榮町三ノ三ノ二 電話三〇八〇
【設立】昭和十一年十二月 【議員數】三七
【會頭】永瀨寅吉

川越商工會議所

川越市上松江一九六 電話一〇〇七六三

【設立】明治廿三年二月 【議員數】三〇
【會頭】鈴木德次郎

咸興商工會議所

朝鮮咸興府昭和町一 電話一〇五二一〇五七
【會頭】林良作

岐阜商工會議所

岐阜市善江寺町 電話一六〇三五
【設立】明治廿三年十二月 【議員數】三五
【會頭】武藤嘉門

基隆商工會議所

臺灣基隆市日新町一ノ一

京都商工會議所

京都市上京區烏丸通夷川上 電話八〇(8)
【設立】明治廿四年三月 【議員數】五〇
【會頭】田中博

久留米商工會議所

久留米市篠山町 電話二〇〇一
二〇九七
【設立】明治廿二年六月 【議員數】三七
【會頭】篠原倍藏

釧路商工會議所

釧路市大川町三 電話四八七一三一
【設立】大正十三年十一月 【議員數】三五

三五 【會頭】兩角榮治

熊谷商工會議所

熊谷市
【設立】昭和十五年 【會頭】水野朝一

熊本商工會議所

熊本市行幸町 電話一三(3)
【設立】明治廿四年七月 【議員數】四〇
【會頭】中山造酒夫

倉敷商工會議所

倉敷市濱田町 電話三四八
【設立】昭和四年二月 【議員數】三〇
【會頭】石井熊夫

吳商工會議所

吳市藏本通五 電話五一七五
【設立】大正十三年十一月 【議員數】四〇
【會頭】三宅清一郎

群山商工會議所

朝鮮群山府錦町
【會頭】赤松繁夫

京城商工會議所

京城府長谷川町一一一 電話本局一二七(4)
【會頭】賀田直治

八五

【會頭】藤岡喜一郎
小倉商工會議所
 小倉市島町 電話三一八二
 六九二
 【設立】大正十三年十月 【議員數】四
 ○【會頭】村上巧兒

【設立】大正十三年十月 【議員數】四
 ○【會頭】村上巧兒

甲府商工會議所
 甲府市柳町七三 電話二五五
 四三三〇〇
 【設立】明治四十二年二月 【議員數】三
 三五【會頭】若尾義角

光州商工會議所
 朝鮮光州府光山町三一
 神戶市海岸通一ノ六 電話三
 宮五三〇〇(7)

【設立】明治廿三年十二月 【議員數】
 五〇【會頭】榎並充造

高知商工會議所
 高知市中島町一四 電話一
 〇二六四〇

【設立】明治廿四年六月 【議員數】四
 二【會頭】入交太藏

郡山商工會議所
 郡山市燧田六八ノ九 電話七
 二二

【設立】大正十四年十一月 【議員數】

三五【會頭】太田三郎
佐賀商工會議所
 佐賀市蓮池町 電話三六三
 ○【設立】明治廿九年九月 【議員數】三
 ○【會頭】野中萬太郎

【設立】明治廿九年九月 【議員數】三
 ○【會頭】野中萬太郎

佐世保商工會議所
 佐世保市湊町二 電話二九五
 六四八七七
 【設立】大正十四年一月 【議員數】四
 ○【會頭】北村德太郎

【設立】大正十四年一月 【議員數】四
 ○【會頭】北村德太郎

坂出商工會議所
 香川縣綾歌郡坂出町 電話七
 〇一

【設立】昭和十二年十一月 【議員數】
 三〇

酒田商工會議所
 酒田市本町五ノ一一 電話二
 四三

【設立】明治廿四年四月 【議員數】三〇
 ○【會頭】荒木幸吉

堺商工會議所
 堺市中之町 電話二二〇〇
 三一〇〇

【設立】大正十四年九月 【議員數】三
 六【會頭】柳原豐三郎

札幌商工會議所

札幌市北一條西四 電話五〇
 二〇(4)
 【設立】明治廿九年十月 【議員數】四
 ○

敷香商工會議所
 樺太敷香郡敷香町千草町北一
 ノ一

靜岡商工會議所
 靜岡市本通一ノ一二 電話一
 〇八九〇〇

【設立】明治廿五年七月 【議員數】三
 七【會頭】尾崎元次郎

清水商工會議所
 清水市辻旭町一四四九 電話
 一八〇

【設立】昭和五年三月 【議員數】三七
 一八〇

下關商工會議所
 下關市西之端 電話七二五
 五五

【設立】明治廿四年九月 【議員數】四
 〇【會頭】中部幾次郎

首里商工會議所
 首里市

彰化商工會議所
 彰化市彰化東門一 電話五二
 一

【設立】明治廿四年九月 【議員數】四
 〇【會頭】中部幾次郎

城津商工會
 朝鮮咸鏡北道城津郡城津邑本
 町 電話三〇〇

【會頭】夏目十郎兵衛

知取商工會議所
 樺太元泊郡知取町千歲 電話
 二五五

【會頭】秋山五郎

新竹商工會議所
 臺灣新竹市榮町三ノ一 電話
 七一〇八一五

仁川商工會議所
 仁川府山手町三 電話八三一
 一

【會頭】深見寅市

仙臺商工會議所
 仙臺市東二番町八九 電話二
 五二二二七三

【設立】明治廿四年六月 【議員數】四
 〇【會頭】中村梅三

全州商工會議所
 全州府大正町一ノ一

大邱商工會議所
 大邱府錦町一 電話四一六
 三八

【會頭】小倉武之助

大田商工會議所
 大田府春田町三ノ一九

大連商工會議所
 大連市敷島町八二 電話本局
 七九三〇(6)

【會頭】高田友吉

臺中商工會議所
 臺灣臺中市大正町三ノ三 電
 話一三七八 一三七九

臺南商工會議所
 臺灣臺南市大正町三ノ三 電
 話一三九七

臺北商工會議所
 臺北市明石町二ノ二 電話二
 八七二

【會頭】後宮信太郎

高雄商工會議所
 高雄市榮町二ノ一六 電話四
 二一一

【會頭】中村一造

高岡商工會議所
 高岡市利屋町一 電話二〇三
 一一八〇

【設立】明治廿九年二月 【議員數】三
 〇【會頭】荻布宗太郎

高崎商工會議所
 高崎市九藏町 電話一一七一
 (2)

【設立】明治廿八年八月 【議員數】三
 〇【會頭】山田昌吉

高田商工會議所
 高田市大町三ノ五二 電話六
 五二

【設立】昭和四年八月 【議員數】三〇
 ○【會頭】丸山庄五郎

高松商工會議所
 高松市新町 電話二三七一

【設立】明治四十二年五月 【議員數】
 三五【會頭】綱溪宗次郎

銚子商工會議所
 銚子市新庄一ノ一二〇 電話
 二八七

【設立】昭和十一年十二月 【議員數】
 三〇【會頭】大里庄治郎

津商工會議所
 津市大門町 電話一〇〇一
 六四一

【設立】明治廿六年五月 【議員數】三
 五【會頭】田中林助

津山商工會議所
 津山市山下九一 電話四九一
 一

【設立】昭和五年四月 【議員數】三〇

【會頭】小池寅次郎

敦賀商工會議所
 敦賀市富貴三〇 電話八
 〇

【設立】明治四十年四月 【議員數】三
 〇【會頭】那須吉兵衛

鶴岡商工會議所
 鶴岡市中新町 電話一二三
 三

【設立】昭和四年七月 【議員數】三五
 ○【會頭】菅久五郎

戸畑商工會議所
 戸畑市通二 電話二四〇一
 〇四〇

【設立】昭和七年二月 【議員數】三五
 ○【會頭】岡田晋次郎

東京商工會議所
 東京市麹町區丸ノ内三ノ一四
 電話九ノ内三五 三七三八

【設立】明治廿四年一月 【議員數】五
 〇【役員】(會頭)藤山愛一郎 (副
 會頭)德田昂平 (顧問)平生夙三郎
 (理事)松井春生 (副理事)桑原根幹
 (部長)高城元 (經理)井上
 池吾 (企劃)圓地與四松 (業務)天
 野健雄 (商工相談所長)關口嘉重

德島商工會議所
 德島市船場町五丁目 電話二
 一〇二二一〇八

【設立】明治廿年一月 【議員數】三〇
 ○【會頭】吉見勢之助

栃木商工會議所
 栃木市入舟町一二 電話四五
 三

【設立】明治廿六年七月 【議員數】三
 〇【會頭】金岡又左衛門

富山商工會議所
 富山市總曲輪 電話二九八八

【設立】明治廿六年四月 【議員數】三
 〇【會頭】金岡又左衛門

豐橋商工會議所
 豐橋市花田町石塚 電話三一
 一一

【設立】明治廿六年三月 【議員數】四
 〇【會頭】河合孜郎

豐原商工會議所
 豐原市大道南六 電話二六四
 五二八二四

【設立】大正十三年十一月 【議員數】
 三〇【會頭】北川菊藏

鳥取商工會議所
 鳥取市川下 電話七八

【設立】大正十三年十一月 【議員數】
 三〇【會頭】北川菊藏

名古屋商工會議所
 名古屋市中區大池町四ノ一
 電話中一八一(8)

【設立】明治廿三年十二月 【議員數】

五〇【會頭】青木鎌太郎

那覇商工會議所

那覇市通堂町 電話六九三
【設立】昭和九年十月【議員數】三〇
【會頭】尾花仲次

直江津商工會議所

新潟縣中頸城郡直江津町片原
電話六七
【設立】明治廿二年一月【議員數】二
六【會頭】高橋喜六

直方商工會議所

直方市下老良 電話五一六
五八九
【設立】昭和八年四月【議員數】三五
【會頭】野上辰之助

中津商工會議所

中津市殿町 電話四〇三
【設立】昭和八年四月【議員數】三〇
【會頭】岩田虎造

長岡商工會議所

長岡市坂ノ上町一ノ六六一
電話五一二四二
【設立】明治廿八年四月【議員數】三
〇【會頭】鷺尾德之助

長崎商工會議

長崎市櫻町一 電話二九(三)
【設立】明治廿六年十二月【議員數】

四〇【會頭】山田慶治

長野商工會議所

長野市綠町一ノ四〇三 電話
二二七三 四〇三五
【設立】明治廿三年五月【議員數】三
六【會頭】神津藤平

長濱商工會議所

滋賀縣坂田郡長濱町神戸 電
話二〇〇
【設立】昭和六年三月【議員數】三〇
【會頭】河路重平

新潟商工會議所

新潟市上大川前通六ノ一二二
四 電話二一五 一八七五
【設立】明治廿九年七月【議員數】四
〇【會頭】白勢量作

沼津商工會議所

沼津市大手町一三六 電話七
一一 七九九
【設立】大正十四年一月【議員數】三
〇【會頭】岡野豪夫

延岡商工會議所

延岡市中町 電話四一
【設立】昭和九年九月【議員數】三〇
【會頭】小田彦太郎

博多商工會議所

福岡市西中洲 電話西一一三

一(三)

函館商工會議所

函館市鶴岡町一 電話五四〇
〇(三)
【設立】明治廿八年九月【議員數】四
〇【會頭】岡本康太郎

八王子商工會議所

八王子市本町六六 電話二
【設立】明治廿七年八月【議員數】三
〇【會頭】城所莊藏

濱松商工會議所

濱松市傳馬町四七 電話五
三四五九
【設立】明治廿六年四月【議員數】三
七【會頭】鈴木幸作

半田商工會議所

半田市名切 電話三一
【設立】明治廿六年九月【議員數】三
〇【會頭】小栗三郎

彦根商工會議所

彦根市屋末町 電話二〇八
【設立】昭和十二年十二月

姫路商工會議所

姫路市本町一〇八 電話一一

〇二一九〇〇

弘前商工會議所

弘前市上鞘師町一八 電話二
五
【設立】大正十一年七月【議員數】三
七【會頭】牛尾健治

廣島商工會議所

廣島市基町一三 電話中一五
三二【會頭】宮川忠助
【設立】明治四十年十二月【議員數】

布施商工會議所

布施市荒川一ノ五〇 電話一
一七四 一一〇四
【設立】昭和十二年十二月【會頭】小
菅光策

釜山商工會議所

釜山府西町一ノ八 電話九
【會頭】立石良雄

福井商工會議所

福井市錦上町六八 電話七一
三七五〇
【設立】明治廿六年八月【議員數】四
〇【會頭】市橋保次郎

福島商工會議所

福島市本町

福島市本町 電話九三五
【設立】大正六年七月【議員數】三二
【會頭】油井德藏

福山商工會議所

福山市府中町 電話二三九
【設立】昭和四年八月【議員數】三五
【會頭】坂本政七

平壤商工會議所

平壤府山本町三四 電話四四
八三
【役員】(會頭)福島英朝(副會頭)金
東元 異儀田景樹(理事)八谷俊一
【議員】(常議員)六(特別議員)六
(議員)三〇

屏東商工會議所

臺灣屏東市屏東東七四

別府商工會議所

別府市中濱一 電話一一〇〇
一一一〇
【設立】昭和四年十月【議員數】三五
【會頭】西原左太郎

防府商工會議所

防府市
【設立】昭和十五年六月【議員數】三
五【役員】(會頭)下川圭治(副會
頭)守田德太郎 山根四郎兵衛

馬山商工會議所

馬山商工會議所

馬山府都町府内 電話一〇
【會頭】西本木惣市

眞岡商工會議所

樺太眞岡郡眞岡町山手 電話
五五七
【會頭】大橋德太郎

前橋商工會議所

前橋市本町三九 電話四二一
八(8)
【設立】明治廿一年一月【議員數】三
〇【會頭】鈴木愛三

松江商工會議所

松江市殿町 電話一四八〇(2)
【設立】明治廿七年三月【議員數】三
〇【會頭】田中源一

松本商工會議所

松本市中町四七二 電話三五
五二〇四二
【設立】明治四十二年六月【議員數】
三六【會頭】今井五介

松山商工會議所

松山市一番町 電話九〇一
一六七
【設立】大正十年十一月【議員數】三
七【會頭】山本義晴

丸龜商工會議所

丸龜市米屋町 電話二六〇

【設立】昭和十一年三月【議員數】三
〇【會頭】尾池松太郎

水戸商工會議所

水戸市南三ノ九 電話三
【設立】明治廿九年六月【議員數】三
〇【會頭】龜山甚

宮崎商工會議所

宮崎市橋町通 電話五六一
一三〇四
【設立】昭和四年二月【議員數】三〇
【會頭】若切章太郎

都城商工會議所

都城市西上町三 電話一
【設立】昭和四年二月【議員數】三〇
【會頭】江夏芳太郎

室蘭商工會議所

室蘭市常盤町
【設立】大正十三年十一月【議員數】
三五【會頭】栗林徳一

木浦商工會議所

木浦府仲町二 電話二二二
一〇〇〇
【會頭】村上直助

盛岡商工會議所

盛岡市内九 電話一〇〇七
【設立】大正十四年二月【議員數】三
〇【會頭】中岡孫一郎

門司商工會議所
門司市港 電話一二八六(3)
【設立】大正八年十月【議員數】四〇
【會頭】出光佐三

八幡商工會議所

八幡市尾食四濱町 電話二五
六〇(3)
【設立】昭和三年十月【議員數】四〇
【會頭】入江賢助

八幡濱商工會議所

八幡濱市濱町 電話五八〇
【設立】昭和十一年十二月【議員數】
三〇【會頭】佐々木長治

山形商工會議所

山形市旅籠町 電話四六一
【設立】明治卅一年一月【議員數】三
六【會頭】草苅源助

山口商工會議所

山口市清水町 電話八八八
【設立】昭和十二年三月【議員數】三
五【會頭】笠原晋五郎

四日市商工會議所

四日市市千歲町二 電話一三
四
【設立】明治廿六年五月【議員數】三
五【會頭】伊藤傳七

橫須賀商工會議所

【設立】昭和三年十二月
【職員數】三
○【會頭】岡本傳之助

橫濱商工會議所

【設立】昭和三年十二月
【職員數】三
○【會頭】坂口武市

米子商工會議所

【設立】昭和三年十二月
【職員數】三
○【會頭】坂口武市

羅津商工會議所

羅津府末廣町二ノ四八

和歌山商工會議所

和歌山市西汀町 電話三一四

若松商工會議所

【設立】明治卅一年七月
【職員數】四
○【會頭】前田辰之助

濟南日本商工會議所

【設立】大正十四年十一月
【職員數】四
○【會頭】藤井伊藏

海外商工會議所

安東商工會

安東市大和橋通三丁目 電話二一五〇(6)
【役員】(會頭)瀨之口藤太郎 (副會頭)孔健銘 阿部卓爾 范先和 (常務理事)新田忠平 呂震 (理事)八名 (參事)三十八名

鞍山商工會

鞍山市南三條町二
【會頭】中山正三郎

營口商工會

營口市綏定門街一四
【會頭】李子初

吉林省商工會

吉林省財神廟胡同一〇號
【會頭】河野喜作

錦州商工會

錦州市
【會頭】劉連三

黑河商工會

黑河市六道街一九三
【會頭】劉連三

濟南市二馬路緯四路一二號

電話三八〇
【役員】(會頭)多治見文雄 (副會頭)田中晴一

四平街商工會

四平街市昭平通二六
【會長】鶴見次世

上海商工會議所

上海市武昌路 電話四二二七三
【會頭】瑞雄太郎

新京商工會

新京市西四道街一三 電話本局三四一(5)
【會頭】丁鐵修

新義州商工會議所

新義州府線町 電話七七〇
【役員】(會頭)加藤鎮治郎 (副會頭)中込精一 中山尚鈺 (理事)飯野正太郎 (常務員)五名 (會員)九八九

清津商工會議所

清津府港町 電話二五二〇(3)
【設立】大正十四年
【役員】(會頭)川本章一 (副會頭)水島計次郎 櫻井基 (常務員)六名 (特別議員)五名 (議員)二五名 (理事)勝村長平

齊々哈爾商工會

齊々哈爾市財神廟街
【會長】王玉堂

青島日本商工會議所

青島市館陶路二六號 電話三八〇 三八九〇
【沿革】大正十年十二月設立
【役員】(會頭)田邊都太郎 (副會頭)吉澤干城 (商業部長)菊池泰 (工業部長)鳥羽智加造

鎮南浦商工會議所

鎮南浦府旭町 電話一二七
【役員】(會頭)河村國助 (副會頭)重村太作 朴文編 (常務員)佐藤長五郎 大浦秋吉 高泰和 野田良三 原又吉 (理事)石川益次 (會員數)八百

鐵嶺商工會

鐵嶺市北五條通七
【會長】紀藤義也

天津日本商工會議所

天津市日本租界福島街 電話二〇三三一
【役員】(會頭)齊藤茂一郎 (副會頭)岡本文雄 武內進三 (理事)小林陽之介

哈爾濱商工會

哈爾濱市埠頭區田地街六九 電話三二七四(9)

濱江省商工會

【設立】康德五年四月
【役員】(會長)張延閣 (副會長)加藤明 李明達 カザコフスキー (常務理事)程儒常 ドブホートフ (理事)四名 (參事)五十名

撫順商工會

撫順市東五條通八 電話二〇〇八

牡丹江商工會

牡丹江市紫雲街八
【會長】奧野隆一

北京日本人商工會

【設立】昭和十三年四月
【役員】(會長)久保孚 (副會長)王潤田 俊惟 善 中島右伸 (理事)十名 (參事)三〇 (總務科長)稻垣俊之 (會員)二五〇〇

奉天省商工會

奉天市一緯路門牌二三七
【會長】石田武亥

奉天商工會

奉天市協和街一段七五 電話二二二九二〇(23)
【會頭】石田武亥

本溪湖商工會

本溪湖市明山町一四
【會長】高橋岩太郎

滿洲里商工會

滿洲里市
【會長】關同年

龍江省商工會

齊々哈爾市財神廟街
【會長】王玉堂

遼陽商工會

遼陽市瑞穗區大和通一一
【會長】張香閣

補遺

關東白蠟工業組合

【設立】昭和十五年六月
【目的】白蠟工業の改良發達を圖る爲の共同施設
【役員】(理事)遠山彌吉 小玉龍 菊地梅吉 (理事)遠山彌吉 小玉龍

全國金物商業聯合會

【設立】昭和十五年六月
【役員】(理事)福島文吉 (副理事長)江口代

群馬縣鐵鋼聯合會

【設立】昭和十三年七月
【役員】(理事)瀨崎重吉 (專務理事)久保田 茂一郎 (理事)兒玉安藏 今井義一 古見昌司 藤田六郎 (監事)林榮吉 丸澤彌作

醬油業協會

【設立】昭和十五年八月
【目的】醬油原料配給割當
【役員】(專務理事)濱口勉太 (理事)茂木佐平治 瀧川辰太郎 (監事)濱口麟藏

城北熔接工業組合

【設立】昭和十三年十二月
【役員】(理事)豐田菊次郎 (專務理事)田中 龜之助 (取引銀行)晝夜尾久支店

全國豆腐商業聯合會

【設立】昭和十四年七月
【役員】(理事)下谷勇藏 (副理事長)三宅顯 (專務理事)長尾諒 (常務理事)河內 宗次 白砂玉之助 (理事)太田與藏 外八名 (監事)齊藤辰九外三名 (取引銀行)住友 中央金庫

全國市街地信用協會

【設立】昭和十三年十二月
【役員】(會長)千石興太郎

全國豆腐商業聯合會

【設立】昭和十四年七月
【役員】(理事)下谷勇藏 (副理事長)三宅顯 (專務理事)長尾諒 (常務理事)河內 宗次 白砂玉之助 (理事)太田與藏 外八名 (監事)齊藤辰九外三名 (取引銀行)住友 中央金庫

台灣鐵工業協會

臺北市表町二ノ一 電話八四四五
【設立】昭和十三年十二月【役員】(理事)久保仙(專務理事)片山正義(理事)西島西雄 伊見常夫 川中忠五郎 武智信知(監事)前田清作 松山瀧 小高照彦

東京金工業組合

東京市芝區新橋五ノ四新興ビル三階 電話三三四二五
【設立】昭和十五年【目的】金屬リンドを用ふる樂器製造工業の改良發達を圖る爲共同施設を爲す【役員】(理事)眞野清次郎(理事)田邊二郎 小林金治(監事)小林咲太郎 倉俣七郎治【取引銀行】住友新橋支店

東京建築商業組合

東京市下谷區上野廣小路博品館ビル 電話下谷五三六
【設立】昭和十五年一月【役員】(理事)石塚育造(常務理事)山田熊次郎 草野政市 藤島三郎外理事三名(書記長)中島榮吉

東京鋼製醫科工業組合

東京市本郷區本郷二ノ二 電話小石川七三九
【設立】昭和十四年八月【役員】(理事)高山竹次郎【取引銀行】第一

本郷支店

東京紙製事務工業組合

東京市日本橋區本町三丁目大森ビル 電話日本橋四一九五
【設立】昭和十三年十二月【役員】(理事)中井悅三(副理事長)八島爲吉(理事)眞野目吉治外十一名【取引銀行】第一淺草 安田小舟町各支店

東京漆器工業組合

東京市下谷區御徒町一ノ二 電話下谷九七六六
【設立】昭和十五年五月【役員】(理事)長谷川信太郎(常任理事)林吉貞(監事)志村松雄外四名

東京伸銅線棒工業組合

東京市神田區淡路町一ノ一五 電話神田一七七
【設立】昭和十四年一月【役員】(理事)武林多三郎(副理事長)勝倉與作

東京セメント卸商業組合

東京市日本橋區吳服橋三ノ一 電話日本橋三六二八
【設立】昭和十三年十月【目的】セメント配給統制【役員】(理事長)皆川勘一郎(專務理事)高田庫重(理事)金森猛一郎 和田正四郎 淵澤太郎 加藤宣治

東部機械製紙工業組合

東京市日本橋區通一ノ二西河岸ビル 電話日本橋四〇七九
【設立】昭和十三年十二月【役員】(理事)井上齊次郎(常務理事)藤田晋治 久保田春朗(主事)宮崎重六

東部更生織維工業組合

東京市神田區松枝町三八松枝ビル 電話浪花八三五 八三六
【設立】昭和十五年七月【目的】更生織維の配給統制【役員】(理事長)大橋傳次郎(專務理事)梅澤秀典(理事)中杉舉藏 宗川萬助 鳥居清造(監事)大藤豊太郎【取引銀行】安田馬喰町支店 第一神田支店

南葛熔接工業組合

東京市城東區龜戸町一ノ一一 電話墨田一四六五
【設立】昭和十三年九月【目的】物資配給並共同設備【役員】(理事長)富澤清治(專務理事)小堀要(理事)石丸利三 小澤政吉(書記長)中道武夫

南洋故層鐵統制組合

東京市京橋區橫町一ノ五梅田ビル 電話京橋一四九六
【設立】昭和十四年八月【目的】南洋

寬三 村櫻三四郎(相談役)塚本長三郎

谷川萬吉 守野徳太郎 塚本邦太郎

東京鍛工製鎖工業組合

東京市麹町區有樂町一ノ一一 東日會館内 電話九ノ内六三三 五九
【設立】大正八年【役員】(理事長)大塚榮吉(副理事長)石井太吉 濱田初次郎

東京鐵工機械工業組合

東京市芝區海岸通一丁目鐵工會館内 電話芝一四七一
【設立】大正八年【役員】(理事長)大塚榮吉(副理事長)石井太吉 濱田初次郎

東京鐵線工業組合

東京市日本橋區編笠町一ノ二 電話茅場町三三八一
【設立】昭和十三年六月【目的】釘針金鐵線の配給並素材配給【役員】(理事)鶴塚彦兵衛(理事)石川愛三郎 鶴川澤太郎 杉田與次郎(監事)小澤孝吉 木下茂

東京メタル工業組合

東京市日本橋區馬喰町四ノ一 兩國ビル 電話浪花六六三
【設立】昭和十五年七月【目的】メタル卸商業の改良發達を圖る爲の共同施設【役員】(理事)矢納攝輔 緒方新一郎 白井三郎 石川豊吉 平野豊太郎 西山儀平 根岸吉松 井桁平三郎 丹羽文次郎(監事)長

東京輸出印刷工業組合

東京市麹町區丸ノ内三ノ二 電話丸ノ内五〇〇三
【設立】昭和五年九月【役員】(理事長)小林千代吉(專務理事)眞島彦次郎(理事)山本重次郎 小島龜三郎 秋山廣光 井崎精三郎(監事)森七左衛門(書記長)相馬辰夫【取引銀行】第一京橋 第百

東京洋服工業組合

東京市神田區神保町一ノ四 電話神田五〇三五
【設立】昭和十四年八月【目的】洋服

日本アルミ板工業組合

東京市日本橋區通二住友ビル 電話日本橋五〇五九
【設立】昭和十三年八月【役員】(理事)上島清藏(專務理事)野村紀一郎外理事五名 監事二名【取引銀行】住友 三和 第一

日本工具輸入組合

東京市京橋區銀座西三ノ一 一階 電話銀座九二〇二
【目的】工具輸入申請物資配給統制【設立】昭和十四年六月【代表】野田正一

日本航空機塗料工業組合

東京市四谷區龜町十一丁目 一階 電話四谷二三八
【設立】昭和十五年【目的】航空塗料原料配給統制【役員】(理事長)平塚千代吉(理事)兵藤嘉門 仲西他七 北河豊次郎【取引銀行】三菱四谷支店

日本水銀統制會

東京市日本橋區通一ノ一野村ビル六階 電話日本橋一〇四
に於ける古鐵の輸入統制機關【役員】(理事長)松島政太郎(專務理事)工藤義厚 桑原雅隆外理事五名【取引銀行】第百

日本セメント工業組合

東京市麹町區丸ノ内一ノ二工業俱樂部氣付
【設立】昭和十五年九月【目的】セメント製品検査統制營業物資供給並研究調査【役員】(理事長)大友幸助(理事)岩崎清一郎 野澤房二 白杵善三郎 河内通裕 淺野八郎 渡邊卓榮(監事)藤本馨雄 大内竹之助

日本線材工業聯合會

東京市日本橋區編笠町一ノ二 電話茅場町三三八一
【設立】昭和十三年十一月【目的】釘針金鐵線の製産配給統制【役員】(理事長)石津武彦(常務理事)中島知道(理事)鶴塚彦兵衛 水口達 森孫四郎 山脇六郎 松田徹夫 打波吉朝 岡島孝亮 吉田俊次(監事)杉田與次郎 落多修一 長谷川良三

日本第二工業聯合會

東京市京橋區銀座八ノ五興業ビル 電話銀座三〇八五
【目的】自動車工業の統制規格統一並製品の改良及販路の擴張に關する施設【役員】(理事長)朝倉每人(副理事)杉山寅三郎(專務理事)松島源造(理事)百瀬信弘 岡田稔(監

東京洋服工商業組合

東京市神田區錦町一ノ一 電話神田三五三九 振替東京六〇四〇
【設立】明治四十二年三月【目的】各種洋服製造販賣業者の指導統制【役員】(組長)森泉國平(主事)齋藤利一郎【取引銀行】安田神田支店

東京横卷電線工業組合

東京市京橋區銀座西一ノ一 電話京橋九二八七
【設立】昭和十三年三月【役員】(理事)久住見清太郎(專務理事)齋藤義國(理事)三村操 高森五郎 山田春生 小笹清 山口幸吉(監事)佐原誠 西本啓一 西浦再治郎(書記長)板井三男【取引銀行】商工中央金庫

東京喇叭製造工業組合

東京市芝區新橋五ノ四新興ビル三階 電話芝三四二五
【設立】昭和十五年六月【目的】地區内に於ける金管樂器木管樂器並同部品の製造を業とする者の共同施設【役員】(理事長)三之宮春吉(理事)田邊二郎 小椋正一(監事)横山好

事)永井信二郎 矢部甲藏

日本電氣計測工業組合

東京市芝區田村町四ノ四 電話芝二六〇七

【役員】(理事長)尾形祐壽 (專務理事)菅野尙志 (理事)根本忠次 山崎巖 櫻井正勝 兵頭勝 岸本久雄 八尋始 (監事)和田恒輔 清田光夫

日本電機製造協會

東京市麹町區丸ノ内九ビル四階 電話丸ノ内四七七三

【設立】昭和十一年五月 【目的】電氣器機製造工業の進歩發達を圖る 【役員】(理事長)竹内壽太郎 (副理事長)北村辨四郎 (理事)正木良一 服部勝雄 池田亮次 佐々木英彬

日本半田錫鑛聯合會

東京市神田區佐久間河岸神田川ビル 電話下谷九九四九

【設立】昭和十五年十月 【目的】物資配給統制

北支青果組合

天津市日本租界美華街一八 電二〇四三八 二二九八八

【目的】各國果實青物委託販賣 【沿革】大正十五年創立 【資本】五十萬圓 拂込済 【役員】(組合長)三文字圓五郎 (副組合長)北澤千代藏 (理事)西山昌平 淺井博三 (監事)飯

治靜一郎

明治三十九年二月十一日 初版發行
昭和十六年二月十七日 第廿七版印刷
昭和十六年二月廿日 第廿七版發行

日本工業要鑑奥附

定價 金參拾圓
預約特價 金貳拾五圓

東京府北多摩郡狛江村一一〇三

著作兼發行人

谷 元 二

東京市小石川區久堅町一〇八

印刷人

大橋 松 雄

東京市小石川區久堅町一〇八

印刷所

共同印刷株式會社

不許
複製

東京市日本橋區久松町二十一番地

發行所

工業之日本社

東京市日本橋區通二丁目

大賣捌所

丸善株式會社

振替口座東京五番

電話浪花(67)一七六・九七三番
振替口座東京一七三二〇番

私設上下水道
水洗便所工事
浄化装置
衛生浴室装置
暖房排水温水
特許水揚ポンプ
圖面設計出願

東京市水道局公認

坂下工業所

代表 坂下松太郎

東京市神田區淡路町一丁目二番地
(市電淡路町停留所前)
電話神田(25)四八五七番

諸油蠟燭製造販賣

株式會社 田安商店

取締役 水野穂作

營業所 東京市麴町區麴町二ノ三
電話九段(33)一〇八九八番
一四一九番

タングステンカーバイト系
超硬質合金工具

國產合金株式會社

專務 伊藤慎三郎

東京市芝區田村町二ノ一五
電銀座(57)二五五四・六九三二

營業品目

代用國安ベルト製造發賣元
釘、鋸、リベット
座金、鉚、尾錠 金屬加工一式



國安工業所

安福輝一

營業所 東京市品川區大井北濱川町一四七番地
電話高輪 四四五二
工場 東京市江戸川區前野町四九〇
電話小岩 五一九

營業課目

築爐工事 一式請負
煉瓦建築
タイル工事、耐火材料煉瓦販賣

松榮工業所

代表 松本治雄

營業所 東京市荒川區尾久町三ノ二四〇〇
電話下谷(83)八五六一番

金銀銅及びモリブデン鑄造

大東鑛業株式會社

取締役社長 星英道
專務取締役 水谷忠亮
常務取締役 富川英將
本社 東京市中野區小園町五三番地
電話中野(33)三三三三
營業所 富山縣 宇野 五三番地

相互證券株式會社

大阪市東區今橋四ノ一三番地
電話北濱九〇三九・四五一六

各種レール
機關車・電車
客貨車

各レール
在 庫
豐 富

大友商會軌條部

瓦斯倫客車
信號機
轉轍器轍叉

東京市神田區
美土代町四番地
電話神田(25)一七五九番

造鍛品部車動自・造鍛品格規軍海陸
造鍛品部械機諸・造鍛品部用器兵

一作製般一品工鍛他其一

所工鐵山北資合會

郎三峰山北員社表代

地番九七三町本田羽區田蒲市京東 | 所業營
番八〇〇一田羽話電 | 場工並

爐氣電用鋼鑄 爐氣電波周低高 } 業營
ルト一モ社各 盤電配・器壓變 } 目種
賣販作製 具器用機電般一

店約特事工社會式株燈電京東
店理代社會式株ルト一モ島中

所作製機電社京東

一清井岩長社役締取

地番七目丁一橋東江區所本市京東 社本
番二八六六(73)所本話電
番六四〇八一京東替振
地番九七目丁一井逆區川戶江 店支
地番五四四町越戶區原在 場工
番〇四九六(08)原在話電

金鍍  種各

工加金鍍酸耐殊特

社會式株業工金鍍木鈴

郎五源木鈴長社役締取

地番一六目丁三森大區森大市京東 場工社本
番七八二三(06)森大話電
三〇七一合落下字大町野與縣玉琦 場工野與

瓦煉熱斷製土藻硅並爐焜法魔

賣販造製

社會式株業工研農

藏喜下宮長社

五四九原ヶ西區川野瀧市京東
番四一一四・番六二四三子王話電

市橋船縣葉千 場工京東
町日向府都京 場工都京
町倉和縣川石 場工陸北

鑄物材料と 鑄物用工具

迅

力夕ロ夕送呈

速

砂金商店

目丁三町幸市口川縣玉埼
番八八八二・二三八二口川話電

醫療機械
消毒裝置
製作販賣

各大學病院
陸海軍
御用

整工社 伊藤辰藏商店

東京市本郷區湯島切通坂町一五
電話小石川(85)1851番 振替東京19725番

劍 刀

小松 劍衣堂
小松 即芳

東京市芝區新橋五ノ一二
電話芝(43)三二三四番

函 製

磯崎 木工所
磯崎 種吉

東京市下谷區仲御徒町一ノ二六
電話下谷(83)四三六九番

鈴八商店

目品業營

各種紙器機械
印刷・製本機械
箔押・浮出機械
斷截・打拔機械
各種押切器械
一般紙工機械
設計製作修理

濱田機械製作所

所主濱田宗平

營業所 東京市淺草區小島町二ノ三一
電話淺草(84)六六六五番
工場 東京市本所區向島町一ノ二八

類物刃打具道工大

製調品納校學種各省官諸
元賣發 鉋名有大十京東

店商藤武

助 勘 藤 武

四一ノ三町場茅區橋本日市京東
番八五六一(66)町場茅話電
番一七五七一京東替振

別莊地
住宅地
工場地
農園地
投資地

分讓



昭和土地拓殖株式會社

社長 小金仁太郎

本社 東京市牛込區下宮比町拾五番地
電話牛込(34)三一九六番

防空並ニ一般用 Y Y 式照度計
Y Y 式遮光具、照明計機、光學機械
純國產高級電球コウランプ、國策コウランプ(磁器口金)
高級真空裝置、特殊電球、再生電球

興亞照明工業株式會社

東京市大森區堤方町一八五
電話大森(06)七六五、九〇九五
振替口座東京一三八八九番

ディーゼル 機関車
 ガソリン 機関車
 ディーゼル ロードローラー
 ガソリン
 蒸氣機關車、一般車輛

製作

松井車輛製作所

東京市蒲田區東六郷二丁目四番地
 電話蒲田四九四八・五一六八番

營業種類

化學工業用機械
 製鐵用機械
 製油・釀造用機械
 各種水壓機製造

大正七年創業

末次鐵工所

所主

末次三男

福岡市上南町二二
 電話東(3)五一四二八〇八番

東京出張所

所長末廣衛
 東京市下谷區中根岸一一一番地
 電話根岸(87)二五三番

營業
目

航空機部分品並兵器機材ノ鍛造並販賣
一般各種機材ノ鍛造並販賣

☐ 小川鍛工株式會社

本社及龜戶工場

東京市城東區龜戶町五ノ一九八
電話墨田(74) 六七八八・六七八九

中山工場

船橋市勝原字木戸脇
電話北八幡 四四一番

創立明治四拾壹年

手塚索道輸送機株式會社

舊 手塚工務所

本社

東京市京橋區西八丁堀一丁目四番地
電話京橋(56) 一九四七番

工場

東京市城東區北砂町一丁目三九六
電話本所(73) 二五二六・八三八八番

倉庫

東京市王子區王子貨物驛前
栃木縣藤原町鬼怒川溫泉驛前

出張所

電話 鬼怒川 七二番

旭化工業株式會社

工業用ゴム
擬草
再生ゴム
ゴム引布

營業所・東京市日本橋區小網町一丁目東洋紡績東京支店
電話 茅場町(66) 九五四五・六五七六・六一五九五

工場・東京市本區向島地町六〇
電話 墨田(74) 一九七一

索道

機械製作 建設工事



日索工業株式會社

常務取締役

專務取締役

社長工學博士

安部篤介

御園生精一

中原岩三郎

本社 東京市神田區小川町三丁目拾番地

電話 神田(25) 一六三三番

倉庫場 川口市仲町三丁目一四三番地

電話 川口 二五四一番

特許安全架空索道

創立大正四年

既設貨物索道 500餘線 總延長 4,300軒
 帝國特許 33件 滿洲國特許 4件

見積迅速◇値段勉強

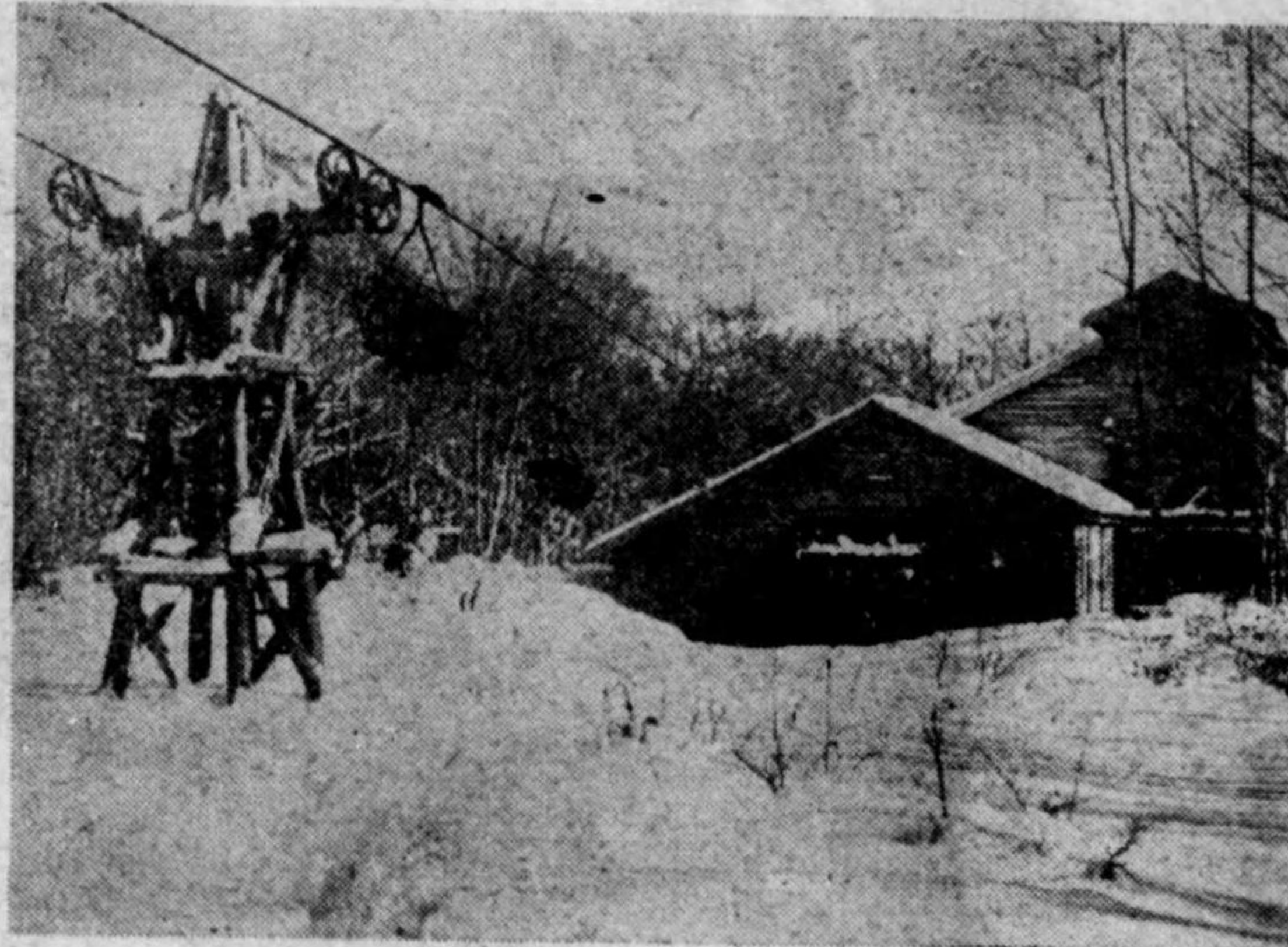

型錄及文獻御申越次第贈呈可仕候

大阪市東區今橋二丁目信銀ビル 電話 1509
 北濱 2767
 3857

安全索道株式會社

東京出張所 東京市日本橋區室町三井物產機械課内
 朝鮮出張所 京城府黃金町三井物產機械課内
 臺灣出張所 臺北市表町三井物產機械課内
 代理店 三井物產株式會社本支店

熱處理用電氣爐

高周波用特殊碍子 ◇ 高周波絶縁物チユセイタイト
 電子放電管應用機械器具

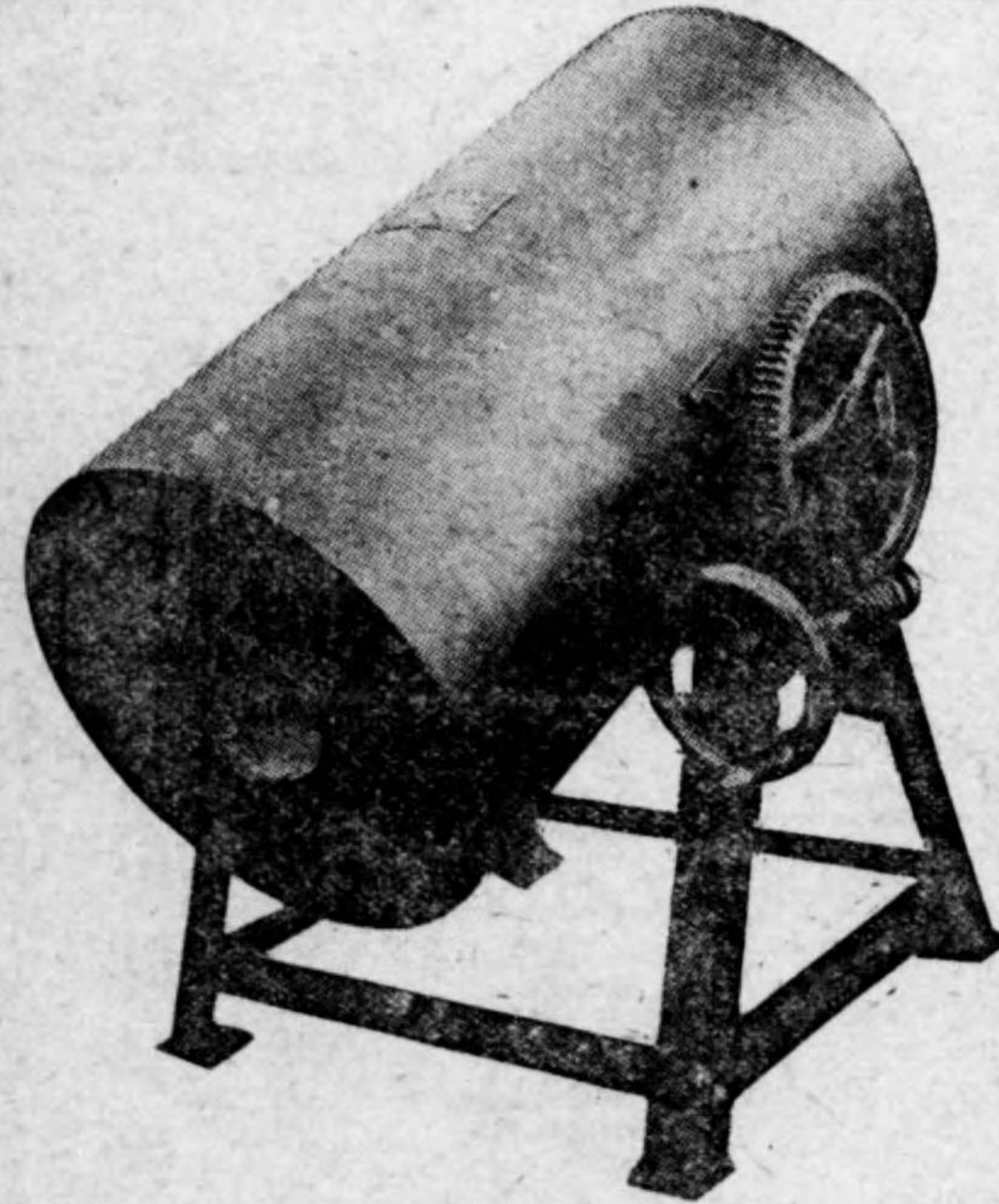

鑛山用電氣精鍊機械 ◇ 無線用特殊機械
 特殊精鍊用電氣爐 ◇ 無機塗料抵抗器

周益工業株式會社

東京市蒲田區西六郷三丁目十二番地
 電話 蒲田 四四四三番



精密切具 精密工具

製作品目

- | | | | |
|---|---|---|---|
| カ | ツ | タ | ー |
| リ | ー | マ | ー |
| エ | ン | ド | ミ |
| ハ | ン | ド | リ |
| マ | シ | ン | リ |
| タ | ツ | ブ | ・ |
| 其 | 他 | 工 | 具 |
| | | | 類 |

昭和工具株式会社

本工場 東京府下三鷹町井口
電話武蔵境2番・吉祥寺910番
營業所 東京市芝區白金町66番地
電話高輪(44) 6050・6051番

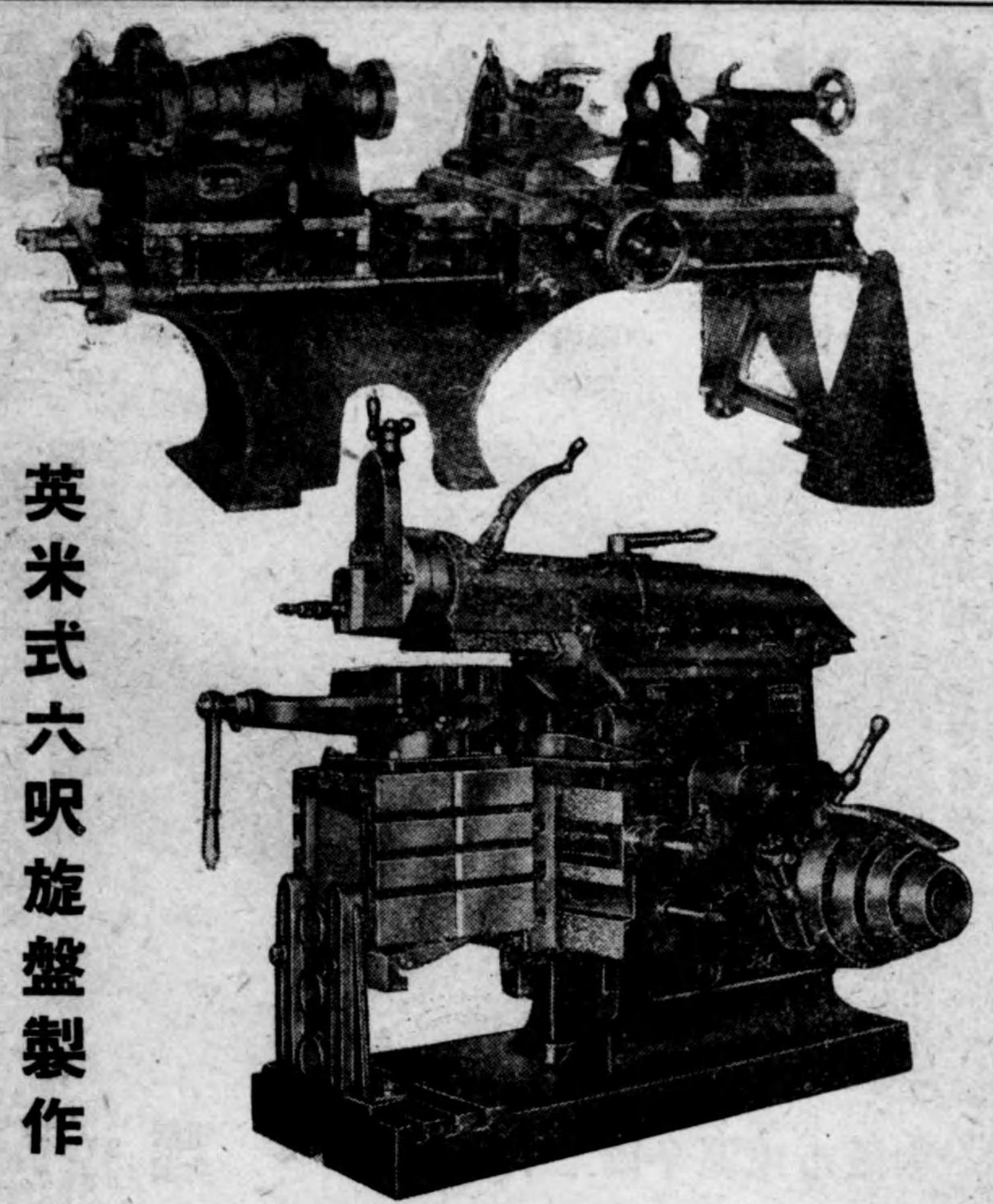

英米式六呎旋盤製作

精密工作機械専門製作

宇都鐵工所

東京市蒲田區羽田町一ノ一四一七 電話羽田四九七番・四五〇番
京濱電車穴守行大鳥居下車 羽田消防署横入二丁左側

三星印
專賣特許

第 70210
第 94126
第 84903
第 86080

第 95227
第 95176
第 116875
第 159715

第 134191
第 199056
第 14162
第 14813

商標



カテゴリー見本進呈

目科業營

カテゴリー見本進呈
そのほか
アスファルト製品
力フルト
網
エイ
リ
製品
ト
ト

特許板砂付便利瓦
ギルドーフランク
スレント
一板
砂付
便利瓦



大阪出張所 大阪市北區中之島五丁目卅番地
電話土佐堀(44)5638、6221、7294、1323
満洲出張所 大連市山縣通一四九
電話本局 5776
朝鮮出張所 京城府南大門通五ノ五七
電話本局 1220・2827

田島應用化工株式會社

本社 東京市足立區小臺町六三三 電話 淺草(84) 6797 王子 2330・4384
5513 王子 2370

小臺工場 東京市足立區本木町六丁目六九六六
電話 足立 2569

宮城工場 東京市足立區南宮城町四六六番地
電話 王子 3088



新進ノ素晴イシ液体清劑
專賣特許一三二四六型錄贈呈

玉印液體清罐劑

一、時局下の燃料節約汽罐の保全に一考されたり
一、本劑は數ヶ年の學理的硏究と實地試驗に依り
甘藷の有効成分のみ抽出 之に數種の補助劑

配合に依つて初めて完成せる甘藷を原料とせ
る本邦唯一の特許品である
一、慕進に／＼信用無比 御硏究あれ

製造發賣元

東京市神田區旭町二番地(大同ビル)

日本工化株式會社

東京販賣所

東京市神田區旭町二番地(大同ビル)

日本工化東京販賣株式會社

電話 神田(25)一、八五、一、二八六、一、二八七、一、二八八番

大阪販賣所

大阪市東區小橋西ノ町一番地ノ四〇

日本工化大阪販賣株式會社

電話 南(75)八八〇〇番

工場

東京府北多摩郡東村山村野口

電話 東村山五十三番

目科業營

火災保險
海上保險
傷害保險
盜難保險
自動車保險
其他一般損害保險
代理業

東京市麴町區丸之内二ノ八仲十二號館六號
電話 丸之内 (23) 一〇五二番

株式會社 協盛商會

株式會社 星秀社

目科業營

ラツカー吹付
燒付ウルシ
燒付エナメル
諸機械塗裝
其他一般塗裝業

本社 東京市麴町區丸之内二ノ八仲十二號館六號
電話 丸之内 (23) 一〇五二番
工場 東京市蒲田區羽田本町八〇〇番地
電話 羽田 一七三番

目要品製

電氣機械
直流交流電動機及發電機・航空機用艦船用電動機・發電機及電氣爐・無線用高周波
發電機・自動配電機器・配電盤抵抗器
水力機械
各種水力タービン・ポンプ・水車自動調速機
工作機械
萬能ケガキ定盤



東京電機製造株式會社

營業所 東京市京橋區橫町三ノ五番地
電話京橋(56) 六六六八・七七八九
工場 東京市南千住・茨城縣霞ヶ浦
支店 札幌市北三條・函館市地藏町

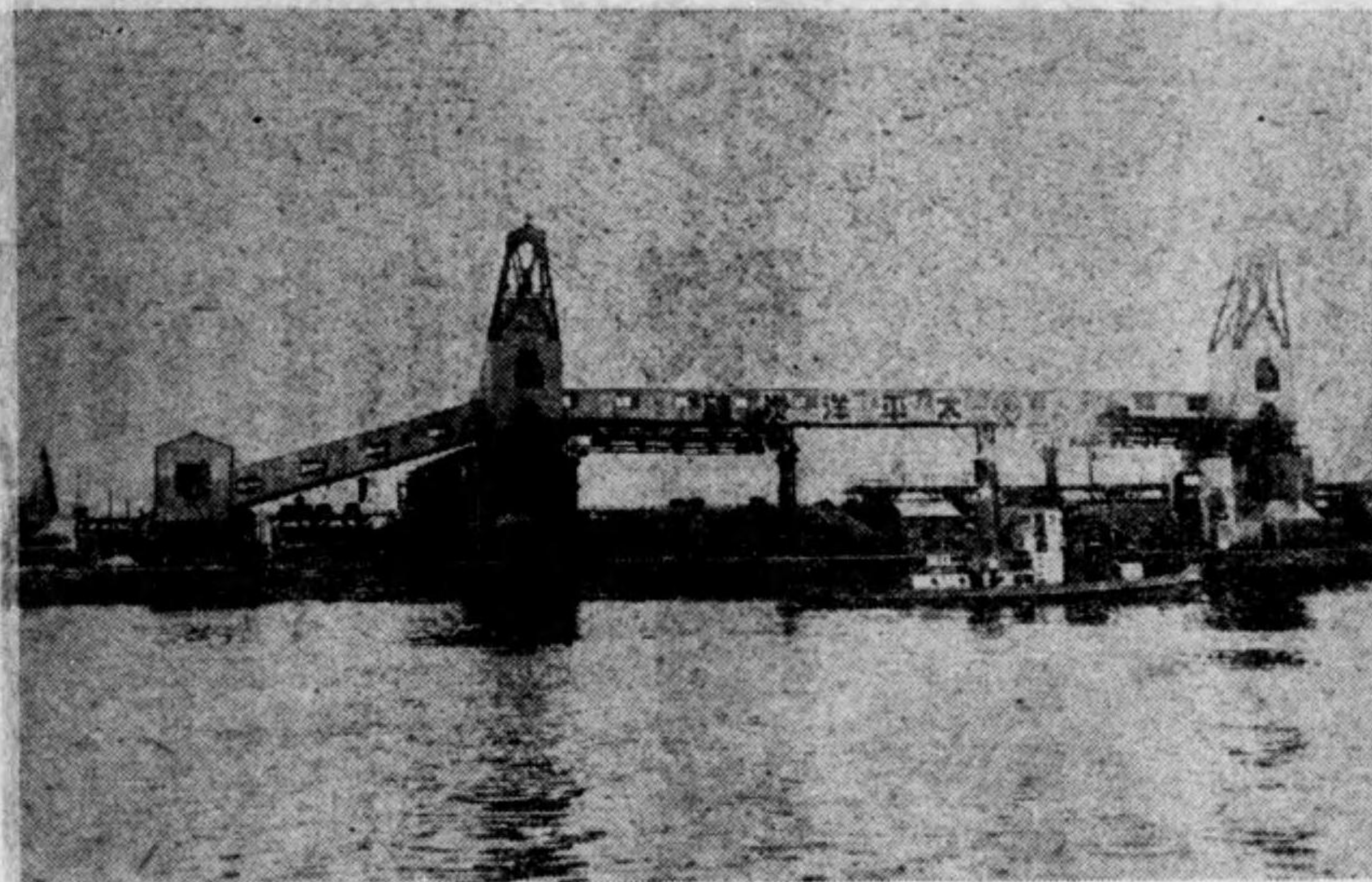

(寫真說明) 弊社設計施工石炭積込設備一例

主なる取扱品目

- 車輛、艦船、航空機、諸機械部材用各種プレス鋼材
- 鑛山及化學工業用諸機械裝置並各種荷役設備
- 工業用各種加熱爐並トリクレン使用各種機械裝置
- 鐵骨建物、送電用鐵塔及鐵構類、鋼製建具其他建築諸材料
- 煖房、衛生、電氣、厨房、洗濯其他建築設備一般

三機工業株式會社

東京市麹町區有樂町(三信ビル)・電話銀座代表5141, 5941

支店出張所

大阪・廣島・名古屋・福岡・札幌・臺北・京城・平壤・奉天・新京・大連・北京・張家口

(營業種目)

無線電信電話及同部分品
醫療用電氣機械一般製作販賣

社長 窪井義道
專務 瀨田彦次郎

日產無線電氣株式會社

東京市世田谷區玉川等々力町三ノ一六

電話田園調布

二三八九
三三七九
八六八

日本工業要鑑

MITSUBISHI SHOJI
KAISHA, LTD.
MACHINERY DEPT.

各種機械器具

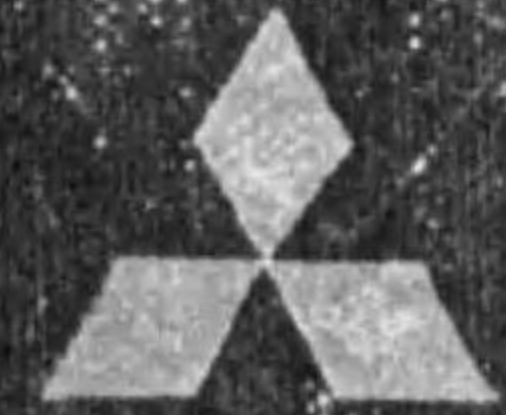

三菱商事株式會社
機械部

終