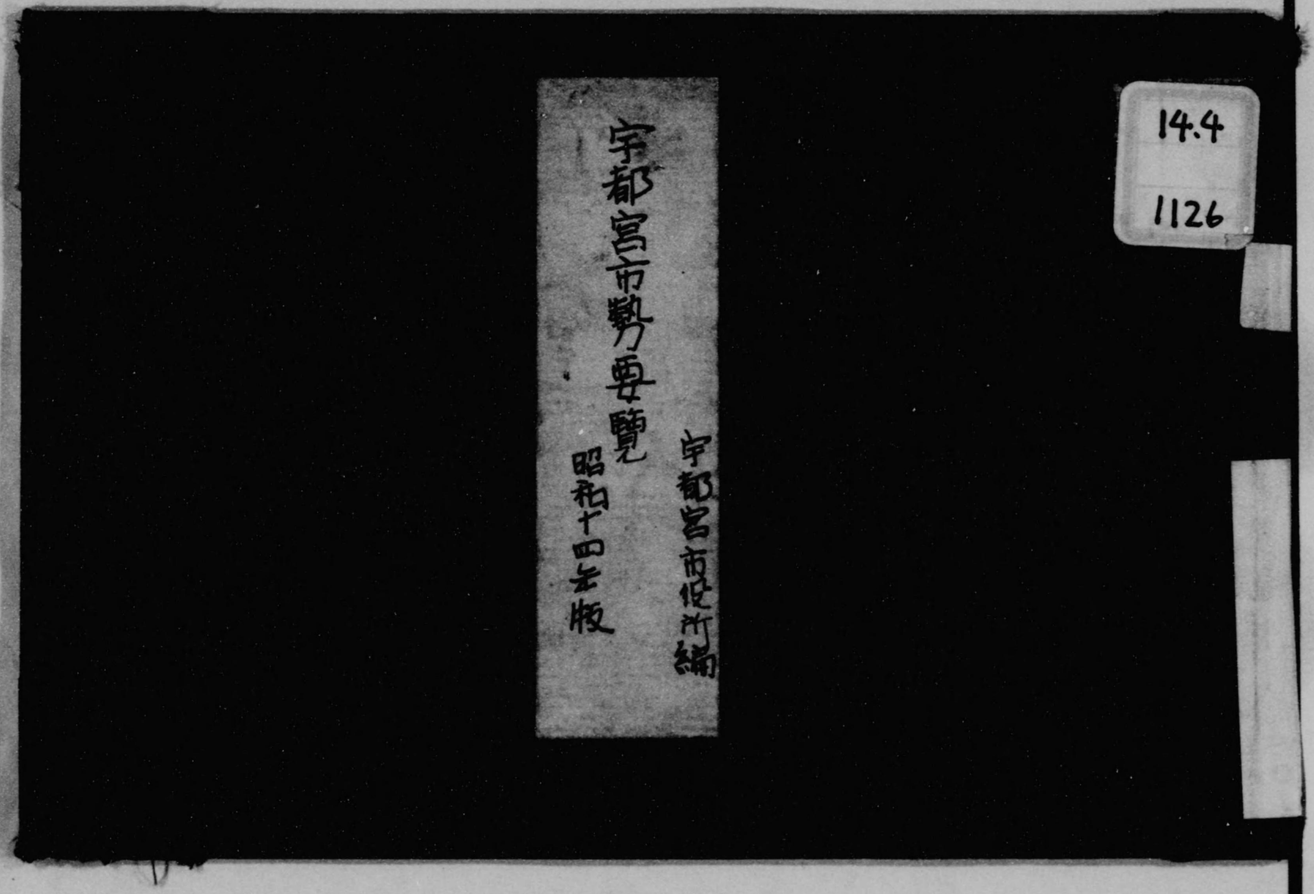

0032151000

0032151-000

14．4－1126

宇都宮市勢要覧

宇都宮市・編

宇都宮市

昭和１４年版

昭１４

AFB

宇都宮市勢要覽

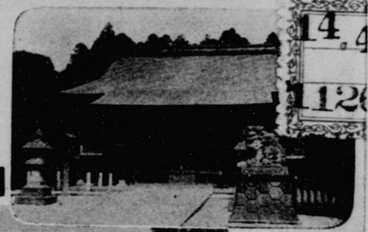

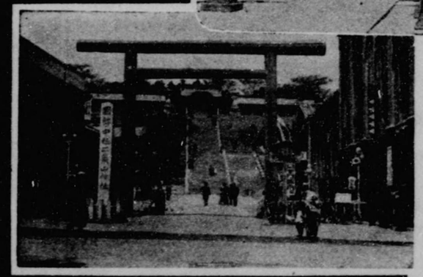

昭和十四年版

市勢要覽

昭和十四年版

宇都宮市役所

國寶鐵塔婆

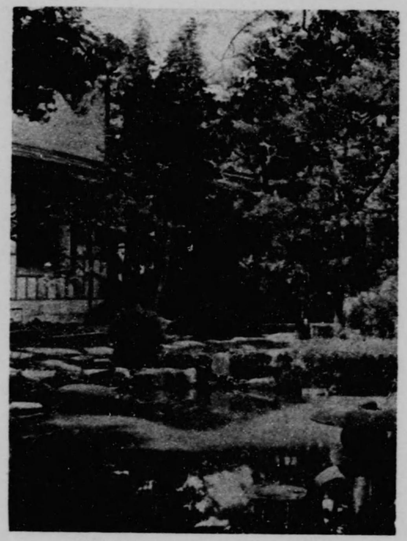

聖蹟　明治天皇行在所（向明館）

國寶鐵塔裝

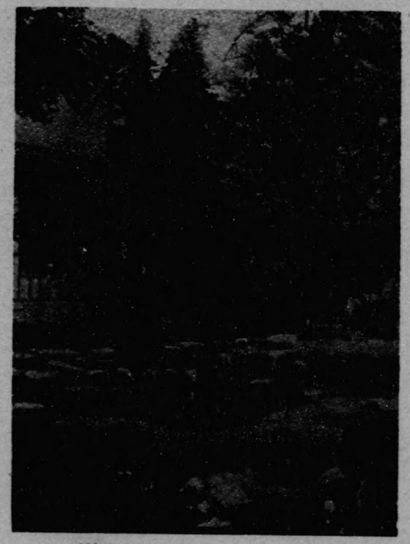

聖蹟　明治天皇行在所（向明館）

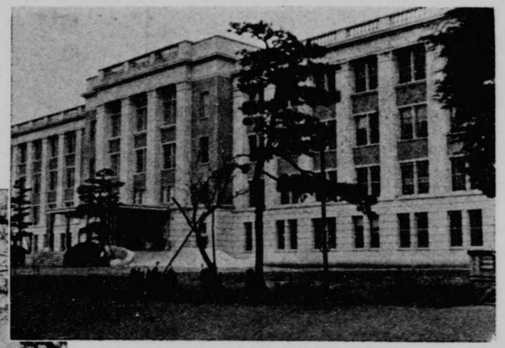

栃木縣廳

宇都宮市役所

國幣中社二荒山神社　（御手洗ヨリ拜殿ヲ望ム）

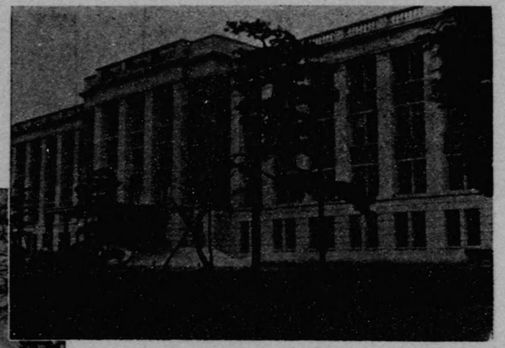

栃木縣廳

宇都宮市役所

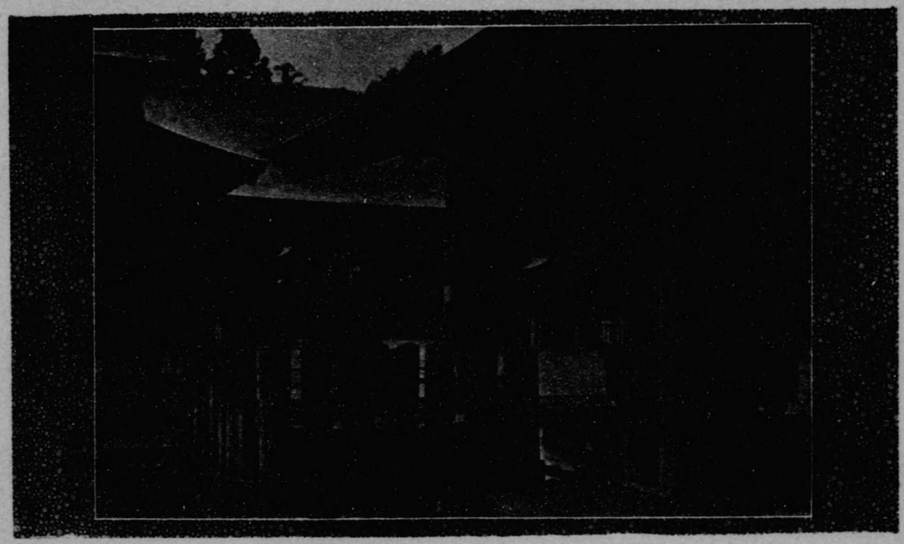

國幣中社二荒山神社（御手洗ヨリ拜殿ヲ望ム）

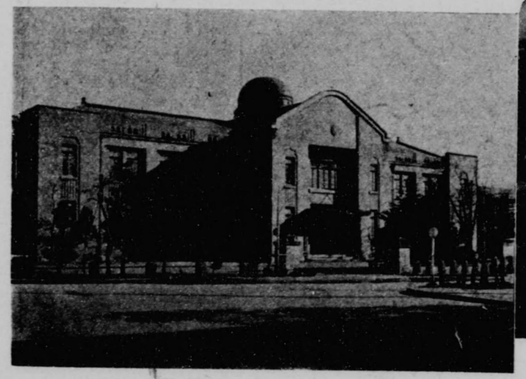

栃木縣商工奨勵館

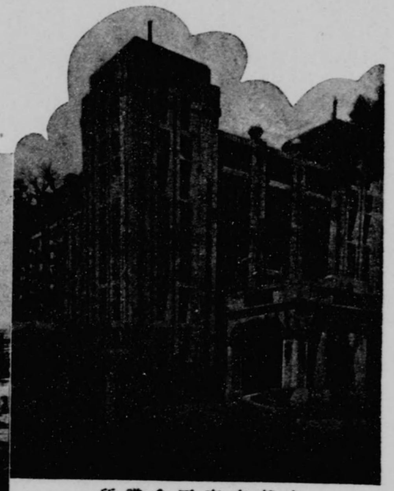

宇都宮商工會議所

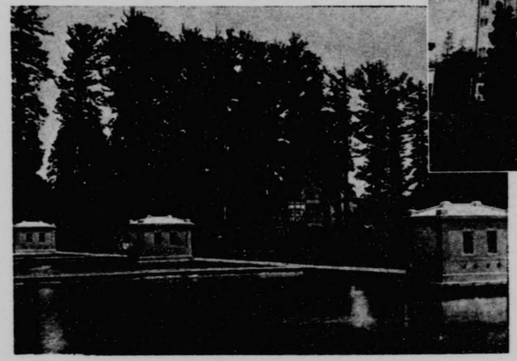

上水道淨水池（今市町）

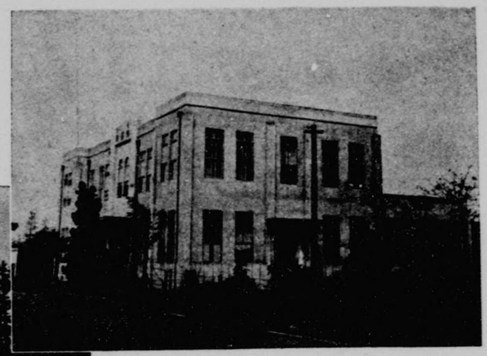

市立旭病院

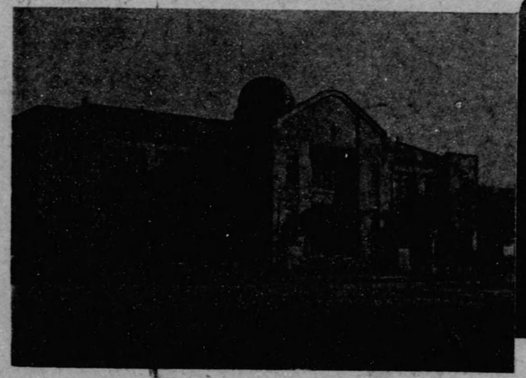

栃木縣商工奨勵館

宇都宮商工會議所

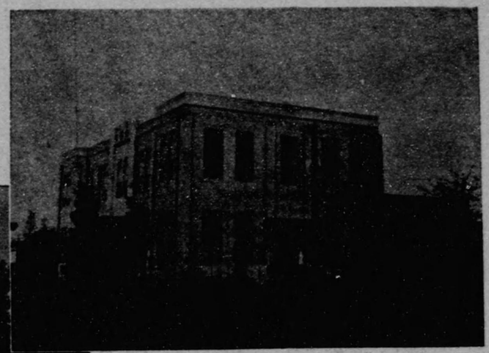

市立旭病院

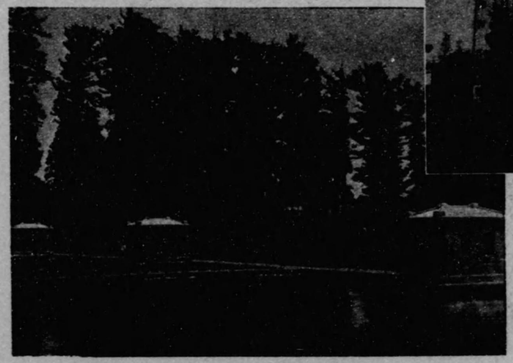

上水道淨水池（今市町）

市街（其ノ二）

市　街（其ノ一）

軍道ノ櫻花

八幡山公園

坂東十九番札所　大谷觀音

市街（其ノ二）

市　街（其ノ一）

軍道ノ櫻花

八幡山公園

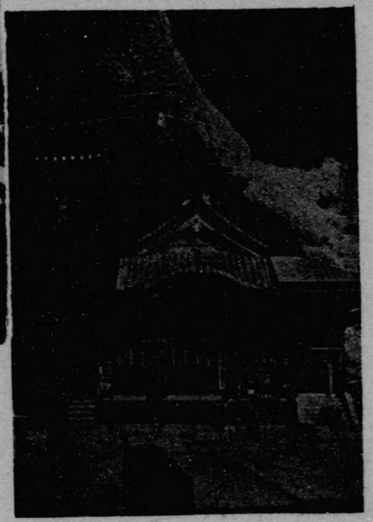

坂東十九番札所　大谷觀音

大　　樟　（市役所構内）

大　　滝　（市役所構内）

14.4
1126

宇都宮市勢要覽

目次

緒言・總設・地勢・沿革
一、土地……一
市區令・市ノ面積及廣袤・土地面積・土地細別
二、氣象……二
氣温・降水量
三、國勢調査……三
四、戸口……三
五、農業……七
六、畜産業……七
七、水産業……八
八、工業……八
九、商業……九
十、會社……一〇
一一、組合……一〇
一二、交通……一一
一三、學事……一二
學齡兒童・小學校・諸學校
一四、社寺……一三
神社・寺院・教會・著名社寺
一五、兵事……一三
一六、社會……一四
救護・社會事業團體
一七、度量衡器及計量器……一五
一八、屠畜……一五

一九、警　察……一五
二〇、衛　生……一六
二一、水　道……一七
二二、財　政……一八
歳入豫算・歳出豫算・公課負擔・市稅
資產及負債
二三、吏員其他……一九
二四、議員及陪審員……一〇
二五、公益團體……一〇
明治天皇御聖蹟……一三
名所舊蹟……一五
宇都宮城趾……一五
國幣中社二荒山神社……一五
招魂社……一六
八幡宮……一六
八坂神社……一六
勳旌碑……一六
三大碑……一七
國寶鐵塔婆……一七
國寶阿彌陀如來像……一七
長古の名蹟……一八
大　樟……一八
八幡山公園……一八
戊辰役戰死者の墓……一九
宇都宮市上水道……一九
工事設計概要……一九
工事の着手及竣功……一九
給　水……一九

緒言

本要覽ハ昭和十三年中ノ事實ヲ主トシ宇都宮市勢ノ一班ヲ知ルノ目的ヲ以テ本市々勢ノ概要ヲ輯錄セルモノニシテ市役所主管以外ノ事項ト雖モ必要ト認メタルモノハ記載セリ

總說

地勢

宇都宮市ハ栃木縣下野國ノ略中央ニシテ東經百三十九度五十三分、北緯三十六度三十四分ニ位シ東西六、〇〇〇粁南北六、一〇九粁、周圍二九、二四五粁面積一八、四六六平方粁ニシテ北部ハ國本村・豊郷村ニ接シ東部及南部ハ平石村・横川村ニ西部ハ姿川村・城山村ニ接ス、海拔四百尺ニシテ北ニ八幡山ノ丘陵ヲ負ヒ其ノ麓ハ南ニ伸ビテ慈光寺及二荒ノ丘陵トナリ自ラ上町・下町ノ境界ヲナス、東南ハ遠ク展ケテ關東平野ハ此處ニ始マルカト思ハル、市内ニハ田川・釜川・新川及求食川（アクリ）ノ四川北ヨリ南ニ貫流シテ主要ナル火防、灌漑用水ヲナス

當市ハ海洋ニ遠ク加フルニ西北ヲ擁シテ屢重タル日光・高原ノ諸山脈ヲ有シ晝夜温度ノ緩和ヲ欠キ春秋ノ佳候又實ニ短シ、雨量平均一二九、九耗ヲ算シ一年ノ三分ノ二ハ雨ヲ見ス、風ハ西南ノ風最モ多シ

沿革

我カ宇都宮市ハ往昔池邊鵜（イケベガウ）ト呼ハレ驛路開通シテ小田橋驛トモ稱セラレシガ當時ハ勿論小邑ニ過キス事跡マコトニ寥カナラザルモ奥州街道ノ咽喉ヲ扼シテ人馬ノ往來繁ク自然發展ヲ見ルニ至リシナラン、又宇津宮ト書ク宇都宮ハ二荒山神社ノ別號ニシテ地名ニアラザリシモ之ヲ地名トシテ呼ブニ至リシハ鎌倉時代ニ屬シ宇都宮三代ノ城主藤原朝綱以後ノコトナルヘシ

即チ當國一ノ宮タル二荒山神社ノ別號ヲ取テ宇都宮ト名ツクルニ至レル此地ハ今ヨリ八百七十餘年前後冷泉天皇ノ康平六年二月藤原氏ノ嫡流石山寺ノ座主宗圓來寓シ下野守護職トナリ宇都宮社務職ヲ兼ネシヨリ後代々宇都宮ヲ苗字トナシ城廓ヲ構ヘ武威ヲ逞シ近ニ振ヒ四隣ノ豪族ヲ旗下ニ隷屬セシムルト共ニ神社ヲ修メ佛寺ヲ起シ土地ノ經營繁榮ノ招致ニ努ムル所アリシヲ以テ人家逐年增

加シテ漸ク市街地トナリ宇都宮城下トシテ大ニ膨張シ發展スルノ勢運ヲ開クニ至ル、慶長二年宇都宮氏沒落後淺野氏之ニ代リ蒲生・大河内・奥平外數氏更々之ニ居リ最後ニ戸田氏（宇都宮氏首組ヨリ四十七代八百二十年間）城主トナリ明治維新ニ及ブ、此ノ間累代ノ城主モ亦市街ノ經營ヲ怠ラス城廓ノ修築、道路ノ開鑿、橋梁ノ架設等市街ノ整備ニ盡ス所アリシヲ以テ慶長年間ニハ三十二ノ市坊ヲ形成スルニ至レリ

元和三年東照宮ヲ日光山ニ造營シ續キテ大猷院殿廟ヲ建立シタル爲メ宇都宮ハ德川幕府累代ノ將軍ヲ始メ諸侯、其ノ他社參ノ關係地トナリ又奥羽地方諸侯參勤交代ノ要衝地トモナリ衆庶ノ出入往來著シク頻繁ヲ極メ市街ハ膨張シテ四十八個ノ市坊ヲ見ルニ至リシニ明治元年四月十九日兵燹ニ罹リテ殆ド灰燼ニ歸シタリ、其ノ後次第ニ復興シ明治四年四月廢藩置縣ノ改革アリテ下野國ニハ宇都宮・栃木ノ二縣ヲ置カル

宇都宮縣ハ之ヲ宇都宮ニ置キ下野ノ東部ニ屬スル河内・芳賀・鹽谷・那須ノ四郡ヲ支配トシ、栃木縣ハ之ヲ栃木町ニ設ケ都賀・寒川・安蘇・足利・梁田ノ五郡及上野國新田・山田・邑樂ノ三郡ヲ其ノ所管ト定ム

明治六年六月宇都宮縣ヲ廢シ栃木縣ニ合ス、明治十年前後ニハ五十七個町名ヲ數フルニ至リシヲ以テ明治十七年一月栃木縣廳ノ位置ヲ宇都宮ニ移シ縣廳舍ヲ塙田町ニ新築ス

初メ明治五年十一月大小區制ヲ布キ市街ヲ畫シテ六區ト爲シ戸長役場各一ヲ置ク、明治十一年十一月ニ至リ區役所ヲ廢シテ郡役所ヲ置キ明治二十二年四月範圍ヲ擴張シテ町制ニ改メ明治二十九年四月河内郡ヨリ分離獨立シテ市制ヲ布カル

宇都宮市役所ヲ旭町ニ設置シ全市ヲ惣管ス、明治三十九年專賣局煙草製造所設置地トナリ翌明治四十年ニハ第十四師團衛戍地トナリ市街ハ發展シテ漸ク附近村落ニ接近シ昭和十四年四月一日河内郡城山村ノ一部大字一ノ澤ヲ併合シテ大都市建設ノ基礎ヲ確立シ加フルニ諸般ノ施設着々進捗シ眞ニ軍都トシテノ内容ト外形ヲ整備スルニ至リ大宇都宮市建設ノ歩ヲ進メツヽアリ

第一 土地

一、市廳舍

名稱	所在地
宇都宮市役所	栃木縣宇都宮市旭町一丁目（電話 自四、二〇五 至四、二〇八）三、四三一番地

二、市ノ面積及廣袤

名稱	面積	廣（東西）	袤（南北）	周圍
宇都宮市	一八、四六六方粁	六、〇〇〇粁	六、一〇九粁	二九、三四五粁（七里一七丁）

三、土地面積

官有地	宅地	民有地	其他
一二五町〇	一、二〇三、〇三七坪		九八五町六反

四、土地細別

（イ）官有地及民有地

種別	段別
官有地 御料地	
國有林野	
諸官有地	一二五町
計	一二五町

民有地 種別	段別
有租地	宅地 一、二〇三、〇三七坪 其他九二五町三反
無租地	六〇町二反
免租年期地	〇町一反
計	一、二〇三、〇三七坪 九八五町六反

ロ、有租地

民有々租地細別 地目	地積	賃貸價格
宅地	一、二〇三、〇三七坪	一、五三二、〇一二円
田	三八五町〇反	八一、一三一
畑	三八二町二反	三四、三七二
山林	一四〇町九反	二、八一八
原野	九町六反	一七九
其ノ他	七町六反	三三五
計	一、二〇三、〇三七坪 九二五町三反	一、六五〇、八四七

他市町村民カ管内ニ有スル賃貸價格

	前年
	二二〇、二四四円
	二〇三、四四八円

ハ、無租地

種別	反別	種別	反別	種別	反別
學校敷地	一五九、八八七坪	病院敷地	九、九六二坪	公園地	五八、七四八坪
其ノ他	九、五九〇	寺院墓地敷地	五六、一五四	計	二九四、三三二

ニ、免租年期地

田	畑	宅地	雜地	計
〇、二町	—	—	—	〇、一町反

五、遊園地

名稱	位置	設置年月	面積	經費
馬場公園	馬場町	不詳	八〇二坪	四一六円
八幡山公園	戸祭町 塙田町	大正十四年十二月	五七、九六一	三、八〇三
築瀬公園	築瀬町	昭和五年一月	六〇九	五〇

第二 氣象

一、氣温

年次	最高極	最低極	平均	平年	平年トノ差
昭和十三年	三三、三度	零下 一一、五度	一三、四度	一三、五度	一 〇、一度
昭和十二年	三四、一	〃 八、九	一三、七	一三、五	十 〇、二
昭和十一年	三四、二	〃 一〇、九	一三、〇	一三、五	一 〇、五
昭和十年	三四、七	〃 八、三	一三、〇	一三、五	一 〇、五
昭和九年	三六、〇	〃 九、五	一一、九	一三、五	一 〇、六

二、降水量

昭和十三年月次	日照時數	降水量	平年	平年トノ差	一日中ノ最大	同上ノ日
一月	二〇三、二	三四、六	三五、一	一 〇、五	一四、〇	一月二十日
二月	一九二、九	六〇、九	五六、三	十 四、六	三三、二	二月十七日
三月	一四二、九	一〇〇、六	九一、二	十 九、四	二三、一	三月廿三日
四月	二二四、八	一〇四、九	一二二、〇	一 一七、一	二四、三	四月十一日
五月	一六二、八	二〇四、七	一四九、九	十 五四、八	四一、二	五月十七日
六月	一〇〇、五	四一七、四	一八九、六	十 二二七、八	一三一、六	六月廿九日
七月	一二一、九	二二七、〇	二二四、〇	十 一三、〇	四〇、二	七月四日
八月	一五一、九	一五九、八	二二一、二	一 六一、四	四〇、九	八月十五日
九月	一二七、四	二四〇、七	二三七、二	十 三、五	一四五、三	九月一日
十月	一二六、九	一九三、三	一四一、〇	十 五二、三	五七、二	十月四日
十一月	一八九、八	一二、六	七三、四	一 六〇、八	四、八	十一月十六日
十二月	一八一、三	五二、七	三八、一	十 一四、六	二四、三	十二月廿二日

備考 本表中十一印ハ增減ヲ示ス

第三 國勢調査

施行年度	世帶數	人口 總數	人口 男	人口 女
大正九年	一二、八七八	六三、七七一	三一、五八〇	三二、一九一
大正十四年	一五、三六二	七六、一三八	三八、二五四	三七、八八四
昭和五年	一六、五四四	八一、三八八	四〇、五三〇	四〇、八五八
昭和十年	一七、三五五	八七、一二七	四三、二八七	四三、八四〇

第四 戸口

戸數及人口 町名	戸數	男	女	計
南新町	八二	二二一	二三五	四五六
歌橋町	三五	五八	七九	一三七
熱木町	五二	一一五	一二一	二三六
大黒町	一二七	二二一	二三六	四五七
花房町	二四二	五〇七	五三七	一、〇四四
伊賀町	六六	一一七	一三五	二五二
蓬萊町	八三	一九三	一九二	三八五
茂登町	四四	一二九	一〇三	二三二
挽路町	六一	一五九	一五八	三一七
大寛町	四三四	九一五	九七五	一、八九〇
西大寛町	三三三	七三五	七六七	一、五〇二
材木町	一五一	四五六	三九七	八五三
境町	六三	一四二	一三九	二八一
新石町	三二	九六	七七	一七三

町名	戸数	人口
小幡町	五六二	二、六六八
本郷町	六〇	二五四
壽町	二三〇	一、〇八一
清住町	二九〇	一、〇八一
泉町	二九五	一、〇八一
傳馬町	二四七	一、〇八一
小傳馬町	九九	四六
池上町	一九八	九六五
江野町	二二四	一、〇四三
一條町	二六八	一、〇四三
二條町	二六八	一、〇四三
三條町	二四八	一、〇四三
四條町	二五六	一、〇四三
松峯町	二三	一、〇四三
河原町	二六一	一、〇四三
旭町一丁目	九六一	四四二
旭町二丁目	三五九	一、六四二
尾上町	二三	一、六四二
杉原町	一四五	一、六四二
曲師町	一〇五	一、六四二
鐵炮町	二九五	一、六四二
馬場町	六六	一、六四二
西原町	一、四九六	一、六四二
澁谷町一丁目	一八	六七
澁谷町二丁目	二五	一、六四二
澁谷町三丁目	一九	一、六四二
錦町一丁目	二五九	一、六四二
幸町一丁目	八	一、六四二
幸町二丁目	六	一、六四二
幸町三丁目	一三	一、六四二
昭和通二丁目	九	一、六四二
住吉町一丁目	五〇	一、六四二
住吉町二丁目	三二	一、六四二
住吉町三丁目	二二	一、六四二

町名	戸数	人口
操町一丁目	六一	二六六
町二丁目	二九	一四七
神明町一丁目	一三	五六
神明町二丁目	一三	五六
陽西通一丁目	二六	一四七
陽西通二丁目	二四	一四七
永樂町	五〇	二四七
京町一丁目	二九	一四七
京町二丁目	二九	一四七
花岡町一丁目	五四	二四七
花岡町二丁目	五四	二四七
櫻馬場通一丁目	九	四四
櫻馬場通二丁目	三	一四四
曙町	五	二四四
仲町	八	三四四
菊水町一丁目	二	七四四
菊水町二丁目	一	四四
富士見町一丁目	七	二四四
富士見町二丁目	一	四四
陽南通一丁目	一	四四
陽南通二丁目	五	二四四
蒲生町一丁目	四	一四四
蒲生町二丁目	二	九四四
吉野町一丁目	六	二四四
吉野町二丁目	五	一四四
日出町一丁目	一	四四
日出町二丁目	二	八四四
彌生町一丁目	一	四四
彌生町二丁目	八	三四四
日野町	九〇	三六四
相生町	五一	一九四
千手町	五五	一九四
戸祭町	八九〇	二、一四八
宮島町	一〇七	四四八
扇町	一四〇	五四八
寺町	六六	二四八

戸数及人口

	新宿町	大工町	今小路町	鍛冶町	石石町	元石町	中河原町	下河原町	清水町	小田町	小門町	上河原町	塙田町	川向町	博勢町	今泉町	押切町	小袋町	宿郷町	繁瀬町	計
戸数 前年	六六	九三	一〇八	九一	五〇	一四一	七七	九四	八六	四二	八八	一〇一	一、七八	五二	九	一、五五七	一二	一、六六	九〇八	一、七〇三	一七、七四五
人口 前年	一六三	二七九	三四〇	二四〇	一五〇	三二五	二四〇	三三五	一七〇	一五六	七二	四〇〇	四、一三四	一、九七二	三、八四三	一、五六〇	二五八	二、七四九	二、〇五九	四、八〇九	四一、九〇七

現住戸数

年次	婚姻	離婚	出生	死亡	死産
昭和十三年	九〇	八四	一、八九七	一、四一七	二三五
前年	一、二四四	一〇四	二、二四八	一、三二九	二三二

職業別戸数

	種別	本業	副業	種別	本業	副業
農業	自作	二九〇		工業	四、一九	
	小作	一三三		商業	六、三五〇	三七
	自作兼小作	一七八		交通業	八五〇	
	その他			公務自由業	四、四五三	
林業				家事使用人	一一	
畜産業		二	二	その他有業者	八八	
水産業				無職業	四、六五	
鑛業		四二		計	一七、九〇三	八六六

第五農業

種別	生産 数量	生産 価額	作付反別
水稲	六、〇二四石	三〇、三四三円	四、一〇町歩
陸稲	一、七〇〇石	三九、六二一円	二八、一町歩
大麦	一、八〇〇石	二六、一〇〇円	一〇、八町歩
裸麦	一、八三八石	一四、一二円	一、九町歩
小麦	四八石	八六四円	一〇、八町歩
大豆	一、八〇〇石	三九、〇〇〇円	一四、九町歩
小豆	四八石	七、四四〇円	一、八町歩
蕎麦	一七石	三九〇円	一、〇町歩
甘藷	一七、三〇〇貫	二、二一三円	一四、一町歩
馬鈴薯	一、四〇〇貫	一、四〇〇円	一、〇町歩
蔬菜	一〇五、八〇〇貫	九、八六〇円	五二、五町歩
干瓢	一、二〇〇貫	七、二〇〇円	四、六町歩
草煙草	一、〇〇〇貫	一、〇〇〇円	一、〇町歩
大麻	八五貫	三七四円	
蘭種	五、六七〇本	一〇〇円	
桑苗	五、〇〇〇本	一〇〇円	
その他			
計		一四二、七二一円	

	耕地	所有者	面積別	肥料消費高 数量 自給	肥料消費高 数量 金肥	肥料消費高 価額 自給	肥料消費高 価額 金肥	肥料消費高 価額 計	石灰 数量	石灰 施用高	石灰 価額
田	五反歩未満	一町歩以上	五町歩以上	一、三五六、二六〇貫	一、九八、五〇〇貫	一、六八〇円	九九、二四〇円	一〇一、九二〇円	一、六八〇貫	一、六八〇貫	五〇〇円
畑	五反歩以上	三町歩以上	五町歩以上								
牛馬耕田	一町歩以上	三町歩以上									
反別 畑	三町歩以上	五町歩以上									

第六畜産業

種別	生産 数量	生産 価額	現在数 牝(雌)	現在数 牡(雄)	飼育戸数
牛	二七頭	三、五一〇円	二五頭	二頭	二戸
馬	省略				
豚	四八頭	三、八八四円	四五頭	三頭	三戸

備考 トウモロコシ三五〇圓、蜂蜜一、九四二、煎茶三、六四四圓、乾草二、三五〇圓、生草三五〇圓、緑肥四、三〇〇圓、切干甘藷三五〇圓、煮草一四二圓、胡麻一四五圓、栗一四〇圓、筍一三五圓、菜種六〇圓、ヘチマ四七圓ハ其ノ他ヘ合算記入ス

緬羊	三七	二、二二〇	三	三二	一
山羊	—	—	—	—	—
鷄	一三、二五八羽	一〇、九五二	七、三三八羽	八五四羽	七六八
鷲	一二二	一四五	六四	一三	一三
屠肉	一八〇、四五二貫	三四九、八〇三	—	—	屠場數 一
牛乳	二八六、三一三立	九四、六七五	一〇九	五	四
鷄卵	一、三五四、一五〇個	五四、一六六	—	—	—
鷲卵	七、三〇〇	三七五	—	—	—
兎	一、〇〇〇	二、九二〇	九四〇	六一七	四二八
其ノ他	—	—	—	—	—
計		五三二、七五〇			

第七 水産業

種別	生産 數量	生産 價額	養殖 場數	養殖 面積	漁船 新造數	漁船 現在數
漁獲物	一、四七二貫	二、四二八円	一六	一六、七六〇坪	—	一四
養殖	一一四、八〇〇	三七、二八〇				
計	一一六、二七二	三九、七〇八				

第八 工業

種別	生産 數量	生産 價額	製造戸數	種別	生産 數量	生産 價額	製造戸數
絹織物	—	—	—	蠶糸類 生絲	四、二三三貫	二六、一一二円	三
綿織物	—	四〇、三七六円	一	屑物	一、四一一	九、八四一	
晒及染物	一一一、四二九反	一二一、九六七	二七	水産製造物	—	三二、一〇〇	五
木製品	—	五一六、四八七	二一七	帽子	—	六一、〇〇〇	五
竹製品	—	三七、九五〇	三六	皮革製品	—	一二二、二〇五	五一
藁製品	二一、〇一〇	一六、二二七	四六	藤製品	—	三三、五〇〇	四
和紙	—	四八八、八一九	三	メリヤス製品	—	一〇九、三一二	一九
酒類	六、〇〇〇石	五四〇、〇〇〇	二	陶磁器	—	四、一八〇	四
味噌	—	四五六、八〇〇	三	漆器	—	五九、五〇〇	一六
醬油	六〇〇	二四、〇〇〇	三	刷子及刷毛	—	一、八三一	二
植物油	—	二九、一六七	三	其ノ他	—	一、六三二、六七五	
菓子	—	一、二四一、〇〇〇	一八六	計		六、三七三、九二九	
小麥粉	四、五三七、五〇〇斤	五八九、八八〇	三				

第九 商業（重要品移出入）

生産價額	年次	總價額	現在戸數 一二付	現在人口 一二付
前年	昭和十三年	九、一五八、〇七一円	五三、八七円	一〇、五二円
		七、五〇〇、五九三	四二、一五	八、七八

種別	縣外ヨリ直移入 數量	縣外ヨリ直移入 價額	主要仕入地
米 内國米	一三六、〇〇〇石	三、六〇〇、〇〇〇円	新潟、岡山、兵庫
米 大麥	二、五〇〇	三七、五〇〇	千葉、茨城、東京
米 小麥	一一二、〇〇〇	一、九七〇、〇〇〇	福島、宮城、岩手、千葉、京都
米 小麥粉	三八、一五六、二五〇斤	四、九六〇、三〇〇	埼玉
酒類	一〇、〇〇〇石	八八〇、〇〇〇	東京、大阪、福島、秋田
醬油	二、四〇〇	九六、〇〇〇	千葉、東京
砂糖	九、三二五、八〇〇斤	一、一〇〇、〇〇〇	東京、横濱
織物 木綿織物	五五〇、〇〇〇反	一、一〇〇、〇〇〇	東京、群馬
織物 絹綿交織物	八〇〇、〇〇〇	七〇〇、〇〇〇	東京
織物 絹織物	一、八〇〇、〇〇〇	一八、〇〇〇、〇〇〇	東京
丸及角材	五〇、八〇〇石	七六二、〇〇〇	北海道、秋田、福島、東京
挽材	一一、〇〇〇坪	九三、五〇〇	東京、秋田、北海道
竹材	一、五〇〇貫	一、三五〇	福島、千葉、埼玉
木炭	九三〇、〇〇〇貫	二五五、〇〇〇	秋田、福島、北海道
石炭	二、二〇四、二八〇斤	二七〇、〇〇〇	茨城、福島、北海道
石油	八〇〇箱	四〇、〇〇〇	東京、神奈川
計		三三、八六五、六五〇	
前年		六、六九五、六七二	

種別	縣外ヘ直移出 數量	縣外ヘ直移出 價額	主要仕向地
米 内國米	七二〇、〇〇〇石	二、〇〇〇、〇〇〇円	青森、岩手、東京、千葉、大阪
米 大麥	五〇〇	七、五〇〇	宮城、福島、岩手、千葉
米 小麥	五六、〇〇〇	九八〇、〇〇〇	群馬、埼玉、神奈川、東京
米 小麥粉	四、五三七、五〇〇斤	五八九、八八〇	北海道、宮城、山形、青森、秋田、東京、群馬
酒類	六、〇〇〇石	五四〇、〇〇〇	茨城、埼玉、靜岡、東京
醬油	六〇〇	二四、〇〇〇	福島、茨城

種別	社數	資本金	拂込濟額	積立金
砂糖	三、三二〇、八〇〇斤	三八〇、〇〇〇円	福島、岩手	
織物 木綿	—	—		
織物 絹綿	—	—		
織物 交織物	—	—		
丸及角材	四、〇〇〇石	六〇、〇〇〇	神奈川、東京	
挽材	四、〇〇〇	六〇、〇〇〇	神奈川、東京	
竹材	—	—		
木炭	五〇、〇〇〇貫	一五、〇〇〇	千葉、東京	
石炭	七六三、〇二〇斤	九五、〇〇〇	群馬、埼玉	
石油	—	—		
計				
前年		四、七五一、三八〇		
		四、九三一、三三八		

第十會社

種別	社數	資本金	拂込濟額	積立金
株式	四四	六、六九二、二六〇円	四、七六三、九八〇円	五六六、九三八円
合名	一六	八二二、五三〇	六一四、三〇〇	四九、九六五
合資	五〇	一、〇六九、九五〇	四七六、一五〇	二六、三八〇
其ノ他	—	—	—	—
計	一一〇	八、五七四、七四〇	五、八五四、四三〇	六四三、二八三

第十一組合

種別	組合數	出資總額	拂込濟額	積立金
產業組合	五	四五五、五二〇円	三五二、一九八円	七一、一六一円
商業組合	四	四三、六九〇	一九、二八一	九六七
工業組合	六	一二八、〇〇〇	六七、五〇〇	—

其ノ他組合數					
重要物產同業	—	漁業	—	商業	六四
準則	四	水利	—	工業	八
酒造	一	畜產	—	其ノ他	三

第十二交通

道橋路延梁長及數		鐵乘道合軌自道動及車	種別	停車場數	路線延長
國道	八、七七五米				
縣道	一九、七七一米				
市道	一六九、八五五米				
計	一九八、四〇一米				
橋梁	一六七箇所				
			國有	一	五、九粁
			私設	三	二、五粁
			乘合自動車 省營	六	二、〇粁
			私設	—	—

通信						
一等局	無集配三等郵便局	電信取扱所	郵便切手類及收入印紙賣捌所	公衆電話所	電話加入者數	
一	九	一	八七	七	二、二九四	

ラジオ						
縣市別	許可數	廢止數	移動ノ差	增加數	現在數	百世帶當加入數	摘要
栃木縣	一〇、七〇九	二、七五三	—	七、九五六	四六、一五三	二一、〇	昭和十四年三月末現在
宇都宮市	一、五〇七	四七〇	二三	一、〇四九	七、四〇七	一六、五	〃

縣市別	聽取加入數 總數	有料	無料	世帶數	百世帶當加入數	摘要
栃木縣	四六、一五三	四三、五一四	二、六三九	二一九、九一〇	二一、〇	昭和十四年三月末現在
宇都宮市	七、四〇七	七、二八五	一二三	一八、〇七〇	四一、〇	〃

諸車					
自動車 乘用	一八六	發動機付三輪車	七七		
自動車 荷積用	七六	發動機付因定附屬車	三		
自轉車	一一、七三三	發動機付着脫式附屬車	三		
附屬車	一、四四一	荷積馬車	五七	計	一三、七四六
三輪車	七	荷積大車	四九		
發動機付自轉車	三六	人力車	七八	前年計	一二、九四〇

第十三學事

學齡兒童				
種別	男	女	計	
就學初期既達者 就學	七、五二二	七、〇二二	一四、五三三	
就學初期既達者 不就學	二二	一〇	三二	
同未達者	一、一九一	一、〇五五	二、二四六	
計	八、七二四	八、〇八六	一六、八一〇	
就學步合	九九、七三	九九、八五	九九、七八	

小學校

學校名	所在地	學級數	教員	兒童 男	兒童 女	兒童 計
栃木縣宇都宮市中央尋常小學校	旭町一丁目	三五	毛七	一、〇四八	九四四	一、九九二
同塙尋常小學校	塙田町	三六	三八	一、一二四	一、一五一	二、二七五
同尋常小學東校	二條町	三三	三五	一、〇二八	九六八	一、九九六
同尋常小學西校	築瀨町	三〇	三三	九四八	九三五	一、八七三
同築瀨尋常小學校	西原町	二九	三二	九四五	九〇八	一、八五三
同西原尋常小學校	戸祭町	二一	三三	五九二	五一一	一、一〇三
同戸祭尋常小學校	今泉町	一六	四二六	四二五	八五一	
同今泉尋常小學校	塙田町	一三	一四	五八〇	五六〇	七五〇
同塙尋常小學校	昭和町	一三	四二	一、〇三八	九五二	一、九九〇
同昭和尋常小學校	尾上町	三四	四二	一、〇三八	九五二	一、九九〇
同高等小學校	一條町	三四	四二	一、〇三八	九五二	一、九九〇
計		二四五	二九〇	七、六五九	七、二五四	一四、八一三

尋常科

年度內兒童出席歩合	男	女	計
九七、三	九七、〇八	九七、一四	九七、〇三

高等科

男	女	計
九六、〇三	九六、四〇	九六、八二

諸學校

種別	設立區分	創立年月	所在地	教員	生徒	年度內卒業者
宇都宮高等農林學校	官立	大正一一、一〇	平石村	四一	三〇三	九四
栃木師範學校	縣立	明治六、五	國本村	一九	三七七	一五八
同附屬小學校	同	同	同	一四	一四三	一二八
同女子師範學校	同	明治廿七、四	戸祭町	二〇	二四九	六八
同附屬小學校	同	同	同	一三	一四二	六三
宇都宮中學校	同	明治二二、二	委川村	三五	九八	一五二
宇都宮農學校	同	明治六、四	今泉町	三三	一四八	八四
宇都宮商業學校	同	明治四二、四	同	二一	一四八	九〇
宇都宮工業學校	同	大正二、四	西原町	二五	一四〇	七五
宇都宮第一高等女學校	同	明治九、二	大寬町	三三	一四三	二二九
同第二高等女學校	同	昭和五、四	戸祭町	一九	六〇六	一四九
宇都宮聾啞學校	同	明治一〇、四	旭町二	八	八一	二
宇都宮市立商業學校	市立	明治三七、四	豐郷村	二一	一四九〇	七五
同實踐女學校	同	明治四三、四	西原町	二五	一五〇	二三五
同實業青年學校	同	大正一〇、三	高小校內	六	一〇五	一八

諸學校

學校名	設立區分	創立年月	所在地	教員	生徒	年度內卒業者
宇都宮中央青年學校	市立	大正一〇、三	中央校內	六	六七	二
同東青年學校	同	同	東校內	五	七二	一〇
同西青年學校	同	同	西校內	七	九五	一六
同築瀨青年學校	同	同	築瀨校內	六	八七	八
同西原青年學校	同	同	西原校內	六	五〇	七
同戸祭青年學校	同	同	戸祭校內	五	四二	八
同今泉青年學校	同	昭和二、一〇	今泉校內	五	二三	二
同昭和青年學校	同	同	昭和校內	六	三九	六
財團法人下野中學校	私立	明治一八、九	塙田町	二三	五三三	六九
宇都宮實業學校	同	明治四四、二	戸祭町	一九	五九六	六五
宇都宮高等職業學校	同	同 三三、一二	河原町	二三	五六八	二三〇
宇都宮女子實業學校	同	昭和四、三	塙田町	一四	一四五	一四
宇都宮裁縫女學校	同	大正三、一二	簗瀨町	九	八五	四〇
宇都宮共立女學校	同	昭和四、三	花房町	中休	校	
宇都宮產婆看護婦學校	同	昭和七、三	旭町一	一五	七九	三八
宇都宮自動車學校	同	昭和二、八	今泉町	三	八	八
宇都宮幼稚園	同	大正四、四	旭町二	三	九〇	五三
宇陽幼稚園	同	大正七、一〇	清水町	三	六四	三五
愛憐幼稚園	同	大正元、九	西原町	四	四〇	二四
簗瀨幼稚園	同	昭和四、九	簗瀨町	二	三六	二三
清愛幼稚園	同	大正元、一〇	塙田町	二	四	二

第十四　社寺

種別	現在數	職員	名稱	社格（宗派）	所在地
神社	官國幣社	一	二荒山神社	國幣中社	馬場町
	縣社	一			
	鄉社	一			
	村社	五			
	無格社	二			
	計	一七			
寺院		三三			
教會		六			

第十五　兵事

兵事ニ關スル記事當分ノ間省略ス

第十六　社會會

種別	取扱延人員	經費
救護		
軍事扶助	四七九、八六一	九〇、〇三五円
救護法	二七、八二五	五、七六六、六九八
母子保護法	二三二、二六六	四一、九四四、四〇〇
精神病者	二、四四七	二、四八七、三二二
行旅病人	三、〇八八	一、八四五、四五五
行旅死亡人	二二	一五五、四四四
其他	—	—
計	五三八、五二五	一〇四、四七二、八六八

名稱	事業ノ目的	經費	事業成績
社會事業			
宇都宮市社會事業助成會	社會事業ノ實施及助成ヲ圖ル	四、二八八〇円	
宇都宮市軍人遺家族後援會	軍事扶助ノ補足及軍人遺家族ノ後援	一〇、九八五、五六八	
財團法人下野三樂園	孤兒、貧兒、遺棄兒四人携帯兒ノ收容教育	七、七七七、六六	
財團法人下野尚德會	司法保護	二一、四三〇、五七	
宇都宮託兒所	勞務家庭ニ於ケル幼兒保育	一、九三六、九〇	
救護			
臨時扶助		二、三八七円	
醫療		二三九	
罹災扶助		五、七二五	
慰問弔問		二、八一七	
其他			
收容保護	收容延人員	二三、八三〇人	
收容保護	收容延人員	一、六六〇	
間接保護	延人員	四三、三二五	
保育兒童	延人員	二六、〇三七	

種別	求人數 男	女	計	求職數 男	女	計	就職數 男	女	計
職業紹介									
一般紹介	七、一七八	四、六七二	一一、八四九	一一、五五七	五、〇五二	一六、六〇九	八四二	二七七	一、一八
少年紹介	五、五六九	三、九四八	九、五一七	七六〇	二六五	一、〇二五	五一四	一四九	六六三
傷痍軍人及退營者並在鄉軍人紹介	—	四八四	四八四	—	四八四	四八四	—	八五	八五
應召軍人遺家族紹介	—	—	—	—	—	—	—	—	—
計	一二、二四二	八、六二一	二一、八四九	一二、五五七	五、五四〇	一七、〇九七	八四二	二七七	一、一八
前年	二四、二九二	一二、九〇五	三七、一九七	二四、九九五	一二、六五三	三七、六四八	一、八六六	四六二	二、三二八

昭和十三年六月三十日迄ノ取扱數ヲ示ス
七月一日ヨリ國營トナル

第十七　旭病院

年次	區分	內科	外科	婦人科	耳鼻科	小兒科	其他	計
昭和十三年	延人員	二四、四三三						
前年	延人員	二九、七四四	三、九七二	三、九〇〇	—	四、六三二	—	六三、三三一
			三、九七二	—	—	四、六三二	—	六三、三三一
			二、九六六	二、九六二	—	六三、九七二	一、七三	六三、七三三

第十八　療養所

年次	區分	入所患者 男	女	計	退所患者 男	女	計	現在患者數 男	女	計
昭和十三年		一九四								
前年		(一一)	二五	三五	一四	一五	二九	九	九	一八
		(一九)	一三	三二	一四	一五	二九	一一	一四	二五
			(一一)	(三〇)						

第十八　屠畜

種別	屠殺頭數 昭和十三年	前年	斃損	屠獲	死	被殺害	其ノ他	計
牛	三一七	三四〇	戶數	八八五	火	一〇	變	一三五
犢牛	九一	九三	人員	八八三	度數	一三五	自殺	三三
馬	一八三	一四六	屠獲戶數	四六	小火	一三五	死	三
豚	九二	九〇三	損害	六〇、六九四円	變	二三五	被殺害	三
羊	一四	一八					其ノ他	三
計	一〇、三五六	一〇、三七九						

第十九　警察

警察署	一	派出所	一三	駐在所	二九	職員	一四五

第十七　度量衡器及計量器

年次	度量衡器及計量器	昭和十三年販賣者數	前年	取締戶數及器物數	昭和十三年	前年
	度量衡器					
	計量器	九	一〇	取締戶數	一、三二六	一、七四四
	度量衡器計量器	八	一二	度器量器衡器	二、五九二	一〇、六二一
	特殊計量器	六	六	計量器	一、九二〇	一六、六四七
	特殊	四	四	計	一、九二〇	一六、六四七
	計	四	四			

備考　括弧內ノ數字ハ前年度ヨリ引續キ入所中ノ者ヲ示ス

察			
消防組	人員	組頭	一
		副組頭	一
		部長	七
		小頭	一四
		消防手	二〇
	機具	自動車ポンプ	一
		瓦斯倫ポンプ	一
		水道消火栓水管車	四
		一腕用ポンプ	二
		公設	八
		私設	一
取締営業	質屋		一四
	料理屋及飲食店		三七三
	宿屋		六五
	湯屋		四六
	理髪店		三〇三
	活動館及劇場		一
	寫眞貸座敷		一
	藝妓		一四五
	娼妓		一四二

常備消防手	一六
機關手	一六
消防手計	一六

關係機關		
病院	傳染病院	一
	隔離病舍	一
醫師		九六
歯科醫		五〇
産婆		八六
藥劑師		三六
藥種商		八五

第二十 衛生

病	種別	患者一死亡								
法定傳染病	腸チブス	三〇								
	パラチブス	七								
	赤痢	二五								
	疫ペスト	三〇								
	ペスト	七								
	猩紅熱	二六								
	ワイルス氏病	一								
	計	一四九								
	前年	一八三								

種別	善感	不善感
患者	患者歩合	
検診人員	一、三三三	〇、〇三四五五弱
患者	一、三三三	〇、〇三四八弱
患者歩合	一、〇〇〇	〇、〇〇〇

種別	患者	死亡
公種痘	三、八三五	七
私種痘	一七四	〇
計	四、〇一七	七

トラホーム			
種別		患者	死亡
徴兵適齢者	省略	五、四四七	一
學校生徒	省略	一、三三三	〇
計		五三、八五八	一
前年		一、四四八	一

汚物掃除	年次	塵芥	汚泥	病院汚物	使用塵芥焼却炉
	昭和十二年	二、五六六、五一〇 貫	五六〇、二〇〇 貫	五六〇、四〇〇 貫	二、五六六 人
	前年	二、四二八、四四〇	二三一、八四〇	六一八、四〇〇	九、一〇四
胞衣取扱	年次	胞衣汚物計			
	昭和十三年	一、六八五			
	前年	一、五九六			

火災	種別	壹棺一座棺	壹棺一座棺	計
	大人	一四二	八	一〇二
	小人	一五	二五〇	二七五
	死産兒	二	三	五
	計	一五九	二六〇	四一九
	前年	一四一	二四	一六七

場	種別	試等	試等	計
	大人	八八五	八	一〇二四
	小人	二五〇	二五	二七五
	死産兒	二	三	五
	計	二五二	二六	二七八
	前年	一、〇八九	四	一、一三七

第二十一 水道

給水種別	使用戸數	使用栓數	閉栓數	備考
家事用水	五、四八〇	二、〇一二		
營業用水	二、三四六	一、三二一		
公設共用栓	五〇一	一二六		
私設共用栓	八三一	二四二		
途上公衆共用栓	一六	一六		
同上便所手洗栓	一二	一二		
公設消火栓	四九六	四九六	單口 三八〇	
私設消火栓	二〇一	二〇一	双口 一二六	
計	九、〇一三	八、九二五	二、一五五	
前年	八、八〇三	八、八〇三	二、一三〇	

年次	一ヶ年ノ總水量	一日ノ使用量 一ヶ月使用量	最高	最低	平均
昭和十二年	三、三四五、〇三六	三、〇六、一〇一	三一、一四〇	一〇、九六五	九、三四四
前年	三、〇七、六八二	三、〇七、六八二	三一、一四〇	一〇、九六五	九、一六一

第二十二　財政

歳入豫算（臨時費ヲ含ム）

科目	金額	科目	金額
財産ヨリ生スル收入	三一、八〇九円	擔養所收入	一〇、一二〇
使用料及手數料	九、一三〇	雜收入	七、三六〇
交付金	四九、七四五	市稅	五五四、三五七
下渡金	二四、三一六	市債	五五、八〇〇
補助金	二四、五二一	運用金	一、〇六一
寄附金	一、一六一	其ノ他	四
水道事業收入	一三〇、八九九	合計	一、〇八六、三六一
旭病院收入	一三、四四八	前年度	一、二六四、九五二

歳出豫算（臨時費ヲ含ム）

科目	金額	科目	金額
神社費	一、一四四	諸稅及負擔	五、七九五
會議費	六、八六二	公金取扱費	一〇、五四一
役所費	一八一、五六五	雜支出	一一、五〇九
土木費	四五、六一六	豫備費	八、〇〇〇
敎育費	三五、八五二	補助費	一四八、三四四
衛生費	八七、三五三	公債費	四二、八一五
水道費	四二、八一五	運用金積戻費	七、七八
社會事業費	四〇、一三五	寄附金	三一、〇〇〇
勤勞費	二四、五六四	防空費	五、八六八
警備費	二六、六四九	其ノ他	三七九
基本財産造成費	七、七六	合計	一、〇八六、三六一
財産費	五、四四一	前年度	一、二六四、九五二

課稅額

課	種別	課稅額	納稅者數
公稅 國稅	現住一戶當	四五、一三五円七銭	
	收入濟額	二三、四七円	
	收入歩合	四五、一七〇八	
		〇、九九九	
縣稅	地租附加稅	八〇、五五〇円	
	特別地稅	五三	
	營業收益稅附加稅	六三、九八八	
	所得稅附加稅	七四、五二〇	
市稅	地租附加稅	五〇、一九八円	一〇、一〇六
	特別地稅附加稅	五三	二六
	營業收益稅附加稅	九〇、七九五	一四、七四九
	鑛業稅附加稅	一一二四六九	一四八
	家屋稅附加稅	九〇、七八	一七、六五八
	營業稅附加稅	一七、六五八	一七、六五八

（本稅一圓ニ付八錢五厘）
（貸價格ノ百分ノ三・二）
（百分ノ百）
（本稅一圓ニ付八二錢五厘）
（本稅一圓ニ付法人百分ノ二七、五三）
（其他ニ付一圓ニ付一圓）

擔稅

種別	課稅額	納稅者數
鑛業稅附加稅	九四、〇九九	
雜種稅附加稅	二二、二三	
戶數割	一一二四六九	四五八
反別割	一一二四六九	四五八
其ノ他	一一二四六九	四五八
計	五五四、八六三	九九、五四四
現住一戶當	三一、二七	
收入濟額	五四五、三〇八	
收入歩合	〇、九七九	

部落協議費

種別	課稅額	同上支出一戶當
總支出額	七四、九三九円	四、八六
同上支出戶數	一六、五二戶	

資產及負債

資產

種別	數量	金額
市基本財產		一、一〇八、三五九、四八円
小學校基本財產		一〇五、九九六、七八
學齡兒童奬勵資金		一二、一〇五、三九
罹災救助資金		六、九五六、〇五
御大典奉祝記念市總合築建資金		六三、二五五、一〇
社會事業基金		一、一三〇、六三五
都市計畫資金		九、一四四、八六
計		一、三〇六、〇〇六、三九
市有土地建物		一、八三三、一六一、三七
其他ノ市有財產		一、七四四、〇三三、三三
計		三、五五七、一八四、六九

負債

種別	數量	金額
市債		九九六、一八八、三五
計		九九六、一八八、三五

第二十三　吏員其他

區別	員數	區別	員數
市長	一	職業紹介所長	—
助役	一	技師	六
收入役	一	主事補	四
主事	一	書記	五二
技手	一	囑託	五

産業技手	一	公園地事務員	二
技手補	四（兼二）	八幡山公園助手	二
掃除監視吏員	四	墓跡監守	一
水道巡視	六	常備消防手	三
職業紹介所事務員	—	火葬場看手	一
公益質屋事務員	二	雇	五九
旭病院職員	一四（兼二）	自動車運轉手	二
撩養所職員	二（兼一）	其ノ他	九七
昭園病院職員	四（兼一）	市參事會員	一〇
屠場事務員	二	常設委員	五七

第二十四　議員及陪審員

種別	衆議院	縣會	市會
議員數	二	二	三六
有權者數	二四、一九〇	二四、三二二	二四、三二二
前年	二五、六四四	二四、八四七	二四、八四七
種別	資格者	候補者	
陪審員	二、四二二	四四	
前年	二、四八三	四〇	

第二十五　公益團體

宇都宮市町會長聯合會	會長	一	副會長	二	
	評議員	二〇	幹事	一二三	
	會員	二	事務員	二	
日本赤十字社宇都宮市委員部	有功章佩用特別社員	二	終身義務特別社員	九九	
	正社員	七五五	正社員	六六九	
	計	一、三二四			
宇都宮市婦人會	特別會員	二〇	普通會員	五七七	
	計	七二四			
宇都宮市社會事業助成會	名譽會員	三	特別會員	九三	
	通常會員	六三	計	七六	

宇都宮市方面聯合會	會長	一	副會長	二、一	
	評議員	八	方面常務委員	三	
	書記	八	委員	五八	
宇都宮市軍人遺家族後援會	會長	一	副會長	三	
	理事	四五	委員	一三〇	
宇都宮市軍友會	會長	一	副會長	二	
	理事	四	相談役	二	
	區長	八	副區長	八	
	評議員	一三	會員	五六〇	
宇都宮市農會	會長	一	副會長	一	
	幹事	二	評議員	八	
	會員	二、一二〇			
宇都宮衛生會	會長	一	副會長	二	
	幹事	三	評議員	三	
	會員	五六五			
宇都宮市衛生組合	會長	一	副會長	二	
	理事	四	評議員	二〇	
宇都宮市學校衛生會	會長	一	副會長	二	
	幹事	八			
宇都宮市教育會	會長	一	副會長	二	
	幹事	二	評議員	二	
	會員	九〇〇			
宇都宮市聯合青年團	團長	一	副團長	二	
	理事	六	評議員	八	
	隊數	二六	團員	一、〇八三	
宇都宮市聯合女子青年團	團長	一	副團長	一	
	理事	五	評議員	八	
	團數	八	團員	四三〇	
宇都宮市青年產業研究會	會長	一	副會長	一	
	顧問	五	部長	三	
	理事	三一	研究委員	四〇	
	指導員	三	會員	一、〇八三	
宇都宮市聯合學校少年團	團長	一	副團長	一	
	理事	一〇	幹事	二	
	顧問	一	團員	六、九〇〇	

帝國在鄉軍人會宇都宮市聯合分會	會長	副會長	理事	評議員	分會會員	
	省略	—	—	—	—	—
帝國軍人後援會宇都宮市部會	會長	副會長	參事長	部會主任	分會會員	
	二	二	一	八	一〇五六	
宇都宮市防護團	團長	副團長	部長	係長	書記	囑託 分團
	一	二	二	二	一	八
宇都宮市防空委員會	會長	委員	幹事	書記		
	一	二〇	一	一		
宇都宮市國防同盟會	會長	副會長	理事	評議員	區長	會員
	一	四	一七〇	四三	八	五、〇〇〇
大日本國防婦人會宇都宮支部	支部長	副長	主事	書記	顧問	參事 相談役 會員
	一	三	一	二八	六	七、七二八
宇都宮市體育協會	會長	副會長	理事			
	一	二				
宇都宮信用購買販賣利用組合	組合長	專務理事	理事	幹事	組合員	
	一	二	七	五	二六二	
宇都宮撒水組合	組合長	顧問	理事	評議員	幹事	
	一	三	二	三	一	
日本度量衡協會栃木縣支部宇都宮部會	部會長	副部會長	幹事			
	一	二	五			
蒲生會	總裁	會長	副會長	理事	監事	評議員 書記
	一	一	二	一九	二	一六 二
宇都宮市納稅組合聯合會	會長	副會長	幹事	評議員	組合員	
	一	二	五	二〇	二五二	八、六〇八
宇都宮市道路愛護協會	會長	副會長	幹事	評議員	會員	
	一	二	五	二〇	一五五	

明治天皇御聖蹟

明治九年六月　明治天皇奥羽御巡幸の次を以て宇都宮御着行在所を鐵炮町なる鈴木久右衛門宅に充てさせられ、明治十四年八月山形、秋田、北海道御巡幸の次を以て宇都宮へ御着再び鈴木久右衛門宅を行在所に充てさせられ、二日間御駐輦、陸軍大演習を天覽、明治二十五年十月宇都宮附近の陸軍特別大演習御統裁の爲め宇都宮市へ行幸あらせられ、大本營なる栃木縣廳へ御着、數日間附近の演習御統裁あらせらる。

明治三十四年十一月陸軍特別大演習御統裁の爲め仙臺市へ行幸あらせらるゝ、御途次、及同市より御還幸の御途次、兩度共栃木縣廳を行在所に充てさせらる。

明治四十二年十一月東毛・東北の野に陸軍特別大演習御統裁の爲め宇都宮市へ行幸大本營栃木縣廳へ御着、七日間御駐輦あらせらる。

斯くて　明治大帝の宇都宮市域内に遺させられたる聖蹟として當年の御盛事を偲び奉るべきは、行在所たり大本營たりし栃木縣廳を別とし、行在所(民家)一ヶ所、賜饌の處二ヶ所、御野立所二ヶ所、都合五ヶ所の多きに及ぶ。

其一　行在所、明治九年、同十四年の兩度に御駐輦あらせられたる當時の行在所鈴木久右衛門宅(市内鐵炮町)は其の儘個人の保存たりしが、大正四年八月市會の協贊を得其の土地建物全部を買收し、補修の上向明館と號し宇都宮市の保存となしつゝありしが、昭和八年十一月二日文部省告示第三百十三號を以て史蹟名勝天然記念物保存法第一條に依り史蹟として指定せられたり(昭和八年十二月二十三日本市を管理者として文部大臣指定)

名所舊蹟

宇都宮城趾　僧宗圓の城く所、康平六年下野守護職に補せられ宇都宮（二荒山神社）社務職を兼ね、爾來子孫世々其の職を襲ぎ二十二世國綱に及び罪ありて封土を沒收せらる、以後城主の更迭は沿革の條に記すが如し。明治四年四月廢藩置縣の制を布かれ城地は陸軍省の所管となる。同五年十一月鎭臺を置き兵營を建設す。

同十七年鎭臺を廢し二十二年緣故拂下を許可せらる。城地を分割して舊城主戸田氏並に本市の所有に歸す。爾來城堡を拓き湟池を塡め大道を四通して交通に便す。只牙城の一部を昭和十年十月十六日內務省告示第五百五十二號を以て宇都宮都市計畫風致區に指定せられ存するのみ。

國幣中社二荒山神社　宇都宮市街中央の高阜臼峯の頂に鎭座す。祭神は豐城入彥命なり。命は崇神天皇の長皇子にして勅を奉じて東國を治め給ひ大に功德あり。命薨去の後國民遺德を景慕し其の威靈を奉祭せるなり。別號宇都宮と稱し下野一の宮にして（地名之ヨリ起ル）往古より朝廷の尊敬深く「延喜式には下野國十一座大一座小十座河內郡一座大二荒山神社名神大」と錄せられ四圍の田千町を神封とし國司檢察を加へず。朝廷頻りに神階を進められ、武將も亦大に崇敬して藤原秀鄕は甲冑・太刀・弓箭の類を奉納し、源頼義義家父子は奧州出征に際して戰捷を祈り源頼朝は治承四年久能、大井出の二鄕を燈油料として寄進し、元曆元年再び奉幣して天下泰平を祈り文治五年藤原泰衡を討つに當り奉幣し其の凱旋に際しては劍及神馬・神寶を献納して奉賽の意を表し建仁三年源實朝は宿禱の報賽に神馬を奉る。降て慶長五年德川家康は附近の地千百石餘を社領として寄進し役を免ず、同十年奧平家昌をして社殿を造營せしめたり。其の後安永二年、天保三年と二回の火災に罹り、復舊造營し社殿・樓閣・壯麗宏大を極めしも明治元年戊辰の兵燹に罹り總て烏有に歸し同十年漸く建築成りしも其の壯麗古昔に及ばず、明治五年國幣中社に列せられ翌年改めて縣社に定められ、明治十六年五月國幣中社に復せらる

招魂社　二荒山神社の境域内に屬する荒尾崎と稱する丘上に鎭座す。明治五年十月宇都宮藩主戸田氏並に同藩士及び領内有志者に依りて社殿を造營せらる。祭神は贈從三位戸田忠恕を首め明治戊辰元年の戰亂に際し國難に殉じたる藩兵士九十七名なり、其の後西南戰役・日清・日露の兩戰役、臺灣土匪討伐・日獨・シベリヤ兩戰役、濟南・上海・滿洲事等變に至るまでの戰死者總計千八百十九名の英靈を合祀す。明治七年より官祭を營まる。

八幡宮　祭神は應神天皇にして天喜年間鎭守府將軍源頼義の奥州征討に際し宿陣して草結の賽殿に參拜し賊徒の討滅を祈る所あり、凱旋の時社殿を造營するに起源すと傳へらる。市内にありては由緒正しき古社の一なり。

八坂神社　今泉町に在り天照大神・素盞嗚命・國常立命を祭神とす。宇都宮氏の首祖宗圓の建立にして、神明宮に八坂神社外數社を併せて八坂と改め幣饌料供進社に指定せらる。神明宮は境内二十四社を有し社領五百石を有する大社なりしも次第に減少して社殿亦類燼に陷りしな延德年間に再興したるに明和九年、天保五年の兩度類燒の災に遭ひ、宇都宮領民の寄附に依りて回復したるに明治元年兵燹に罹り、明治二十九年本殿を造營したるも舊規模に復するに至らず、城主戸田忠眞之を崇敬して社領を寄進し松平主殿頭忠祇も赤扁額を献じ華表を建つる等大に崇敬せる歴史を有し京都吉田家の奉祀に屬し其の子孫世々神職に任じ姓田と改めて現在せり。

勤旌碑　明治中興皇政維新の二年十二月朝廷蒲生君平の遺功を追賞して里門旌表の命を宇都宮藩に下す。時の藩知事戸田忠友早速奉行して地を里の西南郊（市内南新町）なる舊東京街道國道線の口端に選定して、之れが碑を建て正面には『勤旌忠節蒲生君平里』の九字を刻み右側面には宇都宮藩知事戸田忠友奉行、左側面には明治二年己巳冬十二月藩文學教授戸田誠譲書と記したり。此勤旌と同時に子孫に三人扶持を賜はり明治九年六月　明治天皇奥羽御巡幸の途次驛を斯の碑前に駐めさせられ特に祭粢を下賜せられ明治十四年五月特旨を以て正四位を贈らる。

三大碑　贈從三位戸田忠恕卿の碑、舊城趾本丸内の一角に在り、高さ一丈五尺幅七尺の碑面に東宮侍講三島毅の撰文を覆し山陵修理の大業より明治戊辰戰役に處したる勤王の美績を索かにす、明治三十年特旨を以て從三位を贈らる。

贈正四位蒲生秀郷の碑、二荒山神社境内の西山に在り、明治二十二年有志者の建設せるものにして文學博士重野安繹の撰文を覆し、其性行・閲歴・勳績を明かにして之を悠久に傳ふ。

日露戰争記念碑、明治三十七・八年戰役記念碑と顯す。兼額は現代を支配する女性・軟弱・平凡・偷安・卑小の精神を打破し、男性・剛健・優越・奮闘・崇高の精神を確立せんと努めたる陸軍大將從二位勳一等功一級男爵乃木希典の揮毫に係り東宮侍講文學博士三島毅の撰文にして二荒山の神域西山に聳え花の樓木に擁せられて、宇宮市内より從軍の六百五十餘人の功績を語り又肉飛び骨碎け屍を馬革に裹みたる歩兵少佐沼野芳郎・歩兵大尉河合照士等五十餘人の英魂を留む。

國寶塔婆　清水町清厳寺境内にあり、此の卒塔婆は宇都宮第八代の城主下野守兼三河守備後權守藤原貞綱、母の十三回忌菩提の爲め正和元年壬子八月東勝寺に建立せしも廢長二年東勝寺廢滅の時、當寺に移せしものなり。塔婆の高さ一丈八寸六分、幅一尺、厚さ二寸、重量五百斤あり、上部には二個の梵字、中部には彌陀三尊來迎の圖を鑄付け、法・報・應の三身、青・白・金の三色を表し、無邊の功德を嵌するの意を寓し、下部には四句の偈の文にて百二十七字あり、春風秋風六百有餘年の星霜に暴露したる塔碑面銅鑄して蒼然古色を帶び、字體自ら模糊たり。手索して心讀し得べきも下終の字剝落して考ふべからざるは最も憾むべし。明治四十四年八月國寶に指定せられたり。

國寶阿彌陀如來像　西原町一向寺に安置せらる。丈三尺四寸を有する銅鑄の座像にて上品上生の尊容なり。左の肩、左右の膝等總て四百七十一字の衣を全體に渉りて刻みあり、所謂四十八願第二の願文なるべし。背後に應永十二年乙酉四月宇都宮滿綱と銘す。大正三年八月國寶に指定せらる。

正四位左近衛少將下野守藤原滿綱を大檀那として、下河原

に建立したる西光山阿彌陀院長樂寺の本尊なりしが城地擴張の際、地藏寺と共に一向寺畔に移され、廢滅の後一向寺に依りて保存せられたるなり。全國時宗門に屬する寺院中に在りては唯一の國寶なりと稱せらる。此の像時に物理作用に依りて濕潤を帶び宛然發汗の狀を呈すること稀ならず、爲めに汗かき阿彌陀と稱して著名なり。

最古の名蹟　宇都宮最古が一帶の岡陵と滲漫たる湖水たりしを傳ふべき名蹟は左の如し。

○鏡ヶ池　大湖の名殘にして、馬場・鐵炮・曲師三町民屋に圍繞せらるゝ中に一小池あり、鏡ヶ池と稱し、往古は此の水を廻りて成れる部落を池邊鄕と稱せし程なれば、廣大なりしを推知すべきも、今は雨水の隆溜に過ぎざる一小池と化したり。

○臼ヶ峯　二荒山神社の鎭座する處にして、今は明神山と呼ぶ。臼は形似か「ウツ」の轉訛か明かならず、市外の全景を一眸に收め、平野を隔てゝ地平線上に高き遠山なを望み得、花の春は莊嚴なる社殿を彩り、月の秋は空庭の草蟲風露に鳴く等景趣情致共に備はる。昭和十年十月十六日內務省告示第五百五十二號を以て宇都宮市都市計畫風致地區に指定せらる。

○荒尾崎　臼ヶ峯茶臼山の連亙して湖中に突出せる一角たりしが故に此の名を生みしもなるべし。創めて國幣中社二荒山神社を祀りたる地なり。東勝寺の境內なりと、周圍に堂塔伽藍の林立してより御寺ヶ峯と呼び、勤王殉難の志士を祀る招魂社を營みて、招魂山と唱ふるに至る。

大　樂　市役所構內に在り、目通三十三尺、根廻四十六尺、樹高百二十三尺餘、樹齡一千年以上に及ぶと稱するも詳かならず。昔日二丸廓內にありしを以て二丸跡を偲ぶ唯一の標識たり。昭和十一年十二月十六日文部省告示第三百六十七號を以て、史蹟名勝天然記念物法第一條に依り指定せられたり。（昭和十二年三月四日本市を管理者として文部大臣指定）

八幡山公園　市街の北方に在る一小丘にして中腹に八幡神社、蓊生神社あり、頂上古松十數株龍鱗千尺槎牙として群木に傲るの概あり、且つ頗る眺望に富めり、惜むらくは三十五年の暴風の爲め松樹顚折今僅かに二三を存するのみ。大正十五年以來市有として公園を經營し大に面目を更めたり。昭和十年十月十六日內務省告示第五百五十二號を以て宇都宮市都市計畫風致地區に指定せられたり。

戊辰役戰死者の墓　西原町報恩寺・光琳寺・觀專寺・安養寺・一向寺、南新町臺陽寺、清住町桂林寺、簗瀨町光德寺、宿鄕町林松寺、塙田町天勞寺・龍延寺・光明寺・慈光寺・雷神山、墓數六十二、區域十七ヶ所なり。

宇都宮市上水道

工事設計概要　宇都宮市上水道は其の水源を山紫水明の日光山より流出する大谷川とし、同郡今市町大字瀨川字上原地內に於て同川より分水せる今市用水路の分岐點に取水口を設け、之を引水し砂溜及導水線路を經て沈澱池並濾過池に入り淨水となし送水線及び接合井により日光街道を經て河內郡國本村大字戶祭地內に設けたる配水池に入り、同池より配水線に依り、市內全部及第十四師團各兵營廐舍に給水するものとす。而して冬季及夏季中旱魃に際し水道涸渴の虞あるを以て之が補水として中禪寺湖より引水するの計畫たり。工事豫算は總額金百貳拾萬圓なり。

工事の着手及竣功　工事は三ヶ年繼續事業として大正元年度に着手し、同三年度中に竣功の豫定なりしが、敷設許可を得たるは大正元年十月三十日なりしを以て、之が實施設計其の他調査を要するものあり、翌二年一月初めて工事に着手したり。而して其の工事實施に方り更に沈澱池壹個、接合井四個を增設し又配水池を擴大するの必要あるを認め既定設計豫算金額內を以て設計を變更し、工事竣功期間を延期して大正四年度となすの件を申請し、大正四年三月之れが認可を得たり。其の翌五年三月工事上及季候等の關係上より再び其の竣功期間を大正五年度まで延長するの件を申請し同年三月認可せられ、同年七月全部竣功を告ぐるに至れり。

給　水　給水區域は宇都宮市一圓及宇都宮屯在陸軍官衙軍隊並高等農林學校等にして、人口八万人を程度とし、仍て將來の增殖を推定し十万人まで給水するの豫定なり。大正四年十一月より一般の專用栓工事に着手し、大正五年三月に至り給水を開始し、次いで公設共用栓百七十五基及開放共用栓九基を建設す。

14.4
1126

昭和十四年十二月二十日印刷
昭和十四年十二月二十五日發行

發行所　宇都宮市役所

印刷者　宇都宮市旭町二ノ三、四三三
江俣雅央

印刷所　宇都宮市旭町二ノ三、四三三
株式會社　三共社印刷所
電話二、三六五、三、三三一番
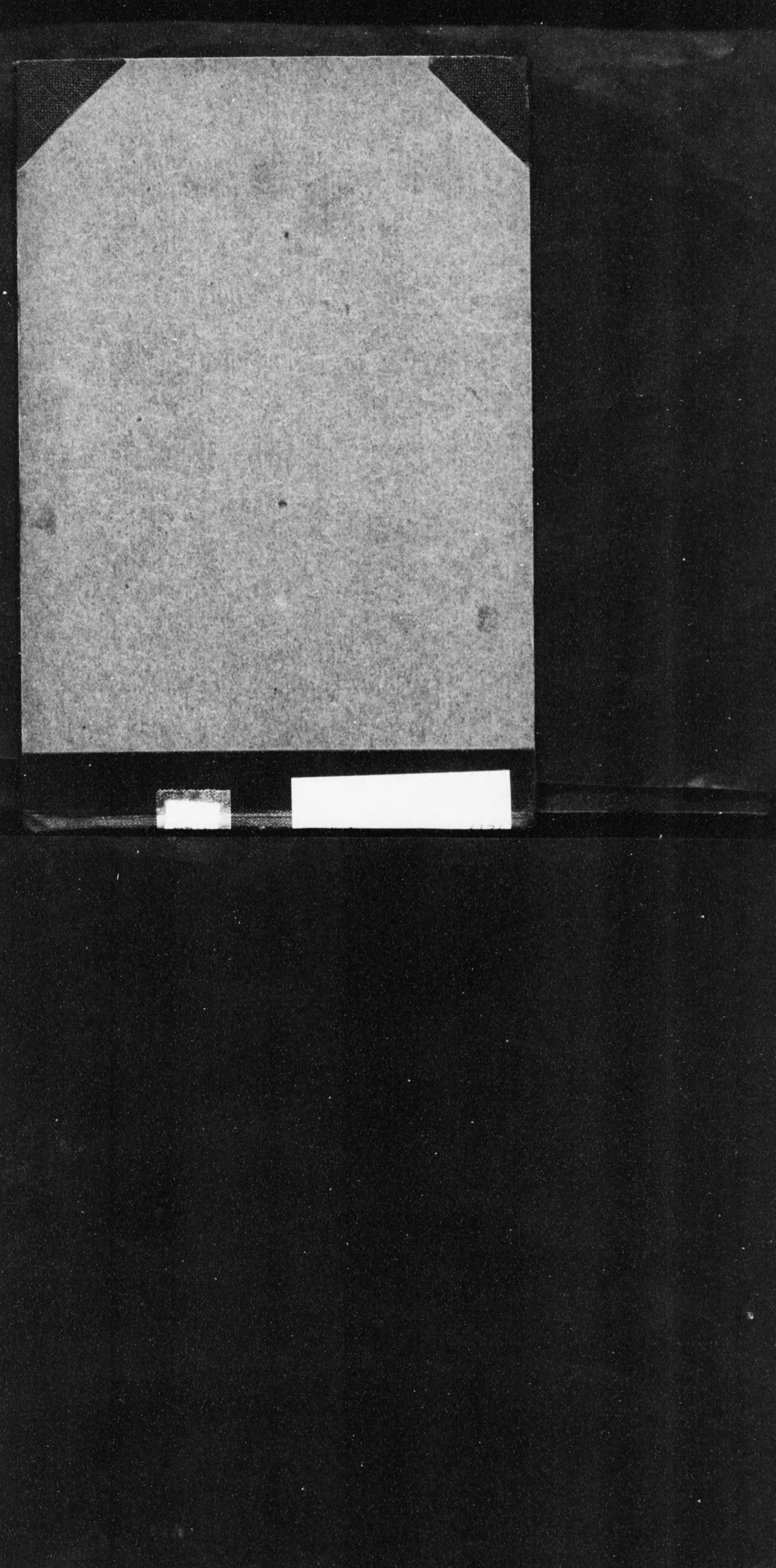
14/4
126