桃洞遺筆

第初集

卷一之三

47
2
12

W391
N1

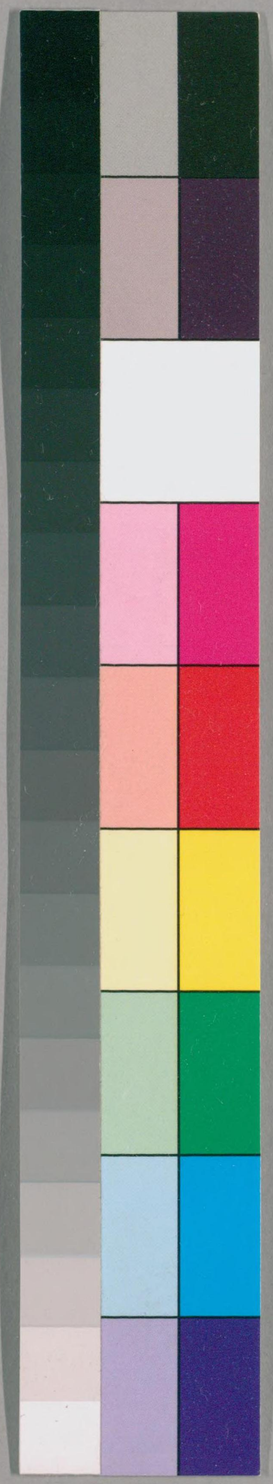

国立国会図書館　タイトル『桃洞遺筆. 巻1～3, 附録』 請求記号 W391-N1

ガラス使用

W391
N1

東京教育博物館
類別 博物
屬 冊 記
函 參
廿 五
詩畫の部 七
五 五

東京教育博物館
明治十五年九月廿日購求

桃洞遺筆 巻之一

小原八三郎源良直 錄

紀伊 小原八三郎
源良直藏書之記

究論

燕子花

附 杜若

燕子花ハ。垣津植ル後頼ノ萬葉草木異名集ヨ。顔吉花トナヲ。孝經樓詩話ヨ。我邦ノ詩人カキツバタヲ彼邦ノ燕子花ニ充ルハ誤ナリ。然ルニ貝原篤ヨリ以降ノ物産家モ。皆此誤リヲ襲ヘ。按ズルニ。宋ノ桐郷ノ

国会図書館
6.9.21
国立国会図書館

国立国会図書館　タイトル『桃洞遺筆. 巻1～3, 附録』　請求記号 W391-N1
ガラス使用

朱輔カ著ス溪蠻叢笑ニ。燕子花、紫花。本書作ル全類於燕子。生於藤ト一枝数朶トアリ。生於藤トアレバ。蔓生ノ物ナリ。絶テカキツバタニ非ズ。本邦昔ヨリ杜若ヲカキツバタト訓ズ。謂ヘキニ非ズ。近比物産家。杜若ヲヤブミヤウガニ充。予却テ是トセズ。いかゞ。銭起。東坡。馬臻なぞの詩を引て證とし。杜若をカキツバタとせる。抑此説却て非なり。漳州府志。海澄縣志等ニ。燕子花。溪蠻叢笑云。紫花全類燕子。一枝数朶。漳人名為紫燕。やのまて。生於藤の三字を刪るを以て此二書によりて。燕子花をカキツバタよ充べし。直按ニ。余検ニ溪蠻叢笑ニ。恰顔齋の蘭品なり。其下ニ生於藤の三字。漳州府志及海澄縣志刪之。為是乎。且燕子花ノ形チ相類似偶得同名耳。如紫燕ノ則水草而非藤生也と。又。

明陸思孫古今説海云。宋朱輔字季公桐鄉人。

明の夏旦が芍園同春三月の部ニ。燕は烟蘭一名紫燕。微香とあり。ケ様ニ。若水の結髪居別集ニ。燕子花も併せて一ツ。形状をも詳ならしめざるハ。紫燕の名よわ。又燕子花の葉與花形微ク建蘭ニ似て紫色おれも。烟蘭と名づけても其実見て。一物とを見ても可

国立国会図書館　タイトル『桃洞遺筆. 巻1～3, 附録』 請求記号 W391-N1
ガラス使用

なるべし。○杜若ハ文選の雑騒ニも出る。六臣注ニ
て其何物ともしれざるを神農本経ニ杜若一名杜衡
とのミて。爾雅ニ。杜土卤郭注ニ杜衡也やあると同名
なるをもつて。古人多ク相雑引用。故ニ九歌ニ曰。采芳洲ニ於杜
若ニ雑騒云。雑杜衡與芳芷。王逸輩皆不分別。但云香艸也。
明の時珍が本草綱目蘇頌の説ヲ引て杜若の形状を載
傑が雑騒草木疏ニ。諸家ノ説ヲ
も。杜若をヤブミヤツガホ充るハ。
蘭山先生の本草綱目啓蒙考ふ
べし。文煩ハしければ

贅せず。

直梅ハ。カキツバタ名義一なら
考ふ。萬葉ニ垣津旗ハ借字なり。東高呂ニ
ふ意とぞいへりし。ゆかさる形の花なればと
いひ。又或説ニハ垣蒸豆花と書べしといへり。又伴
信友がかき川ぢと考あり。これハ次篇ニゆづりて
ここニ載ず。

杪擢

暖地の産ニて。薩州の西嶋佐多及ビ夜久嶋ニ多く

此ノ下ニ注ニ書ベシ

真云ヘゴヨリ二種アリ。産ル。形鳳尾蕉ニ似リ。大ナルハ高サ丈餘。周邊四五尺。幹ノ質細ニシテ硬ク。黒キモノヲ雄ヘゴ一名石ヘゴトイヒ。幹ノ質麁クシテ脆キモノヲ雌ヘゴ一名アラヘゴトイフ。枝ヲ出テ葉ヲ生ス。其葉ハ莖ノ長キモノ五尺許七ツノモ。木理黒條數百交ル。上ヨリモ生ス。初白ク後黒シ。葉ニ。幹ヲ絡フテ漸ニ大ナルモアル。恰モ巨キ銅絲ヲ亂シタルガ如シ。切テ門柱トシ。或ハ草木ヲ植ル盆ヲ作ル。水土中ニ入テ不朽。水ぬはよし。中ハ心ノミアリテ厚キ昆布ノ如キモノ。菊座ヨリ中空アリ。五中ノ根ハ細クシテ髮ノ如シ。小ナルモノ。今種樹家ニアリ。唯ヘゴトイヘルハ。薩州ニテハ蚩尤ヲヘゴトイフ故ニ。ト彼ヲ鬼ヘゴトイヘルモ。拇ハ明ノ慎懋官ガ華夷花木續考ニ叙州府志ヲ引テ。桫欏葉長數尺。如ニ蕨葉一狀。伐而劖皮其形萬竅連綿。如ニ刻鏤一トイフ。即是直拇ハ。八丈餘ニテハ。此桫欏ヲヘダトイフトゾ。さらに。伊豆海島風土記ニ。桫欏ノ圖ヲ出シテ。島名ヲヘダトイヘルシ。近來薩州ヨリ出テ。世人水屋ナドノ上ニ置キ。草花ノ類ヲヤドリ植ル。ヘゴト云モノ是ナリトイヘリ。

井中養魚

井中ニ魚ヲ養ふこと。明ノ徐光啓ガ農政全書ニ作ル井底用木為下。磚次之。石次之。鉛為上。既作底。更加細石子。厚一二尺。餧令水清而味美。若井大者。于中置金魚或鯽魚数頭。餧令水味美。魚食水虫及土垢故也ト云リ

章魚舟介

今琉介家ニ。章魚舟トいふ介アリ。又乙女介トもいふ。大ナル者ハ二尺餘ノリ。形葵介ニ似テ。肌白ク文理粗ク。幅狭ク。其口葵介ヨリ濶シ。恐ラク葵介ト雌雄ナラン。

この殻の中ニ一種の魚寄居る。本州熊野まて介章魚といふ。形望潮魚の如く白色ホーて六足ノリ。章魚類の八足ノルニ異ナリ。これを食ヘバ。ヨクヨク腹痛ムトいふ。偖ハ誤テ八稍魚の寄居ルモノとセし。故ニタコフネト名ノルナリ。波濤静ナル空ニハ。海上ニ浮ビ出テ。両足ヲ殻後ニ垂レて遊行ス。若物ニ驚ケバ。ヨちよちと身ヲ殻中ニ縮テ海中ニ入ル。予先年熊野大辺路ノ海上ニテ游行ノヲ見テ。明ノ艾儒畧ノ曰。有介属之魚。僅尺許。有殻。六足。ニ有枝。

国立国会図書館　タイトル『桃洞遺筆. 巻1～3, 附録』 請求記号 W391-N1
ガラス使用

章魚舟介

幅狭く口廣く
文理粗し

蓁介

幅廣く口狭く
文理細かり

国立国会図書館　タイトル『桃洞遺筆. 巻1～3, 附録』 請求記号 W391-N1
ガラス使用

如款他徒。則堅半殻當舟。張足皮當帆。乗風而行。名曰航魚と。これ章魚舟形るべし。直按ずるに。清の南懐仁の坤輿外紀に。航魚を作る。清の陸次雲が譯史紀餘に。舩魚を作る。皆同じ文なり。

縷絲草

又甘孝智朝顔大和本草にいふ。人家籬に延す。或は盆に栽て花を愛ず。三月に種子を下し。四月に苗を生ず。葉は纖綿の如く。青緑色。形架上の蜈蚣もめく。遠く綿を空中にて曳延ず。秋に至て。葉間に花を開く。五瓣ありて形瀟灑。紅色にして觀べし。又白色も有り。実は形亦韋牛子に似て小し。按に。清の翁楹菴が花暦百詠の注に。一種続名蔦蘿者。花類胭脂。葉細密如織翠。極柔媚可觀。沐雨尤佳。とあるは此即是ならん。蘭山翁の花彙に。松岡玄達の説によりて。明の王仲遵が花史を編の藤菊一名棚菊を充るは非なり。藤菊は予が著し花彙正誤に詳に載せたり。こゝに畧す。

海内一大石本州熊野古座奥の相瀬村山中溪側にあり。土人一枚岩と呼ぶ。予熊野採薬のとき紀縄をもて量るに。高さ

国立国会図書館　タイトル『桃洞遺筆. 巻1～3, 附録』　請求記号 W391-N1
ガラス使用

百十間。横二百四十間餘。壁立千仞。専保年中。植村左平次。松本蛇堂。野呂元丈の三人。命を蒙て天下探索し。絶海内第一の大石形りといふと。

日月殻　附海鏡

月日介ハ南海に多く産する。大なるもの七八寸。形正円。両片ともに微凹形り。一片ハ深紅色。一片ハ潔白なり。深紅色の方ハ雄にして。三光分と云。白圏黒清俗故に月日介といふ。直云。一種紅色のもの也。

小。日月殻ハ礪礫と云。清の呉震芳が嶺南雑記ニハ。日月を対みいへり。其文ニ曰。海豊水族甚夥。有二日月一者。

大臣博古深江輔仁。法書類林ニ。承平六年侍医滋根輔仁ニ勅して同人形ヲ図シ。并波元簡本朝和名ヲ刻シテ提要ニ入リ。駅川道祐ノ本朝医考ニハ深江輔仁ヲ誤テ深江輔仁ニ作ル。あやまれり。

蛤類也。直栴ニ。清の馬俊良ガ龍威秘書中ニ收ル本ハ。蛤の字ヲ蚌の字ニ作ル。あやまれり。

大加掌而円殻半片白半片紅。土人直名之曰二日月一。

○古説ニ寧波府志の海月一名海鏡ヲ以テ。月日介ニ充ルハ誤レリ。直云。深江輔仁ガ頃の和名類聚鈔ニ本草和名並ニ。海月ヲ水母ト訓セテ一物トシ。大ニ誤也。海月。和名唐鏡分トいふ。舶来和産ともニ有。其形円ニシテ薄ク。大ナルハ径四五寸。外濶テ内滑ニ。色純白ニシテ。日ニ映スレハ紙の如シ。両片相合シ。一片ハ平ニ。一片ハ凹ニシテ関アリ。平ナルヲ以テ。粗皮ヲ削リ去テ。雛次シテ燈ニ装シ。以テ紙ニ代テ。紙ヨリ明ケシ。今琉球ニ

国立国会図書館　タイトル『桃洞遺筆. 巻1～3, 附録』 請求記号 W391-N1
ガラス使用

里。此分小て張ること朱骨六稜の小
ばさへて損せじ。故く堀づけバ。厥水ふて洗て新なる
ごとし。まさ天窓とも。故ま燈籠分とも。窓分ともいふ。

直梅ホ。本草綱目ま。海月を玉桃和名又の一名ニ
て。其附録ま。海鏡を出し。二物ま別川。誤れ里。清の吳
儀洛の本草従新の注ま。明の屠本畯が閩中海錯疏
を引て曰。海月形圓如月。亦謂之蠙鏡。土人多磨礪具
殻。使之通明。鱐次以蓋天窓。嶺南謂之海鏡。と此下ま。
本草以海月作江瑤柱。誤矣といへり。此説ま従しし。

海鯉

本州海士郡雑賀崎浦まて稀ま釣採る。形鯉と同くし
て。唯腹ま細赤條の里て尾ま玉。大抵一尺許より
大なるハもいで。肉ハ鯉より柔まして。味も劣里。採ま。

萬寶全書廣東通志の高州府土産の中ま。海鯉をのせて
あし。恐ハこれなるべし。

翠梅草

螢草ハ。一名瑠璃草。同名多し。まさ玉カヅラとも。螢カヅラ
ともいふ。以上の四名。橘保國が野山草まつぶる。大抵
許葉ハ柳の葉ま似て厚く糙渋ある里。五生ぶ。根ハ蔓と

国立国会図書館　タイトル『桃洞遺筆. 巻1～3, 附録』 請求記号 W391-N1
ガラス使用

翠梅

形る。四月五瓣の梢理色ある花を開く。瓣の底白色ふし
て少し紅色を帯る。此草山野あも多く生して。玉て愛
すべき草なれども。漢名未だ考ざれし。近頃花卉百
種を閲るに。此草の圖なり。翠梅といへり。
直云。花卉百種か。我官庫より。種一冊ありて。花
卉百種を集めて圖とす。悉く設色を用ひて真を逼
るもの也。其種も序跋もなく。畫人も姓名を記さず。
て。先手官よりの野呂・俞石などの畫形るべしといへり。

国立国会図書館　タイトル『桃洞遺筆. 巻1～3, 附録』　請求記号 W391-N1
ガラス使用

鶏　附鸕鷀

鶏の字。古よりつを訓ずるハ誤れる。鶏ハ鶏在梁也。唐の陸璣が毛詩草木鳥獣疏ハ曰。鶏水鳥。形如鶩而極大。喙長尺餘。直而廣。口中赤。頷下胡大如囊。敷翅翼。好群飛。若小澤中有魚。便群共抒水滿其胡而棄之。今水竭盡。魚在陸地。乃共会之。故曰淘河と。清の毛奇齢が續詩傳ハ鳥名卷ハ同。洿澤。又呼為淘河。見郭注。但其名淘河。似鶏淘鵜河。青黒色。轉身。若洿澤則又以囲澤瓦漁為義。陸璣ハ。莊子曰。魚不

畏網罟而畏鶏鵜。或云。以其能竭澤而漁也と。按ずるに。此鳥俗ハ伽藍鳥といふ。京摂の間ハ偶来ることありて。先年コンガラ鳥といふて。観場ハ供せしまゝを。形鵜ハ似て至て大ゝして。全身白色。嘴ハ長さ尺餘。濶さ四寸許。嘴の下ハ。尺許の嚢を垂る。即ち胡ハ。ちゞまりてハ。水救ハ入る。小池の水をかへ出し。魚を取て食ふといふ。

鸕鷀ハ。ハ城所ハワリ註ニテ上ノ直云谷川士清ノ和訓栞ニハ鳥ノ部ニ入ベシ

本草綱目の万葉集ニハ鳥ノ部ニ入ベシ

鸕鷀ハ。其文ハ。鸕鷀。處ゝ水鄉ニ有之。似鶏而小。色黒赤如鴉而長喙微曲。善没水取魚。日集洲渚夜巣林木南方

口訣は、今産屋執之易生とこゝろ、

漁舟。往々麋畜數十。今其捕魚ともいひ。又同書ょ。韻書。盧與茲並黒也。此鳥色深黒。故名とぃふ。唐の李延壽が北史傳ょ。気候温煖。草木冬青。土地膏腴。水多陸少。以テ小環ヲ穿胡仔ヲ漑隱叢話ニ作ル小釣ニ掛鸕鷀頂ニ。令入水捕魚。日得百餘頭ヲ。唐の貌徴の隋書東夷傳同文ありと。明の余庭碩が事物異名ょ。鸕鷀。一名烏鬼。蜀人云。一名撲魚公。吳俗云。○古今類書纂要ぃへり。撲魚鳥ともいへり。○萬葉集ょも鸕坂河鸕ぃへり。此等ょ説ぁり。

鸕鷀のウとるを明うかもぃるを和名類聚鈔ょ。辨色立成をひきて。大曰鸕鷀小曰鵜鳩ぃへり。大小まて別ぃ説ぁり。甚ぉ誤ぁり。唐山ょても。

鵜と鸕鷀とを混せ〳〵誤あり。清の徐士俊が三百篇鳥獸草木記ぶ。鵜ハ淘河ぃ也。一名鸕鷀。又名烏鬼。杜詩ぃ所云家々養鳥鬼。頷ぃ金魚ヲ者是也ぃへり。

紫雲英

蓮華花ハ。一名蓮華草。又ゲンゲ花。京。ホウホウ花。筑紫ぇもいふ。野生甚ゐし。三月花を剥く。紫白の二種ぁり。小児ハ其花をくゎへ初めて玩弄ぃ。其葉擲きと紀念ぃ。或ハ其莖葉を馬ょ飼ふこと。孔芥子園畫傳ょ圖もる処の紫雲英。一名荷花。紫艸ぁりて。明の高濂が草花譜

国立国会図書館　タイトル『桃洞遺筆. 巻1～3, 附録』　請求記号 W391-N1
ガラス使用

ホ。紫花児。廉地叢生。花蒸可愛。葉枝楕円。摘可作蔬。春時子種とりおき是亦可愛。

△北京ノ下ニ注ニ入ベシ
半辺蓮ハ。和名ハタケムシロ一名レンゲツル。酔米斉ハ和名タカラ一名カハタナトモ。ものゝ文ベシ

ハ誤あり。葶藶ハ。本草綱目ニ載る通泉草ナリ。ハ明の王西樓が救荒野譜の砕米薺一名砕米菜。本草雑草部をもいて。蓮華草ヨ充るいかゝしたり。本

黒柿

大明一統志。及び明の鄧景南が一掘坤輿の徽州府土産門ヨ。柿心黒木をのせこれ黒柿なるべし。

幽人筆

清人朱緑池ノ

○本邦ニテ萩ノ字ハギト訓セルハ誤ナリ。其ノ誤ナルコトハ久シク詳ヨ次篇ヨ出ス。

奥州仙臺ヨて。末ヨ松山の松籟と。宮城野の胡枝花茎とをもいて。筆管を造る。此二筆ハ。仙臺の名品なり。直云。備前の登々菴の古詩韻範ヨ。肥の長崎ヨ来りしニ筆賦以題為額ニ。松籟ヨて造るものハ。幽人筆なり。唐馮贄が雲仙雑記ヨ。汗漫録を引て曰。司空圖隠於中條山。艾松枝為筆管。人問之。曰幽人筆止當如是。

代々

今春盤ヨ供へるダイくの二種の蓮。一ハ其蕾五瓣。梅花の如く。真下ヨまる圓蕾ハかりて。蕾二重なり。こゝヨ被真

国立国会図書館　タイトル『桃洞遺筆. 巻1～3, 附録』　請求記号 W391-N1
ガラス使用

物ぶりて。八閩通志に載る。明の黄仲昭の
里。俗よりカブスやいふ。ニ説真物ならず。清の陳淏子
が秘傳花鏡に載る臭橙ぶりて代ゑハ和名ゆれども唐
山よも志孔里。清の胡雲客が日本篇に。櫻桃芍藥爭ニ珍
詭海棠垂絲代々久ゑ。注に。代ゑ異花名。結子不落。青黄遞
変ゆゑ」リ本邦の俗。代ゑと橙。或ゑ臭橘次ゑ本ゑ充
るゑ誤ぶり。唐山ふて古へ橙とよこいゑ。本邦の
九年毋なり。明の王蓋臣が群芳譜に香橙をいふ。今単
ゑ橙といへバ。多く惣称ゑ係る。又彝水朱氏談錄に。橙

を工ズとし。柚ハ上ゑくびしめ形りて。紅白色ゆる
ことをいふ。ゑ他ハ本草綱目に。柚と朱橘を同類ぶる
ゑものて。誤ぶて柚一名朱橘といふ。彝水にゑ語ゑと
誤ふて。柚を朱橘香橘の類とゑん。紅ゆいふゑ。香橘中の
上品内裏をさしぶり。此説南寧府志嶺南雜記ゑも
ぶ。従ふべからず。

臭橘誤呼為枳殻

本草綱目の枸橘一名臭橘ハ。和名唐立といふ。今俗ゑ
誤ぶて枳殻といひ。人家ゑ多く植て藩籬とし。枳殻垣

国立国会図書館　タイトル『桃洞遺筆. 巻1～3, 附録』 請求記号 W391-N1
ガラス使用

鹿角芝

（此下ノ下ヘ注シ入ル）
鉄雛笆ハ枸橘樹ノ一名ニシテ詳ニ下ニ出ス
ホウ鉄雛蓋ト

といふ。唐山にても此語あり。清の陳復正が幼学集成
ふ。松蕊鮮者更妙。即臭橘子是也。樹名鉄雛笆多刺而鞭。
人家籬墻多植之。以禦宵人者といへり

鹿角芝

文化元年甲子の夏。東本州熊野新宮より異芝を出せり。長
さ七寸。幅五寸許。一根より二三茎。岐ありて鹿角の如く
微し扁し。紫赤黒色にして光澤ありて漆を塗りたるごとし。
恰も霊芝の質と同し。岐頭を回くして深黄色。根茎と
もに堅硬なり。其後伊勢の山中よりも出るといふ。桜

よ。清の麋百子が正字通芝の字は下よ。或如鹿角といふ。

多考よ。即是ぬり。

聖水

七月七日雞鳴よ至り。井華水を汲て。古器を洗へバ油膩を去るよ妙也。寅卯辰の刻よ至て。其效漸ら少し。又佶よ此水を貯へ置て久く敗ず。痢瘡よ傳て住ること瞬雪水よ同じといふ。くべし。清の屈翁山が廣東新語よ曰。廣州人。毎以七月七夕雞初鳴汲江水或井水貯之。是夕水重他夕数斤。経年味不変。益甘以療熱病。謂之聖水。亦曰天孫水。若雞二唱則水不然矣。廣州竹枝歌云。七夕江中爭汲水。三秋田上競焼塩　南海縣志よ曰。七月七日。早汲水貯之。経年不敗。謂之聖水。

直指よ。聖水同名多し。黨苑詳註曠の王世貞と楫と託名ぬり。

李徳裕本傳を引て載る聖水。荊州府志よ載る。

絃譯史。天竺國の下よ載る聖水。

太平山の聖水井各別ぬり。又清の尤展成が外國竹枝詞。爪哇國の下よ。新村市舶聖泉清と。注よ。新村番

国立国会図書館　タイトル『桃洞遺筆. 巻1～3, 附録』 請求記号 W391-N1
ガラス使用

◎北京ノ下ヘ注ス入ル

北説本ハ明ノ費信星槎勝覧。馬歓瀛涯勝覧。張昇瀛涯勝覧集ヲ抄ス。高興史ハ二人ヨリ拝天ノ上ヨリ二将ヲ二分ツ。

名華児中國人所居海灘有小池名聖水。元將高興史

弼征閻婆。明ノ陸伯生ガ廣輿記ニ爪哇國古閻婆國ト云リ。名水拝天禱祝。掬ヲ鎗地上。隨涌出ト云ヘリ。本邦ニ盞井ノ清水ト同日ノ談ナリ。

金蛇　附銀蛇

金蛇ハ本草綱目ニ出テ。一名金星地鱉トツク。本草啓蒙ニ。金蛇ハキヘビ。黄色ノ蛇ヲ云。日ニ映メ光アルニ故名ノ云ヘリ。予按ルニ。真ノ金蛇ハ。此キヘビニハアラザルベシ。キヘビモ本州ニモ稀ニ産ス。形常蛇ト異ナルコトナク。大抵長サ二尺餘。總身黄色ニシテ。微シ黒色ヲ帯ビ。日ニ映ルニ光アリ。ニ種清ノ陳鑑ガ江南蛇品ニ載ル黄蛇ヲ真ノ金蛇ニアラザルベキヲ

のいふなるべし。

直按ニ。唐ノ蘇鶚ガ杜陽雑編ニ載ル黄金蛇ハ。何物ノ誌ルベカラズ。又朝鮮ノ許浚ガ東醫宝鑑ノ土蛇。桃蛇。清ノ王士正ガ隴蜀餘聞ノ黄連蛇。ヲ始メ黄色ノ蛇ヲ。和産詳カナラズ。

○銀蛇　一名錫蛇。ニホヒ本草ニ出ル。啓蒙ニ銀蛇ニロ

国立国会図書館　タイトル『桃洞遺筆. 巻1～3, 附録』　請求記号 W391-N1
ガラス使用

ヘビ。一名カナヘビ　佐州。此品稀ナリ。豫州ニハ多シアリト云フといへり。按ずるに白ヘビと二種ありて一ハ常蛇の變じて白色となるもの也。一ハ全て稀あり。文化甲戌の秋七月廿六日。ひる人本州雑賀川を渡る。水中忽白光ありて杖をさぐり探りとるそのまゝ白ヘビなり。予ま隆定を乞ふ。予真の銀蛇とせん。其性強くして人を恐れず。長さ二尺八寸。全身白色ありて。鱗間悉く鉛光ありて頭ハ弟ヘビと異なりて扁く鱗も似て縦横ニ赤黄色の條五六ありて眼ハ黒く眼邊黄なりて舌白し。これ蛇の類ハ臭氣ありともいふ。此蛇少しも臭氣なし。捕へ人ニ食を我　西殿ニ獻る。此を高しめんふ。蛙及び種々ノ生物をもいれども食ふ。二年の後死す。又先年本府の東南庚申堂ニて観場ニ備る者ありき。長さ五尺餘。全く白粉を傳るが如く小黒斑あり。頭ハ鼈ニ似て目ハ灰青色。舌ハ灰白色ありて。後衣を脱て潔白銀光ありこれまた真物ならし。其後予熊野採薬のとき。北山組の山中ニて白蛇をこれを得ざりしハ。真物ニ変

国立国会図書館　タイトル『桃洞遺筆. 巻1～3, 附録』 請求記号 W391-N1

ガラス使用

生ゐ知べからず。」又肥前佐賀脊振山岳といふ
歳四月辨才天の祭ゟ。白蛇出ること毎
銀蛇ありといふ。然ども予いまだ其実を得ざれ
ば。真偽定むべからず。」又和名ゟ銀蛇を呼ぶ者ハ大
腹皮中の小虫ゝて甚痛れり。長さ二三寸。濶き一分
許。蛇の形ゝて。首ハ尖の如し。體ゟ小鰻ほどあり。全身銀
色。首ハ微紅なり。嘗て聞く。先年阿州ゟて。草綿中ゟ二
尾を獲るものありて。阿州侯へ献つると。いまだ其実
否をたゞさゞれば。

馬尾蜂

馬尾蜂ハ。本州ゟてハ。枯朽ちたる朴樹の中ゟ多く生ず。
性懶惰ゝて高く飛こと能ハず。黄赤色ゝて。翅ハ稗蜂ゟ同じ。黒斑あり。尻の尖ゟ
小長さ六七寸許の尾毛一本あり。色黒し。死る時ハこれ尾三筋ゟ分れて。半旋巻ゐて。先ず山城嵯峨の奥ゟて。
薪を割て其中ゟ多く飛出ること有り。此蜂漢名詳ならず。疑ら本草綱目ゟ載る所の獨脚蜂の属なり。獨脚蜂ハ。予が
友小原嶋山。稱脚蜂記を著して。就て一家言の附録なのれ。よりてこゝに略ず。

對青竹　附對金竹

金銀竹ハ一名金竹　京。○金竹　同名物里。明の周文華が海南画史ニ。金竹幹色純黄似金ト。又ふ。金竹ハ幹ノ色黄ニシテ節間長サ二尺又節竹種家ニ○

對青竹ハ。廣東新語の黄竹ニ。黄色ナルモノヲ。金竹ト。又ふ。本草啓蒙ニ。羅州ニ有ル青線紋五六七條ノ筋竹ヲ。長サ二丈又漢名ノ筋竹ト。成竹ノ時。堪ル成ニ弩絃ト。

ときか。陽州嘖嘖郡清水山の
名竹ふして。同音異物なり。
もいふ。竹の質黄色ふして。溝ふ
趙潛の養痾漫筆ふ。成都古今記を
而溝青。故毎節若間出云北竹今
多。彼人呼為黄金間碧玉。直拙ふ
東齋記事亦同文なり。明の
謝在杭が五雑組ふ曰。有黄金間碧玉竹。
正直如界然と。清の方以智が物理小識ふ曰。成都黄竹
溝青と。是等皆金銀竹なり。又一種竹の質緑色ふして。
溝黄色ふ。之ものなり。こ種ふ黄金間碧玉竹。ふ如く多き

なり。こ種七國よりて金銀竹といふ。明の王世懋が
学圃雑疏ふ曰。金竹中尤美者曰黄金間碧玉。色澤殊常。
中実一道縁尤可愛有二種大者。曰碧玉間黄金。稍不逮。
然共黄金竹相對廃一不可。余園中倶不乏。直拙ふ。
實が廣百川学海。明の陶珽が續説郛ふ收む。学圃
雑疏ハ器本なるふ。竹の事ふ載ル。明の鄺露が赤雅ふ
廣秘笈中の即ちこの碧玉間黄金竹なり。又對金竹也
本なりい。宋の張禮ら游城南注ふ曰。葬中伯圃中。有對金
竹。其狀與對青相似。直拙ふ。清の陳元龍が格致鏡原
長安有此竹者。惟處士蘇季明張思道與中伯三家而已。
の小本ふ。似の字を友の字ふ作る。

中秋具餅茶

中秋ニ餅茶ヲ具フルコトハ。唐山ニテ。明ノ馮應京ガ月令廣義ニ曰。燕都士庶。中秋饋遺月餅西瓜之屬ト。名ヲ看月會ト。明ノ田汝成ガ熙朝樂事ニ曰。中秋民間。以月餅相遺。取團圓之義。是夕人家有賞月之燕。廣東新語ニ曰。八月蓼花水至。有月則是歲多珠。為大餅象月。浮ル柱酒剝芋。々ニ有十四種。以黃為貴。南海縣志ニ曰。八月十五夜酒熟芋。熟則賞月。重修恵州府志ニ曰中秋士民具酒饌會親朋舊新芋婦女則拜月ヲ祥ト。長樂志ニ云。熟芋去皮而會。名曰剪鬼皮ト。清ノ蔣雲會ガ藝苑名言ニ。明ノ曹學佺ガ蜀中詩話ヲ引テ曰。有高士某中秋對月吟云。隔離呼酒来烹芋。又恐鄰家索酒錢。以上ノ諸說本邦ノ看月會ト相似リ

直ニ按ニ。先年浪華ニテ唐山社月餅形圓ク徑一寸七分。厚サ八分許。外ハ皮蒸餅ノ如ク。焼テ鵝黃色ヲ形ス。表ニ赤キ色ヲ點ジテ匡郭ヲ作シ。郭中ニ百果ノ四字ヲ印ス。中ニ餡アリ。甚ダ胡麻肉桂末ヲ少シ

加へ。酢みそを和へ食する也。

海瀬

本州日高郡衣奈庄大引浦より。此地方を離ること四丁許ありて。周圍百四十間餘の小嶋ありて。海瀬と云。毎年秋の土用前後より。海獺此嶋へ来りて。春の土用前後迄居る。故に此嶋を往来の標とす。海獺ハ本草細目に出る。和名類聚鈔。和名加波宇曽。なり。和漢三才圖會に。誤りて又ウミソウソと云ふ。又ウミカワウソともいふ。小なるものゝ長さ五六尺。大なるものは

一丈二三尺に至る。形狗のごとく。頭小く。口尖り。牙大の歯牙に似たり。目ハ大にして耳至て小く。吻鬚粗く長し。全身短毛なり。常品ハ其毛茶褐色なり。又白色黒白雑色。蒼黒色もあり。尤右の前鬚ハ小く。尾を狭くして又両尾ありて。尾ハ獣尾のごとくして玉ありて。末ハ匂まで指のごとし。こゝにも凡五ツありて。其形奥州津軽にて。此鬚をテツピといふ。又腦胸獣の鰭も。奥物にて鉄砲と名け。合用なること。此獣毎年人形きを窺ふて。岩上に出て。十四五尾より多きと記ハ二三十尾も群居る。

海獺

国立国会図書館　タイトル『桃洞遺筆. 巻1～3, 附録』 請求記号 W391-N1

ガラス使用

若人をそると云ひ。忽鳴て群集す。一説に。畫は石上に群をなし。て睡る。中の一尾目を開き。心を警れば。鳴て群れを驚かし。飛入るともいふ。此説然るや否やをしらず。倭語海中をアシカノ番といふ。これよりして立て潮を飛し行く。甚行時は半身を水上にあらはし。皮は褥となし。或は畏べき状あり。鳥銃を以て打捉る。馬具を用ひ。或は荷包を製し。肉を剛くして味佳なり。

魚中毒。魚骨傷人及喉鯁不下者。本草を主治を訣く。東醫宝鑑曰。味鹹無毒。主人食ひ。時珍食物本草を曰。味鹹甘平無毒。食之消腫及癰瘤邪気結核骨焼灰服治二

敦賑腫満一又暗ハ金瘡を傷て良なり。

直云。一説に。海獺の大なるまれを。蝦夷をてトバと云といへり。又本居宣長の古事記傳に。高紀の海驢此云美都とあるをひき。紀の國も阿志加ハ思ふまことに海驢なるべしといへり。桜よトバとこそチといふよハ同物なり。今も阿州をハ。トバをこそチといふよ一説に。アシカと皃同類ホシて別物なり。形海獺より大ホシて。體ハ痩せ。其毛淡茶色ホシて。左右の鰭ハ。海獺よりハ短く。こ毛をまれに異とす。此外ハ海

（十）此下ノ下ニ注之ル

釋日本紀に。海驢を海馬也と注せハ誤し。海馬ハ鼉詳かならず。海驢ハ山東通志に出文登縣海中狀如鼠常於秋月登嶋産乳。其皮製為雨具。水不能濕とあり。貝原氏ハ北文を引きてトバのことを今暫く此説によるとぶ

豹（アシコ）　猩々（ヨウトセイ）　猩々（ショウジョウ）　海獺（アシカ）　類（るい）　海獣（かいじゅう）　甚（はなはだ）多（おおし）。別（べつ）に記（しるす）

桐洞遺筆巻之二終

桃洞遺筆巻之二目錄

龍涎香（りゅうぜんこう）
苦潮（くちょう）
海粉（かいふん）
鵜嘲（うもうどり）
赤鷄（あかどり）
大面香（だいめんこう）
天梅（てんばい）

附　海索麪（かいさくめん）

鬼面蟹（きめんかい）
錦雞児花（きんけいじか）
佛法僧鳥（ぶっぽうそうちょう）
木葉石（このはいし）
盧橘（ろきつ）
海豆芽（かいとうが）
暖皮（だんぴ）
鼯鼠（むささび）

附　深山鳥（みやまがら）　慈悲心鳥（じひしんちょう）

附　鼯鼠（むささび）

国立国会図書館　タイトル『桃洞遺筆. 巻1～3, 附録』　請求記号 W391-N1
ガラス使用

桃洞遺筆巻之二

紀藩　小原八三郎源良直　録

龍涎香

本草啓蒙ニ。龍涎香ヲ以テ鯨糞トス。今舶ヨリ出ル説ニ従フ。大抵唐山ホテル説ヲ結髪居別集ニ載セ。荷蘭人ノ説ハ。宇田川榛齋ノ遠西醫方名物考ニ載セ共ニ茲

紫陽花　附八仙花

握雪巖石　即蜘蛛の血石

国立国会図書館　タイトル『桃洞遺筆. 巻1～3, 附録』 請求記号 W391-N1
ガラス使用

る器し。此品和産舶来ともに肥前平戸土佐羽根浦木州太地浦等より出る。俗に鯨糞或ハ少子ラノフンと呼ども。鯨の糞をいふ。別に鯨の腸中より結成もるを也。即ち鮓脊美鯨、座頭鯨、児鯨、長須鯨、末鯨、鉛鉾鯨、此六鯨をいふ。各此物あるゆゑんらしび。特り末鯨一名鰭鯨香鯨に限りてるものならび。太地浦にて鯨糞を護ることハ古ハ十四五尾より中ふて。偶一二塊採る事ありといふ。近来ハ甚稀なり。慶長年中よりの鯨をとり始て其頃の事を委しく知きび。貞享三四。元禄六。寶永二三七。寛政六。貞享よりの今まで。纔ふ七度取り。末鯨鯨の大腸中ふかり。形土を洗ふ如くふかくして。堅きこと石ゐごとく。汚屎ゐ中ままこと物只此物まる。鳥獣の喘多く纏ひ着るり。此ふて鯨糞ることと知る。汚屎中より取出し。器ゐ入て水まて洗晒こと。晝夜三十日許ふて。汚屎の臭氣を去て用ゆ。製法土人の極秘ありやいかく。或ハ蝋ゐ如く。嚼ゐ歯ゐ粘着ゐ。其色ゐ数種ありり。

国立国会図書館　タイトル『桃洞遺筆. 巻1～3, 附録』 請求記号 W391-N1
ガラス使用

黄白なるを蠟薫太といひ。白きをシラフ土州太地といひ。倶に上品なり。淡赤きものをアカフ太地といひ。黒白相間るを胡麻薫太。一名胡麻フ土州といひ。黒きをクロ太地といひ。淡黒ふしてツの如きものを砂薫太地といふ。是等を皆下品とす。又椿よ蒼き者あり。下品なれども蒼薫といふて珍とす。惣じて塊の大さも亦同からび。魚よりも塊の多少あり。或ハ一塊二三塊。或ハ十塊二十塊あり。其重さ亦多少あり。偶数塊ふして數貫の重ある者あり。少いへども真偽を試るに。少許火を焼て薫陸ニ香をなし。煙直上するもまたを真とす。其香氣ろーき者よりらび。明の彭大翼が山堂肆考に徴集よ。

龍涎無香。其氣近於臊。白者如百藥。而膩理黒者亞之。如五靈芝。古今類書纂要作五靈脂。而光澤飽發衆香。故ニ人常用ニ以和香ニといへり。

直柚よ。今の龍涎香ハ。末鯨鯨の蝟ふして贋造をもみ多し。然ども疝を愈し。痛を止るニ功あり。其薬用も効あるとや。或ハ海中産ニ土中産ニあるとや。予が

国立国会図書館　タイトル『桃洞遺筆. 巻1～3, 附録』 請求記号 W391-N1
ガラス使用

著ル鯨志正誤及び剌鯨聞見錄ニ詳ラマ載セタリ。

鬼面蟹

平家蟹ニも。一名島村蟹。摂津武文蝉同上○大和本草ニ。一云。未知是非ト。

鬼蟹。紀伊幽霊蝉上ニ同。清常蟹。豊前治部少輔蟹。長門伊戒蟹。備前本邦諸州ニ産セリ。西南海殊ニ多シ。大ナル者甲ノ大サ尺餘小サキ者ハ寸許ニ至テ小サキアリ。螯脚共ニ中ニも雑ニ毛ヲ生ス。足ハ常ノ蟹ト異ニシテ長ク。四足ハ至テ長ク。四足ハ短シ。螯ハ常ノ蟹より小サシ。甲面甚怪異ニシテ。眉目口鼻歴々トシテ具ス。宛モ鬼面ノ貌ノ如シ。俗ニ是ヲ沒死シテ。其怨魂ノ化スル處ト云ヒ。或ハ。後奈良帝ノ享禄辛卯ノ年。摂津尼ケ崎合戦ノ時。島村弾正左衛門貴則ノ霊此蟹ニ化セシトいふ。皆妄言ナリ。按ニ。宋ノ傳肱ノ蟹譜ニ。呉沈氏子。會蟹得背殻若鬼狀者。眉目口鼻分明白。常寶翫之ト云ヒ。明ノ野記ニ曰。嘗得八公牒ニ列海味名。漫筆ニ之ヲ云。彭蜞。鬼面蟹。竹蛭。毛蛭。

これ鬼面蟹も同物ナリ。

直按ずるに。續脩臺灣府志ぬ。使槎錄を引て曰。鬼蠅。狀如僄僄。孫元衡有詩云。家在螺山廬氣爽。鯨潮初起鬼帆來。俗傳鬼蠅紛無數。就裏難求蛤蚌胎。これ鬼蟹也

亦同物なり。

苦潮

貝原篤信の大和本草ぬ。六七月極暑ノ時ニアリ。雨水海ニ入テ後。旱ノ暑熱ニ逢テ腐リ味變ジテ苦クナル。海魚飲之必死ス。陸ニ近キ所ニアリ。陸ニ遠ケレバ無之といへり。按ぬ。文政三年辰の冬より翌年巳の春ぬ至り。本州田邊の近海魚悉く凝滯し。潮漸ぬ腐敗して藍汁のごし。磯魚多く死ぬ。これ入海小ぬて。潮ぬかゝりて凝滯もするなり。此辺ぬてハ。古来より大寒の節稀ぬ聞ぶといふ。

錦雞児花

明の周憲王が救荒本草ぬ曰。欄齒花。欄一本作攔音羅。本名錦鷄児花。又名醬瓣子。生ニ山野間一。人家園宅間ニ多ク栽ユ。葉似ニ枸杞ノ葉ニ而小。毎ニ四葉ニ攢生ス一ニ処ニ。枝梗亦似ニ枸杞ニ有ニ小刺ニ。開ニ黄花ニ。狀類ニ雞形ニ。結ニ小角児ニ。味甜。採ニ花焯熟ニ。油鹽調ニ食ニ。炒熟ニ

北所国すりこ市と前に一條又ケバ
イチヤクシクぶよろく
丁ねノ多キユへヌリモノ
下の保キまる

喫茶。亦可。梅。今種樹家。金雀児桃と呼ぶ。直梅。金雀児椒。又偽て唐種の白鮮と呼ぶ。直梅と白鮮の一名あり。今薬店にて地根皮を採て。白鮮皮と称して売。金雀児桃の名を假り用ゆ。故に花姑条に詳なり。白鮮のことか。別條。本草綱目。本清種なり。小木にして高さ二三尺。叢生す。木皮黄褐の豎條あり。枝互生す。葉一処に攅生す。本に小刺あり。三月の末黄花を開く。葉一処に攅生す。本に小刺あり。三月の末黄花を開く。形圓のでやし。花後小角を結ぶ。冬に至りて葉枯る。根白色にして長く臭気あり。本草綱目雞児花によく的當す。師説に小ツクバ子を以て充るは穏ならず。直云。ツク

バ子と名るもの品類多し。次篇に詳なり。

猴

廣東新語に曰。瓊州多猴。以小者為貨。曰拳猴。大者曰獼猴。亦曰毋猴。北戸雑記に曰。石猴小如拳。出高州化州羅定等処。可千筆筒中睡。嶺南雑記に曰。武夷山多猢猻。其小者僅如拳。淵鑑類函に崇安志を引て曰。嶺南の産なりと。大さ僅に三寸餘あり。赤黒ホル。一名豆ホル江といふ州

佛法僧鳥　附深山鳥

慈悲心鳥

直指ヨ日本紀等ヨ云延喜六年八月右太臣修法華八講仏法僧鳥来鳴

佛法僧鳥ヨ一名三寶鳥ト云ふ。高野山。及び日光比叡松の尾。鳳來寺等の深山中ヨ産ル。性靈集ヨ。空海の詩を載ていはく。閑林獨坐草堂曉。三寶之声聞二一鳥一有二聲人有一心。聲心雲水倶ニ了々。後夜の聞佛法僧鳥ヲ

舟恒集ヨ云。延喜十八年八月十三日。左太臣の家ヨ八ツうもるヨ。佛おうそうといふ鳥のなきてなしバ。よみてたてまつるおがうさ。

「ほーほきの。山ますむらん。あのうめも。るへやはれく。いつおもい。志げきをやしも。おほろ月。たりさきやーも。おきとあまぞ。さねうちいぶき。まびもだて。春夏冬ヨ。時をあるを君がおきーそ。もみぢ葉のからんなみは。ありいでよ。おく神をさきに。きり世ろめつる。山ももん。すれふ君が。秋より先おく。」其の人も。君いつも。せーを社を。いつてうもよ。う称てうもよ。野山名靈集ヨ後鳥羽院御製「我國ヨ法ハう男き。所まて。鳥も佛法僧とうせる事。又太閤秀吉公の歌へ。こし。鳥もうもりを。行ひの声を高野ま。有明の月。北外ヨ夫木和歌鈔ヨも北島の雄ヲ。着ハ形鳩の如く。痩て小さく。頭淡

後鳥羽ノ文字書ダロイニテハ「ヲ」ノ方ニナレバ後ノ字ノ上三字アケテ読ベシ

国立国会図書館　タイトル『桃洞遺筆. 巻1～3, 附録』 請求記号 W391-N1
ガラス使用

黒く羽毛緑色糸のを腹猪碧緑交り咽下碧色翼及び
尾端黒色。嘴細く鳩の如く。脚赤色なり。鳴声
ブツポウソウといふと。或は雄ブツポウソウと鳴き雌
ソウ〳〵と鳴和するといふか。予未だ其声を聞ず。野峯
畧記文化六年成。蓋非暗夜不鳴といへり。雌なる者は同
形にして全身淡黒色白毛雑り。深黒斑あり。喉及び腹
白色にして黒点あり。嘴淡緑なり。脚淡褐色なり。田宮氏の
橘庵漫筆に編入。梟の類とするは非なり。蘭山先生の説
なり。鳩の属とし。漢名詳ならずといへり。按ずるに明の慎

（注文）
慎敬の性霊集の鈔を曰。仏法僧鳥。異籍所載未曾所見。余嘗親ク聞于南山麝尼峯上其声似呼仏法僧也。

直按ずるに徐氏筆精明の范泓の異籍便覚えもれ文ならん

懋官が華夷鳥獣考に九華山志を引て曰。念仏鳥。大如鳩。羽毛黄褐翠碧間而成文。音韻清滑。如誦仏声。一名念仏鳥。細毛着壁畫馱往馬。念仏鳥此有之也。清の王漁洋が池北偶談に曰。王潜臣摩史安陸有念仏鳥。小於鸚鵡色青黒。常言一切諸仏。宋元憲詩。鳥解佛経言。張齋賢寄鄙詩。仏鳥。佛法僧の属なるべし。
ス即雨雅ふ鶚。山鳥といふ是那里。鶚音蜀。山海経の鶚本草時珍の説は。山鳥一名鶚別物なり。直云。此鳥深山に非ざれば。巣

をおさび。形色甚佛法僧鳥よ似て。躰肥大かして嘴巨し。形状本草啓故よ倍よ此鳥を誤りて佛法僧鳥といふ。詳ならず。

明和三癸卯の春。洛の東北上加茂の社地樹林中よ。慈悲心鳥或説ふ。佛法僧鳥ともいふ。北深山よ雌雄なくといふ。大ふる誤なり。此鳥只日光山ふ産して。他山絶てなしといふ。享和紀元辛酉の夏四月。蘭山先生台命を蒙りて。常毛諸山よ採薬ス。予従之。五月日光山よいたる。山よ入よりも屢其声を聞く。清亮ふして慈悲心をいふがごとし。一日適樹間よ就て其形状を悉して。大さ白頭公よりも一層大きく。頭背翅尾共よ黒し。胸腹淡褐色尾長くして濶く。面よ褐色よ横條三行あり。裏淡褐ふして。細黒き横條又三行あり。嘴脚黒し。宮地雅則の常毛採薬録よ。榛名山地名等を引て。古記ニ戒行鳥ト云ハ恐ラクハ即是ト云へりと。又一説よハ。

佛現鳥とハ。梢よ華表鳥獣續考よ蜀大戴礼普光殿ニ有佛現鳥ト状類ニ鴟鴞ニ。飛鳴近人ニ。其声圓転。山俚呼テ為仏現ト鳥トなり。是非ハ知らず。

直按ずる。明の陸深が蜀都雑抄を曰。峨眉、古今之勝地也。山中光怪若虹蜺然。毎見于雲日映射之。俗際所謂佛光者是已。又佛光未発時。有鳥先飛過若言施主裳心菩薩来到光既散復来作讃。施主布施菩薩本分。又曰。鳥声只三字。若言佛現了。其鳥類雀而稍大。只有二枚。別無種類。二鳥飛入佛殿中。嘗就僧会。但不見有長耳。伊藤長胤の翰軒小録を曰。高野山に佛法僧ト鳴鳥アリト云。日光山に慈悲心ト鳴鳥アリト云ヿ事。音ヨリ和歌に詠じ人ゝ傳誦スルヿアリ。是モ唐ニアリ。蜀都雑抄合セ按ズベシ。凡テ鳥獣ノ音雅俗ノ声此方ノキヽヤウニ依テ様ニ聞ナリ。深山巡谷禅佛ノ境には常々佛事ヲ談ジ。佛語ヲ誦スル聞ナスト見エタリ。何事モ人ノ心ノ呼ト知ベシ。

海粉　附海索麪

今清商長崎より齎し来る海粉といふ者切りの俗はカイノリといふ。尤和産ホシといへり。形鹿角菜の如く。緑色或は黄色。水を浸して燈心を束ねるが如し。

多く料理に用ゆ。生食して味淡く小毒あり。薬用として能く痰を化し。癭瘤積塊を消し。頓熱を治すといふ。明の何喬遠が閩書に曰。海粉。状如二緑毛亀一。無二介純肉一。堉有二小孔一。海粉出焉。晴明收之則色緑。陰雨收之則色黄。清濁の虞。閩子が諧声品字箋に曰。海粉毋。加二墨魚形一。大三四寸一。冬畜二家中一。春種二海濱中肉一。色緑似二荷包一。飲従二此入一。漉従二北出一。今海粉即所二漉也一。故吐二海粉者謂之毋一。或曰。揮二竹枝一。田中毋縁枝吐出成レ粉。直拠二物理小識一。正字通一。廣東新語に曰。海珠。状如二蛸名蝤一。大如二臂一。附二於海濱浅水一。吐二絲一。是為二海粉一。鮮時或紅或緑。随二海菜之色一而成一。曠晾不レ浮法則黄。有二五色者一。可レ治レ痰。或曰。此物名二海珠毋一。加二墨魚一。大三四寸一。海人冬養二於家一。春種之瀕海田中一。遍挿二竹枝一。其毋上二付枝一吐出。是為二海粉一。乗レ湿舒展之。拾不レ成レ結。以点二羹湯一佳。嶺南雑記に曰。海粉。是海邊虫。会二海菜之汁一。加二蛸蝤大如一レ臂。会緑則緑。食紅則紅。但緑色者多。以二清脆一為レ佳。若黄色爛結。不レ貴矣。紅者可レ治二赤痢一。今諸州海邊巌石上に海鹿といふ物あり。一名フルフラジ（常陸又両フ）ラシ伊勢。土人の云。北海岩を穀せば。たちまち雨洋る。故に名くと。未詳。海ガラス（本州雑賀崎浦

国立国会図書館　タイトル『桃洞遺筆. 巻1～3, 附録』 請求記号 W391-N1
ガラス使用

イソンド。同上　シャッポ。同田辺之浦　ジダイノ馬。同加田浦　ともいふ。形大形る蛤蜊の如く。又沙噀よ似て圓く大抵二三寸より四五寸よ至る。頭尾口目辨ずらし。唯一端よ肉角二ツ有り。此處頭形るべし。其色青蒼白黒等有り。能く沙噀のぬく縮ん伏。能蠕動く。こ殻を裂ん鬱黒血いづる。大和本草よ。煮テ食ス。味厚し。峻補ノ性アルべしといへり。浮按ニ疑らくハこれ海鹿ハ海粉母。海珠ホトて。此腹中よコノ沙噀の腹中よコノワタ許ある如く。海粉あるべき形よりおもふ。さもおもふ

みるに。実は海藻をもて製ぶるなりと。尚後の考を俟つ。又東南海中に産する海索麪といふもあり。形索麪の乱まるが如く。青色ありて淡紅色を帯ぶ。質柔脆なりて。味美なりて毒なし。海粉はこれをいふ。説は無譬の言なり。こゝに図書よる。其長如線。色微紅。出漳浦といへる物類あるべし。

直按ずるに。倍ず絹絲海苔と呼ぶもあり。形太き絹絲を束ねるが如く。其色青黄赤白等あり。生物を羹とし

て食するに。時に腹痛をおこすことあり。これを乾せる舶来の海粉と一般なり。因て前に載る諸説と併せ考るに。絹絲海苔は海粉ならん。

処ならんと思ふ。毎に雑賀崎浦に遊びて。土人に問ふに。絹絲ノリを方言にカラスゴといふ。即海ガラスの子なりと。海鹿一名海ガラス一名海鹿の腹中を割るに。果して細き絹絲ノリの如きもの数十茎を得。海珠を海鹿ありて。海粉は絹絲苔ならんこと疑ひ

く。清の李静澥が行厨集及び績僑屋湾府志よ。海粉を菜部よ收入る。とれハ海藻類と見誤まるよ。

五雑組よ。持齋者常誤食之といへり。○本草綱目曰、海蛤粉ハ者。海中諸蛤之粉。今人指称但曰海粉。又同書汪機の曰。海石ハ即海粉。又事物異名よ曰。塩一名海粉。以上同名異物ハ。

木葉石

本邦諸州よ産ル。こ純木葉地よ落て上よ土集まよ年を経て石と化るまよ形ハ。質よ軟硬両ハ。紋よ種と

可里。杉ノ葉石。シノブ石。松ノ葉石。檜ノ葉石ハ。紋の形よりて名く。其餘栗葉。櫚葉。ブナノ葉。椶葉。花栢葉。楮葉。檜葉。朴樹葉。櫸葉。歯朶葉。山葵葉等一ハ。

喬洞。其石皆土所。成破之木葉之形文理具在。若彫刻者。明の都玄敬ハ。趙名山記よ曰。新安王喬洞在縣直云。明の都玄敬ハ。趙名山記よ曰。新安王喬洞在縣西二十里洞之石。皆土木所。成取而破之。木葉之形。文理具在。若彫刻者。木特一石為然。衆石皆然。

国立国会図書館　タイトル『桃洞遺筆. 巻1～3, 附録』 請求記号 W391-N1
ガラス使用

洞之上ノ木。亦皆化シテ石。而一木復産二枝葉一。予見之始而驚。終乃大駭。以為二窮壌間之所一レ未有使人為二予言一。予安能信。今試以語レ人。未必不以為レ妄。吁何異耶。碑言。昔神仙大丹之成。土木皆化為レ石。其説似為得之。第不可無倍人道耳。明の何喬遠の撰る文と大同小異なり。皇明文徴ニ輶軒小録一よ。木変石ハ。中國物産ノ書冊ニモ。此事バカリハ。見當ラズ。此ヒ皇明文徴ヲ撿スルニ。都穆玄敬ガ指レ王喬洞一ニ記ニ有レ云新安王喬洞云。此ニ依テ見レバ。中國ニハ甚珍シキコトニテ。定タル名モナシ。因テ神仙ノ所為ナド料簡ヲ付タルモノニ気。融結変化シテ。柔カナル物変ジテ堅キナリ。故ズル物聚リテ塊ト成。然レハ土地ノ性ニヨリ。或ハ陰陽変化ノ時ニ因テ。柔成モノ木葉魚介ノ類ノ如キ。山土ト氏ニ変シ。堅剛ノ石ト成ト見ヘタリといへり。予按ニ。明の陳仁錫が潜確類書。田。花石在二兗州一慈利之武口寨一。石上自然有レ花。如二堆心牡丹一。枝葉繚繞鮮精于画レ者。莫レ能レ及。或以二物撃一之。花葉應レ手而碎。毎加二拂拭一。其花復見。庫畳非レ一。この花石も木葉石の事なり。

鶻嘲。

鶻嘲。一名鶻鳩　雨雅。○本草作鶻鳩　鶻鵴同上。鄭樵の注よ。音骨嘲。　鶯鳩　本草綱目　阿鵴　同上引雑俎　阿鵴鳥　とゐまる。山鵲の一名とする。○直挍よ。西陽雑俎よ赤嘴烏ホタ曰ふ。一名とする。鶻鵴同上音蓋呂。○直去。古説よ十王往を引て。鶻鵴示怪語鳴ハ誤リ　鷓鴣　別都頓宣壽ト云ふ。元、東垣食経よノジコよ克る。清、趙学敏本草綱目拾遺よ大形の鶻嘲公物ハ誤リ　冠禽　清、厳誠の詩の註よ。

一説よノジコよ克る。清、趙学敏本草綱目拾遺よ大形の鶻嘲公物ハ誤リ　冠禽　清、厳誠の詩の註よ。

風よ手嗤鳩分朱傳よ云。鳩、鶻鳩也。似二山鵲一而小。短尾。青黒色。多聲。按よ。北説本ゐ晋の郭璞が雨雅の注文ゐ引り。　本草綱目よ禹錫

の白。鶻嘲南北總有。似二山鵲一而小。短尾青毛冠。多声。青黒色。在二深林間一飛翔不遠。北人呼為二鷓鴣鳥一。東都賦云。鶻嘲

国立国会図書館　タイトル『桃洞遺筆. 巻1～3, 附録』 請求記号 W391-N1
ガラス使用

春鳴是也。又時珍の曰。其目似鶻。嘴似鴟。其形似鴞。鴞小而青。其声如嘲。其尾屈促。其羽如鑑縷。故有諸名。陸佃云。凡鳥朝鳴曰嘲。夜鳴曰哳。此鳥喜朝鳴故也。按ま。此鳥和産ホ

斑鳩　宋の鄭樵が通志畧ま曰。鶺鴒今謂之鸜鵒ともいふ。是の説なり。並ま非なり。別ま一種の鳥なり。本草啓蒙ま

鶺鴒　ハカムリドリ。東卯度ノ中アンポンノ地ニ産ス。偶荷蘭人将来ス。観物ニ供スルナリ。蠻名コロローン冠ホーゴル、鳥ト云。又コロー

ン冠ドイヘ鴿ト云。形鴿ノ

ニ似テ甚大ナリ。眼赤ク嘴ノ形鴿ノ如ク。末淡青ニメ本ハ微黒色。脚白色ニメ黒文アリ。魚鱗ノ如シ。背ハ灰色微青頂ニ同色ノ毛高ク立テアミガサノ如シ。眼邊深蒼色羽翮紫色ニ白羽雑ル。性剛ヤスク。庭樹ニテモ巣ヲ營ムト云。飼ニ蜀黍及粳米ヲ以テスといへり。こゝ岡もる社ま。寛政七卯年蛮舶来ル鶺鴒なり。

盧橘　俗ニタチバナと訓ス。大ある詩ろの別条ま詳ろまり。

盧橘ま。往昔より枇杷或ハ金柑のことくいへ。並ま誤ヒ也。按ま。宋の王汁朋が會稽三賦の注ま曰。上林賦ニ曰。

国立国会図書館　タイトル『桃洞遺筆. 巻1～3, 附録』 請求記号 W391-N1
ガラス使用

盧橘夏熟黄甘橙橘盧黒色也盧橘出建安有為枇杷之
説者既言盧橘夏熟又言枇杷燃柿豈用之重複邪廣州
記盧橘皮厚大如柑酢多至夏熟土人呼為壺橘則非枇
杷矣明の楊升菴文集曰本林賦盧橘夏熟注不言
何物近注唐詩三體者特為枇杷世皆宗其説然予觀上
林賦又有枇杷橪柿之文不應重出也偶閲呉録云朱光
禄為建安郡中庭有橘冬月樹上覆裹之至明年夏色変
青黒味絶美此即盧橘盧黒也此説近是直按ずるに北
説もかくのごとくふて枇杷又金柑ともに九成が輟耕録の陶
説ありざることを志

盧橘ハ一名壺橘上ゟ見ゆ夏橘本草ニ
志和名夏蜜柑といふ廣州記ニ給客橙貌王
て味酢し春末黄色となる形御柑ゟ似て圓く冬月尚緑ゟ
て煤をつゝめるがごとし故ゟ盧橘といふ香味甘美な
る有田郡處々ゟ多く産ず
直按ずるに盧橘ハ實ゟ柑の類ニて夏月熟ゟる時ゟ其
味乳柑ゟ類ゟ南海包譜ゟ曰盧橘ハ其柑類也而曰之橘
(橘金柑)有金橘之名不嫌ニ同類互呼也

赤鰤。

赤ブナ。又ヒブナといふ。本藩岡の谷一士家社庭池中ゟ自然生ゟ。又本州名草郡藤白山の渓流ゟても。稀ゟ得るこゝゟの産。初生ハ常の鰤魚と同〳〵。又少〳〵異なる處ありや。初生の時ゟ赤ブナゟ化する品を識別する人なり。三四寸の時紅黄色ゟ変するこゝと金魚のごとし。巖州府志ゟ鰤有紅といふこれあり。」又淵鑑類函ゟ。宋の沈存中が夢渓筆談を引て曰。西湖南屏上興教寺池。有鰤十餘尾。拿色。道人齎餘ニ爭テ倚欄ニ投餅餌ヲ

為戯故東坡詩ニ。我識南屏金鰤魚。こゝ社金鰤魚を赤ブナゟ云る説ありり。恐くハ非ならん。深くこゝ社を考ふるゟ。金魚の鰤様のもゝよふ有て。興化府志の金鰤と同物なるべし。直按ゟ。佐久間洞巖の奥羽観迹聞老志ゟ。金鰤。所ニ出ニ于志由郡大崎沼ニ自古ゟ為ニ佳品ニ。其長尺余。今ハ其沼水涸而為ニ田野ニ不ニ出ニ此魚ヲ。尤可ニ惜といふハ。こゝ社何魚ゟ詳ならといへり。予筑前續風土記を閲するに。土産考

国立国会図書館　タイトル『桃洞遺筆. 巻1～3, 附録』 請求記号 W391-N1
ガラス使用

の鄙の下ふ。ヲナアリ。小ニメ赤シトゆりと称をいふあるべし。こゝハ鰧魚のことをおゝて。赤ヲナをハ別あり。

海豆芽

目冠者介。本邦泥海ヨ多く産ス。備前ニテ乙女介ト同名シ。まとオトカヒといふ。蚌類ホトニテ。其殻指甲ノ如く長く。大なるハ二寸許。小なるハ一寸許。薄く脆くして緑色。或ハ淡褐なり。小児好テ集テ其殻数片ヲ以テ作梅花様ノ戯ヲ為。食療止要曰。肉ハ大豆ヲ炙似ゟり。筑前備前ニテハ其肉を乾し。或ハ殻と共ニ塩蔵ホして遠ク寄ス。大和本草ニハ其肉甘美如竹蠏。竹蠏原本作蜾蠃。今改之ヲ其尾モ食ス。有毒。食之者思発斑。中ル其毒ニ者紅花ヲ煎服スといし。怡顔齋の介品ヨ。若シ鮮ケカラボルモノ者ヲ食ヘバ微毒有。脚腿ノ間ニ瘡ノ生ジ。目冠者ノ状ノ如シ。故ニ名ク。然レ圧両三日ヲ経レバ。醫セズシテ愈ユとのべり。梅ヨ。漳州府志ニ曰。江桡。緑殻白尾。其形如船桡。故ニ名。泉州郡志以テ形如指甲。名指甲螺。直按ニ。即指甲之大者ヲいふか。大小ヲ名を別けりり。明の陳懋仁が泉南雑志ヨ

曰。北方謂泥磚曰土坯。晋江有介属。亦曰土坯。緑殻白尾。具旁有毛。墨湾府志曰。海豆芽。似蜆而大。形扁。殻緑。吐尾如豆芽。故名。一曰塗杠。此等皆目冤者。今形直梅。嶺南雑記曰。水豆芽。蜂類也。鮮時殻中有二肉粒。如牙箸。醃之則合。小如豌豆。亦同物形。

大茴香

大茴香。一名舶茴香。又八角茴香。又畧して角茴香と云。今蛮舶来多し。尤和産なり。古説よし。香よく大なる。小茴香の分別三説あり。誤なり。大小本草蒔蘿ノ一名小茴香ぞあるかい。蒔蘿を細茴香と呼ぶ。

細茴香

細茴香を大茴香とする説なり。又時珍の説なり。大食物本草形小作形如麥一粒。軽而有細一稜。俗呼為大茴香。今惟以寧夏出者為一本無第一。其他一處小者。謂之小茴香。といふハ。この礼一種の中なりて。粒の大小よりて分れり。是ハ清の鄭章宜が本草滙の説より後ふ。其文に形小なるをもいて。形如麦一粒為小茴香。性温宜入食料。形如栢実。裂成八瓣者為大茴香。性熱損目。不宜入食料といへり。一説ふ。清の張璐玉が醫通の本経逢原より。八角茴香即檳榔香ぞあるを以て。本草香木類に載る檳榔の実とせり。蘭山先生も。此説を是とせられしかど。後遊びて東都よりの帰しより記。桂川氏蘭書ウエインマン中に載る大茴香の圖を以て先生に示せり。これをもて璐

国立国会図書館　タイトル『桃洞遺筆. 巻1～3, 附録』 請求記号 W391-N1
ガラス使用

詩教傳說皇基昌陸機宴
四庫全書簡明目録　吳澄
未遑　於乎　所以諸物
學之梗概　如此（印）
正了我今疲老書

（印）
（印）
（印）

玉の説も誤り取るに足らずと識る。予も其席を列ねるを以て僭越を顧みず。よりて今茲に讃写し出して。童名アニイシといふ。今蘭流の医家。常に直接に譯鍵の附録大西薬名におほ苗香をアヲイスといひ。

暖皮

本草綱目時珍の曰。樺木。其皮厚而軽虚軟柔。皮匠家用て襯鞍裏及為刀靶之類。謂之暖皮。胡人尤重之。建昌縣志に曰。樺皮有紫黒斑。用以裹弓。謂之暖皮。

幾輔通志に曰。樺似山桃。皮上有紫黒花匀者。可裹弓。皮之厚者為煖木。可鑲器物。大清一統志の奉天府土産の下に曰。樺似山桃。皮有紫黒花。可裹弓及鞍轡諸物。樺ハ和名カバ。信濃をはじめ諸山中。又諾尼江混同江之間最多。ラといふ。葉互生ひ。夏月一寸許の穂の如く。後又一寸許の穂の如く。樹皮白くて黒斑あり。好事のまま全身をおほひて塵とし。皮を横理あるを異とし。他木皮の縦理あるを異とし。皮を横理にして櫻皮を同じ。折り。故に竪に切て全皮を横に剥ぎ取べし。皮を斜に剥ぎ去れば其樹愈長じ。其皮外の粗皮を去る事凡そ幾重なるも薄

国立国会図書館　タイトル『桃洞遺筆. 巻1～3, 附録』 請求記号 W391-N1
ガラス使用

くへげ。浅褐紅ふして白斑の実。甲信の土人採て色紙短冊よ造る。或ひ書の表紙也ともれ。又笠ふ作る。又物を裹むよ竹籜よ代ふ。又此皮膏多くして。能燃る。雨中よ松明よ造り。或ひ烏頭縄用ひて炬火よ代ふ。方言鸐松明也いふ。此木品類多く。葉形黒点ありて所見凡三品。共よ葉の長さ一寸餘巾如し。一ひ常州足尾山の方言ヤイハダ木の事。一ひ葉の本左右よ鋸歯ありて撲の樹の葉よ似て短く。葉大ふして凹凸あり。木皆山中小山中よ一株ふ。予日光山中よ一ひ葉円くして細鋸歯ありて。木ふしナノハガシワと云。又加賀ふヒカンバと云。白カンバ。黒カンバ。赤カンバの種ありといふ。皆其樹皮緊薄ふして柔軟なるよ。今弓靶よ用ゆる暖皮ハ。潔白柔厚ふして常よ如し。本草及諸書ふ。本邦の樺皮。唐山の樺皮を以て樺皮とをふ者よ。也同ふさふよ似ふも。然ども曽て清舶載来る樺皮を見ふし。緊薄ふして力ばみ皮と全く同じよ。

丹羽高伯ハ。暖皮ハ樺皮ふりふ。丹羽氏名ハ貞機と。若水の門人也。庶物類纂績編時珍所謂。胡人呼重皮之暖皮者。黄栢皮而恐非此物。易州志云。黄栢裏皮謂之暖皮。是也。享保之末。舶商上清朝之短弓。云ふ此靶用黄栢皮巻之。虚浮柔軟。而掌中有温暖之気。清人謂之暖皮。後官禽工。用本邦之黄栢皮巻弓靶。柔不及異邦之産。本邦之樺皮。緊薄而不柔厚非下濡有暖皮之称者。然而太平御覧引逸録云。汾州汾陽宮南外平林。率是大樺木。高サ

国立国会図書館　タイトル『桃洞遺筆. 巻1～3, 附録』 請求記号 W391-N1
ガラス使用

百餘尺。取レ皮覆レ舎。奥北一地之樺一皮。有レ柔厚如キ黄一楯一皮一者。否未レ詳矣。

並ニ黄栢皮ヲ暖木皮ヤ名ク。対州ノ人ノ聞ク。朝鮮ニハ黄栢ヲ暖皮ヲ生ズト云ヘリ。

これ前説よりて傳會せるもの如く薬となす。生ずることなし。本邦黄栢皮ヨリ。稀ニ暖皮ノ

とあり。されど僅四五分ノ大さありて弓靶を巻くべき

ほどの小きのみ。又嘗て聞く。木曽山中ニ。山カツタイ。一名漢木といふものあり。土人血症の薬とす。大ニ効ありと。真皮軟嫩。本草諸書ニ所レ説の樺皮。一名暖皮ニ

ニ相符ス。故ニ稲若水ハ。樺皮をもりて暖皮とせり。蓋甲州産ハ皮剛堅。北皮ハ柔嫩なるを異なりとせしニ至。此説理ありて似たり。然ども予真漢木と云ものを。

何の形をもおびをさざれバ。果して樺ありや否をしらず。又聞く。寛政十二庚申ノ年。信州高井郡奥山田深山中ニて。十囲許の枯松を。樵者打倒て斫ニ小皮下ニ軟皮あり。各好ニ随ふて荷包等ニ作る。真地須波イ緑し。予真後東都ニて大ニ某求得て琴ニ仕立んといへり。予直接ニ信州松真品を目撃せり。舶来の暖皮と別ものハ。唯一処

の栗林にて暖皮を得る。他処絶てなし。後高田辺りにて栗及びブナノ木に暖皮を得る。又和州吉野奥にて松樹と櫻樹に暖皮を多く得る。松樹と真色淡褐にて暖皮下品なり。櫻樹と真色淡褐にて暖皮を生ずといふ。又日光山中にて落葉松に暖皮を生ずといふ。

ブリコと同物といふ。直物六物新志に詳なり。蘭山先生の奎譜を引て。落葉松寄生といふ。山中のものは。エブリコを誤り指ヲヤ知べのら。直云。飛驒三浦年山にて産する。方言木の綿と呼ぶ。計七分許の処もあり。白色柔韌。厚さ五分許の皮と一般なり。火中に投いるときバチ〳〵と音して。脆く灰となる。

長谷川氏が飛州志にヒソノ木を産す。

曽て白樅。僧と同形かと思ひしが。樅木の葉は。エブリコの葉に大に類せり。又廣群芳譜に。玄澤の説を載たり。

文政紀元の春。熊野鹽見峠の東芝村の山神。叢林中の大柯樹朽仆る。其中暖皮あり。黄白色ありて厚さ二三分。常を形相似たり。方言木ブスヘ。又木ワメといふ。土人の説よ。眼眩して疝痛を治ず。此樹小限らず。稀なる喬木の朽仆るより出る事ありといふ。以上の諸説を考るに。暖皮ハ。總て諸木ともまた生ずるものとおぼしくて。尋常の皮ハ朽ざるべし。唐山にて。樺木黄蘗木ハ多く生ずといへり。秋里雑島が名くとぞ。又或ハ黄蘗皮と一物なるや限るべからず。或ハ樺皮。偏説なり。

国立国会図書館　タイトル『桃洞遺筆. 巻1～3, 附録』 請求記号 W391-N1
ガラス使用

天梅

テンリウバイ　ヤシ

天梅ともいふ。又天ノ梅ともいふ。九州又天粉梅ともいふ。加州ヤビシヤク野熊キウメ州土ンヤウイタドリよ同ヤシホ本州龍神日光山及熊野山中ニ多し。木上ニ寄生ス。莖葉並ニ甚木ヒヨドリ上戸ニ似たり。生ス。高さ尺餘。夏月葉の間ニ花ノ如し。五辨白色。宛モ梅花ニ似たり。花後実ノ如し。長さ五寸許。外ニ毛刺アり。蒼耳実のごとし。熟して赤く味酸し。小兒採り食ふ。無野小本草藥名備考ニ曰婦人帶下ニ用ヒ甚効アりとあり。

江村如圭の詩經名物辨解ニ。葛鼠類ナりと云ヒ。物ニ。宋の鄭樵が爾雅の寓木ハ寃童ヲ注シて。樹上寄生木也。有二種一種葉圓名葛といふ是なり。詩の註

鼯鼠　即石虎　附鼯鼠

今蝦夷ニ產する葛鼠といふ者ハ形嵐ニ似て頭扁く。大さ尺許。又五寸餘のもアり。全身淡黃色ニして黒褐の斑文アり。腹白し。其尾ハ長くして黃白黒の毛まじりを雨雅の鼯鼠ニ充るハ非なり。明の王正が車物紺珠ニ。石虎似猫而小ク

国立国会図書館　タイトル『桃洞遺筆. 巻1～3, 附録』 請求記号 W391-N1
ガラス使用

毛斑類ㇾ虎ニ而小ㇾ是あり。蘭山翁が清文鑑の華金鼠なるものゝいへり。予清文鑑を閲るに。華金鼠の注韃字をもとめざれバ是非しるべからず。

直按ずるに。明の劉昌が懸笥瑣探中の本艸を按ずるに。

唐書の盧藏用の傳を引て曰。盧藏用弟廩石。多才博学。隱西峯怡諫職ㇾ有ㇾ獲ㇾ異鼠ㇾ者。貊音庸文。音庸臆之。若鼠而駁之。若鼠曰非也。此許慎所謂鼹鼠貊文而形小。本書貊文作豹文ㇾ者。似ㇾ豹服ㇾ予在ㇾ虞衡ㇾ時四川貢ㇾ諸獸皮中ㇾ有ㇾ石虎者。似ㇾ猫而小似ㇾ鼠而大。形全類ㇾ虎。其色黄而斑黑。正類ㇾ貊文。

豈所謂鼹鼠而俗謂之石虎ㇾ耶。と此説もとゞめを石虎ㇾ鼹鼠同物あり。○直又按ずるに本草綱目鼠の附録ㇾ鼹鼠を載せて。音終。郭璞が云。其大如ㇾ拳。其文如ㇾ豹。漢武帝曾テ獲得テ以問ニ終軍ニ者といへり。郭璞注ニ云。今爾雅を考るに。鼹鼠郭璞注ニ云。鼠文彩如ㇾ豹者。漢武帝時。得ㇾ此ㇾ鼠。孝廉郎終軍知ㇾ之。賜ニ絹百ㇾ匹ㇾ。と。時珍ハ爾雅ㇾ鼹鼠鼹鼠並べ出せるまゝにて。鼹鼠を出して鼹鼠の注を誤まり引き。唐書韋若虚が説の大如ㇾ拳の字を加へしとうべなりあり。康熙字典鼹字注云。郭璞鼹注未ㇾ詳。音終。豹文鼹鼠。鼹鼠豹文。彩如ㇾ豹者。許慎鼹註。豹文鼠。豹文ㇾ二字。或ㇾ上ㇾ屬。或ㇾ下ㇾ屬ㇾ

国立国会図書館　タイトル『桃洞遺筆. 巻1～3, 附録』 請求記号 W391-N1
ガラス使用

国立国会図書館　タイトル『桃洞遺筆. 巻1～3, 附録』 請求記号 W391-N1
ガラス使用

未知是何物。鼹鼠ノ郭注小未詳トアリ。若虚ノ説就ふりて鳩鼠ヨ充ベシ。鼹鼠ハ黒白ノ斑鼠ニシテ。ヘダラ鼠又班猫鼠トイフ。武帝得テ終軍ヨ問ヒ云ノ事ハ。郭璞ノ誤ナリ。既ニ升旻ガ爾雅疏ヨ。漢書云。終軍字子雲。濟南人也。少好学以辯博能属文。初入ル。弁ヲ。論者給事中ニ使ス南越ニ為ニ呂嘉所殺。死時年二十餘。故世歸之終童。武帝嘗テ得豹文鼠。終軍以爾雅ヲ辨ズ其名ヲ。故ニ受賜也トいふも。郭氏ノ誤ヲ実ニくるる也。前漢書終軍傳ヨ此文ヲ載ルれど。武帝嘗以下ノ文字ハ。宋ノ王楙ノ野客叢書ヨ辨ノ至。其文ヨ曰。郭璞注爾雅謂豹文鼠。漢武帝時得此。考康郎終軍知之。賜絹百匹。其後如崔傕佺劉士亥之徒。皆知其説。唐藝文類聚亦云。終軍知豹文鼠。武帝賜絹百匹。余考前漢諸書。不聞終軍有此事。讀後漢竇攸家傳。光武寵ス百僚於雲臺。得豹文之鼠。問群臣。莫知之。惟竇攸曰。此鼹鼠也。詔問所出。曰見爾雅。驗之果然。賜絹百匹。詔公卿子弟就攸学爾雅。是以徐陵謝啓曰。雜寶遠之頌。神爵寶

攸之對鼈甫方具寵錫獨有先前。得非郎事。而誤以為終軍乎。孳虞三輔決錄亦謂寗攸之。とあり。又正字通にも辨あり

紫陽花　附八仙花

白氏文集に紫陽花の詩を曰。何年植之向仙壇。上。早晩移栽到梵家。雖在人間人不識。與君名作紫陽花。注に招賢寺有山花一樹。無人知名。色紫氣香芳麗可愛。頗類仙物。因以紫陽花名之。東萬常之が韻語陽秋に曰。有山花。色紫氣香。穠麗可愛。人莫知其名。白樂天標具名曰紫陽花。紀之以詩。と

葷苑詳註に曰。杭州隱靈山桂。花紫清香可愛。白樂天號之為紫陽花。

淵鑑類函に南部新書を引て曰。招賢寺僧植桂。香紫可愛。郡守白公號為紫陽花。

これ紫花の木樨にて。唐の李德裕の平泉草木記に紫桂をいふ。本邦に産せず。即丹桂の屬なり。

和名鈔に。紫陽花和名安豆佐為といへるは誤なり。

甚しきは折々アツサ井ともいふ。蘭山翁の閨書の聚八仙。秘傳花鏡の八仙花をアヂサ井ともアヂサ井ともアヂサ井とも

也。書り。仙覚萬葉集註釋なり。あぢさゐとかける八解ずるし。又釋昌住が新撰字鏡なり云。藾止毛久佐。又安知左井。これ藾の字かと。康熙字典なり。藾。集韻毗連切。音媛。類篇藾蔓草名。なびきかかるをいへり。正字通なり。藤の字の誤るをいへり。藤を雨雅なり。藪藤縁となりて。藪縁の車なり。何の書なりて。アヂサヰなり藾の字を用ひしや詳ならず。又四ヒラノ花といふか。古今和歌六帖なり。あぢさゐをこゝにおたし。あぢさゐの乃。花のやうにおもひ見てしより外。北歌の讀といふ歌人未考

よの出るや。又今川了俊の言塵集なり。はこふりまとは。あぢさいの一名なるべしとかけがるし。

○唐山なる八仙花を以て擬花なる説なり。誤なるもと五雑組及び格致鏡原なり辨ぜり○大和本草なり古説なり従ふて。藍陽花をアヂサイなり充る。故なき八仙をヤブデマリとし。非なり。ヤブデマリなり。典籍便覧なり載る蝴蝶樹なり。

桐洞遺筆　巻之二終

桃洞遺筆巻之三

紀藩　小原八三郎源良直　錄
華山

椿（さやんちん）　附　山茶花（つばき）

椿（ちん）。音丑倫反。杶（ちん）。音禹貢。櫄（しゅん）。左傳。樗（ちょ）。説文。櫄（しゅん）。字彙皆同字也。和名玉（たま）ツバキ。

又キヤンチン。（さき）又千ヤンチンヤンチンともいふ。本邦（ほんぽう）をとよ（とよ）ま多きを以（もつ）てなり。普人（むかしのひと）識（しる）ぞ。唐山（もろこし）より種（たね）を取（とり）よせ。黄蘗山（おうばくさん）ふ栽（うえ）ゐ。木高く聳（そび）え。木理（きめ）細膩（こまやか）ホトて白（しろく）

国立国会図書館　タイトル『桃洞遺筆. 巻1～3, 附録』 請求記号 W391-N1
ガラス使用

實皮ニ縦紋アリ。樹梢枝ヲ繁ク分ち春新葉ヲ生ジ漆
ノ葉ニ倣ヒ長ク。雌木ニ五月長穂ヲ著シ。南天竹ノ花ニ
似テ白色アリ。秋ニ至リ実熟シテ形連翹ニ似テ圓
長。自ラ竪ニ裂テ。松実ノ如キモノヲ露ス。風ニ従ヒテ飛ぶ。本
草綱目ニ。此莢形長ク鳳眼ニ似ルヨリ名。鳳眼草トいふ
トアリ。L山茶花ヲ。伊藤長胤ノ乗燭譚ニ曰。椿ヲツバキ
ト訓ズルハ本ヨリ誤レリ。荘子ニ大椿ノ事アレド。後
世其花ヲ稱スルヲキカズ。近年平井徳建氏ナド本
草ヲ検テ云。山茶花ト云モノ。即日本ノツバキ也ト。其
後物産ノ説詳ニメ。山茶花ダケノ説ニ従ふべし。山茶花ハ品類甚多シ。花史左編。群芳譜。秋
傳花鏡等ニ詳ナリ。本邦ニテ椿ヲツバキと訓ズルハ。
其誤ヲ来ること久シ。唐山ニモ知ます。草木薬方雑記
ニ。日本山茶花其國名ヲ為椿。不名以山茶也といひ。其下
ニ。白者以白玉。最白玉一種。花大色白而香。香如我里白
百合花之香。開放于二三月次則唐筵也。白妙也。在高根
則又其次也。至于白菊六角之類。花朶小不取焉。紅者以テ
中為最。花大而香。加賀牡丹甚佳。花色大紅如牡丹花瓣

邊或有吐露白邊者。次則大紅牡丹。與渡守、春日倶妙。雜色最佳者。莫如荷川。其白上有紅色加雲。潮霞其色紅有白點者。亂柏子亦然。有薄衣。色如醉楊妃者。有大江山。一本有三四色者。有三色者。有王簫。一本四五色者。尚有浦山、荒浪、鳴戸、蹴鞠戸、金水引。皆為上種。有加平牡丹、唐絲、鏡山、唐椿、山海牡丹諸種。皆其下者。共有五百種。有一種天下奇開花朶色百樣。其國内不少。不可得者。有一種。名五寸といへり。此下は植様接木の法もくはしきよし書紀よ。

天武天皇十三年。三月癸未朔庚寅。吉野人。宇刈直号。貢白海石榴ヲといふ。こは白ツバキと訓をつ帝多し。和名鈔よ云。海石榴和名豆波木と訓り。共ニ大なる誤りなり。海石榴ハ朝鮮ボソロ形り。

直按よ。或説よ。海石榴をツバキよ充るてやか。即山茶花の一種花小ふーて。大さ海石榴花の如く。蕊ハ青くて。筒辨をれんも社ありて。俗よワビスケと名く。

漢名海榴茶明の楊升菴文集よ。形り。こは海榴茶と海紅花といふ。志のるべ石榴と。遂よ混じて誤り出るなりといふ。志のるべし又藝花譜の茶梅花ハ。サバンクワ形り。こは誤

里て。ツバキを充る説もあり。

交喙鳥

北島冬月多く飛大さもすゝメムキといふ鳥の如て頭背蒼赤色腹臆赤紫色なり。嘴青くして曲里齟齬へり。故て倍ら世の相違ふを此を呼ていひそへを云。脚が黒色なり。古説も明の王圻が三才図會も載る。鋏嘴を充るが誤りなり。梅も。明の真逸が農田餘話も曰。予早年。深秋多見二林木間一。有二黒禽一如二翠羽一之類。斑綵可レ愛。其状不レ一。有二喙若レ剪股相交一者。或人云。皆是海南所レ産。此亦乘二地気一自南而北。自二兵興一後三年余矣。未レ嘗見レ之。即是歟。

水仙梅

水仙梅ハ。単弁白色よくして形景大なり。六瓣なるをもて六瓣梅ともいふ。其香尤勝れり。倍ら其花六瓣ゆゑ。水仙梅と名くと。水仙花単葉の者ハ。六瓣也。本草ふハ何やはきり。或ハ。其香水仙花ら似るゆゑ名くと。直梅ら。此説非なり。水仙花の香とハ異なり。酔仙梅と名くるといへり。梅ら。唐東新語の説ら依レバ。水先

国立国会図書館　タイトル『桃洞遺筆. 巻1～3, 附録』 請求記号 W391-N1
ガラス使用

出字音緻見于丹鉛録及群芳譜

梅也言ふ可からざるべし。其文よ曰。瓊之州比年梅花六出。予ガ謂ふ梅花ハ五出者也。五陽數也。冬至一陽始復る。梅即チ吐ク花ノ早キ之先ク者也。今六ニ其出ル。則チ滓陰救ヒ矣。蓋シ以テ地ノ気而寒苦於嚴寒。故不ル用ヒ其五而用ヒ六ヲ。同キニ於雪花ニ也。以テ梅花ヲ為レ體ト。以テ雪花ヲ為レ用ト。使人見テ以為雪花ハ則チ梅也。以為梅ハ則チ雪花也。人見ル其六ヲ。而不ル見ル其五ヲ。其五在リ六ノ之中ニ猶河圖之五在リ十中ニ也。且也河圖之一生ス水ヲ。梅ハ滓水気之先ニ。故花於テ冬至ニ。與雪同ス時ヲ。雪ハ者水之気所ノ凝ル。梅ハ者水之形ノ所ノ結ル。其卦ト為ル坎ト。坎ハ為ル水ト。在テ天ニ而未ダ至ラ乎地ニ。而先ニ凝テ為ル雪ト。先ニ天之水ニ也。水在テ地ニ而未ダ上ラ乎天ニ。而先ニ發ス為ル梅花ト。先ニ地之水ニ也。水之数六ツ。寒極則チ雪花与梅。皆六ニ其出ル。應ニ其数ニ也。北方地寒。以テ燧ヲ為レ祥ト。南方地燠。以テ寒ヲ為レ祥。瓊州之梅早ク以テ燧ヲ也。其六出以テ寒ヲ也。是乃チ祥也と。又李豊縣志よ。鄭南十八景。張九皐ガ鄭笑尋梅詩の注ニ。鄭笑山梅花六出といへり。いにしへ本邦までも唐山なりしも。南方よ多く產ルるとぞ。本州まゝ處ることなし。

直梅よ。今種樹家よ多くいふる六瓣梅ハ。紅白ナ二種ありり。皆單瓣ニして形梅よりも小く其瓣細くして先

光。毎辨の間退きて重らず。萼を
比。又軒端梅といふ。千葉よりして形ち
也。外のをおびら赤く。内ハ白く
其辨圓くして先光らず。辨重るもあり
て別なり。これ二種ハ。稀なり五辨七辨のもあり雑
開く。真の六辨梅ハ稀なり。

蓑衣虫

清少納言が枕の草紙にいとくさ
形りをかしうを計れど。おやはにて。これもおそろし
きものにしき衣ひきかづけて。宸翰

本、抄本形どを。なやまし衣令秋風ふく
をひき、せふつきり。ん〳〵ずるまでよとをしてをけて
ずおとさゝ志りて。八月をわすれ
をの形ふるく。いみじくおそろし形り。又夫木和歌
鈔。寂蓮の歌なり一契望ん。朝
して。秋のせ毛虫。みのむし。
種なり。一種ハ初木葉の芽出しよつ紀食ひ葉の筋を
残し。口より絲を吐き。身を中ゟ綴り絡ふ。此の如くし
て多く重なり葉をつゝる。虫成長して大さ一寸ゟ。

国立国会図書館　タイトル『桃洞遺筆. 巻1～3, 附録』 請求記号 W391-N1
ガラス使用

木ゐ枝ゟ附て下ゟ垂ゟ。後羽化して蝶と成ゟ。ゟ稚真物ゟり。一種ゟ形相似て木ゐ枝ゟつゟぜ地をはふ。真物ハ一方ゟり頭を出して。こゐ種ハ首尾ゟり出歩ゐて。同類別種ゟりて諸名ゟのり。晋ゟ崔豹が古今注ゟ曰。結草蟲。一名結幕好於草末。折屈草葉。以為巣窟處ゟ有之。衆の馬嘶ゟ中華衆の蘇軾ゟ物類相感志ゟ曰。芝蒲蝶掛樹上無蓋衣蟲。一名木螺。一名蓑衣丈人。以上ゟゐ同物ゟり。直梅ゟ。葛蟲ゟ。枕草紙ゟよゐ古く。宇津保物語ゟゟえゟり。梅の花笠ゟ巻ゟ云。上ゟ宮ゟ給ひて。ゟゐもゟ一つゟ風花ゟゟ給ひて。ゟゐもゟくゟきゟ事ゟゟる。ゟゐもゟてゟ。かくゟきゟゟゐもゟゟゐもゟゟゐも

廣韻ニ和名ウマビル。古名ウマビル今ヤツミ。梅天ヲ多音蓼。
く出る。大なるハ三四寸許ありけり。

附圓珠楮

姥芽楮

夫木和歌ニ詠ル為家卿の歌一首冬
うなゐの木。おいのすがゐやいとゞみゆらんといふ。人家庭
是なり。又略してバメカシともバ
きゞも。漢名小楮。文政辛巳の春正月熊野浦へ江
南の蘇州府崇明縣の商舶漂流し来る。其舶中の王壽

珍といへるもこれなり。此樹を尋ぬるに。刺楮を答へり
直云。先年或人予ニ語りて。圓葉楮
楮ニをく的當し。圓葉楮ハ圓珠楮ニ誤るべきう。
きゞめぞ其出書を忘れまゝりといへり。按ニ明の何孟
春が餘冬序錄の外篇一。田珠楮をのせ。其文ニ。楮樹
歲結子。其子小者。小於椹。味如之。大者大如椹。而味苦。
土人乃為果実。謂小実者為圓珠楮。大者為苦珠楮。此
比分二種。其材固無異也といへり。こゝハ楮の小実
ホシて食ふ心きもよりけり。馬目楮ハいまだ食らず。尚後

唐韻ニ
音釜。和名ウマビル。古
名
又ウマビル今
ゼいふ。梅天ヲ多
除ヨ多ク植ル。雄野山中ヨリ自生多シ。大ナルモノ高
サ數丈ヨ至ル。キリテ薪トシ上品ナリ。九州ヨリウバ
シバといふ。楮ノ屬ニシテ葉厚ク長サ一寸許ノ楮ノ
如ク。又楮ノ
テ鋸歯アリ。對生ス。冬凋ヌ。花ハ馬酔木ノ如ク。又楮ノ
ノ花ノ如キ實ヲ結ブ。小兒
ノ花ニ似テ黄穗ヲナシ後ニ楮ノ如キ實ヲ結ブ。小兒
採テ火ニ焙シテ含ム。漢名詳ナラズ。
ヨシ。漢名ハ文政辛巳ノ春正月熊野浦ヘ江
南ノ蘇州府崇明縣ノ商船漂流シ来ル。其舶中ノ王壽
珍トイヘルモノヨリ。此樹ヲ尋ネ得テ。刺楮ヲ答ヘリ
直云。先年或人予ヨ語リテ。圓珠楮トイフモノヨ。馬目
樹ニヨク的當シ。圓葉楮ハ圓珠楮ヨ誤ルベキニ。
キヌモ其出書ヲ忘キヨリトイヘリ。楮ヨ明ノ何孟
春ガ餘冬序錄ノ外篇一。田珠楮ヲノセタリ。其文ヨ。楮樹千
歲結子。其子小者。小於椿。味如之。大者大如椿。而味苦。
土人乃為果実。謂小実者為圓珠楮。大者為苦珠楮。此
北分二種其材固無異也トイヘリ。コレハ楮ノ小実
ヲ煮テ食フ心ヨモルベシ。尚後

考をすゝめ・

食巖虫

本州熊野浦神浦海邊石上より巢をつくる。土人石食虫
とらふ。形白膜子衣状如くして小なり。其中は大さ二
分許の虫なり。形圓扁ぶしして八足。前螯長し。全身淡黒
色形り。土人は説ま。此虫よく此石をのを喰ふといふ。
甚石も軟ふして黒色なり。石面より虫は喰し跡多し。
明の陶望齢の游台宕路程ニ。石根或は蛇虫の蝕といふことを載せ。此と別なるべし。
又て被虫を入も高かるべし。日久くして頭微鏡を尚活動ス。

国立国会図書館　タイトル『桃洞遺筆. 巻1～3, 附録』 請求記号 W391-N1
ガラス使用

を用ひて此気を寫出をもよし。右も圀もるがめし。漢名いまゐ考へん。

名護蘭

琉球より来る。名護嶽より產もの多し。生樹の枝幹へ着。棕櫚のごとき毛をもて結つけ置ば。皮へ根を纏ひ蔓るものなり。又杪攅へ莖て能生ひ。苗の高さ七八寸。莖棒蘭に似て巨く。葉は藤袴子の葉を倒て長く滑なり。五六月一幹を抽て梢に花を開く。七八朶横生して形風蘭の花に似り。其色蒼白なり。清の徐葆光が中山傳信錄に。名護嶽山上に有萬松院。出蘭。葉如柱。抽箭如蔥。攢花如蘭。香更烈。種名護蘭とあるは是なり。古說に。天台山方外志の長生草。一名仙人指甲蘭を以て名護蘭とせり。一種花姑に大葉の小なるあり。葉名護蘭に克るか穏なり。花葉ともにみな異なり。花葉ともに名護蘭ノ如ニメ大ク幹長ク。花モ名護蘭ヨリハ莖長ク咲キ。香高レといふと同物なるべし。

直云。

山岡恭安の本草正偽に名護蘭出雲州多產とあり。其實否を

青魚　附二親魚

本草綱目ニ。青魚。邵武府志ニ曰。頌曰。生二江湖間一。南方多有。北地時或有レ之。取無時。似レ鯖而背正青色。明の廓露が赤雅ニ曰。色青黒。大者百餘斤。南人多以作レ鮓。古人所レ謂五侯鯖即此。（五侯鯖ハ。漢の劉敬が西京雑記ニ出ル。）其頭中枕骨。蒸令気通曝乾。状如二琥珀一。荊楚人煮レ之作レ酒。香烈甚佳。舊注言。可代二琥珀一者非也ト。此魚何物ヲ詳ナラズ。本邦ニモ不レ有。サバトイフ事ヲ。青魚或ハ鯖ト書ク。故ニ和名鈔ニ。鯖音青。和名阿乎佐波ト云ヒ。

本草和名ニ。鯖。阿乎佐波ト云フ。倶ニ非ナリ。

組紐反。和名佐波ト云フ。

バルニ。譯傳雑字簿ニ。青花魚ト為リ。直云。サバ。扁サバ。予南海魚譜ヲ著シテ詳ナルモノハ。コレヲ略ス。

カドヲ青魚ヲイフ。故ニ。東醫寶鑑ニ。青魚ヲ載テ頌ト説ヲ引キ。其下ニ。非二我國之青魚一也ト云ヒ。陸國誌ニ。河海交処多出ト云ヒ。採藥使記ニ。北魚アツマル所。沫ヲ吹テ水面ニ浮ム。雪ノ降ルガ如シ。網ヲ以テ是ヲ捕ルト。松井玄蕃ノ入リ。本草啓蒙ニ云。カドハ。一名ニシン。高麗イワシ。筑前ゼガイ。朝鮮房總常陸羽

州。鰰ニ南部津軽蝦夷ニ多シ。九十月ヨリ春ニ至マデ採ル。春採者ヲ良トス。冬採者ハ一二尺。形鰤魚ニ似テ扁ク。又青花魚ニ似テ眼大ニメ赤ク夜光アリ。鱗薄軟ニメ落易シ。捕レハ速ニ白ラ脱ス。色青シテ光アリ。肉ハ脆ク美ニメ紅色ヲ帯ブ。細刺多クメ鰛魚ノ如シ。炙リ食メ味鰛魚ニ勝レリ。或ハ鮓ト為。或ハ糟蔵ス。南部方言ニカドノ脊肉ノミ乾タルヲ。ハニシト云。全ク開テ乾タルヲ。ハニシト云。味美ナリ。津軽ニテハ生者ヲニシント云。冬ニシン春ニシンノ名アリ。脊肉ノミ乾タルヲ。磨ニシント云。全ク乾タル者ハ京都ニ来ラズ。脊肉ノ乾タル者ハ多ク来ル。賤民ノ食トシ。又猫ノ食トス。其子ヲカズノ子ト云。一胞細卵数十ン。風乾メ四方ニ出ス。新きもの黄白色上品とし。陳きも下品とす。用ヒテ歳首及ビ嫁娶ノ祝具トス。子孫籌栄ノ義ニトル。又カドノコノ轉語也。庶民ヲ合テ。形ヲ正方ニコシラヘタルヲヨセト云ヒ。又ヨセカズノコト云。形扁長ニコシラヘタルヲノシカズノコト云フ。又生子を塩蔵ヨーくるをツケカズノコと云ふ。呂氏春秋ニ。魚之

美者。東海之鮸ト云ハ。カズノコナルベシトなり。按ニ
音よりハ鰊鯑と書てカズノコとし。鰊或ハ鰊の字をカ
ドよ用ゆ。鯑の字ハ字書よ。
鯉。鰊ハ音煉似鯉ニ
ようでカドよ充るや知べうもなし。
直按よ。新井白石の蝦夷志の注よ。加登倍用ニ鰊字ニ所
出未詳といへり。按藁使記よハ。カド和俗鰊ノ字ヲ
用ユ。東海ニ出ルヲ以テナルベシと。後藤梨春いへ
リ。

蛇足

畫蛇着足の諺音よりも是ハ
邯鄲淳ノ笑林よ出たり。さればと明の張鼐思が郷
邨代醉編よ。曲江老兵捕二一蛇一焼之四足垂出加二雞足一形。
以此知古人有未畫窮之事といへり。予此説を信ぜざ
るよ小。先年旌野新宮桃泉寺山の
麓よて一蛇長さ四尺許の者。
猫と闘ふ。山人これを殺ひ。
四脚ありて形岡の如く長さ二
寸許。指ハ鉤のごとく赤き銀針のごと紀四五分許のもの數

国立国会図書館　タイトル『桃洞遺筆. 巻1～3, 附録』 請求記号 W391-N1
ガラス使用

十餘横ヨ生ビ。太地浦ノ太地氏一脚ヲ藏セシヲ。其後本府ノ杉山氏モ求メテ今ヨ藏セリ。コ説寔ニラサル。コトヲシル。又薩州ヨヤマダヘビトイフモアリ。腹ヨリ下ヨ二足アリテ。物ト鬪フコト。必ビ出ヒト。海リ。其実杏ヲ喜ブ。又本草ヨ。陶弘景ノ曰。焼地令熱以酒沃之置蛇于上。則足見。或ヨ西陽雜俎ヨ曰。蛇以桑柴焼之。則見足出。ナドノ説アリ。イマ試ミビ。

直云。文政紀元ヨ五月。本府ノ昌平河岸ヨテ一蛇ヲ殺ル。長サ五尺許。常蛇ト異ナルコトヲ覚ヘシ。只腹下ノ左右鱗膚ヨ。一行アリ。コレヲ数ヘニ寸五分許。形鼠蹯ノ如シ。桃泉寺山ヨテ獲ル四足アルト。モ異ナリ。薩州ノヤマダヘビトイフモノカ。

冬蟲夏草

又夏草冬蟲トモイヘリ。舶来ノ者ハ長サ一寸餘。巨キ筆管ノ如ク。色蒼黒ニシテ。蟲ノ形ノ如シ。廣川氏ノ長崎ニテ

聞見録ニ。清商ヨリ腎薬ヲ求ムルトテ。大ニ珍トスルコトヲ。いへり。此品唐山ニモ古ハなき物ニ載るをそ。吳儀洛ノ本艸従新ニ曰。冬蟲夏草。甘平。保ニ肺ノ一益ニ腎ヲ一止ニ血ヲ一化ニ痰ヲ一已ニ労嗽ヲ一。袁棟ガ書隱叢説ニ曰。夏草冬虫。浸ニ酒服ニ之ヲ一可ニ以テ却ニ病ヲ一延ニ年ヲ一。徐崑ガ柳崖外編ニ曰。冬虫夏草。和ニ鴨肉ニ頓ニ食ニ之ヲ一大補。七十一ガ西域聞見録ニ曰。夏草冬虫入ニ薬ニ一極熱ス。象華祝ガ滹藏圖識ニ曰。冬虫夏草。性温煖。補ニ精ヲ一益ニ髄ヲ一。唐秉鈞ガ文房肆攷圖説ニ曰。夏草冬虫。保ニ肺ヲ一氣ヲ一實ニ腠理ヲ一。功用不ニ下ラ一人參ニ一。以上六書ノ全文ハ。近年多紀氏ガ著ヲ醫賸ニ載まバ。こゝニ贅せズ。所ニ々ニ産ス一。陽地ニハ一絶テ根ヲ一生ジ一。或ハ地上。或ハ土中ニ二三寸ニシテ一其形種ノ如シ一。近年柚木常盤といふ人。觀音寺邊山中ニテ採リ出シヲ一。皆甚タ口中ヨリ出テ。舶来頭上ヨリ出ルニ一。又能蠕動シ。口中ヨリ綠ノ茶褐色ノ汁ヲ一生ズ一。又文化二乙丑年雲南ノ後。本府ノ東北出水村ヲ

冬葵夏草 江州産

冬葵夏草 同産異形者

冬葵夏草　日前宮國造家後園産

過るに。溝邊の實の如くにて。形油實に似て淡黒色蠕動して。口中より高さ四五寸計莖出で白茅のめしL又文化五戊辰年六月日前宮國造家の後園より得たり。形状伏蜻の如きもの三箇重り。背より茅葉ごときもの多く叢生するもの。上より圀まるのめしL又加州より方言ケラヨモギと呼ぶ由。形土駒と同形にして。首より艾の如き草を生じ。冬葵夏草の屬ならんといふ。予いまだ此品をえず。此餘諸州を探索せば。尚種類多からんか。

直ぐ云。文政七甲申秋八月。筑前福岡伊丹氏の庭中よ。冬実夏草二三十本七聚り生ひ。形窕々蝉の如く。全躰ハ根より。形水松子如き高さ三寸許の草を。頭上よ悉く生ぜり実に聞ず。予按よ。疑らくハこ花冬実夏草ならん。和名セミタケ又セミノキ 近江 と呼とかゝて。即ち本草よ載る蝉花。一名冠蝉。宋の宋祁が益部方物記よ。蝉花蝉之不蛻者。至冰則花。其頭長一二寸。黄碧色。沿小児癇癎又能癎已 といふも此草ならん。

桃洞遺筆巻之三終

附録

鐘鹿　附麝羊　山羊

鐘鹿、古名カマシヽ。

年冬十月の

小原良直　著

皇極天皇二

書紀ふ。

童謡よ。伊波能杯倭。古佐屢渠梅

野倶。渠梅多你母。多礙底騰哀曜栖。歌麻之ゝ能烏噴ゞ

いふ是古事。一名ニク。又クラシヽ州 信カマシカ 本朝シヽ 会鍛

ヽジカ 菓カモ・ジカ 俗アシカ 南部ベトリ 飛カベ 同上

あやの名ゆえ。谷川士清の日本書紀通證ふ。加毛之ゝ謂
種鹿也。種の古名をいふ。與谷瓜云加毛宇利義同。又云雨久。
以此皮為褥也。和名鈔。褥比須
此獣全身黒色或ハ黒褐色ふゝ裼色或ハ白斑の
者あり。羊の大ふして両角並び生ゝ。長さ五寸許。色黒
く内空ゝ。本ゟ横皺多くの
スイ然と云ものあり。和
名鈔ふ。麞羊和名加萬之ゝ
カマシヽノツノを訓ゝ。深江輔仁時代未考。法曹類林ふ。
延平六年仲冬流鏑馬仕ふと
云人ありしふ。

深江輔仁ハ時代未考、法曹類林ふ、延平六年仲冬流鏑馬仕ふと云人ありしふ。

仲冬ハ冬ノ中ノ月ヲ云大臣ハ士

角和名加末之乃都乃丹波康頼の醫心方ふ。加末之乃都乃
故ふ。今ふ至て薬店ふカマシヽの角を。和の羚羊角と
名けうる。皆誤りぬ。麞羊零羊ハ。一物ふして和漢名詳ふ。
産なし。角ハ船来の里ふ形牛角の如く徑寸餘長さ尺許。
直ふして末微ゝ尖り。白色ふして黄色を帯る。節ハ多
くゝして竹筍ふ皮を去るが如く。末ニ寸許ハ節なふ。
外透明。内ふ巨き心ありて末の如し。本草綱目ふ。雷敩
が曰。凡用有神羊角。甚長。有二十四節。内有天生木胎。此
角有神力。明の倪朱謨の本草彙言ふ曰。羚羊角。白亮

如」玉。長七八寸。本草從新本曰。羚羊角。明亮而尖。不黑者良。」に往昔より文ありて。鐘鹿の羚羊よりさるゝことを知べし。鐘鹿ハ夜角を木石小掛て卧し。本草綱目よ。羚羊懸角木上」以遠」害といふ不同ある故よ。鐘鹿を羚羊とハ。然ども角の大小形色皆異なると記ハ。羚羊ハ決て鐘鹿まならじ。」又書紀よ。前の態歌を載〳〵下ふ。山猪王之頭髮斑雜毛似山羊とかり。此山羊よカ」へしハを訓をつゝまるこれ亦穏ならじ。朝鮮ふていハ羚羊を山羊といふ。卿藥本草ふ出る。本草綱目の山羊ハ。」和産ハも。詳よ本草啓蒙よ載きがらゝよ畧ス。尤鐘鹿よ充るべきもみそのならじ。」又君山の本草正偽ふ。麝を力マシハふ充。大よ非なり。麝ハ本草綱目よ。無角といゝり。往年水戸黄門義公。朝鮮産の麝を。常陸山中よ放さしめ玉ふといひ傳ふ。形鹿よ小く黄黒色角ハく牙のりて野猪牙ハ如く口外よ出る。牝ハ牙ハし。耳ハ三よ分ほど。尾ハ兎よ似て。此獣を朝鮮よてハ口ちふ。今舶來の麝香の漢名麝香ハ。即此麝皮なり。以上羚羊山羊麝の三物。鐘鹿よ充らじ。

何をもいて充べきや考べしらびと蘭山翁いへり。予按ずるに清の張綱孫の獣経。羚羊を載るの外は。麝を載て以林而掛角とのみ。又康熙字典は。麝音麝。麝狼獣名。似鹿而角向前入林。則挂其角故常在浅草中逐入林則搏之とのみ。恐はこれ鏞鹿なるべきや尚後考をまつ。

北瓜　附月明瓜

近年讃州より。一種の西瓜を出す。白西瓜ともいふ。形常の西瓜より皮薄く白色ありて。瓤子ともに紅色あり。味至て甘美ありて常品の勝る。按ずるに。群芳譜西瓜の附録なり。北瓜。形如二西瓜一而小。皮色白甚薄。瓤甚紅子亦如二西瓜一而微小狭長。味甚甘美。與二西瓜一同時の想亦西瓜別種也といふ。即是なり。又今世上白西瓜と呼ぶもの是。皮白色ありて。瓤淡黄色ありて。こゝに載る所を明の李中立が本草原始に載る月明瓜ありて。北瓜を別なり。

野槌蛇　附千歳蝮

嘗て聞く。和州吉野山中。本州熊野奥等より産ると。其形ハ長さ二尺餘頭尾均くしてごとし。全身腹蛇の如く。口大ありて能人を噬も。甚毒

国立国会図書館　タイトル『桃洞遺筆. 巻1～3, 附録』 請求記号 W391-N1
ガラス使用

の里ぞいふ。古説ふ千歳蝮を克ともいふ。本草綱目頃の説ふ。有二四脚一ものいへば克ともいふ。按ふ嶺南雑記ふ。瓊州有二冬瓜蛇一。大如レ杜而長止二尺餘一。其行跳躍逢レ人立死ともいふ。これ野槌蛇ならんか。詳ならず。○千歳蝮を詳ならず。ボレハ登ルベカラズト云。其神社ヨリ奥ニ三十餘町ノ珍ラシキ大松アレ共。六月比ハ山カベシト呼ブ毒蛇アリテ人ヲ害スルヲ畏レテ。登リ見ル人稀ナリ。其蛇ハ四足アリテ石龍子ノ形ニ似タリ。人声ヲ聞ケバ後足ノミニメ立テ人ノ来ルヲ待ツ。若螫ルレバ毒猛ケレバ。蝮蛇ヨリハ軽シトいへり云フ。此類ナルベシといへり

手夢藻夢

擒庵漫筆二編ふ事多端ゆゑ繁ク。又衆議區々にして。交談がち紀時ともいふつるまづるともいへり。

この西高麗が林ゑ沖の海底ふ。手夢藻といふ者出る。近頃和蘭人是を知て求め帰もう。薬舗ゟ取て世ゟ用ひ覚えそうとそれを採ハ九月を時とんとといへり。按ふ手夢藻夢かも。一名海牡丹。シワヒトデ本州三ツダコ同上

テンズモンズウ同日上ヤゴ〳〵同日補ニヤ〳〵テンヤゴ〳〵同加太浦天夢藻同名手夢藻摂州テンズ山

ガラス使用
国立国会図書館　タイトル『桃洞遺筆. 巻1～3, 附録』 請求記号 W391-N1

モンヅル 同上　テンジックモンジック 同上　テンバ 同上　デンパチ
豫州　ガラコ 同上　ハナダコ　シウ 阿州　ツナツカミ 肥前　ホチツギ 同上　ヤヽ
シヤラ　ノヅカミ 讃州　ノウヅカミ 房州　バンシヤガヒ
尾州　形状圖の如く。大さ三四寸許。赤黄白の三色あり。本草海中みつりて能く蠕動ム子ノイヅミ啓蒙ホ。未ト為ナレ酒ニテ服メ胞痛ヲ治ス。又生ナル者ノ未ト為レ酒服メ。打撲疼血アル者ヲ治ス。又足ノ取リ焼牲ヲ存メ酒ニ服レ。或ハ未ト ナレ。米飯ニ和レ傳ルモ可也といへり。又摂州大坂にて全く焼を霜とあり。これを天鶴霜と名け售る。痰咳を治するヿ妙也と云こゝろ本

漳原始テ圖ス。所ノ。海盤車ノ屬ヿなるべし

都鳥

萬葉集ホ。布奈藝保布ノ。保利江ノ乃可波ノ。美奈伎波ニ。伎為都々奈久波。美夜故杼里香蒙とうたへるをはじめまて。伊勢物語ヲ。なこゆきゝて。武藏社國や志ま又は常をの國や乃中ヲ。いとおほくゐる河ヲ。ゆきすぐる河ヲ。水ホ字ヽヽあそびてすゝとあしとこのゝき。志ゐのもゝ知さへいやそこ。京ホハ見えぬとりなれや。みる人見こゝだ。ゐるもまたるゝまでひろふらん。まねなん都鳥やいをきて。名ホおりば。いにこゝろふんみやこ。ありやなしや。云云 阿佛

沖

尼が十六夜日記ふ尾張の名ふ鳴海ふ潟を過るに。中略もみる河の
まこもよおそありとかくしかど。都鳥との一鳥のぱーと来さ。
此浦もあるべり。ちょっくりん。觜と足さ。あっさり。まこの
ちょことどりこのも。此外古歌多し。大抵ぬ藤原長清ぎ夫木和歌
鈔。契沖が勢語臆断ふ載もいれり。略も。海ふも河みも濱ふも
よみ。又色はもろくて嘴も足とも赤きよしいへるもも多し。予按
ずるに。都鳥ハ諸説紛々として一ならず。下學集ふ。鷗。日本ニ所謂。都鳥
者歟といし。臆断おもび季吟が伊勢物語古意。千蔭が萬葉集略解なども
ふ鴎とせり。本草啓蒙も此説ふ従ひ。中略近年高田與清十六夜日記残月鈔を著して。鴎ぬ
も我乃説。千古不易の確論なるべしといへり。鴎ふ品類多し。本
草啓蒙ぇ詳ふもれば。ここもれず。都鳥ぬハ。野犬が本朝食鑑ふ曰。京師歌客語ヲ曰。伊勢物語都鳥者鴎也。京客不知鴎
鳥故ニ其形關叢以有美夜稱。予未知其真偽焉と。こもれも疑き
鳥の。嘴も足も赤してみやびたる貌ゆへ。ミヤコ鳥とも云ふ
説なり。残月鈔ふハ。本草啓蒙ふ。鴎を子コドリ筑前子コサギ筑後海
子コ上總ハマチドリ武州ともよぶなりと。こは
源氏の若菜下ふ。猫神うんといとらうたげなるおけがもの。今打
さくにも二ヤウ〳〵とふくが如し。鴎もミヤ〳〵とふく声の。子ウ〳〵
ニヤウ〳〵とも。こののしてさとえて。猫の声ふいと近きふバ。其猫とふ

名をもよびしなり。さて都鳥のミヤコドリと聲ふりてゐるせ。コドリもよびどりなどりごどりあるの小島ホ同じく大島ホ塁〳〵稱なりといふ。

ミヤコドリの義両説ともによろしこのもの鴴也書ん。此字を考るに字書ヲ見えず。歯語古意ホ。鷗の字ホ草書ヨリ誤まるもなりといへり。以上鴎を都島ゆる社也

○古今著聞集ホ。院御随身右府生秦頼方ミヤコドリを。ゆる殿上人ホほめせうるもを。成季ホあづまの社て侍り。くひ物もなき鳥で。よろづの興をこそ。ゆしきものなるそよて。小田河美作茂平のうへやりてこの鳥せ給へ。云云のことを載ら。うせハ何物をさして都鳥とゐる詳ならず。

○大和本草ホ。或鷗ヲ以為都鳥ト。未知是否。今案西土ニテ都鳥ト稱スル鳥アリ。背ハ黒ノ腹脇白ク。嘴ト足ト赤シ。嘴長シ。ケリノ形ニ似テ其形ウルハシ。伊勢物語ニイヘル都鳥是ヲ指トいひ。筑前續風土記ホ。都鳥嘴足赤シ。白黒斑ニテ大サハ其形ケリニ似タリ。此鳥伊勢物語ニ載タル都鳥ニヤ決シガタシ。香椎ノ潟ニノミアリとよろしく筑前の方言乃都鳥ホて。真物ハあらず。本州へも稀ニ来る鳥ホて。方言黒トリとホ。水雞の一種ホ黒トリ也。又土佐日記ホ黒トリの。ヲ同名ありの。

○寺嶋良安の和漢三才圖會鷗を出せる外ホ。都鳥。正字名義未詳。大如鷗鷁白色。唯嘴與脚正赤。閑東多有之。幾内未有之。人ホ不食之。有業平視都鳥於隅田川之語といふよりけのもし。都鳥ハこの鴎の屬なるてとを考ふ

国立国会図書館　タイトル『桃洞遺筆. 巻1～3, 附録』 請求記号 W391-N1
ガラス使用

て。伊勢物語を摸て妄作したる書也。○直海龍の
廣大和本草よ。駿州ニテ土人呼テ都鳥ト云モノアリ。鳧ノ屬也ト
いへるハ何物の詳ならず。此書杜撰多々ながら信じがたし。○齋藤
彦麿の勢語圖說抄よ。都鳥を歌ごとに集にあるみやこ鳥皆
水鳥をよめる也。その中よ字津保物語よ。名ノ一ツの關をも越じ。
都鳥。声をきゝて百しきふしてよめるもの。都鳥いまだ見ず。等を
都鳥。音づきゐるなどのハ。水鳥とおぼしきも
ゐるべし。等ぞへあるなどハ。水鳥とおぼしきも
ゐるべし。又云。帖ニ。ゆくゑしく。呼もさだめず。
思ふ。ミナゴ鳥そハなゐざるべし。又云。帖ニ。ゆくゑしく。呼もさだめず。
和名鈔よ。鵯鳩。和名美佐古。鵯屬也。好テ在江邊山中。亦食魚者
也とのしハ。水邊みそなごゐ住りとゐふ。又万葉集よ。佗を
夜ふ誤里ハあるべし。字體能似ゐり」とのゐ。予按加納諸
平云。名ノみあるハ云ゐゐ。こゐゐゐ歌をもりて。都鳥ハ海邊なるべし。山
中まても啼く證ニ引るハ誤なり。こゐ院の帝。吹上の宮よりも。ゐ
ゐるゐゐゐり。吹上ハ海邊少て。彼鳥ハおくをさて尋よめ
る哥の中なり。關をも越じとよめるハ白鳥社關の事なり。秉ハ
字津保よ吹上下ハ巻を開てゐるゐし。よや白鳥社關そのゐ
哥なるべし。彼なるハ海辺ニ辺ゐゐゐ。これハ此鳥の行ゐふことのやし
むべきゐるべし。今も山口の驛なるべし。をりふしのまれにこのゐゐ
又美佐古ゐりなるべしとのへるも甚ひがごと也。○

国立国会図書館　タイトル『桃洞遺筆. 巻1～3, 附録』 請求記号 W391-N1
ガラス使用

草正偽ヲ。本朝食鑑ニ。鴎ノ都鳥トス大ニ誤レリ。鴎ハ大サ鳶ノ如ク。灰白色ニメ喙足倶ニ赤ヲ。都鳥形小メ鷸ノ如シ翅ハ白ク黒ヲ点アリ。喙足共ニ紅ナリ。尾州鳴海辺ノ海濱ニアリ。都鳥ヲ見ル歌アリ。是ニ合ヘリ。佛十六夜日記ニ。鳴海ノ浦ニテ。都鳥ヲ見ル歌アリ。是ニ合ヘリ。武州ノ海邊ニモ有之。野ノ大ハ東都ノ人ナリ。隅田川ノ都鳥ヲ辨ベ。泄ホルハ何ゾヤトヲ。此説是ヲ似テ。非ヲ。鴎ハ前ニモイヘルゴトク。品類多シ。江鴎ヲ。喙脚赤シ。鷗鴎ナドハ喙脚黄ヲ。又淡黒色ノモノアリ。黄ト限ルニアラズ。又都ニギハ。勢州及ビ紙

野海辺ニモアリ。濱ニギともいふ。此鳥ヲ以テ都鳥ヨ云ヘルハ。本州海辺所ニテヲ。方言紅カモメトヲ。春月ハ細鱗魚ノ子ヲ追テ紀ノ川上ヲ遡リ。鴎ト交リ居ル。鴎ノ属ヲ。形鴎ヨリ小ク。喙脚共ニ朱色。全身白色ヲテ。至テ美ヲリ。勢語ノ文ト能合リ。按ニ清異録ヨ。晉宮者劉継詮。得笑

落鴎二十四隻ヲ以テ献ス。毛色如ニ芙蓉ト。湖中ノ鴎作ニ粉紅色ヲ。嬌艶異常ニ。又明ノ謝肇淛ノ文海披沙ニ。清ノ周櫟園ガ閩小紀ヲ。蕃由九難此属ヲ。実ヨ三ヤコドリヲ。鴎の属ヲテ。やごめヲ好ムヲ。ものちれい。鴎とひろくいふ説穏ヲ。

里ヲテ。都鳥とはいはず。形状ヲ小紅カモメヨ似ヲれバ。とれ都鳥ヲ。ことと疑ヲ。和歌者流秘支口傳ヲなどヲ。ことしくハ今詳ニ辨ぜざる也。

国立国会図書館　タイトル『桃洞遺筆. 巻1～3, 附録』 請求記号 W391-N1
ガラス使用

桃洞遺筆初編

引用書目

日本書紀
釋日本紀
日本書紀通證
古事記傳
延喜式
和名類聚鈔
新撰字鏡
下学集
和訓栞
譯傳雜字簿
伊勢物語
伊勢物語拾穗鈔
勢語臆斷
伊勢物語古意
勢語圖說鈔

卜部懷賢輯
谷川士清著
本居宣長著
藤原時平等奉勅撰
源順撰
僧昌住撰
文出元年東藪破納序
谷川士清撰

北村季吟撰
沙門契仲著
加茂真淵述
齋藤彦麿呂編輯

国立国会図書館　タイトル『桃洞遺筆. 巻1～3, 附録』 請求記号 W391-N1
ガラス使用

本朝医考　黒川道祐

異名分類抄
寇辯考
性霊集
性霊集抄
孝經樓詩話
古詩韻範
醫心方
醫賸
本草和名
本草別集
本草正偽
本草正ニ偽
本草備考
本草綱目啓蒙
大和本草
廣大和本草
本朝食鑑
食療正要

入江昌喜撰
加茂真渕著
釈空海
釈尚敬
山本北山
登々庵
丹波康頼
丹波元簡
深江輔仁
稲若水
松平君山
山岡恭安
關名建宝中成
小野蘭山
貝原篤信
直海玄周
野呂久大
松岡玄達

宇津保物語
源氏物語
枕草紙
同春曙抄
同拾遺抄
同異本
土佐日記
十六夜日記
十六夜日記殘月鈔
萬葉集
萬葉草木異名集
萬葉集畧解
夫木和歌抄
古今和歌六帖
仙覚萬葉集註釋
躬恒集
藻塩草
言葉集

舊題源順撰
舊題紫式部著
清少納言著
北村季吟撰
關名
群書類聚中收載者
紀貫之著
阿佛尼著
高田與清編纂
舊題橘諸兄公撰
俊頼撰
橘千蔭著
勝田長清輯
舊題紀貫之女著

月村齋宗碩著
今川了俊作

国立国会図書館　タイトル『桃洞遺筆. 巻1～3, 附録』 請求記号 W391-N1
ガラス使用

卷懷食鏡
庶物類纂續編
詩經名物辨解
雲根志
花彙
野山草
蘭品
介品
垣津旗考
獨脚蜂記
採藥使記
常毛採藥錄
南海包譜
六物新志
產蓬小牘
遠西医方名物考
譯鍵中大西葯名
物仰滿

香月牛山
丹羽貞機
江邨如圭
石亭
小野蘭山
橘保國
松岡玄達
同人
伴信友
小原桐山
宝暦中成
宮地維則
村瀬乾德
小野蘭山
大槻玄澤
宇田川榛齋

和蘭本草設色書

常陸國誌
筑前續風土記
飛州志
與羽觀迹聞老志
南紀名勝志
紀州詹跡志
野峯畧記
野山名靈集
長嵜聞見錄
木曽名所圖會
蝦夷志
伊豆海島風土記
琉島畧記
秉燭譚
鞠軒小錄
橘菴漫筆
玉勝間
古今著聞集

寛永年中成
貝原篤信
長谷川忠崇
佐久間義和
増補本朝漢撰
文化年中於高野山成

薗川
秋里籬島
新井白石
幽名
同上
伊藤長胤
同上
田仲宣
本居宣長
橘季成

国立国会図書館　タイトル『桃洞遺筆. 巻1～3, 附録』 請求記号 W391-N1
ガラス使用

許氏傳說彙纂

群書類從
舜水朱氏談綺
和漢三才圖會
法曹類林 殘缺
十王經
十王經直談

尚書
毛詩
毛詩草木鳥獸魚疏
詩經集傳
續詩傳鳥名卷
三百篇鳥獸草木記
爾雅註疏
爾雅註
爾雅埤蒼

安積覺序
寺嶋良安著

天和二年照儀坊子意序

漢 孔安國傳
漢 毛萇傳
唐 陸璣撰
宋 朱熹奇齡撰
清 徐士俊撰
周 郭璞註
晉 郭璞撰
宋 邢昺疏
宋 鄭樵撰
明 陸佃撰

說文
字彙
正字通

兩公撰、或題、清廖百子撰、
書本兩公所著、廖氏以金瞞得之、因掩為己撰、有諸本

漢 許慎撰
明 梅誕生撰
此書有數本、一本或題、明張
書有數本、一本或題、兩公百子全輯、今考此

康熙字典
清文鑑
廣韻
集韻
韻譜
品字箋

康熙帝撰
乾隆中撰
虞閒子著

漢書
後漢書
陪書
北史
舊唐書
新唐書
通志畧

宋 丁度等撰
晉 范曄撰
唐 班固撰
唐 魏徵撰
宋 李延壽撰
宋 劉昫撰
漢 歐陽修撰
清 鄭漁仲撰

国立国会図書館　タイトル『桃洞遺筆. 巻1～3, 附録』　請求記号 W391-N1
ガラス使用

月令廣義　清
熙朝樂事　明
大明一統志　明
大清一統志　清
廣輿記　清
一萬曆廣東通志　明
一握坤輿　明
八閩通志　明
盛京通志　清
幾輔通志　清
山東通志　清
漳州府志　清
邵武府志　明
寧波府志　明
嚴州府化府志　明
興南寧府志　明
荊州府志　明

馮應京　撰
田汝成　撰
天順年中成　撰
乾隆九年成　撰
陸應陽　撰
鄧景南　纂修
黃仲昭　撰
乾隆四十四年成　撰
李濬　等監修
岳濬　等監修
康熙年中成　撰
陳潤玉　撰
黃讓　撰
萬曆年中成　撰
嘉靖年中成　撰
方瑜　纂輯
郭棐　等編纂

重修惠州府志　清
續修憑湾府志　清
新修餘姚縣志　清
纂修南海縣志　清
建昌縣志　清
海澄縣志　清
孝豐縣志　清
閩書　明
廣東新語　清
衛嶽志　明
天台山方外志　明
說嵩　明
益部方物畧記　宋
三賦　宋
會稽　清
閩中海錯疏　明
蜀都雜抄　明
閩部疏　明
滇南雜記　清

余文儀　等續修　清
康熙年中成　撰
郭甫霔　撰
康熙年中成　撰
何喬遠　撰
屈翁山　撰
彭孫貽　撰
釋無盡　撰
王士禛　撰
十日談　撰
宋犖　撰
景日昣　撰
釋祁門　撰
陸深　撰
王世懋　撰
許伯衡　撰

国立国会図書館　タイトル『桃洞遺筆. 巻1～3, 附録』 請求記号 W391-N1
ガラス使用

粵西偶記　清　陸祚蕃　撰
南雜志　清　陳仁錫　著
嶺南雜記　明　王臨亨　撰
雁山雜記　清　周亮工　著
岡小紀　清　韓則愈　撰
蜀餘聞　清　吳懋清　撰
遊名山記　清　王士禄　撰
遊城南註　清　周亮工　著
遊台宿路程　明　徐霞客　著
溪蠻叢笑　明　田汝成　撰
赤雅　明　邝露　著
星槎勝覽　明　費信　撰
瀛涯勝覽　明　馬歡　撰
瀛涯勝覽集　明　張昇　撰
職方外記　明　艾南英　撰
坤輿外紀　清　南懷仁　撰
八紘譯史紀餘　清　陸次雲　撰
日本譯史　清　陸次雲　撰
外國竹枝詞　清　尤侗　著
中山傳信錄　清　徐葆光　著
西域聞見錄　清　七十一　著
農政全書　明　徐光啓　著
救荒本草　明　王西樓　著
東醫寶鑑　朝鮮　許俊　著
幼幼集成　清　周憲王　著
神農本經　明　陳復正　著
證類本草　宋　盧多遜　校
食物本草　元　唐慎微　著
會物本草　明　李東垣　著
按此書晚明姚可成所編輯　明　李時珍　著
托名於李時珍耳
本草綱目　明　李時珍　著
本草彙言　明　倪朱謨　著
本草原始　明　李中立　著
本草選　明　張三錫　著
本草滙　清　郭章宜　著

国立国会図書館　タイトル『桃洞遺筆. 巻1～3, 附録』 請求記号 W391-N1
ガラス使用

本草從新　清　吳尊程　著
本經逢原　清　張璐玉　著
卿菓本草　清朝鮮　闕名　輯
菓方雜記　明　高濂子深　著
珍異菓品　清　王翼凱文名　著
芥子園畫傳　清　王蓋臣濂　著
文房肆攷圖說　清　高士奇　著
禦藏圖識　明　周嘉胄　著
平泉草木記　唐　李德裕　著
魏王花木志　闕名　著
藥圖同春　明　王敬之　著
學圃雜疏　明　夏旦　著
花史左編　明　王路　著
花卉百種　明　李笠翁　著
汝南圃史　明　徐石麒　著
藝花譜　明　高濂深甫　著
群芳譜　明　王象晉　著
廣群芳譜　清　汪灝　著

秋傳花鏡　清　陳淏子　著
花曆百詠　明　翁瑠庵　著
天工剏物　明　宋應星　著
戴氏竹譜　清　戴凱之　著
江南蛇品　清　陳鑑　著
蟹譜　明　傅子翼　著
張氏獸經　宋　張綱孟逊　著
水族加恩簿　宋　毛勝　著
呂氏春秋　宋　秦呂不韋　著
野客叢書　宋　洪邁　著
容齋四筆　宋　洪邁　著
丹鉛總錄　明　楊升菴　著
徐氏筆精　明　徐燉　著
古今注　晉　崔豹　著
中華古今注　宋　馬縞　著
夢溪筆談　宋　沈存中　著
湖湘故事　宋　陶岳　著
餘冬序錄　明　何孟春　著

国立国会図書館　タイトル『桃洞遺筆. 巻1～3, 附録』 請求記号 W391-N1
ガラス使用

續百川學海 普秋笈

七修類藁　明　郎仁寶　著
飛都載筆　明　馬大壯　著
五雜組　明　謝在杭　著
文海披沙　明　謝在杭　著
偃曝談餘　明　方密之　著
物理小識　明　王宇　著
池北偶談　清　阮亭　著
書隱叢說　明　王鼎　著
物類相感志　宋　陳慥　著
華夷花木鳥獸珍玩考　宋　不著編者名氏　編
止說郛　明　陶珽　輯
續說郛　明　陶珽　輯
古今說海　明　陸楫　編
廣百川學海　明　馮可賓　輯

太平御覽　宋　李昉　奉敕撰
錦繡萬花谷　宋　不著編者名氏　編
事文類聚後集　宋　祝穆　輯
山堂肆考　明　彭大翼　著
典籍便覽　明　范泓　著
彙苑詳註　明　王世貞　著　明鄒善長　重訂
皆託名也一名王氏彙苑或名類苑詳註
三才圖會　明　王思義　撰
事物紺珠　明　黃正　編
事物異名　明　胡文煥　校
事言要玄　明　陳懋學　輯
採蘭雜志　清　陳元龍　著
古今類書纂要　清　李之彤　著
淵鑑類函　清　徐崑　著
格致鏡原　清　陳仁錫　著
行厨集　明　佩文帝　撰
柳崖外編　明　瑗崑玉　著
潛確居類書　清　陳仁錫　著

国立国会図書館　タイトル『桃洞遺筆. 巻1～3, 附録』 請求記号 W391-N1
ガラス使用

西京雜記　人吳均所撰也
雲仙雜記　南部新書　東齋記事　蓂齋漫筆　賓退錄　聚耕堂隨筆　畏壘筆記　山海經　杜陽雜編　酉陽雜俎　清異錄　文選註　謝宣城集　草木疏　皇明文徵　白氏長慶集

舊題晉人葛洪撰　地實異聞
舊題唐馮贄撰　雲仙雜記
宋錢易撰　南部新書
宋范鎮撰　東齋記事
宋胡仔撰　苕溪漁隱叢話
明劉績撰　霏雪錄
明陶宗儀撰　說郛
明段成式撰　酉陽雜俎
晉郭璞撰　山海經
宋祝穆編　古今事文類聚
宋真德秀撰　文章正宗
宋陶穀撰　清異錄
唐李善註　文選
唐吳兢撰　貞觀政要
唐何延之撰　南楚新聞
唐蘇鶚撰　杜陽雜編
唐趙元一撰　奉天錄

楊升菴文集　明楊慎著
韻語陽秋　宋葛立方著
漁隱叢話　宋胡仔纂集
蜀中詩話　明曹學佺著
藝苑名言　清蔣雲會著

国立国会図書館　タイトル『桃洞遺筆. 巻1～3, 附録』 請求記号 W391-N1
ガラス使用

国立国会図書館　タイトル『桃洞遺筆. 巻1～3, 附録』　請求記号 W391-N1
ガラス使用