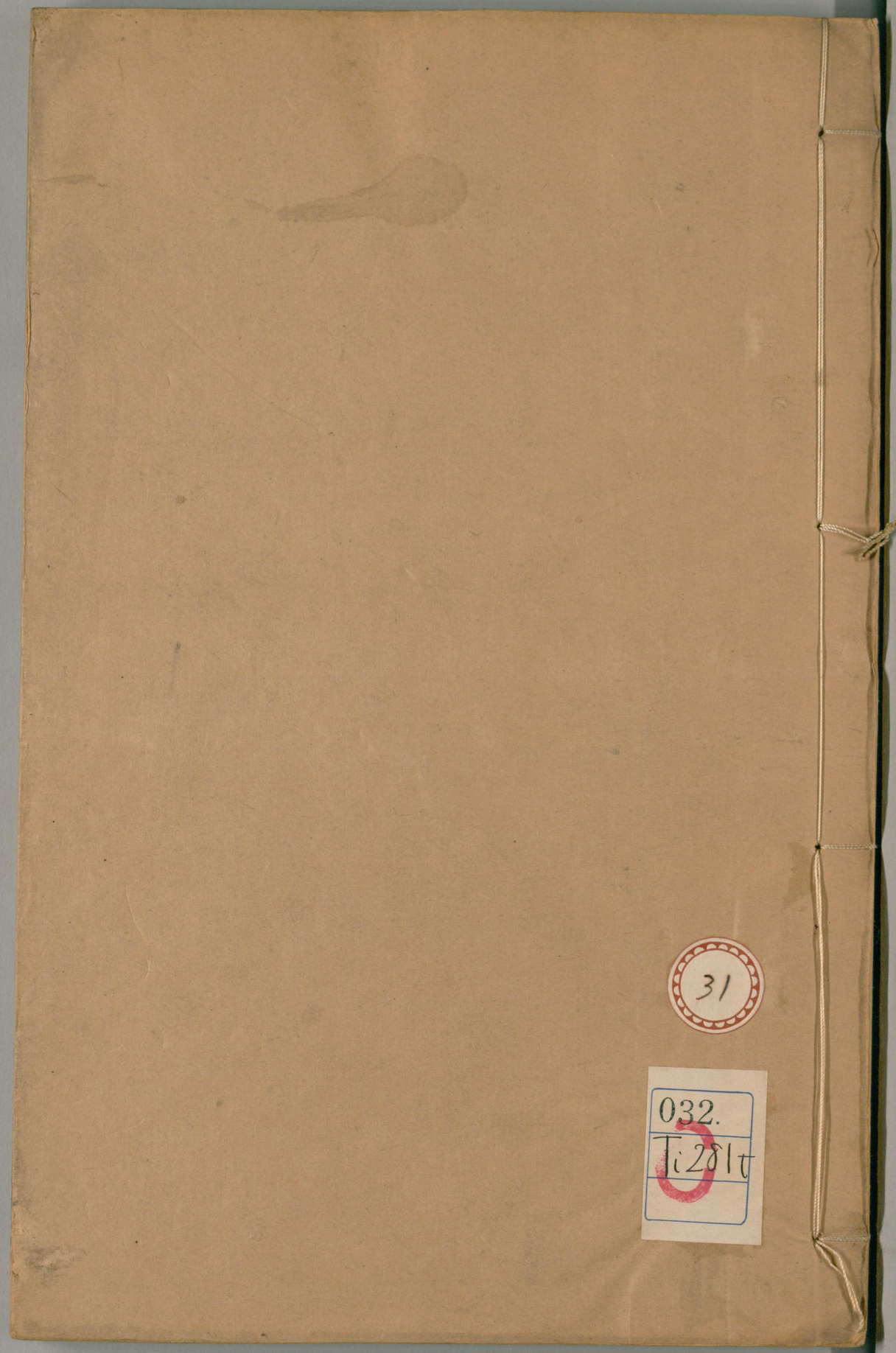

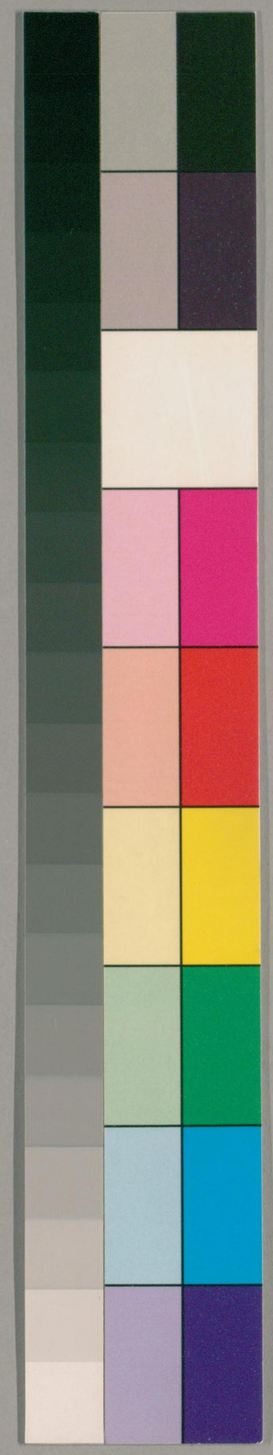

国立国会図書館　タイトル『天中記60巻』 請求記号 032-Ti281t

ガラス使用

国立国会図書館　タイトル『天中記60巻』請求記号 032-Ti281t
ガラス使用

国立国会図書館　タイトル『天中記60巻』　請求記号 032-Ti281t

ガラス使用

明陵陳耀文晦伯甫纂
四明屠　隆緯貞甫校

尚書

省案 章昭辯釋名曰尚上也言最在上總領之也辯云尚猶奉也百官言事當省案平處奉之故曰尚書尚食尚方亦然

納言 尚書唐虞官也龍作納言詩云惟仲山甫王之喉舌秦改稱尚書漢亦尊此官典機密也漢儀 漢官 漢明帝詔曰尚書蓋古之納言出納朕命機事不密則害成可不慎歟 上 唐虞曰納言周官爲內史機事所摠號令攸發

国立国会 27.4.21 図書館
265461

国立国会図書館　タイトル『天中記60巻』　請求記号 032-Ti281t
ガラス使用

漢官解詁 秦時少府遣吏四人在殿中主發書尚猶主也 宋志

大麓 昔堯試舜於大麓者領錄天下事如今之尚書官矣宜得大賢智乃可使處議持平 桓譚新論

文昌 尚書令總攝諸曹出納王命敷奏萬機蓋政令之所由宣選舉之所由定罪賞之所由正斯乃文昌天府衆務淵藪內外所折衷遠近所稟仰 百官表隋志通典

司會 天官司會中大夫二人 周禮注 鄭玄 文昌政本司會化之大計計官之長若今之尚書 陳後主授江揔經尚書命冊文

三獨坐 尚書令主贊奏事揔領紀綱無所不統與司隸校尉御史中丞朝會皆專席而坐京師號曰三獨坐 後漢

座 古者重武事貴射御取其捷御如僕各置一人少書六人謂之八座參攝百揆出內王命古元凱之任也 謝靈運晉書 天興元年置八部大夫於皇城四方四維面置一人以擬八座謂之八國 魏官氏志

臺 尚書漢因秦置之故尚書爲中臺謁者爲外臺御史爲憲臺謂之三臺唐光宅元年改爲都臺神龍初復舊爲尚書省亦謂之南臺

明習故事 侯霸字君房光時拜尚書令時無故典朝廷又少舊臣霸明習故事收錄遺文條奏前世善政法度有益於時者皆施行之每春下寬大之詔奉四時之令皆霸所建也 後漢

天下樞要 韋彪字孟達肅宗時上疏曰夫欲急人所務當先除其所患天下樞要在於尚書尚書之選豈可不重而間者多從郎官超升此位宜簡嘗歷州宰素有名者鑒齊夫捷急之對深思絳侯木訥之功也上

喉舌 陽嘉二年李固對曰陛下之有尚書猶天之有北斗也斗爲天喉舌尚書亦爲陛下喉舌斗斟酌元氣運平四時尚書出納王命賦政四海權尊執重責之所歸若不平心宋衷必至漢書春秋合誠圖曰天理在斗中司三公也如人喉在咽以理舌語天有北斗所以斟酌元氣帝有尚書所以出納王命若賦役平均則百姓以安萬機不治則天下以亂漢紀

閑習典 太尉李固薦楊淮累世服事臺閣既閑練舊典且有幹用宜在機密特拜尚書固薨免官尚書令陳蕃表淮行狀復徵爲尚書

匡弼 左雄字伯豪順帝即位虞詡善之曰雄有王臣蹇蹇之節周公謨成王之風宜擢在喉古之官必有匡弼之益由是拜雄尚書再遷尚書令後書

詰孝廉 左雄爲尚書令奏崇經術郡國耆儒年六十已上爲郎不滿四十不得察舉若茂才異行不拘年齒帝從之有廣陵孝廉徐淑年未及舉臺郎疑而詰之對曰詔書曰有如顏子子奇不拘年齒是故本郡以臣充選郎不能詰雄詰之曰昔顏子聞一知十孝廉聞一知幾

国立国会図書館　タイトル『天中記60巻』　請求記号 032-Ti281t
ガラス使用

邪淑不能對乃譴御郡自是牧守莫敢輕舉自雄在尚書天下不敢妄選十餘年間稱爲得人上雄爲尚書令限年四十九先試經然後舉孝廉故雄爲令在位者各肅清時稱曰左伯豪爲尚書天下皆愼選舉漢紀

韓厥之舉 初左雄薦周舉宣光爲尚書又舉馮直爲將師而直嘗坐贓受罪舉以此劾雄雄悅曰吾曾事馮直父又與直善今宣光以此奏吾乃韓厥之舉也由是天下服焉後書

奏章爲故事 自雄掌納言多所匡肅每有奏章臺閣以爲故事上

條奏爲故事 陳忠爲尚書令數進忠言辭旨弘麗前後所奏悉條於宮闕以爲故事上

周歷三臺 董卓爲司空聞蔡邕名高辟之稱疾不就卓大怒詈曰我力能族人蔡邕遂偃蹇者不旋踵矣又切勅州郡舉邕詣府邕不得已到署祭酒甚見敬重舉高第補侍御史又轉侍書御史遷尚書三日之間周歷三臺後書

才力相懸 費禕字文偉代蔣琬爲尚書令于時戰國多事公務煩猥禕識悟過人每省讀書記舉目暫視已究其意旨其速數倍於人終亦不忘常以朝晡聽事其間接納賓客飲食嬉戲加之博奕每盡人之歡事亦不廢董允代禕爲尚書令欲斅禕之所行旬日之中事多愆

国立国会図書館　タイトル『天中記60巻』　請求記号 032-Ti281t
ガラス使用

滯允乃歎曰人才力相懸若此甚遠此非吾之所及也聽事終日猶有不暇爾

三民望 尚書令李徹遷處缺宜得其人征南將軍羊祜體儀玉立可以整肅朝廷征南將軍衛瓘眞正靜一中書監荀勗達于事物三人皆民望不審可參舉否山濤啟事

總事三者 昔六官所掌冢宰爲首秦公卿替以丞相御史爲冠今者尚書令摠事此三者非臣駑闇所宜忝竊荀勗集

總參機衡 武帝詔曰尚書令百揆之首摠參機衡出納朝政治績之所由也車騎將軍賈充忠允清正通理經遠迪文武謨動弘著其以充守尚書令晉起居注

九錫命 劉頌爲尚書孫秀等推崇趙倫功宜加九錫命寮莫敢異議頌獨曰昔漢之錫魏魏之錫晉皆一時用非可通行今宗廟又安雖嬖后被退勢臣受誅昔周勃誅諸呂而尊孝文霍光廢昌邑而奉孝宣並無九錫之命亂舊典而習權變非先王之制九錫之議請所無施晉書

入座之任 蔡謨爲尚書上疏曰八座之任非賢莫居前後選用名賢有常孔愉諸葛恢並以清節令才素有名望臣名輩不同階及殊懸今徼以輕鄙超踰等疋上亂聖朝貫魚之次下違羣士準平之論豈唯微臣斯亡之誠實貽聖政維塵之累晉中興書典

265481

国立国会図書館　タイトル『天中記60巻』　請求記号 032-Ti281t　ガラス使用

萬事本 尚書萬事之本朕所責成也而廩秩儉薄甚非治體今雖軍國多費不爲元凱惜祿其依令僕給尚書各親信五十人廩賜（晉康帝起居注詔）

牟奏辭疾 卞壼明帝時爲尚書令與王導等俱受顧命轉幼主成帝卽位羣臣進璽司徒王導以疾不至壼正色於朝曰王公豈社稷之臣邪大行在殯嗣皇未立寧是人臣辭疾之時專任無敬事寢不行舉朝憚之（晉中興書）

摠括百揆 謝石爲尚書令上疏遜位曰尚書令國之冢司摠括百揆憲範王猷式是羣辟故必簡德而拔量才而受（晉紀）王恭嘗寓于司馬道子室尚書令謝石爲吳歌恭曰居端石之重集宰相之坐而效流俗之音乎石有慙色（語財）

並受詞訴 徐湛之爲尚書僕射令何尚之以湛之國似任遇隆重欲以朝政推之而諸詞訴絕不科省湛之亦以尚書令敷奏出納事無不總令缺則僕射總任又以事歸尚之互相推委御史中丞袁淑奏並免官詔特無所問乃使湛之與尚之並受詞訴尚之雖爲令而朝事悉歸湛之（南史）

北坐右銘 王僧虔爲尚書令嘗爲飛白書題尚書省壁曰圓行方止物之定質修之不已則溢高之不已則慓馳之不已則質弘之不已則迭是故去之宜疾當時嗟賞以北坐右銘（上）

百官元本 宋孝建元年詔曰尚書百官之元本庶績之樞機丞郎列曹局司有任自頃事無巨細悉歸令僕非所以詔能濟業也更可明體制責厥成也 通典

奏事 自晉以後入座及郎中多不奏事梁天監元年詔曰自禮闈淩替應茲永久郎署備員無取職戚糠粃文案貴尚虛閑空有趨握之名子無握蘭之實曹郎可依昔奏事自是始奏事矣又詔尚書中有疑事先於朝堂參議然後啟聞 通典

端揆 尚書令爲端揆之官武德初太宗爲秦王時嘗居之其後人臣莫敢當至廣德中郭子儀勳業既盛乃特拜焉子儀以文皇帝故讓不敢受 六典 通典

德望 玄宗欲以牛仙客爲尚書張九齡諫曰不可尚書古之納言有唐以來多用舊相居之不然歷踐內外清貴之地妙選有德望者充之仙客本河湟一使典耳拔昇清流齒班常伯此官邪也 唐新語

彈入座 尚書左丞彈入座以下居萬機之會斯乃皇朝之司直天臺之管轄 傳咸苓幸獵詩序

賀雅 賀琛字國寶爲尚書左丞並參禮儀事琛前後居職凡郊廟諸儀多所創定每見高祖與語常移晷刻故省中爲之語曰上殿不下有賀雅琛容止都雅故時人呼之 梁書

清正無私劉覽字孝智爲尚書左丞性聰敏尚書令史

国立国会図書館　タイトル『天中記60巻』　請求記号 032-Ti281t
ガラス使用

七百人一見並記名姓當官清正無所私姊夫御史中丞褚湮從兄吏部郎孝綽在職頗通贓貨覽劾奏並免官孝綽怨之嘗謂人曰大懿行路覽噬家人上

競銀窟 郎茂字慰之爲尚書左丞時工部尚書宇文愷右翊衞大將軍于仲文競河東銀窟茂奏劾之曰臣聞貴賤殊禮士農異業所以人知局分家識廉恥宇文愷位望已隆祿賜優厚拔葵去職寂爾無聞求利下交會無愧色于仲文大將宿衞近臣趨侍階庭朝夕聞道虞芮之風抑而不慕分銖之利知而必爭何以貽範庶寮示民軌物若不糾將虧政教愷與宇文竟坐得罪隋書

左轄 元壽字長壽爲尚書左丞開府蕭摩訶安患且奏遣其子向江南收家產御史見而不言壽奏劾之同人倫之義伉儷爲重資受之道烏烏弗勸摩訶遠貪貨財近忘匹好又命其子捨危惙之毋爲聚歛之行一言纔發名教頓盡而侍御史韓徵之等親所聞見竟不糾彈治書侍御史劉本行職攝憲臺虧失憲體臣忝居左轄無容寢勳上

方嶽牧 劉洎上疏曰尚書萬機宜爲政本是以入座比於文昌二丞方於管轄苟非稱職竊位與譏貞觀之初左丞戴胄右丞魏徵並曉達吏方質性平直事應彈舉無所迴避及杜正倫續任右丞頗亦吏下比者綱維不舉並爲勳親在位者非其任功勢相傾將救茲弊且宜

精簡得人自然綱維畧舉亦當矯正趍競豈惟息其稽滯哉書奏永幾拜洎爲尚書右丞

肅機 隋左右丞掌分尚書諸司糺駮唐因隋制龍朔二年改爲左右肅機其年有宇文化及子孫理資蔭朝廷以事隔兩朝且其家親族亦衆多爲言者所司之理至于勾留右肅機陽昉未詳其案狀訴者以道理已成無復疑滯勃然逼昉昉曰適朝退未食食畢當詳案訴者曰公云未食亦知天下有累年霸旅訴者乎昉遽命案立批之曰父弑隋主子訴隋資生者猶配遠方死者無宜更敘時人深賞之 通典新語

錦製 儀鳳四年韋仁約除尚書左丞約奏曰陛下爲官擇人非其人則闕今不惜美錦令臣製之此陛下知臣之深亦微臣盡命之秋振舉綱目畧無留事朝廷肅然後分置左右肅政臺復以思謙爲右肅政大夫 通典舊唐

先請陵廟 顏眞卿爲尚書右丞車駕自陝將還眞卿請皇帝先謁五陵九廟而後還宮宰相元載謂眞卿曰公所見雖美其如不合事宜何眞卿怒前曰用捨在相公耳言者何罪然朝廷之事豈堪相公再破除耶載深銜之 舊唐

百職綱維 勑庾承宣尚書右丞制昔我太宗嘗謂尚書丞百職綱維事一失中則天下有受其弊者因命戴胄魏徵及杜正倫劉洎輩繼頠是職分居左右官脩事理

人到于今稱之故吾前命崔戎持左綱今命承宣操右轄承宣端諒勤敏周知與故必能爲我有紐條之綱梶妄動之輪坐曹得品入郎官立朝得奏彈御史會政決要扶樹理本無俾戴魏劉杜專美於眞觀中 長慶集

名教攸賴 韋弘景爲尚書左丞駿正吏銓所除六十餘官不當進資於是鄭綱丁公著楊嗣復皆奪俸郎吏肅然望風脩整吏部員外郎楊虞卿以累下吏詔弘景與御史詳讞虞卿私造門弘景厲言曰有詔按公尚私謁邪虞卿多朋助自謂必見納及是惶恐去弘景以直道進議論持正有守當時風教所億賴爲長慶名卿 唐書弘景先爲吏部侍郎銓綜平序責幸憚其嚴不敢恩以私

吏部尚書

統均 冢宰掌邦治統百官均四海天官大宰之職掌邦之六典以佐王治邦國 周禮冢宰大也宰者官也 鄭錄目濟其清濁和其剛柔而納之中和曰宰 子氏宰變冢言大者進退異名也百官總焉則謂之冢宰列職於王則謂之太宰宰主也建立也邦理王所居之邦國佐猶助也周公居攝而作六典之職以佐王理邦國唐武后遂以吏部爲天官戶部爲地官禮部爲春官兵部爲夏官刑部爲秋官工部爲冬官以承周六曹官之制 通典唐虞建官法天地四時以分職義和天地之官也四岳四時之官也殷大宰至司寇乃周之

六官也

六官總治 閔子騫爲費宰問古之爲政子曰古之御天下者以六官總治焉冢宰之官以成道司徒之官以成德宗伯之官以成仁司馬之官以成聖司寇之官以成義司空之官以成禮六官在手以爲轡均仁以爲納天子以內史爲左右手以六官爲轡已而與三公爲執六官均五教齊五法故亦唯其所引無不如志以之道則國治以之德則國安以之仁則國和以之聖則國平以之禮則國安以之義則國義此御政之術故官屬不理分職不明法政不一百事失紀曰亂曰亂則飭冢宰地而不殖財物不蕃萬民饑寒教訓不行風俗淫僻人民流散曰危危則飭司徒父子不親長幼失序君臣上下離異志曰不和不和則飭宗伯賢能而失官爵功勞而失賞祿士卒疾怨兵弱不用曰不平不平則飭司馬刑罰暴亂姦邪不勝曰不義不義則飭司寇度量不審舉事失理都鄙不脩財物失所曰貧貧則飭司空

職主陰陽 堯命羲和使主陰陽之職羲伯司天卽天官也后稷伏事虞夏敬授民時尊稷爲天官夏衰稷後不窋失官由是廢官殷以其官爲冢宰周公在酆爲太宰召公又居之齊職儀

建官理 太宰於殷爲六太於周爲六卿亦曰冢宰周武王時周公始居之掌建邦之理通典

貳典 周禮六典家宰貳王而理天下貳謂副貳也一曰理典以理官府二曰教典以安萬姓三曰禮典以諧萬民四曰政典以均萬姓五曰刑典以糾萬姓六曰事典以生萬姓也仲長統

求令與尉安定梁鵠善八分書初爲吏部尚書太祖求爲洛陽令鵠以爲北部尉鵠避地荆州太祖定荆州求鵠鵠乞以書贖死乃令書信幡宮門題世語

易風俗 昔毛玠爲吏部尚書無敢好衣美食者魏武歎曰孤之法不如毛尚書今使吏部用心如毛玠風俗之易在不難矣傳咸集表玠雅亮公正在官清恪其典選舉拔貞實斥華僞進遜行抑阿黨諸宰官治民功績不著而私財豐足者皆免黜停廢久不選用于時四海翕然莫厲行至乃長吏還者垢面羸衣常乘柴車軍吏八府朝服徒行人擬壺飧之絜家象濯纓之操貴者無穢欲之累賤者絶姦貨之求吏潔于上俗多乎下民到于今稱之先賢行狀

玠嘗爲東曹掾與崔琰並典選舉其所舉用皆清正之士雖於時有盛名而行不由本者終莫得進務以儉率人由是天下之士莫不以廉節自勵魏志

天下稱平 崔琰清忠高亮雅識經遠推方直道正色於朝魏氏初載委授銓衡總齊清議十有餘年文武羣才多所明拔朝廷歸高天下稱平先賢行狀

書而作餅 盧毓爲吏部尚書前此諸葛誕鄧颺等馳名

譽有四窻八達之謂帝疾之時舉中書郎詔曰得其人與否在盧生耳選舉莫取有名名如畫地作餠不可啖也毓對曰名不足以致異人而可以得常士常士畏教慕善然後有名非所當疾也毓於人及選舉先舉性行而後言才黃門李豐嘗以問毓毓曰才所以爲善也故大才成大善小才成小善今稱之有才而不能爲善是才不中器也豐等服其言　魏志

心精體密　薛綜字敬文爲選曹尚書固讓顧譚心精體密貫道達微才照人物德允衆望誠非愚臣所可越先後遂代綜　吳志

野繇得才　李肅字偉恭南陽人少以才聞善論議臧否得中甄奇錄異薦達後進題目品藻曲有餘貫衆此服之權擢爲選曹尚書選舉號爲得才　步騭傳　吳書

一賢　王濬冲裴叔則二人總角詣鍾士季須臾去後客問二童是誰曰裴王曰何如鍾曰裴楷清通王戎簡要後二十年此二賢當爲吏部尚書爾時天下無復滯才　世說

官人致化　山濤爲太常遭母喪年踰耳順居喪過禮負土成墳手植松柏詔曰吾所共致化者官人之職是也方今風俗陵遲人心進動宜崇明好惡鎮以退讓山太常雖尚居諒闇情在難奪方今務殷何得遂其志邪其以濤爲吏部尚書　晉書

国立国会図書館　タイトル『天中記60巻』　請求記号 032-Ti281t
ガラス使用

各事 山濤再居選職十有餘年每一官缺輒啟擬數人詔旨有所向然後顯奏隨帝意所欲爲先故帝之所用或非舉首衆情不察以濤輕重任意或譖之於帝故帝手詔戒濤曰夫用人惟才不遺疎遠卑賤天下便化矣而濤行之自若一年之後衆情乃寢濤所奏甄拔人物各爲題目時稱山公啟事 上

舉無失才 山司徒前後選殆周遍百官舉無失才凡所題目皆如其言唯用陸亮是詔所用與公意異爭之不從亮亦尋爲賄敗 世說

戶調門選 王戎爲左僕射領吏部戎以晉室方亂慕遽伯玉之爲人與時舒卷無謇諤之節自經典選未嘗進寒素退虛名但與時浮沉戶調門選而已 晉書

守正人 蔡克素有格量及居選官苟進之徒望風慙初克未仕時山簡嘗與琅邪王衍書曰蔡子尼今之正人衍以書示衆曰山子以一字拔人然未易可稱後衍聞克在選官曰山子正人之言驗於今矣 通志

無功遷美 樂廣爲吏部尚書所在爲政無當時功譽每去職遺愛爲人所思論人必先引其長屈其所短不明而自顯人有訾過先盡容弘恕而後善惡自著值世多難清白自將交無內外任誠保眞人莫見其際者是以能自全當世以此多之 王隱晉書

樂彥輔雍容自守 當時恨其寡譽山巨源意在林奇不免與世沉浮 張纘表

人中市井 袁貞爲監軍范玄平作吏部尚書大坐語袁卿此段還不失護軍袁曰卿何事人中作市井 語林

人倫之職 山濤曰臣欲以郄詵爲温令詔可尋又啟曰訪聞詵喪母不時葬遂於所居屋後假葬有異同之議請更選之詔曰君爲管人倫之職此輩應爲清議與不便當裁處之 啟事

擬崔毛 郭撫初爲吏部尚書與郎姚範清心虛求搜揚俊乂內外稱之以廓姚擬崔毛 崔鴻春秋

署紙尾 宋廢帝時徵豫章太守蔡廓爲吏部尚書廓至囚北地傳隆以聞傳亮選事若悉以見付不論不然不能拜也亮以語錄尚書徐羨之羨之曰黃門郎以下悉以委蔡吾徒不能厝懷自此以上故宜共參同異廓曰我不能徐干木署紙尾遂不拜干木羨之小子也選家黃紙錄尚書與吏部連名故廓言署紙尾也 南史

方嚴能荷 蔡興宗廓之少子也爲左戶尚書轉掌吏部時上方盛淫宴雪侮羣臣自江夏王義恭以下咸如穢辱唯興宗以方直見憚不被侵媟尚書僕射顏師伯謂儀曹郎王耽之曰蔡尚書常免昵戲去人實遠耽之曰蔡豫章昔在相府亦以方嚴不狎武帝宴私之日未嘗相召每至官賭常在勝朋蔡尚書今日可謂能荷矣 上

[illegible] 少帝即位以蔡廓爲吏部尚書不肯拜以王惠代焉惠被召即拜未嘗接客人有與書求官得輒裝

閣上及去職印封如初時以廊不拜惠卽拜事異而意同也南史

令史留宿　庾炳之字仲文爲吏部尚書爲人强急而不耐煩領選旣不緝衆論又頗通貨賄吏部令史錢泰能琵琶主客令史周伯齊善歌詣炳之宅諮事因留宿尚書舊制令史諮事不得宿停外雖有八座命亦不許爲所司奏免官宋書

六代五人　光祿大夫謝莊子朏朏子瀹瀹子覽覽弟舉六代五人皆爲吏部尚書並有文集梁書覽字景滌朏之弟瀹之子覽弟舉字言楊遷掌吏部尚書舉祖莊宋代再興選至舉又三爲此職前代未有也上

明贍　范雲性機警有識且善屬文下筆輒成時人每其宿構爲吏部尚書寄任隆重書牘盈案賓客滿門應荅如流無所壅滯官曹文墨發擿若神時人莫不服其明贍梁書

北歌風肩　徐勉字修仁遷吏部尚書勉居選官彝倫有序旣閑尺牘兼善辭令雖文案填積坐客充滿應對如流手不停筆又諺綜百氏皆爲避諱常與門人夜集客有虞高求詹事五官勉正色荅云今夕止可談風月不宜及公事故時人咸服其無私上

獎擢人倫　楊愔字遵彥武定末以望實之美超拜吏部尚書典選二十餘年獎擢人倫以爲已任然取士多以

言貌時致謗言以爲愔之用人似貧士市瓜取其大者
愔聞不眉焉其聰記强識半面不忘每有所召問或單
稱姓或單稱名無有誤者後有選人魯漫漢自言猥賤
獨不見識愔曰卿前在元子思坊騎黃尾草驢經見我
不下以方趨鄣面我何不識卿漫漢驚服又調之曰名
以定體漫漢果自不虛又令吏唱人名誤以盧上深爲
琛士深自言惜曰盧郎玉潤所以從玉自尚公主後衣
紫羅袍金鏤大帶過李庶頗以爲恥謂曰我此衣服都
是內裁既見子將不能無愧北齊東魏以楊愔典選嘗六
十人爲一甲愔令其自敘訖不省文簿使次第呼之呼
誤以慕容爲長孫一人而已三國典畧

銓衡折衷辛術字懷哲遷吏部尚書遷鄴以後大選之
職知名者數四互有得失未能盡美文襄少年高明所
繫者疎袁淑德沈密謹厚所傷者細楊愔風流辯給取
士夫於浮華惟術性尚貞明取士以才以器循名責實
新舊參舉管庫必擢門閥不遺考之前後銓衡在術最
爲折衷甚爲當時所稱舉北史

廉平韋世康爲吏部尚書選用平允請託不行後復拜
尚書前後十餘年間多所進拔朝廷稱爲廉平嘗因休
暇謂子弟曰吾聞功遂身退古人常道今年將耳順志
在懸車汝輩以爲云何子福嗣答曰大人澡身浴德名
立官成盈滿之戒先哲所重欲追縱二疎伏奉尊命上

選舉爲最牛弘字里仁爲吏部尚書其選舉先德行後文才應在審愼雖致緩滯所有進用並多稱職吏部侍郎高孝基鑒賞機晤清愼絶倫然爽俊有餘迹似輕薄時宰多以此凝之唯弘深識其貞推心任委隋之選舉於斯爲最時論服弘識度之遠上

宰臣知選魏知古先天二年冬令往東都知吏部尚書事深以爲稱職手制曰卿以宰臣往知大選官人之委情寄尤切遂能端本革弊忘私狥公正色而行措心不亂竟已微則危視必鑒衡已舉則輕重罔違朕遠聞之蓋用嘉歎舊唐知古姚崇所引及同列稍輕之出攝吏部尚書知東都選知古臧焉時崇二子在洛通賓客饋遺憑舊諸託知古歸悉以聞他日帝召崇曰卿子才乎惟安在崇揣知帝意曰臣二子分司東都其爲人可欲多寡愼是必嘗以事干魏知古帝始以崇私其子或爲隱微以言動之及聞乃大喜問安從得之對曰知古臣所薦也臣子必謂其見德而請之帝於是愛崇不私而薄知古罷爲工部尚書唐書

貪婪唐初因隋制以吏部典選主者將親其人覈之吏事始取州縣府寺疑獄課其斷決而觀其能否此判之始焉後日月淹久選人滋多案牘淺近不足爲準乃採經籍古義以爲問目其後官員不充選人益衆乃徵僻書隱義以試之唯懼選人之能知也道麗者號爲高等

拙弱者號爲藍羅至今以爲故事開元中裴光庭爲吏部始循資格以一賢愚遵平轍者喜其循常負材用者受其抑屈宋璟固爭不得唐新語選人非負譴者皆有升無降其庸愚沈滯者皆喜謂之聖書通鑑

朱筆點頭 開元十八年蘇晉爲侍郎而侍中裴光庭每過官應批退者但對衆披薄以朱筆點頭而已晉遂傍選院門下點頭者更注擬光庭以爲侮己不悅唐會要初裴光庭與蕭嵩爭權不協及爲吏部奏用循資格并促選限至正月三十日畢其流外行者署亦令門下省之光庭卒後嵩又奏請一切罷之光庭所引進者盡出爲外職時有門下主事閻麟之爲光庭腹心專知吏部選官每麟之裁定光庭隨而下筆時人語曰麟之口光庭手太常博士孫琬將議光庭謚以其用循資格非獎勸之道建議謚爲克平人以爲希嵩意旨上聞而特下詔賜謚曰忠獻舊唐

裴伷 裴均加吏部尚書初均與崔太素俱事中人竇文場太素嘗晨省文場入臥內自謂待已至厚徐觀後榻有頻伸者乃均也德宗以均任方鎮欲遂相之諫官李約上疏斥均爲文場養子不可汗台輔乃止唐書

貢天下 神龍初韋巨源爲吏部尚書時要官鈌執政以次用其親巨源秉筆當除十人楊再思得其一試問餘授皆諸宰相近屬再思喟然曰吾等誠負天下巨源曰

時當爾耳是時雖賢有德終莫得進士大夫莫不解體

不屈貴門 張纘字伯緒大同二年徵爲吏部尚書後門寒素一介者皆見引拔不爲貴門屈意人士翕然稱之

武帝詔曰纘外氏英華朝中領袖南史

立碑 天寶十年楊國忠兼吏部尚書故事吏部三銓三注三唱自春及夏才終其事國忠使胥吏於私第暗定官員集百寮於尚書省對注唱一日令畢以誇神速資格差謬無復倫序舊唐明年大選因就第唱補帷女兄弟觀之不問資序短小者道州參軍胡者湖州文學簫中大笑聲徹于外會要嘉話其所昵京兆尹鮮于仲通中書舍人竇華侍御史鄭昂諷選人舊唐鄭岱等二十余人率錢千勤政樓設齋兼爲國忠立碑于尚書省南以頌國銓綜之能舊唐詔仲通爲易數字因以黃金識其處唐書所注吏部三銓選人事務執掌不能躬親皆委典及令史孔目官爲之國忠但押一字猶不可遍會要

侍郎

隋尚書 隋煬帝卽位於尚書六曹各益侍郎一人以貳尚書之職隋書今之侍郎其置自此始也通典

晉列少常 晉宋以來吏部尚書資位尤重龍朔二年改吏部尚書爲司列太常伯侍郎爲司列少常伯天寶十一年改爲文部通典

職方 陸彥師爲吏部侍郎隋承周制官無清濁彥師在

職凡所任人頗甄別於士庶論者美之 隋書

知人之鑒 高構字孝基煬帝初爲吏部侍郎時爲吏部者多以不稱職去官唯構最有能名前後典選之官皆出其下時人以構好劇談頗謂輕薄然其內懷方雅特爲吏部尚書牛弘所重後以老病解職弘時典選凡將有所擢用輒遣人就第問其可不河東薛道衡才高當世每稱構有清鑒所爲文筆必先以草呈構而後其之構有所詆訶道衡未嘗不嗟伏所舉杜如晦房玄齡笑後皆自致公輔論者稱構有知人之鑒 上

隨資注擬 唐武德初因隨舊制以十一月起選至春卽停至貞觀二年劉林甫爲吏部侍郎以選限促多不空悉遂奏四時聽選隨到注擬當時以爲便 會要時天下初定州府及詔使多有赤牒授官至是停省盡來赴集將萬餘人林甫隨才銓擢咸得其宜時人以林甫典選比隨之高孝基 選舉志

辨詔 貞觀元年溫彥博爲吏部郎中知選意在沙汰多所擯抑而退者不伏囂訟盈庭彥博惟騁辯與之相詰終日喧擾頗爲識者所嗤 上

詭欺 貞觀八年十一月唐皎除吏部侍郎常引人入銓問何方穩便或云其家在蜀乃注與吳復有云親老先住江南卽唱之隴右論者莫測其意有一信都人希河朔因紿云願得江淮卽注與河北一尉由是太被選人

紿言欺之

賜鏡 貞觀十七年吏部侍郎高季輔知選凡所銓綜時稱允愜至十八年於東都獨知選事上賜金鏡一面以表清鑒上　十二年二月文部侍五五上曰之在尚以

越局 貞觀二十二年二月文部侍郎盧承慶兼檢校兵部侍郎仍知五品選事承慶辭曰五品選事職在尚書臣今掌之便是越局太宗不許曰朕今信卿卿何不自信也通典

龍銜共羊 龍朔二年司列少常伯楊思玄恃外戚貴待選流多不以禮而排斥之爲選者夏侯彪所訟御史中丞郎餘慶彈奏免官時中書令許敬宗曰必知楊吏部之敗或問之對曰一彪一狼共看一羊不敗何待會要

延譽 咸亨二年有楊炯王勃盧照隣駱賓王並以文章見稱吏部侍郎李敬玄咸爲延譽引以示裴行檢曰才名有之爵祿蓋寡楊應至令長餘並鮮能令終上

強記 李敬玄總章二年檢校司列少常伯典選累年銓綜有序自永徽以後選人轉多當其任者罕聞稱職及敬玄掌選天下稱其能預選者歲有萬餘人每於街衢見之莫不知其姓名其被放有訴者卽口陳其書判失錯及身負殿累畧無差殊時咸服其强記莫之敢欺唐獲

無私 證聖元年劉奇爲吏部侍郎注張文長司馬鍠爲監察御史二人因申屠瑒以謝之奇正色曰舉賢本自

無私二君何爲見謝上

鄧渴 弘道元年十二月吏部侍郎魏克己銓綜人畢放長榜遂出得留人名於是衢路喧嘩大爲冬集人援引指擿貶爲太子中允遂以中書舍人鄧玄挺替焉又無藻鑒之目又患消渴選人因號渴上

丁王 如意元年九月天官郎中李至遠權知侍郎事時有選人姓刁又有王元忠並被放乃密與令史相知減其點畫刁改爲丁王改爲士擬授官後卽添成文字至遠一覽便覺曰今年銓覆萬人不識姓名安有丁士者哉此刁某王某也省內以爲神明上

平配 天后以許子儒爲天官侍郎儒不以藻鏡爲意其補官悉委令史勾直時謂勾直曰平配後崔玄暐爲之介然自守絕於請謁爲執政者所忌轉文昌左丞選司令史乃設齊自慶武太后聞之復拜爲天官侍郎唐書

裴馬盧李 景雲元年盧從愿爲侍郎精心條理大稱平允其有冐名僞選虛增功狀之類皆能擿發其事典選六年頗有聲稱時人曰前有裴馬後有盧李裴卽行儉馬謂戴李謂朝隱

布棘防史 姜晦爲吏部侍郎性聰悟識理體舊制史曹舍宇悉布棘以防令史爲與選人交通及晦領選事盡除之大開銓門示無所禁私引署者晦輒知之召問莫不首伏初朝廷以晦改革前規咸以爲不可竟銓綜得

所賄賂不行舉朝歎伏唐新語

振理風俗 馬載爲吏部侍郎時考功員外劉思立子憲爲河內尉思立今日亡明日選人有索憲闕者載深咨嗟以爲名教所不容乃書其無行注冬集朝廷咸曰眞詮綜流品之司可謂振理風俗也其人北出選門爲衆目所視衆口所謂趁趄趑趄失步上

闕待淹滯 韋陟爲吏部侍郎常病選人冒名接腳竊授闕員既少取士艮難正調者被擠僞集者冒進陟剛毅嫉惡風采嚴正見選人疑其有假按聲盤詰無不首伏每歲皆賸得數百員闕以待淹滯常謂所親曰使陟知銓衡一二年則無人可選矣唐書

推其強直 韋陟嘗任吏部侍郎有一致仕官敘五品韋判之曰青壇展慶曾不立班朱紱承榮無宜臥時人推其強直政能唐新語

無蹊徑 李又字尚貞爲吏部侍郎仍知制誥與宋璟等同典選事請謁不行時人語曰李下無蹊徑制勅不便輒駁正貴幸有求官者詣宗曰朕非有靳顧李又不可過耳唐書

王崔 王丘爲吏部侍郎典選累年甚稱平允擢用山陰尉孫逖桃林尉張鏡微湖城尉張晉明進士王泠然皆稱一時之秀舊唐崔沔分掌吏部十銓事以清直歷秘書監上時爲語曰丘山岌岌連天峻沔水澄澄徹底清分紀

四代選部 房穎叔拜天官侍郎自其高祖景伯至穎叔四代咸居選部時論榮之

士多附 李季卿拜吏部侍郎俄而兼御史大夫奉使河南江淮宣撫振拔幽滯進用忠廉時人稱之在銓衡數年季卿有宇量性識博達與善人交襟懷豁如其在朝以進賢爲務士以此多附之

江南典選 興元初劉滋爲吏部侍郎往洪州知選事時京師寇盜之後天下蝗旱穀翔貴選人不能赴價調乃命滋江南典選以便江嶺之人時稱舉職

貳職 太和四年吏部奏吏部爲文昌首曹侍郎爲尚書貳職銓庭所宜順序廳事故有等衰會要

郎中

郎位 太微五星五帝坐後聚十五星曰哀烏郎位漢書十五星蔚然曰郎位史記郎位五星在太微中帝坐東北周之元士漢之光祿中散諫議議郎此三署郎中是今之尚書郎古欲其大小均耀光潤有之吉也正義一曰依烏郎府也晉書

下大夫 周官太宰屬官有下大夫蓋郎中之任也秦有郎中以其爲郎侍衛居中故曰郎中漢選尚書郎初從三署郎次補之初入尚書臺稱郎中滿歲稱侍郎故郎中之名猶因三署舊號也六典

稱號不同 漢魏以來尚書屬或有侍郎或有郎中或曰

国立国会図書館　タイトル『天中記60巻』　請求記号 032-Ti281t
ガラス使用

尚書郎或曰某曹郎或則兩置或爲互名雖稱號不同其職一也皆今郎中之任通典

握蘭 明光殿省中皆以胡粉塗壁畫古賢烈女以丹朱漆地故謂之丹墀尚書郎握蘭含雞舌香以其奏事答對欲使氣息芬芳也奏事則與黃門侍郎稱已聞乃出丞郎月賜赤管大筆一雙隃麋墨一丸六典通典隃麋今沂陽縣出墨

不聽所私 趙戩字叔茂長陵人也質而好學言稱詩書愛恤於人不論疎密辟公府入爲尚書選部郎董卓欲以所私並充臺閣戩拒不聽卓怒召戩欲殺之觀者皆爲戩懼而戩自若及見卓引辭正色陳說是非卓雖凶

戾而謝之典畧

明雅 山濤爲吏部郎文帝與書曰足下涖事明雅邁時念多所乏今致錢二十萬絲百斤穀二百斛晉書

平人 人才既自難知中人已下情僞又難吏部郎以碎事日夜相接非但當正己而已乃當能正人議郎杜默德履亦佳大子庶子崔諒中郎陳淮皆有意正人其次不審有可用者不山濤啟事吏部郎主選舉宜得能整風俗理人倫者通典

眞素寡欲 玩咸爲吏部郎史曜出處缺當選山濤薦玩咸曰眞素寡欲深清濁萬物不能移也昔在官人之職必妙絶於時詔用陸亮山濤啟事

佳吏部 徐寧字安期通朗有德素少知名初爲輿縣令時廷尉桓彝稱有人倫鑒識護軍庾亮每屬之訪一佳吏部郎彝嘗去職至廣陵尋親舊還遇風停浦中累日憂悒因上岸見一室宇有似廨署彝訪之云輿縣廨也令姓徐名寧彝既獨行思逢悟賞聊造之寧清惠博涉相遇怡然遂停宿因留數夕與寧結交而別至都謂庾亮曰吾爲卿得一佳吏部郎矣亮問所在彝曰人所應有而不必有人所應無而不必無徐寧眞海岱清士卽遷吏部郎左將軍江州刺史（本傳晉世說本事）

裴惟 王蘊字叔仁爲吏部郎欲使時無屈滯會下鼓急出日迭乃至家去臺數里高褰車帷先後與語不得進也一官缺求者十輩時簡文帝爲會稽王輔政蘊輒連狀白之曰某人有地某人有才務存進達各隨其方不得者甘心無怨（別傳本傳）

吏曠似玉 吏部郎中溫畿字元甫世論以其爲人吏曠似玉（宋嘉名）

阮放 與從弟孚齊名爲吏部郎銓官之任甚有稱譽性清約不理產業爲郎不免飢乏王導庾亮以其名士供給衣食放由是得仕（晉中興書）

送吏部郎 何尚之字彥德以操立見稱爲陳郡謝混所知與之游處爲吏部郎告休定省傾朝送別於治渚及至郡父叔度謂曰聞汝來此傾朝相送可有幾客答曰

国立国会図書館　タイトル『天中記60巻』　請求記号 032-Ti281t
ガラス使用

殆數百人叔度笑曰此是送吏部郎耳非關何彥德也
昔殷浩亦嘗作豫章定省送別者甚衆及廢徙東陽舩
伯征虜亭積日乃至親舊無復柁窺者南史

與書辭舉 王微字景玄吏部尚書江湛舉微爲吏部郎
微與湛書曰君平生云揚我名者殺我身天爵且猶滅
名安用吏部郎哉其舉何陋其事不經非獨縉紳者不
道僕妾皆笑之宋書

任已獨行 陸慧曉字叔明清介正立不雜交游會稽內
史同郡張和稱之曰江東裴樂也齊高帝輔政除爲尚
書殿中郎鄰族來相賀慧曉舉酒曰陸慧曉年踰二十
婦父領選始作尚書郎輩乃復以爲慶邪遷吏部郎
尚書令王晏選門生補內外要局慧曉爲用數人而止
晏恨之送女妓一人欲與申好慧曉不納吏曹郎令史
歷政來諮執選事任已獨行未嘗與語帝遣主書單景
儁謂曰都令史諳悉舊貫可共參懷慧曉謂景儁曰六
十之年不復能諮都令史爲吏部郎也上若謂身不堪
便當拂衣而退帝甚憚之後欲用爲侍中以形短小乃
止南史

江漢崇望 庾果之字景行幼有孝行宋司空劉勔見而
奇之謂曰見卿足使江漢崇望杞梓發聲遷吏部郎參
大選上

庭植嘉樹 梁顧憲之字士思爲吏部郎初其祖凱之嘗

国立国会図書館　タイトル『天中記60巻』　請求記号 032-Ti281t
ガラス使用

爲吏部於庭植嘉樹謂人曰吾爲憲之種耳至是憲之果爲此官然自過江吏部郎不復典大選（通典）

才望兼允 孝文在洛欲創革舊制選置百官謂羣臣曰與朕舉一吏部郎必使才望兼允者給卿三日假又一日孝文曰朕已得之不煩卿輩也驛徵亮兼吏部郎孝明親政仍兼吏部郎亮自叅選事垂將十年廉愼明決爲尚書郎祚所委每云非郭郎中選事不辦（北史）

欣得 宋繇字體業沮渠蒙遜平酒泉於繇室得書數千卷鹽米十斛而已蒙遜歎曰孤不喜尅李歆欣得宋繇耳拜尚書吏部郎中委以銓衡之任（後魏書）

喜甫定價 皇甫瑒光兄春齡子也位吏部郎性貪婪多所受納鬻吏官皆有定價後以丞相高陽王雍之敬爲豫州刺史爲政殘暴百姓患之（北史）

齊裴叔業之歸魏也衣冠之士預叔業勳者安定皇甫光者地梁祐清河崔高客天水閻慶胤河東柳僧習等（魏書）此見本傳北史同杜氏通典乃以爲韋瑋職官見傳中有伯昕名而誤耳御覽因之以爲韋瑋蓋分紀亦以爲瑒俱誤

銓衡庶品 銓衡庶品歷選賓僚阮咸直素屢薦未登陸亮忠心裁居敗職自非李重清識李毅恬正何以區分管庫式鑒胥吏（陸拜吏部郎表）

設長名榜 吏部郎中裴行儉始設長名榜則銓注期限

国立国会図書館　タイトル『天中記60巻』　請求記号 032-Ti281t
ガラス使用

等法又定州縣升降官資高下以爲故事長名榜自此始也（選舉志）

先捧紫泥　柳公綽字起之武元衡罷相鎮西蜀與裴度俱爲元衡判官尤相善先度入爲吏部郎度以詩餞別有兩人同日事征西今日君先捧紫泥之句（分紀）

登第集部　李建爲吏部郎中常曰方今秀茂皆在進士使僕得志當令登第之歲集於吏部使尉縣縣既罷復集稍尉望縣既罷乃尉畿縣而升於朝大凡中人三十成名四十乃至清列遲速爲宜既登第遂食祿既食祿必登朝誰不欲也無淹翔以守常限無紛競以來奔提下曹得其循舉上位得其吏歷就而言之其利甚博議者多之（國史補）

掄選有序　吳王濬吳國建遷左司郎中典選事時喪亂之後官失其守譜牒靡散甲簿湮沼吳僞相蒙濫雜容欺接坐客常滿隨才而接人自以爲得徐詰相吳掄選有序濬之力也或亡失官譜才無可用者多稟給之（九國志）

風稜　劉鼎清泰中爲吏部郎中廉侍御史知雜事鼎性若寬易而典選曹挼吏有風稜（五代史）

員外郎

省眼　吏部郎二廳先小銓次格式員外郎二廳先南曹次廢置舊說吏部爲省眼（分紀）

国立国会図書館　タイトル『天中記60巻』　請求記号 032-Ti281t
ガラス使用

吏事第一　裴遵度遷吏部員外郎專判南曹天寶中海內無事九流輻湊會府每歲吏部選人盈萬遵度敏識强記精覈文贍詳而不滯時稱吏事第一由是大知名

判析有條　李栖筠遷吏部員外郎判南曹栖筠判析有條奸吏氣奪號爲神明唐書

南宮眉目　韋陟字殷衡爲吏部員外郎是曹在南宮爲眉目在選士爲司命公執直筆閱簿書紛拏盤錯一瞬而剖劉禹錫撰神道碑唐書爲時所稱唐書

銓敘稱美　崔郾姿質秀偉神清重雅人望而愛之爲吏部員外郎奸吏不敢孤寒無拔者不至留滯銓敘之美

材幹無累　岑義長安中爲廣武令有能名則天嘗謂曰相各舉堪爲員外郎者鳳閣侍郎韋嗣立薦義且奏曰恨其從兄長倩犯逆爲累則天曰苟有材幹何恨微累遂拜天官員外郎後遷吏部侍郎時吏部侍郎崔湜太常少卿鄭愔大理少卿李允恭分掌選事皆以贓貨聞義最守正時議美之舊唐書

尚氣　賈言忠曾之父也累轉吏部員外郎李敬玄兼尚書言忠尚氣及主選不能下貶邵州司馬失武懿宗意下獄幾死唐書

滌除宿弊　劉崇望字希從轉吏部員外郎崔安潛爲吏部尚書崇望判南曹滌除宿弊復清選部舊唐書

喻遣 李逈秀任考功員外郎知貢舉有進士姓崔者文筆非佳逈秀覽之良久謂曰清河崔郎儀貌不惡鬚眉如戟精彩甚高出身處何量必須進士再三喻而遣之聞者莫不大噱唐書

興舉得士 席豫開元中累官主考功員外郎典舉二年大稱得士爲時所稱入爲吏部侍郎玄宗謂之曰卿已前爲考功職事平允故有此授預典選六年復有令譽

願無權 周墀輔政以韋澳爲考功員外郎墀初作相私謂澳曰才小任重何以相救澳曰荷公重知願公無權足矣墀愕然不喻其指澳曰爵賞刑罰非公共欲行者願不以喜怒憎愛行之但令百司羣官各舉其職則公斂衽於廟堂之上天下自理何要權耶墀深然之上

不避權幸 李渤穆宗即位召爲考功員外郎校定京考考不避權幸皆行陞黜奏曰三品官考先具如前其四品以下官績具聞奏狀入留中不下議者以宰輔曠官自宜上疏論列而越職鉤奇非盡事君之道也上

戶部尚書

地官 戶部尚書周之地官卿也周禮曰地官司徒帥其屬而掌邦教以佐王安擾邦國應劭云徒衆也司徒主人衆也張鷟云虞書五教實委司徒之班周禮六卿爰開地官之位

祝鳩 郯子曰祝鳩氏司徒也昭十七百姓不親五品不遜

則責司徒尚書太傳

素王司徒 仲尼爲素王顏淵爲司徒論語摘輔相

銅臭 靈帝賣官廷尉崔烈入錢五百貫以買司徒烈子均字孔乎亦有時名烈問曰吾作公天下人謂何如對曰大人少有高名不謂不當爲公今登其位海內嫌其銅臭烈舉杖擊之均走烈曰子授父撾而走可調孝乎均曰舜之事父小杖則受大杖而走不陷父於不義烈曰爾以吾爲瞽瞍耶司馬彪九州春秋

階下讀奏 吳孫休初卽位戶部尚書階下讀奏通典

備物濟時 當陽侯杜元凱爲度支尚書內以利民外以救邊備物置用以濟當時之益者五十餘條晉書

度支要總 咸寧五年詔一拜不收使公私俱貴不惟天時乃人事有不盡故也要總者正在度支尚書也其以散騎常侍中書令張華爲度支尚書晉起居注

量計運漕 初帝與羊祜謀伐吳而羣臣多以爲不可唯華贊成其策及將大舉以華爲度支尚書乃量計運漕決定廟算及吳滅詔褒其勳進封爲廣武縣侯晉書

坐無氊席 吳隱之爲度支尚書以竹蓬爲屏風坐無氊席後遷中領軍清儉不改每月所得祿才留身糧餘悉分賑親族家人績紡以供朝夕時有困絕或并日而食身布衣不完妻子不沾寸祿上

不有朝章 到溉字茂灌爲左民尚書溉長八尺眉目如

国立国会図書館　タイトル『天中記60巻』　請求記号 032-Ti281t
ガラス使用

點白皙美鬚髯舉動風華善於應答所莅以清白自脩性又率儉不好聲色虛室單牀無侍自外車服不事鮮華冠履十年一易朝服或至穿補傳呼清路示有朝章而已南史到洽爲御史中丞兄溉爲左民尚書舊制中丞不得入尚書下舍洽引服親不應有礙刺省評決左丞蕭子雲議許入溉省亦以其兄弟素篤不能相別也上到溉到洽梁書自有傳南史見到彥之傳分紀錯書作劉溉而事文合璧俱因之豈以到姓稍異遂承其誤耶殊誤觀者

白衣　何胤爲左民尚書後辭官隱於若耶山雲門寺勅給白衣尚書祿胤固辭梁書

拜官令早　蔡景歷字茂世入守度支尚書舊式拜官午後景歷拜日適逢輿駕幸玄武觀在位皆侍宴宣帝恐景歷不預特令早拜其見重如此南史

長孫平字處均拜度支尚書平見天下州縣多罹水旱百姓不給奏令民間每秋家出粟麥一石已下貧富差等儲之閭巷以備凶年名曰義倉自是州里豐衍民多賴焉隋書

開皇三年改度支爲民部國家修隋志謂之戶部蓋以廟諱故也唐永徽初復改民部爲戶部廟諱故也顯慶元年改戶部爲度支尚書爲司元太常伯初戶部居禮部之後武太后改置天地四時

国立国会図書館　タイトル『天中記60巻』　請求記号 032-Ti281t
ガラス使用

之官以戶部爲地官由是遂禮部前通典
通典云國家杜祐爲唐言也通考因之不改何耶

正身奉法 鄭善果檢校大理卿兼民部尚書正身奉法甚有善績制與裴寂等十人每奏事及侍立並令升殿與從兄元璹在其數時以爲榮分紀

內相 王珪佐明皇平內難爲戶部尚書帝於珪眷委持異豫大政事號內宰相本傳

凶官 畢構遷戶部尚書開元四年遇疾上手疏方以賜之時議戶部尚書爲凶官遽改授太子詹事冀有瘉瘳尋卒分紀

敗使 韋煥辭判戶部歸謂甥婭曰已讓版使矣佳話錄

侍郎

司元少常 周官小司徒中大夫之任也隋煬帝始置戶部侍郎唐因之後改爲戶部龍朔二年改爲司元少常伯通典

問歷代戶口 盧承慶思道孫也美風儀有才幹太宗奇其明辨累拜民部侍郎太宗嘗問歷代戶口多少之數承慶敘夏殷以後迄于周隋皆有依據太宗嗟賞久之舊唐

精擇 開元十三年戶部侍郎楊瑒白知愼坐支度失所皆出爲刺史上令宰臣及公卿以下精擇堪爲戶部者多有薦元紘者將授以戶部尚書時執政以其資淺未

宜超授加中大夫拜戶部侍郎元紘因條奏人間利害及時政得失以奏之上大悅因賜衣絹上

議戶版 楊瑒爲戶部侍郎帝嘗召宰相大臣議天下戶版延英殿瑒言利病尤詳帝咨賞於是宇文融建檢脫戶餘口瑒執不便融方貴公卿喁默唯唯獨瑒抗議故出爲華州刺史唐書

無進獻 李絳爲戶部侍郎判本司事嘗因次對憲宗曰戶部比有進獻至卿獨無何也對曰將戶部錢獻入內藏是用物以結私恩上聳然益嘉其直舊唐

不受賂 牛僧孺拜戶部侍郎初韓弘入朝以宜武舊事人多流言其子公武以家財厚賂權幸及多言者班列之中悉受其遺俄而父子俱卒孤孫幼小穆宗恐爲身養竊盜乃命中使至其家閱其宅簿以付家老而簿上具有納賂之所唯於僧孺官側朱書曰某月日送牛侍郎物若干不受卻付訖穆宗接簿甚悅居無何議命相帝首可僧孺之名上

自耕奴 張平叔長慶中爲戶部侍郎狡險大言因王播以進既掌財用常屈公利以便私嬖倖多狎之旣有寵於上進退便辟雜以優諧或自稱老奴復無大臣之體嘗奏事畢降階復升又有論奏佻盪輕脫上每爲笑容之在班列間玩狎郎吏譁肆無忌奕權監法請宰相爲之使因以自求樞機之任每有內制出輒疑授已整

衣冠以俟後人多笑之上張平叔國之材臣也計能折秋毫吏畏如夏日司會逾月綱條甚張況師旅未息調食方急倚成取濟非爾而誰非智能則事不可成非諒直則吾難近噫職局之外得不思稱官望而厭我心乎

白氏長慶

年未四十 潘孟陽父炎禮部侍郎母劉晏女也公卿多父友及外祖賓從故得薦用德宗末王紹以恩倖數稱孟陽之才因擢戶部侍郎憲宗初命孟陽巡江淮且察東南鎮之政理時孟陽以氣豪權重領行從三四百人所歷鎮府但務遊賞與婦女爲夜飲至鹽鐵轉運院廣納財賄補吏職而已及歸大失人望罷爲大理卿後復拜戶侍孟陽氣尚豪俊不拘小節居第頗極華峻憲宗微行至樂遊原見其宏敞工猶未已問之左右以孟陽對孟陽懼而罷工作性喜宴公卿朝士多與之遊時指怒者不一俄以風緩不能行憲宗每事求理常發江淮宣慰使左司郎中鄭敬奉使辭上誡之曰朕宮中用度一匹已上皆有簿籍唯賑卹貧民無所計算卿經明行修今登車傳命宜體吾懷勿學潘孟陽奉使所至但務酣飲遊山寺而已舊唐

初孟陽爲侍郎年未四十其母謂曰以爾之才而位丞郎使吾憂之唐書

俛首父題 盧汝弼簡求子也從昭宗遷後至太原李克用累奏戶部侍郎太原使府有龍泉亭簡求節制時手

書詩一章在亭之西壁汝弼復爲亞帥每亭中讌集未嘗居賓位西向俛首而已舊唐

郎中

下大夫 周官司徒屬官有下大夫蓋郎中之任也六典魏有農部郎中通典魏爲左民右民後又爲民部民曹皆戸部也上吳張温爲戸曹郎事類

詞理愜當 高構字孝基徵拜比部侍郎尋轉民部時內史侍郎晉平東與兄子長茂爭嫡尚書省不能斷朝臣三議不決構斷而合理上以爲能召入內殿勞之曰我聞尚書郎上應列宿觀卿才識方知古人之言信矣嫡庶者禮教之所重我讀卿判數徧詞理愜當意所不能及也賜米百石由是名知隋書

二妙 韋維少嘗業儒博涉文史舉進士自大理丞累至戸部郎中善於剖判時員外郎宋之問工於詩時人以爲戸部有二妙唐書初維爲郎蒔柳于廷及虛心兄弟居郎省對之輒斂容自叔前後至郎中者數人世號郎官家上湊字彥宗祖叔諧貞觀中爲庫部郎中與弟吏部郎中叔謙兄主爵郎中季武同省時號三列宿上

論事風彩 武儒衡累遷戸部郎中時皇甫鎛以宰相領度支剝下以媚上無敢言其罪者儒衡上疏論列鎛密訴其事帝曰勿以儒衡上疏卿將報怨耶鎛不復復言儒衡氣岸高雅論事有風彩羣邪尤惡之舊唐

土山頭 晉宋以還尚書省置員外郎分判曹事唐朝事彌重其選舊例郎中不歷員外選謂之土山頭景龍中趙謙光自彭州司馬入爲大理正遷戶部郎中賀陟爲員外乃戲詠之曰員外從來美郎中望不優誰言粉署裏翻作土山頭謙光酬之曰錦帳隋時設金爐任意薰唯慙員外置不應列星文唐新語

資本對唱 崔仁師爲度支郎中嘗奏度支財物數千言手不執本太宗惟之令黃門侍郎杜正倫資本仁師口對唱一無差殊太宗大奇之唐書

無媿幽明 盧昌衡字子均爲僕射祖孝徵所薦遷尚書金部郎孝徵每曰吾用盧子均爲尚書郎自謂無愧幽明

明矣隋書

受命無言 畢誠歷駕部員外郎倉部郎中故事勢門子弟鄙倉駕二曹居之者不悅惟誠受命恬然恭遜口無異言執政多之唐書

員外郎

左遷 呂太乙遷戶部員外戶部與吏部隣司吏部移牒戶部令牆宇悉監棘以防令史交通太乙報牒曰眷彼吏部銓綜之司當須簡要清通何必監籬插棘省中賞其俊拔唐新語

聞其典行 裴向字儔仁爲京兆府戶曹轉櫟陽渭南縣令奏課皆第一朝廷亟聞其理行擢爲戶部員外郎舊唐

国立国会図書館　タイトル『天中記60巻』　請求記号 032-Ti281t
ガラス使用

正色挺然 長慶中孟簡遷倉部員外郎屬順宗登極王叔文竊政驟爲戸部侍郎簡爲其屬中立正色挺然不附叔文心忌而不敢退黜言於宰相韋執誼換刑部員外郎 唐上書

貪猥 李石用金部員外郎韓益判度支案益坐贓繫臺石奏曰臣以韓益曉錢穀錄用之不謂貪猥如此帝曰宰相但知人則用有過則懲卿所用人且不掩其惡可謂至公從前宰相用人有過曲爲蔽之不欲人彈劾此大謬也但知能則舉舉不失職則奬之自然易得其人何必容隱 舊唐

獻糗餌 張濬爲應支員外郎黃巢將逼關輔濬託疾請告侍其母挈族避亂商州賊犯京師僖宗出幸途無人須衛軍不得食漢陰令李康獻糗餌數百騾綱軍士曰得食僖宗召康問之曰卿爲縣令安操心及此康對曰臣爲塵吏安敢有此進獻張濬員外教臣也帝異之 上

禮部尚書

春官 禮部尚書周之春官也唐虞之時秩宗典三禮周禮春官大宗伯掌建邦之天神人鬼地祇之禮 通典

主賓 契爲司徒百姓和親夔主賓客遠人必至 典畧 昔舜命伯夷典禮后夔典樂至周并爲宗伯之任今禮部尚書蓋其任也 南豐擬制

綰攝二曹 宋弁字義和文帝征馬圈留弁以官官兼祠

部尚書攝七兵事及行執其手曰國之大事在祀與戎故令卿綰攝二曹弁頓首辭謝弁助勞王事恩遇亞於李冲北史

司禮太常伯 東晉宋齊梁陳皆有祠部尚書隋置禮部尚書唐因之龍朔二年改爲司禮太常伯光宅元年改禮部爲春官通典

咨讜言 陳叔達字子聰太宗時拜禮部尚書建成元吉嫉害太宗陰行譖毀高祖惑其言將有貶責叔達固諫乃止至是太宗勞之曰武德時危難潛構知公有讜言今之此拜有以相答也舊唐

祝嘏 禮部尚書祝欽明頗涉經史不閑時務博碩肥腯頑滯多疑臺中小吏號之爲蝹蝹者肉塊無七竅春身公時野人得之僉載

禳災祈福 韋綬字子章轉禮部尚書穆宗嘗問禳災祈福其可必乎綬對曰昔宋景公以一善言而法星退之三舍此禳災以德也漢文帝除秘祝每於祠祭盡敬而已言無所祈以明福不可以求致也而二君卒能變已變之災享自致之福著於史傳其理甚明如失德以祈災消媚神以祈福至神苟有知當因以致譴非祈禳之道也時人主失德綬因以諷之

典朕三禮 大舜委於夷分勑六卿成王任於彤伯建茲歲首寔曰春官敦敘九族之親欽若五常

之教祀天郊地之典舉其宏綱朝日月之儀撮其機要張鷟集

侍郎

小宗伯之職掌建國之神位周禮禮部侍郎周之春官小宗伯也六典大宗伯卿小宗伯亦曰春卿小宗伯亦曰秩宗白帖今侍郎隋煬帝置龍朔二年改爲司禮少常伯

元書晉文章陟爲禮部侍郎好接後輩尤鑒于文雖詞人後生靡不諳練曩者主司取與皆以一場之善登其科目不盡其才陟先責舊文仍令舉人自通所工詩筆先試一日知其所長然後依常式考覈片善無遺美聲盈路舊唐

賀知章遷禮部侍郎屬憲文太子薨有諸卿部選挽郎賀知章取舍非允門蔭子弟諠訴盈庭堦以梯登墻首出決事時人咸嗤之由是改授工部侍郎上

舊制考功員外郎掌貢舉開元二十三年考功員外郎李昂爲進士李權所詆朝議以考功位輕不足以臨多士至二十四年遂以禮部侍郎掌焉開元天寶之中昇平旣久羣士務進天下髦彥由其取舍故勢傾當時資與吏部侍郎等同通典

李揆字端卿乾元初兼禮部侍郎揆嘗以主司取士多不考實徒峻其隄防索其書策殊未知藝不至者文史之圃亦不能擒詞深昧求賢之意也其試進

士文章請於庭中設五經諸史及切韻本於床而引貢士謂之曰大國選士但務得才經籍請恣尋檢由是數月之間美聲上聞 舊唐

閒所未聞 鮑防進禮部侍郎得穆質等時比歲旱策問陰陽祲祥質對漢故事免三公卜式請烹弘羊指當時輔政者右司郎中獨孤愐欲下質防不許曰使上聞所未聞不亦善乎卒致質高第帝見策嘉揖 唐書爲侍郎時嘗遇知雜侍御史竇參於通衢道騎不時引避僕人爲參所鞭及參秉政處令致仕防謂親友曰吾與蕭昕之子齒而與昕同日懸車非朽邁之致以餘忿見廢防文學舊人歷職中外不因罪戾而爲俗吏所擯竟以憤終

衆頗憫防而咎參故參之敗不旋踵非不幸也 舊唐

高郢抑華 高郢字公楚爲禮部侍郎時四方士務朋比吏相譽薦以動有司徇名亡實郢疾之乃謝絕請謁顓行藝司貢部院三歲甄幽獨抑浮華流競之俗爲衰 唐書

韋貫之名實 韋貫之名純爲禮部侍郎所取士抑浮華先行實于時流競爲息嘗從容奏曰禮部侍郎重於宰相憲宗曰侍郎是宰相除安得重曰然今陛下柬宰相者得無重乎帝美其言改尚書右丞上

裴人建中 初令狐峘爲禮部侍郎宰相楊炎出故宰相杜鴻漸門下其子封求弘文生以託峘峘謝使者曰得公手署峘得以識炎不疑著送之峘即日奏言宰相迫

臣以私從之負陛下不從則害臣帝以詰炎炎具道所以然帝怒曰此姦人無可奈何欲殺之炎苦救解乃貶衡州別駕上

薦詩不行 錢徽字蔚章長慶元年爲禮部侍郎時宰相段文昌出鎮蜀川文昌好學尤喜圖書古畫故刑部侍郎楊憑兄弟以文學知名家多書畫鐘王張鄭之蹟在書斷畫品者兼而有之淩子渾之求進盡以家藏書畫獻文昌求致進士第文昌將發面託錢徽繼以私書保薦翰林學士李紳亦託舉子周漢賓於徽及牓出渾之漢賓皆不中選李宗閔與元禛素相厚善初禛以直道讜逐久之及得還朝大改前志由逕以徼進達宗閔亦急取二人遂有嫌隙楊汝士與徽有舊是歲宗閔子弟蘇巢及汝士季弟殷士俱及第故文昌李紳大怒文昌之意次日內殿面奏言徽所放進士鄭朗等十四人皆子弟藝薄不當在選中穆宗以其事訪於學士元禛李紳二人對與文昌同遂命中書舍人王起主客郎中知制誥白居易於子亭重試內出題目孤竹管賦鳥散餘花落詩而十人不中選尋貶徽爲江州刺史中書舍人李宗閔竦州刺史右補闕楊汝士開江令初議貶徽宗閔汝士令徽以文昌李紳私書進呈上必開悟徽曰不然苟無愧心得喪一致修身慎行安可以私書相證耶令子弟焚之人士稱徽長者既而穆宗知其朋比之端

舊唐

避是非失職 王起字舉乏代錢徽爲禮部侍郎掌貢二年得士尤精先是貢舉猥濫勢門子弟交相酬酢寒門俊造十棄六七及元禎李紳在翰林深怒其事故有覆試之科及起考貢士奏當司所選進士據所考雜文先送中書令宰臣閱視可否然後下當司放牓從之議者以爲起雖避是非失貢職也上

擢孤進 高鍇開成元年爲禮部侍郎凡掌貢部三年每歲登第者四十人三年牓出後勑曰進士每歲四十人其數過多則乖精選官途塡委要窒其源宜改每年限放三十人如不登其數亦聽然鍇選擢雖多頗得實才抑豪華擢孤進至今稱之上

兩都試舉 賈至轉禮部侍郎是歲至以時艱歲歉舉[illegible]赴省者奏請兩都分試從之兩都試舉人自此始也唐書

詭隨 德宗貶劉太眞爲信州刺史太眞爲禮部侍郎性怯懦詭隨其掌貢舉宰臣姻族方鎭子弟先收擢之又嘗敘陳少遊勳勣擬之桓文大招物議因斯貶上

不迎門生 後唐同光初裴皞拜禮部侍郎前後三知貢舉晉高祖時宰相桑維翰亦成名於皞牓下嘗謁皞於私第皞不迎不送或問之答曰皞見維翰於中書則庶寮也維翰見皞於私館則門生也何送之有人亦重於耿介五代史

郎中

屢箴闕體 孔逷字世遠好典故學與王儉至交昇明中爲齊臺尚書儀曹郎屢箴闕體多見信納上謂王儉曰逷貞所謂儀曹不忝闕職也南史

大儀專委 劉杳字士深博綜羣書沈約任昉以下每有遺忘皆訪問焉累遷尚書儀曹郎僕射徐勉以臺閣大儀專委焉上

詳練故事 梁武帝問吏部尚書徐勉求一有學藝解朝儀者爲尚書儀曹郎勉曰孔休源識見清通詳練故事自晉宋起居注誦畧上口武帝亦素聞之卽日除尚書儀曹郎時多所改作每建訪前事休源卽以所誦記隨機斷決曾無疑滯吏部任昉常謂之孔獨誦上

三世祠部 賀德基字承業世傳禮學祖文發父淹仕梁俱爲祠部郎並有名當世德基少遊學都下積年不歸衣資罄之又恥服故弊盛冬止衣裌襦袴嘗於白馬寺前逢一婦人容服甚盛呼德基入寺門脫白綸巾以贈之仍謂曰君方爲重器不久貧寒故以此相遺耳問姓名不答而去德基於禮記稱爲精明位尚書祠部郎雖不至大官而三世儒學俱爲祠部郎時論美其不墜上時吳郡顧越弱冠遊都下通儒碩學必造門質疑討論無倦與文發相埒故都下謂之發越焉上

員外郎

撰定儀注 韋叔夏授春官員外郎則天將拜洛及享明堂別受制與當時大儒祝欽明郭山惲撰定儀注衆咸推服之 唐書

令式執奏 許孟容字公範爲濠州刺史德宗知其才召爲禮部員外郎有公主之子請補弘文館諸生孟容舉令式不許公主訴於上命中使問狀孟容執奏竟得遷本曹郎中上

清廟器 李玨字待價幼孤事母以孝聞甫冠舉明經李絳爲華州刺史見之曰日角珠廷非庸人相明經碌碌非子所宜乃更舉進士高第爲殿中侍御史宰相韋處厚曰清廟之器豈擊搏才乎除禮部員外郎上

名德爲首 崔澹舉止秀峙累進禮部員外郎當時士大夫以流品相尚推名德者爲之首咸通中世推李都爲大龍甲涓蒙放不得預雖自抑下猶不許而澹與焉上

瑞錦巢 舊說員外郎爲瑞錦巢

破廢印 員外郎廳前有大石諸州府納到廢印皆於石上碎之又圖寫祥瑞亦員外廳所堂令狐楚元和初任詩曰移石幾回敲廢印開箱何處送新圖

水廳 祠部呼爲冰廳言其清且冷也 因語錄

閑員舍人 舊說吏部爲南省舍人考功度支爲振行比部得廊下食以飯從者號北盤二十四曹呼左右司爲都公省中語曰後行祠屯不博中行都門

中行禮部不博前行駕庫國史補舊說禮部郎中掌省中文翰謂之南宮舍人唐職林宋神宗與宰執議更官制至禮部郎中曰此南宮舍人非他曹比可除劉摯王鞏聞見錄

兵部尚書

司馬 夏官大司馬之職掌以九伐之法正邦國制軍誥禁以糾邦國頒校人牧師職方司兵之屬卽今兵部之任也通典尚書大司馬亦曰夏卿職林大司馬武也大總武事也大司馬掌軍古者兵車一車四馬故以馬名官韋昭辨釋名訓馬爲武者取其建行釋名夏官謂之大司馬後周

統六師 司馬掌邦政統六師平邦國書鑾夷滑夏寇賊奸宄則責之司馬書大傳

雎鳩 雎鳩氏司馬也左昭大司馬其在少昊則雎鳩氏以任顓頊以司馬主火堯命羲叔爲司馬夏官也虞夏三代以司夏官棄居其職周成王以畢公高爲司馬楚漢之際曹無咎周殷始居其職齊王珪之職儀

司戎 隋有兵部尚書蓋因後周兵部之名兼前代五兵之職龍朔二年改兵部尚書爲司戎太常伯侍郎爲少常伯光宅元年改爲夏官通典

乘黃段馬 李懷遠中宗時爲兵部尚書雖久居榮位而彌尚簡率園林宅室無所改作常乘欵段馬左僕射豆盧欽望謂曰公榮貴如此何不買駿馬乘之答曰此馬幸免驚蹶無假別求聞者莫不歎美舊唐

事容不整 郭震字元振爲兵部尚書玄宗初卽位十一月講武驪山旣三令帝親鼓之元振遽奏禮止帝怒軍容不整引坐轟下將斬以狥劉幽求張說於馬前諫曰元振有翊贊大功雖有罪當從原宥乃赦之流於新州尋又思其舊功起爲饒州司馬上

方鎭參辭 令狐楚檢校兵部尚書奏諸道新授節度使等執弓磬帶器伏就尚書省兵部參辭伏以軍國異容古今定制事不由舊斯爲改常未聞省閤之門忽內弓刀之器鄭注外蒙恩寵內畜兇狂首創姦謀將興亂兆致王璠郭行瑜之輩敢驅將吏直詣闕庭震驚乘輿騷動京國雖旣往不咎而其源尚開伏乞遠令停罷如須

參謝卽具公服從之 舊唐

嚴整儀衞 元祐七年上祀南郊公以兵部尚書爲鹵簿使上因太廟宿齋行禮畢特至青城儀衞甚肅五使乘車至景靈宮東櫺輕門外忽有赭盖幘車百餘兩衝究而來東坡呼御營巡檢使立於車前曰西來誰何敢爾亂行曰皇后并某國太夫人國婆婆某國大長公主也東坡曰可以狀來北至清城諭儀仗使御史中丞李端伯之純曰中丞職當肅政不可不聞李以中宮不敢言東坡曰軾當自奏卽於青城上疏劾之明日中使傳命申救有司嚴整仗衞 談記

侍郎

小司馬 兵部侍郎夏官小司馬中大夫之任也六典

有家風 太宗有事遼東以楊弘禮有文武林擢拜兵部侍郎專典兵機之務弘禮每入參謀議出則統衆攻戰駐蹕之陣所向摧彼太宗自山下見弘禮所統之衆人皆盡力殺獲居多甚壯之謂許敬宗等曰越公兒郎故有家風矣舊唐

託諷 楊弘武爲司戎少常伯高宗謂云某人何因輒授此職對曰臣妻韋氏性剛悍以此人見囑臣若不從恐有後患以諷帝用后言也帝笑不罪隋唐嘉話新唐

父子同省 崔湜爲兵部侍郎父挹爲禮部侍郎父子同爲南省副貳有唐以來未之有也舊唐

勳不限格 衞次公字從周爲兵部侍郎選人李勣徐齊功之孫名在黜中次公召而謂之曰子之祖先勳在王府豈限常格並優秩而遣之舊唐

同直召見 韋澳字子斐遷兵部侍郎與同寮蕭寘深爲宣宗所遇每二人同直無不召見詢訪時事每有邦國刑政大事中使傳宣草詞澳心欲論諫即曰此一事須降御札方敢施行遲留至旦必論其可否上旨多從之

不以死諫 韋處厚字德載正拜兵部侍郎謝恩於思政殿時昭愍狂恣屢出畋遊每月坐朝不三四日處厚因謝從容奏曰臣有大罪伏乞面首帝曰何也處厚對曰臣前爲諫官不能先朝死諫縱先聖好畋及色以至不

壽臣合當誅然所以不死諫者亦爲陛下此時在春宮年已十五今則陛下泉子始一歲矣臣安得更避死亡之誅二深感悟其意賜錦綵一百匹銀器西事上

裨補門風 盧元輔字子望杞子也爲兵部侍郎元輔自祖至曾以名節著於史冊元輔簡絜貞方綽繼門風歷踐清貫人亦不以父之醜行爲累人士歸美上

人試和議 兵部侍郎張燾力誠拜詔之議秦檜患之燾託疾在告檜使樓炤諭之曰北扉闕人上欲以公爲直院宜早出燾大駭曰愈不敢出矣若使草國書豈能曲徇意旨哉燾嘗思之不過一去檜不能奪遂止中興係年錄

詭對依數 顧琛字弘璋遷尚書庫部郎元嘉七年文帝遣到彥之經畧河南大敗悉委棄兵甲武庫爲之空虛文帝宴會有歸化人在座上問琛庫中仗猶有幾許琛詭辭答有十萬人仗舊庫仗祕不言多少上既發問追悔失言及琛詭對上甚善之南史

固辭不拜 江智深元嘉末除尚書庫部郎時高流官序不爲臺郎智深門孤援寡獨有此選意甚不悅固辭不拜上

簡點無遺 馮子琮字子琮皇建初爲尚書駕部郎中攝庫部孝昭曾閱簿領試令口陳子琮閤對無有遺失北史

剖析若流 姚崇遷夏官郎中時契丹寇陷河北數州兵

機塡委元崇剖析若流皆有條貫則天甚奇之超遷夏官侍郎舊唐

所歷有聲 盧奕懷愼之子與兄奐齊名開元中任京兆司錄參軍天寶初爲鄠縣令兵部郎中所歷有聲皆如奐之所治也上

吏幹有稱 李憕驟歷兵部郎中憕有吏幹明於凡案甚有當官之稱上

父代視印 蕭愿梁宰相傾之子性湻謹承事父母未嘗不束帶而見然性嗜酒無節職事弛慢爲兵部郎中日掌告身印覃恩之次頗怠職事父傾爲吏部尚書代愿視印篆其散率如此五代史

職方觀圖 韋執誼始未顯時不喜人言嶺南州縣旣侍郎嘗詣職方觀圖至嶺南輙瞑目命左右徹去及爲相所坐堂有圖不就省旣易旬試觀之崔州圖也以爲不祥惡之果貶死唐書

員外郎

古今難匹 杜正倫太宗聞其名令直秦府文學館魏徵表薦正倫以爲古今難匹遂擢授兵部員外郎太宗謂曰朕今令舉行能之人非朕獨私於行能者以其能益於百姓也朕於宗親及以勳舊無行能者終不任之以卿忠直朕今舉卿卿宜勉稱所舉舊唐

延無稽牒 張嘉貞字嘉貞遷兵部員外郎時功狀盈几

郎吏不能決嘉貞爲詳處不閱旬廷無稽牒進中書舍人唐書

家畜聲伎 王翰字子羽并州人長史張嘉貞厚遇之翰自歌以舞屬嘉貞神氣軒舉自如張說至禮益加舉超拔羣類擢駕部員外郎家畜聲伎目使頤令自視王侯人莫不惡之上

農國之本 李渤字濬之擢爲庫部員外郎會皇甫鎛輔致務剝下佐用度渤上言渭南源鄉戶四百今纔四十閿鄉戶三千今纔一千他州縣大抵類此其敝始於攤逃人之賦願下詔賜禁止計不三年人必歸于農夫農國之本本立然後可以議太平又言道途不修驛馬多死憲宗覽疏驚異卽以飛龍馬數百匹付畿內諸驛

郎官清選 韋溫字弘育姚勗知何陰院嘗雪冤獄鹽鐵使崔琪奏加酬奬乃令權知職方員外郎制出令勗省上溫執奏曰國朝已來郎官最爲清選不可以賞能吏上令中使宣諭言勗能官且放入省溫堅執不奉詔乃改勗檢校禮部郎中翌日帝謂楊嗣復曰韋溫不放姚勗入省有故事否嗣復對曰韋溫志在銓擇清流然姚勗士行無玷梁公元崇之孫自殿中判鹽鐵案陛下奬之宜也若人有吏能不入清流孰爲陛下當煩劇者此衰晉之風也上素重溫亦不奪其操上

刑部上書

秋官 周之秋官卿也唐虞之時士官以正五刑周禮秋官大司寇掌邦之三典以佐王刑邦國蓋其任也通典

爽鳩 劉子曰爽鳩氏司寇也左國之二柄在德之刑邦之三典惟清與愼大舜有欽恤之言穆王有哀矜之教爽鳩之爲司寇務在擇人皐陶之作士師期於致理張簪

賊曹 尚書二曹論曰劉道眞問薛令長在吳何官答曰爲吏部尚書問曰吳待吏部何如餘曹答曰並通高選吏部特一時之俊劉曰晉魏以來俱爾獨謂漢氏重賊曹爲是吳晉重吏部爲非薛君曰八座秩同班等其選並清宜同一揆若人才或多或少選例難精如不得已吏部職掌人物人物難明謂吳晉爲得而君何是古而非今劉難曰今吏部非爲能刊虛名舉沉朴者故成人位處三署聽曹探卿論而用之耳無煩乎聰明賊曹職典刑獄刑獄難精是以重之答曰今之賊曹不能聽聲觀色以別眞僞縣不能斷讞之尚書也夫在獄者率小人在朝者率君子小人易檢君子難精俱不得已吏部宜重賊曹宜輕也華譚集

美鼻員正 羊侃爲都官尚書令何敬容用事與之並省未嘗游造左衛蘭欽同侍宮宴詞色少交侃於坐折之曰小子汝以銅鼓買朱异作父韋粲作兄何敢無宜適朱時在席後宦者張僧徹嘗候侃侃曰我牀非閹人所坐竟不前之時論美其貞正南史

貞正息祆 徐孝克陳禎明元年入爲都官尚書自晉以來尚書官僚皆攜家屬居省省在臺城內下舍中門有閣道東西跨路通于朝堂其第一郎都官省西抵閣道年代久遠多有鬼怪每夜昏之際無故有聲光或見人著衣冠從井中出須臾復沒或門閣自然開閉居多死亡尚書周確卒於此省孝克代確便卽居之經兩載祆變皆息時人咸以爲貞正所致上

司刑 隋初有都官尚書開皇三年改爲刑部尚書唐龍朔三年改刑部尚書爲司刑太常伯侍郎爲少常伯武后改刑部爲秋官天寶初改爲憲部通典

覆獄歔欷 劉祥道遷司刑太常伯每覆大獄必歔欷累歎奏決之日爲之再不食唐書

庭無留事 李適之拜刑部尚書適之雅好賓友飲酒一斗不亂夜則宴賞晝決公務庭無留事上

不屈仙客 崔隱甫潔介自守以强正稱爲刑部尚書帝欲相之也牛仙客可與語卿常見否曰未也帝曰可見之隱甫終不詣他日又問對如初帝乃不用子弟或問故答曰吾不以其人微易之也其材不逮中人可與之對耶贊曰嚴挺之拒宰相不肯見李林甫崔隱甫違詔不屈牛仙客信剛者乎二人坐皆是不得相彼亦各申志也唐書

朝堂流涕 涇師之亂關播與盧杞等從駕幸奉天旣而

盧杞曰志貞趙贊等並貶黜播尚知政事中外囂然以爲不可遂罷相改刑部尚書大臣韋倫等泣於朝曰宰相不能鴻猷翊贊以至今日而尚爲尚書天下何由致理可痛心也聞者敬憚之舊關韋傳

刑斷減死 柳公綽爲刑部尚書京兆人有鞭姑婦致死者府斷以償死公綽議曰尊歐卑非鬬且其子在以妻而戮其母非教也竟減死唐書

侍郎

小司寇 周之秋官小司寇中大夫也六典小司寇之職掌外朝之政以致萬民而詢焉周禮

大三司使 唐有大獄即命御史中丞刑部侍郎大理卿充謂之大三司使唐職林

妙擇其人 太宗謂侍臣曰張亮有義兒五百畜養此輩將何爲也正欲反耳命百寮議其獄多言亮當誅唯將作少匠李道裕言亮反形未具明其無事太宗既盛怒竟斬于市籍沒其家歲餘刑部侍郎有闕令執政者妙擇其人累奏皆不可太宗曰朕得其人也往者李道裕議張亮云反形未具此言當矣當時雖不即從至今追悔遂授道裕刑部侍郎舊唐

閱案得實 奚陟字殷卿遷刑部侍郎裴延齡惡京兆尹李充有能政專意陷害之誣奏充結陸贄數厚賂遺金帛充既貶官又奏充比者妄破用京兆府錢穀至多請

令比部勾覆以比部郎中崔元翰陷充留惡贊也詔許之元翰曲附延齡劾治府史府史到者雖無過犯皆笞決以立威時論喧然陟迺躬自閱視府案且得其實具獄上充既免元翰既不遂其志因此憤恚而卒上

詳決如神 王播字明敭轉刑部侍郎播長於吏術雖案牘掌剖析如流黠吏詆欺無不彰敗時天下多故法寺議讞科條繁雜播備舉前後格條置之座右凡有詳決疾速如神當時屬僚歎服不暇上

裁量勅令 劉瑑遷刑部侍郎乃裒彙勅令可用者由武德訖大中凡二千八百六十五事類而栟之參訂重輕號大中刑律統類以聞法家推其詳唐書

郎中

須有素行 李林甫開元中遷大子中允時源乾曜爲姥中乾曜之男潔曰其父曰李林甫求爲司門郎中乾曜曰郎官須有素行才望高者哥奴豈是郎官耶哥奴林甫小字也

滯郎位 蔣沇以刑部郎中兼侍御史元載持政守道士類不遷沇以故滯郎位不得調袞代相問士議恨沇屈故擢御史中丞唐書

立中制 馮宿字拱之爲都官員外郎淮德平除比部郎中制詞曰亟則失情緩則留獄深則礙恕縱則生姦淮是四者持刑之難唐書孔帖

泰官正秩 鄭谷爲都官郎中作詩自賀且爲序云故許昌薛尚書能嘗爲都官郎中後數歲故建州李員外頻自憲府內彈拜都官員外郎皆一時騷雅宗師都官之曹振盛於此余早年請益實受深知今忝此官復是正秩分紀鄭谷詩名盛於唐末號雲臺編而世俗但稱鄭都官詩其詩多佳句但格不甚高梅聖俞晚年官亦至都官一日會飲劉原父戲之曰聖俞官必止於此坐客皆驚原父曰昔有鄭都官今有梅都官也聖俞頗不樂末幾聖俞病卒其詩爲宛陵集而今人但謂之梅都官詩一言之識後遂果然斯可嘆也

員外郎

小三司使 唐有大獄以刑部員外郎御史大夫大理卿官爲之以決疑謂之小三司使時林

放情事外 武元衡爲華原令時畿輔有鎮軍督將恃恩務功者多撓吏民元衡苦之乃稱病去官放情事外沉浮醽醁詠者人之德宗知其才召授比部員外郎

玉閣草冊 劉迺大歷十二年召拜司門員外郎十四年崔祐甫秉政素與迺友善會加郭子儀尚父以冊禮久廢至是復行之祐甫令兩省官撰冊文未稱旨召迺至閤草之立就詞義典裁祐甫歎賞久之遂擢爲給事中

請編安輯 德宗時盧南史坐事貶信州司馬至郡準例得聽吏一人每月請紙筆錢一千文刺史姚驥初奏以

国立国会図書館　タイトル『天中記60巻』　請求記号 032-Ti281t
ガラス使用

爲贓又劾南史買鉛燒黃丹德宗遺御史鄭楚相刑部員外郎裴澥大理評事陳正儀充三司同往按鞫裴澥獨奏曰臣按姚驥奏狀事非巨蠹上曰燒鉛爲丹格令不禁今忽錄此小事令三司使往恐遠方聞之各懷憂懼臣堪任此行即請獨往德宗忻然曰卿言是矣

諫厚山陵 令狐峘大歷中改刑部員外郎德宗即位將厚奉元陵垣上疏諫畧曰臣讀漢書劉向傳見論王者山陵之誡良史稱歎萬古芬芳詔答曰朕頃議山陵心方迷謬卿聞見該通識度弘遠深知不可形於至言非惟中朕之病抑亦成朕之躬免朕獲不子之名皆卿之力也敢不聞義而從收之桑榆奉以始終期無失墜古之遺直何以加焉

夢得 杜牧嘗於宰執求小儀不遂請小秋又不遂嘗夢人謂曰辭春不及秋昆腳與皆頭後果得比部員外

工部尚書

冬官 工部尚書周之冬官卿也晏要類白帖

爽鳩 爽鳩氏司空也左危東六星兩兩而北曰司空主水金守之天下憂水春秋元命苞

下理上和 下理坤道上和乾光謂之司空漢官解詁溝瀆壅遏之司空尚書大傳

主土 司空主土不言土而言空空尚主之況於實乎白虎通冬官司空掌邦事營城廓都邑立社稷宗廟造塋宅器械監百工環濟要畧

決九州 禹爲司空被九山通九澤決九州使各以其職來貢地方五千里至于荒服魚經典畧位當玄武之官職在司空之任虞舜之代伯禹統其班周成之朝毛公處其地張鷟集宋以武公之諱改司空爲司成楚改司空爲莫敖秦置御史大夫省司空齊職儀禹長於地理水泉九州得括象圖故堯以爲司空尚書刑德放

別五土 孔子中仕爲中都宰二年定公以爲司空乃別五土之性而物其所生之宜咸得厥所家語

赤伏符 王梁初爲野王令世祖議選大司空而赤伏符曰王梁主衞作玄武帝以野王衞之所徙衞文君自濮陽徙於野王玄武水神之名司空水土之官也於是擢拜梁爲大司空華嶠後漢書

司平 晉宋以來有起部尚書陳沈衆爲起部尚書后周有冬官大司空卿掌五材九範之法隋有工部尚書因後周工部之名兼前代起部之職龍朔二年改工部尚書司平太常伯侍郎爲司平少常伯武后改爲冬官通典

名稱職 長孫平字處均爲工部尚書名爲稱職時有人告都督邴紹非毀朝廷爲憒之者上怒將斬之平諫曰川澤納汚所以成其深山岳藏疾所以就其大臣不勝

国立国会図書館　タイトル『天中記60巻』　請求記号 032-Ti281t
ガラス使用

至願願陛下以山海之量茂寬裕之德鄙誇曰不癡不
聾未堪作大家翁此言雖小可以喻大隋書

兄弟代爲 閻立本顯慶中代兄立德爲工部尚書兄弟
相代爲八座時人榮之總章元年以司平太常伯拜右
相二唐時立本爲右相姜恪爲左相立本無他才識時以
善畫稱之恪嘗累爲將軍立功塞外是歲京師飢旱弘
文崇賢司成三館學生並放歸本貫當時爲之語曰左
相宣威沙漠右相馳譽丹青三館學生放散五臺令史
明經通典右相馳價丹云明經以末使進身者可爲烱戒
新語時人以千文爲語曰左相云丹青舊于時左相云
丹青之嘲唐事與工書無于立本事三書不同附之

侍郎

有宰相望 李栖筠字貝一爲工部侍郎關中舊仰鄭白
二渠溉田而豪戚壅上游取磑利且百所奪農用十七
栖筠請皆撤毀歲得租二百萬民賴其入魁然有宰相
望元載忌之唐書

出使不辱 胡証字啟中太和中以校檢工部尚書爲回
鶻和親使舊制行人有私覿禮縣官不能具召富人子
納貲於使而命之官証請儉省費以絕鬻官之濫次漠
南虜人欲屈脅之且言使者必易胡服又欲主便道疾
驅者証固不從以唐官儀自將訖不人命還拜工部侍
郎証旅力絕人晉公裴度未顯時羸服私飲爲武士所

窘証聞突入坐客上引觥三釂客皆失色因取鐵燈檠
摘枝葉櫟合其跗橫膝上謂客曰我欲爲酒令飲不釂
者以此擊之衆唯唯証一飲輒數升次授客客流離盤
杓不能盡証欲擊之諸惡少叩頭請去証悉驅出故時
人稱其俠上

能賦詩　柳彧字幼文爲屯田侍郎時制三品已上門皆
列戟左僕射高穎子弘德封應國公申牒請戟彧判曰
僕射之子更不異居父之戟槊已列門外尊有壓卑之
義子有避父之禮豈容外門既設內閤又施事竟不行
穎聞而歎伏隋書通典云煬帝除侍字武德三年加中子
故置侍郎郎中之間

能賦詩　裴讓之字士禮吳見田郎中省中語曰能賦詩
裴讓之與楊愔友曰相遇則清談竟曰愔每云此人風
流警拔裴文季爲不亡矣梁使至常令讓之攝主客郎

宣撫之才　沈扶爲屯田郎中充山南道宣撫使至鄧州
奏內鄉縣行布黃澗兩場倉督鄧琬等先主掌湖南江
西運到糙米至浙川縣於荒野中圖貯除支用外六千
九百四十九石裹爛成灰塵度支牒徵元掌所由自貞
元二年鄧琬父子兄弟至元孫相成二十八年前後禁
死九人今琬孫及元孫見在枷禁勅曰如聞鐵監度支

国立国会図書館　タイトル『天中記60巻』　請求記号 032-Ti281t
ガラス使用

兩使此類極多其鄧琬等四人資產全賣納禁繫三代庾死獄中實傷和氣鄧琬等並疎放天下州府監院如此類不得禁經三年已上速便疎理以聞議嘉扶有宣撫之才唐書

改令 張文瓘遷水部員外郎時兄文琮爲戶部侍郎舊典六部主事隋煬初置唐以後無事可見員外郎舊唐書

制兄弟不許並居臺閣遂出爲雲陽令

不數 省中司門都官屯田虞部主客皆閑簡無事時諺曰司門水部入省不數人角觝之戲有假作吏部令史及虞部令史相見忽然俱到悶絕良久云冷熱相激南部諸郎

天官 陳蕃上書云昔明帝公主爲子求郎不許賜千萬左右問之帝曰郎天官也以當敘德何可妄與人耶今陳下以郎比一把菜臣以爲反側也汝南先賢傳

用第二人 王坦之郎中少年時江彪爲僕射領選擬之尚書郎人有詔王者王曰自過江來尚書郎正用第二人何以擬我聞之而止世說

省與同省 故事叔父兄弟不許同省爲郎然官格令不載亦無正勅正觀二年韋叔謹除刑部員外郎三年韋季武除庫部郎中太宗謂曰知卿兄弟近任尚書省故授卿此官欲成一家之美無避稍屈資也其後同省者甚多近日非特恩除拜即須相回避也通典

国立国会図書館　タイトル『天中記60巻』　請求記号 032-Ti281t
ガラス使用

前行後行 尚書郎自兩漢已後妙選其人唐武德貞觀已來尤重其職吏兵部爲前行最爲要劇自後行改入皆爲美選考功員外專掌試貢舉人員外郎之最望者司門都門屯田虞水膳部主客皆在後行閑簡無事先天中王上客爲侍御史自以才望清雅妙當入省常望前行忽除膳部員外郎微有悵惋吏部郎中張敬忠戲詠之曰有意嫌兵部專心望考功誰知腳跛蹬卻落省牆東膳部在省中最東北隅故有此句兩京新記

省官 趙華早擅高名在官途五十年累經貶謫蹇蹙備至而入仕三十年方霑省官身在郎署

天中記三十一卷終

国立国会図書館　タイトル『天中記60巻』 請求記号 032-Ti281t
ガラス使用

国立国会図書館　タイトル『天中記60巻』請求記号 032-Ti281t
ガラス使用

国立国会図書館　タイトル『天中記60巻』請求記号 032-Ti281t

ガラス使用

国立国会図書館　タイトル『天中記60巻』　請求記号 032-Ti281t
ガラス使用