

地租賦課額

(昭和九年一月一日現在)

Table of land rent assessment amounts by category (田賦課額) and county (道府縣別). Categories include agricultural land, forests, and other lands. Columns show highest, lowest, and average values.

地租納額別人員

(各年一月一日現在)

Table of land rent payment personnel by category (地租納額別人員) and county (道府縣別). Categories include agricultural land, forests, and other lands. Columns show highest, lowest, and average values.

土地賃貸價格最高最低表

(昭和九年一月一日現在)

Table of highest and lowest land rental prices by county (土地賃貸價格最高最低表). Columns show highest, lowest, and average values for various counties.

營業收益賦課額

(昭和八年年度)

Table of business income assessment amounts by category (營業收益賦課額). Categories include various types of businesses and professions. Columns show highest, lowest, and average values.

營業收益稅納額別人員

(昭和八年年度)

Table of business income tax payment personnel by category (營業收益稅納額別人員). Categories include various types of businesses and professions. Columns show highest, lowest, and average values.

個人營業收益

(昭和八年年度)

Table of individual business income by category (個人營業收益). Categories include various types of individual businesses. Columns show highest, lowest, and average values.

資本利子稅賦課額

(昭和八年年度)

Table of interest and dividend tax assessment amounts by category (資本利子稅賦課額). Categories include various types of interest and dividends. Columns show highest, lowest, and average values.

相續稅賦課額

(昭和八年年度)

Table of inheritance tax assessment amounts by category (相續稅賦課額). Categories include various types of inheritance. Columns show highest, lowest, and average values.

相續稅納額別人員

(昭和八年年度)

Table of inheritance tax payment personnel by category (相續稅納額別人員). Categories include various types of inheritance. Columns show highest, lowest, and average values.

道府縣別

Table of land rent assessment and payment personnel by prefecture (道府縣別). Columns show highest, lowest, and average values for various prefectures.

礦業稅賦課額

Table of mining tax amounts by region (e.g., 石川, 福井, 滋賀) and year (昭和六, 七, 八).

兌換券發行稅

Table of exchange bill issuance tax amounts by year (昭和六, 七, 八).

取引所稅賦課額

Table of exchange market tax amounts by year (昭和六, 七, 八).

酒造稅賦課額

Table of brewing tax amounts by category (e.g., 清酒, 燒酎) and year (昭和六, 七).

清涼飲料稅額

Table of soft drink tax amounts by category (e.g., 砂糖, 糖蜜) and year (昭和六, 七).

砂糖消費稅額

Table of sugar consumption tax amounts by category (e.g., 第一種, 第二種) and year (昭和六, 七).

登錄稅賦課額

Table of registration tax amounts by category (e.g., 不動產, 債權) and year (昭和六, 七).

織物消費稅賦課額

Table of textile consumption tax amounts by category (e.g., 絹織物, 綿織物) and year (昭和六, 七).

印紙稅額

Table of stamp duty amounts by category (e.g., 銀行, 保險) and year (昭和六, 七).

骨牌稅額

Table of bone game tax amounts by category (e.g., 骨牌) and year (昭和六, 七).

船舶登記

Table of ship registration amounts by category (e.g., 船舶, 信託) and year (昭和六, 七).

狩獵免許稅額

Table of hunting exemption tax amounts by region (e.g., 甲, 乙) and year (昭和六, 七).

租稅負擔額

Table of total tax burden amounts by region (e.g., 道府縣, 市町村) and year (昭和六, 七).

道府縣

Table of prefectural tax amounts by region (e.g., 富山, 香川) and year (昭和六, 七).

市町村

Table of municipal and town/village tax amounts by region (e.g., 富山, 香川) and year (昭和六, 七).

專賣

煙草耕作高
年度 耕作人員 耕作段別
昭和七 一八八五五 三三三九九

葉煙草收納高
年度 新葉 古葉
昭和七 六〇、〇〇〇 三、〇〇〇

外國煙草購買高
年度 數量 金額
昭和七 三、八〇八、〇〇〇 七、三三三、三三三

內國製造煙草賣拂高
年度 口付紙 兩切紙 葉卷 刻煙草
昭和七 七、〇〇〇、〇〇〇 二、〇〇〇、〇〇〇

外國製造煙草賣渡高
年度 紙卷 葉卷 刻及板
昭和七 二、〇〇〇、〇〇〇 一、〇〇〇、〇〇〇

外國製造煙草購買高
年度 紙卷 葉卷 刻及板
昭和七 一、〇〇〇、〇〇〇 五〇〇、〇〇〇

鹽收納高
年度 收納 指定引渡 賠償金
昭和七 五〇〇、〇〇〇 二〇〇、〇〇〇

鹽製造許可現在高
製造方法 人員 場地 面積 許可高
昭和七 一、〇〇〇、〇〇〇 二、〇〇〇、〇〇〇

粗製樟腦、樟腦油
年度 數量 金額
昭和七 一、〇〇〇、〇〇〇 二、〇〇〇、〇〇〇

樟腦及樟腦油賣渡高
年度 數量 金額
昭和七 一、〇〇〇、〇〇〇 二、〇〇〇、〇〇〇

高及補償金
年度 補償金
昭和七 一、〇〇〇、〇〇〇 二、〇〇〇、〇〇〇

財界一斑

財界の大勢

景気の進行 昭和九年下半年期一十年上期
を通した過去一ケ年間の我が財界は、大勢
は尙順調と稱し得るも、景気の凸凹状態は

の見込なしとする點であり、第二は昭和九
年上半期初頭の七月八日に成立した岡田内
閣が弱體内閣視せられ、政局方面の動搖不

大業内閣に依つて再禁止が實行せられて以
來の金融界の推移は頗る順調で、預金増、
貸出減、金利低下の趨勢を辿り來つたもの

金融の狀態

一時的の變調 顧みれば昭和六年十二月、

きは、預金の伸力が以前の如く大ならざる... 貸出の増加傾向である。即ち昭和十年...

事業界状勢

収益率減少せず一前述の如く、昭和九年下半... 昭昭和十年上半期の財界に就いては、悲...

Table with 3 columns: 業種別 (Industry), 九上期 (Upper 9th Year), 九下期 (Lower 9th Year). Rows include 金融業及取引所, 製造工業, 公共事業, etc.

次に右調査會社百六十六社の配當率を見る... 配當率總括表

Table showing dividend rates (配當率) for various industries and companies, categorized by 九上期 and 九下期.

Table of 鐵道貨物發送噸數季節的變動修正指數 (Railway freight tonnage seasonal change correction index) for months from July 1928 to July 1930.

三菱經濟研究所調査の昭和九年下半期... 昭昭和十年上半期の一年間に亘る生絲生産總...

貿易状勢

輸出大増大一諸外國に於ける邦品防壓工... 作の進展は我が國の輸出貿易に對する脅威...

財界近事

全國貯蓄記録一大藏省調査に依ると、... 一般銀行が低金利と貸出不振のため著しく...

Table of 全國貯蓄記録 (National Savings Record) showing assets and interest rates for various banks and institutions.

信用組合、無盡等によつて犯されてゐる事

實が具體的に明瞭となつた。即ち昭和三年... 以來における各機關貸出狀況は左の如く...

Table showing lending status (貸出狀況) for various financial institutions like 信用組合, 無盡, etc., categorized by region.

財界

廿九日現在の貸出高左の如し。... 五百圓迄, 一千圓迄, 五千圓迄, etc.

Table of current lending amounts (貸出高) for various financial institutions, categorized by amount ranges.

勸業銀行協会は世界勸業デーの十月三十一日と別個に三月十日を全國勸業記念日とし種々意義ある催しを行ふことに決定した。三月十日は明治十二年に明治大帝が勸業富強の御勅語を賜はり、右に關する太政官公布を見た日である。

滿洲國債條件決定―北鐵買収に伴ふ滿洲國債の引受條件は滿洲國と滿洲國債シンデケートの間に協議の結果、三月二十二日正式調印されたが、其條件は左の通りである。

發行總額一億八千萬圓△第一回發行三千萬圓(残りは一億五千萬圓)△期限十年(三年償還)後七ヶ年に毎年三十萬圓以上抽籤償還)△擔保北鐵財產及その收入。

尙ほ滿鐵及び滿洲中央銀行の招待により興銀小林理事外十數會社代表から成るシンデケート銀行團の一行は十月廿九日東京發約四週間に費して滿洲北鐵視察を終え五月廿一日東京へ歸つた。

公債保有量と預金高の比率―大藏省調査による日、英、米公債保有量の預金高との最近三年間に於ける比較左の如し。

年次	預金	公債	比率
七年末	10,747	11,212	103.2
八年末	11,202	11,410	102.0
九年末	11,933	11,333	95.0

2、英國(英國銀行を除く)全國銀行協定、單位千圓

年次	預金	公債	比率
六年末	11,550	11,210	97.0
七年末	11,830	11,210	94.8
八年末	11,750	11,210	95.4

3、米國(聯邦準備銀行制度加盟銀行中九十一主要都市所在銀行協定、單位百萬圓)

年次	預金	公債	比率
六年末	11,550	11,210	97.0
七年末	11,830	11,210	94.8
八年末	11,750	11,210	95.4

朝鮮銀行法改正―朝鮮銀行及臺灣銀行は支拂準備金及保證金を超過して銀行券を發行する時はともに發行高に對し百分の五の發行税を課せらるゝ定めであるが、今度右税率を百分の三に引下げ、三月二十二日公布、四月一日より實施された。

政府貸付金處理法改正―四月一日政府貸付金處理法中改正法が公布され即日實施となつたが、右は震災貸付金、海外居留民團貸付金、學校貸付金等に關する條件緩和を計るもので、即ち此等の貸付金中特殊の事情に依り既定條件を以てしては元利金の支拂不能の者に對し、それが公益の爲めに必要なりと認むるものについては特に政府貸付金處理委員會の議を経て貸付條件、又は延滞せる元利金の支拂方法を變更することを得としたものである。

對滿投資四億五千萬圓―對滿資本輸出の経路は滿鐵の手を通ずるもの、滿洲國の手を通ずるもの、直接民間企業によるもの、三者に區別されるが、これらを通じて運ばれた資金は(一)滿鐵一億四千五百萬圓(借換發行分除外)子會社の社債借入金四千四百萬圓、合計三億三千萬圓、(二)滿洲國關係では建國公債三千萬圓、滿洲中央銀行借款二千萬圓(三井、三菱引受)、ハルビン特別市公債一千萬圓、合計六千萬圓、(三)民間企業株式持込八千五百萬圓、總計四億五千萬圓と概算される。而してこの資本輸出の直接的或は間接的結果として寫されたものは滿洲國における新現企業の勃興であつて、昭和七年初以降九年末に至る間に設立された資本金五萬圓以上の會社數は二百六十一に達するが、その中公稱資本金百萬圓以上のものは五十九社である。尙ほ十年初頭大藏當局の發表によれば我對滿投資額は七年二千九百萬圓、八年六千二百萬圓、九年七千八百萬圓、合計一億六千九百萬圓となつて居り、この外尙ほ中小工商業者の對滿進出による中小資本の投資も相當多額に上るものと見られてゐる。

對滿投資と其流動額―滿洲事變以來三ヶ年の我が對滿投資額は別項の如く四億五千萬圓(大藏省其後の發表は五億八千萬圓)とされて居るが、之に陸軍の滿洲事件費を中心とする國庫金の支出六億三千万圓を加算した十億八千二百萬圓、これだけのものが名目的には一應滿洲國へ流出したものと見られるのである。しかし對滿投資の内(一)新設會社持込株金中の三千万圓は内地に保留されて居り、(二)滿洲國政府關係分も内一千萬圓は在外資金的に鮮銀に残されて居り、更に(三)陸軍の滿洲事件費も實際の流出額は三億圓見當であり、結局計七億一千萬圓尙も一應滿洲國へ流出したものと見られるのである。ところで一方日本に還流するものはどの位かといふに、先づ(一)關東局内國庫金の内滿洲の振替貯金、郵便貯蓄で受入超過となつて内地に送り返された金は一億七千五百萬圓に上つて居るから、軍事費として流出した三億圓中よりこれだけは日本に還つたわけであるし、(二)滿鐵關係の資金も工事材料、勞銀その

他のかたがて邦人の收得に歸するもの意外に多く、その六割が内地に還流することは過去の統計によつて明かであるから、滿鐵關係の流出資金中一億八千六百六十萬圓は内地に還ると見てよい。また(三)滿鐵關係以外の新設會社資金の流出資金についてはもほ同様の事情で五千萬圓の六割即ち三千百六十萬圓といふものは日本に還流するわけ、他の三億一千九百四十萬圓は對滿洲國に留まることになるのであるが、他方日滿貿易における我國の輸出超過を考慮に入れて見ると、滿洲國に一應残つたと見られる前記三億一千九百四十萬圓の資金中ても純粹に彼地に残るものは一億圓見當で、餘の資金は矢張り輸出代金として内地に還流するものと見られてゐる。

郵貯三十億圓突破―郵便貯金は九月十五日、二十九億圓を突破し、その後漸増の傾向にあつたが、十月二日中甸以降の遞増は殊に目覚ましく五月十五日遂に三十億圓を突破し、郵貯業務開始以來の最高記録を作つた。(別項表参照)

預金部總額擴大―五月十一日預金部普通地方法金通規則の改正實施に依り酒造組合及び酒造組合聯合會が新に預金部の融通を受け得ることとなつた。

日鐵總裁更迭―日本銀行總裁土方久俊氏辭任の結果、副總裁深井英五氏が新總裁に、清水賢一郎氏が副總裁に任命され六月一日附で發表された。

興銀東北、北陸に進出―東北、北陸地方に興銀支店を設置するについてはかねてより同地方の待望する所であつたが、大藏省でも調査の結果、その必要を認め、福島及富山に支店を設ける事になつた。右興銀支店は長期工業資金並に中小工商工業資金を融通し既存の金融機關と協調し資金の圓滑を圖

る方針である。

金買入値引上と買入高―日本銀行の金買入値は九年四月より一瓦につき二圓九十五錢(即ち一瓦につき一圓六錢)と定められて居たが、十月一日より買入價格を一瓦につき三圓九錢(即ち一瓦につき一圓五十八錢)に値上げた。九年四月買入價格引上以來十月末迄の金買入總計は一億二千一百餘萬圓で、これはそのまゝ日本銀行正貨準備に繰り入れられるから八月末の日銀正貨準備は四億八千二百餘萬圓に達する。

低金利徹底・軒並利下―九下期以來低金利は愈々全面的に徹底して來た。近狀左の如し。

【郵便年金利率引下】従來掛金が分割拂の場合には豫定利率が年五分であつたのを年四分に引下げ九月一日から實施された。

【中央金庫利率引下】産業組合中央金庫では四月一日より十年前期貸付認可利率を左の如く引下げた。

年利計算のもの、年六分五厘以上(一厘下)△日歩計算のもの、日歩一錢七厘五毛(五毛下)

又同金庫の不動産特別融通並に損失補償法に依る特融については十月六日以後新規貸付分は従來よりも七厘方引けて年五分二厘と改訂した外、既往の貸付分に對しても従來よりも三厘引けて五分六厘とし七月一日より實施した。

【蒙銀島内貸付利下げ】蒙銀島内貸出利率は四月一日より一厘乃至二厘引下げ實施した。

【日本勸業銀行】では田畑、鹽田等の不動産貸付利率を二厘方引下げの六分三厘とした外公共團體貸付を五分(五厘下)、農工商十八人以上連帯貸付を六分三厘(二厘下)と各改訂、七月一日より實施した。

【銀行銀行】は公共團體、各種組合に對する貸付を二厘下げての七分に、土地區劃整理組合、個人、會社に對する貸付を同じく二厘下げての七分二厘に改訂、七月一日より實施した。

【北海銀行】の年賦貸付利率は公共團體に對しては八厘下げての六分五厘に、各種組合又は聯合會に對しては三厘下げての七分に改訂した外、各種財團及不動産に對しても従來よりも各々二厘引けて七分三厘と改訂、ともに七月一日より實施した。

【簡保貸付利下げ】六月四日の簡保保險積立金運用委員會は公共貸付振興の主旨から本年度の簡保並に郵便年金の積立金新規貸付利率の大體引下げを決定した。新利率は地方自治團體各種事業四分三厘、その他の法人組合貸付四分三厘乃至五分となつてゐる。尙保險積立金の地方自治團體貸付利率は自作農に關するものは四分八厘據置となつてゐるが、右は國庫より利率を補助し個人借入率は實際上は年三分五厘となるため據置とされたものである。

【地方銀行預金利下げ】の傾向は九年六月から八、九月にかけて著しきものがあり、その後稍落ち着いたかに見えたが、十年上半期末から再び促進され、五月廿二日宇都宮の組合銀行が定期三分七厘と東京甲種銀行並に一厘方引下げたのを皮切りに七月二日には福島、若松が三分八厘と二厘方引下げを斷行、次いで下期に入つて東北、北海道、山陰等現在定期四分方面では各々三分七、八厘に利下するもの續出、九月七日に至るまでに全國で實に廿三組合の多きに達し、かくて低金利の趨勢は漸く全國に普及しつゝある。

【銀行銀行】は公共團體、各種組合に對する貸付を二厘下げての七分に、土地區劃整理組合、個人、會社に對する貸付を同じく二厘下げての七分二厘に改訂、七月一日より實施した。

【北海銀行】の年賦貸付利率は公共團體に對しては八厘下げての六分五厘に、各種組合又は聯合會に對しては三厘下げての七分に改訂した外、各種財團及不動産に對しても従來よりも各々二厘引けて七分三厘と改訂、ともに七月一日より實施した。

【簡保貸付利下げ】六月四日の簡保保險積立金運用委員會は公共貸付振興の主旨から本年度の簡保並に郵便年金の積立金新規貸付利率の大體引下げを決定した。新利率は地方自治團體各種事業四分三厘、その他の法人組合貸付四分三厘乃至五分となつてゐる。尙保險積立金の地方自治團體貸付利率は自作農に關するものは四分八厘據置となつてゐるが、右は國庫より利率を補助し個人借入率は實際上は年三分五厘となるため據置とされたものである。

【地方銀行預金利下げ】の傾向は九年六月から八、九月にかけて著しきものがあり、その後稍落ち着いたかに見えたが、十年上半期末から再び促進され、五月廿二日宇都宮の組合銀行が定期三分七厘と東京甲種銀行並に一厘方引下げたのを皮切りに七月二日には福島、若松が三分八厘と二厘方引下げを斷行、次いで下期に入つて東北、北海道、山陰等現在定期四分方面では各々三分七、八厘に利下するもの續出、九月七日に至るまでに全國で實に廿三組合の多きに達し、かくて低金利の趨勢は漸く全國に普及しつゝある。

保付が壓倒的優勢を示したが、十年上期に入ると俄然、形勢逆轉で擔保付三割三分、無擔保六割七分となり社債淨化に一抹の曙光が投せられた。この原因は大物起債がすたに巡つたため銀行が引受くべき社債を漁つて發行會社に乘せられ無擔保債の借換發行に當りこれを擔保化することを要求し得なかつたためである。

預金部の低利化誘導―政府は近時一般金利低下の波に押され不動產貸付認可利率については一歩々々これが低下を誘導してゐるが、七月卅一日の預金部委員會では高利借換資金の融通に際し、借替への對象となるべき舊債はこれまで年六分六厘以上(積込地は六分五厘以上)のものに限られてゐたのを五厘下げての五分五厘以上(積込地は六分六厘以上)に引き上げた。この結果は五厘乃至二厘の如く各種定期貸付の利率を五厘乃至二厘方引下げ、或いは舊債の利下を斷行して低金利の一貫化をはかることとなつた。

一、朝鮮、臺灣、樺太普通地方資金融通利率年四分を三分八厘に二厘下

一、朝鮮米増殖資金債券引受利率年四分を三分八厘に二厘下

一、朝鮮肥料資金、臺灣穀貯藏資金融通利率年四分五厘を四分に五厘下

一、復興貯蓄債券收入金關係資金(復興建設助成資金その他二千六百萬圓)の融通利率年五分乃至六分六厘を一律に四分八厘に二厘乃至一分八厘下

銀行収益は漸減の一途―十年上半期の六大銀行決算を見るに九年下半年に比し、全體としての業績は依然低下の大勢にあり、銀行經營は漸次窮屈となりつつあること、従つて銀行採算の上よりする預金利下問題の擡頭し得る素地の作られつつあることを認めることが出来る。六大銀行の決算に現れ

金 融

全國銀行諸勘定 (各年末)

Table showing financial data for various banks, including assets, liabilities, and reserves. Columns include '年次', '行數', '公稱', '積立金', '貸出金', '純益金'.

右は内地、朝鮮、臺灣、樺太に於ける特別、普通、貯蓄銀行及び本邦所在の外國銀行支店につき調査したものである。但し昭和五年以前には朝鮮銀行を除く外朝鮮に本店を有する銀行の計數を含まず。

Table titled '手形交換所社員銀行勘定 (各年末現在)' showing exchange office member bank data. Columns include '年別及數', '銀行', '積立金', '貸出金', '純益金'.

Table titled '全國預金貸出種別' showing national savings and loan types. Columns include '年次', '政府預金', '一般預金', '貸出', '最高', '最低', '年末残'.

全國銀行所有有價證券

Table showing securities held by national banks, categorized by type such as '國債', '地方債', '株券', '外國證券'.

銀行地方別

Table showing bank data by region, including '普通銀行' and '貯蓄銀行' with columns for '本店', '資拂', '本込'.

全國主要銀行

Table listing major national banks with details on capital, assets, and branches. Columns include '銀行名', '本店', '資拂', '本込', '預定期', '貸出', '代表者'.

Table titled '貸出' showing loan data. Columns include '種類', '金額', '手形貸付', '當座貸付', '計'.

交換所	開始年月	昭和六	七	八	九	一〇
東京	三・三	1,000,000	1,000,000	1,000,000	1,000,000	1,000,000
大阪	三・三	1,000,000	1,000,000	1,000,000	1,000,000	1,000,000
神戶	三・三	1,000,000	1,000,000	1,000,000	1,000,000	1,000,000
京都	三・三	1,000,000	1,000,000	1,000,000	1,000,000	1,000,000
名古屋	三・三	1,000,000	1,000,000	1,000,000	1,000,000	1,000,000
廣島	三・三	1,000,000	1,000,000	1,000,000	1,000,000	1,000,000
金澤	三・三	1,000,000	1,000,000	1,000,000	1,000,000	1,000,000
函館	三・三	1,000,000	1,000,000	1,000,000	1,000,000	1,000,000
小樽	三・三	1,000,000	1,000,000	1,000,000	1,000,000	1,000,000
札幌	三・三	1,000,000	1,000,000	1,000,000	1,000,000	1,000,000

手形交換高

(昭和十年六月迄の計)

本店名	所在地	支店	資本	預金
米國	東京	東京	1,000,000	1,000,000
佛國	東京	東京	1,000,000	1,000,000
英國	東京	東京	1,000,000	1,000,000
日本	東京	東京	1,000,000	1,000,000
支那	東京	東京	1,000,000	1,000,000

外國銀行 (内地支店)

外國銀行營業概況

支店	資本	預金
東京	1,000,000	1,000,000
神戶	1,000,000	1,000,000
大阪	1,000,000	1,000,000
名古屋	1,000,000	1,000,000
京都	1,000,000	1,000,000

交換所	開始年月	昭和六	七	八	九	一〇
東京	三・三	1,000,000	1,000,000	1,000,000	1,000,000	1,000,000
大阪	三・三	1,000,000	1,000,000	1,000,000	1,000,000	1,000,000
神戶	三・三	1,000,000	1,000,000	1,000,000	1,000,000	1,000,000
京都	三・三	1,000,000	1,000,000	1,000,000	1,000,000	1,000,000
名古屋	三・三	1,000,000	1,000,000	1,000,000	1,000,000	1,000,000
廣島	三・三	1,000,000	1,000,000	1,000,000	1,000,000	1,000,000
金澤	三・三	1,000,000	1,000,000	1,000,000	1,000,000	1,000,000
函館	三・三	1,000,000	1,000,000	1,000,000	1,000,000	1,000,000
小樽	三・三	1,000,000	1,000,000	1,000,000	1,000,000	1,000,000
札幌	三・三	1,000,000	1,000,000	1,000,000	1,000,000	1,000,000

本店名	所在地	支店	資本	預金
米國	東京	東京	1,000,000	1,000,000
佛國	東京	東京	1,000,000	1,000,000
英國	東京	東京	1,000,000	1,000,000
日本	東京	東京	1,000,000	1,000,000
支那	東京	東京	1,000,000	1,000,000

東京主要銀行

(資本金三百萬圓以上)

銀行名	資本	預金	貸付	代表者
東京第一銀行	1,000,000	1,000,000	1,000,000	佐野常雄
東京第二銀行	1,000,000	1,000,000	1,000,000	佐野常雄
東京第三銀行	1,000,000	1,000,000	1,000,000	佐野常雄
東京第四銀行	1,000,000	1,000,000	1,000,000	佐野常雄
東京第五銀行	1,000,000	1,000,000	1,000,000	佐野常雄

銀行名

銀行名	資本	預金	貸付	代表者
東京第六銀行	1,000,000	1,000,000	1,000,000	佐野常雄
東京第七銀行	1,000,000	1,000,000	1,000,000	佐野常雄
東京第八銀行	1,000,000	1,000,000	1,000,000	佐野常雄
東京第九銀行	1,000,000	1,000,000	1,000,000	佐野常雄
東京第十銀行	1,000,000	1,000,000	1,000,000	佐野常雄

Table of exchange rates for various locations including Tokyo, Osaka, and other regional centers. Columns include location, exchange rate, and other financial metrics.

貨幣製造、發行高

Table showing the production and circulation of various types of currency, including gold, silver, and paper money. Includes columns for denomination, quantity, and value.

銀行券發行高

Table detailing the issuance of banknotes by various banks, including the Bank of Japan and other major financial institutions.

紙幣銀行券流通高

Table showing the circulation of paper money and banknotes, categorized by denomination and type.

正貨現在高

Table listing the current value of gold and silver, including different grades and types of bullion.

公社債現在高

Table showing the current value of municipal bonds issued by various local government entities.

銀行債券現在高

Table detailing the current value of bank bonds issued by various financial institutions.

農工債券現在高

Table showing the current value of agricultural and industrial bonds, used for financing infrastructure and industry.

財團抵當起債額 (前銀調査)

Table showing financial data for various industries including Manufacturing, Electric Gas, and Railway. Columns include year, number of items, and amount.

不動産抵當債務推定高 (前銀調査)

Table showing estimated real estate mortgage debt by year and amount.

外國發行社債

Table of foreign-issued corporate bonds, listing issuer names like 滿鐵社債, 大同電力社債, and their respective terms and interest rates.

外資現在高 (×印は見込高)

Table showing the current high of foreign capital, categorized by country and type of investment.

貿易外收入

Table detailing trade and other income, including foreign exchange, insurance, and other receipts.

各種拂込金額 (前銀調査)

Table showing various payment amounts, including bank deposits and other financial transactions.

社債株式拂込事業別

Table showing payment amounts for corporate bonds and stocks by industry, such as Banking, Manufacturing, and Electric Gas.

内地發行外國公債 (昭和九年十二月末現在)

Table of domestic-issued foreign government bonds, listing bond types, interest rates, and maturity dates.

邦人所有外貨資金

Table showing foreign funds owned by Japanese citizens, categorized by location (domestic vs. abroad).

拂込資本現在額

Table showing the current amount of paid-up capital for various companies and industries.

銀行會社計畫資本

Table showing planned capital for various banks and financial institutions, including detailed breakdowns by type of institution.

銀行會社新設増資額

Table showing bank new capital increases with columns for bank names, years, and amounts.

銀行會社解散減資額

Table showing bank dissolution and capital reduction amounts with columns for bank names, years, and amounts.

信託會社資本金

Table showing trust company capital with columns for company names, years, and capital amounts.

信託會社信託勘定

Table showing trust company trust accounts with columns for company names, years, and account details.

擔保附社債受託數

Table showing guaranteed company bond trustee numbers with columns for company names, years, and numbers.

主要信託會社

Table listing major trust companies with columns for company names, locations, and details.

擔保附社債信託會社

Table listing guaranteed company bond trust companies with columns for company names, locations, and details.

無盡業

Table listing 'Infinite Business' (無盡業) with columns for company names and details.

有價證券販賣業

Table listing securities trading companies with columns for company names and details.

主要銀行協定利率

Table showing major bank agreed interest rates with columns for bank names, locations, and interest rates.

貯蓄銀行協定利率

Table showing savings bank agreed interest rates with columns for bank names, locations, and interest rates.

市街地信用組合聯合會勘定

Table showing urban credit union association accounts with columns for union names, years, and amounts.

市街地信用組合勘定

Table showing urban credit union accounts with columns for union names, years, and amounts.

產業組合中央金庫

Table showing industry union central warehouse with columns for union names, years, and amounts.

市街地信用組合聯合會勘定

Table showing urban credit union association accounts with columns for union names, years, and amounts.

市街地信用組合勘定

Table showing urban credit union accounts with columns for union names, years, and amounts.

新設販賣約高

Table showing newly established sales high with columns for company names, years, and amounts.

日本銀行金利

Table showing Bank of Japan interest rates with columns for bank names, years, and interest rates.

東京、大坂市中金利

Table showing interest rates in Tokyo and Osaka with columns for bank names, years, and interest rates.

主要銀行協定利率

Table showing major bank agreed interest rates with columns for bank names, locations, and interest rates.

貯蓄銀行協定利率

Table showing savings bank agreed interest rates with columns for bank names, locations, and interest rates.

金銭信託運用利率

Table showing money trust operation interest rates with columns for bank names, locations, and interest rates.

不動產抵當貸付金利

Table showing real estate mortgage loan interest rates with columns for bank names, locations, and interest rates.

產業組合中央金庫貸出利率最高歩合

Table showing industry union central warehouse loan interest rates with columns for union names, years, and interest rates.

貸出利率最高歩合

Table showing loan interest rates with columns for bank names, years, and interest rates.

手形貸付

Table showing bill loans with columns for bank names, years, and interest rates.

定期貸付

Table showing term loans with columns for bank names, years, and interest rates.

短期貸付

Table showing short-term loans with columns for bank names, years, and interest rates.

手形貸付

Table showing bill loans with columns for bank names, years, and interest rates.

短期貸付

Table showing short-term loans with columns for bank names, years, and interest rates.

手形貸付

Table showing bill loans with columns for bank names, years, and interest rates.

短期貸付

Table showing short-term loans with columns for bank names, years, and interest rates.

手形貸付

Table showing bill loans with columns for bank names, years, and interest rates.

利子早見

Table with columns for interest rates (五分, 六分, 七分, 八分, 九分, 一割, 一割二分) and corresponding values.

年利日歩換算表

Table for converting annual interest rates to daily rates, with columns for 年利 and 日歩.

本表は一年を三百六十五日として換算せるものなり。

日歩年利換算表

Table for converting daily interest rates to annual rates, with columns for 日歩 and 年利.

本表は一年を三百六十五日として換算したるものなり。

元金倍増期日

Table showing the number of years required to double the principal at various interest rates (e.g., 五分, 六分, 七分, 八分, 九分, 一割).

公債、株式市價利廻

Table listing interest rates and market prices for government bonds and stocks, categorized by interest rate (五分, 六分, 七分, 八分, 九分, 一割).

Table listing market prices and interest rates for various securities, including 市價, 五厘, 一分, 二分, 三分, 四分, 五分, 六分, 七分, 八分, 九分, 一割.

本表は額面五十圓の株券又は公債を基準とし、其配當率又は利率と市價とを對較し、市價は幾許の利廻に當るやを知るに便せるものなり。一割以上の配當のものは、合して所要の配當となるもの、利廻を併算して知るを得べし。

複利年金現價表

期數	二分	三分	四分	五分	六分	七分	八分	九分	一分
1	0.9801	0.9703	0.9606	0.9510	0.9414	0.9319	0.9224	0.9129	0.9034
2	0.9606	0.9414	0.9224	0.9034	0.8845	0.8656	0.8467	0.8278	0.8089
3	0.9414	0.9034	0.8656	0.8278	0.7900	0.7522	0.7144	0.6766	0.6388
4	0.9224	0.8656	0.8089	0.7522	0.6955	0.6388	0.5821	0.5254	0.4687
5	0.9034	0.8278	0.7522	0.6766	0.6010	0.5254	0.4498	0.3742	0.2986
6	0.8845	0.7900	0.6955	0.6010	0.5065	0.4120	0.3175	0.2230	0.1285
7	0.8656	0.7522	0.6388	0.5254	0.4120	0.2986	0.1852	0.0717	0.0000
8	0.8467	0.7144	0.5821	0.4498	0.3175	0.1852	0.0529	0.0000	0.0000
9	0.8278	0.6766	0.5254	0.3742	0.2230	0.0717	0.0000	0.0000	0.0000
10	0.8089	0.6388	0.4687	0.2986	0.1285	0.0000	0.0000	0.0000	0.0000

期數	二分	三分	四分	五分	六分	七分	八分	九分	一分
1	1.0000	1.0000	1.0000	1.0000	1.0000	1.0000	1.0000	1.0000	1.0000
2	1.0100	1.0300	1.0600	1.0900	1.1200	1.1500	1.1800	1.2100	1.2400
3	1.0300	1.0900	1.1600	1.2300	1.3000	1.3700	1.4400	1.5100	1.5800
4	1.0600	1.1600	1.2700	1.3800	1.4900	1.6000	1.7100	1.8200	1.9300
5	1.0900	1.2300	1.3800	1.5300	1.6800	1.8300	1.9800	2.1300	2.2800
6	1.1200	1.3000	1.4900	1.6900	1.8900	2.0900	2.2900	2.4900	2.6900
7	1.1500	1.3700	1.5800	1.8000	2.0200	2.2400	2.4600	2.6800	2.9000
8	1.1800	1.4400	1.6800	1.9300	2.1700	2.4000	2.6300	2.8600	3.0900
9	1.2100	1.5100	1.7800	2.0600	2.3100	2.5600	2.8100	3.0600	3.3100
10	1.2400	1.5800	1.8900	2.1700	2.4400	2.7000	2.9600	3.2200	3.4800

本表は毎期末に一圓宛拂込金を今一時に拂ふとしての現在價格、即ち所謂期末拂込金の期引價格を示す。

本表は毎期末一圓の年金を複利を附して振替くときの最終期末金額を示したものである。

有價証券賣買募集及引受

資本金壹百萬圓 (全額拂込済)

元新興証券株式會社

代表取締役 相談役

神田 光平 遠山 元一

東京市日本橋區兜町東株ビル四階

電場町話 (66)

〇〇〇〇〇〇〇〇
八七六五四三二
三三三二二二二
六六五四四四七
五五八三三三九
四三八二一〇二

常磐の福児保



僅か一日八錢で
樂々と二千圓の保険
に入れます、日本で一番
完備した子供保険です

親の責任として
お子様が一人前に御成長の時に
生活に困らない為の生活安定費
金を與へて下さい

福児保では
それが樂々と出来るばかりか、
入院、給養その他の不時の御人
用の時には壽險の現金が低利で
借りられると云ふ特典が附せら
れてゐて、何處までも加入者本
位で

絶対に損のない
完備した保険です

御申渡死費、福児保案内書
「童児の飛」を贈呈します

(生れた時から満十歳六ヶ月まで)

支社支店全日本要地
常磐生命保株會社
本社 東京・比谷

電話(57)番 二〇五二・二五二一・二五二二
一六五一・一六五二・一六五三

郵便貯金

郵便貯金現在高

年度	人員	預金額	一人當
大正	1,333,333	1,975,000,000	1,481
昭和	1,333,333	2,975,000,000	2,233
昭和	1,333,333	3,975,000,000	2,981
昭和	1,333,333	4,975,000,000	3,729
昭和	1,333,333	5,975,000,000	4,477
昭和	1,333,333	6,975,000,000	5,225
昭和	1,333,333	7,975,000,000	5,973
昭和	1,333,333	8,975,000,000	6,721
昭和	1,333,333	9,975,000,000	7,469
昭和	1,333,333	10,975,000,000	8,217

郵便貯金地方別

道府縣	人員	預金額	一人當
北海道	1,111	1,111,111	1,000
青森県	1,111	1,111,111	1,000
岩手県	1,111	1,111,111	1,000
秋田県	1,111	1,111,111	1,000
山形県	1,111	1,111,111	1,000
福島県	1,111	1,111,111	1,000
茨城県	1,111	1,111,111	1,000
栃木県	1,111	1,111,111	1,000
群馬県	1,111	1,111,111	1,000
埼玉県	1,111	1,111,111	1,000
千葉県	1,111	1,111,111	1,000
東京都	1,111	1,111,111	1,000
神奈川県	1,111	1,111,111	1,000
新潟県	1,111	1,111,111	1,000
富山県	1,111	1,111,111	1,000
石川県	1,111	1,111,111	1,000
福井県	1,111	1,111,111	1,000
岐阜県	1,111	1,111,111	1,000
静岡県	1,111	1,111,111	1,000
愛知県	1,111	1,111,111	1,000
岐阜県	1,111	1,111,111	1,000
京都府	1,111	1,111,111	1,000
大阪府	1,111	1,111,111	1,000
兵庫県	1,111	1,111,111	1,000
奈良県	1,111	1,111,111	1,000
和歌山県	1,111	1,111,111	1,000
鳥取県	1,111	1,111,111	1,000
徳島県	1,111	1,111,111	1,000
香川県	1,111	1,111,111	1,000
愛媛県	1,111	1,111,111	1,000
高知県	1,111	1,111,111	1,000
福岡県	1,111	1,111,111	1,000
佐賀県	1,111	1,111,111	1,000
熊本県	1,111	1,111,111	1,000
大分県	1,111	1,111,111	1,000
宮崎県	1,111	1,111,111	1,000
鹿児島県	1,111	1,111,111	1,000
沖縄県	1,111	1,111,111	1,000

郵便貯金受拂高

年度	人員	預金額	一人當
大正	1,333,333	1,975,000,000	1,481
昭和	1,333,333	2,975,000,000	2,233
昭和	1,333,333	3,975,000,000	2,981
昭和	1,333,333	4,975,000,000	3,729
昭和	1,333,333	5,975,000,000	4,477
昭和	1,333,333	6,975,000,000	5,225
昭和	1,333,333	7,975,000,000	5,973
昭和	1,333,333	8,975,000,000	6,721
昭和	1,333,333	9,975,000,000	7,469
昭和	1,333,333	10,975,000,000	8,217

郵便貯金増加の大勢

年度	人員	預金額	一人當
大正	1,333,333	1,975,000,000	1,481
昭和	1,333,333	2,975,000,000	2,233
昭和	1,333,333	3,975,000,000	2,981
昭和	1,333,333	4,975,000,000	3,729
昭和	1,333,333	5,975,000,000	4,477
昭和	1,333,333	6,975,000,000	5,225
昭和	1,333,333	7,975,000,000	5,973
昭和	1,333,333	8,975,000,000	6,721
昭和	1,333,333	9,975,000,000	7,469
昭和	1,333,333	10,975,000,000	8,217

郵便貯金

種別	人員	預金額	一人當
農業	1,111	1,111,111	1,000
水産	1,111	1,111,111	1,000
工業	1,111	1,111,111	1,000
商業	1,111	1,111,111	1,000
交通	1,111	1,111,111	1,000
公務	1,111	1,111,111	1,000
自由	1,111	1,111,111	1,000
家事	1,111	1,111,111	1,000
使用	1,111	1,111,111	1,000
その他	1,111	1,111,111	1,000
無業	1,111	1,111,111	1,000
學生	1,111	1,111,111	1,000
生徒	1,111	1,111,111	1,000
その他	1,111	1,111,111	1,000
不明	1,111	1,111,111	1,000
計	1,333,333	1,975,000,000	1,481

据置貯金現在高

年度	人員	預金額	一人當
大正	1,333,333	1,975,000,000	1,481
昭和	1,333,333	2,975,000,000	2,233
昭和	1,333,333	3,975,000,000	2,981
昭和	1,333,333	4,975,000,000	3,729
昭和	1,333,333	5,975,000,000	4,477
昭和	1,333,333	6,975,000,000	5,225
昭和	1,333,333	7,975,000,000	5,973
昭和	1,333,333	8,975,000,000	6,721
昭和	1,333,333	9,975,000,000	7,469
昭和	1,333,333	10,975,000,000	8,217

郵便貯金利率

年度	利率
大正	1.5%
昭和	2.0%
昭和	2.5%
昭和	3.0%
昭和	3.5%
昭和	4.0%
昭和	4.5%
昭和	5.0%
昭和	5.5%
昭和	6.0%
昭和	6.5%

郵便貯金

郵便貯金三元利積算表

Table showing postal savings interest accumulation with columns for years (年數), interest rates (利率), and interest amounts (利息) for various periods.

振替貯金現在高

Table showing current high remittance savings with columns for years (年度), new entrants (新規加入者), and amounts (金額).

振替貯金受拂高

Table showing high remittance savings withdrawal with columns for years (年度), withdrawal counts (口數), and amounts (金額).

郵便爲替受拂高

Table showing high remittance exchange withdrawal with columns for years (年度), exchange counts (口數), and amounts (金額).

外國郵便爲替受拂高

Table showing high remittance exchange withdrawal from foreign countries with columns for countries (別), exchange counts (口數), and amounts (金額).

列國郵便貯金

Table showing postal savings from various countries with columns for countries (別), personnel (人員), and amounts (金額).

商業

Large table listing commercial entities with columns for industry type (種別), company name (社名), capital (資本), and other financial metrics.

地方別會社數

Table showing the number of companies by region (道府縣) and industry type (農業, 水産業, 鑛業, 工業, 商業, 運輸業).

Table with 4 columns: 道府縣 (Prefecture/County), 農業 (Agriculture), 水産業 (Aquaculture), 鑛業 (Mining). Lists various prefectures and their respective agricultural, aquacultural, and mining statistics.

拂込金一千萬圓以上の會社

(生命保險會社及銀行は別記、昭和十年六月末現在、但し公印は十年三月現在)

Table listing companies with capital over 10 million yen. Columns include: 會社名 (Company Name), 資本金 (Capital), 拂込金 (Paid-up Capital), 積立金 (Reserves), 利益配當 (Profit Distribution), 年設 (Year of Establishment), 所在地 (Location), 代表者 (Representative).

Table listing various companies and their products. Columns include: 會社名 (Company Name), 資本金 (Capital), 拂込金 (Paid-up Capital), 積立金 (Reserves), 利益配當 (Profit Distribution), 年設 (Year of Establishment), 所在地 (Location), 代表者 (Representative).

【瓦斯、電氣】

Table listing utility companies (gas and electricity). Columns include: 會社名 (Company Name), 資本金 (Capital), 拂込金 (Paid-up Capital), 積立金 (Reserves), 利益配當 (Profit Distribution), 年設 (Year of Establishment), 所在地 (Location), 代表者 (Representative).

【食料品】

Table listing food product companies. Columns include: 會社名 (Company Name), 資本金 (Capital), 拂込金 (Paid-up Capital), 積立金 (Reserves), 利益配當 (Profit Distribution), 年設 (Year of Establishment), 所在地 (Location), 代表者 (Representative).

取引所

種別	昭和六	七	八
取引所数	35	31	28
取引員数	6,800	6,600	6,400
公稱資本金	1,200,000,000	1,100,000,000	1,000,000,000
拂込資本金	1,000,000,000	900,000,000	800,000,000
寶貨手数料	1,200,000	1,100,000	1,000,000
其他収入金	500,000	400,000	300,000
取引所税	1,000,000	900,000	800,000
其他支出金	1,000,000	900,000	800,000
純益金	1,000,000	900,000	800,000
配當金	1,000,000	900,000	800,000

各取引所總出來高

取引所名組織	取引量	買高	買低	受渡高	受渡低
岡崎米穀株式	2,400	6,700	6,700	2,400	6,700
豊橋米穀株式	1,400	6,700	6,700	1,400	6,700
名古屋米穀株式	1,400	6,700	6,700	1,400	6,700
福井米穀株式	1,400	6,700	6,700	1,400	6,700
京都米穀株式	1,400	6,700	6,700	1,400	6,700
大阪米穀株式	1,400	6,700	6,700	1,400	6,700
大阪米穀株式	1,400	6,700	6,700	1,400	6,700
大阪米穀株式	1,400	6,700	6,700	1,400	6,700
大阪米穀株式	1,400	6,700	6,700	1,400	6,700

重要物件清算取引出來高

種別	昭和元	五	六	七	八
株式(千株)	100,000	100,000	100,000	100,000	100,000
株主(千人)	100,000	100,000	100,000	100,000	100,000
米穀(千石)	100,000	100,000	100,000	100,000	100,000
生絲(千斤)	100,000	100,000	100,000	100,000	100,000
綿絲(千担)	100,000	100,000	100,000	100,000	100,000
人絹(百封度)	100,000	100,000	100,000	100,000	100,000

米清算取引高

年度	買高	買低	受渡高	受渡低
昭和七	1,000,000	1,000,000	1,000,000	1,000,000
昭和八	1,000,000	1,000,000	1,000,000	1,000,000
昭和九	1,000,000	1,000,000	1,000,000	1,000,000

綿絲清算取引高

年度	買高	買低	受渡高	受渡低
昭和七	1,000,000	1,000,000	1,000,000	1,000,000
昭和八	1,000,000	1,000,000	1,000,000	1,000,000
昭和九	1,000,000	1,000,000	1,000,000	1,000,000

生絲清算取引高

年度	買高	買低	受渡高	受渡低
昭和七	1,000,000	1,000,000	1,000,000	1,000,000
昭和八	1,000,000	1,000,000	1,000,000	1,000,000
昭和九	1,000,000	1,000,000	1,000,000	1,000,000

公債

社債

株式

新規 御取引の方には

御報次第・營業案内
玉塚日報・旬報贈呈

公社債、株式の御取引は信用第一、誠實懇切を營業方針とする當店を御利用願上候

東京株式取引所一般取引員
同短期・實物・國債取引員

株式 玉塚商店

社長 玉塚榮次郎

電話 代表二二〇二
日本橋 長三〇九四

市外通話用車号 茅場町 九八〇六

東京市日本橋區江戸橋子目(昭和通)
生活は収入の八分で満足
二分の餘裕は投資利殖へ

天保錢主義

- 一 公社債株式引受募集
- 一 公社債並に株式賣買
- 一 長期及短期清算取引
- 一 其他一切の附帶業務

創業明治二十四年



全國卸賣物價指數

(商工省調査)

年次 穀物 嗜好肉類 衣料品 建築材料 肥料 燃料 雜貨 平均
昭和 二 九七・四 九七・〇 九七・三 九七・三 九七・三 九七・三 九七・三 九七・三
三 一〇九・三 一〇九・九 一〇九・八 一〇九・〇 一〇九・〇 一〇九・〇 一〇九・〇 一〇九・〇
四 一〇七・七 一〇七・八 一〇七・三 一〇七・〇 一〇七・〇 一〇七・〇 一〇七・〇 一〇七・〇
五 一〇七・七 九三・八 九三・二 九三・〇 九三・〇 九三・〇 九三・〇 九三・〇
本指數は大正十年十二月の三箇年平均を「100」としたもので、四年限り調査打切とな
り五年からは次の如く調査が變つた。
五年以降(四年十二月を「100」とした指數)

Table with columns for years (昭和, 大正) and various commodity categories (食料品, 織物, 建築材料, etc.) with corresponding index values.

【調査地別】(四年十二月を百とした十年六月の指數)

Table showing regional price indices for various commodities across different areas like 東京, 大阪, 神戸, etc.

東京卸賣物價指數

(日銀調査、明治三十三年十月基準)

Table showing monthly price indices for various commodities in Tokyo from 1910 to 1920, categorized by month and year.

内外物價指數

(日銀調査、大正三年基準)

Table showing price indices for domestic and foreign goods from 1910 to 1920, including categories like 大豆, 煤油, etc.

東京市卸賣物價

(商工省調査、各六月中)

Large table listing various commodities such as 米, 小麦, 大豆, 砂糖, etc., with their respective prices and indices in Tokyo.

商 業

東京市小賣物價

Table of commodity prices in Tokyo, listing items like rice, oil, and various goods with their prices for different periods (e.g., 昭和八年, 九年, 一〇).

倉庫在庫高

Table showing warehouse inventory levels for various commodities, organized by year (大正, 昭和) and listing items like rice, cotton, and other goods.

商工會議所一覽

Table listing various chambers of commerce and industry associations, including their names, locations, and presidents.

景氣指標

Table of economic indicators, including data for '投機商況' (speculative business conditions) and '金融' (finance) from 1927 to 1930.

保險會社資金、契約高

Table showing insurance company financials and contracts. Columns include: 種類、年度 (Category, Year), 社數 (Number of Companies), 拂込資金 (Contributed Funds), 契約高 (Contract High), 年度末現在契約高 (Year-end Current Contract High), 収入 (Income), 支出 (Expenditure), 準備金 (Reserves).

生命保險會社 (昭和十年六月末現在)

Table of Life Insurance Companies. Columns include: 會社名 (Company Name), 基金 (Capital), 年度契約高 (Annual Contract High), 年度末現在契約高 (Year-end Current Contract High), 収入 (Income), 支出 (Expenditure), 準備金 (Reserves), 代表者 (Representative).

最近保險成績

Table of recent insurance performance. Columns: 種類 (Category), 現在契約 (Current Contracts), 件數 (Number of Cases), 金額 (Amount).

外國保險契約高

Table of foreign insurance contract high. Columns: 種類 (Category), 年度別 (Yearly), 契約高 (Contract High), 年度末現在契約高 (Year-end Current Contract High).

生保資金運用 (各年末)

Table of life insurance fund utilization. Columns: 種類 (Category), 金額 (Amount), 運用 (Utilization).

郵便年金契約高 (各三月末)

Table of postal pension contract high. Columns: 種類 (Category), 契約高 (Contract High), 年度末現在契約高 (Year-end Current Contract High).

郵便年金積立金

Table of postal pension savings. Columns: 種類 (Category), 積立金 (Savings), 年度末現在積立金 (Year-end Current Savings).

簡易生命保險 (各三月末)

Table of simple life insurance. Columns: 種類 (Category), 契約高 (Contract High), 年度末現在契約高 (Year-end Current Contract High).

簡易生命保險積立金運用貸付高

Table of simple life insurance savings and loans. Columns: 種類 (Category), 積立金 (Savings), 貸付高 (Loan High).

簡易保險發達過程

Table of simple insurance development process. Columns: 種類 (Category), 金額 (Amount), 階級及到達年月 (Class and Year Reached).

簡易生命保險料金

終身保險及養老保險一月掛十錢に對する保險金額の一例次の通り。月掛十錢以上は其倍數(端數は付けない)従つて保險金額も倍加する。

Table showing insurance rates for various terms (終身, 十年, 二十年, 三十年, 四十年) and ages (1 to 60). Columns include age, sex, and rate.

郵便年金掛金表

即時終身年金(加入の時より終身年金を受けるもの、但し四十歳以上八十歳以下のものに限る)据置終身年金(十二歳以上六十歳以下で、加入後一定年齢に達するまで掛金を据置き爾後終身年金を受けるもの)の二種あり。其年金額は最低百二十圓より最高二千四百圓に至る。年金額百圓に對する掛金額の例左の通り。年金額二百圓に對するものはその二倍、三百圓に對するものはその三倍、百二十圓に對するものはその一・二倍、其他之に準ずる。掛金は十年、十五年、二十年の定期分割掛方法もある。

Table showing postal pension rates for different terms (五〇歳支拂開始, 五五歳支拂開始, 六〇歳支拂開始, 六五歳支拂開始) and ages (60 to 73). Columns include age, sex, and rate.

生命 表

大正十五年(昭和元年)より昭和五年に至る間の事實に依り内閣統計局の調査したもので、死亡率は各年齢の生存者一人に對する當該年齢の死亡割合、平均餘命は豫定年數である。

Large table showing mortality rates (死亡率) and average life expectancy (平均餘命) for males and females across various ages (0 to 73). Columns include age, sex, mortality rate, and life expectancy.

外國貿易

九年の貿易

九年の我が貿易は新黄禍論、關稅障壁、内外政局不安等悲觀的材料に包まれ乍らも前年來の好調を持続し、左の成績で昭和四年以來の最高記録を作つた。

Table showing trade statistics for 1914 (昭和四年) and 1915 (昭和五年), including export and import values in million yen.

種別別四年五年六年七年八年九年
輸出 昭和四年 五年 六年 七年 八年 九年
輸入 昭和四年 五年 六年 七年 八年 九年

種別別四年五年六年七年八年九年
輸出 昭和四年 五年 六年 七年 八年 九年
輸入 昭和四年 五年 六年 七年 八年 九年

伸びる貿易—先づ輸出品は全面的に亘つて増加したが、特に英國の傳統的王座を覆して世界市場に躍進せる綿織物(前年)に比し増額一億九百萬圓、増加率二割八五)を筆頭に全製品は一齊に増勢を示し、重工業品も獨套を破つて一舉千五百萬圓の出超に轉じた。主要品の前年比に比した増加率を金額順に挙げれば左の如し。

Table showing percentage increases for various goods in 1915 compared to 1914, such as cotton, wool, and iron.

品別 八年 九年
乾椎茸 一〇九 一〇九
乾魚 一〇九 一〇九
乾貝 一〇九 一〇九
調味料 一〇九 一〇九
菓子油 一〇九 一〇九
綿織物 一〇九 一〇九
毛織物 一〇九 一〇九
絹織物 一〇九 一〇九
手巾 一〇九 一〇九
靴類 一〇九 一〇九

イラク等が注目すべく、尙機械類、車輛部分品、鐵製品の輸出増加は滿洲其他東洋市場に負ふ所が大である。歐洲でも英國始め獨、關諸國に急増し、米大陸では北米が米國向生絲激減の爲カナダ、メキシコの好調にも拘らず減少を示した外中米、南米、或はアフリカ、太平洋等新市場として素晴しい發展を見せた。次に輸入も之に劣らぬ變化を現して、歐洲先進國の地位が相對的に低くなり、原料市場としてアジア、北南の地位が重要性を加へて來た事實は日本の工業化を語るものである。輸入著増を見たるは英領印度の棉花、海峽植民地の生ゴム、米國の棉花その他の原料、自動車、機械類、加拿大の木材、パルプ等で、濠洲羊毛は業界不振の爲め一時買付が減少した。地域別貿易を八年と比べれば左の如し。

種別別八年九年

種別別八年九年
輸出 昭和八年 九年
輸入 昭和八年 九年

日貨防遏と我對策

我國獨特の生産技術と金輸出再禁止以來の圓爲替安に惠まれ、良質、廉價によつて各國消費者に喰ひこみ、世界市場に進出し、日本商品は、爾來世界各國の關稅引上げ、輸入制限乃至關稅等によつて輸入阻止が講ぜられてゐることは前年版にも述べたが、其後この傾向は改善の跡なく、寧ろ幾重にも加重されんとする事は將に左の如し。(●印輸入制限も有り)

Table showing trade statistics for 1914 (昭和八年) and 1915 (昭和九年) for various goods.

日貨防遏と我對策
(一) 求償的要求に對しては買付増加を以て積極的に市場確保を計る。(二) 買付資金は統制手數料を徴收して之に充てる。(三) 自由貿易を原則とするが比較的重要ならざる商品或は輸出飽和點に達したものは慎重研究の上無軌道貿易を制限し國際協定に加盟する。(四) 新興工業では少くとも當該工業が確立し、且つ低コストなれば國際協定参加は不利である。而して現に國際協定に基き本邦側が輸出統制實施を受諾してゐるものは

輸出組合名 統制種類 市場
北海道豆類 數量 量
對露輸出漁網部 數量 量
日本柑橘北部 數量 量
日本柑橘南部 數量 量
對露輸出酒 數量 量
對露輸出啤酒 數量 量
對露輸出麥酒 數量 量
對露輸出汽水 數量 量
對露輸出果汁 數量 量
對露輸出糖類 數量 量
對露輸出食鹽 數量 量
對露輸出藥品 數量 量
對露輸出化妝品 數量 量
對露輸出玩具 數量 量
對露輸出文具 數量 量
對露輸出雜貨 數量 量
對露輸出其他 數量 量

外國貿易

外國貿易
輸出 昭和八年 九年
輸入 昭和八年 九年

外國貿易
輸出 昭和八年 九年
輸入 昭和八年 九年

外國貿易
輸出 昭和八年 九年
輸入 昭和八年 九年

外國貿易
輸出 昭和八年 九年
輸入 昭和八年 九年

種別別八年九年
輸出 昭和八年 九年
輸入 昭和八年 九年

種別別八年九年
輸出 昭和八年 九年
輸入 昭和八年 九年

種別別八年九年
輸出 昭和八年 九年
輸入 昭和八年 九年

種別別八年九年
輸出 昭和八年 九年
輸入 昭和八年 九年

種別別八年九年
輸出 昭和八年 九年
輸入 昭和八年 九年

【中南米貿易統制】荷は我が輸出市場として重要性を加へつゝある中南米諸國に對しては前記方針に基き之等諸國の求償的要求を考慮し、十年二月一日より左の要綱によつて先づ對アルゼンチン片貿易の調整を實施した。

(一) 割當總額は過去二ヶ年間の輸出總額の一ヶ年平均とし、同期間の各組合員の輸出額に應じ平等に割當てる、(二) 統制手數料及び夫々その五割増並に三倍の超過手數料並に特別超過手數料を徵收す。統制手數料は△綿絲(一封度一錢) 人絹絲、生絲、毛絲(從價二分) 生地、晒、反染及擦染各綿布(一碼二厘) 其他綿織物(同三厘) 絹、人絹、毛並に交織各織物(從價三分) 織物以外の綿、絹、人絹並毛各製品(同四分) △一般商品は卸(從價三分) を除き從價四分△原料品は苛性曹達(噸當一圓) 曹達灰(同五圓) セルロイド生地(百封度一圓) 油脂類(從價二分) (三) 各手數料收入(約四十萬圓) を以てアルゼンチン物産の輸入獎勵費に充つてアルゼンチン、ハイチ、サルグアドル、コロンビア、エクアドル五國に對して輸入獎勵により積極的に輸出を増進すべく、アルゼンチンの場合同様に中南米輸出組合聯合會を設け六月十五日から綿絲布、人絹、絹織物、雜貨につき統制を開始した。輸入品は大體ハイチの棉花、キューバの烟草、コロンビアの石油、コーヒー、皮革、サルグアドルのコーヒー等である。

店の七社が輸入プールを組織した。入超國との調整問題一右は日本が出超國として當然の措置であるが、一方我が國が入超關係に立ち乍ら、懲罰品を防護して片貿易を苛烈ならしめる國も次表の如く少くない。

Table with columns: 國別、次入超額、輸出、主要輸入品. Lists countries like 米、英、日 and their trade balances and main import categories like 棉花、石油、機械類.

尙價額は別としてバランスの懸隔著しきものには左の諸國がある。國名、入超額、輸出、入超額、輸出. Lists countries like 露、日、米 and their trade figures.

尙ら通商審議會に對加報復手段を語り和戰兩様の構へで、先方の出様をまつたが、遂に反省せざる爲め通商擁護法の發動に訴へる事となつた。

對加通商擁護法發動一即ち七月二十日勅令第二〇八號を以て本邦が入超關係にあり乍ら本邦商品に「輸入税の賦課に付專斷なる課税標準価格を用ひ且一般の輸入税の外特別に租税を課する國」の商品に對し通商擁護法の規定により向ふ一年間現行輸入税率の外從價五割の輸入税を増課する事とし、木材、小麦、小麦粉、小麦澱粉、製紙用パルプ、機械用フェルト、鉄素、包装用紙(テイツシユーパー)を除く)の八種を適用品に挙げ、之が輸入には原産地證明を要求すると共に大藏省告示を以てカナダを適用國に指名した。之に對抗しカナダ側も八月五日より日本品に從價三分の一附加税を實施した。

輸出補償法實績一五年九月より實施された輸出補償法は兩來輸出貿易増進策としての使命を果さしむる爲め、再三補償限度の擴張を行ひ期限も延長されたが、一部には補償率低下に過るとし非難する向もある。成績左の如し。

仕向地 件數 金額 仕向地 件數 金額. Table showing trade statistics for various regions like 中亞細亞, 小亞細亞, 歐洲, 亞洲.

貿易統計の改善 大藏省では非常時通商の重要性に鑑み、我が國貿易發展の實相を反映せしむる爲め、前年來引續き貿易統計の改善に努めてゐる。即ち左の如くである。

(一) 國別貿易はベルシヤ、アラビヤ、フィリピン、エリトリア等新たに三十七地域を追加し百十二とし、尙特殊の試みとして、南洋國への輸出入貨物の經由地を明にし、十年一月の貿易月表から實施した。(二) 同時に貿易品目についても輸出品で紅茶、錫、各種運轉具、鹽酸、硫酸、硝酸、硝酸、硝砂、過酸化曹達、明礬、クロム明礬、重クロム酸曹達等の藥品、起重機、内燃機關等其他で八百九十九品を追加し七百四十二品とし、輸入品も原油及び重油の度數別、醋酸、萘醌等藥品類其他で二十四種を増補した。更に重要輸出入品國別も從來の「その他」より輸出入額の顯著な地域を分割特掲した。

輸出入貿易額

Large table showing trade volumes for various years (昭和, 昭和, 昭和) and months (一月, 二月, etc.). Includes sub-sections for '産地別輸出入品' and '特別輸出入品'.

輸出入品種類別

Table showing trade volumes categorized by product type (e.g., 粗生製造, 食料品, 原料品, 全製品). Includes a section for '輸出入國別' with data for various countries like 滿洲, 支那, 英領, etc.

品目	昭和七	八	九	九年中主要對手國貿易高
品目	昭和七	八	九	九年中主要對手國貿易高
魚油及鯨油	1,186	1,186	1,186	英佛
石蠟	1,186	1,186	1,186	英佛
薄荷	1,186	1,186	1,186	英佛
生絲	1,186	1,186	1,186	英佛
同毛織物	1,186	1,186	1,186	英佛
同毛織物(其他)	1,186	1,186	1,186	英佛
綿織物	1,186	1,186	1,186	英佛
綿織物(其他)	1,186	1,186	1,186	英佛
絹織物	1,186	1,186	1,186	英佛
絹織物(其他)	1,186	1,186	1,186	英佛
紙	1,186	1,186	1,186	英佛
紙(其他)	1,186	1,186	1,186	英佛
鐵	1,186	1,186	1,186	英佛
鐵(其他)	1,186	1,186	1,186	英佛
鋼	1,186	1,186	1,186	英佛
鋼(其他)	1,186	1,186	1,186	英佛
銅	1,186	1,186	1,186	英佛
銅(其他)	1,186	1,186	1,186	英佛
鉛	1,186	1,186	1,186	英佛
鉛(其他)	1,186	1,186	1,186	英佛
錫	1,186	1,186	1,186	英佛
錫(其他)	1,186	1,186	1,186	英佛
鋅	1,186	1,186	1,186	英佛
鋅(其他)	1,186	1,186	1,186	英佛
其他	1,186	1,186	1,186	英佛

品目	昭和七	八	九	九年中主要對手國貿易高
品目	昭和七	八	九	九年中主要對手國貿易高
生油	1,186	1,186	1,186	英佛
生油(其他)	1,186	1,186	1,186	英佛
煤油	1,186	1,186	1,186	英佛
煤油(其他)	1,186	1,186	1,186	英佛
皮革	1,186	1,186	1,186	英佛
皮革(其他)	1,186	1,186	1,186	英佛
羊毛	1,186	1,186	1,186	英佛
羊毛(其他)	1,186	1,186	1,186	英佛
其他	1,186	1,186	1,186	英佛

米輸出入高

年次	數量	價額	平均
昭和七	1,186	1,186	1,186
昭和八	1,186	1,186	1,186
昭和九	1,186	1,186	1,186
大正一	1,186	1,186	1,186
大正二	1,186	1,186	1,186
大正三	1,186	1,186	1,186
大正四	1,186	1,186	1,186
大正五	1,186	1,186	1,186
大正六	1,186	1,186	1,186
大正七	1,186	1,186	1,186
大正八	1,186	1,186	1,186
大正九	1,186	1,186	1,186
大正一〇	1,186	1,186	1,186
大正一一	1,186	1,186	1,186
大正一二	1,186	1,186	1,186
大正一三	1,186	1,186	1,186
大正一四	1,186	1,186	1,186
大正一五	1,186	1,186	1,186
大正一六	1,186	1,186	1,186
大正一七	1,186	1,186	1,186
大正一八	1,186	1,186	1,186
大正一九	1,186	1,186	1,186
大正二〇	1,186	1,186	1,186
大正二一	1,186	1,186	1,186
大正二二	1,186	1,186	1,186
大正二三	1,186	1,186	1,186
大正二四	1,186	1,186	1,186
大正二五	1,186	1,186	1,186
大正二六	1,186	1,186	1,186
大正二七	1,186	1,186	1,186
大正二八	1,186	1,186	1,186
大正二九	1,186	1,186	1,186
大正三〇	1,186	1,186	1,186

生絲、屑物輸出額

年次	數量	價額	平均
昭和七	1,186	1,186	1,186
昭和八	1,186	1,186	1,186
昭和九	1,186	1,186	1,186
大正一	1,186	1,186	1,186
大正二	1,186	1,186	1,186
大正三	1,186	1,186	1,186
大正四	1,186	1,186	1,186
大正五	1,186	1,186	1,186
大正六	1,186	1,186	1,186
大正七	1,186	1,186	1,186
大正八	1,186	1,186	1,186
大正九	1,186	1,186	1,186
大正一〇	1,186	1,186	1,186
大正一一	1,186	1,186	1,186
大正一二	1,186	1,186	1,186
大正一三	1,186	1,186	1,186
大正一四	1,186	1,186	1,186
大正一五	1,186	1,186	1,186
大正一六	1,186	1,186	1,186
大正一七	1,186	1,186	1,186
大正一八	1,186	1,186	1,186
大正一九	1,186	1,186	1,186
大正二〇	1,186	1,186	1,186
大正二一	1,186	1,186	1,186
大正二二	1,186	1,186	1,186
大正二三	1,186	1,186	1,186
大正二四	1,186	1,186	1,186
大正二五	1,186	1,186	1,186
大正二六	1,186	1,186	1,186
大正二七	1,186	1,186	1,186
大正二八	1,186	1,186	1,186
大正二九	1,186	1,186	1,186
大正三〇	1,186	1,186	1,186
大正三一	1,186	1,186	1,186
大正三二	1,186	1,186	1,186
大正三三	1,186	1,186	1,186
大正三四	1,186	1,186	1,186
大正三五	1,186	1,186	1,186
大正三六	1,186	1,186	1,186
大正三七	1,186	1,186	1,186
大正三八	1,186	1,186	1,186
大正三九	1,186	1,186	1,186
大正四〇	1,186	1,186	1,186

米輸出入國別

國別	數量	價額
英領印度	1,186	1,186
支那	1,186	1,186
暹羅	1,186	1,186
爪哇	1,186	1,186
荷屬東印度	1,186	1,186
其他	1,186	1,186

生絲輸出國別

國別	數量	價額
英領印度	1,186	1,186
支那	1,186	1,186
暹羅	1,186	1,186
爪哇	1,186	1,186
荷屬東印度	1,186	1,186
其他	1,186	1,186

綿織絲輸出國別

仕向先	昭和七	昭和八	九
滿洲	1,200	1,100	1,000
支那	2,500	2,300	2,100
香港	1,800	1,700	1,600
印度	1,500	1,400	1,300
暹羅	1,200	1,100	1,000
比領	1,000	900	800
英領	800	700	600
海峽殖民地	700	600	500
關東	600	500	400
支那	500	400	300
其他	400	300	200
計	10,000	9,500	9,000

綿織物輸出國別

仕向先	昭和七	昭和八	九
滿洲	1,500	1,400	1,300
支那	3,000	2,800	2,600
香港	2,200	2,100	2,000
印度	1,800	1,700	1,600
暹羅	1,500	1,400	1,300
比領	1,200	1,100	1,000
英領	1,000	900	800
海峽殖民地	800	700	600
關東	700	600	500
支那	600	500	400
其他	500	400	300
計	12,000	11,500	11,000

絹織物輸出國別

仕向先	昭和七	昭和八	九
滿洲	1,000	900	800
支那	2,000	1,800	1,600
香港	1,500	1,400	1,300
印度	1,200	1,100	1,000
暹羅	1,000	900	800
比領	800	700	600
英領	700	600	500
海峽殖民地	600	500	400
關東	500	400	300
支那	400	300	200
其他	300	200	100
計	8,000	7,500	7,000

人造絹絲輸出國別

仕向先	昭和七	昭和八	九
滿洲	1,500	1,400	1,300
支那	3,000	2,800	2,600
香港	2,200	2,100	2,000
印度	1,800	1,700	1,600
暹羅	1,500	1,400	1,300
比領	1,200	1,100	1,000
英領	1,000	900	800
海峽殖民地	800	700	600
關東	700	600	500
支那	600	500	400
其他	500	400	300
計	12,000	11,500	11,000

毛織物輸入國別

仕向先	昭和七	昭和八	九
滿洲	1,200	1,100	1,000
支那	2,500	2,300	2,100
香港	1,800	1,700	1,600
印度	1,500	1,400	1,300
暹羅	1,200	1,100	1,000
比領	1,000	900	800
英領	800	700	600
海峽殖民地	700	600	500
關東	600	500	400
支那	500	400	300
其他	400	300	200
計	10,000	9,500	9,000

毛織物輸入國別

仕向先	昭和七	昭和八	九
滿洲	1,500	1,400	1,300
支那	3,000	2,800	2,600
香港	2,200	2,100	2,000
印度	1,800	1,700	1,600
暹羅	1,500	1,400	1,300
比領	1,200	1,100	1,000
英領	1,000	900	800
海峽殖民地	800	700	600
關東	700	600	500
支那	600	500	400
其他	500	400	300
計	12,000	11,500	11,000

毛織物輸出國別

仕向先	昭和七	昭和八	九
滿洲	1,200	1,100	1,000
支那	2,500	2,300	2,100
香港	1,800	1,700	1,600
印度	1,500	1,400	1,300
暹羅	1,200	1,100	1,000
比領	1,000	900	800
英領	800	700	600
海峽殖民地	700	600	500
關東	600	500	400
支那	500	400	300
其他	400	300	200
計	10,000	9,500	9,000

羊毛輸入國別

仕向先	昭和七	昭和八	九
滿洲	1,500	1,400	1,300
支那	3,000	2,800	2,600
香港	2,200	2,100	2,000
印度	1,800	1,700	1,600
暹羅	1,500	1,400	1,300
比領	1,200	1,100	1,000
英領	1,000	900	800
海峽殖民地	800	700	600
關東	700	600	500
支那	600	500	400
其他	500	400	300
計	12,000	11,500	11,000

メリヤス製品輸出國別

仕向先	昭和七	昭和八	九
滿洲	1,200	1,100	1,000
支那	2,500	2,300	2,100
香港	1,800	1,700	1,600
印度	1,500	1,400	1,300
暹羅	1,200	1,100	1,000
比領	1,000	900	800
英領	800	700	600
海峽殖民地	700	600	500
關東	600	500	400
支那	500	400	300
其他	400	300	200
計	10,000	9,500	9,000

鐵類輸出入額

種類	輸入	輸出
鐵	1,200	1,100
鋼	2,500	2,300
鐵線	1,800	1,700
鐵管	1,500	1,400
鐵板	1,200	1,100
鐵釘	1,000	900
鐵條	800	700
鐵塊	700	600
鐵鑄	600	500
鐵屑	500	400
其他	400	300
計	10,000	9,500

鐵類輸入國別

仕向先	昭和七	昭和八	九
滿洲	1,500	1,400	1,300
支那	3,000	2,800	2,600
香港	2,200	2,100	2,000
印度	1,800	1,700	1,600
暹羅	1,500	1,400	1,300
比領	1,200	1,100	1,000
英領	1,000	900	800
海峽殖民地	800	700	600
關東	700	600	500
支那	600	500	400
其他	500	400	300
計	12,000	11,500	11,000

石炭輸出國別

仕向先	昭和七	昭和八	九
滿洲	1,200	1,100	1,000
支那	2,500	2,300	2,100
香港	1,800	1,700	1,600
印度	1,500	1,400	1,300
暹羅	1,200	1,100	1,000
比領	1,000	900	800
英領	800	700	600
海峽殖民地	700	600	500
關東	600	500	400
支那	500	400	300
其他	400	300	200
計	10,000	9,500	9,000

石炭輸出國別

仕向先	昭和七	昭和八	九
滿洲	1,500	1,400	1,300
支那	3,000	2,800	2,600
香港	2,200	2,100	2,000
印度	1,800	1,700	1,600
暹羅	1,500	1,400	1,300
比領	1,200	1,100	1,000
英領	1,000	900	800
海峽殖民地	800	700	600
關東	700	600	500
支那	600	500	400
其他	500	400	300
計	12,000	11,500	11,000

輸出入貨物港別

港名	輸出	輸入
神戶	1,200	1,100
大坂	2,500	2,300
長崎	1,800	1,700
門司	1,500	1,400
其他	1,000	900
計	8,000	7,500

パール輸入國別

仕向先	昭和七	昭和八	九
滿洲	1,500	1,400	1,300
支那	3,000	2,800	2,600
香港	2,200	2,100	2,000
印度	1,800	1,700	1,600
暹羅	1,500	1,400	1,300
比領	1,200	1,100	1,000
英領	1,000	900	800
海峽殖民地	800	700	600
關東	700	600	500
支那	600	500	400
其他	500	400	300
計	12,000	11,500	11,000

パール輸入國別

仕向先	昭和七	昭和八	九
滿洲	1,500	1,400	1,300
支那	3,000	2,800	2,600
香港	2,200	2,100	2,000
印度	1,800	1,700	1,600
暹羅	1,500	1,400	1,300
比領	1,200	1,100	1,000
英領	1,000	900	800
海峽殖民地	800	700	600
關東	700	600	500
支那	600	500	400
其他	500	400	300
計	12,000	11,500	11,000

輸出入金銀貨地金

種類	昭和七	昭和八	九
金	1,200	1,100	1,000
銀	2,500	2,300	2,100
地金	1,800	1,700	1,600
其他	1,500	1,400	1,300
計	7,000	6,500	6,000

本表は明治五年以降の最高、最低、昭和及最近七年の最大、最小を示したものである。×は超過を示したものである。

年次	農產					畜產					林產					水產					鑛產					工業				
	一	二	三	四	五	一	二	三	四	五	一	二	三	四	五	一	二	三	四	五	一	二	三	四	五	一	二	三	四	五
大正一〇
昭和
計

生 產 總 額

一國幣一連七位。

府縣	農產					畜產					林產					水產					鑛產					工業				
	一	二	三	四	五	一	二	三	四	五	一	二	三	四	五	一	二	三	四	五	一	二	三	四	五	一	二	三	四	五
石井
山梨
...
計

一五二

港	昭和七		昭和八		昭和九	
	輸出	輸入	輸出	輸入	輸出	輸入
函館
水戸
...
計

外 國 貿 易

國籍	昭和八		昭和九	
	噸數	隻數	噸數	隻數
日本
美國
...
計

貿 易 出 入 船 舶

二五〇

産業ニユース (九年九月)

農村被害五億圓 九年中各地の農村を荒し...

Table with columns for region (九州, 北陸, etc.), amount (金額), and category (被害別, 被害別).

は東北以外の地方に對しては農林省の榎野...

同を獎勵した結果、十二月下旬日魯漁業を...

關する生産量指數を完成、一月三十日その...

されたとの報が二月の新聞紙上に傳へられ...

一、及び紙幣、安全剃刀、蜜柑罐詰、...

Table with columns for category (年次, 小型, 其他), sub-category (生産高, 組立数, 輸入高), and value.

産業統制と經濟聯盟 日本經濟聯盟會では...

は五月長野に開かれた全農大に於て...

政治 民政 其他 計 兎

ワトサイダーの鑄鐵建設を認可し、續いて...

農村更生計畫達成... 農林省は農産物の販賣...

せしむること。農林省は農産物の販賣...

生パン粉の原料、蒸溜酒、アルコール、...

の星修三學士は五月岩手縣西磐井郡...

開始以來の最高記録を示した。尙ほ昭和四年...

ル・フアイバーはこの一兩年來の産物...

内地棉紡績成功... 内地棉紡績會社では...

日本 一九三〇 一九三一 一九三二 一九三三...

昭和七年の好調期を控へた六月末現在の綿布...

農林省は農産物の販賣改善課を新設す...

一貫目當りの合理的見込生産費は
 桑葉代一・二六 △蠶種代〇・一七 △勞賃
 〇・九一 △補償費〇・二二 △諸掛〇・一一
 △雜費〇・二五 △合計二・八一
 となつて居り、九年春蠶生産費に比し一圓
 安であつて、この程度に引下げられれば生
 蠶百匁當りの生産費を最少の十三匁と見、生
 蠶加工費を百二十匁としても生産費は高々四
 百六十匁止りとなり、人絹との對抗にも
 餘裕があると思はれてゐる。

に依れば、世界の主要人絹生産國の生産費
 (相當り)は左の如くであつて、日本のそれ
 は〇・八九マルクと絶對的に低廉であり、
 最高のアメリカの二・四三マルクに比し雲
 泥の拵格がある。なほ生産費構成内容を見
 るに日本は勞賃の占む割合が最も少ない
 のを特色とするが、この事は一面日本の人
 絹工業が原料處理その他において今一段の
 引下げを計り得る事を暗示するものであ
 る。(單位マルク、括弧内は總生産高に對す
 る割合)

米	英	獨	伊	日
原料纖維化學製品 〇・六(三三)	〇・六(三三)	〇・六(三三)	〇・六(三三)	〇・六(三三)
貨銀、動力費 一・二(五〇)	〇・五(二五)	〇・五(二五)	〇・五(二五)	〇・五(二五)
營業費 〇・四(二〇)	〇・三(一五)	〇・三(一五)	〇・三(一五)	〇・三(一五)
總生産費 二・〇(一〇〇)	一・四(七〇)	一・四(七〇)	一・四(七〇)	一・四(七〇)

生糸新市場好望—日本中央蠶絲會調査、昭和九年事業年度(九年七月—十年六月)の生糸輸出高は左の如くであつて、米國向の増加率は極めて微少なのに反して、歐洲、否印度、ペルシャ等他各國向が八割二分八厘といふ激増を示してゐるのは新市場開拓への力強い示唆として注目される。

され、値段も日本生糸より四、五百圓高である事が判明し、我が當業者に一大警告を與へた。
 新作日本共進會—代議士原重三郎氏等
 の購入で、六月一日から九日以内に新作日
 本刀の第一回共進會が開かれた。尙ほ之を
 機として同日九日九日精養軒で大日本刀匠
 協會の發會式が行はれた。
 石油試驗獎勵復活—内地石油資源の開發を
 圖るため昭和九年度においては豫算の關
 係上中止の已むなきに至つたが、商工省は
 國內未開油田開發の緊要事なるに鑑みこれ
 を復活する事となり、十年度豫算に獎勵費
 二十四萬圓を計上し、これを機として六月
 石油試驗獎勵金交付規則中一部改正を行つ
 た。(別項新法令參照)
 農村家畜貸付—農村金融を目的として昭和
 八年十二月一日實施された勸業信用法は、

當時一般農民の間にその趣旨が徹底せず、
 利用者以外に少かつたため不評を買つて
 ゐたが、實施後滿一ヶ月の成績は毎月五百件
 件數が増加し、最近の成績は毎月五百件
 至七百件近くの抵當權登記を見てゐる。現
 狀次の通り。

種別	件數	債權額	平均率
農業機械	二七	四、〇〇〇	三三・三
馬	三二	一、〇〇〇	一五・五
牛	四三	一、〇〇〇	一五・五
漁船	一三	一、〇〇〇	一五・五
計	一〇五	六、〇〇〇	一八・三

發明題目の選定—産業上最も適切な發明
 題目を選定して發明者に指針を與へ國家有
 用の發明完成を促進すべく農に町田商相は
 獎勵發明委員會に對して「我國産業の現狀
 において如何なる事項に關する發明が最も
 要望せらるべき」の諮問をなしたが、委員
 會は第一(機械)、第二(化學)、第三(電氣)
 の特別委員會の審議を経て七月十八日の總
 會に於て(一)機械の部復水器アンモニア外
 用十三件、(二)化學の部電氣の部エナメル
 線外五十八件を選定、なほ引續き審議を繼
 續し必要に應じ追加答申、廣く發明の指
 針とすることになつた。
 ニツケル國産化成功—日本電工では昭和七

年以來ニツケルの國産化を計畫してゐたが
 最近に至り純分九九・七パーセント(現在
 舶來品は九九・七五パーセント)といふ舶來
 品の製造開始に成功し、愈々本格的
 的の製造開始に乗出す事となつた。その製
 法はスライス(酸化物)を硫酸で處理し、不
 純物の銅、鐵、砒素を完全に除去した後、更
 に電氣分解しニツケルのみを析出するもの
 を完成、年内に日産約三萬の製造を開始す
 る目論見である。我國における一ヶ年のニ
 ツケル消費高は約三萬で、同社が右の如
 く日産三萬の製造を開始するとせば、需要
 の三分の一は國內で充たし得る事となり、
 自給の完全も遂からざる將來と期待さるゝ
 に至つた。尙ほ同社では其後また世界的に
 優秀なトム合金の精鍊に成功し、之も早速
 工業的生産を開始することに決定した。
 互中産の蠶絲範圍—産業處理制法案を
 めぐつて醸し出された中央蠶糸會と生糸販
 賣部門(問屋、輸出、一部製糸業者)の反
 目は同案の握り潰しによつても解消せず、
 遂に神戸、横濱當業者の合作に依り問屋組
 合、輸出商組合、取引員組合、全國製糸業
 者を以て中央蠶糸會に對抗する純民間團體
 を結成する事となり、七月廿四日「大日本
 生糸協會」の名を以て神戸に創立總會を催
 し役員選舉を行つた。製糸家側からは蠶糸
 も參加、役員に就任した。
 農村負債整理實績—農村負債整理組合法實
 施以來滿二年を迎へた八月一日の現狀につ
 き農林省發表の組合成績は次のやうになつ
 てる。即ち組合數二千九百六十四(町村
 數千九百九十九)、負債總額一億二千萬圓、市町
 村負債整理委員全體數三千三十六、事業資金配
 分決定額(六百町村、千五百九十八組合に

對し)千四百二十六万二千圓、供給決定額
 (二百七十五町村、七百三十一組合に對し)
 六百十八萬九千八百圓。
 特許權實施からず—大阪發明協會が最
 近三ヶ年間の大阪府下に於ける重要諸會社
 の特許權及實用新案權につき調査したところ
 によると、その結果は大體左の如くであ
 つて餘り香しい成績とはいへない。即ち
 (一)調査特許權總數七一八件のうち實施さ
 れてゐるのは三二七件で約四五%、未實
 施のものは一八一件で約四五%、大體半々
 である。(二)折角特許權を得てもその工業
 化をみながつたに就ては種々の理由がある
 が、(イ)資金難によるもの七〇件で約一八
 %、(ロ)一度實施してみても行く行かない
 ので中途で挫折したものが二八件で約三三
 %、(ハ)其他實施準備中のもの、研究の餘
 地あるもの、新權又は追加權使用による放
 棄或は他人の權利と抵觸、保身のため中絶
 したもの等が五六件約一四%の割合になつ
 てる。更に實施を見たものでも凡てが完
 全とは云へず、その状態上(一)良と見做す
 べきものは一四五件で約四四%、全體約
 一一%、(二)普通と見做すべきもの一二二
 件で約三七%、全體約九%、(三)不良二四
 件約七%、全體約二%、(四)未詳三六件約
 一二%、全體約二%等である。

分的變化にも成功したと云はれてゐる。又
 これを他の結晶礦物に應用して極めて低廉
 な礦物からルビー、サファイヤ等の寶石に
 結晶變化を來たすことも可能とみられ、向
 後この方面のレントゲン利用に重大な示唆
 を與へるものとして注目されてゐる。
 重要物産指定追加—其後の分左の如し。(括
 弧内は指定年月)
 【重要輸出品】護謄玩具及護謄運動具、綿タ
 オル、著書器及同附屬品(以上九・九) △石
 鹼(九・一) △電線、電氣電話機、電池及電
 氣機械器具類を含む、以上一〇・三 △鉛筆
 色心を含む、並に同類及心、自轉車(リヤカ
 ー)及三輪車を含む、用中空ゴムタイヤ及チ
 ューブ(車輪直徑三百四四耗未満の自轉車用
 のものを除く、以上一〇・六)
 【重要工業品】フェノール樹脂製品、製粉、
 人造バター、電解錫(以上九・一) △獸油
 脂及同油脂肪、紡毛絲(以上一〇・一) △蠟
 洋燭、機械器具、橡膠及橡膠油、橡膠製品、
 椰子製品(以上一〇・七) △金屬箔、薄鋅類、
 ファイブニール、山葵製品、梅實製品、
 石粉(以上一〇・九)
 【重要物産】甘藷、澤庵(以上一〇・六)

止となる。
 米穀輸入税増加の件改正—十年三月末滿
 期の該輸入税増加令を更に一年間延長した
 もの。
 酒造組合法改正—三月三十日法律第二十
 八號—從來同法には組合の事業の内容に關
 する規定がなかつたが、本法に於て更めて
 之を規定し一組合に對して組合員の使用する
 原料品の購入、保管、加工若しくは組合
 員の製品の保管、販賣等に關する共同施設
 其他組合員の營業に關する指導、研究、調
 査等の共同施設を行はしめる外、組合員に
 對し其營業に必要な資本の貸付を行はし
 めることにした。

付する道を開いたもの。
 石油試驗獎勵金交付規則改正—六月八日商
 工省令第四號—鑛山法の適用及び本規則の
 施行の連絡統一を保持する爲め、獎勵金交
 付申請書その他試掘事業若しくは商工大臣宛
 に提出すべき書類は總て所轄鑛山監督局長
 を經由せしむることとし、尙ほ試掘の趣旨
 達成に遺憾なきを期せんがため、商工大臣
 の試掘事業計畫の變更命令權等を規定した
 もの。その他關係條文の字句の修正を施した
 もの。
 産物處理改善助成規則—七月廿五日農林省
 令第十九號—從來乾藪採取の獎勵に關して
 は共同貯倉庫及共同乾藪裝置助成規則に依
 り助成金を交付して來たが、十年度より新
 に産物組合の整備に對しても助成金を
 交付することとなつたので、兩者を一括本
 規則を制定したもので、助成金は共同貯倉
 庫、共同乾藪所又は製絲工場の建物、工作
 物又は器具機械の新設、増設、改設又は買
 入に要する費用に對し其の十分の四以内を
 交付する定めである。

新法令 (九年九月)

政府米臨時交付法—十二月十日法律第五十
 二號—因作地の飯米飢饉を救ふ爲の便法で
 即ち昭和九年の産米が半作以下で冬季産米救
 土木事業の施行困難な地方に對して五十萬
 石(一人當り四斗以内)を限り政府米を交
 付する爲の暫定法である。
 輸出生絲検査法施行規則改正—一月三十日
 農林省令第一號—輸出生絲の格付改正を行
 つたもので、改正格付法に依る決定格は従
 前に比し著しく嚴格となつた。
 畜産家畜獎勵金交付規則—三月十五日廢

當時一般農民の間にその趣旨が徹底せず、
 利用者以外に少かつたため不評を買つて
 ゐたが、實施後滿一ヶ月の成績は毎月五百件
 件數が増加し、最近の成績は毎月五百件
 至七百件近くの抵當權登記を見てゐる。現
 狀次の通り。

年以來ニツケルの國産化を計畫してゐたが
 最近に至り純分九九・七パーセント(現在
 舶來品は九九・七五パーセント)といふ舶來
 品の製造開始に成功し、愈々本格的
 的の製造開始に乗出す事となつた。その製
 法はスライス(酸化物)を硫酸で處理し、不
 純物の銅、鐵、砒素を完全に除去した後、更
 に電氣分解しニツケルのみを析出するもの
 を完成、年内に日産約三萬の製造を開始す
 る目論見である。我國における一ヶ年のニ
 ツケル消費高は約三萬で、同社が右の如
 く日産三萬の製造を開始するとせば、需要
 の三分の一は國內で充たし得る事となり、
 自給の完全も遂からざる將來と期待さるゝ
 に至つた。尙ほ同社では其後また世界的に
 優秀なトム合金の精鍊に成功し、之も早速
 工業的生産を開始することに決定した。
 互中産の蠶絲範圍—産業處理制法案を
 めぐつて醸し出された中央蠶糸會と生糸販
 賣部門(問屋、輸出、一部製糸業者)の反
 目は同案の握り潰しによつても解消せず、
 遂に神戸、横濱當業者の合作に依り問屋組
 合、輸出商組合、取引員組合、全國製糸業
 者を以て中央蠶糸會に對抗する純民間團體
 を結成する事となり、七月廿四日「大日本
 生糸協會」の名を以て神戸に創立總會を催
 し役員選舉を行つた。製糸家側からは蠶糸
 も參加、役員に就任した。
 農村負債整理實績—農村負債整理組合法實
 施以來滿二年を迎へた八月一日の現狀につ
 き農林省發表の組合成績は次のやうになつ
 てる。即ち組合數二千九百六十四(町村
 數千九百九十九)、負債總額一億二千萬圓、市町
 村負債整理委員全體數三千三十六、事業資金配
 分決定額(六百町村、千五百九十八組合に

農 業

土地利用面積

年次	總面積 (千町)	耕地 (千町)	步合 (千町)	牧場原野 (千町)	步合 (千町)	山林 (千町)	步合 (千町)	雜地 (千町)	步合 (千町)
昭和八年	5,680	1,960	3,420	1,960	1,540	1,960	1,540	1,960	1,540
昭和七年	5,680	1,960	3,420	1,960	1,540	1,960	1,540	1,960	1,540
昭和六年	5,680	1,960	3,420	1,960	1,540	1,960	1,540	1,960	1,540
昭和五年	5,680	1,960	3,420	1,960	1,540	1,960	1,540	1,960	1,540
昭和四年	5,680	1,960	3,420	1,960	1,540	1,960	1,540	1,960	1,540
昭和三年	5,680	1,960	3,420	1,960	1,540	1,960	1,540	1,960	1,540
昭和二年	5,680	1,960	3,420	1,960	1,540	1,960	1,540	1,960	1,540
昭和一年	5,680	1,960	3,420	1,960	1,540	1,960	1,540	1,960	1,540
大正八年	5,680	1,960	3,420	1,960	1,540	1,960	1,540	1,960	1,540
明治三十四年	5,680	1,960	3,420	1,960	1,540	1,960	1,540	1,960	1,540

耕地面積

年次	自 田	小 田	計 田	自 畑	小 畑	計 畑
昭和八年	1,960	1,960	3,920	1,960	1,960	3,920
昭和七年	1,960	1,960	3,920	1,960	1,960	3,920
昭和六年	1,960	1,960	3,920	1,960	1,960	3,920
昭和五年	1,960	1,960	3,920	1,960	1,960	3,920
昭和四年	1,960	1,960	3,920	1,960	1,960	3,920
昭和三年	1,960	1,960	3,920	1,960	1,960	3,920
昭和二年	1,960	1,960	3,920	1,960	1,960	3,920
昭和一年	1,960	1,960	3,920	1,960	1,960	3,920
大正八年	1,960	1,960	3,920	1,960	1,960	3,920
明治三十四年	1,960	1,960	3,920	1,960	1,960	3,920

府縣別	自作	小作	自作兼小作	計
沖鹿宮大熊長佐福高愛香德山廣岡島鳥和奈兵大京滋三愛靜岐長山福石富新	1,960	1,960	1,960	5,880
分本崎賀岡知緩川島口島山根取山良庫阪都賀重知岡阜野梨井川山濁川	1,960	1,960	1,960	5,880
計	1,960	1,960	1,960	5,880

耕地整理

年度	地 區	開墾	廢 棄	計
昭和八年	道府縣	1,960	1,960	3,920
昭和七年	道府縣	1,960	1,960	3,920
昭和六年	道府縣	1,960	1,960	3,920
昭和五年	道府縣	1,960	1,960	3,920
昭和四年	道府縣	1,960	1,960	3,920
昭和三年	道府縣	1,960	1,960	3,920
昭和二年	道府縣	1,960	1,960	3,920
昭和一年	道府縣	1,960	1,960	3,920
大正八年	道府縣	1,960	1,960	3,920
明治三十四年	道府縣	1,960	1,960	3,920

耕地移動

年度	種 別	種 別	種 別	種 別
昭和八年	1,960	1,960	1,960	1,960
昭和七年	1,960	1,960	1,960	1,960
昭和六年	1,960	1,960	1,960	1,960
昭和五年	1,960	1,960	1,960	1,960
昭和四年	1,960	1,960	1,960	1,960
昭和三年	1,960	1,960	1,960	1,960
昭和二年	1,960	1,960	1,960	1,960
昭和一年	1,960	1,960	1,960	1,960
大正八年	1,960	1,960	1,960	1,960
明治三十四年	1,960	1,960	1,960	1,960

開墾助成數

年度	地 區	開墾	廢 棄	計
昭和八年	道府縣	1,960	1,960	3,920
昭和七年	道府縣	1,960	1,960	3,920
昭和六年	道府縣	1,960	1,960	3,920
昭和五年	道府縣	1,960	1,960	3,920
昭和四年	道府縣	1,960	1,960	3,920
昭和三年	道府縣	1,960	1,960	3,920
昭和二年	道府縣	1,960	1,960	3,920
昭和一年	道府縣	1,960	1,960	3,920
大正八年	道府縣	1,960	1,960	3,920
明治三十四年	道府縣	1,960	1,960	3,920

農家戶數

年度	種 別	種 別	種 別	種 別
昭和八年	1,960	1,960	1,960	1,960
昭和七年	1,960	1,960	1,960	1,960
昭和六年	1,960	1,960	1,960	1,960
昭和五年	1,960	1,960	1,960	1,960
昭和四年	1,960	1,960	1,960	1,960
昭和三年	1,960	1,960	1,960	1,960
昭和二年	1,960	1,960	1,960	1,960
昭和一年	1,960	1,960	1,960	1,960
大正八年	1,960	1,960	1,960	1,960
明治三十四年	1,960	1,960	1,960	1,960

地主戶數

年度	地 區	開墾	廢 棄	計
昭和八年	道府縣	1,960	1,960	3,920
昭和七年	道府縣	1,960	1,960	3,920
昭和六年	道府縣	1,960	1,960	3,920
昭和五年	道府縣	1,960	1,960	3,920
昭和四年	道府縣	1,960	1,960	3,920
昭和三年	道府縣	1,960	1,960	3,920
昭和二年	道府縣	1,960	1,960	3,920
昭和一年	道府縣	1,960	1,960	3,920
大正八年	道府縣	1,960	1,960	3,920
明治三十四年	道府縣	1,960	1,960	3,920

耕作用牛馬

年度	種 別	種 別	種 別	種 別
昭和八年	1,960	1,960	1,960	1,960
昭和七年	1,960	1,960	1,960	1,960
昭和六年	1,960	1,960	1,960	1,960
昭和五年	1,960	1,960	1,960	1,960
昭和四年	1,960	1,960	1,960	1,960
昭和三年	1,960	1,960	1,960	1,960
昭和二年	1,960	1,960	1,960	1,960
昭和一年	1,960	1,960	1,960	1,960
大正八年	1,960	1,960	1,960	1,960
明治三十四年	1,960	1,960	1,960	1,960

田畑賣買價格及小作料 (動態調査)

地方別	田賣買價格	畑賣買價格	田小作料	畑小作料
北海道	九一〇	九一〇	九一〇	九一〇
東北	九一〇	九一〇	九一〇	九一〇
關東	九一〇	九一〇	九一〇	九一〇
北陸	九一〇	九一〇	九一〇	九一〇
東海	九一〇	九一〇	九一〇	九一〇
近畿	九一〇	九一〇	九一〇	九一〇
中國	九一〇	九一〇	九一〇	九一〇
四國	九一〇	九一〇	九一〇	九一〇
九州	九一〇	九一〇	九一〇	九一〇
全國平均	九一〇	九一〇	九一〇	九一〇

本表指數中賣買價格の指數は大正三年、小作料の指數は大正十年を基準とす。

田畑收益利廻 (動態調査)

種別	大正八	大正九	大正十	大正十一	大正十二	大正十三	大正十四
普通田	一四	一四	一四	一四	一四	一四	一四
普通畑	一四	一四	一四	一四	一四	一四	一四

大正八年及十四年は北海道、沖縄を除く其他の平均である。

米生産費

地方別	平均	最高	最低
北海道	一〇・七	一〇・八	一〇・六
東北	一〇・六	一〇・七	一〇・五
關東	一〇・五	一〇・六	一〇・四
北陸	一〇・四	一〇・五	一〇・三
東海	一〇・三	一〇・四	一〇・二
近畿	一〇・二	一〇・三	一〇・一
中國	一〇・一	一〇・二	一〇・〇
四國	一〇・〇	一〇・一	九・九
九州	九・九	一〇・〇	九・八
全國平均	九・八	一〇・〇	九・七

全國平均は北海道、沖縄を除いた平均である。

公定米價

年月日	最高	最低
昭和六年	一〇・〇	九・五
昭和七年	一〇・一	九・六
昭和八年	一〇・二	九・七
昭和九年	一〇・三	九・八
昭和十年	一〇・四	九・九
昭和十一年	一〇・五	一〇・〇
昭和十二年	一〇・六	一〇・一
昭和十三年	一〇・七	一〇・二
昭和十四年	一〇・八	一〇・三

米收穫高

道府縣	昭和五	昭和六	昭和七	昭和八	昭和九
北海道	一〇・七	一〇・八	一〇・九	一一・〇	一一・一
東北	一〇・六	一〇・七	一〇・八	一〇・九	一一・〇
關東	一〇・五	一〇・六	一〇・七	一〇・八	一〇・九
北陸	一〇・四	一〇・五	一〇・六	一〇・七	一〇・八
東海	一〇・三	一〇・四	一〇・五	一〇・六	一〇・七
近畿	一〇・二	一〇・三	一〇・四	一〇・五	一〇・六
中國	一〇・一	一〇・二	一〇・三	一〇・四	一〇・五
四國	一〇・〇	一〇・一	一〇・二	一〇・三	一〇・四
九州	九・九	一〇・〇	一〇・一	一〇・二	一〇・三
全國平均	九・八	九・九	一〇・〇	一〇・一	一〇・二

米用途別消費額

用途別	内地米	朝鮮米	臺灣米	外國米	合計
食糧	一〇・〇	一〇・一	一〇・二	一〇・三	一〇・六
工業	一〇・七	一〇・八	一〇・九	一一・〇	一一・四
其他	一〇・四	一〇・五	一〇・六	一〇・七	一〇・八
合計	一〇・一	一〇・二	一〇・三	一〇・四	一〇・五

本表は自昭和四年十一月一日至昭和五年十月末日一個年間の状態に付各道府縣に於て調査したる報告に依る。

同同同昭 均平年ヶ一問年五毎 年
和 大正 明治
九八七六五 年 年 年 年 年

農 業	均平年ヶ一問年五毎				
	昭和	大正	明治	年	次
粳米	四七二七	四七二七	四七二七	四七二七	四七二七
糯米	四七二七	四七二七	四七二七	四七二七	四七二七
陸米計	四七二七	四七二七	四七二七	四七二七	四七二七
大麥	四七二七	四七二七	四七二七	四七二七	四七二七
裸麥	四七二七	四七二七	四七二七	四七二七	四七二七
小麥	四七二七	四七二七	四七二七	四七二七	四七二七
大豆	四七二七	四七二七	四七二七	四七二七	四七二七
小豆	四七二七	四七二七	四七二七	四七二七	四七二七
粟	四七二七	四七二七	四七二七	四七二七	四七二七
稗	四七二七	四七二七	四七二七	四七二七	四七二七
黍	四七二七	四七二七	四七二七	四七二七	四七二七
蕎麥	四七二七	四七二七	四七二七	四七二七	四七二七
玉蜀黍	四七二七	四七二七	四七二七	四七二七	四七二七
甘藷	四七二七	四七二七	四七二七	四七二七	四七二七
馬鈴薯	四七二七	四七二七	四七二七	四七二七	四七二七
大根	四七二七	四七二七	四七二七	四七二七	四七二七
菜種	四七二七	四七二七	四七二七	四七二七	四七二七
葉煙草	四七二七	四七二七	四七二七	四七二七	四七二七
茶	四七二七	四七二七	四七二七	四七二七	四七二七

主要農産物收穫高

同同同昭 均平年ヶ一問年五毎 年
和 大正 明治
九八七六五 年 年 年 年 年

農 業	均平年ヶ一問年五毎				
	昭和	大正	明治	年	次
粳米	四七二七	四七二七	四七二七	四七二七	四七二七
糯米	四七二七	四七二七	四七二七	四七二七	四七二七
陸米計	四七二七	四七二七	四七二七	四七二七	四七二七
大麥	四七二七	四七二七	四七二七	四七二七	四七二七
裸麥	四七二七	四七二七	四七二七	四七二七	四七二七
小麥	四七二七	四七二七	四七二七	四七二七	四七二七
大豆	四七二七	四七二七	四七二七	四七二七	四七二七
小豆	四七二七	四七二七	四七二七	四七二七	四七二七
粟	四七二七	四七二七	四七二七	四七二七	四七二七
稗	四七二七	四七二七	四七二七	四七二七	四七二七
黍	四七二七	四七二七	四七二七	四七二七	四七二七
蕎麥	四七二七	四七二七	四七二七	四七二七	四七二七
玉蜀黍	四七二七	四七二七	四七二七	四七二七	四七二七
甘藷	四七二七	四七二七	四七二七	四七二七	四七二七
馬鈴薯	四七二七	四七二七	四七二七	四七二七	四七二七
大根	四七二七	四七二七	四七二七	四七二七	四七二七
菜種	四七二七	四七二七	四七二七	四七二七	四七二七
葉煙草	四七二七	四七二七	四七二七	四七二七	四七二七
茶	四七二七	四七二七	四七二七	四七二七	四七二七

主要農産物作付段別 (單位千町)

福高愛香 德山廣岡 島鳥和奈 兵大京滋 三愛靜波 長山福石 富新神東 千崎群栃 茨福山秋 宮岩青北 道府縣 昭和六

農 業	均平年ヶ一問年五毎				
	昭和	大正	明治	年	次
大麥	九八七六五	九八七六五	九八七六五	九八七六五	九八七六五
小麥	九八七六五	九八七六五	九八七六五	九八七六五	九八七六五
其他共計	九八七六五	九八七六五	九八七六五	九八七六五	九八七六五

麥收穫高

麥需給額

農 業	均平年ヶ一問年五毎				
	昭和	大正	明治	年	次
大麥	九八七六五	九八七六五	九八七六五	九八七六五	九八七六五
小麥	九八七六五	九八七六五	九八七六五	九八七六五	九八七六五
其他共計	九八七六五	九八七六五	九八七六五	九八七六五	九八七六五

主要農作物一段歩當收穫高

Table showing crop yields for various regions including Hokkaido, Tohoku, Kanto, and Chugoku. Columns include crop types like rice, wheat, and soybeans, and rows list specific prefectures.

管區別耕地生産額

Table showing agricultural production values by region, including Hokkaido, Tohoku, Kanto, and Chugoku. Columns list regions and rows list prefectures.

各府縣農產物價額

Table showing agricultural production values by prefecture, including Hokkaido, Tohoku, Kanto, and Chugoku. Columns list prefectures and rows list various agricultural products.

Table titled '食用農產物主產地' showing the main production areas for various food crops like rice, wheat, and soybeans across different prefectures.

食用農產物主產地

Table titled '果實收穫高' showing the yield of various fruits like apples, pears, and citrus fruits across different prefectures.

果實、蔬菜主產地

Table showing the main production areas for various fruits and vegetables across different prefectures.

Table showing the main production areas for various types of citrus fruits like mandarin oranges and grapefruit across different prefectures.

Table showing the main production areas for various types of citrus fruits like mandarin oranges and grapefruit across different prefectures.

Table showing the main production areas for various types of citrus fruits like mandarin oranges and grapefruit across different prefectures.

種別	府縣	主産額	府縣	地産額
越瓜	東海	三、二二〇	東海	三、二二〇
西南瓜	北道	二、二二〇	北道	二、二二〇
甜瓜	愛知	一、二二〇	愛知	一、二二〇
茄瓜	東海	一、二二〇	東海	一、二二〇
蕃茄	北道	一、二二〇	北道	一、二二〇
花瓜	東海	一、二二〇	東海	一、二二〇
大根	北道	一、二二〇	北道	一、二二〇
蕪干	東海	一、二二〇	東海	一、二二〇
胡蘿蔔	北道	一、二二〇	北道	一、二二〇
牛蒡	東海	一、二二〇	東海	一、二二〇
蓮根	北道	一、二二〇	北道	一、二二〇
葱	東海	一、二二〇	東海	一、二二〇
葱	北道	一、二二〇	北道	一、二二〇
落花生	東海	一、二二〇	東海	一、二二〇

種別	府縣	主産額	府縣	地産額
胡麻	北道	一、二二〇	北道	一、二二〇
亞細亞	東海	一、二二〇	東海	一、二二〇
七厘	北道	一、二二〇	北道	一、二二〇
除菌	東海	一、二二〇	東海	一、二二〇
薄葉	北道	一、二二〇	北道	一、二二〇
甘藷	東海	一、二二〇	東海	一、二二〇
葉草	北道	一、二二〇	北道	一、二二〇
三稜	東海	一、二二〇	東海	一、二二〇

工藝用農産物産額

種別	数量	價格	産額
大豆
蚕豆
豌豆
綠豆
黃豆
其他

蠶業戶數、産額

年次	戸數	産額
昭和七
昭和八
昭和九

蘭生産費

種別	平均	最高	最低
春蘭
夏蘭
秋蘭
冬蘭
平均

主要茶産地

府縣	製造戸數	数量	價格	産額
京都
静岡
愛知
岐阜
山梨
長野
群馬
茨城
栃木
群馬
山梨
長野
群馬
茨城
栃木

家畜保險

種別	加入頭數	保險金額
牛
馬
猪
羊
其他

乳牛

種別	昭和六	七	八
飼育戸數	二,五七七	三,五六六	三,四九三
搾乳場數	九三	一〇七	一〇六
頭數	六,三三五	八,〇五五	三,六四八
搾乳高(並立)	二,000,000,000,000,000,000	二,100,000,000,000,000,000	二,100,000,000,000,000,000
價額(千圓)	三三,一〇七	三二,〇七〇	三三,八七九

乳肉製品製造高

(數量は千斤、價額は千圓單位)

製品		乳		肉		製	
價額	數量	價額	數量	價額	數量	價額	數量
三、七七〇、〇〇〇	一、一〇〇、〇〇〇	一、八〇〇、〇〇〇	二、〇〇〇、〇〇〇	一、〇〇〇、〇〇〇	二、〇〇〇、〇〇〇	一、〇〇〇、〇〇〇	二、〇〇〇、〇〇〇

牛主產地

道府縣	飼育戸數	總頭數	生産頭數
鹿島	100	100	100
兵庫	100	100	100
廣島	100	100	100
大分	100	100	100
計	400	400	400

林業

林野面積

(各年末)

種別	昭和六	七	八
公有林	100,000	100,000	100,000
私有林	100,000	100,000	100,000
計	200,000	200,000	200,000

保安林

(各年末)

種別	昭和六	七	八
土砂防止林	100,000	100,000	100,000
水源涵養林	100,000	100,000	100,000
水害防止林	100,000	100,000	100,000
飛砂防止林	100,000	100,000	100,000
防風林	100,000	100,000	100,000
飛砂防止林	100,000	100,000	100,000
潮害防止林	100,000	100,000	100,000
航行目標林	100,000	100,000	100,000
計	800,000	800,000	800,000

立木地、無立木地

(昭和八年、單位町)

種別	御料林	公有林	社寺有林	私有林
立木地	100	100	100	100
無立木地	100	100	100	100
計	200	200	200	200

道府縣 飼育戸數 總頭數 生産頭數

道府縣	飼育戸數	總頭數	生産頭數
長崎	100	100	100
熊本	100	100	100
鹿島	100	100	100
熊本	100	100	100
北海	100	100	100
愛媛	100	100	100
計	600	600	600

馬生産及斃死數

種別	昭和六	七	八
飼育戸數	100	100	100
生産頭數	100	100	100
斃死頭數	100	100	100
計	200	200	200

種牡馬

種別	昭和六	七	八
純種	100	100	100
雜種	100	100	100
計	200	200	200

馬主產地

道府縣	飼育戸數	總頭數	生産頭數
北海道	100	100	100
岩手	100	100	100
計	200	200	200

森林栽植

(昭和八年、單位千本)

種別	公有林	社寺有林	私有林
栽植量	100,000	100,000	100,000
計	300,000	300,000	300,000

部分林

(各年末)

種別	昭和六	七	八
第一級	100	100	100
第二級	100	100	100
第三級	100	100	100
計	300	300	300

天然造林

(昭和八年)

種別	昭和六	七	八
計	100	100	100

畜肉消費高

(昭和八年)

種別	昭和六	七	八
豬肉	100	100	100
牛肉	100	100	100
羊肉	100	100	100
計	300	300	300

豚生産及斃死數

種別	昭和六	七	八
飼育戸數	100	100	100
生産頭數	100	100	100
斃死頭數	100	100	100
計	200	200	200

家畜屠殺頭數

(價額單位千圓)

種別	昭和六	七	八
馬	100	100	100
牛	100	100	100
豚	100	100	100
計	300	300	300

羊生産及斃死數

種別	昭和六	七	八
飼育戸數	100	100	100
生産頭數	100	100	100
斃死頭數	100	100	100
計	200	200	200

公有林野官行造林

(昭和八年)

種別	昭和六	七	八
計	100,000	100,000	100,000

木材伐採高

(昭和八年)

種別	昭和六	七	八
計	100,000	100,000	100,000

公有林野官行造林 (續)

種別	昭和六	七	八
計	100,000	100,000	100,000

家禽數

(各六月末)

種別	昭和六	七	八
鴨	100	100	100
鶏	100	100	100
計	200	200	200

木材伐採高 (續)

種別	昭和六	七	八
計	100,000	100,000	100,000

木材伐採高 (續)

種別	昭和六	七	八
計	100,000	100,000	100,000

主要水産製造物

Table of major aquatic products including fish, oil, and other items with columns for quantity and price.

主要水産輸出物

Table of major aquatic exports, including various types of fish and seafood.

Table detailing fish catch statistics by region and year, including total catch and specific species.

Table of fishery statistics including ship catches, vessel types, and crew details.

鑛業

鑛業出願件数

Table showing the number of mining applications by region and year.

試掘鑛區數

Table showing the number of trial mining areas by region and year.

採掘鑛區數

Table showing the number of active mining areas by region and year.

石油製出額

Table showing the production amount of petroleum by region and year.

石油消費高

Table showing the consumption amount of petroleum by region and year.

鑛産産額

Table showing the production amount of various minerals by region and year.

石炭埋蔵量

Table showing the coal reserves by region and year.

石炭需給

Table showing the supply and demand of coal by region and year.

砂鑛區數

Table showing the number of sand mining areas by region and year.

砂鑛別

Table showing the details of sand mining by region and year.

鑛産種別

Table showing the classification of mineral products by region and year.

鑛産平均

Table showing the average production of minerals by region and year.

種類別	昭和八年		昭和七年		昭和六年		昭和五年		昭和四年	
	工場数	生産額	工場数	生産額	工場数	生産額	工場数	生産額	工場数	生産額
織物工業	1,234	5,678	1,123	5,432	1,012	5,210	901	5,000	890	4,890
紡績工業	567	2,345	543	2,234	521	2,123	500	2,012	489	1,901
製糖工業	123	4,567	112	4,456	101	4,345	90	4,234	89	4,123
其他工業	100	1,000	90	900	80	800	70	700	60	600
合計	1,964	13,420	1,866	13,022	1,764	12,628	1,660	12,236	1,629	11,841

種類別	昭和八年		昭和七年		昭和六年		昭和五年		昭和四年	
	工場数	生産額	工場数	生産額	工場数	生産額	工場数	生産額	工場数	生産額
造船工業	12	1,200	10	1,000	8	800	6	600	5	500
汽車工業	23	2,300	21	2,100	19	1,900	17	1,700	15	1,500
電機工業	45	4,500	43	4,300	41	4,100	39	3,900	37	3,700
其他工業	100	1,000	90	900	80	800	70	700	60	600
合計	180	9,000	174	8,300	168	7,600	162	6,900	157	6,300

主要金屬礦山

(昭和八年産額百圓以上)

名稱	所在	産額
釜石	釜石	1,200
石川	石川	900
日立	日立	700
別子	別子	600
佐賀	佐賀	500
小豆	小豆	400
直島	直島	300
尾島	尾島	200
羽生	羽生	100
神岡	神岡	100
尾山	尾山	100
鹿島	鹿島	100
立山	立山	100
土佐	土佐	100
新川	新川	100
細川	細川	100
尾山	尾山	100

主要石油礦山

(昭和八年産額百圓以上)

名稱	所在	産額
三井	三井	1,200
大井	大井	900
三井	三井	700
大井	大井	600
三井	三井	500
大井	大井	400
三井	三井	300
大井	大井	200
三井	三井	100
大井	大井	100
三井	三井	100
大井	大井	100
三井	三井	100
大井	大井	100
三井	三井	100
大井	大井	100
三井	三井	100
大井	大井	100

主要金屬礦山

(昭和八年産額百圓以上)

名稱	所在	産額
釜石	釜石	1,200
石川	石川	900
日立	日立	700
別子	別子	600
佐賀	佐賀	500
小豆	小豆	400
直島	直島	300
尾島	尾島	200
羽生	羽生	100
神岡	神岡	100
尾山	尾山	100
鹿島	鹿島	100
立山	立山	100
土佐	土佐	100
新川	新川	100
細川	細川	100
尾山	尾山	100

主要石油礦山

(昭和八年産額百圓以上)

名稱	所在	産額
三井	三井	1,200
大井	大井	900
三井	三井	700
大井	大井	600
三井	三井	500
大井	大井	400
三井	三井	300
大井	大井	200
三井	三井	100
大井	大井	100
三井	三井	100
大井	大井	100
三井	三井	100
大井	大井	100
三井	三井	100
大井	大井	100
三井	三井	100
大井	大井	100

種類	数量	金額
【特殊物】 男帶地 女帶片側 其他	1,447	8,477
【小幅物】 御召及縮織 其他	2,466	13,758
【廣幅物】 細綾木綿 綾木綿 其他	3,170	18,829
合計	7,083	41,064
【特殊物】 男帶地 女帶片側 其他	1,447	8,477
【小幅物】 御召及縮織 其他	2,466	13,758
【廣幅物】 細綾木綿 綾木綿 其他	3,170	18,829
合計	7,083	41,064
【特殊物】 男帶地 女帶片側 其他	1,447	8,477
【小幅物】 御召及縮織 其他	2,466	13,758
【廣幅物】 細綾木綿 綾木綿 其他	3,170	18,829
合計	7,083	41,064

種別 昭和八年 数量 金額

種別	数量	金額
【特殊物】 男帶地 女帶片側 其他	1,447	8,477
【小幅物】 御召及縮織 其他	2,466	13,758
【廣幅物】 細綾木綿 綾木綿 其他	3,170	18,829
合計	7,083	41,064
【特殊物】 男帶地 女帶片側 其他	1,447	8,477
【小幅物】 御召及縮織 其他	2,466	13,758
【廣幅物】 細綾木綿 綾木綿 其他	3,170	18,829
合計	7,083	41,064
【特殊物】 男帶地 女帶片側 其他	1,447	8,477
【小幅物】 御召及縮織 其他	2,466	13,758
【廣幅物】 細綾木綿 綾木綿 其他	3,170	18,829
合計	7,083	41,064

種別 昭和八年 数量 金額

工

業

二七九

製絲業

人造絹絲

機械織業

織物

最近三年細目

年度	數量	金額
明治30年	1,447	8,477
大正元年	2,466	13,758
昭和八年	3,170	18,829
合計	7,083	41,064

種別 昭和八年 数量 金額

二七八

種別	産地	産額
布綿種	其紋綿織	1,000,000
	他地綿織	500,000
物殊特綿	其テホ調綿數タ	1,000,000
	他	500,000
物幅廣綿	其天洋綿富子羽縮	1,000,000
	他	500,000
物幅小綿	其平務糸縮生羽縮御	1,000,000
	他	500,000
物殊特綿	其リ女男女	1,000,000
	他	500,000
織交綿廣	其天綿	1,000,000
	他	500,000

種別	産地	産額
織交綿廣	其天綿	1,000,000
	他	500,000
物殊特綿	其リ女男女	1,000,000
	他	500,000
物幅小綿	其平務糸縮生羽縮御	1,000,000
	他	500,000
物幅廣綿	其天洋綿富子羽縮	1,000,000
	他	500,000
物殊特綿	其テホ調綿數タ	1,000,000
	他	500,000
布綿種	其紋綿織	1,000,000
	他地綿織	500,000

糖製糖蜜高計

精糖業(主税局年報、工場数は年次直現在、×印は糖水を含む)

工場数 内地産 其他 計

原料糖使用高 砂糖製糖蜜高計

種別	産地	産額
鐵鋼産額	内地	1,000,000
	海外	500,000
鐵鋼産額	内地	1,000,000
	海外	500,000
鐵鋼産額	内地	1,000,000
	海外	500,000
鐵鋼産額	内地	1,000,000
	海外	500,000

種別	産地	産額
鐵鋼産額	内地	1,000,000
	海外	500,000
鐵鋼産額	内地	1,000,000
	海外	500,000
鐵鋼産額	内地	1,000,000
	海外	500,000
鐵鋼産額	内地	1,000,000
	海外	500,000

種別	産地	産額
酒、醬油	内地	1,000,000
	海外	500,000
酒、醬油	内地	1,000,000
	海外	500,000
酒、醬油	内地	1,000,000
	海外	500,000
酒、醬油	内地	1,000,000
	海外	500,000

種別	産地	産額
酒、醬油	内地	1,000,000
	海外	500,000
酒、醬油	内地	1,000,000
	海外	500,000
酒、醬油	内地	1,000,000
	海外	500,000
酒、醬油	内地	1,000,000
	海外	500,000

製鐵所

製鋼所

製鐵所

製鋼所

各種工産物 (昭和八年)

種別	總産額	主産地	
		府縣	府縣
晒乾物 (千圓)	1,913,361	大阪府	8,389,600
染織物 (千圓)	1,011,212	大阪府	3,733,333
莫大小製品 (千圓)	7,733,333	大阪府	2,733,333
陶磁器 (千圓)	1,111,111	大阪府	1,111,111
瓦器 (千圓)	1,111,111	大阪府	1,111,111
漆器 (千圓)	1,111,111	大阪府	1,111,111
皮革製品 (千圓)	1,111,111	大阪府	1,111,111
製糖 (千圓)	1,111,111	大阪府	1,111,111
植物製油 (千圓)	1,111,111	大阪府	1,111,111
肥料 (千圓)	1,111,111	大阪府	1,111,111
酒類 (千圓)	1,111,111	大阪府	1,111,111
酒精及飲料 (千圓)	1,111,111	大阪府	1,111,111
麥類 (千圓)	1,111,111	大阪府	1,111,111
砂糖 (千圓)	1,111,111	大阪府	1,111,111
卷煙 (千圓)	1,111,111	大阪府	1,111,111
刻煙 (千圓)	1,111,111	大阪府	1,111,111
木製品 (千圓)	1,111,111	大阪府	1,111,111
竹製品 (千圓)	1,111,111	大阪府	1,111,111
籐製品 (千圓)	1,111,111	大阪府	1,111,111
柳製品 (千圓)	1,111,111	大阪府	1,111,111
刷毛及刷毛品 (千圓)	1,111,111	大阪府	1,111,111
疊及花蓆 (千圓)	1,111,111	大阪府	1,111,111
麥稈及花蓆 (千圓)	1,111,111	大阪府	1,111,111

原料及材料使用額 (昭和八年)

事業別	指定原料及材料使用額		其他	
	數量	價額	數量	價額
紡織工業	1,111,111	1,111,111	1,111,111	1,111,111
機械工業	1,111,111	1,111,111	1,111,111	1,111,111
化學工業	1,111,111	1,111,111	1,111,111	1,111,111
印刷製本業	1,111,111	1,111,111	1,111,111	1,111,111
食料工業	1,111,111	1,111,111	1,111,111	1,111,111
其他	1,111,111	1,111,111	1,111,111	1,111,111

工業藥品及染料 (昭和八年)

種別	昭和六年		昭和七年		昭和八年	
	數量	價額	數量	價額	數量	價額
硝酸アン	1,111,111	1,111,111	1,111,111	1,111,111	1,111,111	1,111,111
炭酸マグネ	1,111,111	1,111,111	1,111,111	1,111,111	1,111,111	1,111,111
硝酸	1,111,111	1,111,111	1,111,111	1,111,111	1,111,111	1,111,111
硫酸	1,111,111	1,111,111	1,111,111	1,111,111	1,111,111	1,111,111
重碳酸	1,111,111	1,111,111	1,111,111	1,111,111	1,111,111	1,111,111
苛性ソーダ	1,111,111	1,111,111	1,111,111	1,111,111	1,111,111	1,111,111
重炭酸ソーダ	1,111,111	1,111,111	1,111,111	1,111,111	1,111,111	1,111,111
苛性ソーダ	1,111,111	1,111,111	1,111,111	1,111,111	1,111,111	1,111,111
苛性ソーダ	1,111,111	1,111,111	1,111,111	1,111,111	1,111,111	1,111,111

工業藥品及染料 (昭和八年)

種別	昭和六年		昭和七年		昭和八年	
	數量	價額	數量	價額	數量	價額
硝酸アン	1,111,111	1,111,111	1,111,111	1,111,111	1,111,111	1,111,111
炭酸マグネ	1,111,111	1,111,111	1,111,111	1,111,111	1,111,111	1,111,111
硝酸	1,111,111	1,111,111	1,111,111	1,111,111	1,111,111	1,111,111
硫酸	1,111,111	1,111,111	1,111,111	1,111,111	1,111,111	1,111,111
重碳酸	1,111,111	1,111,111	1,111,111	1,111,111	1,111,111	1,111,111
苛性ソーダ	1,111,111	1,111,111	1,111,111	1,111,111	1,111,111	1,111,111
重炭酸ソーダ	1,111,111	1,111,111	1,111,111	1,111,111	1,111,111	1,111,111
苛性ソーダ	1,111,111	1,111,111	1,111,111	1,111,111	1,111,111	1,111,111
苛性ソーダ	1,111,111	1,111,111	1,111,111	1,111,111	1,111,111	1,111,111

昭和八年の工業生産額と原料使用額は、前年と比べて増加傾向にある。特に繊維工業と機械工業の成長が目立つ。また、原料の供給も安定していることが確認される。

工業薬品及染料の生産は、昭和八年を通じて安定したペースで進んでいる。特に硝酸アンと硫酸の生産量が顕著である。これは、化学工業の発展を支えている重要な要因となっている。



富士電機川崎工場全景

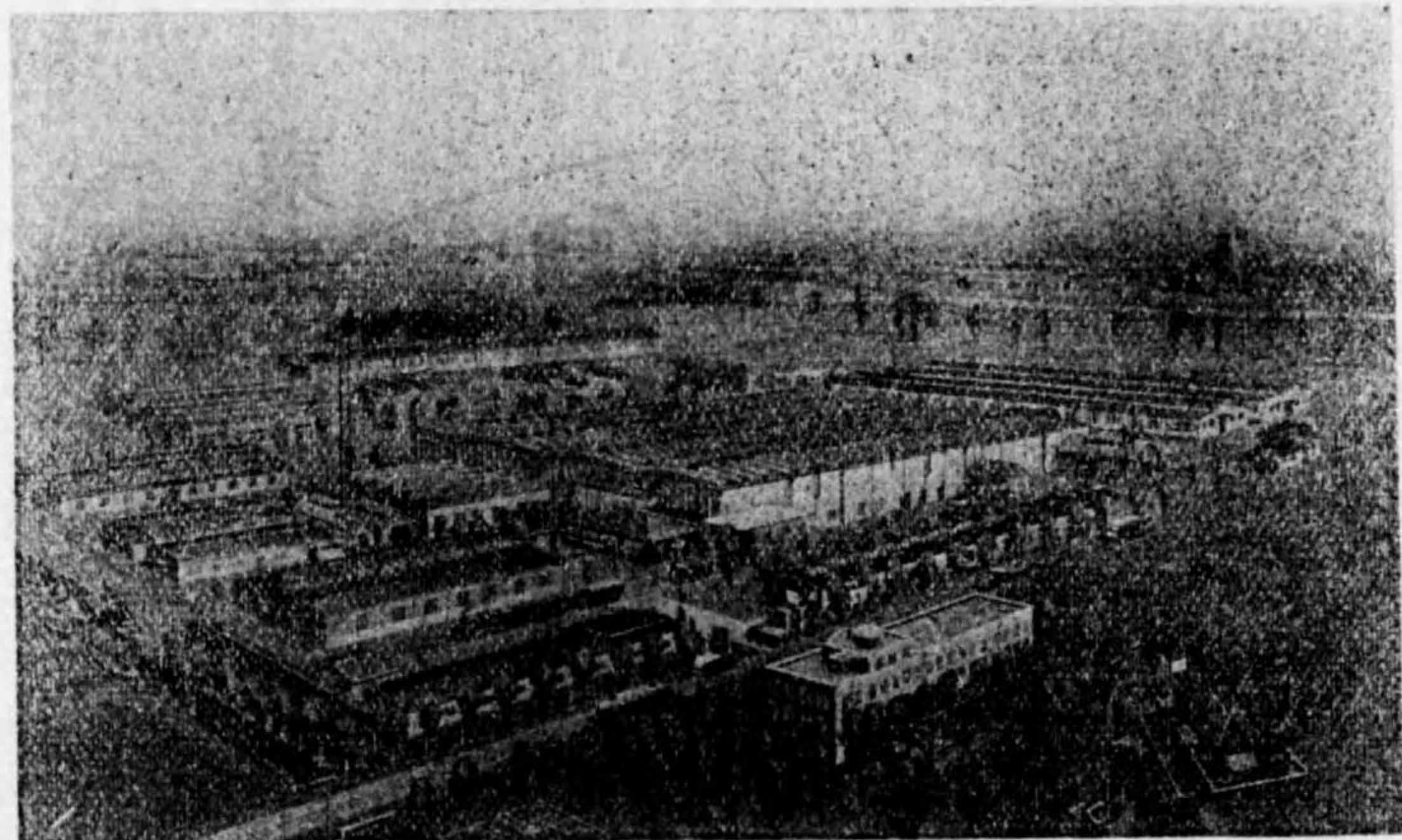

工場製品

各種發、變電所機械設備、各種配電盤、水銀整流器、廻轉變流機、非同期進相機、紡織、人絹、製紙、製鐵、セメント其他各種工業用電動機、電鐵用電氣機械、艦船用電氣裝置、探照燈、電氣銲接機、小型電動機、電氣扇、積算電力計、計器類各種、電氣掃除機、自動電話其他各種電話機、

シーメンス社製品

熱經濟計器、精密測定裝置各種、電信機、寫真電送機、信號裝置、電氣時計、報知機、流量計、照度計、礦山用諸機械、舞臺照明裝置、

本社及工場 神奈川縣川崎市田邊新田堂香地 (電話) 川崎 三五五五 一三五五八
本社出張所 東京市麹町區九ノ内二丁目六番地

(營業所)

- 東京 東京市麹町區九ノ内二丁目六番地 (電話) 九ノ内 二一〇五 (代表番號)
- 大阪 大阪市北區堂島濱通二丁目四番地 (電話) 北 六六六〇番 (代表番號)
- 門司 門司市內濱町一丁目九番地 (電話) 門 一七一七
- 名古屋 名古屋市西區下園町(第一ビルディング内) (電話) 本局 一五七九番
- 札幌 札幌市大通四三丁目 (電話) 本局 一六一四番
- 大連 大連市山縣通古河電氣工業會社内 (電話) 本局 一五三一番
- 京城 京城府南大門通古河電氣工業會社内 (電話) 本局 四五六九番
- 臺北 臺北市本町古河電氣工業會社内 (電話) 本局 九一七番

富士電機製造株式會社

廣告

二八九

Table showing electricity generation statistics (發電量) for various prefectures (府縣) and regions (地方別) in 1920. It includes columns for '水力使用許可' (Permitted Hydroelectric) and '未許可水力' (Unpermitted Hydroelectric) with sub-columns for '地點數' (Number of Sites) and 'ワット數' (Wattage).

Table showing gas industry statistics (瓦斯事業) for various prefectures (府縣) in 1920. It includes columns for '事業者數' (Number of Operators), '取付數' (Number of Installations), and '供給總量' (Total Supply Volume).

Table showing gas requirements (主要瓦斯需要地) for various cities (都府縣) in 1920. It includes columns for '供給量' (Supply Volume) and '動力' (Power).

工業

二八八

東京市澁谷區千駄谷五丁目八六二

鬼怒川水力電氣株式會社

社長 利光鶴松

運輸交通

交通ニユース(九年九月以降)

上野驛で省電衝突—九年十一月十五日午後十時十五分京濱線櫻木町發上野止電車がバシタラフの故障から高架線を切斷停止信號を越えて脱線傾斜した所へ、折から進行し來つた山手内廻り三輛連結電車が衝突破壊し重傷者卅餘名を出した。

國鐵出貨空前の記録—從來の國鐵出貨の最高記録は昭和三年三月三十一日の發送噸數二十四萬七千二百二十噸、貨物收入七十二萬三千四百三十一圓で、その後財界一般の不況の打撃を受けて出貨は減少の一途を辿り、滿五年九月この記録を突破出來なかつたものだが、十二月十二日始めて之を突破し、其後連日記録の更新又更新を續け遂に四月二十日には發送噸數二十五萬七千八百六十八噸、貨物收入七十五萬四千三百二十三圓と云ふ大記録を樹立した。

國鐵制定—國鐵廿萬職員の精神作興と協同團結を強めるため鐵道省では十年一月國鐵歌を制定發表した。北原白秋氏作詞、山田耕作氏作曲。

國鐵室備團體禁止—從來國鐵の主催する旅行團體は一ヶ年平均千四百團體、人數五十七萬人、その收入は二百萬圓以上上つたが、鐵道省が自ら主催して募集する事は種々弊害があるため、今後は此の種一切の事務を各鐵道局内にその支部を新設する日本旅行協會(ツリスト・ビュロー)の手に經て行はしめることになつた。

列車に付ける交通安全標—列車の羅針盤ともいふべき信號装置に劃期的革新を齎すべき「車内信號裝置」なるものが鐵道當局苦心の結果發明された。これは軌道の時々刻

運輸交通

々の状態を軌道に流れる電流によつて間斷なく列車に向つて放送、これを機關車(軌條面上約五寸の高さ)に備へた受信機に感じて機關車の眼の前に青燈赤となつて現れりと云ふ仕組、更に信號後急に軌條折損その他の障害が起つた場合には警鈴が鳴つて機關手に注意を與へる。

鐵道行政制度改正調査會設置—内田鐵相は鐵道省の行政組織の改善を圖り事務簡捷の爲め省内に制度委員會を組織することになり、一月二十一日村上監察官以下關係官の委員任命を終つた。

觀光事業五ヶ年計畫—一九四〇年は皇紀二千六百年に當りわが國最初の萬國大博覽會が開催される筈であり、殊にオリムピックが東京へ來ることにもなればまさに觀光事業の大きな時代といふので、二月廿六日首相官邸に開かれた第五回國際觀光協會評議會の席上で田國際觀光局長は甚大な國際觀光事業五ヶ年計畫案を發表した。右計畫の主なるものは觀光地の道路改修、觀光地省營バス運轉、外來客長期滞在策、ホテルの新設、及び國際スキー、スケート場等のスポーツ施設の完備その他である。

新建鐵道と私鐵買收—鐵道省では鐵道會議の決議を経て十年度以降の建設線其他を左の如く決定發表した。

【新建鐵道】濱田、今福間(廣島)△石巻、女川間(宮城)△倉吉、南谷間(鳥取)△平、小名濱間(福島)△長倉、大子間(茨城)△木古内、福山間(北海道)△前郷、矢島間(十年度—十三年度)△喜多方、日中間(十年年度—十二年度)△花巻、釜石間(十年年度—十五年度)。

【完成年度繰上】△盛岡、釜石間(十三年度)△仙臺、山形間(十二年度)。

【工事繰上線路】能代、五所川原間△坂町、今泉間△鷹ノ巣、阿仁合間△柳津、川口間△小出、只見間△石巻、女川間△平、小名濱間。

【買收私鐵】大隅鐵道△宮崎縣營鐵道

【十年度開業豫定線路】幌延、天鹽間(北海道)△石狩當別、浦臼間(北海道)△日高、浦河間(北海道)△興部、雄武間(北海道)△木古内、湯ノ岱間(北海道)△中湧別、計呂地間(北海道)△網走、別原内間(北海道)△上士幌、清水谷間(北海道)△大船渡、盛岡間(盛岡)△宮古、陸中山田間(盛岡)△作並、奥新川間(盛岡)△羽前沼澤、小國間(秋田)△米内澤、阿仁前田間(秋田)△穴水、輪島間(長岡)△森上、中土間(長岡)△根知、小瀧間(長岡)△清里、信濃川上間(東京)△久留里、上總龜山間(東京)△掛川、遠江森間(熱海)△勝浦、下里間(岐阜)△家城、伊勢津間(岐阜)△三日月、佐用間(岡山)△福山、横尾間(岡山)△佐用、美作江見間(岡山)△羽浦、桑野間(岡山)△東城、小奴可間(米子)△備後西城、備後落合間(米子)△吉舎、上下間(米子)△石見川本、石見瀨瀬間(米子)△伊豫上灘、下灘間(山口)△下灘、伊豫長濱間(山口)△伊豫長濱、伊豫大洲間(山口)△三津内海、廣間(山口)△伊豫大洲、八幡濱間(山口)△可部、安藝飯室間(山口)△志布志、櫻原間(山口)△薩摩鶴田、薩摩水野間(山口)△筑後大川、佐賀間(山口)△志佐、平戸間(熊本)△佐世保、北佐世保間(熊

本)△志布志、串良間(熊本)△山野、薩摩布計間(熊本)△榎原、細田間(熊本)△指宿、山川間(熊本)。

小型自動車で七百哩遠征—全日本小型自動車協會主催小型自動車國防義勇團の大坂、東京開集團運行演習は十年四月五日から五日間に亘つて盛大に舉行された。参加自動車三十六輛。

豪華三等車完成—三等客優遇の一つである鐵道自慢の最新三等車は四月十三日東京麻溝内の東京檢車所に迴送された。製作費一輛二萬圓、長さ二〇米、丸屋根形四輪ボギー車で、座席は從來の定員八十八人を八十八人に減じ、腰掛けの背摺も裂地張りとし、座席全體に適當な傾斜をつけ、蒲團の厚さを増して掛心地をよくし、窓は網戸とカーテンに代へ、腰張りには人造大理石を使用せし外、便所、化粧室も廣々として明らかな感じを出してゐる。此新造車は二輛完成したばかりで當分は特急富士の豫備車として使用する。

帝都中心の國鐵大改修—帝都を中心とする劃期的な鐵道大改良事業は、四月十六日左の如き決定を見て、いよいよ十年度豫算約二千萬圓、四ヶ年總事業として着手することとなつた。即ち右工事に含まれるものは新鶴見、尾久、品川の三操車場の大幅張り並に東京驛の大改修及び東京町町間に三本の高架線を新設する外、常磐線の電化工事をも含むものであつて、此の工事完成の上は東京驛發着列車をなほ十本増やす事が出來、更に須賀谷線は十五分間隔、山手、京濱兩線は二分間隔運轉とする外、櫻木町、東京間には急行電車を運轉する。又東海道線の列車を一部上野驛から、東北線の列車

二九一

を一部東京駅から出す計画もあり、その完成は非常に期待されて居る。

國鐵收入に異變—一九二〇年未嘗有の景氣を見せた國鐵收入も、十年に入つてはかに逆轉、即ち一月から五月までの収入増加率は、九年には八年に比して九分五厘から一分八厘まで上昇してゐたものが、十年の同期間は九年度に比し一分八厘から三分三厘に低下した。しかも米、石炭、肥料、砂利、石材、一般雜貨の主要貨物が減り減つたので、即ち前年度同期に比し米は三十七萬噸、肥料は二萬八千六百噸、石炭は一月四月は百二十四萬噸減少を示した。

流線型機關車を全線に—國鐵自慢の流線型機關車は現在のところ僅に一輛が東海道線超特急を牽引して運轉されて居るが、鐵道省では全國各線急行列車牽引用機關車を今後は全部流線型とする事に決定、十年度は差當り二十五輛を製作することに定めた。型は現在運轉されて居る流線型機關車C53型よりも一回り小さいC51型が改造される筈で、十一年春ごろには北海道、東北、信越、山陰、九州等の各線に配備される。

上首尾の東洋觀光會議—五月二日開會式を挙げてより前後四日間に渡り十七諸國を協議し、多大の收穫を得た東洋觀光會議は五月十二日朝大阪で解散したが、收獲の中珍しいものは、東洋、南洋一帶に跨る觀光ルートを作り、其ルートに運航される汽車、汽船、航空機をたつた一枚の割引切符で乗りまはせる共通乗車船券を設定すること及び佛領印度支那に將來は東洋觀光事務局の名において完備した一大猛獸狩獵リンクを設置して東洋觀光の魅力を高めようとする企等である。

私鐵の割引は五割まで—私鐵會社の乗客吸引策に對し鐵道省では五月二十三日正式に地方鐵道運賃割引規程を決定した。新規定

は十一年一月一日より施行するものであるが、私鐵業者は此の規定施行と共に片道往復運賃とも五割以上の割引が出来る、割引期間は同一區間について一年を通じて九十日と限定されてゐる。尚ほ近來赤字に悩む私鐵は凡そ七十社に及ぶが、此の根本的原因は借入金に對する利拂の過當なる負擔にあるので、鐵道省ではこれが對策として利拂節約のため社債借入金金の低利借換を行ふ外、競争の立場にある自動車路線を買収したり、沿線に工場設備を促進して輸送量の増加を圖る等、更生の手段を講ずる事になつた。

東京東城二十四時間連絡—鐵道省では輕金屬製牽引車で東京—下關間一千九十七キロを約十二時間、東京—京城間を廿四時間で連絡のスピードアップを計畫實現に邁進する事となつた。

東京千葉間電直通—東京から千葉行き省線はかつて御茶の水から船橋まで省線電車船橋千葉間はガソリン・カーで運轉して居たが、最近全線に互る電化工事も完了、七月一日から千葉行き直通電車が走る事となつた。

日韓滿支間連絡運輸—滿洲國鐵路總局では滿洲國鐵道の對外連絡、殊に滿洲國と日本内地、朝鮮、臺灣、北支、南支との間の貨物連絡運輸を計畫し朝鮮鐵道局、船會社、商船、近海郵船、朝鮮郵船、北日本、日本海、北陸、岡崎、島谷、原田、大連汽船)との間に協定成立を見、いよいよ七月一日より實施した。その要點は貨物輸送、送手手續の簡易化、小口取引代引換制度、一車扱貨物に對する接續費用減減、貨物損害の連帶賠償、責任輸送期間の設定、海上保險契約等荷主の利便を考慮した諸規定である。

國鐵の花形サービス四つ—國鐵では夏の高級サービスとして四つの宿題をあげ最も可能なるものから漸次實現する事となつた。

【冷房列車】—眞夏の列車で輕井澤の高原と同じ涼やかな氣分を味はせようとするもの、冷房電氣設備には一輛一萬五千圓、富士、櫻、燕級一列車の冷房化には十五萬圓を要する。

【アルマンカー】—これは船室のサロンに該當する豪華列車で觀光列車や特別列車には是非必要なもの、一輛五萬圓。

【三等客車の弱風機設備】—三等車全部に涼風を送る事の出来る様、形の變つたものを採用する。

【シャワーカー】—炎暑の旅客に車内で一風呂浴させ様と言ふ趣向。差し向一二等客車だけで、之は七月十五日から特急富士に實現した。但し當分四日毎で、料金は卅錢。小學生の健康割引—夏に鍛へよ—夏に鍛へよ—の二つの標語の下に第二の國民に健康を與へようとする鐵道省の健康割引は十年夏を期して全国的に實施された、その割引率及條件は左の通り。(一)小學生五人以上指定の林間海岸山岳への旅行は尋常小學生三等往復二割引、高等小學生は大人運賃の半額、(二)衰弱兒童三十人以上の割引、(三)尋常小學生三等往復三十人以上四割引、(四)高等小學生三等往復三十人以上大人分の五割引五分引人以上六割引。

鐵道の單車化運動—ガソリン・カーは蒸氣機關車に如く客車を牽引せず、それ自體エンジンで走るのを載せるため輕便且頻繁に運轉に従事し得るので、バスに侵略されつゝあつた地方においては次第に蒸氣機關車に代つて行つたものであるが、この鐵道の單車化運動の結果、今や地方鐵道に約四百五十臺、鐵道省に百八十四臺(十年六月)のガソリン・カーが使はれ漸次普及の形勢を示してゐる。一方ディーゼル・エンジンも滿鐵、鐵道省での試験に成功すればその將來性は刮目される、なほかつては二萬圓に近かつたディーゼル・エンジン(百馬力)が現在では一萬圓程度になつたことは重油がガソリンより安價で危險性少く特徴を生かすに有利な情勢を作つてゐるのである。今度は流星列車—東京大阪間を六時間足らずで走破する國鐵自慢の流線型ガソリン・カーの試運轉は七月十六日東京靜岡間で最後の性能試験を行つたが、此區間の所要時間二時間と三十七分超特急よりも三分早いと云ふ好成績を示した。

東京下關を十三時間—現在東京新東京間は四十二時間を要するが、國鐵では更に七時間のスピードアップをなし、三十五時間連絡を企圖してゐる。而して七月十八日運輸局で開かれた各課長會議でこのスピードアップにディーゼル・エレクトリック・カー(重油電氣車)を使用する事に決定、昭和十一年年度預算にその試作費を計上する事になつた。これが實現の上は東京—下關間を十三時間で連絡し、我國鐵道の劃期的躍進が實現される譯である。

關門海底連絡決定—九州と本土を結ぶ關門海峡は年々交通量の増加を來し、現在の如き船運の方法では早晚飽和點に達せざるを得ないので、之が打開策としてかつてから吊橋設とトンネル設が論ぜられて居たが、最近の省議に於て軍部の國防上の主張も、餘りして後者を採用することに決定、愈々十一年度以降四ヶ年計畫で着工する事になつた。本計畫は下關より海底トンネルにて彦島に出で、同島より特異より再び海底に進入し、對岸關門航路船着着止場の下を潜つて大里驛内古森江に出るもので、總經費一千八百萬圓の大工事である。

輸、大連汽船、國際商船、北日本汽船、日本郵船、三井物產、菅谷

造船界異常の賑ひ—最近造船聯合會加盟の各社に對し農務政府からぞくぞく造船建造の注文が到着してゐるが、一般に何れの造船所も第二次助成施設の新造船及一般の新造船の引受幅が到底それに見事られないので、差し當つて滿洲船渠、浦賀船渠、石川島造船所、淺野造船所、兩館船渠等四千噸級貨物船外廿三隻の造船を引受けた。西村一松氏によつて僅かに廿餘噸の小粒でありながら廿有餘の特許設備と海底二千尺までも潜水する事が出来、おまけに水上ではディーゼル・エンジンによつて時速六ノット、航續力卅時間、水中では二次電池によつて時速四ノット、航續力八時間といふ小柄に似合はない性能を有する豆潜水船が発明された。殊に珍らしいのは海底の動植物をカメラや映畫に収める特殊装置の外、海底作業の爲めのグロテスクな手などが設備されてゐること、これが完成は漁業關係者にももちろん學界の一大福音であると期待されてゐる。

犬吠燈臺遷移—犬吠燈臺が建設されてから今年には滿六十年に當るので六月廿三日燈臺内に盛大な祭典が行はれた。燈臺に特別の緣故をもつ時事新報社では之を機として永地秀太畫伯筆の油繪扁額を贈り、燈臺職員一同にもそれ、記念品を贈呈した。又銚子市では廿二日燈臺祭を行ひ全市湧き返る様な盛會に醉つた。

關印航路の強化工作—關印航路における日蘭兩國船主の對立抗争は三月の神戸會商決裂に伴ふ運賃同盟退言より急角度に激化し、邦船側では四月初めより共同集荷事務所を設けて對抗せるも、蘭船側は關印政府の徹底せる保護を背景に積荷獲得に進入

危瀕な東海道線—關西地方は十年夏季二回の出水を受け、爲めに東海道線は大被害を蒙つたが、此の原因は前年秋の颱風により、水源の山林を失つたのによるものであるが、今早急に植林を施して大風水害を受ける以前の状態に歸るには十年を要し、從つて此の區間の東海道線は常に水害の暴威に曝されてゐる譯なので、鐵道省ではこの現状に鑑み斷然不安の原因を一掃すべく大々的幹線強化に乗り出す事となり、十一年度預算に最限度七百萬圓の豫算を計上する事になつた。

貨物運賃大値下げ—鐵道省では農漁山村の經濟更生と近年躍進的發展を示しつゝある諸工業の一步前進に拍車を掛ける意味と、更に一般國民の運賃負擔を軽減せんとする社會政策的意味をも加味して、廣汎な品目に涉り大幅の運賃値下げを行ふこととなつた。先づ小荷物では第一種通常小荷物の廢止と初生雜貨の引下をなす外、一般貨物に於ては等級貨率、長尺測大貨物運賃、空容器運賃、馬運賃、航路運賃、秤量料等の引下及び輸出貨物運賃削減の追加をする。又特別小口扱では運賃、集配元請料の引下及び元請と下請との關係その他諸の改善を行ふ。以上輕減總額約六百五十萬圓に及ぶもので、國鐵史上かくの如き大規模の値下げは未だ見られないところである。尚ほ之と同時に省營バスにも特別小口扱制を創設、何れも十月一日より實施。

水 運

イラン定期航路實現—八月廿四日第三吉田丸の大阪出帆を第一船として山下汽船のイラン定期航路の實現を見た。起點大阪、終點イラク國バストラ港。

大孤山沖合の擄奪—安東大汽船公司所屬船安東大孤山沖合(六〇噸)は八月三十一日正午頃大孤山沖合航行中激浪のため沈没、百四十餘名の溺死者を出した。瀨南丸沈没—朝鮮郵便瀨南丸(二、二五噸)は七尾港より新潟に向け航行中十一月八日午前八時半三番船より發火、高浪のため救助の如くならず、佐渡の北へ漂流して消息断つた。乗組員見解船長以下遭難四十一名、東洋一の流線型快速船—鐵道省船渠課が考へて計畫中であつた關東連絡快速船二隻建造のプランが十二月十日出来上つた。これは最近日滿兩國間の往來が急速に増した結果懸案實現を必然的に早めたものである。注目すべきは三等船客優遇を主眼にして居る點で十一年十一月就航の上はまさに流線型時代の尖端を誇るものである。總噸數六千五百噸、經濟速度二〇ノット、船客収容力一千七百六十名、總建造費八百萬圓、指定港灣改修承認—内務省では十二月二十日土木會議港灣部會を開催、全國三百三港の指定港灣改修を要するものについては二分の一の國庫補助を行ひ全國的な港灣政策を樹立實施すべしを承認した。

造船資金同一—昭和七年以來國庫貸付改善を目的とする興業銀行取扱造船資金は政府から一分五厘の利子補給を行ひ、貸出限度一千五百萬圓中現在七百五十萬圓の貸出を行つて居るが、今回低金利の趨勢に鑑み從來の利子率年六分を一分下五分とする事に決定した。

東洋航路のスピードアップ—日本郵船が東洋航路に就航せしめる優秀船ばらお丸(四、五〇〇噸)は三菱長崎造船所で建造中のところ九年末完成、一月二十二日サイパンに向け處女航海に上つた。全航程で三日乃至四日のスピードアップが實現される。二邦人に英帝領章—二月下旬英國婦人を救つた二邦人に對して英國皇帝陛下よりシルヴァ・フオア・ギャラントリー(義侠銀章)授與の御沙汰があつた。昭和八年十月須磨沖で難破した屋島丸に乘合せて落命したイギリス飛行將校夫人ミルナー・パリを救助した池本竹太郎、小泉宇助兩人の當時の決死的美舉が皇帝陛下の御感に預つた譯である。

北洋定期航路開始—新滿北洋間の定期航路は十年度より選省省令航路として豫算二萬圓を計上、受命會社は大阪商船をバックにして島島汽船と北日本汽船株式會社(資本金百萬圓)に決定、四月十三日新瀉縣廳を通じて正式に發令された。又新瀉縣津線は此の外に朝鮮總督府命令として朝鮮郵船會社が指定されたので、本航路は兩社の競争線となつた譯である。

遠洋航路補助繼續—北米航路東洋線、シヤトル線、南米航路東洋線及西岸線における補助航海は十年末より期間満了のところに、更に十一年一月一日より繼續開始することにになり、四月二十三日の官報を以て其旨告示された。

橫濱總商會航路新記録—郵船、三井、國際汽船等は横濱ニューヨーク間航程のスピードアップに激甚な競争をして居るが、國D・デッセルに激甚な競争をして居るが、國D・デッセルは四月廿七日七時五十三分同航程を突破し新記録を作つた。その平均時速は十六・七節でこれまで世界貨物船界に於けるレコードである。

第二次船舶助成金交付—第二次船舶改善助成施設に基き運賃省では豫算百五十萬圓を以て十年度中五萬五千の新造船補助をなすこととなり、五月廿五日左記十社に對し補助金交付の旨を發表した。

大阪商船、櫻井商船、栗林商船、芝浦運

四月、五月の成績は日本郵船三社の積荷は全部合せても船一社に及ばざるが如き不成績に終りその傾向はますます悪化し邦船側は極度の窮乏に陥つたため、これが解決に乗り出した選信省は六月廿二日選信官邸において石原産業、大阪商船、南洋郵船並に將來航計畫ある日本郵船の四代表を招き大橋次官、浅野管船局長より選信省の意向を詳細に説明し、その協力を勸奨した結果、七月初め四社共同出資による新會社南洋海運株式會社が創立され、之と共に従來各社に於て經營し來りたるジャワ航路は一切新會社に移される事となつた。

北鮮港經由貨物運賃引下—北鮮港經由輸入貨物運賃の引下は北鮮諸港及び舊日本諸港の熱心に要請するところであつたが、滿鐵は六月廿五日平均二割五分の引下を斷行すると共に、船會社についても料金引下を考慮せしめることになり、北鮮經由對滿貿易は之が爲め大なる便宜を得ることになつた。運賃引下に容れる品目は綿及絲、織物、金屬、飲料、生菓、野菜、藥品、油脂及蠟、紙及文具、木竹革製品、陶磁器及硝子製品等北鮮輸入の六十種に及ぶ。ヨットで太平洋横斷—巨船時代を屏目に長さ五十七呎(二十七噸)といふ小さなヨットで太平洋を乗り出した三水夫が六月廿九日横濱に寄航した。太平洋の豪華船エムブレ・ス・エシア號の船長アインスト・ヒュー・グリン老(六一)、その息子フイリッパ君(一八)、ボーイ兼水夫ライモック君(四〇)が之れで、全航程の四分の一たる第一航程ホノロロン横濱間を乗越えてその名も奇しき「ロマンス號」の冒險振を見事に入れた譯であつた。

内海小豆島地嶺崎附近航行中遭難の爲め大連汽船三山丸と衝突、緑丸はその場に沈没し遭難者二百卅一名に上つた。大型タンカーの建造相次ぎ—近來日本に於ける重油需要の増加に伴ひ現在のタンカーでは不足を告げるため大型油槽船の新造が續出して居る。十年夏に於て既に就航せるものは飯野商事の一萬三千噸型二隻、川崎汽船の一萬三千五百噸型一隻であるが、此外建造中のものに三菱商事の一萬二千噸型一隻、計畫中のものに三井物産の一萬三千噸型一隻、山下汽船の一萬三千噸型一隻等がある。

七月三十一日第三次船船改善助成案を決定(三ヶ年繼續補助一ヶ年十萬噸、新造トシ、當り五十噸、總額五百萬圓)を決定したが、今回の改善助成案で注目されるのは(一)助成を受ける新造船は總噸數四千噸以上とし、改善協會案の二千噸以上の建造助成トシ、助成の五分の一助成は認めなかつたこと、(二)從來貨物船のみ建造助成を認め、第三次施設案では「鋼船汽船」を改め旅客船にも助成を與ふることとした點である。

外進出に伴ひわが國と諸外國との無線通話に急を要することとなり、九年から十年にかけてわが國の無線通話は著しく世界に伸びることとなつた。次に最近に於ける國際電話開通を羅列すれば、(日比國際電話)日本と比律賓マニラとをつなぐ國際電話は九年九月廿七日開通、一話の料金三十五圓也。(日蘭國際電話)は十月廿六日開通、一話の料金六十圓乃至八十圓。(日南國際電話)日本とジャバ、スマトラ、マダラの全島を始めセレベス島のマカッサル市を結ぶ無線電話は九年十月廿六日開通した。料金は第一地帯六十圓、第三地帯八十圓、第二地帯は設備中。(日米國際電話)は久しく待望中のところ九年十二月八日、太平洋八千餘の波路遙に隔て、開通した。(對歐國際電話)東京、ロンドン(毎日午後五時—九時)及ベルリン(午後四時—九時)約五千哩をつなぐ歐洲への國際無線電話は十年三月十三日から開通した。【日佛國際電話】は七月一日開通したがこれによつて歐洲の諸國へはロンドン或ひはベルリン中繼で二十七ヶ國(屬領を含む)に開通した。【日支國際電話】立運れとなつてゐる日支國際電話も十年七月以來日本國際無線電話と上海國際無線電信局との間にテスティングが行はれて居り、これが成功の上は急速に實現される事になつて居る。然し支那側の設備未完成の爲め未だ好成績を擧ぐるに至らず、早くも十一年初春なるものと思はれる。小室受信所落成—國際無線電話會社が埼玉縣北足立郡小室村に建設中の小室受信所は九年十月十三日落成した。敷地十五萬坪、工費八十萬圓。

日露電信運通—從來日本とメキシコとの無線電信運通—

線電信運通は桑港經由で行はれて居たのが、最近漸くメキシコに於ける諸設備の完成とともに十月二十四日から直通通信を開始、これより從來桑港經由で一語通常電報四法七十五仙であつたのが四法に低減されることとなり、日露間の通信利便は一段の増進を見た。

使はれる年賀の文例十種を定め、これに番號を付けておき、電報の差出人はその何れかを選擇し、番號だけを本文に書いて出すと配達局が指定された年賀文及び差出人の名前を、特に意匠した祝賀用紙に記載して配達するもので、普通ならば十五字の料金で長いものは六十五字からの祝賀文が打電出来ることになつて居る。右年賀電報は十二月三十日から一月六日迄全國で取扱はれたが、東京中央電信局が新年、二日迄に取扱つた數は合計四萬一千五百廿七通、これに受付開始前からのものを加へると五萬五千の扱ひ數となり、初めての年として上乗の成績を示した。

年賀狀三億三千突破—一月七日選信省發表によると、十年の年賀取扱數は前年の三億二千五百萬通を遙に凌いで三億三千四百六十六萬通と正に一割一分の増率を示した。増加の筆頭は東京選信局の一割三分、次ぎは廣島の一割二分、熊本の一割一分、大阪の一割、仙臺の八分、名古屋の七分、札幌の六分といづれも増加である。殊に仙臺は凶作地方にありながらは且つ八分の増加を示したの注目値ひする。又賀狀の出足も例年に比し良好で二十日から二十八日の送達日の増加にも拘らず二十九日は五割の減少を示した。

郵便スピードアップ—選信省では郵便の當日配達區域の擴張並に遠距離通信の連絡をよくして三時間乃至二十餘時間のスピードアップを行ふ爲めに二月十一日から全國小都市間に五十六便の鐵道送達便を増設した。それによつて從來翌日配達であつた水戸、土浦、桐生、足利、佐野、栃木發東京宛郵便は當日配達となる便も出來、大宮、浦和、川口等からは當日配達の範圍が擴げられた。又東京から盛岡または一關及び横濱から京都、大阪、神戸に達する郵便は著しく速達されることとなる等一般通信は非常に便利になつた。

東京—大阪間の電報値下げ—二月廿五日から東京—ベルリン間無線電信運通によつて東京—パリへの電報料金は二割低廉となつた。

運 輸 交 通

大成功無妨害受信機—日本放送協会の一般公券に一等當選した丸山恭正氏の丸山式無線ホビーエリミネーター受信機は、その後放電オ・フアンへの手により商品化され一般ラヂオ・フアンへの普及の種をまくことになった。

即ち三月廿七日午後六時から東京會館において通信省工務局技師、同電氣試験所谷村第四部長、AKK土岐新郷放送所長等立會の下にラヂオ界、音楽界一流名士が列席して試験會を催し、同室にはこの素晴らし二つの受信機を掲げ第一、第二放送を同時に受信したが、兩機とも受信を相互に妨害することなく、二つのラヂオ放送が全く分離されて完全に聴取出来たので立會の技師も驚異的な効果に舌を巻いた。

放送十周年記念事業—昭和十年は我國ラヂオ放送開始以來十周年に當り、且つ四月に本放送協会は此の二つを兼ね別項記載の如き記念會をなした外左の如き記念事業を発表した。

【ラヂオ科學の殿堂】現在東京府下硝子村にある技術研究所を三十五萬圓の豫算で増築しテレヴィジョンの研究施設を爲す。

【傷軍人へ聴取料免除】過去の戦に負傷し一甲種軍人傷病記章を有する二萬人に六月一日から聴取料を免除す。

【農村共同聴取制】山山漁村方面に對して農村經濟の更生、農村文化の開發を行ふ爲めの共同聴取制を可及的速やかに實現する。

【放送會館】を東京と大阪に建設する。

【百五十キロ放送網の新設】東京中央放送局の百五十キロ放送の實現。

【五放送局の新設】帯廣、山形、甲府、鳥取、宮崎の五市に放送局新設。

【非常時自家發電裝置】を各放送局に完成。

【海外放送】を六月一日から實施。

【聴取料値下げ】四月一日から一般聴取料金を

五十銭に値下げす。

百五十キロに飛躍—十一年春の百五十キロ實現を前にしてJOAKは第一放送、第二放送の百五十キロ放送機を二臺共金百萬圓でも東京電氣に註文した。この放送機はアメリカ、シンシナチの五百キロ、モスコの二百キロを除けば空中線電力で百五十キロ放送機では百七十五キロといふ世界でも有数の大型放送機である上に、放送の音質をよくするために在來は一萬サイタルまでしか出来なかつた機械を一萬二千サイタルまで上げ、かつ演奏者の肉聲に近くさせるなど難しい注文が色々ついてゐる。工期は十月月。先に出来上つた二百キロの大きな眞空管四個を使い、これを冷却水だけでも一分間に七百リットル近くも要するといふ名貴共に東洋一の大型放送機である。

特種すべき國際放送—其後に於ける國際放送中の出色のものとしては、(一)九月十日廿日赤十字國際會議祝賀記念のために日本から徳川公爵の歐米諸國への放送、(二)十月廿日樂聖シントラウス生誕祝賀の日獨交換放送、(三)十一月六日赤十字會議記念日米交換放送、(四)十一月十二日大總統馬六日祝賀のカネギー國際平和會議主催の日米交換放送、(五)十二月九日米國際電話開通記念の日米交換放送、(六)十一月廿五日、第十回平和會議の開催を祝する米國コロンビヤ放送會社中繼の、英、米、丁、和の各流音の祝賀放送、(七)二月廿四日最初の日伊交換放送、日本から等曲と歌謡、伊太利から「スカラ座」中繼のオペラ「道化師」、(八)三月十二日對歐國際無線電話開通祝賀放送、日英獨三ヶ國の名士のメッセージ交換、(九)五月四日婦人國際平和聯盟創立廿年祝賀の日米英佛露五ヶ國名士の祝賀放送、(十)五月十四日初の日佛交換音樂放送、(十一)六月廿三

日蘭和から音樂、(十二)七月四日百五十回合同樂獨立祝賀の交響樂放送、アメリカから管絃樂、日本から長唄、歌謡曲、(十三)八月四日日獨國際放送(明十一年伯林に開かるべき第十回オリンピックの意義について伯林同競技場よりレワード博、クーパー男の演説)等々であつた。

特種放送の概況—(一)九月十月廿七日我軍總司令部帝國代表松平、山本兩代表はロンドン放送局で帝國の軍縮態度に關し放送、(二)十一月廿日時事新報社主催第三回音樂コンクール榮冠獲得の渡邊英子、平野みどり兩嬢のピアノ、長門美保嬢のソプラノ、永田絃次郎氏のテナー、(三)十二月二日、同じく山本直忠、秋吉元作、江文也三氏作曲の入賞曲、(四)十年四月十五日小學兒童の智徳訓育を計るための學校放送開始、(五)四月十四日十九日、ラヂオ放送十周年記念祝賀放送、(六)六月一日短波による日本放送協会の對外放送開始等々。

映畫「レヴィ」完成—早大理工學部では山本河原田兩博士指導の下に映畫フィルムを連續放送する新しい「レヴィ」装置を完成した。映畫フィルムから受像して放送すれば、從來送像機の一つの困難とされてゐた野外屋内の移動撮影なども、映畫機とカメラを一つの移動撮影機として利用されることになり、それだけ送像機の複雑した役目が軽くなるといふわけ。

「レヴィ」完成—十二月十日大崎の通信省電氣試驗所で同所技師曾根有氏發明にかゝる豆レヴィ装置の實驗が行はれた。これは僅かに高さ三尺、縦、横各二尺位の電氣裝置の箱の上に口径百ミリ焦點距離八十里のレンズが取り付けられたもので送像機二千七百圓、受像機三千圓で頗る安直

な機械である。

「レヴィ」電氣成功?—電話で相手の顔が見られるように、通信省電氣試驗所の曾根工學士は電話機の前に掲げける手廻りナレヴィ装置と同時に受像機を完成し、學術振興會から千圓の補助を得て現品を製作、三月横濱の復興博覽會に其實演を公開した。

「レヴィ」研究に新光明—現在わが國のレヴィ装置は機械的走査法の行詰りとも早大はフィルム式に、電氣試驗所曾根式はテレヴィジョン電話に、それぞれ轉向の途を辿つてゐるが、此程川崎の東京電氣會社研究所の今岡技師外三技師は電氣的走査式による全く新しい東京電氣式レヴィ装置を完成、三月七日午後二時から觀衆技術者外各方面の關係者を招待公開して好評を博した。これはフィルムを伸介して送るべき像を活動寫眞にとつてそのフィルムを電子化し、この電子を光電管によつて細分してこれを送信するので、從來の標式より遙かに細かく畫像を細分する事が出来る。受像器は高真空管と同様にブラワン管を採用し超短波で送受像するもので無線連絡の場合には有効半徑十五軒位、まだ理想としては云へないにしても光電管が特長を持つてゐるだけにレヴィ装置の行詰りを打開するものとして注目し値ひする。

三機に働く「レヴィ」電氣通話器—小さな一器を以て擴聲器、マイク、電話の三機の働きを爲す素敵な發明が淺草の鈴木清輔氏(二)によつて完成された。放送時間外のラヂオセットを何とか利用してみたいと考へ私々苦心研究の結果完成されたもので、輕便と安値を特徴としてゐる。名けて「レヴィ電氣通話器」といふ。

道路橋梁

種別	府縣道	市道	町村道	計
延長(各年現在)	四、八〇五	一〇、〇七〇	一〇、〇七〇	二四、九四五
橋梁	一、〇〇〇	一、〇〇〇	一、〇〇〇	三、〇〇〇

橋梁

種別	府縣道	市道	町村道	計
種類	木、石、鐵、鋼、コンクリート	木、石、鐵、鋼、コンクリート	木、石、鐵、鋼、コンクリート	木、石、鐵、鋼、コンクリート
東京市より道府縣に

自動車

種別	府縣道	市道	町村道	計
乗用
貨物
特殊

交通事故

種別	府縣道	市道	町村道	計
件數
死者
傷者

國鐵運賃及料金

普通運賃... 一等は三等の三倍、二等は三等の二倍、三等は一等の半額...

急行料金... 左の通り(小児半額)。普通急行券は發行當日共五日以内に使用を開始しない...

Table with columns for fare types (普通, 急行) and distances (區間), listing fares for different classes and distances.

等級... 級四百料迄、八百料迄、八百一料以上... 特別普通、普通、特別、普通、特別、普通...

Table showing fares for different categories like 普通, 急行, 特別, etc., across various distances.

同乗券... 同乗券は一回券は一冊十六回分綴で割引を以て發賣される。通用期間は三箇月...

Table showing fares for 同乗券 (commuter tickets) for different distances and classes.

規定運賃の外に料金が... (一)小口扱... (二)小口扱... (三)小口扱... (四)小口扱...

Table showing additional charges and rates for specific services like 小口扱 (small parcels).

より成る團體、荷物の積卸又は荷捌に従事する仲仕より成る團體、相撲、俳優又は其他の興行團體...

Table listing rates for different types of passengers (普通團體, 特別團體) and their fares.

團體旅客定員に達しない場合でも、所定相當旅客運賃を支拂ふ時は、所定の割引を受ける事が出来る...

を表示して、萬一の場合に賠償を請求することが出来る。尤も手荷物に就ては要領額を表示せぬ場合も五百十圓迄は賠償を受ける事が出来る。

Table showing rates for various types of cargo (手荷物, 小荷物, 大荷物) and their transport costs.

【手荷物】旅客の旅行用具に限り、一人に付一等六十斤、二等四十斤、三等三十斤迄迄...

具、(七)貴重品は附隨小荷物として託送することが出来る。但し三、五の物品は運送距離二百斤を超える場合は別に定まり、主なもの運賃は左の通り。

Table showing rates for various types of cargo (貴重品, 手荷物, 小荷物) and their transport costs.

【貴重品】貴重品は附隨小荷物として託送することが出来る。但し三、五の物品は運送距離二百斤を超える場合は別に定まり...

規定運賃の外に料金が... (一)小口扱... (二)小口扱... (三)小口扱... (四)小口扱...

Table showing additional charges and rates for specific services like 小口扱 (small parcels).

【特別小口扱貨率】... 代金引換一口二千圓以下、手数料二十圓...

Table of railway lines with columns for line name, route, distance, and opening date. Includes sections for '新開業線' (Newly opened lines) and '豫' (Yuzo) region.

Table of railway lines with columns for line name, route, distance, and opening date. Includes sections for '新開業線' (Newly opened lines) and '國鐵豫定線路' (National Railway Proposed Lines).

Table with 2 columns: 番號 (Number) and 起點、經過地、終點 (Start, Route, End). Lists various railway lines and their routes.

Table with 2 columns: 番號 (Number) and 起點、經過地、終點 (Start, Route, End). Lists various railway lines and their routes.

Table with 2 columns: 番號 (Number) and 起點、經過地、終點 (Start, Route, End). Lists various railway lines and their routes.

Table with 2 columns: 番號 (Number) and 起點、經過地、終點 (Start, Route, End). Lists various railway lines and their routes.

鐵道線路延長

Table showing railway line extension statistics by year (年度末) and region (國有、地方). Includes columns for length in kilometers.

國有鐵道列車走行

Table showing passenger train mileage for national railways by region (局) and year (年度末).

國鐵機關車

Table showing locomotive statistics (number of units, weight) by region (局) and year (年度末).

國鐵客車

Table showing passenger car statistics (number of units, weight) by region (局) and year (年度末).

國鐵貨車

Table showing freight car statistics (number of units, weight) by region (局) and year (年度末).

國鐵旅客運輸

Table showing passenger transport statistics by region (局) and year (年度末).

國鐵貨物運輸

Table showing freight transport statistics by region (局) and year (年度末).

國鐵自動車及航路

Table showing statistics for national railway motor vehicles and routes.

國鐵運輸收入

Table showing railway transport revenue by region (局) and year (年度末).

行料

Table showing operating materials for railways.

鐵道局

Table showing railway bureau statistics.

鐵道收入

Table showing railway revenue by region (局) and year (年度末).

自動車

Table showing motor vehicle statistics.

Vertical text block providing additional information or commentary related to the railway data.

鐵道資本及營業益金

Table showing railway capital and operating surplus by region (局) and year (年度末).

國鐵建設改良割當

Table showing railway construction and improvement allocations by region (局) and year (年度末).

地方鐵道現況 (昭和十年七月末現在)

種別及動力	鐵道		種別及動力		鐵道	
	里程	資本金	里程	資本金	里程	資本金
開業	1,000	100,000	1,000	100,000	1,000	100,000
施工	500	50,000	500	50,000	500	50,000
許設	200	20,000	200	20,000	200	20,000
合計	1,700	170,000	1,700	170,000	1,700	170,000

地方鐵道免許數 (昭和九年三月末現在)

種別	免許數	種別	免許數
旅客列車	10	貨物列車	5
混合列車	3	其他	2
合計	18	合計	10

地方鐵道免許數 (昭和九年三月末現在)

種別	免許數	種別	免許數
旅客列車	10	貨物列車	5
混合列車	3	其他	2
合計	18	合計	10

地方鐵道旅客運輸 (昭和八年)

種別	乘客	乘車	乘車
普通	1,000,000	1,000,000	1,000,000
特別	500,000	500,000	500,000
合計	1,500,000	1,500,000	1,500,000

國鐵特殊切符發賣高 (昭和九年)

種別	發賣高	種別	發賣高
普通	100,000	特別	50,000
合計	150,000	合計	150,000

國鐵運轉事故 (昭和九年)

種別	事故數	種別	事故數
列車	5	車輛	3
線路	2	其他	1
合計	10	合計	10

國鐵建造物 (昭和十年)

種別	建造物	種別	建造物
橋樑	10	隧道	5
車站	3	其他	2
合計	16	合計	10

國鐵著名大鐵道 (昭和十年)

種別	著名大鐵道	種別	著名大鐵道
普通	100,000	特別	50,000
合計	150,000	合計	150,000

地方鐵道營業收支

(昭和八年年度)

種別	營業收入	營業費	營業利益
一日一軒平均	一、四九三、二五五	一、四九三、二五五	〇
營業收入	一、四九三、二五五	一、四九三、二五五	〇
營業費	一、四九三、二五五	一、四九三、二五五	〇
營業利益	〇	〇	〇

軌道現況

(昭和十年七月末現在)

種別及動力	軌道	料程	資本金
電氣	〇	〇	〇
瓦斯	〇	〇	〇
蒸氣	〇	〇	〇
馬力	〇	〇	〇
人力	〇	〇	〇
計	〇	〇	〇

軌道貨物運輸

(昭和八年年度)

種別	平均	貨物	貨物	貨物
營業料	〇	〇	〇	〇
應數	〇	〇	〇	〇
運輸	〇	〇	〇	〇
貨物	〇	〇	〇	〇
一應平均	〇	〇	〇	〇
貨物運輸	〇	〇	〇	〇

軌道營業收支

(昭和八年年度)

種別	營業收入	營業費	營業利益
營業收入	一、四九三、二五五	一、四九三、二五五	〇
營業費	一、四九三、二五五	一、四九三、二五五	〇
營業利益	〇	〇	〇

地方鐵道補助費

(昭和七年)

種別	補助費	補助費	補助費
補助費	一、四九三、二五五	一、四九三、二五五	〇
補助費	一、四九三、二五五	一、四九三、二五五	〇
補助費	一、四九三、二五五	一、四九三、二五五	〇

軌道旅客運輸

(昭和八年年度)

種別	平均	旅客	旅客	旅客
營業料	〇	〇	〇	〇
應數	〇	〇	〇	〇
運輸	〇	〇	〇	〇
旅客	〇	〇	〇	〇
均一人	〇	〇	〇	〇
運輸	〇	〇	〇	〇

軌道車輛走行料

(昭和八年年度)

種別	客車	貨車	計
客車	一、四九三、二五五	一、四九三、二五五	〇
貨車	一、四九三、二五五	一、四九三、二五五	〇
計	〇	〇	〇

資本金 六千萬元
 拂込資本金 參千九百六萬參千八百貳拾五圓
 積立金 六千四拾九萬五千參百參拾四圓
 特別諸資金 壹千壹百貳拾六萬七千八百五拾七圓

明治二十年創立

鐘淵紡績株式會社

本社 東京市向島區隅田町
 營業部 神戸市林田區御崎町
 サレービンス 大阪市心齋橋筋
 東京市丸ノ内時事ビル五階

製品

綿糸、綿布、絹糸、絹布
 生糸、加工綿布、加工絹布

容姿の美

艶やかな緑の黒髪
ゆかしきるづゝの香

日本髪にほんがみの優美こそ
清く尊たつとき
貞淑ていしゆくの表象ひょうしょう



善井・舖本 町形人市京東

為活香油

運河		港		水	
運河名	所在	港名	要港	水名	要港
琵琶湖疏水	近江	大津	大津	琵琶湖	大津
鴨川	山城	京都	京都	鴨川	京都
利根運河	下總	利根	利根	利根運河	利根
濱松留運河	遠江	濱松	濱松	濱松留運河	濱松
蒲原新水道	遠江	蒲原	蒲原	蒲原新水道	蒲原
大阪運河	畿内	大阪	大阪	大阪運河	大阪
兵庫運河	畿内	兵庫	兵庫	兵庫運河	兵庫
富士運河	遠東	富士	富士	富士運河	富士
兵庫運河	遠東	兵庫	兵庫	兵庫運河	兵庫
富山運河	北陸	富山	富山	富山運河	富山
長門運河	西日本	長門	長門	長門運河	長門
大隅運河	南日本	大隅	大隅	大隅運河	大隅
日向運河	南日本	日向	日向	日向運河	日向
薩摩運河	南日本	薩摩	薩摩	薩摩運河	薩摩
鹿兒島運河	南日本	鹿兒島	鹿兒島	鹿兒島運河	鹿兒島
那霸運河	南日本	那霸	那霸	那霸運河	那霸

内國航路		外洋航路	
航路	里程	航路	里程
東京(横濱) 函館	1,000	神戶 倫敦	10,000
東京(横濱) 青森	1,200	神戶 香港	12,000
東京(横濱) 釜山	1,500	神戶 上海	15,000
東京(横濱) 天津	1,800	神戶 汕頭	18,000
東京(横濱) 廈門	2,000	神戶 香港	12,000
東京(横濱) 汕頭	2,200	神戶 香港	12,000
東京(横濱) 廣州	2,500	神戶 香港	12,000
東京(横濱) 香港	2,800	神戶 香港	12,000
東京(横濱) 仰光	3,000	神戶 香港	12,000
東京(横濱) 仰光	3,000	神戶 香港	12,000
東京(横濱) 仰光	3,000	神戶 香港	12,000

Table of shipping routes and ship names. Columns include ship name (船名), tonnage (噸數), and destination (航路). Lists include 馬拉加丸, 甲谷丸, 銀洋丸, etc.

Table of shipping arrivals and departures. Columns include ship name (船名), tonnage (噸數), and origin/destination (開港入港船舶). Lists include 宮浦丸, 新瀨丸, 支武丸, etc.

Table of ship statistics by nationality (國別). Columns include nationality (國別), ship count (艘數), and tonnage (噸數). Categories include 英國, 法國, 德國, etc.

Table of ship statistics by type (種類). Columns include ship type (種類), ship count (艘數), and tonnage (噸數). Categories include 汽船, 帆船, 石船, etc.

Table of ship statistics by age (船齡). Columns include age group (船齡), ship count (艘數), and tonnage (噸數). Categories include 五年未滿, 五年以上, etc.

Table of ship statistics by speed (速力). Columns include speed (速力), ship count (艘數), and tonnage (噸數). Categories include 船速, 船噸, etc.

Table of ship statistics by registration (在籍地). Columns include registration area (在籍地), ship count (艘數), and tonnage (噸數). Categories include 內地, 關東州, etc.

Table of ship statistics by type (種類). Columns include ship type (種類), ship count (艘數), and tonnage (噸數). Categories include 汽船, 帆船, 石船, etc.

登簿船消長

Table showing ship registration statistics for 1917 and 1918, categorized by ship type (steam, sailing) and status (new, cancelled).

建造中の船舶

Table showing statistics for ships under construction, including total tonnage and ship counts.

小動力船

Table showing statistics for small motor vessels, categorized by year and power type.

配船及繋船

Table showing ship distribution and mooring statistics by region and ship type.

海運々賃

Table showing shipping rates for various routes and cargo types.

海技免状受有者

Table showing the number of licensed maritime technicians by category and year.

水先免状受有者

Table showing the number of licensed pilots by region and year.

遭難船舶

Table showing statistics for shipwrecks, categorized by ship type and location.

造船所、船渠

Table listing shipyards and canals, including their locations and capacities.

外國渡來旅客

Table showing the number of foreign passengers arriving by ship, categorized by nationality and purpose.

海員審判

Table showing statistics for maritime court cases, categorized by type of case and outcome.

三萬噸以上所有

Table listing major shipowners and their fleets, including ship names and capacities.

外國渡來旅客

Table showing the number of foreign passengers arriving by ship, categorized by nationality and purpose.

通信

内外郵便、電信料金

Table of postal and telegraph rates. Includes categories like '第一種' (First Class), '第二種' (Second Class), '第三種' (Third Class), '第四種' (Fourth Class), and '第五種' (Fifth Class). Lists rates for various types of mail and telegrams.

内國電報料

Table of domestic telegraph rates. Lists rates for different types of telegrams such as '普通' (General), '急電' (Priority), and '特急電' (Express).

Table of telegraph rates for various regions and services. Includes rates for '和文' (Japanese), '英文' (English), and '和文英文' (Bilingual).

小包一瓦迄一圓、以上五百瓦又は其端數每五十錢

Table of rates for small parcels and other services. Includes '小包郵便物' (Small parcels), '印刷物' (Printed matter), '郵便葉書' (Postcards), and '代金引換料' (Exchange fee).

朝鮮及支那

Text describing rates and regulations for mail to and from Korea and China. Mentions specific rates for telegrams and parcels.

Table of rates for telegrams and other services. Includes '日滿無線電報料' (Radio telegraph rates for Japan and Manchuria) and '印刷物' (Printed matter).

到達送料
 (一) 中華民國及滿洲國宛 差出前 三錢 差出後 六錢
 (二) 聯合條約及約定に依る郵便物(ソウイェト) 差出前 二十錢 差出後 二十錢
 (三) 郵物に付き 五錢
 (四) 其他の條約及約定に依る小包郵便物 五錢
 (五) 米國及比律賓諸島宛留小包を除く 二十八錢

別配達料
 中華民國及滿洲國及聯合の約定加入國以外の外國宛 二十錢
 中華民國及滿洲國を除く聯合の約定加入國宛のもの 二十錢
 中華民國及滿洲國宛 表記金額百二十圓每又は其端 三十錢
 其他 表記金額三百フラン每又は其端數每 二十錢
 中華民國及滿洲國宛 以上百二十圓每 二十錢
 其他 表記金額三百フラン每又は其端數每 二十錢

價格表記料
 小包郵便物 中華民國及滿洲國宛 以上百二十圓每 二十錢
 其他 表記金額三百フラン每又は其端數每 二十錢
 中華民國及滿洲國宛 以上百二十圓每 二十錢
 其他 表記金額三百フラン每又は其端數每 二十錢

代金引換料
 中華民國及滿洲國宛 普通郵便物 每若其端數每 二十錢
 其他 表記金額三百フラン每又は其端數每 二十錢
 中華民國及滿洲國宛 以上百二十圓每 二十錢
 其他 表記金額三百フラン每又は其端數每 二十錢

航空料
 本邦航空路に依るものとして別々に取扱はれる。本邦航空路に依るものとして別々に取扱はれる。本邦航空路に依るものとして別々に取扱はれる。

通常郵便物
 無封書狀(中華民國及滿洲國宛を除く) 十五瓦迄又 一五錢△三〇錢
 封書狀(中華民國及滿洲國宛に限る) 三十五瓦迄又 一五錢△三〇錢
 印刷物、業務用書類、商品見本、小形 七十五瓦迄又 八錢△一五錢
 包裝物、業務用書類、商品見本、小形 七十五瓦迄又 八錢△一五錢
 價格表記書狀 以上五十五瓦迄又 二五錢△五〇錢
 價格表記書狀 以上五十五瓦迄又 二五錢△五〇錢

小包郵便物
 (一) 内地朝鮮間又は朝鮮滿洲間を航空運送するもの 一圓五錢
 (二) 内地朝鮮間又は朝鮮滿洲間を航空運送するもの 一圓五錢
 (三) 内地朝鮮間又は朝鮮滿洲間を航空運送するもの 一圓五錢

外國航空路に依る通常郵便物
 外國航空路に依る通常郵便物は、一瓦迄のもの、一瓦を超過し五瓦迄のもの、五瓦を超過し十瓦迄のものに限られ、一面の寸尺一米二五を限り、其容積は五十五立方粉を限度として、各々名宛國に依り異なる料金を徴收される。

官應用及私設電話機接続
 市内専用電話機接続 一箇毎 五圓
 特別加入區域距離百十米迄毎に 八錢
 區域外にして八料以上距離百十米迄毎に 三圓二角
 加入區域の設置なき局の交換に加入するもの對する本料金の賦課に在るものと看做し又當該電話取扱局より電話線路三料迄は特別加入區域内に在るものと看做する。

電話線接続料
 加入區域の設置なき局の交換に加入するもの對する本料金の賦課に在るものと看做し又當該電話取扱局より電話線路三料迄は特別加入區域内に在るものと看做する。

機械修繕料
 一、同一邸宅又は構内移轉又は機械一時撤去 同 三圓
 二、同一邸宅又は構内移轉又は機械一時撤去 同 三圓
 三、同一邸宅又は構内移轉又は機械一時撤去 同 三圓

無線電話料
 特定陸上局と航行中の船舶間 呼出料 一回に付十五錢
 呼出料 一回に付十五錢
 受取料 一回に付三錢

内外郵便爲替及振替貯金料
 内國爲替料 證書一枚の金額制限は通常爲替三百圓迄、電信爲替五百圓迄、小爲替二十圓迄、通常爲替及小爲替は金額未滿、電信爲替は圓位未滿の端數をつけられない。證書の有効期間は發行日より六十日間、料金は次の通りである。(單位圓)

通常爲替	0.10	0.20	0.30	0.40	0.50	0.60	0.70	0.80	0.90	1.00	1.10	1.20	1.30	1.40	1.50	1.60	1.70	1.80	1.90	2.00	2.10	2.20	2.30	2.40	2.50	2.60	2.70	2.80	2.90	3.00	3.10	3.20	3.30	3.40	3.50	3.60	3.70	3.80	3.90	4.00	4.10	4.20	4.30	4.40	4.50	4.60	4.70	4.80	4.90	5.00
電信爲替	0.10	0.20	0.30	0.40	0.50	0.60	0.70	0.80	0.90	1.00	1.10	1.20	1.30	1.40	1.50	1.60	1.70	1.80	1.90	2.00	2.10	2.20	2.30	2.40	2.50	2.60	2.70	2.80	2.90	3.00	3.10	3.20	3.30	3.40	3.50	3.60	3.70	3.80	3.90	4.00	4.10	4.20	4.30	4.40	4.50	4.60	4.70	4.80	4.90	5.00
小爲替	0.10	0.20	0.30	0.40	0.50	0.60	0.70	0.80	0.90	1.00	1.10	1.20	1.30	1.40	1.50	1.60	1.70	1.80	1.90	2.00	2.10	2.20	2.30	2.40	2.50	2.60	2.70	2.80	2.90	3.00	3.10	3.20	3.30	3.40	3.50	3.60	3.70	3.80	3.90	4.00	4.10	4.20	4.30	4.40	4.50	4.60	4.70	4.80	4.90	5.00

電話料
 普通電話料 加入者十萬以上一級地、五萬以上二級地、二萬以上三級地、五千以上四級地、二千以上五級地、八百以上六級地、四百以上七級地、二百以上八級地、百以上九級地、五十以上十級地、四十九以下十一級地と別け、等級に依り料金を異にする。度數制施行地は左の使用料以外に市内通話一回に付三錢徴收される。(單位圓)

加入区域	加入者十萬以上	五萬以上	二萬以上	五千以上	二千以上	八百以上	四百以上	二百以上	百以上	五十以上	四十九以下
一級地	1.00	0.80	0.60	0.40	0.30	0.20	0.15	0.10	0.08	0.06	0.05
二級地	0.80	0.60	0.40	0.30	0.20	0.15	0.10	0.08	0.06	0.05	0.04
三級地	0.60	0.40	0.30	0.20	0.15	0.10	0.08	0.06	0.05	0.04	0.03
四級地	0.40	0.30	0.20	0.15	0.10	0.08	0.06	0.05	0.04	0.03	0.02
五級地	0.30	0.20	0.15	0.10	0.08	0.06	0.05	0.04	0.03	0.02	0.01
六級地	0.20	0.15	0.10	0.08	0.06	0.05	0.04	0.03	0.02	0.01	0.01
七級地	0.15	0.10	0.08	0.06	0.05	0.04	0.03	0.02	0.01	0.01	0.01
八級地	0.10	0.08	0.06	0.05	0.04	0.03	0.02	0.01	0.01	0.01	0.01
九級地	0.08	0.06	0.05	0.04	0.03	0.02	0.01	0.01	0.01	0.01	0.01
十級地	0.06	0.05	0.04	0.03	0.02	0.01	0.01	0.01	0.01	0.01	0.01
十一級地	0.05	0.04	0.03	0.02	0.01	0.01	0.01	0.01	0.01	0.01	0.01

特別加入
 加入區域外 一箇毎 十四圓 △卓上電話機 一箇毎 甲號十八圓 乙號十圓
 加入區域内 一箇毎 十四圓 △卓上電話機 一箇毎 甲號十八圓 乙號十圓
 加入區域内 一箇毎 十四圓 △卓上電話機 一箇毎 甲號十八圓 乙號十圓

長距離電話
 一箇毎 十四圓 △卓上電話機 一箇毎 甲號十八圓 乙號十圓
 一箇毎 十四圓 △卓上電話機 一箇毎 甲號十八圓 乙號十圓

増設受話機
 一箇毎 十四圓 △卓上電話機 一箇毎 甲號十八圓 乙號十圓
 一箇毎 十四圓 △卓上電話機 一箇毎 甲號十八圓 乙號十圓

増設電話
 一箇毎 十四圓 △卓上電話機 一箇毎 甲號十八圓 乙號十圓
 一箇毎 十四圓 △卓上電話機 一箇毎 甲號十八圓 乙號十圓

有失期間經過の爲め爲替金拂戻請求料
 爲替金拂戻請求料 爲替一口に付 通常、電信共十錢
 爲替金拂戻請求料 爲替一口に付 通常、電信共十錢

爲替金拂戻請求料
 爲替金拂戻請求料 爲替一口に付 通常、電信共十錢
 爲替金拂戻請求料 爲替一口に付 通常、電信共十錢

爲替金拂戻請求料
 爲替金拂戻請求料 爲替一口に付 通常、電信共十錢
 爲替金拂戻請求料 爲替一口に付 通常、電信共十錢

郵便、電信、電話

Table showing postal and telegraph statistics for various categories like '郵便局' (Post Office) and '電信局' (Telegraph Office) with columns for '種別' (Category) and '件数' (Quantity).

通信職員

Table detailing communication staff statistics, including '年次' (Annual) and '職別' (Job Type) with counts for different roles.

郵便切手、収入印紙

Table for postage stamps and revenue stamps, showing '年次' (Annual) and '種別' (Category) with counts.

内地電信線

Table of domestic telegraph lines, listing '種別' (Category) and '線長' (Line Length) for various routes.

水底電線

Table of submarine telegraph lines, listing '種別' (Category) and '線長' (Line Length) for international routes.

電話線路及線條

Table of telephone lines and circuits, listing '種別' (Category) and '線長' (Line Length) for various services.

主要都市郵便物

Table showing mail volume in major cities, including '到達日数' (Arrival Days) and '日数' (Days).

第三種郵便物認可

Table regarding the recognition of third-class mail, listing '現在数' (Current Count) and '雑計' (Miscellaneous Count).

通常郵便物

Table of general mail items, listing '種別' (Category) and '件数' (Quantity) for various types of mail.

電話加入者

Table of telephone subscribers, listing '年次' (Annual) and '種別' (Category) with counts.

外國電報國別

Table of international telegrams by country, listing '年次' (Annual) and '種別' (Category) with counts.

道府縣

Table of postal statistics by prefecture, listing '種別' (Category) and '件数' (Quantity) for various regions.

特殊郵便物

Table of special mail items, listing '種別' (Category) and '件数' (Quantity) for specific services.

小包郵便物

Table of small parcel mail, listing '種別' (Category) and '件数' (Quantity) for different types of parcels.

外國通常郵便物數

Table of foreign general mail volume, listing '種別' (Category) and '件数' (Quantity) for international mail.

外國小包郵便物

Table of foreign small parcel mail, listing '種別' (Category) and '件数' (Quantity) for international parcels.

電報發著通數

Table of telegraph sending volume, listing '年次' (Annual) and '種別' (Category) with counts.

無線電報發著數

Table of wireless telegraph sending volume, listing '年次' (Annual) and '種別' (Category) with counts.

電話加入者

Table of telephone subscribers by region, listing '年次' (Annual) and '種別' (Category) with counts.

局所別加入者

Table of telephone subscribers by office, listing '年次' (Annual) and '種別' (Category) with counts.

特別製 月桂冠壇詰

絕對に防腐劑を含まず
〔本毎に衛生試驗所證明封緘付〕



極樂は仕事かすむて湯に入つて
一杯吞むてねた時にあり
一休

大倉恒吉商店謹識
10-6

達用御省内宮
▲
賣發屋治明饅

廣告

三二五

通信

三二四

支局別	局別	呼出符號	電力	周波長	放送開始年月
東京	東京	JOAK	5000	1495	二二
東京	中央	JOAK	5000	1495	二二
東京	第二	JOAK	5000	1495	二二
東京	第一	JOAK	5000	1495	二二
東京	第一	JOAK	5000	1495	二二
東京	第一	JOAK	5000	1495	二二
東京	第一	JOAK	5000	1495	二二
東京	第一	JOAK	5000	1495	二二
東京	第一	JOAK	5000	1495	二二
東京	第一	JOAK	5000	1495	二二

種別	局名	放送時間	午後	子供	夜間	計
ラジオ放送種別	旭川	11:30-12:00				15
	函館	11:30-12:00				15
	札幌	11:30-12:00				15
	仙台	11:30-12:00				15
	秋田	11:30-12:00				15
	盛岡	11:30-12:00				15
	弘前	11:30-12:00				15
	青森	11:30-12:00				15
	岩手	11:30-12:00				15
	宮城	11:30-12:00				15

國名	聴取者數	千人當り
英國	6,200,000	15.5
獨逸	6,200,000	15.5
法國	6,200,000	15.5
美國	6,200,000	15.5
日本	6,200,000	15.5
蘇俄	6,200,000	15.5
中國	6,200,000	15.5
印度	6,200,000	15.5
南洋羣島	6,200,000	15.5

一九三三年末、▲印一九三五年三月末、△印推定

目科業營

諸機械類（築港、土木、航空、造船、鐵道、鑛山、電氣農耕其他用）
鐵鋼金屬材料、織物、塗料、ゴム製品
食糧品、雜貨、其他
直輸出入販賣

東京市京橋區銀座貳丁目



株式會社

米井商店

電話京橋 (代表) 二二七一 二二七二
二二七三 二二七四
二二七五 二二七六

支店 大阪、神戸、横濱、横須賀、吳、門司、
及出 京城、大連、奉天、グラスゴー、倫敦、
張所 アントワープ、マンチエスター

海軍、陸軍、鐵道、造船、航空、製紙
人絹、鑛山、電氣、土木、建築、其他
諸工業用ゴム及エボナイト製品一切
○創業開治三十三年

海軍省、陸軍省指定工場



合資會社

明治製造所

東京市品川區北品川三丁目
電話高輪 一九一八番
五三六八番

總代理店
株式會社 米井商店

航空

發達史要

明治十年西南役の時、政府は敵軍討伐用に氣球を製作したが、使用には至らなかった。同二十七年二宮忠八氏のグライダーの模倣完成、同三十七、八年日露戦争に初めて陸軍が偵察等に氣球を使用し、同四十年には中野電報隊に氣球隊が編成された。飛行機が明治四十三年日野、徳川兩中尉歐洲に派遣され、歸朝後十二月代々木で飛行機飛行を行った。これが本邦最初の飛行である。之と前後して山田氏が大崎駒場間で式飛行機を飛ばした。同四十四年米人マリス(陸上機)來朝、同四月所澤陸軍飛行場開設され、四十五年アット・ウオーター(水上機)來朝、同年第一回練習陸軍將校五名選抜教育が開始された。實用機は、大正元年秋期陸軍大演習に飛行機、式飛行機参加し、同二年帝國飛行協會設立、其年民間飛行家武石浩波氏が深草で最初の犠牲者となつた。同三年帝國飛行協會主催本邦最初の飛行競技會開催、同五年アット・ミス來朝、同六年秋關東地方海嘯で一時民間飛行界全滅、同七年七月東京上野に空中文明博覽會開催、翌八月一月佛國航空團來朝し、我が陸軍航空界に一新紀元を與へた。同九年八月航空局が設置され、同十年三月航空取締規則施行。定期航空路開設、大正十一年秋日本航空輸送研究所の埒四國間の定期航空路開設、同十二年一月東西定期航空會東京、大阪間、同七月日本航空株式會社大阪、別府間定期航空路開設、同十四年四月二十二日より郵便飛行開始、夏から秋にかけて朝日新聞社

主權の西比利亞經由歐洲訪問大飛行行功を収め、同十五年海軍は伊太利より我國最初の半硬式N三號航空機を購入、昭和二年六月航空法施行、同年帝國飛行協會は太平洋橫斷計畫を發表したが、國産機の航続力に自信なく遂に中止、同三年五月日本航空輸送研究所大阪、埒、別府、大分間貨客輸送開始、同四年四月一日より日本航空株式會社郵便飛行開始、同七月十五日貨客輸送開始。國際航空路の完成、此間通信省は是等定期航空路の發達と外國機飛來の漸増に鑑み國際航空路の完成に努力する外、昭和六年十一月羽田に國際飛行場を開設した。

航空國策成る

列國に比し立ち遅れてゐた我が航空事業は、最近に於ける日滿親交の確立、別して諸外國の極東航空路開拓計畫の進捗によつて急速に之が振興の必要に迫らるゝに至つた。第六十七議會に於いて衆議院各派が共同提出せる「航空國策樹立に關する建議案」は國民の航空への關心が漸く軌道に乗つたものとして注目し得るものであり、十年定期航空豫算案七百六十萬圓(東京札幌飛行補助十八萬圓(十一年度分)九萬五千圓(十一年度以降十七年度追加分)同設備費八萬四千圓、學生航空補助二萬圓、東京飛行場整備九萬六千圓、福岡飛行場維持費三千九百圓(十一年度分)、東京パラオ間航空路開設費十四萬七千圓を承認された事は豫算獲得の折から寧ろ好成績といへる。

伸びる定期航路

當局は別項の如く航空事業振興に着手する事となつたが、九年秋以來我國航空路の發展は頗る顯著なるものがある、大要左の如し。
名古屋寄航開始、九年十月一日より毎日上下り各二便の名古屋寄航開始、旅客及郵便物を取扱ふ事となつた。但し日曜と月曜は上下各一便。
富山・大阪間開設、十年五月五日より開始、一年を通し最も快適、安全なる季節を選んで飛行する。
東京・下田・清水間開設、六月一日より開始。
ラヂオ・ビーコンの施設、定期航空の安全を期するが爲めに十年初頭、龜山と東京羽田にラヂオ・ビーコンが施設された。これは一種のラヂオ送信器で特定の二方向に向つて交互に別々の記號を發信し、航空士は機上の受信器で此二つの信號の重つた空を探り出し、飛ぶだけで無事に目的地に着けると云ふ仕掛である。
國際航空南進計畫、我が内臺航空路は愈々十月八日より開通の事となつたが、最近諸外國の南洋航空路開設は著しく、此際日本にして傍觀するならば、東洋商業征空戰の敗者の苦杯は當然なめなければならぬ。航空局及日本航空株式會社は臺灣航空路の開通に満足せず同航空路を我國國際征空南進計畫の一步と見、將來は香港からシンガポール迄延長し、こゝに歐洲航空路との連絡を企圖してゐる。完成の上は東京・臺北一日、臺北・香港・シンガポール一日の現在汽船連絡日數の約七分の一の大短縮となる。
早くなる日滿空の旅、東京・新京・空の連絡は現在の使用機ではスピード・アップの上から開始された郵便物の東京・新京一日連絡、旅客大阪・新京一日連絡は序上の使用機では冬期の使用に堪へないので英國よ

り高速旅客機、エンジン機五臺を購入、今多し就航せしめる。九州航空機製造社四月一日より福岡、長崎、熊本三都府間の空の連絡を開始した。...

日支連絡(福岡-上海線) △東日本連絡(東京-神奈川線) △内海連絡(福岡-臺北線) △日鮮連絡(東京、大阪-清津又は雄基線)...

航空近事

日支連絡の聯絡一日支聯絡の新飛行士操縦の東朝所屬朝日第十號は九月十日早朝羽田を出発し...

好成績を挙げられてゐる。航空タクシー實現一帝國飛行協會多年の懸案であつた「空のタクシー」が二月十五日から實現した。...

日から東京大連間航空ダイヤの新編成に伴ひ早朝、夜間航空が復活し爲めに内地の寄航地はもとより鐵道の聯絡によつて九州、朝鮮地方宛諸都市便の當日配達區域は増大した。...

Table with columns: 月日, 官職, 氏名, 機種, 原因. Lists various flight incidents and personnel involved.

Table with columns: 月日, 官職, 氏名, 機種, 原因. Lists various aviation incidents and personnel.

Table with columns: 月日, 官職, 氏名, 機種, 原因. Lists various aviation incidents and personnel.

ソ聯空の進出... 極東航空路の完成に邁進し... 航空は全世界を完全に一周することとなつた。

海外近況

米大陸横断飛行新記録... 元米陸軍飛行家ロサンゼルスからニューヨロシムへ...

南飛行による太平洋横断... 米支連絡太平洋横断定期飛行開業準備を急ぎつゝある汎米航空會社は、最新の發明にかゝる超強電力無電位置指示網の完備によつて太平洋航空から位置不明の不便を除き、純然たる計器飛行によつても不安なき發着を期待し得る...

米大陸横断飛行新記録... 元米陸軍飛行家ロサンゼルスからニューヨロシムへ... 離陸時エンジンの故障で墜落した。

空路は全世界を完全に一周することとなつた。之によつて事實上定期郵便航空路は全世界を完全に一周することとなつた。

造それれウラヂミル・レーニン號、ヨシフ・スターリン號、マキシム・ゴルキー號と命名する旨發表した。

本邦航空記録

Table of domestic flight records including aircraft type, pilot name, date, and performance metrics like speed and altitude.

飛行場

Table of airports categorized by region (e.g., 滑走區域, 東海, 北陸) and listing their names and locations.

滿洲空輸料金

Table of air freight rates for Manchuria, listing destinations like 大連, 奉天, 新京, and their respective rates.

航空標識

Table of flight identification codes and methods, explaining the meaning of numbers and letters used in flight numbers.

航空標識燈

Table of aircraft navigation lights, detailing the colors and positions for different aircraft types.

非公用

Table of non-public flight information, including flight numbers, routes, and operators.

定期航空路

Table of regular flight routes, listing destinations, frequencies, and operators.

航空氣象觀測所

Table of aviation weather observation stations, listing station names and their locations.

民間航空機數

Table of private aircraft statistics, showing the number of aircraft and flight hours for various years.

飛行回數、距離、時間

Table of flight statistics including the number of flights, total distance, and total flight time.

Table with columns: 月 (Month), 航空人員 (Aviation Personnel), 航空回数 (Aviation Frequency), 航空距離 (Aviation Distance), 航空時間 (Aviation Time), 航空事故 (Aviation Accidents). Rows show monthly data for 1939.

定期航空輸送

Table with columns: 年次 (Yearly), 飛行回数 (Flight Frequency), 旅客 (Passengers), 貨物 (Cargo), 郵便物 (Mail), 飛行距離 (Flight Distance). Rows show data for 1939.

航空事故

Table listing aviation accidents with columns: 年次 (Yearly), 事故回数 (Accident Frequency), 人員 (Personnel), 機體 (Aircraft), 機體破損 (Aircraft Damage), 機體破損額 (Aircraft Damage Amount), 機體破損率 (Aircraft Damage Rate), 機體破損原因 (Aircraft Damage Cause), 機體破損場所 (Aircraft Damage Location), 機體破損時期 (Aircraft Damage Time), 機體破損状況 (Aircraft Damage Status).

航空機乗員 (Aviation Crew) - 昭和十年八月一日現在 (As of August 1, 1935). Text describing the status of aviation crew members.

航空機乗員

Table with columns: 年次 (Yearly), 回数 (Frequency), 人員 (Personnel), 機體 (Aircraft), 機體破損 (Aircraft Damage), 機體破損額 (Aircraft Damage Amount), 機體破損率 (Aircraft Damage Rate), 機體破損原因 (Aircraft Damage Cause), 機體破損場所 (Aircraft Damage Location), 機體破損時期 (Aircraft Damage Time), 機體破損状況 (Aircraft Damage Status).

Table listing names of aviation crew members and their details, organized by rank and name.

Large table listing names of aviation crew members and their details, organized by rank and name.

航空士

一等航空士	本間 清
二等航空士	小野 三男 小泉 吉
三等航空士	渡邊 重太郎 神野 重太郎 渡邊 重太郎
航空士	赤井 弘明 伊藤 義典 石川 一人 石川 一人
航空士	赤井 弘明 伊藤 義典 石川 一人 石川 一人

飛行練習所

名	所在地	代表者
長谷川飛行機研究所	松本市大柳町	長谷川清登
三所飛行機研究所	三所市	原江小四郎
千葉飛行機研究所	千葉市	伊藤吉次郎
大井町飛行機研究所	大井町	井上 長一

航空機、同部分品 製作所

航空機製作所	東京	東京瓦斯電気工業株式會社
航空機製作所	東京	東京瓦斯電気工業株式會社
航空機製作所	東京	東京瓦斯電気工業株式會社

世界航空發達狀況

種別	記	保	持	者	使用機	發動機、馬力	年月日
水上飛行機	陸上飛行機

世界航空記録

種別	記	保	持	者	使用機	發動機、馬力	年月日
水上飛行機	陸上飛行機

世界長距離飛行記録

年月日	操縦者	使用機	發動機及馬力	區間	飛行時間	距離
...

航空機、同部分品 製作所 (續)

航空機製作所	東京	東京瓦斯電気工業株式會社
航空機製作所	東京	東京瓦斯電気工業株式會社

飛行練習所 (續)

名	所在地	代表者
...

世界航空發達狀況 (續)

種別	記	保	持	者	使用機	發動機、馬力	年月日
水上飛行機	陸上飛行機

世界航空記録 (續)

種別	記	保	持	者	使用機	發動機、馬力	年月日
水上飛行機	陸上飛行機

世界長距離飛行記録 (續)

年月日	操縦者	使用機	發動機及馬力	區間	飛行時間	距離
...

世界長距離飛行記録 (續)

年月日	操縦者	使用機	發動機及馬力	區間	飛行時間	距離
...

Table with columns: 年月日 (Date), 操縦者 (Pilot), 使用機 (Aircraft), 發動機及馬力 (Engine & Horsepower), 區間 (Route), 飛行距離 (Distance), 飛行時間 (Flight Time). Includes entries for routes like 佛コスト及リニヨ, 米チエンバーレン, etc.

Table with columns: 年月日 (Date), 操縦者 (Pilot), 使用機 (Aircraft), 發動機及馬力 (Engine & Horsepower), 區間 (Route), 飛行距離 (Distance), 飛行時間 (Flight Time). Includes entries for routes like 日安邊、河内兩氏, 伊デ・ビネード中, etc.

Table with columns: 年月日 (Date), 操縦者 (Pilot), 使用機 (Aircraft), 發動機及馬力 (Engine & Horsepower), 區間 (Route), 飛行距離 (Distance), 飛行時間 (Flight Time). Includes entries for routes like 米コリアー大尉, ミアリス, etc.

Table with columns: 年月日 (Date), 操縦者 (Pilot), 使用機 (Aircraft), 發動機及馬力 (Engine & Horsepower), 區間 (Route), 飛行距離 (Distance), 飛行時間 (Flight Time). Includes entries for routes like 米リンドバード, 佛マリイズ・オイル, etc.

太平洋横断飛行

Table with columns: 年月日 (Date), 搭乗者 (Passenger), 使用機 (Aircraft), 發動機及馬力 (Engine & Horsepower), 區間 (Route), 飛行距離 (Distance), 飛行時間 (Flight Time). Includes entries for routes like 日阿野勝太郎, 米リンドバード, etc.

北極探検飛行

Table listing polar exploration flights with columns for name, aircraft type, flight details, and destinations.

大西洋横断遭難記録

Text describing the transatlantic crossing disaster record, including details of the flight and the accident.

Table titled '世界大飛行機比較' (World Large Aircraft Comparison) comparing various aircraft models like the Junkers G38 and Dornier DoX.

Table titled '世界大航空船比較' (World Large Airship Comparison) comparing airships like the Graf Zeppelin and LZ 129 Hindenburg.

Table titled '各國飛行場一覽' (Overview of Airports by Country) listing airports in Japan, USA, UK, France, etc.

Table titled '世界著名航空船遭難記録' (Record of Disasters of World-Famous Airships) listing incidents like the Hindenburg disaster.

Table titled '列國民間航空狀況' (Status of Civil Aviation in Various Countries) providing statistics for countries like the UK, France, and the US.

Table titled '世界主要航空路' (World's Major Air Routes) listing key flight paths and the airlines operating them.

航空線路 距離 種類 經營者 飛行回数

Table of flight routes including destinations like London, Paris, and various Japanese cities, listing distances, types of cargo/passenger service, operators, and flight frequencies.

労働運動近情

組合組織の近状 昭和九年末に於ける労働組合数は九六五、組合員数は三、八七、九六八(内女二、〇四六)にして同期に於ける労働者總數五、七六四、二七七(内女一、六九七、九五五)に對する組織率は六・七%に當り、八年末に比較すると組合數に於て二三、員數に於て三、三五一の増加である。次に婦人労働組合の組織は人員二、〇四六人で、これを婦人労働者總數一、六九七、九五五に比すれば一・二%に當り、また組織労働者の五%強で其の組織率は甚だ僅少である。然してこれを八年末の婦人労働組合員數二、一五二三人に比すると幾分の減少である。更に組織労働者を業態別に見ると、運輸交通関係労働者は十六萬人(全數の四〇%)に近くして最も多く、機械器具製造業の九萬九千九百人(全數の二三%)と共に全體の約三分の二を占めてゐる。(別項詳記、労働運動近情)

労働

の氣運が動いて居たが、遂に九年三月十八日自協「自協」へ合流することとなり、その運動方針も現實主義的戰術の採用に轉換し、とも角も團體協約などいふ政策を掲ぐるに至つた。【日本労働組合全國評議會】日本労働組合總評議會は九年四月三日の中央評議會に於て階級的労働組合の全線的統一へ積極的に乗り出す事を決議してより半年、その間全勞統一全國會議へ協力を求める外、江東地方従業員組合協議會及反組合會議派の二十二團體呼びかけるなど活潑な活動の結成なり、十一月十八日芝浦調會館に於て「日本労働組合全國評議會」として結成大會を舉げた。【日本労働同盟】は國家社會主義を標榜する労働團體であるが、遂に關西側と關東側との二分に分れ、前者は九年十一月二日日本労働同盟と、後者は同年十一月一日全國労働組合と各々合同した。【關西労働組合總同盟】は昭和五年七月創立された合法左翼派の一翼でその勢力一八〇〇位據てより全國労働大聯合會と合同の折衝が行はれてゐるが、職權統一の機運に拍車をかけられ、九年七月十五日合同を完了した。【大阪市電従業員組合】かねて大阪市電氣局内部には、自助會、大阪電氣労働組合、大阪市電愛友會の三團體があつたが、昭和九年十月二十一日、合同して大阪市電従業員組合を結成した。【選信従業員組合】選信省管内ではかねて日本選信従業員組合、選信従業員組合職權統一協議會及選友同志會が複雑な對立暗闘を

續けて居たが、此の程職權統一の氣運に刺戟されて、九年十一月四日三團體合同して「選信従業員聯盟」を結成した。【東交の分裂】東京市電従業員中の修養團加盟者約百名は九年度に於ける市電爭議が比較的輿論的支持と争議團體の統制ある抗争にも拘らず、徹底的な大敗北をもつて終幕したことは刻下の客觀的情勢を無視した東交首領部の闘争至上主義による指導の誤謬が根本原因であり斯る組合内に留るを潔しとせずとし、十年一月十二日東交を脱退し直ちに新團體關東同盟市電支部を結成した。【新日本海員組合】紛糾年餘未會有の混亂の渦中にあつた日本海員組合の内紛は十年一月白根前兵庫縣知事その他の斡旋で、一應圓滿なる解決を見たかに思はれたが、その後調停が解決條件通りに展開せず、又幹部に對する告訴も不起訴と決定したので、革正派では最後の手段として「新日本海員組合」を創設することに決定、十年五月二十日神戸市立海員會館講堂で創立大會を開催した。【總同盟全勞合同顔合】九年度秋以來盛返された労働職權統一の新機運に促されて總同盟と全國労働の二大組合は六月十八日學士會館で第一回の顔合せを爲し秋には合同が成るかと思はれたが、その後は却て行儀の狀態を續けてゐる。それは總同盟が合同條件で比較の有利なきに對し、全國労働は組合内部事情のためなきに對し、全國労働は總同盟及び東京市電従業員組合をも合同に誘つて右翼合同のレッテルを避けたい希望を持つてゐる爲である。

【労働總聯合日本主義(轉向)】日本労働組合總聯合はかねて關東側と關西側とに分れその間種々の問題を孕み來つたのであるが關東側は既に六年末から日本精神主義労働組合に轉じ近年からはメーデーにも参加しなかつた。他方關西側はともかく最近に至るまで社會民主主義的色彩を残し、關東側とは對照的な綱領を掲げて動いて來たのであるが、此三月前委員長坂本孝三郎氏が急死するや、急角度に右翼へと轉向、此處に關東關西の永年に互る對立の根本的理由も除かれる事となつたので、六月二十四日大阪聯合會事務所關東關西兩主體部懇談の結果、無事日本主義労働組合が出現した。一九一〇とした日本主義労働組合が出現した。労働争議は九年度に於ける労働争議の總件數は一、九一五件、其参加人員は二、〇〇、三〇七人で前年に比すれば件數に於ても人員に於ても幾分の増加は示して居るが、既に往數年前の最盛期より見れば少からぬ減少である。而して東京青バス、メンロツプ護謨、眞實足袋外三十二工場、東京モス、東京市電等に關する事件の外は概して小規模の争議に至つては全體の約六割五歩を占めてゐる。之に依つて見るも九年度財界の股賑は頗る跛行的にして、中小工業は尙好況の圈外に在るもの多く、爲に争議が是等小企業に頻發してゐることが推察されるのである。然して労働争議の特徵として九年度に入つて殊に著しいのは、争議による要求が積極的攻勢に轉じ來つた事である。即ち争議國中賃銀増額を要求したものの六二二件で、前年に比し三六六件、前々年に比し四二八件の増加を示して居る。然るに賃銀減

額反対を掲げるものは七八件で前年に比して二十六件を、前年に比し六九件を減少して居る。これは圓價暴落と軍需インフレより當該事業家の利潤増大の結果、之が關係従業員は労働条件の改善を相次いで要求し來り、爲に従来の消極的要求は漸減して之に代るに積極的要求が多数提出されたに至つたものと見られる。乍ら全體から見てこれら新興工業以外の部面では依然賃銀支拂解雇反対又は解雇者の復職、解雇退職手當の確立又は増額等の消極的な要求が多数を占めて居るのである。次に十月上旬期について見るに今期の労働争議事件数は八百四十二件で、前年同期に比し二十一件を増加し略八年に等しく、参加人員は三萬九千八百五五人で、前年同期に比し四百五十九人を減少して居る。近年労働運動の沈滞期に争議件数の増加を見たのは一見奇異に感ぜられるが、これは前年の風水害等の特殊現象で一時的労働条件の悪化した特殊産業に於て賃銀値下、解雇反対等の争議が頻發したによるものと解され、争議全般の趨勢は沈滞の一途を辿るものと言ひ得る。されば賃銀増額を要求して起りたる争議は事件数中二二・二六%に過ぎず、前年の三二%に比し著しき減少である。而して此の反面に減額反対の消極的要求は八十四件に比し一〇%にして、前年の事件数中の四%に比し非常な増加を示して居る。請つて争議調停の状況を一瞥するに、十月上旬期の争議八四二件の中調停者の介入したるものは三七七件あり、總数の三八%弱に相當し、前年同期の三五%弱、前々年同期の二八%強に比し可成りの増加である。而して今期調停不成立に終つたものは僅に二件に過ぎなかつた。

年次	所	人員	年次	所	人員
昭和二年	一、〇〇〇	一、〇〇〇	昭和七年	七、〇〇〇	七、〇〇〇
昭和三年	一、〇〇〇	一、〇〇〇	昭和八年	七、〇〇〇	七、〇〇〇
昭和四年	一、〇〇〇	一、〇〇〇	昭和九年	七、〇〇〇	七、〇〇〇
昭和五年	一、〇〇〇	一、〇〇〇	昭和十年	七、〇〇〇	七、〇〇〇
昭和六年	一、〇〇〇	一、〇〇〇	昭和十一年	七、〇〇〇	七、〇〇〇

つたが、全國を通じて當日示威運動の行はれた地方は二十九箇所、其の参加人員約二一、六五〇人(内女二、三〇八人)であつて、前年の三〇箇所、二一、六〇〇人(内女一、八〇〇人)と殆んど遜差を見ない。此外演説會、座談會、茶話會等の集合の催されたもの三十五、六箇所、共同耕作、家族慰安會等の催されたもの數箇所あり、特に廣島縣下土生町に於て同盟主催の家族慰安會の演説會並映畫會の参加者は一、七〇〇人にも及んで居る。之を過去數年に比すれば、

加藤十津波米子プロレタリア同志が人種を超越して固い握手を交さうとあつて、一月アメリカ労働同盟から我國唯一の左翼組合たる日本労働組合全國評議會に代表者派遣の招待状が到着、協議の末委員長加藤十津波氏が渡米する事となり、氏は一月二十日以來全國各支部組合労働者に渡米についての「注文を聴く會」を開催する外、全國主要都市を一巡、三十三回、四百餘の注文を受け難物の旅券も手に入れて愈々四月八日秩父丸で出帆予定のところ、突然事務上の行違ひから出發延期の止むなきに至つたが、結局五月二十三日午後三時横濱出帆、氷川丸で渡米、約二ヶ月の講演行脚を爲し、排日運動の矯正上多大の成功を収めて九月五日歸朝した。

走らず實現可能なこと、(ロ)案の實現の爲の乗車賃の引上げ其他大衆税を減らすことを根本的建前とし、(一)市電關係市債二億八千萬圓中一億七千萬圓の低利借替、(二)市電負擔公債元金の市電運賃、(三)市電計畫改善委員會に依る運賃の改善、以上依て市電の積極的繁榮を圖り、更に従業員一般の待遇改善をも主張したものである。

労働七條案採擷一第十七回國際労働總會の採擷にかゝる(一)有科職業紹介所に關する條約、(二)工業、商業、家庭使用人、家内労働者の強制廢疾保險に關する條約、(三)工業、商業、家庭使用人、家内労働者に於ける老齡保險に關する條約、(四)工業、商業、家庭使用人、家内労働者に於ける孤兒保險に關する條約、(五)農業に於ける強制廢疾保險に關する條約、(六)農業に於ける老齡保險に關する條約、(七)農業に於ける孤兒保險に關する條約に對しては帝國政府としては七條約何れも我國の現情に適合せざるものと認め、御批准を仰がざることに決定、六月十二日正式に樞密院の同意を得た。

労働七條案採擷一第十七回國際労働總會の採擷にかゝる(一)有科職業紹介所に關する條約、(二)工業、商業、家庭使用人、家内労働者の強制廢疾保險に關する條約、(三)工業、商業、家庭使用人、家内労働者に於ける老齡保險に關する條約、(四)工業、商業、家庭使用人、家内労働者に於ける孤兒保險に關する條約に對しては帝國政府としては七條約何れも我國の現情に適合せざるものと認め、御批准を仰がざることに決定、六月十二日正式に樞密院の同意を得た。

農民組合の近情一かゝる苦惱のド底に農民組合の現状を見ると、小作人組合は昭和四年を境として逐年増加の傾向を辿り八年末では四、一五〇を算したが、九年に至り多少減少を來し、三、八六四を示した。これは現代の社會事情が之等組合運動に對して少からず苦難の時代であることを物語るものと謂へるであらう。次に組合員數については昭和二年以後漸減の傾向を辿り九年末では二十三萬五千餘名、前年に比し一萬一千餘名を減じた。次に地主組合については九年末現在四七六、前年に比し四三三を減少、人員に於ては三萬六千七百七でこれ又五百四十の減少である。こゝで注目すべきは最近に於ける土地會社の設立である。これは地主組合が法人格を有しないが爲めに小作争議等に於て生ずる種々の不便不利を除く爲めに設立されたものと稱され、現在九十餘が設立されてゐる。最後に地主小作人協同組合であるが、これは小作人組合及地主組合等とその性質が異なる以上當然の事であるが、年々漸増の傾向にあり九年末組合數一、三〇九、八年に比し三十一を増加、人員のみは一五二、七四七と前年に比しいさゝか減少した。こゝで注目すべき事は從來小作争議等の最も盛んな地方か、或は其の反對に此の種の問題の最も少ない地方に多くの協同組合の存在を見る事である。

走らず實現可能なこと、(ロ)案の實現の爲の乗車賃の引上げ其他大衆税を減らすことを根本的建前とし、(一)市電關係市債二億八千萬圓中一億七千萬圓の低利借替、(二)市電負擔公債元金の市電運賃、(三)市電計畫改善委員會に依る運賃の改善、以上依て市電の積極的繁榮を圖り、更に従業員一般の待遇改善をも主張したものである。

労働七條案採擷一第十七回國際労働總會の採擷にかゝる(一)有科職業紹介所に關する條約、(二)工業、商業、家庭使用人、家内労働者の強制廢疾保險に關する條約、(三)工業、商業、家庭使用人、家内労働者に於ける老齡保險に關する條約、(四)工業、商業、家庭使用人、家内労働者に於ける孤兒保險に關する條約に對しては帝國政府としては七條約何れも我國の現情に適合せざるものと認め、御批准を仰がざることに決定、六月十二日正式に樞密院の同意を得た。

農民組合の近情一かゝる苦惱のド底に農民組合の現状を見ると、小作人組合は昭和四年を境として逐年増加の傾向を辿り八年末では四、一五〇を算したが、九年に至り多少減少を來し、三、八六四を示した。これは現代の社會事情が之等組合運動に對して少からず苦難の時代であることを物語るものと謂へるであらう。次に組合員數については昭和二年以後漸減の傾向を辿り九年末では二十三萬五千餘名、前年に比し一萬一千餘名を減じた。次に地主組合については九年末現在四七六、前年に比し四三三を減少、人員に於ては三萬六千七百七でこれ又五百四十の減少である。こゝで注目すべきは最近に於ける土地會社の設立である。これは地主組合が法人格を有しないが爲めに小作争議等に於て生ずる種々の不便不利を除く爲めに設立されたものと稱され、現在九十餘が設立されてゐる。最後に地主小作人協同組合であるが、これは小作人組合及地主組合等とその性質が異なる以上當然の事であるが、年々漸増の傾向にあり九年末組合數一、三〇九、八年に比し三十一を増加、人員のみは一五二、七四七と前年に比しいさゝか減少した。こゝで注目すべき事は從來小作争議等の最も盛んな地方か、或は其の反對に此の種の問題の最も少ない地方に多くの協同組合の存在を見る事である。

農民組合の近情一かゝる苦惱のド底に農民組合の現状を見ると、小作人組合は昭和四年を境として逐年増加の傾向を辿り八年末では四、一五〇を算したが、九年に至り多少減少を來し、三、八六四を示した。これは現代の社會事情が之等組合運動に對して少からず苦難の時代であることを物語るものと謂へるであらう。次に組合員數については昭和二年以後漸減の傾向を辿り九年末では二十三萬五千餘名、前年に比し一萬一千餘名を減じた。次に地主組合については九年末現在四七六、前年に比し四三三を減少、人員に於ては三萬六千七百七でこれ又五百四十の減少である。こゝで注目すべきは最近に於ける土地會社の設立である。これは地主組合が法人格を有しないが爲めに小作争議等に於て生ずる種々の不便不利を除く爲めに設立されたものと稱され、現在九十餘が設立されてゐる。最後に地主小作人協同組合であるが、これは小作人組合及地主組合等とその性質が異なる以上當然の事であるが、年々漸増の傾向にあり九年末組合數一、三〇九、八年に比し三十一を増加、人員のみは一五二、七四七と前年に比しいさゝか減少した。こゝで注目すべき事は從來小作争議等の最も盛んな地方か、或は其の反對に此の種の問題の最も少ない地方に多くの協同組合の存在を見る事である。

する九五一件、小作料滞納の四五五件等、大體保合で年雇女が三低下し日傭女が四昂騰してゐる。この数字によつても最近如何に農村が窮乏してゐるか判然とする。而もこの調査は比較的優良農村について行はれて居り、窮乏農村に於ては之以下の賃銀が普通とされてゐる状態である。

農民運動取組方向轉換—最近農村の深刻な不況窮乏に伴ひ小作料滞納は激増してゐるが、その性質は従来の階級闘争を目標とした農民組合の指導によるものは殆ど跡を絶たし、争議の發生原因は地主對小作の生活權問題に基くものが大部分を占めてゐる。内務省ではこれが取締方針も従來の思想運動を對象とした彈壓一點張りを改める必要を認め、内務省警保局並に社會局に於て對策考究の結果、農民運動取締方針に大轉換を行ひ今後は豫防警察を眼目として官憲が地主、小作人の間に入つて懇話的に紛争の防止解決に乘出すことに決定、五月末開會の全國特高課長會議に於て特に力強此點を指示し、各府縣當局の遺漏なき處置を促す所あつた。

國際勞動會議

平和條約締結(本書十年版参照)の規定の下に、國際條約を改善する目的を以て、國際勞動會議(國際勞動總會、労働理事會及び労働事務局)が成立し、各國は各自の特殊事情の許す限り、(一)労働は常に商品と認むべきものに非ずとの原則を確立し、(二)労働者の適法な目的の爲めにする維持に足る賃銀を労働者に支拂ひ、(三)一日八時間労働の理想を實現し、(四)一週一日の休息を與へ、(五)幼年労働を禁止し、(六)同一價値の労働に對しては男女同額の報酬を受け、(七)各國內に適法に

居住する外國人労働者に衡平な待遇を確保し、(九)労働立法の實施の爲監督制度を設け、(十)労働者に必要の休息を許すこと。現在の加盟國は最近參加の米國を加へて五十九、日本は國際聯盟退盟通告を發したが國際勞動會議には依然參加してゐる。

【第一回】一九〇〇年—一九〇二、三於華盛頓
帝國代表—(政)鎌田榮吉、岡實、(使)武藤山治、(勞)榊本卯平
採擇事項—工業労働時間一日八時間一週四十八時間制、失業、産前産後婦人使用、夜間婦人使用、工業使用児童最低年齢、同年少者夜業等に関する六條約案並に失業、外國人労働者相互待遇、炭疽預防、鉛中毒への婦人児童保護、禁止保健機關、鑄造製造に於ける黄燐使用禁止に関する六勸告案。

【第二回】一九〇三—一九〇五、六於シエナ
帝國代表—(政)内田嘉吉、松岡均平、(使)堀啓太郎、(勞)岡崎憲
採擇事項—海員補償、海員職業紹介、海上使用最低年齢等に関する三條約案並に漁業労働時間、内水航路労働時間、海員失業保險、國內海員法典等に関する四勸告案。

【第三回】一九〇六—一九〇八、九於ジュネーブ
帝國代表—(政)犬塚勝太郎、岡本英太郎、(使)田村律之助、(勞)榊本卯平
採擇事項—農業労働最低年齢、農業労働時間、農業労働災害補償、ベッキヤ白粉使用、工業週休、石炭火夫最低年齢、海上使用年少者體格検査等に関する七條約案並に農業

失業預防、農業婦人産前産後保護、同婦人夜業、同年少者夜業、同技術教育、同居住條件、同社會保險、商業週休等に関する八勸告案。

【第四回】一九一〇—一九一三、四於倫敦
帝國代表—(政)安達峯一郎、道家齊、(使)山下芳太郎、(勞)田澤義輔
採擇事項—移民精神に関する勸告案。

【第五回】一九一三—一九一六、七於ワシントン
帝國代表—(政)安達峯一郎、前田多門、(使)山崎龜吉、(勞)宇野利右衛門
採擇事項—工場監督に関する勸告案。

【第六回】一九一七—一九一八、九於ワシントン
帝國代表—(政)前田多門、河原田稔吉、(使)上遠野富之助、(勞)鈴木文治
採擇事項—労働者の餘暇善用に関する勸告案。

【第七回】一九一九—一九二〇、一、二於ワシントン
帝國代表—(政)前田多門、守屋榮夫、(使)松風嘉定、(勞)鈴木文治
採擇事項—労働者災害補償、労働者職業病補償、災害均等待遇、パン製造所夜業等に関する四條約案、労働者補償最小限度、労働者補償争議所管、労働者職業病補償、災害均等待遇等に関する四勸告案。

【第八回】一九二〇—一九二二、三於ワシントン
帝國代表—(政)宮崎清則、前田多門、(使)松方幸次郎、(勞)橋本猪太郎
採擇事項—船上移民監督に関する條約案、船上移民女子保護に関する勸告案。

【第九回】一九二二—一九二四、五於ワシントン
帝國代表—(同上)
採擇事項—海員雇傭契約及海員送還に関する二條約、船長及見習夫送還、海上労働状態の監督に関する二勸告案。

【第十回】一九二五—一九二七、八於ワシントン
議長—(政)ラモス・ネズ(丁)△帝國政府代表委員—(政)吉阪俊蔵、労働代表委員—米窪滿亮(因に淺野良三氏は使用者側の副委員に選ばれたが後の二年間は正委員就任の諒解がある)

開かれ、總會の議題其他の重要案件を審議する。理事會議長は一年毎の持廻り制である。

議長—(政)ラモス・ネズ(丁)△帝國政府代表委員—(政)吉阪俊蔵、労働代表委員—米窪滿亮(因に淺野良三氏は使用者側の副委員に選ばれたが後の二年間は正委員就任の諒解がある)

【第十一回】一九二八—一九三〇、一、二於ワシントン
議長—(政)ラモス・ネズ(丁)△帝國政府代表委員—(政)吉阪俊蔵、労働代表委員—米窪滿亮(因に淺野良三氏は使用者側の副委員に選ばれたが後の二年間は正委員就任の諒解がある)

【第十二回】一九三〇—一九三二、三於ワシントン
議長—(政)ラモス・ネズ(丁)△帝國政府代表委員—(政)吉阪俊蔵、労働代表委員—米窪滿亮(因に淺野良三氏は使用者側の副委員に選ばれたが後の二年間は正委員就任の諒解がある)

【第十三回】一九三二—一九三四、五於ワシントン
議長—(政)ラモス・ネズ(丁)△帝國政府代表委員—(政)吉阪俊蔵、労働代表委員—米窪滿亮(因に淺野良三氏は使用者側の副委員に選ばれたが後の二年間は正委員就任の諒解がある)

【第十四回】一九三四—一九三六、七於ワシントン
議長—(政)ラモス・ネズ(丁)△帝國政府代表委員—(政)吉阪俊蔵、労働代表委員—米窪滿亮(因に淺野良三氏は使用者側の副委員に選ばれたが後の二年間は正委員就任の諒解がある)

【第十五回】一九三六—一九三八、九於ワシントン
議長—(政)ラモス・ネズ(丁)△帝國政府代表委員—(政)吉阪俊蔵、労働代表委員—米窪滿亮(因に淺野良三氏は使用者側の副委員に選ばれたが後の二年間は正委員就任の諒解がある)

【第十六回】一九三九—一九四一、二、三於ワシントン
議長—(政)ラモス・ネズ(丁)△帝國政府代表委員—(政)吉阪俊蔵、労働代表委員—米窪滿亮(因に淺野良三氏は使用者側の副委員に選ばれたが後の二年間は正委員就任の諒解がある)

労働者總數の計と有配偶、無配偶の計と符合せざるは年齢及配偶關係不詳の者ありし爲なり。

第三回鑛山労働調査細別

Table showing labor statistics by industry (e.g., 鑛業, 石炭鑛業, 石油鑛業) and gender, including total laborers, average working hours, and marital status.

解雇労働者歸趨

Table detailing the destinations of dismissed workers, categorized by industry and gender, with sub-categories for '工場' and '鑛山'.

労働者異動數

Table showing laborer mobility statistics by industry and gender, including monthly movements and annual trends.

失業者數

Table showing unemployment statistics by industry and gender, including monthly figures and annual trends.

労働團體

Table showing labor union statistics by industry and gender, including membership numbers and organizational types.

職工災害

Table detailing occupational accidents and deaths, categorized by industry, gender, and type of injury.

農業團體

Table showing agricultural union statistics by prefecture and gender, including membership numbers and organizational types.

Table showing agricultural union statistics by prefecture and gender, including membership numbers and organizational types.

くもなくして總持寺貫首に就任、第二次管長選挙では鈴木木山師が無競争で當選、八月正式に就任した。

湯島聖堂落成、湯島聖堂の復興工事は工費五十萬圓と三年の日子を費して見事に完成、御本體「孔子の像」は特に宮中秘藏の御物を賜はるの光榮に浴し、當事者は深く大御心に感激、四月四日聖堂落成式をかねて、莊嚴なる尊像奉安式を舉行、四月十三日には滿洲國皇帝陛下の御參拜があつた。

明治百餘載建設、高崎醫學博士を會長とする國民禮普及會では明治百餘載を建設する事になり、四月上旬明治神宮表參道の故横田千之助氏邸七百坪を譲受ける話がとつたので、早速附金募集(三十萬圓の豫定)に着手、同時に朝倉文夫、安藤照、其の諸家に胸像製作を托したが、右は維新元勳を始め、園十郎、漱石、郡司大尉、神田伯山、下瀬火藥の下瀬博士、清水次郎長、子規、矢島樹子等に至る各方面の傑士の銅像を以て庭内を埋める計畫である。

築地本願寺落慶式、前年五月二十一日本堂開きを行つた築地本願寺では當四月二十一日より三日間に亘り光照法主の傳燈奉告法要をかねて落成慶式を行つたが、全國各地からの參拜延人員三十萬といふ稀有の盛況で、中にも異彩を放つたのは蒙古活佛阿旺圓巴内師一行の參列と、祝賀餘興に催された舞踊傳導と稱する俗達の時流にくだけた舞臺踊りであつた。

熊本に建つ三賢堂、義に入聖殿を建立した國民同盟總裁安達謙蔵氏は今又郷里熊本市に郷黨崇敬の三賢即ち加藤清正、菊池武重、細川靈感三公を祭る三賢堂を建立する事となり、右資金に充てる爲め四月下旬過去五十年間に蒐集した書畫の賣立を行つた。

慈眼寺炎上、四月二十四日京都の名刹慈眼寺(曹洞宗永平寺派)裏の方丈から出火、庫

裡一棟、位牌堂一棟並に新築中の本堂(總建坪三百坪)の外、延續法主筆の準國寶千手千眼菩薩も焼失、損害十萬圓に及んだ。

天全數の祖國愛護會、カトリック教會では四月二十五六兩日全日本司教協議會の決定に基き、全教徒十萬に對して愛國精神を強調した我國最初の共同教書を發送し、別に文相宛の一書を以て全司教の眞意を明かにすると共に、祖國愛の象徴として全教徒の淨財に依る飛行機納納の計畫を發表した。

異彩を放つ國の新靈、靖國神社では新に八百四十四柱の護國の英靈を合祀して四月二十七日から三日間臨時大祭を行つたが、今週の合祀者は飯塚朝吉少將以下滿洲事變戦死者八百十三名並に明治維新の志士三浦權大夫(會津二本松藩士)で、事變戦死者の中には臨時看護婦として従軍した郡山しづ子といふ女性があり、女性で靖國神社に祀られたのは曩に匪賊と戰つて落命した川添瀧查夫人と之で二人目である。

時宗公六百年祭、蒙古來襲を撃滅した北條時宗公薨して六百年、四月二十七日はその忌日に當つたので同日午後一時から時宗公景仰會主催で鎌倉御成小學校に於て盛大な忌年祭が行はれた。

金光教内紛、岡山縣金光町に本部を有する金光教では宗制の不備から教内行政は管長金光教邦氏專制のもとに行はれ、家邦氏弟金光文孝專横を極め、種々弊害を家邦氏弟内紛をつづけてゐるが、管長金光教邦氏不信任「本部役員排撃」教規及び會計法規確立」の旗印の下に改革運動は表面化して十一月遂に教監小林鎮氏、專掌畑一雨氏以下改革派の連中は管長より誠意され文孝氏教監に新任され四月これが改革案を提示してその實行をせまつたが、管長に難色あり、全國信徒は奮起して管長に自決の決議をつき

つけるなど情勢愈々悪化し來つたので、結局岡山縣多久知事調停に出で文部省と打合せの結果同月十七日文孝教監の辭職、會計の確立、其他の條件に依る仲裁案を以て双方を説伏せ、山口縣宇部教會長高橋正雄氏を新教監に推して一先づ解決した。

日支親善の佛教運動、佛教に依る心からなる日支親善を圖らうといふ兩國有志間の識見に至つた。日本側藤井草宜(全日本佛教青年聯盟)支那側釋墨碑(大正大學留學中)氏等の熱誠に依て生れたもので、東京及び中國廈門に事務所を置き、學者、留學生の交換から人材の養成、研究所の設置など漸次其業を進める計畫である。

廣瀨神社創建成、軍神廣瀨中佐の生誕地大分縣竹田町に建設の廣瀨神社は神殿工事も滞りなく竣功、五月二十四日より四日間に亘り創建第一次大祭を行つた。

政宗公三百年祭、伊達政宗公を祀る仙臺市の青葉神社では五月二十四日伊達伯以下一門及び齋藤前首相等の舊臣等多數を迎へて盛大な三百年紀念祭典を行つた。

九段に大燈籠、富國徴兵保險會社が三十萬圓の巨費を投じ、世界一の大燈籠一對を靖國神社境内に飾ることになり、五月二十日六日石花崗岩が瀬戸内海木島から芝浦に陸揚された。伊東忠博士の設計で爾來工事進行中。

佛敎代表團歸國參拜、五月三十日靖國神社春季例大祭に當り全國佛敎各宗派代表服部賢成師外二十餘名が神式に玉串を捧げて一齊參拜を行つた。之は英靈の多くは佛敎徒であるから佛敎各派管長も春秋大祭の參拜を許すべきであるとの意見が神佛兩派の間に熟し、遂に賀茂宮司から佛敎聯合會宛に各派管長正式參拜の招待が發せられたもので、神社祭典に一新例を開いたものと

官社祭神、祭日

社名	祭神	祭日	鎮座地
皇大神宮	天照坐皇大神	10.31	三重縣宇治山田市
豐受大神宮	豐受大神	10.31	同
賀茂別雷神社	賀茂別雷神、賀茂健甕命、比賣神	5.5	京都市上京區上賀茂
石清水八幡宮	石清水八幡神、中津島姫命、比賣神	5.5	京都市左京區八幡町
平野神社	今木神、久度神、古開神、比賣神	5.5	京都市右京區八幡町
大和神社	倭大魂神、八千矛神、御年神	5.5	奈良縣磯城郡三輪町
春日神社	布都御魂命、伊波比主命、天之八咫命、比賣神	5.5	奈良縣春日野町
廣瀨神社	天之子八咫命、比賣神	5.5	奈良縣廣瀨郡河合村
丹生川上神社	高瀨神、岡象女神、中上社、下社	5.5	奈良縣丹生郡小川村
枚岡神社	天兒屋根命、比賣神、武甕槌	5.5	大阪府中河内郡枚岡村
大鳥神社	大鳥速日命、中筒男命、底筒男命、息長帶姫命	5.5	大阪府住吉區住吉町
住吉神社	生島神、足島神	5.5	同
生國魂神社	檀賢木嚴之御魂天疎向津媛命	5.5	兵庫縣武庫郡大社村
廣田神社	須佐之男命、大己貴命	5.5	兵庫縣北足立郡大宮町
水川神社	稻田姫命	5.5	同
安房神社	天太玉命	5.5	千葉縣安房郡神戶村
香取神社	伊波比主命	5.5	同
鹿島神社	武甕槌命	5.5	同
三島神社	玉籙入彦嚴之奉代主神	5.5	茨城縣鹿島郡鹿島町
日吉神社	大山咋神、大己貴神	5.5	同
日田神社	日田大神	5.5	同
宇佐神社	大國主命	5.5	同
霧島神社	天鏡石國鏡、比賣神、大帶姫命	5.5	同

社名 祭神

社名	祭神	祭日	鎮座地
伊弉諾神社	伊弉諾命、神功皇后	10.31	兵庫縣津名郡多賀村
香崎神社	仲哀天皇、神功皇后	10.31	福岡縣糟屋郡香椎村
平安神社	伊弉諾命、日本武命、帶中	9.4	京都市左京區岡崎町
氣比神社	津彥命、息長帶姫命、譽田別	9.4	福井縣敦賀郡敦賀町
鹿兒島神社	天日高彥尊、武內宿禰命	8.5	鹿兒島縣島津郡人町
淺間神社	天津日高彥尊、武內宿禰命	8.5	宮崎縣南那珂郡戸村
建禮門神社	日本武命、少彥名神	8.5	同
宗像神社	多紀理姬命、市杵島姫命	8.5	福岡縣宗像郡田島村
吉野神社	後醍醐天皇	8.5	奈良縣吉野郡吉野町
臺海神社	大國魂命、大己貴命、少彥名命	8.5	臺北市大宮町
月山神社	月讀命	8.5	臺北市大宮町
阿蘇神社	伊弉諾命、伊弉那美命	8.5	山形縣東田川郡立谷澤村
八坂神社	素戔嗚命、稻田比賣命	8.5	滋賀縣大津郡多賀村
日枝神社	大山咋神	8.5	同
熊野神社	熊野速玉命	8.5	同
諏訪神社	建御名方富命、八坂刀賣命	8.5	長野縣諏訪郡(上社)中洲村
明神神社	明神天皇、昭憲皇太后	8.5	同
丹生神社	丹生都比賣神	8.5	同
朝鮮神社	天照大神、明治天皇	8.5	同
國幣神社	大己貴命	8.5	同
氣多神社	高良玉垂命	8.5	同
高山神社	多祖神	8.5	同
多野神社	神祖神	8.5	同
熊野神社	熊野御氣野命	8.5	同
南宮神社	金山彦命	8.5	同

官幣中社

Table listing various shrines (社名), their deities (祭神), and locations (鎮座地). Includes entries like 白峰宮, 赤間宮, 水無瀬宮, etc.

官幣小社

Table listing smaller shrines (社名), their deities (祭神), and locations (鎮座地). Includes entries like 大國魂神社, 波上宮, 龍門神社, etc.

Table listing shrines (社名), their deities (祭神), and locations (鎮座地). Includes entries like 大己貴神社, 水無瀬神社, 駒形神社, etc.

Table listing shrines (社名), their deities (祭神), and locations (鎮座地). Includes entries like 吉備津彦神社, 談山神社, 護王神社, etc.

別格官幣社
官幣社は主として皇統の祖神又は皇位繼承者を奉祀し、國幣社は國土經營上の功勞者を、別格官幣社は國亂平定に功績ある臣民を祀るのである。尙ほ表中△印は皇室と特別の御由緒ある神社で、其例祭には特に御勅祭あらせられるのである。

神社數

(以下は各月末現在)

Table showing the number of Shinto shrines (神社數) categorized by administrative level (府, 縣, 市, 町, 村) and type (神社, 村社, 無格社).

寺

Table listing Buddhist temples (寺) with columns for name, location, and administrative details.

神道、佛道、基督教各派代表者、事務所、教師、信徒

(昭和十年九月十日現在、但し統計は七年末現在)

Table listing representatives, offices, teachers, and believers of various religions (Shinto, Buddhism, Christianity).

神官及神職數

Table showing the number of Shinto priests and officials (神官及神職數) by administrative level and type.

Table listing various religious groups and their representatives, including Buddhist sects and Christian denominations.

Table listing the number of temples (寺), churches (教會所), and other religious facilities.

神官及神職 (十年九月十日現在)

Table listing various Shinto shrines and their officials, including names like 志賀重三郎, 伊藤正太郎, and 佐藤光太郎.

佛道

Table listing Buddhist temples and their clergy, including names like 水谷日隆, 木村日保, and 阿部文明.

府縣別各教信徒

Table showing the number of believers by prefecture and religion, including categories like 道府縣, 佛道, 基督教, and 信徒.

近狀一班 (九月)

海軍航空隊學生制度 十月十九日海軍省令で海軍航空隊學生規則が定められ、大...

實業教育五十年記念 全國實業教育關係者は實業教育制定五十周年を記念する...

二大教育會の合同成立

從來教育界の痛といはれてきた帝國教育會と全國聯合教育會との間柄が解けて、十一月廿二日正式に...

中等教育から外語排撃 北海道及び福岡縣では十年の新學期から女學校及び農學校の...

中等學校入試報告

文部省では試験地獄緩和の爲め二月四日次官通牒を以て「口頭又は筆記試験の問題は必ず小學校の教科書に...

Table with columns: 年度, 件数, 起訴, 検挙, 起訴, 検挙. Rows for various school types and years.

私立校經營監督實施

文部省では昭和十年から本省に専任の監督官を置いて私立學校の經營監督を實施する事となつた...

及び體操を除く。一、高等學校高等科學力檢定試験は高等學校高等科學力檢定に依り之を行ふ...

從來の公立實業補習學校並に實業補習學校教員養成所及び青年訓練所は本令によつて設置された青年學校と看做され、従つて...

中等教育から外語排撃 北海道及び福岡縣では十年の新學期から女學校及び農學校の...

及び體操を除く。一、高等學校高等科學力檢定試験は高等學校高等科學力檢定に依り之を行ふ...

私立校經營監督實施 文部省では昭和十年から本省に専任の監督官を置いて私立學校の經營監督を實施する事となつた...

る、断髪は必ず止めよ」と訓示し、同時に断髪の際を説明した印刷物を家庭に送つて三年級以上の断髪禁止令を布いた。

第二回日米学生会議 昭和十年第二回日米学生会議は七月二十九日から北米オレゴン州ポートランド市のリド・カレッジで開

紐育児童大長(レン・パークスト)女史(米國)、フレズノ大學總長アルバート・ラング氏(米國)、カザリン・M・ポール女史(カリフォルニア)、ハワード・コールド(布哇)、ハルブ・ハイトリビデ氏(印度)

學界消息

阪大に微生物病研究所 微生物病に關する學理及び應用の研究を掌る機關として、九年九月十五日大阪帝大に微生物病研究所が附設され、古武彌四郎教授が所長に任命された。

一時六萬枚の高速攝影機 機械學の權威者原博士は數年前毎秒四萬回の高速活動寫眞機を發明して世界を驚かしたが、其後更に改良を加へて一秒時に六萬三千五百枚攝影出来る新機械を完成、十月の學士院總會で田中博士に依り、それが紹介發表された。

天明年の凶作は同二年の淺間山の爆發△天明年のそれは同五年のヴェニスピアスの爆發△天保七、八年は同六年のニカラガのゴセギナ火山爆發△明治十七年は同十六年のジャマカ火山爆發△明治十七年は同十六年のジャマカ火山爆發△明治十七年は同十六年のジャマカ火山爆發

尙ほこれに關し東北帝大の田中館學士も十年四月東北地方冷害及び漁業對策を講ずる東日本太平洋海洋調査評議會で、九年度に於ける冷害の直接原因は北千島列島の武富島の海中噴火及び附近の島が爆發した結果によるもので、丁度八年一月から九年十月にかけて噴火を繼續し、空中約廿キロも高く灰が吹上げられ、千島一帯の空は非常に濁濁し、これがため日光の照射が遮られて北洋の水温が著しく低下し、遂に冷害を招來するに至つたものであると發表した。

新設社會科學研究所 清浦伯を會長とする中央社會事業協會では前年長き邊りから頂いた御下賜金を以て新に社會科學研究所を設ける事となり、十一月月上旬虎の門同潤會本部内に店開きを爲した。右研究所は三井報恩會より年二萬圓の寄附を受け、年額六萬五千圓の豫算を計上、主として(一)社會問題に關する圖書及歴史資料の蒐集を爲すの目的で一般研究者の爲にも其陳列室を開放し、又研究雜誌を頒布する。

際界に素晴らしい貢獻を齎すものと期待されてゐる。

末弘博士の著した『法窓閑話』その他の著書の内容が不穩であるとして治安維持法並に出版法違反で元慶大教授田島壽吉氏から告發された事件は東京地方裁判所吉江檢察官より詳細に取調べ、更にその結果を大審院榮檢事が検討してゐるが林檢察總長の決定を得、十二月初め不起訴と決定した。

マチュアが突止めた? 小石川に閑居する退後主計監濱寛裕氏は日露役従軍當時奉天郊外で見られた古軸の中から不思議にも數多い大和言葉を見、それが機軸で兩來有らゆる漢語を渉獵して其中から今日までに編み得た同一系統の言葉が約三千語を數ふるに至つたので、愈々「日本語の故郷はアジア大陸だ」と斷定、近くこの研究を一冊に纏めて學界の批判を求めるとの報が二月都下の新聞に傳へられた。

坪内博士の早稲田 文藝坪内道彦博士の長近に就ては特に衆議院が院議を以て弔意を表するといふ未聞の禮を盡したが、早稲田大學では三月四日青山齋場に於て博士の偉業に對し勳一等奏請の證書があつたが、故人の意中を察した田中早大總長の計らひで此儀は沙汰止みとなつた。

れる天變地異、近くは京阪神を席捲した風水害を中心とする全国的冷旱等の顯著な自然現象に對し科學のメスを突入れた結果、之を「七百年の周期を以て地球上に負はされた宿命的災害である」との斷定に到達、三月の號をまとめた二大論文「氣候永年變化と東亞諸勢力の興亡盛衰」並に「氣候の永年變化と磁力」を發表し學界に一大センセーションを捲起した。太陽黒點周期十一年、地球磁力の永年變化周期百年、之が我國國體史の上に立た博士の推論であつて、更に臺灣阿里山の樹齡千五百年の老樹の成長年率の永年變化、或は東亞諸勢力の興亡に見る事實など七百年を周期とする現象は數々の凶變を生んだ第十四世紀の洪水期に相當し、來るべき第廿一世紀の天災時代への前奏曲の現象であると結論したものである。

公刊された清朝秘史 日滿文化協會では滿洲國の委嘱に依り従來清朝の御物として秘められてゐた大清實錄(滿洲實錄)三十八卷の出版を引受け、昭和八年以來水野梅嶠氏監修の下に事業を進めてゐるが、十年春最初の四巻(四十卷)を東京に於て上梓、滿洲國に送つた。出版は一頁毎に全部寫眞に依る複製で完成までには尙ほ一年を要する見込だが、三百部の限定版で、日本を初め諸外國の大學、國民圖書館へも滿洲國政府より夫々寄贈の筈。

近年鑑の刊行に努力しつゝあつたが、二年の歳月を費し四月漸く完成發刊した。

美濃博士の三書發表 天泉機關説を奉ずる美濃博士吉博士の三著書「憲法提要」「逐條憲法精義」「日本憲法の基本主義」は四月九日内務省訓令により發表禁止となり、同時に「現代憲政評論」及び「議會政治の檢討」の二著は不穩個所の改訂を命ぜられた。天文憲新設の觀時計 日本時間の基準をなす東京府下三鷹村の東京天文臺にある親時計は氣温の變化により生ずる誤差毎秒十萬分の一以下であるが、中でも未だ不正確であつて試験的に四月から誤差百萬分の一といふ正確な水晶發振時計が設置された。兩性を自在に産む研究 四月上旬日本醫學會に亞ぐ綜合學會である日本農學會の大會が東大で開かれ、各分科を通じて四百四十餘の研究が發表されたが、中でも注目すべきものは東大教授増井清博士の「鶏の閉性研究」と農林省獸疫調査所長山脇吉吉氏の「甲狀腺抽出が性比に及ぼす影響」の二大研究であつた。増井博士の鶏の閉性を組合せのものとかけ合せて出來た雌の卵巣を手術すると、孵化後まもなく退化してゐた一つの卵巣が發達し、これが雄の卵巣に似、またある場合には全くの卵巣となる結果、雌でありながら鶏冠、羽毛、骨格ともに雄に變る。しかもそれが自由に出來るとあり、山脇氏のは鼠による實驗だが、雄の甲狀腺に或る手術を施して、これに普通の雌を組合せると雌雄が望み通り得られるといふ驚異的研究である。

の抵抗に關する實驗的研究」と題する論文に對して授與されたものである。南傳大藏經譯—原始佛敎の神髓を秘める南傳大藏經譯—高橋順次郎博士主宰の功績記念會々員宇井、長井、羽瀨、萩原、逸見諸博士をはじめ約五十名の學徒が手分けして十年の年月を費してその邦譯を完成し、四月二十八日完成祝賀會が催された。人工瘧を内臟に造る—神田駿河臺香雲堂病院長佐々木博士の經營する佐々木研究所々員吉田富三氏は黒鼠を試驗家として動物の内臟に瘧腫を作る實驗に成功、瘧研究會の一九三五年度賞を獲得すると共に、獨逸の「アイルヒョウ・アルヒョフ」誌上に以て世界の學界に右結果を發表する事となつた。從來瘧腫の人工的成生は一九一五年の山極、市川兩博士及び一九三〇年の英國のクック、ケナウエイ兩博士に依る業績が認められて居るが、それは何れも皮膚上若しくは皮下組織に作る方法に過ぎないのであつて、吉田學士の方法は瘧研究上第三期のエポックを劃したものである。黒板博士に研究資金贈呈—ため知友、門人等が五月十三日工業クラブで博士の還暦祝賀會を催し、博士の事業とする史籍校訂の資金として贈金約一萬七千圓を贈つた。醫師の父の銅像—七十五年の生涯を藥劑師の養成に捧げ藥劑師の父と云はれてゐる明治藥專、東京女子藥專の創立者恩田重信(七七)翁に對し四月その教へた女藥劑師七百餘名が翁の銅像を母校の校内に建て、師の恩を記念すると共に永くその功績を讃へることとなつた。

一老人が本朝文學史完成—我國文學史上に一新紀元を開き大日本國民史が五月栃木縣佐野町居住長谷川長五郎氏の手によつて完成された。その原稿は百ペーシ物四百

つた。構造はプリズムとレンズと該レンズの結像位置にある細隙並にその細隙から同一距離にレンズとプリズムを同一光軸上に排列したもので、各部分の映像をそれら異なる單波長光によつて生成する装置により、通常の望遠鏡では霧のため発見し難い物體を觀測又は撮影したり、カメラで撮影された物體を容易に発見する性能を有してゐる。

が國最初の腦研究所が精神病研究の一機軸として十年中一杯に東大に建設された。これは日本橋區大傳馬町堀越ビルに堀越合資會社を營む堀越覺次郎氏の令兄久三郎氏からの寄附廿萬圓で建設するもので、寄附者は幼時腦膜炎を患つて惱んだ経験からせめて同じ病になやむ不幸な人々にあたふかい救ひの手を與へたいと腦研究所の爲に寄附を申出たものである。

教職員待遇

【短期現役給】市町村立小學校正教員短期現役に服するときは其期間中本給額の三分の一を給される。

【中等學校(實業學校、青年學校、盲學校及聾學校)】公立學校に於ては免許狀を有する教員に教員及専科正教員は之を訓導と稱し、判任官待遇を受ける。本科正教員の俸給は十四級に分たれ、月額四十圓より百六十圓に至り、一級俸を受けて功勞あるものは漸次二百十五圓迄増給される。専科正教員の俸給は十一級、月額三十五圓より百十五圓に至り、一級俸を受けて功勞あるものは漸次百四十五圓迄増給される。准教員は准訓導と稱し、俸給は七級、月額三十圓より六十五圓に至る。小學校長にして功績あるものは俸給待遇となされる。公立幼稚園の園長及び保母は之れ亦判任官待遇で、俸給については園長は本科正教員に、保母は専科正教員に准せられる。

【年功加俸】小學校員にして五年以上同一府縣内の市町村立小學校に勤務し、地方長官から成績優良と認められた者は年功加俸を給される。其金額は本科正教員一箇年二十四圓乃至六十圓、専科正教員及准教員同十二圓乃至二十圓。加俸受給者は勤続五年乃至三十圓、専科正教員及准教員は同十二圓乃至十五圓を右加俸に加へて給される。

【特別加俸】(一)單級學校勤務の本科正教員は年額六十圓以下、(二)數學年の兒童を併せ編成したる學級擔任の本科正教員は同四十八圓以下、(三)僻地に勤務する本科正教員は同卅六圓以下、専科正教員及准教員は同十八圓以下の特別加俸を給される。同一府縣の僻地に五年以上勤続する本科正教員は此外同三十六圓以下、専科正教員及び准教員は同十八圓以下の特別加俸を給される。

【公立學校教員】學校長は勸任官又は委任官待遇、教授、生徒主事は委任官待遇、助教、生徒主事補、書記は判任官待遇、其俸給は學校長及び教授は官立專門學校に準じ、助教、教授、生徒主事補は十一級、書記は十三級に分たれ、月額四十圓乃至百四十五圓、助教給は十一級、四十圓乃至百

學校、教員、生徒

Table showing school statistics for various levels (Elementary, Middle, High, etc.) and types (Public, Private). Includes columns for school type, enrollment, and graduation.

諸學校外國教員

Table listing foreign teachers in various schools, including their names, nationalities, and the schools they are teaching at.

教科用圖書檢定數

Table showing the number of textbooks and reference books inspected for use in schools across different subjects and grades.

諸學校入學志願者、入學者

Table detailing the number of students who applied for and were admitted to various schools, categorized by school type and subject.

小學校教科書發行高

Table showing the number of textbooks issued for elementary schools, broken down by subject and grade level.

政府の準則に據らざる學校

Table listing schools that do not follow government standards, categorized by school type and location.

小學校教員

Table providing statistics on elementary school teachers, including total numbers, gender distribution, and qualifications.

小學校教員檢定合格者數

Table showing the number of elementary school teachers who passed certification exams, categorized by subject and grade.

小學校教員月俸平均額

Table showing the average monthly salary of elementary school teachers, categorized by region and grade level.

小學校兒童數

Table showing the number of children in elementary schools, categorized by age group and gender.

小學校代用教員數

Table showing the number of substitute teachers in elementary schools, categorized by region and gender.

學齡兒童數

Table showing the total number of children of school age, categorized by age group and gender.

幼稚園保母幼兒數

Table with columns for year (年次), gender (男女), and counts for various categories like 保母, 幼兒, etc.

盲及聾啞學校教員

Table showing teacher counts for blind and deaf-mute schools, categorized by year and school type.

中等學校教員、生徒

Table showing teacher and student counts for middle schools, including public and private institutions.

高等女學校教員、生徒

Table showing teacher and student counts for higher girls' schools.

公立中等學校數

Table listing the number of public middle schools across various prefectures.

私立中等學校數

Table listing the number of private middle schools across various prefectures.

高等師範學校、女子高等師範學校

Table showing teacher and student counts for higher normal schools and women's higher normal schools.

師範學校教員

Table showing teacher counts for normal schools, categorized by year and school type.

中等學校教員檢定

Table detailing the examination results for middle school teachers, including pass rates and subject-specific data.

學科別實業學校教員、生徒

Table showing teacher and student counts for vocational schools by subject area.

實業教員養成所

Table showing teacher training counts for vocational schools.

實業補習學校教員

Table showing teacher counts for vocational supplementary schools.

官公立專門學校

Large table listing public and private specialized schools, including their names, locations, founding dates, and subjects.

私立專門學校

(昭和十年九月現在) 卒業者は昭和九年度、入學者は昭和十年度×印は四捨無きを以て前年度

Table of private specialized schools with columns for name, location, principal, subjects, and enrollment statistics.

高等學校教員、生徒

(各三月末)

Table showing the number of teachers and students in high schools.

專門學校教員、生徒

(各三月末)

Table showing the number of teachers and students in specialized schools.

專門學校入學者

試驗檢定 (各三月末)

Table showing the number of students entering specialized schools.

就職狀況

(昭和九年)

Table showing employment status of graduates.

Table of private specialized schools (left page) with columns for name, location, principal, subjects, and enrollment statistics.

Table showing enrollment statistics for various school types and subjects.

名稱	所在地	創立	校長	學科並分科	年限	教員	生徒	卒業率	最近入學率	最近入學資格	最近入學率	授業料	宿舍
同志社高等商業專門學校	京都市外堀倉町	大正二	尾健治	本別、別科、選科	三年	三	一〇〇〇	一〇〇	一〇〇	高中(中四修)	一〇〇	有	
京都市立九條東寺町專門學校	京都市上九條東寺町	大正二	小松永	本別、別科	三年	三	一〇〇〇	一〇〇	一〇〇	高中(中四修)	一〇〇	有	
龍谷大學	京都市上七條	大正二	花田健	本別、別科	三年	三	一〇〇〇	一〇〇	一〇〇	高中(中四修)	一〇〇	有	
西京大學	京都市上七條	大正二	河野健	本別、別科	三年	三	一〇〇〇	一〇〇	一〇〇	高中(中四修)	一〇〇	有	
大谷大學	京都市上七條	大正二	後藤健	本別、別科	三年	三	一〇〇〇	一〇〇	一〇〇	高中(中四修)	一〇〇	有	
臨濟大學	京都市上七條	大正二	藤野健	本別、別科	三年	三	一〇〇〇	一〇〇	一〇〇	高中(中四修)	一〇〇	有	
佛光大學	京都市上七條	大正二	小森健	本別、別科	三年	三	一〇〇〇	一〇〇	一〇〇	高中(中四修)	一〇〇	有	
武蔵野大學	京都市上七條	大正二	朝倉健	本別、別科	三年	三	一〇〇〇	一〇〇	一〇〇	高中(中四修)	一〇〇	有	
京都女子高等專門學校	京都市上七條	大正二	大朝倉健	本別、別科	三年	三	一〇〇〇	一〇〇	一〇〇	高中(中四修)	一〇〇	有	
大阪高等專門學校	大阪市東區	大正二	大朝倉健	本別、別科	三年	三	一〇〇〇	一〇〇	一〇〇	高中(中四修)	一〇〇	有	
浪華高等專門學校	大阪市東區	大正二	大朝倉健	本別、別科	三年	三	一〇〇〇	一〇〇	一〇〇	高中(中四修)	一〇〇	有	
大谷高等專門學校	大阪市東區	大正二	大朝倉健	本別、別科	三年	三	一〇〇〇	一〇〇	一〇〇	高中(中四修)	一〇〇	有	
大谷高等專門學校	大阪市東區	大正二	大朝倉健	本別、別科	三年	三	一〇〇〇	一〇〇	一〇〇	高中(中四修)	一〇〇	有	
大谷高等專門學校	大阪市東區	大正二	大朝倉健	本別、別科	三年	三	一〇〇〇	一〇〇	一〇〇	高中(中四修)	一〇〇	有	

學校	就職者	未就職者
同志社高等商業專門學校	100	0
京都市立九條東寺町專門學校	100	0
龍谷大學	100	0
西京大學	100	0
大谷大學	100	0
臨濟大學	100	0
佛光大學	100	0
武蔵野大學	100	0
京都女子高等專門學校	100	0
大阪高等專門學校	100	0
浪華高等專門學校	100	0
大谷高等專門學校	100	0
大谷高等專門學校	100	0
大谷高等專門學校	100	0

文部省所管外諸學校

(昭和十年九月現在、卒業者は昭和九年、入學者は昭和十年)

名稱	所在地	創立	校長	學科及修業年限	教員	生徒	卒業率	最近入學率	最近入學資格	最近入學率	授業料	宿舍
豐島區目白町	明〇	荒木寅三郎	初等(六)中等(五)高等(三)	七	七	一〇〇	一〇〇	一〇〇	高中(中四修)	一〇〇	有	
赤坂區青山北町三	八	長屋順耳	幼稚(三)本科(二)高等(三)	七	七	一〇〇	一〇〇	一〇〇	高中(中四修)	一〇〇	有	
三重縣宇治山田市外二	五	平田貫一	本科(四)普通科(三)	七	七	一〇〇	一〇〇	一〇〇	高中(中四修)	一〇〇	有	
深川區越中島町	三	杉浦保吉	本科(四)普通科(三)	七	七	一〇〇	一〇〇	一〇〇	高中(中四修)	一〇〇	有	
芝區芝公園	四	久松茂	行政、技術、無線	七	七	一〇〇	一〇〇	一〇〇	高中(中四修)	一〇〇	有	
豐島區池袋	五	武居哲太郎	專門(三)專修(二)	七	七	一〇〇	一〇〇	一〇〇	高中(中四修)	一〇〇	有	
神戶市若松町	六	藤本哲	專門(三)專修(二)	七	七	一〇〇	一〇〇	一〇〇	高中(中四修)	一〇〇	有	
名古屋區千種町	八	堀木謙三	專門(三)專修(二)	七	七	一〇〇	一〇〇	一〇〇	高中(中四修)	一〇〇	有	
仙臺市八番町	九	山脇秀輔	專門(三)專修(二)	七	七	一〇〇	一〇〇	一〇〇	高中(中四修)	一〇〇	有	
門司市大里町	一〇	高橋定一	專門(三)專修(二)	七	七	一〇〇	一〇〇	一〇〇	高中(中四修)	一〇〇	有	
札幌市北五條東十	一〇	塚田正美	專門(三)專修(二)	七	七	一〇〇	一〇〇	一〇〇	高中(中四修)	一〇〇	有	
赤坂區青山北町一	一〇	小畑敏四郎	專門(三)專修(二)	七	七	一〇〇	一〇〇	一〇〇	高中(中四修)	一〇〇	有	
牛込區若松町	一〇	三永持源次	專門(三)專修(二)	七	七	一〇〇	一〇〇	一〇〇	高中(中四修)	一〇〇	有	
千葉縣千葉郡都賀	一〇	大元香月清司	專門(三)專修(二)	七	七	一〇〇	一〇〇	一〇〇	高中(中四修)	一〇〇	有	
牛込區戸山町一	一〇	明安藤利吉	專門(三)專修(二)	七	七	一〇〇	一〇〇	一〇〇	高中(中四修)	一〇〇	有	
千葉縣千葉郡二宮	一〇	三飯田貞固	專門(三)專修(二)	七	七	一〇〇	一〇〇	一〇〇	高中(中四修)	一〇〇	有	
千葉縣印旛郡	一〇	元山宗武	專門(三)專修(二)	七	七	一〇〇	一〇〇	一〇〇	高中(中四修)	一〇〇	有	
神奈川縣浦賀町	一〇	三上村清太郎	專門(三)專修(二)	七	七	一〇〇	一〇〇	一〇〇	高中(中四修)	一〇〇	有	
千葉縣東葛飾郡	一〇	大八牛島實常	專門(三)專修(二)	七	七	一〇〇	一〇〇	一〇〇	高中(中四修)	一〇〇	有	
東京市牛込區谷町	一〇	二末松茂治	專門(三)專修(二)	七	七	一〇〇	一〇〇	一〇〇	高中(中四修)	一〇〇	有	
東京市世田谷區世田	一〇	大井隆昌	專門(三)專修(二)	七	七	一〇〇	一〇〇	一〇〇	高中(中四修)	一〇〇	有	
東京市世田谷區世田	一〇	大井隆昌	專門(三)專修(二)	七	七	一〇〇	一〇〇	一〇〇	高中(中四修)	一〇〇	有	

學士種別	昭和七	八	九
法學	三九八	三三三	二九一
醫學	一三〇	一三〇	一三〇
農學	一三〇	一三〇	一三〇
工學	一三〇	一三〇	一三〇
理學	一三〇	一三〇	一三〇
文學	一三〇	一三〇	一三〇
經濟學	一三〇	一三〇	一三〇
社會學	一三〇	一三〇	一三〇
政治學	一三〇	一三〇	一三〇
教育學	一三〇	一三〇	一三〇
心理學	一三〇	一三〇	一三〇
教育學	一三〇	一三〇	一三〇
社會學	一三〇	一三〇	一三〇
政治學	一三〇	一三〇	一三〇
教育學	一三〇	一三〇	一三〇
心理學	一三〇	一三〇	一三〇

名稱	所在地	創立	校長	學科及修業年限	最近入學率	入校資格	授業舎
通信	同杉並區馬橋	大正四	星川久七	甲種(一)生徒三年 乙種(二)生徒三年 丙種(三)生徒三年	〇〇〇	現役軍人	有
所澤飛行	埼玉縣入間郡所澤	八	德川好敏	航空	〇〇〇	生徒(高小卒)	有
下志津飛行	千葉縣千葉郡都村	八	大江亮一	航空	〇〇〇	生徒(高小卒)	有
明野飛行	三重縣度會郡北濱村	九	春田隆四郎	航空	〇〇〇	生徒(高小卒)	有
濱松飛行	靜岡縣濱名郡神久	八	佐野光信	航空	〇〇〇	生徒(高小卒)	有
航空	東京小石川區	明五	伊藤義雄	航空	〇〇〇	生徒(高小卒)	有
工科	東京小石川區	明五	伊藤義雄	航空	〇〇〇	生徒(高小卒)	有
軍醫	同牛込區戸山町一	一	出井淳三	航空	〇〇〇	生徒(高小卒)	有
獸醫	世田谷区代田	三	藤井一	航空	〇〇〇	生徒(高小卒)	有
經理	牛込區若松町	九	石川半三郎	航空	〇〇〇	生徒(高小卒)	有
教導	豊島區内	二	小泉義重	航空	〇〇〇	生徒(高小卒)	有
東京幼	豊島區内	二	小泉義重	航空	〇〇〇	生徒(高小卒)	有
憲兵	千代田區	明三	曾野芳彦	航空	〇〇〇	生徒(高小卒)	有
習志野	千葉津田沼町大久	八	中島今朝吉	航空	〇〇〇	生徒(高小卒)	有
海軍大學	東京品川區上大崎	明三	井上繼松	航空	〇〇〇	生徒(高小卒)	有
海軍兵學校	廣島縣江田島	二	及川吉志郎	航空	〇〇〇	生徒(高小卒)	有
海軍機關	京都府下中舞鶴町	六	山田宗重	航空	〇〇〇	生徒(高小卒)	有
海軍經理	東京京橋區築地	六	向山美弘	航空	〇〇〇	生徒(高小卒)	有
海軍工機	東京京橋區小田原町	七	池邊安雄	航空	〇〇〇	生徒(高小卒)	有
海軍砲術	横須賀市楠ヶ浦	〇	田知啓義	航空	〇〇〇	生徒(高小卒)	有
海軍水雷	横須賀市田浦町	〇	有地十五郎	航空	〇〇〇	生徒(高小卒)	有
海軍通信	横須賀市田浦町	〇	降幡敏	航空	〇〇〇	生徒(高小卒)	有
海軍潜水	廣島縣吳市吉浦町	大九	波豊一	航空	〇〇〇	生徒(高小卒)	有

種別	公學費	府縣費	市費	町村費
小學校	〇〇〇	〇〇〇	〇〇〇	〇〇〇
盲聾	〇〇〇	〇〇〇	〇〇〇	〇〇〇
師範	〇〇〇	〇〇〇	〇〇〇	〇〇〇
女高師	〇〇〇	〇〇〇	〇〇〇	〇〇〇
中學校	〇〇〇	〇〇〇	〇〇〇	〇〇〇
高等女	〇〇〇	〇〇〇	〇〇〇	〇〇〇
高等	〇〇〇	〇〇〇	〇〇〇	〇〇〇
大學	〇〇〇	〇〇〇	〇〇〇	〇〇〇
專門	〇〇〇	〇〇〇	〇〇〇	〇〇〇
實業	〇〇〇	〇〇〇	〇〇〇	〇〇〇
教員	〇〇〇	〇〇〇	〇〇〇	〇〇〇
各種	〇〇〇	〇〇〇	〇〇〇	〇〇〇
幼稚園	〇〇〇	〇〇〇	〇〇〇	〇〇〇
圖書	〇〇〇	〇〇〇	〇〇〇	〇〇〇
其他	〇〇〇	〇〇〇	〇〇〇	〇〇〇
合計	〇〇〇	〇〇〇	〇〇〇	〇〇〇

種別	公學費	府縣費	市費	町村費
小學校	〇〇〇	〇〇〇	〇〇〇	〇〇〇
盲聾	〇〇〇	〇〇〇	〇〇〇	〇〇〇
師範	〇〇〇	〇〇〇	〇〇〇	〇〇〇
女高師	〇〇〇	〇〇〇	〇〇〇	〇〇〇
中學校	〇〇〇	〇〇〇	〇〇〇	〇〇〇
高等女	〇〇〇	〇〇〇	〇〇〇	〇〇〇
高等	〇〇〇	〇〇〇	〇〇〇	〇〇〇
大學	〇〇〇	〇〇〇	〇〇〇	〇〇〇
專門	〇〇〇	〇〇〇	〇〇〇	〇〇〇
實業	〇〇〇	〇〇〇	〇〇〇	〇〇〇
教員	〇〇〇	〇〇〇	〇〇〇	〇〇〇
各種	〇〇〇	〇〇〇	〇〇〇	〇〇〇
幼稚園	〇〇〇	〇〇〇	〇〇〇	〇〇〇
圖書	〇〇〇	〇〇〇	〇〇〇	〇〇〇
其他	〇〇〇	〇〇〇	〇〇〇	〇〇〇
合計	〇〇〇	〇〇〇	〇〇〇	〇〇〇

帝國大學

數箇の學部を綜合して構成し、各大學には大學院を置く。現在帝國大學は東京、京都、東北、九州、北海道、大阪の六、之に京城北を加へて都合八つである。京城及び臺北大學に就ては各朝鮮及び臺灣の部を附屬機關として各帝國大學は夫々附屬機關を有し、必要な學術の研究、實驗に供する。就中東京帝國大學の東京天文臺、小石川植物園、史料編纂所、傳染病研究所、地震實驗所、航空研究所、東京、京都、東北、北海道各帝大の臨海實驗所、京都帝大の化學研究所、東北帝大の金属材料研究所、大阪帝大の微生物研究所、九大の温泉治療學研究所は其主要なるもので、此外各大學の醫學部は其の主要なるもので、此外各大學の醫學部

官立大學

は何れも附屬醫院を設け一般患者の診療に従事して居る。現在東京商科、神戸商業、新潟醫科、岡山醫科、千葉醫科、金澤醫科、長崎醫科、熊本醫科、名古屋醫科、東京工業、東京文理科、廣島文理科、旅順工科の十三であつて、何れも關東州の部を附屬する。

帝國大學及官立大學現況

(昭和十年八月現在、卒業者は九年度、志願入學者は十年度)

名稱	學部	所在地	總長	最近入學者
東京帝國大學	文學院、理學院、農學院、工學院、醫學院、法學院、經濟學院	東京市本郷區	長與又郎	一、〇〇〇
京都帝國大學	文學院、理學院、農學院、工學院、醫學院、法學院、經濟學院	京都市左京區	松井元興	一、〇〇〇
東北帝國大學	文學院、理學院、農學院、工學院、醫學院、法學院、經濟學院	仙臺市片平町	本多光太郎	一、〇〇〇

名稱	學部	所在地	總長	最近入學者
九州帝國大學	文學院、理學院、農學院、工學院、醫學院、法學院、經濟學院	福岡市外箱崎町	松浦鎮次郎	一、〇〇〇
北海道帝國大學	文學院、理學院、農學院、工學院、醫學院、法學院、經濟學院	札幌市北八條	高岡熊雄	一、〇〇〇
大阪帝國大學	文學院、理學院、農學院、工學院、醫學院、法學院、經濟學院	大阪市北區	楠本長三郎	一、〇〇〇

帝國大學教員、學生生徒數

(京大は含まず)

(昭和十年)

教員 學生生徒數

年度	學校	學部	講座	教員	學生	生徒	卒業	入學者
八七六	六六六	元元元	八〇八	二、〇〇〇	一、八〇〇	一、八〇〇	一、八〇〇	一、八〇〇

公立

Table listing public universities with columns for name, location, founding year, president, faculty, students, and dormitories. Includes entries like 慶應義塾大學, 早稻田大學, 明治大學, etc.

(昭和十年七月現在) 但し卒業者は九年度、五期及入學者は十年度、×印は回答なきを以つて前年度

帝國大學資金

(十年三月末現在)

官立大學普通資金

(十年三月末現在)

Table showing financial data for imperial and official universities, including columns for university name, type of funds, and amounts.

博士數

(現員數)

Table listing the number of doctoral candidates by university and faculty type.

新博士

(昭和九年八月一十年七月)

括弧内は學位推薦大學の略稱、例へば東京は東京帝國大學、慶應は慶應大學の略。

Large table listing newly awarded doctoral candidates, including names, their home prefectures, and the universities that recommended them.