



高野精密工業株式会社

取締役社長 高野時次

名古屋市南区笠井町

電話(代表)南一四八〇番

ずら限に **シンリョウ** のてべす
 き坐身打れ疲み痛
！法療新に

皮でけたる遊只是舞本
 透きんぐに部腹下
 み痛し散を血静てし
 爽てい除をれ疲の經神
 ますし復回にかや
 つ持を用作菌殺な力強
 是をしルートミシ城京
 用使御に療治と防豫非
 いさ下

効薬 肺口肩足水火毒
 痛マの腰虫傷虫せ
 スりこの・の・も
 りれ波田凍刺に

價薬
 一十
 一十
 一十
 一十
 一十

最新透塗布薬

京成

東京・新本・市上野

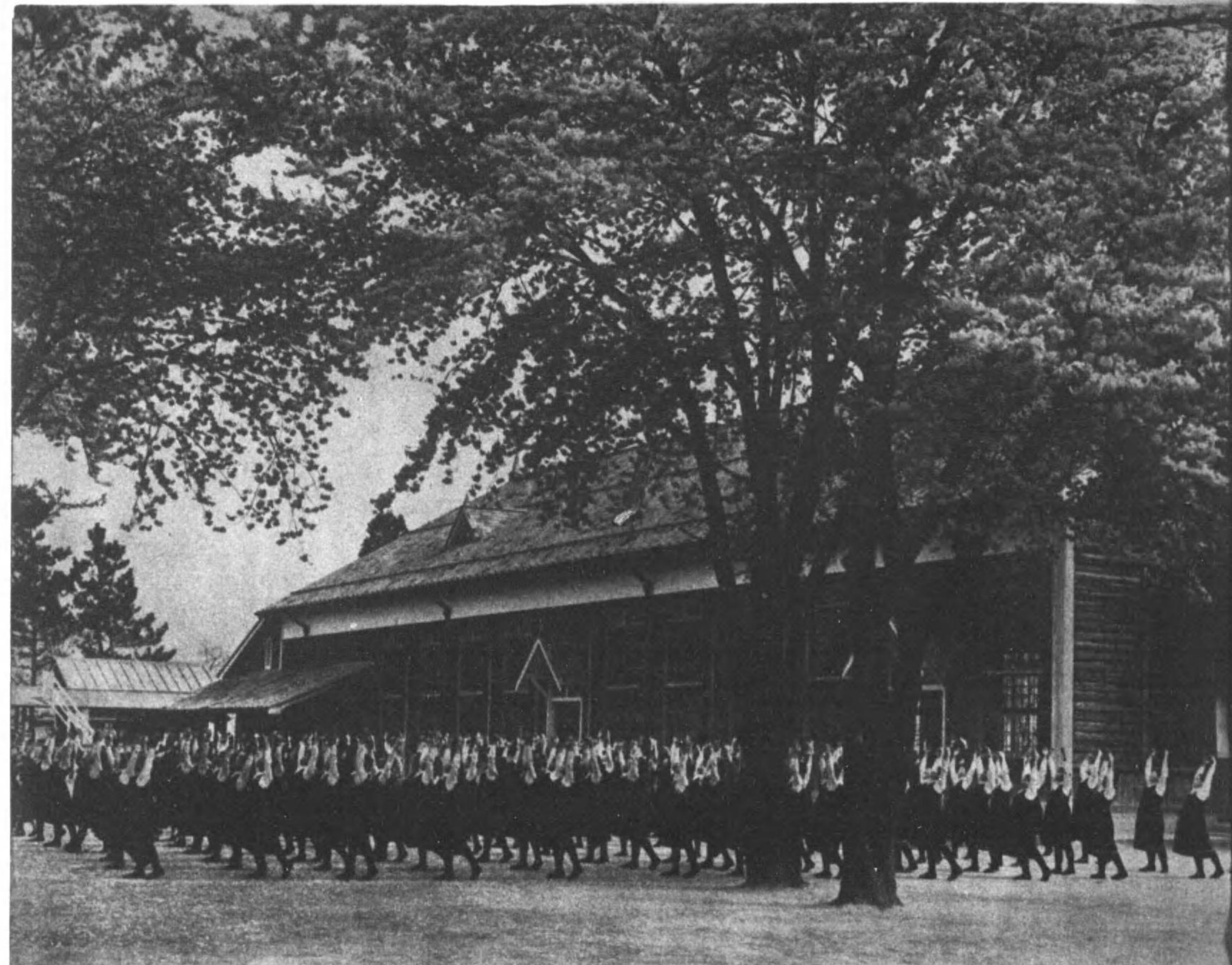

飯田の女学校に於て ラメカ・井原 著

飯田へ駱駝が来た騒ぎもあつた



紅毛産の獣とふいて

紅毛産怪獸来る！の呼聲やがましく、信州飯田へ駱駝が来たのは天保四年五月十八日である。飯田に残る文獻に、
『或る紅毛人持ち来りしが、あまり大膽ゆえ誰もとりあはずよりて、おのが馴染みなる傾城に與へたり。傾城も困りはていささかの金子にかへて山師にゆづれり。されば、この山師、西國より江戸に上り、春を迎へるうちに見物も減じ、算用よろしからず、食物などにも困り、駱駝を捨て置いて逐電したり。しかるに十年を経て、この山間の地に參らんとは思はざりき。』とある。何しろ當時としてはえらい騒ぎにて遠近こぞつて見物したとか、こゝろいふ時代も飯田にあつた。

伊奈電氣賞 天龍峽 カメラ、石田真一郎



執務に手離せない 優秀な銃後の武器！

トンボ鉛筆の芯は、全て特別な
浸油加工を経るので、其の書き良い
事は驚くばかりです。あらゆる文化
機關を通じて、机上執務に、トンボ鉛筆の
御驅使こそは能率を擧げるのに尤も
役立つ事と信じます。

キレイに削れて、ハツキリ

トンボ鉛筆

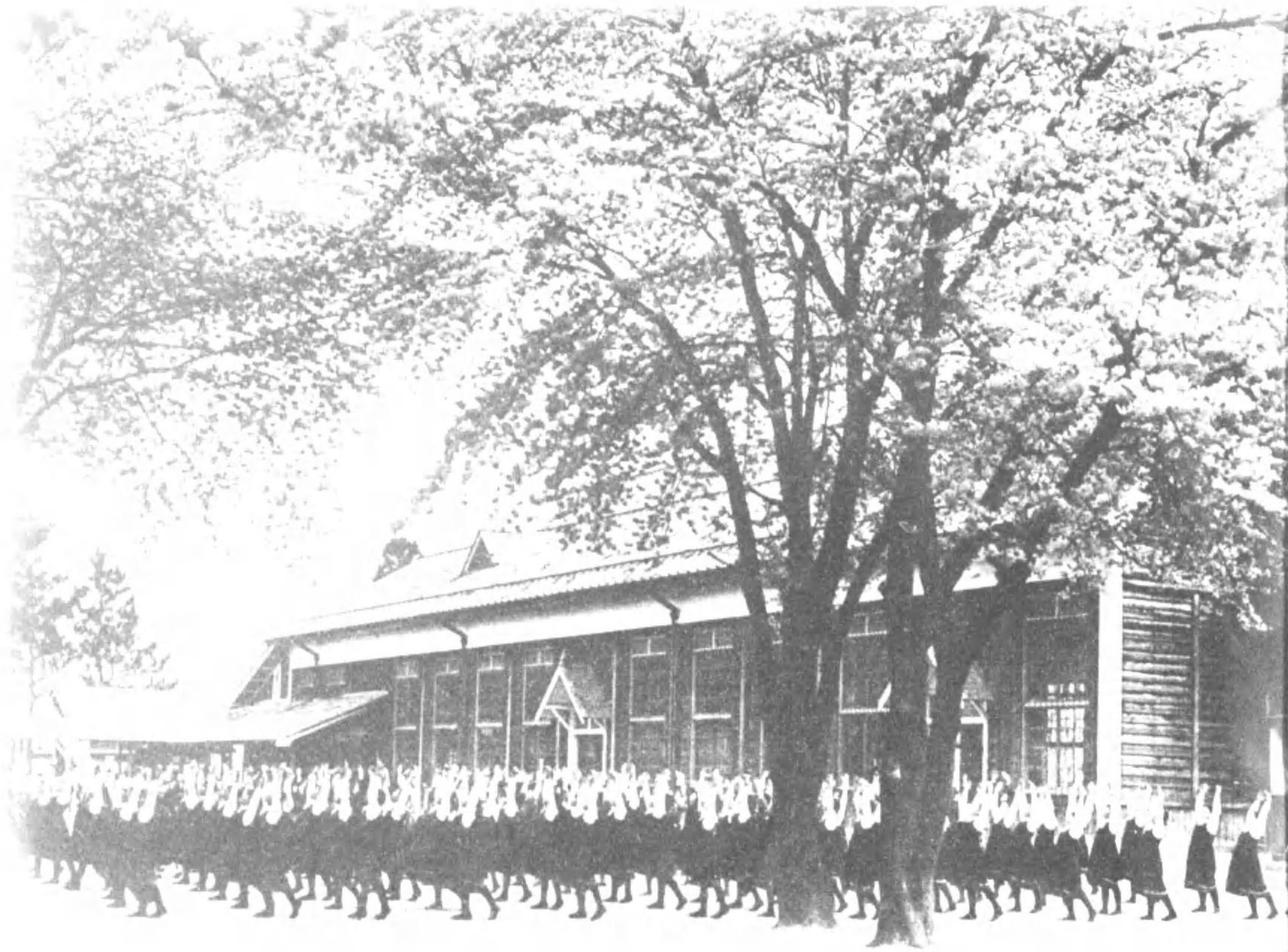

女子校の生徒の集合写真

飯田へ駝馬が来る

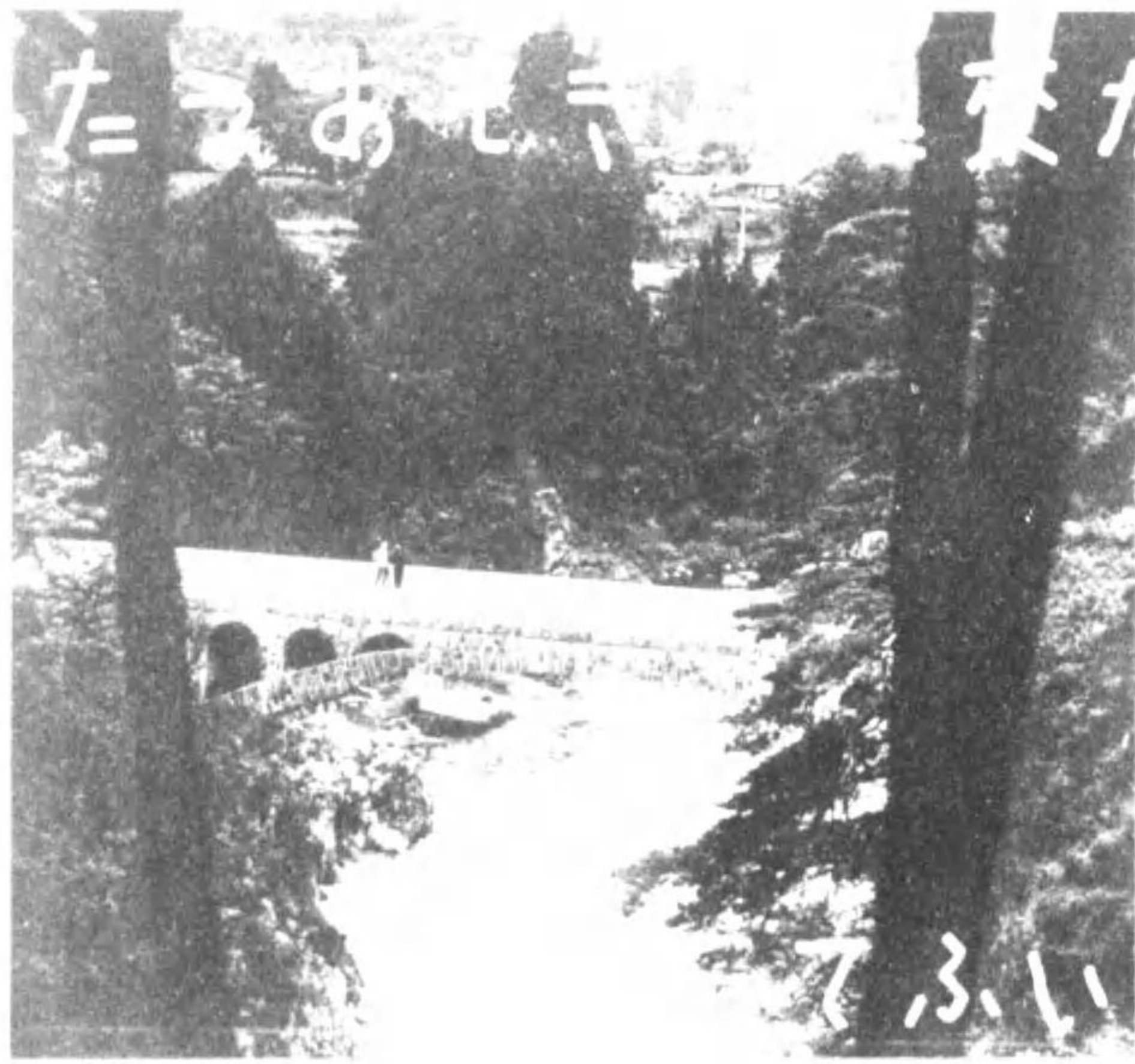

飯田へ駝馬が来る。これは、飯田の交通の便を大いに便利にするものである。駝馬は、山岳地帯を走るのに最も適した動物である。飯田は、山岳地帯に位置しているため、駝馬の交通は非常に重要である。飯田の交通は、以前は非常に不便であったが、駝馬の交通が開始されたことで、交通の便が大幅に向上した。これは、飯田の発展に大きく貢献している。駝馬の交通は、飯田の交通の便を大いに便利にするものである。これは、飯田の交通の便を大いに便利にするものである。駝馬は、山岳地帯を走るのに最も適した動物である。飯田は、山岳地帯に位置しているため、駝馬の交通は非常に重要である。飯田の交通は、以前は非常に不便であったが、駝馬の交通が開始されたことで、交通の便が大幅に向上した。これは、飯田の発展に大きく貢献している。

紅毛の産物といふ

執務に手離せな
優秀な銃後の武器

キレイに削られてハッキリ書ける

赤鉛筆

製鋼用・事務用・筆記用・練習用・各種用

東京 上野区 丸の内 丸の内ビルヂング株式会社

名僧

物語

快川禪師 織田信長が勝頼を天目山に滅したとき、快川禪師の恵林寺も焼かれた。快川禪師は火災のなかに「心頭を滅却すれば火もまた涼し」と叫んだ。

橋本老師 橋本獨山老師が大坂へ行ったとき若い婦人たちが禪の修行をしたいから公案を下さいと言ふと「結禪式にブツと放屁したしたら、どういふ挨拶を君たちはするか。それが公案ぢや」といつたといふ。

佛心和尙 加賀の金澤の佛心和尙はかねて地獄極楽はないものだといつてゐるが或日武士たちに地獄極楽はあると云つたが、武士たちは和尙が「舌を使ふといつて怒ると「お前らにはそういふはぬと御布施を出す氣にならぬだらう」と云つた。

奇僧桃水 彼は晩年、京都東山の乞食の群にはいつた。名僧と知らずある人が彌陀の像を恵むと「狭けれど宿をかすぞや阿彌陀の後生ねがふと思召すなよ。」と詠んだ。

仙崖和尙 或る人が目出度いと「父死子死孫死」と書いたのでたのんだ人が驚くと「子は父に先立たず、以下これにならう、こんな目出度いことはない」と云つたといふ。

名古屋新聞社賞 知多半島の新四國めぐり カメラ・吉田一男

信の仰のイキ



久田 家・ラメカ

名僧物語

宗詮和尙 日蓮の戦勝記念會が東京で開かれたとき従軍した興津の宗詮和尙も招かれたが、大綱を折につめて歸るので桂公等がどうするかときくと「うちの佛様は三千年來こんなものを召上つたことがないから。」と言ふたと云ふ。

章紋くそうろ

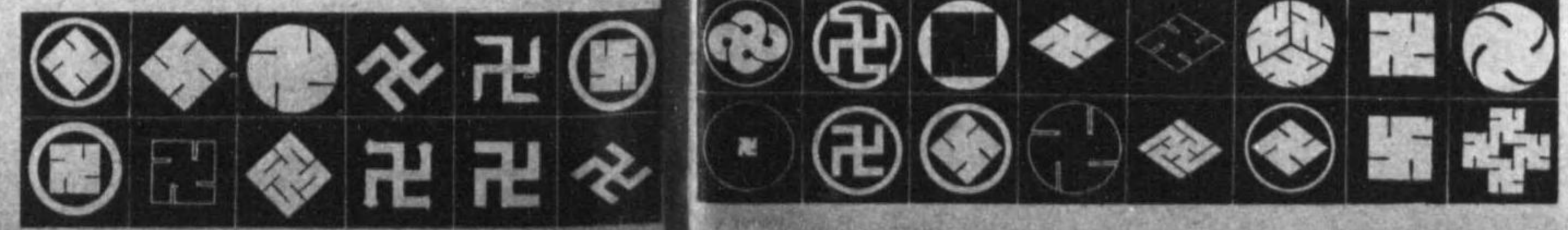

まんじ紋章

まんじ紋章



瀬田の川、石山附近 カメラ・井田良三

結核・肋膜炎
腎臓病
妊産婦
弱い子に

ビオカルクは人體細胞を賦活して各臓器の機能を旺盛にする要素たるカルシウムと磷の化合物を、コロイド状にしたもので、吸収同化率極めて高く効用は持続的で、而も胃腸障害、便秘等の副作用のない一歩進んだ治療強壯剤であります。

其他、氣管支喘息、蕁麻疹、濕疹、カリエス等に實用されてゐます。

ムウシルカ酸磷正性イロコ
錠 クルカオビ

丸田製薬心研研製 株式会社丸田製薬 文京区西目黒 1-101

真珠は、美人の指を飾り、首にまっはる装飾品とのみ限られてゐない。真珠の成分は炭酸カルシウムより成り、有機物を混合してゐる。昔は醫藥として用ひられてゐた。その効能は精を強め、身體を強健にし、胆汁の毒に犯されず、根氣を強く、精神を確かにするといふので日本では體弱真珠丸として賣られてゐた。我國ではまた眼病藥として用ひたものである。その他、真珠に限らず蚌貝、牡蠣、紅螺、鮑の類は藥用として用ひられる。ゲリコナルは貝類の中に多分にはいつてゐる。

真珠は藥になる

三重縣和具にて カメラ・平井眞次



三重縣波切にて カメラ・河村眞三

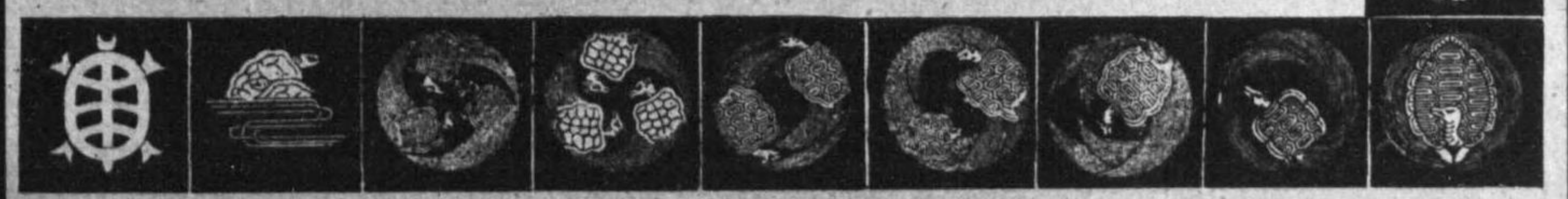

省各線各
お便利な
共通通車券
發券
昭和十五年

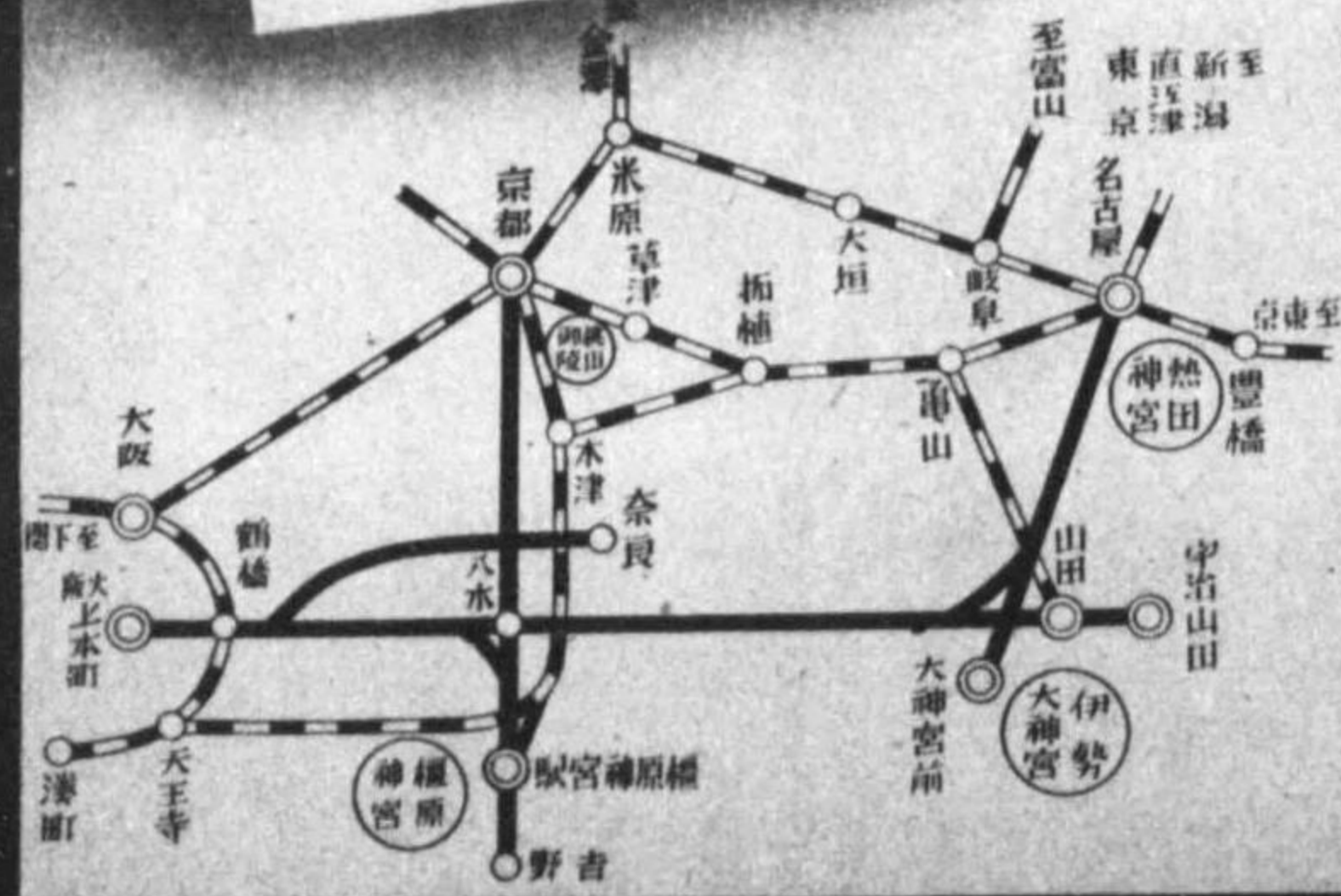

紀元二千六百年
聖地參拜
伊勢大神宮
熱田神宮
檀原神宮

行急 大阪上本町より 三時間
行急 京都より 二時間
行急 名古屋より 二時間
行急 大坂上本町より 二時間
行急 京都より 二時間
行急 名古屋より 二時間
行急 大坂上本町より 二時間
行急 京都より 二時間
行急 名古屋より 二時間

お合同せは

トリースピローは直營案内所へ

大軌參急電鐵

動物も命を大切にする

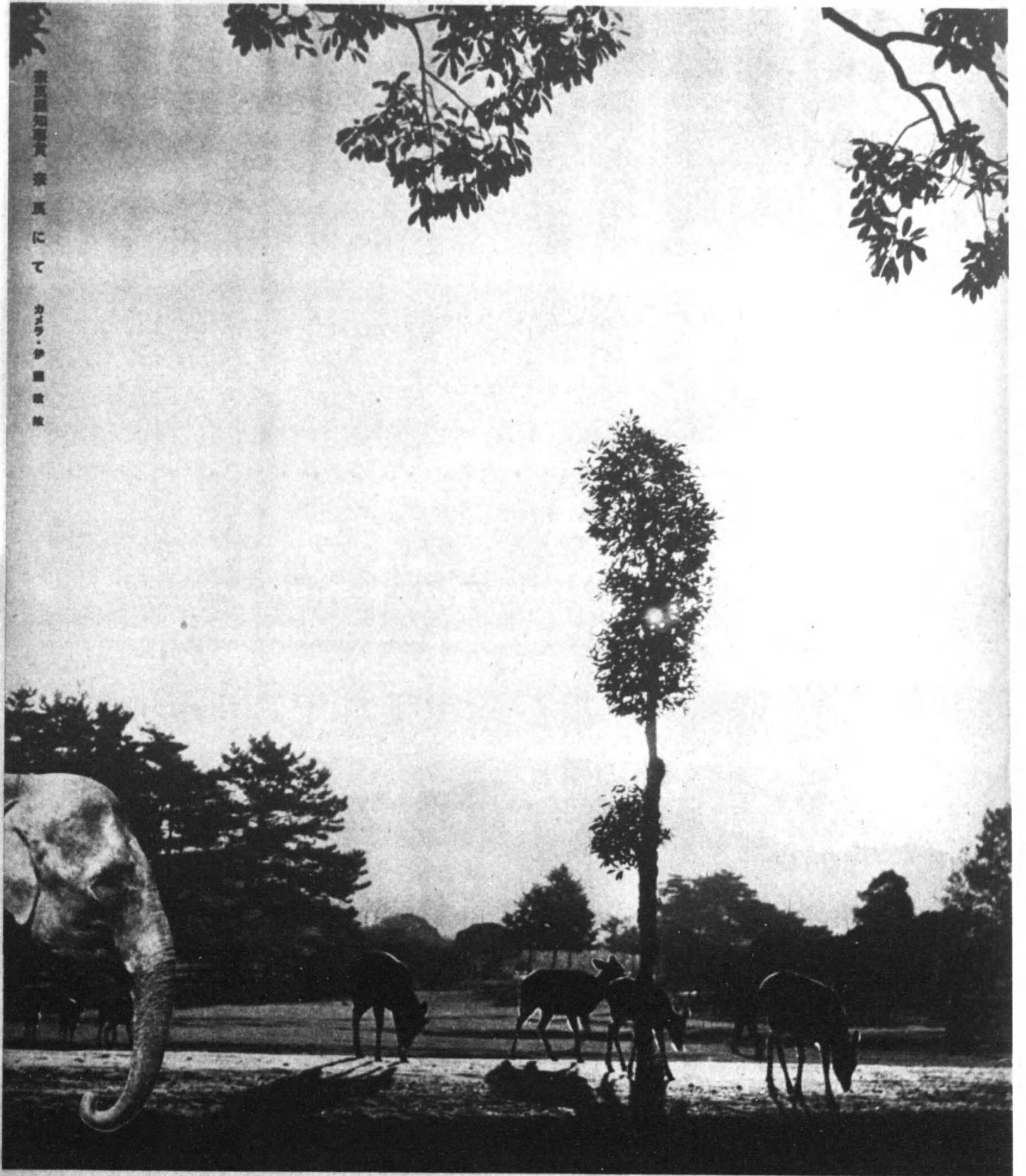

奈良県和歌山 奈良にて カメラ・伊藤 撮影

鳥	鹿	象	馬	ライオン	猫	牛	鹿	兎	狼	りす	蝶	かたつむり	蝶	のみ	鳥	日本狼	犬	蜘蛛	蛙	なめくじ	路陀	熊	みず
二〇〇年—二七〇年	一五〇年—二〇〇年	一五〇年—二〇〇年	二五〇年—五〇〇年	四〇〇年—五〇〇年	二二〇年—二五〇年	二二〇年—二五〇年	一五〇年—二〇〇年	一〇〇年—一五〇年	一〇〇年—一五〇年	六—七	一〇日	九	四〇日	三ヶ月	二〇〇年—三〇〇年	一八〇年—二〇〇年	一一〇年—一三〇年	一〇〇年—一五〇年	五〇年—一〇〇年	三	五〇年—一〇〇年	八〇年—一〇〇年	二〇〇年

カメラ・八木 撮影



奈良の牡鹿 カメラ・加藤比呂志



月五川細・ラメカ

の家具
武丸

武丸

番 一三二二三 中電 逸津大南屋古名

京の女

小野小町 百人一首に『和原の原やせしまた金葉の孫が小野小町である。小町も歌の名人で小町が歌を讀めば雨さへも降ると雨乞ひの歌の先鞭をつけてゐる。彼女の歌で特筆すべきは『いとせめて戀しき時はぬば玉の衣をかへしてぞぬる』といふ、夜着を裏がへして寝ると戀しい人に夢に會へるといふ歌である。徳川時代でも夫を殿に送り出した妻はこの傳説を信じて小町の歌のごとくしたといふ。

紫式部 『源氏物語』で有名であるがふのがあつた。彼女が官仕への間のことを述べる上古の自然主義文學。

赤染衛門

『やすらはで寝なましものを小夜ふけて……』の作者。歌集もあり『尾張紀行』もある。『榮華物語』は彼女の作といふ。

清少納言

『夜をこめて鳥のそら音をはかり子をも後方に立たしむる體があつたが晩年は乞ひしい生活であつた。しかし『枕草紙』は不朽の文學である。

袈裟

三年の間、住所を知らずに放浪から歸つてきた盛遠は愛する妻が身代りになつて盛遠に斬られる。貞節の顯靈といふべきであらう。

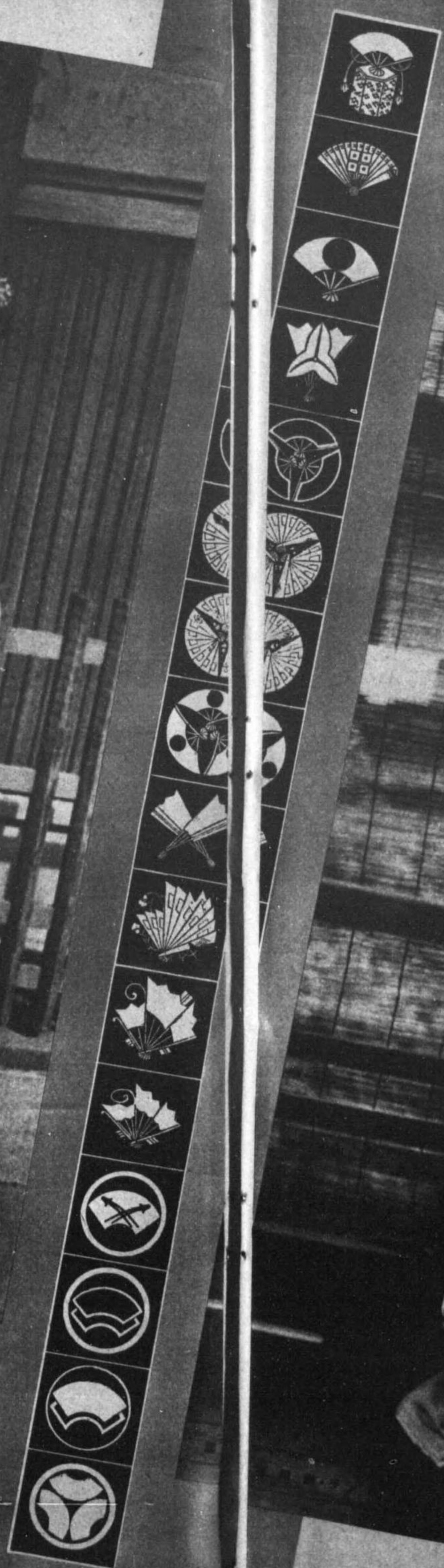

常盤

源義朝の正室は熱田の大宮司の娘で、頼朝を生んだ立派な女性であつた。しかし義朝には常盤といふ愛妻が出来て、そこに生れたのが半若丸である。頼朝は常盤を仇のごとくくんだといふ。

小督

平家にあざされば人にあらず、平清盛にくまれたため宮中を二度まで追はれ、花の二十三を最後に思妻きつて瀧津にかへたる彼女の墓は渡月橋北詰に小さな小輪の塔を残してゐる。

祇王

西山の日を呼びもどすといふ平清盛は祇園への御社詣での歸途、群集の中に美しい白拍子を見つけた。その麗人は當時のスター祇王であつた。故なき愛は故なく捨てられるものである。祇王の最後は淋しかった。

横笛

横笛に戀して父に結婚をせがんだが許されなかつた齋藤時頼は二十三の青春を僧門にはいつてしまった。横笛はそれを聞いて齋藤入道をつねていつたが、語るこゝさへ担まれたので、嵐山のふもとに入水してしまつた。

静

義経の愛人静は京都の白拍子である。義経の死後、嵐山のほとりに尼の生活を送つたが、廿七を最後として死んだ。

かめ六郎大

創刊四十五周年を誇る 東洋経済新報社の事業

創刊明治二十八年



東洋経済新報は、本邦最古の経済雑誌であつて、その残した功績は、自ら言ふを要しない。内容は常に清新厳正、最新の生きた政治、経済、及社会評論雑誌であつて、内外経済事情及社会の最も確實にして透徹せる解説者である。東洋経済新報を讀まざるは、國內は勿論世界の、正確なる情勢を知ることは望まれない。

目次

景氣展望 国内市場・世界市場
 財界概観 動向及市場の概観
 財界要聞 最近の動向
 社説 内外市場の動向
 世界経済 世界の動向
 海外論壇 海外市場の動向

支店	支店	支店	支店
東京	大阪	神戶	名古屋
京都	福岡	仙台	札幌
青森	盛岡	水戸	宇都宮
東京	大阪	神戶	名古屋

東京 日本橋 東洋経済新報社

電話 二四七二 五八七二・七八四一・三八一八・一八(24) 日本橋

飛行機の銀翼は鹽から出来る!

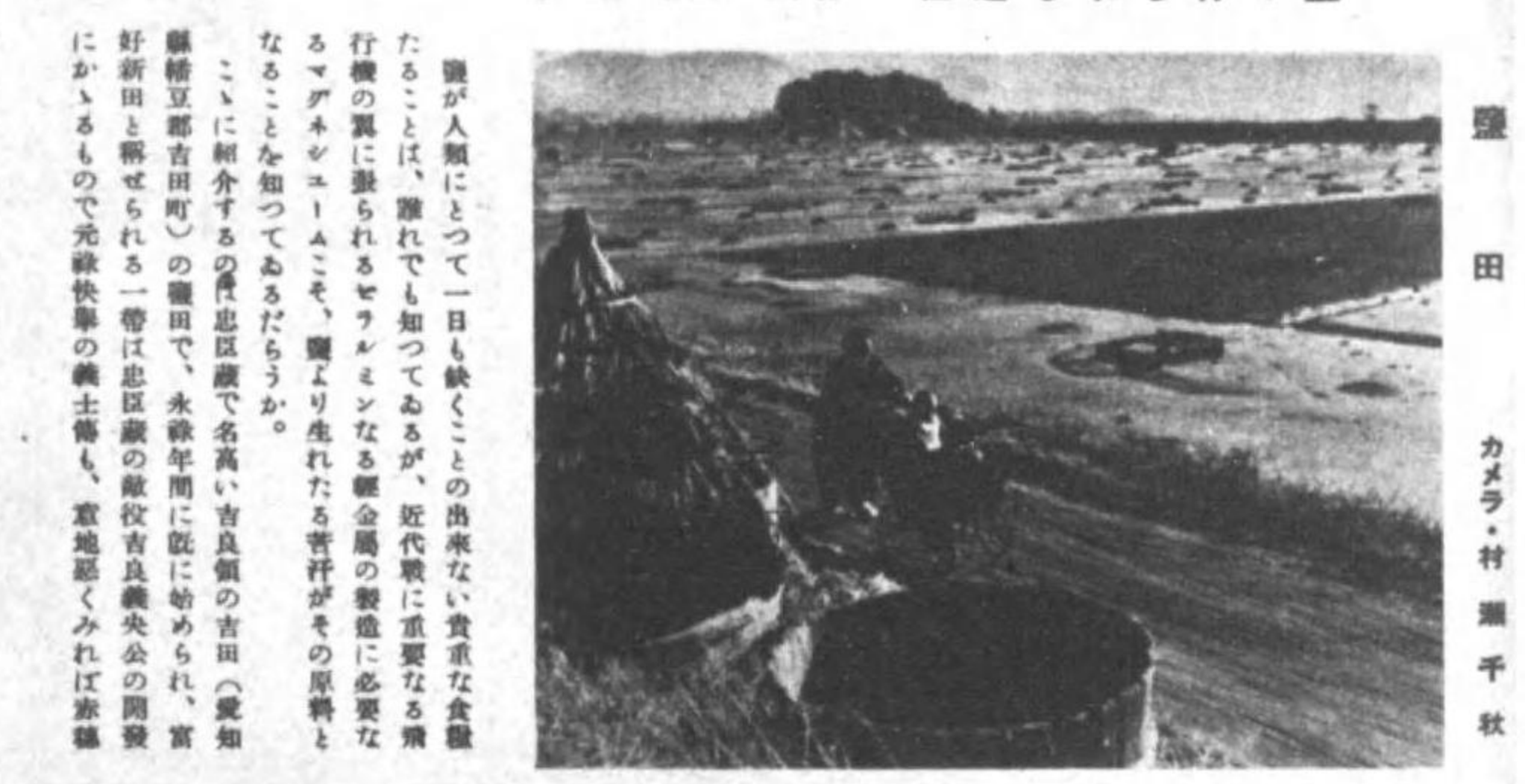

鹽の作られ経過 水・ラマカ・野正

鹽が人類にとって一日も欠くこと出来ない貴重な食糧たることは、誰れでも知つてゐるが、近代工業に重要な飛行機の翼に用ゐられるゼラリンなる合金の製造に必要なマグネシウムこそ、鹽より生れたる汗がその原料となることを知つてゐるだろうか。

ここに紹介するのは忠臣蔵で有名な吉良の吉田(愛知県稲穂郡吉田)の鹽田で、永年間に亘り始められ、宮好新田と稱せられる一帯は忠臣蔵の幕役吉良義央公の開發にかゝるもので元祿快挙の義士傳も、意地悪くみれば幸福

の鹽、即ち淺野家の製鹽業と吉良家の製鹽業との一種の産業競争に復讐なる感情のいりまじつた確率争戰であつたかも知れない。

それともかく盛夏の炎熱下に男女製鹽業者の汗どろが農薬の副産物としてこれを舐みそのあるものは甘味料とする田畑と鹽田との間に一日散りたくなく往復しつゝ我々善者として働く鹽は「鹽」のごとく動産にして、全く頭の下る思ひがする。鹽田では午前四時半早くも労働は開始され、午後八時頃まで續けられ、茲では、八歳の童子も決して逃んでゐない。さて、製鹽法の順序を簡単に説明すれば、

海水↓鹽田↓鹹水↓濃縮↓煎熱↓苦汁

となり、製鹽作業はおよそ採鹹作業(海水より鹹水採取までの工程)と煎熱作業(濃縮までの工程)との二つの作業に大別されるが、以下は寫眞によつて説明しよう。

A 鹽田の處々にある砂山を汲み上げ、この砂山の兩側に二つの溝があり、一つの溝には海水が溜り、もう一つの溝に汲み上げた砂が溜る。これら二つの溝は、海水と砂の對照の差にしたがひ、砂が溜る。これはもう海水とは云はず鹹水と呼ばれる。

B この海水はこうして汲み上げられた砂にかけられる。この砂は後で鹽田に送られ十分水分を含んだ砂である。

C 汲み上げた砂を海水で洗い、海水はもう一つの反対側の溝に溜り、砂はもう一つの溝に溜る。これはもう海水とは云はず鹹水と呼ばれる。

D 鹹水は槽で子供が紙で手拭はれて幾十回となく小屋に運ばれる。

E 汲み上げた砂は幾回となく海水を通過する役割をなす前鹽田一面にこうして「鹽田」と稱する一面の鹽田が作られる。この鹽田には自然に海水が滲透して来ており蒸発する海水は毛管現象によつて鹽分のみがパラパラと砂に残して蒸発する。

F 以上の作用を助長するために長いマシンが砂を掃き作用が多量に吸ひ取られて行はれる。

G よく太極に均された砂は、かき寄せられて鹽井に運ばれるのである。

H 鹽井の多量に含まれた砂を通過して出来た鹹水は小屋の中に幾つもある槽の一番大きいものに入れ、沈澱させ取り取つて第二の槽に入れ一日とめ置きある。そして第三の槽で石灰灰の入つてある槽に入れる。

I 更に牛の馬その他の動物の骨を焼いてつくつた灰を小石の下に入れて第四の槽を通過する。

J ゴンガによつて大きな手袋に取られる。

K 約二時間半を要して取られる。

L 鹹の鍋を再蒸に入れておくと水分に含まれる石灰分が自然にこれに沈澱集中される。

M 煮つめられた「アケ」を取つたりしてあるうちに鹽にも紛ふ美しい鹽が出来上る。

N 出来上つた鹽はカマスに包まれ鹽専賣局に搬入されて検査をうけ市販される。

O 鹽が出来上りカマスに包まれるまでに小屋の中に置かれる間に、したたり落ちる鹽のしづは苦汁と呼ばれ、この工場では固形苦汁キスとに構成されてマグネシウムその他化学原料として取り出される。



複雑・執拗な症状が曲者



一口に胃腸病とは云ひますもの、單に消化不良な
 酵素剤、胸やけのみなら制酸剤でよい場合もありま
 せう。けれど、うっかり一時を糊塗してゐる中に慢性
 の経過をとり易いのが胃腸病の常でありますから、症
 状の複雑執拗な場合、因循姑息は禁物です。何故と云
 つて、長い間の不攝生、知らず識らずの不養生、無
 理な負擔や過度の刺激に胃壁は傷つき、腸管は爛れる
 の疲弊衰退、消化も鈍れば食欲の衰へるのも當然で、
 心窩部の絶えない重苦しさはまたしも、食後や空腹時
 の胃痛、腹痛、さては頻繁な下痢等、何としても憂鬱
 の種であります。ましてこれが胃潰瘍に轉化したり、
 癌腫を誘發し易い……など聞いては、どうして等閑に
 出来ませう。栄養素補給、ビタミン攝取も大切ではあ
 りますが、これら障害を除かねば早急に栄養の充實を
 期待し得ないとしたら、病源排除にまづ治療薬アイフ
 を服用なさるべきであります。

治療薬アイフには病源、對症二重に働く作用があり
 主薬が胃腸内壁の病變部に沈着して炎症を癒やし、粘
 膜を強め、弛緩を引締め、分泌や蠕動機能の異常を整
 へると共に、腸管内の有毒物質を吸着して體外に排出
 する等、廣汎な病源治療を營み、併せて胸やけ、嘔氣
 悪心、胃痛、下痢、便秘、嘔吐、消化不良、食欲不振
 等の諸症状をも消滅して機能の恢復を速めますから、
 症状の複雑執拗な慢性胃腸病には打つてつけの治療
 薬として實用せられます。

慢性胃腸病にアイフ

薬價：四分七十五錢、八日分一圓五十錢、十七日
 分三圓、重症用特製五圓、十圓、十五圓、三十圓等各地
 有名薬店にあり。發賣本舖大阪府東區清水谷西之町順和
 商會（振替大阪三四五番）

ビスマス



白濁布薬

迅速に
 高熱を下げ、痛みを
 鎮め、腫れをとる
 在來の一般濕布薬と異なつて
 本薬は湯水で使つて使用しま
 すから、主劑キネンドは忍ら
 活性化し、獨自の物療と薬治
 の相乘作用を以て迅速的確に
 治効を収める事が出来ます。
 使用法簡易、副作用の惧れが
 ありませんから、どなたも安
 心して御使用が出来ます。
 腫瘍、創傷、瘡、皮膚炎、
 痔瘡、脚氣、
 一〇〇入、五、十、二十、四十、八十、
 一〇〇〇入、一圓八十錢、
 各地方有名薬店並に百貨店にあり
 東京神田區治町
 大木合名會社



強い子に！



シドウ

かん・虫・ひきつけ
 榮養不良・發育不全
 神經過敏・夜泣き
 胎毒・濕疹・腺病質
 るいれき等々
 のお子様の病氣を治
 し、榮養・發育を良
 くする美味しいシロ
 ヅップ薬です。
 小兒處方薬
 價
 五三二一
 圓四角



胃痛
 腹痛

痙攣性の劇痛に
 絶好の鎮痛劑
 キリキリとし込むやう
 な劇痛の時に、ストマツ
 ケルの一球は、特に速か
 くに痛みを靜めるので定評
 があります。
 ウエハース入りで老人婦
 人にも服み易く、家庭用
 救急薬として真に恰當
 價銀三十圓・五十圓・一圓

東京市神田區治町
 大木合名會社

ルゲツマトス

注射
 代用薬



正しき血圧の保持

脳溢血・狭心症の予防

病的に血管の痙攣と緊張の異常亢進を来して
血行障害を伴ひ、血圧の過度に上昇せる場合
ハセスロールの應用は卓越せる血圧調整作用を期待し得る
ハセスロールの應用は卓越せる血圧調整作用を期待し得る
ハセスロールは血圧降下血管擴張作用最も明確なる弱酸塩基を母體と
せる安定なる一新化合物にして、血圧を支配する生命神経に直接作用
して血管の病的緊張と痙攣を緩解し、血流を圓滑ならしめて、過度に
亢進せる血圧を常に生理的自然位に維持し、不快感を消退せしめ
頭痛、肩凝、眩暈、心悸亢進、記憶力減退等の未然に防止する。

包装
五〇〇錠 一・二〇〇
一〇〇錠 八・五〇〇



ハセスロール

シオノヤシリン製薬元
大阪・東京・神戶
大塚・野田・商店

國産新薬の誇

第一製薬の製剤



錠ルーポラテ

症 患 症
・ナードンア・長崎後遺・失音中
・疫症・肺炎菌外・疥癬・他病
・喉痛・失音症・失音症・失音症
・失音症・失音症・失音症・失音症
・失音症・失音症・失音症・失音症



膏軟ルーポラテ

症 患 症
・頭痛・歯痛・腰痛・他病
・頭痛・歯痛・腰痛・他病
・頭痛・歯痛・腰痛・他病
・頭痛・歯痛・腰痛・他病
・頭痛・歯痛・腰痛・他病



ベルザルーボカス

症 患 症
・かゆみ・腫脹・赤腫・血水
・かゆみ・腫脹・赤腫・血水
・かゆみ・腫脹・赤腫・血水
・かゆみ・腫脹・赤腫・血水
・かゆみ・腫脹・赤腫・血水

社會式株藥製一第
橋戸江區橋本日市京東
町修造區東市阪大



正しき血圧の保持

脳溢血・狭心症の予防

病的に血管の痙攣と緊張の異常亢進を来して
血行障礙を伴ひ、血圧の過度に上昇せる場合
ハセスロールの應用は卓越せる血圧調整作用を期待し得る
ハセスロールは血圧降下血管擴張作用最も明確なる感硝酸塩を母體と
せる安定なる一新化合物にして、血流を圓滑ならしめて、過度に
して血管の病的緊張と痙攣を緩解し、記憶力減退等の不快症状を消退せしめ
亢進せる血圧を常に生理的自然位に維持し、血圧を支配する生命神経に直接作用
頭痛、肩凝、眩暈、心悸亢進、狭心症の危険發作を未然に防止する。
速に苦痛を除去して腦溢血、狭心症の危険發作を未然に防止する。

シオノアセリン製造元
株式会社 塩野義商店
大阪・東京・神戶

包装
一〇〇錠 一・二〇〇
五〇錠 二・〇〇〇
一〇錠 八・五〇〇

ハセスロール

誇の薬新産

剤製の薬製一第

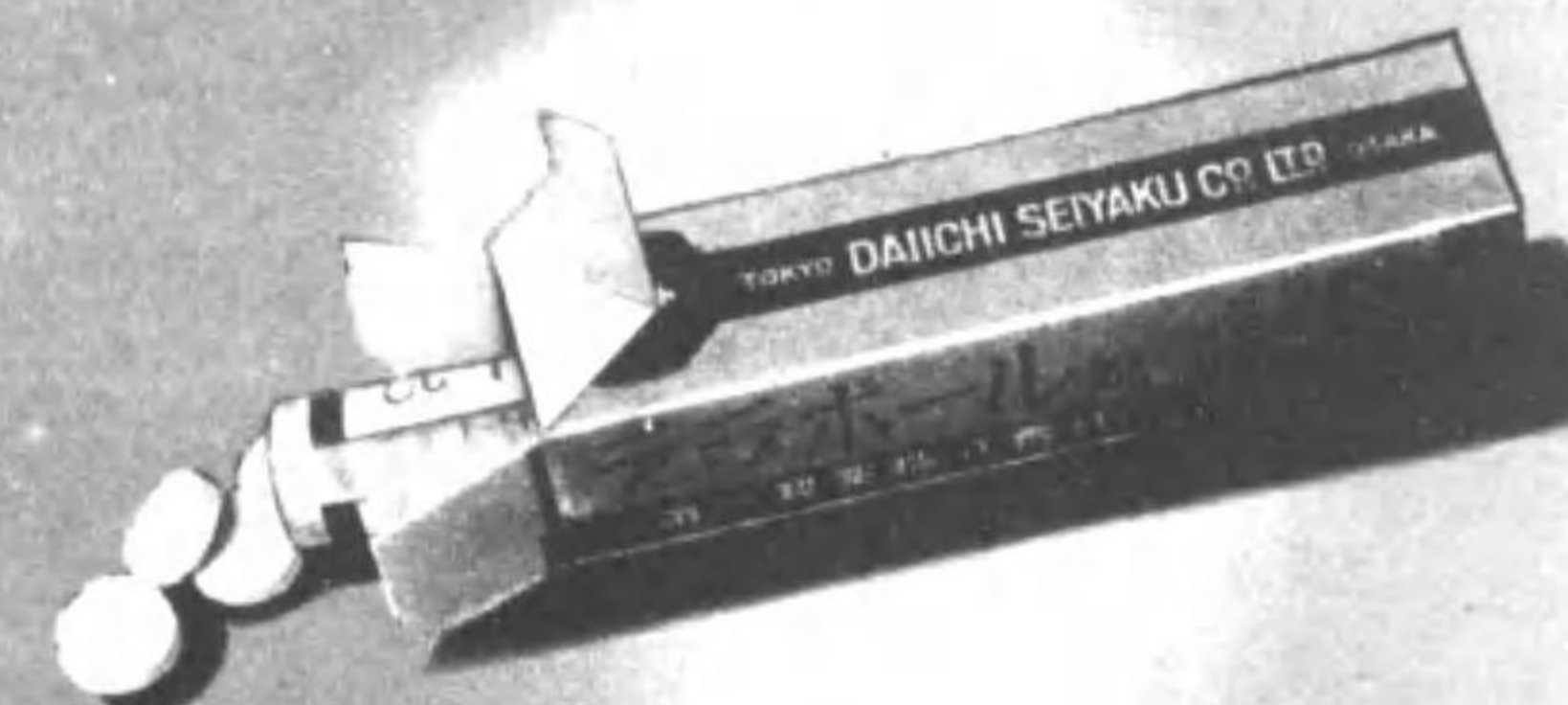

症 應 適

- ・ナキギンア・失神眩暈・失耳中
- ・痰淋・膿化傷外・疔面・胎面
- ・腫脹・炎蓋腎・炎尿管・炎尿管
- ・炎尿管・炎尿管・腫尿管・炎尿管
- ・患疾性面腫他其・痛腫指痛

錠ルーポラテ



- 面・痛腫・疹濕・傷火・傷割
- 痛腫・炎腫宮婦・腫・瘡・疔
- 毒・炎腫眼・瘡皮膚・胎面・
- ・痛腫間用通尿性毒淋・腫粒
- 性固 毒・瘡下性腫・瘡下性軟
- ・皮膚病

膏軟ルーポラテ



- きんい・瘡頭・疹濕・虫水
- に・傷毒・瘡白・瘡疥・ん
- 膚皮・風毛・漏瀉皮・びき
- 後新若兒小・疹腫・疹腫化
- ・傷膿・疹腫毒

ベルザルーポカス

社會式株藥製一第
橋戸江區橋本日市京東
町修造區東市阪大

奉祝
皇紀二千〇〇〇年
輝く皇紀の記念として、新東亜建設の大業完成に要する国民貯蓄として、最も好ましい弊社新種保険の御利用をお勧め致します



安田生命

橋本日 京東-社本

中京経済界の威權

名古屋株式取引所一般取引員

羽木村又三郎

名古屋市中區南伊勢町一
電話代表中局三〇六番

名古屋株式取引所短期取引員

武田安

名古屋市中區南伊勢町一
電話代表中局三一五番

名古屋株式取引所一般取引員

三神谷吾一郎

名古屋市中區南伊勢町一
電話代表中局六一四番

名古屋株式取引所短期取引員

利大岩惣八

名古屋市中區南伊勢町二
電話代表中局一七〇八番

名古屋株式取引所一般取引員

長尾雄吉

名古屋市中區南伊勢町一
電話代表中局六七七番

名古屋株式取引所一般取引員

義松原義也

名古屋市中區南伊勢町一
電話代表中局二〇六四番

名古屋株式取引所一般取引員

目井中

名古屋市中區南伊勢町一
電話代表中局六七七番

名古屋株式取引所一般取引員

塚嶋貞三郎

名古屋市中區南伊勢町一
電話代表中局六七七番

名古屋株式取引所一般取引員

服部商店

名古屋市中區南伊勢町一
電話代表中局六七七番

名古屋株式取引所一般取引員

中井商店

名古屋市中區南伊勢町一
電話代表中局六七七番

名古屋株式取引所一般取引員

安田生命

名古屋市中區南伊勢町一
電話代表中局六七七番

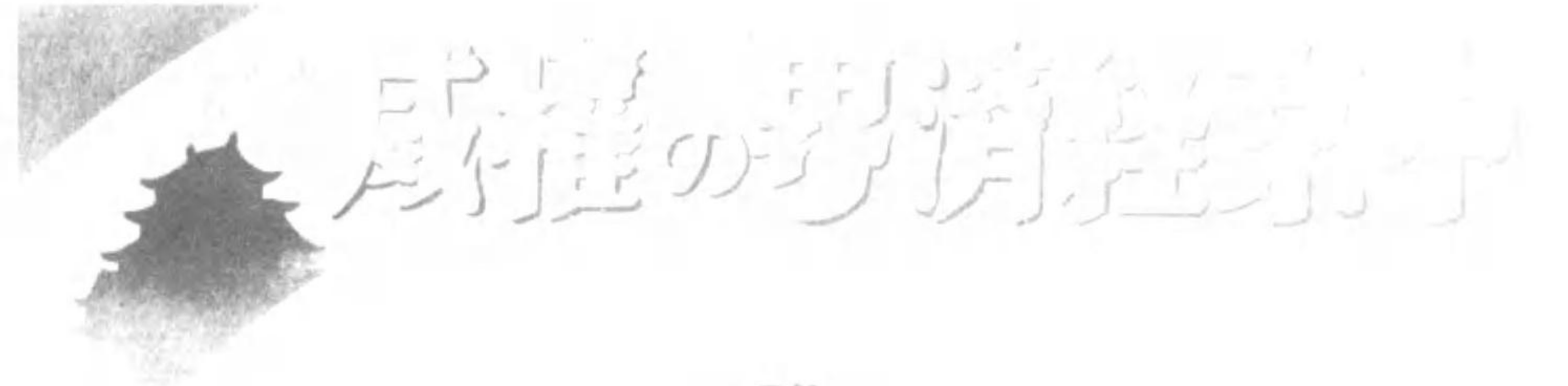

皇紀二千六百年
武田安

武田安

木村又三郎

所引取式株屋古名

神谷吾一郎

大岩惣八

長尾雄吉

松原義也

店商部服

店商井中

店支屋古名

店商郎三貞嶋塚

奉祝

皇紀二千六百年

輝く皇紀の記念として、新東亜
建設の大業完成に緊要な國民貯
蓄として、最も好適な弊社新種
保險の御利用をお薦め致します



命生田安

橋本日 京東-社本



静岡縣知事賞 富士白糸の瀧 カメラ・後藤勲

水

都市の上水道を解

東京市 日本水道
 大阪市 大阪水道
 名古屋市 名古屋水道
 京都市 京都市水道
 神戸市 神戸市水道
 横浜市 横浜市水道
 横濱市 横濱市水道

昭和十四年四月一日
 昭和十五年八月一日
 昭和十六年八月一日
 昭和十七年八月一日
 昭和十八年八月一日
 昭和十九年八月一日
 昭和二十年八月一日
 昭和二十一年八月一日
 昭和二十二年八月一日
 昭和二十三年八月一日
 昭和二十四年八月一日
 昭和二十五年八月一日
 昭和二十六年八月一日
 昭和二十七年八月一日
 昭和二十八年八月一日
 昭和二十九年八月一日
 昭和三十年八月一日

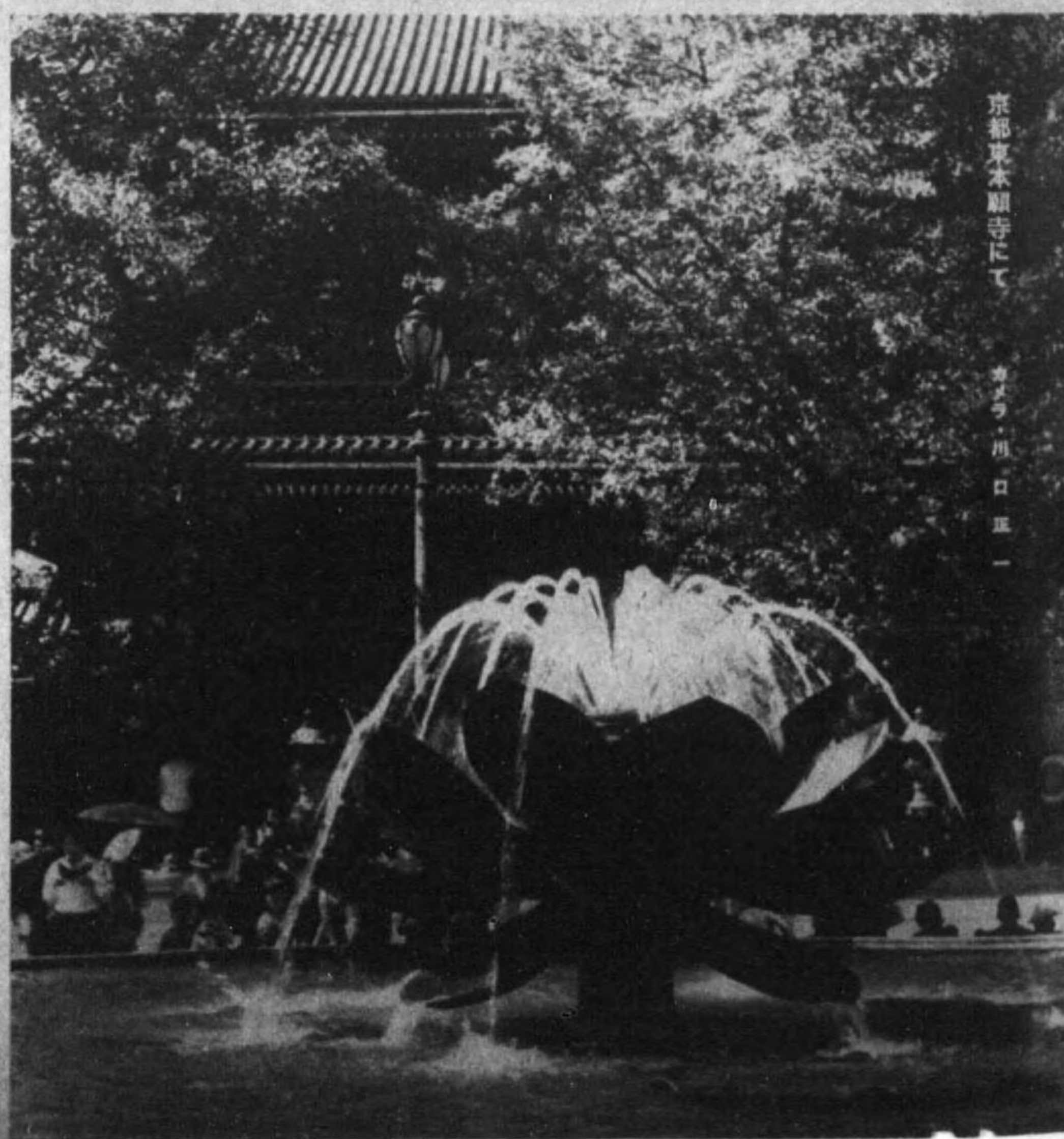

京都東本願寺にて カメラ・川口正一

都市	平均日数	降水量(公升)
東京市	140	1,000
大阪市	130	900
名古屋市	120	800
京都市	110	700
神戸市	100	600
横浜市	90	500
横濱市	80	400

安眠中に治る... 福徳陶枕

陶枕の本来元祖
 効めも寝具合も
 ますく好評！

★ 枕全體が特別に研究... 陶質であるから、暖房作用が断然なく持続的に行はれ、氣持よく頭部を涼しくして鬱血を散らし、頭部足部の効果が真に申し分ない。

★ 枕の面が、適當な弾力を持つる陶片六箇で巧妙に組立てられ、頭部をのまんに、波のうねりに身を自在に屈伸起伏するので、硬くて眠れない。

★ 枕の力により、頭部が自由な状態で、自動的に工合よく呼吸し、汗をかき、ほぐしつゝ、頭部大血管の血液を促す。

★ 枕の中からオゾン性酸素を放射し、頭部の空気を浄め血液を新鮮にして健康を助け、効力を倍加する。

こんな症状に「ばん」
 寝就き悪く、夜中醒す目覚めると、頭内膨腫、氣鬱、疲労倦怠がもたらす肩の凝り、耳鳴り、めまひに悩む人、目のカスミ、動悸息切、冷込みの人、血脈が高く、脳溢血のおそれある人、中風症で治りのはかばかしくない人、家用新案・商標登録



芳香と共に
 オゾン性酸素
 が發生する



戦ふ

長野縣知事賞

三年には七十六萬八千餘人になつてその間約三萬人の減少をみてをりますのに反して、機械工場では、五萬三千人から十萬六千餘人と、約二倍の著しい進出の跡を示してをります。

彼女は

従事する「人」こそ大切で、そのために女子の就勢が絶対に必要になつて来ることは申す迄もないことである。女子勞務者の増加や進出が時局産業に著しいことは、工場だけをのぞいてみてもそれぞれの業態の動きの中からはつきり知ることができま



娘と戦代近

かつて第一次歐洲大戰當時の交戦國における軍需勞務動員の實狀をみますと、ドイツでは一人の前線への動員に對し、二、三人の銃後軍需工業勞務者を、〇・二四人の鑛山勞務者を必要としたといはれフランスでも同じく戦ふ兵士の一人の勞務者が必要であつたと傳へてをります。その後二十年餘りを経過して、兵器が益々精巧となり、機械化の行はれた今日では、一人の兵士が戦ふ爲には實に八人の銃後工業動員を必要とするといふこととあります。かやうにして戦線の擴大と共に、兵器、彈薬は勿論のこと、直接間接に軍需品として要求せられるものは、莫大な數量に上るのでありますから、これが生産に



年三十和昭		年一十和昭		年五和昭		年元和昭		別種業
率布分	數實	率布分	數實	率布分	數實	率布分	數實	
67.7	768,151	73.4	793,768	85.1	729,606	87.0	809,764	場工色染
9.5	106,052	4.9	53,862	2.0	17,323	1.7	16,781	場工械機
11.2	128,432	11.4	123,817	6.5	56,199	5.3	49,825	場工學化
3.3	128,904	3.0	31,516	1.9	16,223	1.7	15,939	場工物食飲
8.0	91,556	7.0	76,682	4.3	37,086	4.2	39,271	場工雜
0.17	2,458	0.11	1,262	0.03	303	0.03	347	場工別特
	1,135,553		1,080,907		854,740		931,927	計

彼女が戦ふ

長野県知事賞

従事する「人」こそ大切で、そのために女子の就労が絶対に必要になつて来ることは申す迄もないことである。女子労務者の増加や進出が時局産業に著しいことは、工場だけをのぞいてみてもそれぞれの業態の動きの中からはつきり知ることが出来ます。

三年には七十六萬八千餘人になつてその間約三萬人の減少をみてをりますのに反して、機械工場では、五萬三千人から十萬六千餘人と、約二倍の著しい進出の跡を示してをります。



五月五日 母の五月



近代戦と娘

かつて第一次大戦歐洲大戦當時の交戦國における軍需勞務動員の實狀をみると、ドイツでは一人の前線への動員に對し、二、三人の銃後軍需工業勞務者を、○二、四人の鑛山勞務者を必要としたといはれフランスでも同じく戦ふ兵士の一人の勞務者が必要であつたと傳へてをります。その後二十年餘りを経過して、兵器が益々精巧となり、機械化の行はれた今日では、一人の兵士が戦ふ爲には實に八人の銃後工業動員を必要とするといふこととあります。かやうにして戦線の擴大と共に、兵器、彈藥は勿論のこと、直接間接に軍需品として要求せられるものは、莫大な數量に上るのでありますから、これが生産に

年三十和昭		年一十和昭		年五和昭		年元和昭		別種業
率布分	數實	率布分	數實	率布分	數實	率布分	數實	
67.7	768,151	73.4	793,768	85.1	729,606	87.0	809,764	場工色染
9.5	106,052	4.9	53,862	2.0	17,323	1.7	16,781	場工械機
11.2	128,432	11.4	123,817	6.5	56,199	5.3	49,825	場工學化
3.3	128,904	3.0	31,516	1.9	16,223	1.7	15,939	場工物食飲
8.0	91,556	7.0	76,682	4.3	37,086	4.2	39,271	場工雜
0.17	2,458	0.11	1,262	0.03	303	0.03	347	場工別特
	1,135,553		1,080,907		854,740		931,927	計

山 林 競 小





野電賞賞光寺にて 石田田一

心ふるさとき

潮經の僧を煽くや古開扇 金子鑑
父の名はここにのみあり幕参り 青々
幕参する老母の肩の小ささよ 光魚

涅槃會や猫が子を生む縁の下 旬佛
彼岸會や交りておはす支那の僧 歐洲
落日を異西に拜む彼岸かな 三輪
開帳や道のつつじに蜂の飛び 月舟
旗立てて迎へ申しぬ出開帳 木蘭
灌佛の甘茶に浮ぶげんげかな 雲影
僧もする稚兒の化粧や花祭 雨澤子
迎火や麻の月衣假に着て 國明
信心の母にしたがふ盆會かな 龍嶺
新盆やはるばるの歸り母のもと 廣淵



蓮の章紋



鐘の章紋

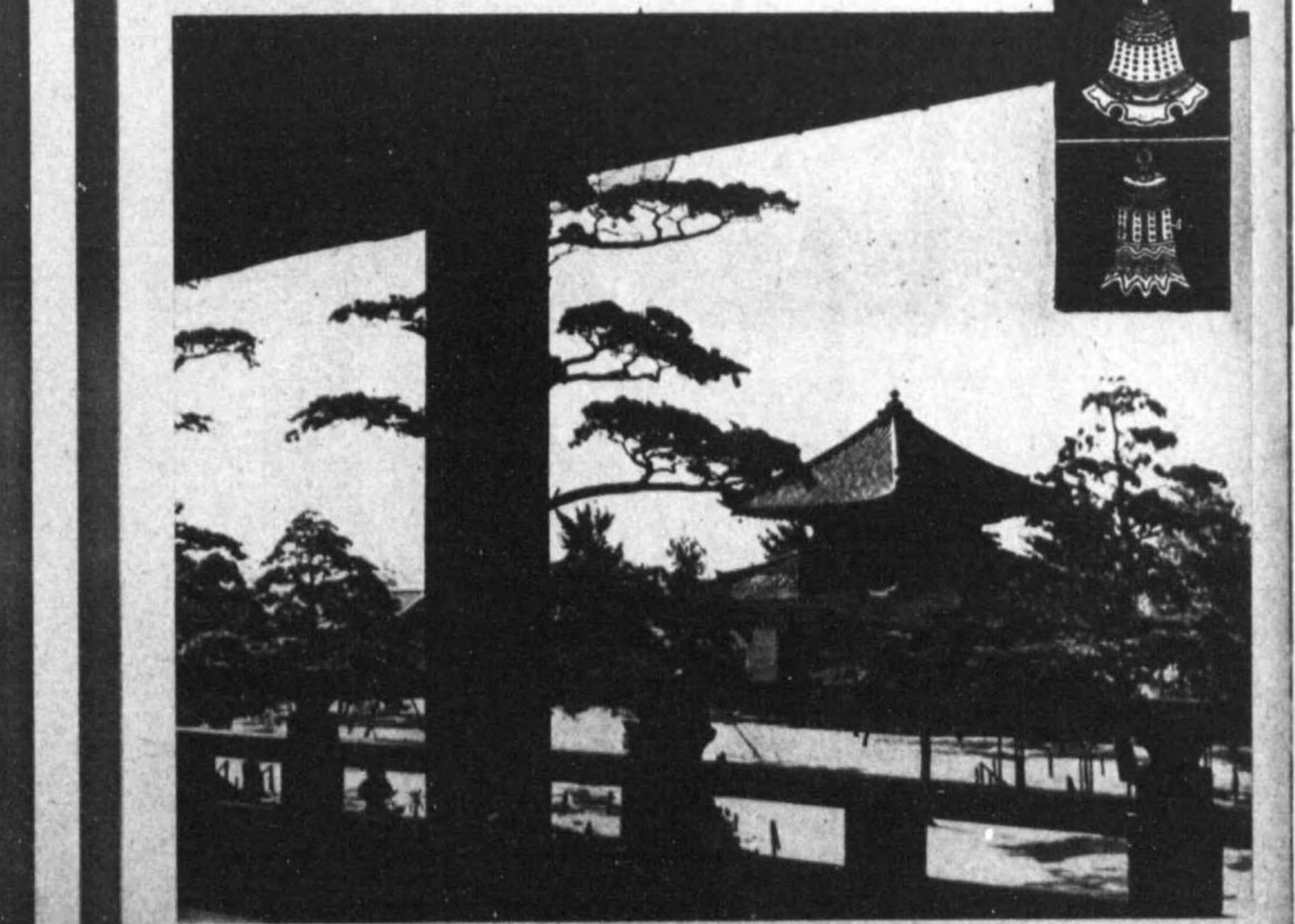

名古屋東別院にて 石田田一

神道

神代なごとのその昔から、神道は大和民族の祖神として、あらゆる時代の變遷を超越し、國難ある度に盛々發展し、今や國をあげての總力戦に際し、國民の崇熱は、絶頂に達してゐる。今神道を眺めてみると、神道には、神道、墨住教、神道無形教、大社教、扶桑教、天理教のいはゆる神道十三派がある。

絶大な精神力によつて、窺獲を打開してきた。現今各宗教團體の社會的活動は、實にめざましいものがある。先づ佛敎を一言すれば、佛敎には眞宗を筆頭に、淨土宗以下多くの宗派があるが、眞宗には、本願寺派、大谷派、高田派、眞正派、淨土宗には、西山禪林寺派、西山光明寺派、三門徒派、至つては建仁寺派、建長寺派、圓覺寺派、南無寺派、相國寺派、大徳寺派、誠應寺派、南禪寺派、向嶽寺派、佛通寺派の十四派がある。向嶽門には曹洞宗、黄檗宗、日蓮宗、日蓮正宗、日蓮正宗、日蓮正宗、本法華宗、本門法華宗、法華宗、本妙法華宗、日蓮宗、宗不受不施派、日蓮宗不受不施門派の九派があり、眞言宗

基督教

基督教の吾國における歴史は、佛敎のそれに比して比較的新しい。その派も天主教會、日本キリスト教會、日本組合基督教會、日本メソヂスト教會、日本メソヂスト教會、日本自由メソヂ

他宗

他に一燈閣、國柱會、道會、佛敎球世軍、共生會、忠心會、回教、バハイ教等活躍し、裨益するところも少くない。



粉洗ゴマタ

薬効

エラパックを
簡易化し皮膚
に栄養を與へる

本舖美香園



タマゴ洗粉

うゆまは



カメラ・平井勇次



三重県・和具村大島の風景（天然記念物に指定の島）

カメラ・平井勇次



カメラ・平井勇次



料髪洗お間分一

パンヤンゴマタ

セーアテロフ
合 配

園香美



舟一鳥大・ラメカ 門樓寺來風河三



賞道織寺來風

謡曲に現れた名勝地

熱海 「おとそ出陣の名所敷々あれども、此里には並升並降の天地の呼吸に應じ、夜裏四處の浦干には、霞の出陣の影く事無きわがす縁の香、又波濤の岸を崩すにひとし、此海を渡りて家にて朝夕暮るる人、病ふは市にて買ひの如し」

修善寺 修善寺は東鑑額、額が廣闊されて見物のためには横死を遂げたところ。謡曲に「絶望」がある。

千本松原 沼津から中里。謡曲の「六代」「青原五六代」はいつれも時政が継盛の子六代御前をここで斬るところを文藝上人に助けられることを作つたもの。

三保の松原 江尻より東南へ一里一丁。謡曲「羽衣」は餘りに有名である。

池田 中島から西北へ一里の池田は謡曲「風来寺」の主人公源野の故郷。源野はこの土地の岩長の娘と生れ平家盛の愛人であったのである。

風来寺 謡曲「風来寺」では羽衣仙人の岡山が物語られてゐる。「さてこの山にわけ入り、四方のけしきを見れば、縁の重なる四隣におほひ昔昔日々にあつうし」と描寫してゐる。

熱田神宮 神宮を題材にしたものに「源太夫」「八景」「草薙」などがある。

阿波手の森 名鐵電車東加口駅の近くに在る。謡曲「おはでの森」は反魂香を嗅いで亡き娘の姿に接する女の恋しみを物語つたものである。

津島神社 謡曲「關田」は、母に關田といふものが、神の御子を奪ふことを作つたものである。

養老の瀧 餘り有名な季子物語「養老」は日本書紀その他の傳説から取つたものである。

青塞の宿 飛舟から北へ一里行くとき青塞の宿がある。謡曲「朝長」の朝長の墓があるが、牛若丸が黒坂長龍を殺したのもこの宿で謡曲「朝長」「現在朝長」などがある。

野上 關ヶ原から東へ廿町。昔は遊女の宿として名高く「遊女」はこの遊女を扱つたものだ。

石山附近 謡曲「源太夫」は義平が平治の亂に敗れ、この石山寺に隠れたが背後に裏切られて捕へられる物語。また「源氏供養」は儀式形の義隆に會つた安房院の法圓が源氏物語の供養をする話である。近くの東津守に關したもので「巴」「現在巴」「今生巴」「衣帯巴」「養平」などがある。

三井寺 愛見を失つた狂える母が、この寺の鐘をつくことによつて子供に再會するといふのが「三井寺」である。百足退治の養太を扱つた「明鏡」はやはり三井寺の釣鐘に關したものだ。

逢坂山附近 「源九」は逢坂山に捨てられて貴人の物語。近くの山科郡から十数町の細野村小野の園心院の近くに小野小町が住んでたといはれ、謡曲「小町」草少将の愛の途路を語つたものである。園心院「方丈記」で有名な鶴長明の菩提山科郡から行く。謡曲「鶴長明」は「方丈記」より取材したものである。

京都を中心に 續齊で有名な伏見を扱つたものに「伏見」「風頭太夫」がある。源順公が源家の浦を邸内に作つて海士の鹽屋に煙を立てて遊んだといふ。謡曲には東本願寺の近くには源順がある。歴史に名高い源順の鬼退治「源生門」牛輪若殿の「源順」さらに「豊國」「食利」「田村」「紅雲」「源臺大馬」「六角堂」「禿物狂」「右近」「東本願寺」「源の丸」「加茂」「加茂物狂」「水無月歌」「源順」「大坂御寺」「源馬天狗」「源順」「源順」「小宵」「風山」「後尾」「野宮」「源五」「源五」等々れば限りがない。

女郎花塚 小野源風との縁に就いて身を投げた女郎の塚から女郎花が生れたといふ「女郎花」は山崎源から中里。身を投げた川水も今は枯れてゐる。

諏訪神社 詠みする諏訪神社は、諏訪の明神が小野の女神の許に通はれるといはれる。「神鏡」はこの明神を詠む歌である。

旗捨山 一茶が「明月や江戸の奴等が何知つて」と情州人の氣概を示した旗捨の明月は「旗捨」の謡曲のなかに詠はれてゐる。

寢覺の床 謡曲の「寢覺」は勧使が京から下つて、寢覺の薬を前島から受取ること物語つてゐる。

面原 中津川原から大里。子をつたつた妻が本職を刈りながら伏見（今の無料泊所）を立てて香子に逢ふ日を待つうちに、いつか能にめぐり逢つたといふ話。

竹生島 島の周囲十八町、竹生島の風光は今も驚かす美しい「竹生島」は「歌掛かげ」で、魚雷にのぼるけしきありと感性的な描寫がされてゐる。

柴田神社 願井原から西へ三町。謡曲「柴田」は秀吉の自伝といはれてゐる。

東尋坊 その昔、東尋坊といふ懸崖があつて、人々に憎まれた餘り人々に沈められたといふ傳説を謡曲「東心坊」では扱つてゐる。

篠原 大津寺の北一里半、片山津の風景に似、篠原に青原實盛の古墳がある。相模進軍の上人は代々悲愴のありは、この墓前で念佛供養をするのが例となつてゐるが、第十四世上人の巡禮のとき實盛の墓が現れて念佛供養を請うたといふ物語「實盛」の謡曲が生れてゐる。

安宅の關跡 歌謡伎「勸進帳」を生んだ謡曲「安宅」の關跡も、いまは海上二里の向ふに地理的變化を作つた。

阿漕塚 伊勢阿漕の東北十町にある。峯を犯して阿漕といふ海士人が夜を忍んで綱を引いたことが人々に知られ、浦の沖に沈められたといふ物語が「阿漕」である。

宮川 いまは橋で名高いが、橋は明治以後のこと。謡曲「宮川」は神代昔の物語である。

伊勢神宮 「内外膳」「御食膳」「繪馬」などはこの地を扱つたものである。近くの二見浦もやはり「二見浦」「江草」などに扱はれてゐる。

鈴鹿峠 鈴鹿を扱つたものに「田村」「鈴鹿」「三社飛鷹」がある。

強効殺虫剤

スーカ

日伊英佛

專賣特許

日本農工省農薬取締局登録特許第1000号



大掃除に

寢室に

臺所に

食卓に



本舖株式会社 木村製薬所
兵庫縣坂越港



雪印マーガリン

北海道酪農販賣利用組合聯合會



伸びる銀翼 輝く日本

大日本航空株式会社
(JAPAN AIRWAYS CO. LTD.)

資本金貳千八百五拾萬圓

日清紡績株式会社

社 東京市城東區龜戸町
長 宮島清次郎

資本金二千萬圓

昭和毛絲紡績株式會社

名古屋市中区広小路通り(住友ビル内)

營業種目
鋼材、特殊鋼材、鉄鋼、地鋼、鋼管、
特殊鋼、家庭金物、工作機械及工具
鋼材、特殊鋼材、鉄鋼、地鋼、鋼管、
特殊鋼、家庭金物、工作機械及工具

株式会社 岡谷商店

社長 岡谷惣助

岡谷商事株式會社

會長 岡谷惣助
社長 岡谷順之助

營業所
大連、天津、北京、
奉天、新、鞍山、
本、天、津、北、京



矢嶋工業株式會社

本社工場 名古屋市中区流町八番地
電話瑞穂(2)代表〇八五〇番
取締役社長 矢島環

櫻田工場 名古屋市中区櫻田町八番地

電話瑞穂(2)〇一八七番

守山工場 名古屋市中区守山町字金谷四八番地

電話守山〇一四〇番

名古屋市中区岩井通五丁目

ワシノ製機商事株式會社

社長 岩井了平

大阪支店 大阪市東区幸町北通三丁目
東京支店 東京市京橋区銀座八丁目
満洲出張所 奉天市大和区信濃町五番地
名古屋工場 名古屋市中区江越町三丁目
今村工場 愛知縣碧野郡安城町字今村
電氣製鋼部 愛知縣碧野郡安城町字今村



株式會社 中京機械製作所

取締役社長 横井藤八

小牧工場 愛知縣東春日井郡小牧町
電話小牧二七二一番

本社 名古屋市中区江越町三ノ一八
電話瑞穂(2)代表一〇七五番

藤田の工作機械



藤田工作所

藤田長一郎

出張所
東京市品川区大井北浜川町二四七
電話高輪(44)六九七五番

營業所 名古屋市中区東主税町四番地
電話東(4)〇八五一番
工場 名古屋市中区大宮根町四番地
電話東(4)×〇九七二番
七六四〇番



株式會社 太平製作所

本社 名古屋市中区流町
社長 木村彌作

電話瑞穂(2)代表一二二四番

兵器工場 名古屋市中区御器所町向田
電話瑞穂(2)一八〇番

警備工場 名古屋市中区立島町三ノ一
電話瑞穂(2)〇三〇二番

鑄造工場 名古屋市中区玉川町三ノ一
電話南(6)代表六三三番



株式會社 久保田製作所

取締役社長 久保田長太郎

専務取締役 田中彌一

本社 名古屋市中区流町七番地

電話瑞穂(2)代表一六五〇番



大平牧場風景 大平

陶磁器用上絵附顔料
富士印水金とラスター

標準製品として卓越せる
品質は既に定評

優良國産品



日本金液株式会社

名古屋市千種区松新町三丁目八
電話千種局(86)〇七〇七番

牧場

蛇穴に入つて相馬の馬肥ゆる 三浪
天地澄む此頃馬の肥えにけり 舞山
古鞍を置く背高みや馬肥ゆる 龍水
高の花馬肥ゆる眼にぬれてあり 地厚



ニキビ



吹出物・日ヤケア方ぎ・湯上りに。
アブラ止め・お化粧下・ヒゲソリ後に。

普通のニキビ取りではありません。治療と美容の二重作用を兼ね備へた高級美顔剤です。

ですから奥様方の御化粧下に、殿方のヒゲソリ後にユキワリミンの御使用は最早「化粧の常識」となつておりますし、又白粉御法度の女學生には、これこそ一番氣の利いた薬用化粧料、だに到る處で大評判のユキワリミンです

本舖 東京市芝區高輪北町
原澤合名會社
電話高輪二六三、三九七一



定價 五十錢
一圓
有名藥店、化粧品店
アパイトにあり

ニキビ取り化粧料

顔部



久手牧場風景 カメラ

陶磁器用上絵附顔料
富士印水金とラスター

標準製品として卓越せる
品質は既に定評

優良國産品



日本金液株式会社

名古屋市千種区松軒町三丁目八
電話千種局(86)〇七〇七番

牧場

蛇穴に入つて相馬の馬肥ゆる 三浪
天地澄む此頃馬の肥えにけり 聳山
古鞍を置く背高みや馬肥ゆる 龍水
萬の花馬肥ゆる眼にぬれてあり 地厚



ニキビ



吹出物・日ヤケア方ぎ・湯上りに・
アブラ止め・お化粧下・ヒゲソリ後に・

普通のニキビ取りではありません。治療と美容の二重作用を兼ね備へた高級美顔剤です。
ですから奥様方の御化粧下に、殿方のヒゲソリ後にユキワリミンの御使用は最早「化粧の常識」となっておりますし、又白粉御法度の女學生には、これこそ一番氣の利いた薬用化粧料、だに到る處で大評判のユキワリミンです

本舗 東京市芝區高輪北町
原澤合名會社
電話高輪二六三、三九七一



定價 五十錢
有名藥店、化粧品店
デパートにあり

ニキビリキユ 顔剤



三輪島小・ワメカ 産名阜岐



三輪島小・ワメカ 産名阜岐

季四の雨



カッパ 雨の保津川にて・カッパ・柴田徳夫

夜に入りて音たてにけり花の雨。雨夕
 奴傘買うて戻りぬ花の雨。雨
 言。知らぬ淋しさにあり花の雨。雨
 雲すぐにさけて青みつ夏の雨。雨
 灯のさして艶もつ砂利。夏の雨。雨
 夕立や家をめぐりて家鳴鳴く。其角
 秋雨や旅に行きあふ芝居者。召波
 風のごとく秋雨降りて来り。雨
 深草の宿に俣や秋時雨。雨
 降り出でてはや風派。冬の雨。雨



草紋の傘





三輪島小・ラメカ 産名阜岐



三輪川 雨 五月 京都府 宇治市



—177— 三輪島小・ラメカ 橋大橋三・雨の京

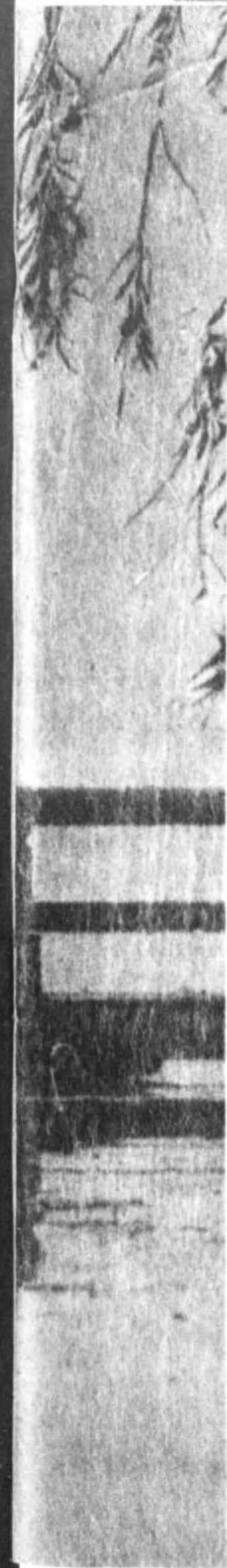

季四の雨

カッパ 雨の保津川にて・カメラ・梨田徳夫

夜に入りて昔なてにけり花の雨夕
 奴傘買うて戻りぬ花の雨露明
 言の知らぬ淋しさにあり花の雨
 雲すぐにさけて青みつ夏雨千層
 灯のさして艶もつ砂利の雨米水
 夕立や家をめぐりて家鳴鳴く其角
 秋雨や旅に行きあふ芝居者召波
 風のごとく秋雨降りて来りり網水
 深草の宿に俵や秋時雨未乾
 降り出でてはや風添と冬の雨産子

草紋の傘

学



遊

秋晴れ富士 カメラ・山田和治郎

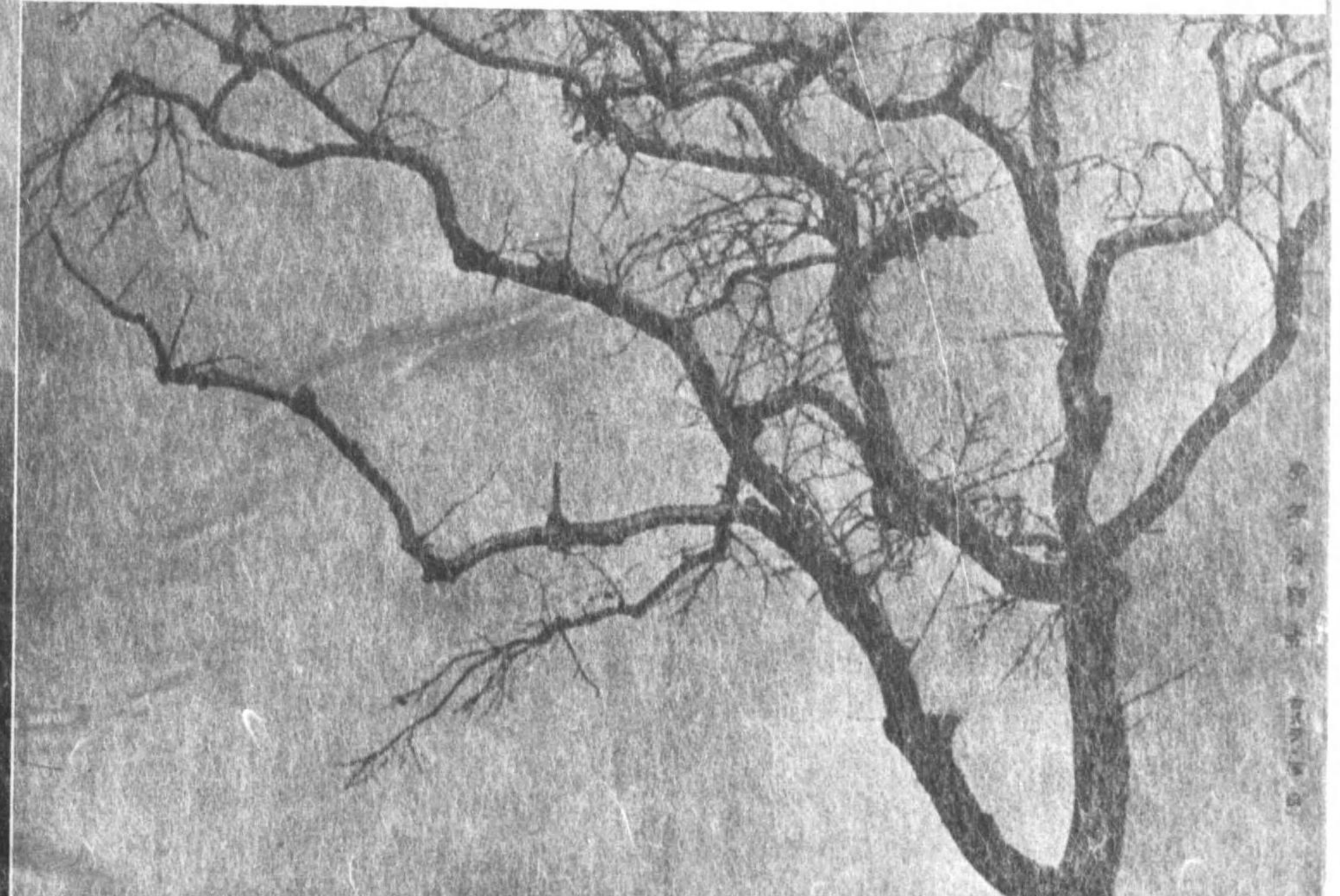

中央日本の學府表

- 帝國大學五帝大文部**
 - 京都帝國大學 法・醫・工・文
 - 大阪帝國大學 法・醫・工
 - 名古屋帝國大學 法・醫・工
 - 東京帝國大學 法・醫・工
 - 東北帝國大學 法・醫・工
 - 九州帝國大學 法・醫・工
- 私立大學**
 - 同志社大學 法・文
 - 立命館大學 法・文
 - 大谷大學 文
 - 立命館大學 法・文
 - 同志社大學 法・文
 - 立命館大學 法・文
- 公立專門學校**
 - 東京專門學校
 - 大阪專門學校
 - 名古屋專門學校
 - 東京專門學校
 - 大阪專門學校
 - 名古屋專門學校
- 私立專門學校**
 - 同志社專門學校
 - 立命館專門學校
 - 大谷專門學校
 - 立命館專門學校
 - 同志社專門學校
 - 立命館專門學校



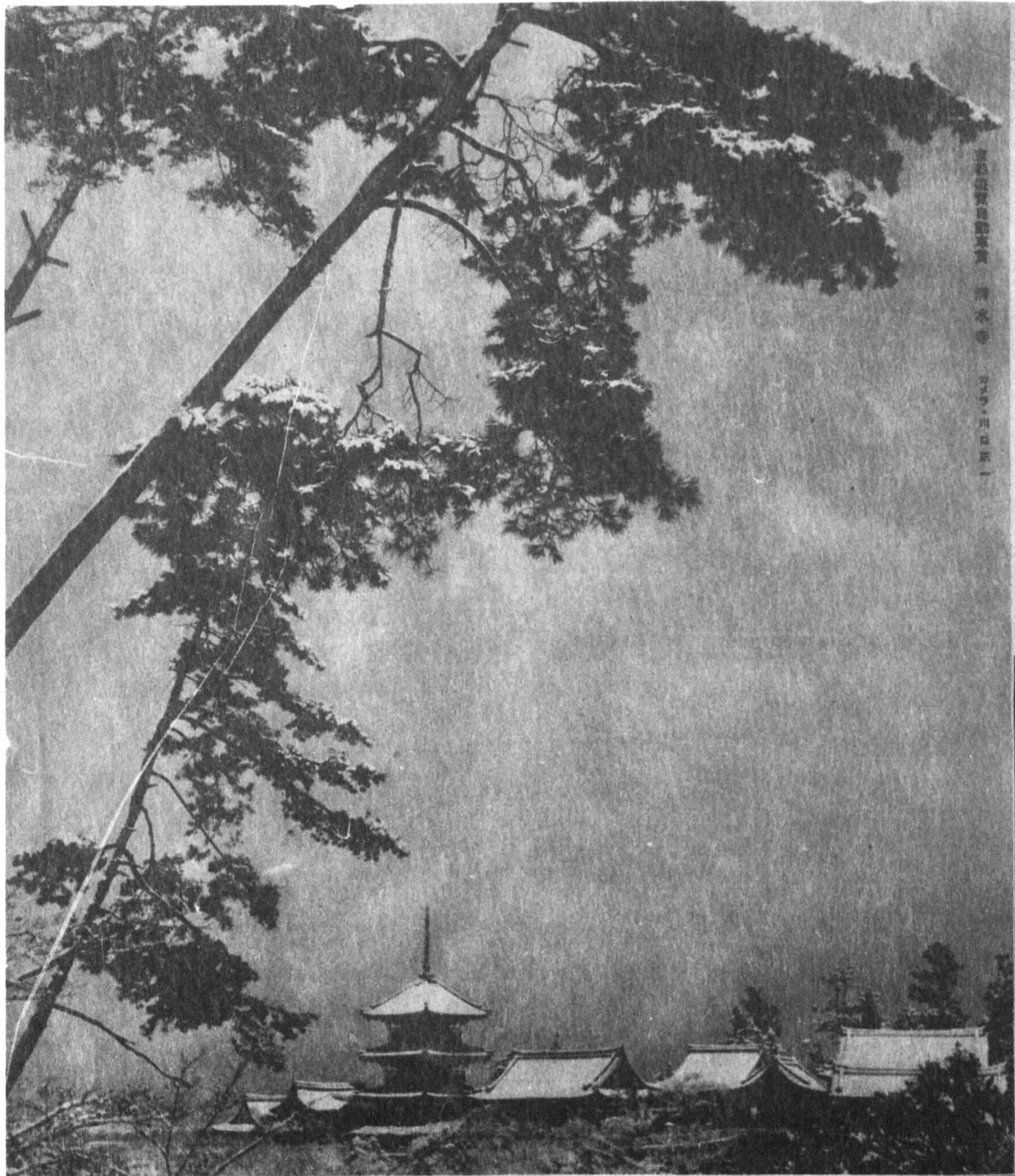

京都府京都市東山区清水寺 清水寺 浄土宗 川口正一

	下京や雪積む上の夜の雨 女一人雪一人雪の流しかな この露に出花かりし舞子かな 梅山の鳥鳴き立てる吹雪かな 機織を置く足元の吹雪かな 初雪や水仙の葉のたむじほじ 雪積むを見て水を流む寺園職 初雪のまこと静かに暮れそめぬ 大雪や關所にかかる五六人 大雪や納屋に凍にくる盲犬 大雪の谷へ垂簾を落しけり 清水に降りた絶えし深雪かな 竹伏して寺あはなる深雪かな 真向の風風の廣さや牡丹堂 神宮の四張餅かに深雪かな 青空となりて暮れゆく深雪かな 大雪の山まうくと明けにけり 大雪やゆがみなりなる草の家 一方の暖簾にかかる粉雪かな 寺の裏は町並うなり雪明り 雪晴れや三百間の長廊下 井のしとの草葉に重き水柱散 北海に面する軒の水柱かな 日がやく露防の氷の人馬かな 馬叱る露氷上にありにけり 泉水の薄氷をかく小鴨かな 大雪や家中たらふくのつべ汁 小雪や唾みふかき酒の壺 山莊に枯葉焚くや雪積ひ	
	凡兆 晴雲 風石 乙州 死酒 芭蕉 采水 紅雲 子規 鬼城 好翠 東洋城 水埭 風影 采水 數十 凡場 水長官 東洋城 葉石 千賀女 鬼女 一紅 子規 鹿子 三九 禾水 食内 掃紅子	

雪の古典主義

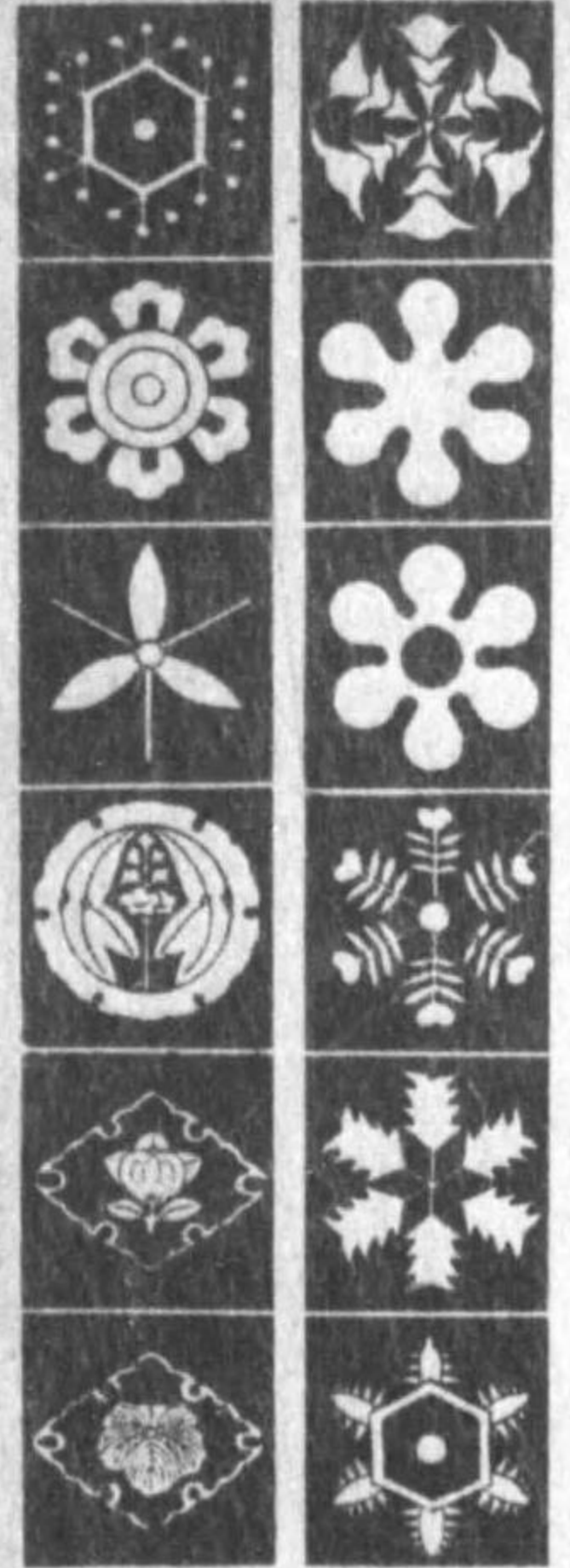

新燈 長野縣後援温泉にて カミヤ・中野小市

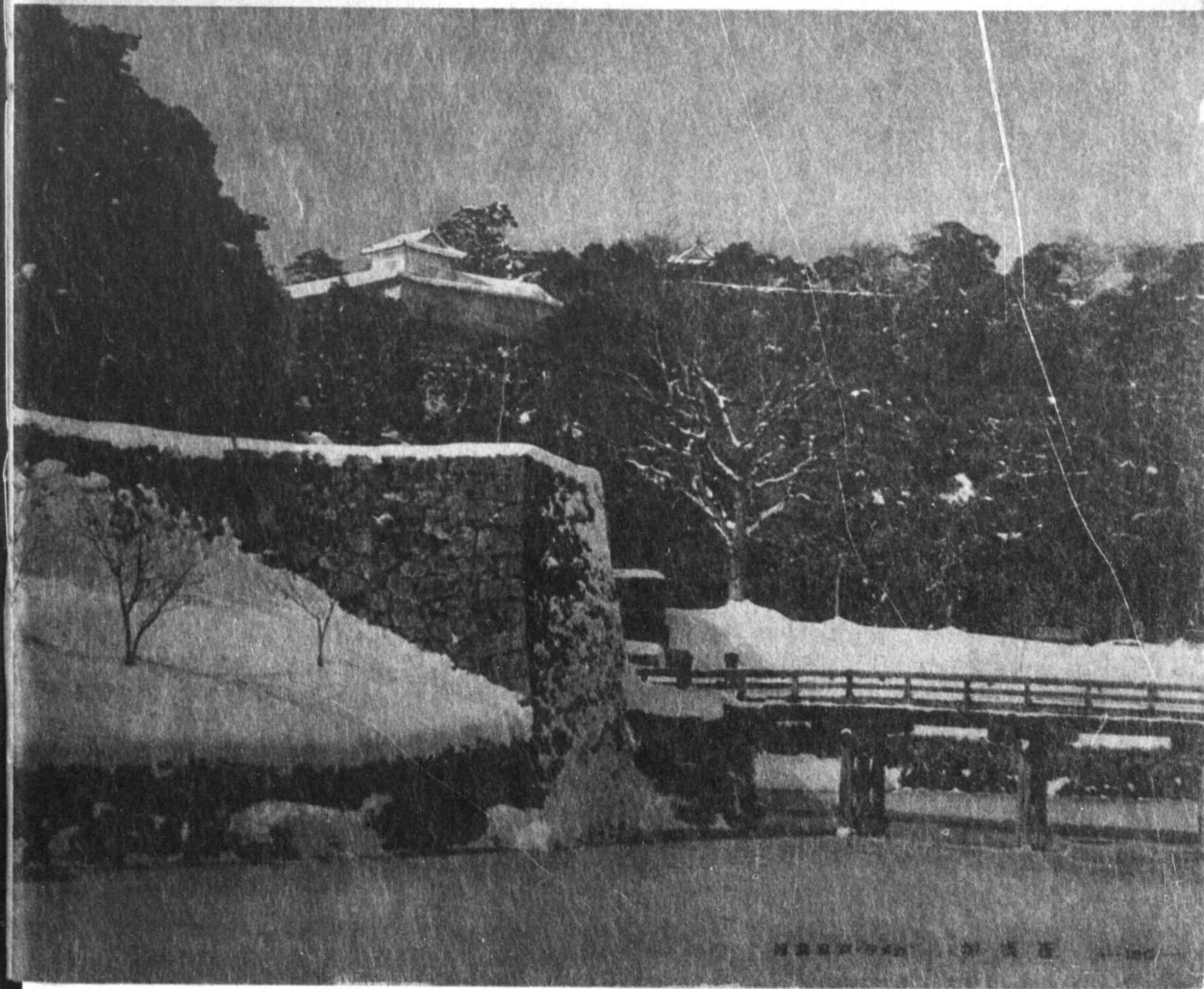

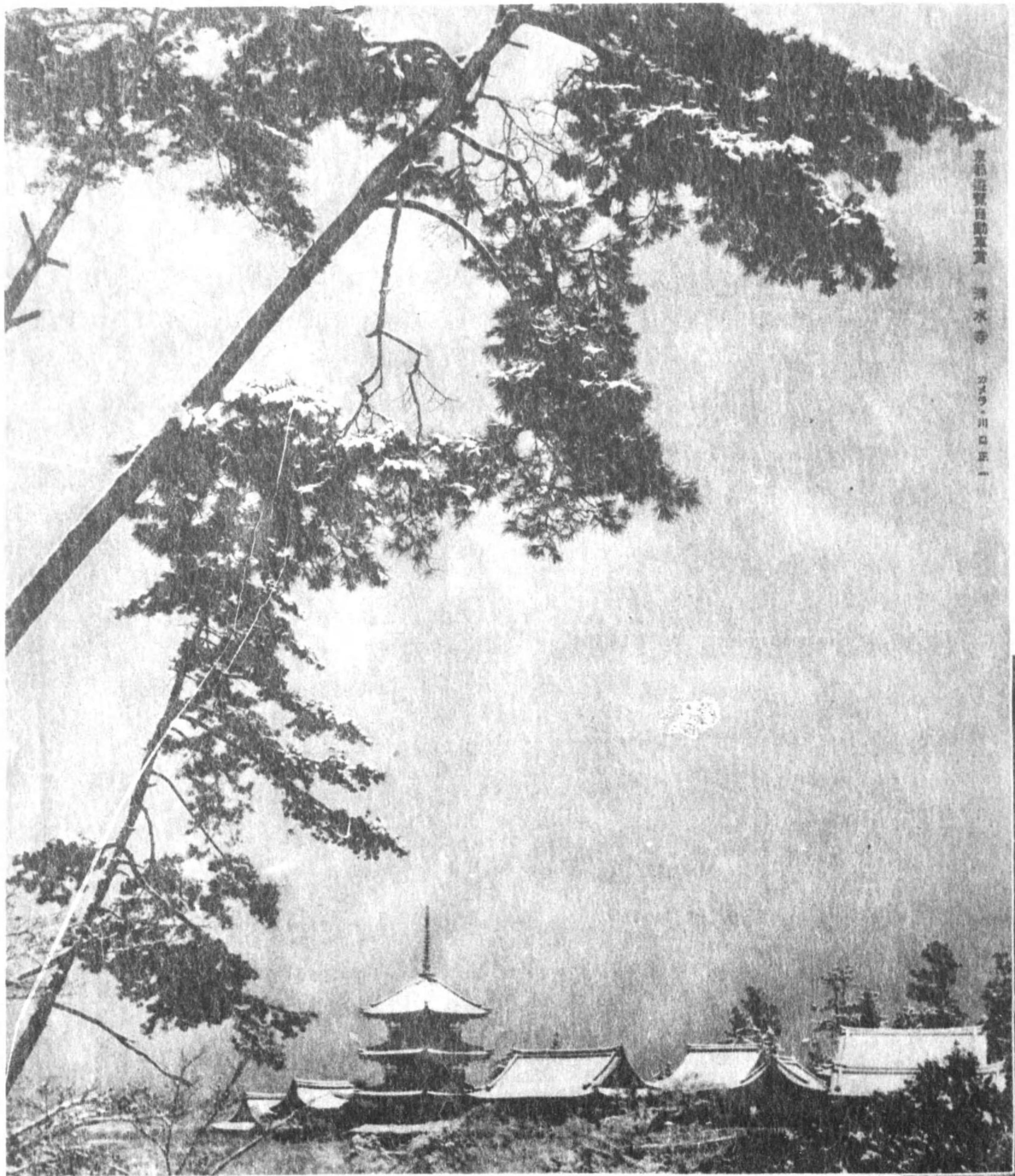

京極遊覽自動車賞 清水寺 カメラ・川口正一

雪の古興主義

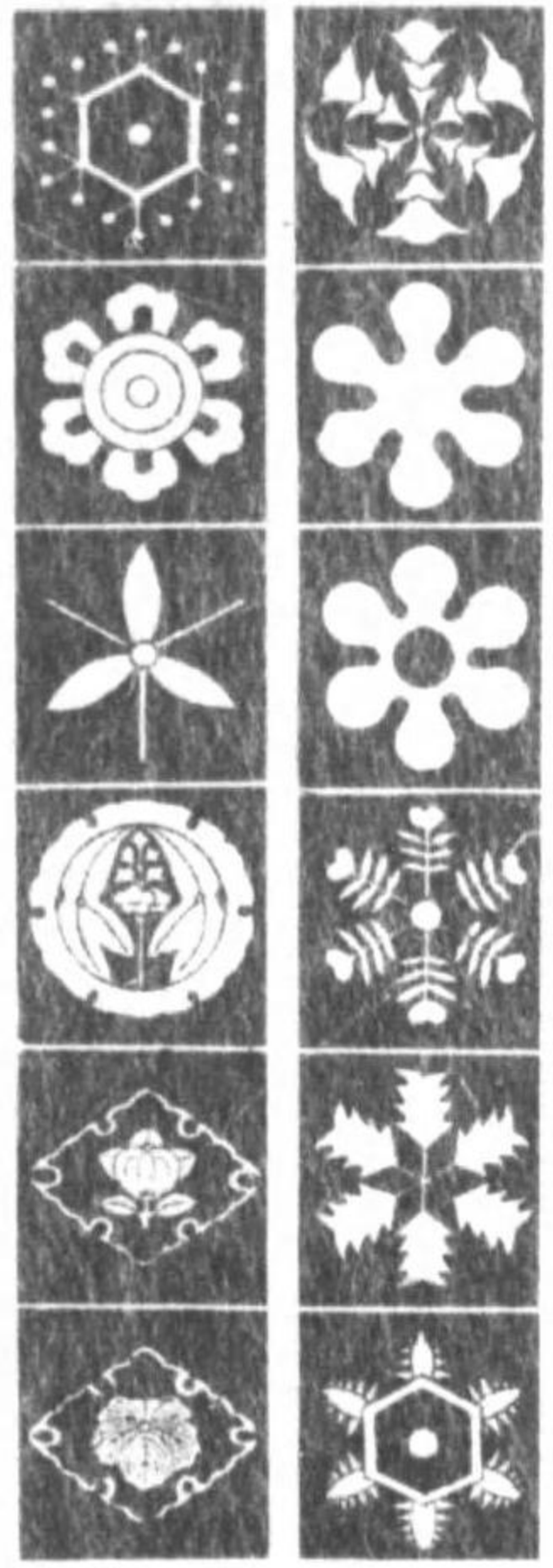

街燈 長野縣飯綱温泉にて カメラ・中西小市

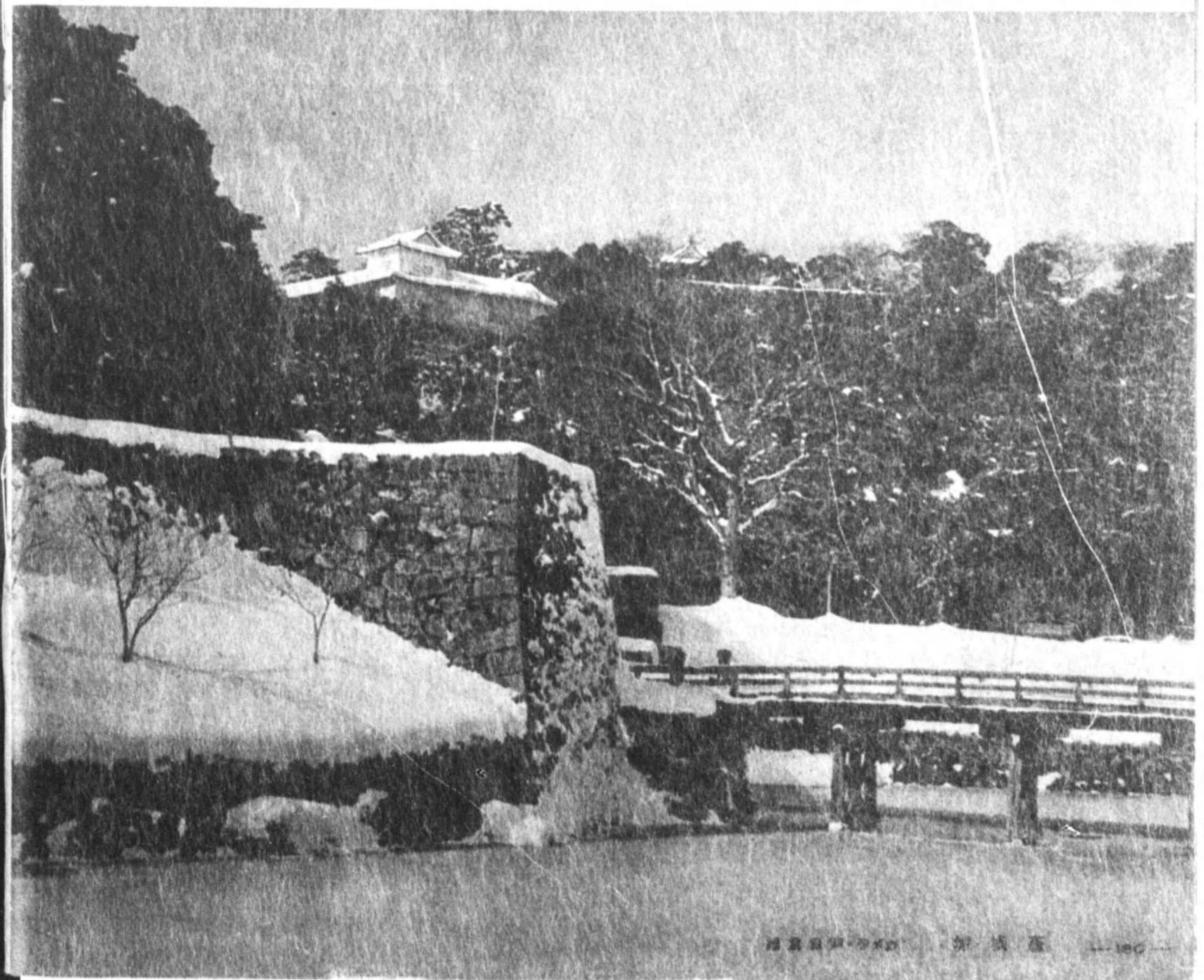
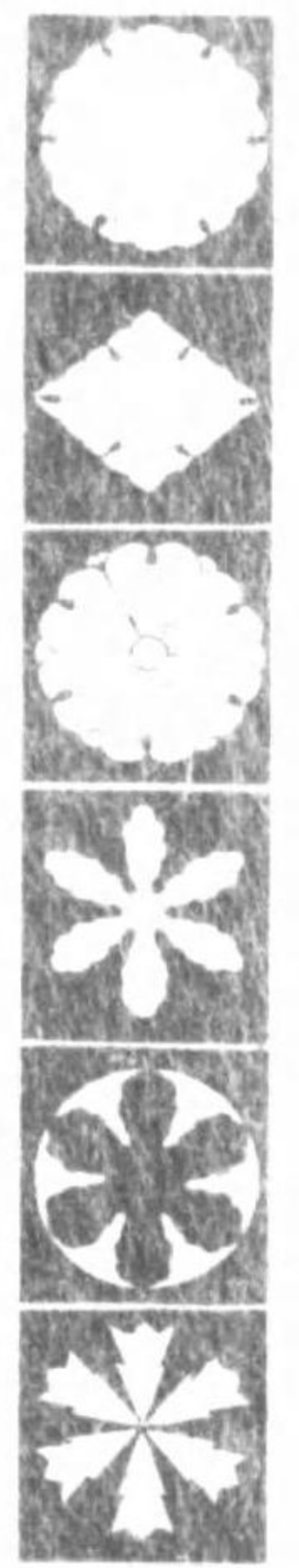

湯島山荘 飯綱温泉

下京や雪覆む上の夜の雨
 女一人雪一人雪の流しかな
 この雪に出花かりし舞子かな
 梅山の鳥鳴き立てる吹雪かな
 撫楯を置く足元の吹雪かな
 初雪や水仙の葉のたむむほど
 雪覆むを見て水を汲む寺側殿
 初雪のまこと前か暮れそめぬ
 大雪や關所にかかる五六人
 大雪や納屋に渡にくる盲犬
 大雪の谷へ巻掛を落しけり
 清水に踏りを絶えし深雪かな
 竹伏して寺あらばなる深雪かな
 眞向の風根の廣さや牡丹雪
 神宮の四風解かに深雪かな
 青空となりて暮れゆく深雪かな
 大雪の山まうくと明けにけり
 大雪やゆがみなりなる草の家
 一方の暖簾にかゝる粉雪かな
 寺の裏は町低うなり雪明り
 雪晴れや三百間の長廊下
 井のものと草葉に重き水柱旗
 北海に面する軒の水柱かな
 日かがやく諏訪の水の人馬かな
 馬叱る摩水にありにけり
 泉水の薄氷をかく小鴨かな
 大雪や家中たらくのつべ汁
 小雪や唾ふかき酒の盞
 山並に枯葉積くや雪道かな

凡兆 時彦 風石 乙州 死酒 芭蕉 米水 紅雲 子規 鬼城 好景 東津城 水棹 風影 禾水 数十 凡塊 水長官 東洋城 紫石 千賀女 鬼貴 一紅 子規 三九 禾水 食内 櫻紅子

梅の國粹性

時に嚴寒のころ、あ
らゆる草木が堅く目を
つむり、寒さに身をお
のかするとき、肌を
つんざく冷風のなかに
咲き、その高く床しき
香りを放つ梅は、えら
ばれた花でなくてはな
らない、しかも、その
實は人生の得難き果實

人はいざ心も知らずふるさと
花ぞむかしの香ににほひける
紀 實 之
花の色は雪にもまじりて見えども
香をなにごへ人の知るべく
小 宮 重

梅の名所

- 熱海の梅 熱海
- 清見寺の臥龍梅 熱海
- 柿畑の梅 熱海
- 山科奴茶屋の盆梅 熱海
- 長岡天神の梅 熱海
- 千里山の梅 熱海
- 月ヶ瀬の梅 熱海
- 北野神社の梅 熱海
- 鎌谷梅林 熱海
- 新開の梅 熱海



楽しみは貧しきにあり梅の花

左 宮 重

梅の國粹性

時に嚴寒のころ、あ
らゆる草木が堅く目を
つむり、寒さに身をお
のかするとき、肌を
つんざく冷氣のなかに
咲き、その高く床しき
香りを放つ梅は、えら
ばれた花でなくてはな
らない。しかも、その
實は人生の得難き果實

人はいざ心も知らずふるさと
花ぞむかしの香ににほひける
紀 貫之
花の色は雪にもまじりて見えすとも
香をたに匂へ人の知るべく
小 野 篁

紀 貫之

小 野 篁

となる、これこそ日本
の國民性と美意識する
べき心といふべきであ

梅の名所

- 熱海の梅 熱海
- 清見寺の臥龍梅 熱海
- 柿畑の梅 熱海
- 山科奴茶屋の盆梅 山科
- 長岡天神の梅 長岡
- 千里山の梅 千里
- 月ヶ瀬の梅 月ヶ瀬
- 北野神社の梅 北野
- 篠谷梅林 篠谷
- 新開の梅 新開



楽しみは貧しきにあり梅の花

左 甚 三

京都府長岡 時代 染



(白味ある黄)。
 △青色 藍(水あき色)(紺色)(藍あき色)。
 △紫色 むらさきの根(紫根)、くぬぎの皮(薄紫)、すはう(紫)。
 △赤茶色 はまなすの根(赤茶)、うこんの根(金茶)、梅の皮(白茶)。
 △鼠色 げんじやう(鼠)、黒豆(黒豆)、栗の皮(黒鼠)、くぬぎの皮(鼠)。
 △黒色 桐の葉(黒)、山うろしの葉(黒)。
 大體こんなものが、山野に自生する幾千百種の草木の中から、染料になることを発見し、それを實際行はうとするのは一通りや二通りの苦心ではなかつたであらうと思ひます。
 例へばむらさき草について踏つてみますと、この草は白い花の咲く平凡な草ですが根は案外太くて、これが染料になるのです。この根を砕いて水中に入れ、もみだして染料にするのです。がこれだけでは美しく染まらないので、さばたきか柿等のあくを併染劑とします。然し之を實際に用ふるには、細心の注意と、卓越した技術を要するのです。あの「古代紫」等は何十回も繰返して染め込むのださうです。
 古事記仁徳天皇の條に、日子臣紅紐著けたる青摺(山笠で撰つた衣)の衣を服たりければ、大雨の水溜に紅紐拂れて青背紅紐に變りぬ。とあるのをみて、今日に至る迄には如何に苦心研究を要したかがわかります。



色

△赤い色 あかねの根(赤)、紅花(紅) (桃色)、しその葉(ひはだ色)、いちじの幹(淡赤)そよごの葉(薄緑)、すはう(鼠脂)、(牡丹)。
 △黄色 かりやす(帯黄)、きはだ(白味のある黄)、くちなし(赤味ある黄)、さくらの果皮(黄)、うこんの根



染

染色されたのでせう。
 染色の原料は主に草木の汁を用ひました。これを並べてみますと

山野に鳥獸を追ひ、河海に漁つて生活した上代人は、楮又は麻の皮等を晒して衣服としました。其外には絹、綿等もありましたがこれは稀にしか用ひられなかつたやうです。
 さてそれでは、それ等の布はどんなに



△青色 藍(水あざき色)・紺色(藍あざき色)。
 △紫色 むらさきの根(紫色)、くぬぎの皮(海紫色)、すはら、紫色。
 △赤茶色 はまなすの根(赤茶色)、うこんの皮(赤茶色)、梅の皮、白茶色。
 △鼠色 げんじやう(鼠色)、黒豆(黒鼠)、栗(黒鼠)、栗(黒鼠)、くぬぎの皮(鼠色)。
 △黒色 桐の葉(黒)、山うろしの葉(黒)。
 △大體こんなものですが、山野に自生する幾千百種の草木の中から、染料になることを発見し、それを實際行はうとするには一通りや二通りの苦心ではなかつたであらうと思ひます。
 何へば行らさき草について語つてみますと、この草は白い花の咲く平凡な草ですが根は案外太くて、これが染料になるのです。この根を砕いて水中に入れ、もみだして染料にするのです。がこれだけでは美しく染まらないので、さばたかき(俗名)のあつくを染料とします。然し之を實際に用ゐるとは、細心の注意と、草紙した技術を要するのです。あの「古代掌」等は何十回も繰返して染め込行ひたさうです。
 古事記に徳天皇の御に、白子紅紐着けたく吉野(山藁で撰つた衣の表を服たりければ、大層の水濱に紅紐地を吉野紅紐に纏ひぬ」とあるのをみると、今日に至る迄には如何に苦心研究を要したかがわかります。



京都市長賞 時代祭 万葉・高木神社

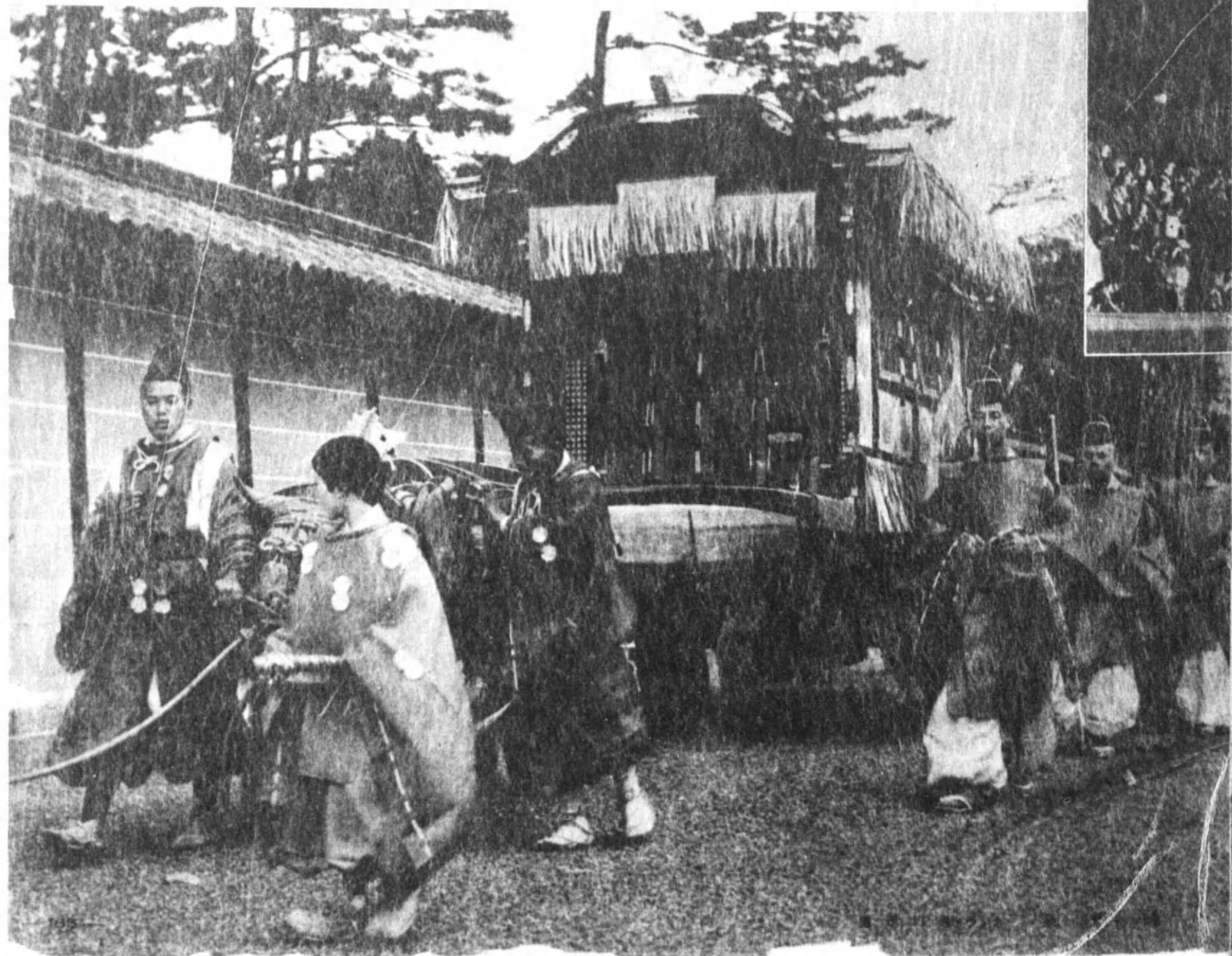
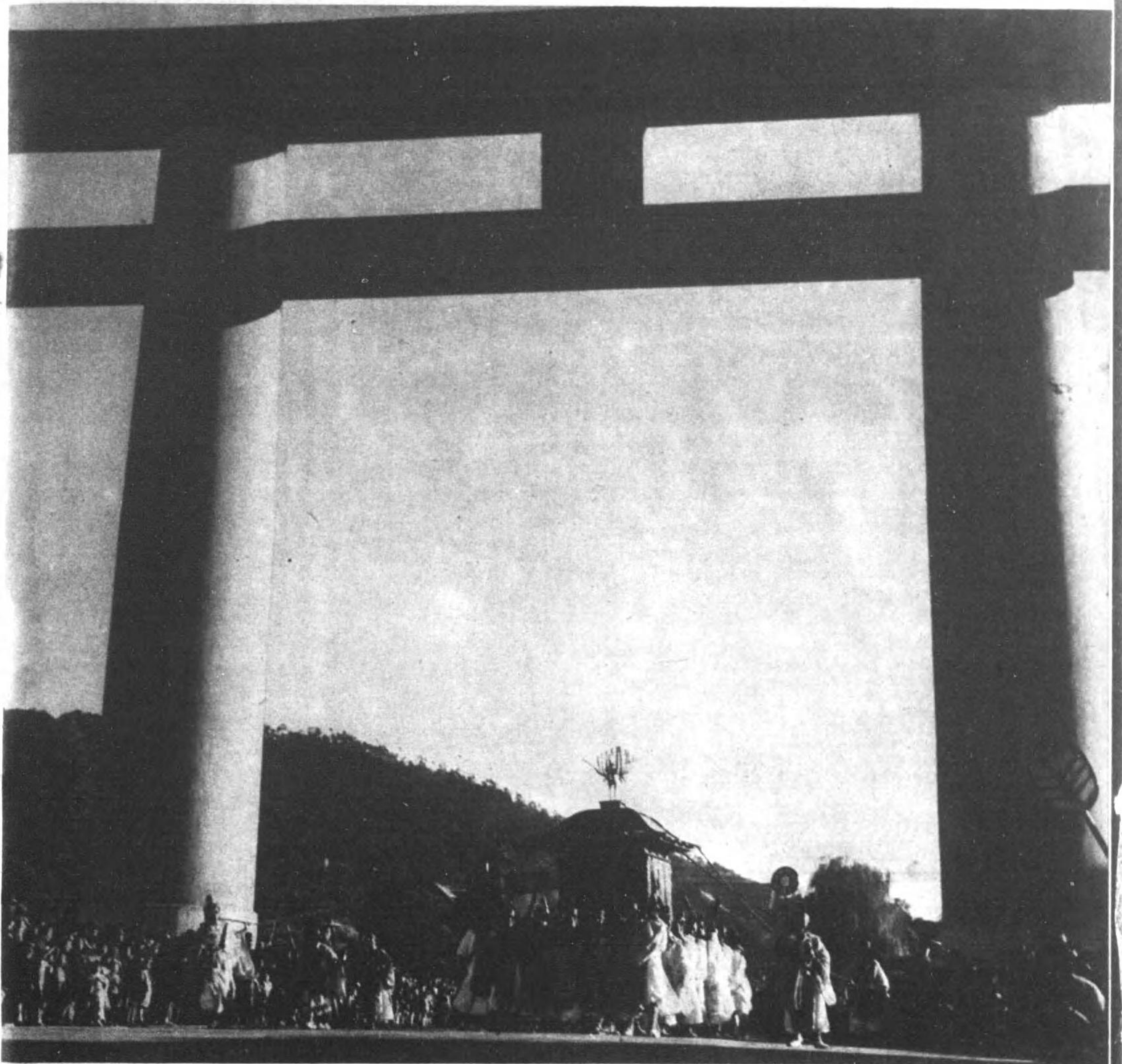

色

△赤い色 あかねの根(赤)、紅花(緋)(桃色)、しその葉(はだ色)、いちろの幹(淡赤)そよの葉(薄桃色)、すはら(胭脂)(牡丹色)。
 △黄色 かりやす(帯青黄色)きはだ(白味のある黄色)、くちなし(赤味ある黄色)、ざくろの果皮(黄色)、うこんの根



染

染色されたのでせう。
 染色の原料は主に草木の汁を用ひました。これを並べてみますと

山野に鳥獸を追ひ、河海に漁つて生活した上代人は、楮又は麻の皮等を晒して衣服としました。此外には絹、綿等もありましたがこれは稀にしか用ひられなかつたやうです。
 さてそれでは、それ等の布はどんなに



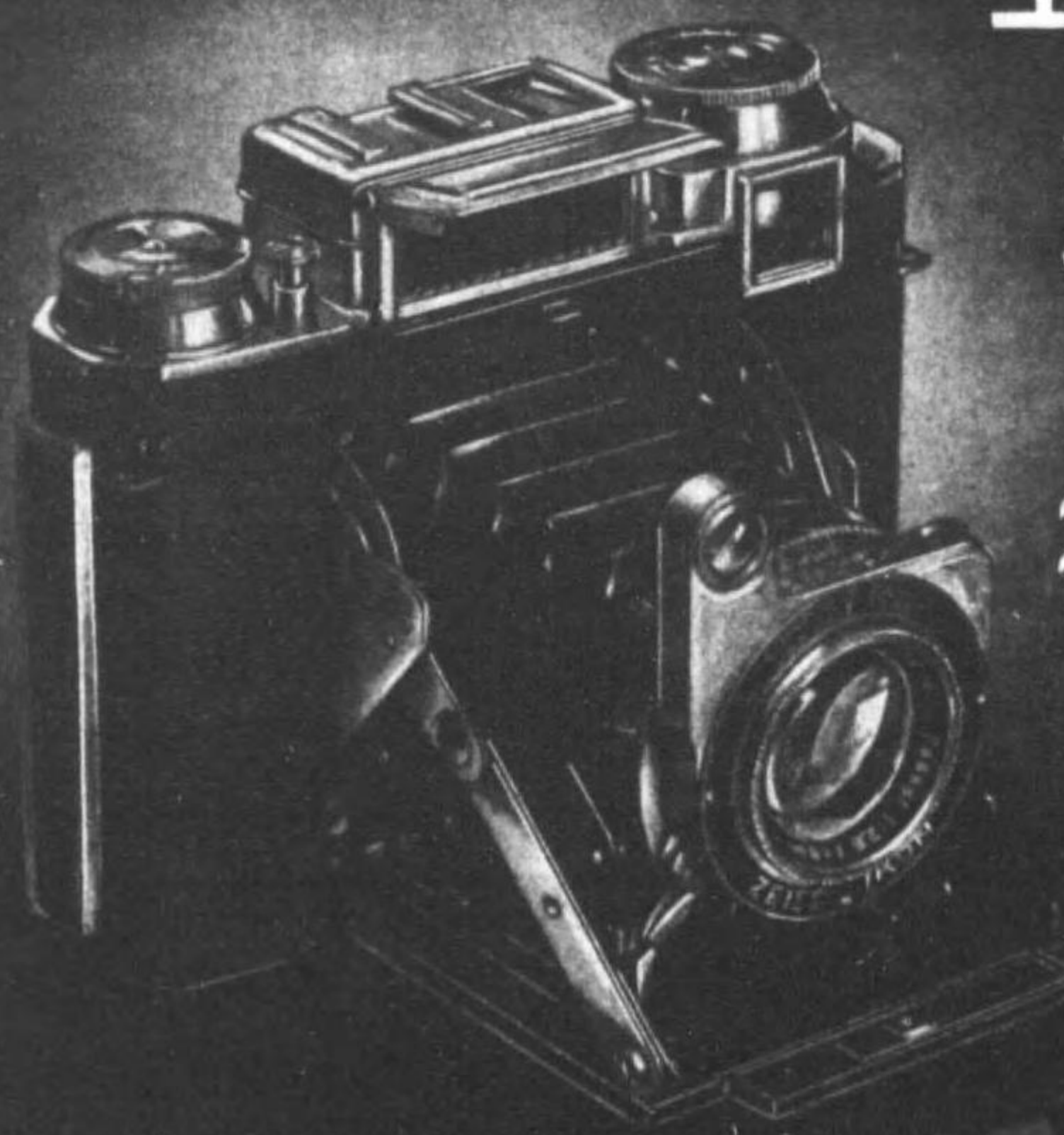

エヒトフィルター

三菱ダイクロム

・偏光フィルター・

各種高級カメラ用品

カメラの御用は

東京 銀座
石井商會

電話銀座 1645・4948
振替口座東京 132463

エヒト光學製品卸部新設

卸部 東 京 銀 座 西 六
同 本 本 會 階
石 井 商 卸 部

營業科目

航空寫眞機、各種カメラ、
寫眞機、各種カメラ、
エヒトフィルター、各種
小型活動寫眞機、各種
現像機、各種カメラ、
雙眼鏡、各種カメラ、
精密機械、各種カメラ、
各種光學、各種カメラ、
三菱ダイクロム、各種



松本市長賞

上高地にて

カメラ、

生

この写真は、上高地の美しい風景を捉えたものである。松本市長賞を受賞したのは、この写真の撮影者である。この写真は、上高地の美しい風景を捉えたものである。松本市長賞を受賞したのは、この写真の撮影者である。

功し工業的に生産されるものに近い。松本市長賞を受賞したのは、この写真の撮影者である。この写真は、上高地の美しい風景を捉えたものである。松本市長賞を受賞したのは、この写真の撮影者である。

山林



七十四萬石で、約一割の不足を補う。松本市長賞を受賞したのは、この写真の撮影者である。この写真は、上高地の美しい風景を捉えたものである。松本市長賞を受賞したのは、この写真の撮影者である。

禁轉寫
昭和十五年九月一日印
昭和十五年九月五日發行
定價 壹圓五拾錢
發行所 名古屋新聞社



戦時下の日本、木材は重要な物資である。戦時下の日本、木材は重要な物資である。戦時下の日本、木材は重要な物資である。

戦時下の日本、木材は重要な物資である。戦時下の日本、木材は重要な物資である。戦時下の日本、木材は重要な物資である。

山林

松本市長賞 上高地にて カメラ・巻

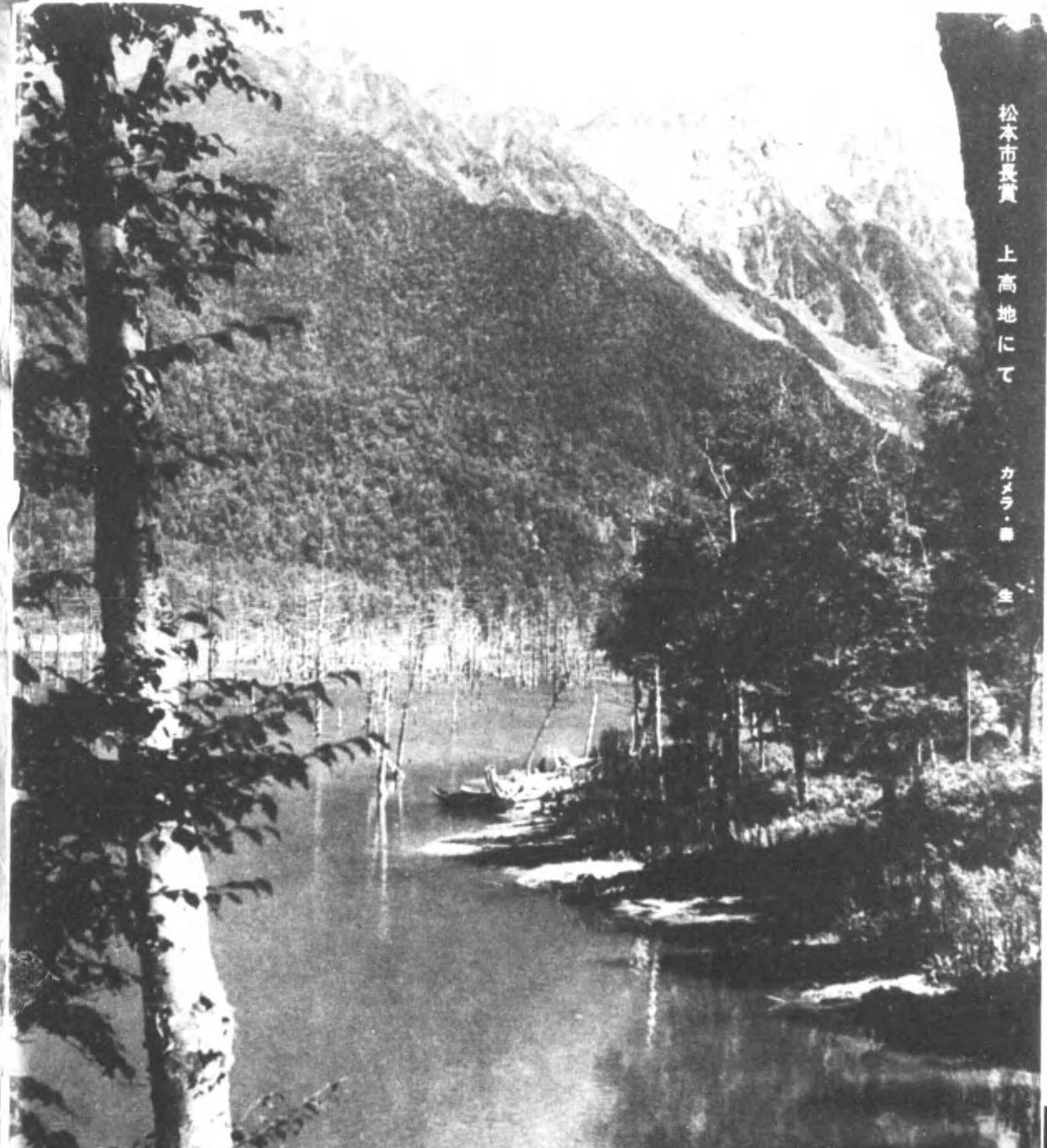

愛知縣知事賞 五ヶ所にて



野尻にて カメラ・久保城

四百萬石・Mである。發大した事實は、千、如何に需要の多いものであるか。何れも、戦時下の日本、木材は重要な物資である。戦時下の日本、木材は重要な物資である。戦時下の日本、木材は重要な物資である。

七十四萬石で、約一割の不足分を補う。戦時下の日本、木材は重要な物資である。戦時下の日本、木材は重要な物資である。戦時下の日本、木材は重要な物資である。

寫特禁

昭和十五年九月一日印刷
昭和十五年九月五日發行

定價 壹圓五拾錢

發行所	名古屋新聞社
印刷所	共同印刷株式會社
印刷機	波達堂
印刷人	渡邊喜康



エイトフィルター
三菱ダイクロム
・偏光フィルター・
各種高級カメラ用品

ECHT WORKS
カメラの御用は

東京 銀座 興
石井商會

電話銀座 1645・4948
振替口座東京 132463

營業科目

三各精及現小一書
三各精及現小一書



日本高周波重工業株式會社

資本金 五千萬圓

本社 京城市府黃金町
東京支社 東京市麴町區內幸町
工場 城津工場・富山工場・北品川工場

社長 有賀光豐
專務取締役 高橋省三
常務取締役 安井清
常務取締役 土橋國利

生命保險の祖開

明治生命

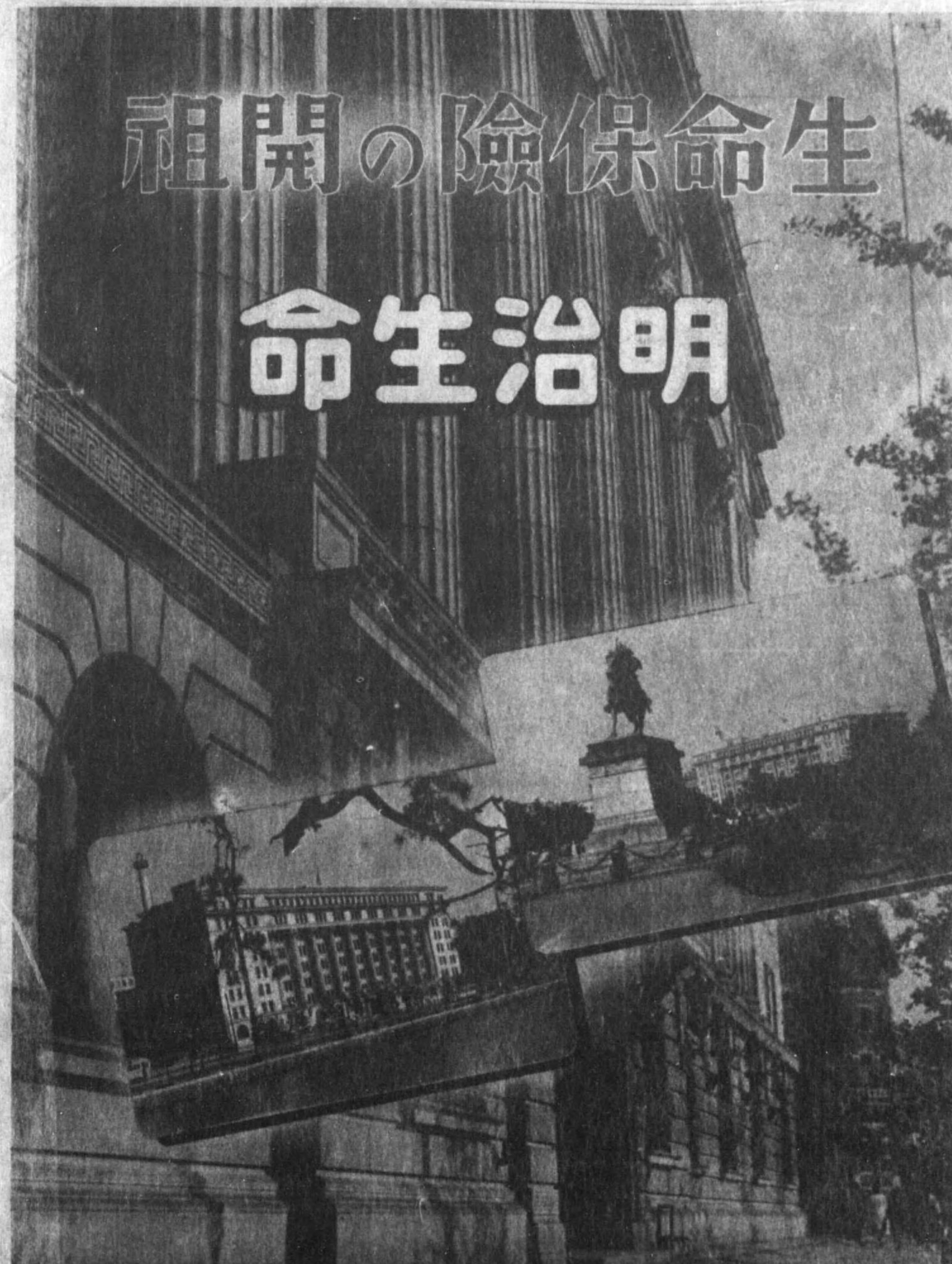

本 社 東 京 丸 の内



(國策標語)

子寶は國の寶

興この力は婦人から何時の代にも女性の健康は家庭の太陽として、又よき子孫を残す上に極めて大切であります特に就後を立派に護らねばならぬ今日の御婦人は、いやな婦人病によつて健康を損ふことのないやうに一月經が不順で下腹が痛み、子宮病、こしげが下りて顔色が元氣のない方等は、病根が体内にはびこらぬ前に、速かに有名な中將湯で志から治して下さい。又、妊娠中は母子健康と安産のため、産後は肥立を願つたらしめるやう、忘れず中將湯を召上つてほしいと思ひます。

(効主)
 逆上頭痛、めまひ、
 腰足冷、月經不順、
 下腹疼痛、ヒステリー、
 神経衰弱、子宮病、
 心切れ感、肩凝り、
 息切れ、産前産後、
 産後、産後

(價額)
 .55
 1.00
 2.00
 3.00
 5.00
 10.00

中將湯



堂天順利
 日丁三番橋通本町五丁目
 八〇六東京青森三六番橋通
 日丁一番橋通長崎南本町
 六五四阪大骨製五二番橋通



國策標語

興 母の力は婦人から何時の代にも女の健康は家庭の太陽として、女は子を養うために極めて大切であります。特に鉄後を前に護らねばならぬ。今の御婦人は、いやな婦人病により健康を損なうことのないやうに、月經を不順、下腹を痛む、子宮病、こしけ、下り、顔色を失ふ、血氣のない方等は、病根が体内にはびこる前に、速かに有名人中將湯で治して下さい。女、妊娠中は母子健康と安産のため、産後は肥立を願ふならぬやう、忘れず中將湯を飲上つてはしむと思ひます。

子寶は國の寶



(効主)
 逆上頭痛、めまひ、
 腰足冷、月經不順、
 下腹疼痛、ヒステリー、
 神經衰弱、子宮病、
 こしけ、肩凝し、
 息切れ感、
 産前産後

(價額)
 .55
 1.00
 2.00
 3.00
 5.00
 10.00



堂天順村津設
 日丁三浦區本
 八〇六京東特製二六橋本
 日丁一筋橋長區南市大
 六五四阪大特製五二南話電

特許濱田式 超高速新聞輪轉印刷機

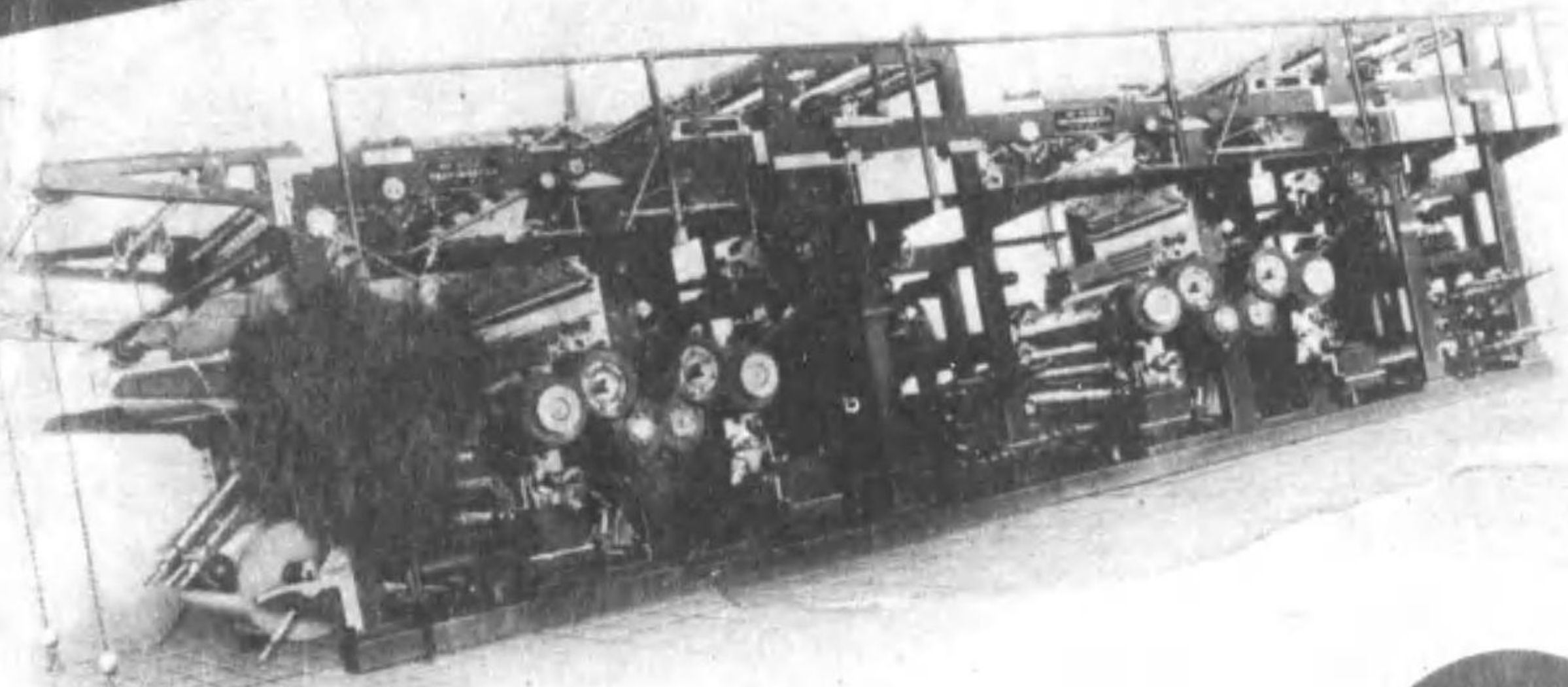

商標

社長
濱田 初次郎

濱田印刷機製造株式會社

東京市城東區龜戶町一丁目

終

