

GC65-25



\*1200900315822\*



# Kodak Gray Scale



© Kodak, 2007 TM: Kodak

A 1 2 3 4 5 6 M 8 9 10 11 12 13 14 15 B 17 18 19

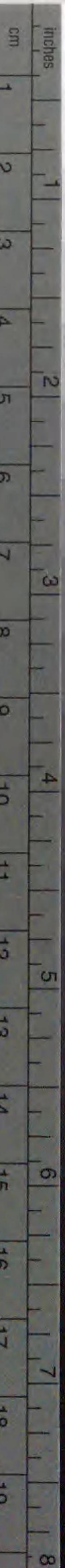

# Kodak Color Control Patches

© Kodak, 2007 TM: Kodak









213.6  
T0458t21

東京市役所編纂

東京市史稿



發行所寄贈本



市街篇第十七



213.6  
T0458t21

東京市役所編纂



東京市史稿

發行所寄贈本



市街篇第十七

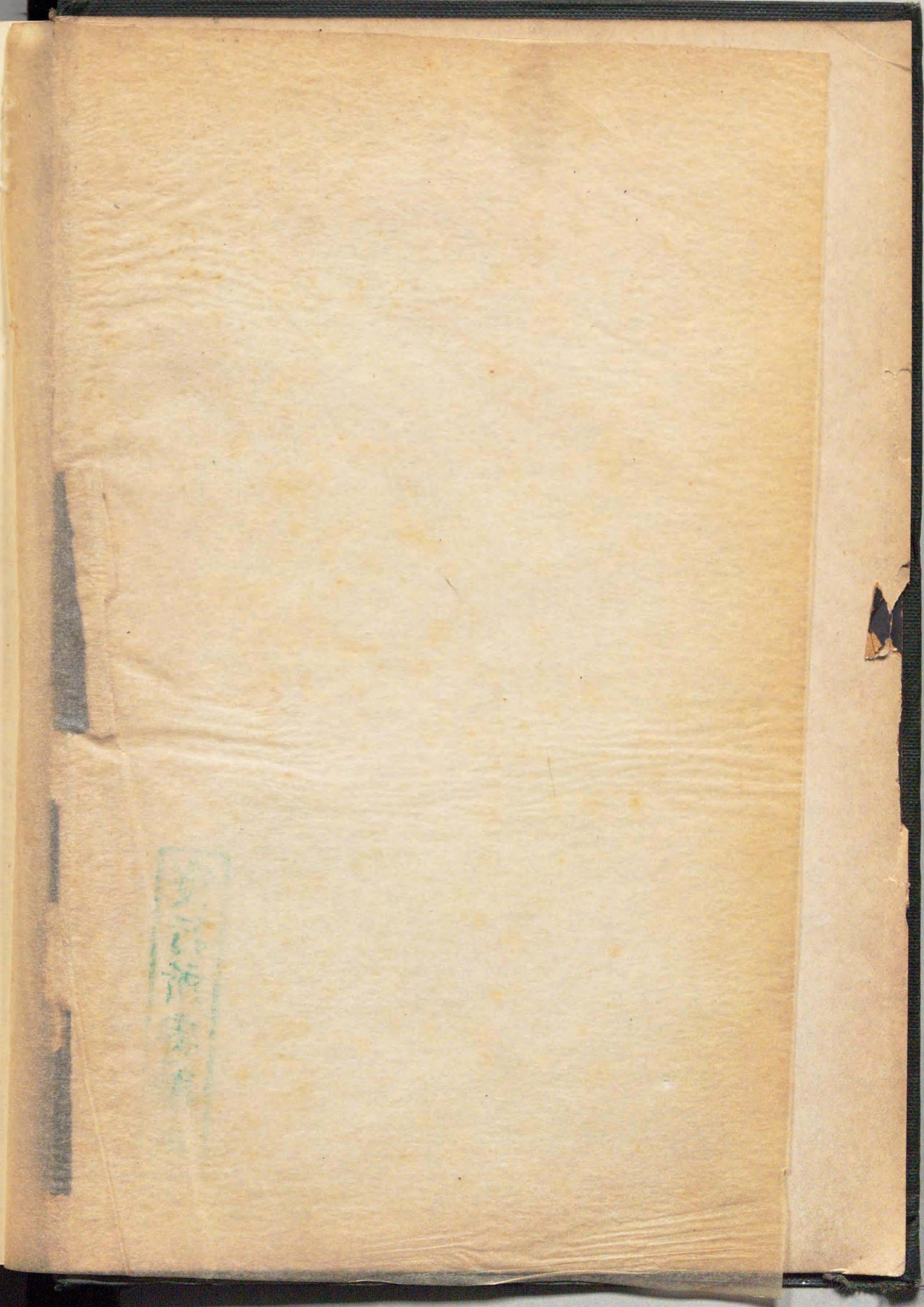



14.9-81



# 東京市史稿

## 市街篇第十七目次

### 東京市地史各記二 市街史第十七

#### 四 殷昌期 (三)

屋鋪領受..... 一

屋鋪領受事蹟 小内藤式信松田長治矣崎五右河内正道長谷川正勝平六郎神田正秀岡村五左塚田野象右杉山十助湯淺兵島田茂左德右早田理兵奧山七兵原田文七郎田中彌五右武藤幸右末木川惣内平川關右窪田彌次兵佐々屋權六小遣之者中川九兵小..... 一

貸附金減免..... 一二

貸附金減免事蹟..... 一二

屋鋪收受..... 一四

屋鋪收受事蹟 河合基左山田颯右小間遣川副賴賢大久鈴木權平山部權八郎島田安右杉山七郎兵伊與田武道柴山正真雨宮正武鈴木權平山部權八郎島田安右杉山七郎兵..... 一

目次..... 一



右本所市左板武兵。菊池甚五兵。山田半右。鈴木長左。磯部八兵。梶川三右。鈴木傳兵。伊藤坂八右。鈴木五郎右。鈴木作右。大須賀惣兵衛。山本長兵衛。關口彌次兵衛。中山勝八兵衛。梶川三右。鈴木友右。藤平八右。金森可郷。長野廣門。菊池八郎兵衛。内海六右。馬場佐左。平井吉右。中島九兵衛。石橋德左。護持院隆光。森正道。井上泰通。竹田忠雄。竹本茂存。

屋鋪授受

一四

屋鋪授受事蹟 吉田榮元。本多權左。長田元隣。岡田利兵衛。貴志万右。土方彦兵衛。三宅正英。竹内清。久世重之。久世重富。

觀船

三二

觀船事蹟○附記内櫻田門橋修理

三八

吹上騎射

三八

吹上騎射事蹟

四二

屋鋪收授

四三

屋鋪收授事蹟 芝崎長味。高村玄味。加茂下藤七郎。馬場佐左。三宅新十郎。建部廣次。吉田市郎。左遠山伊清。酒井忠善。本多忠良。相模。朽木種治。興津忠良。○附記髮制

六二

屋鋪受授

六七

屋鋪受授事蹟 安寺西野右。金子源七郎。内田清兵衛。石塚與次兵衛。久島八郎左。宮崎孫市。○附記常盤橋修理

六七

屋鋪預

七五

屋鋪預事蹟 美濃部知國。中山傳次郎。高澤久左。○附記屋鋪給賜建部賢弘。

七五

社寺異動

七六

社寺異動事蹟

七六

市街異動

九四

市街異動事蹟

九四

芝口門建設

一三三

芝口門建設事蹟○附記難波橋改架土橋修理

一三四

屋鋪受授

一四六

屋鋪受授事蹟

一四六

新地奉行廢止

一五八

新地奉行廢止事蹟

一五八

滌浚費免除

一六一

滌浚費免除事蹟

一六一

屋鋪收授

一六二

屋鋪收授事蹟

一六二

伊庭清長。土屋利意。用屋敷。村上正邦。村上正直。曲淵景衛。間部詮真。增山市郎。左藤善右。小島吉左。藤善三郎。酒井忠告。本多忠統。松平甚九郎。戸川達富。牧野忠列。中井彌市。川藤谷直清。服部七右。平野善三郎。中村三左。野小兵衛。孫子幸右。京五郎。左村半治。安川清兵衛。孫左。清水喜兵衛。前田利興。服部久右。吉井團六郎。松谷十郎。左宮城政幸。松平綱矩。米倉昌照。松前嘉廣。酒井忠隆。坪内定鑑。水野忠順。牧野嘉成。松平澄直。北條氏英。秋元成朝。牧野成勝。松平頼豐。長田重好。倉橋久富。桑山一規。西尾久四郎。本間英孝。田代賀次。竹田政武。大谷木



季貞、淺井、教信、戸田、重利、村、上、正、康、堀、屋、常、高、松、平、乘、紀、  
 火消屋鋪轉移事蹟……………一六二  
 火消屋鋪轉移事蹟……………一八二  
 沽券圖帳面提出……………一八三  
 沽券圖帳面提出事蹟○附記、川違……………一八四  
 屋鋪收授……………一八五  
 屋鋪收授事蹟 真野、勝興、米倉、昌照、坪内、定鑑、深澤、又七郎、堀内、郷右、秋山、三左、倉橋、幸右、永持、七郎、高野、郷右、白岩、八右、藤、訪、頼、殿、渡、部、廣、松、平、與、市、右、岡、詮、房、松、平、宣、富、權、田、彦、八郎、松、前、嘉、廣、村、上、正、康、錦、木、長、温、竹、田、政、武、大、久、保、忠、時、岡、野、規、明、松、平、頼、豐、 ○附記、淺野  
 氏築地邸組合辻番、淺野屋鋪役金……………一八五  
 銀貨改鑄……………二〇三  
 銀貨改鑄事蹟○附記、幸橋改架……………二〇三  
 屋鋪授受……………二〇五  
 屋鋪授受事蹟 水井、直英、井上、正岑、戸澤、正誠、蜂須賀、隆、長、進、藤、正、靜、深、見、真、恒、木、庄、資、俊、 ○附記一、強請取締○附記二、武  
 藏守受領禁止……………二〇五  
 武家法度……………二一三  
 武家法度事蹟……………二一三  
 金貨改鑄……………二一七

金貨改鑄事蹟……………二一七  
 竹橋田安清水三門通行禁止……………二二四  
 竹橋田安清水三門通行禁止事蹟……………二二四  
 大木戸築設……………二二五  
 大木戸築設事蹟……………二二五  
 屋鋪授受……………二二六  
 屋鋪授受事蹟 間宮、信正、長田、芳忠、大岡、政春、松平、内膳、正、西、尾、久、四郎、松野、助、義、日、光、准、后、内、藤、正、純、松、平、兵、庫、頭、 ○附記一、内郭脱笠○  
 附記二、三十三間堂修復○附記三、預人證文……………二二六  
 屋鋪授受……………二二三  
 屋鋪授受事蹟 千葉、季、佐、戸、田、直、供、羽、太、正、次、日、下、景、秀、小、笠、原、長、成、平、田、伊、右、三、橋、信、堅、森、川、昌、武、江、原、全、貞、多、門、親、乘、田、中、義、勝、野、村、五、兵、佐、野、彦、七、秋、間、武、政、藤、山、貞、居、窪、田、正、良、松、田、政、平、村、田、三、郎、左、日、光、准、后、武、田、信、喜、中、村、權、右、木、村、八、左、前、島、源、兵、田、中、庄、右、大、島、安、左、上、村、淺、右、押、田、榮、勝、淺、野、源、太、左、太、田、助、八、小、川、清、九、郎、松、井、宗、房、曲、淵、景、基、安、藤、重、立、澁、江、胤、直、  
 澁江通玄院、押田榮勝……………二三四  
 人宿錄上……………二五四  
 人宿錄上事蹟○附記一、六郷渡場修治○附記二、葺工取締……………二五四  
 屋鋪授受……………二五七  
 屋鋪授受事蹟 蜂屋、可、命、保、々、貞、長、佐、野、政、矩、齋、藤、利、矩、小、野、高、利、本、目、正、峯、片、岡、信、安、松、平、左、兵、野、木、虎、仙、 ○附記、養子制……………二五七



屋鋪收授……………二六七

屋鋪收授事蹟 松平信祝、鈴木舊正、服部市郎右、市川九左、安田佐太夫、山崎四郎兵衛、上野庄助、淺野與右、真田幸道、筒井藤藏、杉岡正親、淺香又市、内藤忠知、淺野吉長。

○附記、筋違橋普請……………二六七

人宿組合……………二六七

人宿組合事蹟○附記、人請ニ關スル布令……………二七七

増上寺清揚院靈屋料増寄……………二八六

増上寺青揚院靈屋料増寄事蹟……………二八六

鼠賊取締町觸……………二八六

鼠賊取締町觸事蹟○附記、數寄屋橋其他修理……………二八六

屋鋪收授……………二八八

屋鋪收授事蹟 羽太正次、松田長治、植田滿高、山直利、松平時睦、淺田數右、中山勝周、大久保忠、音右井、甚太夫、鈴木庄八、鈴木藤右、原田與市、左中島包孝、林久右、戸澤正誠。

○附記、直正、左五兵衛、深見貞恒、淺香又市、淺野吉長、松平忠雅、牧野成照……………二八八

屋鋪受授……………三〇三

屋鋪受授事蹟 松平忠雅、青山忠重、牧野成照、牧野成照、境野尚政、坂部勝元、町野清福、春田直賢、秋山寧政、伴野常喜、川村秀重、酒依昌孝、稻生友之丞、近藤用真、玉田盛勝、野吉長、淺野吉長、吉田半右、野向政、青山秘成、大谷木小左。

○附記一、神田明神神事能費用○附記二、喰違木戸……………三〇三

屋鋪受授……………三一八

屋鋪受授事蹟 奥山直方、青柳一映、酒井定永。

○附記一、池上本門寺火○附記二、兩清水、豐重、中川清治、田代賀次……………三一八

國橋修理○附記三、馬場曲輪……………三一八

屋鋪收授……………三二五

屋鋪收授事蹟 佐々井官通、芥川元真、坪内定堅、美濃部茂好、久保正秀、有田光教、水野忠富、屋山三郎左、石川八右、久留島通富、櫻井勝次、安藤次行、小池永真、土屋正敬、藤屋善苗、小普請定小屋、内藤政森、本多忠統、安部信賢、内田正偏、前田利理、徳川繼友。……………三二五

常泉寺領……………三三五

常泉寺領事蹟……………三三五

屋鋪收授……………三三七

屋鋪收授事蹟 伊與田矩武、建部賢弘、青柳一映、三浦十右、小野高利、義高、權僧正、藤利、矩、米田正芳、徳川繼友、徳川綱條、加藤景信、勝田典愛、川路清太左、櫻井幸雄、由井忠次、真田信清、松平頼道、大澤基、降米倉昌照、森川俊胤、堀親賢。

○附記、屋鋪收授 花和成行、武者貞尹、加藤正郡、小澤正弘、毛利元平。……………三三七

江戸火災事蹟……………三五六

江戸火災事蹟……………三五六

社寺異動……………三五七

社寺異動事蹟 田安世繼、稻荷社、御靈稻荷合社、三島明神社、清水稻荷社、八右衛門新田、稻荷社、東海寺、善福寺、明福寺、清徳寺、内藤新宿一里塚、稻荷社、宗參寺、夾山寺、金剛寺、圓満寺、昌清寺、興安寺、威應寺、海福寺。

○附記、徳藏寺……………三五八

市街異動……………三七四

市街異動事蹟 飯田町、神田旅籠町、壹町、日本橋南臺町、麻布善福寺門前、芝口、麻布綱代町、田町、四町、目芝新網町、白金臺町、品川、南臺町、麻布善福寺門前、芝口、麻布綱代町。……………三七四

目次……………七



麻布新町麻布築橋内藤宿行元寺門前中野放生寺門前宗參寺門前辨財天町泉藏院門前寶藏院門前谷上寺町雜司夕谷鬼子母神門前火之番町湯島壹町目湯島上野仁王門前仁王門前上野御家來屋舖黑門前上野役人屋舖駒形三島西藏院門前東禪寺門前深川六萬坪町○附記  
 寶永中異動市街神田佐久間町四町目裏町三田老增町上  
 麻布芝邊火災富坂町下富坂町千駄木町深川富岡町上..... 三七五

麻布芝邊火災事蹟..... 四二三  
 屋鋪受授事蹟建部賢弘酒井忠隆..... 四二三  
 罹災市人借米..... 四二三

屋鋪受授事蹟澤上田又助梅田三右新城中島兵湊專右白石久助神山市郎兵衛藤三郎右增田..... 四二七  
 屋鋪受授事蹟澤上田又助梅田三右新城中島兵湊專右白石久助神山市郎兵衛藤三郎右增田..... 四二七  
 罹災市人借米事蹟○附記一服飾○附記二銀貨改鑄..... 四二四

朝鮮信使待迎諭告..... 四二七  
 朝鮮信使待迎諭告事蹟○附記一行裝拜觀許可○附記二上行寺住職松平氏預..... 四三二

屋鋪收授事蹟植村正朝安部信賢内藤政森水野忠富下田盛勝諫訪賴記村松友政石卷康..... 四四二  
 屋鋪收授事蹟久本多忠統齋藤忠矩岩田富郷酒井忠隆杉木種治榊原久利淺香直良森川..... 四四二

將軍天地丸觀覽事蹟..... 四五二  
 將軍天地丸觀覽事蹟..... 四五二

騎射制事蹟○附記小石川馬場射的吹上騎射..... 四六一  
 騎射制事蹟○附記小石川馬場射的吹上騎射..... 四六一

屋鋪受授事蹟堀川廣益岡道溪杉藤藏堀直知村越正興飯室昌雄齋藤幸助大井政時松平..... 四六七  
 屋鋪受授事蹟堀川廣益岡道溪杉藤藏堀直知村越正興飯室昌雄齋藤幸助大井政時松平..... 四六七

屋鋪受授事蹟津輕伊直該岡野將致小堀政房徒屋幸助大島七兵長谷川平助山田新四郎山口..... 四七〇  
 屋鋪受授事蹟津輕伊直該岡野將致小堀政房徒屋幸助大島七兵長谷川平助山田新四郎山口..... 四七〇

屋鋪受授事蹟津輕伊直該岡野將致小堀政房徒屋幸助大島七兵長谷川平助山田新四郎山口..... 四七一  
 屋鋪受授事蹟津輕伊直該岡野將致小堀政房徒屋幸助大島七兵長谷川平助山田新四郎山口..... 四七一

屋鋪受授事蹟津輕伊直該岡野將致小堀政房徒屋幸助大島七兵長谷川平助山田新四郎山口..... 四八四  
 屋鋪受授事蹟津輕伊直該岡野將致小堀政房徒屋幸助大島七兵長谷川平助山田新四郎山口..... 四八四

屋鋪受授事蹟津輕伊直該岡野將致小堀政房徒屋幸助大島七兵長谷川平助山田新四郎山口..... 四八四  
 屋鋪受授事蹟津輕伊直該岡野將致小堀政房徒屋幸助大島七兵長谷川平助山田新四郎山口..... 四八四

屋鋪受授事蹟津輕伊直該岡野將致小堀政房徒屋幸助大島七兵長谷川平助山田新四郎山口..... 四八四  
 屋鋪受授事蹟津輕伊直該岡野將致小堀政房徒屋幸助大島七兵長谷川平助山田新四郎山口..... 四八四

屋鋪受授事蹟津輕伊直該岡野將致小堀政房徒屋幸助大島七兵長谷川平助山田新四郎山口..... 四八四  
 屋鋪受授事蹟津輕伊直該岡野將致小堀政房徒屋幸助大島七兵長谷川平助山田新四郎山口..... 四八四



高札更建……………四九八

高札更建事蹟○附記、町人抱相撲取……………四九八

屋鋪給賜……………四九八

屋鋪給賜事蹟 井上正孝、本多忠良、水野元雄、須磨良川、鳥居忠英、本多正武……………五二六

屋鋪受授……………五二七

屋鋪受授事蹟 安藤定知、小野市兵衛、山内喜平次、須磨良川、水上五左、西野兵助、横山新六郎、山田宗圓、松本善甫……………○附記、禁裏御用看板禁止……………五二七

屋鋪受授……………五二八

屋鋪受授事蹟 岩田富保、若菜伊兵衛、稻川平兵衛、水野元雄、中島四郎兵衛、水井平三郎、小川庄左、大塚次郎左、奥山作左、本庄道章、三室馬島安清、永田直良……………○附記一、朝鮮人來聘ニ關スル定書○附記二、處刑……………五三三

屋鋪受授……………五四〇

屋鋪受授事蹟 飯島重之、加藤春賀、前田玄賀、本多利英、小川益長、小宮山與三郎、深澤治助、馬島安清、鹽田宗信、山本宗洪、織田信門、品川伊兵衛、桂川竹溝、口填勝、湯川壽三……………○附記、貨幣ニ關スル町觸……………五四〇

小石川藥園……………五五一

小石川藥園事蹟……………五五一

屋鋪受授……………五五八

屋鋪受授事蹟 湯川壽三、桂川甫竹、齋田景當、織田信門、加藤景當……………五五八

韓聘儀注……………五六〇

韓聘儀注事蹟○附記、松川町自身番屋經費……………五六〇

朝鮮信使將軍進見……………五七一

朝鮮信使將軍進見事蹟……………五七一

屋鋪受授……………六二二

屋鋪受授事蹟 佐藤源七郎、鶴川監物、小笠原忠雄、青柳孝為……………六二二

屋鋪受授……………六二四

屋鋪受授事蹟 板花檢校、西牟田立悅、小堀政房、島浦檢校、山本源七郎、岩城秀隆、桃井千太郎、鳥井八兵衛、山本源七郎、山本源七郎、能勢賴一、大河内信相、三好文次郎、佐竹義長、酒井親愛、伊與田矩武、飯高胤雄……………六二四

社寺異動……………六三七

社寺異動事蹟 不忍池辨財天社、富吉町稻荷社、正覺院、龍寺、善學寺、滿泉寺、崇福寺、外三寺、九品寺……………六三七

市街異動……………六四四

市街異動事蹟 麻布北日下三町、麻布宮下町、澁谷斧橋、四谷仲町、内藤宿、大久保、福院門前、本横寺町、湯島三町、目上野、仁王門前、谷中片町、三島、西藏院門前、龍福院門前、本正法寺門前、松坂町、目越中島町……………六四四

屋鋪受授……………六六二

屋鋪受授事蹟 松平信應、三好文次郎、寺田長右、吉川友右、問部詮房、前田利理……………六六二

方角火消……………六六五



方角火消事蹟

屋鋪收授

屋鋪收授事蹟

勝田正高。杉浦義勝。岡田庄五郎。鈴木新十郎。井坂信友。堀内氏富。一柳直郷。岸兵。奥野勤兵。村山玄格。岡部詮之。○附記、警火令

屋鋪收授

屋鋪收授事蹟

加藤正岑。杉浦義勝。高橋右衛門八藏。塚市太夫。内田善兵。吉澤市右。千葉季佐。忠行。岡田清右。宮本。作右。永井直。敬内。藤忠種。金田正朝。林信如。

驛路制

驛路制事蹟○附記、枿

松平知清分封

松平知清分封事蹟

長昌院靈牌所修理

長昌院靈牌所修理事蹟

屋鋪收授

屋鋪收授事蹟

岸勝右。尻玉直正。舟橋長雄。本多忠良。山口圖書。島田武右。白井封久。武井常信。俊。伊東長教。土屋政直。毛利吉元。○附記一、下馬所物賣○附記二、根津住心院修理。牛込濟松寺修

理○附記三、郡名正誤

七二五

屋鋪受授

屋鋪受授事蹟

御澤吉里。本多忠良。松前當廣。鈴木重直。石川盛行。本庄道章。松平万右。三浦明。郷。稻葉文右。鈴木理兵。林牛齋。中條直宗。新井君美。○附記、薦ノ者其他取締町觸

屋鋪受授

屋鋪受授事蹟

安藤治部右。永屋兵三郎。中條直宗。細井助九郎。堀長英。河野安通。山本磯右。河野。野安通。田村武左。比留半藏。山高清左。柳澤吉里。伊藤清三郎。島田政辰。松平忠

城門番士員數

城門番士員數事蹟○附記、參觀從者員數

上屋鋪外邸宅錄上

上屋鋪外邸宅錄上事蹟○附記、評定所式日變更

評定所制更定

評定所制更定事蹟

禁苞苴

禁苞苴事蹟○附記、有司戒飭

屋鋪受授

屋鋪受授事蹟

高木正長。松平定重。○附記一、屋代氏收封○附記二、奥女中請托○附記三、駄荷乘掛下貫目○附記四、松平乘包逼塞

目次



屋鋪受授 ..... 八一

  屋鋪受授事蹟 酒井親愛、芦野資親、宿谷善太夫、宿谷善太夫、石丸有春、山中新俊、仲右衛門。 ○附記一、驛高札 ○附記二、小普請奉行罷免 ○附記三、浦高札 ..... 八一

  屋鋪受授 ..... 八二

  屋鋪受授事蹟 小田藤兵、飯田平右、三村傳藏、仙波道種、鯨屋清柄。 ..... 八二〇

  評定所執務心得 ..... 八二二

  評定所執務心得事蹟 ○附記一、替者貸金 ○附記二、新銀改鑄停止 ○附記三、本材木町八丁堀橋梁修理 ..... 八二三

  文昭院靈屋營造事蹟 ..... 八二八

  文昭院靈屋營造事蹟 (秋元喬知筆蹟、月光院墓) ..... 八二九

  金銀貨改鑄遺命發表 ..... 八六九

  金銀貨改鑄遺命發表事蹟 ..... 八六九

  屋鋪受授 ..... 八七六

  屋鋪受授事蹟 請方。 ..... 八七六

  屋鋪受授 ..... 八七七

  屋鋪受授事蹟 小笠原廣毅、依田玄春、中川正興、内田正良、小出有敬、松本正勝、近藤助右、福知信久、馬淵正詮、水谷忠重、稻葉正知、外四屋鋪、有馬一準、本庄資俊(外二屋鋪)、間部詮衡、渡邊定經。 ○附記、尾張德川氏抱屋鋪 ..... 八七七

社寺異動

八九一

社寺異動事蹟 根津權現社、旅所、正徳寺、海藏寺、陽光寺、全長寺、涼月寺、松雲寺、松源寺、福壽寺、麟祥院、金剛寺、大林寺、祝言寺、妙音寺、九品寺、海禪寺、淨心寺、廣濟寺、真光寺。 ..... 八九二

市街異動

九〇六

市街異動事蹟 神谷町、斧橋近所、麻布、千駄谷、松源寺、門前、破損町、小日、向五軒町、智願寺、門前、龜乘寺、門前、龜鴨、妙音寺、門前。 ○附記評定所式日變更 ..... 九〇六

屋鋪收授

九一五

屋鋪收授事蹟 柳生久壽、柳生久辰、五十嵐永真、小笠原長成、小川李之丞、湯洲幸信、加藤又三郎、下妻郷、右本多忠英。 ..... 九一五

屋鋪收授

九一九

屋鋪收授事蹟 三浦明敬、外一屋鋪、上水普請小屋場、山中彌兵、網野久米右、南宮德左、岩佐又助、伊東長教、柳澤時睦、花房職時、森川政記、柳生久壽、柳生久辰、三浦明敬、本多忠統、舟橋希賢、本庄資俊、松平忠雅、宮原氏義、問宮方好。 ○附記鑄錢停止 ..... 九一九

屋鋪受授

九三三

屋鋪受授事蹟 勝田著邑、勝田元著、勝田元薄、松平忠雄、柳澤時睦、近藤用真、杉原正直、酒井與市郎、三宅貞右、宮原氏義、犬野茂左、高島勘兵、松浦成昭、中川久忠、山田七郎、左夏目直重、高木又兵、近藤左門、大岡彌太郎、豐前十左、千村義寛、島田十郎、左犬飼清芳、稻葉正知、右川佐五右、三宅紹明、室直清、室直清、深津九助、三浦明敬、太田至增、關重知、高田兵太、大堀田正高。 ○附記、一石橋新川一ノ橋間普請 ..... 九三四

麻布花畑停廢

九五三

麻布花畑停廢事蹟 ..... 九五三



旗下士戒飭事蹟……………九五五

旗下士戒飭事蹟……………九五五

遊船其他條規……………九五九

遊船其他條規事蹟……………九五九

屋鋪受授……………九七〇

屋鋪受授事蹟 大久保敦寛、平野長、松平忠雄、鈴木七郎、左、小出英貞(外)……………九七〇

小石川離館並 = 山王社修理 番所、柳澤時睦、佐竹義格(外)、辻番所、間宮方好、奥野俊勝……………九七〇

小石川離館並 = 山王社修理事蹟……………九八一

城門警備制……………九八一

城門警備制事蹟……………九八三

屋鋪改役再置……………九八四

屋鋪改役再置事蹟……………九八五

勘定奉行以下戒諭……………九八五

勘定奉行以下戒諭事蹟 ○附記奉公人雇用……………九八八

増上寺方丈構營……………一〇一三

増上寺方丈構營事蹟……………一〇一四

屋鋪收授……………一〇一七

屋鋪收授事蹟 石川總茂、平野長英、藤堂良明、川勝豐、徳川吉通、大草高則、松平知清、權田由松、小笠原廣高、依田盛紀、安部信旨、松波勝正、内田正廣、高山守安、春日行余、植村正朝、小出英貞、松平定基、近藤政房、杉繁季、飯室昌幸、中津廣安、里見義永、山田宗圓、岡道溪、松本善甫、松平直常、森川仲右、中川久忠、平野長英、土方豐義、久松左中、中村利和、坂部種久、田中重興、永井直敬、屋代高久、石川理介、松平直常、井上長喬、竹内幸茂、服部保高、細川利昌、大久保忠明、池田吉祐、藤屋政純、戸澤正庸、遠山則英、毛利吉元……………一〇一八

祭禮年次……………一〇四二

祭禮年次事蹟(山王祭禮繪卷) ○附記一、東叡山別殿等撤去 ○附記二、死刑禁止……………一〇四二

月日……………一〇四三

婦女衣服制……………一〇四五

婦女衣服制事蹟……………一〇四五

春屋營造……………一〇四八

春屋營造事蹟……………一〇四八

屋鋪受授……………一〇五〇

屋鋪受授事蹟 新村方右、黒谷田五左、成田六太郎、塚須實隆、長、藤田著邑、藤田元薄、藤田元著、方六尺、廿人、大久保忠明、風呂屋方六尺、三人、春屋門番同六尺、風呂屋方六尺、八人、風呂屋方六尺、八人、内藤政森、本多正武、三宅康雄、岡田友甫、松平直常 ○附記利根川……………一〇五〇

荒川見分……………一〇五〇

目次了



東京市史稿

東京市地史各記二 市街史第十七

四 殷昌期 (三)

屋鋪領受



中御門天皇寶永六年己丑三〇紀元二七月二日辛未正〇辛未、三屋鋪預有リ。

外二是月二〇寶永六年(紀元七月。屋鋪領受若干。證文。屋鋪渡預繪圖

屋鋪領受 寶永六年七月、屋鋪領受若干有リ。

寶永六己丑年

内藤弑信

七月三日預。溜池之内寄洲之所  
一 赤坂溜池四百八拾坪

内藤 紀伊守〇式

松田長治

七月九日渡。堀内善次郎上ノ屋敷  
一 小日向臺三百三拾坪

松田 金兵衛〇長

矢崎五右

七月十一日渡。前田又三郎明御長屋  
一 權田原之御屋敷内五坪

奥六尺 矢崎 五右衛門

外、方けかゝる三拾七坪同所預ケ。

殷昌期



東京市史稿

河内正道  
長谷川正勝  
神田正秀  
岡村五左  
塚田小右  
中山七左  
知脇十右  
伊藤市兵  
伏見十兵  
永澤平六  
塚本清八  
松澤佐右  
小林門右  
荒川金兵  
島田茂左  
田中仁兵  
小林彦右

七月廿日渡。櫻井源右衛門上ヶ地  
一、權田原之御屋敷内百七拾八坪  
七月廿四日預。屋敷續けけふま伊奈半左衛門支配所之内  
一、三田之御屋敷内百六拾八坪  
七月廿五日渡。安西彌十郎上ヶ地戸田六兵衛上ヶ地之内  
一、鮫ヶ橋近所七百坪  
七月廿五日渡。明地之内  
一、白銀新堀端六拾六坪宛

西丸御殿敷番  
河内彌五右衛門道○正  
長谷川平太夫勝○正  
同(○役名不知)預地  
神田彌九衛門秀○正  
御庭掃除之者  
岡村五左衛門  
塚田小右衛門  
中山七左衛門  
知脇十右衛門  
伊藤市兵衛  
伏見十兵衛  
永澤平六郎  
塚本清八郎  
松澤佐右衛門  
小林門右衛門  
荒川金兵衛  
島田茂左衛門  
田中仁兵衛  
小林彦右衛門

脇坂安照  
比留半藏  
山高原三郎  
松波直篤  
網野条右  
杉山十助  
湯淺又助  
雨宮徳右  
早田理兵  
奥山七兵  
原田文七郎  
田中彌五右  
武藤幸右  
末木與太夫  
駒井兵右  
原田市兵

七月廿五日預。明地割殘  
一、白銀新堀端四百七拾坪  
七月廿六日預。窪田彦右衛門上ヶ地  
一、青山宿貳百坪

七月廿七日渡。柴山平九郎上ヶ地之内  
一、四ツ谷御堀端五百坪  
七月廿八日渡。眞野四郎左衛門上ヶ地御納戸小遣之者拾四人上ヶ地貳ヶ所ニ多。  
一、鮫ヶ橋近所五百坪

但、壹人百坪づゝ五人分屋敷大繩ニる渡ス。

七月廿八日渡。山岡吉右衛門・戸田六兵衛・眞野四郎左衛門三人上ヶ地之内  
一、鮫ヶ橋近所九百八拾坪

但、壹人ニ付七拾坪宛拾四人分屋敷大繩ニる渡ス。  
外ニ道坪四拾四坪。

脇坂淡路守○安  
西丸奥火之番預地  
比留半藏  
西丸御殿敷番預地  
山高原三郎  
松波伊兵衛○直  
御納戸同心  
網野条右衛門  
杉山十助  
湯淺又助  
雨宮徳右衛門  
早田理兵衛  
御納戸小遣之者  
奥山七兵衛  
原田文七郎  
田中彌五右衛門  
武藤幸右衛門  
末木與太夫  
駒井兵右衛門  
原田市兵衛



佐々木友右  
青木彦右  
中川九兵衛  
小川惣内  
平川關右  
窪田彌次兵  
古屋權六  
小遣之者

七月廿八日預。山岡吉左衛門上ヶ地割殘、眞野四郎左衛門上ヶ地割殘、御納戸小遣之者拾四人上ヶ地割殘共三ヶ所ニ多。

佐々木友右衛門  
青木彦右衛門  
中川九兵衛  
小川惣内  
平川關右衛門  
窪田彌次兵衛  
古屋權六郎  
伊與田新右衛門組御納戸同心  
小遣之者共拾  
預地。

圖略○

小日向 松田金兵衛屋鋪 坪數三百三拾坪。  
東道。西。荒木志摩守。  
南道。北。ふぶき。  
東。記入ナシ。西。二十六間五尺。  
南。十八間貳尺。北。拾三間。  
同。ふぶき坪數貳拾九坪。  
平地八坪。メ三拾七坪。

小日向臺堀内善次郎殿上ヶ屋敷今度松田金兵衛拜領仕候。四方間數坪數。右御繪圖之

面御定杭之通并建家立具長屋等御帳面を以相改相違無御座請取申候。勿論屋敷續ふぶき平地共則金兵衛御預ヶ被成是又御繪圖之通り相改御預リ申候。爲後日仍如件。  
寶永六己丑年七月九日  
松田金兵衛内  
小澤團右衛門印

三枝左兵衛内上野理右衛門。  
右立合相改預之。

圖略○

權田原御長屋 矢崎五右衛門長屋 坪數五坪。  
東。矢崎五右衛門預明地貳坪五合。西。森吉右衛門。  
南道。北。  
東。貳間。三。尺。  
南。北。

權田原元御屋敷之内前田又三郎明御長屋半分拙者御借渡被成。右御繪圖之面相改。相違無御座請取申候。并御長屋續空地。則拙者御預被成。是又御繪圖之面相改御預申候。爲後日仍如件。  
寶永六己丑年七月十一日  
奥山三阿彌山本傳阿彌支配奥御六尺  
矢崎五右衛門印

嶋田十兵衛内小原權右衛門。  
右立合相改預之。

圖略○

權田原 河内彌五右衛門屋敷 坪數百七拾八坪。



東 中根大隅守。衛門。北 西 道。中村清五郎。  
 南 阿久澤長右衛門。北 西 道。中村清五郎。  
 東 十四間四尺。北 西 三間三尺、十間四尺。  
 南 十五間壹尺。北 西 六間貳尺、四間四尺。  
 權田原元御屋敷之内櫻井源右衛門殿上ヶ地、願之通拙者屋敷拜領仕候。四方間數坪數、右御繪圖之面傍示杭之通、相違無御座請取申候爲後日仍如件。  
 寶永六己丑年七月廿日  
 安藤助之進大草三郎組西丸御廣添番  
 河内彌五右衛門印  
 圖略○

鮫ヶ橋 神田彌右衛門屋敷 坪數七百坪。

東 山岡吉左衛門上ヶ地、板橋左五兵衛。北 西 道。戸田六兵衛上ヶ地。

南 三十五間四尺。北 西 十七間。貳十六間五尺。

鮫ヶ橋近所安西彌十郎殿上ヶ地、戸田六兵衛殿上ヶ地之内ニ、今度神田彌右衛門拜領仕候。四方間數坪數、右御繪圖之面御定杭之通、相違無御座請取申候爲後日仍如件。

寶永六己丑年七月廿五日

神田彌右衛門内  
 大川 曾右衛門印

三枝左兵衛内上野理右衛門。

右立合相改渡之。

圖略○

白銀

岡村五左衛門屋鋪 坪數六拾六坪。  
 東 道。塚田小右衛門。  
 南 小林彦右衛門。北 西 道。

同 塚田小右衛門屋鋪 坪數六拾六坪。  
 東 岡村五左衛門。北 西 道。中山七左衛門。

同 中山七左衛門屋鋪 坪數六拾六坪。  
 東 塚田小右衛門。北 西 道。知脇十右衛門。

同 知脇十右衛門屋敷 坪數六拾六坪。  
 東 荒川金兵衛。北 西 道。伊藤市兵衛。

同 伊藤市兵衛屋鋪 坪數六拾六坪。  
 東 知脇十右衛門。北 西 道。伏見十兵衛。

同 伏見十兵衛屋鋪 坪數六拾六坪。  
 東 伊藤市兵衛。北 西 道。永澤平六郎。

同 永澤平六郎屋鋪 坪數六拾六坪。  
 東 北 西 七間貳尺。



東 伏見十兵衛。北西 道。

南 塚本清八郎。北西 道。

東 塚本清八郎屋敷。北西 道。

南 塚本清八郎屋敷。北西 道。

東 松澤佐右衛門。北西 道。

南 松澤佐右衛門。北西 道。

東 松澤佐右衛門屋敷。北西 道。

南 松澤佐右衛門屋敷。北西 道。

東 小林門右衛門。北西 道。

南 小林門右衛門。北西 道。

東 小林門右衛門屋敷。北西 道。

南 小林門右衛門屋敷。北西 道。

東 荒川金兵衛。北西 道。

南 荒川金兵衛。北西 道。

東 荒川金兵衛屋敷。北西 道。

南 荒川金兵衛屋敷。北西 道。

東 島田茂左衛門。北西 道。

南 島田茂左衛門。北西 道。

東 島田茂左衛門屋敷。北西 道。

南 島田茂左衛門屋敷。北西 道。

東 田中仁兵衛。北西 道。

南 田中仁兵衛。北西 道。

東 田中仁兵衛屋敷。北西 道。

南 田中仁兵衛屋敷。北西 道。

同 田中仁兵衛屋敷 坪數六拾六坪。

東 小林彦右衛門。北西 道。

南 小林彦右衛門。北西 道。

東 小林彦右衛門屋敷。北西 道。

南 小林彦右衛門屋敷。北西 道。

東 岡村五左衛門。北西 道。

南 岡村五左衛門。北西 道。

東 岡村五左衛門屋敷。北西 道。

南 岡村五左衛門屋敷。北西 道。

白銀新堀端明地之内ニ今度御庭方御掃除之者拾四人組壹人ニ付六拾六坪宛屋敷拜領仕候。四方間數坪數右御繪圖之面御定杭之通り相違無御座銘々請取申候。爲後日仍如件。

寶永六己丑年七月廿五日

水野權十郎内(〇マ、)

右立合相改渡之。

御庭役御數寄屋方  
奥 田 清 葛 印

圖略

四谷 松波伊兵衛屋敷 坪數五百坪。

東 道。北西 道。割。殘。

南 道。北西 道。割。殘。

東 松波伊兵衛屋敷。北西 道。

南 松波伊兵衛屋敷。北西 道。

東 松波伊兵衛屋敷。北西 道。

南 松波伊兵衛屋敷。北西 道。

四谷御堀端柴山平九郎殿上ヶ地之内ニ松波伊兵衛屋敷拜領仕候。四方間數坪數右

般 昌 期

九



御繪圖之面、御定杭之通、相違無御座請取申候。爲後日仍如件。

寶永六己丑年七月廿七日

松波伊兵衛内

新井源助印

水野權十郎内永田庄助。

右立合相改渡之。

圖略○

鮫ヶ橋 御納戸小遣之者七人分屋鋪 坪數四百九拾坪。壹人ニ付七拾坪宛。

東道。西神田彌右衛門割殘。

南東 道。北板橋左兵衛。 坪數四百貳拾坪。外ニ道坪四十四坪。壹人ニ付七拾坪。壹人ニ付七拾坪。壹人ニ付七拾坪。

同 御納戸小遣之者六人分屋鋪 坪數四百貳拾坪。外ニ道坪四十四坪。壹人ニ付七拾坪。壹人ニ付七拾坪。壹人ニ付七拾坪。

東 山田傳次郎。西 道。大野十兵衛、吉岡三右衛門。

南 神田彌右衛門。北 道。大野十兵衛、吉岡三右衛門。

同 御納戸小遣之者壹人分屋敷 坪數七拾坪。

東 割殘。西 御納戸同心。

南 九間五尺。西 八間五尺。

鮫ヶ橋近所山岡吉左衛門殿戸田六兵衛殿眞野四郎左衛門殿右三人上ヶ地之内ニ、御納戸小遣之者奥山七平原田文七郎由中彌五右衛門武藤幸右衛門末木與太夫駒井兵右衛門原田市兵衛佐々木友右衛門青柳彦右衛門中川九兵衛小川惣内平川關右衛

門窪田彌次兵衛古屋權六郎都合十四人屋敷拜領仕候。但、壹人ニ付七拾坪宛合九百八拾坪、大繩ニ御渡被成、四方間數坪數、右御繪圖之面、御定杭之通、相違無御座請取申候。爲後日仍如件。

寶永六己丑年七月廿八日

伊與田新左衛門組御納戸同心帳付 塚田源八郎印

右同斷 岩崎奎右衛門印

右同斷 高澤仁左衛門印

嶋田十兵衛内小原權右衛門

右立合相改渡之。

圖略○

鮫ヶ橋 御納戸同心壹人屋敷 坪數百坪。

東 内山小十郎。西 道。

南 御納戸小遣之者。北 道。

同 御納戸同心四人屋敷 坪數四百坪。外ニ貳拾貳坪、道坪。壹人ニ付百坪宛。

東 大網幸助。西 道。杉浦兵九郎、大野藤助。

南 十九間壹尺。北 十間三尺。

鮫ヶ橋近所眞野四郎左衛門殿上ヶ地、同所御納戸小遣之者十四人之上ヶ地、右貳ヶ所

ニ、今度御納戸同心網野久米右衛門杉山十助湯淺又助、雨富徳左衛門阜田理兵衛都



合五人屋敷拜領仕候。但壹人之付百坪宛、合五百坪、大繩之御渡被成、四方間數坪數右御繪圖之面、御定杭之通相違無御座請取申候爲後日仍如件。

寶永六己丑年七月廿八日

伊與田新左衛門組御納戸同心帳付  
塚田源八郎印  
右同斷  
岩崎左衛門印  
右同斷  
高澤仁左衛門印

嶋田十兵衛内小原權左衛門。  
右立合相改渡之。

——屋鋪渡預繪圖證文

神田紺屋町御屋鋪

一、元祿十三庚辰年七月七日忠雄笠原當御屋鋪ヲ御求メ。○中  
一、寶永七庚寅年十二月二十日當御屋鋪ヲ公儀ニ御上ナサル。或說ニハ辛卯○寶永八年三月廿六日御指上ト云。

——武江藩邸記

廿九日戊戌○寶永六年紀元二二六九幕府諸侯以下へノ貸附金ヲ減免ス。

○大成令常憲院殿御實紀。

貸附金減免 左ノ如ク傳フ。

寶永六己丑年七月廿九日

覺

貸附金減免  
事蹟

小笠原忠雄

先々々拜借金銀被仰付候面々、年久敷儀ニ有之ニ付、年々上納之儀御用捨被遊、先代迄之拜借金銀之分、此度被下之候。然共當時公儀御物入大分ノ義ニ候間、萬石以上ニ、拜借金銀高之内三分一、當年可有上納候。殘る分々、不及上納被下置候。萬石已下之面々々、小身ニも候條、御先代迄拜借金銀之分、不及上納、不殘被下之候。已上。

——大成令

七月廿九日○寶永六年

廿九日○寶永六年七月○中略けふ令せられしは、先々より恩貸ありし金銀、年久しきことなれば、年々上納の事をゆるされ前代までの恩貸はみな下したまはるなり、されど國用も莫大なる折からなれば、萬石以上は三分一をことしは上納すべし、その餘はかへし納に及ばず萬石以下は残りなく返納を免さるべしとなり。——常憲院殿御實紀  
十二日○寶永六年八月○中略

拜借有之分

坂倉彌次兵衛之組  
豐田半之丞  
塚越九右衛門組  
淺井作右衛門組  
塚越九右衛門組共  
天野市之丞  
猪飼治兵衛組  
伴與惣兵衛  
安藤彌一右衛門  
佐野小助組  
岡部勘右衛門

覺

先々より拜借金銀被仰付候面々、年久敷儀ニ有之付、年々上納之儀御用捨被遊、御先



代迄之拜借金銀之分、此度被下之候、然共當時公義御物入大分之儀候間、方石以上之拜借金銀高之内三分一、當年可有上納候、殘ル分ハ不及上納被下置候、方石以下之面々ハ小身ニ及候條、御先代迄拜借金銀之分、不及上納、不殘被下之候、以上。

寶永遺錄

屋鋪收授

八月二日庚子○寶永六年(紀元二三六九年)○庚子、三正綜覽。屋鋪受領者有リ。外ニ是月○寶永六年(紀元二三六九年)○庚子、三正綜覽。屋鋪ノ收授ヲ見タル者若干。○屋鋪渡預繪圖證文。屋敷書拔。寶永遺錄。天享吾妻鑑。寬政呈譜。

屋鋪收授事蹟

屋鋪收授 寶永六年八月左ノ屋鋪收授セラル。

圖略○

河合甚左

三田 河合甚左衛門屋敷 坪數百貳拾坪六合。

東道。南工藤平兵衛、堀武左衛門。北西道。

三田元御屋敷之内龜井新五郎岡田半右衛門右兩人上ケ地、今度願之通、拙者屋敷拜領仕候。四方間數坪數、右御繪圖之面、御定杭之通、相違無御座、請取申候、爲後日仍如件。

寶永六己丑年八月二日

安藤助之進大草甚三郎御廣敷伊賀之者。河合甚左衛門印

嶋田十兵衛内小原權右衛門。

右立合相改渡之。

圖略○

山田團右

淺草三十三間堂跡 山田團右衛門屋敷 坪數六拾九坪。

東道。南乘滿寺。北遍立寺。東七間三尺。西七間二尺。南北八間。

山田段右衛門屋敷根津御用地ニ被召上候爲代地、今度淺草三十三間堂跡割殘地拜領仕、御渡被成、四方間數坪數、右御繪圖之面、御定杭之通、相違無御座、請取申候、爲後日仍如件。

寶永六己丑年八月三日

櫻田御殿御土藏番人。山田段右衛門印。右同斷役人。宮下要太夫印

三枝左兵衛内上野理右衛門。

右立合相改渡之。

小間遣

圖略○

三田 御長屋 御小間遣權左衛門長屋 坪數六坪。

東空地。南倉橋西湖。西空地。東三間。南北三間。杉山忠太夫。

三田元御屋敷之内明御長屋、私に御借渡被成、右御繪圖之面、相違無御座、請取申候、爲後日仍如件。

寶永六己丑年八月六日

三枝左兵衛内高山庄左衛門。

岡田利右衛門組御小間遣。權左衛門印



右立合相改渡之。

川副頼賢

圖略○

御茶之水 川副新右衛門賢屋敷 坪數千坪。  
東 前田伊豆守前田隱岐守。西 明地割殘。  
南 道。北 道。西 道。明地割殘。  
南北 二十七間。西 二十六間壹尺。

今度番町屋敷差上願之通御茶之水明地之内之る川副新右衛門屋敷拜領仕候之付御渡被成四方間數坪數右御繪圖之面傍示杭之通り相違無御座請取申候爲後日仍如件。  
寶永六己丑年八月六日  
川副新右衛門内  
堀半 左衛門印

水野權十郎内中村傳右衛門。  
右立合相改渡之。

大久保忠

圖略○

鮫ヶ橋 大久保長十郎晋屋敷 坪數八百坪。  
東 松波伊兵衛割殘り。北 高井八郎右衛門上ヶ地。  
南 道。西 大久保豊前守。  
東 三十三間五寸。北 三十三間五寸。  
南 三十三間五寸。北 三十三間五寸。

鮫ヶ橋近所伊丹加兵衛殿上ヶ地并柴山平九郎殿上ヶ地割殘り之内之る大久保長十郎屋敷拜領仕候之付御渡被成四方間數坪數右御繪圖之面傍示杭之通り相違無御座請取申候爲後日仍如件。

寶永六己丑年八月七日

大久保長十郎内  
栗原儀左衛門印

水野權十郎渡之。

圖略○

麻布 渡邊内藏承上り地 坪數千百拾坪。  
東 御簞筒同心。西 渡邊權八郎。  
南 石川近江守。北 御簞筒同心。  
東 三十六間三尺。西 三十九間三尺。  
南 三十四間三尺。北 三十九間三尺。

麻布谷町渡部内藏之丞殿上り地渡部權八郎御預ヶ被成四方間數坪數右御繪圖之面相改相違無御座御預申候爲後日仍如件。

寶永六己丑年八月十二日

渡部權八郎内  
磯貝源藏印

三枝左兵衛内上野利右衛門。

右立合相改渡之。

圖略○

三田 嶋田安右衛門屋鋪添地 坪數六拾七坪。  
東 嶋田安右衛門。西 山田市右衛門。  
南 道。北 松村清兵衛。  
東 九間四尺五寸。西 九間四尺五寸。  
南 七間。北 六間四尺。

三田元御屋敷之内私屋敷續加藤彌太夫上ヶ地願之通爲添地拜領仕御渡被成四方間數坪數右御繪圖之面傍示杭之通り相違無御座請取申候爲後日仍如件。

寶永六己丑年八月十三日

火之御番  
嶋田安右衛門印

嶋田安右

渡部權八郎



水野權十郎内永田庄助。  
右立合相改渡之。

江渡三郎

圖略○

御茶之水通 江渡三郎兵衛屋敷 坪數三百坪。

東 道。西 大澤遠江守。  
南 道。北 割殘。  
東 三十四間四尺。西 十八間五尺。  
南 十四間。北 十三間四尺。

本郷御茶之水通明地割殘之内ニシテ、江渡三郎兵衛屋敷拜領仕候。四方間數坪數、右御繪圖之面御定杭之通相違無御座請取申候。爲後日仍如件。

寶永六己丑年八月十八日

江渡三郎兵衛内  
細田次郎兵衛印

三枝左兵衛内上野理右衛門。  
右立合相改渡之。

伊與田武

圖略○

本郷御茶之水 伊與田新左衛門<sup>武</sup>屋敷 坪數五百九拾坪。

東 割殘。西 道。  
南 大澤遠江守。北 道。  
東 二十六間三尺。西 二十七間三尺。  
南 十九間。北 二十六間壹尺。

本郷御茶之水通明地割殘之内ニシテ、伊與田新左衛門屋敷拜領仕候。四方間數坪數、右御繪圖之面御定杭之通り相違無御座請取申候。爲後日仍如件。

寶永六己丑年八月十八日

伊與田新左衛門内  
關根治太夫印

三枝左兵衛内上野利右衛門。  
右立合相改渡之。

柴山正貞

圖略○

小日向 柴山七郎右衛門<sup>貞</sup>屋敷 坪數五百拾三坪。建家有。

東 道。西 木村傳五郎。  
南 青柳内記、野呂金右衛門。北 加藤茂右衛門、神保惣右衛門。  
東 三十六間貳尺五寸。西 三十六間壹寸。  
南 三十間貳尺。北 三十間壹尺。

小日向築地山岡孫七郎殿上ケ屋敷、柴山七郎右衛門拜領仕候。四方間數坪數、右御繪圖之面御定杭之通、并建家立具疊長屋土藏植木石等迄御帳面を以相改相違無御座請取申候。爲後日仍如件。

寶永六己丑年八月十八日

柴山七郎右衛門内  
小川九太夫印

三枝左兵衛内上野理右衛門。  
右立合相改渡之。

雨宮正武

圖略○

麻布六本木 雨宮孫六<sup>武</sup>屋敷 坪數四百坪。

東 道。西 三枝傳五郎。  
南 細井兵左衛門。北 町屋。  
東 十七間五尺。西 十七間四尺。  
南 十四間四寸。北 十四間四尺三寸。

殷昌期



麻布六本木伊與田新左衛門殿上ヶ地、今度雨宮孫六願之通拜領仕、四方間數坪數、右御繪圖之面、御定杭之通り、相違無御座、請取申候、爲後日仍如件。

寶永六己丑年八月廿三日

水野權十郎内中村傳右衛門。  
右立合相改渡之。

雨宮孫六内  
柳澤藤右衛門印

鈴木權平

麻布筭橋近所 鈴木權平屋敷 坪數七拾四坪

山中平右

山中平右衛門屋敷 坪數六拾九坪

菊地元右

菊地元右衛門屋敷 坪數六拾四坪

杉山七右

杉山七右衛門屋敷 坪數八拾坪

圖略。

木所市左  
板坂武兵

木所市左衛門屋敷 坪數八拾壹坪  
板坂武兵衛屋敷 坪數八拾七坪

菊池甚五兵

菊池甚五兵衛屋敷 坪數六拾五坪

山田半右

山田半右衛門屋敷 坪數五拾貳坪

鈴木長左

鈴木長左衛門屋敷 坪數七拾六坪

磯部八兵

磯部八兵衛屋敷 坪數七拾六坪



梶川三右

同 梶川三右衛門屋鋪 坪數七拾五坪。

南東 菊池元右衛門、山中平右衛門。北西 梶川三右衛門。

鈴木傳兵

同 鈴木傳兵衛屋鋪 坪數七拾六坪。

南東 磯部八兵衛。北西 廣木三郎兵衛。

伊坂八右

同 伊坂八右衛門屋敷 坪數七拾四坪。

南東 十壹間壹尺六寸。北西 六間三尺六寸。

鈴木五郎

同 鈴木五郎右衛門屋鋪 坪數七拾四坪。

南東 九間壹尺四寸。北西 七間貳尺五寸。

鈴木作右

同 鈴木作右衛門屋鋪 坪數六拾六坪。

南東 八間四尺八寸。北西 八間五尺八寸。

南東 六間貳尺三寸。北西 九間五尺三寸。

大須賀惣

同 大須賀惣兵衛屋敷 坪數六拾貳坪。

南東 山本長兵衛。北西 鈴木作右衛門。

山本長兵

同 山本長兵衛屋敷 坪數六拾坪。

南東 九間五尺六寸。北西 九間五尺六寸。

關口彌次

同 關口彌次兵衛屋敷 坪數六拾坪。

南東 關口彌次兵衛。北西 山本長兵衛。

南東 六間。北西 六間壹尺。

增上寺御佛殿御掃除之者拾八人屋敷之内、先年御用地之被召上候爲代地、今度麻布筭橋近所曲淵市郎右衛門殿石井加兵衛殿木室庄左衛門殿澤井次郎左衛門殿高木主水正殿上ヶ地割残り、右五人上ヶ地之御掃除之者拾八人、代地御渡被成、四方間數坪數、右御繪圖之面御定杭之通、相違無御座請取申候。爲後目仍如件。

寶永六己丑年八月廿一日

增上寺御掃除之者頭 同 田原市郎右衛門印  
御掃除之者小頭 同 鈴木傳兵衛印  
山本七兵衛印



島田十兵衛内吉田庄太夫。  
右立合相改渡之。

中山勝周

圖略○

鮫ヶ橋 中山五郎太夫<sup>周</sup>屋敷 坪數五百坪。

東 割殘。西 内藤八郎左衛門。

南 道。北 大久保豊前守。

東 三十七間三尺。西 三十壹間四尺。

南 十五間五尺。北 記入ナシ。

鮫ヶ橋近所高井八郎右衛門殿上屋敷之内、今度中山五郎太夫願之通拜領仕候。四方間數坪數、右御繪圖之面、御定杭之通、相違無御座請取申候。爲後日仍如件。

寶永六己丑年八月廿五日

中山五郎太夫内  
名取 忠右衛門印

三枝左兵衛内上野利右衛門。

右立合相改渡之。

島村勝右

圖略○

三田 嶋村勝右衛門添地 坪數拾七坪貳合。

東 嶋村勝右衛門。西 中村友右衛門。

南 道。北 道。

東 五間貳尺。西 三間壹尺三寸餘。

三田元御屋敷之内私拜領屋敷西隣御長屋跡川上順竹上ヶ地之内、足坪拜領仕、御渡被成、四方間數坪數、右御繪圖之面、傍示杭之通、相違無御座請取申候。爲後日仍如件。

寶永六己丑年八月廿五日

御納戸同心  
嶋村 勝右衛門印

水野權十郎内中村傳右衛門。

右立合相改渡之。

中村友右

圖略○

三田 中村友右衛門屋敷 坪數九拾貳坪五合。

東 嶋村勝右衛門。西 道。

南 道。北 道。

東 五間貳尺。西 三間壹尺一寸餘。

三田元御屋敷之内川上順竹上ヶ地之内、屋敷拜領仕、御渡被成、四方間數坪數、右御繪圖之面、傍示杭之通、相違無御座請取申候。爲後日仍如件。

寶永六己丑年八月廿五日

御丸御廣敷伊賀者  
中村 友右衛門印

水野權十郎内中村傳右衛門。

右立合相改預之。

齋藤平右

圖略○

小日向 齋藤平右衛門屋敷 坪數貳百拾六坪五合。

東 赤井七郎兵衛組、城山伊兵衛。西 大竹源四郎。

南 逸見八之助。北 道。

東 十間三尺七寸。西 九間貳尺貳寸。

小日向臺火消御役屋敷千人組上ヶ地割殘、今度願之通屋敷拜領仕、四方間數坪數、右御繪圖之面、御定杭之通、相違無御座請取申候。爲後日仍如件。



寶永六己丑年八月廿五日

齋藤平右衛門印

水野權十郎内永田庄助。  
右立合相改渡之。

金森可郷

圖略○

番町 金森六左衛門<sup>○</sup>可屋敷 坪數四百坪。  
東明地。森川八左衛門。北西道。瀬名傳右衛門。  
南 三十三間。東 三十三間。西 三十三間。北 三十三間。

番町深谷新左衛門殿上ヶ地、今度願之通金森六左衛門拜領仕、四方間數坪數、右御繪圖之面、御定杭之通り、相違無御座請取申候爲後日仍如件。

寶永六己丑年八月廿六日

金森六左衛門内  
高橋治右衛門印

嶋田十兵衛内吉田十太夫。  
右立合相改渡之。

長野廣門

圖略○

御茶之水 長野治左衛門<sup>○</sup>廣屋敷 坪數五百八拾坪。  
東 前川副新右衛門。南 前田伊豆守前田讚岐守。北西道。割殘り。

下谷根津御用地之被召上候爲代地、御茶之水明地之内之面、今度願之通長野治左衛門

屋敷拜領仕候之付、御渡被成、四方間數坪數、右御繪圖之面、御定杭之通、相違無御座請取申候爲後日仍如件。

寶永六己丑年八月廿九日

長野治左衛門内  
杉村三郎兵衛印

島田十兵衛内小原權右衛門。  
右立合相改渡之。

屋鋪渡預繪圖證文

寶永六己丑年  
八月二日渡。龜井新五郎、岡田半右衛門上ヶ地  
一、三田元御屋敷内百貳拾坪六合

御廣敷伊賀之者  
河合甚左衛門

八月三日渡。三拾三間堂杯割殘地  
一、淺草堂前六拾九坪

櫻田御殿御土藏番人  
山田關右衛門

八月六日渡。明地之内  
但、元屋敷根津御用地之被召上候爲代地被下。  
一、御茶之水千坪

役名不知  
川副新右衛門

八月六日渡。明御長屋  
一、三田元御屋敷内六坪

岡田利左衛門組御小間遣  
權左衛門

八月七日渡。伊丹加兵衛上ヶ地并柴山平九郎上ヶ地割殘之内  
一、鮫ヶ橋近所八百坪

同(役名不知)  
大久保長太郎

八月十一日預。渡邊内藏之丞上ヶ地  
一、麻布谷町千百拾坪

役名不知  
渡部權八郎

八月十三日渡。加藤彌太夫上ヶ地  
一、三田元御屋敷内六拾七坪

火之御番  
島田安右衛門

八月十六日預。河助太夫上ヶ地并同入預り給未伊助上ヶ地共  
一、小石川御殿近所七拾三坪壹合

御露次之者  
菊地八郎兵衛

菊地八郎  
兵



内海六右

馬場佐左

平井吉右

同日類。宮本九郎左衛門上ヶ地  
一、同所御長屋跡貳拾八坪  
同日類。大山勘右衛門、野口平内、河内甚五兵衛、内山作兵衛、古野作右衛門、金子又市、村松七郎左衛門、石川友左衛門、中村由右衛門、都合九人上ヶ地

一、同所七拾四坪貳合五勺

一、本郷御茶之水通三百坪

一、小日向築地五百拾三坪

一、本郷御茶之水五百九拾坪

中島九兵

一、下谷根津近所四拾六坪

一、麻布筭橋近所八拾七坪

但、元屋敷先年御用地之被召上候爲代地渡ス。

一、同所八拾壹坪

一、麻布筭橋近所八拾坪

但、右同斷。

一、同所七拾六坪宛

但、右同斷。

小石川御殿同心  
内海六右衛門  
馬場佐左衛門  
平井吉右衛門  
江渡三郎兵衛  
柴山七郎右衛門  
同○役名不知  
伊與津新左衛門  
中島九兵衛  
石橋德左衛門  
板坂武兵衛

御廣敷奥御小人  
増上寺御佛殿御掃除之者  
預地

同  
木所市左衛門

同  
杉山七右衛門

同  
鈴木長左衛門

同  
磯部八兵衛  
鈴木傳兵衛

同  
梶川三右衛門

同  
伊坂八右衛門

同  
鈴木五郎右衛門

同  
鈴木權平

同  
菊地元右衛門

同  
大須賀惣兵衛

同  
山本長兵衛

同  
關口彌次右衛門

同  
山中平右衛門

同  
鈴木作右衛門

同  
菊地甚五兵衛

同  
山田半右衛門

同日渡。同斷。  
一、同所七拾五坪

但、右同斷。

一、同所七拾四坪宛

但、右同斷。

一、麻布筭橋六拾四坪

同日渡。同斷。

一、同所六拾貳坪

但、右同斷。

一、同所六拾坪宛

同日渡。同斷。

一、同所六拾九坪

但、右同斷。

一、同所六拾六坪

同日渡。同斷。

一、同所六拾五坪

但、右同斷。

一、麻布筭橋近所五拾貳坪



但、右同斷。

- 八月廿三日渡。伊與田新左衛門上ヶ地
- 一、麻布六本木四百坪
- 八月廿五日渡。川上順竹上ヶ地之内
- 一、同所。御屋敷内。九拾貳坪五合
- 八月廿五日渡。高井八郎右衛門上ヶ地之内
- 一、鮫ヶ橋近所五百坪
- 八月廿五日渡。御長屋跡川上順竹上ヶ地之内
- 一、三田元御屋敷内拾七坪貳合
- 八月廿五日渡。火消御役屋敷千八組上ヶ地
- 一、小日向臺貳百拾六坪五合
- 八月廿六日渡。深谷新左衛門上ヶ地
- 一、一番町四百坪
- 八月廿九日渡。明地之内
- 一、御茶之水五百八拾坪

但、元屋敷根津御用地ニ被召上候爲代地被下。

- 雨宮 孫六
- 中村 友右衛門
- 中山 五郎太夫
- 島村 勝右衛門
- 齋藤 平右衛門
- 金藤 六左衛門
- 長野 治左衛門

智積院僧正覺 護持院僧正光

護持院隆光

右被爲召之智積院に護持院後任被仰付護持院隱居にハ、只今迄成滿院屋敷其儘被下之且又成滿院に被下候御切米を護持院隱居料ニ被下之。

四日寶永六年八月

只今迄成滿院屋敷護持院隱居屋敷ニ被下成滿院取來御切米被下之。

護持院

右之通於御白書院御縁頼御老中列座佐渡守原長重御達向後護持院後任之小池坊智積院兩所ハ任職被仰付之旨被仰出候。

寶永遺錄

森正道

井上泰通

竹田忠雄  
竹本茂存

武道新左衛門。正武三男。新規被召出武愼之始祖。

同。六己巳年八月十一日本郷御茶之水明地之内ニ願代之屋敷請取西丸御支配方御用部屋ニシテ久世大和守殿重永井伊豆守殿直列座伊豆守殿傳之同日麻布屋敷指上同月十八日右御茶之水屋敷三枝左兵衛支配之者罷越五百九拾坪割渡ス。

正道香庵。

同。六己丑年八月十二日於八町堀紀伊殿上ヶ地之内屋鋪拜領被仰付候旨於稻垣

對馬守殿重御宅被仰渡候。

泰通玄陽。初名不詳。

寶永六己丑年八月十四日松村町ニ町屋敷拜領仕候。

寛政呈譜

八月十九日寶永六年

只今迄罷有候番町之屋敷被引替雄子橋之外。元御所七百四十五坪。改屋敷家作共ニ被下之。只今迄罷有候麻布之屋敷被引替番町。竹田源次郎上ヶ地。敷家作共被下之。

- 御小納戸 竹田源次郎雄
- 竹本宇右衛門茂

右之通圍爐裏之間於御縁頼越前守問部申渡之。

八月廿一日寶永六年

岡道溪 山田宗圓

右願之通屋敷被下之所見立可願旨於山里御廣敷越前守問部申渡之。

股昌期



屋鋪授受

九月朔日戊辰○寶永六年(紀元二三六) 九月(紀元二三六) 九月(紀元二三六)屋鋪授受有リ。外ニ是月○寶永六年(紀元二三六) 九月(紀元二三六) 九月(紀元二三六)

屋鋪授受事蹟

屋鋪授受 寶永六年九月ニ於ケル屋鋪授受ヲ舉グ。  
○寶永六年 九月朔日(曇夜二人) 九月朔日(雨○中略)

吉田榮元

紀伊國橋近所町屋敷貳百三十坪餘。

吉田 榮元

右於新御廣敷越前守○間部申渡之。

間部日記

本多權左

御茶之水 本多權左衛門屋敷 坪數四百坪。  
東 道。南 大澤遠江守、江渡三郎兵衛。北 西 伊與田新左衛門。

東 十六間。南 九間。東 十三間四尺。北 西 貳十六間三尺。

下谷根津御用地ニ被召上候爲代地御茶之水明地之内ニ有、今度願之通本多權左衛門屋敷拜領仕、御渡被成、四方間數坪數、右御繪圖之面、御定杭之通、相違無御座請取申候爲、後日仍如件。

寶永六己丑年九月二日

本多權左衛門内 中嶋 作兵衛印

水野權十郎内永田庄助。

右立合相改渡之。

長田元隣

御茶之水 長田三右衛門○元屋鋪 坪數五百八拾坪。  
東 割殘。南 三宅下野守、川村九十郎。北 西 道。

東 貳十壹間壹尺五寸。西 貳十壹間四尺。南 貳十壹間四尺。

下谷根津御用地ニ被召上候爲代地御茶之水明地之内ニ有、今度願之通り長田三右衛門屋敷拜領仕、御渡被成、四方間數坪數、右御繪圖之面、御定杭之通、相違無御座請取申候爲、後日仍如件。

寶永六己丑年九月二日

長田三右衛門内 牧野 郡右衛門印

水野權十郎内永田庄助。右立合相改渡之。

右 長田三右衛門東隣割殘 貳百七拾五坪。

東 貳十壹間。南 北 十三間四尺。西 貳十壹間壹尺五寸。

圖略○

麻布 岡田利兵衛屋敷 坪數八拾三坪。  
東 貴志方右衛門。南 道。西 明地。北 明地。

般昌期

岡田利兵衛



貴志万右

東 西 十四間三寸。四寸。北 五間四尺。  
南 五間四尺五寸。

同 貴志万右衛門屋敷 坪數八拾三坪。  
東 明地。西 岡田利兵衛。  
南 明地。北 明地。

麻布日ヶ窪明地之内ニ有、今度拙者共兩人願之通屋敷拜領仕候之付、御渡被成、四方間

數坪數右御繪圖之面、御定杭之通、相違無御座請取申候、爲後日仍如件。

寶永六己丑年九月五日

深澤市郎兵衛、鎌谷源八郎組御廣敷伊賀者  
岡田利兵衛印  
右同斷  
貴志万右衛門印

嶋田十兵衛内小原權右衛門。  
右立合相改渡之。

麻布日ヶ窪明地伊奈半左衛門支配所之内ニ有百六拾六坪、岡田利兵衛殿貴志万右衛門殿拜領地之御渡被成、間數坪數境目等、相違無御座候、爲後日仍如件。

伊奈半左衛門内  
小野澤彌一右衛門印

土方彦兵

圖略○

本郷御茶之水 土方彦兵衛屋鋪 坪數三百坪。

東 長野治左衛門。西 道。  
南 前田伊豆守。北 道。

東 西 十六間五尺。北 西 十五間四尺。  
南 西 十間壹尺五寸。北 西 十間壹尺五寸。



本郷御茶の水明地割殘、今度願之通土方彦兵衛屋鋪拜領仕り御渡被成、四方間數坪數右御繪圖之面、御定杭之通、相違無御座請取申候、爲後日仍如件。

寶永六己丑年九月十五日

土方彦兵衛内  
深津五右衛門印

水野權十郎内永田庄助。  
右立合相改渡之。

圖略○

本郷御茶之水 三宅忠七郎○正屋敷 坪數貳百七拾五坪。

東 道。長田三右衛門。  
南 川村九十郎。北 西 道。

東 西 十壹間。北 西 十壹間壹尺五寸。  
南 十三間四尺。北 西 十三間四尺。

本郷御茶之水明地割殘、今度願之通三宅忠七郎屋敷拜領仕、御渡被成、四方間數坪數、右御繪圖之面、御定杭之通、相違無御座請取申候、爲後日仍如件。

寶永六己丑年九月十五日

三宅忠七郎内  
米津万右衛門印

水野權十郎内永田庄助。  
右立合相改渡之。

圖略○

三田 竹内市郎右衛門屋敷 坪數百拾坪壹合。

東 竹内市郎右衛門。西 坪數百拾坪壹合。  
南 小野仁右衛門。北 井坂又十郎、服部市良右衛門。

殷昌期

三五

三宅正英

竹内市郎



東 五間貳尺。西 五間三尺。  
 南 貳十間。北 貳十間壹尺。  
 三田元御屋敷之内石黒次郎助國分彌市右衛門兩人上ケ地、今度拙者拜領仕、御渡被成、  
 四方間數坪數右御繪圖之面御定杭之通、相違無御座請取申候。爲後日仍如件。  
 寶永六己丑年九月十六日  
 御廣敷伊賀  
 竹内 市郎右衛門印

水野權十郎内中村傳右衛門。  
 右立合相改渡之。

圖略。

數寄屋方路次之者

白銀新堀端 御數寄屋方御路次之者屋敷物揚場。

東 土手。  
 南 道。  
 西 土手。  
 北 御堀。  
 東 五間。  
 西 五間。  
 南 四間。  
 北 四間。

白銀新堀端御數寄屋御路次之者屋敷物揚場御渡被成、四方間數坪數右御繪圖之面御定杭之通、相違無御座請取申候。爲後日仍如件。  
 寶永六己丑年九月十六日。

御數寄屋方御路次之者小頭  
 比田野一郎兵衛印  
 同前  
 前田 平左衛門印

水野權十郎内中村傳右衛門。  
 右立合相改渡之。

屋鋪渡預繪圖證文

寶永六己丑年  
 九月二日渡。明地之内  
 一、御茶之水四百坪

但、元屋敷根津御用地ニ被召上候爲代地被下。  
 九月二日渡。明地之内  
 一、御茶之水五百八拾坪

但、元屋敷根津御用地ニ被召上候爲代地被下。  
 九月二日渡。明地之内  
 一、麻布日ヶ窪八拾三坪宛

九月十五日渡。明地割殘  
 一、本郷御茶之水貳百七拾五坪  
 九月十六日渡。  
 一、白銀新堀端物揚場地所

但、御數寄屋御露次之者物揚場ニ渡ス。  
 九月十六日渡。石黒次郎助、國分彌市右衛門上ケ地  
 一、三田元御屋敷内百拾坪壹合  
 九月晦日預。江渡三郎兵衛上ケ地  
 一、三田元御屋敷内七拾六坪  
 同日預。三浦平左衛門、伊松惣兵衛、筒井半兵衛三人上ケ長屋  
 一、同所御長屋九坪

同日預。御用屋敷  
 一、小川町千七百九拾壹坪

土屋源四郎  
 山本茂兵衛  
 加藤彌太六  
 眼部文右  
 内藤清枚

役名不知  
 本多 權左衛門

役名不知  
 長田 三右衛門

御廣敷伊賀者  
 岡田 利兵衛

貴志 万右衛門

三宅 忠七郎

比留 一郎兵衛

前田 平左衛門

竹内 市郎右衛門

御廣敷伊賀  
 竹内 市郎右衛門  
 御廣敷伊賀  
 土屋源四郎  
 櫻田中番  
 山本茂兵衛  
 吹上御庭方  
 加藤彌太六  
 同  
 服部文右衛門  
 内藤駿河守  
 屋敷書拔



稻垣重富  
久世重之

廿九日○寶永六年九月○中略。

一、稻垣對馬守○重富屋敷久世大和守○重之と入替被仰付之。

——寶永日記○廿露

五日壬申

○寶永六年九月○壬申、三正綜覽。

將軍家宣○德川

濱離館

○京橋區。

二臨ミテ戰

船ヲ觀ル。

○寶永日記、寶永六年九月、文昭院殿御實紀。

觀船事蹟

觀船ノ儀之ヲ廢スル久シ、是ニ至リ此舉有リ。

五日○寶永六年九月。

一、公方様

○德川家宣、宣夫、近衛氏。

濱御殿○被爲成御舟上覽在之。

御舟行烈

小早

武先

内丸 三十二丁立。

大河内 又十郎○政真

同

犀

丸 同

天野 佐左衛門○雄正

同

麒麟

丸 三十三丁立。

向井 將監○正貞

御鳥船貳艘左右跡ニ付。

淺草丸 三十二丁立。

上總丸 二十八丁立。

堀七郎兵衛○利昌

小濱 左門○昌隆

右御舟相濟、向井將監方より於濱御殿、鬨斗獻上之。  
六日○寶永六年九月○中略。

——寶永日記

御舟手被爲召時服三宛拜領之。

五日○寶永六年九月。辰上刻濱御殿○被爲成。

御臺様ニ被爲入。

六日○寶永六年九月○中略。

御船手

向井 將監

大河内 又十郎

天野 佐左衛門

小濱 佐衛門

堀七郎 兵衛

被爲召。昨日濱御殿ニ初御船上覽ニ付、爲御褒美時服三つ、被下旨、老中被傳之。

——寶永六錄

○寶永六年九月五日○中略。

一、御船被遊上覽。

一、御船之寄場ハ、尾張殿屋敷際より海手之方ニ、松平安藝守屋敷を後みし、行列順之通相並。

一、御船之行列委細注別帳。

一、濱御庭之内海手之方ニ上覽所之御假屋出來。御庭構外海手御門之際ニ、老中若年寄御側衆罷在場所出來。

一、御殿○被爲成御臺様ニ爲御入被遊候以後、永井伊豆守○直八先達○罷越候様ニと、



越前守〇問部より左右有之、見物所に被越、桐間御番之頭大津駿河守〇勝ハ、伊豆守より先達る参在之、萬事肝煎。

一、案内有之、老中若年寄右見物所に相越、御側衆四人桐間御番之頭、屏風之仕切、此所ニ罷在。

一、御目付兩人御庭外ニ、一人海手御門之外、尾張殿屋敷之邊ニ一人相詰。

一、上覽所に被爲入以後、御船漕出させ候様ニ、御小姓建部志摩守〇廣御庭入口之御門際迄相越、伊豆守に申聞之。

一、御船手向井將監儀、依先列御鬨斗獻上之、宸前より御召御船に入置、上覽相濟候以後、御殿に將盤持参、尤御鬨斗者披露無之。

一、御囃子有之。

一、御臺様、御部屋様、おそめ様、七半時過御歸。

一、六時過還御、御供永井伊豆守。

御成御道筋

一、西丸大手より越前守屋敷馬場先御門、三枝右近御役屋敷脇、松平土佐守前松野壹岐守御役屋敷後脇通、數寄屋橋御門外廣小路より、鍋町尾張町壹丁目通、木挽町五丁目之橋より、松平甚九郎前奥平大膳大夫脇前より濱御殿。

御道程廿五丁餘。

還御御道筋

濱御殿より奥平大膳大夫松平甚九郎前木挽町五丁目之橋より南鍋町山下町通、山下御門とて阿部對馬守屋敷脇通、外櫻田御門より西丸大手。

御道程廿七丁程。

問部日記

五日〇寶永六年九月濱の離館にわたらせ給ふ。御臺所にもおなじ。宿老、御側用人、少老、御側、留守居、大目付、目付、徒頭、小十人頭等供奉す。けふは御船どもを御覽じ給ふべしと、兼て仰出されしかば、向井將監正員を始め船手役のともがら、各思ひ／＼に御船をかざり、海岸につなぎ置り。目付大岡五郎右衛門清相、村瀬伊左衛門房矩、このことを指揮す。將監正員よりは、先々の例によりて鬨斗鮑を獻す。その御船は、一番武内丸、紺赤の天幕をはり、水主は白地に浮線綾紋の單を着たり。次に犀鶴丸、紺赤淺黄、金の天幕、楫取、薄柿を着し、次に御座船麒麟丸、屋形の上は、緞子天幕、その外は紫羽二重白紋の幕、白ねり赤紋の四半吹貫、金の廳を立、水主は、丹後島を着す。次に淺草丸、紺赤白の天幕、水主は淺黄、次に上總丸、赤淺黄の天幕、水主は淺黄なり。各船の尾に、猩々、緋投鞠の鎗二本立たり。海涯に新に御まくをよそひ、御覽じ給ふ。御船漕出すべき旨仰出され、漕めぐる。御覽はてゝ、囃子あり。御繼統の後はじめて成らせ給へば、宿老、御側用人より、檜重、少老より、肴を獻じ、御臺所へも同じく奉る。こゝの御殿奉行にも、祓たまはる。

六日〇寶永六年九月きのふ御船御覽ありしにより、船手頭向井將監正員、大河内又十郎政



眞、天野佐左衛門雄正、小濱佐右衛門昌隆、堀七郎兵衛利邑に、おのゝ時服三づゝたまふ。

— 文昭院殿御實紀

前代には御放鷹の事絶て、野山の御狩もなければ、まして御船遊なども久しくなくて、舟手も其員に備るのみにて、水手楫取の大船を進退する事もなかりしに、寶永六年九月の頃、濱の御園にならせられ、數艘の御舟ども海涯にうかめ、船には旗仗を建ならべ、水手楫取のたぐひ、各種の衣裝して漕めぐる様御覽じ給ひ、殊に新造せられし天地丸と呼ぶ大船には、御親ら舟中に入せられて、つばらに御覽あり。事はてゝ後、向井將監正員はじめ賞賜行れける。これも其職の者を振提し、かつは軍船の訓練忘れまじき爲の、盛慮より出しものとしらる。大猷院殿の御代にはかゝる事も聞えしが、その後は聞も及ばぬ事なりき。絶たるを繼すたれたるをおこさせたまふ御政、この外にも猶數々なりき。

— 文昭院殿御實紀附録

附記  
内櫻田門  
橋修理

〔附記〕 内櫻田門橋修理

六日○寶永六年九月○中略

一、内櫻田御門橋御修覆之付明日人留之旨、久世大和守之○重被傳之。

十一日○寶永六年九月○中略

一、内櫻田橋出來之付、晝時々往來有之。

— 寶永六錄

吹上騎射

廿三日庚寅○寶永六年九月○紀元二三六九 將軍家宣○德吹上馬場○市内ニ番士○市內

ノ射藝ヲ觀、廿六日癸巳○寶永六年九月○紀元二三六九 騎術ヲ觀ル。○寶永六錄、實

殿實紀御

吹上騎射事蹟

吹上騎射 將軍家宣吹上馬場ニ臨ミ、番士ノ射藝騎術を觀ル。

廿三日○寶永六年九月○中略

一、於吹上被爲成御的場、御番家御の上覽有之。罷出候面々、并御的中付矢數二十本づゝ。

御小性組川勝能登守組三矢數六十本、中り貳拾三本、六分六厘六毛。

○ 金森彦四郎 ○ 寛新太郎

一 椿井喜之助

○ 内藤丹後守組 一 稻垣善右衛門

一 朝比奈市左衛門

○ 高林彌兵衛

○ 稻葉紀伊守組 一 三宅左門

一 小出源左衛門

一 山村七郎右衛門

井上筑後守組

○ 佐野三左衛門 ○ 青木小左衛門



- 一一 中川勘三郎
- 酒井因幡守組
- 〇 堀万次郎
- 一 蜂屋小十郎
- 森川山城守組
- 一 服部權太夫
- 一 別府内藏助
- 大岡土佐守組
- 一 石河庄治郎
- 〇 荏部新六郎
- 松平主計頭組
- 〇 嶋田左兵衛
- 〇 戸田庄右衛門
- 戸田肥前守組
- 一 水野金十郎
- 〇 坪井三郎右衛門
- 明キ組
- 〇 成瀬藤八郎
- 〇 上野半左衛門
- 一 松平四郎左衛門
- 一 渡邊忠藏
- 一 山口藤左衛門
- 一 能勢三十郎

- 〇 加藤興四郎
- 一 小林權藏
- 御書院番貳拾七人七矢數五十四本。中。四毛。
- 岡野備中守組
- 〇 川勝勘兵衛
- 一 三好文次郎
- 伊澤播磨守組
- 一 小笠原主馬
- 一 丸毛兵左衛門
- 阿部遠江守組
- 一 松田六左衛門
- 一 櫻井久左衛門
- 本多因幡守組
- 一 津田半三郎
- 〇 美濃部八郎兵衛
- 永井備前守組
- 一 井戸十左衛門
- 〇 富永彌右衛門
- 〇 大久保平左衛門
- 一 大澤又右衛門
- 一 三好傳左衛門
- 一 岡田喜太郎



一〇 河野金次郎  
板倉筑後守組

一一 鈴木兵右衛門  
一〇 酒井傳五郎  
一一 柿原彌十郎

大久保豊前守組  
一〇 牧野一學  
一一 山本縫殿  
一一 江原兵橋

酒井下總守組  
一一 江原與右衛門  
〇 一 小幡半七郎

一一 小笠原求馬  
三浦和泉守組

一一 蜂屋半藏  
一一 佐々又四郎  
一一 北原万次郎

新御番拾八人 矢數三十六本。中り十一本三分五リン。  
松平甚三郎組

一一 牛貝忠右衛門  
一一 榊原七右衛門  
一〇 朝日十三郎

安藤治右衛門組

一一 根岸又八郎  
一〇 小笠原久左衛門  
一一 依田甚兵衛

松平主馬組

一〇 加藤藤兵衛  
〇 一 小栗金左衛門  
一〇 伊吹又三郎  
〇 一 篠山孫八郎  
一一 朝倉勘十郎  
一一 瀬名十太夫

仁木甚兵衛組

〇 梶金平  
一〇 大岡權右衛門  
竹本土佐守組

御腰物方 矢數六本。中り一本一分六厘六毛。

山岡助右衛門組

一一 田村十郎兵衛  
一一 松風源兵衛  
御納戸 飯田惣左衛門親見彦四郎上田新四郎  
中り三本。六人衛門伊與田新五分五リン。



- 水野 太郎左衛門
- 石野 權兵衛
- 一 神尾 五郎太郎
- 一 横山 伊左衛門
- 一 酒井 極之助
- 御納戸
- 一 佐々 權九郎
- 一 河村 勘助
- 大御番拾八人。三拾六本。中り拾一本三分五リン。
- 一 戸田土佐守組
- 一 飯田 又十郎
- 一 雨宮 忠右衛門
- 一 美濃部 勘兵衛
- 池田帶刀組
- 一 建部 權七郎
- 一 津田 五郎兵衛
- 一 酒井 九郎右衛門
- 土屋山城守組
- 一 大久保 三郎右衛門
- 一 門 奈助左衛門
- 一 遠山 市郎左衛門
- 阿部志摩守組
- 一 保々 七左衛門
- 一 逸見 源太郎

- 一 伏屋 頼母
- 片桐主膳正組
- 一 大橋 三太夫
- 川口 唯右衛門
- 一 田村 三次郎
- 稻葉駿河守組
- 一 松波 左兵衛
- 下枝 七左衛門
- 間宮 喜左衛門
- 燒火之間御番拾壹人。矢數二分三厘五中り。三本。
- 伊與田權左衛門組
- 一 坂部 新十郎
- 一 淺井 八郎右衛門
- 一 竹川 監物
- 建部甚右衛門組
- 一 伴野 半十郎
- 一 青木 又兵衛
- 一 眞野 九太郎
- 菅沼圖書組
- 一 堀 彌太郎
- 一 龜井 半左衛門
- 一 窪田 源左衛門



牛田伊右衛門組

忌中 杉原孫四郎 一一 富永伊織

〇一 河野孫左衛門

小十人組人數三十人。六十本申り九本壹分五厘。

石丸五左衛門組

一一 石村又左衛門 〇〇 山中喜六郎

一一 木村三右衛門

曾雖權右衛門組

一一 山田三郎左衛門 一一 赤坂四郎右衛門

一〇 森惣左衛門

石丸五左衛門組

一一 佐々半右衛門 一〇 大久保孫太夫

〇一 佐原久藏 一一 小林新平

一一 久保田三右衛門 一〇 久留庄太夫

山川與左衛門組

一一 戸田忠兵衛 一一 岡部式部

一一 八木三郎四郎

久津見久助組

一一 余語權右衛門 〇一 一入又八郎

一一 森長四郎

松平孫左衛門組

一一 藤井新八郎 一一 伴孫兵衛

武藤庄兵衛組

一一 小栗伊兵衛 一一 大草彌五右衛門

一一 梶助右衛門

三浦五郎左衛門組

一一 兼藤半四郎 一〇 石渡長次郎

一〇 關傳藏 一一 三浦數馬

大嶋式部組

一一 佐野武右衛門 一一 杉原清太夫

一〇 金子文次郎

人數合百四拾三人 惣矢數貳百八拾六本。申り六十七本。貳分五厘三毛。

寶永六錄〇寶永日

廿三日〇寶永六年九月〇中略。この日吹上の馬場にて番士の射藝を御覽ぜらる。小姓組書院番新

番、納戸、腰物方、大番、小十人組、人數百四十三人、矢數各二十本也。宿老、御側用人、目付、各隊



の組頭、みか侍座し、奥右筆二人的のあたりを註記す。  
九月廿三日六〇寶永於吹上諸番方の射を上覽、同年九寶永六於同所乘馬上覽、此月兩衛共勤し者召て、黄金を賜ふ。  
——文昭院殿御實紀  
——泰平年表

廿六日寶永六年九月〇中略一、吹上に被爲成、於馬場、御番方乘馬上覽有之。

御小姓組川勝能登守組

能勢 小十郎 石丸 數馬  
市岡 佐太夫 進 喜太郎  
牧野 新平

内藤丹後守組

稻垣 吉右衛門 西山 重左衛門  
梶川 酒之丞 山岡 五郎作  
日根野 式部

稻葉紀伊守組

三宅 左門 伊奈 采女  
北條 新右衛門 山村 七郎右衛門

久松市十郎

井上讚岐守組

佐野 三左衛門 久貝 惣左衛門  
内藤 左太郎 西山 八兵衛  
松平 九八郎

酒井因幡守組

酒井 八左衛門 稻葉 多宮  
本間 重右衛門 立花 源左衛門  
遠藤 式部

皆川山城守組

安部 彌右衛門 佐々木 五郎右衛門  
忠中 諏訪 金右衛門 岡野 權次郎  
多賀 左衛門

大岡土佐守組

岡野 縫殿 高井 傳左衛門  
武島 左衛門 梶川 三之丞  
朝比奈 治左衛門



松平壹岐守組

太田 藤右衛門

長谷川三左衛門

戸田 庄右衛門

鳥井 織部

仙石 左門

戸田肥前守組

加藤 傳八郎

水野 帶刀

坪井 三右衛門

能勢 三十郎

近藤 八左衛門

元織田隱岐守組

宮崎 平四郎

朝比奈五郎三郎

菅沼 次郎右衛門

小笠原 平兵衛

遠山 十右衛門

御書院番岡野備中守組

菅沼 新五右衛門

忌中 久世三之丞

長井 勝左衛門

久保 平次郎

松平 兵右衛門

伊澤播磨守組

妻木 主水

間宮 酒造之丞

戸田 外記

坪内 半三郎

大久保 八五郎

阿部遠江守組

大津 又右衛門

永井 監物

長田 兵太夫

上田 兵庫

一色 彌左衛門

本多因幡守組

丹羽 小左衛門

和田 傳右衛門

仁木 伊織

美濃部 八兵衛

植村 半助

永井備前守組

德永 八左衛門

蜂屋 孫十郎

堀 八郎右衛門

小川 甚左衛門

桑山 猪兵衛

板倉筑後守組

松平 万右衛門

松平 宇右衛門



駒井次右衛門  
 向井兵庫  
 大久保豊前守組  
 三宅惣九郎  
 新見七右衛門  
 江原兵右衛門  
 酒井下總守組  
 江山兵橋  
 小幡半七郎  
 福原十右衛門  
 三浦和泉守組  
 菅沼奎五郎  
 川勝權之助  
 飯田大膳  
 新御番安藤次右衛門組  
 佐橋左源太  
 根本又八郎  
 山高源藏  
 牧野一角  
 山本縫殿  
 塚原頼母  
 天野三左衛門  
 坂井左内  
 土屋平三郎  
 須田三郎右衛門  
 小笠原久左衛門

黒田佐七郎  
 松平甚三郎組  
 榊原七右衛門  
 朝日十太郎  
 松平主計頭組  
 國領九右衛門  
 柘植傳左衛門  
 池田數馬  
 仁木甚五兵衛組  
 梶金平  
 日向八郎右衛門  
 渡邊久左衛門  
 土屋頼母組  
 太田伊兵衛  
 塩野八右衛門  
 竹本土佐守組  
 石野兵藏  
 石野三十郎  
 有田九左衛門  
 類淺羽安左衛門  
 村上彦兵衛  
 大久保八太夫  
 設樂長太郎  
 戸田又助



齋藤長八郎  
杉藤藏  
太田庄太郎

御腰物方小笠原助左衛門鈴木八左衛門組  
類神谷市郎右衛門

御納戸

飯田惣左衛門  
上田新四郎  
新見彦四郎  
仙波七郎右衛門

伊島新右衛門組

飯室甚五郎  
遠藤小左衛門

竹本四郎五郎  
竹村八兵衛

太田嘉兵衛  
山木與兵衛

加藤安左衛門  
川井新兵衛

佐々權九郎  
杉浦數馬

大御番戸田土佐守組

神谷忠右衛門  
美濃部勘兵衛

雨宮忠左衛門  
田部忠次郎

天部字兵衛

池田帶刀組

多門彌左衛門

飯塚半三郎  
鈴木清藏

大岡藤助

土屋山城守組

平賀甚左衛門  
上田半右衛門

三澤庄兵衛  
長谷川兵左衛門

榊原金左衛門

阿部志摩守組

河内傳兵衛  
松平五郎左衛門

都筑藤十郎  
松平庄右衛門

池田采女  
松平

片桐主膳正組

坪内半藏  
小野藤十郎

伊丹權太夫  
和田鐵之助

平井半十郎

稻葉駿河守組

小川幸之助



本多源兵衛 鈴木吉之助  
神田三右衛門 鈴木七右衛門  
三田宇右衛門

燒火之間伊與田權左衛門組

富永一學 志村源八郎

渡邊彌左衛門 松波九兵衛

長野佐左衛門

建部甚右衛門組

堆橋主計 松下兵左衛門

諏訪源太郎 山本小太郎

磯谷源兵衛

菅沼圖書組

松平左源次 三田助十郎

野中藤右衛門 櫻井權右衛門

石卷小次郎

平田伊右衛門組

富永伊織 日下次郎右衛門

横山忠右衛門○寶永六  
記 萩原孫四郎  
羽太孫左衛門

都合百八拾人。

廿七日○寶永六  
年九月 弓馬御用相勤候ニ付、於奥、

時服五。

加藤越中守○明  
英

寶永六錄

寶永日記之ヲ十八番ニ分チ、人數合百七拾九人。但、弓馬共相勤御番衆貳拾六人。トシ、廿七日ノ條左ノ如ク記ス。

時服五。

加藤越中守○明  
英

同三。

酒井下總守○忠  
英

同斷。

川勝能登守○隆  
尚

同二。

久松忠次郎○定  
持

同斷。

鈴木伊兵衛○直  
武

金壹枚宛。

弓馬相勤候御番衆  
三百壹人

廿六日○寶永六  
年九月 吹上御庭にて、諸番の乗馬を御覽あり。番士の數百七十九人。宿老はじめまかる有司、前日のごとし。

廿七日○寶永六  
年九月 此程番士の弓馬御覽ありしにて、其事惣督せし少老加藤越中守

殷昌期



明英に時服五、これにあづかりし書院番頭酒井下總守忠英、小姓組番頭川勝能登守隆  
尙には時服三、目付久松忠次郎定持、鈴木伊兵衛直武には時服二、番士二百九十六人に  
各金一枚たまふ。

文昭院殿御實紀

十月十一日己酉寶永六年(紀元二三六九年)〇己酉三正綜覽。屋鋪領受者有リ。外ニ是月年(紀元二

三六九年)〇屋鋪收授若干。〇屋鋪渡預繪圖證文。屋敷書拔。寶永六錄。

屋鋪收授 寶永六年十月ニ於ケル屋鋪收授ヲ舉グレバ左ノ如シ。

寶永六己丑年

十月四日渡。明地之内伊奈半左衛門支配所  
一、麻布日ヶ窪三千貳百坪

但、壹人ニ付百坪宛奥坊主三拾貳人銘々ニ割渡ス。

奥山三阿彌山本傳阿彌支配奥坊主

芝崎長味

高村玄味

伊賀之者

加茂下藤七郎

御勘定

馬場佐左衛門

御勘定

三宅新十郎

役名不知

建部甚右衛門

土屋勘助中根與右衛門組

吉田市郎左衛門

役名不知

遠山七之丞

伊

屋鋪收授

屋鋪收授事

芝崎長味

高村玄味

加茂下藤七郎

馬場佐左

三宅新十郎

建部廣次

吉田市郎

左

遠山伊清

十月十二日渡。齋藤次郎右衛門上ヶ地  
一、下谷根津近所三拾三坪

十月十五日渡。松岡孫右衛門、宮本九郎右衛門上ヶ地并小石川御殿同心四人上ヶ地其外通之所共

一、小石川御殿近所百貳拾貳坪

十月十五日渡。松野七之丞上ヶ地

一、小石川御殿近所貳百貳拾坪

十月十六日渡。川副新右衛門上ヶ地

一、表六番町六百拾六坪四合

十月廿三日渡。堀七郎兵衛御役屋敷裏御預明地割渡

一、深川永代橋近所百三拾四坪五合

十月廿九日渡。

一、本所三四ノ橋間通千九百五拾四坪

伊賀之者

加茂下藤七郎

御勘定

馬場佐左衛門

御勘定

三宅新十郎

役名不知

建部甚右衛門

土屋勘助中根與右衛門組

吉田市郎左衛門

役名不知

遠山七之丞

伊

屋敷書拔

圖略。

下谷 加茂下藤七郎添地 坪數三拾三坪。

東 梶川村右衛門。西 下路五郎兵衛。

南 加茂下藤七郎、大廳平兵衛。

東 八間五尺。北 四間貳尺。

下谷根津近所齋藤次郎右衛門上ヶ地、今度願之通、拙者添地ニ拜領仕候。四方間數坪數、

右御繪圖之面、御定杭之通、相違無御座請取申候。爲後日仍如件。

寶永六己丑年十月十二日

水野權十郎内永田庄助。

圖略。

小石川御殿近所 三宅新十郎屋敷 坪數貳百貳拾坪。

東南 石野源兵衛。西北 山下藤兵衛。

西南 道。東北 正福院。

東南 貳十間三尺。西北 貳十間五尺五寸。

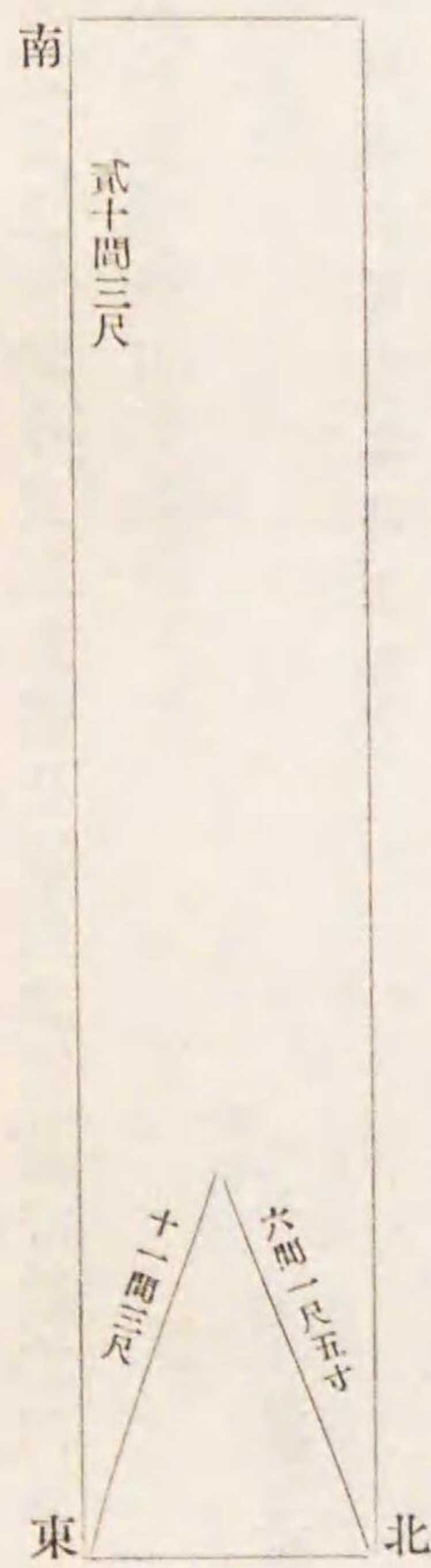



小石川御殿近所松野七之丞上ヶ地、今度私拜領仕候。四方間數坪數右御繪圖之面御定杭之通、相違無御座請取申候。爲後日仍如件。

寶永六己丑年十月拾五日

御勘定  
三宅新十郎印

水野權十郎内永田庄助。

右立合相改渡之。

圖略○

小石川御殿近所 馬場佐左衛門添地 坪數百貳拾貳坪。

東 新道。西 馬場佐左衛門。

南 七間四尺五寸。北 八間三尺。

小石川御殿近所私父五郎右衛門屋敷續キ御長屋跡、小石川御殿同心四人其外松岡孫右衛門宮本九郎左衛門上ヶ地、并道之所共ニ、今度私爲添地拜領仕候ニ付御渡之、四方間數坪數右御繪圖之面御定杭之通、相違無御座請取申候。爲後日仍如件。

寶永六己丑年十月十五日

御勘定  
馬場佐左衛門印

水野權十郎内永田庄助。

右立合相改渡之。

圖略○

表六番町 建部甚右衛門屋敷 坪數六百拾六坪四合。

東 朝比奈勘右衛門。西 古郡文右衛門。

南 三十壹間四尺。北 三十壹間五尺。

表六番町川副新右衛門殿上ヶ屋敷、今度願之通建部甚右衛門拜領仕候。四方間數坪數、右御繪圖之面御定杭之通、相違無御座請取申候。爲後日仍如件。

寶永六己丑年十月十六日

建部甚右衛門内  
山田茂左衛門印

島田十兵衛内小原權右衛門。

右立合相改渡之。

圖略○

深川 吉田市郎左衛門屋敷 坪數百三拾四坪五合。

東 川。西 堀七郎兵衛御役屋敷。

南 道、寒河庄左衛門。北 入堀。

深川永代橋近所堀七郎兵衛殿御役屋敷裏御預り明地割殘ニ、今度願之通拙者屋敷拜領仕候。四方間數坪數、右御繪圖之面、傍示杭之通御渡被成、相違無御座請取申候。爲後日仍如件。

寶永六己丑年十月廿三日

土屋勘助、中根兵右衛門組  
吉田市郎右衛門印

島田十兵衛内吉田庄太夫。

右立合相改渡之。



酒井忠音

一、寶永六年十月十五日幸橋内本多吉十郎孝。屋敷六千貳百六拾五坪を拜領し、鍛冶橋屋敷獻納せり。酒井忠音時代。——伯爵酒井家回答小。

十六日十月。寶永六年略。

幸橋内本多監物忠。屋敷入替被下、酒井左衛門尉忠。右於西丸老中傳達之。

——寶永六錄

十九日十月。寶永六年略。

一、屋敷替被仰付。

本多監物忠。——天享吾妻鑑

本多忠良

外櫻田中屋鋪

同上圖面刻。嘉永新ニアル西尾隱岐守上屋鋪ノ所、貞享二丑年本多中務大輔忠國之レヲ拜領シ、其子吉十郎忠孝迄之レヲ所有シ、寶永年間上地トナレリ。

大名小路上屋鋪

嘉永新刻江戸切繪圖大名小路ノ部ニアル鍛冶橋門内松平三河守上屋鋪ノ所、寶永六丑年本多中務大輔忠良世。拜領シ、之レニ住ス。同八卯年二月十一日西丸下ノ屋鋪ニ轉ズ。  
——子爵本多家回答

十月廿三日。寶永六年略。

相模姿

一、町屋敷被下之。  
吳服町。表京間八間四尺六寸貳分。裏行同十九間五尺五寸。

さのこせ

朽木積治

右以書付越前守詮。房部申渡之。  
朽木土佐守種治初名采女。

——間部日記

興津忠良

寶永六丑年十月廿七日依願居屋敷場所不知。拜領之。  
忠良八左衛門。興津。

同永。六丑年十月廿九日、大御番阿部志摩守組ニ入、年月日不知四ツ谷内藤宿四百坪被下之。附記此ニ附記ス。——寛政呈譜

〔附記〕髮制

廿九日十月。寶永六年略。市中に令せらるゝは、女の片輪髻、うすくすると髮の中ぞりする。こと、いよゝすべからずとなり。——文昭院殿御實紀

十一月十四日庚辰寶永六年(紀元二三三六)屋鋪渡有リ。外ニ是月寶永六年(紀元二三三六)。

屋鋪ヲ受授スル者若干。屋鋪渡預繪圖。證文。屋敷書拔。

屋鋪受授。左ノ各屋鋪ハ、寶永六年十一月ノ受授ニ係ル者トス。

圖略。

殷昌期

六七

屋鋪受授事

屋鋪受授

附記

〔附記〕髮制



寺西小野

東京市史稿

權田原 寺西小野右衛門長屋

坪數

東 山崎十右衛門

北 水野源六

南 紀伊殿

北 窪地

權田原元御屋敷之内彌七郎明御長屋願之通私に御借渡被成右御繪圖之通相違無御座請取申候爲後日仍如件

寶永六己丑年十一月十四日

小川左衛門組  
山本源七郎印  
同組  
寺西小野右衛門印

三枝左兵衛内上野利右衛門。  
右立合相改渡之。

圖略○

金子源七郎

根津 金子源七郎屋敷

坪數三拾六坪

東 近藤長兵衛

西 岡田宗勝

南 山田市太夫

北 岡田宗勝

拙者屋敷根津御用地之被召上候爲代地今度根津近所東條權八郎上ヶ地願之通金子源七郎之拜領仕御渡被成四方間數坪數右御繪圖之面御定杭之通相違無御座請取申候爲後日仍如件

寶永六己丑年十一月十五日

大岡金三郎組御中間  
金子源七郎印

同組與頭立合  
神谷 十郎右衛門印

嶋田十兵衛内吉田庄太夫。  
右立合相改渡之。

圖略○

内田清兵

根津

内田清兵衛屋敷 坪數五拾八坪

東 大下水

西 橋本治右衛門

南 道 北 道

東 貳間五尺

西 七間四尺

北 貳間

拙者屋敷根津御用地之被召上候爲代地根津近所卷野島小兵衛上ヶ地願之通今度内田清兵衛拜領仕御渡被成四方間數坪數右御繪圖之面御定杭之通相違無御座請取申候爲後日仍如件

寶永六己丑十一月十五日

畔柳助九郎組御中間  
内田清兵衛印  
同組與頭立合  
杉浦 五郎右衛門印

嶋田十兵衛内吉田庄太夫。  
右立合相改渡之。

圖略○

石塚與次兵

淺草三拾三間堂跡 石塚與次兵衛屋敷

坪數四拾坪

東 藤野新十郎

西 道

南 御金拂方手代

北 道

般 昌 期

六九



東西北 四十間。

下谷元御屋敷之内拙者屋敷根津御用地之被召上候代地淺草三拾三間堂跡割餘地願之通致拜領候。四方間數坪數右御繪圖之面御定杭之通相違無御座請取申候爲後日仍如件。

寶永六己丑年十一月十五日

三枝左兵衛内高山庄左衛門。  
右立合相改渡之。

櫻田御土藏番世話役  
宮下 安 太 夫 印  
櫻田御土藏番  
石塚 與次兵衛 印

久島八郎

圖略○

赤坂 久嶋八郎左衛門屋敷 坪數百坪。

東 小林新八郎。道。設樂七九郎。  
南 宮崎孫市。北 西。五間壹尺八寸。

同 宮崎孫市屋鋪 坪數百坪。

東 小林新八郎。道。久島八郎左衛門。  
南 安田團六。北 西。同上。  
南北 五間一尺八寸。西 同上。

同 安田團六屋敷 坪數百坪。

東 小林新八郎。道。宮崎孫市。  
南 直井甚左衛門。北 西。宮崎孫市。

宮崎孫市

安田團六

直井甚左

同 直井甚左衛門屋敷 坪數百坪。

東 小林新八郎。道。安田團六。  
南 割殘り。北 西。同上。  
東 五間貳尺三寸。北 西。十九間五尺。  
南 十七間壹尺。北 十九間。

赤坂築地谷大學殿上ヶ地之内拙者共四人屋敷根津御用地之差上候爲代地壹人二付百坪宛致拜領御渡之。四方間數坪數右御繪圖之面御定杭之通相違無御座請取申候爲後日仍如件。

寶永六己丑年十一月十五日

濱御殿廣敷番同心金子八太夫、赤司平兵衛祖  
久嶋八郎左衛門 印

同 宮崎孫市 印  
同 安田團六 郎 印  
同 直井甚左衛門 印

水野權十郎内中村傳右衛門。  
右立合相改渡之。

圖略○

花岡小兵

濱御殿地 花岡小兵衛屋鋪 坪數百坪。

東 川瀬玄意上ヶ地割殘。西 上水方役屋敷。  
南 道。北 道。  
東 十壹間四尺。  
南 西 四間三尺七寸餘。

濱御殿地之内拙者屋敷御用地之被召上候爲代地白銀新堀端川瀬玄意上ヶ地之内之

殷 昌 期



屋鋪拜領仕御渡被成、四方間數坪數、右御繪圖之面、御定杭之通相違無御座請取申候。爲後日仍如件。

寶永六己丑年十一月廿一日

著御殿御破損方  
花岡 小兵衛印

楠良幸

麻布 楠良幸屋敷 坪數百坪。

東 稻村圓竹。北西 遠藤春悅。杉山意三。三浦宗圓。  
南 道。六間五寸。北西 十六間貳尺。五間三尺。

白銀新堀端屋敷差上候爲代地、麻布日ヶ窪明地割残りニ拜領仕候。四方間數坪數、右御繪圖之面、御定杭之通、御渡し被成、相違無御座請取申候爲後日仍如件。

寶永六己丑年十一月廿一日

奥山三阿彌、山本傳阿彌組御小納戸坊主  
楠良幸印

嶋田十兵衛内吉田庄太夫。  
右立合相改渡之。

麻布日ヶ窪明地割残り之内、伊奈半左衛門支配所ニ百坪、楠良幸老拜領地ニ御渡被成間數坪數境目等、相違無御座候。爲後日仍如件。

伊奈半左衛門内  
野村 藤助印

矢澤李左

麻布 矢澤李左衛門屋敷 坪數百坪。

東 道。池谷知幸。北西 稻村圓竹。川島七右衛門。  
南 池谷知幸。北西 川島七右衛門。  
東 道。池谷知幸。北西 稻村圓竹。川島七右衛門。  
南 池谷知幸。北西 川島七右衛門。

川島七右

同 川島七右衛門屋敷 坪數百坪。

東 道。池谷知幸。北西 稻村圓竹。川島七右衛門。  
南 池谷知幸。北西 川島七右衛門。  
東 道。池谷知幸。北西 稻村圓竹。川島七右衛門。  
南 池谷知幸。北西 川島七右衛門。

麻布日ヶ窪明地割残り之内ニ、今度拙者共兩人願之通屋敷拜領仕候ニ付、御渡被成、四方間數坪數、右御繪圖之面、御定杭之通相違無御座請取申候爲後日仍如件。

寶永六己丑十一月廿一日

打井仁左衛門、飯室與兵衛組御座伊賀者  
矢澤李左衛門印

嶋田十兵衛内吉田庄太夫。  
右立合相改渡之。

川島 七右衛門印

麻布日ヶ窪明地割残り之内、伊奈半左衛門支配所ニ百坪之處、矢澤李左衛門殿川島七右衛門殿拜領地ニ御渡被成、間數坪數境目等、相違無御座候。爲後日仍如件。

伊奈半左衛門内  
野村 藤助印

屋鋪渡預繪圖證文

寶永六己丑年  
十一月十四日。彌七郎上御長屋  
一 權田原元御屋敷内拾坪五合

中川李左衛門組  
寺石 小野右衛門



東京市史稿

十一月十五日渡。野島小兵衛上ヶ地。

七四  
内田清兵衛

但、元屋敷根津御用地之被召上候爲代地被下。

同日渡。東條權八郎上ヶ地。

大岡金三郎御中間  
金子源七郎

但、右同斷。

十一月十五日渡。谷大學上ヶ地之内。

濱御殿御座敷番同心  
久島八郎左衛門

但、元屋敷根津御用地之被召上爲代地被下。

宮崎孫市

一、淺草堂前四拾坪

安田團六郎

但、下谷元御屋敷之内屋敷根津御用地之被召上候爲代地被下候。

直井甚左衛門

十一月十五日渡。谷大學上ヶ地割殘

櫻田御土藏番  
石塚與次兵衛

一、赤坂築地八拾七坪

濱御殿御座敷番金子八大夫、國司半兵衛組  
久島八郎左衛門

平井五右

十一月十八日渡。

一、本所二三ノ橋間通三百坪

同(○役名不知)  
平井五右衛門

十一月廿一日渡。明地割殘之内。

御座敷伊賀者  
矢澤奎左衛門

十一月廿一日渡。明地割殘之内。

御納戸坊主  
川島七右衛門

但、白銀新堀端屋敷差上候爲代地被下。

濱御殿御座敷番  
花岡小兵衛

一、白銀新堀端百坪

濱御殿御座敷番  
花岡小兵衛

十一月廿一日渡。川瀬立意上ヶ地割殘

濱御殿御座敷番  
花岡小兵衛

一、白銀新堀端貳拾坪

濱御殿御座敷番  
花岡小兵衛

附記  
常盤橋修理

〔附記〕常盤橋修理  
廿七日○寶永六年十月

一、常盤橋御修復ニ付、今廿七日普請中往來留可申付旨、大久保長門守○教被傳之。

御座敷番  
花岡小兵衛

十八日○寶永六年十月

御座敷番  
花岡小兵衛

一、常盤橋御修復出來ニ付、明十九日人通可申候、右加藤越中守以書付被傳之。

寶永六錄

屋鋪預

十二月七日癸卯○寶永六年(紀元二三六) 屋鋪預有リ。○屋敷

屋鋪預事蹟

屋敷書拔ヲ抄ス。

寶永六己丑年

十一月七日預。横山宗知上ヶ地

御座敷屋方  
美濃部知圓

一、三田元御屋敷内百五拾坪

御納戸同心  
中山傳次郎

十二月七日預。兩人屋敷裏手○

高澤久左衛門

股  
昌  
期





附記  
屋鋪給賜  
建部賢弘

〔附記〕屋鋪給賜

賢弘源之丞、産次郎、建部

寶永六己丑年三番町ニ屋敷被下之。

寛政呈譜

社寺異動

是年○寶永六年(紀元二二六九年)社寺ノ異動若干有リ。

○地子古跡寺社帳。御朱印寺社帳。屋鋪渡預繪圖證

文屋敷  
書拔。

社寺異動事

社寺異動 寶永六年寺院ニ異動ヲ見タル者若干有リ。

市谷八幡社

市谷八幡社 境内女坂茶屋ヲ見世住居屋ニ變更ス。

市ヶ谷八幡別當  
東 圓 寺

右東圓寺願出候々、八幡社地境内女坂通ニ先規より茶屋四軒有來候。右四軒之茶屋此度小間貳拾七間ニ相建、唯今迄々晝之内計店主居申候得共、火之元等々不用心ニ御座候付、向後々茶屋見世住居屋と仕度旨、寺社奉行所へ願出候付、見分之者被差越被遂吟味候處、門内殊坂口行留みて、相障々無之ニ付、願之通被差免、寺社帳面致張紙候段、本多彈正少弼○忠方より印形ノ斷手紙以申越候付、場所遂見分候處、相違之儀無御座候付、寶永六己丑年十月右之趣申上候處、其通ニ可仕旨被仰渡候付、申渡之、御張紙差上之。

地子古跡寺社帳

三島明神

三島明神社 下谷金杉ノ社地ヲ收公セラル。代地ノ給附ハ、正徳元年ニ在リ。顛末正徳元

年ノ條ニ記ス。

武州豐島郡  
淺草三島西藏院門前

町名之起ハ、三島明神之社有之、依之三島西藏院門前と唱來候。右三島明神之社、往古ハ下谷金杉村ニ鎮座、社地千八百四十四坪有之、同所西藏院持ニ御座候處、寶永六己丑年四月東叡山御用地ニ被召上、淺草元小揚町と相唱候當時之場所ニ、代地千坪五合、并社地爲引料金貳百兩、寺社御奉行本多彈正少弼○忠様御掛りニ、別當西藏院被下置。

文政町方書上

法藏寺

法藏寺 寺社帳改訂。

京繁願寺末 下高輪  
淨土宗 法藏寺

一、境内貳百拾四坪  
右法藏寺作事、寺社奉行所へ願出候處、被差免。然る處境内貳百拾四坪之書出、寺社方帳面四百坪と有之、相違ニ付、被遂吟味候。伊奈半左右衛門方被承合候處、元祿八亥年檢地之節、右之通り相極候旨申越、法藏寺書出候通、無相違ニ付、寺社方帳面相直候段、三宅備前守方より印形之斷手紙を以て申越候。依之寶永六己丑年八月右之趣申上、御張紙差上之。  
地子古跡寺社帳

淨因寺

淨因寺 卵塔場ヲ弘擴ス。

古跡年賣地  
一、境内百參拾貳坪

麻布六本木  
一向宗 淨因寺

外、百拾坪。此度被差免候、卵塔場持添地。

般 昌 期



右淨因寺願出候ニ、唯今之寺地墓所差詰リ致難儀候ニ付、去年寺地引替之節、百姓與右衛門致寄進候屋鋪地面貳百九拾坪之所、相殘有之、右之内境内續北東之方百拾坪、卵塔場ニ致度旨、寺社奉行所へ願出候ニ付、見分之者差遣シ、被致吟味候處、淨因寺中出候通、墓所差詰リ候ニ付、彼地伊奈半左衛門支配所故被承合候處、年貢役等所並ニ相勤候得ニ、障儀無之由申越候ニ付、尙又所之名主ニ差被遂吟味候處、是又相障ニ無御座旨、證文差出候ニ付、淨因寺願之通り百拾坪之所卵塔場被差免、四方竹垣ニ致、境内より入口壹ヶ所明枝折戸を付、勿論家作等堅不仕、年貢役等所並ニ可相勤旨、證文被申付候段、本多彈正少弼方より印形之斷手紙を以て申越候。場所遣見分候處、相違無御座候ニ付、寶永六己丑年八月右之趣申上候處、其通可仕旨被仰渡、御張紙差上之。

——地子古跡寺社帳

法雲寺

法雲寺 寺社帳改訂。

一、境内四百三拾坪

藝州國前寺末  
麻布谷町  
日蓮宗 法

雲 寺

右法雲寺、七年已前寺内類焼ニ付、作事寺社奉行所へ願出被差免、境内坪數寺社方帳面貳百拾四坪と在之、法雲寺差出し候書付相違ニ付、伊奈半左衛門方被承合候處、元祿八亥年檢地之節四百三拾坪ニ相極候由申來、寺社方帳面相直候旨、三宅備前守方より印形斷手紙を以て申越候ニ付、寶永六己丑年十一月右之趣申上御帳張紙差上之。

——地子古跡寺社帳

梅香院

梅香院 大久保天神別當淨賢院ヲ改稱ス。

本山大聖院露下組及大久保天神別當  
淨賢院事 梅 香 院

右淨賢院事、梅香院と相改度旨、寺社奉行所へ願出候ニ付、願之通申付、寺社方帳面相直候旨、本多彈正少弼方より印形之所手紙を以て被申越候。依之寶永六己丑年四月右之趣申上候處、御帳面相直候様被仰渡、則梅香院へ相達之、御張紙差上候。

——地子古跡寺社帳

祥雲寺

祥雲寺 小石川淨光院ヲ改稱ス。

駒込吉祥寺末  
小石川  
曹洞宗 祥 雲 寺

右祥雲寺唯今迄淨光院と唱候處、此度淨光院様へ差合候故、寺號相改度旨、寺社奉行所へ願出候ニ付、御老中へ伺之上、願之通り祥雲寺と改候様ニ申渡、寺社方帳面相直候由、鳥居播磨守方より斷手紙を以て申越候。依之寶永六己丑年四月申上、御帳面相直之。

——古跡寺社帳

信解院

信解院 代地ヲ給ス。舊地靈屋用地ニ公收セラレタル也。

上野 信解院代地 坪數壹万三千三百坪。

東西  
南北 前丁繪圖ニアリ。

内貳千三百三拾九坪 准后御下屋敷。

外ニ三百拾壹坪 同所新道ニ成。



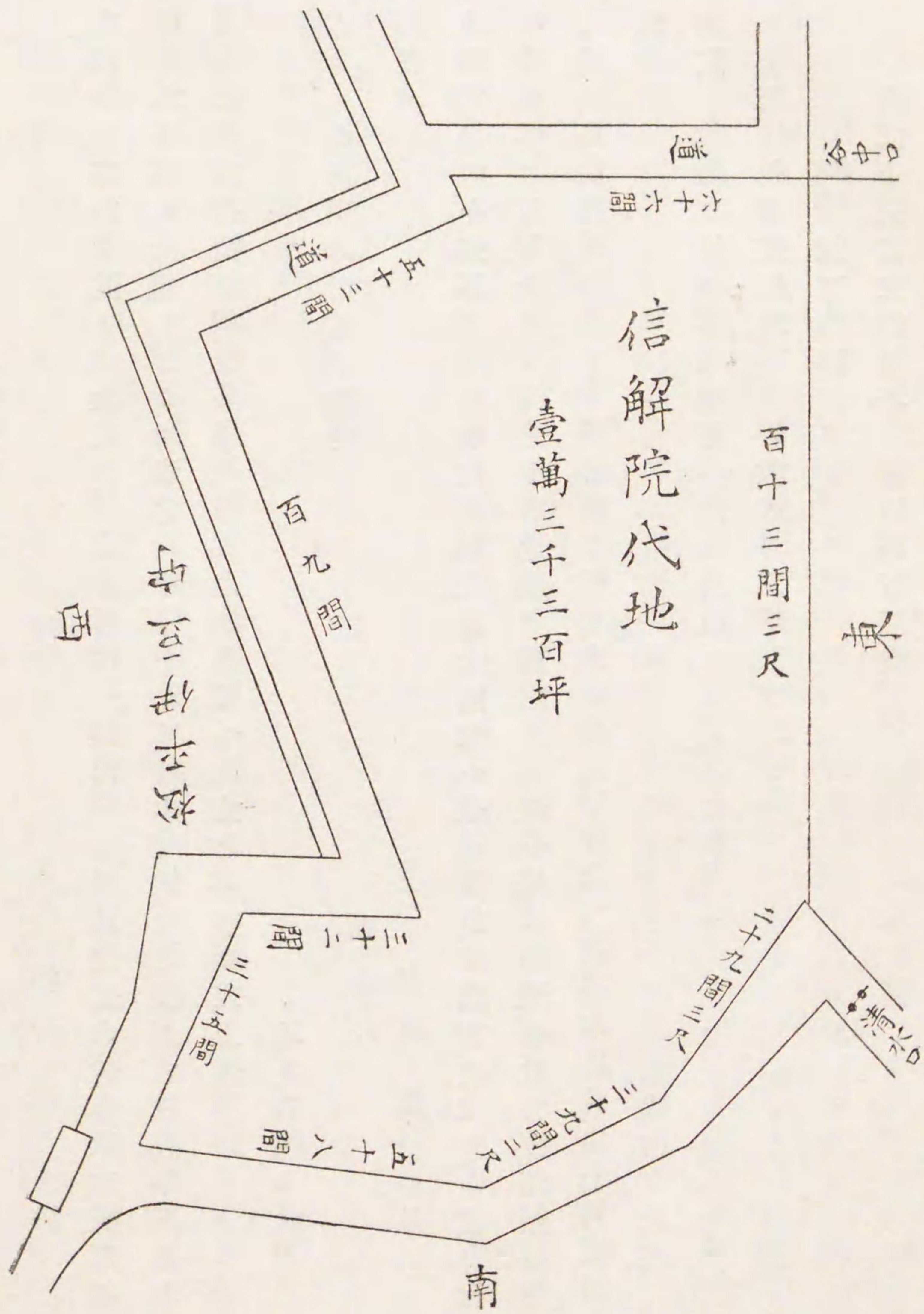

九千三百八拾五坪 中堂領畑地。

外 八百四拾五坪 同所新道之成。

五百八拾貳坪 龍泉寺上ヶ地。

九百九拾四坪 右道跡。

上野信解院寺地就御用上之爲代地同所清水口之外於谷中御渡之四方間數坪數右御繪圖之面御定杭之通相違無御座請取申候爲後日仍如件。

寶永六己丑年十月十五日

信解院内 弓崎 又左衛門印

水野權十郎内中村傳右衛門。

右立合相改渡之。

谷中中堂領畑地田村權右衛門支配所信解院代地爲代地九千三百八拾五坪御渡之並右寺地新道坪八百四拾五坪右御繪圖之面間數坪數境目等相違無御座候爲後日仍如件。

上野目代田村權右衛門手代 川井庄藏印

屋鋪渡預繪圖證文

寶永六己丑年 十月十五日渡。中堂領畑地村權右衛門支配所 一谷中壹萬三千三百坪

但、元地御用之付差上候爲代地渡ス。

上野 信 解 院

屋敷書拔



養壽院 代地ヲ給ス。

圖略○

谷中 養壽院代地 坪數貳千九拾坪。

東 松林院。 西 新道。

南 新道。 北 新道。

東 三十六間。 西 三十六間三尺。

南 三十六間。 北 三十六間三尺。

上野養壽院寺地爲御用地被召上候代地谷中清野與右衛門殿支配所百姓地田村權右衛門殿支配所中堂領龍泉寺上ヶ地割残り、上野役人屋敷、清水稻荷屋敷、本行寺上ヶ地割残り之内、被成御渡、四方間數坪數、右御繪圖之面御定杭之通、相違無御座、請取申候爲後日仍如件。

寶永六己丑年十一月十五日

養壽院內

富田 奎右衛門 印

三枝左兵衛內高山庄左衛門。  
右立合相改渡之。

谷中八軒町清野與右衛門支配所百姓地百七拾坪、養壽院爲代地御渡之、新道共御繪圖之通、間數坪數境目等相違無御座候爲後日仍如件。

丑○寶永 十一月十五日

清野與右衛門手代

春名 小助 印

谷中八軒町中堂領町屋田村權右衛門支配所養壽院爲代地御渡之、五百七拾七坪貳合新道共御渡之、御繪圖之面、間數坪數境目等相違無御座候爲後日仍如件。

上野代田村權右衛門手代  
川井 庄左衛門 印  
——屋鋪渡預繪圖證文

寶永六己丑年  
十一月十五日、清野與右衛門支配所并中堂領之内  
一、谷中貳千九拾坪

上野 養壽院

——屋敷書拔

松林院 代地ヲ給ス。

圖略○

谷中 松林院代地 坪數貳千五百坪。

東 圓樹院。 西 養樹院。

南 新道。 北 新道(向谷中町代地)。

東 三十六間。 西 三十六間。

南 三十六間。 北 四十間。

上野松林院寺地爲御用地被召上候代地、谷中田村權右衛門殿支配所中堂領本行寺上ヶ地割残り之内、御渡被成四方間數坪數、右御繪圖之面御定杭之通、相違無御座、請取申候爲後日仍如件。

寶永六己丑年十一月十五日

松林院內

木村 平藏 印

三枝左兵衛內高山庄左衛門。  
右立合相改渡之。



谷中町中堂領田村權右衛門支配所、松林院爲代地千百五拾坪御渡之、新道共御繪圖之通間數坪數境目等、相違無御座候爲後日仍如件。

上野日代田村權右衛門手代

(○マ、)

屋鋪渡預繪圖證文

松林院

寶永六己丑年  
十一月十五日渡。田村權右衛門支配所中堂領并本行寺上ヶ地割殘之分  
一、谷中貳千五百坪  
但、元寺地爲御用地被召上候代地ニ被下。

屋敷書拔

感應寺

感應寺 代地給附。

圖略○

谷中 感應寺代地 坪數千四百拾貳坪五合。

東 明王院。西 福宗寺。  
南 道。北 百姓地。

東 三十間、六間、四尺。西 五間、七間、四尺、九間。  
南 三十六間、四尺。北 貳十間、貳十三間、三尺。

同 感應寺代地 坪數八百六拾六坪。

東 道。西 觀知院。  
南 道。北 妙泉寺。

東 三十九間、壹尺。西 貳十六間、三尺。  
南 三十壹間。

谷中三崎中堂領田村權右衛門殿支配所之内本佛寺屋敷壹ヶ所、并小普請大久保淡路

守殿御組近山六左衛門殿上り地、谷中感應寺今度御用之差上候地面爲代地御渡之、四方間數坪數、右御繪圖之面、傍示杭之通、相違無御座請取申候爲後日仍如件。

寶永六己丑年十月十八日

感應寺代僧 智 教 坊印

名主 太郎 兵衛印

水野權十郎内(○マ、)、  
右立合相改渡之。

谷中三崎中堂領田村權右衛門支配所本佛寺屋敷千四百四十貳坪五合谷中感應寺爲代地御渡之、御繪圖之面間數坪數境目等、相違無御座候爲後日仍如件。

田中權右衛門手代(○マ、)

圖略○

谷中 感應寺代地 坪數貳百貳拾五坪。

東 義高。西 玉林寺。  
南 玉林寺。北 道。

東 十七間、五尺。西 十四間、貳尺、十三間。  
南 十三間、三尺。北 二間、一尺。

同 感應寺代地 拾四坪。

東 中堂領町屋。西 道。  
南 天現寺。北 道。

東 貳間。西 記入ナシ。  
南 貳間、二尺。北 十二間、三尺。

同 感應寺代地 坪數千六百四拾八坪三合。



東道。西義高。南道。北玉林寺。

東三十間貳尺。南六十五間四尺。西貳十四間貳尺。北六十四間三尺五寸。

谷中清野與右衛門殿支配所元善光寺屋敷之内ニ有貳ヶ所、同所木置場ニ有壹ヶ所、谷中感應寺今度御用差上候地面爲代地御渡し、四方間數坪數、右御繪圖之面、傍示杭之通、相違無御座請取申候爲後日仍如件。

寶永六己丑年十月十八日

感應寺代僧 智 教 坊印  
名主 太郎 兵衛 印

水野權十郎内永田庄助。

右立合相改渡之。

谷中元善光寺屋敷清野與右衛門支配所三ヶ所ニ有都合千八百八拾七坪三合、谷中感應寺以爲代地御渡し、右御繪圖之面間數坪數境目等、相違無御座候爲後日仍如件。

清水與右衛門手代 高橋 左吉 印  
屋鋪渡預繪圖證文

寶永六己丑年

十月十八日渡。田村權右衛門支配所之内本佛寺屋敷并近山六左衛門上ヶ地共都合貳ヶ所ニ有  
一、谷中貳千八坪五合

感應寺

但地面之内御用地ニ差上候爲代地渡ス。

十月十八日渡。清野與右衛門支配所之内三ヶ所ニ有  
一、谷中千八百八拾七坪三合

感應寺

但感應寺地所之内御用地ニ差上候爲代地被下。

屋敷書拔

寶永七年四月  
一、拜領地

谷中 感應寺

谷中本佛寺揚地跡三崎通壹ヶ所、

千四百拾貳坪五合。 建家小間三拾七間。

大久保淡路守組近山六左衛門揚屋敷跡谷中ニ有壹ヶ所、

八百六拾六坪。 建家小間、南北三拾九間貳尺。 東西三拾壹間貳尺三寸。

谷中善光寺揚地跡壹ヶ所、

千八百九拾七坪三合。 建家小間 東西拾間。

淺草山川町常淺揚ヶ屋敷跡壹ヶ所、

三千五百拾九坪。 建家小間五百拾五間餘。

右之内町割小間、

表町通り小間百貳拾三間四尺。

裏町通り小間九拾三間三尺。

西之方横町小間三拾間貳尺五寸。

東之方横町小間三拾間貳尺五寸。

中通り西之方小間貳拾間。



同所南之方小間四拾七間貳尺。

中通り東之方小間貳拾間。

同所東中通り小間五拾六間四尺。

裏町中道通り小間九拾三間餘。

感應寺門前町寶永六丑年東叡山御靈屋爲御用地七千四百坪餘被召上爲代地右之場所之被下置之旨大久保加賀守殿被仰聞本多彈正少彌申渡之候町屋作事之儀御同人へ伺之上差免見分之物遣小間相改置候尤地面ハ水野權十郎引渡之候右之通り寺社方帳面張紙候由之御座候依之正徳三癸巳年九月寺社奉行宛連印之壹帳を以て申來候間御張紙指上申候。

御朱印地寺社帳

内淺草山川町常浚揚ヶ屋鋪跡ハ寶永七年ノ條ニ之ヲ舉グ。

圖略。

林光院

谷中町上ヶ地林光院代地之内ニ 坪數八百八拾壹坪六合。

東 道 感應寺領上ヶ地。 西 道 感應寺領上ヶ地。

南 七十間。 北 七十間。 東 七十間。 西 七十間。

谷中町屋上ヶ地林光院代地之内ニ相渡申候ニ付小普請方ニ御渡被成四方間數坪數右御繪圖之面相違無御座請取申候爲後日仍如件。

寶永六己丑年十一月九日

加藤源四郎組 河合 十右衛門印

水野權十郎内永田庄助。 右立合相改渡之。

屋鋪渡預繪圖證文

小普請方

屋敷書拔

寶永六己丑年

十一月九日渡。町屋上ヶ地 一谷中八百八拾壹坪六合

但林光院代地ニ相成候ニ付渡ス。

本行寺

本行寺 代地ヲ給ス。

谷中 本行寺代地 坪數千九百四拾貳坪。

東 道 東叡山領。 西 經王寺。

南 八十三間。 北 六十八間。 東 三十七間。 西 三十七間。

谷中拙僧寺地御用地ニ被召上候爲代地東叡山領新堀村經王寺持添畑之内千九百四十貳坪今度拜領仕候四方間數坪數右御繪圖之面御定杭之通相違無御座請取申候爲後日仍如件。

寶永六己丑年九月廿日

本行寺印

嶋田十兵衛内小原權右衛門。 右立合相改渡之。



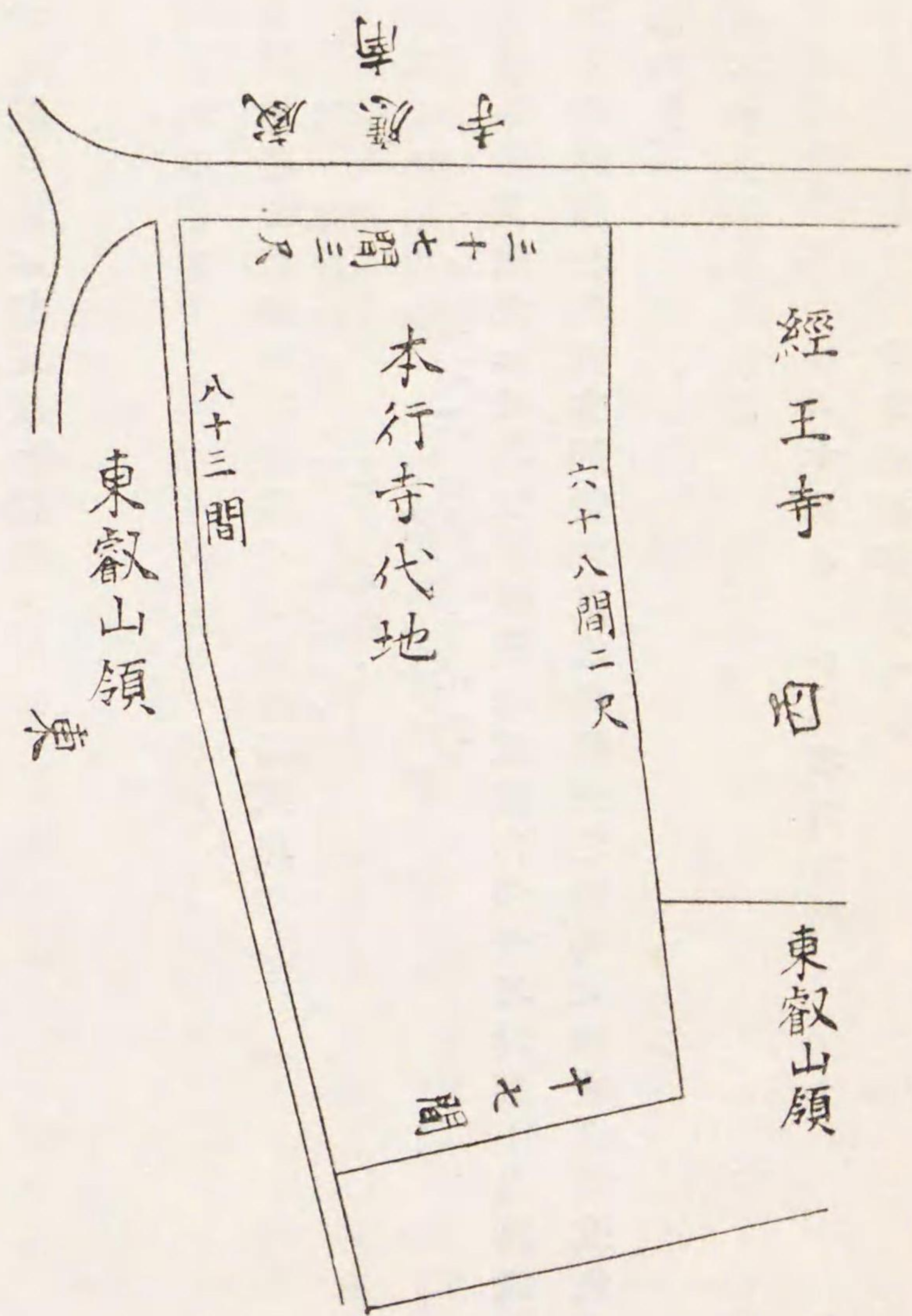

右者東叡山新堀村經王寺持添畑田村權右衛門支配所之内ニ有千九百四拾貳坪本行寺拜領地ニ御渡被成四方間數坪數境目等相違無御座候爲後日仍如件。

寶永六己丑年

田村權右衛門手代  
川井 庄 藏印  
——屋鋪渡預繪圖證文

一、新堀村千九百四拾貳坪

但、谷中寺地御用地ニ被召上候爲代地被下。

本行寺

——屋敷書拔

一、境內千九百四拾貳坪

本行寺

右本行寺谷中ニ罷在り候處此度寺地御用地ニ被召上候本行寺元坪千六百三拾坪外三百拾貳坪持添有之段寺社奉行所へ書出候ニ付見分遣遂吟味候處坪數等相違無之ニ付被地支配田村權右衛門方承合候處本行寺持添地有之段無相違年貢役等相勤候旨書出候ニ付右之趣相窺候處持添地共ニ都合千九百四拾貳坪東叡山領於新堀村代地拜領地ニ被仰付右地面島田十兵衛引渡之寺社方帳面相直候旨寺社奉行衆連印之斷手紙を以て申越候故場所遂見分寶永六己丑年十月中上候處其通り御帳面相直候様被仰渡則相直之。

——古跡寺社帳

龍泉寺

龍泉寺 代地ヲ給ス。

圖略。

谷中 龍泉寺代地 坪數六百七拾五坪。

東 和山倉中心、奥御進物番同心。  
南 道。北 中堂領畑。

東 十貳間三尺、十九間貳尺。  
南 九間五尺、十貳間五尺。西 貳十七間三尺。  
北 貳十五間。

同 龍泉寺代地之内 坪數貳百七拾八坪。

殷昌期



東 海藏院。西 靈梅院。  
南 長福寺。北 道。

東 三十間。西 十九間。四尺五寸。  
南 十三間。五尺五寸。北 十四間。

谷中拙僧寺地御用地之被召上候爲代地、谷中片町之六藏畑九百五拾三坪、今度拜領仕、四方間數坪數、右御繪圖之面、御定杭之通、相違無御座、請取申候爲後日仍如件。

寶永六己丑年八月廿三日

真間弘法寺末  
龍 泉 寺 印

嶋田十兵衛内小原權右衛門。  
右立合相改渡之。

右者谷中片町清野與右衛門支配所之内之九百五十三坪、龍泉寺拜領地之御渡被成、四方間數坪數、境目等相違無御座、候爲後日仍如件。

清野與右衛門手代  
高 橋 門 右 衛 門 印  
屋 鋪 渡 預 繪 圖 證 文

寶永六己丑年

八月廿三日渡。清野與右衛門支配所之内  
一、谷中片町九百五拾三坪

真間弘法寺末  
龍 泉 寺

但、元寺地御用地之被召上候爲代地渡ス。

屋敷書拔

古跡拜領地  
一、境内九百五拾三坪。

真間弘法寺末谷中片町  
龍 泉 寺

右龍泉寺谷中之寺地、此度御用地之被召上候、境内坪數寺社方帳面九百坪と有之坪數

相違之付、見分遺遂吟味候處、龍泉寺書出候通り相違無之之付、爲代地同所片町之巢鴨六藏抱之畑九百五拾三坪拜領地之被仰付候、右畑之内百四拾坪、谷中海藏院へ先年六藏方より致寄進、卵塔場之差免候處、右之地面も六藏抱畑之内故、龍泉寺拜領地之内之罷成候、右地面島田十兵衛引渡之、寺社方帳面張紙候由、寺社奉行衆連印之斷手紙を以て申越候、依之場所遂見分寶永六己丑年十月申上候處、其通り御帳面相直候様之被仰付、則相直之。

京妙心寺末谷中  
海 藏 院

古跡拜領地  
一、境内貳百七拾坪

右海藏院寶永元申七月巢鴨村六藏抱之畑百四拾坪致寄進候之付、持添地卵塔場之差免候、然る處之、此度六藏抱畑御用地之被召上、谷中龍泉寺へ代地之被下之候、依之右海藏院持添卵塔場百四坪之地面も龍泉寺拜領地之内之罷成り候之付、寺社方帳面相直候由、本多彈正少彌方より斷手紙を以て申越候、故寶永六己丑年十月申上候處、其通り御帳面相直し候様之被仰渡、則相直之。

古跡寺社帳

西藏院 貸地ス。

古跡拜領地  
一、境内貳千貳拾五坪

武州江領吉祥院末下谷金杉  
新義真言宗 西 藏 院

右西藏院境内西之方明地五百坪之所、此度御代官竹村太郎右衛門方へ當丑の年より亥之年迄、中年拾年季之相遺、致借地度旨、西藏院願出候之付、遂吟味候處、障儀之無之之付願之通り、差免、寺社方帳面御張紙候由、本多彈正少彌方より斷手紙を以て被申越候。



太郎右衛門儀表、右地面致借地家作仕度旨、使者書狀を以相願并之西藏院も申來候依之場所遂見分寶永六己丑年七月中上候處願之通爲、仕處様被仰渡、則西藏院竹村太郎右衛門家來召寄申渡之。

御朱印寺社帳

稱念寺

稱念寺 裏門ヲ設ク。

古跡拜領地 一、境内東西六拾壹間餘、南北五拾五間。

本寺一身田高田派淺草一向宗 稱念寺

右稱念寺社奉行所へ願出候者、裏門無之一方口ニ在、火事地震等之節致難儀候間、境内北之方ニ壹間之裏門明度旨願出候、依之見分遣遂吟味候處、障儀無之ニ付、願之通り差免、尤常者閉置、急用之節計致通路候様ニ申渡候由、本多彈正少弼方より斷手紙を以て申越候、稱念寺儀表申來候、依之場所遂見分寶永六己丑年八月中上候處、願之通り爲仕候様被仰渡、則稱念寺召寄申渡之。

御朱印拜領地寺社帳

市街異動 市街異動事

市街ノ異動若干有リ。○文政町方書上、屋鋪渡、預繪圖證文、屋敷書抜。

芝二葉町

芝二葉町 藥草植附所ヲ收用シテ市街トス。

芝二葉町

芝二葉町 藥草植附所ヲ收用シテ市街トス。

○上 寛文之頃幸町と申町家ニ有之候處、元祿四未年御用地ニ被召上、○中 跡廣場ニ相成候處、御醫師西朴立様藥草植附所御拜借地ニ相成、其後寶永六丑年六月中又々被召上、同年七月中御本丸御女中様方御拜領地相成、残り貳ヶ所之地面、子細不知活奈地ニ

相成、二度芽をふき候町屋ニ付、其砌とり二葉町と相唱候趣ニ申傳候。

府内備考

幸橋御門外、愛宕下芝口之内。○中

一、幸橋外當時二葉町町屋之場所、延寶年中々幸町町屋一纏ニ在、四方道式有之、元祿三年九月右町爲替地、本八町堀ニ被召上、明地ニ成、其後年月不詳岡西朴立藥草植付拜借地ニ成、寶永六己丑年六月右地所被召上、二葉町と相唱、如元一纏町屋出來。

御府内其往還沿革圖書

芝湊町

芝湊町 拜領町屋鋪ヲ起立ス。

芝湊町

一、當町起立之儀々、寛文七未年十二月中金杉御橋際ニ御多門相建候御沙汰ニ付、芝新網町川通凡長百間幅八間御用地ニ被召上、右町跡ニ土手御築立ニ有之、其後元祿九子年中右土手御取拂ニ相成、御坊主衆拜領町屋敷ニ被下置、芝新同朋町と相唱候様被仰付候處、寶永四寅年七月中御用地被召上、松平美濃守様御屋敷ニ相成候ニ付、所々ニ在替地被下置候處、同六丑年右御屋敷御取拂ニ相成候所、元地ニ立戻度者々立歸候様被仰渡候ニ付、同年七月中御坊主衆奉願上、拜領町屋敷ニ被仰付、以前芝新同朋町と相唱候處、隣町并所々ニ同朋町と申町銘有之候間、芝湊町と改度段御願申上候、年月諸書留燒失仕、相知不申、其節芝湊町と相唱、名主藤八支配ニ御座候。



一、里俗之唱

右々金杉川口之入船多諸方之潮落込候故潮尻と相唱候由申傳之御座候。

一、拜領屋敷町内壹圓之拾壹ヶ所。

表田<sup>西角</sup>舍間拾間。裏行同拾間。此坪數百坪。

御本丸御土主間坊主水煎社  
大竹三育

右拜領町屋敷之儀々前書申上候通、寶永六丑年松平美濃守様御屋敷御取拂相成候跡、引續拜領致罷在候。

表田<sup>西角</sup>舍間拾間。裏行同拾間。此坪數百坪。

小普請石川宮内組  
喜多川素閑

右拜領町屋敷之儀々、寶永六丑年七月中御本丸表坊主平井善卜拜領致候所明和五子、年四月中祖父素閑相對替致、當時拜領致罷在候。

表田<sup>三軒目</sup>舍間〇々。裏行同。此坪數百坪。

西御丸表坊主  
川上順筑

右拜領町屋敷之儀々、寶永六丑年七月中御本丸奥坊主大久保半碩拜領仕候處、元文五年九月中祖父順笠相對替致、當時拜領致罷在候。

表田<sup>四軒目</sup>舍間拾間。裏行同拾間。此坪數百坪。

御本丸表坊主  
郡司利清

右拜領町屋敷之儀々、寶永六丑年七月中御本丸表坊主小川春陸拜領致候所安永五年十二月、中祖父利清相對替致、當時拜領致罷在候。

表田<sup>西角</sup>舍間拾五間。裏行同拾間。此坪數百五拾坪。

御本丸御數寄屋坊主  
谷村哥順

表田<sup>貳軒目</sup>舍間拾間。裏行同拾間。此坪數百坪。

西御丸表坊主  
池上貞三

右拜領町屋敷貳ヶ所之儀々、前書申上候通、寶永六丑年松平美濃守様御屋敷御取拂之相成跡引續拜領致罷在候。

表田<sup>三軒目</sup>舍間五間。裏行同拾間。此坪數五十坪。

御本丸御壽次之者鹿見助立意高田三郎支配  
高橋仁右衛門

右拜領町屋敷之儀々、寶永六丑年七月中役名不知木曾四郎兵衛拜領致候處、如何之譯之候哉上ヶ地之相成候跡、右仁右衛門祖父金三郎拜領致候。

表田<sup>四軒目</sup>舍間拾間。裏行同拾間。此坪數百坪。

御本丸表坊主  
宇佐美祐貞

表田<sup>五軒目</sup>舍間拾三間。裏行同拾間。此坪數百三拾坪。  
表田<sup>六軒目</sup>舍間拾三間。裏行同拾間。此坪數百三拾坪。

西御丸表坊主  
白井宗齋  
御本丸表坊主  
中村道勢

右拜領町屋敷三ヶ所之儀々、前書申上候通、寶永六丑年松平美濃守様御屋敷御取拂之相成候跡拜領致候。

表田<sup>七軒目</sup>舍間拾三間。裏行同拾間。此坪數百三拾坪。

御本丸御廣間坊主  
江間宗知

右拜領町屋敷之儀々、寶永六丑年七月中御本丸奥坊主廣瀬松益拜領致候處、上ヶ地之相成、其後天明元丑年十一月中父宗說拜領致候。

一、物揚場 貳ヶ所。

但、御高札之古來之無御座候。里俗之西之方之有之候を中之揚場、東之方を下之揚場と相唱申候。此外西之方上之揚場有之芝濱松町四丁目持之御座候。

右々延享四卯年三月中町御奉行能勢肥後守様御番所之奉願上、中之揚場間口七間奥







表六尺相勤候節被致拜領候。

白銀新堀

白銀新堀端 上ヶ地名主預。

文政町方書上

寶永六己丑年

同日(十一月廿一日)預。橘良幸上ヶ地  
一、同所(白銀)百貳拾坪

麻布本村名主  
又 左

衛門  
預地  
屋敷書拔

麻布新網

麻布新網町壹町目 一部市民ノ芝新網町歸還跡、武家拜領屋鋪ト爲ル。

麻布新網町壹町目

略。上 右松平美濃守様御屋鋪之、同永。六丑年中御取拂之相成、御入用無之段被仰渡、町人共元地之立歸り度者共之、勝手次第立戻り候様被仰渡候之付、同年十一月元地之立歸り申候、右之内地主共五人之儀奉願、御代地之相残り申候、尤立戻り候者共跡地之追々御家人衆拜領町屋鋪之被仰付。略。中  
一、町内拜領屋鋪名面左之通、

表京間七間四尺七寸。裏幅同斷。裏行東十三間四尺六寸、西十貳間半。此坪數百坪。

西御丸奥坊主組頭支配御土主之間坊主  
他住居 山本 林悦  
家守 清兵衛

右元拜領主小普請組永見伊豫守支配關口永筑拜領仕罷在候處、其後文政四己年正月、中相對替之相成、田中順哲拜領致罷在候處、同九戌年八月中上ヶ地之相成、其後同年十月中當時拜領主山本林悦之御座候。

表京間七間一尺六寸。裏幅同斷。裏行東十四間一尺六寸、西十三間四尺六寸。此坪數百坪。

數百坪。

御本丸表坊主御同朋頭池田新阿彌半田丹阿彌支配  
他住居 榑田 久與  
家守 傳兵衛

右地所西御丸表坊主廣田文悦寶永六丑年十月中拜領仕候處、文政三辰年七月中上ヶ地之相成、同年十二月中當時榑田久與拜領仕候。

表京間六間五尺八寸。裏幅同斷。裏行東十五間三尺、西十四間一尺六寸。此坪百坪。

御本丸表坊主御同朋頭池田新阿彌半田丹阿彌原林阿彌支配  
他住居 河野 立甫  
家守 治兵衛

右々寶永六丑年十月中先祖河野立意拜領仕代々相續致、當時河野立甫拜領主之御座候。

表京間六間三尺六寸。裏幅同斷。裏行東十五間四尺四寸、西十五間三寸。此坪百坪。

西御丸表陸尺御同朋頭奥山三阿彌村田良阿彌支配  
他住居 國保 榮治郎  
家守 勘兵衛

右々西御丸奥坊主長尾守益寶永六丑年十月中拜領致候處、寶曆七丑年正月中上地之相成、同年九月中國保喜三郎拜領當時國保榮治郎之御座候。

表京間六間貳尺七寸。裏幅同斷。裏行東十五間三尺六寸、西十五間四尺四寸。此坪百坪。

寺社御奉行支配紅葉山御靈屋附  
他住居 小澤 圓賀  
家守 清兵衛

右々寶永六丑年小澤家勘拜領仕代々相續致、當時小澤圓賀之御座候。

表京間四間五尺六寸。裏幅同斷。裏行東十五間五尺三寸、西十五間四尺一寸。此坪百坪。

小普請組石川宮内組  
他住居 加藤 岩藏  
家守 万之助



右々寶永六丑年十月中加藤宗友拜領仕代々相續致當時加藤岩藏拜領主之御座候。

表京間四間六尺壹寸。裏幅同斷。裏行東貳十五間四尺壹寸。西貳十五間二尺五寸。

此坪百貳拾五坪。

小普請組久世天和守組  
家住岡田松甫

右々寶永六丑年十月中拜領仕代々相續致當時岡田春甫拜領主之御座候。

表京間四間六尺三寸。裏幅同斷。裏行東貳十五間二尺五寸。西貳十五間壹尺四寸。

此坪百貳十五坪。

寺社御奉行支配紅葉山御高盛行主  
家住奧田久味

右々寶永六丑年十月中奧田友味拜領仕代々相續致當時奧田久味拜領主之御座候。

表京間三間六尺四寸。裏幅同斷。裏行東貳十五間壹尺四寸。西貳十五間。此坪百坪。

御本丸表陸尺御同朋頭池田新阿彌半田阿彌支配  
拜領地轉宅北岡彌源作  
家住藤五郎

右々寶永六丑年山田玄悅拜領仕。寶曆七辰年七月中上ヶ地之相成。其後安永四未年四

月中平十三郎拜領致寛政三亥年十二月中上ヶ地之相成。同四子年七月中拜領仕候。

文政町方書上

町麻布永坂

麻布永坂町 家作免許。

麻布永坂町

一當町之儀々、往古々麻布領麻布村御領所之内之る永坂町起立之儀々、町内北之方之長キ坂有之候之付、永坂と相唱、寶永六丑年十二月十九日屋鋪御改金田惣八様間宮勤負様御達之る家作御免被仰付、其後正徳三巳年五月十六日町御奉行坪内能登守様松

野壹岐守様御勤役之砌、町方御支配ニ被仰付、地所之儀々當時御代官所中村八太夫様御支配所ニ有、其餘百五坪五合天徳寺領ニ有之、同所之享保十六亥年七月中町家作御免被仰付候、且又永坂町之内寶永四年四月廿七日當時何き之場所ニ御座候哉、道式御用地ニ被召上、下谷御數寄屋町之内東側ニ有表田合間壹間三尺南裏行拾七間二尺北裏行十七間二尺八寸裏幅一間三尺此坪貳拾五坪八合六勺、代地ニ被下置、右町ニ加リ、右町名之る町用相勤、同町名主兼三郎支配ニ御座候、同斷一ヶ所、神田御臺所町之内西側ニ有表田合間五間五尺三寸裏幅五間五尺南北裏行二十間此坪百九坪、代地ニ被下置、右町ニ加リ、右町名之る町用相勤、同町名主太郎右衛門支配ニ御座候、同斷壹ヶ所、深川万年町三丁目西側ニ有表田合間三間五尺八寸五分南裏行二十間壹尺北裏行二拾間壹寸六分此坪七拾貳坪壹合六勺五才、代地ニ被下置、右町ニ加リ、右町名之る町用相勤、同町名主市郎治支配ニ御座候、前書三ヶ所共御年貢之儀々麻布町名主榮太郎方ニ取立上納仕候、尤其砌之書留燒失仕、委細之儀相分不申候、尤右地面三ヶ所共代地之分、間數坪數共當町相除申候。

但、當時宮村町ニ入組候場所ニ飛地有之、場所隔候ニ付別帳ニ申上候。

一當町之儀々麻布永坂町飛地ニ有、同所宮村町ニ入組ニ相成候得共、町名一跡ニ相唱起立并御檢地御高札等、其外都る前文永坂町ニ有申上候通ニ御座候、右飛地ニ相成候



儀々何頃之儀ニ御座候哉古來之儀ニ書面等無御座相知不申候。

——文政町方書上

麻布永松町

家作ヲ許サル。

麻布永松町

一、當町之儀々、往古ノ麻布領麻布村御領所之内ニ村地ニ有之候砌、當町内北之方ニ古來松大木有之、永松町ト相唱候由申傳、尤右松何頃枯候哉年代相知不申。右場所も當時家作地ニ相成申候。町内之儀々、寶永六丑年十二月十九日屋鋪御改金田惣八様間宮勒負様御懸ニ家作御免被仰付、其後正徳三巳年閏五月十六日坪内能登守様松野壹岐守様御勤役之砌、町方御支配ニ被仰付、且又南日ヶ窪町北日ヶ窪町之内地面四ヶ所道式御用地ニ相成、元祿十三辰年三月中當町入合之場所ニ代地被下置候。右ニ南日ヶ窪町之内表田舍間四間貳尺裏幅同斷奥行拾間、同壹ヶ所表田舍間三間貳尺貳寸裏幅同斷奥行拾間、北日ヶ窪町之内壹ヶ所表田舍間貳間四尺八寸裏幅同斷奥行拾間、同壹ヶ所表田舍間拾壹間裏幅同斷奥行拾間、都合四ヶ所代地ニ御座候得共、當町ニ相籠り、一圓麻布永松町ト相唱、御年貢町役共相勤來申候。

——文政町方書上

麻布宮下町

坊主陸尺ノ大繩拜領町屋鋪ト爲ル。

一、當町之儀、往古麻布領麻布村之内御代官伊奈半左衛門様御支配所ニ、小原地并廣

き小路ニ有之、追々百姓町家作等取建候儀ニ可有之、其後寶永六丑年十月御坊主衆御陸尺衆大繩地町屋敷ニ拜領有之、其後正徳三巳年閏五月町御奉行御支配ニ相成、其頃麻布惣鏡間氷川明神宮之下故町名ニ相唱、公役銀上納仕來候。

但、拜領人之内、正徳享保之度拜領被致候者も有之候得共、上り屋敷跡ニ御座候哉、又々其節新規拜領屋敷ニ相成候哉、委細之儀相分り不申候。

一、里俗之唱

當町末廣ト唱候。右々末廣稻荷明神之社前之町ニ有之ニ付、右之通相唱候由申傳候。

一、拜領町屋敷當町内三拾五ヶ所、右拜領之名前左之通、

表間口田舍間八間。裏幅四間三尺。南裏行拾貳間二尺、北裏行拾五間四尺。此坪數

百坪。

西御丸表御陸尺  
中田善藏

右拜領町屋敷之儀々、寶永六丑年十月御本丸御坊主内山養壽拜領仕候處、其後上り地ニ相成、安永六酉年九月中田善藏拜領仕候。

表間口田舍間七間五尺。裏幅五間三尺三寸。南裏行拾五間二尺、北裏行同斷。此坪

數百坪。

西御丸表御坊主  
中川融甫

右拜領町屋敷之儀々、寶永六丑年十月先祖西御丸御坊主中川眞齋拜領仕、當中川融甫迄代々拜領仕候。

表間口田舍間六間三尺五寸。裏幅同斷。南裏行拾五間壹尺、北裏行同斷。此坪數百

股 昌 期

一〇五



坪。

右拜領町屋敷之儀、寶永六丑年十月古澤宗筑拜領仕、寛政元丙年十二月相對替相願設樂鉄之助拜領仕候。

西側南角分四軒目表間口田舎間六間五尺五寸。裏幅四間二尺。南裏行十四間一尺。北裏行十五間一尺。此坪數百坪。

御本丸表御坊主森田永察

右拜領町屋敷之儀、寶永六丑年十月御本丸御坊主豐嶋有叔拜領仕、天明四辰年九月相對替相願、森田永察拜領仕候。

西側南角分五軒目表間口田舎間六間三尺五寸。裏幅同斷。南裏行十五間三尺。北裏行同斷。此坪數百坪。

御本丸表陸尺田中金平

右拜領町屋敷之儀、寶永六丑年十月御本丸御陸尺田中半四郎拜領仕、當田中金平迄代々拜領仕候。

西側南角分六軒目表間口田舎間六間三尺五寸。裏幅同斷。南裏行拾五間三尺。北裏行同斷。此坪數百坪。

御本丸表御坊主鹽谷良務

右拜領町屋敷之儀、寶永六丑年十月先祖鹽谷良元拜領仕、當鹽谷良務迄代々拜領仕候。

西側南角分七軒目表間口田舎間七間四尺。裏幅五間三尺。南裏行十五間三尺。北裏行同斷。此坪數百坪。

西御丸表御陸尺澤田七藏

右拜領町屋敷之儀、寶永六丑年十月御本丸御坊主石橋立節拜領仕、其後代々拜領仕、石橋立榮代之節上ヶ屋敷寛政十二申年十二月廿八日澤田七藏拜領仕候。

南側西北角表間口田舎間拾五間四尺。裏幅拾五間二尺。東裏行七間三尺二寸。西裏行五間三尺。此坪數百坪。

西御丸表坊主古澤良哲

右拜領御屋敷之儀、寶永六丑年十月竹岡立彌拜領仕、安永九子年七月相對替相願、星野久與拜領仕候處、文化十一戌年十二月廿四日相對替相願、古澤良哲拜領仕候。

東側横町西北角分貳軒目表間口田舎間六間三尺三寸。裏幅六間三尺五寸。南裏行十五間二尺。北裏行同斷。此坪數百坪。

西御丸表御坊主木村立筑

右拜領町屋敷之儀、寶永六丑年十月御本丸御坊主有田久元拜領仕、其後代々拜領仕、有田長琢代之節、文化九申年正月相對替相願、木村立筑拜領仕候。

東側横町西北角分三軒目表間口田舎間六間三尺三寸。裏幅六間三尺五寸。南裏行拾五間壹尺。北裏行拾五間二尺。此坪數百坪。

紅葉山御靈屋附御坊主山本道達

右拜領町屋敷之儀、寶永六丑年十月先祖山本道賀拜領仕、當山本道達迄代々拜領仕候。

北側横町角表間口田舎間拾六間四尺。裏幅拾五間貳尺。東裏行八間貳尺。西裏行四間五尺。此坪數百坪。

西御丸表御坊主倉嶋圓清

右拜領町屋敷之儀、寶永六丑年十月刑部卿様御坊主先祖倉嶋清筑拜領仕、當倉嶋圓



清迄代々拜領仕候。

北側横町角表間口田舍間拾五間貳尺。裏幅拾五間五尺。東裏行九間壹尺。西裏行四間四尺。此坪數百坪。  
小普請支配長井五右衛門様御組鹿田俊興

右拜領町屋敷之儀々、寶永六丑年十月御本丸御坊主池谷知幸拜領仕、享保元申年十月相對替相願、鹿田俊興拜領仕候。

北側横町角表間口田舍間六間四尺。裏幅五間。東裏行拾七間三尺。西裏行同斷。此坪數百坪。  
西御丸御坊主田中吉兵衛

右拜領町屋敷之儀々、寶永丑年十月稻村長圓拜領仕、寶曆九卯年十一月相對替相願田中吉兵衛拜領仕候。

北側横町角表間口田舍間六間四尺。裏幅五間三尺。東裏行拾七間。西裏行同斷。此坪數百坪。  
小普請支配土屋讚成守様御組池永織三郎

右拜領町屋敷之儀々、寶永六丑年十月吹上御花畑役人目付五味又右衛門拜領仕、寛政五丑年十二月相對替相願、池永織三郎拜領仕候。

北側横町角表間口田舍間七間壹尺。裏幅五間三尺。東裏行拾六間二尺。西裏行同斷。此坪數百坪。  
御本丸表御陸尺小嶋源太郎

右拜領町屋敷之儀々、寶永六丑年十月御坊主遠藤春悅拜領仕、其後代々拜領仕、遠藤久德代之節上ヶ屋敷、寛政六寅年三月小嶋源太郎深川越中島町拜領屋敷高浪之る崩れ、

替地相願拜領仕候。

北側横町角表間口田舍間七間二尺。裏幅六間。東裏行拾五間四尺。西裏行同斷。此坪數百坪。  
西御丸表御陸尺村越松之助

右拜領町屋敷之儀々、寶永六丑年十月西御丸御坊主渥美林彌拜領仕、享保二戌年十二月相對替相願、村越松之助拜領仕候。

北側横町角表間口田舍間八間三尺。裏幅五間四尺。東裏行拾五間。西裏行拾五間壹尺。此坪數百坪。  
西御丸表御陸尺柴崎長味

右拜領町屋敷之儀々、寶永六丑年十月紅葉山御靈屋御附御坊主先祖柴崎長味拜領仕、當柴崎長味迄代々拜領仕候。○中

南側横町角表間口田舍間七間三尺九寸。裏幅同斷。東裏行拾三間貳尺。西裏行拾貳間五尺三寸。此坪數百坪。  
小普請支配土屋讚成守様御組猪瀨次郎

右拜領町屋敷之儀々、寶永六丑年十月先祖猪瀨政右衛門拜領仕、當猪瀨伴次郎迄代々拜領仕候。○中

南側横町角表間口田舍間七間。裏幅九間。東裏行拾貳間四尺。西裏行拾貳間五尺。此坪數百坪。  
紅葉山御靈屋掛御坊主中島久元

右拜領町屋敷之儀々、寶永六丑年十月御本丸奥御坊主三浦宗圓拜領仕、其後代々拜領仕三浦春悅代之節、文政七申年二月中相對替相願、中島久元拜領仕候。○中



表間口田舎間六間五尺三寸。裏幅同斷。東裏行拾四間三尺二寸。西裏行同斷。此坪數百坪。  
北側東角分二軒目  
御本丸表御坊主  
横山 宗 叔

右拜領町屋敷之儀、寶永六丑年十月先祖横山宗與拜領仕當横山宗叔迄代々拜領仕候。

表間口田舎間六間五尺三寸。裏幅同斷。東裏行拾四間三尺二寸。西裏行同斷。此坪數百坪。  
北側東角分二軒目  
西御丸御用部屋御坊主  
本間 善 甫

右拜領町屋敷之儀、寶永六丑年十月御本丸表御坊主有田文悅拜領仕、文化六巳年相對替相願、本間善甫拜領仕候。

表間口田舎間六間五尺三寸。裏幅同斷。東裏行拾四間三尺二寸。西裏行同斷。此坪數百坪。  
北側東角分二軒目  
御本丸表御坊主  
河野 與 吉

右拜領町屋敷之儀、寶永六丑年十月御本丸奥御坊主山口清嘉拜領仕、文政四卯年十二月上ヶ屋敷相願、河野與吉拜領仕候。

表間口田舎間六間六尺五寸。裏幅同斷。東裏行拾四間二尺二寸。西裏行拾四間三尺二寸。此坪數百坪。  
北側東角分四軒目  
御本丸表御坊主  
白石 圓 覺

右拜領町屋敷之儀、寶永六丑年先祖二之御丸御坊主白石圓哲拜領仕、當白石圓覺迄代々拜領仕候。

表間口田舎間七間四尺五寸。裏幅同斷。東裏行拾三間〇五寸。西裏行拾二間四尺。  
南側東角

御本丸表御陸尺  
福 島 次 右 衛 門  
西御丸御用部屋仕  
中 嶋 次 右 衛 門

右拜領町屋敷之儀、寶永六丑年十月刑部卿榊御坊主高村立味拜領仕、寛政四子年七月相對替相願、福島次右衛門、中島次右衛門兩人之拜領仕候。○中

表間口田舎間七間四尺五寸。裏幅同斷。東裏行拾貳間五尺五寸。西裏行同斷。此坪數百坪。  
南側東角分三軒目  
御本丸奥御時計間御坊主  
鈴 木 幸 圓

右拜領町屋敷之儀、寶永六丑年十月先祖鈴木長有拜領仕、當鈴木幸圓迄代々拜領仕候。

表間口田舎間七間四尺五寸。裏幅同斷。東裏行拾貳間五尺五寸。西裏行同斷。  
南側東角分四軒目  
御本丸表御坊主  
岡 田 榮 順

右拜領町屋敷之儀、寶永六丑年十月先祖岡田宗榮拜領仕、當岡田榮順迄代々拜領仕候。

表間口田舎間七間三尺七寸。裏幅七間五尺五寸。東裏行拾貳間五尺五寸。西裏行同斷。此坪數百坪。  
南側東角分五軒目  
紅葉山御靈屋御坊主  
宮 澤 專 永

右拜領町屋敷之儀、寶永六丑年十月先祖宮澤專嘉拜領仕、當宮澤專永迄代々拜領仕候。○中

表間口田舎間九間四尺。裏幅拾間三尺。東裏行拾間、西裏行九間五尺五寸。  
南側横町角分貳軒目



右拜領町屋敷之儀々寶永六丑年十月先祖足立快益拜領仕當足立快節迄代々拜領仕候。

南側横町角分三軒目  
表間口田舎間九間。裏幅拾間壹尺。東裏行九間五尺五寸。西裏行拾壹間三尺。此坪數百坪。

右拜領町屋敷之儀々寶永六丑年十月山田春與拜領仕其後代々拜領仕山田春豫代之節文化十二亥年十二月相對替相願竹尾善筑拜領仕候。

麻布田島町 町屋鋪拜領者有リ。  
麻布田島町略中

一、表田舎間七間貳尺。裏幅同斷。裏行八間。坪數五拾八坪六合五勺。

右寶永六丑年七月吹上御庭方松澤佐右衛門迄拜領仕候處其後年月不知植松權六奉願相對替仕候。

一、表田舎間七間貳尺。裏幅同斷。裏行八間。坪數五拾八坪六合五勺。

右寶永六丑年七月小普請方小林紋右衛門迄拜領仕候處其後年月不知拜領仕候。

一、表田舎間七間貳尺。裏幅同斷。裏行八間。坪數五拾八坪六合五勺。

麻布田島町

西御丸表御坊主  
竹尾 善筑

吹上奉行支配吹上御庭御普請方  
植松 友五郎

小普請支配小普請方御掃除之者  
榎本 定次郎

西丸御切手御門番  
松 森 篤 之 進

右寶永六丑年七月吹上鳴田三郎兵衛迄拜領仕候處文化四年四月廿八日上り地ニ相成文政元寅年五月九日吹上織殿之者小茅藤九郎拜領後文政十亥年六月二日奉願相對替仕候。

一、表田舎間七間貳尺。裏幅同斷。裏行八間。坪數五拾八坪六合六勺。

吹上奉行支配吹上御庭御普請方之者  
小林 傳 次郎

右寶永六丑年七月拜領之節名前吹上御庭方小林傳藏ニ御座候。

一、表田舎間七間貳尺。裏幅同斷。裏行八間。坪數五拾八坪五合餘。

吹上奉行支配吹上御庭御普請方之者  
高野 榮 藏

右寶永六丑年七月拜領之節名前吹上御庭方伏見茂左衛門ニ御座候。

一、表田舎間七間貳尺。裏幅同斷。裏行八間。坪數五拾八坪五合餘。

御勘定奉行支配御掃除所表同心  
小林 鉄 五郎

右寶永六丑年七月小普請方塚田小右衛門拜領後上り地ニ相成寶曆十四申年正月九日拜領之節小普請方小林彦兵衛ニ御座候。

文政町方書上

澁谷御掃除町 轉移起立ス。

澁谷御掃除町

○上 略。同。○寶 十酉年御掃除頭貳人壹人ニ付三百坪宛御掃除之者貳拾人壹人ニ付百五

股 昌 期

澁谷御掃除町



拾坪宛岸町脇之、頭組共之、三千六百坪屋鋪拜領仕、其後寶永六五年御掃除之者拾八人分拜領屋敷貳千八百五十坪之内、千貳百七拾壹坪御用地之被召上、當所之、代地被下置、澁谷御掃除町与町名相唱申候、尤起立以後、寺社御奉行御支配之御座候處、延享三寅年町御奉行能勢肥後守様御勤役中、町方御支配之相成申候、右拜領以前地所之儀、高木主水正様御上地之御座候。

但、芝岸町殘地之義、其後猶又御用地之相成、所々之、代地被下、同處之、當時無御座候。

一、拜領町屋敷町内一圓之、拾八ヶ所、右拜領主名前左之通御座候、尤不殘他住居仕候。

北側西角表間口田舍間六間四尺壹寸。裏幅六間四寸。裏行南北共拾壹間五寸。此坪數七拾

北側西角四坪。增上寺御靈屋附御掃除頭田原良太郎鈴木長藏

右拜領町屋敷之儀、寬永九申年中御掃除役被仰付、同十四年岸町脇之、百五十坪屋敷拜領仕、寶永六五年中七拾四坪御用地之被召上、當所之、代地被下置候、其後正德三巳年元地殘七十六坪、猶又御用地之被召上、金地院西之方之、代地被下置候。

北側西角表間口田舍間六間壹尺五寸。裏幅同斷。裏行南北共拾壹間五寸。此坪數六十九坪。

右同斷同人組中山文次

右拜領町屋敷之儀、寬永九申年中御掃除役被仰付、同十四年中岸町脇之、百五十坪屋敷拜領仕、寶永六五年中六拾九坪御用地之被召上、當所之、代地被下置候、其後正德三

巳年中元地八十壹坪御用地に被召上、金地院西之方之、代地被下置、猶又天明七未年

正月中右代地御用地之被召上、赤羽植木溜之、増地ヲ以九十九坪代地被下置候。

北側西角表間口田舍間五間四尺七寸。裏幅同斷。裏行南北共拾壹間五寸。此坪數六十四坪。

右同斷同人組菊地常吉

右拜領町屋敷之儀、寬永九申年中御掃除役被仰付、同十四年中岸町脇之、百五十坪屋敷拜領仕、寶永六五年中六十四坪御用地之被召上、當所之、代地被下置候、其後正德三巳年元地八十六坪、猶又御用地之被召上、金地院西之方之、代地被下置候。

北側西角表間口田舍間七間壹尺四寸。裏幅七間一尺九寸。裏行東西共拾壹間五寸。此坪數

八十坪。御靈屋附御掃除頭中野三右衛門組杉山常次郎

右拜領町屋敷之儀、寬永九申年中御掃除役被仰付、同十四年中岸町脇之、百五十坪屋敷拜領仕、寶永六五年中八十坪御用地之被召上、當所之、代地被下置候、其後正德三巳年中元地七十坪御用地之被召上、金地院西之方之、代地被下置、尙又文化八未年二月中類燒仕、右拜領町屋敷増上寺火除御用地之被召上、同年五月中右赤羽新堀端之、代地被下置候。

北側西角表間口田舍間七間壹尺九寸。裏幅同斷。裏行東西共拾壹間五寸。此坪數八拾壹坪。

右同斷同人組木所庄次郎

右拜領町屋敷之儀、寬永九申年中御掃除役被仰付、同十四年中岸町脇之、百五十坪屋



敷拜領仕寶永六丑年中八十一坪御用地之被召上當所之代地被下置候。其後正德三巳年中元地六十九坪尙又御用地之被召上金地院西之方之代地被下置候。

北側西角分六軒目  
表間口田舍間七間四尺四寸。裏幅八間四寸。裏行東西、東之方拾壹間一尺、西之方十壹間五尺。此坪數八十七坪。  
右同斷同人組  
板坂幸三郎

右拜領町屋敷之儀、寬永九申年中御掃除役被仰付、同十酉年中岸町脇之百五十坪屋敷拜領仕、寶永六丑年中八十七坪御用地之被召上、當所之代地被下置候。其後正德三巳年中元地六十三坪尙又御用地之被召上、金地院西之方之代地被下置候。

南側東角  
表間口田舍間八間五尺壹寸。裏幅七間五寸。裏行東之方八間壹尺五寸、西之方八間壹尺。此坪數六十五坪。  
御靈屋御掃除頭原良太郎組  
菊地仙次郎

右拜領町屋敷之儀、寬永九申年中御掃除役被仰付、同十酉年中岸町脇之百五十坪屋敷拜領仕、寶永六丑年中六十五坪御用地之被召上、當所之代地被下置候。其後正德三巳年中元地八拾五坪尙又御用地之被召上、金地院西之方之代地被下置候。

南側東角分貳軒目  
表間口田舍間六間貳尺三寸。裏幅同斷。裏行東西共八間壹尺。此坪數五十貳坪。  
右同斷同人組  
山田藤吉

右拜領町屋敷之儀、寬永九申年中御掃除役被仰付、同十酉年中岸町脇之百五十坪屋敷拜領仕、寶永六丑年中五十二坪御用地之被召上、當所之代地被下置候。其後正德三巳年中尙又元地九十八坪御用地之被召上、金地院西之方之代地被下置候。

南側東角分三軒目  
表間口田舍間九間貳尺。裏幅同斷。裏行東西共八間壹尺。此坪數七十六坪。  
御靈屋御掃除頭中野三右衛門組  
鈴木源六

右拜領町屋敷之儀、寬永九申年中御掃除役被仰付、同十酉年中岸町脇之百五十坪屋敷拜領仕、寶永六丑年中七十六坪御用地之被召上、當所之代地被下置候。其後正德三巳年中元地七十四坪御用地之被召上、金地院西之方之代地被下置、猶又文化八未年二月中類燒仕、右拜領町屋敷増上寺火除御用地之被召上、同年五月中淺草猿屋町立跡之代地被下置候。

南側東角分四軒目  
表間口田舍間九間貳尺。裏幅同斷。裏行東西共八間壹尺。此坪數七十六坪。  
右同斷同人組  
磯部次助

右拜領町屋敷之儀、寬永九申年中御掃除役被仰付、同十酉年中岸町脇之百五十坪屋敷拜領仕、寶永六丑年中七十六坪御用地之被召上、當所之代地被下置候。其後正德三巳年中元地七十四坪御用地之被召上、金地院西之方之代地被下置、猶又文化八未年二月中類燒仕、右拜領町屋敷七十四坪之内廿五坪増上寺火除御用地之被召上、同年五月中淺草猿屋町立跡之代地被下置候。殘四十九坪元地之御座候。

南側東角分五軒目  
表間口田舍間九間壹尺壹寸。裏幅同斷。裏行八間壹尺。此坪數七十五坪。  
右同斷同人組  
梶川源次郎

右拜領町屋敷之儀、寬永九申年中御掃除役被仰付、同十酉年中岸町脇之百五十坪屋



敷拜領仕、寶永六丑年中七十五坪御用地之被召上、當所之代地被下置候、其後正徳三巳年中元地七十五坪御用地之被召上、金地院西之方之代地被下置、尙又文化八未年中類燒仕、右拜領町屋敷増上寺火除御用地被召上、同年五月中赤羽新堀端之代地被下置候。

裏通り北側西角  
表間口田舎間六間貳尺五寸。裏幅六間三尺六寸。裏行東西、東之方十壹間壹尺、西之方十二間三尺。此坪數七十六坪。  
右同斷同人組  
鈴木忠次郎

右拜領町屋敷之儀、寛永九申年中御掃除役被仰付、同十酉年岸町脇之百五十坪屋敷拜領仕、寶永六丑年七十六坪御用地之被召上、當所之代地被下置候。其後正徳三巳年元地七十四坪尙又被召上、金地院西之方之代地被下置候。

裏通り北側西角  
表間口田舎間七間壹尺四寸。裏幅七間二尺五寸。裏行東西、東之方九間貳尺、西之方十壹間壹尺。此坪數七拾四坪。  
右同斷同人組  
伊坂茂吉

右拜領町屋敷之儀、寛永九申年中御掃除役被仰付、同十酉年中岸町脇之百五拾坪屋敷拜領仕、寶永六丑年中七十四坪御用地之被召上、當所之代地被下置候。其後正徳三巳年中元地七十六坪御用地之被召上、金地院西之方之代地被下置候。尙又文化八未年中類燒仕、右拜領町屋敷増上寺火除御用地之被召上、同年五月中淺草猿屋町立跡之代地被下置候。

裏通り北側西角  
表間口田舎間八間四尺八寸。裏幅八間五尺八寸。裏行東西、東之方七間三尺。西

之方九間二尺。此坪數七十四坪。

右同斷同人組  
鈴木吉五郎

右拜領町屋敷之儀、寛永九申年中御掃除役被仰付、同十酉年中岸町脇之百五拾坪屋敷拜領仕、寶永六丑年中七十四坪御用地之被召上、當所之代地被下置候。其後正徳三巳年中元地七十六坪御用地之被召上、金地院西之方之代地被下置、猶又文化八未年中類燒仕、右拜領町屋敷増上寺火除御用地之被召上、同年五月中淺草猿屋町立跡之代地被下置候。

裏通り北側西角  
表間口田舎間九間四尺三寸。裏幅九間五尺三寸。裏行東西、東之方六間二尺、西之方七間三尺。此坪數六十六坪。  
御靈屋御掃除頭原良太郎組  
鈴木源兵衛

右拜領町屋敷之儀、寛永九申年中御掃除役被仰付、同十酉年中岸町脇之百五十坪屋敷拜領仕、寶永六丑年中六十六坪御用地之被召上、當所之代地被下置候。其後正徳三巳年中元地八拾四坪御用地之被召上、金地院西之方之代地被下置候。

裏通り北側西角  
表間口田舎間九間五尺六寸。裏幅九間五尺三寸。裏行東西、東之方六間壹尺、西之方六間貳尺。此坪數六拾貳坪。  
右同斷同人組  
池田万之助

右拜領町屋敷之儀、寛永九申年中御掃除役被仰付、同十酉年中岸町脇之百五拾坪屋敷拜領仕、寶永六丑年中六十二坪御用地之被召上、當所之代地被下置候。其後正徳三巳年中元地八拾八坪御用地之被召上、金地院西之方之代地被下置候。尙又文化八未年中類燒仕、右拜領町屋敷増上寺火除御用地之被召上、同年五月中淺草猿屋町立跡之



代地被下置候。

裏通り北側西角六軒目 表間口田舎間九間五尺三寸。裏幅同斷。裏行東西、東之方六間、西之方六間壹尺。此

坪數六十坪。

右同斷同人組 山本佐兵衛

右拜領町屋敷之儀、寛永九申年中御掃除役被仰付、同十四年中岸町脇之百五十坪屋敷拜領仕、寶永六丑年中六拾坪御用地之被召上、當所之代地被下置候。其後正徳三巳年中元地九拾坪尙又御用地之被召上、金地院西之方之代地被下置候。

裏通り北側西角七軒目 表間口田舎間九間三尺。裏幅拾間三尺。裏行東西共六間。此坪數六十坪。

右同斷同人組 關口市五郎

右拜領町屋敷之儀、寛永九申年中御掃除役被仰付、同十四年中岸町脇之百五十坪屋敷拜領仕、寶永六丑年中六十坪御用地之被召上、當所之代地被下置候。其後正徳三巳年中元地九十坪御用地之被召上、金地院西之方之代地被下置候。

芝御靈屋御掃除屋敷代地

一、當町起立之儀、元地芝御靈屋御掃除屋敷之申上候通りニ御座候。拜領主中山文次郎先祖、乍恐權現様伊賀越被遊候節、御供仕、御入國以後、寛永九申年中御掃除役被仰付、同十四年中岸町脇之百五十坪屋敷拜領仕、寶永六丑年中五拾壹坪御用地之被召上、澁谷筭橋之代地被下置、澁谷御掃除町之町名相唱、同所長谷寺門前名主仁右衛門支配ニ御座候。略。下

新堀端芝御靈屋御掃除屋鋪代地

一、當町起立之儀、元地芝御靈屋御掃除屋敷之申上候通りニ御座候。拜領主杉山常次郎、梶川源次郎右兩人先祖、乍恐權現様伊賀越被爲遊候節、御供仕、御入國以後、寛永九申年中御掃除役被仰付、同十四年中岸町脇之壹人之付百五十坪宛屋敷拜領仕、寶永六丑年中杉山常次郎拜領坪數之内八拾坪、梶川源次郎拜領坪數之内七拾五坪御用地之被召上、澁谷筭橋之代地被下置、同所長谷寺門前名主仁左衛門支配ニ御座候。略。下

——文政町方書上

四谷傳馬町貳町目

四谷傳馬町貳町目 文政町方書上ニ據レバ、當時住シテ寶永六年來ノ舊家有リント云フ。

四谷傳馬町貳町目 略。中

一、舊家

四谷傳馬町貳町目家持 八兵衛

右八兵衛先祖福本與藤次儀、麴町拾三丁目ニ罷在、二男八兵衛義、寶永六丑年八月中町内ニ別宅致、竹商賣相始、享保貳拾年之頃、當町家持ニ相成、明和元年病死仕、二代目八兵衛儀、武州秩父郡名栗村出生之者ニ養子ニ相成、家督相續、材木商賣仕、其後質商賣相始、天明五年病死、三代目當八兵衛迄百拾九年相續仕候。

内藤宿

内藤宿 屋鋪上ゲ地ヲ名主ニ預ク。

圖 略。

般 昌 期



内藤宿 窪田彌三兵衛上ケ地 坪數五百坪。

東 道。松野孫太夫。西 道。成瀬小三郎。

南 七間二寸六分。北 七間二寸。西 十六間四尺二寸。

東 三十四間一尺五寸。

同割殘 坪數五拾八坪。

東 道。朝比奈彌七郎。西 窪田彌兵衛上ケ地。

南 七間一尺五寸。北 七間二尺。

二口合五百五拾八坪。

内藤宿窪田彌兵衛殿上ケ地并割殘共ニ私共へ御預ケ被成、四方間數坪數、右御繪圖之面相違無御座御預リ申候。勿論堀家作等仕間數候爲後日仍如件。

寶永六己丑年四月十五日

名主 治部 左衛門 印  
年寄 武寄 兵衛 印

三枝左兵衛内高山庄左衛門。

右立合相改預之。

屋鋪渡預繪圖證文

寶永六己丑年

四月十五日預。窪田彌兵衛上ケ地并割殘地共  
一内藤宿五百五拾八坪

名主 治部 左衛門  
年寄 武寄 兵衛  
預地 屋敷書拔

聖輪寺門

聖輪寺門前 町屋ノ一部ヲ疊置ク。

和州小池坊本千駄ヶ谷  
真言新義 聖輪 寺

右聖輪寺社奉行所へ願出候ハ門前町屋惣小間貳拾五間之内裏門西之方小間拾間之町屋類燒以後小屋掛ニ差置候處此度家作取建候儀難叶候ニ付重町屋取立申候迄右拾間之町屋疊置申度旨願出候付被遂吟味願之通申付候旨三宅備前守方より印形之斷手紙を以て被申越候依之寶永六己丑年四月右之通申上候處其通可仕旨被仰渡則聖輪寺へ相達して御張紙差上之。

地子古跡寺社帳

牛込御納戸町 町屋鋪受領者有リ。

牛込御納戸町略中

一、武家方拜領町屋敷略中

一、表田合間拾間裏行貳拾間。此坪貳百坪。

御幕奉行吉見定右衛門組同心  
佐藤 庄司

右拜領之儀寶永六己丑年七月西丸御納戸同心ニ被召出候節拜領仕候當時御幕奉行組同心相勤候得共町屋敷之儀之其儘拜領被仰付候。

一、表田合間拾間裏行同貳拾間。此坪數貳百坪。  
御幕奉行白井筑前守佐野肥後守下奉行支配手代  
柴田 清藏

右々私先祖寶永二酉年中西丸御納戸同心ニ被召抱同六己丑年十一月元方御納戸同心ニ被仰付候節町屋鋪拜領仕明和九辰年御作事下奉行支配手代被仰付今以拜領仕罷在候。

文政町方書上

牛込御納戸町



牛込横寺

牛込横寺町 町屋鋪拜領者有リ。

牛込横寺町略○中

一、武家拜領町屋領主七人○管

表田舎間五間三尺。裏行同三拾貳間。此坪百七十六坪。

小普請支配太田内藏頭  
川 俣 久 内

右々寶永六卯年月日不知拜領仕候處年久敷相成候之付其以前拜領主相知不申候。

——文政町方書上

小石川牛天神下

小石川牛天神下 上リ地ヲ名主預トス。

圖略○

小石川牛天神下 河原喜兵衛上リ地 坪數貳百六拾壹坪。

東 平野助之進。西 御賄方六人。  
南 土手。北 町屋。

東 十九間壹尺。西 十六間五尺。  
南 十五間四尺。北 十四間。

小石川牛天神下河原喜兵衛殿上リ地、拙者共兩人に御預被成四方間數坪數右御繪圖之面、相違無御座御預リ申候爲後日仍如件。

寶永六己丑年二月十九日

名主 小石川金杉水道町  
市 左 衛 門 印  
年寄 同 市 郎 右 衛 門 印

水野權十郎内中村傳右衛門。  
右立合相改預之。

——屋鋪渡預繪圖證文

巢鴨

巢鴨 屋鋪歸上地ヲ名主預ト爲ス。

寶永六己丑年

十月七日預。問宮新八郎上ヶ地  
一、巢鴨四百坪

名主 小

兵

預地、  
——屋敷書拔

下板橋

下板橋 收公邸地ヲ代官支配ニ復ス。

圖略○

下板橋 前田采女上ヶ屋敷 坪數三千貳百坪。

東 雨宮勘兵衛支配所、畑。西 同上、畑。  
南 同。

東 五十壹間壹尺。西 六十貳間三尺。  
南 六十壹間壹尺。北 六十間。

下板橋雨宮勘兵衛支配所御年貢地之内、去子年三月前田采女殿爲下屋敷拜領之付御渡被成、此度右之屋敷上リ、勘兵衛方に御返し被成、四方間數坪數、右御繪圖之通り、相違無御座請取申候爲後日仍如件。

寶永六己酉年二月

雨宮勘兵衛代

○マ、

水野權十郎内(○マ、)

右立合相改渡之。

——屋鋪渡預繪圖證文



寶永六己丑年  
二月日不知渡。前田采女下屋敷上ヶ地  
一、下板橋三千貳百坪

雨宮勘兵衛  
支配所ニ渡ス。  
一、屋敷書拔

總禪寺門前

總禪寺門前 小間變更。  
古跡  
一、拜領地

淺草保福寺末駒込  
總禪寺

門前町屋惣門口七拾三間五尺。

內門より北之方へ折返し五拾五間三尺。

門南之方拾八間貳尺。

右總禪寺門前町屋作事之儀、寺社奉行所へ願出候ニ付、差免之見分遣門前町屋小間相改、寺社方帳面致張紙候由、鳥居伊賀守方より斷手紙を以て申越候故、寶永六己丑年十月申上、御帳面相直之。

一、古跡寺社帳

下谷御數寄屋町

下谷御數寄屋町 町屋鋪拜領者有リ。

下谷御數寄屋町略。中

一、武家町人拜領町屋一〇箇

同斷三軒目  
一、惣坪數百貳拾貳坪貳合九勺。

西御丸奥坊主組頭  
岡澤政卓

右之寶永六己丑年七月中、町屋敷拜領被仰付候旨。

一、文政町方書上

谷中町

谷中町 代地給與。

圖略。

谷中町代地 坪數千七拾貳坪五合

內六百九拾七坪五合 本行寺上ヶ地。

三百七拾五坪 龍泉寺元寺地中堂領。

東道。西道。  
南道。北道。大行寺、町屋。

東道。西道。  
南北七十五間。壺尺。

谷中本行寺上ヶ地之内、并元龍泉寺寺地今程中堂領之罷成候所、谷中町之爲代地御渡し、右御繪圖之面御定杭之通、相違無御座請取申候爲後日仍如件。

寶永六己丑年十月十五日

上野目代田村權右衛門手代  
川井庄藏印  
谷中町名主  
甚五左衛門印

水野權十郎内中村傳右衛門。  
右立合相改渡之。

谷中龍泉寺寺地跡中堂領之罷成候場所、御繪圖之面、間數坪數境目等相違無御座候爲後日仍如件。

上野目代田村權右衛門手代  
川井庄藏印

一、屋鋪渡預繪圖證文

上野目代  
田村權右衛門

十月十五日渡。本行寺上ヶ地之内、并龍泉寺跡  
一、谷中千七拾貳坪五合

股 昌 期

一二七



但、谷中町爲代地渡ス。

屋敷書拔

明王院門

明王院門前 小間變更。

本所彌勒寺末谷中

一、境内九百九拾貳坪

明王院

門前町屋門より西之方拾七間門より東之方拾間半。

右明王院門前町屋建直之儀、寺社奉行所へ願出候ニ付、見分遣し、作事差免之門前町屋

小間相改寺社方帳面相直候由、本多彈正少弼方より斷手紙を以て申越候故、寶永己六

丑年十月申上、御帳面相直之。

古跡寺社帳

淺草並木

淺草並木町 文政町方書上ニ據レバ、寶永六年頃ヨリ東叡山用達ト爲レル舊家有リタ

ル如シ。

同所(○淺草)同町(○並木町)家主

淺草並木町

略○中

長坂屋傳助

右傳助先祖儀寛文中ノ海苔渡世仕候。寶永六年ノ東叡山御用被仰付、相勤罷在候。

同所同町與兵衛店

右庄右衛門先祖儀(○マ、)享保年中ノ海苔渡世仕來、寶永之頃ノ東叡山に御用被仰付、安永二

年兩御丸御用被仰付、相勤罷在、御賄方御支配ニ御座候。

滿泉寺門

滿泉寺門前 總間口變更。

淨土宗 増上寺 滿泉寺

寺

拜領地 門前町屋惣小間六間。

深川森下

深川森下町 一部ヲ南本所代地ニ割キ、右高ヲ減ズ。事文政町方書上ニ見ユ。

古跡寺社帳

略○中

一、南本所町代地 壹ヶ所表間口八間貳尺八寸、裏行拾五間貳尺七寸。

右町内東之方四間道通りニ有之元町内石高之内ニ御座候處、寶永六丑年三月石高引

ニ相成、前書南本所代地ニ相渡リ申候。右御年貢村役之儀、南本所町に差出、公事出入

町役之儀、森下町ニ相籠相勤來リ申候。

深川築地 名主預トス。

深川

永井伊豆守上ヶ地 坪數五千七百拾坪。

東明地。西貳拾間川。

南十間川。北貳拾間川。

東百十九間。西九十三間三尺。

南五十六間貳尺。北五十五間三尺。

寶永六己丑年六月十六日

深川築地名主 甚四郎印

殷昌期

水野權十郎内永田丹右衛門。



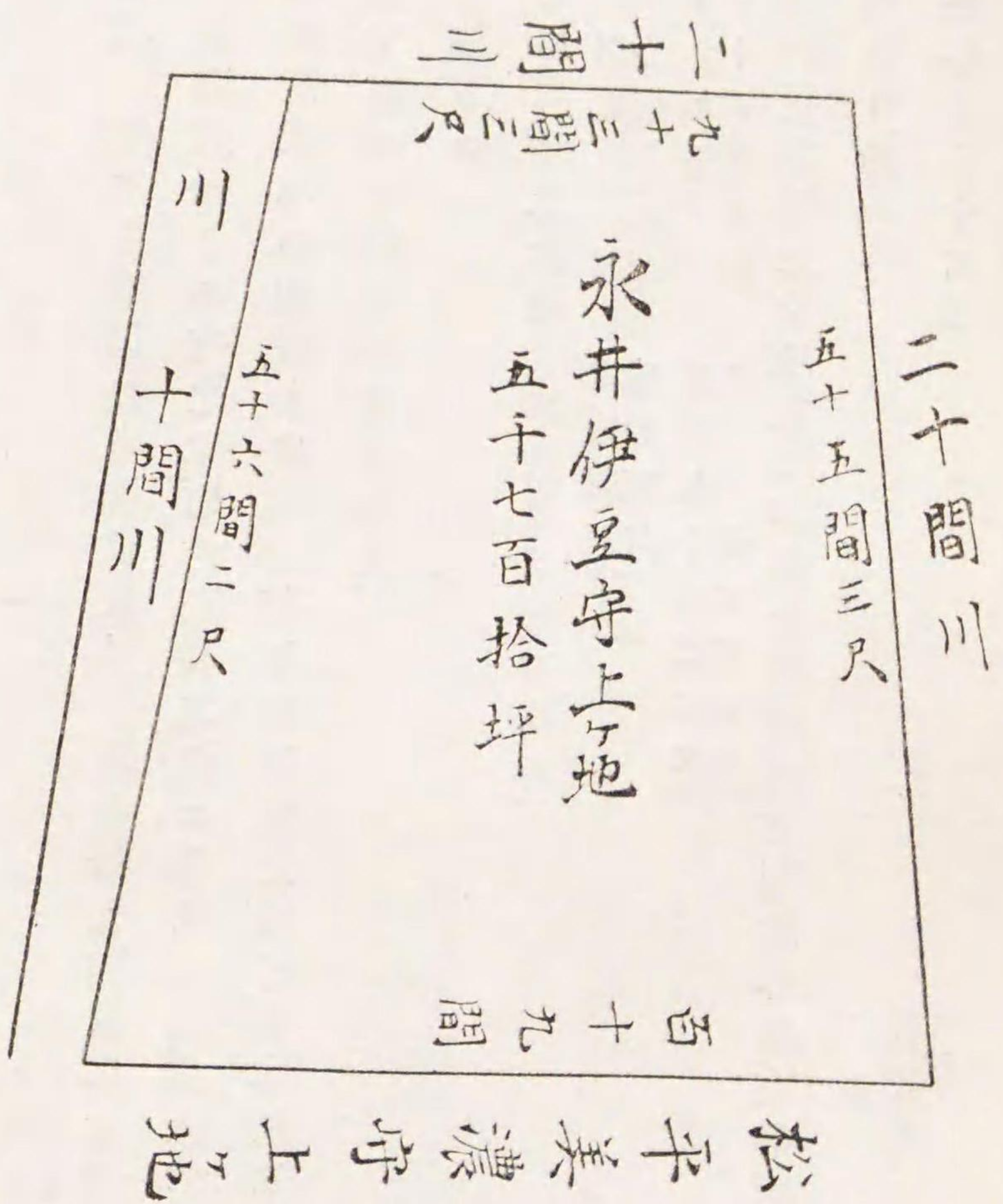

右立合相改預之。

— 屋鋪渡預繪圖證文

寶永六己丑年  
六月十六日預。永井伊豆守上ヶ地  
一、深川築地五千七百拾坪

深川築地名主  
甚四郎  
預地

— 屋敷書拔

深川鶴步町別記

一、深川鶴步町起立之儀、築地御取立之砌、元祿十一寅年元來家作御免之御拂屋敷之町人共御買請仕所持致候處、御用地之被召上、其後年月相知不申、松平美濃守様永井伊豆守様土井周防守様御屋敷之相渡り候處、水地之場所故、御屋敷之不相成、三ヶ所共御上ヶ地之被成候跡、寶永六年丑六月十六日御普請御奉行水野權十郎様、享保二年酉十月廿三日御普請御奉行島田佐渡守様、兩度之、私高祖父甚四郎勤役中御預ヶ地之被仰付奉預り、見守罷在候。○下略。○深川平野町名主甚四郎書上。

— 文政町方書上

附記  
落書

〔附記〕落書

寶永のらく書ニ、左ノ如ク見ユ。當年ノ世情ヲ推ス可シ。

寶永六年己丑落書

鶴はとび龜は子を産む世の中に甲府萬年たみはよろこび。  
美濃紙は次第に狭く薄くなる越前かみの幅のひろさよ。  
萩原をかして其まゝおくならば花の御江戸は元の武藏野。  
公方引胴は上野へもかされてからつなかつぐあほう僧正。  
追腹をきらうくと松たひらみのいたむをは能も知りてき。  
今ははや破れ扇子の松たひら御手傳とは身に右京とは。

殷 昌 期

一三一



春雨のふるは泪か供もせずみのゆくすへはなにと少將。  
 犬はなき民は悦ふうしのとしななき返報に糞を喰はせん。  
 大錢に近江表の帆をあげて稻かきのせてながす對馬に。  
 人は謂ふ竹は八月木六月美濃が腹をは今がきりどき。  
 荻はらの風に稻垣吹たをし辛苦を右京美濃丑のとし。  
 六道の辻でつりとれ四文つゝこの世できかぬ大錢のはて。  
 御家門のまねする顔の美濃柿がへたにまはらは大座これ見む。  
 伊勢海老はこの正月は臭いとてお鬚のちりをとる人もなし。  
 淋しさは人一人もなかりけり美濃が立關の破風のゆふ暮。  
 見渡せば犬も病馬もなかりけり犬醫者とも秋のゆふくれ。  
 この春は大しんさまの指南してたれも右京といふ人もなし。  
 美濃伊勢い日々甲斐なく成りにけり柳澤邊のあきの螢火。  
 吟味せよ近江表の糸きれてむしが喰ふたかわらがひしく。  
 美濃かみを敷ものにして伊勢こじき刑部かはす駒込にゐる。  
 今よりはさぞ狭からん美濃かみは越せんかみのはたにおされて。  
 追ばらを切らうとふれまわり美濃かさをきて我がやしきへ。  
 増上じ身をは上野へ吸ひとられ七日々々にうはしるを喰ふ。

雨ふれば美濃をきるかや柳澤西がふいたら笠があぶない。  
 鶴はとび龜の甲府が世に出て寶永くゝとたみのよろこび。  
 寶永の六のはしめの御ことかけしちを置ても右京やうなし。  
 御老中六人したの無ふん別ふたり残してあとはなからう。  
 世の中の眞の神は根津權外の神は漣返し唯人まなべ越前のかみ。  
 民よりも犬の大事にやしなひて美濃幸ひを右京やうなし。

芝口門建設

七年庚寅○寶永二〇紀元二三七〇年正月十二日戊寅○戊寅三〇幕府命ジテ芝口○市内京橋區芝區  
 ニ郭門ヲ建設シ十五日辛巳○寶永七年紀元二三七〇年正月〇辛巳三〇幕府命作事奉行曲淵重羽  
○信濃守普請奉行島田政辰○兵衛ヲシテ之ガ奉行タラシム。二月朔日丙申  
○寶永七年紀元二三七〇年丙申三〇幕府命老中川越○武藏國城主秋元喬知○但馬守。建營地ヲ臨檢ス。  
 十一日丙午○寶永七年紀元二三七〇年二月〇丙午三〇幕府命大聖寺○加賀國城主前田利直○松平飛騨守。一關  
○陸中。邑主田村誠顯○下總守。久保田新田○羽後國。邑主佐竹義長○壹岐守。役ヲ助ク。四  
 月廿七日壬戌○寶永七年紀元二三七〇年四月〇壬戌三〇幕府命。斬初鋏初有リ。八月五日戊辰○寶永七年紀元二  
 三七〇年八月〇戊辰三〇幕府命。難波橋○市内京橋區芝區ヲ改架シ。閏八月十六日戊寅○寶永七年紀元二  
 三七〇年八月十六日〇戊寅三〇幕府命。更ニ土橋○市内京橋區芝區ヲ修理シ。九  
 月三日○寶永七年紀元二三七〇年九月〇日。以テ成リ。是日○寶永七年紀元二三七〇年八月十六日。更ニ土橋○市内京橋區芝區ヲ修理シ。九



月九日庚子○寶永七年(紀元二三三七)年。芝口○市内京橋區芝區。工事中ノ交通ニ便スル也。廿一日壬子○寶永七年(紀元二三三七)年。郭門營築工事成リ。喬知○秋元但馬守。監臨ス。廿七日戊午○寶永七年(紀元二三三七)年。總督ノ勞ヲ褒シテ喬知○秋元但馬守。ニ刀ヲ與ヘ。廿八日己巳○寶永七年(紀元二三三七)年。利直○前田飛驒守。誠顯○田村下總守。義長○佐竹壹岐守。及重羽○曲淵信濃守。政辰○嶋田十兵衛。ヲ賞ス。是月○寶永七年(紀元二三三七)年。令シテ芝口門○市内京橋區。ノ橋ヲ芝口橋ト稱シ。日比谷町○市内芝區。ヲ芝口町ト改ム。利直○前田飛驒守。誠顯○田村下總守。義長○佐竹壹岐守。家士ノ行賞ハ十月廿一日壬午○寶永七年(紀元二三三七)年。ニ在リ。○柳營日記。寶永七年。天享。吾妻鑑。大成令。正寶事。錄。折たく柴の記。甘露叢。撰要。永久錄。文昭院殿御實紀。寛政重。修諸家譜。

芝口門建設  
事蹟

芝口門建設 願末左ノ如シ。

建設命令 折たく柴の記其他ニ、

十二日○寶永七年(紀元二三三七)年正月。には、此日西郭門を建られんこと仰下されし由を承る。今いふ芝口。御門の事也。こ  
 れも去年○寶永六年。六月廿三日にめされて、朝鮮の聘使來らん時の事につきて議し申へ  
 き事あらんには、志るしまゐらせよと仰下されたり。十月十日○寶永六年。に至て、其事を議

芝口御門圖



芝口門建設 願家左ノ如ク  
 建設命令 折たく築の記其他ニ  
 十二月廿三日には此日西口門を建たれんこと御下されし由を承る 門の如ク  
 ねも去年の如ク 六月廿三日にめられて朝鮮の使來らぬ時の事につきて該し申へ  
 ざるありしに云ふるしよからせよと御下されたり十月十日の如ク に至て其事を議

芝口門建設 願家左ノ如ク  
 建設命令 折たく築の記其他ニ  
 十二月廿三日には此日西口門を建たれんこと御下されし由を承る 門の如ク  
 ねも去年の如ク 六月廿三日にめられて朝鮮の使來らぬ時の事につきて該し申へ  
 ざるありしに云ふるしよからせよと御下されたり十月十日の如ク に至て其事を議

芝口門建設 願家左ノ如ク  
 建設命令 折たく築の記其他ニ  
 十二月廿三日には此日西口門を建たれんこと御下されし由を承る 門の如ク  
 ねも去年の如ク 六月廿三日にめられて朝鮮の使來らぬ時の事につきて該し申へ  
 ざるありしに云ふるしよからせよと御下されたり十月十日の如ク に至て其事を議









し申す冊子を奉る。その中に西郭のみ未だ國門あらざる事を申せし一條あり。これによつて此日此事に及ばれしかば、某にも其由仰下されし所也。

——折たく柴の記

十二日 正月○寶永七年。この日、芝口に新に郭門を建らるべき事仰出されぬ。

——文昭院殿御實紀

掛員 左ノ如ク任命セラル。

十五日 正月○寶永七年。

今度芝口新規御門井土手石垣出來ニ付、御普請奉行被仰付、老中被傳之。

御普請奉行 曲淵 信濃 守○重

御普請奉行 嶋田 十兵衛○辰

十二日 二月○寶永七年。

御大工頭 片山 三七郎  
同 前澤 藤兵衛

御被官 豊田 次郎兵衛  
大棟梁 甲良 豊前

右芝口御普請御用被仰付。

——柳營日次記

十五日 正月○寶永七年。

今度芝口新規御門出來ニ付、御普請奉行被仰付、老中被傳之。

曲淵 信濃 守

嶋田 十兵衛

殷 昌 期



寶永七錄

一、十五日○寶永七年正月。芝口御多門御普請奉行曲淵信濃守嶋田十兵衛。——甘露叢  
十五日○寶永七年正月。こたび芝口に新に郭門造立し給ふにより、土屋相摸守政直惣督命  
ぜられ、作事奉行曲淵信濃守重羽普請奉行島田十兵衛政辰、このこと奉る。

——文昭院殿御實紀

後老中秋元喬知之ヲ總督ノコト下ニ見ユ。政直二月十五日連署ヲ免ズレバ、或ハ此時更  
任スル歟。而モ是ヨリ先二月朔日ノ營築位置臨檢喬知之ニ當ルヲ觀レバ、喬知或ハ初ヨ  
リ之ガ總督タリシヤモ知ル可カラズ。姑ク疑ヲカク。  
營造地臨檢。

朔日○寶永七年二月。

今度新規芝口見付御普譜有之ニ付、但馬守○秋元喬知相越、御作事奉行曲淵信濃守○重羽御  
普請奉行嶋田十兵衛○政辰御小性組稻葉紀伊守○正辰組北條新左衛門○如兵町奉行丹羽  
遠江守○長守御大工頭片山三七郎、棟梁甲良豊前隨從。

——柳營日次記

二月朔日○寶永七年。こたび芝口門造構の地に、秋元但馬守喬知監臨す。よて町奉行丹羽  
遠江守長守作事奉行曲淵信濃守重羽普請奉行島田十兵衛政辰はじめ、事にあづかる  
ともがらみなまかりむかふ。

——文昭院殿御實紀

助役 左ノ諸侯手傳ヲ命ゼラル。

十一日○寶永七年二月。

芝口御門御普請御手傳被仰付。

右同斷之旨、御奉書被仰遣之。

佐竹壹岐守○長

松平飛驒守○利直

田村下總守○誠

——柳營日次記○寶永七年

十一日○寶永七年二月。

一、被爲召、芝口御普請御手傳被仰付之。

佐竹壹岐守

一、同斷以奉書被仰付之。

松平飛驒守

田村下總守

——天享吾妻鑑

十一日○寶永七年二月。松平飛驒守利直、田村下總守誠、顯佐竹壹岐守義長、芝口門構造の人  
夫出すべしと命ぜらる。

——文昭院殿御實紀

小屋場 屋鋪渡預繪圖證文ニ、左ノ如ク見ユ。

寅○寶永七年三月廿五日幸橋御門内松平飛驒守田村下總守佐竹壹岐守小屋場相渡繪圖

略。松平飛驒守 三百六拾九坪。

股 品 期







九月廿一日○寶永七年

町年寄

一四〇

人

寶永七寅年九月

正寶事錄○撰要永  
久録同。

覺

一、芝口御門ニ付候橋々、芝口橋と申筈ニ候間、只今まで之芝橋、彌其通ニる、芝橋ニ可申  
支。

一、日比谷壹丁目貳丁目三丁目、向後々芝口町壹丁目二丁目三丁目ニ唱可申事。

九月○寶永七年

大成令

この月○寶永七年

又令せらるゝは、芝口門にわたさる橋は、芝口橋と稱すべきにして、  
今迄芝橋といへるは、猶舊のまゝたるべし、日比谷第一の町より三町まで、今より後芝  
口町と稱すべしとなり。

文昭院殿御實紀

九月廿一日○寶永七年、芝口御門成就はじめて諸人往來す、日比谷一丁目より三丁目まで、  
芝口一丁目二丁目三丁目と改らる。

武江年表

行賞 左ノ如シ。

廿七日○寶永七年

秋元但馬守○喬

御腰物備前爲清。  
代金廿五枚。

右芝口御門御普請御用相濟候ニ付、於御前被下之。

廿八日○寶永七年

九月○中略。  
時服十。芝口御門御普請御  
手傳仕廻候ニ付。

田村下總守○誠  
佐竹壹岐守○義

御勝手と○中

金三枚。  
時服三羽折。

御作事奉行  
曲淵信濃守○重  
御普請奉行  
嶋田十兵衛○政

同。

右兩人芝口見附御普請御用仕廻ニ付。○中

松平飛彈守○前田

時服十五。芝口見付御  
普請御手傳。

廿一日○寶永七年

檜之間

銀三十枚。  
時服三羽折。

松平飛彈守家來

一色五左衛門

銀三十枚。  
時服三羽折。

高木勘ヶ由

銀二十枚。  
時服三羽折。ッ、。

國澤新八

銀十枚。  
時服二羽折。

岡崎權太夫

同。

野尻軍右衛門

銀三十枚。  
時服三羽折。

田村下總守家來

平田縫殿

銀二十枚。  
時服二羽折。ッ、。

甘利平馬

股昌期

一四一



銀十枚。羽織。ツ、。

時服三十枚。羽折。

銀二十枚。羽折。ツ、。

時服十枚。羽折。ツ、。

右芝口御門御普請御手傳下奉行相勤候之付被下之旨、伯耆守○本多正永。○申渡之。○永七以上寶同。

三日○寶永七年十月

一、石方龜岡石見今度芝口御門御普請御用相仕廻付、白銀三枚被下之。

但、先日可爲一同處病氣付、今日之及。

一、廿八日○寶永七年九月

時服十五。

同十。

同十。

右芝口御普請御手傳仕廻候付、爲御褒美被下之。

澁谷勘兵衛

檜川源吾

菅治左衛門

佐竹壹岐守家來小野崎舍人

森川新右衛門

川井小右衛門

佐藤久米右衛門

武藤與一右衛門

柳營日次記

松平飛彈守

田村下總守

佐竹壹岐守

曲淵信濃守

鳴田十兵衛

金三枚。時服三。羽織。

同。

右御用相勤付被下之。

一、十九日○寶永七年十月

銀三十枚。

右芝口御普請御用相勤候付被下之。

一、右同斷之付、松平飛彈守、田村下總守、佐竹壹岐守家來五人宛、御褒美被下之。

天享吾妻鑑

一、廿八日○寶永七年九月芝口御普請御手傳仕廻之付御褒美時服十五。松平飛彈守同。田村下總守同。佐竹壹岐守金三枚。羽織時服三。曲淵信濃守、鳴田十兵衛。

一、廿一日○寶永七年十月芝口御普請御手傳相濟、松平飛彈守、田村下總守、佐竹壹岐守家來五

人宛、御褒美被下。  
——甘露叢

廿七日○寶永七年九月芝口の門落成するをもて、秋元但馬守喬知に備前爲清の御刀たまは

り、惣督の勞を褒せらる。

廿八日○寶永七年九月松平飛驒守利直、田村下總守誠顯、佐竹壹岐守義長、芝口門の助役に

より、をのゝ時服下さる。作事奉行曲淵信濃守重羽、普請奉行島田十兵衛政辰、この事奉るにより、時服羽織金を給ふ。







十三日○寶永七年閏八月○中略。

一、芝口難波橋出來ニ付、來ル十六日ヨリ往來。同日よきノ土橋修復ニ付往來留之由、加藤越中守○明被仰渡之。

八日○寶永七年十月○中略。

芝口御普請之内土橋出來候付、九日ヨリ往來在之候。

——寶永七錄

屋鋪受授

是日○寶永七年(紀元二二〇三年)正月十二日。屋鋪受領者有リ。外ニ是月○寶永七年(紀元二二〇三年)正月。屋鋪ノ

受授若干。○屋鋪渡預繪圖證文。屋敷書拔。寛政呈譜。

屋鋪受授事

屋鋪受授 寶永七年正月、左ノ屋鋪受授有リ。

圖略。

中川清治

小川町 中川進三郎○清治。屋敷 坪數三百貳拾三坪。

東 小川左衛門。西 道。

南 大久保庄三郎。北 大柴清右衛門。

東 十六間。西 十八間四尺。

南 十九間。北 十八間四尺。

小川町南條伊左衛門殿上ケ屋敷、中川進三郎拜領仕候。四方間數坪數右御繪圖之面、御定杭之通并建長屋立具等迄、御目錄を以相改、相違無御座請取申候。爲後日仍如件。

寶永七庚寅年正月十二日

奥御用向御帖筆中川進三郎内 渡邊 仙右衛門 印

水野權十郎内中村傳右衛門。

右立合相改渡之。

圖略。

赤坂溜池 中川進三郎上ケ地 坪數四百坪。

東 坪内角左衛門。西 溜池。又右衛門。

南 上水修覆道。北 溜池。

東 十七間。西 十五間。

南 十七間。北 十七間。

赤坂溜池端中川進三郎上ケ地、諏訪兵部○頼御預被成、四方間數坪數右御繪圖之面、相違無御座御預リ申候。爲後日仍如件。

寶永七庚寅年正月十三日

諏訪兵部内 武井 藤太 夫 印

水野權十郎内永田庄助。

右立合相改預之。

圖略。

龍之口 松平美濃守○柳澤吉保。預リ上ケ屋敷 坪數貳千七拾六坪。内建長屋三百九拾三坪。

東 内藤山城守。西 道。

南 三十七間。北 五十間。

東 三十七間。西 五十間。

龍之口松平美濃守殿預リ上ケ屋敷、爲御用屋敷小普請方、御渡置被成候所、内藤山城守○政御預ケ被成、四方間數坪數右御繪圖之面、并建長屋土藏植木毀家古木立具疊

股 昌 期

一四七

諏訪頼載

内藤政森



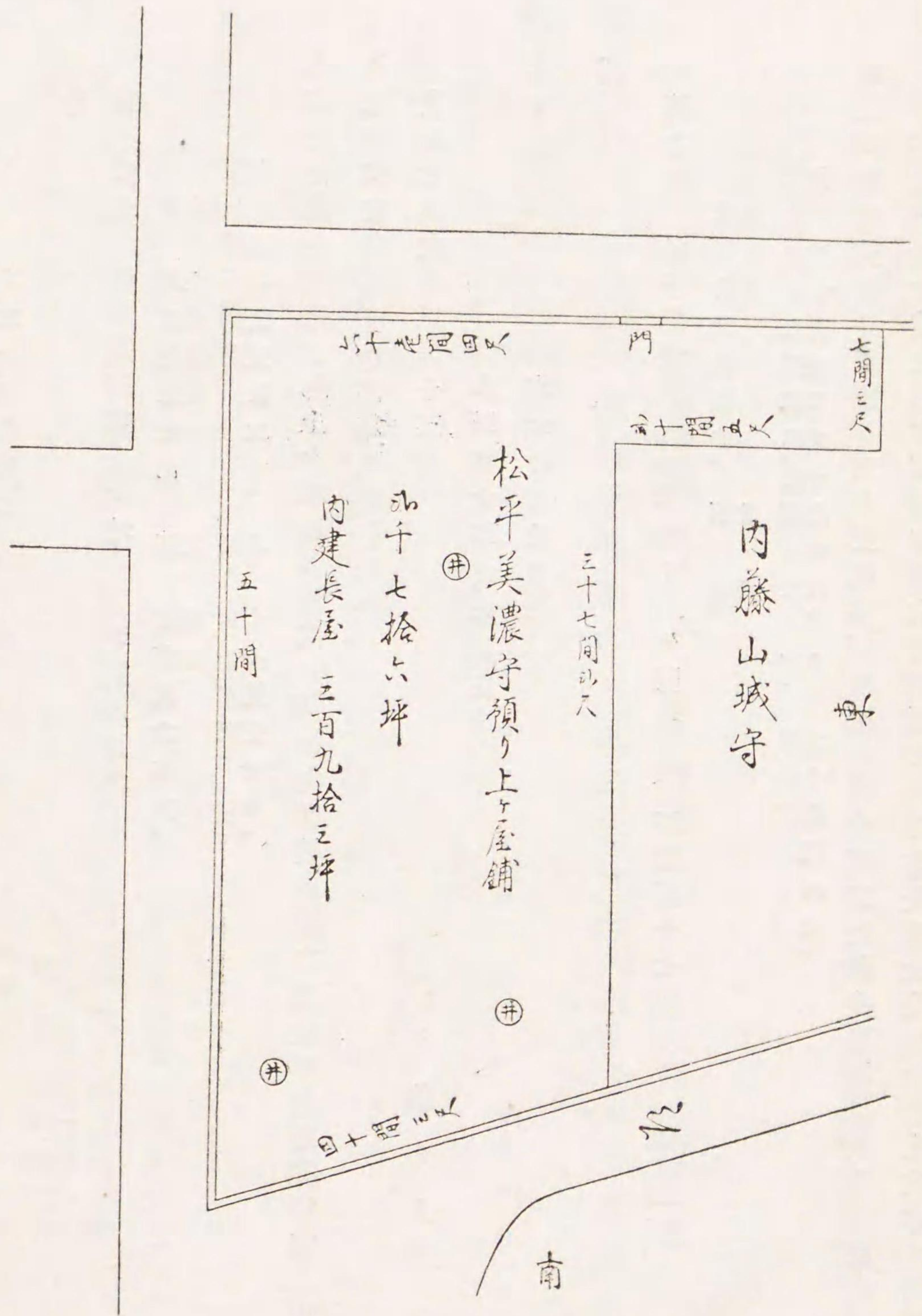

等迄御帳面を以相改相違無御座御預リ申候爲後日仍如件。

寶永七庚寅年正月十四日

三枝左兵衛内高山庄左衛門。右立合相改預之。

内藤山城守内 杉山 甚左衛門印

- 一、戸 但、半戸共。 貳百拾四本。
- 一、障子 但、半せらし共。 六十七本。
- 一、襖 但、小ぬをま共。 四十八本。
- 一、疊 貳十七疊。
- 一、梯子 貳十三挺。
- 一、石手水鉢 壹ツ。
- 一、植木 大小。 四十四本。
- 一、石 大小。 貳百四ツ。
- 一、古柱 内、百四十五本堀柱。 貳百四十四本。
- 一、古梁 大引丸太共。 貳百九十七本。
- 一、古根太 百壹本。 四百九拾本。
- 一、古桁 七十九拾九枚。
- 一、古板



一、古貫

以上。

百四十五枚

米倉昌倫

圖略○

永田町 米倉采女<sup>昌倫</sup>屋敷

坪數千九百貳坪。

東 伊澤播摩守。西 高力平八郎、高木留次郎。  
南 道。北 石川傳太郎。

四方間數略。

八重洲河岸米倉采女屋鋪御用地差上候爲代地、永田町中根大隅守殿上ヶ屋敷拜領仕候、四方間數坪數右御繪圖之面傍示杭之通、并建家立具疊長屋土藏植木石等迄、御帳面を以相改相違無御座請取申候爲後日仍如件。

寶永七庚寅年正月十九日

米倉采女内

野島

仙右衛門印

水野權十郎渡之。

圖略○

白金 小嶋彦四郎<sup>元</sup>屋敷

坪數三百六拾六坪。

東 割殘<sup>リ</sup>。西 新道。  
南 百性畑、明地。北 道。

東 八間三尺。西 十八間。  
南 貳十八間五尺。北 貳十七間三尺八寸。

三河町小嶋彦四郎屋敷被召上候代地、白銀新堀端明地之内ニ有元坪之通御渡被成、四方間數坪數、右御繪圖之面御定杭之通、相違無御座請取申候爲後日仍如件。

小嶋元稠

寶永七庚寅年正月廿三日

三枝左兵衛内高山庄左衛門。

右立合相改渡之。

小普請組松前伊豆守組小嶋彦四郎内

小池

兵右衛門印

圖略○

白銀 小嶋彦四郎預り地

坪數百四坪。

東 道。西 小嶋彦四郎。  
南 百性畑、明地。北 道。

南 八間三尺。西 八間三尺。  
北 貳十四間四尺二寸。

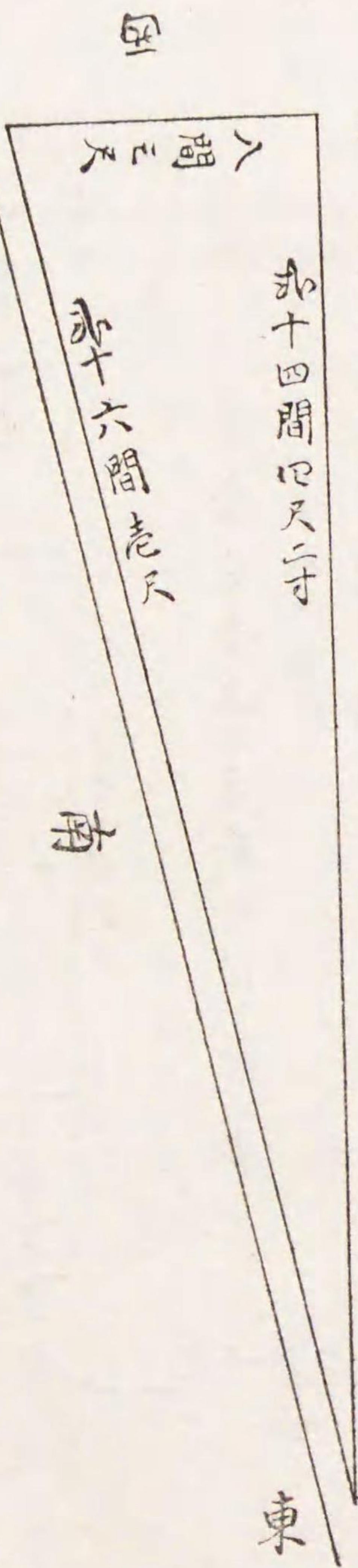

白銀新堀端明地割殘、小嶋彦四郎御預け被成、四方間數坪數右御繪圖之面、相違無御座御預り申候爲後日仍如件。

寶永七庚寅年正月廿三日

小普請松前伊豆守組小嶋彦四郎内

小池

兵右衛門印

三枝左兵衛内高山庄左衛門。

右立合相改預之。

殷昌期



圖(朱書)正月廿五日稻生安房守繪渡ス。

八重洲河岸 米倉采女上ヶ屋敷 坪數千八百四坪。内、建家七  
南東 織田越前守。 火消御役屋敷、三枝右近。 北西 道。 八重洲河岸、林大學頭、安見文平。

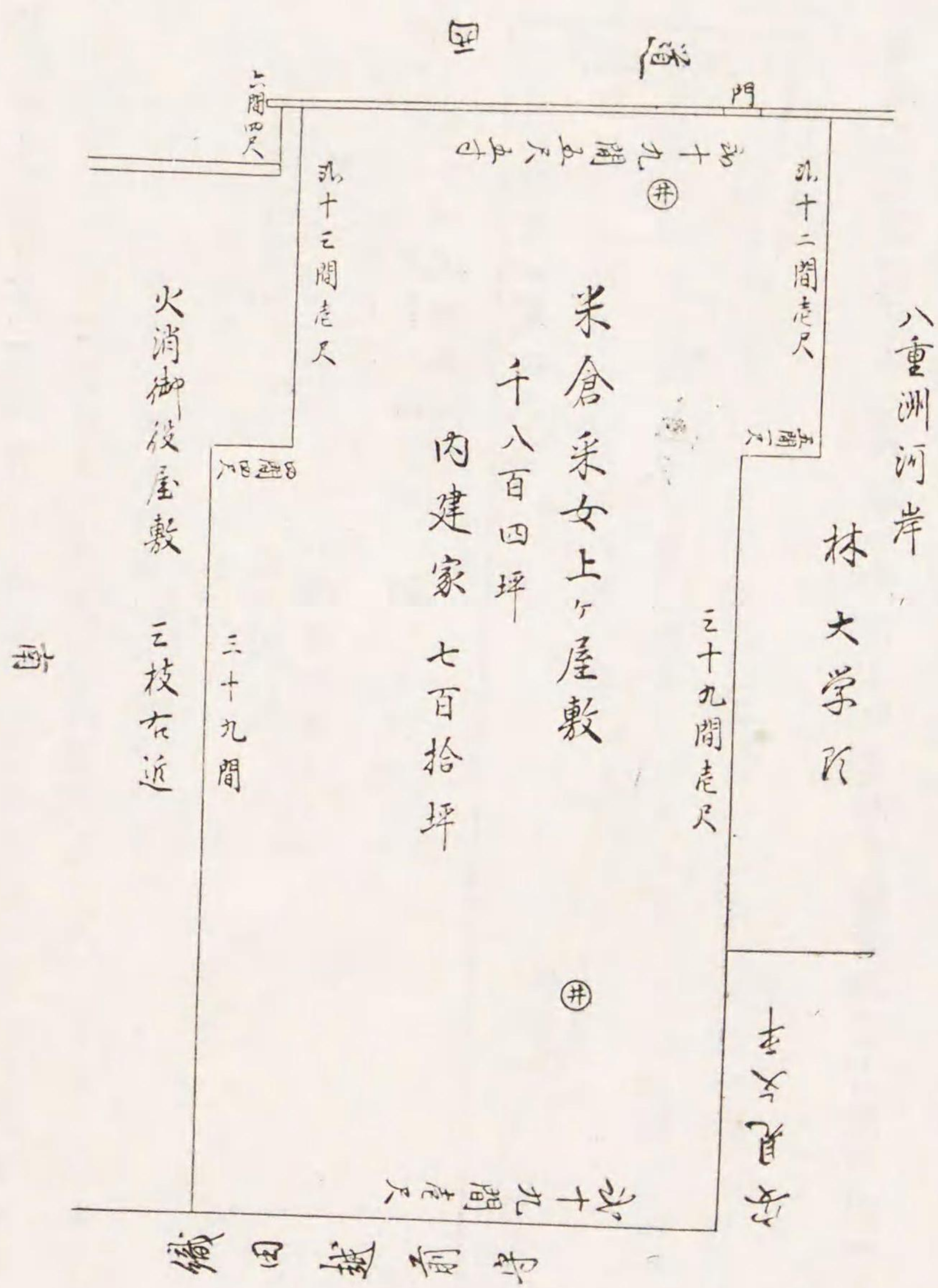

織田信久

八重洲河岸米倉采女殿上ヶ屋敷織田越前守<sup>〇</sup>信久御預被成四方間數坪數右御繪圖  
之面并建家立具疊長屋土藏植木石等迄御帳面を以相改相違無御座御預リ申候爲後  
日仍如件。

寶永七庚寅年正月廿三日

水野權十郎内永田庄助。  
右立合相改渡之。

織田越前守内  
松植 忠左衛門印

米倉采女上ヶ屋敷建家立具疊植木石目錄

- 一、門扉 但、錠鑰有。 五枚。
- 一、戸 但、半戸共。 貳百九拾貳本。
- 一、障子 但、半障子共。 百七十九本。
- 一、襖 但、小襖共。 百七本。
- 一、疊 但、半疊共。 六百七十六疊。
- 一、梯子 大小。 貳十貳挺。
- 一、植木 大小。 百四十本。
- 一、石 大小。 五拾。
- 一、石手水鉢 壹ツ。

以上。 寅<sup>〇</sup>寶永七年正月。

股 昌 期



稻生英正

圖略○

八重洲河岸稻生安房守<sup>正</sup>屋敷 坪數千八百四坪<sup>建家有</sup>

東 織田越前守。火消御役屋敷三枝右近。西 道。北 林大學頭、安見文平。

四方間數、前圖ニ同ジ。

八重洲河岸米倉、女殿上ケ屋敷、稻生安房守拜領仕候四方間數坪數、右御繪圖之面、御定抗之通、并建家立具、疊長屋土藏、植木石等迄、御帳面を以相改、相違無御座、請取申候、爲後日仍如件。

寶永七庚寅年正月廿五日

稻生安房守内

三浦 甚 平印

水野權十郎内中村傳右衛門。右立合相改渡之。

圖(采書)六月十一日(寶永七年)藤山準人、窪田勘右衛門、松田傳左衛門、村田三郎左衛門、右四人に渡又。

湯島 貞譽上ケ地 坪數二千貳百八十壹坪。内建家百八坪。

榑原政邦

湯島貞譽上ケ屋鋪、榑原式部大輔<sup>邦</sup>御預ケ被成、四方間數坪數、右御繪圖之面、并建家、建具、長屋土藏、植木石并壞家之古木等迄、御帳面を以相改、相違無御座、御預リ申候、爲後日仍如件。

寶永七庚寅年正月廿七日

榑原式部大輔内

片岡 金右衛門印

三枝左兵衛内高山庄左衛門。

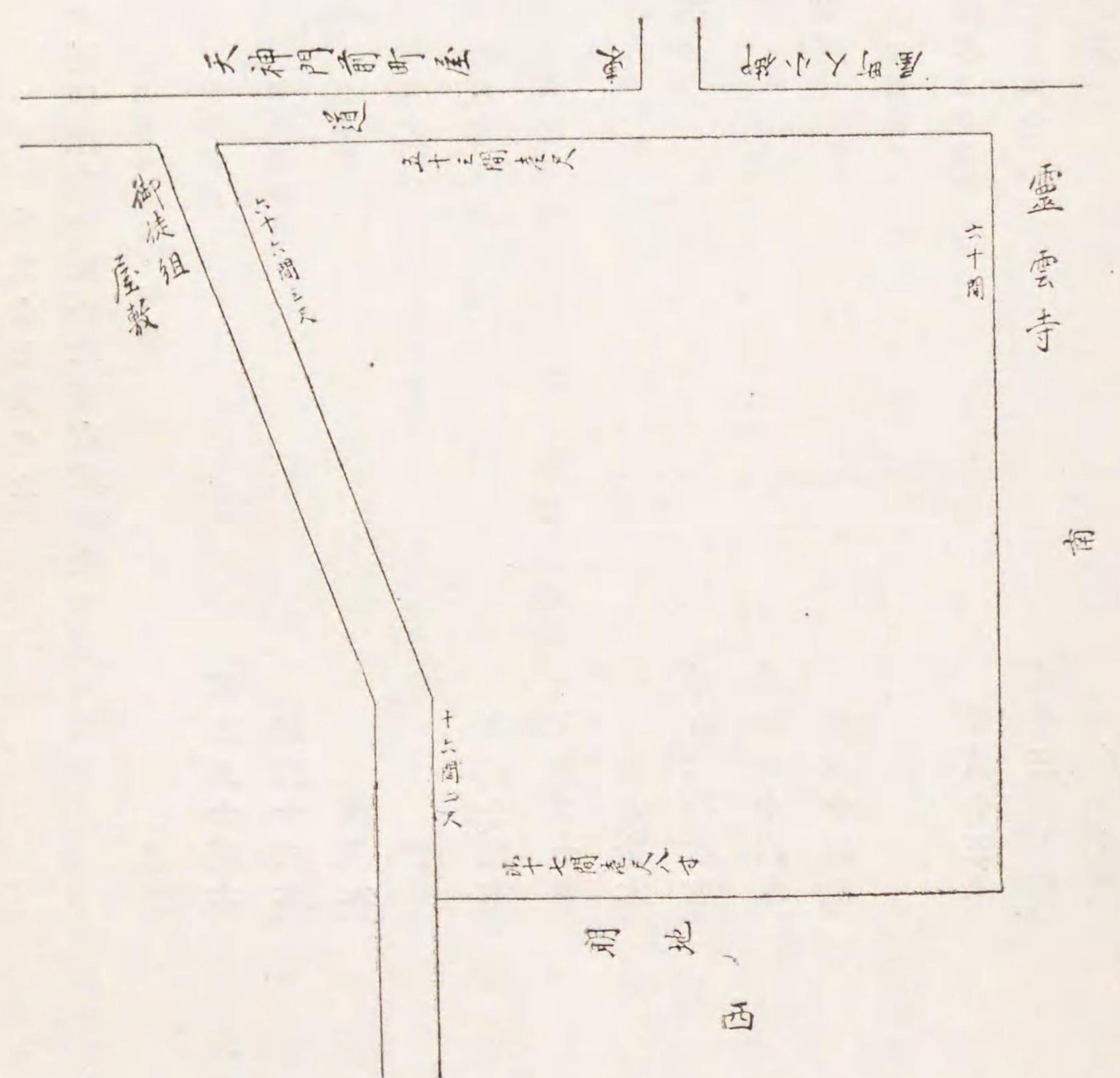



右立合相改渡之。

貞譽上ヶ屋鋪建家立具植木石古木目錄

- 一 門扉 但、錠鑰有、 $\times$ 、 $\times$ 、 $\times$ 共。 三枚
- 一 戸 但、半戸共。 貳百八十貳本
- 一 障子 但、半障子共。 百三十六本
- 一 襖 但、小襖共。 四拾本
- 一 梯子 大小。 七挺
- 一 植木 大小。 九百十五本
- 一 石 大小。 三百八十壹
- 一 古柱 大小。 百九拾本
- 一 古桁隅木 貳百七拾六本
- 一 古梁大引 貳百三十六本
- 一 古敷居鴨居 三百十四挺
- 但、寄敷居附鴨居共。
- 一 古根太垂木上棟下棟共。 千八十三本
- 一 古板 大小。 貳千三百七枚
- 一 廣木舞貫共 八百八挺

- 一 古月役 三千百五挺
- 一 古屋根板 三百束

以上。

寅七〇寶永 正月。

屋鋪渡預繪圖證文

- 寶永七庚寅年
- 正月十一日預。南條伊左衛門上ヶ屋敷
- 一 小川町三百貳拾三坪
- 正月十三日預。中川進三郎上ヶ地
- 一 赤坂溜池端
- 正月十九日預。中根大隅守上ヶ屋敷
- 一 永田町千九百貳坪
- 但、八重洲河岸屋敷御用地之差上候爲代地被下。
- 正月廿三日預。明地之内
- 一 白銀新堀端三百六拾六坪
- 但、三河町屋敷被召上候爲代地、元坪之通被下。
- 正月廿三日預。明地之内
- 一 白銀新堀端百四坪
- 正月廿五日預。米倉采女上ヶ屋敷
- 一 八重洲河岸千八百四坪

十八日〇寶永七 正月。

米倉采女被爲召屋敷御用地被召上、永田町中根大隅守上ヶ屋敷被下之旨、老中被傳之。

寶永七錄〇御營日 次記同。

奥御用向御託筆

中川進三郎

役名不知

諏訪兵部

米倉采女

小書請、松前伊豆守組

小嶋彦四郎

小書請、松前伊豆守組

小嶋彦四郎

役名不知

稻生安房守

屋敷書拔



十八日○寶永七年正月

一屋敷御用付被召上、  
長田馬場屋敷被下之。

中根大隅守  
米倉采女

新地奉行廢止

廿六日壬辰○寶永七年正月紀元二三七〇新地奉行ヲ廢ス。○柳營日記。寶永七年正月。撰要永久錄。

——天享吾妻鑑○甘露

新地奉行廢止事蹟

新地奉行廢止傳フ。

廿六日○寶永七年正月

御書院酒井因幡守組  
大井庄十郎○政  
倉橋三左衛門○久  
井上舍人○隼人

御小性組大岡土佐守組  
金田惣八郎○正  
御書院酒井下總守組  
杉山安兵衛○昌

右屋敷改向後相止候ニ付御免之旨老中被傳之。

——柳營日記記○寶永七年

廿六日○寶永七年正月

酒井因幡守組  
大井庄十郎  
大岡土佐守組  
金田惣八郎  
同倉橋三左衛門

一、新地奉行

岡野備中守組  
杉山安兵衛  
井上隼人

右五人被爲召之屋敷改被差止候付御役御免之旨被仰渡之。

——天享吾妻鑑

廿六日○寶永七年正月。また新地奉行の職を停廢せられ在職のともがらをのく本番にかへさる。

——文昭院殿御實紀

屋敷改新地奉行トモ

寛文八申年正月十九日、舊冬被仰付候江戸見廻新規ニ家ヲ立作候儀可相改旨被仰付。

左四人。○中  
寶永元申十一月五日御小性組小田切土佐守組。  
同七寅正月廿六日。  
同二酉二月廿九日同阿部壹岐守組。  
同日。  
同二酉四月廿一日御書院番阿部遠江守組。  
同日。  
同四亥正月廿八日同。  
同日。  
同年十一月二日同酒井下總守組。  
同日。

井戸跡  
土井庄十郎  
松下跡  
金田惣八郎  
本所深川  
倉橋三左衛門  
同杉山安兵衛  
設樂跡  
井上隼人

此時右五人御免屋敷改相止。

——柳營補任

政長○大井庄十郎新右衛門。

十一月五日○寶永元年より屋敷改をつとめ、七年正月二十六日この役を廢せらるゝに  
より、つとめをゆるさる。



正在初吉任。平之助。左平次。惣八郎。

寶永二年二月二十九日より屋敷改をつとめ、七年正月二十六日この役をやめらるゝにより、努をゆるさる。

久悦初忠勝。惣十郎。三左衛門。倉橋。

寶永二年八月二十六日より本所深川の屋敷改をつとめ、七年正月二十六日この役をやめらるゝにより、これをゆるさる。

昌長初重昌。久太郎。安兵衛。致仕。號安休。杉山。

四年寶永正月二十九日より本所深川の屋敷改をつとめ、七年正月二十六日この役を廢せらる。

正納華人。源藏。左京。井上。

寶永四年十一月二日より屋敷改をつとめ、七年正月二十六日この役を廢せらるゝにより、これをゆるさる。

一、新地御奉行相止候間、其旨相心得可申段喜多村〇寶永七年正月廿九日なる被申渡候。

——撰要永久錄

寶永七年正月

申渡覺

一、只今迄新地之所有之普請仕候節ハ、新地奉行衆ハ相斷候筈有之候得共、向後新地奉行相止、無之候間、此旨可被相心得候。

一、隅田川木母寺支當三月開帳有之付、似せ勸進相廻り候由、彼寺ハ諸勸進一切出し不申支候間、此旨可被存候。

正月〇寶永七年

——享保集成

この月〇寶永七年正月申略。また令せらるゝは、これまで新地に營築することあるは、新地奉行にうたへしかど、こたび新地奉行を廢せらるれば、其旨心得べしとなり。

——文昭院殿御實紀

廿七日癸巳

〇寶永七年(紀元二三七〇)正月〇癸巳、三正綜覽。 滌浚費賦課ヲ免ズ。〇撰要永久錄。正實事錄。文昭院殿御實紀。

滌浚費免除 左ノ如シ。

覺

海手滌浚御用ニ付、廻船海船漁船、去年中迄役銀差出候得共、當年ハ先被成御赦免候旨被仰渡候。此旨町中不殘可被相觸候。已上。

町年寄

人

正月廿七日〇寶永七年正月廿七日〇寶永七年一、船役銀之儀、向後御免被成候旨、今日松野壹岐守様惣問屋共ニ被仰渡候。

——正實事錄〇撰要永久錄同。

この月〇寶永七年正月令せらるゝは、寶永四年に令ありて、海邊滌浚の費用に、廻船海船漁船より課銀を出さしめられしかど、今年はまづゆるさるゝとなり。

——文昭院殿御實紀

滌浚費免除  
事蹟







用屋敷

以上。  
寅七〇寶永 二月

圖略○

神田橋外 御用屋敷 坪數貳千百四拾七坪。但養安院境下水十壹坪共。  
東 道。 西 道。  
南 眞瀨養安院、道。 北 道。  
東 四十四間壹尺。 西 三十七間三尺、七間。  
南 貳十六間、貳十六間三尺。 北 五十二間四尺。  
神田橋外松平右京大夫殿上ヶ屋敷、爲御用屋敷、小普譜方、御渡被成、四方間數坪數、右御繪圖之面、建長屋立具疊土藏等迄、御帳面を以相改、相違無御座、請取申候、爲後日仍如件。

寶永七庚寅年二月十日

石川源兵衛組 岩堀 瀨 兵衛 印  
石野新五兵衛組 鈴木 十 藏 印  
横山藤兵衛組 高瀨 幸左衛門 印

三枝左兵衛内高山庄左衛門。  
右立合相改渡之。

村上正邦

圖略○

一ツ橋外 村上因幡守邦正屋敷 坪數千坪。  
東 道。 西 道。  
南 明地。 北 道。  
東 三十三間、四尺貳寸。 西 村上市正。  
南 三十三間、四尺貳寸。 北 三十貳間壹尺。

村上正直

同 村上市正〇正屋鋪 坪數千坪。  
東 村上因幡守。 西 新道。  
南 明地。 北 道。

一橋御門外明地之内、今度村上因幡守、同市正兩人屋敷拜領仕候、四方間數坪數、右御繪圖之面、御定杭之通、相違無御座、銘々請取申候、爲後日仍如件。  
寶永七庚寅年二月十三日  
村上因幡守内 小 林 善 太 夫 印  
同 市正内 杵 嶋 八 太 夫 印

三枝左兵衛内高山庄左衛門。  
右立合相改渡之。

曲淵景衡

圖略○

小川町 曲淵下野守〇景屋敷 坪數千百三拾六坪。建家有。  
東 藤本筑後守。 西 道。  
南 大久保大藏少輔。 北 道。  
東 三十九間三尺。 西 四十八間壹尺五寸。  
南 三十九間三尺。 北 四十五間壹尺五寸。

小川町本多加平次殿上ヶ屋敷、曲淵下野守拜領仕、四方間數坪數、右御繪圖之面、御定杭之通、并建家立具疊長屋土藏植木石等迄、御帳面を以相改、相違無御座、請取申候、爲後日仍如件。

寶永七庚寅年二月十三日

曲淵下野守内 山崎 忠左衛門 印



三枝左兵衛内上野理右衛門。  
右立合相改渡之。

間部詮貞

圖略○

西丸下 間部主膳詮貞屋敷 坪數五百七拾坪。建家有り。  
東 小川李之丞。西 增田壽針。  
南 御堀。北 道。

西丸下伊庭市十郎殿上ケ屋敷。間部主膳致拜領候之付、御渡し四方間數坪數、右御繪圖之面、傍示杭之通、并建家立具疊長屋土藏植木石等迄、御帳面を以相改相違無御座請取申候爲後日仍如件。

寶永七庚寅年二月十三日

間部主膳内 星野 又左衛門印

水野權十郎内永田庄助。  
右立合相改渡之。

增山市郎

圖略○

四ツ谷 增山市郎左衛門屋敷 坪數百貳拾坪。  
東 赤松左衛門組。西 道。  
南 齋藤善右衛門組。北 溝口佐左衛門。  
東 六間四尺。西 六間三尺七寸。  
南 十八間三尺。北 十七間五尺。

同 齋藤善右衛門屋敷 坪數百貳拾坪。

齋藤善右

東 赤松左衛門組。西 道。增山市郎左衛門。  
南 割残り、杉浦兵九郎組。北 六間四尺。  
東 五間壹尺五寸。西 十八間三尺。  
南 十四間四尺五寸。北 十四間四尺。  
四谷 川勝藤兵衛殿上ケ地之内ニ、拙者共兩人屋敷拜領仕候。四方間數坪數、右御繪圖之面、御定杭之通、相違無御座銘々請取申候爲後日仍如件。

寶永七庚寅年二月十八日

三浦十右衛門村松彦四郎組吹上御花畑筆頭 增山市郎左衛門印  
同 齋藤善右衛門印

水野權十郎内永田庄助。  
右立合相改渡之。

圖略○ (朱書)三月十六日(寶永七年)數田平七郎高野郷右衛門に渡ス。

四谷 割残り 坪數百六拾坪。  
東 杉浦兵九郎組。西 道。齋藤善右衛門。  
南 小島吉左衛門、杉浦兵九郎組。北 齋藤善右衛門。  
東 八間四尺、一間三尺。西 十四間四尺。  
南 七間三尺、二間八間。北 十四間四尺五寸。  
四谷川勝藤兵衛殿上ケ地割残り、拙者共兩人に御預ケ被成、四方間數坪數、右御繪圖之面、相違無御座御預り申候爲後日仍如件。

寶永七庚寅年二月十八日

小嶋吉左衛門印  
三浦十右衛門村松彦四郎組吹上御花畑筆頭 齋藤善右衛門印

水野權十郎内永田庄助。

小島吉左  
齋藤善右