

韓  
浚  
梨

# 煙台概覽

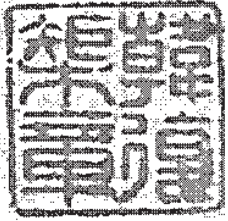

全 一 冊



中華民國二十六年元月出版

牌老準標



行風處到

鐘座漆黑米羅克盾銀

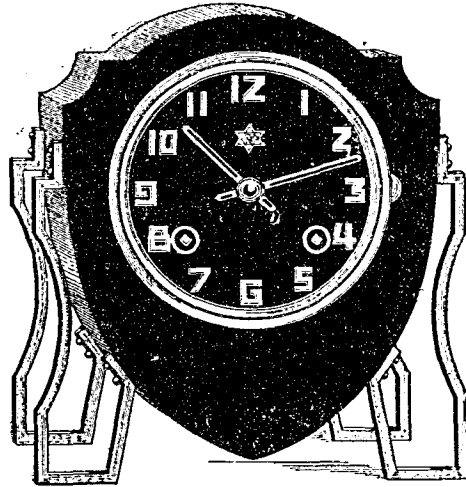

● 譽 滿 全 國 ●

▲ 時 鐘 權 威 ▼

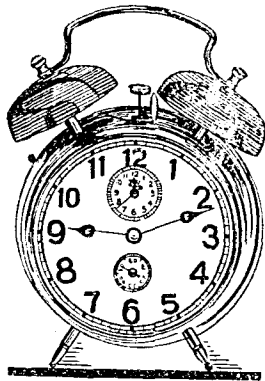

雙鈴醒時鐘

所行發

烟台  
 朝北  
 陽大  
 街三  
 十八  
 號  
 電  
 話一  
 一八  
 三號  
 上海法界吉祥街吉安里電話八一五七號

品出廠工鐘造興順德台烟

# 政記輪船股份有限公司

CHING KEE S. N. CO. LTD.

旗幟



公司

自有輪船

二十四隻內記二千噸以上者十八隻二千噸以下者六隻小火輪四隻木駁船四十二隻鉄駁船六隻

代理輪船

四隻計中華迴安福慶萬利山東煙台特區順泰街五號

總理張本政

電報掛號 華文二三九八  
英文 CHING KEE S. N. CO.

經理葉紹武

電話號碼四二又四三二

副理曲召棠

分公司及

青島天津大連安東營口上海連雲港龍口

代理處

威海香港廣州汕頭廈門福州興化泉州

定期航路

煙台大連線厚利威海大連線有利龍口大

連線永利煙台安東線純利安利青海連雲

港線公利安東天津線增利青島威海安東

線廣利龍口營口線臨時休航

常期航路

華北華南線加利勝利乾利坤利豐利

昌利泰利安利順利英利天利

上海天津線新利成利福利同利



武 紹 綦

綦紹武。

政記公司

總理。輪

船業公會

主席。商

會執行委

員。

烟台概覽前言

- 一、本書贊助人。張奎文。周秀文。崔葆生。田立助。林秋圃。曹蔭南。鄒子敏。王益齋。朱玉田。劉純如。李猷甫。張月川。張靖宇。趙振華。趙錫霖。張服五。綦書壞。劉駿聲。王震東。高慈山。邵驥。苗潛菴。林求源。周箕友。莊子毅。葛協五。丁訓初。陳成九。王宗儒。牟又尼。曹承虔。褚宗周。李文誥。張乃廣。澹台玉田。傅維敬。
- 一、本書承蒙各界人士。惠賜祝詞。或供給各種材料。多方協助。得觀厥成。特此申謝。
- 一、本書編輯主旨。務求紀載詳實。但以民國二十四年底爲止。以後如有變動或增設之處。俟再版時更正刊入。
- 一、本書參攷書籍。有福山縣誌。煙台要覽等書。
- 一、本書未分章節。以數目字表示次序。文字求淺鮮。敘述重正確。俾閱者一目了然。且有風景人物照片。以及全區圖形。以供參攷。
- 一、本書搜羅材料。時間短促。掛一漏萬。自所難免。且印刷之際。手民校對屢易。訛誤之處。亦所在多有。尙祈讀者見諒。
- 一、各界賜贈之題詞照片。及內容材料。或因未能徵齊。或因排編不及。致多有未能列入者。深覺抱歉。只得俟再版時補充。
- 一、本書特印有正誤表於後。以改正錯誤之字。

中華民國二十六年元月編者劉精一識

## 序言

此書之成。係由同人劉君精一搜集材料。由張君樂山。劉君雲樓及不慧略爲檢閱。卽匆遽出版。

固知在短促時間。材料搜採。缺陷難免。卽在文字。率爾之間。略加修飾。亦未必能饜人意。奈以此書在烟台。正屬需要。故不便多所顧慮。再延歲月。致出版遙遙無期。

煙台自劃爲特區以來。範圍較廣。所有交通教育工商業。漸爲全國所注重。不將各種事業。分門別類。彙集成書而供閱覽。則外埠人之來觀光者。勿遽之間。苦於不得指南。無所遵循。本書之刊行。卽屬應此需要。此區區之微意也。

十年前鄭君千里所編之煙台要覽。今日視之。缺陷正多。若不速將當前各種事實。另輯成書。則後此十數年或數十年。卽有欲編煙台要覽一類之書。恐亦苦於無從搜求史實。本書之刊行。雖率爾從事。體例文字。未能盡善。而於將來之搜採史實者。則不無補助。此又區區微意也。

蓬萊仲紹文記於煙台客次

煙台概覽目錄

題詞

韓向方主席題簽

周秀文監督題詞

孫璽鳳專員題詞

牟又尼社長題詞

汪祥慶校長題詞

胡詠高院長題詞

王震東幹事題詞

張彬忱專員題詞

張驥伍專員題詞

莊子毅校長題詞

蘭鏡堂社長題詞

黃烈卿校長題詞

崔葆生主席題詞

銅版照片共七頁及烟台圖形一幅

一 方域

沿革。位置。面積。人口。氣候。山川。

二 古蹟名勝

會館。祠堂。廟宇。風景。金石。城址。兵事。煙台名人。災祥。各署職官。

三 風俗商情

風俗。習用家禮。商習。集期。妝飾。家庭。誕生。宴會。婚喪禮儀。

四 海防

目錄

五 行政

六 交通

郵政。電報。日本電信局。電報代日期韻目。電話。郵電合作。汽車。航業。市內街道

七 宗教

天主教。基督教。釋教。道教。回教。理教。

八 慈善

膠東第一廣仁堂。雙啞學校。紅卍字會。卹養院。白卍字會。

九 教育

煙台教育之鳥瞰。中等教育。幼稚教育。短期小學。簡易小學。勞工教育。中小學校一覽表。

十 金融與關稅

金銀錢業。關稅。各項稅則。

十一 商業

貿易。布業。進口雜貨業。粗雜貨業。當業。元酒業。印刷業。油業。捲煙業。糕點業。煤業。金銀首飾業。磁業。木業。糧業。藤竹業。店業。

十二 工業

髮網花邊業。造鐘業。罐頭業。精鹽。火柴。陶磁。釀酒。工資。



### 十三 物產

膠東柞絲概況。漁業。花生業。粉業。水菓及農產。海產。

### 十四 醫藥

西醫。中醫。

### 十五 文化事業

新聞事業。藝術團體。煙台發明家。文藝。

### 十六 機關與團體

省屬機關。軍事機關。各國領事署。稅收機關。司法機關。交通機關。水產試驗場。第五民衆教育輔導區。生物研究室。國術館。黨部。團體。自治團體。自治區坊長姓名地址。各同業公會名稱地址。各大工廠名稱地址。

### 十七 宿食遊覽

中西飯館。飯店名稱地址。客棧業。客棧業名稱地址。澡業。澡業名稱地址。娛樂場所。戲院。電影院。落子園。評書場。南北兩市場。新世界商場。百業市場。海防營商場。妓院。車輛舢板價目。房租價目。

### 十八 各項章則

海關罰則評議會組織規程。海關罰則評議會辦事細則。船員檢定章程。專員公署附設人民間事處暫行規則。煙台新生活改革喜慶壽喪醮餽送暫行節儉辦法。大煙台計劃評議。

煙台概覽

附錄烟台名律師

附錄烟台名律師

姓名	別號	籍貫	事務所	電話	備考
王遠程	叔明	山東牟平縣	正陽街二十號	四三三號	兼區青島
安立嵩	宗三	山東福山縣	老厘局子街同豐酒局	三二七號	兼區威海
孫希儼	敬梓	山東牟平縣	富守街十一號		兼區威海
李世忠	葦舟	山東福山縣	瀛州街三號	三六〇號	兼區萊陽
李蔭青	劍平	遼寧昌圖縣	北大街大橋西八四號	七一〇號	兼區掖縣
呂錫珽	玉廷	山東牟平縣	石橋街三十一號		兼區掖縣
荀仲坦	紫垣	山東牟平縣	三多街十八號	二一四號	兼區威海
畢爵	仲翊	山東文登縣	紅卍字會後仁慈里十二號	二五號	兼區威海
孫詠	廣唐	山東牟平縣	虹口路十二號		
楊炳鑑	盟三	山東牟平縣	正陽街二十號	四三三號	
劉大楨	幹卿	山東榮成縣	雲龍街三十四號	三六二號	兼區濟南
劉再興	漢復	山東招遠縣	朝陽胡同十一號	二五六號	兼區威海

台 煙  
品 出 司 公 泉 醴



國 產 檳 榔 啤 酒

# 山東煙台同記絲織工廠

本工廠創辦於公歷壹千八百八拾四年迄今已歷五十餘載

商標局商標註冊證

註冊商標  
註冊日期  
註冊號碼

中華民國二十一年一月一日

商標局

敢謂為山東繭綢業之開始者  
在此五十餘年中慘淡經營

不遺餘力務求貨品盡善盡美適應中外人士之需要以故所出之「三鹿頭」「王一峯」等牌繭綢久已馳名全球茲更精益求精改良製法純用機器織軫絲性耐久決無起毛變色之弊且雅潔樸素於新生活

## 謹防假冒

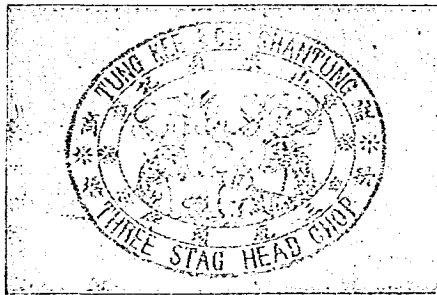

本廠三鹿頭商標式樣

(注意)

寄即索函等表目價及樣綢有所  
◀號二牌門街東廣台煙所售發總▶

服制之標準極為適合批發零售定價從廉如蒙惠顧請認明同記「三鹿頭」「哥命布」「三光」「王一峯」等牌印并有雙金錢及總經理簽字為記方不致誤恐未週知特此廣告

新農種植公司育苗場苗木舉行檢定工作之實景



菓樹苗  
烟台菓樹  
海內馳名  
本公司培  
養大宗苗  
木蘋果葡  
萄梨李桃  
杏櫻桃等  
無不俱備  
廉價出售  
栽植適期  
已屆訂購  
從速價目  
錄函索即  
寄  
山東烟台  
世和村南  
大道新農  
種植公司  
啓

### 調經活血汁

治主  
婦女諸症經脈不調  
行經腹痛赤白帶下  
腰酸酸痛服之奇效

阿臣氏

### 止咳糖

治主  
傷風咳嗽氣管發炎  
肺炎乾咳喉痛胸滿  
哮喘氣逆久咳多痰

### 全生第一膏

治專  
皮膚瘡症疹癩癩癩  
潰瘡膿瘡濕氣爛脚  
手上凍瘡小兒胎毒

地球老牌時疫救急水

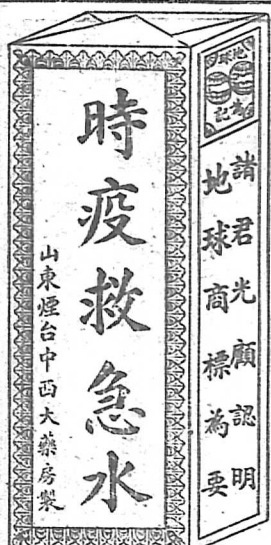

### 時疫救急水

山東烟台中西大藥房製

(治主)

霍亂急痛紅頭白絞症時亂  
吐瀉腹痛腸痛傷寒之流  
效服疫鼻冷頭白絞症時亂  
立行時風發疾紅痛急瀉霍

烟台中西大藥房總發行

地址北大街橋西電話五六五號

# 種 菜

本場出品果苗樹木花卉  
蔬菜及各種種子皆係改良  
新種品質優等凡品質稍差  
者莫不淘汰殆盡開創以來  
曾經國內各大農院調查正  
確認為品種可靠故倍受農  
業界熱烈歡迎茲為補救農  
村發展園藝起見除有大批  
出品優良菓苗以及樹木卉  
花種子減價分讓外並備有  
東西洋最新式適用農具及  
殺蟲藥劑出售物美價廉目  
錄函索即寄如蒙賜顧無任  
歡迎

山東烟台威農農場謹啓

# 種 菜

本場出品中外菓苗樹木花  
卉蔬菜以及各種種子皆係  
現代改良新種品質優等開  
創以來承農藝各界熱烈歡  
迎茲為補救農村發展園藝  
起見爰將大批正確菓苗以  
及樹木花卉各種種子減價  
分讓價目錄函索即奉如蒙  
賜顧無任歡迎

山東烟台所南門外道慈農農場啓

國 府 註 冊

價 目

裝 包

大包國幣二角 瓶

中包國幣一角 瓶

小包國幣五分 裝

特瓶國幣一元六角

大瓶國幣八角

中瓶國幣五角

小瓶國幣三角五分



口 中 香

山 東 烟 台

中 亞 藥 房 精 製 家 用 靈 驗 良 藥

主 治

霍亂吐瀉中暑中寒  
消化不良反胃吞酸  
痧氣瘴氣心中悶亂  
腹痛惡心昏迷困倦  
時疫流行煩燥不安

功 効

防疫衛生殺菌消毒  
化食醒酒清心爽神  
開胃健脾安神定志  
祛暑清腦解熱除煩  
家居旅行常備聖藥

婦 科 良 藥  
經 母

功能調經種子滋陰和血開  
鬱順氣治瘵退熱去瘀生新  
安胎溫宮補虛強身凡經新  
不調行經腹痛起前前後久  
不受孕服之立奏奇效

滋 陰 補 腎  
樂 育 賓

專能補腎固精益氣養血神  
經衰弱腰痛背痠腎虧遺精  
操勞過度耳聾耳鳴腦衰健  
忘一切弱症均奏奇效

皮 膚 疥 癬  
無 敵 膏

此膏專治疥癬爛肉惡瘡熱  
癩風濕疥癬疔毒等症搽之  
燙火傷痔瘡梅毒等症搽之  
其效無敵

心 痛 聖 藥  
我 獨 靈

各種心痛胃氣積痛胸中脹  
悶胃痛熱心痛宿食積痛久  
腹瀉腹痛兩脅痛痰血作痛  
行經腹痛

(號九十三街市草東祠公劉址地)

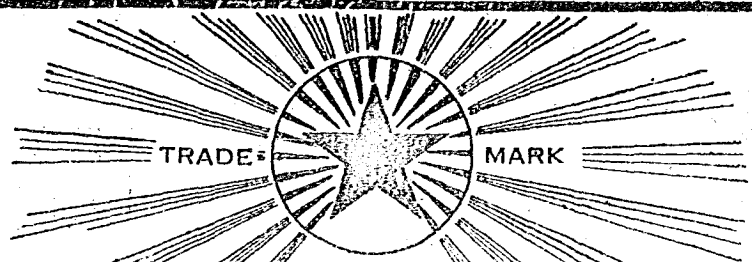

牌星寶  
 水墨筆水來自等超  
 雅鮮澤色 良純質品

爽快利流寫書



行發局刷印大台烟



烟台概覽出版紀念

蔚為大觀

李毅 題

烟台概覽出版紀念

文獻足徵

蘭鏡奎 題

才華班馬

烟台概覽出版紀念

巨籍史書

蔚為大觀

吳尼 題

烟台私立益文高級商業職業學校校長汪祥康 題



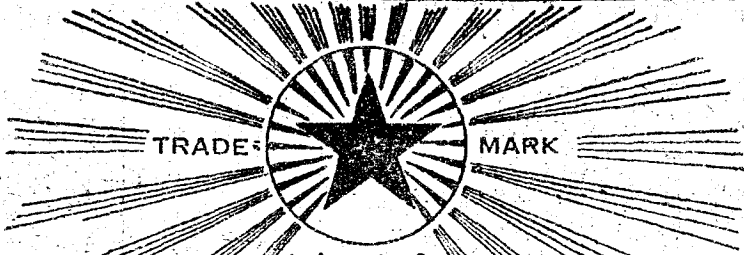

牌星寶  
水墨筆水來自等超

雅鮮澤色 良純質品

爽快利流寫書

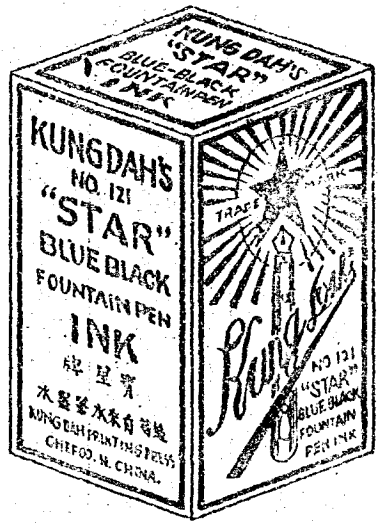
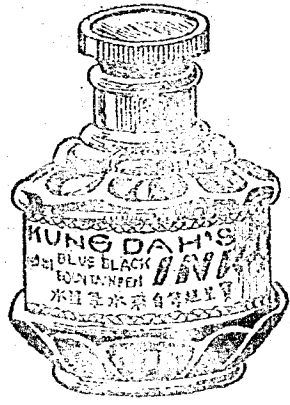

行發局刷印大台烟

烟台概覽出版紀念

蔚為大觀

李敏



李敏

烟台概覽出版紀念

蔚為大觀

烟台社主任高福有書



烟台概覽出版紀念

文獻足徵

蘭鏡主款題



才華班馬

巨籍史書

又元題



烟台批覽刊行之吉

為烟台發達史料  
作地方風土志觀

行政專員張奎文



民國二十六年春

瞭若觀星

合肥周秀文題



瑰偉巨製

張驥伍題



芝罘鳥瞰

孫鳳題



網羅蒐萃

周洪範題



烟台概覽出版 蒐羅精詳

取精用宏

胡詒言題



王震東題  
廿六年元旦

烟台概覽編輯主人鑒

蔚成大觀

若水外題



烟台概覽出版

蔚然大觀

崔葆生敬題

圖 景 風 市 全 台 烟



煙台街市一角



煙台大  
廟香爐



德勝碼頭一瞥

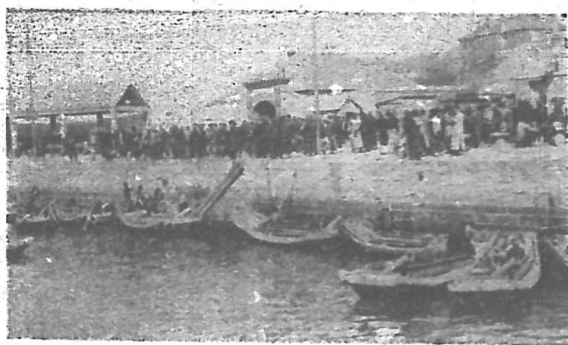

冬季海景

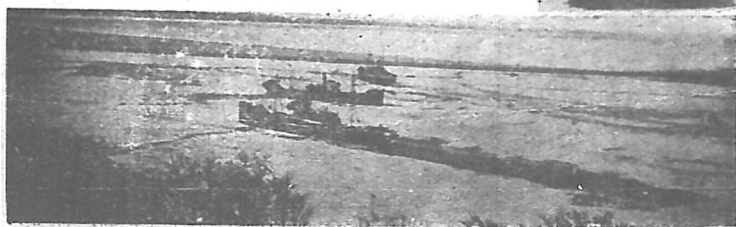

金溝寨



芝罘島陽主廟



奇泉寺梨花



進德會中門



北山石船

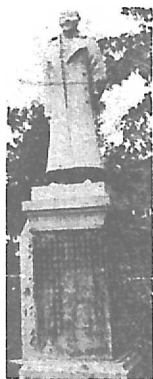

王傳炯先生紀念碑





太平灣內之帆船

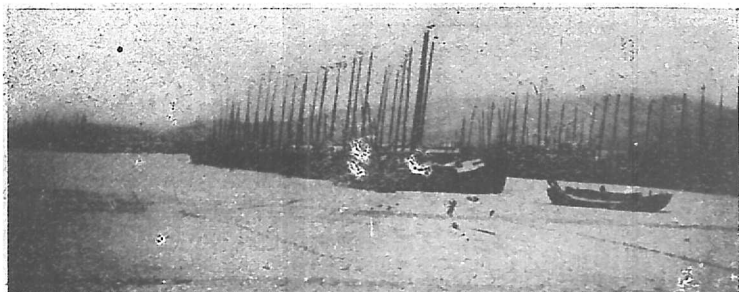

沈鴻烈劉年兩紀念碑並立北山

沈鴻烈紀念碑

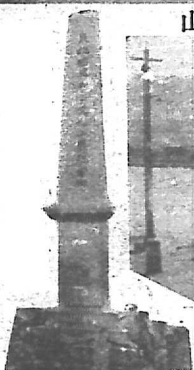

造化奇觀



奇山所西門



山東砲台之大砲



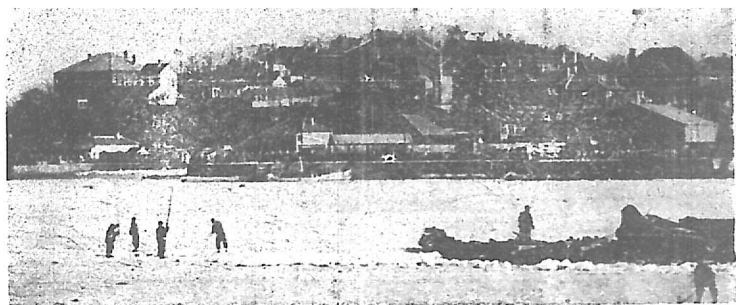

煙台冬季雪景



芝罘島公公石

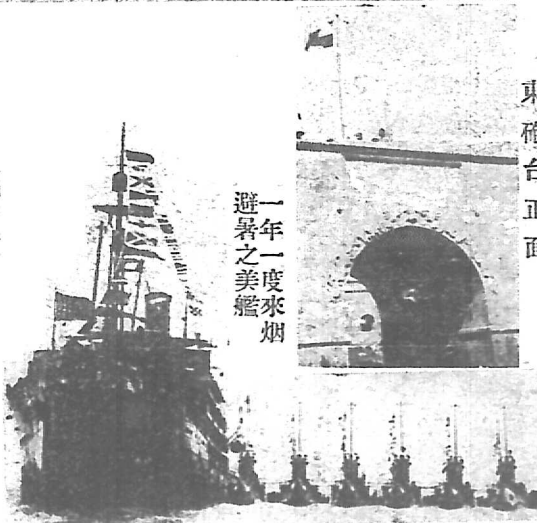

東砲台正面

一年一度來烟  
避暑之美艦

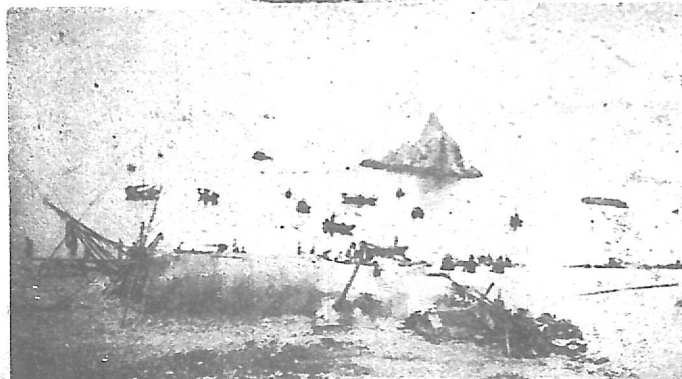

芝罘島婆婆石

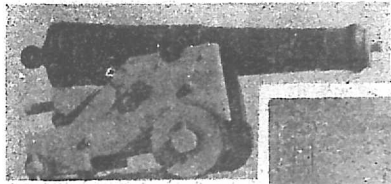

砲大島峒空

霞晚落日



玉皇頂小蓬萊

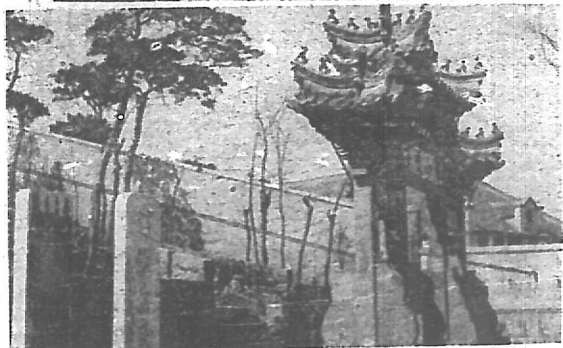

開萊蓬之縣萊蓬



角一路灘烟



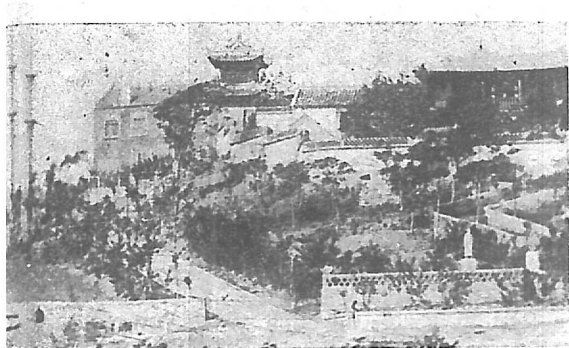

煙台玉頂全景



西卡子門

下爲李子園  
園生居李陶

南山梨園



海水浴場

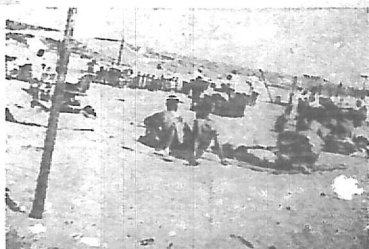

進德會內博物館



第四林區之環翠亭

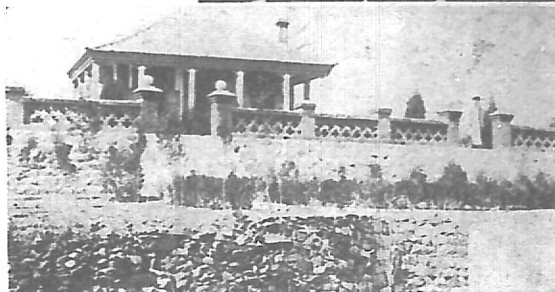

# 煙台寶盛隆五金雜貨店

本店出品各種洋爐製造精美熱力強大省煤耐久各種新式很多不在此列貨物不多望各界速到敝店早購為要

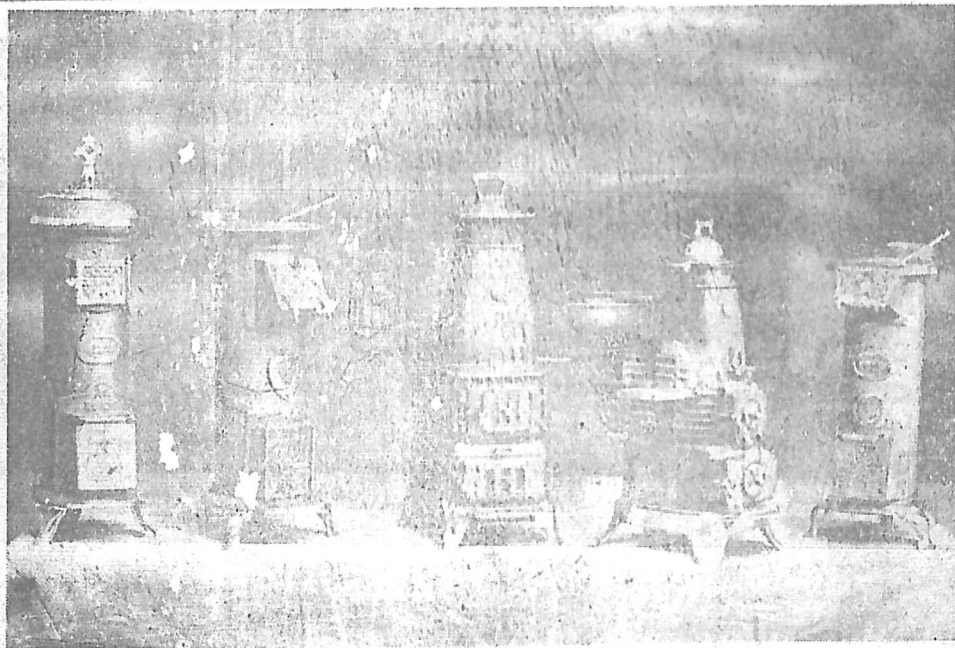

經濟一燒  
水煮飯便  
利宜於家  
庭之用  
衛生一燃  
燒此爐室  
內清潔保  
持維新  
溫度一晝  
夜暖溫遂  
時指定  
麻煩一煤  
烟內化免  
去掃取煙  
甬  
放心一室  
內有貴重  
物品不能  
熏壞免去  
火災

△本號精製化粧品種類列下

德氏雪花膏 德氏生髮醬 德氏理髮霜 白玫瑰香品  
油 香水粉精 珞玲粉 鳳凰牌牙粉 精製茉莉香品  
油 美髮香水

(地址)劉公祠街東首

東亞公司馳名出品之一

# 真正萊陽梨膏



治咳化痰功效久著  
開胃消食老幼咸宜

(萊陽梨膏一名東亞梨膏)

山東萊陽蜜梨香甜鬆脆不同  
凡品素有梨王之稱敝公司歷來  
就產地採選新鮮經多次提煉  
用新法裝罐不摻合雜質故氣  
香味甜而色澤晶瑩功能止咳  
清肺開胃消食行銷以來功效  
卓著而又價格低廉久受各界  
歡迎一經試服定當讚美洵為  
營養之良品也

烟台廣仁路電話肆捌壹號  
東亞罐頭股份有限公司謹啓

電報掛號 無線 玖叁陸貳號

信用全憑實在  
空言何能致倖  
藥品以真久名遠為可靠，若夫新品而無實名者，切莫聽其口頭提倡，廣告



吹噓，如何有效，而試用之。恐其耗君錢，違君衛生及健康耳。此則君須切記，不可或忘也，若欲強筋骨，除

痛苦，請認明多年老牌，久負勝名，各界贊譽，愛仁堂所製之（八寶珍珠膏）此膏乃不惜巨資良心修合專愈筋骨麻木，積聚痞塊，麻木，跌打損傷，痞塊，痛，跌打損傷，痞塊，疾，肚痛，腰腿，紅白痢，帶等症，調，赤白，速，永不再犯，靈，請君安心貼用，決無後虞，成處，均有代售，亦可向本堂函購，亦可，定價每帖六角，一元，壹元，貳元，五角，多購從優，郵費奉送。

總發行愛仁堂  
山東烟台所東門外

金鐘牌

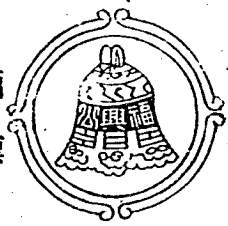

商標

註冊

地址小南鴻街四號

電話九〇八一  
七二一

煙福興公罐頭製造廠  
著名出品

貝母梨  
膏豆鼓  
良魚鮮  
製對蝦  
紅燒牛  
肉冬菰  
鷄肉清  
湯莞豆  
鮮製水  
果鮮製  
海味製

各埠各城各鄉均經售

傷風感冒初得之咳嗽一  
付即愈三付除根虛癆內  
傷年久之咳嗽半打即愈  
兩打除根各種痰喘症服  
之無不立見神效  
每付國幣壹角五分每打  
國幣壹元五角

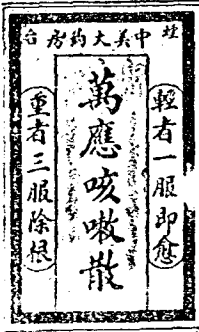

止咳化痰又名化痰咳嗽散



諸君咳嗽患  
痰喘急服萬  
應咳嗽散不  
論虛癆其內  
傷莫分傷風  
與感寒祇要  
服下一包去  
痰消嗽止能  
定喘一切咳  
嗽皆能治靈  
驗如神不虛  
傳

居家出門均應注意

烟台瑞豐麵粉公司廣告

逕啓者本廠開辦至今已歷多年所製之麒麟牌一二三四號各等麵粉品質優良  
氣味芬芳久已膾炙人口當此專外表不願實際時代誠恐魚目混珠特再鄭重聲  
明本廠出品概以純粹國產真正小麥製成絕無不道德之偽料及鑄質攪雜其間  
不信敢請化驗以明真象尤其決計不使漂粉不用電薰保其固有之精華存其天  
然之味道並且專磨乾粉歷久不壞勿論炊作何種食品管許多出數量其餘關於  
上述各點務希惠顧諸君品評嘗試方知言之不謬也  
電話六一二號



(吸)(煙)(諸)(君)(注)(意)

十五支 大白金龍牌  
 十五支 小白金龍牌  
 十五支 大長城牌  
 十支 大白金龍牌  
 十支 大長城牌  
 十支 紅大喜牌  
 十支 長標準牌  
 十支 馬鈴王牌  
 十支 海京伯牌  
 十支 紅金龍牌  
 十支 祿大喜牌  
 十支 新愛國牌  
 十支 大兄弟牌  
 十支 多寶牌

國貨香煙題名

烟台總批發處

地址廣東街

太和昌內

諸君：

能不吸煙最佳！

否則多用一分國

貨即多培一分國

脈。

愛國諸君

幸垂察焉

南洋兄弟煙公司

各煙店均有代售

福民醫院啓事

治療內外各科設備完全清潔新按愛  
 克斯光燈及紫外綫太陽光燈治療病  
 症尤爲便利安全

劉福民醫師啓

地址大馬路 電話一七號

潤生牙館啓事

本院設備完全專門治療各種牙疾用  
 新法鑲牙技工精巧價格公道

公安局考取牙醫孫潤生啓

地址烟台朝陽街路東

# 膠東陶瓷窯業場啟事

自海禁開放商戰日烈外人視中國爲銷貨市場卽盜器一項每年外貨輸入竟達鉅萬利權外溢殊堪痛心本場有鑒及此特在烟台盜場街建設大規模窯廠聘請著名技師採辦國產原料悉心研究專製各項瓷器及電氣瓷料耐火鋼磚等品不但價格低廉而瓷質出品精良堅固耐用尤爲外貨所不及故行銷以來頗爲各界所贊許茲際開幕伊始尙希愛國諸君廣爲提倡惠予指導不勝深切感禱之至

場址烟台盜場街十九號

電話七百五十二號

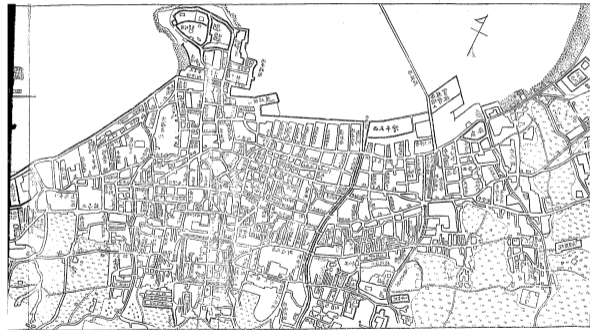
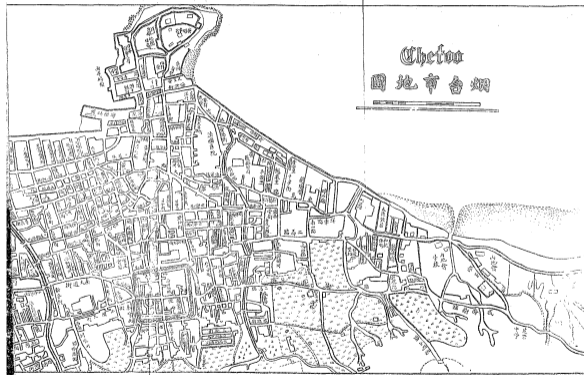

一 方域

(一) 沿革

煙台在唐虞時爲青州萊夷曠地。夏商時爲青州地。周朝爲青州牟子國地。秦始皇析濰縣屬齊郡。南北朝屬東萊郡。唐爲牟平縣地。蓬萊縣地屬登州。貞觀元年置兩水鎮於此。宋因之。金天會年間僞齊劉豫以兩水鎮西北諸小地稱爲福地。遂卽置鎮福山縣屬登州。元明清以遼民國。俱爲福縣屬登州府。民國廿三年改爲山東省烟台特區。行政直屬省政府。考古無煙台之名。以其附近之罘。故外洋通商。皆直名之以之罘。其實之罘尙在烟台北。隔海相望。非一地方。元明海運之道。皆泊之罘島。而烟台無聞焉。明爲海防設奇山所。駐防軍東通寧海衛。西由福中前所。以達登州衛。設墩台狼煙。以資警備。因俗呼之爲烟台。其實不過一漁寮耳。迨道光之末。則商號已千餘家矣。維時帆船有廣幫潮幫寧波幫關裏幫錦幫之目。至咸豐八年。天津約成。輪船往來漸多。是時輪船之所至。山東一省惟煙台。而迤西兩千餘里無聞焉。奉天一省惟牛莊。而迤東千餘里無聞焉。故是時煙台商務。西可由陸以達濟南之西。北可由帆船而達於金復安東諸處。號稱極盛。迨至民國。出口外洋土產日增。商業日趨發達。泊乎「九一八」事變後。遂致一蹶不振。迄今尙未有轉機。

(二) 位置

據國立北平研究院測驗。以煙台山爲標準地點。其位置在東經一百廿一度二十三分。五十五秒。北緯三十七度十二分四十八秒。

沿革

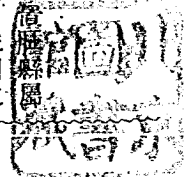

## 煙台概覽

面積

### (三) 面積

民國以還。烟台係隸屬福山縣政府。昔時商號雖多。亦在天后宫左右。西不出圩子門。(今西馬路)東不越廣東街。南至奇山所北門。北至北海。尙有數百步。面積尙不足一里。光緒二十年後。西與通伸相連。漸而南達奇山所。漸而太平洋灣已填就。北抵海矣。近年以來。中外人士薈萃。加以東省及附近鄉間地方不靖。紳商來烟避難者。絡繹不絕。於是東馬路及四馬路之房。櫛比鱗次。直抵東山。西則逾西沙旺矣。計東西長十六里。南北寬八里。而成今日之商埠焉。民國二十三年春。烟台奉命劃爲烟台特區。設行政專員公署。東至卡子門。北至北海。南至塔頂。西至芝罘屯。行政隸屬特區。惟奇山所等十三村糧銀。仍歸福山縣征收。將埠內劃分五大區。就商業之輪廓上觀察。一區洋商居多。二區娛樂場最夥。三區爲工業區。四區爲商業區。五區則住戶商號參半焉。

### (四) 人口

烟台戶口。歷年遞增。據公安局統計。民國十八年。十一萬九千三百零五人。民國十九年增至十三萬五千七百七十五人。民二十更升爲十三萬一千六百五十九人。自民二十迄至現在。全市內。第一區。住戶八千一百六十一戶。男二萬四千零七名。女一萬七千六百三十三口。外僑一百七十八戶。男二百七十四名。女一百三十口。商號一千二百一十戶。二區住戶。五千二百二十二戶。商號一千八百四十六戶。洋商號一。男一萬一千七百八十二人。女一千五百八十一口。三區住戶。九千六百二十一戶。男三萬三千二百六十六名。女一萬六千七百四十五口。外僑男一百八十五名。女一百十三口。商號二千一百九十七戶。四區。住戶。一百

戶。商號一千二百戶。洋商三戶。男一万一千二百六十三名。女五百六十七人。外僑十一人。男五名。女六口。五區。住戶。三千三百一十八戶。商號。一千二百四十五戶。洋商十三戶。男八千六百五十六名。女。九千一百零二口。外僑四十九人。

(五) 氣候

烟台氣候。以濱臨渤海。故帶有海洋氣候性質。寒暑適宜。惟多西南風。此風炎熱而溼潤。以三面多山。故濕氣較減。惟通常氣候。自六七月。延至九月。亦頗多雨。若就北方沿海口岸論。烟台氣候。最適於衛生。外人稱爲 *Healds port* 意即衛生也。故外人多卜居於此。夏季最高溫度達九十七八度。冬季最底三十度。夏不酷熱。冬不嚴寒。港口長年不結凍。極寒時結冰。瞬即溶化。航行稱便。惟七月間。沿岸多霧。航商應注意及之。茲據福山縣第四科氣候測驗所。測得二十四年度平均溫度等誌後。以供參攷。(見第五頁)

◎ 烟台的鐘 ◎

○大廟火警鐘：北大街中市。天后宮聖母廟。(俗呼大廟)有鐘鼓二樓。東鐘西鼓。興建年代甚久。原爲住持誦經之用。於民初。地方當局乃利用其鐘爲火警鐘。蓋以其聲音宏亮。音波能達數里之外。迄今仍沿用之。○永康三面鐘：朝陽街南首。永康無限公司。於民二十四年。在屋頂上築有三面時辰鐘一座。三鐘面之直徑均約七尺許。式樣新穎。爲烟市空前之建築物。且時間準確。來往行人。多仰首瞻望之。若至夜間。鐘上彩燈閃爍。尤覺美觀。○華成時辰鐘：朝陽街北端。華成商行。樓上有時辰鐘一架。坐西向東。樣式古老。興建迄今。已有十數年之歷史。爲埠內標準時辰鐘之最早者。

本公司始創於民國三年，迄今已有二十餘載之歷史。專辦出口繭綢繡花花邊以及髮網等，銷行歐美諸國。年來歐化東漸，國內同胞亦多採購。茲將各種出品略陳於左。

繭綢……粗綢，單綢，白絲綢等，為中西優上服料。

繡花……床單，桌布，睡衣，枕套，以及各種網扣等。

花邊……花樣繁多，種類千萬，為女界絕美妝飾品。

髮網……西國婦女用其罩髮，視為必須品，現在吾國婦女亦多試用者，所有出品，物美價廉，如蒙惠

顧，無任歡迎。

煙台億中公司謹啓

地址 璋玉路 電話二七六號

## 溫 度 (廿四年)

溫  
度

月 數	平 均 溫 度
1	3、0 °C
2	13、3 °C
3	7、8 °C
4	13、0 °C
5	20、1 °C
6	22、8 °C
7	25、4 °C
8	25、9 °C
9	22、1 °C
10	15、6 °C
11	6、2 °C
12	-1、3 °C

## 濕 度

月 數	平 均 濕 度
1	86、5 %
2	75、1 %
3	59、1 %
4	49、1 %
5	63、7 %
6	72、3 %
7	82、8 %
8	82、7 %
9	80、8 %
10	72、8 %
11	77、9 %
12	85、4 %



## 風 向

月 數	最 多	次 多
1	N	S W
2	N	S
3	S E	N
4	S	N
5	S	N
6	S	S E
7	C	S E
8	C	N
9	N	N W
10	C	NW, S
11	NW	N
12	NW	N

風  
向

## 風 速

月 數	全 月 平 均	(m/5)
1		3、8
2		3、5
3		7、0
4		6、7
5		5、8
6		5、0
7		3、7
8		3、1
9		5、1
10		2、9
11		3、7
12		4、4

煙台概覽

天氣

天氣

月數	晴天日數	曇天日數	陰天日數
1	16	9	6
2	12	15	1
3	18	11	2
4	24	4	2
5	21	7	3
6	23	5	2
7	8	19	4
8	15	14	2
9	25	4	1
10	19	9	3
11	4	17	9
12	8	14	9

雨量

月數	全月總量 (mm)
1	72、0
2	0、0
3	0、0
4	0、0
5	50、3
6	28、0
7	260、9
8	80、0
9	29、0
10	92、5
11	21、3
12	37、3

## 最高溫度

月 數	全 月 平 均
1	— 0、9
2	7、9
3	13、0
4	16、3
5	26、5
6	31、4
7	30、6
8	31、3
9	28、5
10	21、2
11	10、9
12	0、4

最高溫度

## 氣 壓

月 數	全 月 平 均 (m m)
1	777、16
2	780、49
3	778、91
4	776、51
5	776、68
6	772、90
7	766、42
8	766、38
9	771、47
10	776、30
11	782、39
12	785、72

(六) 山川

沙山……在正西十餘里。由明天啓間。風吹海沙成堆。今則高數十丈。東西如屏。不生草芥。只殖松樹。

祝聖山……在埠西十五里。三峯橫互。峙刃河中央一名芝陽(陸通志作芝山)山南一峯。下有洞曰芝陽洞。相傳金時馬丹陽修道處。圖刻東一峯曰升仙峯(大清一統志)。

海洋山……卽南山。北枕海濱。東入大洋。今稱爲烟台南山。

之罘山……在西北十里。三面距海。一徑南通。高九里。周五十里。長三十餘里。一名之罘島。又名北島。史記。秦始皇二十八年。登之罘立石。二十九年登之罘。刻石立功。三十七年。登之罘射魚。封禪書八神。五曰陽主祠在之罘。漢武帝太始三年。幸琅邪。觀日成山。登之罘。稱萬歲。司馬相如子虛賦。觀乎成山。射乎之罘。解道虎云。陽有青城山。始皇射魚處。卽之罘山也。因睡名青陽城。故之罘號清城山。陽城卽睡。成山巔。有齊康王公墓。其下有穴。有數間屋。曰梁千戶洞。內產異草。其東數小山。佈浮水面。直接空峒島。其西有遷喬谷。上有秦時刻石兩具。李斯篆。今毀。西南有巉巖相對。上有橫石門。潮汐出入其間。

碁山……在埠南。傳昔有仙人奕棋於其上。故名。南麓有洪福寺。寺東有古塔。高三丈餘。十三級。詩文年久剝落。其塔風搖卽動。有聲自上而下。有聲自下而上。亦奇跡也。按此山卽海陽山。南卽榛山。又西南卽東山。其實皆一山。明設奇山守禦所。奇。卽碁也。通申岡……在埠西五里。烟台口西。光緒二十九年。建砲台於上。其麓有古石曰。欽側。泉

山川

自中出。不凍不涸。名通神泉。又通神泉。在中村。有古石曰欽立。泉自白出。經冬不凍。大旱不竭。謹按此泉在通中園麓。名通神泉。神從申得聲。故又作通申泉。

毓璜頂……（又稱玉皇頂）以其有玉皇殿也。高居山巔。遙挹之眾之爽。諸峯羅列。環抱如翠屏。而其北則碧海萬頃。烟雨迷離。晨曦雨霽。觀屢樓於海嶠。桂殿蘭宮。聆謬鳴之松濤。風景絕佳。故有小蓬萊之稱。山之東偏。有小蓬萊牌坊。坊上豎額曰觀靜。左上觀海。右上聽濤。坊石柱上刻聯云。天下文章莫大於是。一時名士皆從其遊。坊頂端書「小蓬萊」三字。爲龔易圖題。坊背面。頂端書「播濤」。豎額左上「仙山」右上「縹緲」光緒丙午年劉鳳鑰題。石柱書聯。金碧池臺雲霞照灼。丹青巖壑風月激瑩。

烟台山……烟台山（亦名燕台山）。爲烟台八大風景之一。昔時亦不過一荒蕪之島。嗣經各國領事。卜居於此。始由荒涼一變而爲繁華。較之本來面目。愈覺壯觀。且此山之美。並不完全在本身已也。其左右陪襯。實相得而益彰。若立足山上。舉目遠眺。北望蒼茫大海。極目力不見邊際。東有若隱若現之空桐島。映入眼簾。有時波濤突起。遮斷視線。該島即不復見蹤影。西望芝罘島。岡巒起伏。草木行列。漁父農夫之茅舍。及其朝夕之炊烟。盡在目中。以故凡來本埠遊歷者。莫不忙裏偷閒。到此一覽景色也。且因人之所取不同。春月秋色。夏納涼。冬賞雪。於是乎一年四季。遊人絡繹不絕也。

烟台北偏。有海巖。經風浪侵蝕。巨石斷裂下墜。如舟形。（號稱石船）呈奇觀。船上有題句

烟台石船題句

誰將石壁劈成舟？

屹立山腰海上頭。

縱有風濤驚不到。

雖無槳舵勢能游。

## 煙台概覽

難供利客奔南北。  
却笑膠舟遊楚水。  
止許高人宴夏秋。  
問王空自動齊侯。

康熙丁丑丈虹劉九標題并書

山之頂端。有東海關設置之燈塔。(俗呼燈樓子)。係於一九〇五年七月。假古刹院內起建者。現外部雖粉以白色。而其內部。仍多紅黑二色。其正門橫懸一額。曰烟台。同治四年。秋八月。潘蔚書。過堂門木聯曰。晝閣日高東海紫。崇臺月上暮烟清。潘蔚江蘇吳縣人。同治年間之登萊青道。後充福建按察使。

院內有銘石曰

空峒踞右，之罘橫前。

後臨渤海，鎖齊接燕；

吁嗟羣雄，蠶而食焉！

唯臺岌岌，一石巋然。

誰守此者，保有万年！

栖霞(棲霞)崔漢東遨遊燕臺。歲光緒丙申六月。黃巖林丙修刻石。

東西兩河……市內橫貫南北之東西兩河。均發源於南山。北流入海。平素水流若斷若續。一遇霖雨。則南山之水。急流直下。雨過天晴。水亦傾瀉無遺矣。

井泉……烟台並無自來水。全由挑水夫者。汲自井中。載之於車。沿門運送。飲料有甜水苦水之別。苦水味鹹不堪飲食。只可用之洗滌衣物。甜水以四道灣曹家井東山北山及毓璜頂之水為最佳。至其他各井甜水。則僅較苦水略為甘美而已。

## 山川

會館祠堂

路口……烟台北濱大海。東西南圍以土山。陸路通烟有五路口。(一)正西通伸口。通福山蓬萊黃縣龍口。直達濰縣。(二)西南世回堯口。通福山萊陽栖霞海陽之大路。(三)東南丈八口。(路寬僅一丈八尺。故名)為通五台垓後之大路。(四)金溝寨口。為通牟平文登榮成之大路。

一一 古跡名勝

(一) 會館祠堂

會館……本埠各會館之興築。以潮洲會館。及福建會館。歷史最久。建築亦甚宏壯。潮洲會館。成立於清同治六年。係為廣東省潮洲船幫所興建者。今已將館址租與進德會。福建會館。係於清光緒十年起建。至三十二年始竣工。其工程之偉大。概可想見。兩館內均供有天后聖母像。於每年中元節期。舉辦盂蘭大會。故俗稱潮洲會館為東孟蘭會。福建會館為西孟蘭會。至以後建立之會館。以河北同鄉會(直隸會館)為最壯觀。其他各會。則只有會址而已。

各同鄉會名稱地址一覽表

會名	會長姓名	地址
福建同鄉會	鄭桐襟	西孟蘭會街
潮洲同鄉會	鄭伯偉	拾飯市街
廣東同鄉會	李子居	廣仁路
河北同鄉會	張子棋	昇平街
牟平同鄉會	沙新三	北大街東首

煙台概覽

祠堂……奇山所等當地住戶。如劉張傳各姓。均建有祠堂。以供祀先祖。每遇春節。上元。清明。冬至各節。各姓宗族。均至祖廟祭祀。上元節夜。各祠堂。均行開放。內部每有票友演唱。以助興趣。故遊人往參觀者。甚為擁塞。各姓祠堂列下：

海陽同鄉會	王宗儲	西南河西崖
蓬萊同鄉會	張欽堂	小南鴻街
栖霞同鄉會	王震東	悅來里南首
萊陽同鄉會	史福堂	小海陽西街
寧波同鄉會	陳興漁	小太平街
東北同鄉會	郭恩桐	廣東街
文登同鄉會	劉子餘	雲龍街
掖縣同鄉會	崔葆生	三區掖平同鄉會街
濰縣同鄉會	劉國佐	西南河南街
壽光同鄉會	董墨林	西盛街
益都同鄉會		西馬路
榮成同鄉會	王益齋	雲龍街
沂州同鄉會		羅鍋橋
劉家祠堂		所南門裏大街
張家祠堂		所北門裏時彥街
傅家祠堂		所東關南街
會館祠堂		



廟宇

曲家祠堂

曲家廟胡同

此外又有劉公祠。位於埠內通惠街。係埠民紀念山東登萊青道東海關監督劉含芳之助。爲之建祠

(二) 廟宇

天后宮……(俗稱大廟)在北大街中市。相傳築自明末。初時僅有草屋三椽。至清雍正年間重修一次。嘉慶庚午年。復翻修。前後三進。佔地一畝半。前有戲樓。後爲樓房。內供天后聖母像。及龍王。財神。純陽呂祖神位。民國二十三年。胡三太爺像亦經地方人士遷入。像均泥塑。惟胡三太爺係香質。現有住持。張智逢。趙信環。孫智芸。其廟產前由閣灘公會保管。曾推選八大家商號。輪流掌管。現已移歸商會代管。組有天后宮財產保管委員會。於每年底結算一次。院內有碑碣十通。寶鼎一。(又名火池)爲福建船幫蔣姓合送。時清道光十四年也。現其內部附有第四自治區坊長聯合辦事處。閱報室。錢市。及各業行市。

關帝廟……在北大街海防營。有平房十四間。光緒二十一年。貴池劉含芳道尹捐資重修一次。供奉關帝及火神。馬王神。廟門有聯一付。爲從古威名振華夏。至今浩氣滿乾坤。昔時駐節海防營士兵。每逢朔望。均焚香頂拜。以示尊崇。今則頽廢無人過問矣。

此外尚有關帝廟二。一在所西關。一在大海陽林。建築均簡陋。在大海陽林。現已改設學校。龍王廟忠烈祠……烟台山龍王廟。係起建於明末年間。初僅爲數椽茅屋。嗣經數度修葺。始由茅屋變成瓦屋。民國以還。無人過問。致房頽像圯。近埠內紳商。復又醞資重修。一切建

築式樣。均仿古老。廟踞北山之巔。廟室三楹。坐南朝北。廟內正中為龍王像位。左右配以風伯。雨師。雷光。雷公四神位。均經雕塑彩畫。恢復本來面目。廟之四壁。粉以白色。延聘埠內名畫家劉書齋。精繪龍王行雨之寫真。及聞太師出征東海及紂王施炮烙刑等國畫。廟之前方建忠烈祠。將關帝及岳王雕一木位供奉之。四壁亦畫歷代忠孝節義等故事。祠上並修平臺一座。攀登其上。北海風景。盡在目中。

玉皇廟：玉皇頂（毓皇頂）之玉皇廟。創自元季。大自明朝。祀玉皇大帝。廟踞山巔。坐北向南。前有戲樓一座。內有住持僧數名。其神像。於民國二十年。曾被省立八中學生。一度搗毀。迄今仍供以木質牌位。歷年每屆廢歷正月初九日玉皇誕辰。大開廟會。香火鼎盛。

藥王廟

在奇山所北門樓上

白衣大士廟

在奇山所北門裏

二郎神廟

在奇山所東門

城隍廟

在奇山所西門裏

三官廟

在奇山所西門外

龍王廟

在塔兒頂

關帝廟

在上亦村

財神廟

在奇山所南門樓上

廟會日期一覽表

正月初九日

玉皇廟

四月初八日

陳前山

二月十三日

牟平玉皇頂

四月十八日

太平頂

廟宇

古跡風景

二月十八日	黑奔庵	四月廿八日	旺遠。奇山所
二月十五日	馬格莊	五月初五日	芝罘島
三月十六日	牟平萊山	五月廿五日	牟平寧海州
三月初三日	塔兒頂	六月十三日	天后宮
三月廿三日	天后宮(大廟)	十月十三日	大廟(胡三太)

二 古跡風景

(一) 風景

東西南砲台……東砲台在嶺岱山(東山)。西砲台在通伸崗。均於清光緒二十九年(西歷一九〇三年)起建。砲係德國克虜伯廠出品。東砲台門。有石鐫「表海風雄」四字。今則台圯砲鏽矣。

奇泉寺梨花……在福山縣西三里。邑令段堅額曰奇泉庵。創始無攷。有泉自山澗石孔湧出。冬溫夏冷。清甘可掬。又宜製藥。(光緒登州府志)鄉農多植梨樹。春期花開。滿山色白香清。遐邇仕媛。多往賞鑑。

竹林寺……竹林寺在埠東南八里許位於山之南陽。建自唐朝。曩者茂林修竹。菁菁成蔭。故名。而今廟貌雖存。竹則根絕矣。寺前有石獅一對。擊之鏗鏘作銅聲。寺內有牡丹一株。枝葉茂密。高過丈許。蔚爲巨觀。山巔有龍泉潭。長年水流清湍。週圍樹土葱蘢。山石嶙峋。秋季霜降後。樹葉暹紅紫色。遊人多趨赴焉。

空 峒 島……島距烟三十里。居民於二百年前即有之。現有一百餘戶。閩村惟呂王二姓。

## 煙台概覽

呂姓係由七疋移往。王姓則由金溝寨遷往。島內有田百餘畝。其居民。除有少數在大連烟台等處習商者外餘皆持捕魚爲生。曩時漁產多。生活尙可維持近年自有汽船捕魚。漁業幾爲其奪刻以盡。全島生活乃陷于恐慌地步矣。

島上有燈塔。共爲五層。建立於一八六六年。(卽清同治五年)塔之左右數十步。各置鋼砲。其東壁建有西式平房。爲司塔外人之住所。全島東西寬二里餘。南北長近三里。試立山頂一望左右前後。一片汪洋。風景極其幽妙。島之村東有三元宮。兼祀天后聖母。及四海龍王。建自四十年前。村西有小學一所。有小學生三十餘名。茲附錄蓬萊仲紹文先生甲戌夏日空峒島紀游詩。卽足見島內情形之一斑矣。

### 空峒島紀游

風笛一聲發。泛舟作遠游。浪花翻舵尾。人語鬧船頭。對面惟談劇。放懷渾忘憂。海程三十里。快似大江流。

斯日乘小汽船同游者百六十人舟中與盛見松喬諸子談劇樂甚海程三十餘里一小時便到達也。船籠西海岸。人上北山巔。有塔高句丈。爲時近百年。攀登人恐後。退縮我不前。獨立山頭望。四圍水接天。

燈塔建於同治五年胆怯未敢登臨山頭四望左右前後海水連天島居風味果與陸地不同也岡嶺腳跟下。漁民結小村。舵牙倚當牖。網領罨迎門。嗚吠饑鷄犬。皞熙長子孫。不知塵海外。鼙鼓正繁喧。

島之面積六方里人民百戶田僅百畝純恃業漁謀生活也

游倦饑思食。坐圍沙岸平。野餐風味好。海浴身神清。夕照垂垂下。東風習習生。共舟歸路

### 古跡風景

古跡風景

穩。齊詠快哉行。

海岸圍坐野餐風味殊佳餐後游人多作海水浴日脚西下矣適乘原舟而歸同游姜子松如謂余曰快哉此行也

環翠亭……環翠亭。築於南山之上。在第二林務局地址內。民國二十三年秋。埠內官商各界。以烟埠無公共遊覽場所。乃於重陽節期將彼地闢爲公園。建築斯亭。亭位於林務局之北偏。爲正方形。共三間。四週圍以走廊。內外懸有匾額對聯。亭內桌椅器具。多爲藤製極符山房之雅意。亭之四週。砌以花牆。滿植花木。每當夏季。枝幹茂密。花影扶疏。置身其中頓覺涼爽宜人。惜與市內距離較遠。往遊者。多憚跋涉耳。

海浴場……烟台海濱。氣候宜人。每至盛夏。各地中外人士。多遠道來此避暑。而自海岸路東首。迄至東山下一帶。白細沙灘。長達里許。故作海水浴者。常在此處。或高搭涼棚。作爲更衣之所。或臨時擇地。席坐暫爲憩息。更有以傘支撐。爲臨時帳幕者。情景百出。別饒興趣。每至旭日東昇。至夕陽西下。鎮日浴者絡繹不絕。外人多攜眷前往。中人以青年學生居多。各着浴衣。縱身水中。角逐浪花。爭作各種游泳姿式。蓋儼然一水上世界也。

海岸夜……烟台海岸路面臨北海。空氣澄新。西起烟台山下。東至東山下。西人之別墅。以及酒館飯店跳舞場等多居於此。每至夏夜。遊人多麇集其間。或坐或臥或行或立。形色極不齊一。約而分之可得數種。一金髮碧眼兒。男則持杖而行。女則赤膊頻擺。更或男女挽手而行。高跟革履。咯咯作響。二。古板老翁。寬衣大袖。背手緩步。寧靜四顧。三。商號老板。手持芭蕉扇。頻頻搖揮。四青年男女。旗袍短衫。相對笑語。加以酒館飯店等。燈紅酒綠。歌細舞酣。益加遊人與致不少。故恆至午夜。路上行人猶往來不斷也。

煙台概覽

南山梨花……烟台南山梨花。爲烟台一大盛景。每至春期梨花怒放之時。埠內外各界人士。前往觀賞者。絡繹不絕。一般小販。多前往賣酒及食品。貨攤雜陳。儼如鬧市。而一般遊人。亦多於梨花樹下。飲酒商歌。故自朝而往。每至夕陽西下。猶戀戀不肯遽去者。恆大有人在也。

(二) 金石

奇山玉泉頂記石 明崇禎三年立

世同堯村東道石橋記

烟台天后宮記

奎星樓在祈雨頂 乾隆七年立

煙台沙灘清理疆界碑 在天后宮同治二年立

東海關糧稅定章碑 在天后宮同治三年立

東海關監督潘公德政碑 同治七年立

海洋關帝廟碑 同治七年立

東海關監督劉公子迎去思碑 同治十年立

煙台西溝石橋碑記 同治十二年立

禁止官袋頭碑 在天后宮同治十三年立

煙台小蓬萊閣銘 龔易圖并書

東海關監督方公德政碑 光緒八年立

金石

煙台概覽

城址

煙台太平灣碑 在天后宮 光緒十三年立

烟台東海關觀海樓詩句刻石

篤襄邵公總領事德政碑記 在毓璜頂民國十年立

王傳炯先生紀念碑在毓璜頂 民國八年立

煙台鎮守使朱公子芹去思碑 煙台閣灘立

重修陽主廟碑記 在之罘島

重建煙台兼善堂碑記 在廣仁堂棲貧所 光緒五年立

陸軍二十一師劉儒席師長德政碑 在北山 民國二十一年立

東北海軍司令沈成章德政碑 在北山 民國二十二年立

(三) 城址

奇山所城……明為海防設奇山所。築有所城。週圍約里許。有東西南北四城門樓。所城內住戶。多為張劉兩姓。為世襲官居斯土者。該城於民國七年正月重修一次。故其本來面目。迄今仍可觀焉。

西圩子……西圩子位於三區境內。建於清咸豐年間係為防範匪盜而築。東山之土圩。亦於是時起建。今西圩子已蕩然無存。多改築商店住戶房屋。而東山土圩。其圩仍存。然已頽圯不全矣。

海防營……埠西海營。係於清光緒二十九年。與東西南砲台同時興修。內有平房數百間。寓海軍。後復移住陸軍。其房屋以經久失修。今多塌陷。埠內紳商。擬將此處闢為商場。將來

繁榮可期。

(四) 兵事

民國元年 連紹先兵與關東軍在烟台交關。曲同豐逃。商震被綁。賴本埠紳商竭力調解。始得無事。然閩埠人民已大受驚惶。

六月八日 突有關東胡匪南來。勾結不良士兵。乘夜到福山縣城西村。綁去肉票兩名。鄉內人心大恐。稍有衣食者皆搬住烟台。作避亂計。而自是以後每年輒有數起。故歷任官長勸辦保衛團。以自衛之。

十七年 張宗昌褚玉璞率兵東來覬奪烟台。其兵分駐高疇。古現。經國民革命軍二十一師劉珍年師長。擊退。旋復聚。軍長退保牟平。張褚攻之不克。劉師長衝出。後佔福山縣城。劉軍圍之。自三月十四日至四月初二日。褚始降。幸劉師不忍以砲火射擊。故死者不足十人。僅房被焚數百間而已。然鄉間被亂軍之騷擾者。搜括殆盡。又沿途供給飲食。人心亦頗驚惶也。

(五) 烟台名人

文武職

余振興

奇山區人

艦長

劉鳳鑣

奇山區人

熱河財政廳長

劉綬忠

奇山區人

山東廣饒縣知事

李光宇

奇山區人

山東利津縣知事

兵事



英祥

選舉

劉道忠

奇山所人

舉省議員

劉炳忠

奇山所人

舉省議員

(六) 災祥

民國三年。陰歷七月九日大水。區內東西兩河水溢。倒塌房屋無算。

民國八年。九月二十六日。未立冬大雪。平地深五六尺。

一八九四年。四月日船日本丸。Nippon丸觸礁沉

一八九六年。七月二十日。德國砲船。商爾迭斯H.S.沉於成山角上。七十七員兵死焉。至今

常有德人來憑弔也。

一八九四年。七月八日中國巡洋艦福慶。沉於山東洋面。死一百五十員名。

民國四年。耶蘇聖誕節。日輪阪鶴丸Tan Ka Ku M.於芝罘島觸礁沉沒。死者三百六十人

。時值隆冬嚴寒。屍體冰塊連結。厥狀至慘。

(七) 各署職官

1 膠東道尹

(十四年周仁壽任)  
(內改東海道今廢)

曲同豐

本邑縣山區人元年任

吳永

浙江諸暨縣人二年任

周嘉琛

縣人五年九月任

周思澄 江蘇武進縣人十一年任

許鐘瑒 濟寧縣人十二年任

周仁壽 縣人十四年任

高鳳和 河北獻縣人十四年任

賈鶴 縣人十五年任

許心泉 縣人十五年六月任

孫再 縣人十七年任

高若亮 縣人十八年任

2 都督府司令 (元年設旋裁)

王傳炯 濟寧縣人元年任

胡瑛 縣人元年任

3 鎮守使 (今裁)

聶憲藩 安徽合肥縣人三年任

朱泮藻 壽光縣人五年任

張懷斌 東阿縣人十年任

4 軍長 (暫編第一軍師前陸軍第二十一師)

劉珍年 河北南宮縣人

各署職官

各署職官

5 法院院長

(前稱審判廳檢察廳  
廳長十七年易今名)

牟家夔

縣人年任

闕毓澤

安徽人十年任

吳憲仁

福建人十一年任

王錫浪

四川富順縣人 年任

成運機

縣人十六年任

曹騰芳

縣人十六年任

廖鳳昇

縣人十七年七月任

沈乃康

縣人十七年八月任

姚文楷

縣人十七年八月任

阮伯羣

縣人十七年九月任

凌應麟

縣人十八年十二月任

胡詠高

四川富順縣人十九年任福山地方法院

6 東海關監督

王潛剛

安徽人元年任

王守善

縣人八年任

徐世襄

直隸人寄居河南十年任

李元亮

河澤縣人十二年任

周秀文

安徽人十四年任

趙世基

漢軍人十四年七月任

賈月璧

掖縣人十四年十二月任

陳杰

廣東人十六年任

譚曙卿

湖南長沙縣人十六年任

趙文翰

河北人十六年任

楊樂川

河北南宮縣人十六年任

鄧景璋

蕪澤縣人十八年任

吳絜華

安徽休寧縣人二十年任

周秀文

安徽人現任

7 特區行政專員公署

民國二十一年將烟台劃為特區設行政專員

張奎文

河北南宮人現任

8 公安局局長

(元年春設警察廳嗣後改事  
務所三年復設現易今名)

林溶

安徽休寧縣人元任

吳佐洲

諸城縣人三年任

趙毓岳

縣人二年任

馬鎮桐

縣人三年任

袁克剛

河南項城縣人四年任

各署職官

風俗商情

徐朝桐 縣人六年任

張錫純 直隸豐潤縣人八年任

劉燮佩 掖縣人十一年任

陳萬瑞 大興縣人十二年任

鄭大為 直隸靜海縣人十四年任

王文泰 莒縣人十四年十月任

祝祥楨 掖縣人十五年任

趙揮塵 縣人十七六月任

費公俠 縣人十七六月任

關錦濤 縣人十七九月任

李元森 河北南宮縣人十八年任

王靜涵 河北南宮縣人十九年任

張寶琳 河北人十九年任

馬既濟 河北南宮縣人十九年任

張奎文 河北南宮縣人現任

三 風俗商情

(一) 風俗

1 歲時風光

煙台概覽

正月 元旦黎明。禮天地諸神。祀祖先。放爆竹。焚辟瘟丹。大小男女依次拜尊長。奉椒酒棗糕爲壽。辰出擇方與時之吉。親友交相拜賀。三日焚彩掛。行辭神禮。女歸家。胥登堂拜節。十日內外親友。交相飲宴。上元張燈。前後三夜。男女遊觀。鼓樂通宵。架高木放焰火。燃燈於墓。十六日走百病。晚候風色。卜菽麥豐歉。辦雜劇祈年。此後擇母倉日照方向祭牛馬神。

二月 二日熏蟲。小兒用彩帛剪小方。作串佩之。名小龍尾春分釀酒。

三月 寒食斷火。俗傳是日舉火則雨雹。清明。掃墓。簪柳。戲鞦韆。郊外踏青。谷雨。賤蝎。

四月 八日。薦櫻桃。僧會同請擅越作浴佛會。

五月 五日。啖角黍。懸蒲艾。以雄黃酒塗小兒耳鼻。佩朱囊。繫長命縷。(隆師追節)。  
夏至薦麥藁青磨成條作碾糕。

六月 六日。薦瓜。曝書。懸鳳眼草於皂。辟蠅。

七月 七日。乞巧庭前。懸牛女圖。陳瓜果五谷爲供。女伴穿針乞巧。立秋日戴楸葉。

八月 薦麥及稻。中秋。庭院設瓜果月餅。飲宴賞月。以月之明晦。卜來歲元宵陰晴。

九月 重陽啖花糕。釀菊酒。登高。隆師追節。

十月 朔日。掃墓。歇農工。

十一月 冬至。隆師追節。

十二月 八日。雜米豆諸果煮粥食之。釀臘酒。新姻饋酒食諸物。追節。二十三日暮。設湯餅祭皂。除日。商民貼春聯。易桃符。黃紙彩掛於門。供祖先。陳祀儀。家庭大小。團聚。

稱觴。

習用家禮

(二) 習用家禮

冠……男子十六歲以上加帽。古冠禮廢。女子納聘時加笄。

婚……男家通媒勺。致東送釵幣於女家。謂之定親。迎娶前具肉果。將吉期及習俗禁忌。通於女家。謂之通日。婦家具妝奩致於婿家。謂之鋪床。屆期用綵轎鼓樂行親迎禮。娶後行合卺禮。三日新婦謁拜翁姑。十日內婿偕新婦至岳家行謝親禮。

喪……士大夫家。以朱文公家禮爲宗。親沒時。子衣常服。備冥器。送之門外。返哭。卽日小殮。次日大殮。三日行成服禮。開弔時。多用禮相。親友奠賻如儀。是夕。行辭靈禮。次日親友俱往送於墓門。壙內用椁覆以板。加三合土。或發懸。或砌磚池。稍有力者。概不從儉。葬畢。歸設主於堂。行安主禮。自死之日。逢七日必哭奠。百日亦如之。一週必哭奠於墓。親友畢至。二週三週亦如之。

祭……俗乏先祠。奉主於家。元旦上元中元冬至。祭先如儀。遇忌日亦祭之。清明。十月朔。掃墓。

節……商民皆重過節。年節及端午。中秋。鋪戶皆設酒筵。放工一日。以作消遣。各娛樂場。遇節必甚擁擠。其留守鋪中者。則鼓樂喧闐。終日不止。端陽侵晨。士女皆出遊郊外。名拉露水。重陽則多往岡阜登高。年節商號則關門結算帳目。正月八日而後。始正式營業。

(三) 商習

商家極講信用。凡至店肆購物。不需現鈔。只留姓名地址。卽可挈物以歸。越日該商號則派

遺糶夥。前往取款。謂之照賬。此風相沿甚久。今猶未改。惟比年以來。人口日增。商業日繁。份子復雜。商號因照賬被騙者。時有所聞。斯風也。亦應因時代不同而改革之。

(四) 集期

每逢舊曆月之三、八日。爲奇山所集期。月之二、六日。爲西馬路集期。兩相比較。所集爲盛。每屆集期。鄉民馱運米谷蔬菜柴草等前來出售。市內商民亦多以日常應用物品。擺攤售賣。以市價較廉。故人爭趨之。

(五) 妝飾

當地居民。大多數布衣是尙。服綢緞者。居於少數。婦女妝飾。曩頗儉樸。近爲潮流鼓盪。亦漸趨於摩登。自勵行新生活以來。加以糾正。亦逐漸斂戢矣。

(六) 家庭

民俗淳厚樸實。頗饒古風。以地居魯之東偏。故教育較遜於濟青兩地。而商勤於市。工力於肆。卽婦孺亦尙勤勞。俗崇孝友敦睦。以同居不析產爲尙。且節儉自持。耐勞耐苦。故人多能自食其力。居戶門總虛掩。乞兒乞食亦須待諸門外。莫敢推門而入者。

(七) 誕生

男孩初生。必扎弓箭懸於門外。法用寸許紅布梳枝竹條片松大蔥等縛成一束。更用楊條爲弓柳條爲箭。女孩則僅以紅布一方以作表示。男孩生五日。女孩生三日。外家必遣人餽鷄子米麵衣服被褥手鐲銀鎖等。謂之鎖兒。小兒誕生後。男五日。女三日。例行湯洗。彌月則曰滿月。百日又謂之過百歲。又名湯餅會。



宴會

(八) 宴會

烟埠居民。宴會之風甚盛。其中式宴。率用圓桌。向外方位之左爲首坐。右爲次坐。餘以次遞推。最末爲主坐。肴多海味。酒則黃白。席次猜拳行令。最尙招妓侑酒。西式宴會。率用長棹。主人分坐棹之兩端。客位則先以字條排定之。菜係每人一份。酒茶須自左側送入。近自勵行新生活運動。筵席極力從儉。並禁止高聲猜拳與放歌。

(九) 婚喪喜儀

埠人舉辦婚事。多賃用舊式喜轎。轎之價目。少者十五元多者四十元。鼓樂等。亦係由轎鋪代僱。價格另議。其文明結婚者則不用轎而用汽車。賃用汽車。每小時二元。加帶花罩。須格外加價。喪事。則多租賃蟒罩。價目由三十元至六十元。帶旗鑼傘牌者。須加價。此外紙彩鋪有二十餘家。壽棺鋪有百餘家。租賃鋪及紙彩鋪。以居所東莊者爲多。茲探誌於次。

挹翠軒。所南門外東街。

會雅齋。所東門裏。

四 海防

登州之有海防。始於明末。東北三面之海七百餘里。設衛所。福山縣境。祇有奇山中前兩所。爰屬於登州衛。順治年間。衛所盡裁。而該縣境近海之處。有八角把總一。之罘外委一。與城守營把總。均隸於登州鎮標。百餘年中。海疆綏靖。無可紀述。道光間。海寇滋擾。始

由登州鎮發兵數百來烟台。時煙台尙未繁盛。練習水操洋槍。二十年實有洋船十餘艘。遊弋登州海面。烟台戒嚴。咸豐十年英法陷京師。烟台又戒嚴。通商後。於同治七年。奏設練軍一營。名曰水師營。歸登萊青兵備道管理。時道署移烟台。其兵丁仍由登鎮調來。設總領一員。幫帶二員。共兵三百五十名。皆綠營也。光緒二年。於通伸崗建築圩圍望樓炮台。設有炮位營勇。六年振字營統領王正廷到境。先分駐於城後各村。旋移於通伸崗附近珠磯一帶。租用民地。築牆垣駐紮。嗣法越事起。沿海戒嚴。於是廣武統領全祖凱來境。於珠磯只楚世回堯等村租用民地駐紮。瑞軍統領劉鴻年於稍遠之三里店等地。租用民地駐紮。上各軍。皆不久即移他處。惟嵩武軍統領。孫金彪。駐紮只楚等處。仍用振字軍所遺地址所駐特久。其後奏設水師。以威海。旅順爲根據地。而奏設水師學堂於烟台東五里之金溝寨。時光緒二十年。〔西歷一九零三年〕乃甲午戰前。李鴻章。於同年北洋大閱海軍奏報。早有此議。今始實現耳。奏云至烟台海口。原議於歸岱玉帶兩山。分建砲台。惟玉帶山形勢過露。易爲敵乘。改於通伸崗舊營下。建營一座。并修護牆一道。歸岱山下。建石碼頭一座。山頂建學堂一所。由烟台至上莊。開通山路九十里。中修木石橋五十三座。〔今日烟平上莊之汽車路。仍有賴斯路〕時其統領艦長各官。多往來於本埠焉。中東事起。山東巡撫帥師駐煙台。迨威海不守。寧海復破。乃奉旨退保萊州。

## 五 行政

烟台行政。前係隸屬於福山縣政府。嗣省政府。以煙埠人口日增。工商業日繁。遂於民國二十三年。開爲烟台特區。設立煙台特區行政專員公署。辦理管境內政外交。直轄於省政府。

交通

由張彬忱氏。任行政專員。行政概況如下。(一)公安。區內設公安局。於全市五大區內。每區設有分局及派出所。專司公共治安。此外該局並設有警士教練所。保安隊。偵緝隊。消防隊。及水上警察等。(二)工商。全區內。設有商會。商會以下。各業設同業公會。至工業則設有工業聯合會。三自治。共分五大自治區。推選坊閭鄰長。辦理地方事務。每區設一自治區坊長聯合辦事處。綜理一切事務。(三)教育。設有義務教育委員會。勞工教育委員會。體育教育委員會。共襄教育進行。(四)交通。每區設一路政委員會。專辦修路浚河等交通建設。

六 交通

(一) 郵政

山東煙台一等郵政局。成立迄今。局務日漸發展。其工作概況列下。

1 郵寄種類。信函(國內國外)。明信片。新聞紙。刷印物。貿易單據。商務傳單。貨樣。小包郵件。國內包裹國際包裹。包險信匣。掛號郵件。快遞郵件。保險信件。附帶辦理郵政儲金。郵政匯兌。郵轉電報。代訂刊物。代購書籍。商行廣告回信。代售印花。

2 辦公時間。每日早七時至晚八時。儲蓄匯兌包裹早九時至晚五時。星期日上午八時至十時。下午二時至四時。儲蓄等停止。信箱開啓時間。一次早六時四十分。二次九時四十分。三次十二時四十分。四次晚三時四十分。

3 代辦所信箱信筒

郵局代辦所 (代售郵票印花)

商號名稱

地址

煙台概覽

春和永	廣惠街
同記	北大街
謙順德	草市街
萬興號	北大街
聯合號	大馬路
同泰號	東太平街
湧盛恆	道恕街
中興居	西馬路
春和堂	華豐前街
通生號	西沙旺
允昌恆	北馬路
天和昌	大廟隔壁
裕興義	瀛洲街
信箱地點	南山路十字口
海岸街外國公會門首	玉璜頂八福里
開平碼頭	兆義路北首
信箱地點	西馬路十字口
東山內地會	老廣仁堂街監督公署門首
益文學校南樓	二馬路路南
益文學校北樓	東昇街路南
郵局代辦所	北山山塔巷
	第二監獄
	二馬路東頭路北
	新民村崇信里
	海關門口
	煙濰汽車路局門首

(二) 電報

1、電報局之沿革 煙台電報局。設立於西歷一八八二年。(前清光緒八年)其時綫路方面。祇有天津濟寧登州黃縣威海諸直達綫路。機械方面。除莫爾斯機一種外。並無其他設置。故以言效率。頗較今日為低劣。一九〇〇年。義和拳事起。華北電綫被毀。南北交通亦阻。時有丹商大北水綫公司。英商大東水綫公司。乘機附設上海至烟台及烟台至大沽水綫。未經我國政府允准。擅自設局收發電報。拳匪事定。經我政府交涉。與該公司等訂立合同。作價收為國有。作為借款。在借款未付清前。歸該公司等代辦代管。同年該公司等又與我政府訂立同樣合同。敷設烟台至大沽第二水綫。是時烟台水綫公司報房。設於滋大路。中國電報局設於老電報局街。

一九〇六年。電報局之海岸路新屋落成。為謀電信交接之便利。該局與水綫公司同時遷入辦公。其時該局電報業務。已較繁忙。原有莫爾斯機。已不足以應要求。乃於各繁要電路。次第裝章新登機。以提高送電速率。

一九〇八年。中日電約成立。烟台至大連水綫。乃於是年接通。並經日方要求。在該水綫烟台端。准日方設局收發和文電報。

一九二二年。交通部為擴展南北電信交通起見。復設上海至煙台新水綫一條。是年起。該局開始與上海用韋斯登機雙工方法直接工作。

一九三〇年。英吉利政府。於一九〇〇年代設之烟台至劉公島水綫一條由我國政府。於接收威海租界地時。同時無條件收回。

## 煙台概覽

一九三四年五月。滬烟沽水綫借款償清。由交通部收回自辦。同時大北公司在煙所設報房。及收發處。亦分別由交通部接收。由是年起我國國內電信交通權。不復操縱於外人之手。在國難嚴重之今日。能在不妨國交原則下。毅然挽回已失權利。取消束縛數十年之不平等等電信條約。不可不謂我國前途之一線曙光。

自該局收回公司接辦水綫管理權後。水綫設備已有上海大沽各二條。大連威海各一條。佔全國水綫電報局之首席地位。其重要可知。該局並爲提高南北電信效率起見。復將煙沽及烟滬兩端水綫。用雙工幫電機接通。使上海天津兩局。經該局幫電機。能直接雙工工作。機械設備。亦先後採用克利特復整機自動收發報機。自動印字機。鍵盤鑿孔機等。以我國電信事業現狀言。上述採用設備。已達改進上之新階段。

民國二十三年。該局奉令與郵政局合設收發電報。

民國二十四年。復奉令與無線電台合併工作。化一系統。

關於無線電方面。發報台建於民國十一年。初係火花式收報台。於民國十七年。受軍事影響。機械毀缺不全。停止工作。至十八年冬由交通部派員接辦。改裝子管式長短波兩用機。後於二十三年添設短波台。與上海直達通報。發報台設於西沙旺。收報台初設於海岸街。自與該局合併後。即遷入該局工作。

自接收大東北公司及有無線電實行合併後。因有報務上之整個聯絡與分配。電報業務。與日俱增。後因機械之靈敏。管理之縝密。效率倍宏。官民稱便。直達電路。有綫電方面。有國際電台。上海。天津。大連。青島。濟南。北平。威海。蓬萊。黃縣。龍口。濰縣等處。無綫電方面。有哈爾濱。上海二處。遇煙大水綫阻斷時。並與大連直達雙工工作。日夜不息。

2、大北電報局收回之歷史 西歷一九〇〇年八月四日。即光緒二十六年七月初十日。我國與大東大北兩公司。訂立合同。設置滬煙沽水線。計自吳淞起。至大沽止。中間在煙台登陸。共價英金二十一萬磅。該款由公司担任。作爲我國借款。三十年內分期撥還。即以水線抵押。我國不得將該綫再向他方抵押或價賣。在該項借款未清償以前。所有該水線之管理及維持權。應歸公司享有。並於同年十月二十六日。續訂合同。規定水線之管理及維持權。歸公司代辦。在滬煙沽三處公司。有直接接收及投送公衆電報之權。所租房屋及所需經費。概由吾國担負。倘水綫遇有阻斷。亦歸公司代修。我國負擔修理費用。該三處我國電局之陸線電報價目。須與水綫一律。日後如欲更改。應先向公司徵求同意。後於西歷一九〇一年二月九日。續訂煙沽副水線合同。再由公司代設煙台大沽間副水線一條。計價英金四萬八千磅。所有一切辦法。均照滬煙沽水線合同辦理。上項合同。於西歷一九三〇年年底期滿。但屆時借款尚未償清。所有該水線之管理維持權。仍操該公司之手。華北各埠之國際電信交通。受其掣肘。損失所及。難以勝計。該項借款。業於民國二十三年五月。全部償清。煙台方面。交通部派駐煙水線工程師王柏年。爲接收委員。於六月間。將煙台大東大北兩公司代辦之機件家具等項。全部接收。歸併交通部煙台電報局統一辦理。

3、煙台水線說略 (一)滬煙第一海線。一端在吳淞張華濱水線房登陸。用地纜引至上海電報局。一端在煙台電報局海線登陸室登陸。全線長度五一五。五三海里。現與煙沽第二海線接通。故上海與天津直達工作。煙台用最新式幫電機。幫電速率極高。每分鐘滬津雙方可拍百字。(二)滬煙第二海線。一端在寶山縣水線房登陸。用地纜引至上海電報局。一端在煙台電報局水線登陸室登陸。全線長度五二〇五二海里。現滬烟直達工作。用最新式克氏自

動機工作。速率每分鐘雙方拍收九十字。(三)烟沽第一海綫。一端在煙台電報局海綫登陸室登陸。一端在大沽水綫房登陸。用架空陸綫引至天津電報局海綫。長度二二〇・〇八海里。現煙津直達工作。用最新式克氏自動機工作。效率每分鐘拍收八十字。(四)烟沽第二海綫。一端在煙台電報局海綫登陸室登陸。一端在大沽水綫房登陸。架空陸綫引至天津電報局海綫。長度二二二・四六海里。現與滬烟第一海綫接通。(五)烟大海綫。一端在煙台電報局海綫登陸室登陸。一端在大連水綫房登陸。用架空陸綫引至大連電報局海綫。長度九〇海里。現煙台與大連直達工作。用最新式克氏自動機工作。速率每分鐘雙方拍收七十五字。(六)烟威海綫。一端在煙台電報局海綫登陸室登陸。一端在威海衛東山水綫房登陸。用架空陸綫引至威海衛電報局海綫。長度四二・二三海里。現煙台與威海衛直達工作。因報清開故。用莫氏機工作。

4、民國二十五年十月交通部煙台電話局奉命歸併該局。更名爲市內電話交換所。南鴻街電話分局改爲交換分所。



5 電報價目一覽表

發往地點	電文	尋常	加急	政務	新聞	交際
國內各處	明	0.10	0.20	0.05	0.025	0.02
	密	0.20	0.40	0.05	—	—
	洋	0.20	0.40	0.20	0.05	0.04
經煙大水綫發往大連，普蘭店，金州，貔子窩，旅順，本溪湖，瓦房店，熊岳城，沙河口，發往東四省其餘各地與國內各處同	明	0.60	0.12	0.06	—	—
	密	0.10	0.20	0.10	—	—
	洋	0.10	0.20	0.01	—	—
經陸綫發往香港	明	0.14	0.28	0.07	0.035	0.03
	密	0.28	0.56	0.07	—	—
	洋	0.28	0.56	0.28	0.07	0.06
經無線電發往香港	明	0.20	0.40	0.10	0.05	—
	密	0.40	0.80	0.10	—	—
	洋	0.40	0.80	0.40	0.10	—
經陸綫發往澳門	明	0.17	0.34	0.085	—	—
	密	0.34	0.68	0.085	—	—
	洋	0.34	0.68	0.34	—	—
經無線電發往澳門	明	0.23	0.46	0.115	—	—
	密	0.46	0.92	0.23	—	—
	洋	0.46	0.92	0.23	—	—
國內船舶電報	明	0.25	—	—	—	—
	密	0.50	—	—	—	—
	洋	0.50	—	—	—	—
電報掛號	一月	一元				
	一年	拾元				
	三年	廿五元				

電報價目一覽表

附帶說明

- 一、收報人住址。(除船舶電報按字計費外)共計不逾十三字者。或不滿十三字者。密語不逾十四字者。概作三字或四字計算。如用電話號碼。或郵箱號數代替收報人住址者。概作二字計費。至於收報地名。在華文明語電報內作二字計費。在密

語電報內用作一字計算。

二、交際電報洋文十字起碼華文二十字起碼。凡慶賀年節結婚添嗣壽誕紀念升學畢業出洋開張遷居考取升遷就職發明成功勝利典禮得獎弔唁喪亡殯葬慰問疾病災荒失慎受傷被盜失敗表示歡迎歡送之電報及其答謝之復電。均得列作交際電。

三、經中東鐵路之電報。除照表收費外。須另加收過綫費。尋常電報。不分華洋明密每字二分。

四、英文電報得用阿拉伯字母書寫各項數目。惟須於數目之後。加註單位名稱。例如 (335) 元 (125) 斤 (125) 號 (8000) 箱等。

五、國際電報。計分尋常電。加急電。五碼暗電。遲緩電。書信電等。尋常全價。加急電加倍計費。五碼暗語電報。照常全價電報十分之六計費。遲緩電照常全價電報減半計費。書信電照常全價電報三分之一計費。唯五碼暗電。每電以五字起碼。書信電每電以二十五字起碼。

### (三) 日本電信局

芝罘日本電信局。設於海岸路。其電報價目如下。日本。十五個碼四角。(日金)每加五個字增日金八分。滿州。十五個字三角(日金)每加五個字增日金六分。收報地名收報人姓名住址。均不計費。快電加三倍計算。

### (四) 電報代日期韻目

(上平聲)一東。二冬。三江。四支。五微。六魚。七虞。八齊。九佳。十灰。十一真。十二

日本電信局

煙台概覽

報代日期韻目

文。十三元。十四寒。十五刪(接上聲)二董。二腫。三講。四紙。五尾。六語。七麌。八齊。九蟹。十賄。十一軫。十二吻。十三阮。十四旱。十五潛。十六真。十七篠。十八巧。十九皓。二十哿。二十一馬。二十二養。二十三梗。二十四迴。二十五有。二十六寢。二十七感。二十八儉。二十九賺。

下平聲。一先。二蕭。三肴。四豪。五歌。六麻。七陽。八庚。九青。十蒸。十一尤。十二侵。十三覃。十四鹽。十五咸。(接去聲)十六諫。十七霰。十八嘯。十九效。二十號。二十一箇。二十二碼。二十三漾。二十四敬。二十五經。二十六宵。二十七沁。二十八勘。二十九監。三十陷。三十一世。

一送。二宋。三絳。四寘。五未。六御。七遇。八霽。九泰。十卦。十一隊。十二震。十三問。十四願。十五翰。

一屋。二沃。三覺。四質。五物。六月。七曷。八黠。九屑。十藥。十一陌。十二錫。十三職。十四緝。十五合。十六葉。十七洽。

地支。代月份表。一月子。二月丑。三月寅。四月卯。五月辰。六月巳。七月午。八月未。九月申。十月酉。十一月戌。十二月亥。

(五) 電話

1、市內電話。爲交通部烟台電話局。已歸電報局經營。中外用戶。共達八百號。市內電話交換所設於海岸路。分所設南鴻街。均係舊式機件。使用殊欠靈敏。現已計劃。改設其電式新機。但以經費關係。實現遙遙無期。茲將市內電話各事項。列誌於左。

甲、承詢事項。該局內設詢問台。承詢以下事項。(1)、市內電話租費與長途電話通話地點

煙台概覽

及價目。(2)、長途電話接各地市內電話用戶號碼(3)國外電報通報地點及價目。(4)國外郵件通達地點及寄費郵資(5)郵局每日營業時間。(6)當時發生火警地點。(7)長途汽車開行時刻及價目。各娛樂場所當日節目及時間。

乙 市內電話價目

1 普通電話.....牆機。每月八元。桌機每月九元

警鈴.....每半公里三元。(第一半公里)二元(第二半公里)一元

3 合用電話.....二戶牆機五元。桌機五元五角。三戶牆機四元。桌機四元五角  
。四戶牆機三元。桌機三元五角。

丙 市外電話營業價目

地名	價目	地名	價目	地名	價目	地名	價目
城陽	·八〇	萊陽	·四〇	威海衛	·四〇	黃縣	·四〇
昌邑	·九〇	即墨	·七〇	棲霞	·三〇	文登	·四〇
沙河	·七〇	金家	·六〇	福山	·一〇	石島	·六〇
虎頭崖	·七〇	客旅店集	·六〇	牟平	·二〇	蓬萊	·四〇
平度	·七〇						
						平里店	·六〇

2 山東省有長途電話

甲 長途電話通話須知：

1 凡願與各縣通話者。除掛號用戶外。須先到本局售票處。照章購買零售票。  
購票後。應在候話室內靜候不得高聲喧嘩。及有不規則行動。致妨礙他人通話。

電話營業價目

山東省有長途電

3 凡通話人。對於通話手續。如有不明瞭之處。可向本局詢問處。詢問之。  
4 本局所售話票分普通。加急兩種。普通話票。係按購票之先後。依次接叫。加急話票可提前接叫。

5 本局接叫電話。力求迅速但長途電話往往因有下列情形。須稍費時間。不能與城市電話同樣迅速。請候話人。注意。原諒。

(甲)電話線路有限。通話人數無限。如線路已被其他通話人佔用。本局須俟其話畢方能接叫。

(乙)與遠處通話無直達線者。途中經話局較多。須各局輾轉接線不能由本局一次直接叫到答話局。

(丙)本局叫到答話局後。答話局須專差往叫答話人。必俟答話人到局。方能通話。一往一來各須相當時間。

6 凡係本局通知之答話人。來局答話時。須先將通知單交本局詢問處驗明。再行談話。

7 凡在候話室候話者。一到通話時機。本局必立即通知。不勞催問。

8 通話人一開通知。須即刻進入指定之話室內。取起聽筒掣按耳邊。將話頭就近口部高聲說。本局即于此時起。算通話時間。

9 開始通話時。如遇有下列情形之一者。應即刻向本局聲明。以便斟酌辦理。

(甲)對方說話人錯誤。

(乙)話音不通。

10 本局售票均係先收一次之話費。故通話每達五分鐘。本局即告時間已到。發話人如願繼續

煙台概覽

談話者應即當時聲明。話畢須照章補交話費。  
 11 凡每次通話時間終了。發話人不聲明繼續談話者。本局告知之後。即行撤線。  
 12 通話完畢。須將聽筒放置原掛鉤上。不可放置他處。并搖回鈴。  
 13 如線路臨時發生障礙。一時不能修復通話。本局必告通話人。並將發話人所繳各費一律退還。

14 本局話機。通話人應加意愛護。以免損壞。否則按價賠償。以重公物。  
 15 凡關於購票通話辦法如以上各條所未列者。可詳閱山東省建設廳長途電話管理處。營業暫行簡章。及送話暫行辦法。

乙 省有長途電話價目

局名	價目	局名	價目	局名	價目	局名	價目	局名	價目
濟南	二·一〇	長清	二·九〇	平陰	三·一五	肥城	三·〇五	泰安	二·八五
大汶口	二·九五	寧陽	三·三五	東阿	三·二〇	東平	三·二五	滋陽	三·二五
曲阜	三·二〇	鄒縣	三·三五	滕縣	三·三五	濟寧	三·四五	嘉祥	三·五五
鉅野	三·六五	鄆城	三·七五	鄆城	三·九〇	濰澤	三·九五	定陶	四·〇〇
曹縣	四·〇五	城武	三·八〇	單縣	三·八〇	金鄉	三·六五	魚台	三·七〇
齊河	二·九〇	茌平	三·二〇	博平	三·二五	清平	三·二五	高唐	三·二〇
夏津	三·三〇	武城	三·三〇	恩縣	三·一〇	平原	三·〇五	聊城	三·四〇
堂邑	三·五〇	臨清	三·四五	館陶	三·六五	冠縣	三·七〇	邱縣	三·七五
莘縣	三·四五	陽穀	三·四五	壽張	三·五〇	范縣	三·六〇	朝城	三·五五

長途電話價目

煙台概覽

觀城	濰縣	樂陵	蒲台	鄒平	周村	廣饒	昌樂	膠縣	臨沂	萊蕪	黃縣	棲霞	棗莊	牟平	濤洛	洛口	代辦所
三·六五	三·一五	二·一〇	二·一五	二·三五	二·二五	一·九五	一·一〇	一·四五	二·八〇	二·六〇	〇·五〇	〇·五〇	三·二五	〇·二〇	二·六〇	二·八〇	代辦所
濰縣	商河	陽信	利津	長山	淄川	益都	濰縣	即墨	沂水	費縣	蓬萊	萊陽	榮成	辛寨	張秋鎮	口鎮	代辦所
三·一〇	二·六〇	二·五〇	二·二五	二·二五	二·二五	一·九〇	一·六五	一·二〇	二·四〇	二·九五	〇·四〇	〇·一五	〇·九五	二·六〇	三·五五	二·七〇	代辦所
禹城	濟陽	濱縣	青城	桓台	博山	臨朐	昌邑	日照	蒙陰	郟城	福山	海陽	石島	刁鎮	沙河	台兒莊	代辦所
二·九五	二·一五	二·二五	二·四五	二·二〇	二·三五	一·九五	一·四五	二·五〇	三·〇〇	三·〇五	〇·〇五	〇·〇〇	一·〇〇	二·六〇	一·三五	三·三五	代辦所
臨邑	德平	無棣	齊東	高苑	張店	壽光	安邱	諸成	新泰	掖縣	招遠	泗水	文登	棗園寺	景芝鎮	尹集	代辦所
二·七五	二·八〇	二·五五	二·四五	二·一五	二·一五	一·一五	一·一五	一·九〇	三·〇〇	一·一〇	〇·一〇	三·二〇	〇·六〇	二·六〇	一·八五	三·二五	代辦所
陵縣	惠民	濰化	章邱	博興	臨淄	羊角溝	高密	莒縣	煙縣	龍口	平度	汶上	威海	石臼所	南館陶	索鎮	代辦所
三·〇〇	二·四五	二·五〇	二·五〇	二·一〇	二·〇〇	一·八〇	一·五〇	二·三五	三·二〇	〇·六〇	一·二〇	三·三五	〇·一〇	二·五五	三·七五	二·三〇	代辦所

長途電話價目

青島 一·四五 禹城 三·〇〇 即墨 一·五〇  
火車站 三·〇〇 金口

注意

通話——以五分鐘或不足五分鐘為一次。十分鐘或不足十分鐘為二次。十五分鐘或不足十五分鐘為三次。但以三次為限。加急通話。其第一次話費加倍繳納。

送話——以三十字或不足三十字為一次。六十字或不足六十字為二次。九十字或不足九十字為三次。但以三次為限。加急送話。其第一次話費加倍繳納。

專力費——在濟南。青島。濰縣。濟寧。臨清為二角。餘均為一角。在城市範圍以外者。每五里加收當力費一角。但以十五里為限。

轉繞費——在濟南。青島。濰縣。濟寧。臨清為一角五分。餘均為一角。

局址——烟台北大街

(六) 郵電合作

民國二十三年。交通部為便利人民交通。通令全國各局實行郵電合作辦法。本埠亦於斯年遵行。即郵局按設電報電話。電報局內亦郵寄信件。實行以來。商民稱便。

(七) 汽車

1 市內汽車。公共汽車。駛行埠內。每站售國幣一分。利通汽車行。經濟汽車行等。則按照鐘點時間租賃汽車。(價目見宿食遊覽篇內)。

2 貨運汽車。膠東各縣。曩昔交通不便。專以大車騾馱供運貨物。近數年來。省府為救濟農村。發展交通。趕倡工商出品及振興土產之運銷。遂興修汽車路。由全省汽車路管理局統轄

郵電合作



煙台概覽

汽車

。惟係端運客座。至貨運則完全招商包辦。茲將各貨運汽車公司表列如下。

公司名稱	經理姓名	車輛數目	行駛路線	現住地址
汽車合作社	宮錫德	三	煙台至北島	北馬路
福順汽車社	樂香亭	四	煙青路	華豐前街
營業公共汽車社	田憲章	七	市內	北馬路
振業汽車公司	汪世佐	十	煙濰路	華豐後街
德美汽車行	徐明齋	二	煙夏綫	西馬路
共合汽車公司	谷均平	十二	煙威石	二馬路
利通汽車行	張受先	三	煙台區	滋大路
明記汽車行	金明九	六	煙青路	羅鍋橋街
協濟汽車公司	杜寶善	三	煙福綫	華豐後街
同志汽車行	郭竹君	四	煙徐綫	羅鍋橋街
裕通汽車公司	劉文懿	七	煙青路	西馬路
協和汽車行	劉漢卿	六	煙招綫	北馬路
芝罘公共汽車公司	遲漢章	三	煙海綫	集賢街
3 長途汽車	本埠長途汽車。		有煙濰榮段及青煙海段兩大幹綫。均歸本省汽車管理局統轄	

其各段價目。及里數表如下。





### 威石路普通票價表

威海	宋家窪	孟格莊	崖頭	小洛	常家莊	石島
0.5	0.5	0.4	0.6	0.4	0.5	
1.0	1.4	1.5	1.0	0.9	0.5	
1.9	2.0	1.9	1.0	0.9	0.5	
2.5	2.4	2.4	1.5	0.9	0.5	
2.9	2.4	2.4	1.5	0.9	0.5	
3.4	2.4	2.4	1.5	0.9	0.5	

### 青烟海發烟松路票價表

烟台	藏家	大柳行	宮家莊	大辛店	得口店	黃城集	豐崗店	趙格莊	大壘鎮	招遠
1.0	0.4	0.4	0.4	0.4	0.4	0.6	0.4	0.5	0.5	
1.4	0.8	0.7	0.7	0.7	0.4	0.6	0.4	0.5	0.5	
1.8	1.1	1.1	1.0	0.7	0.4	0.6	0.4	0.5	0.5	
2.1	1.4	1.1	1.0	0.7	0.4	0.6	0.4	0.5	0.5	
2.4	1.7	1.4	1.0	0.7	0.4	0.6	0.4	0.5	0.5	
2.7	2.3	1.9	1.5	1.2	0.9	0.6	0.4	0.5	0.5	
3.3	2.7	2.3	1.9	1.6	1.3	1.0	0.4	0.5	0.5	
3.7	3.2	3.3	2.8	2.4	2.0	1.6	0.9	0.5	0.5	
4.2	3.7	3.8	3.3	2.9	2.5	2.1	1.4	1.0	0.5	
4.7										

### 威榮路普通票價表

威海	宋家窪	孟格莊	趙格莊	大壘鎮	招遠
0.5	0.5	0.5	0.5	0.5	0.5
1.0	1.0	1.0	1.0	1.0	1.0
1.5	1.5	1.5	1.5	1.5	1.5
1.9	1.9	1.9	1.9	1.9	1.9
2.4	2.4	2.4	2.4	2.4	2.4
2.9	2.9	2.9	2.9	2.9	2.9
3.4	3.4	3.4	3.4	3.4	3.4

烟徐路普通票價表

烟台	0.3						
	黃務	0.5					
		1.2	江連				
			0.7	鉄口			
				1.2	桃村		
					1.9	徐家庄	
						0.7	

烟威路普通票價表

烟台	0.5						
	梁家灘	0.5					
		1.0	牟平				
			0.5	上莊			
				1.0	酒館		
					0.3	鐵口	
					1.3	1.5	
						1.0	威海
							0.7

威煙路普通票價表

威海	0.5						
	宋家窪	0.5					
		1.0	孟格莊				
			0.5	蒲柳所			
				0.7	上準頭		
					0.2	0.5	俚島
					1.2	0.7	
						1.7	
							1.2

石榮路普通票價表

石島	0.5						
	常家莊	0.4					
		1.0	小洛				
			0.1	崖頭			
				1.0	尋山所		
					0.4	俚島	
						0.8	
							1.4
							2.0
							2.4
							1.0
							0.6
							2.9

烟海路普通票價表

烟台	0.5	孫家灘	牟平	高嶺	通海	午極	夏村	海陽所
1.0	0.5	牟平	0.5	0.9	0.2	0.7	0.7	
1.3	1.0	1.7	1.2	0.9	0.9	0.7	0.7	
2.2	1.7	1.4	0.9	0.9	0.2	0.7	0.7	
2.4	1.9	1.4	0.9	0.9	0.2	0.7	0.7	
3.1	2.6	2.1	1.6	0.9	0.9	0.7	0.7	
3.8	3.3	2.8	2.3	1.6	1.4	0.7	0.7	

烟石路普通票價表

烟台	孫家灘	牟平	上莊	酒館	汪疃	文登	大嶗山	南村	上莊集	石島
0.5	0.5	0.5	0.5	0.6	0.5	0.6	0.4	0.4	0.4	0.2
1.0	1.0	1.0	1.1	1.1	1.1	1.0	1.0	0.4	0.4	0.2
1.5	1.5	1.0	1.6	1.6	1.1	0.6	0.4	0.4	0.4	0.2
2.0	2.1	2.1	2.2	2.2	1.1	0.6	0.4	0.4	0.4	0.2
2.6	2.6	2.1	2.6	2.6	1.1	0.6	0.4	0.4	0.4	0.2
3.1	3.2	2.7	2.2	2.2	1.1	0.6	0.4	0.4	0.4	0.2
3.7	3.6	3.1	2.6	2.6	1.1	0.6	0.4	0.4	0.4	0.2
4.1	4.0	3.5	3.0	2.5	1.9	1.4	0.8	0.4	0.4	0.2
4.5	4.4	3.9	3.4	2.9	2.3	1.8	1.2	0.8	0.4	0.2
4.9	4.8	4.1	3.6	3.1	2.5	2.0	1.4	1.0	0.6	0.2
3.1	4.6	4.1	3.6	3.1	2.5	2.0	1.4	1.0	0.6	0.2

烟萊路普通票價表

烟台	黃務	萊山
0.3	0.3	0.3



# 青烟路特等票價表

# 青金路普通票價表

青島	流亭	城陽	即墨	藍山	夏莊	雅受	棗園	茶陽	流亭	青島	流亭	城陽	即墨	牛濟埠	店集	金口
0.9	0.2	0.6	0.7	0.9	0.5	0.6	0.9	0.5	0.6							
1.5	0.6	0.6	0.7	0.9	0.5	0.6	0.9	0.5	0.6							
2.2	1.5	1.3	0.7	0.7	0.5	0.6	0.9	0.5	0.6							
3.1	2.4	2.2	1.6	0.9	0.5	0.6	0.9	0.5	0.6							
3.6	2.9	2.7	2.1	1.4	0.5	0.6	0.9	0.5	0.6							
4.2	3.5	3.3	2.7	2.0	1.1	0.6	0.9	0.5	0.6							
5.1	4.4	4.2	3.6	2.9	2.0	1.5	0.9	0.5	0.6							
5.6	4.9	4.7	4.1	3.4	2.5	2.0	1.4	0.5	0.6							
6.2	5.5	5.3	4.7	4.0	3.1	2.6	2.0	1.1	0.6							
6.7	6.0	5.8	5.2	4.5	3.6	3.1	2.5	1.6	1.1							
7.4	6.7	6.5	5.9	5.2	4.3	3.8	3.2	2.3	1.8							
8.0	7.3	7.1	6.5	5.8	4.9	4.4	3.8	2.9	2.4							
8.5	7.8	7.6	7.0	6.3	5.4	4.9	4.3	3.4	2.9							
9.0	8.3	8.1	7.5	6.8	5.9	5.4	4.8	3.9	3.4							
9.6	8.9	8.7	8.1	7.4	6.5	6.0	5.4	4.5	4.0							
10.2	9.5	9.3	8.7	8.0	7.1	6.7	6.0	5.1	4.6							
10.8	10.1	9.9	9.3	8.6	7.7	7.2	6.6	5.7	5.2							



# 青烟路普通票價表

青島	0.5	流亭	0.6	0.1	城陽	1.0	0.5	0.4	即墨	1.5	1.0	0.5	靈山	2.1	1.6	1.1	0.6	夏格莊	2.4	1.9	1.4	0.9	0.3	孫受	3.4	2.9	2.4	1.9	1.3	0.7	0.4	水滸頭	4.4	3.9	3.4	2.9	2.4	1.9	1.3	0.7	0.3	萊陽	5.4	4.9	4.4	3.9	3.4	2.9	2.4	1.9	1.3	0.7	0.3	米沙店	7.4	6.9	6.4	5.9	5.4	4.9	4.4	3.9	3.4	2.9	2.4	1.9	1.3	0.7	0.3	柳疃頂	9.4	8.9	8.4	7.9	7.4	6.9	6.4	5.9	5.4	4.9	4.4	3.9	3.4	2.9	2.4	1.9	1.3	0.7	0.3	楊莊	11.4	10.9	10.4	9.9	9.4	8.9	8.4	7.9	7.4	6.9	6.4	5.9	5.4	4.9	4.4	3.9	3.4	2.9	2.4	1.9	1.3	0.7	0.3	樓霞	13.4	12.9	12.4	11.9	11.4	10.9	10.4	9.9	9.4	8.9	8.4	7.9	7.4	6.9	6.4	5.9	5.4	4.9	4.4	3.9	3.4	2.9	2.4	1.9	1.3	0.7	0.3	松山	15.4	14.9	14.4	13.9	13.4	12.9	12.4	11.9	11.4	10.9	10.4	9.9	9.4	8.9	8.4	7.9	7.4	6.9	6.4	5.9	5.4	4.9	4.4	3.9	3.4	2.9	2.4	1.9	1.3	0.7	0.3	寨裡	17.4	16.9	16.4	15.9	15.4	14.9	14.4	13.9	13.4	12.9	12.4	11.9	11.4	10.9	10.4	9.9	9.4	8.9	8.4	7.9	7.4	6.9	6.4	5.9	5.4	4.9	4.4	3.9	3.4	2.9	2.4	1.9	1.3	0.7	0.3	城陽	19.4	18.9	18.4	17.9	17.4	16.9	16.4	15.9	15.4	14.9	14.4	13.9	13.4	12.9	12.4	11.9	11.4	10.9	10.4	9.9	9.4	8.9	8.4	7.9	7.4	6.9	6.4	5.9	5.4	4.9	4.4	3.9	3.4	2.9	2.4	1.9	1.3	0.7	0.3	高疇	21.4	20.9	20.4	19.9	19.4	18.9	18.4	17.9	17.4	16.9	16.4	15.9	15.4	14.9	14.4	13.9	13.4	12.9	12.4	11.9	11.4	10.9	10.4	9.9	9.4	8.9	8.4	7.9	7.4	6.9	6.4	5.9	5.4	4.9	4.4	3.9	3.4	2.9	2.4	1.9	1.3	0.7	0.3	福山	23.4	22.9	22.4	21.9	21.4	20.9	20.4	19.9	19.4	18.9	18.4	17.9	17.4	16.9	16.4	15.9	15.4	14.9	14.4	13.9	13.4	12.9	12.4	11.9	11.4	10.9	10.4	9.9	9.4	8.9	8.4	7.9	7.4	6.9	6.4	5.9	5.4	4.9	4.4	3.9	3.4	2.9	2.4	1.9	1.3	0.7	0.3	烟台	25.4	24.9	24.4	23.9	23.4	22.9	22.4	21.9	21.4	20.9	20.4	19.9	19.4	18.9	18.4	17.9	17.4	16.9	16.4	15.9	15.4	14.9	14.4	13.9	13.4	12.9	12.4	11.9	11.4	10.9	10.4	9.9	9.4	8.9	8.4	7.9	7.4	6.9	6.4	5.9	5.4	4.9	4.4	3.9	3.4	2.9	2.4	1.9	1.3	0.7	0.3
----	-----	----	-----	-----	----	-----	-----	-----	----	-----	-----	-----	----	-----	-----	-----	-----	-----	-----	-----	-----	-----	-----	----	-----	-----	-----	-----	-----	-----	-----	-----	-----	-----	-----	-----	-----	-----	-----	-----	-----	----	-----	-----	-----	-----	-----	-----	-----	-----	-----	-----	-----	-----	-----	-----	-----	-----	-----	-----	-----	-----	-----	-----	-----	-----	-----	-----	-----	-----	-----	-----	-----	-----	-----	-----	-----	-----	-----	-----	-----	-----	-----	-----	-----	-----	-----	-----	-----	----	------	------	------	-----	-----	-----	-----	-----	-----	-----	-----	-----	-----	-----	-----	-----	-----	-----	-----	-----	-----	-----	-----	----	------	------	------	------	------	------	------	-----	-----	-----	-----	-----	-----	-----	-----	-----	-----	-----	-----	-----	-----	-----	-----	-----	-----	-----	-----	----	------	------	------	------	------	------	------	------	------	------	------	-----	-----	-----	-----	-----	-----	-----	-----	-----	-----	-----	-----	-----	-----	-----	-----	-----	-----	-----	-----	----	------	------	------	------	------	------	------	------	------	------	------	------	------	------	------	-----	-----	-----	-----	-----	-----	-----	-----	-----	-----	-----	-----	-----	-----	-----	-----	-----	-----	-----	-----	----	------	------	------	------	------	------	------	------	------	------	------	------	------	------	------	------	------	------	------	-----	-----	-----	-----	-----	-----	-----	-----	-----	-----	-----	-----	-----	-----	-----	-----	-----	-----	-----	-----	----	------	------	------	------	------	------	------	------	------	------	------	------	------	------	------	------	------	------	------	------	------	------	------	-----	-----	-----	-----	-----	-----	-----	-----	-----	-----	-----	-----	-----	-----	-----	-----	-----	-----	-----	-----	----	------	------	------	------	------	------	------	------	------	------	------	------	------	------	------	------	------	------	------	------	------	------	------	------	------	------	------	-----	-----	-----	-----	-----	-----	-----	-----	-----	-----	-----	-----	-----	-----	-----	-----	-----	-----	-----	-----	----	------	------	------	------	------	------	------	------	------	------	------	------	------	------	------	------	------	------	------	------	------	------	------	------	------	------	------	------	------	------	------	-----	-----	-----	-----	-----	-----	-----	-----	-----	-----	-----	-----	-----	-----	-----	-----	-----	-----	-----	-----

## 煙台概覽

### (六) 航業

#### 1 航業略史

煙台航業。自民十六以還。日漸增進。因本埠港口。民十以後。迭加改良。遠洋巨舶。咸感便利也。查民國十年前。往來本埠航海船隻。年有三千二百七十六艘。計二百九十五萬一千九噸。迨至十七八年。即增為三千八百三十五艘。計四百〇七萬三千四百二十九噸。各項船隻之中。以燃煤汽輪最多。電船次之。而電船中以日輪居半。餘則為法、義、丹、瑞及瑞威各國也。至港內往來之船隻。民國十年為七百七十九艘。合計二十二萬八千七百三十五噸。至民二十前後。則增為一千二百五十五艘。合計二十三萬六千八百六十噸。準是以觀。本港輪船增益之數。不為不速也。

#### 2 航行設施

民國十九年十月。東海關奉令。接管威海衛港口及所設各項航路標幟。計有燈塔兩座。劉公島霧足台一所。及燈浮數具。浮標之中。最重要者。有航行浮(又名水鼓)三具。繫船浮三具。該繫船浮。現已交與中國海軍接管。上述燈塔二座。一名趙北嘴。一名旗杆嘴。(又名金錢頂)皆置有四等燈。趙北嘴燈光。天晴時船隻經過成山頭。即可望見。乃為指示威海衛東口水道而設。該燈之光。分紅白二色。凡船隻進口。應遵白色弧光前進。方可無虞。鎮鄒島燈塔內。設有最新式霧笛之一。民十八設置完成。乃將原有之霧角一具撤去。猴鷄島燈塔。原設有頭等旋轉明滅燈一具。燭力四萬五千支。迨清宣統元年。內裝白熾燈。燭力增為十四萬八千支。嗣於民國十一年。改置新式二等白色散光透鏡。並將原有舊燈內八十五公釐白熾紗罩煤油蒸汽燈頭。移裝其上。每二十秒伸散一次。燭力遂由十四萬支。增至

航業現狀

四十四萬支矣。

3 航業現狀

二十五年七月一日。日人在煙台設立修航會買票處。對於煙台航業。實有莫大之影響。茲續述如次。一、此事之發動者。爲在大連之日本航商大連汽船會社。日本郵船會社。松浦汽船會社。商得關東軍之允許。在大連設修航會。即以該各行爲會員。總會成立後。再以次在天津、山海關、青島、煙台、威海、龍口設分會。中國輪船行之許可加入者。僅政記公司一家。其用意在統制煙台大連間之航權。並進而統制華北各口與東北各口之航權。二、與各方之關係。甲。一般商民。以往國人往大連者。普通票價爲兩元八角。現該處定爲三元五角五分。再加身份證明書費一元四角（由日商大東公司出售。設煙台山下卡皮來路。舢舨費三角。合計共需五元二角五分。較昔增一倍有奇。乙。輪船行。此後煙連航綫。除修航會會員。餘均不得搭客。即政記公司被邀參加。亦不過爲聽候支配而已。至埠內之永源行。肇興行。北方行。怡隆行。太古行。均不得參加。惟惠通行准許半參加。其原因因其代理松浦會社之船。及利通公司之利通船。若該行自有之四輪。固不得染指也。丙。客棧及舢板幫。煙台客棧。向以代客搭票扣用票利爲主要營業。例如以往代客買大連票一張。扣票利五角。今則只與二角五分。且無免票之例。較前減少大半。至舢板夫。以往均自由載客。各不相擾。今該處將出口之舢板費。由二角增至三角（上）四角（下）且必須僱用該處指定之老幫舢板。而大部自由之舢板夫。約有千人均告失業。丁。取消跟船者。向者往來烟連船隻。客棧均派人跟船。以招攬主顧。今則完全取消。以致數百名船拉子。又告失業矣。

4 各輪船行列表如下

甲 政記輪船公司

地址 順泰街

經理 張德純。基紹武

煙	全	烟	全	全	全	全	全	全	烟	全	煙	全	煙	煙	烟	訖	航
油	昌	廈	成	順	英	福	同	泰	茂	迴	申	廣	青	安	連	地名	線起
增	利	利	利	利	利	利	利	利	利	利	利	利	利	利	利	船名	使用
利	利	利	利	利	利	利	利	利	利	利	利	利	利	利	利	隻數	船隻
九六一·一六全	二〇八〇·四二全	二九一三·七四無	一二〇〇·一三全	一五三二·一三全	一三九四·三四無定	一三九八·六一一	一四六九·九七一	一八三二·〇〇一	一九四六·一九一	一三七七·〇〇全	一一七四·四二無定	一〇三三·〇〇一	一六六八·七四二	一一七六·〇〇四	六三二·二三一〇	輪船	總噸數
全	全	無客	全	全	全	全	全	全	二·〇〇二·〇〇	全	五·〇〇三·〇〇	全	三·〇〇二·〇〇	四·二〇三·〇〇	二·六〇三·〇〇	噸數	每月航
全	全	四·〇〇	全	全	全	全	全	全	二〇·〇〇	全	五二·〇〇	全	二二·〇〇	二二·〇〇	九·〇〇	行次數	客票價目
九六·〇〇	全	八〇·〇〇	全	全	全	全	全	全	二〇·〇〇	全	五二·〇〇	全	二二·〇〇	二二·〇〇	九〇·〇〇	貨物運費	航行時間
九六〇·〇〇	同	入〇〇·〇〇	同	全	全	全	全	全	二〇〇·〇〇	全	五二〇·〇〇	全	二三〇·〇〇	二三〇·〇〇	九〇·〇〇	距離	哩數
〇〇	〇〇	〇〇	〇〇	〇〇	〇〇	〇〇	〇〇	〇〇	〇〇	〇〇	〇〇	〇〇	〇〇	〇〇	〇〇	數	數

政記輪船公司

煙台概覽

烟龍有利	烟威宏利	煙港勝利	全加利	全豐利	烟廣天利	全坤利	全福慶	全中華	烟連厚利	乙惠通行	中國沿海及日本各口	烟安惠平	烟安津北海	代理公司名稱	利通公司	
四九四・〇四二	五五一・一四二	七七二・七五一	三〇八七・四三	二〇六一・四六一	二一八三・八五	三一〇六・八三一	三〇八七・九一一	六〇二一・〇二	不日就航	地址 順泰街	惠昌 一九〇八噸 無定	惠康 一五九九噸 無定	惠平 七三七噸 五次	北海 七八三噸 四次	大連煙台威利通 一八五四噸 四次	傳紹禹
二・〇〇二・〇〇	全	無客	全	全	全	全	全	全	以上每人以上海噸	經理 王浩生	無定	三元五角	煙：津二元	烟連二元	烟連二元	
九・〇〇	全	四・〇〇	全	全	全	全	全	同	以上以小時計		無定	二十二小時	二十六小時	烟連七小時	烟連七小時	
九・〇〇	同	四〇・〇〇	同	同	同	同	同	同	以上以英里計		無定	一九三哩	二五三哩	烟連八八哩	烟連八八哩	

煙台概覽

丙 永源船行 地址 朝陽街 經理 孫芝庭  
 永源 順源 興源 鎮源 增源

代理公司名稱

天津北方航業公司 北孚 北安 北華 北康 北平

丁 怡隆船行 地址 順泰街 經理 高顯廷

煙台安東西口龍口 神 福 一四〇〇 四次 一百八十邁

同 神 華 一三〇〇 四次 同

煙台上海安東 神 佑 二四〇〇 三次 五百四十邁

青島上海 神 光 三二〇〇

代理公司名稱

青島同源行 趙鼎先 青島衛海烟台安東 源成 一二〇〇噸

青島英記行 王仲英 青島烟台大連 新安 一〇〇〇噸

戊 川記輪船行 經理 王景川

烟台虎頭崖登州府 景順 二二九・二九 五次 登一・二元龍一・八元貨物每  
 龍口石虎嘴海廟後 石一・七元虎一・七元件二角 一百廿哩

己 北方船行 地址 北馬路 經理 梁敬修

烟台西口間 新安 一一八噸 五次 一元至二元 百公斤二角至五角 每時八哩半

同 德安 一二八噸 同 同 每時八哩

庚 招商局 地址 泰豐巷 經理 李子居

永源船行

煙台概覽

燈樓旗號說明

新銘	申威烟津	二一三三	三次
新豐	同	一八四六	三次
遇順	同	一六九六	三次
辛	太古公司	地址 海岸街	
盛京	順天	湖南等輪駛津烟滬線	
湖北	重慶	南昌 雲南 南寧 牛莊 貴州 海口 寧海 瀕州 惠安等輪駛香港煙台	
壬	茂記公司	地址 海岸街	經理 林秋圃
利生	阜生	定生等輪駛烟滬線	怡生 德生 阜生 樂生等輪駛煙台 香港線

5 燈樓旗號說明

- 一、船隻出入口港口。燈樓委有專人瞭望。
- 一、入口船隻。自望遠鏡內視見後。須懸球於高竿。俾衆週知。
- 一、高竿分三節。該球即懸於下節。凡自南方各口岸駛來者。懸於右方。其由北方各口岸來者。懸於左方。
- 一、船隻行駛漸近。直至瞭望人能認清兩桅桿中間所懸之旗號後。應即照式懸於高杆中節。旗號計分兩種。(一)船行私有旗。(表一)(二)號碼旗。(表二)
- 一、小船行船隻。未定號碼者。祇懸船行旗一面。
- 一、船隻進港投錨之際。高杆上球號應落下一半。停船後方可撤去。
- 一、兵船出入口內外。於杆上懸大小球各一枚。

附表一(號碼旗)

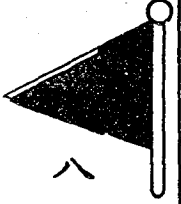
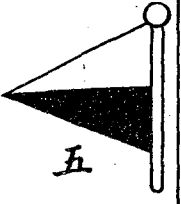
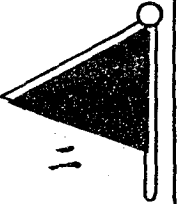
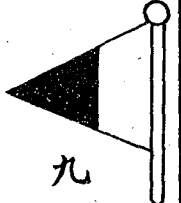
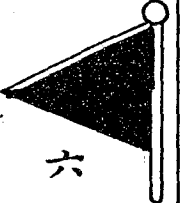
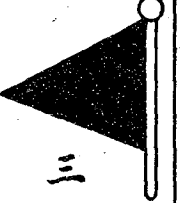
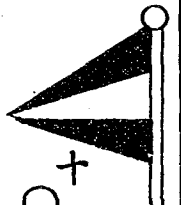
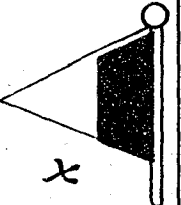
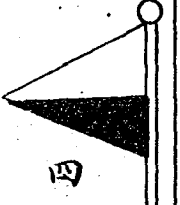
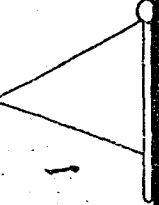
 八	 五	 二
 九	 六	 三
 十	 七	 四
 一		

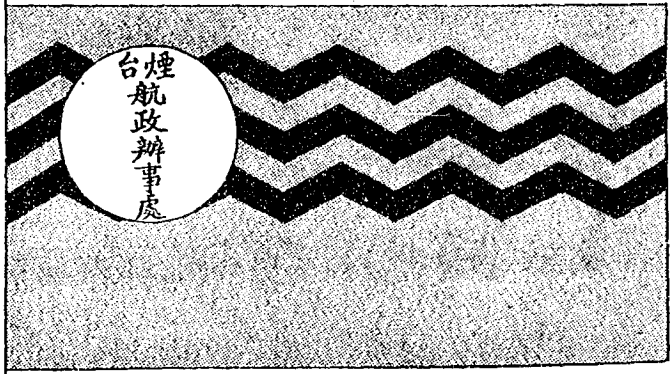

煙台航政辦事處船旗



# “烟台振亞百貨店”

專辦時新綢緞呢絨布疋花色新穎定價低廉  
代做中西服裝大警斗蓬各式樣新奇完全現代摩登



寶哥：雲姐，我看你們夫妻倆，比從前格外的漂亮呢，這是甚麼緣故呢？

綺妹：因為我們近來，一切的衣服料俱在新開的振亞百貨店買的，花樣顏色，無不新穎入時，俗云說的好，人是衣裳馬是鞍，有了其漂亮的服裝，自然愈顯其漂亮活潑也。

10.2.4.

地址大樹市中 電話二百八十一號  
支店太平樹南口 電話一百一十九號

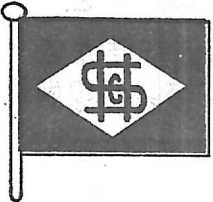
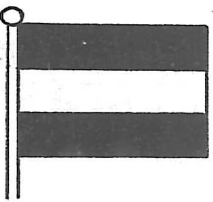
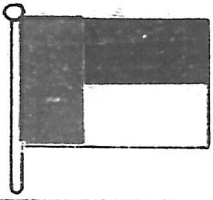
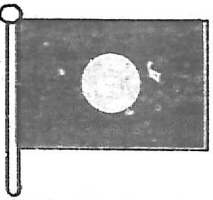
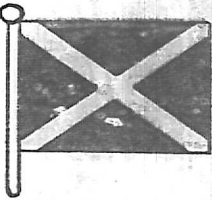
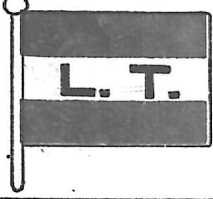
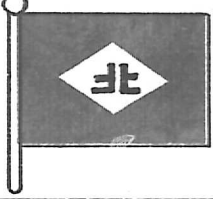
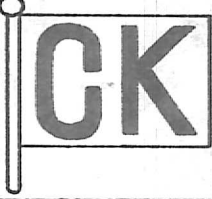
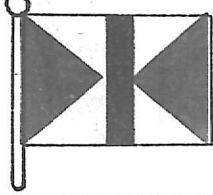
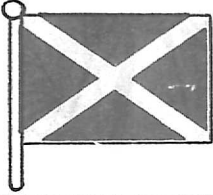
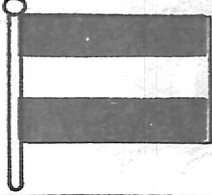
<p>川記船行船旗</p> 	<p>永源行船旗</p> 	<p>船行旗 附表二</p>
<p>靖安公司船旗</p> 	<p>招商局船旗</p> 	<p>海關船旗</p> 
<p>利通行船旗</p> 	<p>北方船行船旗</p> 	<p>政記公司船旗</p> 
<p>太古行船旗</p> 	<p>合興行船旗</p> 	<p>惠通行船旗</p> 

煙台概覽

6 風信表說明

煙台燈樓高杆共分三節。當報告普通信風之時。上節表明時候。(附表一)中節左方表明風之所在地。以經緯尺度爲準。(附表二)中節右方說明風之方向及重心地點。(附表三四)若係特別風信。則於上節表明時間。中節左方表明所在地。右方表明方向。

附表一 (風信時間表)

昨晨 昨午後 今晨 今日午後

附表二 (風信經緯度數符號)

一 二 三 四 五 六 七 八 九 十

附表三 (風信方向表)

北 北東北 北東 東北東 東 東南東 南東 南東東  
 南 南西南 西南 南西 西 北西 北西北

附表四 (風力重心點符號)

一 東京灣 安南 台灣 台灣至 舟山至山 渤海灣至  
 至汕頭 沿海 沿海 舟山 東半島 鴨綠江 日本

風信表說明

附註：以上除「▲」三種符號。可作風力大小不能預知外。其餘又可作狂風之記號。  
 例一……普通信風報告

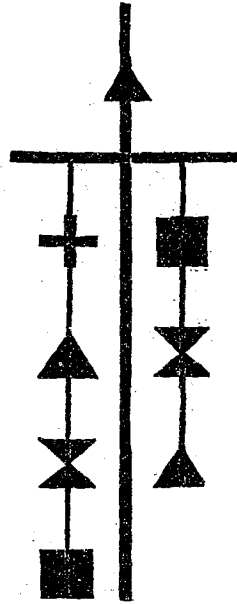

如上圖表明經度五十六度。及緯度一百零九度地點發生東風轉東南風。風力大小能預定警告。已於今晨出發

7 無線電台

東海關於民國二十三年。於煙台山上設有無線電台一座。專事收發緝私無線電。且遇有颶風警報時。亦可由該台轉播各輪船知曉。

8 海壩

公歷一九〇〇年。駐煙外國商會愛克夫。以煙港航業日趨發展。起卸貨物之艙板。亦與日俱增。惟每遇風浪天氣。波濤澎湃。交通時為所阻。艾氏乃有建築海壩之建議。以阻風浪。至一九一三年。煙台海壩工程會成立。並開始征收海壩附加稅。並由荷蘭治港公司承修。至一

例二……特別報告

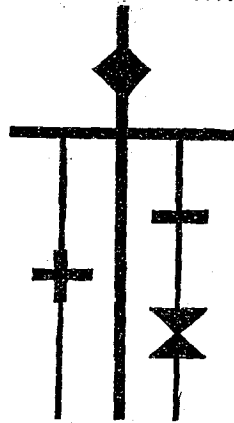

如上圖可作下列之說明。自舟山羣島至山東半島。有極大之西南風。沿途侵襲。昨日午後發出警告

## 煙台概覽

九二二年。工始告竣。計興修者。共有擋浪壩。防波堤。包括水面約二百餘畝。詳列於下。  
一、擋浪壩。係以巨石塊疊成。內雜以鉄筋灰沙。共需海關銀一百一十五萬七千零七十九兩。其面積長二千六百英尺。闊二十六英尺。兩端均爲日門。北口成於該壩及防波堤之兩端。南口成於煙台燈塔山間。

二、西面爲防波堤。以石塊鉄筋沙灰等築之。共費關銀一百三十五萬二千五百餘兩。共長五千八百七十三英尺。北端聯一石牆碼頭。長六百英尺。

### 9 碼頭

清光緒二十二年。本港始建築碼頭並修理太平灣。准輪帆船停泊於此。藉以避風。碼頭共分爲二。東首爲開平碼頭。上下客人由此。西首爲常關碼頭。裝卸貨物由此。而今碼頭年久失修。均頹舊不堪。且太平灣內。帆船雜泊其間。淤泥屯積。時有腥穢之氣。海壩工程會有鑒及此。擬於防波堤北端。築平行碼頭一座。現已着手進行。並將工程分爲四階段。一、浚挖本港。二、安置浮標。三、購置拖船一艘。四、建築碼頭一座。

### 10 本港交通近狀

煙港近二年來。交通成績。甚爲可觀。二十四年度出口貨。較二十三年度增加百分之二。蓋以花生果、花生仁及精鹽等加增之所致。進口貨。以木料進口數量銳減。二十四年較二十三年減少百分之四十。輪船進出口隻數及噸數。均較前增加。

### 11 煙台港各級船員統計

甲、駕駛部。船長七九。大副七二。二副五八。三副三九。舵工一八六。水手長四六。水手三一〇。合計八百〇八名。

### 碼頭

市內街道

乙、輪機部。輪機長七二。大管輪九七。機匠油夫六一三。合計八三六。

(七) 市內街道

民國十七年以前。埠內街道除海岸路大馬路一帶。外商薈萃之區。街道較為整潔。並用土敏土築路外。其餘全市各街道。均係用大小不等之石塊築成。又因多年失修。坎坷不平。故行人頗不便利。自二十一師劉珍年師長。命公安局將路一律翻修洋灰或柏油。逾三年工竣。全市街道。始煥然一新。同時橫貫市內之東西兩河。亦將兩岸均砌以石。山水下流。北通入海。無擁塞汎濫之虞。今由各區路政委員會保管。損壞時即由該會隨時補修。煙台關特區後。張彬忱行政專員。於民國二十四年春。派專門技術人員。測量各街道。俾再整頓。以本埠路基雖堅。嫌於窄狹。且彎曲不整故也。費時六月測竣。訂定建築標準。令市民遵照。其標準如下。

煙台特區一二三等各街寬度等級標準

一等街寬十六公尺八公寸

二等街寬十二公尺

三等街寬八公尺

第一區

一等街

順泰街西段

滋大路南段

海岸路

東太平街北口

崇實街西段

愛德路

璋玉路南段

大馬路

海岸街

虹口路北段

二等街

煙台概覽

二馬路 三馬路 威海衛路 南山路 中山街 滋大路北段

三等街

十字街 廣仁路 崇賓街東段 虹口路南段 中興街  
 體育巷 祥凝胡同 富榮街 慶祥胡同北段 四馬路

周樂路坤山路

建德街 順泰街東段 東太平街 小太平街

愛德街

南山路南段四馬路以南

第二區

二等街

北門外西街 北門外東街 東門外南北街 南門外東西街 西門外南北街  
 西關中街 南大道街 北向善街 南向善街 南門外大街

信義街

福來里 福泰街 集祜南街 南灣街南頭 西關大街  
 新安街 集祜街 集祜西街 臨衢街  
 通惠街 小舞台街 丹桂街 訓政街

三等街

所城裏東西大街 所城裏南北大街 福泰街 集祜南街 南灣街南頭 西關大街

建昌街

福來里 新安街 集祜街 集祜西街 臨衢街

廣仁街

廣惠街 通惠街 小舞台街 丹桂街 訓政街

義聚街

西溝街 西關北街 安仁街 草市街

第三區

一等街

北馬路 後海岸街 西浪壩南頭南北街

街道建築標準

煙台概覽

街道建築標準

二等街

鐘鍋橋街 華豐後街 西大街 北大街 小海陽街 小海陽村街 中海陽街  
大海陽北街 西盛南街 西盛街 通伸南街 通伸南北街 通伸北街 法院街  
西馬路 毓璜頂路南北段

三等街

裕順街子 留餘胡同 興順街 南鴻街 後海岸街 西萊興街子 通海西巷  
通海南巷 天和巷 華豐前街 利豐街 經綸街 陽春中巷 仁里街  
四德胡同八福里南北段在內 南馬路 天鴻街

第四區

一等街

北馬路 海濱街即後海岸

二等街

北大街

三等街

會西街 大廟西街 飯市街 大興隆街 德泰巷 大關前街大關西胡同在內 菜市北巷  
菜市街 濼州街 桃花街 道恕街 德潤街 二道興隆街 儒林街

第五區

一等街

北馬路 海濱街即後海岸



二等街

北大街 石橋街 東河北河西崖 東關中街 南河街 北河街 正陽街北口 小灣街

朝陽街 寶善街

三等街

劉家胡同 南北段 厚安街 雲龍街 倉浦街 石橋街 忠義胡同 德源街 桂林街

利通街 廣東街 會英街 同樂街 大興隆街 悅來街 阜民街 德盛街 東陞街

西太平街 二道街 平安街 正陽街南段 東太平街 小辛莊

其餘未列各街以從前所定寬度為準

## 七 宗教

### (一) 天主教

天主教於明朝傳入魯省。迄今有三百餘年歷史。烟台創設該教。亦在六十年前。茲者教徒日漸增多。而其舉辦各項事業。亦極繁夥。茲將該教在煙情形誌後。

教友兩千……該教係以敬奉天地真主。修己淑人化惡遷善為宗旨。據統計其已受洗禮之男女教友。為一千六百五十三名。至已篤信該教尚未受洗禮者。亦有數百人。於市內有地基房屋甚夥。年中各部開銷。即以租金供給。不足時。由羅馬教皇勸募之。綜計年需萬六千元之譜。其內部組織及設施。直轄於羅馬教皇駐華總代表。膠東各縣。劃歸煙教區管理。區內設主教一人。有綜理一切事務權柄。煙台設教後。第一任主教為常明德。(法人)宣統三年逝世後。由羅漢光繼任。亦係法人。下有司鐸數名。助理教務。計有董煦。杜孝謙。白瑋。包甲道

宗教

天主堂

。卜永生。馬煥章。張曰賢等七名。再下有修士修女等。係常川住於教會內。終身為教會服務。

天主教堂……其教堂位於烟台山下東領事路。建築之鞏固。為煙埠冠。蓋其全盤工程。純為青石方塊砌成。經匠人鑿磨。光滑無疵。所費尤不貲。據稱乃係英人德大。(譯音)獨力捐資興建者。緣茲大曩在南洋營輪船業。航行途中。遇巨風。行將沉沒。船員生命危殆。滋大默禱上帝援救。果免於難。遂發宏願。起建該堂。以酬神庥。自一煙營商後。不數年營業大振。頗有盈餘。山下一帶地基。殆全為其收買。



天主堂女孤兒院之嬰兒

故今其街道。名為滋大路，即是以是而得名。嗣以遇險之船板為木料。北山之石為石料。興工達十年之久。始告落成。迄今雖係年代久遠。而各教友均能備述不忘。亦可見其功勞之偉大也。

女孤兒院……該教在愛德街。於五十二年前。辦有女孤兒院一處。(又稱仁慈堂)。專司收

容膠東各縣一般貧苦無告之女孤。施以教養。俾培成良好國民。初時係男女兼收。嗣以男孤性情剛烈。難以管理。遂變更宗旨。專收女孤。數十年來。先後收容三百餘名。出院有百數十名現仍有百餘名。其內部教養。除供給衣食外。並視兒童年齡之高低。教之工作。俾養成自立能力。其入院手續。係由其家長或親屬簽字蓋章。入院後。不得隨意出入。其出院手續。係至成人年齡。由院中物色相當對相。為之擇配。家長亦可參議之。但須由男方出洋百元

## 煙台概覽

。作爲裝奩費用。

施醫病院……一處設於一區愛德街。名爲天主堂施醫院。(俗稱法國醫院)成立於民國紀元前五十二年。爲煙埠慈善醫院成立最早者。一處設於大海陽村。名天主堂醫院分院。於民國前二十一年成立。兩院事務。皆由梅女士(法國人)主持。醫院宗旨。專專救治一般貧病平民。不收診費。每年施診男女共達兩萬餘人。每日施醫時間。午前八時至十一時。午後二時至四時。惟僅可治病之輕者。至於重病。尙須外請醫生。

麻瘋病院……其大海陽村病院內附設有麻瘋病院。於民國六年開設。專司救濟患有麻瘋病者。俾與社會隔離。免致傳染他人。由該教董煦司鐸(法國人)及梅女士(法國人)任醫師。現時住院人數。共三十餘名。入院後。不准任意外出。至其治療方法。迄無收效成方。只可服攻毒藥劑。以減輕患者痛苦。再使用隔離及消毒等法。防避傳染外人。

公教進行會……在一區愛德街六號。設有中華公教進行會烟台區指導會。民國二年成立。嗣因故會一度停頓。至民國九年始行復活。專司宣揚道理及研商會務進行。至其會之組織。共分爲二。一爲男指導會。黃烈卿任會長。趙子才。陳益亭。候秀亭。張學書。朱振鐸。蕭煥章。紀元榮。盧振坤。劉錫敬。高孟春。盛源泉。陳河東爲委員。一爲女指導會。顏陳儒琦女士任會長。韓瑪達。仲被利。王蘇撒。黃瑪麗。徐瑪利。紀悟樂。朱又尼。趙方濟。盧蘇撒。文亞納諸女士任委員。男女會員。共有二百四十名。該會舉辦事項。計有若瑟小學校。道理傳習所。閱報社。及圖書室等項。

### (二) 基督教

第一人來中國傳基督教者。是英國倫敦會馬禮遜牧師。時在西歷一八〇七年。(嘉慶十二年)

基督教

基督教

在廣東羊城佈道。繙譯新舊約聖經。到一八三四年(道光十四年)。卒于羊城。葬於澳門白鶴巢。其首先到煙台傳基督教者。

1 韋廉臣博士夫婦。時在一八五五年九月二十四日。係英國蘇格蘭長老會。設教會於通伸村佈道。設男女學校。醫院。頗有成績可觀。上海廣學會是其首創者。明年為該會五十週紀念。皆韋公之功也。卒於一八九〇年。葬於毓璜頂西僑公墓。此會後遷於東三省。煙台工作停止。

2 第二人是麥嘉締牧師。(美國人)來煙是一八六二年。

3 第三人是郭顯德牧師。美國長老會。來煙時在一八六四年。初居珠璣村。後築屋於毓璜頂。設教堂。現在之益文信義兩校。皆其手創。佈道於全省。收教友二千人。享壽八十七歲而卒。(以上三公皆係美國長老會)

查該教在烟台團體之組織極為複雜。雖均係基督教徒。而其組織乃各自為政。不相為謀。至其團體。據調查所得。共有八單位。教徒三千七百餘人。但以煙埠為通商口岸。商民往來不定。此亦不過其概數而已。茲將其各團體組織。分誌如次。

1 查經處。在新民村。民國二十年成立。以研究聖經為宗旨。牧師有李虹軒。張書傳等。會員共有百餘名。

2 葡萄牙教會。在一區葡萄牙山路。西歷一八九三年成立。由牧師卜爾奈(英國籍)主持。共有會員七百餘名。附設佈道團及男女小學校兩處。

3 浸信會。在大馬路。西歷一九一六年成立。由牧師慕雅各(美人)楊美齋主持。會員七百餘名。附設佈道團。煥文學校。衛靈女校。福音堂。施診所等。

4 毓璜頂會。創立迄今有七十年。會中有牧師一人。長老三人。執事六人。現任牧師鄭道欽等。會員八百三十三名。附設佈道團。幼稚園。益文學校。愛道院。醫院等。

5 救世軍。在西馬路。西歷一九二一年六月成立。該會組織採軍隊制。設隊長一人。會員一百四十六人。

6 奇山會。在三馬路。西歷一九〇二年創立。該會係採董事制。現任牧師李子春。高經樓。會員四百七十九人。附設福音堂。培真女校。培真男校。佈道團。

7 西南關教會。西南關中華基督教會。在所西南關。基督教街。民國八年六月八日成立。該會純係華人自辦。組織嚴密。牧師劉滋堂（齊魯大學生）。會員三百五十二人。附設佈道團。愛光小學。福音堂。幼稚園。

8 東山教會。在大馬路東首。公歷一八七八年成立。現任牧師扶學富。（英人）會員二百九十八人。附設佈道團。男女小學兩處。

該教遵守之節令如下。一、耶穌誕生日。國歷十二月二十五日。在舊歷冬至後三日。故俗稱外國冬至日。二、耶穌被難日。國歷三四月間之一星期五日。在舊歷清明節前後。俗稱外國清明節。三、耶穌復活日。係在耶穌被難後三日。四、耶穌升天日。在復活後四十日。該教徒屆時舉行祈禱。餘如每逢星期日。必於教堂中誦詩祈禱。

(三) 釋教

釋教（佛教）東漢永平八年。西歷六十五年。始入中國。以慈悲爲主義。以普渡衆生爲目的。以因果報應爲勸教方法。其教徒素以和尚稱之。濟南於民初設有佛教會。由沙月坡爲會長。各縣亦設分會。福山佛教分會。係設於福山縣。烟台尚無此種團體。惟信奉之者。實繁有徒

道教

。如觀音。文殊雷祖等誕日。佛教徒均稱爲聖節日。尤以四月初八日之釋加牟尼誕辰。爲正當聖節。例屆此日。必焚香燒紙虔誠叩拜焉。

(四) 道教

道教創自張道陵。附會老子清淨無爲之說。推老子爲教主。以符籙丹鼎行世。以張道陵(天師)誕日爲聖節。埠內之玉皇廟天后宮等寺院。皆有此項教徒。但爲數寥寥。

(五) 回教

回教自稱爲意士郎教。教主爲謨罕默德。生於西歷五七〇年。沒於六三二年。初時僅爲阿拉伯教。以後始漸傳佈國外各地。唐時輸入中國。自民國成立。其宗教色彩。始漸淡薄。其所用日歷。以三百六十日爲一年。無閏年。以月之盈虧爲朔望。除年節外。則有一把齋期。(回語)人人均須禁食。自年中三百三十日起。直抵年節。每日只許晨昏餐飯兩次。晝間粒米勺水。不得下咽。各地設有清真寺。由阿紅(首領)主持教務。所食肉類。尤以牛羊爲主。獨不食豬肉。以其不潔故也。每年有三節。一節在三月。爲教主夫人誕辰。又稱「奶奶節」,只婦女參加。二節在九月。爲教主誕辰。又稱「爸爸節」。三節卽年節。其種族性情極強武。團結力尤大。以業飯業者爲最多。埠內之羊肉館。多由該教人操之。經營其他各業者。則不甚多。於埠南設有清真寺一處。但以無人經營。已頽圯不堪矣。

(六) 理教

烟台本爲華洋雜集之區。各色人等。所在多有。而信教亦極自由。除釋耶回等教皆有相當之勢力外。另有所謂理教者亦有一種類似團體之組織。茲將該教在烟之分佈現況。簡述於下。

理教創始……相傳清初時。有志士楊萊如者。憤滿清入關。痛華夏沉淪。乃思組織一個堅強之團體。乘機恢復祖國。苦心孤詣。融耶儒釋三教而合之一。謂之理教。義在研求真理。不甘爲異族之奴隸也。當發起之初。曾風靡一時。加入者甚衆。勢力日漸膨脹。後被清室查悉。嚴爲搜捕。因不屈而慘遭殺戮者。不可數計。自經此次打擊後。勢力始稍殺。然猶秘密進行。終以勢單力薄。在巨力壓迫之下。無法施展。時至今日。該教之團體雖仍存在。而主要宗旨則在勸人嚴戒烟酒及一切不正當嗜好。所謂原有之滅清復明之民族思想。早隨滿清之打倒而消逝矣。

五個公所……該教集會地謂公所。入教者謂在理。埠內共有公所五處。遵德堂公所在毓璜頂。同志堂公所在棋盤街瑞成巷。志心堂公所在三馬路。遵禮堂公所在三統碑街。遵貴堂公所在建昌南街。各公所內除有法師主持外。並有承辦多人。綜理所務。每公所信徒多則千人以上。最少亦有四五百人。以苦力幫加入者爲最多。上中流社會人士。亦有因信仰而入教者。然只有少數也。每年有四大集會期。爲廢歷之三月初三日。五月初九日。九月初九日。十一月十九日。屆期八方信士。無遠弗屆。齊集所內聆法師宣講教義。勉以戒除不正當嗜好。以求一順百順。謂之坐日子。來所者各人須預交齋錢三角五角不等。大吃一天。以麵食爲普通。謂之捧齋。蓋借此足以促進同志中之感情也。

胡三太爺……該在理者除信仰教義外。並有一最崇拜之偶像。卽爲胡三太爺。各公所中以毓璜頂之遵德堂公所創辦獨早。歷史最老。故胡三太爺之偶像。惟該公所獨有。其他公所則無之。蓋同在一區之內。不能有二尊也。前數年因黨部提倡打破迷信。剷除偶像。而胡三太爺雖稱活神。亦橫被推倒。該信徒等。縱悽然心傷。亦無可如何。近年風氣又欲復古。神道始

慈善

漸抬頭。同志堂公所邱大法師。及各承辦人等以神位不可久虛。去歲特赴滬募捐。在滬覓工塑胡三太爺尊像一座。去秋由滬運烟。於是烟埠人士。又得覩該老人之丰采矣。

同志堂……胡三太爺自窆位於同志堂後。邱大法師。奉侍唯謹。清馨木魚。聲聲不絕。每逢月一十五。一般善男神女前來跪拜。虔誠祈禱。戶限爲穿。而胡三太爺亦顯靈異。設覘開壇。有求必應。往往有病已垂危。名醫束手。而神前乞方。僅服一劑。卽霍然若失者。靈異既著。遐邇蜚聲。於是送香紙捐香資者。日必數起。過去無此盛況也。因之該公所在各公所中遂處優越地位。信徒加入者日見其多。前途發展。正未可量也。

(七) 其他

此外尙有紅卍字會(見慈善篇)自卍字會。道德會等團體。

八 慈善

(一) 膠東第一廣仁堂

膠東第一廣仁堂。於清光緒十八年。係由膠東道尹盛宣懷會同地方紳商創辦者。發軔迄今。有四十餘年之久。爲烟埠資格最老之慈善機關。彼時雖係初創。而經費尙稱裕餘。故又在萊州府(掖縣)設第二廣仁堂。在青州府(益都)設第三廣仁堂。嗣以時代之演變。人事之遞嬗。二三兩堂。乃因經費艱窘。遂告停頓。惟第一堂以特地基房產收用。得以廣續迄今。仍行辦理。現經費雖形支絀堪虞。而舉辦事業。却較前增多。總計共十有三項。其內部情形。經調查於次。

濟良所……宣統元年創辦。專事收容娼寮樂戶之雛妓。受鴿妓虐待。或係自己悔悟前非。願



## 煙 台 概 覽

淑身向善自行投入。或經官署轉送者。均一體收容。以救濟之。入所後。除供給其衣食外。並著其讀書習算。習針黹執炊等事。在所以六個月爲期。期滿卽予擇配。其配偶。須以年齡品貌相當者爲合格。經雙方對相同意後。由男方取其連環商保。查實家有資產者。方准領出。數十年以還。由該堂拯救遭受虐待之妓女。而得享家庭幸福者。不下數百餘口。自二十四年七月。至二十五年五月。卽有三十三名。現時住所者。尙有十數名待擇配。

慈幼所……清光緒十八年創立。係專收容幼失怙恃。及被誘拐騙賣陷落娼戶。或經官署轉送之未成年難女。其幼稚者。聘有保姆養育之。稍長。卽教以讀書。習字。針黹女紅。以及執炊洗濯等事。至十八歲時。爲之擇配。其手續一如濟良所。現時所中人數。共有十數口。

女學校……民國十一年開辦。該校性質。係屬半工半讀。不招外生。祇就在堂婦女。教授淺顯易明文字。俾該等擇配出堂時。得有執掌家事能力。其教授科目。分國語。模範公民。常識。珠算。體育等。一切書籍文具等費。悉由堂中供給。

施醫所……清光緒十八年開辦。係專爲貧病男女無力延醫服藥者而設。凡前往就診之貧民。經醫診脈後。卽發給藥品。其有家屬者。只施以藥品。無家屬者。則收入養病所內調養。施以醫藥飲食不取分文。惟其衣服整齊不類貧民者。只施診給方。而不給藥。其施醫時間。每日上午九時開診。至十二時截止。該所並於每年春期。施種牛痘一個月。遐邇人士前往栽種者。歷年均在千名以上。

庇寒所……設於五區德源街。清光緒十八年創設。專事收養經煙過路之老幼男女及游食難民。臨時在所寄養。但須經官廳檢查後。方准收容。每日給飯兩餐。天寒時給棉衣。並隨時商請地方官署及商會。設法資遣回籍。不准在所久居。

膠東第一廣仁堂

養病所……清光緒十八年開辦。係設於庇塞所之裏院。凡埠內貧苦病人。無處存身。到堂求醫者。先經施醫所醫士診脈給藥。然後送入該所養護。每日早晚賜飯兩餐。逐日由醫士按時前往診斷。如交冬令。並發給棉衣禦寒。病愈後。續留幾日。俟體格恢復常態。即令其出所。遇有病故者。由該堂備棺葬於義地。立標誌之。以備其親屬認領。

殘廢院……民國五年設立。專收容男女老羸殘疾不能工作之貧民。由院中供給衣食。而其有子能事奉其親。或能自食其力者。一概不收。

備棺會……清光緒十八年舉辦。專為救濟一般死亡無資棺殮貧民而設。由該堂自行購木備匠製作。存於堂內。以便貧民領用。不收分文。惟事主具領時。須經查明屬實。方准發給。其每年施棺數目。不下數百具。其中以碼頭病斃貧民。及槍斃匪類為多數。

掩骨會……清光緒十八年成立。該會以施棺為始事。以義塚為終事。共備義地七處。合計四百餘畝。均位於距市內五里以外之山崗。專事掩埋貧民之屍骨。免致暴露。數十年來。行將葬滿。現只餘空地十餘畝矣。掩埋手續。須先開具死者姓名年歲籍貫。經官署坊長或商號蓋印。證明屬實。方准埋葬。如有衙署執行死刑罪犯。亦一體埋葬之。但須由其親屬。自立標誌。無親屬者由該會標誌之。以備有人認領。

卹養會。清光緒十八年成立。專事救濟貧寒無子之守節孀婦。凡距烟埠三十里以內之孀婦。經地方公正人報告具保。由該會發給摺據。即可按月憑摺到堂領取卹金五角。若年老無子極貧無告之難婦。亦可領摺。每月領取卹金兩角。

惜字會……該堂備有焚化字紙爐一座。僱用惜字夫一名。常年担籠搜取各機關團體商號公函以及民宅拋棄之字紙。沿街拋棄之字紙。亦收取之。担回該會。裝於爐內焚化。如爐內積存

## 煙台概覽

灰滿。卽以蒲包盛裝。僱用舢板。拋於海洋之中。暖粥場……設庇寒所內。該堂以時屆冬令。一般貧民。謀生不易。啼飢號寒。慘不忍睹。是以每至冬令。特假庇寒所內辦冬賑飯場三個月。於國歷十二月間開辦。請准地方官署派警至場彈壓。收容老幼男女貧民。入場居住就食。不准隨便出入。每日發給包米片片二斤。鹹菜開水。隨時發給。無定數。並每人賜以棉衣一套禦寒。由該堂職員逐日視監管理。至來年三月。天氣和暖。再請官署。遣送出境。如遇春寒。隨時商酌展期。近年每冬收容人數。約在三百人左右。

### (二二) 聾啞學校

聾啞教育。係創自德法。繼之英美。而今凡文明諸國。莫不有之。我烟埠亦於民國紀元前十三年。創設聾啞學校。繼起者則有上海天津南京福建等處。化殘廢之兒童。成爲有用之人材。殊福利人羣匪淺也。

該校略史……首創人原爲美人梅理士。於西歷一八八年。在登州府創辦。嗣以該地偏僻。難以擴展。遂移至煙台。祇以初辦伊始。梅士經營籌劃。煞費心血。復以年逾古稀。血萎氣衰。不數年乃逝世。校務遂由美人梅耐德承辦。教務由葛愛德掌管。旣而梅亦因事去職。而校長一職。遂由葛氏充任。

經費來源……由中外各大善士勸募而得。全校經常費用。每年開銷需數萬元。所收學生。各省籍均有。尤以膠東各地佔多數。現時校中。共有男女生四十二名。一切宿膳。均在校中。每生每年收膳費百元。但無力繳納者聽之。故現時校中有少數學生。以經濟困難免繳學費者。校中職員。除校長外。有華籍教師八名。其中有在校服務二十五年以上者。其堅忍卓絕之

紅卍字會

精神。亦足見一斑矣。

教學方法……該校有學生六班。其初入校時。須入預備班。練習發音與聽覺。以訓練其殘廢之器官。而作入正班之準備。一俟稍有門徑後。卽次第遞升。由初級而高級。但其畢業期限無確實規定。須視各生之程度爲轉移。總以能養成自謀生活之技能爲主體。其教學主旨。爲語言、工藝、文字三項。除語言科外。餘與普通小學無異。各生每日須記日記一篇。將日常生活記載其上。既可練習文字。又能記載事務。誠屬一舉兩得也。此外對求生教育。更爲注意。於課餘之暇。就各生性情所近。分別學習土木工程、園藝、烹飪、髮網、花邊、抹地刷子等工藝。均聘專門教師教授。以培養其本能。一切雜務多由學生自操。以養成服苦耐勞及生活自立之習慣。故該校歷屆畢業生。已達百餘名。升學者有之。服務社會者有之。均有正當職業。尤以供職上海商務印書館者爲最多。

練習師資。以該校歷史悠久。蜚聲國內外。昔時上海、成都、福建、南京等地。均派專員至該校練習。學成後各歸原處。辦理聾啞學校。近頃又有天津香港聾啞學校。派來實習者。該校師生等。均常川駐於校內。雖遇假期。亦不得擅自外出。旣或外出。亦由先生領導。或跑山嶺。或遊海濱。以領略大自然常識也。

(三) 紅卍字會

世界紅卍字會。總會設北平。煙台分主會。於民國十四年籌辦。翌年三月始宣告成立。以宣道行慈爲宗旨。由濬台盛冲、王道揆、王承宴、王慈勛、王盛開爲責任會長。劉麟瑞、聶承臨、王樹慈、曹承意爲副會長。徐盛造、曹承虔、杜德芬、劉盛君爲責任副會長。李承荷、孫道佑、牟紹先、褚文郁、陳承因、王盛國、楊盛中爲副會長。下並設總務股。儲計股。防

災股。每股設主任一名。幹事多名。分任其事。入會會員共四百餘人。所舉辦之慈善事業。成績昭著。深爲社會一般人士贊許。其舉辦慈業如下。一、因利局。向貧戶貸款。每戶以十元爲限。統計十數年來。共貸放二千五百餘戶。二、冬春各賑。於每歲十一月一日起。至來歲二月杪止。遇嚴寒天氣。派賑員分區調查。每人每日放片片一二枚。棉衣一套或一件。酌



量情形賑施。三、防饑會。由各會員募集款項存儲。以備急需。四、育德學校。共有東西兩校。專收貧苦學生。有學生五百餘名。不收學費。並由學校供給書籍文具。五、資遣難民。有流落他鄉。四顧無親之難民。則給以免費車船票。並酌給路費。送至家鄉爲止。

長六、卹養院。(詳見另篇)七、普濟醫院。專事救濟患病貧民。施藥施藥。十數年來共施診十八萬九千餘人。八、栖流所。設卹養院內。九、平糶局。糶糧賑濟貧民。領戶分四等。甲。免費。乙。半價。丙。收成本四分之一。丁。按市價收一成或二成。十、年賑。於春節時量貧苦者之情形資助之。十一。惜字會。僱用夫役。檢拾拋棄字紙。以焚化之。十一、義地。在通伸村購有義地十數畝。分男女兩塚。遇有親屍無殮者。得於該地葬埋之。

## 煙台概覽

### 郵養院

#### (四) 郵養院

緣起……該院係爲煙台紅卍字會附設之永久慈善機關。發軔於民國十八年冬。惟彼時係在籌備時期中。迄至二十二年。一切籌備就緒。始正式開幕。數年以來。經該院王樹慈正院長。褚文郁王盛開兩副院長。經營擘劃。各項事功。已著成效。匪但在本省境內能獨樹一幟。卽以全國各地言。亦爲僅有之慈幼機關焉。

院址……該院位於南山路南首。佔地十數畝。有樓房三幢。平房百數十間。設備整潔幽雅。孤兒等一切衣食住行。

(嬰兒  
息遊)

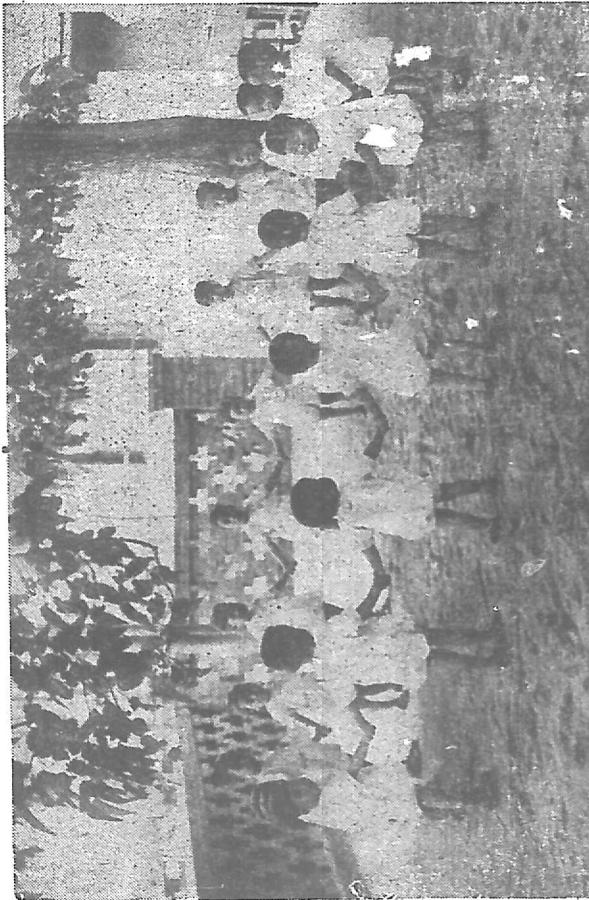

## 概 台 煙

(木工廠  
之一部) ↓

均在院內。  
儼然一小社  
會焉。

設備……一  
、孤兒部份  
。係收養十  
二歲以內家  
中貧苦無父  
或母之男女  
孤。一經報  
告。即行調  
查。如合定  
章。隨時收

入。所有衣食住各項。悉由院中供給。並施以相當教育及工藝。俾其出院時能以自立。年滿十八歲以上。方准出院。二、嬰兒部份。係接收失養之男女棄嬰遺嬰。以維人道。而重生命。法於該院門首設接嬰櫃一具。埠內各區設代收所若干處。以資普拯。凡代收嬰兒一名者。給予酬金五元。嬰兒進院後。延用乳婦撫育。逾三歲撥歸孤兒部份。一切待遇。與孤兒同。

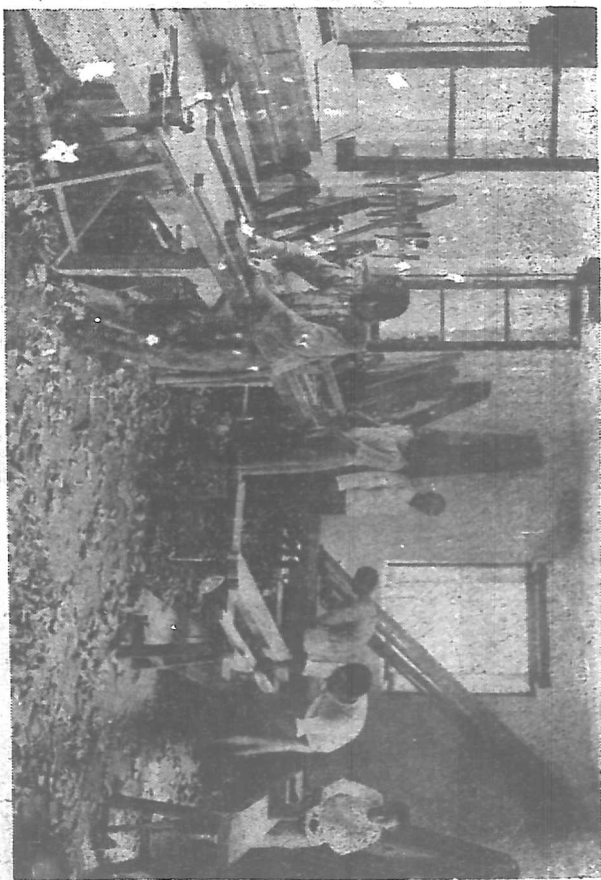

卹養院

坤養院

三、產婦部份。係遇將產或已產之貧婦。隨時調查。發給卹金。以十日爲期。期施洋五元。極貧者卹二期。並施藥品。在冬季則兼施棉衣。俾飢寒之軀。得有調養。而全兩命。四、養婦部份。係遇有年未四十喪其所天之卽婦。查其家無長物。喪殮不給者。卽發摺據一只。每月憑摺領款。額以二元三元四元三等。以卹其苦。而勵其節。五、殘廢老羸二部。其異常困苦。因有親屬牽連。不能住院之男女殘老。每月周卹一元。

(孤兒  
教室) ↓





煙台概覽

或二三元不等。由調查員隨戶送給。若隻身無依者。則收入院內。男女分居。男以衣食。病故者予棺掩埋。有家可歸者。則設法運至原籍。

(嬰兒餐室) ↓

名額……該院有職員二十餘名。教員十數名。男女孤兒二百八十餘。嬰兒九十餘。領卹殘廢九十餘。產婦一千一百五十餘。殘廢七十餘。領卹殘廢七十餘。老羸三十餘。領卹九十餘。總計每月開支三千餘元。孤兒每年每名需費洋六十餘元。費極少之款。而辦偉大事業。亦可見該院同人用心之苦矣。但其基金寥寥。拮据堪虞。幸賴各方熱烈捐助。尙足維持現狀。

卹養院



煙台教育之鳥瞰

教養……該院除養育孤兒外。並施以教訓工作。聰穎者授以小校課程。添授英日語。並設有皮鞋、木工、機織、銅鐵工等部。俾較笨拙者學習。以期他日出院時有謀生之技能。該院服務人員。極為辛苦。然皆有教導不倦之勢。是以各孤兒舉動行止。均十足表現合理化。

(五) 白卍字會

世界白卍字會煙台總會。位於埠內北大街。民國十九年。由崔葆生等創辦。專以行慈善事業為宗旨。其舉辦事項。計有施藥、濟貧、施診、賑災。並創辦開化初級小學一處。入會人數男一千四百名。女五百三十口。該會亦為區內有數之慈善團體也。

九 教育

(一) 煙台教育之鳥瞰

自清末民初。廢科舉興學校。煙台境內。學校與私塾參半。教育迄未能普及。至民十七以後。省立第八中學。(今改名烟台中學)。由登州府城移煙。大有轉機。同時各小學。亦均見發展。迄今更有扶搖上騰之勢。惟綜觀區內各校。非地方人士之私立。即宗教團體所附設。省立學校。僅煙中一校而已。以致學校行政分歧。漫無統制。是亦一缺憾也。

1 沿革 甲、行政組織。民十九前。煙台教育係隸屬於福山縣教育局。內設局長一人。督學一人。教育委員四人。事務員二人。十九年七月。派督學一人駐煙。管理煙台教育行政。二十三年該局奉令撤消。改隸於福山縣府第四科。同時並將煙台、奇山所、通伸、大中小海陽三村、世同堯、上忒、芝罘東口西口。劃為福山第五學區。迨二十三年春。煙台改為特區。組行政專員公署。遂直屬該署行政科政訓股矣。初由股長兼任督學。今復專任督學一人。負

## 煙台概覽

責監督區內教育。乙、行政設施。(一)公共體育場一處。民國十九年春起建。其地三十餘畝。(二)圖書館、博物館、閱報室。(三)由官民合組義務教育委員會。勞工教育委員會。體育委員會。補助教育行政。均於民國二十四年創立。

2 學校一覽 甲。中學。共十校。立案者二校。現有學生一千六百一十名。已畢業學生。三千四百九十七名。乙。小學。二十八校。立案者十校。現有學生五千零四十五名。已畢業學生。七千五百八十三名。丙。短期小學十九校。外有學校附設者二校。現有學生千餘名。均創始於民國二十五年。丁。幼稚園。共六校。現有學生八百零一名。畢業學生三百名(強)。戊。社會教育。有勞工教育班二十餘處。現有男女學生一千六百三十餘名。平民學校。共十數處。男女學生千名以上。己。簡易小學。共二十處。均係由私塾改設者。共有學生一千二百餘人。

3 師資。甲。中學教員。一百三十餘。大學畢業者百分之七十。高中及師範或其他畢業者。佔百分之三十。乙。小學教員二百六十餘名。其籍貫。牟平佔百分之二十。棲霞佔百分之十。蓬萊佔百分之十。其他外省者。佔百分之五。福山佔百分之二十。煙台佔百分之三十。其資格。中學畢業者。百分之四十四。前期師範及師範講習所畢業者。百分之四十。單級師範養成所及舊制小學畢業者。百分之八。後期師範及大學畢業者。百分之三。其他百分之五。4 教員待遇。中學教員。自三十元至一百五十元。小學教員。高小二十元以上四十元以下。初小十五元以上三十元以下。

5 社會教育設施。有第五民衆教育輔導區。進德會圖書館博物館及閱報室。公安局閱報室。青年會圖書館閱報室。大廟閱報室。各自治區閱報室等。

益文學校

6 教育經費。二十四年度。烟台全區教育經費。一萬五千餘元。佔行政費百分之九。二十五年度。遞增至三萬餘元。佔行政經費百分之十九。

(二二) 中等教育

1 益文學校

烟台私立益文高級商業職業學校。在埠內教育界。歷史最爲悠久。初辦時。名爲實益學館。嗣經數度演變。始改爲今名。該校辦學主旨。係爲造就商業人材。尤偏重英語。故學生卒業後。對於英語一科。均寫說流利。歷屆畢業學生。(自民國二年起。計共達一千三百餘人。以前無從考查)。率多服務於洋行、海關、交通等界。甚博社會人士歡迎。自民初以後。該校聲譽大振。遐邇知名。竟有由東三省及長江以南各省市學生。不遠千里而來求學者。現今校內。除商科外。並附設高中暨初中兩部。學生人數亦日增一日。惜以基金不足。尙未能呈准立案。亦憾事也。茲將該校概況。縷述於後。

沿革……該校於民國紀元前十五年誕生。最初定名爲實益學館。係由李伯軒等八人捐資創辦者。草創伊始。一切設備。均因陋就簡。至民國九年與會文中學合併後。復更名益文學校。校內一切設備較前富麗良多。大體規模。已有可觀矣。惟是經費拮据。前程仍屬一籌莫展。遂將校務交由美國基督教長老會掌管。藉以籌劃費用。勉支艱局。迄民國十六年。學校名噪南北。各界捐助資金者增多。境遇佳轉。乃由校董會議議決。根據教育部定章。重行改組。將教育主權收回。校務悉由華人管理。迄至現今。仍一本該章焉。

校舍……校址共分南北二處。南校爲商專部暨高中部。在毓璜頂志新路五號。北校爲初中部。在毓璜頂路十四號。全校面積佔地八十三畝二分七厘。開有大禮堂二座。計三十六間。教

室四十六間。宿舍一百零九間。辦公室十一間。儀器標本室四間。圖書室五間。實驗室七間。游藝室二間。招待室八間。餐廳十五間。廚房七間。儲藏室十四間。盥浴室四間。機器井三眼。足球場一處。籃球場七處。排球場二處。網球場三處。全部建築費用。約值國幣十九萬五千餘元。



經費……收入方面——學費約國幣一萬六千元左右。美國差會補助費二萬六千元。其他各界捐助者。約一萬元。每年共收入五萬餘元支出方面——教職員俸給。三萬三千七百餘元。圖書費一千二百元。儀器標本費一千三百元。實驗及雜支費。約一萬一千元之譜。收支尙稱平衡。

校設備……圖書約六千七百冊。估價國幣一萬一千五百元。理化儀器二千一百件。估價一萬二千五百元。博物標本五百七十五件。估價三百四十元。各種掛圖。九十五件。估價一百二十元。辦公用具。約一千五百六十五件。估價二千四百元。教學用具。約一千五百六十件。估價八千三百六十元。體育用具。一百八十件。估價五百三十元。衛生用具。八十五件。估價一百五十元。藝術用具。約一千

零五十件。估價一百四十元。童子軍用具。五百五十四件。估價六百一十元。全都設備約值三萬六千六百五十元之譜。現每學期按照預算仍在陸續購置中。

教職員……全校教職員共三十一人。(內美籍者四人)茲將其教職員姓名。臚列於後。

校長汪祥慶。教務主任鄭岑軒。訓育主任陳蔭棠。軍事教官鄧紹華。體育主任徐迺永。庶務

益文學校

主任楊普智。童子軍教練劉鳳基。訓育員王惠嚴。莊裕臣。教務員張鳳翔。文牘員孫紫東。會計員呂貴洲。庶務員臧基憑。圖書館員劉培軍。教員李伯忱。蘭甯。赫春之。蘭甯夫人。文助華。文助華夫人。劉文光。白友寒。郭迎新。劉書亭。李爲章。朱唯均。陸宏光。李文奎。劉夢齡。董傳海。

組織……甲、校董會。該會由委員十二人組成。其組織法。由基督教東海教會區。推選代表三人。由煙台美國差會。推選代表三人。由益文學生同學會。推選代表三人。並特約三人。合組而成。查該校雖有中外攸分。但外職者不得超過三分之一。校中一切興革。悉取決於該會。每春必開會數次。以研商校務進行。茲將其董事會現任董事姓名及職務分配錄後。董事長一人。林秋圃。副董事長一人。王振東。書記一人。張冠亞。會計一人。王敬五。董事基紹武。陳成九。狄樂梅。蘇善克德。王振華。張峯青。鄭明道。乙、學校校長以下設教務。訓育。事務三課。各設主人一人。課員一人或二人。教務課轄教務。體育。圖書三項合組教務會議。訓育課轄訓育。軍訓。童子軍三項合組訓育會議。事務課轄文牘。庶務。會計三項合組事務會議。校長及各部主任。合組校務會議。校務一切行政均取決於該會。其他設有訓育指導。經費稽核。課外活動。以及圖書。體育。招生各種委員會。另有校友事業促進部。管理校友一切通訊事宜。

學生……甲、在校學生。本期學生計分三部十三級。商專部、商三下級九人。商二下級十一人。商一下級二十三人。高中部、高三下級十四人。高二下級二十六人。高一下甲級二十五人。高一下乙級三十一人。初中部初三下級五十五人。初二下甲級三十人。初二下乙級三十人。初二上級三十一人。初一下級四十六人。初一下級十七人。共計全校三百四十八人。中

## 煙台概覽

有篤信基督教學生共七十名。乙、畢業學生……畢業生數目。自民國二年起算。共一千三百三十七人。內中升學七百九十人。就業四百二十五人。無業九十四人。死亡二十八人。查該校就業學生在海關郵政銀行公司中服務者居多。在政界供職。及致力教育者。亦頗不鮮。而遠向外國經營貿易者。尤爲該校學生特色。有益文學生足跡遍五洲之稱。歷年更有外籍學生平均二十人。

維廉樓……該校歷屆畢業生。對於母校之發展。頗極關懷。乃以母校尙未建築禮堂。且以畢維廉教授（美國籍）。在該校服務數十年。感戴教導。毫無倦容。爲捐助母校建築費及紀念畢維廉教授起見。遂聯合於民國二十三年。募集大宗款項。計共一萬數千元特在該校南樓建築新式樓一座。上層爲禮堂。下層爲博物館及標本室。式樣新穎。極其富麗堂皇。樓上正面門上。並書維廉樓三字。以表示永遠紀念畢先生。誠屬一舉而雙得也。並開該校之水池及大門等亦係畢業生捐資興修者。其愛護母校之風習。殊足贊羨。

### 2 煙台中學

山東省立煙台中學。位於毓璜頂之頂端。爲埠內省立獨一無二之學校。其概況如下。

沿革……其校名原係登州中學堂。在清季光緒二十八年開辦。校址在蓬萊城內。民國二年。改稱省立第十三中學。逾三年。改稱省立第八中學。民十九。奉令遷移煙台。與私立東海中學合併。至民二十三。奉教育廳令。又改爲煙台中學。此該校誕生以來歷年變遷之略歷也。設備……校址共佔地四十七畝六分七厘。共建樓平房二百二十六間。係由煙台福山紳商。牟君山。劉堂棟。孫瀛九。賴玉圃等人。向各界募資於民國十四年建築。曾在該校樹有石碑兩座。將捐款人姓名銘刻其上。以資紀念。其設備共有禮堂。（命名中山堂）辦公室。教室（普

烟台中學

通特別)寢室。自習室。圖書館。儀器標本室。遊藝室。餐廳。廚房。運動場。校園等。堪稱爲應有盡有。

組織及經費……全校行動。悉聽校長指揮。校長以下分爲教務課。訓育課。事務課。各課均有主任一人。分司其事。此外並有普通會議。分爲校務。教務。訓育。事務四種。又有特別會議。爲經費稽核委員會。訓育指導委員會二種。以補各課事務之不及辦者。至其經費。常年共需四萬九千六百五十六元。係由省教育費項下開支。

學校行政。……甲。訓育要旨：除依照新生活運動綱要。禮。義。廉。恥。整潔。樸素。從食。衣。住。行上切實施行外。復遵照歷年來部令廳令。制訂標準及方法。切實施行學生課外活動。該校課外活動。以啓發活動爲原則。學校則取輔導主義。茲摘要分爲八項。一。關於新生活者。二。關於學術研究者。三。關於衛生者。四。關於社會服務者。五。關於遊藝者。六。關於消費合作者。七。關於膳食者。八。關於體育者。

體育……甲。每日除課內之體育外。並定下午三時至五時爲課外運動時間。乙。童子軍訓練。每週上課二次。每星期六露營一次。丙。軍事訓練。每週上課三次。每星期日野操一次。

教職員……校長周洪範。教務主任朱桐堯。訓育主任宋仲濂。事教主任修春泰。教務員馬襄泉。訓育員兼地理教員陳壽舜。軍事教官兼訓育員廖炯光。事務員王樹基。國文教員馮連泉。英文教員許振德。化學教員劉著明。史地教員常潤齋。朱梭山。體育教員王鴻勳。符百朋。童子軍訓練員王鴻貴。藝術教員孔廣平。書記林家駒。國文教員金鴻鈞。公民教員邊樹恂。生物教員孫雲臺。國文教員劉燮。算學教員宮蔭光。國文教員王士晉。王之宏。仲維霖。



事務員王蘊瑛。閻學勤。遲松喬。校醫兼衛生教員馬蕙馨。女生指導員陳讚凱。物理教員王瑛。國文教員李梓敬。算學教員宋士珩。書記徐政斌。鄭延年。李公恂。

學生……甲。現有學生。高四級。二十五人。高五級。二十六人。高六級。四十三人。初十四級一。三十六人。初十四級二。三十三人。初十五級。二十六人。初十六級一。三十六人。初十六級二。三十四人。初十七級。六十一人。初十八級。四十八人。初十九級一。四十五人。初十九級二。四十四人。合行共四百八十七人。乙。畢業生。該校歷屆畢業生總數爲九百八十六人。

古跡……甲。紀念坊：民國十四年五月三日。（五三三）。濟南慘案發生後。該校師生。以肇事地點。係在本省省會。不可不有表示。當聯合募集款項。築一純石質紀念坊於校門內。民十九仲夏落成。突兀屹立。高可數丈。煞是壯觀。坊之上前方刻有五三慘案紀念坊字樣。背勤喂你忘了麼等語。以其係石質。故經多年之風侵雨蝕。今猶未改本來面目。

乙。芍藥園。該校內各處隙地。均栽培各種花草樹木。以調節空氣。且於山南闊空地約二畝。滿植芍藥。每當春暖花開。花葉繁茂。蔚爲盛觀。而該校爲使各界人士。共同賞鑑。例於花開時。開放數日。任人參觀。而前往瀏覽者。亦大有人在焉。

### 3 志孚中學

煙台特區私立志孚中學。（原名之罘）位於東山之北麓。前觀海濤。背倚高山。風景絕佳。且遠距市內。空氣澄新。誠爲讀書之勝地。更兼該校莊子毅校長。經之。營之。教之。導之。校務事項。亦莫不遂之日上。故自成立迄今。學生日增一日。除本埠學生外。膠東各縣子弟。率多跋山涉水。負笈前來就學。故現時校中人數。已由百數十名。遞增至二百三十五名。

### 志孚中學

志學中學



關提倡教育。一經倡導。率多響應。當又邀請陳公筱莊。何公仙達等。合組校董會。其推劉儒席為第一任董事長。嗣又選聘莊子毅君為校長。並推定張德純。韓仙舫。馬少虞。吳敬之。崔葆生。賀馥齋。李伯良。莊子毅為籌備委員。籌備處設正陽街二十二號。既而購得校址。校舍築成。遂遷入新址。開始招生授課。此為該校成立之大略也。迨至二



(二) 碑念紀學中學志

(一) 碑念紀學中學志

且該校已呈准教育廳立案。教育部備案。則將來前程發展。正未可限量也。史略……民國二十年七月。煙台士紳張德純。崔葆生。吳敬之諸先生。暨前駐烟台陸軍第二十一師師長劉儒席(珍年)等。鑒於煙埠僻處膠東。文化落後。完全中等學校。數不多觀。青年子弟。自小學卒業後。苦無處升學。致半途而廢者。比比皆是。遂發起辦理該校。以事

## 煙台概覽

十一年。山東省政統一。三十一師南調。劉儒席等校董離煙。復又推定青島市市長兼東北海軍司令沈公成章爲董事長。推濟台玉田。林秋圃。煙台特區行政專員張彬忱。陸軍二九師八七旅旅長榮麟閣。海軍駐煙辦公處處長張述堂。暨張桐人。慕紹武。徐諍臣。張敬唐。梁子薰。劉純玉。王益齋。曹蔭南。黃烈卿等爲校董。自是該校實力益宏。而得以廣續辦理迄今。亦以上諸公之力也。

組織……該校行政組織系統。井井有條。其最高者爲校董會。可操校中一切事務之權。下設董事長及校長。次下又分事務處。教務處。訓育處。每處又分若干股。各設專人。分司其事。遇有可資研討之事。舉行會議。提交校務會議議決執行。此外又組各種委員會。以辦理各種特殊事項。如經費稽核委員會。訓育指導委員會。圖書審核委員會。課外運動指導委員會。衛生指導委員會。均由教職員合組而成。以襄助校務。功效至爲顯著。

經費……初時該校基金。係由各方勸募而來。託由烟台商會保存。隨時支取。彼時雖募得十數萬元。而泰半用諸建築及設備。嗣以社會經濟恐慌。僅賴募集有數之基金。頗感不敷應用。當由烟台商會諸委員。議決以豬羊檢驗費一項。每月三千餘元。撥歸該校永久經費。並呈准山東省政府核准備案。尤賴煙台公安局張局長彬忱。特爲呈准山東省政府民政廳。每年由該局所收夏季特種警捐項下。撥付一萬元。以補助不足。基金既稱穩固。前程發展。自有可期。統計該校每期需費數千元。全年總需四萬元上下。爲資慎重計。各年度之預算。均由校董會核定。然後按月支付及報銷。每屆學期終了。再由校董會審核決算。

設備……該校校址。佔地二十五畝。係爲學校出資自購。校舍坐南朝北。入校門內。在甬路旁，卽爲校舍落成禮紀念碑。越後。乃係樓房。中間一座。爲口字形。兩旁二座。均爲一字

志孚中學

形。共爲一百四十六間。樓之後面空地。仍爲操場。前後共有平房八十間。

職教員人數……職員四人。教員十三人。（內專任者十人。兼任者三人。職員兼教員六人。書記三人）。

資格……大學畢業者十四人。大學肄業者一人。專門學校畢業者四人。師範畢業者三人。中學畢業者三人。其他一人。

二十二年全國運動會  
山東省代表志中女生

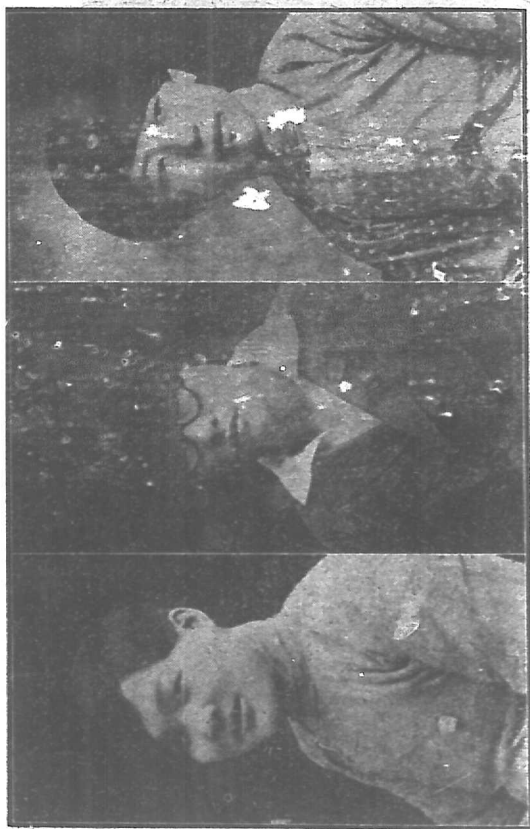

(左)……劉城臯  
(中)……丁桂梅  
(右)……劉素英

在校學生人數……第四級三十四人。第五級四十五人。第六級三十七人。第七級兩班共七十三人。第八級四十六人。合計二百三十五人。籍貫。山東省二百零五人。河北省十五人。浙江一人。江蘇一人。湖南一人。湖北二人。安徽一人。河南一人。

學生組織……一。各班自治會。內分科學。演講。出版。體育。遊藝。糾察。事務七股。二。食事委員會。三。簡報委員會。四。雅樂團。五。新劇團。六。消費合作社。七。民衆教育委員會。八。各種球隊。

費用……每人每期學費十元。醫費五元。雜費五元

畢業生人數……三十三人。籍貫。福山人。棲霞八人。蓬萊四人。萊陽二人。牟平六人。海陽三人。現在狀況……升學十二人。服務六人。家居四人。

女校停辦……該校於民國二十一年。曾辦理女校。校址設於南山路南頭。共招學生一班。全數三十人。至民二十四夏期畢業時。僅餘十一人。該各生等對於體育。最爲擅長。如三鉄拿手丁桂梅。短跑健將劉娥皇等。於全國運動會席上。均博盛名。而該生等之籃球隊及排球隊等。尤居煙埠之冠軍。惜學校當局。爲縮減經費以及學生人數過少。當於該生等畢業後。卽宣告停辦。將其一切器具及經常費等。悉數移於男校矣。

#### 4 崇正中學校

本埠私立崇正中學校。係由崇正小學校蛻化而出。純係該校黃偉績校長。一手創設者。民國二十年。該校正式成立。至民國二十三。又添設高中班。僅一班。共二十五人。嗣以人位過少。復於客歲秋季停辦。現祇有初中三班。共學生一百三十二名。原與小學合辦。嗣以校舍不敷應用。現已遷至海岸路東首門牌六號。面臨海濱。地址寬闊。較前頗形一新。茲將該校

崇正中學校

情況。誌之於左。

沿革……民國肇造。舊學廢弛。新學尙未普及。因之失學兒童。所在多有。黃偉績先生（現任該校校長）有鑒於斯。遂矢志辦學。於民國三年春。乃聯絡天主教楊大司鐸及趙子才等創辦崇正國民義務學校。假愛德街天主堂印刷館後院爲校址。由黃任校長。經費除由天主堂每年施與大錢一百吊外。餘者悉由黃君担負。民國元年。遷至東昇街。以經費拮据。遂徵收學費。以資挹注。同時按照規章。在教育廳立案。自是之後。經歷年之改進。迄民十六。校中一切。遂蔚然可觀矣。民二十。復更進一步。初而添辦初中。繼而招收高中。學生數目。幾與日俱增。至民二十三。中學部移至海岸路新址。民二十四夏期。因籌備初中立案。且以高中人數較少。經議決將高中取消。專辦初中。

組織……甲、校董會。負經營全校之責。爲該校行政最高機關。由黃偉績。李書同。趙永英。蘇積文。顏仁昌。龔殿寧。曹蔭南。張程九。澹台玉田。馬翼君。張靜軒。李相卿。蘇國璋。蕭瞻峯等任董事。公推馬煥章先生任董事長。指揮一切。乙、學校。校長一人。總理全校事務。下有教務。訓育。事務主任各一人。以襄助之。計共有職員四人。教員十一人。其中師大畢業者一人。大學畢業者五人。高等師範畢業者三人。專門學校畢業者二人。師範畢業者二人。其他二人。

經費……該校基金。分動產與不動產二種。不動產合洋六萬元。動產四萬元。基金利息收入。每年一萬二千餘元。以採緊縮主義。故每年收支。尙克相抵。

設備……該校校址。佔地二十餘畝。爲天主教之產業。但永租於學校使用。有樓房兩座。一南一北。共有九十三間。外有平房十五間。普通教室四。特別教室二。圖書及閱報室一。



理化儀器室一。成績室一。體育器械室一。儲藏室二。消費合作社一。軍樂練習室一。傳達室一。停放自行車室二。印刷室一。校長辦公室一。教務訓育事務聯合辦公室一。集會室一。教員預備室一。學生宿舍四。廁所四。足球場一。籃球場二。排球場一。網球場二。徑賽場一。田賽場一。

崇學校行政：甲、編制。現有三三制初中三班。初中一二三年級各一班。乙、教育。用誘導式。使學生自動研究。教師隨時指導之。丙、訓育。不尚嚴厲。不重放任。平日專尚忠誠和藹。以身作則。期其自動遵崇道德。恪守規則。丁、體育。設有體操童子軍訓練。田徑賽與各種球類等項。每日除正課外。均應運動一小時。以求體育之普遍。

軍學生：甲、在校學生。初中三年級三十六人。二年級四十人。一年級五十四人。乙、畢業生。該校自成立以來。共有畢業生八十人。其中服務社會者十四人。家居者八人。升學者五十八人。丙、學費。每人每學期繳十一元。雜費四元。書籍等費自備。

##### 5 真光女子中學校

略史：該校創始于民國初年。係由美國基督教差會主辦。至民十二春。乃有教育界于子明等十六人。為收回教育主權起見



真光女子中學校

真光女子中學校

。特聯合向差會代表伊維廉商妥。交付華人試辦。並借前會文書院爲校址。(即現在校址)自是之後。校中一切事宜。悉由華人處理。差會則不問問矣。因而復組織校董會。募集大洋三萬元。即行鳩工庀材。重建校舍。迄至今日。校中輪廓依舊。而其訓教之進步。殊非曩昔所可比擬也。

校董會……該校校董會。係由社會人士。推選素孚衆望及熱心教育者而組成。計共校董十五人。復由董事會推選王震東爲董事長。例於每年一四七十各月。舉行常會一次。遇有特別事項。則召集臨時會議。校董任期爲三年。屆期改選。各位董事對於學校行政及財務有籌劃保管之責。

現狀……(甲)校舍。教室及辦公室共有四十間。宿舍三十間。圖書室三間。實驗室三間。(乙)經費。每年經常費用。共需七千八百八十元。其他雜費需三千九百元。全年共需一萬一千七百八十元。(丙)學生。歷年畢業生。共數一百六十餘名。其畢業後生活狀況。多半充小學教員。升學者次之。輟學料理家政者又次之。至現時在校人數。共有一百二十餘名。(丁)高中



停辦。該校以埠內尙無女子高中學校之設立。前曾增辦高中。至民國二十一年秋季以經費支絀。遂告停頓。

教職員及設備……(甲)教職員。校長葛協五。訓育主任兼體育主任童子軍教練翁無瑕。事務員兼授數理教員曲葆善。文牘員兼國文史地教員鄭冠三。數理化兼英文教員解敬業。國文歷史公民教員張子愈。國文地理社會教員曲漢三。音樂鋼琴教員張家坤。美術教員梁坤生。英文教員邦夫人。梅麴善。(乙)設備。學生用圖書計一千七百五十種。教員用圖書計五百種。化儀器計一千餘件。博物標本計三十種。各種掛圖計四百五十種。辦公用具計三十餘件。教學用具計二十八件。衛生用具計三十件。勞作用具。縫紉機二架。

#### 7 崇德女子中學校

校史……創始於民國七年二月。原爲師範班。僅有學生十八名。民十由天主堂各女修院籌資與築樓房一所。內外各部煥然一新。而學生亦一躍而增至三十餘名。民十八。以奉教育廳令。私立學校設師範班。於定章不符。改爲初中。一切設施。悉遵部章。嗣以學生遞增不已。常又募資修樓一座。校中南北兩樓對峙。益顯輝煌。自是基礎奠定。而年來則着重於教學之改善矣。

組織概況……由校長負責校務進行。下設訓育、教務、事務三課。每月終各課會議一次。校董會由十五人組成。協理會務。至其費用來源。係由天主堂備銀三萬元爲基金。並出房產二處。值國幣六萬元。以房租及基金利息爲經常費。不足時由教堂捐募。此外每年可收學費一千四百元。亦作補助費用。關於設備方面。如儀器標本、圖書、文具等亦堪稱應有盡有。教職員及學生……教職員。校長陳偉堂。教員王子和、韓飛、張彩雲、梁婉德、李瑤素、王

#### 崇德女子中學校

培真女子中學校

明仁、溪路加、依撒伯、沈珍奇、陳鏡宇、劉子成、梁素春、格羅士、張百祿。

學生……在校學生。高中一班十九人。以後每年招收新生一班。至三班爲一段落。初中三班共九十二人。畢業生師範班四十一人。初中六十五人。該各畢業生升學者十分之六。服務各界者十分之四。至其信仰天主教之學生。佔十分之二。

課程標準……各門課程悉遵教部之課程標準。

訓育……由訓育主任及訓育員。教導學生。養成善良習慣。與高尚之禮節。並獎勵有益青年身心活動之組織。以增長其社會常識。而養成服務耐勞之本能。

體育……有體育教員一人。童子軍教練一人。專事指導學生運動。於體育課目時間外。並於課餘時間。指導作有紀律之課外運動。

6 培真女子中學校

略史……該校創始於光緒年間。有三十餘年歷史。初時爲工讀學校專教授針黹。以花邊繡花等爲主科。學習文字。乃其次焉。烟埠以及膠東各縣女紅得以發展迄於今日者。該校造就人材之功也。嗣辦學當局。以學生日多一日。且烟埠女子教育。猶未普及。爲應合社會需要。曾於民八改辦正式女子初級中學。設董事會。聘任專門教員。重建校舍。又經十數年之嬗變。乃成爲今日現代化女子中學焉。

經費及設備……全年經費共需四千五百餘元。由學費收入以及董事會之補助。年中收支。尚稱平衡。至關於設備方面。臨街有新式樓房一座。共八十餘間。內分禮堂、教室、自習室、宿舍、辦公室、圖書館等。外有平房數十間。闢爲化學室、物理室。以及廚房、友室等。此外並有操場一處。運動場一處。校園一處。地址雖不寬闊。而設備尙稱完善。

## 煙台概覽

組織……由董事會選任或聘任校長一人。負校內全責。校長下聘請教職員多名。分司校務。至於校中興革大事。則悉取決於校務會議。茲將其教職員列下。校長兼教員時香雲。教務兼教員李書亭。事務兼教員梅潤生。教員徐雲橋、慕樂道、馮雨田、張盡忠、王明仁。

學校行政……一、編制。係採用三三制。二、教學。課程每週授課。約一千七百分。課本係採用商務印書館復與初中課本。教法係用啓發自動及輔導法。三、訓育。消極方法。培養吃苦耐勞。嚴守紀律等良好習慣。積極方面。係激發學生向上進取的精神。及服務人羣改良社會的能力。四、體育。練習各項球類。以及各種柔輦體操。

學生……一、在校學生。中一班二十一。中二一班三十二。中三兩班。一班二十三。二班十三。合計共九十名。二、畢業生。歷年畢業者達五百餘名。其中升學及作者者佔半數。家居者佔半數。三、學生組織。有學級會、自治會、演講會、服務團等。四、信仰宗教學生。全校共四十五人。五、學費。每學期每人學費四元。雜費一元。實驗費五角。圖書費五角。習鋼琴者。每期外繳七元。書籍費自備。

### 8 育才初級商業職業學校

烟台私立育才初級商業職業學校。係由青年會主辦。原係初級中學。嗣該會總幹事王震東先生以本埠係屬工商口岸。爲迎合社會需要計。遂於民國二十四年秋。改爲商業職業學校。在我煙埠。實屬創舉。觀厥情形。雖係初辦。成績尙稱不惡。則他日是項人材出校。煙台社會。實利賴之。茲將其狀況縷述於後。

該校創始於民國三年。當時爲男女合班教授之小學校。民九停辦。民十一秋。青年會諸董事。以埠內中學短缺。遂於坤山路覓房數椽。改辦中學。名爲育才初中。十三年春。遷移青年

### 育才初級商業職業學校

蠶絲專科學校

會內。並另闢教室數間。開辦後成績頗佳。其畢業生。除在國內各地服務外。升學平滬者。亦歲不乏人。嗣以學生遞增。校舍不敷應用。於十九年時。又募資將校舍改築樓房。即今日之校舍也。比年以還。以市內商賈輻輳。商業低級人材。需要孔多。乃本教育當局。提倡職業教育之宗旨。至民二十四。又改爲初級商業職業學校。此該校歷年演變之始末也。

組織及經費……(甲)校董會爲行政最高機關。現任校董悉由青年會董事担任之。(乙)學校。設校長一人。綜理全校校務。並設教導主任一人。事務主任一人。及級任四人。輔助校長辦理一切校務。職教員九人。其中大學畢業者五人。專科學校畢業者二人。師範學校畢業者二人。

經費……該校經常費。年需四千七百餘元。費用來源。係取自學費及基金利息。如不足時由青年會補助之。設備。校址係在廣仁路。共有樓平房三十五間。籃球場一。排球場一。

學校行政……編制——商科修業期限爲三年。現有學生三班。並設預備班。修業期限爲一年。教學——採自學輔導法。使學生自動研究。教師輔導之。訓育——根據國體化。科學化。社會化的原則。造成富有國家思想之青年。體育——設課內課外運動兩種。課內運動爲必修科。以便各生均有鍛鍊身體之機會。除運動外。並遵部章。設有童子軍訓練。以期學生生活紀律化。學生……在校學生共一班。有學生八十二人。畢業生。自民國十六年至民國二十四年。共一百零四人。經商者四十二人。升學者四十九人。家居者六人。無從考查者七人。學生組織……學生自治會。辯論會。新劇團。國樂團。演說會。消費合作社等。

蠶絲專科學校

煙台絲業促進委員會。附設之蠶絲專科學校。位於東山。民國十一年由華洋絲業聯合會創辦

。今改組爲煙台絲業促進委員會。呈准財政部備案。於是該校亦隨之隸屬該會。經費由東海關征收之絲綢出口捐項下撥支。年費七萬餘元。經費充足。校中設備。亦極完善。並在牟平、文登、棲霞設有試驗場六處。校內設蠶絲及織染兩系。畢業生共達四百餘名。至民國二十三年絲品捐奉命免征。該校經費來源告絕。至二十五年十月。已告停頓。絲業促進會周秀文會長乃建議山東省建設廳及全國經委會。撥款補助。現已着手改辦蠶種試驗場。諒不日即可實現。

#### 10 光臨助產學校

醫學之發展與否。與國民之健康。至爲關切。埠內西醫院櫛比鱗次。統核幾達四十餘。但關於產科醫士。蓋不多觀。埠內光臨醫院史再臨院長。有見及此。特創設私立光臨助產學校。訓練此項人材。以應時代需求。自呈准山東省政府備案後。卽於二十四年二月正式成立。茲將其狀況探誌於下。

設備……該校設於大馬路。光臨醫院內。校舍共有樓平房三十餘間。內分教室、宿舍、產房、試驗室、產婦養病室、嬰兒養病室、隔離室、遊藝室等。經費來源。悉由光臨醫院產科院收入補助。長年需經費兩千餘元。現爲鞏固基礎起見。除建設方面力求進展外。並籌辦校董會。指日卽可成功。至其校內行政。由史再臨醫師任校長。下分訓育。教務。事務。醫務諸課。聘請白友寒。鄭岑軒。孫袖東。王宏九。王在光等爲教師。

教學……學生係專收女生。宗旨係授以產科完全學術。及醫學綱要等。以造就專門人材。修學期限。共爲二年。限初中畢業或具有同等學力之程度者爲合格。現共有學生一班。計共十三名。至其所授課目。有解剖生理學。細菌學。育嬰學。產科學。產科病理學。藥物學。飲

幼稚教育

食學。衛生學。救急法。婦科學。護病學。皮科概要。產科臨床講義。公民。國文。音樂。體操。各種實習等。每日除正式授課外。各生並輪流隨同醫院醫師實際實習。俾學與做打成一片。

(三) 幼稚教育

煙台幼稚教育。係發軔於民國初年。其創辦最早者。西人方面。為西山幼稚園。於民國元年。經美人梅甦善女士一手造成。開煙台幼稚教育之空前創舉。故教育界人士。咸呼梅女士為煙台幼稚教育之鼻祖。至華人方面。乃以女青年會幼稚園為最早。係創辦於民國十四年。經該會王秀卿幹事。費十數年之精神。竭力經營。現時成績已蔚然可觀。堪稱為煙台模範幼稚園。迄於今茲。步該兩園後塵。繼起辦理者。又有信義、建國、彭城、崇德等園。發展極為迅速。現該各園。均各爭先恐後。競進不已。長此以往。則數年後。其成績當必更有可觀也。統計該各園幼稚生。計共四百四十餘名。設備方面。各有所長。茲將該各園現狀。分誌於後。

一、西山幼稚園——地址毓璜頂。成立於民國元年。校長梅甦善。共有四班。幼稚生七十五名。學費每學期五元。教員連茹芬。劉聖言。滿三歲為入學年齡。

二、女青幼稚園——地址三馬路。民國十四年秋創設。校長王秀卿。共有幼稚生六十五人。學費每學期七元。有主任教師一人。教師一人。自三週歲至四週歲為入學年齡。歷年畢業生。共有一百六十三人。

三、彭城幼稚園——地址奇山所南門外。設立於民國二十三年春。校長劉漁舫。共分兩級。二年級一班。六十七人。一年級一班。六十二人。合計共有幼稚生一百二十九人。學費每學期

四元。教員宮蓮雲。丁曉秋。

四、崇德幼稚園——地址海岸路。創立於民國二十二年秋季。校長沈珍奇。共有幼稚生三班。合計三十四人。學費每學期十元。（點食費在內）。教員李基玉。魏淑賢。

五、建國幼稚園——地址廣仁路。校長林秋圃。共有幼稚生三班。合計一百四十四名。教員王德蕙。袁志筠。王愛香。

六、信義幼稚園——地址毓璜頂。校長張冠亞。共有幼稚生一班。男生四十一名。女生十九名。學費每學期三元。教員劉文秀。

#### （四）短期小學校

教育部為推行全國義務教育。曾於客歲通令各省市。普遍辦理短期義務小學。以救濟一般失學兒童。得有受教育之機會。規定一年為畢業期。由各省市與地方自籌經費。酌量地方情形。分別舉辦之。煙台特區行政專員公署。曾於二十四年十月。會同地方人士。辦短期小學九處。經費由教育廳補助之。不足時由各坊自籌。總計每處年需五百餘元。至其教學制度。為半日二部制。除授以普通課目外。並授以公民訓練及柔輦體操。茲將該各短小狀況。誌之如下。

烟台特區區立第一短期小學。地址三馬路。教務主任傅維敬。教員孫德錚。學生人數兩班共八十名。

第二。四馬路三十一號。教務主任傅維敬。教員李廣安。學生同上。

第三。編房街四十一號。教務主任鄒子敏。教員李白梅。學生同上。

第四。集祜南街一百五十號。教務主任鄒子敏。教員張天信。學生同上。

#### 短期小學校

簡易小學

第五。華豐前街。教務主任陳成九。教員劉君實。學生同上。

第六。三區海防營內。教務主任陳成九。教員姜士煥。學生同上。

第七。二區永利巷十號。教務主任朱玉田。教員王訥。學生同上。

第八。新泰里十六號。教務主任林秋圃。教員董厚溥。學生同上。

第九。五區安仁街。教務主任林秋圃。教員崔煥文。學生同上。

民國二十五年二月。專員公署復又舉辦短小九處。每處收學生八十名。均已開學授課矣。

(五) 簡易小學

民國二十五年春。本埠各自治區。添辦簡易小學二十一處。均係由私塾改辦者。由專員公署指導辦理。

(六) 勞工教育

煙台特區新生活運動促進會。於客歲秋季。為普及社會教育。當提倡舉辦各工廠補習班。經該會督促與指導。舉凡大工廠。均先後設立。於每日午後工餘之暇。授課一小時。實行以來。將近半載。該一般男女工人等。文盲之苦楚。遂告剷除矣。惟該會以埠內勞工教育委員會。組織成立。故已將該各班移交勞教會繼續辦理。茲將各工廠補習班男女生人數及教師姓名誌下。

工廠名稱	男女生人數	教員姓名	工廠名稱	男女生人數	教員姓名
億中公司	女一百七十名	孫伯莪	永業	男三十三名	滕福祺
德泰公司	女一百四十名	戚梅五	通益	男二百十八名	高君熙
德成和	女四十名	王敬五	瑞豐	男六十名	張臣五



煙台概覽

昌興	玉繡	永善	新興	成記	洪元	萬亨	華安	信興	茂興
男女二百七十名	女十七名	女四名	女七十名	女十六名	女二十八名	女四十名	女二十四名	女八名	女六十三名
楊善塵	鄒立聲	辛子明	王淑貞	張書傳	鄭世澤	王承祥	牟星五	袁潤甫	德順興
寶豐	道孚	順昌	張裕	東亞	禮泉	阜豐	永康	永康	德順興
女四十七名	女四十名	女二十三名	男女百十二名	男女六十七名	男二十五名	男女二十一名	男四十名	男四十九名	鄧魯泉
何選齋	梁績生	孫鶴亭	張尙禮	張心亭	畢光儉	徐友先	唐儉德		

(七) 中小學校一覽表

校名	地址	成立年月	校長	班級
益文高級商業職業學校	毓璜頂	民國十五年	汪祥慶	商專高中初中
煙台中學校	毓璜頂	清光緒廿八年	周箕友	高中初中
志孚中學校	威海衛路	民國廿年	莊子毅	初中
崇正中學校	海岸路	民國三年	黃烈卿	初中
真光女子中學	三馬路	光緒末年	時香雪	初中
育才初級商業職業學校	海岸路	民國三年	王震東	

中小學校一覽表

煙台概覽

中小學校一覽表

光臨助產學校	大馬路	民國二十五年	史再臨	初中	
衛靈女子中學校	大馬路	一九〇六年	歐瑞德	初中	
2 立案小學校					
區立平安巷小學	平安巷	民國二十年	孫其湛		
區立體育巷小學	體育巷	全	徐東瀨		
區立經綸街小學	經綸街	全	楊振發		
區立興隆街小學	興隆街	全	何其濤		
平安巷小學一分校	富守街	全	鐘振淑		
平安巷小學二分校	北門外大街	全	牛淑真		
養正小學校	璋玉路	清光緒二十七年	林秋圃	校董會	
建國小學校	廣仁路	光緒三十一年	林秋圃	校董會	
信義小學校	毓璜頂	民國十三年	張冠亞	校董會	
崇正小學校	東昇街	民國三年	黃烈卿	基金學費	
彭城小學校	所南門外	清光緒三十一年	劉漁舫	校董會	
3 幼稚園					
女青幼稚園	三馬路	民國十四年	王秀卿	女青年會	每期七元
建國幼稚園	廣仁路		林秋圃	校董會	
西山幼稚園	毓璜頂	民國元年	梅甦善	學費	每期五元
				經費來源	學

煙台概覽

彭城幼稚園	所南門外	民國二十三年	劉漁舫	校董會	每期四元
崇德幼稚園	海岸路	民國二十二年	沈珍奇	天主堂	每期十元
衛靈幼稚園	大馬路		歐瑞德	學費	每期七元
4 慈幼教育機關					
卹養院	南山路	民國二十二年	王樹慈	紅卍字會	免收
啓瘠學校	東山	清光緒年間	葛愛德	學費捐款	每年百元
女孤兒院	廣仁路	光緒年間		天主堂	免收
慈幼學校	道恕街	光緒年間		廣仁堂	免收
貧民工廠	華豐街		姜秀南		免收
5 私立小學校					
養雋小學校	西沙旺	民國九年	陳成九	學校及校長捐助	高八元 初級四元
愛光小學校	西南關		孫伯莪	學費募捐	
養性小學校	毓璜頂	民國元年	劉景周	學費	每期四元
日新小學校	二區上忒村	民國九年	王秀山	學費	
貞靜小學校	草市街銘誼里	民國十三年	張醒南	學費基金捐款	高級五元 初級四元
長廣小學校	小海陽街	民國十年	史福堂	萊陽同鄉會	六元
培真女子小學校	三馬路	光緒末年	時香雪	學費校董會	高級四元 初級三元
育德小學校	南山路	民國十七年	澹台玉田	紅卍字會	無

中小學校一覽表

煙台概覽

金銀錢業

育德分校	西盛街	民國二十三年	全	無
守先小學校	三馬路	民國七年	張日緒 校董會	高級四元 初級三元
廣東小學校	廣仁路	民國六年	勞傑榮	廣東同鄉會
文山小學校	雲龍街	民國八年	文登同鄉會	學費
新民小學校	之罘屯	清宣統三年	學費	
衛靈小學校	大馬路東首		歐瑞德 學費	
道德小學校	惠通街	民國十三年	曹紹齋 學費	
崇德女子小學校	海岸路	民國二十四年	陳偉堂	免收
烟濰路小學校	西沙旺		烟濰路	免收

十 金融與關稅

(一) 金銀錢業

公會組織……煙台各業公會組織。除商會外。其事務冗繁者。首推金銀錢業。內中組織規模宏大。設備完善。誠一紀律化整潔化之團體也。

銀行錢莊……本區金融機關。可分下列四種。一、銀行。有中國銀行。交通銀行。匯豐銀行。及山東省民生銀行烟台分行。均發行鈔票。兌換現款。並兼營儲貸款項。中交兩行。自民國二十四年十一月奉財部命。定為國家法幣機關。匯豐乃係英商創辦。民生乃為本省專設之銀行。發行民生銀行鈔票。流通市面。與法幣同用。二、銀號。有六家。其營業性質。概與銀行彷彿。三、匯兌莊。有四家。專司匯兌錢項。以通有無。四、錢莊。有五十餘家。經

## 煙台概覽

營兌換銀錢。及存貸款項。

金融概況……煙台金融情形。以廣義言之。因受全國甚至於全世界不景氣影響。各家均感蕭條。然就狹義言之。各錢莊銀號。咸爲資本雄厚。基金充裕之家。故尚有餘力。從事外埠貸款。如濟南、青島、哈爾濱、大連等處。咸有埠內錢業界之大宗貸款。且多係股實份子。故其營業。大致均甚穩健。雖有時受外埠金融緊張之牽動。亦可應付維持也。

幣制改革……煙埠以銀兩代用貨幣。據有悠久之歷史。自國府發行國幣後。煙市雖極流通。但以積習相沿。未能遽行變更。故前數年。仍多使用銀兩。乃自民國二十三年二月。國府爲劃一幣制。通令全國。一律廢兩改元。於是煙埠始遵命一致奉行。因之錢莊遂遭受影響。蓋以廢兩改圓前。銀兩與銀元互兌。從中可得折扣利益。而今祇以存貸款項是賴。營業減色矣。此爲幣制第一大改革也。迨至民國二十四年十一月。財政部爲防止白銀流出國外。當令飭中中交三銀行爲法幣機關。通令各省市一律遵行。並將現銀集中存儲。埠內中交兩行。卽於同年同月遵行。此爲幣制第二大改革也。迴溯民初。錢莊達百餘家。以業務不振。而今祇有五十餘家矣。

存貸利息……綜觀埠內存款與貸款。較其他大商埠利率爲低。其存款。活期月息二厘一至三厘。定期週息。五厘至七厘。春季月息一分二厘。五月節至八月節一分五厘。八月節至十二月底一分八厘。雖因各家情形不同。但均無甚差池。

錢市一瞥……本埠錢市可分兩種。一爲錢市。設於北馬路東首。金銀錢業公會內。早市上午九時。晚市下午二時。埠內錢業之一切匯兌交易。均在該市內成交。一爲銀市。設於大街中市大廟內。不隸屬於錢業公會。係於每晨黎明之際。各商均齊集該市。買賣銅元。以其成交

## 關稅

額高低之折衷。爲每日銀元折合銅元之標準行市。

錢票停發……曩時埠內錢業及各大商號。爲應市面需要。曾發行一種角票。但須在商會有不動產之抵押。方准發行。實行以來。商民稱便。民二十三年。省府以其紊亂幣制。曾飭令取消。故各家均已次第收回。因而各銀行所發行之角幣。以之時有缺乏之虞。

倒貼正貼……社會一般人士。不諳金融情形者。往往對於匯水之倒貼正貼。不名所以。衆說紛紛。莫衷一是。不知正貼即是貼現。倒貼即是貼票。現已改爲點現貼票。至所謂倒貼正貼之名詞。已無形消滅矣。

各銀行一覽……中國銀行。在北山下滋大路。經理徐望之。該行附設中央儲蓄會煙台分會。辦理有獎儲蓄。二、交通銀行。在烟台山下滋大路。經理張服五。三、民生銀行。在五區會英街二號。經理滕華春。民國二十二年開設。該行代理濟南平市官錢局兌換角票。四、匯豐銀行。(英商)在北山下滋大路。民國十二年成立。經理麥思植(英人)副理漢德。專司對外匯兌。及存放款。前發行之鈔票已收回。通用中國法幣。

## (二) 關稅

道光二十二年。江寧條約成。將開稅載入約章。十年而一修改。又入口稅輕。出口稅重。蓋其時王公貴人。富商大賈。監用外貨。惟恐其貴。且其時通外情形者少。故成此大錯。而爲不可解之痼疾。其制以京總稅務司領之。分佈各稅務司於通商之口。以道尹監督之。然總稅務司爲洋人。持大權者亦爲洋人。監督不過仰成而已。無所謂監督之實也。本埠洋關(東海關)於同治元年二月(西歷一八六二年二月)創立。設稅務司領之。移登萊青兵備道於烟台而兼監督之名。其稅收爲盡征盡解無定額。惟迄光緒末年。每年所征之數。過九十餘萬。或至

百萬者。以前數字。概可類推矣。洋關之外。又有常關。專收帆船之稅。歸監督委員抽收。自武定屬之岸子口達日照之濤雒場。凡山東濱海。由北而東由南而西。延長一千餘里。共關十四處。而分卡尚不在此數。釐金前歸福山知縣抽收。光緒二十八年。知縣李舒聲。稟交監督征收。以上兩項之數。較洋關百分之四五也。迄今常關已撤消。稅收均歸洋關矣。

(三) 各項稅制

營業稅……每年分四季征收(稅率見後附章則篇內)

菸酒牌照稅……甲、菸類零售營業。一。他種商店兼售一切菸類者。每季收稅洋四元。二。設攤零售菸類者。每季收稅洋兩元。三。零售菸類之負販者。每季收稅洋五角。乙、酒類零售營業。一。他種商店兼售一切酒類者。每季收稅洋四元。二。設攤零售酒類者。每季收稅洋兩元。三。零售酒類之負販者。每季收稅洋五角。

屠宰稅……牛每頭納稅一元。豬每頭三角。羊每隻兩角。肉商赴屠獸場宰殺時。須納費用。豬每隻收場費五角。羊每隻收場費三角。牛每頭收費一元五角。此外尚有豬羊肉檢驗費。豬每口洋一元。羊每隻八角。此項費用。年征收三萬四千餘元。

牛照稅……一。耕牛出口。向干厲禁。惟食牛出口。山東省政府准購照販運。以示限制。二。運牛護照。由財政廳發給。歸局填售。三。此項護照。自填名之日起。以三個月為限。過期無效。四。護照每張收費十五元。二十一年。改收十元。五。煙台每年售照一千六百餘張

十一 商業

(一) 貿易

道光之末。迄至民國初年。烟台貿易。尚不發達。降及民十四年。迄至十六年。以抵制英日

貿易

布業

貨運動。對外貿易。益趨萎靡。加以內戰匪患天災頻仍。尤受極大影響。值十八年世界銀價狂瀉之秋。出口貿易仍無起色。迨二十年。銀匯趨下游。始見轉機。進出口貿易。漸趨颯起之勢。十九年十月一日。威海衛租界收回。昔日經由該地輸入之洋貨。悉改由煙台進口。對外貿易。益趨蓬勃。二十年東省事變。抵制日貨雷厲風行。進口貨又遭打擊。二十一年財部命海關。東洋進口貨。視同外國課稅。且偽國成立。東省各口對煙貨進口。亦以重稅迫制。東省貿易。遂致一蹶不振。迄於近今。且更有加無已。加之南鄰各縣土產。集中青島出口。蓬黃等縣為龍口所奪。文象一帶。逼近威海。範圍退縮。乃陷於凋零景象焉。

(二) 布業

公會組織……曩昔即有團體組織。名為細貨行。民國三年成立。嗣同行增多。復於民國十一年。重組織布業同業公會。因埠內公會組織尙少。範圍亦未劃清。故營布業兼售五金等雜貨者。亦入該會。如德順興順記。裕泰東等家是。惟布業入會手續與他業異。入會前均須繳納押金五十兩。(廢兩改元前)由會中保管儲於銀行或錢莊生息。作為會費。退會時發還。以布業多係資本富足商號。繳納押金可免却年年征收會費之煩。

營業性質……外界人不諳布業情形者。多以該業專營綢緞布疋。其實不然。凡一切化妝品及日常應用之物品。亦兼經營。故亦可稱為細雜貨商。而其區別。乃在於運與銷之分。蓋布業家。能自行向他埠定購貨物。辦理運輸進口。躉發零售。而細雜貨業所售之貨。多係購自布業轉銷。並不自行定貨。今雖有之。但亦不過數家而已。

營業現狀……現時不景氣現象。籠罩全國。而煙台商業所以不振者。實別有原因。茲將其肇肇大者數端。敘之於次。一。近年來在東省及朝鮮商人。因不堪該地騷擾。多收莊遷回。以



致各業雖在蕭條聲中。新商號仍陸續遞增。故銷路日趨縮小。二。社會人士。購買力弱。同業際此疲銷狀況之下。多競爭七折八扣。薄力推銷。以招待主顧。結果並未見有起色。三。時下運私偷稅者甚多。以致運輸出入貨物。海關及行政當局。每履行檢查手續。以是恆有遷延數日。手續尚未辦完者。不但耗費時間。抑且損失甚重。該業因此種種困難。則轉銷貨物日減。致外埠銷路亦遂之而退縮矣。

商情一覽……煙台布業。本省人約佔十之六七。其他各大商埠。如平、津、滬等地來煙設立分號者。則佔少數。營業雖日求維新。而所有行規。均一本舊例。至收討外欠之際。非舊例三節。不能償還。所用之櫃夥。勞金年中可撥百元以上。學徒薪金。為數甚微。依其年限之多寡。分別撥給二十元三十元不等。此外斯業三年為一總結算期。以核定盈虧。在總結算時。犒賞夥徒之工資。名為分紅。在昔興盛時代。分紅資金。往往可超過薪金以上。但近年來以衰落之故。恐此例難以實行矣。

### (三) 進口雜貨業

煙台進口雜貨業及粗雜貨業。共有九十餘家。該兩業性質。一係辦理進口者。一係轉銷者。而其所經營貨物。則均為粗雜貨也。進口雜貨業。在清末有香港莊上海莊公會。乃以彼時斯業貨物來源。係完全輸自該兩處。故以是而定名。迨至民國。始改為進口雜貨公會。一切組織。均依據新章辦理。其仍本舊章者。即入會家。須先繳押金二百兩(現折國幣)由會中經營儲蓄。息金充作會費。出會時發還。其在昔隆盛時代。銷路至為寬廣。遠達東三省及關裏各地。近則推銷膠東各大城鎮。茲以時代嬗變。外埠銷貨場幾告絕路。東省被偽國阻塞。關裏乃由天津去貨。附近各地。西為龍口所奪。東南受威海青島影響。營業不振。尤以香港莊佔

### 進口雜貨業

粗雜貨業

多數。因在清末。香港爲外貨輸入之聚場。自我關稅自主後。外貨輸入之潤數。移往上海。於是該地貨物。幾無人問津。香港莊因此。遂遭失敗矣。該業發售貨物。以米麵爲大宗。紙張糖類等次之。大米係來自上海及蕪湖等地。每年進口二十餘萬包。(每包折合四斗或三七五)。麵來自上海及濟南等地。年銷一百六十餘萬包。紙爲燒紙。表心紙。連史紙等。爲江浙兩省製造。糖產於汕頭等地。現受日貨傾銷緣故。此貨大受打擊。

(四) 粗雜貨業

該業兼營海味者。六十餘家。純售雜貨者。三十餘家。其貨物概有下列數種。一、豆餅。當地出產。二、火油。美孚(美國)德士古(英國)光華(俄國)白光(日本)平均市價。均爲四元上下。獨白光牌售三元七八。雖火力較弱。而銷行最多。三、米麵。售貨因不鈔。但僅可得腳力費。四、洋灰。多半爲外貨。價格每筒六元餘。每包一元五角。近來唐山亦有出產。質量尙稱不惡。日後可與洋灰抵抗。五、海味紙燭類。因年來社會經濟恐慌。及高唱破產迷信聲浪。此類貨之銷量。較前大減。總之該業與農村關係。至爲密切。以邇來土產報酬銳減。農村經濟困窘。購買力弱。雖貨物薄利出售。總以銷數減少。難以恢復往昔興盛之舊觀也。

(五) 當業

現有之當舖……煙台共有當舖六家。曰同義當、鉅康當、利通當、德利當、恆源當、其中惟恆源當。係民國二十二年開市。餘均係民國二十年開市。資本均萬餘元。

沿革與現狀……烟台初無當舖。自清末以迄民十八。均係接當局。接得當物滿月後。即送往距煙三十里之福山縣通惠當收存。當期十八個月。利息三分。除當價外。加運費百分之七。邇時接當局爲大有、宏濟、同義恆、裕發祥、建昌恆、開泰、福盛和、成華、福聚源、恆利

## 煙台概覽

、裕恆、泰豐等十二家。民十。北洋軍閥餘孽張宗昌。褚玉璞。劉珍年搆兵。褚玉璞被困福山縣。大掠各商號。通惠常被焚於火。旋即倒閉。烟台接常局因以停歇者二年。日本人乘之。在煙開設福聚當。利率高至七分。限期短至三個月。盜賊往當贓品。官廳熟視。無可如何。地方人民苦之。請於黨部及公安局。召集舊當商集議。着即組織常鋪。以便商民。於是同義當等五家當鋪之產生。旋經呈奉山東省財政廳核准。利息二分。當期十三個月。成立未及一年。日本當鋪。因以歇業。迄今商民稱便。

營業之聯絡……以上當鋪六家。營業上係互相担保。經濟上係互相援助。通融款項。故雖資本不多。尚能應付裕如。年來農村破產。附近煙台各縣。如福山牟平蓬萊等縣。每至年關。或至青黃不接之際。輒有不少貧民來煙質當物品。故該當鋪等地址。雖在煙台。而對於救濟農村。亦不無多少關係也。

### (六) 元酒業

煙台所銷之酒類。以元酒為大宗。該業亦為工業之一。純以工藝獲取報酬。成本既屬輕微。工作亦甚簡單。操勞終年。得利微薄。在民國初年。營業稱盛。近來市面蕭索。該業亦極不振。其原因為。一、同業增多。二、利皮微薄。三、不克批發。四、米價抬高。且其捐稅。亦極複繁。計一、統稅按每斤一角二分市價。征收八厘五毫。並有一種稅費均攤。亦歸統稅局稽征。稅額與統稅同。二、菸酒牌照稅。原屬於財政部菸酒稅局。嗣又改歸業稅局征收。按四季繳納。共分四元與八元兩種。於民二十三。稅率復又提高一倍焉。

### (七) 印刷業

該業歷史……煙埠之有印刷業。係在清光緒二十八年。有德人經營之哈利銀行。為迎合時代

元酒業

## 油業

需要。首先創辦。(現已歸爲仁德洋行)其步哈利洋行後塵相繼而起者。有泗興天主堂印刷局等。嗣後日增一日。迄至目前。乃有二十餘家。其他小規模以及他業附帶經營者。亦在二十家以上。現時埠內設備較完全規模較宏大者。尤推公大、東華裕、復興、泰東、德隆、誠文德等家。但外人經營者。不在此例。

原料來源……印字局所用之原料。一、機器。現時國貨亦有出產。但購者甚少。二、紙張。我國出產紙張。種類極少。並均不適用於印刷。惟有毛邊紙等尙可應用。三、油墨。此種原料。多半購自西洋。刻下天津亦有國貨出品。但其質料粗澀。用時尙須參拌洋墨。否則印字跡模糊。不能辨認。故不受歡迎。除此三種外。各種零碎原料。以國貨居多。至各號營業概況。均屬平平。

印工情形……煙台印工。約有七百餘人。普通家每日工作十三四小時之久。學徒以三年爲期。在此期中。每月僅得工資一二元之數。期滿後。以其工藝之優劣。定工價之高低。上等手藝每月可得十元上下之工資。但各家情形。頗不一致。此不過折衷之數耳。昔時印工尙有工會之組織。旋即停頓矣。

## (八) 油業

製油之唯一原料。乃爲元豆。本地出產。不足需用。一向皆由大連安東營口等處轉來。數年前埠內油業。頗稱發達。共有七十餘家。以彼時東省各地。產豆雖夥。而製造家甚少。故煙台之貨。多運往推銷。往來運輸之帆船。來裝原料。返裝成貨。鎮日連續不斷。年中貿易。約達百餘萬元。嗣以大連市面繁榮。埠內油坊。爲省却運費虛靡。多遷往設廠。至今埠內只餘二十餘家矣。

(九) 捲菸業

捲菸銷行種類……市面上吸食菸之種類。概有菸葉、水煙、呂宋煙(又名雪茄)以及機械捲菸、手工捲菸等。而要以機械捲菸銷路最多。埠內專門經理斯業者。共有十數家。代理者有二十家。各煙草公司名稱。計有英美、南洋、華成、福新、永泰和、中和等。依據捲菸公會調查。煙台每月可銷香煙二百餘大箱。千餘萬枝。尤以英美銷量最多。約佔全數十分之六七。其銷路最廣者。為英美之哈德門、古印、大鷄。華成之美麗、金鼠。南洋之金龍、長城等。其他各種雜牌。不下百餘種。近今手工土製捲菸。亦充斥於市。

財部增加統稅……考諸捲菸業。已往係征收特稅。於民十七。始改征統稅。以煙價之高低。分征稅之多寡。為七級制。繼又改為三級制。至民二十二。又改為二級制。即售價在三百十五元以上者。征統稅一百六十元。在三百十五元以下者。一律征八十元。稅制分配未勻。而於國產菸尤不利。蓋因國產菸。尚在幼稚時代。尚無三百元以上之菸。如山東公司之老虎牌煙。售價為四十元。每箱應納八十元統稅。而炮台烟售價千餘元。每箱僅納稅一百六十元。兩相比較。担負相差不啻霄壤。是以自改二級制後。國產菸幾乎一蹶不振。為維持國產紙菸。對於稅制實有改善之必要。

此外該業並須繳納菸酒牌照稅。按季征收。上等每季四十元。中等每季二十元。下等每季十二元。亦較前提增一倍不置焉。

(十) 糕點業

營業消長……曩時斯業在烟。僅有天茂春、同和成、稻香村等四五家。迄今均有三十餘年之歷史。嗣後次第遞增。而年來成立者。又有十餘家。以情形觀察。該業銷路。必甚暢旺。其

捲菸業

煤業

實大謬不然。營業均較往昔削減大半。

南味北食……斯業有所謂南味店與北方店者。其實並無若何分別。南味店所製造物品。大致與北方相同。不過以其代售南方食品。如火腿等物。且又從南方分此。故以是而命名。然因水土關係。南食在北方。不克製造。其物品尙須由南地運來。

營業佳期……斯業銷貨暢旺季節。首推端陽、中秋、新年三大節。而此三節之中。尤以中秋節爲最佳。蓋因我國風俗。家家均於斯晚分咬月餅。每人一斤或半斤不等。烟台以十六萬人口計。每年可銷月餅十數萬斤。此外鄉間亦有來烟購買者。故以前營業茂盛之時。大商號可銷數萬斤。獲利之厚。可想而知。故年中盈虧。均以該節銷貨爲憑焉。

(十一) 煤業

東省煤礦……本省煤礦產量極少。所用之貨。係完全運自外地。國內年來。發現礦苗極多。僅就烟台所用之煤而論。亦不下十數種。茲依其出產地域及來煙數量。分別敘述之。山東三省運來之煤礦。(一)撫順煤(又名金溝煤)係產於遼寧省。前爲中日合資開採。現已歸爲日人獨辦。該煤質量純粹。火力強硬。燃燒後賸餘灰燼極少。人皆樂用。清末時。煙台年銷七百餘噸。是時尙無關稅。迨我國關稅自主後。每噸即征稅四元。是以運煙之數。日形減少矣。煙台統爲日商三井洋行包辦。(二)土煤。產於遼寧省復州。煤質疏鬆。故末多塊少。須合土燃燒。每年銷七千餘噸。(三)北票煤。係產於熱河。由日人開採。自民國二十二年。始來烟銷售。每年進口約萬餘噸。

內地煤礦……內地各省運煙煤礦。(一)大同煤。產於山西。火力強弱平衡。各界均可應用。年中進口五萬噸。關稅免。(二)開平煤。河北產。自東省煤提高關稅後。年來進口數字激增

## 煙台概覽

(三)柳江煤。河北臨滄產。無煙火強。年進口三千噸。(四)開灤煤。(五)井陘煤。

### (十一) 金銀首飾業

斯業在煙埠。設立資格最老者。首推萬盛樓。寶興樓二家。嗣以埠內人口日增。營業範圍日廣。今已達十數家矣。民國初年歐戰時期。金價跌落。該業曾一度隆盛。自是以後。即每况愈下。迄至目前未見轉機。如社會不景氣。婦女剪髮等。均受重大之影響。而該行行規。與前雖有變動。大致仍一本舊例。學徒期限為四年。在此期內。年可得薪金六十元上下。期滿後。即成爲工師。現以生意不振。高手工師。月僅可得十二三元之工資。

### (十二) 磁業

曩時煙台並不產磁器。所用之貨。純係來自他處。自客歲埠內始有膠東陶磁窯業場之誕生。銷路尙稱不惡。惟查外貨來源。概有下列數處。一、江西景德鎮磁。其質料之優美。甲於全國。歷年產量甚鉅。銷行場所。遍及各省市。即煙埠一隅。在昔興盛時代。每年可銷貨五萬餘担。(每担分三枝四枝六枝不等。每枝又分十數個)。近二年來。僅銷六千餘担。退縮數倍不止。二、博山磁。在清季末年。該地即有出產。以其原料多爲泥質。故出品均爲粗磁。易於破碎。惟自韓主席督魯以來。爲提倡實業計。常於民國二十年。在該處設立山東省模範窯業場。質料力求改良。花樣日趨翻新。目前已有顯著成績。本埠多購用之。煙埠每年可銷貨兩萬元之譜。三、日本磁。係產於大阪川口等地。廠家資本雄厚。爲競爭商業。乃大肆其傾政策。在我國推銷。兼其出品。裝璜比較國貨華麗。尤能使人歡迎。各廠爲在煙台銷售便利計。常託三井岩城等日商行。代司轉賣事宜。國貨受其影響。銷數滯塞。四、其他磁瓦缸盆等。磁缸係產自唐山、上海、福州等地。每年在煙銷貨兩千元之數。瓦缸係產自福山樓霞交

### 金銀首飾業

界之孔家莊一帶。其出貨除在煙銷行外。並出口東三省各地。但爲數甚微。營業情形……衰落原因。(一)轉銷地範圍銳減。昔時山煙埠轉銷之磁器。遠則銷至東三省。以及關裏各處。自東省事變後。日本以重稅抑制進口。(值百抽五十)致去貨絕跡。從前膠東十餘縣。皆用煙台磁器。近今西南數縣。市場爲青島所奪。僅有福山、文登、蓬萊、榮成、海陽等五縣。尙賴煙埠供貨。以故該業比年以還。倒閉過半。(二)運輸困難。近年交通雖稱發達。但對該業利益較少。如江西距煙。不下數千里。博山至煙亦有數百里。如用火車輪船運貨。裝卸手續複雜。每易破碎。故運江西貨。只得僱用帆船。較爲穩固。然而需時頗久。由江西運抵煙埠。則恆有三四個月尙不克到達者。殊有莫大之窒礙也。

## (十四) 木業

煙埠所用木料。除燃料外。舉凡一切建築及器具材料。俱仰賴於東三省。溯自清季。卽向該處購用。迄於今茲。約達百有餘年。比年以來。煙埠工程。日形增多。需用木料。亦與日俱增。卽以客歲進口言。竟達五百餘萬寸。木料種類。以紅松、杉松、楊木佔多數。段木楸木等次之。近年來俄國與美國木料。亦有進口者。但以其運輸困難。運費過昂。用戶極少。綜觀煙埠木料來源。日後必感困難。現時東省各大森林場。開採權柄。幾盡操於外人之手。最近並有禁鋼砍伐之說。苟均被把持後。吾烟所需木料。自必有恐慌之虞。甚願社會人士。其注意及之。更願一致提倡造林運動。以備自給其需求。

## (十五) 糧業

煙台米麵。多係來自上海。雜糧則仰賴東三省。市價漲落。須各依其出產地爲轉移也。全煙市每年可銷米十四萬石。麵六十萬包。製油之元豆銷十五萬石。燒酒之高梁。及製粉之菜豆



銷五萬石。一方係銷售當地。一方更供給膠東縣份。因膠東雖稱土地肥沃。以農民操水菓花生漁業等副業。遂致產量不多。十足年景。產量尙難自給。一受災害。更須購自外地。如棲蓬海牟福等縣。蓋都以煙台爲糧食中心區域也。斯業一切捐稅。向皆豁免。至民十九。國府始規定征收營業稅千分之一。嗣本省財政廳。以本埠糧食爲貿易大宗。遂又按地方情形。征收千分之二。此外該業在外埠。均有糧食出運所之設置。專以掌司糧商一切交易。當作憑據。獨是煙埠。買賣糧食。無論十萬或百萬。全憑一句話爲定。無論賠賺。決不食言。足徵商民注重商業道德焉。

(十六) 藤竹業

本埠藤竹業之萌芽時期。係在民國十年前後。彼時該業僅有二三家。其貨物專售與外人。華人鮮有購用者。近年以來。風氣大開。每常炎夏時期。中外人士。均樂用之。銷貨逐漸推廣。而該業亦激增。現已有十數家矣。

沿革……藤竹器原產於南方。北方極少。以其性質涼爽。故人多利用之以爲器具。如編製椅床桌等物。於夏季用之。涼爽宜人。故成熱帶人日常器用上。必不可少之物品也。後以南北交通便利。始逐漸傳至北方。清光緒三十二年。御命創設工藝局於北平。內中設有藤竹器一科。由滬特請編製工師。招收工徒。學習編製。此爲華北藤竹器發軔之始。嗣以國體變更。該局停頓。民國初元。其工徒乃散佈華北各地。設鋪製造。如煙埠之鴻源工廠劉鴻生君。卽其一也。而煙埠之有藤竹業。亦卽自此始。

原料……藤竹爲熱帶植物。以暹羅台灣出產最多。廣東廣西福建等省次之。其原料之聚處。南地爲新加坡香港兩地。貿易權柄。悉操於英人之手。他如天津上海等爲次要聚場。該貨進

店業

口。海關均課以金單位稅率。致料價高漲。每捆約值百元以上。至其種類。藤有四十餘種。每種又分籐皮與籐心。而尤以大瓣者爲佳。以其性柔而纖維細密也。竹亦分水竹與檔竹兩種。檔竹順細而長。故較水竹爲佳。

編製……編製之法。一、先行選擇原料。二、烤花以求美觀。其法係先塗以黃泥。留有斑形細孔。用火烤後去泥。再以酒與漆液刷之。卽如香妃竹焉。三、紮架。依製造物形勢之大小。規定尺寸紮成架。以釘連繫之。四、編籐。以水將籐浸軟。以十字形往復順式編織。五、下活。編成後。用剛刀刮去參差不齊之處。

營業……籐竹器出品。概有桌、椅、床、書架、茶几、小車、網籃、提包、套壺等數十種。銷行均稱不惡。惟以原料成本過高。利益微薄。且銷貨多在夏季。而冬季則廣事製造。以待來夏發售。

(十七) 店業

店業性質。係一方面開設驛店。一方面又爲鄉民經售花生與豬豕。以及其他各種農產。因濱海各縣出產不一而足。尤以花生最多。年中由烟出口者。不下二十餘萬噸。每屆秋後。花生成熟。四鄉卽由牲畜馱運來煙。店家備有房間及牲畜棚等。以便招待。寓其店者。不收旅費。係按花生售價。每錢一吊。提成三十文。以故斯業興衰。純依花生市價高低爲轉移。年來花生價格甚疲。因之該業亦大受影響。統計店家共有四十餘。其顧客之多寡。須視聯絡之手段爲斷。以故店主爲何縣人士。其店客亦多爲鄉土之人。市內店家。有所謂牟平、海陽、蓬萊等幫者。卽以此之故也。

十二 工業

(一) 髮網花邊業

煙台髮網花邊業。在烟埠之出口貨中。佔重要位置。所用女工。在鼎盛時期。計共三萬餘人。其裨助貧民生計。殊不可忽視。更兼該業。純係對外貿易。以人工之代價。換外人之金錢。挽回漏卮。亦殊不少也。該業今昔狀況如次。

始業時期……該業創始。在清光緒二十六年間。由英人馬茂蘭(仁德洋行經理)來膠東各縣傳教。並趁便教授一般教徒織製花邊。在光緒末年。又有法人某(名不詳)亦前來傳教。並傳授織髮網。祇以當時人民風氣未開。多所誤會。不肯學習。以故彼時祇有棲霞一縣。從事該業者頗多。同時又有人傳授抽線繡花台布等。初時該業出產。不過數百元。直抵民國以來。民智稍開。學製者日多。於是出口數目。亦扶搖直上。估計每年有五十餘萬元。至民十前後。堪稱爲黃金時代。年中出口。竟達一千六百萬元。惟自歐戰以還。各國經濟支絀。又以該項物品。並非必需品。爲杜塞漏卮計。遂設方法。限制進口。致該業大受影響。近年來出口尙不數百萬元。而營業遂一落千丈矣。

出品種類……一、花邊。原料前專用英國六股車線。嗣日本以有利可圖。遂仿照花邊三股粗線。價值較廉。人皆樂用。於是英國車線之銷路。遂爲日本所奪。近年來青島製造之花邊線。頗稱適用。且不遜於日本線。該業多採用之。二、台布。原料有中國之夏布、麻布、白布等。亦有外國麻木。白漂布等。但繡花線之來源。盡係英德兩國。以其色能經久不變也。出品有抽線台布。不抽線台布。割眼台布。單繡花台布。補花台布。十字花台布等。三、髮網

髮網花邊業

造鐘業

。多用中國之原料。其出品共有二十餘種。至其花樣。僅爲節環之結締。鱗眼之大小。及單髮雙髮之分耳。

銷售地域……該業推銷區域。幾乎普徧世界。銷至歐美亞三洲。尤以南美洲南非洲英國屬地。以及南洋羣島等地爲最多。究其所以能暢銷之原因。概不外乎我國工價低廉之所致。而外人以該貨係外來品。遂用盡種種方策。以限制進口。如重征關稅。指定進口數目。不准額外購買及禁止匯款等。而禁止匯款一項。卽釐定每年向外匯款數目。逾額時。國家卽嚴飭銀行家。不准出匯。而吾人在外貿易。多係小本營業。不得已之下。只得以此款轉購該國貨物。運本國出賣。其抑制外貨之方策。實屬無微不至。一與我國比較。殊有令人感嘆不置者。同業狀況。營斯業者。初均爲外人。共有十餘家。嗣以銷路日趨廣泛。吾華人亦乘機成立莊號。辦理出口。現在華商號已達百餘。而外人仍爲十數家。該業可分爲直接間接兩種。直接係自將貨物運銷海外。間接則須經他人之手轉銷他處。至其所得利益之分配。據其歷年統計。製花邊繡花台布之女工。約可得百分之六十。貨料原本可得百分之二十。收貨工頭及運轉者。可得百分之五。修裝者可得百分之二。現因不景氣。各方經年操勞。亦僅足維持生活而已。

免征捐稅……國府爲提倡實業。將該業之出口稅，貨物統稅及營業稅等。一概免征。否則值此營業平淡之秋。營斯業者實難以支持矣。

(二) 造鐘業

湖自海禁大開。中外訂有通商條約。於是外貨遂逐漸傾銷國內。迄於現在。吾人日常生活上所用之物品。強半必係外貨。卽鐘表一項。每年之漏卮。爲數亦甚鉅。煙埠爲仿製時鐘之發

源地。對於國內實業界。實有莫大之供獻。茲將斯業之種種情形。據調查所得。筆之於後。模仿創造……埠內商人李東山君。天資聰穎。素致力於實業界。鑒於外貨之充斥。於是遂於民國四年與至友唐志成君。潛心研究造鐘事業。殫精竭力。卒於民國八年。獲告成功。惟以彼時國內工業尚在幼稚時期。機械以及製造之原料。極感缺乏。當又經數年之掣劃。於民國十六年。始將工具及原料。由歐美購置完備。設廠於本埠朝陽街之東巷。名爲寶時造鐘公司。斯爲北洋造鐘之創始。嗣經年餘。廠內工徒。未屆期滿。卽先後出廠。各自創設公司。同樣製造。以故埠內繼起者。首爲永康。次爲永業盛利以及慈業等四家。而外埠遂有天津之北洋。青島之時辰。上海之昌明。德安及時運等。

造鐘原料……製鐘之原料。約有下列數種。(一)鋼銅類。爲鋼絲。鋼板。銅線。銅絲。銅板。銅棍。均購自德國或瑞士。(二)油漆。係來自英國。以上各貨進口。海關按百公斤征稅兩元至十元不等。(三)木料。係運自東三省。在九一八事變後。僞組織征收出口稅。而我國復以外貨進口征稅。因而木價較前增高一倍有奇。(四)玻璃。係出自秦皇島。乃爲純粹國產。營業消長……當民國十九年時。國府以該各廠家出品。雖係仿造。但在我國。實屬創舉。每遇國貨展覽會時。均有佳評。並頒發獎評獎狀。以示提倡而資鼓勵。同時社會人士。亦均以係國產。咸樂購用。一時風聲所播。遍及國內外。貨物銷路。日漸暢旺。北遼遼寧吉林黑龍江各省市。南至安南。緬甸。暹羅。新加坡以及南洋羣島各處。內地各省市。舉凡交通便利之地。均可銷貨。以故寶時永康兩廠。每年出貨。均達三萬餘架。及至九一八事變之後。其製法較前愈有進步。而銷路乃每况於下。直抵目前。大有不堪維持現狀之勢。溯厥因素。(一)受日貨傾銷影響。日貨價碼低廉。國人不分瑕瑜。惟便宜是求。結果國產遂大受擠斥。

造鐘業

## 罐頭業

(二)關稅加增。前時鋼銅進口。只按百分之三七納稅。至二十一年。突形提增一倍。加之客歲木料進口稅。亦形加重。另外出口時尚須課百分之七五關稅。

五廠現狀……一、寶時業於去歲更名爲德順興。以其爲製造之先鋒。故其獲利較爲優厚。頃雖踏入不景氣之重圍中。尚可勉爲支持。且兼研製其他各種副品。亦可藉資挹注。二、永康爲後起之秀。亦曾自黃金時代渡過。故現時亦不致動搖。且該廠日睹造鐘情況轉惡。特又尋出新蹊徑。另設機廠。製做自行車機件。一年以來。頗著成效。三、永業以誕生較遲。將與盛期錯過。幸其規模較簡。開銷費輕微。並修理機械零件等。賴以維持。四、盛利情形與永業同。五、慈業以開辦最遲。迫不得已。乃宣告歇工。

作者展望……緬懷我國工業。向來落人之後。期其發展。必須羣策羣力。急起直追。方可挽救萬一。而我烟埠之造鐘業。雖係仿造。其在國內實業立場上。實有光榮。今遭受不景氣波動。致營業大減。固由一時之環境使然。但吾人爲挽回國家利權外溢計。自應竭力以援助之。以故甚望上焉者。體恤工業艱難。減輕稅收。下焉者。努力宣傳。購用國貨。則其前程。庶可有恢復舊觀之望焉。

## (三) 罐頭業

各廠今昔……我國工業。向落人後。自行發明創製者。更如鳳毛麟角。率多襲法外洋。模仿製作。如烟埠之罐頭業。亦爲仿製之一種。惟綜觀華北斯業。雖已有十餘廠。而以煙埠發軔最早。於民國四年。即有東亞等開廠製造。自斯以還。接踵而起者。復有東海。協泰昌。精美。振東。福興。德豐等廠。但多以資本輕微。及製貨不精。銷路不暢。乃如曇花一現。旋又停頓。現時只有東亞與德豐及客歲誕生之福興等三廠。其中尤以東亞歷史悠久。規模宏大。

## 煙台概覽

。業務亦頗暢旺。其貨品銷路除國內各地外。以南洋佔最多數。

出品種類……罐頭之製法。極爲簡單。製成鉄筒後。將空氣抽出。再將菓或肉類。盛於其中。注以清水及各種材料。封蓋畢。以氣蒸之。至相當程度。遂即成功。其出品關於菓類。有甘露櫻桃。銀杏。蜜桃。李子。蘋菓。葡萄。洋梨。山楂。白梨。去皮大仙菓。洋白海棠。萊陽蜜梨等數種。關於魚蝦類。有黃花魚。加級魚。巴魚。紅燒蛤肉海螺。紅燒對蝦。油漬對蝦。關於雞鴨牛類。有紅燒牛肉。加厘牛肉。結汁牛肉。加厘雞肉。冬菰雞肉。鮮栗鴨肉等。關於醬類。有萊陽梨膏。櫻桃甜醬。蘋菓甜醬等。總計其各項出品。以萊陽梨罐頭及萊陽梨膏。銷數最夥。以其清香可口。消食化痰。於身體營養大有裨益。

### (四) 通益精鹽公司

總計全國各地精鹽製造公司。計有數家。華北各省。除天津久大外。首推我煙埠通益精鹽製造公司。其歷史之悠久。及出品之精良。馳名全國。該廠情形如次。

緣起……該廠之創辦。始于民國初年。係華北各大企業家聯合組織之通匯實業公司之一部。惟初辦伊始。內中各部設置。尙不甚完善。至民國十年。有林君鏡汀者。繼任該廠經理。經竭力策劃。慘淡經營。始逐漸發展。迄至目前。各種之設備。堪稱應有盡有。雖因受各界不景氣之波及。營業略見遜色。而其製造方術。實較前進益良多。

製造……普通食鹽與精鹽。質料中所含之成分。原無甚區別。而精鹽較爲優良者。係將其雜汁澄濾淨盡。成分純潔故也。其製造之手續。係先將鹽置於池中。再注以相當之淨水。溶化後。雜質沉澱。將鹽水抽出。注入鍋爐內熬煎。經過相當時間。鹽質下沉。取出後。再施以烘乾漂白等手續後。精鹽於此告成。

通益精鹽公司

昌興火柴公司

(五) 昌興火柴公司

本省火柴公司。計共十餘家。以青島佔多數。而煙埠僅昌興一家也。該廠本為中蚨火柴公司。始創於民國初年。抵民國十五年。始為王益壽經理接辦。民國二十二年。因不慎於火。致一度慘遭回祿之災。為該廠發展上之一大阻力也。全廠內共男女工人五百餘。女工多半。每日早六時開工。晚六時停工。其工作程序。共經醃頭烘乾(男工)裝盒包裝(女工)等手續。男工月得工資十餘元。女工係按件數。手術靈敏者。日可獲洋三角餘。至其糊盒。每萬個盒工資一元二角。操此工者。均於廠外或鄉間。該廠每年銷路四千餘大箱。以統稅於二十二年。將每大箱增高十一元後。火柴每大包漲價二分。略受影響。

(六) 膠東陶磁窯業場

數年前商會委員鄒子敏君。因鑒於埠內磁商。向各地訂貨手續麻煩。且搬運時。損壞尤多。遂蓄意自己設場製造。乃因資本無法籌措。以致擱淺。於民國二十四年。遂又聯合王益齋張桐人等。合資組設此場。資本十萬。場屋落成後。即開始製造。其製貨。因磁器過剩。故偏重製造電器用料。蓋以華北各地。無電料廠家。所用之貨。均購自日本。以防利權外溢故也。至其出品種類。不下百數十種。以係國貨廠家。故其銷路尤稱不惡。其原料來源。均出在福山棲霞兩縣交界地。除常石隕石等礦石外。尚需一種白石。即俗名火石。各地路旁土山河流中。均有出產。其製造手續。有模型。胚胎。裝窯燒煉等手續始成焉。

(七) 釀酒業

甲、張裕釀酒公司

煙台張裕釀酒公司。創始光緒年間。迄今有三十餘載之歷史。為我國葡萄酒業首創第一家



## 煙台概覽

。且其出品之精良。亦深得中外人士之贊許。惜因遭受火災後。全部精華。損失殆半。致告虧累。幸中國銀行出資協助。將來復興。尙有可望。茲將其今昔狀況調查於下。

獨資創辦。……該公司創始人。係爲南洋華僑。張弼士君。在海外營商多年。生意茂盛獲利頗厚。因鑒於我國工業落後。遂毅然出資二百萬元。設廠於本埠東馬路。開始釀造。張以海外商務羈身。遂命其姪張成卿。充當經理。及乃子張扶君與鄉誼張劍師等協理一切。張君成卿爲美國留學生。爲人博學多能。尤擅長工業智識。該廠之建設。咸爲其一手所造成。不逾數載。其出品卽名震國內。業務日漸開展。當又辦理外洋出口。曾銷至新加坡。暹羅。緬甸各地。在極盛時期。年中出品六萬餘箱。銷價達三十餘萬元。

遭火災後……詎意人事叵測。盛衰不常。於民國二十年。以內部不慎。致祝融駕臨。將樓房一所。悉數燒燬。全部精華。損失大半。事後雖經竭力周旋。未致停工。終以貸款過鉅。債台高築。艱於應付。其債權以中國銀行爲最大。該行以其一旦停歇。匪但欠款無着。抑亦爲國內實業界之大不幸。遂商准總行。願出資以協助之。於民國二十三年八月。與該公司經理商洽妥協。當派員實行接管。現正設計籌劃。圖謀復興。並以該廠失火後雖未停工。一切均因陋就簡。房屋實不敷分配。當議定於本年夏季。重將樓房翻修。內部工廠復又聘來意大利技師一名。以西洋最新方法。從事釀造。

釀造方法……將葡萄果實。除却枝梗後。儲於桶中。以待醱酵。至相當時期。再行搾取其果汁。以擺脫其皮殼。將果汁注入蒸氣機內。行蒸溜法。蒸氣上昇遇冷凝結成酒。雜汁與水分下降。而成濁物。惟其製法。白蘭地與葡萄酒。略有分別。白蘭地須先去其果皮。免帶色素。酒成盛在桶中。愈經長時之存儲。其味愈爲醇芳。而其色亦愈呈澄清。故此酒有存三十年

## 煙台概覽

### 光華釀酒公司

以上者。該酒成分含百分之四十至五十六。至葡萄酒之製作。則不去其果皮。故呈微紅色。成分含百分之十八至三十。亦須經六月以上之保藏。始得出售。其種類。白蘭地有紅星。金星。金獎三種。葡萄酒有紅玫瑰。模甜香。正甜香。大宛香。作淡經六種。其原料來源。則係出於自置葡萄園。計其東山有園地二百九十餘畝。西山七百餘畝。每年出產二十餘萬斤。亦經聘有專門人材栽培。以期果實之肥碩。

### 乙、光華釀酒公司

光華釀酒公司。成立已有七年之久。係埠內名醫劉福民等合資創辦。技師前係充張裕公司之老技師。經驗宏富。該公司規模較張裕雖小。而其出品頗稱不惡。堪與張裕公司媲美。海內各商埠。均有代理。甚受各地歡迎。國府並頒有獎狀。以資鼓勵。此項工廠。國內祇有兩家。均設於煙台。該公司正擬再事擴張。以期杜絕舶來貨品。又該公司曾得鐵道部出品展覽會之超等獎狀。實為國貨爭光不少。並聞該公司均有統稅局統稅員。駐廠征稅。以免有遺漏情事。

### 丙、醴泉啤酒釀造公司

現時我國啤酒釀造業。統計全國共有六廠。上海兩廠。青島一廠。天津一廠。均係外人投資創辦者。至國產啤酒。僅有五星啤酒及煙台啤酒而已。然上述外人所設之四廠。其商標。則書上海。中國。國民等字樣。以利其推銷方策。致國產啤酒大受影響。烟台醴泉啤酒公司。係為王益齋經理一手創辦者。為華北唯一之國產啤酒廠家。茲將其營業狀況。縷誌於後。工廠設備……位於埠南老虎巖。於民國九年成立。廠基佔地二十四畝。共有樓平房四百餘間。地址寬敞。建設宏壯。有製冰機三部。啤酒汽水機兩部。鍋爐三口。共分工廠及營業兩部。

煙台概覽

。全廠共有職員及工人九十餘名。在廠內工作。其事務之浩繁。概可想見。所用之水係汲自老虎巖清泉。水甘而冽。與市內之鹹苦井水相比較。不啻有霄壤之別。

出品銷路……該廠專事製造啤酒。各種汽水。兼製機器冰。除機械冰一項。祇行銷本埠外。其啤酒汽水。能推銷國內外各大商埠。如兩廣、香港、上海、長江流域。隴海路沿線。西安、濟南、青島、天津等地。各該處均設有經理處。以便利銷售。統計埠內外。每年可銷兩萬餘箱。原料製造。啤酒之大宗原料。為大麥及發酵花。大麥係來自東三省各地。發酵花以無國產。須由外洋購買。汽水之大宗原料。為各種菓汁。均係在本埠購買者。其製造程序。其經過煮沸。蒸溜。冷藏。裝瓶。發酵。檢驗等手續後。啤酒汽水始告完成。該廠對於檢驗手續。極為注意。若帶有渣滓而不澄清者。即予檢出。以免混淆其中。防害公司信用。營業今昔……啤酒每箱課統稅兩元六角。汽水則征印花特稅。在三年前。為營業最興盛時期。遐邇各地。均行暢銷。近年來以受外貨侵略及稅務負擔。業務大受影響。該公司王經理為謀振興計。特不惜犧牲。實行贈彩。自實行以來。得彩者甚多。因而營業頓覺活躍。

(八) 工資

本埠工人工資。昔按銅元計算。嗣以物價騰貴。銅元價廉。乃以國幣計值。但苦力與農人工資。仍多沿用銅元。茲將今昔之工人工資。列表於下。

工別	民國十一年	民國二十年	註附
苦力	每日銅元六十枚	每日銅元三百枚	不供膳
木石匠	每日銀元三角	每日銀元八角	不供膳
鐵匠	每月銀元三元	每月銀七元	

工資

膠東柞絲概況

絲匠	每月銀元七八元	每月十四元十六元
僕役	每月銀元二元	每月銀元八元
農夫	每年銅元五十吊	每年三百五十吊
女工	每月四元	每月銀元六七元

十二 物產

(一) 膠東柞絲概況

1 膠東柞蠶業之沿革 山東柞蠶飼育之起源。考禹貢載青州厥篚檿絲。檿者山桑也。卽今之柞樹實爲柞蠶絲。古今注載。漢元帝永光四年。東萊郡豐山有野蠶。繭生蛾。蛾生卵。着石收得萬石。民以爲蠶絮。又續漢書載。光武建武二年。東萊郡野蠶成繭。民收其絮。漢代在東郡。卽今日之膠東半島一帶。相衍至清初。蠶種始傳播繁殖於遼寧。康熙間傳播柞蠶入陝西。乾隆七年。貴州太守陳省安。由濟南攜帶柞蠶種入貴州。至光緒間。蜀鄂豫各省。始行提倡柞蠶事業。

至民國十二年。遼寧省柞蠶繭的產量。已超山東柞蠶繭的產量。但遼寧人民。對於柞蠶繅絲織網技能缺乏。所用工匠。仍多僱用山東昌邑人。或將柞繭運至烟台繅絲。織成綢後。再行出口。此時爲煙台綢絲廠最盛時代。計有綢絲廠四十家。工人四萬八千人。至民國十七年。煙台絲綢廠不景氣。至二十年。殆全行停業。東三省柞蠶業既多。而價格更較低。但絲之光澤硬度。不及魯省柞絲。經日本人之新法繅絲及漂白。東省柞絲乃列爲一等絲。魯省柞絲列入二三等柞絲。自東三省淪陷。柞繭不再輸入煙台。各絲綢廠原料缺乏。蓋以先前有三分之

## 煙台概覽

二自東北口輸入也。以此柞絲綢廠。多半停工。所餘寥寥數廠耳。

2 最近膠東各縣柞蠶業之情形 甲、蠶區及工廠所在地 煙台在民十八以前。共有繅絲織綢廠四十二家。至二十年均停工。近來棲霞尚有紡綢織綢廠四十二家。在牟平計有六家。牟平龍泉湯織綢廠規模宏大。用新法汽鍋蒸繭。因近三年來虧本。現擬停工。海陽徐家店有綢廠六家現已停工。牟平南鄉蠶農。多自行捻絲織綢。土名曰捻綢。銷售本地。約五百戶。年可織二千五百疋。捻綢價每疋五六元。文登全縣無絲綢廠。所產柞蠶。皆被販商販售於棲霞昌邑綢廠。或蠶農至牟平馮家集或威海。售與繭行。柞綢業多操昌邑手中。在昌邑之綢廠有六十餘家。但因信用掃地。昌邑綢幾乎不能銷外洋。只銷國內。蠶區面積。以棲霞為最大。棲霞全境。除西鄉山崗多為馬尾松林外。其南鄉東鄉北鄉皆柞樹矮林。故業柞蠶者。約一萬六千五百戶。以唐家泊大楊埠桃村為放柞蠶最盛地點。所有綢廠亦均在此三村附近。設立蛇屋坡之綢廠。以交通關係及近年綢業不景氣。未停工之家亦遷往大楊埠矣。海陽僅西北鄉一帶。放柞蠶者約有一千五百戶。皆在徐家店附近。牟平放柞蠶。以南鄉東鄉為多。以龍泉湯以南及下雨鎮鳳凰崖。為放蠶最盛地點。煙台絲業促委會。在該縣分設蠶業講習所三處。在下午鎮鳳凰崖等放蠶者。約有七千三百戶。文登縣放蠶者。以東南鄉客嶺蔡官屯為多。西鄉東北鄉較少。蔡官屯為客羅柞蠶種發源地。東北鄉鄭家崖。為愛山種發源地。茲將現在牟平棲霞尚開工之織綢廠數目及產量誌下。綢廠共五十一家。年產綢四萬一千餘匹。至昌邑雖非柞蠶區。但織柞繭綢及繅絲坊達六十餘家。以攪水過多。故外洋銷路極不振。乙、飼料與飼養方法 放柞蠶者。在山東民用柞樹類。有大青杠。小青杠。黃柞。樸柞之別。大青杠小青杠。多用柞飼一二齡幼蠶。三四齡幼蠶多飼以黃柞。樸柞。尖柞。紅柞。因柞蠶之生長期間不

### 膠東柞絲概況

膠東柞絲概况

同。故分春蠶與秋蠶。春蠶多用放養繁殖種子。在膠東一帶。放養春蠶者甚劣。放養秋蠶者多。因春蠶繭用於繅絲。須先將蛹烘殺。否則將出蛾。因需用烘繭手續。故飼放者甚少。秋蠶不必加烘繭手續。即可售諸繭販或繅絲廠。故放繭期間。多在夏日農閒時期。放春繭因在農忙時期。故放者甚少。茲將春蠶秋蠶分述於後。一、春蠶四月上旬出蛾。交尾故一晝夜即產卵。一二日即產卵畢。十二三日後即孵化成蛹。第一齡幼蠶即蠶。放養於蠶後。第二齡放養於蠶場。迄六月二十前後即結繭。二、秋蠶。七月下旬出蛾。交尾晝夜產卵後。經十二三日卵成蠶。至九月下旬。即行結繭。

每年飼育期。屆時得種卵之筐移入溫室內。用微火烘之。三四日後。復化成蠶。放於柞樹嫩葉上。待一樹之葉食盡。即移置他樹上。移蠶之法。剪斷有蠶之柞枝。放置其他柞樹之上。普通三眠之後。一樹可放五六十頭。大眠以後每樹可放二三十頭。

蠶既進場之後。每日必須巡視四度。密者疏之。墜者升之。在秋日天寒時。墜者不能復升。即行勤加巡視。大風大雨之中。更宜多加巡視。墜地者即時升之。

丙、柞樹及柞蠶之病害 柞類含且寧貨甚多。其少有病害。但時常發生虫害最鉅者為柞毛虫。多時能將全樹柞葉食之一光。其他為害較輕。如象鼻虫。捲葉虫。均能摧殘柞樹。柞蠶常患之病害。為軟化病。即黃爛病。因催青時溫度較高所致。因雨量過多。即得濃病。先天遺傳之病為微粒子病。柞蠶虫病及其他動物為害者。臭蛭最甚。螳螂。蠶。天牛。為害較輕。蛻蛇鳥鵲蛙等為害亦鉅。火烟對柞蠶為害亦鉅。暴風雨亦頗為害。

丁、繅絲及製綢方法 在牟平棲霞機坊繅絲方法。即得鮮繭加鹽置鍋內煮之。約十二小時。煮安用手掠繅絲車繅之。土法繅者。多為大筐絲。即筐之周圍為五尺三寸。用十五至二十五

## 煙台概覽

繭合爲一綫纜之。此種絲用於織綢出口。小筐。爲縣機坊無螺者。只有煙台區內工廠。以前纜此種小筐絲。直接出口。纜法繭浸入稀硫酸中浸透。再浸入水中。用足踏纜絲車纜之。筐之周圍爲四尺九寸。將繭入水中。以六至八繭合爲一絲纜之。又名水纜法。絲頭較少。光澤甚潤。此種小筐絲。多出口西洋。現烟埠絲廠停工。此絲亦無復出口。製綢法。皆用舊式木機。經線多二十五頭繭絲。緯線用十五頭繭絲。二十碼作一疋。上機時將加麵糊浸之。使織成之綢硬皮大。成綢後用鍋煮之。名曰煉綢。約煉五六七時綢卽成黃白色。壓平打包出售。戊、各縣柞絲最近產量與以往之比較。山東柞絲出口。多由煙台關。由膠海關出口者甚少。茲將歷年出口數量及各縣產量列後。

由煙台關出口柞蠶柞絲比較統計。民國十六年。綢六·八四九担。價二·二四四。四一七兩。仄廠絲三·二八五担。價一·六五五·六四〇兩。仄絲一〇九担。四〇·一八八兩。民國十七年。綢七·三六一担。價二·二八九·二七一兩。仄廠絲三·三二〇担。價一·三八五·四三六兩。仄絲二二三担。價六六·一四二兩。民國十八年。綢七·三五六担。價二·二八七·七一六兩。仄廠絲二·五七九担。價一·〇九八·六五四兩。民國二十一年。綢三二·六四九担。價一·四五九·六〇〇元。民國二十二年。綢二·五八九担。價一·〇三九·二〇〇元。民國二十三年。綢二·六三四担。價一·〇五三·六〇〇元。

自民國二十年後。安東繭入口者甚少。烟台絲廠全行停工。絲綢之出口量。遂行驟減。僅膠東各縣所收之繭在當地機織成綢後。運煙出口。當地所產之繭。豐收時僅可供給當地各廠之用。故最近柞絲亦不再出口。茲將各縣繭綢產量列於後。各縣柞繭產量。二十一年。棲霞一〇〇·〇〇〇千。海陽八〇·五〇〇千。牟平五〇·三七二千。烟台一〇千。威海六〇·

### 膠東柞絲概況

煙台概覽

膠東柞絲概況

〇〇〇千。二十二年。棲霞七七・〇〇〇千。文登二七・〇〇〇千。海陽五六・〇〇〇千。牟平三三・五八〇千。煙台九千。威海五八・〇〇〇千。二十三年。棲霞九九・〇〇〇千。文登五六・〇〇〇千。海陽七三・四〇〇千。牟平二九・九〇〇千。煙台一千。威海六一・〇〇〇千。(附註)每千繭可縲絲八至十二兩。每千繭價本年約一元二角。各縣絲綢產量。二十一年。棲霞絲九五〇・〇〇〇兩。綢六〇・〇〇〇疋。牟平絲一一九・〇〇〇兩。綢一・五八八疋。文登絲一一二・〇〇〇兩。綢四・二〇〇疋。海陽絲一四八・〇〇〇兩。綢七・二〇〇疋。二十二年。棲霞絲六二〇・〇〇〇兩。綢三五・〇〇〇疋。牟平絲九六・九六〇。綢一一・三七六疋。文登絲九九・二〇〇兩。綢三・六〇〇疋。海陽絲一一〇・〇〇〇兩。綢五・三〇〇疋。威海絲一六八・〇〇〇兩。綢四・七〇〇疋。煙台絲一四〇・〇〇〇兩。綢二・〇〇〇疋。二十三年。棲霞絲八二〇・〇〇〇兩。綢四八・〇〇〇疋。牟平絲八兩。綢二・〇〇〇疋。文登絲九九・二〇〇兩。綢三・五〇〇疋。烟台絲一四〇七〇〇〇兩。綢二・〇〇〇疋。(附註)上列柞綢疋數爲出口數。柞繭絲近年不再出口。皆供給內地各機廠之用。平均每疋價二十元。

2 柞繭絲綢失敗之原因 上述柞綢廠。縲絲時卽加漿。織綢時亦加漿。漿料爲漿糊白堊土等。用十兩重的純絲。能織成加漿的綢重七十兩之綢。有漿綢用水沖之。漿卽脫落。綢之厚度光澤硬度。卽行失去。變成輕薄之綢。有漿綢受潮後卽醱酵。並腐朽有臭味。二十碼之綢。往往減少一二碼。因此信用損失。所織成之綢。往往長期不能售出。只得向綢行高利貸款。以綢作抵押。以維營業。致小本工廠。多因虧累停歇。另一原因。自安東錦北一帶。柞繭事業。日漸發達。每年東北柞繭由煙台進口者。達十萬籠。每籠五十萬繭。在烟台紡織後。



再行出口。東北事變後。安東繭不能進口。致綢廠原料缺乏。此失敗原因之一也。偶有東北柞繭進口。海關須加以百分之七五收稅。在安東出口時。按生貨出口抽稅。再加運費。以前東北柞繭運煙台無關稅。現在以稅重關係。致成本價高。此各絲綢廠停因之二也。因綢有漿及尺碼不足。外國主顧皆不歡迎。致外洋不能暢銷。此停頓原因之三也。

3 客歲情形 邇來絲業頗顯活躍。價額高抬。銷路亦漸暢旺。據調查原因有四。甲、歐美需貨甚殷。在歐戰前。歐西各國均感生產過剩。迄至近今。銷場日漸普遍。而剩貨亦因之告罄。需用絲綢。刻不容緩。尤以美國為甚。乙、日本絲業失敗。考蠶桑本發源我國。近年日本為競爭商業。不惜由國府出鉅資協助工廠。育蠶製絲綢。其貨品固超越於我國。但其政府因墊補過鉅。綜計出入兌除。虧空甚鉅。故其國人近中有蠶絲亡國之言論。是對倡興蠶絲。乃屬消極。人造絲興而復衰。絲綢之不振。半由人造絲影響。以其色美而價廉。故會風靡一時。惟以其不經久耐用。故人皆惡之。且其原料可供軍火之用。當今各國積極備戰聲中。原料感缺乏。丁、絲為軍需品要素。絲之用途。不一而足。製飛機飛艇落下傘。以及軍需品。胥仰賴斯物。以其柔韌堅固不傳電。故效用極廣也。當此備戰聲中。竟成為珍品。其價額之提高為自然之趨勢。如是觀察。絲業復興。或可有望焉。

(一) 漁業

1 煙台民魚航統計

烟台初為魚村。居民概以捕魚為生。民國以還。漁業始現發達。但均係以帆船從事漁業。民十以後。手續網漁輪業產生。漁輪數目日增。魚行日夥。斯業前途。亦進展不已。考煙台土著漁戶僅四十餘家。為數六七十人。所有漁民漁船。多來自外方。茲據二十二年調查。此間

漁業

## 煙台概覽

### 漁業

漁用帆船。一千五百四十餘隻。大部來自金州十八島。遼寧屬。而芝罘島。養馬島。空嗣島。亦非少數。他如蓬萊。八角口。及嶽山口等地之漁船。亦時來烟。故亦名曰烟台漁船。而威海。石島。大連。俚島。龍鬚島等處。亦時向往還。統計共有漁船三千二百四十餘隻。漁夫兩萬名。連同賴漁業生活者。計約十萬名。

#### 2 烟台漁民漁船數目統計表

名稱	漁輪業漁夫	帆船業漁夫	手織網漁輪	漁用帆船
數目	一千六百餘名	一萬八千餘名	一百四十艘	三千一百餘隻

總計漁夫二萬餘名 漁船三千二百四十餘隻

附註 此項統計數目。係以煙台為漁業根據地之漁船計之

#### 3 烟台漁用器具及魚族種類

煙台各種漁業。除發動機漁輪。使用手織網具外。其他帆船漁業。則以風網。掛網。禰常網。袖子網。底曳網。圓網。流網。海參網。採腳網等為主。釣具則為天秤釣。延繩釣等。專從事釣獲刀魚。鯊魚。鱒魚等。而雜漁種類亦夥。為窺視鏡之採竹槿拾海蠣。以及少形之拉海參網等屬之。至烟台所產魚族之種類。因季節而異。統言之。則以黃花魚。加級魚。(鯛魚)鮓(鯖魚)鮓(鱈魚)刀魚(帶魚)鯊魚。鉄頭魚。綠翅魚。(鶯鶯魚)梭魚。鱈魚。鮮。鱈。舌比目魚。偏口(小比目魚)勞子魚 鱈 白米子魚。廷鰈魚。(河豚魚)大頭魚(鱈釘子魚。鱈魚。鱈魚等為主。重要海產。為海參。對蝦。海蟹牡蠣。竹鯉等。產量均繁夥

#### 4 烟台魚行近狀

魚商向分魚行。小賣商。及魚行兼小賣商三種。魚行為普通之代名詞。魚行之資本較大。代

## 煙台概覽

賣或收買。均爲大宗之交易。其交易之對方。爲各魚行。小賣商及肩販商等。頗少與銷費者發生關係。且其交易場。只限於海濱叫賣場。公利市場內。無鋪店。爲自己或代客存貨起見。均設棧房。爲其交易範圍。除鮮買鮮賣外。並以鹽乾製造。得利頗夥。魚行共有百餘家。資本有高至六七萬達十萬者。最少亦有數百元者。生意均稱發達。魚行之交易。則分代辦（代魚船辦理一切手續）代購代客購買魚貨鮮運。鹽乾製造。以及零售等。此爲其概況也。

### 5 煙台爲華北魚業重心地

我國南省漁業。首推上海。華北則首屬煙台。煙台所以能爲重心地者。有下列原因。一。接近漁場。山東沿海之魚場。如龍口魚場。長山八島外面對蝦及黃花魚場。煙台北部對蝦場。白鰲子魚場。圓島附近雜魚及黃花魚場。威海北之黃花魚。鯖等魚場。成油頭外鱈。黃花魚。刀魚等場。八角口之蝦場等。均以煙台爲最適宜之根據地。二。低潮時不問漁船積量如何。均易繫留於港內。三。港內有漁船操縱餘地。四。天氣險惡能容多數漁船避難。五。魚貨運輸及漁輪用品之供給。均稱便利。六。魚類銷路廣闊。

### 6 沿海魚場

石島。龍鬚島。八角。空峒島。長山島。威海。龍口。總計山東沿岸。東起石島。西抵利津。共長一千餘海里。產魚區域極廣。

### 7 魚業之危機

煙台爲全國漁業著名勝地。惟以年來因特殊變化。前途日趨危急。一。魚價日低。二。魚類生產量減。茲將前三年魚價比較表列下。

漁業

表較比格價類魚要重年三近

附註	年三十二		年二十二		年一十二		年 度 魚 名
	平均價後半季	平均價前半季	平均價後半季	平均價前半季	平均價後半季	平均價前半季	
一、表內魚價以圓為單位。以百斤計算。僅，魚以百個計算。 二、表內所列魚類。前十項為漁輪之獲物。 三、二十一年秋季。因膠東戰事。致魚價猛跌。二十三年秋期及近二年無統計。故未填列。	—	4.10	5.50	5.30	5.20	6.50	花黃魚
	—	37.00	—	34.00	32.00	38.50	鯛
	—	2.70	3.40	3.70	4.10	4.40	鱈
	—	1.50	2.50	3.10	3.00	3.40	口偏魚
	—	3.30	3.50	3.70	3.40	5.30	鱒
	—	3.40	5.10	3.60	4.40	5.20	河豚
	—	19.50	23.40	22.00	25.30	27.60	對蝦
	—	3.70	5.40	4.10	5.20	6.30	米白魚
	—	1.90	3.50	3.40	3.30	4.10	娘紅魚
	—	10.50	—	9.50	—	11.00	鮎
	—	19.00	—	15.40	—	17.00	鮫

漁業

8 漁業機關及團體

煙台初無直接之漁業行政機關。漁業上一切管理事項。均由海關負責處理。民國十七年漁航局成立。專從事收稅工作。毫無建設可言。民十九漁航局撤消。而交通部之航政局成立。漁船每年照例繳檢查各費。民二十一。實業部冀魯區海洋漁業管理局在煙設辦事處。進行編訂漁船工作。依甲乙丙三種各征船牌費若干。及至二十二年。各辦事處結束。同年十一月。漁業管理局撤消。漁業建設費停征。此二五日京兆之機關。即了草完結。實無善可述。此外直轄於山東省之機關。水產試驗場。於民國六年成立。惟以經費支絀。發展困難。故無若何宏大成績。供諸社會。至魚業團體。民十八有漁民聯合會之組織。現已瓦解。所存者惟有魚業公會而已。

9 魚鹽稅數目及請領法

魚鹽現制向由各漁行每年三月十五日起。開具呈請書並具保證書。向本埠鹽務秤放處登記（約計全年使用之魚鹽數目如不敷用亦可聲請續登一次）由秤放處按照請登鹽數發給鹽摺。再由各魚行雇船執摺爲憑。向各驗放處購買魚鹽以便納稅。其稅率規定每担國幣三角。統計上年煙埠各魚行共登記魚鹽七萬餘担之譜。

(三) 花生業

膠東各縣。均出產花生。如青島龍口威海等處。歷年均有鉅數出口。而由煙埠出口之縣份。有福山、牟平、蓬萊、黃縣、棲霞、海陽、招遠等。每年九十月間。即爲花生上市之時。農民由鄉間載運來煙。售與花生行。然後辦理出口。

洋商操縱出口……花生出口。概可分爲二種。一、花生果。選擇果實碩大。而色澤淨潔者。

花生業

粉業

每年出口約三十萬包（每包合五十斤）二、花生米。將殼皮搓碎。只要殼內之米。每年出口十餘萬包。（每包約五十餘斤）三、花生油。將花生米壓榨成油。裝置成桶。每年出口十萬餘桶（每桶二十五斤）其銷售場所。國內以上海、福州、廈門、甯波、汕頭等地爲多。國外以香港、歐洲、南洋、西伯利亞爲多。美洲次之。惟出口外洋之花生。並非由花生行直接辦理。殆完全操於洋商之手。蓋以其資本雄厚故也。所謂花生行者。不過僅爲一販賣店而已。如埠權內和記。盎斯。道孚。寶豐等洋商。均爲辦理花生出口者。

同行營業狀況……該行公會成立於民國三年。原名花生公所。迨民國二十二年。由黨部指導。始改爲花生業同業公會。正式成行者有二十餘家。另外有代理店四十餘家。資本最多者。不過數千元。祇以營斯業之貿易季節。僅爲秋季。其餘春夏冬三季。尙可兼操他業。其捐稅祇納營業千分之二。往年尙納警捐百分之五。刻已豁免。出口海關徵稅百分之三。財部爲獎勵土產出口。業自民國二十三年飭海關改徵百分之二。另外尙有浪塌捐及會費二種。數字極少。

女工工作一瞥……斯業各家。因揀選花生果。及泡製花生米。故每需用大批女工。約計在花生上市之際。該業可僱女工一千五百餘人。好手每日可得工資七百元。平常手亦可得五百文上下。貧民得此收入。衣之食之。亦足以略補生計。至花生油一項。須由農民自行製造。勿需女工。該行亦不過代爲轉賣而已。

（四）粉業

煙台出口貨物。土產甚夥，卽如膠東各縣農民所製之粉類。亦爲出口貨之一。惟埠內並無製粉廠家。粉業經售之粉。純係來自各縣。當地土人。於農事之暇。操此副業者頗多。以製粉

乃小本工業。其成品既可銷售。賸餘渣滓。亦可作為田地肥料。或家畜飼養品。目前以煙埠為銷貨中心之縣份。計有福山。牟平。蓬萊等縣。他如黃縣等地。亦來煙銷售。但數不多。因其地濱龍口。多在該處辦理出口。以免捨近求遠之勞。

粉業與農民關係至為密切。彼此須相互依賴通力合作。因製粉之原料。乃以綠豆為主。膠東出產極少。勢不得不運自他處。於是粉業遂遣人赴各處。躉買零購。運輸來煙。供給農民。製成粉後再駛運來煙。由該業代為辦理出口。或在當地零售。俾從中得取微利。

農民所製之粉。均係按照舊法。故其出品。皆不外粉條粉面兩種。至於埠內銷售之粉皮。乃係埠商自製者。往者煙台粉類銷路暢旺。國內銷至廣東福建各城鎮。國外則達南洋。以及歐美。近今銷路大減。其原因1 福牟之粉。質料不純。多攙雜地瓜。碗豆。高粱等澱粉。以致條粗易折。既不便運輸。亦不易保藏。2 黃縣粉純由綠豆製造。條細而富有彈性。運輸數千里。不致折碎。頗受用戶歡迎。故現由龍口轉銷者。幾能超過煙台出口以上。且外洋銷貨亦完全為其所奪。統計煙埠年中每季出口。祇有五萬包上下。較前退減二倍不置。於是粉商。近年竟由四十餘家。一落而為十數家矣。故欲復興銷數。舍求原料純粹不為功。其出口關稅。國內每斤行征洋三角。國外則征六角。營業稅係按千分之二稽征。

(五) 水菓及農產

1 農產

烟台附近各地主要農產種類於次。甲、以梁菽麥(高粱小麥)玉蜀黍(包米)甘等諸類為大宗。豆類次之。土地皆宜。惟地亢無水。不宜於稻。而民食亦以高粱玉蜀黍等為大宗。乙、蔬菜。四鄉所產之蔬菜。以大白菜、蘿蔔、山藥、白薯為大宗。葱、茄、香菜、紅蘿蔔、桐蒿、

水菓及農產

水菓及農產

韭菜等次之。馬鈴薯生殖甚繁。年收雨季。出產甚鉅。春初早韭。秋季晚菘。夙稱美味。落花生則宜於礮瘠之地。年有大量出產。丙、瓜菓。方瓜、東瓜、南瓜、黃瓜、玉瓜等。甜瓜、西瓜亦宜。盛於夏令。但不若京津一帶之甘美也。

2 水菓

甲、梨苗種類 一、萊陽梨。山東萊陽產。為世界有名品種之一。皮色黃綠多銹斑。觀之似不雅。但果大多漿。肉極細脆。味甘美。並無絲毫渣滓。秋後成熟。二、香水梨。東牟平產。皮色黃綠。果中大。肉質細脆。味酸甜多汁。產量甚豐。中秋成熟耐藏。可至翌年五六月間。三、秋白梨。果實甚大。皮黃綠色。味甘多汁。九月成熟。四、煙台慈梨。果長圓。色綠。肉質細脆。味甘多汁。產量頗豐。砂土地栽培。最為適宜。五、文登棠梨。晚秋成熟。果極大皮色褐黃。肉質極軟多漿。微帶酸甜。生食熟食皆宜。味之芬芳。超乎北平白梨之上。六、威海黃梨。皮色黃。果實大。形圓。肉粗多漿。汁味酸甜。產量極豐。秋後成熟。此外尚有秋巴梨。西洋茄梨。美國伏梨。巴黎。鴨梨。北平白梨等數種。

乙、蘋果種類

一、青香蕉。美國產。入煙埠五十餘年。果碩大皮色青。似香蕉甘芳可口。其果實秋熟後。貯於箱中。能藏四五月之久。二、紅香蕉。果大狀如香蕉蘋果。惟果皮呈赤色。鮮豔可愛。汁多味甘。甜香如香蕉。惟貯藏耐久性不如香蕉蘋果。三、秋花皮。西洋原產。輸入煙台最早。皮色青紅相間。果實頗大。味極甘美。秋後成熟。又能久藏。亦珍品也。四、黃魁。俄國原產。紀元前二十三年。由美國輸入煙台。樹性頗強健。伸張力旺盛。結果期最速。果實中大。重四五兩。形呈圓形或卵圓形。頂端稍有王冠狀。果皮黃綠色。熟為黃色。有光澤。肉質粗。七月下旬成熟。五、中國蘋果。中國產。果肉清白。外皮呈深紅



## 煙台概覽

之條紋。餘爲白綠色。亦有全綠色。不耐久藏。宜趁鮮脆食之。過熟則酥矣。六、白沙密。皮色淡紅。上附白霜。且有條紋。而白星顯著。果中大。肉質緻密。過熟則柔酥。沙膩甘蜜可口。惟難久藏。此外尚有金花。新滿紅。星津。大星星。新紅玉。大國光。王冠。明星。紅金絲。伏花皮。紅玉。紅端陽。紅紋。金星。六月仙。小紅皮。旭光。柳玉。青磅。紅魁。丹頂等數十種。

丙、海棠桃類 一、烟台水蜜桃。皮色黃。肉質細軟。易化。味甘多漿。秋初成熟。二、肥桃。爲清時之貢品。果極大。每枚重斤許。成熟後。將其皮刺一小孔。以口吸食。可盡取其漿。甘香絕倫。誠爲世之珍品也。三、素砂桃。朝鮮素砂產。皮色黃白。果形圓實極大。多漿汁。成熟後食之。其肉質入口。卽能溶化。甘芳絕倫。較之青州水密。肥城水密等桃。尙有過之。四、青州蜜桃。山東青州產。皮紅紫。成熟特晚。味甘果不甚大。在諸桃果斷絕之後。此果登市。往往易得高價出售。亦屬奇居者也。五、威海桃。皮淡黃色。形尖肉柔。多漿品質良。秋初成熟。此外尙有天津水蜜桃。錦州大桃。興津油桃。五月紅桃。六月仙桃等數種。海棠則有冷白非海棠。秋花紅。大紅海棠。白海棠。洋白海棠等數種。

丁、杏李柿類 一、煙台大拳杏。果大如拳。色紅黃味甜。早熟良種。易於遠運。二、烟台青皮杏。皮色清。果中大。香遠溢結。果大晚熟。三、威海紅光杏。果中大色紅黃。光澤美麗。鮮豔無比。味極甜。紅香脆。肉豐漿。四、牟平椎杏。果橢圓皮色黃微帶斑。味綿漿少。風味頗佳。五、麥黃尊杏。果大色黃。味甜多漿液。其核甘脆芬芳。食之極可口。並能逐痰潤肺。清上焦之食火。一、煙台麥黃李。形圓其色分紅黃兩種。果實大。水分充足。甘甜適度。常麥黃時成熟。三、棲霞早熟李。皮色紅紫。上據白霜。肉色黃多漿。味甘早熟。

## 水菓及農產

水菓及農產

此外有威海李子。晚秋白李子。砂糖李子。西洋紫李子等。

一、烟台紅柿。樹勢大雄。果中大。產量豐。霜後風味尤美。澀柿種中之上乘品。二、威海柿。果大色深黃。無核味甘。肉質易溶早熟。三、青州府柿。青州原產。果極大黃豔美麗。肉質甘脆。風味甚好。為甜柿中優品。四、牟平大柿。果大皮色黃。脫澀後。肉細多漿。甘美適度。產量極豐。九月成熟。五、曹州府柿。曹州原產。果扁圓。色黃澤。肉質細嫩。甜味絕倫。誠佳種也。六、富有柿。果實名著全球。其風味之甘美。不可言喻。果扁圓。皮色紅黃。無核多漿。肉質緻密。誠甜柿中之大王也。

戊、葡萄種類 一、玫瑰香。西洋種。色黑紫。粒大味甘。汁含有玫瑰之香氣。產量極豐

。二、白玫瑰香。歐洲種。粒卵圓形。黃白色。味甘汁含芬芳氣味。產量豐。三、萊州府。果粒大。長圓形。綠白色。肉緻密味甘。每大串重約斤許。晚熟宜鮮食用。四、嘉賓。粒大。長穗圓形。紫黑色。惟耐寒。生食加工兼用。為本國種中優良品種。五、紫龍眼。果圓皮色紅紫。有異香。果肉豐富。漿多皮略厚。味甜易貯藏。六、尼加拉。大穗色黃白。粒中大。九月下旬成熟。味甘美。豐產。生食釀造兼用。為美洲種中著名土產也。他尚有三尺甲州。紅龍眼。水晶等數種。

己、胡桃榴棗 一、煙台胡桃。果圓大壳厚。仁香。油質多。二、棲霞胡桃。果圓大。皮不甚厚。最著名者。為延福寺種。果碩大無朋。每個重三四兩。油質最豐。食之香甜。誠絕品也。三、西洋長胡桃。大長壳極薄。果仁香甜無比。外有美國胡桃。青山胡桃。意大利胡桃等數種。

一、酸石榴。皮色紅。子大。漿液豐富。味極酸。微帶甜。其漿汁可製化裝品。二、青色甜

## 煙台概覽

石榴。皮色青子鮮紅。甘甜絕倫。爲甜石榴中之優良種。中秋成熟。三、白甜石榴。皮色白。子紅大。味甜。秋後成熟。

膠棗。皮色紅紫。果長圓。肉色黃綠。極脆。甜蜜無比。

庚、其他雜種 一、山楂。福牟原產。果大色紅。上著白點酸甜適度。肉紗綿。晚秋成熟。二、山裏紅。果不甚大。色鮮紅。酸甜可口。樹性強。產量豐。三、杏梅。果大。色黃皮光澤。漿多味甜。夏季成熟。四、李梅。五、青無花果。青梅等十數種。惟其產量。均不甚豐。綜括以上所述。以蘋果梨及葡萄柿子等。爲出產大宗。且年有大量出口。在輸出貨中佔重要位置。

### 3 花園及農場

甲、煙威農場。在信義街。經理宋化民。有苗圃三十餘畝。乙、新農種植公司。在西南河。有苗圃十數畝。丙、瑞昌花園。在集祜街。經理趙心寬。丁、卉芳花園。在集祜街。經理譚玉盛。戊、歷山花園。在玉璜頂黃泥坑。經理王增惠。此外尚有于家花園。汪家花園。劉家花園等數家。但均係非賣品。僅供遊人賞玩而已。以上各家中。新農及煙威兩場。均以種植苗菓爲大宗。蒔花乃係附屬品。其菓種及菓苗。均定價出售。遠近各園藝家。均前來選購。該二家乃爲烟埠僅有之農場。

### 4 菜園

以埠西通申村爲最多。該村人民多操菜園各生活。其次四村。亦所在多有。

### 5 集市場所

煙台出產水菓甚少。而大多數係來自臨近各縣。如福山。牟平。棲霞。萊陽等地。惟均以煙

## 水菓及農產

海產

台爲出口之聚場。以故每屆序入新秋。四外菓販。接踵而來。集市場所。突呈繁榮之狀。至其他各種花卉。菜類等。亦有固定集市。茲分別誌之。一、菓市。在小新街北海崖。以清晨爲交易時間。二、菜市。常川菜市。在公利市場內。臨時菜市。在西河口。三、花市。平素均在各該園內。或煙台山下。(朝陽街北首)菊花市在所南門外。僅每年九月之時光。

(六) 海產

1 海產種類

煙台海產品極繁。其出產之種類。依季節之差異。可分爲五時期。一、春分後。產偏口魚。梭魚。鯛魚(俗名加吉魚)麵條魚。對蝦。螻古蝦等。二、清明後。產黃花魚。大口魚。鮭魚。鮫魚。刀魚。廷鮫魚。八帶魚。黑老婆魚。勞板魚。三、立夏後。產鯊魚。白鯊魚。貓口魚。金陵魚(大者曰梁魚)等。四、秋分後。產比目魚(牛舌魚)大帶魚。黃古魚。白米魚。鱗刀魚。黃花魚。響魚(火鱸魚)偏口魚(小者曰紅靈子)鮑魚等。五、冬至後。產大頭魚。真海紅魚。海蜆。土魚。大螺等。以上各種中。以佳季魚四季皆產。冬季稍減。魚體形圓而側扁。體色豔麗。味至腹鮮。稱爲美味。

2 煙台海洋生物科別

海綿動物。腔腸動物。環形動物。擬輻體動物。節枝動物。輻體動物。棘皮動物。脊索動物等門類。

3 海洋生物產地

一。煙台第一浴場。二。煙台港。三。北浪場外。四。之罘地峽西岸。六。舊碼頭。七。砲台山。八。孤島前(石岡)九。養馬島。十。空峒島。十一。之罘島外。十二。西沙旺。十三。煙台第二浴場。

# 4 芝罘低潮時間表

海  
產

日序 (陰歷)	早 潮	晚 潮	備 攷
初一日	3.30'.....4.0' (時)	15.30'...16.0' (時)	一、計時概按二十四小時制。 二、該表係根據民國二十四年後半年烟台潮汐表擬出。
初二日	4.0'.....5.0'	16.0'.....17.0'	
初三日	5.0'.....5.0'	17.0'.....18.0'	
初四日	6.0'.....4.0'	18.0'.....19.0'	
初五日	7.0'.....7.45'	19.0'.....19.45'	
初六日	7.30'.....8.30'	19.30'.....20.30'	
初七日	8.45'.....9.0'	20.45'.....21.0'	
初八日	9.30'.....9.45'	21.30'.....21.45'	
初九日	10.30'.....10.45'	22.30'.....22.45'	
初十日	11.15'.....11.30'	23.15'.....23.30'	
十一日	12.0'	24.0'	
十二日	※ ※	12.30'	
十三日	1.0'	13.0'	
十四日	2.0'	14.0'	
十五日	2.30'.....3.30'	14.30'.....15.30'	
十六日	3.15'.....4.0'	15.15'.....15.0'	
十七日	4.15'.....5.0'	16.15'.....17.0'	
十八日	5.30'.....6.0'	17.30'.....18.0'	
十九日	6.30'.....6.45'	18.30'.....18.45'	
二十日	7.0'.....7.30'	19.0'.....19.30'	
廿一日	7.45'.....8.15'	19.45'.....20.15'	
廿二日	8.45'.....9.0'	20.45'.....21.0'	
廿三日	9.45'.....10.0'	21.45'.....22.0'	
廿四日	10.30'.....10.45'	22.30'.....22.45'	
廿五日	11.15'.....11.30'	23.15'.....23.30'	
廿六日	12.0'	24.0'	
廿七日	※ ※	12.30'	
廿八日	1.0'	13.0'	
廿九日	2.0'	14.0'	
三十日	3.0'	15.0'	

# 十四 西醫

西醫

煙台西醫業。初時僅有毓璜頂醫院。天主堂醫院。泰康醫院等數家。近年來甚為發達。已遞增至四十餘處。各西醫院列表如下。

## 煙台概覽

### (一) 西醫

#### 1 正式醫院及醫師

醫院名稱	地址	醫師姓名	醫師資格
毓璜頂醫院	毓璜頂	博而斯、美人、劉筱芳	齊魯大學
閻氏醫院	廣仁路	閻芥圃	齊魯大學
福民醫院	大馬路	劉福民	齊魯大學
張大夫醫院	會英街	張繼成	齊魯大學
畢重三診療所	臨衢街	畢重三	協和醫學院
篤生醫室	富榮街	姜篤生	齊魯大學
泰康醫院	西馬路	陳興九	齊魯大學
忠德醫院	大馬路	趙治平	青島醫專
伯仲醫院	二馬路	李文伯	安東滿鐵醫院
袖東醫院	廣東街	孫袖東	遼寧醫專
光臨醫院	大馬路	史祿忱	遼寧醫專

#### 2 普通醫院

煙台概覽

華北醫院 之罘醫院 天德醫院 芸芝醫院 世仁醫院 廣濟醫室 大通醫院 大同醫院  
 宏仁醫院 煙台醫院 博濟醫院 惠民醫院 東海醫院 丁氏醫院 恩普醫院 甘霖醫院

3 慈善醫院

名稱

地址

普濟醫院(紅卍字會)

十字街

天主堂醫院

愛德街

廣濟醫院

西沙旺

白卍字會醫院

北大街

平民醫院

海岸街

(二) 中醫

本埠中醫。須經公安局考試合格後。方准懸壺問世。茲將考取合格醫生姓名列下。

二十五年受甲種考試合格者。十五名。楊佩之。孫鴻謨。徐切千。金勤樸。張國屏。劉炳  
 備。韓文華。王之縉。陳振東。李盛午。孔慶楠。王保珩。伍星南。季志純。楊佃清。受丙  
 種考試者一名。鄒蔭生。

劉景安。許敬山。胡文甲。王仙瀛。王燮堂。呂海山。牟偉人。祝壽攷。李芝浦。趙慶雲。  
 陶仁壽。初資生。孫珍廷。孫德昌。彭岔松。潘立傳。馬蘭坡。張天祥。姜鎮山。李沛滋。  
 王金榮。李學顏。孫元章。周德員。王丙勛。高景文。高鳳歧。高子卿。劉理剛。戚紀卿。  
 張尺生。范乃容。呂煜斯。李雲騰。祝蔚堂。劉幹卿。于永紳。翁經盈。吳道遠。楊春蘇。  
 邢品三。于松廷。黃宗三。高景宣。周瑞生。宋少卿。林鏡塘。王述瑛。孫清標。邊雲五。

中醫

新聞事業

傅乙蘭。呂岱宗。張景文。陳學齡。于長潼。于長東。何德昭。錢竹年。孫玉璋。開廷玉。仲紹文。于英立。曲雲齋。王韶堂。王子和。柳子琴。趙子平。甯如龍。孫漢章。駱性初。以上七十名。係於民國十二年以前考取者。

十五 文化事業

(一) 新聞事業

煙台之新聞事業。創始於清末。倡興於民初。在民國十年時。乃有日人桑島貞治郎與我國王子雍李循芳等合辦之芝罘商報。王宗儒主辦之芝罘日報。鄭千里主辦之膠東新報。褚文郁主辦之愛國報。丁訓初主辦之鐘聲報。張宗濂主辦之大民報。婁子周主辦之新報。仁德印書館主辦之英文日報。馬茂蘭夫人主辦之晨星報等。遞嬗迄今。碩果僅存者。只有芝罘。鐘聲兩報。餘者均已先後停刊。至埠內現在新聞事業。列表誌後。

報館名稱	地址	社長	總編輯	出版張數
膠東日報	大馬路十字街	曹承虔	褚文郁	每日兩大張
東海日報	德盛街	牟又尼	顏竺軒	每日兩大張
之罘日報	儒林街	王宗儒	王倬雲	每日兩大張
鐘聲報	正陽街	丁訓初	李毅民	每日兩大張
復興日報	雲龍街	關鏡堂	王仲芳	每日兩小張
鐸報	大馬路	曹承虔	褚文郁	晚報每日一小張
民聲晚報	富榮街	戴紫和	戴紫和	晚報每日一小張



(一)

藝術團體

1 春曉畫社

甲、史略 一個國家和一個地方的文化。是與他的藝術有着連繫關係的。藝術的程度越高。文化水準也愈高。古埃及希臘之所以被稱為西洋文化發源地。就是因為希臘埃及的藝術發達最古。巴黎的文化所以能居世界第一。也是因為他的藝術程度較高。是藝術與文化。實具有因果關係。在一般人看來似乎藝術對文化並無多大重要。或者直接與文化無關。這是根本錯誤。即就我國來看。藝術發達的地方。何嘗不是文化較高的地方。

烟台的文化根本落後。藝術當然談不到。即就最近的過去說。一般人對於美術。根本就缺乏欣賞力。一般門外漢的信口雌黃。那個我們須要諒解他們。因為他們根本不懂。即名為畫家也者。他們的意識。一樣是不正確。烟台文化的落後。這一點實不能不算主要原因。而在此僵死一般的情形下。竟產生出有組織有系統的藝術團體——春曉畫社——實不能不為煙台的文化慶。更不能不為膠東的文化慶。他們這些人中。都是具有相當的修養。對藝術的觀點。認識得很清楚。他們的作畫不純是作畫而已。更不是一般畫者。專事模仿。他們是都具着創造的能力。在作畫之外。並以純正的理論去貫徹他們的主張。

現在且將他們成立的歷史。及努力社會的經過。向社會介紹。

春曉畫社的成立。距今已有六年的歷史。他的前身叫着三友社。是由三個志同道合愛好藝術的青年創設的。在那時祇是站在個人立場上做友誼的研究。沒有甚麼組織。也不想和世界接觸。所以那時除去他們三個人外。恐怕沒有已知已結成碩果的春曉前身的三友社罷。這三友社是春曉的胚胎。所以在敘述春曉時。實不能忘掉他。在三人的努力中。與之接觸者日多。三

藝術團體

友這個名稱。已失時效。才改爲春曉繪畫研究所。這時的社員已增至十餘人。大家努力的精神。愈形緊張。然而社會對他還沒有相當的認識。自民國二十二年。舉行畫展一次。他的聲譽。才傳遍了社會網絡。而一般愛好藝術者。才聞風來歸。因而社員的人數驟增。他們爲使組織具體化起見。又將春曉繪畫研究所。改爲春曉畫社。同時並呈准福山縣黨部備案。依團體組織法組織成立。翌年又舉行畫展一次。從此每年的畫展會。就固定爲一種例會。展覽期內。除特殊情形外。多在暑假期間。因爲社員的生活關係。多散處在各地。在暑假期間才得集會的機會。他們的社員。多數是受有高等教育或專門訓練者。因爲他們入社的資格。就是這樣規定的。一般的畫旨。或淺嘗者。均在拒絕之列。他們研究的科目。不純在繪畫一方面。凡是屬於藝術範圍內的。如篆刻。木刻。以及文學等。均與繪畫視爲同等研究的對象。

他們除每年暑期舉行一次例會外。在特殊時期。並臨時舉行。如去歲因爲賑濟水災。曾在煙台、威海等地。分別舉行義賑畫展二次。將售畫所得。盡量捐贈災民。但決非假借名義。冀圖斂財者可比。據聞本屆畫展。他們原擬爲本埠兒童教育圖書館募捐。後以某種誤會。該社旋將原議打消。僅作普通性質之展覽。總之該社是以繞藝術的觀點去做。是以社會的立場。做研究的目標。他們很少有自私的觀念。至於作品的好壞。自有識者賞識。不多介紹。

乙、社員一覽表 張經藝。許召南。張慕魚。徐晚霞。張伯儒。張繼衡。叢香齋。宋健昌。李挺然。李冠九。薛秋厂。喬耀世。馬懷智。陸宏光。孫和軒。

丙、各社員小傳 一、張經藝君。名煥文。又署曉廬。山東烟台人也。工花卉。尤擅作梅。幼時即以善書聞。及長。走京師。遊嶺南。瞻故都風光。觀庾嶺奇特。作品日臻佳妙。藝林稱能手焉。先生嘗謂：「畫梅佈局宜緊湊。散漫則無致。筆力宜圓健。鬆疏則滅神。」非有相

## 煙台概覽

當造詣。何來此語也。

二、許君召南。博學能文。兼攻書畫。嘗謂：「繪畫不解文字。即為缺乏性靈。縱技術純熟。不過一畫匠而已。」觀此可知先生作品之高妙。不純在技巧

先生之畫。遠師藍田叔。沈石田。龔千。近師蕭謙中諸人。而於其作品中。殊少發見諸人之痕跡。足見其融冶工夫之大。所謂「學古人。而不為古人所役」者歟。先生名蔭棠。別署曉天。山東海陽人也。

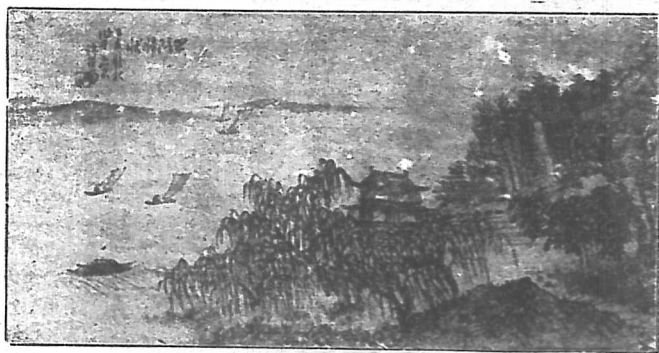

## 許召南山水

三、孫和軒君。名頌又字曉峯。山東福山人。以蘭竹著。原源于二鄭（所南。板橋）其作畫也。奔騰馳驅。旁若無人。在平津時。獲「神品」之稱。最難能而可貴者。為善用逆筆。鄭板橋之外。鮮有其儔。先生又工刻印。深得種榆意味。亦浙派之堅城也。

四、張君慕魚。名敬。別署雲癡。山東煙台人。工詩善書。尤擅篆刻。著有雲香山館吟艸數卷。清雅圓潤。讀之令人意快。先生嘗謂：「荷詩可伏案求之。則性靈可以不要。」即此二語可見先生之詩。純係感情之衝動。並非蓄意做作也。先生之書法。得力于石鼓。兼取法與鐘鼎古籀。逾勁峻秀。一如其人。所治印章。

山東海陽人。以花卉翎毛著。李君稟性聰穎。博稽羣書。經史子集靡不貫通。近雖



藝術體團

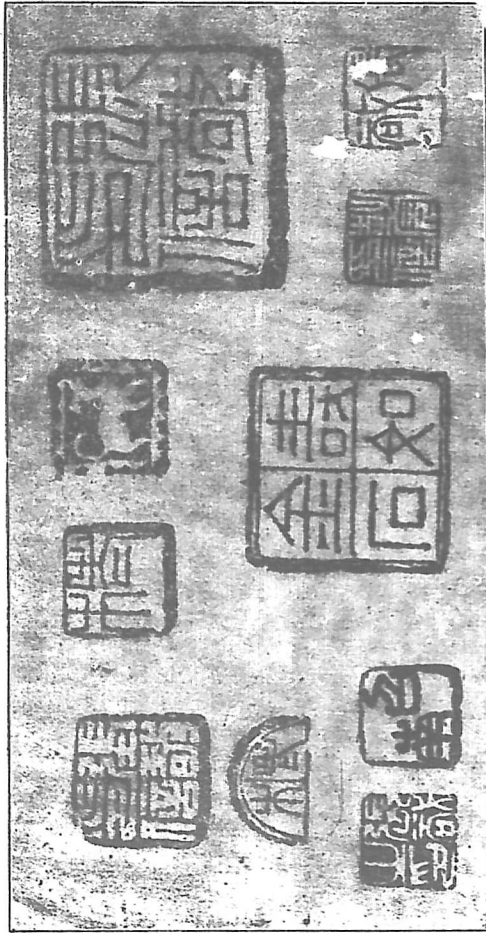

張慕魚之篆刻

孫和軒之蘭

蒼潤古茂。天趣流動。殊有漢印風味。藝林推為趙悲庵後。一人而已。名五、李挺然君。名志挺。別字曉雁。

致力於倫理哲學。而對於作畫。未嘗時或間斷。先生之畫。師金冬心。高其佩諸人。近年有出藍之譽。

六、徐君晚霞。名雲。又字曉滄。山東昌樂人。初學花卉。師陳師曾先生。頗著成績。先生見而嘆曰：「此人個性堅強。非終于是者。」後果以國畫不合于科學標準。改習西畫。同時為取得研究之便利起見。兼研究世界語。關於西洋藝術消息。多所介紹。最近徐君。又致力於木刻。亦極見稱于藝術界。此徐君平日習國畫時所作風。神格律。迥異尋常。「名下無虛士」信然。

七、蔣子玉君。字曉野。亦春曉畫社社員也。工人物。筆氣開放。藝林稱能手焉。

### (三一) 煙台發明家

#### 1 月球天文鐘

(發明人蘇國璋)

甲、命名 這鐘是根據天文地理而製成的。以月球為這鐘的特點。所以叫他月球天文鐘。

乙、用途 這鐘有兩種用途。現在分述於左。

一。指明北半球各重要都市的時間。

地球在地軸上旋轉。地面上的各部先後向太陽光裏轉過。因此各地的時間。各有不同。平常計算時刻。是從各地下半個經線對準太陽的時候起。等到地球轉了一個圈子。再對準太陽那時止。中間所歷的時間。就是一天。他的二十四分之一。是一小時。一小時之六十分之一。是一分。一分之六十分之一。是一秒。

根據這種事實。我們在鐘上裝上一個北半球圖。以北極為中心。地軸。以赤道為圓邊。自圓邊貫地軸作直線。均分為三百六十度。周圍裝一時盤。共分二十四段。午前十二段。

#### 煙台發明家

## 煙台概覽

### 煙台發明家

午後十二段。每段爲一小時。適合經度十五度。上面正中爲正午十二時。下面正中爲半夜十二時。

鐘上又有長短兩針。短針固定於煙台所在的經線上。帶圖作逆時針的方向旋轉。每點鐘走一段。一天走

一圈。長針

旋轉的方向

同短針一樣

。但他比短

針走的快。

每點鐘走一

圈。

現在願意知

道煙台是幾

點鐘。該怎

樣呢。第一

先看短針所

指時盤上的數字爲幾。或他剛才經過的數字爲幾。就知是幾點鐘。第二再看分針。(即長針)所指的數字爲幾。就知是幾分鐘。若願意知道某地的時間。先看某地在那一條經線上。再看這經線所指時盤上的數字爲幾。或他後邊——剛才經過——的數字爲幾。就知是幾點鐘。若要知



蘇國璋先生造鐘

道有多少分鐘。只須看某地的經線。距指他剛才經過的鐘點的經線有幾度。以四乘之。就知道是幾分鐘。他處的鐘點。都可以用這法推算。

二、指明陰歷的日期及晦朔弦望

在時盤外。有一道木槽。木槽裏有一球。就是月球。槽外有兩層日盤。各均分爲二十九節半。月球圍繞地球自西徂東轉動。一天進行一節。二十九天半。方轉一週。但若以二十九天半爲一月。計算起來。必有困難。所以我國治歷家爲排除這種困難。有大月三十天。小月二十九天之規定。鐘上有兩層日盤。也正是爲這種緣故。

月球上附有類似箭頭之針一個。一端細長。一端粗短。可以隨意轉動。小月應使粗端指內盤。大月應使細端指外盤。針尖所指的地方。就是陰歷的日期。

常月球在地圖上邊的時候。全部黑暗。便是晦朔。月球在地球下邊時。全體雪白。便是望。若在地球右邊。半白半黑。便是上弦。在地球左邊時。便是下弦。

(四) 文藝

煙台文藝界。極爲沉寂。除各中小學校多出有校刊外。則有青春會之青光月刊。新生活運動促進會之衛生月刊。公安局之公安月刊等。其他如雜誌等刊物。尙無一份也。各界所閱讀者。盡係在外埠訂購者。煙台文藝界情形。蓋可由此想見一斑矣。

茲附錄馮玉祥膠東漫詠如次

1 贊永康鐘表

一個人一個表，

我們不會忘不了；

一個人一座鐘，

我們不能不受窮。

不論鐘，不論表，

大家都覺得外國物件好，

文藝

## 煙台概覽

文藝

到烟台，看鐘廠，  
永康出品總得挽入超，  
裝置既輝煌，機件又靈巧，  
誰說國貨沒有洋貨好。

### 2 烟台

煙台山，煙台山，  
明末設過風火台；  
芝罘島，芝罘島，  
光緒二年訂過不平等條約。  
風景秀麗的小蓬萊關！  
可惜被迷信空氣瀰漫了。  
東砲台上砲全毀，  
西山砲位早壞了，  
先人的心血今已成了歷史上的史料，  
而今而後徒供後人憑吊！  
大好要塞不設備，  
敵若來時只有跑，  
試看政府樞要還不是不抵抗當道？！

### 3 花邊

女工嗚！女工嗚！你夠多勤勞

辛辛苦苦花邊挑，  
歐美各國能遍銷，  
每年挽回幾百萬入超，  
近年來風氣不好，  
中國婦女趨時髦，  
旗袍繫上也用花邊包，  
人家多是重工業，  
能在中國實行傾銷，  
把我們的血眼看吸盡了，  
我們如何比得了？！  
奉勸摩登小姐早盤算，  
國民經濟眼看總破產，  
我們可不是杞人由天！  
我們可不是杞人由天！

### 4 綉花

綉花，綉花，多少女工累的要眼花！  
推銷，推銷，運到外洋能換錢多少！  
浪花兒好像白練在碧海中舞蹈，



## 煙台概覽

太陽兒在海上像球一樣的上下舞躍，  
花樣翻新綉得鮮且巧，  
手工業工藝夠多妙，  
可惜女工自己得不到穿戴喲！

### 5 髮網

男女頭髮已看輕，  
不期又能換錢用，  
織髮網，多女工，  
一件一件苦作成，  
出口雖不多，  
二三十萬亦算一大宗，  
類此工業多幾種，  
或許人民少受窮。

### 6 威武公毅

大人物威武公，  
大戰倭寇所向無敵；  
有學識，有經驗，  
挫彼倭寇萬丈兇焰！  
九一八，失三省，

文藝

轉年熱河又進犯，  
多倫失，溧兵陷，  
國家生存，民族攸關，  
奈何搖尾乞憐於國聯？！  
如今思武毅，  
只覺我們有張厚皮臉！

### 7 美國兵艦

美國兵艦，請我參觀，  
我們的兵艦何時能到美洲去住幾天，  
不平的世界，不平的地天，  
什麼時候我們的兵艦能到美國住幾天！

漁民歌謠

### 1 漁民拉網歌（砣磯島）

一網金來，海麼浩！  
二網銀來，浩海麼！  
三網打了個聚寶盆來，麼來浩！  
聚寶盆上插金花，麼海浩！  
我是砣磯島上第一家，海麼浩！

### 2 竹山歌（大竹島）

省屬機關

大竹山，大竹山，  
竹山低下有個釣魚灣，

先下釣，後下線，  
釣出一條魚兒供祖先。

十六 機關與團體

(一) 省屬機關

1 專員公署

山東烟台特區行政專員公署。地址老廣仁堂街。於民國二十三年奉省令成立。直屬於山東省政府。直轄公安局。管轄煙台特區行政事宜。秘書張鎮山字靖宇。河北安國籍。四十四歲。



專員張奎文

第一科長張乃廣。字績亭。四十四歲。河北通縣籍。第二科長李文誥。字紀生。三十歲。山東長清。

烟台特區行政專員張奎文。字彬忱。五十歲。河北吳橋籍。張氏供職烟台後之所聞如次。民國二十一年。駐膠東之二十一師。奉命南遣。煙台公安局長馬既濟。亦隨行南下。省府民廳。

以斯職重要。未便久懸。當即選委張彬忱氏前來遞充。蒞職後。恪遵職守。與利剔弊。對局務之整頓。不遺餘力。蓋以煙埠地踞魯東要衝。華洋雜居。深感肩負重大而人事浩繁也。民二十三年省府又將煙台劃為特區。韓主席以張氏長司公安之職。從未殞越。遂擢升為行政專員。而張氏殊不以為榮。內政外交益感任重。處事無論區細。靡不兢兢謹慎。以是數年以遠。地方甯謐。張氏統馭部屬。尤極謹慎。賞功罰過。一秉大功。聞有擢升警兵一事即可印證焉。緣二分局有新入伍警士李錦采者。一日在儒林街與廣惠街交口地方值崗。適張氏乘人力車由東而西。奔馳而來。以車夫行錯路線。該警並不識張氏為何許人也。警士立即揮之靠左

逃走。並深加叱責。張氏以其克盡厥職。甚器重之。移時仍乘車行經該處。並預囑車夫故意沿路之右邊而行。該警一見立即色變。即將車夫扭住。擬帶局究辦。嗣張氏以實告。始告罷休。逾日張氏即諭二分局長。將該警調總局服衛兵職。蓋取其做事認真之長也。自是之後。鎮日護衛張氏。形影不離。是亦為官場中之佳話也。

2 警察

山東烟台特區警察局。地址老廣仁堂街。前為公安局。民國二十六年一月。奉命改為警察局。隸屬於山東省政府民政廳。管理煙台特區治安事項。直轄第一分局。第二分局。第三分局。第四分局。第五分局。偵緝隊。警士教練所。局長張奎文。總務科長李文誥。行政科長張乃廣。司法科長苗潛菴。三十六歲。河南寧陵。衛生科長李猷甫。四十歲。河北任邱。

各分局隊所。

第一分局。在東馬路。局長劉長合。派出所。在小太平街。←



第二分局。在臨衛街。局長董革新。→

第三分局。在海防營。局長王維翰。派出所。在羅鍋橋。←



第四分局。在老道署街。局長王鴻遠。→



第五分局在太平街。局長朱鶴皋。水警派出所。在西碼頭。

省屬機關

偵緝隊在探

訪隊胡同。

正隊長陳德

川。副隊長

曹子雲。



正隊長陳德川



副隊長曹子雲

檢查所在開平碼頭  
警士教練所在安仁街。

3 營業稅局

煙台營業稅徵收局。地址平安街。自民國十九年度貨物稅局結束後。於二十年七月開辦營業稅。隸屬於山東省政府財政廳。管轄各種商店普通營業稅及各種菸酒牌照稅之調查徵收事宜。



局長趙振華

局長趙振華年四十二歲。原籍江蘇寄居河南汲縣。曾充學兵。司書。司務長。書記長。軍需官。書記主任。師黨部政治處書記長。現充煙台營業稅徵收局局長。總務科長李玉璽。稽核科長郭葆生。屬員。劉幹民。張文樾。劉煥文。董鵬致。楊法益。閻兆積。郭金聲。王兆禎。馬廣朋。程志學。張海順。姚篤會。王俠農。許思燕。劉裕民。趙榮德。

4 菸酒牌照稅稽徵處

煙台菸酒牌照稅稽徵處。地址德潤街。以前為煙台菸酒暫許營業證。係包商性質。自二十五年一月奉山東財政廳令。改為煙台菸酒牌照稅稽徵處。特派委員承辦。征收煙台特區各種菸酒稅。每年征收國幣約九千元。

5 屠宰稅局



局長 姜書堦

山東煙台屠宰營業稅征收局。地址建昌街。隸屬於山東財政廳。徵收煙台特區以內屠宰稅。局長姜書堦。屬員。趙桂楨。張洪辰。高信齋。王作雲。王鍾琦。

6 屠宰場

煙台屠宰場。地址建昌街。隸屬於山東省財政廳。專收本埠特區以內屠宰費用。主任一員(屠宰稅局長兼)稽查長陸捷勛。稽查員孫信。胡鈺。

7 豬羊肉檢驗所

煙台特區豬羊肉檢驗所。地址二分局建昌街七十號。隸屬於煙台特區行政專員公署。檢驗本埠特區內豬羊肉。主任周樂亭。曾充煙台膠東汽車公司經理。屬員。曲奇峯。范捷三。王慎卿。柳福堂。張子儀。于學陶。

8 牛照稅局



局長 王乃禾

山東牛照管理局煙台分局。地址悅來街三十七號。民國十二年設立。隸屬於濟南牛照管理局。管理本埠牛隻出口納稅事宜。局長王乃禾。三十九歲。河北磁縣人。直隸公立商業專門學校畢業。歷充江漢海關監督公署稽核主任。山東農礦廳秘書等職。文牘辭緒會。會計朱華瑞。事務李樹葵。查驗唐亞卿。書記邵曰辰。

9 福山縣政府

福山縣政府。地址福山縣城內。按該縣在唐夏商周為青州地。宋金為福山縣屬登州。又按金

史偽齊阜昌五年。析蓬萊之兩水鎮始置福山縣。至元明清三代。亦爲福山縣。隸屬於山東省政府。辦理福山全境禁烟禁毒教育建設財政一切行政事宜。直轄保安隊民團各聯莊分會。全縣並劃爲五區。縣長李樹森。曾充河南省政府秘書。中牟縣縣長。臨淄縣縣長。二十三年奉調福山縣縣長。屬員。保安隊長席留德。民團副隊長田峴嶺。秘書陳昱。第一科長劉東洲。第二科長李志文。金庫主任賴聲揚。第三科長穆慶昌。第四科長田溫。該縣城內共有警察四十四名。縣政府行政經費由省庫支領。第一二三科及各機關由縣款開支。縣地方財政收支尙適合。全縣地丁一萬五千四百六十七兩餘。每年地丁一兩。征正稅四元。縣地方附捐四元餘。其他契稅牲畜屠宰油稅牙稅等均遵章辦理。

10 度量衡檢定所

福山縣政府第四科度量衡檢定所。地址福山縣政府。民國十九年成立。二十二年九月奉令由第三科接收辦理。辦理福山縣及煙台特區度量衡檢定及檢察事項。隸屬於山東省政府建設廳。科長穆慶昌。檢定員張學祿。度量衡事務員尹平。駐烟度量衡檢定所。設於煙台南大道福山縣辦公處內。

(一一) 軍事機關

I 團部



團長黃芳俊

四四三團團部。駐東卡子門。於民國二十五年十一月來煙駐防。隸屬於第三路軍七十四師二二二旅。維持地方治安。團長黃芳俊。一營長王守成。二營長樂國治。均駐煙。三營長沈廉忱。駐黃縣。團長黃芳俊。字子傑。年三十九歲。河南睢縣籍。中央廬山

## 煙台概覽

軍官團畢業。曾充司務長。排長。連長。少校營長。上校團長。上校副官等職。現任陸軍第七十四師二百二十二旅四百四十三團上校團長。

### 2 海軍辦公處

海軍駐煙辦公處。駐東山。隸屬於海軍第三艦隊司令部。處長張述堂。

### (三) 各國領事署

#### 1 英國駐煙領事署

該署設於清朝同治年間。地址煙台北山東領事路。有地六十餘畝。煙台山幾佔其半。除該署佔用一部分外。餘均出租。行政直隸於英國駐華大使。司法隸屬於英國駐華按察使。專事保護膠東各縣(即前登州府及萊州府)英國僑民。領事官白邇。為駐華一等領事。按英國外交人才統系。非常完善。其在中國領事。即終於中國。永不他調。屬員。文牘周緒五。書記王家樑。均係華人。僑民男女共四百餘名(學生在內)

#### 2 在芝罘日本領事署

明治九年(西歷一八七六年)設立於煙台山西領事路。隸屬於日本帝國外務省。保護福山。蓬萊。黃縣。棲霞。招遠。牟平。萊陽。文登。榮成。海陽各縣日籍僑民通商及交涉等事。並於龍口設有日領派出所。領事田中。在職二十年。屬員。寺內。山田茂。田中辰喜。僑民男女三百三十人。

#### 3 駐煙美國領事署

西歷一八六四年八月一日在煙設立名譽領事。至一八九六年始正式設領事署於烟台山東領事署路三號。隸屬於美國駐華大使館。管轄膠東十一縣之美國僑民。領事鮑懋勛。屬員。副領

### 各國領事署

收稅機關

事卜安然。文牘楊蔭樵（華人）僑民男女共一百三十餘名。

4 駐煙代理領事

茂記洋行。英人愛克夫。代理比利時領事。敦和洋行。英人庫波爾。代理挪威及芬蘭領事。盎斯洋行。德人布斯。代理荷蘭領事。英國領事。代理法國及意國領事。代理領事職權。僅能代為交涉事務。但無行政權柄。

（四） 稅收機關

1 東海關監督公署



監 督 周 秀 文

煙台海關。設於清同治元年。監督一職。委派登萊青道兼任。駐紮烟台。監督稅務。迄於清末。悉仍其制。民國肇元。政體變更。膠東道尹。與東海關監督。分別設置。監督專司權政。原轄龍口等十五常關。民國十九年十二月三十一日。全國裁厘同時裁撤。改設海關分卡。所轄區域。南至文登之石島。北迄無棣之埕子口。該署地址老廣仁堂街。監督周秀文。總務課長劉濟康。計核課長龔趙球。

監督周秀文。字夢蘭。安徽合肥縣人。日本明治大學畢業。歷任內務部主事。簡任職。參議院議員。憲法起草委員會委員。財政部顧問。東海關監督。關稅會議委員會顧問。財政部賦稅司幫辦。國務院秘書。魯豫清鄉督辦公署參議。山東省政府參議。山東財政研究會會員兼副主任。山東省民生銀行常務董事。第二次全國財政會議山東省政府代表出席會議。二十四年八月奉令再任東海關監督。兼海墾工程會會長。絲業促進委員會委員長。

2 東海關



## 煙台概覽

煙台東海關。清同治元年二月創立。地址海關街。隸屬於財政部關務署。管轄海關出入口稅收。其區域。南至文登之石島。北至無棣之埕子口。直轄分關。有威海龍口及烟台常關。(管理民船)煙台關分卡。繫山口。芝罘島。正稅務司。郝樂(英人)副稅務司劉秉彝。幫辦四名。自備有緝私艦與緝私艇。於煙台山。空峒島。劉公島。猴雞島。各設有燈塔一處。於二十五年七月。在海關碼頭。修儲貨倉庫一所。

### 3 統稅查驗所

煙台統稅查驗所。地址東馬路悅來里。於民國二十一年八月間因地面不靜。遷於威海衛辦公。至二十三年六月間。遷回煙台。隸屬於財政部。征收各種出產品統稅事宜。計轄七縣。福山。文登。牟平。蓬萊。棲霞。榮城。海陽。外設威海辦事處。隸屬於魯豫區統稅局(住青島)所長張維昭第一股股長曾建威。第二股股長黨亞東。主任王志堅。股員方本餘。檢查員武堃先。胡紹先。張少清。僱員鄭漢儒。田世訓。王振聲。

### 4 硝磺局

山東硝磺局福山分局。地址朝陽街大成巷。民國十七年由官硝官磺兩局。合併為東海硝磺局。十九年改隸軍政部山東第十三區硝磺局。二十二年改為山東硝磺局煙台分局。二十四年改為福山分局兼辦牟平縣一切硝磺。隸屬於財政部山東硝磺局。於福山牟平兩縣及烟台全市。並附設東海關查驗員辦事處。管轄運銷硝磺類及緝私事宜。直轄牟平支局。福山縣辦事處。局長吳益之。安徽人。畢業於復旦大學。曾任廣東江門中央銀行會計股長。國民革命軍第十師黨部代表。財政部鹽務署稽核主任。湖北財政廳第三科長。漢口屠宰稅局長。宜昌印花稅局長。東海關掖縣分關關長。天橋口分關關長。現任山東硝磺局長。兼駐東海關查驗員。稽

## 稅收機關

稅收機關

查主任賈迺東。銷售主任孫祝五。文牘主任鄧魯泉。會計主任孫致遠。

5 菸酒稅局

財政部山東印花菸酒稅局第十三區菸酒稽征分局。地址廣東街七號。隸屬於財政部稅務署。管轄福山。蓬萊。棲霞。黃縣。招遠。萊陽。海陽。牟平。文登。榮成等十縣抽查印花征收



局長 鄭善甫

菸酒稅事項。直轄山東印花菸酒稅局。局長鄭善甫。安徽巢縣。歷任十六混成旅軍需官書記官。西北督辦署科員科長。礮口樵運局局長。寧夏禁煙局局長。陝西臨渭二華兼河北百靈局局長。陝西長蘆禁煙清查處處長。漢中百靈局局長。漢中財政總稽核。濟南市財政股主任。市財政稽征處主任。山東印花菸酒稅局第七區巡查員。吳倫傑。馬運樞。稽查。王和甫。趙發祥。

6 鹽務秤放處

威寧鹽務收稅總局烟台秤放處。地址西沙旺。前稱東岸鹽務稽核支所駐通益精鹽廠秤放處。自民國二十三年十月該支所奉令裁撤後。即直隸威寧稅局。改稱今名。辦理秤放通益公司精鹽及查驗進口魚鹽及食鹽。所轄區域。只限本埠。隸屬於威寧鹽務收稅總局。處長葉可鑑。經常開支年計五百餘元。精鹽稅款年約四五十萬元。均由威寧區稅局徵收。

7 鹽務稅警

山東鹽務稅警局威寧區第一隊。駐西沙旺。管理煙台牟平鹽務緝私。隸屬於山東鹽務稅警局。隊長王懋勳。書記孫龍章。每月經費約四百元。

(五) 司法機關

1 高等法院第三分院



院長胡詠高

專書記官姓名。庭長石銘勳。

山東高等法院第三分院。地址大海陽街。於民國二十四年七月一日成立。隸屬於山東高等法院。管轄福山威海萊陽掖縣四地方法院及蓬萊黃縣棲霞招遠海陽文登牟平榮成八縣政府民刑事上訴第二審訴訟事務。院長胡詠高。歷充國民政府司法部科長。山東福山地方法院院長。現任山東高等法院第三分院院長。首席檢察官劉鴻樞。現任山東福山地方法院首席檢查官。兼任山東高等法院第三分院首席檢查官。各推事書記官姓名。庭長石銘勳。推事袁白箴。樊耿。羅正瑞。候補推事楊銘恩。書記官長祝延拱。書記官葛棣華。闕家鯨。張朝貴。王叢。楊彥輝。汪友三。蘇景武。候補書記官趙杰。朱註經。李樹森。學習書記官楊繼達。通譯胡麟閣。額外學習書記官石大秦。黃炳文。檢察官書記官姓名。檢察官沈乃康。石俊毅。主任書記官朱國琅。書記官王祥頤。郭鳳元。酈玉珠。候補書記官俞德焯。學習書記官王兼三。



首席檢察官劉鴻樞

通譯劉世任。民事刑事訴訟規則。本分院悉依照國民政府公布之民刑事訴訟法及修正訴訟費用規則。民事訴訟執行規則。司法印紙狀紙規則。各種現行法令處置訴訟事件。

2 福山地方法院

山東福山地方法院。設大海陽街。初為山東福山地方審判廳及檢察廳。成立於清宣統三年。至民國十七年由地方審檢兩廳。改組為山東福山地方法院。管轄福山縣及煙台特區民刑事第

司法機關

司法機關

一審訴訟事務。直轄看守所。兼院長胡詠高。兼首席檢察官劉鴻樞。推事暨書記官姓名。推事馬光漢。馮延祺。王濟候。補推事吳錫芷。蘇紹洵。朱克文。楊敬武。書記官王柔治。易祖培。陳毓芝。候補書記官董世楨。登記員李在升。額外學習書記官祝維賢。徐作珍。魏炳生。檢察官暨書記官姓名。檢察官劉蘭階。候補檢察官施學仁。周繼武。書記官闕家棟。額外學習書記官。王壽和。陳伯化。訴訟規則。本院悉依照國民政府公布之民刑事訴訟法及修正訴訟費用規則。民事訴訟執行規則。司法印紙狀紙規則。各種現行法令。處理訴訟事件。

3 山東第二監獄

山東第二監獄。地址西沙旺。係於民國四年興工建築。五年十月落成。六年二月開辦。初定名爲福山監獄。旋奉令改稱山東第二監獄。隸屬於山東高等法院。收禁已決人犯。關於山東高等法院第三分院及福山地方法院。又牟平。文登。萊城。海陽。萊陽。招遠。棲霞。掖縣。黃縣。蓬萊。福山等十一縣。以及本埠駐軍。並公安局判決之人犯。概行收管監禁。典獄長田荆華。日本警監學校畢業。明治大學修業。曾任司法部監獄司司長。歷任河北江蘇安徽等省各監獄典獄長。現任山東第二監獄典獄長。第一科長唐啓模。第二科長祝漢英。第三科長謝長庚。教務所教誨師王瑞彬。醫務所醫師廖衡文。候補看守長鄧石林。劉盛泉。王國政。何蓮舟。又主任看守五名。看守四十八名。現狀。一、現在犯人數目。男四百一十二名。女三十三口。二、犯人生活。每日早五時起床洗面。六時運動。七時作工。八時開飯。九時至十一時教誨。十二時休息。一時教誨。二時作工。四時開飯。五時運動。六時收監。九時入眠。近三年出獄人數。自二十二年七月一日起至現在止。共出獄男犯一千二百零二名。女犯一百一十九口。合共男女一千三百二十一名。

4. 法院看守所

山東福山地方法院看守所。地址西沙旺。該所係於遜清宣統三年二月初一日成立。定名為山東福山地方審判廳看守所。當時所址在現法院街。民國元年改為烟台商埠地方審判廳看守所。旋又改為山東福山地方檢察廳看守所。迨國民政府成立。於民國十七年改組為山東福山地方法院看守所。仍用舊址。民國二十一年十二月十五日。劉軍事變。舊址被燬。遂於民國二十三年三月一日。在西沙旺山東第二監獄東街鳩工建築新所。閱三月落成。同年七月十日。遷入新所。隸屬於福山地方法院。羈押山東福山地方法院。山東高等法院第三分院及最高法院一。二。三審刑事被告人。並附設山東福山地方法院民事被告人管收所。所長陳健午。字一民。江蘇鎮江人。年二十九歲。司法行政部獄務研究所畢業。曾任山東第四監獄第一科長。現任斯職。主任孫占卿王新亮。屬員。魏科業等三十四人。

1 所中設備……所中設文書科戒護科。分司文書及戒護事務。每科設主任一人。現有男押室六十五間。內五人雜居三十三大間。三人雜居十六間。一人獨居十六間。女押室十一大間。病犯押室十大間。男工廠五大間。女工廠二大間。教育堂一座。關於衛生設備。現有中西醫士各一員。在病所樓上專開醫務室三大間。陳列各種儀器及藥品。以為被告人治療之用。又設浴室一座。以為被告人沐浴之處。

2 犯人生活……一、衣。被告人衣褲被褥等。原則上使其自備。如確係貧寒者。由所貸與之。二、食。本所囚食係選囚自炊。每日兩餐。除雜食麥粉饅頭包米片片及小米稀飯外。並佐以鹹菜及時鮮湯菜。逢節加給肉食。飲水冬日每天三次。夏季倍之。三、住。被告人按其身份職業性質年齡。使之雜居或獨居。四、行。每日上下午各運動一次。每次以半小時為限。

交通機關

近十年中歷年犯人數目……十五年收押人犯六百三十二名。十六年收押人犯。四百三十二名。十七年收押人犯。二百七十九名，十八年收押人犯。二百三十三名。十九年收押人犯。四百四十二名。二十年收押人犯。六百十七名。二十一年收押人犯。六百三十三名。二十二年收押人犯。一千零三十八名。二十三年收押人犯。九百六十九名。二十四年收押人犯。一千零二十二名。

犯人教育……擇其能受教育者。編爲甲乙兩班。每日由文書科主任。在運動以前。依小學程度於教育堂分班教以讀書。習字。算學。作文等課程。

犯人工作……本所無作業基金。未辦習業。但炊場事務及全所掃除清潔等事。均選囚自理。不用工役。

提押人犯手續……提票由承辦該案推事或檢查官。在部定式樣提票上簽名蓋章。交由司法警察持來提人。並由本所在提票回證上蓋章。帶回附卷。押人手續亦如之。而即經依法收押之刑事被告人。例由本所先諭知在所遵守事項。然後入獄候身。指定號房羈押之。

看守人員數目……現共有看守人員三十四名。

(六) 交通機關

1 郵政局

烟台一等郵局。地址海岸街。隸屬於山東郵政管理局。辦理普通郵件。掛號。快信。平常匯票。代訂刊物。小款匯票。電報匯票。儲金。普通包裹。保險包裹。直轄北大街第一支局。海岸路第二支局。南大道福香春代辦所。北島東興號郵政代辦所。以及代理信箱十三處。局長鄭義琛。福建閩候。京師大學交通郵電專科畢業。歷任蘇州宜昌等郵局長。秘書兼會計主

任。趙爾琅。包裹處主任梁國柱。營業處主任崔金聲。監察員王欣梅。收發處主任張有貴郵



局長鄭義琛

五〇〇分。至於稽查印花之責。則劃歸印花稅局及當地行政機關。

2 電報局

交通部煙台電報局。地址海岸街。清光緒二十八年成立。隸屬於交通部。辦理電報。無線電



局長張新餘

工程師王柏年。佐理員陳興漢。鄭嵩生。技術員朱酉生等。報務員陸鴻生等八十五名。業務員宋多文等十五名。機務員孫克銘。會計員徐步龍王振成。

華文電報機

發明人電報局水線工程師王柏年

華文電報機。係交通部駐煙水線工程師王柏年所發明。該機已經交通部審查認為切合原理。並派報務員練習運用手續。不久即將裝在電報局實用矣。茲將該機兩種。分別說明如下。

交通機關

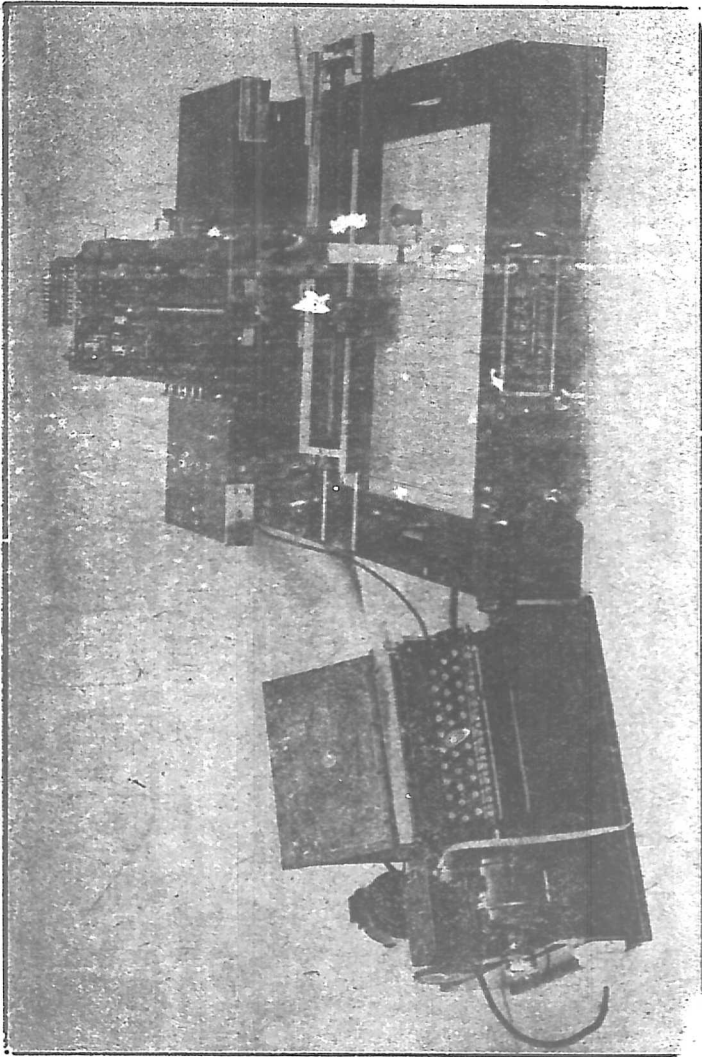

交通機關

( 華文電報機 )



一、甲種華文電報機 係適用於我國現用之莫爾斯機及無線電報用耳機收報者。機上裝一字盤。盤內計有華文字一百行。共計一萬字。盤上裝一可以隨便移動之揅手。揅手旁裝一指針。發報時將指針移對盤內任何一字。電扭一按。該字之相當電碼。即自動發至線路。例如對準「電」字。電扭一按。該機即自動將「電」字之號碼「23」發至線路。收報局之莫爾斯機即印出相當之電報符號。如在無線電用耳機收報者。耳機即發生該字信號之聲音。在收報局內裝一普通華文打字機。盤內之字均換以號碼。收報員收到號碼符號時。對準盤內號碼向下一掀。華文打字機即可打出相當之華文字。如此。華文電報可以直接拍發。無須繙譯。此種機器最適用於報務清閑之線路。因找字費時。雖經熟練。每分鐘平均不過二三十字。在繁忙線路。應採用乙種電報機。

二、乙種華文電報機。係適用於我國現用之韋斯登及克利特機。該機之構造及使用方法。完全與甲種華文電報機相同。惟須附設一克利特鍵盤鑿孔機。發報時將字盤上之指針。移對盤內任何一字。電扭一按。該字之相當號碼。即自動由鍵盤鑿孔機鑿在油紙條上。再將鑿成之油紙條。用韋斯登自動發報機發出。在收報局方面。用克利特收報復鑿機接收。再將克利特收報復鑿機收下之油紙條。放在丙種華文電報機內。該機即自動印出華文字。如收報局未裝克利特收報復鑿機者。仍可按照甲種華文電報機收報法辦法。用華文打字機按照號碼打出華文。

### 3 省有長途電話

山東省建設廳長途電話煙台分局。地址北大街五十三號。民國二十二年三月八日成立。專辦傳達政令。軍事。及商民一切通訊。局長黃敬文。字子居。山東建設廳長途電話訓練班高級

交通機關

班畢業。曾任長途電話架線隊第二分隊隊長。山東建設廳長途電話城武分局。暨益都分局局長。管理員。延登雲。崔澈。邵慧光。王師孔。

4 日本電信局

芝罘日本電信局。光緒三十二年成立。設於海岸路六號。通信區域。日本。滿州。上海。青島。芝罘大連間並設有水線。局長若狹確之甫。一九三五年七月二十三日就職。副局長毛利武雄。

5 烟台電話局

查煙台電話最初係由德人創辦。設立於海岸街書信館內。私自經營。用戶不過數十家。宣統元年八月。始由交通部飭煙台電報局。兼辦電話。於局前空地另建房屋。裝機設線。翌年十月將德人所辦之電話備價收回。方始正式開辦。計有用戶百餘家。是為部辦煙台電話局之創始。嗣後以話務發達。逐漸擴充。又於民國二年。四年。七年。十年。各添設交換機一部。并於民國七年增建局屋。即現在之所址。近年以原有號碼裝滿。不敷供應。於二十三年九月復添設分局於南鴻街。增裝新用戶機。計至現在。共有用戶七百餘。民國二十五年十月奉命歸併電報局。該局結束。

6 煙濰榮段

山東全省汽車路管理局煙濰榮段。地址西沙旺。該段本係煙濰煙榮兩段組合而成。煙濰段係前煙濰路局。民九年交通部以工代賑築成。通車兩載。因款項支絀。至十三年三月租與商辦。至十六年秋。又改歸官辦。至二十三年八月。改組為煙濰段。煙榮段。係前煙榮路局。民十七年春。由煙濰路局出款購車。以兵代工築成。二十三年八月改組為煙榮段。至二十四年

一月兩段合併為煙濰榮段。隸屬於山東全省汽車路管理局。管轄事項。為客運貨運事宜。區



段長趙錫霖

設站售票。亦文榮威段在大馬路設站售票(東車站)

7 青煙海段煙台站

全省汽車路管理局青煙海段煙台站。於民國二十一年開設。地址三區羅鍋橋街。隸屬於全省汽車路管理局青煙海段(青島)辦理青煙間之客運及貨運。站長鄭藩周。站員四名。全路共有客車貨車及小座車四十三部。

8 航政辦事處



主任邵驥

交通部天津航政局煙台辦事處。於民國二十年奉令設立。二十一年七月改組為煙台船舶登記所。二十二年仍改為辦事處。隸屬於交通部天津航政局。自文榮以西起。沿海經煙台。登州。龍口。至羊角溝止。均為該處管理區域。辦理船舶登記。丈量。檢查及載線標幟。船員考核。船舶出入港之查驗等事。主任邵驥。字志千。四十五歲。浙江紹興。上海同濟大學醫科畢業。曾任上海中華圖書館德文編輯主任。直隸公立法政專門學校教授。北京大學教授。陸軍軍醫學校教官。國立北京醫學專門學校講師

第五民衆教育輔導區

。浙江省民政廳禁隸主任。交通部北檔案保管處主任。技術員鄧錦海。事務員劉植。章鶴年。馬瑞書。朱新。許期。謝祥麟。僱員王誠之。

(七) 其他各機關

1 水產試驗場



主任劉駿聲

山東省立水產試驗場。設於西沙旺。設立於民國七年。隸屬於山東省建設廳。以領導漁民。改良漁類製造。及新式漁具漁撈及發展水產事業為宗旨。主任兼技師劉駿聲。字紹周。年四十歲。河北省霸縣人。畢業於河北省立水產學校。歷任河北省立第一農事試驗場籌備員。河北省順義縣公安局長等職。

2 烟台菓園

山東建設廳第二林務局煙台菓園。設於西南山(岳山)原為膠東苗圃。後改為第四林區事務所。更後復改為第四林區林務局。今改上名。辦理所有造林及果樹園藝事項。直屬於山東省政府建設廳。局長劉振恆(麟閣)國立東南大學農學院畢業。直轄棲霞第二林務局大方山林場。

3 第五民衆教育輔導區

山東省第五民衆教育輔導區辦事處。地址海防營內。於民國二十五年七月奉令成立。管轄區域。烟台特區及高密。平度。牟平。榮成。文登。福山。即墨。掖縣。黃縣。膠縣。蓬萊。招遠。棲霞。海陽。萊陽。等十五縣。隸屬於山東省政府教育廳。以辦民衆教育為宗旨。主任孫典忱。牟平縣人。國立勞動大學畢業。曾任中央民衆訓練部幹事。總務科長趙國棟。下分輔導科會計科。屬員。王梅村。于巨川。于曰智。楊天樂。周孝忠。馬登海。于立傳。邵

## 煙台概覽

道善。艾傳緒。劉冰如。張子文。張裕典。直轄機關。黃縣實驗民衆教育館。及區屬各縣民教機關。並附設實驗民衆圖書館。民衆學校。農場鹽場及普及教育實驗區等。

### 4 生物研究室

國立北平研究院動物學研究所。渤海海洋生物研究室。駐東山海軍辦公處內。該所於前三年卽向烟台地方當局。借得舊海軍練習營一部爲所址。設立煙台海濱生物研究室。後因該所無長期駐守人員。更以膠東戰事影響。暫陷停頓。二十二年一月。煙台博物館籌設成立。其標本之採集及鑑定。由該所張鳳瀛前往担任。海濱研究室亦得於此時復活。卽設於該會博物館內。次年因煙台博物館館址遷移。而研究又因此停頓。二十四年春。該所又借駐烟海軍辦事處一部房舍。設立海濱動物研究室。由張修吉長期居留工作。採集生物。並測量海水溫度。六月初根據太平洋科學協會海洋組中國分會議決案。更名爲渤海海洋生物研究室。並定購小型汽油艇一艘。以利採集。主任張修吉。

### 5 國術館

煙台特區國術館。設於廣惠街進德會內。民國二十四年成立。辦理本區內國術事項。正館長張彬忱。副館長林秋圃。烟埠各國術教師姓名如下。呂劍生。卜鴻祥。王惠卿。宮寶田。李天祥。馬廷棟。劉學海。劉泰順。翟作田。任鳳瑞。張永和。程子乾。盧玉璋。劉寶珍。田立本。李世春。解令元。解殿仁。郭雲深。余璋。李桂田。李鳳歧。于龍華。張鴻賓。唐玉明。任立昌。單光靈。宋可瑞。李成山。蓋金誥。楊寶書。劉文厚。曲學慎。張英華。李英堂。郝恆信。林景山。毛麗泉。武福祥。祁鴻。譚鳳鳴。耿文禮。孫謝山。劉殿卿。劉克比。王松亭。孫鴻海。張正祥。

## 國術

黨部

(八) 黨部

清政不綱。先總理以三民主義救國。組同盟會於日本。而中國內地各省。則由會員中之優秀者。聯合同志入會。其担任在山東活動者。以徐鏡心丁維汾二君爲領袖。分由各地會員秘密進行。更以烟台爲通商口岸。地位重要。須設活動機關。乃由謝鴻濂會員。先設立東牟公學。號召同志主其事。李鳳梧等各會員。復創辦渤海報社。以資鼓吹。而通消息。煙台國民黨之基礎。由是逐漸鞏固。迨民國成立同盟會改組國民黨。烟台設置支部。黨員益見增加。不料二次革命事起。袁世凱當國。乃有解散國民黨之令。時烟台國民黨支部長爲倪顯庭。評議部長爲丁訓初。奉令後暗將黨員名册藏匿。有嫌疑之黨員。亦均分遣他去。公開之黨務。復變爲秘密進行者歷十餘年。泊民十三。先總理應段祺瑞之邀北上。國民黨又有改組之舉。煙台黨員。正在召集擬設支部。旋復以政局關係。依然不便公開。各黨員只得在東亞醫院戚紀卿處。祕議組織。消息稍洩。張宗昌命人逮捕戚氏押解晉省。各黨員則改在先志學校集議。由崔唯吾總其成。直至革命軍北伐功成。驅逐張宗昌。經省黨部特派黨員高成書來煙。舉行新國民黨員登記後。煙台之黨務始復公開。而有福山縣黨部之設立。自此煙台黨務遂蒸蒸日上焉。

(九) 團體

1 海墘工程會

福山縣黨部首任常務委員爲于鎮西。繼則有林鳴九張書平諸氏。地址設於五區吉祥巷內。至民國二十四年七月。本省各縣黨部。奉省府韓主席令。停止活動。該部亦同時撤銷。現時本省黨務。只有省黨部。仍行繼續工作。

烟台海壩工程會。設東海關內。該工程會爲一中外官商合組機關。成立於民國二年五月。以改良本埠港務。便利航運爲宗旨。東海關監督兼會長周秀文。委員署理東海關稅務司兼會計主任郝樂。領事團代表領事包懋勳。華商總商會主席崔葆生。西商總商會主席馬茂蘭。該港工程進行現狀：港之內部水淺。碇泊面積常感不敷應用。工程會有鑒於此。議決將港內浚深展寬輪船碇泊面積。並利用挖起之沙泥。填寬防波堤。以便發展堤上交通。

浪壩捐征收辦法：海壩捐計分兩項。一、貨物捐。甲、按關稅征收壩捐。卽按照舊稅則百分之五之關稅。每百分收捐七分半。乙、按量收捐。丙、按值收捐。二、船捐。甲、輪船捐。乙、帆船捐。丙、港內小輪船捐。丁、駁貨船捐。戊、裝貨舢板捐。

## 2 絲業促進委員會

煙台絲業促進委員會。該會成立於民國九年。名爲煙台華洋絲業聯合會。於民國二十一年二月二十九日議決。呈奉財政部核准。改組爲煙台絲業促進委員會。以促進本埠野蠶綢貿易。改良繅製。暨研究蠶絲學術爲主旨。會長東海關監督周秀文兼。委員署理東海關稅務司兼副會長郝樂。煙台絲業同業公會代表孫侯甫。烟台綢業同業公會代表孫直方。煙台綢業代理店業同業公會代表徐殿臣。煙台絲綢協會代表顧爾敦及百多。

舉辦事項：一、附設蠶絲專科學校一處。又在牟平棲霞文登等縣。附設蠶業傳習所五處。二、研究柞蠶生理及病理。改良製造柞蠶種方法。試驗放養柞蠶方法及培養柞林。並製造大量柞蠶種。分贈農民飼育。隨時派員指導之。三、採用電力機械。以改良灰絲製品之組織。與漂染新法。

該會於民二十六年一月改組。由建設廳全國蠶絲改良委員會暨東海關監督公署三機關接辦。

團體

並將益絲學校改爲山東益絲改良場。由朱註勳任場長。

3 福山律師公會

烟台福山律師公會。設五區朝陽街十一號。於民國六年遵照律師章程組織成立。直屬福山地方法院。以擁護法律保障人權及維持律師風紀。增進共同利益爲宗旨。計會員八十三名。並於民國二十四年五月一日舉辦貧民法律扶助會。

4 貧民法律扶助會

煙台福山律師公會附設貧民法律扶助會。設朝陽街十一號。緣南京全國律師協會。因察歐美各國均有法律扶助會之設立。專爲指導扶助一般貧民之法律事項。惟吾國尙付缺如。當經擬具章程。呈奉司法行政部核准。通函全國各地律師公會遵照組織。該會於二十四年五月一日成立。一、爲貧民解釋法律疑問。二、爲貧民證明法律關係。三、爲貧民辦理正常理由之訴訟事務。

5 青年會

煙台中華基督教青年會。地址廣仁路。光緒二十九年成立。先在朝陽街海岸路東馬路等處賃屋辦公。民四得青年會全國協會證書。成爲全國之正式青年會。民六在廣仁路購地三畝半。自建會所。卽現在之會所也。

該會本基督教義根據全國協會憲章。以德智體羣四育養成青年完全人格服務社會爲宗旨。總幹事王震東。齊魯大學畢業。山東棲霞人。現年四十四歲。曾任黃縣縣立中學。私立崇實中學。數學主任教員八年。

一、董事部……會長王敬五。副會長葛協五。書記張冠亞。會計王振華 柳景洲。李耀華。



戚梅五。譚恩溥。閻芥圃。林求源。黃枝一。陳興九。周緒五。馬景陶。劉子惠。  
 二、名譽董事部。會長澹台玉田。副會長崔葆生。董事張彬忱。周夢蘭。趙振華。林鏡汀。  
 張德純。綦紹武。劉彝堂。楊梅南。童玉振。劉穆如。劉純如。張顏山。王子元。  
 三、各部委員會……甲、德育事業委員會。委員長王敬五。委員李耀華。戚梅五。王鳴岡。  
 孫靜軒。楊志宏。李心齋。陳誌恩。王道全。乙、智育事業委員會。委員長林求源。委員張  
 澍丞。姜惠山。劉子惠。周瑞五。柳景洲。王明章。董蘭生。徐望之。張服五。莊子毅。沙  
 金波。楊蔭樵。丙、體育事業委員會。委員長張頌屏。委員林秋圃。張寬五。莊文聰。徐迺



總幹事王震東

永。甯叔銘。劉勇三。李大宸。畢可立。王明仁。閻芥圃。楊普  
 智。黎占元。丁、羣育事業委員會。委員長趙振華。委員王振華  
 。譚恩溥。馮玉書。周緒五。劉彥臣。王益齋。陳興九。盧致吾  
 。張敬唐。王宗儒。黃蔭南。林香五。戊、少年事業委員會。委  
 員長張冠亞。委員黃枝一。張予雲。謝少山。馬景陶。溫伯林。

朱唯君。于靜軒。李樂田。莫福如。張竹岩。劉水之。郭文荃。陳誌恩。  
 四、幹事部……總幹事王震東。少年及學生事業主任王疎林。會員部主任姜松如。體育及圖  
 書館事業主任秦晉。庶務部主任王漢封。現有會員一千二百人

舉辦事項……一、育才初級商業職業學校。二、青年圖書館。三、平民夜校。四、英文夜校  
 。五、暑期補習學校。六、體育事業。七、德育事業。八、會員交誼會。九、學術演講會。  
 十、旅行參觀。十一、職業介紹。十二、各種小團契組織。十三、救國運動。十四、救災運  
 動。十五、拒毒運動。十六、發行烟台青年月刊(年出十期)十七、發行平民千字報。(年出

(四期)。

6 女青年會

煙台中華基督教女青年會。地址三馬路。民國十三年。有幾位熱心社會的婦女。如鄭文應夫人。吳覃臣夫人等發起籌備女青年會。至民十五年始正式成立。在三馬路租賃會舍十餘間。至二十四年。會務益見發達。會長馬劉馨山。畢業於蓬萊文會中學。前為冬明學校教員數年。現任女青年會會長二年。總幹事滕書霞。

組織……一、董事部為行政最高機關總理會務。現任董事為隋範儀女士。甄真瑜女士。于仁齋夫人。柳景洲夫人。王宗訓夫人。高馨芝夫人。陳誌恩夫人。時香雪女士。黃枝一夫人。王鳴岡夫人。傅王仁梅夫人。馬景陶夫人。王振華夫人。邵仲海夫人。林求源夫人。二、幹事部設總幹事一人。各部主任幹事一人。幹事若干人。會員共二百名。該會事工極其繁複。總括之可分為六類。一、國契事業。如會員交誼會。夏令會。小學國語演說比賽會。旅行參觀等。二、教育事業。如幼稚園。循環書庫。讀書會。兒童幸福運動。三、甲。勞工事業。識字教育。專為女工設有高初兩級平民夜校。及特級教育班。乙。國體教育。組有勞工團。團內設有讀書組。音樂組。體育組。新劇組。手工組等。丙。工友午憩所及工友沐浴室。四。德育事業。如青年歌詠團。兒童主日學。青年團契會。救災運動等。五、少女事業。成立十二歲至十八歲之少女華光團。六。體育事業。設有體育場。成立排網球隊。作各種球賽。如籃球賽。排球賽。及游泳賽等。

7 道德會

萬國道德會煙台分會。地址惠通街。以實行利民生啟民智敦民德為宗旨。會長曹紹齋。曾充

## 煙台概覽

煙台道德中小學校校長。教育會執行委員。北平道德總會理事長。委員崔葆生。鄒子敏。陳成九。董萬順。劉漢舫。呂永南。牟子宏。朱玉田。馬翼君。王新谷。王震東。王秦海。男女會員共五百七十二人。舉辦事項。一、道德小學校。二、道德造傘工廠。三、道德女子小學。四、民衆婦女學校。五、會員傳習班。六、長期講演社。七、遊行講演團。

### 8 煙台進德會

山東進德會煙台分會。地址廣惠街。於民國二十二年九月二十日成立。以戒除嫖賭惡習。提倡正當娛樂。養成良好習慣。增進高尚志趣爲宗旨。常務委員。張彬忱。林秋圃。趙振華。執行委員張彬忱。林秋圃。趙振華。崔葆生。王震東。綦紹武。鄒子敏。王宗儒。丁訓初。徐望之。朱玉田。王益齋。胡嘯雲。監察委員李紀生。陳成九。王浩生。莊子毅。黃烈卿。劉純如。曹蔭南。會員男女共計二千餘名。

舉辦事項……甲。文化組。一、德育講演。二、漢文研究社。三、日語研究社。四、國貨陳列室。五、廣播收音機。六、圖書館。七、閱報室。八、水族館。乙。體育組。一、國術。二、網球。三、籃球。四、足球。五、高爾夫球。六、台球。七、乒乓球。八、兒童遊具。九、木馬。十、浪板。十一、階梯。丙。遊藝組。一、國劇研究社。二、新劇。三、國劇。四、電影。五、奕棋。六、收音機。七、音樂。丁。合作組。一、平民食堂。二、消費合作社。

### 9 紅卍字會

世界紅卍字會煙台分會。地址一區大馬路十字街。於民國十四年成立。以倡道行慈爲宗旨。會長澹台玉田。山東福山籍。會員九百四十八人。

## 團體

團體

舉辦事項。一永久、因利局。春冬賑。育德學校。防饑會。普濟醫院。資遣難民所。棲流所。卹養院。惜字會。平糶局。年賑。義地。膠東卹報。二、臨時。救賑總辦事處。救濟隊。賑濟隊。三、世界紅卹字會膠東各會聯合辦事處。亦設於該會內。

10 白卹字會

世界白卹字會煙台總會。地址大街西大橋路北。成立於民國十九年。會長崔葆生。煙台總商會主席烟台燈電公司總理。委員張寶生。陳寶亭。王馨堂。姜雪橋。張景葛。馮覃海。會員。男一千四百名。女五百零十口。舉辦事項。施藥。濟貧。施醫。施衣。診病。賑災。附設開化初級學校。

11 新生活促進會

煙台特區新生活運動促進會。地址廣惠街進德會內。民國二十一年成立。以推進新生活。使人民養成禮義廉恥之生活習慣爲宗旨。指導員張彬忱。常務委員趙振華。李猷甫。林秋圃。幹事王值人。張靖宇。王震東。莊子毅。滕書霞。周箕友。郭明治。鄭善甫。舉辦事項。新運服務團。青年服務團。新生活演講。新運壁報。市民衛生檢查。婦女指導委員會。市民衛生指導委員會。

12 路政委員會

煙台路政委員總會。地址老廣仁堂街專員公署內。民國十八年成立。二十四年又改組。以發展市民交通。修築街道河渠爲宗旨。總會以下設五路政分會。分司其事。第一分會主席傅維敬。在大馬路。第二分會主席鄒子敏。在臨衢街。第三分會主席陳成九。在西沙旺。第四分會主席朱玉田。在北馬路商會內。第五分會主席林秋圃。在東太平街。經費以大車捐爲修補

## 煙台概覽

費。築路費由各商號住戶攤納。

### (十) 自治團體

#### 1 第一區

煙台特區第一自治區坊長聯合辦事處。地址大馬路門牌六十七號。於民國二十四年三月十五日成立。主席傅維敬。坊長十五名。候補坊長三十名。間長一百八十名。鄰長八百五十名。舉辦事項。一、民事調解。二、施射防疫藥針施種牛痘。三、施水。四、戶口檢察。五、冬夜巡更。六、勸捐賑災。七、征工服役。(註。一。二。三。四。五區各舉辦事項亦同此)

#### 2 第二區

煙台特區第二自治區坊長聯合辦事處。地址臨衢街南首路西。主席鄒子敏。十四年曾充商會會董及東海學校學董。十五年山東省政府財政廳諮議。十七年煙台道尹公署顧問。膠東護軍使署顧問。東海關監督公署顧問。十八年第四師參議。二十至二十五年商會執行委員。該區坊長共十七名。

#### 3 第三區

煙台特區第三自治區坊長聯合辦事處。地址西沙旺。成立於民國二十四年五月六日。主席陳成九。該區共有二十三坊。坊長二十三名。

#### 4 第四區

煙台特區第四自治區坊長聯合辦事處。地址天后宮內。民國十八年設街長。於二十四年奉行政專員公署命改組為第四自治區坊長聯合辦事處。主席朱玉田。天和盛經理。商會監察委員。油業同業公會主席。路政委員會第四分會主席。行政專員公署附設小學第四初級部校董。該

### 自治團體

煙台概覽

自治團體

區共四坊。四十五間。二百零三鄰。

5 第五區

煙台特區第五自治區坊長聯合辦事處。地址昇平街。由街長辦公處。改組今名。於二十四年五月六日成立。辦理地方自治事宜。主席林秋圃。燕京大學肄業。現充寰海商行經理。茂記公司總經理。商會常務委員。髮網花邊同業公會執行委員。進德會常務委員。新生活運動促進會常務幹事。益文學校董事長。建國養正兩小學校長。志孚中學校董。路政委員會第五分會主席。

6 第一自治區各坊長姓名地址

各坊名稱	坊長姓名	各坊地址	各坊名稱	坊長姓名	各址地址
第一坊	王東成	海岸路	第二坊	王勳南	大馬路
第三坊	曲濟川	小大院	第四坊	孫荆山	二馬路
第五坊	楊玉堂	洪福巷	第六坊	綦紹武	福音村
第七坊	馬成三	南山路	第八坊	李繼昌	三馬路
第九坊	傅維敬	四馬路	第十坊	張懋德	威海路
第十一坊	袁潤甫	周樂里	第十二坊	傅建唐	大興街
第十三坊	劉世珍	公鷄樓村	第十四坊	牟建堂	南溝街
第十五坊	王浩生	順泰街			

7 第二自治區各坊長姓名地址

第一坊	鄒子敏	南大道	第二坊	房星五	西南河街
-----	-----	-----	-----	-----	------

覽 概 台 煙

8 第三自治區各坊長姓名地址

第三坊	趙仁山	西南河後街	第四坊	蕭虞臣	編房街
第五坊	劉蔭堂	繭廠街	第六坊	吳心齋	
第七坊	王秀山	上芥街	第八坊	張年有	信義街
第九坊	劉鍊泉	南門外大街	第十坊	傅心如	東南台子
第十一坊	張培樑	東門裏大街	第十二坊	馬翼君	通惠街
第十三坊	馬寰清	廣惠街	第十四坊	張寅東	南灣街
第十五坊	劉英堂	臨衢街	第十六坊	劉云芝	華茂街
第十七坊	張景軒	西關南街			
第一坊	張積忱	北馬路	第二坊	王馨堂	北大街
第三坊	高程九	南鴻街	第四坊	王儀三	西大街
第五坊	王子和	西馬路	第六坊	史筠堂	小海陽
第七坊	王玉秀	南馬路	第八坊	劉子明	掖平會館街
第九坊	李桐卿	華豐後街	第十坊	孫旭東	羅鍋橋街
第十一坊	馬鴻臣	久居巷	第十二坊	陳成九	西沙旺西街
第十三坊	曲日三	樂善街	第十四坊	陳蔭堂	福樂里
第十五坊	王化南	小海陽村街	第十六坊	張瀛海	中海陽村
第十七坊	張日亭	積德胡同	第十八坊	張樹堂	毓秀街
第十九坊	樂玉麟	麟昌永窰廠	第二十坊	張冠亞	樂天樂

自治團體

煙台概覽

自治團體

第廿一坊 劉義三 白水巷  
 第廿二坊 姜寶三 昌厚里  
 第廿三坊 孫功臣 之罘屯

9 第四自治區坊長姓名地址

第一坊 趙崑山 北大街  
 第二坊 朱玉田 粉市南街  
 第三坊 張月川 北大街  
 第四坊 孫映亭 會西街

01 第五自治區各坊長姓名地址

第一坊 林秋圃 朝陽街  
 第二坊 王蘭庭 平安街  
 第三坊 牟經堂 會英街  
 第四坊 孫蘭曾 石橋街  
 第五坊 張如川 倉浦街  
 第六坊 劉亮忠 仁和街  
 第七坊 牟海亭 忠義街  
 第八坊 孫維堂 新康里

本埠毓璜頂迤東。為南大道街。有益大糧行。據調查所得。該號確係自到米麵雜糧。直接零賣。純選春種糧米為目的。絕不以夏秋所植之糧米混合。故本埠各大醫院。注重衛生。數度研究。認其糧米所含之素。為無上純質。本刊為普利同人。有知不敢不告。



(十一) 商業團體

1 商會

煙台特區商會。地址北馬路。前清成立。民國以來依法改組兩次。依商會法規各款。以謀商人公益為宗旨。主席崔葆生。常務委員劉純如。林茂丞。王德增。曹樹棠。執行委員鄒子敏。



劉勝字純如四十七歲山東福山洪泰號行棧經理←



王德增字益齋。四十三歲。山東榮成。醴泉啤酒公司經理←



主席崔成熙字→

葆生。五十一

歲山東掖縣。

恆祥和進口雜

貨行經理。



林茂丞字秋圃→四十四歲山東福山縣。寰海商行進出口行經理。



曹樹棠字蔭→南四十八歲山東榮成縣。協泰銀號經理。

。慕光烈。牟啓芳。徐積諫。王仁厚。李維棠。梁華南。歐葆田。曲建邦。黃偉績。監察委員吳積善。朱德耕。黃守棠。鄒維珍。張宗勛。張慕潭。候補執行委員牟則先。劉好儒。曲慶曙。傅繼孝。王孟澤。李雲亭。王際熙。候補監察委員張毓平。劉祥元。馬翼君。會員共一萬零五百七十五人。

2 警捐委員會

商業團體

煙台概覽

商業團體

煙台特區警捐經征委員會。地址通惠街。征收煙台特區警捐。主席張菊村。委員：礪峯。張菊村。鄒子敏。王益齋。張月川。舉辦事項。一、房捐。每年按四季征收。商號按房租價百分之十征收。房東鋪戶各担其半。住戶則按房租價征百分之三。由房東負担。二、樂戶捐。

3 各同業公會名稱地址

名稱	地址	主席姓名	名稱	地址	主席姓名
布業公會	德增巷	張月川	磁業公會	濰州街	徐界千
油業公會	北大街	朱玉田	木瓦公會	富榮街	叢霄龍
糧業公會	北馬路	曲樹榮	粉業公會	泰豐街	
拍賣公會	所北門外		錢業公會	北馬路	
細雜貨公會	永利巷	鄒子敏	花生業公會	泰豐街	劉敬甫
粗雜貨公會	義成街	劉漢航	捲煙業公會	儒林街	葉民生
鞋業公會	泰豐街	王海亭	飯業公會	華茂街	
估衣公會	估衣街	李審周	工業公會	泰豐街	王益齋
藥業公會	榴餘胡同		硝皮公會		
筐篋公會	永茂胡同		菜業公會	市場西街	劉仲元
木業公會	北馬路	初湛霖	菜業公會	染坊南街	
航業公會	泰豐巷	綦紹武	進口雜貨公會	德增巷	崔葆生
成衣公會	瑞成巷子	胡元章	鐘表鑲牙公會		
小車公會	義成街		洋服業		

煙台概覽

店業公會	洪源胡同	鍋鋪業
海產公會	光國胡同	電料業
華洋酒餐業公會	思永里	王子乾
漂洗業公會	南溝街	王廉鳳
肉業公會	華茂街	徐聖言
澡業公會	富守街	陳子傑
報關公會	瑞成巷	郭和亭
醬業公會	南鴻街	孫維敬
元酒公會	秋爽胡同	孫映亭
彈棉花公會	會館街	范書雲
紙業公會	南鴻街	磨房
煤業公會	北馬路	茶業
鏡業公會	瀛洲街	照像業
繩業公會	北馬路	汽車公會
髮網業公會	悅來里	竹簾公會
菓業公會	北馬路	糕點公會
網業代理店公會	昇平街	理髮公會
刻字棧畫		行棧公會
		客棧公會
		印刷書業公會
		魚業公會
		銀樓公會
		牛奶業
		皮鞋業
		潮州會館街
		北馬路
		榴餘胡同
		二道興隆街
		北馬路
		華茂街
		北大街
		通利西巷
		華豐後街
		宮錫德

4 各大工廠名稱地址

商業團體

煙台概覽

名稱	地址	出產品	經理姓名
通益精鹽公司	西沙旺	精鹽。粒鹽。副產品	林子有
瑞豐麵粉公司	華豐後街	麵粉。麩皮	濱台寶蓮
膠東陶磁窯業工場	磁場街	各種磁器	鄒子敏
貧民工場	華豐前街	木器。籐器。布疋。毛巾。香	姜秀南
電燈公司發電所	吉陞里		崔傑生
同成橡皮工廠	華豐二道胡同	膠皮鞋。膠底鞋	崔振海
昌興火柴公司	樂善街	中國火柴	王益壽
復興鐵工廠	華豐前街	修理機械零件。製機器	
協成鐵工廠	北馬路		
捷敏造冰工廠	西南疇	機器冰	孫蚨亭
協昶織綢工廠	通海東巷	繭綢	
長盛織綢工廠	西沙旺街	繭綢	
裕盛棧房織綢廠	西盛街	繭綢	
隆成興織布工廠	世昌街	布疋	
德泰織布工廠	通海西巷	布疋	
三成興織市工廠	天合巷	布疋	
開發織布工廠	通海巷	布疋	
德聚東染織工廠	華豐西巷	棉紗。顏料	

煙台概覽

永業造鐘工廠	法院街	座鐘。掛鐘。捕蠅器	趙智信
中東製釘工廠	北馬路	各種鐵釘	
張裕釀酒公司	璋玉路	白蘭地酒。葡萄酒	徐望之
大興成鐵工廠	三馬路	製造修理機械	
億中公司	璋玉路	髮網。繡花台布	孫伯莪
道孚洋行	大馬路	髮網。花邊	
萬豐洋行	大馬路	髮網。花邊	
美利洋行	三馬路	髮網。花邊	
遠東洋行	大馬路	髮網。花邊	
禮泉啤酒公司	南山老虎巖	啤酒。汽水	王益齋
光華釀酒公司	三馬路	白蘭地酒葡萄酒	張子章
同志料器廠	大馬路	化裝瓶。燈罩。水瓶。藥瓶	李殿章
東亞罐頭公司	廣仁路	鷄鴨魚肉水菓等各種罐頭	楊子元
順泰髮網花邊工廠	大馬路	花邊。台布。繭綢	柳庚光
海興髮網花邊工廠	大馬路	花邊。繭綢。繡花。台布	
震寰號	大馬路	全上	
德成和	大馬路	全上	
永昌	大馬路	全上	
信豐商行	海岸街	全上	

商業團體

煙台概覽

商業團體

亞東肥皂工廠

西南河後街

各種香皂肥皂

趙仁山

吉豐皂廠

昇平街

洗衣肥皂

李子珍

益記皂廠

昇平街

香皂肥皂

地山造冰工廠

南河崖

機器冰

陳民立

永康造鐘工廠

北大街

座鐘。掛鐘。腳踏車

牟法典

德順興造鐘工廠

朝陽街胡同

座鐘。鐘掛。鬧鐘

李東山

利生源凍粉廠

上芥付

凍粉

許福生

新民造傘廠

雲龍街

布傘

瑞興造傘廠

北大街

布傘

福興公罐頭廠

小南鴻街

鷄鴨魚肉水菓各類罐頭

同祥泰製革廠

小辛莊

皮革

5 普通工廠

造皮革。瑞祥公

火鋸。仁業公司

藥品。隆太福

洋紙。開化工廠

粉筆。福新工廠

素。美倫工廠

帽子。元吉號

鋼銅。

同成德。同順和。順城德

造河膠。德盛堂。增興堂

帶子。信義工廠

依仁工廠

造鉄鍋。藝業公司。義生工廠。震興隆

造汽水。聯合工廠。

德興裕

造洋臘。

宏源永。公盤工廠。

福利工廠

織洋襪。同慶祥。

金華工廠。獨一處。同

生盛

洗染工廠。

華興公。華成公。

華昌麗。

炳文號。

十七 宿食遊覽

煙台概覽

(一) 中西飯館

煙台昔時筵會之風甚盛。各界相互應酬。交際甚忙。中西飯館。不一而足。各家所製之菜。均有所長。食者頗能滿意。座客一席酒餐。動輒費十數金或數十金。在所不計也。惟以年來社會之不景氣。及九一八後商業凋零之影響。無論貧富階級。莫不厲行節儉。除特殊應酬外。殆多節制口腹。上等飯館。顧客寥寥若疎星。卽埠內資格最老之公和樓。東坡樓。鹿鳴園。松竹樓等家。亦莫不同具寥落之嘆。一般投機營業者。多改變方針。小吃飯館。應運而生。飯菜從豐。定價低廉。不嫌利少。但求多賣。人們適合三五知友小酌。費資極少。卽可酒足飯飽。此等營業。尙稱風靡一時。埠內大菜館。以鹿鳴園。大羅天。東坡樓。芝罘第一樓。松竹樓。渤海番菜館。羣英樓等爲最馳名。他如德春居。福源居寶興園。宴樂齋之繭肉。如意館。中華館。新式飯社之素菜。同盛羊肉館。德盛館。羣仙樓之清真羊肉。東順館之福山大麵。福春園。泰和館之炒麵。東興成。三盛棧之稀飯等。均各獨樹一幟。再有夏期營作美艦業之酒館飯店等。菜飯均簡潔。頗合衛生要素。但其僅營作外人生意。華人少有過問者。美艦來時開業。去後亦隨之歇業。堪稱之爲特種營業。茲就調查所得。分列於下。

(二) 飯店名稱地址

名稱	經理姓名	地址	名稱	經理姓名	地址
鹿鳴園	湯金柱	廣東街	泰和館	高學孟	義聚街
大羅天	張培訓	西太平街	儒林春	趙熙明	儒林街
東坡樓	陳亨如	建德街	致美樓	林芳桓	訓政街
公和樓	楊方亮	泰安街	福增館	馬寰清	丹桂西街
中西飯館					

煙台概覽

客棧業

東昇園	閻鴻烈	儒林街	同盛羊肉館	邱禮美	會原街
新式飯社	于業宣	孟蘭會前街	東順館	王國俊	修業胡同
之罘第一樓	張惠忱	建德街	永隆德記	周煒垣	小太平街
松竹樓	王傳秀	東太平街	小壺天	李永發	小太平街
同和館	潘景超	儒林街	宴樂齋	張世銘	會英街
德春居	潘守山	祥芝街	永賓園	王國駿	北河西崖
致美園	王益堂	儒林街	羣英樓	范學武	同樂街
福源居	鄒夢泉	塘子街	渤海番菜館	曲香圃	順泰街

(三) 客棧業

烟埠據水陸要衝。膠東各縣人士。向以此處爲出入之樞紐。斯以客棧林立。共有百餘家。惟就中寓客者。僅有七十餘家。餘者並無房間。只代售船票。及迎遠客人之往來而已。此外尙有外國旅館十數家。惟未加入公會(夏期旅館不在此例)以其專門招待外賓也。至其性質。大致可分爲旅館。客棧。客店三種。間有備飯菜者。房價以日計或月計。亦分有等級。大客棧如保安棧中華棧等。多下榻冠蓋往來。旅館則工商雜居。客店以工商客居多。此外捨飯寺一帶。則有小店。凡流落無歸及乞丐之輩。給銅元數枚。即可安眠一宵。茲將調查所得列左。

(四) 客棧業名稱地址

名稱	經理姓名	地址	名稱	經理姓名	地址
中華棧	孫文濤	海關路	怡成棧	王煥文	電報局街



煙台概覽

公和太	蘇秩宗	大關街	連陞棧	陶紫垣	正陽街
天和興	王仁堂	小海陽街	順生棧	王振寬	草市街
源豐棧	張冠英	南馬路	利福棧	朱家寶	正陽街
榮陞棧	劉文堂	滋大路	悅來東	劉耀東	順泰街
悅來棧	蔣樂亭	新關街	公和棧	趙連秀	正陽街
保安棧	陳明珍	廣東街	芝罘旅社	蘇書儉	北馬路

(五) 澡業

煙埠洗澡業。現共有十五家。近數年來。隨時代之進步。日益發展。蓋以人類進化。咸知清潔故也。而澡業亦因時制宜。隨時改良。池塘多改爲溫熱兩池。且用白磁磚砌成。清潔美觀。勝前多多。其設備最完善者。東部如東華樓。西部如雅江泉。中部則屬慶春堂。營業均極旺盛。女澡堂。僅有東華樓及浴新堂兩家。各堂均附帶理髮修足。其價目如下。官盆每位國幣五角。女盆每位國幣四角。客池每位國幣兩角。客池每位一角三分。雅座一角二分。修足一角八分。剪髮一角八分。推頭一角二分。刮面八分。往昔該業客人均多賞給小櫃。自今年十月推行新生活運動後。將小賬取消。故其價目每客位均增漲三分。以資彌補。

(六) 澡業名稱地址

名稱	經理姓名	地址	名稱	經理姓名	地址
浴德堂	陳聖言	大廟西街	新興泉	于明倫	西南河街
東濱樓	尤義堂	二道街	慶春堂	鄒珍亭	廣東街

澡業

煙台概覽

娛樂場所

中興樓	韓福亭	儒林街	衛生池	姜錫義	老廣仁堂街
浴新堂	靳其祥	西太平街	雅江泉	紀松亭	河西崖
中和樓	周鴻軒	百業市場街	東華樓	牟日臣	富榮街
湧泉堂	陳文江	義聚街	慶泉樓	沙汝恩	巡司街
九江泉	賈迺東	丹桂街	鎮江樓	劉振清	河東崖

(七) 娛樂場所

I 戲園

煙台曩昔無正式戲園。僅有關東班丁香花。芭蕉紅輩。在五區地面。即前同昌福之地址。以席爲棚。架木爲台。至爲簡陋。後在廣東街。即六和同舊址。始有會仙茶園之建設。聘角演唱。不數年又有慶豐茶園之創設。即現在羣英樓地址。既而會仙慶豐同遭回祿。有張子祿者。建德桂茶園。未幾即更名丹桂。迨清季末葉。復有天仙瀛洲壽仙等戲園相繼成立。迄於今茲碩果僅存者。惟丹桂而已。現今乃有聲明進德會兩戲園。與丹桂成鼎立之勢。茲分別申述於下。

甲、梨園公會煙台梨園公會 在二區一面街二號。民國十六年十月二十日成立。係由名伶麒麟童(周信芳)一手創辦者。當時組織。甚爲完備。曾在世同堯口。重建九皇宮廟一座。並治義地一處。後因負責無人。名目仍在。而實質停頓矣。其九皇宮廟原起建於光緒三十二年。由張恆祥君醮資起建。內供翼宿祖師及唐明皇等神位。煙台梨園界。於舊歷九月一日必持香楮。前往焚化禮拜。並素食九日。以示虔誠焉。

乙、丹桂茶園 該園爲歷史最悠久及設備最完善之戲園。可容千餘人。各著名角色。率皆

## 煙台概覽

在該園露演。票價多在一元上下。除星期及節期外。多於夜晚開一場。唱角均係由平津滬各地邀約而來。住一月或數月即他往。常川留住者。僅有底包而已。

丙、聲明戲園 即係前壽仙戲院舊址。嗣經多年之演變。內中設備。已進而爲現代化。遠非昔日可比矣。但以園址窄狹。未能容納大量座客。票價亦甚低微。約在三四角上下不定。營業較丹桂稍遜一籌也。

丁、進德會劇場 煙台進德會之設立。係以惜陰節儉。提倡正當娛樂爲宗旨。以故自誕生以來。除力辦裨益社會大衆事業外。而對提倡娛樂。尤爲積極。故於內部加添國劇場。票價定爲五分或一角。極平民化。以期普及大衆娛樂。按煙埠所感缺乏且最需要者。即係平民化娛樂場所。今該會能體斯旨行事。則庶乎近矣

戊、票友界面面觀 戲劇之爲功。非徒僅作消遣而已。尙具有易風化俗。褒善貶惡之意。是以近年以來。國人對戲劇之觀感。一致提倡而重視之。匪獨專門業者。人材輩出。即有職業羈身。乘業餘之暇。傾心研究者。亦比比皆是。僅以煙埠言之。國劇票友之興起。在光緒年間即發軔矣。

煙台票房首創第一家。爲洪興塘。繼起者爲福臨堂。惟彼時亦不過邀合三五同志。在業餘時練習演唱。以作消遣。未能正式彩排也。以後商界愛多戲劇者。雖組織同樂處於廣東街慶春堂。亦僅草草成立。漫無系統。嗣有張君贊臣。擅長吹打彈唱。曲君學海。派宗老譚。聯合同好。出而組織益友俱樂部。一時風聲所播。人材薈萃。如張鳳山之丑。袁君之末。汪劉兩君之淨。賈秦兩君之旦。唱念做作。俱有可觀。因而聲譽鵲起。遇有義務戲。靡不聘請露演。且一露演。即博得好評。既而益友同人。漸爲職業羈絆。風流雲散。致組織無形瓦解。未

電影院

幾有樞關方面馮連科君。繼益友之後塵。假菓業公所。組織俱樂部。聘老伶工孫玉清任指導員。其實力亦與益友伯仲。實亦即益友之替身也。不期爲時不久。旋亦停止。此後雖有青風社等。然亦未能持久。迄於今茲。又有劉瑞麒君手創之仁德同樂處。王靜山君倡辦之電報局俱樂部。以及本年誕生之張裕公司同樂社。進德會主辦之進德國劇研究社。均延聘專師教授。有生氣蓬勃之象徵。但考其內部組織。要以進德會國劇社。社員爲衆多。內部亦比較健全也。

2 電影院

甲、福祿壽電影院 爲煙埠獨一無二之鉅型影院也。內中設備寬敞衛生。斯爲觀衆有目共觀。固無待作者贊譽也。且該院所映之影片。悉爲滬上各大影片公司之最新出品。蓋以該院係與各大公司。訂有專約。每出一片。必先運至該院放映。如在本埠發現其他影院有捷足先登事。則即以違約論。按電影與戲劇迥異。戲可百聽不厭。而電影只觀一次足矣。且以先觀爲快。該院能符此條件。故能甚博觀衆滿意焉。

乙、金城電影院 北山下金城電影院。開辦以來。二載餘矣。係專映英美各國影片。前往之觀衆。亦多係藍眼金髮人也。間或有華籍熟諳英語之人士。光臨該院。但總屬寥寥無幾。夏期美艦來煙時。營業尙活躍一時。一至冬季。則立見減色。但該院主。並不以座位多少。變更定價。常年每座一元。據謂寧可高價一元。售一頂十。亦不屑落價五分。上十座反不如一座之收入。致徒勞麻煩之苦。是以該院主人之別開生面之生意經耳

丙、進德會電影院 該院係招商包辦。票價亦極平民化。平素每票只售五分。惜以影片公司不克長期供給影片。以致忽演忽輟。殊爲缺陷之點。

(八) 落子園

落子乃坤書之俗名。演奏者多爲女子。通稱鼓妓。所唱大鼓。書詞。時調小曲。梨花大鼓。及西皮二簧。梆子等。演奏場所名爲落子館。營斯業者。以南市場一帶較多。每日均於午後演唱。每奏一曲。卽打錢一次。願曲者可隨意付給。捧角家點唱曲。須給銅元一吊。謂之點活。有辦喜慶事者。亦可應召。謂之加擔。每日付資約二三十元不等。往昔商業興盛時代。該業甚爲發達。竟達十二家。而今市面蕭索。該業有如江河日下之勢。只餘四家矣。是亦社會經濟恐慌之縮影也。茲將各著名落子園誌後。

一、三明茶樓。地址筱舞台街。園主張芝蘭。鼓妓閻曉樓。何筱仙。花少蘭。花小雲。蓉素娟。花佩君。何齡珠。花筱珍。花凌雲。花玉琴。

二、筱舞台。地址筱舞台街。園主王錫良。鼓妓花愛珠。王秀芳。陳月霞。花月英。花寶雲。筱月桂。朱愛紅。

三、豔雲茶樓。地址筱舞台街。園主劉玉馨。鼓妓張翠卿。張素卿。張美玉。花雲樓。劉小紅。劉小桃。九齡紅。嚴榮喜。金蘭芬。金蘭香。花玉寶。花翠寶。李桂珍。花金樓。花銀樓。沈玉珍。沈鳳珍。劉月鳳。

四、全樂茶樓。地址北市場。園主張鳳臣。鼓妓花玉紅。張筱如。筱花魁。徐筱僊。劉月樓。劉月珠。花云卿。花桂卿。董豔秋。筱寶雲。花豔卿。白玉英。白玉卿。花雲鳳。雲豔霞。徐筱君。筱玉環。

(九) 評書場

烟台評書場。多在北市場內。均聘有專門演員說唱。每日午後及晚間開演。一般有階級。

落子園

平民化的南北兩市場

嗜好某種演義者。聽之入癡。幾無日不到。不收券資。隨意賞錢。每說一段。聽衆均賞與十枚二十枚不等。其書社之名稱地址演員如下。

名稱	地址	演員
忍安社	筱舞台街	尙慶雲。演呼楊家將著名(日場)時鳳翔演三俠傳著名(夜場)
平壽社	同上	陳秀蘭(女)西河大鼓
獨秀社	北市場	日場。曲榮霞(女)大鼓。夜場。劉起福。大鼓
會英茶樓	同上	劉述堯。評詞
會友軒	同上	日場。筱翠紅(女)河間大鼓。夜場。陶貴卿(女)河南墜子
文明書社	同上	日場。宮壽臣評詞。晚場。王秉章大鼓。
會文書社	同上	王儉子。筱儉子。筱金寶。滑稽相聲雙簧。

(十) 平民化的南北兩市場

本埠南北兩市場。素爲一般平民階級的消遣場所。場中貨攤雜陳。無所不備。三教九流。無奇不有。小飯館。小戲園。落子園。評書場及其他雜耍。如變戲法。拉大片。相聲雙簧。醫卜星相等。均廣集該處。每日遊人如梭。匪但下層社會商民衆多。卽中上階級人士。亦有涉足其間者。

(十一) 新世界商場

新世界商場。設於臨衢街路西。民國十九年。由劉英堂等合資建築。二十年落成。共樓房百餘間。以地址狹窄。未能發展。今已改組。由張荆山。李東山。蕭蘭亭接辦。計劃繁榮。已架設天橋兩橫。三層樓上添設電影院一處。下部爲商場。並擬按設電梯。約於最近可實現。

煙台概覽

(十二) 百業市場

百業市場。在西南河西崖。民國十九年建築。曾繁盛一時。後以商業中心東移。該處遂因之冷落。今只有遊仙樓(大鼓)會仙樓(唱茂州歌)兩遊藝場。外有妓戶數家。實遠不如昔矣。

(十三) 海防營商場

三區海防營。原為駐屯軍隊之所。內有平房數百間。極為寬敞。去年十月官商當局。擬將斯地開為商場。具體計劃已擬就。諒實現期匪遙耳。

(十四) 妓院

煙台妓女。共有頭三四三等。獨無二等。往者妓寮多附寓於客棧內。如元和棧。同和旅館。怡成棧。榮春棧等。均寓有妓女。近數年來。當局為避免旅客混淆計。遂飭令各樹藍幟。習俗頭等不開盤子。惟出條子。即到酒樓飯館侑酒。每次一元。此風甚盛。前往打茶圍者。亦不給資。客可見客。尤為冶遊場所之陋俗。三等則與開盤。每次一元。夜度資頭等每夜五元。三等二元。四等一元。

各妓寮名稱地址

班名	地址	班名	地址	班名	地址
麗君班	太平街二號	桂芳班	太平街	蘭芳班	繡花巷七號
桂香班	同	雲霞班	同	喜鳳班	同
榮和班	同	月英班	同	玉芳班	同
增順班	同	筱樓班	同	春芳班	繡花巷三號
妓院					

煙台概覽

車輛舢板價目

香雲班	太平街	夢蘭班	太平街八號	秀英班	繡花巷
增樂班	同	金蘭班	同	月紅班	西太平街
蘭花班	同	寶紅班	同	紅雲班	同
寶琴班	太平街三號	桂香班	同	筱雲班	同
天福班	同	巧豔班	西太平街十號	鳳雪班	同
紅雲班	同	素玉班	西太平街一號	雪紅班	繡花巷
永順班	同	李寶班	同	喜鈴班	同
月仁班	同	永樂班	同	風來班	同
豔秋班	同	梅林班	西太平街十一號	寶珠班	同
怡仁班	同	陳彩紅	西太平街十一號	豔芳班	同
紅蓮班	小太平街一號	紅嫩班	同		

(十五) 車輛舢板價目

本埠陸路交通有東西兩汽車站。各客棧於車之往來站口時。均派店員至站。迎送客人。市內各種車輛。價目如下。

汽車……駛行市內之公共汽車。每站銅元五枚。自東山起至西通仲村止。需洋一角即可。至各汽車行租賃之汽車。一點鐘二元。半點鐘一元五角。至第四林區單次二元。往返三元五角



。至東砲台。單次二元。往返三元五角。至芝罘島。單次二元。往返五元。租賃汽車行。計有經濟。利通。一大等行。

馬車……由碼頭或車站至市內。以兩角錢起碼。至四林區往返五角。至芝罘島往返一元。至東西兩砲台。亦須五角上下。

人力車……市內街道窄狹。以乘人力車最適宜。因之其價目亦甚昂貴。由車站及碼頭至市內。最低一角以上。每路程一里需洋兩角。

舢板……本港無碼頭。故輪船進口投棹後。不克靠岸。勢必須賴舢板運送。往者上下客每人只需兩角。自日本修航會在烟成立後。價目陡漲。上客三角。下客則需四角。行商貨物每件則需一角。由船上運至客棧。

### (十六) 房租價目

普通之房租。正房每間月兩元。廂房月一元。此係上等房價。中下等之房價。每月只需一元即可。住戶東馬路及海岸一帶洋人居多。三四馬路及所南門外以及毓璜頂等處。均為住戶清靜處所。至西沙旺一帶。則房租較低。惟以工商兩界佔多數

## 十八 各項章程

### (一) 海關罰則評議會組織規程 二十三年九月二十八日院令公佈

第一條 本會依照海關緝私條例第三十一條之規定。由財政部關務署組織之

第二條 本會評議員由關務署長於本署職員中指定三人。總稅務司署職員中指定二人充任。

第三條 海關稅務司遇有商人向該關請求撤銷罰金。或沒收處分案件。認為無理由者。應於

### 房租價目

海關罰則評議會辦事細則

收到此項請求書。十日以內敘述理由。連同原請求書呈經總稅務司。轉呈關務署交會評議。

第四條 本會對於關務署交議案件。如無調查必要者。應於十日內開會評議。以有評議員四人出席爲足法定人數。

第五條 本會評議結果。經關務署決定後發生效力。

第六條 本規則自公布之日施行。

(二) 海關罰則評議會辦事細則

第一條 本會執行職務。除依照海關緝私條例。及本會組織規程外。適用本細則之規定。

第二條 本會以評議員五人組織之。由關務署長指派其中一人爲主席評議員。主席評議員不能到會時。應指派評議員一人。臨時代理。主席評議員除於本會開會時執行主席職務外。綜理會中一切事務。

第三條 本會設秘書一人。由關務署長指派之。秉承主席評議員。掌管會中事務。分發通告。管理文書。保管檔案事宜。本會開會時。秘書得列席發表意見。但無表決權。

第四條 本會得向關務署請求調派職員助理會務。必要時得另派專員担任。

第五條 本會收到關務署交議案件。卽由秘書分送各評議員。先行研究。俟主席評議員指定日期開會評議。

第六條 關務署交議案件。如主席評議員。認爲有調查必要者。得指派評議員一人。先行實地調查。就其調查所得結果。交會評議。

第七條 關務署交議案件。主席評議員認爲有令原請求商人到會質訊必要時。由會將開會日

## 煙台概覽

第八條 期通知該商人或其他代表人。屆期到會備質。  
本會評議交議案件。如遇必要時。得邀請關務署或總稅務司署有關係之主管人員列席。發表示見。

第九條 本會開會時以評議員四人列席爲足法定人數。每一評議員有一表決權。議案由多數決定之。

第十條 關務署交議案件。經本會評議確定。復由祕書製成議事錄。送各評議員簽名蓋章。即作爲決議案。

第十一條 本會決議案。應呈送關務署。認爲有復議必要時。得交本會重行評議。  
第十二條 本細則經呈奉核准施行。如有未盡事。宜得經多數議決。呈請修正之。

### (三) 船員檢定章程 二十四年三月二十六日公布

#### 第一章 通則

第一條 本章程所稱船員。係指在輪船上服務之駕駛員及輪機員而言。

第二條 船員均須經交通部檢定合格。發給船員證書。始得服務。但在不滿二百總噸之輪船服務者。其檢定章程另定之。

第三條 駕駛員分甲乙丙三種。輪機員分甲乙二種。一、駕駛員 船長。大副。二副。三副。  
二、輪機員 輪機長。大管輪。二管輪。三管輪。

#### 第二章 資歷

第四條 船員檢定分原級檢定。升級檢定及編級檢定。

第五條 原級檢定。依下列各款之檢定。一、在艙面繼續服務及充當駕駛員。共滿八年。並

#### 船員檢定章程

煙台特區行政專員公署附設人民問事處暫行規則

第六條 曾充或現充船長者。得受船長原級檢定。二、在艙面繼續服務及充當駕駛員。共滿八年。並曾充或現充大副者。得受大副原級檢定。三、在艙面繼續服務及充當駕駛員。共滿四年。並曾充或現充二副者。得受二副原級檢定。四、在艙面繼續服務滿二年。曾充或現充三副者。得受三副原級檢定。五、在機艙繼續服務及充當輪機員。共滿八年。並曾充或現充輪機長者。得受輪機長原級檢定。六、在機艙繼續服務及充當輪機員。共滿六年。並曾充或現充大管輪者。得受大管輪原級檢定。七、在機艙繼續服務及充當輪機員。共滿四年。並曾充或現充二管輪者。得受二管輪原級檢定。八、在機艙繼續服務滿二年。並曾充或現充三管輪者。得受三管輪之檢定。大副服務滿三年。其他各級船員滿二年者。得受升級檢定。但均以領有各該級證書者為限。

第七條 編級檢定依下列各款之規則。一、在艙面服務及從事駕駛員工作。共滿四年者。得受二副編級檢定。二、在艙面服務已滿二年者。得受三副編級檢定。三、在機艙服務及從事輪機員工作。共滿四年者。得受二管輪編級檢定。四、在機艙服務。滿二年者。或有第九條第二款至第四款所規定之資格者。得受三管輪編級檢定。五、在本國或外國商船專科學校。海軍學校。或其他相當學校畢業者。得受二副三副或二管輪三管輪編級檢定。

第八條 駕駛員艙面服務時間之計算。依左列標準。

(四) 煙台特區行政專員公署附設人民問事處暫行規則  
本規則係遵令擬定。以便利人民詢問事項。藉資推行政令為主旨。

第二條 本處附設於本公署內。

第三條 本區人民對於左列事項。如有不明白之處。均可來處詢問。

一、關於本署及公安局現經奉行之政令事項。

二、關於本署及公安局現經頒布之政令事項。

第四條 人民詢問事件。由本署及公安局各主管人員分任酌答之。

第五條 人民詢問事件。如有涉及兩科以上之職掌者。由各該科主管人員會同酌答之。

第六條 人民詢問事件。如有涉及應守秘密。或不在本規則第三條規定範圍之內者。概不答復。

第七條 酌答人員。對於問事之人。應竭誠酌答。不得稍嫌煩瑣。或態度輕慢。

第八條 本處設事務員一人。由公安局閱報室管理員兼任之。

第九條 人民問事時間。每日下午二時至五時。

第十條 人民詢問事件。須將姓名年歲籍貫職業住址及所問事由。在掛號簿詳細記明。其有不能自行書寫者。由事務員代為書寫。

第十一條 人民詢問事件。口頭書面均可。惟概以口頭答復。

第十二條 人民詢問事件。經掛號後。應立予酌答。其有內裏複雜。須付查卷者。可約期酌答之。但不得逾三日。

第十三條 人民詢問事件。不得強詞奪理。或藉故刁難。

第十四條 本規則如有未盡事宜。隨時修正之。

第十五條 本規則自公布之日施行。

烟台特區行政專員公署附設人民問事處暫行規則

煙台新生活改革喜慶壽喪酬酢餽送暫行節儉辦法

(五) 煙台新生活改革喜慶壽喪酬酢餽送暫行節儉辦法

- 一、本會爲轉移風氣。崇尚節儉起見。特擬定喜慶壽喪酬酢餽送暫行節儉辦法。以資遵守。
- 二、凡屬本特區內民衆。均應遵照本辦法。一體施行。
- 三、凡喜慶壽喪中餐筵席。每席以四盤一大件六小碗或十八小碗爲限。願再少者聽之。西餐每人不得超過一元。
- 四、凡喜慶壽喪。每辦一事。祇准設席一次。
- 五、應請赴筵者之隨從人役。如汽車夫隨從等每人應給飯資五角。人力車夫給予飯資三角。不得增加。
- 六、凡致儀餽送禮物。價值最多。不得超過一元。至少亦不得下銅元一百枚。
- 七、齋送餽禮僕役賞錢。主人應按禮物總值十分之一賞給之。不得增加。
- 八、襄理喪事人員。不得沿用舊制。再服白布外套。應以紙製素花代替。以整觀瞻。
- 九、如遇違犯本辦法第三條及第五條之規定者。應按違警論罪。但祇科以五元以上二十元以下之罰金。
- 十、各飯館酒坊。如因抖擻生意。故違第三條之規定者。與設席主人同等論罰。
- 十一、如遇特別應酬。筵席有增加之必要時。得呈請新運會核准施行之。
- 十二、本會除函請公安局督導施行。并每日派警調查外。由本會派人祕密考察之。
- 十三、本辦法如有未盡事宜。得隨時修正之。
- 十四、本辦法由本會幹事會議審查通過。函請專員公署備案。并轉飭公安局於二十五年一月一日施行。

煙台特區新生活運動促進會製

### 大烟台計劃評議

本港碼頭工程。業已進行。即政府。（大烟台計劃）實施之初步。目前此事。因僅在初步準備中。尚未引起多數人之注意。惟大烟台計劃之實施。非僅有關煙台一埠之繁榮。其影響於國家經濟者。亦必甚大。其爲利爲弊。實有深加研究之必要。

烟台爲依一八五八年（清咸豐八年）中英天津條約開放之商埠。即經濟地理學上所謂之（開港）是也。此種港口。依國際條約爲外國貿易而開關。乃列強經濟侵略下落後國家之特有現象。其不利於所在國家之經濟發展。人盡知之。中國於滿清末葉。在不平等條約之脅迫下。開放多數商埠。此種商埠。多爲外人經濟侵略之通路。本國新興產業之發達。既受其影響。整個國家經濟。亦爲其破壞。因此種商埠之開關。我國每年所受損失。有形無形。不可以數計。烟台自開埠以來。因與內地交通不便。其影響於國家經濟者。尙不甚大。且自青島興起後。烟台在經濟上之價值。大爲低減。今政府計劃發展煙台。不過謀發揮煙台在經濟上之價值而已。此種計劃。就原則言。實不利於我國經濟。蓋沿海多一（開港）。國家即多一創口也。商業港埠發達之主要條件。爲便利之交通及豐饒之腹地。交通便利。可以縮短生產地與消費地之距離與時間。減低運費。便利商品之集合及分散。腹地爲商埠。背後之經濟地域商埠之經濟價值。全恃與腹地關係之密切。兩者缺一。即不能發達爲一有價值之商埠。今日之煙台。海上交通。尙稱便利。其與腹地之關係。則因陸上交通不便。除附近數縣外。勢力不能遠達內地。即附近數縣亦因交通上之困難。不能與煙台發生密切關係。是煙台僅有海上之交通便利。與腹地缺乏聯絡。商埠之主要條件既未備。自不能發達成爲一大商埠。故欲發展煙台

#### 大烟台計劃評議

## 大煙台計劃評議

。第一步須發展陸上交通。使海陸交通聯絡。擴大與腹地之經濟關係。今政府之大煙台計劃。先從水上交通着手。恐更易促成烟台商業之充血症。輸入貨物。不易轉輸腹地。實無補於煙台之繁榮也。

水陸聯運之最大不便。爲運輸上之裝卸。裝夫。破損。及時間之浪費。無形中增加商品之售價。今政府正煙籌建碼頭。便利商品之裝卸。實爲發展商業之必要手段。惟於此應首先考慮煙台之商業性質。如其爲。輸出港。減低裝卸之困難。卽所以增加國家經濟利益。反之。如爲一輸入港。則此舉僅能與外貨以輸入之便利。使人超增加。年來因世界經濟之影響。煙台之輸出業。大爲衰落。花邊髮網諸消費品之輸出。固因各國購買力之減低。極度減縮。卽花生米等農產品。亦因世界經濟恐慌中農產品價格之暴跌。輸出價額。不易增加。是建築碼頭。並無助於煙台之輸出事業。反之。各國爲逃出經濟恐慌。方努力於商品市場開拓。建築煙台碼頭。不過便利外貨之傾銷而已。非特於國家經濟無補。抑且破壞吾國經濟之發展。利少害多。何必出此。

或謂發展交通。繁榮烟台。可以增加稅收。此尤爲缺乏常識之見解。蓋目前普通世界之經濟不景氣。爲現代經濟制度之必然結果。與交通之是否便利。無大關係。倫敦紐約之交通。其便利實遠在煙台千萬倍之上。然其經五六年之掙扎。仍不能逃出經濟恐慌之旋渦者。經濟制度不良之所致也。在普遍世界之經濟恐慌中。欲發展交通繁榮煙臺。絕少可能。蓋世界貿易之衰落。既不能增加煙臺之輸出。而我國年來因購買力之低減。亦難使輸入增加。輸出入既不能增加。貿易自亦不能發達。影響所及。關稅營業稅之收入。亦不能增加。所謂繁榮煙臺。增加稅收。在目前實爲一種幻想。



據上所論。可知(大煙台計畫)一時既難實現。實現後亦無裨於烟台之繁榮。藉曰煙臺能因此而趨於繁榮。亦無補於國家經濟之發達。惟此乃僅就煙臺之商埠性質及商業情形而言。如政府之繁榮煙臺。旨在使其成爲一國內貿易港。則又當別論。第此種企圖。目前絕難實現。吾人對此。姑置勿論。(若)

(…完…)



## 福隆綢緞百貨店廣告

啓者敝號開幕以來，荷蒙各界光顧，感激不盡，近由蘇杭採辦各種新式綢緞，如縐葛及男女衣料顧繡等類，花色鮮明，定價格外低廉，以酬惠顧諸君之雅意，幸勿失良機，請來一試，便知言之不謬也。

開設煙台大街中市

電話二百四十二號

## 永康五金雜貨行廣告

自製各式座掛鐘經售最新式脚踏車批發零售不誤主顧並製造各種汗衫及羅紋背心經濟耐用久已風行惠顧諸君請認明「飛牌」商標庶不致誤並敝號總經理勝家公司機器及零件百代公司唱片振華廠各種油漆中央廠各種香皂小朋友牌襪三羊牌電石長城牌手燈等種類繁多不及備載所有價格無不盡力克己以廣招徠如蒙賜顧無任歡迎

地址烟台朝陽街南首

電話五百二十二號

咳 喘 血 咯

# 癆 肺

= 症 絕 非 並

= 世 出 藥 新

= 憂 無 者 患

肺癆一症，爲害最烈，每因治療不當，極易傷生，一九三四年英醫威德勒博士，肺病專家，發明一種結核注射藥針，肺癆無論輕重，經二十至四十次注射，咸收奇功，此藥實爲近世絕少，敝院特備置大宗，以供患肺結核症者，得到正當之治療，早臻健康復生之路，此種藥針，臨症數年，活人無算，能愈他人不治之肺癆，其如咳嗽吐血，痰飲氣喘，潮熱盜汗，童癆女癆，癰癥腺癆，腹瀉腸癆，具可負責治癒，現有肺結核及癰癥結核數十人，在院臨診，同時以紫光太陽燈，協助照射無一不收效迅速，同慶無憂矣。

## 告 廣 院 醫 東 袖

● 號 二 街 東 廣 台 烟 ●

# 煙台

## 紅卍字會孤兒工作所出品廣告

本所為提倡實業及孤兒學習工藝起見特在厚安街門牌二十六號設立孤兒工作所一處專製銅條銅絲等物但求作品精良不計利益多寡故定價異常低廉如蒙惠顧諸君源源而來不勝歡迎

### 聚興爐

包打機器井

本爐專門包打埠內及鄉村機器井並造各種新式水龍生熟機器鐵貨工作迅速價錢公道

地址煙台廣惠街進德會對過

### 華興公綢緞洗染房廠

本卅年之經驗舉凡洗染綢呢緞正中西服裝帽品織補破碎均有特長之藝術出品精良取費低廉在烟埠實首屈一指也——

地址煙台廣惠街進德會對過

# 光臨醫院

內醫  
科師  
**史再臨**

遼寧醫科大學醫學士國府內政部醫師  
登記德國柏林醫科大學內科研究員

產女  
婦醫  
科師  
**王在光**

長春產婦科專門學校畢業  
吉林英國女施醫院產科醫師  
長春英國女施醫院產婦科醫師八年

科  
**目**  
柳科  
專門內科產婦科小兒科兼治外科耳鼻喉科眼科花

診  
**例**  
每日上午九至十二時下午二至六時門診號費兩毛  
特號一元出診上午三元下午二元夜間加倍理產費  
平民三元普通六元難產另議

住  
**院**  
頭等房間三元二等房間二元三等房間一元

戒  
**煙**  
特設戒烟科用內服藥專戒鴉片嗎啡海洛因等癮收  
價低廉絕無痛苦

院長**史祿忱**謹啓

地址大馬路四十九號電話三二二一號

# 眞光照像館

本館專門美術照像縮小放大  
電光弧光藝術精良日夜兼照  
室內清潔寬暢特備有轉盤自  
動機以應一切外照如團體宴  
會學校畢業家庭結婚等事遂  
用遂到定期不誤新自西洋購  
來照門市機器無論街巷寬窄  
樓房高矮皆可正面對照  
兼售歐美名廠照像材料鏡頭  
鏡箱乾片軟片捲片印像紙放  
大紙藥品器具以及國貨卡紙  
佈景等一概俱全如蒙惠顧無  
任歡迎

電話：一七二一號  
地址：北大街

## 養成工廠

地址三區陽春西巷  
專門製造新制度量  
衡器具零售批發價  
錢公道並代修理舊  
器管保耐用如蒙惠  
顧無任歡迎  
經理 劉顯文 敬啓

上海五洲  
皂廠各樣

固本香皂家用皂

總經理

烟台儒林街春和永雜貨帽莊

代售郵票及印花稅票

威海中山路得潤永

淋濁根治

# 尅梅淋

(專治)急慢淋濁，尿道炎，膀胱炎，睪丸炎，(功能)利尿，消炎，退腫，殺菌，止痛，任何淋症

上海北洋大藥行總經理

北華總經理  
青島 南洋大藥房  
煙台 南洋大藥房  
龍口 北洋大藥房

烟台元祥木瓦工廠

精製傢器  
包修工程  
如蒙賜顧  
無任歡迎

地址大馬路電話一四三一

## 玉成泰

烟行  
花邊莊

### 經售

白宮牌 嘉寶牌 金鼠牌 美麗牌 奇異牌 黑姑娘牌 白姑牌 各種國產香煙

地址 烟台廣仁路門牌七號  
電話 壹百六十五號

## 律師孫希儼事務所

地址富守街十一號

## 煙台特區公安局考取 國醫張國屏先生

素精岐黃醫學深邃本會敦請為常年國醫顧問凡我會員以及家道貧寒者來會醫病概免診費恐未週知特此介紹

山東省進德會烟台分會啓事  
▲診病時間▼ 上午 八點至十一點 下午 一點至四點

# 十二丹

專治氣積食積蟲積水積寒火腹痛紅白痢疾小孩痲病婦女心口痛神效

# 四令散

專治傷風傷寒感冒頭痛咳嗽嘔吐全身疼痛時令瘟疫其效如神

# 和經丸

專治婦女經脈不調趕前錯後行經腹痛久不孕育乾血癆症產前產後腰腿酸疼奇效

# 百靈膏

專治男女老幼受風寒溼筋骨麻木腰腿酸痛各種積聚婦女赤白帶下等症

全界藥房 地址 煙台朝陽街

## 榮恆記電器行廣告

本行採辦寰球各廠出品電氣材料如無線電機新式電話機電氣風扇電氣火爐新式臺燈各種電線花燈傘等及包裝明線暗線鐵管等電氣工程並代充電池如蒙惠顧無論另躉批發價格定當特別克己

恆記烟台石橋街  
榮記烟台西大街路北

電話五二九號  
電話七四三號

# 山東醫院

院址 煙台北樓  
院長 張東賢  
我 張 長 院  
華 我 張 長 院  
街 平 太 東 台 煙  
號 三 十 街 賢 禮 北 樓

各科診療  
病室清潔  
適宜療養  
掛號免費

# 芝罘醫院

各科診療  
病室完備

院址 大馬路  
電話 四九七號





煙台概覽

頁數 四〇 四一 四五 五五 五九 六一 六三 六六 七一 七六 七八 八九 九〇 九〇 九二 九三

正誤表 行數 七 一九 六一 二一 三 七 一三 四 二 一 五 一 一 九 一 四 六

第幾字 二二 八 二三 一 五 七 二 七 二 七 三 六 三 三 二 一 二 一 二 六

誤字 經 侯 語 八 衛 船 衛 汎 候 規 損 寶 都 振 人 教 行

正字 徑 候 話 六 威 旗 緯 泛 侯 品 捐 實 部 震 任 務 計

漏字

應排在十三行下

煙台概覽

頁數	行數	第幾字	誤字	正字	漏字
九三	二二	四	樂	樂	
九四	二二	四	其	其	
九九	九	一	遵	尊	
〇〇	七	一			
〇一	五	三	法	商	
〇二	九	三	鐘	鐘	
〇三	二	〇	方	利	
〇四	六	九	點	貼	
〇五	二	〇			
〇六	二	〇			
〇七	二	〇			
〇八	二	〇			
〇九	二	〇			
一〇	二	〇			
一一	二	〇			
一二	二	〇			
一三	二	〇			
一四	二	〇			
一五	二	〇			
一六	二	〇			
一七	二	〇			
一八	二	〇			
一九	二	〇			
二〇	二	〇			
二一	二	〇			
二二	二	〇			
二三	二	〇			
二四	二	〇			
二五	二	〇			
二六	二	〇			
二七	二	〇			
二八	二	〇			
二九	二	〇			
三〇	二	〇			
三一	二	〇			
三二	二	〇			
三三	二	〇			
三四	二	〇			
三五	二	〇			
三六	二	〇			
三七	二	〇			
三八	二	〇			
三九	二	〇			
四〇	二	〇			
四一	二	〇			
四二	二	〇			
四三	二	〇			
四四	二	〇			
四五	二	〇			
四六	二	〇			
四七	二	〇			
四八	二	〇			
四九	二	〇			
五〇	二	〇			
五一	二	〇			
五二	二	〇			
五三	二	〇			
五四	二	〇			
五五	二	〇			
五六	二	〇			
五七	二	〇			
五八	二	〇			
五九	二	〇			
六〇	二	〇			
六一	二	〇			
六二	二	〇			
六三	二	〇			
六四	二	〇			
六五	二	〇			
六六	二	〇			
六七	二	〇			
六八	二	〇			
六九	二	〇			
七〇	二	〇			
七一	二	〇			
七二	二	〇			
七三	二	〇			
七四	二	〇			
七五	二	〇			
七六	二	〇			
七七	二	〇			
七八	二	〇			
七九	二	〇			
八〇	二	〇			
八二	二	〇			
八四	二	〇			
八六	二	〇			
八八	二	〇			
九〇	二	〇			
九二	二	〇			
九四	二	〇			
九六	二	〇			
九八	二	〇			
一〇〇	二	〇			

正誤表

煙台概覽

頁數	行數	第幾字	誤字	正字	漏字
一四四	附註一	十八	埠，	烟	
一四六	五	三九	權	埠	
一四六	五	四十	共	其	
一四七	九	二三	斤	百	
一四七	十四	五	行	斤	
一四七	十四	六	等	諸	
一六四	十七	卅二，卅三	由天	憂天	
一六五	花邊詩		6 戚武公毅	戚武毅公	
一七三	九	十六	城	成	
一七三	十八	三	都	部	
一七六	十	二五	城	成	
一九〇	十	三八	繁	繁	
一九四	十九	九	迫	道	
一九五	十九	四〇	樂	里	
一九六	六	二	01	10	
二〇四	八	九	言	街	
二〇三	四	三	店	館	

# 膠東日報

# 銷行遍全國

鐸報——是國內唯一的小型報紙

消息.....最靈通.....最正確  
 文藝.....最警醒.....最興趣  
 編排.....最新穎.....最醒目  
 社址烟台十字街五號

印刷部.....

承印鉛石印各種印刷品  
 價錢特別低廉

營業部.....

代理萊陽最著名花生堂  
 各種毛筆無論批發零售  
 價格低廉

社址煙台東馬路十字街五號

電話四三八號

## 文昌鑄字局廣告

本局專鑄各種鉛字鉛條鉛花邊書  
 邊水綫標點等工精價廉歡迎賜顧

地址烟台永隆街

◀ 告廣行船輪源永台煙 ▶

自有船隻

永源，順源，興源，鎮源，增源，駛行國內各口岸載運客貨

代理船隻

代理天津北方航業公司  
北孚北安北華北康北平  
駛行國內各口岸載運客貨

永源輪船行總經理李興生經理孫芝庭謹啓

地址烟台朝陽街電話三百四十一號

# 華美照像館廣告

本館專門美術照像縮  
小放大藝術精良風景  
佳片隨時零售如蒙惠  
顧無任歡迎

地址烟台山下滋大路

濟南 于南 氏一

官廳

## 女月紅

立案

經血不調或久  
閉多年白帶或  
瘀積用藥後保  
奏奇效  
每付一元  
總分銷處  
十字街  
五號內  
商店藥房均經  
售  
元兩  
付一送

# 錦章照像館廣告

本館專門美術照像縮小放大弧光電  
光日夜兼照室內清潔備有自動轉盤  
機以應外照各團體宴會學校畢業家  
庭結婚等事遂用遂到定期不誤兼售  
歐美名廠照像材料鏡頭鏡箱乾片軟  
片即像紙放大紙藥品器具以及國貨  
卡紙等一概俱全如蒙光顧極表歡迎  
地址朝陽街 電話三七三號

## 新紅樓夢現已出版

精彩節目

有集團結婚者  
有寡婦俱樂部  
有集團出家者  
有女子按摸院  
有四角戀愛者  
每部定價三角

總發售處

煙台十字街鐸報社各書局均代售

(請)(看)(優)(良)(菓)(園)

招商局經理李子居啓事

敝人在煙台南山有菓園數百畝專栽培蘋菓梨等類果木聘請優良技士担任園藝事務絕無虫害以故出產品備受各地歡迎敝人特不惜鉅資仍力求改良種植以答各界主顧愛護之雅意

辦公——地址煙台泰豐巷

烟誠文德印刷書局廣告台

本號自西洋聘請特等藝師專印各種表紙冊簿信封信箋以及五彩股票銀錢鈔票學校證書時式名片仿帖傳單兼售華英書籍學校儀器湖筆徽墨經史子集地圖紙張品類繁多不及備載如蒙惠顧無任歡迎

本號主人謹啓

總號北大街電話五四六號

分號永隆街電話一五三號



版 初 月 元 年 六 十 二 國 民

# 煙台概覽



洋裝全書一冊

定價國幣八角

煙台東馬路十字街  
出版部 煙台概覽編輯處  
電話四百三十八號

編輯發行 劉 精 一

審 定 仲 紹 文

校 正 張 樂 三  
劉 雲 樓

印 刷 復興印刷書局

煙台大街東首路北  
電話五百九十六號

總發行處 膠東卍字報社  
復興印刷書局

分發行 本外埠各大書局旅館

#6  
721091

册 註



司公酒釀

葡葡華光

標 商

地各  
處售經

品出

品出

總公司山東煙台  
電話五百八十二號  
烟台各大食物店均有經售



紅葡萄酒  
白葡萄酒



金五星白蘭地  
金七星白蘭地  
紅七星白蘭地

效功

效功

補貧血  
生津液

興奮精神  
補血  
健身  
戒烟避疫

地各  
處理經

本公司創設於中國烟台以烟台天然優美之葡萄酒釀造各種白蘭地及紅白葡萄酒資料醇厚氣味芬芳凡經嗜試靡不交口稱贊名噪全球經中央衛生部及中外各大醫士化驗均認為補血健身無上佳釀蒙國府主席褒獎題贈

新加坡 南京 新浦  
八達威 天津 大連  
汕頭 北平 哈濱  
廈門 濟南 香港  
福州 青島 鄭州  
廣州 四川 太原  
上海 西安 威海