

S 36
769

на 1905



№ 36
769.

17 Времен

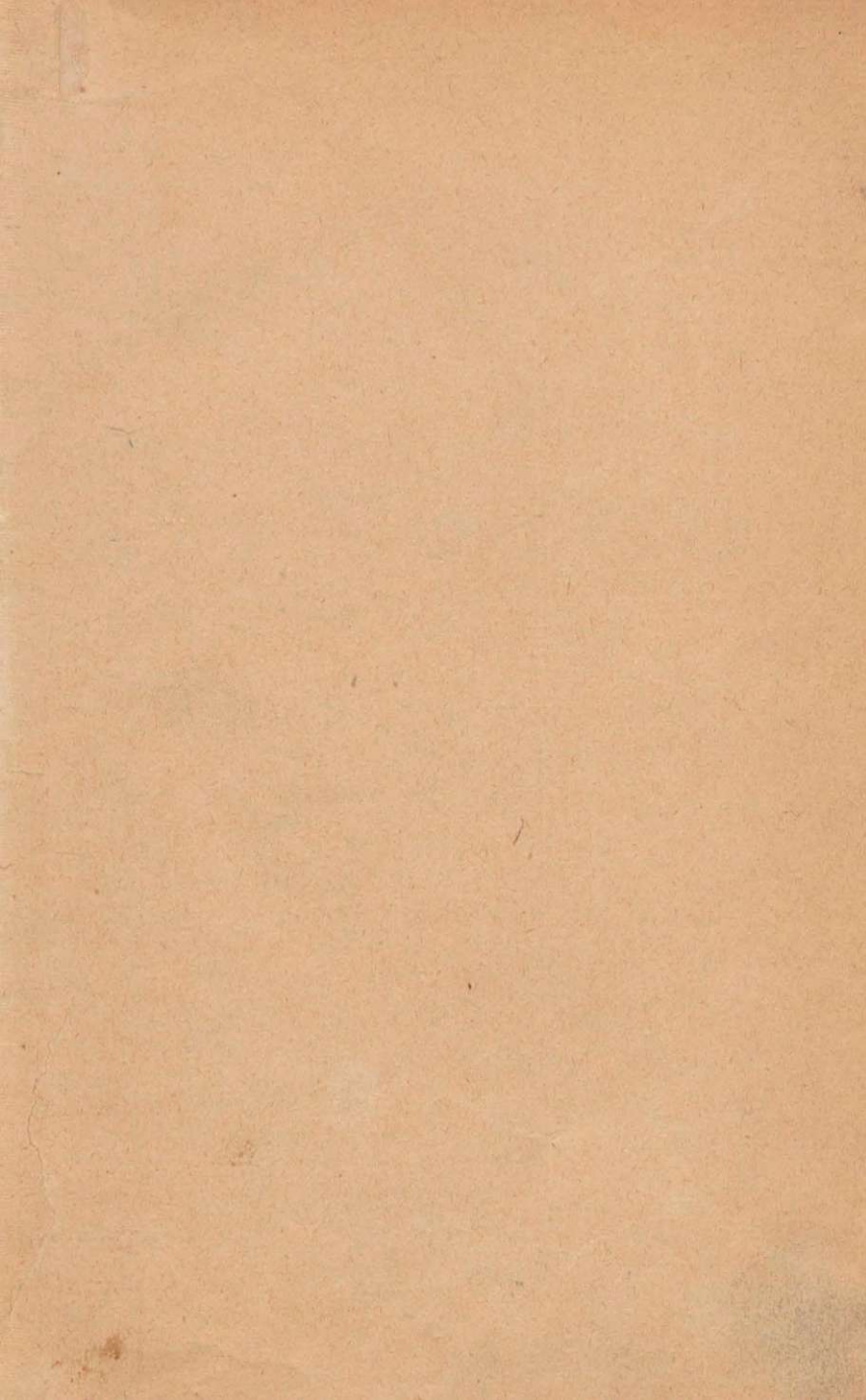

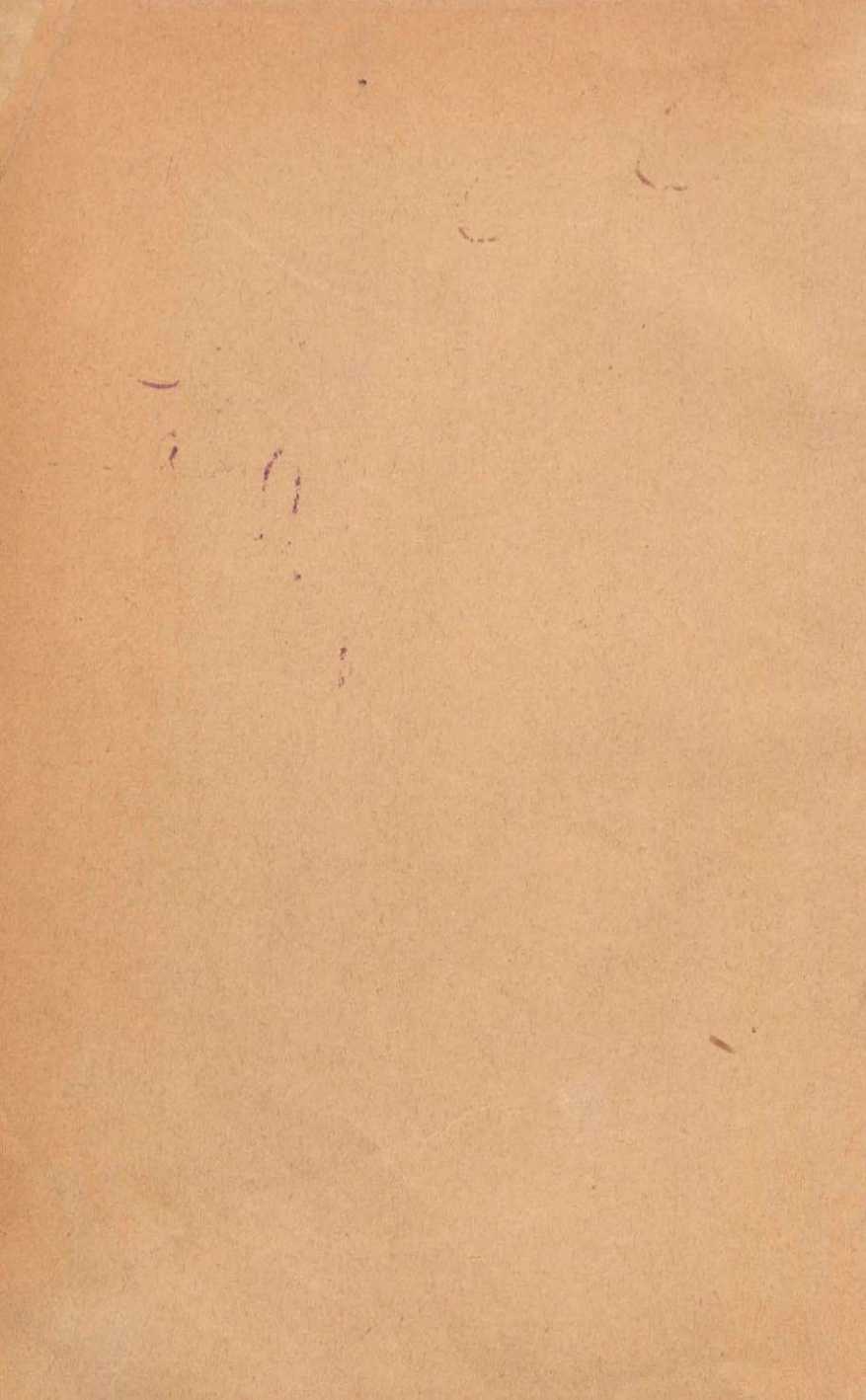

36 Годъ седьмой.

769
**Первый
Женскій
Календарь**

на 1905 годъ.

П. Н. Аріанъ.

При участіи: В. И. Покровскаго, А. М. Евреиновой, М. А. Кожевниковой.

Медицинскій отдѣлъ

подъ редакціей.

Профессора Н. И. ВЫСТРОВА.

Со статьями врачей: В. А. Волкенштейнъ.—О. Ю. Каминской.—Н. В. Печковской.—М. И. Покровской.—А. П. Поповой и Е. П. Казакевичъ-Стефановской.

С.-ПЕТЕРБУРГЪ.

Товарищество Печатнаго и Издательскаго дѣла
«НАРОДНАЯ ПОЛЬЗА»,
Коломенская ул., соб. домъ № 39.
1905.

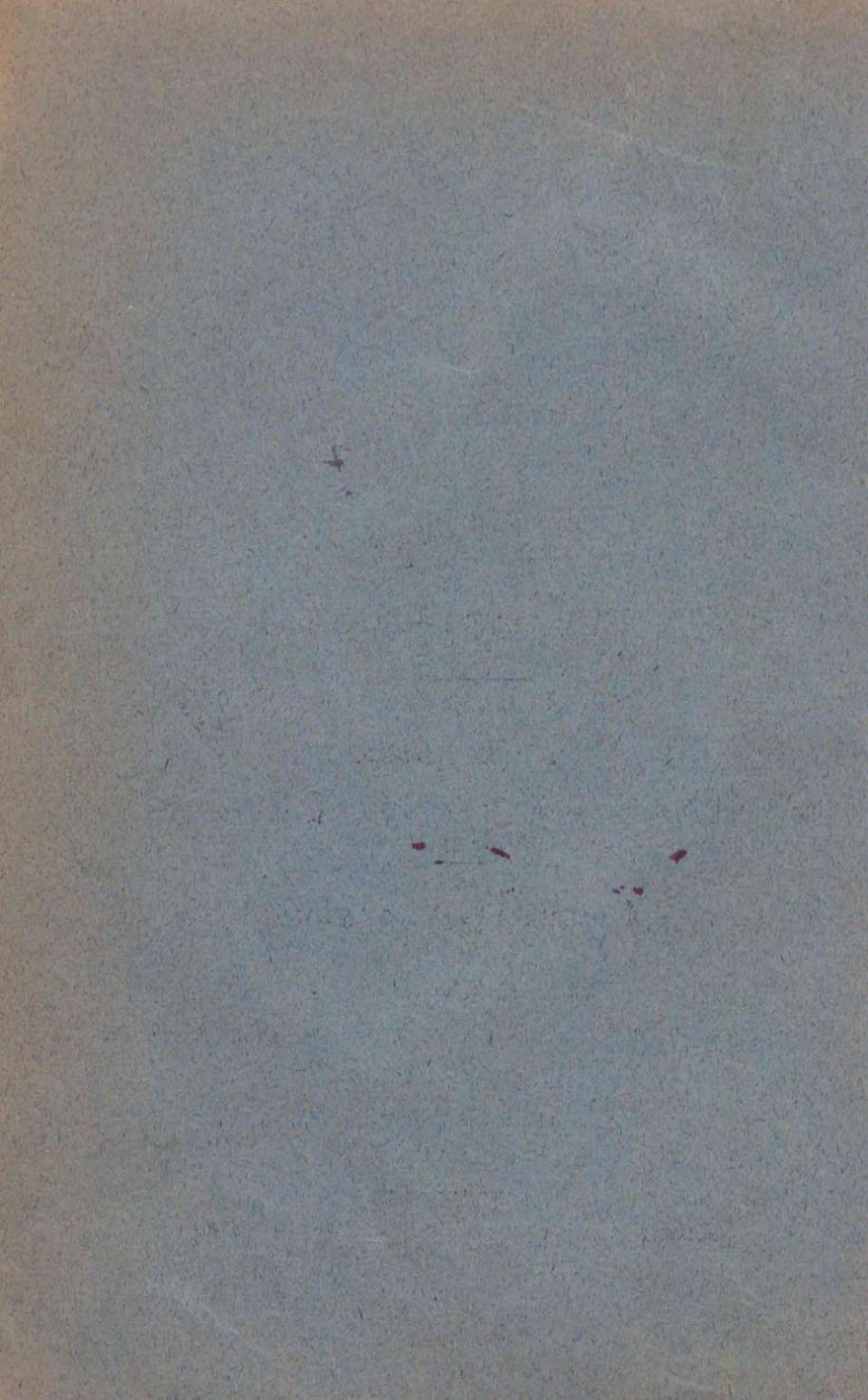

36 / 769
ОБЪЯВЛЕНІЯ.

~~СТРАХОВОЕ~~ ОБЩЕСТВО

“РОССІЯ”

въ С.-Петербургѣ, учр. въ 1881 г.

Наличные капиталы: 53.000,000 руб.

Общество заключаетъ страхованіа

ЖИЗНИ:

капиталовъ и доходовъ для обезпеченія будущности семьи и старости. (Застрахованные капиталы къ 1 Января 1904 г.: 167.975,00) руб.);

ОТЪ НЕСЧАСТНЫХЪ СЛУЧАЕВЪ:

ОТЪ ОГНЯ

коллективныя страхованія рабочихъ и служащихъ на фабрикахъ и заводахъ, страхованія отдѣльныхъ лицъ, страхованія пассажировъ; движимыхъ и недвижимыхъ имуществъ всякаго рода:

ТРАНСПОРТОВЪ

морскихъ, рѣчныхъ и сухопутныхъ и корпусовъ судовъ;

СТЕКОЛЬ и ЗЕРКАЛЬ

всякаго рода и сорта отъ излома и разбитія.

Капиталы и вознагражденія,

уплаченныя Обществомъ со времени его учрежденія;

118.038,000 руб.

Заявленія о страхованіи принимаются и всякаго рода свѣдѣнія сообщаются въ Правленіи, въ С.-Петербургѣ (Морская, соб. домъ, № 37).

и агентами Общества во всѣхъ городахъ Имперіи.

Страхованія пассажировъ отъ несчастныхъ случаевъ во время путешествія по желѣзнымъ дорогамъ и на пароходахъ заключаются также на станціяхъ желѣзныхъ дорогъ и на пароходныхъ пристаняхъ.

ПЕРВАЯ ЖЕНСКАЯ АПТЕКА

А. Б. Лѣсневской.

Невскій пр., 32. (Противъ Думы).

Телефонъ 405.

Принимаетъ всякія химическія и бактериологическія изслѣдованія, кои производятся подъ непосредственнымъ наблюдениемъ химика и врача.

На доходы аптеки учрежд. фармацевтическая школа для женщинъ.

ЖЕНСКІЙ ВѢСТНИКЪ.

общественно-научно-литературный ежемѣсячный журналъ,
посвященный женскому вопросу.

Журналъ начнетъ выходить съ сентября 1904 года.

Подписная цѣна за четыре мѣсяца (сент.—дек.) одинъ рубль за годъ (съ 1 января 1905 года) три рубля съ пересылкой.

Подписка приним. въ редакціи журн. Спб. Шпалерная. 42, кв. 18.

Редакторъ-издательница женщина-врачъ М. И. Покровская..

сочиненія женщины-врача м. и. покровской.

Вопросы воспитанія. Развитие душевной энергіи у дѣтей. Воспитаніе цѣломудрія у мальчиковъ. Ц. 50 к.—Воспитаніе здоровыхъ привычекъ, 2-е изд. Ц. 45 к.—О дѣтскихъ развлеченіяхъ. Ц. 50 к.—О вліяніи жилища на здоровье, нравственность, счастье и матеріальное благосостояніе людей. Ц. 30 к.—Популярныя статьи по гигиенѣ, 2-е изд. Ц. 60 к.—Популярная гигиена. Ц. 2 руб.—Борьба съ проституціей. Ц. 40 к.—Врачебно-полицейскій надзоръ за проституціей способствуетъ вырожденію народа. Ц. 60 к.—О падшихъ. Л. Толстой, Ф. Достоевскій, Гаршинъ, Ан. Чеховъ, Ц. 40 к.—Женщины и дѣти. Ц. 30 к.—О жертвахъ общественнаго темперамента. Ц. 50 к.—Улучшеніе жилищъ рабочихъ въ Англии. Ц. 60 к.—Санитарный надзоръ надъ жилищами и санитарная организація въ различныхъ государствахъ. Ц. 1 р.—По подваламъ, чердакамъ и угловымъ квартирамъ Петербурга. Ц. 60 к.—Какъ я была городскимъ врачомъ для бѣдныхъ. Ц. 40 к.—Какъ вести бѣдное (скромное) хозяйство, чтобы сохранить здоровье, 2-е изд. Ц. 60 к. Продаются въ книжн. ма- и въ редакціи «Женскаго Вѣстника».

БЮРО

для присканія Общества вспоможенія окончившимъ

С.-Петербургскіе

ВЫСШІЕ ЖЕНСКІЕ КУРСЫ.

ежедневно кромѣ праздниковъ отъ 2 до 4 час. Вас. остр., 10
лвня, д. 33. (БЕЗПЛАТНО).



2007043694

ВЫИГРЫШ-

НБЕ 1, 2 и 3 внутр. 5%
займы продать. Услов. вы-
сыл. безш.

БАНКИРСКИЙ ДОМЪ
ГЕНРИХЪ БЛОККЪ
59, Невскій, СПБ.

Зуболечебный Кабинетъ А. А. Балашовой.

Искусственные зубы.

Леченіе и пломбированіе.

ЦѢНЫ УМѢРЕННЫЯ.

Петербургская сторона, Большой проспектъ,
д. № 67, кв. 3.

ЗУБОЛЕЧЕБНЫЙ КАБИНЕТЪ

М. Н. Боблинской-Никитиной.

Искусственные зубы.

Леченіе, пломбированіе и вставленіе.

ЦѢНЫ УМѢРЕННЫЯ.

Петербургская сторона, Звѣринская улица,
д. № 32.



При каждом № „НИВЫ“, независимо от других приложений, подписчики получают по одной книжке, а новые подписчики, выписывающие также (за 2 р. 50 к., сь перес. 3 р.) первая 20 книжка Шеллера-Михайлова за 1904 г., получать ихъ при первомъ № „Нивы“ 1905 г.

ОТКРЫТА ПОДПИСКА

НА 1905 ГОДЪ

(36-й годъ изданія)

на еженедельн. иллюстрирован.

ЖУРНАЛЪ

со многими приложениями

НИВА

СПЕЦИАЛЬНЫЕ КОРРЕСПОНДЕНТЫ академ. **Н. С. Самокишъ**,
НА ТЕАТРЪ ВОЕННЫХЪ ДѢЙСТВІЙ: художн. **В. А. Табуричъ**,
фотографъ **В. К. Булла**.

Гг. подписчики „НИВЫ“ получаютъ въ теченіе 1905 года:

52 №№ художественно-литературнаго журнала „НИВА“, заключающаго въ себѣ въ теченіе года до 2000 столбцовъ текста и 1200 гравюръ, рисунковъ и художественныхъ снимковъ.

40 КНИЖЪ „Сборника Нивы“ (каждая отъ 10—15 листовъ, а въ общемъ около 8.000 страницъ), отпечатанныхъ четкимъ шрифтомъ, на хорошо глазированной бумагѣ и содержащихъ:

ПОЛНАГО СОБРАНІЯ СОЧИНЕНІЙ

ПЕРВЫЯ

10 КНИЖЪ

М. Е. САЛТЫКОВА-ЩЕДРИНА

(„Губернскіе очерки“, „Помпадуръ и помпадурши“, „Господа Головлевы“ и друг.).
Съ портретомъ автора и „Материалами для биографіи“, **К. К. Арсеньева**.

(Цѣна полн. сообр. въ отдѣльной продажѣ съ перес. **21 руб.**.)

ПОЛНАГО СОБРАНІЯ СОЧИНЕНІЙ

ОСТАЛЬНЫЯ

30 КНИЖЪ

А. К. ШЕЛЛЕРА-МИХАЙЛОВА

Подъ редакціею и со вступительною статьею **А. М. Снабичевскаго**.

(Цѣна полн. сообр. въ отдѣльной продажѣ съ перес. **27 руб.**.)

12 КНИЖЪ

„Ежемесячныхъ литературныхъ и популярно-научныхъ Приложений“, содержащихъ романы, повѣсти, рассказы, популярно-научныя и критическія статьи современныхъ авторовъ и отдѣлы библиографіи, смѣси, шахматовъ и шашекъ, задачъ и разн. гръ. До 2000 столб. текста съ рисунк.

12 №№

„Парижскихъ Модъ“. До 200 столбцовъ текста и 300 модныхъ гравюръ. Съ почтовымъ ящикомъ для отвѣтовъ на разнообразныя вопросы подписчиковъ.

12 ЛИСТОВЪ

рисунковъ (около 300) для рукодѣльныхъ, выпильныхъ работъ и для выжиганія и до 300 чертенею выкроекъ въ натуральную величину.

1

„ОТЪННОЙ КАЛЕНДАРЬ“ на 1905 годъ, отпечатанный въ 10 красокъ.

ПОДПИСНАЯ ЦѢНА „НИВЫ“ со всеми приложениями на годъ:

въ **С.-Пе-тербургѣ!** безъ доставки — **6 р. 50 к.**
съ доставкой — **7 р. 50 к.**
безъ доставки: 1) въ Москвѣ, въ конторѣ Н. Печковской — **7 р. 25 к.**; 2) въ Одессѣ, въ книжн. магаз. „Образованіе“ — **7 р. 50 к.**

Съ пересылкою во всѣ мѣста Россіи **8** р.
За границу — **12 р.**

ДОПУСКАЕТСЯ РАЗСРОЧКА ПЛАТЕЖА ВЪ 2, 3 И 4 СРОКА.

Новые подписчики, желающіе получить, кромѣ „Нивы“ 1905 г. со всеми ея приложениями, еще **ПЕРВЫЯ 20 книжка А. К. ШЕЛЛЕРА-МИХАЙЛОВА за 1904 г.**, доплачиваютъ одновременно при подпискѣ: безъ доставки въ **С.-Петербургѣ** — **2 р. 50 к.**, безъ дост. въ Москвѣ и Одессѣ **2 р. 75 коп.**; съ дост. въ **СПЕ.** и съ пересылкой изгороднымъ и за границу — **3 руб.**

Иллюстрированное объявленіе о подпискѣ высылается бесплатно.

Адресъ: **С.-Петербургъ, въ Контору журнала „НИВА“, улица Гоголя, № 22.**

Годъ седьмой.

Первый Женскій Календарь

на 1905 годъ.

П. Н. Арянгъ.

При участіи: В. И. Покровскаго, А. М. Евреиновой, М. А. Кожевниковой.

Медицинскій отдѣлъ

подъ редакціей.

Профессора Н. И. ВЫСТРОВА.

Со статьями врачей: В. А. Волкенштейнъ.—О. Ю. Каминской.—Н. В. Печковской.—М. И. Покровской.—А. П. Поповой и Е. П. Казакевичъ-Стефановской.

С.-ПЕТЕРБУРГЪ.

Товарищество Печатнаго и Издательскаго дѣла
«НАРОДНАЯ ПОЛЬЗА».

Коломенская ул., соб. домъ № 39.

1905.

ОТДѢЛЪ I.

ОБЩІЯ СВѢДѢНІЯ.





КАЛЕНДАРНЫЯ СВѢДѢНІЯ.

О календарѣ и лѣтосчисленіи

Отъ сотворенія міра	7413
„ сотворенія міра по еврейскому счисленію	5666
„ Рождества Христова	1905
По магометанскому счисленію, которое нача-	
лось съ 15 на 16 іюля 622 г. послѣ Р. Х.	1282
Со времени Реформаціи	388

Календарь извѣстенъ со временъ древнихъ египтянъ, но названіе получилъ отъ латинскаго слова *Calendae*.

Самыми древними календарями считаются: календарь императора Констанція 353 г. по Р. Х. и мѣсяцесловъ, приложенный къ Синайскому евангелію 715 года. Съ XVII вѣка у насъ начинаютъ появляться переводные календари.

Самый старинный изъ нихъ—календарь Алексѣя Михайловича 1660 года, переведенный съ польскаго. Первый печатный русскій календарь вышелъ въ 1702 году въ Амстердамѣ, подъ заглавіемъ: „Святцы или календарь“. 28 декабря 1708 г. вышелъ въ Москвѣ Брюссовъ календарь, *первый напечатанный въ Россіи*.

Первые календари были стѣнные. Календарь-альманахъ былъ изданъ Карамзинымъ въ 1797 году.

Новый годъ до 1492 года начинался съ 1-го марта, въ 1492 до 1700—съ 1-го сентября, а съ 1700 по указу Петра Великаго начинается съ 1-го января.



Православный календарь.

Приб. дня
1 ч. 53 м.

Я Н В А Р Ъ. 31 день.

1905.

нов. ст.	ст.	Дни	ПРАВОСЛАВНЫЙ КАЛЕНДАРЬ.
ст.	ст.	недѣли.	
14	1	☒ Сб.	Обрѣзаніе Господне. Св. Василія Великаго.
15	2	Вс.	Св. Сильвестра, папы римскаго.
16	3	Пн.	Прор. Малахіи. Мученика Гордія.
17	4	Вт.	Соборъ 70 апостоловъ. Прп. Феоктиста.
18	5	☒ Ср.	Мч. Феопемпта. Пр. Аполинаріи. <i>Сочельникъ.</i>
9	6	☒ Чт.	Богоявленіе Господне. (Крещеніе).
0	7	Пт.	Соборъ свят. Іоанна Крестителя.
21	8	☒ Сб.	Пр. Георгія, Емилиана и Домники. Мч. Іуліана.
22	9	☒ Вс.	Св. Петра еп. Св. Филиппа митроп. моск.
23	10	Пн.	Св. Григорія нисскаго. Пр. Павла обнорск.
24	11	☒ Вт.	Прп. Феодосія Велик., Михаила клопскаго.
25	12	Ср.	Мч. Татіаны, Петра и Св. Саввы сербскаго.
26	13	Чт.	Муч. Ермилы, Стратоника.
27	14	Пт.	Свв. Отець въ Синаѣ и Раиѣ изб. Стефана.
28	15	Сб.	Пр. Павла еврейскаго. Іоанна кушника.
29	16	Вс.	Поклон. веригамъ ап. Петра. Мчц. Леониллы.
30	17	☒ Пн.	Преподобнаго Антонія Великаго.
31	18	Вт.	Свв. Аванасія и Кирилла, архіеп. александр.
1	19	Ср.	Пр. Макарія египетск., св. Арсенія архіеп.
2	20	☒ Чт.	Пр. Евѣимія Вел. Мч. Инны, Пинны и Риммы.
3	21	Пт.	Пр. Максима исп. Мч. Валеріана, Евгенія.
4	22	Сб.	Ап. Тимоѣя. Пр. мч. Анастасія. Мч. Георгія..
5	23	Вс.	Свмч. Климента Мч. Агаѣангела. Пр. Геннадія.
6	24	Пн.	Пр. Ксеніи. Мч. Вавилы, Тимоѣя и Агапія.
7	25	☒ Вт.	Св. Григорія Богослова. Мчц. Фелицаты.
8	26	Ср.	Пр. Ксенофонта и Маріи, Симеона, Феодора.
9	27	☒ Чт.	Перенесеніе мошей св. Іоанна Златоустаго.
10	28	Пт.	Пр. Ефрема Сирина. Пр. Феодосія.
11	29	Сб.	Св. пр. мч. Игнатія Богоносца. Пр. Лаврентія
12	30	☒ Вс.	Св. трехъ свят. Вас. Вел., Григ. Бог. и Іоан. Злат.
13	31	Пн.	Мч. Кира и Іоанна, св. Никиты, еписк. новг.

Числа въ жирныхъ линейкахъ означаютъ посты.

Обозначенные ☒ великіе, ☒ средніе, ✕ малые праздники, царскіе дни.

Неприсутственные дни:

1. Новый годъ.—6. Богоявленіе Крещеніе Господне.

ТИРАЖИ: 2.—1-й внутр. 5% съ выигр. заемъ 1864 г.; 4½% внутр. конс. ж. д. заемъ вып. 1892 г.; 4% Моск.-Курск ж. д.; 4% Зак. ж. д.; 5% 4½% з. г. Варшавы; 6% з. г. Тифлиса; 4½% з. г. Саратова; 4½% Пар. по Дону, Азов. Черн. м.; 5% Сормово; 8—4½% Спб. г. Кр. Общ.; 4% Юго-Вост. ж. д. 1895 г.; 18—5% Моск.-Яр.-Арх. ж. д. в. 1868 г.; 4½% Моск.-Яр.-Арх. ж. д. III в. 1893 г.; 19—4% Зол. заемъ 5 в 1893 г.; 25—4% Моск.-Каз. ж. д. в. 1895, 1898, 1899, 1900 гг.; 30—4% Ряз.-Ур. ж. д. в. 1898 г.

Приб. дня
ч. 3 м**ФЕВРАЛЬ. 28 дней. 1905.**

нов. ст.	от. ст.	Дня недели.	ПРАВОСЛАВНЫЙ КАЛЕНДАРЬ.
14	1	Вт.	Мч. Триф. Пр. Петра и Веніам.
15	2	⊗ Ср.	Срѣтеніе Господне.
16	3	✠ Чт.	Св. Симеона Богопріимца и Анны пророч.
17	4	Пт.	Пр. Исидора, исп. Николая, Кирилла новоез.
18	5	Сб.	Мчч. Агафіи и Θεодуліи.
19	6	Вс.	Св. Вукѡла, еп. Смирн. Мч. Θεофила и Маріи.
20	7	Пн.	Пр. Парѣенія, еп. лампс. и Луки элладск.
21	8	Вт.	Вмч. Θεодора Стратил. Пр. Захаріи серп.
22	9	Ср.	Мч. Никифора Свмч. Маркела.
23	10	Чт.	Свмч. Харалампія, Мч. Валентины.
24	11	Пт.	Мч. Власія, еп. сев. Пр. Димитрія прил.
25	12	✠ Сб.	Св. Алексѣя, митрополита московскаго.
26	13	✠ Вс.	Пр. Мартиніана, Зои. Фотиніи.
27	14	Пн.	Пр. Авксентія, Св. Равноап. Кирилла уч. слов.
28	15	Вт.	Ап. Онисима, Пр. Евсевія, Евфросиніи.
1	16	Ср.	Мч. Памфила пресвит.
2	17	Чт.	Вмч. Θεодора Тироца. Св. Маріамны.
3	18	Пт.	Св. Льва, папы Римск., Агапита, еп. синод.
4	19	Сб.	Ап. Архиппа и Филимона. Муч. Максима.
5	20	Вс.	Пр. Льва, еп. кат., Аг., пагы рим. (<i>Масленица</i>).
6	21	Пн.	Пр. Тимоея. Св. Евстаѡія и Георгія.
7	22	Вт.	Пр. Аѡанасія.
8	23	Ср.	Свмч. Поликарпа, еп. смирн. Пр. Іоанна.
9	24	✠ Чт.	1-е и 2-е обрѣт. чест. главы Іоанна Крестителя.
10	25	Пт.	Св. Тарасія, архіеп. константинопольскаго.
11	26	Сб.	Св. Порфирія архіеп. газск. Мч. Севастіана.
12	27	Вс.	Пр. Прокопія, Тита печерск.
13	28	Пн.	Пр. Василия, исп. Марины. Киры. <i>Нач. вел. пост.</i>

Неприсутственные дни.

2. Срѣтеніе Господне.—25, 26 и 27 Масляница.

ТИРАЖИ: 1—4½% внутр. конс. ж. д. з. 1 вып.; 4% Мет. бил. Гос. Б. Авг.; 4½% з. г. Одессы в. 1897 г.; 4¼% з. г. г. Риги, Харькова, Ельца, Кишинева; 4% Моск.-Яр. Арх. ж. д. в. 1897 г.; 10—5% Любл. Гор. Кр. Общ.; 16—4% Зол. з. I, II, III, V в.; 28—4% Ряз.-Ур. ж. д. в. 1897, 1899, 1900 гг.

Приб. дня
2 ч. 18 м.

МАРТЪ. 31 день.

1905.

нов. ст.	ст. недѣли.	Дни	ПРАВОСЛАВНЫЙ КАЛЕНДАРЬ.
14	1	Вт.	Прмч. Евдокии, Мч. Маркелла, Антонія.
15	2	Ср.	Свмч. Феодота еп. Квр. Св. Арсенія еп. твер.
16	3	Чт.	Мч. Евтропія, Клеоника, Василиска.
17	4	Пт.	Пр. Герасима, Мч. Павла и Іуліаніи.
18	5	Сб.	Мч. Конона исавр. Пер. мощ. св. кн. Феодора
19	6	Вс.	42-хъ мч-въ: Феодора, Константина и друг.
20	7	Пн.	Свмч. еп. херс. Василия, Ефрема, Капитона.
21	8	Вт.	Пр. Теофилакта исп. свмч. Феодорита.
22	9	✠ Ср.	Св. 40 муч.: Кириона, Ираклія, Смарагда и др.
23	10	Чт.	Мч. Кодрата, Кипріана, Діонисія. Павла.
24	11	Пт.	Св. Софронія патр. іерус. Евфимія арх. новг.
25	12	Сб.	Пр. Теофана испов. Св. Григорія Двоеслова.
26	13	Вс.	Св. Никифора, патр. царегр. Мч. Александра.
27	14	Пн.	Пр. Венедикта Св. Феогоноста, митр. кіевск.
28	15	Вт.	Мч. Агапія. Свмч. Александра.
29	16	Ср.	Мч. Савина. Трофима, Ап. Аристовула.
30	17	✠ Чт.	Пр. Алексѣя, чел. Бож. Пр. Макарія коляз. Марина
31	18	Пт.	Св. Кирилла іерусалимскаго.
1	19	Сб.	Мч. Хрисанеа и Даріи.
2	20	Вс.	Пр. Іоанна, Стргія, Патрикія, Мчц. Клавдіи.
3	21	Пн.	Св. Іакова. Кирилла.
4	22	Вт.	Свмч. Василия.
5	23	✠ Ср.	Прмч. Никона, Лидіи, Кронида. Преполовев. пос.
6	24	Чт.	Св. Артемона еп. селевек. Пр. Захаріи.
7	25	⊗ Пт.	Благовѣщеніе Пресвятыя Богородицы.
8	26	✠ Сб.	Соборъ архангела Гавріила, Свмч. Иринея.
9	27	Вс.	Мч. Мануила, Феодосія, Матроны седунск.
10	28	Пн.	Стефана, Иларіона.
11	29	Вт.	Свмч. Марка Кирилла.
12	30	Ср.	Преп. Іоанна и Зосимы.
13	31	✠ Чт.	Свмч. Ипатія еп. гангр.

Неприсутственные дни. 25. Благовѣщеніе Пресвятой
Богородицы.

ТИРАЖИ; 1—2-й вн. 5% с. в. з. 1866 г.; 4% Гл. Общ. Рос. ж. д. в. 1890 г.; з. г. Москвы съ I по XI с.; 5% 4½% Кіев. Г. Кр. Общ.; 4% Кит. з. з. 1895 г.; 5% Житом. г. Кр. Общ.; 5½% Том. г. заемъ; 5% пар. по Дн.; 2—5% к. 4½% Акц. Ю.-В. ж. д.; 5% об. Ю.-В. ж. д. 1893 г.; 10—4% Эст. Дв. З. Кр. Общ.; 15—4% 3½% з. л. Дв. З. Б.; 18—4% Волжск. Тв. пар.; 19—3½% Конверс. Обл.; 4% зол. з. б в. 1894 г.; 3½% зол. з. в. 1894 г.; 3% зол. з. в. 1891, 1894 .; 21—М.-Каз. ж. д. 1892, 1893 г.; 26—4% Кит.-В. ж. д. 1897 г.; 4% К.-Вор. ж. д. 1898, 1899 г.; 25—3½% з. г. Царицына.

Приб. дня
2 ч. 3 м.

А П Р Ъ Л Ь. 30 дней. 1905.

нов. ст.	ст.	Дни недѣли.	ПРАВΟΣЛАВНЫЙ КАЛЕНДАРЬ.
14	1	Пт.	Пр. Маріи египетской.
15	2	Сб.	Пр. Тита.
16	3	Вс.	Пр. Никиты, исп. и Иллирика. Мч. Елпидифора.
17	4	Пн.	Пр. Іосифа, Зосимы, Георгія.
18	5	Вт.	Мч. Агаѳопода. Θεодула. Пр. Платона студ.
19	6	Ср.	Св. Мееодія арх. морав.
20	7	Чт.	Св. Георгія исп. митр. митил. Пр. Даніила.
21	8	Пт.	Ап. Иродіона, Руфа, Асинкрита, Флегонта.
22	9	Сб.	Муч. Евсихія.
23	10	⊗ Вс.	Муч. Терентія, Александра. Вх. Гос. въ Іерус.
24	11	Пн.	Свмч. Антипы. Пр. Фермуеія. <i>Страстная недѣля.</i>
25	12	Вт.	Пр. Василия, Пр. Анеусы.
26	13	Ср.	Свмч. Артемона пресвит.
27	14	Чт.	Св. Мартина исп. Мч. Ардаліона.
28	15	Пт.	Ап. Аристарха, Пуда, Трофима.
29	16	Сб.	Мч. Агапіи, Леонида, Василисы, Θεодоры.
30	17	⊗ Вс.	Мч. Симеона еп. перс. Пр. Акакія. Пасха.
1	18	⊗ Пн.	Пр. Іоанна, Космы еп.
2	19	⊗ Вт.	Пр. Іоанна ветх. Св. Георгія, Трифона, патр.
3	20	⊗ Ср.	Пр. Θεодора, Анастасія. ц. Тамары.
4	21	⊗ Чт.	Свмч. Іаннуарія еп. Мч. Θεод., Діон.
5	22	⊗ Пт.	Пр. Θεодора еп. Ап. Наѳанаила, Луки.
6	23	⊗ Сб.	Св. влмч. побѣд. Георгія. Мц. цар. Александры.
7	24	Вс.	Мч. Саввы стратилата. Пр. Елисаветы.
8	25	✠ Пн.	Св. апостола и евангелиста Марка.
9	26	Вт.	Свм. Василия еп. амас. Правед. Глафиры.
10	27	Ср.	Ап. и свм. Симеона, сродника Господня.
11	28	Чт.	Ап. Іасона и Сосипатра, Мч. Евсевія.
12	29	Пт.	Свмуч. Руфа, Антипатра, Θεодота, Филимона.
13	30	✠ Сб.	Ап. Іакова Заведеева. Св. Доната еп.

Неприсутственные дни.—Съ 10 по 16 Страстная недѣля.—
Съ 17 по 23 Пасхальная недѣля.—23. Тезом. Государ. Импера-
трицы Александры Θεодоровны.

ТИРАЖИ: 1—4½% з. г. Баку; 5% з. г. Поти I и II в.; 3—
3% Зак. ж. д.; 4% Ив.-Гор.-Домбр. ж. д. 3 в.; 4% Моск.-Яр.-Арх.;
ж. д. VIII в. 5 з.; 4% Юго-Зап. ж. д. мет.; 4—4½% з. г. С.-Пб.
6% заемъ г. Тифл. 1881 г. I в.; 5% Н.-Новг.; 5—4% з. г. Ревеля
6% зав. Сормово; 9—6% з. г. Кишинева; 5% Полт.; Житом.;
Батума; 12—4½% Одессы в 1894 г.; Тамбова; 14—5% Черни-
гова; 21/3—4% Рыб. ж. д. метал. в 1895 г.; 25—4% Моск.-Винд-
Рыб. ж. д. 1899 г.; 4½% з. г. Кіева; 30—4% Ряз.-Ур ж. л. 1899 г.

Приб. дня
1 ч. 19 м.

М А Й. 31 день.

1905.

нов. ст.	ст. с.	Дни недели.	ПРАВОСЛАВНЫЙ КАЛЕНДАРЬ.
14	1	Вс.	Прор. Іереміи Пр. Пафнутія боровскаго.
15	2	Пн.	Пер. мощ. благ. князей Бориса и Глѣба.
16	3	Вт.	Мч. Тимоѳея и Мавры. Пр. Ѳеодосія кievопеч.
17	4	Ср.	Муч-цы Пелагиі.
18	5	Чт.	Великомученицы Ирины.
19	6	Пт.	Пр. Іова. Муч. Діонисія.
20	7	Сб.	Восп. о явл. на небѣ знам. Кр. Господ. въ Іер.
21	8	Вс.	Св. ап. и ев. Іоанна Богосл. Пр. Арсен. вел.
22	9	Пн.	Пер. мощ. св. Николая Чудотв. Прор Ісаіи.
23	10	Вт.	Сим. Зилота. Блаж. Таисіи.
24	11	Ср.	Преполовене Св. равн. Меводія и Кирилла уч. сл.
25	12	Чт.	Св. Епифанія еп. кипр. Германа, патр. конст.
26	13	Пт.	Муч. Александра, Гликеріи дѣвы. Св. Георгія.
27	14	Сб.	Муч. Исидора. Максима. Пр. Серапіона.
28	15	Вс.	Пр. Шахомія вел.
29	16	Пн.	Пр. Ѳеодора. Ефрема пер.
30	17	Вт.	Ап. Андронника. Св. Стефана.
31	18	Ср.	Мч. Ѳеодота, Александры.
1	19	Чт.	Свмч. Патрикія еп. прус. Пр. Корнилія комел.
2	20	Пт.	Мч. Ѳалалея и Аскалона.
3	21	Сб.	Св. цар. и равн. Константина и Елены.
4	22	Вс.	Муч. Василиска.
5	23	Пн.	Пр. Михаила.
6	24	Вт.	Пр. Симеона и Никиты столп.
7	25	Ср.	Св. Іоанна Предтечи.
8	26	Чт.	Ап. Карпа и Алфея. Вознесене Господне.
9	27	Пт.	Свмч. Ѳерапонта, мучц. Ѳеодоры.
10	28	Сб.	Игнатія еп. рост.
11	29	Вс.	Прмч. Ѳеодосіи.
12	30	Пн.	Пр. Псаакія далматскаго.
13	31	Вт.	Св. ап. Ерма. Мч. Ермія и Философа

Неприсутственные дни.

6. Рождение Государя Императора.—9. Перенес. мощ. св. Николая Чудотв.—14. Коронаваніе Ихъ Императорскихъ Величествъ.—25. Рождение Государыни Императр. Александры Ѳеодоровны.
26. Вознесене.

ТИРАЖИ: 1—5% з., съ в. Двор. з. б.; 5% О. Вз. Позем. Кр. мет. 4% Конс. Обл. ж. д. з. 1880 г. 6 в.; 4% Главн. Общ. Росс. ж. д. 1888 г. 4% Кр. поз. б.; 4½% е. г. Харькова II з.; 2—5% 4½% ифлис. Гор. Кр. Общ. 5% заемъ г. Туль; 3—5½, 5½% Одесск. Город. Кред. Общ.; 7—4½% Яр. Костромск. з. б.; 8—4½% Бесс.-Таврич. з.; б.; 4½% Виленск. з. б.; Донск. з. б.; Кіевск. з. б.; Московск. з. б. Полтавск. з. б.; Тульск. з. б.; Харьковск. з. б.; 5% 4½% Тифл. Двор. з. б.; 9—4½% Рижск. Гор. Кред. Общ. 11—4½% Нижн. Сам. з. б.; 5—5% Бак. Гор. Кр. Общ.; 18—5% 4½% Варш. Г. Кр. О.; 6% 5% Мих. Дв. з. б. Кут. 23—5% Плоц. I ор. Кр. О.; 31—5% 4½% Моск. Г. Кр. О.; 4½% Ряз.-Ур. ж. д. 1893 4 г.; 4½% К.-Вор. ж. д. 1923 г.

Уб. дня 22 мин.		ИЮНЬ. 30 дней.		1905.
нов. ст.	ст. ст.	Дни недѣли.	ПРАВОСЛАВНЫЙ КАЛЕНДАРЬ.	
14	1	Ср.	Мч. Иустина философа.	
15	2	Чт.	Св. Никифора исп. конст. патр.	
16	3	Пт.	Муч. Клавдія, Ипатія Павла.	
17	4	Сб.	Са. Митрофана, патр конст.	
18	5	⊗ Вс.	День Св. Троицы Мч. Апполлона, Леонида.	
19	6	⊗ Пн.	День Св. Духа Иларіона. Прм. Архелаи, Феоклы.	
20	7	Вт.	Муч. Феодота, Маріи.	
21	8	Ср.	Влмч. Феодора Стратилата.	
22	9	Чт.	Св. Кирилла арх. алекс. Мч. Феоклы, Марѣи.	
23	10	Пт.	Свмч. Тимофея еп. прусск. Мч. Александра.	
24	11	✠ Сб.	Ап. Вареоломея и Варнавы.	
25	12	Вс.	Пр. Онуфрія, Петра аеон., Арсенія коневск.	
26	13	Пн.	Муч. Акилины, Антонины, Пр. Анны. <i>Нач. п.</i>	
27	14	✠ Вт.	Прор. Елисея. Св. Мееодія патр. конст.	
28	15	Ср.	Прор. Амоса. Св. Іоны, митр. моск.	
29	16	Чт.	Св. Тихона, еп. амаеунт. Муч. Тигрія.	
30	17	Пт.	Мч. Мануила, Савела, Исмаила.	
1	18	Сб.	Мч. Леонтія, Ипатія, Феодула.	
2	19	✠ Вс.	Ап. Іуды. Муч. Зосимы. Пр. Іоанна.	
3	20	Пн.	Свмч. Мееодія, еп. патарск. Св. Левкія еп.	
4	21	Вт.	Свмч. Терентія, еп. иконійск.	
5	22	Ср.	Свмч. Евсевія, еп. самос. Мч. Галактіона.	
6	23	✠ Чт.	Срѣтеніе иконы Б. М. Владимирской.	
7	24	Пт.	Рожд. Пред. и Крест. Госп. Іоанна.	
8	25	⊗ Сб.	Прмч. Февроніи дѣвы. Благовѣрн. кн. Петра.	
9	26	Вс.	Пр. Давида. Св. Діонисія, арх. сузд.	
10	27	Пн.	Пр. Сампсона.	
11	28	Вт.	Перенес. мощ. Св. безср. Кира и Іоанна.	
12	29	⊗ Ср.	Ап. Петра и Павла (<i>Начало мясоуда</i>).	
13	30	✠ Чт.	Соборъ 12-ти апостоловъ.	

Неприсутственные дни.

5. День Св. Троицы.— 6. День Св. Духа.— 29. Св. апостоловъ Петра и Павла.

ТИРАЖИ: 1—4½% внутр. займа 1893 г.; 4% Дв.-Вит. ж. д. 4% Моск.-Яр.-Арх. ж. д. 1897 г.; 3% Гл. Общ. Росс. ж.д. 1881 г.; 5% Вост. Общ. Тов. складъ; 4% Владик. ж. д. 1894/5, 1897/8 г.; 4½% заемъ г. Самары; заемъ г. Царицына; 5—4% Моск.-Винд.-Рыб. ж. д. 1897/8 г.; 5% Царск. ж. д. мет.; 8—4½% Юго-Вост. ж. д. 1893/4 г.; 4½% Херс. зем. б-ка; 11—4% Моск.-Кіево-Вор. ж. д. 1895 г.; 4% Козл.-Вор.-Рост. ж. д. 1887, 1889 г. 12—5% 4½% Лодз. Гор. Кр. Об.; 18—4% Конс. Росс. ж. д. I, II, III сер.; 4% Курско-Харьк.-Азов. ж. д. 1889 г.; 4% Орлов.-Грязск. ж. д. 1887, 1889 г.; 19—4% Лодз. Фабр. жел. дорогъ.

Уб. дня
1 ч. 40 м.

І Ю Л Ь. 31 день.

1905.

нов.	ст.	Дни	ПРАВОСЛАВНЫЙ КАЛЕНДАРЬ.
ст.	ст.	нед ^ѣ ли.	
14	1	✠ Пт.	Муч. безсребрениковъ Космы и Даміана.
15	2	Сб.	Полож. честн. ризы Пр. Богор. во Влахернѣ
16	3	✠ Вс.	Мч. Іакинеа. Св. Анатолія. Пр. Александра.
17	4	Пн.	Св. Андрея, свм. Θεодора арх. кирин. Пр. Марѳы.
18	5	✠ Вт.	Обрѣт. мощ. пр. Сергія Рад. Пр. Аванасія аеон.
19	6	Ср.	Пр. Сисоя, Мч. Иннокентія, Марфы.
20	7	Чт.	Пр. Θомы. Евфросиніи княг. моск.
21	8	✠ Пт.	Явл. обр. Пр. Б-цы Казанскія. Вмч. Прокопія.
22	9	Сб.	Свмч. Кирилла еп. горт. Св. Θεодора еп. едес.
23	10	✠ Вс.	Мч. Леонтія, Маврикія, Даниїла, Александра
24	11	✠ Пн.	Мч. Евфиміи. Св. Русск. княг. Ольги (Елены).
25	12	Вт.	Мч. Прокла, Θεодора и Іоанна.
26	13	✠ Ср.	Собор. св. арх. Гавр. Пр. Стефана савваита.
27	14	Чт	Ап. Акилы, Пр. Онисима, Стефана махрищ.
28	15	✠ Пт.	Св. равноап. вел. кн. Владиміра. Мч. Кирика.
29	16	Сб.	Св. мч. Аѳиногена. Мч. Павла. Хіоніи.
30	17	Вс.	Вмчч. Марины, Перен, мощ. пр. Лазаря.
31	18	Пн.	Мч. Емилиана, Іакинеа, Пр. Іоанна многостр.
1	19	Вт.	Пр. Макарины, Романа, кн. рязанскаго.
2	20	✠ Ср.	Прор. Иліи, Пр. Авраама Галицкаго
3	21	Чт.	Прор. Іезекиїля. Пр. Симеона и Іоанна.
4	22	👑 Пт.	Св. равноап. Маріи Магдалины.
5	23	Сб.	Мч. Трофима. Θεофила. Свмч. Аполлинарія.
6	24	Вс.	Мч. Христіны. Благ. кн. Бориса и Глѣба.
7	25	Пн.	Успеніе св. Анны. Св. Олимпіады.
8	26	Вт.	Свмч. Ермолая, Ермиппа и Ермократа.
9	27	Ср.	Вмч. Пантелеймона. Пр. Анеисы
10	28	✠ Чт.	Ап. Прохора. Никанора, Тимона и Пармена.
11	29	Пт.	Мч. Каллиника. Серафимы, Θεодотіи.
12	30	Сб.	Ап. Силы, Силуана, Андроника.
13	31	Вс.	Св. правед. Евдокима Мч. Іулитты.

Неприсутственные дни.

22. Тезоименитство вдовствующей Государыни Императрицы Маріи Θεодоровны. 30 Рожденіе Наслѣдника Цесаревича Алексѣя Николаевича.

ТИРАЖИ: 1—1-й внутр. 5% съ выигр. займа; 4½% внутр. Конс. ж. д. з. П в. 1892 г.; 6% заемъ г. Тифлиса 1886 г.; 2—5% 4½% заемъ г. Варшавы; 5—4% Риги-Двин. ж. д. 1894 г.; 9—4½% СПб. Гор. Кр. Общ.; 12—4% Москов.-Казан. ж. д. 1894/5, 1898/9, 1900 г.; 13—4% Юго-Вост. ж. д. 1895, 1897, 1898 г.; 19—4% Моск.-Смолен. ж. д.; 4% зол. займа 5 в. 1893 г. 31—4% Рязан.-Ур. жел. дор. 1898 г.

Уб. дня
2 ч. 13 м.

АВГУСТЪ 30 дней. 1905.

нов. ст.	ст. ст.	Дни недѣли.	ПРАВОСЛАВНЫЙ КАЛЕНДАРЬ.
14	1	† Пн.	Происх. честн. древа Животворящаго Креста.
15	2	Вт.	Пер. мощ. арх. Стефана. Бл. Василия чуд. моск.
16	3	Ср.	Пр. Исаакія, Далмата, Фавста, Антонія.
17	4	Чт.	Св. отр. Діонисія, Іоанна, Антонина и др.
18	5	Пт.	Св. пр. Нонны.
19	6	⊗ Сб.	Преображеніе Господне.
20	7	Вс.	Прмч. Дометія. Пр. Пимена, печер. Мч. Марина.
21	8	Пн.	Свв. Емилиана исп. Мирона еп. Пр Григорія.
22	9	† Вт.	Ап. Матеія Мч. Антонія, Іоанна, Іакова.
23	10	Ср.	Мч. Лаврентія архидіак., Сикста папы рим.
24	11	Чт.	Мч. Евпла, Сусанны, Максима. Клавдія.
25	12	Пт.	Мч. Аникиты, Фотія, Памфила, Капитона.
26	13	Сб.	Пр. Максима исп. Мч. Ипполита, Конкордіи.
27	14	Вс.	Прор. Михея Свмч. Маркелла, еп. апамійск.
28	15	⊗ Пн.	Успеніе Пресвятой Богородицы.
29	16	⊗ Вт.	Праздн. Нерук. Образу Господа наш. Ис. Хр.
30	17	Ср.	Мч. Мирона, Патрокла, Стратона, Филиппа.
31	18	Чт.	Мч. Флора и Лавра.
1	19	Пт.	Мч. Андрея Стратилата, Тимоеоя, Агапія.
2	20	Сб.	Прор. Самуила. Мемнона и Севира.
3	21	Вс.	Ап. Фаддея. Вассы, Теогнія, Агапія.
4	22	Пн.	Мч. Агаѳоника, Акиндина, Северіана.
5	23	Вт.	Мч. Луппа. Пр. Евстихія и Флорентія,
6	24	Ср.	Свмч. Евстихія. Пр. Георгія Мч. Сиры-дѣвы.
7	25	Чт.	Ап. Варѳоломея и Тита. Св. Мины, патр. царег.
8	26	† Пт.	Мч. Адріана и Наталіи.
9	27	Сб.	Пр. Пимена Вол. Мч. Анѳисы.
10	28	Вс.	Пр. Моисея Мурина. Св. прав. Анны.
11	29	⊗ Пн.	Усѣкнов. главы Крестителя Госп. Іоанна.
12	30	⊗ Вт.	Св. патр. Александра, Іоанна и Павла. Пер мощ. благ. вел. кн. Александра Невск.
13	31	Ср.	Пол. честн. пояса Пресв. Б-цы, Св. Геннад. цар.

Неприсутственные дни.

6. Преобр. Госп. 15. Успеніе Пресв. Богор.—29. Усѣкн. гл. св. Іоанна Крест.—30. Перен мощ. благ. кн. Александра Невскаго.
 ТИГАЖИ; 1—4% Мет. бил. Гос. 6-ка; 4% внутри. Конс. ж. д.; з. 1890 г. I; 4% Москов.-Яр.-Арх. ж. д. 1897 г.; 5% Пар. Самол. 4½% заемъ г. Одессы в. 1897 г.; з аемъ г.г. Ельца, Кишинѣва; 5% г.г. Воронежа 1898 г.; 5% Тифлиса 1899 г.; 9—4% Никол. ж. д. в. 1867, 1869 г.; 10—5% Любл. Гор. Кр. Общ.; 19—4% Зол. займы I, II, III, IV в.; 4% Конверс. заемъ Ц. Польск.; 28—5% 4½% Кишинев. Гор. Кр. Общ.; 31—5% 4½% Киев. Гор. Кр. Общ.

Уб. дня,
2 ч. 3 м.**СЕНТЯБРЬ. 30 дней. 1905.**

но. ст.	ст.	Дни	ПРАВОСЛАВНЫЙ КАЛЕНДАРЬ.
ст.	ст.	недѣли.	
14	1	✠ Чт.	Пр. Симеона столпн. и матери его Мары.
15	2	Пт.	Мч. Феодота. Св. Иоанна постн. патр. царегр.
16	3	Сб.	Свмч. Анѳима. Пр. Θεоктиста. Мц. Василиссы.
17	4	Вс.	Свмч. Вавилы, еп. антиох. Прор. Моисея.
18	5	✠ Пн.	Прор. Захаріи и преп. Елисаветы. Мц. Раисы.
19	6	Вт.	Воспом. чуда св. архистр. Михаила въ Хонѣхъ.
20	7	Ср.	Мч. Созонта. Пр. Луки. Св. Иоанна арх. новг.
21	8	✠ Чт.	Рождество Пресвятой Богородицы.
22	9	✠ Пт.	Св. Богоот. Іоакима и Анны.
23	10	Сб.	Мц. Минодоры, Св. Петра и Павла еп. ник.
24	11	Вс.	Пр. Феодоры и Евфросина.
25	12	Пн.	Свмч. Автонома еп. Мч. Іуліана. Θεодора.
26	13	Вт.	Свмч. Корнилія сотн. Мч. Леонтія, Валеріана.
27	14	✠ Ср.	Воздвиженіе Креста Господня.
28	15	Чт.	Вмч. Никиты. Мч. Порфирія, Максима.
29	16	Пт.	Вмчц. Ефимія, Мч. Людмилы, Мелитины.
30	17	Сб.	Мц. Вѣры, Надежды, Любви и мат. ихъ Софіи.
1	18	Вс.	Пр. Евменія. Мч. Софіи и Ирины.
2	19	Пн.	Мч. Трофима, Савватія, Доримедонта.
3	20	Вт.	Вмч. Евстаѳія. Мч. Михаила кн. черн.
4	21	Ср.	Ап. Кондрата. Св. Димитрія митр. рост.
5	22	Чт.	Свмч. Фоки, еп. синоп. Прор. Іоны Св. Петра.
6	23	✠ Пт.	Зачат. Предтечи и Крестителя Іоанна.
7	24	Сб.	Первомч. Θεклы. Пр. Никанора и Копрія.
8	25	Вс.	Пр. Евфросиніи. Прмч. Пафнутія.
9	26	✠ Пн.	Преставл. апост. и еван. Іоанна Богослова.
10	27	Вт.	Мч. Калистрата. Пр. Игнатія, Савватія слов.
11	28	Ср.	Пр. Харитона исп. Мч. Александра.
12	29	Чт.	Пр. Киріака и Θεофана.
13	30	Пт.	Свмч. Григ. еп. арм. Св. Михаила митр. кіев.

Неприсутственные дни.

8. Рождество Пресвятой Богородицы.—14. Воздвижен. Креста; Господня.

ТИРАЖИ: 1- 2-й вн. 5% съ в. з.; 5% Житом. Г. Кр. Общ. 5 $\frac{1}{2}$ % з. г. Томска; 4% з. г. С.-Пб. 1898 г.; 5% $\frac{1}{2}$ % з. г. Рыбинск. 1875/6, 1898 г.; 4 $\frac{1}{2}$ % Минск. Гор. Кр. Общ.; 11—4% з. г. Либава 12—4% Рыб. ж. д. в. 1895 г. м.; 15—4% $\frac{3}{10}$ % з. л. Дв. Зем. б-ка 4% Эстл. Дв. Зем. Кр. Общ.; 18—3 $\frac{3}{10}$ % Конв. Обл. 4% з. в. 6 в.; 3 $\frac{1}{2}$ % з. з. в. 1894 г. 3% з. з. в. 1891 и 1894 г.; 4% Дон. ж. д. 1893 г.; 4% Орл.-Вит. ж. д.; 4 $\frac{1}{2}$ % заемъ Кр. Общ. Ц. Польск. 19/21—4% Моск. Каз. ж. д. 1892/3, 1897 г.; 23—4% Моск.-Яр. Арх. ж. д. 1895 г.; 3 Морш.-Сызр. ж. д.; 3 Р.-Вяз. ж. д.; 4% Шуйск. Ив. ж. д.; 28—4% 3 $\frac{1}{2}$ % Акц.; Варш.-Вѣн. ж. д.; 4% обл. Варш.-Вѣн. Кр. мет.; 29—4% Моск.-Кіев.-Вор. ж. д. 1898/9 г.

Уб. день
2 ч. 40 м.

О К Т Я Б Р Ъ . 31 день. 1905.

нов ст.	ст.	Дни недѣли.	ПРАВОСЛАВНЫЙ КАЛЕНДАРЬ.
14	1	☒ Сб.	Покровъ Пресв. Богородицы Ап. Ананія.
15	2	Вс.	Свмч. Кипріана. Св. Андрея юродив.
16	3	Пн.	Свмч. Діонисія Ареопагита. Мч. Рустика.
17	4	Вт.	Свмч. Іероодея, еп. аѳин. Св. Гурія арх. Казан.
18	5	✠ Ср.	Св. Петра. Алексія. Іоны и Филиппа м. моск.
19	6	✠ Чт.	Св. ап. Фомы.
20	7	Пт.	Мч. Сергія.
21	8	Сб.	Пр. Пелагіи и Таисіи.
22	9	✠ Вс.	Ап. Іакова Алф. Пр. Петра и Аѳанасія.
23	10	Пн.	Мч. Евлампія и Евлампіи. Пр. Феофила. исп.
24	11	Вт.	Св. ап. Филиппа Мч. Зинаиды
25	12	✠ Ср.	Мч. Прова. Пр. Космы, еп. маіум.
26	13	Чт;	Мч. Карпа еп. Веніамина. Пр. Никиты исп.
27	14	Пт.	Мч. Назарія, Протасія. Пр. Параскевы.
28	15	Сб.	Пр. Евѳимія, Савина еп.
29	16	Вс.	Мч. Лонгина, сотн.
30	17	Пн.	Пр. Осіи, Прмч. Андрея критск,
31	18	✠ Вт.	Св. ап. и еванг. Луки. Пр. Іуліана.
1	19	✠ Ср.	Прор. Іоилія. Пр. Іоанна рыльск.
2	20	Чт.	Вмч. Артемія. Прав. Артемія веркольск.
3	21	☑ Пт.	Пр. Иларіона, Вел. Иларіона. еп. менглинск.
4	22	☒ Сб.	Праздн. Казанской ик. Б М. Равноап. Аверкія.
5	23	✠ Вс.	Ап. Іакова. брата Господня.
6	24	Пн.	Мч. Ареѳы Синклитикии Св. Аѳанасія патр. цар.
7	25	Вт.	Мч. Маркіана, Мартирія и Анастасія.
8	26	✠ Ср.	Влмч. Димитрія солунскаго.
9	27	Чт.	Мч. Марка. Капитолины, Пр. Нестор. лѣтоп.
10	28	Пт.	Мч. Терентія, Неонилы. Параскевы.
11	29	Сб.	Прмч. Анастасіи римл. Пр. Маріи.
12	30	Вс.	Мч. Зиновіи и Анастасіи. Елены.
13	31	Пн.	Пр. Спиридона и Мавры.

Неприсутственные дни.

1. Покровъ Пресв. Богородицы.—5 Тезоменитство Наслѣдника Цесаревича Алексія Николаевича.—21. Восшествіе на Престолю Государя Императора. 22—Казан. иконы Божіей Матери.

ТИРАЖИ: 2—4½% Бельг.-Сум. ж. д.; 5% Моск. под. п.; 5% з. г. Потт.-5 з. г. Жит.; 6% з. Тифл. 1881 г.; 5% з. г. г. Полт., Баку, Вологды, 4½% з. г. Кур.; 5% з. г. Калуги и Уфы; 4½% Одессы в. 1894 г. 5% г. Ревеля; Калишск. Гор. Ченст. Г.; 4½% з. г. г. Саратов, Оренб., Смол., Киш. Цариц., К-ва. Москвы и Бат.; 5% Аз. Пар.; 3—4% Г. О. Р. ж. д. (Н. ж. д. 1893 г.); Ю.-З. з. д. м.; Ив.-Г. Д. ж. д. 3 в.; 3/30—4% Курск.-Х.-Аз. ж. д. 1894/88 г.; 5% Ак.; Ив. Г. Д. ж. д.; 3% Закавказ. ж. д.; 4% М.-Яр.-Арх. ж. д. в. 1899 г.; 19—5% к.; Киев.-В. ж. д.; 4% Обл. Киев.-В. ж. д.; 20—% Моск.-Ряз. ж. д. в. 1885 г.; 4½% Ак.; Лодз. ф. ж. д.; 27—4½% Курл. Кр. О.; 30—% Р.-У. ж. д. 1899, 1901 г.; Моск.-Винд.-Рыб. ж. д. в. 1901 г. 31—5% 4½ Тифл. г.

Уб. дня
1 ч. 20 м.

Н О Я Б Р Ъ . 30 дней.

1905.

нов. ст.	ст. недѣли.	Дни	ПРАВОСЛАВНЫЙ КАЛЕНДАРЬ.
14	1	✠ Вт.	Св. безсрбр. Космы и Даміана.
15	2	Ср.	Мч. Акиндина, Елпидифора, Анемподиста.
16	3	Чт.	Мч. Акепсимы, еп. Іосифа пресвит.
17	4	Пт.	Пр. Іоаннікія Вел. Мч. Никандра, еп. мурск..
18	5	Сб.	Мч. Галактіона Св. Григорія архіеп. александр
19	6	Вс.	Св. Павла исп. Мц. Александры, Клавдіи
20	7	Пн.	Мч. Аеанасія, Антонина, Пр. Лазаря.
21	8	✠ Вт.	Собор. Св. архистр. Михаила.
22	9	Ср.	Мч. Онисифора, Порфирія, Антонія.
23	10	Чт.	Ап. Олимпа, Родіона, Сосипатра, Ераста.
24	11	Пт.	Мч. Мины, Виктора, Стефаниды, Викентія.
25	12	Сб.	Св. Іоанна милост. патр. алекс. Пр. Нила пост
26	13	Вс.	Ав. Іоанна Златоуст. Мч. Антонина. Мч. Манеены
27	14	✠ Пн.	Сп. Филиппа. Св. Григорія, Паламы, арх. еес.
28	15	Вт.	Мч. Гурія, Самона и Авива.
29	16	Ср.	Св. ап. и еванг. Матѳея Св. Фульвіана кн.
30	17	Чт.	Св. Григорія, еп. неокес. Пр. Лазаря.
1	18	Пт.	Мч. Платона, Романа, Закхея, діак., Алфея.
2	19	Сб.	Прор. Авдія, Мч. Романа, Іліодора.
3	20	Вс.	Пр. Григорія, Св. Прокла, арх. констант.
4	21	✠ Пн.	Введеніе во храмъ Пресвятой Богородицы
5	22	✠ Вт.	Св. благ. кн. Михаила Тверск. Мч. Прокопія.
6	23	Ср.	Св. Амфилохія еп. икон. и Григорія еп. акраг.
7	24	Чт.	Вмчч. Екатерины, Мц. Августы цар.
8	25	Пт.	Свмч. Климента папы римскаго.
9	26	✠ Сб.	Пр. Алипія, Іакова. Св. вмч. Георгія Побѣд.
10	27	Вс.	Вмч. Іакова перс., св. Кн. Бсеволода псковск.
11	28	Пн.	Пр. Стефана новг. Мч. Василія и Іоанна.
12	29	Вт.	Мч. Парамона и Филумена.
13	30	✠ Ср.	Ап. Андрея Первозваннаго.

Неприсутственные дни.









14. Рожденіе вдовствующей Государыни Императрицы Маріи Феодоровны.—21. Введеніе во храмъ Пресв. Богор.

ТИРАЖИ: 1—Закл. 5% съ в. Дв. з. б ; 5% Общ. Вз. Поз. Кр. м. 5% 4½% Кроншт. Г. Кр. О., 4% Кр. поз. б-ка; 6% обл.; г. г. Рыбинска, Гомеля; 2—5½% 5% 4½ Ол. Гор. Кр. Общ.; 5% обл.; г. Тулы; 6% обл. г. Смол.; 7—4½% Яр.-К. з. б.; 8—4½% Бес.-Тавр. з. б.; Вил. з. б.; Дон. з. б.; Киев. з. б. Моск. з. б.; Полт. з. б.; Тульск. з. б.; Хар. з. б.; 10—4½% Ниж.-Сам. з. б.; 17—5% Варш. Г-р. Кр. Общ.; 19—4% Тамб.-Сар. ж. д.; 20—5% 4½% Плоцк. Г. Кр. Об.; 5% Лифл. Гор. Ипот. Общ.; 24—5% 4½% М. Г. Кр. О.; 6% 5% Мих. Дв. з. б.; 29—5% Обл. г. Киева; 30—4½% Р.-Ур. ж. д. 1892/4 г.; 4% Киев.-Вор. в. 1895 г.; 4½% Киев.-Вор. в. 1892/3 г.

Приб. дня
21 мин.

ДЕКАБРЬ. 31 день

1905.

нов. ст.	ст.	Дни	ПРАВОСЛАВНЫЙ КАЛЕНДАРЬ.
ст.	ст.	недѣли.	
14	1	Чт.	Прор. Наума. Мч. Ананіи.
15	2	Пт.	Прор. Аввакума. Преп. Θεοφιλα.
16	3	Сб.	Прор. Софонія. Свмч. Θεοдора, арх. александ.
17	4	Вс.	Вмч. Варвары. Прор. Іоанна Дамаскина.
18	5	Пн.	Пр. Саввы освящен., Каріона и Захарія.
19	6	Вт. 	Свят. Николая , архіеп. мурликійскаго.
20	7	Ср.	Св. Амвросія, еп. медиолан.
21	8	Чт.	Пр. Цатапія. Ап. Сосеена, Аполлоса.
22	9	Пт. 	Зачатіе св. Анны. Св. Софронія архіеп. кипр.
23	10	Сб.	Мч. Мины, Ерморгена и Евграфа, Пр. Θεοмы.
24	11	Вс.	Пр. Даніила и Луки столпн., Никона печер.
25	12	Пн.	Пр. Спиридона. еп. трим. Свмч. Александра.
26	13	Вт. 	Мч. Евстратія, Авксентія, Евгенія, Мардарія.
27	14	Ср.	Мч. Фирса, Левкія, Каллиника, Филимона.
28	15	Чт.	Свмч. Елєвєерія еп. Пр. Павла и Парда.
29	16	Пт.	Прор. Аггея. Блаж. Θεοфанія, цар.
30	17	Сб. 	Пр. Даніила и тр. отр. Ананіи, Азаріи и Мисаила.
31	18	Вс.	Мч. Севастіана, Викторина, Маркелина.
1	19	Пн.	Мч. Вонифатія. Поліевкта, Тимоея, Прова.
2	20	Вт.	Свмч. Игнатія Богоносца.
3	21	Ср. 	Мч. Іуліанія ником. и Θεμισтоклея.
4	22	Чт.	Вмч. Анастасіи, Мч. Θεοδοтіи, Евода.
5	23	Пт.	Мч. Θεοдула, Зотика, Геласія, Василида.
6	24	Сб.	Прмч. Евгеніи. Мч. Іакинѳа, Клавдіи. <i>Сочелмн.</i>
7	25	Вс. 	Рождество Господа нашего Іисуса Христа.
8	26	Пн. 	Соборъ Пр. Богородицы. Св. Евѳимія, Конст.
9	27	Вт. 	Первмч. архид. Стефана. Пр. Θεοдора арх. кон.
10	28	Ср.	Св. 20.000 мучениковъ въ Никомидіи сожжен.
11	29	Чт.	Св. 14.000 младенцевъ, за Христа избіен.
12	30	Пт.	Ап. Тимона. Мч. Анисіи дѣв. Пр. Θεодоры кес.
13	31	Сб.	Пр. Меланіи римляныни.

Непрасутственные дни.

6. Св. Николая Чудотворца. Тезоименитство Государя Императора.—25 26 и 27. Рождество Христово.

ТИРАЖИ: 1—4½% вн. з. 1903 г.; 5% з. г СПб.; 4½% 4% з. т. Москвы; 4% Моск.-Яр.-Арх. ж. д.; 6% 5% Пар. А. Зевеке; 5½% заемъ г. Цариц.; з. гор. Сызрани; 4—5% 4½% Лодз. Гор. Кр. Об.; 9—4% К.-В.-Р. ж. д. 1889 г.; 11—4½% Ю.-В. ж. д. 1893/4 г.; 4% К.-В ж д.; 16—4% Моск.-Винд.-Рыб. ж. д. 1897/8 г.; 19—4% Гл. Общ. Рос. ж. д. 1858 1861 г.; 19—4% Ак. Ряз.-У. ж. д.; Обл. Р.-У. ж. д.; 20—4½% 4% Ив.-г.-Домб. ж. д. I, II в.;; 4½% Лодз. ф. ж. д. Ів. Херс зем. б.-ка; 21—4% Владикавказск. ж. д.; 4% Конс. ж. д. з. I, II и III; 4% К.-Хар.-Аз. ж. д.; 4% Орл.-Грязск. ж. д. 1889 г.

Римско-Католическій и Лютеранскій календарь.

Буквы въ скобкахъ,—(К) католическій, (Л) лютеранскій и (А) англиканскій,—поставлены при праздникахъ или именахъ святыхъ наиболѣе почитаемыхъ въ каждомъ изъ этихъ исповѣданій. Безъ этихъ буквъ—праздники и святые, почитаемые во всѣхъ трехъ исповѣданіяхъ.

Чис.	Дни.		Чис.	Дни.	
Январь.			Мартъ.		
1	Сб.	Обрѣзаніе (К). Новый годъ.	1	Вт.	Карнаваль (К). Масляница (Л).
2	Вс.	Вакачъ (К). По Новомъ годѣ (Л).	2	Ср.	День Пепла.
6	Чт.	Богоявленіе. Трехъ королей.	4	Пт.	Казимира (К). Адриана (Л)
9	Вс.	1-е по Богоявленіи.	6	Вс.	1-е Вел. Поста. Фридолина (Л).
15	Сб.	Павла (К). Габакука (Л).	7	Пн.	Өмы аквинскаго (К).
16	Вс.	2-е по Богоявл. Имени Иисуса (К).	10	Чт.	40 мучениковъ.
17	Пн.	Антонія.	12	Сб.	Григорія Великаго.
19	Ср.	Генриха. Канута.	13	Вс.	2-е Вел. Поста. Никифора
21	Пт.	Агнесы.	15	Вт.	Ловгина (К). Ульрики (Л).
22	Сб.	Анастасія (К). Викентія.	16	Ср.	Татіаны (К). Александра (Л).
23	Вс.	3-е по Богоявленіи.	18	Пт.	Гавриила Архангела.
24	Пн.	Тимоѳея.	19	Сб.	Иосифа Обручника.
25	Вт.	Обращеніе ап. Павла.	20	Вс.	3-е Вел. Поста.
27	Чт.	Юліана. Іоанна Златоуста.	22	Вт.	Октавіана(К).Павлина(Л)
30	Вс.	4-е по Богоявленіи.	25	Пт.	Благовѣщеніе.
31	Пн.	Марцелла. Петра.	27	Вс.	4-е Вел. Поста.
			31	Чт.	Веніамина.
Февраль.			Апрѣль.		
2	Ср.	Срѣтеніе Господне.	1	Пт.	Өеодоры. Гуко.
4	Пт.	Андрея. Аллегарія.	2	Сб.	Франциска (К).
6	Вс.	5-е по Богоявленіи.	3	Вс.	5-е Вел. Поста. Рихарда (К). Христіана (Л).
7	Пн.	Ромуальда (К). Ричарда (Л).	5	Вт.	Винцента.
11	Пт.	Северина.	6	Ср.	Вильгельма.
13	Вс.	Семидесятница.	9	Сб.	Маріи Клеоп. Прохора.
14	Пн.	Валентина.	10	Вс.	Вербное, Цѣтти. Езекиила прр.
15	Вт.	Зигфрида. Фаустина.	14	Чт	Великій (К), Зеленый (Л) четв.
20	Вс.	Шестидесятница.	15	Пт.	Великая пятница.
23	Ср.	Петра дам., Лазаря.	16	Сб.	Великая суббота.
24	Чт.	Ап. Матѳея.	17	Вс.	ВОСКРЕСЕНІЕ ХРИСТОВО (ПАСХА).
25	Пт.	Адриана (К). Виктора (Л).	18	Пн.	Аполлонія.
27	Вс.	Карнаваль (К). Масляница (Л).			
28	Пн.				

Чис.	Дни.		Чис.	Дни.	
22	Пт.	Леониды (К). Эммануила (Л).			И ю л ь.
24	Вс.	1-е по Пасхѣ. Альберта, Адалберта (Л).	2	Сб.	Посѣщеніе Дѣвы Маріи.
25	Пн.	Ап. Марка.	3	Вс.	4-е по Пят. (К). 3-е по Троицѣ (Л).
27	Ср.	Анфима (К). Клементины (Л).	4	Пн.	Ульриха.
30	Сб.	Екатерины (К).	5	Вт.	Кирилла и Миеодія (К).
		М а й.	8	Пт.	Елизаветы (К). Киліана (Л).
1	Вс.	2-е по Пасхѣ. Ап.: Филиппа и Іакова.	10	Вс.	5-е по Пят. (К). 4-е по Троицѣ (Л). 7 муч. бр.
3	Вт.	Обрѣтеніе Креста Господня.	11	Пн.	Януарія (К). Элеоноры (Л).
6	Пт.	Ап. Іоанна (К).	13	Ср.	Маргариты (Л).
8	Вс.	3-е по Пасхѣ. Михаила арханг., Станислава.	15	Пт.	Раздѣленіе апостоловъ.
9	Пн.	Григорія Наз.	16	Сб.	Кармельской Бож. Матери (К).
12	Чт.	Павкратія.	18	Вс.	6-е по Пят. (К). 5-е по Троицѣ (Л). Алексія.
13	Пт.	Серватія.	19	Вт.	Винцента (К). Камиллы (Л).
15	Вс.	4-е по Пасхѣ. Софін.	20	Ср.	Иліи пророка.
17	Вт.	Пасхалія (К). Антонія (Л).	22	Пт.	Маріи Магдалины.
22	Вс.	5-е по Пасхѣ. Елены (Л).	24	Вс.	7-е по Пят. (К). 6-е по Троицѣ (Л).
26	Чт.	Вознесеніе.	26	Вт.	Анны матери Дѣвы Маріи
27	Пт.	Магдалины (К).	29	Пт.	Марты (К). Беатрисы (Л)
29	Вс.	6-е по Пасхѣ. Максима.	31	Вс.	8-е по Пят. (К). 7-е по Троицѣ (Л). Игнатія Лойолы (К).
30	Пн.	Фердинанда (К).			
		И ю н ь.			
1	Ср.	Никодима (Л).			
5	Вс.	пятидесятница (К А).			
3	Пн.	Норберта (К). Адалберта (Л).			А в г у с т ь.
8	Ср.	Медарда.	1	Пн.	Веригъ апостола Петра.
10	Пт.	Маргариты (К).	2	Вт.	Альфонса (К). Моисея (Л).
12	Вс.	1-е по Пятид. (К). св. Троицы (Л).	5	Пт.	Снѣжной ВМ. (К). Освальда (Л).
14	Вт.	Модеста (Л). Елисея прр.	6	Сб.	Преображеніе Господне.
16	Чт.	ТѢЛА ХРИСТОВА.	7	Вс.	9-е по Пят. (К). 8-е по Троицѣ (Л). Доната.
19	Вс.	2-е по Пят. (К). 1-е по Троицѣ (Л).	8	Пн.	Владислава (Л). Кириака.
21	Вт.	Аловзія (К). Эмилиа (Л).	12	Пт.	Клары.
23	Чт.	СЕРДЦА ХРИСТОВА.	14	Вс.	10-е по Пят. (К). 9-е по Троицѣ (Л).
24	Пт.	Режд. Іоанна Крестителя.	15	Пн.	Успеніе Божіей Матери.
26	Вс.	3-е по Пят. (К), 2-е по Троицѣ (Л).			
29	Ср.	Ап. Петра и Павла.			
30	Чт.	Оттона (Л).			

Чис.	Дни.	Чис.	Дни.
16	Вт.		
18	Чт.		
20	Сб.		
21	Вс.	1	Сб.
23	Вт.	2	Вс.
24	Ср.	3	Пн.
25	Чт.	5	Ср.
26	Вс.	7	Пт.
29	Пн.	8	Сб.
30	Вт.	9	Вс.
		12	Ср.
		13	Чт.
		14	Пт.
		16	Вс.
		17	Пн.
		19	Ср.
		21	Пт.
		23	Вс.
		24	Пн.
		25	Вт.
		26	Ср.
		28	Пт.
		30	Вс.
		1	
		2	Вт.
		3	Ср.
		6	Чт.
		Вс.	
		9	Ср.
		11	Пт.
		13	Вс.

О к т я б р ь .

С е н т я б р ь .

Н о я б р ь .

Чис.	Дни.		Чис.	Дни.	
17	Чт.	Григорія (К).	6	Вт.	Николая.
19	Сб.	Елизаветы.	7	Ср.	Амвросія (К). Анатолія (Л).
20	Вс.	24-е по Пят., Феликса (К). 23-е по Троицѣ, Амоса (Л).	8	Чт.	Непорочное зачатіе.
21	Пн.	Введеніе во храмъ Дѣвы Маріи.	11	Вс.	3-й адвентъ. Дамаса.
22	Вт.	Цециліи.	12	Пн.	Гермогена (К).
23	Ср.	Климентя.	14	Ср.	Віатора. (К). Валерія (Л).
25	Пт.	Екатерины.	18	Вс.	3-й адвентъ. Граціана (К). Христофора (Л).
27	Вс.	1-й адвентъ.	19	Пн.	Рейнгарда (Л).
30	Ср.	Андрея апостола.	21	Ср.	Θомы апостола.
		Д е к а б р ь .	23	Пт.	Викторія (К).
1	Чт.	Наталіи.	24	Сб.	Адама и Евы.
2	Пт.	Авреліи (Л).	25	Вс.	РОЖДЕСТВО ХРИСТОВО.
4	Вс.	2-й адвентъ. Варвары.	26	Пн.	Стефана первоученика.
			27	Вт.	Іоанна евангелиста.
			28	Ср.	Избіеніе младенцевъ.
			30	Пт.	Давида (Л).
			31	Сб.	Сяльвестра.



Армяно-Григоріанскій Календарь.

Чис.	Дни.		Чис.	Дни.	
Январь.			Апрѣль.		
1	Сб.	Новый годъ Св. Василія вел. Григорія ниск.,	2	Сб.	Св. Григорія, просв. Арменія.
5	Ср.	Канунъ (сочельникъ) празд. Р. Хр.	7	Чт.	Благовѣщеніе Пр. Б-цы (Аветумнь).
6	Чт.	Рож. и Крещ. Госп. Водосвятіе.	9	Сб.	Воскрешен. св. Лазаря предразднство (нахатонакъ) вербы.
13	Чт.	Обрѣзаніе и наименованіе Г-не.	10	Вс.	<i>Вербное.</i> Входъ І. Хр. въ Іерусал. (Цахказарь). Цвѣтоносн. (Вайй).
16	Вс.	1-е Воскр. по Рожд. Хр.	11	Пн.	<i>Вел. Понед.</i> (пам. всем. потопа).
23	Вс.	2-е Воскр. по Рожд. Хр. Пам. пр. Іоны.	12	Вт.	<i>Вел. Втор.</i> (пам. о 10 дѣвахъ).
29	Сб.	Св. Григорія Богослова.	13	Ср.	<i>Вел. Среда</i> (память преданія Господа и гибели Содома).
30	Вс.	3-е Воскр. по Рожд. Хр.	14	Чт.	<i>Вел. Четв.</i> (празд. пресв. причаш., умов. ногъ и Тайной вечери).
Февраль.			15	Пт.	<i>Вел. Пятн.</i> Страд., расп. и погр. І. Хр. (нахатонакъ).
1	Вт.	Св. 12 прр.: Осии, Амоса, Михея, Іонія, Авдія, Наума.	16	Сб.	<i>Вел. Суб.</i> Погреб. Госп. (нахатонакъ, навакат.)
5	Сб.	Св. сын. и внук. св. Григорія, просв. Арменія.	17	Вс.	ПАСХА ХРИСТОВА (Затикъ). Мясоѣдъ до Вознесенія.
6	Вс.	4-е Воскр. по Рожд. Хр. Заговѣнье поста (арачавораць).	24	Вс.	2-е Воскр. по св. Пасхѣ.
14	Пн.	Срѣтеніе Господне (Тярынды-арач.). Память Симеона и Анны прор.	М а й.		
15	Вт.	Св. муч. Сукіасовыхъ.	1	Вс.	3-е Воскр. «Всѣхъ церквей» (ашхараматранъ).
27	Вс.	Заговѣнье на Великій постъ.	8	Вс.	4-е Воскр. по св. Пасхѣ (Красное).
Мартъ.			15	Вс.	5-е Воскр. по св. Пасхѣ Явл. св. Креста.
6	Вс.	2-е Воскр. Велик. Поста.	22	Вс.	6-е Воскр. по св. Пасхѣ. Вознесеніе Господне.
13	Вс.	3-е Воскр. В. П. (О блудн. сынѣ).	26	Чт.	Начало постовъ по сред. и пятниц.
19	Сб.	Св. Іоанна. патр. Іерус. и др. патр. арм.	27	Пт.	Второе Вербное (Цвѣтоносное).
20	Вс.	4-е Воскр. В. П. (О приставникѣ).	29	Вс.	
26	Сб.	Св. 40 муч. въ Севастіи убиен.			

Чис.	Дни.		Чис.	Дни.	
		І ю н ь .			
5	Вс.	Сошествіе св. Духа (Огегалусть). Пятидесятн. Заговѣнье на постъ.	4	Чт.	Св. Праотц.: Адама, Авеля, Сифа, Ноя, Авраама, Исаака, Іакова, Іосифа, Моисея, Аарона.
11	Сб.	Разрѣшеніе на постъ.			
12	Вс.	1-е Воскр. по Пят. пр. Или (нахатонакъ) (Нач. бракосоч.).	7	Вс.	3-е Воскр. по Преобр. Госп. Загов. на Успен. постъ (5 дней).
16	Чт.	Св. Іоанна Предтечи.			
18	Сб.	Выходъ изъ рва вм. Григорія просв. Арменіи. Навеч. (нахатонакъ).	11	Чт.	Новый 1355 г. по Рожд. Хр. по армян. лѣтосчислен. (мѣс. навасардъ).
19	Вс.	2-е Воскр. по Пят. Празд. кафедральн. церкви Эчмиадз. Крест. х.	13	Сб.	Озареніе св. Эчмиадзина по видѣн. св. Григорія, просв. Арм. Разр. на рыбу, масло и вино.
21	Вт.	Св. дѣвѣ: Нины и Маніи.			
26	Вс.	3-е Воскр. по Пят. Загов. на постъ, св. Григорія просв. (5 дней).	14	Вс.	Успеніе Пресв. Богородицы.
28	Вт.	Св. Константина и Елены (постъ).	28	Вс.	Обрѣтеніе пояса Пресв. Богородицы.
		І ю л ь .			
1	Пт.	Предир. въ честь св. Григорія.	4	Вс.	3-е Воскр. по Успеніи Пр. Б-цы. Загов. на воздвиж. постъ.
2	Сб.	Обрѣт. мощ. св. вмч. Григорія просв. Арменіи (разрѣш. отъ поста).	8	Чт.	Рождество Пресвятой Богородицы.
3	Вс.	4-е Воскр. по Пятид.	11	Вс.	Воздвиженіе св. Креста (Хачвераць).
10	Вс.	5-е Воскр. по Пят. Обрѣт. Фиміамника (ковч. съ риз. Богород.).	12	Пн.	Поминовеніе усопшихъ (мерелощъ).
16	Сб.	Св. 12 апост. Христ. и св. Павла.	18	Вс.	2-е Воскр. по Воздвиж. Загов. на постъ.
17	Вс.	6-е Воскр. по Пят. Загов. на постъ Преображенія (5 дней).	24	Сб.	Св. Георгія Побѣд. Разр. отъ поста.
23	Сб.	Память Ветх. кивота и Нов. перкви. Разрѣш. на рыбу, масло и вино (навакатикъ). Навечер.	25	Вс.	3-е Воскр. по Воздвиж. св. Креста. Явл. св. Креста на горѣ Варакъ.
24	Вс.	Преображеніе Господне (Вардаваръ).			
31	Вс.	2-е Воскр. по Преобр. Госп.	2	Вс.	4-е Воскр. по Воздвиж. св. Креста.
					А в г у с т ь .
					С ен т я б р ь .
					О к т я б р ь .

Чис.	Дни.		Чис.	Дни.			
8	Сб.	Св. преп. отц. арм.: Мес-роба, Егишея, Моисея.			Д е к а б р ь .		
9	Вс.	5-е Воскр. по Воздвиж. св. Креста.	2	Пт.		Навеч. предпр. (нахотонакъ).	
15	Сб.	Св. ев.: Матоея, Марка, Луки, Иоанна.	3	Сб.		Св. Өаддея и Варооломея .	
16	Вс.	6-е Воскр. по Воздвиж. св. Креста.	4	Вс.		2-е Воскр. по посту Иснакацъ .	
23	Вс.	7-е Воскр. по Воздвиж. Обрътеніе св. Креста.	9	Пт.		Зачатіе пр. Дѣвы Маріи. Постъ.	
29	Сб.	Св. Іоанна Златоуста, патріарха.	10	Сб.		Св. Николая чуд., мурлик. патр.	
30	Вс.	8-е Воскр. по Воздвиж. св. Креста.	11	Вс.		Загов. на постъ св. Іакова (до 17).	
		Н о я б р ь	12	Пн.		Св.: Мины, Ермогена и Евграфа (постъ).	
			13	Вт.		Св. Корнилія, Симона сродн. Госп. (постъ).	
			15	Чт.		Св. муч.: Евстратія, Аксентія, Евгенія, Ореста и Мардарія (постъ).	
5	Сб.		Св. Арханг.: Гавріила и Михаила.	17		Сб.	Св. Іакова патр., разр. отъ поста.
6	Вс.		9-е Воскр. по Воздвиж. св. Креста.	18		Вс.	4-е Воскр. по посту Иснакацъ .
13	Вс.		10-е Воскр. по Воздвиж. св. Креста.	25		Вс.	5-е Воскр. по посту Иснакацъ .
19	Сб.		Всѣхъ св. ветх. и нов. завѣтовъ, вѣдомыхъ и невѣдомыхъ.	27	Вт.	Св. ап.: Петра и Павла.	
20	Вс.		Загов. поста (Иснакацъ).	29	Чт.	Св. Іакова апост. и Іоанна евангел. Загов. на Рождественск. постъ.	
21	Пн.		Введен. во храмъ Пр. Б-цы.	31	Сб.	Св. Василія Великаго и Григорія ниссакаго, Сильвестра папы рим.	
27	Вс.		1-е Вос. по 50 дн. поста. Иснакацъ.				

Магометанскій календарь на 1905 г.

Русское счисленіе.		Дни недѣли.	Магометанское счисленіе.		Праздники и посты.
Мѣсяцы.	Числа.		Мѣсяцы.	Числа.	
Январь.	1	Сб.	Дзюлкаде.	8	1322 г. отъ бѣгства Магомета.
1095 г.	24	Пн.	Дзюлгидше.	1	
»	31	Пн.	»	8	Появленіе.
Февраль.	1	Вт.	»	9	
»	2	Ср.	»	10	Большой Байрамъ.
»	10	Чт.	»	18	Праздникъ пруда.
»	14	Пн.	»	22	Праздникъ перемирія.
»	17	Чт.	»	25	Перстень Али.
»	23	Ср.	Могарремъ.	1	Новый годъ 1323.
Мартъ.	1	Вт.	»	7	
»	4	Пт.	»	10	Ашура (Убіеніе Гуссейна).
»	10	Чт.	»	16	Иерусалимъ объявляется Киблой.
»	25	Пт.	Сафаръ.	1	
Апрѣль.	1	Пт.	»	8	
»	22	Пт.	»	29	Праздникъ трубъ.
»	23	Сб.	Реби-эль-Аввелъ.	1	
Май.	1	Вс.	»	9	
»	3	Вт.	»	11	Священная Ночь.
»	4	Ср.	»	12	Рожденіе и смерть Магомета.
»	23	Пн.	Реби-эль-Ахиръ.	1	
Юнь.	1	Ср.	»	10	
»	21	Вт.	Джельмади-эль-Авелъ.	1	
»	28	Вт.	»	8	Рожденіе Али.
Юль.	1	Пт.	»	11	
»	5	Вт.	»	15	Смерть Али.
»	21	Чт.	Джельмади-эль-Ахиръ.	1	Гавріиль является пророку.
»	29	Пт.	»	9	Рожденіе Абубекра.
Августъ.	1	Пн.	»	12	
»	9	Вт.	»	20	Рожденіе Фатимы.
»	19	Пт.	Редшепъ.	1	Построеніе Ноева Ковчега.
»	22	Пн.	»	4	Ночь Тайнъ.
Сентябрь.	1	Чт.	»	14	
»	15	Чт.	»	28	Магометъ является пророкомъ.

Русское счисленіе.		Дни недѣли.	Магометанское счисленіе.		Праздники и посты.
Мѣсяцы.	Числа.		Мѣсяцы.	Числа.	
Сентябрь	16	Пт.	Редшебъ.	29	Ночь Вознесенія.
»	18	Вс.	Шабанъ.	1	
»	20	Вт.	»	3	Рожденіе Гуссейна.
Октябрь.	1	Сб.	»	14	
»	2	Вс.	»	15	Ночь испытанія, въ которую коранъ появился съ неба.
»	3	Пн.	»	16	Мекка возводится въ Каабы.
»	17	Пн.	Рамадзанъ.	1	Постъ (весь мѣсяцъ).
»	20	Чт.	»	4	Посланіе ко-ана.
»	23	Вс.	»	7	Тора сходитъ съ неба.
Ноябрь.	1	Вт.	»	16	
»	12	Сб.	»	27	Ночь Всемогущества.
»	14	Пн.	»	29	День печали вслѣдствіе пораженія при Вѣнѣ въ 1683 г.
»	16	Ср.	Шеваллъ.	1	Малый Байрамъ.
»	22	Вт.	»	7	Смерть Гамзы.
Декабрь.	1	Чт.	»	16	Воспоминаніе битвы при Огудъ.
»	15	Чт.	Дзюлкаде.	1	Моисей обѣщаетъ поститься 30 дней.
»	18	Вс.	»	4	Сонливыя бѣлки уходятъ въ пещеры.
»	19	Пн.	»	5	Построеніе Авраамомъ Каабы.
»	21	Ср.	»	7	Переходъ Моисея черезъ Ниль.
»	31	Сб.	»	17	



Еврейскій календарь на 1905 годъ.

**) означаютъ большіе праздники. *) — полупраздники 0) — посты

Русское счисленіе.		Дни недѣли	Еврейское счисленіе.		Праздники, полупраздники и посты.
Мѣсяцы.	Числа.		Мѣсяцы.	Числа.	
Январь 1905 г.	1	Сб.	Шебатъ. (30 дней).	8	5665 г. отъ сотворенія міра.
»	8	Сб.	»	15	Шира. Хамиша Асаръ *.
»	23	Вс.	»	30	1 день новолунія Адаръ I*.
»	24	Пн.	Адаръ I (30 дней).	1	2 день новолунія Адаръ I*.
Февраль.	1	Вт.	»	9	
»	6	Вс.	»	14	Малый Пуримъ *.
»	7	Пн.	»	15	Малый Шушанъ Пуримъ *.
»	19	Сб.	»	27	Шеколимъ.
»	22	Вт.	»	30	1 день новолунія Адаръ II*.
»	23	Ср.	Адаръ II. (29 дней).	1	2 день новолунія Адаръ II*.
Мартъ.	1	Вт.	»	7	Рожденіе и смерть Моисея.
»	5	Сб.	»	11	Захоръ.
»	7	Пн.	»	13	Постъ Эсфири ⁰ .
»	8	Вт.	»	14	Пуримъ (Аманъ)*.
»	9	Ср.	»	15	Шушанъ Пуримъ*.
»	12	Сб.	»	18	Пара.
»	19	Сб.	»	25	Гаходешъ.
»	24	Чт.	Нисанъ. (30 дней).	1	День новолунія Нисана*.
»	26	Сб.	»	3	Текуфа въ 6 чао. вечера.
Апрѣль.	1	Пт.	»	9	
»	2	Сб.	»	10	Гагадолъ. Абадимъ Гаину.
»	6	Ср.	»	14	Постъ Порвенцевъ, Эйрубъ. Табшалъ.
»	7	Чт.	»	15	1 день Пасхи. Таль **.
»	8	Пт.	»	16	2 день Пасхи, Сефира **.
»	13	Ср.	»	21	7 день Пасхи **.
»	14	Чт.	»	22	8 день Пасхи. Газекара **.
»	22	Пт.	»	30	1 день новолунія Іяра *.
»	23	Сб.	Іяръ. (29 дней).	1	2 день новолунія Іяра *.
Май.	1	Вс.	»	9	
»	10	Вт.	»	18	Лагъ Беомеръ *.
»	22	Вс.	Сиванъ (30 дней).	1	День новолунія Сивана.
»	27	Пт.	»	6	1 день Шабуотъ (Пятидесятница) **.
»	28	Сб.	»	7	2 день Шабуотъ. Газекара **
Іюнь.	1	Ср.	»	11	
»	10	Пт.	»	20	Кафъ Сиванъ.
»	20	Пн.	»	30	1 день новолунія Тамуза*.

Русское счисленіе.		Дни недели.	Еврейское счисленіе.		Праздники, полупраздники и посты.
Мѣсяцы.	Числа.		Мѣсяцы.	Числа.	
»	21	Вт.	Тамузъ (29 дней)	1	2 день новолунія Тамуза*
»	25	Сб.	»	5	Текуфавъ 1 ч. 30 м. пополночи.
Іюль.	1	Пт.	»	11	
»	7	Чт.	»	17	Разрушеніе Іерусалима ⁰ .
»	20	Ср.	Абъ (30 дней).	1	День новолунія Аба*.
»	23	С.	»	4	Хазонъ.
»	28	Ч.	»	9	Тиша беабъ. Разруш. храма ⁰ .
»	30	Сб.	»	11	Нахаму.
Августъ.	1	Пн.	»	13	
»	3	Ср.	»	15	Хамиши Асаръ*.
»	18	Чт.	»	30	1 день новолунія Элула ⁰ .
»	19	Пт.	Элуль (29 дней)	1	2 день новолунія Элула*.
Сентябрь.	1	Чт.	»	14	
»	11	Вс.	»	24	1 день Селихоть.
»	16	Пт.	»	29	Зехоръ Берить.
»	17	Сб.	Тишри (30 дней)	1	1 день Рошъ Гашана. Новый годъ 5666**.
»	19	Вс.	»	2	2 день Рошъ Гашана. Ташлихъ**.
»	19	Пн.	»	3	Постъ Гедалия ⁰ ..
»	24	Сб.	»	8	Шуба. Текуфа въ 9 час. утра.
»	26	Пн.	»	10	Іомъ Киппуръ (День очищ.). Газекара** ⁰ .
Октябръ.	1	Сб.	»	15	1 день Суккотъ (Кушей)**.
»	2	Вс.	»	16	2 днь Суккотъ (Кушей)**.
»	7	Пт.	»	21	Гошана Рабба (Пальм.)*.
»	8	Сб.	»	22	Шемине Ацеретъ. Газекара**.
»	9	Вс.	»	23	Симхатъ Тора**.
»	16	Вс.	»	30	1 день новолунія Мархешвана*.
»	17	Пн.	Мархешв. (30 дней)	1	2 день новолунія Мархешвана*.
Ноябрь	1	Вт.	»	16	
»	15	Вт.	»	30	1 день новолунія Кислева*.
»	16	Ср.	Кислевъ (30 дней)	1	2 день новолунія Кислева*.
»	22	Вт.	»	7	Гашаала.
Декабрь.	1	Чт.	»	16	
»	10	Сб.	»	25	Ханука (Маккав.)*.
»	15	Чт.	»	30	1 день новолунія Тебета*.
»	16	Пт.	Тебетъ (29 дней)	1	2 день новолунія Тебета.
»	24	Сб.	»	9	Текуфа въ 4 ч. 30 м. пополудни.
»	25	Вс.	»	10	Постъ въ память обложенія Іерусалима ⁰ .
»	31	Сб.	»	16	

Алфавитный указатель именъ святыхъ.

ИМЕНА ЖЕНСКІЯ ПРАВОСЛАВНЫЯ.

- Августа, ноября 24.
 Агапія, апр. 16, дек. 28.
 Агата, февраля 5.
 Агаѳія, февраля 5.
 Агаѳоклія сентября 17.
 Агаѳоника, окт. 13.
 Аглаида, дек. 19.
 Агнія, января 21.
 Агнесса, іюля 9, окт. 17.
 Агриппина, іюня 23.
 Акилина, апр. 7, іюня 13.
 Алевтина, іюля 16 (Валентина).
 Александра, марта 20, апр. 23.
 мая 18, ноября 6.
 Алла, марта 26.
 Анастасія, марта 10, апр. 15,
 окт. 29, 30, дек. 22.
 Анатолія, марта 20.
 Ангелина, іюля 30, дек. 10.
 Аниманда, мар. 26 (Анимайса).
 Анисія, декабря 30.
 Анна, февр. 3, марта 26, іюня
 13, іюля 5, 25, авг. 28, сент. 9,
 окт. 22, 29, нояб. 20, дек. 9.
 Антонина, марта 1, іюня 10, 13.
 Аноиса, апр. 12, іюля 27, авг.
 22, 27.
 Аноія, декабря 5.
 Аноуса, апр. 12, іюля 27, авг.
 21, 27.
 Аполлинарія, января 5.
 Апфія, февр. 19, ноября 22.
 Ариадна, сентября 18.
 Артемія, іюня 7.
 Архелая, іюня 6.
 Аскитрея, апрѣля 17.
 Асклипада, іюля 4.
 Асклида, сентября 15.
 Асклиподота или Асклиада, фев-
 раля 19, сент. 15.
 Аванасія, янв. 31, апр. 12, окт.
 9, ноября 6.
 Валентина, февраля 10.
 Варвара, декабря 4.
 Василиса, янв. 8, марта 10, апр.
 15, 16, сент. 3.
 Васса, августа 21.
 Вевея, сент. 5, окт. 15.
 Вероника или Веринея (или Ви-
 ринея), окт. 4.
 Вирко (или Ирко) марта 26.
 Вѣра, сентября 17.
 Гааѳа, марта 26
 Гаіанія, сентября 30.
 Гала, марта 10.
 Галина, марта 10, апр. 16.
 Геласія авг. 29.
 Глафіра, апр. 26.
 Гликерія, мая 13, окт. 22.
 Голиндуха, іюля 3, 12.
 Дарія, марта 19.
 Домна, сент. 3, декабря 28.
 Домника, января 8, окт. 12.
 Домнина, марта 1, окт. 4.
 Дороея, февраля 6.
 Дросида, марта 22.
 Дуклида, марта 26.
 Еваноія, сентября 11.
 Еввула, марта 30.
 Евгения, декабря 24.
 Евдокія, марта 1, іюля 7, авг. 4
 сент. 11.
 Евлалія, августа 22.
 Евлампія, октября 10.
 Евникія, окт. 28.
 Евпраксія, янв. 12, іюля 25.
 Евсевія, января 24.
 Евстолия, ноября 9.
 Евстохія, окт. 28.
 Евстрапія, апр. 14.
 Евтихія, апр. 3, сент. 4.
 Евтропія, октября 30.
 Евфимія (Евонмія), марта 20,
 іюля 11, сентября 16.
 Евфрасія, января 19, марта 20,
 мая 18.
 Евфросинія (по русски Афро-
 сивья), февр. 15, мая 23, іюня
 25, іюля 7, сент. 25, нояб. 6.
 Евоалія, марта 2.
 Екатерина, ноября 24.
 Елена, мая 21, 26, іюля 11, окт. 30

- Еликонида, мая 28.
 Елисавета (Лизавета), апр. 24,
 сентябрь 5, октябрь 22.
 Емелина, авг. 31.
 Емилиа, мая 8. 30.
 Еннафа, февраля 10.
 Епистима, ноября 5.
 Епихарія, сентября 27.
 Ерміонія, сентября 4.
 Еротіада, октябрь 27.
 Зинаида, октябрь 11.
 Зиновія, октябрь 30.
 Зоя, февр. 13, мая 2, дек. 18.
 Иларія марта 19.
 Инна, янв. 20, іюня 20.
 Ираида, марта 5, сент. 5, 23.
 Ирина, апр. 16, мая 5, сент. 18.
 Иронда, марта 5.
 Исидора, мая 10.
 Ифегенія, сент. 21.
 Іа, сентября 11.
 Іовилла, января 16.
 Іуліанія, марта 4, 20, іюня 22,
 іюля 6, августа 17, ноябрь 1.
 декабрь, 21.
 Іулитта, іюля 15, 31.
 Іулія, мая 18, іюля 16.
 Іувія, мая 17.
 Іустина, октябрь 2.
 Наздоа, сентября 29.
 Калерія (Валерія) іюня 7.
 Калиса, марта 10, апрѣля 16.
 Каллиста, февраля 6, сент. 1.
 Калисѳенія, октябрь 4.
 Капитолина, октябрь 27.
 Касинія, ноября 7.
 Керкира, апрѣля 28.
 Кикилія, ноября 22.
 Кира, февраля 28.
 Кирилла, іюля 5.
 Кириакія, іюня 7, іюля 7.
 Кириена, ноября 1.
 Клавдія, марта 20, мая 18, но-
 ябрь 6, декабря 24.
 Клеопатра, октябрь 19.
 Ковкордія, августа 13.
 Констанція, мая 10.
 Крискентія, іюня 15.
 Ксанѳиша, сентября 23.
 Ксенія, января 24.
 Лариса, марта 26.
 Леонилла, января 16.
 Лидія, марта 23.
 Луцина, іюня 7.
 Лукія, іюля 6, дек. 13. 31.
 Любовь, сентября 17.
 Людмила, сентября 16.
 Мавра, мая 3, октябрь 31.
 Макрина, іюля 19.
 Мамелхоа, октябрь 5.
 Мамика, марта 26.
 Манева, ноября 13.
 Марина фев. 28, мар. 17, іюн. 17.
 Маріамна, февр. 17, сент. 30.
 Маріонилла, января 8.
 Марія, января 26, февраля 6,
 12, марта 25, апрѣля 1, іюня
 7, 9, 26, іюля 12, 22, августа
 9, 15, сентября 8, октябрь
 22, 29, ноября 21.
 Марфа, февр. 6, іюня 9, іюля 4,
 сентября 1.
 Мастридія, ноябрь 24.
 Матрона, (по русски Матрена),
 марта 20, 27, мая 18, нояб. 9.
 Меланія, декабря 31.
 Мелитина, сентября 16.
 Минодора, сентября 10.
 Миропія, декабря 2.
 Митродора, сентября 10.
 Монко, марта 26.
 Муза, мая 16.
 Надежда, сентября 17.
 Наталія, августа 26.
 Неонила, октябрь 28.
 Ника, марта 10, апрѣля 16.
 Нимфодора, сентября 10.
 Нина, января 14.
 Нонна, августа 5.
 Нунехія, марта 10, апрѣля 16.
 Олимпиада, іюля 25.
 Ольга, іюля 11.
 Павла, февраля 10, іюня 3.
 Параскева (по руски Пара-
 сковья), іюля 26, окт. 14, 28.
 Пелагея, мая 4, октябрь 7, 8.
 Перенитуя, февраля 1.
 Піама, марта 3.
 Платонида, апрѣля 6.
 Поликсенія, сентября 23.
 Пошлія, октябрь 9.
 Препедигна, августа 11.
 Прискилла, іюня 7.
 Проскудія, окт. 4 (Просдока).
 Пульхерія, сентября 10.
 Раиса, сентября 5.
 Регина, февраля 22.
 Рипсимія, сентября 30.

- Руфина, сентября 2.
 Саломія, августа 3.
 Сарра, апр. 20, іюля 18, авг.
 19, декабря 10.
 Севастіана, сентября 16.
 Серафима, іюля 29.
 Синклитиція, янв. 5, окт. 24.
 Сира, августа 24.
 Снандулія, ноября 3.
 Салонида, декабря 16.
 Соломонія, августа 1.
 Сосанна, іюня 6, августа 11.
 Сосипатра, ноября 9.
 Софія, сентября 17, 18.
 Стефаніда, ноября 11.
 Стратоника, октября 31.
 Сусанна, августа 6, 11.
 Таисія, мая 10, октября 8.
 Тамара, въ нед. женъ мироно-
 сницъ.
 Татіана, января 12.
 Текуса, мая 18, ноября 6.
 Трифена, января 31.
 Уалентина или Валентина, фев-
 раля 10.
 Уирко, марта 26.
 Фавста, февраля 6.
 Фаива, мая 18.
 Февронія, іюня 25.
 Федикитата, января 25, 1.
 Фервуа, апрѣля 4.
 Фива, сентября 3.
 Филлиція, апрѣля 21.
 Филлицата, января 25, февр. 1.
 Филомила, октября 11.
 Фитина, марта 20.
 Фотинія, февраля 13.
 Харіесса, марта 10, апрѣля 16.
 Харита, іюня 1.
 Харитина, октября 5.
 Хіонія, апрѣля 16, іюня 16.
 Хрисія, января 30.
 Христина, февраля 6, марта 13,
 мая 18, іюля 24.
 Христодула, сентября 4.
 Юлія, мая 18, іюля 16.
 Юліяна, января 21.
 Юнія, мая 17.
 Ѳекла, іюня 6, 9, августа 19,
 сентября 24, ноября 20.
 Ѳеодора, февраля 11, марта 10,
 апрѣля 5, 16, мая 27, сент.
 11, ноября 14, декабря 20.
 Ѳеодосія (по-русски Ѳеодосья)
 марта 20, апрѣля 3, мая 29.
 Ѳеодотія, января 31, іюля 24,
 29, сентября 17, октября 2,
 ноября 1, декабря 22.
 Ѳеодулія, февраля 5, сент. 5.
 Ѳеоктиста, янв. 31, нояб. 29.
 Ѳеонила, октября 29.
 Ѳеопистія, сентября 20.
 Ѳеофанія, декабря 16.
 Ѳеофилла, сентября 3, дек. 28.
 Ѳессалоникія, ноября 7.
 Ѳивея, сентября 5.
 Ѳомаида, апрѣля 23.

ЛЮТЕРАНСКІЯ ИМЕНА.

- Августа, іюня 8.
 Августина, іюля 6.
 Аврелія, декабря 2.
 Аврора, марта 5.
 Агата, февраля 5.
 Агнесса, января 21.
 Адель, августа 17.
 Адельгунда, января 30.
 Адольфина, апр. 15.
 Александра, ноября 8.
 Альбертина, сентября 10.
 Амалия, октября 8, марта 2, ок-
 тября 7.
 Анастасія, мая 10.
 Ангелика, мар. 28.
 Анна, іюля 26.
 Анна, іюля 26.
 Аполлонія, февр. 9, апр. 8.
 Барбара, декабря 4.
 Беата, декабря 16.
 Беатриса, іюля 29.
 Бенигна, февраля 13.
 Берта, сентября 3.
 Бонавентура, іюля 14.
 Бригитта, февраля 1.
 Валентина, февраля 14.
 Варвара, декабря 4.
 Вероника, февраля 4.
 Викторія, октября 27, мая 10.
 Вильгельмина, октября 25.
 Вильгельмунда, октября 11.
 Габріель, февр. 10, марта 24.

Гедвига, сент. 15, окт. 15.
 Генріетта, августа 11.
 Герминія, декабря 5.
 Гертруда, марта 17.
 Гортензія, октября 24.
 Доротея, февраля 6.
 Ева, декабря 24.
 Евлалія, февраля 13.
 Екатерина, ноября 25.
 Елалія, февраля 12.
 Елена, мая 22, августа 18.
 Елеонора, февраля 21.
 Елисавета, ноября 19.
 Емилиа, ноября 24. 6.
 Епифанія, января 11.
 Ефимія, сентября 16.
 Ефрозина, февраля 11.
 Женни, марта 10.
 Юстина, октября 7, юня 16.
 Ида, февраля 3.
 Изабелла, сентября 16.
 Намилла, юля 19.
 Каролина, юня 22.
 Катрина, ноября 25.
 Клара, августа 12.
 Климентина, апрѣля 27.
 Конкордія, февраля 18.
 Констанція, марта 9, фев. 17.
 Кордула, октября 22.
 Кунигунда, марта 3.
 Леонтина, мая 23.
 Луиза, января 17, юля 9.
 Лукреція, юня 7.
 Луція, декабря 13.
 Маргарита, юля 13.
 Марія, юля 22, августа 5, 15,
 сентября 8, октября 1, ноября
 21, декабря 8, апр. 9.
 Марта, юля 27.
 Мартина, января 30.
 Марѳа, юля 27.
 Матильда, марта 14.
 Наталія, декабря 1.
 Олимпія, апрѣля 15.

Орелія, декабря 2.
 Оттилія, декабря 13.
 Паулина, юля 21.
 Пелагея, октября 8.
 Петронелла, мая 31.
 Приска, января 18.
 Пруденція, мая 21.
 Рахиль, сентябрь 2.
 Ребекка, августа 31.
 Регина, сентября 7.
 Рената, февраля 10, 28.
 Розалія, юля 30, сентября 4.
 Розина, марта 11, юля 18, ок-
 тябрь 6.
 Руфина, юля 19.
 Сабина, октября 27.
 Сарра, января 19, мая 19.
 Сидонія, сентября 19.
 Соломея, октября 24.
 Софія, мая 15.
 Сусанна, сент. 20, февр. 19.
 Текла, сентября 23.
 Тереза, октября 15.
 Туснельда, юля 9.
 Ульрика, марта 15.
 Урсула, октября 21.
 Фанни, апрѣля 19.
 Фауста, сентября 20.
 Фидесь, октября 5.
 Филиппинъ, юня 27.
 Фортуната, февраля 27.
 Фредерика, юня 20, октября 6.
 Христина, мая 11, юня 24.
 Цецилія, ноября 22.
 Шарлотта, ноября 4, юля 5.
 Элеонора, юля 11, февраля 21
 Элиза, сентября 2.
 Эмилиа, мая 22.
 Эрна, сентября 22.
 Эрнестина, юля 31.
 Юдифь, сентября 27, дек. 10.
 Юлія, февраля 16.
 Юліяна, февраля 16.
 Эекла, сентября 23.

ИМЕНА РИМСКО-КАТОЛИЧЕСКІЯ.

Агата, февраля 5.
 Агнія, января 21, апрѣля 20
 юня, 20.
 Агриппина, юня 23.
 Аделаида, декабря 16.
 Александра, марта 20.
 Амалія, юля 10.

Анастасія, января 22, февраля
 27, апрѣля 15, мая 15.
 Анатолія, юля 9.
 Ангела, мая 31.
 Анеля, марта 30.
 Анна, юля 26.
 Барбара, декабря 4.

Бенigna, августа 19.
 Вибiana, декабря 2.
 Бонавентура, юля 14.
 Бригита, октября 8.
 Вавiana, декабря 2.
 Валентина, февраля 14.
 Вальпурга, февраля 25.
 Варвара, декабря 4.
 Вероника, февраля 4.
 Викторiя, декабря 23.
 Генофефа, января 3.
 Гертруда, марта 17.
 Гонората, января 12.
 Грациана, юня 1.
 Дiовисiя, декабря 12.
 Доминика, юля 6.
 Домичелла, мая 7.
 Доротея, февраля 6.
 Ева, декабря 24.
 Евфимiя, сентября 17.
 Евфразiя, марта 13.
 Екатерина, ноября 25, апр. 30.
 Елена, мая 22, марта 2, авг. 18.
 Елеонора, февраля 21.
 Елизавета, юля 8, ноября 19.
 Ефрозина, февраля 11.
 Женевьева, января 3.
 Изабелла, сентября 3.
 Юанна, юля 11, мая 24.
 Намилла, юля 3.
 Каролина, юля 5.
 Катрина, апр. 30, нояб. 25.
 Клара, августа 12.
 Клотильда, юня 3.
 Констанцiя, февраля 18.
 Кордула, октября 22.
 Кунигунда, марта 3.
 Либерата, января 18.
 Ликина, октября 17.
 Лукилла, октября 31.
 Людмила, сентября 16.

Люцiя, декабря 13.
 Маргарита, юня 10, юля 13.
 Марианна, января 9.
 Марiя Магдалина, апрѣля 9,
 юля 22, августа 5, сент. 14,
 ноября 21, декабря 8.
 Марта, юля 19.
 Мартина, января 30.
 Марфа, юля 29.
 Матильда, марта 14.
 Орелия, юля 19.
 Пелагея, марта 11.
 Петронелла, мая 31.
 Плакида, октября 11.
 Регина, сентября 7.
 Ремигiя, октября 1.
 Роза, августа 28.
 Розалия, сентября 4.
 Розина, марта 4.
 Сатурнина, юня 3.
 Скаплерной, юля 16.
 Соломея, ноября 17.
 София, мая 15.
 Сусанна, августа 11.
 Схоластики, дѣвы, февраля 10.
 Текла, августа 23.
 Теодора, апрѣля 1.
 Теофила, марта 5.
 Терезiя, октября 5.
 Урсула, октября 21.
 Франциска, марта 9, апр. 2.
 Христина, юля 24, дек. 20.
 Цецилия, ноября 22.
 Элеонора, февраля 21.
 Эмилиа, юня 30.
 Юлиа, мая 22.
 Юлиана, февраля 16.
 Юстина, октября 7.
 Эаустина, февраля 16.
 Фекла, сентября 23.
 Осодосiя, мая 29.

ИМЕНА МУЖСКИЯ ПРАВОСЛАВНЫЯ.

Авакумъ, юля 6, декабря 2.
 Авениръ, ноября 19.
 Аверкiй, мая 26, октября 22.
 Авксентiй, февраля 14, апр. 18,
 декабря 13.
 Авраамъ, октября 9.
 Агашить, февр. 18, апрѣля 17,
 юня 1, августа 10.
 Агапiй, янв. 24, марта 15, авг.
 19, 21, сент. 20, ноября 3.
 Агаоникъ, августа 22.

Агаонъ, февраля 20, марта 2
 Аггей, марта 9, декабря 16.
 Агнь, марта 26.
 Адамъ, января 14.
 Адрианъ, февраля 3, апрѣля 17,
 августа 26.
 Езарiя, февраля 3, декабря 17.
 Акакiй, марта 9, апрѣля 17,
 мая 7, 19, юля 7, 28, сент.
 15, ноября 29.
 Александръ, февр. 25, мар. 9,

- 13, 15, 16, апр. 10, мая 13, июня 9, 10, юля 3, 9, 10, авг. 1, 11, 12, 30, сент. 28, окт. 22, ноября 9, 23, декабря 12.
- Алексій, февр. 12, марта 17, мая 20, авг. 9, октября 5, ноября 23.
- Алимъ, августа 1.
- Алфей, мая 10, 26, сент. 28, ноября 18.
- Амвросій, декабря 7.
- Ананій, янв. 4, 26, апр. 17, окт. 1, дек. 1, 17.
- Анастасій, января 8, 21, 22, 24, апр. 20, окт. 25, декабря 5.
- Анатолій, апр. 23, юля 3, ноября 20.
- Андрей, мая 18, юня 12, 30, юля 4, августа 19, сент. 21, 23, окт. 2, 17, 27, ноября 30, декабря 2.
- Андроникъ, янв. 4, мая 17, юля 30, окт. 9, 12.
- Анемподистъ, ноября 2.
- Антипа, апрѣля 11.
- Антипатръ, апрѣля 29.
- Антохъ, фев. 23, юля 16.
- Антонинъ, февраля 23, апрѣля 19, авг. 1, 4, сентября 23, окт. 22, ноября 7, 13.
- Антоній, янв. 8, 17, фев. 12, мар. 1, апр. 14, юля 10, авг. 3, 9, ноября 9, декабря 7.
- Апполинарій, юля 23.
- Аполлоній, мар. 31, юля 10, 30, декабря 14.
- Аполлонъ, юня 5.
- Ардаліонъ, апрѣля 14.
- Ареѳа, октября 24.
- Аристархъ, янв. 4, апрѣля 15, сент. 27.
- Аристіонъ, сентября 3.
- Аріанъ, декабря 14.
- Арій, юня 5.
- Аркадій, янв. 26, мар. 6.
- Арсеній, янв. 19, мар. 2, мая 8, юня 12, авг. 24, октября 28, дек. 13.
- Артема, янв. 4, апр. 29, окт. 30.
- Артемій, мар. 24, юня 23, октября 20.
- Артемонъ, мар. 24, апрѣля 13.
- Архипъ, янв. 4, фев. 19, сент. 6, ноября 22.
- Африканъ, мар. 13, апр. 10, октября 28.
- Афоній, ноября 2.
- Афанасій, января 4, 18, февр. 22, мар. 9, мая 2, юня 20, юля 5, авг. 22, окт. 24, 26, ноября 7, дек. 2.
- Асвиногенъ, юля 16.
- Борисъ, мая 2, юля 24.
- Вавила, янв. 24, сент. 4.
- Вадимъ, апрѣля 9.
- Вакхъ, мая 6, окт. 7.
- Валентинъ, апрѣля 24, юня 6, 30.
- Валентъ, февр. 16, мар. 9.
- Валеріанъ, янв. 21, юня 1, сент. 13, нояб. 22.
- Валерій, мар. 9, нояб. 7.
- Варваръ, мая 6.
- Варлаамъ, нояб. 6, 19.
- Варнава, янв. 4, юня 11.
- Варсонофій, февр. 29, окт. 4.
- Варухъ, сент. 28.
- Варфоломей, юня 11, 30, авг. 25.
- Василидъ, янв. 20, апрѣля 1, дек. 23.
- Василій, янв. 1, 30, февр. 28, мар. 4, 7, 22, 26, апр. 12, 26, 30, юля 3, 6, 15, авг. 2, 11, нояб. 28.
- Вендиміанъ, февр. 1.
- Венедиктъ, марта 14.
- Веніаминъ, янв. 14, марта 31, окт. 13.
- Вивіанъ, марта 9.
- Викентій, нояб. 11.
- Викторинъ, янв. 31, марта 10, дек. 18.
- Викторъ, янв. 31, марта 10, апр. 18, нояб. 11.
- Виссаріонъ, юня 6.
- Виталій, апрѣля 22, 28.
- Вить, юня 15.
- Виѳоній, апр. 3.
- Владиміръ, юля 15.
- Власій, февр. 3, 11.
- Вонифатій, дек. 19.
- Всеволодъ, февр. 11, апр. 22, нояб. 27.
- Вячеславъ, мар. 4, сент. 28.
- Гавріилъ, янв. 22, февр. 11, мар. 26, юля 13, нояб. 27.
- Галактіонъ, юня 22, нояб. 5.
- Гамаліилъ, августа 2.

- Геннадій, янв. 23, авг. 31.
 Георгій, янв. 8, 22, фев. 4, 21,
 апр. 4, 7, 19, 23, мая 13, 16,
 авг. 18, 24, нояб. 3, 26.
 Герасимъ, марта 4.
 Гервасій, окт. 4.
 Германъ, мая 12, юня 28, юля
 7, сент. 11, нояб. 13.
 Глѣбъ, мая 2, юля 24, сен. 5.
 Гордій, янв. 3.
 Григорій, янв. 5, 8, 10, 25, 30,
 мар. 4, 12, апр. 20, авг. 8,
 сент. 30, нояб. 5, 14, 17, 20,
 23, 28, дек. 19.
 Гурій, авг. 1 окт. 4, нояб. 15,
 дек. 5.
 Давидъ, мар. 5, апр. 12, мая
 2, юня 25, 26, юля 24, сент.
 5, 6, 19.
 Далмать, авг. 3.
 Даміанъ, февр. 23, юля 1, окт.
 5, 17, нояб. 1.
 Даниль, фев. 16, мар. 4, апр.
 7, юля 10, дек. 11, 17.
 Видимъ, мая 27, сент. 11.
 Димитріанъ, юня 20, сент. 11.
 Димитрій, фев. 11, мая 15, юня
 3, авг. 9, сен. 11, 21, окт. 26,
 нояб. 15.
 Диодоръ, янв. 3, фев. 3, мар.
 10, апр. 29, сент. 11.
 Диомидъ, юля 3, авг. 16.
 Дионисій, мар. 10, 15, апр. 21,
 мая 6, 18, юня 1, 3, 26, авг.
 4, 28, окт. 3, 5, 22.
 Дометіанъ, янв. 10, мар. 9.
 Домнинъ, окт. 1.
 Довать, апр. 30.
 Доримедонтъ, сент. 19.
 Дорощей, юня 5, сент. 3, 16,
 нояб. 7, дек. 28.
 Евангель, юля 7.
 Евгений, янв. 2, фев. 12, 19,
 мар. 7, нояб. 7, дек. 13.
 Евграфъ, дек. 10.
 Евдокимъ, юля 31.
 Евлампій, мар. 5, юля 3, окт. 10.
 Евсихій, апр. 9, сент. 7.
 Евсевій, янв. 11, 20, фев. 15,
 апр. 24, 28, юня 22, сент. 21,
 окт. 4.
 Евстаоій, фев. 21, мар. 29, апр.
 14, юля 28, сент. 20, нояб. 20.
 Евстратій, янв. 9, марта 28,
 дек. 13.
 Евтихій, янв. 20, мар. 9, апр.
 6, 21, мая 28, авг. 23, сент.
 19, нояб. 7.
 Евфросинъ, мая 15, сент. 11.
 Евоимій, янв. 20, мар. 11, апр.
 1, юля 4, сент. 3, окт. 15,
 дек. 26, 28.
 Елеазаръ, авг. 1.
 Елладій, янв. 8, мая 28.
 Елпидифоръ, апр. 3, нояб. 2.
 Елпидій, мар. 7, нояб. 15.
 Емилианъ, янв. 8, мар. 7, юля
 18, авг. 8, 18.
 Епифаній, мая 12, нояб. 7.
 Еполлоній, сент. 4.
 Еразмъ, фев. 24, мая 4, 10.
 Ерастъ, янв. 4, нояб. 10.
 Ермей, нояб. 4.
 Ермиль, янв. 13.
 Ермишь, юля 26, авг. 18.
 Ермій, янв. 4, мая 31, юля 6
 Ермогенъ, сент. 1, дек. 10.
 Ермократъ, юля 26.
 Ермолай, юля 26.
 Есперь, мая 2.
 Ефремъ, янв. 28, мар. 7, мая
 16, юня 8.
 Захарія, фев. 8, мар. 24, сент.
 5, дек. 5.
 Зевинъ, фев. 23.
 Зина, янв. 4, юня 22, сен. 27.
 Зиновій, окт. 30.
 Зинонъ, янв. 30, мар. 3, апр.
 10, 12, 18, 28, юня 22, сент.
 3, 6, 17, дек. 28.
 Зосима, янв. 4, мар. 30, апр.
 4, 17, юня 4, 8, 19, сент.
 9, 28.
 Игнатій, янв. 29, мая 19, 28,
 сент. 27, окт. 23, дек. 20.
 Игорь, юня 5.
 Иларіонъ, мар. 28, юня 6, авг.
 18, окт. 21, нояб. 7.
 Илія, янв. 8, 14, фев. 16, юля
 20, сент. 13, 17, дек. 19.
 Иллирикъ, апр. 3.
 Иннокентій, юля 6, нояб. 26.
 Ипатій, янв. 14, мар. 31, юня
 3, 18, сент. 21, нояб. 20.
 Ишполтъ, янв. 30, авг. 13.
 Ираклій, марта 9, мая 18, окт.
 22.

- Принархъ, нояб. 28.
 Приней, мар. 26, авг. 13, 23,
 Иродіонъ, янв. 4, апр. 8.
 Исаакъ, янв. 14, апр. 12, мая
 18.
 Исаакій, фев. 14, мар. 22, 30,
 авг. 3.
 Исаія, янв. 14, фев. 16, мая
 9, 15.
 Исидоръ, фев. 4, мая 14.
 Іакинфъ, іюля 3, 18, дек. 24.
 Іаковъ, января 4, 13, 29, мар.
 4, 21, 24, апрѣля 10, 30,
 іюня 30, авг. 9, нояб. 1, 26,
 27.
 Іезекиль, іюля 21.
 Іеремія, янв. 14, фев. 16, мая
 1, окт. 5.
 Іеронимъ, іюня 15.
 Іисусъ Навинъ, сент. 1.
 Іоакимъ, сент. 9.
 Іоанникій, нояб. 4.
 Іоаннъ, янв. 4, 7, 15, 22, 26,
 27, 30, 31, фев. 23, 24, 29,
 мар. 9, 20, 27, 29, 30, апр.
 11, 12, 14, 18, 19, мая 8, 19,
 24, 25, 26, 29, іюня 2, 12, 13,
 19, 24, 26, 29, 30, іюля, 12, 18,
 21, 30, августа 4, 9, 18, 29,
 сент. 2, 7, 14, 23, 26, окт. 3,
 12, 19, 22, 28, нояб. 1, 9, 12,
 13, 20, 28, дек. 2, 3, 4, 7, 29.
 Іоасафъ, нояб. 19.
 Іовъ, мая 6.
 Іона, мар. 28, 31, мая 27, іюня
 15, сен. 22, окт. 5, нояб. 5.
 Іосифъ, янв. 4, 14, 26, апр. 4,
 сен. 9, нояб. 3, 20.
 Іуда, іюня 19, 30.
 Іудіанъ, янв. 8, 29, фев. 6, 16,
 мар. 16, іюня 3, 21, іюля 13,
 28, авг. 9, сент. 4, 12, 13, окт.
 7, 18,
 Іудій, іюня 21.
 Іустиніанъ, нояб. 14.
 Іустинъ, іюня 1.
 Іустъ, янв. 4, іюля 14, окт. 30.
 Іаллиникъ, мая 24, іюля 29,
 авг. 23, нояб. 7, дек. 14.
 Іаллистратъ, сент. 27.
 Іандитъ, янв. 21, мар. 9.
 Іапитонъ, мар. 7, авг. 12.
 Іаріонъ, дек. 5.
 Іарпъ, янв. 4, мая 26, окт. 13.
 Кассіанъ, фев. 29, мая 21.
 Касторъ, сент. 18.
 Кельсій, янв. 8, окт. 14.
 Кипріанъ, мар. 10, мая 10, 27,
 авг. 17, 31, сент. 16, окт. 2.
 Кирилль, янв. 18, фев. 4, 14,
 мар. 9, 18, 21, 29, апр. 28,
 мая 11, іюня 9, іюля 9, сен. 6.
 Киріакъ, мая 2, іюня 7, 24, авг.
 1, сен. 6, 29, окт. 28.
 Клавдій, янв. 31, мар. 9, 10,
 19, іюня 3, авг. 11, окт. 29,
 дек. 18.
 Климентъ, янв. 4, 23, апр. 22,
 сент. 10, нояб. 25.
 Конкордій, іюня 4.
 Константинъ, марта 5, 6, мая
 21, іюня 5, іюля 3, сент. 19,
 окт. 22, дек. 26.
 Ксенофонтъ, янв. 26.
 Лаврентій, янв. 29, авг. 10.
 Лавръ, авг. 18.
 Лазаръ, іюня 15, іюля 17, окт.
 17, нояб. 7, 17.
 Левъ, фев. 18, 20.
 Леонидъ, мар. 10, апр. 16,
 іюня 5, авг. 8.
 Леонтій, янв. 22, мар. 9, апр.
 24, мая 23, іюня 18, іюля 10,
 авг. 1, 9, сен. 13, окт. 17.
 Ливерій, августа 27.
 Логгинъ, апр. 24, іюня 24, окт.
 16, нояб. 7.
 Лука, янв. 4, 29, фев. 7, апр.
 22, іюля 30, сент. 7, окт. 18,
 нояб. 6, дек. 11.
 Лукіанъ, іюня 3, іюля 7, сент.
 13, окт. 15.
 Лукій, янв. 4, сент. 10.
 Маврикій, фев. 22, іюля 10,
 Мавръ, марта 19, іюня 7.
 Мавсима, янв. 23.
 Макарій, янв. 14, 19, фев. 19,
 марта 17, апр. 1, мая 1, 26,
 іюля 25, сент. 6.
 Македоній, янв. 24.
 Максиміліанъ, авг. 4, окт. 22.
 Максимъ, янв. 21, фев. 6, 19,
 апр. 10, 28, 30, мая 14, іюля
 30, авг. 11, 13, сент. 5, 15,
 окт. 9, 28, нояб. 11, 22.
 Мануиль, янв. 22, марта 27,
 іюня 17.
 Мардарій, дек. 13.

- Маркелль, февр. 9, марта 1, июня 7, авг. 1, 14, нояб. 15, дек. 29.
 Маркъ, янв. 4, 14, марта 5, 29, апр. 5, 25, юля 3, сент. 27, 28, окт. 27, 30, дек. 18, 29.
 Мартинианъ, фев. 13, апр. 11, авг. 4, окт. 22.
 Мартинъ, апр. 14, окт. 12.
 Матвей, юля 30, окт. 5, нояб. 16.
 Менандръ, мая 19.
 Меоодій, апр. 6, мая 11, юня 4, 14, 20.
 Миронъ, авг. 8, 17.
 Митрофанъ, юня 4, нояб. 23.
 Михаилъ, янв. 11, фев. 14, мая 21, 23, юля 12, сент. 6, 20, 30, окт. 1, нояб. 8, 22, дек. 18.
 Михей, янв. 5, авг. 14.
 Модестъ, юня 15, дек. 18.
 Моисей, янв. 14, фев. 23, юля 26, авг. 28, сент. 4.
 Мокій, янв. 29, мая 11, юля 3.
 Назарій, окт. 14.
 Наумъ, дек. 1.
 Наанаиль, апр. 22.
 Неофитъ, янв. 21, авг. 22.
 Несторъ, фев. 28, мар. 1, окт. 27.
 Никандръ, марта 15, юня 5, сент. 24, нояб. 4.
 Никаноръ, янв. 4, юля 28, дек. 28.
 Никита, янв. 31, марта 20, апр. 3, 30, мая 24, 28, сент. 9, 15, окт. 13.
 Никифоръ, янв. 31, фев. 9, мар. 10, 13, апр. 19, юня 2, нояб. 13.
 Никодимъ, авг. 2, окт. 31.
 Никола, окт. 14.
 Николай, фев. 4, мар. 9, мая 9, юля 27, дек. 6, 24.
 Никонъ, мар. 23, сент. 28, нояб. 7, 17, дек. 11.
 Олимпій, юля 30.
 Олимпъ, нояб. 10.
 Онисимъ, янв. 4, фев. 15, мая 10, юля 14.
 Онуфрій, юня 12, юля 21.
 Орестъ, нояб. 10, дек. 13.
 Павелъ, янв. 10, 15, фев. 16, мар. 4, 7, 10, мая 18, юня 3, 28, 29, юля 16, авг. 17, 30, сент. 10, окт. 4, нояб. 6, дек. 7, 15, 23.
 Павлинъ, янв. 23, мая 18.
 Палладій, янв. 28, нояб. 27.
 Пантелеймонъ, юля 27.
 Парамонъ, нояб. 29.
 Пармень, янв. 4, юля 28.
 Патапій, дек. 8.
 Патрикій, марта 20, мая 19.
 Патроклъ, авг. 17.
 Пафнугій, февраля 25, мая 1, сент. 25.
 Пахомій, мая 15.
 Петръ, янв. 9, 12, 13, 16, 22, 26, февр. 1, мая 3, 18, юня 12, 25, 29, 30, юля 1, авг. 9, 24, сент. 3, 5, 10, 13, 22, 23, окт. 4, 5, 9, нояб. 25, дек. 21, 28.
 Пимень, авг. 7, 27.
 Пинна, янв. 20, юня 20.
 Платонъ, апр. 5, нояб. 18.
 Поликарпъ, февр. 23, апр. 2, юля 24.
 Поліевктъ, янв. 9, дек. 19.
 Понтій, авг. 5.
 Порфирий, февр. 10, 16, 26, сен. 15, нояб. 9.
 Провъ, окт. 12, дек. 19.
 Прокопій, февр. 27, юля 8, нояб. 22.
 Протасій, окт. 14.
 Прохоръ, янв. 4, февраля 10, юля 25.
 Разумникъ, дек. 12.
 Риксъ, юля 6.
 Римма, янв. 20, юня 20.
 Родіонъ, янв. 4, нояб. 10.
 Родоіанъ, апр. 29.
 Романъ, янв. 29, мая 2, юля 19, 24, окт. 1, нояб. 18, 19, 27.
 Ромиль, мар. 15, сент. 6.
 Руфинъ, мар. 10, апр. 7, юля 6.
 Руфъ, янв. 4, апр. 8, 29, юля 6.
 Савва, янв. 12, 14, апр. 15, 24, авг. 27, 28, окт. 1, дек. 3, 5.
 Сампсонъ, юня 27.
 Самуиль, февр. 16, авг. 20.
 Саторнинъ, юля 7, дек. 23.
 Саторнилъ, февр. 1.
 Севастіанъ, февр. 26, дек. 18.
 Северинъ, юня 4.
 Северіанъ, мар. 9, апр. 18, юня 4.
 Селевкъ, сент. 13.

- Серапіонъ, янв. 31, мар. 16,
 мая 14, 24, іюля 13, авг. 18,
 сент. 13.
 Сергій, янв. 14, мар. 20, іюня
 28, іюля 5, сент. 11, 25,
 окт. 7.
 Сикстъ, авг. 10.
 Сила, янв. 4, мар. 26, іюля 30,
 Сильванъ, января 29, мая 4,
 окт. 14.
 Сильверстръ, янв. 2.
 Симеонъ, янв. 4, 26, фев. 3, 13,
 апр. 5, 17, 27, мая 18, 24,
 іюля 21, сент. 1.
 Симонъ, мая 10, іюня 30.
 Сисой, іюля 6.
 Смарагдъ, марта 9, іюня 7.
 Созонтъ, сент. 7.
 Сократъ, апр. 21.
 Сосипатръ, янв. 4, апрѣля 28,
 нояб. 10.
 Софроній, мар. 11, дек. 9.
 Спиридонъ, окт. 31, дек. 12.
 Стефанъ, янв. 4, 14, марта 28,
 апр. 26, 27, мая 17, 24,
 іюля 13, 14, авг. 2, сент. 15,
 окт. 28, нояб. 28, декабря 9,
 15, 17, 27.
 Стратоникъ, янв. 13, сент. 13.
 Стратонъ, авг. 17.
 Тарасій, февр. 25.
 Терентій, мар. 13, апр. 10, іюня
 21, окт. 28.
 Тертій, янв. 4, октября 30,
 нояб. 10.
 Тимонъ, янв. 4, іюля 28, де-
 кабря 30.
 Тимофей, янв. 4, 22, 24, февр.
 21, мая 3, іюня 10, авг. 19,
 дек. 19.
 Титъ, янв. 4, февр. 27, апр. 2,
 авг. 25.
 Тихонъ, іюня 17, авг. 13.
 Трифілій, іюня 13.
 Трифонъ, февр. 1, апр. 19.
 Трофимъ, янв. 4, мар. 16, 18,
 апр. 15, іюля 23, сент. 19.
Фавій, авг. 5.
 Филадельфъ, мая 10.
 Филаретъ, дек. 1.
 Филимонъ, янв. 4, февраля 19,
 апр. 29, нояб. 22, дек. 14.
 Филиппъ, янв. 4, 9, іюня, 30,
 іюля 3, авг. 17, окт. 5, 11,
 ноября 14.
 Филоктимонъ, мар. 9.
 Филологъ, янв. 4, нояб. 5.
 Философъ, мая 31.
 Филофей, янв. 29, сент. 15.
 Флавіанъ, февр. 18.
 Флавій, марта 9.
 Флегонтъ, янв. 4, апр. 8.
 Флорентій, авг. 23, окт. 13.
 Флоръ, авг. 18, дек. 18.
 Фока, іюля 22, сент. 22.
 Фортунатъ, янв. 4.
 Ротій, мая 27, іюля 2, авг. 9.
 Фульвіанъ, нояб. 16.
 Харлампій, февр. 10.
 Харитонъ, іюня 1, сент. 9, 28.
 Харита, іюня 1.
 Хрисановъ, марта 19.
 Христофоръ, апрѣля 19, мая 9,
 августа 30,
 Ѡаддей, янв. 4, авг. 21, дек. 29.
 Ѡалалей, февр. 27, мая 20.
 Ѡнимистоклей, дек. 21.
 Ѡеодоръ, янв. 26, февр. 8, 17,
 марта 5, 6, апр. 10, 20, 21,
 22, мая 16, 21, 24, іюня 5,
 8, 15, іюля 4, 9, 12, авг. 11,
 сент. 4, 5, 12, 19, 20, нояб. 7,
 11, 23, дек. 27.
 Ѡеодосій, янв. 11, 28, марта 27,
 мая 3, авг. 14, сент. 9.
 Ѡеодотъ, февр. 19, марта 2,
 апр. 29, мая 18, іюня 7, іюля
 4 сент. 2, 15, ноября 7.
 Ѡеодулъ, янв. 14, февраля 16,
 марта 9, апр. 5, мая 2,
 іюня 18, окт. 28, ноября 7,
 дек. 3, 23.
 Ѡеоктистъ, января 4, сент. 3,
 окт. 2.
 Ѡеона, янв. 5, апр. 5, 19.
 Ѡеофанъ, марта 12, іюня 10,
 сент. 9, 29, окт. 11.
 Ѡеофилактъ, марта 8.
 Ѡеофиль, янв. 8, 30, февраля
 6, марта 6, 9, іюня 12,
 іюля 23, сентября 3, окт.
 10, ноября 7, декабря 2,
 28, 29.
 Ѡерапонтъ, мая 25, 27.
 Ѡома, марта 21, апрѣля 24,
 іюня 30, окт. 6, дек. 10.

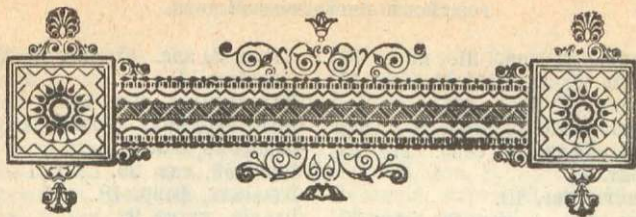

Россійскій Императорскій Домъ.

Его Императорское Величество Государь Императоръ Николай Александровичъ Самодержецъ Всероссійскій, родился въ 1868 году, 6 мая (тезоименитство 6 декабря).

Августѣйшая Родительница Государя Императора,

Ея Императорское Величество, Государыня Императрица Марія Ѳеодоровна, родилась въ 1847 году, 14 ноября (тезоименитство 22 июля); была въ супружествѣ съ Императоромъ Александромъ III (въ Вѣнѣ почилъ 20 октября 1894 г.).

Августѣйшая супруга Государя Императора,

Ея Императорское Величество Государыня Императрица Александра Ѳеодоровна родилась въ 1872 г. 25 мая (тезоименитство 23 апрѣля); въ супружествѣ съ 14 ноября 1894 г. Дочь Великаго Герцога Гессенскаго Людвика IV и Супруги Его Великой Герцогини Алисы.

Его Императорское Высочество Государь Наслѣдникъ Цесаревичъ Алексѣй Николаевичъ, род. 30 июля (тезоименитство 5 октября).

Августѣйшія дочери Государя Императора:

Ея Императорское Высочество, Великая Княжна Ольга Николаевна, род. въ 1895 г., 3 ноября (тезоим. 11 июля).

Ея Императорское Высочество Великая Княжна Татьяна Николаевна, род. въ 1897 г., 29 мая (тез. 12 января).

Ея Императорское Высочество, Великая Княжна Марія Николаевна род. въ 1899 г., 14 июня (тез. 7 июля).

Ея Императорское Высочество, Великая Княжна Анастасія Николаевна, род. въ 1901 г. 5 июня (тез. 22 декабря).

Его Императорское Высочество, Великій Князь Михайлл Александровичъ, род. въ 1878 г., 22 ноября (тез. 22 ноября).

Августѣйшія Сестры Государя Императора:

Ея Императорское Высочество, Великая Княгиня Ксенія Александровна, род. въ 1875 г. 25 марта (тез. 24 января). Въ супружествѣ съ 1894 г. съ Его Имп. Высоч. Вел. Княз. Александромъ Михайловичемъ.

Ея Императорское Высочество Великая Княгиня Ольга Александровна, род. въ 1882 г., 1 іюня (тез. 11 іюля). Въ супружествѣ съ 27 іюля 1901 г. съ Его Высочествомъ Принцемъ Петромъ Александровичемъ Герцогомъ Ольденбургскимъ

Августѣйшіе Дяди и Тетки Государя Императора:

Его Императорское Высочество Великій Князь Владиміръ Александровичъ, род. 1847 г., 10 апрѣля (тез. 15 іюля). Супруга его, Ея Императорское Высочество, Великая Княгиня Марія Павловна, род. 1854 г., 2 мая (тез. 22 іюля). У нихъ дѣти: Ихъ Императорскія Высочества: Великій Князь Кирилъ Владиміровичъ, род. 1876 г., 30 сентября (тез. 11 мая); Великій Князь Борисъ Владиміровичъ, род. 1877 г., 12 ноября (тез. 2 мая); Великій Князь Андрей Владиміровичъ, род. въ 1879 г. 2 мая (тез. 30 ноября); Великая Княгиня Елена Владиміровна, род. въ 1882 г., 17 января (тез. 21 мая). Въ супружествѣ съ 16 августа 1902 г. съ Королевичемъ Николаемъ Греческимъ.

Его Императорское Высочество, Великій Князь Алексій Александровичъ, род. въ 1850 г. 2 января (тез. 20 мая).

Его Императорское Высочество, Великій Князь Сергій Александровичъ, род. въ 1857 г. 29 апрѣля (тез. 5 іюля). Супруга его, Ея Императорское Высочество, Великая Княгиня Елисавета Θεодоровна, род. въ 1864 г. 20 октября (тез. 5 сентября).

Его Императорское Высочество, Великій Князь Павелъ Александровичъ, род. въ 1860 г., 21 сентября (тез. 29 іюня); былъ въ супружествѣ съ Ея Императорскимъ Высочествомъ Великою Княгинею Александрою Георгіевною († 12 сентября 1891 г.). У него дѣти: Его Императорское Высочество Великій Князь Дмитрій Павловичъ, род. въ 1891 г., 6 сентября (тез. 21 сентября); Ея Императорское Высочество, Великая Княжна Марія Павловна, род. въ 1890 г., 6 апрѣля (тез. 22 іюля).

Ея Императорское Высочество, Великая Княгиня Марія Александровна, род. въ 1853 г. 5 октября (тез. 22 іюля); была въ супружествѣ съ Его Королевскимъ Высочествомъ, Принцемъ Альфредомъ-Эрнестомъ-Альбертомъ Великобританскимъ, Герцогомъ Саксенъ-Кобургъ-Готскимъ.

Ея Императорское Высочество, Великая Княгиня Александра Юсифовна, род. въ 1830 г., 26 іюня (тез. 23 апрѣля); была въ супружествѣ съ Его Императорскимъ Высочествомъ Великимъ Княземъ Константиномъ Николаевичемъ († 13 января 1892 г.).

У нея дѣти:

Его Императорское Высочество Великій Князь Николай Константиновичъ род. въ 1850 г. 2 февраля (тез. 6 декабря).

Его Императорское Высочество, Великій Князь Константинъ Константиновичъ, род. въ 1858 г., 10 августа (тез. 21 мая), Супруга Его, Ея Императорское Высочество, Великая Княгиня Елисавета Маврикіевна, род. въ 1865 г., 13 января (тез. 5 сентября). У нихъ дѣти: Ихъ Высочества: Князь Юаннь Константиновичъ, род. въ 1886 г., 23 іюня (тез. 24 іюня); Князь Гавріиль Константиновичъ, род. въ 1887 г., 3 іюля (тез. 13 іюля); Князь Константинъ Константиновичъ, род. въ 1890 г., 20 декабря (тез. 21 мая); Князь Олегъ Константиновичъ, род. въ 1892 г., 15 ноября (тез. 20 сентября); Князь Игорь Константиновичъ, род. въ 1894 г., 29 мая (тез. 5 іюня); Княжна Татьяна Константиновна, род. въ 1890 г. 11 января (тез. 12 января).

Его Императорское Высочество, Великий Князь Дмитрій Константиновичъ, род. въ 1860 г., 1 июня (тез. 21 сентября).

Ея Королевское Величество, Королева Эллиновъ Ольга Константиновна, род. въ 1851 г., 22 августа (тез. 11 Юля); въ супружествѣ съ Его Величествомъ, Королемъ Эллиновъ Георгомъ I.

Ея Императорское Высочество, Великая Княгиня Вѣра Константиновна, род. въ 1854 г., 4 февраля (тез. 17 сентября); была въ супружествѣ съ Его Королевскимъ Высочествомъ Герцогомъ Вильгельмомъ-Евгениемъ Виртембергскимъ.

Его Императорское Высочество, Великий Князь Николай Николаевичъ, род. въ 1856 г., 6 ноября (тез. 27 Юля).

Его Императорское Высочество, Великий Князь Петръ Николаевичъ, род. въ 1864 г., 10 января (тез. 29 июня). Супруга Его, Ея Императорское Высочество, Великая Княгиня Милица Николаевна, род. въ 1866 г. 14 Юля, (тез. 19 Юля). *У нихъ дѣти:* Ихъ Высочества Князь Романъ Петровичъ, род. въ 1896 г., 5 октября (тез. 19 Юля); Княжна Марина Петровна, род. въ 1892 г., 28 февраля (тез. 28 февраля); Княжна Надежда Петровна, род. въ 1898 г. 3 марта (тез. 17 сентября).

Его Императорское Высочество, Великий Князь Михайлъ Николаевичъ, род. въ 1832 г. 13 октября (тез. 8 ноября); былъ въ супружествѣ съ Ея Императорскимъ Высочествомъ, Великою Княгинею Ольгою Теодоровною († 31 марта 1891 г.).

У него дѣти:

Его Императорское Высочество; Великий Князь Николай Михайловичъ, род. въ 1859 г., 14 апрѣля (тез. 6 декабря).

Его Императорское Высочество, Великий Князь Михайлъ Михайловичъ, род. въ 1861 г., 4 октября (тез. 8 ноября).

Его Императорское Высочество, Великий Князь Георгій Михайловичъ, род. въ 1863 г., 11 августа (тез. 26 ноября); Супруга Его, Ея Императорское Высочество, Великая Княгиня Марія Георгіевна, род. въ 1876 г., 20 февраля (тез. 22 Юля). *У нихъ дѣчи:* Ея Высочество Княжна Нина Георгіевна, род. въ 1901 г., 7 Юня (тез. 14 января).

Его Императорское Высочество, Великий Князь Александръ Михайловичъ, род. въ 1866 г., 1 апрѣля (тез. 30 августа); Супруга Его, Ея Императорское Высочество, Великая Княгиня Ксенія Александровна, род. въ 1875 г., 25 марта (тез. 24 января). *У нихъ дѣти:* Ихъ Высочества Князь Андрей Александровичъ, род. въ 1897 г., 12 января (тез. 30 ноября); Князь Теодоръ Александровичъ, въ 1898 г., 11 декабря (тез. 16 мая); Князь Никита Александровичъ, род. въ 1900 г., 4 янв. (тез. 24 Юня); Князь Дмитрій Александровичъ, род. въ 1901 г., 2 августа (тез. 26 окт.); Князь Ростиславъ Александровичъ, род. въ 1902 г., 11 ноября (тез. 14 марта); Княжна Ирина Александровна, род. въ 1895 г., 3 Юля (тез. 5 мая).

Его Императорское Высочество, Великий Князь Сергій Михайловичъ, род. въ 1869 г. 25 сент. (тез. 25 сент.).

Ея Императорское Высочество, Великая Княгиня Анастасія Михайловна, род. въ 1860 г., 16 Юля (тез. 22 дек.): была въ супружествѣ съ Его Королевскимъ Высочествомъ, Великимъ Герцогомъ Мекленбургъ-Шверинскимъ Фридрихомъ-Францемъ.

Его Высочество, принцъ Александръ Петровичъ Ольденбургскій, род. въ Спб. 2 Юня 1844 г., женатъ съ 7 янв. 1868 г. на Ея

Импер. Высоч. Евгенія Максимиліановиѣ, принцессѣ Романовской, герцогинѣ Лейхтенбергской.

Ея Высочество, принцесса Евгенія Максимиліановна Ольденбургская, род. 1 апр. 1845 г.

У нисѣ дѣти:

Его Высочество, принцъ Петръ Александровичъ Ольденбургскій, род. въ Спб. 21 ноября, 1868 г., женатъ съ 9 августа 1901 г. на Великой Княгинѣ Ольгѣ Александровнѣ, род. 13 іюля 1882 г.

Его Высочество принцъ Константинъ Александровичъ Ольденбургскій, род. 9 мая 1850 г., женатъ морганитич. на г-жѣ Агриппинѣ Джапаридже (род. 25 октября 1855 г.), граф. Зарникау.

Дѣти отъ брака Великой Княгини Маріи Николаевны († 9 февраля 1876 г.) съ Герцогомъ Максимиліаномъ Лейхтенбергскимъ († 20 февраля 1852 г.).

Его Императорское Высочество, Князь Георгій Максимиліановичъ, Романовскій, Герцогъ Лейхтенбергскій, родился въ 1852 году, 17 февраля. *Его супруга:* Ея Императорское Высочество, Княгиня Анастасія Николаевна Романовская, Герцогиня Лейхтенбергская родилась въ 1867 году, 23 декабря. *Дѣти:* Его Императорское Высочество, Князь Александръ Георгиевичъ Романовскій, Герцогъ Лейхтенбергскій, родился въ 1881 году, 1 ноября (отъ перваго брака съ принцессою Терезією Ольденбургскою, † 7 апрѣля 1883 г.), Его Высочество, Князь Сергій Георгиевичъ Романовскій, Герцогъ Лейхтенбергскій, родился въ 1890 г. 4 іюля и Ея Высочество, Княжна Елена Георгиевна Романовская, Герцогиня Лейхтенбергская, родилась въ 1892 году, 3 января.

Ея Императорское Высочество, Марія Максимиліановна, родилась въ 1841 году, 4 октября; была въ супружествѣ съ Его Великогерцогскимъ Высочествомъ, Принцемъ Вильгельмомъ Баденскимъ.

Ея Императорское Высочество, Евгенія Максимиліановна, родилась въ 1845 году, 20 марта; въ супружествѣ съ Его Высочествомъ, Принцемъ Александромъ Петровичемъ Ольденбургскимъ.



ИХЪ ИМПЕРАТОРСКИХЪ ВЕЛИЧЕСТВЪ ГОСУДАРЫНЪ ИМПЕРАТРИЦЪ:

1) Оберъ-Гофмейстерины и пр.

Стать-Дамы.

Графиня Екатерина Николаевна Адлербергъ, орд. св. Екат. 2 ст. Кав. Дама; им. зн. Красн. Креста 1 ст.; Графиня Софія Дмитриевна Толстая, орд. св. Екат. 2 ст. Кав. Дама; Баронесса Марія Петровна Будбергъ, орд. св. Екат. 2 ст. Кав. Дама; Графиня Анна Дмитриевна Строганова, орд. св. Екат. 2 ст. Кав. Дама; Елисавета Алексѣевна Нарышкина; Свѣтлѣйшая Княгиня Марія Михайловна Голицына; Графиня Елисавета Андреевна Воронцова-Дашкова, орд. св. Екат. 2 ст. Кав. Дама; Графиня

Елена Карловна Палень, орд. св. Екат. 2 ст. Кав. Дама; Александра Сергѣевна Альбединская, орд. св. Екат. 2 ст. Кав. Дама; Княгиня Надежда Борисовна Трубецкая, орд. св. Екат. 2 ст. Кав. Дама; им. Маринск. зн. отл. безпор. сл. за LV л.; Княгиня Софія Андреевна Гагарина, орд. св. Екат. 2 ст. Кав. Дама; Елисавета Константиновна Рихтеръ, орд. св. Екат. 2 ст. Кав. Дама; Княгиня Елисавета Николаевна Вагратионъ-Мухранская; Баронесса Гедвига Алоизовна Фридериксъ.

2) Гофмейстерины:

При Ея Величествѣ Государынѣ Императрицѣ Маріи Ѳеодоровнѣ
Графиня Анна Дмитриевна Строгонова, Статсъ-Дама.

При Ея Величествѣ Государынѣ Императрицѣ Александрѣ
Ѳеодоровнѣ

Свѣтлѣйшая княгиня Марія Михайловна Голицына, Оберъ-
Гофмейстерина Высочайшаго Двора, Статсъ-Дама.

Камеръ-Фрейлины:

Екатерина Петровна Ермолова, орд. св. Екат. 2 ст. Кав. Дама; Графиня Анна Егоровна Комаровская, орд. св. Екат. 2 ст. Кав. Дама; им. Маринск. зн. безпор. сл. за XXX л.

3) Фрейлины:

Графиня Наталія Дмитриевна Толстая; Елисавета Александровна Лавинская; Графиня Елена Степановна Апраксина, им. Маринск. зн. безпор. сл. за XX л.; Княжна Софія Ивановна Шаховская; Марія Александровна Гришатная; Александра Андреевна Пашкова; Княжна Александра Сергѣевна Гагарина; Княжна Прасковья Дмитриевна Хилкова, им. Маринск. зн. безпор. службы за XXV л.; Александра Ѳеодоровна Панютина; Жеоржина Владиславовна Клюпфель; Амалія Карловна Стааль; Татіана Михайловна Лазарева, орд. св. Екат. 2 ст. Кав. Дама; Свѣтлѣйшая Княжна Екатерина Григорьевна Грузинская; Баронесса Вильгельмина Карловна Штакельбергъ; Баронесса Елисавета Ѳеодоровна Оффенбергъ; Княжна Татіана Сергѣевна Гагарина; Свѣтлѣйшая Княжна Александра Ильинична Грузинская; Александра Алексѣевна Философова; Княжна Надежда Алексѣевна Трубецкая; Софія Сергѣевна Озерова; Екатерина Петровна Брокъ; Графиня Марія Владиміровна Орлова-Давыдова; Баронесса Екатерина Эдуардовна Шульцъ; Александра Александровна Кавелина; Баронесса Ольга Платоновна Рокасовская; Елисавета Николаевна Огарева; Екатерина Александровна Кавелина; Княжна Елена Александровна Ливень, им. Маринск. зн. безпор. сл. за XX л. Графиня Марія Павловна Толстая; Елисавета Александровна Веригина; Свѣтлѣйшая Княжна Ольга Ильинична Грузинская; Княжна Марія Александровна Чернышева; Ольга Алексѣевна Философова; Александръ Сергѣевна

Безобразова; Іустина Дмитріевна Глинка; Марія Николаевна Ремеръ; Маріамна Владиміровна Назимова; Евгенія Евгеніевна Ганъ; Графиня Наталія Маврикіевна Потоцкая; Графиня Вѣра Борисовна Перовская; Графиня Марія Петровна Зотова; Марія Оѣдоровна Головина; Княжна Марія Алексѣевна Шаховская; Прасковья Николаевна Милютина; Людовика Александровна Островская; Елена Александровна Озерова, им. Маріинск. зн. отл. безпор. сл. за XX л. и зн. отл. Кр. Кр. 2 ст.; Ольга Дмитріевна Замятина; Княжна Екатерина Дмитріевна Долгорукова; Княжна Екатерина Алексѣевна Салтыкова-Головкина; Графиня Анна Петровна Зотова; Юлія Викторовна Бутовская; Анна Алексѣевна Шереметева; Марія Александровна Васильчикова; Княжна Софія Владиміровна Оболенская; Графиня Марія Евиміевна Путятина; Нина Ивановна Окложію; Графиня Марія Константиновна Паленъ; Княжна Александра Николаевна Голицына, им. зн. отл. безпор. сл. за XV л. Княжна Марія Сергѣевна Щербатова; Графиня Марія Михайловна Лорисъ-Меликова; Баронесса Евгенія Николаевна Криденеръ; Евгенія Павловна Кавелина; Баронесса Елисавета Дмитріевна Шепингъ; Графиня Прасковья Алексѣевна Уварова; Вѣра Борисовна Глинка-Маврина; Графиня Елисавета Александровна Мусина-Пушкина; Елисавета Николаевна Шебеко; Графиня Марія Александровна Бревернъ-де-ла-Гарди; Графиня Екатерина Александровна Бревернъ-де-ла-Гарди; Марія Николаевна Ермолова; Баронесса Евгенія Эдуардовна авъ-Форселесъ; Княжна Марія Михайловна Волконская; Евдокія Оѣдоровна Джунковская, им. зн. Кр. Креста 1 ст. и зн. отл. безпор. сл. за XV л.; Графиня Марія Владиміровна Мусина-Пушкина; Ольга Петровна Альбединская; Княжна Марія Викторовна Бяратинская; Барвара Николаевна Казнакова; Марія Михайловна Петрово-Соловово; Елисавета Николаевна Демидова; Княжна Вѣра Викторовна Голицына; Графиня Марія Николаевна Игнатъева; Графиня Екатерина Алексѣевна Уварова; Графиня Екатерина Владиміровна Левашова; Графиня Софія Александровна Мусина-Пушкина; Екатерина Петровна Васильчикова; Екатерина Дмитріевна Жирова; Іуліана Николаевна Ефремова; Княжна Марія Михайловна Сумбатова; Княжна Нина Ильинична Челокаева; Княжна Александра Дмитріевна Кропоткина; Графиня Екатерина Николаевна Игнатъева; Княжна Марія Викторовна Гагарина; Вѣра Николаевна Гирсъ; Вѣра Михайловна Анненкова; Софія Михайловна Петрово-Соловово; Баронесса Эмма Владиміровна Фредериксъ; Княжна Елисавета Захаръевна Чавчавадзе; Княжна Анна Борисовна Щербатова; Татіана Петровна Мятлева; Вѣра Николаевна Демидова; Екатерина Александровна Тучкова; Евгенія Николаевна Чихачева; Агафоклея Николаевна Шишкина; Барвара Валеріановна Бельгардъ, им. Маріинск. зн. безпор. сл. за XV л.; Марія Владиміровна фонъ-Денъ; Княжна Олимпіада Александровна Бяратинская; Баронесса Магдалина Николаевна Шиллингъ; Софія Александровна Стаховичъ; Марія Николаевна Воейкова; Луиза Михайловна Карницкая; Марія Михайловна Анненкова; Княжна Александра Алексѣевна Кропоткина; Татіана Владиміровна Истомина; Софія Дмитріевна Самарина; Княжна Елена Ивановна Гуріели; Баронесса Марія Ивановна Веліо; Екатерина Александровна Зурова; Вѣра Васильевна Неклюдова; Прасковья

Александровна Каземъ-Бекъ; Марія Александровна Гурко; Елисавета Сергѣевна Толстая; Софія Ивановна Тютчева; Графиня Марія Оттоновна Медемъ; Княжна Софія Викторовна Гагарина; Княжна Надежда Михайловна Голицына; Графиня Марія Сергѣевна Апраксина; Баронесса Марія Николаевна Притвиць; Евгенія Александровна Муханова; Княжна Марія Владиміровна Яшвилъ; Александра Михайловна Гудимъ-Левковичъ; Марія Андреевна Сабурова; Клеопатра Ивановна Шевичъ; Эмилія Севастьяновна фонъ-Эттеръ; Зинаида Яковлевна Крживоблоцкая; Юлія Николаевна Адельсонъ; Марія Сергѣевна Толстая; Княжна Софія Сергѣевна Васильчикова; Елисавета Александровна Тучкова; Княжна Марія Владиміровна Дондукова-Корсакова; Марія Сергѣевна Сперанская; Княжна Марія Борисовна Щербатова; Анфиса Ильинишна Зеленая; Елисавета Александровна Лесли; Графиня Татіана Арсеньевна Голенищева-Кутузова; Татіана Алексѣевна Горяинова; Баронесса Елисавета Львовна Фредериксъ; Марія Владиміровна Ершова; Графиня Елена Федоровна Соллогубъ; Баронесса Елисавета Александровна Корфъ; Марія Николаевна Брянчаннинова; Графиня Елисавета Михайловна Ниродъ; Княжна Ирина Леонтьевна Урусова; Вѣра Сергѣевна Зыбина; Софія Сергѣевна Оливъ; Баронесса Марія Павловна Корфъ; Княжна Любовь Николаевна Лобанова-Ростовская; Графиня Ольга Павловна Шувалова; Княжна Нина Александровна Багратионъ-Мухранская; Марія Александровна Пантелѣва; Марія Дмитриевна Свербеева; Марфа Сергѣевна Бутурлина; Вѣра Дмитриевна Шевичъ; Княжна Лидія Яковлевна Шаховская; Княжна Надежда Эммануиловна Голицына; Княжна Анастасія Григорьевна Гагарина; Софія Михайловна Раевская; Свѣтл. Княжна Анастасія Николаевна Грузинская; Евгенія Евгеньевна Арапова; Анастасія Александровна Эллисъ; Княжна Елисавета Владиміровна Барятинская; Баронесса Ольга Максимиліановна фонъ-деръ-Остенъ-Сакенъ; Княжна Анастасія Леонидовна Урусова; Баронесса Дарія Владиміровна Фредериксъ; Зоя Николаевна Родзянко; Марія Николаевна Гирсъ; Графиня Екатерина Эммануиловна Сиверсъ; Вѣра Федоровна Трепова; Княжна Марія Константиновна Бѣлосельская-Бѣлозерская; Баронесса Софія Карлова Буксгевденъ; Марія Сергѣевна Козлова; Графиня Ольга Владиміровна фонъ-деръ-Остенъ-Сакенъ; Баронесса Тамара Александровна Каульбарсъ; Графиня Евгенія Георгіевна Менденъ; Ольга Евгеньевна Бюцова; Княжна Александра Алексѣевна Щербатова; Графиня Софія Андреевна Вобринская; Надежда Александровна Зурова; Александра Всеволодовна Остроградская; Марія Николаевна Брокъ; Баронесса Марія Михайловна Медемъ; Княжна Софія Александровна Шаховская; Елисавета Андреевна Пантелѣва; Княжна Юлія Владиміровна Урусова; Софія Владиміровна Глѣбова; Анна Александровна Танѣва; Баронесса Софія Александровна Вильдерлингъ; Графиня Екатерина Алексѣевна Бобринская; Графиня Александра Дмитриевна Толстая; Марія Андреевна Верещагина, им. зн. отл. Кр. Кр. 2 ст.; Марія Алексѣевна Амбразанцева - Кечаева; Эмилія Александровна Эллисъ; Екатерина Ивановна Тютчева; Княжна Ольга Яковлевна Шаховская; Княжна Марія Ивановна Оболенская; Графиня Роза Владиславовна Браницкая; Княжна Татіана Александровна Голицына; Нина Владиміровна Истомина; Надежда Михайловна

Леонтьева; Княжна Александра Петровна Кропоткина; Наталія Алексѣевна Ермолова; Баронесса Софія Максимиліановна фонъ-деръ-Остенъ-Сакенъ; Графиня Елисавета Федоровна Медемъ; Баронесса Маргарита Владиміровна Нолькенъ.

4) На жительство съ фрейлинами въ Таврическомъ Дворцѣ:
Юлія Георгіевна Эммануэль.

**При ЕЯ ВЕЛИЧЕСТВѢ, ГОСУДАРЫНѢ ИМПЕРАТРИЦѢ
МАРІИ ѲЕОДОРОВНѢ.**

Состоящія при Ея Величествѣ

Камеръ-Фрейлины:

Графиня Марія Васильевна Голенищева-Кутузова; Графиня Аглада Васильевна Голенищева-Кутузова; Екатерина Сергѣевна Озерова; Фрейлина Графиня Ольга Ѳеодоровна Гейденъ.

Состоящій при Ее Величествѣ: Князь Владиміръ Анатолиевичъ Барятинскій, Ген.-Адъют., Ген.-Лейт.; Князь Георгій Дмитриевичъ Шервашидзе, Гофмейстеръ.

Завѣдывающій Канцелярію, Секретарь Ея Величества
Графъ Арсеній Аркадіевичъ Голенищевъ-Кутузовъ, Гофмейстеръ.

При комнатахъ Ея Величества:

Камеръ-Фрау Марія Петровна фонъ-Флотовъ; Камеръ-Юнгферы: старшая Софія-Луиза Динне; младшая Цецилія Гринвальдъ и Камеръ-Медхенъ Леонія Буре.

**При ЕЯ ВЕЛИЧЕСТВѢ, ГОСУДАРЫНѢ ИМПЕРАТРИЦѢ
АЛЕКСАНДРѢ ѲЕОДОРОВНѢ.**

Состоящія при Ея Величествѣ Фрейлины:

Княжна Елисавета Николаевна Оболенская, им. зн. отл. присв. зв. *Officier d'Académie*; Княжна Софія Ивановна Орбелина; Александра Александровна Оленина;

Состоящій при Ея Величествѣ Графъ Василій Александровичъ Гендриковъ, Оберъ-Церемоніймейстеръ.

И. д. Завѣдывающаго Канцелярію, Секретаря Ея Величества и Управляющаго дѣлами Августѣйшихъ Дѣтей Ихъ Императорскихъ Величествъ:

Графъ Яковъ Николаевичъ Ростовцовъ, К. С., въ зв. Камергера.

При комнатахъ Ея Величества

Камеръ-Фрау Марія Ѳеодоровна Герингеръ; Камеръ-Юнгферы: старшая Марія Ѳоминшна Орчердъ, младшія: Магдалина Францевна Занотти и Марія Густавовна Тутельбергъ.

КАВАЛЕРСТВЕННЫЯ ДАМЫ

ОРДЕНА СВ. ВЕЛИКОМ. ЕКАТЕРИНЫ.

Меньшаго креста.

Графиня Елисавета Ѳеодоровна Ферзенъ; Баронесса Марія Петровна Будбергъ; Графиня Екатерина Николаевна Адлербергъ;

Графиня Билле; Оберъ-Гофмейстерина Королевско-Датскаго Дворца; Графиня Екатерина Леонидовна Игнатъева; Графиня Наталія Михайловна Милотина; Графиня Елена Ивановна Шавалова; Княгиня Софія Андреевна Гагарина; Баронесса Эвелину Массенбахъ; Графиня Елена Карловна Паленъ; Княгиня Надежда Борисовна Трубецкая; Марія Николаевна Мансурова; Свѣтлѣйшая Княгиня Марія Михайловна Голицына им. зн., присв. зв. «Officier de l'instruction publique de France» и зн. безпор. сл. за 15 лѣтъ; Александра Сергѣевна Альбединская-Анна Петровна Исакова; Графиня Елисавета Андреевна Воронцова-Дашкова; Графиня Анна Егоровна Камаровская; Алекса; дра Николаевна Нарышкина; Графиня Софія Андреевна Бобринская; Екатерина Петровна Ермолова; Софія Михайловна Стааль; Марія Андреевна Гурко; Марія Александровна Дрентельнъ; Татіана Михайловна Лазарева; Графиня Марія Александровна Шувалова; Княгиня Клеопатра Михайловна Святополкъ-Мирская; Екатерина Петровна Голохвастова; Княгиня Александра Макаровна Меликова; Евдокія Борисовна Шереметева; Баронесса Луиза Николаевна Моренгеймъ; Графиня Анна Дмитріевна; Строганова; Елисавета Константиновна Рихтеръ; Княгиня Софія Иракліевна Трубецкая; Варвара Сергѣевна Ершова; Александра Александровна Ванновская; Вѣра Васильевна Бутакова; Госпожа Саунцаки, Статсъ-Дама Ея Величества Королевы Греческой; Марія Петровна Новосильцова; Баронесса Вильгельмина де-Гранси, Статсъ-Дама Великогерцогскаго Гессенскаго Двора; Графиня Марія Ильинична Остенъ-Сакенъ; Графиня Ольга Александровна Мусина-Пушкина; Графиня Александра Андреевна Олсуфьева; Графиня Марія Александровна Сольская; Марія Александровна Нейдгардтъ; Графиня Любовь Александровна Мусина-Пушкина; Наталія Афанасьевна Шереметева; Княгиня Ольга Петровна Долгорукая; Ольга Дмитріевна Нелидова; Графиня Надежда Алексѣевна Каппиствъ; Марія Николаевна Обручева; Софія Абрамовна Драгомпрова; Графиня Софія Сергѣевна Игнатъева; Свѣтлѣйшая Княгиня Анна Александровна Имеретинская; Графиня Прасковья Сергѣевна Уварова; Наталія Ивановна Оржевская; Ольга Ивановна Черткова; Софія Александровна Арапова; Леди Монсонъ, Статсъ-Дама Великой Княгини Маріи Александровны; Марія Николаевна Бюнтингъ; Маркиза Магдалина Монтебелло, супруга бывшаго Французскаго посла; Марія Сергѣевна Ольхина; Княгиня Дарья Петровна Оболенская; Александра Александровна Козенъ; Княгиня Александра Александровна Оболенская-Нелединская-Мелецкая.





Времена года.

(Гринвическаго времени).

	Въ С.-Петербурѣ.		Въ Москвѣ.	
Начало весны	8 марта	10 ч. 18 м. у.	10 ч. 46 м. у.	
» лѣта	9 юня	6 » 25 » »	6 » 53 » »	
» зимы	9 декабря	3 » 15 » в	3 » 43 » в	
» осени	10 сентября	8 » 51 » »	9 » 19 » »	

Время полдня въ разныхъ городахъ:

Когда въ Москвѣ 12 часовъ дня, то въ другихъ мѣстахъ:

	ч.	м.		ч.	м.		
Або	10	58 ⁴⁹	у.	Рига	11	6 ¹⁷	у.
Архангельскъ	12	11 ⁵⁶	д.	Самара	12	50 ⁴	д.
Астрахань	12	41 ³⁰	«	С.-Петербургъ	11	30 ⁵⁶	у.
Баку	12	49 ³	»	Саратовъ	12	31 ¹	д.
Благовѣщенскъ	6	30	»	Симферополь	11	46 ⁸	у.
Варшава	12	53 ⁴⁵	у.	Тамбовъ	12	15 ²²	д.
Вильно	11	10 ⁵²	»	Тифлисъ	12	28 ⁵⁶	»
Воронежъ	12	6 ³²	д.	Томскъ	4	9 ³⁶	д.
Вятка	12	48 ²⁸	»	Уфа	1	13 ²⁸	»
Гельсингфорсъ	11	9 ³²	у.	Харьковъ	11	54 ⁴⁰	у.
Иркутскъ	4	26 ⁴⁸	ч	Херсонъ	11	40 ¹²	»
Казань	12	46 ¹⁶	д.	Эривань	12	27 ⁴⁴	д.
Кам.-Подольскъ	11	16 ⁴	у.	Ярославль	12	9 ²⁰	»
Керчь	11	55 ⁴⁰	»				
Кіевъ	11	31 ⁴⁸	»				
Красноярскъ	3	41 ¹⁸	в.	Парижъ	9	39 ⁴	у.
Курскъ	11	54 ³⁸	у.	Лондонъ	10	29 ⁵⁰	»
Нижн.-Новгородъ	12	27 ⁴	д.	Берлинъ	10	22 ⁵⁵	»
Николаевскъ	6	52 ⁵²	в.	Вѣна	10	35 ¹⁴	»
Новочеркасскъ	12	10 ⁸	д.	Римъ	10	19 ³⁸	»
Одесса	11	42 ¹⁰	у.	Брюссель	9	47 ¹³	»
Оренбургъ	1	10 ⁸	д.	Константинополь	11	22 ⁴	»
Охотскъ	7	2 ⁵⁶	в.	Нью-Йоркъ	4	33 ¹²	»
Пенза	12	20 ⁵²	д.	Новый-Орлеанъ	3	29 ²⁰	»
Пермь	1	14 ⁴⁸	в.	Іедда	6	51 ⁴	в.



М Ъ Р Ы и В Ъ С Ъ.

Мѣры линейныя.

Р о с с і я. 1 верста = 500 с. 1 сажень = 7 фут. = 84 дюйм. = 840 линиямъ = 3 арш. = 48 вершк. = 2 метр. 133,561 миллиметр.

1 футъ = 12 дюйм. = 120 лин. = 0,42857 арш. = 6,86 вершк. = 0 метр. 304,7955 миллиметр.

1 дюймъ = 10 лин. = 25,3995 миллиметр.

1 линия = 2,539953 миллим., 1 аршинъ = 16 вершк. = 28 дюйм. = 2¹/₃ фут. = 711,1870 миллиметр.

1 вершокъ = 44,4492 мм. = 1,75 дюйм.

1 верста = 500 саж. = 1 килом. 66,780 метр.

П о л ь ш а. 1 сажень = 3 локтямъ = 6 фут.

1 локоть = 2 фут. = 22,678 русск. дюйм. = 0,8099 арш.

1 футъ = 12 дюйм. = 144 лин. = 288 мм. = 11,159 рус. дюйм. = 0,4050 арш.

Ф и н л я н д і я. 1 сажень = 3 локт. = 70,454 русск. дюйм. = 2,5048 арш.

1 локоть = 2 фут. = 24 дюйм. = 96 лин. = 384 гран. = 23,378 русск. дюйм. = 0,8349 арш.

А в с т р і я. 1 вѣнскій футъ (= 12 д. = 144 л.) = 12,4432 рус. д. = 1,03713 ф. = 0,44448 арш. = 0,14816 саж.

1 вѣнскій локоть (= 2,465 ф.) = 30,6768 русск. д. = 1,0956 арш.

1 вѣнскій саж. (или клаф-

теръ = 6 ф. = 72 дюйм. = 865 лин. = 2,434 локт.) = 75,673 русск. дюйм. = 2,664 арш. = 6,222 русск. фут.

А н г л і я, С о е д. Ш т а т ы. 1 футъ (= 12 д. = 144 лин.) = русск. ф. 1 ярдъ = 3 русск. фут. = 36 д. = 1²/₇ арш. = ³/₇ с.

1 фатмъ = 2 ярд. = 16 рус. ф.

Г е р м а н і я. 1 ф. рейнскій (= 12 дюйм. = 144 л.) = 0,31385 метр. = 12,3567 русск. д. = 1,02972 ф. = 0,44131 арш. = 0,14710 саж.

1 локоть (Elle = 25¹/₂ д.) = 26,2579 русск. дюйм. = 0,9378 арш.

1 лажтеръ (= 80 дюйм.) = 82,378 русск. д. = 2,9421 арш.

1 рута (= 12 д.) = 12,350 русск. фут.

1 новый дюймъ (Neuzoll) = 1 сантиметру.

1 штабъ (Stab) = 1 метру = 3,1862 пр. ф.

К и т а й. 1 чи = 10 чжунъ = 0,318 метр. = 0,1491 саж.

1 ли = 1800 чи = 0,5395 версты.

Р у м ы н і я. 1 футъ = 12 фингер. = 0,092 саж.

1 миля = 7,8485 километр. = 7,35714 версты.

С е р б і я. 1 аршинъ = 0,686 метр. = 0,321 саж.

Ф р а н ц і я, Австр., Бельг., Герм., Голландія, Греція, Испанія, Италия, Норв., Португалія, Турц., Швед., Волив., Бразилія, Гватемала, Мексика, Перу и Чили.

1 метръ (=10 дециметр.=100 сантиметр.=1000) миллиметр. = $\frac{1}{10}$ декаметра = $\frac{1}{100}$ гектометра = $\frac{1}{1000}$ километра = $\frac{1}{10000}$ мириаметра) = 39,3708 русск. д. = 3,2809 фут. = 1,40611 арш. = 0,46870 саж.

1 дециметръ = 3,9371 д. = 2,2498 вершк.

1 сантиметръ = 3,9381 л. = 0,2245 вершк.

1 миллиметръ = 0,3937 лин.

1 километръ = 0,9374 версты = 468,6998 саж.

1 мириаметръ = 9,374 верст.

МѢРЫ ПУТЕВЫЯ.

1 километръ = 0,9374 версты = 468 с. 2 арш. 4 вершк.

1 новая нѣм. миля = 7,031 русск. верст.

англ. миля = 1760 ярдовъ = 1,50857 версты.

1 датская миля = 7,078 вер.

1 морск. миля (узель) = 1000 морск. саж. = 10 кабельтамъ = 1,73893 версты.

1 австр. иск. миля = 7,112 вер.

1 швейцар. часть, 4,505 вер.

1 шведская миля = 10,019 вер.

1 географ. миля = $\frac{1}{15}$ градуса, экват. = 6,95592 вер.

1 градусъ экватора = 104,3388 верст.

1 франц. почтов. миля (лье) = $\frac{1}{25}$ гр. меридіан. = 41,7355 верст.

МѢРЫ ЖИДКИХЪ ТѢЛЪ.

Россия. 1 ведро = 10 кружкамъ = 12,298931 литр. Ведро содержитъ 30 фунт. дистил. воды при 32 Р. Другое дѣленіе ведра = 8 штофамъ = 16 полуштоф. = 32 косушкамъ = 64 шкаликамъ.

1 бочка = 40 вед. = 0,050654 куб. саж. = 2,34375 четвертямъ = 491,95724 литр.

Польша. 1 кварта = 4 кватеркамъ = 1 литру = 0,08131 русск. ведр.

1 коржець = 128 квартамъ = 10,4064 русск. ведр.

1 бочка = 25 гарн. по 4 кварт. = 8,13078 русск. ведр.

Финлядія. 1 ома = 4 анкерамъ = 60 кан. = 120 штоф. = 12,7679 русск. ведр.

1 канна = 2 штоф. = 32 орт = 0,2128 русск. ведр.

г. Лифлянд. и Курлянд. 1 рижск. штофъ = $\frac{1}{2}$ канны = $1\frac{1}{2}$ бутылк. = 0,107 русск. ведр.

1 бочка водки = 12,444 русск. ведр.

1 бочка пива = $9\frac{1}{2}$ русск. ведр. окофортъ = $1\frac{1}{2}$ ома = 6. анкерамъ = 30 фельтенамъ = $18\frac{1}{2}$ русск. ведр.

г. Эстляндская. 1 канна = 2 рев. штоф. = 0,1914 русск. вед.

1 бочка = 128 рев. штоф. = 12,25 русск. вед.

Австрія. Бочка = 10 ведр. (эймерамъ); ведро = 40 мѣрамъ (Maass) или кружкамъ (Kanpe); въ мѣрѣ 4 зейделя, въ зейделѣ 2 пфиффы.

1 эймеръ (ведро) = 4,60245 русск. ведр.

Англія. 1 галлонъ = 4 кварт. = 8 пинтамъ = 32 джилямъ = 277,2738 куб. д. = 0,36942 русск. ведр.

Германія. 1 эймеръ = 2 анкерамъ = 60 кварт. = $\frac{1}{2}$ ома = $\frac{1}{4}$ оксофта = 5,586 русск. ведр.

1 осгофъ = $1\frac{1}{2}$ ома = 3 эймер. = 6 анкер. = 16,758 русск. ведр.

1 кварта = 0,931 кружки.

1 тонна (пивная) = 100 квар. Съ 1872 г. въ Германіи за единицу принятъ литръ или кружка (Kanpe).

Данія. 1 поттъ = 0,0725 ведр.

Румынія. 1 око = 1 литру = 0,10415 ведр.

Сербія. 1 око = 0,1437 ведр.

Франція. 1 декалитръ = 10 лит. = 100 децилитръ = 1000 сан-

литр. = $\frac{1}{10}$ куб. метр. =
0,81308 рус. вед. 1 литръ =
1 куб. децим. = $\frac{1}{1000}$ куб.
метра.

В ѣ с ъ.

Россія. 1 *берковецъ* = 10 пудъ
= 163,7987 килограм.

1 *пудъ* = 40 фунт. = 16,3799
килограм.

1 *фунтъ* = 32 лот. = 96 зо-
лотн. = 9216 долямъ =

0,40952 килогр. = 0,90283
англ. фунт.

1 *лотъ* = 3 золотн. = 12,7968
грамм.

1 *золотникъ* = 96 дол. =
4,2656 грам.

Финляндія. 1 *фунтъ* = 32
лот. = 128 квент. = 1,03802

русск. фунт.

1 *центнеръ* = 100 фунт. =
2,595 пуд.

Австрія. 1 *вѣн. фунт.* = 16
унц. = 32 лот. = 118 квент. =

0,560012 килогр. = 1,36749
русск. фунт.

1 *центнеръ* = 5 штейн. = 100
вѣн. фунт. = 3,41873 пуд.

Англія. 1 *фунт. (торговый)* =
16 унц. = 256 драхм. = 7,680

гран. = 1,10763 русск. фунт.
1 *центнеръ* = 112 фунт. =

3,10137 пуд.
1 *тонна* = 20 квинтал. = 40

квартер. = 160 стон. =
62,02728 пуд.

Германія. 1 *союзный фунт.* =
30 зол. = 300 квент. = 3000

пент. = 30000 корв. = $\frac{1}{2}$
килограм. = 1,22095 рус.

фунт.
1 *центнеръ союзный* = 100
союзн. фунт.

1 *шиффласть* = 40 цент-
неръ = 4000 с. ф.

Греція. 1 *мина* = 1500 драхмъ
= 3,663 рус. ф.

Данія. 1 *фунтъ* = 16 унц. =
1,221 ф.

Румынія и Сербія. 1 *око* =
3,1142 фунта.

Франція. 1 *килограммъ* = 10
гектограмм. = 100 декаграмм.

= 1000 грам. = вѣсу одного
литра или куб. дециметра

дист. воды при 3,2° Р. =
2,4419 р. фунт.

1 *граммъ* = 10 дециграм. —
100 сантиграм. = 0,23443

зол. = 0,00244 р. фунт.
1 метр. *центнеръ* = $\frac{1}{10}$ но-

вой тонны = 100 килогр. =
6,10475 пуд.

Аптекарьскій вѣсѣ.

1 *апт. фунтъ* = $\frac{7}{8}$ русск. фун. =
12 унц. = 96 драхмъ = 288

скруп. = 5760 гран. = 84 зо-
лотн. = 8064 дол. = 0,36 кил.

1 *униця (3)* = 8 драхм. =
29,859 грам.

1 *драхма (3)* = 3 скрупул. =
3,7324 грам.

1 *скрупулъ (3)* = 20 гран. =
1244,1 миллигр.

1 *гранъ (gr.)* 6252,2 миллигр.

Мѣры поверхностей.

Россія. 1 *десятина* = 2,400 кв.
саженямъ.

Франція. *Гектаръ* = 100 арамъ.
Англія и Соед. Штаты.

1 *акръ* 4 *фортинадальсъ*.

Пруссія. 1 *моргенъ* = 180 кв.
рутамъ.

Австрія; 1 *юхъ* = 1600 кв.
клафтерамъ.





Почтовые и телеграфныя свѣдѣнія.

Почтовые и телеграфныя операціи въ Спб. и Москвѣ, кромѣ главнаго почтамта и отдѣленій, производятся на вокзалахъ. Въ Спб. на Николаевскомъ, Варшавскомъ, Балтійскомъ и въ текущую зиму открываются и на Царскосельскомъ. Продажа марокъ и заказной корреспонденціи оканчивается за 20 м. до отхода поѣздовъ, телеграммы же принимаются круглыя сутки.

Почтамтъ открытъ съ 8 ч. утра до 4 ч. дня и отъ 5 до 8 ч. вечера. Отдѣленія — съ 8 ч. утра до 2 ч. дня и выдача и приемъ простой и заказной корреспонденціи отъ 2 до 5 ч. веч.

По воскреснымъ днямъ и въ праздники, отмѣченные красной краской—съ 8 ч. утра до 12 ч. дня. Отдѣленія—съ 7 ч. до 11 ч. утра.

Въ праздники, особенно большія операціи производятся съ 8 ч. до 10 ч. утра; въ Отдѣленіяхъ—съ 7 ч. до 9 ч. утра.

Почтамтъ и Отдѣленія закрыты въ первый день Пасхи и въ первый день Рождества.

1) Простыя открытыя и закрытыя письма.

Открытое письмо, какъ городское, такъ и иногородное, оплачивается 3-коп. маркою, а съ отвѣтнымъ бланкомъ 6-коп.; адресованныя за границу оплачиваются 4-коп., а съ отвѣтнымъ бланкомъ 8-коп.

Городскія закрытыя письма оплачиваются не по вѣсу, а поштучно—5 коп., при чемъ предѣльный вѣсъ городского письма ограниченъ 1 фунтомъ.

Иногородное закрытое письмо оплачивается по 7 коп. за каждый лоть; предѣльный вѣсъ 5 ф.

Закрытое письмо за границу оплачивается за каждыя 15 гр. или $1\frac{1}{8}$ лота по 10 коп.; вѣсъ не ограниченъ.

На простыхъ письмахъ адресъ можно писать карандашомъ.

2) Бандероли.

Размѣръ не долженъ превышать 10 вершк. въ длину, ширину и толщину, а съ образчиками товаровъ: въ длину 6 вершк., ширину 4 вершка, высоту 2 вершка; предѣльный размѣръ бандероли, свернутой въ трубку—17 вершк. въ длину и 2 вершка въ діаметрѣ. Вѣсъ бандеролей съ образчиками товаровъ до-

пускается до 27 лот., для остальных 128 лот. Каждые 4 лота оплачиваются 2 копейками, при чемъ наименьшая плата за бандероль съ образчиками товаровъ 3 коп., а съ дѣловыми бумагами 7 коп.

Бандерольныя отправленія за границу принимаются вѣсомъ не свыше 2000 гр. или 4 ф. 28 лотъ, а съ образчиками товаровъ 350 гр. или 27 лотъ. Размѣръ бандеролей съ образчиками товаровъ можетъ быть: для свернутыхъ въ трубку 30 сант. = 6₃ вершка въ длину и 15 сант. = 3₃ вершка въ диаметрѣ; для остальныхъ—30 сант. = 6₆ вершка въ длину, 20 сант. = 4 $\frac{1}{2}$ вершк. въ ширину и 10 сант. = 2 $\frac{1}{4}$ вершк. въ вышину. Бандероли съ печатными произведеніями и дѣловыми бумагами не должны превышать 45 сант. = 10 вершк. въ длину, ширину и вышину, а для свернутыхъ въ трубку—75 сант. = 17 вершк. въ длину и 10 сант. = 2 $\frac{1}{4}$ вершка въ диаметрѣ. Оплачиваются бандероли по 2 коп. за каждые 50 гр. = 4 $\frac{1}{5}$ лота. Наименьшая плата за бандероли съ образчиками товаровъ 4 коп., а съ дѣловыми бумагами 10 коп.

3) Заказная корреспонденція.

Письмо или бандероль сверхъ вѣсового сбора оплачивается 7 копейками за заказъ, а за заграничное (рекомендованное) 10 коп. Адресъ пишется на французскомъ и русскомъ языкѣ. Выдается расписка. Заказныя письма принимаются не только на почтѣ, но и почталіонами, доставляющими корреспонденцію на домъ; почталіоны снабжены почтовыми марками и въ приѣмѣ заказныхъ писемъ выдаютъ расписки.

4) Корреспонденція съ наложеннымъ платежемъ.

Платежъ можетъ быть наложенъ на заказныя закрытыя письма и бандероли, на цѣнные открытыя и закрытыя пакеты и посылки. Сверхъ установленныхъ сборовъ (страхового, вѣсового и за заказъ) взимается комиссіонный сборъ по 2 коп. съ рубля наложеннаго платежа, при чемъ наименьшій размѣръ комиссіоннаго сбора ограниченъ 10 копейками.

Наложеніе платежа допускается на сумму не свыше 500 р.

5) Денежная корреспонденція и переводы.

Денежныя пакеты принимаются безъ ограниченія суммы, но вѣсомъ не болѣе 20 ф. Вѣсъ городского денежнаго пакета ограниченъ 1 фунтомъ. Страховой сборъ взимается съ суммы: отъ 1 руб. до 600 руб. по $\frac{1}{4}$ коп. съ рубля, свыше 600 руб. и до 1600 руб. по $\frac{1}{8}$ коп. и 75 коп. приплаты за каждый пакетъ, свыше 1600 руб. по $\frac{1}{16}$ коп. и 1 руб. 75 коп. за пакетъ.

Вѣсовой — по 7 коп. съ лота; городскіе денежныя пакеты оплачиваются вѣсовымъ сборомъ такъ же, какъ и письмо, т.-е. 5 к.

Въ цѣнномъ открытомъ пакетѣ могутъ пересылаться $\frac{0}{100}$ и всякіе другіе бумаги и предметы, имѣющіе для отправителя цѣнность. Деньгами можетъ быть вложено не болѣе 1000 руб. Пакетъ подается открытымъ, при описи. Цѣнность пакета не должна превышать 15,000 рублей.

Въ цѣнномъ закрытомъ пакетѣ могутъ пересылаться всякія бумаги, за исключеніемъ денежныхъ знаковъ, имѣющихъ обращеніе въ Россіи. Пакетъ подается на почту закрытымъ, опечатаннымъ. При подачѣ должна быть представлена точная копія адреса пакета, написанная той же рукой, какъ и адресъ на конвертѣ, а также оттискъ печати, которой опечатанъ пакетъ. Цѣнность такого пакета не должна превышать 500 рублей, а вѣсъ—10 ф.

Въ денежныхъ и цѣнныхъ пакетахъ за границу дозволяется пересылать всякіе денежные знаки и цѣнные бумаги, но вещи и предметы, подлежащіе оплатѣ таможенною пошлиною, не допускаются.

Почтовые переводы принимаются во всѣ мѣста Имперіи. Размѣръ суммы одного перевода не долженъ превышать 500 рублей.

За переводъ взимаются: съ суммы до 25 руб. — 15 коп., свыше 25 руб. до 100 руб. — 25 коп., свыше 100 руб. до 125 руб. — 40 коп., 125 руб. до 200 руб. — 50 коп., 200 руб. — 225 руб. — 65 коп., 225 руб.—300 руб. — 75 коп., 300 руб.—325 руб.—90 коп., 325 руб.—400 руб.—1 руб., 400 руб.—425 руб.—1 руб. 15 коп. и 425 руб.—500 руб.—1 руб. 25 коп.

За переводъ по телеграфу взыскивается сверхъ почтоваго сбора тарифная плата за телеграмму.

Переводъ денегъ допускается въ Финляндію только по почтѣ и не свыше 100 руб. по одному бланку, и лишь въ тѣ города, гдѣ имѣются почтовые конторы и экспедиціи I разряда. Въ Америку допускается переводъ на сумму до 100 долларовъ = 194 руб. 33 коп., а въ Болгарію до 100 руб., въ Австрію и Венгрію 254 крон.—100 руб., въ Германію 216 мар. и въ Швейцарію 266 фр.—99 р. 75 к.

6) Посылки.

Посылки подаются на почту задѣланными въ ящикъ, клеенку, кожу или холстъ и перевязанными бичевкою. Посылки, вѣсомъ до 7 ф., адресованныя въ мѣста, лежащія при линіи желѣзныхъ дорогъ, принимаются задѣланными въ прочную бумагу. Наибольшая длина посылки можетъ быть 23 вершк., ширина 9 вершк. и высота 7½ вершк. или—длина 22 вершка, высота не болѣе 11½ вершк., а ширина 12 вершк. За прочность задѣлки посылки почтовое вѣдомство не отвѣчаетъ. Адресъ пишется химическимъ карандашомъ или чернилами на самой оболочкѣ посылки или на особомъ, пришитомъ къ ней, кускѣ холста, но отнюдь не на бумагѣ. Предѣльный вѣсъ 3 п. Объявленная цѣнность не должна превышать 45.000 рублей.

При подачѣ посылокъ требуется выполненіе слѣдующихъ условій.

Къ каждой посылкѣ прилагается сопроводительный адресъ, представляющій копію съ адреса посылки. Бланки сопроводительнаго адреса продаются на почтѣ по ½ за штуку. При бланкѣ—отрѣзной купонъ для письменныхъ сообщеній.

Бланкъ сопроводительнаго адреса заполняется самимъ подателемъ посылки, въ томъ случаѣ, когда сопроводительный адресъ составляетъ почтовый чиновникъ, письменныя сообщенія на купонѣ не допускаются.

Къ посылкамъ за границу примѣняются требованія той страны, куда посылка адресована.

При Почтамтѣ для удобства публики производится задѣлка посылокъ, соотвѣтственно правиламъ, за отдѣльную по таксѣ плату.

Но вѣсу посылки подраздѣляются на три категоріи: къ первой относятся посылки вѣсомъ до 2 ф., ко второй—свыше 2 до 7 ф. включительно и къ третьей—свыше 7 ф.

Посылки первыхъ двухъ категорій считаются маловѣсными; за пересылку ихъ взимается однообразная плата по каждой категоріи. Плата эта исчисляется не по разстоянію, а по поясамъ: 1) Европейская Россія съ Закавказьемъ, 2) Западная Сибирь, Туркестанскій край (съ Закаспійской областью) и Тургайская область и 3) Восточная Сибирь съ о. Сахалиномъ.

7) Общія правила по полученію корреспонденціи.

Для полученія съ почты простого письма «до востребованія» необходимо представить какое-либо доказательство въ принадлежности его, хотя бы визитную карточку. Письма «до востребованія» подъ литерами или цифрами выдаются безъ всякихъ удостовѣреній. Заказная и страховая корреспонденція выдается по представленіи вида на жительство или удостовѣренія о личности.

Предварительно расписки въ приѣмъ денежнаго или цѣннаго открытаго пакета рекомендуется удостовѣряться въ цѣлости обложки и печатей; провѣрка вложенія допускается до учиненія расписки.

Денежные пакеты до 500 руб. и переводы по почтѣ и телеграфу обязательно доставляются на домъ, при чемъ съ каждаго пакета или перевода взимается по 10 коп. *). Если при двукратной доставкѣ адресата не окажется дома, или онъ не пожелаетъ принять пакета на дому, то ему посылается повѣстка, и уже въ третій разъ такая корреспонденція на домъ не доставляется.

Обязательно доставляются на домъ посылки вѣсомъ до 1 пуда и цѣнностью до 500 руб. Плата за доставку вѣсомъ до 15 ф.—10 коп., а свыше 15 ф.—20 коп., при чемъ таковыя при выдачѣ не вскрываются.

Посылки, доставленныя на домъ въ отсутствіе получателя, считаются правильно выданными, если въ полученіи ихъ расписется кто-либо изъ его домашнихъ «по довѣрію».

8) Сроки очистки почтовыхъ ящиковъ.

6¹/₂ и 11 час. утра, 2, 5 и 11 час. вечера.

Въ разныхъ частяхъ города выставлены 47 ящиковъ, изъ которыхъ письма вынимаются отъ 5 до 6¹/₂ ч. дня и отправляются вечерними скорыми поѣздами, о чемъ имѣется надпись на сихъ ящикахъ.

*) Переводы по телеграфу доставляются съ 8 ч. утра до 8 ч. вечера немедленно по полученіи ихъ въ С.-Петербургѣ.

** Образецъ сопроводительнаго адреса.

<p>ОТРѢЗНОЙ КУПОНЪ Шт. почт. учрежд. мѣста подачи.</p> <p>Отъ И. И. Иванова, Невскій, 5. СПБ.</p>	<p>СОПРОВОДИТЕЛЬНЫЙ АДРЕСЪ къ посылкѣ. Безъ цѣны. Наложный платежъ р. к. Кому: Казаку Захару Федорову Шашкину. Куда: Въ Армію, 1 Аргунскій Забайкальскій казачій полкъ.</p>	<p>Мѣсто для марокъ.</p>
---	---	----------------------------------

Образецъ адреса посылки въ Армію.

<p>Казаку Захару Федорову Шашкину</p> <p>Въ Армію.</p>	<p>Безъ цѣны.</p>
<p>1 Аргунскій Забайкальскій Казачій полкъ. Отъ И. И. Иванова. СПБ., Невскій, 5.</p>	

Образцы простыхъ писемъ въ Армію.

<p>Въ Армію. 2 эскадронъ Приморскаго Драгунскаго полка. Унтеръ-офицеру Георгію Алексѣевичу Побѣдову.</p>
--

<p>Въ Тихо-океанскую эскадру, броненосецъ «Цесаревичъ». Матросу Андрею Петровичу Рубакину.</p>
--

Такеа

вѣсоваго сбора за посылки и узлы.

	1 катего-	2 катего-	3 катего-	4 катего-
	рія до	рія отъ 2	рія отъ 7	рія отъ
	2 фунт.	до 7 ф.	до 12 ф.	12 фунт.
<p>Въ отношеніи вѣсоваго сбора за посылки губерніи и области раздѣляются на 3 пояса. Посылки по вѣсу дѣлятся на 4 категоріи, при чемъ посылки первыхъ трехъ категорій считаются маловѣсными, за которыя взимается однообразная плата.</p> <p>Въ предѣлахъ 1 пояса считаются губерніи и области Европейской Россіи съ Закавказьемъ и Финляндіей</p> <p>2 пояса — губерніи и области: Акмолинская, Закаспійская, Самаркандская, Семипалатинская, Семірѣченская, Сырѣ-Дарьинская, Тобольская, Томская, Тургайская и Ферганская</p> <p>3 пояса — губерніи и области восточной Сибири: Амурская, Енисейская, Забайкальская, Иркутская, Приморская, о. Сахалинъ, Якутская и русскія почтовые учреждения Квантунской области и Маньчжуріи.</p>	Размѣръ вѣсоваго сбора.			Приплата за каждый ф., когда общій вѣсъ превышаетъ 12 ф.
	Коп.	Коп.	Коп.	Коп.
	25	45	65	5
	45	85	125	15
	65	125	185	20

9) Сроки доставки писемъ.

Отъ 8 и отъ 10 час. утра; отъ 12, отъ 2 и отъ 5 час. дня, и отъ 7 час. веч.

10) Сроки доставки пакетовъ и переводовъ.

Отъ 8 час. до 12 час. дня и отъ 4 час. до 9 час. вечера.

Общее положеніе о почтовой корреспонденціи на имя воинскихъ чиновъ, адресованной въ дѣйствующую армію и обратно.

Въ дѣйствующую армію пересылаются: Бесплатно: простыя закрытыя письма до 2 лотовъ и открытыя письма на почтовыхъ бланкахъ безъ штемпеля. По обще-установленной таксъ: Въ частныхъ посылкахъ безъ цѣны на имя чиновъ арміи и учрежденій при ней принимается къ пересылкѣ, съ досмотромъ вложенія, нижеслѣдующіе предметы: чай, табачныя издѣлія, медикаменты въ сухомъ видѣ, оптическіе, математическіе и хирургическіе инструменты, чертежныя и письменныя принадлежности, бѣлье и всѣ предметы одежды, обуви, снаряженія и вооруженія.

Всѣ такихъ посылокъ ограниченъ 6 фунтами.

Въ посылкахъ, свыше 6 фунтовъ, разрѣшается пересылать лишь предметы вооруженія, мундирную или сюртучную пару, верхнюю одежду, но при условіи, чтобы въ каждой посылкѣ заключалось не болѣе одного изъ числа поименованныхъ предметовъ.

При пересылкѣ посылокъ изъ С.-Петербурга въ дѣйствующую армію или изъ дѣйствующей арміи въ С.-Петербургъ взимается по 40 коп. съ фунта. Денежныя переводы вовсе не принимаются.

Въ адресахъ на корреспонденціи въ дѣйствующую армію обязательно обозначеніе словъ: «въ Манчжурскую армію», или «въ армію», или «въ Тихо-океанскую эскадру», причемъ необходимъ подробный адресъ получателя, а именно: названіе корпуса, войсковой части или учрежденія, или названіе судна, гдѣ адресать служить; его чинъ, званіе или должность, имя, отчество и фамилія.

Не требуется: обозначеніе мѣста расположенія войсковой части или мѣста нахождения управленія, учрежденія арміи или флота.

Изъ дѣйствующей арміи пересылаются: Бесплатно: Простыя закрытыя письма до 2 лотовъ и открытыя письма на почтовыхъ бланкахъ безъ штемпеля, при условіи сдачи ихъ въ подлежащія полевыя почтовыя учрежденія чрезъ особо назначенныхъ отъ войсковыхъ частей сдатчиковъ. Врачебныя заведенія бесплатно, по распоряженію Начальника Полевого Управленія почтъ и телеграфовъ, снабжаются необходимымъ количествомъ бланковъ открытыхъ писемъ безъ штемпеля, для раздачи больнымъ и раненымъ. Въ полевыхъ почтовыхъ конторахъ допускается, наравнѣ съ открытыми, отправлять письма на карточкахъ и на листкахъ плотной бумаги, разбѣромъ открытыхъ писемъ. Посылки

съ знаками отличія, цѣнными и другими вещами, оставшимися послѣ умершихъ, принимаются открыто и не иначе, какъ съ представлениемъ въ почтовое учрежденіе удостовѣренія подлежащаго Начальства о смерти лица, вещи коего пересылаются. Предметы одежды послѣ умершихъ принимаются для отправления по почтѣ при свидѣтельствѣ отъ подлежащаго Начальства о производствѣ дезинфекціи носильныхъ вещей.

Заявленія о розысканіи, возвращеніи или задержаніи отправленной корреспонденціи или объ измѣненіи адреса, а также о снятіи наложеннаго платежа или объ уменьшеніи его, подаются въ то почтовое учрежденіе, гдѣ эта корреспонденція была принята. Подаватель можетъ заявить почтовому учрежденію о передачѣ его требованія относительно задержанія или возвращенія корреспонденціи по телеграфу; въ международной корреспонденціи истребованіе обратно и измѣненіе адреса допускается, если денежные и цѣнные пакеты адресованы въ одну изъ странъ, приступившихъ къ международному условію объ обмѣнѣ пакетовъ за исключеніемъ Великобританіи съ Ирландіей и Брит. Индіи. Истребованіе обратно пакетовъ, посылокъ и узловъ допускается всякой ихъ цѣнности, измѣненіе же адреса допускается только: а) посылокъ и узловъ, цѣнн. коихъ не превышаетъ 187 р. 50 к. (500 фр.) и б) денегъ и цѣнн. пак., цѣнность коихъ не превышаетъ 3,750 р. (10,000 фр.).

Телеграфъ.

Телеграфная корреспонденція раздѣляется на внутреннюю и международную.

Сохраненіе телеграфной тайны.—Все, что относится до содержанія телеграммъ, сохраняется въ безусловной тайнѣ.

Выдача копій съ телеграммъ.—Отправителямъ и получателямъ телеграммъ предоставляется право, въ теченіе года со дня подачи телеграммъ, требовать выдачи засвидѣтельствованныхъ копій съ отправленныхъ, т. е. съ исходящихъ телеграммъ, за установленную плату.

Адресованіе телеграммъ.—Телеграммы могутъ быть адресованы для доставленія на квартиру получателя, а также въ телеграфное, почтовое или почтово-телеграфное учрежденіе, а равно и на станцію желѣзной дороги, для храненія до востребованія, безъ всякой за то дополнительной платы. Сверхъ того, телеграммы могутъ быть адресованы не только въ мѣста, гдѣ имѣются телеграфныя учрежденія, но и въ мѣстности, съ которыми не имѣется телеграфнаго сообщенія и куда доставленіе телеграммъ возможно.

Лицамъ, живущимъ въ мѣстностяхъ, гдѣ не имѣется ни телеграфныхъ учрежденій, ни почтовыхъ мѣстъ съ приѣмомъ телеграммъ, предоставляется пересылать телеграммы въ ближайшее телеграфное учрежденіе по почтѣ или другимъ способомъ; при этомъ отправитель обязанъ приложить причитающуюся за телеграмму плату и свой подробный адресъ. Если присланная такимъ способомъ въ учрежденіе телеграмма, по недостатку приложенной къ ней суммы или по какой-либо въ ней неисправности, не можетъ быть передана по телеграфу, то она вмѣстѣ съ

деньгами оставляется въ телеграфномъ учрежденіи впредь до востребованія отправителемъ, который о семъ увѣдомляется тотчасъ-же по полученіи телеграммы.

Отъ пассажировъ желѣзнодорожныхъ поѣздовъ могутъ быть принимаемы телеграммы, написанныя карандашемъ.

Отправителю впередъ оплаченной отвѣтной телеграммы внутренней корреспонденціи предоставляется, при неизвѣстности ему подробнаго адреса своего корреспондента, т. е. отправителя первоначальной телеграммы, требуемый выше подробный адресъ замѣнить словами: «отправителю № 000». Отмѣтка эта входитъ въ счетъ тарифныхъ словъ и пишется передъ адресомъ, напримѣръ «отправителю № 0 N., Кіевъ».

Если отправитель желаетъ, чтобы телеграмма была доставлена лично адресату, то онъ долженъ обозначить передъ адресатомъ телеграммы: по внутренней корреспонденціи — «въ собственныя руки», по международной — «a remettre en mains propres» или сокращенно (M. P.).

Условные адреса. Въ видахъ доставленія корреспондентамъ нѣкоторыхъ удобствъ и дешевизны въ телеграфныхъ сообщеніяхъ, подробный адресъ получателя можетъ быть замѣненъ адресомъ условнымъ, состоящимъ изъ какого-нибудь одного слова.

За право полученія корреспонденціи по условному адресу взимается въ доходъ вѣдомства 10 рублей годовой платы исчисляя такую по календарному году, съ 1 января по 1 января, а не со времени внесенія платы. Названные десять рублей надлежитъ представлять при особыхъ письменныхъ заявленіяхъ, оплаченныхъ двумя гербовыми марками 80-ти коп. достоинства, съ указаніемъ въ таковыхъ заявленіяхъ: мѣста жительства абонента и его условнаго адреса.

Получатели телеграммъ по условному адресу, въ случаѣ перемѣны мѣстожительства, заявляютъ о томъ мѣстному начальнику учрежденія для зависящихъ распоряженій.

Желающіе получать корреспонденцію по двумъ или болѣе условнымъ адресамъ, или — чтобы такая корреспонденція была доставляема только въ опредѣленные часы, никакой особой дополнительной платы, сверхъ обязательныхъ 10 рублей, не вносятъ.

Телеграммы, недоставленныя по назначенію, сохраняются въ учрежденіи 6 недѣль, а затѣмъ, если онѣ не востребованы, представляются въ Главное Управление почтъ и телеграфовъ.

Телеграммы, назначенныя для храненія на почтѣ. Телеграммы внутренней и международной корреспонденціи, съ надписью «до востребованія на почту» или «poste restante», сдаются въ почтовые учрежденія, если таковыя не соединены съ телеграфными.

Въ телеграммахъ съ впередъ оплаченнымъ отвѣтомъ передъ адресомъ дѣлается подателемъ отмѣтка: Отвѣтъ уплоченъ.

Если отправитель не обозначитъ числа словъ, уплоченныхъ для отвѣта, то съ него, какъ во внутренней, такъ и въ международной корреспонденціи, взимается плата за отвѣтъ какъ за телеграмму въ 10 словъ, при чемъ въ международной корреспонденціи такса взимается чисто пословная, а во внутренней, сверхъ пословной таксы, постоянная подепешная плата 15 коп.

Если отправитель телеграммы желаетъ уплатить за срочный отвѣтъ, онъ долженъ написать передъ адресомъ: Срочный отвѣтъ

уплаченъ, *Réponse payée urgente* или (RPU), и въ такомъ случаѣ съ него взимается плата за срочную телеграмму въ десять словъ.

Телеграмма съ оплаченной провѣркой посылается во избѣжаніе искаженіе въ смыслѣ словъ—передъ адресомъ пишутъ: провѣрка уплачена. Плата за пров. $\frac{1}{4}$ стоимости телеграммы.

Извѣщеніе о доставленіи. Отправитель дѣлаетъ надпись; извѣщеніе уплачено. Отправитель увѣдомляется о времени, когда получить телеграмму адресатъ. Плата — какъ за обыкновенную телеграмму 10 словъ.

Телеграммы, передаваемая вслѣдъ адресату. Телеграммы могутъ быть отправителемъ назначены для передачи по телеграфу вслѣдъ за адресатомъ, если послѣдній выбылъ изъ той мѣстности, куда телеграмма первоначально назначалась. На такой телеграммѣ отправитель долженъ передъ адресомъ сдѣлать отмѣтку в слѣдъ, а въ международной корреспонденціи — *faite suivre* или сокращенно (FS).

Равнымъ образомъ, отправитель имѣетъ право обозначить въ телеграммѣ съ передачею вслѣдъ нѣсколько послѣдовательныхъ адресовъ, согласно которымъ телеграмма передается, пока адресатъ не будетъ отысканъ.

Отправитель телеграммы, назначенной для передачи вслѣдъ, ни въ какомъ случаѣ не можетъ оплатить впередъ отвѣта на такую телеграмму.

Частныя срочныя телеграммы. Отправителю предоставляется право отправить срочную телеграмму. Передъ адресомъ такой телеграммы отправитель долженъ написать слово «срочная», а въ международной корреспонденціи — *urgente* или сокращенный знакъ (D) (*dringend*).

За передачу срочной телеграммы взимается втрое противъ платы, причитающейся за передачу обыкновенной телеграммы съ тѣмъ же числомъ словъ и на томъ же протяженіи.

Передача частныхъ срочныхъ телеграммъ по телеграфамъ желѣзныхъ дорогъ, а также передача городскихъ срочныхъ телеграммъ не допускается.

Если частная телеграмма должна быть перелана съ адреснаго телеграфнаго учрежденія въ мѣстное почтовое для храненія до востребованія, то никакой дополнительной платы не взыскивается, исключая телеграммъ до востребованія заказнымъ порядкомъ, за которыя взимается по 7 коп. за каждый заказъ.

Телеграммы, адресованныя пассажирамъ желѣзныхъ дорогъ. Телеграммы, адресованныя на имя пассажировъ во время пути ихъ слѣдованія по желѣзнымъ дорогамъ, передаются начальнику желѣзнодорожной станціи, который поручаетъ станціонному сторожу, во время нахождения пассажировъ въ залахъ, пройти по заламъ и громкимъ голосомъ объявить нѣсколько разъ, что на имя такого-то пассажира поступила телеграмма.

Если адресатъ не нашелся, то она передается оберъ-кондуктору поѣзда, который, отыскавъ адресата въ поѣздѣ, вручаетъ ему телеграмму.

Если телеграмма назначена для доставленія въ сторону отъ станціи желѣзной дороги, то необходимо особое соглашеніе между отправителемъ или адресатомъ и начальникомъ мѣстной станціи желѣзной дороги о доставленіи телеграммъ за условленную плату.

Опредѣленіе платы за телеграммы внутренней корреспонден-

ци.—Плата за телеграммы внутренней корреспонденці слагается: а) изъ постоянной, подепешной платы и б) изъ платы за каждое слово телеграммы (пословная плата).

1) Постоянная подепешная плата взимается:

а) По корреспонденці, обмѣниваемой въ предѣлахъ Европейской и Азіатской Россіи, за каждую телеграмму по 15 коп.

2) Пословная плата взимается, независимо отъ разстоянія:

а) По корреспонденці, обмѣниваемой въ предѣлахъ Европейской и въ предѣлахъ Азіатской Россіи, за каждое слово по 5 коп.

б) По корреспонденці, переходящей изъ Европейской Россіи въ Азіатскую или обратно, за каждое слово по 10 к.

в) По городской корреспонденці за каждое слово по 1 к.

Система международного тарифа.—За общую систему, какъ для европейской, такъ и для внѣ-европейской корреспонденці, принять исключительно пословный тарифъ, безъ всякой дополнительной подепешной платы, съ различнымъ примѣненіемъ числа буквъ или цифръ, допускаемыхъ въ телеграммахъ по системѣ европейскихъ и внѣ-европейскихъ сношеній.

Въ международныхъ сношеніяхъ допущены телеграммы съ однимъ только адресомъ безъ текста. Въ Россіи такого рода телеграммы не принимаются отъ подателей; транзитъ же ихъ, черезъ Россію, обязателенъ, равно какъ и доставка ихъ по назначенію.

Телефонныя станціи для общественнаго пользованія.

С.-Петербургъ. Главныя станціи: Б. Конюшенная, 29; Марсово поле, 7; въ магазинѣ Віоле: (М. Конюшенная, уг. Невского, д. Ганзена).

Москва: у Мясницкихъ воротъ, зд. Телеграфа и въ Большой Московской гостинницѣ.

За телефонный аппаратъ для личнаго или семейнаго пользованія взимается въ Петербургѣ 49 р. 50 к., а въ Москвѣ — 71 р. 10 к. въ годъ. Для коллективнаго пользованія нѣсколькихъ квартирантовъ въ Спб. 55 р., въ Москвѣ 79 р. въ годъ. Для телефоннаго сообщенія между Петербургомъ, Москвой и Тверью открыты двѣ переговорныя станціи при междугородныхъ телефонныхъ станціяхъ, помѣщаемыхся въ Спб., по Б. Конюшенной 29; въ Москвѣ—въ здан. Центр. Телеф. Конт. у Мясницкихъ воротъ; въ Твери—при мѣстной почтово-телеграфной конторѣ. Кроме того, всѣмъ абонентамъ столичныхъ телефонныхъ стѣй разрѣшается сноситься съ абонентами и другими жителями Москвы и Твери непосредственно изъ занимаемыхъ ими квартиръ. Междугородное сообщеніе открыто для публики съ 7 ч. утра до 2 ч. ночи для сношенія съ Москвой и съ 8 до 11 ч. утра, съ 1 до 3 ч. дня и съ 6 до 11 ч. вечера. Плата за каждый отдѣльный разговоръ, который можетъ продолжаться не болѣе 3 минутъ—1 р. 50 к. между Спб. и Москвой и между Спб. и Тверью—1 р. 20 к. и за срочный разговоръ 4 р. 50 к. между Спб. и Москвой и 3 р. 60 к. между Спб. и Тверью.

Международное общество спальных вагоновъ.

Агентства этого общества находятся: въ С.-Петербургѣ— Невскій, 5, телефонъ 1008, главное представительство — Екатерининскій кан., 10, тлф. 1655; въ Москвѣ: Театральнй пр., д. Спб. Страх. О-ва, тлф. 938.

Городскія станціи казенныхъ желѣзныхъ дорогъ.

(Троицкая, 1).

Станціи производятъ: 1) продажу билетовъ Балтійской, Николаевской и Варшавской жел. дор. и на всѣ станціи, за этими дорогами лежащія во всѣхъ сообщеніяхъ; приемъ багажа и груза на всѣ жел. дороги, примыкающія къ Петербургу, не только на станціи, но и на дому, и 2) упаковку, укладку и проч. багажа и груза. Станціи помѣщаются: Въ С.-Петербургѣ, товарный отдѣлъ, Садовая, 18, рядъ съ Публичной библиотекы, телефонъ 1684. Открыты отъ 10 до 5 ч. дня, въ праздники съ 10 до 1 ч. дня. Билетная касса: Троицкая, 1, телеф. 3150, открыта съ 10 до 4 ч. дня, въ праздники съ 10 до 1 ч. дня.

Въ Москвѣ, Театральнй пр., д. Спб. Страх. О-ва.

Адресный столъ.

(Въ Спб. (Садовая, 58).

Открыты ежедневно кромѣ праздниковъ отъ 9 до 6 вечера, а въ праздничные и табельные дни отъ 10 до 3 ч. дня.

Москва: у Гнѣзданскаго пер., Городской домъ тл. 6. Открыты отъ 9 до 6 вечера и въ праздники до 2 ч. дня.

Товарно-мебельные склады *).

Кокоревъ (конт.). Мойка, 79.

Товарно-мебельные склады С. И. Копельмана. (Измайловскій пр., 22. Тлф. 217.

Склады для приема на храненіе громоздкихъ вещей Городского Ломбарда (Пет. ст., противъ часовни Спасителя. Управление — Пантелеймоновская, 19.

Складъ громоздкихъ движим. (Новгородская, 10) Спб. общества для заклада движим. имущества.

Корзухинская артель. Въ С.-Петербургѣ. В. О-въ, Голандская биржа, Новый Гостинный дворъ, 24; Никольскій рынокъ, Щепеной пер., кладовая, 34; Биржевой пер., 1. Плата 2 р. 50 к. съ кв. сажени и по 75 к. за артельную работу при выдачѣ и приемѣ.

Ломбардъ (Никольскій рынокъ), кв. сажень 3 р. 50 к.

Кокоревскіе склады. (Лиговская ул., 50). Плата кв. сажень 3 р. 50 к.

Спб. компанія для храненія и залога движимости. (Гороховая, 47). Плата 3 р. 50 к. съ кв. сажени.

*) Въ эти склады принимается на храненіе мебель и плата производится за кв. сажень.

ОТДѢЛЪ II.

СВѢДѢНІЯ И СПРАВКИ.



Библиотеки.

Императорская публичная (Невский пр., уг. Б. Садовой). Открыта ежедн. (кроме Страстной, первых трех дней Святой), первых трех дней июля и с 24-го дек. по 6-е янв.): а) в будни от 10 ч. у. до 9 ч. в., в праздн. с 1 февр. по 1 окт. с 12—4 час. и б) для общего ее обозрѣнія—по воскр. и вторн. в 1 ч. д.

Императорской Академіи Наукъ (Вас. остр.), два отд., славяно-русское и иностранное; открыта ежед. от 11 ч. у. до 3 ч. исключая празд. и июля мѣс., когда библиотека открыта только по средамъ.

Кодификаціоннаго отдѣла государственнаго совѣта (Литейный пр., 44). Открыта ежедневно, кроме воскресныхъ и праздничныхъ дней от 11 до 3 ч. Допускаются все безъ формальностей.

Ученаго комитета мин. финансовъ (Мойка, у Пѣвческаго моста, зданіе м-ства). Открыта ежед., кроме суб. и праздн., от 11 до 4 час. Доступъ по особому разрѣшенію.

Педагогическая (зд. Соляного городка). Ежед. с 10—3 ч., по вторн. с 6—9 ч. в. по воскр. от 10—4 ч.

Импер. Ботаническаго сада (Аптекарскаго остр.). Ежедн. кроме субботъ.

Военно-медицинской Академіи (въ здан. клинич. воен. госпиталя). С 2—7 ч. ежедневно, кроме воскресн. и праздн. дней. Постороннія лица по билетамъ отъ нач. Академіи.

Библиотека Императорскаго вольно-экономическаго общества (Забалканскій, 33) Открыта ежедневно, кроме праздн. По буднямъ—с 1 ч. д. до 10 ч. в., по воскр. с 2 ч. до 5 ч. в. Лѣтомъ, с 15 июня по 15 августа, библиотека закрыта. Доступъ свободный.

Имп. Академіи Художествъ (Вас. остр. зд. Академіи). Открыта ежедневно, бесплатный читальный залъ.

Библиотека комитета спб. городского попечительства о народной трезвости (Слоновая, зд. Рождественскаго городского училища). Плата 5 к. въ мѣсяцъ за чтеніе книгъ и отъ 1 до 3 р. залогъ.

Евангелической общины (Лиговская, 44). Нѣмецкія и русскія книги.

Комитета грамотности (Забалканскій, 33). Открыта по понед., четв. и субб., отъ 7—10 ч. вечера.

Консерваторіи (Театральная, 3). Посторон. лица с разрѣшенія директора.

Общ. распротр. религіозно-нравственнаго просвѣщенія библ. и читальня (Фонтанка, зд. Педагогическаго музея). Открыта ежедневно отъ 1—9 ч. в.

Ученаго комитета м-ва земледѣлія (Маринская пл., зд. м-ва). Доступъ по особому разрѣшенію.

Библіотекa и читальня при русскомъ женскомъ взаимно-благотворительномъ обществѣ (Спасская, 18). Открыта ежедневно отъ 1—4 ч. пополудни и отъ 8 до 10 веч. для членовъ общества.

Библіотеки въ Москвѣ.

Публичная библіотекa Румянцевскаго музея (уг. Знаменки и Моховой, д. муз.). Открыта ежедневно, кромѣ воскресныхъ, праздничныхъ дней и лѣтнихъ мѣсяцевъ, отъ 10—8 ч.

Архива м-ва иностран. дѣлъ (Воздвиженка, 3). Обзорніе и занятія въ присутственные дни, отъ 10 до 3 ч. дня.

Безплатная читальня имени А. Н. Островскаго (Смоленскій бульв., д. Рукавишниковскаго пріюта) и *И. С. Тургенева* (у Мясницкихъ воротъ д. читальни).

Императорскаго общества испытателей природы (Моховая, зд. университета). Постороннія лица допускаются по рекомендаціи членовъ общества. Открыта съ 1 сентября по 1 мая по понедѣльн. и четверг. отъ 6 до 9 ч. в., и суб. отъ 12—3 ч. дня.

Хлудовская рукописей, старопечатныхъ и др. книгъ (при Никольскомъ единоувѣрч. монастырѣ). Открыта ежедневно.

Чертоносная и Голицынская городская (у Воскресенскихъ воротъ, зд. Историческаго музея). Открыта отъ 11 до 3 ч. д., кромѣ субботы и праздниковъ.



Музеи

въ С.-Петербургѣ и Москвѣ.

Императорскій Эрмитажъ (въ Зимнемъ дворцѣ по Милліонной ул.). Входъ безплатный открытъ съ 11 ч. утра до 4 ч. ежедневно, кромѣ пятницъ.

Императорской Академіи Наукъ (Вас. остр., зд. Академіи Наукъ). Состоитъ изъ 8 отдѣленій: 1) зоологическаго—собраніе всѣхъ родовъ животн., расположен. по системѣ Кювье; 2) минералогическаго; 3) этнографическаго—костюмы разныхъ народовъ и ихъ произведенія; 4) анатомическаго—гипсовыхъ и восковыхъ препаратовъ, скелетовъ, анатомич. рѣдкостей и проч.; 5) ботаническаго; 6) классическ. археологіи—коллекціи монетъ, вазъ, камней и медалей древне-греч., римскихъ, шведскихъ и проч.; 7) азіатскаго—различныя азіатскія рукописи, коллекціи монетъ, идоловъ, китайской живописи и проч. Входъ безплатный во всѣ отдѣленія. Зоологическій открытъ по понедѣльникамъ, не исключая праздниковъ; азіатскій—ежедневно, кромѣ субботы и праздничныхъ дней; этнографическій—по пятницамъ: отдѣлъ антропо-

логин и этнографіи по воскресеньямъ, понедѣльникамъ и пятницамъ. Всѣ эти музеи открыты отъ 11 до 3 ч. пополудни.

Музей церковно-археологическій при Духовной Академіи. Доступенъ съ разрѣшенія завѣдующаго.

Біологическій при нурсахъ Профессора П. Ф. Лесгафта (Торговая ул., № 25).

Императорской Академіи Художествъ (Вас. остр., Университетская набер., 17). Входъ бесплатный. Открытъ ежедневно, кромѣ понедѣльниковъ, страстной недѣли и первыхъ 3-хъ дней Пасхи отъ 10 до 3 час. дня.

Здѣсь находятся слѣдующіе музеи: 1) русской живописи; 2) галерея новѣйшей иностранной живописи; 3) скульптуры, въ гипсовыхъ слѣпкахъ, начиная съ древне-азиатской до новѣйшей скульптуры; 4) альгамбра; 5) кабинетъ монетъ и медалей; 6) библиотека съ собраніемъ рисунковъ и художественно-истор. и техн. соч.; 7) античный живописный музей, копіи съ картинъ и фресокъ Ватикана, Флоренціи и друг. Здѣсь же помѣщается кустарный отдѣлъ.

Русскій музей Императора Александра III (Михайловскій дворецъ). Входъ бесплатный. Открытъ ежедневно отъ 10 до 3 ч. дня

Придворно-Конюшенный (Конюшенная площ., 4). Входъ бесплатный. Открытъ по вторникамъ, четвергамъ и субботамъ, отъ 11 до 3 час. дня.

Артиллерійскій историческій (Петропавловская крѣпость). Историческая коллекція вооруженія всѣхъ родовъ оружія русской арміи, военныхъ трофеевъ и пр. Входъ бесплатный. Открытъ по понедѣльникамъ, средамъ и пятницамъ отъ 11 до 3 час. дня.

Минералогическій горнаго института (Вас. остр., 21 лин., 2). Входъ бесплатный. Открытъ ежедневно, кромѣ понедѣльниковъ и праздничныхъ дней, отъ 10 до 4 час. дня.

Морской (зд. главнаго адмиралтейства). Входъ бесплатный. Открытъ по вторникамъ и четвергамъ, отъ 11 до 3 час. дня, по воскресеньямъ съ 12 до 3 ч. дня.

Педагогическій и прикладныхъ знаній (Фонтанка, 10, Соляной городокъ). Входъ бесплатный. Открытъ ежедневно, кромѣ праздниковъ, отъ 10 до 4 час. дня.

Техническій (Фонтанка, 10). Входъ бесплатный, Открытъ ежедневно, отъ 11 до 3 час. дня.

Центр. училища бар. Штиглица (Соляной пер., 9). Входъ бесплатный. Открытъ ежедневно, отъ 10 до 3 час. дня, кромѣ большихъ праздниковъ.

При фарфоровомъ и стеклянномъ заводахъ (Шлиссельбургскій). Входъ бесплатный. Открытъ ежедневно, отъ 9 до 3 час. дня.

Императорскаго Ботаническаго сада (Ап. Остр.). Оранжереи ежедневно отъ 10 до 7 ч. Музей-гербарій ежедневно, не исключая праздниковъ отъ 1 до 3 часовъ, лѣтомъ и отъ 1 - 3 ч. по вторникамъ, четвергамъ и субботамъ осенью.

Музей главнаго интендантскаго управленія (Екатерингофскій просп., 51). Музей открытъ ежедневно, отъ 10 до 3 час., кромѣ праздниковъ, съ разрѣшенія ген.-лейт. Тевяшева.

Музей Лермонтова (Николаевское кавал. учил., уголъ 12 роты Измайловскаго полка и Ново-Петергофскаго просп., 24). Рукописи поэта, его портреты и литература о немъ. Впускъ въ музей

отъ 8 до 12 час. дня только съ разрѣшенія полковника Троицкаго, входъ бесплатный.

Музей Имп. военно-медицинской академіи (въ зданіи Анатомическаго института по Нижегородской улицѣ), выпускъ въ праздничные дни по согласію одного изъ прозекторовъ проф. Павловскаго.

Музей инстит. инженеровъ путей сообщенія (Забалканскій, 6). Модели, инструменты, строительные матеріалы. Открытъ по воскресеньямъ отъ 12 до 2 час., исключая іюня, іюля и августа.

Музей Технологическаго Института.

Прикладныхъ знаній (Фонтанка, въ зданіи Соляного городка). Открытъ ежедневно, отъ 11 до 3 часовъ. Входъ во всѣ отд. музея бесплатный; музей состоитъ изъ техническаго и педагогическаго отдѣловъ.

Пушкинскій музей, при Императорскомъ Александровскомъ лицей (Каменноостровский, 21). Рукописи поэта, его портреты и литература о немъ. Посторонніе въ музей допускаются не иначе, какъ съ разрѣшенія директора.

Музей кустарныхъ издѣлій (въ зданіи Соляного городка). Открытъ ежедневно, отъ 11 до 3 час., кромѣ суб., въ воскрес. отъ 12 до 3 час.

Мясной патологическій музей (Обводный кан., скотопригон., дворъ).

Музей общества древней письменности (Фонтанка, домъ гр. Шереметьева). Доступъ по рекомендаціи членовъ.

Музей общества спасанія на водахъ (Б. Садовая, у Юсупова сада). Входъ бесплатный. Открытъ по воскресеньямъ и четвергамъ.

Музей М. И. Глинни при С.-Петербургской консерваторіи открытъ для публики по воскресеньямъ отъ 12 до 2 ч. и во всѣ дни концертовъ и спектаклей, даваемыхъ Импер. Русскимъ Музык. Общ. (отъ 8 до 10 ч. в.).

Музей А. Г. Рубинштейна (зд. Консерваторіи).

Музей Льснаго общ. (у Синяго моста, д. М-ва Госуд. имущ.). Открытъ ежедневно.

Подвижной музей Императорскаго Русскаго Техническаго Общества (Прилукская ул., 10, народный домъ граф. Паниной). Подвижной музей наглядныхъ учебныхъ пособій задается цѣлью облегчить и сдѣлать болѣе продуктивнымъ преподаваніе тѣхъ отраслей научныхъ знаній, которыя по самому своему характеру требуютъ наглядныхъ пособій. Съ этой цѣлью музей выдаетъ во временное пользованіе проекціонные фонари, свѣтотовыя картины, физическіе приборы и всевозможныя коллекціи и учебныя пособия по всѣмъ отдѣламъ естествознанія. Правомъ пользованія музеемъ обладаютъ рѣшительно всѣ: школы, учрежденія, частныя лица. *Въ музей вполне организованы слѣдующіе научные предметы:* физика, химія, географія, зоологія, ботаника, анатомія, гистологія, минералогія, геологія, кристаллографія, палеонтологія, технологія и—свѣтотовыя картины—литературнаго, историческаго и научнаго содержанія. Всѣ отдѣлы, по своему содержанию, удовлетворяютъ, по меньшей мѣрѣ, среднимъ учебнымъ заведеніямъ, а нѣкоторые и—высшимъ.

Все, имѣющееся въ музеѣ, можно получить во временное

пользованіе на опредѣленный срокъ, отъ трехъ дней до одной недѣли. Плата абонементная на всѣ отдѣлы—25 р. въ годъ; по отдѣламъ отъ 3 до 10 р. въ годъ; разовая отъ 2 к., до 50 к. Музей открытъ по вторникамъ, средамъ и пятницамъ отъ 2 до 7 и въ воскресенье отъ 11 до 4 ч.

Подвижнымъ музеемъ *составляются также списки ученыхъ пособій на разныя суммы* отъ 50 р. Эта новая отрасль дѣятельности возникла два года тому назадъ въ виду запросовъ по этому поводу со стороны различныхъ учреждений и лицъ. Выдача учебныхъ пособій абонентамъ начинается обыкновенно 10 сентября. Въ 1903—1904 г. въ дѣятельности подвижного музея начинается новая эра, такъ какъ *графиня Пакина въ народномъ домѣ специально устроила для музея, помѣщеніе* и онъ получаетъ возможность расширить свою дѣятельность и стать болѣе прочно на ноги.

Императорскаго института экспериментальной медицины (Аптекарскій о-въ, Лопухинская, 12). Открытъ для публики по понед. отъ 1—3 ч. дня.

Музей общ. охраненія народнаго здравія (Дмитровскій пер., 15). Коллекція вещей, относящихся къ оспѣ и оспопрививанію.

Художественно-промышленный музей имп. общ. поощренія художествъ (В. Морская, 38). Имѣеть обширную и разнообразную коллекцію предметовъ по прикладному художеству и исторіи развитія искусства. Предметы музея расположены въ систематическо-историческомъ порядкѣ развитія искусства въ различныхъ странахъ. Тутъ же находится постоянная выставка картинъ. Музей открытъ ежедн. отъ 1 до 3 ч. дня, исключая праздниковъ и двухъ лѣтнихъ мѣсяцевъ; плата за входъ 30 к.

Николаевской главной Пулковской обсерваторіи—открытъ по понед., четв. и субб., съ 11 до 2 часовъ пополудни.

Пчеловодный музей (Черная рѣчка, 53). При музей пчелиная пасѣка.

Сельско-хозяйственный музей м-ва госуд. имущества (Фонтанка, 10). Открытъ кромѣ суб. и табельныхъ дней, ежедневно отъ 11 до 3 ч., а по воскресеньямъ отъ 12 до 3 ч.

Спб. монетнаго двора (въ Петропавловской крѣпости). Публика допускается съ 12 часовъ дня. За билетами обращаться въ канцелярію (тамъ-же). Во время Пасхи и Рождества музей закрытъ.

Третьяковская картинная галерея въ Москвѣ.

Педагогическій музей (при Шелапутинской московской гимназій). Музей имѣеть два рода коллекцій—постоянныя и передвижныя, и раздѣляются на отдѣлы исторіи, географіи начальныхъ училищъ и религіозно-нравственнаго просвѣщенія.





Списокъ учреждений, принимающихъ женщинъ на службу.

Министерство Народнаго Просвѣщенія—жалованье отъ 25 р. до 40 р. въ мѣсяць (работаютъ на пишущихъ машинахъ).

Министерство Внутреннихъ Дѣлъ—Работа на пишущей машинѣ.

Военное Министерство—Работа на пишущей машинѣ.

Министерство Земледѣлія и государственныхъ имуществъ принимаетъ для письменной и счетной части женщинъ въ управленіе министерства и въ лѣсномъ департаментѣ, съ окладомъ въ 30 р.

Министерство Двора въ Петербургѣ, съ жалованьемъ отъ 600 до 1500 р. въ годъ, при казенныхъ квартирахъ; въ Москвѣ съ жалованьемъ отъ 300 р. до 1200 р. въ годъ, при казенной квартирѣ.

Министерство Путей Сообщенія жалованье отъ 25 р. до 40 р. въ мѣсяць.

С.Петербургскій Окружной Судъ, жалованье отъ 25 р. въ мѣсяць.

Совѣтъ Присяжныхъ Повѣренныхъ С.-Петербургскаго округа жалованье отъ 50 р.

Управленіе Государственными имуществами въ Пермской губ. съ разрѣшенія минист. земледѣлія и государственныхъ имуществъ принимаетъ лицъ женскаго пола, но съ непремѣннымъ условіемъ, чтобы число ихъ не превышало *трети* всего числа служащихъ въ канцеляріи управленія; при приѣмѣ—преимущество будетъ предоставлено дѣтямъ чиновниковъ и вдовъ, оставшихся безъ пенсій,

Археологической Институтъ жалованье 35 р. и казенная квартира изъ двухъ комнатъ.

Сѣздъ Горнопромышленниковъ жалованье—75 р.

Дворянское Депутатское Собраніе.

Канцелярія Св. Синода—(на пишущихъ машинахъ) съ жалованьемъ 35 р. въ мѣсяць.

Округъ Водяныхъ и Шоссейныхъ Путей Сообщеній—жалованье отъ 35 р. до 40 р. въ мѣсяць.

Редакція журнала М-ва Путей Сообщенія — окладъ 40 р. въ мѣсяцъ.

Департаментъ Таможенныхъ Сборовъ — въ статистическое отдѣленіе, жалованье отъ 30 до 50 р. въ мѣс.

Департаментъ Желѣзнодорожныхъ Дѣлъ, — жалованье 70 р. въ мѣсяцъ.

Государственный Банкъ. Въ кредитное отдѣленіе, съ окладомъ отъ 35 р. до 50 р. въ мѣсяцъ; два раза въ годъ выдается награда нѣсколько болѣе мѣсячнаго жалованья. Въ отдѣлѣ для рѣзки купоновъ, при отдѣленіи вкладовъ на храненіе исключительно принимаются женщины. Начальникомъ этого отдѣла состоитъ также женщина, получающая 900 р. въ годъ и награды на общихъ основаніяхъ.

Русско-Китайскій банкъ.

Международный банкъ.

Канцелярія Спб. и Московской Земскихъ управъ.

Экспедиція Заготовленія Государственныхъ Бумагъ — жалованье отъ 15 до 100 р. въ мѣсяцъ; женщины работаютъ и поденно.

Архивъ Императорскаго Двора — окладъ отъ 35 до 100 р. въ мѣсяцъ.

Управленіе Казенныхъ ж. д. — жалованье отъ 25 до 60 р. въ мѣсяцъ, но есть единичные случаи, когда окладъ гораздо выше, напр., одна получаетъ 1500 р. въ годъ, другая 960 р. и т. п.

Всѣ Казенныя жел. дор. Съ жалованьемъ — на линіи отъ 25 до 50 р. въ мѣсяцъ и въ правленіяхъ — отъ 25 р. до 60 р., но бываютъ единичные случаи вышшаго оклада.

Рязанско-Уральская ж. д. — средній окладъ 35 р. въ мѣсяцъ.

Строительная Контора Московско-Виндавской линіи. Кромѣ письменной, женщины работаютъ тамъ и по чертежной части, — окладъ 75 р. въ мѣсяцъ.

С.-Петербургское Акцизное Управленіе, жалованье 750 р. въ годъ, при готовой квартирѣ.

Центральный Статистическій Комитетъ — условія слѣдующія: три дня работаютъ даромъ, двѣ недѣли по 75к. въ день, по истеченіи ихъ — плата по 1 р. въ день. Плата за недѣлю всегда задерживается въ кассѣ комитета, въ видѣ какъ бы залога. Работаютъ по вольному найму. За праздники платы не полагается.

Публичная Библіотека.

Сенатская типографія — корректоршѣ, съ жал. отъ 40 до 60 р. въ мѣсяцъ, и на пишущихъ машинахъ.

Типографія Государственнаго Совѣта — въ качествѣ корректоршѣ, съ окладомъ отъ 35 до 75 р. въ мѣс.

Всѣ казенныя и частныя желѣзныя дороги.

Управленія телефоновъ.

Конторы нотаріусовъ.

Всѣ Ломбарды.

Канцеляріи Мировыхъ судей — жал. отъ 15 до 50 р.

Мировой Съѣздъ—высшій окладъ 50 р., низшій—35 р. въ мѣсяцъ.

Спб. Городская Дума—жалованье отъ 35 до 60 р. въ мѣсяцъ по письменной части, по должности помощницъ регистратора—жал. 960 р. въ годъ; помощницъ дѣлопроизводителя и дѣлопроизводительницъ—жалованье отъ 900 р. до 1320 и 1800 р. въ годъ. Помощницъ контролера—жал. 900 р. въ годъ. Помощницъ младшаго редактора статистическаго отдѣла, редактора статистическаго отдѣла съ жал. 990 р. въ годъ. Женщинъ-врачей въ качествѣ думскихъ врачей жал. 600 р.; школьныхъ врачей—съ жал. 600 р. въ годъ; въ родильныя пріюты, ординаторами городскихъ больницъ, въ больницу Николая Чудотворца—жал. 1200 р. въ годъ, при казенной квартирѣ. Акушеровъ въ городскіе пріюты—жалованье отъ 200 до 300 р. въ годъ. Помощникъ провизора—жал. 600 р. Экономокъ при городск. больницахъ, кастеляншъ, помощницъ, смотрительницъ, надзирательницъ въ городскихъ богадѣльняхъ, журналистокъ при богадѣльняхъ и т. п.—жал. отъ 180 до 842 р. въ годъ при квартирѣ.

Адресный Столъ—жалованье 30 р. въ мѣс.; каждыя 22 дни—ночныя дежурства съ платой въ 1 р. Помощница начальника адреснаго стола получаетъ 65 р. въ мѣс. и два раза въ годъ—наградныхъ: 50 и 75 р. (служашія же получаютъ наградныхъ 20 и 25 р.).

Управленіе Городскаго Телеграфа—жал. отъ 46 р. 70 к. (жалованье 25 р., остальная сумма составляется изъ квартирныхъ и другихъ статей) до 65 р. въ мѣсяцъ.

С.-Петербургское кредитное общество.

Спб. Страховое Общ.—окладъ отъ 35 до 65 р. въ мѣс.

Страховое Общ. „Эквитебль“—окладъ отъ 30 до 100 р. въ мѣсяцъ.

2-ое Россійское страховое общество—жал. отъ 300 р. до 660 р. въ годъ.

Страховыя Общ. „Надежда“ и „Нью-Йоркъ“ — окладъ отъ 30 до 120 р. въ мѣсяцъ.

Правленіе Россійскаго общества транспортированія кладей—окладъ отъ 25 до 35 р. въ мѣсяцъ.

Восточное Общество ж. д.—жал. отъ 25 до 45 р. въ мѣсяцъ.

Контроль Вѣдомства Имп. Маріи — въ штатѣ и по вольному найму 24, жал. отъ 400 р., до 1137 р. въ г.

Вѣдомство Собственной Е. В. Канцеляріи по учрежд. Имп. Маріи—При окладѣ отъ 25 до 50 р. въ мѣс. годовая награда—не менѣе 100 р., при жалованьи въ 35 р. въ мѣсяцъ, награды 460 р. въ годъ.

Карточная Экспедиція Вѣд. учр. Имп. Маріи—окладъ 50 р. въ мѣсяцъ и ежегодно 460 р. наградныхъ, сверхъ жалованія.

Итакъ въ Вѣд. учр. Имп. Маріи служатъ женщины съ окладомъ отъ 25 до 50 р. въ мѣсяцъ и съ правомъ государственной службы для штатныхъ; кромѣ того, начиная съ 97 года, съ 100-лѣтняго юбилея Вѣдомства, всѣ служащія женщины получаютъ черезъ годъ по 80 руб. такъ называемыхъ экипировочныхъ и ежегодно—наградныхъ.

Управление водныхъ путей — отъ 30 р. до 150 р. въ мѣсяцъ въ Петербургѣ и провинціи.

Заводы:

Невскій судостроительный и механическій. Въ главную бухгалтерію — конторщицъ, съ жалованьемъ отъ 40—60 р. Въ отдѣлъ оборудованія — переписчицъ съ жалованьемъ 50 р. Въ хозяйственный отдѣлъ—переписчицъ жалованье 50 р. На телефонную ст.—съ жал. 30 р. Въ заводскую лавку — конторщицъ, жалованьемъ 30 р. Въ регистраціи чертежей—жал. 40 рублей.

Тульскій патронный (Тула) женщины по письменной части, съ жал. въ 50 р., по—веденію книги заказовъ, жалованье 150 р., переводчицъ съ жал. въ 70 рублей.

Воен.-врачебныхъ изготовленія—до 30—35 р. въ мѣс.

Въ конторахъ частныхъ, конторахъ техническихъ, транспортныхъ и другихъ. Жалованье женщинъ колеблется между 25 и 100 р. въ мѣсяцъ. Послѣднее жалованье получаютъ только избраницы, большинство отъ 40 до 60 р. въ мѣсяцъ.

Кромѣ перечисленныхъ учреждений, женщины работаютъ еще: въ Межевомъ Департаментѣ, Россійск. Междунар. Телеграфномъ Агенствѣ, Упр. Кораблестроенія и Снабженія Морского Министерства, Театральномъ Комитетѣ и др.

Можно сказать съ увѣренностью, что женщины принимаются на службу почти повсюду, но съ окладами въ нѣсколько разъ меньшими, чѣмъ мужчины при одинаковой качественной и количественной работѣ.

Въ конторѣ и книжномъ складѣ газеты „Новости“—жал. отъ 30 до 50 р. въ мѣсяцъ и въ желѣзнодорожныхъ кіоскахъ—(жал. отъ 25 до 35 и % съ продажи).

Книжный магазинъ „Новое Время“: контора и типографія—жалованье отъ 25 до 200 р. въ мѣс.

Въ редакціи „Вѣстника Финансовъ и Торговли“ (нештатныхъ)—жал. отъ 25 до 35 р. въ мѣсяць.

Работаютъ женщины въ конторахъ всѣхъ газетъ и журналовъ.

По педагогической части женщины принимаются:

Въ городскія начальныя школы: съ жалованьемъ 50—60 рублей въ мѣсяць при казенной квартирѣ и съ увеличеніемъ оклада каждые 5 лѣтъ.

Въ Институты:

губернск. начальницами—съ жал. 2237—4440 р. въ годъ;

губернск. классн. дамами—съ жал. 420 р. въ годъ учительницами; помощн. уч-цъ—жал. 820 до 1267 р.; женщинъ-врачей—жал. 650 р. въ годъ.

Въ гимназіи:

С.-Петербургскія: главн. надзир-ицами съ жал. отъ 1000 р. до 1462 р.; учительницами плата по количеству годовыхъ часовъ.

Московскія: главн. надзир-ицами съ жал. отъ 1000 до 1500 р. въ годъ.

губернск. главн. надзир-ицами съ жал. отъ 1000 р. до 1490 р. въ годъ; учительницами, плата по количеству годовыхъ часовъ.

Въ губернскія пансіоны, школы, училища—начальницами, надзир-ицами и смотр-ицами—жал. отъ 350 до 380 р. въ годъ.

Учит-ицами въ институты съ жалованьемъ за годовую часъ 60 р.,— въ стол. гимназіяхъ 50 р.,—въ губернскихъ—45 р.

Допускаются преподавательницами музыки и иностранныхъ языковъ въ младшихъ классахъ мужскихъ среднихъ учебныхъ заведеній.

Принимаются во всѣхъ учебныхъ заведеніяхъ Вѣд. учр. Имп. Маріи.

Въ Женское патріотическое общество — учительницами и надзирательницами.



Женскія собранія, товарищескіе обѣды и журфи́ксы.

Женское взаимно-благотворительное общество (Спасская, 18). Квартира общества открыта ежедневно для членовъ отъ 12 ч. дня до 11 вечера. Можно получать тамъ обѣды и завтраки. Библиотека и читальня открыты и по вечерамъ. Въ помѣщеніи общества происходятъ еженедѣльно литературно-музыкальныя вечера для членовъ, чтеніе рефератовъ, лекціи и еженедѣльныя собранія кружка на помощь дѣтямъ. Во время этихъ собраній члены занимаются руководѣльными работами для бѣдныхъ дѣтей, и въ то же время происходятъ чтенія, относящіяся къ воспитанію физическому и духовному. Кромѣ этого бываютъ собранія этического кружка, который разбираетъ вопросы, относящіяся къ задачамъ этого направленія.

Ежегодный обѣдъ женскаго общества (Спасская, 18) происходитъ 25 октября въ честь основанія общества.

Общество охраненія здоровья женщины (Невскій, 116). Помѣщеніе открыто для членовъ и ихъ гостей отъ 11 утра до 11 вечера, происходятъ по вечерамъ лекціи, дневныя занятія гимнастикой и проч.

Первый дамскій художественный кружокъ (Б. Морская, д. Поощренія Художествъ). Собранія по средамъ, открыты и для мужчинъ.

Ежемесячныя товарищескія собранія окончившихъ курсъ наукъ на Спб. высшихъ женскихъ курсахъ, въ зданіи курсовъ (Вас. о-въ, 10 л., д. 33). Росписаніе собраній слѣдующее: 11 декабря 1904 г.; 8 января, 12 февр., 12 марта, 9 апрѣля и 13 мая 1905 г. Собираются съ 8 час. вечера.

Очередныя товарищескіе обѣды бывшихъ смолянокъ ежемесячно въ первую среду послѣ перваго числа (Общежитіе смолянокъ, Лиговка, 44).

Воскресныя собранія Общ. попеч. о молодыхъ дѣвушкахъ. (6-я Рождественская, 3) филиальное отдѣленіе для подростковъ. (Суворовскій, 16).

Вечернія собранія работницъ: 1-е (Литейно-Рождественско). (Сергиевская, 20 и 2-е—Коломенская, 12.

2-е (Василеостровское) В. О-въ, 8 линія, 29.

3-е (Выборгское) Выб. ст. Б. Сампсоніевскій, 76.

4-е Кулинарное (Зиминъ пер. 4).

5-е Обводное (Обводный кан., 123).

Клубъ работницъ евреекъ Общ. Защиты женщинъ. Собираются дѣвушки не моложе 16 лѣтъ ежедневно кромѣ пятницъ и субботъ отъ 8 до 10½ вечера для учебныхъ занятій, работъ и развлеченій (музыка, чтеніе, художественныя чтенія). Три вечера въ недѣлю посвящены занятіямъ, два вечера—развлеченіямъ.



Свѣдѣнія и справки педагогическія.

Списокъ дѣтскихъ журналовъ.

Дѣтское чтеніе съ педагогическимъ листкомъ, 12 номеровъ въ годъ изд. Д. И. Тихомировъ. Цѣна 6 р. въ годъ. Журналь предназначается для дѣтей 9—10 до 15 лѣтъ.

Дѣтскій Отдыхъ для 10—12 лѣтъ, изд. Е. В. и Н. А. Поповы. Цѣна 6 р. въ годъ; за границу 8 р. (Загородный, 28).

Книжка за книжкой. Изд. М. Н. и А. А. Слѣпцовы. Цѣна 3 р. въ годъ. (Симбирская, 12). 12 выпусковъ въ годъ.

Свѣтлячекъ для дѣтей 4—8 лѣтъ, подъ редакціей А. А. Оедорова-Давыдова. Цѣна 3 р. въ годъ.

Всходы. Изд. Э. С. Монвида при ближайшемъ участіи дѣтской писательницы А. Н. Анненской. Цѣна въ годъ съ доставкой и пересылкой 5 р. Выходить 2 раза въ мѣсяцъ. (Литейный 34—27).

Юный читатель. Цѣна 3 р. въ годъ. Изд. Е. П. Казакевичъ-Стефановская и Ан. Як. Острогорская—Малкина (Невскій, 90).

Родникъ. Цѣна 6 р. въ годъ. (Захарьевская 1). Ред. Изд. А. Н. Альмедингендъ.

Товарищъ. Цѣна 6 р. въ годъ. Изд. 1-жей Круковской. (Песочная, 10).

Задушевное слово для дѣтей старшаго и младшаго возраста по 6 руб. въ годъ. Изд. Вольфа.

Игрушечка. Ред. Издат. А. Н. Пѣшкова-Голивѣрова журналъ для дѣтей младшаго возраста. Цѣна 3 р. съ перес. (Петергофскій, 17).

Французскіе.

Ecolier. illustré hebdomadaire—3 р. 50 к. въ годъ.

Gazette des Enfants. Journal col, 24 Nr. 3 р. 90 к.

Journal de la reunesse-Nouveau recueil pour les enfants de 10 à 15 ans. 52 fr. 11 p. 50 к.

Journal des ouvrages d'agrément pour fillettes de 7 à 12 ans. 12 p. 50 к.

Lectures illustrées. Journal des écoles du dimanche, publie a Lausanne, 12, fr. 2 p.

Magasin d'éducation et de récréation. Encyclopédie de l'enfance et de la jeunesse, 8 p. 70 к.

Mon journal. Recueil hebdom. pour les enfants de 8 à 12 ans. 52 fr. 5 p.

Petit Français illustré. Journal des écoliers et des écolières. 4 p. 50 к.

Poupée modèle. Journal d'instruction et de recreation, destiné aux petites filles 12 fr. 5 p. въ годъ.

Saint-Nicolas. Journal pour garçons et filles. 52 fr. 10 p. 80 к.

Нѣмецкіе.

Für unsere Kleinen, illustrierte Monatsschrift. Цѣна 1 р. 85 к.

Herzblättcheus Zeitvertreib, 1 Band Jährlich—3 р. 50 к.

Jugend, Deutsche, 12 Nr.—3 р.

Jugendgartenlaube, 24 Nr.—3 р.

Kamerad. Der gute. 52 Nr.—5 р. 90 к.

Kränzchen. Mädchenztg. 52 Nr.—5 р. 90 к.

Töchter-Album, 1 Band Jährlich—4 р. 50 к.

Universum. Das neue. Die interessantesten Erfindungen und Entdeckungen auf allen Gebieten. 12 Hefte. 4 р. 20 к.

Ежемесячный журналъ для дѣтей, при участіи многихъ ученыхъ и художниковъ „Kind und Kunst“ издается у Коха въ Дармштадтѣ—цѣна 12 марокъ въ годъ.

Англійскіе.

Bow. Belis. Weekly—6 р. 50 к. въ годъ.

Boy's Own Paper. Weekly.—5 р.

Chatterbox. 12 Nr.—2 р. 75 к.

Childrens friend. 12 Nr.—1 р. 25 к.

Frank Neslies Boys and girls. Weekly (New-Iork)—12 р. 50 к.

Harpers Bound Table (New-Iork). Monthly—6 р. 50 к.

Обмѣнъ дѣтьми (Kinderaustausch) для изученія языковъ.

Многія интеллигентныя семьи хотѣли бы дать дѣтямъ возможность изучить на мѣстѣ иностранный языкъ, но это далеко не для всѣхъ доступно по средствамъ. Швейцарцы и нѣмцы нашли простой выходъ изъ этого положенія. Черезъ консуловъ, знакомыхъ, иногда путемъ газетной публикаціи выискивали англійскую, французскую или швейцарскую семью и на время обмѣнивались дѣтьми: нѣмка, напр., пріѣзжала въ Англію въ ту самую семью, которая посылала своего ребенка въ Германію; родители обоихъ дѣтей взаимно другъ другу ничего не платили, всѣ расходы сводились къ путевымъ издержкамъ, и въ то же время каждая мать и каждый отецъ имѣли увѣренность, что съ ихъ ребенкомъ будутъ хорошо обращаться. Съ прошлаго года эта идея стала проводиться въ жизнь въ большомъ масштабѣ французскимъ педагогомъ Матье (Mathieu), который проектируетъ учрежденіе серіи національныхъ секцій для предоставленія интеллигентнымъ семьямъ возможности посылать своихъ дѣтей на нѣсколько мѣсяцевъ за границу, съ обязательствомъ взять къ себѣ на тотъ же срокъ юношу или дѣвушку изъ иностранной семьи. Въ Парижѣ уже открыто центральное бюро новаго общества, функционирующее для Франціи, и въ то же время имѣющее задачей объединить дѣйствія національныхъ секцій: Адресъ бюро общества слѣдующій. Paris, Boulevard Magenta, 36.

Международное общество переписки.

Международное общество переписки служит также для педагогических цѣлей, облегчаетъ изученіе чужихъ странъ, нравовъ, языковъ, литературы и искусства. Сообразно съ разными цѣлями и подраздѣляется на секціи.

Основано это общество международнымъ обществомъ образованія и корреспонденціи. Бюро международной переписки подраздѣляется на 8 секцій: 1) путешествій; 2) живыхъ языковъ; 3) литературы и искусства; 4) коллекціонерства; 5) школьную; 6) научную; 7) промышленности и торговли и 8) педагогич.

Цѣль этого общества, путемъ переписки по тому или другому интересующему вопросу, давать указанія и оказывать взаимныя услуги. Правленіе общества находится въ Парижѣ (Paris 77, rue Denfert-Rochereau). Почетный президентъ во Франціи — Фредерикъ Пасси, въ Россіи — Левъ Толстой. Членскій взносъ 8 фр. въ годъ и 5 фр. одновременно. Общество издастъ журналъ «Конкордія».

Родительскій кружокъ.

(Педагогическій музей. Фонтанка, 10).

Собираются члены еженедѣльно и обсуждаютъ вопросы воспитанія и образованія. Читаются рефераты, ведутся бесѣды. Предсѣд. А. Н. Макаровъ, секр. Н. Л. Кошкина.

Институтъ гимнастики для женщинъ и дѣтей Ю. Н. Протопоповой (Садовая, 65).

Институтъ для отсталыхъ дѣтей въ Цюрихѣ (Rosengarten въ Regensberg'ѣ), содержитсѣ д-ромъ медицины, принимаетъ дѣтей отсталыхъ въ своемъ умственномъ и физическомъ развитіи. Постоянный медицинскій надзоръ. Современное устройство. Большой садъ и близость большихъ лѣсовъ. Принимаютъ только 12 дѣтей.

Врачебно-воспитательный кабинетъ съ пансіономъ для отсталыхъ и неуспѣвающихъ дѣтей д-ра Г. Я. Трошина (В. О-въ, 2 линия, д. 41).

Врачебно-воспитательное заведеніе д-ра И. В. Малиревскаго. Воспитаніе неуспѣвающихъ, запоздалыхъ въ развитіи дѣтей (Выборгская стор., Александровская ул., 15).

Педагогическая гимнастика въ гимнастическомъ заведеніи д-ра Бенезе (Черноморскій пер.).

Пансіонъ М. Ниппа (Старо-Парголовская дорога, 39). Для взрослых и выздоравливающихъ дѣтей.

Курсы педагогической гимнастики и подвижныхъ игръ Ю. Н. Протопоповой (19 классное городское училище на Прудкахъ).

Безплатное общежитіе для дѣвочекъ дочерей лицъ офицерскаго званія (Вас. О-въ, 16 линія, 27). Почетн. попеч. Е. А. Семеновъ (Вас. О-въ, 8 л., 39).

Дѣтскій Очагъ. для дѣтей интеллигентныхъ родителей (Москва, Уланскій пер., д. Никитина. Плата 3 р. въ мѣсяць и 5 р. за двоихъ дѣтей. Дѣти могутъ находится съ 9 утра до 8 вечера.

Дѣтскій Очагъ. (Спб., Бассейная, 3—51), Завѣдующая врачъ А. Н. Шабанова.

Комиссія по подготовкѣ въ учебныя заведенія дѣтей воиновъ погибшихъ на войнѣ. Цѣль комиссіи бесплатно обучать дѣтей до-школьнаго и школьнаго возраста лицъ вышеуказанной категоріи и готовить ихъ въ учебныя заведенія. Предсѣдатель и инициаторъ комиссіи Ѳ. Литвиновъ. (Спб. 1-я гимназія).

Безплатно при Народномъ дѣтскомъ саду (В. О-въ, 9-я линія д. 46) устраивается отдѣленіе на 12—15 мальчиковъ и дѣвочекъ, родители которыхъ погибли на войнѣ. Сотрудницы Е. П. Калачевой, слушательницы в. ж. курсовъ, взялись учить дѣтей съ 4—8 лѣтъ всему, что требуется на приемныхъ экзаменахъ въ гимназіи и корпусѣ.

Начальница I разр. женскаго учебнаго заведенія, находящагося въ Спб. (Екатерингофскій пр., 15) О. С. Вульжинская предоставила въ своемъ заведеніи въ распоряженіе Александровскаго комитета о раненыхъ 20 безплатныхъ вакансій для дочерей убитыхъ въ текущую войну офицеровъ.

Въ Шацкѣ земское собраніе постановило открыть 12 степеней въ женской гимназіи и реальномъ училищѣ для дѣтей убитыхъ въ эту войну воиновъ.





Спросъ и предложеніе ИНТЕЛЛИГЕНТНАГО ТРУДА.

Петербургъ.

Бюро для пріисканія занятій общества вспоможенія окончившимъ С.-Петербургскихъ Женскихъ курсахъ.

Рекомендуетъ безвозмездно: учительницъ, воспитательницъ, репетиторшъ, переписчицъ, переводчицъ. и корректоршъ; обрацъ для личныхъ переговоровъ ежедн. кромѣ праздниковъ отъ 2 до 4 час., Вас. остр., 10 л., 33. Зданіе Высшихъ Женскихъ курсовъ, въ канцелярію комитета.

Курсы профессора Петра Францевича Лестафта рекомендуютъ слушательницъ для всевозможныхъ занятій, связанныхъ съ воспитательной и образовательной дѣятельностью, также для занятій по физическому образованію; кромѣ того слушательницы принимаютъ занятія по статистикѣ, стенографіи, чертежную, переписку ручную и на машинахъ корректуру, переводы и мѣста чтіицъ. Приглашенія принимаются и въ отъѣздъ (Горговая, 25, канцелярія курсовъ). Лично отъ 11 до 1 час. дня.

*Бюро для пріисканія занятій при Русскомъ Женскомъ
Взаимно-благотворительномъ Об-вѣ.*

(Спасская, 18).

Рекомендуетъ безвозмездно: учительницъ, воспитательницъ, переводчицъ, боннъ, экономокъ и переписчицъ; массажистокъ, акушерокъ и проч. Открыто ежедневно, кромѣ праздниковъ, отъ 2 до 4 ч.

*Бюро для доставленія мѣстъ кончившимъ курсъ въ
женскихъ учеб. заведеніяхъ.*

Заявленія ищущихъ и предлагающихъ мѣста принимаются въ конторѣ Общества (Надеждинская ул., 18), по понедѣльникамъ, средамъ и пятницамъ, отъ 3 до 5 ч.

Записываться для полученія мѣстъ черезъ посредничество Общества предоставляется имѣющимъ званіе учительницы или

наставницы. Иногородніе, нуждающіеся въ гувернанткѣ, могутъ обращаться въ общество или черезъ довѣренное лицо живущее въ С.-Петербургѣ, или же письменно,—съ подробнымъ обозначеніемъ условій, какъ-то: въ чью семью приглашается гувернантка, кого и чему должна обучать, въ какое заведеніе готовить, размѣръ вознагражденія и пр. Деньги на проѣздъ гувернантки къ мѣсту назначенія высылаются на имя и по адресу Общества, по заключеніи условія съ гувернанткою.

Посредничество С.-Петербургскаго Общества вспомошествованія учительницамъ (Англійскій пр., 40) рекомендуетъ воспитательницъ, учительницъ, пріискиваетъ мѣста и различнаго рода занятія. Бюро открыто отъ 2 до 5 часовъ, исключая четверговъ, праздничныхъ и воскресныхъ дней. Тамъ же помѣщается общежитіе.

Рекомендательное бюро Евангелическаго общества попеченія о дѣвицахъ въ С.-Петербургѣ *). (Конногвардейскій, пер., 4). Завѣд. Скалонъ, Эмпілія Антоновна.

Рекомендательная коммисія Евангелическаго убѣжища гувернантокъ въ Спб. (Конногвардейскій пер., 4—24). Завѣд. Г-же Луиза Шнейдеръ.

Рекомендательная коммисія Церковнаго совѣта Христа-Спасителя (Подольская, 2). Завѣд. Кистеръ Рамминъ.

Попечительство о Воспитательницахъ и учительницахъ въ Россіи (Бассейная, 1, кв. 10).

Общество указываетъ воспитательницъ, учительницъ и боннъ русскихъ и иностранныхъ, также надзирательницъ. Учительницы рекомендуются бесплатно. Приемъ ежедневно, кромѣ субботъ и праздничныхъ дней, лѣтомъ отъ 11 до 3 часовъ дня; въ воскресные дни зимой отъ 12 до 1 часа: съ требованіемъ можно обращаться и письменно, точно обозначая свои условія. Общество выдаетъ дѣйствительнымъ членамъ ссуды, пособия и пенсіи по истеченіи 30 лѣтъ, въ размѣрѣ 120 р. въ годъ **).

1-я женская артель кассиршъ, продавщицъ, бухгалтеровъ. (Б. Конюшенная, 10). Взносъ по усмотрѣнію правленія, принимаются лица исключительно православнаго исповѣданія. Рекомендуетъ своихъ членовъ на должности.

Бюро Спб. педагогическаго общ. въ помощи (Милліонная, 29), открыто для членовъ общества, а также для лицъ, предлагающихъ занятія, ежедн. отъ 4—6 ч. въ праздники отъ 11 до 1 ч. дня.

Бюро Спб. общ. вспом. бывш. Воспитанницамъ учебн. зав. учр. Имп. Маріи реком. бесплатно гувернантокъ, учительницъ, лектрисъ, переписчицъ, конторщицъ, переводчицъ и для др. занятій. Зда-

*) Можно до полученія мѣста пользоваться въ убѣжищѣ общества за 40 коп. въ день, пищей и помѣщеніемъ лицамъ евангелическаго вѣроисповѣданія.

**) Вслѣдствіе ежегоднаго увеличенія числа кандидатокъ на пенсію и уменьшенія % на пенсіонный капиталъ, составляющій сумму въ 54.455 р., постановлено измѣнить пенсіонный уставъ. Правомъ на пенсію пользуются лица, состоявшія членами общества въ теченіе 30 лѣтъ, вмѣсто прежнихъ 25, и притомъ въ возрастѣ не отъ 46 лѣтъ, какъ было до сихъ поръ, а 55. Для полученія пенсіи установленъ ежегодный взносъ въ 12 руб.

віе Соб. Его Имп. Вел. канц. (Казанская, 7), Ежедн. кромѣ праздн., отъ 1 до 4 ч. дня.

Музыкально-справочное бюро при обществѣ музыкальных педагоговъ (Гороховая, 46), имѣетъ цѣлью посредничество между спросомъ и предложеніемъ музыкальнаго труда. Бюро открыто ежедневно отъ 11 до 4 ч. дня.

Бюро Д. А. Коршъ (Знаменская, 15). Выборъ лицъ, занимающихся педагогической дѣятельностью.

Посредническое бюро для калѣкъ и увѣчныхъ обоюго пола (всѣхъ сословій), бесплатно оказываетъ разнообразную помощь неимущимъ. Открыто ежедневно отъ 11 до 5 ч. дня, кромѣ праздниковъ (Ковенскій пер., 29).

Контора «Посредникъ» доставляетъ лицъ педагогическаго званія. Пансіонъ для гувернантокъ (Графскій пер., д. 10 - 11, кв. 8).

Посредническое бюро общества попеченія о молодыхъ дѣвушкахъ въ Спб. (Коломенская, 12 кв. 44). Требованіе и предложеніе мѣстъ принимаются по понедѣльникамъ, вторникамъ, четвергамъ и пятницамъ, кромѣ праздничныхъ дней отъ 2—4 дня.

М о с к в а.

Посредническое бюро общ. распротр. практическихъ знаний между образованными женщинами рекомендуетъ свѣдующихъ лицъ по всѣмъ отраслямъ женскаго труда (Никитскія Ворота, д. Скоропадскаго).

Контора «Трудъ» граф. Е. А. Меллинъ, рекомендуетъ боннь, гувернантокъ, гувернеровъ русскихъ и иностранныхъ и разнаго рода служащихъ. Москва, Ст. Газетный, д. Шаховскаго.

Контора г-жи Жіа съ врем. квартирой для ищущихъ занятій гувернантокъ, боннь и проч. (Камергерскій, Газетный пер.).

Контора Л. Ф. Пульсъ рекомендуетъ учительницъ, гувернантокъ, боннь и проч. (Тверская, Леонтьевскій, д. 14).

Контора Левшиной рекомендуетъ учительницъ и воспитательницъ русскихъ и иностранныхъ (Тверская, д. Яголковскаго).

Контора Ивановой рекомендуетъ служащихъ русскихъ и иностранныхъ (Тверская, ул., д. Ланге).

Посредническое бюро для рекомендаціи свѣдующихъ лицъ по всѣмъ отраслямъ женскаго труда общества практическихъ знаний между образованными женщинами (Никитскія Ворота, д. Скоропадской).

Бюро гувернантокъ и гувернеровъ (Тверская, Леонтьевскій пер., д. 21).

Швейцарскій пріютъ (Покровскій бульваръ, Б. Трехсвятительскій пер., д. Реформатской церкви. Рекомендуетъ учительницъ боннь, гувернантокъ, ежедневно кромѣ праздниковъ отъ 1 до 3,

В а р ш а в а.

Учительская контора 1-го разряда Туржанской (Мазовецкая, 1) выписываетъ изъ заграницы боннь и гувернантокъ.

Р И Г А.

Городскія конторы для указанія труда. Услугами конторы какъ рабочіе такъ и работодатели пользуются бесплатно.

Харьковъ.

Бюро общ. трудящихся женщинъ (Пушкинская 14).

Бюро общ. учительницъ (Зміевская 11).

Бюро для найма прислуги.

С.-Петербургъ.

Городская посредническая контора для найма прислуги (уголь Владимірской, 2—16). Контора открыта отъ 10 до 5 час. дня. Съ нанимающихся и съ нанимающихъ взимается по 20 коп. Часть этого сбора поступаетъ для образованія спеціального капитала, назначеннаго для постройки убѣжищъ для престарѣлой или неизлѣчимо больной прислуги, зарекомендовавшей себя безпорочной службой..

Бюро для найма прислуги (Вознесенскій, 28).

Бюро м-ме Бетлингъ: (Невскій, 7; Литейный, 13; Разъѣзжая, 15).

«Бюро справокъ» (Садовая, 18).

Коланыгинъ, Е. А. (В. Московская, 3).

Нейманъ, К. К. (Литейный, 59—76, В. о., 7 линия).

Волкенштейнъ, А. Н. (Михайл. площ., 2—3).

Бразина, М. (Графскій, пер. 7).

Артель мужской домашней прислуги рекомендуетъ своихъ членовъ на мѣста и поодино (Литейный пр., 58).

Центральное бюро О. М. Чапской (Невскій, 34 Итальянская, 5).

Бюро общества защиты женщинъ (6 Рождественская, 5)

Бюро общества попеченія о молод. дѣвушкахъ (Коломенская, 12).

Контора для найма прислуги (Разъѣзжая, 17).

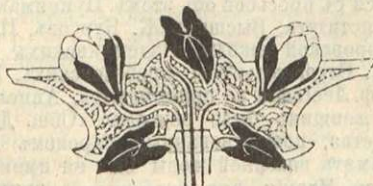



Убѣжища и дешевыя комнаты и обѣды для женщинъ въ С.-Петербургѣ и Москвѣ.

Женская столовая общества охраненія здоровья женщинъ. (Уг. Смольнаго пер. и М. Болотной 22—3) отпускаетъ обѣды женщинамъ и дѣтямъ какъ въ помѣщеніе, такъ и на домъ. Цѣны: обѣдъ—10 к., порція отъ 1 до 3 к. и 6 к., стаканъ чаю—1 к., $\frac{1}{2}$ ф. хлѣба—1 к.

Столовая при курсахъ профессора П. Ф. Лесгафта (Торговая, 25) для слушательницъ. Два блюда 7 р. въ мѣсяцъ порція супа—10 к., жаркое—15 к., каша—3 к., безъ масла—1 к., чай 2—3 к., обѣдъ изъ 3-хъ блюдъ 9 р. 80 к.

Столовая при Р. Ж. Вз. Благотворительномъ общ. (Спаская, 18) для членовъ общества.

Общегитіе общества вспомошествованія учительницамъ (Английскій пр., 40, кв. 12). На лѣто общегитіе не закрывается.

Интернатъ при училищѣ лекарскихъ помощницъ и фельдшерницъ (Пески, 2-я Рождественская) на 70 слушательницъ. Плата за полное содержаніе въ интернатѣ 250 р.—300 р. въ годъ, съ правомъ чтенія съ приходящихъ—50 р. въ годъ.

Анненское отдѣленіе для нуждающихся курсистокъ. (Измайловскій п., уг. Тарасова пер., 8—5), Дешевыя квартиры. Отдѣленіе состоитъ изъ 8 комнатъ съ отдѣльнымъ при нихъ корридормъ. Помѣщеніе дается бесплатно и рассчитано на 14 учащихся женщинъ, по двѣ въ шести комнатахъ и по одной въ двухъ. Замѣненіе свободныхъ вакансій зависитъ исключительно отъ Л. И. Стасюлевичъ (Галерная, 20), къ которой и надо обращаться съ просьбой объ этомъ. Принимаются слушательницы Медіц. Института, Высшихъ Ж. Курсовъ, Педагогическихъ Курсовъ, Суворовской школы, Надеждинскихъ и Рождественскихъ Курсовъ. Слушательницы Фребелевскихъ, Коммерческихъ и Курсовъ проф. Лесгафта не принимаются. Анненское отдѣленіе для учащихся женщинъ было основано «Общ. Дешевыхъ квартиръ» на средства, пожертвованныя барономъ Гинцбургомъ и названы въ память покойной жены его, ея именемъ.

Приютъ св. Нсеніи для учащихся в приходящихъ молодыхъ дѣвицъ (Уг. Суворовскаго и 8-й ул., 23—17). Плата 6 р. въ мѣсяцъ за квартиру съ отопленіемъ, освѣщеніемъ, прислугой и стиркой бѣлья; за плату въ 12 р. получаютъ, кромѣ того, обѣдъ изъ 2-хъ блюдъ и завтракъ; за 14 р. въ мѣсяцъ, кромѣ всего этого, — чай или кофе, молоко, хлѣбъ съ масломъ утромъ и вечеромъ. Въ приютѣ имѣется 2 роля, что составляетъ боль-

шое удобство для учащихся въ консерваторіи. Въ настоящее время въ пріютѣ живетъ 35 пансіонерокъ, учащихся въ высшихъ учебныхъ заведеніяхъ. Основанъ пріютъ въ 1875 г. кружкомъ женщинъ.

Убѣжище для учащихся женщинъ благотворительнаго общества временной помощи бѣднымъ и ихъ семьямъ (Гавань, Малый пр. 1).

Дешевыя квартиры общества попечительства о воспитательницахъ и учительницахъ въ Россіи (Владимірскій пр., 8).

Дешевыя комнаты Евангелическаго убѣжища гувернантокъ въ СПб. (Конногвардейскій пер., 4—24). До полученія мѣста можно пользоваться въ этомъ убѣжищѣ пищей и помѣщеніемъ за 40 к. въ день. Принимаются лица лишь евангелическаго исповѣданія.

Убѣжище французскаго V-го благотворительнаго общества для гувернантокъ (В. О., 13 линія, 52). Завѣдующая Л. Д. Кастильонъ.

Дешевыя комнаты (Лиговка, уг. Невскаго, д. Фредерикса).

Общезитіе р. ж. вѣ. благотворительнаго общества для интеллигентныхъ женщинъ (Калашниковскій пр., 30). (Плата за комнаты, начиная съ 5 рублей въ мѣсяцъ). Завѣдующая А. И. Философова.

Временное общезитіе р. ж. вѣ. благ. общества (Рождественская, 27). Завѣд. Е. В. Авилова.

Общезитіе для слушательницъ Высшихъ женскихъ курсовъ (В. О., 10 линія, при высшихъ женскихъ курсахъ). Плата 300 руб. за полный пансіонъ въ теченіе учебнаго года. Завѣд. О. К. Нечаева.

Общезитіе для слушательницъ медицинскаго института (Архіерейская, 6). Интернатъ рассчитанъ на 150 слушательницъ, плата 300 р. за учебный годъ (съ 1-го іюня по 1-е сент.). За указанную выше плату слушательница получаетъ комнату съ удобной мебелью, электрическимъ освѣщеніемъ, съ отопленіемъ, прислугой и стиркой бѣлья, чай, обѣдъ и ужинъ въ теченіе учебнаго года. Завѣдующая бар. В. И. Иккуль.

Интернатъ для медичекъ общества вспомоц. медич. и педагог. курсамъ. (Б. Ружойная, 7), называемый курсистками Стасовскимъ. Комната съ освѣщеніемъ, отопленіемъ и прислугой обходится въ 9 р. 50 к. въ мѣсяцъ, по 8 р. если живутъ вдвоемъ. Мебель въ комнатахъ только самая необходимая. Обѣдъ изъ 2-хъ блюдъ отъ 5 до 6 р. въ мѣсяцъ, кипятокъ безплатно. Завѣдующая Е. П. Трифонова.

Меблированный домъ для учащихся (Аптекарскій пр., 10) населенъ медичками. Комнаты отъ 12 до 23 р. въ мѣсяцъ. Мебель удобная. Если живутъ въ комнатѣ вдвоемъ, ставятъ два умывальника. Живутъ по двое, трое и четверо въ комнатѣ. Обѣдъ изъ 2-хъ блюдъ 25 к. кипятокъ подается въ самоварѣ.

Дешевыя комнаты въ домѣ попечительства о воспитанницахъ и учительницахъ (ст. Удѣльная, М. Ивановская, 4). Комнаты сдаются преподавательницамъ. Цѣна за комнату въ одно окно 7 р., въ два окна—15 р. въ мѣсяцъ. Имѣются общія

столовая и гостинная, ванная и садъ. Подробности въ правленіи общества (Бассейная, 1, отъ 11 до 3 ч. дня, а по Воскресеньямъ отъ 12 до 1 ч. дня).

Общежитіе при курсахъ черченія Аргамановой (Владимирская, 18).

Общежитіе бывшихъ смолянокъ (Лиговка, 44) занимаетъ 16 комнатъ. Полный пансіонъ съ комнатою стоитъ 25 р. въ мѣсяцъ. Общая гостинная, столовая, ванна и садъ. Имѣющія дѣло къ обществу вспомошествованія бывшихъ смолянокъ, могутъ обращаться за свѣдѣніями и справками въ общежитіе ежедневно отъ 1 до 4 ч. дня, кромѣ праздниковъ.

Общежитіе для бывш. воспитанницъ уч. зав. вѣд. Учр. Имп. Маріи (5-я Рождественская, 4). Плата 5 р. въ мѣсяцъ.

Общежитіе для учащихся въ Суворовскомъ училищѣ. Открыто на 20 человѣкъ, но можетъ быть принято двойное количество при желаніи помѣститься по двое въ комнатѣ. Плата за помѣщеніе вмѣстѣ съ обѣдомъ, чаемъ, освѣщеніемъ, стиркой бѣлья, прислугой и ванной 180 р. за учебный годъ. Адресъ Рижскій пр., 62.

Убѣжище „Трудовая помощь“ (Фонтанка, 197). Содержится на средства благотворительнаго общества при Калининской больницѣ.

Общежитіе при курсахъ для приготовленія учительницъ домоводства общество поощр. женск. профессиональнаго образов. (Мойка, 56). За шесть недѣль, во время лѣтняго курса взимается въ общежитіи за полный пансіонъ (безъ стирки бѣлья) 40 и 23 руб. въ мѣсяцъ, съ посѣщающихъ курсы для подготовленія иностранныхъ корреспондентокъ и курсы домоводства.

Убѣжище попечительнаго комитета Дома Милосердія «Рос. Общ. Защиты Женщинъ» (Николаевская, 33).

Общежитіе еврейскихъ дѣвушекъ-работницъ Отдѣла «Рос. Защиты Женщ.» (Офицерская).

Общежитіе при курсахъ для приготовленія учительницъ рукодѣлія общ. поощр. профес. обр. (Б. Ружейная, 6—3). Плата 250 р. въ годъ безъ ученія. Плата вносится пополугодно впередъ.

Интернатъ Консерваторіи для женщинъ, на 25 человѣкъ. (Разъѣзжая, 3). Завѣдующая г-жа Ключарева. Плата 25 р. въ мѣсяцъ за полный пансіонъ съ роялемъ и врачебной помощью.

Убѣжище Фридрихъ (Friedheim). (В. О., Средній пр., 8) находится подъ покровительствомъ евангелическаго убѣжища для гувернантокъ и устроено для престарѣлыхъ учительницъ и гувернантокъ и рассчитано на 11 человѣкъ.

Столовая для недостаточныхъ ученицъ повивальнаго института (Ковенскій пер., 11, кв. 1).

Убѣжище для пріѣзжающихъ работницъ. (6-я Рождественская, 5). Плата 5 коп. въ сутки за помѣщеніе и 3 к. за чай утромъ и вечеромъ, съ однимъ кускомъ сахара, но съ хлѣбомъ, сколько каждый пожелаетъ; за 6 к. обѣдъ, но можно получить обѣдъ за 12, 17 и 20 к. Обѣдъ въ 6 к. состоитъ изъ супа и каши, въ 12 к. прибавляется мясное блюдо, а за 17 к. дается сверхъ того и мучное блюдо. Крайній срокъ пребыванія

до присканія мѣста—одинъ мѣсяць. Убѣжище это открыто російскимъ обществомъ защиты женщинъ въ 1900 году. Съ перемѣной квартиры, помѣщеніе расширено и отведено нѣсколько комнатъ для жилищъ интеллигентныхъ классовъ.

Убѣжище при бесплатной учебно-ремесленной мастерской общества поощренія женскаго труда (Гончарная, 11).

Убѣжище слѣпыхъ женщинъ имени княженъ Надежды Эмили и Маріи Волконскихъ (Саперный пер.). Будетъ проживаться 50 женщинъ.

Общезитія общества попеченія о молодыхъ дѣвицахъ въ СПб. (Коломенская, 12). Помѣщеніе на 105 человекъ. Плата отъ 3 до 5 руб. въ мѣсяць. Обѣдъ изъ двухъ блюдъ 15 коп.

Василеостровское на 47 человекъ, (Старо-Петергофскій, 14). В. О-въ, 4 линия, д. 45. на 56 кроватей.

Меблированныя комнаты для интеллигентныхъ женщинъ. (Ковенскій пер., 5).

Комнаты для интеллигентныхъ дамъ, въ доходномъ домѣ общества «Ясли» (Пески, 3-я улица, 28).

Домъ Трудолюбія и общезитія обездоленныхъ женщинъ. (Измайловскій полкъ, 6 рота). Благовѣщенскаго попечительства о домахъ трудолюбія. Новый домъ будетъ оказывать пріютъ и трудовую помощь женщинамъ и дѣвушкамъ, сбившимся съ пути. Задача попечительства выработать изъ нихъ сидѣлокъ и сестеръ милосердія.

Общезитіе отдѣла „Защиты женщинъ“ для трудящихся женщинъ. (Горохская, 60).

Общезитіе при курсахъ черченія Аргомановой (Владимірская, 18).

ЛѢСНОЙ Корпусъ.

Пансіонъ Ниппа (Старо-Парголовская дорога, 39) Сосновый парк, зимній домъ, хорошій столъ.

Убѣжище для женщинъ общества попеченія о выходящихъ и слабосильныхъ (Лѣсной Корпусъ, Большая Спасская). При убѣжищѣ находятся комнаты для состоятельныхъ лицъ, съ платою отъ 7½ до 12½ р. въ недѣлю.

Плата въ общей комнатѣ за полное содержаніе и общимъ медицинскимъ наблюденіемъ по 1 р. 75 к. въ недѣлю, въ комнатѣ для двоихъ 5 р. въ недѣлю. Домъ убѣжища состоитъ изъ 3-хъ отдѣленій, вмѣщающихъ въ себѣ спальня, ванная, столовая и гостинныя съ библіотекой.

ВЪ МОСКВѢ.

Убѣжище для заслуженныхъ воспитанницъ учрежденій Имп. Маріи. За помѣщеніе въ убѣжищѣ взимается годовая плата отъ 120 до 240 р. Номера состоятъ изъ трехъ комнатъ: передней, залы и спальни. Мебель изъ бука и дуба. Помѣщенія съ электрическими звонками и паркетными полами и отличаются обиліемъ свѣта и воздуха. Убѣжище состоитъ подъ управленіемъ Б. М. Ахшарумова и Н. Ф. Жукова. Право на полученіе квартиры въ убѣжищѣ принадлежитъ лицамъ женскаго пола, про-

служившимъ не менѣе 25 лѣтъ на штатныхъ должностяхъ въ учебныхъ заведеніяхъ вѣд. учр. Имп. Маріи.

Общежитіе Комитета Человѣколюбиваго Общ., для учительницъ и наставницъ (3-я Мѣщанская, по Больничному пер.). Общежитіе это устроено для неспособныхъ къ труду по старости и разстроенному здоровью и прослужившихъ продолжительное время на педагогическомъ поприщѣ.

Безплатныя квартиры бр. Бахрушиныхъ съ отдѣленіемъ для учащихся дѣвочекъ (Москва).

Общежитіе и посредническое бюро Общества улучшения участи женщинъ. (Каретная Садовая ул., домъ Серебренникова). Новое помѣщеніе значительно просторнѣе прежняго, такъ что явилась возможность расширить общежитіе, увеличивъ число живущихъ женщинъ до 25-ти.

Общежитіе курсистокъ въ Москвѣ. Живутъ тамъ 105 курсистокъ-педагогичекъ. Существуетъ 3 столовыхъ общ., гдѣ за дешевую плату питаются ежедневно до 400 курсистокъ.

Московский Вдовій Домъ. Въ настоящее время въ немъ призрѣвается 158 лицъ *).

Открытіе Вдовьяго дома въ Москвѣ, состоящаго въ вѣдомствѣ учреждений Императрицы Маріи, послѣдовало въ 1803 г., въ царствованіе императора Александра I, и первоначально въ въ него было принято 30 престарѣлыхъ вдовъ офицеровъ и чиновниковъ. Въ 1818 году при домѣ былъ открытъ институтъ «сердобольныхъ вдовъ», имѣвшій свою задачей подготовленіе опытныхъ лицъ къ уходу за больными и ранеными въ военное и мирное время. Въ настоящее время во Вдовьемъ домѣ призрѣвается 158 лицъ, въ томъ числѣ состоятъ: 56 сердобольныхъ вдовъ, 11 испытываемыхъ на званіе «сердобольныхъ вдовъ», 61 находящихся на покоѣ и 30 платныхъ вдовъ. Кромѣ того на мѣста во Вдовій домъ насчитывается до 500 кандидатокъ, нѣкоторыя изъ которыхъ, ожидая вакансій свыше 15 лѣтъ получаютъ ежегодное вспомошествованіе по 30-ти р. Празднованіе, столѣтняго юбилея отложено было въ прошломъ году до 6-го декабря, когда ежегодно справляется торжество посвященія испытанныхъ вдовъ, въ «сердобольныя вдовы» послѣ надлежащаго имъ испытанія. Ко дню празднованія юбилея предполагено издать историческій очеркъ Вдовьяго дома за все время его существованія.

Убѣжище для престарѣлыхъ или впавшихъ въ неизлѣчимое состояніе лицъ женскаго медицинскаго званія (Мытищенская лѣсная дача 2-го Измайловскаго имѣнія, № 128). Близъ Москвы открылось въ апрѣлѣ 1904 года. Предсѣдательница Р. С. Знаменская.

Общежитіе общ. вспомошествованія учащимся женщинамъ въ Москвѣ (Мерзляковскій пер., д. Титова) плата 15 р. въ мѣсяцъ за полное содержаніе комнаты на двоихъ, (обѣдъ, ужинъ, чай 3 раза) при общежитіи существуетъ нѣсколько полныхъ и половинныхъ стипендій предсѣдательница А. Гретманъ.

1-ая Столовая Общ. вспомош. учащимся женщинамъ (Мерзляковскій пер., д. Титова). Цѣна обѣда 6 р. въ мѣсяцъ.

*) 1903 г. 1-го іюля, исполнилось 100-лѣтіе существованія московскаго Вдовьяго дома.

2-ая Столовая Общ. вспомош. учащимся женщинамъ.
(М. Серпуховская, д. Иванова). Цѣна обѣда 4 р. 50 к. въ мѣ-
сяцъ.

Безплатныя швейныя мастерскія.

(Недостаточныя женщины могутъ пользоваться безвозмездно
швейными машинами.

ВЪ С.-ПЕТЕРБУРГѢ:

Первая—Петерб. ст. по Матвѣевской ул., 17.

Вторая—Коломенская ул., 12.

Третья—5-я Рождественнская ул., 41.

Четвертая—на Выборгской ст., по Самсоніевскому пр., про-
тивъ клиники Вилліе.

Въ домѣ *Общ. Дешевыхъ квартиръ*, Тарасовъ пер., 5—8—7.

Швейная мастерская для бѣдныхъ женщинъ. Помимо предо-
ставленія нуждающимся въ бесплатное пользованіе машинъ,
мастерская предоставляетъ имъ и работу (Галерная гавань).

ВЪ МОСКВѢ:

Торлециная ремесленная школа. Моховая, д. Торлециной.

Стрелановская школа для портнихъ. Зачатіевскій пер.

Арбатская школа для рукодѣльницъ. Пятницкая, д. Юрасова.

Списокъ домовъ трудолюбія въ С.-Петербургѣ.

Для взрослыхъ: С.-Петербургскаго столичнаго попечительнаго общества о дом. труд. (для приходящихъ обоого пола, съ обще-
житіемъ). Обводный каналъ, д. 145, хотя и закрытъ съ 20 мая
по 15 сентября, но существующая при домѣ трудолюбія бесплатная
швейная мастерская, въ которой всякая женщина можетъ без-
платно пользоваться швейной машиной для исполненія своей ра-
боты, будетъ открыта попрежнему въ теченіе цѣлаго дня. 2) Того
же общества для приходящихъ женщинъ и дѣтей). Петербург-
ская сторона, Гулярная улица, д. 8. 3) Того же общества для
приходящихъ женщинъ и дѣтей); Больше-Охтенскій проспектъ,
д. 52 - 5. 4) Первый С.-Петербургскій городской домъ трудолю-
бія (съ ночлежными приютами для лицъ обоого пола). Никольская
площадь, 5) Евангелическій домъ трудолюбія (для мужчинъ съ
общезитіемъ), Сампсоніевскій пр., д. 97. 6) Домъ трудолюбія по-
печительнаго общества при домѣ трудолюбія (для мужчинъ съ
общезитіемъ, Пески, Вольшая Болотная, д. 20. 7) Домъ трудо-
любія того же общества, возлѣ Александро-Невской лавры (для
мужчинъ съ ночлежными приютами) Глухоозерская улица д. 9.
Домъ трудолюбія для образованныхъ женщинъ (для приходящихъ),
Знаменская улица, д. 2 9) Домъ трудолюбія для образованныхъ
мужчинъ, Надеждинская ул., д. 17, кв. 5. 10) Первый домъ тру-
долюбія въ С.-Петербургѣ (для приходящихъ женщинъ), Спасскій
пер. д. 7. 11) Домъ трудолюбія общества для вспоможенія бѣд-
нымъ прихода Казанскаго собора (для приходящихъ женщинъ),

Екатерининскій каналъ, д. 33. 12) Домъ трудолюбія благотворительнаго общества при городскихъ родильныхъ пріютахъ въ С.-Петербургѣ (для женщинъ, выходящихъ изъ сихъ пріютовъ), Фонтанка, д. 60. 13) Домъ трудолюбія общества вспоможенія бѣднымъ въ приходѣ Троицкой церкви, что въ Суворовскомъ участкѣ, Наличная ул., д. 2. 14) Домъ трудолюбія благотворительнаго общества при городскихъ родильныхъ пріютахъ въ С.-Петербургѣ (для женщинъ, выходящихъ изъ сихъ пріютовъ), Конная ул., д. 20, кв. 4. 15) Домъ трудолюбія того же общества (для женщинъ, выходящихъ изъ городскихъ родильныхъ пріютовъ), Петербургская стор., Съзжинская ул., д. 13, кв. 25. 16) Домъ трудолюбія благотворительнаго общества «Помощь бѣднымъ» (для дѣтей подростковъ). Васильевскій Остр., 7-линія, д. 74, кв. 4. 17) Отдѣлъ оказанія трудовой помощи выдачею работъ на домъ, при профессиональной школѣ Прокопе. Улица Жуковского, д. 3. 18) Домъ трудолюбія петровскаго общества вспоможенія бѣднымъ (для приходящихъ женщинъ). Петербургская стор., Стрѣльнинская ул., д. 11.

Для дѣтей: 19) С.-Петербургскій Ольгинскій дѣтскій пріютъ трудолюбія въ Царской Славянкѣ, близъ города Павловска. 20) Дѣтскій пріютъ трудолюбія св. Ольги, Васильевскій Остр., Средній пр., д. 78. 21) Домъ трудолюбія для дѣтей Сѣнной площади и дома Вяземскаго, Фонтанка, д. 93, кв. 20. 22) Домъ трудолюбія, для подростковъ, Васильевскій Остр., 13-я линия д. 8. противъ морского корпуса. 23) Учебная мастерская для дѣвочекъ попечительнаго общества о первомъ домѣ трудолюбія въ С.-Петербургѣ (съ пріютомъ), по Финляндской жел. дор. станція Шувалово, Софійская, д. 13.

Въ прошломъ году учрежденъ справочный отдѣлъ для записи свободныхъ мѣстъ въ Спб. учрежденіяхъ трудовой помощи при канцеляріи комитета, о мѣстонахожденіи таковыхъ и условіяхъ пріема въ нихъ.

Попечительство насчитывало по своимъ спискамъ болѣе 240 организацій, имѣвшихъ свыше 500 отдѣльныхъ заведеній трудовой помощи. Среди нихъ стояли: дома трудолюбія, Ольгинскіе дѣтскіе пріюты, богадѣльни, ночлежные дома, дешевыя и бесплатныя столовыя и чайныя, ясли и ясли-пріюты, учебныя и др. мастерскія, показательныя выставки, склады, ссудные фонды, трудовые пункты, учрежденія по указанію работъ, воскресныя и другія школы, бібліотеки, народныя чтенія, учрежденія для раздачи работъ на домъ и др.



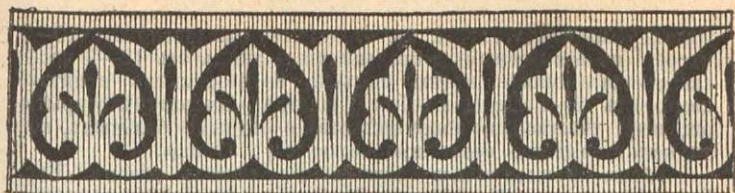

Врачебныя справки и свѣдѣнія.

Ночныя и дневныя дежурства врачей и акушеровъ.

С.-Петербургъ.

Дневное и ночное дежурство врачей-акушеровъ. Врачи могутъ быть приглашаемы для акушерской помощи на домъ. (Садовая, 55, при 12-мъ гор. род. пріютѣ). Достаточныя принимаются въ пріютѣ за плату.

Общ. ночныхъ дежурствъ врачей (Черныш. пер., 7), уг. Забалканскаго и Клинскаго, 32, аптека.

Первое постоянное дежурство акушеровъ въ убѣжищѣ для роженицъ (Невскій, 55 и Стремянная, 6).

Безплатная подача помощи роженицамъ на дому (Фонтанка, 148).

Ночное дежурство врачей (Вознесенскій, 27).

Безплатная акушерская помощь Разъѣзжая, 3, Акушерка чело-вѣколюбиваго общества.

Бюро для найма сидѣлокъ братьевъ милосердія, массажистовъ и массажистокъ.

Школа сидѣлокъ Краснаго Креста отпускаетъ ученыхъ сидѣлокъ для ухода за больными и за новорожденными дѣтьми. Требуется записка врача съ обозначеніемъ болѣзни. (Вереѣская, 8).

При комитетѣ Краснаго Креста (Ковенскій, 29) можно найти братьевъ милосердія для ухода за больными. Телефонъ 2521.

При ортопедическомъ отдѣленіи Максимилиановской лечебницы (Максимилиановскій пер., 5) бюро слѣпыхъ массажистовъ и массажистокъ.

Складъ пособій для больныхъ С.-Петербургскаго общества самаритянъ.

Складъ отдаетъ на прокатъ за небольшую плату, а бѣднымъ бесплатно по рекомендаціи врача или члена общества: кресла на колесахъ, носилки, ванны, а также резиновые, стеклянные и фарфоровые предметы, необходимыя для ухода за больными.

Складъ, Казанская ул., 39, кв. 4, открытъ ежедневно отъ 10—5 часовъ (по воскреснымъ и праздничнымъ днямъ отъ 12—2 час.); завѣдующаго можно видѣть тамъ-же по вторникамъ и пятницамъ, отъ 2—3 час. дня. При обществѣ Самаритянъ открыты отдѣленія участковаго попечительства о бѣдныхъ больныхъ, которымъ оказываютъ бесплатную медицинскую помощь.

«Домъ милосердія» для женщинъ страдающихъ ракомъ (Вас. О-въ, 16 линия, д. 65. Донская, 7). Отдѣльныя и общія комнаты: платныя и бесплатныя мѣста

С.-Петербургскій женскій медицинскій институтъ.

(При Петропавловской городской больницѣ, Архіерейская ул., 4).

Амбулаторный приемъ въ факультетскихъ клиникахъ: терапевтической (внутренніи болѣзни), хирургической, акушерско-гинекологической (женскія болѣзни), глазной, по болѣзнямъ—горловымъ, носовымъ, ушнымъ, кожнымъ и сифилису, дѣтскимъ, нервнымъ и зубнымъ. По массажу отъ 9 до 11 ч., въ акушерско-гинекологической клиникѣ, въ госпитальной хирургической клиникѣ, въ госпитально-терапевтической отъ 10 до 12, по кожнымъ болѣзнямъ отъ 12 до 1 ч., по нервнымъ болѣзнямъ отъ 12 до 2 час., по зубнымъ болѣзнямъ отъ 3 до 4 час., по ушнымъ и горловымъ болѣзнямъ отъ 4 до 6 ч.

Община сестеръ милосердія Св. Георгія.

(Выборгск. стор.).

1. Институтъ для гидратерапіи, электротерапіи, врачебной гимнастики и массажа (Сампс. наб. Б. Невки, 1). ежедневно, кромѣ воскресныхъ дней, съ 9 час. у. до 2 час. дня Завѣдуетъ прив.-доцентъ Императорской Военно-Медиц. Акад. С. М. Афанасьевъ. Водолеченіе 15 руб. въ мѣсяцъ, общій массажъ 20 руб. въ мѣс., частичный массажъ 10 руб. въ мѣс. Неимущіе — бесплатно.

2. Лечебница для приходящихъ. (Оренбургск. ул., 4), отдѣльная комната 80 руб. въ мѣс., кровать въ общей палатѣ (на четырехъ) 50 руб. въ мѣс.; возможна понедѣльная плата.

Условія приема въ Родовспомогательныя заведенія въ С.-Петербургѣ.

Родовспомогательное заведеніе.

(Надеждинскіе курсы).

(Надеждинская, 53. Телефонъ—638).

Включаетъ бесплатное и платное родильное и гинекологическое отдѣленіе. При приемѣ требуется представить виды на

жительство, а отъ поступающихъ въ платное отдѣленіе для законнорождающихъ, кромѣ того и плата за содержаніе въ теченіе послѣродового періода (9 дней), въ размѣрѣ 15 руб.—въ отдѣльныхъ палатахъ и по 6 руб. въ общихъ. За пребываніе въ секретныхъ номерахъ плата 40 и 45 руб. въ мѣсяцъ.

Въ гинекологическомъ отдѣленіи плата за отдѣльную комнату 60 руб. въ мѣсяцъ и вносится впередъ; занимающія комнату вдвоемъ, платятъ 40 р. въ мѣсяцъ.

Родильный домъ (Надеждинская, 21). Роды (10 дней) 20 р., 30 р. и 50 р. Комнаты общія и отдѣльныя.

Имп. Клиническій Повивальный Институтъ.

(Еленинскіе курсы).

(Фонтанка, 148. Телефонъ—582).

Родильное и гинекологическое отдѣленіе. Больные принимаются бесплатно въ оба отдѣленія, но есть и платныя мѣста съ родильницъ 35 р. за 2 недѣли и 60 р. въ мѣсяцъ въ отдѣльныхъ комнатахъ; съ беременныхъ и гинекологическихъ больныхъ 60 р. въ мѣсяцъ въ комнатахъ вдвоемъ. Секретныя больныя платятъ отъ 35 до 60 р.

Бесплатный амбулаторный приемъ больныхъ ежедневно, кромѣ воскресныхъ и праздничныхъ дней.

Маринскій родовспомогательный домъ.

(Петерб. ст., Малый пр., 13. Телефонъ—3808).

Приемъ платныхъ и бесплатныхъ больныхъ. Въ общей палатѣ 10 р., а въ отдѣльной 50 р. для роженицъ. Въ гинекологическомъ отд. 30 р. въ общей и 50 р. въ отд. палатѣ. Плата съ секретныхъ родильницъ—50 р.

Родовспомогательное завед. учреж. Евангелическимъ приходомъ.

(Вас. Остр., Большой пр., 49. Телефонъ 3949).

Беременные и роженицы принимаются безъ различія въ роисповѣданія бесплатно и за плату отъ 3—5 р. въ сутки и отъ 50—80 р. мѣсяцъ. Секретныя родильницы—80 руб. Паспортъ не требуется. Въ гинекологическомъ отд. плата отъ 1—10 р. въ сутки.

Амбулаторный приемъ по женскимъ болѣзнямъ ежедневно отъ 1—2 бесплатно для бѣдныхъ, съ 12—1 час. и съ 3 до 4 ч. 50 к.

Городскіе родильные пріюты.

Имени Красовскаго (Предтеченская, 40, телеф. 673).

Васильевскій (В. О-въ, Большой просп., 67, зданіе Васильевской части, телеф. 3766).

- Выборгскій (Бабуринъ пер., 5, телеф. 3797).
 Коломенскій (Крюковъ кан., 25).
 Литейный (Надеждинская, 25, телеф. 390).
 Московскій (Лиговская, 89). Телеф. 678.
 Спасскій 2-й (Б. Подъяческая, 17—21). Телеф. 2032.
 Родильный пріютъ Смоленскаго приходскаго попечительства
 (за Невской заставой Шлиссельбургскій, 59).
 Нарвскій (Изм. полкъ, 6-я рота, 19). Телеф. 206.
 Петровскій (Б. Посадская, 24). Телеф. 3712.
 Рождественскій (Ковная, 15). Телеф. 648.
 Спасскій (Садовая, 60). Телеф. 944.
 12-й городской бесплатный род. пріютъ имени Е. И. В. Вел.
 Княжны Татьяны Николаевны (Садовая, 55). Телеф. 2377.
 Городской родильный пріютъ на Выборгской
 сторонѣ, (по Бабурину пер., д. Фурмана). Пріютъ устроенъ по
 послѣднему слову гигиены и строительной техники. Кроватей—30.
 13-й городской бесплатный родильный пріютъ (Старо-Петер-
 гофскій, 8). Телеф. 2524.
 Пріютъ для вскармливанія недоносковъ (Демидовъ пер. 5—29).
 Этотъ пріютъ пока единственный не только въ Петербургѣ, но
 и во всей Россіи.

Москва.

Частное родовспомогательное зведеніе съ дежурствомъ вра-
 чей акушера Василевскаго, съ платой отъ 10 до 50 р. (Триумф.,
 Садовая, д. Ионова).

Ночное и дневное дежурство врачей при Никитской аптекѣ
 В. Р. Браше.

Ночное дежурство врачей при лечебницѣ болѣзней зубовъ (Пет-
 ровскія ворота, д. Трындына).

Бесплатная медицинская помощь роженицамъ при Петропав-
 ловской общинѣ Сестеръ Милосердія въ Москвѣ.

Пріютъ для роженицъ Е. И. Закиной (Никольская ул. домъ
 Алексѣева).

Городской родильный пріютъ при больницѣ бр. Бахрушиныхъ.
 Можно получить для пользованія карету для роженицъ.

Лечебница женщины-врача Е. А. Михайловой (Арбатъ, 51).
 Постоянныя кровати. Приемъ больныхъ по женскимъ болѣзнямъ
 и акушерству. Амбулаторный приемъ для женщинъ и дѣтей съ
 9 до 4 ч. пополудни. Съ родильницъ за содержаніе и лече-
 ніе отъ 25 до 50 р. Врачи лечебницы Е. А. Михайлова и Е. А.
 Моравская.

Харьковъ.

Родильный пріютъ О-ва ночныхъ дежурствъ акушеровъ (Ма-
 ринская, 18 на Москалевкѣ).

Пріюты для кормилицъ.**С.-Петербургъ.**

Пріютъ для кормилицъ въ память гр. А. Г. Кушелева-Безбородко (В. О., Большой просп., 19).

Пріютъ предназначенъ для снабженія жителей С.-Петербурга благонадежными кормилицами для вскармливанія младенцевъ до 2-хъ-лѣтняго возраста. Плата за доставленіе кормилицы 10 руб., за содержаніе ребенка въ I отдѣленіи 30 руб., а во II- (перемѣнное молоко) отъ 12—15 рублей въ мѣсяць. Отпускъ кормилицъ и приемъ дѣтей во всякое время дня.

Пріюты для кормилицъ: Башкировой, С. А. (Надеждинская 11).

» » » Муссо, Р. А. (Садовая 22).

» » » Бабашиный, Ю. Л. (Екатерингофскій, 1).

» » » Хрущевой, А. И. (2-я Рождественская 27).

» » » Дроздовой (Надеждинская, 1).

Бюро нянь при Воспит. Домѣ и на Фребельск. курсахъ.

Оспопрививательныя заведенія въ Петербургѣ.

Гороховая, 20, или Мойка, 54 (Воспитательный домъ), ежедневно отъ 9—10 ч. утра; бесплатно. Черная рѣчка (Головинская дача).

Въ зд. Импер. Вольно-Экономич. общ. (Забалканскій 33—1), ежедневно, не исключая праздниковъ, отъ 10—12 ч. дня; бесплатно. Выдача оспеннаго детрита также бесплатно.

Оспопрививательный институтъ д-ра Окса (Суворовскій пр.). Приемъ по средамъ и субботамъ 2—4 ч.

Безплатный городской оспопрививательный институтъ (Демидовъ пер. 5—29), бесплатное прививаніе ослы и выдача оспеннаго детрита.

Предохранительныя прививки противъ бѣшенства (Лопухинская, 12), приемъ съ 10—2 ч. дня.

Спб. Воспитательный Домъ.

(Мойка, 52. Телеф.—1377).

Въ Имп. С.-Петербургскій и Московскій Воспитат. Дома дѣти принимаются на призрѣніе и временное кормленіе.

Принимаются дѣти не старше года. Законные младенцы допускаются на временное кормленіе, въ тѣхъ слу-

*) Въ прошломъ 1903 г. на Воспит. Домѣ Вѣд. Учр. Им. Маріи истрчено 1.361,443 р. Балансовая вѣдомость Учр. Им. Маріи за 1903 г.).

чаяхъ, когда мать ребенка, умерла, или такъ больна, что не можетъ кормить грудью, и средства родителей не позволяютъ взять кормилицы. При этомъ должны быть представлены слѣдующіе документы: 1) метрическая выписка о рожденіи и крещеніи младенца; 2) удостовѣреніе о смерти или медицинское свидѣтельство о ея болѣзни, препятствующей ей кормить грудью; 3) свидѣтельство отъ приходскаго священника или благотворительнаго общества о неимѣнии возможности вскормить ребенка на средства родителей. По достиженіи ребенкомъ годового возраста, онъ возвращается на попеченіе родителей. Въ случаѣ невзятія въ срокъ родителями ихъ ребенка, они понуждаются къ тому черезъ полицію, при чемъ взыскиваются съ нихъ, исполнительнымъ порядкомъ (прим. къ ст. 174 ст. Гражд. Суд., изданіе 1892 г.), издержки за содержаніе ребенка со дня достиженія имъ годичнаго возраста.

Внѣбрачныя младенцы принимаются: 1) лишившіеся матерей; 2) матери которыхъ находятся въ безпомощномъ состояніи или, по необходимости сохранить тайну рожденія ребенка, не могутъ держать его при себѣ, и 3) подкидыши, нѣкъмъ не принятые на воспитаніе.

При приемѣ внѣбрачнаго младенца требуется: 1) выписка изъ метрическихъ книгъ о его рожденіи и крещеніи; 2) удостовѣреніе личности или видъ на жительство лица, принесшаго младенца; 3) въ случаѣ смерти матери—законное о томъ удостовѣреніе; младенцы, принесенные съ этими документами, принимаются бесплатно.

Внѣбрачный младенецъ можетъ быть принятъ съ метрическою выпискою въ запечатанномъ конвертѣ, съ собственноручною на немъ надписью священника: «выписка изъ метрической книги о рожденіи и крещеніи внѣбрачнаго младенца (имя, но безъ фамиліи), родившагося (такого-то года, мѣсяца и числа), выданная (такой-то), губерніи (такой-то), уѣзда (такого-то), города или села, священникомъ (такой-то) церкви, затѣмъ подпись священника и церковная печать. При приемѣ младенца съ запечатанною метрическою выпискою требуется удостовѣреніе личности или видъ на жительство лица, принесшаго ребенка и взносъ не менѣе 25 руб. Деньги, вносимыя свыше этой суммы, постукаютъ въ обезпеченіе будущности младенца.

Въ случаѣ необходимости сохраненія тайны, допускается принятіе ребенка безъ документовъ, но съ предъявленіемъ особаго, по прилагаемой при семъ формѣ, удостовѣренія отъ приходскихъ священниковъ и отъ лицъ, стоящихъ во главѣ совѣтовъ и комитетовъ, благотворительныхъ обществъ, а также отъ директоровъ родовспомогательныхъ заведеній вѣдомства учреждений Имп. Маріи.

Форма удостовѣренія: я, нижеподписавшійся (званію, имя и фамилія), даю сіе удостовѣреніе въ нижеслѣдующемъ:

Вопросы: 1) Дѣйствительно-ли отдаваемый младенецъ есть внѣбрачный? 2) Дѣйствительно-ли необходимо сохраненіе полной тайны рожденія отдаваемаго младенца по семейному (или по общественному) положенію его матери? 3) Когда отдаваемый младенецъ родился? 4) Крещенъ-ли младенецъ, какого вѣроисповѣданія и какъ названъ?

УДОСТОВѢРЕНІЕ (собственноручно). Отвѣтъ вносится такъ:

на 1-й вопросъ: «Да, вѣбрачный»: на 2-й вопросъ «Да необходимо по семейному (или по общественному положенію его матери».

На 3-й вопросъ: «Годъ, мѣсяцъ и число: на 4-й вопросъ: «Да, крещенъ, православнаго (или иного) вѣроисповѣданія и названъ (имя) или нѣтъ, не крещенъ и просить назвать (имя)».

За вѣрность этихъ обстоятельствъ отвѣтствуютъ передъ со- вѣстью. Годъ, мѣсяцъ, число, званіе, имя и фамилія. Гербовая или именная печать.

Съ разрѣшенія почетныхъ опекуновъ, управляющихъ Имп. Воспитательными домами, пріемъ младенцевъ въ особо ува- жительныхъ случаяхъ допускается и безъ особаго удо- стовѣренія; какъ въ томъ, такъ и въ другомъ случаѣ обя- зательно вносится не менѣе 50 р.

Подкидыши принимаются исключительно черезъ полицію при письменномъ отъ нея удостовѣреніи, что младенецъ подки- нутъ неизвѣстнымъ и что о родителяхъ его производится раз- слѣдованіе.

Лицу, принесшему младенца, выдается билетъ въ принятіи отъ него ребенка, съ обозначеніемъ нумера, подъ которымъ ре- бенокъ записанъ, и времени приноса.

Мать принятаго въ воспитательный домъ младенца, вы- разившая желаніе кормить его грудью и подходящая подъ условія для кормилицъ, обязательно допускается къ тому начальствомъ воспитательнаго дома. При этомъ матери производится установленное для кормилицъ въ воспитательномъ дсмѣ жалованье и довольство.

Воспитательный домъ въ правѣ требовать, чтобы мать при- несеннаго младенца сама поступила въ воспит. домъ для кормленія грудью своего ребенка. Если она откажется отъ исполненія этого требованія, по причинѣ, признанной нач. воспит. дома неуважительною, ей можетъ быть отказано въ пріемѣ младенца.

Если мать, кормящая своего ребенка въ воспитательномъ домѣ, пожелаетъ продолжать кормленіе его грудью у себя на дому въ С.-Петербургѣ или въ предѣлахъ округа воспит. дома, а затѣмъ оставить его окончательно на своемъ попеченіи, то ребенокъ можетъ быть отданъ ей по усмотрѣнію начальства воспитательнаго дома, съ производствомъ вспоможе- ствованія достижента ребенкомъ 2-хъ лѣтняго возраста, при чемъ за ребенка, въ возрастѣ до года, матери выдается по 30 к. въ день, а въ воз- растѣ отъ 1 до 2-хъ лѣтъ—по 20 к. въ день. По до- стиженіи двухлѣтняго возраста, ребенокъ окончательно посту- паетъ на полное попеченіе матери.

Лечебныя заведенія для дѣтей въ С.-Пе- тербургѣ.

Дѣтская больница принца Петра Ольденбургскаго (Лиговская, 8), телефонъ 1086). Грудныя дѣти принимаются съ кормящими ихъ грудью. Плата 10 руб. въ общихъ палатахъ и 50 руб. въ отдѣльныхъ. Съ заразныхъ больныхъ въ отдѣльныхъ палатахъ

плата 60 р. въ мѣсяцъ. Бѣдныя дѣти принимаются бесплатно, при представленіи свидѣтельства изъ участка о бѣдности. При больницѣ находится амбулаторный пріемъ, гдѣ ежедневно принимаются больные отъ 9 до 11 ч. утра. Плата 15 к., бѣдные бесплатно.

Николаевская дѣтская больница (Б. Подъячская, 30), телефонъ 500). Для дѣтей съ заразными болѣзнями. Принимаются дѣти отъ 3 до 14 лѣтъ, съ платою по 10 рублей въ мѣсяцъ. Бѣдные дѣти пользуются леченіемъ бесплатно. Особыя комнаты стоятъ 50 руб. въ мѣсяцъ. Амбулаторный пріемъ ежедневно, плата 10 к.

Лечебница для хроническихъ больныхъ дѣтей о-ва попеченія о бѣдн. и больн. дѣтяхъ (В. О., Большой пр., 75). Принимаются дѣти отъ 3 до 12 лѣтъ, страдающія хроническими излечимыми и незаразными болѣзнями. Для бесплатнаго помѣщенія ребенка въ лечебницу подають прошеніе предсѣдателю того отдѣла, въ районѣ котораго проживаетъ больной. Бесплатныхъ кроватей 15, платныхъ кроватей неопредѣленно (15 р. въ мѣсяцъ).

Амбулаторіи о-ва попеченія о бѣдн. и больныхъ дѣтяхъ (Боровая, 14).

Петролюбская лечебница для хронически-больныхъ дѣтей (Дегтярный пер., 12). Принимаются дѣти отъ 2 до 10 лѣтъ. Лечение бесплатно. Штатныхъ кроватей 21. Завѣд. д-ръ Руссовъ.

Дѣтская больница для дѣтей придворнаго вѣдомства (Водопроводный пер., 2—5). Отдѣленіе открыто для больныхъ (коревыхъ и скарлатинныхъ) цѣлыя сутки. Амбулаторнаго пріема нѣтъ.

Елисаветинская больница для малолѣтнихъ дѣтей (Фонтанка, 152, телефонъ 1372). При поступленіи требуется метрическое свидѣтельство больного и видъ на жительство отъ лица, его приведшаго. Съ имущихъ больныхъ плата отъ 10 до 25 р. въ мѣсяцъ за постоянную кровать и по 10 к. съ приходящаго больного. Штатныхъ кроватей 100.

Бесплатный амбулаторный пріемъ дѣтей, страдающихъ болѣзнями уха, горла и носа и всѣми расстройствами дѣтей (попечительство о глухонемыхъ, Гороховая, 18).

Общества школьныхъ дачъ, Санаторіи для дѣтей и дѣтскія лечебныя колоніи.

При обществѣ охраненія народнаго здравія состоитъ коммиссія, завѣдующая дѣтскими лечебными колоніями, которыхъ 4: въ Старой Руссѣ, Друскеникахъ, Аренбургѣ и Ревелѣ. Предсѣд. ком. д-ръ Б. М. Шапировъ. Колоніи призрѣваемыхъ 350 чело-вѣкъ дѣтей.

Санаторія для туберкулезныхъ дѣтей. Около Алушки профессоромъ Вобровымъ устроена санаторія для туберкулезныхъ дѣтей. Существуетъ три года; въ нынѣшнемъ году значительно расширилась. Санаторія состоитъ изъ 3-хъ домовъ и имѣетъ до 90 кроватей, въ томъ числѣ 11 бесплатныхъ.

Дѣтскій курортъ солнечныхъ и воздушныхъ ваннъ въ Желѣзноводскѣ. Первый дѣтскій курортъ въ Россіи.

Школьная дача общества школьныхъ дачъ для Спб. среднихъ

учебныхъ заведеній въ Сестрорѣцкѣ *). Мѣсть около 170 для больныхъ воспитанниковъ. Въ послѣднее время даютъ пріютъ только на 6 недѣль, въ виду большого наплыва дѣтей.

Зимняя школьная дача въ память Роберта фонъ Гартмана въ Сестрорѣцкѣ для воспитанниковъ Спб. среднихъ учебныхъ заведеній, нуждающихся въ укрѣпленіи здоровья. Принимаются 10 воспитанниковъ бесплатно и 20 съ платою по 30 р. въ мѣсяцъ. Принимаются по рекомендаціи начальника учебнаго заведенія и по осмотру попечителемъ дачи докторомъ А. А. Русовымъ (Литейный, 53).

Дача-санаторія по берегу Финскаго залива, близъ станціи Куроккала для дѣтей семействъ санитаровъ и братьевъ милосердія, уѣхавшихъ на Дальній Востокъ.

Условія бесплатной отправки больныхъ на воды Консультац. комис. при главн. упр. общ. Краснаго Креста.

Спб., Инженерная, 9)

Завѣдуетъ отправкою больныхъ и раненыхъ воинскихъ чиновъ и сестеръ милосердія на минеральныя воды, климатическія станціи и располагаетъ санаторіями Кр. Креста въ слѣдующихъ лечебныхъ пунктахъ: въ Пятигорскѣ, Желѣзноводскѣ, Кисловодскѣ, Эссентукахъ, Либавѣ, Ассортѣ, Одессѣ, Липецкѣ, Евпаторіи и Бусскѣ. Кромѣ того, въ распоряженіи комиссіи имѣются бесплатныя и удешевленныя вакансіи на минеральныхъ водахъ: кавказскихъ (150 вак.), старорусскихъ (30), въ Абастуманѣ (15 вак.), Кеммернѣ (5 вак.), Славянскѣ (5 вак.), въ Липецкѣ (5 вак.), Сергіевскѣ (10 вак.), Феодосіи (20), Друскеникахъ (10 вак.) и Аренсбургѣ (20 вак.). Правомъ за бесплатное леченіе пользуются, кромѣ раненыхъ и больныхъ воинскихъ чиновъ, гражданскіе чиновники, врачи военнаго и морскаго вѣдомствъ, получившіе раны или увѣчья при исполненіи служебныхъ обязанностей, какъ отставные, такъ и состоящіе на дѣйствительной службѣ, сестры милосердія и женщины-врачи, состоящія на службѣ въ учрежденіяхъ общества Краснаго Креста и также сестры милосердія, находящіяся въ отставкѣ, но разстроившія здоровье на службѣ общества.

Лица, желающія воспользоваться леченіемъ подъ покровительствомъ общ. Кр. Креста, должны обращаться съ прошеніемъ въ главное управленіе общ. Кр. Креста, при чемъ проживающіе въ городахъ, гдѣ имѣются учрежденія Кр. Креста, направляютъ свои ходатайства черезъ эти учрежденія. Крайній срокъ подачи прошенія назначенъ 1-го мая.

*) Новая школьная дача обошлась въ 40,000 р.; на содержаніе ея ежегодно отпускается по 3.000 р.



Санаторіи.

Таицкая санаторія

легочныхъ болѣзней.

Освидѣтельствованіе и пріемъ больныхъ производятся медицинскою комиссіею дважды въ мѣсяцъ, въ первыя субботы послѣ 1-го и 15-го чиселъ въ два часа дня, въ клиникѣ проф. Симановскаго (съ 15-го мая по 15-е сентября въ Обуховской больницѣ). Платные (40 руб. въ мѣсяцъ въ общей палатѣ и 60 руб. въ отдѣльной) больные принимаются также по освидѣтельствѣваніи однимъ изъ консультантовъ санаторіи. Справки получать можно въ конторѣ санаторіи (ст. Тайцы, Балт. ж. д.) и въ канцеляріи комитета санаторій Пет. ст., Вол. просп., 47).

Ессентукскій санаторій. Желающіе поступить въ Ессентукскій санаторій должны доставить въ комитетъ вспомогательнаго общества «санаторій» заявленіе объ этомъ съ приложеніемъ свидѣтельства врача и описаніемъ всего семейнаго и матеріальнаго положенія до 20 апрѣля въ Москву (Трубниковскій пер., 17), а позднѣе въ Ессентуки.

С.-Петербургская городская дезинфекціонная камера.

При городской барачной больницѣ въ память С. П. Боткина (Кременчугская, 4) при Петропавловской больницѣ (Архіерейская, 4)

Для бѣдныхъ жителей города дезинфекція вещей производится бесплатно, при чемъ не требуется никакихъ удостовѣреній о ихъ бѣдности. Кромѣ того, бесплатно дезинфекціей вещей пользуются разныя городскія учрежденія, школы, пріюты и благотворительныя заведенія. Во всѣхъ остальныхъ случаяхъ за дезинфекцію вещей, какъ паромъ, такъ и химическимъ способомъ, взимается по 1 рублю за камеру и 50 коп. за $\frac{1}{2}$ камеры. Пріемъ вещей для дезинфекціи принимается ежедневно съ 9-ти часовъ утра до 3-хъ часовъ дня. Въ принятіи вещей выдается квитанція. Выдача вещей производится ежедневно отъ 9-ти часовъ утра до 2-хъ часовъ дня. При камерѣ имѣется карета, какъ для доставки вещей въ камеру, такъ и обратно въ квартиры, съ платою за полную карету 1 руб. и за $\frac{1}{2}$ кареты 50 к. въ конецъ. Городскія учрежденія и бѣдные жители города пользуются каретою бесплатно. Экипажи, на которыхъ привозятся вещи въ камеру, по принятіи вещей тутъ же дезинфицируются.

Врачъ, завѣдующій дезинфекціею, производитъ и дезинфекцію частныхъ квартиръ по взаимному соглашенію.

2-я Изоляціонная квартира съ дезинфекціонною камерою, по Херсонской ул., д. 37. Находится въ завѣдываніи городского санитарнаго бюро.

Дезинфекціонныхъ камеръ въ Петербургѣ 7, съ осени прошлаго года открыто 8 Забалканская изоляціонная квартира (Забалканскій. 69) съ дезинфекціонной камерой.

3-е Городское убѣжище для здоровыхъ людей на время дезинфекціи ихъ квартиръ (Аптекарскій о-въ, по набережной Карповки, собств. домъ). При убѣжищѣ особая дезинфекціонная камера, гдѣ происходитъ обеззараживаніе платья и бѣлья обывателей.

Въ Москвѣ.

Первый частный дезинфекціонный институтъ съ съ паровой камерой. Дезинфекція вновь нанимаемыхъ квартиръ (Москва, Чистые пруды, Мыльниковъ пер., телефонъ № 1785).

Списокъ женщинъ - врачей практикующихъ въ Спб.

Аминова - Лурье, Розал. Матв. (Офицерская, 15).

Анкудинова Л. К. Думскій врачъ (Б. Зеленина, 5). Ежедн. отъ 8—10 утра.

Афанасьева-Кулинова. (Инженерный замокъ). Женск. болѣзни.

Бегакъ-Каценельсонъ, Д. А. Ордин. Обуховской болыи. (Измайловскій, 7). Женск. и дѣтск. Ежедн. отъ 10—11 ч. и отъ 4—5 ч.

Барачъ-Мишле. С. П. (Литейный 51). Женск. и дѣтск. Ежедневно, отъ 10—12 утра.

Блуменбергъ, Т. А. (Пушкинская, 14). Внутр., дѣтск болѣзни носа, зѣва и гортани. Четв. отъ 1—2, вт., суб., отъ 6—8 в.

Боголюбская, А. С. школьный вр., д-ръ мед. Бернского Унив. (М. Итальянская, 38). Дѣтск., внутр. женск.

Брагинская Р. А. (Загородный, 14) Женск., дѣтск. и массажъ.

Бабкина, Ел. Ив. (Фурштадская, 29).

Бумина, Соф. Льв. (В. О-въ, 11 лн., 42)

Башевская-Лихопой, Соф. Ив. (Эртелевъ пер., 2).

Ботковская, В. И. (В. Московская, 11).

Вайнштейнъ-Кричевская С. М. (Фонтавка, 93). Въ Человѣколюб. Общ. и Городск. Боткинск. баракѣ. (I выпуска).

Валицкая-Гольштейнъ, Э. К. (Ковенскій пер., 28). Внутр., нерв. Ежедневно, кромѣ четв. и пятн. отъ 2—4 дня. (I выпуска).

Волькенштейнъ (Рабиновичъ), В. А. ассистентъ Имп. Клиническаго Инст. Вел. Кн. Елены Павловны (Саперный

пер, 16). Внутр. и женск. Вторн. и пятн. отъ 10—12 утра, ежедневно отъ 4—6 веч.

Волкова М. М. (Знаменская, 2). Женск. и дѣтск: Вторн. и пятн. отъ 10—12 утра; среда и суб. отъ 6—7 веч.

Вольфсонъ Е. М. Думскій врачъ. (Б. Московская, 11). Внутр. и дѣтск. Ежедн. отъ 5—6, кромѣ воскр. и праздн.

Вольтке, С. С. (Пушкинская, 18). Внутр. и нерв.

Воронцова, М. П. (Мытнинская наб., 13). Внутр., дѣтск. и ушн. Понед., среда, суб. отъ 5—6 вечера.

Генъ (Стефанская А. I. (Николаевская 40). Акуш. и женск. Понед., среда, пятн. отъ 12—2 дня.

Головина-Скржинская, Ел. Влад. (Торговая, 2).

Горнштейнъ, Соф. Як. (Пушкинская, 13).

Горянская, Над. Фед. (Фурштадская, 39/).

Діевская, Н. И. (Колокольная, 6). Женск., акуш. и зубныя. Ежедн. отъ 10—11 утра.

Докушевская, М. А. (Ивановская, 6). Акуш. женск. Понед., отъ 6—7; четв. отъ 4—5 веч.

Долганова-Тушинская, А. М. Думскій врачъ. (Лиговская, 120). Акуш. внутр., дѣтск. Ежедн. отъ 8—10 утра.

Драгневичъ, Н. П. Ординаторъ барачной больницы, (была на войнѣ, служила въ земствѣ). (Коломенская, 7). Акуш., женск. и дѣтск. Вторн. и пятн. отъ 2—3 ч. (I выпуска).

Добрынина, Над. Адр. (Загородный, 17).

Дубницкая, Лид. Мих. (Кронштадтъ, Господская, д. Касаткина).

Ельцина, З. Я. (Колокольная, 7). Штатный ординаторъ Калининской больницы, ассистентъ проф. В. М. Тарновскаго. Кожн., мочепол. и сиф. Вторн. и пятн. отъ 5¹/₂—7 в.; понед. и четв. отъ 1¹/₂—3 дня.

Еремѣева (Бирюковичъ) А. А. городской школьно-санитарн. врачъ. (В. О., 11 л., 56). Внутр. женск. и дѣтск. Ежедн. отъ 4—6; праздн. отъ 11—12 утра.

Житкова, В. М. (Офицерская, 36). Внутр., женск. и дѣтск. Ежедн. отъ 2—3, кромѣ праздн.

Забугина (Андріяшева), М. А. (В. О., 5 л., 34).

Зальсова, Е. Н. (Гагаринская, 14). Внутр. женск. и дѣтск. Понед., среда и пятн. отъ 6—8 веч. Безпл. отъ 8¹/₂—9¹/₂ утра.

Зиберь-Шумова, Н. О. (Пет. Ст., Большой пр., 60).

Заволожская, Юл. Игн. (Царская Славянка, Ольгинскій дѣтскій пріютъ).

Зельдовичъ, Эсф. Бор. (Николаевская, 49).

Золотаревская-Орѣчкина, (Гороховая, 34).

Замятчинская, Мар. Дм. (Изм., 6 рта, ¹/₁₄).

Инясевская, Е. И. (Невскій, 158). Дѣтск. и внутр. Ежедн. кромѣ праздн., отъ 6—7, бѣдныхъ бесплатно ежедн. отъ 8—10 утра, кромѣ праздн.

Исполатовская, М. В. Городск. школьный врачъ (Изм. п., 12 рта, 36). Дѣтск. и женск. Вторн. и пятн. отъ 2—4.

Казакевичъ-Стефановская, Е. П. Амбулаторный врачъ въ барачной больницѣ, штатный врачъ Смольнаго института (Леонтьевская, 2) Женск. и внутр. Среда и суб. отъ 6—8 веч.

Каминская (Комперъ), О. Ю. (Надеждинская, 14). Акуш. женск. и внутр. Ежедн. отъ 5¹/₂—7¹/₂ дня, кромѣ воскр. и четв.

- Конева, Е. У. Думскій врачъ (Невскій, 170).
 Котляревская, Н. Н. Думскій врачъ (Гаваньская, 21).
 Внутр. и дѣтск. Ежедн. отъ 9—11 утра.
 Красусская, А. А. (Торговая, 25). Руководительница
 по анатоміи на курсахъ проф. Лесгафта.
 Крючкова, А. С. (Екатеринин. кан., 35). Дѣтск. Ежедн.
 отъ 10—11 утра, кромѣ праздн.
 Кусакова, В. А. (Лиговская, 17). Внутр. и дѣтск.
 Кричевская, С. М. (Фонтанка, 93).
 Лавровская, Л. А. (Забалканскій, 20). Внутр. и дѣтск
 Ежедн. отъ 4—6 веч.
 Лимбекъ, Е. С. Школьный врачъ (Почтамтская, 1—7).
 Дѣтск. Ежедн. отъ 2—4 дня.
 Лоренцъ, Е. А. Думскій школьный врачъ (Б. Москов-
 ская, 3). Кожныя болѣзни. Ежедн. отъ 3—5 дня.
 Лапина, Алк. Вас. (Фонтанка, 115).
 Маркова, С. А. Завѣдуетъ женскимъ отдѣленіемъ въ
 психіатрической лечебницѣ д-ра Бари, бывш. Фрея (В. О., 5 л.,
 58). Психіатр. Ежедн. отъ 1—3 дня).
 Маркова, С. М. (Англійскій, 39). Псих. нервн. и дѣтск.
 Ежедн. отъ 7—9 веч.
 Матвѣева, В. Г. Думскій школьный врачъ (Фонтанка,
 62). (1 выпускъ).
 Метлицкая, А. Ф. (Водопроводный пер., 2—54).
 Мириманова, Л. С. (Верейская, 32). Женск. Понед.,
 четв. отъ 3—4.
 Миропольская, М. А. Думскій врачъ (Симбирская, 51).
 Дѣтск. женск. и внутр. Ежедн. отъ 10—11 утра.
 Мохначева (Павловская), М. Ф. (Гагаринская, 19).
 Женск., внутр. и дѣтск. Вторн. и суб. отъ 2—3 дня.
 Маркевичъ, Мар. Мих., школьный врачъ (Александров-
 скій пер., 15).
 Меркалова-Роговская, (Вас. О-въ, 14 л., 23).
 Миронова, Таг. Ал. (Большой пер. 38—40).
 Маляревская, Ек. Хр. (Выб. ст., Александровская, 15).
 Назимова (Герчуновская), О. Я. Врачъ при Вос-
 питательномъ домѣ (Каменностровскій, 36). Внутр. и нервн.
 Ежедневно отъ 10—12 и отъ 5—6, кромѣ вторн. и суб. (1 вы-
 пуска).
 Нелидова (Клопотова), В. Е. (Симбирская, 22). Акуш.
 и женск. Вторн. и четв. отъ 1—3 дня.
 Никольская (Щечкина), А. И. (Шлиссельбургскій,
 зав. «Вѣна», 21). Массаж. общ. и гинеколог., лечебн. гимнаст.
 женск. болѣзни. Ежедн. отъ 10—12 и отъ 6—8 веч.
 Нудина, А. И. (Б. Дворянская, 11—9). Внутр. и женск.
 Понед. среда и пятн. отъ 6—7 веч.
 Ольхина, Е. А. (Фонтанка, 53). Хирург., женск. и дѣтск.
 Понед., сред. и пятн. отъ 3—5 дня.
 Павлова, Р. С. Школьный городск. врачъ (Литейный,
 1—6).
 Палецкая (Герасимова), А. Ф. Думскій школьный
 врачъ (Могилевская, 2). Дѣтск. и внутр. Ежедн. отъ 9 до 10 ч.
 утра, кромѣ празд.
 Павловская, Р. А. Ординаторъ въ Рождественскихъ
 баракахъ (Лиговская, 39). Внутр. Ежедн. отъ 5—6 веч., кромѣ
 праздн.

Петерсъ (Михайловская), З. Г. (Надеждинская, 56). Дѣтск.

Петрова, В. А. (Бассейная, 21).

Пекарская, Алкс. Петр. (Эртелевъ пер., 2).

Пушкина, Евг. Льв. (Лиговская 9).

Печковская, Н. В. (Гороховая, 79). Акуш. женск. и дѣтск. Понед., сред. и пятн. отъ 6—8 в. (I выпуска).

Пилипенко, О. В. Городск. школьный врачъ (Кабинетская, 7).

Познанская-Гарфильдъ, И. Д. (Невскій, 79). Акуш., женск. и дѣтск. Понед., сред. и пятн. отъ 1—3 дня, вторн. и суб. отъ 6—8 веч.

Поліектова, А. В. Городской школьный врачъ (Лѣсной уч. Старопарголовскій, 20). Внутр. и женск. Вторн. и пятн. отъ 5—7 веч.

Попова, А. Н. Думскій врачъ (Петергофскій, 15). Внутр. и дѣтск. Ежедн. отъ 8—10 утра.

Попова, А. Е. (Пантелеймонская, 13). Акуш. и женск. Вторн., пятн. отъ 1—4 дня.

Праксина, Л. А. Думскій врачъ (Б. Подъяческая, 37).

Прозерь, А. М. (Ср. Подъяческая, 6). Внутр., женск. и дѣтск. Ежедн. отъ 10—12 утра.

Прокофьева, О. В. (Троицкая, 36), телеф. 3154. Акуш. и женск. Втор. отъ 6—8 веч.; суб. отъ 2—4 дня.

Пушкина, Е. Л. (Лиговская, 9), телеф. 3155. Женск., дѣтск. и акуш. Вторн. и пятн. отъ 12—2, въ остальн. дни отъ 3—5 д.

Розовская (Мерцалова), М. И. (В. О., 14 л., 23). Женск. и внутр. Сред. и суб. отъ 2—4 дня (I выпуска).

Розенбергъ, Н. Ф. (Ямская, 36) сверхшт. орд. женск. Обуховской больницы.

Розенштейнъ (Бороздина). П. У. (Петергофское шоссе, 140) Душевно. и нервн. болѣзни. Ежедневно отъ 10—2 дня.

Романова (Шатова), М. В. (Казачій пер., 11) Внутр. и дѣтск. Ежедн. отъ 1—2 дня въ Покров. Общ. Сестеръ милосердія.

Румянцева-Геллеръ, А. А. Ординаторъ гинекологическаго отдѣла Обуховской больницы (Б. Московская, 7). Акуш., женск. и дѣтск. Понед. и пятн. отъ 5—6 веч.

Роговская, Мар. Ив. (Вас. О-въ, 14 лин., 23)

Раскина, Мар. Абр. (Кирочная, 48).

Русанова-Львовичъ, А. А. (Пет. ст. Большой пр., 51). Ежедн. отъ 4—6 дня.

Рѣшетина, О. М. (Знаменская, 30—7). (I выпуска).

Сазонова, М. Г. Завѣдующая городск. родильнымъ приютомъ (Серпуховская, 6), телеф. 3158. Женск., дѣтск. и акуш. Пон. и пятн. отъ 3—4 дня, среда отъ 6—7 веч.

Сахарова, Е. И. Думскій врачъ (Б. Сампсоніевскій, 18). Дѣтск. и внутр. Ежедн. отъ 8—10 утра.

Серебрякова (Житкова), Т. П. (Звѣринская, 13—2). Женск. и дѣтск. Ежедн. отъ 11—12 дня.

Сумановская (Шумова), О. Е. (Фурштатская, 41). Училась за границей, но кончила съ I выпускомъ.

- Сиротина (Сабинина), Е. Н. (Сергіевская, 60).
 Скржинская (Головина), Е. В. Ординаторъ больницы Николая Чудотворца (Екатерингофскій, 67).
 Сланская, Е. В. (Фурштадская, 33).
 Соловьева, М. И. (Инженерная, 2—2 Ежедневно въ 5 ч.).
 Спирингъ-Мысловская, Е. Г. (Звенигородская, 5).
 Женск. Ежедн. отъ 1—2 дня.
 Строганова, К. П., ассист. проф. Отта, ассист. касседр. гистолог. въ Женск. Медиц. инст. (Забалканскій, 27), Женск. болѣзни. Ежед. отъ 6 ч. веч.
 Сукова, Н. В. (Баскова, 8).
 Сырку, Ан. Ив. (Вас. О-въ, 12 л., 31).
 Селянова, Ан. Мих. (Смольный, 6).
 Сигаль, Мар. Федор. (Фурштадская, 49).
 Сандбергъ-Дебеле, Дина Дав. (Колокольная, 18—19).
 Таранова (Михайлова), Е. А. (В. О., 16 л., 13).
 Акуш., женск. и дѣтск. Ежедн. до 4 ч. дня. (I выпуска).
 Тарновская (Козлова), П. Н. (Мойка, 104). Псих. (I выпуска).
 Фаресова, А. А. Амбулаторный врачъ Александровской больницы (Лиговская, 27). Женск., дѣтск. и массажъ. Ежедн. отъ 2—4 дня, кромѣ празд.
 Федоровская-Виридарская, М. М. (Фонтанка, 148). Акуш. и женск. Понед. и среда отъ 6 до 8 веч. Импер. Клинич. Повив. Инст. Пон. отъ 12 дня.
 Филимонова (Зуева), С. В. (Б. Московская, 14) Женск. и акуш. Ежедн. отъ 11—12 дня кромѣ празд.
 Финкельштейнъ (Эйнгорнъ), М. Е. (Офицерская, 35—1). Ежедн. кромѣ праздн. отъ 5—6 дня.
 Фронштейнъ, Ан. Ив. (Вас. О-въ, 9 л., 22).
 Ханутина, М. Д. Ординаторъ Обуховской больницы (Суворовскій, 55). Женск. болѣзн. Ежедн. отъ 4—5 дня.
 Холостова, О. С. (Заротная, 26). Ежедневно отъ 8—10 утра.
 Хувина, Е. С. (Невскій, 160). Акуш. и женск. Ежедн. отъ 6—8 веч.
 Цвѣткова, М. А. Школьный думскій врачъ (В. О., 27 л. 7). Дѣтск. Ежедн. отъ 2—3 дня.
 Черномская, И. И. Ординаторъ хирург. клин. Виліе (Максимильяновскій пер., 2). Ежедн. въ Максим. лечебн. отъ 4—6 веч., кромѣ праздн.; въ Клиникѣ—пон. и пятн. въ 11 утра.
 Черевкова, А. А. (Моховая, 23). Женск. бол.
 Чернышева (Тихменева), З. А. (Загородный, 49). Акуш. гениколог. Въ Общинѣ Краснаго Креста, среда отъ 5—6 веч.
 Шабанова, А. Н. (Улица Жуковского, 38). Дѣтск. больн. принца Ольденбургскаго. Ежедн. отъ 10—12 д. Дѣтск. бол.: воскр. среда, пятн. и праздн. отъ 12—4 дня (I выпуска).
 Шевелева, О. А. (Надеждинская, 9). Женск. и акуш. Пон., вторн., пятн. и суб. отъ 10—1 д., четв. и воскр. отъ 3—5 д.
 Шейтглисъ, С. З. (Фурштадская, 18). Женск., дѣтск. и внутр. Ежедн. въ 6 веч.

- Шелехова, В. П. (Ст. Удѣльная, домъ приizr. душ. больн.).
 Шеманъ, С. В. Думскій врачъ (Гороховая, 62). Внутр.,
 женск. и дѣтск. Ежедн. отъ 8—10 дня; вторн. и суб. отъ 7—8 веч.
 Шульцъ, Н. К. (Пет. Ст. Ординарная, 10).
 Щеглова (Карышковская), Е. А. (Могилевская, 2—28).
 Акуш. и дѣтск. Ежедн. отъ 12—2 дня.
 Эвальдъ (Воробьева), М. М. (В. О., 2 л., 41). Акуш.,
 женск. и дѣтск. Ежедн. отъ 5—7 веч., кромѣ праздн.
 Эрнротъ, М. К. Амбулаторный врачъ Общ. св. Георгія
 (Оренбургская, 4). Глазн. Ежедн. отъ 10—12 дня, среда и суб.,
 отъ 2—4 дня.



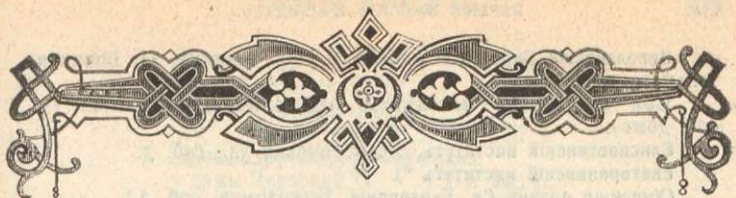

СРЕДНЕЕ ОБРАЗОВАНИЕ.

Институты вѣдомства Имп. Маріи *).

Женскіе институты.

I. ВЪ С.-ПЕТЕРБУРГѢ.

Смоленскій институтъ (Имп. воспит. общество благородныхъ дѣвицъ. Леонтьевская, 1).

Александровскій институтъ (Пальменбахская, 3).

Павловскій институтъ (Знаменская, 8).

СПБ. Училище ордена св. Екатерины (Фонтанка, 36).

Патріотическій институтъ (В. О., 10 лин., 3).

Ксеніинскій институтъ въ зданіи Николаевского дворца.

Институтъ (училище) Принцессы Ольденбургской. Пет. ст., Большой просп., д. 73—36. Плата въ годъ 280 р. за обученіе, 50 р. за музыку и 20 р. за англійскій языкъ—съ ученицъ, находящихся тамъ на полномъ пансіонѣ, съ приходящихъ же плата—100 р. въ годъ, но принимаются только дѣти родителей, хорошо извѣстныхъ институту. Начальница—женщина-врачъ О. Я. Назимова. Въ пригготовительный классъ приемъ безъ экзамена.

Елизаветинскій институтъ (Вас. Остр., 13 линія, 14).

Николаевскій Сиротскій институтъ (Мойка, 48).

Малолѣтнее отдѣленіе—Шлиссельбургскій трактъ, Александр. дача.

Александровскій сиротскіи домъ Мойка, 50.

Классъ учительницъ французскаго языка.

Николаевское женское училище (Фонтанка, 164). Въ училище принимаются воспитанницы с.-петербургскаго Николаевскаго Сиротскаго Института, которыя по малоуспѣшности не въ состояніи продолжать курса наукъ въ институтѣ. Выпускъ—учительницъ танцевъ, гимнастики, рукодѣлія, чистописанія, духовнаго и свѣтскаго хорового дѣнія, рисованія—въ трехъ младшихъ классахъ - и воспитательницъ малолѣтнихъ (боннѣ).

Институтъ Императрицы Маріи (Кирочная, 52).

училище Св. Елены (Еленинскій институтъ), (Петерб. ст., близъ Тучкова моста)

II. ВЪ МОСКВѢ.

Александровскій институтъ, Н. Божедомка, собств. домъ.

Александровское училище (Божедомка).

Николаевскій Сиротскій институтъ, на Солянкѣ, зд. Воспитательнаго дома.

При институтѣ—малолѣтнее отдѣленіе. (Гороховская ул., соб. домъ).

Елисаветинскій институтъ, Вознесенская ул.; соб. д.

Екатерининскій институтъ*).

(Училище ордена Св. Екатерины, Божедомка, соб. д.).

Александро-Маринскій Кавалерственнаго дамы Чертовой институтъ (Пречистенка, соб. д.).

Николаевское женское училище (Солянка. зд. Воспитательнаго дома).

Правила приѣма въ институты: 1) въ столичныя заведенія опредѣляются дѣвѣцы изъ всѣхъ частей Имперіи, въ губерскія—преимущественно тѣхъ же или ближнихъ губерній; 2) общій приѣмъ 2 августа; 3) казенныя опредѣляются въ возрастѣ, отъ 10—12 л., для своекоштныхъ тотъ же возрастъ, но дозволяется опредѣленіе 2 годами моложе, при возрастѣ же 13 л. испрашивается разрѣшеніе Ея Величества; 4) всѣ поступающія должны умѣть читать и писать на русскомъ и одномъ иностранномъ языкѣ (исключая для сиротъ офицеровъ, опредѣляемыхъ въ институты Патріотическій, Павловскій и Донской-Маринскій); 5) прошеніе о приѣмѣ казенныхъ и своекоштныхъ подаются въ мѣстный совѣтъ, или къ мѣстному начальнику; приѣмъ первыхъ прошеній до 1-го марта, 2-хъ—не позже 2-го іюля; 6) при прошеніи представляются слѣдующіе документы: а) формулярный списокъ или аттестатъ о службѣ отца и акты о званіи; б) метрическое свидѣтельство; в) медицинское о здоровьи и привитіи оспы; г) въ заведеніи, гдѣ преимущество отдается сиротамъ, свидѣтельство священника или мѣстной полиціи о смерти родителей; д) при приѣмѣ на казенный счетъ—свидѣтельство о бѣдности родителей отъ предводителя дворянства, главнаго мѣстнаго начальника полиціи или присутственныхъ мѣстъ; если сирота пользуется пенсіей отца, то слѣдуетъ указать: изъ какого казначейства и въ какомъ количествѣ; 7) плата вносится къ 2 февраля и 2 августа и полагается съ своекоштныхъ воспитаницъ въ институтахъ:

ПЛАТА ВЪ ИНСТИТУТАХЪ.

Институты.	Плата.
Смоленскій	400 р.
Александровскій	350 »
Екатерининскій	400 »
Елисаветинскій	350 »
Патріотическій	400 »
Павловскій	350 »
Николаевскій Сиротскій	300 »
Ксеніинскій	250 »
Маринскій	350 »

*) 10 февраля 1903 г. минуло 100 лѣтъ со времени основанія института.

Институты.	Плата.
Моск. Екатерининскій	350 р.
> Александровскій	350 »
> Елизаветинскій	350 »
Александро-Маринскій кавал. дамы Чертовой *)	120 и 240 р.
Одесскій	400 »
Харьковскій	375 »
Варшавскій	350 »
Кіевскій	350 »
Орловскій	350 »
Полтавскій	350 »
Казанскій	300 »
Донской-Маринскій:	
а) съ туземн. жит.	320 »
б) » полупансіонер.	200 »
в) » приходящихъ	125 »
г) » иногороднихъ	250 »
Тамбовскій	300 »
съ приходящихъ	100 »
Нижегородскій	300 »
съ полупансіонеровъ	185 »
Саратовскій	300 »
Вѣлостокскій	300 »
Закавказскій	220 »
Оренбургскій	250 »
Воронежскій	
Костромской	
Владивостокскій	

Восточно-Сибирскій или Иркутскій инстит. Императора Николая I плата 350 р. въ годъ.

Керчинскій кушниковскій инст. Въ Керчинскій институтъ принимаются караимки, тогда какъ во всѣ другіе институты принимаются только лица православнаго исповѣданія.—Плата за ученіе и содержаніе съ живущихъ, 300 р. съ полупансіономъ—185 р.

Форма прошенія о принятіи въ Институты дѣвицъ на казенное содержаніе.

Въ Совѣтъ.....института.

Отъ такого-то чинъ или званіе имя отчество и фамилія

ПРОШЕНІЕ.

Желая опредѣлить въ институтъ на казенное содержаніе дочь мою, или родственницу, или находящуюся подъ моею опекою дочь такого-то (имя и отчество), родившуюся такого-то чи-

*) 100 воспитываются на казенный счетъ.

100 дѣвицъ за плату—120 р. въ годъ и 100—за плату 240 р.

сла, мѣсяца и года, на коей оспа была (или не была), прошу Совѣтъ о принятіи ея учинить зависящее распоряженіе, на основаніи представляемыхъ мною (такихъ-то) документовъ (документы должны быть поименованы). Дѣвица эта получаетъ за службу отца пенсію 00 руб. въ годъ, изъ такого-то Казначейства (или никакой пенсіи не получаетъ). При семъ обязуюсь: 1) по увольненіи сей дѣвицы, при выпускѣ или въ другое время по распоряженію начальства, принять ее обратно на мое пожеланіе, для чего самому явиться за нею, или прислать надежное лицо съ письменною довѣренностью; 2) извѣщать институтское начальство своевременно о всѣхъ измѣненіяхъ, какія могутъ произойти въ размѣрѣ получаемой ею пенсіи, или, если дѣвица не получаетъ пенсіи (въ случаѣ если бы ей, по какимъ-либо обстоятельствамъ назначена была къ производству пенсія), то о такомъ назначеніи, равно о всѣхъ измѣненіяхъ, какія могутъ произойти впоследствии въ размѣрѣ назначенной пенсіи, своевременно извѣщать институтское начальство; 3) увѣдомлять каждый разъ Канцелярію заведенія о всякой перемѣнѣ моего мѣста жительства или званія. Жительство имѣю (точное означеніе губерній, города или уѣзда, села, деревни, мѣстечка: въ столицѣ же—части города, участка и № дома и квартиры). Число, мѣсяцъ и годъ. Подпись просителя, званіе, чинъ, имя, отчество и фамилія.

Подпись руки должна быть засвидѣтельствована установленнымъ порядкомъ, по мѣсту жительства или служенія просителя, подлежащею властью, съ приложеніемъ казенной печати.

При переходѣ ученицъ до истеченія учебнаго полугодія изъ одной гимназіи въ другую, внесенная за ученіе въ одной гимназіи плата засчитывается въ другую, если же она тамъ больше, то доплачивается только разница.

Женскія гимназіи *).

1. Въ С.-Петербургѣ (и близ. окрестностяхъ). Въ женскія гимназіи вѣд. учр. Импер. Маріи въ Спб. и Царскомъ селѣ поступающія въ I классъ принимаются не моложе 10 лѣтъ отъ роду, вмѣсто 9 лѣтъ, какъ было до сихъ поръ; правило это не распространяется на гимназіи того же вѣдомства во всѣхъ городахъ прочихъ губерній, гдѣ по прежнему будутъ принимаемы и девятилѣтнія.

*) Среднее образованіе женщинъ стало общественнымъ, только начиная съ 19 марта 1858 г., когда, благодаря инициативѣ и хлопотамъ Н. А. Вышнеградскаго, была открыта первая женская гимназія (Маринская), куда стали приниматься дѣвушки всѣхъ сословій, даже податного, и всѣхъ состояній, — дѣти законныя и незаконныя. Первая попытка сдѣлать образованіе женщинъ общественнымъ принадлежитъ Екатеринѣ II, которая въ 1764 году основала Смольный институтъ, но это заведеніе не было всесословнымъ: туда принимались только дочери дворянъ. Что же касается первоначальнаго образованія женщинъ то открытіе перваго женскаго училища надо отнести къ 1085 г., когда въ Кіевѣ княжною-инокинею Анною Всеволодовой было открыто женское училище.

Маринская, у Пяти угловъ, д. Коммерческаго училища.

Петровская *). Большой пр., Петерб. ст., 29.

Александровская, Гороховая ул., 20.

Василеостровская, В. О., 9-я линия, 6.

Екатерининская, Измайловскій пр., 29.

Коломенская, Торговая ул., д. 16.

Литейная, Бассейная ул., 15.

Принцессы Ев. М. Ольденбургской, бывш. Рождественская, Смольный пр., на углу Ливенской ул., соб. д. При гимназiи открыты параллельные классы, такъ что вмѣсто 7 теперь имѣется 14 классовъ.

Девятая гимназія (Выборгская сторона).

Училище Св. Елены, Церковная ул., 29. Полный пансіонъ—240 р. въ годъ и 20 р.—на обзаведеніе.

Прогимназія при женскихъ педагогическихъ курсахъ (Гороховая, 20).

1-е Маринское четырехклассное женское училище (Сергіевская, 62).

2-е Маринское четырехклассное женское училище (Свѣзжинская, 9).

Вѣд. Мин. Нар. Пров.

Покровская женская гимназія (В. О., Большой пр., 77). Курсъ ученія состоитъ изъ 7 общеобразовательныхъ классовъ и VIII дополнительнаго класса. Плата за пансіонерку 220 руб. въ годъ и 30 руб. единовременно, заходящую воспитанницу—60 руб. въ годъ; кромѣ того за обученіе желающихъ музыкѣ—50 руб. Лучшія изъ окончившихъ курсъ 7 общеобразовательныхъ и VIII дополнительнаго класса пріобрѣтаютъ званіе домашнихъ наставницъ, остальные же—званіе первоначальныхъ учительницъ и учительницъ народныхъ школъ.

При пріютѣ принца П. Г. Ольденбургскаго (Пріютская ул., 3). Женская гимназія съ програм. и правами гимн. М. Н. Пр. Пансіонерки—250 р. въ годъ и 30 р. на обзаведеніе (при поступленіи):ходящія до 4-го кл.—74 руб., съ 5-го кл.—100 руб. въ годъ по полугодно.

Ивановское Дѣвичье училище Имп. Человѣколюбиваго общ. (Торговая, 12). Интернатъ, плата 250 р. въ годъ, училище имѣетъ два младшихъ класса, куда допускаются и входящія, остальной гимназической курсъ ученицы проходятъ въ Коломенской гимназiи (Торговая, 14).

Исидоровское епархіальное женское училище (Невскій, 176). Въ училище принимаются дочери священно и церковно-служителей Слб. епархіи, не моложе 10-ти лѣтъ; дочери умершихъ или заштатныхъ лицъ духовнаго званія принимаются на полное содержаніе изъ епархіальныхъ средствъ. При училищѣ имѣется общежитіе, въ которое принимаются, въ качествѣ пансіонерокъ, дочери священниковъ Слб. епархіи съ платой по 80 р., дочери дьяконовъ—по 50 р. и дочери псаломщиковъ—по 30 р. въ годъ, сверхъ того 25 р. на первоначальное обзаведеніе. Окончившія

*) Приступлено къ постройкѣ собственнаго дома и переходомъ въ него будутъ открыты параллельные классы.

курсъ получаютъ званіе домашнихъ учительницъ тѣхъ предметовъ, по которымъ оказали хорошіе успѣхи. Прошенія подаются на имя Спб. и ладожскаго митрополита, съ приложеніемъ свидѣтельствъ: метрическаго и докторскаго о привитіи оспы. Курсъ ученія 6-ти лѣтній. При училищѣ находится церк.-приход. одноклассная школа для дѣвочекъ. Обученіе бесплатно.

Училище Глухонѣмыхъ. (Гороховая, 18).

Въ текущемъ году, помимо обычныхъ въ училищѣ предметовъ, проходилъ спеціальный курсъ общепользныхъ свѣдѣній—по естественной исторіи, физикѣ, гигиенѣ и др., а также преподавались и ремесла—типографское, столярное, слесарное, переплетное и жестяное.

На попеченіи училища находилось всего 146 обоего пола дѣтей (92 м. и 54 д.).

Въ училище принимаютъ дѣтей обоего пола отъ 7 до 9 лѣтъ пансіонерами, полупансіонерами и приходящими. Плата 350, 120 и 40 р. въ годъ за приходящаго. При училищѣ нѣсколько мастерскихъ. Директоръ д-ръ Енько.

Школа для глухонѣмыхъ въ селѣ Кочетѣхъ, Харьковской губ.

ВЪ ЦАРСКОМЪ СЕЛѢ:

Гимназія м-ва нар. просвѣщ. открыта въ текущемъ году кромѣ приготовительнаго открыто 6 классовъ. Принято 90 ученицъ. Пріемъ продолжается.

Маріинская женская гимназія (Вѣд. Имп. Маріи), Леонтьевская ул.

Царскосельское женское училище Духовнаго Вѣдомства.

Школа Е. Левицкой (Средняя, 11), устроена по образцу Bedales въ Англіи. Дѣти принимаются отъ 8 лѣтъ и поступаютъ безъ предварительнаго экзамена; мальчики только на полный пансіонъ, дѣвочки и приходящими. Для иногородныхъ дѣвочекъ отдѣльное помѣщеніе. Начало занятій 3-го сентября.

Царскосельское училище Е. П. Томиловской, (Оранжерейная, д. Бѣлковой).

ВЪ ГАТЧИНѢ:

Гатчинская женская гимназія (Вѣд. Имп. Маріи) Начальница кн. А. В. Голицына.

ВЪ ПОПОВКѢ (по Николаевской ж. д.).

Училище подготовляющее въ среднія учебныя заведенія (9-я ул. д. 106) для мальчиковъ и дѣвочекъ.

ВЪ ЛѢСНОМЪ КОРПУСѢ:

Попечительный Совѣтъ пріюта принца П. Г. Ольденбургскаго открылъ отдѣленіе женской гимназіи пріюта (съ правами женскихъ гимназій М-ва Нар. Просвѣщенія для приходящихъ ученицъ). Годовая плата до IV кл. влючительно 75 р. Пріемные

экзамены были произведены 17 мая въ помѣщеніи гимназіи (уг. Б. Спасской и Реймеровскаго пер.). Пропшенія принимаются въ канцеляріи пріюта (Измайловскій п., Пріютская ул.).

Женское учебное заведеніе З. Ф. Папулиной. Въ Сестрорѣцкѣ. (Дубовское шоссе, д. Попова). Программа младшихъ клас. гимн., Плата отъ 50 руб. въ годъ.

ВЪ УДѢЛЬНОЙ.

Женское учебное заведеніе II разряда (Удѣльный пр., 7).

II. ВЪ МОСКВѢ.

Вѣдомства Императрицы Маріи.

1-я Женская гимназія (Пулянковскій пер. бульв., соб. д.).

2-я Женская гимназія (Ново-Басманная, д. Шириева).

3-я Женская гимназія (Бол. Ордынка, д. Жемочкина).

4-я Женская гимназія (Кудринская, Садовая, соб. д.).

5-я Женская гимназія (Собственное зданіе построено въ нынѣшнемъ году и обошлось въ 260 тыс. рубл.),

6-я Женская гимназія (Мясницкая, д. Лѣтошневой).

Николаевское женское училище (Солянка, Воспитательный д.).

Александро-Маріинское училище (Пречистенка, соб. домъ)

принимаютъ только своекоштныхъ за годовую плату: съ пансіонерокъ 350 р., съ приходящихъ 175 р. и за музыку—50 р. Принимаются дѣти всѣхъ сословій отъ 8 до 16 лѣтъ.

Маріинское училище (попечительства о бѣдныхъ). Софійская набер.; принимаетъ въ возрастѣ отъ 8—10 лѣтъ дочерей лицъ всѣхъ сословій, кромѣ податныхъ, христіанскихъ вѣроисповѣданій. При поступленіи требуется умѣніе читать и писать по русски, франц. и вѣмец. Пансіонерки платятъ 350 р. въ годъ, подупансіонерки—125 р., приходящія—75 р. въ годъ. Кромѣ того, пансіонерки вносятъ при поступленіи 55 руб. на первоначальное обзаведеніе. За обученіе музыкѣ приходящія платятъ по 50 руб. въ годъ. Курсъ обученія восьмилѣтній.

Четырехъ-классная прогимназія (Б. Якиманка, соб. д.).

Филаретское епархіальное женское училище (М. Харитоновскій пер., собств. д.).

Маріинское епархіальное женское училище (Б. Ордынка, собственн. д.). Училище даетъ права на званіе домашней учительницы принимаются въ 1-й классъ отъ 10—12 лѣтъ по экзамену. Плата за обученіе приходящихъ духовн. 40 р. и иносословныхъ 60 р.; за содержаніе и обученіе полныхъ пансіонерокъ духовн. зв. 150 р. и 25 р. обзаведеніе, за пансіонерокъ иносословныхъ 276 р. въ годъ а 25 р. на обзаведеніе.

Вѣд. Мин. Народн. Просв.

Елисаветинская женская гимназія общ. поощренія трудолюбія (Маросейка, д. Человѣколюбиваго общ.). Плата: пансіон.—350 р., приходящ.—100 руб. и 50 руб.—за уроки музыки.

Набиловское училище (1-я Мѣщанская, соб. д.).

Петропавловская женская гимназія (Косымо-Даміанскій пер., д. Евангелической церкви). Для поступленія въ первый приготовительный классъ познаній не требуется.

Усачевско-Чернявская частная женская гимназія (Зубовская ул., соб. д.). 25 лѣтъ тому назадъ получила права женскихъ гимназій Мин. Нар. Просвѣщенія. Въ текущемъ году состояло 433 ученицы и содержаніе гимназіи обошлось въ 83,841 р. Гимназія находится въ вѣдѣніи Моск. Имп. Человѣколюбиваго общ.

Гимназія Имени в. И. фонъ-Дервизъ (Гороховская, соб. д.) при гимназіи пансіонъ. Въ гимназіи 7 классовъ, приготовительный и дополнительный. Обученія языка французскаго и нѣмецкаго обязательно, а также рисованію, хоровому пѣнію, танцамъ и гимнастикѣ. Плата въ приготовительныхъ и первыхъ классахъ съ приходящихъ—100 р., въ остальныхъ классахъ 120 р., съ полупансіонеровъ за ученіе, горячіе завтраки и учебныя пособія 160—180 р. въ годъ, съ пансіонеровъ за ученія и полное содержаніе 450 р. въ годъ. За уроки музыки—50 р. въ годъ. При поступленіи пансіонерки вносятъ 50 р.

Московское училище глухонѣмыхъ (Большая Ордынка, по Иверскому пер.). Приѣмъ дѣтей, начиная съ іюня по августъ. Требуется представленіе слѣдующихъ документовъ: 1) Метрическаго свидѣтельства о рожденіи, 2) свидѣтельства врача о пріивитіи оспы и 3) свидѣтельства врача-спеціалиста о состояніи слуха.

Методы преподаванія: 1) Устно-звуковой—обученіе глухонѣмыхъ направлено къ тому, чтобы возвратить имъ человѣческую рѣчь, обучить выражаться не мимикой и жестами, а словомъ и 2) акустическій, цѣль котораго—развить слухъ учащихся постепенными слуховыми возбужденіями и упражненіями. Начало занятій 1-го сентября.

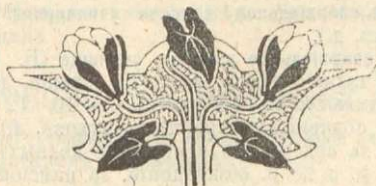

III. Женскія гимназіи Вѣд. Учр. Имп. Маріи и Мин. Нар. Просвѣщенія.

ГОРОДА.		Число гимназ.	Число прогим.	ГОРОДА.		Число гимназ.	Число прогим.
Аккерманъ	1			въ Вильнѣ откры-			
Архангельскъ	1			лось частн. женское			
Астрахань	1			7-ми классное ком-			
Аткарскъ. Въ первые				мерческое училище			
4 класса принято				съ правами женс-			
120 ученицъ	1			кихъ гимназій Вѣд.			
Баку	2			Имп. Маріи	1		
Бердянскъ и 1 частн.				Маріинское высшее			
(г-жи Саханевой)	1			женское училище			
Бійскъ	1			Витебскъ	1		
Благовѣщенскъ	1			Ветлуга	1		
Брестъ-Литовскъ 7-ми				Владивотокъ (собств.			
классная гимназія	1			зданіе)	1		
Бѣлградъ	1			Владикавказъ	1		
Бѣжецкъ (8 классная)	1			Владиміръ	1		
Брянскъ	1			Вологда	1		
Бѣлостокъ (частн. гим-				Вольскъ	1		
назія)	1			Воронежъ	1		
Варшава *)	1			Выборгъ	1		
Женская прогимна-	1			Вѣрный	1		
зія М. А. Паршиной				Вязьма	1		
съ правами прогимн.				Вятка	1		
М-ва Нар. Просв.				Въ Орловѣ (Вятской			
(Варшава, Маршал-				губ.) крестьянская			
ковская ул., 137).				женская гимназія	1		
При прогимн. приг.				Гельсингфорсъ	4		
классъ для неграм.				Глазовъ	1		
Великіе луки	1			Гомель	1		
Вильна	1			Глуховъ	1		
Въ текущемъ году	1			Гродно	2		

*) Въ гимназіяхъ черты еврейской оскѣдлости, дѣвушки еврейскаго исповѣданія принимаются въ гимназіи только при наличности совершенно свободныхъ вакансій; въ случаѣ же ограниченнаго числа ихъ, лица православнаго исповѣданія, выдержавшія экзаменъ посредственно, предпочитаютъ инвербрамъ, выдержавшимъ экзаменъ отлично.

**) Педагогическіе классы франц. и нѣмецк. языковъ при Варшавской 1-й женской гимназіи.

ГОРОДА.	Число гимназ.	Число прогим.	ГОРОДА.	Число гимназ.	Число прогим.
Двинскъ	1		Ливны	1	
Ейскъ	1		Ловицы прогимназія .	1	
Евпаторія. Открытъ въ 1904 г. 8-й кл. . .	1		Лодзь	1	
Екатеринбургъ	1		Ломжа	1	
Екатеринодаръ	1		Лубны	1	
Екатеринославъ	2		Луганскъ	1	
Елецъ	1		Люблинъ	1	
Елисаветградъ	1		Маргеланъ	1	
Енисейскъ	1		Минскъ	1	
Житомиръ	1		Могилевъ	1	
Иркутскъ	2		Мариуполь	1	
»	1		Митава	1	
Каменецъ-Подольскъ .	1		Муромъ	1	
Кіевъ: Кіево-Подольск.	1		Нарва	1	
Кіево-Фридук- левская	1		Нахичевань	1	
1 минист.	1		Нижній-Новгородъ . .	1	
Частныхъ	2		Николаевъ	1	
Казань	1		Нижне-Тагильскъ, от- крылся 6-й кл., при женской прогим. . . .	1	
Калишъ	1		Новгородъ	1	
Калуга. Въ текущемъ году открывається VIII дополнитель- ный классъ	1		Новгородъ-Сѣверскъ .	1	
Керчь	1		Новозыбовковъ	1	
Кишиневъ	1		Новочеркасскъ	1	
» Частн. гимн.	1		Нѣжинъ	1	
Ковно	1		Одесса ¹⁾	7	
Кострома	1		Омскъ	1	
Красноярскъ	1		Орель ²⁾	1	
Кронштадтъ	1		Оренбургъ	1	
Курскъ	1		Орша ³⁾	1	
» Частн. гимн.	1		Пермь	1	
Кутаисъ	1		Перновъ	1	
Кельцы	1		Пенза	1	
Либава	1		Петроговъ	1	
			Петрозаводскъ	1	
			Петропавловскъ ⁴⁾ . .	1	
			Плоцкъ	1	

¹⁾ Маринская, 2-я городская, част. г. Бракенгевмеръ, Видинской, Куракиной, Текелій, Березиной.

²⁾ Въ орлѣ — «Татьянинская» съ минимальной платой для обученія.

³⁾ Выстроено городомъ новое большое зданіе для женской гимназіи.

⁴⁾ Преобразована прогимназія въ 7-ми классную гимназію

ГОРОДА.	Число	ГОРОДА.	Число		
	гимназ.		прогим.	Число	Число
			гимназ.	прогим.	
Полтава	2	Слободскъ	1		
Портъ-Артуръ	1	Смоленскъ	1		
Прилуки	1	Ставрополь	1		
Пронскъ ¹⁾	1	Сувалки	1		
Псковъ	1	Суммы	1		
Радомъ	1	Сызрань	1		
Рязань	1	Сѣдлецъ	1		
Ревель	1	Таганрогъ	1		
Рига	1	Тамбовъ	1		
Ромны	1	Ташкентъ	1		
Ростовъ-на-Дону	1	Тверь	1		
Рыбинскъ	1	Темниковъ 1 прогимназія	1		
Самаркандъ	1	Тифлисъ ²⁾	4		
Саранскъ	1	Томскъ 4-хъ классная прогимназія и частн. гимназ.	1		
Саратовъ	2	Троицкосавскъ	2		
Сапожковъ прогимн.	1	Тукумъ (прогимназія)	1		
Симбирскъ	1	Тула ³⁾	2		
Самара	1	1-я Тульская женская гимн.			
Семипалатинскъ. Новое зданіе женской гимназіи, оканчивающееся постройкой, будетъ названа «А лексѣвской»	1	2-я Тульская женская гимн.	1		
Севастополь	1	Умань	1		
Серпуховъ	1	Уральскъ	1		
Симферополь	1	Усть - Медвѣдінская станица ⁴⁾	1		
Славянскъ. Прогимназія въ текущемъ году преобразована въ полную гимназію	1	Уфа	6		
		Устюгъ	1		
		Херсонъ	1		

¹⁾ 4-хъ клас. прогимназія открыта на средства П. П. фонъ-Дервиза, плата во всѣхъ классахъ—30 р. а въ приготовительномъ—20 р. въ годъ. Съ будущаго года при прогимназіи учреждается пансіонъ.

²⁾ 1-я В. К. Ольги Θεодор., 2-я В. К. Ольги Θεодор., 3-я (быв. Серпина), Жен. учеб. зав. св. Нины

³⁾ Плата за право ученія въ 1904—1905 учебномъ году назначена за обязательные предметы гимназическаго курса 50 р. въ годъ и сверхъ того за каждый необязательный предметъ по 5 р.: противъ прошлаго года плата увеличена на 5 р. въ годъ.

⁴⁾ Преобразована изъ частнаго пансіона Г-жи Алексѣевой, Одна въ собств. зданіи, стоящемъ около 40.000 р.

ГОРОДА,	Число	Число п. о.г.м.	ГОРОДА,	Число	Число прог.г.
	гимназ.			гимназ.	
Харьков	1		Череповецъ	1	
> Маринская	1		Черниговъ	1	
> 2-я >	1		Чита	1	
> Оболенской	1		Павли	1	
> при Лютеран- ской церкви	1		Шуя	1	
> Грегорьевичъ	1		Ялта	1	
> Драшковой	1		Ярославль		
Хабаровскъ	1		> Маринская	1	
Хороль	1		> При «домѣ при- зрѣнія ближн.»	1	
Царицынъ	1		Θеодосія	1	

Правила для поступленія въ число уче- ницъ женскихъ гимназій.

(Вѣдомства Императрицы Маріи).

1) Каждая гимназія состоитъ изъ семи классовъ съ годичными курсами; при нѣкоторыхъ гимназіяхъ приготовительный классъ для дѣтей, которыя не могутъ поступить въ младшій (VII) классъ.

2) Прогимназія состоитъ изъ приготовительнаго класса и 4-хъ младшихъ классовъ гимназій (VII, VI, V и IV). По успѣшномъ окончаніи курса въ прогимназіи, ученицы принимаются въ слѣдующій (III) классъ гимназій безъ экзаменѣ.

3) Учебный курс гимназій заключаетъ въ себѣ слѣдующіе предметы: Законъ Божій, русскій языкъ и словесность, французскій языкъ, нѣмецкій языкъ, исторію всеобщую и русскую, географію, естествовѣдѣніе, математику, начало педагогикъ, чистописаніе, пѣніе, танцы и рукодѣліе.

4) Въ гимназіи принимаются дѣвочки всѣхъ сословій и вѣроисповѣданій. Онѣ распределяются по классамъ соотвѣтственно своему развитію и познаніямъ.

5) Плата за обученіе въ гимназіяхъ установлена въ слѣдующихъ размѣрахъ (въ С.-Петербургѣ): въ Маринской, Васильевской, Александровской, Литейной, Рождественской и Екатерининской—100 р. въ годъ, въ Коломенской и Петровской—90 руб., въ Царскосельской—65 руб., въ прогимназіи—45.

6) Плата вносится инспектору классовъ за полгода впередъ, въ августѣ и январѣ. Ученицы, за которыхъ не внесена плата

въ продолженіе мѣсяца послѣ срока, лишаются права продолжать посѣщеніе гимназій. Инспекторъ гимназій выдаетъ печатную квитанцію въ полученіи платы.

7) Внесенная за обученіе плата возвращается лишь въ случаѣ смерти ученицы или удаленія ея изъ заведенія по распоряженію начальства.

8) Учебный курсъ начинается въ гимназійхъ 31-го августа и оканчивается въ послѣднихъ числахъ мая. Пріемные экзамены для вновь поступающихъ ученицъ производятся въ первые дни учебнаго года, въ августѣ мѣсяцѣ. Въ случаѣ вакансій, ученицы могутъ быть принимаемы и въ другое время, но тогда требуется отъ нихъ знаніе всего пройденнаго до ихъ поступленія въ классъ, въ который они желаютъ поступить.

9) Дѣвицы, окончившія съ успѣхомъ полный курсъ ученія, получаютъ аттестатъ на званіе домашней учительницы. Аттестатъ, этотъ можетъ быть обмѣненъ на дипломъ Мин. Народн. Просвѣщ., безъ особаго для сего испытанія. Получившія аттестатъ имѣютъ право поступить въ число слушательницъ педагогическихъ курсовъ съ повѣрочнымъ испытаніемъ.

Лица, окончившія гимназію М-ва Нар. Просв., могутъ обмѣнять аттестатъ на дипломъ по мѣсту жительства, а не въ томъ округѣ, гдѣ кончила. Срокъ для обмѣна ничѣмъ не отличается. Если лицо, окончившее гимназію, принадлежало къ податному сословию, то по окончаніи увольняется изъ податнаго сословія и имѣетъ право проживать по диплому.

10) При выпускѣ, дѣвицы, отличившіяся благонавіемъ и успѣхами въ наукахъ, награждаются медалями и книгами. Дѣвицы, удостоенныя при выпускѣ награды, имѣютъ право поступать въ педагогическій курсъ безъ повѣрочнаго испытанія.

11) Уроки въ гимназійхъ начинаются въ 9 часъ утра и продолжаются до 2¹/₂ час. пополудни. Всѣхъ уроковъ ежедневно бываетъ 5. Каждый урокъ продолжается часъ.

Между третьимъ и четвертымъ уроками ученицамъ дается полчаса для отдыха и для завтрака.

12) Въ 8³/₄ ч. утра совершается общая молитва при чтеніи Евангелія. Къ этому времени всѣ ученицы должны быть въ сборѣ.

13) Въ случаѣ отсутствія ученицы въ классѣ, начальство гимназій проситъ родителей или родственниковъ увѣдомить письменно о томъ, что ученица осталась дома дѣйствительно по ихъ желанію. Ученица считается выбывшею изъ гимназій, если она въ теченіе двухъ недѣль не являлась въ гимназію и если въ теченіе того же срока не дано знать ея родителями или родственниками о причинахъ ея отсутствія.

14) При перемѣнѣ мѣста жительства родители или родственники обязаны увѣдомить о томъ начальство гимназій и сообщать свои новые адреса.

Частныя женскія гимназій, учебныя заведенія и пансіоны.

I. Въ С.-Петербургѣ (и ближ. окрестностяхъ).

Женскія гимназія при церкви Св. Петра. (М. Конюшенная, 5)
Училище Св. Анны при Ев. Лютеранской церкви (Кирочная, 8). Пріемные экзамены 21-го августа.

Женская гимназія Е. И. Песковской, окончившей В. Ж. К., съ правами гимн. М. Н. Пр.; для дѣтей младш. возраста имѣются дѣтскій садъ и подготовит. школа (В. О., Средній пр., 23).

Женская гимназія Е. М. Гедда (Улица Глинки, 6).

Гимназія Е. В. Ставиской, съ правами гимн. М. Н. Пр. (Царицынъ лугъ, уг. Мойки, д. 1, 7, 8). При гимназіи пансіонъ.

Женская гимназія съ пансіономъ А. А. Макалютиной (уг. Манежнаго и Надеждинской, д. 43/7). Плата отъ 150 до 350 р. въ годъ. Съ правами гимн. М. Н. Пр.

Гимназія Е. Н. Стеблинъ-Каменской съ правами гимн. М. Н. Пр. (Литейный, 51). Приѣмъ пансіонерокъ и приходящихъ ученицъ. Помощница начальницы женщина-врачъ С. П. Барать-Мишле.

Гимназія Шаффе, при гимназіи — дѣтскій садъ и пансіонъ, УШ-й классъ педагогическій (В. О., 5 линія, д. 16—17).

Гимназія ин. Оболенской, съ правами гимн. М. Н. Пр.; съ пансіономъ (Басковъ пер., 8).

Гимназія М. Н. Стоюниной, съ правами гимн. М. Н. Пр. (Кабинетская, 20). При гимназіи дѣтскій садъ, приготовительная школа и пансіонъ.

Гимназія Таганцевой, съ правами гимн. М. Н. Пр. (Моховая, 27).

Перворазрядное 7-ми классное жен. учебн. зав. Лебурдз-Капронье (Учебное заведеніе перешло въ новыя руки) (Уг. Благовѣщ. и Англійской наб., 1).

Женская гимназія Д. Т. Прокофьевой, (Гороховая, 19). Съ правами гимназій М. Н. Пр. Начало занятій 2-го сентября.

Перворазрядное жен. учеб. зав. съ пансіономъ и женскіе курсы новыхъ языковъ Л. М. Турыгиной (Надеждинская, 6).

Перворазрядное жен. учеб. зав. Е. А. Эртманъ (Большой пр., 35).

Женское учебное заведеніе Н. М. Глаголевой по программамъ правительственныхъ гимназій (Пет. ст., Вольшой пр., 16). Плата 90 р. въ годъ, въ I подготов.—70 р.

Гимназія съ художественными классами М. А. Лохвицкой-Скалонъ (Невскій, 88).

Перворазрядное учебн. зав. Фельдмана (М. Морская, 22).

Гимназія В. А. Субботиной, съ правами правительственныхъ женскихъ гимн. М. Н. Пр., интернатъ. Предсѣдатель педагогическаго совѣта, проф. А. Бороздинъ (Калининская пл., 3—5).

Женская гимназія В. Н. Хитрово, съ правами гимназій М. Н. Пр. При гимназіи пансіонъ и музыкальная школа (Измайловскій пр., 1 р., д. 7).

Ученическое общежитіе г-жи Микферсонъ, (Лиговская, 5), для дѣвицъ, посѣщающихъ учебныя завед., репетиторство, уроки языковъ и музыки.

Приготовительная школа и дѣтскій садъ съ пансіономъ Н. А. Виноградовой, (Гончарная, 24). Практика яз., введено естествознаніе.

Женское учебное заведеніе О. С. Кулжинской (Екатерингофскій пр., 15), съ курсомъ женскихъ гимназій М. Н. Пр. Дѣти лицъ, пострадавшихъ въ японскую войну, принимаются бесплатно.

Женское учебное заведеніе съ интернатомъ г-жи Вальдшмидтъ, бывшее Докучаевой-Сниклеръ (Вас. Остр., 1 лин., 18).

Женское учебное заведеніе О. К. Витмеръ (Англійскій пр., 27), (интернатъ).

Женское учебное заведеніе В. Ф. Неупокоевой (Финскій пер., 6).
Перворазрядное учебное заведеніе О. Д. Персіяниновой (Невскій, 142). Программа гимн. М. Н. Пр.

Женское учебное заведеніе О. М. Петерсонъ (Английскій пр., 34),—второ-разрядное женское учебн. зав. съ курсомъ приготовительнаго и 3-хъ младшихъ классовъ женской гимназіи.

Училище В. В. Ставискаго для дѣтей обоаго пола (Гроицкая, 24).

Женское учебное заведеніе по программѣ правит. гимназій (Пески. 7-я Рождественская, 37). Плата въ подготов. 60, въ I и II кл. 70 р. въ годъ.

Женское учебное заведеніе В. К. Шубиной (Литейный, 55).

Приготовительное учебное заведеніе для дѣвочекъ и мальчиковъ окончившихъ педагогическіе курсы (Подольская, 3).

Женское учебное заведеніе Кнопъ, Соф. Эд. (Вас. Остр., 1 лин., 56).

Перворазрядное учебное заведеніе г-жи Кеоке (В. О., Тучковъ пер., 5—11). Гимназическій курсъ.

Женское учебное заведеніе Скачковой (уг. Сергіевской и Потемкинской, 83—7), второ-разрядное уч. зав.

Приготовительная школа Е. Н. Ковальцигъ (Кирочная, 10).
Приготовляетъ дѣвочекъ въ училище Св. Анны.

Приготовительный пансіонъ съ дѣтскимъ садомъ для мальчиковъ и дѣвочекъ Л. Ю. Юргенсъ (Гроицкая, 21).

Женское учебное заведеніе по программѣ правительственныхъ гимназій Н. Ф. Бастманъ (Пет. ст., Большой пр., 54—52).

Учебное заведеніе Спб. Педагогическаго Общества Взаимной помощи (Миллюнная ул., 29). Открыты I, II и III классы. Практика франц. яз. Плата въ подготов. 80 р., въ I и II кл. 100 р. въ годъ.

Рождественское 2-хъ класс. министерское училище (Калашниковскій пр., 9).

Женское учил. при Спб. Римско-Католической церкви Св. Екатерины (Невскій, 32).

Учебное зав. М. П. Сахаръ (Петерб. ст., Большой пр., 33).

Приготовительная школа съ элементарнымъ отдѣленіемъ Л. И. Тахъевой (Стремянная, 15).

Пансіонъ О. Е. Миллеръ, съ музык. кл. и профес. школой (Лиговская ул., 61).

Женское учебное зав. О. П. Конради-Драгомировой; курсъ первыхъ 3-хъ классовъ гимназій; уроки ручного труда. Дѣтскій садъ для мальчиковъ и дѣвочекъ. Кромѣ предметовъ гимназ. курса. введена постоянная практика франц. яз., начиная съ игръ въ дѣтскомъ саду (Загородный, 28).

Частное учебное заведеніе 3-го разряда для дѣвочекъ (Вас. Остр., Николаевская наб., д. 2—35).

Учебное зав. Рѣзвой-Чагиной (Лиговская, д. 101). Курсъ первыхъ 3-хъ классовъ гимназій.

» » М. А. Минцловой (Суворовскій пр., 23), ежедневно гимнастика, имѣется школьная библиотека, обращается вниманіе на практику иностранныхъ языковъ. Годовая плата 50—90 р.

Приготовительное училище для дѣтей обоаго пола (Николаевская, 32).

Училище для дѣвочекъ Е. П. Шмидтъ (Забалканскій, 20).

Приготовительное училище А. А. Каменской (Кабинетская, 7).

Приготовительное училище г-жи Ю. К. Шубертъ для дѣвочекъ и мальчиковъ (Б. Конюшенная, 10), принимаютъ дѣтей безъ всякихъ познаній и готовятъ ихъ къ поступленію въ нѣмец. церковныя школы.

Женское учебное заведеніе съ интернатомъ Н. Г. Левестамъ, оконч. педагог. курсы (Невскій, 102). Специальная подготовка въ младш. кл. институтовъ и гимназій.

Приготовительный пансіонъ для дѣвочекъ (Невскій, 102). Плата 6 р. въ мѣсяцъ.

Частное учебное заведеніе С. Р. Тизенгольца (Греческій пр., 13).

Элементарное училище для дѣтей обоого пола съ дѣтскимъ садомъ г-ни М. Гирсъ (Шодольская, 3).

Приготовительное училище Семеновой для мальчиковъ и дѣвочекъ (2 Рождественская, 10).

Никольское 2-хъ кл. министерское жен. учил. (Коломенская, 23).

Женское учебное заведеніе 2-го разряда (7-я Рождественская, 37).

Благовѣщенское 2-хъ кл. министерское женск. уч. (Волховскій пер., 4).

Свято-Троицкое женское 2-хъ кл. министерское уч. (Измайловскій пр., 3 р., 10).

Приготовительное училище для мальчиковъ и дѣвочекъ Э. Б. Эриксонъ (Перекупной пер., 4).

Приготовительная школа г-жи М. А. Серкъ (Мойка, 28).

Женское учебное заведеніе К. О. Томсонъ (Нижегородская ул., 15). Съ прогр. женск. гимн. Открыты 5 классовъ. Къ класснымъ занятіямъ относится музыка (фортеп.), пѣніе, гимнастика, танцы, игры,—за эти уроки особой платы не взимается. Начало занятій 3-го сентября.

Вечерніе классы для дѣвочекъ. Приготовленіе уроковъ. Принимаются ученицы всѣхъ классовъ гимназіи и др. учебныхъ заведеній. Практика языковъ (Садовая, 125).

Курсы и классы новыхъ и старыхъ языковъ въ Спб.

Женскіе курсы Б. В. Шкловскаго (Надеждинская, 38) готовятъ на званіе учительницъ начальныхъ и аптекарской ученицы.

Курсы Завадскаго (Вас. Остр., 7 линия, д. 6). Латинскій языкъ.

При училищѣ Св. Петра (М. Конюшенная, 5). Практическія занятія по язык. нѣмецкому, французскому, англійскому и русскому при вечернихъ общеобразовательныхъ курсахъ общества вспомоществованія учительницамъ.

Курсы новыхъ языковъ А. Волинцевой (Пушкинская, 19).

Плата въ группахъ отъ 5 до 9 р. въ мѣсяцъ.

Вечерніе женскіе курсы древнихъ языковъ А. А. Коммерлингъ (Моховая, 10).

Женскіе классы новыхъ и старыхъ языковъ М. М. Бобрищевой-Пушкиной (Литейный пр., 8). Принимаются пансіонерки. Годовая плата за предметъ 60 р., за нѣсколько курсовъ дѣлается

уступка. Преподаютъ языки: греческій, латинскій и новыя, между прочимъ шведскій.

Женскіе курсы французскаго яз. и латинскаго (Волынкинъ пер., 4).

При «*Home Frangais Elisa Prévast*» (Надеждинская, 24), публичныя чтенія по исторіи французской литературы. Годовой курсъ 100 р. вносятся въ два срока по 50 р.

Курсы восточныхъ языковъ общества востоковѣдѣнія (Свѣч-ной пер., 6). Проходится персидскій, турецкій и японскій яз. Плата 20 р. за полугодіе по каждому языку.

Курсы французскаго языка К. Л. Джани (Невскій, 53). Тутъ же уроки нѣмецкаго, англійскаго, итальянскаго, испанскаго и русскаго языковъ.

Курсы языковъ французскаго, нѣмецкаго, англійскаго и итальянскаго М. А. Маневской (Литейный, 52). По группамъ два урока въ недѣлю—5 р. въ мѣсяць.

Курсы французскаго языка г-жи Демаре, officier d'Academie (Невскій, 57). Цѣна 5 р. въ мѣсяць.

Испытанія по латинскому языку.

Испытанія по латинскому языку для лицъ женскаго пола, желающихъ поступить въ женскій медицинскій институтъ, производятся весною въ Петербургѣ въ двухъ гимназіяхъ: въ шестой гимназіи 6, 7 и 8 марта и въ восьмой гимназіи 16, 17 и 19 марта, а въ декабрѣ въ 12-ой Спб. гимназіи (уг. Невскаго и Фонтанки). Прошенія о допущеніи къ экзамену принимаются въ канцеляріи попечителя спб. учебнаго округа (Загородный, 49).

II. Въ Москвѣ.

Частное учебное заведеніе 2-го разряда съ курсомъ мужской прогимназіи **З. Н. Шамониной** (Арбатъ, д. Нейдгардта).

Частная женская классическая гимназія **С. Н. Фишеръ**, съ курсомъ мужскихъ правительственныхъ гимназій (2-й Ушаковскій пер.). Заведеніе основано въ 1872 году.

Ученицамъ, успѣшно окончившимъ 6 классовъ выдаются дипломы на званіе домашней учительницы или въ домашней наставницы, а окончившимъ 8 классовъ частной женской классической гимназіи, по Высочайшему повелѣнію отъ 7 марта 1879 года предоставлено право преподаванія учебныхъ предметовъ въ четырехъ низшихъ классахъ мужскихъ гимназій и прогимназій и во всѣхъ классахъ женскихъ гимназій вѣдомства Министерства Народнаго просвѣщенія съ зачетомъ имъ времени такого преподаванія въ срокъ выслуги пенсіи по ихъ званію домашнихъ учительницъ и наставницъ.

На основаніи § 20 Высочайше утвержденнаго отъ 1 июня 1895 года Положенія о С.-Петербургскомъ женскомъ медицинскомъ институтѣ ученицы, окончившія 8 классовъ женской классической гимназіи и слѣдовательно получившія аттестатъ зрѣлости, принимаются въ институтъ безъ испытанія *).

*) Для поступленія на медицинскіе курсы требуется латынь за 8 классовъ мужской гимназіи.

Въ гимназіи воспитываются дѣти всѣхъ сословій и принимаются приходящими и пансіонерками.

Плата за обученіе приходящей ученицы—150 руб. въ годъ безъ завтрака, 200 руб. въ годъ съ завтракомъ. Пансіонерки вносятъ за содержаніе, учебныя пособія, практику въ иностранныхъ языкахъ и уроки музыки—600 руб. въ годъ и 50 руб. на первоначальное обзаведеніе.

Учебный курсъ составляютъ слѣдующіе предметы: Законъ Божій, русскій языкъ съ церковно-славянскимъ и словесность, логика, латинскій, греческій, французскій, нѣмецкій и англійскій языки, математика (арифметика, алгебра геометрія и тригонометрія), математическая географія и физика, исторія, географія, чистописание, пѣніе, танцы, гимнастика и музыка. Всѣ эти предметы обязательны, за исключеніемъ музыки и англійскаго языка, обязательныхъ только для пансіонерокъ.

Петропавловское училище (женская гимназія). Для поступленія въ приготовительный классъ познаній не требуется. Приемные экзамены 17 авг.

Частная гимназія Перепелкиной (Б. Кислоскій, пер. соб. домъ)

Частная гимназія Арсеньевой, съ правами гимн. М. Н. Пр. (Пречистенка, д. Шенпингъ).

Частная 8 классная гимназія Е. Констанъ (бывш. пансіонъ Дюмушель) (Остоженка, 2-й Ильинскій пер., соб. домъ).

Частная гимназія А. Л. фонъ-Меккъ, бывшая Ю. П. Бессъ съ правами гимназіи М. Н. Пр. (Б. Никитская, д. Червожатовой) При гимназіи пансіонъ.

Частная 8 классная гимназія Калдайовичъ, съ пансіономъ и дѣтскимъ садомъ (Садовая-Каретная, д. Солнцева).

Женское учебное заведеніе съ курсомъ реальныхъ училищъ доктора зоологіи Н. А. Иванцова (Швивая Горка, д. Кулакова).

Женское учебное заведеніе 1-го разряда Р. К. Ключаревой (Волхонка, д. Волковыхъ). Курсъ гимназическій. Воспитанницы принимаютъ приходящими и пансіонерками. Въ текущемъ году открыто приготовительное училище и дѣтскій садъ.

Женская гимназія В. П. Гельбигъ, съ правами гимназіи М. Н. Пр. (Полянка, д. Поземщиковыхъ).

Женское французское училище (Малая Лубянка, 14).

Женское учебное заведеніе В. В. Потоцкой бывш. Л. А. Воскресенской (Петровка, д. Самарина).

Частная 6 классная гимназія М. В. Пусель. Для желающихъ латинскій языкъ (Новая Басманная, д. Варваринскаго общ.). Плата за обученіе и пансіонъ 500 р., приходящ. отъ 80 до 120 р. въ годъ.

Частная 8 классная гимназія Ржевской (Садовая-Каретная, 241).

Женская гимназія М. В. Приклонской (Валовая, д. Щукина). Пользуется всѣми правами правит. гимназій, приходящія платять отъ 80 до 150 р., пансіонерки 350 р., полупансіонерки—200 р. въ годъ.

Женская гимназія Н. Е. Шписсъ (Лубянская площ., д. Стреховаго Общ. «Россія»). Воспитанницы принимаются пансіонерками, полупансіонерками и приходящими. Гимназія пользуется всѣми правами казенныхъ гимназій М. Н. Просвѣщ. Плата за ученія и пансіонъ 400 р. въ годъ.

Дѣтскій садъ и приготовительная школа А. О. Розенбергъ (Мясницкая, д. Лѣтошневой).

Учебное заведеніе 3-го разряда и дѣтскій садъ Е. А. Кирпичниковой (у Б. Каменнаго моста, д. Археологическаго Общества).

Женская гимназія Н. П. Щепотьевой съ правами гимн. М. П. Просвѣщ. (Воздвиженка, д. Азанчевскаго).

Женская гимназія М. Н. Пресвѣщ. Л. Н. Валицкой (Покровка, д. Голицына). При гимназіи пансіонъ и дѣтское училище.

Женское учебное заведеніе и пансіонъ М. И. Житцъ (Арбатъ, д. Страхова) Курсъ гимн. Мин. Нар. Просв.

Училище А. И. Шапошниковой (М. Ки ельный пер., д. Морозова). Для дѣтей обоего пола.

Учебное зав Н. П. Соболевой (Плющиха, 1-й Благовѣщ. пер., соб. домъ).

Дѣтскій садъ и пригот. школа З. В. Раевской (Трубниковскій пер., д. Крапоткина).

Женское учебное заведеніе 2-го разряда Е. В. Винклеръ (Покровскіе ворота, рядомъ съ церк. Св. Троицы).

Московская женская прогимназія М. Н. Пр. учрежд. Л. Д. Ежовой (Долгоруковская ул., д. Фидлера). Приемъ прошеній въ первые пять классовъ предполагается ежегодно открывать классъ до преобразованія въ гимназію. Плата 80 р. въ годъ, за необязательные предметы по 10 р. за каждый. Живущія платятъ по 300 р. въ годъ за содержаніе.

Учебныя заведенія II разряда.

Женское учебное завед. Готь (Сокольничье шоссе д. 26).

Женское учебн. зав. Е. Б. Гранковской (Посланниковъ пер., д. Кацауровыхъ).

Моск. Филаретовское Епархіальное женское училище. Плата за пансіонерокъ—съ духовныхъ моск. епархій 150 р., съ духовныхъ иноепархіальныхъ—200 р. и свѣтскихъ 175 р.; за полу-пансіонъ—съ духовн. 100 р. и свѣтскихъ 225 р.; за приходящихъ—съ духовныхъ—40 р., иноепархіальныхъ—70 р. и свѣтскихъ 100 р.

Женское училище коммерческихъ наукъ Н. В. Ушаковой (4-ая Мѣщанская, д. Бучумовой).

Женское профессион. училище О-ва купеч. приказчиковъ (Мясн. ч., Георгіевскій пер., д. Бахоушина).

Губернскія училища слѣпыхъ.

Въ слѣдующихъ городахъ имѣется по училищу для слѣпыхъ: въ Кіевѣ, Ревелѣ, Казани, Костромѣ, Воронежѣ, Харьковѣ, Одессѣ, Перми, Смоленскѣ, Самарѣ, Тулѣ, Черниговѣ, Тифлисѣ, Саратовѣ, Твери, Иркутскѣ, Полтавѣ, Владимірѣ, Елабугѣ, Минскѣ, Вологдѣ, Каменецъ-Подольскѣ.

Маріинскій институтъ слѣпыхъ дѣвицъ возникъ по инициативѣ В. К. Маріи Александровны (герцогини Саксонъ Кобургъ-Готскій).

на Петерб. ст. Б. Зелениной ул., д. 11. Въ 1871 г. За своекоштныхъ плата 200 р. въ годъ и 30 р. одновременно на первоначальное обустройство.

Маринскій пріютъ взрослыхъ слѣпыхъ дѣвицъ (Усачевъ пер. 6^б 2). Открылся въ 1880 г., 12 октября, по мысли П. С. Митусова.

Училища духовнаго вѣдомства.

О пріемѣ и обученіи воспитанницъ.

Въ училище принимаются дочери священно-церковно-служителей отъ 10 до 12 лѣтъ, по предварительному испытанію ихъ, согласно установленной программѣ. Общій списокъ принятыхъ представляется на утвержденіе Ея Императорскаго Величества. Примѣчаніе. Въ особо уважительныхъ случаяхъ, по усмотрѣнію начальства, принимаются и дочери лицъ, занимающихъ штатныя должности по духовно-учебному вѣдомству. Прошенія о принятіи въ училищѣ подаются начальницѣ училища, съ приложеніемъ метрическаго свидѣтельства и обязательства объ обратномъ принятіи дѣтей по ихъ выпускѣ или увольненіи изъ училища. Сообразно съ назначеніемъ женскихъ училищъ духовнаго вѣдомства, въ нихъ преподаются слѣдующіе предметы: 1) Законъ Божій: исторія ветхаго и новаго завіта, катехизисъ, ученіе о богослуженіи съ церковнымъ уставомъ; церковная исторія: общая и русская. 2) Церковное пѣніе. 3) Церковно-славянскій языкъ и русскій языкъ съ теоріей словесности и исторіей литературы. 4) Исторія гражданская: русская и всеобщая. 5) Ариметика. 6) Геометрія. 7) Физика. 8) Географія. 9) Дидактика съ практическими занятіями въ школѣ. 10) Необходимыя свѣдѣнія: а) по естествовѣдѣнію и б) по гигиенѣ. 11) Чистописаніе. 12) Рукодѣліе. Какъ необязательные предметы допускаются: новые языки, рисованіе и музыка, преподаваемые въ неклассное время за особую плату. Для практическихъ занятій воспитанницъ, слушающихъ дидактику, при училищѣ устраивается образцовая школа для дѣвочекъ. При училищѣ полагаются библіотеки: фундаментальная, состоящая изъ учебныхъ руководствъ и пособій, и ученическая — изъ книгъ для чтенія воспитанницъ, а также физическій кабинетъ. Учебныя занятія продолжаются непрерывно въ теченіе всего учебнаго года, кромѣ воскресныхъ, праздничныхъ и табельныхъ дней, а также и мѣстныхъ праздниковъ, дней говѣнія и ваканцій зимнихъ съ 22 го декабря по 8-е января, весеннихъ, съ Лазаревой субботы по Оміино воскресенье, и лѣтнихъ, продолжающихся не менѣе двухъ мѣсяцевъ. По окончаніи учебнаго года, предъ лѣтними каникулами, производятся экзамены, время, порядокъ и способъ производства коихъ опредѣляются училищнымъ правленіемъ. Для обозначенія успѣховъ и поведенія воспитанницъ употребляются слѣдующія баллы: 5 (отлично), 4 (очень хорошо), 3 (хорошо), 2 (неудовлетворительно) и 1 (слабо). Воспитанницы, оказавшія достаточные успѣхи, переводятся въ слѣдующіе классы, неуспѣвшія же остаются въ томъ же классѣ. Воспитанницы, окончившія полный курсъ ученія, получаютъ аттестаты за подписью начальницы, инспектора классовъ, законоучителя и секретаря. Воспитанницы увольняются въ отпускъ не

иначе, какъ по просьбѣ родителей или уполномоченныхъ отъ нихъ лицъ, съ обязательствомъ представить воспитанницъ въ училище своевременно. При выbitii пансіонерокъ изъ училища до истеченія полугодія, внесенныя за нихъ деньги не возвращаются. Воспитанницы при выпускѣ снабжаются приличною одеждою, бѣльемъ и обувью и получаютъ денежное пособие по состоянію училищныхъ средствъ. Начальницѣ училища предоставляется право лучшихъ изъ окончившихъ курсъ воспитанницъ оставлять при училищѣ для практическихъ занятій, по ея указанію.

Женскія воскресныя школы въ С.-Петербургѣ.

Нарская, при 1-мъ Нарвскомъ женскомъ училищѣ (Фонтанка, 12⁴).

Выборгская, при 1-мъ Выборгскомъ женскомъ училищѣ (Сампсоніевскій, 62).

2-я Выборгская при 1-мъ Выборгскомъ смѣшанномъ училищѣ (Б. Сампсонеская, 47).

Александро-Невская, при 2-мъ Александро-Невскомъ женскомъ училищѣ (Невскій, 107).

Васильевская, при 12-мъ Васильевскомъ женскомъ училищѣ (В. О., Большоѣ пр., 69).

Петербургская, при 13-мъ Петербургскомъ женскомъ училищѣ (Александровскій, 25).

Воскресное собраніе (6-ая Рождественская, Торговая школа).

Воскресное собраніе (Воскресенскій пр., 4).

» » (В. О., 8 лин., 29).

» » (Обводный каналъ, 128).

» » (Зиминъ пер., школа Гунстъ).

1-я Казанская въ пам. Н. А. Варгунина, при 16-мъ Спас. женск. учил. (Екатерининскій кан., 84).

Правила и программы для спеціальныхъ испытаній на званія: а) домашняго учителя и учительницы, б) учительницы приходскаго и начальнаго народнаго училища и в) частнаго начальнаго учителя и учительницы.

I. Общія положенія.

1. Спеціальныя испытанія на званія: домашнихъ учителя или учительницы, и учителя и учительницы городского приходскаго и начальнаго училища, сельскаго и приходскаго или начальнаго народнаго училища и частнаго начальнаго учителя и учительницы производятся; а) въ тѣхъ городахъ, въ которыхъ имѣетъ постоянное мѣстопробываніе попечитель учебнаго округа—въ особомъ испытательномъ комитетѣ, состоящемъ, по назначенію попечителя подъ предсѣдательствомъ окружнаго инспек-

тора, или профессора университета, изъ учителей гимназій; б) въ остальныхъ городахъ, имѣющихъ гимназій и прогимназій — въ педагогическихъ совѣтахъ этихъ заведеній; в) въ уѣздныхъ городахъ, не имѣющихъ гимназій и прогимназій, — въ педагогическихъ совѣтахъ уѣздныхъ училищъ; но въ сихъ послѣднихъ спеціальныя испытанія производятся только на званія учителей и учительницъ приходскихъ и начальныхъ училищъ и частныхъ начальныхъ учителей и учительницъ.

2. Къ спеціальнымъ испытаніямъ на означенныя выше званія допускаются: мужчины не моложе 17-ти, а женщины — не моложе 16-ти лѣтъ.

3. Спеціальныя испытанія бываютъ *полныя и сокращенныя*.

4. Лица желающія подвергнуться спеціальному испытанію на одно изъ вышеозначенныхъ званій, подаютъ прошенія на простой бумагѣ: а) въ тѣхъ городахъ, гдѣ имѣтъ постоянное мѣстопробываніе попечитель учебнаго округа, — на имя попечителя; б) въ прочихъ городахъ, гдѣ есть гимназій или прогимназій, — на имя директора гимназій или инспектора прогимназій; в) въ городахъ же, гдѣ нѣтъ ни гимназій, ни прогимназій, на имя смотрителя уѣзднаго училища.

5. Къ прошеніямъ прилагаются свидѣтельства: а) о рожденіи и крещеніи, б) о званіи и — в) объ одобрительномъ поведеніи; сверхъ того, лица податныхъ состояній, прилагаютъ увольнительныя отъ общества свидѣтельства, а лица, обучавшіяся въ казенныхъ или общественныхъ учебныхъ заведеніяхъ, аттестаты или свидѣтельства о прохожденіи курса въ оныхъ.

Примѣчаніе. Въ отношеніи иностранцевъ и иностранокъ, желающихъ приобрести право на исправленіе должности домашнихъ учителя или учительницы, соблюдаютъ требованія § 17 Положенія о дом. наст. и учит.

6. Въ прошеніяхъ должны быть обозначены предметы, избранные просителемъ или просительницей для преподаванія.

7. Спеціальныя испытанія производятся въ теченіе учебнаго времени, съ 1-го сентября по 1-е май, и основаніемъ для производства испытаній служатъ программы, предварительво составленныя экзаменаторами по принадлежности предметовъ испытаній и разбитыя на извѣстное число вопросовъ.

8. Спеціальное испытаніе каждаго допущеннаго къ оному лица должно быть совершенно окончено не дажѣ какъ въ шестинедѣльный срокъ со дня объявленія просителю о допущеніи его къ испытанію.

9. О каждомъ производствѣ испытанія какъ испытательный комитетъ, такъ и педагогическій совѣтъ гимназій, прогимназій или уѣзднаго училища составляютъ особый протоколь.

Примѣчаніе 1. Свидѣтельство на званія домашнихъ учителя и учительницы выдаются попечителемъ учебнаго округа, по утвержденіи имъ протокола испытанія. Затѣмъ свидѣтельства на прочія учительскія званія, означенныя въ § 1-мъ, выдаются: а) попечителемъ учебнаго округа — если испытаніе было произведено въ испытательномъ комитетѣ и б) мѣстнымъ ученымъ начальствомъ — если испытаніе производилось въ педагогическомъ совѣтѣ гимназій, прогимназій или уѣзднаго училища. На семь основаній протоколы испытаній представляютъ въ подлинникѣ испы-

тательные комитеты и педагогическіе совѣты гимназій и прогимназій, послѣдніе объ испытаніяхъ на званія домашнихъ учителя и учительницы,—на утвержденіе попечителя учебнаго округа, а педагогическіе совѣты уѣздныхъ училищъ,—на утвержденіе мѣстнаго учебнаго начальства.

Примѣчаніе 2. Въ протоколѣ должны быть прописаны какъ темы письменныхъ и устныхъ вопросовъ, предложенныхъ подвергавшемуся испытанію, съ соединеніемъ оцѣнки степени удовлетворительности отвѣта и пробнаго урока и общаго заключенія о достоинствѣ кандидата. Письменные отвѣты и работы прилагаются къ протоколу.

II. Правила для спеціальныхъ испытаній на званія домашнихъ учителя и учительницы.

А. Правила для полнаго испытанія.

10. Лица, не имѣющія аттестата или свидѣтельства объ удовлетворительномъ окончаніи полнаго учебнаго курса въ одномъ изъ среднихъ учебныхъ заведеній Имперіи и желающія получить званіе домашнего учителя, подвергаются полному испытанію изъ *главнаго* предмета—въ объемѣ гимназическаго курса уѣзднаго училища.

11. Главный предметъ, изъ числа преподаваемыхъ въ уѣздномъ училищѣ, избирается желающими подвергнуться испытанію по собственному ихъ усмотрѣнію, а общіе и вспомогательные предметы, соответствующіе главному, обозначены въ приложенныхъ къ симъ правиламъ росписаніяхъ.

12. Испытуемымъ предоставляется избирать предметами испытанія и не одинъ, а нѣсколько главныхъ предметовъ, и въ такомъ случаѣ отъ нихъ требуются познанія по всемъ главнымъ предметамъ въ объемѣ гимназическаго курса.

13. Порядокъ и требованія *полнаго* спеціальнаго испытанія на званія домашнего учителя или учительницы заключаются въ слѣдующемъ:

I. Испытаніе изъ общихъ предметовъ:

а) Устное испытаніе въ *Законѣ Божіемъ*: главнѣйшія молитвы, священная исторія ветхаго и новаго завѣта, краткій катехизисъ и краткое объясненіе богослуженія.

б) Письменное и устное испытаніе изъ *русскаго языка*: письмо подъ диктовку, чтеніе и разсказъ прочитаннаго съ этимологическимъ и синтаксическимъ разборомъ.

Примѣчаніе 1. Оказавшіе неудовлетворительныя познанія въ сихъ двухъ общихъ предметахъ къ дальнейшему испытанію не допускаются.

Примѣчаніе 2. Означенное здѣсь испытаніе изъ русскаго языка, какъ предмета общаго, само собою разумѣется, не производится тѣмъ лицамъ, которые избираютъ русскій языкъ предметомъ главнымъ, замѣняясь въ семъ послѣднемъ случаѣ болѣе подробнымъ испытаніемъ, ниже указаннымъ.

Примѣчаніе 3. Степень знанія, требуемаго по русскому языку, какъ предмету общему, отъ иностранцевъ и

иностранныхъ, подвергающихся испытанію на званія домашнихъ учителя и учительницы, указана въ примѣчаніи 2-мъ къ росписанію предметовъ полного испытанія на эти званія.

II. Испытаніе изъ главныхъ предметовъ.

А. Письменное испытаніе.

а) Изъ *русскаго языка*. Испытуемый долженъ написать сочиненіе на заданную тему и отвѣтъ на предложенный ему вопросъ изъ русской грамматики, въ объемѣ гимназическаго курса. Обѣ эти работы могутъ быть и не обширны, но должны быть изложены основательно, правильнымъ языкомъ, безъ орфографическихкихъ ошибокъ и въ логической послѣдовательности.

б) Изъ *математики*. Предлагается по одному вопросу изъ ариометики и геометріи, въ объемѣ гимназическаго курса и на оба эти вопроса испытуемый долженъ написать обстоятельные отвѣты.

в) Изъ *исторіи*. Предлагается два вопроса: одинъ изъ русской, а другой изъ всеобщей исторіи, каждый въ объемѣ гимназическаго курса, на которые испытуемый долженъ записать обстоятельные отвѣты.

г) Изъ *географіи*. Предлагается два вопроса: одинъ изъ русской, а другой изъ всеобщей географіи, каждый въ объемѣ гимназическаго курса, на которые испытуемый долженъ написать обстоятельные отвѣты.

д) Изъ *ново-европейскихъ и древне-классическихъ языковъ*. Предлагается одинъ вопросъ изъ грамматики, на который испытуемый долженъ написать отвѣтъ въ объемѣ гимназическаго курса, по-русски, или на томъ языкѣ, который желаетъ преподавать; затѣмъ онъ обязанъ сдѣлать на этотъ же языкъ письменный переводъ, предложенный ему русской статьи повѣствовательнаго содержанія. Обѣ эти письменныя работы должны быть изложены правильнымъ языкомъ и безъ орфографическихкихъ ошибокъ.

Примѣчаніе. Къ слѣдующему за симъ устному испытанію по означеннымъ выше предметамъ допускаются лишь тѣ лица, которыхъ письменные отвѣты и прочія работы будутъ признаны удовлетворительными.

Б. Устное испытаніе.

а) Изъ *русскаго языка*. Правильное и выразительное чтеніе; свободный и связный рассказъ прочитаннаго; этимологическій, и синтаксическій разборъ въ объемѣ гимназическаго курса. Переводъ съ церковно-славянскаго языка на русскій (изъ Остромирова евангелія), съ объясненіемъ формъ церковно-славянскаго языка. Различіе главныхъ родовъ и видовъ прозы и поэзіи и опредѣленіе ихъ. Изложеніе содержанія какой-либо древней былины, нѣсколько отрывковъ изъ Нестеровой лѣтописи и главнѣйшихъ образцовыхъ произведеній—Ломоносова, Державина, Фонъ-Визина, Карамзина, Жуковскаго, Крылова, Пушкина Лермонтова и Гоголя.

б) Изъ *математики*. Знаніе ариометики и геометріи въ

объемъ гимназическаго курса. По этимъ предметамъ испытующему предлагается по два вопроса изъ каждаго, на которые онъ долженъ дать обстоятельные отвѣты. Сверхъ того, отъ него требуется доказательство навыка въ умственномъ вычисленіи и рѣшеніи задачъ, въ выкладкахъ на счетахъ и въ геометрическомъ черченіи.

в) Изъ исторіи. Предлагается пять вопросовъ: два изъ русской исторіи (древней и новой) и три изъ всеобщей (древней, средней и новой), въ объемѣ гимназическаго курса. При отвѣтахъ требуется правильное, связное изложеніе и знаніе главнѣйшихъ хронологическихъ и необходимыхъ историко-географическихъ данныхъ. Особенное вниманіе обращается на знаніе отечественной исторіи.

г) Изъ географіи. Предлагаются пять вопросовъ: два изъ географіи Россіи — физической и политической, одинъ изъ географіи Европы, одинъ изъ географіи прочихъ частей свѣта и одинъ изъ математической, въ объемѣ гимназическаго курса.

д) Изъ *новоевропейскихъ языковъ*. Чтеніе и переводъ нетрудной статьи историческаго содержанія; разборъ этимологической и синтаксической.

е) Изъ *древне-классическихъ языковъ*. Чтеніе и переводъ нетрудной статьи историческаго содержанія; разборъ этимологической и синтаксической.

III. Испытаніе изъ вспомогательныхъ предметовъ.

Производится лишь устное, при чемъ изъ каждаго предмета испытующему предлагается по два вопроса; но, въ случаѣ надобности, экзаменуящимъ предоставляется и не ограничиваться этимъ числомъ вопросовъ.

14. По удовлетворительномъ окончаніи указаннаго испытанія, лицо, ищущее званія домашняго учителя или учительницы, обязано дать еще, въ присутствіи экзаменующихъ, одинъ *пробный урокъ* изъ главнаго предмета испытанія, на тему, предварительно за день ему предложенную, и притомъ соответствующаго объема и содержанія и привѣнительно къ возрасту и понятіямъ предполагаемыхъ учащихся.

15. Степень познаній испытующаго опредѣляется установленными балами или цифрами, при чемъ 5 означаетъ познанія отличныя, 4 — хорошія, 3 — удовлетворительныя, 2 — посредственныя и 1 — слабыя.

16. Лица, оказавшія отличныя или хорошія познанія въ главныхъ предметахъ и не менѣе какъ удовлетворительныя въ общихъ и вспомогательныхъ, удостоиваются званія домашняго учителя или учительницы, въ удостовѣреніе чего имъ выдаются свидѣтельства.

17. Лицамъ, не удостоившимъ званія учителя или учительницы предоставляется подвергнуться вторичному испытанію, но не прежде, какъ черезъ полгода.

18. Лица женскаго пола, неокончившія полнаго курса ученія въ женскихъ гимназіяхъ или училищахъ перваго разряда вѣд. Мин. Нар. Просвѣщенія или въ равноправныхъ съ ними учебныхъ заведеніяхъ другихъ вѣдомствъ, въ случаѣ желанія пріобрѣсти званіе домашней учительницы подвергаются полному

спеціальному на это званіе испытанію наравнѣ съ ищущими званіа домашняго учителя и на основаніи вышензложенныхъ правилъ, за исключеніемъ испытанія по математикѣ, изъ которой онѣ могутъ избрать главнымъ предметомъ только одну арифметику въ объемѣ гимназическаго курса, при чемъ геометрія требуется только какъ вспомогательный предметъ въ объемѣ курса уѣзднаго училища.

В. Правила для сокращеннаго испытанія.

19) Лица, имѣющія аттестаты или свидѣтельства объ удовлетворительномъ окончаніи полнаго курса въ одномъ изъ среднихъ учебныхъ заведеній Имперіи, въ случаѣ желанія получить званіе домашней учительницы, подвергаются сокращенному спеціальному испытанію.

20. Сокращенное спеціальное испытаніе производится только изъ главныхъ предметовъ, избираемыхъ самими испытуемыми, и состоитъ въ слѣдующемъ:

а) Каждому испытуемому предлагается по два вопроса для письменнаго рѣшенія.

б) Если письменные отвѣты будутъ признаны удовлетворительными, то испытуемому назначается устная бесѣда (colloquium), на которой требуются отъ него еще устныя дополненія по письменнымъ отвѣтамъ объясненія, если въ таковыхъ встрѣтятся надобность.

в) Если же письменные отвѣты будутъ признаны неудовлетворительными, то испытуемый къ устной бесѣдѣ не допускается, и ему предоставляется подвергнуться вторичному испытанію, но не прежде какъ черезъ полгода.

г) По признаніи устной бесѣды удовлетворительною, лицо, ищущее званіе домашняго учителя или учительницы, должно дать пробный урокъ изъ избраннаго имъ главнаго предмета.

21. Степень познаній подвергающихся сокращенному спеціальному испытанію опредѣляется порядкомъ, указаннымъ въ ст. 15 сихъ правилъ.

22. Лица, оказавшія отличныя или хорошія познанія, удостоиваются званія домашняго учителя или учительницы, въ удостовѣреніе чего имъ выдаются свидѣтельства.

23. Лица женскаго пола, имѣющія свидѣтельства объ окончаніи общаго курса ученія въ евскихъ гимназіяхъ или училищахъ 1-го разряда вѣдомства Министерства Народнаго Просвѣщенія или въ равноправныхъ съ ними учебныхъ заведеніяхъ другихъ вѣдомствъ, если пожелають пріобрѣсти званіе домашней учительницы, подвергаются сокращенному испытанію, наравнѣ съ ищущими званія домашняго учителя, согласно §§ 20 и 21 сихъ правилъ.

Росписаніе предметовъ полнаго испытанія на званія домашнихъ учителя и учительницы.

- | | |
|---|---|
| Главные предметы: | Общіе и вспомогательные предметы: |
| 1. Русскій языкъ. | Законъ Божій, арифметика, географія и исторія. |
| 2. Математика (арифметика и геометрія). | Законъ Божій, русскій языкъ, географія и исторія. |

- | | |
|--|--|
| 3. <i>Исторія.</i> | Законъ Божій, русскій языкъ, ариометика и географія. |
| 4. <i>Географія.</i> | Законъ Божій, русскій языкъ, ариометика и исторія. |
| 5. <i>Одинъ изъ новыя языковъ.</i> | Законъ Божій, русскій языкъ, ариометика, исторія и географія |
| 6. <i>Одинъ изъ древне-классич. языковъ.</i> | |

Примѣчаніе 1. Лица, иностранныхъ исповѣданій, желающія подвергнуться испытанію въ такихъ городахъ, гдѣ нѣтъ законоучителей соответствующихъ исповѣданій, представляютъ письменныя удостовѣренія своихъ священниковъ или пасторовъ въ томъ, что имѣютъ надлежащія познанія въ Законѣ Божіемъ, и затѣмъ освобождаются отъ испытанія въ этомъ предметѣ

Примѣчаніе 2. Иностранцы и иностранки, желающіе пріобрѣсти званіе домашняго учителя и учительницы, обязаны знать русскій языкъ на столько, чтобы понимать языкъ разговорный.

II. Правила для специальныхъ испытаній на званія учителя или учительницы городского приходскаго и начальнаго училища.

24. Лица, желающія пріобрѣсти званіе учителя или учительницы городского, приходскаго и начальнаго училищъ и не имѣющія свидѣтельствъ: мужчины—объ окончаніи курса въ уѣздномъ училищѣ, а женщины—въ женскихъ прогимназіяхъ вѣдомства Министерства Народнаго Просвѣщенія или равноправномъ съ ними учебномъ заведеніи другого вѣдомства, подвергаются *полному* специальному испытанію.

Примѣчаніе. Лица женскаго пола, окончившія курсъ въ женскихъ гимназіяхъ или прогимназіяхъ и желающія заниматься начальнымъ обученіемъ, получаютъ, по прослуженіи не менѣе полугода въ должности помощницы начальной учительницы и по прослуженіи 16-ти лѣтняго возраста, свидѣтельства на званіе учительницы начальнаго училища безъ всякаго испытанія.

25. Полное испытаніе для полученія означенныхъ званій раздѣляется на *письменное* и *устное* и заключается въ слѣдующемъ:

а) Прежде всего производится устное испытаніе изъ Закона Божія, въ объемѣ курса уѣзднаго училища.

б) Удовлетворительно выдержавшій испытаніе въ Законѣ Божіемъ допускается къ письменному испытанію. Каждый испытуемый долженъ написать отвѣты въ объемѣ курса уѣзднаго училища на предложенные ему вопросы, по одному изъ слѣдующихъ предметовъ: русскаго языка, ариометики, географіи и исторіи Россіи (при чемъ географія и исторія считаются за одинъ предметъ).

в) Если письменные отвѣты будутъ признаны удовлетворительными, то испытуемый допускается къ устному испытанію, которое заключается въ разрѣшеніи двухъ вопросовъ по каж-

дому изъ вышепоименованныхъ предметовъ курса уѣзднаго училища, и при томъ въ объемѣ этого курса.

г) До признанія удовлетворительнымъ устного испытанія, непытуемый обязанъ дать по одному пробному уроку русскаго языка и ариметики на предложенныя темы, съ соблюденіемъ указаній, значащихся въ ст. 14.

28. Степень познаній подвергающихся какъ полному, такъ и сокращенному испытаніямъ, опредѣляется порядкомъ, указаннымъ въ ст. 15 сихъ правилъ.

29. Лица, оказавшія отличныя или хорошія познанія, удостоиваются званія учителя или учительницы городского, приходскаго и начальнаго училища, въ удостовѣреніе чего имъ выдается свидѣтельство.

30. Лица, не удостоенныя званія учителя или учительницы, допускаются ко вторичному испытанію, но не прежде, какъ черезъ полгода.

Петербургская земская учительская школа.

(Кабинетская ул. 18).

Курсъ 3-хъ лѣтній, бесплатный. Принимаются лица обоюго пола, начиная съ 18-ти лѣтняго возраста. Неимѣющія физическихъ недостатковъ препятствующихъ исполненію учительскихъ обязанностей. Прошенія подаются на имя директора, на простой бумагѣ, съ приложеніемъ: 1) паспорта и 2) свидѣтельства о благонадежности отъ мѣстной полиціи и фотографической карточки. Приемные экзамены въ августѣ мѣсяцѣ.

Программа испытанія для поступленія въ 1-й классъ женскаго или мужскаго отдѣленія.

По Закону Божию: главныя событія священной исторіи ветхаго и новаго завѣта и краткій катехизисъ по руководству «Начатки христіанскаго ученія или начальное наставленіе въ православной христіанской вѣрѣ», Д. Соколова. Пособіе: «Руководство для двухклассныхъ училищъ, протоіерея Рудакова».

По русскому языку: 1) сознательное чтеніе съ пересказомъ прочитаннаго; 2) диктовка и письменное изложеніе, безъ грубыхъ ошибокъ, содержанія даннаго образца (басни или какой-либо прозаической статьи повѣствовательнаго характера); 3) указаніе въ данномъ текстѣ частей предложенія и частей рѣчи съ ихъ измѣненіями. Пособіе: «Краткая русская грамматика Смирновскаго, курсъ приготовительный.

По ариметикѣ; нумерація и 4 дѣйствія съ цѣлыми отвлеченными и именованными числами, учебникъ ариметики Симашко. Понятіе о дробяхъ, свойства ихъ. Нахожденіе частей цѣлаго и цѣлаго, по его частямъ Умственное и письменное рѣшеніе задачъ. Пособіе; Сборникъ задачъ Евтушеvsкаго, 1-я и 2-я части. Сборникъ задачъ Воронова, 1 и 2 части.

По географіи; общій обзоръ всѣхъ частей свѣта въ объемѣ учебника географіи Пуцковича или географіи для начальныхъ училищъ Ярошевской. Указаніе на географическую картѣ, о чемъ говорить экзаменующійся.

По русской исторіи; событія изъ отечественной исторіи въ объемѣ элементарнаго курса русской исторіи Турцевича.

При учительской школѣ имѣется для практики учащихся 4 начальныхъ школы, двѣ женскія и двѣ мужскія.

Программа испытанія для поступленія во 2-й классъ мужского и женскаго отдѣленій С.-Петербургской Земской Учительской Школы.

Законъ Божій. Священная исторія ветхозавѣтная и евангельская исторія (Новый Завѣтъ) въ объемѣ учебниковъ протоіерея Д. Соколова или протоіерея Рудакова. Ученіе о богослуженіи въ объемѣ краткаго учебника протоіерея Д. Соколова.

Русскій языкъ. 1) Грамматика. Предложеніе, главные и второстепенныя части его. Придаточныя предложенія. Слитныя и вводныя предложенія. Знаки прерыванія. Рѣчь періодическая и отрывистая. Составъ слова: корень, окончаніе, производные звуки и приставки. Части рѣчи. Имя существительное, имя прилагательное, числительное и мѣстоименіе, производство и склоненіе ихъ. Глаголь, залоги, наклоненія, виды, спряженіе, причастіе, дѣспричастіе и нарѣчіе; производство и раздѣленіе. Предлоги, употребленіе ихъ отдѣльно и слитно. Союзы, раздѣленіе ихъ.

Примѣчаніе. Въ связи съ этимологіей изучаются свѣдѣнія изъ грамматики церковно-славянскаго, необходимыя для пониманія формъ русскаго языка.

2) Письменное изложеніе заданнаго образца словесности.

3) Понятіе о сочиненіи, элементы его (тема содержаніе и форма). Общая и отличительныя свойства простаго и художественнаго слога. Отличіе прозы отъ поэзіи, главные роды прозаическихъ произведеній. Понятіе о стихосложеніи. Пособія: Учебникъ русской грамматики въ связи съ церковно-славянскою, Позванова. Учебникъ грамматики Смирновскаго. Теорія словесности Смирновскаго.

Математика. 1) Ариметика. Нумерація, 4 дѣйствія съ отвлеченными и именованными числами. О дѣлителяхъ, признаки дѣлимости чиселъ, разложеніе чиселъ на множители; нахожденіе наименьшаго кратнаго и общаго наибольшаго дѣлителя нѣсколькихъ чиселъ. Дроби обыкновенныя и конечныя десятичныя. Рѣ-

шеніе задач на тройное правило по способу приведенія къ единицѣ. 2) Геометрія. Прямая линія и углы; измѣреніе ихъ. Параллельныя линіи; свойство ихъ. О треугольникахъ. Свойство перпендикулярныхъ и наклонныхъ линій. Рѣшеніе основныхъ геометрическихъ задачъ: о четырехугольникахъ, многоугольникахъ и окружностяхъ. Рѣшеніе задачъ. Учебники: по арифметикѣ—Малинина и Буренина, по геометріи—краткій курсъ геометріи Вулиха.

Естественная исторія. 1) Анатомія и физиологія человѣка. Строепіе и отправленія человѣческаго тѣла. Главнѣйшія гигиеническія свѣдѣнія, вытекающія изъ знакомства съ физиологіей. 2) Ботаника. Понятіе о классификаціи растений. Классы: однодольныхъ, двудольныхъ и многодольныхъ растений. Семейства: крестоцвѣтныя, розоцвѣтныя, губоцвѣтныя, бобовыя, зонтичныя, сложноцвѣтныя, сережчатыя, лилейныя, злаки и хвойныя. Безцвѣтковые растения. Строепіе органовъ растенія (органографія) сѣмя, корень, стебель, листь, цвѣтокъ и плодъ. Листорасположеніе и соцвѣтіе. 3) Зоологія. Понятіе о позвоночныхъ животныхъ. Признаки млекопитающихъ. Главныя отряды этого класса. Классъ птицѣ, отряды его. Пресмыкающіяся. Земноводныя и рыбы. Пособіе: Учебникъ анатоміи и физиологіи Аникіева. По ботаникѣ—систематическій курсъ ботаники Раевского или Кричагина. По зоологіи—учебникъ зоологіи Кричагина или Ясенскаго.

Физика. 1) О твердыхъ, жидкихъ и газообразныхъ тѣлахъ. 2) *Тяжесть* тѣлъ; взвѣшиваніе, удѣльный вѣсъ твердыхъ тѣлъ и жидкостей. Важнѣйшія явленія тяжести жидкостей (горизонтальная поверхность, давленіе во всѣ стороны, сообщающіеся сосуды). *Тяжесть воздуха и атмосферное давленіе*. Водяной «всасывающей» насосъ; воздушный насосъ; барометръ. Всливаніе тѣлъ въ водѣ и воздухѣ; *законъ Архимеда* примѣнительно къ жидкостямъ и газамъ. 3) Раствореніе твердыхъ тѣлъ въ жидкостяхъ, главнымъ образомъ, въ водѣ; отдѣленіе составныхъ частей нѣкоторыхъ смѣсей путемъ растворенія. Примѣры *химическихъ* явленій. Химическое разложеніе и соединеніе. Простыя тѣла. Кислородъ; водородъ; химическій составъ воды. Уголь (углеродъ); его соединенія съ кислородомъ и съ водородомъ. Особенности органическихъ соединеній. Важнѣйшія составныя части атмосфернаго воздуха и ихъ значеніе. О горѣніи и пламени. Пособіемъ можетъ служить учебникъ Краевича «Основанія физики».

Географія: 1) *Космографія*. Горизонтъ и карта полушарій понятіе о кругахъ и линіяхъ на глобусѣ. Широта и долгота. Двойное движеніе земли. Солечная система. Составныя части земной поверхности. Суша, горизонтальное и вертикальное распространеніе ея. Измѣненіе вида твердой поверхности земли. Вода. Распространеніе ея на земномъ шарѣ. Движеніе воды въ океанахъ. Воздухъ. Вѣтры. Климатъ. Внутреннія воды. Учебники: Космографія Малинина для женскихъ гимназій съ сокращеніемъ отдѣловъ, требующихъ математической подготовки.

2) Свѣдѣнія изъ всеобщей географіи. Обзорніе 5 частей свѣта: географическое положеніе каждой части свѣта. Границы и береговое очертаніе. Видъ поверхности. Орошеніе и внутреннія воды (рѣки и озера). Климатъ и природа. Этнографическое обзорніе каждой части свѣта по числу, плотности, племенному

составу и образу жизни. Религія, образованность и образ правленія. Краткія свѣдѣнія о главнѣйшихъ государствахъ съ указаніемъ ихъ положенія и значенія; населеніе и направленіе народной дѣятельности; столицы и главнѣйшія города въ промышленномъ и торговомъ отношеніяхъ. Главнѣйшія колоніи. Учебникъ: Всеобщая географія Раевского, II и III части.

По Русской Исторіи. Источники для изученія русской исторіи Географическія особенности восточной Европы. Славяне. Ихъ бытъ, религіи. Первые русскіе князья. Удѣльная система. Вѣче, дружина и князь. «Русская правда». Монастыри. Суздальское княжество. Новгородская община. Прибалтійскій край. Татарское нашествіе. Александръ Невскій. Первые московскіе князья. Даниль Галицкій. Первые литовскіе князья. Іоаннъ III. Василій III. Іоаннъ IV. Ѳеодоръ Іоанновичъ. Смутное время. Избраніе Михаила Ѳеодоровича на царство. Учебникъ: Русская исторія Елпатьевскаго.

По всеобщей Исторіи: *Древняя Исторія*. Египетъ: страна, населеніе, религіи, памятники. Ассирія и Вавилонія: страна, населеніе и памятники. Финикія: страна, населеніе и памятники. Персі: страна, населеніе, памятники и исторія персовъ.

Гречія. Страна и населеніе. Религія. Оракулы, общественныя игры. Мифы о Гераклѣ, Тезеѣ, походъ аргонавтовъ и троянской войнѣ. Спарта, ея страна и населеніе, государственное устройство. Воспитаніе и образъ жизни спартанцевъ.

Аѳины: страна и населеніе, государственное устройство, положеніе демоса. Соловъ и его реформы. Греко-персидскія войны. Марафонъ, нашествіе Ксеркса, слѣдствіе греко-персидскихъ войнъ. Эпохи Перикла и развитіе демократіи въ Аѳинахъ. Художественное развитіе Аѳинъ. Сократъ и его ученіе.

Македонія при царѣ Филиппѣ. Завоеваніе Греціи. Александръ Великій и его персидскій походъ. Распаденіе его монархіи.

Римъ. Географія Италіи. Древнѣйшій періодъ исторіи. Патриціи и плебеи. Устройство республики. Народные трибуны. Писанные законы. Уравненіе правъ плебеевъ съ патриціями.

Римскія завоеванія въ бассейнѣ Средиземнаго моря. Гракхи. Помпей. Юлій Цезарь. Первый триумвиратъ. Борьба Цезаря съ Помпеемъ. Юлій Цезарь—единодержавный правитель Рима. Октавианъ и второй триумвиратъ. Правленіе Августа. Неронъ. Домъ Флавіевъ: Веспасіанъ. Титъ и Домиціанъ. Троянъ. Андріанъ. Антонинъ II-ой. Маркъ Аврелій. Каракалла. Диоклетіанъ. Христіанство. Константинъ Великій. Юлианъ. Ѳеодосій Великій. Учебникъ:—«Исторія древняго міра» Иванова.

Средняя Исторія: Великое переселеніе народовъ. Передвиженіе вестготовъ. Первые германскія королевства. Аттила и его походы. Сверженіе Ромула-Августула. Франки при Хлодвигѣ. Юстиніанъ Великій. Лангобарды въ Италіи. Папа Григорій Великій. Иконоборство. Арабы и Магометъ.

Новая династія у франковъ. Карль Великій. Распаденіе его монархіи.

Общія свѣдѣнія о славянахъ. Свѣ. Кирилль и Мефодій.

Возвышеніе папской власти. Папа Николай I. Феодализмъ. Развитіе феодалнаго порядка. Феодалный бытъ.

Оттонъ I Великій, Папа Григорій VII и его борьба съ императоромъ Генрихомъ IV.

Крестовые походы и ихъ причины. Первый и третій походы. Четвертый походъ и Латинская имперія. Слѣдствія крестовыхъ походовъ.

Династія Капетинговъ. Филиппъ II Августъ. Людовикъ IX Святой. Плантагенеты въ Англіи. Іоаннъ Безземельный. Великая хартія вольностей. Начало парламента.

Междоусобіе въ Германіи. Рудольфъ.

Филиппъ IV Красивый и его борьба съ папой.

Столѣтняя война. Жана д'Аркъ. Людовикъ XI. Мавры на Пиренейскомъ полуостровѣ. Фердинандъ и Изабелла.

Великій расколъ въ католической церкви. Янъ Гусъ и гуситы.

Османскіе турки. Тамерланъ. Флорентійская унія. Паденіе Византіи.

Флоренція и Венеція въ концѣ среднихъ вѣковъ.

Изобрѣтенія и открытія. Колумбъ и открытіе Америки. Учебникъ: «Исторіи среднихъ вѣковъ» Иванова.

Программа испытанія для поступленія въ 3-й классъ мужскаго и женскаго отдѣленій С.-Петербургской Земской Учительской Школы.

Для поступленія въ 3-й классъ, кромѣ отдѣловъ, указанныхъ по каждому предмету въ программѣ для второго класса, требуется.

Законъ Божій: Православный катехизисъ.

Примѣчаніе: Изъ помѣщенныхъ въ катехизисѣ текстовъ заучиваются лишь нѣкоторые, подтверждающіе основные догматы вѣры.

Русскій Языкъ. 1) Курсъ грамматики въ объемѣ учебника Смирновскаго; 2) въ связи съ этимологіею русскаго языка, важнѣйшія свѣдѣнія по этимологіи церковно-славянской, необходимыя для пониманія формъ русскаго языка; 3) составленіе сочиненій на тему, находящуюся въ связи съ изученными произведеніями извѣстнаго автора; 4) главнѣйшіе роды и виды поэтическихъ произведеній; понятіе о народной словесности и отличіе ея отъ литературы; главныя формы народной словесности. Учебники тѣ же, что и во 2-мъ классѣ.

Математика. *Арифметика.* Периодическія дроби. Отношеніе и пропорція. Рѣшенія задачъ на тройныя правила, правила процентовъ, товарищества и смѣшенія. Возвышеніе во 2-ю и 3-ю степени чиселъ. *Геометрія.* Пропорциональность линий. Подобіе треугольниковъ и многоугольниковъ. Употребленіе масштаба. Рѣшенія задачъ. Измѣреніе площадей прямолинейныхъ фигуръ. Теорема Пифагора и приложенія ея. Вычисленіе ея длины окружности и площади круга. Рѣшенія задачъ практической геометріи. Учебники указаны въ программѣ для 2-го класса.

Педагогика. 1) Физическое воспитаніе. Краткій очеркъ свѣдѣній изъ психологіи. Познавательная способность, чувствительная и желательная. Умственное и религіозно-нравственное воспитаніе.

2) Главнѣйшія дидактическія положенія, указывающія способы обученія. Наглядное обученіе. методъ, форма обученія, учебный планъ. Дисциплина. Личность учителя. Посobie: Скворцова «Записки по педагогикѣ» и Дидактика его или Николаевскаго Учебникъ педагогики для учит. семинари.

Географія. Обзоръ Россійской имперіи въ физическомъ и этнографическомъ отношеніяхъ. Обзоръ Россіи по бассейнамъ или по пространствамъ. Учебники: Географія Россіи Бѣлохи въ переработкѣ А. Соколова.

Естественная исторія: 1) Зоологія. Животныя членистыя. Насѣкомыя. Отряды этого класса. Пауки, раки и многоногія. Черви. Мягкотѣлыя. Иглокожія. Кишечнополостныя и простѣйшія. 2) Ботаника. Понятіе о клеточкѣ и тканяхъ. Отправленія корня, стебля, листа и цвѣтка. 3) Минералогія. Отличительныя признаки минераловъ (блескъ, твердость, удѣльный вѣсъ, форма, составъ). Понятіе о полевыхъ шпатахъ, кварцахъ и драгоценныхъ камняхъ. Горныя породы и ихъ раздѣленіе. Гранитъ, его разрушеніе. Песокъ и глина. Желѣзо. Понятіе о рудѣ. Добываніе желѣза. Чугунъ и сталь. Мѣдь. Понятіе о самородкѣ. Главныя мѣдныя руды. Сплавы мѣди. Золото. Серебро. Ртуть. Свинецъ. Олово. Цинкъ. Золотоносныя росыши и ихъ промываніе. Проба. Известняки. Каменная соль. Каменные угли. Торфъ. Почва. Учебники указаны въ программѣ для 2-го класса, а по минералогіи—учебникъ для городскихъ училищъ Герда или Соловьева учебникъ минералогіи.

Физика: 1) *Теплота*. Тепло и холодъ. Расширеніе тѣлъ отъ тепла. Термометры. Уменьшеніе плотности отъ теплоты. Теченія. Тяга. Вѣтры. Печи. Три состоянія тѣлъ: Испареніе. Скрытый теплородъ, его измѣреніе. Пары. Паровыя машины. Теплопроводимость. Лучистый теплородъ. Источники тепла. 2) *Свѣтъ*. Раздѣленіе тѣлъ относительно свѣта. Распространеніе свѣтовыхъ лучей. Сила свѣта. Фотометръ. Тѣнь и полутѣнь. Ограженіе и раздѣленіе лучей. Дѣйствіе плоскихъ и сферическихъ зеркалъ. Преломленіе лучей. Дѣйствіе призмъ и сферическихъ стеколъ. Разложеніе лучей. Цвѣтъ. Глазъ. Особенности зрѣнія (обратность изображенія, подробность, единичность и рельефность зрѣнія, видимая величина, отчетливость изображенія, близорукость и дальновзоркость). Очки. Микроскопъ. Телескопъ. Химическія дѣйствія свѣта и фотографія. 3) *Звукъ*. Условія образованія его. Звуковыя волны. Резонансъ и эхо. Музыкальные звуки. Число колебаній струнъ. Высота тона. Консенсансъ и диссонансъ. Тембръ звука. Гласные и согласные звуку. 4) *Свѣтотѣнія изъ механики*. Механическія силы и инерція. Сложеніе и разложеніе силъ. Простыя машины: рычаги и наклонныя плоскости. Измѣреніе механической работы. 5) *Тяжесть*. Притяженіе, какъ общее свойство матеріи. Паденіе тѣлъ на землю. Центръ тяжести. Равновѣсіе и его виды. Вѣсы. Удѣльный вѣсъ. Законъ Архимеда. Ареометры. Посobie указано въ программѣ для 2-го класса.

По Русской Исторіи: Юго-Западная Русь въ XVI и XVII вв. Михайлъ Ѳеодоровичъ, Алексѣй Михайловичъ, Ѳеодоръ Алексѣевичъ, Петръ Великій. Его пресмыки Екатерина II, Павелъ I, Александръ I, Николай I, Александръ II и Александръ III.—Учебникъ. Русская Исторія Елпатьяевскаго.

По Всеобщей Исторіи: Гуманизмъ и Возрожденіе. Рефор-

маці въ Германіи и въ другихъ государствахъ Западной Европы. Католическая реакція.

Развитіе абсолютизма во Франціи. Генрихъ IV и Людовикъ XIV.

Стюарты въ Англіи. Возвышеніе Пруссіи. Просвѣтительная литература и просвѣщенный абсолютизмъ Англіи въ XVIII вѣкѣ. Французская революція. Наполеонъ I. XIX вѣкѣ. — Учебникъ: Новая Исторія Иванова.

Чистописаніе. Обученіе письму. Учебникъ: Методика письма Гербача.

Учительская школа содержится на средства Спб. губернскаго Земства. Комплектъ воспитанниковъ-пансіонеровъ и приходящихъ въ учительской школѣ, равно и размѣръ платы за содержаніе и обученіе тѣхъ и другихъ, опредѣляются и измѣняются Спб. губернскимъ земскимъ собраніемъ.

Въ школу принимаются пансіонерами и приходящими. По окончаніи школы ученики и ученицы получаютъ званіе учителя или учительницы начальнаго народнаго училища.

Женская учительская семинарія въ Москвѣ.

(Зубовскій бульв. д. Чепелевскихъ).

Приготовляетъ учительницъ для сельскихъ и городскихъ школъ и прогимназій. Она состоитъ изъ 2-хъ классовъ съ 2-хъ годичнымъ курсомъ въ каждомъ. Курсъ младш. кл. теоретическій, курсъ старш. кл. теоретико-практической, т. е. воспитанницы занимаются въ начальной школѣ подъ наблюденіемъ преподавателей и преподавательницъ. Въ семинарію могутъ поступать дѣвицы всѣхъ сословій, не моложе 15 лѣтъ—въ младш. кл. 17—въ старш., стипендіатками (съ платою по 250 р. въ годъ) и своекоштными (съ плат. по 350 р. въ годъ). Въ первомъ случаѣ обращаются въ попечительный совѣтъ при семинаріи съ метрическимъ свидѣтельствомъ, медицинскимъ о неимѣніи физическихъ недостатковъ, препятствующихъ исполненію учительскихъ обязанностей, засвидѣтельствованнымъ удостовѣреніемъ о согласіи на условія стипендіи, назначенной вѣдомствомъ. Одежду и учебн. пособія воспитанницы имѣютъ свои, кромѣ стипендіатокъ московскаго земства.

Плата вносится за полгода впередъ и, въ случаѣ выбитія воспитанницы ранѣе срока, не возвращается. Въ каникулярное время воспитанницы продолжаютъ свои занятія самостоятельно, по предложеннымъ преподавателями программъ. Въ семинаріи проходятся слѣдующіе предметы: Законъ

Божій, русскій языкъ, математика, исторія, географія, естественная исторія, школовѣдѣніе, скорописаніе, рисованіе, пѣніе, женскія работы, шитье и кройка домашняго платья и бѣлья. Желающимъ преподается французскій или нѣмецкій языкъ въ особое отъ класныхъ занятій время, за 20 руб. въ годъ.

Въ стипендіатки московскаго земства (30) принимаются по экзамену лица всѣхъ сословій не моложе 16 лѣтъ, православнаго вѣроисповѣданія, безукоризненной нравственности, хорошаго здоровья, получившія общее образованіе и принявшія на себя обязательство по окончаніи курса прослужить четыре года въ Моск. губ. въ должности учительницы сельской школы. Земскія стипендіатки поступаютъ въ старшій классъ въ маѣ и въ августѣ. Желающія поступить на стипендіи должны представить: 1) свидѣтельство о крещеніи и 2) свидѣтельство врача о неимѣніи органическихъ недостатковъ, препятствующихъ исполненію учительскихъ обязанностей, и 3) письменное, засвидѣствованное узаконеннымъ порядкомъ, удостовѣреніе въ томъ, что онѣ принимаютъ на себя обязательство прослужить по окончаніи курса определенное число лѣтъ въ Моск. губ. въ должности учительницы сельской школы и вообще согласны подчиняться всѣмъ определеннымъ настоящими правилами требованіямъ. Если вновь поступающія стипендіатки воспитывались въ какомъ-либо учебномъ заведеніи, то обязаны представить свидѣтельство объ успѣхахъ и поведеніи отъ начальства этихъ заведеній. (За несовершеннолѣтнихъ упомянутое обязательство выдается ихъ родителями или опекунами). Лица, поступившія на стипендіи и не желающія продолжать свои занятія, обязаны внести всю сумму, израсходованную земствомъ на ихъ обученіе и содержаніе.

Женская учительская семинарія въ Твери, имени П. П. Максимовича; женскія семинаріи: въ Казни, Самарѣ, Курскѣ и Костромѣ.

Женскіе педагогическіе курсы въ Новгородѣ.

Двухгодичный курсъ. Право поступленія на эти курсы имѣютъ лица, прошедшія курсъ женскихъ

прогимназій или располагающія познаніями, требуемыми для поступленія въ Новгородскую земскую учительскую семинарію. Принимаются воспитанницы отъ 15 до 19 лѣтъ. Программа курсовъ состоитъ изъ слѣдующихъ предметовъ: Закона Божія, рус. яз., исторіи, ариѳметики, геометріи, естествознанія, физики, гигиены, географіи, педагогики и пѣнія.

Педагогическіе курсы Петербургскаго Фребелевскаго общества ¹⁾.

(Ул. Жуковского, 6).

Программа и условія приѣма слушательницъ.

Курсъ двухгодичный, на курсы принимаются лица женскаго пола, получившія среднее образованіе. Предметы преподаванія: психологія; исторія педагогики; анатомія, физиологія и гигиена, примѣнительно къ физическому воспитанію; естественная исторія; теорія фребелевскихъ работъ; дѣтская литература; рисованіе; лѣпка; пѣніе; гимнастика; практическія занятія съ дѣтьми до-школьнаго возраста и методика предметовъ начальнаго обученія. Кромѣ того, желающимъ, за особую плату преподается ручной трудъ.

Къ прошенію поступающихъ въ число слушательницъ курсовъ должны быть приложены: а) свидѣтельство на званіе домашней учительницы; б) метрическое свидѣтельство; в) свидѣтельство о политической благонадежности; г) двѣ фотографическія карточки; е) лица іудейскаго вѣроисповѣданія должны представить, сверхъ того, разрѣшеніе г. Градоначальника на жительство въ С.-Петербургъ.

Годовая плата 60 рублей.

Не имѣющія свидѣтельства на званіе домашней учительницы, но желающія ознакомиться съ методикой воспитанія дѣтей до-школьнаго возраста, могутъ быть приняты вольнослушательницами съ платою по 60 руб. за учебный годъ или по 10 руб. за каждый избранный ими предметъ.

Прошенія принимаются съ 15-августа въ помѣщеніи курсовъ.

Учебныя занятія на курсахъ начинаются 16 сент. ябрл.

¹⁾ Очеркъ возникновенія под. курс. Фребелевскаго общ. см. «Жен. Календарь» за 1900 г.

Педагогическіе курсы попечительства Гос. Имп. Маріи Θεодоровны о глухо- нѣмыхъ.

(Гороховая, 18).

Курсы имѣютъ цѣлью приготовить опытныхъ преподавателей и преподавательницъ для занятій съ глухонѣмыми. На курсы принимаются лица обоого пола, окончившія одно изъ среднихъ учебныхъ заведеній или представившія учительскія свидѣтельства. Слушаніе лекцій бесплатно, лекціи читаются по вечерамъ, практическія занятія проходятъ по утрамъ. Прошенія принимаются въ Спб. Училищѣ Глухонѣмыхъ.

Курсъ сельскихъ учительницъ.

(С.-Пет., Мойка, зд. Восп. дома).

Принимаются только воспитанницы Воспитательнаго дома.

Маринская женская учительская семинарія принца Петра Ольденбургскаго въ г. Павловскѣ.

Дѣтскіе сады.

I. Въ С.-Петербургѣ.

Первый народный садъ Спб. Фребелевскаго общества (Улица Жуковскаго, 6). На 50 дѣтей. Плата 10 к. въ мѣсяць.

Дѣтскій садъ Городскаго сиротскаго дома (В. О., 8 лин., 29).

Дѣтскій садъ г-жи М. А. Серкъ. (Мойка, 28).

Дѣтскій садъ общества дешевыхъ квартиръ (Изм. п., 2-я рота, 8—5).

Первый народный дѣтскій лѣтній садъ. (Лиговскіе прудки, при столовой).

Второй народный лѣтній дѣтскій садъ. (При Василеостровскомъ театрѣ).

Народный дѣтскій садъ за Невскою Заставой. Лѣтомъ — на 300 дѣтей, зимой — на 150. Пріемъ бесплатный. Устроенъ на средства фабриканта Пала.

Народный дѣтскій садъ Е. П. Калачевой. (В. О-въ, 8-я линия, д. 8).

Классы гимнастики и игръ для дѣтей. (Педагогическій музей).

Дѣтскій садъ Спб. Фребелевскаго общества для интеллигентныхъ дѣтей (Улица Жуковскаго, 6, кв. 2). Плата 65 р. въ годъ, вносится по полугодіямъ. Принимаются мальчики и дѣвочки 5—9 лѣтнаго возраста. Начало занятій, 15 сентября.

Дѣтскій садъ г-жи Шаффе. (Вас. О-въ, 5 л., сб. д.).

Дѣтскій садъ г-жи Юргенсъ (Троицкая ул., 21).

Дѣтскій садъ О. Н. Конради. (Загородный пр., 28).

Нѣмецкій дѣтскій садъ г-жи Мюге. (Мойка, 28).

Дѣтскій садъ и элементарная школа. (Б. Конюшенная, 15).

Дѣтскіе лѣтніе сады Общества дешевыхъ столовыхъ и домовъ трудолюбія. (Закрѣты на зиму).

Дѣтскій Французскій садъ Бегеръ, Юл. Анд. (Фонтанка, 30).
Занятія начинаются 3-го сентября.

Дѣтскій садъ и элементарная школа Е. А. Вартеръ. (Торговая, 25).

Приготовительная школа и дѣтскій садъ Ел. Ив. Песковской для мальчиковъ и дѣвочекъ. (Вас. О-вт., Средній пр., 28).

Дѣтскій садъ и элементарная школа А. А. Каменской. (Кабинетская, 7). Для дѣтей младшаго возраста.

Дѣтскій садъ для дѣтей обоего пола и элементарное училище г-жи М. Гирсъ. (Подольская, 3).

Дѣтскій садъ и подготовительное училище А. В. Виноградовой. (Гончарная, 24). Принимаютъ и на полный пансіонъ.

Французскій дѣтскій садъ и училище для дѣтей обоего пола. (Садовая, 125).

Нѣмецкій дѣтскій садъ Е. Н. Ковальцигъ. (Бирочная, 10).

Казанская, при 2-мъ Казанскомъ женскомъ училищѣ (Екатерининскій кан., 75).

Московская, при 6-мъ Моск. женск. учил. (Бронницкая, 32).

Никольская, при 19 Петерб. женск. учил. (Уг. Б. Зеленой и Колтовской наб., 44).

Рождественская, (Кавалергардская, 42).

II. В ъ Москвѣ.

Дѣтскій садъ и перовн. школа В. В. Бибиновой. (Уг. Пречистенки и Штатнаго пер., д. Ребнковой).

Тубенталь (Чистые пруды, д. Черкасова). Дѣтскій садъ и начальная школа. Приемъ дѣтей съ 4-хъ лѣтняго возраста. Ручной трудъ, практика нѣмецкаго яз.

Смирновой (Чудовская ул., собств. домъ).

Розенбергъ (Мясницкая ул., д. Луца).

Дѣтскій садъ Е. В. Раевской (Трубниковъ пер., д. кня. Кривоштанова).

Дѣтскій садъ для дѣтей обоего пола и элементарная школа Е. П. Залъской (Спирidonьевская ул., д. Марконеть).

III. Въ губернскихъ городахъ:

Въ Ригѣ дѣтскій садъ Г. Глейзере.

» Одессѣ дѣтскихъ садовъ.	7	Въ Минскѣ дѣтскихъ садовъ.	1
» Варшавѣ » »	3	» Н.-Новгород. » »	1
» Иркутскѣ » »	1	» Смоленскѣ » »	2
» Кишиневѣ » »	4	» Ставроп. » »	1
» Кіевѣ » »	4	» Тифлисѣ » »	2
» Кутаисѣ » »	1	» Томскѣ » »	2

» Харьковѣ дѣтскій садъ (г-жи Мартыновой Б. Вечеровская ул.).

Въ губерніяхъ: Лифляндской, Курляндской и Эстляндской 33

(болѣе половины въ селахъ).



Профессиональное женское образование.

Женскія профессиональныя школы и частныя учебныя мастерскія.

I. ВЪ С.-ПЕТЕРБУРГѢ.

Учебныя заведенія общества поощренія женскаго профессиональнаго образованія.

Курсы для приготовленія учительницъ домоводства и поварскаго дѣла и завѣдующихъ учрежденіями трудовой помощи (Мойка, 56). Курсы 4-хъ мѣсячныя. Начало занятій 9-го сентября. Отдѣльные курсы: домоводства, поварскаго дѣла, школьной и домашней гигиены и рукодѣлія. При курсахъ устроено общежитіе. Плата 23 р. въ мѣсяць (кромѣ стирки бѣлья). Программа высылается бесплатно. За право слушанія курсовъ и пользованія учебными пособиями слушательницы вносятъ 40 руб.

Вечерніе курсы для взрослыхъ кройки и шитья платьевъ шляпнаго дѣла и цвѣтодѣлія. (Мойка, 56). Годовая плата 15 р. въ годъ, выдаются дипломы.

Курсы для подготовленія иностранныхъ корреспондентокъ общ. поощренія женскаго профессиональнаго образованія. (Мойка, 56). Цѣль курсовъ — дать вполнѣ образованныхъ и подготовленныхъ корреспондентокъ для веденія иностранной корреспонденціи въ торговыхъ фирмахъ на русскомъ, вѣмецкомъ, французскомъ и англійскомъ языкахъ.

Курсы учреждаются для лицъ женскаго пола всѣхъ званій и сословій, не моложе 16 лѣтъ, окончившихъ общеобразовательный курсъ въ женскихъ среднеучебныхъ заведеніяхъ и знакомыхъ съ однимъ изъ иностранныхъ языковъ, преподаваемыхъ на курсахъ.

Курсы дѣлятся на спеціальный и подготовительный. Продолжительность спеціального — 2 года, подготовительнаго — 1 годъ. Начало занятій — 12-го сентября, конецъ — 12-го мая. Предметы занятій на курсахъ: 1) Диктовка на иностранныхъ языкахъ. 2) Составленіе дѣловыхъ писемъ и письменное упражненіе (въ томъ числѣ: тарифное дѣлопроизводство въ связи съ желѣзнодорожной таксировкой). 3) Бухгалтерія. 4) Каллиграфія. 5) Письмо на пишущихъ машинахъ. 6) Стенографія. На подготовительномъ: практическія упражненія на иностранныхъ языкахъ. За право слушанія курсовъ и пользованія учебными пособиями, слушательницы вносятъ по 50 р. въ годъ (по 25 руб. за каждое полугодіе

впередъ). Занятія вечернія. За право обученія и пользованія учебными пособиями на подготовительномъ курсѣ слушательницы вносятъ 35 руб. (по 17 руб. 50 коп. за каждое полугодіе впередъ).

Прошенія о поступленіи на курсы принимаются въ Правленіи Общества (Мойка, 56) на имя Предсѣдательницы Общества Софьи Александровны Давыдовой. Къ прошенію прилагается: а) метрическое свидѣтельство, б) аттестатъ объ окончаніи курса средняго учебнаго заведенія. Приѣмъ прошеній до 12-го сентября.

Краткосрочные курсы для учительницъ. (Мойка, 56). Преподаются домоводство, кулинарное дѣло. Занятія начинаются 15-го июня и продолжаются шесть недѣль. Плата за курсъ 25 р. Въ общежитіи при курсахъ плата 40 р. за 6 недѣль, на полномъ содержаніи (кромѣ стирки). *При курсахъ учительницъ домоводства устроены дополнительные курсы по вышиванію шелками, приготовленію шляпъ, искусственныхъ цвѣтовъ, обученію шитью на новыхъ центрошпульныхъ машинахъ* Зингера и др. Плата за каждый отдѣльный курсъ 3 рубля. Приѣмъ прошеній ежедневно кромѣ праздничныхъ и воскресныхъ дней, отъ 11 до 12 час. дня. Прошенія можно посылать и по почтѣ. Начало занятій 1-го сентября.

Курсы поварского искусства для интеллигентныхъ особъ. (Мойка, 56). По 10 р. въ мѣсяцъ. Для прислуги за уменьшенную плату.

Женская профессиональная школа рукодѣлія и домоводства съ курсомъ прогимназій для дѣтей, окончившихъ городское училище (Мойка, 56). Годовая плата 30 руб. въ годъ.

Курсы для приготовленія учительницъ рукодѣлія. Общество поощренія женскаго профессиональнаго образованія. (С.-Петербургъ, Петербургская ст., Большая Ружейная ул., 6—3). На курсы принимаются лица, окончившія курсъ средняго учебнаго заведенія (безъ дополнительнаго класса), обучавшіяся рисованію и знакомыя съ главнѣйшими приемами рукодѣлія, а также и бывшія ученицы профессиональныхъ школъ, имѣющія свидѣтельства на званіе народныхъ школъ учительницъ. Курсъ ученія продолжается два года. За право обученія слушательницы вносятъ по 50 рублей въ годъ. Плата вносится впередъ по полугодіямъ. При курсахъ находится общежитіе съ платою 250 р. въ годъ (кромѣ платы за ученіе). Плата вносится впередъ по полугодіямъ.

Школы пользующіяся субсидіей Городской Думы.

Въ этихъ школахъ обучается на городской счетъ извѣстное число ученицъ.

Школа рукодѣлій Л. Б. Александрійской. (Б. Гребецкая, 6). Плата по 30 руб. въ годъ. Наблюдающій членъ комиссіи: П. П. Фандеръ-Флитъ.

Практическая школа женскихъ рукодѣлій и черченія. М. И. Аргамаковой. (Уг. Владимірской и Коломенской, д. 18—2). Плата 30 руб. въ годъ. Наблюдающій членъ Е. И. Кедринъ.

Артельная мастерская женскихъ рукодѣлій (Малая Итальянская, 3). Плата по 120 р. въ годъ. Наблюдающій членъ П. А. Потѣхинъ.

Мастерская дамскихъ и дѣтскихъ нарядовъ А. А. Базаровой. (Литейный пр., 45). Плата за полный курсъ 60 руб. Наблюд. членъ комиссіи П. А. Потѣхинъ.

Курсы поварского искусства В. И. Гунстъ. (Зиминъ пер., 23—4);

на специально-ремесленные курсы кройки шитья платьевъ и бѣлья, моднаго мастерства, цвѣтодѣлія и машинно-вязальнаго мастерства, принимаются ученицы не моложе 16 лѣтъ. Курсы эти состоятъ подъ вѣдѣніемъ О-ва поощренія женск.-проф. образованія Наблюдающій членъ М. А. Александровъ.

Женская профессиональная школа С. П. фонъ-Дервизъ. (Б. Ружейная, 8); въ научно-ремесленное отдѣленіе принимаются дѣвочки не моложе 11 лѣтъ и взрослые, прошедшія курсъ городскихъ начальныхъ училищъ. Введено преподаваніе французскаго языка. Плата за ученіе 40 руб. въ годъ. Въ специально-ремесленное отдѣленіе (кройки и шитье платьевъ и бѣлья, модное мастерство и цвѣтодѣліе) принимаются ученицы не моложе 16 лѣтъ, на полугодичные курсы. Плата 30 руб. за курсъ. Ученицы отъ 12 до 15 лѣтъ принимаются на курсы кройки и шитья. Плата 15 руб. На вечерние трехмѣсячные курсы по тѣмъ же предметамъ, занятія 2 раза въ недѣлю. Плата. 10 руб. за курсъ.

Первая профессиональная школа А. И. Коробовой (Измайловскій пр., 31). Плата 180—230 руб. въ годъ для пансіонерокъ и отъ 10 руб. до 40 руб. для приходящихъ.

Вторая профессиональная школа Л. П. Жемайловой (Вознесенскій, 55) Наблюдающій членъ комиссіи С. В. Ждановъ.

Школа кройки и шитья Ю. К. Котоминой (Теодоръ) Литейная, 58. Плата по 40 руб.

Школа кройки, шитья платьевъ и бѣлья А. П. Куличевской (М. Подъяческая, 96—2). Наблюдающій членъ комиссіи С. В. Ждановъ.

Учебная мастерская Литейно-Таврическаго кружка. (Жуковская, 14). Приѣмъ пансіонерокъ и приходящихъ. Обучаютъ: портняжному мастерству, бѣлошвейному, чулочному, шитью верхнихъ одеждъ, вышиванію кройкѣ, Законъ Божій, русскій языкъ, славянское чтеніе, ариметика, исторія, географія, рисованіе, чистописаніе, церковное хоровое пѣніе.

Школа рукодѣлій А. И. Мессингъ (Бассейная, 18—7), наблюдающій членъ комиссіи П. А. Потѣхинъ.

5-ти классное профессиональное учебное заведеніе М. А. Поспѣловой-Гатцукъ (Загородный, 28).

Профессиональная школа съ научными классами Е. К. Семперовичъ (Пет. ст., Большой пер., 7). Членъ ком. П. П. ванъ-деръ-Флигъ.

4-хъ классное училище и профессиональная школа Е. П. Томиловой (Вас. О-въ 5-я линія, 34).

Учебное заведеніе В. Реталеръ (Дмитровскій пер., 17). Шитье и кройка.

Школа рукодѣлій при 8 Литейномъ женскомъ училищѣ (Гагаринская, 8—36). Завѣдуетъ школою М. А. Беренсъ. Членъ ком. В. А. Тройницкій.

Школа рукодѣлій при I Адмиралтейскомъ женскомъ училищѣ (Вознесенскій пр., 4). Завѣдуетъ школою учительница Н. А. Добржинская. Членъ ком. М. А. Александровъ.

Профессиональная школа имени В. К. Татианы Николаевны Импер. Человѣколюбиваго Общества (Вас. О-въ, 12 лин., д. 35). Членъ ком. А. Р. Гешвендъ. Плата за пансіонерку 180 руб. и добавочныхъ одновременно 30 руб. въ годъ, за приходящую 30 руб. въ годъ.

Профессиональная школа П. Н. Младенцевой (Измайловскій пр., 1—112). Членъ комис. Ф. Н. Орнатскій.

Курсы кройки и шитья (Николаевская, 54).

Отдѣленіе школы Коробовой (Малая Охта, Захаровъ пер., 10). Плата отъ 35 до 40 руб. въ годъ.

8-ми классное женское коммерческое училище и рукодѣльно-профессіональная школа при домѣ Анатоля Демидова (Мойка 108). Высочайше утвержденными правами. Заведеніе интернатное. Вѣдомства учреждений Имп. Маріи. Имѣется приготовительный классъ. Приемъ воспитанницъ съ 25-го по 30-е августа.

Женская рукодѣльная школа Императрицы Маріи Александровны (Изм. п., 10 рота, д. 22). Своекостныя ученицы платятъ 200 р. 2-ое Маріинское женское училище (Сергіевская, 62—5). Элементарное образованіе и обученіе шитью и кройкѣ.

Бесплатная рукодѣльно-хозяйственная школа А. Г. Елисеѣва (Вас. О-въ., 4-я линія, 20—27).

Школа кройки и шитья К. Глодзинскаго (Литейный пр., 64—78).

Профессіональная школа для образованныхъ женщинъ А. Н. Прокопе (Бассейная, 36). Плата за рукодѣлія 125 руб. въ годъ.

Маріинская практическая школа кружевницъ (Невскій, 147).

Рукодѣльное дѣвичье училище (Англійскій пр., 26—36).

Первая швейная мастерская для обученія практическимъ ремесламъ бѣдныхъ дѣвочекъ — съ 12 лѣтъ, безъ различія сословій и вѣроисповѣданія (Гончарная ул., 11, кв. 7).

Женское профессіональное учебное заведеніе А. А. Лагода (Кузнечный пер., 18). Курсъ научный и ремесленный.

Школа-мастерская общества попеченія о бѣдныхъ и больныхъ дѣтяхъ для дѣвочекъ (Васковъ пер., 20, кв. 5). Въ школѣ 4 отдѣленія: бѣлье, дамскихъ нарядовъ, верхнихъ платьевъ и вышивальное. Съ неграмотными будетъ проходить курсъ начальной городской школы. Обученіе хорошему пѣнію. Школа разсчитана на 10 бесплатныхъ и 15 платныхъ ученицъ.

Женское училище общества распространенія просвѣщенія между евреями въ Россіи. (Офицерская, 42). Школа состоитъ изъ двухъ приготовительныхъ классовъ, 3-хъ классовъ начальной школы и 3-хъ классовъ ремесленного отдѣленія; по дамско-портняжному и бѣлошвейному мастерствамъ. Бѣдные обучаются бесплатно; съ остальныхъ учащихся взимается 9, 18 и 36 руб. въ годъ. Завѣд. П. П. Антокольская.

Художественно-ремесленные курсы Л. А. Штрамъ (Екатерининская ул., 24).

Въ 1-мъ домѣ трудолюбія (Спасскій пер., близъ Сѣнной, д. 6). Принимаются ученицы въ школу кройки и шитья съ льготною платою 10 руб. за 4 мѣсяца.

Женскіе художественно-профессіональные курсы съ курсомъ черченія, состоящіе въ вѣдѣніи Имп. Рус. Технич. Общ., при мастерской дамскихъ нарядовъ (Знаменская, 6).

Профессіональные курсы (Выб. ст. Финскій пер., 6).

ВЪ ЦАРСКОМЪ СЕЛѢ.

Курсъ кройки и шитья въ домѣ Трудолюбія для образованныхъ женщинъ (Знаменская, 2). Преподаваніе по методу Годоръ, курсъ 10 руб. (отъ 1 — 3 мѣсяцевъ) и по 3 руб. въ мѣсяцъ за практическія занятія по шитью.

Профессіональная школа Е. П. Томиловской (Оранжевой ул., д. Бѣлковой).



Коммерческое женское образование.

Женскія коммерческія училища, курсы бухгалтеріи, стенографіи, черченія и телеграфнаго дѣла.

1. ВЪ С.-ПЕТЕРБУРГѢ.

Женское коммерч. училище при «Домѣ Анатолія Демидова» Директоръ В. С. Судылковский. Текущій годъ—шестой со времени открытія Коммерческаго Огдѣленія.

Женскіе коммерч. курсы, П. О. Иващенконой (Гороховая, 34). Предсѣдатель педагогическаго совѣта курсовъ—Д. Моревъ. Имѣющія аттестатъ объ окончаніи средняго учебнаго заведенія принимаются безъ экзамена.

Коммерческіе курсы общества для распространенія коммерческихъ знаній (Эртелевъ пер., 12). Принимаются лица обоого пола не моложе 18 лѣтъ. Требуется свидѣтельство объ окончаніи средняго учебнаго заведенія. Курсъ 2-хъ лѣтній, занятія вечернія.

Курсъ стенографіи Паткановой (Невскій, 129).

Частные Слб. счетоводные курсы, для лицъ обоого пола (Невскій, 102).

Счетоводные курсы Ө. В. Езерскаго (Невскій, 43).

Частные курсы бухгалтеріи Г. Б. Гиргенсона, для лицъ обоого пола (Демидовъ пер., д. 5—29, кв. 25).

Женскіе коммерческіе курсы при «1-й Слб. женской артели касиришь, продавщицъ и бухгалтеровъ». Курсъ годичный. Занятія по вечерамъ и въ праздники. Годичная плата: съ членовъ артели—30 р., съ постороннихъ—40 р., за языки—20 р. (В. Коношенная. 10).

Женскіе курсы счетоводства б. слух. Высшихъ жен. курсовъ М. Красновой (В. Московская. 8).

Женское коммерческое училище Э. Ф. Грюнталь съ пансіономъ (Серпуховская, 6).

Телеграфная школа въ Слб. Принимаются бесплатно лица обоого пола (вдовы и дѣвцы отъ 18 лѣтъ, а изъ замужнихъ—жены служащихъ по телеграфному вѣдомству) по испытаніи по особой программѣ. Курсъ 3-хъ или 4-хъ мѣсячный. Услѣшное окончаніе его даетъ право занятія должности телеграфистки 3-го разряда.

Женскіе курсы стенографіи (М. Итальянская, 3).

Курсы черченія при профес. школѣ г-жи Г. И Аргаматовой (Владимірская, 18), при курсахъ, для желающихъ, общежитіе.

Курсы черченія при профес. школѣ (Знаменская, 6).

С.-Петербургскіе желѣзнодорожные курсы (Галерная, 5). Лица женскаго пола принимаются не моложе 18 лѣтъ и окончившія среднія учебныя заведенія, плата за полный курсъ обученія 150 р.

ВЪ МОСКВѢ.

Женское коммерческое училище московскаго общ. распространенія коммерческаго образованія (Зацѣпа, домъ общества) Училище состоитъ изъ 7 классовъ.

Счетоводные курсы О. В. Езерскаго (Б. Тверская, 18),

1-е женское коммерческое училище (Покровка, противъ Лядина пер., д. Попова) Л. О. Вяземскій.

Московскіе женскіе строительные курсы (Тверская, д. Гиршманъ).

ВЪ ГОР. НАХИЧЕВАНИ На Дону.

Женскіе коммерческіе курсы имени С. Ю. Витте.

На курсахъ преподаются: бухгалтерія, коммерческія вычисления, корреспонденція на рус. нѣмецкомъ и франц. языкахъ, коммерческая географія, общее законовѣдѣніе, со свѣдѣніями изъ торговаго и вексельнаго уставовъ, политическая экономія, стенографія и письмо на пишущей машинѣ. На курсы принимаются лица со среднимъ образованіемъ.

Прошенія должны быть собственноручныя и заключать въ себѣ точныя свѣдѣнія о семейномъ положеніи, о средствахъ къ жизни, о степени знанія иностранныхъ языковъ, о томъ гдѣ жила и чѣмъ занималась по окончаніи курса, и адресъ. Къ прошенію должны быть приложены: а) аттестатъ или свидѣтельство съ копіей, метрическое свидѣтельство и свидѣтельство о благонадежности. Прошенія посылаются на имя завѣдующаго курсами въ канцелярію курсовъ (Ростовъ на Дону) коммерческое училище. Плата 100 р. въ годъ; изъ нихъ 50 р. вносятся при поступленіи и 50 р. въ январѣ. Начало занятій 1 сентября.

III. ВЪ САРАТОВѢ.

Саратовскіе женскіе коммерческіе курсы при Саратовской Маріинской женской гимназій. На курсы принимаются лица женскаго пола всѣхъ сословій и вѣроисповѣданій, имѣющія аттестаты объ окончаніи средняго учебнаго заведенія, плата 400 р. въ годъ. Курсы учреждены въ 1899 г.

Женскія коммерческія и профессиональныя школы.

II. ВЪ МОСКВѢ.

Женскіе техническіе курсы инженера Труханова (Зубовская площадь, д. Юдина).

Женское училище коммерческихъ наукъ (Никитинская ул., въ Б. Чернышевскомъ пер., д. 12). Начало приемныхъ экзаменовъ въ августѣ.

1-ое частное женское коммерческое училище А. О. Вяземской (Колпачный пер., д. Курлюкова) Учащіяся получаютъ общее образование средняго учебнаго заведенія и коммерческой знанія. Окончившія 7-й классъ училища пользуются для поступленія въ высшія учебныя заведенія правами гимназій вѣдомства Имп. Маріи. Воспитанницы приходящія и живущія. Принимаются дѣти съ 8-ми лѣтъ.

Николаевское женское коммерческое училище основан. моск. бирж. общ. (Старая Васманная). Полный курсъ ученія 7 лѣтній съ однимъ приготовительнымъ классомъ. Приемные экзамены 10 августа. Для дѣтей лицъ недостаточнаго состоянія имѣются при училищѣ стипендіи московскаго купеческаго общества, обеспечивающія плату за ученіе. Первый и приготовительный классы открыты въ августѣ 1904 года.

Курсы бухгалтеріи и коммерч. вычисленій учителя М. И. Ермакова. Отдѣльныя курсы для мужчинъ и женщинъ (Петровскія ворота, д. Трындина).

Счетоводные курсы Езерскаго (Б. Тверская, 18).

Строительные курсы (Тверская, д. Гиршмана). Плата за слушаніе для учениковъ—100 р., для ученицъ—50 р. въ годъ.

Первые женскіе архитектурные классы инженера Пріорова (1-я Тверская-Ямская, д. Чеховской, 40).

Профессиональное Уваровское училище съ ремесленными классами вѣд. М. Н. Просвѣщ. (Цвѣтной бульв., д. Машина). Проходятся, кромѣ того, стенографія, живопись по фарфору и атласу. Плата 200 р. въ годъ за пансіонерокъ и 60 р. за приходящихъ.

Уваровская школа кройки, шитья и шляпъ (Цвѣтной бульварь, д. Малюшина, 17) Плата за обученіе 25 р. принимается и въ разсрочку. Плата за полный пансіонъ 20 р. въ мѣсяць. При школѣ имѣются вечерніе курсы.

Общество распространенія практическихъ знаній между образованными женщинами (Никитскія Ворота, д. Скоропадской). Курсы дневные и вечерніе. Преподаются: кройка и шитье дамскихъ, дѣтскихъ платьевъ и верхней одежды; кройка и шитье бѣлья; рукодѣліе вышиваніе, плетеніе кружевъ, живопись по фарфору, искусствен. цвѣты; черченіе и рисованіе; кулинарное дѣло; коммерческое счетоводство съ курсомъ каллиграфіи и отдѣльными курсами: нѣмецкой коммерческой корреспонденціи и стенографіи; домоводства; курсъ дамскихъ причесокъ. Совмѣщающую всѣ отрасли, относящіяся къ домашнему быту и хозяйству, домашній курсъ, а также подготовленіе преподавательницъ курсъ двухлѣтній; плата за обученіе 60 р. въ годъ. Принимаются на курсы черченія лица, прошедшія 4 класса среднихъ учебныхъ заведеній.

Коммерческіе курсы московскаго общества распространенія коммерческаго образованія (Серпуховка, Стремянный пер. д. Общества) Курсъ 2-хъ годичный. Принимаются лица обоого пола, окончившія учебныя заведенія не ниже среднихъ, включая учительскіе институты

Профессиональное женское училище А. А. Раевской (1-я Мѣщанская, д. Гуревича).

Профессиональная женская школа и учебная мастерская дамских и родов М. Н. Ермоловой и М. М. Линдемана (Б. Никитская, Брюсовский пер., д. Чернопятовой).

Мѣщанское двѣичье училище Калужская ул., 22).

Курсы обученію почтово-телеграфному дѣлу. Слушатели обоого пола. При Московскомъ почтамтѣ.

Курсъ Парижской кройки Ю. К. Теодоръ (Б. Гнѣздииковскій).

Школа кройки и шитья К. Глодзинскаго (Петровка, д. Матвѣевой).

Женское профессиональное училище В. Лепешкиной (Пятницкая, 58).

Торлецкая ремесленная школа для портнихъ (Моховая ул. д. Гагарина).

Стрекаловская ремесленная школа для портнихъ (Остроженка. Зачаѣвскій пер., соб. домъ).

Кулинарная школа и школа домашняго хозяйства (У Никитскихъ воротъ, д. Миклашевскаго).

Александро-Маріинское училище съ ремесленнымъ классомъ (Б. Переведеновка близъ Покровскаго монастыря).

Мясницкая школа.

Пріютъ цесаревны Маріи (Пресненская часть, Продольный пер., д. Общества).

Въ Московской губ.—три профессиональныя школы: въ селѣ Александровѣ—школа кружевницъ; въ Серпуховѣ—женская школа съ руководѣльнымъ классомъ; въ Спаскомъ—практическая руководѣльная школа.

III. ВЪ РОССИИ.

Въ Бессар. губ. 25 шк, Варшавѣ 1 шк, Виленск. губ. 18 шк, Витебской губ. 19 шк, Владимір. губ. 2 шк, Вологдѣ 1 шк, Воронежѣ 1 шк. На Вогкинскомъ зав. 1 шк. Вѣрный Семир. обл. 1 шк. Вятской губ. 2 шк, Гроденск. губ. 26 шк, Могилевск. губ. 8 шк, Новочеркасскѣ 1 шк, Одессѣ 9 шк, Омскѣ 1 шк, Оренбургѣ 1 шк, Орловской губ. 1 шк, Пермской губ. 1 шк, Псковской губ. 1 шк, Пензѣ 1 шк, Ригѣ 1 шк, Екатеринославѣ 1 шк, Елизаветградѣ, Херс. губ. 1 шк, Ивановѣ-Вознесенскѣ 1 шк, Кронштадтѣ 2 шк, Кубан. обл. 20 шк, Кутаисѣ 1 шк, Киевѣ и Киевской губ. 1+1 шк, Ковенской губ. 29 шк, Костромѣ 2 шк, Минскѣ 3 шк, Рязанск. губ. 1 шк, Симбирскѣ 1 шк, Смоленской губ. 1 шк, Таганрогѣ 2 шк, Твери и Тверской губ. 1+2 шк, Улеборгѣ 1 шк, Череповцѣ 1 шк, Ярославск. губ. 1 шк.

Въ Казани шестиклассное женское профессиональное училище Л. П. Шамаковой. Курсъ ученія продолжается 6 лѣтъ: 5 лѣтъ по общеобразовательнымъ предметамъ и 6-й годъ по избранной специальности. Кончившія курсъ въ 5-ти классахъ училища, смотря по желанію, или: 1) держать экзаменъ на званіе домашней учительницы или учительницы начальныхъ училищъ; или 2) переходять для усовершенствованія въ мастерствѣ, въ 6-й (спеціальный классъ училища).



Женскія училища лекарскихъ помощницъ и фельдшерницъ.

I Въ С.-Петербургѣ:

Училище лекарскихъ помощницъ и фельдшерницъ, извѣстное подъ названіемъ Рождественскихъ курсовъ Дамскаго Лазаретнаго Комитета (2 Рождественская, уг. Суворовскаго пр. 1).

Правило пріема въ училищѣ лекарскихъ помощницъ и фельдшерницъ дамскаго лазаретнаго комитета въ С.-Петербургѣ.

§ I. Лица, желающія поступить въ число воспитанницъ училища, должны удовлетворить нижеслѣдующимъ требованіямъ:

а) въ отношеніи образовательнаго ценза для поступленія въ училище требуется окончаніе курса въ среднеобразовательномъ учебномъ заведеніи, или представленіе удостовѣренія о выдержанія экзамена по программѣ среднееучебнаго заведенія (женскихъ гимназій, спархіальныхъ училищъ, институтовъ). Свидѣтельство о прохожденіи курсовъ педагогическихъ классовъ при женскихъ гимназійхъ обязательно.

б) Въ отношеніи благонадежности: желающіе поступить, обязаны представить удостовѣреніе отъ мѣстныхъ властей (для петербургскихъ жительницъ—отъ градоначальника, а для пріѣз-

¹⁾ Училище открыто въ 1872 г. дамскимъ лазаретнымъ комитетомъ, съ цѣлью образовывать санитарный персоналъ, въ видѣ фельдшерницъ и аптекарскихъ ученицъ, а также—знающихъ сидѣлокъ: въ мирное время—для службы въ госпиталяхъ, а въ военное—для службы въ проходныхъ лазаретахъ и для ухода за ранеными.

жихъ—отъ мѣстнаго губернатора) о полной своей политической благонадежности.

в) Въ отношеніи возраста и здоровья: желающіе поступить, должны быть не моложе 18 и не старше 28 лѣтъ. Онѣ должны быть здороваго тѣлосложенія и не страдать никакими хроническими болѣзнями (въ удостовѣреніе чего онѣ должны представить медицинское свидѣтельство), могущими имъ препятствовать слушать курсъ въ училищѣ, а по окончаніи его, посвящать себя врачебной и санитарной дѣятельности.

г) Въ отношеніи семейнаго положенія: воспитанницы училища могутъ быть какъ незамужнія, такъ равно и вдовы. Незамужнія, не достигшія 21 года, обязаны представлять письменное согласіе родителей своихъ, или заступающихъ ихъ мѣсто попечителей или опекуновъ.

д) Въ отношеніи вѣроисповѣданія: воспитанницы училища должны принадлежать къ одному изъ христіанскихъ вѣроисповѣданій.

§ II. Лица, желающія поступить въ училище, при прошеніи своемъ обязаны представить: а) метрическое свидѣтельство и— о привитіи оспы; б) свидѣтельство или аттестатъ объ окончаніи курса гимназій или другого равнаго среднеучебнаго заведенія, или же—о выдержаніи соотвѣтствующаго испытанія; в) свидѣтельство о званіи, свою фотографическую карточку въ двухъ экземплярахъ съ собственноручной подписью имени, отчества и фамиліи, свидѣтельство полиціи о благонадежности, медицинское свидѣтельство; г) несовершеннолѣтія—письменное разрѣшеніе родителей, опекуновъ или попечителей, надлежащимъ образомъ засвидѣствованное.

Въ разрѣшеніи несовершеннолѣтнимъ должно заключаться и обязательство родителей или заступающихъ ихъ мѣсто въ томъ, что въ случаѣ увольненія изъ училища, воспитанница непременно будетъ ими принята; для иногороднихъ въ подобномъ обязательствѣ должно быть указано лицо благонадежное, проживающее въ С.-Петербургѣ и изъявившее письменное свое на то согласіе.

§ III. Прошенія, съ приложеніемъ всѣхъ документовъ, подаются на простой бумагѣ, или присылаются почтою въ совѣтъ училища не далѣе 15 августа.

§ IV. Плата за полное содержаніе въ интернатѣ полагается по двѣсти пятьдесятъ (250) рублей въ годъ;—приходящія платятъ за право слушанія лекцій по пятидесяти рублей въ годъ. Плата вносится впередъ, интернатками въ два срока 1 сентября и 1 февраля по сто двадцати пяти (125) рублей въ каждый срокъ, а приходящія уплачиваютъ 1 сентября за весь учебный годъ пятьдесятъ (50) рублей.

Примѣчаніе. Воспитанницы, не уплатившія установленной платы, увольняются изъ училища. Внесенная плата ни въ какомъ случаѣ не возвращается.

§ V. Лица, вновь поступающія и воспитанницы, могутъ быть какъ интернатки, такъ и приходящія. Приходящими могутъ быть лишь тѣ, которыя доставятъ удостовѣреніе отъ родителей, или отъ замѣняющихъ ихъ близкихъ родственниковъ въ томъ, что онѣ будутъ жить у нихъ. Прошенія воспитанницъ въ учи-

личный совѣтъ о поступленіи въ интернатъ, или о выходѣ изъ онаго, могутъ подаваться лишь съ 1 мая по 15 августа.

§ VI. Всѣ воспитанницы обязаны: а) носить установленную форму; б) слушать безъ исключенія всѣ предметы курса; в) участвовать въ назначенныхъ практическихъ занятіяхъ; г) держать репетиціи безпрекословно по назначенію гг. преподавателей и ежегодно переходные экзамены; д) являться въ установленные часы на лекціи; е) не предьявлять начальствующимъ лицамъ, или преподавателямъ, никакихъ коллективныхъ просьбъ и заявленій; ж) исполнять безпрекословно возлагаемыя на нихъ дежурства и з) выполнять въ точности какъ въ стѣнахъ училища, такъ равно при посѣщеніи больницъ и аптеки, законныя постановленія и требованія руководителя учебной частью и директора баракотъ.

§ VII. Воспитанницы-интернатки имѣютъ право оставаться внѣ стѣнъ интерната лишь до 9 часовъ вечера. Для возвращенія послѣ этого часа требуется разрѣшеніе начальницы. Получившія это разрѣшеніе, должны возвращаться никакъ не позже 12 часовъ ночи.

Примѣчаніе. Только начальница училища въ исключительныхъ случаяхъ можетъ разрѣшить отлучку позже 12 часовъ ночи.

§ VIII. Въ теченіе декабря, въ двухъ младшихъ классахъ производятся полугодовыя репетиціи преподавателемъ, въ присутствіи руководителя учебной частью и одного изъ членовъ Совѣта училища.

§ IX. Курсовые экзамены производятся въ апрѣлѣ и маѣ, по расписанію, утвержденному Педагогическимъ Совѣтомъ.

Воспитанница, не явившаяся къ экзамену, хотя бы и по одному предмету, можетъ быть оставлена на курсѣ, или же ей можетъ быть назначенъ весь экзамень, т. е. изъ всѣхъ предметовъ сызнова послѣ каникулъ.

Допущеннымъ къ осеннимъ испытаніямъ, должны являться не позже дня начала лекцій. Не выполнившія этого условія, считаются оставшимися на курсѣ.

§ X. Отсрочка курсовыхъ экзаменовъ по случаю болѣзни воспитанницы допускается лишь по опредѣленію Педагогическаго Совѣта.

§ XI. Получившая на курсовыхъ экзаменахъ одну единицу, или двѣ двойки, въ высшій курсъ вообще не переводится. Переэкзаменовки могутъ быть разрѣшаемы Педагогическимъ Совѣтомъ лишь въ особо уважительныхъ случаяхъ. Воспитанницы, пробывшія въ одномъ и томъ же классѣ 2 года и не выдержавшія затѣмъ слѣдующаго экзамена, подлежатъ увольненію изъ училища. Оставленіе на 2-й годъ въ классѣ болѣе одного раза во время прохожденія курса училища не допускается.

§ XII. Воспитанницы, не выдержавшія курсового экзамена, остаются въ томъ же классѣ на 2-й годъ. Оказавшіяся и послѣ того недостойными, увольняются изъ училища.

§ XIII. По окончаніи курсового экзамена, воспитанницы увольняются на лѣтніе каникулы въ отпускъ по 1-е сентября. Не явившіяся къ означенному сроку и по 15 сентября не уведомившія о причинѣ неявки, а равно о своемъ мѣстонахожденіи, считаются вышедшими изъ училища.

Примѣчаніе. Воспитанницы, получившія отпускъ въ теченіе учебнаго года, обязываются также, въ случаѣ невыявки въ срокъ, увѣдомить о причинѣ. Въ противномъ случаѣ онѣ считаются выбывшими изъ училища.

§ XIV. Въ случаѣ, если Педагогическій Совѣтъ придетъ къ убѣжденію, что воспитанница, по своему развитію и успѣхамъ, не можетъ съ пользою для дѣла пользоваться правами и исполнять обязанности дѣкарской помощницы, то Совѣтъ имѣетъ право не допустить ее до слушанія полного курса училища. О такомъ своемъ рѣшеніи Педагогическій Совѣтъ объявляетъ воспитанницѣ до перехода ея въ третій классъ. Въ такомъ случаѣ время пребыванія въ третьемъ классѣ посвящается преимущественно практическому обученію, требующемуся для фельдшерницы, послѣ чего воспитанница, удовлетворительно выдержавшая испытаніе, можетъ быть удостоена званія фельдшерницы.

§ XV. Стипендіи Комитета назначаются воспитанницамъ только на годичный срокъ.

§ XVI. Въ особенно важныхъ случаяхъ Предсѣдательница Дамскаго Лазаретнаго Комитета имѣетъ право, по непосредственному своему усмотрѣнію, уволить воспитанницу изъ училища и о такомъ распоряженіи своемъ доводить до свѣдѣнія Совѣта училища въ ближайшемъ его засѣданіи.

Гигіеническіе курсы

при Обществѣ охраненія здоровья женщины (Невскій, 116).

Курсъ двухгодичный. Плата за годъ 40 р. вносится впередъ къ слушанію лекцій допускаются особы обоого пола въ качествѣ постоянныхъ или вольнослушателей. Лекціи по вечерамъ 4 раза въ недѣлю; днемъ въ главномъ залѣ происходятъ занятія фехтованіемъ, гимнастикой и пр. Помѣщеніе общества открыто для членовъ и ихъ гостей отъ 11 утра до 11 вечера.

Лицамъ, которыя успѣшно прошли полный курсъ годичнаго или двухгодичнаго обученія, отъ курсовъ выдаются соответствующія свидѣтельства. Къ посѣщенію курсовъ и обученію на нихъ допускаются какъ мужчины, такъ и женщины; при этомъ доступъ на курсы свободенъ для всѣхъ лицъ, имѣющихъ право жительства въ С.-Петербургѣ, въ возрастѣ не менѣе 17 лѣтъ, независимо отъ ихъ образовательнаго ценза, общественнаго положенія и вѣроисповѣданія. Постоянными слушателями могутъ быть только лица, имѣющія образовательный цензъ въ размѣрѣ окончанія среднеучебнаго заведенія, правительственнаго или другого общеобразовательнаго или спеціальнаго учебнаго заведенія, равнаго съ курсомъ гимназіи (не считая древнихъ языковъ) или реальныхъ училищъ. Вольнослушателями могутъ быть всѣ лица, которыя, имѣя право посѣщать курсы, не удовлетворяютъ, однако, по своему образовательному цензу вышеупомянутыхъ требованій. Посѣтителями могутъ быть тѣ же лица, которыя имѣютъ право быть вольнослушателями, но которыя, почему-либо, не зачислѣсь въ качествѣ слушателей полного курса даннаго года, желаютъ дѣлать лишь разовыя посѣщенія, чтобы прослушать одну какую-либо лекцію или одинъ какой-либо

отдѣль. Правомъ на получение свидѣтельства о прохожденіи курсовъ пользуются только постоянные слушатели.

Правомъ на освобожденіе отъ платы могутъ пользоваться только тѣ лица, за которыми признано такое право Правленіемъ «Общества Охраненія Здоровья Женщины».

Училище фельдшерницъ при воспитательномъ домѣ (Набережная рѣки Мойки).

Курсы Слѣбъ Полечительнаго комитета о сестрахъ Краснаго Креста при общинѣ Св. Евгеніи (Пески, Старорусская, 3). Плата 20 руб. въ годъ, Курсы находятся подъ завѣдываніемъ педагогическаго совѣта врачей, читающихъ на курсахъ. Преподаютъ 12 врачей, изъ нихъ 2 женщины—З. Я. Ельцина (болѣзни кожи, сифились) и Н. К. Афанасьева (гинекологію). Общее лавѣдываніе курсами находится подъ руководствомъ д-ра А. И. Вѣалева.

Обученіе практическому оспопрививанію при Имп. Вольно-Экономическомъ общ. (Забалканскій, 33).

Женскіе курсы популярныхъ чтеній Общества Самаритянокъ Плата за весь курсъ—10 р. Лекціи вечернія. Записываться можно 17 января (В. О., 13-я линія, д. 20, кв. 3).

Курсы сестеръ милосердія при Благовѣщенскомъ домѣ трудолюбія (6-я Рождественская, 22). Принимаются кромѣ призрѣваемыхъ и частныя лица.

Женскіе вечерніе курсы по подачѣ первой помощи при обществѣ поощренія женскаго профессиональнаго образованія (Мойка 56). Плата 5 р. за курсъ.

II. Въ Москвѣ.

Училище фельдшерницъ при Маріинской больницѣ (Новая уд. Божедомка, собств. д.).

Училище для фельдшерницъ при Старо-Екатерининской больницѣ (3-я Мѣщанская, соб. д.).

Школа фельдшерницъ при Владычно-Покровской Общинѣ (Казенный пер., д. Александр. больницы).

Поспѣловскіе курсы (болѣзни венерическія и наклонныя) принимаются только окончившія акушерскіе курсы.

Курсы по уходу за больными и ранеными для подготовленія сестеръ милосердія (2-я серія) при лѣчебн. женщ.-врача Е. А. Михайловой въ новомъ помѣщеніи: Арбатъ, д. № 34, Титова.

III. Въ Воронежѣ:

Женская фельдшерская школа при губернской земской больницѣ. Приемныя испытанія 25 — 27 августа. За подробными, справками и разъясненіями можно обращаться къ директору школы.

IV. Въ Казани.

Земская фельдшерская школа при земской губернской больницѣ. Курсъ—3-хъ годичный. Плата 10 р. въ годъ.

Фельдшерскіе курсы при Александровской больницѣ. Прини-

маются практикантка, которыя черезъ годъ имѣють право держать экзаменъ на званіе фельдшерницы.

У. Въ Самарѣ.

Фельдшерская земская школа. Курсъ — 4-хъгодичный выпускаетъ фельдшерницъ. Плата 10 р. въ годъ.

Въ Тамбовѣ.

Женская фельдшерская школа Тамбовскаго губернскаго земства въ г. Тамбовѣ.

Пріемные экзамены въ школу происходятъ 13-го и 14-го августа. Экзаменующіяся должны имѣть отъ роду не менѣе 16 лѣтъ, не имѣть физическихъ недостатковъ и болѣзненныхъ состояній, препятствующихъ исполненію фельдшерскихъ обязанностей, и на пріемныхъ экзаменахъ обнаруживать свѣдѣнія по общеобразовательнымъ предметамъ, соответствующія 4 классамъ женскихъ министерскихъ гимназій. Окончившія полный курсъ среднихъ и высшихъ уч. заведеній принимаются безъ экзамена. При школѣ имѣется интернатъ для уроженокъ Тамбовской губ., но на первый годъ ученицы принимаются только приходящими. Курсъ ученія въ школѣ четырехлѣтній; обученіе бесплатное. Окончившія курсъ получаютъ свидѣтельство на званіе фельдшерницы-акушерки. Прошенія о пріемѣ въ школу до экзаменовъ подаются на имя директора школы старшаго врача Тамбовской губ. земской больницы; при прошеніи должны быть приложены: 1) свидѣтельство (если имѣется) объ окончаніи курса въ какомъ-либо учебномъ заведеніи, 2) метрическое свидѣтельство о крещеніи и 3) свидѣтельство о привитіи оспы.

Въ Кременчугѣ.

Въ текущемъ 1904 году въ Кременчугѣ открыта полтавскимъ земствомъ женская фельдшерская школа съ 4-хъ годичнымъ курсомъ.

Правила для слушательницъ и ученицъ подготовительныхъ курсовъ при спб. попечительномъ комитетѣ сестрахъ Краснаго Креста.

(Пески, Старорусская, 3).

Для поступленія на курсы подается прошеніе на имя предсѣдательницы Попечительнаго комитета о сестрахъ Краснаго Креста. При прошеніи прилагается: 1) Метрическое свидѣтельство. 2) Видъ на жительство. 3) Свидѣтельство о политической благонадежности отъ губернатора или полиціи. 4) 2 фотографическія карточки съ собственноручной подписью. 5) Свидѣтельство объ окончаніи курса въ какомъ-либо учебномъ заведеніи (не менѣе 4-хъ классовъ гимназій)—если желающая поступить получила домашнее воспитаніе, то подвергается пробѣрочному

экзамену по русскому языку (диктовка), по арифметикѣ и латинскому правописанию подъ диктовку (учеб. Окунева). 6) Медицинское свидѣтельство о томъ, что просительница не одержима физическими недостатками (гербовой марки не требуется). Плата за слушаніе лекцій 20 руб. въ годъ, по 10 рублей въ полугодіе. Курсъ—двухгодинный. Слушательницы курсовъ носятъ установленную форму и не имѣютъ права отказываться отъ какихъ бы то ни было возлагаемыхъ на нихъ дежурствъ, ни по больницѣ при общинѣ св. Евгеніи, ни по другимъ лечебнымъ заведениямъ, въ которыхъ устроены дежурства слушательницъ. Ни частныя занятія, ни слушаніе другихъ какихъ-либо курсовъ не освобождаютъ отъ этихъ дежурствъ.

На первомъ курсѣ читаются: Законъ Божій, гигиена, анатомія, физиологія, фармакологія, десмургія. Слушательницы I курса занимаются практически въ аптекѣ амбулаторной лечебницы Комитета и дежурятъ въ кабинетахъ при приемѣ докторовъ. На второмъ курсѣ читаются: Законъ Божій, хирургія, десмургія, внутреннія болѣзни, женскія, дѣтскія, ушныя, зубныя; кожныя и душевныя, а также преподается оспопрививаніе и вообще уходъ за больными практически. Слушательницы этого курса дежурятъ по очереди въ разныхъ отдѣленіяхъ Обуховской больницы, въ Клиникѣ душевно-больныхъ, въ родильныхъ пріютахъ, посѣщаютъ Калининскую больницу для демонстративныхъ лекцій по кожнымъ болѣзнямъ и присутствуютъ на операціяхъ въ Обуховской больницѣ. При переходѣ изъ I на II курсъ слушательницы обязаны сдать экзамень, къ которому допускаются только тѣ слушательницы, которыя сдавали среди года репетиціи. По окончаніи полного курса, слушательницы, выдержавшія экзамены, получаютъ свидѣтельство объ успѣшномъ прохожденіи подготовительныхъ курсовъ. Получившія такія свидѣтельства и желающія посвятить себя уходу за больными, могутъ быть приняты на имѣющіяся вакансіи въ Общину св. Евгеніи безъ экзаменовъ, въ качествѣ испытуемой.

Званіе же сестры милосердія дается по истеченіи извѣстнаго срока. Испытуемая сестры подчиняется всѣмъ правиламъ Общины и ни отъ какихъ дежурствъ, ни командировокъ не имѣютъ права отказываться.

Слушательницы во время прохожденія курсовъ живутъ на частныхъ квартирахъ; на курсы и дежурства являются въ установленной формѣ.

Тѣ изъ слушательницъ, которыя желаютъ жить въ Общинѣ св. Евгеніи, являются къ старшей сестрѣ Общины св. Евгеніи, подаютъ прошеніе на имя предсѣдательницы Комитета и, если имѣются вакансіи, то зачисляются въ Общину въ качествѣ ученицы. Ученицы платныя вносятъ по 15 руб. въ мѣсяцъ за столъ и квартиру. Форма одежды та же, что у испытуемыхъ сестеръ.

Ученицы безплатныя пользуются всѣмъ тѣмъ, что и платныя, но онѣ обязаны по окончаніи курса прослужить Общинѣ два года.

На безплатныя вакансіи принимаются бѣднѣйшія, по усмотрѣнію предсѣдательницы.

Прошенія принимаются съ 1-го августа по 1-е сентября ежедневно, кромѣ праздниковъ, отъ 12 до 4 ч. дня въ канцеляріи Комитета. (Старорусская, 3). Начало занятій 15 сентября.

Въ Общинѣ ген-ад. М. П. фонъ - Кауфмана (Вереѣская, 8) ежедневно производится отъ 2—3 ч. приемъ желающихъ поступить въ сестры милосердія. Принимаются только лица, окончившія гимназію, институтъ или епархіальное училище.

Зубоврачебныя школы.

Министерство народнаго просвѣщенія признало желательнымъ, чтобы дѣйствія изданнаго въ 1901 г. медицинскимъ департаментомъ циркуляра о допущеніи домашнихъ учителей и учительницъ въ зубоврачебныя школы не распространялись на тѣхъ домашнихъ учителей и учительницъ, которыми это званіе приобретено по испытанію, а не окончаніемъ курса средняго учебнаго заведенія. Министръ внутреннихъ дѣлъ отмѣнилъ означенный циркуляръ, съ тѣмъ, однако, чтобы новое распоряженіе не распространялось на лицъ, поступившихъ уже въ зубоврачебныя школы.

I. Въ С-Петербургѣ.

Зубоврачебная школа Е. С. Вонгль (Спб., Невскій, 26). Полный курсъ ученія въ школѣ продолжается два съ половиною года. Плата 240 р. въ годъ (по полугодно).

Зубоврачебная д-ра И. А. Пашутина (Невскій, 46).

II. Въ Москвѣ.

Первая Московская зубоврачебная школа доктора И. М. Коварскаго (Москва, Каретный рядъ, д. Кривошеина, плата 100 р. за семестръ).

Вторая Московская зубоврачебная Школа В. Ф. Грефе (Москва, Никитскій бульв., д. Межѣевой), требуется свидѣтельство объ окончаніи не менѣе шести классовъ.

Первая зубо-техническая школа зубного врача А. Я. Вейнтраубе (Кузнецкій пер., д. Хомякова). Устроена по образцу берлинскихъ институтовъ.

1-я въ Россіи зубочехническая школа зубного врача М. Ф. Редеръ (уг. Петровки и Крапивенскаго пер., д. Петровскаго).

III. Въ другихъ городахъ.

Варшавская зубоврачебная школа Л. Шиманскаго (Варшава Новая Медовая, уг. Краковскаго предм., 1). Завѣдующій школой А. Шпамбокъ. Приемъ прекращается 30-го сентября.

Зубоврачебная школа А. Л. Джемсъ-Леви и сына (Варшава, ул. Монюшки, уг. Маршалковской).

Одесская зубоврачебная школа (Одесса).

Казанская зубоврачебная школа (Казань).

Кіевская зубоврачебная школа (Кіевъ, Крещатики, 40).

Екатеринославская зубоврачебная школа (Екатеринославъ).

Рижская зубоврачебная школа. (г. Рига, Маріинская, 2., доктора Долина).

Для испытаній на званіе дантиста съ 1901—1902 учебнаго года назначено въ Императорской военно-медицинской академіи только два срока: осенній—въ ноябрѣ и весенній—въ мартѣ. Въ остальное время года испытаній производится не будетъ.



Повивальные институты и школы *).

П РА В И Л А

приема въ родовспомогательныя учебныя заведе-
нія и повивальныя школы.

Утверждены министромъ внутреннихъ дѣлъ 10 августа 1901 г.

1. Въ родовспомогательныя учебныя заведенія и повивальныя школы могутъ быть принимаемы лица женскаго пола въ возрастѣ отъ 18 до 35 лѣтъ.

2. При прошеніи о поступленіи въ родовспомогательное учебное заведеніе или повивальную школу представляются: а) метрическое свидѣтельство; б) медицинское свидѣтельство о привитіи оспы; в) медицинское свидѣтельство о здоровомъ тѣлосложеніи и отсутствіи физическихъ недостатковъ и болѣзней, могущихъ препятствовать исполненію обязанностей повивальной бабки; г) видъ на жительство; д) свидѣтельство мѣстной полиціи о поведеніи; е) двѣ фотографическія карточки; ж) отъ замужнихъ требуется письменное согласіе мужа на поступленіе въ родовспомогательное учебное заведеніе или въ повивальную школу, а отъ вдовъ документъ, удостоверяющій смерть мужа; з) при поступленіи въ родовспомогательное учебное заведеніе должно быть представлено свидѣтельство о приобрѣтеніи знаній, соответствующихъ курсу 4-хъ классовъ женскихъ гимназій, а для поступленія въ повивальную школу требуется грамотность.

3. Въ родовспомогательныхъ учебныхъ заведеніяхъ для приготовленія къ званію повивальной бабки какъ 1-го, такъ и 2-го разряда обученіе производится по прилагаемымъ при семъ программамъ, выработаннымъ медицинскимъ совѣтомъ.

4. На званіе повивальной бабки, 1-го разряда устная испытанія производится по программамъ обученія въ родовспомогательныхъ учебныхъ заведеніяхъ, а при практическихъ испытаніяхъ требуется: а) знаніе способовъ акушерскаго изслѣдо-

*) Павлу Захаревичу Кондоиди, Лейбъ-Медику Импер. Елизаветы Петровны, Россія обязана учрежденіемъ акушерскихъ школъ для обученія женщинъ повивальному искусству (1757 г.), одной въ Москвѣ, а другой въ Петербургѣ.

ванія и ухода за роженицами, родильницами и новорожденными; б) умѣнье производить дозволенные закономъ акушерскія операціи, испытываемое на фантомѣ. Для полученія же званія повивальной бабки 2-го разряда требуется устное испытаніе по программамъ обученія въ повивальныхъ школахъ и практическое такое же, какъ и для повивальной бабки 1-го разряда.

ПРАВИЛА

для лицъ, желающихъ получить званіе повивальной бабки 1-го или 2-го разряда, но не прошедшихъ курса специальныхъ заведеній, въ коихъ производится обученіе на эти званія.

1. Не прошедшія курса родовспомогательнаго учебнаго заведенія и желающія получить званіе повивальной бабки 1-го разряда, или же не прошедшія повивальной школы и желающія получить званіе повивальной бабки 2-го разряда, при прошеніи о допущеніи къ испытаніямъ на эти званія, представляютъ: 1) удостовѣреніе объ удовлетвореніи всѣмъ требованіямъ, которыя предъявляются поступающимъ въ родовспомогательныя заведенія или въ повивальныя школы; 2) для полученія званія повивальной бабки 1-го разряда, кромѣ того, требуется удостовѣреніе родовспомогательнаго учрежденія о самостоятельномъ веденіи не менѣе 20 родовъ, а для полученія званія повивальной бабки 2-го разряда—удостовѣреніе врача о веденіи не менѣе родовъ.

2. Лицо, желающее получить званіе повивальной бабки 1-го разряда и не прошедшее курса родовспомогательнаго учебнаго заведенія, или желающее получить званіе повивальной бабки 2-го разряда и не прошедшее курса повивальной школы, подвергается испытаніямъ по программамъ, выработаннымъ медицинскимъ совѣтомъ для этихъ учебныхъ заведеній.

3. Испытаніямъ на званіе повивальной бабки 1-го разряда подвергаются въ родовспомогательныхъ учебныхъ заведеніяхъ, а на званіе повивальной бабки 2-го разряда—въ повивальныхъ школахъ. Въ университетскихъ городахъ, въ которыхъ не имѣется родовспомогательныхъ учебныхъ заведеній и повивальныхъ школъ, испытанія на званія повивальной бабки 1-го разряда и 2-го разряда производятся въ университетскихъ акушерскихъ клиникахъ; испытанія же на званіе повивальной бабки 2-го разряда можетъ производиться и въ родовспомогательныхъ заведеніяхъ.

Съ ищущихъ званія повивальной бабки 1-го разряда за производство испытаній взимается 10 рублей, каковыя вносятся при подачѣ прошеній объ испытаніи подъ квитанцію казначея заведенія и обращаются въ доходъ заведенія по статьѣ: «учебно-воспитательныя средства». Внесенная плата не возвращается.

Примѣчаніе. Только такія родовспомогательныя заведенія могутъ именоваться учебными, при которыхъ существуетъ школа для приготовленія повивальныхъ бабокъ.

1-го разряда. При различнаго рода вспомогательныхъ заведеніяхъ или родильныхъ пріютахъ, а также при городскихъ и земскихъ больницахъ могутъ быть учреждаемы повивальныя школы, въ которыхъ обученіе должно быть производимо по программамъ, установленнымъ для приготовленія повивальныхъ бабокъ 2-го разряда. На учрежденіе какъ родовспомогательныхъ учебныхъ заведеній, такъ и повивальныхъ школъ должно быть испрашиваемо разрѣшеніе установленнымъ порядкомъ.

1. Въ С.-Петербургѣ.

С.-Петербургское родовспомогательное заведеніе (Надеждинскіе курсы) съ повивальнымъ институтомъ (Надеждинская, 5) и школа сельскихъ повивальныхъ бабокъ (Вѣдомства учреждений Императрицы Маріи).

Еленинскій повивальный институтъ (Еленинскіе курсы), гдѣ слушаютъ также лекціи частные врачи и женщины-врачи (Фонтанка, 148). При институтѣ имѣются: 1) курсы по акушерству и гинекологіи для врачей и 2) школа для акушеровъ. Занятія въ школѣ происходятъ съ 1 сентября по 1 іюня. Окончившія курсъ школы получаютъ званіе повивальныхъ бабокъ и право заниматься практикой во всѣхъ мѣстахъ Имперіи.

Директоръ проф. Дм. Оск. Оттъ.

Имп. Спб. клиническій повивальный институтъ (Фонтанка, 148). Повторительные курсы для повивальныхъ бабокъ, плата по 5 руб. за семестръ.

Суворовское училище повивальныхъ бабокъ (Калинкинскіе курсы) (Фонтанка, зданіе Калинкинской больницы, 166). Плата 35 р. въ годъ; по окончаніи, слушательницы имѣютъ право лечить, подъ надзоромъ врача, венерическія и кожныя болѣзни у женщинъ и дѣтей. Съ 1-го сентября 1901 г. открыто общежитіе и при немъ столовая для учащихся. Плата за помѣщеніе вмѣстѣ съ обѣдомъ, чаемъ, стиркой бѣлья, прислугой, освѣщеніемъ и ванной—180 р. за учебный годъ. Мѣсячный обѣдъ въ столовой 7 р. 50 к. Желающія поступить должны подать прошенія въ контору Калинкинской больницы до 15 августа и приложить: 1) свидѣтельство на званіе повивальной бабки, 2) метрическое свидѣтельство, 3) двѣ фотографическихъ карточки, 4) видъ на жительство, 5) свидѣтельство медицинское, удостоверяющее пригодность къ исполненію фельдшерскихъ обязанностей, 6) свидѣтельство о благонадежности, 7) свидѣтельство объ общемъ образованіи не ниже 4-хъ классовъ гимназіи; курсъ

2 хъ лѣтній. При поступленіи повѣрочное испытаніе по акушерству—6-го сентября. Начало занятій—15-го сентября. Оканчивающимъ училище въ 1904, 1905 и 1906 гг. предоставлено право службы на должностяхъ фельдшерницъ при больницахъ и земскихъ участковыхъ врачахъ.

Повивальная школа при Гаванскомъ бесплатномъ пріютѣ Покровской общины сестеръ милосердія въ Спб. Плата 60 р. въ годъ.

Повивальная школа при Маріинскомъ родовспомогательномъ домѣ (Петербургская сторона, Малый пр., 13).

Плата за первую половину курса 25 рублей.

Курсы повив. искусства при Александровскомъ пріютѣ для женщинъ (В. О., Большой просп., 51). Курсъ—двухгодичный.

II. Въ Москвѣ.

Повивальный институтъ въ родильномъ госпиталѣ (Воспитательный домъ).

Долгеруковское училище для повивальныхъ бабокъ (Мясницкая, зд. Мясницкой больницы).

Московское родовспомогательное заведеніе (Солянка, 16).

Пріемъ прошеній о поступленіи на курсы повивального института производится съ 1-го іюля по 15-е августа.

Въ губернскихъ городахъ.

Акушерскіе курсы при Казанской Имп. клиникѣ.

Акушерскіе курсы при земской фельдшерской школѣ въ Казани Плата 10 р. въ годъ. Курсъ годовой.

Частная повивальная школа докторовъ Райхштейна и Крукасаго въ Варшавѣ (Лешно, 31). Курсъ годичный.

Повивальная школа д-ра Рейса въ Варшавѣ (Хмѣльная, 16)). Курсъ годичный.

Повивальная школа д-ра Вавельберга въ Варшавѣ (Лешно, 73).

Акушерскіе курсы въ Пензѣ.

” ” ” Вяткѣ.

” ” ” Екатеринбургѣ.

” ” ” Благовѣщенскѣ.

” ” ” Владимірѣ.

Повивальная школа общества защиты женщинъ въ Минскѣ.

Повивальная школа въ Ригѣ доктора Долина (Маріин-

ская, 2) Принимаются лица безъ образовательнаго ценза. Курсъ 2 семестра (9 мѣсяцевъ). Лица іудейскаго вѣроиспов. пользуются правомъ жительства въ городѣ Ригѣ во время обученія. Окончившія курсъ имѣютъ права практиковать въ городахъ и деревняхъ.

Правила приѣма на курсы повивальнаго искусства при Александровскомъ приютѣ для женщинъ.

(Вас. О—въ, Большой пр., 49):

Въ ученицы принимаются россійскія подданныя не моложе 18 и не старше 40 лѣтъ отъ роду.

Желающія поступить въ число ученицъ подаютъ до 1-го августа прошенія на имя Директора Александровскаго Приюта. При прошеніи представляются: 1) видъ на жительство; 2) метрическое свидѣтельство; 3) свидѣтельство мѣстной полиціи о поведеніи; 4) замужнія женщины—письменное согласіе мужа, а вдовы—документъ, удостовѣряющій смерть мужа; 5) медицинское свидѣтельство о привитіи оспы; 6) медицинское свидѣтельство о здоровомъ тѣлосложеніи и отсутствіи физическихъ недостатковъ и б лѣзней, могущихъ препятствовать исполненію обязанностей повивальной бабки; 7) двѣ фотографическія карточки и 8) при поступленіи въ родовспомогательное учебное заведеніе должно быть представлено свидѣтельство о приобрѣтеніи знаній, соответствующихъ курсу четырехъ классовъ женскихъ гимназій. — Полный курсъ ученія двухгодичный. Онъ начинается въ сентябрѣ и оканчивается въ маѣ второго года. За полный курсъ ученицы платятъ 80 р., изъ которыхъ половина вносится при поступленіи, а другая половина—передъ предварительнымъ выпускнымъ экзаменомъ. Ученицы, окончившія успѣшно полный курсъ обученія, получаютъ свидѣтельство на званіе повивальной бабки перваго разряда.

Условія приѣма и правила для поступающихъ въ повив. институтъ родовспомогательнаго заведенія.

(Вѣд. Учр. Имп. Маріи).

I. Учащіяся въ родовспомогательномъ заведеніи подраздѣляются на:

1) *Пансіонерокъ.* Повивальнаго
института.

2) *Вольнослушательницъ.*

и 3) *Ученицъ школы сельскихъ повивальныхъ бабокъ.*

II. Въ число пансіонерокъ могутъ поступить дѣвицы русскія подданныя, всякаго званія, христіанскаго вѣроисповѣданія, не моложе 18 и не старше 26 лѣтъ; въ число вольноприходящихъ слушательницъ принимаются и дѣвицы, замужнія женщины и вдовы не моложе 18 и не старше 40 лѣтъ всѣхъ вѣроисповѣданій, и кромѣ русскихъ, также иностранныя подданныя, знающія русскій языкъ; въ число ученицъ — дѣвицы, замужнія женщины и вдовы, не моложе 20 и не старше 40 лѣтъ.

III. При приѣмѣ въ число учащихся требуются слѣдующіе документы:

Метрическое свидѣтельство 1). 2) Свидѣтельство о поведеніи и политической благонадежности. 3) Свидѣтельство о бѣгѣ на исповѣди. 4) Медицинское о привитіи оспы. 5) Фотографическая карточка. 6) Свидѣтельство объ окончаніи курса (если таковое имѣется). Согласіе родителей, опекуновъ на поступленіе въ число пансіонерокъ и—согласіе мужа на поступленіе въ число вольнослушательницъ школы сельскихъ повивальныхъ бабокъ—замужнихъ лицъ. 8) Брачное свидѣтельство (если поступаетъ замужняя или вдова).

IV. Земства, желающія помѣстить своихъ стипендіаторъ въ число учащихся, доставляютъ заблаговременно ко дню приѣма заявленіе о такомъ желаніи, съ точнымъ указаніемъ, въ какую категорію учащихся по пунк. 1, желаютъ помѣстить свою стипендіатку, со всѣми документами, обозначенными въ пункт III, и деньги за содержаніе и обученіе.

V. Кандидатки въ пансіонерки и вольнослушательницы повивальнаго института должны явиться въ заведеніе ко дню вступительнаго экзамена, а ученицы школы сельскихъ повивальныхъ бабокъ, поступающія отъ земствъ, присылаются послѣдними въ родовспомогательное заведеніе въ день приѣма къ 10 ч. утра для ихъ медицинскаго осмотра. Поступающія пансіонерки и ученицы должны имѣть видъ на жительство.

Примѣчаніе 1-е Всѣ поступающія, безъ исключенія, должны быть здороваго тѣлосложенія и не имѣть физическихъ недостатковъ, препятствующихъ исполненію обязанностей повивальной бабки.

Примѣчаніе 2-е. При поступленіи въ школу сельскихъ повивальныхъ бабокъ преимущество имѣютъ грамотныя стипендіатки земскихъ управъ, избранныя постановленіями общихъ собраній земствъ и давшія подписку служить, по окончаніи курса въ земствѣ, а затѣмъ стипендіатки другихъ правительственныхъ общественныхъ учрежденій и крестьянки, лица же всѣхъ прочихъ сословій принимаются лишь въ томъ случаѣ, если послѣ приѣма стипендіатокъ и крестьянокъ останутся свободныя вакансіи.

Примѣчаніе 3-е. Казеннокоштныхъ пансіонерокъ и ученицъ въ институтѣ и школѣ не имѣется. Прилагать на прошенія гербовыя марки не требуется.

VI. а) Кандидатки въ пансіонерки, даже и имѣющія свидѣтельство объ окончаніи гимназій или института, подвергаются экзамену по программѣ прогимназій; б) поступающія въ число вольнослушательницъ, которыя доставятъ свидѣтельство объ окончаніи прогимназій или прохожденіи не менѣе четырехъ классовъ гимназій, приѣмнаго экзамена не держатъ; в) желающія поступить въ число вольнослушательницъ, но получившія домашнее воспитаніе или обучавшіяся въ частныхъ пансіонахъ и училищахъ, экзаменуются по слѣдующей программѣ:

1) Фамилія въ метрикѣ должна быть одинаковою съ остальными документами.

1) Краткая Священная Исторія Ветхаго и Новаго Заѣта ¹⁾
 2) Полное, отчетливое чтеніе и письмо подъ диктовку по-русски, яснымъ почеркомъ, безъ крупныхъ грамматическихъ ошибокъ и первая часть русской грамматики. 3) Обшія элементарныя свѣдѣнія изъ физической географіи и краткое обзорнѣе всѣхъ частей свѣта (учебникъ Соменова). 4) Четыре ариѳметическія дѣйствія надъ отвлеченными и именованными числами, свойства дробей и дѣйствія надъ ними (учебникъ Малинина и Буренина).

б) Въ ученицы школы принимаются даже не знающія грамоты, но преимущество дается грамотнымъ. Отъ поступающихъ въ число ученицъ требуется надлежащая понятливость.

Примѣчаніе. При приѣмѣ въ число пансіонерокъ будетъ дано преимущество тѣмъ кандидаткамъ, которыя знаютъ, кромѣ русскаго, французскій или нѣмецкій и имѣють элементарныя познанія изъ физики.

VI. Приемный экзаменъ бываетъ ежегодно: для пансіонерокъ въ маѣ мѣсяцѣ, а если остаются свободныя вакансіи то и въ августѣ мѣсяцѣ, о чемъ заблаговременно публикуется въ газетѣ «Правительственный Вѣстникъ». Число вакансій для пансіонерокъ 20, для ученицъ 20. Ученицы принимаются два раза въ годъ, 1 марта и 1 сентября.

VII. Занимавшимся предварительно повивальнымъ искусствомъ въ одномъ изъ тождественныхъ родовспомогательному заведенію учреждений дозволяется поступать прямо въ старшій классъ, если онѣ, кромѣ приемнаго испытанія, выдержатъ экзаменъ по предметамъ, преподаваемымъ въ младшемъ классѣ института.

VIII. Полный курсъ теоретическаго и практическаго повивальнаго искусства продолжается: для пансіонерокъ и вольнослушательницъ—2 года,—для ученицъ не менѣе одного года.

IX. Плату за обученіе и полное содержаніе (учебныя пособия, квартира, столъ и одежда) полагается вносить при подачѣ прошенія вмѣстѣ съ документами впередъ за годъ: для пансіонерокъ—150 руб. въ годъ—для ученицъ школы сельскихъ повивальныхъ бабокъ—100 руб. въ годъ.

X. Вольнослушательницы за право слушанія лекцій вносятъ 36 руб. въ годъ, въ день поступленія ихъ.

Примѣчаніе а) Плата взимается впередъ за весь годъ и не возвращается въ случаѣ преждевременнаго выхода изъ заведенія.

б) Бѣднѣйшія изъ вольнослушательницъ, которыя въ теченіе перваго года ученія оказали отличные успѣхи при безукоризненномъ поведеніи, на 2-й годъ ученія освобождаются отъ платы. Число освобождаемыхъ не можетъ быть болѣе 10% наличнаго числа ихъ. О бѣдности ихъ требуются письменные доказательства.

XI. Родители, родственники и опекуны, и вообще, всѣ лица, отъ которыхъ поступаютъ въ заведеніе пансіонерки, обязываются подпиской, въ случаѣ неизлѣчимои болѣзни, неспособности, дур-

¹⁾ О званіи Закона Божія представляется свидѣтельство отъ священниковъ тѣхъ вѣроисповѣданій, къ которымъ принадлежатъ кандидатки.

ного поведенія, или невзноса установленной платы, взять ихъ обратно безъ замедленія.

ХII. Ученицы, отдаваемые разными мѣстами и лицами, оказавшіяся въ теченіе первыхъ трехъ мѣсяцевъ по поступленіи въ школу неспособными къ обученію, или по дурному поведенію своему не могущія быть терпимыми въ заведеніи, отсылаются обратно на счетъ тѣхъ мѣстъ и лицъ, откуда поступили.

По окончаніи курса и выдержаніи съ успѣхомъ установленнаго экзамена, пансіонерки и вольнослушательницы получаютъ дипломъ на званіе повивальной бабки, дающій право на повсемѣстную практику, а ученицы школы — свидѣтельство, дающее имъ право заниматься практикою во всѣхъ мѣстечкахъ, слободахъ, селахъ и деревняхъ, гдѣ нѣтъ опредѣленныхъ отъ правительства повивальныхъ бабокъ.

Беременные замужнія женщины не допускаются къ поступленію въ заведеніе, вольнослушательницы, забеременѣвшія во время ученія — увольняются изъ заведенія впредь до ихъ родо-разрѣшенія, но онѣ не теряютъ права продолжать ученіе по разрѣшеніи отъ бремени.

Форма прошенія, писаннаго обязательно собственноручно просительницею на порстой бумагѣ.

Его Превосходительству

Господину Директору С.-Петербургскаго родовспомогательнаго заведенія.

Такой-то (вписать званіе, имя, отчество и фамилію).

ПРОШЕНІЕ.

Желая поступить въ число (свокоштныхъ пансіонерокъ, или вольноприходящихъ слушательницъ или ученицъ школы сельскихъ повивальныхъ бабокъ) С.-Петербургскаго родовспомогательнаго заведенія, честь имѣю покорнѣе просить Ваше Превосходительство сдѣлать распоряженіе о допущеніи меня къ пріемному испытанію и засимъ о принятіи меня въ число (свокоштныхъ пансіонерокъ, вольнослушательницъ или ученицъ школы сельскихъ повивальныхъ бабокъ, смотря по тому, кто куда желаетъ поступить). При семъ прилагаю (такіе-то документы и фотографическую свою карточку).

(Документы вписывать слѣдуетъ подробно, какіе именно и подъ какимъ номеромъ).

Годъ, мѣсяць и число. Мѣстожителство. Подпись.

Условія пріема въ Имп. Клинической Повивальной институтъ вѣд. учр. Имп. Маріи.

(Фонтанка, 148).

Для поступления требуется:

1) Умѣніе правильно читать и писать по-русски и твердо знать первыя четыре правила ариметики и десятичныя дроби. Неудовлетворяющимъ вполне этимъ требованіямъ можетъ быть

разрѣшено пополнить эти свѣдѣнія въ имѣющихся при институтѣ классахъ русскаго языка и ариѳметики.

2) Имѣющія свидѣтельства 4 классовъ гимназій или другихъ параллельныхъ заведеній не подвергаются испытанію.

3) Плата за слушаніе лекцій въ институтѣ и практическія занятія по госпиталю 70 р., изъ которыхъ половину—35 р., платятъ при поступленіи.

4) Поступающія окончательно зачисляются въ число ученицъ лишь по представленіи установленнаго набора инструментовъ, трехъ форменныхъ передниковъ и трехъ платьевъ. Для поступленія требуются тѣ же документы, какъ въ предыдущемъ. Приемъ лицъ ежедневно съ 15-го іюля по 1-е сентября.

Повторительные курсы для повивальныхъ бабокъ при Императорскомъ Повивальномъ институтѣ вѣд. учр. Императорскаго Маріи.

(Фонтанка, 148).

Въ виду поднятія научнаго уровня повивальныхъ бабокъ, при Императорскомъ клиническомъ институтѣ открыты повторительные курсы для повивальныхъ бабокъ, желающихъ обновить и пополнить свои познанія. Курсы читаются по семестрамъ: отъ 10-го сентября по 20-е декабря и отъ 10-го января по 20-е апрѣля. Для поступленія на курсы требуется лишь, чтобы лицо имѣло право практики. Записывающіяся платятъ 5 руб. за семестръ на учебныя пособія. Приемъ лицъ, желающихъ поступить въ число ученицъ, совершается ежедневно съ 15-го іюня по 1-е сентября.

Помимо практическихъ лекцій, читаемыхъ профессорами и отдѣльными преподавателями учрежденія, слушательницы курсовъ допускаемы присутствовать при всѣхъ практическихъ занятіяхъ, какъ въ родильномъ, такъ и въ гинекологическомъ отдѣленіяхъ, при всѣхъ акушерскихъ и гинекологическихъ операціяхъ, уборкѣ больныхъ, амбулаторныхъ приемахъ и прочихъ занятіяхъ.

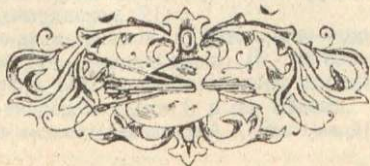

Школы для изученія массажа.

Школа массажа З. И. Венгеровой (Казанская, 47).

Школа массажа д-ра С. Я. Энгорна. Открыть курсъ подачи первой помощи (Спб., Казанская, 5).

Школа для изученія массажа и гимнастики (С.-Петербургъ, Казанская, 26). Курсъ—годовой, плата 60 р.

Школа массажа и гимнастики женщины-врача Залѣсовой (Литейный пр., 24), плата 50 р.

Школа для изученія массажа и гимнастики врача Р. Р. Бурсіяна (Спб., Троицкая, 29).

Школа гинекологическаго массажа для акушеровъ и фельдшерицъ (Москва, Знаменская, д. Ремехова).

Курсы массажа и шведской врачебной гимнастики при Московской электро-массажной лечебницѣ В. И. Левитана (Леонтьевскій пер., д. Шкоттъ).

Курсы массажа при электролечебницѣ Н. В. Слезова (Москва, Рождественскій бульв., д. Колесова).

Курсы для подготовленія женщинъ повивальному уходу за больными

Общество Самаритянь (Казанская, 39).

Школа сидѣлокъ „Краснаго Креста“. (Верейская, 8).





Художественно-музыкальное образование.

Музыкальные училища.

I. ВЪ С.-ПЕТЕРБУРГѢ.

Императорская С.-Петербургская консерваторія. (Театральная площ., собствен. домъ).

С.-Петербургская музыкальная школа (уг. Невскаго и Б Морской, 16—7). Плата: 1-й курсъ 90 р., 2-й—120 р. и 3-й—150 р. Директоръ И. А. Боровка.

Музыкальные курсы И. А. Гляссера (Троицкая, 24). При курсахъ пансионъ и женское учебное заведеніе Л. М. Турыгиной.

Музыкальная школа Даннемана и Кривошеина. (Чернышевъ пер., 28).

Музыкально-драматическіе курсы Б. Поллакъ (Невскій 46). Принимаются лица обоого пола, съ 7-лѣтняго возраста. При курсахъ концертно-театральный залъ и сцена. Въ числѣ преподавателей И. В. Тартаковъ,

Музыкально-драматическіе курсы Рапгофъ (улица Гоголя). Оперно-драматическіе и музыкальные курсы Л. Бестрихъ (Невскій, 66). Музыкальная школа Серафиминой (В. О., 8 л., 3).

Музыкальные классы Минтовъ-Чижъ (Петербургская ст., Большой пр., (6—9) курсъ консерваторіи.

Музыкальная школа Д. Платонова (Б. Московская, 1—3).

Музыкальная школа Розенталя, специально для виолончельствова (Владимірская. 15).

Музыкальная школа Ст. Шлезингеръ (Садовая, 66).

Безплатная Музыкальная школа зд. Городской Думы Дир. Балакиревъ.

Музыкальная школа Н. М. Быстрова (Мѣщанская, 4). Директоръ Быстровъ.

Музыкальная школа Кюнера (Невскій, 88).

Курсы пѣнія Эльтона (Колокольная, 13).

Музыкальные курсы Хитрово (Изм. п., 1 рта, 7—9).

Музыкальные курсы специального пѣнія артиста Имп. театровъ Михайлова (Надеждинская. 21).

Музыкально-драматическіе и музыкально-педагогическіе курсы А. К. Субботиной (уч. Віардо Гарсиа) (Б. Итальянская, 11). При нихъ существуютъ общедоступные курсы выразительнаго чтенія, пѣнія и игры на роалѣ. Плата 5 р. въ мѣсяць.

Выборгская музыкальная школа Л. К. Щеголевой (Симбирская, 12).

Общедоступные музыкальные курсы А. Пальчевской. (Подольская, 2).

Специальные классы фортепианной игры М. Бенуа-Ефронъ. (Мойка, 9).

Уроки на цитру (Екатерининский кан, 8).

Классы элементарной теории музыки. Педагогический музей.

Классы гармонии Педагогический музей.

Уроки пѣнія, музыки и аккомпанимента (Спасская, 16).

Уроки музыки М. Р. Румянцевой (Разъѣзжая, 15).

Хоровой классъ при хорѣ Императорской русской оперы въ Слѣб. Принимаются не старше 25 лѣтъ, занятія отъ 15 августа до 1 апрѣля, бесплатно.

Общедоступные музыкальные классы при Педагогическомъ музеѣ (Пантелеймоновская, здание Соляного городка). Плата 7 руб. въ мѣсяць. (За уроки игры на инструментѣ или сольнаго пѣнія и за уроки элементарной теории, сольфеджио, гармонии, энциклопедии музыкально-элементарныхъ знаний и исторіи музыки.) Классъ совместной игры со скрипкой или виолончелью, только для учащихся въ фортепианныхъ классахъ. Плата 1 р. за два получасовыхъ урока въ мѣсяць. При нихъ музыкально-педагогическіе курсы начальнаго пѣнія и регентирования. Плата 25 р. въ годъ.

Курсы пианистовъ-методологовъ. Курсъ годичный (Садовая, 66).

Преподаватели: профессоръ Демянскій фортепиано, Палечекъ—сольное пѣніе, Степановъ—флейта и другіе.

Классы дѣтскаго пѣнія при Педагогическомъ музеѣ (Соляной городокъ). По воскресеньямъ отъ 1 часа дня. Плата 1 р. въ мѣсяць.

Придворная пѣвческая капелла (Мойка, 20).

Классы церковнаго нотнаго пѣнія, при Педагогическомъ музеѣ, бесплатно.

Хоровой классъ, бывш. Мельникова (Городская Дума),

Музыкальная школа І. Ф. Россета (Садовая, 105).

II. ВЪ МОСКВѢ.

Императорская Московская консерваторія (Никитская уд. собств. домъ). Плата 200 руб. Желающіе поступить въ консерваторію подаютъ прошеніе на имя директора лично или почтою не позже 20 августа, съ обозначеніемъ избираемой ими специальности и съ приложеніемъ слѣдующихъ документовъ и копій съ нихъ на простой бумагѣ: а) метрическое свидѣтельство; б) видъ на жительство, если таковой выданъ на отдѣльное лицо; в) документы объ образованіи—для взрослыхъ; г) документы по отбыванію воинской повинности—для лицъ мужского пола; д) документъ, удостовѣряющій право жительства въ Москвѣ—для лицъ іудейскаго вѣроисповѣданія. На прошенія должны быть обозначены адресъ просителя, по которому своевременно и будетъ послано извѣщеніе объ экзаменѣ. Канцелярія консерваторіи открыта для приѣма прошеній и для справокъ по вторникамъ и пятницамъ, отъ 11-ти до 2-хъ часовъ, а съ 15-го августа ежедневно.

Музыкально-драматическое училище Московскаго филармоническаго общества (Кисловка, д. Солдатенкова).

2 е Московское музыкальное училище Московскаго филармоническаго общества (Бол. Никитская, д. Ватюшкова). Плата 150 р. въ годъ

Музыкальная школа Вильборга. (Неглинный проѣздъ, д. Коломйцева). Плата—100 р.

Коваленской (Трубниковъ пер., д. Игнатьева).

Классы хорового пѣнія (При рус. хоров. Об-въ).

Музыкальная школа М. К. Альтаги.

Музыкальное училище А. И. Андреева

Женскіе музыкальные классы Е. Н. Изларъ (Повар. Борисоглб. пер., д. Вильсонъ).

Музыкальная школа А. Линбергъ (Арбатъ, д. Нейдгардта) Плата 8 р. въ мѣсяцъ.

Музыкальное училище М. и Н. Гнѣсиныхъ (Собачья площадка, д. Полетаевой).

Музыкальные классы А. П. Буниной (Нижній Кисловодскій пер., д. Синицына).

Музыкальная школа Масловой (Поварская, д. Нарышкиной).

Классы пѣнія М. П. Климантовой-Муромцевой (Пречистенка, Штатный пер., 24).

Общедоступное музыкальное училище (Никитскія ворота, Мерзляковскій пер., д. Дюгамель). Предметы: фортепiano, скрипка, виолончель, теорія музыки. Обязат. предметы: теорія музыки сольфеджіо, фортепiano, оперный классъ, исторія музыки и совм. игра. Плата 40 р. за полугодіе.

Музыкальная школа Л. Ѳ. Кетхудовой (Шименовскій пер., д. Коровина).

III. ВАРШАВА.

Варшавская консерваторія.

IV. ОДЕССА.

Музыкальное училище одесскаго отдѣленія Русскаго муз. общества.

V. ТАФЛИСЪ.

Музыкальная школа.

Условія приѣма въ С.-Петербургскую Консерваторію Императорскаго Русскаго Музыкальнаго Общества извлеченіе изъ правилъ Консерваторіи.

§ 1. Въ Консерваторію принимаются лица обоюга пола, всѣхъ сословій и вѣроисповѣданій, только приходящими.

Примѣчаніе. Моложе 10 лѣтъ въ Консерваторію не принимаются, а желающіе изучать пѣніе должны быть пѣвцы—не моложе 18, а пѣвицы—не моложе 16 лѣтъ.

§ 2. Учащіеся принимаются въ Консерваторію въ качествѣ

§ 3. *Ученицами* называются лица, которыя посѣщаютъ классы *всѣхъ*, опредѣленныхъ учебнымъ планомъ. предметовъ.

Примѣчаніе. Учащіяся, подлежащія посѣщенію научныхъ классовъ, могутъ, по желанію родителей, быть освобождены отъ такового, съ условіемъ сдавать при Консерваторіи ежегодно переходные изъ класса въ классъ экзамены, или-же сдать окончательный экзаменъ по полной научной программѣ Консерваторіи, или-же съ обязательствомъ представить къ сроку окончанія курса въ Консерваторіи удостовѣреніе объ окончаніи научнаго образованія въ предѣлахъ программы, установленной для Консерваторіи. Освобожденные на вышесказанныхъ основаніяхъ, отъ посѣщенія научныхъ классовъ уплачиваютъ за годичные переходные экзамены по 15 рублей, за окончательные — 25 рублей.

§ 4. *Вольнослушателями* поступаютъ лица: 1) которымъ представляется посѣщать или одинъ только классъ избраннаго ими спеціальнаго предмета, или, кромѣ того, еще классы обязательныхъ предметовъ, всѣ или: нѣкоторыя, по собственному выбору.

Принятіе вольнослушателей зависитъ отъ согласія директора и преподающаго. Избранный вольнослушателями спеціальнй предметъ становится обязательнымъ для нихъ во всемъ его объемѣ. Вольнослушатели правами учениковъ Консерваторіи не пользуются, никакихъ свидѣтельствъ, аттестатовъ и дипломовъ не получаютъ.

§ 5. Лица, желающія поступить въ Консерваторію, подаютъ о томъ *до 10-го августа*, прошеніе на имя директора Консерваторіи, въ которомъ они означаютъ, какой именно предметъ они избираютъ для изученія.

Форма прошенія о приѣмѣ въ число ученицъ Консерваторіи для малолѣтнихъ (т. е. лицъ малолѣтне 17-ти) лѣтъ, желающихъ посѣщать научные курсы.

Г. Директору С.-Петербургской Консерваторіи ИМПЕРАТОРСКАГО Русскаго Музыкальнаго Общества.

Такого-то или такой-то (чинъ или званіе, имя фамилія).

ПРОШЕНІЕ.

Желая опредѣлить въ С.-Петербургскую Консерваторію сына (дочь, племянника и проч.) моего (мою) родившагося (годъ, мѣсяцъ и число), для изученія (игры на такомъ-то инструментѣ) и вмѣстѣ съ тѣмъ научныхъ предметовъ, покорнѣйше прошу принять его (ее) въ число учениковъ (ученицъ) Консерваторіи, при чемъ принимаю на себя ручательство въ исполненіи со стороны моего сына (моей дочери и проч.) всѣхъ правилъ, установленныхъ для учащихся въ Консерваторіи.

При семъ имѣю честь представить, вмѣстѣ съ копіями, слѣдующіе документы: метрическое свидѣтельство и свидѣтельство о научномъ образованіи (если онъ (она) посѣщала какое-либо учебное заведеніе).

(Подпись просителя или просительницы).

(Число, мѣсяцъ, годъ).

Жительство имѣю: (подробное означеніе мѣста жительства)

Примѣчаніе. Въ день пріемнаго экзамена, экзаменующіеся вносятъ три руб. вступительныхъ денегъ, которые, въ случаѣ неудачи экзаменовъ, *познату не подлежатъ*, а выдержавшимъ успѣшно въ плату за обученіе—не засчитываются.

§ 6. При прошеніи прилагается: 1) свидѣтельства: а) *метрическое*, засвидѣствованное Консистоіей, или нотаріальная копія съ него; б) *медицинское*;—удостоверяющее, что занятіе специальнымъ предметомъ безвредно для здоровья, и—о *привитіи оспы*; в) о *научномъ образованіи*; 2) увольнительное свидѣтельство, если поступающій принадлежитъ къ податному сословію и—копія съ оныхъ *).

Лица іудейскаго закона, кромѣ означенныхъ документовъ, обязаны доставить свидѣтельство отъ Канцеляріи С.-Петербургскаго Градоначальника о дозволеніи имъ жительства въ столицѣ.

Плата за обученіе.

§ 7. Плата за обученіе въ Консерваторіи по вѣсѣмъ специальностямъ, какъ съ учениковъ, такъ и съ вольнослушателей, *взимается по дѣйствию* руб. за учебный годъ.

Примѣчаніе. Предоставленіе какихъ-либо льготъ для учениковъ, платящихъ 200 руб., или дальнѣйшія измѣненія льготъ для пользующихся уже ими, можетъ послѣдовать, при соблюденіи необходимыхъ для того условій только по окончаніи двухлѣтнаго испытательнаго срока.

О вольнослушателяхъ.

§ 8) Желающіе поступить въ Консерваторію вольнослушателями подаютъ въ сроки, означенные въ § 8 сихъ правилъ, прошеніе на имя директора, на простой бумагѣ, и заявляютъ въ немъ, какой изъ музыкальныхъ предметовъ они избираютъ для изученія.

Примѣчаніе. Вольнослушатели за все время своего обученія, никакими льготами въ платѣ *не пользуются*.

§ 9. При прошеніи долженъ быть приложенъ видъ на жительство или свидѣтельство о личности.

§ 10. Вольнослушатели подвергаются экзамену по избранному ими предмету лишь съ согласія профессора или преподавателя посѣщаемаго ими класса.

§ 11. Вольнослушатели, не пользуясь во время пребыванія своего въ Консерваторіи правами, предоставленными ученикамъ, могутъ, однако, по выдержаніи окончательнаго испытанія по вѣсѣмъ требуемымъ программю художественнымъ и научнымъ предметамъ, получать аттестаты и дипломы наравнѣ съ учениками Консерваторіи.

Объ экзаменахъ постороннихъ лицъ.

§ 12. Къ испытанію допускаются и лица, не обучавшіяся въ Консерваторіи, которыя, по выдержаніи испытанія по вѣсѣмъ требуемымъ программю художественнымъ и научнымъ предметамъ, также могутъ получать аттестаты и дипломы.

Прошенія о желаніи держать экзамены подаютъ на имя Ди-

*) Лица отъ 17-лѣтняго возраста должны прилагать, кромѣ упомянутыхъ документовъ, еще свою фотографическую карточку.

ректора, на простой бумагѣ, безъ марокъ, съ приложеніемъ метрическаго свидѣтельства, свидѣтельства о научномъ образованіи и установленной платы. Срокъ подачи прошеній назначенъ до 15 февраля включительно. Приемъ прошеній производится ежедневно съ 11 часовъ утра до 3 часовъ пополудни въ помѣщеніи Консерваторіи. Иногородные имѣютъ присылать прошенія, со всеми необходимыми документами, заказной корреспонденціей, адресуя въ Канцелярію Консерваторіи.

Форма прошенія о приемѣ въ число ученицъ Консерваторіи (для взрослыхъ, не имѣющихъ необходимаго науч.-образовательнаго ценза).

Г. Директору С.-Петербургской Консерваторіи ИМПЕРАТОРСКАГО Русскаго Музыкальнаго Общества.

Такая-то (званія, имя и фамилія).

ПРОШЕНІЕ.

Желая поступить въ С.-Петербургскую Консерваторію, чтобы получить полное музыкальное образованіе, и избравъ для изученія (*игру на такомъ-то инструментѣ, пѣть или теорію композиціи*), покорнѣйше прошу принять меня въ число ученицъ Консерваторіи.

Принимая на себя обязанность соблюдать все правила, установленныя для учащихся въ Консерваторіи, имѣю честь представить, *вмѣстѣ съ копіями **), слѣдующіе документы (поименовать документы изъ числа требуемыхъ § 6 вышеупомянутыхъ правилъ) и фотографическую карточку.

Удостовереніе объ окончаніи мною научнаго образованія, въ предѣлахъ программы, установленной для Консерваторіи, обязуюсь представить своевременно къ сроку окончанія мною курса въ Консерваторіи.

(Подпись просительницы).

(Число, мѣсяць, годъ).

Жительство имѣю: (подробное объясненіе мѣста жительства).

Программа испытаній въ знаніи полнаго курса.

Отъ желающихъ выдержать испытаніе въ знаніи предметовъ полнаго научнаго курса требуется:

а) по Закону Божию—Св. Исторія Ветхаго и Новаго Завета, ученіе о Богослуженіи Христіанской Православной Церкви, Пространный Катехизисъ, Исторія Христіанской Православной Церкви и Исторія Русской Церкви.

б) Исторія русской словесности въ объемѣ учебника Галахова. Сочиненіе. Разборъ ранѣ прочитанныхъ литературныхъ образцовъ съ историческими и теоретическими объясненіями. Тема должна быть развита послѣдовательно; мысли выражены ясно, грамматически правильно и безъ орфографическихъ ошибокъ.

*) Прошенія безъ копій съ представленныхъ документовъ принимаемы не будутъ.

в) Полный курсъ арифметики.

г) Географія всеобщая и Россійской Имперіи.

д) Физика; е) языки: французскій и нѣмецкій.

Послѣдніе три предмета по вступительной программѣ въ VI классъ.

Желающіе держать экзамень при Спб. Консерваторіи въ качествѣ постороннихъ лицъ, должны подать на имя директора прошеніе на простой бумагѣ, безъ марокъ, съ приложеніемъ метрическаго свидѣтельства, свидѣтельства о научномъ образованіи и платы за экзамены: по художественнымъ предметамъ — на дипломъ 50 р., на аттестатъ—30 рублей.

Театральныя училища.

I. ВЪ С.-ПЕТЕРБУРГѢ.

1-е Петербургское (Театральная ул., 2), состоитъ изъ балетнаго отдѣленія, съ приготовительнымъ классомъ, и драматическихъ курсовъ. Принимаются своекоштными воспитанники и пансіонеры. Своекостные платятъ 300 р. въ годъ, 30 р. на первоначальное обзаведеніе и, сверхъ того, единовременно вносятся 150 р. въ обезпеченіе правильного годового взноса. Съ приходящихъ ученицъ и учениковъ за обученіе танцевальному искусству и общеобразовательнымъ предметамъ платы не взимается.

Драматическіе курсы при Спб. Театральномъ училищѣ Театральная ул., 2). Плата съ приходящихъ — 100 р. въ годъ (по полугодно).

Драматическая школа А. Бренко (Николаевская, 32).

Драматическіе курсы В. А. Неметти (Б. Зеленина 14), съ классомъ подготовки къ опереточной дѣятельности. Подготовка артистовъ на первыя и вторыя роли, подготовка репертуара какъ для артистовъ, такъ и для хора.

II. ВЪ МОСКВѢ.

Театральное училище (ул. Софійки и Неглиннаго, собств. д.) Для лицъ обоого пола.

На драматическіе курсы принимаются русскіе подданные, христіанскихъ вѣроисповѣданій: ученики не моложе 17-ти лѣтъ, а ученицы — не моложе 16-ти лѣтъ. Въ балетное отдѣленіе училища принимаются дѣти обоого пола, христіанскихъ исповѣданій, изъ русскихъ подданныхъ всѣхъ сословій, отъ 9-ти до 11-ти лѣтъ. Прошенія о пріемѣ съ необходимыми документами подаются въ Императорское московское театральное училище съ 1-го по 20 августа. Необходимыя свѣдѣнія объ условіяхъ поступленія и о времени пріемныхъ испытаній можно получать въ училищѣ отъ 11 до 3-хъ час. дня, кромѣ субботъ, понедѣльниковъ и праздничныхъ дней.

Художественныя школы.

I. ВЪ С.-ПЕТЕРБУРГѢ.

Высшее художественное училище при Имп. Академіи художествъ Университетская наб., 17).

Нормальная рисовальная школа при Педагогическихъ курсахъ Академіи художествъ; принимаются лица обоого пола не моложе 10 лѣтъ. Безплатно.

Классы рисованія при Педагогическомъ Музеѣ, для дѣтей отъ 12 лѣтъ. Плата 1 р. 50 к. въ мѣсяцъ.

Рисовальная школа Императорскаго Общества Поощренія Художествъ (Мойка, 83). Школа эта открыла свои двери женщинамъ съ начала 40-хъ годовъ и съ того времени масса выдающихся художницъ получила тамъ свое образованіе, какъ напр. Е. М. Бемъ и другія.

Курсы живописи и рисованія (Екатеринговыя пр., 20). Завѣдуеть художн. Гольдблатъ.

Центральное училище технического рисованія барона Штигица (Соляной пер., д. 9). Принимаются лица обоого пола не моложе 14 лѣтъ, по повѣрочному испытанію въ рисованіи гипсовыхъ орнаментовъ и геометрическихъ тѣлъ. При поступленіи требуется представленіе свидѣтельства 4-хъ классовъ гимназіи, реального училища или 3-хъ классаго городского училища; отъ вольнослушающихъ такого свидѣтельства не требуется. Курсъ пятилѣтній. Окончившія курсъ выпускаются: ученымъ рисовальщикомъ или учительницей рисованія для средне-учеб. зав. и профессиональныхъ школъ. Плата 6 р. за полугодіе.

Начальная школа рисованія при Центр. уч. технич. барона Штигица (Соляной пер., 9). Занятія начинаются: въ мужскомъ отдѣленіи 27-го августа, въ женскомъ 2-го сентября.

Художественно-ремесленное училище (Вознесенскій пр. 18).

Фотографическіе курсы при V отд. Имп. Русскаго Техническаго Общества (Соляной городокъ, Пантелеймоновская, 2). Плата за полный курсъ 25 р.

Курсы практической фотографіи (Загородн., 30).

II. ВЪ МОСКВѢ.

Строгановское центральное училище технического рисованія (Рождественка, соб. д.).

Училище живописи, ваянія и зодчества (Мясная ул.). Плата—ученики 30 руб., вольноприходящіе—50 руб.

Классы рисованія и живописи К. Ф. Юона и И. О. Дудина (Арбатъ, д. Общ. русскихъ врачей) Специально уроки для готовящихся къ поступленію въ училище живописи, ваянія и зодчества.

Женскіе техническіе курсы (Тверская ул., д. Гиришмана).

Рисовальная школа въ Одессѣ.

» » » Пензѣ.

» » « Казани.

Одесскіе женскіе художественно-профессиональные классы 7-ми классаго училища 1-го разряда съ курсомъ гимназій м-ва народнаго просвѣщенія (уг. Александровскаго пр. и Почтовой). Для лицъ иногороднихъ, желающихъ воспитывать своихъ дѣтей въ училище устроенъ интернатъ. Кромѣ франц. нѣмецк. языковъ учащіяся могутъ изучать англійскій и итальянскій языки. Живущія платятъ отъ 350 до 400 р. въ годъ. Плата за ученіе приходящихъ отъ 50 до 100 р. въ годъ. Дѣти лицъ духовнаго вѣдомства, учителей и учительницъ принимаются за половинную плату.



Сельско-хозяйственное женское образованіе.

Сельско-хозяйственныя школы для женщинъ.

Школа садоводства и огородничества Импер. Рос. Общества садоводства. (Царское Село, близ Павловска). Приѣмъ лицъ не моложе 13 л. и въ специальные классы—15 л. Плата 75 руб. за полугодіе и 50 руб. одновременно при поступленіи.

Женскіе сельско-хозяйственные курсы въ Саратовѣ при Маринскомъ земледѣльческомъ училищѣ. Прошенія слѣдуетъ адресовать на имя директора училища въ Николаевскомъ городкѣ, Саратовской губ. Плата за всѣ курсы 25 р. Продовольствіе при даровой квартирѣ обойдется 20 р. въ мѣсяцъ. Учреждена школа саратовскимъ отдѣломъ Общества содѣйствія женскому сельско-хозяйственному образованію съ разрѣшенія министра земледѣлія и госуд. имуществъ.

На дачѣ Студенецъ курсы садоводства и огородничества для учительницъ и учителей земскихъ школъ Московскаго земства. Для курсистокъ устроено дешевое общежитіе. Принимаются на курсы и постороннія лица.

Народныя бесѣды и курсы по сельскому хозяйству въ помѣщеніи С.-Петербур. пчеловоднаго музея (Черная Рѣчка, 53).

Сельско-хозяйственные курсы въ Киевѣ для лицъ обоюго пола, учреждены кievскимъ общ. сельскаго хозяйства и сельскохозяйственной промышленности.

Курсы по живописи, искус. цвѣтамъ, комнатному садоводству и пр. «Общества содѣйствія развитію и дѣятельности женщинъ по садоводству и огородничеству» (Петербургъ, Надеждинская, 54). Нач. классовъ С. Д. Бушень.

Женскіе сельско-хозяйственные курсы при Ботаническомъ садѣ. Спб. Имп. Ботанической садъ). Открылись 7-го мая прошлаго года. Состоятъ изъ 4-хъ отдѣловъ: садоводства съ огородничествомъ, молочнаго хозяйства, птицеводства и пчеловодства. Курсы продолжались до второй половины августа. На курсы принимаются женщины не моложе 17 лѣтъ, преимущественно съ средней образовательной подготовкой. Комплектъ 40 слушательницъ. Плата за ученіе по всѣмъ 4 отдѣламъ 25 р.; по отдѣламъ садоводства съ огородничествомъ и молочному хозяйству—по 10 р. за каждый и по отдѣламъ пчеловодства и птицеводства—по 5 р. за каждый. Прошеніе о приѣмѣ на курсы съ приложеніемъ свидѣтельства о полученномъ общемъ образованіи и полицейскаго свидѣтельства подаются на имя директора Ботаническаго сада до 22 апрѣля.

Учительская сельско-хозяйственная школа (Пантелеймоновская, 7, кв. 21) съ цѣлью приготовленія для сельскихъ школъ учитель и учительницъ, знакомыхъ съ сельскимъ хозяйствомъ и съ

постановкой преподаванія его въ начальныхъ училищахъ. Курсъ школы 4-хъ лѣтній. Обученіе бесплатное, принимаются съ 5 лѣтъ.

Женская школа сельскаго домоводства Горожанской (Ник. ж. д., станція Чудово).

Школа, учрежденная Баронессой Будбергъ, въ Ковенской губ., въ имѣніи Понемунъ.

Школа учрежденная Н. Н. Неплюевымъ, въ Черниговской губ., въ имѣніи его при мѣстечкѣ Ямполь.

Едиміоновская школа, въ Тверской губ., устроенная извѣстнымъ сыроваромъ Верещагинымъ; принимаются одинаково мужчины и женщины.

Практическая школа сельскаго хозяйства и домоводства г-жи Гриневой, устроенная ею въ ея имѣніи Кіевской губ.; въ этой школѣ, кромѣ общихъ предметовъ преподаются: птицеводство, уходъ за разными домашними животными, огородничество, молочное хозяйство, пчеловодство, рыболовство, садоводство и домоводство, поваренное искусство, приготовленіе солений, мытье, кройка, шитье и т. д. Можно изучать одинъ предметъ или нѣсколько.

Сельско-хозяйственная колонія О. П. Ковалевской для крестьянскихъ дѣтей обоюго пола, въ селѣ Перевозъ Псковской губ. Въ колонію принимаются на полное содержаніе крестьянскіе дѣти, преимущественно сироты. Воспитанники остаются до 18 лѣтъ. Проходится: предметы въ объемѣ сельскаго училища, садоводство, огородничество, молочное хозяйство, пчеловодство и ремесла (плотничное, бондарное, кузнечное, сапожное и пр.). Школа находится въ вѣдѣніи Министерства Земледѣлія.

Свишнянская женская практическая школа сельскаго хозяйства и домоводства г-жи Колпенской, въ с. Свишняхъ. Елецкаго уѣзда, Орловской губ. Школа пользуется пособіемъ отъ Министерства Земледѣлія.

Школа домоводства и сельскаго хозяйства Е. В. Ребетовой въ имѣніи ея Вьельгоръ, Волинской губ. Пособія отъ казны по 1275 р. ежегодно, въ теченіе 4 лѣтъ.

Ждановская женская школа молочнаго хозяйства, въ Чаусскомъ уѣздѣ, Могилевской губ. въ имѣніи Ю. Ю. Бехли.

Песковская женская сельско-хозяйственная колонія (Шадринскій уѣздъ, Пермской губ.).

Князищевская женская школа молочнаго хозяйства (Лихвинскій уѣздъ, Калужской губ.).

Мучихинскіе сельско-хозяйственные женскіе классы для крестьянскихъ дѣвушекъ (Шлиссельбургскій уѣздъ) учреждены г-жею Корвинъ Пюстровской.

Озерицкіе женскіе классы плодоводства въ имѣніи фонъ-Мекъ (Зарайскій уѣздъ, Рязанской губ.). Учреждены церковно-приходскимъ попечительствомъ.

Сходнинская женская школа садоводства и огородничества въ имѣніи Савицкаго (ст. Сходная Николаевская ж. дор.).



Двухлѣтніе женскіе сельскохозяйственныя курсы.

Открыты Обществомъ содѣйствія женскому сельскохозяйственному образованію, съ разрѣшенія г. министра земледѣлія и государственныхъ имуществъ, съ начала сентября 1904 года постоянныя двухлѣтніе женскіе сельскохозяйственныя курсы съ зимними занятіями въ С.-Петербургѣ и съ лѣтними (въ теченіе всего лѣта)—въ казенномъ Песочинскомъ имѣніи (ст. Песочня, Сапожковскаго уѣзда, Рязанской губерніи).

За право посѣщать лекціи и практическія занятія каждая слушательница уплачиваетъ по 125 руб. *) въ годъ. Плата взимается по полугодіямъ: 65 руб. при зачисленіи на курсы (въ началѣ сентября) и 60 руб. въ первой половинѣ января. За содержаніе въ общежитіи въ имѣніи каждая слушательница уплачиваетъ около 25 руб. въ мѣсяць. Общежитіе организовано Обществомъ и въ Петербургѣ (Пантелеймоновская, 5, кв. 19), живутъ въ немъ 10 слушательницъ, плата 35 руб. въ мѣсяць.

Комплектъ слушательницъ на младшемъ отдѣленіи курсовъ опредѣленъ въ 40 человѣкъ. Въ текущемъ году принято 65 человѣкъ. При большемъ числѣ желающихъ поступить въ число слушательницъ преимущество будетъ отдано окончившимъ съ большимъ успѣхомъ курсъ среднихъ учебныхъ заведеній и, по имѣющимся у Совѣта Общества свѣдѣніямъ, болѣе нуждающимся въ сельскохозяйственномъ образованіи. Окончившіе могутъ занять мѣста земскихъ агрономовъ. Курсами завѣдуетъ профессоръ Иванъ Александровичъ Стебуть, помощникомъ по учебной части состоитъ профес. Г. Ф. Морозовъ, а по административно-хозяйственной части Н. П. Долгова.

Желающе поступить на курсы подають до 1 августа въ Совѣтъ Общества (С.-Петербургъ, Маринская площадь, Канцелярія Ученаго Комитета Министерства Земледѣлія и Государств. Имуществъ) прошенія по слѣд. формѣ:

*) Имѣется ограниченное число стипендій для недостаточныхъ.

ФОРМА ПРОШЕНИЯ.

Въ Совѣтъ Общества содѣйствія женскому сельскохозяйственному образованію.

Отъ (званіе, имя, отчество и фамилія).

ПРОШЕНІЕ.

Желая поступить на С.-Петербургскіе женскіе сельскохозяйственные курсы и пробить на нихъ полные два года, имѣю честь покорнѣйше просить Совѣтъ Общества содѣйствія женскому сельскохозяйственному образованію зачислить меня въ число слушательницъ курсовъ. Обязуюсь во все время пребыванія на курсахъ въ точности соблюдать правила и порядки, установленные администраціей курсовъ. При семъ прилагаю: (перечень документовъ).

Подпись.

Къ прошенію прилагаются:

1) Метрическое свидѣтельство, 2) свидѣтельство объ окончаніи курса средняго учебнаго заведенія (гимназіи, института, епархіальнаго училища), 3) свидѣтельство о политической благонадежности (отъ мѣстнаго губернатора), 4) краткое жизнеописаніе (по особой прилагаемой при семъ программѣ), 5) двѣ 7 коп. марки на отвѣтъ.

Правила женскихъ сельскохозяйственныхъ курсовъ въ С.-Петербургѣ.

1) Учреждаемые Обществомъ содѣйствія женскому сельскохозяйственному образованію женскіе сельскохозяйственные курсы имѣютъ цѣлью дать научно-обоснованныя сельскохозяйственные знанія женщинамъ, получившимъ общее среднее образованіе.

2) Преподаваніе на курсахъ происходитъ зимою въ С.-Петербургѣ, а лѣтомъ въ сельскохозяйственной обстановкѣ.

3) Женскіе сельскохозяйственные курсы состоятъ въ вѣдѣніи Министерства Земледѣлія и Государственныхъ Имуществъ по Департаменту Земледѣлія, непосредственное же завѣдываніе ими принадлежитъ Обществу содѣйствія женскому сельскохозяйственному образованію.

4) Средства курсовъ составляются: а) изъ суммъ, отпускаемыхъ Обществомъ содѣйствія женскому сельскохозяйственному образованію; б) изъ платы, взимаемой со слушательницъ и в) изъ пожертвованій, принимаемыхъ Обществомъ содѣйствія женскому сельскохозяйственному образованію.

5) На курсы принимаются лица женскаго пола, получившія общее среднее образованіе въ гимназіяхъ, институтахъ, епархіальныхъ училищахъ и другихъ учебныхъ заведеніяхъ, дающихъ такую же подготовку. Ближайшія правила приѣма вырабатываются Совѣтомъ Общества.

6) Число ежегодно принимаемых на курсы определяется Совѣтомъ Общества въ соответствии съ размѣрами имѣющихся помѣщеній и наличностью учебнаго матеріала.

7) Плата за право ученія устанавливается Совѣтомъ Общества содѣйствія женскому сельскохозяйственному образованию.

Примѣчаніе. На курсахъ могутъ быть стипендіи отъ учреждений и частныхъ лицъ.

8) Общество содѣйствія женскому сельскохозяйственному образованию озабочивается устройствомъ для слушательницъ помѣщенія въ имѣніи на лѣтнее время, а по возможности и устройствомъ интерната въ Петербургѣ для помѣщенія слушательницъ въ зимнее время. Плата за помѣщеніе и столъ назначается Совѣтомъ Общества.

9) Слушательницы обязаны соблюдать правила и порядки, установленные администраціею курсовъ.

10) Курсы открываются въ началѣ сентября каждого года и заканчиваются по выполненіи программы практическихъ занятій въ имѣніи, въ зависимости отъ мѣстныхъ хозяйственныхъ условій.

11) Занятія на курсахъ продолжаются два года; каждый дѣлится на три трети, въ каждой изъ которыхъ производится теоретическое преподаваніе.

Примѣчаніе. Въ уважительныхъ случаяхъ Педагогическій Совѣтъ можетъ увеличивать продолжительность пребыванія отдѣльныхъ слушательницъ на курсахъ до трехъ лѣтъ, но не болѣе.

12) Первая треть продолжается на обоихъ курсахъ съ начала сентября по 15 декабря; вторая—на I курсѣ съ 7 января по 1 мая, на II курсѣ съ 7 января по 1—15 апрѣля, третья—на I курсѣ съ 1 мая по 1—15 августа, на II курсѣ—съ 1—15 апрѣля по 1—31 октября.

Примѣчаніе. Болѣе точно продолжительность лѣтнихъ занятій опредѣляется въ зависимости отъ географическаго положенія имѣнія.

Время съ 15 декабря по 7 января, страстная и пасхальная недѣли, а для слушательницъ I курса также отъ 2—4 недѣль въ августѣ мѣсяцъ назначаются на каникулы.

13) На курсахъ преподаются слѣдующіе предметы:

Кромѣ показанныхъ въ таблицѣ курсовъ ботаники, землѣмѣрія, растеніеводства и сельскохозяйственной экономіи въ теченіе лѣтнихъ третей читается молочное хозяйство, птицеводство, садоводство, огородничество и пчеловодство.

14) Практическія занятія производятся въ теченіе зимнихъ (I и II) третей по зоологіи, ботаникѣ, химіи аналитической и агрономической, физикѣ и животноводству и въ теченіе лѣтнихъ третей по ботаникѣ, геодезіи, черченію, садоводству и огородничеству, пчеловодству и птицеводству (I курсѣ), растеніеводству, организаціи хозяйства, счетоводству, молочному хозяйству и животноводству II).

На второмъ курсѣ слушательницы, сверхъ того, обстоятельно знакомятся съ хозяйствомъ имѣнія и принимаютъ посильное участіе въ работахъ.

Примѣчаніе. Практическія занятія пополняются экскурсіями въ зимнее и лѣтнее время.

15) Постановка теоретического и практического преподавания вырабатывается Совѣтомъ общества при участіи Педагогическаго Совѣта курсовъ, на основаніи настоящихъ правилъ.

16) Слушательницы подвергаются испытаніямъ по предметамъ преподаванія на курсахъ; по выдержаніи установленныхъ испытаній онѣ получаютъ соотвѣствующее свидѣтельство. Способъ и порядокъ повѣрки знаній слушательницъ и производства испытаній вырабатывается Педагогическимъ Совѣтомъ курсовъ и утверждается Совѣтомъ Общества. Форма свидѣтельства вырабатывается Совѣтомъ Общества содѣйствія женскому сельскохозяйственному образованію и утверждается Министерствомъ Земледѣлія и Государственныхъ Имуществъ.

17) Общее руководство курсами и завѣдываніе хозяйственною частью курсовъ принадлежитъ Совѣту Общества содѣйствія женскому сельскохозяйственному образованію, который эти функціи полностью или отчасти можетъ возложить на особую комиссію, образуемую имъ изъ членовъ Совѣта подъ предсѣдательствомъ одного изъ послѣднихъ.

18) Въ Совѣтѣ Общества содѣйствія женскому сельскохозяйственному образованію при разсмотрѣніи вопросовъ, касающихся курсовъ, равно какъ и въ особой комиссіи, если бы таковая была образована, участвуютъ съ правомъ голоса завѣдывающій курсами, 2 представителя отъ Общества въ Педагогическомъ Совѣтѣ курсовъ и инспектриса. Остальные члены Педагогическаго Совѣта курсовъ участвуютъ въ засѣданіяхъ Совѣта Общества по особому приглашенію съ правомъ совѣщательнаго голоса.

19) Для завѣдыванія учебной частью при курсахъ существуетъ Педагогическій Совѣтъ, который, подъ предсѣдательствомъ завѣдывающаго курсами, состоитъ изъ 2 представителей Общества содѣйствія женскому сельскохозяйственному образованію, инспектрисы и всѣхъ преподавателей курсовъ.

Примѣчаніе. Одинъ изъ представителей Общества, по опредѣленію Совѣта Общества, считается замѣстителемъ завѣдывающаго въ случаяхъ невозможности для послѣдняго исполнять свои обязанности.

20) Вѣдѣнію Педагогическаго Совѣта подлежатъ учебныя дѣла курсовъ, какъ то: разсмотрѣніе программъ, распредѣленіе учебныхъ занятій, составленіе отчетовъ по учебной части, разсмотрѣніе успѣховъ слушательницъ и пр.

21) Завѣдывающій курсами и 2 представителя Общества содѣйствія женскому сельскохозяйственному образованію въ Педагогическомъ Совѣтѣ курсовъ избираются Совѣтомъ Общества и утверждаются Министромъ Земледѣлія и Государственныхъ Имуществъ.

22) Инспектриса, преподаватели и лаборанты приглашаются Совѣтомъ Общества содѣйствія женскому сельскохозяйственному образованію по представленію завѣдывающаго курсами и утверждаются Департаментомъ Земледѣлія. Помощница инспектрисы приглашается Совѣтомъ Общества по представленію инспектрисы и утверждается Департаментомъ Земледѣлія.





ОБЩЕЕ ЖЕНСКОЕ ОБРАЗОВАНИЕ.

Высшее и среднее образование.

Высшее образование.

С.-Петербургскіе высшіе женскіе курсы.

Текущій академическій годъ представляетъ тридцать седьмой годъ со времени возникновенія — въ 1867 г. на 1-мъ съѣздѣ естествоиспытателей въ С.-Петербургѣ—мысли о необходимости устройства правильныхъ курсовъ для женщинъ по историко-филологическимъ и физико-математическимъ наукамъ,—двадцать седьмой со времени учрежденія въ С.-Петербургѣ въ 1878 году высшаго женскаго учебнаго заведенія, носившаго имя покойнаго академика К. Н. Бестужева-Рюмина—и шестнадцатый со времени Высочайшаго утвержденнаго 27-го іюня 1889 г. положенія Комитета Министровъ о С.-Петербургскихъ высшихъ женскихъ курсахъ.

Въ настоящее время С.-Петербургскіе высшіе женскіе курсы представляютъ высшее женское учебное заведеніе съ общеобразовательнымъ академическимъ характеромъ и методомъ преподаванія. Они состоятъ изъ двухъ отдѣленій: историко-филологическаго и физико-математическаго, подраздѣляющагося со II курса на собственно-математическое и химическое.

Продолжительность ученія на курсахъ—4 года.

На историко-филологическомъ отдѣленіи читаются: Богословіе; логика; психологія; исторія древней и новой философіи; исторія педагогики; теорія эмпирическаго познанія. Науки историческія: исторія церкви; исторія Россіи; государствѣдніе; исторія древняго міра; исторія среднихъ вѣковъ; исторія новаго времени, исторія славянскихъ племенъ; методика исторіи. Исторія литературъ: — древне-римской, всеобщей (исторія западно-европейскихъ литературъ: итальянской, французской, нѣмецкой и англійской) въ главнѣйшихъ явленіяхъ, имѣющихъ отношеніе къ развитію русской литературы: древней и новой русской литературы: главнѣйшихъ славянскихъ литературъ; исторія искусствъ; методика исторіи. Науки филологическія: русскій и церковно-славянскій языкъ, въ связи съ общими вопросами историческаго и сравнительнаго

языковѣднія, методика русскаго языка; латинскій языкъ; славянскія нарѣчія (сербское, болгарское, польское и чешское); французскій языкъ; нѣмецкій; англійскій языкъ; необязательный предметъ: хоровое пѣніе.

На физико-математическомъ отдѣленіи читаются: Богословіе въ обоихъ подраздѣленіяхъ. На математическомъ отдѣленіи: введеніе въ анализъ; геометрія; тригонометрія; физика, элементарная и высшая; химія (неорганическая), теорія опредѣлителей; аналитическая геометрія; дифференціальное исчисленіе; интегрированіе функцій; механика; математическая географія; астрономія; опредѣленные интегралы; приложеніе анализа къ геометріи; высшая алгебра; интегрированіе обыкновенныхъ дифференціальныхъ уравненій; теорія чиселъ; исчисленіе конечныхъ разностей; теорія вѣроятностей; вариационное исчисленіе; интегрированіе уравненій съ частными производными; эллиптическія функціи; французскій языкъ; нѣмецкій языкъ; латинскій языкъ и хоровое пѣніе (последніе два необязательные предметы). На химическомъ отдѣленіи: зоологія; ботаника; физика; физическая химія; органическая, неорганическая и аналитическая химія; анатомія и физиологія; кристаллографія; минералогія; физическая географія; французскій языкъ; англійскій языкъ; нѣмецкій языкъ; латинскій языкъ и хоровое пѣніе (последніе два необязательные предметы).

Въ библиотекѣ в. ж. курсовъ значится 11,876 названій въ 25,110 томахъ и 3,600 брошюрахъ, но число это ниже дѣйствительности, такъ какъ вслѣдствіе тѣсноты помѣщенія не разобраны пожертвованныя книги, поступившія въ нѣкоторыхъ случаяхъ цѣлыми библиотеками, какъ, напр., отъ проф. Львова, Линдема, Н. П. Раева и проч.

Библиотека курсовъ выписываетъ слѣдующіе журналы:

- Bulletin astronomique.
- Annalen der Physikischen Chemie.
- Beiblätter zu den Annalen der Physikischen Chemie.
- Bulletin de la Société Astronomique.
- Philosophical Magazine.
- Biologisches Centralblatt.
- Revue Scientifique.
- Comptes-rendues de l'Académie de Paris.
- Annales de Chemie et de Physique.
- Journal de Physique.
- Zeitschrift für Physical. Chemie
- Zeitschrift für anorgan. Chemie.
- Mineralog.-Petrographische Mittheilungen.
- Archive de Biologie.
- Zeitschrift für Krystallographie.
- Nautical Almanac.
- Berliner Astronomisch. Jahrbuch.
- Archive für mikroskopische Anatomie.
- Zeitschrift für physikalischen und chemischen Unterricht.
- Chemisches Centralblatt.
- Chemischer Kalender.
- Zeitschrift für analytische. Chemie
- Liebig's Annalen der Chemie.

Zeitschrift für wissenschaftl. Zoologie.
Encyclopädie d. mathematisch. Wissenschaft.
Zoologischer Jahresbericht

Кромѣ того, въ библіотеку высылались бесплатно почти всё русскія научныя изданія и журналы.

Личный составъ преподавателей.

Профессора и преподаватели историко-филологическаго отдѣленія: В. Н. Велтистовъ (профессоръ богословія); А. И. Введенскій (философія, психологія и логика); Е. И. Максимова (психологія и логика); И. И. Лапшинъ (педагогика); С. О. Платоновъ и С. М. Серѣдовинъ (русская исторія); Э. Д. Гриммъ, И. М. Гревсъ и М. И. Ростовцевъ (всеобщая исторія); А. Л. Петровъ (исторія славянъ, славянскихъ литературъ и нарѣчій); Б. М. Меліоранскій (исторія церкви); Я. Л. Барсковъ (методика исторіи); И. И. Холоднякъ (исторія древне-римской литературы и латинскаго языка); Н. К. Гельвихъ (латинскій языкъ); О. Д. Батюшковъ, Д. К. Петровъ, О. А. Браунъ и П. И. Вейнбургъ (всеобщая исторія литературы); И. А. Шляпкинъ и В. В. Сиповскій (древняя и новая русская литература); Н. К. Кульманъ (методика словесности); С. К. Буличъ (русскій и церковно-славянскій языкъ); В. В. Пѣтухова *) (латинскій языкъ); Н. С. Карцовъ (методика рус. яз. въ связи съ церковно-славянскимъ); А. В. Праховъ (исторія искусствъ); Лярондъ (франц. яз.); Е. А. Лева (нѣмецкій яз.); Г. А. Казаченко, хормейстеръ им. рус. оперы (хоровое пѣніе).

Профессора и преподаватели физико-математическаго отдѣленія Н. И. Билибинъ, Н. М. Гюнтеръ, И. И. Ивановъ, В. М. Кояловичъ, К. А. Поссе, С. Е. Савичъ, Д. О. Селивановъ, П. А. Шиффъ и г-жа В. У. Шиффъ (чистая математика); О. Д. Хвольсонъ, И. И. Боргманъ, С. Я. Тершинъ, Н. А. Булгаковъ и А. Е. Сердобинская (физика); О. А. Баклундъ, А. М. Ждановъ (астрономія); И. В. Мещерскій (механика); А. Е. Фаворскій (органическая химія); А. А. Яковкинъ (неорганическая и физическая химія); И. В. Богомолецъ (аналитическая химія); В. И. Палладинъ (ботаника); В. А. Фаусекъ (зоологія); Н. Е. Введенскій (физиологія); Ф. Ю. Левинсонъ-Лессингъ (физическая географія); С. О. Глинка (кристаллографія и минералогія).

Всѣхъ слушательницъ до 1,600 человекъ.

Въ истекшемъ году, съ Высочайшаго соизволенія, отъ курсовъ были командированы за границу съ ученою цѣлью руководительницы практическими занятіями слушательницъ, окончившія на этихъ же курсахъ: по математикѣ—Т. А. Афанасьева на личный счетъ и по физической химіи А. Ф. Васильева, которой было выдано 1000 р. изъ М-ва Нар. Просвѣщенія на командировку.

Ассистенты: окончившія курсъ на С.-Петербургскихъ Высшихъ Женскихъ Курсахъ Варвара Александровна Кашерининова и Александра Георгіевна Емельянова (при каедрѣ физики); прослушавшія полный курсъ наукъ по естественному отдѣленію физико-математическаго факультета Императорскаго

*) Окончила В. Ж. Курсы и имѣетъ званіе учителя гимназій.

С.-Петербургскаго университета — Константинъ Ипполитовичъ Дебу (при кафедрѣ органической химіи). Окончившій курсъ въ С.-ПБ. Университетѣ Здиславъ Антоновичъ Погоржельскій (при кафедрѣ неорганической химіи). Окончившій курсъ въ Императорскомъ С.-Петербургскомъ университетѣ П. Ю. Шмидтъ (при кафедрѣ зоологіи). По физиологіи — окончившій курсъ въ Императорскомъ С.-Петербургскомъ университетѣ Николай Яковлевичъ Пэрна. По астрономіи — окончившая курсъ на С.-Петербургскихъ Высшихъ Женскихъ Курсахъ Лидія Ивановна Терентьева.

Руководители практическими занятіями. По химіи: магистрантъ И. В. Богомолецъ, К. И. Дебу; окончившая курсъ на С.-Петербургскихъ Высшихъ Женскихъ Курсахъ Александра Теофилактовна Васильева. По физикѣ: окончившій курсъ на С.-Петербургскихъ Высшихъ Женскихъ Курсахъ Алла Карловна Диксонъ, Емельянова, Сердобинская. По логикѣ и психологіи: Е. И. Максимова. По латинскому языку — В. В. Пѣтухова. По литературѣ среднихъ вѣковъ — окончившая курсъ на С.-Петербургскихъ Высшихъ Женскихъ Курсахъ Марія Александровна Холоднякъ. По математикѣ: окончившій курсъ на С.-Петербургскихъ Высшихъ Женскихъ Курсахъ В. І. Шиффъ, Татьяна Алексѣевна Аванасьева и докторъ чистой математики Геттингенскаго университета Надежда Николаевна Гернетъ. По батаникѣ: окончившая курсъ на С.-Петербургскихъ Высшихъ Женскихъ Курсахъ Анна Ѳеодоровна Петрушевская. По физиологіи — Н. Я. Пэрна. По зоологіи — П. Ю. Шмидтъ и окончившій курсъ въ Императорскомъ С.-Петербургскомъ университетѣ по естественному отдѣленію физико-математическаго факультета Николай Яковлевичъ Кузнецовъ. По минералогіи и кристаллографіи — окончившая курсъ на С.-Петербургскихъ Высшихъ Женскихъ Курсахъ Вѣра Дмитріевна Шумова.

Попечительный совѣтъ. Предсѣдатель: директоръ; члены: инспектриса, руководители учебной частью, дѣйствительный статскій совѣтникъ Яковъ Георгіевичъ Моръ, тайный совѣтникъ Андрей Сергѣевичъ Фаминцынъ, вдова тайнаго совѣтника Варвара Павловна Тарновская.

Библіотека. Библіотекаръ: окончившая курсъ на С.-Петербургскихъ Высшихъ Женскихъ Курсахъ Екатерина Вячеславовна Балобанова; помощницы библіотекаря: окончившій курсъ на С.-Петербургскихъ Высшихъ Женскихъ Курсахъ Надежда Ѳеодоровна Петрушевская, Лидія Ивановна Воронова и Марія Николаевна Ефремова.

Инспекція. Инспектриса - вдова дѣйствительнаго статскаго совѣтника Софія Александровна Москалева; помощницы инспектрисы: окончившая курсъ на С.-Петербургскихъ Высшихъ Женскихъ Курсахъ Юлія Николаевна Вошивина, окончившая курсъ на С.-Петербургскихъ Высшихъ Женскихъ Курсахъ княжна Зинаида Аркадьевна Мышецкая и домашняя учительница Зинаида Ивановна Неклюдова.

Канцелярія. Письмоводитель: личный почетный гражданинъ Сергѣй Алексѣевичъ Щеголевъ.

Женщины врачи: О. Ю. Каминская, А. И. Сырку. Зубной врачъ — М. В. Миловидова.

Итого на В. Ж. Курсахъ состоятъ: директоръ (Н. П. Раевъ),

инспектриса 1, помощница инспектрисы 3, профессоръ богословія 1, профессоровъ и преподавателей 52, ассистентовъ 7, руководителей практическими занятіями 17, преподаватель пѣнія, бібліотекарей 4, при канцеляріи 1 лицо, врачей 3, въ попечительномъ совѣтѣ 7.

Условія пріема.

Желающія поступить въ число слушательницъ Высшихъ Женскихъ Курсовъ присылаютъ о томъ прошеніе ¹⁾ на имя директора, прилагая къ этому прошенію подлинныя документы: а) свидѣтельство о званіи (съ копіей) ²⁾; б) метрическое свидѣтельство о рожденіи и крещеніи (съ копіей) ³⁾; в) аттестатъ объ окончаніи полнаго восьми-класснаго курса въ женской гимназіи Министерства Народнаго Просвѣщенія, или въ женской гимназіи учрежденій Императрицы Маріи, или въ институтѣ, а также въ равномъ съ оными по правамъ женскомъ учебномъ заведеніи (съ копіей) ⁴⁾; г) свидѣтельство о благонадежности, если просительница поступаетъ не въ годъ окончанія курса въ среднемъ учебномъ заведеніи; д) свое жизнеописаніе; е) письменное разрѣшеніе своихъ родителей, опекуновъ или вообще лицъ, на попеченіи которыхъ находится просительница; ж) свидѣтельство объ имѣннй просительницею достаточныхъ средствъ для безбѣднаго существованія во все продолженіе ученія на курсахъ и з) двѣ фотографическія карточки, съ собственноручною подписью просительницы ⁵⁾.

Въ прошеніи должно быть указано: отдѣленіе Курсовъ, на которое желаетъ поступить просительница. ея точный адресъ и предполагаетъ-ли она помѣститься въ С.-Петербургѣ, въ семьѣ родителей, или же въ интернатѣ Курсовъ.

¹⁾ Прошеніе гербовымъ сборомъ не оплачивается.

²⁾ Т.-е. копію съ формулярнаго списка или аттестата о службѣ отца, свидѣтельство о дворянствѣ, свидѣтельство изъ городской или мѣщанской управы и т. п.

³⁾ Метрическое свидѣтельство должно быть изъ духовной консисторіи.

⁴⁾ Въмѣстѣ съ этимъ свидѣтельствомъ представляется и аттестатъ объ окончаніи курса 7 класса гимназіи. Засвидѣтельствованія копій и оплаты ихъ гербовымъ сборомъ не требуется.

⁵⁾ На Курсы слушательницы принимаются безъ вступительныхъ экзаменовъ; но вълѣдствіе большого числа просительницъ при пріемѣ отдается предпочтеніе окончившимъ курсъ въ среднихъ учебныхъ заведеніяхъ съ шифрами, медалями и др. наградами.

Вольнослушательницы, коихъ можетъ быть не болѣе 2% всѣхъ учащихся на Курсахъ, допускаются на Курсы не иначе, какъ съ особаго каждый разъ разрѣшенія попечителя учебнаго округа, исключительно изъ лицъ, живущихъ въ С.-Петербургѣ въ семьяхъ, или имѣющихъ постоянныя служебно-педагогическія занятія. Вольнослушательницы обязаны представить тѣ же документы, какъ и слушательницы.

Прошенія на имя директора должны быть при сылаемы *не позже 1-го августа* по адресу: Васильевскій островъ, 10 линія, домъ 33.

Указанныя выше свидѣтельства о благонадежности должны быть представляемы лицами, живущими въ С.-Петербургѣ—отъ градоначальника, а лицами, прибывающими изъ губерній—отъ мѣстныхъ губернаторовъ.

Въ случаѣ непредставленія какого-либо изъ указанныхъ выше документовъ, прошеніе оставляется безъ послѣдствій.

Во избѣжаніе напрасной потери времени и траты на переѣздъ, желающія поступить въ число слушательницъ Курсовъ и не живущія въ С.-Петербургѣ присылаютъ прошеніе со всѣми вышеименованными документами по почтѣ, съ почтовыми марками на отвѣтъ и затѣмъ *выжидаютъ письменнаго извѣщенія, по указанному въ прошеніи адресу, о допущеніи въ число слушательницъ или объ отказѣ.*

Вновь принятые слушательницы должны явиться на Курсы непременно къ началу лекцій, т. е. къ 1 сентября; въ противномъ случаѣ онѣ исключаются изъ списковъ слушательницъ.

По полученіи письменнаго (для иногороднихъ) или словеснаго извѣщенія о допущеніи въ число слушательницъ Курсовъ, просительницы обязаны не позже 1-го сентября представить директору Курсовъ половину годовой платы за слушаніе лекцій, т. е. пятьдесятъ рублей, а лѣца, которыя будутъ приняты въ общежитіе, сверхъ того и къ тому же сроку, 200 рублей. Плата за слушаніе лекцій во второй половинѣ года 50 рублей и за помѣщеніе въ общежитіи 100 рублей вносится въ январѣ. Никакихъ отсрочекъ не допускается. не-сенныя деньги не возвращаются, хотя бы слушательница выбыла до окончанія полугодія.

За указанную выше плату, т. е. 400 руб. въ годъ слушательница получаетъ въ общежитіи помѣщеніе съ отопленіемъ, освѣщеніемъ, прислугою и

стиркою бѣлья, чай, завтракъ и обѣдъ въ теченіе учебнаго года, т. е. съ августа по 1 іюня) за дальнѣйшее пребываніе особая плата.

Пріемъ можетъ быть лишь на младшій курсъ.

Изъ лицъ нехристіанскаго исповѣданія допускается не болѣе 3 проц. всѣхъ учащихся.

При курсахъ устроенъ интернатъ или общежитіе.

Слушательницы перваго курса могутъ жить только въ интернатъ или у родителей.

Форма прошенія.

Господину Директору С.-Петербургскихъ Высшихъ Женскихъ Курсовъ,
окончившей курсъ въ
(имя, отчество, фамилія),
Прошеніе.

Имѣю честь покорнѣйше просить Ваше Превосходительство о принятіи меня въ число слушательницъ (или вольнослушательницъ) отдѣленія Спб. Высшихъ Женскихъ Курсовъ.

Жить въ Спб. предполагаю (т. е. въ интернатъ, у родителей и т. д., съ указаніемъ адреса).

При этомъ представляю свои документы и марки на отвѣтъ 190 года.

Подпись.

Адресъ для отвѣта:

Женскій педагогическій институтъ.

(Гороховая, 20).

Преобразованъ изъ Педагогическихъ Курсовъ Программа радикально измѣнена.

Въ институтъ принимаются лица женскаго пола не моложе 16-ти лѣтъ, представившія удостовѣреніе объ успѣшномъ окончаніи курса въ женской гимназій или въ одномъ изъ заведеній сходныхъ по курсу и по правамъ съ женскими гимназіями, равно какъ и лица, имѣющія отъ Министерства Народнаго Просвѣщенія дипломъ на званіе домашней учительницы по всѣмъ нижеисчисленнымъ предметамъ: Закону Божию, русскому языку, математикѣ исторіи и географіи.

Окончившія съ наградами — шифромъ, медалью и книгами, притомъ поступающія не позже, какъ черезъ 2 года послѣ окончанія курса, принимаются безъ экзаментовъ; окончившія курсъ значенныхъ заведеній безъ награды или по-

лучившія свидѣтельство отъ гимназій о выдержаніи экзамена, а равно, хотя и награжденныя ученицы, но по истеченіи 2 лѣтъ послѣ окончанія курса, при поступленіи въ институтъ подвергаются повѣрочному испытанію по предметамъ и въ объемъ, опредѣляемомъ конференціею.

Вакансіи на поступленіе на Педагогическіе Курсы представляются окончившимъ курсъ С.-Петербургскихъ женскихъ гимназій и институтовъ предпочтительно передъ иногородними и лицами, получившими домашнее образованіе.

Окончившія съ наградой курсъ женскихъ гимназій и институтовъ принимаются на Педагогическіе Курсы безъ повѣрочнаго испытанія; всѣ же прочія лица, изъ имѣющихъ право на поступленіе на Педагогическіе Курсы, подвергаются повѣрочному испытанію и по успѣшномъ выдержаніи его принимаются на имѣющіяся вакансіи по старшинству въ экзаменномъ спискѣ. Повѣрочный экзаментъ для поступленія на Педагогическіе Курсы производится въ объемъ курса женскихъ гимназій вѣдомства Учрежденій Императрицы Маріи изъ русскаго языка, изъ французскаго или нѣмецкаго языка (по выбору самой экзаменующейся) и изъ ариѣметики.

Примѣчаніе. Лица, представляющія свидѣтельства объ успѣшномъ окончаніи курса въ педагогическомъ классѣ женскаго института Вѣдомства учрежденій Императрицы Маріи или въ педагогическомъ классѣ женской гимназій вѣдомства Министерства Народнаго Просвѣщенія принимаются въ Педагогическій Институтъ наравнѣ съ получившими награды, безъ повѣрочнаго испытанія.

Лица не имѣющія въ представляемыхъ для поступленія въ Педагогическій институтъ аттестатахъ свидѣтельствахъ или дипломахъ, удовлетворительной отмѣтки, хотя бы по одному изъ иностранныхъ языковъ, обязаны, даже если бы эти лица принадлежали къ категоріи получившихъ награду при окончаніи гимназическаго курса, держать повѣрочный пріемный экзаментъ изъ французскаго или нѣмецкаго языка по собственному выбору.

Занятія въ педагогическомъ институтѣ, раздѣляющіяся на отдѣленія словестности и математическое, продолжаются четыре года. Въ первые два года читаются лекціи, имѣющія своей задачею: а) дополнить и расширить познанія слушательницъ по словесно-историческимъ и физико-математическимъ наукамъ и по новымъ иностраннымъ языкамъ и б) теорети-

чески познакомить ихъ со способами преподаванія предметовъ общаго курса женскихъ гимназій. Въ третій и четвертый годъ слушательницы, кромѣ слушанія лекцій, занимаются преподаваніемъ въ состоящей при Педагогическихъ Курсахъ, четырехклассной женской прогимназіи, подъ руководствомъ опытныхъ преподавателей и преподавательницъ.

Для практическихъ упражненій учащихся въ преподаваніи, при институтѣ состоитъ женская гимназія съ начальною школою и дѣтскимъ садомъ. Гимназія управляется, согласно дѣйствующему уставу женскихъ гимназій Вѣдомства, причемъ обязанности главной надзирательницы и инспектора гимназіи возлагаются на начальницу и директора института.

Прошенія о поступленіи въ число слушательницъ Педагогическаго института подаются въ Канцелярію института (С.-Петербургъ, Гороховая ул., д. № 20) на имя директора института, профессора Платонова, на простой бумагѣ, съ приложеніемъ аттестата объ окончаніи курса въ гимназіи или въ институтѣ, или диплома на званіе домашней учительницы и метрическаго свидѣтельства.

Лица іудейскаго исповѣданія сверхъ сего обязаны приложить удостовѣреніе Отъ Градоначальника о правѣ на жительство въ С.-Петербургѣ какъ самихъ просительницъ, такъ и лицъ, съ которыми они будутъ проживать, если послѣднія принадлежатъ къ іудейскому исповѣданію.

Примѣчаніе. Для избѣжанія напрасныхъ расходовъ, лица иногороднія, подающія прошенія о поступленіи въ Институтъ съ представленіемъ означенныхъ документовъ, выжидаютъ на мѣстѣ увѣдомленія отъ начальства института о приѣмѣ ихъ, или о срокѣ прибытія въ С.-Петербургъ для повѣрочнаго испытанія или же, наконецъ, объ отказѣ въ приѣмѣ въ институтъ за неимѣніемъ вакансій.

Повѣрочныя испытанія для поступленія въ Педагогическій институтъ производятся съ 1-го сентября; учебныя же занятія начинаются въ институтѣ съ 10-го сентября и оканчиваются въ маѣ.

За ученіе въ Институтѣ взимается плата 100 р. въ годъ. Она вносится въ два срока по полугодіямъ впередъ въ сентябрѣ и январѣ. Слушательницы, не внесшія платы по истеченіи мѣсяца послѣ вышеозначенныхъ сроковъ, считаются выбывшими изъ института.

Слушательницы, не живущія у родителей или въ семьяхъ родственниковъ, а помѣщающіяся въ семьяхъ лицъ постороннихъ, состоятъ подъ особымъ наблюденіемъ служащихъ въ институтѣ дамъ на которыхъ возложена обязанность посѣщать вышеупомянутыхъ слушательницъ. Слушательницамъ строго воспрещается помѣщаться отдѣльно или въ меблированныхъ комнатахъ. При перемѣнѣ квартиры слушательницы обязаны каждый разъ сообщать свой новый адресъ начальству Института.

При поступленіи въ Институтъ каждая слушательница подпискою свидѣтельствуетъ о своемъ согласіи подчиниться всеѣмъ установленнымъ на курсахъ правиламъ. Лица, уклоняющіяся отъ соблюденія правилъ, установленныхъ для Педагогическихъ Курсовъ, увольняются изъ заведенія.

Въ институтѣ преподаются: Законъ Божій, Русскій языкъ, Методика русскаго языка; Логика; Психологія; Исторія философіи; Педагогика; Алгебра; Геометрія и Тригонометрія; Методика ариѳметики; Физика; Химія—органическая, неорганическая и аналитическая; Кристаллографія, Минералогія и Петрографія, историч. Геологія и Палеонтологія; Анатомія, Философія и Гигіена; Ботаника; Зоологія; Методика естествовѣдѣнія; Космографія и Астрофизика; Физическая географія и динамич. геологія; Антропогеографія; Сравнительное землевѣдѣнія; Методика географіи; Иностранные языки; Введеніе въ анализъ; Аналитическая геометрія; Диффер. и интеграл. исчисленія; Высшая алгебра; Теорія чисель; Механика; Математическіе рефераты; Литература всеобщ. (и теорія словесности), русская; Всеобщая Исторія, Русская Исторія; Исторія искусства; Дидактика. Науки философскія, педагогическія, словесно-историческія, физико-математическія, естественно-историческія и иностранные языки.

Пріемъ въ институтъ допускается лишь къ началу учебнаго года и только на первый курсъ. Переходъ слушательницъ съ одного отдѣленія института на другое допускается, по постановленію конференціи, только на I-мъ курсѣ и въ первое полугодіе онаго.

Слушательницы института не подвергаются переходнымъ экзаменамъ, а переводятся изъ курса въ курсъ по опредѣленіямъ конференціи, на основаніи достоинства самостоятельныхъ теоретическихъ работъ и успѣшности практическихъ занятій; окончательныя же испытанія изъ пройденнаго курса

по каждому предмету производятся на томъ курсѣ, гдѣ предметъ законченъ.

На основаніи Высочайшаго повѣленія 6 мая 1903 г., институтъ, въ продолженіи четырехлѣтняго опытнаго срока, входитъ съ ходатайствомъ о *представленіи успѣшно окончившимъ курсъ правъ преподаванія по предметамъ изъ специальности во всѣхъ классахъ женскихъ гимназій, институтовъ и равныхъ съ ними заведеній, а также всѣхъ правъ домашнихъ наставницъ.*

Слушательницамъ Педагогическаго института задаются конференціею темы для сочиненій; за работы, признанныя конференціею заслуживающими награды, исполнившія ихъ получаютъ золотыя и серебряныя медали, въ зависимости отъ достоинства представленной работы.

При Женскомъ Педагогическомъ институтѣ полагаются: 1) библіотека, отвѣчающая спеціальнымъ задачамъ заведенія; 2) кабинеты и лабораторіи для практическихъ занятій по физикѣ, химіи и другимъ естественнымъ наукамъ; 3) собраніе необходимыхъ пособій по всѣмъ предметамъ учебнаго курса института, среднихъ женскихъ учебныхъ заведеній и начальныхъ школъ, а также по различнымъ вопросамъ воспитанія и образованія.

Почетный Попечитель присутствуетъ въ засѣданіяхъ Опекунскаго Совѣта при разсмотрѣніи дѣлъ касających Педагогическаго института, и ежегодно представляетъ черезъ Главноуправляющаго, на благовозрѣніе Государыни Императрицы обзорительный отчетъ о состояніи ввѣреннаго его попеченію заведенія.

Почетный Попечитель разрѣшаетъ, если признаетъ нужнымъ, своею властью чтеніе въ институтѣ предметовъ, не поименованныхъ въ учебной табели, въ видѣ необязательныхъ занятій, а равно разныхъ отдѣльныхъ курсовъ и лекцій для слушательницъ, по ихъ спеціальности, преподавателями института и сторонними лицами по соображенію съ заключеніемъ о томъ конференціи и съ условіемъ чтобы расходы на это не выходили изъ предѣловъ смѣтныхъ кредитовъ.

Преподаватели института и руководители практическихъ занятій прилагаются изъ среды профессоровъ высшихъ учебныхъ заведеній, а также изъ числа лицъ извѣстныхъ своими спеціальными познаніями и особою опытностью въ преподаваніи, преимущественно съ высшими учеными степенями: къ преподаванію допускаются и женщины съ соответствующимъ ученымъ цензомъ.

При институтѣ и гимназiи состоитъ женщина-врачъ, съ правомъ участiя, въ качествѣ члена, въ конференцiи и въ воспитательскомъ и хозяйственномъ комитетахъ при разсмотрѣнiи вопросовъ, имѣющихъ отношенiе къ здоровью учащихся и къ гигиеническому содержанию зданiя. Женщина-врачъ избирается и утверждается тѣмъ же порядкомъ, какъ и другiя лица административнаго состава.

Институтъ и гимназiя содержатся: 1) на отпускаемое для сего вѣдомству ежегодно пособие изъ Государственнаго Казначейства въ размѣрѣ 61.332 р. 2) на предоставленное бывшимъ Педагогическимъ Курсамъ и гимназiи при ихъ, на основанiи существующихъ положенiй пособие изъ суммъ Вѣдомства Императрицы Марiи въ размѣрѣ 12.000 р. въ годъ, и 3) сбора за ученiе со слушательницъ института и ученицъ гимназiи. Ежегодная смѣта по институту и гимназiи представляется начальствомъ заведенiя въ установленномъ по Вѣдомству порядкѣ и въ надлежащiй срокъ.

Институтъ и гимназiя помѣщаются въ доходномъ домѣ Вѣдомства за установленную плату

Общеобразовательные курсы и лекцiи въ Спб.

Высшiе женскiе естественно-научные курсы при гимназiи Лохвицкой Скалонъ (Невскiй, 88).

Вечерние курсы общества вспомоществованiя учительницамъ въ помѣщенiи училища св. Петра (М. Конюшенная, 5) и въ Реформатскомъ училищѣ (Мойка, 38). Намѣчены на текущiй годъ слѣдующiе предметы: 1) курсъ новѣйшей русской литературы (Гаршинъ, Короленко, Чеховъ, М. Горькiй и Андреевъ), лекторъ Н. И. Коробко; 2) курсъ исторiи французской литературы XIX вѣка. *L'évolution de la littérature française dans 2 ièm moitié du XIX siècle du réalisme au Symbolisme*, будетъ читать г. Баллы-Контъ, 3) исторiя нѣмецкой литературы, начиная съ реформаци и до нашихъ дней, прочтетъ на нѣмецкомъ языкѣ проф. О. А. Браунъ. Этотъ же лекторъ, послѣ Рождества, прочтетъ курсъ, посвященный «идеи Фауста во всемирной литературѣ» и дастъ коментарии къ Фаусту Гете; 4) нѣ сколько очерковъ по «русскому государственному и административному праву», прочтетъ О. Н. Малининъ; чтенiя будутъ сопровождаться осмотромъ тѣхъ учреждений, которыхъ коснется лекторъ въ своихъ очеркахъ; 5) курсъ по исторiи искусствъ прочтетъ, по примѣру прежнихъ лѣтъ, А. А. Брикнеръ (на нѣм. яз.). Кромѣ общеобразовательныхъ курсовъ организуются еще практической курсъ англiйскаго языка, а также рядъ методическихъ чтенiй, предназначенныхъ специально для лицъ, посвятившихъ себя педагогической дѣятельности: таковы курсы

по методикѣ преподаванія русскаго объяснительнаго чтенія, русской грамматики, курсъ по методикѣ преподаванія французскаго языка и курсъ лѣпки въ связи съ нагляднымъ обученіемъ. Занятія будутъ происходить по средамъ и пятницамъ въ Реформатскомъ училищѣ (Мойка, 38) и по вторникамъ и четвергамъ въ женскомъ училищѣ Св. Петра (М. Конюшенная, д. 5). Начла занятій въ среду, 6 октября. Записываться можно у кассира общ. Е. Н. Виятера (Б. Конюш., д. 29) по вторникамъ и пятницамъ съ 5—6 ч. вечера и у секретаря В. М. Васильевой (Б. Конюш., д. 6, кв. 47) по понедельникамъ и четвергамъ съ 2—3 ч. дня. Лекціи состоятъ изъ ряда курсовъ, читается курсъ «Исторія Франціи XIX столѣтія» (магистръ Евг. В. Тарле); курсъ «Русской литературы второй половины XIX вѣка» (В. Н. Кораблевъ); «Педагогическая психологія» (А. П. Нечаевъ); Предполагаются курсы по методикѣ ариметикѣ и языковъ.

Публичныя лекціи по философіи и психологіи.

При частной гимназіи (ул. Глинки, 6) будутъ читать: В. А. Волковичъ и З. К. Столица (окончившія Высшіе Женскіе Курсы). Плата за одинъ курсъ 5 р., за два 10 р.

Женскіе общеобразовательные вечерніе курсы при гимназіи М. Н. Стоиониной (Кабинетская, 20). Къ слушанію лекцій допускаются лица съ среднимъ образованіемъ. Годовая плата 25 р. за одинъ курсъ, и 50 р. за всѣ курсы.

Съ предстоящаго учебнаго года (1904—1905 г.) курсъ начинается со 2-го октября. Въ текущемъ учебномъ году читаются слѣдующіе курсы: 1) Н. О. Лосскій—логика и общая методологія наукъ въ связи съ теоріей познанія (понедѣлыя, отъ 6—8 ч.); 2) Э. А. Витбергъ—Исторія новѣйшей русской литературы (вторн. отъ 6—7 ч.); 3) И. Э. Пызыревъ—Государствовѣдѣніе (вторн. отъ 7—9 ч.); 4) И. М. Гревсъ—средневѣковая Италия, какъ колыбель новой европейск. культуры (среда отъ 6—8 ч.); 5) С. А. Алексѣевъ—Исторія этики (пяти. 6—8 ч.); 6) В. В. Ельяшевичъ—Исторія нѣкоторыхъ юридическихъ институтовъ (суббота отъ 6—8 ч.); 7) предполагается курсъ политической экономіи (четвергъ отъ 6—3 ч.).—Пріемъ слушателей продолжается.

Московскія Высшія Женскія Курсы.

Разрѣшено было открыть 1-го іюля 1900 года.

Лица, желающія поступить на Высшіе Женскіе Курсы должны заявить объ этомъ въ канцелярію Курсовъ (Мерзляковскій пер., д. Гиршъ), не позднѣе 15-го мая. Заявленія должны быть собственноручныя и заключать въ себѣ точныя свѣдѣнія: о семейномъ положеніи, о средствахъ къ жизни просительницы,

объ избираемомъ факультетѣ (ист. фил., ест. или математ. степени знанія иностранныхъ языковъ, о томъ гдѣ жила и чѣмъ занималась просительница по окончаніи курса и адресъ. Къ заявленію должны быть приложены: копія съ аттестата и свидѣтельство о благонадежности. Лица, уже зачисленные кандидатами, должны представить новое заявленіе и новое свидѣтельство о благонадежности. Оканчивающія курсъ въ этомъ году въ такомъ свидѣтельствѣ не нуждаются и представляютъ свои прошенія между 1 и 15 августомъ.

Заявленія присылаются въ канцелярію Курсовъ безъ гербовыхъ марокъ, но съ двумя почтовыми для заказного отвѣта, который разсылается послѣ 15 мая и послѣ 15 авг.

На свободныя, послѣ майскаго приѣма, мѣста принимаются лица, имѣющія окончить курсъ въ текущемъ учебномъ году, заявленія которыхъ должны быть присланы между 1-мъ и 15-мъ августа.

Предпочтеніе при приѣмѣ оказывается лицамъ старшихъ выпусковъ, окончившимъ съ медалью и живущимъ въ своей семьѣ, а если онѣ пріѣзжія, то принятымъ въ общежитіе В. Ж. Курсовъ. Пріѣзжія, желающія жить у родственниковъ, должны указать ихъ имя и адресъ.

Плата 100 руб. въ годъ, вносится 50 руб. при поступленіи и 50 руб. въ январѣ; плата въ общежитіи общ. доставленія средствъ В. Ж. Курсамъ—300 руб. за учебный годъ, вносятся 200 руб. при поступленіи 100 руб. въ январѣ. Начало лекцій—15-го сентября. Согласно „положенію“ о курсахъ никто не можетъ быть освобожденъ отъ этой платы. Пріѣзжія, не имѣющія близкихъ родственниковъ должны жить въ общежитіи.

Высшіе Женскіе Курсы въ Москвѣ учреждены по образцу С.-Петербургскихъ и совершенно по такой же программѣ. Курсы состоятъ изъ 3 факультетовъ: историко-филологическаго, математическаго и естественнаго. Учебною частью Курсовъ завѣдываетъ особый Совѣтъ, а хозяйственною частью—комитетъ. Продолжительность ученія на Курсахъ—4 года.

Для упроченія существованія Курсовъ, по инициативѣ бывшихъ слушательницъ Курсовъ Герье, учреждено Общество на подобіе Спб. Общества для доставленія средствъ Высшимъ Женскимъ Курсамъ.

Общество воспитательницъ и учительницъ от-

пускаетъ изъ своихъ средствъ 3.000 руб. Кромѣ того одно лицо, принимающее близко къ сердцу дѣло основанія Курсовъ, пожертвовало на нихъ крупную сумму. Такимъ образомъ и Московскіе Высшіе Женскіе Курсы своимъ возникновеніемъ обязаны, подобно С.-Петербургскимъ Курсамъ, частной инициативѣ, и ячейкой для образованія ихъ послужили коллективные курсы (Публичные лекціи) для женщинъ, организованные мѣстнымъ Обществомъ воспитательницъ и учительницъ.

Главнымъ источникомъ содержанія Курсовъ служить плата за обученіе, а также пособія и пожертвованія со стороны общественныхъ учреждений и частныхъ лицъ.

На содержаніе директора и инспекціи Курсовъ отпускается изъ государственнаго казначейства по 8.600 р. ежегодно.

Три года тому назадъ открыто на Курсахъ новое, естественное отдѣленіе.

Два тому назадъ года въ программу преподаванія вошли новые предметы: политическая экономія (проф. Мануиловъ) и римское право ((проф. Хвостовъ).

Обществомъ доставленія средствъ Высшимъ Женскимъ Московскимъ Курсамъ открыто общежитіе на 60 курсистокъ.

Педагогическіе курсы Московскаго общества воспитательницъ и учительницъ.

(Москва, Арбатъ, д. Тишенинова).

Запись съ 15-го сентября. Первый курсъ помѣщается въ Политехническомъ музеѣ, второй—при училищѣ иностранныхъ корреспондентовъ. Всѣхъ слушательницъ 1400 человекъ.

Женскія Педагогическія Курсы въ Одессѣ.

(При женской гимназій Пашковской, Торговая ул.).

Открыты 21 сентября 1903 г. Плата 150 р. въ годъ.

Курсы правъ никакихъ не даютъ и учреждены въ видѣ опыта на 6 лѣтъ при частной гимназій на

мѣстныхъ средства. Курсъ 3-хъ годичный. Управление курсовъ возложено на директора, г-на Ланге и инспектрису, г-жу Пашковскую. По специальностямъ курсы дѣлятся на 5 отдѣленій: историческое, русскаго языка и словесности, французскаго языка и словесности, нѣмецкаго языка и словесности и математическое. На курсы принимаются отъ 17 до 23 лѣтъ включительно и при томъ тѣ, которыя окончили гимназію (даже 7 классовъ) или же заведенія, приравненныя къ гимназіи, т. е. институтъ или епархіальное училище.

Программа: на всѣхъ отдѣленіяхъ читаются слѣдующіе предметы: богословіе, психологія, логика, педагогика, дидактика и исторія педагогики причемъ богословіе и психологія приходится на I курсъ, логика на II и педагогика на III.

Историческое отдѣленіе. Читаются: древняя исторія, т. е. исторія Востока, Греціи, Рима, средневѣковая исторія, русская исторія славянскихъ народовъ, исторія античной литературы, исторія западныхъ литературъ, латинскій языкъ, исторія философіи, исторія искусствъ.

На первомъ курсѣ проходятся всѣ четыре исторіи.

Отдѣленіе словесное. Русская исторія, церковно-славянскій языкъ и его памятники, исторія русскаго языка, общее языковѣдѣніе и фонетика, энциклопедія славянской филологіи, исторія всеобщей литературы, исторія русской литературы, кончая Пушкинымъ, Лермонтовымъ и Гоголемъ.

Французское отдѣленіе. Общее языкознаніе и фонетика, французскій языкъ, историческая грамматика французскаго языка, энциклопедія романской филологіи, исторія всеобщей литературы, исторія французской литературы.

Отдѣленіе нѣмецкое. Общее языкознаніе и фонетика, исторія всеобщей литературы, энциклопедія германской филологіи, историческая грамматика нѣмецкаго языка, практическая семинарія нѣмецкаго языка, исторія нѣмецкой литературы.

Математическое отдѣленіе. Дополненія къ алгебрѣ и геометріи, тригонометрія прямолинейная и сферическая, введеніе въ анализъ, высшая алгебра, аналитическая геометрія, дифференціальное исчисленіе, интегральное исчисленіе, теоретическая ариѳметика, физика, механическую часть физики, систематическій обзоръ физическихъ ученій, механика, дѣ-

лящаяся на кинематику, динамику, статику, гидро-статику; астрономія, теорія вѣроятностей.

Профессора слѣдующіе: проф. Ланге — психологія и логика; проф. Щепкинъ — средняя и новая исторія; проф. Штернъ — древняя исторія и истор. нѣмецк. литерат.; проф. Деревицкій — античная литература и латинскій языкъ; проф. Линиченко — русская исторія; проф. Клитинъ — богословіе; проф. Лазурскій — исторія западн. литературъ; проф. Казанскій — истор. древн. философіи; проф. Томсенъ — общее языковѣдѣніе; проф. Кочубинскій — энциклопедія славянской филологіи; проф. Слешинскій — тригонометрія; проф. Швецовъ — физика; проф. Ляпуновъ — исторія русскаго языка; проф. Ярошенко — аналитическая геометрія; проф. Кононовичъ — астрономія, приватъ-доцентъ Вихевичъ — русская исторія; приватъ-доцентъ Тимченко — высшая алгебра.

Баронесса Мейндорфъ — практич. занятія по математикѣ.

Преподаватели.

Даши — практич. занят. по франц.; Горасе — исторія франц. литературы и франц. языка; Идунія — англійскій языкъ; Миттельштейнеръ — нѣмецкій языкъ; Лекторъ Шапенгонъ — истор. грамматика французскаго языка.

Правила для слушательницъ Одесскихъ женскихъ педагогическихъ курсовъ.

І. О приѣмѣ слушательницъ.

§ 1. Въ слушательницы курсовъ допускаются дѣвцы въ возрастѣ отъ 17 до 23 лѣтъ, имѣющія аттестатъ или свидѣтельство объ окончаніи курса женской гимназіи или равноправнаго съ ней учебнаго заведенія. Отъ всѣхъ поступающихъ въ слушательницы требуется знаніе одного изъ новыхъ языковъ, въ размѣрѣ программъ женскихъ гимназій Министерства Народнаго Просвѣщенія. Вольнослушательницами, коихъ полагается не свыше 2% общаго числа слушательницъ, могутъ быть тѣ, кто имѣетъ право быть слушательницею, а также лица, независимо отъ полученнаго ими образованія, по преимуществу, изъ занимавшихся педагогическою дѣятельностью въ учебныхъ и учебно-воспитательныхъ учрежденіяхъ, но съ особаго каждый разъ разрѣшенія попечителя учебнаго округа по ходатайству совѣта курсовъ. Вольнослушательницамъ

курсы не обязаны предоставлять педагогической практики въ теченіе третьяго года ученія.

Примѣчаніе Число слушательницъ изъ лицъ иудейскаго исповѣданія не должно быть болѣе 20% общаго числа слушательницъ.

§ 2. Желающія поступить въ число слушательницъ курсовъ подаютъ о томъ, съ 1-го мая по 15-ое іюля, прошенія на имя директора, съ указаніемъ отдѣленія, на которое просительница желаетъ поступить. При прошеніи прилагаются слѣдующіе документы съ копіями съ нихъ: а) свидѣтельство о званіи; б) метрическое свидѣтельство о рожденіи и крещеніи (христіанки) или свидѣтельство о рожденіи (нехристіанки); в) аттестатъ объ окончаніи полнаго курса въ женской гимназіи Министерства Народнаго Просвѣщенія, въ женской гимназіи или въ институтѣ Вѣдомства Учрежденій Императрицы Маріи или въ равномъ съ ними по правамъ женскомъ учебномъ заведеніи; г) полицейское свидѣтельство о благонадежности; д) свое жизнеописаніе; е) письменное разрѣшеніе родителей или попечителей, если родители не находятся въ живыхъ и просительница не достигла 21 года, и ж) двѣ фотографическія карточки, съ собственноручною подписью просительницы.

§ 3. Свидѣтельства о благонадежности должны быть представляемы отъ мѣстныхъ губернаторовъ.

§ 4. Къ прошеніямъ долженъ быть прилагаемы свѣрхъ указанныхъ документовъ, точный адресъ просительницы.

§ 5. Въ случаѣ непредставленія какого либо изъ указанныхъ выше документовъ, прошеніе оставляется безъ послѣдствій.

§ 6. Принятія слушательницы должны явиться на курсы непременно къ началу занятій, т. е. къ 1-му сентября; въ противномъ случаѣ онѣ исключаются изъ списковъ слушательницъ.

II. О взиманіи платы за слушаніе лекцій.

§ 7. Съ каждой слушательницы и вольнослушательницы взимается за годичный курсъ плата по 150 руб. Она вносится по полугодіямъ впередъ, не позже 1-го октября и 1-го марта, по 75 руб. Не внесшія въ эти сроки считаются выбывшими изъ курсовъ. Никто не можетъ быть принятъ на первый курсъ безъ предварительнаго взноса платы за первое полугодіе. Плата должна быть представлена въ канцелярію курсовъ по полученіи проситель-

ницею извѣщенія о допущеніи ея въ число слушательницъ или вольнослушательницъ курсовъ. Дочери преподавателей курсовъ освобождаются отъ платы за слушаніе лекцій и принимаются сверхъ установленнаго комплекта учащихся.

§ 8. Внесенная плата ни въ какомъ случаѣ не возвращается.

III. Обь обязанностяхъ слушательницъ во время прохожденія курса.

§ 9. Непосредственное управленіе курсами принадлежитъ директору курсовъ.

Составъ профессоровъ слѣдующій: проф. Клининъ (богословіе), проф. фонъ-Штернъ (древняя исторія и исторія нѣмецкой литературы), проф. Щепкинъ (средневѣковая и новая исторія), проф. Линниченко (рус. исторія), проф. Кочубинскій (исторія славянскихъ народовъ и энциклопедія славянской филологіи), проф. Казанскій (исторія древней филологіи), прив.-доц. Лазурекій (исторія западно-европейскихъ литературъ), проф. Павловскій (исторія искусства), проф. Томсонъ (общее языковѣдѣніе), проф. Лапуновъ (исторія рус. яз. и церковно-славянскій яз.), лекторъ университета Шапеланъ (исторія франц. литературы, историческая грамматика французскаго языка и энциклопедія романской филологіи), лекторъ университета г. Юргенсонъ (нѣмецкій яз.), г. Горисъ (франц. яз.), г. Фотъ (историческая грамматика нѣмецкаго яз. и энциклопедія германской филологіи), проф. Ярошенко (аналитическая геометрія и теорія вѣроятностей), проф. Слешинскій (введеніе въ анализъ и дифференціальное исчисленіе), проф. Кононовичъ (тригонометрія и астрономія), прив.-доц. Тимченко (дополненіе къ алгебрѣ и ариметикѣ, высшая алгебра и интегральное исчисленіе), проф. Занчевскій (механика), проф. Шведовъ (физика).

ВЪ ХАРЬКОВѢ.

Лекціи, читанныя профессорами университета женщинамъ, имѣли такой большой успѣхъ, что возникаетъ необходимость въ открытіи параллельныхъ курсовъ.

Археологическій Институтъ.

(Уг. Инженерной и Садовой, 1-4).

Институтъ подготовляетъ специалистовъ по разнымъ отраслямъ археологіи и по архивовѣднію. Въ институтъ принимаются окончившія курсъ высшихъ учебныхъ заведеній. Курсъ ученія двухлѣтній. Директоръ Н. В. Покровский.

Въ текущемъ академическомъ году введенъ курсъ обзора источниковъ русской исторіи (профес. Платоновъ).

Въ институтѣ преподаются: 1) славяно-русская археографія; 2) славяно-русская палеографія; 3) архивовѣдніе; 4) первобытная археологія (въ особенности русская); 5) христіанская археологія (памятники искусствъ, особенно византійскіе и русскіе); 6) юридическія древности; 7) историческая географія и этнографія Россіи; 8) нумизматика (особенно русская); 9) дипломатика; 10) польско-литовскія древности; 11) греческая палеографія и 12) латинская палеографія. Слушаніе лекцій по тремъ послѣднимъ предметамъ не обязательно. При Институтѣ, съ разрѣшенія Министра Народнаго Просвѣщенія, могутъ быть открываемы чтенія и по другимъ отраслямъ древлѣвѣднія.

Въ слушатели института принимаются лица, окончившія курсъ въ одномъ изъ высшихъ учебныхъ заведеній. По усмотрѣнію совѣта института къ слушанію лекцій допускаются, въ качествѣ вольнослушателей, также и лица, не получившія высшаго образованія. Лица первой категоріи именуются дѣйствительными слушателями и обучаются бесплатно, а вольнослушатели уплачиваютъ 30 руб. въ годъ (по 15 руб. за полугодіе). Въ уважительныхъ случаяхъ совѣту предоставляется освобождать вольнослушателей отъ указанной платы.

Курсъ ученія въ институтѣ продолжается два года, по окончаніи которыхъ слушатели подвергаются испытанію по всеѣмъ преподаваемымъ имъ предметамъ.

Успѣшно окончившіе курсъ дѣйствительные слушатели получаютъ дипломы на званіе дѣйствительныхъ членовъ института, при чемъ оказавшіе выдающіеся успѣхи и представившіе въ институтъ работу по одному изъ предметовъ институтскаго преподаванія, могутъ быть награждаемы золотыми и серебрянными медалями.

Успѣшно выдержавшіе испытанія вольнослушатели получаютъ свидѣтельства на званіе сотрудниковъ института. Такого же званія могутъ быть удостоиваемы лица, хотя и не обучавшіеся въ институтѣ, но содѣйствующія его научному или матеріальному преуспѣянію учеными работами или пожертвованіями.

Институтъ оказываетъ лицамъ, окончившимъ въ немъ курсъ, содѣйствіе къ полученію должностей, соотвѣствующихъ изученной ими спеціальности.

Лица (обоого пола), снискавшія извѣстность своими учеными трудами, а также оказавшія институту особыя услуги, или пожертвованія на развитіе его дѣятельности не менѣе 5.000 руб. одновременно, могутъ быть избираемы въ почтенные члены института, при чемъ получаютъ на это званіе дипломъ. Такого же званія могутъ быть удостоиваемы и лица, жертвующія въ институтъ ежегодно не менѣе 500 руб., при чемъ они носятъ званіе почетнаго члена института и пользуются присвоенными ему правами только до тѣхъ поръ, пока исправно вносятъ означенную сумму.

При институтѣ состоятъ: библіотека, музей древностей, собраніе образцовыхъ принадлежностей архива, нумизматическая и другія коллекціи.

Для опубликованія научныхъ работъ какъ, своихъ членовъ, такъ и постороннихъ лицъ, институтъ издаетъ, по мѣрѣ накопленія матеріала, особый журналъ.

Членамъ института предоставляется право ношенія нагруднаго знака, рисунокъ коего утверждается Высочайшею властью.

Пріемъ прошеній производится съ середины августа до 20-хъ чиселъ сентября. Прошенія подаются на имя директора.

Лекціи читаются по вечерамъ съ 6½ ч. веч. до 10½ или 11½ ч. ночи.

Образецъ прошенія для поступленія въ Арх. инст.:

Его превосходительству

Господину Директору С.-Петербургскаго Археологическаго института, Николаю Васильевичу Покровскому.

Домашней учительницы (или оконч. В. Ж. курсы).

такой-то

Прошеніе.

Честь имѣю просить Васъ, Ваше Превосходительство, приять меня въ число слушательницъ Археологическаго института. Прилагаю при семъ засвидѣтельствованную нотаріальнымъ порядкомъ копію съ моего аттестата и двѣ фотографическія карточки.

Подпись.

Годъ, мѣсяцъ, число.

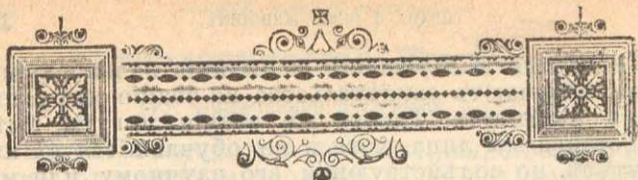

ВЫСШЕЕ ЖЕНСКОЕ ОБРАЗОВАНИЕ.

Медицинское образование.

Медицинскій Институтъ.

(Архіерейская ул., д. № 6. С.-Петербургъ).

Текущій академическій годъ представляетъ 3-й годъ существованія курсовъ и 10-й со времени Высочайше утвержденнаго положенія о Спб. Женскомъ медицинскомъ институтѣ (1 июня 1895 г.).

Со времени закрытія Женскихъ Врачебныхъ курсовъ до момента открытія Женскаго медицинскаго института (въ сентябрѣ 1897 г.) прошло 15 лѣтъ. Въ настоящее время обучается въ институтѣ 1500 женщинъ, принято въ 1904/5 году на первый курсъ 280 человекъ и окончило за два выпуска 257 женщинъ.

Женскій медицинскій институтъ помѣщается въ собственномъ зданіи, специально выстроенномъ, и обладаетъ всѣми необходимыми вспомогательными средствами (лабораторіи, кабинеты: минералогическій, физическій и т. п.) для правильной постановки преподаванія. Отдѣльно возведено зданіе для анатомическаго института, не уступающее такому въ лучшихъ центрахъ Европы; для храненія труповъ устроенъ специальный ледникъ; имѣется специальная прачешная для бѣлья, поступающаго изъ анатомическаго института, при чемъ грязная вода, прежде чѣмъ поступить въ общую систему канализаціи, строго дезинфицируется. Все, что только могло сказать послѣднее слово техники и искусства, примѣнено при устройствѣ женскаго медицинскаго института. Устроена гинекологическая, дѣтская клиника, кромѣ гинекологической клиники институтъ имѣетъ собственныя клиники—терапевтическую, госпитальную, дѣтскую и анато-патоло-

гическій институтъ. Кромѣ того при институтѣ существуетъ фундаментальная библіотека. Рядомъ съ главнымъ корпусомъ выходящимъ на Архіерейскую улицу, возведено громадное зданіе для общегитія слушательницъ женскаго медицинскаго института. Зданіе приспособлено для 120 человѣкъ. Есть еще одно общежитіе, принадлежащее Обществу для пособія слушательницамъ женскаго медицинскаго института. Во главѣ института стоитъ директоръ, профессоръ Д. О. Оттъ. Женскій медицинскій институтъ находится въ вѣдѣніи министерства народнаго просвѣщенія. Рядомъ съ институтомъ находится громадная Петропавловская больница, гдѣ слушательницы находятъ матеріалъ для практическихъ занятій при посѣщеніи клиникъ.

Условія приема въ С.-Петербургскій медицинскій институтъ.

I.

О приѣмѣ слушательницъ.

Въ слушательницы института принимаются лица женскаго пола христіанскаго исповѣданія не моложе 20 лѣтъ и не старше 28 лѣтъ, окончившія полный курсъ гимназій или другихъ равныхъ съ ними по правамъ учебныхъ заведеній и выдержавшія при мужскихъ гимназіяхъ испытанія изъ латинскаго языка по правиламъ, установленнымъ для поступленія въ университеты. Лица, прошедшія высшіе женскіе курсы въ С.-Петербургѣ и выдержавшія въ оныхъ установленныя испытанія по латинскому языку, а также лица, получившія аттестаты зрѣлости отъ женскихъ гимназій, которымъ предоставлено выдавать таковыя, принимаются въ институтъ безъ вышеуказаннаго испытанія.

Примѣчаніе. Изъ лицъ нехристіанскаго исповѣданія въ институтъ принимается не свыше 5% общаго числа ежегодно поступающихъ слушательницъ, причѣмъ число лицъ іудейскаго исповѣданія не должно превышать 3% означеннаго общаго комплекта.

Желающіе поступить въ число слушательницъ института подаютъ о томъ, съ 1-го Мая по 15-е Іюля, прошенія на имя директора, прилагая слѣдующіе документы съ копіями съ нихъ: а) свидѣтельство о званіи; б) метрическое свидѣтельство о рожденіи и крещеніи (христіанки) или свидѣтельство о рожденіи (нехристіанки) в) аттестатъ объ окончаніи полнаго семикласснаго курса въ жен-

ской гимназiи Министерства Народнаго Просвѣщенiя, въ женской гимназiи или въ институтѣ Вѣдомства Учрежденiй Императрицы Марiи или въ равномъ съ ними по правамъ женскомъ учебномъ заведенiи; г) свидѣтельство о выдержанiи испытанiя по латинскому языку въ объемѣ курса мужской классической гимназiи; д) полицейское свидѣтельство о благонадежности; е) свое жизнеописанiе; ж) письменное разрѣшенiе родителей или попечителей, если родители не находятся въ живыхъ, и просительница не достигла 21 года, или письменное разрѣшенiе мужа, если просительница замужняя, и з) двѣ фотографическiя карточки, съ собственноручною подписью просительницы.

Свидѣтельства о благонадежности должны быть представляемы лицами, живущими въ С.-Петербургѣ—отъ градоначальника, а лицами, прибывающими изъ губернiй,—отъ мѣстныхъ губернаторовъ. Къ прошенiямъ долженъ быть прилагаемъ, сверхъ указанныхъ документовъ, точный адресъ просительницы. Въ случаѣ непредставленiя какого-либо изъ указанныхъ выше документовъ, прошенiе оставляется безъ послѣдствiй. Во избѣжанiе напрасной потери времени и траты на переѣздъ желающiя поступить въ число слушательницъ института и не живущiя въ Петербургѣ присылаютъ прошенiя со всѣми вышепоименованными документами по почтѣ, съ почтовыми марками на отвѣтъ, и затѣмъ выжидаютъ письменнаго извѣщенiя по указанному въ прошенiи адресу о допущенiи въ число слушательницъ или объ отказѣ.

Принятыя слушательницы должны явиться въ институтъ непремѣнно къ началу лекцiй, т. е. къ 1-му Сентября; въ противномъ случаѣ онѣ исключаются изъ списковъ слушательницъ. Съ каждой слушательницы взимается за слушанiе лекцiй плата по 100 руб. въ годъ. Она вносится по полугодiямъ впередъ, не позже 1-го октября и 1-го марта, по 50 руб. Не внесшiя въ эти сроки считаются выбывшими изъ института. Никто не можетъ быть принятъ на первый курсъ безъ предварительнаго взноса платы за первое полугодiе. Плата должна быть представлена Директору института, по полученiи просительницею извѣщенiя о допущенiи ея въ чи сло слушательницъ института. Дочерижены преподавателей и всѣхъ служащихъ въ С.-Петербургскомъ женскомъ медицинскомъ институтѣ осво-

бождаются отъ платы за слушаніе лекцій и принимаютъ сверхъ установленнаго комплекта учащихся.

Внесенная плата ни въ какомъ случаѣ не возвращается.

II.

Годовая плата за помѣщеніе въ общежитіи назначается 300 руб. Она вносится по полугодіямъ впередъ, не позже 15-го сентября и 2-го января, по 150 руб.

За указанную плату слушательница получаетъ въ общежитіи помѣщеніе съ отопленіемъ, освѣщеніемъ, прислугою и стиркою бѣлья, чай, завтракъ и обѣдъ въ теченіе 10 мѣсяцевъ учебнаго года, съ 1-го сентября по 1-е іюля.

Посѣщеніе слушательницъ родственниками и знакомыми дозволяется ежедневно отъ 5 до 9 часовъ вечера. Дамы могутъ посѣщать слушательницъ въ ихъ комнатахъ; для приѣма же лицъ мужского пола назначаются общія приемныя комнаты.

Слушательницы могутъ ежедневно отлучаться изъ общежитія до 12 часовъ ночи. Отлучка на болѣе продолжительное время можетъ быть допущена не иначе какъ съ разрѣшенія инспектрисы.

Ночевать въ общежитіи постороннимъ лицамъ или приходящимъ слушательницамъ не дозволяется, и храненіе вещей, принадлежащимъ постороннимъ лицамъ, воспрещается.

Уѣзжая въ отпускъ и по возвращеніи изъ него, слушательницы обязаны являться къ инспектрисѣ.

Учебная программа.

I курсъ.

В. Е. Пищенко—неорганическая химія; В. Н. Тонковъ—анатомія; Г. А. Надсонъ—ботаника; В. А. Фаусекъ—зоологія; М. А. Шателевъ—физика; А. Е. Догель—гистологія; П. Д. Городцевъ—богословіе; П. А. Земятченскій—минералогія; математика (для желающихъ).

II курсъ.

В. И. Варгановъ—физиологія; Д. К. Заболотный—бактеріологія; А. С. Гинсбергъ—фармацевтическая химія; В. Н. Тонковъ—анатомія; А. С. Догель—гистологія; С. С. Салазкинъ—физиологическая химія; П. Д. Городцевъ—богословіе; В. Е. Пищенко—органическая химія; А. С. Гинсбергъ—фармакогнозія.

III курсъ.

Б. А. Тиле—хирургическая патологія; П. М. Альбицкий—общая патологія; П. Я. Чистовичъ—частная патологія и терапия; Н. Ф. Виноградовъ—патологическая анатомія; А. А. Лихачевъ—фармакологія; А. М. Левинъ—диагностика, гигиена, оперативная хирургія съ топографической анатоміей; А. А. Лихачевъ—общая терапия.

IV курсъ.

Ю. Ю. Трейбергъ—факультетская хирургическая клиника; М. М. Волковъ—факультетская терапевтическая клиника; Б. В. Верховскій—горловыя и ушныя болѣзни; С. Я. Кульневъ—сифилитологія; С. Я. Кульневъ—сифилитологія, дерматологія; В. А. Штанге—физическіе методы леченія; Рачинскій—гинекологія; Н. И. Андогскій—офтальмологія; Ф. А. Звѣржковскій—зубныя болѣзни; Н. И. Рачинскій—акушерство; Д. А. Соколовъ—дѣтскія болѣзни; Н. П. Саввантовъ—эпизоотологія; В. М. Бехтеревъ—нервныя болѣзни съ клиникой.

V курсъ.

Н. Н. Феноменовъ—гинекологическая клиника; Г. А. Смирновъ—госпитальная терапевтическая клиника;—А. А. Кадьянъ—госпитальная хирургическая клиника; Д. А. Соколовъ—дѣтскія клиники; С. Я. Кульневъ—сифилитологическая клиника Н. Ф. Виноградовъ—патолого-анатомическія вскрытія; С. Я. Кульневъ—дерматологическая клиника; Н. П. Ивановскій—судебно-медицинскія вскрытія; Н. П. Ивановскій—судебная медицина; Н. И. Андогскій—глазная клиника; Б. В. Верховскій—горловая клиника; В. М. Бехтеревъ—психіатрія; Н. Н. Феноменовъ—оперативное акушерство.

Практическая занятія: по обтаникѣ, зоологін, физикѣ, гистологін, минералогін, бактеріологін, анатомін, физиологической химіи, физиологін, фармаціи, химіи, диагностикѣ, патологической гистологін, оперативной хирургін, гигиенѣ.

Положеніе о с.-петербургскомъ женскомъ медицинскомъ институтѣ.

1. Постановленія общія.

1. С.-Петербургскій женскій медицинскій институтъ имѣеть цѣлью доставлять лицамъ женскаго пола высшее медицинское образованіе.

2. Институтъ, состоя подъ главнымъ вѣдѣніемъ министра народнаго просвѣщенія, вѣряется попечителю с.-петербургскаго учебнаго округа, на общихъ съ университетами основаніяхъ.

3. При институтѣ полагается интернатъ для слушательницъ, не имѣющихъ возможности жить при родителяхъ или при такихъ лицахъ, которыхъ правленіе института признаеть заслуживающими довѣрія.

4. Средства института составляютъ: 1) суммы, отпускаемыя въ пособіе институту изъ государственнаго казначейства; 2)

проценты съ принадлежащихъ институту капиталовъ; 3) суммы, жертвуемыя на нужды института; 4) пособия, и 5) сборъ за ученіе.

5. Сборы и доходы, означенные въ пунктахъ 2—5 предыдущей (4) статьи, обращаются въ спеціальныя средства института. Средства эти расходуются на содержаніе института по штату и, сверхъ того, на тѣ же надобности, какъ и спеціальныя средства университетовъ (свод. зак. т. XI, ч. 1 изд. 1893 г., уст. уч. зав., ст. 547), а равно и на содержаніе клиникъ, лабораторій, кабинетовъ института, на вознагражденіе приватъ-доцентовъ и на хозяйственные расходы.

II. Учебная часть.

6. Учебный курсъ института раздѣляется на пять годовичныхъ курсовъ.

7. Въ институтѣ полагаются слѣдующія кафедры: 1) анатомія; 2) гистологія и эмбриологія, 3) физиологія, 4) геологія съ основами минералогіи, 5) ботаника, 6) бактеріологія, 7) зоологія, 8) химія органическая и неорганическая, 9) физика, 10) фармація и фармакологія, 11) общая патологія, 12) медицинская химія, 13) фармакологія и общая терапія, 14) патологическая анатомія и гистологія, 15) діагностика съ пропедевтической клиникой, 16) частная патологія и терапія, 17) общая хирургическая патологія съ десмургіей, ученіемъ о вывихахъ и переломахъ и одонтологіей, 18) оперативная хирургія съ топографической анатоміей, 19) терапевтическая факультетская клиника, 20) терапевтическая госпитальная клиника, 21) хирургическая факультетская клиника, 22) хирургическая госпитальная клиника, 23) акушерство съ ученіемъ объ акушерскихъ операціяхъ и гинекологія съ пропедевтической клиникой, 24) факультетская акушерско-гинекологическая клиника, 25) дѣтскія болѣзни съ клиникой, 26) сифилитологія и дерматологія съ клиниками, 27) рино-ларингологія и отіатрія съ клиникой, 28) нервныя и душевныя болѣзни съ клиниками, 29) офталмологія съ клиникой, 30) гигиена и медицинская полиція, 31) эпизоотологія и ветеринарная полиція и 32) судебная медицина.

8. По мѣрѣ надобности и имѣющихся денежныхъ средствъ число кафедръ можетъ быть увеличиваемо.

9. При кафедрахъ анатоміи, гистологіи, физиологіи, патологической анатоміи, оперативной хирургіи и судебной медицины полагается по одному прозектору и по одному помощнику прозектора.

10. При институтѣ можетъ быть учрежденъ, по соглашенію министерствъ народнаго просвѣщенія и внутреннихъ дѣлъ, особый курсъ для подготовленія лицъ женскаго пола къ фармацевтической дѣятельности.

11. Ближайшее завѣдываніе клиниками института возлагается на клиническихъ ассистентовъ.

12. Учебныя занятія продолжаются съ 20-го августа по 30-е мая.

III. Личный составъ института.

13. Къ личному составу института по учебной части принадлежатъ: 1) преподаватель богословія; 2) профессора орди-

нарные и экстраординарные и адъюнктъ-профессоры; 3) привать-доценты, и 4) лица, состоящія при учебно-вспомогательныхъ установленіяхъ.

14. Преподаватель богословія назначается министромъ народнаго просвѣщенія, по сношенію съ духовнымъ вѣдомствомъ, изъ лицъ, имѣющихъ степень доктора или магистра богословія.

15. Профессоры назначаются изъ лицъ, имѣющихъ высшую ученую степень по соотвѣтственному разряду наукъ. Для полученія званія профессора означенныя лица должны доказать способность къ преподаванію чтеніемъ лекцій въ продолженіе не менѣе трехъ лѣтъ въ званіи привать-доцента университета или преподаванія другого высшаго учебнаго заведенія. Въ уважительныхъ случаяхъ срокъ этотъ можетъ быть сокращенъ министромъ народнаго просвѣщенія, по ходатайству совѣта.

16. При открывшейся вакансіи профессора министръ народнаго просвѣщенія или замѣщаетъ ее по собственному усмотрѣнію лицомъ, удовлетворяющимъ указаннымъ въ статьѣ 15 условіямъ, или предоставляетъ институту избрать кандидата на вакантную должность и представить его на утвержденіе. Въ послѣднемъ случаѣ директоръ немедленно объявляетъ о вакантной каѳедрѣ во всеобщее свѣдѣніе, дабы лица, желающія явиться кандидатами на нее, могли заявить о томъ институту и представить ученые свои труды, а также удостовѣренія о правахъ на занятія каѳедры. Срокъ для такихъ заявленій полагается трехмѣсячный со времени объявленія объ открывшейся вакансіи. Кромѣ того, каждому изъ членовъ совѣта института въ теченіе того же срока предоставляется право предлагать извѣстныхъ имъ ученыхъ для замѣщенія вакансіи. Если въ теченіе указанного срока такихъ заявленій и предложеній не поступитъ, то директоръ доводитъ о семъ до свѣдѣнія попечителя учебнаго округа.

17. По обсужденіи ученыхъ и преподавательскихъ достоинствъ каждаго кандидата, совѣтъ института подвергаетъ баллотированію всѣхъ кандидатовъ. Изъ браннымъ считается получившій наибольшее число голосовъ. Если никто изъ кандидатовъ не получитъ большинства голосовъ, а равно, когда голоса раздѣлятся между нѣсколькими кандидатами поровну, то баллотированіе повторяется между кандидатами, получившими сравнительно съ прочими болѣе избирательныхъ голосовъ.

18. О состоявшемся избраніи кандидата совѣтъ представляетъ попечителю учебнаго округа, съ приложеніемъ: подробныхъ протоколовъ тѣхъ засѣданій, въ коихъ обсуждалось достоинство кандидатовъ; отдѣльныхъ по сему дѣлу мнѣній членовъ совѣта, заявленныхъ ими до баллотированія; общаго списка кандидатовъ и вѣдомости о числѣ полученныхъ каждымъ изъ нихъ голосовъ. Попечитель представляетъ дѣло, вмѣстѣ со своимъ заключеніемъ министру народнаго просвѣщенія.

19. Министру народнаго просвѣщенія предоставляется или утвердить въ должности профессора избранное совѣтомъ лицо, или назначить профессора изъ числа другихъ кандидатовъ, предложенныхъ въ институтъ, или-же замѣстить должность постороннимъ лицомъ, удовлетворяющимъ указаннымъ въ статьѣ 15 требованіямъ.

20. Повышеніе экстраординарнаго профессора, на открыв-

нуюся вакансію ординарнаго, производится министромъ народнаго просвѣщенія, по представленію о томъ директора института чрезъ попечителя учебнаго округа.

21. Для продолженія службы при институтѣ профессорами, прослужившими 25 лѣтъ по учебной части, требуется ходатайство о томъ директора чрезъ попечителя и разрѣшеніе министра народнаго просвѣщенія. Для продолженія другими лицами службы по учебной части института необходимо въ подобныхъ случаяхъ разрѣшеніе попечителя учебнаго округа.

22. По истеченіи тридцати лѣтъ учебной службы, профессоръ не включается болѣе въ число штатныхъ профессоровъ, но, буде пожелаетъ, сохраняетъ званіе профессора и члена совѣта и имѣетъ право читать лекціи, равно какъ можетъ быть опредѣляемъ на всѣ должности по институту и завѣдывать, съ разрѣшенія попечителя учебнаго округа, учебно-вспомогательными установленіями. Такому профессору можетъ быть назначаемо министромъ народнаго просвѣщенія вознагражденіе, срокомъ на пять лѣтъ, въ размѣрѣ тысячи двухсотъ рублей въ годъ. Вознагражденіе сіе производится независимо отъ выслуженной профессоромъ пенсін и, по истеченіи указаннаго срока, можетъ быть продолжено министромъ на слѣдующее пятилѣтіе.

23. Директоръ и профессора института, прослужившіе двадцать пять лѣтъ въ должности преподавателя въ институтѣ или въ другомъ высшемъ учебномъ заведеніи, удостоиваются званія заслуженнаго профессора.

24. Привать-доцентами могутъ быть лица, имѣющія ученую степень, а также лица, пріобрѣтшія извѣстность своими учеными трудами.

25. Лица, желающія вступить привать-доцентами въ институтъ, подаютъ о семъ заявленіе директору, съ приложеніемъ своихъ ученыхъ трудовъ. По разсмотрѣніи этихъ послѣднихъ совѣтомъ института, означенныя лица, если не состоятъ профессорами и привать-доцентами другихъ высшихъ учебныхъ заведеній, обязаны прочесть двѣ пробныя лекціи: одну на собственную тему, а другую на тему, заданную совѣтомъ. Привать-доценты избираются совѣтомъ института и утверждаются въ семъ званіи попечителемъ учебнаго округа.

26. Привать-доцентамъ можетъ быть, по ходатайству совѣта института и съ разрѣшенія попечителя учебнаго округа, назначено вознагражденіе изъ специальныхъ средствъ института.

27. Привать-доцентъ, не преподававшій безъ уважительныхъ причинъ въ теченіе полугодія, считается сложившимъ съ себя это званіе.

28. Привать-доцентамъ института, преподающимъ спеціальныя отдѣлы и имѣющимъ за собою выдающіяся спеціальныя заслуги, можетъ быть, по постановленію совѣта института и съ разрѣшенія Министра народнаго просвѣщенія, присвоено званіе адъюнктъ-профессора института.

29. Прозекторы и клиническіе ассистенты назначаются изъ лицъ, имѣющихъ степень доктора медицины. Помощники прозекторовъ могутъ быть назначаемы и изъ лицъ, имѣющихъ званіе лекаря.

30. Лаборанты избираются изъ лицъ, окончившихъ курсъ науки въ одномъ изъ высшихъ учебныхъ заведеній Имперіи.

31. Лекторы, библиотечарь, помощникъ его, врачъ, архитекторъ и лица, исполняющія въ институтѣ обязанности по дѣлопроизводству, хозяйственной и счетной частямъ, назначаются, по представленію директора, попечителемъ учебнаго округа.

Женская Фармацевтическая школа.

(С.-Петербургъ, Невскій пр., 32).

Женская фармацевтическая школа состоитъ при аптекарѣ А. Б. Лесневской подъ наблюдениемъ С.-Петербургскаго врачебнаго Управленія. Школа имѣетъ цѣлью подготовить свѣдующихъ въ практическомъ и научномъ отношеніи женщинъ, желающихъ получить званіе аптекарскаго помощника (§ 1 устава). Курсъ въ школѣ продолжается два года и раздѣляется на четыре семестра. Занятія раздѣляются на теоретическія и практическія (§ 16 устава). При переходѣ съ одного семестра на другой учащіяся обязаны сдать репетиціи по всѣмъ предметамъ пройденнымъ на этомъ семестрѣ, а въ концѣ 4-го семестра выпускные экзамены. Лицамъ, получившимъ отъ Педагогическаго Совѣта школы свидѣтельство объ успѣшномъ прохожденіи курса, удостовѣренное мѣстнымъ Врачебнымъ Управленіемъ, предоставляется право на полученіе званія аптекарскаго помощника, по выдержаніи повѣрочнаго испытанія при Императорской Военно-Медицинской Академіи или при одномъ изъ медицинскихъ Факультетовъ. Ученицы, не выполнившія практическихъ занятій по рецепту, не допускаются къ теоритическимъ испытаніямъ. Плата за обученіе въ школѣ 150 руб. въ годъ вносится въ два срока: за первое полугодіе—при поступленіи 100 рублей и за второе 1 сентября 50 руб.

Примѣчаніе: Деньги внесенныя не возвращаются.

Въ школу преподаются слѣдующіе предметы: зоологія, ботаника, геологія съ минералогіей, физика, химія неорганическая, органическая, аналитическая, фармакогнозія, фармацевтическая химія, анатомія съ физиологіей и гигиеной, фармакологія, ученіе о поданіи первой помощи и законовѣдніе по фармацевтической части. Слушательницы обязаны посѣщать всѣ лекціи и практическія занятія. Во время каникулъ, отъ 15 мая до 1 сентября, ученицы обязаны работать въ какой-либо (вольной, сельской, земской) аптекарѣ не менѣе 2-хъ мѣсяцевъ, о чемъ представляютъ свидѣтельство отъ лица, заведующаго аптекой.

Курсы для воспитательницъ и руководительницъ физическаго образованія.

Спб., Торговая ул., 25.

Курсы эти учреждены С.-Петербургскимъ Обществомъ физическаго развитія и стремятся дать образованныхъ и развитыхъ руководительницъ не только физическаго, но и духовнаго воспитанія юношества. Програма курсовъ широкая, а по доступности практическихъ занятій и свободѣ относительно переходныхъ экзаменовъ—они напоминаютъ постановку учебнаго дѣла за границей. Завѣдуетъ курсами профессоръ Петръ Францевичъ Лесгафтъ, которому курсы обязаны своимъ возникновеніемъ и процвѣтаніемъ. Курсы такъ разрослись, что выстроено для нихъ отдѣльное зданіе. Всѣхъ слушательницъ къ 1904 году было 650 человекъ.

Срокъ обученія на курсахъ полагается трехлѣтній; лекціи на курсахъ вечерніе: отъ 4—4½ до 9 час. Курсы представляютъ открытое специальное учебное заведеніе для проходящихъ слушательницъ. Завѣдующій курсами избирается правленіемъ С.-Петербургскаго Общества содѣйствія физическому развитію и утверждается Попечителемъ С.-Петербургскаго учебнаго округа. изъ лицъ, получившихъ высшее образованіе и извѣстныхъ своими работами, по физическому воспитанію.

Вопросы, касающіеся учебной части, обсуждаются въ Педагогическомъ Совѣтѣ курсовъ, состоящемъ изъ завѣдующаго курсами, всѣхъ преподавателей курсовъ, надзирательницъ и двухъ членовъ правленія С.-Петербургскаго Общества содѣйствія физическому развитію, по выбору правленія.

Хозяйственная часть курсовъ находится въ вѣдѣніи правленія С.-Петербургскаго Общества содѣйствія физическому развитію при участіи завѣдующаго курсами.

Условія приема.

Для поступленія на курсы воспитательницъ и руководительницъ физическаго образованія необходимо подать прошеніе на имя завѣдующаго курсами съ приложеніемъ документовъ: 1) аттестата объ окончаніи средняго учебнаго заведенія или свидѣтельства на званіе домашней учительницы и 2) метрическаго свидѣтельства. Приемъ прошеній продолжается до 15 Сентября.

За слушаніе лекцій и участіе въ практическихъ занятіяхъ тѣлесными упражненіями, какъ съ слушательницъ, такъ и съ вольнослушат. взимается плата: за первый учебный годъ 40 р. и вносится полностью при поступленіи, остальные годы плата по 30 рублей въ годъ. Правленію предоставляется освобождать отъ платы недостаточныхъ слушательницъ. Вступительный возрастъ отъ 16 до 45 лѣтъ.

Для обезпеченія успѣшности хода занятій производятся повѣрочныя испытанія при переходѣ съ перваго курса на второй и по окончаніи курса.

Испытанія производятся лицомъ, читавшимъ данный предметъ, въ присутствіи депутата отъ Управленія Округа, если таковой будетъ назначенъ г. Попечителемъ, и ассистентовъ, приглашаемыхъ правленіемъ С.-Петербургскаго Общества содѣйствія физическому развитію.

Лица, успѣшно выдержавшія по окончаніи курса установленное испытаніе въ теоретическихъ наукахъ и практическихъ занятіяхъ, получаютъ въ томъ свидѣтельство, согласно § 4 устава С.-Петербургскаго Общества содѣйствія физическому развитію.

Читаются на курсахъ профессора П. Ф. Лесгафта слѣдующіе предметы: элементарная и высшая математика (проф. Долбня; (проф. Бауманъ), неорганическая химія и гигиена (проф. Мальчевскій), физика (проф. Лебединскій), физиологическая химія (проф. Ильинъ), органическая химія (проф. Мокѣвскій), физиология (проф. Кауфманъ), геогнозію (проф. Никитинъ), экспериментальная психологія (проф. Крегіусъ), психологія (Лоскій), педагогика, анатомія, теорія движеній (проф. Лесгафтъ), литература (Котляревскій), всеобщая исторія (Тарле), ботаника (Комаровъ) зоологія (Метальниковъ), эмбриологія (Красуская).

Необязательные курсы: эмбриологія, литература, всеобщая исторія, ботаника, зоологія. Впрочемъ, по желанію, по нѣкоторымъ предметамъ, напр., по зоологіи и ботаникѣ можно держать экзамены.

Кромѣ вышеуказанныхъ предметовъ преподается черченіе, фребелевскія занятія, физическія упражненія, ручной трудъ.

Начало занятій въ концѣ августа, вступительная лекція читается профессоромъ П. Ф. Лесгафтомъ.

При курсахъ устроена столовая, гдѣ обѣдъ въ два блюда состоитъ 7 р. въ мѣсяцъ, три блюда 9 р. 80 к. Можно брать отдѣльныя порціи, супъ стоитъ—10 к., жаркое—15 к., чай—2—3 к., каша—3 к., безъ масла—1 к. При курсахъ существуетъ бібліотека. Всѣхъ слушательницъ въ 1904 году было 650.

ОТДѢЛЪ V.

МЕДИЦИНСКІЙ ОТДѢЛЪ.

Составленъ подъ редакціей

профессора Н. И. БЫСТРОВА.

СО СТАТЬЯМИ

женщинъ-врачей В. А. Волькенштейнъ О. Ю. Каминской, Казакевичъ-
Стефановской; Н. В. Печковской, М. И. Покровской и А. П. Половой.





Станціи подачи первой помощи въ несчастныхъ случаяхъ въ С.-Петербургѣ.

Спасская телефонъ № 793.

Нарвская телефонъ № 957.

Московская телефонъ № 845.

Васильевская телефонъ № 4131.

Шлиссельбургская телефонъ № 993.

Управленія комитета Краснаго Креста и станцій по подачѣ первой помощи помѣщается въ Свѣчномъ пер., 6. Телефонъ № 2636.

Подача первой помощи до прибытія врача.

При отравленіи очень важно узнать родъ яда и тотчасъ послать за врачомъ или въ аптеку, гдѣ обыкновенно имѣются противоядія. Нужно помнить, что кислоты и щелочи суть противоядія другъ для друга, такъ какъ взаимно нейтрализуются.

Если проглочены острия кислоты, нужно дать тотчасъ же щелочи, разведенной въ большемъ количествѣ воды, напр., соду, поташъ, магнезію, пепель, известку (соскоблить со стѣны), известковую или мыльную воду; если же проглочены щелочи, то даютъ кислоты, напр., уксусъ, лимонную кислоту, кислое варенье. Для защиты желудка и глотки отъ ѣдкаго дѣйствія острыхъ ядовъ заставляютъ пить много слизистыхъ и маслянистыхъ жидкостей (масло, бѣлокъ, молоко, жидкій кисель, сахарную воду), много молока вообще,—при всѣхъ отравленіяхъ, кромѣ отравленія фосфоромъ. Для удаленія яда изъ желудка нужно возбудить рвоту, однако, рвотное дается не во всѣхъ случаяхъ: такъ, при отравленіи кислотами и щелочами оно не дается, такъ какъ можно опасаться прободенія желудка. Если послѣ принятія яда прошло около часу или больше, то нужно прибѣгнуть къ клистиру и слабительнымъ.

Отравленіе крѣпкими кислотами

карболовой, сѣрной, царской водкой и пр. Пить стаканами *магнезію* съ сахаромъ, взболтанную въ водѣ, но не большими глотками, такъ какъ при этомъ развивается большое количество газовъ, которые, быстро накопляясь въ желудкѣ, могутъ повредить его больныя и изъязвленныя стѣнки. Если нѣтъ подъ рукой магнезіи,—давать холодную содовую воду или растворъ двууглекислой соды (чайную ложку на стаканъ воды). Какъ обволакивающее средство, давать молоко, ложками—прованское масло, яичный бѣлокъ съ водой и т. п. На животъ—горчичники.

Отравленіе нашатырнымъ спиртомъ.

Лимонъ или уксусъ съ водой. Кусочки льду, молоко, бѣлокъ, отваръ льняного сѣмени, овсянка. При кровавомъ поносѣ—клизмы изъ ледяной воды. Горчичникъ на животъ и холодныя примочки на спину. Рвотное изъ ипекакуаны (20 гранъ) для взрослыхъ, для дѣтей же—столько гранъ, сколько имъ лѣтъ.

Отравленіе мышьякомъ.

Вызывать рвоту смѣсью молока съ яичнымъ бѣлкомъ, взбитымъ въ пѣну, теплой мыльной водой или другими способами. Послѣ рвоты давать противоядіе (изъ аптеки: „Antidonium arsenici“) или магнезію съ водою, черезъ 5 минутъ по ложкѣ. Клизмы. Не давать излишней воды, *лимоиада*, *кислоты и щелочей*. Давать возбуждающее: вино, черный кофе, эфирно-валерьяновыя капли.

Отравленіе бертолетовой солью.

Опасность при отравленіи бертолетовой солью заключается въ разрушеніи красныхъ кровяныхъ шариковъ и раздраженіи почекъ до степени воспаления ихъ. Давать рвотное, слабительное, промывательное; вѣрныхъ противоядій нѣтъ. Глотаніе кусочковъ льда. Возбуждающія для сердца (водка, вино, горячій черный кофе и проч.).

Отравленіе морфіемъ.

Не давать уснуть, тормошить; давать вяжущія средства, какъ растворъ танина (2 чайныя ложки

на $\frac{1}{4}$ стакана воды), отваръ дубовой коры, крѣпкій кофе, крѣпкій чай,—внутри. Теинъ и кофеинъ служатъ противоядіями, какъ антогонисты морфія. Вызвать рвоту, если можно—промываніе желудка, и опять кофе. При слабости дыханія всегда прибѣгать къ искусственному дыханію. Холодныя обливанія, раздражающія растиранія и такія же клизмы. Избѣгать укеуса и другихъ кислотъ.

Угаръ и вообще отравленіе газами—

въ колодцахъ, шахтѣ, отхожей ямѣ. Немедленно вынести на воздухъ или же открыть широкій доступъ свѣжаго воздуха, употребить всѣ средства, вызывающія глубока вдыханія: обливаніе головы холодной водой, спрыскиваніе лица и груди холодной водой, давать нюхать нашатырный спиртъ положить съ высоко поднятой головой, искусственное дыханіе; на голову ледъ, на руки и икры сильные горчичники; спину (позвоночникъ), ладони и подошвы тереть щетками, нюхать нашатырный спиртъ и имъ же тереть лобъ, виски, за ушами и подъ ложечкой.

Отравленіе іодомъ.

Удаленіе яда рвотнымъ, промывательнымъ и, какъ противоядіе—крахмаль или мука съ водой (клеистеръ).

Отравленіе ляписомъ.

Противоядіе: одна столовая ложка поваренной соли на стаканъ воды. Бѣлокъ съ водой или молокомъ. Глотаніе льда. Возбуждающія средства: клизмы (но не рвотныя).

Отравленіе фосфоромъ.

Не давать молока и жирнаго. Пить магнезію пополамъ съ водой. Неочищенный скипидаръ съ гофманскими каплями,—по 12 капель черезъ 10 мин. Глотать ледъ небольшими кусочками. Рвотное изъ ипекакуаны, или цинковаго купороса съ отваромъ льняного сѣмени.

Отравленіе алкогелемъ (сильное опьяненіе).

Чистый воздухъ, ледъ на голову, на конечности—горячее. Нашатырный спиртъ — нюхать и внутри, 5 капель въ водѣ каждые $\frac{1}{4}$ часа. Кофе.

Отравленіе табакомъ.

Давать таннинъ въ водѣ; холодныя обливанія; кофе.

Отравленіе гнилой рыбой или колбасой.

Рвотное изъ ипекакуаны; поддерживать рвоту отваромъ льняного сѣмени; изъ него же клистиръ съ касторовымъ масломъ. Давать магnezію съ водой. При охлажденіи ногъ и рукъ—черезъ 10 мин. по 5 капель нашатырнаго спирта въ водѣ. Лучшій способъ удаленія содержимаго изъ желудка это—промываніе его при помощи зонда, но, къ сожалѣнію, это доступно только людямъ съ специально медицинскими познаніями.

Трихинное мясо.

Признаки: нѣсколько часовъ послѣ ѣды свинины—урчаніе, водянистый поносъ и рвота. Въ послѣдующіе дни, со второго, когда трихины начнутъ переселяться изъ кишечника въ мышцы тѣла:—сильная лихорадка и боли въ мускулахъ, какъ при ревматизмѣ. Лѣченіе: если въ желудкѣ имѣется еще непереваренное мясо, то рвотное; затѣмъ—*слабительное*,—поваренной соли нѣсколько столовыхъ ложекъ, одну за другою, черезъ $\frac{1}{4}$ часа. Останавливать поносъ нельзя.

Отравленіе грибами несъѣдобными (сморчки, блѣдная поганка, мухоморы и др.), также съѣдобными, но подгнившими.

Рвотное, слабительное, клистиръ. При упадкѣ силъ возбуждающее: водка, вино, горячій черный кофе, эфирно-валеріановыя капли и т. п.; при бредѣ, возбужденіи или конвульсіяхъ—ледъ или холодъ на голову; противъ чрезмѣрной рвоты—глотаніе кусочковъ льда, горчичникъ на желудочную область и т. п. Избѣгать укуса и кислотъ, какъ содѣйствующихъ растворенію и всасыванію грибнаго яда. Пить легкій отваръ дубовой коры.

Ожогъ.

При легкомъ ожогѣ, пострадавшую часть перевязываютъ тряпками, намоченными обыкновеннымъ

растворомъ соды или прованскимъ масломъ пополамъ съ известковой водой, или холодною свинцовой водой (хорошо также прикладывать тряпки, смоченныя крѣпкимъ растворомъ марганцево-кислаго кали и смачивать ожженную часть 95%-виннымъ спиртомъ); вмѣсто примочекъ, обоженныхъ мѣста можно присыпать содой, мѣняя ее; употребляютъ также борную мазь. Если уже образовались волдыри — у основанія подрѣзать прокипяченными ножницами ихъ и выпустить жидкость, отнюдь не срѣзывать кожицы. *При обширномъ ожогѣ—немедленно призвать врача.*—При ожогѣ горла—пить небольшими глотками маслянистое, слизистое питье, или воду съ яичнымъ бѣлкомъ и непременно пригласить врача.

Если большая часть тѣла подверглась ожогу, слѣдуетъ немедленно освободить больного отъ одежды, разрѣзавъ ее. При сниманіи одежды нужно опасаться сдернуть кожицу, почему лучше одежду разрѣзывать и снимать частями, держать пострадавшаго въ тепловатой ваннѣ съ содой, и затѣмъ намазать тѣло вазелиномъ. При ожогѣ крѣпкими кислотами (азотной, сѣрной, уксусной) нужно поспѣшить смыть водой, лучше мыльной, тотчасъ же обоженную часть, а затѣмъ приложить соду, мѣлъ. Если ожогъ произошелъ отъ дѣйствія крѣпкихъ щелочей обмывъ предварительно больное мѣсто, слѣдуетъ примѣнить кислый растворъ, какъ напр., уксусъ, лимонный сокъ и проч., затѣмъ обоженную часть покрываютъ мазями, лучше всего приготовленныя на вазелинѣ; послѣ чего надо сдѣлать перевязку. Если боль при ожогѣ очень сильна, то слѣдуетъ прикладывать ледяные компрессы, или пузырь со льдомъ.

Кровохарканіе.

Давать кислое питье изъ лимона, лимонадъ, клюквенный морсъ. Полный физическій покой. Больной долженъ оставаться неподвижно, въ полуприподнятомъ положеніи, не ворочаясь, не двигаясь, не разговаривая громко. Вино, чай, кофе и горячее питье безусловно воспрещаются. Кашель долженъ быть всячески подавляемъ, чтобы не вызвать кровотеченій. На сердце кладутъ пузырь со льдомъ, въ виду умѣряющаго дѣйствія холода. Изъ внутреннихъ средствъ при кровохарканіи даютъ очень часто 1 чайную ложку обыкновенной поваренной соли съ небольшимъ количествомъ воды.

Кровотеченіе горломъ.

Уложить больного въ постель, дать прохладительное питье и капли, успокаивающія дѣятельность сердца, какъ горько-миндальныя, валерьяновыя, ландышевыя и т. п. Успокоенное сердце перестаетъ такъ сильно накачивать кровь, и кровотеченіе уменьшается.

Кровотеченіе изъ носа.

Не наклонять головы и не сморкаться. Холодные компрессы съ уксусомъ на затылокъ, лобъ, переносицу—для уменьшенія прилива крови; втягивать въ носъ холодную воду съ уксусомъ ($\frac{1}{2}$ —1 чайная ложка на стаканъ) или же—рекомендуемаго въ настоящее время антипирина, около чайной ложки порошка на стаканъ жидкости; поднять руку на той сторонѣ, изъ которой идетъ кровь,—другой—зажать кровоточащую ноздрю. Для закупорки кровоточащей ноздри вводятъ въ нее одинъ за другимъ нѣсколько тампончиковъ ваты (гигроскопической), связанныхъ между собою. Случается иногда, что послѣ остановки кровотеченія изъ одной ноздри, появляется кровь изъ другой. Тогда нужно поступить, какъ и въ первомъ случаѣ. Во время кровотеченія изъ носу нужно принять сидячее положеніе, ибо въ лежащемъ или горизонтальномъ притокъ крови къ головѣ больше. Въ самыхъ упорныхъ случаяхъ, кромѣ всего выше сказаннаго, ставятъ горчичники къ икрамъ, подошвамъ, дѣлають горячія ножныя ванны. Кромѣ того, даютъ внутреннія кровоостанавливающія средства; въ домашнемъ обиходѣ можно довольствоваться кислымъ питьемъ изъ лимона, клюквы или уксуса.

Уходъ за ранами.

Если рана небольшая и кровотеченіе умѣренное, ни подѣ какимъ видомъ не употреблять паутины и всего могущаго загрязнить рану. Затѣмъ, сблизивъ края раны, не туго забинтовать кровоточащую часть бинтомъ и *непрерывно изъ чистаго материала*, прикладывать примочки изъ арники. При сильномъ кровотеченіи изъ прорѣзанной жилы или большой раны до прибытія врача рану нужно или „тампонировать“, т. е. вкладывать въ нее какъ можно глубже и плотнѣе шарики изъ „противугнистой“ ваты (въ аптекѣ) и сильно надавливать

бинтомъ, или, если рана не широкая, просто наложить на нее туго свернутый тампонъ изъ противугнилостной ваты и туго стянуть бинтомъ, или, наконецъ, если и это не помогаетъ—перетянуть выше порѣза поврежденную часть. Для знакомыхъ немного съ анатоміей—прижимать выше лежащіе артеріальные стволы. Немедленно обратиться къ врачу.

Геморроидальныя кровотеченія.

Если они очень обильны и возобновляются нѣсколько разъ подъ рядъ, то нужно ставить промываніе изъ 4—5 стакановъ комнатной воды, затѣмъ ввести стаканъ (около) холодной воды, содержащей въ растворѣ $\frac{1}{4}$ чайной ложки танина. Кровотеченіе происходитъ изъ переполненныхъ и лопнувшихъ венъ и венныхъ утолщеній прямой кишки, которыя иногда выступаютъ и наружу (геморроидальныя шишки). Если же кровоточація шишки лежатъ наружу, то и простая, но часто мѣняемая примочка, иногда пополамъ съ свинцовой водой, также можетъ достигнуть цѣли. Внутрь даютъ кислое питье и *hamamelis virginica* (по 20 капель жидкаго экстракта, нѣсколько разъ въ день). Мазь изъ нея также полезна, она извѣстна въ продажѣ подъ именемъ *Lebelli*. Дать слабительное. Діета. Избѣгать кофе и вина.

Женскія кровотеченія.

Въ случаѣ большихъ потерь крови, вызывающихъ слабость, обморочное состояніе,—дѣлать солевые клизмы $\frac{1}{4}$ чайной ложки на стаканъ воды, маленькими клизмами по $\frac{1}{2}$ стакана при температурѣ въ 35° R, вводимыя медленно и сначала каждая $\frac{1}{4}$ часа, потомъ черезъ 20 минутъ, черезъ полчаса и т. д. Хорошо положить на животъ больной пузырь со льдомъ; также полезно давать больной кислое питье. Больной сообщаютъ возможно низкое положеніе (ниже ногъ), чтобы облегчить приливъ крови къ мозгу. Внутрь даютъ горячій кофе, коньякъ, шампанское или другое вино, эфирно-валерьяновыя или гофманскія капли, спорынью по 5 гр. раза четыре въ день. *Hydrastis canad.* по 30 капель 3 раза въ день. Дѣлать горячія спринцованія (37° до 40° R).

Кровавая рвота.

Кромѣ рекомендованныхъ при легочномъ кровотеченіи пособій, можно еще рекомендовать: кусочки льда для глотанія, ледъ на подложечную область, въ области желудка. Употребленіе галероваго элексира, по 5 капель на приѣмъ взрослому черезъ 3 часа.

Астма (удушьё).

При внезапномъ (большею частью ночью) припадкѣ—глотать крѣпкій черный кофе, кусочки льду, нюхать нашатырный спиртъ, къ икрамъ—горчичники, тѣло—растирать щетками. При малѣйшей возможности давать дышать кислородомъ и обратиться къ врачу.

Оживленіе мнимоумершихъ.

Для возбужденія дыханія—вынести обмершаго на воздухъ, или раскрыть окна и двери, и освободить отъ тѣсной одежды. Если нужно очистить носъ и ротъ отъ земли, слизи, тины и проч. Затѣмъ—немедленно приступить къ *искусственному дыханію* и въ то же время брызгать на больного холодной водой, обтирать и снова брызгать; щекотать въ носу; давать нюхать нашатырный спиртъ, табакъ, тертый хрѣнъ и крѣпкій уксусъ; растирать фланелью ноги снизу вверхъ, обкладывать горчичниками, хрѣномъ, бутылками или кувшинами съ теплой водой или одѣялами.

Искусственное дыханіе.

Искусственное дыханіе основывается на подражаніи естественному и состоитъ во вдыханіи и выдыханіи, которыя производятся искусственно и сообразно нормальному дыханію. 14—16 разъ въ минуту, каждое—длительностью въ 2 секунды и затѣмъ пауза. Подающій помощь становится въ головахъ обмершаго, лежащаго на спинѣ съ опущенной головой, беретъ его руки повыше локтей и ведетъ ихъ кверху до уровня висковъ (рисунокъ) Этимъ путемъ грудная клѣтка расширяется и происходитъ вдыханіе; послѣ этого локти обмершаго опять опускаются внизъ и прижимаются къ бокамъ грудной клѣтки, грудная клѣтка спадается

и происходитъ выдыханіе. Если есть помощникъ, то онъ можетъ способствовать выдыханію надавливаніемъ руками верхней части живота или

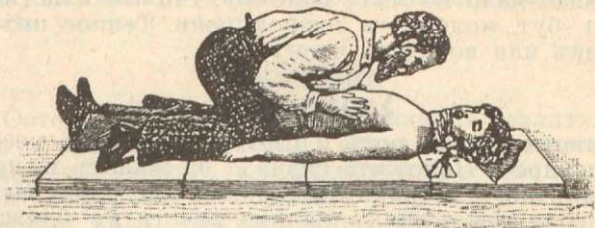

Вдыханіе.

пригибаніемъ согнутыхъ колѣнъ больного къ животу (рисунокъ). Всѣ приемы повторяютъ непрерывно со скоростью указанной выше, сообразно нормальному дыхательному ритму. Искусственно-дыханіе надо продолжать какъ можно долѣе. Бы-

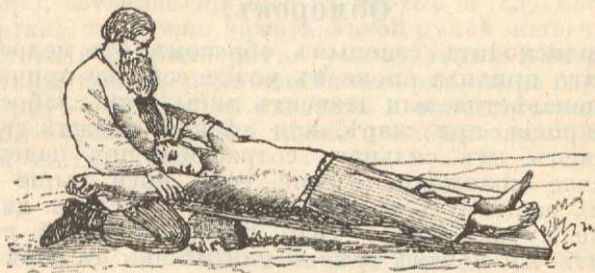

Выдыханіе.

вали случаи, когда при настойчивомъ производствѣ искусственнаго дыханія обмершіе, черезъ 6—7 часовъ, приходили въ себя. Когда больной приходитъ въ себя, необходимо дать немного вина, эфирно-валерьяновыхъ капель, горячаго чернаго кофе или чая.

Замерзаніе.

Внести въ сарай или въ совсѣмъ холодную комнату осторожно, растирать тающимъ снѣгомъ (съ водой) или растирать холодными мокрыми платками, пока члены не сдѣлаются гибкими; затѣмъ—клизтиръ изъ холодной воды, нюхать нашатырный спиртъ и пр. Искусственное дыханіе. Внести въ про-

кладную комнату, оттирать щетками или суконками полегоньку (чтобы не сорвать кожи), начиная съ рукъ и ногъ и постепенно укрывать все теплѣе, нагрѣвая мало по малу горницу. Теплый клистиръ изъ 1 бут. молока съ ложкою соли. Теплое питье, коньякъ или водку съ чаемъ.

Утопленіе.

Очистить носъ, ротъ и глотку отъ земли, песка, ила и проч. Положить сначала на животъ и, приподнявъ ноги, встряхнуть хорошенько, чтобы вытекала вода изъ легкихъ; затѣмъ внести въ ближайшій покой, положить на спину и начать производить искусственное дыханіе, именно—съ *выдыханія*, чтобы удалить остатокъ воды. При первыхъ признакахъ оживленія—давать нюхать нашатырный спиртъ или эфиръ, растирать грѣтыми компрессами, ставить клистиры изъ теплой воды съ укусомъ, мыломъ, солью, водкой или ромомъ.

Обморокъ.

Происходитъ главнымъ образомъ отъ недостаточнаго прилива крови къ мозгу; если же причина его неизвѣстна, или зависитъ лишь отъ слабости, малокровія, при жарѣ, или тѣсной одеждѣ, или, наконецъ, отъ сильнаго сотрясенія при паденіи, лежащее положеніе (лучше, если ноги выше головы), растегнуть тѣсную одежду, прыскать лицо, а еще лучше—и все тѣло холодной водой, положить къ ногамъ грѣлки или мѣшки съ горячей золой, горчичники, давать нюхать нашатырный спиртъ, укусный эфиръ; растирать кожу по направленію къ сердцу фланелью или мягкой щеткой, съ цѣлью возбудить въ ней кровообращеніе. Если больной не приходитъ въ себя, то нужно прибѣгнуть къ искусственному дыханію. Когда больной придетъ въ себя—дать рюмку вина, 20—30 гофманскихъ или валерьяновыхъ капель.

Эпилептическій припадокъ.

Растегнуть платье, вставить межъ зубовъ обернутую въ полотно ложку, чтобы не прикусился языкъ. Слѣдить за тѣмъ, чтобы больной не могъ ушибаться. При багровости лица и налитіи венъ шеи—холодъ на голову. Какъ и при всякихъ заболѣваніяхъ, притокъ свѣжаго воздуха необходимъ, и

потому обычай закрывать лицо больного платкомъ заслуживаетъ полнаго порицанія. Если припадокъ засталъ человѣка на улицѣ, то, вопреки существующему мнѣнію, больного необходимо перенести въ болѣе удобное мѣсто.

Удавленіе.

Осторожно снять съ петли, вообще удалить причину удавленія. Свѣжій воздухъ; положить на спину съ немного приподнятой головой; вокругъ шеи—компрессъ изъ теплаго уксуса. Приводить въ чувство какъ обыкновенно. Искусственное дыханіе. Клистирь съ солью и мыломъ. Когда сердце забьется—растирать слегка сукномъ подъ лопаткой и крѣпче—ноги.

Задушеніе.

Если задушеніе произошло большими проглоченными кусками пищи (мясо, картофель, кости и пр.), остановившимися въ глоткѣ и сдавившими гортань, то нужно зажать лѣвой рукой носъ, чтобы заставить открыть ротъ,—указательный и большой пальцы правой руки ввести поверхъ языка глубоко въ ротъ и стараться схватить и вытащить застрявшій кусокъ, хорошо также похлопывать по верхней части спины.

Ударъ молніи.

Раздѣть, положить на спину, облить холодной водой, дать нюхать нашатырный спиртъ, руки и ноги растирать холодными мокрыми предметами. Искусственное дыханіе.

Ударъ апоплексическій.

Голову выше, ледъ или холодные компрессы на голову; вспрыскивать грудь водой, къ икрамъ и рукамъ—горчичники, распустить одежду, препятствующую правильному дыханію и кровообращенію. Какъ только больной будетъ въ состояніи глотать, дайте ему хорошій приемъ слабительнаго.

Ударъ солнечный.

Холодные обливанія, на голову ледъ, къ затылку горчичникъ, или шивки—полнокровнымъ.

клизтиры изъ холодной воды, внутрь слабительныя. Можно—горчичникъ подъ ложечку.

Удаленіе посторонняго тѣла изъ глаза.

Опустить глазъ въ чашку съ чистою водою и, если тѣло, попавшее въ глазъ, видно, удалить его намоченнымъ кусочкомъ ваты или мягкой и хорошо прокипяченной волосяной кисточкой.

Укусы бѣшеными животными или змѣею.

Перевязать туго раненый членъ выше мѣста укуса, прижечь рану каленымъ желѣзомъ. Высосать *кровососной банкой* (сжечь бумажку подъ стаканомъ или большой рюжкой и быстро прижать сосудъ къ укушенному мѣсту). Разрѣзавъ рану, если она невелика и кровь мало идетъ, промыть ее растворомъ марганцево-кислаго кали (изъ аптеки—безъ рецепта), или нашатырнымъ спиртомъ, разведеннымъ водою.

Безсонница.

Теплыя ванны, бромистый натръ отъ 3-хъ до 8 гранъ на приемъ. Растирать сухой фланелькой кожу, провѣтривать комнату передъ сномъ; при малокровіи, если голова холодная, полезно одѣть голову, если, наоборотъ, лицо бѣгроваго цвѣта, (біеніе сосудовъ головы), держать голову прохладно.

Сердцебіеніе.

Удаленіе стѣсняющей одежды, прикладываніе холодныхъ компрессовъ. Совѣтъ врача необходимъ.

Охлаждающая смѣсь.

Въ тѣхъ случаяхъ, когда больному надо прикладывать ледъ и его почему-либо достать нельзя, можно для охлажденія приготовить слѣдующую смѣсь, замѣняющую ледъ: растворъ 1-й части азотно-кислаго амонія въ 1-й части перегнанной воды. Эта смѣсь быстро понижаетъ температуру съ 16° на 1,5°. Ц. Соль эта, выпаренная изъ раствора, можетъ опять служить для той же смѣси.

Врачъ О. Ю. Каминская.



Какъ выбирать квартиру.

Жилище имѣеть громадное значеніе для нашего здоровья. Статистика доказываетъ, что съ улучшеніемъ жилищъ значительно уменьшается заболѣваемость и смертность населенія. Дурно устроенное жилище вредно вліяетъ на наше здоровье. Благодаря ему, нашъ организмъ ослабѣваетъ, мы становимся воспріимчивыми къ разнымъ заразнымъ болѣзнямъ и часто наживаемъ какое-нибудь хроническое заболѣваніе, отъ котораго намъ приходится страдать всю жизнь. Для того, чтобы предупредить все это, при выборѣ квартиры мы должны обращать вниманіе, насколько она удовлетворяетъ требованіямъ гигиены.

Для сохраненія нашего здоровья въ квартирѣ должно быть достаточное количество воздуха и свѣта. Для того и другого гигиена выработала извѣстныя требованія, которыя и надо принимать во вниманіе при наймѣ квартиры. Въ ней должно быть достаточное количество воздуха для всѣхъ членовъ семьи, потому объемъ ея долженъ сообразоваться съ числомъ послѣднихъ.

Гигиена признаетъ, что для каждаго взрослога человѣка и для ребенка старше 10 л. въ жиломъ помѣщеніи должно приходиться не менѣе 2½—3 хъ куб. саж., а на каждаго ребенка до 10 л. не менѣе одной кубической сажени. Слѣдовательно, если семья состоитъ изъ отца, матери и двоихъ дѣтей до десяти лѣтъ, то кубическій объемъ ихъ жилища долженъ равняться семи-восьми кубическимъ сажениамъ. Къ этому количеству необходимо добавить еще одну-двѣ кубическихъ сажени на мебель, которая всегда вытѣсняетъ соотвѣтственный объемъ воздуха.

Данное количество самое меньшее, которымъ мы можемъ ограничиться при томъ условіи, что наше помѣщеніе будетъ хорошо вентилироваться. Если же мы не можемъ быть увѣрены въ послѣднемъ, то объемъ помѣщенія долженъ быть увеличенъ.

Вообще же, если существуетъ возможность, то лучше нанимать болѣе обширное помѣщеніе, такъ какъ чѣмъ больше воздуха будетъ въ нашей квартирѣ, тѣмъ здоровѣе будетъ наша семья.

Вопросъ о вентиляціи также представляется въ высшей степени важнымъ при выборѣ квартиры. Въ нашемъ жилищѣ не только должно быть достаточное количество воздуха, но и хорошая вентиляція, которая давала бы намъ возможность удалять испорченный воздухъ изъ комнатъ и замѣнять его чистымъ. Дурной воздухъ—ядъ для человѣческаго организма.

Рѣшить вопросъ, насколько удовлетворительно будетъ вентилироваться выбираемая нами квартира, въ настоящее время представляется пока еще практически въ высшей степени затруднительнымъ. Потому приходится довольствоваться приблизительными соображеніями, при чемъ надо помнить слѣдующее: Наши дома провѣтриваются при помощи естественной и искусственной вентиляціи. Послѣдняя у насъ еще очень мало распространена, потому приходится довольствоваться главнымъ образомъ естественной. Она совершается черезъ стѣны, черезъ открытыя окна и форточки. Зимой мы пользуемся преимущественно послѣдними, потому при выборѣ квартиры надо обращать вниманіе на то, чтобы въ каждой комнатѣ обязательно была достаточной величины форточка.

Усиленію вентиляціи черезъ форточку содѣйствуетъ отдушина, устроенная въ печной трубѣ. При топкѣ печей воздухъ въ послѣдней нагрѣвается и въ слѣдствіе того усиливается тяга комнатнаго воздуха наружу. Тоже самое дѣйствіе, конечно, производитъ и открытая печная труба. Но въ послѣднемъ случаѣ воздухъ вытягивается преимущественно изъ нижнихъ частей помѣщенія, тогда какъ при устройствѣ отдушины въ печной трубѣ вблизи потолка вытягиваются, верхніе и средніе слои воздуха. А послѣднее для насъ гораздо выгоднѣе, такъ какъ наши легкія вбираютъ въ себя главнымъ образомъ средніе слои, въ верхнихъ же собирается испорченный нашимъ дыханіемъ воздухъ. При выборѣ квартиры надо обращать вниманіе на устройство печей. Послѣднія должны не только хорошо нагрѣвать комнату, но и давать извѣстную экономію дровъ и не портить комнатнаго воздуха. Обыкновенныя круглыя Утермарковскія печи довольно хорошо удовлетворяютъ

первымъ двумъ условіямъ, что касается до порчи комнатнаго воздуха вредными продуктами горѣнія, то герметическія заслонки въ печахъ надо предпочитать обыкновеннымъ. Первыя лучше предупреждаютъ прониканіе угарнаго газа въ комнаты, нежели послѣднія. Извѣстно, что угарный газъ оказываетъ очень вредное вліяніе на наше здоровье. Про случаи смерти отъ угара всякій слышалъ. Менѣе сильное отравленіе имъ хотя не такъ убійственно, но всетаки весьма вредно для нашего здоровья. Если такое отравленіе часто повторяется, то мы становимся блѣдными, малокровными, страдаемъ постоянно головными болями, потерей аппетита и проч.

Въ нашей квартирѣ не должно быть желѣзныхъ печей и трубъ. Черезъ тѣ и другія въ комнаты также можетъ проникать угарный газъ. Кромѣ того, отопленіе желѣзными печами и устройство желѣзныхъ трубъ для тепла имѣютъ то неудобство, что онѣ быстро нагрѣваются и быстро охлаждаются. Потому въ комнатѣ бываетъ то слишкомъ жарко, то слишкомъ холодно. А такія перемены могутъ оказать вредное вліяніе на нашъ организмъ. Желѣзныя печи и трубы неприяты также въ томъ отношеніи, что насѣдающая на нихъ пыль сгораетъ и распространяетъ неприятный запахъ.

Для улучшенія вентиляціи въ комнатахъ хорошо имѣть каминъ, который при постоянной топкѣ содѣйствуетъ удаленію испорченнаго воздуха. Есть такіе камины, въ которыхъ существуетъ особое приспособленіе для вентиляціи. Въ ихъ стѣнкахъ устраивается или воздушная камера, или особаго рода каналы, которые сообщаются съ наружнымъ и комнатнымъ воздухомъ. Наружный воздухъ входитъ въ камеру или каналы, нагрѣвается тамъ, а затѣмъ идетъ въ комнату. Такимъ образомъ жилое помѣщеніе снабжается чистымъ нагрѣтымъ воздухомъ. Существуютъ также и печи съ подобными приспособленіями для вентиляціи. Конечно, мы должны предпочитать квартиры, имѣющія вентиляціонныя печи и камины, неимѣющимъ оныхъ, такъ какъ подобныя приспособленія много содѣйствуютъ улучшенію качества комнатнаго воздуха, при условіи, конечно, что мы не закрываемъ вентиляціонныхъ отверстій, а оставляемъ ихъ постоянно свободными.

Матеріаль, изъ котораго строятся стѣны нашихъ домовъ, пронизаемъ для воздуха, такъ

какъ въ немъ находятся поры, черезъ которыя газъ проходитъ. Возьмемъ ли мы камень, кирпичъ, дерево—все это пропускаетъ черезъ себя воздухъ. Эта вентиляционная способность строительныхъ матеріаловъ имѣетъ немаловажное значеніе для чистоты комнатнаго воздуха. Благодаря ей въ холодное время года испорченный воздухъ жилыхъ помѣщеній, независимо отъ нашей воли, удаляется наружу и замѣняется чистымъ. При большой разницѣ въ температурѣ комнатнаго и наружнаго воздуха вентиляція черезъ стѣны совершается довольно энергично, чему оказываютъ извѣстное содѣйствіе и щели, образующіяся въ стѣнкахъ, окнахъ, дверяхъ. Мы должны дорожить этой способностью строительныхъ матерьяловъ пропускать для себя воздухъ, потому при выборѣ квартиры мы должны обращать вниманіе на нѣкоторыя условія, препятствующія вентиляціи черезъ стѣны.

Въ публикѣ господствуетъ убѣжденіе, что деревянные дома представляютъ болѣе здоровое жилище, нежели каменные. По отношенію къ естественной вентиляціи это до извѣстной степени вѣрно. Черезъ деревянные стѣны воздухъ проникаетъ лучше, нежели черезъ каменные. Хотя само дерево съ трудомъ пропускаетъ газы поперекъ бревна, воздухъ можетъ легко проникать въ комнату и обратно черезъ промежутки между бревнами, которыя обыкновенно заполняются мхомъ, очень порознымъ матеріаломъ.

Такимъ образомъ, по отношенію къ естественной вентиляціи деревянный домъ заслуживаетъ предпочтенія передъ каменнымъ, но съ другой стороны онъ представляетъ другія неудобства. Зимой онъ скорѣе стынетъ, а лѣтомъ сильнѣе нагрѣвается, нежели каменный, потому въ немъ бываетъ холоднѣе и жарче, сравнительно съ послѣднимъ. Кроме того, опасность въ пожарномъ отношеніи въ деревянномъ домѣ очень велика. А такъ какъ при соблюденіи извѣстныхъ условій въ каменныхъ домахъ можно устроить хорошую вентиляцію, то при выборѣ квартиры мы должны отдавать предпочтеніе послѣднимъ.

Замѣтимъ что вентиляція черезъ стѣны находится въ зависимости не только отъ порозности строительнаго матеріала, но и отъ того вещества, которымъ покрыты стѣны нашихъ комнатъ. Окраска стѣнъ масляной краской оказываетъ значительное препятствіе прониканію черезъ нихъ воздуха. Вновь

выкрашенные масляной краской стѣны почти совсѣмъ не пропускаютъ его черезъ себя. Впослѣдствіи, когда краска мѣстами потрескается, проходимость ихъ увеличивается, но всетаки свѣжій воздухъ проникаетъ черезъ нихъ не настолько хорошо, какъ это было бы желательно. Въ виду этого окраску стѣнъ масляной краской можно предпочитать только въ томъ случаѣ, если въ квартирѣ устроена хорошая искусственная вентиляція. При отсутствіи послѣдней возможность мыть стѣны, выкрашенные масляной краской, и такимъ образомъ поддерживать ихъ въ чистотѣ не выкупаетъ недостатка естественной вентиляціи, потому при выборѣ квартиры намъ надо обращать вниманіе и на это.

Известковая краска лучше всѣхъ другихъ сохраняетъ проходимость стѣнъ для воздуха. Она удобна еще въ томъ отношеніи, что, производя побѣлку разъ въ годъ, мы такимъ образомъ дезинфицируемъ стѣны. Потому въ кухняхъ корридорахъ и т. п. лучше предпочитать известковую окраску.

Клеевая краска и оклейка стѣнъ обоями также оказываютъ препятствіе прониканію воздуха черезъ строительный матеріалъ, хотя не въ такой степени, какъ масляная краска.

При оклейкѣ стѣнъ обоями мастера часто употребляютъ такой способъ. Они не сдираютъ старыхъ обоевъ, а слой за слоемъ наклеиваютъ на нихъ новыя. Съ каждымъ новымъ слоемъ уменьшается проницаемость стѣнъ для воздуха и, кромѣ того, въ старыхъ обояхъ, благодаря присутствію клейстера, могутъ завестись разные паразиты. Напримеръ, находили тамъ червей, массу плѣсени. Замѣтимъ, что такъ какъ нельзя навѣрное знать, жилъ въ нанимаемой нами квартирѣ какой-нибудь заразный больной или нѣтъ, то при наймѣ надо ставить условіемъ, чтобы потолки были вновь выбѣлены, а стѣны выкрашены или оклеены свѣжими обоями, причѣмъ старыя должны быть сорваны.

Сырыя квартиры представляютъ большой вредъ для нашего здоровья. Потому при наймѣ мы должны обращать на это вниманіе. И здѣсь, какъ при вентиляціи, въ большинствѣ случаевъ трудно узнать заранее, будетъ квартира сырая или сухая. Практика не выработала вѣрныхъ способовъ, дающихъ возможность опредѣлять сырость. Приходится довольствоваться приблизительными соображеніями. Если мы видимъ на стѣнахъ и потолкахъ слѣды плѣсени, то такой квартиры, конечно, не

слѣдуетъ нанимать. Точно также надо избѣгать новыхъ каменныхъ домовъ, которые не успѣли еще хорошенько просохнуть. Въ нихъ вообще заводится сырость. Подвальные квартиры и квартиры нижнихъ этажей также отличаются послѣдней, потому для сохраненія нашего здоровья лучше нанимать жилища въ вышележащихъ этажахъ.

Замѣтимъ здѣсь мимоходомъ, что если случайно намъ попалась сырая квартира и мы почему-либо не имѣемъ возможности переселиться на другую, то намъ необходимо при помощи энергической топки и вентиляціи просушить стѣны. Обыкновенно думаютъ, что для этой цѣли достаточно хорошенько топить печи. Но это ошибочное мнѣніе, надо не только топить, но и усиленно провѣтривать, открывать форточки, окна, печныя трубы, вентиляторы. Только при такихъ условіяхъ изъ нашихъ комнатъ удаляются водяные пары, образующіеся при высушеніи сырыхъ стѣнъ. Если же мы будемъ только топить, но не вентилировать комнаты, то пары осядутъ обратно на стѣны и сырость въ нашей квартирѣ не уменьшится.

Сырость стѣнъ представляетъ большое зло. Вода закупориваетъ поры строительныхъ матеріаловъ и они дѣлаются непроницаемыми для воздуха. Такимъ образомъ прекращается естественная вентиляція черезъ стѣны. Сырыя стѣны, какъ и сырая одежда, быстрѣ пропускаютъ черезъ себя тепло наружу, потому сырыя квартиры требуютъ больше дровъ и въ нихъ легко нажить ревматизмъ. Сырость стѣнъ содѣйствуетъ развитію на нихъ плѣсени и микроорганизмовъ, среди которыхъ могутъ быть и заразные.

Здѣсь умѣтно сказать нѣсколько словъ относительно кухни. Хорошее устройство послѣдней имѣетъ немаловажное значеніе для чистоты комнатнаго воздуха. Въ кухнѣ должна быть устроена хорошая вентиляція, такъ какъ иначе кухонные запахи проникаютъ въ комнаты и портятъ воздухъ. Надо обращать вниманіе, чтобы въ кухнѣ въ окнѣ была форточка, а надъ плитой колпакъ и вытяжное отверстіе въ дымовой трубѣ. Если это хорошо устроено, то квартира избавляется отъ кухоннаго запаха.

Замѣтимъ, что при кухнѣ желательны комнатка для прислуги и шкафъ или чуланъ для провизіи. Хорошее освѣщеніе квартиръ солнечнымъ свѣтомъ необходимо для сохраненія здоровья. Для

сохраненія нашего зрѣнія въ нормальномъ состояніи и содержанія помѣщенія въ надлежащей чистотѣ. Изслѣдованія доказываютъ, что подъ вліяніемъ солнечнаго свѣта увеличивается энергія жизненныхъ процессовъ въ животномъ организмѣ. Ежедневное наблюденіе показываетъ, что люди живущіе въ темныхъ помѣщеніяхъ отличаются блѣдностью, малокровіемъ, вялостью и большой восприимчивостью къ заразнымъ болѣзнямъ. Всякій знаетъ также, что при плохомъ освѣщеніи для разсматриванія мелкихъ предметовъ приходится сильно напрягать зрѣніе. А это имѣетъ на него вредное вліяніе. У насъ появляется близорукость, пониженіе остроты зрѣнія и проч. Что касается до поддержанія чистоты въ нашемъ жилищѣ, то стоитъ только сравнить двѣ комнаты, одну хорошо освѣщенную дневнымъ свѣтомъ, а другую темную или полутемную, чтобы убѣдиться, какое громадное значеніе въ этомъ случаѣ имѣетъ свѣтъ. Первая даже у чистоплотныхъ людей будетъ отличаться большей опрятностью, нежели послѣдняя. Въ темной комнатѣ накапливается масса пыли на стѣнахъ и потолокъ, слой грязи на полу и мебели. Темныя же комнаты изобилуютъ разнаго рода насѣкомыми. Замѣчено также, что солнечный свѣтъ убиваетъ заразныхъ микроорганизмовъ.

Тутъ онъ дѣйствуетъ лучше самаго сильнаго дезинфекціоннаго средства. Въ виду этого мы должны обратить особенное вниманіе, чтобы выбираемая нами квартира хорошо освѣщалась дневнымъ свѣтомъ.

Для этой цѣли мы должны обратить вниманіе на отношеніе квадратной площади оконъ къ квадратной поверхности пола. Это отношеніе должно быть не болѣе 1:8 или 1:10, т. е. поверхность оконъ должна представлять не менѣе одной восьмой или одной десятой квадратной поверхности пола. Но и въ такомъ случаѣ освѣщеніе дневнымъ свѣтомъ будетъ удовлетворительно только при слѣдующихъ условіяхъ.

Комната не должна быть слишкомъ узка и длинна. Для данной цѣли выгоднѣе комнаты, приближающіяся къ квадрату. Въ такомъ случаѣ дневной свѣтъ распределяется болѣе равномерно, а въ узкой и длинной комнатѣ задняя часть обыкновенно плохо освѣщается. Оконныя стекла должны быть прозрачны и безпрепятственно пропускать свѣтъ. Безцвѣтныя стекла мы должны предпочитать цвѣт-

нымъ. Только бѣлый солнечный свѣтъ въ своемъ полномъ составѣ оказываетъ благотворное вліяніе на нашъ организмъ. Близко противъ оконъ выбранной нашей квартиры не должно быть стѣны какого-либо зданія, которая можетъ препятствовать прониканію прямого дневного свѣта въ наши комнаты. Желательно, чтобы въ нихъ попадалъ свѣтъ прямо съ неба, а не отраженный отъ противоположныхъ стѣнъ. Въ этомъ отношеніи верхніе этажи находятся въ лучшихъ условіяхъ, нежели нижніе. Въ сѣверныхъ странахъ хорошо выбирать южное направленіе оконъ, затѣмъ западное и восточное. Окраска стѣнъ тоже оказывается не безъ вліянія на освѣщеніе комнатъ. Комната, оклеенная темными обоями, темнѣе оклееной свѣтлыми.

При выборѣ квартиры паркетный полъ заслуживаетъ предпочтенія передъ всеми остальными, такъ какъ онъ представляется наиболѣе непроницаемымъ и прочнымъ сравнительно съ другими деревянными полами. Если намъ приходится довольствоваться простымъ достаточнымъ поломъ, бѣлымъ или крашеннымъ, то надо внимательно его осмотрѣть, чтобы между досками не было щелей и чтобы онъ не былъ поломанъ и гниль.

Такъ какъ достаточное количество хорошей воды необходимо для нашего здоровья, то при выборѣ квартиры мы должны обратить вниманіе и на это. Лучше всего, если въ ней есть водопроводъ и вода у насъ всегда подъ рукой. Желательно притомъ поставить условіе, что мы имѣемъ право пользоваться неограниченнымъ количествомъ воды. Если почему либо нѣтъ возможности нанять квартиру съ водопроводомъ, то лучше всего уговориться съ домовладѣльцемъ, чтобы онъ снабжалъ насъ водой. Во избѣжаніе какихъ бы то ни было недоразумѣній и неудобствъ, мы должны заявить ему, что будемъ брать столько воды, сколько намъ надо.

Хорошее удаленіе нечистотъ и отбросовъ представляетъ необходимое условіе здороваго жилища. Лучше всего выбирать квартиру съ ватерклозетомъ, а за неимѣніемъ его съ эрдь-клозетомъ, при томъ отдѣльный для каждой семьи. Если намъ приходится довольствоваться простымъ отхожимъ мѣстомъ, то оно не должно находиться вблизи нашей квартиры, а на достаточномъ разстояніи отъ нея, чтобы его зловоніе не заражало воздуха нашихъ комнатъ.

На дворѣ дома, въ которомъ мы выбираемъ квартиру, обязательно должна быть помойная яма.

куда выбрасываются все помои и отбросы. Вблизи нашего жилища не должно быть помѣщенія для скота: конюшни, коровника и проч.

Стирка бѣлья не должна производиться въ квартирѣ. Поэтому мы должны брать квартиру въ домѣ, гдѣ устроена прачешная, которой мы можемъ пользоваться по мѣрѣ надобности.

Если мы беремъ квартиру въ многоэтажномъ домѣ, то намъ слѣдуетъ обратить вниманіе на лѣстницу. Последняя должна быть широкой, чистой, свѣтлой и хорошо вентилируемой.

Врачъ М. И. Покровская.

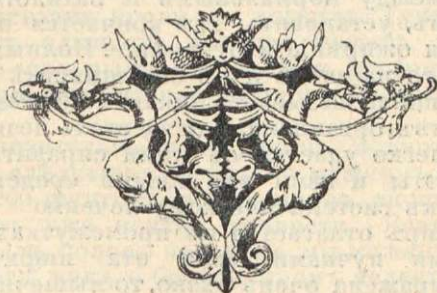



Полнота и худоба. Режимъ при нихъ.

Чрезмѣрное ожирѣніе, тучность представляетъ далеко перѣдкое болѣзненное явленіе. Оно обусловливается чрезмѣрнымъ производствомъ жировъ въ организмѣ, зависящаго отъ плохого обмена веществъ, пониженія окислительныхъ процессовъ, при которыхъ жиръ не сгораетъ, а отлагается въ организмѣ. Въ ясно выраженныхъ случаяхъ ожирѣнія, его не трудно распознать, но гораздо труднѣе опредѣлить границу между нормальнымъ и патологическимъ состояніемъ, установить, гдѣ кончается полнота и начинается ожирѣніе и отучнѣніе. Полныхъ людей очень много на свѣтѣ и въ большинствѣ случаевъ полнота еще не вызываетъ никакихъ болѣзненныхъ разстройствъ организма, или же столь незначительныя, что легко удастся съ ними справиться перемѣною діеты и тѣми или иными средствами, не прибѣгая къ систематическому леченію.

Если жиръ отлагается въ промежуткахъ между мышечными пучками, если эта инфильтрація мышцъ выражена очень рѣзко, то мышечные пучки разъединяются, мышечныя волокна атрофируются и, наконецъ, сами захватываются жиромъ. За отложеніемъ жира слѣдуетъ мышечное перерожденіе; отсюда ослабленіе мышечной силы, быстрая утомляемость при незначительной даже работѣ.

Въ тѣхъ случаяхъ, гдѣ перерожденіе мышечной ткани захватываетъ сердце—происходитъ опасное уменьшеніе сократительной силы его и неправильная дѣятельность, которая уже требуетъ врачебнаго *вмѣшательства* (совѣта). Ожирѣніе, тучность развивается въ слѣдствіе слѣдующихъ 3-хъ причинъ: во 1-хъ, наслѣдственности—т. е. особаго предрасположенія организма; во 2-хъ,—увеличеннаго пріема пищи и въ 3-хъ—уменьшенія соотвѣтственныхъ расходовъ, тратъ организма—при недостаточныхъ движеніяхъ—при сидячемъ образѣ жизни.

Полезно знать тѣ предохранительныя мѣры, которыми можно предотвратить развитіе ожирѣнія, такъ какъ оно, увеличиваясь съ годами, можетъ повести въ концѣ концовъ къ очень непріятнымъ послѣдствіямъ. Особенно большее практическое значеніе, какъ уже выше было упомянуто, имѣетъ отложеніе жира въ сердечной сумкѣ и въ самомъ сердцѣ, извѣстное подъ именемъ *ожирѣнія сердца*. При большомъ отложеніи жира въ этой области дѣло доходитъ до того, что мышца, изъ которой состоитъ сердце, совершенно прорастаетъ и покрывается жировыми отложеніями; еще въ болѣе тяжелыхъ случаяхъ происходитъ жировое перерожденіе самой сердечной мышцы. Жиръ скопляясь въ области сердца, часто механически стѣсняетъ дѣятельность органовъ груди и даже брюшной полости, производя на нихъ давленіе, вслѣдствіе приподнятія грудобрюшной преграды, а потому и появляются расстройства дыханія и кровообращенія съ застоями крови въ легкихъ. Тучные всегда страдаютъ одышкой, которая можетъ достигнуть довольно сильныхъ степеней и особенно усиливается при всякомъ напряженіи и быстрыхъ движеніяхъ.

Приблизительнымъ мѣриломъ полноты могутъ служить слѣдующія цифры: у мужчинъ вѣсъ тѣла въ 190—200 фунтовъ, а у женщинъ около 160 фунтовъ—есть уже начало тучности. Все таки, какъ бы ни былъ полонъ человѣкъ, мы можемъ говорить о тучности, какъ о болѣзненномъ явленіи, лишь въ томъ случаѣ, когда эта полнота начинаетъ причинять тѣ или иныя расстройства.

Кромѣ вышеприведенныхъ причинъ, обуславливающихъ развитіе ожирѣнія, нужно еще упомянуть о слѣдующихъ. Лица, страдающія малокровіемъ и блѣдною немочью, послѣ обильныхъ потерь крови—выкидышей и въ послѣродовомъ періодѣ, становятся очень часто тучными, что объясняется тѣмъ, что кровь подобныхъ больныхъ содержитъ въ недостаточномъ количествѣ кислородъ, слѣдовательно, жировыя вещества, вводимыя въ организмъ съ пищей, не имѣютъ возможности окисляться, сгорать въ достаточной степени и накапливаются въ организмѣ.

Накопленіе жира въ организмѣ человѣка происходитъ совершенно аналогично съ процессами откармливанія животныхъ. Съ одной стороны, играетъ роль—нецѣлесообразный составъ пищи и излишекъ

ея сравнительно съ потребностями организма, съ другой стороны—недостатокъ моціона, рациональнаго движенія необходимаго для правильнаго усвоенія организмомъ поступающей въ него пищи. За послѣднее обстоятельство говорить, между прочимъ, тотъ фактъ, что ожирѣнiе является по преимуществу болѣзнью зажиточныхъ классовъ населенiя. Недостатокъ подвижности и сидячая жизнь является причиною того, что тучность преобладаетъ у женщинъ.

Больше всего жиръ скопляется подъ кожей живота, ягодицъ и груди и эти части тѣла принимаютъ часто безобразную уродливую форму. Кромѣ накопленiя жира подъ кожей, онъ скопляется также во внутреннихъ органахъ. Далѣе, къ общей тучности присоединяются различныя измѣненiя кровеносныхъ сосудовъ, застой въ почкахъ и воспаленiе ихъ (нефритъ), а также застой въ печени, ожирѣнiе ея, желудочно-кишечные катарры и т. п. Какъ на послѣдствiе тучности нужно указать на воспаленiе суставовъ, которое многими полными принимается за ревматизмъ, а также и на сахарное мочеизнуренiе—болѣзнь опасную, отравляющую питанiе организма;—при этой болѣзни въ мочѣ выдѣляется громадное количество сахара.

Итакъ, мы видимъ, что тучность является болѣзнью, которая въ иныхъ случаяхъ можетъ вести къ очень вреднымъ послѣдствiямъ, а потому нужно приложить всѣ усилiя къ тому, чтобъ предупредить ея развитiе. При цѣлесообразномъ режимѣ въ громадномъ большинствѣ случаевъ удастся предупредить, если не самое появленiе тучности, то по крайней мѣрѣ, вызываемыя ею опасныя явленiя *). Нужно замѣтить, что съ годами опасность все болѣе и болѣе возрастаетъ и заключается не столько въ самой тучности, сколько въ указанныхъ выше осложненiяхъ ея. Люди, одержимые тучностью, гораздо хуже переносятъ всѣ лихорадочныя болѣзни; опасность заключается въ слабой сердечной дѣятельности и разстройствѣ легочнаго дыханiя.

Что касается того обстоятельства, по сколько способствуетъ появленiю тучности та или другая пища, то согласно наблюденiямъ надъ человекомъ

*) Иногда наклонность къ ожирѣнiю замѣчается въ раннемъ дѣтскомъ возрастѣ, тогда рациональнымъ физическимъ воспитанiемъ можно предупредить болѣзненное отложенiе жира въ организмѣ. *Примѣчанiе редактора*

и животными, а также и многочисленнымъ опытамъ въ этомъ направленіи, все три рода пищи, т. е. животного и растительнаго происхожденія, а также и смѣшанныя, могутъ давать матеріаль для развитія тучности при тѣхъ или другихъ изъ выше указанныхъ неблагоприятныхъ условий.

Наиболѣе благоприятствуетъ накопленіе жира въ организмъ, жирная и крахмалистая (углеводы) пища. Алкоголь въ большихъ приѣмахъ также оказываетъ вредное вліяніе, такъ какъ, по мнѣнію ученыхъ, замедляетъ обмѣнъ веществъ въ организмъ, понижаетъ жизненность клѣтокъ, и, слѣдовательно, способствуетъ накопленію жира. Алкоголь вреденъ не только въ видѣ водки, но и въ видѣ пива, ликеровъ, шампанскаго и т. п.

Изъ всего вышеизложеннаго ясно, что режимъ при тучности, въ каждомъ отдѣльномъ случаѣ, будетъ различенъ, такъ какъ, главнымъ образомъ, надо обратить вниманіе на причины ее вызвавшія. Прежде всего укажемъ, какъ слѣдуетъ лечить тучность, происходящую отъ нераціональнаго питанія, какъ болѣе частую.

Что касается состава пищи, которую мы принимаемъ, то какъ растительнаго происхожденія, такъ и животнаго, неизмѣнно состоитъ главнымъ образомъ изъ жировъ, бѣлковъ и углеводовъ, т. е. крахмалистыхъ веществъ. Пища животнаго происхожденія (мясо, яйца, творогъ и т. д.) содержитъ въ преобладающемъ количествѣ бѣлки и жиры; растительная пища, главнымъ образомъ, содержитъ углеводы—крахмалистыя вещества. Въ таблицахъ, гдѣ вычислено нормальное питаніе человѣка, указано, что взрослый мужчина, вѣсъ котораго приблизительно 155—175 ф.—долженъ получить при нормальномъ питаніи граммъ 100 ($\frac{1}{4}$ ф.) бѣлковъ, 56—60 жировъ и 400—450 граммъ углеводовъ.

Тучнымъ же, смотря по случаю, совѣтуютъ принимать въ теченіе дня:

Хлѣба	150—300	грм.
Тощаго мяса	300—350	"
Зелени или салата	200—300	"
Зеленыхъ плодовъ	200—300	"
Воды	1200—1500	"

Такая діѣта соотвѣтствуетъ круглымъ счетомъ 82 и 110 граммамъ бѣлковыхъ веществъ, 40 и 50 " жира, 125 и 180 " углеводовъ.

Можно ввести въ эту діѣту и нѣкоторыя видо-

измѣненія; замѣнить, на примѣръ, 100 грам. мяса 2 яйцами, или же 400—500 грм. масла, которое ѣдятъ за завтракомъ и обѣдомъ.

Такъ какъ тучность происходитъ отъ избытка жира въ организмѣ, а жиръ образуется главнымъ образомъ изъ углеводовъ, то полезно уменьшить количество вводимыхъ съ пищей жировъ и углеводовъ (крахмалистыхъ, мучнистыхъ, картофеля, различныя каши), и увеличить количество бѣлковъ, т. е. мясо, яйца, творогъ, нежирное молоко. Тучные не должны употреблять въ пищу сладкихъ печеній и мучныхъ кушаній—пироговъ; должны ограничить употребленіе сахара, картофеля, хлѣба, такъ какъ эти вещества заключаютъ въ себѣ больше всего углеводовъ; затѣмъ надо ограничить употребленіе жирнаго молока, разныхъ ликеровъ, винъ, употребленіе пива,—такъ какъ оно содержитъ одновременно и алкоголь, и углеводъ, и потому должно быть запрещено на двойномъ основаніи. Употребленіе жидкостей должно быть ограничено: не слѣдуетъ ѣсть много супа, пить въ большихъ количествахъ чай, кофе и квасъ. За обѣдою не должно выпивать болѣе 250 грм. жидкости. Столько же можно выпить между трапезами. Дѣломъ разрѣшается выпивать въ сутки на 250—300 грм. больше, чѣмъ зимою. Лучшее питье есть чистая вода, но можно разрѣшить немного легкаго вина—краснаго или бѣлаго. Нужно изъять изъ употребленія различныя стручковые овощи: горохъ, бобы, фасоль, но за то очень полезно ѣсть разный салатъ, зелень, огурцы, капусту, спаржи и друг. овощи. Хотя эти вещества и заключаютъ въ себѣ большое количество углеводовъ, но такъ какъ они плохо всасываются организмомъ, то полезны лишь своими солями, служа въ тоже время вкусовымъ веществомъ, не оказывая дурнаго вліянія на увеличеніе полноты.

Что касается фруктовъ, то жирные не должны ѣсть въ большихъ количествахъ арбузъ (какъ содержащій много воды), сладкій виноградъ (какъ содержащій много сахара), также вредны финики и вообще всякія сладости; вредны орѣхи въ большомъ количествѣ—содержать много растительнаго масла. Пастила же и мармеладъ дозволены въ крайне небольшихъ количествахъ.

Пищу, въ предѣлахъ возможности, все-таки слѣдуетъ разнообразить. Кромѣ раціональной вышеуказанной діеты, нужно указать на столь важныя

для тучныхъ тѣлесныя движенія, мышечныя урѣженія; но при этомъ всегда слѣдуетъ руководиться съ состояніемъ сердца даннаго субъекта, вообще же движенія полезны, но не до утомленія. Разрѣшается верховая ѣзда, ѣзда на велосипедѣ, катанье на лодкѣ (гребной спортъ), плаванье и т. п. Полезны также восхожденія на горы, но при этомъ соблюдаютъ крайнюю постепенность: поднимаются постепенно все выше и выше. Если же у тучнаго субъекта сердце значительно ослабѣло, и является легкая утомляемость, то обыкновенно, съ совѣта врача, примѣняютъ общій массажъ или комнатную гимнастику, и только при улучшеніи общаго состоянія, можно перейти къ болѣе активнымъ движеніямъ, т. е. тѣлеснымъ напряженіямъ и поднятію на горы.

Тучные не должны много спать—не болѣе 7—8 часовъ въ сутки. Никогда не слѣдуетъ дожидаться спать тотчасъ послѣ ѣды, для нихъ полезнѣе послѣобѣденныя прогулки.

Кромѣ всего вышеуказаннаго, при ожирѣніи обыкновенно по назначенію врача, различному при различныхъ видахъ тучности, примѣняютъ водолѣченіе: въ видѣ горячихъ (углекислыя, грязевыя, желѣзистыя), воздушныхъ и паровыхъ ваннъ, а также влажныхъ прохладныхъ обтираній и душей. Водолѣченіе прекрасно вліяетъ на общее состояніе. Кромѣ ваннъ, врачи назначаютъ различныя минеральныя воды и лѣкарства внутрь.

Противоположное болѣзненное состояніе—худоба. Причины болѣзненной худобы, какъ и тучности, бываютъ весьма разнообразны. Нужно замѣтить, что худощавость и худоба не одно и то же. Для нѣкоторыхъ лицъ худощавость является нормальнымъ состояніемъ: они не способны пополнить; кромѣ того худощавость является до нѣкоторой степени нормальнымъ явленіемъ въ отрочествѣ и въ старости. Въ нѣкоторыхъ случаяхъ худощавость, какъ и полнота, бываетъ наследственна. Исхуданіе, худоба часто являются слѣдствіемъ изнурительныхъ болѣзней, тогда нужно направить всѣ усилія, чтобы вылѣчить основную болѣзнь, такъ какъ лѣченіе худобы не можетъ дать никакихъ результатовъ, пока организмъ не возстановится. Въ тѣхъ случаяхъ, когда исхуданіе зависитъ отъ нервныхъ расстройствъ, нужно лѣчить эти послѣднія, и съ ихъ устраненіемъ легко удастся излѣчить и исхуданіе, являющееся прямымъ ихъ по-

слѣдствіемъ: Нервнаго больного должно устранить отъ всего, что можетъ его волновать: на время пужно прекратить тяжелую и изнуряющую работу, переселиться въ деревню, на свѣжій воздухъ.

Въ другихъ случаяхъ худоба зависитъ отъ расстройства пищеваренія, нервнаго происхожденія съ потерю аппетита и упадкомъ питанія. Бываютъ, наконецъ, и случаи худобы развившіеся вслѣдствіе чрезмѣрнаго физическаго и умственнаго труда, многократнаго бодрствованія по ночамъ, половыхъ излишествъ, кормленія грудью, а также вслѣдствіе недостаточнаго или неправильнаго питанія.

Здоровый воздухъ и пища, отсутствіе всякихъ душевныхъ волненій—благоотворно вліяютъ,—и исхуданіе можетъ исчезнуть. Случаи исхуданія, являющіеся вслѣдствіе неправильнаго питанія, проходятъ при соблюденіи извѣстнаго режима, а именно: если худоба зависитъ отъ недостаточнаго количества жира и углеводовъ, то совѣтуютъ ѣсть супы съ достаточнымъ количествомъ мучнистыхъ веществъ (ячменной крупы, риса, саги, овсянной муки, вермишеля, перловой крупы и пр.), хлѣбъ, печенья, вообще мучнистую и сахаристую пищу. Разныя сладости и лакомства, очень вредныя полнымъ людямъ, чрезвычайно полезны худощавымъ. Изъ жировъ надо употреблять много коровьяго масла, сливки, сливочное мороженное, свиное сало (жирная ветчина), какао и шоколадъ, растительныя масла (прованское масло), полезень и рыбій жиръ—его удобнѣе употреблять зимою. Чтобъ ускорить выздоровленіе,—увеличить вѣсъ и силы исхудавшаго чедовѣка,—иногда полезно употребленіе кефира или кумыса въ теченіе довольно продолжительнаго времени; иногда помогаетъ и виноградное лѣченіе на югѣ—въ Крыму.

Въ противоположность тучнымъ—худымъ полезно спать послѣ обѣда, особенно на воздухѣ и вообще много спать. Въ нѣкоторыхъ случаяхъ полезны также тепловатая ванны и души. Имъ полезны крайне умѣренныя прогулки. Изъ всего изложеннаго ясно, что лѣченіе худобы и тучности противоположно другъ другу—въ одномъ только лѣченіе обѣихъ болѣзней сходно—это необходимость пребыванія на свѣжемъ воздухѣ, движеній а также душевнаго покоя.

Врачъ В. Волькенштейнъ.



Дієтетика беременности.

Очень важно для женщины и ее будущего ребенка, какой образъ жизни ведетъ она во время беременности.

Отъ того или другого образа жизни нерѣдко зависитъ не только здоровье, но и жизнь матери и ребенка.

Если женщина, считая беременность болѣзною или ненормальною, будетъ цѣлый день лежать на кушеткѣ, не двигаться, усиленно питаться, чтобы родился вслѣдствіе этого, какъ многіе думаютъ, здоровый ребенокъ, то кромѣ вреда ничего не произойдетъ. При вышеупомянутыхъ условіяхъ ребенокъ часто ненормально развивается, пріобрѣтаетъ болѣе противъ обыкновеннаго размѣръ и вѣсъ и женщанѣ часто бываетъ трудно разродиться—страдаетъ и мать, погибаетъ часто и ребенокъ.

Итакъ, всего важнѣе не измѣнять кореннымъ образомъ своего образа жизни въ сторону неподвижности и чрезмѣрнаго питанія. Отсутствие движенія безусловно вредно, вызывая вялость пищеваренія, бессонницу и нѣкоторыя другія расстройства. Но злоупотреблять движеніемъ или тяжелымъ физическимъ трудомъ не менѣе вредъ.

Возвращаясь къ вопросу о пищѣ нужно замѣтить, что для питанія плода, особенно въ первые недѣли беременности, или совсѣмъ не нужно, или если нужно, то очень немного добавочной пищи. Въ среднемъ, вѣсъ плода увеличивается меньше чѣмъ на полъ-унціи въ день, а если взять только три первые мѣсяца, то въ этотъ періодъ увеличеніе происходитъ приблизительно въ четверо меньшемъ размѣрѣ.

Не трудно понять, что уже одно прекращеніе менструацій даетъ все, или почти все количество добавочнаго питанія, по крайней мѣрѣ, въ теченіе первыхъ недѣль. Соответственная пища и надлежащія условія для ее усвоенія гораздо важнѣе ея количественнаго увеличенія.

Пища беременной женщины должна быть разнообразна и смѣшанна и состоять, главнымъ образомъ, изъ мяса, овощей, фруктовъ, молока и яицъ; не слѣдуетъ злоупотреблять жирной и крахмалистой пищей, такъ какъ, чрезмѣрное количество ея, попадая въ желудокъ заставляетъ его черезъ силу работать и помимо этого, организмъ не получаетъ изъ нее элементовъ питанія въ надлежащемъ размѣрѣ, а потому должно только въ самыхъ умѣренныхъ размѣрахъ употреблять сахаристую, крахмалистую и жирную пищу. Фрукты особенно полезны, способствуя пищеваренію и устраняя существующую у беременныхъ склонность къ запору; что же касается мучнистой и также трудно переваримой пищи, то, по возможности, слѣдуетъ избѣгать излишка ея. Что касается тошноты, то ее причисляютъ къ естественнымъ спутникамъ беременности, но на самомъ дѣлѣ истинную причину нужно искать часто въ нарушеніи физическихъ законовъ, въ одеждѣ, діетѣ, движеніи и пр.

Какъ уже упомянуто во время беременности женщины часто страдаютъ тошнотою и рвотою, которая чаще бываетъ натошакъ. Въ тѣхъ случаяхъ, когда тошнота не сильна, слѣдуетъ обращать вниманіе на діету—ѣсть понемногу, но часто; противъ рвоты которая чаще бываетъ натошакъ, слѣдуетъ утромъ при пробужденіи до вставанія выпить чашку молока, чая, кофе, шоколада и потомъ уже встать. Противъ самой рвоты даютъ пить глотками холодную воду, сельтерскую, содовую, холодное шампанское.

Такое состояніе организма при котомъ бываетъ тошнота и рвота можетъ происходить отъ нѣсколькихъ причинъ: слишкомъ питательной или слишкомъ обильной нищи, недостатка движенія, способствующаго нормальному дѣйствию ассимилирующихъ органовъ, и отъ платья, такъ или иначе стѣсняющаго движенія, отъ отсутствія кielорода вслѣдствіе недостатка прогулокъ и вообще чистаго воздуха.

Конечно, все предыдущее относится къ здоровому состоянію женщины, но бываетъ тошнота, не поддающаяся обыкновеннымъ средствамъ, тогда это уже болѣзнь, требующая серьезнаго леченія. Итакъ, резюмируя все вышесказанное, придемъ къ слѣдующему: беременная женщина должна непременно вести правильный образъ жизни, не впа-

дать въ крайности въ смыслѣ движенія, на примѣръ, цѣлый день лежать или же усиленно выѣзжать на балы и вечера. Нужно непременно ежедневно выходить на воздухъ и ходить пѣшкомъ. Тяжелыхъ физическихъ работъ слѣдуетъ избѣгать, на примѣръ, поднимать тяжести. Вредно также оставаться долго на ногахъ, какъ это требуется при нѣкоторыхъ работахъ, вообще же физической трудъ скорѣе полезенъ, чѣмъ вреденъ. Пищу надо употреблять умеренно и избѣгать большого количества крахмалистыхъ, сахаристыхъ и жирныхъ веществъ. Вредно ѣсть въ промежуткахъ между завтракомъ и обѣдомъ, обѣдомъ и ужиномъ, вообще нарушать привычные часы приема пищи. Питаться слѣдуетъ беременной женщиной по возможности смѣшанной пищей, и чтобы пища лучше усваивалась, и для общаго состоянія здоровья, дѣлать какъ можно болѣе движенія на свѣжемъ воздухѣ.

Нечего говорить о томъ, что всего, что вредно въ обычномъ состояніи, нужно безусловно избѣгать и въ беременномъ состояніи.

Если уже во всякое обыкновенное время несомнѣнный вредъ причиняютъ столь употребительные въ женскомъ костюмѣ завязки и корсеты, потому что стѣсняютъ дѣятельность печени и другихъ органовъ, то вдвое губельнѣе становятся эти неизбѣжныя принадлежности дамскаго туалета тогда, когда тѣло естественно увеличивается въ объемъ и непосредственное давленіе внутренностей на матку вызываетъ раздраженіе въ этомъ органѣ.

Иногда беременныя женщины страдаютъ отсутствіемъ аппетита. Лучшее средство не насиловать себя и для поддержанія силъ выпить чашку горячаго молока или пшеничнаго кофе. Отсутствие аппетита рѣдко бываетъ настолько упорно или постоянно, чтобы внушать опасенія.

Случается иногда, что нѣкоторыя женщины страдаютъ поносомъ во время беременности, хотя въ общемъ это явленіе довольно рѣдкое. Въ этихъ случаяхъ можно рекомендовать употребленіе кислаго питья, фруктовую діету, и воздержаніе отъ грубой пищи и сырыхъ плодовъ и овощей. Если поносъ не уступить, то непременно обратиться къ врачу. Хорошо употреблять крахмальные клистеры, согревательныя компрессы и остаться нѣсколько дней въ кровати.

При беременности иногда бываютъ невралгическія боли головы и зубныя боли. Этими болѣз-

нями страдают обыкновенно жители городов; простой народъ, живущій ближе къ природѣ этимъ заболѣваніямъ большею частью не подверженъ. Въ большинствѣ случаевъ облегченіе достигается употребленіемъ горячихъ припарокъ, приложенныхъ къ больному мѣсту, если же это не помогаетъ, надо тогда взять теплую ванну.

Иногда беременныя страдаютъ судорогой въ членахъ, которая происходитъ отъ давленія на берцовый и сѣдалищный нервъ, а часто какъ прямое слѣдствіе давленія платья. На время помогаетъ лежаніе навзничъ на спинѣ, съ опущенными головою и плечами и поднятыми бедрами. Конечности хорошо при этомъ растирать руками.

Единственное основательное средство, это такія тѣлесныя упражненія, которыя расширяютъ грудную клѣтку и стѣнки живота, давая этимъ больше простора для развитія жизни плода.

Противъ напряженности кожи на животъ полезно обмываніе горячей водой, затѣмъ натирать слегка масломъ или вазелиномъ, хорошо также растворомъ буры или миндальнымъ, или же смѣсью одеколона, глицерина и воды. Это явленіе не должно быть рѣзкимъ тамъ, гдѣ съ самаго начала были дѣлаемы тѣлесныя упражненія, способствующія хорошему мускульному развитію.

Опухоль конечностей причиняется замедленнымъ кровообращеніемъ. Часто венозная циркуляція бываетъ такъ несовершенна, что производитъ расширеніе венъ и скопленіе въ нихъ крови. Иногда эти вены вепухаютъ и образуютъ большіе узлы и возвышенія. Этотъ недугъ рѣдко посѣщаетъ женщинъ, соблюдающихъ фруктовую діету и другія гигиеническія мѣры. На время можно помочь себѣ купаніемъ членовъ въ холодной водѣ и наложеніемъ фланелеваго бинта. Такой бинтъ дѣлается шириною въ полтора и два дюйма и накладывается на вздушія вены ровно и не туго, начиная съ пальцевъ, причемъ на полдюйма край долженъ находить на край. Нужно стараться, чтобы не было складокъ и морщинъ и на ночь надо бинтъ снять.

Если стѣнки брюшной полости очень растягиваются, то слѣдуетъ носить легкіе бинты, пояса изъ кути или изъ вязаной матеріи; бинты эти полезно носить послѣдніе два мѣсяца. Въ очень рѣдкихъ случаяхъ, когда стѣнки ненормально сильно вытягиваются, можно одѣть бинтъ съ 5-го мѣсяца. Поясовъ съ костями слѣдуетъ избѣгать.

Что касается гигиены половых частей, то слѣдуетъ прибѣгать къ подмываніямъ водой такой температуры, какую каждая употребляла раньше. Если же раньше никогда къ подмываніямъ не прибѣгалось, то слѣдуетъ начинать тепловатой водой. Въ случаѣ же какихъ-нибудь выдѣленій слѣдуетъ употреблять спринцованіе водой температуры 26—27°, при чемъ кружку слѣдуетъ вѣшать на расстоянии отъ $\frac{1}{2}$ до аршина высоты отъ кровати и производить спринцованія лежа. Лучше спринцоваться съ борной кислотой (чайную ложку на стаканъ воды). Женщина, намѣревающаяся сама кормить грудью ребенка, должна въ послѣдніе два мѣсяца беременности тщательно приготовить къ этому свои груди. Кожа, покрывающая соски, очень нѣжна и потому слѣдуетъ предварительно ее закалить. Съ этой цѣлью полезно носить на груди кусокъ грубаго холста, прикладывать къ соскамъ утромъ и вечеромъ минутъ на десять гигроскопическую вату, пропитанную спиртомъ или простой водкой; обмывать ежедневно утромъ соски холодной водой и щеткой съ мыломъ потомъ уже крѣпкимъ чаемъ, и на ночь втирать въ соски чистый борный вазелинъ.

Благодаря нераціональности современной женской одежды, именно корсету, у многихъ женщинъ плоскіе соски; для устраненія этого недостатка, надо ихъ въ послѣдніе мѣсяцы беременности осторожно вытягивать ежедневно пальцами или приборомъ въ теченіе нѣсколькихъ минутъ.

Что касается половых сношеній, то въ первой половинѣ они допускаются не часто. При склонности къ выкидышамъ совершенно воздерживаются особенно первые 3 мѣсяца, а мѣсяца за четыре до родовъ слѣдуетъ ихъ совсѣмъ прекратить.

Что касается ваннъ, то въ первый мѣсяцъ слѣдуетъ ихъ дѣлать въ 27—28° и въ привычное для каждой беременной время; послѣдніе $1\frac{1}{2}$ —2 мѣсяца ванны слѣдуетъ нѣсколько участить и дѣлать ихъ 28—29°₁₀ а сидѣть въ ней ваннѣ $\frac{1}{2}$ часа.

Врачъ Н. В. Печковская.





Уходъ за новорожденнымъ.

Питаніе новорожденнаго. Для ребенка всего лучше получать материнскую грудь и въ большинствѣ случаевъ это не только не угрожаетъ физическому здоровью матери, но даже содѣйствуетъ его укрѣпленію. Такъ у кормящей женщины лучше совершается обратное развитіе половыхъ органовъ, а это уменьшаетъ шансы обычныхъ заболѣваній матки. Далѣе, малокровныя и слабыя женщины во время кормленія нерѣдко получаютъ прекрасный аппетитъ, котораго раньше у нихъ не было, въ лицѣ у нихъ появляется краска и т. д. Поэтому кормленіе грудью должно быть отвергаемо только по весьма важнымъ и существеннымъ причинамъ и по совѣту врача который только одинъ и рѣшаетъ, когда женщина не можетъ и когда она не должна кормить. Запрещается кормить грудью чахоточнымъ, страдающимъ падучей болѣзнью, душевнымъ разстройствомъ; что касается сифилиса, то одержимыя этой болѣзнью, не должны брать кормилицъ, а непременно кормить сами. Но въ цѣломъ рядѣ случаевъ мать при всемъ своемъ желаніи не можетъ кормить ребенка грудью влѣдствіе самой простой причины — недостатка въ грудяхъ молока. Это узнается, во-первыхъ, потому, что послѣ 15-минутнаго сосанія, молоко при нажиманіи на грудь выходитъ не фонтаномъ, какъ это должно быть, а лишь каплями; во-вторыхъ — потому, что ребенокъ постоянно кричитъ отъ голода и, въ-третьихъ — потому, что онъ не прибавляется, какъ должно, въ вѣсѣ. Если питаніе идетъ правильно, ребенокъ хорошо мочится; наростаніе вѣса ребенка служить однимъ изъ лучшихъ показателей его физическаго благополучія и удовлетворительности питанія.

Признаки плохого питанія. Кромѣ недостаточнаго развитія ребенка, признакомъ плохого питанія могутъ служить также колики и разстройство пищеваренія, изъ которыхъ первыя выражаются тѣмъ, что ребенокъ пронзительно кричитъ и сучить

ножками, а послѣднія—отрыжкой, рвотой, поносомъ и проч. Дѣтская отрыжка, или отрыгиваніе, есть довольно невинное явленіе, указывающее только на избытокъ принятой ребенкомъ пищи, если это не сопровождается другими болѣзненными расстройствами. Напротивъ, рвота, передъ которой ребенокъ беспокоится и нерѣдко блѣднѣетъ, вслѣдствіе тошнотныхъ ощущеній, указываетъ уже на желудочное несвареніе или дѣтскую диспепсію и требуетъ мѣропріятій. Равнымъ образомъ и при оцѣнкѣ поноса должно помнить что малыя дѣти и при нормальныхъ условіяхъ ходятъ кашицеобразной жидкостью, при равномерной желтой окраскѣ изверженіе и приблизительно 2—3 раза въ сутки, а потому о поносѣ говорятъ при 4—5 или большемъ числѣ дефекацій въ день, имѣющихъ притомъ водянистый характеръ; обыкновенно подобныя изверженія характеризуются еще своимъ внѣшнимъ видомъ:—зеленоватою окраской или же примѣсю зеленоватыхъ и бѣлыхъ комковъ (диспептической стуль), наконецъ нерѣдко они также поражаютъ своимъ зловоніемъ, вслѣдствіе происходящаго въ кишкахъ разложенія пищи.

Жизнеспособность дѣтсей въ зависимости отъ способа ихъ питанія. Смертность дѣтей въ различныхъ странахъ и въ различныхъ мѣстахъ одной и той же страны далеко неодинакова: въ Норвегіи и Швеціи изъ 1.000 новорожденныхъ умираетъ въ теченіе перваго года слишкомъ 100, въ Англій, Франціи, Германіи—150—200, въ Россіи—270. Мѣстами смертность среди новорожденныхъ достигаетъ гораздо большихъ размѣровъ, и нерѣдко мы видимъ, что изъ 1000 новорожденныхъ на первомъ году жизни умираетъ 500 и больше.

При анализѣ явленія большой дѣтской смертности, мы вездѣ наталкиваемся, какъ на причину, на условія питанія, имѣющія въ этомъ дѣлѣ первенствующее значеніе: наименьшей опасности подвергаются дѣти, получающія по крайней мѣрѣ въ теченіе первыхъ мѣсяцевъ жизни, материнскую грудь; наибольшей—дѣти, вскармлираемая искусственно. Въ Скандинавіи новорожденные пользуются материнскимъ молокомъ, въ большинствѣ случаевъ, въ теченіе 2-хъ лѣтъ, во многихъ мѣстахъ южной Германіи и Швейцаріи, наоборотъ, матери сравнительно рѣдко кормятъ своихъ дѣтей грудью, и здѣсь мы видимъ иногда дѣтскую смертность въ 40—50%. Особенно велика смертность среди новорожденныхъ въ нѣкоторыхъ

воспитательныхъ домахъ, гдѣ искусственное вскармливаніе питомцевъ производится въ большихъ размѣрахъ и гдѣ дѣти, кромѣ того, находятся подъ вліяніемъ цѣлаго ряда другихъ неблагопріятныхъ условій (скученность, испорченный воздухъ, плохой уходъ и проч.).

Естественную и лучшую пищу для маленькихъ дѣтей, начиная со дня ихъ рожденія до года, составляетъ въ громадномъ большинствѣ случаевъ женское молоко, т. е. молоко матери или кормилицы.

Искусственное кормленіе въ смыслѣ благопріятнаго вліянія на жизнеспособность дѣтей занимаетъ послѣднее мѣсто. При немъ вездѣ умираетъ на первомъ году жизни гораздо большій процентъ дѣтей, чѣмъ при кормленіи грудью.

Если мать не можетъ сама кормить, то надо взять кормилицу, если же средства этого не позволяютъ, то хорошо бы было, если бы мать, хотя недолго, по крайней мѣрѣ въ теченіе лѣта, попробовала кормить сама, такъ какъ всякая недѣля, отдаляющая переходъ къ искусственному кормленію, увеличиваетъ шансы ребенка на жизнь. Если у матери мало молока, то лучше прибѣгнуть къ прикармливанію, чѣмъ совсѣмъ отнимать ребенка отъ груди. Это подтверждается наблюденіями въ „ясляхъ“, гдѣ существуетъ такъ называемое „смѣшанное кормленіе“, т. е. дѣтей кормятъ въ опредѣленные часы грудью и при этомъ, подкармливаютъ; смертность въ такихъ случаяхъ меньше, чѣмъ въ тѣхъ „ясляхъ“, гдѣ этого не дѣлаютъ.

Сколько разъ въ день кормить грудного ребенка. Въ числѣ причинъ, вызывающихъ недомоганіе ребенка, самое видное мѣсто занимаютъ прикармливаніе и химическія свойства молока. Что касается перваго, то можно руководствоваться слѣдующей нормой кормленія: новорожденный ребенокъ получаетъ грудь почти всякій разъ, когда онъ просыпается; ребенокъ 2—3 мѣсяцевъ—приблизительно черезъ каждые 2 часа днемъ и черезъ 3 часа ночью, а дѣти постарше—черезъ три часа днемъ и—два раза всего ночью. Средняя продолжительность кормленія 10—20 минутъ. Послѣ 4-го мѣсяца лучше вовсе не давать грудь ночью (отъ 10 вечера до 5 утра). Въ 5—6 мѣсяцевъ и далѣе ребенокъ долженъ ѣсть не болѣе 6 разъ въ день. При этомъ необходимо соблюдать очередь между грудями, Химическія свойства молока, вызывающія разстройство питанія ребенка, могутъ быть иногда случайнаго происхожденія, будучи въ

зависимости отъ принимаемой матерью пищи (кислый квасъ, фрукты и прочее), отъ испытаннаго ею волненія, отъ одолеваяющихъ ее запоровъ или поносовъ и т. д. Къ постояннымъ причинамъ принадлежатъ: новая беременность, требующая отнятія отъ груди, появленія, обыкновенно отсутствующихъ во время кормленія, регулъ (если это сопровождается каждый разъ страданіемъ) и, чаще неизвѣстныя, чисто индивидуальныя, отличія молока, дѣлающія его непригоднымъ для даннаго ребенка. Что касается кратковременнаго появленія лихородки у матери, то оно можетъ и не отзываться на питаніи ребенка. Во всякомъ случаѣ, когда ребенокъ при данномъ молокѣ упорно страдаетъ, несмотря на возможное устраненіе всѣхъ доступныхъ намъ причинъ, то приходится прибѣгнуть къ кормилицѣ или смѣнить послѣднюю.

Искусственное вскармливаніе. Когда мать не можетъ кормить своего ребенка и нѣтъ возможности пользоваться услугами кормилицы, то не остается другого исхода, кромѣ искусственнаго кормленія. На первомъ планѣ тутъ стоитъ молоко нѣкоторыхъ домашнихъ животныхъ, какъ наиболѣе подходящее къ женскому.

Ближе всего по составу къ женскому—подходить молоко ослицъ и кобылицъ; коровье молоко содержитъ очень много казеина и мало сахара (женское молоко содержитъ: 2,0% казеина, 3,5% жира, 5,0% сахара, 0,2% солей, а коровье: 4,0% казеина, 3,5% жира, 4,0% сахара и 0,6% солей), поэтому при кормленіи его разводятъ водой и прибавляютъ сахару; но и съ помощью такихъ пріемовъ нельзя коровье молоко сдѣлать вполне похожимъ на женское, т. е. самая природа *блжковъ* въ этихъ двухъ сортахъ молока не одинакова, и женское молоко всегда переносится дѣтьми легче коровьяго. Заслуга Бидерта и состоитъ въ разработкѣ этого важнаго вопроса.

Искусственное кормленіе, въ виду опасностей, которыми оно грозитъ ребенку, должно быть ведено крайне тщательно и при строгомъ соблюденіи нѣкоторыхъ правилъ. Во-первыхъ, употребляемая въ дѣлѣ посуда (кострюли, кувшины для молока, рожокъ и сосокъ) должна быть содержима въ педантической чистотѣ. При небрежномъ или неумѣломъ обращеніи, дѣти часто получаютъ свое молоко изъ грязной, плохо вымотой посуды, со скисшими молочными остатками. Особенно часто это слу-

чается лѣтомъ, и нѣтъ сомнѣнія, что усиленные заболѣванія новорожденныхъ изнуряющими поносами и большая смертность ихъ въ лѣтнее время находится въ причинной связи съ этимъ обстоятельствомъ.

Во-вторыхъ, для приближенія состава кровяго молока къ женскому, первое разводятъ водой, прибавляя для новорожденныхъ на одну часть молока три части воды; 3 — 4-хъ мѣсяцевъ — поровну; 4—6-ти мѣцевъ—на 2 части молока 1 часть воды и наконецъ послѣ 6-ти мѣсяцевъ можно уже давать цѣльное молоко. Для разведенія молока по проше-ствіи 2 мѣсяцевъ вмѣсто воды рационально пользоваться ячменнымъ, рисовымъ или овсяннымъ отваромъ, первыми двумя—при склонности ребенка къ поносу, а послѣднимъ—въ случаѣ расположенія къ запору: для этого берутъ одну десертную ложку зеренъ на стаканъ воды, долго кипятятъ и процѣживаютъ черезъ чистое полотно. При заболѣваніи ребенка рационально еще болѣе разжижать его пищу.

Надо стараться возможно раньше пріучить ребенка ѣсть изъ открытыхъ сосудовъ, — чашки съ носикомъ или ложки, такъ какъ ихъ легче содержать въ чистотѣ. Пока ребенокъ не можетъ еще кушать изъ открытой посуды, совѣтуютъ употреблять рожки съ костяными муншукми, которые легче вывариваются, Эластическіе резиновые рожки не такъ удобны, такъ какъ ихъ трудно чистить.

Для предотвращенія быстрой порчи молока, его кипятятъ или даже стерилизуютъ; при кормленіи надо обратить вниманіе на температуру пищи: она должна быть не выше 26°—28° R; измѣрять ее слѣдуетъ термометромъ, не полагаясь на вкусъ или осязаніе. При употребленіи склянокъ съ длинными эластическими трубками, дѣти часто получаютъ черезчуръ холодную пищу. Во избѣжаніе этого, молоко (или приготовленную смѣсь) должно кипятить, притомъ въ свѣжемъ видѣ (вскорѣ послѣ удоя) и, не переливая въ другую посуду плотно прикрывъ, ставить въ холодное мѣсто, а при каждомъ кормленіи отливаемую порцію снова кипятить. Еще полнѣе эта цѣль достигается при посредствѣ аппаратовъ для стерилизаціи молока, какъ напр. аппаратъ Сокслета.

Питательныя смѣси для дѣтей. Стерилизованное молоко должнаго качества хорошо переносится во

многихъ случаяхъ хроническихъ катарровъ кишекъ у дѣтей, которымъ уже минуло 6 мѣсяцевъ. До 6 мѣсяцевъ его можно давать въ томъ разведеніи и приспособленіи, которое, по имени предложившаго, называется „молочную смѣсью Бидерта“.

Предложенныхъ Бидертомъ видовъ смѣси—6.

1) Для дѣтей 1 мѣс. жизни $\frac{1}{8}$ литра, сливокъ, $\frac{1}{8}$ лит. воды, 15 граммъ молочнаго сахара. Что содержитъ 1 проц. казеина, масла 2,4 и 3,8 сахара.

2) Дѣтямъ 2 мѣсяцевъ тоже количество сливокъ, равно воды и молочнаго сахара, но еще $\frac{1}{16}$ литра молока.

3) Для 3-хъ мѣсяцевъ жизни сливокъ тоже $\frac{1}{8}$ литра, воды, какъ и въ тѣхъ— $\frac{3}{8}$ литра, но молоко $\frac{1}{8}$ литра. Что содержитъ казеина 1,8, жира 2,7, сахара 3,8.

4) Достигшимъ четырехъ мѣсяцевъ жизни: сливокъ, воды, молочнаго сахара столько же, но молоко $\frac{1}{4}$ литра.

5) Младенцамъ 5 мѣсяцевъ. Количество всѣхъ частей то же, но молоко $\frac{3}{8}$ литра.

6) Наконецъ, груднымъ дѣтямъ, имѣющимъ отъ роду шесть полныхъ мѣсяцевъ жизни, сливокъ то же $\frac{3}{8}$ литра, но воды уже $\frac{3}{4}$ литра, молока $\frac{1}{2}$ литра, молочнаго сахара 10 граммъ.

Смѣси эти во многихъ случаяхъ хроническихъ катарровъ кишекъ переносятся недурно, но никогда не могутъ конкурировать съ груднымъ молокомъ; во всякомъ случаѣ онѣ лучше разныхъ суррогатовъ, которые только рѣдко переносятся дѣтьми до 6 мѣсяцевъ. Мука Нестле и дорога, и возни съ ней много, и кромѣ того, при исключительномъ употребленіи ея дѣти почти всегда страдаютъ рахтизмомъ.

Молочная мука Нестле. Лишъ въ случаѣ полной невозможности вскармливать ребенка хотя бы коровьимъ молокомъ, позволительно прибѣгать къ фабричнымъ продуктамъ, между которыми самыми качествами обладаетъ мука Нестле.

Количество молока, которое ребенокъ долженъ выпить. Что касается количества молока, которое ребенокъ долженъ выпить заразъ, то, приблизительно, до 5 мѣсяцевъ ему полагается на каждое кормленіе вдвое больше его возраста столовыхъ ложекъ жидкости плюс еще двѣ столовыхъ ложки, а послѣ 5-ти мѣсяцевъ и до конца года—приблизительно 12 столовыхъ ложекъ. Начиная съ 6 или 7 мѣсяцевъ, можно начать прикармливать ребенка,

все равно, получает ли онъ грудь или коровье молоко; напротивъ, раньше лучше воздерживаться отъ этого и въ особенности важно помнить, что до 4-хъ мѣсяцевъ ребенку строго воспрещается всякая крахмалистая пища (булка, хлѣбъ, картофель). Когда начинается прикармливаніе, ребенку сначала даютъ одинъ или два раза въ день бульонъ, потомъ понемногу переходятъ къ яичному желтку, далѣе къ булочкѣ и, наконецъ, къ котлеткѣ, а въ случаѣ кормленія грудью, прежде всего приучаютъ ребенка къ коровьему молоку.

Взвѣшиваніе ребенка. Взвѣшиваніе цѣлесообразно производить разъ въ недѣлю. Для этого къ одной изъ чашекъ обыкновенныхъ вѣсовъ привязываютъ подносъ или что нибудь подобное, на чемъ, когда установлено равновѣсіе, кладется ребенокъ; изъ полученнаго общаго вѣса вычитаютъ отдѣльно опредѣляемый вѣсъ одежды ребенка (одѣяльце, подушечка и проч.) Еще удобнѣе приобрести для этой цѣли спеціальныя вѣсы для извѣшиванія дѣтей.

При рожденіи ребенокъ вѣситъ приблизительно 8 фунтовъ (или 3,250 граммовъ). Въ первые 3—4 дня вѣсъ этого нѣсколько падаетъ, вѣроятно, отъ многихъ жизненныхъ причинъ и отчасти влѣдствіе неудовлетворительнаго питанія, а затѣмъ начинаетъ быстро прибавляться, почти на полъ-фунта въ недѣлю, такъ что въ концѣ 5-го мѣсяца первоначальный вѣсъ удваивается, а къ концу года утраивается, при чемъ прибыль вѣса за любой срокъ дѣлается все менѣе значительной. Болѣе точнымъ образомъ прибыль въ вѣсѣ выражается слѣдующими, по мѣсяцамъ, числами за первый годъ жизни: 750, 700, 650, 600, 550, 500, 450, 400, 350, 300, 250 и 200 граммъ.

Купаніе новорожденныхъ. Забота о чистотѣ кожи маленькихъ дѣтей является, послѣ кормленія, однимъ изъ самыхъ важныхъ требованій гигиены, т. к. кожа въ дѣтскомъ возрастѣ принимаетъ болѣе дѣятельное участіе въ газовомъ и вещественномъ обмѣнѣ, чѣмъ кожа взрослыхъ. Дѣтей на первомъ году жизни нужно купать ежедневно въ ваннѣ 28—29° R.,—на 2 году—черезъ день въ 27—26° R., а поздѣе 1 разъ въ недѣлю. Ребенка не слѣдуетъ дольше держать въ водѣ, чѣмъ сколько требуется для его омовенія. Слабыхъ дѣтей совѣтуютъ купать при 28° R., а недоносковъ при 28½ и до 29° R.

Клизмы. Клизтирами пользуются, чтобы вызвать у дѣтей во время запоровъ испражненія. Клизтиры дѣлаются изъ каучуковой груши или балона съ костанымъ наконечникомъ, на который слѣдуетъ надѣвать трубку (катетеръ) изъ мягкаго каучука. Вводитъ прямо костяной наконечникъ безъ катетера нельзя потому, что имъ легко повредить нѣжную оболочку задняго прохода. Для очень маленькихъ дѣтей, 1—3 мѣсяцевъ достаточно 2—4 столовыхъ ложекъ воды; дѣтямъ старше года вводятъ больше жидкости, до $\frac{1}{2}$ —1 стакана. Вода для клистира должна быть теплая 18—22 градуса по R.

Если клистиръ ставится грудному ребенку, то, въ случаѣ обильнаго развитія газовъ, рекомендуется отваръ ромашки. Ромашку завариваютъ какъ чай и процеживаютъ. Вода для клистира должна быть кипяченая, набравъ воды въ грушу, выпускаютъ немного воды, чтобы вышелъ изъ груши и трубки весь воздухъ, затѣмъ намазываютъ наконечникъ прованскимъ масломъ или вазелиномъ. Ребенка кладутъ *на лѣвый бокъ* и проводятъ его бедра къ животу; затѣмъ вставляютъ мягкій наконечникъ и совсѣваютъ его сантиметра на 3—5.

Какъ слѣдуетъ держать ребенка. Когда маленькаго ребенка берутъ на руки, то его головку и плечики всегда нужно поддерживать рукою.

О вредѣ укачиванія дѣтей. При укачиваніи дѣтей въ колыбеляхъ, у нихъ дѣлается головокруженіе и сильное подавленіе мозговой дѣятельности и тамъ, гдѣ дѣтей не качаютъ, не замѣчается болѣе тѣхъ крикуновъ, которые только тогда и успокаивались, когда ихъ качали безъ перерыва.

Сонъ новорожденнаго. Когда ребенокъ рождается, онъ нуждается прежде всего въ отдыхѣ, а потому ему нужно дать уснуть. Въ первыя недѣли новорожденный спитъ постоянно, исключая того времени, когда онъ сосетъ или кричитъ. Сонъ его необходимо оберегать. Это относится также и къ позднѣйшему времени. Вредное дѣйствіе испуга на дѣтей наблюдалось много разъ особенно въ тѣхъ случаяхъ, когда непривычный шумъ раздавался внезапно, напр. при свисткѣ локомотива. Вообще, безъ особенной нужды, не слѣдуетъ брать маленькихъ дѣтей въ дорогу, не только въ виду возможности испуга, но и вслѣдствіе многочисленныхъ неправильностей, которыя вносятся въ до-

рогѣ въ жизнь маленькаго существа; что же касается умѣреннаго шума, если онъ не заставляетъ ребенка пугаться или вздрагивать во снѣ, избѣгать не слѣдуетъ.

Въ теченіе перваго года ребенокъ больше спитъ и это очень для него полезно. *Слѣдуетъ избѣгать въ первый годъ возбужденія его нервной системы; не слѣдуетъ съ нимъ разговаривать, подносить къ его глазамъ блестящіе предметы и вообще искусственно и преждевременно развивать и развлекать его.*

Лежать ребенокъ долженъ горизонтально или почти горизонтально, съ приподнятой немного головой. *Надо избѣгать рано сажать и ставить ребенка на ноги, такъ какъ это можетъ вредно отразиться на его еще слабомъ позвоночникѣ и ножкахъ.*

Прикармливаніе дѣтей. Нѣтъ ничего пагубнѣе, какъ мнѣніе нѣкоторыхъ матерей, что ихъ дѣти, въ первые 6 или 7 мѣсяцевъ, нуждаются, кромѣ молока, въ чемъ нибудь болѣе плотномъ. Отсюда-то и получило свое начало кормленіе кашами, жертвой чего пало множество дѣтей.

Растительная пища при прикармливаніи ребенка. Бѣлый хлѣбъ, сухари, отвары изъ муки начинаютъ давать, когда ребенку 8 мѣсяцевъ, но лучше не торопиться съ перемѣной пици. Нужно обратить вниманіе на то, чтобы этой пици не давали ни слишкомъ много, ни черезчуръ въ плотномъ видѣ, такъ какъ благодаря ей можетъ произойти раздраженіе желудочно-кишечнаго канала и появиться припуханіе и затвердѣніе лимфатическихъ железъ. Среди отваровъ изъ размельченныхъ хлѣбныхъ зеренъ, лучшимъ считается отваръ изъ овсяной или ячменной крупы, но онъ долженъ быть настолько жидокъ, чтобы его можно было процѣживать сквозь самое мелкое сито или тонкое полотно.

При плотной растительной пицѣ ребенокъ будетъ сытъ раньше, чѣмъ введетъ въ себя нужное количество бѣлковыхъ веществъ. Онъ тогда голодаетъ, несмотря на то, что наѣдается до сыта регулярно нѣсколько разъ въ день. Такихъ дѣтей справедливо называютъ перекормленными,—ихъ питаютъ обильно, но не цѣлесообразно.

Когда ребенокъ получаетъ уже мясо и мучнистую пищу, то можно перейти и къ овощамъ, протертымъ черезъ сито, и къ зелени. Раньше всего можно дать протертый шпинатъ и морковь молодую. Раннее употребленіе зелени полезно, такъ какъ приучаетъ ребенка къ разной пицѣ и, кромѣ

того, вводить въ организмъ кромѣ крахмала, другія питательныя части растительной пищи. Однако, преобладающей пищей въ первые два года должно остаться молоко.

Прикармливаніе мясомъ. Можно начать такое прикармливаніе къ концу перваго и началу 2-го года. Главнымъ условіемъ для успѣшности такого кормленія является тщательное размельченіе мяса,—его надо мелко рубить или скоблить.

Отнятіе ребенка отъ груди. Совершенно основательно возстаютъ въ наше время противъ внезапнаго отнятія отъ груди, что часто практикуется среди зажиточнаго класса. *Необходимо ребенка отучать отъ груди постепенно* и всегда никакъ не раньше года, отнимать его совсѣмъ отъ груди, такъ какъ при полномъ отнятіи отъ груди ребенка, у матери пропадаетъ молоко и, въ случаѣ какого либо желудочнаго разстройства ребенка, становится невозможнымъ кормить его этой вполне безвредной для него пищей.

Если ребенокъ плохо переноситъ коровье молоко, то, если здоровье матери позволяетъ, можно продолжать кормленіе грудью и далѣе. Вреда отъ этого ребенку не будетъ никакого, предполагая, что материнскаго молока вполне достаточно для его питанія, если даже уменьшить или и совсѣмъ устранить прибавку коровьяго молока. Въ сѣверной Германіи предполагаютъ, что дѣти становятся рахитичными отъ слишкомъ долгаго сосанія груди, но подъ этимъ подразумѣвается слишкомъ долгое питаніе *исключительно одной грудью*, а не мнимый вредъ материнскаго молока въ послѣднюю четверть года. *Слишкомъ долгое питаніе одною грудью признается и врачами за причину англійской болѣзни у дѣтей.*

Уходъ за дѣтьми школьнаго возраста.

Уходъ за глазами. Никогда не слѣдуетъ ребенку позволять читать, если солнце ударяетъ прямо въ книгу: съ другой стороны, нельзя допускать чтенія, или другой работы, при недостаточномъ освѣщеніи. При наступленіи сумерокъ надо заботиться о своевременномъ освѣщеніи. При работѣ очень вредно дѣйствуетъ на глаза колебаніе пламени.

Дѣтямъ нужно запрещать очень приближать глаза къ работѣ, что часто зависитъ не отъ близорукости, а отъ привычки.

Уходъ за ушами. Лучшій уходъ за ушами состоитъ

въ томъ, чтобы ихъ оставить въ покоѣ. Стремленіе нѣкоторыхъ вычищать уши извнутри, выворачивать ихъ, вливать воду и т. п. чрезвычайно вредно. Если въ ушахъ накопилась сѣра, то надо ее осторожно снимать тряпочкой и только тѣ части, которыя лежатъ поверхностно. Вода, особенно холодная, вредна ушамъ, какъ маленькихъ, такъ и большихъ дѣтей. При купаньи и ныряньи тоже не желательно, чтобы вода наполняла наружный слуховой проходъ. Страдающіе ушными болѣзнями, а также имѣющіе отверстіе въ барабанной перепонкѣ, истеченіе изъ ушей или шумъ въ нихъ,—вовсе не должны нырять.

Какъ только замѣтятъ истеченіе изъ ушей или какую-нибудь другую ушную болѣзнь—слѣдуетъ немедленно обратиться къ врачу. Нельзя оставлять безъ вниманія и катарровъ зѣва и носа. Они могутъ, при распространеніи на трубы, соединяющія среднее ухо съ зѣвомъ, повести къ развитію ушной болѣзни.

Неприспособленность многихъ учебныхъ заведеній портитъ очень глаза юношеству. Въ разныхъ мѣстахъ были сдѣланы изслѣдованія врачами по этому вопросу и пришли къ очень печальнымъ выводамъ. Напр. въ медицинскомъ обществѣ Воронежа мѣстный врачъ дѣлалъ докладъ по этому вопросу и оказалось, что у 40% учениковъ зрѣніе испорчено. Отсюда ясно, какъ важно для дѣтей вполне хорошо приспособленное школьное зданіе.

Уходъ за органомъ обонянія. Нѣкоторые люди имѣютъ привычку при умываніи набирать въ носъ воды и къ тому же приучать своихъ дѣтей. Это очень вредно. Хотя у дѣтей часто встрѣчается необходимость вымыть часть внутренней поверхности носа, но при этомъ надо довольствоваться очищеніемъ того, что достигается съ помощью мокрой тряпочки. Обыкновенный насморкъ имѣетъ значеніе только для маленькихъ дѣтей, воздушные пути которыхъ узки; при закупориваніи носа, дѣти принуждены бываютъ дышать ртомъ, вслѣдствіе этого у нихъ легко развивается катарръ зѣва и дыхательнаго горла,—болѣзнь для маленькихъ дѣтей очень серьезная.

Уходъ за кожей. При уходѣ за кожей, главнымъ образомъ, обращается вниманіе на чистоту, т. е. на ванны и мытье. *При вытираніи надо обращать вниманіе на то, чтобы не двигать кожу, такъ какъ вслѣдствіе этого растягивается лежащая подъ ней подкожная клеточка.*

Разслабленіе ея вслѣдствіе частыхъ и умышленныхъ растяженій не можетъ дѣйствовать благопріятно.

Лучшею водою считается та, которая съ небольшимъ количествомъ мыла хорошо пѣнится. Чистую дождевую воду слѣдуетъ предпочитать всякой другой. Для полотенецъ лучшая ткань—*полотно*. *Мохнатыйя полотенца* хорошо поглощаютъ воду, но неровныя, рубчатыя или изъ особенно грубой ткани полотенца—непригодны, такъ какъ легко *стираютъ верхнюю, нѣжную кожу и только мучатъ дѣтей*.

При мытьѣ не только вода дѣлаетъ кожу грубой, но и мыло. Нужно употреблять мягкое мыло, если же вельзя найти такого мыла, которое не содержало бы много щелочи, то нужно къ водѣ примѣшать механически дѣйствующія вещества, чтобы увеличить очищающую силу воды. Чаще всего употребляютъ съ этою цѣлью миндальныя отруби.

Уходъ за зубами. Когда ребенокъ подростаетъ на столько, что будетъ въ состояніи полоскать себѣ ротъ теплой водою—надо заставлять его это дѣлать послѣ употребленія всякой пищи. Если есть что нибудь на зубахъ, то надо счистить тряпочкой, смоченной въ слабомъ растворѣ буры. Употребленіе щетки начинается съ той поры, когда постоянныя зубы не только прорѣжутся, но и вполнѣ разовьются. *Щеткой надо проводить въ вертикальномъ направленіи*, при чисткѣ верхнихъ зубовъ—сверху внизъ, а при чисткѣ нижнихъ—снизу вверхъ. Для чистки зубовъ утро не есть самое подходящее время; лучше ихъ чистить два раза въ день—утромъ и вечеромъ.

Уходъ за глазами новорожденнаго. Глаза ребенка слѣдуетъ промывать два раза въ день утромъ и вечеромъ, чтобы промыть всю пыль, которая накопляется за день; причемъ слѣдуетъ употреблять только гигроскопическую вату, смочивъ ее водою и выбросивъ послѣ употребленія. Нужно прослѣдить, чтобы люди ухаживающія за дѣтьми имѣли бы совершенно здоровые глаза, такъ какъ это легко передается. Ни въ какомъ случаѣ нельзя брать мамку или няньку, у которой трахома, такъ какъ это страшно заразительно. При осмотрѣ мамки нужно на это обратить большое вниманіе.

Врачъ А. П. Попова.

Санитарныя мѣры, клонящіяся къ огражденію школы отъ заразныхъ болѣзней, должны преслѣдовать двѣ цѣли: быстро удалить изъ класса заболѣвшихъ и запрещать возвращаться въ школу раньше, чѣмъ они потеряютъ способность переносить заразу.

Росписаніе сроковъ изоляціи учащихся въ учебныхъ заведеніяхъ въ случаяхъ заразныхъ болѣзней ¹⁾.

Продолжительность срока разобщенія учениковъ, бывшихъ въ соприкосновеніи съ заболѣвшимъ заразною болѣзнію или живущихъ съ нимъ въ одной квартирѣ.	Учащійся или учащаяся допускается въ школу.
Послѣ скарлатины отъ 12 до 14 дней.	Послѣ 6 недѣль со дня появленія сыпи и—если нѣтъ слѣдовъ шелушенія и слѣдовъ ангины.
Послѣ кори 15 дней.	Послѣ 4 недѣль со дня появленія сыпи, и если нѣтъ слѣдовъ шелушенія и кашля.
Послѣ краснухи 16 дней.	Послѣ 2 недѣль отъ начала появленія сыпи.
Послѣ вѣтряной оспы 17 дней.	Когда отпадутъ всѣ корки.
Послѣ коклюша 15—20 дней.	Послѣ 6 недѣль отъ начала кашля, когда онъ теряетъ судорожный характеръ и прекратится выдѣленіе мокроты.
Послѣ свинки 22 дня.	Послѣ 3 недѣль отъ начала болѣзни, если нѣтъ опухолей железъ.
Послѣ дифтерита до 14 дней.	Черезъ 3 недѣли по выздоровленіи, когда нѣтъ боли въ горлѣ, нѣтъ выдѣленія изъ гортани, носа, глазъ, и нѣтъ альбуминурии.
Послѣ оспы 15 дней.	Когда отпадутъ корки.

¹⁾ Журн. М. д. Сов. 7 апрѣля 1897 г. Полезно, чтобы больные въ періодъ выздоравливанія до допущенія въ школу получили 2—3 тепловатыхъ ванны (28 R°).



Питаніе.

О той громадной роли, которую играетъ въ нашей жизни пища, всякому извѣстно. „Если бы—говорить извѣстный ученый Либихъ, въ своей книгѣ „Химія въ приложеніи къ земледѣлію“—человѣкъ питался водою и воздухомъ, то не было бы ни господъ, ни слугъ, ни властителей, ни подданныхъ, ни враговъ, ни друзей, ни ненависти, ни любви, ни добродѣтели, ни порока, ни права, ни безправія. Эта мысль составляетъ такую общеизвѣстную, ходячую истину—прибавляетъ онъ далѣе—„что едва рѣшаешься ее высказать“. Съ этимъ мнѣніемъ ученаго нельзя не согласиться. Но не только въ вопросахъ вышешаго порядка занимаетъ пища первенствующее мѣсто, она служитъ фундаментомъ и основой всей нашей жизни, нашего физическаго и моральнаго благополучія. А между тѣмъ нѣтъ области, которая была бы менѣе рационально поставлена, чѣмъ вопросъ питанія. Конечно, богатые люди не только имѣютъ обильный столъ, но позволяютъ себѣ разныя излишества, есть даже классъ людей, такъ называемыхъ гурмановъ, которые считаютъ наслажденіе ѣдой счастьемъ жизни. Но тѣмъ не менѣе, какъ не богатый обыватель, такъ и изнѣженный богатчъ большею частью дурно и нераціонально питаются. Одни страдаютъ отъ недостатка, другіе часто отъ излишества и употребленія неудобоваримыхъ не цѣлесообразно приготовленныхъ и раздражающихъ желудокъ вещей. Вопросъ питанія находится въ несвѣдущихъ рукахъ поварихъ и кухарокъ, и хорошо еще, если онѣ своей стряпней могутъ удовлетворить, хотя бы вкусовымъ ощущеніямъ. Вслѣдствіе неудачнаго примѣненія поварскаго искусства нерѣдко при жариваніемъ и вывариваніемъ отнимаютъ у нѣкоторыхъ пищевыхъ веществъ ихъ наиболѣе цѣнныя составныя части и потому не должно показаться

страннымъ утверженіе, что, несмотря на разнообразную и обильную пищу, современный культурный человекъ все же не получаетъ въ своей пищѣ достаточнаго количества питательныхъ веществъ. При современномъ веденіи хозяйства—когда каждая семья, даже состоящая изъ двухъ, трехъ лицъ принуждена самостоятельно вести хозяйство, держать отдѣльнаго человека для приготовления пищи, нужны большія средства, чтобы дѣло питанія было поставлено на надлежащую ногу. Если бы были устроены общественныя кухни не только, какъ это теперь дѣлается, для бѣдняковъ, но и для людей достаточныхъ и устроены не предпринимателями, а участниками же, средній обыватель, въ виду сокращенія громадной массы труда и удешевленія провизіи, покупаемой большими партіями, не говоря уже о томъ, что могъ бы имѣть за небольшія средства, то, что ему теперь совершенно недоступно, пользовался бы столомъ дѣйствительно здоровымъ, питательнымъ и вкуснымъ, такъ какъ надзоръ за выборомъ тѣхъ или другихъ питательныхъ средствъ могъ бы быть порученъ врачу, а приготовленіе дѣйствительно хорошимъ поварамъ, содержаніе которыхъ какъ и всего штата прислуги, обошелся бы все-таки на много дешевле, чѣмъ теперь совокупность отдѣльныхъ мелкихъ хозяйствъ.

Переходя къ вопросу питанія, приходится повторить, что пользованіе обильнымъ столомъ, не всегда значить удовлетворительное питаніе организма. Можно до сыта нагружать желудокъ, а будетъ все-таки происходить голоданіе, т. е. организмъ будетъ тратить больше, чѣмъ получать и это не можетъ съ теченіемъ времени не отзываться на общемъ состояніи здоровья. Часто семья получаетъ обѣдъ, даже состоящій изъ 3-хъ блюдъ, а между тѣмъ составлено меню такъ, что организмъ почти не получаетъ питательныхъ матеріаловъ. Возьмемъ, на примѣръ, слѣдующій обѣдъ, который часто можно встрѣтить и въ зажиточныхъ семьяхъ: супъ съ мясомъ, телячьи ножки и кисель—изъ всего этого обѣда организмъ почти ничего не получаетъ, въ смыслѣ питательныхъ матеріаловъ, а такого и аналогичнаго состава обѣдъ—далеко не рѣдкость въ семьяхъ.

Но скажемъ нѣсколько словъ о самомъ процессѣ питанія, о составныхъ частяхъ, нужныхъ организму, и проч.

Потребность въ пищу мы называемъ *голодомъ*; потребность въ жидкости—*жаждой*. Мѣстомъ происхожденія какъ того, такъ и другого ощущенія считаютъ обыкновенно желудокъ. Между тѣмъ, мѣстомъ происхожденія было бы правильнѣе считать ткани и мозгъ. Когда желудокъ пустъ и ткани обѣднѣли питательными жидкостями, то они возвѣщаютъ о своемъ состояннн мозгу, и тогда мы чувствуемъ голодъ и жажду.

Какъ только доставка тѣхъ веществъ, которыя необходимы нашимъ тканямъ для обновленія своего состава или же для нормальнаго отправленія своихъ обязанностей замедлилась, появляется немедленно особенное нервное раздраженіе, которое возбуждаетъ въ нашемъ мозгу ощущеніе голода и жажды. Иначе говоря, мы ощущаемъ голодъ и жажду только тогда, когда нашъ организмъ дѣйствительно нуждается въ подвозѣ новыхъ веществъ.

Естественное чувство голода должно, само собой, разумѣется, всецѣло исчезнуть, если пищеварительный каналъ безпрестанно переполненъ пищей, и потокъ соковъ, циркулирующихъ по тканямъ, никакъ не можетъ освободиться отъ нѣкоторыхъ продуктовъ обмѣна. Только чувство голода должно заставить насъ ѣсть, а ужъ никакъ не привычка и не желаніе полакомиться тонкимъ блюдомъ. Многія болѣзни совершенно бы исчезли, если бы любители тонко покушать были знакомы съ этими фактами. Къ сожалѣнію, очень немногіе знаютъ, что наша пища служитъ источникомъ многихъ болѣзней. Точно также обстоитъ дѣло и съ *жаждой*. И она также появляется естественнымъ образомъ, но образъ жизни богатыхъ людей рѣдко даетъ случай испытать естественную жажду.

Излишній пріемъ жидкости въ видѣ супа, чая, кофе и разныхъ напитковъ, едва ли еще не болѣе вреденъ, чѣмъ излишній пріемъ пищи. Всю массу жидкостей желудокъ и кишки должны предварительно всосать въ себя. Затѣмъ на долю сердца и почекъ выпадаетъ очень тяжелая обязанность—удалить вонъ изъ организма всю излишнюю массу жидкости, перешедшую въ кровь. Вотъ почему многіе совершенно не пьютъ воды, такъ какъ они уже съ пищей, чаемъ и проч. вводятъ въ себя гораздо больше жидкости, чѣмъ ихъ организму въ дѣйствительности требуется. Мы такъ пріучили наши ткани и желудокъ принимать въ себя жидкости, въ которой они не испытываютъ ни малѣй-

шей потребности, что можемъ только въ очень рѣдкихъ случаяхъ испытывать истинное чувство жажды.

Вода заключается въ нашемъ тѣлѣ въ количествѣ 70%. Мы безпрестанно выдѣляемъ воду черезъ кожу, легкія и почки. Вода служитъ не только для того, чтобы растворить введенныя нами въ организмъ пищевыя вещества, но также и для того, чтобы при посредствѣ крови распредѣлить эти вещества по всѣмъ органамъ и тканямъ организма. Понятно поэтому, что при обѣдненіи нашего организма водой—кровь уплотняется, быстрота кровяного потока замедляется, а вмѣстѣ съ тѣмъ замедляется явъ той же мѣрѣ и подвозъ питательныхъ веществъ къ тканямъ. Итакъ, обѣдненіе организма водой равносильно до извѣстной степени голоданію тканей.

Но если мы, съ одной стороны, не можемъ никакъ обойтись безъ извѣстнаго количества жидкости, то не надо забывать какой вредъ причиняется организму чрезмѣрнымъ употребленіемъ ея. Жидкость разрѣжаетъ содержимое нашего желудка, разжижаетъ кровь и слишкомъ напрягаетъ наши выдѣлительные органы: почки, а также и мочевого пузыря.

Чрезмѣрное употребленіе жидкости не изъ-за необходимости утолить жажду, но исключительно изъ желанія доставить себѣ временное пріятное ощущеніе, стало такимъ обще-распространеннымъ явленіемъ, что породило множество болѣзней, которыя даже вызвали къ жизни особый методъ леченія, такъ называемую сухую діету, сухояденіе.

Такимъ образомъ, ограниченіе количества поглощаемой нами жидкости, устраненіе возбуждающихъ жажду пищевыхъ веществъ, преимущественно пряностей и излишка поваренной соли является крайне важной реформой нашего стола.

Возвращаясь къ вопросу о питаніи нужно сдѣлать ту оговорку, что трудно дать опредѣленный отвѣтъ на вопросъ, какая пища должна считаться наилучшей для человѣка, такъ какъ на крайнемъ сѣверѣ къ человеческому организму предъявляются климатическія и жизненными условіями совершенно иныя требованія, чѣмъ на знойномъ югѣ. Вотъ почему, при рѣшеніи вышеозначеннаго вопроса, нужно руководиться исключительно соображеніями о составѣ тканей нашего тѣла, которыя непременно должны быть замѣщаемы и должны намъ поэтому служить главнымъ руководствомъ при выборѣ пищи.

Для того, чтобы человѣкъ могъ расти и былъ

вполнѣ здоровымъ, пища его непременно должна заключать въ себѣ слѣдующія вещества: бѣлокъ, жиръ, крахмалъ или сахаръ, минеральныя вещества и воду. На основаніи соотвѣтствующихъ изслѣдованій, ученые гигиенисты Фойтъ и Петенкоферъ пришли къ заключенію, что человѣкъ средняго физическаго развитія долженъ получать, при покойномъ образѣ жизни, въ сутки не менѣе 130 граммъ бѣлка, 60 гр. жира и 500 гр. углеводовъ (100 граммъ = $\frac{1}{4}$ фун.).

Зная теперь, какія вещества нужны нашему организму разберемъ пищевыя вещества по ихъ составу, съ тѣмъ чтобы ориентироваться въ выборѣ продуктовъ для стола.

Всего болѣе бѣлковыхъ веществъ содержится въ слѣдующихъ продуктахъ: мясѣ, яйцахъ, молокѣ и сырѣ. (Составъ бѣлка въ среднемъ: 53% углерода, 7% воды, 22% кислорода, 16% азота и 1—2% сѣры).

Жиръ мы добываемъ изъ мяса, которое всегда содержитъ въ себѣ большее или меньшее количество жира; изъ молока, содержащаго наиболѣе цѣнный нами видъ жира—масло и изъ различныхъ маслянистыхъ плодовъ, каковы, напримѣръ, орѣхи, миндаль и пр.

Нужные намъ углеводы получаемъ изъ растений, главная составная часть которыхъ состоитъ изъ нихъ. Муку мы добываемъ изъ хлѣбныхъ зеренъ, а также изъ маиса, рису, гороху, бобовъ, фасоли и пр. Добывается она также изъ клубней картофеля. Сахаръ мы добываемъ изъ крахмала, который соотвѣтствующимъ образомъ перерабатывается въ нашемъ организмѣ. Получаемъ мы его также въ готовомъ видѣ: изъ сладкихъ плодовъ, меда, или же изъ искусственнаго сахара, который добывается, какъ извѣстно, изъ сахарнаго тростника или изъ свеклы.

Мясо высоко цѣнится нами, какъ пищевое средство, главнымъ образомъ потому, что оно доставляетъ намъ большое количество бѣлковъ, которые намъ такъ необходимы и доставляетъ ихъ притомъ въ наиболѣе приятной для насъ и вкусной формѣ. Главной причиной этого слѣдуетъ считать удобоваримость мяса и его высокую усваиваемость. Бѣлки мяса усваиваются нами почти безъ остатка при питаніи мясомъ, количество неусвоенныхъ бѣлковъ въ десять разъ меньше, чѣмъ при питаніи бѣлымъ хлѣбомъ, и разъ въ двадцать меньше, чѣмъ при питаніи сухарями или чернымъ солдатскимъ хлѣбомъ.

Изъ всѣхъ видовъ мяса, телятина больше всѣхъ

остальныхъ содержитъ воды; всего больше жиру содержитъ свинина, между тѣмъ какъ говядина всѣхъ богаче бѣлками.

Мясо молодыхъ животныхъ богаче водой, но бѣднѣе жиромъ и вытяжными экстрактивными веществами, которые, какъ напр., ксантинъ, креатинъ, сарцинъ, мочева кислота, хотя и являются у насъ продуктомъ выдѣленія, но тѣмъ не менѣе имѣютъ, несомнѣнно, полезное вліяніе на нашу нервную систем у, возбуждая ее. Хотя такое мясо и лишено упомянутыхъ свойствъ, но зато оно лучше переваривается, такъ какъ волокна его нѣжнѣе. Всего больше клея и воды содержитъ телятина.

Дичь и птица бѣднѣе мяса жиромъ, но богаче бѣлкомъ. Перевариваются онѣ легче мяса, такъ какъ ихъ волокна нѣжнѣе. Мясо курицы, голубя, утки и гуся содержитъ, въ среднемъ, 22% бѣлка и 3 — 5% жира.

Рыба представляетъ изъ себя также одно изъ распространенныхъ блюдъ народнаго обихода. Различаютъ два сорта рыбъ: богатыхъ и бѣдныхъ жиромъ. Сельдь, угорь и семга содержатъ 6 — 28% жира. Довольно велико въ нихъ и содержаніе бѣлковины, которое колеблется между 15—20%. Отсюда видно, что ихъ питательное значеніе немногимъ уступаетъ питательному значенію нашихъ убойныхъ животныхъ. Рыбу надо всегда основательно варить, дабы уничтожить личинки глистовъ, которыя въ ней нерѣдко развиваются и могутъ затѣмъ перейти и на человѣка.

Молоко состоитъ изъ воды, солей, жира, молочнаго сахара и сыра (бѣлка). Оно содержитъ, слѣдовательно, всѣ вещества, необходимыя намъ для питанія, и относится къ очень немногочисленнымъ полнымъ пищевымъ средствамъ, т.-е. такимъ, которыя сами по себѣ—безъ участія какихъ-либо иныхъ веществъ — въ состояніи поддерживать жизнь нашего организма. Къ такимъ же пищевымъ веществамъ должны быть отнесены мясо и яйца.

Сыръ чѣмъ тверже, тѣмъ менѣе онъ содержитъ воды, тѣмъ онъ болѣе концентрированъ, и тѣмъ выше его питательныя достоинства. Сыръ содержитъ 20 — 40% бѣлковъ и 29 — 60% жиру. Сыръ нужно хорошо разжевывать, иначе онъ плохо переваривается, такъ какъ въ такомъ видѣ онъ съ трудомъ подвергается дѣйствию желудочнаго сока.

Яйца также принадлежатъ къ числу полныхъ пищевыхъ веществъ. Оно безъ участія какихъ бы

то ни было другихъ веществъ способно питать зародышъ, пока послѣдній не выростеть и не окрѣпнеть настолько, что въ состоянн разбить скорлупу и вылупиться изъ яйца. Въ этомъ отношенн яйцо составляетъ большую аналогю съ молокомъ. Яйцо вѣситъ, въ среднемъ около 50 граммъ, изъ коихъ около 6 граммъ бѣлка, столько же жира, 32—воды и около $\frac{1}{2}$ грамма солей. Яичный бѣлокъ представляетъ собой наиболѣе чистый видъ бѣлка, онъ-то и далъ поводъ окрестить цѣлую группу питательныхъ началъ названнемъ бѣлковыхъ тѣлъ. Яичный бѣлокъ содержитъ больше всѣхъ прочихъ сѣры. По содержанню бѣлка яйцо способно замѣнить приблизительно 40 граммъ жирнаго мяса и 150 граммъ коровьяго молока.

Несмотря на то, что яйца вообще представляютъ собой одно изъ наилучшихъ питательныхъ веществъ, питаться однми яйцами все же невозможно, такъ какъ ихъ для этого слѣдовало бы съѣдать штукъ двадцать въ день, а яйца плохо переносятся въ сколько-нибудь большомъ количествѣ, такъ какъ они вызываютъ въ такомъ случаѣ расстройство пищеваренн и отсутствн аппетита. При продолжительномъ употребленн яйца прнѣдаются и плохо переносятся. Хотя бѣлки составляютъ наиболѣе драгоценный элементъ нашего питанн, тѣмъ не менѣе, ошибкой было бы думать, что можно питаться исключительно веществами, содержащими наибольшн количества бѣлковъ; нужно слѣдить за тѣмъ, чтобы всѣ необходимые составные элементы пищи входили въ соотвѣтствующей пропорцн въ наше питанн. Поэтому яйца съ хлѣбомъ и масломъ, напр., переносятся гораздо лучше, и требуется ихъ гораздо меньше, чѣмъ если питаться однми яйцами.

Что касается того, въ какомъ видѣ слѣдуетъ кушать яйца, то при рѣшенн этого вопроса необходимо считаться съ нѣкоторыми соображеннми. Всего лучше и легче яйцо усваивается, несомнѣнно, когда его пьютъ совершенно сырымъ. Тѣмъ не менѣе, далеко не всѣ могутъ принимать его въ такомъ видѣ. Къ тому же вполне безвреднымъ способъ этотъ можно считать только въ томъ случаѣ, когда въ пищу принимаются яйца безусловно свѣжн, такъ какъ и яйца, подобно другимъ продуктамъ, имѣютъ своихъ паразитовъ. На слѣдующемъ планѣ слѣдуютъ по удобоваримости яйца въ смятку. На послѣднемъ планѣ стоять, съ этой точки зрѣнн, куртыя яйца.

Икра, т.-е. яйца нѣкоторыхъ рыбъ, охотно употребляется многими въ пищу и представляетъ въ высшей степени питательное пищевое вещество, такъ какъ она очень богата бѣлкомъ.

Переходя къ другимъ пищевымъ веществамъ остановимся немного на *мучнистыхъ веществахъ*. Они состоятъ изъ углерода и водорода (СН) и при воздѣйствіи человеческой слюны обращаются въ сахаръ. Въ пищевыхъ продуктахъ животного происхожденія они почти всецѣло отсутствуютъ, между тѣмъ они намъ такъ же необходимы, какъ и другія питательныя вещества. Потребленіе мучнистыхъ веществъ находится въ зависимости отъ нѣсколькихъ условій, изъ числа которыхъ на первомъ планѣ должны быть поставлены: напряженность нашего мышечнаго труда, высота окружающей температуры и, наконецъ, возрастъ.

Чѣмъ болѣе тяжелую мышечную работу производитъ организмъ, тѣмъ болѣе онъ выдѣляетъ углекислоты и теплоты, тѣмъ большее количество сахара потребляется имъ, которое должно возстановиться при посредствѣ жировыхъ или мучнистыхъ веществъ.

Возрастъ также, какъ сказано выше, вліяетъ на потребленіе мучнистыхъ веществъ—однимъ надо ихъ болѣе, другимъ менѣе. Если организмъ растетъ, ему требуется болѣе значительный подвозъ пищевыхъ веществъ для образованія новыхъ тканей, чѣмъ организму старческому, который избѣгаетъ сколько нибудь рѣзкихъ движеній, и обмѣнъ веществъ котораго совершается довольно слабо. Такимъ образомъ видимъ, что въ различные возрасты человѣку нужна болѣею частью и различная пища.

Изъ числа другихъ питательныхъ веществъ остановимся нѣсколько на *овоцахъ*. Въ составъ ихъ входятъ: сахаръ, растительныя кислоты, питательныя соли и летучія вещества. Изъ овощей переберемъ только наиболѣе употребительныя.

Капуста не отличается удобоваримостью, и такъ какъ питательныя качества ея не высоки, то люди съ слабымъ пищевареніемъ едятъ лучше, если будутъ воздерживаться отъ употребленія ея.

Салатъ. Нѣкоторые сорта кромѣ общихъ свойствъ, присущихъ овощамъ, обладаютъ и специальными, такъ крессонъ пользуется репутаціей мочегоннаго.

Спаржа считается одной изъ наиболѣе цѣнныхъ овощей, однако она обладаетъ свойствомъ вызывать женскія кровотеченія, у лицъ, имѣющихъ къ

нимъ склонность. Объясняется это ея слабительными свойствами и вліяніемъ на почки.

Вообще овощи имѣютъ большое значеніе для питанія вслѣдствіе высокаго содержанія въ овощахъ пищевыхъ солей, а также обилія клѣтчатки; онѣ оказываютъ благопріятное вліяніе на пищевареніе, а также и на составъ крови. Недостатокъ въ овощахъ, въ теченіе продолжительнаго времени, можетъ вызвать цынгу.

Грибы. Среди нихъ существуютъ очень питательные сорта, ихъ даже раньше считали равными по питательности мясу, совершенно упуская изъ виду огромное содержаніе воды. Когда грибы сушатъ, они, подобно другимъ богатымъ водою плодамъ, только выигрываютъ въ смыслѣ питательности. Сухіе шампиньоны—наилучшій сортъ грибовъ, они содержатъ 23,8% бѣлковъ, 1,2% жира, 50,3% углеводовъ и только 17,5% воды.

Фрукты. Плоды въ большинствѣ случаевъ содержатъ очень мало бѣлка, жировыхъ веществъ и крахмала. Они богаты клѣтчаткой и органическими кислотами. Что же касается до содержамаго въ нихъ сахара, то онъ представляетъ для насъ большія преимущества, съ точки зрѣнія нашего питанія, такъ какъ онъ непосредственно переходитъ въ нашу кровь и усваивается нашими тканями. Отсюда слѣдуетъ, что на плоды мы должны смотрѣть какъ на высшій разрядъ пищевыхъ веществъ, такъ какъ они содержатъ одинъ изъ наиболѣе цѣнныхъ элементовъ нашего питанія, а именно сахаръ—въ растворенномъ и, слѣдовательно, наиболѣе усваиваемомъ видѣ. Груши и сливы отличаются высокимъ содержаніемъ клѣтчатки, что же касается до спѣлаго винограда, то въ немъ всего болѣе содержится сахару. Есть фрукты, богатые жировыми веществами, бѣлками или крахмаломъ, къ нимъ относятся миндаль, финики, орѣхи, желуди, каштаны и проч. Можно комбинировать растительную пищу такъ, что получается достаточное количество питательныхъ веществъ, такъ, напр., орѣхи и виноградъ, апельсины и миндаль, каштаны съ яблоками доставляютъ намъ достаточное количество питательныхъ веществъ. Миндаль содержитъ до 24% бѣлка, между тѣмъ какъ наилучшее мясо содержитъ бѣлковъ только 20%, въ кокосовомъ орѣхѣ содержится до 70% жиру, въ финикахъ, въ каштанахъ до 75% углеводовъ, что касается до яблокъ, грушъ, сливъ, вишенъ, которыя имѣются зимой въ сушенномъ видѣ и мо-

ченныя, то польза ихъ для питанія очень велика и можно только пожалѣть, что потребленіе ихъ еще не такъ велико, какъ это было бы желательно и какъ того требовали бы разумно понятыя интересы нашего питанія.

Варенье представляетъ собой довольно цѣнное питательное средство, такъ какъ въ немъ заключается не только значительное количество сахара, но и главнѣйшія составныя части плодовъ съ ихъ вкусовыми веществами.

Указавъ здѣсь значительное число питательныхъ веществъ, составъ которыхъ былъ опредѣленъ, приходится обратить вниманіе хозяекъ главнымъ образомъ, на комбинацію пищевыхъ веществъ и резюмируя повторить, что разумно составленное меню должно одинаково содержать всѣ нужные организму составныя части и что обиліе однихъ бѣлковъ и жировъ ничего кромѣ болѣзней не вызываетъ.

Пищу слѣдуетъ принимать черезъ опредѣленные промежутки и точно соблюдать время ѣды; вредно ѣсть несвоевременно или слишкомъ часто, такъ какъ желудокъ, какъ и всѣ органы, нуждается въ опредѣленномъ покоѣ. Лучше всего пріемъ пищи регулировать сообразно отправленіямъ желудочно-кишечнаго аппарата, который совершаетъ свою работу въ теченіи извѣстнаго времени. Если установить промежутки между пріемами пищи въ 4—5 часовъ, это нужно считать цѣлесообразнымъ, потому что совпадаетъ со временемъ перехода пищи изъ желудка въ кишечникъ, когда большею частью начинается ощущаться организмомъ чувство голода.

И такъ, для здоровья важна періодичность въ пріемъ пищи, такъ какъ продолжительные промежутки такъ же вредны, какъ и слишкомъ небольшіе.

Что касается состава пищи, то самой подходящей для организма надо считать пищу смѣшанную. Исключительно растительная пища влечетъ за собою растяженіе желудка и кишекъ, такъ какъ ее требуется очень большое количество для пополненія тратъ организма, въ то же время одна исключительно мясная пища, хотя и болѣе концентрированная въ смыслѣ питательности, можетъ быть вредна своими экстративными свойствами, дѣйствующими на сердце и почки.

Врачъ Е. П. Казакевичъ-Стефановская.

ОТДѢЛЪ V.

—

УЧЕБНЫЯ ЗАВЕДЕНІЯ ЗА ГРАНИЦЕЙ.



Бельгія.

Въ Бельгіи женщины принимаются во все высшія учебныя заведенія, какъ-то: университеты, высшія техническія и педагогическія школы. Посѣщеніе лекцій—совмѣстное съ мужчинами. Доступъ для женщинъ открытъ повсемѣстно, кромѣ учебныхъ заведеній города Лувена, который считается разсадникомъ и опорой клерикализма.

Новый университетъ.

Université Nouvelle de Bruxelles.—Ecole libre et internationale d'enseignement supérieur *).

Новый университетъ основанъ въ 1894 г.; онъ включаетъ въ себѣ слѣдующіе институты: 1) социальныхъ наукъ (Institut des Hautes Etudes: faculté des sciences sociales); 2) права (faculté de droit); 3)—промышленности (Institut industriel); 4)—географіи (Institut géographique); 5)—гигіены (Institut d'Hygiène); 6)—теоріи броженія (Institut des Fermentations); 7)—естественныхъ наукъ (Institut d'Histoire naturelle générale des Sciences, des Arts et des Métiers). Будучи вполне независимы и автономны, эти институты образуютъ одну ученую федерацію.

Въ университетѣ нѣтъ официальной программы и узкаго дѣленія на факультеты, давно осужденныхъ методологіей и позитивной педагогіей. Дѣло преподаванія поставлено на совершенно новыхъ началахъ. на первый планъ выдвинуто научно-соціальное, воспитательное и моральное значеніе современной науки. возможно болѣе широкое распространеніе которой университетъ ставитъ своею главною цѣлью.

Женщинамъ университетъ открылъ свободный доступъ на все отдѣленія.

*) «Programme des Cours».

Институтъ социальныхъ наукъ.

ПРОГРАММА.

Естественныя науки. Общая біологія (лабораторія); біологическая химія; органическая химія; современная теорія химіи; ботаника; минералогія; медицинская гидрологія.

Математика. Математика; механика.

Политическая исторія. Исторія древности; исторія Греціи; политическія учрежденія Рима; исторія Бельгіи:

Политическая экономія. Политическая экономія, ученіе о кредитѣ; эволюція экономическаго строя; статистика; исторія политической экономіи; исторія социалистическихъ доктринъ.

Эволюція юридическихъ ученій. Развитие ученій о публичномъ правѣ; развитие ученій о частномъ правѣ или исторія французскаго права; семья,—собственность и реальныя права.—договоры,—процентная ссуда и ростъ,—наслѣдство,—общинныя учрежденія,—дуэль (частная война, судебный поединокъ, поединокъ чести, поединокъ народа съ народомъ); сравнительное законодательство: ученіе гражданскаго права, семья; развитие ученій о ненаказуемости; уголовная социологія.

Эволюція религии.

Философія. Исторія философіи; философское движеніе въ XVIII вѣкѣ; моральная философія (этика); философская антропология; психофизиологія; психологія массъ; психологія женщины; психіатрія.

Искусство и исторія искусствъ. Начало непрерывности въ эволюціи искусствъ; сравненіе литературъ: исторія латинской литературы;—греческой;—французской;—англійской; исторія архитектуры; промышленныя искусства и орнаментация; исторія живописи; исторія музыки.

Социологія. Элементарная социологія; подробная социологія; социальные органы и функціи, социальная статистика и социальная динамика; социальная гигиена; географія въ пространствѣ и во времени, сравнительная гигиена (человѣкъ и климатъ); гигиена жилища и мастерской; педологія (новыя научныя основы воспитанія дѣтей).

Ежегодная плата за внесеніе въ списки постоянныхъ студентовъ института 150 фр. Полная стоимость курса ученія для полученія степени доктора 450 фр. Годичная плата за посѣщеніе вечернихъ курсовъ—40 фр. За слушаніе отдѣльныхъ кур-

совъ установлена правленіемъ университета особая опредѣленная плата. Лицамъ, могущимъ представить удостовѣренія въ невозможности внести полную плату, дѣлаются извѣстныя облегченія. За права экзамена, полного или частнаго,—безразлично за какой,—100 фр.

Институтъ выдаетъ ученые дипломы *доктора социальныхъ наукъ*. Для полученія степени доктора требуется: 1) трехгодичное слушаніе лекцій, 2) сдача экзамена по предметамъ университетскаго курса— и 3) защита диссертациі по выбору самаго учащагося (при факультетѣ имѣются семинаріи для подготовленія къ диссертациі и для специальныхъ работъ подъ руководствомъ профессоровъ). Удостоверенія выдаются также студентамъ, съ успѣхомъ выдержавшимъ экзаменъ по одному предмету или цѣлой ихъ серіи.

Юридическій факультетъ.

Программа.

1-й годъ. Энциклопедія права; философія права или естественное право; внѣшняя историческая эволюція гражданскаго права во Франціи; институтъ римскаго права; основы гражданскаго права; судебная медицина; бухгалтерія съ точки зрѣнія права.

Будучи вполнѣ независимы и автономны, эти институты образуютъ одну ученую федерацію.

2-й годъ. Пандекты; гражданское право, подробно (кодексъ Наполеона, отъ ст. 1 до 892); уголовное право; основы уголовного права и военно-уголовнаго судопроизводства; основы обычнаго права; административное право; политическая экономія.

3-й годъ. Гражданское право, подробно (кодексъ Наполеона отъ ст. 893 до 2281); основы уголовного судопроизводства; основы коммерческаго права; основы судебной организаціи, компетенціи и судопроизводства гражданскаго; основы фискальнаго права въ связи съ нотаріальнымъ порядкомъ; основы международнаго частнаго права; практическій курсъ права,—подготовка къ дѣятельности адвоката,—ознакомленіе съ типичными процессами гражданскими и уголовными,—методъ, употребляемый для изученія и составленія дѣлъ, редактированія защитительныхъ рѣчей и составленія заключеній; права и обязанности адвокатовъ; современная юридическая библіографія.

Юридическій факультетъ выдаетъ ученые диплома кандидата и доктора правъ. Для полученія степени доктора требуется трехгодичное слушаніе лекцій и сдача трехъ экзаменовъ по предметамъ факультетскаго курса. Юридическій факультетъ выдаетъ также дипломъ доктора политическихъ и административныхъ наукъ. Факультетъ подготавливаетъ студентовъ къ экзаменамъ государственной комиссіи.

Промышленный институтъ.

Цѣль этого института—подготовить изъ среды народа интеллигентныхъ руководителей промышленныхъ предпріятій, стоящихъ на достаточной высотѣ научнаго и практическаго знанія.

Промышленный институтъ находится подъ особымъ покровительствомъ рабочей бельгійской партіи.

Преподаваніе даровое. Взимается залогъ въ 5 фр. за каждый курсъ практическихъ занятій, возвращаемый потомъ за вычетомъ стоимости испорченныхъ или сломанныхъ вещей.

Курсъ—четырехлѣтній. Кромѣ чтенія лекцій существуютъ еще практическія занятія въ мастерскихъ подъ руководствомъ специалистовъ; раздѣленія на специальности начинаются съ 4-го курса. Читаются курсы: языковъ—французскаго, нѣмецкаго и англійскаго; исторіи; географіи; политической экономіи и права; естественной исторіи; механики и физики; химіи; математики; технологіи и строительнаго искусства; рисованія; черченія и начертательной геометріи; технологіи металловъ; коммерціи и бухгалтеріи. Съ 4-го курса начинается подраздѣленіе на специальности: а) для электротехниковъ: курсъ электричества и практическія занятія у электротехниковъ; б) для химиковъ: химія аналитическая и индустріальная; практическія занятія для первыхъ—въ лабораторіи, для вторыхъ—на фабрикахъ; в) для чертежниковъ: межевая съемка, топографія и черченіе картъ; промышленная фотографія; приемы копированія; практическія работы въ чертежной и въ фотографическомъ кабинетѣ; практическія работы межеванія; д) по лѣсной части: столярное дѣло и исторія столярнаго искусства; мебельное производство и исторія этого ремесла; архитектура; практическія занятія на постройкахъ и въ мастерскихъ.

Географическій институтъ.

Самое названіе института объясняетъ его цѣль: во главѣ его стоитъ знаменитый Элизе Реклю.

Институты гигиены, бактериологии и естественныхъ наукъ.

Представляютъ собою ученые учрежденія для производства научныхъ работъ и изслѣдованій.

Свободный университетъ въ Брюсселѣ.

(Université libre de Bruxelles).

Университетъ подраздѣляется на пять факультетовъ:

Философскій и словесный (de philosophie et de lettres).

Юридическій (de droit).

Естественный (de sciences), распадающійся на два отдѣленія: наукъ физико - математическихъ (sciences physiques et Mathématiques) и—наукъ естественныхъ (sciences naturelles).

Медицинскій (de médecine).

Прикладныхъ знаній (des sciences appliquées. Ecole polytechnique).

Нераздѣльна съ университетомъ—Школа политическихъ и социальныхъ наукъ (Ecole des Sciences politiques et sociales).

1) Естественный факультетъ.

Для поступленія на этотъ факультетъ нуженъ дипломъ женской гимназіи и оба древнихъ языка въ размѣрѣ VI классовъ мужскихъ гимназій. По этимъ языкамъ, имѣя гимназическій дипломъ, можно сдать и экзаменъ при университетѣ (переводъ съ французскаго на греческій и латинскій).

Можно поступить въ университетъ и безъ диплома и потомъ черезъ годъ сдать полный вступительный экзаменъ по курсу русской женской гимназіи и за VI классовъ—древніе языки.

Удовлетворительнымъ считается (при 20 балльной системѣ отмѣтокъ) 10, и даже (для иностранцевъ) 9 и 8.

Для сдачи экзамена по древнимъ языкамъ существуютъ 4 экзаменаціонныя сессіи: 1—20 января, 15—25 апрѣля, 10—20 іюля и 10—15 октября. Экзамень этотъ оплачивается 50 франками. Не допускаются къ переходнымъ экзаменамъ на другой курсъ лица, не сдавшія вступительнаго экзамена, но правомъ посѣщенія лекцій пользуются всѣ желающіе; впрочемъ, посѣщеніе лекцій не обязательно для учащихся.

Естественный факультетъ дѣлится на два отдѣленія: отдѣл. наукъ физико-математическихъ (sciences Physiques et Mathématiques) и—наукъ естественныхъ.

Для лицъ, поступающихъ на этотъ факультетъ съ цѣлью перехода потомъ на медицинскій факультетъ, необходимо выдержать испытаніе на степень кандидата естественныхъ наукъ при этомъ факультетѣ. Кандидатскій экзамень сдается въ одинъ или два приѣма и къ нему допускаются лица, прослушавшія курсъ, по крайней мѣрѣ, въ теченіе одного года. Предметы испытанія слѣдующіе: въ первый приѣмъ: 1) логика, психологія, со включеніемъ свѣдѣній изъ анатоміи и физиологіи человѣка, и нравственная философія; 2) элементарная зоологія; 3) элементарная ботаника; требуется еще, кромѣ того, работа съ микроскопомъ. Во второй приѣмъ: 1) экспериментальная физика; 2) химія; 3) элементарныя свѣдѣнія по минералогіи, геодезіи и физической географіи. Сверхъ того требуется практическая работа по химіи.

2) Медицинскій факультетъ.

Для поступления на медицинскій факультетъ надо сначала сдать экзамень на званіе кандидата естественныхъ наукъ (см. ниже).

Для полученія степени доктора медицины требуется, по крайней мѣрѣ, 3-хъ лѣтнее посѣщеніе лекцій и окончательное испытаніе на степень доктора, которое можетъ быть произведено въ три срока.

Практическія занятія въ специальныхъ лабораторіяхъ и клиникахъ прекрасно поставлены. Специальные институты физиологіи, анатоміи, бактериологіи и гігіены, ботаники,—и лабораторіи по нормальной гистологіи, патологической анатоміи,

общей патологіи, эмбриологіи, химіи и др. — даютъ возможность слушателямъ широко пользоваться богатымъ матеріаломъ для практическихъ занятій.

Въ институтѣ психологіи практическими работами завѣдуютъ двѣ женщины-польки обѣ—доктора-медицины, извѣстныя въ Бельгіи своими оригинальными работами въ области психофизиологіи и бактериологіи, г-жи Жозейко и Стефановская.

Прекрасно организованы институты: по микробиологіи и бактериологіи—последній по типу института Пастера въ Парижѣ.

При медицинскомъ факультетѣ можно получить и дипломъ на званіе фармацевта, который выдается лицамъ, пробывшимъ два года въ университетѣ и представившимъ удостовѣренія о работѣ въ теченіе года въ аптекѣ.

За право посѣщенія лекцій въ качествѣ студента вообще—вносится ежегодная плата въ 15 фр. Плата за слушаніе лекцій слѣдующая:

За группу предметовъ подготовительнаго курса къ кандидатскому экзамену для медицинскаго факультета—250 фр.

За каждую изъ трехъ группъ предметовъ для полученія степени доктора медицины по 250 фр.

За испытанія на ученую степень полагается особая плата:

За 1-ое испытаніе на степень кандидата, для поступленія на медіц. факультетъ—50 фр.

За 2-ое 100—фр.

За каждое испытаніе на доктора медицины—100 фр.

За каждое испытаніе на фармацевта—50 фр.

Иностранцы и иностранки, получившіе бельгійскій дипломъ, пользуются правами практики, но не правами государственной службы. Для приобрѣтенія права практики въ Россіи надо держать здѣсь повѣрочный государственный экзаменъ.

Школа политическихъ и социальныхъ наукъ въ Брюсселѣ *).

Эта школа включаетъ въ себѣ серію научныхъ курсовъ, имѣющихъ цѣлью систематическое преподаваніе наукъ, относящихся къ формамъ общественной и правительственной жизни.

*) «Règlement de l'Ecole des Sciences politiques et sociales» 1904 г.

Школа социальных и политических наук доступна двоякаго рода слушателямъ: для студентовъ, добывающихся той или другой ученой степени и— для лицъ, которыя, не стремясь къ полученію диплома интересуются тѣмъ или другимъ предметомъ.

Вольнослушатели уплачиваютъ 15 фр. въ годъ за внесеніе въ списки; право же посѣщенія лекцій, независимо отъ числа предметовъ, бесплатно. Студенты, кромѣ ежегодной платы въ 15 фр. за внесеніе въ списки, отъ которой освобождены студенты, записанные уже на другомъ факультетѣ, уплачиваютъ еще, сверхъ того, 50 фр. (ежегодно за слушаніе лекцій).

Школа выдаетъ дипломы на званія: докторовъ по политическихъ, социальныхъ и экономическихъ наукъ.

Школа раздѣляется на три секціи: наукъ общественныхъ, политическихъ и экономическихъ. Цикль предметовъ, входящихъ въ составъ преподаванія,—слѣдующій:

По секціи общественныхъ наукъ:

Общая социологія и методологія социальныхъ наукъ.

Исторія социальныхъ ученій.

Статистика и ея главнѣйшія примѣненія.

Теорія вѣроятностей.

Сравнительная географія.

Биологія въ ея отношеніяхъ къ спеціальнымъ наукамъ.

Антропология и этнологія.

Психология; психология народовъ.

Сравнительная исторія религій.

Сравнительная исторія языкознанія.

Сравнительная исторія искусствъ.

По секціи политическихъ наукъ:

Исторія парламентовъ и сравнительное законодательство.

Исторія дипломатіи въ Европѣ.

Гражданское право.

Сравнительное право конституціонныхъ государствъ.

Сравненіе государственныхъ учреждений.

Наука о финансахъ.

Статистика.

Политическая экономія (спеціальные отдѣлы).

Колонизація и колониальная политика.

По секціи экономическихъ наукъ:

Исторія экономическихъ ученій.

Политическая экономія (спеціальные отдѣлы).

Исторія экономического развитія.

Экономическая географія.

Статистика.

Наука о финансахъ.

Колонизація и колониальная политика.

Рабочее законодательство.

Сверхъ того, разными профессорами читаются спеціальные курсы по разнымъ отраслямъ науки. Въ настоящее время читаются курсы: общія начала эволюціи религіи и основы біологіи въ примѣненіи къ социальнымъ наукамъ.

Королевская консерваторія въ Брюсселѣ.

Иностранцы, желающіе поступить въ консерваторію, обращаются съ прошеніемъ къ министру. Поступающіе подвергаются приѣмному испытанію у профессора или профессоровъ, на курсъ которыхъ они хотятъ записаться; ежегодная плата въ 200 фр. за право ученія вносится въ началѣ учебнаго года. Допускаются въ консерваторію женщины не моложе: 22 лѣтъ—для класса пѣнія и декламаци и 20—лѣтъ для инструментальныхъ классовъ. Иностранцы подчиняются тѣмъ же правиламъ, что и бельгійцы.

Условія жизни въ Брюсселѣ.

Учащаяся женщина можетъ найти хорошо обставленную и вполне приличную комнату отъ 15—20 франковъ въ мѣсяцъ, въ среднемъ 18 фр. за приличную комнату, меблированную и съ хозяйскимъ постельнымъ бѣльемъ, уборкой и чистой ботинокъ. Обѣдъ вполне порядочный и удовлетворительный въ ресторанахъ отъ 75 сантимовъ до 1 фр.; въ среднемъ 85 сантим. Комнату же съ полнымъ пансіономъ (кофе—утромъ, обѣдъ, ужинъ, а иногда и еще кофе) можно найти франковъ за 70—80—90. Въ среднемъ жизнь студенту обходится фр. въ 80, студенткѣ же немного дешевле. Плата за лекціи варьируетъ по факультетамъ (Université Libre), въ Новомъ университетѣ—40 фр. въ годъ на социальномъ и

100 фр. на юридическомъ факультетѣ. Можно прожить въ Брюсселѣ, имѣя все необходимое и даже посѣщать театръ 4—5 разъ въ мѣсяць на 80—90 фр. въ мѣсяць (30—35 р.).

При „Новомъ университетѣ“ въ Брюсселѣ находится Русская библиотека и студенческая касса.

Адресъ: Université Nouvelle, Bibliothèque russe, Rue Ruysbroeck, 28. Студенческая касса существуетъ и въ Льежѣ.

Заработокъ за границей вообще трудно получить, хотя въ этомъ отношеніи Бельгія, особенно Брюссель, представлялъ раньше нѣкоторыя преимущества, такъ какъ во время разгара бельгійско-русскихъ предприятий былъ нѣкоторый спросъ на русскій языкъ, и иногда удавалось получить урокъ или переводную работу.

Приѣхавшая въ Брюссель женщина можетъ обратиться за справками и указаніями въ слѣдующія учрежденія: Home pour institutrices et gouvernantes, 35. Chaussée de Neerstalle и въ—maison hospitalière pour jeunes filles sans place, 152, rue Gourdan, въ Антверпенѣ—maison hospitalière, 47, rue du Palais (sous la protection des dames de l'Union internationale).

• Университетъ въ Льежѣ.

Университетъ въ Льежѣ имѣетъ шесть факультетовъ: филологическій (de Philosophie et Lettres), юридическій, физико-математическій, медицинскій и техническій факультеты, преобразованный въ Высшую школу промышленности и горнаго дѣла.

Очень хорошо поставлено изученіе медицины, но курсъ продолжается значительно больше, чѣмъ на медицинскіхъ факультетахъ другихъ странъ—не менѣе 7 лѣтъ; кромѣ того и плата за право ученія въ бельгійскихъ университетахъ значительно выше, чѣмъ, напр., въ французскихъ университетахъ.

Ecole des Mine et des arts et manufactures.

Это высшее учебное заведеніе въ Льежѣ приравнивается къ технологическому институту. Женщины принимаются на равнѣ съ мужчинами.

Франція.

Французская Высшая школа социальныхъ наукъ

(Ecole des Hautes Etudes Sociales). Состоитъ изъ четырехъ отдѣленій: 1) этики и педагогики, 2) общественныхъ наукъ. 3) школы

журналистовъ и, наконецъ, 4) школы искусствъ; послѣднее имѣеть чисто теоретическій характеръ. Преподаваніе ведется, конечно, на французскомъ языкѣ. Плата за слушаніе лекцій: 20 фр. вступительныхъ и по 10 фр. за каждое отдѣленіе (Section) наукъ, на которые запишется слушатель для учащихся и учащихся; въ другихъ учебныхъ заведеніяхъ плата уменьшается наполовину.

Высшая Школа выдаетъ дипломы двухъ родовъ: дипломы для каждой секціи и дипломъ Высшей школы — получившимъ дипломы по меньшей мѣрѣ двухъ секцій школы.

Курсъ двухлѣтній. Для иностранцевъ, по особому ходатайству президента секціи, на которую слушатель записался, срокъ этотъ можетъ быть сокращенъ.

Отдѣленіе этики и педагогики.

Отдѣленіе этики:

- 1) Что такое демократія? (ея исторія, политическая и социальная доктрина);
- 2) Проблеммы современной этики;
- 3) Анархическій индивидуализмъ;
- 4) Современный нравственный кризисъ;
- 5) Аристократическая мораль графа Гобино;
- 6) Религія и общество; отъ Моисея до Ис. Христа.

Отдѣленіе педагогики

- 1) Школа и государство; воспитаніе и демократія.

Отдѣленіе социальныхъ наукъ.

I. Соціологія, эволюція правовыхъ учреждений.

II. Географическое, историческое и критическое изученіе общества (земледѣльчій классъ въ Британіи XVI—XVIII в.; ненависть къ буржуазіи у писателей XVIII в.; эволюція социальныхъ ученій въ республиканской партіи (1814—1848); Тэнъ, какъ историкъ революціи и соціологія и пр.).

III. Вопросы практической жизни.

- a) Государство, какъ предприниматель.
- b) Трасты; c) экономическія функціи морскихъ портовъ.

Школа журнализма.

I. Профессиональные курсы.

- 1) Выдающіяся явленія современности, репортажъ и интервью.
- 2) Иностранная и колоніальная политика.
- 2) Отношеніе къ современности.
- 4) Драматическая критика.
- 5) Критика музыкальная (театры и концерты).

II. Исторія политической журналистики.

III. Законодательство о печати.

Школа искусства.

I. Эстетика и пластическія искусства.

II. Музыка.

III. Театръ (его исторія; театр въ Франціи и за границей).

Свободная школа социальных наукъ.

(Ecole libre des Sciences politiques) по программѣ скорѣе подходитъ къ Русской школѣ, чѣмъ ихъ Ecole des Hautes Etudes Sociales, и имѣеть болѣе опредѣленную физиономію. Преподаваніе носить также характеръ менѣе отвлеченный, болѣе близкій къ вопросамъ политической жизни настоящаго, усиливаемый еще экскурсіями для осмотра фабрикъ и заводовъ, которыя предпринимаются слушателями подъ руководствомъ профессоровъ. Въ числѣ послѣднихъ стоялъ раньше открытія Русской школы и нашъ М. Ковалевскій.

Школа дѣлится на пять отдѣлений-секцій: 1) секція административная; 2) секція политической экономіи и финансовъ; 3) секція политической и социальной экономіи; 4) секція дипломатическая и 5) секція государственнаго права и исторіи.

Курсъ двухлѣтній; плата со слушателей—70 фр. въ годъ.

Русская Высшая Школа (16, rue de la Sorbonne).

Не заключаетъ въ своей программѣ такъ называемыя прикладныя отрасли общественнаго знанія и если допускаетъ ихъ то лишь настолько, насколько они входятъ составнымъ элементомъ, въ чисто научныя дисциплины. Идя навстрѣчу потребностямъ тѣхъ изъ своихъ слушателей, которые не имѣютъ возможности заниматься спеціально общественными науками и ищутъ всетаки общихъ знаній по этимъ наукамъ, Русская Высшая Школа организуетъ въ своихъ стѣнахъ, рядомъ съ систематическимъ преподаваніемъ общественныхъ наукъ, и отдѣльныя лекціи по наиболѣе крупнымъ вопросамъ этихъ наукъ, — лекціи, которыя она назначаетъ преимущественно въ вечерніе часы, когда люди, принадлежащіе разнымъ профессіямъ, или учащіеся въ разныхъ спеціальныхъ школахъ, могутъ собраться на досугѣ для заполнения пробѣловъ своего слишкомъ спеціальнаго или вообще недостаточнаго образованія.

Число постоянныхъ слушателей въ русской школѣ общественныхъ наукъ въ теченіе прошлаго года было не менѣе 300 человекъ.

Организація школы получила болѣе опредѣленный характеръ. Школа дѣлится на два факультета или отдѣленія—юридическихъ и государственныхъ наукъ. Кромѣ того, въ ея программу вводится рядъ обязательныхъ для слушателей обоихъ этихъ отдѣленій предметовъ и рядъ предметовъ факультативныхъ, изъ которыхъ обязательнымъ считается слушаніе только одного предмета по выбору самого слушателя.

Въ видѣ дополненія къ чтенію съ кафедры, по различнымъ отдѣламъ политической экономіи, генетической социологіи, исторіи учреждений и экспериментальной психологіи ведутся практическія занятія проф. Ковалевскимъ и Анри, а по курсамъ антропологіи и этнографіи предпринимаются объяснительныя экскурсіи проф. Волковымъ.

Обязательными для слушателей обоихъ отдѣльных предметами считаются: основанія политической экономіи, исторія политической экономіи въ связи съ исторіей хозяйственнаго быта, статистика, финансы, экономическая политика, энциклопедія права, всеобщая и русская исторія. Въ разрядъ факультативныхъ предметовъ входятъ: антропология и этнографія, исторія религій, исторія литературы и искусства, исторія философіи. Программа самыхъ факультетовъ составлена слѣдующимъ образомъ.

На *государственномъ отдѣленіи* читаются: государственное право, исторія политическихъ ученій и учреждений и международное право; на юридическомъ—основныя ученія исторія учреждений гражданскаго права и основанія уголовного права.

Въ Школѣ читаютъ слѣдующіе профессора и ученые: М. Ковалевскій, Анри, Тардъ, Буглэ, Сеньобосъ, Дюркгеймъ, Салейлемъ, Манувриэ, Тарбуріетъ, Моссъ, Казентини, Тамамшевъ, Милези, Гамбаровъ, А. И. Чупровъ, Вандервельдъ, А. А. Исаевъ, Шейнисъ, и друг.

Съ нынѣшняго года въ школѣ впервые читается курсъ *финансоваго права* (проф. Исаевъ).

Обязательный курсъ въ школѣ предполагается двухлѣтній—для лицъ, уже учившихся въ высшихъ учебныхъ заведеніяхъ, и трехлѣтній—для всѣхъ остальныхъ. По окончаніи курса слушатели, по желанію, сдаютъ экзаменъ по предметамъ того или другого отдѣленія школы и получаютъ соотвѣствующее свидѣтельство. Школа никакихъ дипломовъ не выдаетъ; но она совершенно аналогична по программѣ и направленію съ *Новымъ Свободнымъ* брюссельскимъ университетомъ, который предложилъ парижской Русской Школѣ выдавать успѣшно сдавшимъ въ ней экзаменъ докторскій дипломъ безъ всякаго новаго провѣрочнаго экзамена, подѣ однимъ лишь условіемъ—представленія диссертациі на французскомъ языкѣ и выдержанія при школѣ или при самомъ университетѣ экзамена по обязательному для всѣхъ бельгійскихъ университетовъ римскому праву. Библиотека школы находится на

В⁴. St. Michel 17, на квартирѣ у профессора Тамамшева. Начало занятія 7-го Ноября.

Медицинское образованіе.

Медицинскіе факультеты (facultés de médecine) существуютъ: въ Парижѣ, Монпелье и Нанси; 4 *факультета смѣшаннаго* курса медицины и фармаціи (facultés mixtes de médecine et pharmacie)—въ Бордо, Лидлѣ, Тулузѣ и Лионѣ и—4 *школы* медицины и фармаціи (écoles de médecine et pharmacie)—въ Марселѣ, Нантѣ, Реннѣ и Алжирѣ (въ послѣднемъ медицинская школа основана женщиной). Сверхъ того имѣется 12 *приготовительныхъ медицинскихъ и фармацевтическихъ* школъ (Ecoles préparatoires de médecine et de pharmacie) въ Аміенѣ, Алжирѣ, Безансонѣ, Каэннѣ, Клермонтѣ, Дижонѣ, Греноблѣ, Лиможѣ, Пуатьѣ, Реймсѣ, Руанѣ и Турѣ.

Иностранцы, поступающіе на Парижскій медицинскій факультетъ, могутъ быть зачисляемы либо въ качествѣ соискателей диплома доктора медицины, либо въ качествѣ свободнаго студента. Дипломовъ доктора медицины—два рода: *государственный* дипломъ, дающій право повсемѣстной, по всей французской территоріи, практики, и—*университетскій*, имѣющій чисто ученое значеніе и не представлявшій никакихъ правъ, и привиллегій, связанныхъ съ государственнымъ дипломомъ, съ которымъ онъ никоимъ образомъ не считается равносильнымъ.

Къ соисканію государственнаго диплома иностранцы, наравнѣ съ французами, могутъ быть допущены не иначе, какъ по предъявленіи, при поступленіи на медицинскій факультетъ, диплома бакалавра со свидѣтельствомъ объ удовлетворительно выдержанномъ испытаніи, по естественнымъ наукамъ (diplôme de bachelier de l'enseignement secondaire classique lettre-philosophie et certificat d'études physiques, chimiques et naturelles). Иностранцамъ, не предъявившимъ при поступленіи вышеозначенныхъ дипломовъ, взамѣнъ которыхъ они обязаны представить аттестаты, полученные ими на родинѣ, ученый дипломъ доктора медицины выдается послѣ прохожденія полнаго курса медицинскихъ наукъ, выдержанія всѣхъ испытаній и защиты диссертациі.

Желающіе поступить на факультетъ иностранцы подаютъ о томъ прошеніе Министру Народнаго

Просвѣщенія на гербовой бумагѣ, обязательно представляя слѣдующіе документы: метрическое свидѣтельство съ переводомъ на французскій языкъ, законнымъ путемъ засвидѣтельствованное и гимназическій свой дипломъ (7-миклассной женской гимназіи) для женщинъ и аттестатъ зрѣлости для мужчинъ. Гимназическій дипломъ долженъ быть обмѣненъ на соотвѣтствующій французскій (*dispens*); за обмѣнъ взимается 125 франковъ, но остается еще удовлетворить испытанію по предметамъ *certificat d'études phys., chim. et nat.*

Курсъ ученія собственно на медицинскомъ факультетѣ длится четыре года; годъ подраздѣляется на 4 трехмѣсячные семестра. Экзамены для полученія диплома сдаются въ 7 пріемовъ. Срокомъ перваго экзамена назначается факультетомъ. Не державшій этотъ экзаменъ въ назначенный срокъ, можетъ приступить къ нему вторично—черезъ годъ: выборъ времени остальныхъ экзаменовъ предоставленъ усмотрѣнію учащихся; экзамены могутъ быть сданы по каждому предмету отдѣльно; въ случаѣ неуспѣха, испытаніе можетъ быть повторено послѣ трехъ мѣсяцевъ—неограниченное число разъ, пока не получится благопріятный результатъ.

Подлежащая взносу плата за полный курсъ ученія для полученія диплома доктора медицины составляетъ 1,385 фр., слагаясь слѣдующимъ образомъ:

16 семестровыхъ (трехмѣсячныхъ) записей (слушаніе лекцій) по 30 фр.	480 фр.
7 испытаній по 30 фр.	210 „
7 свидѣтельствъ о выдержаніи испытаній по 25 фр.	175 „
Плата за пользованіе библіотекой ежегодно по 10 фр., за 4 года	40 „
За практическія занятія, 16 записей по 15 фр.	240 „
За диссертацию съ удостовѣреніемъ	140 „
Докторскій дипломъ	100 „

Плата за занятія въ экспериментальныхъ лабораторіяхъ отъ 50 до 150 фр. За каждый изъ 16 семестровъ.

Сорбонна.

Въ Сорбонну принимаютъ вольнослушательницъ и дѣйствительныхъ студентокъ (*coûrs libre et fermé*). Отъ первыхъ никакого диплома не требуется и онѣ могутъ бесплатно посѣщать какія угодно лекціи, но по окончаніи, конечно, никакого диплома не получаютъ; для зачисленія же въ дѣйствительныя студентки требуется предъявленіе гимназическаго аттестата (дипломъ бакалавра или нашъ гимназическій), при чемъ для поступленія на словесное отдѣленіе надо сдавать экзамень по древнимъ языкамъ. Русскій аттестатъ долженъ быть обмѣненъ на французскій, съ уплатой за это 125 фр.—для математическаго и естественнаго факультета и 75 фр.—для словеснаго.

Посѣщеніе курсовъ въ Сорбоннѣ открыто для всѣхъ желающихъ, безъ всякихъ записей, за исключеніемъ нѣкоторыхъ лекцій, на которыя посторонняя публика не допускается. Курсъ занятій—двухлѣтній; учащимся предоставляется, въ отношеніи экзаменовъ, полная свобода,—они допускаются къ окончательнымъ экзаменамъ даже черезъ годъ. Дипломъ никакихъ правъ не даетъ.

Плата за внесеніе въ списки студентовъ (*carte d'immatriculation*)—32 франка въ годъ и этимъ пріобрѣтается право посѣщать всѣ лекціи и библіотеку, словомъ, пользоваться всѣми правами дѣйствительной студентки, съ тою лишь разницею, что по окончаніи года не имѣютъ права сдавать экзамень на *licence* (кандидата). Тѣ же, которыя хотятъ сдавать этотъ экзамень, за неимѣніемъ степени бакалавра (условіе для французовъ необходимое) должны подать прошеніе на имя министра объ освобожденіи отъ экзамена на бакалавра съ приложеніемъ аттестата гимназіи и метрическаго свидѣтельства. Кромѣ того для поступленія на *faculté des lettres* необходимо свидѣтельство объ экзаменѣ по латинскому языку (опредѣленныхъ требованій по этому предмету нѣтъ). Отвѣтъ на такое прошеніе получается обыкновенно не раньше какъ черезъ 3 недѣли, такъ что слѣдуетъ подавать его всегда очень заблаговременно. Для этой *inscription pour le licence* вносятся 120 фр. въ годъ, что же касается имматрикуляціи безъ права экзамена, то бумагъ предъявлять не надо никакихъ, это дѣло одного дня.

Можно черезъ годъ сдать при *faculté des lettres* экзамень по французской литературѣ по двумъ

историческимъ курсамъ и тогда выдается *certificat de études à la Sorbonne*, которое у насъ въ Россіи очень цѣнится и даетъ возможность получать хорошо оплачиваемыя мѣста учительницъ французскаго языка.

Преподаваніе поставлено научно. *Читаются слѣдующіе предметы:* Механика аналитическая и небесная (Maurice Lévy; Hadamard); Математика (Jordam); Физика общая и математическая (Brillouin); Физика общая и экспериментальная (Mascart; Langevin); Химія неорганическая (Le Chatelier, Baubigny); Химія органическая (Berthelot, Matignon); Медицина (d'Arsonval); Патологія общая и сравнительная (Charrin); Естественная исторія тѣлъ неорганическихъ (M. N.); Естественная исторія тѣлъ органическихъ (Marey, François Franc); Сравнительная Эмбриологія (Hennequy); Общая Анатомія (M. Ranvier, Suchard); Психологія экспериментальная и сравнительная (Pierre Janet); Общая исторія науки (Wygrouboff); Исторія сравнительнаго законодательства (Jaquenes Flach); Политическая экономія (Paul Leroy-Beaulieu); Географія, исторія и статистика экономическія (E. Levasseur); Географія историческая Франціи (A. Longnon); Исторія религій (A. Réville); Соціальная философія (Jzoulet); Соціологія и соціологія мусульманъ (Alfred Le Chatelier); Эстетика и исторія искусства (E. Guillaume); Надписи и древности романскія (Cagnat); Надписи и древности греческія (Foucart); Надписи и древности семитическія (Clermont-Ganneau); Филологія и археологія египетскія (Maspéro); Филологія и археологія ассирійскія (J. Oppert) Языки и литературы еврейскіе, халдейскіе и сирійскіе (Berger); Языкъ и литература арабскіе (Barbier de Meynard); Языкъ и литература санскритская (Sylvain Lévi); Языкъ и литература греческія (Maurice Croiset); Филологія латинская (Havet); Исторія латинской литературы (M. Gaston Boissier); Философія греческая и латинская (Bergson); Новѣйшая философія (Tarde); Языкъ и литература французская среднихъ вѣковъ (Bédier); Языкъ и литература французская новѣйшаго времени (M. N.); Языкъ и литература кельтическіе (H. d'Arbois de Jubainville); Языки и литературы языковъ германскаго происхожденія (Chiquet); Языки и литературы славянскаго происхожденія (Léger); Сравнительная грамматика (Michel Bréal); Американскія древности (Léon Lejeal); Нумизматика (Babelon); Математика (Baire).

Сорбонна включаетъ въ себѣ все факультеты, за исключеніемъ медицинской школы (Ecole de medicine), и юридической школы (Ecole de droit), которыя въ Парижѣ находятся совершенно отдѣльно. Все же прочіе факультеты университета находятся въ Сорбоннѣ.

Университеты.

Въ составъ университета входятъ слѣдующіе 4 факультета: 1) Des Lettes, 2) Des Sciences) Ecole superieure de pharmacie. 3) Theologie, Prothestante.

Въ большой связи съ университетомъ, хотя и самостоятельно существуютъ „Ecole des hautes etudes pratiques и Museum d'histoire naturelle.

Иностранцы принимались только въ *провинціальныя* медицинскія школы, въ виду большого наплыва въ парижскую, въ которую принимали только послѣ 2-хъ—3-хлѣтняго пребыванія въ провинціальномъ университетѣ, и то не всегда и съ большимъ трудомъ.

Пріемъ учащихся разъ въ году и сопряженъ для иностранцевъ съ 2-хъ, 3-хъ мѣсячными хлопотами.

Женщины принимаются на все факультеты, кромѣ богословскаго, курсъ котораго онѣ могутъ прослушать въ Сорбоннѣ или въ Collège de France.

Условія полученія степени бакалавра.

(Baccalauréat de l'Enseignement secondaire clasisque).

Экзамены на аттестатъ зрѣлости сдаются при факультетахъ—естественномъ и словесномъ (такіе факультеты существуютъ: въ Безансонѣ, Бордо, Каннѣ, Клермонѣ, Дижонѣ, Греноблѣ, Лиллѣ, Лионѣ, Монпелье, Нанси, Парижѣ, Паутъе, Реннѣ и Тулузѣ,—одинъ словесный факультетъ въ Э (Aix) и естественный въ Марселѣ), въ установленные сроки, въ началѣ и концѣ учебнаго года. Къ экзаменамъ не допускаются лица моложе 16 лѣтъ. Требуется представленіе (документы и прошенія могутъ быть присланы по почтѣ заказнымъ письмомъ) слѣдующихъ документовъ: собственноручно написаннаго прошенія, метрическаго свидѣтельства и заявленія съ указаніемъ: если желаютъ подвергнуться испытанію по первому отдѣлу—какой изъ новыхъ языковъ избирается экзаменуемымъ,—если по второму отдѣлу—серію избираемыхъ предметовъ. Записи на испытаніе по первому отдѣлу и первой

серіи второго отдѣла принимаются въ канцеляріи словесныхъ факультетовъ,—на испытаніе же по второй серіи второго отдѣла—въ канцеляріи естественнаго факультета.

Испытанія на степень бакалавра распадаются на два отдѣла.

Испытаніе *перваго отдѣла* состоитъ: изъ письменной работы по латыни, сочиненія на франц. языкѣ и устнаго экзамена, заключающагося въ толкованіи греческаго и латинскаго текстовъ, въ размѣрѣ требуемомъ программой нашихъ классическихъ гимназій, въ объясненіи французскаго текста нѣмецкаго или англійскаго, и по исторіи и географіи, элементарной математикѣ,—все въ объемѣ гимназическаго курса.

Испытаніе *второго отдѣла* состоитъ въ слѣдующемъ: сочиненіи на франц. языкѣ на заданную тему изъ курса философіи, въ письменномъ отвѣтѣ на вопросъ изъ математики, физическихъ или естественныхъ наукъ, по выбору экзаменующагося и устныхъ испытаній; по курсу философіи, исторіи философіи и философскихъ произведеній, новѣйшей исторіи, элементарной физикѣ, химіи и естественной исторіи.

Эта серія экзаменовъ можетъ быть *замѣнена* слѣдующей: письменный отвѣтъ на вопросы изъ математики и физики и устные отвѣты по отдѣламъ математики, по физикѣ, химіи, новѣйшей исторіи и философіи.

Къ испытанію по второму отдѣлу экзаменующіеся допускаются *не раньше истеченія учебнаго года*, послѣ успѣшной сдачи экзаменовъ по первому отдѣлу.

Для полученія же государственнаго диплома доктора медицины, сверхъ вышеозначеннаго аттестата зрѣлости (*diplôme de bachelier de l'enseignement secondaire classique*), нужно представить еще *свидѣтельство* о прохожденіи курса наукъ—физическихъ, химическихъ и естественныхъ (*certificat d'études physiques, chimiques et naturelles*) выдаваемое, послѣ соответствующихъ испытаній, естественными факультетами и нѣкоторыми подготовительными школами естественныхъ наукъ и медицины.

Среднія учебныя заведенія или лицей приспособлены для такого раздѣленія; съ середины курса лицеисты начинаютъ специализироваться; въ одномъ

отдѣленіи преобладаетъ то, что относится къ es lettres, въ другомъ es sciences,

Полный аттестатъ зрѣлости выдается по представленіи свидѣтельствъ по *обоимъ отдѣламъ*, причѣмъ выдержавшимъ экзамены по первому отдѣлу и первой серіи второго отдѣла дипломъ выдается т. н. „Lettres Philosophiques“ а выдержавшимъ по первому отдѣлу и второй серіи второго отдѣла—дипломъ „Lettres Mathématiques“. И тотъ и другой дипломъ даетъ право поступленія на юридическій факультетъ.

Плата за экзамены слѣдующая: за первый отдѣлъ экзаменовъ вмѣстѣ со свидѣтельствомъ 40 фр.; второй отдѣлъ экзаменовъ вмѣстѣ со вторымъ свидѣтельствомъ и полнымъ дипломомъ—80 фр.; всего 120 фр. Плата должна быть внесена до начала экзаменовъ, 40 фр. до начала экзаменовъ по первому отдѣлу и 80—до начала второго.

Парижская консерваторія.

Въ консерваторію принимаютъ по конкурсу,—на 100 французенокъ—три иностранки. Ученіе бесплатно. Приѣмъ — до 25-лѣтняго возраста. Аттестата гимназій не требуется.

Национальная школа изящныхъ искусствъ.

(Ecole des Beaux Arts).

Женщины получили доступъ въ Академію только съ 1898 г. Обученіе бесплатное. Для поступленія не требуется никакихъ аттестатовъ, но нужно сдать предварительное конкурсное испытаніе по рисованію или по лѣпкѣ съ натуры, смотря по тому, на какое изъ отдѣленій Академіи—живописи, ваянія или архитектуры экзаменующейя поступаетъ. По успѣшномъ оканчаніи перваго экзамена,—экзаменующіяся подвергаются вторичному испытанію, спеціально по рисованію.

Принимаютъ въ Академію въ возрастѣ отъ 15 до 30 лѣтъ. Для иностранцевъ требуется представленіе рекомендательнаго письма отъ посланника, министра или консула своего отечества. Что касается условій приѣма, то они совершенно одинаковы какъ, для французовъ, такъ и для иностранцевъ.

Условія жизни въ Парижѣ для учащейся женщины.

Чтобы кое-какъ просуществовать въ Парижѣ, безъ платы за право ученія и безъ учебныхъ пособій, нужно по крайней мѣрѣ 120 фр. въ мѣсяцъ. Сносная комната стоитъ 4—5 фр. въ мѣсяцъ, но можно устроиться дешевле, если купить нѣкоторую мебель и снимать комнату прямо отъ домовладѣльца; такая комната безъ мебели снимается на три мѣсяца и стоитъ приблизительно франковъ—50. Что касается мебели, если довольствоваться самымъ необходимымъ и присовокупить сюда необходимыя хозяйственныя принадлежности—это можетъ обойтись франковъ въ 60.

Въ Парижѣ 2 русскія столовыя: 19, rue Bertinot и 20, rue Monge. Обѣдъ обходится отъ 80 с. до 1 ф. 25 с.

Имѣется русская студенческая библіотека,—328, rue St. Jacques, которая помѣщается въ квартирѣ, которую долгое время занималъ извѣстный эмигрантъ и ученый П. Л. Лавровъ, отказавшій свою огромную и цѣнную библіотеку Русской Студенческой Библіотекѣ въ Парижѣ.

Студенческая масса въ общемъ страшно нуждается и хотя существуетъ студенческая касса взаимопомощи, но средства ея такъ скудны, что она не въ состояніи удовлетворить предъявляемымъ къ ней даже минимальнымъ требованіямъ.

Въ Россіи мало извѣстны тѣ условія, въ которыхъ живутъ учащіяся женщины за границей. Въ началѣ семестра, масса молодыхъ дѣвушекъ, съѣхавшіяся въ Петербургъ и Москву изъ всѣхъ угловъ и областей нашего обширнаго отечества—изъ Малороссіи, Сибири, Кавказа, Дона и Урала, не имѣвшія счастья попасть въ учебное заведеніе на родинѣ, тянутся за границу, уповая на счастливую звѣзду, на возможность заработка, а иногда и на помощь общества, о средствахъ котораго имѣютъ часто преувеличенное понятіе. Среди этой массы женщинъ имѣемъ представительницъ всѣхъ слоевъ общества—здѣсь и дворянки, и мѣщанки, и крестьянки, и дѣти мелкихъ разночинцевъ и изъ духовныхъ семей. Значительная часть ихъ живетъ и учится при самыхъ тяжелыхъ условіяхъ, чтобы не сказать—въ величайшей нищетѣ. Существующая товарищеская касса, имѣющая специальную цѣль оказывать помощь учащимся деньгами, обѣдами,

не въ состояніи выполнить своего назначенія вслѣдствіе ничтожности средствъ и все увеличивающагося наплыва нуждающихся изъ Россіи, изъ разныхъ провинцій. Эти факты приобрѣтаютъ еще болѣе трагической характеръ, когда ближе присмотрѣться къ жизни большинства жертвователей въ эти кассы, которые часто урываютъ послѣднее, чтобы сдѣлать взносъ въ кассу.

Въ парижскомъ университетѣ въ настоящее время около 400 учащихся женщинъ, онѣ имѣютъ свое собственное общество (Association des étudiantes), на подобіе существующаго общества студентовъ. Основано это общество одной изъ студентокъ г-жей Гередія (de Heredia), дочерью извѣстнаго поэта, Общество студентокъ помѣщается въ домѣ ученыхъ обществъ (Hôtel des sociétés savantes), въ Латинскомъ кварталѣ.

Справочное учебное бюро при Сорбоннѣ.

Зало 1, галерея Науки и Сорбонны (входъ rue des Ecoles, porte n° 1, ou 46, rue Saint-Jacques).

Бюро это основано при Парижскомъ университетѣ въ 1903 году и имѣетъ цѣлью давать студентамъ французамъ и иностранцамъ разныя нужныя имъ справки, программы, свѣдѣнія объ учебныхъ заведеніяхъ, лабораторіяхъ, госпиталяхъ, амбулаторіяхъ и пр. Открыто ежедневно отъ 2—4.

Французскій попечительный комитетъ о студентахъ иностранцахъ (Sorbonne) имѣетъ цѣлью оказывать моральную и матеріальную помощь студентамъ иностранцамъ, дѣлая за нихъ взносъ платы за право слушанія лекцій, дѣлая скидки на желѣзныхъ дорогахъ, пароходахъ и проч.

Alliance israélite. Нѣкоторое количество учащихся пользуется помощью этого общества, которое выдаетъ отъ 30 до 50 франковъ въ мѣсяць на жизнь и вноситъ за своихъ стипендіатовъ плату за право ученія.

Collège de France.

(Rue des Ecoles).

Открытъ для всѣхъ желающихъ учиться. Для слушанія лекцій не требуется ни записыванія, ни представленія аттестатовъ, документовъ и пр. Курсъ ученія 2-хъ годичный. Ученіе бесплатно.

Къ слушанію лекцій на юридическомъ факультетѣ Collège'a допускаются и женщины, которыя

однако, до 1901 года не пользовались по окончаніи курса правомъ практики.

Если по окончаніи желаютъ получить какое нибудь свидѣтельство (certificat), то нужно записаться у того или другого профессора, смотря по тому, какой желаютъ избрать предметъ, по которому въ концѣ года сдается экзамень, за что также никакой платы не взимается.

Ecole d'anthropologie.

Школа Антропологии.

(15, rue de l' Ecole-de-Médecine).

Школа основана въ 1875 году и имѣетъ цѣлью способствовать въ публикѣ изученію антропологии путемъ курсовъ, лекцій, сообщеній, демонстрацій и экскурсій. Лекціи бесплатны. Если внести свое имя въ книгу, находящуюся въ библиотекѣ для записи и посѣщать аккуратно лекціи, можно въ послѣдствіи получить свидѣтельство о прохожденіи курса. По отзывамъ посѣщающихъ школу учащихся, лекціи въ школѣ очень интересны.

Швейцарія.

Женевскій университетъ.

Для поступленія въ университетъ требуется представленія аттестата объ окончаніи 8 классной гимназіи и копія его на французскомъ языкѣ, дипломъ возвращается по сличеніи съ копіей и слушательница вносится въ списокъ постоянныхъ слушателей. За это вносится 20 фр. (сертафика). Для вольнослушательницъ дипломъ не требуется.

Университетъ состоитъ изъ 4 факультетовъ: словесныхъ и естественныхъ наукъ (Sciences et Lettres) юридическаго (de Droit), богословскаго (de Théologie) и медицинскаго (de Médecine).

Лица, поступающія въ университетъ, подраздѣляются на вольнослушателей и студентовъ. Первые лишены права добиваться ученыхъ званій и степеней при университетѣ, но могутъ, также какъ и студенты, подвергнуться экзамену въ концѣ года по тѣмъ предметамъ, на которые они записаны. Экзамены ни для кого не обязательны. Слу-

шаютъ лекціи мужчины и женщины совмѣстно. Вольнослушателями принимаются лица не моложе 18 лѣтъ.

Условія пріема для мужчинъ и женщинъ одинаковы. Въ качествѣ студентовъ, на всѣ факультеты принимаются лица, представившія: либо аттестатъ зрѣлости одного изъ отдѣленій,—реального или классическаго,—гимназіи, либо равносильные ему дипломы и свидѣтельства либо-же—дипломъ бакалавра словесныхъ наукъ женевскаго университета—для юридическаго и богословскаго факультетовъ, или же дипломъ бакалавра словесныхъ или естественныхъ наукъ—для медицинскаго факультета.

Въ Женевѣ хорошо поставлено изученіе естественныхъ наукъ. Въ числѣ профессоровъ находятся: Грабе (Graebe)—(химія) Шода (Chauda) (ботаника и др. Изъ профессоровъ другихъ факультетовъ пользуется извѣстностью Zeitz (исторія) Duproix (педагогика, Bouvie (литература) Wouagen (соціологія), Milhaud (политическая экономія).

Курсъ психологіи читается въ университетѣ обыкновенно въ зимній семестръ, лѣтній же посвящается работамъ въ психологической лабораторіи, занятія въ которой сводятся къ тому, чтобы математически вычислить вліяніе психическихъ факторовъ.

Въ Бернѣ и Лозаннѣ на медицинскомъ факультетѣ засчитываются свидѣтельства съ курсовъ проф. Лесгафта и Рождественскихъ, и такимъ образомъ продолжительность курса значительно сокращается.

Для зачисленія въ вольнослушатели не требуется представленія аттестатовъ или дипломовъ. Студенты свободны въ выборѣ предметовъ курса и практическихъ занятій. За записъ въ число студентовъ вносится плата въ 20 фр.; за слушаніе лекцій плата составляетъ 5 фр. за недѣльный часъ въ семестръ. Въ среднемъ лекціи на медицинскомъ факультетѣ обходятся въ 99—100 р. въ годъ.

Занятія въ университетѣ распределяются на два семестра: зимній отъ 22 октября до 22 марта и лѣтній отъ 8 апрѣля до 15 іюля.

Университетъ предоставляетъ по окончаніи курса слѣдующія ученые званія и степени: бакалавра—всѣхъ факультетовъ, лиценціата наукъ: словесныхъ, общественныхъ, юридическихъ, богословскихъ—дипломъ химика и фармацевта и доктора—всѣхъ факультетовъ.

Для полученія ученыхъ званій не обязательно слушаніе лекцій въ университетѣ; лица, удовлетворяющія общимъ условіямъ пріема въ университетъ, могутъ записаться на одни экзамены, внося соотвѣтствующую плату.

За право полученія ученой степени вносятся слѣдующія платы:

бакалавра	50 фр.
лиценціата	100 „
фармацевта	100 „
химика	200 „
доктора	200 „

Ищущія степени бакалавра подвергаются экзаменамъ письменнымъ и устнымъ. Устные экзамены производятся по слѣдующимъ предметамъ: греческому языку, латинскому языку, исторіи древнихъ литературъ, латинскому стихосложенію, исторіи франц. литературы, логикѣ, введенію въ физическія естественныя науки, элементарной математикѣ и нѣмецкому языку (для иностранцевъ обязательный). Письменные экзамены заключаются: въ темѣ по латинскому языку, въ греческомъ и латинскомъ переводахъ, переводѣ и темѣ по нѣмецкому языку, французскомъ сочиненіи на историческій или литературный сюжетъ.

Л о з а н н а.

Правила для поступленія тѣ же, что и въ Женевѣ. Болѣе извѣстенъ медицинскій факультетъ. Плата за посѣщеніе лекцій—5 фр. въ семестръ за недѣльный часъ. За практическія работы и за право посѣщенія клиникъ взимается особая плата (20 фран. въ среднемъ). Экзамены и дипломъ—400 фр. Первоначальная плата за право слушанія лекцій въ университетѣ простирается до 200 р., а затѣмъ въ слѣдующіе годы она не превышаетъ 100 р. Профессорскій персоналъ лозаннскаго университета состоитъ изъ 74 профессоровъ и 25-ти приватъ-доцентовъ. Наибольшею извѣстностью пользуются проф. А. А. Герценъ, сынъ знаменитаго писателя и эмигранта А. И. Герцена, Ру, Леръ, Годаръ, Шулепниковъ, Магаймъ, Дюфуръ, Парето, прив.-доцентъ Niceforo и друг.

Б е р н ь .

Въ Бернскій университетъ принимаютъ съ 7 класснымъ свидѣтельствомъ гимназій маріинской или министерской и аттестатомъ по латынѣ классической мужской 8 кл. гимназій. Окончившія курсъ фельдшерской школы освобождается отъ экзамена по латыни.

Курсъ ученія въ Швейцарскихъ университетахъ 5-ти лѣтній, но можно его растянуть на болѣе продолжительный срокъ.

Въ Бернѣ, при русской столовой, существуетъ бюро для пріисканія занятій, читальня и касса взаимопомощи, кромѣ того специально сибирская касса.

Изъ извѣстныхъ профессоровъ, въ Бернѣ читаютъ: хирургъ Кохеръ, діагностъ Салле, по фило-софіи Штейнъ и др.

Политехникумъ въ Цюрихѣ.

Въ политехникумъ принимаютъ женщинъ, сдавшихъ экзаменъ по математикѣ въ размѣрѣ реальныхъ училищъ. Политехникумъ состоитъ изъ нѣсколькихъ отдѣленій: инженернаго, механическаго архитектурнаго, химическаго, сельско-хозяйственнаго и специально математическаго.

На специально математическомъ отдѣленіи, учащіяся на первыхъ двухъ курсахъ слушаютъ, математику вмѣстѣ съ инженерами и архитекторами, а съ послѣдующихъ—для нихъ читается специальный курсъ. Комбинировать по желанію предметы факультета и составлять учебный планъ совместно съ деканомъ—можно только на специально математическомъ и естественномъ факультетахъ.

Въ Цюрихскій политехникумъ можно поступить имѣя 8-ми классное свидѣтельство русской женской гимназій и сдать экзаменъ по латынѣ за 8 классовъ; фельдшерицъ же освобождаютъ отъ латыни такъ же какъ въ Бернѣ. Кромѣ того, пробывъ 4 семестра въ Бернѣ, можно безъ аттестата поступить въ цюрихскій университетъ.

Лѣтніе курсы французскаго языка въ Женевѣ, Лозаннѣ Нейшатель.

При университетѣ въ Женевѣ существуютъ для иностранцевъ курсы французскаго языка. Занятія

дѣлятся на два семестра. Плата за семестръ 75 франковъ, для приготовляющихся къ учительскому экзамену плата можетъ быть уменьшена до 50 фр. Прошенія для поступленія на эти курсы надо адресовать въ *Sécretariat du Département de l'Instruction publique* въ Женевѣ.

Плата за курсъ въ Нейшателѣ 25 фр. Ежедневно три часа занятій съ профессоромъ и четвертый часъ—лекція по исторіи литературы. Занятія заключаются въ чтеніи, диктовкѣ, изученіи грамматики. Два раза въ недѣлю экскурсіи съ профессорами.

Въ Нейшателѣ два срока изученія языка, курсъ 4-недѣльный. Первый продолжается іюль, второй—августъ.

Женева. (37 Frauchées)

Еврейскій женскій пансіонатъ и институтъ г-жи Пасманикъ д-ра философіи и доцента женевского университета. Задача пансіона всестороннее изученія французскаго и другихъ языковъ и общее развитіе ученицъ. Институтъ беретъ на себя первоначальное, среднее и высшее образованіе, репетированіе и приготовленіе во всѣ учебныя заведенія и консерваторію.

Вечерніе коммерческіе курсы въ Женевѣ.

Находятся при *école secondaire*. Проходятся коммерческія науки. Курсъ 3-хъ годичный. Принимаются только дѣвицы, дамъ не принимаютъ.

Профессиональная школа. *Bouchet* (*Rue Soleil Levant*). Курсы стенографіи, бухгалтеріи, домоводства, кройки, шитья, стирки, глаженія, вывѣденіе пятенъ и проч. Курсы для мастерицъ и хозяекъ отдѣльно. Плата за каждый предметъ не болѣе 3 фр. за семестръ, но есть курсы и по 1 фр.

Учительская семинарія.

(*Seminaire*).

Въ Женевѣ при университетѣ существуетъ *Seminaire*. Цѣль этой *seminaire* дать возможность изучить французскій яз. настолько, чтобы можно было преподавать его. Читается въ семинаріи: франц. яз., фр. литература, грамматика, методологія и исторія. Курсъ состоитъ изъ 2-хъ семестровъ.

Для получения диплома надо сдать слѣдующіе экзамены: французскую литературу, грамматику, методологію, написать сочиненіе, сдать экзаменъ по произношенію, разбору грамматическому и логическому, пересказу прочитаннаго и дать пробный урокъ. Кромѣ того обязательенъ курсъ исторіи древней или новой.

Для поступленія въ семинарію требуется аттестатъ 8 классной гимназіи и свидѣтельство о прохожденіи латыни въ размѣрѣ 4-хъ классовъ. Можно поступить въ семинарію, не имѣя аттестата, но съ обязательствомъ доставить его въ теченіе 4-хъ мѣсяцевъ; если же дипломъ не представленъ, то студентка считается вольнослушательницей и къ экзаменамъ не допускается. Плата 75 фр. семестръ.

Въ семинаріи читаютъ профессора университета, съ которыми, разъ въ недѣлю, по средамъ, посѣщаютъ первоначальную школу, гдѣ профессора даютъ уроки, а слушательницы подъ ихъ руководствомъ, приучаются къ педагогическимъ приемамъ.

Для поступленія въ семинарію необходимы первоначальныя свѣдѣнія по грамматикѣ и языку. Не обладающимъ этими знаніями, представляется приобрѣсти ихъ въ *école secondaire*.

Большую частью иностранцы поступаютъ въ *école secondaire* (Rue d'Italie). Школа эта имѣетъ три отдѣленія, во второе или 3-е поступаютъ иностранки, не знающія совершенно французскій языкъ. Тамъ получаютъ онѣ подготовку и по сдачѣ экзаменовъ дипломъ, съ которымъ уже, имѣя свой 8 классный аттестатъ, принимаются въ семинарію. Плата 75 франковъ за семестръ. Возрастъ безразличенъ; принимаются въ эти школы безъ всякихъ аттестатовъ. Директоромъ школъ состоитъ m-g. Lescoultre, а классами языка руководитъ m-me Dardele. Остальные предметы, какъ исторія Франціи, естественная исторія и географія читаются профессорами университета. Для получения диплома изъ *école secondaire* нужно держать два экзамена. Предварительно на свидѣтельство, а по выдержаніи на дипломъ.

Курсы французскаго языка въ Лозаннѣ

(Lausanne, rue Derrière Bourg).

Иностранки для изученія французскаго языка поступаютъ въ Лозаннѣ въ *école secondaire*, куда

поступить гораздо легче, чѣмъ на университетскіе курсы франц. яз. при Лозанскомъ университетѣ, гдѣ требуется масса познаній.

Въ Лозаннѣ, въ école secondaire приемъ затруднительнѣе, чѣмъ въ Женевѣ, такъ какъ требуется обязательно гимназическій аттестатъ. Мало знающія франц. языкъ поступають въ первый классъ, во II и III классъ принимаются только послѣ удовлетворительной сдачи экзаменовъ. Плата 60 фр. за семестръ (семестръ считается съ сентября по февраль, съ февраля по июнь), причеиъ, можно слушать вообще всѣ предметы, проходящіяся въ école secondaire, но если поступить вольнослушательницей, то можно выбирать отдѣльные предметы и курсъ можетъ обойтись дешевле. Въ школъ слѣдующее количество учебныхъ часовъ для изученія языка: въ первомъ классѣ—8, во II—10 часовъ и въ 3—12 часовъ въ недѣлю. Директоръ Payot, I и II классомъ руководитъ m-lle Berg, а III m-lle Bonjour.

Условія жизни въ Швейцаріи.

Въ Женевѣ существуетъ студенческая касса взаимопомощи, взносъ ежемѣсячный, начиная съ 50 сант.

На 30—35 р. въ мѣсяцъ, можно прожить въ Швейцарскихъ университетскихъ городахъ, но, конечно, очень скудно и въ эту сумму не входитъ расходъ на обувь и проч.

Жизнь въ университетскихъ городахъ Швейцаріи гораздо дешевле, чѣмъ въ Парижѣ. Въ Женевѣ, Цюрихѣ и Бернѣ существуютъ русскія библіотеки, а въ Женевѣ и Цюрихѣ—русскія столовыя. Адресъ цюрихской русской столовой: Neptunstrasse, 42, библіотеки въ Женевѣ—Rue Götz-Monin № 3; частной библіотеки—15 rue de Candole. Русская студенческая столовая находится на, 8 rue Götz-Monin; плата за обѣдъ 70 сантимовъ, если вносится при началѣ учебнаго года 2 франка въ столовую, въ противномъ случаѣ, обѣдъ стоитъ 75 сант. На обѣдъ надо записаться наканунѣ. Кромѣ этой существуетъ въ Женевѣ еще другая столовая, называемая Сионистской; она находится на Place du Plain-Palais обѣдаютъ тамъ безъ различія національностей, плата 70 с. за обѣдъ, записываться не надо. Считается лучшей студенческой столовой.

Женщины могутъ обращаться за указаніями и

свѣдѣніями въ женское общество въ Женевѣ (Union des femmes. Place du Port, 1) кромѣ того, на всѣхъ вокзалахъ Швейцаріи и во всѣхъ вагонахъ вывѣшенъ списокъ адресовъ обществъ попеченія о молодыхъ дѣвицахъ, съ указаніемъ мѣстъ, гдѣ члены комитета встрѣчаютъ пріѣзжихъ на вокзалѣ и куда за небольшую плату можно захватить. Въ Женевѣ, какъ и въ другихъ городахъ Швейцаріи, есть справочныя бюро, такъ называемыя Bureaux de renseignements, гдѣ можно получить справки о пансіонахъ и пр. Въ Женевѣ это бюро находится, 3, Place des Bergues. Въ Женевѣ и Лозаннѣ можно имѣть полный пансіонъ и комнату за 100—120 франковъ. Изученіе медицины всего лучше поставлено въ Бернѣ. Русская бібліотека и столовая, (обѣдъ 60 сантимовъ) находится на Zähringerstrasse, 40. Имѣется также въ Бернѣ и Женевѣ студенческая касса, взносъ ежемѣсячный, начиная съ 50 сант. Въ Бернѣ очень трудно найти комнату учащейся женщинѣ; можно указать пансіонъ г-жи Tritien-Strausse на Belpstrasse, 39, гдѣ можно помѣститься на всемъ готовомъ за 85 фр. въ мѣсяцъ При Kochschule на Zähringerstrasse 14, можно получить комнату и полный пансіонъ за ту же плату.

Италія.

Неаполитанскій консулъ извѣстнаго междуна-роднаго студенческаго сюза Corda Fratres, студентъ Анджело Ландра (Napoli, vico Purita a Forgia № 1) любезно даетъ всякія справки желающимъ поступить въ итальянскіе университеты студентамъ и студенткамъ. Въ настоящее время въ виду всякихъ стѣсненій въ Германіи, масса учащейся молодежи обоого пола направилась въ Италію, гдѣ ихъ очень дружелюбно встрѣчаютъ.

Вѣна.

Университетъ. Съ текущаго года женщины принимаются, по распоряженію Австро-Венгерскаго министра народнаго просвѣщенія (на философскій факультетъ вѣнскаго университета) только окончившія женскія гимназіи съ отличіемъ. Окончившимъ гимназіи безъ отличія, будетъ открытъ доступъ въ университетъ лишь въ качествѣ вольнослушательницъ; въ студентки онѣ будутъ зачислены

только въ весеннемъ семестрѣ; что касается тѣхъ, которыя имѣютъ въ дипломахъ отмѣтку „удовлетворительно“, онѣ совсѣмъ не принимаются въ университеты. Въ Вѣнѣ существуетъ русское студенческое бюро, гдѣ учащійся можетъ получить всевозможныя справки. Адресъ бюро слѣдующій: Nussdorferstr.

Консерваторія. Обществомъ любителей музыки въ Вѣнѣ подъ управленіемъ Эмиля Зауера устроена консерваторія; для поступления туда должны быть представлены: аттестатъ о прежнемъ музыкальномъ образованіи, метрика и свидѣтельство о здоровьѣ. Плата 600 кронъ въ годъ и 10 кронъ за внесеніе въ списки.

Германія.

Германскіе университеты пользуются самоуправленіемъ и академической свободой. Большинство изъ нихъ имѣютъ четыре факультета: богословскій, философскій, юридическій и медицинскій, а нѣкоторые университеты, какъ напр., боннскій бреславльскій и тюбингенскій имѣютъ не одинъ, а два богословскихъ факультета. Въ университетахъ мюнхенскомъ тюбингенскомъ и страсбургскомъ существуютъ, кромѣ поименованныхъ, факультеты государственныхъ, естественныхъ и математическо - естественныхъ наукъ. Лейпцигскій университетъ славится своимъ философскимъ факультетомъ.

Студенты германскихъ университетовъ раздѣляются на двѣ группы: дѣйствительныхъ студентовъ или имматрикулированныхъ и вольнослушателей. Въ ту и другую категорію одинаково допускаются какъ нѣмцы, такъ и иностранцы, но для зачисленія въ число имматрикулированныхъ студентовъ требуется аттестатъ зрѣлости.

Женщины въ большинство этихъ университетовъ принимаются, но только какъ вольнослушательницы и всякій разъ съ особаго разрѣшенія профессоровъ.

Въ послѣдніе три года очень затрудненъ доступъ русскимъ, въ особенности женщинамъ, во всѣ германскіе университеты. Даже до сихъ поръ не опредѣлены ничѣмъ условія пріема—тенденція такая—не принимать ихъ по возможности, такъ что въ настоящее время попасть въ число слушательницъ высшаго учебнаго заведенія въ Германіи гораздо

труднѣе прежняго. Впрочемъ, такая реакція противъ наплыва русской учащейся молодежи замѣчается въ послѣднее время почти повсемѣстно за границей.

Въ Боннѣ учится нѣсколько русскихъ женщинъ на правахъ постоянныхъ слушательницъ, но это зависитъ отъ личнаго усмотрѣнія профессоровъ и составляетъ исключеніе.

Чтеніе лекцій и практическія занятія ведутся по семестрамъ; зимній продолжается съ 15 октября по 15-ое марта и лѣтній съ 15-го апрѣля по 15-ое августа. Учащіеся могутъ слушать лекціи, а также брать практическія работы по своему личному усмотрѣнію и при желаніи слушать лекціи и работать практически на нѣсколькихъ факультетахъ. Росписаніе лекцій, сгруппированныхъ по опредѣленнымъ факультетамъ, можно разсматривать только какъ руководящій указатель.

Посѣщеніе лекцій и практическихъ занятій не обязательно. Необходимо только въ началѣ и концѣ семестра заручиться подписью тѣхъ профессоровъ и доцентовъ, лекціи которыхъ оплачены, а каждый студентъ и вольнослушатель обязаны записаться, по меньшей мѣрѣ, на одну лекцію и оплатить ее. Безъ подписей профессоровъ лекціи не зачисляются учащимися и если въ „Anmeldebuch“ не будетъ значиться ни одной профессорской подписи, въ концѣ и въ началѣ, то семестръ не зачисляется. Допущеніе къ докторскому экзамену производится лишь въ томъ случаѣ, если докторантъ пробылъ въ университетахъ, какъ дѣйствительный студентъ, отъ 6 до 8 семестровъ, и при этомъ прослушалъ соответствующіе курсы у ординарныхъ профессоровъ по своей специальности и двумъ или тремъ второстепеннымъ для него наукамъ. Докторантъ-кандидатъ долженъ написать и представить факультету въ напечатанномъ видѣ какую-нибудь научную работу по своей специальности и затѣмъ защищать ее публично. Въмѣстѣ съ тѣмъ, онъ подвергается устному экзамену по своей специальности, по предметамъ, обязательнымъ на данномъ факультетѣ и, наконецъ, по двумъ или тремъ второстепеннымъ для него наукамъ, выбираемымъ по желанію кандидата.

Кромѣ экзамена на степень докторанта, во все время учебнаго курса никакихъ экзаменовъ для учащихся не существуетъ; имъ подвергаются, если держать экзаменъ на докторскую степень, или же въ виду занятія той или другой государственной

должности, какъ, напр., чиновника, духовнаго лица, врача и т. п.

Берлинъ.

Университетъ (Königliche Universität zu Berlin (2, platz am Opernhause). Принимаютъ только кончившихъ высшіе женскіе курсы или по крайней мѣрѣ, прослушавшихъ нѣсколько курсовъ и представляющихъ объ этомъ свидѣтельство, переведенное присяжнымъ переводчикомъ и удостовѣренное германскимъ консуломъ. Вообще, поступленію русскихъ женщинъ въ университетъ ставятся разные препятствія.

Въ Берлинѣ издается на русскомъ и нѣмецкомъ языкахъ періодическое изданіе „Русско-нѣмецкій Вѣстникъ“.

Въ Берлинѣ принимаютъ женщинъ постоянными слушательницами на естественный факультетъ и вольнослушательницами на медицинскій факультетъ, такъ какъ не допускаютъ женщинъ въ Анатомическій театръ. Но въ виду того, что допускаютъ въ клиники, и такъ какъ дѣло преподаванія тамъ очень хорошо поставлено, то многія проходятъ первыя два курса въ Швейцаріи и пріѣзжаютъ въ Берлинъ, чтобы поработать въ клиникахъ.

Гейдельбергскій университетъ *).

Университетъ (основанный въ 1386 г.) состоитъ въ настоящее время изъ пяти факультетовъ: протестантско-теологическаго, юридическаго, медицинскаго, философскаго и естественно-научно-математическаго.

Академическій годъ раздѣляется на два семестра: зимній—съ 15 октября до 15 марта и—лѣтній съ 15 апрѣля по 15 августа. Учащіеся пользуются полной академической свободой; опредѣленныхъ сроковъ для прохожденія курса не установлено: они опредѣляются въ большинствѣ случаевъ обычаемъ и послѣдовательнымъ порядкомъ экзаменовъ. Въ Университетѣ никакихъ предписанныхъ учебныхъ плановъ, на подобіе гимназическихъ, или таковыхъ въ англійскихъ колледжахъ, не суще-

*) Die Universität Heidelberg. Mitteilung für Ausländer.

ствуеть. Въ концѣ каждаго семестра канцеляріей университета издаются списки лекцій, которыя будутъ читаться въ слѣдующемъ семестрѣ, включающіе имена всѣхъ доцентовъ и объявленныхъ имитченій и упражненій также и перечисленіе всѣхъ учебныхъ вспомогательныхъ учреждений—лабораторій и семинарій.

Въ Гейдельбергѣ читають лекціи: по праву—Елинекъ, по нервнымъ болѣзнямъ—Эрбъ, по психіатріи—Крепелинъ, Куно Фишеръ философію.

Докторскіе экзамены распределены на каждомъ факультетѣ по опредѣленнымъ правиламъ.

Плата за внесеніе въ студенческіе списки (имматрикуляція)—20 марокъ единовременно при поступленіи.

Семестровые взносы: въ пользу академическаго общества попеченія о больныхъ (Krankenverein)—1 мар. 50 пф., дающій право на значительныя преимущества на случай болѣзни; на покрытіе расходовъ по представительству студенчества на академическихъ празднествахъ—2 марки; на покрытіе расходовъ по общеуниверситетскимъ нуждамъ (Auditoriumsgeld)—3 марки; на поддержку академическихъ кабинетовъ и лабораторій (уплачивается только студентами-медиками, фармацевтами и естественнаго факультета)—5 марокъ; особая плата—за матеріалы, расходующимися учащимися при практическихъ занятіяхъ *).

Плата за слушаніе лекцій въ семестрѣ за недѣльный часъ, слѣдующая: а) за лекціи обыкновенныя—4 и 5 марокъ; б) за лекцію, сопровождающуюся экспериментами, операціями, демонстраціями или исправленіемъ работъ—6 и 10 марокъ; упражненія въ семинаріяхъ и т. п. большею частью даровое. За пользованіе большими лабораторіями (химической, фізіологической) и анатомическимъ препаровочнымъ заломъ отъ 50 до 100 марокъ за семестрѣ; за клиники—25 до 40 мар.; полная величина семестровой платы за слушаніе лекцій колеблется въ широкихъ предѣлахъ: отъ 50 до 150 мар.

Отдѣльные профессора хотя и допускають женщинъ, но факультеты философскій и медицинскій

*) Всѣ эти правила относятся также къ университету въ Фрейбургѣ; въ этомъ университетѣ очень хорошо поставленъ естественный факультетъ.

ихъ не зачисляють въ число своихъ слушательницъ. Однако, такъ какъ естественный факультетъ засчитываетъ семестры вольнослушательницамъ и отдѣльные профессора медицинскаго факультета допускають ихъ къ слушанію лекцій, то эти свидѣтельства имѣють значеніе при переходѣ въ швейцарскіе университеты, хотя временно и въ видѣ опыта. Необходимо представленіе аттестата зрѣлости нѣмецкой, имѣющей права государственной гимназіи, или (для изученія математики, естественныхъ наукъ и иностранныхъ новыхъ языковъ) аттестата реальной гимназіи или высшаго реального училища. Экзаменъ для полученія нужнаго нѣмецкаго диплома иностранки могутъ держать въ Карлеруэ, за исключеніемъ медицинскаго и юридическаго факультетовъ.

Въ Университетъ, кромѣ того, принимаются, въ качествѣ такъ называемыхъ слушательницъ, женщины, не имѣющія аттестата зрѣлости, но обладающія достаточной подготовкой; допущеніе ихъ къ слушанію лекцій опредѣляется согласіемъ соотвѣтствующихъ преподавателей университета и всегда можетъ быть отмѣнено. Слушательницы не вносятся въ общіе студенческіе списки. Что касается пріобрѣтенія степени доктора на философскомъ и естественно-научно-математическомъ факультетѣ, то въ этомъ отношеніи женщины подчиняются общимъ правиламъ, установленнымъ для мужчинъ.

Условія жизни въ Гейдельбергѣ.

Учащіеся селятся на частныхъ квартирахъ, которыхъ множество; тамъ же они могутъ получить и завтракъ; обѣдать же и ужинать принято въ гостиницахъ, ресторанахъ, пивныхъ и частныхъ кухмистерскихъ. Нѣкоторые, въ особенности иностранцы, помѣщаются въ „пансіонахъ“, получая тамъ квартиру и полное содержаніе. Кое-кому удается помѣститься на полный пансіонъ въ семьяхъ профессоровъ и преподавательскаго персонала, что представляетъ собою большія преимущества въ отношеніи частной подготовки и въ особенности—практики нѣмецкаго языка.

Квартиры нанимаются обыкновенно на цѣлый семестръ; плата колеблется между 70 и 150 м., въ зависимости, конечно, отъ мѣстоположенія и обстановки; сдаются также квартиры помѣсячно, по

цѣнѣ отъ 18—30 м. При Университетѣ учреждено для учащихся особое квартирное бюро, куда можно обращаться за всякими указаніями непосредственно. Кромѣ того, въ Гейдельбергѣ существуетъ (*Gesellschaft Internationaler Pensionen*) интернаціональные пансіоны съ семейной обстановкой.

Что касается платы за столъ, то въ этомъ отношеніи можно сообщить слѣдующія данныя: завтракъ стоитъ отъ—20 до 50 пфен. (1 марка=100 пфенигамъ=1 франку 25 сантимамъ=по текущему курсу, 45,75 копѣйки); обѣдъ въ—гостиницахъ и ресторанахъ, по абонементу, отъ 70 до 150 пфен.,— въ среднемъ—марка; ужинъ берется обыкновенно по картѣ—по той же цѣнѣ. Въ частныхъ кухмистерскихъ, столъ дешевле. Полное содержаніе, „въ специальныхъ пансіонахъ для иностранцевъ“ стоитъ отъ 100 до 150 м., въ семьяхъ профессоровъ отъ 130 до 150 м. въ мѣсяцъ. Въ общемъ, при годовомъ бюджетѣ въ 1200—1500 мар., учащійся въ Гейдельбергѣ можетъ устроиться, при скромныхъ требованіяхъ, довольно удовлетворительно, при болѣе же широкихъ требованіяхъ нужно отъ 2 до 3000 м.

Какъ въ самомъ Гейдельбергѣ, такъ и въ окрестностяхъ, очень красивыхъ, имѣются театры, концерты и т. п., гдѣ за невысокую плату учащаяся молодежь можетъ находить себѣ развлеченія.

Русская молодежь столуется обыкновенно въ одномъ частномъ домѣ, гдѣ обѣдъ сравнительно дешевле (80 пфен.). Адресъ: *Blumenstrasse, 45, Gerike*. Имѣется русская читальня-библіотека (*Märzgasse, 4*).

Въ настоящее время вездѣ за границей затрудненъ приемъ русскихъ, особенно въ Германіи, гдѣ даже аттестатъ зрѣлости не считается достаточной гарантіей для приема въ университетъ.

Изъ отдѣленій интернаціональнаго общества попеченія о молодыхъ дѣвицахъ, куда каждая женщина можетъ за небольшую плату заѣхать и получить свѣдѣнія и указанія, въ Германіи имѣются:

Berlin—Home de l'Union internationale et Bureau de placement, Köthener, 43; *Francfort* Marthahaus, Schifferstr, 76; *Hambourg*—Home suisse, 83; *Stuttgart*—Sophienstrasse, 1; *Strasbourg*—Knoblochstr., 7 и др. Кромѣ того, въ Берлинѣ можно обращаться за свѣдѣніями и указаніями въ Letteverein (*Königgrätzerstrasse, 90*) и въ die Heimat für Mädchen gebildeter Stände *Kochtenerstrasse, 34*).

Кромѣ того, во всѣхъ почти университетскихъ городахъ имѣются студенческія русскія бюро, гдѣ можно наводить всякія справки относительно учебныхъ программъ, условій жизни и условій приѣма привожу здѣсь адреса нѣкоторыхъ бюро.

Мюнхень, Aûskunfts-bureau Görestr. 2,

Дрезденъ, Unlandstr 35 part.

Карлэруэ, Zähringerstr. 15п.

Гейдельбергъ, Merz-gasse 4 part.

Бреславль, Dikuthstr 8п links.

Шарлоттенбургъ, Sesenheimierstr. 35.

Фрейбургъ (Саксень) Kirch-gasse 15.

Braunschweig, Kathariaenstr. 7.

Berlin, Limenstr 144п.

Darmstadt, Innere-Rinystr.



Историческая справка

ОТДѢЛЪ VI.

ЮРИДИЧЕСКІЙ ОТДѢЛЪ.



Юридическія свѣдѣнія и справки.

Консультація присяжныхъ повѣренныхъ.

Въ Зданіи Окружнаго Суда ежедневно, кромѣ среды, субботы и праздничныхъ дней, отъ 12—2 ч. Плата по возможности; для бѣдныхъ бесплатно.

Консультація помощниковъ присяжныхъ повѣренныхъ въ Зданіи Съѣзда Мирowychъ Судей (Мѣщанская ул.) ежедневно, кромѣ четверга и праздничныхъ дней, отъ 11 до 12½ часовъ. Плата—по желанію, бѣднымъ бесплатно.

«Окраинныхъ» консультацій помощниковъ присяжныхъ повѣренныхъ въ Петераургѣ шесть: Шлиссельбургская, 43; Василеостровская (М. просп., д. № 21); Лиговская, 120; Измайловская, 25, Петербургская, (Лахтинская, 6.) Выборгская (Самсоновскій пр., 39.)

Форма домашнихъ духовныхъ завѣщаній.

Тысяча девятьсотъ (такого-то) года, мѣсяца и числа (прописью). Я, нижеподписавшійся (званіе, имя, отчество и фамилія), находясь въ здоровомъ умѣ и твердой памяти, на случай смерти дѣлаю слѣдующее распоряженіе: все принадлежащее мнѣ движимое и недвижимое благопріобрѣтенное имущество, въ чемъ бы оно ни заключалось и гдѣ бы ни находилось, вообще все, что въ день смерти будетъ принадлежать мнѣ и на что по закону буду имѣть право, завѣщаю такому-то (званіе, имя, отчество и фамилія). Подпись завѣщателя (какъ выше).—Что сіе духовное завѣщаніе дѣйствительно составлено и подписано завѣщателемъ (такимъ-то), находящимся въ здоровомъ умѣ и твердой памяти, въ томъ свидѣтельствую (подпись свидѣтеля). Въ томъ же свидѣтельствую (подпись другого свидѣтеля). Въ томъ же свидѣтельствую (подпись третьяго свидѣтеля).

Если же завѣщатель не умѣетъ или, за болѣзнію, не можетъ подписать завѣщанія самъ и просить о томъ другого, то этотъ другой, именуемый рукоприкладчикомъ, долженъ подписать: Духовное сіе завѣщаніе, за болѣзнію (или за неумѣнемъ) завѣщателя, вмѣсто него и по личной его просьбѣ, подписать такой-то (званіе, имя, отчество, фамилія или прозвище рукоприкладчика).

Нотаріальное завѣщаніе имѣетъ передъ домашнимъ только то преимущество, что при представленіи нотаріальнаго завѣщанія къ утвержденію въ судъ подписавшійся подъ нимъ лица вновь не допрашиваются на судѣ.

Образец прошенія объ обязанности мужа доставлять женѣ пропитаніе и содержаніе.

Въ Окружный Судъ.

Просить истица (означить званіе, имя, отчество, фамилію и мѣсто жительства).

По дѣлу

съ отвѣтчикомъ (званіе, имя, отчество, фамилія и мѣсто жительства).

Мой мужъ (имя и фамилію), несмотря на то, что я не уклонялась отъ совмѣстнаго съ нимъ сожителства, не даетъ мнѣ необходимыхъ для существованія средствъ, хотя самъ имѣеть (указать его доходъ и источникъ) недвижимость, или должность, или занятіе, приносящее ему въ годъ отъ 00 до 000 рублей.

Цѣна иска 000 рублей (цѣна иска обыкновенно опредѣляется въ сумму требуемыхъ отъ мужа платежей за 10 лѣтъ).

На основаніи изложеннаго, имѣю честь просить

. Окружный Судъ:

1) Въ разъясненіе того обстоятельства, что я не уклоняюсь отъ проживанія съ мужемъ моимъ, а также для удостовѣренія количества получаемаго имъ (дохода) содержанія вызвать и допросить свидѣтелей (указать ихъ званіе, имя, отчество, фамилію и мѣстожительства).

2) Взыскать съ мужа моего (имя и фамилія) на мое пропитаніе и содержаніе по 000 рублей въ мѣсяць, начиная съ (указать число, мѣсяць и годъ).

3) Возложить на него судебныя и за веденіе дѣла издержки.

4) Искъ въ суммѣ 000 обезпечить наложеніемъ ареста на (указать на источникъ его дохода).

Примѣчаніе 1. Прошеніе должно быть написано въ двухъ экземплярахъ и оплачено гербовымъ сборомъ по 80 к. за каждый листъ, судебными пошлинами по $\frac{1}{2}$ к. съ цѣны иска и двумя марками по 15 к. для суд. разсылныхъ.

Примѣчаніе 2. При случаѣ неимѣнія средствъ на веденіе дѣла, просительница можетъ исходатайствовать у мѣстнаго мирового судьи свидѣтельство о бѣдности и просить Окружный Судъ разрѣшить ей веденіе дѣла по праву бѣдности.

Въ случаѣ отсутствія указанныхъ въ законѣ (томъ X, часть 1) поводовъ къ разводу и при нежеланіи жены продолжать совмѣстную жизнь съ мужемъ по уважительнымъ причинамъ (жестокое обращеніе, развратъ, пьянство и проч.), жена имѣеть право просить въ видѣ милости о предоставленіи ей права получить отдѣльный видъ на жительства черезъ Комиссію по принятію прошеній, на Высочайшее Имя приносимыхъ, по правиламъ, изложеннымъ ниже.

Что касается до средствъ къ жизни, то съ просьбою объ этомъ слѣдуетъ обратиться въ мѣстный Окружный или Мировой судъ, смотря по цѣнѣ иска (въ Мир. до 500 р.)

Правила о порядкѣ принятія и направленія прошеній и жалобъ, на Высочайшее Имя приносимыхъ.

(Учрежденіе Канцеляріи Его Императорскаго Величества по принятію прошеній, на Высочайшее Имя приносимыхъ: Маринская площадь, зданіе Маринскаго Дворца).

Приносимыя на Высочайшее Имя всеподданнѣйшія прошенія и жалобы поступаютъ къ особому лицу, коему ввѣряется принятіе и направленіе сихъ прошеній и жалобъ.

Лицу сему присвоивается званіе Главноуправляющаго Канцеляріею Его Императорскаго Величества по принятію прошеній, на Высочайшее Имя приносимыхъ.

На Высочайшее Имя могутъ быть приносимы: 1) жалобы на опредѣленія Департаментовъ Правительствующаго Сената, кромѣ Кассационныхъ; 2) жалобы на постановленія высшихъ государственныхъ установленій, кромѣ упомянутыхъ въ пунктѣ 1 сей статьи, когда жалоба приносится по дѣламъ не судебнымъ, и притомъ не по существу дѣла, а собственно на противное событію изложеніе въ постановленіи обстоятельствъ дѣла, и сіе подтверждается достовѣрными доказательствами; 3) жалобы на дѣйствія и распоряженія Министровъ, Главноуправляющихъ отдѣльными частями и Генераль-Губернаторовъ, когда таковыя дѣйствія и распоряженія не подлежатъ по закону обжалованію Правительствующему Сенату; 4) прошенія о дарованіи милостей, въ особыхъ случаяхъ, не подходящихъ подъ дѣйствіе общихъ законовъ, когда симъ не нарушаются ничьи огражденные закономъ интересы и гражданскія права, и 5) прошенія о помилованіи и смягченіи участи лицъ, осужденныхъ или отбывающихъ наказанія.

Жалобы и прошенія на Высочайшее Имя приносимыя, а также разрѣшительныя онымъ бумаги, освобождаются отъ гербового сбора.

Жалобы и прошенія приносятся не иначе, какъ отъ имени и за явственною подписью того лица, отъ коего подана просьба, съ указаніемъ мѣста жительства просителя и съ означеніемъ переписчика, когда просьба написана чужою рукою.

Образецъ прошенія:

ВАШЕ ИМПЕРАТОРСКОЕ ВЕЛИЧЕСТВО

АВГУСТѢЙШІЙ МОНАРХЪ

ВСЕМИЛОСТИВѢЙШІЙ ГОСУДАРЬ.

Я нахожусь въ законномъ бракѣ съ (звание, имя, отчество и фамилія). съ 000 года. Уже съ перваго года моего замужества мужъ мой проявлялъ страсть къ спиртнымъ напиткамъ, а въ послѣдніе два года не только постоянно находится въ нетрезвомъ видѣ, но и ничѣмъ не занимается, возложивъ всю обузу пріисканія средствъ къ жизни для нашей семьи, состоящей изъ меня, мужа и трехъ нашихъ малолѣтнихъ дѣтей, на меня. Я подчинилась такому положенію, готова нести выпавшее на долю мою тяжелое бремя, но мужъ мой или отнимаетъ для пьянства все, что мною личнымъ моимъ трудомъ пріобрѣтается для семьи, или лишаетъ меня возможности трудиться, являясь въ нетрезвомъ

видѣ всюду, гдѣ я нахожу трудъ и, гдѣ вслѣдствіе буйныхъ наклонностей моего мужа, мнѣ отказываютъ въ работѣ. При этомъ онъ бьетъ меня и дѣтей, оказывая на послѣднихъ дурное вліяніе. При такомъ безысходномъ положеніи, желая сохранить за собою право честнаго труда для прокормленія себя и моихъ дѣтей и воспитать послѣднихъ въ духѣ религіи и нравственности, что несовмѣстно при дурныхъ примѣрахъ, подаваемыхъ моимъ мужемъ, я рѣшилась прибѣгнуть къ стопамъ Вашего Императорскаго Величества: дабы повелѣно было, по разслѣдованіи и удостовѣреніи выше изложенныхъ обстоятельствъ, выдать мнѣ съ дѣтьми отдѣльный видъ на свободное проживаніе.

Городъ (такой-то, улица, домъ). 28 февраля 1895 г. Прошеніе это сочинила и переписывала сама просительница.

Вашего Императорскаго Величества, Всемиловѣйшаго Государя, вѣрноподданная (званіе, имя, отчество и фамилія. ¹⁾

Образецъ простаго векселя.

С.-Петербургъ, 5 декабря 1897 года. Вексель на 3.000 руб. Отъ сего 5 декабря тысяча восемьсотъ девяносто седьмого года черезъ два мѣсяца, по сему моему векселю повинна я заплатить С.-Петербургскому 1-й гильдіи купцу... или кому овъ прикажетъ, три тысячи рублей серебромъ, которые я получила отъ него наличными деньгами (товаромъ) сполна. Подпись и званіе.

Форма исковаго прошенія.

Въ такой-то Окружный судъ.

Просить истецъ (означить званіе, имя, фамилію или прозвище и мѣсто жительство). Если проситель обращается къ суду не отъ своего лица, то должно быть сказано: просить такой-то (званіе, имя, фамилія или прозвище и мѣсто жительства) по довѣренности истца или какъ опекунъ истца такого-то (званіе, имя, фамилія или прозвище и мѣсто жительства). По дѣлу съ отвѣтчикомъ (званіе, имя, фамилія или прозвище и мѣсто жительства или мѣсто пребыванія).

Затѣмъ излагаются:

1) обстоятельства дѣла и тѣ доказательства, доводы или законы, на которыхъ проситель основываетъ свою просьбу;

2) цѣны иска и, въ случаѣ иска, о недвижимомъ имуществѣ, точное означеніе мѣста, гдѣ находится спорное имущество;

3) просительный пунктъ, начинающійся словами: на основаніи вышеизложеннаго прошу окружный судъ постановить (излаг. требованія просителя);

4) какіе документы, деньги и копіи прилагаются при прошеніи (если прилагается большое число документовъ, то имъ можетъ быть представлена особая, подписанная просителемъ, опись, о чемъ и объясняется въ семь пунктѣ).

Въ концѣ означаются годъ, мѣсяцъ и число подписанія про-

¹⁾ («Правила о порядкѣ и направленіи прошеній на Высочайшее Имя приносимыхъ». Изд. 1899 г.).

шенія; затѣмъ проситель подписываетъ свое званіе, имя, фамилію или прозвище.

Лица, какъ выдавшія обязательство домашнее съ нарушеніемъ правилъ гербоваго сбора, также и принявшіе оное, а равно всѣ тѣ, къ которымъ актъ переходилъ по передаточнымъ надписямъ и другимъ сдѣлкамъ, подвергаются штрафу: за неплату вовсе гербоваго сбора—въ 10 разъ противъ установленнаго размѣра сбора, а за неполную оплату сбора—въ 10 разъ противъ разности между оплаченнымъ и установленнымъ размѣрами сбора.

О срокахъ найма.

Наемъ личный не можетъ простираться долѣе пяти лѣтъ. Наемъ имущественный допускается не долѣе какъ на 12-ти лѣтній срокъ, за исключеніемъ пустопорожныхъ земель, могущихъ быть отданными въ аренду на 30 лѣтъ.

О срокахъ по наслѣдству.

Въ случаѣ неявки наслѣдниковъ въ 6-ти мѣсячный срокъ имѣніе поступаетъ въ опекуновское управленіе. Въ случаѣ неявки нѣкоторыхъ наслѣдниковъ въ теченіе полугода, остальные наслѣдники вступаютъ во владѣніе наслѣдствомъ.—Неявившійся за наслѣдствомъ въ теченіе 10 лѣтъ лишается онаго навсегда.—Срокъ для предъявленія требованій на наслѣдство умершихъ въ Россіи иностранцевъ—двухлѣтній. Для принятія наслѣдства наслѣдникамъ членовъ университета и чиновниковъ учебн. вѣд.—годовой срокъ. Для полюбовнаго раздѣла наслѣдства—два года. На подачу апелляціи объ отмѣнѣ рѣшенія о раздѣлѣ наслѣдства, по общ. порядку четыре мѣсяца, а по сокращенному — мѣсяць. Правомъ литературной и художественной собственности наслѣдники пользуются въ теченіе пятидесяти лѣтъ со дня смерти сочинителя, переводчика или художника, или со времени появленія въ свѣтъ сочиненія, перевода или произведенія, неизданнаго до смерти его.

Пошлины.

съ имущества, переходящихъ по наслѣдству, Всемилостивѣйшему пожалованію, дарственнымъ, ряднымъ и отдѣльнымъ записямъ или по другимъ бездомнымъ актамъ.

Всѣ имущества, переходяція отъ одного лица къ другому, какъ по наслѣдству (въ силу закона, духовнаго завѣщанія или выморочнаго права), такъ равно по Всемилостивѣйшему пожалованію, дарственнымъ, ряднымъ и отдѣльнымъ записямъ и другимъ бездомнымъ актамъ, подлежатъ оплатѣ пошлиною въ слѣдующемъ количествѣ:

1) съ имущества, переходящаго отъ одного супруга къ другому, къ родственникамъ въ прямой нисходящей или восходящей линіи, усыновленнымъ дѣтямъ и къ супругамъ дѣтей — въ размѣрѣ одного процента.

2) съ имущества, переходящаго къ пасынкамъ и падчерицамъ, братьямъ и сестрамъ (какъ роднымъ, такъ и единокров-

нымъ и единоутробнымъ) и къ дѣтямъ умершихъ братьевъ и сестеръ— въ размѣрѣ четырехъ процентовъ:

3) съ имущества, переходящаго къ другимъ, кромѣ означенныхъ въ пунктѣ 2, родственникамъ въ боковой линіи третьей степени, а также къ родственникамъ четвертой степени означенной линіи въ размѣрѣ шести процентовъ.

4) съ имущества, переходящаго къ лицамъ, не поименованнымъ въ пунктахъ 1—3,—въ размѣрѣ восьми процентовъ.

Отъ оплаты пошлиною освобождаются:

1) имущества, цѣнность которыхъ не превышаетъ одной тысячи рублей;

2) земли, отведенныя въ надѣль лицамъ сельскаго состоянія, вмѣстѣ съ находящимися на сихъ земляхъ крестьянскими домами, хозяйственными строениями крестьянъ, когда имущества сіи переходятъ къ лицамъ того же состоянія;

3) имущества, поступающія въ пользу казны, благотворительныхъ, ученыхъ или учебныхъ учреждений, церквей, монастырей и церковныхъ причтовъ.

4) домашняя движимость (кромѣ капиталовъ), не приносящая дохода и не составляющая предмета торговли или промысла лица, оставившаго наслѣдство.

О заграничныхъ паспортахъ.

Для полученія заграничнаго паспорта въ Петербургѣ, слѣдуетъ обратиться въ иностранное отдѣленіе канцеляріи Спб. Градоначальства (Адмиралтейская пл., 6), въ Москвѣ—въ канцелярію генералъ-губернатора, а въ провинціи—въ канцелярію губернатора. При прошеніи (оплачивасомъ 60 к. герб. маркой) представляются: видъ на жительство и свидѣтельство отъ полиціи о неимѣніи препятствій къ выѣзду за границу. Послѣднее свидѣтельство оплачивается марками въ 1 р. 25 к.

Съ лицъ, отправляющихся за границу, установленъ сборъ въ слѣдующемъ размѣрѣ: за каждый паспортъ безъ ограниченія числа лицъ, въ ономъ означенныхъ, по 15 руб. (изъ нихъ 5 р. въ пользу Кр. Креста) за каждое полугодіе, по 30 руб. за каждый годъ, по 45 руб. за 1½ года и т. д.

Паспорты на выѣздъ за границу, выданныя во внутреннихъ губерніяхъ: имѣютъ силу въ теченіе трехъ мѣсяцевъ, а въ пограничныхъ въ теченіе трехъ недѣль.

Лица, уволенные въ чужіе края, въ случаѣ необходимости оставаться тамъ долѣе сроковъ, въ ихъ паспортахъ означенныхъ, обращаются съ просьбами объ отсрочкахъ къ тѣмъ главнымъ и мѣстнымъ начальникамъ губерній, отъ коихъ они получили паспорта на отъѣздъ за границу, представляя при сихъ прошеніяхъ бланкетныя деньги на все время на какое испрашиваютъ отсрочку, по *пятнадцати руб.* за каждое полугодіе.

Срокъ дозволеннаго пребыванія всѣхъ вообще русскихъ, подданныхъ за границею, съ указаннымъ паспортомъ назначается, пяти-мѣтный.

За просрочку паспортовъ взыскивается таможенными, при возвращеніи въ Россію, по *пятнадцати руб.* за каждые полныя

шесть мѣсяцевъ, хотя бы просрочка составляла не болѣе одного мѣсяца.

Примѣчаніе. За просрочку паспортовъ, выданныхъ въ губерніяхъ Царства Польскаго сверхъ указанныхъ въ семь пунктѣ 15 рублей, взыскивается еще дополнительный сборъ въ размѣрѣ по пяти рублей за каждое полугодіе.

Выѣхавшіе за границу по одному общему для нѣсколькихъ лицъ паспорту могутъ получить, въ случаѣ надобности, отъ Россійскихъ Миссій и Консульствъ отдѣльные для себя виды на срокъ, въ общемъ паспортѣ опредѣленный, съ обязательствомъ уплатить бланкетныя пошлины въ пограничной таможнѣ, при возвращеніи въ Россію, за каждый выданный отдѣльный видъ. Кромѣ сего, Миссія или Консульство взымаютъ при выдачѣ отдѣльнаго вида пошлину въ размѣрѣ 2 металлическихъ рублей.

Сверхъ того, при поѣздкѣ за границу черезъ Австро-Венгерію приходится заграничный паспортъ визировать въ Австрійскомъ консульствѣ, за что взымается плата въ размѣрѣ 3 руб.





Права и обязанности женщинъ по русскому праву.

Права женщинъ по наслѣдованію имущества и завѣщанію онаго.

(Св. Зак. Т. X., ч. I).

1111. Право наслѣдованія, въ порядкѣ законами опредѣленномъ, простирается на всѣхъ членовъ рода, одно кровное родство, составляющихъ, до совершеннаго прекращенія онаго, не только въ мужскомъ, но и въ женскомъ поколѣніи.

Единоутробныя дѣти не имѣютъ право на наслѣдство, оставшееся послѣ вочима (Сб. рѣш. Сен. т. I, № 24).

1112. Родъ или родство кровное есть связь всѣхъ членовъ мужского и женскаго пола, отъ одного общаго родоначальника происходящихъ, хотя оныя не носятъ его имени или прозванія.

1113. Къ роду причисляются тѣ только члены онаго кои рождены въ законномъ бракѣ; бракъ же во всѣхъ вѣроисповѣданіяхъ, терпимыхъ въ Россійской имперіи, не исключая магометанъ, евреевъ язычниковъ, признается законнымъ, когда оный совершенъ по правиламъ и обрядамъ ихъ вѣры.

1118. Близость линій побочныхъ опредѣляется происхожденіемъ ихъ отъ общаго родоначальника. Ближайшія побочныя линіи суть тѣ, кои происходятъ отъ отца и матери; за ними слѣдуютъ тѣ, кои происходятъ отъ дѣда и бабки и т. д.

1119. Изъ дѣтей, сопричтенныхъ къ законнымъ по особымъ Высочайшимъ указамъ, введенныхъ во всѣ права, по роду и наслѣдству законнымъ дѣтямъ принадлежація, признаются во всѣхъ линіяхъ наслѣдственныхъ наравнѣ съ законными дѣтьми Родственники же усыновленные пользуются только

правомъ наслѣдованія, принадлежащимъ имъ по рожденію.

1123. Если при открытіи наслѣдства лицо ближайшее или равное другимъ по степени родства не находится уже въ живыхъ, то мѣсто его занимаютъ и въ степень его вступаютъ его дѣти, а за смертію оныхъ—внуки и другіе ихъ нисходящіе по порядку степеней. Сіе называется *правомъ* представленія.

1126. Лица женскаго пола, въ томъ случаѣ, когда они, за недостаткомъ мужскаго, призываются къ наслѣдству, пользуются правомъ представленія—такъ же, какъ и лица пола мужскаго.

1127. Ближайшее право наслѣдованія послѣ отца или матери принадлежитъ законнымъ ихъ дѣтямъ мужскаго пола, за смертію же ихъ заступаютъ ихъ мѣсто по праву представленія внуки, а когда и сихъ въ живыхъ не находится, то правнуки, и т. д.

1129. Дѣти, принадлежащія одному изъ супруговъ равно какъ и ихъ нисходящія, наслѣдуютъ только въ имѣніи своихъ родителей; на наслѣдство же послѣ вотчима или мачехи не имѣютъ никакого права.

1130. Каждая дочь при живыхъ сыновьяхъ, т. е. сестра при братѣ, получаютъ изъ всего наслѣдственнаго недвижимаго имѣнія четырнадцатую часть, а изъ движимаго восьмую часть.

Дополненіе. Въ губерніяхъ и уѣздахъ Закавказскаго края, образовавшихся въ предѣлахъ бывшихъ Грузіи, Имеретіи и Гуріи, принадлежащія къ христіанскому исповѣданію братья и ихъ потомки имѣютъ право, слѣдующую сестрѣ изъ недвижимаго имѣнія указную часть, оставить за собою, удовлетворивъ ее деньгами по цѣнѣ имѣнія. Выкупъ и оцѣнка указанной части, слѣдующей сестрѣ изъ недвижимаго имѣнія, производится по слѣдующимъ правиламъ:

1) Срокъ для изясненія желанія выкупить указанную часть сестры изъ недвижимаго имѣнія назначается шестимѣсячный, со дня вступленія рѣшенія узаконеннаго третейскаго суда о выдачѣ оной въ окончательную законную силу.

Примѣчаніе Само собою разумѣется, что, до выдѣла судомъ сей части сестрѣ, она можетъ уступить принадлежащее ей въ общемъ наслѣдствѣ право одному или всѣмъ изъ сонаслѣдниковъ по добровольной между ними сдѣлкѣ. — *Дополненіе* (по прод. 1868 г.) Въ мѣстностяхъ Закавказскаго края, въ коихъ введены судебные уставы 20 ноября 1864 года, раздѣлъ наслѣдства судомъ производится по правиламъ, изложеннымъ въ уставѣ гражданскаго судопроизводства (ст. 1409 и слѣд. по сему прод.)

2) Правомъ выкупа могутъ воспользоваться или

всѣ сонаслѣдники вообще, или каждый изъ нихъ отдѣльно.

3) При отдѣльномъ изъявленіи нѣсколькими братьями желанія на выкупъ, право сіе предоставляется тому изъ нихъ, кто предложитъ въ просьбѣ, о семъ имъ подданной, высшую противъ другихъ цѣну. Дополнительные въ семъ случаѣ съ надбавочною цѣною просьбы оставляются безъ послѣдствій.

4) Просьба о выкупѣ подается уѣздному предводителю дворянства, если участники въ наслѣдствѣ принадлежатъ къ дворянскому сословію, или мѣстному полицейскому начальству, если они принадлежатъ къ сословію городскихъ и сельскихъ обывателей; если они принадлежатъ къ тифлисскому городскому сословію, то городскому головѣ.

Примѣчаніе. Если имѣніе, подлежащее выкупу, состоитъ въ разныхъ уѣздахъ, то упомянутая просьба подается отдѣльно каждому мѣстному уѣздному предводителю или начальнику.

5) Изъявившіе желаніе на выкупъ обязываются означить мѣсто жительства, куда должны быть доставляемы въ потребныхъ случаяхъ повѣтки. Владелецъ указанной части также обязывается, въ теченіе шестимѣсячнаго срока, опредѣленнаго для выкупа, а равно на все время производства оцѣнки, назначить мѣсто жительства своего, о чемъ она обязывается извѣстить, по окончаніи раздѣла, уѣзднаго предводителя дворянства или уѣзднаго начальника, смотря по тому, принадлежитъ ли она къ дворянству или инымъ сословіямъ; если же она принадлежитъ къ тифлисскому городскому сословию, то тамошнему городскому головѣ. При несоблюденіи сего, повѣтки доставляются въ то имѣніе или домъ, гдѣ участники въ дѣлѣ имѣютъ пребываніе.

6) При несогласіи въ добровольномъ опредѣленіи цѣны указанной части, уѣздный предводитель дворянства если, спорящіе принадлежатъ къ дворянскому сословию, или мѣстный полицейскій начальникъ, если они принадлежатъ къ сословию городскихъ обывателей, а если они жители города Тифлиса, то городской голова, по просьбѣ желающихъ выкупить указанную часть, сестрѣ подлежащую, обязываютъ обѣ стороны въ мѣсячный срокъ, со дня дачи въ томъ подписки, назначить оцѣнщиковъ или съ общаго согласія, или по три человѣка съ каждой стороны, для опредѣленія стоимости означенной указанной части. За уклоняющуюся отъ

участія въ выборѣ сторону назначаютъ оцѣнщиковъ вышеозначенныя должностныя лица, которые избираютъ ихъ изъ лицъ, принадлежащихъ къ одному съ спорящими сторонами сословію.

7) Назначенные оцѣнщики, при бытности обѣихъ сторонъ или ихъ уполномоченныхъ, и въ присутствіи поименованныхъ выше должностныхъ лицъ, производятъ опись и оцѣнку подлежащей выдѣлу указной части, объяснивъ, надлежащею полнотою, основанія, по которымъ они опредѣляютъ ея стоимость.

Примѣчаніе. За двѣ недѣли до выѣзда на мѣсто для производства оцѣнки извѣщаются обѣ стороны для присутствія при оной. Къ оцѣнкѣ должно быть приступлено въ теченіе двухъ мѣсяцевъ со дня подачи прошенія о выкупѣ имѣнія.

8) По окончаніи оцѣнки составляется актъ, въ который вносятся опись казенной части, подлежащей выдѣлу, и произведенная ей оцѣнка. Актъ сей подписывается оцѣнщиками и присутствовавшими при оцѣнкѣ должностными лицами. Засимъ обѣ стороны подписываютъ актъ, означая свое удовольствіе или неудовольствіе.

9) При изъявленіи общаго удовольствія составляется особый актъ, въ коемъ прописывается, что такіе-то обязываются удовлетворить такую-то за слѣдующую ей часть изъ общаго наследственнаго недвижимаго имѣнія такою-то суммою и въ теченіе никакъ не далѣе годичнаго срока. Актъ сей, за подписью обѣихъ сторонъ, оцѣнщиковъ и присутствовавшихъ при оцѣнкѣ, предъявляется къ засвидѣтельствуванію въ порядкѣ, установленномъ въ Закавказкомъ краѣ для третейскихъ записей (ст. 1469 зак. суд. гражд.). Послѣ сего никакія жалобы на неправильную оцѣнку не принимаются.

10) Изъявившій неудовольствіе противу оцѣнки долженъ объяснить въ подробности, подѣ самымъ актомъ, причины онаго, и противу такого объявленія оцѣнщики, съ своей стороны, такъ же подѣ актомъ, излагаютъ свое мнѣніе; со всего этого акта, за подписью оцѣнщиковъ и присутствовавшихъ при оцѣнкѣ властей, выдаются копии обѣимъ сторонамъ.

11) Недовольный оцѣнкою можетъ принести въ мѣсячный со дня подписки акта, срокъ, съ представленіемъ выданной ему копии съ акта, жалобу начальнику губерніи, который, буде признаетъ нужнымъ, можетъ потребовать, если дѣло касается до дворянъ, отъ губернскаго предводителя дворянства

мѣнѣе, на что назначается срокъ не далѣе мѣсяца, и по разсмотрѣннѣ дѣла опредѣляетъ оцѣнку.

12) Если сумма, опредѣленная оцѣнщиками или, на основаніи предшедшаго пункта, начальникомъ губерніи, не превышаетъ трехъ тысячъ рублей, то назначенная губернаторомъ оцѣнка признается окончательною; въ противномъ случаѣ жалоба можетъ быть принесена въ мѣсячный, со дняобъявленія опредѣленной начальникомъ губерніи оцѣнки, срокъ намѣстнику кавказскому, который, по выслушаніи заключенія совѣта намѣстника, окончательно полагаетъ оцѣнку, и послѣ того никакія жалобы на оцѣнку не принимаются.

13) Уплата оцѣночной суммы, опредѣленной начальникомъ губерніи или намѣстникомъ кавказскимъ, должна быть произведена не далѣе какъ въ годичный, со дня объявленія оцѣнки, срокъ.

14) До уплаты сполна суммы по оцѣнкѣ, недвижимое имѣніе, подлежащее выкупу, оставляется во владѣніе сестры, которая однако же не въ правѣ отчуждать, ни закладывать оное, безъ согласія сонаслѣдниковъ, изъявившихъ желаніе на выкупъ.

15) Въ случаѣ отреченія сонаслѣдниковъ отъ правъ выкупа, а равно и по пропущеніи ими сроковъ для изъявленія желанія выкупить указанную часть или для уплаты суммы по оцѣнкѣ (п. 1, 9 и 13 сего допол.), они безвозвратно теряютъ предоставленное имъ право, и владѣніе въ указанной части утверждается за сестрой окончательно безъ всякой остановки.

1131. Если послѣ умершаго владѣльца останется столько дочерей, что по назначеніи каждой изъ нихъ указанной части, какъ изъ недвижимаго, такъ и изъ движимаго имѣнія, сыновнія части будутъ менѣе дочернихъ, то по выдѣлѣ одному изъ супруговъ, оставшемуся во вдовствѣ, указной части остальное распредѣляется между сыновьями и дочерьми поровну.

1132. Когда сыновей и нисходящихъ отъ нихъ не останется, то въ наслѣдство вступаютъ дочери и ихъ нисходящія, и дѣлятъ оное между собою по тѣмъ же правиламъ, какъ и сыновья.

1133. Въ губерніяхъ Черниговской и Полтавской порядокъ наслѣдованія въ линіи нисходящей опредѣленъ слѣдующимъ образомъ: 1) Имущество, оставшееся послѣ отца, обращается въ наслѣдство къ его законнымъ дѣтямъ мужского пола; за смертію же ихъ заступаютъ мѣсто, по праву пред-

ставленія, внуки, а когда и сихъ въ живыхъ не находится, то правнуки и такъ далѣе. 2) Дѣти мужского пола дѣлятъ наслѣдство между собою по равнымъ частямъ поголовно, внуки и правнуки дѣлятъ по праву представленія поколѣнно. 3) Наслѣдство дочерей въ имѣніи отца при сыновьяхъ и ихъ нисходящихъ замѣняется назначеніемъ имъ приданнаго, на основаніи пункта 2, статья 1004 сего свода. 4) Когда сыновей и нисходящихъ отъ нихъ обоюга пола не останется, то въ наслѣдство отцовскаго имущества вступаютъ дочери и ихъ нисходящія и дѣлятъ оное между собою поголовно, а ихъ нисходящія поколѣнно. 5) Всякое имущество, оставшееся послѣ матери, родовое и благопріобрѣтенное, недвижимое и движимое, дѣти ея, какъ сыновья, такъ и дочери, незамужнія и замужнія, дѣлятъ между собою по равнымъ частямъ поголовно; внуки же и правнуки, по праву представленія, поколѣнно. Когда сынъ или дочь получили отъ матери при ея жизни часть собственнаго ея имущества, первый посредствомъ выдѣла, а послѣдняя въ приданное, то при открытіи послѣ нея наслѣдства, они отъ участія въ ономъ устраняются, но чрезъ сіе однако же не лишаются права въ такомъ наслѣдствѣ, которое могло бы дойти къ нимъ послѣ смерти матери по праву представленія.

1134. Если послѣ умершаго владѣльца не осталось нисходящихъ, то право наслѣдованія переходитъ въ боковыя линіи.

1135. Въ боковыхъ линіяхъ сестры, при братьяхъ родныхъ и ихъ потомкахъ обоюга пола, не имѣютъ права на наслѣдство.

Если послѣ смерти извѣстнаго лица остались родныя сестры и единокровныя братья, то первыя исключаютъ послѣднихъ въ наслѣдованіи благопріобрѣтеннымъ имѣніемъ умершаго. (Рѣш. Сената—жур. мин. юст. 1861 г. № 3).

Статья 1135 одинаково распространяется какъ на сестеръ вочинника, такъ и на сестеръ наслѣдника. Такимъ образомъ послѣ дяди, не оставившаго дѣтей обоюга пола, племянницы его не наслѣдуютъ, если у нихъ есть родныя братья. (Рѣш. Сената—жур. мин. юст. 1860 г. № 3).

1136. Линія боковая ближайшая исключаетъ дальнѣйшую. Если будетъ не одна но многія, равныя между собою, т. е. отъ одного родоначальника исходящія боковыя линіи, то наслѣдство поступаетъ въ оныя и дѣлится также, какъ и въ линіяхъ нисходящихъ, т. е. ближайшая степень линіи исключаетъ дальнѣйшую; равныя степени дѣлятъ наслѣдство поголовно, и въ степень умершихъ вступаетъ

ихъ потомство и наслѣдуетъ по праву представленія поколѣнно, хотя бы при томъ въ обоихъ случаяхъ наслѣдники и не носили имени или прозванія умершаго.

1137. Ближайшее право къ наслѣдству въ боковыхъ линияхъ имѣютъ: братья и ихъ нисходящіе, въ недостаткѣ оныхъ наслѣдуютъ сестры какъ незамужнія, такъ и замужнія съ ихъ нисходящими; когда же и сихъ нѣтъ, то наслѣдуютъ родные дяди или тетки, съ ихъ нисходящими, и такъ далѣе.

1138. Въ боковыхъ линияхъ имѣнія родовыя переходятъ: отцовское всегда въ родъ отца, материнское въ родъ матери. Имѣніе, самимъ бездѣтнымъ владѣльцемъ приобрѣтенное, когда объ ономъ не сдѣлано особыхъ распоряженій, поступаетъ также въ родъ отца, за исключеніемъ случая, въ статьѣ 1140. т. X, ч. I означеннаго.

Переходъ родового имѣнія по различнымъ степенямъ и колѣнамъ одного рода не лишаетъ его родового свойства. Если послѣ смерти бездѣтнаго владѣльца остались родовыя имѣнія, дошедшія къ нему изъ разныхъ родовъ, то они возвращаются къ членамъ этихъ родовъ, т. е. при каждой степени примѣняется правило, что отцовское родовое имѣніе идетъ въ родъ отца, а материнское въ родъ матери. (Рѣш. Госуд. Совѣта — жур. мин. юст. 1861 г. № 6).

Такъ какъ, на основаніи ст. 398, движимыя имущества и капиталы признаются благопріобрѣтенными, то при безпотомной кончинѣ владѣльца они поступаютъ къ наслѣдникамъ его по отцу, хотя бы было доказано, что они достались ему отъ матери. При несуществованіи родственниковъ по отцу, подобныя имущества поступаютъ въ разрядъ выморочныхъ. (Рѣш. Сената—жур. мин. юст. 1862 г. № 1).

Въ губерніяхъ Черниговской и Полтавской, когда умершій оставилъ послѣ себя имѣніе, доставшееся ему отъ матери, то такое наслѣдство дѣлать между собою по равнымъ частямъ всѣ родные братья и сестры; когда же не будетъ ни родныхъ братьевъ, ни сестеръ, ниже ихъ нисходящихъ, то наслѣдуютъ, сообразно съ правилами, въ статьѣ 1137 установленными, родные по матери, дяди или тетки съ ихъ нисходящими, и такъ далѣе.

140 Братья единоутробные и единокровные въ наслѣдствѣ благопріобрѣтеннаго имущества послѣ владѣльца умершаго бездѣтнымъ и безъ завѣщанія и не имѣющаго родныхъ братьевъ и сестеръ, ни ихъ потомства, предпочитаютъ прочимъ его родственникамъ. Такое наслѣдство поступаетъ къ нимъ въ одинаковомъ порядкѣ, какъ отъ приобрѣтателей мужского пола, такъ и женскаго; поелику единоутробные и единокровные признаются въ

семь случаевъ въ равныхъ правахъ на наслѣдство, но тамъ, гдѣ есть наслѣдники тѣ и другіе, имѣніе дѣлится между ними на законномъ основаніи какъ бы между родными братьями. Когда братьевъ единоутробныхъ и единокровныхъ не осталось, то право, въ сей статьѣ опредѣленное, переходитъ въ той же силѣ къ сестрамъ единоутробнымъ и единокровнымъ съ ихъ потомствомъ.

1) Къ наслѣдованію по закону призываются, въ извѣстномъ порядкѣ и постепенности, всѣ лица, соединенныя кровнымъ родствомъ съ умершимъ какъ въ мужскомъ, такъ и въ женскомъ поколѣніи, безъ всякаго различія состоянія и пола, хотя бы и эти лица, происходя отъ одного общаго родоначальника, и не носили одного имени или прозванія съ умершимъ (ст. 1105, 1111 и 1112 т. X, ч. 1). Такимъ образомъ родство, т. е. происхождение отъ одного родоначальника, и притомъ родство законное, составляетъ главное основаніе права законнаго наслѣдованія. Но при этомъ самый порядокъ наслѣдованія поставленъ въ зависимость отъ близости родства. Кто по родству ближе, тому принадлежитъ преимущественное предъ прочими родственниками право наслѣдованія; близость же родства опредѣляется линіями и степенями (ст. 197 и 1114 т. X, ч. 1). Порядокъ наслѣдованія по закону между родственниками опредѣляется по линіямъ. Ближайшее право наслѣдованія во всѣхъ степеняхъ родства принадлежитъ нисходящей линіи, а за недостаткомъ ея наслѣдство переходитъ въ боковыя линіи, и только въ видѣ исключенія по восходящей линіи къ родителямъ (ст. 1121, 1127 и 1147 и 1144-1147 т. X, ч. 1). Но когда у бездѣтно умершаго нѣтъ нисходящихъ родственниковъ, а родители по закону не принадлежатъ праву наслѣдованія, тогда къ наслѣдству призываются боковыя линіи; близость же боковыхъ линій опредѣляется происхожденіемъ ихъ отъ общаго родоначальника (ст. 1118). Въ разныхъ линіяхъ родственники наслѣдуютъ вмѣстѣ, за исключеніемъ сестеръ, не пользующихся при братьяхъ правомъ наслѣдованія (ст. 1135, 1136 и 1137 т. X, ч. 4). Исключеніе изъ сего правила допускается въ такомъ случаѣ, когда послѣ безпотомственно умершаго остались только боковые родственники по женскому колѣну. Въ семъ случаѣ соблюдается коренное начало нашего гражданскаго права, что родовое имущество всегда переходитъ по наслѣдству къ членамъ того рода, изъ котораго оно дошло къ умершему, дабы сохранить его въ родѣ. Такимъ образомъ родовое имущество, доставшееся бездѣтно-умершему изъ рода отца идетъ въ отцовскія боковыя линіи, а родовое имущество, дошедшее изъ рода матери, поступаетъ въ боковыя линіи со стороны матери, за исключеніемъ, впрочемъ, благопріобрѣтеннаго имѣнія, которое исключительно идетъ въ родъ отца, а не матери (ст. 1138 т. X, ч. 1). При этомъ законъ, въ правахъ наслѣдованія въ боковыхъ линіяхъ, не устанавливаетъ никакого различія между наслѣдниками, происходящими отъ одного отца, но отъ разныхъ матерей, различія невозможнаго при существованіи закона, опредѣляющаго близость линій боковыхъ происхожденіемъ отъ общаго родоначальника (ст. 1118). Законъ дѣлаетъ только изыатіе въ пользу единоутробныхъ

братьевъ, которые сравнены съ единокровными въ наслѣдованіи благопріобрѣтеннымъ имѣніемъ при неимѣніи у бездѣтнаго владѣльца родныхъ братьевъ и сестеръ, ни ихъ потомства (ст. 1140 т. X., ч. 1). Включеніе единоутробныхъ, принадлежащихъ къ другому роду, въ число наслѣдниковъ, съ уравненіемъ ихъ правъ съ единокровными и съ предпочтеніемъ дальнѣйшимъ кровнымъ родственникамъ въ отношеніи благопріобрѣтеннаго имущества, составляетъ отступленіе отъ общаго духа нашихъ законоположеній о наслѣдствѣ, а потому распространять это отступленіе отъ основнаго порядка наслѣдованія, далѣе предѣловъ, положительно указанныхъ законами, нѣтъ правильного основанія. Не подлежитъ сомнѣнію, какъ сказано было уже выше, что родъ ведется отъ общаго родоначальника, что дѣти, происходящія отъ одного отца, хотя бы и отъ разныхъ браковъ, и по закону и по естественному порядку, суть родныя, хотя въ ст. 1110 они названы единокровными, а потому нѣтъ основанія присвоивать предпочтительное право, въ порядкѣ наслѣдованія родовымъ имѣніемъ, въ нарушеніе ст. 1138 т. X., ч. 1, братьямъ или сестрамъ отъ одного отца и матери, предъ братьямъ и сестрами, рожденными отъ одного отца, но отъ разныхъ матерей. (Рѣш. гражд. кассац. деп. 1868 г. № 52).

2) Сестры родныя умершаго лица исключаютъ сестеръ единокровныхъ въ наслѣдованіи благопріобрѣтеннымъ имѣніемъ умершаго, а также родовымъ имѣніемъ его, доставшимся ему отъ матери, прямо или чрезъ посредство прежде умершей сестры. Въ отцовскомъ же родовомъ имѣніи умершаго сестры, какъ родныя, такъ и единокровныя, наслѣдуютъ по разнымъ частямъ. (Рѣш. Сената—Жур. мин. юст. 1860 г. № 6).

1141. Родители не наслѣдуютъ послѣ дѣтей ихъ въ пріобрѣтенномъ сими послѣдними имуществѣ, но если дѣти умрутъ бездѣтны, то таковыя имѣнія ихъ достаются въ пожизненное владѣніе отцу и матери совокупно, буде оба въ живыхъ останутся; но съ тѣмъ однакожь, чтобъ они во время пожизненнаго такового владѣнія продать, заложить и инымъ образомъ перевести имѣнія никогда не могли.

1) Въ статьяхъ 1141—1147 т. X., ч. 1 опредѣленъ порядокъ наслѣдованія въ линіи восходящей. Изъ этихъ статей видно, что законъ постановляетъ различіе между имуществомъ, пріобрѣтеннымъ самими дѣтьми, и тѣмъ, которое было уступлено дѣтьямъ ихъ родителями; родители не наслѣдуютъ послѣ дѣтей ихъ въ пріобрѣтенномъ сими послѣдними имуществѣ, но такое имущество отдается отцу или матери совокупно, буде оба въ живыхъ останутся, лишь въ пожизненное владѣніе; имущество же, полученное дѣтьми отъ родителей при жизни сихъ послѣднихъ, возвращается въ собственность родителей; но и въ такомъ случаѣ это имущество *возвращается* родителямъ не въ видѣ наслѣдства, а яко даръ, *каждому то, что отъ кого было получено*. Эти ясныя и опредѣлительныя слова закона не оставляютъ никакого сомнѣнія въ томъ, что имущество, подаренное сыну или дочери однимъ изъ родителей, не можетъ, послѣ бездѣтной смерти того сына или дочери, быть отдано отцу или матери безразлично; но на возвращеніе подобнаго имущества имѣть право только

тотъ изъ родителей, которымъ оно было уступлено сыну или дочери. И въ этомъ отношеніи законъ не дѣлаетъ различія между имуществомъ недвижимымъ и движимымъ или капиталами, чему служить доказательствомъ содержаніе 1144 ст. X. т., 1 ч. Эта статья указываетъ на тотъ случай, когда послѣ умершаго остался денежный капиталъ, внесенный въ кредитныя установленія, о которомъ вкладчиками, бездѣтно умершими, не было сдѣлано никакого законнаго съ ихъ стороны распоряженія. Такіе капиталы обращаются въ полную собственность родителей, но сіи послѣдніе должны представить судебное свидѣтельство о томъ, что тѣ капиталы признаны имъ принадлежащими, и отъ нихъ къ дѣтямъ ихъ дошедшими. Законъ этотъ не вноситъ никакого новаго правила относительно передачи родителямъ имущества, послѣ бездѣтно умершихъ дѣтей ихъ оставшихся, но вполне согласенъ съ тѣмъ постановленіемъ, которое выражено въ 1143 ст. Зак. гражд. По смыслу 1144 ст. т. X, ч. 1, родители для того, чтобы имѣть право на полученіе внесенныхъ ихъ дѣтьми въ кредитное установленіе денежныхъ капиталовъ, должны доказать не только то, что капиталы эти принадлежали ихъ дѣтямъ, но также и то, что капиталы эти были ими даны дѣтямъ. Слѣдовательно употребленныя въ статьяхъ 1144—1147 слова «родители» вмѣсто словъ, употребленныхъ въ ст. 1142 «каждому то, что отъ кого получено» имѣютъ одинаковое значеніе и не даютъ родителямъ никакихъ особенныхъ правъ на капиталы, оставшіеся послѣ дѣтей, и сими послѣдними внесенные въ кредитныя установленія.—Вслѣдствіе сего Правительствующій Сенатъ призналъ правильнымъ то заключеніе, что если доказано, что капиталъ достался бездѣтно умершему сыну послѣ отца, то въ такомъ случаѣ мать его не можетъ имѣть права на полученіе онаго въ собственность. (Рѣш. гражд. кассац. депар. 1869 г. № 16).

1142. Но когда имущество не самими дѣтьми приобрѣтено, но уступлено сыну или дочери родителями при жизни сихъ послѣднихъ въ видѣ дара, и когда при томъ послѣ умершаго сына или дочери не осталось дѣтей, но только наслѣдники въ побочныхъ линіяхъ, то имущество такое, не въ видѣ наслѣдства, а яко даръ, возвращается къ родителямъ, каждому то, что отъ него было получено.

1) Статья эта не распространяется на тѣ случаи, когда, по смерти сына или дочери, получившихъ даръ отъ родителей, останутся дѣти, хотя бы они и умерли безъ потомства, не достигнувъ совершеннолѣтія. (Сбор. рѣш. Сен. т. 1 № 148).

1143. Въ губерніяхъ Черниговской и Полтавской постановлено: 1) Что имущество, полученное сыномъ отъ родителей посредствомъ выдѣла, въ томъ случаѣ, когда онъ, не распорядившись симъ имуществомъ при жизни, умереть бездѣтно, или хотя бы и имѣлъ отъ брака дѣтей, но они умерли прежде ихъ, хотя и послѣ него, но не достигнувъ совершенныхъ лѣтъ, возвращается къ отцу или къ матери, смотря по тому, отъ кого изъ нихъ таковое имущество было ему выдѣлено. На семь же осно-

ваніи и въ тѣхъ же случаяхъ возвращается къ родителямъ и приданое дочери по ея смерти. 2) Что родители наследуютъ въ благопріобрѣтенномъ имуществѣ дѣтей своихъ, но въ томъ только случаѣ, когда сынъ или дочь умрутъ бездѣтно и не оставятъ по себѣ родныхъ, или же единокровныхъ или единоутробныхъ братьевъ и сестеръ, или ихъ нисходящихъ.

1144. Денежные капиталы, въ кредитныя установленія внесенные, и въ оныхъ по смерти вкладчиковъ, бездѣтно умершихъ, безъ всякаго особеннаго съ ихъ стороны законнаго распоряженія оставшіеся, по требованію родителей и по предъявленію отъ нихъ надлежащихъ судебныхъ свидѣтельствъ, обращаются въ полную ихъ собственность, если въ предоставленныхъ ими судебныхъ свидѣтельствахъ будетъ означено, что тѣ денежные капиталы признаны имъ принадлежащими и отъ нихъ дѣтямъ ихъ дошедшими.

1145. Если же въ выданномъ имъ (ст. 1144) отъ судебного мѣста свидѣтельствѣ будетъ означено, что тѣ капиталы не отъ нихъ къ дѣтямъ ихъ дошли, но самими дѣтьми ихъ были пріобрѣтены, то выданыя родителямъ съ капиталовъ сихъ одни только проценты по жизнь.

1146. Если бы на сіи капиталы (ст. 1144) вступили требованія отъ казны или частныхъ людей, законнымъ порядкомъ утвержденныя, тогда обращать сіи капиталы прежде всего на удовлетвореніе такихъ требованій, безъ всякаго различія въ ихъ происхожденіи, а затѣмъ обращать въ пользу родителей, въ собственность или по жизнь, сообразно выданнымъ имъ свидѣтельствамъ, только то, что за симъ удовлетвореніемъ останется.

1147. Какъ кредитныя установленія не входятъ ни въ какое судебное разбирательство о правахъ наследства, то опредѣленіе случаевъ, въ коихъ капиталы, послѣ бездѣтно умершихъ безъ распоряженія ихъ оставшіеся (ст. 1144), должны принадлежать родителямъ ихъ въ собственность, или же въ пожизненное пользованіе, такъ какъ и удостовѣреніе въ томъ, что капиталы сіи свободны отъ долговъ и взысканій, принадлежатъ судебнымъ мѣстамъ, къ коимъ родители и должны прежде всего обращаться, для полученія отъ нихъ положенныхъ законами свидѣтельствъ. (Св. Зак. т. X, ч. I.

1148. Относительно наследованія заповѣдныхъ

и родовыхъ имѣній *) лица женскаго пола пользуются слѣдующими правами:

1) 1193. Лица, имѣющія законныхъ дѣтей или другихъ нисходящихъ отъ нихъ по прямой линіи потомковъ, могутъ наслѣдниками учреждаемыхъ ими заповѣдныхъ имѣній назначать лишь своихъ законныхъ дѣтей и нисходящее отъ нихъ по прямой линіи потомство, съ соблюденіемъ между ними старшинства по праву первородства представленія и съ предпочтеніемъ въ одинакихъ степеняхъ мужскаго колѣна женскому, по установленному ниже сего, въ статьяхъ 1198—1210, для наслѣдованія имѣніями порядку.

2) 1201. Когда послѣ умершаго владѣльца заповѣданнаго имѣнія не осталось ни сыновей, ни потомства, отъ нихъ нисходящаго, то сіе имѣніе переходитъ къ старшей его дочери, или нисходящимъ отъ нея также, по праву представленія и первородства, и съ предпочтеніемъ въ одинакихъ степеняхъ мужскаго колѣна женскому. Если старшая дочь владѣльца заповѣднаго имѣнія умерла безъ потомства, или же нисходящія отъ нея не имѣютъ правъ російскаго потомственнаго дворянства, то заповѣдное имѣніе переходитъ, на томъ же основаніи, ко второй по старшинству дочери послѣдняго владѣльца имѣнія или къ нисходящимъ отъ нея, буде они имѣютъ права російскаго потомственнаго дворянства, или же къ третьей его дочери, и т. д.

3) 1202. Если послѣ умершаго владѣльца заповѣднаго имѣнія не осталось нисходящихъ и онъ не былъ ни учредителемъ, ни первымъ, по назначенію учредителя владѣльцемъ сего заповѣднаго имѣнія, то оное переходитъ когда нѣтъ ни брать-

*) Въ заповѣдное имѣніе можетъ быть обращено лишь имѣніе недвижимое, родовое или благопріобрѣтенное. Лицо, имѣющее нѣсколькихъ законныхъ дѣтей, можетъ изъ родовыхъ имѣній своихъ обратить въ заповѣдное только ту оныхъ часть, которая по закону слѣдуетъ старшему изъ сыновей, или за недѣліемъ сыновей, старшей изъ дочерей его съ присоединеніемъ къ сей части, буде желаетъ, другихъ благопріобрѣтенныхъ своихъ имуществъ.

Въ губерніяхъ Черниговской и Полтавской родовыми считаются только имѣнія, дошедшія по праву законнаго наслѣдованія. Они суть отцовскія, если достались послѣ отца, или родственниковъ съ отцовской стороны: материнскія, если достались послѣ матери или родственниковъ съ материнской стороны. Всѣ имѣнія, полученныя другими способами, причисляются къ благопріобрѣтеннымъ.

евъ, ни потомства отъ нихъ,—къ старшей изъ его сестеръ и къ нисходящимъ, отъ нея по праву представленія и первородства и съ предпочтеніемъ въ одинакихъ степеняхъ мужского колѣна женскому, сообразно съ правилами, означенными въ статьяхъ 1199, 1200 и 1201 т. X ч. I Св. Зак.

4) 1203. Когда послѣ владѣльца заповѣднаго имѣнія не осталось ни братьевъ, ни сестеръ, нисходящихъ отъ нихъ, тогда оное, на томъ же основаніи и тѣмъ же порядкомъ, переходитъ къ старшему изъ братьевъ или къ старшей изъ сестеръ отца его, или къ нисходящему отъ нихъ потомству, если только сѣ дядя или тетка его происходятъ, въ какой бы то ни было степени, отъ учредителя или перваго владѣльца, или же отъ назначеннаго учредителемъ перваго наслѣдника того заповѣднаго имѣнія.

5) 1204. Съ соблюденіемъ во всѣхъ случаяхъ права первородства, представленія и предпочтенія въ одинакихъ степеняхъ мужского пола колѣна женскому, наслѣдуютъ въ заповѣдномъ имѣніи и всѣ прочіе родственники боковыхъ линій, происходящіе отъ учредителя или отъ перваго владѣльца, или отъ назначеннаго учредителемъ перваго наслѣдника того заповѣднаго имѣнія.

6) 1205. Лицо, наслѣдующее въ заповѣдныхъ имѣніяхъ, не теряетъ чрезъ то правъ, которыя оно, по общимъ законамъ о наслѣдствѣ, можетъ имѣть на какое-либо иное оставленное послѣднимъ владѣльцемъ заповѣднаго имѣнія движимое или недвижимое имущество.

7) 1206. Если послѣ владѣльца нѣсколькихъ заповѣдныхъ имѣній останутся сыновья и дочери, или нисходящее отъ нихъ потомство, то всѣ заповѣдныя имѣнія раздѣляются: 1) между сыновьями и потомствомъ ихъ, съ устраненіемъ дочерей и потомства ихъ отъ всякаго участія въ семь родѣ наслѣдства. То же правило наблюдается и при раздѣлѣ заповѣдныхъ имѣній между племянниками и племянницами и другими въ одинаковой степени по мужскому колѣну, наслѣдниками.

8) 1208. Если мужъ и жена владѣютъ разными, каждый по своему праву, заповѣдными имѣніями, то заповѣдное имѣніе мужа по смерти его переходитъ, за неимѣніемъ сыновей и потомства отъ нихъ, къ старшей изъ дочерей ихъ, а заповѣдное имѣніе матери, буде у нихъ одинъ только сынъ, къ старшей изъ дочерей, или же ко второй дочери, когда старшая получаетъ заповѣдное имѣніе отца, или къ

нисходящимъ отъ нихъ по праву первородства и представленія, съ предпочтеніемъ въ одинаковой степени мужскаго колѣна женскому.

9) 1210. Если владѣющая заповѣднымъ имѣніемъ или ближайшая къ оному наслѣдница, дѣвица или вдова, вступить въ супружество съ иностранцемъ, не состоящимъ ни въ подданствѣ, ни въ службѣ Россіи и, на основаніи законовъ о состояніяхъ статьи 1514 не будетъ уже имѣть права владѣть недвижимымъ имуществомъ, то заповѣдное имѣніе переходитъ къ другому ближайшему по немъ наслѣднику, безъ всякаго ей за то вознагражденія.

10) 1211. Если владѣлецъ заповѣднаго имѣнія умеръ, не сдѣлавъ никакого постановленія для обезпеченія участи жены своей и тѣхъ изъ дѣтей, которыя не наслѣдуютъ ему въ семь имѣній, и не объявивъ въ своемъ духовномъ завѣщаніи, или же въ иномъ актѣ или иной бумагѣ, что участь жены его и не наслѣдующихъ въ имѣніи дѣтей достаточно обезпечена другими какими либо съ его стороны распоряженіями, или же собственнымъ ихъ имуществомъ, то онъ вправе требовать, чтобы вдовѣ ежегодно по смерти ея была выдаваема шестая часть чистаго съ имѣній, заповѣдное составляющихъ, дохода, а дѣти, чтобы для раздѣла между ними былъ составленъ, посредствомъ займа, особый неприкосновенный капиталъ, равняющійся двухлѣтнему съ тѣхъ имѣній чистому доходу. Въ семъ случаѣ, когда заповѣднымъ имѣніемъ владѣло лицо женскаго пола, то равномерно какъ дѣти онаго, въ заповѣдномъ имѣніи не наслѣдующія, могутъ требовать составленія неприкосновеннаго, для раздѣла между ними, денежнаго капитала, такъ и мужъ имѣетъ право на шестую же часть доходовъ заповѣднаго имѣнія.

11) 1212. Заемъ для надѣленія младшихъ братьевъ и сестеръ, согласно 1211 статьи т. X ч. I Св. Зак., можетъ быть сдѣланъ независимо отъ займа, допускаемаго для поддержанія заповѣднаго имѣнія на основаніи статьи 489 той же части того же тома.

12) 1213. Остающіеся послѣ смерти владѣльца заповѣднаго имѣнія доходы, собранные съ онаго въ теченіе послѣднаго года владѣнія его, считая съ 1 января, а равно и доходы за послѣднее время, также считая съ 1 января того года по день смерти владѣльца слѣдовавшіе, но имъ не полученные, если онъ не сдѣлалъ никакого особеннаго на сей счетъ распоряженія, раздѣляются поровну между всту-

нающимъ во владѣніе наслѣдникомъ заповѣднаго имѣнія, вдовою прежняго владѣльца, если она еще въ живыхъ, и другими не наслѣдующими въ заповѣдномъ имѣніи дѣтьми его; но сей раздѣлъ производится не иначе, какъ за вычетомъ лежащихъ на владѣльцѣ личныхъ долговъ его.

1352. Хотя доставшееся отъ умершаго супруга на указную часть пережившему супругу имѣніе и почитается благопріобрѣтеннымъ сего послѣдняго имуществомъ, и какъ таковое подлежитъ свободному его распоряженію, то если овдовѣвшій супругъ, не требовавъ выдѣла себѣ указной части изъ родового имѣнія умершаго супруга и оставаясь въ нераздѣльномъ съ дѣтьми или другими наслѣдниками его владѣніи, вмѣстѣ съ сими послѣдними продалъ свою указную часть, въ совокупности съ прочимъ родовымъ умершаго супруга имѣніемъ, то въ случаѣ выкупа родственниками умершаго супруга отчужденнаго такимъ образомъ родового имѣнія, право выкупа распространяется и на указную часть, и имѣніе должно быть выкупаемо въ цѣломъ составѣ, въ коемъ оно было продано.

1360. Лица женскаго пола чрезъ замужество и перемѣну фамиліи не теряютъ права на выкупъ имуществъ, вышедшихъ изъ ихъ рода, и родственники по женскому колѣну, на томъ же самомъ основаніи, допускаются къ выкупу, какъ и родственники по мужскому колѣну.

1260. Ежели одинъ изъ сыновей отдалъ отцу на сохраненіе свои деньги или другое движимое имущество, а отецъ умеръ, не отдавъ ихъ, то другіе сыновья должны, до раздѣла въ отцовскомъ имѣніи, тотъ долгъ отцовскій уплатить брату, раздѣливъ оный между собою, въ томъ числѣ и съ нимъ, на равныя части. То же правило относится и къ имуществу, ввѣренному сыновьями матери.

1214. Имѣнія, пожалованныя на правѣ маіоратовъ въ западныхъ губерніяхъ, переходятъ въ наслѣдство въ мужскомъ колѣнѣ, поступаая по смерти владѣльца всегда къ старшему сыну. Если отъ старшаго сына, перваго пріобрѣтателя, потомство пресѣчется, то имѣніе переходитъ къ линіи втораго сына, и такъ далѣе. Изъ сего правила допускается

*) Выкупъ есть право родственниковъ на обращеніе къ себѣ родовыхъ имуществъ, отчужденныхъ по продажамъ во владѣніе чужородцамъ. (Св. Зак. т. X, ч. I, ст. 1346).

Право выкупа на губерніи Черниговскую и Полтавскую не распространяется. (Св. Зак. т. X, ст. 1354).

изъятіе въ пользу перваго пріобрѣтателя, не имѣющаго сыновей: по смерти его имѣніе переходитъ къ старшей его дочери и по ней къ старшему внуку, а буде у ней нѣтъ мужского потомства—къ старшему въ родѣ другой дочери. Если же первый пріобрѣтатель не имѣетъ вовсе потомства или у его дочери не будетъ дѣтей мужскаго пола, то наследуетъ старшій братъ или его наследники мужскаго пола, а въ случаѣ его бездѣтной смерти—старшій изъ прочихъ братьевъ и его наследники, и всегда въ порядкѣ первородства, безъ раздробленія имѣнія.

398. Всѣ движимыя имущества и денежные капиталы почитаются благопріобрѣтенными, и о родо-вомъ происхожденіи оныхъ никакой споръ не пріем-лется.

Примѣчаніе. Капиталы, кои были получены дѣтьми отъ родителей въ томъ случаѣ, когда дѣти умрутъ бездѣтны обращаются къ родителямъ, но не въ видѣ имущества наследственнаго, а въ видѣ дара, дѣтьми отъ нихъ полученнаго.

Такъ, какъ по силѣ примѣчанія къ ст. 398, основаніемъ права на обратное полученіе даннаго сыну или дочери имущества служить то обстоятельство, что имущество это при жизни дѣтей было имъ подарено родителями, то посему это обстоятельство должно быть доказано родителями; т. е. родители для того, чтобы имѣть право получить обратно послѣ смерти дѣтей подаренный имъ капиталъ, должны доказать, что капиталъ этотъ былъ лично подаренъ ими ихъ дѣтямъ. (Рѣш. гражд. кассац. депар. 1869 года № 16).

1067. Хотя всѣ имущества *благопріобрѣтенныя*, движимыя и недвижимыя, могутъ быть завѣщаемы неограничено, но аренды до истеченія срока могутъ быть завѣщаемы только женѣ и дѣтямъ тѣхъ лицъ, коимъ онѣ были пожалованы, или же одному изъ ихъ наследниковъ по прямой линіи; передача же другимъ по завѣщанію воспрещается.

1023 и 1024. Хотя словесныя завѣщанія и такъ называемыя изустныя памяти никакой силы не имѣютъ, но вдовамъ дозволяется объявлять при жизни своей опекунскимъ совѣтамъ, кому оныя должны, по смерти ихъ, выдать внесенный въ ихъ пользу во вдовью казну капиталъ и невзятые проценты, также дѣлать завѣщанія объ ономъ, или на самихъ билетахъ подписывать; но въ такомъ случаѣ должно быть засвидѣтельствовано отцемъ духовнымъ, или тѣмъ, кто погребеніе совершилъ, частнымъ приставомъ, въ сѣздахъ земскимъ исправникомъ и другими довѣрія достойными чиновниками а въ иностранныхъ земляхъ російскимъ мини-

стромъ, консуломъ или магистратомъ того города, гдѣ вдова жительство имѣла, что помянутая на билетѣ надпись подлинною рукою участвующей въ немъ вдовы и безъ всякаго чьего либо принужденія, писана или подписана, и что въ живыхъ ея уже не находится: вслѣдствіе чего и деньги выдаются тому, кому предписано, завѣщано, или по надписи назначено.



ОТДѢЛЪ VII.

ИЗЪ ПРОШЛАГО И НАСТОЯЩАГО.



Некрологи.

Елизавета Николаевна Ахматова.

Род. 23 дек. 1820 г. † 12 апр. 1904 г.

12 апрѣля 1904 г. † послѣ продолжительной болѣзни на 84 году извѣстная писательница и переводчица Елизавета Николаевна Ахматова, бывшая издательница „Собранія иностранныхъ романовъ“. Журналъ этотъ въ свое время пользовался какъ въ столицахъ, такъ и въ провинціи большой популярностью. Е. Н. помѣстила въ немъ свои же 300 переводовъ Густава Эмара, Габорію, Виктора Гюго, Жоржъ-Зандъ, Шпильгагена, Уйда, Бульвера и др. иностранныхъ романистовъ. Елиз. Ник. выступила на литературное поприще въ 1843 г. въ качествѣ переводчицы съ фр. и англ. яз. Покойная состояла сотрудницей „Библіотеки для чтенія“, „Отеч. Записокъ“, „Русскаго Вѣстника“ въ 1848—1850 гг., напечатала въ „Библіотекѣ для чтенія“ самостоятельные рассказы „Замосковская лѣтопись“, „Мачиха“, „Кандидатки на званіе старыхъ дѣвъ“, „Блистательная партія“ и „Вторая жена“ („Сынъ Отечества“), „Помѣщица“ („Сборникъ въ память Смирдина“) и много друг., но ея произведенія крупнаго успѣха не имѣли. Въ 60 хъ годахъ Ел. Ник. предприняла изданіе журнала „Досугъ и дѣло“ для дѣтей старшаго возраста, но это изданіе у нея не пошло и просуществовало только два года. Въ „Русской Старинѣ“ за 1889 годъ напечатаны ея литературно-жизнныя воспоминанія. „Собраніе иностранныхъ романовъ“ Е. Н. издавала съ 1856 по 1885 г., и смѣло можно сказать, что за эти 30 лѣтъ, она приучила и приохотила къ чтенію переводныхъ произведеній десятки и сотни тысячъ русскихъ читателей, напечатавъ въ переводѣ цѣлый рядъ интересныхъ произведеній корифеевъ иностранной беллетристики.

Марья Матвѣвна Соколова.

† 3 февраля 1094 г.

3 февраля на Волковскомъ кладбищѣ хоронили учительницу 7 Казанскаго женскаго начальнаго городского училища Марію Матвѣвну Соколову. Смерть скромныхъ труженицъ въ дѣлѣ народнаго образованія обыкновенно мало замѣтна въ обществѣ: сходить въ могилу одна работница, на ея мѣсто появляется другая. М. М. принадлежала къ тому типу учительницъ, которыя безъ фразы и преувеличенія могутъ сказать про себя „школа—моя жизнь“. Болѣе 20 лѣтъ М. М. была учительницей начальной школы, отдавая ей свои силы, здоровье, свои знанія; широко и разносторонне образованная, она скромно и неустанно работала на пользу школы. Наконецъ здоровье ей измѣнило. Болѣе двухъ лѣтъ она страдала отъ тяжелой болѣзни, сокрушаясь только о томъ, что не въ силахъ по прежнему работать для дорогого ей школьнаго дѣла. Она и умерла, какъ часовой, на своемъ посту, какъ воинъ на полѣ брани. Больная, задыхающаяся, послѣдніе дни своей жизни М. М. занималась съ дѣтьми. Въ день смерти, въ 2 часа она ушла изъ класса, а въ 3 ея не стало. Почетная смерть, которой можно позавидовать.

5 сего октября скончалась классная учительница Нарвскаго мужскаго съ 3-мя классами начальнаго городского училища Марія Ивановна Эбергардъ.

† Городская учительница Иларія Гавриловна Федорова.

† Александра Валерьяновна Юргевичъ.

Екатерина Лазоревна Будагова.

† 22 сентября 1904 г.

Скончавшаяся 22 сентября Екатерина Лазоревна Будагова проявила въ продолженіе своей жизни (47 л.) разнообразную дѣятельность. Окончаніе курса въ спб. консерваторіи (по классу проф. Кросса) и основательное знаніе иностранныхъ языковъ предоставили ей возможность давать уроки въ теченіе ряда лѣтъ: нѣкоторое время она занималась уроками музыки въ Павловскомъ институтѣ. Принявъ ближайшее участіе въ учрежденіи рус-

скаго женскаго взаимно-благотворительнаго общества, покойная организовала при немъ бюро пріисканія занятій и завѣдывала одно время устройствомъ музыкальныхъ вечеровъ. Въ теченіе девяти лѣтъ она переводила бумаги по уголовнымъ дѣламъ для министерства юстиціи. Кромѣ того г-жа Будагова сотрудничала въ журналѣ „Ребусъ“ и въ послѣднее время въ „Вегетаріанскомъ Вѣстникѣ“. Нѣсколько ея переводовъ было напечатано въ „Новомъ Времени“

Кавалерственная дама

Екатерина Николаевна Шостакъ

† 2 октября въ Петербургѣ.

Она была начальницей сначала Елизаветинскаго, а затѣмъ въ теченіе многихъ лѣтъ Сиротскаго Института Императора Николая I. Во время своего завѣдыванія институтомъ Е. Н. Шостакъ установила, чтобы институтъ, отпуская воспитанницъ на мѣста, заключалъ контракты съ приглашающими ихъ лицами, съ цѣлью, по возможности, охранить интересы начинающихъ новую жизнь питомицъ института. Она дала возможность каждой изъ воспитанницъ, въ теченіе 6 лѣтъ, послѣ окончанія курса, имѣть всегда готовый пріютъ въ институтѣ до пріисканія новыхъ занятій. При ней же была учреждена институтская читальня.

Александра Николаевна Стрекалова.

† 13 января 1904 г.

Въ Москвѣ скончалась 13 января 1904 г. послѣ продолжительной болѣзни кавалерственная дама Александра Николаевна Стрекалова, имя которой пользовалось рѣдкой популярностью. Она много и плодотворно поработала на поприщѣ благотворительности. По ея инициативѣ возникло множество благотворительныхъ и просвѣтительныхъ учреждений въ Москвѣ, которымъ покойная посвятила затѣмъ свои заботы и силы. А. Н. отличалась замѣчательной энергіей и къ каждому дѣлу относилась съ любовью. Ею были основаны въ Москвѣ общество поощренія трудолюбія, Троицкая боль-

ница для неизлечимо-больныхъ женщинъ, которой нынѣ присвоено названіе „Стрекаловской“, общество распространенія полезныхъ книгъ, „Московскій муравейникъ“ и пр. Во время русско-турецкой войны 1877—78 гг. по ея инициативѣ было открыто въ Москвѣ убѣжище для увѣчныхъ воиновъ. До послѣднихъ своихъ дней А. Н. принимала живѣйшее участіе не только во всѣхъ основанныхъ ею учрежденіяхъ, но и въ другихъ, преслѣдовавшихъ цѣли оказанія помощи нуждающимся и обездоленнымъ. Она умѣла сосредоточить вокругъ себя лицъ дѣятельныхъ и готовыхъ поработать на пользу ближнихъ, что содѣйствовало широкому развитію и процвѣтанію тѣхъ учреждений, въ которыхъ она была предсѣдательницей и виднымъ дѣятелемъ. Она участвовала, между прочимъ, въ дамскомъ попечительствѣ о бѣдныхъ, въ московскомъ дамскомъ комитетѣ Краснаго Креста, въ дамскомъ благотворительномъ тюремномъ комитетѣ, въ Обществѣ для пособія нуждающимся студентамъ Московскаго университета и въ другихъ учрежденіяхъ. При ея содѣйствіи открыты литографская и типографская школы при Обществѣ распространенія полезныхъ знаній и множество женскихъ профессиональныхъ училищъ. По рожденію покойная принадлежала къ фамиліи князей Касаткиныхъ-Ростовскихъ. Воспитывалась она въ московскомъ пансіонѣ. Выйдя замужъ, жила нѣсколько лѣтъ за границей; въ 60-хъ годахъ поселилась въ Москвѣ и съ того времени разставалась съ ней ненадолго и рѣдко, посвящая все свое время дѣлу просвѣщенія и помощи нуждающимся. Умерла она 83 лѣтъ.

Елена Іосифовна Лихачева *).

4-го декабря скончалась въ Петербургѣ Елена Іосифовна Лихачева; покойная принадлежала къ поколѣнію 60-хъ годовъ и была одной изъ выдающихся женщинъ своего времени. Е. І. обладала недюжинными способностями. Она кончила Смольный институтъ съ серебряной медалью, но образованіемъ и развитіемъ обязана главнымъ образомъ самой себѣ. Институтское образованіе достаточно

*) См. Первый женскій календарь, за 1900 г., біографія Е. І. Лихачевой.

вѣмъ извѣстно, чтобы распространяться на эту тему и, конечно, не эти крошечные обрывки знаній послужили фундаментомъ для послѣдующей ея научной и публицистической дѣятельности, тѣмъ болѣе, что и окончила она институтъ очень юной, 13 лѣтъ отъ роду.

Елена Іосифовна для своей научной работы избрала дорогую ей область женскаго образованія и проработала болѣе 15 лѣтъ въ архивахъ, чтобы собрать матеріаль для своей книги „Матеріалы къ исторіи женскаго образованія“, которая была удостоена почетнаго отзыва Академіи наукъ и составляетъ крупный и цѣнный вкладъ въ культурно-историческую литературу. Первый томъ ея доводитъ исторію женскаго образованія до 1856 года, а второй, также удостоенный почетнаго отзыва и Уваровской преміи, съ 1856 до 1880 года.

Кромѣ этого большого труда Е. І. въ теченіи продолжительнаго времени работала въ текущей литературѣ. У Корша въ „Спб. Вѣдомостяхъ“ она вела итальянскій отдѣлъ, а въ „Отеч. Запискахъ“ Некрасова съ 1869 года, въ теченіе нѣсколькихъ лѣтъ, правильную ежемѣсячную хронику женскаго дѣла, подписываясь иногда Е. Л., иногда полной фамиліей.

Литературная дѣятельность не могла, однако, удовлетворить потребности болѣе живой активной дѣятельности и, когда для Россіи наступила кровавая эпоха 75 — 77 года, Е. І. не могла остаться въ сторонѣ отъ охватившаго Россію страстнаго увлеченія освободительной войной и горячо устремилась на арену кровавыхъ событій. Трижды она ѣздила въ Сербію, то работая въ качествѣ сестры милосердія, то организуя помощь пострадавшему отъ ужасовъ войны, населенію, находя въ то же время возможность посылать оттуда горячія, талантливыя корреспонденціи въ „Отеч. Записки“.

Къ этому же времени относится и посвященіе Некрасовымъ своего трогательнаго и чуднаго стихотворенія „Мать“ Еленѣ Іосифовнѣ.

Послѣдняя поѣздка была совершена Е. І. по приглашенію уполномоченнаго министра финансовъ А. Рихтера, въ сопровожденіи Сербскаго министра Народнаго Просвѣщенія и была направлена исключительно на подачу помощи населенію.

Вернувшись на родину и ища приложенія своимъ силамъ, Е. І. остановилась на томъ, чтобы обучать грамотѣ дѣтвору, безъ всякаго призора проводящую

цѣлый день на улицѣ и не имѣющую возможности получить даже элементарное образованіе, за полныхъ почти отсутствіемъ у насъ въ то время городскихъ школъ. Она собирала дѣтвору съ сосѣднихъ домовъ и занималась съ ними. Однако, эти занятія не поглощаютъ всего ея времени и Е. І. продолжаетъ заниматься литературнымъ трудомъ, находя въ то же время возможность принять участіе въ созданіи образцовой женской гимназіи, переводить и издавать общедоступныя книги и работать въ одномъ изъ первыхъ женскихъ обществъ, возникшихъ въ 60-хъ годахъ—въ обществѣ воспитательницъ и учительницъ. Съ 1879 года она вступила библіотекаршей на Высшія женскія курсы, на которыхъ съ 1887 г. до 1904 года состояла предсѣдательницей комитета „Общества доставленія средствъ высш. женскимъ курсамъ“. На этомъ общественномъ посту она много потрудила на пользу высшаго женскаго образованія, въ особенности въ то мрачное время, когда женскій университетъ переживалъ критическія времена, и одинъ курсъ закрывался за другимъ, а само существованіе учебнаго заведенія висѣло на волоскѣ. Она составляла и подавала прошенія и петиціи, и была одной изъ дѣятельныхъ участницъ того кружка, который провелъ высшіе курсы между Сцилой и Харибдой современности и помогъ курсамъ стать на ту высоту, которую они занимаютъ въ настоящее время.

Женскому вопросу покойная сослужила добрую службу: такая яркая личность не могла не повліять на умы современниковъ, когда самый вопросъ о способностяхъ женщины еще находился подъ большимъ сомнѣніемъ.

Анастасія Георгіевна Пржезецкая.

Въ Харбинѣ скончалась сотрудница Петербургскихъ газетъ писательница Анастасія Георгіевна Пржезецкая, писавшая подъ псевдонимомъ Георгіева. Ея рассказы и стихотворенія печатались въ столичныхъ и провинціальныхъ газетахъ. Когда мужъ ея, офицеръ, назначенъ былъ въ дѣйствующую армію, она отправилась сопровождать его на Дальній Востокъ. Въ Харбинѣ она заболѣла, и ей не разрѣшили поѣхать дальше. Она осталась одинока въ чужомъ городѣ, вдали отъ родныхъ и близкихъ, и въ короткое время жестокой недугъ свелъ ее въ могилу.



Юбилей.

25-ти лѣтній юбилей д-ра философіи Е. Ѳ. Литвиновой.

Бывшія ученицы женской гимназіи кн. Оболенской и члены женскаго общества чествовали въ минувшемъ году двадцатипятилѣтіе педагогической и общественной дѣятельности доктора философіи Е. Ѳ. Литвиновой. Почтенная юбилярша принадлежитъ къ числу первыхъ пионерокъ на поприщѣ женскаго образованія и едва ли не она—первая русская женщина, удостоенная ученой степени доктора философіи въ бернскомъ университетѣ. Будучи учительницей математика, Е. Ѳ. Литвинова не мало поработала также ни поприщѣ литературномъ. Участвуя въ нѣкоторыхъ специальныхъ повременныхъ изданіяхъ, она составила также нѣсколько цѣнныхъ біографій для извѣстной библиографической бібліотеки Павленкова и немало силъ своихъ отдаетъ общественной дѣятельности въ качествѣ члена женскаго взаимно благотворительнаго и др. обществъ, а также въ качествѣ лектора на разнообразныя общественныя и философскія темы. Можно надѣяться, что вѣсть о юбилей Е. Ѳ. Литвиновой порадуетъ многочисленныхъ друзей женскаго образованія въ Россіи, и живо отзовется благодарнымъ воспоминаніемъ въ сердцахъ многочисленныхъ ученицъ одной изъ первыхъ пионерокъ на благородномъ поприщѣ высшаго женскаго образованія.

Десятилѣтній юбилей А. Н. Дюковой.

2-го ноября Харьковскій театръ праздновалъ 10-тилѣтіе антрепризы А. Н. Дюковой. Имя Дюковыхъ неразрывно связано съ исторіей харьковскаго драматическаго театра: уже три поколѣнія этой семьи,—дѣдъ, отецъ и дочь—стояли преемственно во главѣ театральнаго дѣла въ городѣ и свонми

заботами и любовью къ этому дѣлу развили его и поставили на значительную высоту. За послѣднее десятилѣтіе, при антрепризѣ А. Н. Дюковой, Харьковъ имѣлъ одну изъ лучшихъ провинціальныхъ труппъ. Репертуаръ харьковскаго театра также не отставалъ отъ жизни.

Большая заслуга А. Н. Дюковой—*бесплатные* утренніе спектакли по воскресеньямъ для учащихся въ средне-учебныхъ заведеніяхъ и народныхъ школахъ.

По субботамъ г-жа Дюкова даетъ такъ-называемыя *общедоступные спектакли*, пониженныя цѣны которыхъ даютъ, дѣйствительно, возможность посѣщать театръ самой широкой публикѣ, приближая его, такимъ образомъ, къ народу.

Въ теченіе многихъ лѣтъ А. Н. Дюкова ежегодно устраиваетъ въ своемъ театрѣ спектакль въ пользу женскаго медицинскаго института, что составляетъ въ общемъ крупное пожертвованіе.

Театръ былъ переполненъ во время юбилея и послѣ второго дѣйствія „Горе отъ ума“ на декорированной и залитой огнями сценѣ было устроено чествованіе г-жи Дюковой; это былъ длинный рядъ овацій, въ которыхъ участвовали артисты, городъ, публика, отдѣльныя общества и учрежденія, учащая молодежь гимназій, школы и т. д. Было также много и иногороднихъ привѣтствованій.

Въ адресахъ и телеграммахъ отъ артистовъ и публики особенно подчеркивалось добросовѣтное и товарищеское отношеніе г-жи Дюковой ко всѣмъ служившимъ у служащимъ у нея въ театрѣ. Въ привѣтствіяхъ отъ учащейся молодежи говорилось о тѣхъ свѣтлыхъ впечатленіяхъ, которыя выносила она изъ дюковскаго театра и которыя скрашивали сумеречную дѣйствительность. Горячая благодарность была выражена отъ учебныхъ заведеній, въ томъ числѣ отъ народныхъ школъ, за бесплатные утренніе спектакли. Въ адресѣ отъ одного изъ женскихъ обществъ было указано, между прочимъ, на то, что театръ, помимо своего общекультурнаго значенія, дорогъ еще женщинамъ потому, что онъ былъ первой общественной ареной свободной и полноправной дѣятельности женщины. Затѣмъ въ этомъ же адресѣ говорилось о просвѣщенномъ сочувствіи А. Н. Дюковой стремленіямъ современной женщины къ высшему образованію.

Нельзя не порадоваться, что административныя способности женщинъ все болѣе и болѣе проявляются и выражаются въ организациі общепользныхъ

учрежденій високаго культурнаго значенія. При этомъ пріятно отмѣтить чуткость и отзывчивость женщинъ къ общественнымъ интересамъ и поддержку, оказываемую въ каждомъ отдѣльномъ случаѣ просвѣщенію.

50-лѣтній юбилей профессора Ивана Александровича Стебута *).

21 ноября въ Солянномъ Городкѣ, въ залѣ сельско-хозяйственнаго музея, праздновался 50-лѣтній юбилей маститаго профессора и общественнаго дѣятеля Ивана Александровича Стебута. Почтить юбиляра собралась многочисленная толпа его почитателей, учениковъ, ученицъ и масса депутацій отъ различныхъ обществъ, учреждений и корпорацій. Адресовъ и телеграммъ было столько, что пришлось ограничиться однимъ лишь, перечнемъ ихъ. Среди этихъ депутацій было и нѣсколько женскихъ. Привѣтствовали глубокоуважаемаго Ивана Александровича высшіе женскіе курсы, женскіе сельско-хозяйственные петербургскіе и саратовскіе, общество содѣйствія сельско-хозяйственному образованію женщинъ, женскія провинціальныя общества, слушательницы сельско-хозяйственныхъ курсовъ и проч. Изъ всѣхъ этихъ женскихъ привѣтствій и поздравленій, самый яркій адресъ былъ отъ слушательницъ, которыя, отмѣчая заслуги юбиляра, горячо благодарили его за долголѣтніе хлопоты и труды по организаціи женскаго сельско-хозяйственнаго образованія, открывшаго женщинамъ новый путь къ служенію роднѣ и возможность экономической независимости. Нельзя не присоединиться къ этому горячему чествованію глубокочтимаго Ивана Александровича, который черезъ длинный рядъ лѣтъ пронесъ идею женскаго сельско-хозяйственнаго образованія, пріучилъ къ ней общество, выходящая публично въ защиту этой идеи вездѣ, гдѣ представлялась къ тому возможность. И, А. принималъ въ послѣдствіи самое активное и энергичное участіе въ созданіи сельско-хозяйственныхъ курсовъ, воплотивъ этимъ въ жизнь свои теоретическіе взгляды. Женщины особенно должны цѣнить людей, подобныхъ профессору Стебуту, потому что такихъ преданныхъ и активныхъ защитниковъ ихъ правъ у нихъ было немного.

*) Біографія см. «Первый женск. календарь» за 1904 годъ.

Юбилей Ольги Андреевны Шапиръ *).

1-го февраля въ помѣщеніи женскаго Вз. Благотворительнаго Общества происходило чествованіе нашей извѣстной писательницы О. А. Шапиръ по случаю 25-лѣтія литературной ея дѣятельности. Почтить юбиляршу собралась большая толпа ея почитательницъ и почитателей, среди которыхъ было много литераторовъ и общественныхъ дѣятелей. П. И. Вейнбергъ принесъ привѣтствіе отъ литературнаго фонда, Я. Г. Гуревичъ, отъ кассы взаимопомощи литераторовъ и ученыхъ, А. П. Философова, отъ комит. общ. дост. средствъ В. Ж. Курсамъ, были привѣтствія отъ редакцій большихъ журналовъ, отъ курсистокъ и проч. Въ числѣ поздравительныхъ писемъ и телеграммъ были привѣтствія отъ В. Г. Короленко, отъ П. Д. Боборыкина, Г. К. Градовскаго, Скабичевскаго, Гольцева, Лейкина и др. Въ заключеніе г-жа С. И. Лаврентьева прочитала очень мило написанное ею стихотвореніе, въ составъ котораго вошли названіи всѣхъ главныхъ произведеній О. А.

Растроганная юбилярша благодарила всѣхъ присутствовавшихъ въ прочувственной рѣчи, выдержки изъ которой приводимъ здѣсь:

„... Прежде всего благодарю Совѣтъ женскаго Вз. Бл. Общества за особенно дорогое мнѣ побужденіе взять на себя починъ и благодарю всѣхъ моихъ сочленовъ, пожелавшихъ принять участіе. Сегодня же не въ первый разъ двери замкнутаго „женскаго дома“ гостепріимно раскрываются для почетныхъ гостей ради женскаго праздника. Я думаю, что мои предшественницы должны были испытывать то же, что чувствую я въ эти минуты: я чувствую горячую радость отъ сознанія, что существуетъ наконецъ такой уголокъ общественной жизни, гдѣ все создано женскими руками, гдѣ женщина не чувствуетъ себя потерянной среди болѣе сильныхъ, болѣе мудрыхъ и болѣе опытныхъ — гдѣ она является единственной инициаторшей и хозяйкой дѣла! Дѣло это — господа наши почетныя гости — еще очень молодо и съ него нельзя много спрашивать: это только первые шаги женской инициативы, женскаго представительства. Но я всей душой вѣрю въ его широкое и свѣтлое будущее! За мою полувѣковую жизнь

*) Біографія см. «Перв. Женск. календарь» за 1904 г.

мнѣ пришлось часто и разносторонне наблюдать и вдумываться въ то, сколько на свѣтѣ женскихъ силъ пропадаетъ даромъ, не находя для себя примѣненія — сколько искреннихъ порывъ гложетъ бесплодно—въ какія тѣсныя рамки замкнута ординарная женская судьба! Наше общество—есть первая попытка объединить разрозненные силы и направить ихъ на коллективную работу, для которой не существуетъ слишкомъ малыхъ величинъ.

Благодарю за внимательную и сердечную оцѣнку моихъ изображеній женской жизни. Могу только сказать, что въ нихъ я стремилась быть всегда правдивой и нелицеприятной: не преувеличивать женскихъ силъ — не изображать женщину всегда правой и страдательной стороной не рисовать увлекательныхъ идеальныхъ героинь. Правда, въ романѣ „Отливъ“ изъ эпохи 60-хъ и 70-хъ годовъ выведены также и женщины — героини. Выведены такими, какими дала ихъ русская дѣйствительность и какими я ихъ видѣла и наблюдала собственными глазами, но до напечатанія этого романа мнѣ едва ли суждено дожить.

И вотъ, оглядываясь на пройденный путь, думаю, что я вправѣ назвать себя преданнымъ другомъ женщинъ. Я о нихъ много думала — нелицемѣрно болѣла за нихъ душой и пламенно вѣрила въ ихъ прекрасное будущее. А въ эту, по преимуществу, искреннюю минуту—да будетъ мнѣ позволено высказать одно пожеланіе, чтобы и на тѣхъ широкихъ путяхъ, на которые выводитъ русскую женщину завоеванное ею право на высшее образованіе—она навсегда сохранила свою горячую душу и самоотверженную любовь! Я глубоко убѣждена, что въ суммѣ общей, такъ сказать *безличной* работы, къ которой проводятъ широкія пути—самымъ вліятельнымъ и цѣннымъ вкладомъ должны явиться именно эти специфическія свойства женской психологіи, воспитанныя вѣками семейнаго самопожертвованія. Они удесятеряютъ силы и согрѣваютъ жизнь!”

Нельзя не надѣяться вмѣстѣ съ нашей талантливой писательницей, что женщины не растеряютъ, по трудной дорогѣ къ „широкимъ путямъ“, тѣхъ драгоценныхъ свойствъ своей души, которыми одухотворяется ихъ настоящая дѣятельность, и что съ дѣйствительнымъ, фактическимъ проникновеніемъ на эти „широкіе пути“ наша жизнь выиграетъ въ смыслѣ любви къ ближнему, равенства, братства и справедливости.



Біографія.

Анна Михайловна Евреинова.

Докторъ Правъ Лейпцигскаго Университета А. М. Евреинова родилась въ 1844 году въ Петербургѣ. Дѣтство свое провела въ деревнѣ Петерб. губ., гдѣ, слушая споръ, между жившимъ въ то время въ семьѣ, учителя своего брата незабвеннаго Влад. Яковл. Стоюнина съ гувернеромъ брата англичаниномъ, въ ней впервые зародилась та беззавѣтная любовь къ народу, которая впоследствии не разъ вдохновляла ее. Послѣ такихъ споровъ, ее непреодолимо влекло къ этимъ труженникамъ, въ то время еще крѣпостнымъ, утѣшить ихъ въ чемъ-то, пообщаться что-то, словомъ, безпредѣльная жалость охватывала ее дѣтское сердце. По переселеніи въ Петербургъ она опредѣлена была на время въ Патріотическій институтъ, а затѣмъ, по назначеніи отца управляющимъ города Петергофа—въ пансіонъ Заливкиной, гдѣ и окончила курсъ. Шестнадцати лѣтъ она очутилась въ круговоротѣ великосвѣтской жизни. Строго охраняя свою дочь отъ признаемаго имъ вреднымъ вліянія литературы и опасаясь заразъ современными идеями, отецъ не разрѣшалъ ей дополнять свое образованіе чтеніемъ журналовъ, а изъ книгъ давались только историческія. Балы, выѣзды, наряды, исполненіе общественныхъ обязанностей въ размѣрѣ и формѣ визитовъ, вся эта пустота и пошлость очень скоро стали невыносимо тягостными Аннѣ Михайловнѣ, жаждущей знанія и стремившейся примѣнить свои силы къ живому дѣлу служенія народу. Она задалась цѣлью прорубить брешь къ свѣту. Заручившись въ своей средѣ преданными друзьями, оказалось возможнымъ получать все новинки столь богатой тогда русской литературы. Если при нормальныхъ условіяхъ и полной свободѣ человѣку бываетъ трудно опредѣлить свое призваніе, то

туть, когда каждая книжка доставалась путем ухищреній, избрать себѣ спеціальность не могло быть скорымъ дѣломъ. Большинство доставляемыхъ ей книгъ относились къ естественнымъ наукамъ, но она все болѣе и болѣе убѣждалась, что отдаться имъ всецѣло, не удовлетворитъ ея внутренняго чувства. За Кабанисомъ, Льюисомъ и цѣлой библіотекой философскихъ трудовъ, доставленъ ей былъ Иеремія Бентамъ. Тутъ оказался вытянутымъ ею жребій. Со страстнымъ увлеченіемъ принимается она за изученіе права. Изучаетъ систематически политическую экономію, психологію, вырабатываетъ цѣлый планъ различныхъ ухищреній, чтобы заполучить нужные учебники древнихъ языковъ. Пользуясь тѣмъ, что при дворѣ въ то время знаніе нѣмецкаго языка было необходимо, ей удается получить разрѣшеніе отца пригласить учителя нѣмецкаго языка мѣстной школы колонистовъ для преподаванія ей нѣмецкаго языка и литературы. Учитель оказался добрымъ человекомъ и скоро согласился подмѣнить нѣмецкій на древніе языки. Но вотъ возникаетъ новое затрудненіе—не хватаетъ главнаго—времени. Приходилось послѣ утомительныхъ выѣздовъ часто баловъ проводить ночь въ усиленной работѣ при тускломъ свѣтѣ свѣчи и подъ вѣчнымъ страхомъ что вотъ-вотъ откроется совершаемое преступленіе. Здоровье окончательно пошатнулось. За то росла не по годамъ, а по часамъ сила воли и рѣшимость вылетѣть изъ золотой клѣтки. Къ тому же эта вѣчная ложь и вынужденное злоупотребленіе довѣріемъ причиняли такую невыносимую пытку, что однажды, одолѣвъ раздобытыя университетскія записки юридическаго факультета, А. М. рѣшилась обратиться съ просьбой къ грозному отцу, умоляя отпустить ее въ заграничный университетъ. Отецъ отнесся къ просьбѣ не серьезно, сдѣлалъ видъ, что соглашается въ принципѣ, но просилъ отложить намѣреніе на три года. Три года показались вѣчностью, но время, конечно, не было потеряно. Нужна была помощь, нужны были люди. И вотъ за книгами послѣдовали люди, явилась необходимость обзавестись подпольными знакомыми. Наконецъ, по истеченіи трехъ лѣтъ въ началѣ августа 1869 г. А. М. возобновляетъ свою просьбу. Гнѣвъ отца не имѣлъ границъ. Ей объявили, что скоро ее увидятъ ее въ гробу, чѣмъ на университетской скамьѣ. 10-го ноября А. М. переходила границу

пѣшкомъ безъ паспорта и съ нѣсколькими рублями, а 14-го, отправляла телеграмму родителямъ съ извѣщеніемъ что сидитъ за урокомъ латыни въ Гейдельбергѣ. Встрѣченная въ Гейдельбергѣ своими близкимъ друзьями А. В. Такларъ, С. В. Ковалевской (матем.) и Ю. В. Лермонтовой (хим.) она сразу оказалась въ родной семьѣ. Рѣшено было не поднимать принципіального вопроса о допущеніи женщинъ въ университетъ, а просить каждаго профессора въ частности о разрѣшеніи слушать лекціи. Такимъ образомъ, прослушавъ всѣхъ знаменитостей Гейдельбергскаго университета и принявъ участіе въ собесѣдованіяхъ товарищей съ профессорами, А. М. пожелала окончить курсъ въ болѣе классическомъ лейпцигскомъ университетѣ. Въ 1872 г. обратилась она въ академическій сенатъ съ просьбой о допущеніи ея къ словесному экзамену. Партія старыхъ профессоровъ, тайныхъ и дѣйствительныхъ тайныхъ совѣтниковъ долго не могли преодолѣть своихъ предразсудковъ, но тутъ явился на помощь одинъ изъ просвѣщеннѣйшихъ людей своего вѣка, знаменитый переводчикъ Данте, царствовавшій въ то время въ Саксоніи, король Іоаннъ. Онъ посѣтилъ университетъ и послѣ лекціи, на которой онъ съ министромъ Гербартомъ присутствовалъ, самъ подошелъ къ А. М. и выслушавъ ея претензію, предложилъ ей быть ея адвокатомъ въ академ. сенатѣ. Нечего и говорить, что вопросъ былъ немедленно рѣшенъ въ ея пользу, но при требованіи представить диссертацию впередъ. Такимъ образомъ въ февралѣ 1873 г. состоялся ея словесный экзаменъ и одновременно присяга. А. М. не можетъ безъ чувства безпредѣльной благодарности вспоминать объ отношеніяхъ къ себѣ всѣхъ своихъ товарищей. Посѣщая лекціи съ 1869 по 1873 г. она не вынесла ни одинаго непріятнаго впечатлѣнія. Воспитанность и тактъ тогдашней германской молодежи навсегда запечатлѣлись въ ея душѣ.

Слѣдуя своему призванію, она посвятила себя научной дѣятельности. По возвращеніи на родину, она принялась за изученіе своего родного права, но такъ какъ признаваемый ею единственнымъ научнымъ методомъ—историка—сравнительный методъ потребовалъ знанія славянскихъ нарѣчій и письменъ, то векорѣ Анна Михайловна уѣхала въ Варшаву, Прагу, Агромъ и Зару. Изучивъ языки и глаголицу, занималась въ архивахъ, дополняя свои знанія наблюденіемъ и изученіемъ быта задругъ

и народнаго права. По своемъ возвращеніи въ Россію поселилась въ Москвѣ, гдѣ вскорѣ была избрана членомъ Моск. Юрид. Общества. Первымъ ея докладомъ было: „Объ источникахъ южно-славянскаго права“ (1878). Одновременно Общество Любителей Древней Письменности издало привезенные ею памятники глаголическаго письма „Винодольскій Законъ XIII ст. съ транскрипціей на Кириллицу и Латиницу объяснительной запиской и картой“, Законъ о строа Крка (Veglia) тоже глаголическій памятникъ“. Затѣмъ работы ея слѣдующія: „О задружномъ началѣ“. Москва, 1878 г. „Письма, какъ предметъ собственности“ Москва 1879 г. „Объ обыномъ правѣ русскаго народа и о значеніи особой комисіи при Моск. Юрид. Обществѣ“ Москва 1880 г. Въ комисіи этой. А. М. была избрана предсѣдательницей. Еще была избрана Юрид. Обществомъ своимъ депутатомъ на Пушкинскій праздникъ. Дальнѣйшіе ея труды: По возвращеніи изъ Ярославской губ., Пошехонскаго уѣзда, гдѣ она изучала крестьянскую общину по просьбѣ крестьянъ написала „По поводу вопроса о правѣ пріобрѣтенія сельскими обществами земель въ общественную собственность“. Москва 1880 г.

Въ 1882 г. „Объ уравненіи правъ женщинъ при наследованіи“.

Докладъ читанъ былъ въ С.-Петербур. Юрид. Обществѣ и за уравненіе правъ женщинъ высказалось все многочисленное общество. Затѣмъ слѣдуютъ: „Гражданское уложеніе Черногорскаго княжества“, 1889 г. „О значеніи и предѣлахъ обычнаго права при разработкѣ отдѣльныхъ институтовъ гражданскаго уложенія. Спб. 1883.

Съ 1885—1890 г. редактировала и издавала „Сѣверный Вѣстникъ“. Въ 1895 г. „Договорная земледѣльческая артель, ея роль и значеніе въ экономической жизни народа“.

Работа въ Вѣнѣ по порученію „Генеологія рода Novakovitch“ съ таблицей и копіями документовъ, писанныхъ глаголицей и латиницей.

Въ Парижѣ читала въ пользу критянъ: *Le role des Alliance dans les relations internationales* читана a la Bodimère. Въ залѣ S-Sulprice лекція по женскому вопросу.

Въ Америкѣ въ Вашингтонѣ: «*Tzar Nikolai II disarmaments proposals, their importance an true sense*».

Въ Филадельфіи: «*The value of human life, accoedeng the Saws of Moses*“.

По возвращеніи въ Петербургъ: „Задачи Законодательства по отношенію къ трудовымъ артелямъ.“ Спб. 1901.

„Артельная изба и Центральная Артельная Палата как посредническіе органы труда“ Спб. 1902.

Эмилія Кирилловна Пименова.

Среди петербургскихъ журналистовъ видное мѣсто занимаетъ Эмилія Кирилловна Пименова, которая уже болѣе 15 лѣтъ работаетъ въ большихъ петербургскихъ газетахъ и журналахъ. Въ журналѣ „Миръ Божій“ Э. К. съ самаго основанія и до сихъ поръ неизмѣнно ведетъ отдѣлъ „иностраннаго обозрѣнія“ и „иностранной библиографіи“. Въ „Русскомъ Богатствѣ“, гдѣ она работала съ 1904 года въ теченіе четырехъ лѣтъ Эмилія Кирилловна выступила статьей „Исторія французской журналистики“, а затѣмъ помѣстила цѣлый рядъ статей и замѣтокъ; писала въ журналѣ „Образованіе“, гдѣ помѣстила цѣлый рядъ статей и очерковъ, среди которыхъ назовемъ слѣдующіе: „Политическое и экономическое развитіе Италіи“, „Очерки исторіи англійской журналистики“, „О воспитаніи и обществѣ въ Соединенныхъ Штатахъ“, „Объ Эмилѣ Золя“, „О нѣмецкомъ рабочемъ“, и проч., и проч. Кромѣ этихъ двухъ журналовъ, Э. К. работала у Павленкова, принимая участіе въ составленіи біографій и ея перу принадлежитъ біографія Франциска Ассизскаго.

Изъ отдѣльныхъ изданій можно назвать еще кромѣ упомянутаго: „Политическіе дѣятели современной Англій и Ирландіи“ (изд. Пирожкова) и популярно научныя книги для дѣтей старшаго возраста: „Миръ животныхъ“, „Море и его обитатели“, „Воздушныя путешествія“, „Голодовка у сѣвернаго полюса“ (изд. „Всходовъ“) и этнографическія: „За океанами“, „Очерки Америки и Африки“, „Небесная имперія“, „Страна тысячи острововъ“, „Исторія путешествій къ сѣверному полюсу“, „Путешествіе къ южному полюсу“ и т. д. (изд. „Юнаго читателя“).

Что касается газетъ, то съ 1887 года, когда она выступила на литературное поприще, Э. К. въ теченіе 7½ лѣтъ вплоть до 1894 года работала въ „Гражданинѣ“ Мещерскаго, ведя тамъ отдѣлъ иностранныхъ извѣстій, и оттуда уже перешла въ газету „Новости“, въ которой проработала 9 лѣтъ, ведя отдѣлъ „политическихъ извѣстій“.

Кромѣ этихъ работъ Эмилиа Кирилловна, въ теченіи 5 лѣтъ, составляла доклады для военнаго министра по иностранной политикѣ. Конечно, министръ, вѣроятно, и не подозрѣвалъ что доклады по такому важному предмету пишутся для него женщиной.

Въ настоящее время, продолжая свою литературную работу, Эмилиа Кирилловна съ 1-го октября 1904 года занимаетъ официальное положеніе редактора изданій О. Н. Поповой.

Изъ этого небольшого перечня можно видѣть, что Э. К. желанный работникъ въ любомъ органѣ нашей періодической печати, но было время, когда она тщетно стучалась въ двери всѣхъ редакцій, работы для нея тамъ не оказывалось, не смотря на знаніе языковъ, цензъ врача, такъ какъ она кончила врачебные курсы, и полную способность и любовь къ литературному труду, что она и доказала своей дальнѣйшей дѣятельностью. Находясь въ тяжелыхъ матеріальныхъ условіяхъ съ семьей на рукахъ, Э. К. тщетно искала работы и при такихъ условіяхъ ей трудно было выбирать занятія исключительно по душѣ. Первая литературная работа ея былъ романъ подъ названіемъ „Въ странѣ Льва и Солнца“, помѣщенный въ „Звѣздѣ“ Комарова, а затѣмъ поиски переводной беллетристической работы случайно привели ее къ издателю „Гражданина“, гдѣ она вмѣсто переводной получила случайно газетную работу по иностранному отдѣлу. Дальнѣйшая литературная карьера ея, какъ уже было упомянуто выше, была обезпечена. Средній заработокъ Э. К. равняется 5—6 тысячамъ въ годъ что для женщины не можетъ не считаться довольно высокимъ.

Э. К. урожденная Петриченко, дочь контръ-адмирала и родовитой польки, родилась и выросла при совершенно исключительныхъ, почти романтическихъ условіяхъ. Родина ея островъ Амурадэ въ Астрабадекомъ заливѣ, въ Каспійскомъ морѣ. Это маленькій островокъ, среди красиваго, окруженнаго горами озера, съ тропической растительностью, эйкалиптовыми рощами, пальмами и померанцовыми деревьями, издали напоминающій корзину съ цвѣтами. При этой не обычной для насъ, сѣверянъ, тропической природѣ, протекало дѣтство Э. К. Съ 5 лѣтъ уже сопровождала она отца, вмѣстѣ съ матерью, въ плаваніе. Когда ей минуло 8 лѣтъ, отецъ ея подалъ въ отставку и они переѣхали въ деревню Кіевской губ., гдѣ Эмилиа Кирилловна оставалась до 13 лѣтъ. Затѣмъ ихъ семья переѣхала въ Петербургъ

и здѣсь она поступила въ консерваторію, но долго остаться тамъ не удалось; отецъ ея снова получилъ назначеніе на Амурадѣ, начальникомъ Астрабалской морской станціи и ей снова пришлось вернуться къ прежней обстановкѣ. Такимъ образомъ вся ея юность протекла въ этой фантастической обстановкѣ, вдали отъ людей и большого центра, почти въ Азіи. — персидскій берегъ былъ отъ нихъ въ 7 верстахъ. Казалось бы, какъ могло въ такую глушь попасть живое вѣяніе и какъ при такой обстановкѣ могло явиться желаніе учиться, переимѣнить свою судьбу, полную спокойствія и обезпеченности на неизвѣстное, сотканное изъ тревогъ и борьбы положеніе учащейся женщины? Но таковъ уже былъ духъ времени, что даже люди огражденные отъ всего міра эйкалиптовыми рощами и безлюдными стенами, не могли спастись отъ его вѣянія, который выводилъ ихъ изъ обычныхъ условій жизни на тернистую дорогу труда, пылливости, борьбы за знаніе и лучшее будущее. На этомъ забытомъ, казалось бы, самимъ Богомъ, уголкѣ, не смотря на отдаленіе и чисто сказочную обстановку, вѣянія времени все же проникли и выразились беседами, чтеніемъ, спорами о разныхъ вопросахъ и возникновеніемъ среди морскихъ офицеровъ кружка саморазвитія. Эмилиа Кирилловна вступила въ него, принимала участіе въ чтеніяхъ, разсужденіяхъ, но участъ ея была рѣшена въ тотъ день, когда на островъ пріѣхалъ врачъ Севастьяновъ и въ яркихъ краскахъ сталъ разсказывать о новой женщинѣ, о ея стремленіяхъ и борьбѣ и новой другой жизни.

Эмилиа Кирилловна рѣшила поступить на медицинскіе курсы и для этого стала заниматься латынью. Но легче было рѣшиться на это, чѣмъ привести въ исполненіе. Отецъ и ея близкіе и слышать не хотѣли о такомъ ужасѣ какъ поступленіе на курсы, занятія медициной и тому подобныя бредни, а вырваться изъ этого заколдованнаго круга было почти невозможно. Никакія просьбы и мольбы не могли убѣдить родныхъ отпустить ее, и Эмилиа Кирилловнѣ, какъ другимъ женщинамъ ея эпохи, пришлось прибѣгнуть къ мѣрамъ чрезвычайнымъ. Когда весь арсеналъ доводовъ и попытокъ уломать родныхъ былъ исчерпанъ, ей, какъ Софьѣ Ковалевской и другимъ ея предшественницамъ и современницамъ, чтобы выйти изъ терема женской жизни, опутывающей каждый шагъ, каждое движеніе женщины, оставляющей ее на всю жизнь въ положеніи

недоросля, — пришлось прибѣгнуть къ тому средству, которое даетъ дѣвушка нѣкоторую относительную свободу, именно къ браку, но браку фиктивному, для полученія свободы. Вотъ къ какимъ средствамъ прибѣгаютъ люди, если дѣйствительно чего нибудь захотятъ!

Желаніе учиться не было фразой, а было горячимъ желаніемъ, рвущейся къ свѣту души и. Э. К., преодолевая всякія трудности, сопряженные для женщины съ поступленіемъ въ высшее учебное заведеніе, безъ подготовки средней школы, которая для женщинъ составлена по программѣ, дающей почти только названія предметовъ и едва кое-какія клочки и обрывки знаній, — поступила и успѣшно кончила врачебные курсы, не смотря на бракъ и материнство.

Такъ трудились, боролись женщины за право труда и знаніе со своими близкими и родными, съ неблагопріятными обстоятельствами и препятствіями, прокладывая путь слѣдующимъ поколѣніямъ, которыя все это уже получаютъ безъ трагедій, борьбы и лишеній а факты, подобные вышеизложеннымъ дѣлаются уже достояніемъ исторіи.

Софья Михайловна Переяславцева.

Софья Михайловна Переяславцева родилась 17 сентября 1849 г. Отецъ ея былъ ротмистромъ уланскаго полка и имѣлъ довольно большую семью — и теперь въ живыхъ 2 сестры и 2 брата Софіи Михайловны. Софія Васильевна Ковалевская приходилась двоюродной сестрой Софьѣ Михайловнѣ, но, повидимому, кузины росли далеко другъ отъ друга и никогда не были близки. Софья Михайловна училась въ курской гимназій и, когда полкъ ея отца былъ переведенъ изъ Курска, осталась въ гимназій пансіонеркой до окончанія курса. Любовь и склонность къ занятіямъ естественнаго знанія вполнѣ обозначились уже въ гимназій — все свое свободное время она проводила въ чтеніи популярныхъ книгъ по естествознанію, составляла гербаріи и коллекціи. Подруги, увлекавшіяся въ то время (60-е годы) общественными вопросами, упрекали Софію Михайловну за ея „олимпийское спокойствіе“, какъ онѣ говорили. На это она отвѣчала, что наибольшую пользу можно принести въ томъ дѣлѣ, къ которому чувствуешь себя способнымъ.

По окончаніи курской гимназій съ золотой ме-

далью. Софья Михайловна переѣхала въ Харьковъ, гдѣ слушала публичныя лекціи по химіи, частнымъ образомъ занималась анатоміей, ботаникой и зоологіей. Родные не сочувствовали ея стремленіямъ, желали, чтобы она жила, какъ всѣ дѣвушки ея круга, выѣзжала, тѣмъ болѣе, что Софья Михайловна обладала, по отзывамъ знавшихъ ее въ молодости, чарующей наружностью, отличавшейся тѣмъ отпечаткомъ выдающагося ума, высокой благородной души и прирожденнаго тѣлеснаго и нравственнаго изящества, который она сохранила до самой своей смерти. Непониманіе и несочувствіе, встрѣченное Соф. Мих. въ родномъ кругу, не мѣшало ей любить отца и мать такой страстной, такой нѣжной любовью, что до самой смерти она не могла о нихъ вспомнить безъ острой боли сердца, вызывавшей слезы на ея глаза. Да она всегда избѣгала этихъ болѣзненныхъ для нея воспоминаній. Мнѣ рассказывалъ проф. Ришави, что незадолго до своей послѣдней болѣзни Соф. Мих. встрѣтилась въ Одессѣ съ дамой, которая, будучи молодой дѣвушкой, бывала въ домѣ ея родителей, любила мать Соф. Мих. и стала о ней вспоминать. Съ Соф. Мих. сдѣлался почти нервный припадокъ, и она тотчасъ же ушла домой, къ большому удивленію хозяевъ. Въ разговорѣ со мной она какъ-то упомянула объ отцѣ, полуотвернувшись и едва сдержавъ слезы. Сестеръ и братьевъ, стоявшихъ въ сущности очень далеко отъ интересовъ, которыми она жила, Соф. Мих. нѣжно любила, принимала горячее участіе въ ихъ жизни и помогала имъ и совѣтомъ, и деньгами, какъ бы мало у нея ихъ не было, въ чемъ мнѣ пришлось убѣдиться изъ оставшейся послѣ нея переписки.

Изъ Харькова Соф. Мих. уѣхала въ Цюрихъ, гдѣ окончила естественный факультетъ со степенью доктора. О своихъ студенческихъ годахъ, какъ и вообще о своемъ прошломъ, Софья Михайловна не рассказывала, и я знаю только эпизодъ съ докторской диссертацией, характерный для ея сильной натуры: когда Софья Михайловна вполнѣ ее закончила и готовилась подать въ факультетъ, вышла печатная работа по тому же самому вопросу и съ тѣми же результатами. Софья Михайловна тотчасъ же принялась за новую диссертацию и черезъ нѣсколько мѣсяцевъ защитила ее. Докторская диссертациа Софьи Михайловны носила названіе „Einige Beobachtungen über die Nase der Fische“.

Послѣ защиты диссертациі Софья Михайловна вернулась въ Россію и жила нѣкоторое время въ Петербургѣ, гдѣ занималась преимущественно научными переводами. Въ 1879 г. она была приглашена Новороссійскимъ обществомъ естествоиспытателей завѣдывать біологической сѣвастопольской станціей. Это приглашеніе вполне соответствовало наклонностямъ Соф. Мих., и она принялась за работу съ величайшей энергіей. Станція имѣла бюджетъ въ 1500 р. въ годъ, изъ которыхъ 600 р. было жалованіе Соф. Мих.; оставалось на все остальное: квартиру, отопленіе, прислугу, реактивы, посуду, приобрѣтеніе и переплетъ книгъ 900 руб. Я не ошибусь, если скажу, что только женщина могла вести хозяйство при какихъ ничтожныхъ средствахъ, притомъ хозяйство велось образцово. Всегда было все необходимое. Соф. Мих. сама готовила всѣ реактивы, избѣгая выписывать лишнее; всегда имѣлось достаточно посуды для занятій. Конечно, не было никакихъ инструментовъ, кромѣ лично принадлежащихъ Софѣ Михайловнѣ.

Съ первыхъ дней завѣдыванія станціей Софья Михайловна начала изученіе фауны Севастопольской бухты, продолжавшееся ею все время завѣдыванія—и знала она фауну бухты превосходно. На экскурсіяхъ она безошибочно указывала тотъ или другой пунктъ бухты, гдѣ надо было закинуть драгу, чтобы достать извѣстное животное. На ряду съ изслѣдованіемъ фауны она работала по систематикѣ, анатоміи и эмбриологіи черноморскихъ животныхъ. За время завѣдыванія станціей она напечатала рядъ работъ о простѣйшихъ Чернаго моря, о развитіи коловратокъ, о пищевареніи турбеллярій „*Monographie des Turbellariés de la mer Noire*“, за которую получила въ 1892 г. Кесслеровскую премію; издала дополненія къ фаунѣ Чернаго моря, 2 работы по исторіи развитія Amphipoda. Последнія двѣ работы составляли только часть обширнаго задуманнаго ею изслѣдованія по исторіи развитія Amphipoda, которое она предполагала осуществить при содѣйствіи молодыхъ женскихъ силъ; какъ части этого труда, были напечатаны еще три статьи—2 мои и 3-я г-жи Вагнеръ. На этомъ все и кончилось, по независящимъ отъ Софьи Михайловны, обстоятельствамъ. По этимъ же независящимъ обстоятельствамъ Соф. Мих., послѣ очень тяжелыхъ непріятностей, оставила станцію въ 1891 г. Передъ своимъ уходомъ со станціи Соф. Мих. дѣ-

лала докладъ на 8-мъ съѣздѣ естествоиспытателей въ 1889—1890 г.: „Очеркъ исторіи возникновенія и дѣятельности севастопольской біологической станціи“. Я приведу оттуда нѣсколько цифръ.

За 11 слишкомъ лѣтъ завѣдыванія станціей, на станціи работало 30 человекъ. Изъ общаго количества работъ 32, С. М. принадлежать 11; до 1874 г. изъ севастопольской бухты было извѣстно 434 вида животныхъ. С. М. прибавила 205 видовъ. Библіотека станціи съ 754 т. выросла до 1349 т. отдѣльныхъ работъ и 860 т. иностранныхъ журналовъ.

Послѣ ухода со станціи начался очень тяжелый періодъ въ жизни Переяславцевой Она осталась безъ всякихъ средствъ и первые нѣсколько мѣсяцевъ прожила у своихъ родныхъ въ Петербургѣ. Конечно, при ея самостоятельномъ характерѣ долго оставаться въ чужой обстановкѣ, хотя бы и родственной семьи, было невозможно. С. М. наняла маленькую комнатку и стала искать переводовъ. Но ей не удавалось найти работу, и положеніе ея было въ высшей степени тяжелое, когда общество испытателей природы пришло на помощь и дало С. М. заграничную командировку. Во время этой командировки С. М. работала нѣсколько мѣсяцевъ на неаполитанской зоологической станціи, результатомъ чего явилась ея работа о *Nerilla antenuata*.

Въ 1893 г. С. М. получила присужденную ей IX съѣздомъ естествоиспытателей Кесслеровскую премію за монографію турбелларій и еще годъ прожила сравнительно безбѣдно въ Парижѣ, работая въ лабораторіи ванъ-Тигема надъ исторіей развитія *Rhynus*, которая и была послѣдствіемъ напечатана. Но затѣмъ наступилъ періодъ такой острой нужды, что я не могу безъ волненія объ этомъ вспомнить,—онъ едва не стоилъ жизни Софѣ Михайловнѣ и отнял у нея большую долю здоровья. Несправедливо думать, что общество и друзья,—а друзей у Софьи Михайловны было очень много, она обладала необыкновеннымъ даромъ привлекать людскія сердца—не захотѣли помочь Софѣ Михайловнѣ; нѣтъ, они хотѣли, но это было необыкновенно трудно по свойству ея характера. Дѣло въ томъ, что она была абсолютно неспособна ни къ какой другой дѣятельности, кромѣ ученой, и найти ей заработокъ было крайне трудно. Она представляла собой рѣдкій типъ человека, всецѣло преданнаго наукѣ, одержимаго неутомимой жаждой самостоятельнаго научнаго изслѣдованія и совершенно не-

способнаго къ другой работѣ. Единственно, что она еще могла дѣлать—научные переводы, но достать ихъ было крайне трудно.

Софья Михайловна была предложена редакция сокращеннаго перевода Брема, издававшагося въ Одессѣ, и она вела ее три года, но получила только малую часть заработаннаго, такъ какъ сами издатели оказались безъ денегъ. Изъ Петербурга С. М. настойчиво приглашала профессоръ Петръ Францевичъ Лесгафтъ занять мѣсто завѣдующей естественно-историческимъ музеемъ и руководить практическими занятіями слушательницъ при Спб. биологической лабораторіи на очень выгодныхъ матеріальныхъ условіяхъ и обезпеченіи ей полной возможности заниматься научными изслѣдованіями. Но въ этомъ случаѣ проявилась другая характерная черта Перемыславцевой, она наотрѣзъ отказалась взяться за дѣло, къ которому не чувствовала себя способной—она не могла преподавать что-либо и меньше всего зоологію (уроки музыки она одно время давала въ Парижѣ), и предпочитала лучше умереть, чѣмъ взяться за работу, къ которой не чувствовала въ себѣ никакихъ способностей. Ни нужда, ни совѣты и уговоры друзей—ничто не могло ее сломить.

Посылать денежную помощь при цепетильномъ и самостоятельномъ характерѣ Софьи Михайловны друзья не рѣшались, не смѣли. И она дошла до крайности, до изнуренія отъ голода и если бы не случившаяся съ ней серьезная болѣзнь сердца—слѣдствіе истощенія и нравственныхъ страданій, прекратившая колебанія друзей—она бы, вѣроятно, и покончила съ собою, какъ она писала одной своей знакомой. Но болѣзнь развязала руки, деньги были посланы съ нѣсколькихъ сторонъ. Помощь не прекращалась до тѣхъ поръ, пока друзья не выхлопотали С. М. пенсію отъ общества пособія литераторамъ и ученымъ. Несмотря на незначительный размѣръ пенсіи 40 р. въ мѣсяцъ, она почти обезпечивала Софью Михайловну, такъ какъ она обладала очень скромными потребностями и при томъ умѣла все дѣлать для себя сама. Она шила себѣ все, начиная съ бѣлья, кончая шубой и шляпой и умѣла сдѣлать и практично, и изящно. Въ противоположность общепринятому мнѣнію, что ученые женщины не способны къ обычнымъ женскимъ занятіямъ, Софья Михайловна прекрасно вышивала, дѣлала всевозможныя изящныя вещицы, могла со

вкусомъ отдѣлать шляпу и т. п. Завтракъ она тоже часто готовила себѣ сама на керосинкѣ или бензинкѣ. Со способностью къ научному мышленію у нея соединялись артистическія наклонности: она очень любила и понимала музыку, сама хорошо играла на роялѣ, хорошо рисовала.

Вскорѣ послѣ полученія пенсіи, С. М. переселилась въ Россію, зимою жила въ Москвѣ и работала въ Зоологическомъ музеѣ въ отдѣльной комнатѣ, отведенной ей по ходатайству профессора Зографа, лѣто же она проводила на берегу моря въ Одессѣ, иногда въ Севастополѣ, собирая матеріаль для работы. Въ 1902 г. Софья Михайловна получила от общества любителей естествознанія премию имени Кандинской за свою рукописную работу „о развитіи скорпіоновъ“— Последнее время она занималась наблюденіями надъ измѣненіями въ строеніи лиманныхъ рачковъ въ зависимости отъ количества соли въ водѣ (повѣркой извѣстныхъ опытовъ Шманкевича), а также изслѣдованіями надъ черноморскими водорослями. Отъ первой работы ничего не осталось. С. М. наблюдала лишь живой матеріаль, записей никакихъ не сохранилось, отъ второй работы остался обширный гербарій черноморскихъ водорослей и рукописныя замѣтки. Кромѣ того, С. М. обрабатывала матеріаль по эмбриологіи ракообразныхъ профессора Н. Ю. Зографа, которому и передала свои препараты, и перевела съ англійскаго „Начатки ботаники“ Гукера, оставшіяся послѣ нея въ корректурѣ. Одна изъ интереснѣйшихъ работъ С. М., а именно, карта распредѣленія животныхъ въ Севастопольской бухтѣ, представленная ею на съѣздѣ естествоиспытателей въ 1891 г., до сихъ поръ не опубликована и не найдена въ ея бумагахъ.

Весной 1903 г. Софья Михайловна уѣхала въ Одессу, на видъ совершенно здоровая и бодрая, и принялась за работу въ одесскомъ университетѣ. Недѣли черезъ двѣ на обѣдѣ у проф. Ренякова съ ней сдѣлался глубокой обморокъ, продолжавшійся сутки, послѣ котораго она, видимо, ослабѣла, хотя и продолжала работать. Въ концѣ августа, почти наканунѣ отъѣзда въ Москву, съ С. М. сдѣлался второй обморокъ. Послѣ этого С. М. уже не пришла въ нормальное состояніе, стала странной, забывчивой. Съ каждымъ днемъ силы ея слабѣли, и сознаніе тускнѣло; одесскіе друзья ея помѣстили ее въ частную лечебницу для нервно-больныхъ д-ра Воллер-

нера, въ которой С. М. пребыла мѣсяць. Въ виду плохого ухода, проф. Ришави, посовѣтовавшись съ профессорами Подвысоцкимъ и Поповымъ, перевезъ С. М. въ университетскую клинику проф. Левашова, гдѣ ее помѣстили въ идеальныя условія. Но ни плохого ухода д-ра Воллернера, ни идеальнаго клиническаго С. М. не сознавала; два послѣдніе мѣсяца своей болѣзни она спала почти непробудно и очень рѣдко приходила въ полусознаніе.

1 декабря 1903 г. ночью Софья Михайловна скончалась. Вскрытіе, произведенное профессорами, показало, что ея болѣзнь заключалась въ опухоли правой стороны мозга.

4-го декабря покойная была похоронена въ Одессѣ, на гробъ ея были возложены вѣнки; профессора, студенты, курсистки и друзья провожали ее. Профессорами Реняковымъ и Ришави были произнесены надгробныя рѣчи, отдавшія дань высотѣ и красотѣ нравственной личности и выдающимся ученымъ заслугамъ покойной.

Въ Одессѣ и Харьковѣ возникла мысль увѣковѣчить имя Софьи Михайловны учрежденіемъ преміи ея имени за работы по зоологіи. Въ Одессѣ образовалась коммиссія изъ проф. Ришави, Ренякова, Бучинскаго и приватъ-доцентовъ Лебединскаго, Зеленецкаго и Стамерова для сбора пожертвованій на эту премію.

Оставшіяся гербарій водорослей взялась разобрать Н. В. Корсакова; относительно работы по скорціонамъ сдѣланъ былъ запросъ въ *Annales des sciences*, получено согласіе ее напечатать, и работа переводится въ настоящее время на французскій языкъ Н. В. Корсаковой, чтобы быть напечатанной въ одномъ журналѣ съ работой о „*Phrygnus*“, такъ какъ Соф. Мих. считала обѣ статьи за части одной большой работы, третья часть которой должна была быть общая. Къ розысканію карты Севастопольской бухты приняты всѣ мѣры, до сихъ поръ оставшіяся безуспѣшными. Переводъ ботаники „Гукера“ уже напечатанъ.

Кромѣ того въ числѣ рукописей найдена давнишняя работа Соф. Мих.—второе прибавленіе къ фаунѣ Чернаго моря, которую она сначала отдала для печати въ Общество Испытателей Природы, но такъ какъ ея долго не печатали, она взяла ее назадъ, съ цѣлью отдать въ другое мѣсто для скорѣйшаго напечатанія, но потомъ, увлекшись новыми работами, такъ и оставила ее въ портфель.

Къ сожалѣнію, рисунки, относящіеся къ этой работѣ, не найдены. Софья Мих. еще весною, передъ отъѣздомъ въ Одессу, говорила мнѣ, что не можетъ никакъ найти этихъ рисунковъ. Конечно, виной тому была ея кочевая жизнь, заставлявшая ее часто отдавать свои бумаги на сохраненіе своимъ знакомымъ, про что Софья Михайловна потомъ и забывала.

Я должна еще прибавить, что Софья Михайловна пробовала свои силы и въ литературѣ. Я нашла въ ея бумагахъ вырѣзанный изъ какого-то журнала разсказъ „Недѣля въ Столицѣ“ съ надписью Андрей Мирославичъ и нѣсколько рукописныхъ набросковъ. Такъ какъ Софья Михайловна мнѣ никогда объ этомъ не говорила, то я и не знаю, было ли еще что-либо ею напечатано въ этомъ родѣ.

Среди друзей Софьи Михайловны возникла мысль объ увѣковѣченіи ея памяти основаніемъ преміи ея имени за научныя работы по зоологіи. Для этой цѣли въ Одессѣ возникла коммиссія изъ проф. Ришави, Ренякова, Лебединскаго и друг., по инициативѣ проф. Ришави. Въ настоящее тяжелое время эта мысль трудно осуществима, но надо надѣяться, что по окончаніи войны, когда общество вернется къ нормальной жизни и обыденнымъ интересамъ, оно, а въ особенности женщины, вспомнятъ о замѣчательной, высокоблагородной и кристаллически чистой личности покойной и почтутъ ея память предложеннымъ способомъ, какъ наиболѣе ея достойнымъ.

М. Кожевникова.

Екатерина Николаевна Янжуль.

Екатерина Николаевна Янжуль, жена академика, экономиста и извѣстнаго общественнаго дѣятеля И. И. Янжуль, принадлежитъ къ тому еще немногочисленному классу женщинъ, который своими трудами и способностями пробилъ себѣ дорогу на одну изъ высшихъ ступеней, доступныхъ женщинамъ.

Екатерина Николаевна вмѣстѣ съ С. А. Давыдовой и Л. В. Еропкиной, пока единственныя женщины, которыя находятся на государственной службѣ и состоятъ членами ученаго комитета мин. народ. просвѣщенія по техническому и профессиональному образованію.

Въ 1873 году Е. Н. 18 лѣтъ отъ роду вышла замужъ за Ив. Ив. Янжула, магистранта московскаго университета, командированнаго тогда за границу. Этотъ бракъ и создалъ тѣ условія, благодаря которымъ она сдѣлалась писательницей. Е. Н. сдѣлалась неизмѣнной сотрудницей во всѣхъ его научныхъ работахъ. Въ своей автобіографіи ея мужъ такъ опредѣляетъ значеніе этого сотрудничества для всей его научной и литературной дѣятельности „Въ женѣ я получилъ не только добраго товарища, но соавтора или ближайшаго сотрудника для всего, что я съ тѣхъ поръ написалъ, начиная съ большихъ книгъ и кончая журнальными и газетными статьями. Ничего не дѣлалось и не писалось безъ ея совѣта и помощи и большей частью ея же рукой, и я затрудняюсь по временамъ опредѣлить, кому, напримѣръ въ данной статьѣ принадлежитъ такая-то мысль, мнѣ или ей?“

Съ другой стороны и Е. Н. въ своей автобіографіи находитъ, что въ свою очередь она во многомъ своей литературной карьерой обязана мужу: „Мнѣ никогда не пришла бы въ голову возможность выступить въ печать, но постоянныя занятія съ мужемъ и въ особенности помощь, которую я могла оказать ему своими выписками и экзcerptами въ библіотекѣ Британскаго музея въ Лондонѣ, когда мы торопились собрать матеріалъ для его диссертаций, незамѣтно подготовляли меня къ будущей самостоятельной работѣ. Однако и это обстоятельство никогда не привело бы меня къ писательству, еслибы мнѣ не оказывалъ поощренія, можно сказать, не понуждалъ къ тому мой мужъ, вообще всячески выдвигавшій мои заслуги, нерѣдко даже прямо преувеличивая ихъ“.

Несомнѣнно, что обѣ стороны правы. Е. Н. является драгоцѣннымъ товарищемъ и сотрудникомъ по работѣ, но и она, благодаря браку съ такимъ человѣкомъ, какъ ея мужъ, получила возможность проявить свои силы и способности, которыя зачастую при правовыхъ и социальныхъ условіяхъ, среди которыхъ приходится въ нашемъ отечествѣ жить женщинѣ, остаются подъ спудомъ и гложутъ у многихъ женщинъ.

Изъ самостоятельныхъ работъ Е. Н. можно указать на слѣдующія: „Руководіе какъ предметъ обученія въ народной школѣ“ (1890 г.); „Американская школа. Очерки методовъ американской педагогикѣ“ (Спб., 1901 г.; 2-е изд. 1904 г.) и статьи: „Сравни-

тельный очеркъ начальнаго образованія въ Англии, ея колоніяхъ и соединенныхъ Штатахъ Сѣв. Америки. „Этика какъ предметъ обученія въ школахъ“, „Вліяніе грамотности на производительность труда“, „Вліяніе физическаго труда на успѣшность умственныхъ занятій“, и многія другія въ журналахъ „Образованіе“, „Вѣстникъ воспитанія“, „Вѣстникъ Европы“, „Русская школа“, „Техническое Образованіе“, „Дѣтская помощь“ и др.

Главнымъ образомъ Е. Н. самостоятельно занималась изученіемъ методовъ преподаванія въ начальныхъ школахъ и въ особенности постановки физическаго и ручнаго труда въ школахъ Западной Европы, Америки и у насъ.

Екатерина Николаевна, урожденная Вельяшева, родилась въ 1855 году въ селѣ Марицыно Старицкаго уѣзда Тверской губ. Въ деревнѣ Е. Н. оставалась до 12 лѣтняго возраста. Образованіе получила очень тщательное, первоначальное подъ руководствомъ родителей, а отчасти старшаго брата, а впослѣдствіи за границей. Мать занималась съ ней грамотой и французскимъ языкомъ, отецъ, а позднѣе братъ—начальной математикой.

Когда ей минуло 12 лѣтъ вся ихъ семья переѣхала изъ русской деревни прямо въ Германію, въ Дрезденъ. Это было послѣдствіемъ совершеннаго отцомъ Е. Н. путешествія за границу, во время котораго онъ изучалъ нѣмецкія школы. Послѣднія такъ ему понравились, что онъ рѣшилъ вмѣсто того, чтобы ѣхать учить дѣтей въ Москву или Петербургъ, дать имъ заграничное образованіе. Въ Дрезденѣ Е. Н. прожила вплоть до своего замужества.

Нѣмецкая школа имѣла большое вліяніе на Е. Н. Школа эта при меньшей по объему программѣ сравнительно съ нашими женскими гимназіями, отличалась гораздо большею основательностью въ прохожденіи предметовъ и неизбѣжно должна была привить ей извѣстные навыки, оказавшіеся весьма полезными въ будущемъ; но всего сильнѣе было непосредственное вліяніе на Е. Н. одной выдающейся личности, учительницы Матильды Гросманъ, которая занималась съ ней по выходѣ изъ школы. Это была исключительно образованная, можно сказать, ученая нѣмка съ широкимъ педагогическимъ кругозоромъ, и ея приемы обученія были направлены къ тому, чтобы ученицы пріобрѣтали вполне ясныя представленія и пріучались къ столь же ясному изложенію ихъ.

Начало интереса Е. И. къ педагогическимъ вопросамъ, которые составляютъ главный предметъ ея печатныхъ трудовъ, относится къ тому времени, когда она ежегодно наѣзжая и живя въ Лондонѣ, обратила вниманіе на появленіе тогда учебниковъ по рукодѣлію. „Отъ того ли, что это былъ какъ разъ предметъ, къ которому я до этихъ поръ“,—говоритъ она въ своей запискѣ, „относилась съ особымъ пренебреженіемъ, но меня, какъ помню, поразила возможность постановки рукодѣлія на научныхъ, въ нѣкоторомъ родѣ, основаніяхъ, и я съ особымъ интересомъ, между занятіями для мужа, принялась за изученіе вновь появившихся одинъ за другимъ руководствъ по школьному шитью; результатомъ этого изученія и была составленная нѣсколько лѣтъ спустя книжка „Рукодѣліе, какъ предметъ обученія въ народной школѣ“, нынѣ давно разошедшаяся. „Не смотря на узость темы этого труда“, говоритъ она далѣе, „онъ имѣлъ огромное для меня значеніе какъ своего рода школа писанія“.

Первая изъ статей Е. И. была напечатана въ издаваемомъ въ 70-хъ годахъ въ Москвѣ профессоромъ М. М. Ковалевскимъ журналѣ „Критическое обозрѣніе“, въ которомъ она такимъ образомъ впервые приняла крещеніе писательства. Затѣмъ, при содѣйствіи профессора А. И. Чупрова, одного изъ редакторовъ „Рус. Вѣдомостей“ Е. И. начала помѣщать статьи въ этой газетѣ.

Кромѣ вышеупомянутыхъ трудовъ нужно отмѣтить двѣ работы по женскому профессиональному образованію, а именно: статистическую разработку ко второму съѣзду по техническому и профессиональному образованію данныхъ, присланныхъ со всей Россіи относительно преподаванія рукодѣлія (напечатана въ Выпускѣ 1-омъ Трудовъ VI секціи 2-го Съѣзда и 2) схема классификаціи русскихъ женскихъ профессиональныхъ школъ, составленная для обсужденія въ комиссіи учрежденной въ 1903 году при м-вѣ нар. просвѣщенія (вошла въ „Матеріалы и труды комиссіи, по вопросамъ женскаго профессиональнаго образованія“, Спб. 1904 г.)

Послѣ исполненія въ 1895 году первой изъ означенныхъ работъ, Е. И. приступила къ разработкѣ добытаго во всемя посѣщенія Чикагской выставки, въ 1893 году матеріала и наблюденій относительно американскихъ школъ и помѣстила ихъ въ „Вѣстникѣ Воспитанія“ въ серіи статей подъ на-

званіемъ „Чѣмъ отличается американская школа отъ русской?“

Впослѣдствіи эти статьи были переизданы особой книгой подъ названіемъ „Американская школа. Методы американской педагогіи“, выдержавшей въ теченіи одного года два изданія.

Въ настоящее время Екатерина Николаевна полна энергіи и силъ и, надо надѣяться, что она еще много и продуктивно поработаетъ на пользу общую и для женскаго дѣла въ частности!

Марья Ивановна Покровская.

Марья Ивановна Покровская, врачъ гигиенистъ и общественный дѣятель, начала свою карьеру въ качествѣ учительницы начальной школы для дѣвочекъ въ городѣ Темниковѣ, Тамбовской губ.

Хотя, по отзывамъ тамошнихъ жителей, она съумѣла привязать къ себѣ дѣтей и благотворно повліять на имѣвшую съ ней общеніе женскую молодежь, изъ которыхъ она многихъ толкнула на путь самоусовершенствованія и развитія, однако, эта дѣятельность, повидимому, не пришлись ей по душѣ и она стала стремиться изъ глухой провинціи въ столицу, на медицинскіе курсы.

Чтобы привести въ исполненіе это желаніе, надо было обладать большимъ характеромъ и преодолѣть массу затрудненій.

М. И. родилась въ уѣздномъ городѣ Пензенской губ., Нижнемъ Ломовѣ. Образование получила домашнее, и держала въ 1870 году въ Пензѣ экзаменъ на домашнюю учительницу при мужской гимназій. Знанія эти, какъ извѣстно, далеко не достаточны были для поступленія на врачевныя курсы, однако М. И. съумѣла самостоятельно пригото- виться и кромѣ этихъ преодолѣть еще и нѣкоторыя другія препятствія и добиться цѣли.

Учительская дѣятельность М. И. продолжалась три года съ 1873 по 1876, до самаго поступленія на курсы, которые она окончила въ 1881 году. Въ слѣдующемъ же году, она отправилась въ качествѣ земскаго врача въ Опоческій уѣздъ Псковской губ., гдѣ работала до 1888 года. Повидимому, дѣятельность въ маленькомъ городкѣ не удовлетворяла ее; можетъ быть, были и другіе причины, быть можетъ, она убѣдилась, что одними медикаментами ничего нельзя сдѣлать, и что нужно не лечить, а предупредить болѣзнь. Какъ бы то ни было, а въ 1888 году

она переселяется въ Петербургъ, гдѣ не занимается практикой, а работаетъ по гигиенѣ и устраивается, при жизни профессора Доброславина, въ гигиенической лабораторіи военно-медицинской академіи. Тамъ ею сдѣланы двѣ работы: „кислородъ растворенный въ водѣ и органическія вещества, находящіяся въ водѣ“ и „кислородъ, растворенный въ водѣ“.

Во время земской дѣятельности въ качествѣ врача, М. И. сдѣлала также нѣсколько работъ: „Вліяніе курныхъ избъ на заболѣваемость глазъ и дыхательныхъ органовъ (напечатано во „Врачѣ“, № 4—5, 1888 г.), „Ислѣдованіе нѣсколькихъ деревень Глубоковской волости“ (Докладъ, сдѣланный въ Рус. Общ. Охраненія Народнаго Здравія и напечатанный въ его трудахъ) и „Опытъ статистическаго ислѣдованія заболѣваемости и смертности населенія въ связи съ качествомъ воды“ (Докладъ Рус. Общ. охран. нар. здр., напечатанъ въ трудахъ его).

Въ 1894 г. было произведено М. И. ислѣдованіе жилищъ петербургскихъ рабочихъ и 2 декабря того же года былъ сдѣланъ ею докладъ III секціи Рус. Общ. Охраненія Народнаго Здравія (напечатанъ въ „Вѣстникѣ Общества“ за 1895 г.). Докладъ этотъ послужилъ поводомъ къ учрежденію при Обществѣ Охраненія Народнаго Здравія особой комисіи, которая занялась разработкой вопроса объ улучшеніи жилищъ рабочихъ.

Въ 1895 году М. И. сдѣлала новый докладъ общ. охран. нар. здравія „О жилищахъ рабочихъ петербургскихъ пригородовъ, напечатанный также въ „Вѣстникѣ Общ. Охр. Нар. Здравія“ и затѣмъ на международномъ съѣздѣ врачей въ Москвѣ, въ 1897 году, прочитала докладъ „О жилищахъ петербургскихъ рабочихъ“, который представлялъ изъ себя продолженіе предъидущихъ ислѣдованій.

Въ 1899 году былъ сдѣланъ ею въ Общ. Охр. Нар. Здр. докладъ „Борьба съ проституціей“ и затѣмъ тамъ же въ 1900 г., докладъ „Врачебно-полицейскій надзоръ за проституціей способствуетъ вырожденію народа“. Этотъ послѣдній докладъ послужилъ поводомъ къ образованію при 2-й секціи Рус. Общ. Охр. Н. Здравія комисіи, которая занялась обсужденіемъ врачебно-полицейскаго надзора за проституціей. Многія члены этой комисіи предлагали Общ. Охр. Нар. Здр. признать дома терпимости безнравственными и вредными въ санитарномъ отношеніи

учреждениями и ходатайствовать объ ихъ закрытіи. Предложеніе это было сдѣлано весной 1904 г., но вопросъ остался пока нерѣшеннымъ.

Въ томъ же году М. И. въ общемъ собраніи Рос. Общества Защиты Женщинъ предлагалось признать дома терпимости вредными и анти-санитарными учрежденіями и ходатайствовать о ихъ закрытіи. Общее собраніе поставило, чтобы комитетъ Общества принялъ мѣры къ закрытію маленькихъ домовъ терпимости, которыхъ въ Петербургѣ развелось очень много, благодаря дѣятельности врачебно-полицейскаго комитета.

Такимъ образомъ, мы видимъ, что работы Марьи Ивановны всегда приводили къ практическимъ результатамъ, и цѣль ихъ всегда была благо людей. Кромѣ докладовъ и научныхъ работъ ею написана масса брошюръ, статей и замѣтокъ по разнымъ вопросамъ. Они печатались въ „Вѣстникѣ Европы“, въ „Мірѣ Божиємъ“, „Рус. Мысли“, „Рус. Школѣ“, „Женскомъ Дѣлѣ“, „Нов. Времени“, „Новостяхъ“, „Сѣв. Курьерѣ“, „Недѣлѣ“ и т. д. Съ 1904 года она стала самостоятельно издавать журналъ „Женскій Вѣстникъ“, посвященный женскому вопросу.





Краткій очеркъ правъ женщины въ семьѣ.

Характерной особенностью нашего семейнаго права есть и было всегда строгое проведеніе нашимъ законодательствомъ начала равноправности половъ, осуществляемого нашими законами въ имущественныхъ отношеніяхъ между супругами (ст. 109, 110 X. Т. св. зак.), въ постановленіяхъ, опредѣляющихъ взаимныя отношенія родителей и дѣтей (ст. 164—169, 172—188, 190—196 и ст. 2281) и въ постановленіяхъ объ опекахъ. Сознывая свое высокое призваніе блюсти интересъ слабѣйшихъ, законодательство наше приняло на себя охрану имущества женщинъ и дѣтей. Въ имущественной раздѣльности супруговъ кроется глубокой смыслъ, историческая послѣдовательность и мудрая предусмотрительность. Тутъ въ этой раздѣльности осуществляется признаніе со стороны гражданскаго общества священныхъ правъ человѣческой личности въ женщинѣ. Только при полной раздѣльности имущества возвышается брачный союзъ на степень дѣйствительно полного *общенія* интересовъ лицъ вступающихъ въ него, такъ какъ тутъ на лицо какъ субъектъ, такъ и объектъ правъ, достигающихъ не фиктивного, а дѣйствительнаго общенія, по мѣрѣ одухотворенія личныхъ отношеній супруговъ, идя рука объ руку съ развитіемъ нравственной природы человѣка.

Не подлежитъ никакому сомнѣнію, что въ конечной цѣли своей имущественные интересы супруговъ уступятъ интересамъ высшаго разряда, а именно: интересамъ подрастающихъ дѣтей. Но, эта конечная цѣль достигается въ каждомъ отдѣльномъ случаѣ постолько, поскольку въ наличности вышеназванныя условія. Я говорю здѣсь о нашихъ культурныхъ слояхъ. Что же касается до нашего народа, то ему оказывается по плечу и самая высшая форма общенія имущества—семейная собственность, не имѣющая ничего общаго съ Западно-Европейской общностью имущества, въ которое

включена, между прочимъ, и жена. Существовавшая, да и по сіе время еще существующая на Западѣ, хотя и въ менѣ рѣзкой формѣ *половая опека* (*tutela mulieris*), славянскимъ народамъ неизвѣстна. Это постыдное учрежденіе встрѣчаетъ женщину у колыбели и провожаетъ ее до могилы. Правда, что въ нѣкоторыхъ законодательствахъ въ настоящее время оно является послѣдствіемъ вступленія женщины въ брачный союзъ. Абсолютная власть мужа лишаетъ ее правоспособности и ограничиваетъ ея дѣеспособность. Она сразу попадаетъ въ разрядъ несовершеннолѣтнихъ умалишенныхъ и слабоумныхъ. Впрочемъ, еще не такъ давно и незамужнія находились подъ той же абсолютной половой опекой. Такъ, напр., въ Даніи положеніе это измѣнилось только въ 1857, въ Швеціи въ 1863, въ Норвегіи въ 1869. Въ Швейцаріи, напр., въ Бернскомъ кантонѣ въ 1847 году всякая совершеннолѣтняя дѣвушка, вдова или разведенная, попадали подъ судебную опеку. Въ кантонѣ Ваадтѣ такой порядокъ существовалъ до 1873 года. Въ четырехъ или пяти кантонахъ еще позднѣе и только федеральнымъ закономъ 1881 г. былъ отмѣненъ во всей Швейцаріи. Что же касается до замужнихъ женщинъ, то въ признаніи юридической неспособности женщинъ необходимо различать пять главныхъ системъ. Первая встрѣчается только въ нѣмецкой Швейцаріи, а именно, въ Цюрихскомъ кодексѣ 1887 г., по законамъ котораго замужняя женщина находится подъ опекой мужа не только личной, но и имущественной (ст. 589). Вторая—это система французскаго кодекса Наполеона, создатель котораго писалъ: „И на что вы жалуетесь, *Mesdames*“. Развѣ мы не признали въ васъ души? Развѣ вамъ неизвѣстно, что имѣются философы, которые и въ этомъ сомнѣваются? И вы претендуете еще на равноправность? Да вѣдь это безуміе! Жена—это наша собственность, а не мы ей, такъ какъ она даетъ намъ дѣтей, а не мы ей. Она наша собственность подобно тому, какъ фруктовое дерево есть собственность садовника. Она дана мужчине только для цѣли производства дѣтей“, (*Mémorial de Sainte-Hélène t. IV, p. 227, édition Delloye.*) Такое отношеніе къ женщине творца пресловутаго сборника архаизмовъ и нашло свое выраженіе въ законахъ о бракѣ. Половая опека, почитавшаяся уже во времена Юстиніана отживающимъ учрежденіемъ, заносится золотыми буквами въ кодексъ Наполеона

По законамъ его а также и большинства кодексовъ Романской Швейцаріи, жена не можетъ входить въ юридическія отношенія съ третьими лицами безъ предварительнаго полномочія на то со стороны мужа. Больше, законъ даже воспрещаетъ брачующимся включать въ брачный договоръ соглашенія, клонящіяся къ признанію полной правоспособности за женой или къ разрѣшенію дѣйствовать безъ разрѣшенія мужа. Такимъ образомъ, жена не можетъ не только являться свидѣтелемъ въ судѣ, но не можетъ ни давать, ни получать, ни продавать, ни приобрѣтать, ни заключать договоръ, ни даже получать или отказываться отъ наслѣдства. Единственное, что ей разрѣшено—это завѣщать, (не свое-ли безправіе!) ст. 226 и 905. Да и самое полномочіе можетъ быть даваемо только специальное для одного опредѣленнаго дѣйствія. Общее же полномочіе допускается только для комерсантокъ. Къ той же системѣ примыкають Бельгійскіе, Нидерландскіе, Испанскіе законы а также контона Женева Ваадтъ, Фрейбургъ Тессино и др.

Къ третьей системѣ относится итальянскій кодексъ (1865 г.), который хотя и близко стоитъ къ кодексу Наполеона, но все же настолько отличается отъ него, что нельзя не усматривать въ немъ особой системы. Взамѣнъ французскимъ законамъ устанавливаемой *общности* имущества, при полномъ неограниченномъ произволѣ мужа, въ Италіи признается раздѣльность имущества, при чемъ жена имѣетъ право лично пользоваться и управлять имъ. (С. civ. lt. art 1425) Полномочіе отъ мужа требуется только для нѣкоторыхъ юридическихъ дѣйствій, да и самое полномочіе можетъ быть общимъ.

Четвертую систему усматриваемъ мы въ Германскомъ гражданскомъ уложеніи (1888 г.) и сходномъ съ нимъ кодексѣ Нефшателя (1854 г.). Здѣсь хотя жена и не провозглашена неправоспособной, но предоставленное закономъ мужу право управления имуществомъ жены имѣетъ своимъ послѣдствіемъ постоянное вмѣшательство мужа. Зато въ Германіи законъ дозволяетъ брачующимся путемъ брачнаго договора устанавливать раздѣльность имущества и тогда жена не стѣснена въ своихъ правахъ.

Къ пятой системѣ относится Англійское право, а также и законодательство Соединенныхъ Штатовъ Америки. Въ Англіи по Common Law, или обычному праву Англій, юридическая личность замужней женщины всецѣло поглощалась личностью

мужа. Гражданскій законъ признавалъ только его. Болѣе безправная, даже чѣмъ во Франціи и нѣмецкой Швейцаріи, женщина въ Англіи не могла даже завѣщать. Но вотъ послѣ продолжительной борьбы, длившейся нѣсколько дѣсятковъ лѣтъ, появился, наконецъ, законъ 18-го авг. 1882 г. подготовленный закономъ 1870, положившій конецъ безправію и безличію замужней женщины. И если въ силу прежняго обычнаго права не требовалось полномочія со стороны мужа потому, что женщина вообще признавалась неспособной юридически дѣйствовать, то теперь уже не требовалось его потому, что за ней признавалось право лично и свободно дѣйствовать. Тотъ же порядокъ преобладаетъ и въ Соединенныхъ Штатахъ Америки. Да и самое движеніе въ пользу реформъ возникло въ Штатахъ Нью-Йоркъ и черезъ Шотландію перешло въ Англію. Уже подготовившій этотъ великій освободительный актъ законъ 9-го авг. 1870 г. вносилъ полную реформу въ матримоніальное право Англіи въ области имущественныхъ отношеній. Закономъ этимъ впервые гарантировалось женщиной право распоряженія своимъ заработкомъ. За ней и только за ней исключительно признавалось право пользоваться, располагать и распоряжаться заработанными средствами. И въ то время, какъ во Франціи при системѣ общности имущества мужъ имѣетъ и по настоящее время право взять изъ сберегательной кассы положенное женою сбереженіе, а въ Бельгіи жена можетъ получить свои сбереженія только съ согласія на то мужа, въ Англіи она свободно и безъ всякаго посторонняго вмѣшательства располагаетъ ими по своему усмотрѣнію. Освободительный актъ 1882 г. (The married Women's Property Act.) распространилъ это право на всѣхъ женщинъ, при чемъ женщина получила еще и другое право, а именно: обращаться лично въ судъ по дѣламъ своего имущества.

Между тѣмъ, то, чего мы не находимъ въ пресловутомъ и выставляемомъ за образецъ законодательства, сборникъ архаизмовъ кодексъ Наполеона, чего съ такимъ трудомъ достигли женщины въ Англіи и Америкѣ, мы, русскія, находимъ не только у всѣхъ Славянскихъ народовъ съ древнѣйшихъ временъ, но и у насъ современъ „Русской Правды“. Мы никогда не были рабами въ частной жизни. Постыдное учрежденіе половой опеки не запятнало еще дѣятельности нашего законодатель-

ства. О томъ громко свидѣтельствуесть и наша старина. Вспомнимъ изображеніе русской женщины языческаго времени въ народной поэзіи, гдѣ по силѣ и отвагѣ она не уступаетъ богатырямъ. Какъ особенно выдается въ древне-русскихъ былинахъ образъ матери, гдѣ характеръ богатыря является слѣдствіемъ материнскаго воспитанія. Въ положеніи жены всегда равныя. *Подружье*—названіе женъ въ книжномъ языкѣ. Θεодосій приходитъ „къ Яневи и къ подружью его Марѣ“ (П. С. Л. Т. I, стр. 91). Такое воззрѣніе отражается и во всѣхъ юридическихъ памятникахъ. Такъ, равна жена мужу и въ законѣ: а кто убьетъ жену—тотъ же судъ, какъ зъ мужа. „(Русск. Правда“ по Син. см.). Если рабъ обличался въ воровствѣ, а жена и дѣти не участвовали въ этомъ, то ихъ не выдавали за преступленіе мужа и отца (см. Договоръ съ нѣмцами 1199 г.). Написавъ завѣщаніе, Владиміръ заставляесть Мстислава цѣловать крестъ: „братъ Мстиславъ, цѣлуй крестъ въ томъ, что не возьмешь послѣ меня отъ княгини моей изъ того, что я далъ ей“. „Господинъ и братъ“,—отвѣчаесть ему Мстиславъ не дай мнѣ Богъ, что отнять послѣ тебя у твоей княгини, но дай мнѣ Богъ имѣть и чтить ее, какъ достойную мнѣ мать“ (П. С. Р. Л. Т. 2. стр. 214—16). Древній законъ смотрѣлъ на жену не только какъ на равную мужу, но она пользовалась, какъ личность, даже нѣкоторыми преимуществами. Какъ свѣтское, такъ и духовное законодательство заботливо старалось оградить жену отъ обиды и насилія. И за обиды такого рода налагала очень высокія пени. Если мы примемъ въ соображеніе, что гривна Правды есть гривна кунъ, то мы должны согласиться, что плата за обиду жены превышала нѣсколько разъ плату за обиду мужа. Тоже находимъ мы и въ другихъ памятникахъ русскаго права. Такъ, напр: статьи касательно обиды мужа и жены въ договорѣ 1199 г. князя Ярослава Владиміровича и Новгородцевъ съ нѣмцами. Наконецъ Церковный Уставъ Ярослава, памятникъ суда духовнаго старается по возможности точнѣе опредѣлить всѣ случаи, гдѣ личность женщины можетъ быть затронута и посвящаесть большую часть статей своихъ защитѣ ея отъ обидъ.

Жена почиталась въ законѣ лицомъ юридически самостоятельнымъ, могла дѣйствовать сама въ судѣ. Ей даже тутъ дѣлалось нѣкоторое снисхожденіе; такъ, въ случаѣ судебного поединка она могла поставить на

мѣсто себя наемника. Если же истецъ и отвѣтчикъ оба были жены, онѣ тоже подвергались судебному поединку; „жонки съ жонкою присужати поле, а наймиту отъ жонки не быти ни съ одну сторону“. (Псковск. судн. грам. см. также Акт. Арх. Экс. Т. I. № 103).

Жена могла имѣть свою собственность, землю, села: „А что на ню мужъ возложить, тому же есть госпожа“—говорится въ русской Правдѣ (II, 88). „А цѣловать боярину и жить ему и купцу какъ за свою землю такъ и за женою“—говоритъ Новгородская судная грамота (А. А. Э. Т. I. № 92). Полная хозяйка въ домѣ, часто мать большого семейства вдова пользовалась тѣмъ же значеніемъ и въ обществѣ. „По слову и благословенію матери нашей Авдотьи“—начинаетъ свой договоръ съ братьями князь Василий Дмитр. (Собр. Г. Грам. Т. 1. № 37), Онъ же ставитъ условіемъ договора съ братомъ Юріемъ „а мать свою намъ держать въ матерствѣ и въ чести“.

Признаніемъ такой полной равноправности полость въ супружескихъ отношеніяхъ достигалось и полнѣйшее *общеніе интересовъ*.

Вмѣстѣ съ женой Маріей задумываетъ Новгородецъ Афанасій Степан. разрисовать храмъ Св. Спаса въ Ковалевѣ монастырѣ (Извѣст. 2-й Отд. Акад. Наукъ Т. XVI, стр. 381).

Вмѣстѣ съ женой поручаютъ Владимірѣ Васильковичъ, о которомъ еще говоритъ лѣтописецъ: что глаголаше ясно отъ книгъ, да не бысть философъ великъ и Ольга Романовна дочь князя Брянскаго списывать книги. (Опис. Рум. муз. стр. 297).

Сообща съ женой совершаетъ мужъ свои купли, отдачи, продажи: „Се купи Василий Филимоновичъ и Евсеѣй Онаньинъ у Ѳедоры у Григорьевы дочери и у ея мужа у Ѳедор. Ѳедор. село земли на Ижъмѣ“—пишется въ одной Новгородской купчей XIV вѣка. (А. Ю. Т. I. № 71. X.). Освящено такое тѣсное общеніе и народнымъ признаніемъ въ Житіи Февроніи и Петра Муромскихъ (Пам. Лит. изд. Костом. Т. I).

Но, говоря о положеніи русской женщины въ древней Руси намъ приходится свидѣтельствовать не только о высокомъ положеніи, какое занимала она въ семьѣ, но и объ утраченной ею затѣмъ *политической* правоспособности, признававшейся за ней въ гражданской общинѣ.

Въ Львовской лѣтописи ч. III, стр. 121: равно какъ и въ согласныхъ съ нею въ точъ же мѣстѣ лѣтописяхъ Никоновской и Софійской 2-й при раз-

громъ и покореніи Новгорода Иваномъ III въ 1478 году упоминается о присягѣ Новгородцевъ Великому князю Московскому и въ числѣ присягавшихъ, указываются „жены, боярскія вдовы“. „А на пять концовъ послалъ Князь Великій своихъ дѣтей боярскихъ, да и дьяковъ своихъ, и привели ихъ всѣхъ (т. е. жителей Новгородскихъ) къ цѣлованью по той же грамотѣ и всѣ цѣловали люди и жены боярскія вдовы, и люди боярскіе“. Новое правительство нашло нужнымъ взять присягу на вѣрно-подданность съ вдовъ и боярынь, связать ихъ совѣсть. Несомнѣнно свидѣтельство это выдвигаетъ новгородскую боярыню въ передовые ряды гражданъ. Слѣдовательно, значеніе этихъ боярынь не ограничивается только семейнымъ кругомъ, но онѣ (а не сыновья ихъ или другой мужчина изъ ихъ семьи) по смерти мужа замѣщаютъ его мѣсто въ городской общинѣ и имѣютъ въ ней самостоятельное значеніе. Мы, конечно, не знаемъ нашего прошлаго, но несомнѣнно, что „въ чудномъ дворѣ“ Марѣ Бореткой, гдѣ собиралось все чисто Новгородское, вольнолюбивое собирались тамъ и другія женщины, которыхъ сближалъ съ хозяйкой *интересъ общественный*. Не подлежитъ сомнѣнію и то, что такая гражданская самостоятельность принадлежала не одной только Новгородской женщинѣ вдовѣ. Такъ называемыя, *сотныя выписи*, въ которыхъ переписывались городовые жители, указываютъ намъ на вдовъ, гражданокъ, какъ представительницъ своихъ семей въ городской общинѣ, не смотря на то, что у нихъ въ семьяхъ записаны сыновья лѣтъ по 20-и и даже старше

Да, но вѣдь это было въ старину и въ такое время когда сознавалось, что характеръ богатыря является слѣдствиемъ *материнскаго* воспитанія. А въ настоящее время въ XX вѣкѣ составители проекта новаго Гражданскаго Уложенія для Россіи, отрѣпившись отъ исторической послѣдовательности, игнорируя не только источники русскаго права, но и позднѣйшее Судебниковъ и Уложенія Царя Алексѣя Михайловича, свое родное народное право, даже X Томъ ч. I. Св. Зак., которому во всемъ, что не касается семьи они остаются вѣрны, начитавшись сказокъ о томъ, какъ весь міръ на трехъ китахъ стоитъ порѣшили: Отчего бы не сдвинуть русскую семью съ исторической ея основы и не поставить ее на ту же спину трехъ китовъ, на которой такъ удобно, засыпая какъ снѣгомъ параграфами статей зако-

новъ, обшаривать карманы матерей, женъ и сестеръ? Вѣдь эти три кита носятъ почтенныя имена: Абсолютная власть отца! Абсолютная власть мужа! Абсолютная власть опекуна! А равноправность половъ? „Да вѣдь это безуміе! Mesdames“ писалъ Наполеонъ ихъ вдохновитель.

Анна Евреинова.





Движеніе женскаго дѣла за границей.

А н г л і я.

Домовладѣлицы уже съ 1894 года пользуются правомъ голоса въ общинахъ. Къ гражданскому участию женщинъ въ жизни страны тамъ сравнительно давно привыкли. Женщины, еще не имѣя никакихъ гражданскихъ правъ, умѣли себя въ Англии такъ поставить, что косвенно все же вліяли на ходъ вещей и съ ихъ мнѣніемъ приходилось считаться государственнымъ дѣятелемъ за или противъ политики, которыхъ женщины агитировали. Неудивительно, что и въ сферѣ общественнаго труда онѣ заняли видное мѣсто. Напримѣръ, въ королевскомъ госпиталѣ въ Лондонѣ весь медицинскій персоналъ состоитъ исключительно изъ женщинъ, въ числѣ которыхъ находятся и хирурги. Во всѣхъ англійскихъ колоніяхъ, начиная съ Индіи, и кончая Африкой масса женщинъ врачей занимаются медицинской практикой.

Въ сентябрѣ текущаго года въ Англии впервые женщина стала во главѣ цѣлаго прихода и получила официально мѣсто пастора. Эта женщина пасторъ, по имени Гертруда фонъ Петцольдъ, нѣмка по происхожденію. До сихъ поръ случалось, что женщины выступали въ Англии, какъ проповѣдницы, но ихъ никогда не ставили во главѣ прихода. Противъ этого назначенія велась большая борьба, но въ виду того, что религія есть прежде всего дѣло чувства, было рѣшено, что женщина можетъ также вліять на нравственность своихъ ближнихъ, какъ и мужчина. Новый пасторъ получила серьезное образованіе. Первоначальное образованіе она получила въ Штетинѣ. Сдавъ экзаменъ на учительницу и желая еще дополнить свое образованіе, она отправилась въ Шотландію гдѣ поступила въ университетъ Сентъ-Андрью. Потомъ она перешла въ Единбургскій университетъ, гдѣ и сдала магистерскій экзаменъ. Только послѣ этого

она приступила къ изученію богословія сначала въ Оксфордѣ, а потомъ въ Берлинѣ. Посвященіе ея въ духовный санъ было обставлено большою торжественностью. Такимъ образомъ мы видимъ, что женщины въ Англіи проникли къ самымъ за- претнымъ для нихъ профессіямъ.

Не смотря на то, что женское движеніе кажется многимъ узкимъ и одностороннимъ и считается, что измѣненія общихъ условій должно повліять на справедливое рѣшеніе и женскаго вопроса, какъ части, общечеловѣческаго, тѣмъ не менѣ нельзя не указать, что часто попытки рѣшить этотъ вопросъ вызываетъ къ жизни мѣры, способствующія рѣшенію и общихъ вопросовъ двигающихъ жизнь по пути прогресса и преуспѣванія. Особенно рѣзко можно это наблюдать въ Англіи, гдѣ напр., вопросъ объ университетскомъ образованіи женщинъ, вызвалъ къ жизни вопросъ университетскаго просвѣщенія массъ народныхъ.

Движеніе по распространенію высшаго образованія, извѣстно подъ названіемъ University Extension (распространеніе университета). Это движеніе началось въ 1867 году, когда былъ утвержденъ сѣверо-англійскій совѣтъ для организаціи высшаго женскаго образованія. Тогда профессоръ Стюартъ прочелъ рядъ лекцій для іоркширскихъ и ланкаширскихъ школьныхъ учительницъ. Тутъ впервые высшая наука была вынесена изъ стѣнъ университета, „на улицу“, какъ тогда говорили противники этого движенія. Вопросъ о высшемъ женскомъ образованіи далъ первый толчокъ вскорѣ и мужчины получили возможность пользоваться распространеніемъ университетскаго образованія. Въ 1876 г. основалось Лондонское Общество для распространенія университетскаго преподаванія и съ этого времени собственно и начинаются серьезныя попытки распространить свѣтъ университетской науки внѣ университета.

Въ настоящее время женскій трудъ занимаетъ среди всѣхъ либеральныхъ профессій почетное мѣсто; насчитывается и въ рядахъ ученыхъ не мало женщинъ. Годъ тому назадъ королевское астрономическое общество избрало въ число своихъ членовъ двухъ женщинъ: г-жу Хюччина, сотрудницу извѣстнаго астронома и г-жу Клерке, автора извѣстной книги подъ названіемъ „Астрофизическія проблемы“.

Что касается избирательныхъ правъ въ парла-

ментѣ, то въ послѣднее время по этому поводу ведется дѣятельно агитація. Вездѣ парламентскіе кандидаты обѣщаютъ вотировать за избирательныя права женщинъ. Въ настоящее время въ палатѣ общинъ обѣщали это 335 членовъ, 116 членовъ нейтральныхъ и только 169 противниковъ. Очень можетъ быть, что въ ближайшую парламентскую сесію англійскія женщины получатъ политическія права.

Германія.

Положеніе женщинъ въ различныхъ мѣстахъ Германской имперіи не одинаково. Въ то время, какъ въ однихъ мѣстахъ доступъ въ университеты легче, въ другихъ онъ труднѣе. Относительно гражданскихъ правъ замѣчается также значительное разнообразіе, такъ въ *Саксоніи* женщины могутъ быть избираемы на нѣкоторыя общественныя должности, въ другихъ мѣстахъ онѣ почти совершенно въ этомъ отношеніи безправны. Вообще же правовое положеніе нѣмецкой женщины во многихъ отношеніяхъ даже хуже нашего. Въ Германіи имущество жены и мужа считается общимъ и мужъ является „управителемъ“, имѣетъ право пользоваться процентами съ капитала и даже пускать въ оборотъ самый капиталъ съ согласія жены.

Что касается интеллигентныхъ профессій, то хотя многія изъ нихъ доступны женщинамъ, но допущены онѣ къ нимъ недавно. Права на образованіе получены только въ 1894 году, когда первая женщина, Кэти Виндшедъ, была допущена Гейдельбергскимъ университетомъ къ докторскому экзамену. Въ 1899 году женщины допущены къ экзамену при медицинскомъ факультетѣ и вскорѣ затѣмъ къ экзамену на званіе доктора. До сихъ поръ выдержало въ Германіи государственный экзаменъ 75 женщинъ.

Что касается чиновницъ, то видное мѣсто среди нихъ занимаютъ фабричныя инспектрисы.

Въ текущемъ году директоръ музея древностей въ Килѣ, г-жа Иоганна Месдорфъ, награждена была германскимъ императоромъ золотою медалью за научныя заслуги. Месдорфъ первая женщина, удостоенная этой награды.

Въ женскихъ пролетарскихъ кругахъ въ Германіи замѣчается большое стремленіе къ образова-

нію, такъ на народныхъ курсахъ при берлинскомъ университетѣ въ истекшемъ году на 24 курса разныхъ научныхъ предметовъ записалось 7250 человекъ, изъ нихъ болѣе четверти—2079 человекъ составляютъ женщины, преимущественно приказчицы, работницы и народныя учительницы. Самый большой спросъ со стороны этой публики оказался на курсы: анатоміи, исторіи папства, гигиены, философіи и античнаго искусства. Плата на курсахъ ничтожная—1 марка за циклъ изъ 6—12 лекцій, причемъ для членовъ рабочихъ союзовъ и приказчицкихъ обществъ плата еще понижена до 60 пфениговъ (менѣе 30 к.).

Изъ женскихъ обществъ видную роль въ женскомъ движеніи играютъ: „союзъ прогрессистскихъ женскихъ обществъ“ (Verband Fortschrittlicher Frauenvereine) и „союзъ блага женщинъ“ (Verein Frauenwohl) предсѣдательницей котораго состоитъ Мина Кауеръ (Cauer).

Несмотря на многочисленность женскихъ обществъ и частичные успѣхи женщинъ въ разныхъ областяхъ, всякій новый шагъ берется ими только съ бою и часто упорнаго. Такъ послѣднее время общественные женскіе слои волновались и агитировали въ пользу женщинъ-приказчицъ, изъятыхъ изъ дѣйствія третейскихъ судовъ между купцами и приказчиками. Несмотря на всѣ усилія женщинъ, въ рейхстагѣ прошелъ этотъ несправедливый законъ, оставляющій въ безправномъ положеніи такой громадный классъ трудящихся женщинъ, какъ приказчицы.

По поводу конгресса, о которомъ сказано ниже было большое оживленіе въ женскихъ кругахъ, причемъ еще рѣзче обычнаго выступилъ антогонизмъ между двумя женскими теченіями въ Германіи—буржуазнымъ и пролетарскимъ, которое вливается и сливается съ могучимъ въ Германіи потокомъ рабочаго движенія. Участницы перваго преслѣдуютъ вопросы личности женской (право на трудъ, образованіе, политическія права), другое теченіе пролетарское преслѣдуетъ вопросы экономическіе.

Конгрессъ бывшій въ Берлинѣ служилъ, какъ и всякій конгрессъ, какъ бы подсчетомъ женскихъ силъ, провѣркой успѣховъ. Если въ правовомъ отношеніи успѣхи не велики, то въ смыслѣ организаціи женскихъ силъ успѣхи извѣстные имѣются на лицо. На послѣднемъ Лондонскомъ

конгрессѣ въ 1899 году собрались представительницы національных совѣтовъ, объединяющихъ дѣятельность всѣхъ женскихъ обществъ своей страны, лишь въ числѣ 9, (изъ Англіи, Ирландіи, Даніи, Швеціи, Канады, Новаго Южнаго Валлиса, Голландіи, Новой Зеландіи и Тасманіи), тогда какъ къ международному союзу примкнуло въ настоящее время уже 19 государствъ, которыя имѣли своихъ представительницъ на конгрессѣ и общее число всѣхъ членовъ котораго въ женскихъ обществахъ считается въ 7 милліоновъ душъ.

За послѣднія 5 лѣтъ національные союзы образовались въ Швейцаріи (1899 г.), Италіи (1900 г.), Аргентинѣ (1901 г.), Викторіи (1902 г.), Австріи (1902 г.), Норвегіи, Южной Австріи и Венгріи (1903 г.). Изъ странъ, не вошедшихъ въ союзъ, прислали своихъ представительницъ Бельгія и Финляндія. Нечего и говорить о пользѣ такой организаціи; общность интересовъ женщинъ всѣхъ странъ и народовъ не подлежитъ сомнѣнію. Всѣмъ женщинамъ, начиная съ просвѣщенной Европы, до полуварварскихъ странъ Азіи и Африки, приходится почти по всюду считаться съ явленіями одного и того же порядка, различающимся только въ степени и силѣ. Кромѣ дикихъ странъ, сохранившихъ остатки матриархата женщины вездѣ угнетены; подъ тѣми или иными предлогами ихъ лишаютъ правъ, ихъ отстраняютъ отъ прибыльныхъ заработковъ, и женственность, пресловутая женственность, которая мѣшала женщинамъ сдѣлаться врачомъ, адвокатомъ, инженеромъ, ни сколько не спасала ее отъ самой тяжелой работы на фабрикахъ, заводахъ, а въ нѣкоторыхъ мѣстностяхъ въ рудникахъ, съ той только разницей съ ея собратьями сильнаго пола, что онѣ не только должны были самостоятельно бороться за свое экономическое существованіе, но должны были создавать его заново. Женщины несли тѣ же тягости, что и ихъ товарищи по труду, но онѣ были еще болѣе безправны, еще болѣе угнетены, чѣмъ тѣ.

Международный женскій конгрессъ.

Въ іюнѣ 1904 года, союзъ нѣмецкихъ женскихъ обществъ созвалъ въ Берлинѣ международный женскій конгрессъ, къ участію въ которомъ приглашены были и русскія женщины. Конгрессу предшествовало общее собраніе международнаго женскаго совѣта, на который приглашена была А. П.

Философова, почетная вице-председательница, представительница Россіи въ означенномъ совѣтѣ.

Занятія совѣта происходили съ 8 по 10 іюня (нов. стilia) 1904 г.; занятія конгресса начались 12 іюня и закончились 18 іюня (нов. ст.).

Занятія конгресса происходили въ помѣщеніи филармоническаго общества (Bernburgerstrasse) и распались на 4 секціи.

I. Женское образованіе: а) Образованіе женщины, какъ матери семейства, домашнее воспитаніе, дѣтскіе сады; б) начальныя школы для дѣвочекъ, совмѣстное обученіе мальчиковъ и дѣвочекъ, одиночныя школы; в) задачи дополнительныхъ школъ для дѣвочекъ, стремленіе къ образованію женщинъ изъ народа; г) средняя школа для женщинъ, высшія школы для дѣвочекъ, гимназіи и т. п.; д) университетское образованіе женщинъ; е) участіе женщинъ въ преподаваніи: въ качествѣ учащихся и въ качествѣ завѣдующихъ учебными заведеніями.

II. Женскія профессіи и занятія: а) сельское и домашнее хозяйство; б) женщина въ ремеслахъ и промышленности; в) женщина въ торговлѣ; г) общественная дѣятельность женщины; д) научная дѣятельность женщины; е) женщина въ искусствѣ.

III. Общественная дѣятельность женщинъ, а) помощь бѣднымъ, больнымъ, выздоравливающимъ; б) помощь дѣтямъ и подросткамъ; в) борьба съ проституціей; г) помощь заключеннымъ; д) борьба съ алкоголизмомъ; е) профессиональные союзы; ж) учрежденія для доставленія мѣсть и занятій; з) благотворительныя учрежденія; и) женскіе клубы, пріюты и т. д.

IV. Правовое положеніе женщинъ: а) гражданскія права женщинъ; бракъ и имущественное положеніе въ бракѣ; б) родительская власть; в) незамужнія матери и внѣбрачныя дѣти; г) опека; д) право женщинъ соединяться въ союзы и общественное законодательство; е) женщина въ мѣтномъ управленіи; ж) участіе женщины въ общественномъ призрѣніи бѣдныхъ сиротъ; з) участіе женщинъ въ городскихъ школьныхъ совѣтахъ; и) участіе женщинъ въ приходскихъ и общинныхъ выборахъ; и) политическое избирательное право.

Конгрессъ посѣтило 12 тысячъ человекъ, такимъ образомъ видимъ, что сравнительно широкіе круги интересовались конгрессомъ, дебатами, докладами

и выясняющемся изъ нихъ положеніемъ женщины во всѣхъ странахъ и среди всѣхъ народовъ.

Референтокъ было 235, нѣкоторыя референтки ставили опредѣленные требованія: такъ докторъ Кэти Виндшедъ изъ Лейпцига, первая женщина допущенная къ докторскому экзамену въ Гейдельбергѣ (въ 1894 году) требовала допущенія женщинъ во всѣ нѣмецкіе университеты по одному общему правилу, а не мѣстному, какъ это практикуется теперь. Елена Ланге (Helene Lange), редакторъ журнала „Die Frau“, извѣстная дѣятельница по женскому образованію, организаторъ гимназическихъ курсовъ для женщинъ, служащихъ для подготовки женщинъ въ университетъ требовала не только широкаго доступа женщинъ ко всѣмъ отраслямъ знанія, но и реформы всего воспитанія, которое должно начаться съ низшаго училища, гдѣ дѣти обоихъ половъ должны совмѣстно получить образованіе.

Австрія.

Число телеграфистокъ доходитъ до 3000; съ 1871 г. положеніе ихъ нѣсколько улучшилось, хотя допущены женщины къ занятію этого рода дѣятельности не изъ чувства справедливости, а потому, что женскій трудъ дешевле мужского. Самый высшій окладъ послѣ 37 лѣтней службы телеграфистки не превышаетъ 730 кронъ. Съ 1903 года правительство начало выдавать женщинамъ пенсію. Самая высшая пенсія 1055 кронъ въ годъ. Запрещеніе выходить замужъ существуетъ до сихъ поръ; беременность внѣ брака влечетъ за собой лишеніе мѣста.

Что касается образованія, то женскихъ гимназій хотя не много, но онѣ всѣ, казенныя и частныя, имѣютъ 8 классовъ, считая въ томъ числѣ и педагогическій.

Въ прошломъ году въ Вѣнѣ былъ основанъ новый клубъ подъ названіемъ „Wiener Frauen Klub“. Это собственно клубъ для женской интеллигенціи. При клубѣ бібліотека и столовая.

Италія.

Хотя положеніе женщинъ въ смыслѣ доступа къ образованію въ Италіи въ силу старыхъ традицій значительно лучше, чѣмъ въ другихъ странахъ,

но экономическое положеніе заставляетъ желать многого. Въ большихъ городахъ среднее образованіе общее для обоихъ половъ, дѣвушки могутъ посѣщать мужскіе гимназіи, что является очень важной мѣрой, такъ какъ во многихъ странахъ, гдѣ женщины допускаются къ университетскому образованію, среднее, подготовительное образованіе настолько слабо, что большого труда и энергіи требуется со стороны женщинъ, чтобы подготовиться къ слушанію университетскаго курса.

Но если положеніе женщины интеллигентной болѣе или мѣнѣе сносно, за то положеніе ихъ младшей сестры работницы приравнивается къ невольничеству. Напримѣръ, поденщицы работаютъ по 12 часовъ въ сутки на болотистыхъ рисовыхъ поляхъ и вслѣдствіе этого малярія уноситъ ежегодно до 15000 женщинъ. Что касается положенія интеллигентной работницы, оно также жалкое. Такъ, сельскія учительницы, эти настоящія культуртрегеры страны за свой, по истинѣ, каторжный трудъ, получаютъ лишь 500 франковъ въ годъ. Но и тамъ, какъ и у насъ, женщина работаетъ для идеи и довольствуется ничтожнымъ заработкомъ.

Въ текущемъ году итальянки одержали побѣду въ новой для нихъ области,—Академія изящныхъ искусствъ въ Римѣ присудила вторую большую премію по музыкѣ Г-жѣ Флери. Это еще первый случай присужденія римской преміи женщинѣ.

Австралія.

На послѣднихъ федеральныхъ выборахъ въ Австраліи женщины имѣли право подавать голосъ и ставить свои кандидатуры. Хотя ни одна женщина выбрана не была, все же избиратели очень серьезно отнеслись къ ихъ кандидатурамъ. Такъ, Г-жа Андерсонъ (министерской партіи), балотируясь въ палату представителей, получила втрое больше голосовъ, чѣмъ ея соперникъ (протекціонистъ), но въ то же время всетаки меньше, чѣмъ представитель свободы торговли, который и былъ избранъ. Г-жа Гольштейнъ, балотируясь въ сенатъ, получила около 50.000 голосовъ. Для того, чтобы быть избранной надо было имѣть, однако, не менѣе 82,000 голосовъ. Балотируясь въ сенатъ Новаго Южнаго Валлиса, Г-жа Бентлей получила 12,055 и Г-жа Мартель 11,914 голосовъ. Обѣ представительницы свободной торговли. По общему подсчету, за

женскія кандидатуры было подано болѣе 70.000 голосовъ,

Данія.

Профессиональнымъ образованіемъ пользуются широкіе круги. Въ деревняхъ устроены казенныя школы по веденію домашняго хозяйства и число посѣщающихъ школу крестьянокъ доходитъ до 14—15000. Учительницы, обучающіеся за границей получаютъ казенныя стипендіи. Женскихъ обществъ въ Даніи довольно много, ихъ насчитывается 21 и онѣ энергично работаютъ; годъ тому назадъ датчанки получили нѣкоторыя избирательныя права, такъ, право участія въ выборахъ въ генеральныхъ и муниципальных совѣтахъ, но только эти права на замужнихъ женщинъ не распространяются, а касаются только вдовъ и незамужнихъ. Кромѣ этого женщинамъ разрѣшено получать мѣста въ префектурѣ.

Финляндія.

Въ Финляндіи школы Міхт, т. е. дѣвочки и мальчики обучаются вмѣстѣ; также совмѣстно, безъ различія пола несутся и учительскія обязанности, преподаваніе въ низшихъ и высшихъ классахъ одинаково доступны женщинамъ.

Голландія.

Положеніе рабочей женщины вездѣ очень тяжкое, такъ какъ трудъ оплачивается больше частью ниже самыхъ элементарныхъ потребностей жизни. Но эксплуатація ея труда рѣдко доходитъ до такихъ предѣловъ какъ въ Голландіи, гдѣ рабочій день ея длится 16—17 часовъ и гдѣ при томъ въ большей части производствъ запрещено садиться во время работы. Заработокъ въ 70—90 фениговъ считается приличнымъ, такъ, папиросницы зарабатываютъ не болѣе 5 марокъ въ недѣлю, между тѣмъ содержаніе въ Амстердамѣ обходится не менѣе 6—7 марокъ.

Положеніе интеллигентной женщины тоже не завидное, онѣ встрѣчаютъ на каждомъ шагу затрудненія въ пріисканіи заработка, на примѣръ почта замужнихъ женщинъ на службу не принимаетъ. Но зато въ смыслѣ образованія, онѣ достигли большихъ результатовъ.

Положеніе голландской женщины въ смыслѣ об-

разованія, не всегда стояло на такой почти равноправной ногѣ, какъ теперь. Еще не далеко то время, когда женщина-лекторъ считалась какимъ-то чудомъ, какимъ-то не желательнымъ явленіемъ, выводящимъ изъ обычнаго строя повседневную жизнь. Еще въ 1856, когда графиня Бюлова читала въ разныхъ городахъ Голландіи публичныя лекціи о дѣтскихъ садахъ, ей пришлось бороться съ предразсудками относительно своего пола, но она побѣдила ихъ и „ратуя за права дѣтей, говорить ея біографъ,—она ратовала въ сущности за права женщинъ“.

Бельгія.

Положеніе женщинъ за текущей годъ большихъ или вообще видныхъ успѣховъ не сдѣлало. Въ Бельгіи католическое духовенство имѣетъ большое вліяніе на общественную жизнь страны и, несмотря на свободу печати и другія вольности, умѣетъ всегда стоять на пути прогресса и преуспѣванія духовнаго. До сихъ поръ, несмотря на то, что бельгійская женщина имѣетъ свободный доступъ къ университетской наукѣ, она правъ, сопряженныхъ съ этимъ не имѣютъ. Женщины-юристы не смотря на всю борьбу, права практики все же добиться не могли.

Изъ видныхъ женскихъ обществъ въ Брюсселѣ надо назвать „Ligue Belge du droit des Femmes (Rue Ravenstein, 11), предсѣдательницей котораго состоитъ докторъ правъ г-жа Попеленъ и Общество улучшения судьбы женщины“.

Вообще женскія общества дѣйствовали очень успѣшно и всегда добывались практическихъ результатовъ. Начала дѣятельности ихъ относится къ 1865 году, когда образовались общества для профессиональнаго образованія, первымъ практическимъ успѣхомъ ихъ было основаніе торгово-промышленной школы въ Брюсселѣ.

Норвегія.

Въ Норвегіи женщины послѣ 16-лѣтней работы добились права быть избираемыми въ комитеты школьныя, тюремныя и по призрѣнію бѣдныхъ. Кромѣ того, 15—28 января текущаго года Лагтингъ въ Христіаніи (комиссія Стортинга) большинствомъ 19 голосовъ противъ 10 принялъ законопроектъ

согласно которому женщинамъ предоставляется право заниматься адвокатурой. Единогласно постановлено препроводить законопроектъ въ слѣдующую инстанцію.

Норвежскія женщины также организуются въ союзы и общества. Въ настоящее время девять обществъ составили все вмѣстѣ одну общую ассоціацію, которая постоянно, въ виду общей пользы, будетъ присоединять къ себѣ и другія женскія организаціи и учрежденія.

Швеція.

Равноправность женщинъ дѣлаетъ тамъ различныя завоеванія, вплоть до занятія полицейскаго и ходъ вещей изъ-за этого не останавливается, мирное теченіе жизни нисколько не нарушается отъ такой перемѣны.

На островѣ Накгольмъ, въ Швеціи, на постъ полицейскаго назначена 56-ти лѣтняя представительница женскаго пола, Альбертина Фридзъ. Такъ какъ на островѣ имѣется поле для стрѣльбы военнаго министерства, каменоломни, принадлежащія министерству торговли, и плантаціи министерства сельскаго хозяйства, то Фридзъ является на своемъ посту, по словамъ шведскихъ газетъ, защитницей интересовъ трехъ министерствъ. Отвѣтственная должность не мѣшаетъ этому полицейскому женщинѣ заниматься хозяйствомъ, готовить, ухаживать за коровами и пр., при чемъ, согласно шведскимъ законамъ, при исполненіи всѣхъ этихъ работъ, не имѣетъ права разсѣваться ни съ полицейскою формою, ни съ присвоеннымъ ей оружіемъ.

Кромѣ необыкновенной для женщины профессіи полицейскаго чина, тамъ онѣ занимаются и другою не менѣе необыкновенной, съ нашей точки зрѣнія, профессіей капитановъ, онѣ правятъ судномъ и зарабатываютъ этимъ себѣ хлѣбъ.

Америка.

Предпримчивыя американки прокладываютъ себѣ все новые пути заработка въ разныхъ областяхъ. Въ Нью-Йоркѣ недавно организованъ женскій банкъ съ крупнымъ основнымъ капиталомъ. Директоръ этого новаго учрежденія и все служащія исключительно женщины и дѣвушки. Что касается разныхъ профессій, то онѣ все доступны женщинамъ и то, что въ Европѣ достигается съ

большимъ трудомъ, въ Америкѣ давно уже сдѣлалось общимъ достояніемъ. Въ Европѣ за послѣднее время одна женщина, изучившая теологію, стала послѣ разныхъ затрудненій во главѣ прихода, и это разсматривается какъ большая женская побѣда, что касается Америки тамъ настолько привыкли къ такимъ явленіямъ, что на нихъ уже не обращаютъ вниманія. Подобно Елизаветы Блекуэль бывшей піонеромъ на поприщѣ женскаго медицинскаго образованія, Антуанета Браунъ была первой американкой, избравшей предметомъ изученія теологію. Преподаватели Оберлинъ-Колледжа въ которомъ она блестяще сдала экзаменъ, дѣлали ей всевозможныя трудности и за ея противожественныя научныя симпатіи наказали ее тѣмъ, что не занесли ея имени въ списокъ удостоенныхъ академической степени. Однако, уже нѣсколько дѣтъ спустя, церковныя общины, за исключеніемъ католической и епископальной церковей, стали допускать учащихя женщинъ въ свои теологическія школы.

Такимъ же приблизительно образомъ развивалось и дѣло изученія женщинами юридическихъ наукъ, чего впервые добилась Арабелла Мэнсфильдъ. Гораздо труднѣе было женщинамъ, на основаніи своего образованія, получить доступъ къ профессиональной дѣятельности.

Для женщинъ-врачей клиническія занятія были ужъ потому невозможны, что ихъ не допускала къ себѣ ни одна изъ существовавшихъ больницъ, онѣ не находили, конечно, и пациентовъ, — болѣе того, ихъ встрѣчали съ недовѣріемъ и съ пренебреженіемъ. Когда д-ръ Эмилиа Блекуэль и д-ръ Марія Закржевская переселились въ Нью-Йоркъ, гдѣ, благодаря имъ, была учреждена первая женская больница съ женщинами-врачами въ должности ординаторовъ, то на первыхъ порахъ онѣ не могли найти себя квартиры, ни одинъ домохозяинъ не хотѣлъ взять къ себѣ этихъ ненавистныхъ женщинъ.

Первыя женщины-адвокаты или не допускались къ адвокатской практикѣ въ судахъ, или же тщетно ждали кліентовъ. Никто не хотѣлъ довѣрить своего дѣла женщинамъ.

Женское духовенство подвергалось освистанію, подчасъ даже забрасывалось и прогонялось камнями, а кандидаты философскихъ факультетовъ находили лишь изрѣдка каѳедру въ какомъ-нибудь колледжѣ.

Нѣсколько легче далось женщинамъ вступленіе

въ коммерческую профессію, въ этомъ случаѣ имъ оказывало содѣйствіе само правительство. Уже въ 1862 году генераль Спиннеръ, не обращая вниманія на всеобщее возмущеніе, опредѣлилъ 7 женщинъ на службу въ національный банкъ, а въ 1875 году онъ уже докладывалъ, что на государственной службѣ имѣется болѣе тысячи женщинъ и признавалъ ихъ службу вполне удовлетворительной.

Женщины вполне оправдывали надежды и въ почтовомъ вѣдомствѣ, куда ихъ стали также назначать въ срединѣ шестидесятыхъ годовъ. Ихъ вступленіе въ общественныя профессіи начало съ этого времени дѣлать быстрые успѣхи. На всю Америку раскинулась сѣть разнаго рода обществъ, а ихъ агитаторши переѣзжали съ одного мѣста къ другому, повсюду проповѣдуя мысль освобожденія женщинъ путемъ самостоятельнаго труда.

Такимъ образомъ мы видимъ, что недостатка въ препятствіяхъ у американокъ не было, онѣ все преодолѣли трудомъ и силой своей энергіи; своимъ успѣхомъ и блестящимъ положеніемъ по сравненію съ европейками онѣ обязаны, главнымъ образомъ, себѣ самимъ.

Ф р а н ц і я.

Въ послѣднее время замѣчается среди французскихъ женщинъ стремленіе проложить себѣ новые пути къ заработку и расширить сферу профессиональнаго труда, отмежеванную имъ по традиціи. Масса образованныхъ женщинъ посвящаетъ себя изученію прикладнаго искусства, которое даетъ хорошій заработокъ. Чтобы сдѣлаться художникомъ надо талантъ, но художникомъ декораторомъ можетъ сдѣлаться всякій имѣющій вкусъ, то же можно сказать о работѣ эмалію и о керамикѣ. Изучаютъ женщины тамъ также ювелирное искусство, тѣшеніе по кожѣ и прочее.

Впрочемъ это движеніе въ смыслѣ профессиональнаго образованія не ново во Франціи. Когда въ 1864 году оказалось, что женщины по недостатку другихъ сферъ труда переполнили собою ряды педагогическаго персонала и что въ Парижѣ однѣхъ учительницъ—піанистокъ насчитывается 3000, г-жа Алляръ и Жюль Симонъ, слѣдуя образцу англійскаго общества, также основали два общества для профессиональнаго образованія женщинъ. Послѣ этого были открыты торгово-промышленныя школы

для женщинъ, встрѣтившія въ скоромъ времени живой и широкой откликъ. Съ тѣхъ поръ профессиональное образование стало дѣлать большіе успѣхи во Франціи, а женщины въ этой области получили вѣрный заработокъ.

Во Франціи, также какъ въ другихъ странахъ, женщины имѣютъ сторонниковъ равноправности, которые горячо агитируютъ въ пользу правъ женщины. Нѣсколько лѣтъ тому назадъ депутатъ Рене Вивіани отстоялъ въ палатѣ депутатовъ право женщинъ на адвокатскую практику, въ текущемъ году, въ ноябрѣ, другой депутатъ, Самбо, при обсужденіи бюджета министерства юстиціи, потребовалъ отъ министра допущенія женщинъ въ комиссію пересмотра гражданскаго кодекса, мотивируя требованіе громадной перемѣной, происшедшей въ общественномъ положеніи французскихъ женщинъ со времени вступленія въ дѣйствіе кодекса Наполеона и созрѣвшимъ сознаниемъ гражданскихъ правъ женщины. Эти права должны быть широко узаконены. Онъ указалъ, что женщины во Франціи уже получаютъ высшее, и между прочимъ юридическое образованіе и подготовлены къ занятію высшихъ государственныхъ должностей. Онъ на равнѣ съ мужчинами и ничуть не хуже ихъ выступаютъ въ качествѣ адвокатовъ. Министръ юстиціи отнесся отрицательно, но многіе члены палаты депутатовъ рукоплескали депутату Самбо.

Вопросъ о политическихъ правахъ женщинъ имѣлъ бы еще гораздо болѣе сторонниковъ и, можетъ быть, былъ бы уже рѣшенъ во Франціи, если бы не опасеніе, что избирательныя права женщинъ могутъ послужить регрессу страны, такъ какъ громадная масса ихъ, получившая образованіе въ монастыряхъ и мало развитая, находясь подъ влияніемъ патеровъ, могутъ послужить орудіемъ реакціи.

24-го іюня текущаго года состоялось въ Парижѣ открытіе памятника великой французской женщины — Жаржъ-Зандѣ. Памятникъ находится на одной изъ тѣнистыхъ и зеленыхъ лужаекъ, когда-то любимаго ею Люксембургскаго сада. Отмѣтили заслуги ее Жюль Кларти и Марсель Прево, а г-жа Северинъ въ поэтической и патетической импровизаціи воздала должное Ж. Зандѣ какъ первой женщины — писательницѣ по профессіи, какъ одной изъ первыхъ феминистокъ, всей своей жизнью доказавшей могучую силу творческой дѣятельности женскаго мозга, какъ доброй подружѣ самыхъ само-

отверженныхъ умовъ, умѣвшею внушать гражданскій героизмъ и зажигать энтузіазмомъ сердца гражданъ, какъ женщинѣ, которая является образцомъ и гордостью для всѣхъ женщинъ.

Шотландія.

Въ Шотландіи серьезно поставлено дѣло женскаго образованія. Среднія земледѣльческія школы общія для мужчинъ и женщинъ. Для обѣихъ половъ одна программа преподаванія и одинаковыя права. Женщины допущены къ исполненію обязанностей школьныхъ инспектрисъ и попечительницъ.

Швейцарія.

Въ Швейцаріи социаль-демократки и сторонницы бюргерскаго движенія работаютъ сообща. Въ Бернѣ нѣтъ подраздѣленій, есть сестры работающія и помогающія другъ другу.

Швейцарія, раньше другихъ открывшая женщинамъ, доступъ къ университетскому образованію, осталась и по настоящее время вѣрной своимъ симпатичнымъ традиціямъ. Въ пользу этого говоритъ прежде всего постоянно растущее примѣненіе труда учительницъ: ихъ число увеличилось съ 1871 года на 87%, тогда какъ число учителей увеличилось съ того времени только на 9%. Еще болѣе краснорѣчивымъ доказательствомъ служить то обстоятельство, что въ Швейцаріи женщины не только занимаютъ мѣста школьныхъ совѣтниковъ, школьныхъ инспекторовъ, завѣдующихъ призрѣніемъ бѣдныхъ и должности фабричныхъ инспекторовъ, но имъ доступны также университетскія кафедры, а съ 1899 г. разрѣшена и адвокатская практика.

Японія.

Женскій университетъ.

Когда упоминаютъ про японскую женщину, въ воображеніи непременно встаетъ образъ гейши или мадамъ Кризантемъ, вошедшей, съ легкой руки Пьера Лоти, въ разрядъ общеизвѣстныхъ понятій. Между тѣмъ, между этими образами и японской женщиной такая же пропасть, какъ между ихъ и нашей жизнью.

Оставляя на совѣсти Лоти и другихъ, пустив-

шихъ это ходячее понятіе о японской женщинѣ, перейдемъ къ описанію современной интеллигентной японки, на основаніи собранныхъ лично фактовъ и матеріаловъ.

Не смотря на разницу во внѣшности, одеждѣ, привычкахъ, всего склада и образа жизни въ сравненіи съ нами, присматриваясь къ японкѣ въ семьѣ и обществѣ, замѣчаемъ тѣ же стремленія, что и у женщины европейской. Японки стремятся къ свѣту знанія, онѣ не только наполняютъ гимназіи съ широкой учебной программой, но имѣютъ даже, для удовлетворенія своихъ духовныхъ запросовъ на знаніе, университетъ. Общественная дѣятельность также не чужда имъ; онѣ занимаются благотворительностью и организуются въ общества для улучшенія своего положенія, также для совместной работы по другимъ вопросамъ общественной жизни. Среди женскихъ обществъ важнѣйшими считаются: „Общество улучшенія и облагораживанія общественныхъ нравовъ“, „Общество измѣненія одежды“, Общество защиты женщины“, „Патріотическое общество“, т. е. лига попеченія о войнахъ и ихъ семьяхъ, „Красный крестъ“, и цѣлая масса благотворительныхъ обществъ, главнымъ образомъ заботящихся о дѣтяхъ.

Какъ видно изъ перечисленія обществъ и задачъ ихъ, все до смѣшного, вплоть до названія, совпадаетъ съ нашими. Очевидно, ничто не ново подъ луной. Впрочемъ, общество „Фузинъ-Кеофуу-квей“, т. е. женское общество облагораживанія общественныхъ нравовъ, не имѣетъ аналогичнаго у насъ представителя. Этому обществу неоднократно случалось нести серьезную общественную службу, снаряжая экспедиціи для выясненія на мѣстѣ какихъ-нибудь вопіющихъ фактовъ и злоупотребленій и обращать на нихъ общественное вниманіе.

Такимъ образомъ, мы видимъ много общаго въ стремленіяхъ женщинъ этой далекой азіатской окраины съ стремленіями самыхъ передовыхъ женщинъ Западной Европы и Америки. Что касается интересующаго насъ вопроса женскаго университетскаго образованія, дѣло обстоитъ у нихъ слѣдующимъ образомъ: Женскій университетъ устроенъ по типу англійскихъ колледжей въ тѣнистомъ паркѣ, на лонѣ природы, вдали отъ городского шума. Здѣсь студентки учатся, здѣсь же и живутъ. Рядомъ съ зданіемъ университета построены цѣлый рядъ домиковъ, служащихъ для интерната. Кругомъ зе-

лень, столѣтнія деревья, чудный воздухъ. Несомнѣнно, это должно вліять оздоравливающимъ образомъ на учащуюся молодежь и парализовать вредъ, истекающій отъ сидячаго образа жизни. Впрочемъ, въ Токийскомъ женскомъ университетѣ отводять большое мѣсто и физическому развитію. Едва ли не лучшее зало отведено для гимнастики и физическихъ упражненій.

Учебная программа этого пока единственнаго женскаго университета, находящагося въ окрестностяхъ Токио, очень интересна, какъ опытъ рѣшенія задачи—дать женщинѣ широкое развитіе и образованіе и не отрывать ее въ то же время отъ жизни, давая рядъ нужныхъ женщинѣ въ практической жизни свѣдѣній.

Въ университетѣ обучается 570 японокъ, которыя какъ сказано выше, тутъ же и живутъ. Не смотря на сравнительно недавнее существованія, университетъ богато обставленъ пособіями и кабинетами. Библіотека занимаетъ громадное зало, въ которомъ при посѣщеніи, я застала массу работающихъ и читающихъ дѣвушекъ. Въ библіотекѣ берутся всего болѣе книги по философіи, народовѣдѣнію, общественнымъ вопросамъ и естествознанію. Обстановка библіотеки, такъ же, какъ и аудиторій чисто европейская, сидятъ на стульяхъ, на скамьяхъ; но уже перешагнувъ порогъ интерната попадаемъ прямо въ Японию, съ ея домами безъ мебели, съ одними циновками на полу, замѣняющими нашу мебель и все убранство квартиръ. Впрочемъ, въ интернатѣ замѣтила одну особенность, стѣны многихъ комнатокъ украшены картинками изъ европейской жизни, гдѣ въ томъ или другомъ видѣ фигурируетъ непременно европейка. Вотъ куда заносятся японки мечтой и сердцемъ!

Какъ въ образѣ жизни, такъ и въ одѣяніи студентокъ, замѣчается переходъ отъ старо-японской жизни къ новой, но переходъ не рѣзкій, а постепенный. Повидному, устроители университета и руководители его не желаютъ сразу ломать старыхъ привычекъ и вводятъ новыя постепенно. Въ университетѣ европейскій обиходъ, у себя дома—японскій; одѣяніе полу-европейское, полу японское. Въмѣсто киримоновъ, мѣшающихъ ходить и стягивающихъ ноги, европейскія юпки, а кофты или лифа къ нимъ съ широками рукавами, какъ на привычныхъ киримонахъ. Реформа костюма, дѣйствительно неудобнаго, мѣшающаго двигаться и работать, тамъ вопросъ серьезный, но посягать

на привычки милліоновъ людей не рѣшаются сразу.

Перейдемъ, однако, къ самому преподаванію въ университетѣ, его факультетамъ и программамъ. Названія факультетовъ звучать странно для европейскаго уха, но за этими названіями скрываются тѣ же предметы университетскаго курса, какъ и у насъ.

Факультетовъ три: „факультетъ японской литературы“, „факультетъ англійскаго языка“ и „факультетъ домашняго хозяйства“.

Въ составъ перваго изъ названныхъ факультетовъ входятъ слѣдующія предметы: японская исторія, философія, исторія философіи, исторія искусства, китайскій языкъ и литература, японскій языкъ и литература, психологія, педагогика, этика и социологія. Въ курсѣ обязательныхъ предметовъ входятъ гимнастика и кулинарное искусство, знаніе котораго считается здѣсь необходимымъ каждой женщиной. Преподается, кромѣ того, рисованіе и музыка, старинная и современная, т. е. на японскихъ инструментахъ и европейскихъ.

Факультетъ англійскаго языка включаетъ слѣдующіе предметы: этику, социологію, психологію, педагогика, англійскій языкъ, англійскую литературу, исторію англійской литературы, японскій языкъ, исторію искусства, философію, исторію философіи, всеобщую исторію, гимнастику, музыку, рисованіе, кулинарное искусство.

Факультетъ домашняго хозяйства составляетъ третій и едва ли не самый интересный факультетъ университета; проходятся на немъ слѣдующіе предметы: политическая экономія, законовѣдѣніе, прикладная физика и химія, физиологія, гигиена, психологія, педагогика, этика, социологія, курсъ приложенія социологіи къ жизни, отдѣльный курсъ основъ конституціи, гражданское право, эстетика, исторія искусства, химія пищевыхъ веществъ, домашнее хозяйство, сельское хозяйство, главнымъ образомъ культивированіе цвѣтовъ, гигиена женщины, уходъ за дѣтьми, семейная гигиена, подача первой помощи и уходъ за больными, общественная гигиена, дѣтская психологія, изслѣдованія дѣтской рѣчи.

Среди перечисленныхъ предметовъ не всѣ обязательны. Въ числѣ необязательныхъ предметовъ находится исторія искусства, философія, исторія

философіи, дидактика, изученіе языковъ, исторія японіи и всеобщая, рисованіе и музыка.

Но уже списокъ наукъ обязательныхъ настолько обширенъ, что трехъ-годичнаго срока, который полагается на каждый факультетъ, совершенно недостаточно. Но тутъ приходитъ на помощь то обстоятельство, что слушательница вольна на годъ увеличить курсъ своего ученія и отъ нѣкоторыхъ обязательныхъ предметовъ можетъ отказаться.

Выборъ предметовъ на послѣднемъ факультетѣ указываетъ на довольно высокое положеніе женщины въ обществѣ. Ей преподають не только разныя гуманитарныя науки, но заставляютъ изучать законы страны, законы ихъ государственнаго устройства, приготавлиая женщину не только къ роли матери, но и гражданки.

Университетъ деревянный, двухъ-этажный, бѣлаго цвѣта и на зеленомъ фонѣ парка имѣетъ довольно изящный и эффектный видъ; площадь, занимаемая имъ, довольно значительна. Интернатъ состоитъ изъ 10 отдѣльныхъ домиковъ, японскаго типа. При интернатѣ находится хорошо устроенная баня. При университетѣ имѣется гимназія или высшая женская школа, которая служитъ предвѣріемъ университета.

Хотя въ Японіи очень сочувствуютъ идеѣ народнаго образованія, тѣмъ не менѣе съ мыслью построить женскій университетъ примирились не сразу, не смотря на то, что дворъ очень сочувственно отнесся сразу къ этой мысли.

Инициаторомъ женскаго университета состоитъ его нынѣшній директоръ Джиндзе Нарусе, но, разумѣется, безъ помощи преданныхъ этому дѣлу людей, идею осуществить не удалось бы. Среди наиболѣе дѣятельныхъ членовъ называютъ Сибусаву, который пожертвовалъ нужную сумму и составилъ проектъ, князя Ивакура, князя Коное, графа Окума и другихъ.

Плата за право слушанія лекцій, вмѣстѣ съ содержаніемъ въ интернатѣ обходится всего 15 іенъ (98 к. іена) въ мѣсяцъ. Такимъ образомъ, высшее образованіе тамъ доступно широкимъ кругамъ



Женщина въ цифрахъ Петербургской статистики.

Въ настоящемъ очеркѣ предлагаются свѣдѣнія о женскомъ элементѣ въ составѣ и въ естественномъ движеніи населенія С.-Петербурга по матеріаламъ городской статистики, опубликованнымъ въ 1903 и 1904 годахъ. Данныя о составѣ населенія относятся къ времени послѣдней городской переписи (15 декабря 1900 года), а о движеніи населенія—къ послѣднему отчетному (1902) году.

I.

Женскій элементъ въ составѣ населенія Петербурга.

1) Число лицъ женскаго пола въ Петербургѣ и распределение ихъ по возрастамъ. По даннымъ послѣдней переписи, въ С.-Петербургѣ 567,978 лицъ женскаго пола, что составляетъ 45,5% всего столичнаго населенія. Въ двухъ первыхъ, по пятилѣтіямъ, возрастныхъ группахъ (отъ рожденія до 10 лѣтъ) и въ четырехъ послѣднихъ (отъ 51 года и старше) женщинъ значительно больше чѣмъ мужчинъ и, на оборотъ, въ отроческомъ и юношескомъ возрастѣ (10—20 лѣтъ) и, особенно, въ возрастѣ наибольшаго развитія рабочей силы (21—50 л.) женщинъ гораздо меньше.

	На 100 мужчинъ приходилось женщинъ всѣхъ возрастовъ.	На 100 женщинъ приходилось мужчинъ всѣхъ возрастовъ.
По переписи 1869 г.	77	130
» 1881 »	82	122
» 1890 »	86	116
» 1900 »	84	120

Распределение всего женскаго населенія С.-Петербурга по пятилѣтнимъ возрастнымъ группамъ показываетъ слѣдующая таблица.

Таблица 1.

Населеніе С.-Петербурга (безъ пригородовъ).

Возрастныя группы.	По переписи 1890 г.			По переписи 1900 г.		
	Всего жи- телей.	Въ томъ чи- слѣ женск. пола.		Всего жи- телей.	Въ томъ чи- слѣ женск. пола.	
		Абсол. цифры.	%		Абсол. цифры.	%
0—5 лѣтъ . . .	86227	43529	50,4	117555	59386	50,5
6—10 » . . .	52707	26768	50,8	72586	36853	50,8
11—15 » . . .	72608	30019	41,3	98589	40711	41,3
16—20 » . . .	107312	41294	38,5	153513	59555	38,8
21—25 » . . .	130784	49113	37,6	183257	69828	38,1
26—30 » . . .	125637	55073	43,8	159824	66318	41,5
31—40 » . . .	169033	77623	45,9	214316	97199	45,3
41—50 » . . .	104224	52971	50,8	126960	62179	49,0
51—60 » . . .	60218	34638	57,5	68596	39347	57,4
61—70 » . . .	32724	21478	65,6	35681	24035	67,4
71—80 » . . .	10118	7368	72,8	12941	9770	75,5
Старше 80 лѣтъ.	1726	1324	76,7	2360	1901	80,6
Неизвѣстн. лѣтъ .	1082	484	44,7	1944	906	46,6
Итого . . .	954400	441682	46,3	1248122	567978	45,5

2) *Распределение женскаго населенія по пятилѣтнимъ возрастнымъ группамъ и по семейному состоянію.* Тоже народоисчисленіе показываетъ, что дѣвицы въ С.-Петербургѣ составляютъ 40½% взрослога женскаго населенія, замужнія—немного больше—41%, вдовы—18%, разведенныя—0,3%; семейное состояніе остальныхъ 0,2% неизвѣстно. Изъ всего женскаго населенія въ возрастѣ 16—20 лѣтъ замужнихъ только 11,3%, въ слѣдующей возрастной группѣ (21—25 л.) уже—40,6%, въ возрастѣ 26—40 л.—болѣе 55%. Но начинающая съ 7-й группы (41—45 л.) % замужнихъ быстро понижается, составляя въ этой группѣ 52 на 100, а въ слѣдующихъ: 45, 36, 27, 17, 11, 7 и 4 съ дробями. Соответственно приведеннымъ числамъ измѣняется, въ обратномъ порядкѣ, но только въ болѣе юныхъ возрастахъ % дѣвиць, составляя въ возрастѣ 16—20 л. 83,4%, 21—25 л.—57,5, 26—30 л.—38,3, 31—35 л.—30,7, 36—40 л.—25,3, 41—45 л.—23,7, 46—50 лѣтъ—21,3. Начиная съ этого возраста и до послѣдней группы (76—80 л.) % дѣвиць остается почти неизмѣннымъ, уступая увеличивающемуся проценту вдовъ. Изъ 100 женщинъ 16—25 лѣтъ вдовствуютъ

до 1%; но, начиная съ слѣдующей группы, % вдовъ быстро растетъ, составляя въ группѣ 26—30 лѣтъ 5,1% и поднимаясь въ слѣдующихъ до 10, 16, 23, 32, 41, 52, 62, 69, 72, 75 съ дробями, какъ показываютъ данныя слѣдующей таблицы (№ 2).

Таблица 2.

Женское населеніе Петербурга 16 лѣтъ и старше, по возрастамъ и семейному состоянію, въ 1900 г.

Возрасть.	Дѣвицъ.	Замуж-		Вдовъ.		Разведен-		Всего (вмѣстѣ съ лицами неизвѣстн. семейн. положен.).
		нихъ.	нихъ.	нихъ.	ныхъ.	ныхъ.		
	%	%	%	%	%	%	%	
16—20 лѣтъ.	52620 88,4	6763 11,3	92 0,2	12 0,0	59555			
21—25 »	40121 57,5	28375 40,6	1090 1,6	97 0,0	69828			
26—30 »	25414 38,3	37205 56,1	3367 5,1	217 0,3	66315			
31—35 «	14612 30,7	27853 58,5	4802 10,1	263 0,5	47607			
36—40 »	12521 25,2	28684 57,8	8004 16,2	298 0,6	49582			
41—45 »	7728 23,7	17147 52,5	7525 23,0	196 0,6	32654			
46—50 »	6289 21,3	13496 45,7	9503 32,2	175 0,6	29525			
51—55 »	4321 21,4	7411 36,7	8308 41,2	92 0,5	20173			
56—60 »	3699 19,3	5258 27,4	10108 52,7	68 0,4	19174			
61—65 »	2596 20,0	2290 17,6	8053 62,0	32 0,2	12991			
66—70 »	2127 19,3	1261 11,4	7619 69,0	21 0,2	11044			
71—75 »	1225 20,0	442 7,2	4456 72,6	4 0,0	6140			
76—80 »	713 19,7	168 4,6	2733 75,3	4 0,1	3630			
Старше 80 л.	686 24,4	413 14,7	1617 57,6	2 0,1	2807			
Всего.	174672 40,5	176766 41,0	77282 18,0	1481 0,3	431028			

Нижеприводимая таблица показываетъ, что а) въ составѣ взрослога населенія Петербурга число мужчинъ на 22½% больше чѣмъ женщинъ, б) въ возрастѣ отъ 16 до 50 лѣтъ численно преобладаетъ мужское населеніе, а въ прочихъ возрастахъ—женское; в) замужнихъ женщинъ во всѣхъ возрастныхъ группахъ меньше, чѣмъ женатыхъ мужчинъ, г) вдовыхъ женщинъ въ первой, младшей группѣ (16—30 лѣтъ) почти вчетверо, въ двухъ слѣдующихъ слишкомъ впятеро, въ послѣднемъ же (старше 50 лѣтъ) слишкомъ въ 6 разъ больше чѣмъ вдовыхъ мужчинъ; разведенныхъ женщинъ во всѣхъ возрастахъ больше чѣмъ разведенныхъ мужчинъ, въ старшихъ возрастныхъ группахъ разница меньше чѣмъ въ младшихъ. (См. табл. 3-ю).

Таблица 3.

Взрослое населеніе г. С.-Петербурга по семейному состоянію и по возрастамъ.

Возрасть и семейное со- стояніе.	Ч и с л о.		% отнош. чи- сла женщ. къ числу мужч. принятому за 100.
	Мужчинъ.	Женщинъ.	
16—30 лѣтъ.			
Не вступившіе въ бракъ .	210581	118155	56,11
Состоящіе въ бракѣ . . .	88510	72343	81,73
Вдовые	1176	4549	386,82
Разведенныя	93	326	350,53
Неизвѣстнаго семейнаго состоянія	533	328	61,54
Итого	300893	195701	65,04
31—40 лѣтъ.			
Не вступившіе въ бракъ .	25096	27133	108,12
Состоящіе въ бракѣ . . .	89044	56537	63,49
Вдовые	2441	12806	524,62
Разведенныя	255	561	220,00
Неизвѣстнаго семейнаго состоянія	291	152	52,23
Итого	117127	97189	82,98
41—50.			
Не вступившіе въ бракъ .	8862	14017	158,17
Состоящіе въ бракѣ . . .	52347	30643	58,54
Вдовые	3141	17033	542,28
Разведенныя	273	371	135,90
Неизвѣстнаго семейнаго состоянія	158	115	72,78
Итого	64781	62179	95,98
Старше 50 лѣтъ.			
Не вступившіе въ бракъ .	5550	15367	276,88
Состоящіе въ бракѣ . . .	32808	17243	52,56
Вдовые	6770	42894	633,59
Разведенныя	202	223	101,36
Неизвѣстнаго семейнаго состоянія	233	232	99,57
Итого	45563	75959	166,71
Всѣхъ возрастовъ.			
Не вступившіе въ бракъ .	250089	174672	69,84
Состоящіе въ бракѣ . . .	262709	176766	67,29
Вдовые	13528	77282	571,27
Разведенныя	823	1481	179,95
Неизвѣстнаго семейнаго состоянія	1215	827	68,07
Итого	528463	431028	77,58

3) *Распределение женскаго населенія Петербурга по подданству.* Въ числѣ жителей Петербурга иностранныхъ подданныхъ насчитано по переписи всего 22.336, или 1,8%, въ томъ числѣ 12.209 (или 54,7%) женщинъ. Наибольшее число, не состоящихъ въ русскомъ подданствѣ, женщинъ, какъ и мужчинъ, составляютъ подданные и граждане: Германіи, Франціи, Великобританіи, Австро-Венгріи, Швейцаріи, Испаніи, и Скандинавскихъ государствъ. Женскій элементъ у всѣхъ этихъ иностранцевъ въ Петербургѣ преобладаетъ, что показываетъ ихъ относительную осѣдность, прочность поселенія; у прочихъ, не состоящихъ въ русскомъ подданствѣ иностранцевъ, женщины составляютъ отъ 47 до 12½%, что указываетъ на временный и болѣе или менѣе случайный характеръ ихъ пребыванія въ нашей столицѣ. Вотъ данныя послѣдней переписи (1900 г.).

Таблица 4.

Распределение живущихъ въ С.-Петербургѣ иностранныхъ подданныхъ по подданствамъ:

Подданные и граждане:	Всего.	Въ т. ч. женщинъ.	% общего числа подданныхъ даннаго государства.	% отношеніе къ всему числу женщинъ, не состоящихъ въ русск. госуд.
Германской Имперіи	11282	6217	59,6	50,9
Франціи	2424	1616	66,7	13,2
Великобританіи	2094	1240	59,2	10,2
Австро-Венгріи	1672	839	50,2	6,9
Швейцаріи	1204	730	60,6	6,0
Швеціи и Норвегіи	991	539	54,4	4,4
Италіи	638	293	46,6	2,4
Даніи	261	132	50,6	1,1
Турціи	379	93	24,5	
Съв. Ам. Соед. Штатовъ	215	91	42,3	
Бельгіи	185	88	47,6	
Болгаріи, Сербіи и друг. славянскихъ государствъ	329	84	25,7	4,9
Голландіи	184	81	44,0	
Греціи	116	46	39,6	
Румыніи	121	44	36,3	
Испаніи	70	35	50,0	
Китая	37	11	29,7	
Персіи	56	7	12,5	
Проч. государствъ	78	23	29,1	
Всего	22.336	12.209	54,7	100

4) *Распределение женскаго населенія Петербурга по родному языку.* Изъ всѣхъ 1248.122 жителей Петербурга пользуются русскимъ языкомъ, какъ роднымъ, 1.092.544, а изъ нихъ женщинъ 493027, т. е. 45,0%; нѣмецкимъ 43.866, въ томъ числѣ 56,64% женщинъ, польскимъ—38.314, въ томъ числѣ 40,77% женщинъ. Дальнѣйшія подробности по данному вопросу изображены въ слѣдующей таблицѣ.

Таблица 5.
Распределение населенія по родному языку.

	Жителей обоюго пола.	Въ томъ числѣ женщ.	% женщинъ.
Русскій	1092544	493027	45,13
Нѣмецкій	43866	24847	56,64
Польскій	38314	15620	40,77
Финскій	15638	9022	57,69
Эстонскій	13401	6708	50,06
Еврейскій	11668	5626	48,22
Латышскій	7097	2783	39,21
Литовскій	5666	1479	26,10
Татарскій	5244	1181	22,52
Шведскій	3890	2428	62,41
Французскій	3523	2397	68,04
Английскій	2046	1197	58,50
Прочіе и необозначенн. .	5225	1663	31,83
Итого	1248122	567978	45,51

5) *Коренное и пришлое населеніе Петербурга.* Изъ всего числа жителей Петербурга въ 1900 году было:

	Женщ.	Мужч.	Обоюго пола.	% жен- щинъ.
Родившихся въ Петер- бургѣ	213137	173915	387052	55,07
Пришлыхъ	354841	506229	861070	41,21
Итого	567978	680144	1248122	45,51

Такимъ образомъ пришло населенія было въ 1900 г. въ 2½ раза больше, чѣмъ коренного; пришлое женское населеніе составляетъ 62,5% всѣхъ проживающихъ въ С. Петербургѣ женщинъ, прошлое мужское—74,4% всего числа мужчинъ.

Распределение пришло населенія по возрастнымъ группамъ показываетъ, что большій приливъ составляютъ взрослые (16 л. и старше) какъ женскаго, такъ и мужскаго пола,—а именно:

Пришло населеніе Петербурга.

	Женщинъ.	Мужчинъ.	Итого.
Моложе 16 лѣтъ	33626 (9,5%)	52219 (10,3%)	85845
16 лѣтъ и старше	321215 (90,5%)	454010 (89,7%)	775225
Всего	354841 (100%)	506229 (100%)	861070

6) *Населеніе по сословіямъ.* Численно преобладаютъ въ составѣ населенія столицы крестьяне, составляющіе 61,3% всего числа его жителей, за ними слѣдуютъ: мѣщане—19,1%, дворяне—8,9%.

Въ числѣ женщинъ крестьянки составляютъ 53,9%, мѣщанки—23,0%, дворянки—10,6%. Женщинъ больше чѣмъ мужчинъ, среди дворянъ, чиновниковъ, купцовъ, мѣщанъ, духовенства и семействъ отставныхъ нижнихъ чиновъ. Все это изображено въ слѣдующей таблицѣ:

Таблица 6.

Населеніе Петербурга по сословіямъ.

	Жителей обоего пола.	% къ общему числу.	Въ томъ чи- слѣ женщинъ.	% къ общему числу.	% женщинъ къ общему числу лицъ обоего пола.
Дворянъ потомственныхъ и личныхъ	111486	8,9	60374	10,6	54,15
Духовенства	6902	0,5	3868	0,7	56,04
Почетныхъ гражданъ	45348	3,6	21868	3,9	48,22
Купческаго званія	14589	1,2	7860	1,4	53,88
Мѣщанъ и пеховыхъ	241926	19,4	131033	23,1	54,16
Отставныхъ нижнихъ чи- новъ съ ихъ семьями	4375	0,4	3385	0,6	77,37
Крестьянъ	765464	61,3	306262	53,9	40,01
Иностранныхъ поддан- ныхъ	22336	1,8	12209	2,1	54,66
Прочихъ сословій и званій	35696	2,9	21119	3,7	59,16
Итого	1248122	100	567978	100	45,51

7) *Населеніе по вѣроисповѣданіямъ.* Православные составляютъ около 85% всего населенія С.-Петербурга, а въ числѣ ихъ—женщины 35,73%; протестанты—7,23%, въ числѣ ихъ женщины—54,42%; римско-католики—4,8%, въ числѣ ихъ женщины—40,33%. Между евреями, составляющими немного болѣе 1½% столичнаго населенія, женщинъ 47½%. Дальнѣйшія подробности по этому вопросу даетъ слѣдующая таблица:

Таблица 7.

Населеніе 1900 г. по вѣроисповѣданіямъ.

	Жителей обоего пола.	Въ томъ чи- слѣ жен- щинъ.	% женщинъ.
Православныхъ и едино- вѣрцевъ	1063104	479810	35,73
Раскольниковъ	8524	3944	46,27
Армяногригоріанъ	1079	309	28,64
Уніатовъ	10	2	20,00
Римско-католиковъ	59042	23814	40,33
Протестантовъ	90926	49484	54,42

	Жителей обоого пола.	Въ томъ чи- слѣ жен- щинъ.	% женщинъ.
Евреевъ	19279	9158	47,50
Караимовъ	316	116	36,71
Магометанъ	5451	1199	21,99
Идолопоклонниковъ	68	11	16,17
Безъ обознач. въ роиспо- вѣдаи	323	131	40,56
Всего	1248122	567978	45,51

8) Грамотность въ женскомъ населеніи С.-Петербурга сла-
бѣе чѣмъ въ мужскомъ: изъ 1000 женщинъ старше
6 лѣтъ грамотныхъ только 594, изъ 1000 мужчинъ
въ тѣхъ же возрастныхъ предѣлахъ—797, какъ видно
изъ слѣдующихъ цифръ:

	Всего.	Въ т. ч. грамотныхъ.
Жителей старше 6 лѣтъ:		
мужского пола	621975	495577, или 79,7%
женскаго »	508592	301645 » 59,4%
обоого »	1130567	797292 » 70,5%

Въ какой мѣрѣ увеличивается % грамотныхъ
мужчинъ и женщинъ, видно изъ слѣдующихъ дан-
ныхъ, добытыхъ при четырехъ однодневныхъ пере-
писяхъ населенія С.-Петербурга.

	На 1000 мужчинъ.	На 1000 женщинъ.	На 1000 душъ обо- его пола.
	Число грамотныхъ свыше 6 лѣтъ.		
По переписи 1869 года	674	525	610
» » 1881 »	718	551	644
» » 1890 »	743	535	698
» » 1900 »	797	594	705

Изъ 100 коренныхъ жителей свыше 6 лѣтъ гра-
мотныхъ мужчинъ 86%, женщинъ 82%; изъ 100 при-
шлыхъ грамотныхъ мужчинъ 78%, женщинъ 49%.

9) Грамотность по національностямъ распредѣляется
неравномѣрно: въ составѣ русскаго населенія С.-Пе-
тербурга грамотные и того и другого пола состав-
ляютъ 79,%, грамотныхъ женщинъ въ составѣ жен-
скаго населенія 55,2%, въ числѣ литовскаго жен-
скаго населенія грамотныхъ 64,1, латышскаго 79,0,
еврейскаго 72,2, польскаго 75,8, финскаго 85,6, лицъ
западноевропейскаго происхожденія—отъ 95% (нѣм-
цы) до 97³/₄ (англичане, французы), какъ видно изъ
слѣдующей таблицы.

Таблица 8.

Грамотность населенія старше 6 лѣтъ по національностямъ.

	Мужчинъ.			Женщинъ.		
	Всего.	Грамотн.	% грамотныхъ.	Всего.	Грамотн.	% грамотныхъ.
Русскіе . . .	547081	432554	79,1	439463	242519	55,2
Нѣмцы . . .	17554	16744	95,4	23373	22208	95,0
Поляки . . .	21278	16493	77,5	14153	10724	75,8
Финны . . .	6013	5208	86,6	8376	7166	85,6
Эстонцы . . .	6253	5739	91,8	6255	5605	89,6
Евреи . . .	5286	4537	85,8	4885	3525	72,2
Латыши . . .	4081	3592	88,0	2546	2012	79,0
Литовцы . . .	4031	3106	77,0	1312	841	64,1
Татары . . .	3312	1686	44,2	941	355	37,7
Шведы . . .	1349	1281	95,0	2320	2214	95,4
Французы . .	1042	1024	98,3	2328	2272	97,6
Англичане . .	764	732	95,8	1116	1090	97,7
Прочіе иностранцы . .	3431	2881	84,0	1524	1114	73,1
Всего	621975	495577	79,7	508592	301645	59,4

9) *Учащиеся и учившиеся населеніе С.-Петербурга.* Всѣхъ учащихся въ С.-Петербургѣ послѣднею переписью (1900 г.) насчитано 102.378, въ томъ числѣ женскаго пола 45.405, или 44,35%.

Въ высшихъ учебныхъ заведеніяхъ обучается женщинъ почти вчетверо меньше чѣмъ мужчинъ, въ среднихъ—на 40% меньше, въ низшихъ же обучается дѣвочекъ нѣсколько больше чѣмъ мальчиковъ. Изъ лицъ женскаго пола, обучающихся въ высшихъ заведеніяхъ, дворянокъ болѣе половины (55%), принадлежащихъ къ городскимъ сословіямъ 27,4%, крестьянокъ—3,8%. Изъ дѣвицъ, обучающихся въ среднихъ заведеніяхъ, дворянокъ около половины (47,8%), дочерей купцовъ, мѣщанъ и почетныхъ гражданъ—32,7%, крестьянскихъ дочерей—5%. Наконецъ въ составѣ дѣвочекъ, посѣщающихъ низшія школы, дворянокъ оказывается 3,7%, горожанокъ—35,8%, крестьянокъ—болѣе половины (51,4%).

Число всѣхъ учащихся въ школь и дома (102.378) составляетъ 8,2% всего населенія, учащихся женщинъ (45.405)—8,0% всего числа женщинъ. Изъ иностранныхъ подданныхъ, живущихъ въ С.-Петербургѣ, обучается въ школь и дома 13,7%. Изъ 1428 петербургскихъ иностранокъ, не состоящихъ въ русскомъ подданствѣ, обучаются въ высшихъ заведеніяхъ 47, въ среднихъ 700, въ низшихъ 378,

а) Учащиеся по разрядамъ учебныхъ заведений и по возрастамъ.

Учащиеся:	Въ томъ числѣ женскаго пола.						Всего.	% женщинъ.
	6—10 л.	11—15 л.	16—20 л.	21—25 л.	26 л. и старше.	Неизв. лѣтъ.		
Въ высшихъ учебн. заведенияхъ . . .	9751	—	2	682	954	375	2018	20,69
» среднихъ » . . .	24044	1744	5616	2247	446	185	10239	42,58
» низшихъ » . . .	38744	10236	8507	670	14	1	19432	50,15
» необознач. » . . .	371	122	65	3	1	—	191	51,45
Учащіяся дома . . .	10395	4149	1067	137	1	—	5354	51,50
Въ закрытыхъ учебн. заведенияхъ . . .	19573	1474	4673	1891	88	42	8171	42,84
Итого . . .	102378	17725	19930	5630	1504	603	45405	44,35
Учащіяся обоюбо пола по возрастамъ.	36320	40210	49,56	16465	74,0	1906	102378	100
% учащихъя женщинъ въ возрастн. группахъ.	48,80	49,56	34,19	20,24	31,64	27,66	44,35	

б) Учащіяся по состояніямъ и возрастамъ.

Учащіяся:	Всѣхъ учащихъя обоюбо пола.	Въ томъ числѣ женскаго пола:					Учащіяся дома.	Всего.	% женщинъ.
		Въ учебныхъ заведенияхъ:	не означенныхъ.	Всего.					
		ВЫСШИХЪ.	СРЕДНИХЪ.	НИЖНИХЪ.	не означенныхъ.				
Дворянъ . . .	27677	1117	7064	859	28	2207	11275	40,74	
Почетн. гражданъ и купцовъ . . .	12402	333	2766	1287	14	907	5307	42,79	
Мещанъ . . .	22045	228	2174	6354	47	871	10274	46,60	
Крестьянъ . . .	28759	63	799	11827	86	788	13563	47,17	
Иностранныхъ подданныхъ . . .	3062	47	700	378	8	295	1428	46,55	
Прочихъ сословій . . .	8427	258	1283	1710	21	256	3558	42,22	
Всего . . .	102378	2046	14786	23015	204	5354	45405	44,3	

неизвѣстно въ какихъ—8, дома—295. Изъ дочерей русскоподданныхъ жителей С.-Петербурга обучаются дома 5.059, въ числѣ коихъ: дворянокъ 2207, дочерей почетныхъ гражданъ и купцовъ 907, мѣщанокъ 871, крестьянокъ 788. Подробности по данному вопросу въ таблицѣ 9, а и б, на стр. 10.

Распределение населенія Петербурга на степени образованія.

а) Обучавшихся дома, по переписи было:	въ 1890 г.	въ 1900 г.
мальчишковъ	3270	5041
дѣвочекъ	3606	5354
Итого	6876	10395
б) Въ закрытыхъ учебн. заведеніяхъ:		
мужского пола	9159	10902
женскаго »	6994	8171
Итого	16153	19073

Сопоставленіе числа обучавшихся въ школахъ съ общимъ числомъ взрослыхъ жителей Петербурга (старше 16 лѣтъ) показываетъ, что:

Получившихъ образованіе въ высшихъ учебныхъ заведеніяхъ было:	на 1000 человекъ.	
	въ 1890 г.	въ 1900 г.
мужчинъ	32	33
женщинъ	4	6
обоюго пола	19	21
Получившихъ образованіе въ средн. учебн. завед.:		
мужчинъ	58	67
женщинъ	71	116
обоюго пола	64	89
Получившихъ образованіе въ низшихъ учебныхъ завед.		
мужчинъ	234	408
женщинъ	153	218
обоюго пола	197	322

И такъ число учащихся и окончившихъ образованіе увеличилось и абсолютно и по отношенію къ числу жителей. Процентъ получившихъ высшее образованіе женщинъ въ $5\frac{1}{2}$ разъ ниже чѣмъ мужчинъ. Женщинъ, получившихъ среднее образованіе, больше чѣмъ мужчинъ на 58%, съ низшимъ же образованіемъ женщинъ меньше почти вдвое.

10) *Распределение населенія Петербурга по занятіямъ.* Изъ всего состава Петербургскаго населенія 833.630 лицъ такъ или иначе работаютъ и своимъ трудомъ

приобрѣтають средства къ существованію какъ для себя, такъ и для своихъ домочадцевъ, причисляемыхъ въ статистику къ такъ называемому несамостоятельному населенію, численность котораго простирается до 414.492 человекъ. Другими словами: на каждую сотню болѣе или менѣе самостоятельныхъ работниковъ и работницъ приходится, въ среднемъ, по 50 человекъ несамостоятельныхъ.

Лицъ женскаго пола по послѣдней переписи оказалось:

въ числѣ самостоятельныхъ работницъ . . . 280.716

т. е. " " несамостоятельныхъ жительницъ. 287.262,

т. е. почти поровну.
Въ недавно вышедшемъ въ свѣтъ 3-мъ выпускѣ изслѣдованія городской переписи съ большою подробностью выяснено распредѣленіе населенія Петербурга по занятіямъ. Здѣсь указываются главнѣйшія изъ нихъ, на сколько позволяютъ ограниченность мѣста и предѣлы программы настоящаго очерка.

Въ числѣ 328.235 лицъ, занятыхъ въ С.-Петербургѣ въ различныхъ отрасляхъ обрабатывающей промышленности, находится 87.340 (или 25%) женщинъ. Наибольшій процентъ женскаго элемента отмѣченъ въ прачечномъ дѣлѣ, въ прядильномъ и ткацкомъ производствахъ, въ швейномъ и бабшачномъ ремеслахъ, въ молочномъ и огородномъ хозяйствахъ, въ обработкѣ кожъ, волоса и резины. Торговлею въ С.-Петербургѣ занято 148.585 ч., изъ коихъ 18038 (т. е. 12,1%) женщинъ. Въ числѣ 9.904 лицъ, занятыхъ учебно-воспитательнымъ дѣломъ, женщинъ 6.311, или 64%. Въ области науки, литературы и искусствъ работаютъ 1867 женщинъ (31%). Больныхъ въ больницахъ и заключенныхъ женщинъ около трети всего числа лицъ этой категоріи. Все это съ нѣкоторыми подробностями показываютъ нижеслѣдующія данныя.

Таблица 10.

Самостоятельное населеніе С.-Петербурга по переписи 1900 года.

А) Промысловыя занятія:

1) Промышленность.

	М.	Ж.	Обоего пола.
Сельское хозяйство, преимущ. молочное, огородное и садоводство .	3250	1711	4961
Горная промышленность	145	14	159

	М.	Ж.	Обоего пола.
Обработка ископаемыхъ, кр. металловъ	2907	114	3021
Обработка металловъ	38256	448	38704
Производство машинъ и инструментовъ	16717	604	17321
Химическія производства	1931	448	2412
Производство и обработка жировъ	1335	76	1411
Обработка кожъ, волоса, резины	7570	2434	10004
Производство бумажное	5388	1854	7242
Прядильныя и ткацкія производства	9951	12020	21971
Обработка дерева	21436	370	21806
Производство питательн. продуктовъ	15504	7736	23240
Производство одежды и обуви	32514	33283	65797
Содержаніе въ чистотѣ одежды и тѣла	3227	10956	14183
Работы строительн. и по устройству жилищъ	33556	156	33712
Полиграфическія производства	15162	1214	16376
Производство и передача финч. силы	2894	49	2943
Лица, промыслов. занятія конхъ необознач.	29152	13820	42972
Итого	240895	87340	328235

2) *Торговля:*

продуктами сельскаго хозяйства	3854	105	3959
камнями, глиною, стекломъ, металлами	3824	224	4048
издѣліями изъ дерева, бумаги, кожи	2218	178	2396
питательными продуктами	28206	2660	30866
предметами одежды	8421	645	9066
прочими товарами изъ лавокъ и магазиновъ	2385	266	2651
въ разность	9107	2170	11277
книгами, произведеніями искусствъ и т. п.	1708	344	2052
банкирскія и кредитныя учрежденія	5350	506	5856
посредничество въ торговлѣ	5830	43	5873
безъ точнаго обозначенія торгов. предпріятія	7088	1073	8161
трактирная промышленность	17409	770	25189
промышленность по передвиженію и сообщенію	53185	2044	55229
Итого	148585	18038	166623
Всего занятыхъ промыслами	389480	105373	494858

Б. Занятія непромысловыя.

	М. п.	Ж. п.	Обоего пола.
Администрація	11748	747	12495
Судебное вѣдомство	1656	77	1733
Войско и военный флотъ	44693	—	44693
Полиція	4379	—	4379
Богослуженіе	2261	1198	3459
Учебная и воспитательная дѣятель- ность	3593	6311	9904
Врачебная дѣятельность	4089	3386	7475
Ученыя общества, учрежденія, музеи	270	110	380
Занятія наукой, литературой, искус- ствомъ	4240	1867	6107
Прочія свободныя профессіи	2787	1230	4017
Благотворительныя учрежденія	193	323	516
Прислуга: личная, домовая, въ учреж- деніяхъ	44822	93439	138261
Итого	124731	108688	233419

В. Лица, не имѣющія или не обозначившія своихъ личныхъ заработковъ.

Живущія денежными доходами	6841	21957	28798
» на попеченіи другихъ лицъ	13790	16248	30038
» вспомошествованіемъ	4269	13198	17467
Больные въ больницахъ и заклю- ченныя	10158	5359	15517
Временно безъ занятій	2527	6795	9322
Безъ опредѣленныхъ занятій	568	1274	1842
Не обозначившія своего занятія	550	635	1185
Проституціи	—	1184	1184
Итого	38703	66650	105353

Всего по всѣмъ группамъ самостоя-
тельного населенія

552914 280716 833630

Несамостоятельное населеніе

127230 287262 414492

Всего 680144 567978 1248122

Г) Распредѣленіе главныхъ женскихъ промысловыхъ занятій въ нисходящемъ порядкѣ численности работающихъ.

Портнихъ	21878
Поденщицъ и чернорабочихъ	12186
Прачекъ	10296
Занятыхъ въ табачномъ производствѣ	6202
» » бумагопрядильномъ производствѣ	6009
Бѣлошвеекъ	4910
Сдающихъ комнаты жильцамъ	4788
Торгующихъ питательными продуктами	2660
Вашмачницъ	2386

Занятых въ бумаготкацкомъ производствѣ	2343
» » резиновомъ производствѣ	2248
» торговлею въ разность	2170
По эксплуатаціи желѣзныхъ и шоссейныхъ дорогъ	1315
По содержанію гостинницъ и меблиров. комнатъ	1306
Переплетчицъ и футлярницъ	1252
Вязальщицъ и чулочницъ	1216
Занятыхъ земледѣлемъ вообще	1219
» въ типографіяхъ	1014
Модистокъ	926
Занятыхъ въ кондиторскомъ производствѣ	837

Въ группѣ непромыслового трудящагося женскаго населенія первое мѣсто по численности занимаетъ прислуга: личная, домовая и въ учрежденіяхъ, которой насчитывалось въ 1900 г. 93.439 душъ.

Интеллигентныхъ труженицъ, живущихъ своимъ заработкомъ, всего—14.051, въ томъ числѣ:

Домашнихъ учительницъ и гувернантокъ	4020
Учащихъ въ учебныхъ заведеніяхъ	2178
Артистокъ, художницъ	1518
Повивальныхъ бабокъ и акушеровъ	1351
Переписчицъ и счетчицъ	1012
Сестеръ милосердія	927
Служащихъ въ государственныхъ и мѣстн. учрежденіяхъ	528
» » благотворительныхъ учрежденіяхъ	323
Массажистокъ	326
Фельдшерницъ	238
Служащихъ въ общественныхъ и сословныхъ учрежденіяхъ	219
Служащихъ въ администраціи больницъ	180
Ученыхъ и писательницъ	171
Врачей	168
Зубныхъ врачей	126

Въ каждой изъ непоименованныхъ группъ этой категоріи насчитываютъ менѣе сотни рабочихъ.

II.

Женскій элементъ въ движеніи населенія Петербурга.

а) Браки. Какъ извѣстно, процентное отношеніе числа заключаемыхъ браковъ мало измѣняется. Такъ въ С.-Петербурѣ:

	При среднемъ населеніи.	На 1000 жителей.
Съ 1881 по 1885 годъ	872784 ч.	было 6,8 браковъ.
» 1886 » 1890 »	913362 »	» 6,8 »
» 1891 » 1896 »	1038828 »	» 6,2 »

съ 1897 по 1900 годъ	1.191.972 ч. было 5,9 браковъ
въ 1901 г.	1.260.000 » » 5,9 »
» 1902 »	1.280.000 » » 6,0 »

Итакъ въ послѣднія два десятилѣтїя (за 1903 и 1904-й гг. свѣдѣнїя еще не опубликованы) коэффициентъ брачности опустился съ 6,8 до 6,0%. До чего малы эти числа, можно судить по сравненію Петербурга съ нѣкоторыми большими европейскими городами.

	На 1000 жи- телей бра- ковъ.
Въ Стокгольмѣ	8,8
» Лондонѣ	9,0
» Парижѣ	10,4
» Вѣнѣ	10,6
» Берлинѣ	11,0

По возрастному составу вступившіе въ бракъ за пятилѣтіе (1896—1900) распредѣляются слѣдующимъ образомъ.

	Изъ 100 нѣ- вѣсть.	Изъ 100 же- ниховъ.
Были моложе 20 лѣтъ	26,9	5,0
» въ возрастѣ 21—25 лѣтъ	36,3	29,8
» » 26—30 »	21,2	34,2
» » 31—35 »	8,5	13,9
» » 36—40 »	4,2	6,2
» » 41—45 »	1,8	3,4
» » 46—50 »	0,7	1,7
» » 51—55 »	0,3	0,9
» » старше 50 лѣтъ	0,1	0,9
Итого	100,0	100,0

Въ послѣдніе два отчетныхъ года (1901 и 1902) процентныя отношенїя въ указанныхъ возрастныхъ группахъ почти тѣ же, но за длинный рядъ годовъ замѣтно измѣненїе:

Пятилѣтїя.	Мужчинъ, женив- шихся:		Женщ., вышедшихъ замужъ:	
	до 30 л.	старше 30 л.	до 30 л.	старше 30 л.
1881—1885.	66,7	33,3	82,8	17,2
1886—1890.	69,4	30,6	83,4	16,6
1891—1895.	70,3	29,7	82,9	17,1
1896—1900.	72,1	27,9	83,9	16,1

Оказывается, что какъ женщинъ, такъ и, особенно, мужчинъ, вступающихъ въ бракъ ранѣе 30 л., въ послѣдніе годы нѣсколько больше, нежели тому назадъ четверть вѣка.

Изъ 100 браковъ въ 72-хъ невѣста моложе жениха, въ 21 случаѣ изъ 100 — женихъ моложе невѣсты, въ остальныхъ 7 случ. возрастъ жениховъ и невѣстъ приблиз. одинаковъ. Вообще же разница въ ту или другую сторону въ половинѣ всего числа случаевъ не превышаетъ 5 лѣтъ. Наибольшее число браковъ заключается между холостыми и дѣвцами: 84%. Вдовцовъ, вступающихъ въ бракъ съ дѣвцами, 7%, холостыхъ съ вдовами 6%, вдовцовъ съ вдовами 2 $\frac{1}{2}$ %. Въ остальныхъ случаяхъ ($\frac{1}{2}$ %) или женихъ или невѣста вступаетъ въ супружество послѣ расторженія предыдущаго брака.

б) *Рождаемость.* Родится въ С.-Петербургѣ, въ среднемъ, отъ 32 до 30 младенцевъ на 1000 жителей.

Мертво-рожденные составляютъ отъ 1 до 4% всего числа рождающихся, вѣбрачные—отъ 23 до 28%, какъ видно изъ слѣдующей таблицы.

	На 100 рождающихся: мертво-рожденных.	вѣбрачныхъ.
1881—1885	1,38	26,68
1886—1890	1,42	28,09
1891—1895	1,23	27,60
1896—1900	1,17	24,90
1900	1,14	23,57
1901	3,97	23,17
1902	3,95	22,96

Отсюда видно, что % вѣбрачныхъ рождений уменьшается.

Процентъ этотъ въ Петербургѣ ниже чѣмъ въ Вѣнѣ (32,22%) и Парижѣ (28,98%), но выше чѣмъ въ Берлинѣ (14,94).

Въ православномъ населеніи Петербурга вѣбрачные составляютъ 24,2% всего числа рожденныхъ, въ католическомъ 15,4%, у протестантовъ (9,1%, у евреевъ 1,4%.

Изъ родильницъ (1900 г.) моложе 16 лѣтъ всѣ родили внѣ брака; въ числѣ родившихся отъ матерей въ возрастѣ 16—20 лѣтъ вѣбрачныхъ 40,0%; дальнѣйшія возрастные группы матерей даютъ все меньшіе и меньшіе проценты вѣбрачныхъ рождений: 26,18,15,13,12—съ дробями.

Все только что сказанное подтверждается слѣдующими таблицами.

Таблица 11.

Распределение рожденных въ 1902 г. въ Петербургъ по вѣроисповѣданіямъ.

	Мальчиковъ.			Дѣвочекъ.			Обоего пола.		
	Всего.	Въ томъ числѣ вѣнбачныхъ.		Всего.	Въ томъ числѣ вѣнбачныхъ.		Всего.	Въ томъ числѣ вѣнбачныхъ.	
		%	%		%	%			
Православныхъ . . .	18148	4449	24,5	17710	4230	23,9	35858	8679	24,2
Католиковъ . . .	874	131	15,0	831	131	15,8	1705	262	15,4
Протестантовъ . . .	672	49	7,3	635	70	11,0	1307	119	9,1
Армянъ . . .	5	—	—	7	1	14,3	12	1	8,3
Евреевъ . . .	269	7	2,6	231	—	—	500	7	1,4
Магометанъ.	54	—	—	54	—	—	105	—	—
Всего . . .	20022	4636	23,2	19468	4432	22,8	39490	9068	23,0

Таблица 12.

Родившіеся по возрасту матери.

Возрастъ матери:	Всего родилось.			Въ томъ числѣ вѣнбачныхъ рожденныхъ.			
	Об. пола.		Об. пола.	Об. пола.		Об. пола.	% вѣнбачныхъ рожденныхъ.
	М.	Дѣв.		М.	Дѣв.		
моложе 16 лѣтъ	8	6	14	8	6	14	100,00
16—20 »	1806	1674	3480	729	668	1397	40,14
21—25 »	6113	5948	12061	1661	1572	3233	26,80
26—30 »	6237	6074	12311	1174	1110	2284	18,55
31—35 »	3209	3199	6408	567	613	1180	18,41
36—40 »	1880	1883	3768	279	317	596	15,81
41—45 »	431	380	811	73	39	112	13,81
46—50 »	38	36	74	7	2	9	12,16
Старше 50 л. . . .	2	1	3	1	—	1	33,33
Неизвѣстн. лѣтъ . . .	298	262	560	137	105	242	43,21
	20022	19468	39490	4636	4432	9068	22,96

Распределение рожденій по порядку родовъ. Изъ 39.490 родовъ было первыми 10.513, и изъ нихъ 4.163, или 39,60%—внѣ брака. Вторые роды дали уже только 2.067 вѣнбачныхъ разрѣшеній (26%), третьи 18%, слѣдующіе: 12, 11, 10, 7, 5, 7, 5, 5, 4%—съ дробями.

в) *Общая и женская смертность.* Въ С.-Петербургѣ умираетъ около 23 человекъ на 1000 жителей, при чемъ абсолютное число умирающихъ женщинъ значительно меньше; отношеніе числа смертныхъ случаевъ къ численности населенія въ обоихъ полахъ

почти одинаково, какъ видно изъ слѣдующихъ данныхъ:

	На 1000 человекъ умирало:	
	въ мужскомъ населеніи.	въ женскомъ населеніи.
Въ 1896 г.	26,7	25,2
« 1897 »	24,6	23,1
» 1898 »	25,1	24,0
» 1899 »	23,5	22,9
» 1900 »	24,6	23,9
» 1901 »	24,7	23,9
» 1902 »	22,7	22,8

Въ дѣтскомъ возрастѣ женская смертность близка къ мужской (45—50% общей смертности), съ 16 же до 50 лѣтъ женщинъ умираетъ вдвое меньше, чѣмъ мужчинъ, хотя число женщинъ въ этой возрастной группѣ лишь на 27% ниже. Въ возрастной группѣ 51—55 лѣтъ смертность женщинъ составляетъ 32¹/₂% общей, между 56 и 60 годами—44¹/₂%, въ дальнѣйшихъ же группахъ процентъ этотъ быстро повышается, равняясь: 54, 59, 65, 71 и 77 съ дробями, какъ видно изъ слѣдующей таблицы (№ 13).

Таблица 13.

Средняя годовая смертность за трехлѣтіе 1900—1902 г. по возрастнымъ группамъ въ С.-Петербурѣ.

Возрастныя группы.	Всего умерло.	Въ томъ чис- лѣ лицъ женск. пола.	% женской смертности.
До 1 года	9251	4231	45,73
1—5 лѣтъ	4694	2261	48,16
6—10 »	697	348	49,91
11—15 »	466	191	40,99
16—20 »	959	295	30,76
21—25 »	1323	414	31,29
26—30 »	1257	426	33,89
31—35 »	1124	386	34,34
36—40 »	1362	456	33,48
41—45 »	1239	408	32,93
46—50 »	1232	429	34,82
51—55 »	1039	411	32,56
56—60 »	1107	492	44,44
61—65 »	995	512	54,46
66—70 »	1021	609	59,65
71—75 »	832	548	65,86
76—80 »	659	473	71,62
81 и старше	486	379	77,88
Неизвѣстн. лѣтъ	73	13	17,79
Всего (съ нижними чи- нами)	29816	13282	44,55

Таблица 14.

Смертность взрослого женскаго населенія г. С.-Петербурга по возрасту и семейному состоянию въ 1902 г.,

ВОЗРАСТЪ.	Незамужнія.			Замужнія.			Вдовы.			Всего въсѣхъ съ разведенными и неизвѣстн. семейнаго состоянія.		
	Число.	Умерло.	Умерло на 100 ж.	Число.	Умерло.	Умерло на 100 ж.	Число.	Умерло.	Умерло на 100 ж.	Число.	Умерло.	Умерло на 100 ж.
16—20 лѣтъ. . .	52620	210	0,40	5763	31	0,46	92	—	—	59555	289	0,48
21—25 » . . .	40121	160	0,40	28375	152	0,54	1090	2	0,18	69828	399	0,57
26—30 » . . .	25414	123	0,48	37205	232	0,62	3367	13	0,38	66318	461	0,69
31—35 » . . .	14612	108	0,74	27853	167	0,60	4802	32	0,67	47607	399	0,84
36—40 » . . .	12521	97	0,78	28684	217	0,76	8004	61	0,76	49582	454	0,91
41—45 » . . .	7728	74	0,96	17147	165	0,96	7525	88	1,17	32654	439	1,34
46—50 » . . .	6289	75	1,19	13496	152	1,13	9508	98	1,03	29525	434	1,47
51—55 » . . .	4321	82	1,90	7411	115	1,55	8308	142	1,71	20173	445	2,22
56—60 » . . .	3699	77	2,08	5258	91	1,73	10108	214	2,12	19174	503	2,62
61—65 » . . .	2596	78	3,00	2290	61	2,66	8053	238	2,96	12991	497	3,82
66—70 » . . .	2127	96	4,51	1261	55	4,36	7619	370	4,85	11044	623	5,64
71—75 » . . .	1225	101	8,24	442	48	10,86	4456	314	7,04	6140	555	9,04
76—80 » . . .	713	86	12,06	168	26	15,48	2733	288	10,53	3630	478	13,17
Старше 80 лѣтъ.	686	58	8,46	413	16	3,87	1617	253	16,55	2807	361	12,86
Всего	174672	1425	0,82	176766	1538	0,87	77282	2113	2,73	431028	6337	1,47

Смертность по семейному состоянию умерших. Въ младшихъ пятилѣтнихъ возрастныхъ группахъ (до 30 лѣтъ) смертность дѣвицъ слабѣе чѣмъ замужнихъ женщинъ, но старше этого возраста, до 70 лѣтъ—сильнѣе. Въ возрастѣ свыше 70 лѣтъ умираетъ меньшій процентъ дѣвицъ чѣмъ замужнихъ. Смертность вдовъ (2,73%) гораздо выше чѣмъ дѣвицъ (0,82%) и чѣмъ замужнихъ (0,87%), но по возрастамъ она подвержена такимъ колебаніямъ, что трудно, при недостаточномъ числѣ наблюдений, уловить здѣсь закономерность. Абсолютныя числа и процентныя отношенія, подтверждающія все только что сказанное—въ таблицѣ № 14 (стр. 20).

Смертность по частямъ города въ сопоставленіи со степенью благосостоянія жителей. Однимъ изъ признаковъ матеріальнаго благосостоянія служитъ возможность оплачивать здоровое и хорошее помѣщеніе, а такъ какъ плата за квартиру составляетъ одинъ изъ предметовъ статистическаго изслѣдованія при производствѣ городской переписи, то оказывается возможнымъ опредѣлить наличность вліянія этого признака благосостоянія на смертность населенія Петербурга. Вліяніе это обнаруживается въ слѣдующемъ рядѣ данныхъ за послѣдній отчетный (1902) годъ.

Таблица 15.

ЧАСТИ ГОРОДА:	Средняя квартирная плата въ руб- ляхъ на жи- теля.	Умерло на 1000 ч.:	
		мужчинъ.	женщинъ.
Адмиралтейская	196,7	9,6	10,4
Литейная	114,2	14,5	13,4
Казанская	111,1	14,9	12,5
Московская	79,8	16,5	16,1
Спасская	61,9	16,9	17,6
Васильевская	59,8	20,2	20,6
Коломенская	59,3	22,2	19,6
Петербургская	51,3	21,7	23,4
Рождественская	50,2	26,0	28,2
Нарвская	41,2	21,9	24,4
Алексадро-Невская	33,4	22,6	29,5
Выборгская	31,0	28,7	30,4
Во всѣхъ частяхъ города.	64,0	20,2	21,1
Во семь Петербургѣ, съ включеніемъ больницъ и пр.	64,0	22,7	22,8

Оказывается, что въ тѣхъ частяхъ города, гдѣ квартирная плата на жителя свыше 100 р., уми-

раетъ отъ 12 до 15 женщинъ на 1000; въ частяхъ съ среднею платой въ 100—51 р.—отъ 17 до 23 ж.; наконецъ въ частяхъ города, гдѣ квартирная плата на жителя, въ среднемъ, не выше 32 р., смертность достигаетъ 30 pro mille. Изъ частей города превъ- шеніемъ женской смертности надъ мужскою осо- бенно отличаются: Александро - Невская, Нарв- ская, Выборгская, Рождественская и Петербургская, т. е. мѣстности съ преобладающимъ чернорабочимъ и фабричнымъ населеніемъ.

Смертность по болѣзнямъ. За трехлѣтіе 1900—1902 гг., смертность въ женскомъ населеніи С.-Петербурга была значительно выше чѣмъ въ мужскомъ: отъ рака и другихъ „новообразований“, отъ болѣзней кровеносной системы, мочевыхъ органовъ и орга- новъ пищеваренія; слабѣе, напротивъ,—отъ зараз- ныхъ болѣзней и мозговыхъ, какъ видно изъ слѣ- дующей таблицы (№ 16).

Таблица № 16.

Средняя смертность отъ болѣзней въ С.-Петербургѣ за 1900—1902 гг.

	Число умершихъ.			Смертныхъ случаевъ на 1000 душъ.		
	Мужскаго пола.	Женскаго пола.	Обоего пола.	Въ мужскомъ населеніи.	Въ женскомъ населеніи.	Въ томъ и другомъ.
Умерло	16.226	13.282	29.508	23,86	23,39	23,64
Въ томъ числѣ:						
Отъ заразныхъ болѣзней.	6.031	4.197	10.228	8,87	7,39	8,19
> общ. незаразн. бол. . .	1.558	1.808	3.366	2,29	3,18	2,70
> новообразований . . .	519	669	1.188	0,76	1,18	0,95
> бол. мозга и нервн. сист.	1.724	1.341	3.065	2,53	2,36	2,46
> > кровеносной сист.	899	839	1.738	1,32	1,48	1,39
> > органовъ дыханія.	2.059	1.745	3.804	3,03	3,07	3,05
> > органовъ пищевар.	2.222	1.929	4.151	3,27	3,40	3,33
> > мочевыхъ орган.	366	362	728	0,54	0,64	0,58
> > прочихъ болѣзней.	848	392	1.240	1,25	0,69	0,99

Въ числѣ заразныхъ болѣзней первое мѣсто за- нимаетъ бугорчатка легкихъ и другихъ органовъ

и тканей, отъ которой въ періодъ 1900—1902 гг. умирало, въ среднемъ, ежегодно лицъ женскаго пола 1647, мужскаго — 3046. Отъ родовъ, родильной горячки и другихъ послѣродовыхъ болѣзней умираетъ въ годъ (1900—1902) 53 женщины, или 0,13%.

Не лишена интереса статистика несчастныхъ случаевъ съ людьми въ Петербургѣ, изъ которой видно, что отъ этихъ случаевъ пострадало:

	Женщинъ.	Мужчинъ.	Итого.
Въ 1900 году.	587	3789	4376
» 1901 »	748	4407	5155
» 1902 »	940	4335	5275
Въ среднемъ за годъ.	758	4177	4935

Несчастные случаи послѣдняго отчетнаго (1902) года распредѣлились слѣдующимъ образомъ:

Таблица 17.

	Женщинъ.	Мужчинъ.	Всего.
Травматическихъ поврежденій.	473	2.621	3.094
Въ томъ числѣ на фабрикахъ и завод.	31	809	840
Обжоговъ.	62	186	248
Въ томъ числѣ на фабрикахъ и завод.	—	53	53
Укушеній животными	29	79	108
Паденій въ воду	14	264	278
Утонувшихъ	2	49	51
Нечаянно отравившихся.	55	59	114
Угорѣвшихъ	10	33	43
Обмороженныхъ.	2	9	11
Покушеній на самоубійство	95	171	266
Самоубійствъ.	38	94	132
Поврежденій, причиненныхъ умышленно другими лицами	138	674	812
Разныхъ другихъ.	22	96	118
Всего.	940	4.335	5.275
Кромѣ того, жертвъ убійствъ	23	43	66

Меньшее число женщинъ, страдающихъ отъ несчастныхъ случаевъ, объясняется тѣмъ обстоятельствомъ, что женщины принимаютъ меньшее участіе въ наиболѣе опасныхъ для жизни промыслахъ и занятіяхъ.

В. Покровский.





Хронологія нѣкоторыхъ событій.

Январь.

12 (25). Морлей и Кампбелль Баннерманъ (въ Англіи) объявили себя сторонниками дарованія избирательныхъ правъ женщинамъ, 1904 г.

13. Въ городское управление въ Харьковѣ поступилъ проектъ объ открытіи тамъ женскихъ медицинскихъ курсовъ, 1904 г.

15 (28). Лагтингъ въ Христіаніи (комиссія Стортинга) большинствомъ 19 голосовъ противъ 10 принялъ законопроектъ, согласно которому женщинамъ предоставляется право заниматься адвокатурой. Единогласно постановлено препроводить законопроектъ въ слѣдующую инстанцію, 1904 г.

16. Первое учредительское собраніе членовъ Одесскаго общества попеченія о молодыхъ дѣвицахъ въ Одессѣ, 1902 г.; указъ объ учрежденіи Воспитательныхъ Домовъ, 1712 г.

Февраль.

1. Открылось общежитіе для женщинъ-работницъ въ Одессѣ, устроенное обществомъ попеченія о молодыхъ дѣвицахъ, 1903 г.

2. Въ Швейцаріи (въ кантонѣ Цюриха) большинствомъ 120 голосовъ противъ 22, женщины получили право адвокатской практики, 1899 г.

5. Въ Берлинѣ 394 русскихъ студентокъ выступили съ протестомъ по поводу, выказанныхъ статъ-секретаремъ по иностраннымъ дѣламъ Рихтгофеномъ въ рейхстагѣ, обвиненій иностранныхъ студентокъ въ анархизмѣ и безнравственномъ поведеніи, 1904 г.; отрывъ въ Саратовѣ свои дѣйствія отдѣлъ общ. содѣйствія женск. сельско-хозяйственному образованію, 1901 г.

15. Былъ изданъ специальный законъ въ Соединенныхъ Штатахъ, по которому женщины послѣ

3-хъ лѣтней практики получили право приписаться въ Вашингтонѣ, 1879 г.

26. Состоялось въ залѣ сельско-хозяйственнаго музея открытіе женскихъ сельско-хозяйственныхъ курсовъ, устроенныхъ обществомъ содѣйствія женскому сельско-хозяйственному образованію. На открытіи присутствовали министръ А. С. Ермоловъ, членъ государственнаго совѣта С. Ѳ. Платоновъ, предсѣдатель совѣта общества профес. П. А. Стебуть, члены совѣта, профессора и слушательницы курсовъ, 1904 г.

Мартъ.

9. Утвержденъ законъ о дарованіи правъ государственной службы женщинамъ врачамъ, 1898 г.

14. Членъ шведскаго парламента Олофъ Персонъ представилъ проектъ разрѣшенія женщинамъ выступать передъ судомъ въ качествѣ адвоката. Проектъ прошелъ въ парламентѣ 119 голосами противъ 73. Сенатъ отказался утвердить это голосованіе, 1896 г.

15. Утверждено представленіе Николая Вышнеградскаго о всеобщемъ женскомъ училищѣ (гимназіи), 1858 г.

Апрѣль.

12. † Писательница и переводчица Елизавета Николаевна Ахматова, 1904 г.

26. Впервые приняты женщины въ Академію Художествъ; и сразу поступило 181 женщина. (Ecole des Beaux-Arts) въ Парижѣ, 1897 г.

30. Открытъ въ Парижѣ клубъ для молодыхъ дѣвушекъ „Amicitia“. Онъ содержитъ удобныя комнаты, сдающіяся по недорогой цѣнѣ, имѣетъ бібліотеку, зало для лекцій и вообще все удобства современной жизни 1899 г.

Май.

2. Основаніе Вѣдомства Учрежденій Императрицы Маріи, 1797 г.

5. Учрежденіе Смольнаго Института, 1764 г.

10. Подписанъ Государемъ актъ уравниенія правъ женщинъ-врачей съ ихъ коллегами, 1904 г.

27. † Жоржъ-Зандъ, 1876 г.; † Роза Бонеръ—знаменитая французская художница, 1899 г.

31. Открылся международный женскій конгрессъ въ Берлинѣ, 1904 г.

Іюнь.

4. закрылся женскій международный конгрессъ въ Берлинѣ, 1904 г.

15. Германскія женщины допущены къ экзамену для полученія свидѣтельства на преподавательницу въ высшихъ классахъ женскихъ учебныхъ заведеній, но съ условіемъ 5-ти лѣтней работы въ качествѣ учительницы низшихъ классовъ, 1900 г.

26. Первая румынка адвокатъ, г-жа Bilcesco, по окончаніи докторомъ юридическихъ наукъ въ Парижѣ, безъ всякихъ затрудненій со стороны двора, или палатъ была приписана къ сословію адвокатовъ, 1891 г.

Іюль.

1. Поставленъ въ Парижѣ, въ Люксембургскомъ саду памятникъ Жоржъ-Зандъ, 1904 г.

2 (15). Открылся въ Парижѣ при участіи представителей 16 государствъ „международный конгрессъ по вопросу о торговлѣ женщинами“, 1902 г.

5. Казнь Шарлоты Корде, 1793 г.

8. Высочайше утверждено мнѣніе государственнаго совѣта о квартирномъ довольствѣ состоящихъ на телеграфной службѣ женщинъ, 1901 г.

14. † М-ме де-Сталь, 1817 г.

Августъ.

5. Высочайшее повелѣніе объ упраздненіи учебныхъ курсовъ, 1882 г.

22. Учрежденъ въ Москвѣ Воспитательный домъ 1763 г.

26. Открытіе въ Костромѣ перваго въ Россіи всесословнаго женскаго училища для приходящихъ на средства Ал. Ник. Григорова, 1857 г.

Сентябрь.

5. Починъ пожертвованій для устройства высшихъ женскихъ курсовъ въ Казани положенъ казанскимъ земствомъ, внесшимъ въ кассу комитета 3,000 р. въ ознаменованіе столѣтняго юбилея казанскаго университета 1904 г.

2 (14). Въ Цюрихѣ открылись засѣданія международной конференціи для борьбы съ торговлей дѣвушками. Въ совѣщаніяхъ принимали участіе представители 14 государствъ, въ томъ числѣ и Россіи. 1904 г.

10. † Мэри Йольстенкрафтъ авторъ книги „Защита правъ женщины“, требовала для женщинъ одинаковаго воспитанія съ мужчинами и одинаковыхъ съ ними гражданскихъ правъ, 1797 г.

24 (7). Открылся конгрессъ во Франкфуртѣ на Майнѣ по вопросу о бѣлыхъ невольницахъ, 1902 г.

25. Городское управленіе Брестъ-Литовска въ собраніи постановило, наконецъ, послѣ ходатайствъ въ теченіе нѣсколькихъ лѣтъ, отпускать ежегодно 2,000 р. на преобразование частнаго пансіона въ женскую министерскую гимназію, 1903 г.

27 (10). Закрылся конгрессъ по вопросу о бѣлыхъ невольницахъ во Франкфуртѣ на Майнѣ, 1902 г.

29. Миссъ Гертруда фонъ-Петцольдъ получила мѣсто пастора въ Лейчестерѣ, 1904 г.

Октябрь.

1. Открыто Обществомъ доставленія средствъ Высшимъ Женскимъ Курсамъ въ Москвѣ общежитіе на 60 слушательницъ, 1904 г.

4. Общество содѣйствія открытію въ Москвѣ женскаго медицинскаго института, заручившись предварительно принципиальнымъ согласіемъ министерства, обратилось въ думу съ ходатайствомъ предоставить институту Старо - Екатерининскую больницу, 1904 г.

5. Открыта въ Царскомъ Селѣ женская министерская гимназія, 1904 г.

17. Открытіе дѣйствій общества трудовой помощи нуждающимся женщинамъ въ Москвѣ, 1904 г.

21. Кн. Екатерина Романовна Воронцова-Дашкова назначена президентомъ Рос. Имп. Академіи наукъ, 1783 г.

26. Сохраніе профессоровъ Московскаго медицинскаго факультета, выслушавъ докладъ комиссіи объ устройствѣ медицинскаго факультета при высшихъ женскихъ курсахъ въ Москвѣ, высказало идею свое полное сочувствіе, 1904 г.

28. Большая толпа французскихъ женщинъ явилась въ національное собраніе требовать равенства для всѣхъ гражданъ безъ различія пола, послѣ того, какъ Олимпія де-Гужъ подала королевѣ петицію о деклараціи правъ женщины, 1789 г.

30. Послѣ слабой защиты конвентъ въ Парижѣ сдѣлалъ постановленіе о роспусченіи женскихъ обществъ 1793 г.

Ноябрь.

1. Министръ Народнаго Просвѣщенія Глазовъ принялъ въ Харьковѣ депутацію женскаго общества, и отклонилъ ходатайство объ учрежденіи высшихъ женскихъ курсовъ въ Харьковѣ, 1904 г.; открытіе Василеостровской гимназіи въ Спб., 1858 г.

2. По Высочайшему повелѣнію Императора Александра II открытъ былъ въ видѣ опыта при медико-хирургической академіи четырех-годичный курсъ для медицинскаго образованія женщинъ, 1872 г.

3. Олимпія де-Гужъ была казнена, на 45 году жизни, 1793 г.

8. Совѣщаніе у Московскаго городского головы по вопросу о представленіи для проектируемаго женскаго медицинскаго института городскихъ больницъ, 1904 г.

9. Казнена m-me Роланъ, 1794 г.

11. Въ Норвегіи женщины получили право адвокатской практики, 1895 г.

20. Вновь открыты педагогическіе курсы, 1863 г.

Декабрь.

2. Евгенія Ивановна Конради подала петицію въ первый съѣздъ естествоиспытателей о допущеніи женщинъ въ университетъ, 1867 г.; род. Ел. Ник. Ахматова, 1820 г.

4. Въ Швеціи законъ формально призналъ, что женщина наравнѣ съ мужчиной можетъ защищать интересы другихъ передъ правосудіемъ, 1897 г.

7. Послѣ продолжительныхъ хлопотъ получила право, французская женщина, наконецъ, быть свидѣтельницей въ гражданскихъ дѣлахъ. Но подписывать, какъ свидѣтельница, акты и духовныя завѣщанія совмѣстно съ мужемъ было ей запрещено, 1897 г.; въ Харьковѣ открыта лечебница „Женская помощь“, 1903 г.

9. Появился первый номеръ женской газеты „La Fronde“, 1897 г.

14. † Марѳа Степановна Сабина, основательница въ Россіи совмѣстно съ баронессой Фредериксъ Краснаго Креста, барачной больницы, Дамскаго лазаретнаго комитета и пр., 1892 г.

24. Софья Ковалевская получила одну изъ наибольшихъ премій парижской академіи наукъ, 1888 г.

Въ XI столѣтїи монахиня *Гильдегарда фонъ-Бокельгеймъ*, настоятельница монастыря въ Рупрехтсгаузенѣ, кромѣ житїй святыхъ, написала цѣлый рядъ сочиненїй по физикѣ и зоологїи. На той же ступени образованїя стояли и прославленная „сѣверная пророчица“, *Бригита Шведская* и Гротесвита, латинская поэтесса эпохи Оттоновъ. Въ тѣ времена не одна мудрая монахиня становилась совѣтницей папъ и королей. Въ монастырѣ на долю женщинъ выпадало, въ сравненїи съ обычнымъ образованїемъ, болѣе высокое воспитанїе. Онѣ изучали классическіе языки и извѣстныя отрасли знанїй. Церковь отчасти повліяла на возникновенїе женскаго вопроса: растущему числу безбрачныхъ священниковъ и монаховъ соотвѣтствовало такое же число одинокихъ женщинъ. Необходимымъ слѣдствїемъ явилось образованїе монастырей. Женщины массами стекались подѣ защиту ихъ стѣнъ. Имъ оставалось выбирать между монастыремъ и дѣвичьей, и если многія искали только пищи и крова, то все болѣе увеличивалось число тѣхъ, которыя старались уйти отъ безобразїя свѣтской жизни въ убѣжище мирнаго труда и духовнаго самоуглубленїя. Такимъ образомъ, монастыри, открывъ убѣжище многимъ одинокимъ женщинамъ и давъ имъ возможность подняться на болѣе высокую ступень духовнаго развитїя, предоставляя имъ самостоятельныя профессїи, частью разрѣшили женскїй вопросъ въ средніе вѣка. Ученыя монахини занимались списыванїемъ старыхъ произведенїй, рисованїемъ инициаловъ и миниатюръ, другїя были учительницами въ дѣвичьихъ школахъ при монастыряхъ или занимались уходомъ за больными, вязальными, ткацкими и др. работами. Впрочемъ, надо прибавить, что значенїе монастырей для поднятїя положенїя женщинъ длилось только лѣтъ двѣсти, потому что уже въ XI и XII вѣкахъ начинается ихъ нравственный упадокъ.

Въ XIII, XIV столѣтїяхъ въ большихъ городахъ встрѣчались женщины, занимавшїяся по письменной части и иногда пользовавшїяся значенїемъ, какъ, на примѣръ, аугсбургская горожанка *Клара Гетцлеръ*, на работу которой былъ большой спросъ вслѣдствїе большого ея искусства.

Въ концѣ XIV столѣтїя во Франкфуртѣ на Майнѣ насчитывалось 15 человекъ женщинъ-врачей, а

изъ одного дикта французскаго правительства въ 1311 г., по которому врачи и женщины-врачи должны были подвергаться экзамену, вытекаетъ, что въ этомъ женскомъ промыслѣ не видѣли ничего предосудительнаго *).

Отъ XIV до XVI, въ эпоху возрожденія въ домахъ богатыхъ купцовъ и въ княжескихъ замкахъ дѣти обоихъ половъ одинаковымъ образомъ обучались у гуманистически-образованныхъ воспитателей. Выдающіеся педагоги посвящали все свои силы обученію своихъ питомцевъ, такъ что, напр., *Цецилія Гонзаго* **) (*Cäcilia Gonzaga*) уже на одиннадцатомъ году вполне владѣла классическими языками. Великое зевоеваніе эпохи возрожденія заключалось для женщинъ не въ томъ, что имъ было открытъ доступъ къ университетамъ и что слава отдѣльныхъ ученыхъ женщинъ наполняла тогдашній міръ, а въ признаніи женщины, какъ самостоятельной личности. Женщина въ ту эпоху перестала быть только экономной или возлюбленной, но принимала участіе въ научныхъ бесѣдахъ, передъ нею читали свои произведенія Данте, Петрарка, Боккаччо, и къ ея зрѣлому сужденію относились съ одинаковымъ вниманіемъ, если часто и не съ большимъ, чѣмъ къ мнѣнію мужчинъ. Женщины, какъ Катерина Корнаро въ Венеціи, *Изотта Малатеста* въ Римани, *Эмилія Пиа* въ Урбино, *Изабелла Эсте* въ Мантуѣ, *Вероника Гамбарра* въ Болоньѣ, были средоточіемъ тѣхъ умственныхъ круговъ, отъ мнѣнія которыхъ зависѣла слава многихъ поэтовъ и художниковъ.

Въ XIII вѣкѣ въ Болоньѣ проповѣдовала женщина-теологъ *Булоница*, ставшая затѣмъ профессоромъ.

Послѣдовательницей Кристины Пизанской ***)) въ XIV вѣкѣ была г-жа де-Гурнэ (*de Gournay*), приемная дочь Монтэня. Она провозгласила равноправность половъ, исключая лишь военной службы. Все эти усилія отдѣльныхъ личностей не имѣли прямого практическаго успѣха, но въ связи съ вліяніемъ гуманизма, расцвѣтомъ искусства и ли-

*) L. Frank, "La femme-avocat.

**) Jakob Burchhardt. Die Kultur Renaissance in Italien.

***) См. Первый Женскій Календарь за 1904 г.

тературы и растущимъ благосостояніемъ высшихъ классовъ на счетъ увеличивающейся эксплуатаціи народныхъ массъ, они не могли не вліять на подъемъ женскаго образованія.

Въ 1505 году появилась въ Германіи книга платоновски-христіанскаго философа Корнелія Агриппы изъ Неттесгейма о превосходствѣ женскаго пола, которая отчасти читается какъ современная защита правъ женщинъ на образованіе. Онъ бичуетъ воспитаніе дѣвушекъ, направленное къ полной праздности и заявляетъ, что только благодаря такому воспитанію женщины не могутъ развивать своихъ способностей, и представить доказательство своей умственной силы, равноцѣнной умственной способности мужчинъ. Книга эта сначала появилась на латинскомъ языкѣ подъ заглавіемъ; „De nobilitate et praecellentia foemini sexus“.

Въ 1821 г. Эммой Вилляръ основана первая женская семинарія въ Америкѣ. Она была встрѣчена насмѣшками, когда выступила съ требованіемъ болѣе высокаго образованія для женщинъ и встрѣтила большое сопротивленіе своимъ планамъ, при осуществленіи ихъ. Но когда семинарія была открыта, она вызвала подражаніе въ широкой степени, и школа Эммы Вилляръ сдѣлалась фундаментомъ того широко разросшагося зданія женскаго образованія, которое составляетъ украшеніе современной Америки.

Въ 1820 году началась дѣятельность въ Америкѣ другой женщины—Лукреціи Маттѣ. Она, въ качествѣ проповѣдницы квакеровъ, безпрепятственно странствовала по государствамъ Сѣверной Америки, являясь не только миссіонеромъ своей религіи, но и первымъ піонеромъ женскаго движенія, при чемъ уже одна ея дѣятельность служила свидѣтельствомъ, что женщина, съ такимъ же умѣніемъ и успѣхомъ, какъ и мужчина, можетъ отдавать свои духовныя силы на служеніе общимъ интересамъ.

Въ 1817 году Шарлота фонъ-Зибольдъ, сдавъ докторскій экзаменъ безпрепятственно занималась медицинской практикой въ Дармштадтѣ. Она пред-

ставляла единичный примѣръ; у другихъ женщинъ ея времени не было возможности подготовиться къ серьезнымъ научнымъ занятіямъ. Запросы болѣе серьезнаго образованія для женскаго пола въ связи съ потребностью въ заработкѣ, со стороны одинокихъ женщинъ, повели къ тому, что въ промежутокъ времени между 1800 и 1825 годами были основаны рядъ женскихъ школъ частью на частныя средства, частью же съ помощью общинъ *).

Въ 1862 году въ Америкѣ генераль Спиннеръ, не обращая вниманія на всеобщее возмущеніе опредѣлилъ 7 женщинъ на службу въ національный банкъ. Въ 1875 году Спиннеръ уже докладывалъ, что на государственной службѣ болѣе тысячи женщинъ и признавалъ ихъ службу вполне удовлетворительной.



*) Helene Lange, Entwicklung und Stand des höheren Mädchenschulwesens in Deutschland.

Хроника женскаго образованія.

Число желающихъ поступить въ женскій медицинскій институтъ съ каждымъ годомъ увеличивается; въ этомъ году число прошеній достигло 950, подавшія ихъ всѣ предварительно выдержали дополнительное испытаніе по латинскому языку. Принято изъ этого числа всего 250 лицъ, имѣвшихъ высшія отмѣтки въ атестатахъ зрѣлости.

Въ женскомъ медицинскомъ институтѣ 1 сентября начались выпускные экзамены. Въ числѣ 255 экзаменуемыхъ находятся 15 лицъ, окончившихъ курсъ въ заграничныхъ университетахъ.

На высшіе женскіе курсы въ Петербургѣ въ текущемъ учебномъ году принято на I курсъ до 700 слушательницъ, всего на курсахъ обучается до 1,600 человѣкъ.

Въ текущемъ учебномъ году 1904—1905 наблюдается въ Москвѣ значительный наплывъ женщинъ, желающихъ получить высшее образованіе. На педагогическихъ курсахъ, организованныхъ обществомъ воспитательницъ и учительницъ, приемъ слушательницъ уже прекращенъ. На курсѣ, помѣщающемся въ Политехническомъ музеѣ, числится свыше 900 женщинъ. На II курсѣ, помѣтившемся при училищѣ иностранныхъ корреспондентовъ, насчитывается свыше 500 человѣкъ. Такимъ образомъ, какъ это видно изъ этихъ цифръ, на курсахъ обучается всего 1,400 человѣкъ.

Въ Лозанскомъ университетѣ въ истекшемъ 1903—1904 академическомъ году слушали курсъ 893 студента, изъ коихъ 258 женщинъ; слѣдовательно послѣднія составляли 28,3% къ общему числу слушателей; большинство студентокъ были русскія, которыхъ числилось 170 человѣкъ. Значитъ, онѣ составляли 67,3% къ общему числу учащейся женской молодежи. По факультетамъ русскія студентки распредѣлялись такъ: на медицинскомъ было 150 человѣкъ (88,3%), историко-филологическомъ (Lettres) — 15 (8,8%) и на естественномъ Sciences — 5 (2,2%). Русскія дѣвушки явились въ университетъ изъ 60-ти городовъ, даже изъ такихъ отдаленныхъ, какъ Ир-

кутскъ, Томскъ, Астрахань. Достойно вниманія, что не только окраины Россіи имѣютъ тамъ своихъ представительницъ, но и университетскія города, какъ Кіевъ (10 человекъ), Одесса (9). Москва (7). Харьковъ (7), Петербургъ (10); значить дома въ учебныхъ заведеніяхъ для нихъ мѣста не оказалось. Изъ другихъ городовъ изъ Тифлиса (10), Ростова на Дону (8), Саратова (6), Полтава (5) и т.д.

25 мая состоялся актъ въ женскомъ педагогическомъ институтѣ. Окончило 92 слушательницы, изъ которыхъ золотыми медалями награждены 6 и серебряными 9 слушательницъ.

Въ школѣ лекарскихъ помощницъ и фельдшерницъ, состоящей въ вѣдѣніи с.-петербургскаго дамскаго лазаретнаго комитета общества Краснаго Креста, 2 сентября начались выпускныя испытанія. Экзамены держатъ 15 слушательницъ. Лицами, желающими поступить на 1 курсъ, было подано 200 прошеній. Принято 90 слушательницъ.

Первый выпускъ московскихъ высшихъ женскихъ курсовъ въ минувшемъ академическомъ году далъ блестящіе результаты не только въ отношеніи успѣховъ курсистокъ, но также и въ смыслѣ практическаго примѣненія пріобрѣтенныхъ ими знаній. Большинство изъ окончившихъ получили мѣста учительницъ и начальницъ разныхъ женскихъ учебныхъ заведеній.

Въ Севастополѣ въ учебныхъ заведеніяхъ замѣчается небывало большой наплывъ учащихся. Число прошеній, поступившихъ въ женскую гимназію, превышаетъ число вакансій въ десять и болѣе разъ. Городъ возбудилъ ходатайство объ оставленіи параллельныхъ классовъ, закрываемыхъ въ текущемъ 1904 году.

Преобразование петербургскаго женскаго медицинскаго института.

Высочайше утвержденнымъ мнѣніемъ Государственнаго Совѣта постановлено: лицамъ, занимающимъ въ означенномъ институтѣ до введенія въ дѣйствіе настоящаго узаконенія должности, коимъ признается нынѣ право на пенсію по учебной службѣ, зачесть въ срокъ выслуги на эту пенсію

все время ихъ прежней службы при условіи внесенія ими въ казну установленныхъ на пенсію вычетовъ за все означенное время. Предоставить министру народнаго просвѣщенія выдать лицамъ, окончившимъ курсъ петербургскаго женскаго медицинскаго института, по дѣйствующему Положенію объ ономъ дипломы на званіе лѣкаря съ тѣмъ же правами, кои присваиваются оканчивающими курсъ института по издаваемому Положенію. Предоставить лицамъ женскаго пола, какъ окончившимъ курсъ петербургскаго женскаго медицинскаго института, какъ и выдержавшимъ соотвѣтствующее испытаніе, право пріобрѣтать ученія медицинскія степеніи при университетахъ и военно-медицинской академіи. Лицъ женскаго пола, имѣющихъ дипломы иностранныхъ университетовъ на степень доктора медицины и представившихъ удостовѣреніе въ полученіи ими образованія, дающаго право на поступленіе въ петербургскій женскій медицинскій институтъ, допускать къ испытаніямъ на званіе лѣкаря при означенномъ институтѣ наравнѣ съ лицами, окончившими курсъ онаго. Впредь до общаго пересмотра закона о евреяхъ постановить, что число слушательницъ петербургскаго женскаго медицинскаго института іудейскаго вѣроисповѣданія не должно превышать 3% общаго комплекта сихъ слушательницъ. На содержаніе института отпускать изъ государственнаго казначейства, начиная съ 1905 года, по 139,900 р. въ годъ въ дополненіе къ имѣющимся въ распоряженіи института на сей предметъ средствамъ. Предоставить министру народнаго просвѣщенія подвергнуть ближайшей разработкѣ вопросы объ устройствѣ и порядкѣ дѣйствія попечительнаго совѣта въ петербургскомъ женскомъ институтѣ и свои по сему предмету предположенія представить на законодательное разсмотрѣніе въ возможно непродолжительномъ времени.

Въ медицинской испытательной комиссіи въ Харьковѣ окончили испытаніе на званіе лекаря съ отличіемъ одна женщина-врачъ, на званіе лекаря—6 женщинъ.

Въ земской учительской школѣ въ минувшемъ году состояло 84 ученика и 121 ученица; окончило курсъ 17 учениковъ и 35 ученицъ. Изъ числа послѣднихъ 9 при поступленіи въ школу имѣли аттестаты среднихъ учебныхъ заведеній.

25 мая происходилъ выпускной годичный актъ с.-петербургскихъ и царскосельскихъ гимназій въд. учр. Императрицы Маріи. Въ отчетномъ году *кончило*: Александровскую гимназію—73 ученицы, изъ нихъ золотыя медали получили четверо, серебряныя семь; Литейную гимназію—61, изъ нихъ четверо награждены золотыми медалями и 5 серебряными; Коломенскую гимназію—58, изъ нихъ четверо получили золотыя и четверо серебряныя медали; Маріинскую гимназію—77, золотыхъ 5, серебряныхъ 7; Петровскую гимназію—38, медалей золотыхъ 2, серебряныхъ—3, Василеостровскую гимназію—36, золотыхъ медалей 2, серебряныхъ 3; Екатерининскую гимназію—39, золотыхъ 3, серебряныхъ 6; гимназію принцессы Ольденбургской—72, золотыхъ медалей 4, серебряныхъ 7.

Министерство народнаго просвѣщенія увѣдомило попечителей учебныхъ округовъ, что въ непродолжительномъ времени предстоитъ постепенное открытіе ряда женскихъ учительскихъ семинарій въ различныхъ мѣстностяхъ Имперіи. Учрежденіе этихъ заведеній имѣетъ цѣлью привлеченіе къ педагогической дѣятельности въ начальныхъ народныхъ училищахъ женщинъ преимущественно изъ среды сельскаго населенія. Въ виду этого министерство признало желательнымъ, чтобы на воспитанницъ женскихъ двуклассныхъ сельскихъ училищъ было распространено правило, изданное по отношенію къ воспитанникамъ такихъ же училищъ, а именно: оставленіе окончившихъ курсъ лучшихъ ученицъ для подготовленія ихъ при мѣстныхъ двуклассныхъ училищахъ для поступленія въ учительскія семинаріи въ теченіе времени до достиженія ими 16 лѣтъ, съ назначеніемъ каждой изъ нихъ стипендіи; при этомъ министерство указываетъ, что занятія при двуклассныхъ училищахъ имѣютъ цѣлью не только подготовленіе дѣвицъ окончившихъ курсъ къ поступленію въ учительскія семинаріи, но и къ испытанію на учительское званіе. Въ виду этого подготовленіе можетъ быть начато теперь же, не ожидая открытія въ той или другой мѣстности женской учительской семинаріи.

На засѣданіи Симбирской думы обсуждался докладъ училищной комиссіи объ учрежденіи въ Симбирскѣ женской учительской семинаріи.

Двѣ воспитанницы, кончившія курсъ въ одной изъ варшавскихъ гимназій, возбудили ходатайство о принятіи ихъ студентками въ Варшавскій ветеринарный институтъ для полученія званія ветеринарнаго врача.

Губернскій земскій комитетъ въ Минскѣ постановилъ открыть въ 1906 г. женскую акушерско-фельдшерскую школу.

Московское биржевое общество открыло 30-го августа 1904 г. при александровскомъ коммерческомъ училищѣ мужскую и женскую торговья школы.

Московское попечительство трезвости открыло въ текущемъ (1904 г.) двѣ мужскія и одну женскую воскресную школу.

Конференція Императорской Военно-Медицинской академіи, въ виду послѣдовавшаго *уравненія* женщинъ-врачей въ правахъ съ врачами-мужчинами признала возможнымъ *допускать* на будущее время *женщинъ-врачей къ соисканію степени доктора-медицины на общемъ основаніи.*

Въ Парижскомъ университетѣ (без. Рус. Выш. школы) учатся 282 русскихъ студентки.

Женская прогимназія въ Ирбитѣ преобразована въ гимназію.

Попечительству для обученія бѣдныхъ дѣтей ремесламъ пожертвованъ В. И. Якунчиковымъ домъ, стоимостью 25000 р. для устройства женской школы попечительства.

Открытъ пріютъ и повивальная школа въ Владимірѣ. Устройство обошлось въ 35.000, собранныхъ по подпискѣ.

Наплывъ желающихъ поступить слушательницами очень значителенъ, такъ что зачислены будутъ только гимназистки, окончившія курсъ наукъ съ золотыми и серебряными медалями и другими наградами.

Совѣтъ высшихъ женскихъ курсовъ въ Москвѣ ходатайствуетъ въ думѣ объ отводѣ земли для постройки собственнаго зданія. На курсахъ болѣе тысячи слушательницъ.

У Лохвицкой-Скалонъ на 1 курсѣ 150 человѣкъ, на II—до 90 человѣкъ.

Въ кавказскомъ учебномъ округѣ одна дѣвушка держала экзамены въ мужской классической гимназіи одновременно съ учащимися въ ней по всѣмъ предметамъ гимназическаго курса, включая и древніе языки. Такимъ порядкомъ она выдержала экзамены за III, IV, V, VI и VII классы и выдержала блестяще. Въ будущемъ году ей предстоитъ наравнѣ съ абитуриентами гимназіи держать экзаменъ на аттестатъ зрѣлости, о чемъ она и заявила мѣстному начальству. Мѣстное начальство обратилось въ виду этого за разъясненіемъ въ министерство народнаго просвѣщенія, ученый комитетъ котораго высказался въ томъ смыслѣ, что не допускать просительницу къ экзаменамъ на аттестатъ зрѣлости вмѣстѣ съ абитуриентами гимназіи нѣтъ оснований; но такъ какъ женщины въ университеты у насъ пока не допускаются, то ей надлежитъ выдать документъ особенный, который бы указывалъ на прохожденіе курса мужской классической гимназіи и давалъ право на поступленіе въ женскій медицинскій институтъ и другія высшія женскія учебныя заведенія.

Брянское земское собраніе постановило ассигновать изъ запаснаго капитала 20,000 р. на постройку зданія для брянской женской гимназіи.

Война породила кромѣ усиленной дѣятельности существующихъ постоянныхъ среднихъ медицинскихъ школъ еще рядъ новыхъ: въ Спб., Москвѣ и губ. городахъ. При университетѣ, при обществѣ русскихъ врачей, при нѣкоторыхъ городскихъ больницахъ, при Стрекаловой больницѣ о-ва поощренія трудолюбія въ Москвѣ. Наплывъ слушательницъ необычайный, на университетскихъ курсахъ сестеръ милосердія бывало отъ 800—1000 человѣкъ.

Данная объ учебныхъ заведеніяхъ Вѣдомства Императрицы Маріи.

I. Открытыя и полузакрытыя женскія учебныя заведенія.

Учебныя заведенія.	Число уча- щихся.	Расходъ.	
		руб.	к.
Александровская жен. гимн.	376	35,241	—
Василеостровская " "	422	40,000	—
Екатерининская " "	470	52,477	—
Коломенская " "	486	49,661	—
Литейная " "	515	50,500	—
Маріинская " "	632	59,092	—
Петровская " "	323	35,984	—
Принцессы Е. М. Ольденбургск., б. Рождественск. женск. гимн.	540	53,325	—
Педагогическіе курсы	300	41,547	—
Прогимназія при курсахъ	169	10,200	—
Царскосельская женск. гимн.	211	20,767	—
Гатчинская " "	190	19,388	—
Первое Спб. Маріинское ж. уч.	157	11,167	—
Второе " " " "	111	10,656	—

Итого . 4,902 503,182 —

	учениць,	расхода.
Первая Моск. женск. гимн.	473	50,063 —
Вторая " " "	361	37,762 —
Третья " " "	281	30,307 —
Четвертая " " "	540	47,461 —
Пятая " " "	271	29,024 —
Шестая " " "	243	31,210 —

Итого . 2,169 239,327 39

Учебныя заведенія.	Число уча- щихся.	Расходъ.	
		руб.	к.
Астраханская жен. гимн. съ панс.	475	48,396	—
Виленская " "	488	32,413	—
Витебская " "	446	26,247	—
Гродненская " "	500	32,854	—
Житомирская " "	560	47,779	—
Каменецъ-Подольская жен. гимн.	400	29,687	—
Кіево-Подольская " "	725	140,190	77
Кіевско-Фундуклеевск. " "	781		
Пансіонъ граф. Левашевой при Кіевско-Фундукл. жен. гимн.	105		

Ковенская женск. гимн.	440	29,390	—
Минская " "	585	39,764	—
Могилевская " " съ панс.	523	51,167	—
Рязанская " "	305	21,984	—
Саратовская " "	583	101,332	—
Симбирская Маріинская съ Елизаветинск. пансіономъ	412	69,051	—
Вышневолоцкое Маріинское жен. училище	81	6,273	—
Тобольская Маріинская жен. шк.	213	13,177	—
Управленіе Спб. жен. гимназій	—	18,776	—
" Моск. " "	—	13,500	39

II. Институты *).

Учебныя заведенія:	Число воспитанницъ.	Расходъ.	
		руб.	к.
Воспитательнаго общества благо-родныхъ дѣвицъ	458	287,473	—
Александровскій	364	196,825	—
Спб. училище орд. С. Екатерины	340	200,926	—
Патріотическій	213	118,364	—
Спб. Елисаветинскій	209	123,792	—
Спец. педагогич. курсы при Патріотич. институтѣ	16	9,636	—
Павловскій	279	145,004	—
Ксеніевскій	295	224,051	—
Императрицы Маріи	210	111,861	—
Училище Св. Елены	189	92,831	—
Спб. Николаевскій сиротскій	508	336,219	80
Малолѣтнее отд. Спб. Ник. Сирот. института	140	74,517	—
Французскіе классы при Ник. Сиротск. институтѣ	19	11,193	—
Спб. Николаевское женск. учил.	48	33,572	—
Александровскій Сирот. Домъ	352	67,224	—
	—	2,033,488	80
Моск. учил. Орд. Св. Екатерины	355	186,492	—
" Александровскій	208	160,165	—
" Елисаветинскій	238	127,183	—
" Ник. Сиротскій	626	289,625	—
Малолѣтн. отд. Моск. Ник. Сир. института	202	92,976	—
Московское Никол. женск. учил.	130	52,218	—
	—	908,659	—

*) Свѣдѣнія относятся къ 1903 году.

Бѣлостокскій Имп. Николая I	150	12,233 —
Варшавскій Александро-Марин	262	741,859 —
Донской-Маринскій	302	103,003 —
Закавказскій Имп. Николая I	248	113,404 —
Иркутскій Имп. Николая I	177	105,417 —
Казанскій Родіоновскій	176	83,794 —
Керченскій Кушниковскій	164	76,957 —
Кіевскій Имп. Николая I	270	117,767 —
Нижегородскій Маринскій	206	70,010 —
Одесскій Имп. Николая I	252	123,114 —
Оренбургскій Имп. Николая I	227	96,561 —
Орловскій Александровскій	180	83,876 —
Полтавскій	249	98,676 —
Саратовскій Маринскій	171	80,542 —
Тамбовскій Александровскій	266	92,829 —
Харьковскій	217	112,949 —
Домъ Труд. и призр. неим. въ Рязани	81	11,341 —
		<hr/>
		47,585 —

Къ экзамену на аптекарскаго помощника допускается конференціею Имп. военно-медицинской академіи въ каждомъ учебномъ полугодіи не болѣе 35 аптекарскихъ учениковъ.

4 октября Общество содѣйствія открытію женскаго медицинскаго института въ Москвѣ обратилось въ думу съ ходатайствомъ предоста-вить институту Старо-Екатерининскую больницу. Предварительно общество заручилось принципиальнымъ согласіемъ министерства народнаго просвѣщенія и городского головы. Ходатайство будетъ обсуждаться въ думѣ 12 октября; въ случаѣ благопріятнаго рѣшенія, осенью 1905 г. откроютъ инсти-тутъ въ составѣ шести курсовъ, въ связи съ суще-ствующими высшими женскими курсами; два теоре-тическихъ курса будутъ въ естественномъ отдѣле-ніи высшихъ женскихъ курсовъ и четыре прак-тическихъ при больницѣ. Такимъ образомъ высшіе женскіе курсы и медицинскій институтъ составятъ вмѣстѣ женскій университетъ со всѣми факуль-тетами. При осуществленіи этого можно будетъ получить завѣщанныя на женскій университетъ Островской 100,000 руб. находящіяся въ министер-ствѣ народнаго просвѣщенія. Предполагается от-крыть медицинскій факультетъ при высшихъ жен-скихъ курсахъ съ будущаго года.

Въ виду того, что на Московскіе высшіе курсы пріемъ ограниченный, а число желающихъ поступить огромное, въ кружкѣ педагоговъ возникла мысль открыть новые, частные высшіе женскіе курсы при одной изъ частныхъ женскихъ гимназій.

31 октября состоялось общее собраніе членовъ Общества доставленія средствъ высшимъ женскимъ курсамъ въ Москвѣ, въ помѣщеніи курсовъ.

Собраніе создано было для обсужденія вопроса и некоторыхъ дополненій къ уставу Общества съ цѣлью расширенія его дѣятельности.

Комитетъ по организаціи высшихъ женскихъ курсовъ въ Казани, избранный изъ среды профессоровъ и преподавателей университета, увѣдомили городскія и земскія учрежденія Восточной Россіи о томъ, что въ ближайшемъ будущемъ въ гор. Казани предполагается открытіе высшихъ женскихъ курсовъ съ отдѣленіями историко-филологическимъ и физико-математическимъ. Предположено принимать на курсы лицъ, кончившихъ женскія среднія учебныя заведенія, при чемъ преимущественное право поступленія на курсы будетъ предоставлено кончившимъ курсъ въ среднихъ учебныхъ заведеніяхъ округовъ: Казанскаго, Оренбургскаго, Кавказскаго и Западно-Сибирскаго, а также въ среднихъ учебныхъ заведеніяхъ Восточной Сибири и Средней Азіи. Проектъ положенія о высшихъ женскихъ курсахъ уже выработанъ и находится на разсмотрѣніи министерства народнаго просвѣщенія. Комитетъ по организаціи курсовъ обращается къ городскимъ и земскимъ общественнымъ учрежденіямъ Восточной Россіи съ покорнѣйшею просьбою оказать матеріальную поддержку дѣлу, предпринятому въ интересахъ всего Востока, Европейской Россіи и Сибири. Починъ пожертвованія уже положенъ казанскимъ губернскимъ земствомъ, внесшимъ въ кассу комитета 3,000 р. въ ознаменованіе столѣтняго юбилея казанскаго университета, предстоящаго 5 ноября 1904 года

8-го сентября состоялось въ Петропавловскѣ *преобразование мѣстной женской прогимназіи въ гимназію.*

Епископомъ гурійско-мингрельскимъ Дмитріемъ совершенно освященіе въ Батумѣ *новаго зданія женской гимназіи, сооруженнаго на средства города.*

Газета Norddeutsche Allgemeine Zeitung, въ виду возникшихъ слуховъ, что указомъ министра народнаго просвѣщенія отъ 10-го іюня условія поступленія русскихъ женщинъ въ прусскіе университеты болѣе затруднены, чѣмъ для другихъ иностранокъ, удостовѣряетъ, что всѣ иностранки безъ изъятія подвергаются тѣмъ же условіямъ поступленія, какъ и нѣмки. Указъ трактуетъ лишь о томъ, какъ оцѣнять гимназическіе аттестаты русскихъ женщинъ по сравненію съ прусскими свидѣтельствами на званіе учительницъ.

Московское общество сельскаго хозяйства ставитъ на очередь вопросъ объ устройствѣ женскаго сельско-хозяйственнаго учебнаго заведенія на „Богородской“ фермѣ, пожертвованной Обществу для этой цѣли. Въ ближайшемъ собраніи Общества будетъ избрана комиссія для детальной разработки вопроса объ осуществленіи воли завѣщателя.

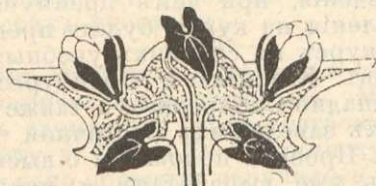



Хроника женскаго труда.

Въ 1904 году 27 февраля Петербургская ревизионная комиссія Городской Думы высказалась за ограниченіе женскаго труда въ городскомъ общественномъ управленіи и за принятіе на службу женщинъ лишь на нештатныя должности и притомъ не какъ болѣе, въ половинномъ числѣ общаго состава служащихъ. Къ чести гласныхъ приходится отмѣтить полное несогласіе съ ревизионной комиссіей. На службѣ въ Думѣ находятся между прочимъ, дѣлопроизводительницы въ нѣкоторомъ родѣ начальницы отдѣленій и никто не жаловался на качество работъ этихъ отдѣленій.

Въ Городской думѣ женщины занимаютъ штатныя должности. *одна* статистическаго редактора, *три* помощниковъ дѣлопроизводителей, *одна* помощника бухгалтера, *два* помощниковъ контролера и *пять* женщинъ помощниками приѣмщика городскихъ сборовъ.

Въ Павловскомъ вокзалѣ въ минувшемъ сезонѣ 1904 г. одно изъ музыкальныхъ отдѣленій было посвящено сочиненіямъ *г-жи М. Данилевской*, пользующейся значительной извѣстностью какъ авторъ романсовъ и вокальныхъ вещей. Менѣе извѣстна *г-жа Данилевская* какъ авторъ инструментальныхъ сочиненій. Она выступила въ Павловскѣ съ большимъ полонезомъ и скрипичною фантазією, которая была очень хорошо сыграна *г. Крюгеромъ*. У насъ есть нѣсколько женщинъ, пробовавшихъ съ успѣхомъ свои силы на композиторскомъ поприщѣ, *г-жи Кашиперова и Барнинова*.

Министерство народнаго просвѣщенія, опросивъ попечителей, разъяснило, что замужество не можетъ лишать учительницъ или надзирательницъ тѣхъ правъ, какія они приобрѣли образованіемъ, и что

если въ отдѣльныхъ случаяхъ замужнее положеніе оказывается помѣхою служебнымъ обязанностямъ, то вопросъ о совмѣстимости службъ съ замужествомъ долженъ быть разрѣшенъ для каждаго такого случая отдѣльно.

Русскій торгово-промышленный банкъ принимаетъ на службу женщинъ, съ жалованьемъ отъ 40 до 80 р. въ мѣсяць.

Въ Земской учительской школѣ въ Спб. принять учебникъ географіи г-жи Ярошевой (географіи для начальныхъ училищъ).

Государственный Совѣтъ, въ соединенныхъ департаментахъ законовъ и гражданскихъ и духовныхъ дѣлъ и въ общемъ собраніи, разсмотрѣвъ представленіе министра внутреннихъ дѣлъ, о замѣщеніи женщинами различныхъ должностей въ почтово-телеграфномъ вѣдомствѣ, мнѣніемъ положилъ: въ измѣненіе и дополненіе подлежащихъ узаконеній постановить: 1) на службу въ почтовыхъ, телеграфныхъ и телефонныхъ учрежденіяхъ могутъ быть принимаемы лица женскаго пола, имѣющія не менѣе 18 лѣтъ и получившія свидѣтельства о прохожденіи учебнаго курса не ниже 4-хъ первыхъ классовъ женскихъ гимназій, епархіальныхъ женскихъ училищъ и другихъ соответствующихъ имъ учебныхъ заведеній, или выдержавшія въ установленномъ порядкѣ соответствующее курсу перечисленныхъ учебныхъ заведеній испытаніе.

2) Указанныя въ ст. 1 лица, по испытаніи ихъ въ знаніи почтовой, телеграфной и телефонной службы, зачисляются на службу по вольному найму, съ присвоеніемъ имъ окладовъ содержанія, представленныхъ почтово-телеграфнымъ чиновникамъ 6-го разряда низшаго и высшаго окладовъ, а по прослуженіи 3-хъ лѣтъ, могутъ быть повышаемы съ 5 и 4 разряда, съ зачисленіемъ ихъ на государственную службу. Квартирное довольствіе состоящимъ на службѣ лицамъ женскаго пола производится на основаніяхъ, опредѣленныхъ Высочайше утвержденнымъ 8-го іюня 1901 г. мнѣніемъ Государственнаго Совѣта. 3) Лица женскаго пола, удовлетворяющія требованіямъ, въ ст. 1 указаннымъ, и выдержавшія сверхъ того повѣрочное испытаніе въ знаніи французскаго и нѣмецкаго языковъ, мо-

гутъ быть принимаемы на государственную службу почтово-телеграфными чиновниками 5-го разряда и повышаемы засимъ во все разряды почтово-телеграфныхъ чиновниковъ. При прохожденіи службы, означенныя лица пользуются окладами содержанія и квартирнымъ довольствіемъ, присвоенными занимаемымъ ими должностямъ. 4) Лица женскаго пола, состоящія чиновниками 5-го разряда, могутъ быть, при дальнѣйшемъ прохожденіи службы, назначаемы на должности начальниковъ почтовыхъ отдѣленій въ городахъ и внѣ городовъ, а знающія иностранныя языки и телеграфную службу и на должности начальниковъ почтово-телеграфныхъ отдѣленій. 5) При назначеніяхъ и перемѣненіяхъ, а равно во время командировокъ, служащимъ въ почтово-телеграфномъ вѣдомствѣ лицамъ женскаго пола выдается путевое довольствіе соотвѣтственно классамъ занимаемыхъ ими должностей.

Въ инструкціи по этому поводу, составленной главнымъ управленіемъ почтъ и телеграфовъ, добавляется къ вышесказанному еще слѣдующее: предпочтеніе при приѣмѣ на службу должно отдаваться дѣвицамъ и бездѣтнымъ вдовамъ, затѣмъ удостовѣренное врачомъ временное отсутствіе женщины, вызванное рожденіемъ ребенка, считается законной причиною неявки на службу, не свыше одного мѣсяца, съ сохраненіемъ содержанія. Никакія заявленія мужей или родственниковъ по дѣламъ, касающимся порядка отправленія женщинами возложенныхъ на нихъ служебныхъ обязанностей, не допускаются. При исполненіи служебныхъ обязанностей, женщины должны быть одѣты въ закрытыя платья темныхъ цвѣтовъ. По почтовой службѣ женщины освобождаются отъ задѣлки почтъ и не назначаются на разъѣздныя должности. По телеграфной должности женщины должны нести одинаковыя обязанности съ мужчинами; канцелярскія обязанности могутъ возлагаться на женщинъ, служащихъ по вольному найму.

Сестрамъ милосердія будетъ выдаваться пенсія, такимъ образомъ старость или неизлечимая болѣзнь этихъ святыхъ труженицъ будетъ болѣе или менѣе обезпечена.

Директоръ женскаго медицинскаго института вошелъ къ попечителю Спб. учебнаго округа съ

представленіемъ о назначеніи женщины-врача Бурцевой штатнымъ лаборантомъ по кафедрѣ патологической анатоміи. Попечитель округа, не находя для этого достаточныхъ данныхъ въ законѣ, обратился за разъясненіемъ и принципиальнымъ разрѣшеніемъ этого вопроса въ М-во Нар. Просвѣщ. которымъ было разъяснено, что на основаніи статьи 30-й Высочайше утвержденнаго 10 мая этого года положенія о названномъ институтѣ, лаборанты избираются изъ лицъ, окончившихъ курсы наукъ въ одномъ изъ высшихъ учебныхъ заведеній имперіи. Такимъ образомъ женщина-врачъ, какъ окончившая курсы въ высшемъ учебномъ заведеніи, имѣетъ право на занятіи должности лаборанта въ Спб женскомъ медицинскомъ институтѣ.

Къ статистикѣ женскаго труда.

На всѣхъ желѣзныхъ дорогахъ Россіи *) (24 казенныхъ и 11 частныхъ), число служащихъ женщинъ простиралось къ 1 января 1900 года до 24,601. Это число нѣсколько ниже дѣйствительнаго, такъ какъ свѣдѣнія почерпнуты изъ отчета пенсіонной кассы, участвуютъ въ которой не всѣ служащія.

Изъ числа 24,601 женщинъ, 14,338 служатъ на казенныхъ дорогахъ и 7,263 на частныхъ, количество служащихъ женщинъ къ общему числу служащихъ мужчинъ выражается $9\frac{1}{2}\%$.

Среди служащихъ женщинъ всего болѣе замужнихъ, имѣющихъ дѣтей—15,176, затѣмъ дѣвицъ—4,227, замужнихъ не имѣющихъ дѣтей—3,730, вдовъ имѣющихъ дѣтей—963 и вдовъ не имѣющихъ дѣтей—505.

Средній возрастъ служащихъ женщинъ—33,8, а среднее число лѣтъ службы 5,1; причѣмъ служба въ конторахъ въ общемъ даетъ $4\frac{1}{2}$ лѣтъ, служба на пути (сторожихъ) 5,2, телеграфистокъ—6,6.

Что касается оклада, то для канцелярскаго работы онъ колеблется отъ 430 до 475 р. въ годъ, для телеграфистокъ въ среднемъ—322 р. въ годъ, а для сторожихъ только 41 р. въ годъ.

Въ Сибирскомъ банкѣ служить 6 женщинъ.

Въ Русскомъ страх. обществѣ служить 5 женщинъ.

*) Пенсіонная касса служащихъ на казенныхъ желѣзныхъ дорогахъ.

Въ международномъ банкѣ служатъ 20 женщинъ, жалованье 50 р., но нѣсколько человекъ, служащихъ въ секретариатѣ, знающія языки и стенографію получаютъ по 100 р. въ мѣсяцъ. Мужчины, занимающія аналогичныя должности получаютъ рублей по 300 въ мѣсяцъ.

Въ Городской думѣ служатъ болѣе 460 учительницъ въ городскихъ и 9 въ 4-хъ классныхъ училищахъ, съ окладомъ отъ 50 р. въ мѣсяцъ съ квартирой. Жалованье, получаемое въ настоящее время учительницами подвергается нѣкоторымъ колебаніямъ въ сторону увеличенія, такъ какъ, начиная съ 1896 года учительницамъ за каждые 5 лѣтъ службы прибавляютъ по 5 р. Кромѣ того многоклассныя училища ввели также нѣкоторое разнообразіе окладовъ. Классныя учительницы не имѣющія квартиръ получаютъ кромѣ 50 р. жалованья, 20 р. квартирныхъ, получаемыхъ подъ рубрикой разъѣздныхъ; завѣдующая учительница получаетъ кромѣ 50 р. жалованья и квартиры по 28 р. за каждый лишній классъ.

Въ канцеляріи Спб. почетительнаго комитета о сестрахъ Краснаго Креста служатъ 3 женщины съ вознагражденіемъ отъ 240 до 360 р. въ годъ и при главномъ управленіи общества Краснаго Креста 1 женщина, въ качествѣ помощницы завѣдующаго центральнымъ складомъ Краснаго Креста, съ жалованьемъ 600 р. въ годъ, занятія съ 12 до 5 часовъ ежедневно, кромѣ праздниковъ.

Въ Городской посреднической конторѣ служатъ 4 женщины, изъ которыхъ одна считается на штатной должности и занимаетъ мѣсто помощника управляющаго съ жалованьемъ 900 р. въ годъ, остальные 3 получаютъ по 600 р. въ годъ.

Въ Центральномъ статистическомъ комитетѣ работаетъ до 1,000 женщинъ; условія слѣдующія: три дня работаютъ даромъ, двѣ недѣли по 75 к. въ день, по истеченіи ихъ—плата по 1 р. въ день. Плата за недѣлю всегда задерживается въ кассѣ комитета, въ видѣ, какъ бы, залога. Работаютъ по вольному найму. За праздники платы не полагается.

Въ Русско-Китайскомъ банкѣ служатъ женщины, наименьшій окладъ 50 р. въ мѣсяцъ, каждые два года прибавляютъ по 10 р., есть служащія, получающія въ настоящее время уже 70 р. въ мѣсяцъ.

Въ Министерствѣ Юстиціи служатъ 16 женщинъ,

жалованье отъ 20 до 50 р. въ мѣсяцъ. Последнее жалованье исключительное, его получаетъ только одна служащая, большинство получаетъ 35 р. въ мѣсяцъ. Занятіи на пишущей машинѣ, по завѣдыванію хозяйственной и матеріальной частью, по регистратурѣ, по конторской части, въ редакціи журнала М-ва Юстиціи. Рабочій день начинается въ 1 ч. и продолжается до 5 или 6 вечера, иногда затягивается до 7 часовъ.

Ремесленный трудъ.

Къ сожалѣнію условія ремесленнаго и фабричнаго труда женщинъ остались безъ всякаго измѣненія, и цифры, приведенныя раньше сохраняютъ и теперь свою силу. То же самое приходится сказать и объ условіяхъ жизни и труда, въ различныхъ мѣстностяхъ Россіи.

Заготовщицы получаютъ на хозяйскихъ харчахъ, но безъ квартиры, отъ 16 до 20 р. въ мѣсяцъ.

Кромѣ того, въ последнее время въ мастерскихъ для гравированія по металламъ сталъ также примѣняться женскій трудъ. Заработокъ достигаетъ отъ 52—30 до 50—60 р. въ мѣсяцъ.

Заработокъ портнихъ, въ зависимости отъ спеціальности—слѣдующій:

Юбчницы—не гарнирующія юбки, отъ 8 до 15 р. въ мѣс. на готовыхъ харчахъ, но безъ квартиры. Для юбчницы 15—18 р. въ мѣсяцъ на хозяйскихъ харчахъ считается чрезвычайно хорошей цѣной и ее получаютъ особенно искусныя работницы.

Корсажницы—на хоз. харчахъ, но безъ квартиры, отъ 15 до 22 р. въ мѣсяцъ; послѣднюю цѣну получаютъ особенно хорошія работницы.

Гарнировщицы и закройщицы—25—30 р. въ мѣсяцъ на хозяйскихъ харчахъ, безъ квартиры. Закройщицы въ большихъ магазинахъ получаютъ до 70 р. въ мѣс. на хозяйскихъ харчахъ, безъ квартиръ, но такихъ счастливицъ очень немного.

Рукавницы—на хоз. харчахъ, безъ квартиры—10 до 15 р. въ мѣсяцъ.

Бѣлошвейки—хорошая мастерица получаетъ за работу на машинѣ, при готовой квартирѣ и содержаніи, отъ 13 до 16 р. въ мѣс. Работающія ручную работу—8—12 р. въ мѣс., на всемъ готовомъ; машинистки же, при тѣхъ же условіяхъ, не получаютъ меньше 10—12 р. въ мѣсяцъ.

Закройщицы—бѣлья 25—30 р. на всемъ готовомъ—

особенно хорошія работницы; обыкновенныя работницы 12—20 р. въ мѣс. на всемъ готовомъ.

Мѣтельщицы—въ мастерскихъ при готовой квартирѣ и харчахъ 10—13 р. въ мѣсяцъ.

Поденно бѣлошвейки—получаютъ отъ 50 до 75 к. въ день, на всемъ готовомъ.

Особенно плохо оплачивается трудъ женщинъ, работающихъ на магазины—готовое бѣлье, кофточки и т. п. За шитье дюжины, напр., крахмальныхъ мужск. рубашекъ платятъ всего—4 р., за дюжину женскихъ—отъ 80 к. до 4 р.; послѣдняя плата—за сорочки изъ полотна, съ всевозможными прошивками, вышивками, складочками и другими украшеніями, которыхъ въ день, при усиленной работѣ, едва можно изготовить двѣ штуки; за дюжину дамскихъ рубашекъ, такихъ же нарядныхъ, но изъ другого матеріала, платятъ гораздо меньше; за дюж. шертинговыхъ—1 руб. 50 к.,—мадепалановыхъ и цвѣтныхъ, съ кружевомъ и пр.—1 р. 80 к., изъ нансу—2 р. 40 к., за дюжину кальсонъ мужскихъ отъ 1 р. 80 к. до 3 р. 60 к., послѣдняя цѣна за кальсоны изъ полотна и вышитыя. За дюж. панталонъ съ воланами и кружевомъ—1 р. 80 к.; за дюж. нарядныхъ, съ разными вышивками, складочками и прошивками, до 3 р. За дюж. кофтъ и блузъ изъ шертинга, отдѣланныя кружевомъ, платятъ лишь 80 к.; съ вышивками и прошивками—1 р. 50 к., изъ мадепалана—1 р. 80 к., изъ нансу, со всякими украшеніями отъ 2 р. 40 к., до 3 р. за дюжину шелковыхъ матинэ платятъ лишь 6 р.

За юбки изъ бумажныхъ матерій, съ воланами, за дюж.—1 р. 20 к., съ вышивками и прошивками—до 2 р. 40 к.; за муаровыя и камлотовыя—4 р. 80 к., за дюжину; что касается верхнихъ дамскихъ модныхъ юбокъ, то за дюж. ихъ магазины платятъ работницамъ 6 р. Другія цѣны все такого же рода.

Цифры эти настолько краснорѣчивы, что по поводу ихъ нечего распространяться объ условіяхъ жизни несчастныхъ труженицъ иголки.

Корсетницы и бандажистки—на всемъ готовомъ, но безъ квартиръ—8—15—17 р. въ мѣс. Послѣднюю цифру получаютъ особенно хорошія работницы. Умѣющія кроить корсеты и бандажи получаютъ до 25 р. въ мѣсяцъ, при готовыхъ харчахъ, безъ квартиры.

Модистки—хорошія работницы получаютъ до 30 р. въ мѣсяцъ, на всемъ готовомъ, безъ квартиры; среднія по искусству—15 р. а простыя работницы—10 р.

въ мѣсяцъ. Въ большихъ магазинахъ работницы, обладающія хорошимъ вкусомъ, зарабатываютъ до 60—75 р. въ мѣс. и къ праздникамъ, когда рабочій день затягивается до глубокой ночи въ продолженіе цѣлаго мѣс.,—наградныя, въ размѣрѣ мѣсячнаго оклада; однако, контингентъ работницъ, получающихъ такое содержаніе, очень не великъ. Кромѣ того, чуть ли не большинство изъ нихъ во время мертваго сезона остается безъ работы.

Басонщицы—работаютъ отъ 6 утра до 9 вечера; въ теченіе дня 1½ ч. дается—на завтракъ, обѣдъ и ужинъ, Жалованье отъ 4—16 р. въ мѣсяцъ безъ харчей и квартиры. На басонныхъ фабрикахъ рабочія нанимаютъ кухарку и получаютъ обѣдъ отъ артели на кругъ за плату 6 р. въ мѣсяцъ.

Басонная работа очень разнообразна и дѣлится на специальности; до 16 р. въ мѣсяцъ получаютъ дѣлающія аграмантъ мебельный и разные амбрасе для занавѣсей; работающія басонъ для занавѣсей; работающія басонъ для платья со стеклярусомъ, или эполеты, получаютъ до 25 р. въ мѣсяцъ безъ харчей и квартиры или 15 р. съ харчами, но безъ квартиры.

Чулочницы—Хорошая работница можетъ заработать до 30 р. въ мѣс. на своихъ харчахъ,—часто при готовой квартирѣ, средняя работница, на своихъ харчахъ получаетъ 50—60 к. въ день,—въ мѣсяцъ не болѣе 8—12 р., но большею частью, онѣ работаютъ поштучно.

Перчаточницы—зарабатываютъ различно, въ зависимости отъ того, поштучно ли или помѣсячно онѣ работаютъ, и отъ быстроты работы; даже въ большихъ магазинахъ рѣдко платятъ мастерицѣ больше 8 р. въ мѣс. на всемъ готовомъ. Хорошая работница можетъ сработать 10 паръ и заработать 1 р. въ день. Есть сорта перчатокъ, за которые платятъ по 30—40 к. за пару, и хорошая работница можетъ при быстрой и напряженной работѣ, сработать 6—8 паръ, что достижимо только для особенно выдающихся работницъ.

Прачки—берутъ ученицъ въ ученіе на 5 лѣтъ, если ученица успѣетъ угодить своей хозяйкѣ, то при выходѣ изъ ученія получаетъ платье и по три штуки бѣлья; мастерица получаетъ при готовомъ столѣ и квартирѣ отъ 12 до 18 р. въ мѣсяцъ.

Въ Семеновѣ, Нижегородской губ. красильщицы ложекъ большею частью дѣвушки, зарабатываютъ въ день при самой напряженной работѣ 90 к.; встаютъ онѣ въ

4 часа утра, а ложатся въ 11—12 часовъ ночи. Платятся имъ по 15 коп. съ тысячи ложекъ. Почти все ложки въ Россіи дѣлаются въ городѣ Семеновѣ.

Фабричный трудъ.

На фабрикахъ Петербурга, — нѣкоторыхъ, — женщины получаютъ: на табачныхъ (напр. Соколова)—45 к. въ день (рабочій день съ 7 утра до 7 веч.); на бумаго-прядельныхъ—55 до 1 р. 20 к. въ день—съ 6 утра до 7 веч. (Бумаго-пряд. Штиглица) причѣмъ перерывъ на обѣдъ занимаетъ 1½ часа. На конфектныхъ фабр. рабочій день съ 7 до 7 в., заработная плата 45—50 к. въ день, а передъ праздниками, за вечернія работы (съ 7 до 11 ночи) еще 25 к. (фабрика Влигенъ и Робинсонъ).

На гильзовой фабрикѣ Шоле работницы получаютъ по 60 к. въ день.

Спичечныхъ фабрикъ—187 во всей Россіи (1896 г.), сумма производства достигаетъ 3.000,000 руб.; производство это даетъ заработокъ 7,879 взросл. мужчинъ и 6,339 взросл. женщинъ, 807 мальчикамъ и 712 дѣвочкамъ *).

Общее число *стеклянныхъ заводовъ* въ имперіи 285 на нихъ дѣйствовало рабочихъ 23,225 человекъ, изъ коихъ было взрослыхъ: 18,326 мужчинъ, 1,681 *женщинъ* и 3,217 малолѣтнихъ.

Общее число *фарфоровыхъ и фаянсовыхъ заводовъ*—47. На нихъ рабочихъ—7,269 мужчинъ, 1,600 *женщинъ*, 438 малолѣтнихъ мужскаго пола и 219 малолѣтнихъ женскаго пола. Женщины работаютъ почти исключительно при чисткѣ издѣлій послѣ глазуровки и сушки на воздухѣ.

Трудъ женщинъ и малолѣтнихъ рабочихъ, въ тѣхъ фабричныхъ заведеніяхъ, въ которыхъ имъ пользуются, оплачивается, значительно ниже труда мужчинъ. Обыкновенно женщины въ среднемъ получаютъ *половину*, а малолѣтніе *одну треть* платы мужчинъ; въ частности-же цѣна на трудъ означенныхъ категорій рабочихъ значительно измѣняется, смотря по мѣстности, а также и по свойству производства. Въ нѣкоторыхъ производствахъ (напр., въ табачномъ и другихъ) женщины получаютъ го-

*) Трудовая помощь, 8, 1899, стр. 248.

раздо болѣе половины мужской платы именно—двѣ трети ея; точно также и малолѣтніе.

Средняя мѣсячная *) заработка взрослого рабочаго, мужчины или женщины составляетъ на нашихъ фабрикахъ 12 р. 77 к. на своихъ харчахъ и 7 р. 8 к. на хозяйскихъ. Но между зароботкомъ мужчины и женщины очень значительная разница какъ въ томъ, такъ и въ другомъ случаѣ.

Средняя мѣсячная выработка взрослого мужчины равно 14 р. 16 к., заработка же женщины составляетъ только двѣ трети ея—73%.

Въ заработной платѣ взрослыхъ мужчинъ и подростковъ существуетъ крупная разница, хотя въ отдѣльныхъ случаяхъ она нерѣдко спускается до величины обычной платы подростковъ; между женщинами разница замѣчается гораздо въ меньшей степени. Кромѣ того, въ то время, какъ для рабочихъ мужского пола мы встрѣчаемъ занятія, на которыхъ, если не исключительно, то въ преобладающемъ числѣ встрѣчаются рабочіе извѣстнаго возраста (напр., прядильщики—всегда взрослые, присучальщики же при нихъ—почти всегда подростки), между рабочими женскаго пола подобное распределеніе занятій почти не встрѣчается, и на одномъ и томъ же занятіи, напр., въ качествѣ банкаброшницъ, ленточницъ, катушечницъ (мотальщицъ) и т. п. мы встрѣчаемъ, рядомъ, съ одинаковой платой, и 15—16 лѣтнихъ дѣвушекъ и 40 лѣтнихъ женщинъ,



*) Фабрика, что она даетъ населенію и что у него беретъ
З. М. Деметьевъ.



Хроника общественной дѣятельности жен- щинъ. II

Извѣстная московская дѣятельница, г-жа Морозова, пожертвовала Высшей школѣ социальныхъ наукъ въ Парижѣ 30.000 франковъ и тѣмъ дала возможность организовать въ ней болѣе правильно занятія.

Въ минувшемъ, 1904 г., по завѣщанію Поповой внесено въ городскую кассу 255 тысячъ на устройство пріюта престарѣлыхъ неизлечимыхъ.

Въ сапожкѣ приступлено къ буренію артезианскаго колодца городской управой на средства, пожертвованныя вдовой потомственнаго почетнаго гражданина М. А. Усковой.

Лиговскій Народный Домъ (уголь Тамбовской и Прилуцкой) устроенъ по инициативѣ и на средства графини Софьи Владиміровны Паниной, которая такъ щедро понесла громадныя средства и свой личный трудъ на пользу трудящейся и темной народной массы нашей. Лиговскій домъ пріятно поражаетъ внушительными размѣрами и не шаблонной архитектурой. Окны громадны и свѣтъ падаетъ со всѣхъ сторонъ. Рядомъ съ народнымъ домомъ графиней Паниной пріобрѣтено довольно обширное пространство, гдѣ будетъ разбитъ садъ и устроены площадки для игръ на открытомъ воздухѣ.

Народный Домъ работаетъ уже около двухъ лѣтъ. Прежде у гр. Паниной на Лиговкѣ имѣлись чайная и столовая; въ настоящемъ видѣ въ домъ собрано для народа, все что нужно для отдыха, просвѣщенія и развлеченій. Въ Лиговскомъ домѣ—школы, ауди-

торіи для лекцій, театр, подвижной музей въ отдѣльномъ зданіи, бібліотека для взрослыхъ и дѣтей; школы для дѣтей и лекціи для взрослыхъ по разнымъ предметамъ, которые читаются профессорами, доцентами, молодыми силами университета и другихъ высшихъ школъ. Всѣ даютъ свой трудъ даромъ, какъ вообще безплатно работаетъ значительная часть лицъ, трудящихся въ этомъ дѣлѣ. При домѣ чайная. Имѣются мастерскія—слесарная, токарная и столярная, гдѣ обучаются дѣти, получающія безплатно завтракъ и обѣдъ, который дается также дѣтямъ окрестныхъ школъ по представленіи отъ ихъ учителей и учительницъ записки о бѣдности. Столовая и чайная находятся въ первомъ этажѣ, гдѣ помѣщаются также гимнастическій залъ и кухня. Стѣны столовой и чайной увѣшаны портретами разныхъ писателей. При домѣ имѣется обсерваторія; это первая общественная обсерваторія въ Петербургѣ, если не считать небольшой на островахъ покойнаго Базилевскаго. Въ театрѣ около 700 мѣстъ. Спектакли, иногда концерты даются только по праздникамъ. Этотъ домъ можетъ сдѣлаться маякомъ для многихъ и, способнымъ людямъ изъ народа помочь выбраться на свѣтъ Божій, проявить свои силы и способности.

Корреспондентъ американскаго журнала „*Colliers Weekly*“, описывая сраженіе при Лаоянѣ въ телеграммѣ отъ 21 августа, говоритъ: „Я находился въ Лаоянѣ въ четвергъ, когда японцы начали бомбардировку; они брали прицѣлъ превосходно. При уборкѣ раненыхъ съ улицъ одна сестра милосердія была убита и семь сестеръ были ранены въ то время, когда онѣ перевязывали раненыхъ, упавшихъ на улицѣ, близъ станціи. Сестры выказали чудный героизмъ; онѣ разрывали одежду, употребляя куски ея на перевязки раненымъ, которыхъ онѣ сами выносили изъ сферы огня и изъ пылавшихъ зданій. Я выѣхалъ изъ Лаояна съ послѣднимъ поѣздомъ, въ городѣ не оставили ни одного раненаго.“

Женщины, въ Портъ-Артурѣ, ихъ набралось свыше 500, занялись дѣломъ, смотря по способностямъ, часть ихъ стала исполнять обязанность сестеръ милосердія, другія были сдѣланы портнихами.

прачками, кухарками, и такимъ образомъ стали приносить существенную пользу.

По инициативѣ Софьи Соломоновны Старынкевичъ возникли въ Петербургѣ двѣ женскія Воскресныя школы, одна Владимірская, учреждена въ 1870 году и помѣщается въ городскомъ училищѣ на Владимірской; другая Никольская помѣщается въ Коломенскомъ городскомъ училищѣ (Покровская площадь, 105) и учреждена въ 1882 году.

Въ обѣихъ школахъ обучаются по воскреснымъ днямъ ежегодно 350—400 дѣвушекъ и женщинъ—работницъ въ возрастѣ отъ 12—50 лѣтъ безъ различія въ вѣроисповѣданія, нечего говорить о томъ, что обученіе бесплатно.

Издательскій комитетъ въ Харьковѣ возникъ по инициативѣ г-жи С. Ф. Русовой. Первые книжки, вышедшія въ 1892 году, были отпечатаны по 10.000 экз. каждая и продавались по 1½ коп. листовка, 3 коп. двухлистовка.

Общество для устройства и завѣдыванія убѣжищемъ для престарѣлыхъ или впавшихъ въ неизлѣчимое состояніе лицъ женскаго медицинскаго званія Россійской Имперіи.

Это общество возникло четыре года тому назадъ и хотя членскій взносъ равняется всего 3 р. въ годъ, однако, общество это прекрасно справилось съ своей задачей и, какъ это видно на прилагаемомъ рисункѣ, успѣло уже устроить каменный домъ для своихъ обитательницъ, удобно и хорошо у нихъ расположенный и прилично обставленный. Общество возникло по инициативѣ Раисы Самойловны Знаменской, урожденной Святловской, кончившей медицинскіе курсы за границей, но державшей экзамены съ нашимъ первымъ выпускомъ врачей и отличившейся во время русско-турецкой войны, когда награждена была орденомъ.

Въ обществѣ состоитъ 1.321 членъ, предсѣдательница Р. С. Знаменская.

Народный дѣтскій садъ.

Въ народномъ дѣтскомъ саду ежедневно призывается 70 дѣтей. Эти ясли отличаются отъ другихъ

тѣмъ, что даютъ своимъ питомцамъ одежду, которая остается въ ихъ собственность.

Кромѣ яслей имѣется при этомъ учрежденіи пріютъ, владѣющій на Охтенскихъ пороховыхъ заводахъ двумя десятинами земли, на которыхъ устроенъ сельско-хозяйственный пріютъ, обучение въ которомъ примѣнено къ программамъ низшихъ женскихъ сельско-хозяйственныхъ школъ. Количество живущихъ дѣтей — 35. Столовую дѣтскую посѣщаетъ ежедневно болѣе 200 дѣтей. Возникли учрежденія по инициативѣ и трудамъ Е. П. Калачевой,

Общество для устройства и завѣдыванія убѣжищемъ для престарѣлыхъ или впавшихъ въ неизлѣчимое состояніе лицъ женскаго медицинскаго званія Россійской Имперіи.

Дамскій благотворительный тюремный комитетъ.

Содержитъ на свои средства исправительно-воспитательный пріютъ для дѣвочекъ.

Въ вѣдѣніи комитета состоитъ, кромѣ того, училище имени Ея Имп. Выс. Принцессы Евгениі Магсимиліановны Ольденбургской для женщинъ, выходящихъ изъ мѣстъ заключенія.

Дамскимъ тюремнымъ комитетомъ устроены въ окрестностяхъ Москвы колонія для покинутыхъ родителями дѣтей и школа для подготовки тюремныхъ надзирательницъ.



*) Подробно объ этомъ обществѣ см. П. Ж. Календарь за 1901 г.



Кому Россія обязана возникновеніемъ перваго Родовспомогательнаго заведенія.

Спб. Родовспомогательное заведеніе есть старѣйшее изъ женскихъ специальныхъ заведеній, и основано въ царствованіи Имп. Екатерины II, по инициативѣ Ивана Ивановича Бецкаго.

Когда въ 1770 г. былъ открытъ въ спб. Воспитательный Домъ, найдено было цѣлесообразнымъ учредить при немъ госпиталь для неимущихъ родильницъ и тѣмъ спасти многихъ новорожденныхъ отъ гибели и сохранить государству лишній процентъ будущихъ гражданъ; поѣтову въ слѣдующемъ же году, въ октябрѣ, былъ открытъ родильный госпиталь.

Но попеченія И. И. Бецкаго о неимущихъ матеряхъ и несчастныхъ младенцахъ на этомъ не остановились: его затаенная мысль была установить въ нашемъ отечествѣ правильный уходъ за беременною женщиною и организовать разумную врачебную помощь роженицамъ. Для этого онъ отправляется за границу, изучаетъ на мѣстѣ повивальныя училища и въ 1771 году препровождаетъ въ опекунскій совѣтъ анонимное письмо, будто бы полученное имъ отъ неизвѣстнаго автора, въ которомъ послѣдній, во имя челоуѣколюбія, умоляетъ опекунскій совѣтъ учредить при родильномъ госпиталѣ училище для обученія „искусству повивальныхъ бабокъ“, а необходимую сумму для первоначальнаго обзаведенія, равно какъ и капиталъ какой потребуется для его „ежегоднаго на вѣки содержанія“, неизвѣстный обѣщаетъ внести немедленно.

Предложеніе было принято и въ 1784 г. при С.-Петербургскомъ родильномъ госпиталѣ открыто повивальное училище на препровожденные неизвѣстнымъ 36,115 рублей. Неизвѣстный благодотворитель, какъ это потомъ оказалось, былъ ни кто иной, какъ самъ И. И. Бецкій.

Въ 1786 году былъ первый выпускъ, а въ 1788 г. уѣхалъ въ Москву руководитель школы профес.

Моренгеймъ, и училище, послѣ 4-хъ лѣтней дѣятельности, безслѣдно исчезаетъ и лишь черезъ 23 года оно снова призвано къ жизни.

Императрица Марія Ѳеодоровна еще въ 1804 г. возымѣла желаніе вновь учредить повивальное училище, но осуществилось это намѣреніе лишь въ 1811 г.

Въ 1835 г. сливается въ одно цѣлое родильный домъ и госпиталь съ повивальнымъ институтомъ.

Родовспомогательное заведеніе содержится частью на процентъ съ капитала И. И. Бецкаго, въ разное время дополненнаго, частью же изъ суммъ воспитательнаго дома.

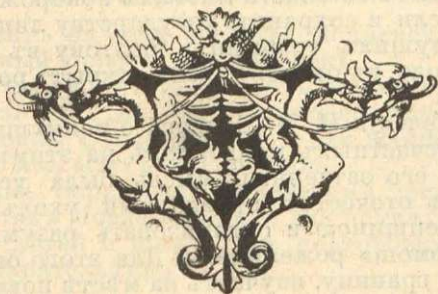



Графиня Гейденъ.



Докторъ правъ Анна Михайловна Евреинова.



Марфа Степановна Сабина.
Осчовательница Кр. Креста.



General C. G. Smith
Commanding General of the 1st



Эмилия Карловна Пименова.



Софья Михайловна Переяславцева.



Portrait of [Name] [Title]



Марья Ивановна Покровская.



Профессоръ Иванъ Александровичъ Стебуть.



Софья Александровна Давыдова.
Къ 25-ти лѣтію общественной дѣятельности.

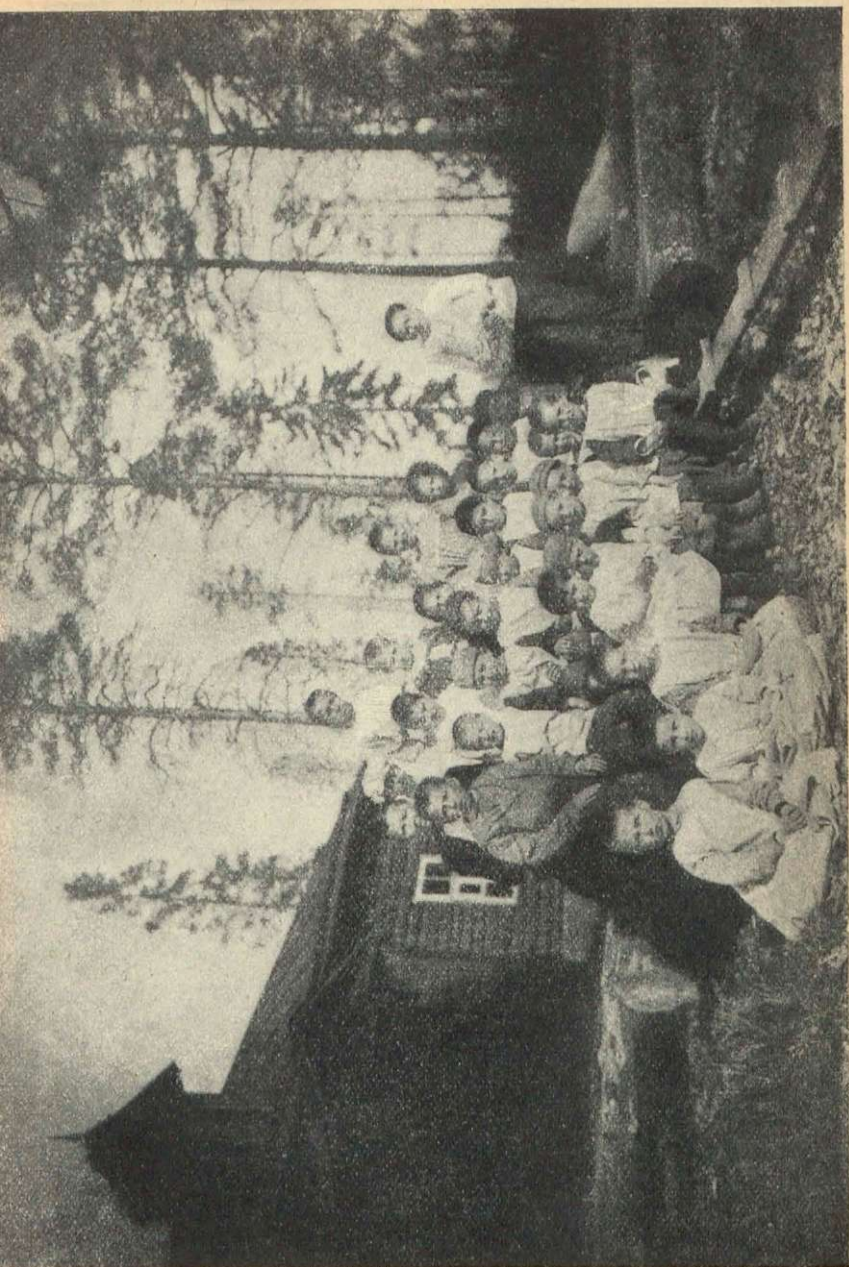

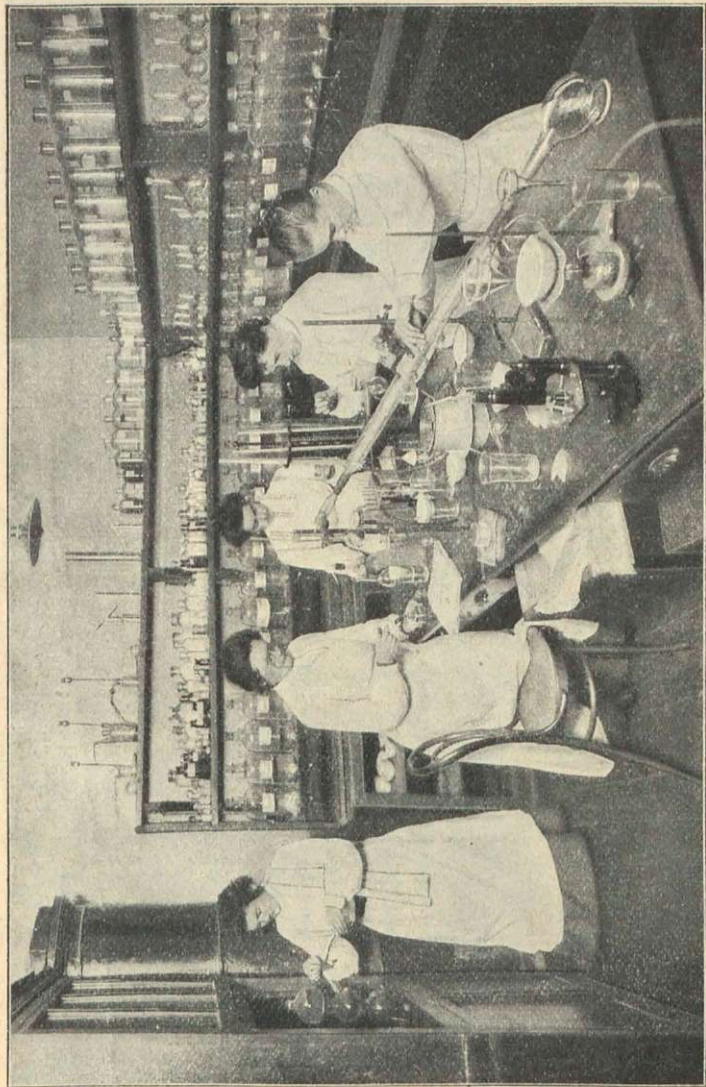

Химикоаналитическая Лаборатория Первой женской аптеки.

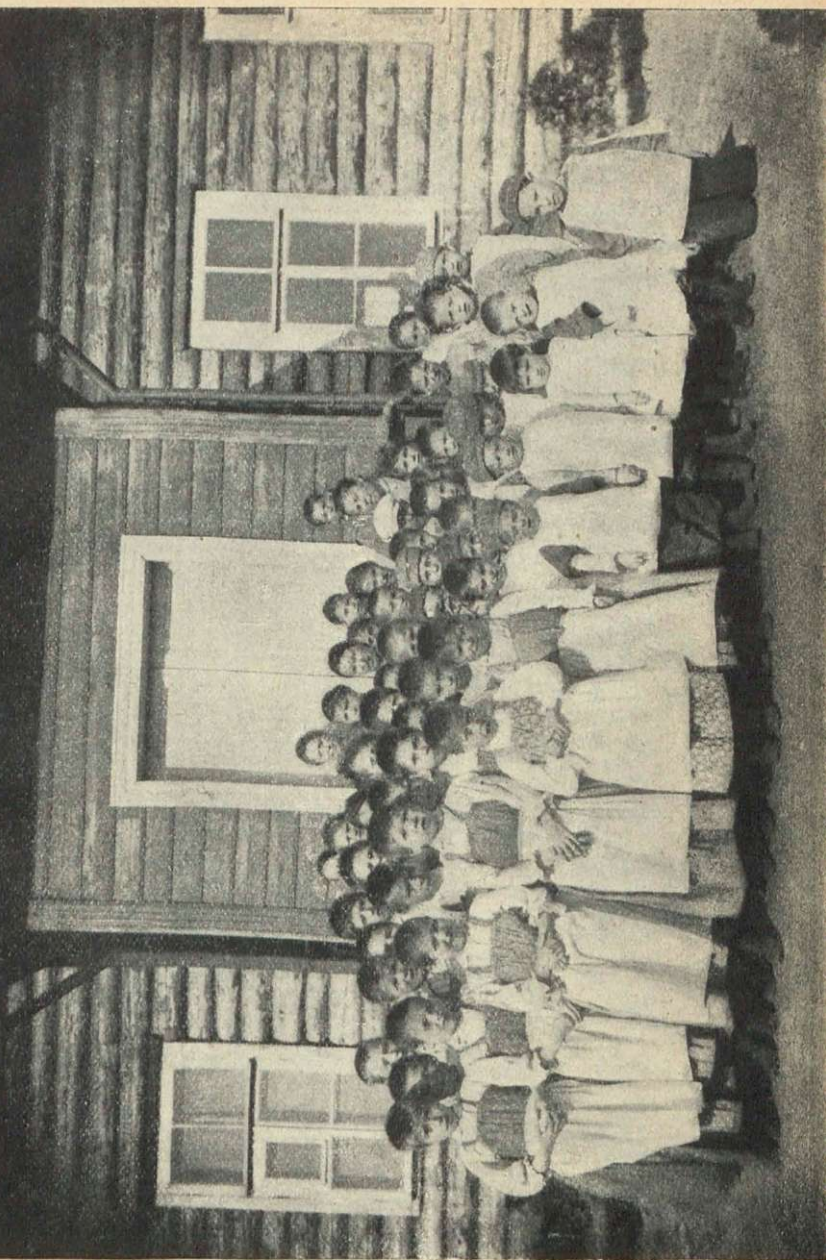

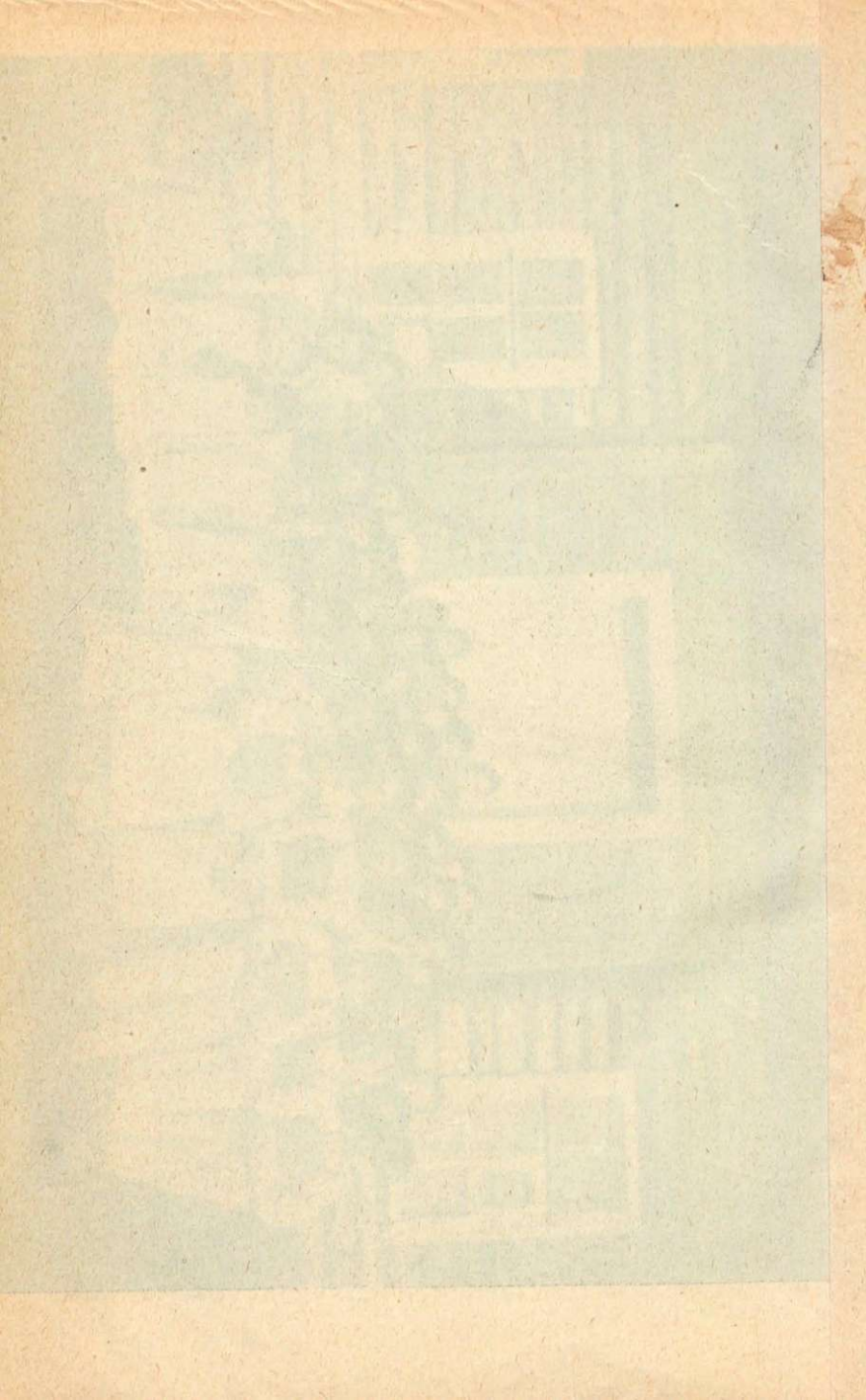

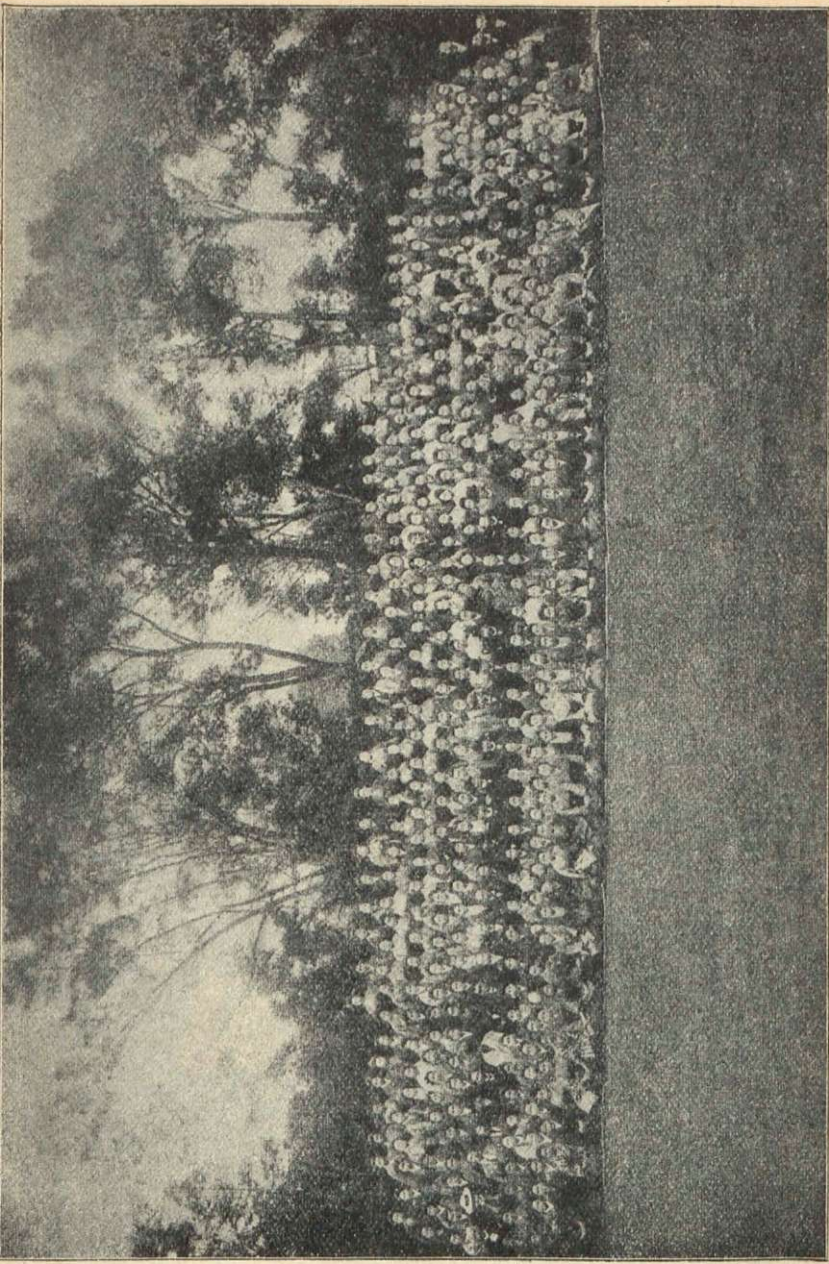

Группа слушательниц Японского женского университета в Токио.

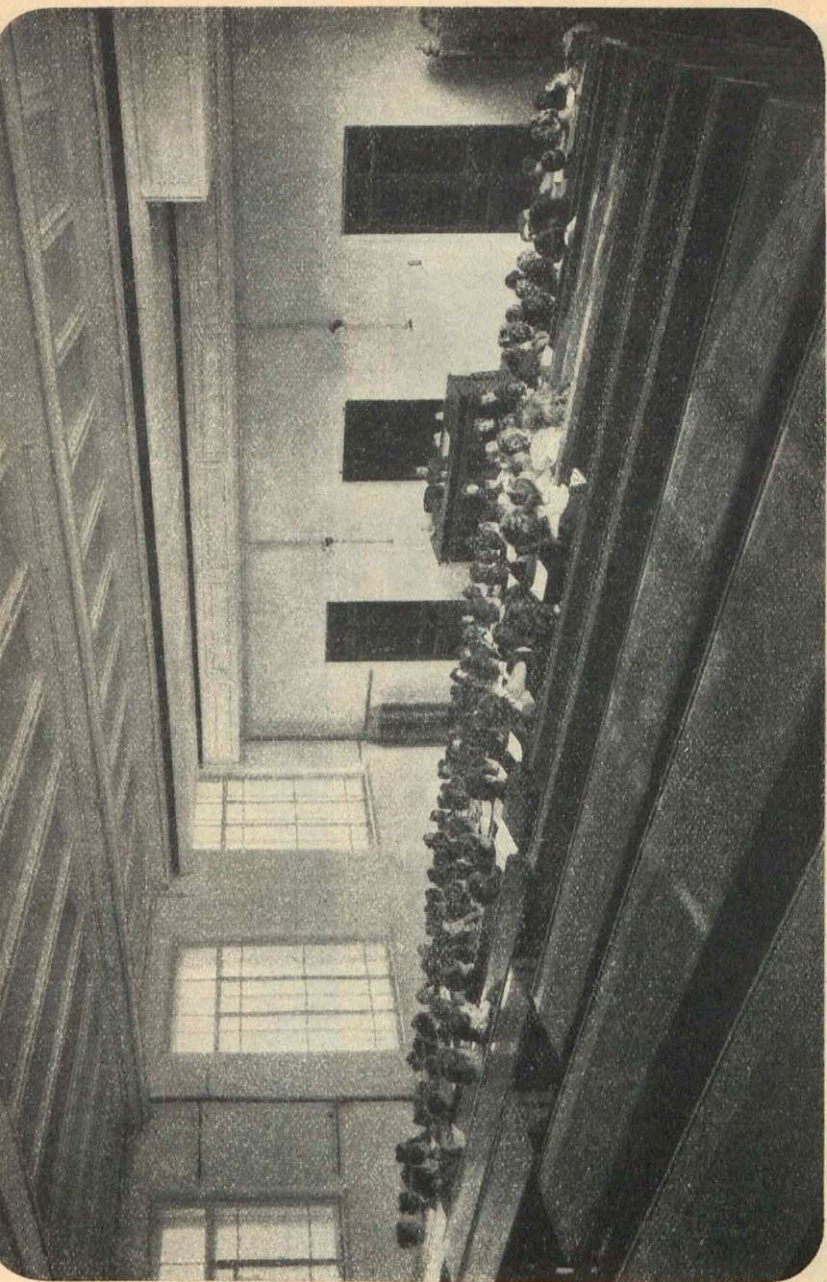

Аудиторія В. Ж. Курсовъ.

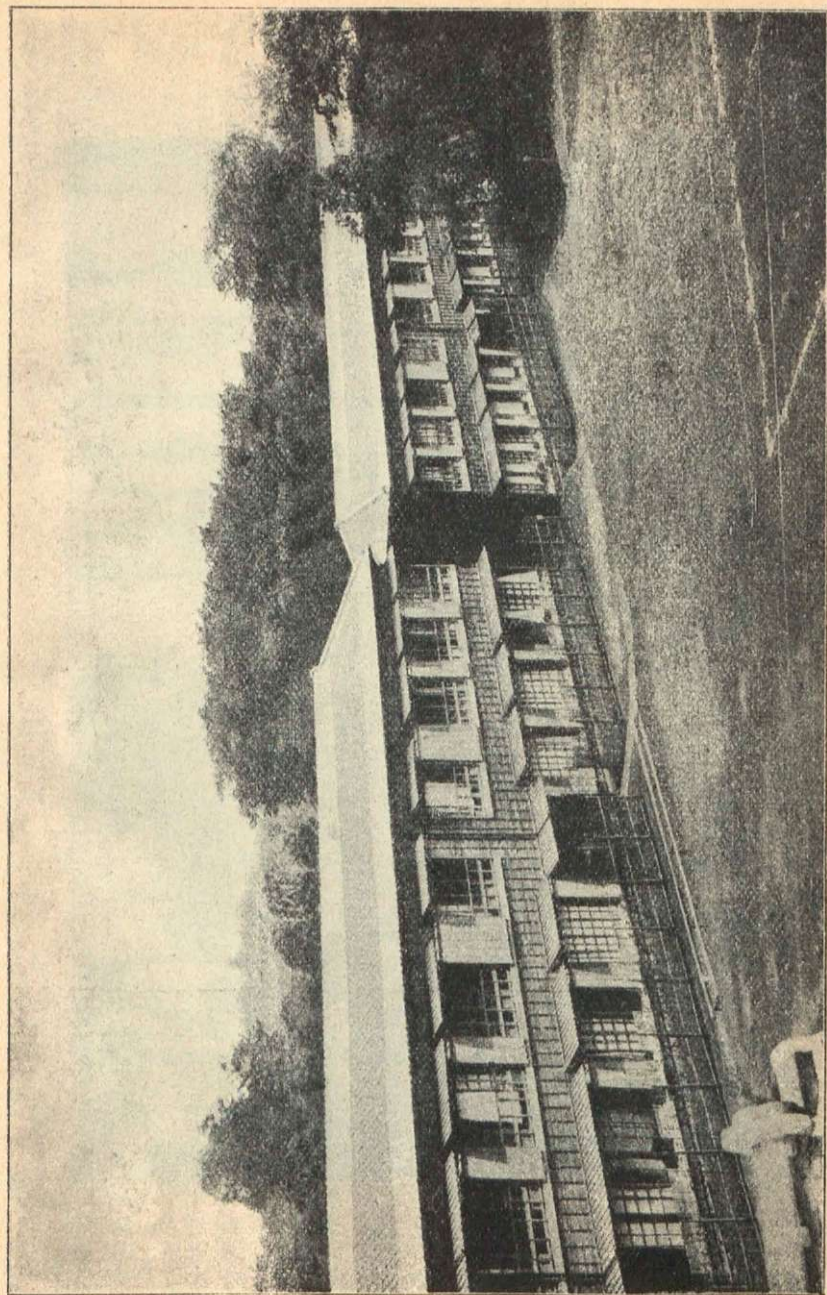

Интернатъ Японскаго университета въ Токио.

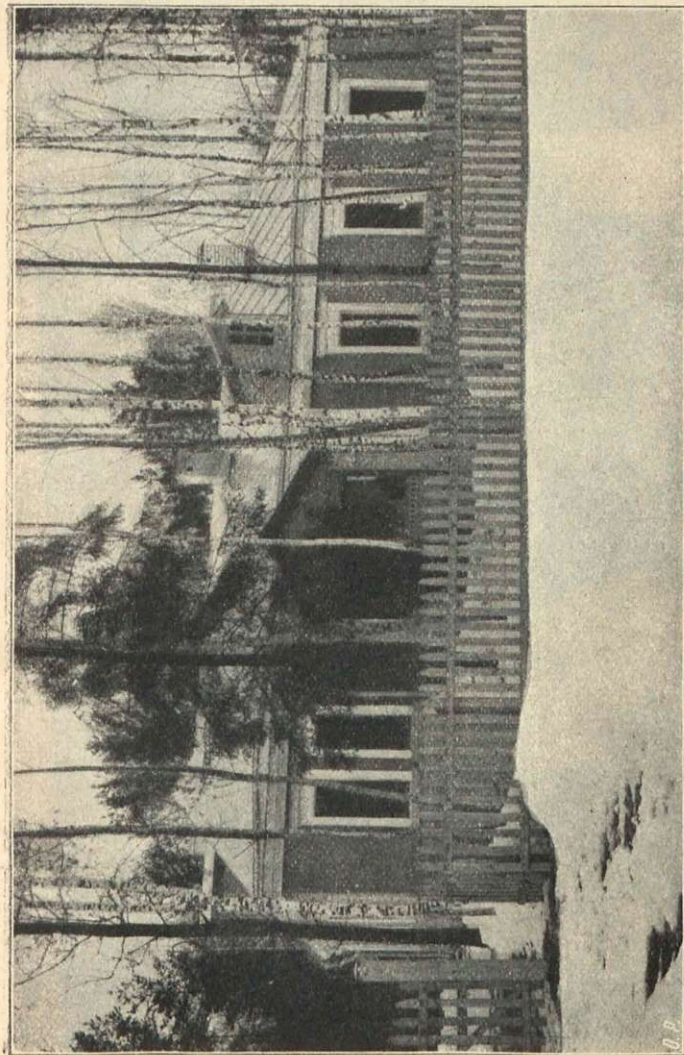

Убъжище для престарѣлыхъ или впавшихъ въ неизлѣчимое состояніе лицъ женскаго
медицинскаго званія Рос. Имп.

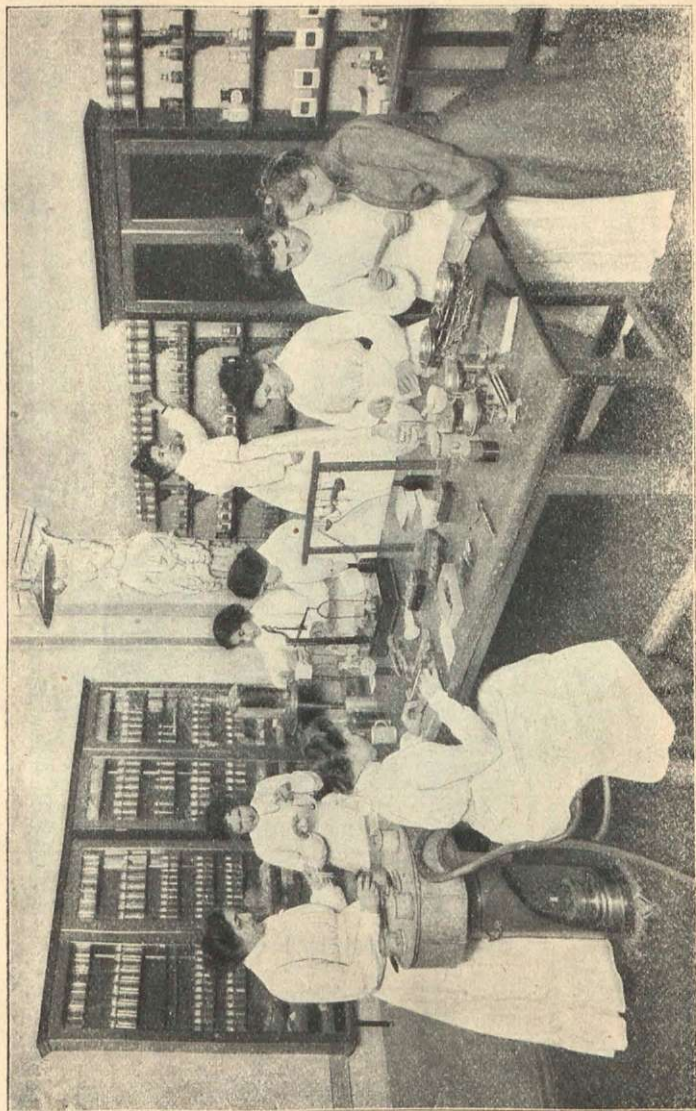

Школьная аптека Первой женской фармацевтической школы.



Екатерина Николаевна Янжуль.

Опечатка.

Между страницами 186 и 209-й по винѣ типографіи произошла путаница страницъ, но пропуска въ этомъ мѣстѣ никакого нѣтъ.

ОБЪЯВЛЕНИЕ

Между странами 180 и 200-й по числу

численности населения вступило в силу

но пропускать в этом месте никаких дел

РАЗРЪШЕННЫЕ

Министерствомъ Народн. Просв.

**Жехскіе Курсы
франц. языка**

О. К. Галкиной.

Спб., Б. Конюшенная, 17.

Курсы двухгодичные.

Цѣль готовить слушательницъ къ преподавательской дѣятельности въ Правит. и Частныхъ мужскихъ и женскихъ учебныхъ завед.

17 лекцій въ недѣлю и 12 ч. разговорныхъ.

Принимаются проходящія и пансіонерки.

Латинскій языкъ: подготовка къ экзамену въ Медицинскій Институтъ и на провизора.

Практическіе Курсы франц. языка.

Курсъ 6 мѣсяцевъ, 3 раза въ недѣлю по 2 часа. Плата 50 руб.

СОСТОЯЩЕ ВЪ ВѢДѢНІИ МИНИСТЕРСТВА ФИНАНСОВЪ ЧАСТНЫЕ
С.-ПЕТЕРБУРГСКІЕ СЧЕТОВОДНЫЕ
И
КОММЕРЧЕСКІЕ КУРСЫ

Учрежден М. В. ПОВЪДИНСКИМЪ.

С.-Петербургъ, Невскій пр., д. 102 (противъ Николаевской ул.).

СЧЕТОВОДНЫЕ КУРСЫ даютъ теоретическую и практическую подготовку къ бухгалтерской дѣятельности **ЛИЦАМЪ ОБОЕГО ПОЛА**. Отдѣленія: обще-бухгалтерское и спеціальныя.

КОММЕРЧЕСКІЕ КУРСЫ даютъ **ЛИЦАМЪ ОБОЕГО ПОЛА** научныя и практическія знанія **ПО КОММЕРЧЕСКИМЪ, ЭКОНОМИЧЕСКИМЪ И ЮРИДИЧЕСКИМЪ ПРЕДМЕТАМЪ** для службы въ торгово-промышленныхъ, финансовыхъ и т. п. учрежд., для подгот. къ преподавательской дѣятельности въ коммерч. училищахъ, а также въ цѣляхъ продолженія и дополненія общаго и спеціальнаго общаго образованія. Полный курсъ двухгодичный. Постановка преподаванія примѣнительнаго къ высшимъ германскимъ коммерческ. учебн. заведеніямъ.

Для справокъ и приѣма прошеній **КАНЦЕЛЯРІЯ ОТКРЫТА ЕЖЕДН. ОТЪ 9 ч. у.—9 ч. в. СВѢДѢНІЯ ВЫСЫЛАЮТСЯ БЕЗПЛАТНО: ПРОГРАММЫ ЗА ТРИ 7-ми К. ПОЧТ. МАРКИ.**

ПРИГОРОДНОЕ ИМѢНІЕ

„ДАЧНОЕ“

С. К. МАКСИМОВИЧА.

(По Петергофскому шоссе № 150, возлѣ имѣнія «Ульянка» Графа Шереметьева).

Мѣстность возвышенная, лѣсная, здоровая. Сообщение черезъ станціи **ЛИГОВО**, Балтійской ж. д., или **ПУЩИНО**, Николаевской ж. д. и по шоссе конной до Путиловскаго завода.

Продажа участковъ земли, постройка дачъ и зимнихъ жилыхъ помѣщеній,—разсрочка платежа.

Подробныя свѣдѣнія выдаются въ главной Канторѣ имѣнія „ДАЧНОЕ“.

Гороховая, № 48 (близъ Семеновскаго моста).

Въ самомъ имѣніи и на станціи Лигово, Старое Паново № 30, у А. А. Кисилевича.

На лѣто сдаются дачи.

Г. Х А Р Ъ К О В Ъ .

ЛѢЧЕБНИЦА „ЖЕНСКАЯ ПОМОЩЬ“

Старо-Московск. ул., 105.

Съ постоянными кроватями для беременных, рожениць и женщинъ, страдающихъ женскими болѣзнями.

Общія и отдѣльныя комнаты. Специальный омнибусъ и карета для больныхъ.

КОНСУЛЬТАЦІЯ ПРОФЕССОРОВЪ - СПЕЦИАЛИСТОВЪ ПО ЖЕНСКИМЪ БОЛѢЗНЯМЪ И АКУШЕРСТВУ.

Б Е З П Л А Т Н Ы Й П Р І Е М Ъ П Р И Х О Д Я Щ И Х Б О Л Ь Н Ы Х Ъ .

ИЗВЛЕЧЕНІЕ ИЗЪ УСТАВА ЛѢЧЕБНИЦЫ:

§ 1. ЛѢЧЕБНИЦА «Женская Помощь» имѣетъ цѣлю:

А. Доставленіе беременнымъ, и женщинамъ, больнымъ женскими болѣзнями, желающимъ воспользоваться услугами женщинъ-врачей, соотвѣст. помѣщеніе, доступное по цѣнѣ, а равно лѣченіе, удовлетворяющее современ. требованіямъ науки.

Б. Оказаніе роженицамъ, родильницамъ и больнымъ женскими болѣзнями всякаго рода другой помощи, какъ-то: перевозкой и переноской ихъ въ соответствующихъ экипажахъ и носилкахъ, доставленіемъ для нихъ повивальныхъ бабокъ, сидѣлокъ, снабженіемъ больныхъ женщинъ предметами, необходимыми для ухода и лѣченія и т. п.

§ 30. *Примѣчаніе.* Роженицы и больныя, желающія оставаться секретными, могутъ поступать въ лѣчебницу при условіи доставленія своихъ документовъ въ запечатан. конвертъ.

Плата за содержаніе, уходъ и лѣченіе (за исключеніемъ операций и консультацій), а также за другія услуги лѣчебницы регулировано таксой, утвержденной Харьковскимъ медицинскимъ управленіемъ; таксу эту можно получать какъ въ самой лѣчебницѣ, такъ и во всѣхъ аптекахъ г. Харькова.

Постоянное суточное дежурство акушерокъ для требованія на домъ.

Пріемъ рожениць въ лѣчебницу во всякое время дня и ночи.

Стационарныя больныя принимаются не иначе, какъ по осмотрѣ ихъ завѣдующими врачами.

Телефонъ № 1030.

Директоръ лѣчебницы женщина-врачъ Е. С. Дрентельнъ.

Попечительный Совѣтъ лѣчебницы «ЖЕНСКАЯ ПОМОЩЬ» въ г. Харьковѣ.



Т-во „ПРОВОДНИКЪ“

Морская, 14.

ТЕЛЕФОНЪ № 1185.

Рекомендуетъ наилучшую настилку для половъ

ЛИНОЛЕУМЪ,

замѣняющій окраску половъ, паркетъ и матерчатые ковры, служитъ болѣе 10 лѣтъ, рекомендуется въ особенности для помѣщеній, требующихъ свѣжій воздухъ, сухой и теплый полъ.

Линолеумъ изготовляется въ руло, шириною въ 3 аршина, коврахъ и дорожкахъ и имѣется на складѣ въ богатомъ выборѣ.

8-й ОТДѢЛЪ

Прейсъ-куранта

П Е Р В О Й

Лодзинской почтовой экспедиціи мануфактурныхъ
издѣлій фирмы

Л. Б. КРУГЛЯНСКАГО въ Лодзи.

Ткани для бѣлья:

№ 9. Подъ названіемъ „Нѣмецкое полотно“; настоящее полотно ткано изъ такихъ нитокъ, что каждая нитка въ отдѣльности особо прочна и въ общемъ получается такая прочность ткани, что трудно порвать безъ употребленія ножницъ. Превосходя въ употребленіи и чисто-льняное полотно, настоящее полотно годно какъ для мужского, такъ и для дамскаго бѣлья. Ширина около 20 верш. за кусокъ въ 25 арш. длины 4 р. 50 к.

№ 22. Тонкое полотно, отличающееся тонкостью, эластичностью и искусствомъ выдѣлки, которымъ можно замѣнить самое дорогое чисто-льняное полотно; настоящее полотно годно, какъ для всякаго рода рубахъ, такъ и для наволокъ, кофточекъ и т. п., ширина около 20 вершк. за кусокъ въ 25 арш. длины 5 руб.

№ 16. „Маданопламъ“, самой изысканной доброты, отличающійся своей замѣчательной бѣлизною и практичностью, специальная ткань для дамскаго бѣлья, наволокъ, кофточекъ, передниковъ и т. п. Ширина около 20 верш. за кусокъ въ 25 арш. длины 4 р. 60 к.

№ 17. „Маданопламъ“ такой же самый, какъ обозначено подъ № 16-мъ, такая же шир. и длина, но чуть тоньше ткани за кусокъ 5 руб. 15 коп.

№ 18. «Маданопламъ» наивысшій сортъ, ширина и длина, какъ обозначено подъ № 16-мъ, за кусокъ 5 р. 75 к.

№ 19. «Батистъ», самая тончайшая ткань, ширина около 20 вершк. за кусокъ въ 25 арш. длины 7 р. 50 к.

№ 20. Бѣлая ткань въ зигзагахъ, отличающаяся своей особенной прочностью, специальная ткань для мужскихъ кальсонъ, шириною около 18 вершковъ, за кусокъ въ 24 арш. длины 4 р. 80 к.

№ 21. Простыни, гладкія, бѣлыя, шир. около 2 арш. длины около 3 арш. за 6 шт. 5 р. 40 к.

№ 23. Простыни такого же размѣра ширины и длины, какъ обозначено подъ № 21-мъ, но съ красными или синими каймами за 6 штукъ 6 руб.

№ 24. Для полотенецъ бѣлая гофрированная ткань съ красными каемками, за кусокъ въ 36 арш. длины 5 р. 40 к.

№ 26. Большой вигоньевая одѣяла пуховой ткани изящными разноцвѣтными узорами рельефныхъ цвѣтовъ годныя въ употребленіи, какъ для зимы, такъ и для всякаго сезона, года, за пару 5 р. 20 к.

№ 179. Пикейныя одѣяла, вытканными разными узорами цвѣта: бѣлый или бѣло съ розовымъ, или бѣло съ голубымъ около 2-хъ арш. ширины и около 3-хъ аршинъ длины за пару 5 р. 50 к.

№ 180. Пикейныя одѣяла, такія же, какъ обозначено подъ № 179-ымъ, но высшій сортъ за пару 8 руб.

№ 181. Пикейныя одѣяла, такія же, какъ обозначено подъ № 179-ымъ, наивысшій сортъ за пару 10 руб.

№ 182. Бѣлыя скатерти; специально вытканный матеріалъ бѣлаго цвѣта съ вытканными бѣлыми узорами ширина около 2-хъ арш. (высылаюся отрѣзами разной величины, но не менѣе 8-ми арш.) по 35 к. за арш.

№ 183. Бѣлыя столовыя салфетки, такой же ткани какъ обознач. подъ № 182-мъ разм. $\frac{1}{2}$ за двѣ дюжины 4 р., за $\frac{1}{2}$ дюжины (при заказѣ еще одного предмета ибо $\frac{1}{2}$ дюж. отдѣльно не высылаются) 1 р.

№ 21. Простыни, гладкія, бѣлыя, шир. около 2 арш. длины около 3 арш. за 6 шт. 5 р. 40 к.

№ 23. Простыни такого же размѣра ширины и длины, какъ обозначено подъ № 21-мъ, упаковка за счетъ фирмы, за пересылку по почтѣ въ мѣстностяхъ Европейской Россіи присчитывается по 40 коп. съ куска, въ Запад. Сибирь и Туркестанскій край присчитывается по 80 к. съ куска въ Восточной Сибири по 1 р. 20 к. съ куска.

При высылкѣ наложеннымъ платежомъ присчитывается по 2 коп. съ cadaго наложеннаго рубля (почтовая такса).

Для того, чтобы выписка не была сопряжена съ рискомъ, фирма изъявляетъ свое согласіе принять обратно въ случаѣ, если полученный товаръ не понравится, и возвращаетъ деньги. Фирма удостоена массой благодарственныхъ и восторженныхъ писемъ за доброкачественности высылаемаго товара.

Адресъ: «Первая Лодзинская почтовая экспедиція мануфактурныхъ издѣлій фирмы Л. Б. Круглянского въ Лодзи».

Примѣчаніе: Прейсъ-курантъ 14-ти отдѣловъ разнаго мануфактурнаго товара высылается каждому потребителю безплатно.

Телефонъ 5021.

ЛЕЧЕБНИЦА
БОЛЪЗНЕЙ

ЗУБОВЪ

И ПОЛОСТИ РТА.

С. - Петербургъ,
Невскій пр., 26.

ДОКТОРА И ЗУБНЫЕ ВРАЧИ.

Пріемъ ежедневно съ 10 час. утра до 8 веч.

ЛѢЧЕНІЕ, ПЛОМБИРОВАНИЕ И УДАЛЕНІЕ ЗУБОВЪ.

Золотыя коронки, стеклянныя пломбы.

ИСКУССТВЕННЫЕ ЗУБЫ

Удаленіе зубовъ подъ НАРКОЗОМЪ: хлоро-
формъ, закись азота (веселящій газъ) и
бромъ-этиль.

МѢСТНАЯ АНЕСТЕЗІЯ:

КОКАИНЪ И ХЛОРИСТЫЙ ЭТИЛЬ.

ПЛАТА ПО ТАКСѢ,

утвержденной врачебнымъ управленіемъ.

Утверж. Мин. Внут. Дѣлъ

НАУЧНО-ПРАКТИЧЕСКІЕ КУРСЫ

ПО ЗУБОВРАЧЕВАНІЮ И ТЕХНИКѢ

(Для Врачей, Зубныхъ Врачей и Дантистовъ).

С. - ПЕТЕРБУРГЪ,

Невскій проспектъ, д. № 26.

ТЕЛЕФОНЪ № 5021.

С -Петербургъ.
Вознесенскій пр , 36, с. д.

Москва
Маросейка, 10, с. д



Ванна.



Дуговая лампа.

Р. КОЛЬБЕ

АДРЕСЪ
для телеграммъ

„ЭРКОЛЬБЕ“

Техническая

КОНТОРА,

ОБШИРНЫЕ

СКЛАДЫ

принадлежностей

для

ЭЛЕКТРИЧЕСКАГО

освѣщенія,

НАГРѢВАТЕЛЬНЫХЪ

приборовъ,

ВАННЪ,

умывальниковъ

и т. п.

каталоги

бесплатно.



Закури-
вательница

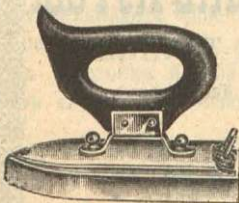

Утюгъ.



Нагрѣватель
для щипцовъ.

ЖЕНСКАЯ ФАРМАЦЕВТИЧЕСКАЯ ШКОЛА

При первой женской аптекѣ.

Невскій, 32.

ЗАВѢДУЮЩІЙ КУРСАМИ

ВОСПИТАТЕЛЬНИЦЪ и РУКОВОДИТЕЛЬНИЦЪ

физическаго образованія

профессоръ ПЕТРЪ ФРАНЦЕВИЧЪ ЛЕСГАФТЪ

извѣщаетъ, что слушательницы курсовъ принимаютъ предложенія на слѣдующія занятія.

1. Самостоятельное веденіе учебныхъ занятій въ связи съ воспитательной дѣятельностью.
2. Всѣ виды занятій по физическому образованію, какъ-то: игры, гимнастика, врачебная и педагогическая, устройство и руководство площадками, фехтованіе и преподаваніе ручного труда (столярное мастерство).
4. Подготовка и репетированіе по программѣ среднихъ учебныхъ заведеній.
5. Языки: французскій, нѣмецкій, англійскій, польскій, латинскій и древне-еврейскій (преподаваніе и переводы).
6. Музыка (рояль и скрипка).
7. Рисованіе и черченіе.
8. Работы счетоводныя, статистическія, стенографическія, чертежныя, переписка ручная и на машинѣ и корректура.
9. Мѣста чтить.

Приглашенія принимаются и въ отъѣздъ.

Съ требованіями просить обращаться въ канцелярію курсовъ, Торговая, 25, отъ 11—1 ч., лично.

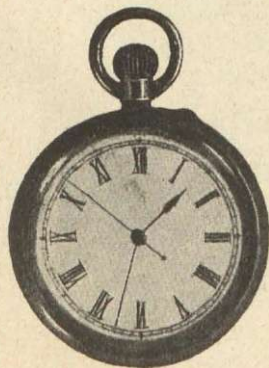

Золотыя медали

Н. Новгородъ 1896 г. С.-Петербургъ 1899 г.

СПЕЦИАЛЬНОСТЬ для сестеръ милосердія, сидѣлокъ, фельдшерницъ и т. д.

Часы съ большой секундой съ вѣрнымъ ходомъ и др.

ТОРГОВЫЙ ДОМЪ

ФРИДРИХЪ ВИНТЕРЪ.

С.-Петербургъ, Невскій пр., 78.

Прейсъ-курантъ бесплатно.

V 591.3

ЖЕНСКАЯ ФАРМАЦЕВТИЧЕСКАЯ

И КОМПАНИЯ

Полная женская аптека

Москва

ЗАПЯТЫЕ КАРТАМ

ВОСПИТАТЕЛЬНИЦА И КУРОВОДНИЦА

ПРОФЕССОРКА И ПЕРВАЯ МЕДИЦИНСКАЯ АССИСТЕНТКА

Содержит в себе все необходимое для женской аптеки

1. Состоит из 10 отделов: 1. Отдел для приема больных, 2. Отдел для приема здоровых, 3. Отдел для приема детей, 4. Отдел для приема беременных, 5. Отдел для приема родильниц, 6. Отдел для приема больных с гинекологическими заболеваниями, 7. Отдел для приема больных с заболеваниями внутренних органов, 8. Отдел для приема больных с заболеваниями нервной системы, 9. Отдел для приема больных с заболеваниями органов дыхания, 10. Отдел для приема больных с заболеваниями органов пищеварения.

Всего в аптеке 10 отделов и 100 мест для больных.

Адрес: Москва, ул. Мясницкая, д. 10.



117
118



2007043694