۲۴ صفحه

اطلاعات

سه‌شنبه ۲۳ فروردین‌ماه ۲۵۳۶ـ شماره ۱۵۲۸۲ تکشماره ۱۰ ریال

جبهه گیری کشورهای مختلف دنیادر برابر امریکا

حمله شدید به سیاست اتمی کارتر در تخت جمشید

★ برخی از کشورها تهدید کردند از پیمان فعلی گسترش سلاح های اتمی خارج میشوند
★ نماینده آلمان در تخت جمشید گفت : نتایج سیاست نادرست امریکا در ۶ماه آینده روشن میشود

درصفحه ۲۱

راهنمای تنظیم برگهای درخواست ثبت نام در کنکور

در صفحه ٤

ابطال متحانات اعزام دانشجو بررسی می‌شود

در صفحه ٤

آخرین دفاع متهمان شروع شد

متهمان ضدامنیتی توبه کردند

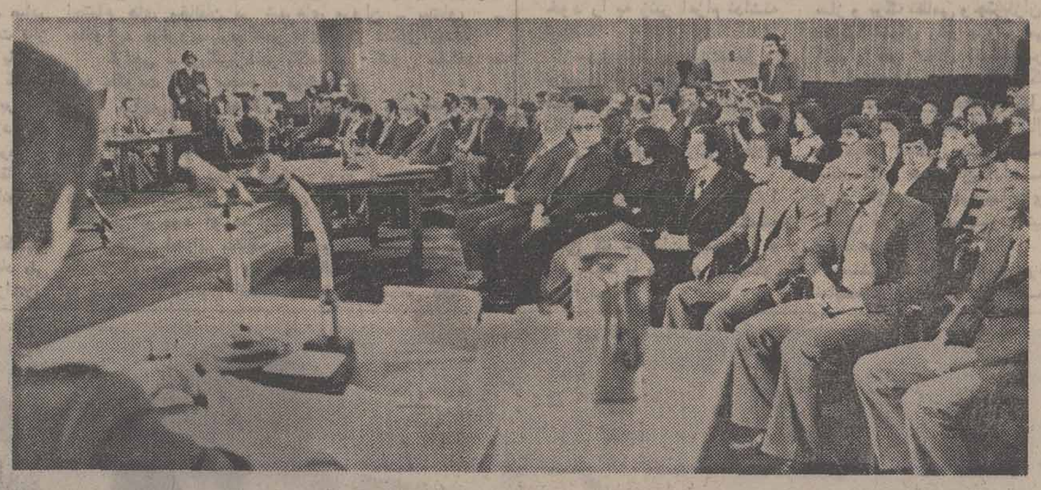

درجلسه امروزآخرین دفاع متهمان شروع شد . در عکس متهمان ،وکلای‌مدافع‌و تماشاچیان دیده‌میشوند.

ایرج ابراهیمی متهم ردیف‌اول هنگام آخرین دفاع درجلسه‌امروز دادگاه

ایرج ابراهیمی و بهمن رضانیا در آخرین دفاع گفتند: کمونیزم مارا فریب داد

در صفحات ٤و۱۷

اعتصاب وتظاهرات کراچی رافلج کرد

درجریان تظاهرات سراسر پاکستان صدها نفر بازداشت شدند

درصفحه ۲

ایران ۳هزارتن اورانیوم غنی شده خرید

درصفحه ۲۱

وزیر بهداری و بهزیستی

منطقه زلزله‌زده کاملا تحت کنترل قرار گرفته‌است

★ همه آسیب دیدگان از خدمات درمانی و امدادی‌استفاده‌می کنند برای بازسازی خرابی هیاتی مامور مطالعه های زلزله شد

در صفحه آخر

۱۰ رستوران، بوتیک و میوه‌فروشی تعطیل شد

در صفحه آخر

وزیراوقاف مصر به دارالتقریب پیوست

آقای قمی (سمت چپ) هنگام گفتگو با شیخ محمد الشعراوی

روزنامه الاهرام مینویسد : شیخ محمدالشعراوی وزیراوقاف مصر که وزارت امور الازهر را هم بعهده دارد و از شخصیت‌های محبوب و برجسته دینی است ، در میهمانی شامی که بافتخار آیت‌الله محمد تقی قمی رهبر دعوت تقریب مذاهب اسلامی در جهان اسلام در «نادی‌التحریر» قاهره بعنوان تودیع ترتیب داده بود درنطق خود ، ضمن تقدیر از شخصیت آقای قمی (که درمصر باعنوان الامام‌القمی خوانده‌می - شوند) پیوستن خود را به‌هیئت تقریب مذاهب اسلامی که برای ایجاد تفاهم و نزدیکی میان‌شیعه وسنی تلاش میکند ، اعلام‌داشت.

الاهرام روزنامه کثیرالانتشار و نیم رسمی مصر نطق های‌متبادل بین آقای شعراوی و آیت‌الله قمی را بچاپ رسانده و باتوجه به‌موقعیتی که‌آقای شعراوی دارا است آنرا موقعیت بزرگی برای دعوت به نزدیکی فرق اسلامی و حسن تفاهم مسلمانان دانسته است .

۲۰ کیلو طلای شمش قاچاق در خرمشهر کشف شد

خرمشهر- خبرنگار اطلاعات: دو قاچاقچی که دیروز با ۲۰ کیلو طلای شمش قاچاق در خرمشهر دستگیر شده بودند امروز به دادگستری خرمشهر فرستاده شدند و باقرارقانونی بزندان رفتند .

رحیم امین‌و شریف قزوینی‌زاده دیروز هنگام فروش ۲۰ کیلو طلای شمش ناب به یکی ازطلا فروشهای خرمشهربنام ابطحی توسط ماموران کلانتری یک این شهر دستگیر شدند .

رعد وبرق بیسابقه تهرانیها راترساند

★ دیشب چهار ساعت‌در تهران رگبار بارید و فرودگاه مدتی بخاطر هوا بر روی هواپیما ها بسته شد

در صفحه ۳

اتوبوس‌ها وتاکسیها گازسوز می‌شوند

★ اتوبوس‌ها و اتومبیلهای کوچك گاز سوزمورد ازمایش قرار گرفته‌اند

بامداد امروز آقای‌امیر عباس هویدا نخست وزیر درمحوطه کاخ نخست وزیری‌از اتومبیل های سواری و اتوبوس گاز سوز جدید بازدید کرد و از کارشناسان در مورد چگونگی کار ، سوخت و قدرت موتور این اتومبیل هاسئوالاتی کرد.

در پایان این بازدید محمود خیامی،مدیر عامل‌کارخانجات ایران ناسیونال درباره نحوه کار اتومبیل ها و چگونگی تدارک آنها برای‌استفاده در ایران توضیحاتی داد، وی گفت : در پی اوامر علیا - حضرت شهبانودرمورد تبدیل سوخت گازوئیل به گاز و بنابه سفارش و تاکید دولت دو دستگاه اتوبوس گاز سوز از نوع ال - پی - جی به کارخانه سازنده سفارش داده شد و اکنون این دو دستگاه اتوبوس که بانظارت‌و همکاری ایران ناسیونال ومرسدس بنز ساخته شده است برای‌آزمایش بطور رایگان‌در اختیار شرکت واحد گذارده‌شده‌است تامورد آزمایش قرار گیرد تا باتوجه به تطبیق کار آنها با شرایط اقلیمی ایران نسبت بساخت آنها در کشور اقدام شود .

ظرفیت اتوبوسها نشسته و ایستاده ۱۰۵ نفر است که‌در صورت موفقیت ازهمین نوع اتوبوس برای استفاده در تهران ساخته خواهد شد .

هم‌اکنون متخصصین به‌تهران آمده‌اند که رانندگان شرکت واحد و ایران ناسیونال را برای کار با این اتوبوسها آموزش دهند .محمود خیامی گفت: بنا به تصمیم مقامات دولتی برای تبدیل تاکسی های بنزین سوز به گاز سوز نیز ایران ناسیونال اقدام بساختن اتومبیل های سواری کوچك از نوع پیکان نموده است که مورد آزمایش قرار دارد.

این طرح ابتدااز شیرازآغاز شده و در تهران نیز اتومبیل های سواری گاز سوز مورد آزمایش است که در صورت موفقیت بتدریج تاکسی های تهران نیز گازسوز خواهد شد.

هفت خان خانه‌سازی

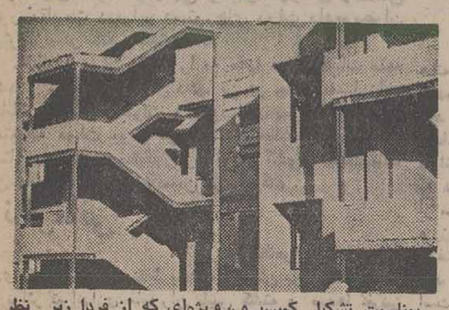

بمناسبت تشکیل کمیسیون ویژه‌ای که از فردا زیر نظر مستقیم‌نخست‌وزیر برای‌بررسی مشکل خانه سازی آغاز بکار میکند ، گروه گزارشگران روزنامه اطلاعات از هفت‌خان خانه سازی در تهران گزارشی تهیه کرده‌اند که در صفحه ۵ مطالعه خواهید کرد.

باگوشت یخ زده چگونه کلنجار برویم !

هادی خرسندی طنز پرداز ما بسبک خود یک راهنمای‌آشپزی باگوشت یخ زده تهیه دیده است ، طنز جالب خرسندی در صفحه ٦ بنظر خوانندگان ارجمند میرسد.

سال گذشته در ایران ۲۶۰۰میلیون تومان سیگار دود شد !

هموطنان ما سخت به دود کردن علاقمند شده‌اند چنانکه‌طبق گزارش های رسمی‌سال‌گذشته نزدیک به ۲۶۰۰ میلیون تومان سیگار دود کردند آمار نشان میدهد که ظرف‌دو سال اخیر رشد مصرف سیگار درایران حدود ۱۸ درصد بوده است . درحالیکه در سالهای قبل‌ازآن رشد مصرف از ۷ تا۸ درصد تجاوز نمیکرد.

دراین زمینه گزارشی داریم که در صفحه اقتصادی (۱۹) چاپ شده است.

ترس آمریکا از دستیابی تروریست‌ها به بمب اتمی

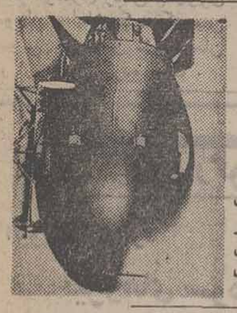

دانشمندان اتمی هند در یک گفتگو باخبرنگار اطلاعات در باره ترس آمریکا از دستیابی تروریست‌هابه بمب اتمی سخن گفته‌اند. (درصفحه ۷)

پوشش برنامه دوم تلویزیون گسترش می‌یابد

در مورد برنامه های تلویزیون ازسه ماه آینده وگسترش‌برنامه دوم برای زیر پوشش گرفتن شهر های بزرگ ایرج‌گرگین مدیر برنامه دوم تلویزیون سخنانی دارد که در صفحه ۲۰ به‌چاپ رسیده است.

۱۱ نقاشی قهوه خانه بین قزوین - تهران گم شده !

تابلوها بادعای صاحب آن ها بیش از ۱۲۰ هزار تومان ارزش داشته واز کرمانشاه‌به‌تهران حمل می شده است.این گزارش رادر صفحه حوادث(صفحه ۲۲) مطالعه فرمائید.

آغاز یك محاکمه جنجالی در اصفهان

دادستان اصفهان برای ۳متهم بقتل تقاضای اعدام کرد

اصفهان- خبرنگار اطلاعات :

باشروع محاکمه ۳جوان باتهام قتل یک جوان‌دیگر دراصفهان، دادستان استان اصفهان برای متهمین‌تقاضای مجازات اعدام کرد در نخستین جلسه دادگاه‌که‌بریاست آقای سید محمد مرتضوی تشکیل شد اعلام گردید بیست وهفتم دیماه‌سال۵۲ متهمین‌حاضرعلی‌بهادری، عبدالرسول اسلامی وبهرام پاکباز- باسبق تصمیم عباس تندتر را در روستای «شلیل» از توابع استان چهارمحال و بختیاری بقتل رسانده وپس از بستن یک پوتین پراز تکه سنگ بدست راست مقتول،جسد را در رودخانه نزدیک قریه انداخته‌اند .

جناب آقای مهندس ایرج آگاه

بایکدنیا تاسف فوت برادر ارجمندتان شادروان محمد آگاه را تسلیت گفته از خداوند متعال صبر و شکیبائی‌و بقای عمر برای جنابعالی و سایر فامیل محترم‌را آرزو دارد

کارمندان - مدیران شرکت کالای‌الکتریک(سهامی خاص)

جناب آقای مهندس ایرج آگاه

بدینوسیله کارمندان شرکت تهران الکتریک (سهامی خاص) بانهایت تاثروتاسف درگذشت‌برادر گرامی‌جنابعالی راتسلیت عرض نموده ازدرگاه قادر متعال صبروشکیبائی و طول عمر برای کلیه فامیل محترم مسئلت دارند.

سپاسگزاری

ازکلیه سروران ارجمند، دوستان عزیز و جامعه گرانقدرفرهنگیان کشورکه درمراسم‌تشییع وبخاک سپردن وترحیم شادروان **مهندس فرهاد گنجی** شرکت فرموده‌اند ویا بوسایل مختلف ابراز بزرگواری و همدردی‌کرده‌اند صمیمانه سپاسگزاری می‌کنیم وچنانچه بعلت تالمات‌روحی در عرض تشکر حضوری وارسال پاسخ تاخیری روی دهد. از صمیم قلب پوزش خواسته تندرستی و طول عمر همگان را از پروردگار یکتا مسئلت داریم .

خاندان گنجی

اطلاعیه شرکت تعاونی مسکن کارمندان او - بی - جی
بقیه در صفحه ۲۱

جناب آقای علی آگاه
مدیر عامل شرکت سیمان کرمان

بانهایت تاسف و تالم درگذشت نابهنگام برادر عزیزتان محمد آگاه را صمیمانه بجنابعالی و خانواده محترم آگاه تسلیت عرض نموده سلامتی و شکیبائی آن جناب و سایر بازماندگان را از خداوند متعال مسئلت داریم .

کارکنان شرکت سیمان کرمان

در غم واندوه بازماندگان دوست و همکار عزیز ازدست رفته شادروان محمود رجاء سهیم میباشم و این مصیبت بزرگ‌رابه‌خاندان رجاء وجامعه مطبوعات تسلیت‌میگویم .

عبداله والا

اطلاعیه کازینوهای دامسر و نمك‌آبرود .
صفحه ۲۰

جناب آقای حاج غلامرضا آگاه

با اندوه فراوان مصیبت وارده را به شماوفامیل های‌محترم آگاه ،هرندی ،برخوردار، مرشد ، آیت‌اللهی وارجمند کرمانی تسلیت عرض مینمائیم .

باربری پیک کرمان - اخوان اسلامیت-لازمی

جناب آقای مهندس حسن آگاه

باکمال تاسف درگذشت برادر گرامیتان شادروان محمد آگاه را تسلیت عرض نموده صبر جمیل و طول عمر جنابعالی و سایر فامیل محترم را از خداوند مسئلت‌داریم.

کارمندان - مدیران شرکت‌رویال الکتریک (سهامی‌خاص)

با انجام واکسیناسیون سلامت کودك خود را حفظ نمائید

برنامه‌ضربتی تأمین‌مسکن

در صفحه ۱٦

ازدوستان عزیز که باشرکت در مراسم تشییع جنازه ، ختم و هفت همسر عزیزم **سرهنگ نواب تهرانی** و با ارسال تلگرام موجب تسلی خاطر ما شدند صمیمانه سپاسگزارم .

شکوه نواب تهرانی

انالله‌وانااليه راجعون

باکمال تاسف و تاثر درگذشت نابهنگام فرزند عزیزمان **محمدآگاه** را در لندن باستحضار دوستان و آشنایان میرساند .

طبق خواسته آن مرحوم مجلس ترحیمی برگذار نخواهد شد .

غلامرضا آگاه - ابوالقاسم هرندی

بمدیریت جواد بهارمست :

تعمیرگاه‌مجاز شماره ٦۰ پیکان، مجهزترین تعمیرگاه پیکان افتتاح شد

در صفحه ۱۰

صدها تن در سراسر پاکستان بازداشت شدند

مخالفان مردم را به نافرمانی دعوت کردند

کراچی‌ـ خبرگزاریها‌ـ موج شورش‌ها‌ـ آشوب ها وتظاهرات وسیع سرتاسر پاکستان رافراگرفته‌وحکومت ذوالفقار علی بوتو برای مقابله باموج آشوب‌ها به اقدام های وسیعی دست زده است .

مخالفان بوتو که‌از ائتلاف ۹ حزب تشکیل شده‌اند. به هواداران خود درکراچی ودیگر شهرهای پاکستان دستور مقاومت دربرابر دستورهای دولت داده‌وبحران را بیش از پیش تشدید بخشیده‌اند .

مخالفان دولت بوتو را به تقلب در انتخابات متهم می‌کنند و گناه کشته شدن دهها تن در جریان مبارزات انتخاباتی و در تظاهرات وآشوب‌های پس از انتخابات را متوجه دولت بوتو می‌دانند. درحالیکه نخست‌وزیر پاکستان بنوبه‌خود مخالفان رابه‌ایجاد آشوب جهت‌ساقط کردن حکومت قانونی پاکستان متهم می‌کند .

نافرمانی

در تظاهرات ضد دولتی جدیدی که دیروز در نقاط مختلف پاکستان برپا شد سه نفر دیگر براثر تیراندازی ماموران پلیس کشته و صدها نفرنیز مجروح شدند. باوقایع روز گذشته تعداد مجموع افرادی که ظرف سه روز گذشته در تظاهرات ضددولتی درپاکستان بقتل رسیده‌اند طبق اطلاعاتی که‌از احزاب مخالف دولت بدست آمده به ۳۸ نفر رسیده است .

درلاهور که‌در ۲۸۰ کیلومتری جنوب شرقی اسلام‌آباد قرار دارد احزاب اقلیت پاکستان که در بلوک اتحاد ملی پاکستان ائتلاف کرده‌اند از مردم خواستند که از بازپرداخت قروض خود به بانکها و از پرداخت عوارض و مالیات های قانونی که نسبت به دولت برذمه دارند خودداری کنند.

بازداشت

شورای عمومی اتحاد ملی پاکستان که‌از چهار روز هفته پیش رهبری فعالیت ها و تظاهرات ضد دولتی را بر عهده گرفته است روز گذشته درلاهور قطعنامه‌ای صادر کرد که درآن از تمام مردم پاکستان دعوت شده است تااز پرداخت قروض خود به‌بانکها و موسسات دولتی یا غیر دولتی و از دادن مالیات ها و تمام حقوق دیگری که‌باید به دولت پرداخت نمایند خودداری کنند و علاوه بر این از سپردن وجوه و پس‌انداز های خود به بانکها خودداری ورزند . دراین قطعنامه تاکید شده است که‌بول مردم از طرف دولت ذوالفقار علی بوتو نخست وزیر پاکستان بر ضد منافع مردم بکار میرود و دولت کنونی غیر قانونی است .

در گزارش های دیگر که از اوضاع مغشوش پاکستان می‌رسد گفته می‌شود که صدها تن از هواداران اتحاد ملی پاکستان بازداشت شده‌اند. اتحاد ملی پاکستان که‌ازائتلاف ۹حزب مخالف پاکستان تشکیل گردیده ، ذوالفقار علی بوتو نخست وزیر پاکستان را به تقلب در انتخابات متهم کرده است .

عوارض ومالیات

درراولپندی پلیس ۲۹ تن از هواداران اتحاد ملی پاکستان را دستگیر کرد. پلیس همچنین در جهلوم در ۶۰ مایلی شرق اسلام‌آباد ۴۶ تن راکه از مسجدی خارج میشدند بازداشت کرد .

دربی وخامت اوضاع راه‌پیمایی های اعتراض آمیز و اجتماع های مخالفان در شهرهای مروان ـ پیشاور ـ جاکوال‌ـ جائوو بسیاری شهر های دیگر تشکیل شد .

کراچی ـ بزرگترین‌شهر پاکستان‌ـ کانون مخالفت ها علیه حکومت بوتو محسوب می‌شود .

کراچی دیروز بدنبال اعتصابی که‌از طرف کمیته اقدام دانشجویی ترتیب یافته بود ،فلج شد. مغازه ها وادارها بسته بودند و وسایط نقلیه عمومی ازکار بازایستاده‌بودند.

از سوی دیگر دعوت مخالفان بوتو از مردم مبنی بر نافرمانی‌از دستورات و فرامین دولت وضع فوق‌العاده خطرناکی بوجود آورده است .

رهبران احزاب مخالف از مردم می‌خواهند از پرداخت مالیات خودداری کرده ووجوه مالیاتی خود را برای‌کمک به بازماندگان قربانیان افتشاشات اخیر اختصاص دهند .

حزب کمونیست فرانسه :

فرانسه باامریکاوپیمان آتلانتیک درموردزئیر تبانی کرده‌است

کینشازا ـ خبرگزاری‌ها ـ از دیروز نخستین هواپیما های « ترانسال» فرانسه‌حامل نیرو های مغرب در فرودگاه شهر مهم کولوزی بزمین می نشیند . سربازان و ساز و برگ نظامی که این هواپیماها همراه می‌آورند بیدرنگ به جبهه جنگ فرستاده میشوند ناظران سیاسی اظهار عقیده می‌کنند که پرزیدنت موبوتو اکنون ابتکار عمل را درداخل و خارج کشور بدست گرفته است . اما بگفته منابع آگاه قاهره هنوز مصر نیرو های خود را به زئیر اعزام نداشته است .

ازسوی دیگر پرزیدنت‌جعفر نومیری آمادگی‌خود را برای کمک به نیرو های زئیر در مقابله با مهاجمان مزدور به رئیس جمهوری زئیر اطلاع داد .

نومیری هیئتی به کینشازا فرستاده است تا درباره کمک هائی که سودان میتواند به زئیر بدهد با موبوتو به‌گفتگو بپردازد .

حمل نیروها

از سوی دیگر وزیراطلاعات زئیر تاکید کرد هواپیما های فرانسوی در نبرد های ایالت « شابا » مداخله نخواهند کرد . وی ضمن یک مصاحبه تلفنی با رادیو لوکزامبورک گفت از هواپیما های فرانسه تنها برای حمل نیرو های‌مغرب به زئیر استفاده خواهدشد.

از چند روز قبل در پایگاه نظامی رباط فعالیت شدیدی بچشم می‌خورد . هواپیماهای نیروبر یکی پس از دیگری با ساز و برگ نظامی وچتربازان مغرب بسوی زئیر پرواز می کنند . کار انتقال نخستین واحد ۱۵۰۰ نفری مراکش که از چتربازان و پیاده‌نظام‌تشکیل میشود پایان یافته اما ارسال سلاحهای سنگین جنگی به ایالت شابا همچنان ادامه دارد . از دیروز هواپیما های نظامی غول‌پیکر فرانسوی نیز وارد عملیات شده‌اند .

ضمنا سلطان حسن دوم نماینده‌ای از جانب خود به عربستان سعودی اعزام داشته است تا علل مداخله مغرب را در جنگ های ایالت « شابا » به ملک خالد توضیح دهد .

جبهه آزادی بخش

گزارشهائی که از کولوزی میرسد حاکی است که پس از ورود سربازان مغرب بایالت شابا اوضاع در جبهه «جنگ» آرام‌تر شده و هنوز زد و خورد بین ژاندارمهای سابق کاتانگا که ظاهرا رهبری آنها را پسر موسی چومبه بعهده دارد و نیرو های زئیر درگیر نشده است . اما کارشناسان نظامی عقیده دارندکه‌جنگجویان جبهه آزادی بخش ملی کنگو پس از دریافت کمک های‌نظامی از خارج حمله علیه سربازان کینشازا را از سر خواهند گرفت .

تصمیم پرزیدنت ژیسکاردستن به اعزام هواپیما های نیروبر به زئیر در داخل و خارج فرانسه بازتاب گسترده‌ای پیدا کرده است .

دیشب‌حزب‌کمونیست فرانسه شدیدا به تصمیم دولت فرانسه اعتراض کرد . رئیس گروه پارلمانی حزب کمونیست‌فرانسه ضمن نامه‌ای ازپرزیدنت ژیسکار خواست درباره اقداماتی که برای وارد کردن ارتش‌فرانسه بجنگ در کنار نیرو های مراکش و زئیر بعمل آورده توضیحات کامل پارلمان بدهد و پس از آن مجلس با دادن رای درباره این اقدامات دولت قضاوت کند .

تبانی با آمریکا

رهبر گروه‌پارلمانی‌کمونیست های فرانسه تاکید کرده است که تصمیم ژیسکار دستن‌بمداخله در زئیر در چهارچوب تبانی پنهانی با رهبران امریکا و سازمان آتلانتیک‌شمالی گرفته شده است . باین ترتیب فرانسه با فرستادن‌جنگ‌افزار و کارشناسان نظامی ودادن کمک های لجستیکی به‌موبوتو عملا در یک جنگ استعماری درگیر شده است .

در واشنگتن سخنگوی‌کاخ سفید اظهار داشت که دولت آمریکا هیچونه مداخله‌ای‌در تصمیم فرانسه به دادن کمک های همیشگی به نیرو های زئیر و مغرب نداشته است.

در بروکسل جنبش اقدام برای « رستاخیز کنگو »اعلام داشت که ملت « کنگو » در شرایط کنونی آماده است به عملیات تروریستی دست‌بزند.

اخبار کوتاه جهان

ازدواج دختر ملک حسین

● عمان ،اردن، یونایتدپرس ـ در اعلامیه‌ئی‌که‌دیروز از جانب کاخ پادشاهی اردن انتشار یافت گفته شده است‌که پرنسس‌عالیه ۲۱ ساله، دختر بزرگ ملک‌حسین، امشب بطور رسمی به عقد و ازدواج «ناصر وصفی میرزا» ۲۷ ساله منشی مخصوص پرنسس‌حسن‌ولیعهداردن درخواهد آمد .

ناصر، پسر وصفی پاشا میرزا،رهبرقبایل صحرا‌ـ نشین‌اردن، ووزیرپیشین و عضو پارلمان است.

سفیر کویت در تصادف کشته شد

● العین ،ابوظبی،رویتر ـ بنابر اعلام‌مقام‌های‌رسمی «یعقوب یوسف ماندالی» سفیر کویت در امارات متحده عرب ،دیروزبراثر یک تصادف اتومبیل در نزدیکی العین درگذشت ماندالی ، ۴۳ ساله ، که خود اتومبیل رامی راند درکیلومتر ۵۸ خارج از شهرک‌العین در جاده‌ئی که‌منتهی به‌ابوظبی می شودبراثرواژگون شدن اتومبیلش درگذشت.

بازداشت یکی از قاتلان نگوابی

● برازاویل ، کنگو ـ یونایتدپرس‌ـ دیروزمقام های حکومتی‌فاش کردند که‌یک عضوگروهی راکه روز۱۸ مارس گذشته ، پرزیدنت مارین نگوابی رئیس جمهوری کنگو راکشتند دستگیر کرده است هنوز هویت این بازداشت فاش نشده‌است اوتوانسته بوده یکمک یک نگهبان کاخ رئیس جمهوری فرارکند.

دکتر دیوید اون وزیر خارجه‌انگلیس‌سمت‌چپ‌درفرودگاه دارالسلام مورد استقبال بنجامین مکابا وزیر خارجه تانزانیا قرار گرفته است . وزیر خارجه‌انگلستان که سرگرم‌دیدار از کشورهای جنوب آفریقاست در سفر های خود به کشور های‌همسایه رودزیا خواهد کوشید ابتکار دولت متبوع خود در مورد حل مسئله رودزیا رابمورد اجرا گذارد . یان اسمیت‌نخست‌وزیر رودزیااعلام کرده‌گمان نمی کند از گفتگو با وزیر خارجه انگلیس نتایج مثبت بدست آید.
عکس رادیویی آسوشیتدپرس

ردپای قاتل نخست‌وزیر پیشین یمن هنوز بدست نیامده است .

۱۵۰ پلیس وکارآگاه در جستجوی قاتل الهجری

لندن‌ـ آسوشیتدپرس ـ یک نیروی ۱۵۰ نفری از ماموران پلیس‌اونیفورم‌پوش‌وکارآگاهانی که لباسهای سیویل دربردارند از بامداد دیروز طبق‌ماموریتی که ازطرف اسکاتلندیارد‌داشتند در بخش مرکزی لندن‌بکندوکاو پرداختند تا شایدردپای قاتلی‌را که مرتکب قتل عبداله الهجری نخست وزیر پیشین یمن‌شمالی وهمسر وی و یکی ازدیپلمات های یمن شمالی در لندن شده است پیدا کنند .

قاتل بعد از آنکه روزیکشنبه گذشته در مقابل هتلی واقع‌در روبروی هایدپارک لندن‌بضرب گلوله قربانیان مذکور رادرداخل اتومبیل آنان از پای درآورد، موفق به فرار شد. برای کشف احتمالی هر نوع اشیایی که احتمالا از قاتل فراری‌درمسیر فرار وی برزمین افتاده باشد پلیس اسکاتلندیارد سگ های تربیت شده را نیز در جستجو هایش مورد استفاده قرار داده است .

نشانه های مشکوک

اسکاتلند یارد علاوه بر این از مردمی که بمناسبت‌تعطیلات عید پاک به هاید پارک وپارک مجاور آن «کنسینگتون گاردن» رفته‌اند تقاضا کرده است تا مراقب باشندو اگراحیانا متوجه اشیاء یا آثار و نشانه های مشکوکی شدند بیدرنگ پلیس را درجریان بگذارند .

ازسوی دیگر دیروزهواپیمایی از یمن شمالی به لندن رفت تا اجساد قربانیان‌رابه‌این‌کشور حمل کند .

دولت انگلستان طی تلگرامی مرگ الهجری را به الحمدی رئیس جمهوری‌یمن شمالی‌تسلیت گفت .

میان یمن جنوبی و رهبران جبهه ظفار بحران بروز کرده است

کویت ـ خبرگزاری ها ـ هفته نامه کویتی «الیقضه» نوشت میان رهبران یمن جنوبی و رهبران جبهه‌خلق برای‌آزادی عمان «بحران»ظاهر شده‌است. بنوشته این هفته‌نامه بحران بدنبال بازداشت تعدادی از کادر های نظامی‌این جبهه بین آن و مقامهای یمن جنوبی بروز کرده است .

هفته نامه کویتی مینویسد : کادر های‌نظامی بازداشت‌شده هنگامی که قصد داشتند برای اقدام علیه سلطان نشین عمان از مرز بین یمن جنوبی و سلطان نشین عمان عبورکنند. بازداشت شده‌اند .

در پی کنفرانس اخیر چهار جانبه تعز که رهبران کشور های سودان ، سومالی ، جنوبی در آن شرکت جستند، جمهوری عربی یمن‌و یمن جنوبی در آن شرکت‌جستند جعفر نومیری رئیس جمهوری سودان اعلام کرد که یمن جنوبی با سلطان نشین عمان دوباره آشتی کرده است .

از چهار گوشه جهان

اتیوپی متهم کرد

نیروهای سودان به چند شهر اتیوپی حمله کردند

آدیس ابابا‌ـ آسوشیتدپرس‌ـ اتیوپی دیروز مدعی شد که نیروهای مسلح کشور همسایه سودان شهرهای مرزی شمال غربی اتیوپی رامورد حمله قرار داده‌اند. خبرگزاری رسمی اتیوپی ضمن نشراین گزارش گفته است که دولت اتیوپی‌از سازمان وحدت آفریقا تقاضای کمک کرده‌است.

بنابه‌گزارش خبرگزاری رسمی اتیوپی دولت‌آدیس آبابا باتلگرافی برای دبیر کل‌سازمان وحدت‌آفریقا فرستاده وتقاضا کرده‌است که آن سازمان کشور های عضو خود را ازتجاوز نیروی های ارتش سودان به‌شهرهای مرزی اتیوپی‌آگاه کند.

قاتل ژاپنی تقاضا کرداورا بدارآویزند!

توکیو‌ـ رویتر‌ـ مرد آپارتمان نشین ۴۸ ساله‌ای که مادر و دو دختر خودش‌رابهنگام طغیان خشم ناشی از شنیدن مداوم صدای بیانوی آنها به قتل رسانده است دیروز سرانجام موافقت قضات‌یکی از دادگاههای توکیو را باتقاضای خود دایر براینکه اورا بدار بیاویزند جلب کرد!»

این مرد که «ماتسوزو اوهاما» نام دارد ودرگذشته ارشیتکت بوده در یکی از دادگاههای ژاپنی به گناه آنکه سه قربانی خودرا باضربات چاقو در یکی از آپارتمانهای نزدیک توکیو از پای‌درآورده به مرگ محکوم شده است.

اوهاما درگذشته یک بار در دادگاه گفته بود که مجازات مرگ تنها وسیله‌ای است‌که‌میتواند اورا ازشر و آزار صداهایی که در اطرافش میشنود خلاص کند چون برای او حتی شنیدن صداهایی که از سلول مجاورش در زندان بگوش میرسد غیرقابل تحمل است .

وانس باآندره گرومیکو ملاقات می کند

واشنگتن ـ آسوشیتدپرس ـ سایروس وانس وزیر خارجه امریکا در حدود بیستم مه‌آینده با آندره گرومیکو وزیر خارجه شوروی در ژنو ملاقات خواهد کرد ومسائل خاورمیانه و کنترل تسلیحات را باوی مورد بحث قرار خواهد داد.

مقامات رسمی امریکا که این گزارش را داده‌اند اضافه کرده‌اند که مذاکرات وانس و گرومیکو احتمالا تا۲۴ مه طول خواهد کشید.

از طرف دیگر همان منابع گزارش داده‌اند که انتظار میرود وزیر خارجه امریکا در کنفرانس آینده وزیران خارجه کشور های عضو سازمان پیمان مرکزی (سنتو) نیز که روز های ۱۲ و ۱۳ مه در آنکارا تشکیل خواهد شد شرکت کند.

درجشن «شم‌النسیم» سه جوان درنیل غرق شدند

قاهره ـ یونایتدپرس ـ الاهرام چاپ مصر در شماره اخیر خود نوشت، دیروز،درجریان برگزاری جشنواره بهاری«شم‌النسیم» (بوی نسیم) سه نوجوان در رودخانه نیل غرق شدند. در حدود ۲۰۰ تن مسمومیت غذائی پیداکردند و ۶۵ تن براثر حادثه اتومبیل مجروح شدند.

سنت این جشن به دوران فرعون هامیرسد. دراین جشن مصریها ماهی شور، تخم‌مرغ رنگ کرده ، پیاز ترشی ، کاهو، و دیگر سبزیها را میخورند. وروز «شم‌النسیم» رابه صورت پیک نیک درباغ ها میگذرانند.

ژاک پره‌ور،شاعر مشهور فرانسوی درگذشت

شربورگ ، فرانسه ، یونایتدپرس ـ ژاک پره‌ور ، شاعر ـ فیلم نامه نویس مشهور فرانسوی که منظومه عالی «برگ های مرده» را سروده ، دیروز ، درپی یک دوران دراز بیماری در خانه‌اش واقع در جنوب فرانسه درگذشت ، او هنگام‌مرگ ۷۷ سال داشت . ژاک پره‌ور که همکاری طولانی او با «مارسال‌ـ کارن»، کارگران فیلم و ساختن ترانه های عاشقانه‌ئی که «ایومونتان» و «ژولیت گرکو» خوانده‌اند شهرت نیکوئی دارد ، در ملک شخصی خود واقع در دومون ویل‌لایوتیت ، در کنار همسرش «ژانین» درگذشت .

«ژان لوئی بارو» هنرپیشه فرانسوی گفت : «پره‌ور» یکی از بزرگترین شاعران عصر مابود . مارسل کارن، کارگردان فیلم‌گفت: «ژاک پره‌ور یک شاعر عالی‌قدر، و تنها شاعر در سینمای فرانسه بود.

ژاک پره‌ور ، روز ۴ فوریه ۱۹۰۰ تولد یافت ، او پسر یک کارمند عادی دولت بود ، ۱۵ ساله بود، که مدرسه را رها کرد وتا ۲۰ سالگی که به خدمت سربازی رفت، به کار های‌مختلفی دست زده‌او درارتش باایوتانگوی نقاش و مارسل دوهامل منتقد ادبی آشنا شد و باتفاق دوهامل بود که بعد ها یک محفل سوررئالیستی در آپارتمان مونیارناس تاسیس کرد ، درسال ۱۹۳۲ گروه تئاترال سوررئالیست را بنیاد نهاد و نخستین فیلم نامه خود را به نام «کارتوی کیسه است» را نوشت که باکارگردانی برادرش پی‌یرپره‌وربه صورت‌فیلم درآمد در سال های بعد،پره‌وربه نوشتن کتاب برای بچه‌ها ومقاله های تحقیقی برای مجله ها پرداخت.

پره‌ور ، در سال ۱۹۷۳ به‌اخذ جایزه بزرگ از انجمن مولفان فرانسه موفق شد و چهار سال آخر عمرش را به آرامی در ملک شخصی خود گذراند و فقط گاه بگاه به پارمئی از دوستان خود چون «جوزف لوزی» کارگردان فیلم وایومونتان ، خواننده سرمی‌زد .

اسحق رابین ۱۵ هزار دلارجریمه‌شد

تل‌اویو ، خبرگزاری فرانسه ـ وزارت دارائی اسرائیل تصمیم گرفت اسحق رابین و همسرش را بخاطر پنهان کردن حساب بانکی خوددر امریکا پانزده هزار لیره جریمه کند و خانم‌رابین را بپای میز محاکمه بکشاند . با اینحال رابین تا انتخابات ماه مه و گزینش نخست وزیر جدید همچنان نخست وزیر اسرائیل خواهد بود . مفسر سیاسی رادیو اسرائیل گزارش داد که رابین تصمیم دارد از حضور در دادگاه در کنار همسرش خودداری کند زیرا معتقد است که حضورش در دادگاه شایسته مقام نخست وزیری نیست .

کمیته مرکزی حزب کارگر اسرائیل نیز دیشب لیست نهائی نامزدهای خود را برای انتخابات ۱۷ مه تصویب کرد .

شمعون پررز ، ایگال آلون ، اباابان در راس‌این‌لیست‌انتخاباتی قرار دارند .

نام اسحق رابین در ردیف بیستم قرار دارد .

روزنامه مستقل «هاارتز» با ثبت نام رابین در لیست انتخاباتی بشدت مخالفت کرده و نوشته است پس‌از حادثه اسفناکی که‌در اسرائیل روی‌داد صلاح حزب کارگر در این است که برای مدتی اسحق‌رابین را بدست فراموشی بسپارد .

روزنامه هاارتز، نخستین نشریه‌ای بود که ماجرای‌حساب بانکی اسحق رابین را فاش کرد .

این روزنامه دیروز در صفحه اول خودگزارش نیویورک تایمز را با حروف درشت چاپ کرده است .

آمریکا در مورد کشتیهای ماهیگیری بشوروی اخطار کرد

واشنگتن‌ـ رویتر‌ـ وزارت امورخارجه امریکا دیروزبه اتحادشوروی اخطار کرد که به خاطر جلوگیری ازتیرشدن روابط بین دوکشور ازنقض بیشتر قانون‌ماهی‌گیری امریکا خودداری کند.

«ادن‌کریستوفر»معاون‌وزارت امور خارجه امریکا ،دیروز بعدازظهررایزن‌سفارت‌شوروی رافراخواند واخطار امریکارا به وی ابلاغ کرد.

طی یک هفته این دومین باری‌است که امریکا نسبت به اقدام شوروی‌هادر حوزه‌های ماهی‌گیری امریکا اعتراض و اخطارمی‌کند سه روز پیش امریکائی هایک کشتی ماهی گیری‌شوروی رامتوقف‌کردند، ومحموله های‌یک کشتی حمل ونقل شوروی رانیز تصرف کردند. کریستوفر، بدرایزن سفارت شوروی اظهار داشته است‌که«شوروی‌هاباید‌علاوه‌بر برخودداری‌ازنقض‌بیش‌ترقانون ماهی‌گیری امریکا ،اقدام های دیگری هم‌معمول دارند تا مسلم شودکه‌دیگر چنان‌وضعی پیش نخواهدآمد.

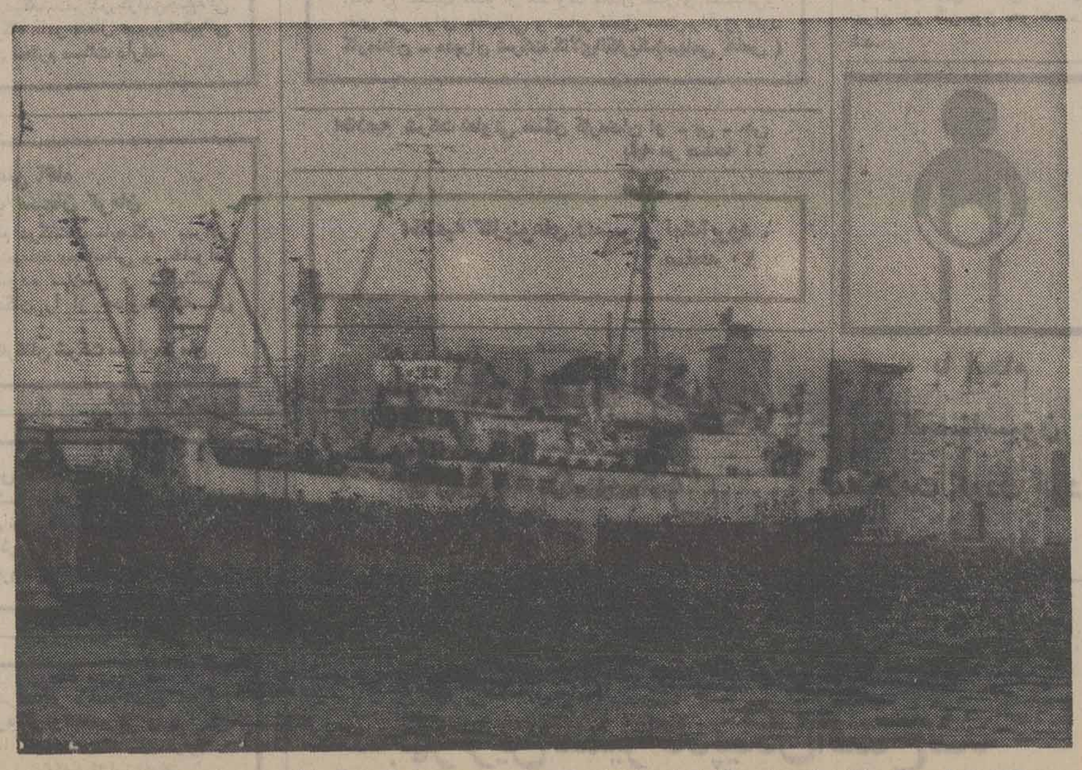

کشتی تجاری روی «تراس شوچنکو» که به علت تجاوز به‌محدوده ۲۰۰ مایلی آبهای آمریکا در پوستون توقیف شده است. پرزیدنت کارتر به شوروی اخطار کرده کشتی‌های روسی یا خارجی را که به محدوده آبهای آمریکا تجاوز کنند، توقیف‌خواهد کرد .
عکس رادیویی آسوشیتدپرس

اطلاعیه

قابل توجه فروشندگان محترم کتاب و نوشت افزار سراسر کشور

از همکاران محترم شهرستانی که علاقمند به نمایندگی انحصاری ویا نماینده فروش کتابهای درسی میباشند دعوت میشود درخواست خود را حداکثر تا پایان اردیبهشت ماه ۲۵۳۶ به نشانی تهران (منطقه پستی ۱۵) خیابان تخت‌طاوس شماره ۱۷۸ ارسال دارند .

سازمان چاپ و نشر کتابهای درسی ایران

۲ـ۲ آ ـ ۱۱۲۸۲

گلزار ادب

اثر طبع‌لطفعلی اعلائی منتشر شد . محل‌فروش خیابان سعدی شمالی ـفروشگاه امیرکبیر

استقرار

هویت ، رشد وسیاست جمعیتی ایران

نوشته: دکترمهدی امانی استاد دانشگاه

از انتشارات مرکز تحقیقات

پخش از :

مؤسسه انتشارات امیرکبیر

شیمی برای دانشگاه

تالیف

بیلر ـ مولر ـ کلاینبرگ

جلد دوم ـ چاپ دوم

ترجمهٔ

یحیی عبده منصور عابدینی

شماره ۲/۱۱۸۵

فروشگاه شماره ۱ خیابان غربی دانشگاه (۲۱ آذر)
فروشگاه شماره ۲ خیابان شاهرضا ایستگاه لاله‌زار
فروشگاه شماره ۳ امیرآباد شمالی خیابان شانزدهم

ناشر: مؤسسهٔ انتشارات و چاپ دانشگاه تهران

عملیات اجرائی مترو ۲ ماه دیگر آغاز میشود

- مسیر اول مترو توسط ۳ پیمانکار ساخته میشود
- پنج هزار کارشناس به‌خدمت مترو درآمده‌اند
- مسیرهای مترو از ٤ خط به ۷ مسیر افزایش می‌یابد

عملیات شناسائی نوع خاک و حفاری خیابانهای تهران، برای احداث مترو ۸ ماه‌دیگر به اتمام میرسد و عملیات اجرائی احداث اولین‌خط مترو در شهستان پهلوی نیز از خرداد سال جاری آغاز می شود.

مهندس مرعشی مدیر عامل شرکت راه‌آهن شهری تهران و حومه، امروز به«اطلاعات» گفت: پرونده‌های توصیفی و کاربردی مربوط به‌ساختمان مترو در شهستان پهلوی که‌از سوی مهندسان مشاور سوفرتووار در اختیار هیات مدیره شرکت راه‌آهن شهری تهران و حومه قرار گرفته بود از تصویب این شرکت گذشت و تا دو ماه دیگر مشخصات فنی نخستین خط مترو نیز برای تصویب‌ومطالعه بشرکت داده میشود و بلافاصله پس‌از آن طرح ساختمان مترو به مناقصه گذاشته خواهد شد.

باین ترتیب عملیات اجرائی احداث اولین خط مترو تا دو ماه دیگر آغاز میشود. دراولین مرحله ساختمانی حدود ۳ کیلومتر از راه‌آهن زیرزمینی تهران کشیده خواهد شد، این خط که از ابتدای شهستان پهلوی شروع میشود، تانزدیک عباس‌آباد ادامه پیدا خواهد کرد.

هدف از انتخاب محل شهستان‌پهلوی بعنوان‌نخستین خط مترو، جلوگیری ازدوباره کاری و اتلاف وقت مسئولان است، زیرا در این منطقه هنوز خیابان‌کشی بتون و اسفالت ریزی بطور کامل انجام نگرفته است و بهمین جهت موقعیت مناسبی در اختیار شرکت‌مترو قرار دارد تا در این‌منطقه‌اقدام به کشیدن اولین خط نماید. خط مزبور در مرحله بعدی از عباس‌آباد شروع می‌شود و در مسیر خود از کریمخان‌زند ـ تخت‌جمشید ـ دروازه‌دولت ـ میدان مخبرالدوله ـ میدان سپه و گلوبندک می‌گذرد.

از سوی دیگر، در ساختن این خط ۳ کیلومتری، مسیر مترو بین چند پیمانکار تقسیم خواهد شد، تا نحوه کاروعمل هریک به‌تنهائی سنجیده شده، از میان آنها ذصلاح‌ترین پیمانکار برای ادامه کارانتخاب شود.

۷ مسیر

براساس گفته مدیر عامل شرکت راه‌آهن زیرزمینی‌تهران احداث نخستین خط و سایر خطوط بدست مهندسان ایرانی به اجرا درخواهد آمد وکلیه وسایل و ماشین‌آلات لازم هم ازسوی‌خود آنهاتامین خواهد شد، معهذا چنانچه در اواسط امر احساس شود برای ادامه عملیات به وجود مهندسان فرانسوی نیز احتیاج است از تخصص آنها در این‌کاراستفاده خواهد شد.

بودجه

طول کلیه خطوط مترو، که در مراحل اولیه، درچهار خط کشیده میشود، ٦۲کیلومتر است و در مراحل بعدی این خطوط به ۷مسیر گسترش پیدا خواهد کرد.

مقدمات احداث‌راه‌آهن‌شهری تهران و حومه، از سال ۲۵۳٤ شروع شد، و در سال ۳۵ با موافقت سازمان برنامه و بودجه مبلغ ۱٤۹٦ میلیون ریال ازطریق‌بانک‌مرکزی‌ایران، بمنظور شروع‌عملیات دراختیار این شرکت قرار گرفت.

از سوی‌دیگر، باآغازعملیات حفاری و علامت‌گذاری، و تعیین مسیر مترو، شهرداری تهران اعلام کرد، از بودجه ٤۵۰۰ میلیون ریالی مالیات اتومبیل‌های سواری، مبلغ ۱۰۰ میلیون‌ریال هم به‌سازمان مترو اختصاص می‌یابد.

بودجه امسال مترو نیز در حدود ۷۰۰میلیون تومان‌تعیین شد. اما دراختیار سازمان راه‌آهن‌شهری قرارنگرفته‌است.

۵هزار کارشناس

شرکت راه‌آهن زیرزمینی تهران از بدو امر تا بحال درحدود ۵۰۰۰ کارشناس خارجی و مهندس داخلی را به همکاری گرفته است که از این میان تنها ۵۰نفرشان بطور ثابت در این شرکت مشغول بکار هستند.

مترو در مسیر خود از زیر زمین عبور میکند و بهمین جهت در ٦۱ ایستگاه که‌دارد به سطح زمین نزدیک میشود.

در ضمن از چندی پیش زمین های مورد نیاز در مسیر طرح مترو، ارزیابی شده است ولی تاکنون هیچگونه زمینی به‌این خاطر خریداری نشده است، بنابراین چنانچه مترو در محلی احتیاج به زمین داشته باشد مراتب‌به‌اطلاع صاحبان اراضی رسیدمو براساس قانون، مبلغ لازم بابت بهای املاک و اراضی به آنها پرداخت خواهد شد.

مترو تابحال در تهران‌پارس و حدود راه‌آهن دولتی‌ایران، اقدام به خرید زمینهای بایر و ساختمان شده کرده که بهای این املاک را نیز به صاحبانش پرداخته است. در این محل‌ها تعمیرگاه و توقفگاهی برای واگن‌های مترو احداث خواهد شد.

همایون: هر کاری که جنبه‌عمومی وملی‌دارد به‌حزب برمیگردد

داریوش همایون قائم‌مقام دبیرکل حزب‌رستاخیزملت‌ایران دراجتماع سازمان کارگران‌که عصر دیروز تشکیل شدضمن توجیه نقش سازمان‌کارگران ایران و سازمان‌های صنعتی کشور درعصر رستاخیز و مشارکت عمومی درفعالیتهای حزبی گفت: براثر تحولی‌که درنظام وسیستم سیاسی کشور پیداشده است حزب وسازمان کارگران دریک رابطه بکلی متفاوتی قرارگرفته‌اند درنظام چند حزبی پیشین احزاب می بایست به‌قدرت حکومتی‌برسند که درنتیجه اینگونه سازمانها بیش از همه چیز ماشینهای قدرت انتخابات‌بودندو سازمان کارگران نیزنقش یک دستگاه سودمند انتخاباتی راداشت‌اما اکنون این چنین نیست.

داریوش همایون اضافه کرد: حزب رستاخیز درپی قدرت حکومتی نیست، بلکه بدنبال بسیج سیاسی مردم و مشارکت عموم است و به نیروی انتخاباتی‌هیچ سازمانی کاری ندارد بلکه باماهیت‌آنها کار دارد. و این تصادفی‌نبوده که بزرگترین تحول سازمان کارگران ایران در دوران رستاخیز بوجود آمد زیرا رستاخیز هوادار سازمانهای صنفی سالم‌نیرومندو دمکراتیک است. داریوش همایون سپس گفت: هرکار که جنبه ملی وعمومی دارد به‌حزب برمی گردد، وبیانات شاهنشاه در چند روزقبل روشنگر این واقعیت‌بود که‌دربازدید خود ازمرکزملی‌انتقال‌خون تشویق مردم به‌اهدای‌خون را ازطریق کانونهای حزبی توصیه‌کردند. بااینکه‌موضوع هیچ‌جنبه‌سیاسی نداردزیراحزب ازنظرشاهنشاه یک وسیله طبیعی بسیج‌ملی در راه هدفهای اخلاقی است.

پس ازسخنان قائم مقام‌دبیر کل حزب علی اصغر ناظری معاون دبیرکل حزب و همچنین رئیس سازمان کارگران‌ایران سخن گفتند.

بهار در تهران، فصل چاله‌های خیابانی است!

چاله و گودال، غالبا براثر برف‌ویخبندان‌و شکستن و خراشیده‌شدن آسفالت بوجود می‌آید و بهمین‌علت تعداد آنها در فصل بهار بیشتر از فصول دیگر است.

دریچه‌های آهنی فاضلاب های کنار خیابان، غالبا برداشته شده و دهانه سوراخ باز مانده است. این سوراخ‌هابرای‌اتومبیل ها ورهگذران خطرناک است و تاکنون دهها نفر باسقوطدر آنها دچار شکستگی دست ویا شده‌اند.

گاهی مخارج لکه گیری خیابانها بیش از اسفالت آنهاست! چاله‌های خیابانها، گاهی اتومبیل میشکند، گاهی سرودست‌انسان

چاله ها و گودال های

خیابانها و کوچه های تهران در کمیته ملی حمایت ازمصرف کننده،مورد بحث و انتقادقرار گرفت.اعضاء کمیته گفتند: مردم تهران تاکی باید با مشکلاتی‌از قبیل وجود چاله در کوچه‌و خیابان،پاره پاره بودن‌آسفالت، خاکی‌بودن‌کوچه ها وناراحتی های ناشی از این وضع دست بگریبان باشند.

آنچه دراین کمیته مطرح شد،ازمسائلی است که درشهر بزرگی چون تهران، همیشه و درهمه فصول سال رخ می نماید، ولی در فصل بهار و روزهای پس از عید نوروز، بیش از همیشه به چشم می خورد. علت این امر آن است که در طول زمستان،سرمای شدید، یخبندان های طولانی، واستفاده دهها هزار اتومبیل از زنجیر چرخ و لاستیک یخ شکن، باعث درهم شکستن و خراشیده شدن آسفالت ها میشود و بدینگونه پس از اتمام زمستان، درروز های اول بهار ناگهان مردم تهران خودرا با خیابان‌هایی مواجه می بینند که پر ازچاله های کوچک و بزرگ است و در بعضی نقاط این چاله هابه گودال‌هایی مبدل میشود که اتومبیل ها وقتی در آن می افتند بایشدت آسیب می بینند یابه سختی می توان آنهارا از داخل این گودال ها بیرون کشید.

بهمین علت هم هست که معمولا بیشترین قسمت بودجه مربوط به تعمیر و لکه‌گیری آسفالت خیابانهارا، شهرداری تهران، در فصل بهار و روز های اول سال جدید به مصرف میرساند.

مردم میگویند: مساله چاله های تهران چیزی نیست که فقط برف و یخبندان و اتومبیل های‌مجهز به زنجیر و یخ‌شکن آن‌را به وجود آورده باشند. یک علت مهم در این میان هم این است که اصولا آسفالت خیابانهای تهران، مستحکم و ساخته شده از مصالح درجه اول نیست. و گرنه اگر قرار باشد باهر برف و یخبندانی آسفالت ها تااین حد آسیب ببینند، در کشور های اسکاندیناوی که بیشتر فصول سال سرد و یخبندان است، اصلا نباید آسفالت صاف و سالم دیده شود.

مردم می افزایند: علت مهم دیگر آن است که در تهران بجای‌آسفالت اساسی، خیابان هارا تعمیر ولکه‌گیری می کنند واین لکه گیریها طوری است که بیش از چند ماه دوام نمی آورد و گاهی در طول یکسال مجبور میشوندچند بار این‌کار را تجدید کنند. حال آن که با بودجه‌ای که صرف لکه‌گیری خیابانهامیشود، می توان‌همان خیابان هارا آسفالت اساسی کرد که خیال اهالی، رهگذران و همچنین مسئولان امر، تاچند سال آسوده باشد.

از طرف دیگر، حفاریهای بی‌دربی‌و پایان ناپذیر دستگاه های مختلف، باعث‌بروزچنین مشکلی شده است.

مردم و کارشناسان امور شهری میگویند: خیابان های تهران هر روز زیر ضربات بیل و کلنگ است. یک روز ماموران برق، روز دیگر ماموران‌آب‌وروز بعد ماموران تلفن به سراغ آسفالت خیابان ها می آیند و آنها را پاره‌پاره می کنند ومدتی هم بود که ماموران گاز به جان خیابان هاافتاده بودند و حالا، همین دسته اخیر، بسیاری از نقاط خیابانهای‌تهران‌را که بصورت چاله وگودال درآمده، به حال خودرهاکرده ورفته‌اند ومعلوم نیست تکلیف این خندق هاچه خواهد بود.

مردم،علاوه‌براین، ازخطرات دریچه های آهنی کنار خیابان ها هم ابراز نگرانی می کنند و میگویند: بسیاری از این دریچه‌های آهنی، در طول خیابانها، از جای خود در آمده و دهانه فاضلاب کنار خیابانها باز مانده است.تاکنون دهها اتومبیل‌توی این سوراخ ها افتاده و آسیب دیده‌اند، یا باعث‌تصادف های شدیدشده‌اند. همچنین تاکنون صدهانفر توی این سوراخ ها افتاده‌اند وسر وصورت ودست و پایشان شکسته است و باید برای این سوراخ ها ودریچه‌های آهنی آنها هم فکری کرد.

(گروه گزارش اطلاعات)

رعدوبرق بیسابقه، تهرانیها راوحشت‌زده کرد

فعالیت‌یک جبهه‌هوای‌متلاطم دیشب فرودگاه مهرآباد را برای مدتی کوتاه برروی هواپیماهابست‌ورعدوبرق‌شدید آسایش تهرانیها رابرهم زدو آن هارا نگران کرد.

سخنگوی‌هواشناسی اعلام کرد که هوای دیشب تهران‌و رعدوبرق‌شدیدی که حادث‌شد ناشی ازناپایداری‌جبهه هوائی است که هم‌اکنون درغرب، شمال غرب،شمال‌ومرکز ایران فعالیت دارد. این سخنگو افزودکه‌رعدوبرق دیشب‌ناشی ازبوجودآمدن‌ابرهای‌جوششی درارتفاعات پائین وبالای جو تهران بود.

شب گذشته لحظاتی پیش‌از ناپایدارشدن‌هوا اداره‌پیش‌بینی هواشناسی آسمان تهران را برای‌پروازوفرودآمدن‌هواپیما ها منطقه خطر اعلام کرد واز خلبانهای هواپیما های‌مسافری خواست‌که‌تازمان‌گذشتن‌سیستم هوای ناپایدار به فرودگاه تهران نزدیک نشوند.

سیستم های ناپایدار معمولا درارتفاعات کم‌تشکیل میگرددو خلبانان هواپیما ها درمناطقی ازآسمان که هوا ناپایدار می شود، به منظور فرار ازخطر اوج بیشتر میگیرند ویا این این توده های هوا را دور میزنند. ابر جوششی بسبب داشتن بارهای الکتریکی‌برای هواپیما هابسیارخطرناک‌است ودرصورت‌پروازاین‌هواپیمادر داخل ابرها خطر انفجارپیش می‌آید.

سیستم های ناپایداری که دیشب ازآسمان تهران گذشت با رگبار های بهاری نیزهمراه بود. این‌رگبار هامانندهمیشه درمحلات موجب جاری شدن سیلاب گردید ومردم محلات سیل‌گیر را دچار ناراحتی‌کرد.

توصیه کارشناسان

برای‌جلوگیری‌از خطرنزول صاعقه‌درشهرها روی‌ساختمان های بلند میله های برق‌گیر نصب میکنند وجودمیله های برق‌گیر در روی ساختمانها موجب هدایت و نزول برق بزمین میشود اما صاعقه درکوهستانها ومناطق پر درخت گاهی‌بزمین نیز اصابت میکند وموجب سوختگی‌می شود. از اینرو کارشناسان توصیه‌میکنندکه‌بهنگام‌رعدوبرق نباید درزیر درخت ویامناطق بلند توقف کرد.

اکنون دانشمندان سرگرم مطالعه این تئوری هستند که آیا امکان دارد که بار های الکتریکی حادث ازابر هارا ذخیره کردو ازآن‌بعنوان‌انرژی الکتریکی استفاده برد یا نه؟.

نتیجه این مطالعات تاکنون رضایت بخش‌بوده است واگر کوشش دانشمندان به‌نتیجه برسد. بشر به‌یک‌منبع عظیم انرژی دست خواهدیافت.

پارک ودریاچه مصنوعی درجنوب میدان شهیاد

درجنوب میدان‌شهیاد،پارک ودریاچه مصنوعی ساخته‌می شود. اعتبار اجرای این‌طرح که ازسوی شهرداری پایتخت ساخته‌واحداث خواهدشد،٦۵ میلیون ریال است و گفته‌می شود: مرکز تفریحی جنوب شهیاد تاپایان سال جاری‌آماده بهره‌برداری میشود.

بااجرای طرح‌ایجاد دریاچه مصنوعی وپارک در قسمت جنوبی میدان شهیاد این‌میدان به‌صورت یکی‌از مراکزتفریحی توریستی درخواهدآمد.

وسعت دریاچه مصنوعی مزبور ۵ هزار مترمربع است که درآن امکانات قایق‌سواری فراهم خواهد آمد.

آردواز
وورق موجدار
تهرانیت
ساخت‌کشورهای‌ایتالیا و بلژیک
تلفنهای: ٦٤۷۰۲٦
٦٦۸۲۰٦ ـ ٦٤۷۲۸۲

تلگرام وزیر آموزش وپرورش به پیشگاه شاهنشاه

بمناسبت سالروز۲۱فروردین و رفع خطر از ذات مقدس شاهنشاه وزیر آموزش و پرورش بنمایندگی از سوی فرهنگیان تلگرامی باین شرح به پیشگاه شاهنشاه معروض داشت:

پیشگاه مبارک اعلیحضرت همایون شاهنشاه آریامهر ـ کاخ نیاوران.

معلمان و فرهنگیان کشور دراین لحظات باشکوه همگام باسایر طبقات اجتماعی ضمن برپا ساختن مراسمی در کلیه واحد های آموزشی بشکرانه رفع خطر از وجود مقدس شهریاری بدرگاه ایزد توانا نیایش میکنند که رهبرخردمند ملت ایران را همچنان در کنف حمایت خود از گزند حوادث مصون و محفوظ داشت و بار دیگر اثبات‌شد که عنایات پروردگاری‌همواره شامل این ملک و ملت وضامن استقلال وبقای این سرزمین است.

فرهنگیان که همیشه بعنوان پیشگامان راستین انقلاب شاه و ملت امر آموزش وپرورش نسلی شاهدوست و وطن‌پرست را عهده‌دار بوده و جانبازان صدیق شاهنشاه محبوب خود میباشند مفتخرند که پیوسته خود را مشمول الطاف و مراحم بیکران شهریاردادگستر خود می‌بینند، رهنمود های شاهنشاه مفخم در جهت‌تامین رفاه فرهنگیان و بالا بردن منزلت شغلی آنان و بویژه اوامر موکدی که در مراسم شرفیابی نمایندگان فرهنگیان درمورد تاسیس بانک فرهنگیان ایران بمنظور فراهم ساختن موجبات‌رفاه‌بیشتر این‌سربازان فدائی شاهنشاه صادر فرمودند آنان را در اجرای هرچه‌بهتر و بیشتر و دقیقتر وظایف خویش آماده‌تر و کوشاتر میسازد، دوام سلامت ذات مبارک همایونی و پایداری شاهنشاهی مفخم پهلوی را از درگاه خداوند بزرگ مسئلت دارد.

جان‌نثار شاهنشاه آریامهر
منوچهر گنجی

کارخانجات ممتاز
تولیدکننده
سردخانه‌های
ثابت و متحرک و کارخانه‌های
یخسازی و ماشینهای بستنی
ساری در اندازه‌های مختلف دفتر مرکزی نادری
مقابل سفارت انگلیس کوی شیروانی
تلفن: ۳۹۱۵۵٤ و ۳۱۸۸۹۷

تبریکات

جناب آقای ابوالحسن دادور

باکمال مسرت انتصاب جنابعالی را بسمت فرمانداری تهران تبریک عرض مینمائیم.

جهانگیر فاتح ـ سهراب فاتح ـ سیروس فاتح
آ ـ ۱۱۳۱۲

جناب آقای دکتر شیخ‌الاسلام زاده وزیر محبوب وزارت بهداری وبهزیستی

انتصاب شایسته آقای دکتر مهریانی را بسمت هیئت‌عامل بهداری استان مرکز، توفیق روزافزون آنجناب را در راه خدمت خداوندگار ایران زمین شاهنشاه آریامهر واعتلای ایران نوین تبریک میگویم.

دکتر علی شفیعی ـ مدیر دراگاستور ایران نوین و مشاور کمیسیون فرهنگ داروئی جدید و عضو کانون حزبی شماره ۲۸۸۸

جناب آقای محسن دها معاونت محترم وزارت کشور

انتصاب بجا و شایسته جناب آقای ولی‌الله اسدی که از خدمتگزاران صدیق شاهنشاه آریامهر میباشند بسمت مدیر کل ثبت احوال استان چهار محال بختیاری تبریک میگوئیم.

گرمسار ـ اسداله اسدی ـ سیف‌الله اسدی
آ ـ ۱۳٤۷

جناب آقای محسن دها مقام محترم معاونت وزارت کشور

حسن انتصاب آقای ولی‌الله اسدی را بسمت مدیر کل ثبت احوال استان چهار محال بختیاری که فردی شایسته‌و مومن باصول انقلاب شاه وملت میباشد بحضور آنجناب تبریک و تهنیت عرض مینمائیم.

حاج اصغر حیدری ـ دکتر کمال عسگری ـ اسماعیل‌عسگری ـ عین‌الله عسگری ـ حسین حیدری.
آ ـ ۸۹۹

جناب آقای دکتر شیخ‌الاسلام زاده وزیر محترم بهداری و بهزیستی

انتصاب شایسته جناب آقای دکتر پرویز مهریانی ودکتر احمد بهنیا را بعضویت هیئت عامل بهداری و بهزیستی‌استان مرکزی صمیمانه تبریک وتهنیت میگوئیم.

دکتر مهرآبادی ـ دکتر کاتوزیان ـ دکتر سردشتی ـ دکتر رسولی ـ دکتر نیک خلق.
آ ـ ۸۸۹

جناب آقای ولی‌الله اسدی

انتصاب شایسته وبجای آن جناب را بسمت مدیر کل ثبت احوال چهار محال بختیاری تبریک عرض نموده توفیق آن جناب را در راه خدمت به‌شاهنشاه آریامهر ازخداوند متعال مسئلت مینمائیم.

گرمسار ـ ولی‌اله صفری ـ مجید صفری ـ حمید صفری
آ ـ ۱۳٤۸

جناب آقای ولی‌اله اسدی

انتصاب شایسته وبجای آن جناب را بسمت مدیر کل ثبت احوال چهار محال بختیاری تبریک عرض نموده توفیق جنابعالی را در راه خدمت به شاهنشاه آریامهر از خداوند متعال مسئلت مینمائیم.

گرمسار ـ شعبان صفری ـ محمد رضاصفری
آ ـ ۱۳۵۱

آقای ابراهیم شکوه عبدی

انتصاب شایسته آنجناب را بسمت مدیر کل وزارت کار وامور اجتماعی تبریک عرض نموده توفیق جنابعالی را در راه خدمت به شاهنشاه آریامهر از خداوند مسئلت می‌نماید.

شیراز ـ محمد باقر قدسی وبانو
آ ـ ۱۳٦۰

جناب آقای شعبانعلی کمیلی

انتصاب شایسته آنجناب را بسمت رئیس آموزش و پرورش شهرستان بیرجند تبریک عرض می‌کنیم.

گرگان ـ کشمیری ـ چراغعلی ـ مبصری
آ ـ ۱۳۷۳

جناب آقای ابوالحسن دادور

انتصاب بجا و شایسته شما را به فرمانداری تهران تبریک گفته سعادت و موفقیت شما را در انجام وظیفه به میهن عزیز و شاهنشاه آریامهر از خداوند خواستارم.

رشت ـ حسن رخشا
آ ـ ۱۳٦۸

اطلاعات ونیازمندیهای عمومی

نرخ ارز

نرخ رسمی فروش ارزها

دلار آمریکا۷۵ر۷۰ ریال ـ دلار کانادا ۲۰ر٦۷ ریال ـ دلار استرالیا۹۵ر۷۸ ریال ـ لیره انگلیس ٤۵ر۱۲۲ ریال ـ مارک آلمان غربی ۷۵ر۲۹ ریال ـ فرانک سوئیس ۲۸ ریال ـ فرانک‌فرانسه ۳۰ر۱٤ ریال ـ یکصد فرانک‌بلژیک ٤۰ر۱۹٤ ریال ـ یکصد لیر ایتالیا ۸ ریال ـ فلورن هلند ٦۰ر۲۸ ریال ـ کورن سوئد ۲۵ر۱٦ ریال ـ کورن نروژ ٤۰ر۱۳ ریال ـ کورن‌دانمارک ۸۵ر۱۱ ریال ـ شلینگ‌اتریش ۲۰ر٤ ریال ـ یکصد ین ژاپن ۲٦ ریال ـ یکصد روپیه هند ۸۱۰ ریال ـ دینار کویت ۵۰ر۲٤۷ ریال ـ دینار عراق ۵۰ر۲٤۱ ریال ـ دینار بحرین ۱۸۱ ریال ـ ریال سعودی ۳۰ر۲۰ ریال ـ درهم امارات متحده ۵۰ر۱۸ ریال.

تلفنهای ضروری

تصادفات راهنمائی و رانندگی ۳۳۳۳۳۳ـ۳٤۳٤۳٤
ستاد مبارزه گرانفروشی ٤۷ تا ۸۹۲۱٤۰ بیمه ایران (۲٤ ساعته) ۳۰٤۰۲٦ ـ ٦٤۳۰۱٤
کمیته ملی حمایت از مصرف کننده ۸۵٤۷٤۷ ـ ۸۵٤۸٤۸ ۹۵٦۷۱۷
اطلاعات فرودگاه ٦٤۳۰۱٤
هواپیمائی ملی ۹۱۱۳۱۵ـ ۹۱۱۳۱٤ ـ ۹۱۱۳۱۳ ـ
هواپیمائی ملی پرواز های خروجی ٦٤۳۰۱۳
٦٤۳۰۱٤ آتش نشانی تهران ٦٤٤٤٤٤ آتش نشانی شمیران ۲۷۷۷۷۲ و ۲۷۷۷۷۱
مرکز اورژانس ٦٦۹۹۹۱ و ٦٦۹۹۲۱
مرکز اطلاعات مسمومیت ۹۲٦٦۰ ـ ۹۲۷۷۰۰ ـ ٦٦۹۹۲۱
دفتر ارائه اطلاعات مسمومیت های مرکز اورژانس تهران ٦٦۰۵۵۲ـ ٦٦۰۵۵۱
مرکز مبارزه با خودکشی ۹۲۷۷۰۰ـ ۹۲٦٦۰۰
مرکز حمایت مسمومین بنیاد والاحضرت شاهدخت شمس پهلوی ۸٤۱۰۳۰ـ ۸۵۱۰۳۰

تصمیمات کنفرانس اسلامی در مکه

هویت شهرهای اسلامی باید حفظ شود

شرکت کنندگان درکنفرانس جهانی تربیت اسلامی که هفته پیش به اجلاس خود درشهر مکه معظمه پایان داد نتیجه کنفرانس رادرگفتگویی بازگو کردند. آقای سیدحسین‌نصر مدیرعامل انجمن شاهنشاهی فلسفه ضمن تشریح انگیزه تشکیل کنفرانس‌اظهار داشت. از دوسال پیش عده‌ای از متفکران برجسته اسلامی به فکر برگزاری این کنفرانس افتادند وچون منظوربرگزاری کنفرانس وسیعی که تمام کشور های اسلامی رادر بر گیرد بود داشتن امکانات‌مالی کافی ضروری بود آمادگی کشور عربستان سعودی‌برای تامین بودجه‌موردنیاز اساسی ترین مانع برگزاری این کنفرانس بزرگ را از نظر مالی برطرف کرد.

سیدحسین نصر اضافه کرد موضوع کنفرانس تربیت اسلامی به مفهوم بسیاروسیع کلمه بود واین موضوع سخنرانیهای عمومی‌وجلسه سخنرانی های توام با بحث‌و سئوال وجواب وهمچنین کمیته های مختلف موردبحث وتبادل نظر قرار گرفت.رئیس انجمن فلسفه افزود در این کنفرانس شرکت کنندگان از نظر موضوعات مورد بحث به سه گروه تعریف هدف و شیوه های تربیت بررسی چگونگی تحقق اهدافتربیتی اسلام وهمکاری وتفاهم کار تقسیم شده بود.

احسان نراقی رئیس‌موسسه تحقیقات برنامه ریزی علمی و آموزشی که یکی از شرکت کنندگان بود کنفرانس را از دونظر موردبررسی قرار داده گفت‌مسئله‌مهم در کنفرانس‌این بودکه بالاخره تمام شرکت کنندگان بعداز سالها به این مسئله رسیده‌اند که قبلا حتی طرح چنین موضوعی امکان پذیر نبود وی در توجیه‌نظر خود گفت دربیست سال پیش تمام تحصیلکرده ها تصورمی کردند آنچه غرب مطرح می کندوحی منزل است درحالی که آنچه غرب به نام علوم به ماداده است چیزی است که ممالک اسلامی در گذشته داشته‌اند

رئیس‌موسسه‌تحقیقات‌برنامه ریزی علمی و آموزشی در ادامه سخنان خود از حفظ وهویت شهرهای اسلامی‌یاد کرد وگفت باید فراموش نکرد که شهرهای‌اسلامی‌نظیر مشهد قم مکه ودیگر شهر های‌نظیر آن معنویت وروحانیت را در بردارد که به جامعه اسلامی مربوط می‌شود ونبایدترکیب آنها رابدون در نظر گرفتن خواست این جامعه بهم زد. درقطعنامه این کنفرانس به نظام‌آموزش وپرورش‌اسلامی براساس مفاهیم اصولی دین اسلام اشاره شد ونیز تالیف کتابهارابراساس‌اصولی‌فلسفه تربیتی اسلامی‌وهمچنین توجه به آموختن قرآن وآشنائی بامفاهیم آن را مورد توجه خاص قرار داده است.

دراین قطعنامه همچنین‌گفته شدکه فرهنگ اسلامی باید درهمه سطوح از دبستان تا دانشگاه به‌خوبی تدوین‌شود.

دراین کنفرانس عده‌ای در حدود ۲۲۰ نفراز دانشمندان ومتفکران‌سراسر جهان‌اسلامی از۲۵ کشور اسلامی و غیر اسلامی شرکت داشتند. و گروهی ازشرکت کنندگان از جمله افرادی ازکشور های استرالیا، انگلستان، تایوان، فرانسه، کانادا، امریکا، وژاپن که به دین حنیف اسلام‌مشرف شده‌اند حضور داشتند.

این کنفرانس هر دو سال یکبار برگزار خواهد شد که چندکشور اسلامی هم‌اکنون داوطلب برگزاری آن دریک سال دیگر هستند.

آگهی انتخاب اعضاء هیئت مدیره شرکت سهامی عام سیمان تهران ثبت شده بشماره ٤۵۰۳

باستناد صورتجلسه مورخ ۷ر۱۲ر۳۵ مجمع عمومی عادی بطور فوق‌العاده شرکت مذکور آقایان عبدالمجید اعلم ـ عبدالعزیز فرمانفرمائیان ـ هوشنگ فاضل ـ فرهنگ وحید و بنیاد پهلوی به سمت اعضاء اصلی هیئت مدیره‌و آقایان‌عزیزاله کهکشان و نصرت‌اله مجلسی به سمت اعضاء علی‌البدل هیئت مدیره برای مدت دوسال از تاریخ ۲٦ر۱۲ر۳۵ انتخاب گردیدند و بموجب صورت جلسه مورخ ۱۰ر۱۲ر۳۵ هیئت مدیره آقایان مهندس عبدالمجید اعلم به سمت رئیس ـ عبدالعزیز فرمانفرمائیان به سمت نایب‌رئیس هیئت‌مدیره انتخاب گردیدند حق امضاء کلیه اسناد چک ها و اسناد تعهدآور (باستثناء مراسلات اداری که به‌تنهائی باامضاء مدیرعامل با اشخاصی که از طرف ایشان انتخاب شوند میباشد) بشرح زیر تعیین گردید الف ـ امضاء آقایان عبدالمجیداعلم یاعزیز کهکشان(مدیر عامل) باتفاق امضاء یکی ازآقایان عبدالعزیز فرمانفرمائیان ـ دکتر طاهر ضیائی ـ هوشنگ فاضل و فرهنگ وحید ب ـ در غیاب آقایان عبدالمجید اعلم و عزیزاله کهکشان دو امضاء از امضاء آقایان دکتر طاهر ضیائی عبدالعزیز فرمانفرمائیان ـ هوشنگ فاضل وفرهنگ وحید اختیارات مدیر عامل بموجب مصوبه مورخ ۱۱ر۲ر۲۵۳۵ هیئت مدیره مندرج در روزنامه رسمی مورخ ۲۷ر۲ر۲۵۳۵ میباشد.

م‌الف ۱۳۰۸

مدیر کل ثبت شرکتها و مالکیت صنعتی ـ یحیی مدنی

آگهی شرکت یگان دشت (سهامی خاص) ثبت شده بشماره ۲۵٦۸٦

برابر صورت جلسه مجمع عمومی عادی سالیانه شرکت یگان دشت (سهامی خاص) مورخ ۱۸ر۱۲ر۳۵ ضمن‌تصویب ترازنامه و حساب سود و زیان سال مالی منتهی‌به سی‌ام‌آبان ماه ۲۵۳۵ آقایان شاهرخ بهنام وپرویز جواهری برای مدت یک سال به ترتیب به عنوان بازرسان‌اصلی و علی‌البدل‌شرکت انتخاب شدند. ضمنا کلیه آگهی های شرکت در روزنامه اطلاعات منتشر خواهد شد.

م‌الف ۱۲٦٤

مدیر کل اداره ثبت شرکتها و مالکیت صنعتی ـ یحیی‌مدنی
آ ـ ۱۱٤۰۹

یکی از کارشناسان سیاسی امریکا در اجتماع سردبیران مطبوعات ایران گفت :

روابط ایران و امریکا بهتر از گذشته خواهد شد

آقای «وتن» استاد علوم سیاسی دانشگاه کالیفرنیا جنوبی و مدیر شعبه آن دانشگاه در شهر مونیخ آلمان غربی که پریروز وارد تهران شد دیروز درجمع سردبیران و نویسندگان و چند تن از دیپلمات های ایرانی شرکت کرد و نظرات خود را پیرامون روش و سیاست های رئیس جمهوری جدید آمریکا در مسائل داخلی و خارجی بیان داشت .

اهمیت این شخصیت دانشگاهی آمریکایی در اینست که وی در زمینه سیاست های خارجی شهرت دارد و شخصا ملاقاتها و مذاکرات فراوان با شخصیت های بین‌المللی داشته و از سیاست های دولت جدید امریکا آگاه است .

وی در باره روش پرزیدنت کارتر نسبت به مسائل گوناگون جهانی خصوصا خاورمیانه و اروپای شرقی اظهار داشت که کارتر درسیاست خارجی متمایل به راست و در سیاست داخلی متمایل بچپ میشود.

او در تشریح این مطلب گفت: در سیاست داخلی ، کارتر معتقد به روش باز و همگانی کردن مسائل سیاسی است و میکوشد همه چیز را با مردم در میان بگذارد ، و پشتیبانی آنان را نسبت به تصمیماتی که در باره امور داخلی و خارجی میگیرد جلب نماید ، درسیاست خارجی نیز کارتر پس از روبرو شدن با دشواریهایی که پشتیبانی صریح او از حقوق بشر در کشور های کمونیستی بوجود آورده و موجب نگرانی هایی در کشور های غربی گردیده روش متعادل‌تر و منطقی تری پیش خواهد گرفت .

البته این بدان معنا نیست که از پی‌گیری حقوق بشر دست برداشته است اما ترجیح میدهد که حمایت از این مسئله باعث شکست سیاسی خارجی آمریکا نگردد .

امریکا وشوروی

آقای «وتن» (در موردروابط آمریکا و شوروی پس از شکست ماموریت وانس وزیر امور خارجه آمریکا ، اظهار داشت :روابط دو کشور بهیچوجه تیره نشده ومذاکرات قطع نگردیده است بلکه همانطور که میدانید روسها مطابق روش خودشان کوشش دارند پس از تغییر رئیس جمهوری آمریکا او را در مسائل گوناگون آزمایش کنند و ضمنا ازفرصت کافی برای بررسی پیشنهادهای آمریکا استفاده نمایند ،پیشنهاد های آمریکا شامل دو قسمت اصلی بوده است ، یکی محدود کردن سلاح های استراتژیکی و دیگری پیشنهادهائی از قبیل محدود کردن آزمایش های اتمی غیر نظامی کردن منطقه اقیانوس هند ، متوقف ساختن استفاده از اشعه لیزر درمسائل نظامی، و محدود ساختن فروش اسلحه.

آقای « وتن » افزود که عکس العمل روسها نسبت به پیشنهادهای آمریکا سبب محکمتر شدن موقعیت پرزیدنت کارتر در کنگره شده است و او احتمالا خواهد توانست لوایح مورد نظر خود را به آسانی بتصویب برساند.

وی در مورد مشکلاتی که ممکن است شوروی برای آمریکا در صحنه جهانی پیش آورد گفت شوروی اکنون خود دچار مشکلات فراوان است و بهمین سبب نخواهد توانست برای آمریکا ایجاد مشکل کند ، هم اکنون اختلاف با چین ،وضع اروپای شرقی ، نیاز به مواد غذائی ،وتکنولوژی پیشرفته دنیای غرب و مسائل متعدد دیگر کشور شوروی را در فشارها و محدودیت هائی قرار داده است ، که البته آمریکا نمی‌خواهد از این گرفتاریها که شوروی با آن دست بگریبان است بهره‌برداری غیر منطقی بکند ، اما در صورت بروز دشواریهایی در روابط دو کشور و یا اقدامات غیراصولی شوروی در نقاط مختلف جهان، آمریکا ساکت نخواهد نشست.

«وتن» بطور کلی عقیده داشت که مذاکرات وانس شکست نخورده است اما شوروی از نحوه مذاکرات و طرح مسئله ناراحت بود کسینجر همیشه مسائل مورد مذاکره و نظرات خود را قبلا توسط سفیر شوروی در امریکا ، به اطلاع دولت شوروی میرساند و شوروی ها با آمادگی وارد جلسه مذاکرات شدند . اما این بار این مطالب قبلا به اطلاع مردم امریکا رسید و توقعات مردم را بالا برد و در نتیجه مذاکرات نمیتوانست در چنین زمینه‌ای برای شوروی راحت و نتیجه بخش باشد ، اما شوروی با وجود سر و صدا اهمیت قضیه را متوجه میدهد. علت هم توافق کرد که در آینده مذاکرات دو وزیر خارجه در ژنو تجدید و دنبال شود.

در پاسخ این پرسش که چرا آمریکا در آنگولا دخالت نکرد آقای «وتن» گفت : در آنزمان کنگره امریکا بشدت مخالف اینکار بود، هم اکنون نیز آمریکا ترجیح میدهد که مستقیما درگیر این اختلافات نشود اما بی‌تفاوت هم نخواهد ماند .

در مورد روابط ایران و امریکا «وتن» عقیده داشت که روابط دولت جدید امریکا با ایران بهتر از گذشته خواهد شد. وی توضیح داد ایران برای امریکا اهمیت فوق‌العاده دارد که تنها از نظر سوق ـ الجیشی نیست ، بلکه نفت که برای جهان امریکا حیاتی است دوستی کشور هائی مثل ایران یکی دیگر ازعوامل موردتوجه امریکا است ، برای امریکا بسیار با ارزش و با اهمیت است و در حفظ آن کوشش خواهد کرد «وتن» معتقد بود که برای امریکا اهمیت کشور های تولید کننده و نفت کمتر از چین نیست .

بازدید هیئت رادیو وتلویزیونی چین از موسسه اطلاعات

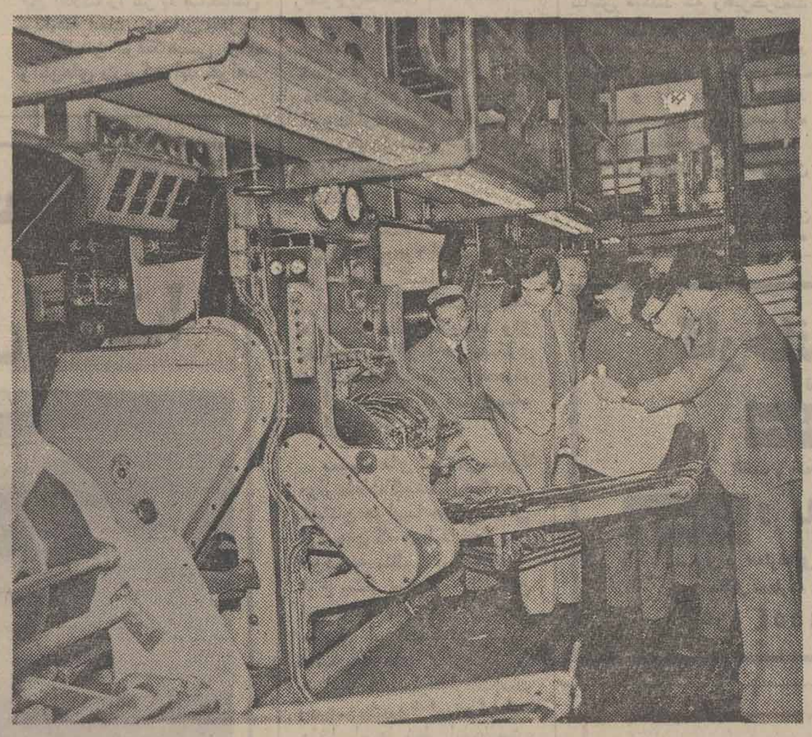

صبح امروز هیئت رادیو و تلویزیونی چین که بدعوت آقای قطبی مدیرعامل سازمان رادیو و تلویزیون بتهران آمده‌اند از موسسه اطلاعات بازدید کردند.

این هیئت ابتدا با آقای بهرام مسعودی معاون موسسه اطلاعات ملاقات کردند. دراین ملاقات رئیس هیئت ضمن ابراز خوشوقتی ازبازدید موسسه اطلاعات اظهار داشت:

مرحوم عباس مسعودی بنیان‌گذار موسسه اطلاعات اولین روزنامه‌نگار ایرانی بود که بطور رسمی به‌چین مسافرت نمود و پس از بازگشت مشاهدات و ملاقاتهای خود را بصورت کتابی بنام چین منتشر ساخت، همچنین آن مرحوم درنزدیک ساختن و ایجاد حسن تفاهم بین ایران و چین تلاشهای زیادی مبذول می داشت.

عکس بالا هیئت چینی راهنگام بازدیدازدستگاههای چاپ روزنامه نشان میدهد.

راهنمای تنظیم برگهای درخواست ثبت نام در کنکور

تنظیم و ارسال برگ های درخواست ثبت‌نام در آزمون همگانی دهها هزار نفر داوطلب کنکور دانشگاه ها و موسسات آموزش عالی را به تکاپو برانگیخته است و از صبح امروز صف های طولانی مراجعان به شعبه های بانک ملی ایران در تهران و شهرستانها نشانه این فعالیت بود .

سازمان سنجش آموزش کشور اعلام داشت با وجود یادآوریهای مکرر برای ارسال سریع‌تر برگ های درخواست ثبت‌نام هنوز تعدادقابل توجهی از داوطلبان مدارک و اوراق تقاضای شرکت در آزمایش همگانی را نفرستاده‌اند که احتمال می رود طی دو روز آینده که آخرین فرصت تعیین شده برای داوطلبان است آنرا به این سازمان ارسال‌دارند.

پاسخگویان سرویس تلفنی سازمان سنجش آموزش کشور امروز یادآور شدند که اکثر سئوال کنندگان دانش‌آموزان سال ششم متوسطه امسال بوده‌اند که هنگام تکمیل اوراق تقاضای ثبت‌نام در آزمون همگانی با مشکلات و ابهام روبرو میشده‌اند .

همین مسئولان افزودند بیشترین پرسش تلفن‌کنندگان از سرویس پاسخگوئی سازمان پیرامون ماده ۱۲ ، ۱۷ و ۱۸ بود که با توضیحات کامل سعی شد داوطلبان راهنمائی شوند و برگ های درخواست خود را بدون نقص آماده ارسال نمایند .

● در ردیف ۱۲ برگ‌های درخواست که نام دبیرستان یا هنرستان قید شده است دانش‌آموزان باید توجه داشته‌باشند که نام دبیرستان یا هنرستانی را که در آن تحصیل کرده‌اند بنویسند و از ذکر حوزه‌ای که امتحان داده‌اند خودداری کنند .

● پاسخ به ردیف شماره ۱۷ برگ های درخواست ثبت‌نام شامل دارندگان دیپلمه های سالهای قبل است که بدینوسیله نام حوزه موردنظر خود را که آزمایش همگانی را میگذرانند باید علامت‌بگذارند ولی دانش آموزان سال‌ششم متوسطه لزومی ندارد در این قسمت علامتی بگذارند .

● داوطلبانی که در سال ششم متوسطه به تحصیل اشتغال دارند باید از میان مربع های روبروی شماره ۱۸ فقط در قسمت دانشجو نبوده و نیستم علامت بگذارند.

دربم سیل آمد

بم ـ خبرنگار اطلاعات :

براثر ریزش باران و تگرگ در بم و حومه ، سیل شدیدی در «بروات» واقع در ۶ کیلو ـ متری بم جاری شد و دویست خانه را خراب کرد .

ریزش تگرگ خسارت زیادی به باغهای مرکبات و اردساخت.

از سوی شیر و خورشید سرخ بم بلافاصله پس از اطلاع از جاری شدن سیل ، اکیپی به منطقه « بروات » اعزام شد و وسایل مورد لزوم از قبیل چادر ، پتو و غذا به این محل فرستاده شد .

خبرنگار اطلاعات اضافه کرد :براثر جاری شدن سیل تعداد زیادی از احشام اهالی ازبین رفت و وسایل منازل زیر آوار ماند .

فوق‌العاده خارج از کشور کارمندان افزایش یافت

کارمندان دولت در خارج از کشور از فوق‌العاده جدید اشتغال در خارج که حداقل آن ۶۸ هزارو ۱۶۲ ریال و حداکثر ۲۱۰ هزارو ۸۲۰ ریال است استفاده خواهند کرد .

براساس تصویبنامه جدید هیات وزیران در سال جاری کارمندان وزارت خانه ها و موسسات دولتی از مقررات جدید فوق‌العاده اشتغال در خارج از کشور که مطابق با مقررات کادر سیاسی و اداری وزارت امور خارجه است استفاده میکنند .

تغییرات جدید در مقررات پرداخت فوق‌العاده اشتغال در خارج ازکشور براساس افزایش هزینه زندگی در کشور های مختلف جهان صورت گرفته است .

بدین ترتیب کارمندان دولت در خارج از کشور علاوه بر دریافت یکپایه ترفیع استحقاقی و استفاده از افزایش ضریب از ۷۰ به ۸۰ ریال ، ازمقررات جدید فوق‌العاده اشتغال در خارج از کشور نیز استفاده خواهند کرد.

حداقل فوق‌العاده اشتغال کارمند اداری در کشور های گروه پنج جدول پرداخت فوق‌العاده اشتغال در خارج از کشور ۶۸ هزار و ۱۶۲ ریال و حداکثر برای کارمندان همطراز بامقامات نمایندگی‌های سیاسی ۱۷۲ هزارو ۴۹۰ ریال است .

همچنین حداقل فوق‌العاده کارمند متاهل در کشور هائی از قبیل ژاپن ، فرانسه ،آلمان و بلژیک ۱۱۱هزار و ۷۸ ریال و حداکثر برای مقامات عالی ـ رتبه ۲۱۰ هزار و ۸۲۰ ریال پیش بینی شده است .

درگذشت سناتور بهادری

باکمال تاسف اطلاع یافتیم که سناتور احمد بهادری بدرود حیات گفته است مرحوم بهادری درسال ۱۲۹۵ شمسی درتبریز متولد شد و در سال ۱۳۱۹ در انجمن‌شهر تبریز عضویت یافت که چندین دوره دراین سمت باقی بود و سپس در در سال ۱۳۲۰ از طرف مردم تبریز بنمایندگی مجلس شورای ملی انتخاب شد وی ۵ دوره نماینده مجلس شورای ملی بود و در سال ۱۳۳۱ از آذربایجان شرقی بنمایندگی مجلس سنا انتخاب شد درسنا نیز چهار دوره عضویت داشت.

شادروان سناتور بهادری در یک خاندان اصیل تربیت یافته و مردی شریف و خدمتگزار و معتقد به مبانی مذهبی و ملی بود ، او در جریانات گذشته کشور ما از جمله وقایع آذربایجان در صف وطن خواهان و وفاداران بمقام سلطنت مصدر خدمات موثری واقع شد و سهم خود را در ادای وظایف میهنی بشایستگی ادا کرد.

در مقام نمایندگی مجلس شورای ملی و سنا نیز مرحوم بهادری وقت و همت خود را مصرف فعالیت های مثبت برای حوزه انتخابیه خود و انجام حوائج و مراجعات مردم میکرد . از آن مرحوم دو دختر و دو پسر باقی مانده است .

ما این مصیبت را به فرزندان و عموم بستگان و بازماندگان شادروان بهادری و همچنین آقای دکتر کریم پاشا بهادری وزیر اطلاعات و جهانگردی تسلیت میدهیم.

خبرهای کوتاه

مدیر عامل جدید سازمان مسکن

شاهنشاه آریامهر ،دیروز همایون جابری انصاری وزیر مسکن و شهرسازی را به حضور پذیرفتند.

دراین شرفیابی وزیر مسکن و شهرسازی اردشیر آذریی رابه سمت مدیرعامل سازمان مسکن به پیشگاه شاهنشاه معرفی کرد.

اردشیر آذریی که آخرین سمت وی قائم مقام مدیر عامل شرکت اکتشاف لار ـ وابسته به شرکت ملی نفت ایران بود، فارغ التحصیل از دانشگاه برکلی کالیفرنیا در رشته مهندسی است.

بازگشت وزیر امور اقتصادی

آقای هوشنگ انصاری وزیر امور اقتصادی و دارائی که بخارج سفر کرده بود دیشب بتهران بازگشت.

اساسنامه بانک فرهنگیان در شورای پول و اعتبار

اساسنامه بانک فرهنگیان ایران برای تصویب در شورای پول واعتبار دیروز به بانک مرکزی تسلیم شد .

مواد اساسنامه بانک فرهنگیان با توجه به رهنمود های شاهنشاه آریامهر در چهارچوب هدفهائی درزمینه کمک به تامین مسکن برای فرهنگیان کشور و تحقق برنامه ها و سیاست‌های رفاهی آنان بتجهیز وجذب پس‌انداز ها ی کوچک و پراکنده و همچنین تشویق معلمان و ترغیب دانش آموزان برای پس‌انداز اندوخته های مالی تدوین گردیده است .

به موجب اساسنامه مذکور هدف بانک فرهنگیان ایران توجه به تامین رفاه فرهنگیان کشور خواهد بود و علاوه بر آن بانک به انجام کلیه معاملات ارزی و افتتاح شعب خواهد پرداخت .

وزارت آموزش و پرورش وکارکنان رسمی آن اعم از شاغل وبازنشسته که بیش از سیصد هزارنفر آنرا معلمان تشکیل می دهند سهامداران اصلی آن هستند .

درخواست انتقال معلمان

انتقال معلمان متهد شهرستانها به تهران ممنوع شد . اداره کل آموزش و پرورش تهران اعلام کرد : انتقال معلمانی که برای خدمت در مناطق مختلف آموزش و پرورش تعهد خدمت سپرده‌اند به تهران ممنوع است و ادارات آموزش و پرورش باید هنگام ارسال پیشنهاد انتقال معلمان به تهران توجه کافی نسبت به سنوات خدمت و نوع تعهد متقاضیان بعمل آورند تا معلمان انتقالی به تهران بعدا دچار مشکل نشوند .

ملاقات با نخست‌وزیر

الفرددرگر معاون دبیرکل حزب دمکرات مسیحی آلمان فدرال بامداد امروز با آقای امیرعباس هویدا نخست‌وزیر در کاخ نخست‌وزیری ملاقات و مذاکره کرد .

ملاقات سفیر شیلی بادکتر اقبال

آقای فیلیپ کی‌جراستر سفیر جدید شیلی در دربار شاهنشاهی دیروز با آقای دکتر اقبال رئیس هیئت مدیره ومدیر عامل شرکت ملی نفت ایران ملاقات کرد.

شهریار رضائی نشان تاج گرفت

بفرمان مبارک شاهنشاه آریامهر مهندس شهریار رضائی مدیر عامل گروه صنعتی شهریار بدریافت یک قطعه نشان تاج از درجه چهارم مفتخر گردید .

وزیر بهداری کره به تهران آمد

ساعت ۹ و سی دقیقه امروز وزیر بهداری و امور اجتماعی جمهوری کره به دعوت دکتر شیخ‌الاسلامزاده وزیر بهداری وبهزیستی وارد تهران شد .

وزیر پست و تلگراف مغرب وارد تهران شد

دیشب ژنرال دریس ابن عمرالعالمی وزیر پست و تلگراف و تلفن کشور مغرب در راس هیاتی برای بازدید ازتاسیسات ارتباطی ایران وارد تهران شد و از طرف کریم معتمدی وزیر پست و تلگراف و تلفن و ملک ابهری مدیرعامل شرکت مخابرات ایران مورد استقبال قرار گرفت.

ارتباط مستقیم تلفن‌های ۹ با امریکا

ارتباط مستقیم مشترکینی که تلفن آنها با ارقام ۹۲ ـ ۹۳ ـ ۹۴ ـ ۹۵ ـ ۹۶ شروع میشود از صبح جمعه با ایالات مختلف امریکای شمالی برقرار میشود .

همچنین مشترکینی که تلفن آنها با رقم ۶۲ شروع میشود نیز شامل این ارتباط خواهند بود .

تلفن های ۲، ۳، ۸ و ۶ (به استثناء ۶۲) قبلا دارای ارتباط مستقیم تلفنی با امریکا شده بودند .

زلزله در «ناغان»

شهرکرد ـ ساعت ۹٫۱۵ دقیقه صبح امروز «ناغان» برای چندمین بار لرزید .

طبق گزارش سرگرد حسینی فرمانده هنگ ژاندارمری شهرکرد مستقر در ناغان صبح امروز زمین لرزه نسبتا شدیدی ناغان را بلرزه درآورد و دیوار ها شکسته و خانه های فروریخته را باردیگر درهم کوبید .

متهمان ضدامنیتی در دادگاه توبه کردند

جلسه رسیدگی به اتهامات یازده نفر متهمین به فعالیتهای تروریستی و کمونیستی از از ساعت ۹ صبح امروز در دادگاه عادی شماره ۵ اداره دادرسی نیروهای مسلح شاهنشاهی بریاست سرهنگ قضائی ابوالقاسم زینتی و دادستانی سرگرد قضائی محمود گرامی آغاز گردید.

در جلسه امروز تعداد تماشاچیان بیش از سایر جلسات بود و گروهی زن و مرداز بستگان متهمین و تعدادی تماشاچی خارجی نیز حضور داشتند .

قبل از رسمیت جلسه ابتدا تماشاچیان و بعد مخبرین جراید داخلی و نمایندگان مطبوعات و خبرگزاریهای خارجی در محلهای مخصوص خود جاگرفتند .

در این هنگام رئیس باتفاق هیات دادرسان دادگاه وارد و متعاقب رسمیت جلسه و خوانده شدن صورت جلسه توسط منشی رئیس دادگاه از دادستان خواست آنچه در پاسخ اظهارات جلسه قبل وکلای مدافع دارد بیان نماید دادستان با اظهار این مطلب که در کیفرخواست تنظیمی مطالب کامل خود را بیان نموده و آن مطالب را در پاسخ اظهارات وکلای مدافع کافی میداند افزود که فعلا مطلب جدیدی ندارد و چنانچه لازم باشد در موقع خود با اجازه ریاست دادگاه مطالبی را ایراد خواهد کرد .

پس از توضیحات دادستان رئیس دادگاه اظهار داشت نظر به اینکه دادستان و وکلای مدافع بحد کافی درباره موارد و موضوعات مطروح در پرونده سخن گفته‌اند متهمین به آخرین دفاع بپردازند.

ایرج ابراهیمی که متهم به جنایت وفعالیتهائی از جمله عضویت در جبهه باصطلاح حزب منحله توده و کنفدراسیون دانشجویان منحرف ایرانی مقیم خارج کشور و سازمان باصطلاح انقلابی حزب توده و نیز عزیمت به چین کمونیست وطی دوره های تروریستی بالاخره مراجعت به ایران و تدارک زمینه های عملیات تروریستی می باشد به دستور رئیس دادگاه به بیان مطالب خود بعنوان آخرین دفاع پرداخت .

ایرج ابراهیمی اظهار نمود درسن بیست سالگی باسری پرشور ازمیهن‌پرستی برای ادامه تحصیلات عالیه به اروپا رفت در آنجا اولین مسئله‌ای که در سال ۲۵۲۰ برای من مطرح شد تفاوت فاحشی بود که بین وطن خودم و کشور های پیشرفته اروپائی دیدم . در این زمان من شدیدا به عقب ماندگی میهن خود متاثر بودم ، دیدم ملت من دچار اختلاف طبقاتی است فئودالیسم و نظام کهنه ارباب ورعیتی واستعمار در وطن من بیداد میکند با تاثر از این شرایط بود که در پی یافتن راه حلی برای مشکلات میهنم بودم . جبهه ملی باشعار های ملی و ضد امپریالیستی در عرصه جوانان ایرانی در اروپا عرض وجود کرد . من که در آن زمان تصور میکردم که جبهه‌ملی میتواند پاسخگوی سئوالات من باشد بزودی به آن جبهه پیوستم چندی بعد متوجه شدم که جبهه ملی یک سازمان ارتجاعی و بیهوده گو می باشد حتی گاه و بیگاه وابستگیهای آن به بیگانه مشهود میگردید جبهه باصطلاح ملی را وافی مقصود ندیدم و بازمینه‌های قبلی که از نظر مسائل جهانی و بخصوص تقسیم دنیا به قطب های قوی و ضعیف دریافته بودم فریفته شعار های حزب توده شدم رویای تحقق آرمان های ملی من در حزب توده هم خیلی زود به کابوس بدل شد. دیری نپائید که حزب توده را مشخص‌تر سرسپرده نوع دیگر بیگانه دیدم ، این بود که به سازمان انقلابی حزب توده که در سال ۱۹۶۴ میلادی اعلام موجودیت کرده بود با مطالعه نشریات این سازمان و توجه در شعار های آن بویژه که علیه امریالیست تبلیغ میکرد ، هدفهای آنرا منطبق با نظریات و هدفهای خود یافته به عضویت آن در آمدم ، عضویت دراین سازمان سبب شد که چندی بعد برای طی دوره‌ای بجمهوری خلق چین اعزام بشوم ، در آنجا من مدت شش ماه دوره تئوریهای سیاسی ، مسائل مارکسیستی ،اصول جنگ‌های چریکی و کار با سلاح های مختلف را طی کردم و سپس به اروپا مراجعت نمودم و پس از یک اقامت کوتاه در اروپا با دریافت علائم رمز و تماس برای فعالیت عملی و پیاده کردن یاد گرفته های خود ، راهی ایران شدم .

برنامه کار من

برمبنای آموزش هائی که دیده بودم قرار بود درایران بمیان توده های زحمتکش یعنی کارگران و کشاورزان بروم و ابتدا سطح آگاهی و بینش آنان را ارتقاء دهم و متعاقب آن کانون های حزبی از همین افراد بوجود آورم و بالاخره زمینه انقلاب مسلحانه فراهم سازم .

ورودمن به ایران خوشبختانه همزمان با اجرای اصول انقلاب شاه و ملت بود . قرار بود من بر مبنای تئوری های پیش آموخته بمیان زحمتکشان محروم بروم ولی کدام زحمتکشان محروم ؟ اصلاحات ارضی کشاورزان را صاحب آب و زمین کرده بود لذا آنها محروم و مستعد تبلیغ نبودند، کارگران در سود و سهام کارخانجات سهیم شده بودند و از رفاه کامل برخوردار بودند ، بهداشت همگانی تحصیلات رایگان و اجباری رفاه عمومی و بیمه و همه تغییرات بنیادی و اساسی در کشور و در جامعه ایران بوجود آورده بود ، با این ترتیب زمینه‌ای برای فعالیت نداشتم.

متهم ردیف یک در ادامه اظهارات خود اضافه کرد : سرکار دادستان مرا و همه‌ما را قاصدک های هرج ومرج خواندند که هر روز به دامان قدرتی می‌آویزیم ، این درست است که من مدتی عضو حزب باصطلاح ملی بوده‌ام ، این درست که در سازمان انقلابی و حزب منحله توده فعالیت داشته‌ام . این نیز صحیح است که در یک کشور کمونیستی دوره دیده‌ام و با قصدو هدف فعالیت هائی که برخلاف مصالح امنیتی و ملی وطنم بوده آمده‌ام اما اینهم باید مورد توجه قرار گیرد که انگیزه تمام این فعالیتها میهن پرستی بوده ولی متاسفانه به انحراف کشیده شده و راه غلط طی گردیده است آیا سازمان و تشکیلاتی در آن زمان بود که من استعداد میهن پرستانه و شور های خود را به کشور دوستی در آن پرورش دهم ؟ این سازمان نبود و لذا من بالاجبار به سازمان‌های منحرف کننده کشیده شدم. من خوشوقتم که باافکار منحرف قاصد ضدملی به ایرانی آمدم که آنچنان تحول یافته و تغییر کرده بود که من در عرصه آن واقعا آرمان های ملی خود رایافتم و این تحول فکری و تغییر جهت عملی دلیل محکمی است براینکه واقعا نیت ضد ملی نداشتم و همان ابتدا به کار سازنده وتولیدی در جهت آرمان های ملی پرداختم ، مدت ۱۲ سال فرا گرفته های مفیدخود را بکار بستم ، آموخته های غلط و مضر خود را بدور انداختم .

چرا خود را معرفی نکردید

حال اگر این سئوال مطرح شود که چراطی این مدت خود را به مراجع مسئول معرفی نکردم قصد آن بود که اولا از قانون عفو مجرمین بی‌خبر بودم

بهمن رضانیا

و ثانیا آنقدر درباره خشونت و قانون‌نشناسی دستگاههای مسئول تبلیغ شده بود که از ترس گرفتار شدن از معرفی خود احتراز داشته بعلاوه من که فکر میکردم شناخته شده نیستم بمصداق سری که درد نمی‌کند دستمال نمی‌بندند ترجیح دادم کار خودم را بکنم و خود را درگیر نسازم . اینک که به نحوی بدست قانون افتاده‌ام و اقعیت فکری خود را بیان کردم. در تمام مراحل صداقت و صمیمیت خود را نشان دادم و حالا در محضر دادگاه اعتراف به گناه‌هائی که میتوانم آنرا اشتباهات ناشی از جوانی خود و سوء استفاده عناصر مغرض و عوامل بیگانه پرست از استعداد های پرشور جوانان بدانم .از محضر دادگاه استدعا میکنم پشیمانی مرا و آمادگی‌ام را برای خدمتگذاری به میهن ملحوظ نظر قرار دهد و بمن مجال دوباره خدمت و بازگشت شرافتمندانه بجامعه را بدهند .

اظهارات متهم ردیف ۲

سپس ردیف ۲ (بهمن رضانیا) به آخرین دفاع پرداخت او نیز مانند متهم ردیف اول مدعی شد که برمبنای شور میهن پرستی برای ادامه تحصیل بخارج رفتم ودر برخورد اول با تفاوت محسوسی بین میهن خودم و شرایط اروپای پیشرفته مواجه شدم. سازمانی نبود که علت این تفاوت‌ها را بطور اصولی و منطبق با واقعیات برای من توضیح دهد . در مقابل سازمان های منحرف همانطور که خود می‌خواستم مطلب را بمن حالی کردند و این مقدمه به انحراف کشیدن من شد.

بعداز آن بهمان سازمان ها جذب شدم و سراز جمهوری خلق چین درآوردم . دست آورد این سفر آموزش مسائل تئوری و عملی مارکسیستی و تروریستی بود . و با این هدف بایران آمدم که بزعم خود و آنها کمر را تبلیغ کرده بودند بمیان توده‌های زحمتکش بروم و با آماده‌کردن آنها زمینه های انقلاب توده را فراهم کنم .

هنگامیکه به ایران برگشتم بین واقعیت های وطنم و تئوری های القا شده تفاوت فاحش دیدم . کشاورز صاحب آب و زمین‌شده و استقلال اقتصادی خود رادر قبال تسلط پیشین فئودالیته به دست آورده ،کارگر با سهیم‌شدن درسود و سهام کارخانجات تحت استثمار بیرحمانه سرمایه‌دار نبود. رفاه عمومی ، بهداشت رایگان ، تحصیل اجباری و رایگان ، توسعه تعاون و بیمه های اجتماعی بازسازی و نو سازی کشور و تغییرات بنیادی درسطح داخلی و بالاخره سیاست محکم و خدشه ناپذیر مستقل ملی ایران.

تسلط شرم‌آور بیگانه بر مقدرات ملی را بصورت وقایع تاریخی پیشین درآورده بود نه محرومیت طبقات زحمتکش و نه عصیان عمومی و نه تسلط امپریالیسم هیچکدام وجود نداشت . چه ، دستمایه من برای تبلیغات بنفع هدفهائی باشد که برای تحقق آنها بایران آمده بودم .

مشاهده این وضعیت سبب شد که من هم از نظر فکری و پیش اندیشی های سابق دچار تحول شوم و باین جهت بود که در مسیر سازندگی و خدمتگزاری قرار گرفتم . من برخلاف آنچه که آقای دادستان گفتند با دستی پراز مسلسل و نارنجک بایران نیامدم ولی انکار نمیکنم که چنین قصدی داشتم . وقتی واقعیات را دیدم و مجالی برای عرضه افکار و تعقیب اهداف پیشین ندیدم در جهت مثبت خدمتگزاری قرار گرفتم اینک در محضر دادگاه باتوبه ازگناهان و اقرار به اشتباهات خود تقاضا دارم مرا مورد عفو قرار دهند.

دادگاه وارد شور شد

آخرین دفاع متهم ردیف یازده پایان یافت و ختم دادرسی اعلام شد و دادگاه وارد شور گردید .

ابطال امتحانات اعزام دانشجو بررسی میشود

بدنبال اعلام سوء استفاده در کنکور امسال اعزام دانشجو بحث هایی درمورد نتیجه امتحانات در میان داوطلبان و مسئولان برگزار کننده امتحان در گرفته است که هنوز به پاسخی قطعی و روشن نیانجامیده است. بعد از اعلام کشف یک شبکه سوء استفاده کننده در امتحانات اعزام دانشجو به خارج مبنی بر انتشار پاسخ سئوالات پیش از برگزاری امتحان چند تن از مقامات وزارت علوم و آموزش عالی باین اتهام به دیوان کیفر جلب شدند ، گروهی از ناظران آموزشی معتقدند : چنانچه سوء ـ استفاده‌ای در امتحانات اعزام صورت گرفته باشد برای اینکه حقی از کسی ضایع نشود و نیز با شدت عملی که برای جلوگیری از تکرار این قبیل سوء استفاده‌ها باید بعمل آید بهتر است امتحانات انجام‌شده باطل اعلام گردد .

هم‌اکنون که طبق تصمیم قبلی بیش از چندروز به اعلام نتایج امتحانات اعزام دانشجو باقی نمانده است ، شرکت کنندگان در انتظار تصمیم گیری مسئولان امر نسبت به سرنوشت این امتحان هستند .

یک مقام آگاه در این مورد گفت بحث و گفتگوی همه جانبه‌ای در این زمینه انجام گرفته است ولی تاکنون نتیجه قطعی ازمذاکرات بدست نیامده است ، اما احتمال مردود در صورت اعلام نتایج امتحانات برای اینکه صحت و سقم نمرات قبولی امتحان دهندگان معلوم شود از آنان یک آزمایش حضوری نیز به عمل آید.

موتورسوار خارجی در «پارک‌وی» کشته شد

شمیران ـ خبرنگار اطلاعات :

ساعت ۷ بعد از ظهر دیروز جین تامپسون ۲۰ ساله تبعه اسکاندیناوی که با موتوسیکلت در پارک وی حرکت می کرد با یک اتومبیل ب.ام.و برخورد کرد و پس از سقوط بزمین بعلت برخورد سروی باجدول خیابان کشته شد ماموران کلانتری ۳ راننده اتومبیل را تحت پیگرد قرار دادند .

جایگاه فروش بنزین آتش گرفت

اهواز ـ خبرنگار اطلاعات :

دیشب جایگاه فروش بنزین و گازوئیل فلکه چهار شیر اهواز آتش گرفت و میلیون‌ها ریال خسارت وارد آمد .

حریق پس از یکساعت توسط ماموران آتش نشانی خاموش شد. در جریان آتش سوزی که بعلت نقص یکی از پمپ‌ها رخ داد، ۸ پمپ ازبین رفت و دو نفر از کارکنان جایگاه فروش که دچار سوختگی شده بودند به بیمارستان انتقال یافتند.

دانش‌آموز کشته شد

سنقر ـ پیکان ۱۴۴۳ بر رانندگی ماهیدشتی که درجاده کمربندی سنقر حرکت می کرد با دانش آموزی بنام طاهره ندیمی تصادف کرد و موجب مرگش شد .

امیرعباس هویدا ـ هوشنگ انصاری ـ عبدالمجید مجیدی ، صفی اصفیا، منصور روحانی ، همایون جابر انصاری ، دکتر شیخ‌الاسلام زاده ، فرخ نجم‌آبادی .

هفت خان «خانه سازی»

۷ وزیر، مأمور حل مشکل مسکن در کشور شده‌اند

اینروزها برای ساختمان کردن باید ازاین «هفت خان» گذشت :

۱ـ پیدا کردن زمین متناسب با بودجه

۲ـ دریافت پروانه ساختمان

۳ـ دریافت وام بانکی

٤ـ کمبود کارگر ساختمانی

٥ـ گرفتن انشعاب آب

٦ـ گرفتن انشعاب برق

۷ـ و بالاخره تهیه مصالح ساختمانی

مساله مسکن ، وکوشش برای راه‌یابی وچاره جویی در جهت حل این‌مساله ،اکنون درسر لوحه برنامه های دولت قراردارد.

ازهمین‌رو ، یك کمیسیون ویژه که‌زیر نظرمستقیم آقای امیرعباس هویدا ،نخست‌وزیر ازفردا تشکیل خواهد شد، مامور رسیدگی به‌این‌مهم شده‌است .

این کمیسیون باشرکت وزرای مسکن وشهرسازی، امور اقتصادی ودارایی، بهداری وبهزیستی،صنایع‌و معادن ،کشاورزی وسرپرست وزارت تعاون وامور روستاها ـ صفی‌اصفیا وزیر مشاور ، عبدالمجید مجیدی وزیر مشاور ورئیس سازمان برنامه وبودجه وروسای بانکهای مربوط‌به مسکن وشرکتهای پس‌انداز ووام مسکن جلسات خودرا تشکیل خواهد داد.

نخستین جلسه این کمیسیون ویژه ،روز چهارشنبه ۲٤ فروردین درنخست‌وزیری تشکیل میشود . دراین اجلاس فوق‌العاده مسائل مختلف و تنگناهای مربوط‌به‌مسکن ،مورد بررسی قرارخواهد گرفت تابا آگاهی های همه جانبه ،برای‌حل این‌مسائل تصمیم‌گیری‌شود.

در آستانه تشکیل این اجلاس مهم، بررسی مسائل مورد بحث،درگزارشی که‌درپی می‌آید ،بگونه‌یی فشرده اما جامع‌صورت گرفته‌است ،شاید که‌دراین رهگذر ، بی‌فایده نباشد.

درحالیکه هر روز در تهران و بعضی از شهرهای بزرگ کشور ما تب ساختمان ، این پدیده تازه پول سازی و پول درآوردن بالا میرود و اوج میگیرد، کمبود نیروی‌انسانی، مصالح ساختمانی ، مشکلات تهیه پروانه ساختمان‌و دریافت انشعاب آب و برق و دهها مساله نظیر آن‌درمقابل«صاحب کار» سربلند کرده است .

اما ، این مشکل تنها برای کسانی است که‌میخواهندبرای خودشان وخانواده‌شان بقول معروف «لانه‌یی» بسازند تادر آن زندگی کنند ، یا آنکه مثلا بام خانه‌شان را آسفالت کنند یا لوله آب آشپزخانه خود را اصلاح و تعمیر کنند .

ماجرای وام‌خانه..

برای آنها که درصددساختن خانه کوچکی برای زندگی هستند، دریافت‌وام ازبانك‌ها، اولین «خان» از «هفت‌خان» مشکلات خانه‌سازی را تشکیل میدهد ، چون بانك ها طبق مقرراتی که تدوین‌کرده‌اندمثلا بعد از ٦ ماه‌یك‌برابرموجودی وام میدهند . افراد گرفتار اجاره‌نشینی هم با شوق‌وذوق همه پس‌اندازسال‌هاتلاش‌خود و نیز حاصل فروش تقریباتمام وسایل خانه‌شان را به یکی از این بانك‌ها می‌سپارند ، اما وقتی پس از آن مدت معین ، مثلا ٦ ماه ، به بانك مراجعه می‌کنند ، متوجه میشوند که بانك ، شرط پرداخت وام را خرید خانه در مرحله اول و وام گرفتن بقیه پول خانه در مرحله دوم دانسته است . از اینرو ، متقاضی خانه که همه دار و ندارش کفاف پرداخت یک دهم قیمت خانه را هم نمیدهد ، ناچار به سراغ خانه یا خانه‌های دیگرمیرود ، اما در همین مدت آنچنان قیمت‌ها بالا رفته است که موجودی‌و وام حاصل از آن حتی برای خرید خانه یک اتاقی هم‌کفایت نمیکند و این داستان همچنان ادامه پیدا میکند چون‌هرهفته و گاهی حتی هر روز بساز و بفروش‌ها به قیمت آپارتمانهاو خانه‌های خود اضافه میکنند .

محمد علی نقیبزاده رئیس هیئت مدیره شرکت تعاونی مسکن‌وزارت‌آموزش‌وپرورش میگوید : طبق قراردادی که ما با بانك رهنی منعقد کرده‌ایم قرار است ۳۰ درصد هزینه ساختمان را معلم و هفتاد درصد را بانك بپردازد ، اما بانك یک آپارتمان ۱۳۰ متری را ۲۰۰ هزار تومان قیمت میگذارد و برای آن ۱٦۰هزار تومان وام میدهد اما همین بانك درشهرک‌آپادانا آپارتمان ها را متری ۳۳۰۰تومان‌عرضه میکند !

پروانه ساختمان ۱۵ روز یا ۱۵ماه؟

گروه دیگری هم هستند که قطعه زمین کوچکی‌را بهرراهی که شده تهیه یا خریداری کرده‌اند و دلشان میخواهدکه در آن خانه بسازند اما اولین مشکل بعنوان‌پروانه ساختمان درمقابل آنها قدعلم میکند .

شهرداری تهران اعلام داشته که در عرض ۱۵ روز به هر متقاضی ـ پروانه ساختمان داده میشود اما گاه انجام‌این کار از ۱۵ هفته هم می‌گذرد . متقاضی باید روزهای زیادی دوندگی کند تا عوارض سطح شهر ، نوسازی و مالیات‌های عقب‌افتاده را بپردازد تا ماموران شهرداری برای او پرونده تشکیل دهند، سپس‌این پرونده به اداره فنی میرود . باید بازرسان فنی‌زمین‌رابازدید کنند و به‌اصطلاح به او «پر» بدهند . مالک بعد از گرفتن‌این «پر» باید دنبال نقشه‌کش‌برود تا نقشه ساختمانش را طرح کند . این نقشه به اداره فنی میرود ، ولی تصویب آن ، به‌سادگی انجام نمی‌گیرد زیرا باید با معیارهای شهرداری مطابقت داشته باشد . گاه متقاضیان نیز به‌آسانی زیربار نمیروند و در نتیجه متقاضی باید هر روز بین اداره فنی و دفتر نقشه‌کشی از این اتاق به آن اتاق برود و با مسئولان کاردر شهرداری بگومگو کنند وسرانجام‌به‌مقررات وضوابط شهرداری تن دردهد .

لطفی دبیروزارت آموزش‌وپرورش میگوید: شرکت تعاونی مادر سال ۱۳۵۰ درخواست پروانه‌ساختمان کرد اما میدانید چه موقع به ماجواز ساختمان‌دادند ؟ در سال ۱۳٥٤ یعنی ٤سال بعد !

جزاین دبیر آموزش‌وپرورش، بسیاری دیگر از افراد در این مورد ، حرفهایی دارند . آنها میگویند :

شهرداری به شرطی جواز میدهد که مهندس ناظر ساختمان را زیرنظر داشته باشدولی‌مهندس ناظر پول را میگیرد ، اما به ساختمان سر نمیزند ، بلکه کار ساختمان را بعهده‌معمار واگذار میکند.

مشکل کارگر

آنها میگوید : مشکل پیدا کردن و به کار گماردن کارگرساختمانی هم یکی دیگر از مشکل های‌خانه سازی است که جان مالک را به لب میرساند ،چون‌کارگرساختمانی پیدا نمیشود و اگر هم باپرداخت دستمزد زیادپیداشود ، آنقدرادعا دارد، آنقدر تازو افاده میفروشد و آنقدر کم کاری و در رفتن از زیرکاردارد که‌انسان‌راازساختمان باتعمیرآن بیزار میکند .

کسانی که تاکنون با این‌مشکل نوظهور مواجه بوده‌اند، میگویند. عمله یاباصطلاح کارگرساختمانی ساعت۹صبح سلانه‌سلانه‌مشغول‌کار میشود ، ظهر ۲ ساعت به ناهار خوردن میپردازد و ساعت ٤ یا ٥ بعد از ظهر هم دست از کار میکشد .

او کار های سخت انجام نمی ـ دهد . مثلا ناوه‌کشی نمیکند ،آجر بالا نمیاندازد و کلنگ نمیزند . بعضی از بناها هم که فقط یاد گرفته‌اند تیر آهن ها را برپا کنند و در فاصله تیر آهن ، آجر کار بگذارند ، بعبارت دیگر تیر آهن را حایل آجر و ساختمان قرار دهند .

دوره آموزشی برای کارگران

مهندس علی جزایری میگوید : بناهای قدیمی ساختمانهایی با سقف های قوسی برپا کرده‌اند که هنوزهم بعداز صدهاسال برپا ایستاده است، در حالیکه بسیاری از ساختمانهای نوساز ما هنوز ستون‌هایش بالا نرفته است که ناگهان فرومیریزد ، چرا ؟ چون بناهای جوان آموزش ندیده‌اند وسن آنهاهم یاری نکرده است تا درکنار معمارها و بناهای قدیمی کارکنند آنها حتی « سقف‌زدن » راهم بلد نیستند و بهمین دلیل هرروز فاصله آهن‌ها را کمتر میکنند، تا کار آنها آسانتر شود.

مهندس‌علی‌جزایری می‌افزاید: باید ترتیبی داده شود تا بناها و معماران ما آموزش ببینند ، و از وجود مهندسان و معماران ساختمان برای تعلیم آنهااستفاده شود .

چه اشکالی دارد که‌مهندسان ومعماران ساختمان‌هرروز یک یا دوساعت کارگران ساختمان را با محاسبات فنی واصول ساختمان‌ـ سازی آشنا کنند ؟

او میافزاید : صاحب کارمقاوم ترین آهن‌ها را بکار میبرد، اما آهنگریک بچه ۱۰ـ۱۲ ساله را مامور جوش دادن آن‌ها می کند. این‌بچه‌هم یک یادو جای آهن را «خال جوش» میدهد و میرود. درحالیکه تنها ، مقاومت‌آهن‌نیست که استحکام ساختمان راتضمین میکند،بلکه‌محاسبات فنی ساختمان از جمله همین «خال جوش‌ها » سلامت ساختمان را تامین‌خواهند کرد.

مصالح ساختمانی

کمبود مصالح‌ساختمانی‌هم‌فریاد «صاحب کار » را به فلک رسانده است . چون مثلا سیمان به نرخ دولتی حتی برای تعمیرات کوچک بزحمت پیدا میشود و یا پیداکردن آن غیر ممکن است و باید مصالح ساختمانی را در بازار سیاه با نرخی چند برابر نرخ‌دولتی ،تهیه کرد.

برای توزیع مصالح ساختمانی کمیتیی با عضویت نمایندگان‌اتاق اصناف ، صنف فخار و وزارتخانه های بازرگانی ، مسکن‌وشهرسازی وکار وامور اجتماعی تشکیل شده است .

اعضای این کمیته میگویند که درسال گذشته بیش از ۲ میلیارد آجر فشاری توزیع کرده‌اند ولی ظاهرا‌این‌تعداد آجرکفاف‌تقاضا های روزافزون سازندگان‌ساختمان را نکرده‌است زیرا عده‌ای ازاین متقاضیان میگویند . حواله آجررا دردست داریم ، اما این فقط یک « حواله» است که مثل توپ‌والیبال این دست و آن دست « پاس » میشود.

یکی از اعضای کمیته توزیع میگوید : درچند روز گذشته‌ریزش باران موجب شد تا خشت های خام کورمیزخانه‌ها ازبین برود . مثلا کارخانه آجرآبان اعلام کرده است که بدلیل ازبین رفتن خشت خام،کوره‌اش خاموش شده است، درنتیجه به تولید آجر لطمه‌خورده است.

البته اگر صاحبان ساختمان حاضر باشند آجر راهزاری‌پانصد تومان بخرند میتوانند‌دربازار آزاد آنرا خریداری کنند.

صنف فخار میگوید: کمیسیون بررسی قیمت ها ، قیمت آجر را هزاری ۱٤۰ تومان تعیین کرده است درحالیکه کارگر آجر پزی کمتر از روزی ٥۰ تومان مزد نمیگیرد و پرداخت این مزد هم برای ماصرف ندارد . در نتیجه تولید پائین آمده است ، اما ظاهرا این کاهش تولید فقط برای مصرف کننده خرده‌پا است چون بسازو بفروش ها به آسانی‌موفق‌به تهیه آجرودیگر مصالح‌ساختمانی میشوند. وبسرعت آپارتمان های چند طبقه را بالا میبرند.

مصالح محلی بجای سیمان

گروهی از متخصصان‌میگویند: تردید نیست که تولیدات داخلی سیمان و دیگر مصالح ساختمانی ما همپای احتیاجات ساختمانی نیست ،اما اگر درتوزیع آن نظم وجود داشته باشد ،آنقدر ها هم کمبود نداریم .

در واقع‌وزارت بازرگانی‌تاسیس کارخانه سیمان رابه‌همه سرمایه‌ـ گذاران داخلی توصیه کرده‌است.

گروه دیگری از کارشناسان و متخصصان مسائل ساختمان می گویند : یکی از علل کمبود سیمان ، مصرف بیجای آن است،

بقیه در صفحه ۱۷

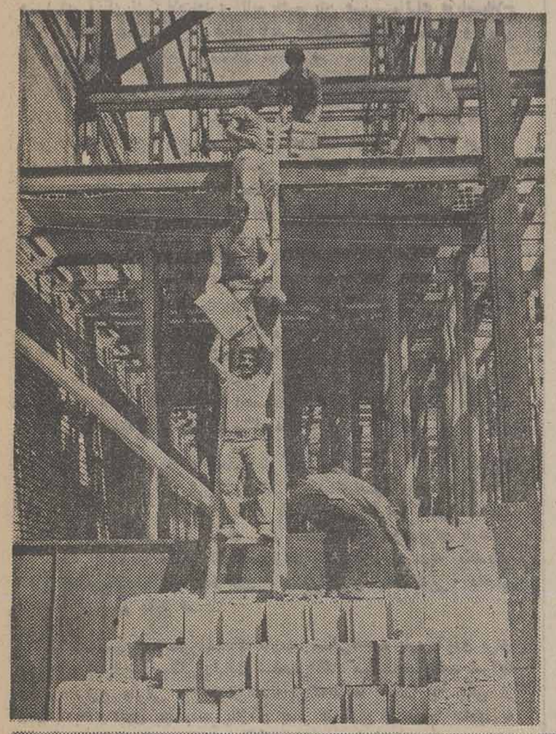

ساختمان های بسازو بفروشی مرتبا بالا میروند بدون آنکه بامشکل کمبود مصالح روبرو باشند.

کارگران ساختمانی ما آموزش ساختمانی ندارند وبا اصول معماری آشنا نیستند وزیر نظر مهندسان و آگاهان فن انجام وظیفه‌نمیکنند.

ایجاد چنین ساختمان هائی در تهران متجاوز از ۱۰۰ میلیون‌ریال هزینه برمیدارد.

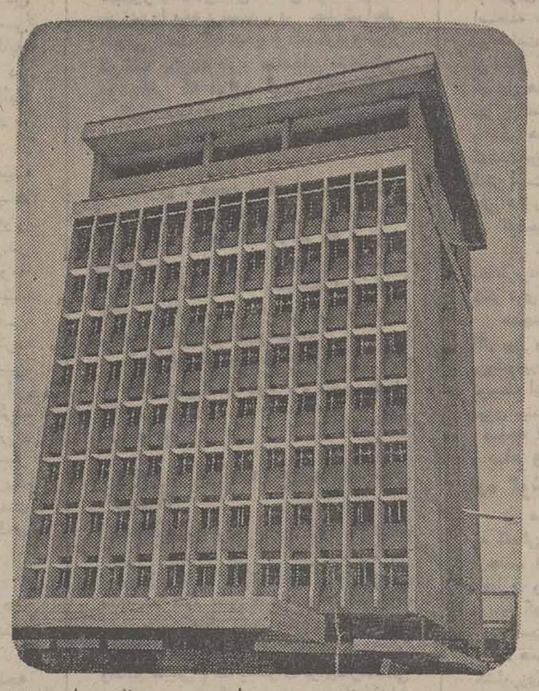

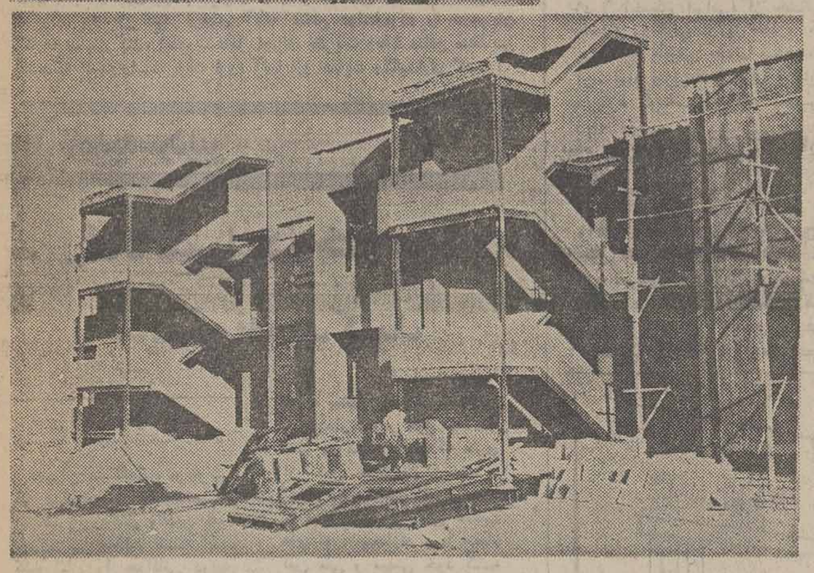

سیمان ،آجر ،گچ، آهك ودیگر مصالح مورد نیاز ساختمان ،کمیاب است، ویکی ازمهمترین علل این کمیابی آن‌است که‌ازاین مصالح کمیاب و«قیمتی»،درجای خود استفاده نمیشود،درحالیکه کارشناسان مسائل ساختمان میگویند: معماران ما می‌توانند ازمصالح بومی وسنتی معماری ما، مثل ساروج ،چوب،الواروسنك درساختمان ها استفاده کنند، چنان که‌هم‌اکنون ،در سراسر ایران ،ساختمان هایی هست که‌با این‌مصالح و باسقف های «قوسی» ساخته شده وصدها سال است که‌برپا ایستاده وصدمه‌ای ندیده است...

پلیس راه میگوید:

رانندگان زحمتکش کامیونها مالکین صبور و میهمان‌نواز جاده ها هستند مطمئن باشید این رانندگان میهمان‌نواز نه تنها بهنگام‌سبقت‌گرفتن مجاز بشما راه خواهند دادبلکه در بسیاری موارد از کمك بشما نیز دریغ ندارند.

سروش

انتشارات رادیوتلویزیون ملی ایران

شاهنشاهی ودیداری

فروش : انتشارات سروش ـ خیابان تخت‌طاووس‌ـ ساختمان رادیو تلویزیون و کتاب فروشی های معتبر

شرکت ملی نفت ایران

آگهی تشکیل مجمع‌عمومی سالیانه انجمن نفت ایران

بدینوسیله ازکلیه اعضای محترم اصلی و وابسته انجمن نفت‌ایران دعوت میشود که‌در جلسه مجمع عمومی سالیانه انجمن که‌در روز سه‌شنبه ۲۷ اردیبهشت ماه ۲٥۳٦ ساعت‌سه‌و سه‌ربع‌بعداز ظهردرمحل دبیرخانه‌انجمن (تهران‌ـ خیابان تخت‌طاووس ـشماره ۳۱٥) تشکیل‌خواهد شد حضور بهمرسانند .

دستور جلسه

۱ـ گزارش شورا راجع بفعالیت های انجمن در دوره ۱۸

۲ـ گزارش مالی خزانه‌دار.

۳ـ اعلام نتیجه انتخابات شورای دوره ۱۹ (سال ۲٥۳۷ـ۲٥۳٦)

٤ـ انتخاب حسابرس انجمن برای دوره ۱۹

٥ـ بررسی وتصویب آئین‌نامه کمیته داوران.

٦ـ تغییر در تبصره های ۱و۲ ماده ۱٥ آئین نامه در مورد حق عضویت و مزایای عضویت اعضای مجتمع.

از اعضای انجمن که مایل به ملاحظه‌ودریافت گزارشهای فوق میباشند خواهشمند است از تاریخ۲۰ر۲ر۲٥۳٦ ببعدبدبیرخانه انجمن‌مراجعه فرمایند.

رضا کلهر ـدبیر کل‌انجمن نفت ایران

م‌الف ۱۳۲۹

آگهی استخدام

شرکت کریستنسن

جهت کادر اداری و فنی خود در اهواز افراد واجد شرایط زیر را با حقوق و مزایای مکفی استخدام مینماید :

۱ـ متخصص حفاری یکنفر(مسلط به‌زبان‌انگلیسی)

۲ـ سرکارگر یکنفر

۳ـ تراشکار دو نفر

٤ـ سرویسکار عمومی یکنفر

٥ـ سرویسکار وسائل نفتی دو نفر

٦ـ جوشکار دو نفر

۷ـ سکرتر یك‌نفر (تسلط کامل به‌مکاتبات لاتین و فارسی)

۸ـ سرپرست یکنفر

۹ـ نجار یکنفر

۱۰ـ خدمتکار یکنفر

از متقاضیان محترم خواهشمند است برای کسب اطلاعات بیشتر بین ساعت ٤تا٦بعدازظهر ها در تهران با شماره‌تلفن های ۸٤٦۹۹۹ و ۸٤۳۰۳۰ ودر اهواز بین ساعت۷ تا۱٦ باشماره تلفن ۳۱۲۹۲ تماس حاصل نمایند .

شرکت کریستنسن ایران

آگهی ممنوعیت قطع درخت

براساس ماده یك‌قانون حفظ وگسترش‌فضای سبز و جلوگیری از قطع بیرویه درخت وباستناد تصویبنامه مورخ ۲٥ر۱۱ر۳٥ ـهیئت وزیران قطع درختان واقع در حوزه شهرستان بندرعباس ممنوع است متقاضیان قطع درخت برای موارد ضروری واضطراری و بهره برداری میتوانند به سرجنگلداری کل استان هرمزگان مراجعه و براساس ضوابط مقرر پروانه لازم دریافت‌دارند.

م‌الف ۱۳۲٥

وزیر کشاورزی و منابع طبیعی

دومین گردهمائی دانش‌آموختگان دانشکده دندانپزشکی

بمدت چهار روز از سه شنبه ۳۰ فروردین تا جمعه ۲ اردیبهشت ماه ۲٥۳٦ همه‌روزه از ۹ صبح تا۱ر٤ بعداز ظهر ازطرف دانشکده دندانپزشکی دانشگاه تهران در کتابخانه مرکزی دانشگاه تهران تشکیل میشود . تعداد ۱٤ سخنران ایرانی ،۸ تن فرانسوی ، ٤تن امریکائی‌ویك تن سخنران‌انگلیسی ویك سخنران ایتالیائی آخرین پدیده های دندانپزشکی را عرضه میکنند . بعلاوه ۲۰تیبل کلینیك(آموزش‌دورمیز) وتعداد زیادی غرفه کالاهای‌دندانپزشکی دائر خواهد بود. هیچگونه ورودیه‌ئی‌به دندانپزشکان ودانشجویان دندانپزشکی تعلق نمیگیرد ودانشکده دندانپزشکی دانشگاه تهران میهماندار شما خواهد بود. برای ورود بااتومبیل به محوطه دانشگاه تهران کارت نظام پزشکی خود را همراه بیاورید .

دانشکده دندانپزشکی

م‌الف ۱۳۲۷ ۱ـ۳

اطلاعات

بنیانگذار : شادروان عباس مسعودی
صاحب امتیاز و مدیر : فرهاد مسعودی
سردبیر : حسین بنی‌احمد
سال پنجاه و یکم

محل اداره : خیابان‌خیام. ساختمان اطلاعات
تلکس ۲۱۲۳۳۶ـ تلگرافی: اطلاعات ـتهران‌ـتلفن۳۲۸۹

سخن روز

رابطه‌وضابطه

قراراست وزارتخانه‌ها وموسسات دولتی اطلاعات تازه‌یی درباره وضع‌زندگانی شخصی‌و شغلی کارمندان خودجمع‌آوری کنندوپرونده هایی بر مبنای آن‌تشکیل دهندتا درمواقع لزوم نسبت به تغییروتبدیل کارمندانو ارجاع شغل‌یا اجرای برنامه هایرفاهی باآگاهی بیشتری اقدام‌شود.

وزارت‌کارو‌امور اجتماعی‌که درین زمینه پیشقدم شده وپرسش‌نامه هایی بین‌کارمندان خودتوزیع کرده‌است ، جمع‌آوری چنین اطلاعاتی‌را نخستین قدم دراه برقرارساختن «ضابطه» بجای «رابطه» میداند،براستی هم برای آنکه تشکیلات‌اداری تابع‌یك‌جریان «سیستماتیك »وباصطلاح تابع «ضابطه»بشود، قبل‌از هرچیزباید اطلاعات دقیق‌و صحیح وجامعی از خصوصیات یکایك کارمندان تهیه‌کرد.

درکشورهایی‌که‌از نظام اداری‌کاملا پیشرفته برخوردارند، این اطلاعات رابس ازآنکه کامل و منقح‌شد به کامپیوتر میسپارندو در برابر فقط یك‌کارت باچندشماره رمز دریافت میدارند.بعد،در مواردی که‌مثلا میخواهند مسئولیت‌حساسی رابه‌کسی بسپارند یاکسی رابه ماموریتی بگمارند ودنبال کارمندی میگردندکه بهترین مشخصات رابرای آن‌کار داشته‌باشد، مراجعه به‌کامپیوتر میکنندوکامپیوتر با مراجعه‌سریع‌به سوابق واحوالات و مشخصات کارمندان ،جوابی‌به‌رمز میدهدکه وقتی رمزآن رابگشایند نام شخص مورد نظربدست‌می‌آید.

همینطور درمواردی‌که قراراست جمعی ازکارمندان ترفیع یاپاداش بگیرند یاوام‌مسکن به‌آنها داده‌شودیا از بورسی‌استفاده کنند، باز کامپیوتر کاررابرای مسئولان دستگاه آسان میکند واسامی آن‌کسانی راکه شایسته‌ترند دراختیارشان میگذارد.

درچنین سیستمی دیگرکسی نمیتواندبگوید حق‌مراگرفتند و به دیگری دادندیا مدعی‌شودکه انتصابات وترفیعات براساس نظریات خصوصی‌و « روابط » صورت میگیرد .

حتی‌اگر کامپیوتر و محاسبات کامپیوتری هم درکار نباشد ،باز شرط این‌که درسازمان های‌اداری‌کار بر مبنای‌اصول وضوابط گردش کندو اصطلاحات زشتی مانندپارتی بازی‌ونان‌بهم قرض دادنو تبعیض وامثال آن‌از فرهنك اداری حذف شود ،باید مسئولان ومدیران بارعایت بی غرضی وعنایت حقوق تقدم‌وامتیازات کارمندان نسبت‌به یکدیگر اتخاذ تصمیم‌کنند که شرط چنین تصمیم‌گیری منصفانه‌یی داشتن اطلاعات صحیح‌و دقیق است.

تنها درچنین شرایطی است‌که‌کارمند متکی‌به‌خود بارمی‌آیدو برای پیشرفت تنهابه شایستگی ولیاقت شخصی‌اتکاء میکندومیکوشد شرایط قانونی ترفیع وترقی را احرازکندنه‌این‌که‌الزاما خودرا به یکی از مقامات بالای‌اداری بچسباند یاازآن بدتر درخارج از محیط اداری به این‌وآن متوسل شود وبجای آنکه منافع دولت‌ومردم را درجریان کارها رعایت کند، بصورت عامل اجرای نظریات وحفظ منافع متنفذینی باشدکه امیدواراست بوقت لزوم آنها ازو حمایت ونگهداری کنند !

نامه به سردبیر

راه تحصیل درخارج را بدینگونه سد کنید

علیرضا تیمور زاده

«مهران سرکشیک» نوجوانی که می‌توانست به بخشی از امیدها وآرزوهای والدین خود ومردم این مملکت که آینده کشورشان را جوانانی دراین رده خواهند ساخت‌پاسخ گوید باکمال تاسف ، دوراز آغوش پدر و مادر ودامان پرمهر وطن درکالج «میل‌فیلد» انگلیس که به نوشته مطبوعات گرانترین مدرسه اروپاست کشته میشود ویا (طبق ادعای مسئولان این کالج، دست‌به‌خودکشی‌می‌زند.)

مرگ مهران ، این مسئله‌را برای هزارمین‌بار مطرح‌میسازد که آیا فرستادن بچه‌های‌ناآشنا به زبان خارجی جهت انجام تحصیلات بکشور های خارج باهزاران بیگانگی نسبت به زندگی آنها کاری نسنجیده و به دور از منطق‌نیست ؟

امروزه همه دست‌اندرکاران آموزش و پرورش و جامعه شناسان ایرانی چنین عملی را قویا مردود می دانند واین کار را نوعی تداخل آموزش قومی در امر آموزش ملی تلقی می‌کنند ودست پرورده‌های چنین آموزشی را که بیگانه از ملیت و مفاهیم ملی وسنن باستانی و لاجرم بیگانه نسبت بخانواده بارمی آیند ، مفید بحال اجتماع نمی‌دانند .

نقش بخش خصوصی درامر آموزش ملی وایجادمدارس از طرف این بخش امری است که مورد تائید ذات شاهانه نیز قرار گرفته و این مسئله باید هر چه زودترموردنظروبی‌گیری مقامات مسئول آموزش‌وپرورش واقع شود تا خانواده‌هایی که در کشورهای بیگانه بدنبال خواست های خودمی‌گردند در کشور خودمان ودرشهرمان به آنها دسترسی‌یابند . بایدبخش خصوصی در ایجاد مدارس بصورت استاندارد بین‌المللی با هویت ایرانی که آموزش‌دهنده سنن و خصایل ایرانی باشد سهم عمده‌یی را به عهده‌بگیرد ونیاز جامعه را برآورده سازد.

باید این هدف همگانی تادیر نشده و «مهران » های دیگر برانگیزه همچشمی وارضاء هوس های والدین خود، تنها به بهانه نداشتن مدارس خوب قربانی نگشته‌اند، از سوی مقامات آموزشی کشور پیگیری شود و به سرانجام برسد . برای نیل به این منظورلازمست که واحد های آموزشی‌ملی‌مورد قبول همه طبقات اجتماعی ، براصلی مشارکت کلی اولیای اطفال بوجود آید وهمچنین به مدارس ملی موجود که از یک تجربه بیشتر وسابقه‌ای دیرین برخوردارند ودر طول چندسال اخیر نیز نشان دادند که عاری از حس مسئولیت نیستند ، اجازه دهند تحت اصولی‌محکم و صحیح به گسترش فعالیت های خود بپردازند و با انجام دین ملی و میهنی خود که رفع نارسایی های آموزشی کشورست ، تلویحا از بروز عوارضی مانند مرگ مهران ، جلوگیری کنند .

این آرزوی هرایرانی‌است‌که مدارس کشور در سطحی‌باشد تابتوان درسطح بین‌المللی با مدارس پیشرفته ، مانند کالج میل‌فیلد رقابت کند تا والدین دانش‌آموزان بارضا و رغبت فرزندان خود را به اینگونه مدارس که با نام ایران و برای ایران و در راه اعتلای آموزش و پرورش ایران کوشش می کنند ، روانه سازند .

به امید آنروزی که به چنین هدف والائی که ملهم از نیات بلند رهبر مملکت است نائل شویم و سرمایه های ایرانی راهمراه بادانش‌آموز ایرانی و بخاطر فرزندان این آب و خاک درتمامی زمینه‌ها، بخصوص در امر آموزش و پرورش که خواست کلیه مردم اصلاح طلب ایران است، بکار گیریم .

چگونه با گوشت یخ زده کلنجار برویم!

هادی خرسندی

بعدازسه چهار سال که‌ماگوشت یخزده خوردیم و گوشت یخزده ما راخورد تازه وزارت کشاورزی ومنابع طبیعی به‌صرافت افتاده که مردم رادر مورد نگهداری و پخت گوشت یخ زده، راهنمائی کند وبا چاپ کردن بروشور (یعنی جزوه) مخصوص گوشت یخزده اهالی‌محترم‌را اهدانا‌الصراط‌المستقیم، به راه راست هدایت کند که چه‌جوری باگوشت یخ زده ،دست پنجه نرم کنند وزیردوشاخش‌رابگیرندو کنده‌اش رابکشند ویابکار بردن فن فتیله‌پیچ ، کباب درست کنند و آبگوشت بپزند!

به این ترتیب، تمام غذاهائی که بیش از انتشاربروشور راهنمای‌وزارت‌کشاورزی ومنابع طبیعی باگوشت یخ زده‌پخته‌و خورده شده ، از درجه اعتبار ساقط است وارزش قانونی ندارد، واگر تحت تعقیب قرار نگیریم، شانس آورده‌ایم.

وزارت کشاورزی ، چهار سال‌پیش منار گوشت‌یخزده رادزدیده ،جخت‌حالا می‌خواهدازروی‌دستورالعمل‌مخصوص چاهش‌رابکند این بروشور تاریخی راباعکس وتفصیلات چاپ کردمو مطابق نوشته روزنامه ،تا هفته آینده در اختیار مردم بگذارد .(حالا چرا بااین عجله می‌خواهند این کار رابکنند ، معلوم‌نیست!)

ازطرف دیگر اصغرآقای ماکه همیشه بشرکت در امور مهم ملی وفعالیت های نیکوکارانه ،مثل انتشار اینجور بروشور ها، علاقمند بوده است، در این مورد هم شخصا یکجزوه نمونه تهیه کرده است که‌می‌خواهد دراختیار مقامات وزارت کشاورزی ومنابع طبیعی بگذارد تااگرپسندیدند، آن راتکثیرکرده بین اهالی محترم توزیع کنند. دراین بروشور نمونه ، یا در واقع در این «ماکت» که اصغر آقا طرح ریزی کرده سلیقه مقامات محترم وزارت کشاورزی ومنابع طبیعی ،حتی‌الامکان درنظر گرفته شده است وبنده بااجازه‌تان‌یک نسخه از آن راکه اصغر آقا برای من‌پست کرده است ، فی‌المجلس برایتان ورقمی زنم:

صفحه اول :

درقسمت بالای صفحه اول، که همان روی جلد باشد، این تیتر درشت‌بچشم می‌خورد:

چگونه باگوشت یخزده دست‌وپنجه

پائین تراز این تیتر ،یک عکس‌رنگی ۹در۶ (باسکام ایرانی) از جناب آقای منصور روحانی وزیر محترم کشاورزی و منابع طبیعی ،چاپ شده است‌وذیل آن، پیام وزیرکشاورزی و منابع‌طبیعی درباره گوشت یخزده، باین شرح آمده است:

پیام وزیر کشاورزی، درباره‌گوشت یخزده

«هموطنان عزیز انتشار بروشور راهنمای پخت وپزباگوشت یخزده ،که سال هاجزوآرزو های دست نیافتنی‌ما بود امروزبخودجامه‌عمل پوشیده‌است. تاچند وقت پیش ،هیچکس گمان نمی کرد که مابه این زودی ،موفق شویم گوشت‌یخزده‌بخوردیم وبتوانیم‌بروشور راهنمای گوشت یخ زده، مطالعه کنیم. متاسفانه دردوره های گذشته ،به علت عدم توجه مسئولان کشاورزی‌و منابع طبیعی به وارد کردن گوشت یخزده ،وکوشش آنها در راه تامین گوشت مورد نیاز مردم از دام های داخلی ، باعث شده بود که مردم ما همواره به خوردن گوشت یخ نزده ، مجبور باشندوسال تاسال، رنگ‌گوشت یخ زده را بخود نبینند . در چنان‌شرایطی طبیعی است که چاپ وانتشاربروشور گوشت یخزده نیز، مناسبتی نداشتو بودجه‌یی که دراین گرانی کاغذ و سنگینی مخارج چاپ ،می‌توانست‌صرف انتشار چنین بروشوری بشود،بهدر می‌رفت!

اکنون ، ضمن اینکه انتشار این بروشور رابه‌همه‌هم‌میهنان عزیز ،تبریک می‌گویم از کلیه «همکارانم که درتهیه وتنظیم این بروشور ، از هیچ کوششی فروگزار نکرده‌اند، «سپاسگزاری می کنم وموفقیت‌بیشتر آنان‌را دررامخدمت به‌گوشت یخزده آرزومندم.»

طرز تهیه گوشت یخزده

(مطالب صفحه دوم بروشور، عینا نقل می‌شود:)

صفحه دوم :

چگونه گوشت یخزده را تهیه کنیم ؟!

«ساده‌ترین راه ،برای تهیه گوشت یخزده ،اینست که خودتان شخصا به استرالیا » یا «اروگوئه » یا «آرژانتین » مسافرت کنید. این کشور ها از گوشت یخزده‌شان‌که‌بگذریم،مناطقی بسیاردیدنی هستند و کارشناسان ما (وزارت کشاورزی ومنابع طبیعی) که به کرات برای‌کارشناسی ومطالعه درزمینه گوشت یخزده به این‌مناطق اعزام شده‌اند. عقیده دارند که فروشگاه‌های بزرگ، بازار های روز وکاباره دانسینگ های خاطره‌انگیز این مناطق، چندان دیدنی است که هر مسافر و کارشناسی را برای روزها و شب‌های پیاپی سرگرم می‌کند.»

(دربائین صفحه، عکس‌یکی‌ازکارشناسان گوشت یخزده که روی چشم‌هایش را با کادر سیاه پوشانده‌اند دیده می شود . وزیرش هم نوشته است : «یکی‌ازکارشناسان سابقه‌دار ما !»

راهنمای سفر

برای مسافرت به هریک ازاین‌کشورها، هواپیمائی ملی ایران (هما) در تمام۳۰ساعت شبانه‌روز در اختیار شماست (شش ساعت بابت تاخیر های «ایران ار» اضافه شده است.)

چگونه از فروشگاه تعاونی خرید کنیم ؟

صفحه سوم :

(مطالب صفحه سوم و بروشور عینا نقل می‌شود) .

«در اینجا لازم است‌به‌اطلاع خوانندگان عزیز بروشور خود برسانیم که راه ساده‌تر برای تهیه هرگونه گوشت، اعم از منجمد وغیر منجمد، داشتن آشنائی و خویشاوندی باروسای فروشگاهها است. به همین دلیل قبل از اقدام به خرید هرگونه گوشت ، بهتر است دختر رئیس نزدیکترین فروشگاه را برای پسرتان خواستگاری کنید . به این ترتیب ، علاوه براینکه برای خرید گوشت، مجبور نیستید سه ساعت قبل از باز شدن سوپر مارکت ، پشت در فروشگاه توی صف بایستید ، بلکه مواقع نایابی پیازوسیب‌زمینی ونمک و فلفل‌هم به راحتی می‌توانید به این ماده های زمینی دست پیدا کنید و تازه یک قوطی روغن‌ورامین‌هم بخرید .

طرز پخت وپز گوشت یخزده

برای پختن گوشت یخزده از اجاق‌برقی استفاده نکنید که مجبور می شویم بازهم نیم ساعت دیگر ساعت‌هایمان‌را بکشیم جلو! از اجاق گازهم که مسلما به علت خالی‌بودن کپسول ها نمی توانید استفاده کنید . میماند چراغ نفتی که آنهم یادردسترس نیست ، یا اگر هست، نفت ندارد. بهرحال اگر گوشت یخزده را خام‌خام‌بخورید، دردسرش کمتر است (بافندک‌هم البته می شود پخت، ولی ۳۵ روز طول می‌کشد!)

توضیح لازم :

اگر می‌خواهید آبگوشت درست کنید ، بغاطربرنامه صرفه‌جوئی درآب ، هرچه کمتر توی آن آب بریزید، بهتر است.

همچنین موقع درست کردن آبگوشت ، اگر پیاز و سیب‌زمینی گیرتان نیامد . یکدانه بروشورپیاز وبروشور سیب‌زمینی‌که‌به زودی توسط این وزارتخانه منتشر می‌شود، توی دیزی بیندازید !

صفحه آخر

پیام وزیر بهداری و بهزیستی‌در باره گوشت یخزده

در صفحه‌آخربروشورابتکاری اصغرآقا، به گندگی عکس وزیر کشاورزی، یک عکس ازجناب آقای دکتر شیخ‌الاسلام‌زاده ، وزیر بهداری وبهزیستی چاپ شده و پیام ایشان درباره گوشت یخزده به این شرح،زیرعکس آمده است .

« هموطنان عزیز در این موقع که‌وزارت کشاورزی و منابع طبیعی ، شمارا به‌خوردن گوشت یخزاده تشویق می‌کند ، وزارتخانه‌ما، همه گونه پشتیبانی خود را از برنامه‌های آن وزارتخانه اعلام داشته ، یادآور میشود در این شرایط که تقریبا همه مردم از مزایای تامین خدمات درمانی برخوردار هستند ، مصرف کردن « گوشت یخزده » ، هیچگونه خطر جانی نداردودر تمام ساعات شبانه روز، مسئولان سازمان‌خدمات‌درمانی، برای معالجه مصدومین ومجروحین و مسمومین، آماده خدمتگزاری می باشند. ضمنا به داروخانه های طرف قرارداد با این سازمان ، دستورات لازم برای رسیدگی به بیماران دفترچه‌ای وبروشوری داده شده وخواهشمند است در صورت استفاده از گوشت یخزده ، از ساعت ۱۰ صبح تا ٤ بعدازظهر به « داروخانه‌های شبانه‌روزی!» مراجعه فرمایند.»

وزارت‌کشاورزی از مردم خواست درخانه‌هایشان سبزی‌کاری کنند

لطفا کامپیوتر نشوید!

ابوالقاسم شهیدی

مساله ترافیک تهران بصورت معمایی درآمده‌است که ظاهرا لاینحل‌بنظرمیرسد، اما باید دید که واقعا عیب در کجاست و باید همه مشکلات را بگردن زیادی اتومبیل انداخت یا همگان در نگاهداری این مشکل که به غولی مبدل شده است، گناهکارند ؟

موضوع زیادی اتومبیل اصولا مسئله کوچکی است که در سطح خیلی پائین قرار دارد و نمیشود به اشخاصی که محل کارشان در مرکز شهر واقع شده گفت اتومبیل نخرید و هر روز صبح‌ازساعت ۸ منتظر وسیله عمومی باشید تا ساعت ۱۲ به کارتان برسید، اما چرا بخودمان نگوئیم موقع رانندگی نبایدترافیک را خراب کرد و از کشش خیابان کاست ؟ اگررانندگان از روی ایمان و از نظر همکاری در رفع این مشکل بکوشند دیری نخواهد گذشت که غول برفی ترافیک نیز تدریجا آب شده ،بزمین فرو میرود .

کسانیکه قبلا در شمال‌شهر سکونت داشته‌اند وهمچنین کسانیکه تدریجا به آنجا رفته‌اند چون محل کارشان در بازار یا مرکز شهراست عادت کرده‌اند که از پیچ شمیران‌وارد خیابان‌کوروش کبیر شده و تا تجریش این مسیر را طی کنند ، در صورتیکه بسیاری از این رانندگان میتوانند از مسیر بزرگراه‌شاهنشاهی‌ـجردن‌ـ پارکوی بمقصد برسند .

بعضی خانمها که رانندگی میکنند بدون توجه‌بسنگینی ترافیک مانند کسی که روی مبل نشسته باشد ، با شخص پهلودستشان ، اگر دوستشان باشد داستان پردازی میکنند و میخندندو اگر شوهرشان‌باشد دعوا و مرافعه میکنند ! عوامل دیگر خرابی وضع ترافیک‌انحراف بررویه اکثر رانندگان ، ناپایدار بودن تابلو های عبور آزاد یا ممنوع در خیابانها و کوچه‌ها و نصب تابلو های زیاده ازحد توقف ممنوع است .

خیلی‌ها عادت دارند روزنامه را در پشت چراغ قرمز بخوانند و پس از مطالعه آن گاهی از اوقات در موضوعی از قبیل تغییر ضریب حقوق یا ارزان و گران شدن فرش ، پنبه و قماش و حسابسود وزیان فرو میروند که نمیدانندکجا هستند و چه میکنند و تا بخواهند بخود بیایندچراغ راهنما چند مرتبه سبز و قرمز شده است

معدودی از خانمها که در ادارات و موسسات‌کار میکنند بواسطه خانه‌داری یا شب نشینی دیر بخواب می‌روند و دیر هم بیدار می‌شوند و ناگزیرند با عجله پشت فرمان بنشینند و براه بیفتند . در بین‌رامچشمشان در آئینه اتومبیل بمو های ژولیده ، رنگ پریده و زعفرانی و پشت چشمهای باد کرده خود می‌افتد و با شتاب از کیف ، شانه ، روژلب و مداد ابرو را بیرون می‌آورند و مشغول نقاشی میشوند ، البته‌نقاش هرچه هم ماهر باشد محیط آرام میخواهد تا کارش را خوب تمام کند، ناگزیر سرعت اتومبیل این راننده به ۱۰ کیلومتر در ساعت پائین می‌آید ، ضمنا برای اینکه قلم نقاش ، چشم و ابرو را خراب نکند گه‌گاه نیز بحکم اضطرار پا را روی ترمز میزند و صدها ماشین هم از پشت سر برای فرار از تصادف این ترمزها را تکرار میکنند !

هم خانمها و هم آقایان که بتازگی رانندگی آموخته‌اند آنچنان وحشت زده و نگران مانند سواری که از اسب سرکش بترسد رل ماشین را محکم میگیرند و از طرف چپ خیابان‌سلانه سلانه با سرعت ۲۰ کیلومتر در ساعت پیش میروند که نه صدای بوق در آنها اثر دارد،نه‌صدای‌توپ ! برعکس این‌افرادمحتاط ، آقاپسرانی هستند که با اتومبیلهای کورسی یا برای خودنمائی یا از روی سبک مغزی‌بدون رعایت خط وسط ، از این طرف به آن طرف ویراژ می‌دهند که اگر تصادف نکنند حتما مسیر مقابل را می‌بندند و هزارها اتومبیل را از حرکت باز میدارند . ضمنا هنوز این معما حل نشده است که چرا بعضی دخترخانم‌ها موقعیکه عبور برای پیاده آزاده است می‌ایستند و به محض اینکه چراغ سبز شدخیلی‌خونسرد و خندان و شادان براه می‌افتند و از نگاه داشتن اتومبیلها لذت میبرند !

حالا که نقایص رانندگان را بی‌پرده گفتیم ، برای‌ختام مطلب ناگزیر از ذکر این‌نکته هستم که در بعضی شهر های بزرگ‌دنیامانند : لندن‌ـ توکیو و نیویورک که تعداد وسائط نقلیه موتوری از چندین میلیون تجاوز کرده ، برای جلوگیری از کندی‌ترافیک‌درسرچهارراهها چراغهای راهنمائی را کامپیوتر هدایت‌میکند ، باین ترتیب اتومبیلهایی که از چراغ سبز اول گذشتند چون به فاصله معینی رسیدند بدستور کامپیوتر چراغ‌بعدی سبز میشود ، و اگر اتفاقا بعللی ترافیک وسائط نقلیه در یک طرف سنگین شد ، کامپیوتر طرف سبک را می‌بندد و بطرف سنگین راه میدهد که البته این بستن از یکدقیقه و نیم تجاوز نمیکند . در اینجا می خواستم از بعضی ماموران راهنمائی که حقا زحمت می‌کشند ، خواهش کنم لطفا نقش کامپیوتر را ایفا نکنند و مدت طولانی چراغ یکطرف را قرمز نگاه‌ندارند، بخصوص صبحها درخیابان کوروش کبیر تا سه راه میرداماد که طول توقف اتومبیل‌ها تا سر خیابان دولت میرسد !

خصوصیات روش قضایی «انگلوساکسن» قسمت آخر

دکتر ع طیبی

در سه شماره گذشته مقالات آقای دکتر طبیبی را در مورد خصوصیات روش قضائی «انگلوساکسن»مطالعه کردید. اینک آخرین قسمت یادداشت‌های ایشان بنظر شما میرسد.

نبودن مشکل و عوامل سه‌گانه

در همه کشورهاو بخصوص کشورهای خیلی پیشرفته و پر جمعیت ، اجاره و استجاره‌از ارکان گسترده اجتماع استو هیچیک وضع آشفته ما را با اینکه سطح زندگی خیلی‌بالاتر از اینجا است وقیمت‌هابمراتب کمتر ندارد .

نویسنده عقیده دارم که مضیقه مسکن و گرانی قیمت های اجاره و زمین فقط و فقط ناشی از این قانون‌غلط است والا چنین مشکلی واقعا وجود ندارد، زیرا اگر می‌گویند که هجوم مردم روستا ها بشهرها و شهرها به‌مرکز سبب مضیقه مسکن است باید این مضیقه در روستاها و شهرهای کوچک که مردم آن بمرکز کوچ میکنند وجود نداشته باشد .

در کدام دهیاشهر شماسراغ دارید که قیمت زمین پائین‌آمده باشد یا حداقل ثابت مانده باشد ؟ مسکن سه عامل دارد اول زمین ـ دوم سرمایه ـ سوم مصالح‌و کارگر .هیچیک از این سه عامل دراختیار دادگستری نیست و اگردولت از این جهات در مضیقه است بایستی هریک از این سه‌عامل را که باعث مضیقه شده است بررسی و مرتفع کند .

باین‌دلائل ، با قانونگذاری در اتاق‌های دربسته و توسط چند نفر بدون رعایت مقدمات ذکر شده نتیجه همان که‌هست و سیستم قضائی انگلیس این واقعیت را دربر دارد .

مطلبی که در پایان باید گفته شود اینست که برخلاف حرفهائی که عده‌ای میزنندو میگویند این سیستم با منش های ملی‌ما مغایرت دارد و اینکه اساسا مردم ما دعوایی هستند ، همانطور که بارها گفته‌ام تقریبا سالانه هشتاد درصد مردم‌انگلیس، کارشان به‌دادگاهها میکشد ودرایران این رقم حتی به ده‌درصد هم نمیرسد ! با این حال درتمام انگلیس فقط دویست قاضی حقوق‌بگیر وجود دارد و بقیه‌کار راهمان «ماجیستریت» ها و داورهای بدون حقوق انجام می‌دهند!

نکته دیگر اینکه سیستم قضائی انگلیس هم با سیر و تحولات جامعه بی‌ریزی و همگام شده است و بدیهی است که از ابتدا همین‌جامعه امروزی نبوده‌است. بنابراین آنچه برای آنها امکان‌پذیر بوده و محقق شده است بتدریج برای ما هم عملی و میسر خواهد شد بشرط‌این که سیر تحول را منظورنظر داشته و نه گامی بی‌مطالعه بیشتر و نه قدمی عقبتر برداریم و درضمن ازتجارب چند قرنی این سیستم‌استفاده کنیم.

چهل سال قبل...

علاء از وزارت تجارت مستعفی شد

آقای علاء وزیر تجارت مستعفی شدند و کار های‌آن وزارتخانه تا انتخاب وزیر جدید به عهده آقای وثیقی معاون وزارت تجارت خواهد بود .

بناهای ویران

چند دکان و یک گاراژقدیمی متعلق به رشیدیان واقع در خیابان شاهپور که مطابق بررسی مامورین شهرداری در ردیف بنا های ویران بوداز طرفشهرداری جنوب دستور داده شد که آنها را خراب کنند. حمام حاج کاظم نیز که محتاج به تعمیر بود از طرف شهرداری موقتا بسته شد که آن را مرمت کافی نمایند.

مظنه اجناس

مظنه اجناس در بندرعباس بقرار ذیل گزارش شده است: روغن خوراکی هرصد کیلو ۹۰۰ ریال ، گندم تجارتی صد کیلو ۱۱۰ ریال ، جو صد کیلو ۶۰ ریال ، برنج صدری صد کیلو ۲۲۰ ریال ، کنجد صد کیلو ۱۷۰ ریال ، بادام صد کیلو ۲۰۰ ریال ، انجیرخشک صد کیلو ۱۰۳ ریال ، مویز صد کیلو ۱۴۰ ریال ، موی بز صد کیلو ۵۷۰ ریال، تنباکو بنادر صد کیلو ۲۳۰۰ ریال ، چای محصول ایران ۵۰۰گرمی ۱۱ ریال ، ۲۰۰ گرمی ٤ریال، حناء برگ صد کیلو ۱۲۰ ریال ، حناء سائیده صدکیلو ۱۵۰ ریال ، روناس صدکیلو ۲۱۰ ریال ، گل سرخ صدکیلو ۱۹۵ ریال ، لیموی خشک صد کیلو ۹۵۰ ریال ، پوست گاو صد کیلو ۶۵۰ ریال ، زیره سبز صد کیلو ۲۱۰ریال، زیره سیاه صد کیلو ۶۰۰ریال، خرما صد کیلو ۵۵ ریال ، ماهی تازه صد کیلو ۳۰ ریال.

تاثیر گیاه‌ها

اطلاعات در ستون « دانستنی‌ها » تاثیر عجیب گیاهان را در قوه دماغی و روحی اشخاص را بشرح‌ذیل مورد بحث قرار داده‌است:

سیب زمینی ـ باعث بسط و توسعه آرامش فکری گردیده و زیاد خوردن آن لاقیدی و بی‌حسی می‌آورد .

هویج ـ خصایل و سجایای خوب و کریمانه را در انسان بیدار میکند .

اسفناج ـ حس جامطلبی و بلندپروازی را نمو داده‌انرژی را زیاد مینماید .

لوبیا سبز ـ تخیلات‌عاشقانه را تحریک میکند .

لوبیا سفید ـ قابلیت‌سعی‌و کوشش فکری به انسان میبخشد.

لپه ـ شخص را مایل به عشوه‌گری وسبکسری مینماید ومشوق او بکار ها جلف می‌مشود .

گل کلم ـ بشخص یک‌حالت متوسط الروحی « عامیانه» می‌بخشد و اورا دارای عواطف حقارت‌آمیز میکند .

اندیو « نوعی کاسنی » ـ انسان را غالبا به خودکشی راهنمائی مینماید !

رازیانه ـ شخص را مایل به شعر دوستی‌وفن‌غزل‌سرائی و نمایش مینماید .

عدس ـ حیله‌گری وطراری و تیزنظری به شخص میدهد.

بادمجان ـ انسان را به دروغگوئی و مبالغه پردازی متمایل میکند .

کرفس ـ شهوت را خاموش مینماید .

صادق وثیقی

اپرت ـ کمدی

عروسی کدخدااحمد ـ تحت نظر ورژیسوری هنرپیشه آقای قسطانیان به اشتراک هنرپیشه خانم قسطانیان و آقای یوسف خاکپور و جمعی ازهنرپیشگان دیگر روز جمعه ساعت ۷ و نیم بعد از ظهر در نمایشگاه سیرک سابق تهران ختم نمایش ساعت ده و نیم ارکستر عالی تحت مراقبت آقای واقیناک.

«نقل‌از اطلاعات ۲۳ فروردین ۱۳۱۷ »

ماجرای «مهران» اولین حادثه نبود

عباس درویش صفت ـ امریکا

ترازدی دردناک مهران سرکشیک، گذشته از همه جای ایران در بین‌ایرانیان مقیم خارج نیز عکس‌العمل گسترده‌ای داشت ، مضافا براینکه این ماجرا برای ایرانیان خارج از کشور اولین حادثه نبود و طبعا آخرین نیز خواهد بود.

اما چرا؟ به راستی چراباید به شوق‌دوراز وطن‌پرورش یافتن ، یا بخاطر هم چشمی ویا به نیت خالصانه تربیت در محیط بهتر یا هر ایده ورایی دیگر با عزیزان‌خود چنین کنیم ، آنهم با نو‌رستگانی چون مهران و بچه های ناشکفته‌یی نظیر او که قدرت همرنگی در محیطی آنچنان وبامردمانی به خشونت و بی عاطفگی غریبها را ندارند ؟

شاید بیاد داشته باشید که آلمان بعد از جنگ را زحمتکشان‌ترک ویوگسلاو و ایرانی ، و بالاخره «کارگران خارجی» یاری دادند تا به این پایه رسید. اما همین مردم‌باتمامی‌شهرتی که در سازندگی وشایستگی دارند وقتی با این طبقه خارجی یعنی‌این سازندگان بی‌ادعابرخوردی پیدامی ـ کنند بجای ابراز سپاس و مردمی چنان رفتار وعکس‌ـ العملی ازخود نشان‌میدهند که بی اختیار نفرت آدمی را برمیانگیزند. چنانکه‌خود من یکبار در یک ایستگاه مترو بعلت ازدحام زیاداز یک پیر مرد خارجی که بسیار عجله داشت ، چنان تنه‌یی خوردم‌که چیزی‌نمانده بود نقش زمین شوم.

اما همین پیرمرد وپسری که همراهش بود بجای هر پوزشخواهی ، با غیظ‌بمن تف انداختند ومرا خارجی خوک لقب دادند! این تنها یک اتفاق نبود ونظیرچنین رفتاری رابارها ازخارجیان بکرات دیده بودم. مثلا در همین انگلیس متمدن که ما اینهمه برای رفتن به آنجا واقامت در میان مردم آن سرزمین وهمرنگشان شدن سینه چاک‌میدهیم وفرزندان بی گناهمان را معاشرشان می کنیم، مرد خانواده‌یی‌را دیدم که از پذیرفتن خواهر زن نوجوانش بعنوان مهمان حتی برای یک شب دریغ ورزید ودرحالیکه خانه‌اش پانسیون بود و خارجیها را سر کیسه میکرد اوبرای میهمانش تلفنی اتاقی دریک هتل ارزان رزرو کرد و از پذیرفتن دختر جوانی که برای اولین بار به لندن‌آمده بود و شوق دیدار خواهر وخانواده‌اش راداشت خودداری کرد!

خوشبختانه در آمریکا دانش آموز نو جوان خارجی بعلت دوری مسافت و شرایطی این چنین کمتر وجود دارد اما شنیدنی ست که دانشجویان بزرگسال اینجا وضعی بهتر از نو رسته‌های مقیم اروپا ندارند نمونه‌اش قتل عمد مرموزو بی‌در پی چند دانشجوی ایرانی است که به کسب آزاد از طریق توزیع و فروش بستنی در یکی از ایالات اشتغال داشتند . این تنها یک روی سکه است ، حل آنکه روی دیگرش یعنی کثافت ووقاحت و رقابت های نامشروع،در زمینه‌های عشقی و حرفه‌یی و غیره ، بر کسی پوشیده نیست وهمه از آن آگاهیم، چند روز پیش که برای تهیه یک گزارش از هالیوود از طریق سانفرانسیسکو به لوس‌آنجلس میرفتم، مهمان چند دانشجوی ایرانی مقیم سانفرانسیسکو و سن خوزه بودم واز آنها چیزهایی شنیدم که‌از گفتنش‌شرم دارم . البته ناگفته نماند که دانشجویان خوب ودرس خوان وحتی مومن و متعصب ایرانی که نماز شب و صبحشان قطع نمی شود نیز وجود دارند، اما تنها چند تن آنهم‌دریک شهر ودر برابر اکثریتی بی‌بندوبار وضعیف دختر نو ـ جوان هموطنی را دیدم که‌در بدترین وضع لباس‌وآرایش در کثیفترین نقطه خیابان «کاری» با چند دختر وپسر سیاهپوست آنچنانی‌دم‌گرفته بود و بدمستی می کرد . اتفاقا این دختر را از سابق میشناختم، البته نه از روی نام و نشان، بلکه کاملتر . روزی رابیاد آوردم‌که او در فرودگاه مهرآباد با روسری بزرگ وگره خورده وشلوار وپالتو بلند از طرف یک خانواده پرجمعیت چادری ، حلقه شده بود و پیر مرد ریش سفیدی مرتبا سفارشش را بمن میکرد و تاکیدداشت که دخترش محجوب وچشم وگوش بسته است وراه را از چاه نمی‌داند !

مصاحبه اطلاعات با دانشمندان اتمی هند در تخت‌جمشید

ترس امریکا از دستیابی تروریستها به بمب اتمی بی‌مورد است

هند اولین کشور در حال توسعه است که در سال ۱۹۵۰ شروع به تاسیس یک نیروگاه اتمی و تربیت‌دانشمندان خود در زمینه انرژی هسته‌ای کرد. ۲۷ سال پس از آغاز فعالیت، امروزه هند دارای تجربیات فراوانی در مورد مدیریت، امور حفاظت و ایمنی راکتورها میباشد و بدینوسیله نمونه خوبی برای انتقال تکنولوژی‌هسته‌ای محسوب‌میگردد. در ذیل مصاحبه اختصاصی خبرنگار ما با چهار تن ازاعضای برجسته هیات دانشمندان و متخصصین اتمی هندی منجمله «راجارامانا» رئیس هیات درج میگردد.

اطلاعات: هند برنامه نیروگاه‌های اتمی خود را تحت چه شرایطی آغاز کرد ؟

جواب: هنگامیکه‌دولت‌هند در سال ۱۹۵۰ تصمیم گرفت اولین نیروگاه هسته‌ای خود را بناکند دو راه مختلف مورد مطالعه‌قرار گرفت. اول اینکه یک نیروگاه هسته‌ای کوچک طرح و ساخته شود بطوریکه با استفاده از تجربه بدست آمده طرح وساخت نیروگاه بزرگ امکان‌پذیر باشد دوم اینکه ساخت نیروگاه بیک کشور خارجی واگذار شود پس از بررسیهای لازم راه دوم انتخاب شد، زیرا بدین وسیله کسب تجربه در بکار بردن و اداره نیروگاه در طول مدت کمتری میسر بود. این نحوه انتخاب سبب شد که نوع ساخت نیروگاه اول و دوم هند تفاوت فراوانی داشته باشد، بدینطریق که اولین راکتور بطور کامل بوسیله یک‌کمپانی‌آمریکائی ساخته شد، در صورتیکه دومین‌نیروگاه با همکاری هند و کانادا ایجاد گردید. برای اولین راکتور مسئولیت انتخاب محل، مقاطعه کار و ضوابط مقاطعه و همچنین بازرسی در ساخت نیروگاه به عهده هند بود، لیکن در دومین راکتور مسئولیت ساختمان و نصب باحداقل نظارت کانادا ،به عهده هند واگذار شد.

باقطع رابطه همکاری‌هسته‌ای کانادا و هند در سال ۱۹۷۴ ، اتمام نیروگاه دوم بطور کامل توسط خود هند انجام پذیرفت. هند در حال حاضر برنامه تکامل ساخت راکتورهای «زاینده سریع» را هدف خود قرار داده است.

اطلاعات: چرا شما هدف‌خود را تکامل و ساخت راکتورهای زاینده قرار داده‌اید ؟

جواب: راکتورهای‌زاینده‌بنظر ما یکی از بزرگترین اختراعات قرن اخیر است و باید روی‌این راکتورها بیشترین کار از طریق تکنولوژی صورت گیرد. تفاوت بین‌راکتورزاینده باراکتورمعمولی اینست که با کمترین ساخت بیشترین انرژی تولید میگردد . بنابراین تولید انرژی در این راکتورها بیشتراز مصرف‌سوخت است. این راکتورها قادرند که‌از «پلوتونیوم» حاصل از راکتورهای معمولی دوباره انرژی تولید کنند.

اطلاعات: توسعه و تکامل و سپس‌ساخت اینگونه راکتورها مسئله‌ای است که دعوا برسر آن می‌باشد. آیا ساخت این راکتورها یک مسئله سیاسی نیست ؟

جواب: اگر این یک مسئله سیاسی است، پس باید آنرا از طریق سیاسی حل کرد، ولی ناگفته نماند تکامل این راکتورها بیشتر، مسئله فنی‌است واحتیاج به مطالعه دقیق و تحقیقات زیادی داردو به افزایش سطح‌تکنولوژی هسته‌ای در یک کشور کمک فوق‌العاده زیادی مینماید.

تروریستها

اطلاعات: ترس آمریکا،همانطور که «تورن»یکی‌از اعضای‌برجسته سازمان توسعه و گسترش انرژی آمریکا در سخنان خود ابراز داشت تروریسم‌بین‌المللی میباشد، چون این خطر وجود دارد که تروریست ها با بعضی از کشورها به «پلوتونیوم» دست یابند و بسادگی بمب اتمی بسازند وبدین جهت آمریکا میخواهد که‌گسترش اینگونه راکتورها را محدود سازد. آیا چنین وحشتی درست است و ثانیا نظر شما راجع سیاست اتمی کارتر چیست .

جواب: داشتن چنین وحشتی نه فقط نادرست است بلکه‌اغراق آمیز نیز میباشد چون تروریستها ممکن است به مواد شیمیائی خطرناکویا باکتریهای خطرناکی که در لابراتوارها وجود دارند دست یابند وصدمات بیشتری از اینطریق وارد سازند. در اینمورد دولت آمریکا میخواهد بکند، دولت هند از اول کوشیده است تا در زمینه صنایع هسته‌ای‌خود کفا باشد. ما حالا به چنین‌خود کفائی رسیده‌ایم و حاضر نیستیم قبول کنیم که از یک طرف‌برنامه های تحقیقاتی ما متوقف شود و از سوی دیگر تکنولوژی‌هسته‌ای در دراز مدت در انحصار چند کشور محدود بماند.

اطلاعات: آیا کشور هند به سایر کشورها نیز تکنولوژی هسته‌ای صادر کرده است وآیا این مسئله برای کشور هندجنبه بازرگانی دارد یاخیر؟

جواب:ما هنوزبهیچ کشوری تاکنون تکنولوژی هسته‌ای نفروخته‌ایم، ولی با کشورهای زیادی منجمله ایران قرار داد همکاری بسته‌ایم که یا به آنها کمک می‌کنیم ویا با آنها اطلاعات تکنولوژیکی هسته‌ای مبادله مینمائیم.

اطلاعات: هند با کشور ایران کی قرارداد اتمی امضاء کرد و هدف از این قرارداد چیست ؟

جواب: در ماه گذشته مسیحی این قرارداد امضاء و ما طبق این قرارداد در زمینه‌های‌مختلف هسته‌ای متخصصین ایرانی را آموزش میدهیم.

اطلاعات: آیا شما قصدندارید از کشورهایی که در تکنولوژی هسته‌ای از هند پیشرفته‌تر هستند کمک بگیرید ؟

جواب: البته اگر ممکن‌باشد باکمال میل، از همین رو ما نیز برای مبادله اطلاعات اتمی با فرانسه و چند کشور دیگرقرارداد بسته‌ایم. ولی شما نمی‌توانید انتظار داشته باشید یک آژانس خارجی دلسوز شما باشد. ازاین رو ما قصد داریم به تکامل تکنولوژی هسته‌ای بپردازیم واز این امر برای کشور هند که بسیار بزرگ است و مشکلات زیادی دارد کمک بگیریم. باید توجه داشت که تکنولوژی اتمی در پیشرفت کشاورزی وهمچنین در علوم جدید نظر «متالرژی» دارای اهمیت فوق‌العاده زیاد میباشد.

اطلاعات: آیا برای کشورهای جهان سوم داشتن راکتورهای اتمی واقعا مشکل است ، به خصوص باتوجه به مسئله مدیریت و حفاظت در ایمنی راکتورها؟

جواب: مسئله اولیه تقویت یک کادر علمی است، بدینطریق که بهترین فارغ‌التحصیلان‌دانشگاه ها در رشته‌های مربوطه انتخاب شوند و بعد در زمینه‌های انرژی اتمی تعلیم ببینند و بعد شروع به تحقیق نمایند. به خصوص باید آنها را در زمینه های حفاظت وایمنی راکتورها تربیت کرد. اینگونه تربیت‌ها و آموزشهامی‌توانددر راکتورهای آزمایشی و تحقیقاتی انجام گردد. همچنین نیاز شدید به تقویت کادرهای دیگر در نیروگاه میباشد که می‌باید به تربیت آنان توجه خاص بشود.

اطلاعات: آیا مسئله تکنولوژی کامپیوتر در امر پیشرفت تکنولوژی هسته‌ای‌دارای اهمیت نیست؟ و آیا تکنولوژی‌پیشرفته هسته‌ای احتیاج به کامپیوترهائی پیچیده‌تر ندارد؟

جواب: در مراحل اول برای ساختن واستفاده از راکتورهای کوچک احتیاج به کامپیوترها پیشرفته نیست، ولی البته هرقدر تکنولوژی هسته‌ای توسعه یابد بهمان اندازه نیاز به کامپیوترهای بزرگتر وجود دارد. این مشکلی است برای کشورهای در حال توسعه.

اطلاعات: مسئله دیگری که غالبا متخصصین هسته‌ای اظهار میدارندمشکل‌ایمنی نیروگاههاست

آیا این امر خطراتی را برای کشورهایی که قصد دارندراکتور های اتمی بنا کنند بوجود نمی‌آورد وموجب‌بروز حوادثی نمی‌شود؟

جواب: البته در زمینه اتمی باید چنین دقیق و مواظب بود ونمی‌توان بهیچ وجه قبول خطر کرد. ولی من مطمئن‌هستم که میتوان افراد را با آموزش کافی و آگاه ساختن ازخطراتی که احیانا در صورت اهمال‌آنان بوجود خواهد آمد آشنا واین مشکل را حل کرد. در مورد راکتورها مواظبت و دقت زیاد فوق‌العاده ضروریست. من نمی‌توانم قبول کنم که افرادیک کشور دقیق‌تر و مواظبتر از مردم کشور دیگری باشند.

اطلاعات: آیا این خبر که در یکی از مجلات اروپائی انتشار یافت صحت دارد که، کشورهند در حال حاضر بیش از ده هزار نفر دانشمند و متخصص اتمی دارد؟

جواب: مادرهند خیلی بیشتر از این متخصص و دانشمنداتمی داریم فقط‌درنیروگاه «بهبا» بیش از ده‌هزار نفر اشتغال دارند که از این تعداد ششهزار نفر آن مهندس متخصص ودانشمند اتمی هستند و بقیه کادر اداری کارگزینی وایراتور کامپیوتر میباشند. در چهار نیروگاه موجود در هند تعداد دانشمندان و متخصصین هسته‌ای ما شاید بیشتر از بیست هزار نفرباشد. کنند.

زنان آلمانی میخواهند اکثریت مجلس را بدست آورند

★ زنان آلمانی میخواهند خودداری رای باشند تا بتوانند در ساختن زمین های ورزش ، استخرشنا، مدارس ، راهها و رفع کمبود معلم تصمیم بگیرند

برای اولین بار در تاریخ جمهوری فدرال آلمان ، دو خانم توانستند به هیئت دولت راه یابند .

یکی از اینان خانم « ماری اسکالی » وزیر همکاریهای اقتصادی است و دیگری‌خانم « آنجی هوبر » وزیر جوانان و رفاه خانواده‌وبهداری است. این دو خانم ، نمونه کاملی از نحوه فعالیت همه جانبه زنان در کار های دولتی‌اند که تابحال درآلمان‌غربی‌انجام گرفته است .

خانم « هوبر » یکی‌ازمحققان برجسته آکادمی علوم‌اجتماعی « دورت‌موند » بوده و از سال ۱۹۵۹ به عضویت حزب دموکرات آلمان درآمده است.

اینک این سئوال مطرح‌است که آیا وجود این قبیل زنان در فعالیت های سطح بالای دولتی موجب نخواهد شدکه زنان دیگری نیز در سیاست و پارلمان راه یابند و در احراز حقوق سیاسی بیشتر بامردان تلاش وسیع‌تری کنند وتعادل نسبی دیگری را در پارلمان بوجود آورند ؟ از مدتها پیش زنان سوسیال دموکرات های مسیحی و دموکراتهای آزاد ، شعار « دو هشتمین دوره نمایندگی ، بزنان رای دهید » را بدست گرفتند، ولی با موفقیت چندانی روبرو نشدند . از ۲۲ میلیون رای دهنده زن فقط ۳۸ تن راهی مجلس نمایندگان شدند و فقط ۷٫۳ درصد کل نمایندگان را تشکیل دادند . ولی وضع در دوره قبل از این هم بدتر بود و زنان فقط ۶٫۷ درصد نمایندگان را با تعداد ۳۵ تن در مقابل ۵۱۸ نماینده مرد بعهده داشتند !

باید دید این‌خانمهاچه‌کسانی هستند که توانستند با این مشکلات فراوان ، جایی در مجلس برای خود بیابند . در میان ایشان افرادی چون‌خانم آنی ماری روجر رئیس مجلس دوره هفتم نیز وجود داردکه از سال ۱۹۵۳ ، بطور مداوم بعنوان نماینده مجلس نمایندگان مانده است . همچنین خانم « کاترین مرک » هست که تنها وزیر زن در کابینه‌گذشته بود . او مسئولیت جوانان رفاه خانواده و بهزیستی را بعهده داشت . دیگری خانم لیزی‌لوت فونکی است . او یک سوسیال دموکرات و در دوره قبل معاون مجلس بود. خانم «هلگاوکس» نیز درمجلس از طرف دموکراتهای آزاد شرکت دارد وبقول‌معروف ، هرسه نفر اعضای «گاردقدیمی» می‌باشند . اینک چنین گفته میشود که زنان بسیار جوانی در صحنه سیاسی راه یافتندکه بسیار تازه‌کار هستند که در میان آنان ، اعضای برجسته احزاب سیاسی‌نیزدیده‌می‌شوند خانم « ایرماکارد » که یکی از آنها است ۳۶ ساله و مددکار اجتماعی است . دیگری خانم اینگرید مائتوس ماير ، قاضی ۳۰ ساله است . همچنین خانم هیدسیمویش ۳۳ ساله اقتصاددان معروف نیز درمیان ایشان است .

قابل‌توجه خواهد بود اگر نظری‌بمشاغل مختلف اعضاء جدید پارلمان بیافکنیم . درمیان اینان هشت تن معلمه دبستان تا پروفسور دانشگاه می‌باشند.

پنج تن در فعالیت های اقتصادی از حسابدار ساده گرفته تا اقتصاددان مشغول بوده‌اند . سه نفر خانه‌دار هستند و دو روزنامه‌نگار و نه تن هنلدار ، یک نوازنده موسیقی ، یک مهندس ویک دندانپزشک . بطورکلی و از دیدگاه آمارکه‌بنگریم ، خانمها از نظرسطح‌تحصیلی در مرتبه بالاتر از همکاران مرد خود در پارلمان هستند و این‌خود گویای این حقیقت است که اگر آنها بخواهند به موقعیتی دست یابند ، دارای موقعیت بهتر و برتری از مردان می‌باشند . گذشته از تمام این مطالب ، اگر خانمها بخواهند به مقام های بالاتری در سیاست آلمان دست یابند مشکلات فراوانی درپیش راه خواهند داشت. «دکترآفکی مارشینی» معاون پارلمان آلمان از سال ۱۹۷۲ تاکنون‌مشکلات ایشان را چنین توصیف میکند:

«زنان یا بچه ندارند که در اینصورت باید کار کنند و این خوب است که کلیه تصمیمات را میگیرد و بااینحال پیشرفت را برای ایشان مشکل میسازد و یا بچه‌دار هستند و شغل ندارند که پیشرفتهای اجتماعی برای آنان حکم تردستی و شعبده‌بازی دارد ! »

در کنار مشکلات‌خانوادگی وتحصیلی، مسئله حزب‌ومسایل داخلی حزب نیز از مسایل بزرگی است که پیوسته مطرح می‌باشد، زیرا هیات اجرائی احزاب چندان مایل نیستند که زنان سهم مهمی در تصمیم‌گیری داشته باشند و مادامیکه زنان مجبور هستند کارهای معمولی خود را چون نگهداری صورت جلسات و مراقبت از بچه‌ها و تمیزکردن باغچه و کارهایی از این قبیل انجام‌دهند، هیچگاه نخواهند توانست در احزاب و در وقایع سیاسی‌سهم بزرگی را عهده‌دار باشند.

دنیای سیاست های حزبی مملو از صداها و طنین‌های مختلف است . گاهگاهی به عنوان هدیه و برای خاموش کردن صدای آنان یکی را به مجلس می‌فرستند ، دیگری را بشورای شهر و سومی رادر هیات اجرائی محلی حزب ولی برای توسعه فعالیت‌های بیشتر آنان‌چندان رقبتی‌نشان‌نمی‌دهند.

خانم «هلگادوبلر کمین» روزنامه‌نگار و نماینده سی‌ساله مجلس معتقد است که « زنان آلمان روزهای سختی رادرپیش خواهند داشت‌تابتوانندموفقیت های اجتماعی را که‌درانتظارش هستند بیابند . آنان بایدکمبود های زیادی را تحمل کنند تا به‌آن اکثریتی که در پارلمان چشم دوخته‌اند و درانتظار دسترسی به‌آن هستند، برسند. فقط درمیان زنان شاغل تعداد کمی هستند که باوجود شرکت در فعالیتهای سیاسی حاضر به قبول این وضع هستند ولی اکثریت آنها پی باین‌موضوع برده‌اند که میتوانند با فعالیت بیشتر و مبارزه سیاسی‌وسیعتر خواهند توانست در کارهای احزاب ، رل با اهمیت‌تری‌را داشته باشند. این‌حقیقت‌بخوبی ازافزایش هجوم زنان‌به‌عضویت در احزاب که حتی تا ۲۰درصد در بعضی احزاب میرسد ، آشکار است .**

اخیرا فرق نمایانی درفعالیت های زنان پیدا شده است . درجائیکه آنان فقط بین ۶ تا۸ درصد تعداد نمایندگان را در دوره‌های مختلف نمایندگی تشکیل میدادند، اینک رامشورا های بخش و شهر را درپیش گرفته‌اند، تا جائیکه از هر ده عضو شورا یک زن وجود دارد .

حتی در این موقعیت پائین که در سطح کم اهمیت‌تری از تصمیم‌گیری هستند زنان درپیدا کردن رامحل‌های مناسب برای تعلیم و تربیت اطفال و محیط زیست و تفریحات قدرت زیادی یافته‌اند. در بسیاری از موارد آنها در ایجاد مراکز مهد کودک ، زمین‌های بازی پارکها رفع کمبود معلم موضوع مناسبی را برای راه یافتن به پارلمان و فعالیت‌های حزبی می‌یابند .

فال فردای شما

پیشگویان و ستاره شناسان ایرانی و فرنگی ستاره بخت و طالع شما را پیشگویی کرده‌اند:

- فروردین: در میان دوستان مهربان‌تر از گذشته باشید و با دقت بیشتری به زندگی‌تان توجه کنید. نیک است انجام کارهای کشاورزی و شروع به ساختمان را.
- اردیبهشت: چند کار نا تمام دارید که در بهار آنها را با موفقیت به انجام خواهید رساند. نیک است عقد و عروسی و نو بریدن و پوشیدن و مسافرت و مبادله اسناد.
- خرداد: برای اینکه بتوانید سریع‌تر به آرزوهایتان دسترسی یابید، کمی از خیالبافی‌هایتان دور شوید. تهیه لباس‌نو،مذاکرات‌اولیه‌ازدواج(شیرینی خوران) را نیک است
- تیر: با استعداد و ذوق سرشاری که دارید، ادامه زندگی برای شما جالب و مطلوب خواهد بود. نیک است تهیه و پوشیدن لباس نو و مسافرت و پیوند زناشوئی را.
- مرداد: شانس یک مسافرت طولانی را در بهار دارید. دید و بازدید و مسافرت با وسائل زمینی و انجام کارهای کشاورزی خوب است.
- شهریور: یکی از اقدامات شما با نتیجه مثبت روبرو می شود و شما قلبا احساس رضایت خواهید کرد. نیک است مسافرت‌خرید‌عمارتهای‌مسکونی‌مسافرت‌های هوایی
- مهر: با کسانی معاشرت کنید که خون گرم و صمیمی و در معاشرت صادق باشند. نیک است بخارج و انجام کلیه کارها مخصوصا ازدواج.
- آبان: راز پنهانی برای شما آشکار می شود که‌بسود شما است. راهی را که برگزیده‌اید ادامه بدهید. نیک‌است قدام بکارهای خرید خانه و آپارتمان و عقدو عروسی را
- آذر: یکی از دوستان رنجشی از شما بدل دارد که بهتر است هرچه زودتر به کدورت خاتمه دهید. نو بریدن و پوشیدن و تشکیل شرکت های بازرگانی خوب است.
- دی: در تلاش های اجتماعی و هر گونه رقابت‌ها به پیروزی هائی دست می یابید، نیک‌است ایجاد باغ های میوه و امور کشاورزی و شروع به معالجه را.
- بهمن: با روحیه بسیار قوی و با اطمینان به موفقیت های اجتماعی سال نو را آغاز می کنید نیک است انجام معاملات ارزی و بررسی امور زراعت
- اسفند: در محیط شغلی سرپرستی مهمی برایتان پیش بینی می شود. نیک است انجام امور خیریه و دید و بازدید و عقد و عروسی را.

MAZDA
کارخانجات مزدا
جدید ترین شاهکار اتومبیل سازی ژاپن را بملت ایران تقدیم میکند
اتومبیلهای سواری
۹۲۹ دو و چهار درب عروس اتومبیل
اتومبیلهای ۸۰۸ سواری ۲ درب باقیمت ارزان
شاهکار صنایع ژاپن
MAZDA 1000 PICKUP
Mazda B1600 Pickup
وانت های ۱۰۰۰ و ۱۶۰۰ مزدا ساخت ایران
قهرمان وانت های دنیا برای کارهای ساختمانی، کشاورزی شرکتها و موسسات دولتی
نماینده انحصاری : مرکز پخش کارخانجات مزدا کیلومتر ۲۱ جاده قدیم کرج ویادفتر مرکزی خیابان ملت نبش اکباتان تلفن ۳۱۲۹۱۲ و ۳۱۷۱۷۱

شرکت ملی ذوب آهن ایران

آگهی استخدام

شرکت ملی ذوب‌آهن آریامهر (اصفهان) بمنظور تکمیل کادر خود تخصص‌های زیر را با حقوق و مزایای مکفی و برخورداری از امکانات ویژه استخدام مینماید:
۱ـ فوق لیسانس و یا لیسانس در رشته مهندسی معدن با پنجسال سابقه کار .
۲ـ فوق لیسانس و یا لیسانس در رشته مهندسی معدن .
۳ـ فوق لیسانس و یا لیسانس در رشته مهندسی برق .
٤ـ فوق لیسانس و یا لیسانس در رشته مهندسی مکانیک
٥ـ فوق لیسانس و یا لیسانس در رشته مهندسی معماری
٦ـ فوق لیسانس و یا لیسانس در رشته مهندسی الکترونیک .
۷ـ فوق لیسانس و یا لیسانس در رشته مهندسی راه و ساختمان .
۸ـ فوق دیپلم و دیپلم در رشته برق .
۹ـ فوق دیپلم و دیپلم در رشته مکانیک.
۱۰ـ فوق‌دیپلم و دیپلم در رشته راه و ساختمان.
۱۱ـ فوق دیپلم در رشته برنامه‌نویسی .
۱۲ـ راننده پایه یکم .
۱۳ـ مونتور اسکلت فلزی .
۱٤ـ مونتور مکانیک
۱٥ـ تعمیرکار مکانیک
۱٦ـ جوشکار برق و کاربیت
۱۷ـ تراشکار
۱۸ـ برقکار .
۱۹ـ بنای نسوزچین
۲۰ـ راننده لیفتراک با گواهینامه ویژه
۲۱ کارگرباسواد بامدرک ششم‌ابتدائی ویاسیکل.
۲۲ـ آهنگر .
۲۳ـ نقاش ساختمان
۲٤ـ شیشه‌بر .
۲٥ـ تکنیسین نقشه‌برداری (فوق دیپلم)
۲٦ـ بنای عمومی .
۲۷ـ آرماتوربند .
۲۸ـ نجار قالبند .
۲۹ـ تعمیرکار رادیو و تلویزیون .
داوطلبان میتوانند برای آگاهی بیشتر و ثبت‌نام همه‌روزه باستثنای روزهای پنجشنبه و جمعه و ایام تعطیل به اداره کاریابی و استخدام شرکت ملی ذوب‌آهن ایران واقع در خیابان کاخ شمالی شماره ۱۳۰ و یا اداره کاریابی و استخدام شرکت سهامی ذوب‌آهن آریامهر واقع در ٤٥ کیلومتری جاده اصفهان ـ شهرکردمراجعه نمایند .
م الف ۱۸۳٥ آ ـ ۱۰۱۷۸

آگهی رسمی

بموجب صورتجلسه هیئت مدیره‌شرکت‌صنایع‌الکترونیکی ایران و نیپون(سهامی خاص)مورخ ۱۳٫۱۱٫۳٥ کلیه‌اسناد و اوراق‌تعهد آور شرکت ازجمله چکها و سفته ها و سایر اوراق تجارتی باید توسط مدیرعامل شرکت‌آقای کیمیا ایساگای و آقای مهدی منصوری متفقا امضاء گردد هر یك از دارندگان حق‌امضاء میتوانند حق امضای خود را به مسئولیت‌خود بشخص یا اشخاص دیگری تفویض نمایند با رعایت این قید که‌در هر مورد بیش از یکی از دوامضاء نمیتواند تفویضی باشد .
مراتب ثبت و جهت اطلاع عموم آگهی میگردد .
رئیس ثبت شرکت های ثبت ـ صادقی

شرکت ملی ذوب آهن ایران

آگهی استخدام

شرکت سهامی ذوب‌آهن آریامهر برای تکمیل کادر اداری ومالی وفنی خود بتعدادی دیپلمه از طریق مسابقه با شرایط زیر احتیاج دارد:
۱ـ دارا بودن دیپلم کامل متوسطه با حداقل معدل کل ۱۲ در رشته های طبیعی ،ریاضی برای کارآموزی در مشاغل فنی ورشته های طبیعی ، ریاضی ،بازرگانی ، ادبی ومنشیگری برای‌مشاغل اداری و مالی
۲ـ حداکثر سن ۲۸سال
۳ـ داشتن سلامت کامل
٤ـ انجام خدمت نظام وظیفه یا معافیت‌قانونی
٥ـ نداشتن پیشینه بد
٦ـ گذراندن دوره کارآموزی برای مشاغل‌فنی
داوطلبین میتوانند جهت آگاهی بیشتر و ثبت نام بادردست داشتن مدارك پرسنلی وچهارقطعه عکس ٤ × ٦ همه‌روزه باستثنای‌روزهای‌پنجشنبه وجمعه وایام تعطیل تا تاریخ۷٫۲٫۲٥۳٦ ازساعت ۷الی ۱٦ باداره کاریابی واستخدام شرکت‌واقع در کیلومتر ٤٥ جاده اصفهان ـ شهرکردمراجعه نمایند ،مسابقه ورودی درساعت ۱۷ روز ـ ۷٫۲٫۲٥۳٦ در محل مرکز آموزش متالورژی‌ذوب آهن آریامهر انجام خواهد شد .
م‌الف ۹۱۸ ۱ـ۸

مجله جوانان با مطالب خواندنی منتشر شد

بحران رهبری در اسرائیل اوج میگیرد

خبرگزاری فرانسه

باانتخاب شمعون‌پرز برهبری حزب کارگراسرائیل‌بحران سیاسی شدیدی کــه دربی کناره‌گیــری اسحق‌رابین بوجود آمده‌بودکاهش یافت . اما هنوز دورنمای سیاسی اسرائیل تاریک است. هنوز معلوم نیست که باروی‌کار آمدن اکیپ «پرز–آلون» – «ابان–مجبهه‌کارگر–مپام»، همچنان استوار خواهد ماند؟ ویا در انتخابات ماه مــه اسرائیلی‌ها بار دیگر به حزب کارگر ودولت ائتلافی رای‌خواهند داد قراردادی که روز شنبه میان « پرز– آلون، و‌ابان» امضاء شد از یک درگیری شدید که امکان داشت برای حزب کارگر نتایج بسیار ناگواری‌پدیدبیاوردجلوگیری کرد. باوجود این‌بااستعفای رابین بحران رهبری در اسرائیل اوج گرفته است .

باروی‌کارآمدن اکیپ جــدید هسته میانه‌روها(کبوتران)مواضع خود رادردستگاه رهبری حـــزب حفظ کردند . درصورت پیروزی حزب کــارگر در انتخابات آینده ایگال‌آلون بوزارت دفاع وآباابان بوزارت امورخارجه‌برگزیده‌خواهند شد.

شمعون‌پرزدرنخستین‌سخنرانی بعنوان نخست‌وزیر منتخب تاکید کرد که به اصول سیاست حـــزب کارگر وفادار خواهد ماند و در نیمه دوم سال ۱۹۷۷ برای شرکت در مذاکرات صلح به ژنو خواهد رفت .

جبهه ائتلافی

اما بایددیدکه پس از ماجرای رابین اتهاماتی که احــزاب‌مخالف برهبران حزب کارگروارد کرده‌اند رای دهندگان اسرائیلی بازهم در انتخابات ۱۷ مه باین حزب،مابام، بدنبال انتخاب پرز به نــامزدی نخست‌وزیری جبهه ائتلافــی را ترک کند پیروزی حزب افراطـــی راست (لیکود) در انتخابات ۱۷ مه قطعی خواهد شد.

بااین قطعیت « مناخم‌بگین » رهبر این حزب مقام نخست‌وزیری را اشغال خواهد کرد. پیدا است که با پیروزی دست راستی‌هـــای افراطی چه تحولات شگرفی در سیاست خارجــی اسرائیل روی خواهد داد .

از سوی دیگر بموجب قوانین اسرائیل هیچ یک از اعضای‌دولت انتقالی نمی توانند تاقبل از انجام انتخابات کابینه را تـــرک کنند. بنابراین اسحق‌رابین باید قاعدتا تاروز ۱۷ مه در مقام‌نخست‌وزیری باقی بماند.امابا‌وضعی که‌پیش‌آمده رابین باید یکنفر را ازجانب‌خود به کفالت نخست‌وزیری برگزیند . تحقیقات ماموران وزارت دارائـــی اسرائیل از اسحق‌رابین دربــاره حساب بانکی همسرش‌درواشنگتن تاچند روز دیگر آغاز میشود . پس از پایان‌این‌تحقیقات دادستان کل تصمیم خواهد گرفت که آیا رابین باید درکنار همسرش‌بدادگاه احضار شود یاخیر.

حساب بانکی

همین حساب‌بانکی‌ریشه اصلی بحران سیاسی بیسابقه اسرائیل‌را تشکیل میدهد .

همه‌چیز ازیک‌گزارش‌خبرنگار روزنامه «هاارتز» درواشنگتن آغاز شد. گزارش « هاارتز » کــه روز اول آوریل انتشار یافت حکایت‌از آن داشت که خانم رابین همسر نخست‌وزیر حساب بانکی‌درامریکا دارد .

توضیحاتی که خانم رابین در باره این حساب بانکی داد قانــع کننده نبود: او می گفت: ایـــن حساب را هنگامی کـــه همسرش سفیر اسرائیل در امریکا بود، باز کرده است.ودرسال ۱۹۷۳هنگامی که رابین واشنگتن را ترک گفت تتمه حساب که بالغ بر دوهزار دلار است دربانک بـاقی مـــاند. مسئولان دارائـی اسرائیل تصمیم گرفتند با دریافت جریمه نقـــدی سنگین بماجراپایان دهند .

اما روز پنجشنبه ۷ آوریل «معاریو » یکی دیگر از روزنامه های اسرائیل گزارش تازه‌ای در باره حساب بانکی خانم رابین انتشار داد و نوشت تحقیقاتی که ماموران وزارت دارائی انجام‌داده‌اند نشان میدهد که حساب بانکی‌بنام خانم و آقای رابین بوده و مبلغ‌آن برخلاف اظهارات خانم‌رابین بیست هزار دلار بوده که ده هزار دلار آن بعدا وصول شده است .باین ترتیب ماجرا باید از طریق دادگستری تعقیب شود.

نخست وزیر اسرائیل که‌پیوسته رهبران بلند پایه کشور را ازهر گونه تخلف و قانون شکنی برحذر میداشت ناچار بودتصمیم دیگری بگیرد تصمیمی که چند دقیقه قبل از نیمه شب ۷ آوریل به آگاهی مردم اسرائیل رسید. رابین برای اعلام تصمیم خوداز رادیو –تلویزیون‌اسرائیل لحظه‌ای را انتخاب کردکه اسرائیلی ها پیروزی تیم بسکتبال خودرا در بلگراد جشن گرفته بودند.

هنگامی که‌اسحق رابین‌ناگهان باقیافه گرفته در صفحه تلویزیون ظاهر شد صدای خنده هاو فریاد های شادی‌قطع شد.

رابین باصدائی که بزحمت شنیده میشد خطاب به هموطنانش گفت یك‌ماجرای‌تاسف‌آورناچارش کرده‌که از نامزدی حزب کارگر درانتخابات آینده چشم بپوشدو مقام نخست وزیری را ترك‌کند. رابین توضیح داد که درخواست خواهد کرد مصونیت پارلمانیش سلب شود تابتواننددرکنارهمسرش در دادگاه حضور یابد.

برای سه میلیون اسرائیلی رپرتاژ این دو حادثه مهم یکی شادی آفرین«پیروزی تیم‌بسکتبال» و دیگری دردناك«استعفای رابین» یك اقدام نامعقول وناراحت کننده بود.

انتقاد زنان

اسرائیلی ها‌که بیکباره دریافته بودند مرد محبوب‌ومورد علاقه‌شان بچه سرنوشتی دچار شده است انگشت حیرت بدندان گزیدند و زنان اسرائیلی باچشمان اشکبار روزنامه ها‌را «که رعایت هیچچیز رانمی‌کنند » بباد انتقاد گرفتند.

ماجرای رابین احزاب‌سیاسی رابشدت تکان دادو استراتژی انتخاباتی در حالی که بیش‌ازسی روز به رای‌گیری عمومی باقی نمانده بهم خورد و حزب کارگر در برابر بزرگترین بحران‌سیاسی تاریخ خود قرار گرفت . شمعون پرز که در سلسله مراتب حزبی مقام دوم را دارد قاعدتا می‌بایستی جای نخست وزیرمستعفی رابگیرد اما جمعه شب ایگال آلون دریك مصاحبه مطبوعاتی اعلام داشت‌که برای جانشینی رابین مبارزه‌خواهد کرد .

رقابت دو مرد نیرومنداسرائیل حزب کارگر را به متلاشی‌شدن تهدید میکرد اماسرانجام پرز – آلون و آبان برای جلوگیری از خطر با هم‌سازش کردند .وکمیته مرکزی حزب شمعون پرز راجای رابین برهبری انتخاب کردو اکیپ پرز –آلون –ابان تشکیل گردید . در صورت پیروزی حزب کارگردر انتخابات آینده این اکیپ‌رهبری اسرائیل را درحساس ترین‌لحظات تاریخ کشور بعهده خواهدگرفت.

رابین «رهبر شکست خورده‌حزب کارگر «نفر اول سمت‌راست » در جلسه‌ای که شمعون پرز « نفراول سمت چپ» به‌نامزدی نخست‌وزیری برگزیده شد. نفر وسط رهبر یکی از فراکسیون های حزب کارگر است . بروی کار آمدن تندروها– خطرات سهمگینی برای تلاشهای صلح‌خاورمیانه دربرخواهد داشت.

عکس وادیویی آسوشیتدپرس

دکتر منصور مصلحی – بروکسل

بلژیک درگیر بحران های سخت اقتصادی وسیاسی

وقتی جیمزکالاهان‌نخست‌– وزیر کارگری انگلستان بعد از روزها جروبحث بالیبرال ها توانست‌از دام استیضاح حزب محافظه‌کار به سلامت رها شود، درحالیکه از سر خستگی نفس بلندی میکشید به اطرافیانش گفت :

– در زمان ما حکومــت کردن برانگلستان خیلـــی دشوارتر از زمان وینستون چرچیل‌است. این یکواقعیت است . دمکراسی‌های غربی به جوامع بسیار دشواری تبدیل شده‌اند و این دلایل بسیار متعددی دارد.

– آن منبع درآمد بسیار آسان و پربرکت مستعمره‌ها دردسترس نیست کسرچشمه مواد اولیه و نیروی کـــار ارزان بود. کادرهای جوان را بخود میکشید و مانـــع بروز بیکاری میشد وبازاری بود برای فروش کالاهــــای صادراتی – مثلا هندی‌ها پنبه خود را به قیمت ناچیزی به سود کارخانه‌های ریسندگی لانکشایر از دست میدادند و بعد پارچه‌های بافت انگلستان را به بهای گران می‌خریدند.

– نیروهای چپ با همه عوارض منفی و زیان‌بارشان درجوامع غرب اروپا به یک قدرت بالقوه تبدیل شده‌اند و این را بیشتر باید یک پیامد بحران دانست تا دلیل آن . بدین‌معنا ناتوانی حکومت در ایجاد رفاه در سطح عالـــی برای همه جامعه سبب شده است که آنها که‌سهم کمتری میبرند بچپ گرایش پیداکنند.

تشدید بحران

– این گرایش‌بچپ‌و‌فزونی قدرت کمونیستها وهمگامان موسمی آنها یکی از دلایل تشدید بحرانست . دربسیاری از کشورهای غرب اروپا – بویژه درایتالیا و بعدفرانسه– اعتصاب‌هائی که سندیکاهای چپ براه‌می‌اندازند ، هرسال چندین میلیون ساعت کارزیان وارد می‌کند.

– بسیاری ازکشورهـــای جهان سوم « از یک سوی مواد اولیه خود را حاضر نیستند جز بهبهائی عادلانه بفروشند – نظیر کشورهای اوپک – و از سوی دیگر در راه صنعتی شدن گـــام نهاده‌اند – چــون ایران ، برزیل ....– و درنتیجه بازار صادراتی کشورهای غرب را محدود کرده‌اند.

– زیاده‌طلبی و نوعـــی تورم در مصرف یکی ازدلایل بحرانست .

– بسیاری از کشورهای غرب درین سال‌های اخیـــر نتوانسته‌اند عدالت اجتماعی را تا آن حد که درخـــور جامعه‌های پیشرفته‌شان باشد تامین کنند و بدین جهـــت ضرورت تمایل گرایش به‌چپ میانه را بوجود آورده‌اند.

مجموعه این عوامل سبب شده است که جز در معدودی از کشورهای صنعتی غربــ نروژ، سوئد و .... شاهـــد درهم ریختگی ترکیبهـــای سیاسی و نوعی گرایش به میانه چپ و حتی چپهاشیم.

یکی از کشورهائی که در گرداب این بحران فرورفته بلژیک است . در این‌جا همه آن عوامل بحرانزا کـــه برشمردیم در کار هستند ، باضافه ائتلاف میان دو بخش جامعه که یکی فرانسوی‌زبان و دیگری آلمانی زبانست.

بی‌تفاوتی

از پایان جنگ بین‌المللی دوم به این طرف بلژیکی‌هـا آنقدر با بحران‌های سیاسی روبرو شده‌اند و چنان بـا آن خو گرفته‌اند که اینکدر برابر آن فقط بی‌تفاوتی‌نشان می‌دهند.

درین سال‌های پرتلاطم‌چه چیز بلژیکرا سرپانگاهداشته بود؟ بلژیکی‌ها علیرغـــم اختلافهایشان جامعه‌هماهنگی ساخته بودند که به یـــاری مستعمره هایش توانسته بود اقتصاد باروری داشته‌باشند تا آنجا که درآمد سرانـــه در این کشور بالاتر ازدرآمد سرانه در فرانسه بود . در چنین شرایطی و تا هنگامی که چرخ‌های ماشین روغن خورده «اقتصادآزاد» بخوبی می‌چرخند برای بلژیکی‌هـــا بحران‌های پارلمانی‌وکابینه‌ای بی‌اهمیت بودند.

اما وقتی مستعمره‌ها از دسترفتند وبحران اقتصادی بین‌المللی‌به‌بلژیک دامن‌گسترد آرامش مردم هم از بین رفت وآنهااینکدر‌یجابیطرفی خود را در برابر بحران‌های سیاسی از دست می‌دهنـد و بجای آن تحریک‌پذیری و حساسیت نشان میدهند.

در بروکسل آثار بحـران اقتصادی نمایانست .

یک تاجرسالمند که درترن فرودگاه شهر تصادفا درکنار من نشسته بود، وقتی از او پرسیدم :

– در بروکسل مترو هم هست یا نه ؟

با دلخوری جواب داد :

– در کار توسعه و تکمیل شبکه متروی شهر چنانک‌د کار میکنند که فکر نمی‌کنم هیچ وقت صاحب یک‌متروی درست و حسابی بشویم !

هتلی که به آن رفته بودم ساختمان بلند ی‌داشت و در قلب شهر و درمیـان یک مجموعه تجارتی‌نوساز جای گرفته بود. ولی این مجموعه بیک ساختمان بیشتر شبیـه بود .

تعداد زیادی از مغازه‌های آن خالی مانده‌بود. صاحبان چند مغازه کار را تعطیـــل کرده و پشت ویترین اعلان و‌اگذاری چسبانده بودند و در مغازه‌های باز هم مشتری چندانی رفت و آمد نمیکرد. آنچه در مجموع بچشم می خورد، رکـود و کسادی است .

نگاهی به آمار

نگاهی به آمار و ارقـــام رسمی بیندازیم .

تعداد بیکاران دربلژیک به ۲۶۰ هزار نفر رسیده است که بااحتساب جمعیت‌دوبرابر تعداد بیکاران‌فرانسوی‌است. قیمتها سالی هشت درصد افزایش می‌یابند و این آهنگ افـــزایش را بسیاری از اقتصاددان‌ها خطرناک می دانند.

پول بلژیک از ثبات لازم برخوردار نیست و این برای کشوری که پنجــاه و پنج درصد درآمدش را از راه صادرات تامین میکند بسیار خطرناک است .

این کم‌اعتباری پول را در تبدیل مارک به آن بخوبی می‌توان دریافت . اگـر شما مارک را در تهران ۲۸ ریال بخرید در تبدیل آن به فرانک بلژیک و در مقایسه ارزش برابری این پـــول باریال مارکتان به‌بهای ۳۲ ریال با فرانک بلژیک مبادله می‌کنید.

سوای جنبه‌های سیاسی و اقتصادی – بحران بلژیک جنبه اجتماعی نیز دارد بدین معنا کەوالون‌ها – فرانسوی زبان‌ها – وفلامان‌ها– آلمانی زبان‌ها – هرکدام به نوعی آن بخش از قانون اساسی را که به تعیین روابط این‌دو جزء اجتماعی مربوط میشود تفسیر میکنند .

در عمل فلامان‌ها بسیـار قوی‌تر هستند چون ۶میلیون نفر از ده میلیون نفر جمعیت کشور را تشکیل می‌دهند و صاحب دوسوم قـــدرت اقتصادی آن هستند . چرا؟ چون فلامان‌ها فعال‌تر و بـا انضباط تر هستند . در اینجا هم درست همان تفاوتی دیده میشود که میان آلمان و فرانسه وجود دارد و‌درعمل جامعه والون‌جز دربروکسل درهمه‌جا به زبان فلامان‌های فعال‌تر و کارآمدتر عقب می نشینند .

والون‌ها قدرت اقتصادی خود را برپایه منابع پولاد سازی و معادن زغال سنگ استوار کرده بودند و درین سال‌های اخیر مرتب ازمیزان محصول این معادن کاسته شده است و کارخانه‌هـــای پولادسازی که قدیمی هستند روزبروز سود کمتری بدست می‌دهند بویژه که درین‌زمینه رقیب بسیار خطرناکی چون ژاپن دارند که منابع پولاد سازیش بسیار سریــع‌تر و سودبخش‌ترست .

نتیجه این وضع اینستکه فلامان‌ها روز بروز بایــد بخش بیشتری از درآمدخود را صرف جبران نارسائی‌های بخش والون‌نشین سازند و این به مذاق آنها خوشایند نیست .

اختیار بیشتر

در برابر چنین شرایطی حزب‌های بزرگ ازین نظر جانبداری میکنند که منطقه های مختلف باید در اداره امور خویش اختیارهـــای بیشتری بدست آورند.

فلامان‌ها از این نظـــر جانبدار ی‌میکنند چون در صورتی که اداره امـــور منطقه‌ای بدست حکومت‌های محلی سپرده شود ، آنهادیگر ناچار نخواهند بـود بخش بزرگی از درآمد خود را صرف برطرف کردن نارسائی های بخش‌های والون نشین سازند.

اما این تفاهم فقط درزمینه شکل وجـود دارد و در مورد راه‌های عملی اجرای طرح‌های توریستی یامنطقه‌ای اختلاف‌نظرها بسیار شدید هستند.

یکی ازین موارد اختلاف به بروکسل مربوط می‌شود پایتخت بلژیک در منطقــه والون قرار دارد . فلامان‌ها د. قال، هر طرح منطقه‌ای یا فدرالیته مایلند پایتخت به دو بخش تقسیم شود. دربرابر والون‌ها که نمیتوانند کلیه کشور را در دست داشتـه باشند خواستار آن هستند، که بروکسل درمیان دوبخش جامعه و کشور استقـــلال داشته باشد.

قدرت حزب

ازنظر سیاسی بدست‌آمدن توافق میان دو بخش‌جامعه بسیار دشوار است . چون درمیان والون‌ها حـــزب سوسیالیست صاحب اکثریت است و در جامعه فلانـــور حزب «سوسیال مسیحی» (در اینجابعنو‌ان‌جمله‌معترضه‌یکبار دیگر تکرار میکنیم که همه شواهد برین حکایت میکنند که گرایش به چپ تنها ناشی از بحران اقتصادی است و در یک جامعه مرفه هرگـز امکان مساعدی برای رشداین گرایش نیست). البته ایــن حضور و قدرت حـــزب سوسیالیست که‌تابحال‌چندین بار در اداره کشور با حزب سوسیال مسیحـــی شریک بوده است به‌اندازه حضور و قدرت حزب سوسیالیست در فرانسه خطرناک نیست.

چون اولا در بلژیک حزب کمونیست هیچ قدرتی ندارد و اضافه براین سوسیالیست های این کشور خواهـــان ایجاد تغییر در شکل جامعه نیستند .

بلژیک چیزیست شبیه‌لبنان پیش از جنگ‌های داخلـــی کوچکتر از آنست که بتواند در روند بحران اقتصادی بین‌المللـــی تاثیر بگذارد و بخاطرترکیب اقتصادی‌خویش زمانی میتواند از آرامش ، ثبات و رفاه برخوردار باشد که موج بحران اقتصـــادی فروکش کرده باشد.

درست بدین‌سبب نمیتوان انتظار داشت کـــه ترکیب جدید پارلمان این کشور گره گشای مشکلاتی شود.

برای رفع دشواری‌هـــای کشوری که ۹ درصد جمعیت فعالش بیکار است و ارزش برابری پولش را نمیتـوان ثابت نگاهداشت ، تغییر شکل ساختمان پارلمانی وحکومتی مشکل‌گشا نیست .

چه‌کسی می‌خواهد نقش اصلی را داشته باشد ؟

طراحان استراتژی متوجه دریای سرخ شده‌اند

این‌روزها سیاست‌مداران و خبرگزاریها وطراحان استراتژی توجه زیادی نسبت به دریای سرخ نشان میدهند. باید دیدچه انگیزه هائی باعث این همه‌توجه شده‌است ؟

آیابدین جهت است که‌کانون مناقشات بین‌المللی از محور سوئز –فلسطین ازطریق دریای سرخ به‌طرف جنوب شرقی کشانده میشود ؟

و یااین‌که نیروهای متعددی در آبهای آن سرگرم فعالیت هستند تانقش اصلی را بدست‌گیرند؟

منظور از امنیت‌یعنی وجود هدفهای عالیه ملی‌که میبایستی برای حفظ‌آن تلاش‌کرد .زیرا این هدف‌ها از طرفی اصل امنیت ملی‌و سلامت سیاسی واقتصادی و اجتماعی و استراتژی راکه‌این امنیت درپرتو آن برقرار میشود تعیین مینماید.

این مسئله دارای ابعادی زیادو انگیزه‌های متعددی میباشدو برخلاف آنچه به‌تصور میرسدفقط یك بعدویا‌یك انگیزه نظامی نیست زیرا دریای سرخ علاوه بر مزایای‌استراتژی ونظامی‌دارای اهمیت‌اقتصادی هم میباشد. این دریا ازطرفی گذرگاه‌بازرگانی مهمی برای کشورهای همجوار بویژه اردن و سودان و سومالی استواین اهمیت روزبروز افزون ترمیشودواز طرف دیگر این دریا معبراصلی حمل نفت‌از خاور به باختربویژه پس‌از بازگشائی کانال سوئز است همچنین از طرف سوم احتمال وجود ثروت نفتی وحیوانی درمقر آن روز بروز افزایش می‌یابد .

قبل از هر مطلبی میتوان سه نوع امنیت را در منطقه دریای سرخ‌مشخص کرد. ابتدا امنیت‌ملی عربی که مورد وجه‌جهان عرب میباشد بویژه آنچه مربوط‌به مناقشات بین‌المللی و مناقشات اعراب و اسرائیل‌است. دوم‌امنیت منطقه‌ای که‌مربوط‌است به منافع مستقیم کشور های مجاور دریای سرخ وبالاخره‌امنیت افریقا که مورد توجه افریقا بطور اعم وچهار کشور آن‌یعنی مصر وسودان واتیوپی وسومالی بطوراخص میباشد.

اهمیت استراتژی

حقایق جغرافیای سیاسی «ژئوپولتیك » نشان‌می دهدکه اهمیت استراتژی افریقا از مناقشاتی که در باب‌المندب جریان دارد سرچشمه میگیرد.

باب‌المندب میان خلیج عدن‌و دریای سرخ واقع است و جزیره «بریم» باب‌المندب رابه دو قسمت زیر تقسیم میکند.

۱– تنگه کوچك که‌میان بریم‌و ساحل عربی قرار دارد.

۲– تنگه بزرك که‌میان بریم‌و ساحل افریقاواقع است . اهمیت استراتژی باب‌المندب همچنین دراین واقعیت نهفته است که‌درکنار موجودیت‌های سیاسی مختلفی‌قرار دارد مانند یمن شمالی و یمن جنوبی د. شرق‌و جیبوتی و اتیوپی وسومالی درغرب.

مسئله عبور ومرور از تنگه باب‌المندب برای اسرائیل اهمیت زیادی دارد کمااین‌که اهمیت آن برای جزایر گوناگونی که در ساحل عربی و ساحل افریق قراردارند احساس‌میشود.

ازجمله ازجزایر بریم‌و‌سوقطره که‌از مهمترین جزایر ساحل‌عربی‌است و مجموعه جزایر دهلك که تحت تصرف اتیوپی استو گفته میشود اسرائیل در آنجا موقعیتی دارد‌و همچنین جزایر خلیج عصب که مهمترین آن جزیره هلیب استو تحت تصرف اتیوپی میباشد میتوان‌نام‌برد.

اهمیت استراتژی باب‌المندب ومنطقه افریقائی‌آن بویژه پس از جنك اکتبرو تلاش اعراب برای دست‌یابی به گذرگاه های دریائی هویدا شد.

موقعیت منطقه آفریقائی

میتوان ازمیان اصول استراتژی بین‌المللی که همچنان بر مناقشات بین‌المللی تسلط دارد‌دوبه دواصل اساسی زیراشاره کرد.

اصل یکم این‌است که‌هرکسی بر دریا دست دارد برخشکی هم تسلط دارد. اینطور که ملاحظه می شود باب‌المندب درمیانه راه‌بمبای و سوئز قرار دارد.

همین امر ثابت میکند که‌استراتژی انگلستان تازمانی نه چندان دوربردو منطقه سنگاپوروعدن تکیه داشتو تجارت آینده نفت ازخلیج‌فارس ازدوراه عبور میکند:

۱–راه خلیج فارس به‌عدن – سوئز تا اروپا

۲– راه خلیج فارس به « منباسا» – ساحل‌شرقی آفریقا تاکیپ‌تاون

بهمین جهت حفظ امنیت این راه ها برای جهان غرب که‌روی نفت‌اعراب تکیه دارند، جلوه‌میکند.

اصل دوم این‌است که‌هرکسی براطراف‌دست‌دارد برقلب هم تسلط پیدا میکند.

این‌امر ازرویداد هائی که فعلا بوسیله بعضی‌از ابرقدرتها جهت‌ایجاد اوضاع بین‌المللی تازه وپیدایش رژیمهای فرعی بین‌المللی که به‌بعضی ازکشور های منطقه بستگی دارندچه بنفع غرب‌یاشرق جریان دارد، بخوبی‌احساس میشود.

مناقشات ابرقدرتها

نگاهی کوتاه به‌فعالیت ابرقدرتها در سالهای اخیر بخوبی روشن میکند که‌میزان مناقشات آنهـ تا چه‌اندازه‌ای بود. بویژه پس‌از تحولاتی که بازتاب وسیعی دراوضاع منطقه داشته است از جمله:

۱– جنك اکتبر ۱۹۷۳ وبازتابهای آن.

۲– بحران انرژی بین‌المللی .

۳– افزایش میزان مناقشات بین‌المللی‌در آفریقا.

٤– فشردگی تحولات اجتماعی واقتصادی‌و سیاسی داخلی بعضی‌ازکشورهای منطقه.

هربررسی کننده‌ای میتواند بخوبی سه‌نوع استراتژی را احساس کند.

الف– استراتژی دربرگیری یعنی تسلط بر دریای سرخ‌و منطقه مجاور آن باتوسل به‌قوای مسلح بطور مستقیم.

ب– استراتژی نزدیکی غیر مستقیم که شامل دست‌یابی بر تنگه‌های دریائی و جزایر استراتژی‌که اهمیت زیادی درکشتیرانی دریای سرخ دارندوکسب پایگاه هاو تسهیلات دریائی در بنادر مجاور و یـا تسلط نفوذ سیاسی یا اقتصادی.

پ– استراتژی مراقبت یعنی انتشار بیانیه ها و اعلام نظریات که البته توسط گروه های ضعیف‌دنبال میشود.

بانگرش به‌آنچه ذکرش رفت میتوان به ماهیت روابطی که اتحاد شوروی باسومالی برقرار میکند پی ببریم.

درسال ۱۹۷٤ یك پیمان دوستی میان شوروی و سومالی منعقد شدکه بموجب‌آن شوروی تسهیلات دریائی بدست آورد».

همچنین روابط گوناگون مودت آمیزی که با یمن جنوبی و اتیوپی برقرار کرده است. از طرف دیگر مشاهده میکنیم که‌ایالات متحده آمریکا روابط سنتی خودرا باعربستان سعودی و سودان توسعه داده است .

البته صحنه مناقشات در منطقه دریای سرخ منحصر به‌ابر قدرتها نیست‌بلکه قوای محلی هم برای تحقق یافتن هدفهای خود نقش‌هائی ایفا میکنند که درصدر آنها مناقشات اعرابو اسرائیل قرار دارد.

افریقای جنوبی: سیاهان هنوزمورد سوءظن هستند

لوس‌آنجلس‌تایمز

پنج ماه پس از آن کـــه ترانسکی به عنوان‌یک‌«سرزمین سیاه» در قلمرو افریقای‌جنوبی مستقل شدمردم‌ترانسکی متوجه نشده‌اند که وقتی به‌خارج از سر زمین کوچک خود سفر میکنند هنوز گرفتار محدودیت های نژادی هستند .

ماتشوبادیپلمات اهل‌ترانسکی می گوید: ما ، هنگامی که در مناطق سفید پوست آفریقـــای جنوبی بودیم فکر می کردیم که تبعه ترانسکی آزاداز نگرانی‌ها ودلهره‌های نژادی است و می تواند مانند هرخارجی دیگری آزادانه به هرجا که بخواهد برود و سفر کند اماچنین‌فکری هنوز واقعیت نیافته‌است. »

ماتشوبا کشیشی که‌درسفارت ترانسکی در پرتور یـــا‌پایتخت افریقای جنابی مرد شماره دو به شمار می آید ، تاکید کـرده است که تبعه‌های‌ترانسکی‌مانند دیگر سیاه پوستان مقیم افریقای جنوبی هنوز مجبورند درمحله های معینی زندگی کنند و فقط می‌توانند به مشاغلی بپردازند که نیازی به مهـــارت نداشته باشد. آن‌ها همچنین‌مانند دیگر سیاه پوستان همیشه درمعرض سوء ظن پلیس افریقای جنوبی هستند .

اگر مستقل شدن ترانسکی تغییری در وضع مردم‌داده‌باشد باید درآینده منتظر تحـــولات تازه‌ای درجنوب افریقا باشیم .

در سال پیش درسراسرافریقای جنوبی ۲۱۶۱۱۲ مردسیاهپوست و ۳۳۹۱۸ زن سیاهپوست بـــه خاطر داشتن پروانه اقـــامت نامعتبر یا اقامت در محلەهایی که در پروانه اقامت آنها ذکر نشده بازداشت شدند .

« تاتشوبا» همچنین گله‌دارد که تبعه های ترانسکی بـــرای بدست آوردن پروانه‌سفرجدید یا تجدید پروانه اقامت قدیـــم هنوزبایدباهیات اجرایی‌سازمان سیاهپوستان افریقای جنوبـــی تماس بگیرند . درحالی کـــه خارجی‌های سفیدپوست بایدبه وزارت کشور یا وزارت امور خارجه افریقائی‌مراجعه کنند.

رفع تبعیض

تاتشوبا گفت : «ما، وقتی در افریقای جنوبــــی هستیم، انتظار داریم که مانند دیگـــر خارجیان با مـــارفتار کنند . سفیدپوستان افریقای جنوبی هنگامی که به ترانسکـــی سفر میکند ، هیچ گونه تبعیضی را تحمل نمی کنند اما آفریقـــای جنوبی هیچ‌اقدام‌مثبتی‌برای رفع تبعیض از مانکرده است .

ترانسکی درمیان ۹ قلمـــرو قبیله‌یی درافریقای جنوبــــی نخستین قلمروی است‌که‌مستقل شده‌است .

«جان‌فورستر» نخست‌وزیـــر افریقای جنوبی سیاست خود را درباره اعطای استقلال بـــه ترانسکی موثر و مفید توصیف کرده است. اما بی توجهـــی افریقای جنوبی به تدوین و اجرای حقوق سیاسی مـــردم ترانسکی بدان گونه که همین مردم انتظار داشتند ازلحـــاظ ناسیونالیست های سیاه پوست به عنوان دلیلی که ثابت می‌کند ادعای افریقای جنوبی درمورد حق « برابری» بـــی‌معناست توصیف شده است – حقی که فقط از طریق اعتراض‌خشونت آمیز می‌توان آن را از چنگ حکومت سفید پوست افریقای جنوبی‌بیرون کشید .

فرصت های مناسب

یک سخن‌گوی این حکومت پس از دیدار اخیر فورستر و«قیصر ما تانزیما» نخست‌وزیر ترانسکی گفت: «اعطای حـــق برابری‌برای آن عده از مـــردم ترانسکی که به افریقای جنوبی سفر مـــی‌کنند یادراین کشور اقامت دارند مورد بررسی قرار گرفته است. امافرصت‌مساعدی لازم است تا این امر تائید و اجرا شود.»

درقلمرو فعلی ترانسکی دو میلیون زندگی میکنندیکمیلیون‌و نیم سیاهپوست دیگر که سیاه‌– پوست اهل ترانسکی در منطقه های مخصوص سیاه پوستان در افریقای جنوبی زندگی میکنند، نیز به علت آنکه به زبـــان قبیلەیی « او هوساء متعلق به مردم ترانسکی ، سخن مـــی گویند وضعی مشابه با مردم ترانسکی دارند .

بسیاری از مردم مقیـــم ترانسکی نسل دوم از ساکنان شهرک های فقیر نشین واقع دراطراف شهرهای افریقـــای جنوبی هستند . « واگرچـــه در افریقای جنوبی جزو اتباع درجه دو به شمار می آیند ، نمی‌خواهند مجبور به مهاجرت به ترانسکی بشوند ، که درآن جا امکان های مساعد بــــرای کار وزندگی کردن زیاد نیست.

ما تشوبا گفت که حکومت متبوع او نمی خواهد سیاه – پوستان وابسته‌به‌قبیله ترانسکی را در صورتی که خود مایـــل نباشند ، به ترانسکی بپذیرد ، زیرا که آنها سربار اقتصاد ترانسکی ومایه زحمت ودردسر ترانسکی خواهند شد .

حساب پس انداز طلائی بانک سپه

به پول جیب شما، به پول کیف شما، ۷٪ بهره میدهد

یك امتیاز از ۷ امتیاز

استفاده از برگهای مخصوص دفترچه حساب پس‌انداز طلائی بجای پول نقد، بنفع شماست. زیرا، وقتی شما در پرداختها و هزینه‌های روزمره، از برگهای مخصوص استفاده میکنید، تا زمانیکه این برگ‌های مخصوص در گردش است و هنوز به بانك سپه نرسیده مبلغ این برگ‌ها جزو موجودی شما محسوب میشود و به آن نیز ۷درصد بهره تعلق میگیرد.

شما با افتتاح حساب پس‌انداز طلائی، بموجب اعتبار نامه ویژه، مشتری ممتاز بانك سپه میشوید و از ۷ امتیاز برخوردار میگردید:

۷ امتیاز حساب پس انداز طلائی بانك سپه

- امتیاز اول- دفترچه حساب پس‌انداز طلائی، دارای برگهای مخصوصی است که وجه آنها در کلیه شعب بانك سپه قابل پرداخت است. شما میتوانید روی هر برگ از صد ریال تا ۱۰/۰۰۰ ریال بنویسید و در پرداختها و مخارجی که دارید، بجای پول نقد استفاده کنید. تا زمانیکه این برگ ها در گردش است و هنوز به بانك نرسیده، مبلغ این برگ‌ها جزو موجودی شما محسوب میشود و به آن نیز ۷ درصد بهره تعلق میگیرد.
- امتیاز دوم- با افتتاح حساب پس‌انداز طلائی برای هرنفر از اعضای خانواده، طی فقط سه‌ماه، تا ۳/۰۰۰/۰۰۰ ریال وام نوسازی دریافت میکنید.
- امتیاز سوم- از وام مخصوص برای خرید سهام تا دو میلیون ریال استفاده میکنید.
- امتیاز چهارم- از خدمات ارزی بانك سپه با گسترده‌ترین شبکه ارزی، بهره‌مند میشوید.
- امتیاز پنجم- باشگاه بانك سپه با تمام امکانات و تسهیلات، برای برگزاری جشنها و عروسی‌ها و میهمانیهای بزرگ در اختیار شماست.
- امتیاز ششم- میتوانید تا ۲۵۰/۰۰۰ ریال وام ضروری بدون وثیقه ملکی دریافت کنید.
- امتیاز هفتم- وجه قبوض آب و برق و تلفن شما بوسیله بانك سپه پرداخت میشود. بانك سپه این قبوض را داخل پاکتهای مخصوص با نقش تمبر که در اختیار شما گذاشته میشود، از شما دریافت میکند و وجه آنها را در آخرین مهلت ممکن می‌پردازد تا به پول شما، حداکثر بهره تعلق بگیرد.

معلومات عمومی

جدول هزار جایزه‌ای اطلاعات

طرح و تنظیم از: نعمت

شماره ۴۱

راهنمای حل جدول ابتکاری اطلاعات

«الف»

برای حل این جدول «۱۶» شرح در نظر گرفته شده و در مقابل هر شرح ۳ پاسخ قرار گرفته که فقط یکی از پاسخها صحیح است.

شما پس از مطالعه هر کدام از شرح ها، باید جواب صحیح آن را پیدا کنید و حرفی را که در مقابل جواب صحیح داخل پرانتز چاپ شده است داخل خانه‌ئی از ستون «الف» که شماره‌اش مساوی با شماره توضیح باشد قرار دهید.

به این معنی که اگر مثلا در توضیح شماره ۳ جواب صحیح، کلمه «فرخی» باشد، باید حرف «پ» را که در مقابل این کلمه داخل پرانتز چاپ شده، در خانه شماره ۳ ستون «الف» جدول بنویسید.

پس از آنکه ستون «الف» جدول را پر کردید، حروفی را که در آن نوشته‌اید، بطور وارونه در ستون «ب» قرار دهید تا جواب صحیح جدول بدست آید.

«الف»	«ب»
۱	
۲	
۳	
۴	
۵	
۶	
۷	
۸	
۹	
۱۰	
۱۱	
۱۲	
۱۳	
۱۴	
۱۵	
۱۶	

۱ـ چند دسته یک گروه را تشکیل میدهند؟
* دو دسته (ح) ـ سه دسته (ی) ـ چهار دسته (ف) ـ پنج دسته (چ)

۲ـ در پرچم کدامیک از کشورهای زیر نقش شمشیر نیست؟
* استرالیا (گ) ـ پرتقال (و) ـ مصر (ل) ـ پاکستان (ه).

۳ـ موسیقیدان، تصنیف ساز و شاعر بزرگ معاصر که اصلا قزوینی است چه نام دارد؟
* فرخی (پ) ـ میرزاده عشقی (چ) ـ ایرج میرزا (ی) ـ عارف (گ).

۴ـ ابراهیم موصلی، اسحق موصلی و حسین خان اسماعیل زاده چه کار بوده اند؟
* نقاش (ه) ـ مجسمه ساز (ر) ـ حکاک (ت) ـ موسیقیدان (ن).

۵ـ کدامیک از سازهای قدیمی زیر اکنون نیز وجود دارند؟
* شاوغر (ر) ـ شهنای (ز) ـ شیپور (ی) ـ شیشاک (ن).

۶ـ کدامیک از صحاری زیر در جنوب غربی واقعند؟
* کویر لوت (ش) ـ کویر نمک (ل) ـ صحرای خوزستان (م) ـ صحرای بلوچستان (ی).

۷ـ بزرگترین جزیره خلیج فارس کدامست؟
* جزیره خارک (ف) ـ جزیره قشم (ه) ـ جزیره هرمز (ک) ـ جزیره فرور (پ).

۸ـ بزرگترین دریاچه داخلی کدامست؟
* بختگان (ج) ـ هامون (ر) ـ رضائیه (ع) ـ حوض سلطان (ی)

۹ـ تبریز و اراک از لحاظ وجود چه صنعتی تشابه دارند؟
* الومینیوم سازی (م) ـ تراکتورسازی (ه) ـ ماشین سازی (ل) ـ چرمسازی (غ).

۱۰ـ اوصاف الاشراف نوشته چه کسی است؟
* شهاب الدین ابوسعید کرمانی (م) ـ خواجه نصیرالدین طوسی (ی) ـ قاضی سراج الدین (ف) ـ ابوعلی مسکویه (ع).

۱۱ـ در سال ۱۲۹۲ قمری نخستین سالنامه ایران بریاست چه کسی انتشار یافت؟
* اعتمادالدوله (خ) ـ اعتضادالسلطنه (م) ـ احتشام الملک (ه) ـ عین الدوله (ت).

۱۲ـ قدیمی ترین نسخه خطی از آثار زبان فارسی که در کتابخانه وین وجود دارد چه کتابیست؟
* اخلاق ناصری (ع) ـ الابنیه منصور هروی (ت) ـ تاریخ بیهقی (ف) ـ شاهنامه فردوسی (ش).

۱۳ـ قصه رنگ پریده و افسانه از آثار کدام شاعر نوپرداز معاصرند؟
* نادر نادرپور (ن) ـ علی اسفندیاری (س) ـ هوشنگ ابتهاج (ق) ـ دکتر رعدی آذرخشی (ی).

۱۴ـ موش و گربه و درویش نامه اثر کیست؟
* عبید زاکانی (ن) ـ سلمان ساوجی (ه) ـ یغمای جندقی (ف) سید جمال اصفهانی (ق)

۱۵ـ ویس ورامین از ساخته های کیست؟
* محتشم کاشانی (الف) ـ فخرالدین اسعد گرگانی (ر) ـ طالب آملی (ی) ـ اثیرالدین اخسیکتی (ف).

۱۶ـ چه کسی یوسف و زلیخا را در بحر مثنوی ساخته است؟
* سعدی (خ) ـ حافظ (ج) ـ هاتف (ع) ـ جامی (الف).

«ب»

اگر درست عمل کرده باشید، و حروف ستون «الف» را بطور وارونه در ستون «ب» قرار دهید، در این ستون از بالا به پائین نام یکی از نویسندگان نامدار معاصر امریکا بدست میآید. این نابغه‌ی بزرگ با آثار برجسته‌ای که تماشگر عواطف خالص و بی پیرایه آدمیزاد است در آثار خود نقاشی برجسته‌ای از زشتیها، زیبائی و حسادت، تنفر، سالوس و کذب، و ترحم نموده است وی چیره دست تر از یک نقاش و دقیق تر از یک جراح خبره رویای تاریک جهان ما را در پیش روی ما میگسترد و ازجمع این اضداد بسان کیمیاگری ماهر بهره میگیرد. این نویسنده معروف و روزنامه نگارفلکوریست که شکارچی خبره‌ای هم بود در ۲۱ ژوئیه سال ۱۸۹۸ در شهر «اوک پارک» واقع در ایالت شمالی «ایلی نویز» متولد گردید. پدر او پزشک مشهوری بود که حرفه طبابت را برای مرهم نهادن بر روی دردهای درمان ناپذیر طبقات بی چیز اختیار کرده بود و میکوشید فرزندش چون اوبا حس رافتی که دروجودش میشناخت همین کار را انتخاب کند، اما او براه دیگر رفت و ادبیات را اختیار کرد، او که یکبار جایزه نوبل را از آن خود ساخت در واپسین ساعات روز دوم ژوئیه ۱۹۶۱ با گلوله‌ای که از یک تفنگ شکاری خارج شد از پای در میافتد و روی درنقاب خاک میکشد.

جواب جدول ابتکاری شماره (۳۷):

«افسانه هائی درقرون» اثری معروف از «ویکتورهوگو» نویسنده پراوازه‌فرانسوی

حداقل مدت ارسال جواب برای شرکت درمسابقه جدول هزار جایزه‌ای اطلاعات، هفت روز بعداز درج هر جدول تعیین گردیده است و بعد از مدت مقرره مبادرت به چاپ جواب صحیح می نمائیم و این صرفا بدان جهت است که خوانندگانی که موفق به حل جدول نشده‌اند ضمن آگاهی از سئوال طرح شده، با اصلاح اشتباهات خود از این رهگذر به دامنه دانستنی های خود گسترش ببخشند.

خوانندگان ارجمند شرکت کننده دراین مسابقه میتوانند بعدازحل جدول بوسیله ارسال نامه به آدرس (تهران ـ خیابان خیام. روزنامه اطلاعات ـ قسمت جدول ابتکاری) دراین مسابقه شرکت نمایند.

لازم بیادآوری است که برای شرکت درقرعه کشی باید نکات زیررا رعایت فرمایند:

۱ـ حل هر یک از جداول را درپاکت جداگانه‌ای ارسال فرمائید

۲ـ به پاکت هائی که نام و نشان فرستنده و شهرستان و شماره جدول روی آن قید نشده باشد ترتیب اثر داده نخواهد شد.

۳ـ مهلت وصول جواب ها برای خوانندگان تهران حداکثر ۵ روز و شهرستانها ۷ روز پس از انتشار هر جدول تعیین گردید.

شرکت ملی نفت ایران

پالایشگاه تبریز

آگهی مناقصه

اجاره اتوبوس ومینی بوس

شرکت ملی نفت ایران ـ پالایشگاه تبریز بمنظورایاب‌وذهاب کارکنان پالایشگاه تبریز از شهر به محل پالایشگاه تبریز وبالعکس احتیاج به اجاره ۱۲ دستگاه اتوبوس مرسدس بنز ۳۰۲ موتور عقب یا مشابه مدل از سال ۱۹۷۵ به بالاچهل وپنج نفره و یکدستگاه مینی‌بوس مرسدس بنز ۳۰۹ یا مشابه مدل ازسال ۱۹۷۵ به بالا ۱۸ نفره داشته و درنظر دارد که امر فوق را از طریق مناقصه برای مدت ۲سال به اشخاص‌وموسساتی که قبلا صلاحیت آنها محرز شده باشد واگذار نماید.

از اشخاص و موسساتی که درامر حمل ونقل افراد سابقه عمل داشته و مایل به شرکت در مناقصه مزبور می باشد دعوت میشود تا آخر ساعت‌اداری روز ۲۴ر۱ر۲۵۳۶ به نشانیهای زیر مراجعه و پرسشنامه مربوطه را که‌حاوی اطلاعات لازم برای تعیین صلاحیت می باشد اخذ و تکمیل نموده و حداکثر تا آخر ساعت اداری روز ۳ر۲ر۲۵۳۶ به نشانیهای مذکور مسترد دارند تا مورد رسیدگی قرار گرفته و تعیین صلاحیت بشود بدیهی است‌از اشخاص‌وموسسات واجد شرایط بموقع برای شرکت در مناقصه دعوت بعمل خواهد آمد.

تهران ـ خیابان ویلا ـ مرکزی‌هفتم شرکت ملی نفت ایران ـ طبقه اول ـ اطاق ۱۰۸

تبریز ـ پالایشگاه تبریز م الف ۱۲۴۲

تعمیرگاه مجاز شماره ۶۰ پیکان، مجهزترین تعمیرگاه پیکان افتتاح شد

این تعمیرگاه مدرن و مجهز که بمدیریت جواد بهارمست تأسیس شده است، تعمیرات و خدمات بعداز فروش پیکان را در سطح گسترده‌ای تأمین میکند

آقای جواد بهارمست موسس ومدیرتعمیرگاه

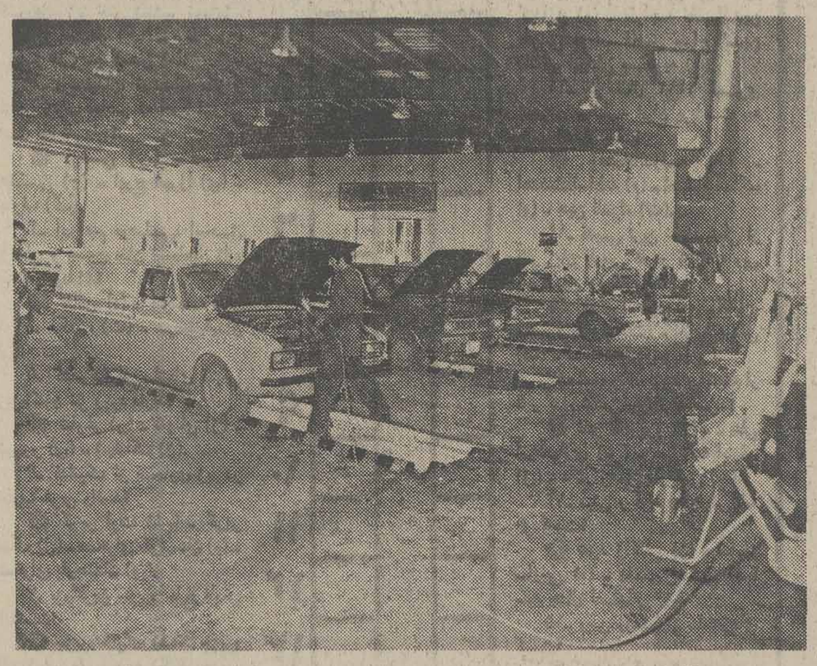

درتعمیرگاه شماره ۶۰ پیکان تعویض روغن و سرویس های‌معمولی بصورت اتوماتیک بادستگاه های مجهز صورت می‌گیرد . عکس فوق تعویض روغن موتور بادستگاه مذکور رانشان میدهد .

تعمیرگاه شماره ۶۰ پیکان یک سرویس ایاب وذهاب برای مراجعین خود بطور رایگان دائر کرده است

سطح تعمیرگاه بالغ بر ۶ هزارمتر مربع است که درآن دستگاههای دقیق الکترونیکی برای انواع خدمات وسرویس نصب‌شده‌است

★ میزان فرمان ،میزان شاسی ،تنظیم موتور ، بالانس چرخها و صافکاری بصورت اتوماتیک صورت می‌گیرد.

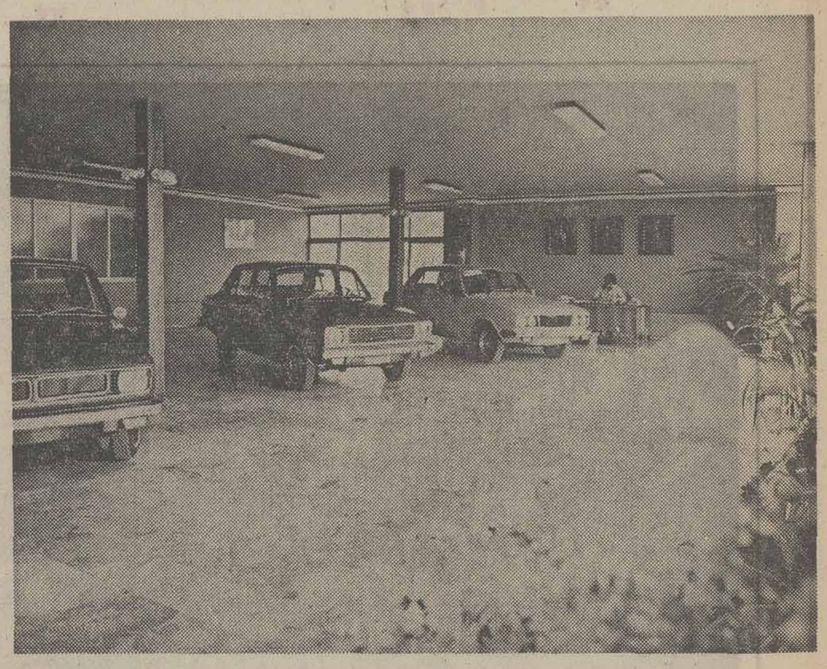

گوشه‌ای در نمایشگاه فروش پیکان

گوشه‌ای از فروشگاه لوازم وقطعات یدکی تعمیرگاه شماره ۶۰ پیکان

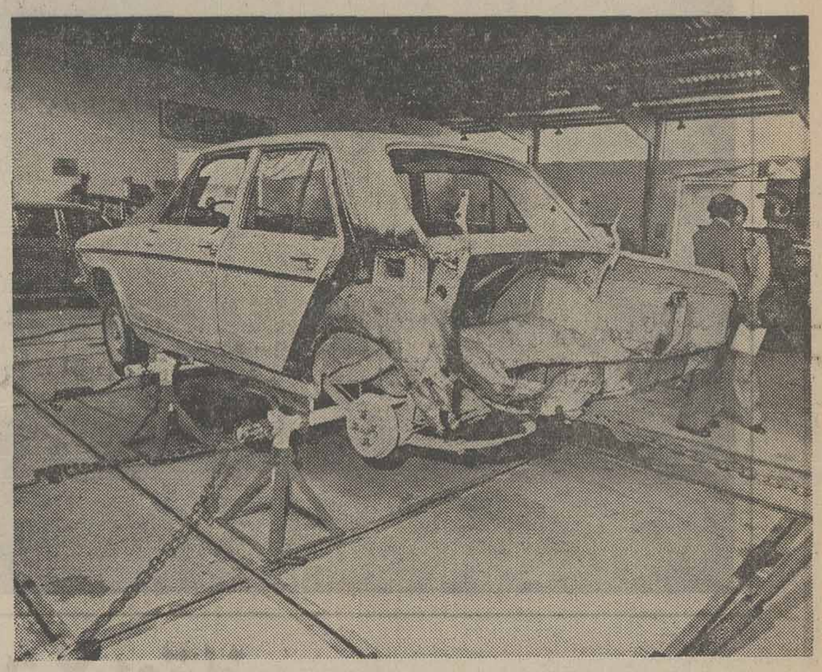

در تعمیرگاه شماره ۶۰ پیکان شاسی و بدنه اتومبیلهای تصادفی بوسیله دستگاه الکترونیک تنظیم میگردد . درعکس نمونه‌ای از دستگاه‌مذکور که مورد استفاده قرار گرفته است دیده میشود.

فروشگاه وتعمیرگاه‌مجاز لوازم یدکی شماره ۶۰ پیکان‌باسرمایه‌گذاری اولیه ای معادل ۱۵۰ میلیون ریال مجهزبه‌تمام‌وسائل وتجهیزات‌مدرن فنی ، در ۶ کیلومتری جاده مخصوص‌کرج ازمیدان شهیادطی‌مراسم ویژه‌ای گشایش یافت‌و شروع بکار کرد .

این تعمیرگاه که باسرمایه‌گذاری جواد بهارمست تاسیس یافته ، از کمکهای فنی کارخانجات ایران ناسیونال برخوردار است . سطح تعمیرگاهی و فروشگاه لوازم یدکی شماره ۶۰ پیکان ۶ هزار متر مربع است که عملیات ساختمانی و احداث آن‌ازاواخر اسفندسال ۲۵۳۴ شاهنشاهی آغاز شده است .

سرویس مینی بوس

جواد بهارمست مدیر و موسس این تعمیرگاه گفت : برای رفاه آندسته دارندگان پیکان که برای خدمات بعد از فروش وسرویس اتومبیلشان باین‌تعمیرگاه مراجعه میکنندیک سرویس منظم‌مینی‌بوس‌از محل تعمیرگاه به میدان شهیاد دائر گردیده‌است که درساعات معین مراجعین را بطور رایگان از محل تعمیرگاه به میدان شهیاد وبالعکس انتقال‌خواهند داد .

بهارمست گفت : ساختمان این فروشگاه و تعمیرگاه در ۶۰۰۰ متر مربع زمین از ۲۰ اسفند ماه ۲۵۳۴ آغاز شدو اکنون آماده‌بهره‌برداری است. ۴۰۳۰ متر از این تعمیرگاه شامل یک سالن بزرگ ، برای تعمیرگاه بمساحت ۲۱۲۲ متر مربع وبارتفاع ۷متر است‌که بدون ستون ساخته شده‌وسقف آن با سیستم مطمئنی عایق شده است .

بهارمست گفت:دراین‌سالن مدرنترین ابزار کارو دستگاه های دقیق الکترونیک برای انواع خدمات و تعمیرات از قبیل ،میزان فرمان ، میزان شاسی ، تنظیم موتور ،بالانس چرخها و صافکاری و انجام سرویس اتوماتیک تعبیه شده است .

فروشگاه لوازم یدکی

در قسمت جلوی سالن سرپوشیده تعمیرگاه ، درطبقه زیر سالنی بمساحت ۱۸۰ متر مربع برای نمایشگاه اتومبیل استو سالن قرینه آن ، بهمین سطح‌برای فروشگاه‌لوازم‌یدکی آماده شده‌است . در طبقه فوقانی این سالنها ، تعدادی اطاق برای قسمت اداری فروشگاه و تعمیرگاه در نظر گرفته‌شده است‌وجایگاهی بمساحت ۱۴۰ مترمربع نیز برای انبار کالا های یدکی است .

درقسمت شمالی‌سالن‌تعمیرگاه، ساختمان مجزائی احداث گردیده است که : یک سالن آن بمساحت ۳۰۰ متر برای رنگکاری اتومبیل است و مدرنترین کوره رنگ‌آمیزی اتوماتیک که از خارج خریداری شده بزودی در این قسمت‌نصب خواهد شد.

درکنار این سالن ، یک زیر زمین‌بمساحت ۲۵۰ متر برای انبار ضایعات ساخته شده است. ودرقسمت‌هم کف آن‌انبار گارانتی ومحل رخت‌کن کارگران‌وسرویس آنان است .

درتمام طبقه فوقانی این ساختمان آشپزخانه و کانتین‌برای استفاده کارگران‌ساخته شده‌است.

بهار مست افزود : مجموع پرسنل فنی و غیر فنی فروشگاه و تعمیرگاه فعلا ۶۰ نفر هستند که همه آنان از جهت رفت و آمد از سرویس اختصاصی‌رایگان‌استفاده مینمایند .

خدمات بعد از فروش پیکان

بهارمست در مورد تعداد اتومبیلی که هرروز برای تعمیرات در تعمیرگاه شماره ۶۰ پیکان پذیرفته میشود گفت:درحال‌حاضر روزی ۳۵ تا ۴۰ دستگاه مدلهای مختلف پیکان برای سرویس و خدمات بعداز فروش‌به‌این‌تعمیرگاه مراجعه میکنند. اما باتوسعه این تعمیرگاه بزودی تعمیرگاه قادر خواهد بود روزانه تا ۷۰ دستگاه اتومبیل پیکان را که احتیاج به تعمیرات و عرضه خدمات بعداز فروش دارند بپذیرد. کار این تعمیرگاه صبح‌ها از۸شروع میشود و یکسره تا ۵ بعدازظهر ادامه مییابد.

بهارمست گفت : مدرنترین ابزار کار ودستگاههای دقیق الکترونیک برای‌عرضه‌انواع‌خدمات و تعمیرات اتومبیل های پیکان از قبیل میزان فرمان ، میزان‌شاسی‌ـ تنظیم موتور ، بالانس چرخها صافکاری و رنگکاری و سرویس اتوماتیک در این تعمیرگاه فراهم آماده و نصب شده است .

بهارمست درپایان افزود : این توفیق عظیم فقط پس از طلوع انقلاب مقدس شاه و ملت و در سایه برکات این انقلاب پرثمر حاصل گردیده است، بهمین جهت است که پیوسته خود و خانواده‌ام و همه کارگران و همکاران شاه دوست ووطن‌پرست و حق شناسم از صمیم قلب به بانی شجاع و مدبراین انقلاب مقدس دعامیکنیم. وجاودانگی رژیم سلطنت را برای ایران عزیز واستقرار مدام‌دودمان جلیل‌پهلوی را براریکه‌آن‌ازخداوند بزرگ مسئلت داریم .

کمك های مستمر و بیدریغ

در مقام حق شناسی ذکر این نکته نیز بر من واجب است که کمکهای مستمروبیدریغ‌کارخانجات صنعتی ایران ناسیونال که خود از خجسته‌ترین و سرافرازترین محصول انقلاب شاه و ملت است وهمچنین کمک و راهنمائی های اولیای لایق و محترم این کارخانجات ، در تحول روش کار و توسعه و پیشرفت کارگاه و فروشگاه اثر محسوس‌و انکارناپذیر داشته ودارد ، زیرا براستی رونق کارم از وقتی آغاز شد که اولین اتومبیل پیکان برای تعمیر به کارگاهم آمد .

بدیهی است که مهارت فنی و صمیمیت و صداقت و سلامت وجدان‌وحسن رفتار همکاران عزیز کارگرم نیز برای جلب مشتریان بیشتر به کارگاهم و توسعه روزافزون کار و سرمایه‌ام اثری‌تردید ناپذیر داشته و دارد .

تامین قطعات و لوازم یدکی

بهارمست اضافه کرد: همواره از کمک های بی.ال.بی در تامین قطعات ولوازم‌یدکی‌پیکان‌برخوردار بوده است واز مدیریت صحیح بی.ال.بی که تامین و تدارک و تهیه لوازم و قطعات یدکی پیکان را همدوش کارخانجات ایران ـ ناسیونال بعهده دارد تمجیدکرد.

دستگاه تنظیم الکترونیکی موتورکه در تعمیرگاه شماره ۶۰ پیکان‌مورداستفاده قرار می‌گیرد، آخرین پدیده تکنولوژی دراین زمینه استگوشه‌ای از دستگاه مذکور درعکس‌فوق‌مشاهده میگردد.

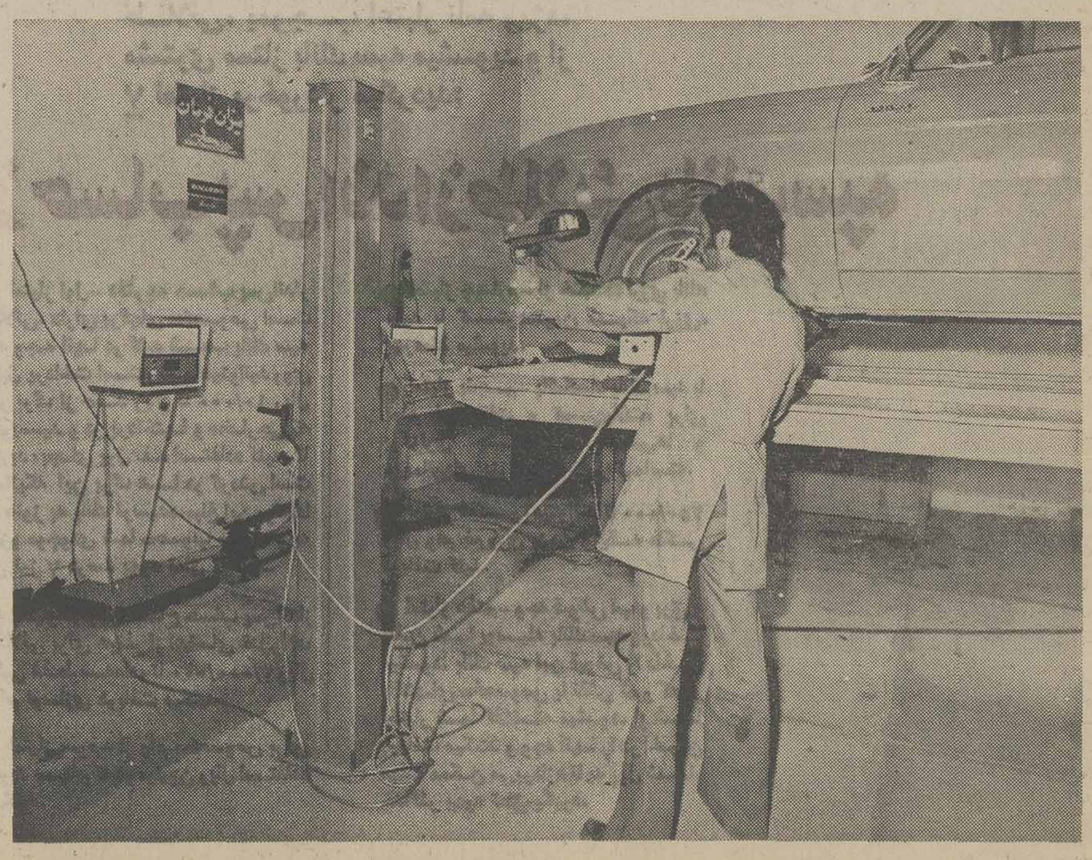

درعکس ، میزان‌فرمان بوسیله‌دستگاه الکترونیک مشاهده میشود .

نیازمندیهای اطلاعات

برای دادن آگهی تلفنی باشماره‌های ذیل تماس حاصل فرمائید
تلفنهای: ۳۱۲۴۱۳-۳۱۱۲۲۷

آشپزخانه‌های پیش ساخته چوبی
موناکو
- تحویل و نصب فوری
- ساخت ایتالیا

MONACO

مبل موناکو: خیابان پهلوی ترسیده به سه راه آریامهر شماره ۷۴۶ تلفنهای ۸۹۰۸۴۵ -۸۹۰۸۴۷ ۸۹۰۸۴۸- ۸۹۹۷۷۰

نمایندگی شماره ۱ عباس‌آباد اول فرح شمالی نمایشگاه ونیز تلفنهای ۸۴۲۴۷۲-۸۵۰۳۵۵

فروش دست اول

اکازیون
مقدار زیادی اسباب بازی جدیدالورود بطور یکجا به فروش میرسد تلفن ۸۳۵۴۹۲ از ساعت ۶ تا ۸

فروش دست دوم

لباسهای زنانه خارجی نو برای فروش
زیباترین لباسهای شب و روز زنانه آخرین‌مد در اندازه های ۳۸ـ۴۰ بوسیله خانواده آلمانی بقیمت مناسب بفروش میرسد پنج شنبه بین ساعت ۳ تا ۶ بعد ازظهر تلفن ۲۸۰۱۲۶
آ ـ ۳۱۵ ۱ـ۳

یکدستگاه اجاق دو فر ۶ شعله و یکعددسردخانه زاگرس مخصوص هتل بفروش میرسد ۴ تا ۷ ۶۴۸۹۹۵ و ۶۴۵۰۴۴

۲ دست مبل لهستانی ۹ پارچه آنتیک‌هردست ۴۰ هزارتومان مقطوع عصرها تلفن ۲۶۱۱۱۳

بعلت‌مسافرت پالتو پوست‌سفید نو بفروش‌میرسد تلفن ۸۵۶۹۰۱
آ ـ ۷۵۸

لوازم اطاق خواب بچه‌بفروش میرسد تلفن ۸۵۶۹۰۱

لباسهای خارجی بفروش می رسد تلفن ۶۳۱۴۲۵ طبقه‌دوم
آ ـ ۶۲۹

حراج لباسهای شیك نو و دست دوم خارجی زنانه و مردانه‌و بچگانه تلفن ۸۵۲۲۵۵

خرید اثاثیه

فرش ایران نوین
خریدار قالی‌و قالیچه وتعویض فرشهای‌نو باکهنه تلفن ۶۵۳۱۹۵

خرید و معاوضه فرش کهنه با نو تلفن ۶۴۵۱۶۸ و ۶۴۳۴۹۹

تعمیر تلویزیون

سرویس تلویزیون رنگی
لوه آلمان
مراکز سرویس تهران:
تلفنهای: ۵۳۵۵۱۵
۵۲۲۹۱۴-۵۲۸۳۹۵
۶۴۶۹۰۶-۶۴۸۳۰۷
اصفهان: تلفن: ۳۸۱۴۲
اهواز: تلفن: ۲۳۴۴۸
آبادان: تلفن: ۲۳۷۴۸
شیراز: تلفن: ۲۷۸۹۰
مشهد: تلفن: ۲۹۴۰۷

تعمیرگاه مجاز تلویزیون
شاوب‌لورنس
آر. تی. آتلفن ۳۴۱۲۹۸

تلویزیون شما فوری در منزل تعمیر میشود ۲۷۴۷۷۰

آنتن تلویزیون

نصب آنتن جی سی بی و رنگی فوری ۳۴۱۲۹۸

تزئینات دکوراسیون

خدمات تزئینی قزلباش
نصب فوری کاغذ دیواری- موکت- کفپوش - اکوستیک ۳۱۸۰۷۳

پارکت

مقداری محدودی پارکت پیش ساخته نروژی از نوع بلوط آماده تحویل و نصب فوری بدون احتیاج به سابیدن و لاک بعد ازنصب
تلفن ۵۳۹۹۴۵
۱ـ۶ آ ـ ۳۲۹

تزئینات شقایق
کاغذ دیواری ، موکت کفپوش نقد و اقساط ۵۳۱۴۹۴

انواع کاغذ دیواری پردمکرکره موکت را در اسرع وقت نقد واقساط طولانی از شرکت کالیران بخواهید تلفن ۲۱۰۷۷۲ سفارش تلفنی پذیرفته میشود.
آ ـ ۶۰۵

نقاشی ساختمان
نصب خیلی فوری
موکت نمدی
متری ۲۴ تومان ۸۵۷۵۴۹

تزئینات شب‌نور

انواع موکت های خارجی و ایرانی کاغذ دیواری و پرده کرکره به نازلترین قیمت تهیه ونصب می‌گردد خیابان‌دماوند روبروی استخر آریا پلاک ۱۱۷۳ شرکت شب نور

تلفنهای ۷۹۵۱۵۹ و ۷۹۸۱۶۶ و ۷۹۳۹۰۳

مهندسین‌مشاور
طرح محاسبات معماری داخلی واجرای‌ساختمان های مسکونی و صنعتی
تلفن ۶۸۵۱۳۴

برای ساختمان شما

مقاطعه‌کاری ساختمان تعمیرات نقاشی‌وآسفالت محمد معمار تلفن ۷۹۶۳۵۲

اسفالت و عایق
شمیران ـ قلهك ـ تلفن
۲۶۱۳۲۷

نصب فوری رابیتز آگوستیك نمای آلومینیم ایرانیت و جوشکاری ۷۳۲۹۹۶

ایزولاسیون پشت بام با ایزوگام ۶۳۶۰۱۴
یوسف‌آباد محمدرضاشاه شماره ۱۳۰ شرکت ساختمانی بام پاد (اول پریکاپ) شعبه ایران ایزول

مصالح ساختمانی
کلیه مصالح ساختمانی سفال و سیمان تحویل فوری ۲۳۹۱۴۴ و ۲۳۵۷۳۳
آ ـ ۷۵۰ ۱ـ۲۰

آسفالت باتضمین تلفن ۹۳۴۲۸۳
۱ـ۲۶ آ ـ ۹۰۲

تعمیران‌ساختمان‌فوری ۹۳۴۲۸۳
۱ـ۲۶ آ ـ ۹۰۳

نوسازی و تعمیرات ساختمان
نقدواقساط
۳۵۶۱۴۹
۱ـ۶ آ ـ ۹۰۴

درب و پنجره آلومینیومی
نماسازی تلفن ۵۴۸۴۲۱

املاك کیوان

کارگاه درب و پنجره سازی با وسایل کلی بفروش میرسد تلفن ۹۴۰۷۲۰ ، ۹۴۱۶۱۴
۱ـ۳ آ ـ ۱۳۶۶

درب و پنجره
تهیه در وپنجره‌آلومینیوم و پروفیل و توری ۳۹۳۶۹۱

کلیه کارهای ساختمانی در اسرع‌وقت ۹۵۳۵۰۴

رابیتز
فروش و نصب مشتمل کالب
۷۶۱۲۸۰
۷۶۱۲۸۱

پیمانکار اسفالت و نقاشی
تلفن ۸۹۵۷۳۲ و ۶۳۳۱۹۴

داربست رویال‌استاج
فروش‌و نصب‌داربست ۸۵۶۲۵۴
۱ـ۱۵ آ ـ ۱۰۰۷

قیروگونی و اسفالت
باتضمین ۷۳۸۴۵۵ـ ۷۳۰۱۰۸
۱ـ۷

اسکلت فلزی
تلفن ۸۴۵۸۰۷

داربست پلیت
نصب فوری داربست فلزی تلفن ۷۳۱۶۰۶ و ۷۳۰۴۷۹

سیمان موجود است ۲۳۷۱۸۳

اسکلت فلزی
۹۷۵۹۹۲

پیچ و دلپلاك ۹۷۵۹۹۲

مقاطعه کار اسکلت فلزی تزئینات تعمیرات‌از قبیل نقاشی کاغذ دیواری موکت پرده کرکره کلی و جزئی بانازلترین قیمت قبول می نماید.
خدمات ساختمانی امیر
۶۵۰۵۹۶
۱ـ۲ آ ـ ۳۱۰

شرکت حفاری درلینك
حفرچاه عمیق‌تحقیقات خاك- شناسی نمونه‌گیری از بتونهای پیش‌ساخته ۲۷۲۱۱۶

شستشوی مبل وفرش

دیاموندسرویس
خشکشوئی مبلمان موکت پرده، کفپوش،پارکت و نظافت کلیه ساختمان تلفن ۷۶۹۷۲۵

قالیشوئی
شربت‌اوغلی
شستشو با اصول مذهبی
۹۲۶۱۸۹

پیام کلین
خشکشوئی موکت متری ۳ تومان مبلمان یکدست ۵۰ تومان
بانضمام فرش پارکت کفپوش‌و داخل اتومبیل
۳۳ـ ۳۲ـ ۸۵۳۰۳۱
آ ـ ۳۱۶

قالیشوئی بیوك
بسرپرستی داریوش
مجهز بتمام دستگاههای مدرن قالیشوئی فی متری ۹۰ ریال رنگبرداری و رفوگری‌پذیرفته میشود ضمنا مجموع قالیهای کمتر از ۱۵متر ۱۵ مترمحسوب میشود سرویس ۲۵۰ ریال‌تلفن های ۵۵۱۳۶۰و ۹۷۷۱۱۸

کارخانه قالیشوئی زمرد ۶۶۳۸۰۳

بدون ادعا
ناتالی اکسپرس خشکشوئی موکت مبل فرش پرده ونظافت کلی ساختمان ۸۳۳۲۳۲ و ۸۳۷۹۰۳

خشکشوئی آمریکائی
تلفن رزرو ۸۵۶۲۶۹

کلین سرویس پاکزا
خشکشوئی فرش مبل . موکت وکلیه کفپوش ها با آخرین تکنیك تمیزتر و ارزانتر تلفن ۸۵۳۹۹۵

تعمیروسرویس کولر

کانال کشی ساختمان نصب و سرویس کولر فوری ۷۹۳۸۹۷
آ ـ ۵۰۳

نصب‌کولر ۹۷۵۹۹۲

سرویس کولر ۶۶۷۹۴۸

تعمیر لباسشوئی
مجاز ۹۷۵۹۹۲

تعمیروسرویس یخچال

تعمیرات انواع یخچال‌تلفن ۷۳۰۰۶۷ و ۷۳۹۲۸۵

تعمیرگاه یخچال‌فریجیدر
اثاث یدکی موجود ۸۴۸۷۰۶

تعمیر یخچال لباسشوئی
سید حسین ۴۴۲۴۳۸

تعمیر همه نوع یخچال
سرویس‌و تعمیرکولر در محل
۸۵۳۷۳۱

موسسه فنی وازگن
تعمیرات انواع یخچال فریزر کولر گازی‌وکولر اتومبیل ۸۳۶۳۸۳

سرویس آبگرمکن ۹۷۵۹۹۲

دوراکلین
سرویس آمریکا
تلفن های رزرو وقت ۸۴۸۳۹۵ و ۸۴۸۳۹۶ و ۸۴۵۶۸۳

تعمیر یخچال کولرفوری ۲۶۵۳۰۴

لوله کشی گاز

دلتاگاز
طرح محاسبه واجرا با استاندارد وتایید شرکت‌ملی‌گاز تلفن ۶۳۸۰۵۷

لوله کشی گاز منازل
با تأیید شرکت ملی گاز
بی‌اف‌اچ تکنیك
تلفن ۸۴۹۷۱۲

شرکت هلپ
لوله‌کشی گاز منازل زیر نظر متخصصین در اسرع وقت با تائید شرکت ملی گاز ایران.
تلفن: ۷۶۱۱۹۶
۷۶۵۵۵۴

لوله کشی گاز
با تائید شرکت ملی گاز و تهیه بنا و کارگر تلفن ۳۹۳۶۹۱

تعمیروسرویس لوازم‌منزل

تعمیر لباسشوئی ۷۶۴۰۳۰

تعمیروسرویس شوفاژ

نصب شوفاژ و تهویه مطبوع وآب رسانی شرکت مکزول ۸۲۲۷۸۸

بی‌اف اچ تکنیك
شوفاژ و تهویه مطبوع سرویس و نگهداری ۸۴۹۷۱۲

سرویس شوفاژ ۹۷۵۹۹۲

شوفاژ ـ تهویه
طرح و اجرای فوری اکتیویته ۶۶۷۵۷۳ـ ۶۶۵۰۷۵
آ ـ ۸۰۱

شوکت شوپه
نصب شوفاژ ـ تهویه مطبوع لوله‌کشی گاز کارخانجات و منازل تلفن ۹۳۴۶۰۸

فرانس شوفاژ
نصب و سرویس‌تعمیرات و نگهداری شوفاژ با سرویس شبانه روزی ۸۴۱۱۲۵ ـ ۸۵۲۵۶۸

شرکت‌رستیك
نصب سردخانه و نگهداری و تعمیر کلیه دستگاه‌های سرد ـ کننده تلفن ۵۴۴۱۷۶
آ ـ ۵۰۰

فروشگاههای اتومبیل

بورس پیکان بوستان
انواع اتومبیل ۹۳۲۵۲۲ و ۹۲۳۶۳۰

تویوتاسواری
نقد و اقساط تلفن ۸۴۸۸۸۷

تویوتا سواری نقد و اقساط ۷۵۰۴۵۱

نمایشگاه آلستوم
نماینده فروش اتومبیل های داتسون مدل ۷۷ باشرایط نقد و اقساط تلفن های ۹۷۶۴۴۲ و ۹۷۴۴۵۳
۱ـ۱۰ آ ـ ۱۱۹

فروش اتومبیل

پیکان دولوکس ۳۶ صفر کیلومتر تلفن ۷۶۰۳۸۶
۱ـ۲ آ ـ ۸۸۴

پیکان‌دولوکس ۵۲ بارادیو پخش استریو وروکش صندلی ۳۵۵۰۰ تومان تلفن ۸۳۵۴۹۴
۱ـ۲ آ ـ ۳۱۷

پیکان مدل ۵۱ برای فروش تلفن ۶۵۹۸۳۶

پیکان دولوکس ۵۴ مقطوع ۴۵ هزار تومان تلفن ۷۳۸۴۸۴
۱ـ۲ آ ـ ۹۰۱

پیکان دولوکس مدل ۵۵ سفیدرنك فروشی ۶۳۶۷۴۹

پیکان دولوکس ۹۰ رنگ‌آجری بارادیو پخش ۲۹ هزارتومان ۹۶۸۹۷۷
۱ـ۲ آ ـ ۹۱۷

پیکان ۵۵ استیشن فروشی تلفن ۳۴۸۴۹۲
۱ـ۲ آ ـ ۹۰۸

پیکان دولوکس آخر ۵۲ رنك بژ ، شیشه رنگی ، بسیار تمیز از ساعت ۵ به بعد تلفن ۶۳۸۱۸۹

مینی‌ماینر مدل۶۹اسپرت با لوازم اضافی رنك قهوه‌ای با رادیو پخش قیمت ۱۰ هزار تومان تلفن۹۳۶۱۰۶ و۶۴۰۱۶۲

پژو

پژو ۵۰۴ جی‌ال ۷۷دانشجوئی برای‌فروش‌یامعاوضه ۲۸۲۸۶۲
۱ـ۵ آ ـ ۳۰۱

پژو ۵۰۴ جی‌ال مدل ۷۵ رنگ بژ با رادیو پخش فیلیپس و آنتن اتوماتیك بسیار تمیز بفروش میرسد از ساعت ۷ بعداز ظهر الی ۱۱ شب تلفن ۶۳۳۸۵۲

پژو ۵۰۴ـ ال‌مدل ۷۷کاهوئی متالیك گمرك شده نمره نشده بعد ازظهرها ۹۸۲۶۶۳
آ ـ ۷۴۱

پژو۵۰۴جی‌ال‌دانشجوئی ۷۳ رنك متالیك خیلی تمیز بی‌واسطه ۶۲ هزار تومان تلفن ۶۳۷۹۰۶

پژو ۳۰۴ مدل ۷۳ رنگ آبی متالیك تلفن ۹۶۲۸۹۶
آ ـ ۹۱۲

یکدستگاه اتومبیل بی‌ام‌و مدل ۷۷
قهوه‌ای متالیك نمره‌شده صفر کیلو متر تلفن ۹۲۸۸۷۶ بین ساعت ۵ الی ۷ بعد از ظهر
آ ـ ۱۳۷۲

بی ام و مدل ۷۰
تمام لوازم‌مدل۷۵ رنگ برنقالی در وضعیت بسیار عالی به‌علت مسافرت فوری بفروش میرسد ۳۱۸۸۳۶
۱ـ۳ آ ـ ۹۰۶

حواله بی‌ام‌و ۵۱۸ مدل ۷۷ بفروش میرسد ۶۵۴۱۵۱

بی‌ام‌و ۵۱۸ نمره ترانزیت ۷۷ رنگ نارنجی شیشه رنگی ۲۳۵۵۲۶
۱ـ۳ آ ـ ۱۰۲۹

ب‌ام‌و مدل ۷۱ رنگ زردقناری باتجهیزات‌کامل‌فروشی۶۴۲۸۴۲
۱ـ۳ آ ـ ۱۰۲۸

بی‌ام‌و ۲۰۰۲ مدل ۷۱ نارنجی ۴ چراغ‌بالوازم اضافی‌موتوری ۲۳۵۵۲۶
۱ـ۳ آ ـ ۱۰۱۶

فورد موستنك ۷۱
۸ سیلندر اتومات در وضعیت بسیار عالی به علت مسافرت فوری بفروش‌میرسد ۳۱۸۸۳۶
۱ـ۳ آ ـ ۹۱۳

فورد کابری جی‌تی ۱۷۰۰مدل ۷۱ رنگ خردلی سقف چرمی بارادیو پخش ۳۲۸۳۸۸ و ۳۴۵۸۲۸

فورد مرکوری کوگر مدل ۱۹۷۲رادیو- کولر- اتوماتیك فرمان هیدرولیك بفروش می رسد.تلفن ۶۲۱۰۴۴ـ۲۲۷۶۲۳
آ ـ ۶۷۶

فورد ماستانك ۷۱
متالیك سقف چرمی ۸ سیلندر در موقعیت خوب فروشی ۶۸۱۷۸۹
۱ـ۲ آ ـ ۳۶۱

فورد انگلیسی استیشن مدل ۷۲ بعلت مسافرت فروخته می شود. قیمت ۴۵ هزار تومان تلفن ۲۲۰۴۵۵
آ ـ ۱۰۱۷

شورلت ۲۸۰۰ مدل ۵۳
بعلت مسافرت بفروش میرسد تلفن ۶۶۷۵۲۵ از ساعت ۶ تا ۸بعد ازظهر
۱ـ۳ آ ـ ۳۵۶

شورلت ایمپالا مدل ۶۴ رنگ شیری قیمت ۳۰ هزار تومان ۹۶۹۸۴۵
۱ـ۲ آ ـ ۵۱۵

شورولت ایمپالا ۶۴ با رادیو پخش و موتور تازه تعمیر۲۶ هزار تومان ۶۴۵۵۵۵
۱ـ۳ آ ـ ۹۰۸

شورولت کاپریس ۷۳ تمیزفول ۷۸۰۰۰ تومان ۸۹۴۵۷۸
۱ـ۳ آ ـ ۱۰۱۹

تویوتا ۱۸۰۰ کرونا ۷۵ طلائی متالیك و فیات ۱۳۲ ـ ۱۶۰۰ ۷۶ نفره‌ای متالیك جی ال اس فروشی تلفن۶۳۳۶۱۴
۱ـ۳ آ ـ ۷۴۵

هیلمن قناری رنك نقدی ۲۵ هزار تومان با بدهی بانکی تمیز بارادیوپخش تلفن ۶۴۰۱۶۲و۹۳۶۱۰۶

اپل ۶۴ چهار در بسیار تمیز ۲۵۰۰۰ تومان تلفن ۸۲۰۳۱۴

فولکس K70
مدل ۷۲ متالیك موتور جلو رادیات دار بارادیو پخش‌تلفن ۹۳۷۵۷۳ ساعت ۵ تا۸ بعد از ظهر و جمعه‌ها از صبح
۱ـ۳ آ ـ ۹۰۶

فولکس ۵۹ ، ۱۱ هزار تومان ۸۲۲۶۱۷
آ ـ ۳۹۰

اکازیون
فولکس مدل ۶۹ دو کابی‌نمره اهواز رنگ آبی ۶۲۷۴۱۹
آ ـ ۱۱۰۸

فولکس واکن گلف ال اس‌مدل ۷۷ رنگ قرمز کیلو متر ۸۵۰۰ شماره شده تهران بفروش می رسد تلفن ۸۲۹۸۹۰
۱ـ۲ آ ـ ۹۶۹

فولکس ۶۸
بسیار تمیز فروشی ۳۶۱۳۱۶
آ ـ ۹۰۹

بنز ۲۳۰ ـ ۴ دانشجوئی نمره ترانزیت‌بفروش‌میرسد۲۲۹۸۶۳
۱ـ۳ آ ـ ۴۰۰

بنز ۲۰۰ مدل ۷۳ هیدرولیك تمیز بفروش می رسد تلفن ۲۹۴۷۷۸
۱ـ۲ آ ـ ۶۰۸

بیوك الکترا درباری سورمه‌ای متالیك فرمان تلسکوپی فول اتوماتیك رادیو پخش فابریك ۸۵ هزار تومان‌بدون واسطه بفروش می‌رسد تلفن ۶۳۳۳۳۵ و ۶۳۸۸۷۷ اخلاقی

رنو ۵ مغز بسته‌ای سیر تو دوزی مشکی صفر کیلو متر به فروش می‌رسد از ۴ تا ۸ بعدازظهر تلفن ۶۲۹۰۴۶

رنو صفرکیلو متر نقدا بفروش میرسد تلفن ۲۲۱۱۹۷
۱ـ۲ آ ـ ۶۵۲

اتومبیل رنو نمره شده تهران با رادیو رنك بژ بقیمت ۴۵ هزار تومان تلفن ۶۳۹۹۲۴

داتسون۷۴کوپه ۱۲۰ آ رادیو پخش گرمکن عقب ۴ تا۷ تلفن ۶۸۳۲۷۰ سرابی
آ ـ ۱۰۰۳

مینی‌کلاپهن۱۲۷۵ جی‌تی‌موتور تقویت شده با لوازم اضافی مدل۷۳فروشی تلفن۷۵۹۴۵۲
۱ـ۲ آ ـ ۹۱۱

تانکر فروشی
ولو مدل ۶۸ رنك قرمز ظرفیت ۷ تن فروشی‌از ۷ صبح تا ۵ بعداز ظهر ۸۹۳۰۶۶ ـ احمدپور

جکواردولوکس دیملر ۲ر۴
مدل ۷۲ گیربکسی قهوه‌ای ۸۲۱۷۴۹
۱ـ۲ آ ـ ۱۰۰۵

تویوتای کرونا مدل ۷۱ رنگ قهوه‌ای متالیك کار کرد ۸۰۰۰ بواسطه مسافرت‌بفروش میرسد تلفن ۶۵۳۹۴۸
آ ـ ۷۰۳

اکازیون
رامبلر مدل ۶۶ آمریکن ۴۴۰ ۲۵ هزار تومان ۳۴۰۸۰۳
۱ـ۲ آ ـ ۳۸۶

پونتیاك پاریزین ۱۹۷۳ فول اتوماتیك با کولرو رادیو پخش استریو شیشه رنگی به بهترین پیشنهاد فروخته میشود ۲۲۷۵۷۰

یکدستگاه لودر آلیس چالمرز بر ۳۴۵ بعلت تغییر شغل به فروش میرسد تلفن ۷۵۴۹۷۶
آ ـ ۳۷۷

کرایه اتومبیل

فیروزه تاکسی ۹۴۴۱۸۵

تلفنهای سرویس مرکزی
الکتروولوکس
۷۹۸۷۶۴
۷۹۸۵۰۷
وراهنمای سرویس درسراسرکشور

مینی‌بوس کرایه جهت سرویس موسسات اتوجدید ۷۳۸۶۵۲

مورد نیاز
جرثقیل مورد نیاز است تلفن ۸۳۲۴۶۶

همه نوع جرثقیل اجاره داده‌میشود تلفن۸۳۲۴۶۶

آگهیهای متفرقه

تلفنهای دفتر خوانندگان ۶۴۲۶۳۳ و ۶۵۱۹۲۰

مرد ۳۴ ساله‌ای یک کلیه‌اش را بمبلغ ۸۰۰ هزار تومان به فروش‌میرساند دوشنبه ها۴ تا۵ باتلفن ۹۵۷۱۰۱ تماس بگیرید.
آ ـ ۹۶۵

هرنوع
غذای آماده
برای‌هرگونه مجالس و موسسه ۳۶۶۵۴۸
آ ـ ۶۹۶ ۱ـ۱۰

بهترین سبلمان اسکاندیناوی
با ارزانترین قیمت برای منزل وویلای شما آماده تحویل است
با دفتر فروزان راد
درخیابان روزولت پائین تر از چهارراه ثریا کوچه کیوان شماره ۱۳
یا تلفن ۸۲۲۴۸۷
تماس بگیرید

لوله بازکنی
لوله‌بازکنی سیاه‌روزی فوری ۶۳۶۳۷۹

لوله بازکنی فقط ارزان فوری بکسانه ۷۶۵۲۴۴

لوله‌بازکنی فوری
۹۳۵۸۹۵

لوله‌بازکنی فوری سعدی ۳۵۵۴۷۳

لوله بازکنی ولوله‌کشی هماندوات ۸۲۷۴۰۸

لوله بازکنی ولوله‌کشی مقدم ۹۲۵۲۷۴

تخلیه چاه
تخلیه‌وحفر
هر نوع چاه با تجهیزات کامل لوله‌بازکنی فوری شرکت مهندسی امید تلفن ۶۵۹۰۴۷

تخلیه چاه وخدمات‌کمالی
۵۴۵۹۰۱

تخلیه چاه کاوه
بایمپهای مخصوص لجن کشی ۹۶۲۲۵۳

تخلیه چاه و لوله‌بازکنی ۶۶۷۹۱۳

تخلیه چاه و انبار ۳۵۰ تومان ۵۳۸۷۱۵

تخلیه‌هرنوع‌چاه
۹۳۵۲۸۶
با ۲۰٪ تخفیف از کلیه شرکتها

آپارتمان فروشی

آپارتمان درشمیران
چند دستگاه آپارتمان مهندسی ساز از۱۰۴متر تا ۱۳۴ متردو اتاق‌خوابه با سرویس کامل ایرانی و خارجی شوفاژ پارکینك و هر دستگاه یك انباری حیاط مشترك استخربا تصفیه قیمت از ۶۵۰الی ۸۵۰هزار تومان۲۷۵۳۷۷ ۳ الی ۸ بعدازظهر

آپارتمان
۳و۴و۵ اطاقه باقیمت مناسب نقد و اقساط تلفن ۷۹۴۶۵۴
آ ـ ۴۴۶

آپارتمان فروشی
۵ دستگاه آپارتمان ۳ اطاقه باهال‌و سرویس کامل‌باپارکینگ درنارمك ۸۵۳۳۵۴ ـ۸۴۲۴۸۵ مدنی
آ ـ ۳۷۲

دو دستگاه آپارتمان طبقه دوم‌وسوم‌از یك‌ساختمان ۳ طبقه هر کدام دارای۳ اطاق‌خواب‌وسالن‌پذیرائی بزرك وسرویس‌خارجی‌با تلفن و شوفاژ در خیابان قدیم شمیران خیابان خواجه عبداله انصاری‌هر دستگاه به مبلغ یك میلیون‌و ۴۰۰ هزارتومان نقدا بفروش میرسد تلفن ۲۳۶۷۹۱

آپارتمان ۴ اطاق خوابه‌با اطاق مستخدم و کلیه لوازم در (سطح ۳۰۰متر) صبحها تلفن ۶۲۲۲۷۹

اکازیون
آپارتمان دو اطاق خوابه باسالن وسیع به مساحت ۱۳۵ متر مربع در طبقه اول‌ازسه طبقه‌باپارکینك شوفاژکولر تلفن‌سرویس سرامیك بسیار مدرن به صورت مبله به علت مسافرت بدون واسطه به فروش می‌رسد طالبین بین ساعات۵ الی ۹بعداز ظهر با تلفن ۹۷۵۴۶۸ تماس بگیرند

آپارتمان فروشی تهران- پارس با وام بانکی ۲۵۰ هزار تومان پیش قسط‌به اقساط ۱۵ ساله از یك الی ۵ اطاق تلفن ۷۸۲۰۳۰ و ۷۸۰۰۶۱

مژده به خریداران
همه‌نوع آپارتمان‌فروشی موجود است ۸۳۵۲۲۲ و ۸۳۹۰۲۵
۱ـ۱۵

آپارتمان فروشی تجارتی‌ومسکونی
آپارتمان های بتون آرمه ۲و ۳ اطاق خوابه با سرویس کامل تلفن و آسانسور فن کوئل و انباری خیابان شاهرضا نبش اردیبهشت تلفن های۶۴۹۹۷۶ـ۶۴۹۹۷۵

آپارتمان فروشی با نازلترین قیمت‌شمال‌شهر بویژه‌شمیرانات ۲۲۸۹۷۱ نفکری
۱ـ۷ آ ـ ۴۱۲

شاه‌عباس
۴دستگاه آپارتمان۱۵طاقه با شوفاژکولر فیش‌تلفن پارکینك آسانسور هر دستگاه ۹۵۰هزار تومان بفروش میرسد ۸۳۱۲۲۶ و ۸۳۵۳۸۳ تهرانی

ساختمان تجارتی واقع در خیابان تخت‌جمشید برای‌فروش‌آماده‌است
این ساختمان دارای۷طبقه است و هر طبقه دارای۲ دستگاه آپارتمان‌تجارتی میباشد و طبقه همکف دارای پنجره شیشه‌ای است که بهترین نقطه جهت نمایشگاه و یا دفتر فروش‌می باشد. لطفا بامدیر فروش ساختمان های کنت پارك خانم رضائیان تماس بگیرید. شرکت التکاتلفن: ۷۵۵۴۹۸ـ ۷۵۲۶۱۸

شرکت طرح مسکن
نقشه نظارت واجرای ساختمان ۶۶۱۳۹۰

داودیه آپارتمان های ۲ اطاق خوابه با پارکینك آسانسور استخر شوفاژ لوله‌کشی‌گاز بدون‌واسطه تلفن ۸۵۹۳۰۰

آپارتمان فروشی در غرب‌تهران ۳۳۰ـ ۳۴۰ـ ۳۷۰ـ ۴۰۰ بیالا ۹۷۰۰۳۷ بازار یاب محسنی
۱ـ۲ آ ـ ۳۶۹

آپارتمان فروشی
آپارتمان ۳ اطاق خوابه با سرویس کامل مساحت‌مفید۱۳۰ مترو پارکینگ واقع در خیابان قدیم شمیران خیابان شادمان فروشی تلفن ۷۶۸۸۷۰
۱ـ۳ آ ـ ۳۴۰

۸ دستگاه آپارتمان‌نوساز مهندسی یکجا و جداگانه بفروش میرسد میرداماد میدان محسنی خیابان بهروز اول کوچه دوم ساختمان نجفی تلفن ۹۷۷۳۰۰

فروش آپارتمان شخصی ساز دو دستگاه ۲ و ۳ اطاق‌خوابه باقیمت مناسب فروشی تلفن ۶۲۷۳۹۴ـ ۶۲۳۷۴۶ـ۶۲۴۷۳۱ سازمان تهیه مسکن موریس
۱ـ۹ آ ـ ۶۸۱

آپارتمان‌قسطی
فقط با ۲۰۰ هزار تومان پیش قسط تهران‌پارس فروشی تلفن ۷۸۱۹۱۸

یکدستگاه آپارتمان نو ساز واقع در قیطریه طبقه چهارم ساختمان‌چهارطبقه با مشخصات زیر بدون واسطه بفروش می رسد ۱۸۰ متر زیر بنا ۳ اطاق خواب پارکینگ و تلفن‌مستقل آسانسور سرویس حمام خارجی و شوفاژ و کولر با ۳۰۰۰۰۰ تومان وام ۱۵ ساله همه روزه از ساعت ۴ تا۸شب تلفن ۲۷۷۲۷۰
۱ـ۲ آ ـ ۲۰۶

اکازیون
آپارتمان واقع در میدان ونك خیابان ملاصدرا کوچه شاد. کوچه جویبار پلاك ۲۰ دو طبقه به مساحت ۱۸۰ مترمربع طبقه اول هال و سالن‌پذیرایی و ۳اطاق خواب در طبقه دوم باسرویس کامل با حیاط گل کاری شده به مساحت ۱۰۰متر مربع باشوفاژ کولر و تلفن مستقل‌بدون واسطه‌یك میلیون و دویست هزار تومان جهت بازدید به سرایدار مراجعه شود. ودر صورت تمایل به خرید باتلفن ۲۹۰۷۷۹ تماس گرفته شود.
آ ـ ۳۲۵۴

خیابان میرداماد بلوار پهلوی
دو دستگاه آپارتمان لوکس‌با فن‌کوئل پارکت و پارکینگ به مساحت ۹۰ متر مربع تلفن ۷ تا۱۰ شب ۶۲۵۳۲۱
۱ـ۳ آ ـ ۶۸۹

میدان شهید جنب دریاچه
آپارتمان۲اطاقه سالن‌وسرویس کامل منظره عالی صبح ها ۳۹۱۰۱۳
۱ـ۲ آ ـ ۶۱۳

در شمال شهر
آپارتمانهای۲ تا۴ اطاق خوابه برای فروش موجود استتلفن ۸۵۳۷۳۶ و ۸۴۷۹۸۲

آپارتمان فروشی
فرح جنوبی تلفن۸۳۰۷۹۲

چند دستگاه آپارتمان نوساز لوکس باپارکینك در خیابان قدیم شمیران خیابان خواجه عبداله انصاری به فروش‌میرسد ۸۴۱۵۵۸

۱۰۲ متر ۳اطاقه باهال- کولر- تلفن ـ موکت- ۷۵۸۰۶۸
۱ـ۳ آ ـ ۶۴۰

فروش آپارتمان شخصی ساز ۵ دستگاه ۲ و ۳ اطاق خوابه باقیمت مناسب فروش تلفن ۶۲۷۳۹۴ و ۶۲۳۷۴۶ و ۶۲۴۷۳۱ سازمان تهیه مسکن موریس
آ ـ ۶۹۵

آپارتمانی دارای ۳ اطاق هال و سرویس مجهز انتهای دامپزشکی ۹۲۶۶۳۶
۱ـ۲ آ ـ ۶۲۶

یکباب آپارتمان در خیابان آیزنهاور ترسیده به شهیادبه قیمت ۵۲۰۰۰۰ ریال بفروش میرسد تلفن ۵۴۹۰۹۴
۱ـ۳ آ ـ ۶۳۲

خانه فروشی

فروش همه نوع خانه های ویلائی‌ومستغلاتی ۸۳۵۲۲۲ و ۸۳۹۰۲۵

خانه فروشی
یکباب منزل ویلائی بمساحت ۴۲۰متر دارای در حدود ۴۰۰ متر ساختمان دو طبقه شمالی مشتمل بر چهار اطاق خوابو کلیه لوازم باآب و برق و تلفن واقع در مابین خردمند شمالی‌و سنائی بعلت مسافرت باکلیه اثاثیه یابدون اثاثیه بی واسطه‌بفروش میرسد. طالبین بین ساعت ۱۶ الی ۱۹ با تلفن ۶۲۴۸۲۵ تماس بگیرید.

خانه شمالی تخلیه با درب ماشین رو ۹۰ متر ۴ اطاق، حمام باتلفن و کولر ۵۳۰ هزار تومان خیابان سرباز بعد از خیابان سلیم کوچه حائری دوم پلاك ۹ بازدید ۱۰ تا۷ بعداز ظهر
۱ـ۲ آ ـ ۶۸۴

خانه جنوبی بمساحت ۲۰۰ متر مربع دارای ۴ اطاق هال سرویس کامل تلفن واقع در فرح آباد ژاله کوی فرحناز نقدا به قیمت مناسب‌بفروش میرسد تلفن ۳۳۳۰۷۴۳از ساعت ۱۶ ببعد

گوهردشت خانه‌ای پنج اطاقه ۳۶۰ متر بفروش میرسد تلفن ۹۳۳۰۷۷ـ ۹۳۳۶۷۶
۱ـ۴ آ ـ ۱۱۰۵۱

خانه ویلائی نوساز ۲۵۰ متر ۳۰۰ متر بنا ۳اطاق خوابه با تجهیزات کامل بفروش میرسد تهران پارس خیابان ۱۱۹ نبش خیابان ۱۶۴ غربی‌پلاك۲۲

خانه شمالی ۱۶۰ متر مربع۲۲۰ مترزیربنا۶اتاق‌نما «کنینکس» با پرده استیل تمام مولن موکت، برق، آب و تلفن مقطوع‌بدون واسطه یک میلیون ودویست هزار تومان عصر ها تلفن ۲۶۱۱۱۳

عروسی ـ تولد ـ ضیافت و میهمانی (هرگونه‌جشنی)در پیش دارید قبل ازهر اقدام باسازمان‌مطمئن که باشرکت‌ومسئولیت هنرمندان مشهور کشور تنظیم و اداره میشود مشورت نمائید- بلوار الیزابت جنب کاخ خیابان هماتلفن۶۵۱۹۲۰و ۶۴۲۶۳۳ دفترخوانندگان

نیازمندیهای اطلاعات

برای دادن آگهی تلفنی باشماره‌های ذیل تماس حاصل فرمائید

تلفنهای: ۳۱۱۲۳۰-۳۱۱۲۲۹

اکازیون پیش فروش

بهترین موقعیت برای خرید آپارتمان در بهترین نقطه تهران (خیابان جردن)

آپارتمان های لوکس ۲ و۳ اطاق خوابه در مساحت های مختلف با جدید ترین و بهترین سیستم ساختمانی وبهداشتی در حال حاضر در دست ساختمان است . این موقعیت بزرگ را از دست ندهید و در اسرع وقت با دفتر فروش بهترین آپارتمان ها در تهران و کرج شرکت النکا تماس بگیرید. لطفا باخانم رضائیان رئیس فروش مجتمع کنت پارک بین ساعت ۸ صبح تا۶بعدازظهر با این شماره ها تماس‌بگیرید: ۷۵۲۶۱۸ ـ ۷۵۵۴۹۸

یکباب خانه بمساحت ۱۷۰متر مربع دو طبقه‌شمالی درخیابان شهناز ایستگاه کلانتری کوچه محمدیه ۷۶۲۰۶۱
۱ـ۲ آـ۶۴۸

منزلی ۵اطاقه باتلفن ودرب ماشین رو در خیابان نواب بفروش میرسد تلفن ۹۵۱۶۸۵ و ۹۵۳۷۵۸
۱ـ۲ آـ۶۳۱

توجه اکازیون توجه
خانه‌ای در غرب تهران‌بمساحت ۴۳۸ مترمربع با وکالت‌بلاعزل بفروش میرسد تلفن ۹۴۲۵۳۵
۱ـ۲ آـ۶۳۰

بعلت مسافرت
خانه‌ای در خیابان دانشگاه جنگ بمساحت ۱۰۰ متر با۶ اطاق بمبلغ ۵۵۰ هزار تومان فوری بفروش میرسد تلفن ۹۳۹۵۸۸
۱ـ۲ آـ۶۲۷

اکازیون واقعی
خانه‌شمالی دو طبقه ماشین‌رو با۶ اطاق و ۲ سرویس کامل در بهترین محل امیریه بدون واسطه یک میلیون وششصد هزارتومان بدون واسطه تلفن ۵۳۴۶۱۴ از ۹ الی۷
۱ـ۲ آـ۶۱۱

اکازیون
منزلی به مساحت ۲۰۲٫۵واقع در مهرآباد جنوبی دارای ۴ اطاق‌وهال بزرگ و آشپزخانه بزرگ باسرویس و حمام گرم کولر پرده کرکره کاغذدیواری دو زیر زمین بقیمت ۸۰۰هزار تومان ۶۰۰ هزار تومان نقد وبقیه بدون گرو گذاشتن‌سند در بانک به اقساط ۸ ساله دریافت میشود تلفن ۵۳۲۲۲۸ و ۵۳۲۷۳۹
آـ۶۱۰

فروش خانه
یکباب خانه شخصی ساز واقع در تهرانپارس ۲ طبقه ۳اطاق خواب باکلیه تجهیزات بعلت مسافرت فوری بفروش میرسد تلفن ۸۹۱۹۲۱
۱ـ۴ آـ۷۴۶

یوسف آباد
یک دستگاه مستقل طبقه دوم شخصی‌سازدو اطاق خوابه ۱۶۵ متر بی‌واسطه با تلفن و کولر ۸۵۰هزار تومان ۶۳۷۹۰۶

بر خیابان شاه مستقل ۵۰۰ متری با مستاجردر چهار طبقه ساختمان ۳ میلیون تومان تلفن ۳۳۹۱۶۶

فروش ساختمان تجارتی در آمریکا
یک ساختمان تجارتی بادرآمد اجاره فوق‌العاده مناسب شامل ۱۰ آپارتمان‌امکان اقساط بانکی ۲۰ ساله در شهر بوستون به فروش میرسد تلفن ۶۸۴۶۸۰ از ۹صبح الی ۵ بعد ازظهر
۱ـ۲ آـ۶۸۹

خانه‌ای در شوش شرقی ۱۰ متری شقاقی پلاک ۵۵ باآبو برق و تلفن و مغازه تخلیه بفروش‌میرسد تلفنهای۳۵۵۵۲۵ و۳۵۴۷۳۸ از ۹ صبح الی ۹

ساختمان مستقل ۲ طبقه ۲۶۰ متری با ۱۳۶ متر زیر بنا با حیاط و تلفن در سر سبز اول اتوبان تهرانپارس کلا فروشی تلفن ۷۹۴۵۱۲
۱ـ۳ آـ۶۰۹

اکازیون واقعی و بی‌نظیر در باغ صبا
منزل جنوبی مساحت ۲۴۷متر دارای ۷ اطاق دو طبقه ونیم باوسائل باتلفن و فیش‌اضافی قیمت مناسب تخلیه بفروش می رسد از ساعت ۸ صبح الی ۷ شب یکسره تلفن ۷۶۷۲۵۶
آـ۳۱۸

اکازیون
منزلی دو طبقه هر طبقه دو اطاق خواب سرویس کامل وکولر و کرکره بمبلغ یک میلیون و سیصد هزار تومان بفروش میرسد تلفن ۹۷۴۱۴۴ از ساعت ۴ تا۶ بعدازظهر
۱ـ۲ آـ۳۶۵

خانه‌ای به مساحت ۸۰۰ متر باآب و برق و تلفن درخیابان ژاله کوچه قائم جنب دبستان کیمیا بمبلغ ۳ میلیون و دویست هزار تومان بفروش میرسد تلفن ۵۲۶۲۰۶
۱ـ۲ آـ۳۷۱

خانه‌ای لوکس در خیابان فروردین ۹۰ متر دو هال ۵ اطاق کولرـ کرکره ـ حمام گرمـ باتلفن ۶۴۸۳۰۳

خانه‌ای دو طبقه دارای ۱۰ اطاق با سرویس کامل کانال کشی‌و کولر و شوفاژبمساحت ۳۴۲ متر زمین و ۴۰۰ متر زیر بنادر کرج خیابان قزوین خیابان‌چهارم‌آبان جنب‌ساختمان تقی زاده بفروش می رسد ۶۶۳۰۳۸

زعفرانیه خانه جنوبی ۷۵۰ متر دو طبقه هر طبقه ۶ اطاق خواب‌هال سالن پذیرائی‌شوفاژ روش با سرویس کامل ۴ میلیون ۱۵۰ هزار تومان جم تلفن ۶۶۱۳۷۷و ۶۶۱۹۳۷

اکازیون
یک ساختمان دو طبقه شخصی ساز بسیارمحکم واقع در خیابان آیزنهاور بعداز پپسی‌کولا خیابان زنجان جنوبی کوچه ۱۰ متری اول پلاک ۴ با ۱۰۰ متر حیاطوزیر زمین هریک از طبقات ۱۶۰متر زیر بنا بفروش میرسد

خانه‌ای واقع در سلطنت آباد بوستان ۶ پلاک ۵۷ بفروش میرسد تلفن ۹۷۱۳۴۸
آـ۶۶۲

خانه مهندسی ساز درجاده قدیم شمیران مقابل بی سیم زمین ۵۶۰ متر ساختمان ۲٫۵ طبقه ۶۰۸ متر ده اطاق خواب ۲سالن‌و ناهارخوری دو هال و سرویس ۲ رشته تلفن‌شوفاژ و کولر حیاط مشجر ۴ میلیون‌و سیصد هزار تومان تلفن ۲۳۱۱۸۴
آـ۳۵۹

در اختیاریه شمیران
خانه کلنگی ۱۱۰۰ متر دارای جواز ساختمان فروشی قیمت ۳ میلیون و ۷۰۰ هزار تومان‌بدون واسطه فوری تلفن ۲۴۱۴۹۹ و ۳۶۰۸۴۵

جردن شمالی مستغلات شخصی نوساز سه‌طبقه دوبر ۶اطاقی بعلت مسافرت فورا بفروش میرسدو معاوضه هم‌میشود ۳۱۰۱۶۹

اکازیون
تهران‌پارس یک دستگاه ساختمان ۳ طبقه نوساز بمساحت ۳۴۲مترشمالی ۲ طبقه مسکونی وپیلوت کاملا مجزا و مستقل هر طبقه ۳ اطاق خواب هال و پذیرائی و ناهارخوری و اطاق بازی بچه بقیمت دو میلیون و ۶۵۰ هزار تومان تلفن ۷۹۰۰۱۱ ساعت ۹ صبح تا ۸ شب

خانه فروشی شخصی‌ساز حدود پپسی‌کولا ۱۶۸متر ویلائی قیمت ۹۰۰ هزار تومان تلفن ۹۳۲۷۴۷

خانه وویلائی مهندسی ساز مساحت ۵۰۰ متر ۳۰۰ مترزیر بنا ۳ اطاق خواب تلفن ۲۱۶۲ کرج جهان شهر ساعت ۲ الی ۷ بعداز ظهر
۱ـ۲ آـ۶۸۶

خانه‌ای جنوبی‌دو طبقه واقع در میدان کندی نصرت غربی بمساحت ۱۴۶ مترمربع و ۱۵۸ متر زیربنا دارای سالن وناهار خوری سه اطاق خواب هال آشپزخانه گاراژ و سرویس کامل ایرانی و فرنگی باآب‌برق تلفن کولر بدون واسطه به فروش میرسد لطفا از ساعت۹ صبح تا۳ بعد ازظهر با تلفن ۹۳۰۲۷۵ تماس بگیرید.
۱ـ۳ آـ۳۸۸

قابل توجه شرکتهای ایرانی وخارجی
خانه‌شمالی‌بمساحت ۴۲۰ متر مربع زیر بنا ۱۰۵۰ متر مربع در ۴ طبقه مستغلاتی با ۲۵ اطاق و شوفاژ و کولر و۴رشته تلفن‌و پارکینک بزرک، ساختمان مدرن بر ۲۰ متری زیر تخت طاوس‌به قیمت ۴ میلیون‌و ۸۰۰ هزار تومان بفروش می رسد ۸۳۵۲۲۲ ـ ۸۳۹۰۲۵

میدان ولیعهد مستغلات سه‌طبقه ۲ میلیون تومان ۳۱۰۱۶۹

خانه‌ای نوساز مدرن شمالی دوبر واقع در سلطنت آباد در زمینی‌به مساحت ۳۰۰ متر مربع با ۵۰۰ متر زیر بنا دو طبقه با شوفاژ و تلفن‌به فروش میرسد۲۷۲۷۸۷

خانه‌ای دارای ۸۳٫۵ متر مربع مساحت ، ۲ طبقه مستغلاتی دارای آب برق دئوترم کولر و۶ اطاق‌در حصارک کرج بفروش می رسد تلفنهای ۵۴۵۲۰۱ـ ۵۲۹۴۲۶

خانه‌ای واقع در شهباز خیابان آهنگ در ماشین رو شمالی به مساحت ۱۱۲٫۵متر چهار اطاق باتلفن و سرویس کامل بیو اسطه ۸۰۰۰۰۰تومان تلفن ۵۲۱۸۳۸
۱ـ۳ آـ۳۷۰

یکدستگاه ساختمان کلنگی باپروانه ۶ دستگاه آپارتمان به مساحت ۳۳۰ متر واقع در خیابان قدیم شمیران خیابان شادمان تلفن ۷۶۸۸۷۰
۱ـ۳ آـ۳۳۹

اکازیون
منزلی بمساحت ۹۰ متر جنوبی دارای ۴ اطاق تلفن، کولر و حمام، پرده کرکره واقع در شهباز انتهای باغ فرید ۸متری تدینی‌بقیمت مقطوع ۵۵۰هزار تومان بفروش میرسد تلفن ۳۶۳۸۳۲
۱ـ۲ آـ۳۴۹

خانه فروشی از ساعت ۹ تا ۱۱ تلفن ۳۴۲۴۵۰

دردزاشیب
منزل ویلائی شخصی‌ساز (دونبش) در باغچه‌مشجر بمساحت ۷۶۰ متر که ۲۰۰ متر آن زیر بناست با کلیه وسائل و تلفن‌به اضافه سرویس مستخدم مجزاو پارکینک مسقف بدون واسطه بفروش می رسد ـ تلفن ۲۷۵۳۴۰ از ساعت ۱۶ به بعد

خانه‌ای به مساحت ۲۵۰ متر مربع دارای دو سندجداگانه (۱۲۵) متری با ۴ اطاق هال پاسیو وزیر زمین بزرگ و آب وبرق .در اول وحیدیه بر خیابان بدون واسطه بفروش می رسد از ساعت ۱۰ تا ۱۲ تلفن ۸۵۳۰۲۳
۱ـ۲ آـ۳۱۶

یکدستگاه عمارت سه طبقه دارای دو سالن ، سه اطاق خواب، اطاق خدمتگزار با سرویس مستقل ، کاراژ ، حمام ، برق ، آب ، تلفن واقع در بهترین خیابان های شهرآرا بقیمت مناسب فروخته‌میشودبرای‌کسب اطلاع بیشتر به تلفن ۶۵۱۱۲۷ مراجعه‌فرمایید

خانه‌ای فروشی بدون واسطه داودیه
شمالی ، سه طبقه ، شوفاژ ، کولر، برق مجزا سه شماره تلفن مقطوع یک میلیون و هشتصد هزار تومان تلفن ۷۵۶۴۹۶

عباس‌آبادخیابان‌پاکستان مقابل شبستان پهلوی ساختمان ۵ طبقه‌نوساز دارای ۱۸ اطاق‌با شوفاژ کولروپارکینک۳۵۰۰۰۰۰ تومان بفروش میرسد ۶۲۰۰۱۹ و ۶۲۱۵۳۸

منزلی شمالی در ضلع شرقی بیمارستان پهلوی ۵ اطاق زیر زمین انباری درب ماشین‌رو ۷۸۰هزار تومان تلفن ۹۳۵۴۷۰

یوسف آباد مستغلات سه‌طبقه شخصی‌ساز یک‌میلیون وپانصد هزارتومان ۳۱۰۱۶۹

ویلافروشی

ویلا در مهرشهر ۸۲۴۰۱۰ و ۸۳۱۴۰۲

فروشنده باغهای میوه و ویلائی بزرک
وکوچک و مرغداری باچواز آب و برق و ساختمان های مدرن و زمینهای تفکیک شده بمساحت ۲۰۰ و ۲۵۰ متر در ۳۰ کیلو متری تهران آدرس شهریار علی شاه عوض خیابان ۲۰ متری فرح جنب قنادی (معاملات محمد علی بابائی)
آـ۶۱۸

ویلای فروشی یا اجاره
واقعدرداودیه بمساحت۳۸۰ میرسد تلفن ۵۲۴۲۰۶
۱ـ۲ آـ۲۸۷

ویلائی فروشی در دریاگوشه
ویلا شخصی ساز به مساحت ۷۷۴ متر و ۱۱۵ متر زیر بنا مبله بدون واسطه ۵۰۰ هزار تومان تلفن ۸۴۵۲۷۲
۱ـ۲ آـ۳۷۹

فروش ویلا های لوکس ارزان قیمت و گرانقیمت شمال شهر وشمیران ۲۲۸۹۷۱ تفکری
۱ـ۶ آـ۳۰۱

ویلائی دو طبقه ساحلی به سبک معماری کالیفرنیا واقع در نوشهر بسیار زیبا دارای حمام و اکینگ ایتالیائی و سرویس کامل بعلت مسافرت فورا بفروش میرسد تلفن ۸۳۲۴۶۶
۱ـ۲ آـ۷۵۵

جردن‌و پهلوی ویلائی‌شخصی سازبه‌ میلیون تومان‌بیواسطه فروختمیشود تلفن ۶۲۹۶۵۲ و ۶۲۵۶۷۳
۱ـ۲ آـ۶۲۴

ویلای‌شخصی مدرن
۱۰۰۰متر شمالی منطقه بلوار پهلوی باموقعیت‌عالی۶۶۰۰۰۰ ۶۴۰۰۰۰
۱ـ۲ آـ۱۰۱۴

تعدادی ویلای شخصی
۱۰۰۰ الی ۵ هزار متر مشجر بااستخر و ساختمان مهندسی منطقه جردن ـ الهیه ـ فرمانیه ودروس بعلت مهاجرت مالک بدون و اسطه حداقل ۵ میلیون تومان ۶۶۰۰۰۰ـ ۶۴۰۰۰۰
۱ـ۲۰ آـ۱۰۱۶

باغ فروشی

اکازیون
باغ چهار هزار متری با ۴اطاق ونهر جاری دائم در جاده اسفالتی برغان کیلو متر ۱۴ کنار رودخانه‌بقیمت ۴۷۰ هزار تومان بفروش میرسد تلفن ۵۲۹۲۴۲ـ ۲۳۶۴۱۷
۱ـ۶ آـ۶۸۱

باغی در ۱۳ کیلو متری تهران جاده ساوه به مساحت۲۴۰۰۰متردارای ویلا وچاه نیمه عمیق با قیمت خیلی مناسب به فروش میرسد تلفن ۹۲۶۱۷۶

یک قطعه باغ مرکبات به مساحت حدودا بین ۷تا ۸ هزار متر مربع‌درمنطقه متل‌قو دامنه جنگل با درختان مثمر به قیمت متر مربعی ۵۰ تومان به بالا بفروش میرسد بین ساعت۳ تا ۵ تماس‌گرفته شود تلفن ۶۳۸۹۲۵

باغ مشجر ۲۶۰۰ متری با بهترین وضعیت چشم انداز در شمیران با استخر بزرک بی نظیر و چاه آب مطمئن دائمی و ویلای‌مجهز‌بتمام‌وسایل تهویه مطبوع آب ـبرقـ تلفن در دوپلاک‌مجزاوراه از دو خیابان بفروش می رسد علاقمندان باتلفن ۲۸۰۲۶۱ تماس بگیرند

فروشی
باغ مشجری با ساختمان ویلائی واقع در جوادیه تهرانپارس شرق‌باشگاه شهرداری بمساحت۸۰۰۰ متر مربع دارای استخرـ چاه آب ـ تلفنـ برق سه‌فاز ـ شوفاژ بفروش میرسد جهت کسب‌اطلاع بیشتر صبحها از ساعت ۸ الی ۹ و بعدازظهر ها از ساعت ۲ الی ۵٫۵ به وسیله تلفن های ۱۸ـ ۶۵۳۰۱۶ با آقای بنی‌اسدی تماس حاصل فرمایند .

فروشی
باغ مشجری دارای ساختمان شخصی‌ساز واقع در بهترین نقطه قلهک به مساحت تقریبی ۲۰۰۰ متر مربع دارای سالن پذیرائی ،چهاراتاق خواب ، دوحمام ، آب لوله‌کشی ، چاه آب ، استخر با دستگاه‌تصفیه، شوفاژ ، تهویه، دورشته تلفن،برق‌سه‌فازساختمان مجزامخصوص‌مستخدمین گاراژ،قیمت ۷۵۰۰۰۰۰۰ ریال جهت کسب اطلاع بیشتر صبحها ازساعت ۸ الی ۹ و بعدازظهر ها از ساعت ۲ الی ۵٫۵ با آقای بنی‌اسدی بوسیله تلفن‌های ۱۸ـ ۶۵۳۰۱۶ تماس حاصل فرمائید

سرقفلی

واگذاری مغازه
چندباب‌مغازه در خیابان شاهرضا روبروی سینما کاپری‌باموقعیت‌استثنائی با ملك واگذار میشود ۶۴۹۹۷۵ ـ ۶۴۹۹۷۶

۲ دهنه مغازه‌با یکشماره تلفن در کریمخان زند فروشی ۲۷۵۱۶۵

مغاز، و زیرزمین با سند مالکیت مجزا جداگانه یا یکجا با تلفن شاهرضا بین پل‌چوبی و درختی فروشی ۵۸۳۲۴ ۷

یک زیر زمین بسیاربزرك در خیابان کاخ واگذار میشود تلفن ۸۵۵۲۰۷و ۸۴۸۷۳۸

یکباب مغازه در خیابان فیشر آباد سپهبد زاهدی فروشی‌تلفن ۸۲۸۶۰۹
۱ـ۵ آـ۶۸۵

سرقفلی فروشگاه
یك فروشگاه بزرك نوساز ۴ دهنه ۵ر۱۴ متربه ساز ۴ دهنه ۵ر۱۴ متر بر امیرآباد جنوبی و ۱۲ متر برکوچه حق‌گو به ارتفاع ۶ متروبمساحت ۱۹۰ متر با آب و برق و تلفن و شوفاژ و کولر و تزئینات داخلی روکش چوب‌گردو و دربهای آلمینیومی بفروش‌میرسد تلفن ۹۲۰۴۱۰

نمایشگاه تزئینات با موقعیت عالی بفروش می رسد تلفن ۶۲۲۹۴۹

یکباب مغازه بمساحت ۶۱متر باآب و برق و زیر زمین با سند مالکیت تخلیه و اقع در شهباز جنوبی ۱۰ متری وفا پلاک ۴۴ بفروش میرسد تلفن های ۳۵۵۵۲۵ و ۳۵۴۷۳۸ از ۹صبح الی ۹ شب.
۱ـ۲ آـ۳۸۴

کارگاهی با ۵ باب مغازه دو نبش‌با جواز نجاری و برق ۳فاز آب و برق‌و تلفن واگذار میشودتلفن ۹۴۲۳۱۴

پارکینک فروشی
بمساحت تقریبی ۲۸۰۰ متر باآب وبرق واقع در میدان شهناز اول خیابان دماوندجنب خیابان دکتر اقبال تلفن ۳۴۷۷۷۵
۱ـ۲ آـ۶۹۰

زیرزمین
زیرزمینی به مساحت ۲۱۰متر واقع در میدان فرح فروشی تلفن ۸۴۵۴۳۹

زمین فروشی

زمین مهرشهر فروشی ۸۳۱۴۰۲ و ۸۲۴۰۱۰

فرح شمالی
زمینی به مساحت ۴۱۲ متر مربع دونبش واقع در خیابان صفیری بدون واسطه به فروش میرسد تلفن ۳۰۳۷۰۱

توجه
یك قطعه زمین با آب‌برق اتوبوس شرکت واحد و سند مالکیت فقط
۵۰۰۰ تومان تلفن ۸۳۲۴۴۰

زمین فروشی
بین ظفر ومیرداماد حدود۳۳۴ متر قیمت مناسب بفروش می رسد تلفن ۶۸۴۶۸۰ ساعت ۹ الی ۱۷
۱ـ۲ آـ۶۸۸

در بهترین نقطه شمال
زمین بقطعات ۵۰۰ متر ببالابا آبو برق بقیمت بسیار مناسب نقد و اقساط بفروش میرسد از ساعت ۷ بعد از ظهر الی۱۱ شب تلفن ۶۳۳۸۵۲
۱ـ۹ آـ۷۰۵

منطقه ییلاقی کرج
زمین به قطعات ۱۰۰۰ متری با سند مالکیت‌فقط
۵۰۰۰ تومان تلفن ۸۳۲۴۴۰

یک هکتارزمین‌واقع درچالوس عرصه و اعیان بعلت مسافرت بفروش میرسد تلفن ۸۳۲۴۶۶ بین ۴٫۵ الی ۷ بعدازظهر
۱ـ۲ آـ۷۵۶

خیابان فرح
یکقطعه زمین (۴۰×۱۹) فورا بفروش میرسد تلفن۸۵۳۸۰۷
۱ـ۳ آـ۶۶۸

یکقطعه زمین جنوبی محصور ۴۵×۱۱٫۵ متر در در خیابان ظفر انتهای رئیسی خیابان نو نهالان شماره ۳ فروشی تلفن ۲۶۶۳۲۸ و ۲۶۸۲۵۵
۱ـ۲ آـ۶۱۲

قطعه زمین ۱۸۰۰ متری در خیابان ششم خادم آباد قدس باآب و برق صبحها۶۳۶۶۲۸ و بعد ازظهر ها از ۳ تا۸تلفن ۶۳۹۱۲۱
۱ـ۲ آـ۶۲۰

یك‌قطعه زمین بمساحت
۶۰۰ متر مربع در نوشهر به قیمت مناسب بدون واسطه به فروش میرسد از ۵ تا۸ تلفن ۹۲۶۹۶۶
۱ـ۲ آـ۶۳۳

۲۰۰۰ متر زمین مقابل دانشگاه آریامهر
بفاصله ۱۵۰ مترجنوب‌ابزنهاور با ۳۱ متر برخیابان ۱۲متری مناسب آپارتمان سازی باتفکیک متری۲۵۰۰تومان نقد یابا مدت بفروش میرسد تلفن عصرها ۲۳۱۳۸۱
۱ـ۳ آـ۳۲۳

گردش خانوادگی با اسب در صفادشت کرج‌بهترین منطقه ییلاقی
زمینی بمساحت ۵ هزار متردر موقعیت خیلی خوب که اطراف آن و یلا های به سبک ساحلی و اروپائی سند ساخته شده باآب و برق و خیابان های اسفالته بفروش می رسد ۸۵۲۱۷۶
۱ـ۲ آـ۶۶۹

توجه
زمین برای فروش
زمینی بمساحت ۶ر۲۴ هکتار بر جاده تهران قم بفاصله ۲۶ کیلو متراز تهران با اجازه حفر چاه عمیق برای کار های صنعتی ودامداری موجود است خواستاران می توانند از ساعت ۴ تا ۸ شب‌با تلفن‌های۲۶۴۴۶۱ و ۲۶۲۳۶۷ و ۲۶۴۴۶۱ تماس بگیرند .

اجاره داده میشود

آپارتمان اجاره
۱ـروزولت۱اطاق خوابه مبله تکمیل باسرویس کامل۵۰۰۰۰ ریال
۲ـ عباس آباد ۲ اطاق خواب با سرویس کامل و موکت ۵۵۰۰۰ ریال
۳ـ پهلوی ۲ اطاق خواب با سرویس کامل ۵۵۰۰۰ ریال
۴ـ نیاوران ۲ اطاق خوابیا سرویس کامل ۵۵۰۰۰ ریال
۵ـ دولت ۴اطاق خواب سرویس کامل ۶۰۰۰۰ ریال
۶ـ وزراء و بخارست ۳اطاق خواب سرویس کامل ۶۰۰۰۰ ریال
۷ـ بخارست‌ساختمانی دربست در ۵ طبقه با سرویس کامل شامل ۳۵ اطاق ۴۵۰۰۰۰ ریال وهمچنین صدها دستگاه آپارتمان‌مدرن‌درتمام نقاط تهران جهت فروش و اجاره برای محل سکونت و دفتر کار آدرس وزراء ساختمان ۱۳۸ تلفن ۶۲۲۹۵۴ و ۶۲۴۶۱۳و ۶۲۳۵۱۱ و ۶۲۵۲۰۱ مراجعه ۹تا ۱۲٫۵ـ ۴تا ۷٫۵
۱ـ۴ آـ۶۶۵

آپارتمان طبقه همکف
بااستخر برای‌خارجیان۲۴۵۶۸۵
آـ۶۱۶ ۱ـ۲

آپارتمان ویلا و مستغلات‌برای ایرانی و خارجی محل کار و سکونت موجود است تلفنهای ۶۲۲۰۶۵ و ۶۲۰۱۰۷
آـ۶۱۸

۳دستگاه ویلائی در شمال‌شهر جهت اجاره خارجی و ایرانی موجود است ۶۲۴۷۳۱ ـ ۶۲۷۳۹۴
۱ـ۵ آـ۶۹۹

تعدادی آپارتمان ۱ تاه اطاق خوابه برای اجاره موجود است ۶۲۷۳۹۴ـ ۶۲۳۷۴۶
آـ۶۹۲

هرنوع آپارتمان لوکس درهر نقطه تهران اجاره داده میشود تلفن ۸۳۴۴۶۶
۱ـ۲ آـ۷۵۲

۹۰٪ مراجعین ما
صاحب خانه اجاره‌ای شدند
اگربدنبال‌آپارتمان برای‌سکونت هستید و اگر میتوانیدماهیانه ۴۰۰۰ تومان ببالا اجاره دهید همه نوع آپارتمان با سلیقه‌شما درشمال شهر آماده داریم‌ژوزف ۶۵۵۶۱۵و ۶۵۰۴۹۶
آـ۳۴۷

ساختمان ۴ طبقه هرطبقه ۲۵۰ متر زیر بناسرویس کامل شوفاژ چهار خط تلفن جمعا ۲۳ اطاق بر کریمخان زند اجاره داده میشود تلفن ۲۷۴۷۶۰ بعدازظهر ۶ تا ۹

همه نوع ملك اجاره‌ای
خالی
موجوداست ۹۰ـ۶۸۱۷۸۹

آپارتمان ۳ و ۴ اطاقه برای اجاره موجود است ۶۲۷۳۹۴ و۶۲۳۷۴۶
۱ـ۹ آـ۶۸۲

اکازیون
۴و۵ اطاق خوابه با کلیه وسایل در سلطنت‌آباد عباس آباد قیطریه و گاندی بقیمت بسیار مناسب اجاره داده می شود تلفن۶۲۲۹۵۴ و۶۲۴۶۱۳

آپارتمان با دواطاق خواب و شوفاژ و پارکینک شمال خیابان ظفر خیابان انوری‌مقابل پلاک ۵۲ طبقه چهارم برای اجاره موجود است به طبقه سوم یاسرایدار مراجعه‌فرمائید
۱ـ۳ آـ۶۸۷

طبقه اول با دو اطاق هال سرویس تلفن‌در آریامهر اجاره ۶۵۹۵۸۲
۱ـ۲ آـ۶۶۱

محل کار آماده اجاره
۶۸۵۳۳۳ـ ۶۸۱۲۳۱
۱ـ۶ آـ۹۴۲

همه نوع آپارتمان برای سکونت و محل کار موجود است تلفن های ۸۳۵۲۲۲ و ۸۳۹۰۲۵

آپارتمان ۳ اطاق خوابه یک اطاق مستخدم درب سرویس شوفاژ، گاراژ سرویس کامل فروشی‌یااجاره بخارجی هاتلفن ۸۴۲۰۱۰
۱ـ۲ آـ۳۰۸

۳اطاق بزرگ تمامی موکت و پرده و کولر ، همکف وحیاط سرویس کامل خیابان‌شمیران تلفن ۸۴۳۲۷۵
آـ۸۴۷

آپارتمان ۳ اطاق خوابه مبله باسرویس کامل‌شوفاژ وکولر تلفن در منطقه قیطریه اجاره داده میشو د تلفن ۲۷۰۵۰۹
۱ـ۳ آـ۳۴۳

یک دستگاه آپارتمان ۳ اطاق خوابه با سرویس کامل شوفاژ وکولر ودو بالکن یک تراس پارکینگو تلفن مبله در خیابان میرداماد آماده‌اجاره ۲۲۶۸۳۹ و ۷۶۱۷۵۰
۱ـ۲ آـ۶۳۴

ویلا با استخر
نیازاجارمبرای‌خارجیان۲۴۵۶۸۵
۱ـ۲ آـ۶۱۵
۱ـ۲

عباس‌آبادخیابان وزراء کوچه ۱۱پلاک ۱۶ خانه با ۱۲اطاق وپارکینگ و تلفن جهت‌اجاره به شرکتها تلفن ۶۲۲۸۳۶
۱ـ۲ آـ۹۶۲

آپارتمان در گیشا دو اطاق خوابه ، کولر، شوفاژ و پارکینگ تک واحدی با فیش تلفن اجاره داده می شودتلفن ۹۳۰۴۸۰ـ ۴الی۱۰شب
آـ۹۶۱

مورد نیاز اجاره

سازمان‌ما
سریع آپارتمان و خانه ویلائی و زمین شما رامی فروشد و اجاره می‌دهد ۸۳۵۲۲۲ ـ ۸۳۹۰۲۵

تعدادی خانه‌های ویلائی و آپارتمان‌در شمال‌شهر نیازمندیم تلفن ۸۳۵۲۲۲ و ۸۳۹۰۲۵

جهت سکونت دوسای چندشرکت خارجی به تعدادی ویلاوطبقه‌همکف با استخر برای اجاره فوری‌نیازمندیم۸۴۸۴۲۴ و ۸۵۳۸۵۳

تعدادی ویلا و آپارتمان برای خارجیان شرکت احتیاج است تلفن ۸۵۰۶۳۱

نیاز ویلا و آپارتمان خصوصا طبقه اول با استخر شمال شهر برای سکونت دو شخصیت خارجی‌یک شرکت و کارمندان تعدادی آپارتمان طبقه اول‌یا استخر و ۲ دستگاه ویلا در شمال شهر از عباس آباد ببالا فوری‌نیازاست در ساعات‌اداری تلفن ۸۴۶۱۶۳ و ۸۵۶۱۷۴
آـ۳۴۶

آپارتمان یک یا دو اطاقه‌برای دفتر مهندسی نیازمندیم تلفن ۸۵۲۲۶۰
۱ـ۳ آـ۳۷۷

زوج کارمند
احتیاج فوری به آپارتمان ۴ اطاقه در آریاشهر تهران ویلا شهرآراتاچ جهت اجاره دارند ۶۴۵۸۸۷
۱ـ۲ آـ۳۸۶

یك شرکت فرانسوی
به آپارتمان های مدرن و ویلا بااستخرنیازمند است ۲۳۷۱۸۳
۱ـ۸ آـ۳۷۲

یک دستگاه آپارتمان تک اطاق خوابه با سرویس کامل در حوالی‌شاهرضا ، شاه، تاج، امیرآباد جهت اجاره برای یکنفر مجرد نیازمندیم تلفن ۶۶۹۷۸۸
۱ـ۲ آـ۶۶۲

هرنوع‌آپارتمان‌ومستغلات مورد نیاز است تلفن ۸۳۴۴۶۶

تعدادی ویلا و ۱۰۰۰ آپارتمان ۱۰۰۰ محل کار
برای سکونت کارمندان خارجی فوری نیازمندیم ۸۴۸۷۳۸ و ۸۵۵۲۰۷

یکباب آپارتمان حد اقل با دو اطاق خواب(حوالی روزولت ـ کریمخان ـ عباس‌آباد ـ شاه‌عباس) برای سکونت یکنفرخانم مسن در محیط خوب‌اجاره مینمائیم تلفن ۶۶۶۲۶۳

دانشگاه صنعتی آریامهر جهت سکونت دانشجویان خود به تعدادی اطاق‌و آپارتمان‌اجاره‌ای نیازمند است . خواهشمند است در ساعات اداری با تلفن های : ۹ـ ۹۷۲۰۰۱ داخلی ۳۱۲ دفتر مددکاری‌اجتماعی دانشگاه تماس حاصل نمائید .

ویلا و آپارتمان در شمال شهر برای کارمندان عالیرتبه شرکت خارجی فوری نیازمندیم۲۲۲۶۳۰ و ۲۲۷۵۱۱

نیازاجاره
جهت سکونت روسای چند شرکت خارجی و کارمندان‌آن ها به تعدادی ویلا و آپارتمان در شمال شهر نیازمندیم‌تلفن ۸۴۶۱۶۳ و ۸۵۶۱۷۴

مورد نیاز برای خرید

اهواز
زمین خریداریم ۷۹۴۴۱۸

اهواز
زمینهای‌اهوازـخرمشهر آبادان‌خریداریم۶۶۸۳۷۴

زمین صنعتی بقطعات کوچک و بزرك خریدار و فروشنده‌ایم تلفن ۹۳۹۱۶۴

زمین مهرشهر خریداریم ۸۳۱۴۰۲ و۸۲۴۰۱۰

خریدار ویلادر مهرشهر ۸۲۴۰۱۰ و ۸۳۱۴۰۲

زمینهای‌تهران پارس خریداریم ۷۹۳۰۲۰

تهران‌پارس موسسه‌کیان زمین های تهران پارس خریداریم تلفن ۷۸۰۲۹۴

اراضی مهرشهر ۸۲۴۰۷۳

خریدارزمین افسریه ۳۴۱۳۵۹
۱ـ۱۱ آـ۷۹۵

برای خرید آپارتمان‌های شرکت کنسول با تلفن ۷۸۱۵۴۶ ـ ۷۸۲۸۷۷ تماس بگیرید

اهوازاهواز
زمین های‌اهواز راعادلانه خریداریم ۳۱۱۷۰۶

خرید زمین مهر شهر ۹۳۶۷۵۳

بنگاههای معاملات املاک

بورس املاك شمیران دفتر براتی ۲۷۲۵۷۵

اراضی کوچك و بزرك صنعتی را خریدار و فروشنده‌ایم تلفن ۹۳۹۱۶۴

خانه‌شمارا بخارجیان اجاره‌میدهیم

موسسه امپایر ۲۳۷۵۰۰
خانه بخارجیان اجاره میدهیم
۲۳۸۹۵۵-۲۳۲۲۲۲

سازمان مسکن پارس
مرکز ۸۵۳۸۵۳ ۸۴۸۴۲۴
اجاره ۸۵۷۵۸۵ بخارجیان

سازمان مسکن کندو
کانون اجاره بخارجیان
ویلا آپارتمان دفترکار خرید وفروش
۲۲۷۶۳۸-۲۲۷۶۳۹

نیاز بسیار فوری
ویلا و همکف با استخر در شمال شهر برای سکونت روسای‌شرکت خارجی۲۲۷۵۱۱ و ۲۲۲۶۳۰
آـ۳۸۵ ۱ـ۹

موسسه امور بخارجیان
مرکزاجاره تخت جمشید
۷۵۱۷۸۲-۷۵۲۳۵۸

شرکت پنج قاره
ویلا ، آپارتمان ، دفتر کار خرید فروش واجاره ۶۸۱۲۳۱، ۶۸۵۳۳۳، ۸۵۰۸۳۴

موسسه ظفر ZAFAR
تلفنهای ۲۲۵۵۰۴
۲۲۷۷۴۶-۲۲۸۵۸۹

آژانس منوچهر
با یک تلفن ویلا . آپارتمان و دفتر کار شما را بخارجی اجاره میدهد. ۸۴۹۶۶۳ـ ۸۵۰۴۵۰

۸۲۹۷۶۶-۸۳۵۱۲۰
سازمان کورش
اجاره منازل بخارجیان

شرکت تهیه مسکن اگشن
اجاره بخارجیان خریدوفروش
تلفن ۶۸۷۸۱۲

۸۲۴۹۵۳
سازمان نیازمندیهای خارجیان
خانه شمارا بخارجیان اجاره میدهد
۸۲۷۹۰۱-۸۳۸۱۰۶

آژانس استار
اجاره بخارجیان
۸۴۶۱۶۳-۸۵۶۱۷۴

آژانس فست
خانه و آپارتمان شما را در اسرع وقت به خارجیان اجاره میدهیم ۸۲۰۳۶۹
آـ۸۷۱ ۱ـ۱۰

موسسه ایران‌ورلد
ویلا و آپارتمان شما را به خارجیان اجاره میدهد تلفن ۶۸۷۱۷۲

مرکز اجاره به خارجی دفتر کار خرید و فروش
۶۲۹۵۶۲

وزیری
۶۵۸۱۸۸
۶۵۳۷۴۳
اجاره بخارجیان ـ خرید ـ فروش

تهیه مسکن سانپلایز
مرکزاجاره به
ایرانی خارجی
مسکونی دفترکار
مبله وغیرمبله
ویلا وآپارتمان
با ۱۵ سال سابقه درخشان
۹۰ - ۶۸۱۷۸۹

آژانس پل
بایک تلفن آپارتمان، ویلا و دفتر کار شما را درشمال‌شهر به خارجی و ایرانی در کوتاه ترین‌مدت اجاره میدهد
تلفن ۲۲۲۸۶۶
آـ۱۳۵۳

نیازمندیهای اطلاعات

برای دادن آگهی تلفنی باشماره‌های ذیل تماس حاصل فرمائید

تلفنهای: ۳۰۳۷۰۲-۳۱۱۲۱۹-۳۱۱۲۲۵-۳۱۱۲۲۴

خرید و فروش اراضی
کوچک اطراف شیر پاستوریزه
۹۵۹۷۵۵

دفتر پارس
مرکز معاملات املاك شهر و شمیرانات ۸۴۱۵۵۸

بورس اراضی مهرشهر
کوی ولیعهد گوهردشت
۶۴۸۲۵۵

مرکز معاوضه املاک ۳۱۰۱۶۹

مشاور املاك عابدینی
لخرید و فروش خانه آپارتمان وزمین در شرق تهران
۳۳۴۲۶۰

خریدفروش اجاره خانه و آپارتمان های شهناز عین‌الدوله نایب‌السلطنه آبشار و ژاله بنگاه حسن کمالی ۳۵۱۸۰۹

معاملات تلفن

مرکز خرید وفروش تلفن ۳۳-۳۲-۸۵۳۰۳۱

خرید و فروش تلفن ۶۶۹۱۶۱

خرید و فروش تلفن ۶۴۷۶۱۲

خرید و فروش تلفن ۸۴۶۵۶۵

خرید و فروش تلفن ۶۶۲۶۶۲

خریدار تلفن ۳۰۳۲۳۶

معاملات پول

وام بهر طریق
تلفن ۹۳۱۷۳۱-۹۳۱۷۲۱

پول
چك کارمندی
۸۳۹۷۴۰

برای تهیه وام شرطی از ۵ میلیون ریال ببالا با ما تماس بگیرید ۶۶۶۲۶۳ و ۶۶۴۶۱۸
آ-۱۰۱۱

خانه پول فرح شمالی ۸۴۸۳۸۸

بدون ضامن
وام به چك کارمندی‌طرف ۸ دقیقه تلفن ۶۴۹۷۰۴

پول راکد شما رابا انتقال مبیع هزاری ۵۰ تومان سود می‌دهیم ۷۵۶۴۲۴ و ۷۵۷۵۳۵

پول
در مقابل اتومبیل‌ساختمان چك کارمندی فرح شمالی
۸۵۹۵۰۶

پول فوری در مقابل خانه و مستغلات موجود ۹۲۸۴۶۵

مورد نیاز
پول شرطی در مقابل خانه ارزنده مورد نیاز است ۷۵۷۵۳۵ و ۷۵۶۴۲۴

پول نیازمندیم ۸۳۱۰۴۷

پول شرطی از صد هزار تا ۵ میلیون تومان نیاز ۹۲۰۸۲۹

قبوض

خرید قرضه دولتی‌قبوض مرحله سوم و شهرداری ۶۴۵۹۵۷

خرید وام‌در مقابل‌قبوض فرش و جواهر بانك کارگشائی تلفن۶۴۵۱۶۸ و ۶۴۳۴۹۹

استخدام

نظافتچی
تعداد نظافتچی‌زن و مردمورد نیازاست ۳۹۳۳۹۵

استخدام تلفنچی
به چند نفر خانم تلفنچی تمام وقت جهت کار در یک شرکت خصوصی‌خارجی‌ایران‌گرانیتکس مورد نیاز است.
متقاضیان‌صبحها ساعت ۹ تا۱۲ ۸۵۵۴۳۵ تماس حاصل‌فرمایند.
آ-۶۹۱

آگهی استخدام
کمك انباردار جهت کارگاه ساختمانی در خراسان دارندگان کواهی نامه رانندگی حق تقدم خواهند داشت
تلفن ۴- ۸۳۷۰۳۱

یکنفر دوشیزه یا بانوی‌ماشین نویس مورد نیاز است ساعت ۵الی ۸٫۵ تلفن ۳۰۵۰۳۸

کارخانه‌قالبسازی باباصنیع به افراد زیر نیازمند است
۱- تراشکار ممتاز با حقوق مکفی
۲- سوهانکار قالبسازبا حقوق مکفی
۳- کارگر برق وارد به ماشین آلات صنعتی
آدرس - میدان شوش جاده رزم‌آرا سه راه فرح آباد ۲۰ متری احداثی کارخانه‌باباصنیع
تلفن ۵۳۹۴۰۶

بچند نفر جوان باداشتن اتومبیل و دانستن زبان انگلیسی نیازمندیم تلفن ۶۸۱۷۸۹

یکنفر مکانیك واردبکلیه تعمیرات ماشین‌موردنیاز میباشدحق تقدم‌باکسانی است که کواهی نامه رانندگی دارند. تلفن ۸۳۳۷۹۹ - ۸۳۳۸۰۰

شرکت جیوه
بچند نفر کارگر ساده نیازمند است تلفن ۸۳۹۶۰۰

شرکت پاکتان
به ۱۰۰ نفر کارگر نظافتچی باحقوق ۱۰۰۰ تومان‌نیازمنداست‌خیابان روزولت نرسیده به کریمخان کوچه کورس شماره۱٫۱طبقه سوم‌تلفن ۸۲۴۵۸۱

بیك نظافتچی برای‌سالن آرایش زنانه نیازمندیم ۶۲۸۰۲۹

راننده دوشخصی
باظاهری آراسته معلومات در حدود سیکل و آشنا به زبان انگلیسی باسابقه کار قبلی حقوق ۲ هزار تومان ببالا با ضامن معتبر استخدام میشود.
تلفن ۱۴-۳۱۰۹۱۳
۱-۳ آ-۳۲۶

سکرتر
بیك دوشیزه یابانو برای امور دفتری نیازمندیم تلفن ۸۲۷۱۶۹
۱-۲ آ-۵۱۲

تلفنچی
به یک دوشیزه یابانو تلفنچی نیازمندیم تلفن ۶۳۳۹۷۸
۱-۲ آ-۲۸۴

به کارگر نصب‌کار پرده نیازمندیم ۸۲۴۵۵۳

دوشیزه یا بانو تلفنچی نیازمندیم ۸۲۴۵۵۳

تکنیسین ساختمانی
تکنیسین ساختمانی که حداقل دوسال‌سابقه کار جهت‌نظارت‌درشهرستان فریدن اصفهان موردنیاز است تلفنهای ۸۵۴۲۷۲-۸۵۶۲۳۲

درمانگاه کسری
به پزشك متخصص و پزشك عمومی وپزشکیار و کارمند با مدرك ششم ابتدائی و سوم متوسطه نیازمندیم تلفن ۳۵۰۵۰۰

مهندس برق
شرکت بتا به یك نفر مهندس برق با تجربه‌که آشنائی کامل با برق فشارقوی‌و ضعیف‌داشته باشد جهت کارگاه اصفهان با حقوق مکفی‌به همکاری دعوت میشود داوطلبین لطفا از ساعت ۹ الی ۱۲ و از ساعت۱۷ الی ۱۹ با تلفن های ۳- ۶۶۵۸۸۱ تماس حاصل فرمایند

شرکت ایرانی- فرانسوی
سکرتر انگلیسی‌بافارسی کامل برای تمام‌وقت استخدام مینماید تلفن: ۶۵۷۸۲۶ - ۶۵۸۰۷۶

به مهندس راه‌وساختمان جهت کارگاه بوشهر احتیاج است با تلفن ۸۳۸۴۱۴ تماس حاصل شود

موسسه اطلاعات استخدام میکند
موسسه اطلاعات تعدادی افراد واجدشرایط رابرای مشاغل زیر استخدام مینماید.
۱- کارمند حسابداری با سابقه کار در امور حسابداری صنعتی
۲- کارمند اداری
۳- ماشین‌نویس فارسی با سرعت دست مطلوب
داوطلبان میتوانند در ساعات اداری به اداره کارگزینی موسسه واقع در ساختمان روزنامه اطلاعات اول خیابان خیام میدان‌سپه مراجعه‌نمایند.

کارگرتراشکار ووردست نیازمندیم کارخانه یگانه تلفن ۳۱۷۰۹۹

استخدام پانچیست
یکنفر خانم پانچیست با حداقل دوسال سابقه‌کار با حقوق مکفی استخدام میشود. داوطلبین لطفا بین ساعات ۵٫۷ تا ۵٫۲ بعدازظهر باتلفن۳۱۴۱۲۱ داخلی ۲۳ تماس حاصل نمایند

دوشیزه یا بانو جهت منشیگری آشنا به تایپ فارسی مورد نیاز است ۱۱ صبح تا ۴ بعدازظهر تلفن ۶۸۷۰۵۵

استخدام منشی
شرکت ساختمانی به یك نفر دوشیزه و یا بانو مسلط به تایپ فارسی و بایگانی را تمام وقت به همکاری دعوت می‌نماید ۸۳۶۲۶۱

بیك نفر تحصیلدار با گواهینامه موتور و یکنفر مستخدم جهت شرکت بطور تمام‌وقت نیازمندیم از ساعت ۸ صبح تا ۴ بعد از ظهر تلفن ۸- ۹۳۳۰۳۵ آقای کازرونی تماس بگیرید.

استخدام
۱- چند نفر لوله‌کش فاضلاب با سابقه کار
۲- نامه رسان با موتورسیکلت
متقاضیان به تلفن ۱۴ و ۸۲۹۰۱۲ مراجعه شود

مترور و نقشه‌کش برای تهران مورد نیاز است از ساعت ۵٫۸ صبح تا ۱۲ با تلفن ۸۲۰۵۳۶ تماس حاصل نمایند.

تیتان استخدام میکند
خانم‌ماشین - نویس
آدرس: جاده مخصوص‌کرج کیلو متر ۲ کوی سوم بیمه پلاك ۱۰

بیك جوان جهت انجام کارهای شرکت‌مورد نیاز است تلفن ۳۹۱۷۶۰

استخدام سکرتر
سکرتر تمام وقت برای مطب دندانپزشکی مورد نیاز است انتهای جردن‌خیابان مریم‌پلاك ۴۰
آ-۷۴۲

به‌پرستارشبانه روزی نیازمندیم ۲۴۱۳۵۲
آ-۶۴۷

راننده دو شخصی
باظاهری آراسته ، معلومات در حدود سیکل و آشنا به زبان انگلیسی باسابقه کار قبلی حقوق ۲۰۰۰ تومان ببالا با ضامن معتبر استخدام میشود تلفن ۱۴-۳۱۰۹۱۳
۱-۲ آ-۶۴۰

استخدام نقشه بردار
یک شرکت ساختمانی برای کارگاه خود در ۴۰ کیلومتری تهران به یک نفر نقشه‌بردار مجرب جهت راهسازی احتیاج دارد. از ۸ صبح الی ۴ بعد از ظهر با تلفنهای ۶۴۰۵۳۶و ۶۶۱۳۹۵ تماس حاصل‌شود.
۱-۲ آ-۱۰۰۷

استخدام فوری
یکنفر کارمند یا تکنیسین فنی آشنابزبان‌فرانسه برای‌مسئولیت پرسنلی یک کارگاه استخدام‌می شودبرای تعیین وقت مصاحبه باتلفن ۶۵۶۷۵۰ تماس حاصل فرمائید.
آ-۱۰۰۸

تلفنچی
به‌یک‌آقایا بانو جهت‌جوابگویی به تلفن در شرکت ساختمانی نیازمندیم تلفن ۸۴۱۱۶۲ و ۸۴۷۷۳۵ از ساعت ۸ صبح‌تا ۶بعد ازظهر
۱-۲ آ-۱۰۰۹

پیشخدمت
شبانه روزی دارای معافی و سواد مجرد مورد نیاز است تلفن ۷۶۱۶۹۱
آ-۹۱۷

سازمان ۷۵۵
استخدام میکند
لوله‌کش ۵ نفر
کارگر موتورسوار ۵ نفر
برقکار ۲ نفر
کارگر ساده ۴ نفر
عباس‌آبادچهار راه فرح‌سازمان ۷۵۵
آ-۶۷۴

خانم منشی
چند نفر خانم منشی آشنا به مکالمه انگلیسی و تایپ‌فارسی بالاتین بطور تمام وقت یانیمه وقت‌استخدام‌میشوندعباس آباد چهار راه فرح جنب باجه‌تلفن پلاك ۱۰۵ شرکت هارود ۸۵۱۴۸۸
آ-۶۷۳

بانوئی ماشین نویس فارسی و لاتین مورد احتیاج است به آدرس زیر مراجعه فرمائید آدرس روزولت چهارراه تخت جمشید کوچه هنل سمیرامیس شماره ۳۴ طبقه همکف شرکت تورفیل ساعت مراجعه ۴ تا ۸ تلفن ۸۲۲۹۹۱-۸۲۳۰۹۱
آ-۷۴۳

استخدام پیشخدمت نظافتچی
جهت کار در شرکت‌بطور تمام وقت به پیشخدمت و نظافتچی نیازمندیم خواهشمند است جهت تعیین وقت مصاحبه از ساعت ۹ الی ۱۸ باتلفن های۶۴۹۷۲۳- ۶۴۹۷۰۹ تماس بگیرید

استخدام فوری سکرتر
تلفن ۶۴۳۴۹۹
۶۴۵۱۶۸

به تعدادی کارگروردست جهت کارهای سبك لوستر و برق نیازمندیم ۷۳۲۳۸۰

آشپز برای آلمان غربی
برای کار در یك‌رستوران ایرانی به دو نفر آشپزبا تجربه نیازمندیم از ساعت ۱۶ - ۲۰ تلفن ۸۲۵۶۱۶-۱۷

آگهی استخدام
یك نفر دیپلم‌ریاضی با آشنائی کامل به دفتر نویسی ، حسابداری و حداقل ۲ سال سابقه‌کار در شرکت‌های ساختمانی بطورتمام‌وقت جهت کار در تهران باحقوق‌ومزایای مکفی‌استخدام‌میشودتلفن ۸۴۲۷۵۷

فروشنده دوشیزه‌یابانو بیك نفر خانم فروشنده با حداقل یك سال‌تجربه فروشندگی خوش تیپ و خوش بیان که دارای تحصیلات حداقل سیکل اول متوسطه بوده و آشنائی بیکی از زبانهای خارجی داشته باشدبرای کار تمام وقت با حقوق مکفی‌نیازمنداست‌واجدین شرایط با در دست‌داشتن یك قطعه عکس همه روزه از ساعت ۳ تا ۶ بعداز ظهر بمیدان فردوسی ابتدای خیابان سپهبد زاهدی شماره ۳۷- ۳۵ ساختمان کاوه قسمت اداری گروه صنعتی کاوه مراجعه نمایند.

تعدادی کارگر سری‌دوز زنانه نیازمندیم تلفن ۳۱۴۱۰۲

راننده جهت رانندگی پیکان وانت مورد نیاز است تلفنهای ۸۹۰۸۱۶ و ۸۹۲۹۶۵

فرنوس استخدام
یك نفر نقشه‌بردار با تجربه کافی در امور ساختمانی جهت کار در زنجان مورد نیاز است. متقاضیان لطفا همه‌روزه بین ساعت ۸صبح تا ۵ بعدازظهر به آدرس‌تهران خیابان زرتشت شماره ۳۲ طبقه ششم مراجعه فرمائید

استخدام موتورسوار
بچند نفر که موتور دنده‌ای داشته باشند صبح و بعد از ظهر با حقوق مکفی نیازمندیم. خیابان حافظ روبروی پارك هتل ساختمان تختث طبقه‌ششم
۱-۲ آ-۸۷۴

جویای کار

راننده دو همگانی خارج از شهر یا شهرستانها آماده کار است بتلفن ۳۱۸۵۵۹ محمد قلی مراجعه فرمائید.
۱-۲ آ-۹۱۳

بانوی جوانی صبح ها تا ظهر جهت پرستاری بچه آماده کار است تلفن ۳۱۱۰۸۰ راهنمای ۱۱۱ روزنامه اطلاعات.
۱-۲ آ-۸۹۵

جویای کار
راننده‌پایه یکم با اتومبیل‌پیکان ۳۶ تمام وقت جهت کار در موسسات‌وشرکتهای خصوصی آماده است از ساعت ۱۰-۱۲ تلفن۳۱۲۸۷۴
آ-۹۱۴

برشکار و طراح دیپلمه از پاریس آماده کار ۶۲۸۸۵۶
۱-۲ آ-۹۶۳

جوانی با پیکان ۵۵ و معافی آماده کار در موسسات تلفن ۷۳۳۲۹۲
آ-۶۴۶

نقشه‌بردار
بیست سال سابقه کار های اجرائی و تهیه و تنظیم‌صورت وضعیت راهنمای ۱۱۰ تلفن ۳۱۱۰۸۰ روزنامه اطلاعات.
۱-۶ آ-۶۹۱

آموزشگاهها

تعلیم آواز و کلیه سازها ۶۴۲۶۳۳ و ۶۴۱۳۲۲

تدریس خصوصی

تدریس کلیه دروس ساعتی ۵۰ تومان تلفن ۹۲۴۵۳۱

ریاضیات
فیزیك، شیمی
تلفن ۶۵۵۷۰۵

مکالمه انگلیسی
در کوتاهترین مدت
۶۵۲۴۵۷

ریاضیات فیزیك شیمی با تضمین قبولی ۸۳۳۳۱۹

تکدرس کنتراتی
تضمینی ۸۳۳۳۱۹

انگلیسی فرانسه
در محل شما ۸۵۰۷۳۶

انگلیسی فرانسه
را در مدت کوتاهی در منزل و یا موسسه با دبیران ایرانی و خارجی بیاموزید
تلفن ۶۵۲۶۵۹

تدریس ششم طبیعی ۲۳۸۱۵۲

اسپانیائی فرانسه گیتار مربی خارج ۲ تا۴-۶۳۹۱۲۷

انگلیسی کنتراتی
۳۰ ساعته ۸۴۳۵۴۸

انگلیسی خصوصی‌مکالمه
۹۷۱۸۷۶

کلیه دروس
ول راهنمائی تاسوم نظری باتضمین دبیر
۸۵۰۱۱۱ - ۸۵۰۸۱۵
۱-۸ آ-۹۴۳

انگلیسی برای بزرگسالان
تضمینی - کنتراتی
۸۵۰۱۱۱ - ۸۵۸۱۱۱

آموزش زبان فرانسه گیشاخیابان۲۵شماره۱۹

تدریس کلیه دروس راهنمایی و نظری و دبیرستانی‌زیرنظردبیران ورزیده تلفن ۶۶۸۴۲۲

ریاضیات فیزیك شیمی ششم ناصری دبیر ریاضی ۲۳۱۳۵۹
۱-۳ آ-۳۱۴

ریاضیات فیزیك شیمی و زبان
باتضمین قبولی۸۳۳۳۱۹

مکالمه انگلیسی
کنتراتی ۸۳۳۳۱۹

تدریس خصوصی فیزیك ، شیمی ، مکانیك، ریاضیات ، نظری و متوسطه‌تلفن ۳۳۱۱۳۰
۱-۲ آ-۹۳۳

ریاضیات - حسابداری
توسط‌دبیریا دانشجوی‌دانشگاه ۹۳۵۲۵۶
۱-۲ آ-۶۹۰

مکالمه وگرامر
توسط استادان خارجی وایرانی‌کنتراتی۸۳۳۳۱۹

تدریس دبیرستان راهنمائی و تکنولوژی ورزیده‌ترین دانشجویان‌پی‌تکنیك ۸۴۴۴۹۳
۱-۴ آ-۷۴۳

گمشده

برگ‌پایان خدمت اینجانب‌حسن دوستی صادره از الیگودرز اصفهان یکهفته است مفقودشده از یابنده تقاضا میشود به‌نشانی پهلوی- بالاتر از قصر یخ - شرکت ساختمانی ارسال و مژدگانی دریافت دارد.
آ-۸۹۱

یک کیف محتوی سفته سفید مبلغ ۵۰۰ هزار تومان دو امضاء و یک جلد کواهینامه وکارت‌شناسائی اینجانب‌علیرضا آخوندی ومبلغ ۱۶ هزار ریال پول نقد مفقود گردیده سفته از درجه اعتبار ساقط: واز یابنده تقاضا میشود با تلفن ۵۲۰۷۵۵ و ۵۶۱۸۰۱ و ۷۶۲۹۷۱ و ۷۵۵۲۶۵ تماس گرفته و مژدگانی دریافت‌دارند
آ-۱۰۱۲

یکجلدان محتوی اسناد‌ماشین چند شناسنامه و گردنبندزنانه ومقداری لباس زنانه و مردانه درتاریخ ۳٫۱٫۳۶ درراه مشهد بین بجنورد و جنگل گلستان مفقود شده از یابنده تقاضا میشود با تلفن ۵۴۱۰۴۹ تماس گرفته مژدگانی دریافت‌دارد.
آ-۶۰۶

چک شماره ۱۶۲۱۱۵ صادرات شعبه ۱۷۳۰ آرامگاه پل بیچ از حساب شماره ۲۰۲ بسر رسید ۳۰٫۳٫۳۶ ۲۵۳۶ بمبلغ یکصد هزار ریال در وجه حامل مفقود شده واز درجه اعتبار ساقط است.
فولاد فولادی
آ-۹۴۳

پروانه اسلحه شماره ۱۱۰۱۶ بنام اینجانب مختار آشوری مفقود گردیده است.
۱-۲ آ-۹۴۱

کارت بازرگانی شماره ۲۲۶۲۰-۳۰ بنام حاجی امین عزیز مفقود گردیده از درجه اعتبار ساقط است.
حاجی امین عزیز
آ-۹۱۷

۶ فقره چک به شماره های ۳۲۱۷۴۵ تا ۳۲۱۷۵۰ ازحساب جاری ۷۷۳ بانک کار شعبه ۲۵ شهریور مفقود گردیده‌و از درجه اعتبار ساقط است.

گمشده

کیف زنانه قهوه‌ای رنگ که محتوی‌آن‌شامل کارت‌شناسائی اسپانیائی ، پول و انگشتردر خیابان‌پهلوی بین تقاطع‌بزرگراه وسه راه زعفرانیه ایستگاه اتوبوس گمشده از یابنده خواهشمند است باتلفن های ۸۳۱۳۴۹ و ۸۳۹۶۴۴ و ۸۳۱۳۳۱تماس گرفته و مژدگانی قابل توجهی دریافت دارد.
۱-۲ آ-۷۰۱

چک شماره ۵۰ تا ۹۵۱۸۴۷ بانک بازرگانی شعبه کشتارگاه از حساب شماره ۸۱۹ روز یکشنبه ۲۱٫۱٫۳۶ مفقود شده و از درجه اعتبار ساقط است.
محمد رضا رمضانی
آ-۹۵۳

یکبرگ چک سفید بشماره ۰۰۵۳۷۴ به حساب جاری۳۲۶ بانک صادرات شعبه خیابان آذر شمالی کاخ دادگستری‌بنام مظفر مویدی ایمنی مفقود گردیده ازدرجه اعتبار ساقط است.
آ-۹۰۳

کواهینامه دو شخصی شماره ۶۶۳۲۲۴ باسند موتورسیکلت یاماها شماره ۹۱۴۷ تهران۴۳ وکارت‌بیمه‌موتورسیکلت یاماها گمشده از یابنده تقاضا می شود با تلفن ۵۴۹۶۹۷ تماس بگیرید.
آ-۷۶۰

کواهینامه شماره ۳۲۹۷۷۸ اینجانب اویس میکائیل زاده‌در تاریخ ۱۲٫۱٫۳۶ مفقود گردیده است . از یابنده تقاضا میشود بشماره تلفن ۸۲۳۷۳۷ اطلاع دهند.

استخدام گرافیست
سازمان‌تبلیغات‌کاسپین ۳ نفرطراح‌گرافیست رابه‌همکاری دعوت‌مینماید.
شرایط:
- آشنائی کامل به طراحی تبلیغات و امور چاپ و گراور.
- آشنائی کافی به امور عکاسی و لابراتوار.
- حداقل ۳ سال تجربه کاری در شرکت های تبلیغاتی یا مشابه آن.
- حداقل تحصیلات لیسانس گرافیک.
مزایا:
- برخورداری از حقوق و مزایای بسیار خوب.
- برخورداری از محیط‌مناسب برای ارائه کارهای خلاقه و امکان پیشرفت سریع.
- برخورداری از بیمه خدمات درمانی.
واجدین شرایط کامل میتوانند با همراه داشتن سوابق و نمونه هائی از کارهای انجام شده هر روز از ساعت ۲ الی ۵ بعدازظهر جهت مصاحبه حضوری به‌این سازمان مراجعه و یا مشخصات کامل خود را همراه با ۲ قطعه عکس به آدرس زیر ارسال نمایند.
خیابان پهلوی روبروی فروشگاه کورش- خیابان نوربخش شماره ۱۹ تلفن ۷- ۸۹۳۰۴۵
سازمان کاسپین

آگهی استخدام
کارخانجات ویتانا تعدادی کارگر ساده زن‌ومرد را با مزایای زیر استخدام مینماید.
۱- برخورداری از بیمه کامل وبازنشستگی.
۲- برخورداری از حقوق مکفی
۳- امکان اضافه‌کاری روزانه با ۳۵٪ اضافه دستمزد.
۴- برخورداری ازسود ویژه‌بمبلغ قابل‌ملاحظه.
۵- استفاده از تسهیلات رایگان رفت‌و آمد.
۶- استفاده از غذای گرم و کامل.
۷- امکان استفاده از وام ضروری.
۸- امکان استفاده از وام خرید خانه.
۹- امکان پیشرفت آتی و فراگیری تخصص و تصدی شغل بالاتر.
۱۰- امکان استفاده از مهدکودك‌برای نوزادان داوطلبان همه‌روزه از ساعت ۸ صبح تا۲بعداز ظهر بکارگزینی کارخانجات ویتانا واقع در کیلو متر ۱۱ جاده قدیم کرج مراجعه نمایند.

پارسیلون (شرکت سهامی عام)
استخدام میکند
برای خرم آباد
تکنیسین تاسیسات: فوق دیپلم در رشته‌تاسیسات‌وتهویه باحداقل سه‌سال تجربه
فورمن تاسیسات: حداقل دارای مدرك تحصیلی سیکل و شش سال تجربه در کارهای تاسیساتی
فورمن لوله‌کش: حداقل دارای مدرك تحصیلی دوره ابتدائی و ده‌سال تجربه

برای تهران
راننده: حداقل دارای‌پایان‌نامه‌دوره ابتدائی‌و کواهینامه پایه دو شخصی و سه‌سال‌تجربه‌مداوم درامور رانندگی و آشنائی به جاده های ایران.
داوطلبان به کارگزینی شرکت خیابان فرح شمالی ، پالیزی، عدل(دهمین کوچه دست‌راست) شماره ۶ مراجعه فرمایند.

استخدام منشی
پارسیلون (شرکت سهامی عام)
برای‌یکی‌ازمدیران خود درتهران به
منشی دیپلمه
باآشنائی کامل بزبان انگلیسی و تایپ فارسی و لاتین‌وحداقل‌دوسال‌تجربه در امور منشیگری‌نیاز دارد . دارندگان مدرك منشیگری ترجیح داده‌می شوند .
نشانی: فرح‌شمالی ، پالیزی ، عدل (دهمین کوچه‌دست‌راست) شماره ۰۶ تلفن : ۲۳۸۹۳۵ و ۲۳۴۰۵۶

استخدام‌دوزنده
دوشیزه یا بانو جهت کار های دوزندگی پذیرفته مشیود.
تلفن ۶۴۱۲۱۷

جوشکار و تراشکار
تعدادی جوشکار وتراشکار استخدام میشود ۸ صبح تا ۴ بعدازظهر جاده مخصوص کرج‌خیابان مقابل کارخانه شورولت ایران بعداز پل اتوبان کارخانه تراك‌راه

CHAUFFAGEKAR
کارخانه ریخته‌گری شوفاژ کار
استخدام مینماید
دیپلمه ریاضی برای قسمتهای تولید ۲۵ نفر
تراشکار درجه سه ۱۰نفر
دریل کار وقلاویز کار ۲۰نفر
مکانیك‌ماشین‌آلات‌صنعتی ۱۵نفر
جوشکار درجه‌سه ۱۰ نفر
کارگر ساده ۲۰۰ نفر
شرایط استخدام: دارابودن سواد خواندن و نوشتن- برگ خاتمه خدمت یا برگ معافیت دائم واجدین شرایط میتوانند همه روزه در ساعات اداری بکارخانه شوفاژ کار واقع در جاده مخصوص کرج کیلومتر ۱۰ مقابل بستنی کیم ۱۰ متری نوریانی ۲۰ متری اعلاء مراجعه نمایند.

آگهی استخدام
شرکت سهامی فیروز جهت تکمیل کادر قسمت داروئی خود افرادزیر را باحقوق ومزایای مکفی استخدام مینماید:
۱- کارمند قسمت فروش -
حداقل تحصیلات دیپلم متوسطه آشنا به زبان انگلیسی و دارای تجربه در زمینه فروش‌وتوزیع
۲- کمك انباردار -
آشنا به امور انبارداری با سیستم کاردکس دارای حداقل دوسال سابقه کار و تضمین معتبر.
۳- مسئول توزیع دارو -
به داروخانه‌ها و بیمارستانها و کلیه مراکز فروش دارو آشنا به نقاط مختلف شهر تهران و داشتن تضمین معتبر.
۴- مامور وصول‌مطالبات -
دارای‌گواهینامه موتورسیکلت‌و تضمین‌معتبر. حداکثر سن جهت متقاضیان ۳۵ سال میباشد.
از متقاضیان خواهشمند است برای انجام مصاحبه حضوری- به
شرکت سهامی فیروز-
خیابان تخت‌جمشید شماره۲۳۳ تلفن۴-۸۳۹۰۰۱ داخلی ۳۸آقای‌فواد زرگرزاده تماس‌حاصل‌نمایند.

استخدام باسیکل اول وپنجم‌متوسطه
۱۰نفر جوان باتضمین ملکی برای‌امور انبارداری و کارگری انبار استخدام میشوند
خواهشمند است روز جمعه تاریخ ۲۶فروردین از ساعت ۱۰ تا ۱۲ به آدرس تهران خیابان شاهرضا - مقابل هتل تهران‌پالاس پلاك ۶۹ مراجعه فرمائید.
ضمنا سند تضمین ملکی آزاد خود راباآخرین مدرك تحصیلی و اصل شناسنامه و عکس‌همراه داشته باشید.

نیازمندیهای اطلاعات

برای دادن آگهی تلفنی باشماره‌های ذیل تماس حاصل فرمائید

تلفنهای: ۳۰۳۷۰۲-۳۱۱۲۱۹-۳۱۱۲۲۵-۳۱۱۲۲۴

مهندس راه‌وساختمان
مترورساختمان
نقشه‌کش‌ونقشه‌بردار

با تجربه کافی جهت کار در سنندج استخدام میشود . لطفا از ساعت ۸ تا ۱۲ با تلفن های ۶۲۱۰۲۸ و ۶۲۱۱۲۱ تماس حاصل فرمائید

شرکت سهامی خاص
سالوین
استخدام میکند

یك سکرتر با تجربه وارد به تایپ فارسی و لاتین و کارهای تلفنی تمام‌وقت با حقوق‌مکفی واجدین شرایط بدفتر شرکت واقع در خیابان پهلوی جنب هتل میامی ساختمان سی.اس. سی شماره ۱۰۶۷ مراجعه نمایند.

دفتر شرکت حمل ونقل بین‌المللی درتهران بیك‌نفرجوان برای‌قسمت کالایابی خود نیازمند است .
اشخاصیکه تحصیلاتی حدود دیپلم دارند وخدمت نظام وظیفه را انجام داده ویا دارای معافیت‌دائم هستند وبه‌نوشتن‌وخواندن زبان‌انگلیسی نیز آشنائی دارند می‌توانند بین ساعات ۷٫۳۰ الی یك بعداز ظهر با تلفن ۹ـ۳۱۴۱۵۶ داخلی ۳۴ تماس حاصل نمایند .

شرکت بلنداکس
جهت کار در تهران
استخدام میکند

۱ـ دوشیزه یا بانو برای کار بسته‌بندی‌لوازم آرایش .باسواد . حداکثر سن ۳۵سال. حد اقل حقوق ۸۵۰۰ ریال و پرداخت ۱۰۰روز سودسهام.
۲ـ کارگر مرد ساده با حداقل سواد ششم ابتدائی و معافی دائم .
خیابان کورش‌کبیر بالاتر از سه‌راه ضرابخانه انتهای کوی لاجوردی کارخانه بلنداکس

سازمان تعاون
مصرف صنعت نفت

یك نفر راننده پایه دو باسابقه را باحقوق ومزایای مکفی برای کار تمام وقت استخدام مینماید .
واجدین شرایط به اداره مرکزی سازمان در خیابان ایران‌نوین نبش کاج مراجعه نمایند .

آگهی استخدام

باشگاه ورزشی شاهنشاهی افراد مشروح را باشرائط زیراستخدام مینماید :
برقکار ارشد باسه سال‌سابقه‌کار ۲ نفر .
لوله‌کش با سه سال سابقه کار یك نفر .
نجار باسه سال سابقه کاریك‌نفر
کارگر دستگاههای حرارت‌مرکزی باسه سال سابقه کار یك نفر .
مامور خرید سیکل اول متوسطه یا دیپلم یك نفر
انباردار سیکل اول متوسطه یا دیپلم یك نفر .
نگهبان ششم ابتدائی سه نفر .
داوطلبان میتوانند همه روزه بغیر از روز های تعطیل از ساعت ۹ صبح الی ساعت ۱۲ ظهر بادر دست داشتن مدارك لازم به امور اداری مراجعه نمایند .
آدرس: خیابان پهلوی ، بالاتر از میدان ونك، جنب بیمارستان قلب، باشگاه‌ورزشی‌شاهنشاهی تلفن ۹ـ۲۹۳۱۰۱

استخدام
گروه‌فرهنگی خوارزمی

عده‌ای خدمتگزار مرد وزن استخدام مینماید داوطلبان همه روزه از ساعت ۸ تا۱۱ صبح بکارگزینی گروه فرهنگی خوارزمی مراجعه نمایند.
نشانی : خیابان فخر رازی چهارراه سزاوار سازمان مرکزی گروه فرهنگی خوارزمی تلفن ۶۴۳۶۲۱ـ ۶۴۷۷۱۹

ATMOSPHERE

کارخانجات آتمسفر

سازنده دستگاههای‌تهویه مطبوع‌و حرارت‌مرکزی
استخدام مینماید

مهندس مکانیك جهت سرپرستی ماشین‌آلات صنعتی با حداقل ۵ سال تجربه
آدرس ـ جاده کرج بعداز گرمدره کیلو متر۲۶

FINANCE MANAGER

A LARGE CONSTRUCTION PROJECT LOCATED IN MARV DASHT, FARS REQUIRES A FINANCE MANAGER WITH THE FOLLOWING QUALIFICATION:
1— HIGH SCHOOL DIPLOMA
2— AGE BELOW 40
3— ADEQUATE KNOWLEDGE AND EXPERIENCE IN ACCOUNTING MATERIALS, AND STORES (3 YEARS EXPERIENCE)
4— GOOD COMMAND IN ENGLISH LANGUAGE
THE QUALIFIED APPLICANTS MAY CONTACT US BY TELEPHONE 824983 FOR FURTHER INFORMATION

آگهی استخدام
شرکت سلطان چاپ

بچند نفر که‌در رشته کپی‌افست عکاسی و مونتاژ فیلم افست و کلیشه‌گراور تخصص‌داشته باشند نیازمند است .
(وسیله ایاب وذهاب و غذای گرم مهیا میباشد)
نشانی جاده مخصوص کرج کیلو متر ۷ مقابل رنگ بیکو شرکت سلطان چاپ تلفن ۹۷۸۰۶۰ و ۹۷۸۰۶۱

شرکت پریش
استخدام میکند

۱ـ یکنفر بانو یا دوشیزه مسلط بتایپ‌فارسی و لاتین و آشنائی به تلکس بطور تمام‌وقت
۲ـ پیشخدمت مرد تمام‌وقت یکنفر
۳ـ راننده پایه یك جهت کار در بیرجند با سابقه کار ٤ نفر
متقاضیان میتوانند به‌آدرس خیابان گاندی شماره۳۵ شرکت‌پریش‌و یا با تلفن‌های ۶۸۵۱۴۳ ۶۸۵۱۲۴ تماس بگیرند .

آگهی استخدام

یك شرکت بزرك تولیدی تعدادی را بامشخصات زیر بهمکاری دعوت مینماید .
۱ـ مدیر امور مالی باسابقه‌کار
۲ـ انباردار .
۳ـ ماشین نویس .
علاقمندان میتوانندبه استثنای‌روز های‌پنجشنبه و جمعه همه روزه‌از ساعت۹صبح الی۳ بعدازظهر به کارگزینی شرکت تولیدی زر واقع در کیلومتر ۱۸ جاده قدیم‌کرج‌مراجعه نمایند.

سلف‌سرویس‌ساز

شرکت تولیدی و صنعتی دافمو (دفتر فنی اردشیر) افراد زیر را استخدام میکند .
۱ـ استادکار سلف‌سرویس ساز برای‌اداره ده نفر کارگر دو نفر
۲ـ کارگر ورقکاراستیل و سلف‌سرویس‌ساز ۲۰ نفر
۳ـ کارگر لگن‌ساز ۵ نفر
٤ـ کارگر لحیم‌کار ۳ نفر
۵ـ کارگر تعمیرات یخچال و نصب‌موتورآلات ۵ نفر
افراد فوق باحقوق و مزایای خوب استخدام میشوند و از سرویس غذای گرم سود ویژه و خدمات درمانی‌استفاده خواهند کرد.محل‌کارخانه حکیمیه تهران‌پارس تلفن ۷۶۹۳۴۶

استخدام نقشه‌کش

شرکت بارومسدس بدو نفر نقشه‌کش باتجربه دارای حداقل ۳سال سابقه‌کار مفیدنیازمند است.
داوطلبین از ساعت ۳ الی۵ بعدازظهر بخیابان شاه‌عباس شماره ۸ مراجعه نمایند .

Shell

استخدام ماشین نویس
شل اوئیل ایران

جهت تکمیل کادر پرسنلی خود بماشین‌نویس دو زبانه انگلیسی و فارسی ، دیپلمه با آشنائی بزبان انگلیسی نیازمند است .
از متقاضیان خواهشمند است جهت انجام مصاحبه‌و آزمایش بین ساعات ۹ صبح تا ۱۲ ظهر و ۲ تا ٤ بعدازظهر روزهای دوشنبه . سه‌شنبه، چهارشنبه ۲۲و ۲۳ و ۲٤ فروردین با تلفن : ۶۲٤۸۲۸ قسمت کارگزینی تماس حاصل نمایند .

مهندسان‌مشاور بنیان

جهت نظارت مقیم در اراك بچند نفر مهندس سیویل با سابقه ۵ سال نظارت که آشنا به زبان انگلیسی یا آلمانی باشد نیاز دارد ۳۹ـ۸۹۱۱۳۶

آگهی استخدام

یك شرکت بزرك جهت تکمیل کادر اداری‌خودبه‌افراد زیر نیازمنداست
۱ـ ماشین نویس فارسی ولاتین جهت سکرتری
۲ـ ماشین نویس فارسی جهت امور تایپ
متقاضیان می‌توانند به کیلومتر ۷ جاده قدیم کرج بعداز کارخانه‌شیر پاستوریزه شرکت ایران‌تانکر مراجعه نمایند .

شرکت سهامی خاص
سالوین
استخدام میکند

۱ـ سیم پیچ باتجربه
۲ـ تعمیرکار اتومبیل با سابقه کار
واجدین شرایط بدفتر شرکت واقع در خیابان پهلوی جنب هتل میامی ساختمان سی .اس .سی شماره ۱۰۶۷ مراجعه نمایند.

مهندسین مشاور برای نظارت در امور شبکه های آب و فاضل‌آب برای شهرستان‌ها بافراد زیر نیازمند است .
۱ـ ٤نفر مهندس رامو ساختمان یا مکانیك‌با حداقل دوسال سابقه نظارت
۲ـ ٤نفر تکنیسین راه و ساختمان با حداقل ۳سال سابقه نظارت
برای اطلاعات بیشتر با شماره تلفن های ۵٤۵٤۸۳ ـ ۵٤۳۱۲۱ ـ ۵٤۱۹۳۳ در ساعت‌کار اداری تماس حاصل نمایند .

آگهی استخدام

شرکت فلورتیسن جونیت‌ونچر جهت کار در پالایشگاه اصفهان به افراد زیر نیازمند است .
۱ـ لوله‌کش
۲ـ جوشکار
۳ـ سازنده‌دیگ‌بخار
۴ـ آهنکار
۵ـ کارآموزلوله‌کش
محل سکونت کارآموزان لوله‌کش بایستی در مسیر سرویس های اتوبوس های شرکت فلورباشد .
آدرس ـ کیلومتر ۱۹جاده تهران‌ـ اصفهان شرکت فلورتیسن‌جونیت ونچر ـ پالایشگاه اصفهان .

شرکت نفت پارس

PARS OIL CO.

شرکت نفت‌پارس افراد زیر را بهمکاری دعوت مینماید
۱ـ راننده لیف تراك دارای گواهینامه‌ویژه
۲ـ جوشکار درجه دو
۳ـ مکانیك درجه دو
٤ـ برقکار درجه‌یك
۵ـ تراشکار
٦ـ کارگر نیمه فنی باتحصیلات ابتدائی
۷ـ کارگر ساده باسواد خواندن ونوشتن
نشانی کیلو متر ۲۷ جاده مخصوص کرج بعد از دو راهی کاروانسرا سنگ پالایشگاه نفت پارس

کارخانجات‌صنعتی‌ایران‌ناسیونال

تعدادی راننده پایه دو شخصی که به زبان انگلیسی نسبتا آشنائی داشته باشند استخدام مینماید .
از واجدین شرایط خواهشمند است به اداره استخدام واقع در کیلومتر ۱۸ جاده مخصوص‌کرج همه روزه بجز ایام تعطیل از ساعت ۷ صبح الی ۳ بعدازظهر مراجعه نمایند .

SOOFER Co.
SCIENTIFIC PRODUCTS

آگهی استخدام

شرکت سوفر به افراد ذیل نیازمند است
۱ـ نامه رسان با حداقل تحصیلات ششم ابتدائی ـ دارا بودن برك معافی ـ داشتن‌وسیله موتورسیکلت
۲ـ صندوقدار با داشتن حداقل تحصیلات سوم متوسطه
خواهشمند است به آدرس خیابان شاهرضا بین کالج و پهلوی خیابان خارك شماره٦مراجعه یا با تلفن ۳ـ٦٦۰۵۸۰ داخلی ۳۷ تماس‌حاصل نمائید .

استخدام برقکار

کارخانه‌فیبر بابلسر به برقکارصنعتی درجه یک که تجزیه کافی وکامل در برق ماشین آلات صنعتی داشته باشد و قادر به خواندن نقشه های برقی باشد احتیاج دارد.
از واجدین شرایط خواهشمند است با تلفن ۸۳۳۸٦۸ تماس حاصل نمایند.

آگهی استخدام

بدو نفر دیپلمه مرد جوان با سابقه کار در امر بایگانی نیازمند است متمنی است طالبین‌بقسمت امور اداری شرکت بیمه البرز خیابان سپهبد زاهدی پلاك ۲۳٤ مراجعه فرمایند .

PARSONS- JURDEN INTERNATIONAL CORPORATION

HAS IMEDIATE VACANCIES FOR THE FOLLOWING:

ALL APLICANTS SHOULD BE IRANIAN AND MUST SPEAK, WRITE & READ ENGLISH

BUYERS:	SOLID EXPERIENCE PURCHASING CONSTRUCTION MATERIALS IN TEHRAN.
EXPEDITORS:	EXPERIENCE EXPEDITING CONSTRUCTION MATERIALS IN TEHRAN.
SPECIALIZED BUYER:	SOLID EXPERIENCE BUYING CONSTRUCTION EQUIPMENT REPIAR PARTS, MEASURING & METERING EQUIPMENT.
SHIPPING CORDINATOR:	EXPERIENCE CORDINATING MOVEMENT OF PURCHASED MATERIALS.
CUSTOMS CLERK:	COMPLETE KNOWLEDGE IRAN CUSTOMS CLERANCES, DOCUMENTATION AND RECORDS.
SECRETARY:	EXPERIENCE WITH PURCHASING DOCUMENTS & RECORDS.
CLERK TYPIST:	AS RECEPTIONIST, MATERIAL DISTRIBUTION CONTROL OFFICE SUPPLIES.
FILE CLERK:	FILES MAINTENANCE.
ADMINISTRATIVE/ CORDINATOR:	CAPABLE OF SUPERVISION OF CLERICAL STAF, STATISTICAL RECORDING AND REPORTING.

QUALIFIED APPLICANTS ARE INVITED TO APPLY TO:

HASSAN AMIREHTESHAMI
PARSONS-JURDEN INTERNATIONAL CORPORATION
112 ELIZABETH 11 BOULEVARD
3RD FLOOR TEHRAN-IRAN

نیازمندیهای اطلاعات

برای دادن آگهی تلفنی باشماره‌های ذیل تماس حاصل فرمائید

تلفنهای: ۳۰۳۷۰۲-۳۱۱۲۱۹-۳۱۱۲۲۵-۳۱۱۲۲۴

A CHALLENGING OPPORTUNITY IN SALES AND MARKETING

Our client, a leading international company, is looking for a young ambitious individual who has a keen interest in the field of sales and marketing and would like to be involved in the development of a major new project.

THE JOB

He will be responsible for the sales of a totally new product to major hospitals, which will involve contacts with the medical profession.
He will supervise a team with responsibility for sampling and merchandising this new product.
He will liaise with and provide key market information to the project manager in Switzerland.

THE MAN

He will be well-educated and with a good command of English, both written and spoken.
He will be a self-starter, with initiative and energy, who can work independently.
He will have easy contact with people at all social levels.
It will be an advantage if he has had some selling experience, preferably in the field of medical products. However, the right man will be given thorough training in this specialized field in one of the Company's international subsidiaries.
Financial rewards are very competitive and include the use of a Company car. The opportunities for career development in this important new project are equally attractive.

If this opportunity interests you, please send a brief curriculum vitae together with your address and telephone number to:

SALES & MARKETING
P.O. Box 111481, TEHRAN

شرکت نفت پارس
PARS OIL CO.

آگهی استخدام

شرکت نفت پارس یک نفر خانم تلفنچی باتحصیلات سیکل اول متوسطه را بهمکاری دعوت مینماید.
خیابان تخت جمشید خیابان بندر پهلوی شماره ۲۷ تلفن ۶۶۰۱۹۹

قابل توجه شرکتهای ساختمانی

شرکت داربندمفتخر است که با شماهمکاری کند.

داربست و کفراژ فلزی داربند

تلفن ۷۶۹۵۲۶

مخصوص خانواده‌های ایرانی

رستوران لوکس ایرانی

با غذاهای ایرانی و گوشت تازه ایرانی محیطی آرام بهداشتی و مدرن

شمیران

میدان تجریش اول خیابان پهلوی جنب بانک تهران

سفارشات برای جشنها پذیرفته میشود

تلفن : ۲۷۹۸۳۸ و ۲۷۸۴۱۴

استخدام انباردار

یکنفر انباردار با شرایطزیر جهت کار درکارگاه اهواز ـ بندرشاهپور مورد نیاز میباشد .
۱ـ آشنا بزبان انگلیسی یا فرانسه
۲ـ وارد به سیستم کاردکس
۳ـ حداقل ۵ سال سابقه‌کار کارگاهی
تلفن ۱۵ـ۸۹۸۶۱۱ داخلی ۲۲۲

دیگ فولادی بخار

یکدستگاه دیگ فولادی بخار بقدرت ۱۳۰۰کیلو گرم ۱۵ پوند فشار گازایل‌سوز ساخت کارخانه کیوانی امریکا آماده تحویل در تهران علاقمندان با تلفنهای ۳ـ۷۵۲۱۴۱ تماس حاصل فرمایند

استخدام

شرکت بیمه بین المللی ایران وامریکا

به تعدادی نظافتچی زن که دارای ضامن کافی بوده و بامور نظافتی آشنائی داشته باشد بطور تمام وقت یا نیمه وقت احتیاج دارد . متقاضیان‌میتوانند همه روزه بجز ایام تعطیل از ساعت ۸ صبح الی ٤ بعداز ظهر به آدرس ذیل مراجعه نمایند .
خیابان روزولت شمالی نرسیده‌به تخت طاووس خیابان زهره پلاک۸
تلفن ٤٥ـ۸۲۳۱٤۱

شرکت ال.پی.ال

احتیاج به ۲نفر سکرتر که مسلط کافی به تایپ لاتین وزبان‌انگلیسی باشند با حقوق‌مکفی جهت مدیر عامل نیازمند است .
متقاضیان به‌تلفن‌های ٦ـ٦٨٥٤٠٥ برای‌تعیین وقت و یا به خیابان پهلوی ـ خیابان نظامی گنجوی (توانیر) شماره ٥٢٤ مراجعه نمایند .

لیسانس حسابداری

شرکت تریمف اینترنشنال

یکنفرلیسانس‌حسابداری زن‌یامرد با حداقل۳سال سابقه کار و آشنا بزبان انگلیسی‌یاآلمانی‌باحقوق مکفی استخدام مینماید .
داوطلبین باتلفنهای ۳۱۲۲۱۹ و ۳۰۳۱۷۲ خیابان قوام‌السلطنه پلاک ۲۹ تماس حاصل نمایند .

آگهی استخدام

دوشیزه یا بانوی ماشین‌نویس فارسی و لاتین تمام وقت استخدام میشود
طالبین به شرکت اخگر تخت‌جمشیدغربی کیوان جنوبی ساختمان اخگر مراجعه نمایند .

قابل توجه شرکتهای راه وساختمانی

نصب جابجا کردن ، تعمیرات ، خرید وفروش دستگاه‌های‌سنگ‌شکن، کارخانه اسفالت‌ودستگاه های تهیه مصالح در هرنقطه از کشور با طرح های جدید و اقتصادی‌بااکیپ متخصص آماده‌ایم.
تلفن ۹۷٤٤۸۳

واگذارمیشود

نمایشگاهی باموقعیت عالی درخیابان ایران نوین واگذارمیگردد تلفن

٦۲٥٤۸۱-٦۲۳۷۹۲

نقاش

آگهی استخدام

شرکت اتم نیرو ایران

تعدادی مهندس سیستم وبرنامه نویس کامپیوتر راکه دارای‌حداقل دوسال‌تجربه کارباسیستمهای کامپیوتر IBM 370 ویا COC CYBER 70 بوده و آشنا با زبان های برنامه‌نویسی فورترن و اسمبلر باشند با حقوق مکفی استخدام مینماید .
واجدین شرایط میتوانند برای‌تکمیل فرم درخواست کار در روزهای اداری بین ساعت ۸ تا ۱۱ صبح به آدرس زیر مراجعه‌نمایند:
شرکت اتم نیرو ایران
خیابان مهرشاه (آپادانا) شماره ۱۹۸
تلفن : ٥ـ۸٥۹۹۷۱

آگهی استخدام

یك شرکت بزرك صنعتی درتهران‌دعوت به همکاری می‌نماید

لیسانس بازرگانی یا اقتصاد جهت امور مالی با ٥ سال سابقه کار .
لیسانس حسابداری یا بازرگانی با۳سال‌سابقه‌کار
لیسانس اقتصادیا بازرگا نی‌جهت‌قسمت‌سفارشات مسلط بزبان انگلیسی با ٥ سال سابقه کار .
متمنی است‌با ارسال‌کلیه سوابق‌با صندوق پستی ۳۲۲۷ر٤۱ مکاتبه فرمائید

یك شرکت ساختمانی ماشین آلات‌زیررابفروش میرساند :
۱ـ غلتك‌ویبره دانیا پاك‌کاملانو یك دستگاه
۲ـ تراکتور تك‌دیفرنسیال ساخت ایران کاملا نو یك دستگاه
۳ـ مینی‌لودر باب کت CH44 کاملا نو یك دستگاه
٤ـ بتونیر ۳٥۰ لیتری ونیگت کاملانو یکدستگاه
تلفن۸۲۲٤۳٦ـ۸۲٤٦۳۷

کشت‌وصنعت کارون

تعدادی دیپلمه صنعتی

با ۲ تا ۳ سال سابقه کار در رشته های برق ومکانیك و کوره های برق ،ابزار دقیق ،تصفیه شکر و تسلط بزبان انگلیسی پس از یکدوره کارآموزی جهت خدمت در خوزستان استخدام مینماید .
آدرس: خیابان تخت‌طاوس اول میرعمادشماره۲

تکنیسین ساختمان ومکانیك ماشین های ساختمانی

شرکت تونل ساختمان برای کار در حومه تهران بتعدادی تکنیسین با سابقه و همچنین مکانیك ماشین‌های ساختمانی نیازمند است علاقمندان بشرکت تونل ساختمان خیابان خارك پلاك ٤۸ و یا تلفنهای ٦٤۳٦٤٦ و ٦٤٤۰٤۰ و ٦٤۸٤٤۳ مراجعه فرمایند .

موسسه‌مهندسین‌مشاور

خانمی‌راکه مسلط به‌ماشین‌نویسی فارسی ولاتین باشد به همکاری دعوت میکند .
تلفن ٦٦۸۸٤۳ـ ٦٦٤۷۹۹ ـ ٦٤٦٤٦۸

شرکت‌رنا

استخدام میکند :

ماشین‌نویس فارسی و لاتین‌اعم از زن یامرد دو نفر
متقاضیان با تلفن ۹ـ۹٦۳٤٤۸ و۲ـ۹٦۲۷۸۱ تماس و یابه‌سه‌راه آذری‌کارگزینی شرکت‌سهامی خاص رنا مراجعه نمایند .

استخدام‌منشی

شرکت‌سهامی تکنو صنایع به تعدادی‌منشی‌با تحصیلات حدود دیپلم و آشنائی کامل به‌ماشین نویسی فارسی نیازمند است .
واجدین شرایط به خیابان نادری ساختمان تولیددارو شماره ۲٤۷ خانم فریده شهابی‌مراجعه نمایند .

شرکت کشتیرانی ایران‌وهند

افراد واجد شرایط را جهت آموزش افسری کشتی های تجارتی دعوت می‌نماید
افراد واجد شرایط در کشتی آموزشی راجندرا در بمبئی دوره مخصوص آموزشی را طی‌خواهند کرد .

شرایط استخدام :
۱ـ تابعیت دولت شاهنشاهی
۲ـ سن کمتر از ۲۲ سال
۳ـ دادن ضمانت کافی و تعهد ۱۰ سال خدمت پس از پایان دوره آموزش و مجرد
٤ـ دراستخدام آموزش و پرورش نباشند
٥ـ نداشتن پیشینه بد
٦ـ داشتن سلامت کامل طبق گواهی پزشک و دید چشم معادل ٦ـ٦
۷ـ داشتن دیپلم ریاضی یاطبیعی
افراد واجد شرایط و علاقمند شغل افسری ناوبری کشتی های تجارتی میتوانند تقاضای خودرا تاقبل از ۳ اردیبهشت ۲٥۳٦ همراه باسایر مدارک و ۳ قطعه عکس ٤×۳ به‌آدرس زیر ارسال نمایند.
بدیهی است که انتخاب این افراد از طریق مصاحبه و معاینات پزشکی خواهد بود . آدرس ـ تهران ـ خیابان گریمخان زند بین حافظ و آبان ساختمان آریا طبقه اول ـ تلفن۸۹٥۸۹٦ـ ۸۹٤۸۸٤

شرکت ساختمانی و شهرسازی بهین

جهت تکمیل کادر فنی و دفتری خود بافراد زیر نیازمند است .
۱ـ ۲ نفر تکنیسین ساختمان باسابقه حداقل ٥ سال سابقه کار.
۲ـ یکنفر متروو باسابقه جهت تهیه صورت وضعیت کارگاه های مختلف که امکان مسافرت داشته باشد با سابقه حداقل ٥سال کار.
۳ـ پیشخدمت باداشتن سواد و گواهینامه رانندگی.
متقاضیان میتوانند همه روزه باستثنای روز های تعطیل بین ساعات ۸٫۳۰ الی ۱٦٫۳۰ به آدرس گریمخان زند بین ویلا و آبان شماره ۱۳۲ طبقه دوم شرکت سهامی خاص ساختمانی و شهر سازی بهین مراجعه نمایند.

آگهی استخدام

یك واحد تولیدی بزرك افراد زیر را با حقوق مکفی استخدام میکند
۱ـ کمك انباردار
۲ـ زن و شوهر جوان برای سرایداری ونظافت
۳ـ سرایدار
٤ـ نظافتکار زن برای دفتر
٥ـ پیشخدمت
٦ـ کمك‌آشپز
متقاضیان بین ساعت ۱تا٤ بعدازظهر به آدرس خیابان وزراء خیابان ۲٥ کاشی ۹ مراجعه نمایند

یخ سازی پیش‌ساخته

سردخانه زیرصفروبالای‌صفر

برج خنك‌کن سانترفیوژی

شاه چهارراه دانشگاه پلاک ۲۰٥ شرکت اهیو ٦٤۷۰۳٤

آپارتمان اداری

بمساحت ۲٥۰ متر مربع با دو رشته تلفن مستقیم و پارکینك اختصاصی و دارای سیستم فن‌کویل دریك ساختمان بسیار شیك و مدرن بصورت نیمه مبله واقع در طبقه ۱۲ ساختمان کاوه در میدان فردوسی ابتدای سپهبد زاهدی اجاره داده میشود طالبین با تلفن ۹ـ۸۳۸۰٥٦ تماس بگیرند .

کت‌دازور

شرکت‌اوفی برای خریدهرگونه‌آپارتمان وویلادرخدمت‌شماست

کارگزار: بانك‌اعتبارات ایران ـ تهران خیابان سوم‌اسفندشماره ٥۰

آگهی دعوت مجمع‌عمومی فوق‌العاده شرکت سنك دج با مسئولیت محدود

در ساعت ٥ بعد ازظهر روز ۱۱ر۲ر۳٦ در محل شرکت منعقد میباشد از عموم شرکاء شرکت دعوت میشود که در مجمع مزبور حضور بهمرسانند

دستور جلسه
۱ـ تغییر یک یاچند از مواد اساسنامه و افزایش سرمایه شرکت
۲ـ ورود و خروج شرکاء یاتغییر سهم‌الشرکه
۳ـ تجدید انتخاب هیئت مدیره
٤ـ شور در خط مشی شرکت

مدیر عامل شرکت سنگ دج‌بامسئولیت‌محدود

نقشه نظارت ومحاسبات ساختمان

ویلا ـ آپارتمان ـ شهرك

اجراء کلیه عملیات ساختمانی تلفن ٦۲۲۹۷٦

مهندسین مشاور سمکا

برای خدمت در کادر نظارت درود افراد زیر رابه همکاری دعوت مینماید:
۱ـ مهندس راه و ساختمان باحداقل سه سال سابقه‌کار
۲ـ تکنیسین راه و ساختمان باحداقل سه سال سابقه و وارد بامور نقشه برداری
از واجدین شرایط تقاضا میشود به جز روز های تعطیل بین ساعت ۸ تا ٥ر۱۵ بعد از ظهر بکارگزینی شرکت بنشانی خیابان کریمخان خردمند جنوبی خیابان آذر شهر شماره ٤۲ مراجعه نمایند.

آگهی استخدام

برای کار درمشهد مقدس بافراد زیر احتیاج است :
۱ـ مهندس کارگاه ساختمانی (باحداقل ۱۰ سال سابقه کار) یکنفر
۲ـ مهندس کارگاه ساختمانی (باحداقل ۲ سال سابقه کار) دو نفر
۳ـ مهندس تاسیسات (با ٥ سال سابقه کار) یکنفر
٤ـ تکنیسین ساختمان (باحداقل ۱۰ سال سابقه کار در کارگاه) دو نفر
٥ـ معمار ورزیده یکنفر
٦ـ تابلونویس (باسابقه ۲ سال کار) یکنفر
۷ـ دیپلمه(باسابقه درامور حسابداری و انبار داری‌کارگاه) چهارنفر
۸ـ راننده (با۳ سال سابقه کار) ۸نفر
۹ـ آشپز دو نفر
داوطلبان میتوانند بوسیله تلفنهای٦ـ۸۹۲۲۰۱ برای مصاحبه تعیین وقت نمایند

SCOTSMAN

یخسازی اسکاتسمن

۱۰۰ـ ۲۰۰ـ ۵۰۰ کیلو
در۲۴ساعت وارد شد.

فروشگاه منصور تلفن ۷۵۴۲۹۲ ۷۶۲۵۲۷

PLANT DIRECTOR IMMEDIATE EMPLOYMENT

A large manufacturing company with a vest expansion programe offer excellent salary and full fringe benefits for an aggressive Iranian with following qualification.

1– B.S. or M.S. in engineering.
2– Minimum 5 years effective experience in factory management.
3– Fluent knowledge of English language.
4– 35 to 45 years old.

Qualified applicants are requested to send their resume to refr ....

برای توفیق در مبارزه با گرانفروشی معیار ارزش‌ها باید دگرگون شود

ازتاریخ تصویب و اجرای لایحه قانونی مجازات متخلفین ازمقررات قانون نظام صنفی مصوب اسفند ۲۵۳۱ که برای جلوگیری ازگران فروشی وکنترل قیمت‌ها وضع شده است، نزدیک به ۵ سال میگذرد. بدون شک از پنجسال پیش تاحال قیمت کالاها وخدمات حداقل دو برابر و در پاره‌ای موارد سه وچهار و حتی بیشتر افزایش یافته است که این امر ناشی از بالا رفتن سطح زندگی وافزون شدن درآمد عمومی‌مردم است

دراین که عامل تورم جهانی در گرانی اجناس وکالاها و خدمات در مملکت مانیز تاثیر گذاشته تردیدی نیست و کسی نمی‌تواند منکر این واقعیت‌شود، لیکن تورم جهانی دلیل عمده و عامل اصلی نمی‌تواند باشد.منابع رسمی میزان تورم در کشور ما را بین ۲۰تا۳۰ درصد ذکرکرده‌اند در حالیکه همین ارقام برای‌کشور های صنعتی بسیار پائین‌تر است. آمریکا حدود ۷ درصد آلمان۶در صد و در انگلیس که بالاترین‌رقم تورم را در اروپا دارد ۱۱درصد است.

قانون تخلفات نظام صنفی‌نیز باوجود شدت عمل قضات عملا در جلوگیری از گرانفروشی‌مفید فایده‌ای نبوده است و نخواهد بود، چه اگر غیر از این بود میبایستی آمار پرونده‌های نظام صنفی طی مدت۵ سال سیرنزولی را طی میکرد در حالی که قضیه عکس این است، با این تفاوت‌که دیگر آن بگیر وببند و حرارت سابق نیز دربین نیست. درحقوق جزا ثابت شده است . که شدت مجازات مانع‌جلوگیری ازارتکاب جرم نیست و صرف نظر از این موضوع اصولا بندرت دیده‌شده که محتکر و گرانفروشی واقعی که همان تولید کننده است‌کارش به دادگستری بکشد. اکثرپرونده های گرانفروشی بخصوص در شهرستانها مربوط است به‌کسبه خرده‌پا وضعیف. من بعنوان‌یک قاضی نمیتوانم یک کاسب خرده‌فروش را که همه سرمایه‌اش‌به اندازه اجاره بهای یک خانه دو اتاقه نیست باتهام عدم نصب‌اتیکت مجازات کنم، در حالیکه می‌بینم تولید کنندگان و صاحبان‌صنایع هر روز بر قیمت کالاهای خود می‌افزایند.

زمین را امروز متری فلان‌ریال میخرند و چند ماه بعد به چند برابر قیمت به کارمند یا کارگر زحمت‌کشی که قصد دارد آلونکی برای خود بسازد میفروشند. آیا این گرانفروشی نیست، اما فروختن یک کیلو ماست با دهشاهی بیشتر جرم است؟ ارزش های اخلاقی وانسانی در جامعه ما بنحو کاملا محسوسی از بین رفته ویا در حال از بین رفتن است. آنچنانکه هم‌وغم هرکس‌در این است که هرچه زودتر بار خود را ببندد واز این خوان یغما توشه‌ای برگیرد و حال از چه راهی آن دیگر مطرح نیست مهم این است که یکشبه ره صد ساله را بپیماید.

در جامعه‌ای‌که ارزش هرکسی بسنگی بارزش اتومبیل وخانه ودم و دستگاهش داشته باشد مسلم است که مناعت طبع وعزت نفس و از این قبیل شعارها ـ محلی از اعراب نخواهد داشت. وبدین لحاظ است که بساز و بفروشی و معامله زمین و مستغلات حرفه اصلی بسیاری از کارمندان و حتی پزشکان شده است.

چه باید کرد بهرحال باید از غافله عقب نماند.

سابق براین آموزگاران‌مدارس اغلب موضوعی جهت انشاء به دانش‌آموزان میدادندتحت عنوان «علم بهتر است یا ثروت» و ما محصلین آنروزگار بعد از قلم‌فرسائی در باب فوائد علم و نکوهش ثروت نتیجه میگرفتیم‌که بله علم بهتر از ثروت است ،ولی فکر نمیکنم امروزه دانش آموزی پیدا شود که به غلط چنان نتیجه‌گیری کند که دیگران کردند وحق هم خواهند داشت، مگر نه‌اینکه می‌بینند که بابودن پول همه اسباب بزرگی فراهم میشود حتی مقام پس چه مرضی باید داشت که دنبال علم رفت.

هرچند از اصل مطلب بدور افتادم اما آنچه گفته شد بامساله گرانی و گرانفروشی چندان بی‌ارتباط هم نیست و حتی ربط زیادی هم دارد و آن ارتباط همان اصل معیار ارزشها استکه فعلا و در حال حاضر جز پول چیزی نیست ولامحاله تولید کننده و فروشنده نیز تابع همین معیار هستند ولذا تا این عامل واصلی تغییر نیابد و معیارارزش ها دگرگون نشود هرگونه‌مبارزه باگرانی وگرانفروشی آب در هاون کوفتن است.

محمد خسروی ـ قاضی دادگستری

مشکل آب در خارج از محدوده

خیابان خاکی ابطحی در انتهای نظام‌آباد شمالی از چهارطرف به مناطقی مربوط می‌شود که همه آنها داخل محدوده اعلام شده‌اند ،اما خود خیابان ابطحی از نظر کارشناسان شهری خارج از محدوده بحساب آمده است و اهالی این خیابان بجرم خارج از محدوده نشینی از نعمت آب لوله‌کشی محرومند. باوجودیکه تاکنون چندبار اهالی به سازمان آب مراجعه کرده و تقاضای آب لوله‌کشی کرده‌اند، اما مسئولان این سازمان هیچ ترتیب‌اثری نداده‌اند ودر پاسخ تقاضای اهالی فقط گفته‌اند که سازمان قادر به تامین آب برای این خیابان نیست !

تعجب اهالی ازاین است که‌اگر سازمان آب نمی‌تواند برای خانه های‌این خیابان آب لوله‌کشی تهیه کندپس‌چرا درمورد شهرک اکباتان که‌هنوز ساختمان های آن بپایان نرسیده است ازهمین‌حالا قول آبلوله کشی داده است . مگر کسانیکه می‌خواهند در شهرک اکباتان زندگی کنند خونشان رنگین‌تر از اهالی خیابان ابطحی است ؟

شاید هم مسئولان سازمان آب فکر می‌کنند کودکانی که در خیابان ابطحی بسر می‌برند درمقابل آب کثیف و متعفن مصونیت دارند وبرای سلامت و بهداشت آنان نیازی به آبلوله کشی نیست ! درهر صورت اهالی این منطقه بعلت مصرف آب غیر بهداشتی و ناسالم در معرض ابتلاء انواع بیماریها قرار گرفته‌اند .

خصوصا کودکان کم‌سن و سالی که‌بدن حساسیتری دارند بیش از بزرگ سالان درمعرض خطر هستند. بنابراین از مسئولین سازمان آب تقاضا می‌شود که نسبت به لوله کشی آب این خیابان هرطور که صلاح میدانند اقدام‌کنند.

محمدعلی محمدی

خوانندگان مینویسند

توالت پارک

پارک پهلوی در خیابان شاهرضا با وجودی که یکی از پارک های بزرگ تهران است و همه روزه جمعیت زیادی به‌آن هجوم می‌برند ، بتعداد کافی توالت ندارد و مردم برای رفتن به توالت باید یک ربع تمام در صف بایستند .

حسن رضائی

معاینه چشم

متقاضیان گواهینامه رانندگی دربوشهر برای معاینه چشم فقط سالی یکبار وقت دارند. در نتیجه بعلت کثرت متقاضی‌صف طویلی برای معاینه چشم بوجود می‌آید و شماره نوبت ـ بازار ،سیاه پیدا میکند وتا ۱۰۰ تومان خرید و فروش میشود.

محمود ذاکری

مدرسه راهنمائی

درروستای مبارک آباد از توابع استان همدان دوره راهنمایی تحصیلی وجود ندارد و دانش آموزانی که دوره ابتدائی را به پایان میرسانند قادر به ادامه‌تحصیل نیستند واگر بخواهند بعد از پایان دوره ابتدائی به تحصیل ادامه دهند ،ناچارند که ۸۰ کیلو متر راه را تا همدان طی‌کنند که کار بسیار مشکلی است .

جواد جلالیان

اسفالت کوچه

کوچه «رامین» در خیابان دزاشیب براثر تردد بیش‌از حد کامیونهای بزرگ‌پر از چاله و چوله شده‌وبرای اتومبیل های سواری قابل عبور نیست ، چراشهرداری برای اسفالت مجدد این کوچه اقدامی‌بعمل نمی‌آورد ؟

ریحانه‌نراقی

نرخ تاکسی

من هروقت که‌از میدان ۲۴ اسفند تا شهیاد با تاکسی میرفتم ۲۵ ریال کرایه می‌پرداختم ، البته‌بعضی‌مواقع بعلت‌سنگینی ترافیک ممکن بود که این مبلغ دو یاسه ریالی اضافه یا کم‌شود ، چند روز پیش که سوار تاکسی شدم و از میدان ۲۴ اسفند به شهیاد رفتم راننده تاکسی از من ۵تومان کرایه گرفت! وقتی باو اعتراض کردم بالحن توهین آمیزی گفت : حتما تاکسی سوار نشدی و همیشه با اتوبوس این مسیر را میروی چون اگر تاکسی سوار می‌شدی از نرخ آن خبری داشتی.

فرهاد شریفیان

رابطه خوانندگی وهنرپیشگی

چرا این روزها هرکس ترانه خوان شد بلافاصله هنرپیشه هم می‌شود . عکس این قضیه هم صادق است و بعضی از هنرپیشگان هم بعداز مدتی که درفیلمبازی کردند یکمرتبه خواننده ازآب درمیایند متاسفانه باید اعتراف کرد که این عده باصطلاح هنرمند نه‌خواننده درست و حسابی هستند و نه هنرپیشه خوب و چیره‌دستی .

عباس کرمی

معلمان مدارس استثنائی

وزارت آموزش و پرورش برای آموزگاران مدارس استثنائی اضافه‌حقوق در نظر گرفته است، اما معلمانی که در مدارس خصوصی استثنائی تدریس‌میکنند از این مزایا محروم هستند، علت این تبعیض چیست؟

ملکه آریا

حرفهائی ازآن سوی سیم

مشکلات خود را با «اطلاعات» در میان بگذارید

تلفن : ۳۲۸۴۲۷ هرروز باستثنای (پنجشنبه‌ها) از ساعت شش تا هشت ونیم بعدازظهر

حوریه شهبازی :

از زمانیکه خیابان خزانه یکطرفه اعلام شده برای اهالی دردسر زیادی فراهم آمده و کسانیکه می‌خواهند سوار اتومبیل بشوند باید چند ایستگاه پیاده بروندتا به اتوبوس برسند ، حالا اگر این خیابان را برای اتوبوس ها دوطرفه اعلام کنند باز بهتر است .

★ سید اکبر حسینی از همدان:

سال گذشته طبق دستور سازمان تامین اجتماعی به مدیران مناطق صد در صد حقوق عیدی دادند ، امابه مدیران منطقه همدان فقط ۴۰ در صد حقوق عیدی پرداخت شد .

★ حمید آل‌علی:

در شروع سال تحصیلی مدارس گفته شده بود که موزیک ورزش صبحگاهی در طول سال تحصیلی چند بار عوض خواهد شد اما تاکنون چنین اقدامی‌صورت نگرفته است ، علت آن چیست ؟

★علی قریشی :

دست راست خیابان«مینوی» در نارمک خیابانی است که نه اسم دارد و نه شماره . بهمین جهت ساکنان این خیابان از نظر امور پستی با اشکال روبرو می‌شوند.

★ حسین معتمدی :

چرا به اراضی خارج از محدوده تهران پارس اجازه ساختمان سازی داده نمی‌شود ، در حالیکه بیستم شهر سازی تهران پارس کاملا اصولی بوده وادامه ساختمان سازی در زمین های خارج از محدوده آن نیز بدون اشکال انجام خواهد شد .

عبور کامیون از خیابان ۶ متری!

خیابان ۶ متری «کامل» که در ابتدای مجیدیه واقع شده و خیابان عریض سبلان‌را به‌مجیدیه مرتبط می‌کند، در تمام مدت‌شبانه روز محل عبور اتومبیل های سواری و کامیون های‌بزرگ است، با توجه به عرض کمی که این خیابان دارد ، همیشه تصادفات ناگواری در آن رخ میدهد و براثر رفت و آمدزیاد و بیش‌از حد وسائط نقلیه سنگین اسفالت این خیابان هم از بین‌رفته و پراز چاله‌چوله شده است .

در نتیجه بعداز هر بارندگی سطح این خیابان را قشری ازگل ولای می‌پوشاند و عبور ومرور برای عابران پیاده مشکل میشود.

بعلت رفت و آمد بیش از حد اتومبیل ها از این خیابان آرامش و آسایش اهالی از بین رفته است و در تمام مدت شبانه روز لحظه‌ای نیست که صدای اتومبیل وبوق جانخراش آنها بگوش نرسد .

بنابراین ازمسئولان شهرداری ناحیه ۳ تقاضا می‌شود که‌نسبت به اسفالت این خیابان اقدام‌کرده تامردم از درد سر گل ولجن آسوده شوند ،ازاداره راهنمائی ورانندگی نیز تقاضا می‌شود که جلوی حرکت وانت و کامیون های بزرگ را از این خیابان بگیرد .

ذکریا لاله‌دشتی

دراجرای منویات ملوکانه

برنامه ضربتی تامین مسکن

باارزانترین قیمت واقساط طولانی آغاز بکار کرد

تاسیسات رفاهی شهرک

فروشگاههای مختلف، سوپرمارکتها، دبستانها، کودکستانها، دبیرستانها و راهنمائی، درمانگاه‌ها و بیمارستان و داروخانه‌ها، ادارات و شهرداری و پست و تلگراف و تلفن استخر، سیستم مجهزایمنی برای آتش‌سوزی، آب، برق، تلفن و آسفالت، حمایت کودکان، راه ارتباطی با شاهراه و جاده‌های سریع، منطقه ورزشی، صنعتی ترمینال و پارکینگ، تعمیرگاه، پمپ‌بنزین و سینما، پارك، تفریحات سالم و پارك کودك، ایجاد خطوط اتوبوس‌رانی اگوسازی مدرن

تحویل ویلاها

۱ـ با شرایط مندرج در جدول از یکسال تا ۲۴ ماه بترتیب واریز فیش و با توجه بتاریخ پرداخت ردیف ۱ و ۲ و ۳ و ۴ و ۵ ۲ـ درصورتیکه کل مبلغ پیش پرداخت ۱و ۲ و ۳ و ۴ جدول یکجا واریز شود ویلا بعد از یکسال تحویل و ۴۵٪ بقیه باقساط ۵ الی ۱۰ ساله با بهره بانکی اخذ خواهد شد ۳ـ در صورتیکه کل مبلغ ویلا قبلا پیش پرداخت شود علاوه بر تحویل ویلا در اولین فرصت بهره بانکی از مبلغ مندرج در ردیف ۴ بعنوان تخفیف کسر و تتمه آن دریافت و حق انتخاب ویلا نیز بامشترك خواهد بود.

مشخصات ویلاها

۱ـ ویلاهای شامل حمام، سرویس، آب، برق، تلفن و لوله‌کشی گاز و پارکینگ ۲ـ اطاق خوابها با موکت ۳ـ درب و پنجره‌ها پروفیلی ـ سرویسها بهداشتی ۴ـ مصالح مرغوب و مقاوم مطابق با اصول فنی.

مشخصات ویلاها

ویلای ۱۲۰ متری شامل ۲ اطاق و هال و سرویس.

ویلای ۱۵۰ متری شامل ۲ اطاق خواب، سالن پذیرائی، هال، آشپزخانه، حمام سرویس.

ویلای ۲۰۰ متری شامل ۳ اطاق خواب، سالن پذیرائی، هال، آشپزخانه، حمام و سرویس.

شرایط فروش ویلاها

ردیف	درصد	مراحل پرداخت	۱۲۰ مترمربع زمین ۷۰ ،، ،، بنا	۱۵۰ مترمربع زمین ۸۰ ،، ،، بنا	۲۰۰ مترمربع زمین ۱۰۲ ،، ،، بنا
۱	٪۱۲	مرحله رزرو	۱۸۶۲۵ تومان	۲۱۸۶۰ تومان	۲۸۲۲۵ تومان
۲	٪۱۱	لغایت دوماه	۱۷۰۷۳ تومان	۲۰۰۴۳ تومان	۲۵۸۷۳ تومان
۳	٪۱۲	لغایت ۴ ماه	۱۸۶۲۵ تومان	۲۱۸۶۵ تومان	۲۸۲۲۵ تومان
۴	٪۲۰	از تاریخ تنظیم قراردادباقساط مساوی ۲۴ ماهه با بهره بانکی	۳۱۰۴۲ تومان	۳۶۴۴۲ تومان	۴۷۰۴۲ تومان
۵		از تاریخ تحویل واحدها به اقساط ۵الی۱۰سالهوام‌بانکی‌کم‌بهره‌و کارمزدافزودهمیشود	۶۹۸۴۵ تومان	۸۲۰۰۰ تومان	۱۰۵۸۴۵ تومان
		کل مبلغ‌هرواحدمسکونی	۱۵۵۲۱۰ تومان	۱۸۲۲۱۰ تومان	۲۳۵۲۱۰ تومان

برای انتخاب ویلای خود مطابق جدول مبلغ ردیف اول را بمنظور حفظ نوبت بیکی از بانکهای زیر واریز نموده و سپس عین فیش بانکی را جهت اخذ ورقه رزرواسیون باین شرکت ارائه فرمائید. برای کسب اطلاعات بیشتر میتوانید از ساعت ۹ الی ۱ و ۳ تا ۷ بعدازظهر هر روز باین شرکت مراجعه و یا تلفنی تماس حاصل فرمائید.

شعب بانکهای دریافت کننده وجه

۱ـ کلیه شعب بانك سپه جاری ۵۰۰ شعبه انتصاریه امیرآباد شمالی شرکت واوان.
۲ـ کلیه شعب بانك صادرات جاری ۶۰۰ شعبه ۹۲۱ یا شعبه ۴۸۱ جاری ۱۶۶۶ شرکت واوان.
۳ـ کلیه شعب بانك عمران جاری ۲۰۰ شعبه نواب شرکت واوان.
۴ـ کلیه شعب بانك ایران و ژاپن جاری یك شعبه تاج شرکت واوان.

محل و موقعیت شهرك:

کیلومتر ۲۲جاده تهران ساوه (مافین آباد) که بوسیله شاهراهها و جاده‌های سریع‌السیر به تهران متصل میشود

قرعه‌کشی اهداء یکدستگاه ویلای مجانی جهت نامگذاری شهرك، بعلت تراکم نامه‌ها ۲۵ فروردین ۳۶ انجام میگیرد

شرایط فروش آپارتمان

ردیف	درصد	مراحل پرداخت	شامل یك اطاق و سرویس زیربنا۴۶متر	شامل یك اطاق هال‌وسرویس زیربنا۵۴متر	۲اطاق‌وهال باسرویس زیربنا۶۵متر	۲اطاق‌وهال باسرویس زیربنا۸۰متر	۲اطاق‌یك سالن‌باسرویس زیربنا۹۲متر	۳اطاق‌و سالن‌باسرویس زیربنا۱۱۰متر
۱	٪۱۲	مرحله رزرو	۱۰۷۶۴	۱۲۶۳۶	۱۵۲۱۰	۱۸۷۲۰	۲۱۵۲۸	۲۵۷۴۰
۲	٪۱۱	لغایت دوماه	۹۸۶۷	۱۱۵۸۳	۱۳۹۴۳	۱۷۱۶۰	۱۹۷۳۴	۲۳۵۹۵
۳	٪۱۲	لغایت چهارماه	۱۰۷۶۴	۱۲۶۳۶	۱۵۲۱۰	۱۸۷۲۰	۲۱۵۲۸	۲۵۷۴۰
۴	٪۲۰	از تاریخ‌تنظیم قرارداد باقساط مساوی۲۴ماهه‌وبا بهره بانکی	۱۷۹۴۰	۲۱۰۶۰	۲۵۳۵۰	۳۱۲۰۰	۳۵۸۸۰	۴۲۹۰۰
۵	٪۴۵	ازتاریخ‌تحویل واحدهابه‌اقساط ۵الی۱۰سال‌وام‌بانك کم‌بهره و کارمزد افزوده میشود	۴۰۳۶۵۰	۴۷۳۸۵۰	۵۷۰۳۷	۷۰۲۰۰	۸۰۷۳۰	۹۶۵۲۵
			۸۹۷۰۰ تومان	۱۰۵۳۰۰ تومان	۱۲۶۷۵۰ تومان	۱۵۶۰۰۰ تومان	۱۷۹۴۰۰ تومان	۲۱۴۵۰۰ تومان

ساختمان مرکزی ـ خیابان آریامهر غربی (ایران نوین) پلاك ۲۹۷ تلفنهای ۳۸ الی ۹۳۲۰۲۷ و ۹۳۳۰۴۴ و ۹۳۱۸۳۹ و ۹۳۸۸۸۰

صبحها از ساعت ۹ تا یك و بعدازظهرها از ساعت ۴ تا ۸ به محل شرکت واقع در امیرآباد شمالی چهارراه آریامهر مراجعه نمایند. (ساختمان شماره ۲)

شرکت ساختمانی و شهرسازی واوان سهامی خاص

وکلای مدافع در مدافعات خود گفتند:
متهمین عملاً کمونیست نشده‌اند

درجلسه دیروز دادگاه سرهنگ حسینی وکیل مدافع متهمین ردیف های ۵ ـ ۸ و۹ (کیهان‌برزوئی ـ محمدحسین عباسی وعزیزاله شامبیاتی) در پاسخ اظهـارات دادستان از موکلین خو دفاع میکند.

سومین جلسه رسیدگی به‌اتهامات پانزده نفر متهمین به فعالیتهای تروریستی، ازساعت ۹ وپانزده دقیقه دیروز در دادگاه عادی شماره ۵ اداره دادرسی‌نیروهای مسلح شاهنشاهی‌بریاست‌سرکارسرهنگ‌قضائی ابوالقاسم زینتی تشکیل گردید.

در این جلسه که مخبرین جرایدداخلی، نمایندگان خبرگزاری پارس و سازمان‌رادیو تلویزیون ملی ایران و نمایندگان‌خبرگزاری ها و مطبوعات خارجی حضور داشتند. تعداد زیادی تماشاچی ایرانی و خارجی از جمله بستگان و اعضاء خانواده‌های متهمین نیز شرکت کرده بودند.

در دومین جلسه که دیروز تشکیل گردیده بود، دادستان بطور مشروح در دفاع از کیفرخواست و در پاسخ‌اظهارات وکلای مدافع سخن گفته بود که درشماره دیروز باطلاع خوانندگان گرامی رسید . در سومین جلسه رئیس دادگاه خطاب به وکلای مدافع، از آنها خواست که مطالب خود را در پاسخ اظهارات دادستان بیان کنند.

در این هنگام سرکار سرهنگ بازنشسته ستایش قاجار بعنوان وکیل مدافع متهمین ردیفهای ۲،۱ و ۶ (ایرج ابراهیمی ـ بهمن رضانیا و غلامرضا بهاردوست) پشت تریبون قرار گرفت و به سخن پرداخت.

سرهنگ قاجار با اشاره به مکتب‌تخصصی حقوق وتاثیر عوامل محیطی اظهارات دادستان را در زمینه شخصیت روانی موکلین خود مورد بررسی قرارداد .وکیل مدافع بابرشماری موارد اتهامی متهم ردیف یکم (ایرج ابراهیمی) که به ترتیب عضو جبهه باصطلاح ملی بوده ، بعدا بعضویت حزب منحله توده درآمده و سرانجام به‌اندیشه‌های مائوئیستی گرویده و متعاقب آن برای طی دوره بچین رفته است، نتیجه‌گیری کرد که این گفته دادستان که متهمین را از بلحاظ روانی متزلزل خوانده صحیح است. وکیل مدافع آنگاه بااین تایید ونتیجه‌گیری از اظهارات دادستان ، یاد آور شد که با این ترتیب‌متهمین‌تعادل شخصیت نداشته‌اند ولذا قاصد و عامد در اقدامات خود نبوده‌اند و در نتیجه نمیتوان آنها را بعنوان‌افرادی که برشد کامل از نظر قضائی رسیده‌اند ، مورد محاکمه قرار داد.

سرهنگ ستایش قاجار سپس با اشاره به روایات مذهبی زرتشت و آیات قرآن کریم به مسئله رهبری در مملکت وهمگامی وهمرائی آحادملت در به ثمر رسیدن اهداف ملی تا نیل به تمدن بزرگ پرداخت ونتیجه گرفت که متهم و وضعیت اورا باید از نقطه نظر گرایش به مکاتب مختلفسیاسی در خارج از کشور مطالعه کرد و جوی را که پس از ورود به‌ایران با او روبروشده مطالعه کرد. متهم ردیف یک که بقول‌سرکار دادستان او وسایرین «قاصدکهای اسیر دست بادها» شده‌اند، در خارج از کشور بعلت همان عدم تعادل شخصیت، هر روز به سوی مکتبی جذب شده و پس از آنکه به‌ایران آمده و با اصل رهبری مقتدر و اندیشمندانه کشور مواجه شده ،بلافاصله در جهت خدمتگزاری قرار گرفته و به‌اندیشه های انقلاب شاه وملت ، جلوه‌های‌عینی داده و تا مرحله ریاست اداره عمرانی جیرفت پیشرفته است.

او چه وقت به چنین نتیجه‌ای‌دست‌یافته است؟ وقتی به‌ایران آمده ، شخصیت او شکل گرفته ، شعور او کمال یافته ، واقعیتهای متهمین خود را درک کرده و عینا مشاهده کرده که بین آنچه که درخارج و بوسیله عوامل مغرض باو تلقین شده و آنچه که در دورن جاندار حالت عینیت دارد، تفاوت ره از زمین تا آسمان است ، آنگاه نتیجه گرفته که میباید در جهت راستین خدمت به میهن و مردم قرارگیرد.

وکیل‌مدافع‌بهمین‌کیفیت‌به‌تشریح‌وضعیت متهم ردیف دوم (بهمن رضانیا) پرداخت و با تشریح سیر زندگی و فعالیتهای پنهانی و علنی او از جمله عزیمت به آلمان ،عضویت در کنفدراسیون دانشجویان منحرف‌ایرانی در خارج از کشور، فعالیت در حزب‌منحله توده، گرایش به سازمان انقلابی حزب منحله توده وبالاخره عزیمت به چین کمونیست و طی دوره باصطلاح چریکی، ویرا نیز از نظر محیطی مورد تجلیل قرار داد. سرهنگ قاجار با این بررسی نتیجه‌گیری کرد که این متهم را هم اگر بقول سرکار دادستان قاصدک دیر دست باد بدانیم، آیا نباید جلوی بادها را گرفت و قاصدک رادر نقطه‌ای متوقف کرد؟بررسی وضعیت متهمین نشان میدهد که آنها خود، خود را از مسیر بادهای نامناسب کنار کشیده‌اند . آنها در عمل در اسیر دست باد بودن خارج شده‌اند . آنها بهنگام مراجعت به‌ایران و مشاهده واقعیات درون جامعه خویش، در مسیر درست خدمتگزاری قرار گرفته و در سلک خادمین درآمده‌اند .

وکیل مدافع در ادامه اظهارات خود اضافه کرد که اگر مراد از مجازات اثرات تنبیهی آن باشد، وضعیت متهمین حاضر گواه برآن است که قبل از مقرر داشتن مجازات قانونی متنبه شده‌اند. آنها در محضر دادگاه بصراحت به گناهان خود اعتراف کرده‌اند. محتویات پرونده نشان میدهد که آنان در مراحل تحقیق نهایت صداقت را نشان داده‌اند. آیا این مصداق ودلیل قطعی تنبیه آنان نیست؟

وکیل مدافع در خاتمه اظهارات خودبا توجه به ندامت موکلین خود وشکوفائی صنعتی شدن کشور و نیاز جامعه به مغزهای پرورش یافته آنان، از دادگاه درخواست کرده ارفاق به متهمین به آنها و به جامعه مجال استفاده از معلومات و دانش آنها داده‌شود، تا آنها بتوانند با خدمتگزاری صادقانه به شاهنشاه آریامهر و میهن عزیز ، دین ملی خود را اداء نمایند.

رد اتهام

پس از خاتمه اظهارات سرهنگ ستایشی قاجار ، رئیس دادگاه ،دکتر اسماعیل نیابتی وکیل مدافع متهمین ردیف های ۳ـ۴و ۷(عباس ملکزاده‌ـ سعید شفق گیلانی و لیلی نوربخش) اظهار نمود که چنانچه‌درپاسخ‌اظهارات دادستان مطالبی دارد ، بیان کند .

متهم ردیف چهارم (سعید شفق گیلانی) قبل از رسمیت جلسه دادگاه ، هنگام گفتگو با سروان نیابتی ، وکیل مدافع خود دیده میشود.

سروان بازنشسته دکتر نیابتی‌با تسلیم متن نوشته اظهارات‌خود ،شروع به سخن کرد و بیان‌داشت : دادستان محترم در کیفرخواست مشروح خود مطالب و مواردا‌تهامی مشروحی‌درباره متهمین ذکر کرده‌اند . واقعیت این‌است که بسیاری از موارد اتهامی ارتباطی‌با موکلین او ندارد . این درست است که متهمین عضو گروه کمونیست و تروریست سازمان به اصطلاح انقلابی حزب توده بوده‌اند . این صحیح‌است که جمعی از اعضاءاین گروه درمراحل مختلف در کار های باصطلاح مسلحانه وتروریستی دخالت داشته‌اند . این واقعیت دارد که تعدادی از همین‌افراد د، گذشته مسلحانه اقدام به سرقت بانک کرده ودست به حمله به سفیر اسبق امریکا در ایران برای گروگان گرفتن او زده‌اند . ولی این امر که متهمین حاضر در دادگاه ، بخصوص موکلین او دراین‌اقدامات مسلحانه وتروریستی مداخله داشته‌اند ، بکلی صحت‌ندارد. آنها که قبلا دست به سرقت مسلحانه زده و یا اقدام به گروگان گ فتن‌سفیر وقت امریکا کرده‌اند، بموقع دستگیر شده و به کیفر خود رسیده‌اند . باین ترتیب موضوع نفسا ارتباطی با موکلین او ندارد . با این ترتیب لازم است دادرسان محترم پرونده را از جهت انتخاب موارد اتهامی‌با‌اقدامات‌متهمین بطور تفکیک مورد بررسی قرار دهند.

دکتر نیابتی آنگاه اظهار نمود، خوشبختانه همه ما ، یعنی دادرسان محترم ، دادستان و وکلای مدافع و بطور کلی ، همه یک هدف داریم . هدف واقعی از نظر قضائی ، کشف حقیقت است . حقیقت و واقعیت جرم و وضعیت مجرمین . برای آنکه ما بتوانیم بنحو مطلوب در جهت دست‌یابی به حقیقت توفیق حاصل کنیم ، لازم است وضعیت متهمین را ازجهات مختلف مطالعه کنیم .

من در اینجا مطلب را از جهت انگیزه های ارتکاب جرم مورد بررسی قرار می دهم .

از نظ ارتکاب جرم دو مطلب موثر در یکدیگر ، دارای اثر است.یکی انگیزه های درونی و شخصی متهم‌و دیگری انگیزه های بیرونی وخارجی. واقعیت این است که در مورد متهمین حاضر انگیزه های بیرونی بمراتب موثرتر و اساسی‌تر از انگیزه های درونی و شخصی است .

چه عوامل وانگیزه هائی‌در منحرف ساختن این افراد موثر بوده است؟ سنت ، فرهنگ و نهاد ایرانی شاه ـ دوستی و میهن‌پرستی است و این‌یک اصل اصیل است برای هر ایرانی . چرا این افراد از این اصل اصیل سنتی منحرف شده‌اند ؟

این مربوط به انگیزه‌های بیرونی است و در راس تمام این انگیزه ها عامل محیطی اثر بخش میباشد .

وکیل مدافع آنگاه به کیفیت‌عزیمت جوانان به خارج از کشور برای‌ادامه تحصیل اشاره کرد و سپس یک‌اصل مذهبی را باین ترتیب مورد بحث قرار داد . دکتر نیابتی گفت در امرمذهب قرآن کریم کلیات مذهبی قید شده و تکلیف هرمسلمانی روشن شده است، ولی واعظ ،مسئله‌گر و مجتهد در تمامی دورانها باید به حل و فصل معضلات روزانه مسلمین بپردازند . بنابراین در هر حال ارشاد و حل مسائل ضرورت می کند . حالا این مسئله در موردجوانان، بویژه کسانی که برای ادامه تحصیلات به خارج از کشور میروند ، بیشتر مصداق پیدامی کند .

جوانی با نیت و قصد مقدس‌اولیه ادامه تحصیل وکسب دانش‌ومعلومات به خارج میرود در آنجا به علت‌تغییر محیط هزاران مسئله‌برای آنان مطرح میشود . این مسائل مربوط به‌میهنشان است . مربوط به مقدرات وطنشان است . مربوط به مقایسه‌ای است که بطور خودبخودی بین محیط اروپا و امریکا باوضعیت‌وطن خودشان‌برایشان پیش میاید .

کدام مرجعی وجوددارد که‌باین مسائل جواب بدهد ؟ کدام سازمانی است که برای هدایت افکار وراهنمائی این جوانان در خارج از کشوربرای مصالح ملی و منافع مملکتی عهده‌دار مسئولیت باشد ؟ تا آنجا که میدانیم هیچ سازمانی برای این مقصود ملی وجود ندارد . پس مسائل جوانان ، مسائل فراوانی که اکثرا براساس احساسات میهن پرستانه و دلسوزانه نسبت به آب و خاک میهن خود ، دارند چگونه و توسط شخصی یا مرجعی حل شود و پاسخ گوئی‌گردد؟ اینجاست‌که‌عامل‌محیط اثربخشی‌خودرا نشان میدهد ، سئوالات متعدده مزید بر مشکلات عدیده‌ای است که در جلسات‌قبل من‌وهمکارانم بعرض‌دادگاه محترم‌رسانیدیم این سئوالات طبعا بوسیله‌سازمان‌هاوعوامل منحرفی پاسخ‌داده میشودکه‌برای به‌انحراف کشانیدن جوانان میهن‌ما دندان تیز کرده‌اند.

چهره های بی سیما

آنها فرصت بدست میاورند تا بقول سرکار دادستان این چهره های بی سیمای در عین‌حال معصوم را به کیفیتی که خود میخواهند شکل بدهند . آنها رابه‌سازمان جبهه باصطلاح ملی ، حزب منحله توده، های مشکوک‌و دست ساخته بیگانه مثل سازمان انقلابی ، و ... میکشانند و به آنها درباغ سبز نشان میدهند وطبیعی است که آنها رابانحراف بکشند.

وکیل مدافع در ادامه اظهارات خود، اضافه کرد که این‌بدیهی است که‌بیگانگان ذینفع درمورد ایران، هرگز علاقمندنیستند که‌مابتوانیم درپرتو انقلاب شاه‌و ملت، با تکیه بر خود، به هدفها و آرمان های‌بزرگ ملی خود دست یابیم . آنها نیک میدانند که عوامل مورد نیاز در نیل باهداف ملی ما همین جوانان و مغزهای پرورده آنان است . آنها برای آنکه مملکت را‌از بهره این مغزها بازدارند کوشش میکنند تا آنان رابطرق مختلف منحرف کنند ومانع قرار گرفتن آنها درمسیرخدمتگزاری‌و سازندگی شوند.آیاجای آن نیست که‌ما خود‌سازمانی داشته باشیم‌که این‌جوانان را هدایت کند ومانع آن شود که د ردام بیگانگان گرفتار نشوند ؟

دکتر نیابتی آنگاه به تشریح‌وضعیت سه تن موکلین خود پرداخت و با تشریح وضعیت اجتماعی‌وخانوادگی‌آنها، نتیجه‌گیری کردکه این افراد تحت شرایط محیطی به انحراف کشانیده شده، ولی در عین حال بموقع بخودآمده وبنابه اعتراف صریح خودشان واقعیات را درك ک ده‌اند. وکیل مدافع آنگاه از محضر دادگاه تقاضا کرد که باتخفیف در مجازات موکلین او ، به آنها مجال خدمتگزاری و جبران خطا های گذشته رابدهند.

باپایان گرفتن اظهارات سروان‌بازنشسته دکتر نیابتی وکیل مدافع متهمین ردیف‌های ۳ـ۴و۷ بدادگاه بایك تنفس نیمساعته بار دیگر رسمیت یافت.

بارسمیت دوباره دادگاه ، رئیس خطاب به سرکار سرهنك بازنشسته دکتر حسینی وکیل مدافع متهمین‌ردیفهای ۵ـ۸ـ۹ کیهان برزوئی ، محمدحسین عباسی و عزیزاله شامبیاتی ، ازاو خواست چنانچه مطالبی‌در پاسخ اظهارات دادستان دارد ، اظهارنماید

سرکار سرهنك بازنشسته حسینی به سخن پرداخت و با اشاره به اظهارات دو تن وکلای مدافع قبلی ، یادآور شد که دفاعیات همکاران او، مقدار زیادی باردفاع او را از موکلینش سبك میکند .وکیل مدافع آنگاه در بحث خود از جهت آنکه موضوع اتهامات وارده به متهمین ارتباط با امنیت جامعه داردو رای دادگاه نیز با احساسات جامعه رابطه خواهد داشت ، تفاوت بین محاکمات مدنی وجزائی رامورد بحث قرار داد.

سرهنك حسینی ازاین مقایسه نتیجه‌گیری کرد که چون سه موکلین اووسایر متهمین مورد محاکمه در دادگاه مرتکب اقداماتی شده‌اند که امنیت جامعه را مورد اخلال قرار میدهد بجامعه منتظر است که بداند دادگاه درباره آنهاچه تصمیمی‌خواهد گرفت.این افراد ازنظر جرائمی که‌مرتکب شده‌اند ، بطور مشخص تشریح کرده‌اند و در عین حال صریحا ابراز ندامت نموده وتقاضای بخشش بعمل آورده‌اند . آنهادر خلاف جهت هنجار های اجتماعی اقداماتی کرده‌اند ولی بادریافت ودرك صحیح‌وبموقع، بسوی جامعه برگشته‌اند ، بنابراین‌تقاضای تشدید مجازات که دادستان دادگاه نموده، در مورد این متهمین نمیتوانده صادق و منصفانه باشد.

وکیل مدافع آنگاه وضع فردفرد موکلین خود را از نظر اجتماعی ،روانی و محیطی موردبحث قراردادو افزود این افراد خود بطور صریح بجرائم‌خود اقرار کرده‌اند، از نظر اجتماعی‌و‌تهاجم اندیشه‌هاوتحریکات بیگانه ، بین من و دادستان‌اختلافی وجود ندارد ،ولی ریشه اختلاف در انگیزه های متهمین و برخورد آنها بامسائل وموضوعات فکری و سیاسی جامعه است. همانطور که مکررا گفته شد، متهمین باقبول اشتباه‌خود توبه کرده‌اند و لذا باید ندامت آنهاملحوظ نظر باشد. سرهنك حسینی آنگاه‌باارشادبه گفتار یکی از ائمه اطهار درباره اهمیت مقام قضاوت ، از محضر دادگاه تقاضاکرد که با ملاحظه وضعیت متهمین و بویژه ندامت آنها ،رای عادلانه و باموثر قراردادن علل مخففه صادر گردد .

متعاقب ختم اظهارات سرکار سرهنگ بازنشسته‌حسینی ، رئیس دادگاه خطاب به سرکار سرهنگ‌بازنشسته‌احمدی وکیل‌مدافع متهمین ردیفهای ۱۰و۱۱ (حسین آریائی ویوسف‌اسدی) . اظهار نمود چنانچه در پاسخ باظهارات‌دادستان‌دادگاه مطالبی‌دارد، بیان نماید .

سرهنگ احمدی در دفاع از موکلین خود ودرپاسخ بدعاوی دادستان به سخن پرداخت وبااشاره به دفاعیات سه‌نفروکیل مدافع دیگر، اضافه کرد که خود رااز‌بحث درباره کلیات بی نیاز میداندوبطورکلی دفاع جامع وهمگانی از متهمین از جهت‌اجتماعی توسط سه‌نفر وکیل مدافع قبلی انجام شده است. او فقط قضیه را ازدیدگاه قضائی مورد بحث قرارمیدهد .

سرهنگ بازنشسته امجدی سپس به مسئله حقوق بشروآینکه ایرانیان اولین جامعه بشری بوده‌اند که اعلامیه حقوق بشر را بجهان اهداء کرده ، به موضوع اثرات فعالیتهای کمونیستی در امنیت ملی اشاره کرده و نتیجه‌گیری نمودکه‌دادگاه ایدئولوژی کمونیستی را محاکمه نمی‌کند ، بلکه اثرات عملی این ایدئولوژی را دررابطه باامنیت داخلی و خارجی مملکت‌وعوامل‌آنرا بعنوان پیروان این ایده که نتیجه عملی اقدامات‌آنها امنیت ملی‌رامورد مخاطره قرار دادمحاکمه میکند . وی سپس بفرمایشات اعلیحضرت همایون شاهنشاه آریامهر که فرموده‌اند ، کسانی که بنظام اجتماعی ایـران اعتقاد ندارند ، در صورتیکه فعالیت خلاف قانون ومصالح نداشته باشند، میتوانند در این مملکت بمانند واز مواهب عمومی برخوردار باشند ، ولی انتظار نداشته باشند به آنها کارهای حساس ارجاع شود، استناد جست واضافه کرد هرآینه این متهمین به اصول نظام مملکتی هم اعتقاد نداشتند ، حال که فعالیت موثری نداشته‌اند،قابل تعقیب‌نیستند، درحالیکه آنها در مراحل مختلف تحقیق ضمن ابراز ندامت از اعمال گذشته خود، اعتقادات خود را باصول نظامی‌کشور ابراز واستدعا کرده‌اند که به آنها مجال داده شود که براساس‌این‌اعتقادات به‌خدمتگزاری بپردازند.

وکیل مدافع دراین هنگام‌به‌بحث‌پیرامون نحوه اقدامات موکلین خودپرداخت‌ومراحل چهارگانه ارتکاب جرم را ازنظرقضائی‌مورد اشاره قرارداد و یادآور شد که موکلین او فقط تامرحله تهیه مقدمات ارتکاب جرم پیش رفته و فقط بمطالعه مسائل کمونیستی پرداخته‌اند و عملا کمونیست نشده‌وگروه‌هم تشکیل نداده‌اند . آنها از لحاظ مرحله قصدهم‌کمیتشان لنگ است، یعنی‌نتوانسته‌اند حتی قصد خودشان راهم نتوانسته‌اند پیاده کنند . وکیل مدافع باچنین استدلالی و با توجه به مفاد اعلامیه جهانی حقوق بشر و اینکه دولت شاهنشاهی ایران ضمن آنکه خود امضاء کننده وپذیرنده آنست و بعلاوه ایرانیان خود بنیانگزار این اعلامیه‌بوده‌اند، نتیجه‌گرفت که داشتن اندیشه، جرم نیست وبا این ترتیب ماده استنادی‌دادستان دادگاه منطبق باجرم ارتکابی نیست .

وکیل مدافع سرانجام‌ازدادگاه‌درخواست کرد که باتوجه به ندامت موکلین از انجام اقدامات محدود ضد امنیتی و عدم تطابق ماده قانونی استنادی‌دادستان، دادگاه رای براساس واقعیات پرونده صادر نمایددادگاه درساعت۱۲٫۳۵ پس‌از خـاتـمـه اظهارات سرهنگ بازنشسته احمدی بعنوان تنفس تعطیل و جلسه به ساعت ۹ امروز موکول شد.

نقد نمایش

نوذر آزادی

حضوری مداوم در وقایع زندگی قربانی «فین»

نمایش: مخاطرات وکابوسهای یک جامه‌دار از زندگی و قتل میرزا تقی‌خان فراهانی.
طراح وکارگردان: علی رفیعی.
بازیگران: پرویز پورحسینی- مهدی هاشمی- تانیا جوهری - محمود هاشمی و ...
محل اجراء : تئاتر شهر.

بازمانده‌های یک موقعیت یا حادثه تاریخی (پرونده‌ها ، صورت جلسه‌ها، فرامین و دستخط‌ها و ...) وسائل وافزار دیگری هستند تا هنرمندان بهویژه نمایشنامه نویسان و نمایش‌پردازان بااستفاده از آنها، بتوانند به بازسازی موقعیت‌های دور در زمان حال بپردازند وبسا که با انتخابی هنرمندانه و دخل و تصرف در متن مدارک و ترتیب و توالی حوادث، حضور هنرمندانه خود را در ایجاد اثری سرشار از عوامل زیبائی شناسی و حضور جانبدارانه خود را در مقام هنرمندی متعهد با برداشتی شخصی از رویدادهای تاریخی ، جلوه‌گر سازند. «پیتر وایس» با استفاده از اسناد و مدارک جنگ دوم جهانی، در نمایشنامه «تحقیق» به وقایع «آشویتس» و چگونگی نضج و گسترش فاشیسم در جامعه می‌پردازد و «پیتر بروک» با بهره‌گیری از مدارک و شناسائی جنگ ویتنام اشخاص بجا مانده‌و مصاحبه با آنان، فیلمی گویا و مستند در این روال می‌سازد.

قتل میرزا تقی‌خان امیرکبیر یکی از وقایع هولناک و فراموش نشدنی تاریخ قاجار ولکه سیاه دوران ناصری است. این حادثه که با همه مدارک واسناد موجود، هنوز هم در لفافی از ابهام پیچیده شده، به دلیل ابعاد دراماتیک، تضاد جبهه‌های قهرمانی و حالت عاطفی وتراژیکش دستمایه غنی و سرشاری برای یک اثر نمایشی بوده است.

«علی رفیعی» در برخورد بااین واقعه تاریخی وبازسازی آن برصحنه تئاتر شهر، کوشش دارد که از حد یک روایت‌وبازآفرینی مستند وناتورالیستی بگذرد وابعاد دیگری از واقعه وواقعه‌سازان را به‌طریق فاصله‌گذاریهای نمایشی وایجاد یک ارگانیسم فضائی‌بدست دهد. اما تمام تمهیدات نمایشی او که جزء بهجزء زیبا اندیشیده و زیبا آفریده شده‌اند (نور ـ حرکت‌ـ دکورـ وسائل صحنه) درمجموع امتزاجی خلاقه برای ایجاد والقاء فضای واقعه، روند واقعه و چگونگی واقعه نمی‌یابند. دکور گسترده با رنگی روشن ودیوارهائی بلند، صندلی غول‌آسای قرمز رنگی که نماد آشکار حکومت قاجاری است، حرکات استیلزه بازیگران بر صحنه وسیع تئاتر شهر، همه‌و همه در آمیزش وپیوند بایکدیگر نمی‌توانند، فضای خفقان‌آور آکنده از سالوسی را که دسیسه در آن شکل می‌گیرد و به حادثه‌میانجامد القاء نمایند با همه کوششهائی که کارگردان برای دست یافتن و تعمیم نهادهای اجتماعی واقعه وآشکار ساختن ابعاد دیگر شخصیت آدمهای نمایش بعمل می‌آورد فی‌المثل آمیختگی شخصیت میرزا تقی‌خان وجامه‌دار- عطوفت و کودکی ناصرالدین شاه ـ جاه طلبی وگاه ساده لوحی امیر کبیر وروابط عاطفی و مراد ومریدی آن‌دو که بهرحال کوشش ارزشمندی در جهت نجات شخصیت‌ها از حالت تک بعدی است، ولی بازهم نمایش، در نهایت چیزی جز جدال«خیر» و«شر» و «خوبی» و «بدی» بدست نمی‌دهد. جدالی که دریک طرفش میرزا تقی‌خان- عزت‌الدوله وجامه‌دار قرار می‌گیرند و در جانب دیگرش ناصرالدین شاه، مهد علیا، میرزا آقاخان، سفرای روس و انگلیس واعوان وانصارشان ایستاده‌اند و نقش مردم، افکار عمومی وملت حتی در قالب جامه‌دار هیچ جلوه‌ای نمی‌یابد.

این جهت‌یابی کلیشه‌ای که در هر صورت به ارزشهای نمایش لطمه میزند، مسلما بیشترین زائیده متن نمایش است، هر چند کمبنابه گفته‌های مکرر کارگردان، متن هم حاصل ودستاورد اجراء بوده است.

زبان نمایش تا آنجا که از نامه‌ها و فرامین باز مانده مددمی گیرد ، زیبا و محکم است . ولی افزوده ها که گامبه‌گاه به جملات شکسپیر تکیه میزند و جا به جا به محاوره یومیه نزدیک می شود نمایش را از تاثیر بخشی لازم باز می دارد . نقش جامه دار کـه اتفاقا وجودش یکی از ویژگیهای قابل توجه است به شدت شامل این نقص است ، جامه دار می توانست با پرداختی دقیق‌تر دربیان و حرکت ، ابعاد وسیعی پیدا کند و فی‌المثل نیمی از وجود میرزا تقی‌خان که در تواریخ و کتب با آن بر نمیخوریم مجال بروز یابد و یا در قالبهای مردم و افکار عمومی و یا نفس آگاه زمانه به کار گرفته شود . البته شاید کارگردان نظر گاههائی اینچنین داشته است ولی این اهمیت در باز آفرینی نقش جامه‌دار که در حصار جملات ثقیل و گاه احساساتی و بی رمق محصور می‌ماند عینیت نمی رسد و کارآئی لازم را نمی‌یابد . درحالیکه با یک بیان مردمی و محاوره‌ای استخراج شده از متون قاجاری فی‌المثل همان خاطرات اعتماد السلطنه ، شاید این نقش می توانست ، ارزش در خور خویش را بازیابد و به تعمیم واقعه کمک کند .

★ صحنه‌ای از نمایش «مخاطرات وکابوسها ...» درتئاترشهر

ویژگیهای مثبت

حال‌کبه کاستی های نمایش اشاره شد چه بهتر که توانائیهای این اجرا و وجوه قدرتش را نیز بیاد آوریم ، نه بمنظورتوازن در بررسی بلکه بخاطر حقانیت های مستتر در آن .

«رفیعی» را به اعتبار جزء به جزء عواملی که برای اجرای خاطرات یک جامه‌دار ....تدارک دیده است ، می‌توان کارگردانی شناخت که بهراه عمل تئاتر امروز تسلط وآگاهی دارد. استفاده نمادین از آن صندلی غول آسای متحرک که همه چیز در سایه‌ی هیبتش کوچک می‌نماید . بکار گرفتن لنگهای قرمز حمام چه از لحاظ تاثیر بصری و چه بعنوان دست افزار بازیگران در موارد مختلف ، نقش ارزشمند نور در اجرای «رفیعی» بعنوان یک عامل توجه دهنده فکری ویک وسیله جداکننده موضعی، تاکید خط افقی نور بر صورت مزور کار اکترهای قاجاری بر پرده انتهائی صحنه در مواقع ضروری ، نوسان پیروزمندانه سفرای خارجی برتابهای آویخته از سقف صحنه، بکار گرفتن و استخراج چنـد شیوه‌ی متفاوت بازیگری در یک اجراء ، متن نامه‌های بجا مانده را بجای دیالوک در دهان آدمهای بازی جای دادن ، هرکدام بنوعی، جرئت ، جسارت و آگاهی روشن بینانه «رفیعی» را نوید می‌دهد. مجموع این توانائیهای تک افتاده و منفصل ، این امید را در برمیدارد که در آینده‌ای نه چندان دور او از مرز آفرینش «فریبندگی های بصری و لحظات زیبا» ، بگذرد و براساس متنی محکم‌تر به یکپارچگی و هماهنگی یافته‌های خود بیشتر توجه داشته باشد .

بازیها :

«پرویز پورحسینی» سفیر انگلیسی را بالحن وحرکتی شایسته و آگاهانه بازی میکند ، از توانائی و امکانات بدنش درحرکات سریع و ایست های دقیق و گویا سود می جوید و بازیش درخط سیری هماهنگ ، نوساناتی دلپذیر دارد و درترکیب‌بندی نمایش ، پذیرفتن ، القا کننده و شیرین است .

«محمود هاشمی» هرچند که در بازسازی کاریکاتور مانندسفیر روس فیزیکش او را یاری نمی‌دهد (باتوجه به تصور کاریکاتوری از روسی و«سفیرروس») لیکن درکنار«پورحسینی» با کمک‌توانائیهای تکنیکی، وضعیت کامل کننده‌ای دارد و در مجموع یکی از بازیهای با ارزش اجراء را ارائه می‌دهد . خرامیدنهای وزین ، کیفیت‌صداشی بم و پرطنین ، امساک در گریماس ، «طهمورث» را در نقش میرزا تقی‌خان ، اثر بخش و با شکوه جلوه می‌دهد ، هر چند که این شکوه به «مارک آنتونی» بیشتر شباهت دارد .

برداشت و طرز تلقی متفاوت و آگاهانه کارگردان از نقش ناصرالدین شاه «مهدی‌هاشمی» را وامیدارد که در سطحی متفاوت ، به یک باز آفرینی متفاوت دست بزند . ناصرالدین شاه او کودک، عاطفی، عروسکی «ضعیف»، قابل ترحم وبازیچه است و این همه در حرکات اکروباتیک ، بیان تیز و پرفراز او تجلی دلپذیری دارد . ترکیب «هاشمی» و «صندلی» به تنهائی یک نمایش دیدنی‌است. «ژیان» هرچند که خطوط میزانسن او را در حوزه‌ای محدود محصور می‌کند وچگونگی دیالوگها، نقش او را از استحکام لازم برکنار می‌دارد، لیکن با پرهیز از لحنی کشدار ویکنواخت،میتوانست نمودی آشکارتر داشته باشد. سهم دیگر بازیگران که بهر صورت به فضا سازیها وایجاد موقعیتهای نمایش کمکی شایان میکنند، قابل توجه است. بویژه «ژیلا سهرابی» که عزت‌الدوله وفادار و نجیبرا (شاید جدا از واقعیتهای تاریخی) راحت وزیبا ارائه می‌دهد.

هفت خان ...

بقیه از صفحه ۵

چون در بسیاری از گوشه های ساختمان ها در بسیاری از مناطق مملکت برای احداث ساختمان به سیمان نیاز نداریم، بلکه‌میتوانیم مصالح دیگری رابجای آنهم بکار بگیریم .

این کارشناسان میگویند :در قدیم که سیمان نبود ، معماران چه میکردند ؟چرا ما سنت های ساختمانی خودمان‌راکنارگذاشته‌ایم و از ساروج استفاده نمیکنیم در حالیکه استحکام ساروج‌بسیاری از مواقع خیلی بیشتر از سیمان است .

عده دیگری هم میگویند : در استان های شمالی سرزمین ما سنگریزه هایی هست که کاربرد واستحکام آن مخصوصا باتوجه‌به هوای رطوبتی مازندران خیلی‌بیشتر از سیمان است .

احمد مقدمیان سازنده یـك ساختمان ٦ طبقه میگوید : در حالیکه حواله سه هزار کیسه سیمان دردست دارم ، تا حالا فقط توانسته‌ام ششصد کیسه آن را بدست آورم و بقیه‌را مجبورشده‌ام از بازار سیاه تهیه کنم.

حسن عباسی آپارتمان ساز خیابان ویلای شمالی هم میگوید: من نصف‌سیمان‌مورد نیازساختمانم را از دلالان میدان شوش ، افسریه یاگوشه و کنار میدان غار و سه راه آذری‌بانرخ۶۰ـ۷۰ تومان خریده‌ام . اما این دلال ها برای خودشان روش مخصوصی دارند واگر کسی را نشناسند به او سیمان نمیفروشند.

مساله آب و برق

غیر از اینها ، مساله تهیه انشعاب آب‌و برق هم یکی از مشکلات ساختمانی است ،چون اگر در کوچه وخیابانی قبلا کابل کشی برق نشده باشد، هزینه‌این کابل کشی راباید صاحب کار بپردازد.

محمد شادیانلو میگوید: شرکت تعاونی مسکن وزارت آموزش و پرورش یك سال قبل بیش از یك میلیون تومان پول به برق تهران پرداخته است و تازه‌دو روز است که برق‌ساختمان های‌طرشت راوصل کرده‌اند.

یا آنکه آب تهران برای‌مناطق مختلف قیمت های مختلف تعیین کرده است ،مثلادر منطقه‌شمیران برای هر متر زیر بنا یکصدو ده تومان ، در منطقه شمال شهر برای هر متر زیر بنا هفتاد تومان دریافت میکند. از طرفی آب‌تهران برای برقراری انشعاب یك مهلت چهار ماهه تعیین کرده است و بعضی مواقع وصل انشعاب حتی در داخل شهر تا۷ـ۸ ماه هم‌طول میکشد.

مشکلات کار های ساختمانی البته فراوان است و هدف ما از برشمردن آنها این بود که توجه کمیته رسیدگی‌به‌مسائل ومشکلات مسکن راهرچه بیشتر جلب کرده باشیم تاشاید راه حل هائی که بدست میدهند دررفع این‌دشواری ها موثر افتد.

بدیهی است موضوع افزایش روزافزون تقاضا رانیز نباید از نظر دور داشت زیرا هرچـه بر تولیدات اضافه شود باز هم بر اثر زیاد شدن روزمره تقاضا برای مسکن ، که‌نتیجه مستقیم‌شکوفائی اقتصاد کشور و افزایش درآمد عمومی است ، باز هم کمبود وجود خواهد داشت . شاید هم یکی‌از مشکلات این باشد که هموطنان عزیز ما هرچیز را زودو خوب‌می خواهند که البته برآوردن این خواسته ها‌کمی دشوار است ونیاز به تحمل وبردباری دارد.

مطب دندانپزشکی مجهز و موفق چند ساله در بهترین نقطه ساری واگذار می شود داوطلبین می توانند به تلفن های ۳۳۵۳ و۳۳۵۴ مراجعه

شهرداری اوشان ـ فشم ـ میگون

آگهی طرح تعریض میدان فشم

دراجرای ماده ۱۶ و۱۷ قانون نوسازی و عمران شهری و آئین‌نامه های مربوطه و تصویب انجمن شهرطرح تعریض میدان فشم را طبق مشخصات و نقشه موجودبادر نظر گرفتن مراتب زیر باطلاع مالکین و صاحبان حقـوق میرساند.
۱ـ تاریخ شروع عملیات برابر قانون نوسازی .
۲ـ مدت اعتراض از تاریخ نشر اولین آگهی بمدت‌دو ماه خواهد بود .
۳ـ محل قبول اعتراضات شهرداری فشم است .
۴ـ فهرست ارزیابی و حق کسب و پیشه و نقشه مربوطه درمحل شهرداری الصاق است .
۵ـ معترضین اعتراضات خود را با نشانی کامل بـه شهرداری تسلیم و رسید دریافت دارند .

پرویز آرین‌نژاد شهردار فشم

سینما حافظ : سن‌یاسی

التهابات عشقی یك‌نوجوان در عنفوان بلوغ ...وقتیکه احساسات جوانی باوج خود میرسد و سرکشی آغاز میشود ....
و... زنی فوق‌العاده سکسی و زیبا که‌با عشوه‌گری‌های خود باین احساسات دامن میزند.
فیلمی کمدی با چاشنی عشق وسکس وجوانی

از امروز فقط در

سینما شهر تماشا

سینمای ممتاز و ٤ستاره ****

تماشای این‌فیلم برای اشخاص کمتر از ۱۸ سال‌ممنوع‌است

ادویژفنك ... جسورترین و بی‌پرواترین ستاره سکسی سینما در اثری کمدی و لذت‌بخش

از فرداصبح فقط در

سینما ریولی

سینمای ممتاز و ٤ستاره ****

دختران‌ـپسران‌ـمادران‌ـ پدران ... کدامین عشق میتواند یك‌دختر جوان ویایك‌پسر جوان‌را بگناه یا تمایلات جنسی وکشش‌هوس‌آلود بطرف پرتگاهی که برگشت ازآن‌جز فنا شدن نمیباشد سوق دهد؟

ازصبح ٥ شنبه فقط درسینما

سیلورسیتی (قلهك)

چه‌انگیزه‌ای باعث میشود که‌زنی باداشتن‌عشق‌اول‌در دام عشق دوم گرفتار میگردد ؟

سینما سیلورسیتی (قلهك) با پارکینك وسیع ـ تلفن رزرو ۲٦۱۲۰٥

آغاز پنجمین هفته نمایش فقط در

سینماسانترال

روی عریض ترین پرده نقره‌ای‌مخصوص با بهترین وجدید ترین عینك اختصاصی

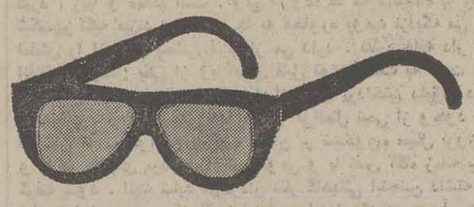

آغاز سومین هفته نمایش

در سینما های

کریستال تخت جمشید

نمایش در سینما کریستال بطریقه ۷۰ میلیمتری با صدای استریوفونیك ٦ باندی روی پرده مخصوص سیلور

عظیم‌ترین عظیم‌ترین شاهکارهای سینمای جهان

چارلتون هستون
سوفیالورن
درشاهکار درخشان و فراموش نشدنی
سامول برونستون

رنگی ۷۰ میلیمتری باصدای استریوفونیك
باشرکت: راف والوته
ژنویو پاژ . هربرت لوم
بکارگردانی: انتونیو مان

ازفردا درسینما
گلدیس
دانك مك‌کلور
کارولین مونرو
درفیلم رنگی
جدال در اعماق زمین

دفترچه ساعت و کارت مینی‌بوس شماره ۷۲۹۹٥ ـ تهران ـب اینجانب حامد دونداری روز جمعه۱۹ر۱ر۳٦ مفقود شده از یابنده تقاضا میشود به آدرس خیابان شاهپور هتل کارون تحویل‌و مژدگانی دریافت نمایند.

به‌آثار فراموش نشدنی سینمای هند یك‌شاهکار دیگر افزوده شد

ازفردا صبح فقط در

سینماحافظ

نمایش دهنده محصولات استثنائی سینمای هند

شما هرقدر مشکل پسندباشید بازتحت تاثیر داستان شیوا ورقص وآواز های بدیع‌این‌فیلم قرارخواهیدگرفت.

قویترین وخوش‌هیکل ترین سیاهپوست درسراسر جهان قهرمان این‌فیلم بیسابقه است

ازفردا صبح فقط درسینما

سهیلا

ازفردا صبح درقویترین گروه سینمائی پایتخت

اونیورسال‌ـایران‌ـساینا‌ـ تیسفون
رنگین کمان‌ـموناکو‌ـ پرسپولیس
کارون‌ـدریا‌ـ وآستارا (تجریش)

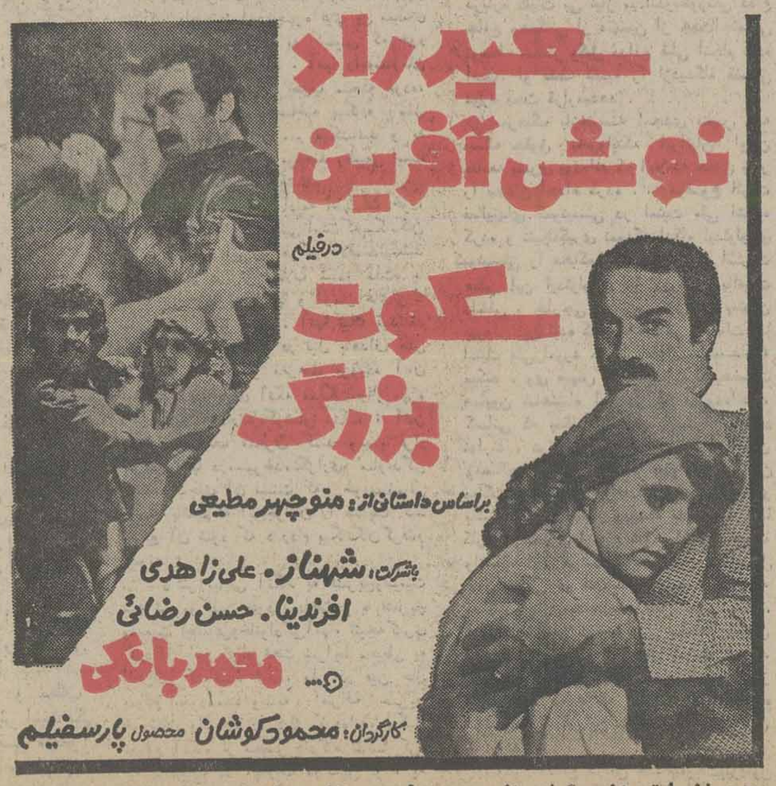

همزمان با تهران در* شیراز « پرسپولیس ـ کاپری»* رشت «آسیا»* تبریز «آریا» * اصفهان « چهارباغ ـ مهتاب »* مشهد «آسیا ـسانترال»

سینما کسری وقتی کلفت پولدار میشه

برنامه سینماها

تماشای فیلمهائی که با علامت (×) مشخص شده برای اشخاص کمتر از ۱۸ سال ممنوع است

★ آشپزباشی‌ـ رنگی‌ـ لوئی دوفونس
امپایر (۸۹۳۹٤۲) ۱۵ر۱۱ـ ۳۰ر۱ـ ۳۰ر۳ـ ۳۰ر۷ـ ٤٥ر۹
★ آدمساز‌ـ رنگی‌ـ جودالساندرو‌ـ بطریقه سه بعدی
سانترال (۹۲۸٦۸٦) ۱۱ـ۱ـ۳ـ٥ـ۱٥ر۷ـ۳۰ر۹
★ الس‌ید‌ـ رنگی‌ـ ۷۰ میلیمتری باصدای استریوفونیک ٦ باندی
کریستال (۳۱۷٦۷٥) ۳۰ر۹ـ ۳۰ر۱۲ـ ۳۰ر۳ـ ۳۰ر٦ـ ۳۰ر۹
تخت جمشید (۱٥۲٥٥۰) فقط یک سانس ساعت ۸
★ بازی با آتش‌ـ رنگی‌ـ آلن دلون
ب.ب (۸۲۹٦٤۱) ۱۰ـ ۱۲ـ ۲ـ ٤ـ ٦ـ ۸ـ ۱۰
★ بوگارد ـ رنگی‌ـ ریچارد لاسون
سهیلا (۳۱٦٤۲٤) ۳۰ر۱۰ـ ۳۰ر۲ـ ۳۰ر٤ـ ۳۰ر٦ـ ۳۰ر۸
مراد (۷٥۳۳۸۲) ۹ـ ۱۱ـ ۱ـ ۳ـ ٥ـ ۷ـ ۹
★ بله قربان‌ـ خیرقربان‌ـ رنگی‌ـ بیبوفرانکو
سیلورسیتی (۲٦۱۲۰٥) ۱۱ـ ۱٥ر۱ـ ۳۰ر٥ـ ۳۰ر۷ـ ۱۰
★ بیدادگر ـ سینما سکوپ رنگی
کیهان (٥٤٦۳٦۰) ۹ـ ۱۱ـ ۱ـ ۳ـ ٥ـ ۷ـ ۹
★ بسوزان عشق بسوزان‌ـ سینما سکوپ رنگی
پروازه طلائی (۳٥۲۱٦۰) ۹ـ ۱۱ـ ۱ـ ۳ـ ٥ـ ۷ـ ۹
(×) تجربه تلخ جوانی‌ـ رنگی‌ـ ادویژفنک
شهر تماشا (۹۲۸٦۸٦) ۳۰ر۱۱ـ ۳۰ر۱ـ ۳۰ر۳ـ ۳۰ر٥ـ ۳۰ر۷ـ ٤٥ر۹
★ پنجه‌های مرگبار ـ سینما سکوپ رنگی
الوند (۳٥٦٥۳۸) ۹ـ ۱۱ـ ۱ـ ۳ـ ٥ـ ۷ـ ۹
★ پروانه‌ها هرگز نمی‌گریند ـ سینما سکوپ رنگی
دیانا (٦٤۷۳٦٥) ۱۱ـ ۳۰ر۱ـ ۳۰ر۳ـ ۳۰ر٥ـ ۳۰ر۷ـ ۳۰ر۹
★ تارزان ودختران کاراته‌باز ـ بنده خدا
آسمان آبی (۳٤۱٦٦۸) ۹ـ ۱۱ـ ۱ـ ۳ـ ٥ـ ۷ـ ۹
★ جویندگان طلا‌ـ رنگی‌ـ چارلی‌چاپلین
دیاموند (۸۲۸٤۰۰) ۱٥ر۱۱ـ ۲ـ ٤ـ ٦ـ ۸ـ ۱۰
گلدن‌سیتی(٦٦۳۲٦۹) ۱٥ر۱۱ـ۳۰ر۱ـ۳۰ر۳ـ۳۰ر٥ـ۳۰ر۷ـ۳۰ر۹
★ جنون ۱۸ سالگان‌ـ رنگی‌ـ ران هوارد
آتلانتیک (۸۹۷۱۷۱) ۱۱ـ ۳۰ر۲ـ ٦ـ ٤٥ر۹
★ جنگ آقا گرگه وخرگوش مبارز
تخت‌جمشید (٦٥۲٥٥۰) ۱۱ـ۲ـ٤ـ٦ـ۸ـ۱۰
★ جرقه‌باروت‌ـ رنگی‌ـ آشوک‌کمار‌ـ ریشی کاپور
هما (۳۱۱٦٦۹) ۳۰ر۱۰ـ ۳۰ر۲ـ ۳۰ر٤ـ ۳۰ر٦ـ ۳۰ر۸
★ خوشگلای دیوانه‌ـ رنگی‌ـ ویلیام شانتر
بولیدور (۸۹۲۷۳۱) ۳۰ر۱۱ـ ۳۰ر۱ـ ۳۰ر۳ـ ۳۰ر٥ـ ۳۰ر۷ـ ۳۰ر۹
★ دوران بلوغ ـ رنگی ـ کریستینارامون
رادیوسیتی (٦٤۳۳۲۰) ۱٥ر۱۱ـ۳۰ر۳ـ۳۰ر٥ـ۳۰ر۷ـ۳۰ر۹
★ در دام ۷ مزدور ـ رنگی‌ـ ریچارد هریسون
نیاگارا (٦٦٥۳۰۷) ۱۱ـ۱ـ۳ـ٥ـ۱٥ر۷ـ۳۰ر۹
آدئون (۳۱۸۱۱۸) ۹ـ۱۱ـ۱ـ۳ـ٥ـ۷ـ۹
★ ده نفر بیک نفر‌ـ سامسون مرد شکست ناپذیر
فلور (٥۲۸۰۹٦) ۹ـ ۱۱ـ ۱ـ ۳ـ ٥ـ ۷ـ ۹
(×) زن بابا خوشگله‌ـ رنگی‌ـ ساباینا‌چوفینی
شهر قشنگ (٦٤۷۷۷۷) ۱۱ـ ۱ـ ۳ـ ٥ـ ۷ـ ۹
★ زندان زنان‌ـرنگی
پارک (۳۱۹٦۳۷) ۹ـ ۱۱ـ ۱ـ ۳ـ ٥ـ ۷ـ ۹
★ رفقا عجب کلکی زدیم‌ـ رنگی‌ـ رابرت ویدمارک
متروپل (۳۱۹٤۱۰) ۹ـ ۱۱ـ ۱ـ ۳ـ ٥ـ ۷ـ ۹
پلازا (٦٤٤۲٥٥) ۹ـ ۱۱ـ ۱ـ ۳ـ ٥ـ ۷ـ ۹
★ سینمای صامت ـ رنگی‌ـ ملبروکس
شهرقصه (٦۲۷۲۹۰) ۱۱ـ ۲ـ ٤ـ ٦ـ ۸ـ ۱۰
★ سن یاسی‌ـ رنگی‌ـ منوچکمار ـ همامالینی
حافظ (۳۹۱۰۷٤) ۳۰ر۱۰ـ۳۰ر۱۲ـ۳۰ر۲ـ۳۰ر٤ـ۳۰ر٦ـ۳۰ر۸
(×) شکوفه‌های لطیف عشق‌ـ سینما سکوپ رنگی
آریا (۱۹۸۸٤) ۹ـ ۱۱ـ ۱ـ ۳ـ ٥ـ ۷ـ ۹
★ شیخون ۷ دلاور‌ـ سرسختان
البرز (۳۰٤۲٥۸) ۳۰ر۸ـ ۱۲ـ ۳۰ر۳ـ ۷ـ ۳۰ر۸
★ شکار سایه‌ـ ببر خونین
نادر (۳۱٤٤۹۷) ۹ـ ۱۱ـ ۱ـ ۳ـ ٥ـ ۷ـ ۹
★ صمد در راه اژدها‌ـ پرویز صیاد
اونیورسال (۳۱٦۳٥٤) ۱۱ـ ۱٥ر۱ـ ۳۰ر۳ـ ۳۰ر٥ـ ٤٥ر۷ـ ۱۰
ایران (۳۱٦۳٥٤) ۳۰ر۱۰ـ ۳۰ر۲ـ ۳۰ر٤ـ ۳۰ر٦ـ ۳۰ر۸
ساینا (۳٥۲٤٤۲) ۱۰ـ ۱۲ـ ۲ـ ٤ـ ٦ـ ۸
تیسفون (۹٥۸۸۸۲) ۹ـ ۱۱ـ ۱ـ ۳ـ ٥ـ ۷ـ ۹
رنگین کمان (۷٥٦۷٦۰) ۱۰ـ ۱۲ـ ۲ـ ٤ـ ٦ـ ۸
پرسپولیس (٥۸۲۰۸۳) ۱۰ـ ۱۲ـ ۲ـ ٤ـ ٦ـ ۸
کارون (۹٥٥۱٦٥) ۳۰ر۱۰ـ ۳۰ر۲ـ ۳۰ر٤ـ ۳۰ر٦ـ ۳۰ر۸
دریا (۳٤۱۷٤٦) ۹ـ ۱۱ـ ۱ـ ۳ـ ٥ـ ۷ـ ۹
موناکو (۷۳٥٥۷٦) ۹ـ ۱۱ـ ۱ـ ۳ـ ٥ـ ۷ـ ۹
★ فریاد زیر آب ـ داریوش‌ـ فرزانه تائیدی
آسیا (٦٤۲۹۰۹) ۱۱ـ ۱ـ ۳ـ ٥ـ ۱٥ر۷ـ ۳۰ر۹
مولن‌روژ (۷٥۲۹۲۹) ۱۱ـ ۱ـ ۳ـ٥ـ۷ـ۹
شهوند (۳٥٤۰٤۰) ۳۰ر۱۰ـ ۳۰ر۱۲ـ ۳۰ر۲ـ ۳۰ر٤ـ ۳۰ر٦ـ ۳۰ر۸
نپتون (۷٦۰۱۳٦) ۱۱ـ ۱ـ ۳ـ ٥ـ ۷ـ ۹
لیدو (۹۰۱٥۱۱) ۱ـ ۱۲ـ ۲ـ ٤ـ ٦ـ ۸
ژاله (۳۰٤۱۲۰) ۳۰ر۱۰ـ ۳۰ر۲ـ ۳۰ر٤ـ ۳۰ر٦ـ ۳۰ر۸
المپیا (۹۲٦۷۹٦) ۱۱ـ ۱ـ ۳ـ ٥ـ ۱٥ر۷ـ ۱٥ر۹
پاسارگاد (۳٤۲۷۸۲) ۹ـ ۱۱ـ ۱ـ ۳ـ ٥ـ ۷ـ۹
رکس (۳۱۸۲٤۲) ۳۰ر۱۰ـ ۳۰ر۲ـ ۳۰ر٤ـ ۳۰ر٦ـ ۳۰ر۸
توسکا (٥۳۹٥٤٤) ۹ـ ۱۱ـ ۱ـ ۳ـ ٥ـ ۷ـ ۹
چرخ فلک (۹٥۰٥٥۸) ۹ـ ۱۱ـ ۱ـ ۳ـ ٥ـ ۷ـ ۹
قیمت یک زندانی‌ـ رنگی‌ـ تلی‌ساو الاس
کابری (۹۲۸٤۰۱) ۹ـ ۱۱ـ ۱ـ ۳ـ ٥ـ ۷ـ ۹
★گریزلی‌ـ رنگی‌ـ کریستوفر جرج
گلدیس (٦۲۸۷۱۳) ۳۰ر۳ـ ۳۰ر٥ـ ۳۰ر۷
★ گانگستر رنگی‌ـ آلن‌دلون
پارامونت (٤۸۳٦۱) ۱٥ر۱۱ـ ۳۰ر۱ـ ۳۰ر۳ـ ۳۰ر٥ـ ۳۰ر۷ـ ۳۰ر۹
★ لبریز از عشق‌ـ رنگی‌ـ پیترلی‌لارنس
سینموند (٦٤۸۳۲۲) ۱۱ـ ۱ـ ۳ـ ٥ـ ۷ـ ۹
★ مزدوران الماس ـ سینما سکوپ رنگی
برلیان (۳۹۳٥۳٥) ۹ـ ۱۱ـ ۱ـ ۳ـ ٥ـ ۷ـ ۹
(×) مونیکای عشومگر رنگی‌ـ گلوریاگیدا
تاج (۳۱۳۸٦٤) ۱۰ـ ۱۲ـ ۲ـ ٤ـ ٦ـ ۸ـ ۱۰
★ نورمن در فضا ـ رنگی‌ـ نرمن ویزدم
ریولی (۷٥۷۷۷۷) ۱۱ـ ۳۰ر۳ـ ۳۰ر٥ـ ۳۰ر۷ـ ۳۰ر۹
★ وقتی کلفت پولدار میشه‌ـ رنگی‌ـ ادویژفنک
کسری (۸۲٦۹۳۹) ۱۰ـ۱۲ـ۲ـ٤ـ٦ـ۸ـ٤٥ر۹
★ (×) یک کلفت ویک محله ـ رنگی‌ـ دانیلاجوردانو
رویال (۸۲۹۷۸٥) ۱۰ـ۱۲ـ۲ـ٤ـ٦ـ۸ـ۱۰
★ یاغی‌ـ رنگی‌ـ کلینت ایستوود
شهر فرنگ (٦۲۷٦۲۸) ۱۱ـ ۱٥ر۱ـ ۱٥ر۳ـ ۳۰ر٥ـ ٤٥ر۷ـ ۱۰
★ یاران فرزان دلجو‌ـ داریوش‌ـ آیلین ویگن
بولوار (٦٥٥۲۹۲) ۳۰ر۱۱ـ ۳۰ر۱ـ ۳۰ر۳ـ ۳۰ر٥ـ ۳۰ر۷ـ ۳۰ر۹
پلازا (٦٤٤۲٥٥) ۱۰ـ ۱۲ـ ۲ـ ٤ـ ٦ـ ۸ـ ۱۰
اروپا (۳۰۳۱۷۹) ۹ـ۱۱ـ۱ـ۳ـ٥ـ۷ـ۹
میامی (۷٥٤۳۲۹) ۹ـ ۱۱ـ ۱ـ ۳ـ ٥ـ ۷ـ ۹
سیلوانا (۳٦۳۷۷۷) ۱۰ـ ۱۲ـ ۲ـ ٤ـ ٦ـ ۸ـ ۱۰
ارانوس (٥۲۷۹۷۱) ۱۰ـ ۱۲ـ ۲ـ ٤ـ ٦ـ ۸ـ ۱۰
شرق (٥۳٤۰۳٤) ۹ـ ۱۱ـ ۱ـ ۳ـ ٥ـ ۷ـ ۹
مازلیک (۹٦۳٦۱٦) ۳۰ر۱۰ـ ۳۰ر۱۲ـ ۳۰ر۲ـ ۳۰ر٤ـ ۳۰ر٦ـ ۳۰ر۸
شهرام (۸٤٤٥٤۹) ۹ـ ۱۱ـ ۱ـ ۳ـ ٥ـ ۷ـ ۹
ماژستیک (٦٦۸٤٦۱) ۹ـ ۱۱ـ ۱ـ ۳ـ ٥ـ ۷ـ ۹
آستارا (۳۷٤۰۲۲) ۳۰ر۱۰ـ ۳۰ر۲ـ ۳۰ر٤ـ ۳۰ر٦ـ ۳۰ر۸
ایفل (۳۱۱٤۷۷) ۳۰ر۱۰ـ ۳۰ر۱۲ـ ۳۰ر۲ـ ۳۰ر٤ـ ۳۰ر٦ـ ۳۰ر۸
پاسیفیک (۷٥۳۳۱۱) ۳۰ر۱۱ـ ۳۰ر۳ـ ۳۰ر٥ـ ۳۰ر۷ـ ۳۰ر۹
سانس انگلیسی
سینما گلدیس ۳۰ر۹ (گریزلی)

کریستال: ال‌سید‌ـ چارلتون‌هستون‌ـسوفیالورن
رنگی ۷۰ میلیمتری باصدای استریوفونیك ٦ باندی

قابل توجه خرده مالکان شرق تهران پارس
خواهشمند است جهت اطلاع از فعالیت‌شرکت تعاونی‌خودهرچه زودتر به‌دفتر شرکت واقع در فلکه چهارم خیابان وفادار شرقی مراجعه‌فرمائید.
هیئت‌مدیره شرکت‌تعاونی‌ومسکن شرق تهرانپارس

طی سال گذشته

مردم ایران ۲۶۰۰ میلیون تومان سیگار دود کردند

درایران سیگارهای انگلیسی رقیب سیگارهای آمریکائی شده‌اند

افزایش مصرف سیگار طی دوسال گذشته حدود ۱۸ درصد بوده‌است

مردم ایران در سال گذشته۲۵ میلیارد و ۷۰۰ میلیون ریال‌پول خود را با دود کردن سیگار مصرف کردند و پیش‌بینی شده، امسال این رقم به۲۷ میلیاردو ۳۹۰ میلیون ریال افزایش یابد.

یک مقام آگاه در شرکت دخانیات ایران توضیح داد: حدود ۲۹ درصد از پول‌پرداختی مردم ایران بابت سیگار، درسال گذشته بوسیله اهالی تهران و استان مرکزی داده شده است.

بعد از استان‌مرکز، خوزستان با ۸٫۶۷ درصد و آذربایجان شرقی با ۷٫۳۳ درصد از نظر مبلغ مقامهای دوم و سوم را احراز کرده‌اند.

سال ۳۵ علاوه بر این‌رکورد ها، چیق کشها نیز با دودکردن ۲۷۷۱ تن توتون چیق وقلیان کشها نیز با کشیدن ۳۹۲۳ تن تنباکو رکوردهای جدیدی بدست آوردند.

دخانیات ایران علاوه بر این مقدار مختصری توتون پیچ تولید میکند وبه علاقمندان عرضه میدارد.

آخرین سیگار ایرانی که نیمه دوم سال گذشته‌از سوی‌دخانیات ایران ببازار آمد سیگار شیرازیود که علاقمندان زیادی پیدا کرده است.

سیگار جدید

شرکت دخانیات ایران درحال حاضر مشغول تهیه و تولید یک نوع سیگار تیپ آمریکائی است که با تکمیل وتولید آن سیگاری مشابه «وینستون» راهی بازار خواهد شد.

این ابتکار سبب میشود که ایران از بابت تولید این سیگار حق لیسانس به خارج نپردازد.

در حال حاضر دخانیات برای تولید وینستون در ایران،سالیانه مبلغی بکارخانه مذکور میپردازد.

تولید سیگار وینستون در ایران و همزمان ، عرضه سیگار های معروف دیگری مانند «روتس‌من»، «دان‌هیل» و «سنت موریتس»، از سیگارهای انگلیسی ـ کنت مارلبرو، ویکی دو نوع سیگار آمریکائی دیگر که زیر نظر مستقیم دخانیات ایران وارد وعرضه میشود.

قاچاق سیگار را در ایران بمیزان‌بیسابقه‌ای‌کاهش داده‌است. ناگفته نماند که در عرض مدت کوتاهی که سیگارهای انگلیسی وارد بازار ایران شده، بشدت با سیگارهای آمریکائی برقابت پرداخته وعلاقمندان زیادی پیدا کرده است.

۲۲ میلیارد عدد

گزارشهای رسیده از شرکت دخانیات ایران نشان میدهدکه‌در سال گذشته ۲۲ میلیارد عددسیگار در ایران به مصرف رسیده که این رقم نسبت به سال پیش ۱۸ درصد افزایش داشته است.

در سال پیش، ۱۵ میلیاردعدد (۷۵۰ میلیون پاکت ۲۰ عددی)از انواع سیگار ایرانی و۵ر۱ میلیارد سیگار وینستون در کارخانه‌های سیگار سازی شرکت دخانیات ایران تولید و به بازار عرضه شده است. ضمنا ۵ر۵ میلیارد عدد از انواع سیگار خارجی‌وارد شده است که حجم مصرفسالانه سیگار در ایران را به ۲۲میلیارد عدد میرساند.

از ۱۵ میلیارد عدد سیگار ایرانی که سال پیش تولید شده است، ۶۹ درصد مربوط به ۹ نوع سیگارفیلترداروبقیه‌مربوط به ٤ نوع سیگار بدون فیلتر است.

چگونگی مصرف سیگار در ایران حاکی است که در سال گذشته سیگار مزر، با ۲۵ تا۲۶ درصد کل مصرف سیگار کشور بالاترین رقم مصرف را میان سیگارهای ایرانی داشته است.

تولید سالانه‌توتون‌از ۱۱٤۰۰ تن در سال ۲۵۳٤ به ۱٤۲۰۰تن در سال پیش رسیده است.

افزایش مصرف سیگار درایران سال گذشته حدود ۱۸ درصد بوده است،درحالیکه پیش ازآن، درصد افزایش سالانه سیگار حداکثرازا۶ درصد تجاوز نمیکرد.

اقتصاد جهان

بیکاری درجهان

نتیجه یک بررسی بوسیله سازمان بین‌المللی کار صورت گرفته نشان‌می دهد که بیکاری در بسیاری ازکشور های جهان به سطح سال های پایان دهه ٤۰ـ۱۹۳۰ افزایش یافته و در بعضی موارد از آنهم فراتر رفته‌است.

این بررسی که ۵۰ کشوررا شامل می شود حاکی از آن است که از افزایش بیکاری در سال ۱۹۷٦ تا حدودی‌کاسته شده ولی سطح موجود بیکاری در جهان هنوز هم نگرانی آور است.

سازمان بین‌المللی کار در گزارش خود اضافه میکند که در فرانسه‌تعداد بیکاران به سطح اکتبر ۱۹٤۰ (۱٫۰۵۹٫۲۰۰) نزدیک شده . درانگلیس برای نخستین بار پس از سال ۱۹۳۹ از حد یک میلیون نفر فراتر رفته ودر ایرلند و اسپانیا به حدی رسیده که‌از سال های ۱۹٤۰ و ۱۹٤۱ به اینطرف سابقه نداشته است . در کشور های در حال توسعه وضع از این‌هموخیمتر است . فی‌المثل در پورتوریکو تعداد بیکاران به ۲۰ درصد نیروی‌کاررسیده و در هند از۹میلیون نفر تجاوز کرده است‌گزارش‌مذکور همچنین حاکی است که درچندکشور صنعتی‌وخصوصا کانادا ، امریکا ، فرانسه و سوئدبیش از یک سوم بیکاران‌را جوانان تشکیل می دهند .

تسهیلات بازرگانی چین

توکیو ـ یونایتدپرس ـ گزارش هایی که از پکن به توکیو واصل‌شده حکایت دارد که جمهوری خلق چین تسهیلات تازه‌ای برای سفر بازرگانان خارجی به چین که مایل هستند کالا های خود را در این کشور بفروش برسانندر نظر گرفته است .

بنابراین گزارش ها چین‌درحال حاضر قصد دارد همان سیاست های بازرگانی سال های ۱۹۷۲ تا ۱۹۷۵را بکار بندد که در این سال ها باعث‌شد چین در ازای فروش نفت و دیگر فرآورده های معدنی تجهیزات پیشرفته تکنیکی از غرب وارد کند چین درسال های یادشده بیشترباژاپن مبادلات تجاری انجام داد و در عوض صادر کردن نفت و فرآورده های معدنی کوشیدتا حتی‌الامکان از تکنولوژی پیشرفته‌ژاپن در زمینه مدرنیزمتر کردن صنایع‌خود استفاده کند .

در حال حاضر به موازات سیاست تازه چین در گسترش مناسبات تجاری با کشور های خارجی .چندین هیئت بزرگ از صنایع بزرگ ژاپن سرگرم دیدار از شهر ها و مناطق مختلف‌چین و گفتگو با مقام های این کشور در زمینه مبادلات بازرگانی هستند .

کسری موازنه‌تجاری

بروکسل ـ آسوشیتدپرس ـکشور های عضو جامعه اقتصادی اروپا در سال گذشته ۱۰٫۰٦ میلیارد دلار کالا بیش از آن مقدار که به ایالات متحد فروختند از این کشور کالا خریداری کردند .

این رقم قسمتی از ابوابجمعی کسری موازنه تجاری‌بین کشور های عضو جامعه مشترک اروپایی باایالات متحده است که در سال گذشته ۱۷٫۲ میلیارد دلار بالغ گردید .

سازمان ارقام و آمار بازارمشترک در بروکسل ضمن انتشار گزارشی در زمینه روابط تجاری کشور های عضو بازار مشترک با ایالات متحده درسال گذشته خاطر نشان ساخته است که میزان خرید های‌اروپای غربی ازایالات متحده در سال گذشته ۱۵٫۳ درصد افزایش یافت درحالی که برعکس‌میزان فروش های بازار مشترک اروپایی به آمریکا بیش از چند درصد افزایش نشان نداد .

بازار مشترک که در حال حاضر کسری‌موازنه بزرگی در مبادلات تجاری‌اش با ژاپن دارد ، خواستار بوجود آمدن موازنه بین مبادلات تجاری بازار ژاپن و ایالات متحده است .

درمیان ۱۷ کشور خاورمیانه

ایران مقام اول رادر بازرگانی باشوروی دارد

★ شوروی سالیانه ۵۰۰ میلیون دلار بهره وامهای دریافتی خود رابه غرب میپردازد .

دولت شوروی بیش از ۱۰ میلیارد دلار به کشورهای غربی‌بدهکار استو بابت‌بهره این وام سالیانه ۵۰۰ میلیون دلار میپردازد.

این مطلب را روزنامه معروف«فرانکور ترالگماینه» در شماره اخیر خود نوشته است.

روزنامه مذکور اضافه میکند: ظاهرا شوروی در سال‌های اخیربه علت دریافت کالا و خدمات بیشتری از غرب بارقام بدهی خود افزوده است، از آن جمله است‌خرید های بزرگ گندم که شوروی بطورمتناوب بدان دست زده است.

بطور کلی تجارت شوروی با بسیاری از مناطق جهان موازنه‌ی منفی به زیان‌این کشور دارد، برای مثال در سال ۱۹۷۵ واردات شوروی از دیگر کشورهای جهان بیش از ۳ میلیاردو ٤۷۸ میلیون دلارکمتر از صادرات این کشور بوده است.

وضع بازرگانی

همچنین بنابه‌گزارش‌هائی که از سوی منابع شوروی انتشار یافته است، درسال ۱۹۷٦ وضع تجارت شوروی با کشورهای خاورمیانه بهبود یافته است.

باافزایش فروش کالا به عراق، شکاف بازرگانی میان شوروی و عراق که بزرگترین همکار تجارتی شوروی در خاورمیانه است ٦ر۲٤ درصد کاهش یافته است.

آمار تجارت شوروی با ۱۷ کشور خاورمیانه‌ای به قرار زیر در هفته‌نامه‌ی «صبح» انتشار یافته است: (واحد میلیون روبل است).

کشور	صادرات	واردات
افغانستان	۸۷٫۵	٦٦٫۸
الجزایر	۱۳۱٫٤	۵۸٫۹
قبرس	۱٦٫۷	۱۰٫٤
مصر	۱۹۹٫۸	۳۳۰٫۸
اتیوپی	۳٫٦	۰٫۷
ایران	۲۱۷٫۹	۲۲٦٫۷
عراق	۳٤۱٫۹	۳۷۲٫۹
لبنان	٦٫۸	٤
لیبی	۱٦٫۲	—
مغرب	۵۵٫۳	۵۰٫۳
موریتانی	۱۳٫۲	—
سودان	٤٫۵	۱٤٫۵
سوریه	۱۳۸٫۵	۹٦٫۹
تونس	۹٫۹	٤٫۹
ترکیه	۵٤٫۵	٦۰
یمن‌جنوبی	۲۰	—
یمن‌شمالی	۸٫۸	۰٫٤

باید تذکر داد که براساس ارقام،بازرگانی میان ایران و شوروی در سال ۱۹۷٦ موازنه‌ی منفی به سود ایران نشان می‌دهد. علت این تغییر، کاهش صادرات شوروی به‌ایران به‌میزان ۲۲ درصد بوده است.

در سال ۱۹۷۵ بازرگانی با شوروی۷۰ میلیون دلار موازنه‌ی منفی به زیان ایران داشت.

خطر افزایش قیمت شیشه

★ کارخانه شیشه قزوین حواله فروش شیشه صادر نمیکند

شیشه قزوین حواله فروش شیشه جام صادر نمیکند وبقرار اطلاع علت عدم صدور حواله ناشی‌از عدم تحویل گرفتن‌شیشه های پیش فروش شده است.

در چند ماهه اخیر بعضی از خریداران شیشه با اینکه مبالغ قابل توجهی بابت شیشه‌های خریداری شده به آن کارخانه پرداخته‌اند، ولی بعلت فصل‌سرما ورکود بازار از تحویل گرفتن مقدار زیادی شیشه‌های خریداری شده خودداری کرده‌اند و همین امر موجب شده تا چندی قبل کارخانه از خریداران شیشه بخواهد حداکثر تا پایان هفته‌ایکه گذشت شیشه‌های خریداری شده را تحویل بگیرند. در این مدت فقط عده‌ای از خریداران شیشه های خود را تحویل گرفتند ولی بقرار اطلاع هنوز تعدادی از خریداران در تحویل گرفتن‌شیشه تعلل میورزند.

یکی از بازرگانان گفت : بازار در انتظار صدور حواله فروش شیشه بسر میبرد و اگر در همین روزها حواله‌های جدید صادر نشود، قیمت شیشه جام‌در بازار افزایش خواهد یافت.

قیمت عمده فروش شیشه‌تقریبا ثابت مانده ولی قیمت خرده ـ فروشی در چند هفته اخیر ترقی کرده است.

این بازرگان افزود: مهمترین مساله‌ایکه متاسفانه مورد توجه نیست، خطر کمبود شیشه جام در فصل مصرف است.

در شرایط فعلی مقدار تولید کارخانه‌های شیشه سازی موجود در کشور به سختی جوابگوی مصرف داخلی است، درصورتیکه قرار است در خرداد ماه آینده قسمتی از ماشین آلات کارخانه شیشه تهران و در تیر ماه‌سال جاری یک کوره در کارخانه‌شیشه قزوین برای تعمیر تعطیل شود. تعمیر این کوره‌ها چهار تا پنج ماه بطول می‌انجامد.

گروهی از دست اندرکاران معتقدند که باید برای جبران کمبود شیشه خاصه در فصل مصرف، باید هر چه زودتر مقداری شیشه از خارج خریداری ودر اسرع‌وقت‌وارد کشورشود وچون حقوق گمرکی شیشه‌بالا است و قیمت شیشه وارداتی نزدیک به متری ۳۰۰ ریال تمام میشود، در صورتیکه شیشه داخلی متری ۱٤۵ ریال است .

بدین ترتیب هیچ یک از وارد کنندگان حاضر بوارد کردن‌شیشه نیستند و پیشنهاد میکنند حقوق گمرکی شیشه که کیلوئی ۱۰ریال است برای یک مدت محدود و یا برای یک سازمان دولتی وارد کننده شیشه لغو شود تا درپنج ششماه آینده که فصل مصرف شیشه فرا میرسد بازار دچار کمبود شیشه نشود.

افزایش تولید واکسن سرمسازی رازی

تولیدانواع واکسن‌بیماری های مختلف در موسسه سرم سازی رازی‌افزایش یافت .

بموجب گزارش وزارت کشاورزی با اجرای برنامه جدید افزایش فرآورده های موسسه واکسن و سرم ـ سازی رازی‌حصارک، تولید واکسن چند نوع بیماری‌به نحو چشمگیری افزایش‌یافته و موسسه مذکور طی یک ماهه‌اسفند گذشته٤ میلیون و ۵۰۰ هزار «دز» واکسن فلج اطفال ـ ۲۱۸ هزار و ۵۰۰ «دز» واکسن سرخک و بیش از ۷٦٤ هزار «دز» واکسن کزاز ـ دیفتری و سیاه سرفه تولید و توزیع کرده است .

این واکسن ها موردنیاز فراوان استو از نظرتولید آنها ایران در بین‌کلیه‌کشور های جهان مقام ویژه‌ای‌دارا میباشد .

در طول سال ۲۵۳۵ موسسه رازی جمعا ۱٦ میلیون و ۱۹۸ هزارو ۲۰۰ «دز» واکسن های مختلفو ۵۰۸ میلیون و ٦۰۲ هزار «دز» واکسن‌های دامپزشکی تولید کرده است .

آگهی مناقصه شماره ۳۰ر۳٦

شرکت مخابرات ایران مقدار٦۲۸۹٦ کیلو گرم (شصت ودوهزار وهشتصدو نودوشش کیلو گرم) سیم مهار هفت‌لای موردنیاز خود را طبق مشخصات فنی پیوست طرح قرارداد ونمونه لاك ومهر شده موجود در اداره کل خرید وشرایط معامله تحویل انبار کاریر جمشیدیه (انبار امور خطوط هوائی) واقع درخیابان تاج نبش شادمهر از طریق مناقصه خریداری می نماید .

داوطلبان شرکت در مناقصه پس از رویت نمونه می توانند همه‌روزه بجز ایام تعطیل در ساعات اداری به دبیرخانه اداره کل خرید واقع در خیابان کوروش کبیر ـ محوطه بیسیم پهلوی مراجعه و با ارائه رسید مبلغ ۵۰۰ ریال (بحساب شماره ۹۰۰۱۸ شرکت مخابرات ایران نزد بانك ملی ایران شعبه فرح) اسناد مناقصه را که عبارت از شرایط معامله و طرح قرارداد می باشد دریافت و باتوجه کامل بمندرجات آنها را امضاء نموده و به ضمیمه پیشنهاد خود در دو پاکت الف وب بوصف مشروحه در شرایط معامله تا آخروقت اداری روز یکشنبه ۱۱ر۲ر۳٦ به دبیرخانه اداره کل خرید شرکت بنشانی فوق‌الذکر تسلیم‌ورسید دریافت دارند .

پیشنهاد های رسیده تا موعد مقرر درساعت ۱۰صبح روزدوشنبه۱۲ر۲ر۳٦ در اطاق ۵۰۳ ساختمان مرکزی بنشانی بالاباز وخوانده خواهدشد .

مدت تحویل تمام کالاپنج ماه می باشد .

حضور پیشنهاد دهندگان‌یانماینده مجاز آنها باارائه معرفی‌نامه‌درکمیسیون معاملات آزاد و شرکت مخابرات ایران درردیك یا تمام پیشنهاد های رسیده مختار است .

م الف ۱۳۱٤ شرکت مخابرات ایران

دانشگاه

دانشکده پزشکی رازی

سخنرانی علمی دربیمارستان سینا

آقای دکتر وبراستاد دانشگاه هاروارددر روزهای سه شنبه ۲۳ر۱ر۲۵۳٦ ساعت۱۱صبح‌وچهارشنبه۲٤ر۱ر۲۵۳٦ ساعت½۱۱صبح در باره روش های تشخیصی رادیولوژی در بیماریهای‌سرو گردن درآمفی‌تئاتر بیمارستان سینا ـ سخنرانی خواهند کرد.دانشکده‌پزشکی رازی ازکلیه علاقمندان و متخصصین رادیولوژی وبیماریهای گوش و گلو و بینی و جراحان سرو گردن‌برای‌استماع این سخنرانیها دعوت مینماید. م‌الف ۱۲٤۵ ۱ـ۲

شماره ۸۲۱
تاریخ ۱۵ر۱ر۲۵۳٦

آگهی حراج مزایده

شهرداری رضائیه باستناد بند ٦ تصویب نامه شماره ۱۱ـ۱۳ر۱۰ر۳۵ انجمن شهر و تائید شماره ۳٤٤٤۸ ـ ٦ر۱۱ر۳۵ استانداری آذربایجان غربی مقداری اثاثیه اسقاط و مستعمل ازقبیل میز وصندلی وتختخواب و رختخواب و تشك و نیمکت و بخاری وموتورسیکلت و لوازم کهنه ماشین ها و آهن‌آلات شکسته و پاره و غیره راکه درمحوطه رختشویخانه واقع در فلکه چیچست موجود میباشد از طریق مزایده حضوری (حراج)بفروش میرساند، داوطلبان‌خرید میتوانند از تاریخ انتشار این‌آگهی تاروز حراج برای بازدید وملاحظه اثاثیه‌ولوازم مورد فروش به‌محل مراجعه و از نزدیك ملاحظه نمایند .

حراج بمدت چهار روزمتوالی‌ازساعت ۹صبح‌الی ساعت ۱۳ روز یکشنبه مورخ ٤ر۲ر۲۵۳٦ شروع و تاساعت۱۳ روز چهارشنبه ۷ر۲ر۳٦ با حضور کمیسیون در محل محوطه رختشویخانه انجام خواهد یافت (در صورت عدم خاتمه کار عمل حراج متوالیا ۲ روزدیگر ادامه خواهد یافت) بهای اثاثیه فروخته شده نقدا دریافت و خریدار اثاثیه‌ولوازم خریداری را بایستی در عرض دو روزاز تاریخ خرید ازمحوطه رختشویخانه‌خارج نماید.

شهرداری در نگهداری و حفاظت اثاثیه فروخته شده هیچگونه مسئولیتی نخواهد داشت واثاثیه فروخته شده پس‌گرفته نخواهد شد .

هزینه باربری و حمل اثاثیه بخارج بعهده خریدار میباشد و از خریدار۳٪ بعنوان‌هزینه‌های‌انتشار آگهی‌وحق‌العمل حراجی وصول خواهد شد.

فریدون افشار ـشهرداررضائیه

شرینك آ .گ. مقیم برلین درآلمان

صاحب اختراع «ترکیب مخصوص مبارزه بابیو طریقه تهیه‌آن» ثبت شده درایران بشماره ٦۹۸۰اجازه بهره‌برداری ازآن را باشخاص ذینفع عرضه مینماید.

برای کسب اطلاع بیشتر بدفتر حقوقی ر.آقابابیان و همکاران خیابان شاه کوچه نوبهارشماره۱۸ مراجعه‌شود.

هیمن‌روسن اند الکساندر منشیر مقیم ناسو درامریکا

صاحب‌اختراع « عدسیهای قابل تماس باچشم (جهت عینك نامرئی) » ثبت‌شده درایران بشماره ۸۵۸۲ اجازه بهره برداری از آن راباشخاص ذینفع عرضه مینماید.

برای کسب اطلاع بیشتر بدفتر حقوقی ر.آقابابیان و همکاران خیابان شاه کوچه نوبهارشماره۱۸ مراجعه‌شود.

شرینك آ .گ. مقیم برلین درآلمان

صاحب اختراع «ترکیبات ضد آفات وطریقه تهیه‌آنها» که‌ثبت شده درایران بشماره ۷۰٤۳ اجازه‌بهره‌برداری ازآن را باشخاص ذینفع عرضه مینماید.

برای کسب اطلاع بیشتر بدفتر حقوقی ر.آقابابیان و همکاران خیابان شاه کوچه نوبهارشماره۱۸ مراجعه‌شود.

سوسیته دوپروسیکسیون الکتریك شلومبرگر مقیم‌پاریس

صاحب اختراع «اصلاحات دردستگاه های مخصوص تعیین‌نسبت ترکیب مخلوط آب‌و روغن ماخوذ ازچاه های نفت »ثبت‌شده درایران بشماره ٦۱۱۳ اجازه بهره‌برداری آن‌راباشخاص ذینفع عرضه‌مینماید.

برای کسب اطلاع بیشتر بدفتر حقوقی ر.آقابابیان و همکاران خیابان شاه کوچه نوبهارشماره۱۸ مراجعه‌شود.

دژیلت کمپانی مقیم بوستن در امریکا

صاحب اختراع راجع به‌طریقه بعمل‌آوردن فلزوشیئی‌ساخته‌شده ازآن » ثبت شده‌درایران بشماره ۹۲۵۵ اجازه‌بهره برداری ازآن را باشخاص ذینفع عرضه مینماید.

برای کسب اطلاع بیشتر بدفتر حقوقی ر.آقابابیان و همکاران خیابان شاه کوچه نوبهارشماره۱۸ مراجعه‌شود.

اس.ای.ب. سوسیته دانبوتی ساژدوبوغگون مقیم سلونژی در فرانسه

صاحب اختراع « درپوش مخصوص دیگ زودپزفشاری» ثبت شده در ایران به شماره ۱۰۵۰۹ اجازه بهره‌برداری از آنرا به اشخاص ذینفع عرضه مینماید . برای کسب‌اطلاع بیشتر به دفتر حقوقی ر. آقابابیان و همکاران خیابان شاه کوچه نوبهار شماره ۱۸ مراجعه شود .

آ ـ۱۱٤۱٤

مریکن هوسپیتال ساکن اونستون ایلینویز درامریکا

صاحب اختراع « طریقه تهیه مواد منبسط کننده‌پلاسما» ثبت شده در ایران به شماره ۷۹۲۱ اجازه بهره‌برداری از آنرا به اشخاص ذینفع عرضه مینماید . برای کسب‌اطلاع بیشتر به دفتر حقوقی ر. آقابابیان و همکاران خیابان شاه کوچه نوبهار شماره ۱۸ مراجعه شود .

آ ـ۱۱٤۱٦

آگهی دعوت مجمع عمومی موسس شرکت تعاونی تهیه وتوزیع فروشندگان مصالح ساختمانی تهران

مجمع‌عمومی موسس شرکت تعاونی تهیه‌و توزیع فروشندگان مصالح ساختمانی تهران درساعت ٤بعدازظهر روز یکشنبه مورخ ۲۲ر۲ر۳٦ در محل سالن اجتماعات اتاق‌اصناف پایتخت تشکیل‌میگردد. از عموم داوطلبان عضویت دعوت میشود که‌درروز وساعت مقرر با در دست داشتن فیش بانکی‌حکی ازپرداخت بهای حداقل یك‌سهم نقدی وکارت شناسائی عکسدار درمحل مذکور حضور بهمرسانند.

دستور جلسه:

۱ـطرح‌و تصویب اساسنامه‌شرکت.

۲ـ انتخاب اعضای اصلی وعلی‌البدل هیئت‌مدیره.

۳ـانتخاب بازرسان.

٤ـدادن ماموریت ثبت‌شرکت به‌هیئت‌مدیره پس‌ازاعلام قبولی آنان.

از طرف هیئت موسس :

رئیس اتحادیه‌سیمانکاران وموزائیك‌سازان و فروشندگان مصالح ساختمانی حاج محمد علی شکوری گرگانی

آ ـ۱۱۳۷۱

آکاچم اینك مقیم‌وکشا در امریکا

صاحب اختراع « دستگاه مخصوص جدا کردن‌اجسام محلول از مایع از طریق اوسموز معکوس » ثبت شده در ایران به شماره ۷۸۹۱ اجازه بهره برداری از آنرا به اشخاص ذینفع عرضه مینماید . برای کسب‌اطلاع بیشتر به دفتر حقوقی ر. آقابابیان و همکاران خیابان شاه کوچه نوبهار شماره ۱۸ مراجعه شود .

آ ـ۱۱٤۱۹

رم‌اندهاس کمپانی مقیم فیلادلفیا در امریکا

صاحب اختراع راجع به « طریقه‌ای جهت‌تثبیت‌صمغ‌ها ثبت‌شده در ایران بشماره ۹۲۹۲ اجازه بهره برداری از آنرا به اشخاص ذینفع عرضه مینماید . برای کسب‌اطلاع بیشتر به دفتر حقوقی ر. آقابابیان و همکاران خیابان شاه کوچه نوبهار شماره ۱۸ مراجعه شود .

آ ـ۱۱٤۲۱

ولسیکول کمیکال کورپوریشن مقیم شیکاگو ایلینویز در امریکا

صاحب اختراع « ترکیبات جدید دارای خاصیت کشنده حشرات و طریقه تهیه آن ها » ثبت شده در ایران به شماره ۸۱۰٦ اجازه بهره برداری از آنرا به اشخاص ذینفع عرضه مینماید . برای کسب‌اطلاع بیشتر به دفتر حقوقی ر. آقابابیان و همکاران خیابان شاه کوچه نوبهار شماره ۱۸ مراجعه شود .

آ ـ۱۱٤۲۰

موتورجوشکاری لینکلن آمریکا

LINCOLN ELECTRIC

دیزل ٤۰۰ ـ ۵۰۰ آمپر باموتور (جی‌ـ‌ام)

دیزل ٤۰۰ ـ ۵۰۰ « « بدفورد

دیزل ٤۰۰ ـ ۵۰۰ « « پرکینز

برقی ٤۰۰ ـ ۵۰۰ « باالکتروموتور

بنزینی ۲۲۵ آمپر باموتوراونان

ثابت وسیار وارد و موجود درتهران است .

شرکت ایران مارگو ـ بامسئولیت محدود

تهران ـ خیابان آیزنهاور شماره ۲۲۱ بین چهارراه اسکندری ونواب ساختمان مارگو ـ تلفن: ٤ـ۹۲۱۰۸۲ تلکس: ۲۱۲۲٦۵

گروه فرهنگی هدف

برای کلاسهای آزمون همگانی ـ رسم فنی ـ تکدرس ششم و کلاس های نظری دردومحل زیر نامنویسی میکند :

دبیرستان شماره ۳ـ خیابان شاه ـ تلفن ٦٤۷۸۵۲

دبیرستان شماره٤ـ خیابان ژاله تلفن ۳٦۱۰۸۰

تلویزیون

سه‌شنبه ۲۳ فروردین برنامه اول

- ۱۲/ ـ اخبار
۱۲/۰۵ ـ کارگر
۱۲/۳۰ ـ موسیقی محلی
۱۳/۱۰ ـ دکتر الیوت
- ۱۴/ ـ اخبار بخش دوم
۱۷/ ـ کودکان
۱۸/۱ ـ آموزشی
۱۸/۴۰ ـ اخبار
۱۸/۵۰ ـ اخبار ورزشی
- ۱۹/ ـ سمینار تاتر شهرستانها
۱۹/۳۰ ـ دانش
- ۲۰/ ـ اخبار
۲۰/۴۰ ـ مرد اول
۲۱/۴۰ ـ ادب امروز
۲۲/۱۰ ـ آقای مربوطه
۲۲/۲۰ ـ داستان پلیس

سه‌شنبه ۲۳ فروردین برنامه دوم

۱۹/۰۰ ـ موسیقی واسلاید
۱۹/۳۰ ـ والتون‌ها (شهری)
۲۰/۲۰ ـ دیداری بامسوولان (برنامه‌ای از گروه تحقیق)
۲۰/۴۵ ـ اخبار
۲۱/۰۰ ـ فیلم مستند: (این جا لندن است)
۲۱/۳۰ ـ برنامه‌ای از واحد نمایش (تاتر در اروپا)
در پایان خبر

سه شنبه ۲۳ فروردین بین المللی

۱۴/۳۰ فیلم
۱۶/۰۰ خلاصه اخبار
۱۶/۰۵ اسکوپای دو
۱۶/۳۰ خیابان سه سامی
۱۷/۲۰ سیرا ۱۸/۰۵ آن دیچز
۱۸/۳۰ سر آشپزی فرانسوی
۱۹/۰۰ اخبار
۱۹/۵۰ بعدا اعلام می‌شود
۲۰/۱۵ شوکارول برانت
۲۱/۲۰ خیابان سانفرانسیسکو
۲۲/۰۰ اخبار
۲۲/۲۵ هاوائی پنج صفر
۲۳/۱۵ دست نخورده‌ها

چهارشنبه ۲۴ فروردین برنامه اول

- ۱۲/ ـ اخبار
۱۲/۰۵ ـ زوجهای جوان
۱۲/۳۰ ـ دانش
۱۳/۱۰ ـ چاپارل
- ۱۴/ ـ اخبار

بخش دوم

- ۱۷/ ـ کودکان
۱۸/۱۰ ـ برنامه از شهرستانها
۱۸/۴۰ ـ اخبار
۱۸/۵۰ ـ اخبار ورزشی
- ۱۹/ ـ سمینار تاتر شهرستانها
۱۹/۳۰ ـ خانواده
- ۲۰/ ـ اخبار
۲۰/۳۵ ـ بیمارستان پزشکان
۲۱/۲۵ ـ موسیقی ایرانی
۲۱/۵۵ ـ آقای مربوطه
۲۲/۰۵ ـ فیلم مستند

چهارشنبه ۲۴ فروردین ـ برنامه دوم

۱۹/۰۰ ـ موسیقی واسلاید
۱۹/۳۰ ـ برنامه کودک
۲۰/۰۰ ـ کتابها و دیدگاهها
۲۰/۴۵ ـ اخبار
۲۱/۱۰ ـ زمان
۲۲/۰۰ ـ مک میلان و همسر «معالجه مرگبار» هنرپیشگان. راک هودسن سوزان سنت. جیمز مک دونالدکاری
در پایان خبر و مجله خبری

چهارشنبه ۲۴ فروردین بین المللی

۱۴/۳۰ فیلم
۱۶/۰۰ خلاصه اخبار
۱۶/۳۰ خیابان سه سامی
۱۷/۲۰ کارتن
۱۷/۴۵ وایات ارپ
۱۸/۱۰ خانه کوچک
۱۹/۰۰ اخبار
۱۹/۲۰ اخبار فوق‌العاده
۱۹/۳۰ داک
۱۹/۵۵ برنامه ویژه
۲۲/۰۰ اخبار
۲۲/۲۵ فیلم سینمائی

از مهر ماه :

شهرهای بزرگ زیر پوشش برنامه دوم قرار میگیرند

مهرماه آینده پوشش برنامه‌دوم تلویزیون روی شهرهای بزرگ تقریبا به‌اندازه شبکه اول‌خواهد بود . منتهی برخی از شهرهای کوچک را نخواهد پوشاند . از جهت مقدار ساعت پخش نیز در شروع کمتر از شبکه اول‌برنامه خواهیم داشت. لازم است اضافه کنم به اعتقاد من مقدارساعت‌زیاد پخش بطورحتم چیز مفیدی‌نیست و تلویزیون خوب ، به یقین‌این نخواهد بود که به‌کمیت‌میپردازد. البته رادیو تلویزیون اول‌بدلیل وظائف و چهره خاصی که دارد باید ساعت پخش بیشتری داشته باشد اما در برنامه دوم فعلا این نیاز احساس نمی‌شود . درنتیجه اساس کار بر کیفیت بهتربرنامه‌ها نهاده خواهد شد . شاید زمانی برسد که مقدار پخش برنامه از شبکه دوم نیز افزایش یابد، اما این امر زمانی باید صورت‌گیرد که مساله کیفیت حل شده‌باشد.

ایرج گرگین مدیر برنامه دوم رادیو تلویزیون ملی ایران

من تصور نمی‌کنم بتوان مردم‌را بطور دقیق به آنها که نیازمند سرگرم شدن هستند و آنها که چنین نیازی ندارند تقسیم کرد . موضوع اینستکه چه‌نوع‌سرگرمی و کدام برنامه‌مجدی. من‌صددرصد موافق هستم‌که‌نباید از تلویزیون فقط جنبه سرگرم کننده آن را درنظر گرفت درضمن باید توجه داشت که رادیو و تلویزیون بعنوان دو رسانه دارای خصوصیاتی هستند که اگر آنها را رعایت نکنیم هرچه از این‌سو بفرستیم از آن‌سو دریافت‌نخواهد شد . نکته قابل ذکر اینستکه‌گروه اندکی در هر جامعه‌و بخصوص در جامعه ما به همه‌چیزدسترسی دارند و امکانات فرهنگی موسیقی ، کتاب و ... عمده‌این گروه در هردو زمینه شاید به تلویزیون و رادیو نیازشان‌کمتر باشد . درمقابل این عده اکثریت مطلق جامعه قرار دارند که‌ازاین امکانات برخوردار نیستند و از تلویزیون ورادیو انتظاردارند که سرگرمشان کنند .درعین‌حال اینکه از این رسانه‌ها چیزی بیاموزند ولذتی معنوی درک کنند .

در اینجا باز مساله چگونگی تهیه برنامه مطرح میشود و اینکه تهیه کننده وکارگردان‌باید بدانند برنامه های مفید نباید خشک و عبوس باشند .

دقیقتر صحبت کنم برنامه یا تلویزیونی است‌یا نیست و برنامه تلویزیونی آن برنامه‌ای است‌که هدف ومحتوا دارد ، قابل دیدن است و بدل می نشیند. فراموش نکنیم که هنر ، علم ، موسیقی وادبیات درطول‌تاریخ پیوسته بازندگی مردم‌عجین‌بوده و اینها مفاهیم انتزاعی نیستند مگر درموارد هنر یا اندیشه بسیارمتعالی .

مردم آنچنانکه بدنبال علم منطق رفته‌اند باهمان دید، به دنبال هنر نرفته‌اند بلکه‌درزندگی روزمره مساله لذت بردن‌مطرح میشود . همانطور که وقتی خسته هستید به منظرزیبائی نگاه میکنید یا موسیقی میشنوید ولذت میبرید ما هم‌در تلویزیون باید این واقعیت‌هارا در نظر بگیریم ، بدانسان که تمام‌نکات عالی و انسانی زندگی را در قالب برنامه‌هایی عرضه کنیم که لذت‌بخش باشند .

... آنچه دربالا آمد بخشی‌از گفتگوی پیکرو زنشریه داخلی سازمان رادیو تلویزیون ملی ایران از سراچه‌انتشارات مردمسرا با ایرج گرگین مدیر برنامه‌دومرادیو تلویزیون است.

گرگین فارغ‌التحصیل‌دانشکده ادبیات دانشگاه تهران و فوق لیسانس مدیریت‌ارتباطات از دانشگاه کالیفرنیای جنوبی‌است وقبلا در مقام های گویندگی ، مدیریت روابط‌عمومی‌وانتشارات، مدیر اخبار تلویزیون، مدیریت برنامه دوم، سرپرستی مجله تماشا ومدیریت تولید تلویزیون انجام وظیفه کرده است .

بهار در شعر شاعره ها

بهار در شعر شاعره‌ها برنامه‌ایست از گروه «ادب امروز» که سه‌شنبه گذشته بخش اول آنرا در برنامه اول تلویزیون مشاهده کردید. امشب ساعت ۲۱٫۴۰ بخش دوم این برنامه را می‌بینید .

سیمین بهبهانی در ادامه بخش اول بهار در شعر شاعره‌ها می‌نویسد: سخن‌از بهار بود و تجلی آن درشعر زن و بدین‌منظور کندوکاوی نمودیم در اشعار شاعره‌های معاصر : پروین اعتصامی ، فروغ فرخزاد ، پروین‌دولت آبادی، پروین بامداد ، لعبت والا ، میمنت میرصادقی و ژاله اصفهانی و بهار را از دریچه شعر آنها به تماشا نشستیم و اینک برنامه را ادامه می‌دهیم.

آنگاه سیمین بهبهانی از طاهره صفارزاده ، شهین حنانه ، هما میرافشار ، ژاله نظیری ، ترانه سهراب ، آذر خواجوی و لیلا کسری‌سخن بمیان می‌آورد و از هریک شعری در وصف بهار نقل می‌کند که توسط دوربین سعید نادری کارگردان برنامه بصورت تصویر نمایانده می شود.

کرکس

نخستین فیلمنامه‌ای که‌درسال جدید از تصویب فرهنگ وهنر گذشت «کرکس» نام دارد .

این فیلمنامه توسط محمد سعید حبشی تهیه شده استو ساموئل خاچیکیان براساس‌این سناریو فیلمی تهیه خواهد کرد وکارگردانی آنرا نیز بعهده خواهد داشت .

کارهای قبلی حبشی، فیلمنامه‌های ، تشنه‌ها ، نقص فنی و شوهر جونم عاشق شده است.

حراج مینیاتور و چاپ اسکناس

اینجا لندن است ، عنوان برنامه‌ایست از محمد پورداد و اجرای نادر صدیقی ، دراین برنامه گزارشی از حراج هفت قلم از گرانبهاترین‌مینیاتور های ایرانی تهیه شده است ، سپس دیداری از آموزشگاه سواری کودکان ناتوان‌میشود و همچنین با قدیمی‌ترین نقطه لندن که بازار آن است آشنا خواهید شد . گزارش‌چگونگی چاپ اسکناس ایران در انگلستان نیز قسمت دیگری از این برنامه است .

این برنامه را ساعت ۲۱ امشب از برنامه دوم می‌بینید.

«اطلاعیه کازینوهای رامسر و نمك آبرود»

پرواز هواپیمای اختصاصی جت اف ـ ۲۸ پارس‌ار در مسیر تهران ـ رامسر ـ نوشهر ـ تهران . ساعت ٦ بعدازظهر جهت استفاده‌اعضاء محترم کازینوهای رامسرو نمك‌آبرود بطورروزانه دایر می‌باشد .

جهت اطلاعات بیشتر و رزرو جا لطفا با تلفن های:٦٤٩٩٨٦ ـ ٦٤٩٩٠٤ـ ٦٤٦٠٣٠ تماس بگیرید .

شنبه تا چهارشنبه ۸ صبح الی ٤ بعدازظهر
پنجشنبه ۸ صبح الی ۱۲ ظهر

آثری ارزنده و دیدنی از سینمای فرانسه باشرکت دوهنرمند نامدار سینما که برای اولین‌بار درکنار هم خالق یك‌فیلم بزرك ازعشق وسکس وکمدی ودرام‌هستند

از صبح پنجشنبه فقط در

سینما امپایر

فیلمی بزرك که فروش خارق‌العاده و موفقیت بی‌نظیرش در اروپا وامریکا همه‌چشم هارا خیره کرده‌است .

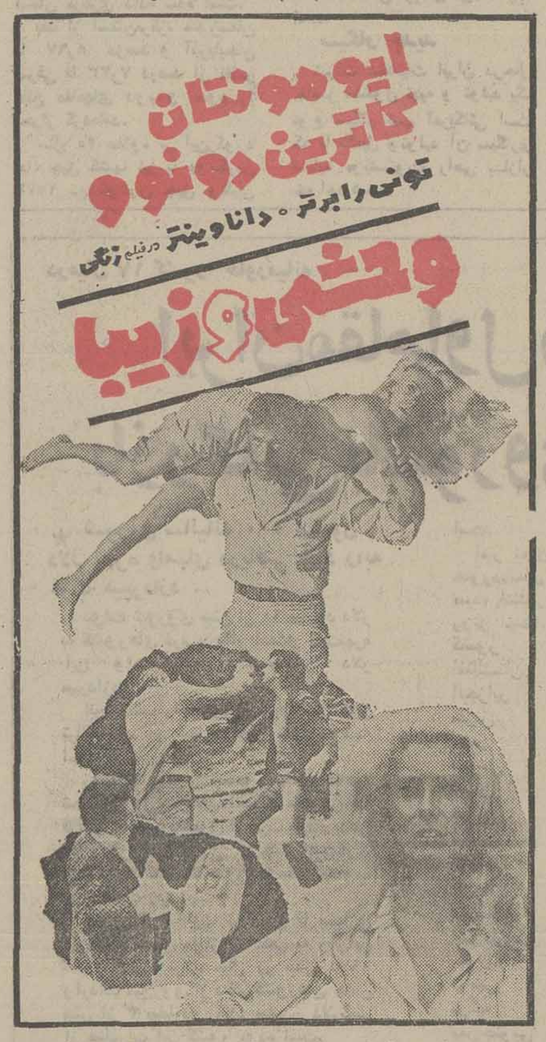

برای رزرو بلیط همه روزه‌بگیشه سینما امپایر مراجعه فرمائید.

★ ببینید : که‌چگونه گرگهای وحشی دختری کوچك و گمشده‌را در میان خود بزرك میکنند .
★ ببینید :که چگونه این‌دختر دلفریب بصورت‌موجودی وحشی در میایدو ....
★ ببینید :که چگونه سوژه جالب وپرانتریك این فیلم بزرك شما راتحت تاثیر قرار میدهد .

هاروی تایل

بام‌پوش جدید و دکوراتیو
برای بامهای شیب دار
متناسب برای هر نوع آب و هوا
زیبا بادوام عایق حرارت
با تضمین ۲۵ ساله
در رنگهای مختلف با جلای طبیعی و دائمی
شرکت بامیران (سهامی خاص)
بلوار الیزابت شماره ۳۶۴ نرسیده به امیرآباد
تلفن ۹۳۲۹۳۲ـ ۹۲۹۹۲۱ـ ۹۲۸۶۷۱

مهستی

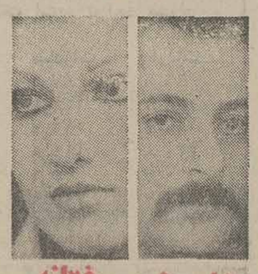

شاهرخ فتانه ملك‌زاده

وده‌ها برنامه جدید دیگر در

باکارا

تلفن ۸۹۸۲۰۸ ـ ۸۹۵۱۷۷

پلیس راه میگوید:

خستگی ، خواب آلودگی ، عصبانیت،می‌زدگی و حالات‌غیرعادی در وضعیت معمولی نیز خطرناك است وچه رسد بهنگام رانندگی . لطفا در این حالات هرگز رانندگی نکنید ـ اصولا چه اصراری دارید که‌قهرمان یك قصه تلخ باشید.

پلیس راه میگوید:

اگر اتومبیلها در خروجی سمت چپ نداشتند شاید بسیاری از حوادث هرگونه اتفاق نمی‌افتاد ولی حالا که دارند بسرنشینان خود تاکید کنید که حتما از سمت‌راست وبا احتیاط پیاده ویا سوار شوند .

آگهی مناقصه

شرکت سهامی سیمان آریامناقصه عمومی خرید مقدار پنجهزار مترلوله چدنی از نوع‌دکتیل (DUCTILE) بقطر داخلی ۳۵۰ میلیمتر طبق استاندارد بین‌المللی I.S.O. باکلندوواشر لاستیکی و پیچ‌ومهره های مربوطه مناسب برای فشار کار ۲۰ آتمسفر) مورد نیاز خط آبرسانی کارخانه خود واقع در اصفهان را تمدیدمینماید.

داوطلبان شرکت در مناقصه میتوانندهمه‌روزه باستثناء ایام تعطیل به قسمت بازرگانی شرکت واقع در خیابان‌شاه‌عباس روبروی تهران‌کلینیك، کوچه چهارم پلاك ۹و۱ مراجعه ویك نسخه‌ازبرك شرایط مناقصه ومشخصات کالا رادریافت و پیشنهادات خودراباقیدقبولی شرایطو مشخصات تاآخر وقت‌اداری روز چهارم اردیبهشت ماه ۲۵۳٦ به‌شرکت تسلیم نمایند پیشنهادات در ساعت ۱۰ صبح روزدوشنبه پنجم اردیبهشت‌ماه ۲۵۳٦ درمحل شرکت باز وقرائت خواهدشد.

شرکت در ردیا قبول یك‌یاکلیه پیشنهادات مختار است .

۱ـ۳ شرکت سهامی سیمان آریا

بخش تئاتر و سینمای امورفرهنگی دانشگاه تهران

الکترا

اثر: سوفوکل

ترجمه : سعیدی

طراح وکارگردان : مجیدجعفری

بازیگران : پری امیرحمزه ،امین‌تارخ ،حبیب دهقان‌نسب،اصغرهمت،منصوره شادمنش،فرخنده شادمنش،حمیدعمادی.

در تالار مولوی

اجراء هرشب ساعت ۷½ بعداز ظهر جمعه‌ها ۵ بعداز ظهر تلفن ۹۳۲۹۹۹

آدرس: خیابان شاهرضا بیست‌ویك آذر شماره ٦

م‌الف۹۱۰

از صبح پنجشنبه فقط درسینما

گلدن سیتی

آدام‌وست . لیندا اساندر

درفیلم رنگی

مایای وحشی

افقی

۱ـ از شاعران قرن ششم هجری که «جمشیدو خورشید» از اوست ـ موزیک عزا ۲ـ مکرو حیله ـ قسمتی از بدن ـ جای آسودگی خیال ـ نوعی‌مار است ۳ـ اثر چرکی ـ درآن چیزی قاطی نشده ـ نصف ـ قسمتی ازکمان ٤ـ روی که چنین کنند ناراحت شده‌اند ـ فلزیست ـ اخوی معروف مرگ ٥ـ اسب ترکی ـ به کار کباب‌پزآید ـ دسته ورزشی ـ از انواع خانه‌است ٦ـ اضافه‌بار ـ در مسابقات وجودش ضروریست ـ از سازمانهای امریکائی ـ کوئی نزدیک تهران ۷ـ تخصص‌درساختن سریال تلویزیونی دارد ـ تکخال ورق ـ از امپراطوران رومی ۸ـ کاخش دوگیسوی طلائی دارد ـ عملیات نظامی به طریقه آزمایش ـ درنده‌ای است ۹ـ بلندی قدر ـ از اثرات کره ماه بر زمین ـ زمانی کشتی به قدرت آن حرکت میکرد ۱۰ـ خداوند یکتا ـ برسرش جان می بازند ـ طریقه و روش ـ واحدزمانی‌در سال تحصیلی ۱۱ـ چندی دیگر کنارش شلوغ می‌شود ـ خانه ـ وسیله کار بنا هم هست ـ آخرین حرف ۱۲ـ رودی‌در سیبری ـ شکستن ـ ازاقوام ایران باستان ۱۳ـ گاهی از نهاد برآید ـ مست وخراب ـ پرچم ـ در وقت خریدبه دست می‌گیرند ۱٤ـ از حرفش نباید سردرآورد ـ راه زیر زمینی ـ حرفی‌است ـ اهلی شده ۱۵ـ طاقت و توانائی ـ اثری‌از آنتوان چخوف.

عمودی

۱ـ لقبی دراروپا ـ برای شناخته نشدن ٤ ـ برچهره می زند ـ صبور پیشه‌کرده ۲ـ شب در زبان عرب ـ ایوان ـ گاهی برای‌رفع دلخوری می‌زنند ـ مرغ سعادت ۳ـ نمونه ساختمان ـ تواضع و فروتنی ـ دلیر وپهلوان ـ فلزیست ٤ـ زدن شاخه های زائد ـ درخت ـ از مشهور ترین تنگه های جهان ٥ـ دهان پرنده ـ سرگشته در عشق ـ حرفی در زبان موسیقی ـ شیره گیاه در آن جریان دارد٦ـ چاقی و فربهی ـ کلمه احترام برای زنان ـ خاک کوزه‌گری ـ اسم دوم هر کس ۷ـ شهری در ایران ـ مادر در لفظ عرب ـ حرف صریح ـ حرف همراهی ۸ـ از مشهورترین فلاسفه انگلیس که در دهه اخیر خرقه‌تهی‌کرد ۹ـ مکان‌وماوا ـ حرفی در زبان موسیقی ـ نوراندک ـ بزرگان ۱۰ـ خجستگی ـ فلزیست ـ از آلات طرب بود ـ طایفه و عشیره ۱۱ـ خیر و شرش در دل گذرد ـ واحد پول ژاپن ـ عذابش معروف‌است ـ تازه ۱۲ـ از سنگهای زینتی ـ برای عشقبازی‌می زنند ۱۳ـ ماهی در سال رومی ـ عددی است ـ در آسیابرعایت می‌شود ـ لقب پادشاهی‌درسلسله‌هخامنشی ۱٤ـ وقت درخشیدن آفتاب ـ تکرارش پرنده‌ایست ـ گریه کردن ـ هنوز نرسیده ۱۵ـ باگندم بو داده می خورند ـ کارش دو بهمزنی است ـ زینت‌رو باشد !

جدول شماره ۹۶۰۹

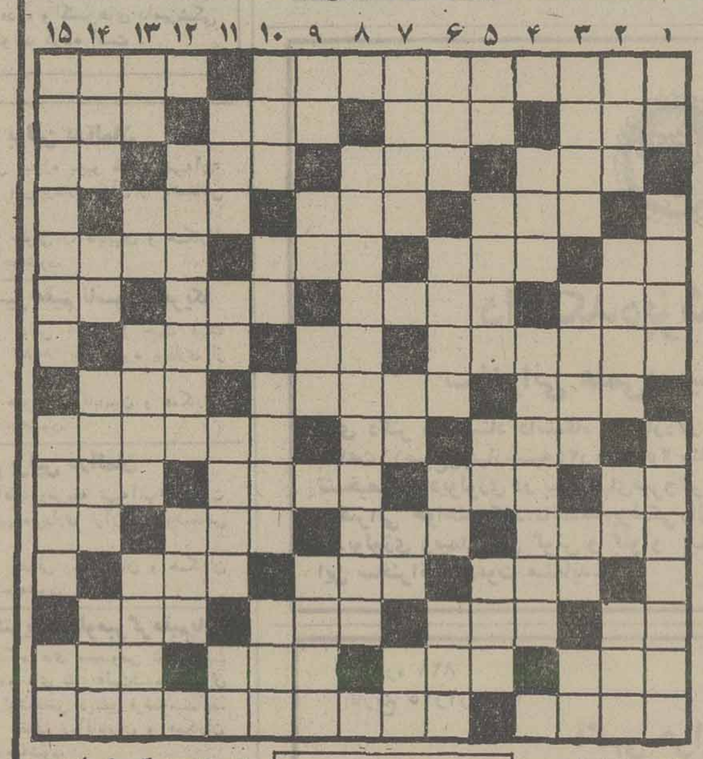

حل جدول های شماره قبل

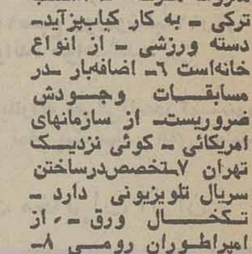

جدول ویژه شماره ۱۱۷۲

افقی

۱ـ از معروفترین داستانسرایان قرن نوزدهم فرانسه ـ چشمانش دل از عارف و عامی میبرد ۲ـ لایق و شایسته‌ـ در کارش‌حاجتی باستخاره ندیده‌اند ـ رنگی برای مو ـ خالص ۳ـ نقاره ـ مکروحیله ـ ازاصطلاحات بازی‌شطرنج ـ یکی از فنون ٤ـ بوزینه در زبان عرب ـ مظهر ایستادگی است ـ رقصی در اروپا ٥ـ درخت زبان گنجشک ـ شیاردرون لوله تفنگ ـ کسیکه بسیار منت گذارد ـ سنگسار شده ٦ـ ورقه‌نازک‌فلز آزمایشگاه ـ تحفه درویشان ـ آغاز و ابتدا ـ بلی به زبان‌ایتالیائی ۷ـ درجه‌ای‌در ارتش‌ـ قصد و اراده ـ رشد کردن ۸ـ کاسه چوبی ـ شهری در استان آذربایجان ـ حرفی است ۹ـ بندگان خدا ـ قهرمان جنگهای انفصال ـ لقب ضحاک بود ۱۰ـ بالا آمدن آب دریا ـ ظرف روغن ـ گاهی در آسمان توان‌دید ـ از کنار بودنش نیکوست ۱۱ـ کهنه‌وپوسیده ـ جدی در لفظ خارجی ـ از فلاسفه اطریشی ـ روسی می‌گوید بله ! ۱۲ـ دندانی در دهان ـ در همه کارها شایسته است ـ عسل ۱۳ـ نیم تنه‌زنان ـ قوچ جنگی ـ قاعده و روش ـ پسندیده ۱٤ـ ماهی در سال‌خارجی ـ نوعی‌لباس است ـ اشتباه لپی ـ به‌قولش معروفشده ۱۵ـ از گلهای خوشبو ـ از مشهورترین فلاسفه آلمانی که فلسفه او آمیخته‌ای از تجاوزات‌اخلاقی برای‌درهم ریختن مبانی تمدن جدید بشمار می‌آید .

عمودی

۱ـ حرف درد ـ خرقه درویشان ـ تدوین کننده تقویم جلالی ۲ـ شتر قوی هیکل ـ عابد وزاهد ـ خون ـ پنیر تازه ۳ـ دردش برای عاشق طاقت فرساست ـ از گازهای سوزنده ـ واحد پول‌ژاپن ـ نوعی خط‌کش است ٤ـ رنگ زبان ـ اثری از ادگارآلن‌پو ٥ـ گلیم دراز ـ خردمند است ـ فحش و دشنام ـ راه بزرگ ٦ـ با همه‌بدبوئیش خاصیت‌زیادی دارد ـ پهلوان و دلیر ـ از نازیهای معروف ـ از آن خورش فراهم می‌آورند ۷ـ از پولهای ایرانی بود ـ فهرست ـ عشق و محبت ـ حرف ندا ۸ـ شعر معروفی ازویکتورهوگو ۹ـ ازصور فلکی ـ ضربه باسردرفوتبال ـ گودال ـ راه بین دودریا ۱۰ـ بکسور به چپوراست میزند ـ خالص از پرهیز ـ مرد دلاور و بخشنده ـ از امراض جلدی ۱۱ـ مجروح ـ رودی در اروپا ـ از ماههای سال ـ دهان ۱۲ـ کتابی از شیخ بهائی ـ حیات بستگی به آن دارد ۱۳ـ از آثار خستگی است ـ نار راست ـ شکافبین دوکوه ـ درسی در مدرسه ۱٤ـ سخن گزافه ـ سورمئی در قرآن ـ مجید ـ قلب است و عقل‌را هم گفته‌اند ـ مرغی‌که آماده بچه‌داری است ۱۵ـ از شاعران نغزگوی قرن هشتم ـ شاعر تلخ و مردافکنش‌را طلب میکرد ـ روستا .

حمله شدید به سیاست اتمی کارتر در تخت جمشید

امروز در سومین روز تشکیل کنفرانس انتقال انرژی هسته‌ای در تخت جمشید ،کنفرانس بصورت یک جبهه گیری علنی کشور های مختلف در برابر سیاست جدید جیمی‌کارتر رئیس‌جمهوری امریکا درآمد.

پیش از تشکیل کنفرانس‌پاره‌ای از کارشناسان بویژه خبرنگاران انتظار داشتند که این کنفرانس شاهد برخورد های لفظی بین کشور های رشدیافته و کشور های در حال رشد باشد در حالیکه بحث آزاد دیشب که پس از ارائه ده مقاله از سوی کشور های مختلف مانند ایالات متحده امریکا ،فرانسه ،آلمان صورت گرفت این انتظار را تقریبا ازبین برد بویژه زمانیکه آقای تورن قائم‌مقام کمیسیون‌پژوهش‌وتوسعه نیروی اتمی امریکا آغاز بسخن کرد و خواست بیکی دو پرسش درباره سیاست تازه جیمی کارتر در زمینه استفاده از پلوتونیوم پاسخ دهد .

بمباران تورن بوسیله پرسش های متعدد دراین‌زمینه ومخالفت دانشمندان آلمانی با خط مشی تازه امریکا دست بدست یکدیگر دادند و فضای کنفرانس را از یک جبهه گیری قوی در برابر ضعیف و بالعکس تبدیل به‌جبهه گیری امریکادر برابر دنیا کرد .

از پرسشهای قابل توجهی که در این جلسه از تورن شد می‌توان پرسش نماینده یوگسلاوی را نام برد .

تعهد کی انجام میگیرد

نماینده یوگسلاوی بطوریازو صریح از تورن پرسید که کشور یوگسلاوی نیروگاهی از امریکا خریداری کرده است و دو سال است که‌از ساختمان این نیروگاه میگذرد ولی هنوز دولت‌امریکا تعهدی مبنی‌بر پایان ساختمان و تامین سوخت مورد نیاز نیروگاه بما نداده است پس چه زمانی امریکا میخواهد این تعهد را بما بدهد .

نماینده یکی از کشور های اروپائی با اشاره به تصمیمات یک جانبه‌ای که معمولا ازسوی کشور های تامین کننده سوخت مورد نیاز نیروگاه ها و راکتور های اتمی مانند امریکا وآلمان گرفته میشود با لحنی تمسخرآمیز پرسید اگر مسئله عدم تامین سوخت غنی شده بالا بگیرد بما اجازه خواهید داد که درهای نیروگاه ها و راکتور های‌اتمی خود را ببندیم ، نماینده آلمان‌در این جلسه گفت و شنود ضمن مخالفت با سیاست هسته‌ای‌کارتر گفت نتایج این سیاست نادرست در شش ماهه‌آینده روشن‌خواهد شد .

اکلند رئیس سازمان بین‌المللی انرژی هسته‌ای اخطار کرد که تقاضای جیمی کارتر در مورد جلوگیری از صدور تکنولوژی هسته‌ای قرارداد منع گسترش سلاح های‌اتمی‌را بخطر انداخته است، وی گفت تلاش برای متوقف ساختن صدور تکنولوژی هسته‌ای بین یکصد و یک کشور امضا کننده پیمان منع گسترش سلاح های اتمی نقض‌آشکار ماده چهار پیمان مذکور است . من نگران آن هستم که تعدادی از کشور های امضا کننده این پیمان در صدد خروج از این پیمان برآیند .

اظهارات کارتر در این زمینه که هفته گذشته ایراد شد موجب شده است تمام کشور های‌جهان بجز انگلستان بمقابله با امریکا برخیزند.

کارشناسان اتمی کشور های آلمان و یوگسلاوی‌دیروز درکنفرانس تخت‌جمشیدسیاست کارتر را مورد حمله شدیدقرار دادند و نماینده یوگسلاوی زمزمه خروج گروهی از کشور ها را از پیمان منع گسترش سلاح های اتمی آغاز کرد . هند و پاکستان نیز سیاست کانادارا در مورد عدم تحویل اورانیوم به نیروگاه های اتمی این کشور ها مورد انتقاد قرار دادند .

علی سخاوت رئیس مرکز تحقیقات سازمان انرژی اتمی ایران نیز دیروز ضمن گزارشی به کنفرانس نحوه انتقال تکنولوژی هسته‌ای به کشور های نیازمند را مورد اعتقاد قرار داد و گفت در سال ۱۹۶۰ چند عدد « دتکتور گازی با چند جلد کتاب و « رفرانس » و تعدادی چشمه رادیواکتیو و دستگاه‌های‌اندازه‌گیری ازسوی کشورهای‌صادر کننده‌تکنولوژی اتمی وارد ایران شد و درسال ۱۹۶۴ این دتکتور ها مورد استفاده و بررسی یک محقق ایرانی قرار گرفت .

ودرسال ۱۹۶۷تکنیک جدید دتکتورهای « مولتی‌لند» گازی از ایران به کشور های سازنده و صادر کننده . این تکنیک برگشت در نتیجه امروز می‌بینیم که این تکنیک تکامل‌یافته در کشور نیازمند تکنولوژی دیروز در کشور صادر کننده آن مورد استفاده وکاربردهای نظامی و غیر نظامی قرارگرفته است .

ایران ۳۰ هزار تن اورانیوم غنی شده خرید

رئیس اکتشاف ، استخراج‌و سوخت سازمان انرژی اتمی ایران دریک مصاحبه‌مطبوعاتی اعلام داشت که در طرح اکتشاف اورانیوم در ایران ، سرمایه‌گذاران خارجی شرکت داده نمیشوند و براساس قراردادهائی که با چندکشور خارجی بامضاءرسیده ۳۰هزار تن اورانیوم‌غنی‌شده هم‌اکنون خریداری شده است که ازسال جاری بمرور تا سال ۱۹۹۴ تحویل ایران خواهد شد .

قاسم عربیان افزود مذاکراتی نیز با چند کشور در حال انجام است تا در برنامه های اکتشاف‌اورانیوم آن کشورها مشارکت کنیم . از جمله این کشور ها ، نیجر ، گابن و زامبیا میباشند . در زمینه‌خرید اورانیوم وی افزود : برای اینکه در تهیه اورانیوم بیک یا دو کشور متکی نباشیم ، آمادگی خود را برای‌مشارکت در کارخانه‌ای که بوجود می آید اعلام کرده‌ایم که از آن جمله ده‌درصد مشارکت در کارخانه «اوردیف» و ۲۵ در صد در کارخانه «کرودیف» فرانسه را میتوان نام برد ، همچنین با سازمان انرژی‌اتمی امریکا قراردادی در زمینه خرید سرویس غنی کردن اورانیوم به امضاء رسید .

وی افزود :پیش‌بینی میشود تا سال ۱۹۸۳ یا۱۹۸۴کارخانه غنی کردن اورانیوم در ایران ایجاد شود .

ضمنا در دهسال آینده‌برای اکتشاف اورانیوم‌در ایران۳۰۰ میلیون دلار سرمایه گذاری‌می شود.

احمد ستوده‌نیا مدیر طرح نیروگاه های اتمی ایران نیز دیروز طی مصاحبه دیگری که در تخت جمشید برگزار شد گفت : بمرور برای تولید ۲۳ هزار مگاوات برق ، نیروگاه های اتمی در نقاط مختلف کشوراحداث میشود،هم‌اکنون ساختمان ۲ نیروگاه هر یک با قدرت ۱۲۰۰مگاوات دربوشهر در دست اجرا است .

وی افزود : در حال حاضر در نیروگاه بوشهر چهار هزار کارگر و ۱۱۰۰ مهندس و تکنیسین خارجی مشغول کار هستند وقراراست برای‌اسکان کارکنان‌نیروگاه‌یک برنامه‌خانه سازی‌همراه‌با تاسیسات‌عمومی شامل مهمانسرا ، مدرسه ، بیمارستان و رستوران اجرا شود.

ستوده‌نیا متذکر شد : مواد زائد سوخت نیروگاه های ایران ذخیره میشود و بعدا تصمیم لازم در باره آنها اتخاذ خواهد شد .

۲۶ شورای آموزش وپرورش منطقه‌ای درشهرستانها تشکیل میشود

وزارت آموزش وپرورش اعلام کرد در۲۶ بخش کشور از اول مهرماه ۲۵۳۶شورای آموزش و پرورش منطقه‌ای تشکیل میشود. به این‌ترتیب تعداد مناطقی‌که دارای‌آموزش منطقه‌ای هستنداز ۲۵۲ منطقه به۲۷۸ منطقه می‌رسد. مناطق جدید که پس از مستقل شدن، امور مالی واداری منطقه را مستقلا انجام میدهندعبارتنداز:

«میزدج»تابع‌شهرکرد ـ آبیک قزوین ـ ملاوی پایلدخترتابع خرم آباد ـ چمستان‌نور ـ اشکذر یزد ـ کامیاران،سنندج‌پلدشت ، ماکو ، نیر،اردبیل ،ارسنجان، مرودشت، میبدیز، دلیجان، محلات،مینودشت وکلاله‌گنبد، سامن ملایر ـ زرقان شیراز، شفت فومن، گناوه بوشهر ، آشتیان‌تفرش ،سلطانیه‌زنجان، خواف تربت‌حیدریه ، بسطام شاهرود، فریدونشهر فریدن، چادکان فریدن، هراز آمل ، حاجی‌آباد بندرعباس وماهان کرمان.

برنامه حرکت قطار تهران به اصفهان تغییر کرد

برنامه حرکت قطارمسافربری تهران به اصفهان تغییر کرد. براساس برنامه جدید همه روزه‌از تهران‌یک‌قطاربه‌اصفهان وزرند اعزام خواهد شد.

راه‌آهن دولتی ایران امروز اعلام کرد ازتاریخ‌اول‌اردیبهشت ماه سال جاری قطارتهران‌ـ اصفهان وزرند همه روزه از تهران اعزام خواهد شد .

این قطار ساعت۲۱از تهران حرکت میکند وساعت۶ صبح به اصفهان و ۱۳ و ۴۰ دقیقه به زرند وارد خواهد شد .

مراجعت این قطاراززرند همه‌روزساعت۱۴ و ۵۰ دقیقه واز اصفهان ساعت ۲۳ و ۴۵ دقیقه خواهد بود ، این قطار ساعت ۷ و ۳۵دقیقه صبح روز بعدوارد تهران مشود .

اطلاعیه شرکت تعاونی مسکن کارمندان او ـ بی ـ جی

عطف‌باطلاعیه شماره۱۳٫۲۶۳۶ مورخ۲۰٫۱۲٫۳۵بنابدرخواست عده‌ای از سهامداران مهلت استرداد پرسش‌نامه ها تا تاریخ ۵٫۲٫۳۶ تمدید میشود .

آ ـ ۲ آ ـ ۹۹۵

مراسم دعا و نیایش

بامدادروزیکشنبه ۲۱فروردین ماه بمناسبت سالروز رفع خطر ازوجودمقدس‌شاهنشاه آریامهر مراسم دعاو نیایش با حضور کلیه کارکنان هواپیمائی ملی ایران در مقابل‌ساختمان‌ادارات مرکزی«هما»انجام شدوکارکنان این سازمان سپاس خود را بدرگاه خداوند متعال‌که‌همواره حامی و نگهبان شاهنشاه ایران و این مرزوبوم کهن‌هستند ابراز داشتند .

در این مراسم همچنین به روح شهدا شهیدی که با جان‌بازی و فداکاری خون خود را در راه حفظ سلامت شاهنشاه آریامهرنثار کرده بودنددرود فرستاده شد .

یادبود «ژانت»

دوومیدانی

جمعه این هفته از ساعت ۹ صبح ، جمعی دختر و پسردر صحنه جام یادبود «ژانت‌کهن صدق» به رقابت با یکدیگر میپردازند .

شرکت‌کنندگان‌در این‌دیدارها را چهره های مبتدی تشکیل میدهند که مسابقات‌نیزیکروزه انجام خواهد شد.

محل‌برپائی دیدارهااستادیوم امجدیه است ، دیدار های یادبود ژانت هر ساله با همت آنهائی که‌بیادش هستندبمرحله انجام درمی‌آید .

برنامه مسابقات

۸٫۳۰ : شرکت کنندگان
۸٫۴۵ : دو ۱۵۰۰ مترآقایان
۸٫۴۵ : پرش طول آقایان و بانوان
۸٫۴۵ : پرش‌ارتفاع بانوانو آقایان
۸٫۵۵ : دو ۱۵۰۰ متر افراد مسن
۹٫۰۰ : پرتاب دیسک بانوان پرتاب وزنه آقایان
۹٫۰۵ : دو ۸۰۰ متر بانوان
۹٫۱۵ : دو ۱۰۰ متر آقایان
۹٫۲۵ : دو ۸۰۰ متردانشگاه
۹٫۴۰ : دو ۸۰۰ متر آقایان
۹٫۴۵ : دو ۱۰۰ متر بانوان
۹٫۵۵ : دو ۱۰۰ متر دانشگاه
۱۰٫۱۰ : دو ۲۰۰ متر آقایان
۱۰٫۲۰ : دو ۲۰۰ متر بانوان
۱۰٫۴۰ :امدادی ۴ × ۸۵ متر آقایان
۱۰٫۵۰ : امدادی : ۴ × ۸۵ متر دانشگاه
۱۱٫۰۰: امدادی ۴ × ۸۵ متر بانوان

تیمهای شرکت‌کننده : امجدیه، تهران ، اندیشه آلمانی ها ، رضاشاه کبیر ، انوشیروان دادگر .

آمریکائی ها ، رضا پهلوی ، کامپیوتی ، آرارات .

گزارش حسین جباری فرستاده موسسه اطلاعات به لاهور

۴ طلای ایران برای قهرمانی کافی نبود

وعده های طلائی مشت زنان ایران و رویای فتح جام آر . سی . دی نقش بر آب از کار درآمد و مشت زنان ما مغلوب حریفانی شدند که در بوکس چیزی برای گفتن ندارند . در لاهور فقط یکی ، دوبوکسور ترک خوب بودند و دو، سه پاکستانی همین ،پاکستانیها را دو عامل قهرمان جام عمران منطقه‌ای کرد،یکی :«داوران» که از تایلند و ترکیه بودند و دیگری مربی‌روسی‌که ازجوان های ضعیف پاکستانی ،دارد مشتزنان خوب بوجود می ـ آورد.

بهرحال تیم مشتزنی ایران مانند دو سال پیش‌درمکان‌دوم جام نشست ، از ملی پوشهای ما، باقرزاده ، ابراهیم زاده ، علی نژاد و ماسیس هامبارسومیان مدال طلا بردند و محمود برادران و سیروس صداقت‌کیش بمدال نقره دست یافتند .

در فینال مدال ها بدین شکل تقسیم گردید :

۱ـ پاکستان ۴ طلا ، ۶ نقره و یک برنز .

۲ـ ایران ۴ طلا ۲ نقره و ۵ برنز .

۳ـ ترکیه ۳ طلا ۳ نقره و ۵ برنز .

رده‌بندی کلی وزن های یازده‌گانه

۴۸ کیلو : ۱ـ مصطفی جنو ترکیه ۲ـ مصطفی صدیق پاکستان .

ترکها فاتحین سال پیش تا رده سوم پائین آمدند وپاکستان‌دوپله صعود کرد وبمقام قهرمانی دست یافت

۵۱ کیلو : ۱ـ مرادباقرزاده ایران ۲ـمحمد صادق‌پاکستان.

۵۴ کیلو : ۱ـ خان محمد پاکستان۲ـکمال سونورترکیه.

۵۷ کیلو : ۱ـ محمودصدیق پاکستان ۲ـ محمود برادران ایران .

۶۰ کیلو : ۱ـ هنری نویان ترکیه ۲ـ غلام نبی پاکستان .

۶۳٫۵ کیلو : ۱ـ قادر زمان پاکستان ۲ـ حسن‌ولمز ترکیه.

۶۷ کیلو : ۱ـ حسن ابراهیم زاده ایران ۲ـ نیاز محمد پاکستان .

۷۵ کیلو : ۱ـ حسین علی نژاد ایران ۲ـ محمد سید پاکستان .

۸۱ کیلو : ۱ـ ماسیس هامبارسومیان ایران ۲ـحسین پور پاکستان .

۸۱ + کیلو :۱ـ امتیازمحمود پاکستان ۲ـ سیروس صداقت کیش ایران .

یافت ایران با ۴ طلا ، ۲ نقره و ۵ برنز در رده دوم ، قرارگرفت

امروز: پرسپولیس ـ پهلوی

عصر امروز پایتخت ، یک جدال بزرگ در پیش دارد ، جدال دونام بزرگ بسکتبال که در صحنه دیدار های جام دوم والاحضرت ولیعهد به مصاف هم میروند .

پرسپولیس تهران و پهلوی بازیگران این دیدارند که بازی خود راساعت ۵عصر درسالن محمد رضاشاه‌پهلوی آغازمی‌کنند.

ضمنارو ابط‌عمومی فدراسیون بسکتبال اطلاع دادکه سه‌بازی دیگر این‌هفته پنجشنبه برگزار میشود که برنامه آن چنین است .

پنجشنبه ۲۵ فروردین

● تا چسنندج ـ راه آهن تهران (۵عصر ـ سنندج(●تاج شیراز ـ پرسپولیس گرگان (۵ عصر ـ شیراز) ● راه آهن مشهد ـ پاس تهران (۵عصر ـ مشهد) .

دیدار خداحافظی کاروحق‌وردیان

ارمنی خوب فوتبال دیارما بامیدان‌ها وداع کرد

دیروز ، در کش وقوس ناریک و روشن‌های غروب خورشید ، « کارو » مرد آشنای فوتبال دیار ما « آخرین ۹۰ دقیقه» تلاشش درصحنه‌پرجوش و خروش دنیای توپ گرد را در کنار یاران دور ونزدیکش دوید و هنگامیکه سوت پایان این دیدار درگوش حدود ۸۰۰۰ تماشاگر حاضر در استادیوم پیرو فرسوده امجدیه‌طنین گرفت ، توپچی ارمنی و بیاد ماندنی فوتبال ما ، آوای رسیدن به پایان خط برایش شکل گرفت ، دقایقی برسر دوش یارانش به‌گرد میدان و فریاد تماشاگر و پس از آن هنگامیکه «از میدان رفت » این‌رفتنی‌برای همیشه از روی چمن و از میدانی بود که‌تماشاگر و هیاهویش همیشه آنرا دربردارد .

کارو ، حدود ۱۵ سال پیش آنزمان که هنوز یک جوان کاملا پخته‌نشده‌بود، خود را شناساند و بعد اوج گرفت و نامی بزرگ شد و بعد ... و سرانجام زمان غروب فرا رسید و با یک دیدار ازهمه چیزمیدانهم خداحافظی کرد .

دیشب در بازی خداحافظی کارو ، همبازیهای قدیم و جدید بخاطر او توپهزدند، در دو سوی میدان دیشب کاروباهرکدامشان‌چسبیدگی خاص دارد .

یک ارمنی که با پیراهن تاج توپ میزد .

« کارو » فوتبال را با آرارات شروع کرد با تاج تمام کرد و فقط پیراهن ایندو باشگاه را پوشید ضمن اینکه سالها در شمار مردان‌ملی‌فوتبال ایران‌بود.

یک پسر خوب که همه جوش و خروش و قدرت درونش را در میدانها در جدال با توپ نشان میدادو دهان بسته و سیمای‌اطاعت پذیرش از او ، یکارمنی خوب و مودب پدیدار آورده بود .

کارو ازفوتبال خداحافظی کرد ولی یادش همیشه باقی است .

بازی خداحافظی «کارو»

دوشنبه ۲۲ فروردین ۲۵۳۶شاهنشاهی ـ استادیوم امجدیه (بازی خداحافظی کاروحق‌وردیان ـ فوتبال)، ارامنه ۱ (دقیقه ۹۰ ورژ نوارسارتیان) ـ تاج صفر داور هروس باغومیان ، تماشاگر حدود ۸۰۰۰تن ، درآمد حدود۲۳۰۰۰تومان.

برگزیده ارامنه : هنریک آذریان ـ باغدیک عابدیان ، آندرانیک اسکندریان ، (خاچیگیان) ، کارو حق‌وردیان (ابوامیریان) ، ورژ خچومیان ، مسائیس میناسیان ، پطروسیان ، اریس‌میناسیان(نوآسارتیان)، گارنیک شهبندری (آلبرت سیمونی) ، سبوبازیک (خاچاطوریان) .

تاج : ملک‌احمدی ـ اصغر حاجیو ـ عباس نوین روزگار ، جهانگیر کوثری ، زرین‌کمر ، سعیدمراغه‌چیان، نگارش، خضرائی،نوروزی، فریدون محیطی ، حسن نظری .

تاج در وقت دوم : ناصر حجازی، منصورپورحیدری (حسن نظری) ، نصراله عبداللهی، مصطفی مسلمی ، عزت جانملکی،جواد قراب، کارو حق‌وردیان ، حسن روشن ، هادی نراقی ، رضا عادلخانی .

سوخته‌سرائی چهره طلائی ایران درجام دانکولف

مسابقات بین‌المللی جام دانکولف با پیروزی کشور میزبان بپایان رسید ولی بلغار هانتوانستندچون‌همیشه‌بیشترین عنوانهای قهرمانی را از آن خود سازند و تنها به سه‌مدال طلا دست یافتند که این سه میچودوکف ـ دیمتروفیلی‌یوف و ایوان یانکف بودند که در وزنهای ۶۲ـ۵۲ و ۶۸ کیلو قهرمان شدند .

ایران و ترکیه هریک با فتح یک طلا و شوروی با کسب ۵ مدال طلا در تقسیم عنوان های نخست سهیم بودند .

مسابقه های جام دانکولف که با حضور ۱۴۴ کشتی‌گیر برگزیده ۱۵ کشور در بامبول آغاز شد، سه‌روز بطول‌انجامید ودر این میان روسها فروغ چشم‌گیری نشان دادندکه‌حاصل آن ۵مدال طلا بود .

در جمع قهرمانان روسی بی سلطان اوف قهرمان جام‌آریامهر و دسته فوق سنگین دانکولف این‌بار در ۱۰۰ کیلو توفیق پیروزی بدست‌آورد ودرعوض سوخته‌سرائی قهرمان ایرانی که سال پیش در همین میدان مدال طلای ۱۰۰ کیلو را برده بود در فوق سنگین به مقام قهرمانی رسید .

سوخته‌سرائی که بتازگی از سفر ترکیه با گردن آویز طلا بازگشته بود ،درخشش خیره کننده نشان داد و در حضور حریفان اروپای شرقی‌که‌کیفیتی شناخته شده دارند در تجدید قهرمانی خود سرفراز بود .

گذشته از او ایران صاحب دومدال برنز دیگر شدکه‌برسینه بزم‌آور کشتی‌گیر ۸ ۴کیلو و کاووس جعفرزاده شرکت کننده ۶۲ کیلوی ایران درخشید.

فاتحین ۱۰ مدال طلای جام دانکولف اینها بودند :

۴۸ کیلو : کرنیلاوف «شوروی»
۵۲ کیلو : دیمتروفیلی یوف «بلغارستان»
۵۷کیلو : بلاگازوف «شوروی»
۶۲کیلو :میچودوکف«بلغارستان»
۶۸ کیلو :ایوان‌یانکف«بلغارستان»
۷۴کیلو : رشیدقره‌باجاق«ترکیه»
۸۲ کیلو : فاتیکوف «شوروی»
۹۰کیلو : دورتزاف «شوروی»
۱۰۰ کیلو : بی‌سلطان اوف «شوروی» .
۱۰۰+کیلو : رضا سوخته‌سرائی «ایران» .

تیم ایران بعداز ظهر امروزاز صوفیه به مونیخ میرود و در پی سه روز توقف شنبه وارد تهران میشود .

جوانان ماچشم براه تماشاگران خونگرم خود بمیدان میروند

فوتبال

از روز جمعه، سه روز دیگر، تهران شاهد رقابت غولهای جوان فوتبال آسیا است. ۱۶ تیم درچهار گروه به پیکارهای مقدماتی می‌پردازند تا برگزیده‌های خود را برای‌حضور دراولین دوره مسابقه‌های جام جهانی‌فوتبال برای جوانان به‌تونس بفرستند .

جوانان ماکه تاکنون چهار سال پی‌درپی برمسند قهرمانی این‌جام قارمی نشسته‌اند پرامیدترین تیم برای‌این دوره نیز بشمار میروند واز آنجاکه اسرائیل، کویت ، تایلند وکره شمالی هرکدام به‌علتی دراین دوره حضور ندارند، جوانان‌ما میدان را برای خود بازتر می‌بینند .

روز جمعه، درست‌چهار سال پس از چنین روزی ، بار دیگر تهران میزبان جام جوانان آسیا شده است. بیاد میاوریم‌که‌درآن بهار برای نخستین‌بار، جوانان ما چگونه خودرا دردل مردم پایتخت و مشتاقانی که از شهر های دیگر آمده بودند، جای کردند، قابل انتظارنبود که‌درروز پایان، روزی‌که ایران وژاپن‌برسرعنوان قهرمانی روبروی هم ایستادند استادیوم غول‌پیکر آریامهر مملو از مردمی باشد که یکبند وباشور وهیجان تیم خودرا پشتیبانی می‌کردند ودیدیم‌که جوانان برومند وطنمان چگونه برای نخستین‌بار باشهامت ورشادت به‌قهرمانی این جام قاره‌یی رسیدند درآن روز مسیح مسیحنیا کاپیتن تیم جوانان ما جام قهرمانی آسیارا از دست مبارک ولیعهد محبوب‌ایران گرفت واین افتخار تازه‌یی بودکه فوتبال جوان ما بیمن مسابقه‌های سالیانه جام بین‌المللی ولایتعهد سه‌باردیگر نیز درتایلند (۲بار) وکویت تکرار کرد .

و حالا برای دفاع از عنوان قهرمانی خود مورد تهدید تیمهایی چون کره جنوبی، برمه و عراق هستیم . در حقیقت‌باعذرخواهی مجدد کره شمالی، قهرمان‌تو امان ایران دردوره پیش، هدف همه‌ی رقیبان ما اینست که عنوان قهرمانی را از مابازستانند. این تهدید و این رقابت از آنجهت دراین دوره جدی‌تر وشدیدتر است که‌قهرمان ونایب قهرمان این‌دوره به‌جام جهانی میرود وغیرمستقیم، این محرک خوبی است‌تاهرتیم را کوشاتر وسرسخت‌تر بمیدان بیاورد .

جوانان ما باآنچه دراین‌روزها نشان میدهند ، بی چون وچرا لایق پیروزی مجدد دراین جام‌اند. درهمه‌ی پستها جوانان ما بالیاقت انتخاب شده‌اند و از هر حیث چنان‌اند که می‌توانند مورد توجه تماشاگر سخت‌گیر ما قرار بگیرند. تنها چیزی‌که‌تیم جوان‌مارا می‌آزارد کم تجربگی درمیدانهای بین‌المللی است که برای جبران آن نیاز به تشویق تماشاگر خودی دارند .

آنها باید پی ببرند که‌در نزد تماشاگران خود ، از امتیاز میزبانی این مسابقات برخوردارند. آنها هنگامی خونگرم ودلیربه‌میدان می‌روند که‌احساسات‌گرم‌وپشتیبانی مداوم تماشاگران‌راهمراه خود ببینند وبدور از رقابتهای باشگاهی، احساس ملی همگان را نیروبخش ساق های خود حس کنند .

روز جمعه، در روز افتتاح و درنخستین‌قدم‌دلگرمی تیم جوانان ما به فریادهای تشویق‌آمیزی است که از سکوها می‌شنوند. پس ازآن، مطمئن هستیم که بارشادت وغرور جوانی خود چنان خواهند کرد که در روز پایان هرآن تماشاگرانی که‌ازورزشگاه خارج می‌شوندبقهرمانی خودبیشتربالند وسربلند ومغرور وشادمان بخانه‌بروند.

آرزو داریم، این بارهم کاپیتن تیم ایران، رضارجبی، نخستین جوانی باشدکه از پله‌های جایگاه‌بالا میرودتاجام آسیا را ازدست ولیعهد محبوب ایران بگیرد .

تنیس جام «دنیای ورزش» از ۳ اردیبهشت برپامیگردد

تنیس ایران حرکت خود در سال ۲۵۳۶ را با دیدار های جام دنیای ورزش آغاز می‌کند جدالهای تنیس‌جام دنیای‌ورزش که امسال سومین دوره آن برپا میگردد،از شنبه۳اردیبهشت بمرحله آغاز در می‌آید و بازی های نوجوانان « اولین سری» مسابقات خواهد بود و پس از دیدار های ۶ گروه دیگریه ترتیب برگزار خواهد شد .

در دودوره گذشته‌این‌بازیها با استقبالی درخور تعمق از جانب دوستداران تنیس مواجه گردید ، تا بدانجا که‌فدراسیون تنیس با ارزشی که این‌مسابقات برای خود دست‌وپا کرد : آنرا در شماره مسابقات رسمی خود درآوردوحالا جام دنیای ورزش یکی از ۴ سری بازی های رسمی تنیس در سال‌است ضمن‌اینکه‌اولین برنامه‌فدراسیون تنیس درآغازهرفصل‌نیزمیباشد.

هیات اجرائی فدراسیون تنیس ایران ، برای بازیها ۷ گروه را معین کرده است .که عبارتند از :

گروههای «آ» شامل چهره های ملی پوش و آشناتر این ورزش می‌گردد که اجازه شرکت در جدالهای گروه ب را نخواهند داشت که بدین صورت شانسی برای همه شرکت کنندگان باقی میماند .

بهرحال کیفیت گروه ها ، زمان مسابقات و مقررات آن باین صورت می‌باشد .

گروهها و زمان بازیها

۱ ـ نوجوانان تا ۱۴ سال از ۳ تا ۹ اردیبهشت
۲ ـ انفرادی آقایان گروه ب از ۱۰ تا ۱۸ اردیبهشت
۳ ـ دوبل گروه ب از ۱۰ تا ۱۸ اردیبهشت
۴ ـ میکس دوبل از ۱۰ تا ۱۸ اردیبهشت
۵ ـ انفرادی آقایان گروه «آ» از ۱۸ تا ۲۵ اردیبهشت
۶ ـ دوبل آقایان گروه «آ» از ۱۸ تا ۲۵ اردیبهشت
۷ ـ انفرادی خانمها از ۱۸ تا ۲۵ اردیبهشت

مقررات مسابقات

۱ ـ مسابقات‌بطور حذفی انجام خواهد گردید .
۲ ـ مسابقات هرروزبعداز ظهر (باستثنای روز های جمعه) از ساعت ۳ بعد از ظهرآغازخواهد گردید .
۳ ـ مهلت نام نویسی برای نوجوانان تا اول اردیبهشت‌ماه و برای بقیه گروهها تا ششم اردیبهشت ماه خواهد بود .
۴ ـ هربازیکن حداکثر در روز دو مسابقه انجام خواهد داد
۵ ـ درصورت لزوم دنباله مسابقات در شب و در زمینهای مجهز به نورافکن انجام‌خواهد گردید .
۶ ـ علاقمندان به شرکت در این مسابقه میتوانند همه روزه تامهلت‌معین شده بدفترفدراسیون تنیس (واقع درامجدیه‌زمینهای تنیس)مراجعه و با تکمیل فورم مخصوص‌مسابقات‌ثبت نام‌نمایند
۷ ـ حق ثبت نام برای شرکت در هر یک از گروههای فوق برای هر نفر دویست ریال میباشد و گروه نوجوانان تا ۱۴ سال از پرداخت حق ثبت نام معاف میباشند .
۸ ـ افراد گروه «آ» حق‌شرکت در گروه «ب»را نخواهند داشت .
۹ ـ ساعت ۷ بعد ازظهرهرروز برنامه مسابقات روزبعدوساعت شروع آن در تابلو اعلانات نصب خواهد گردید .
۱۰ ـ بازیکنان بایستی راس ساعت تعیین شده برای انجام مسابقه حاضر باشند و چنانچه بیش از ۱۵ دقیقه تاخیر داشته باشند بازنده محسوب‌خواهند گردید .

انجمن دوشیزگان بانوان

سال نو، کلاس‌های نو

باآغاز سال نو، دوره جدید کلاس‌های انجمن آغازمیشود

خیاطی ، آشپزی، آرایش و زیبائی ، ماشین‌نویسی فارسی و لاتین ،انگلیسی، فارسی ، منشیگری و خمیرچینی

با شرکت در این کلاس ها، که زیر نظر برجسته ترین دبیران‌اداره‌میشوند، در کوتاه ترین مدت‌تسلط وتخصص‌پیدامیکنید و بدریافت گواهی نایل‌میشوید.

بهار شمالی ، شماره۲۵۴ ، انجمن دوشیزگان و بانوان

تلفن‌های ۸۲۳۷۳۷، ۸۲۴۸۳۱

۱۱ تابلوی نقاشی قهوه‌خانه گم شده!

ارزش مادی تابلوها بیش از ۱۲۰ هزار تومان است

دزد ، یا دزدان باذوق وخوش قریحه، یازده قطعه‌تابلوی نقاشی قهوه‌خانه را دیشب ازیکی ازبنگاه‌های مسافربری دزدیدند .صاحب تابلوها، ارزش مادی‌تابلوهارا متجاوز از یکصدو بیست هزارتومان اعلام کرده‌است

«اسحاق روبیك» که اشیاء و آثار هنری وکار های دستی هنرمندان ایرانی را از شهر هاو روستا های‌مختلف کشورخریداری میکندو در داخل وخارج کشور بفروش میرساند ،دیروز بامراجعه به ماموران انتظامی اعلام کرد که مقداری از آثار هنری و کار های دستی راکه از شهر هاو روستا های غرب کشور خریداری کرده، در یکی از بنگاه های مسافربری جنوب شهر تهران ، از وی دزدیده‌اند .وی در شکوائیه‌ای‌که تسلیم ماموران کرده ، نوشته است که جزو اموال واثاثه‌ای‌که دزدیده شده ، یازده تابلوی‌نقاشی ونقاشی روغن نیز بوده که ظاهرا با ارزش ترین چیز هایی بوده‌که از او دزدیده‌اند . وی‌ارزش مادی تابلو ها را متجاوز از یکصد و بیست هزار تومان اعلام کرده است .

«اسحاق روبیك» در تحقیقاتی که از وی به عمل آمده ، گفته است که تابلو های دزدیده شده که از صاحبان اصلی آنها در کرمانشاه و روستاها وشهر های تابعه استان کرمانشاهان ازافراد مختلف بویژه صاحبان قهوه خانه های قدیمی این‌ناحیه خریده‌بوده و آنها را در لفاف مخصوصی که صدمه‌ای نبینند،بسته بندی کرده بوده‌است .

«اسحاق»همچنین یادآورشد که پس‌از خروج از کرمانشاه یکبار در رستوران آوج، بسته تابلوها را روی باربند اتوبوسی که باآن از کرمانشاه بسوی‌تهران می‌آمده دیده و بار دوم در رستورانی بین تهران و قزوین نیز روی باربند اتوبوس بود ولی وقتی به‌تهران رسیدند و از اتوبوس پیاده شده، در فاصله‌ای که‌ازبنگاه مسافربری به خانه‌اش در تهران تلفن بزندو برای گرفتن بار مراجعت کند، دیگر از بسته تابلو اثری ندیده است . وی با مراجعه به کمك راننده اتوبوس و مسئولین بنگاه مسافربری ، سراغ بسته‌اش را گرفت ولی آنها از تحویل بسته تابلو ها به «اسحاق» به بهانه این که چنین چیزی راجزو بارها ندیده‌اند ، خودداری کردند.

«اسحاق» با دادن نشانی های بسته خودبه‌کمك راننده یادآوری کرد که آن چگونه بسته‌ای بوده و در کجای باربند اتوبوس قرار داشته است .ولی علیرغم این‌که کمك راننده ،قبلا چنین بسته‌ای را دیده بوده ، از بسته تابلوها در بنگاه مسافربری اثری‌نبود . کمك راننده که بار اتوبوس‌را گشوده وبار ها رابه مسافران تحویل داده در بازجویی گفته است که طناب های باربند همه محکم بودمو نشان‌نمی‌داد که‌احیانا بسته‌ای درراه از فراز اتوبوس به زمین سقوط کرده‌باشد.

اکنون ماموران در جستجوی یافتن ۱۱ تابلوی رنگ‌و روغن «اسحاق» هستند تا معلوم شود که ازروی باربند اتوبوس افتاده یا بسرقت رفته‌است .

دختر ۶ ساله زیر آوار کشته شد

خانه‌ای در خیابان مرتضوی خیابان نواب فرو ریخت و طی آن چهار کودك ۶ تا ۱۳ ساله که‌در کنار مادرو پدرشان درخواب بودند، کشته شدند .عکس اتاقی راکه بچه‌هادر آن کشته شدند ،پس‌از فروریختن نشان میدهد.

دیوار یك مغازه نانوایی در خیابان ناصرخسرو فرو ریخت و دختر ۶ساله‌ای زیر آوار کشته شد.

این‌دختر که « هنگامه کمانگر» نام داشت ، از کنار دیوار عبورمی کرد که حادثه اتفاق افتادوهنگامه زیر خروار هاخاك و آجر ، مدفون شد.

جسد هنگامه ، باتلاش‌ماموران گروه نجات وامداد آتش نشانی از زیرخاك‌خارج گردیدوبه‌پزشکی قانونی تهران منتقل شد.

فوت شدگان

خبرنگاران حوادث از بیمارستانها و گوشه‌وکنارشهر، اسامی قربانیان حوادث‌مختلف وفوت شدگان درتهران را در این‌جاگردآورده‌اند :

- حسن جمالی ، ۶ساله، تصادف .
- مرتضی میرزاده ، تصادف .
- عزیز حسن‌نژاد ، ۶۱ ساله ، آسیب مغزی .
- غلامرضا زیرکی ، ۷۴ ساله ، آسیب مغزی .
- مردناشناس ، ۵۰ساله، شکستگی جمجمه .
- حبیب حبیبی ،۴۱ساله، بیماری.
- اکبر صحرائی ، ۱۰ ساله ، تصادف .
- قدسی اعظم نامعلوم .

سرراه‌خبرنگاران‌حوادث

آنچه‌که دراین صفحه می‌خوانید، تمامی آن‌حوادثی‌نیست که خبرنگاران‌ما،برای شما تهیه میکنند، درجریان قتل‌ها، سرقت‌هاو وقایع تلخی که‌سرراه خبرنگاران حوادث قراردارد، اغلب آنها هرروز با وقایع جالبی نیزروبرو میشوندکه جابجا، دراین‌جا خواهید خواند.

با خستگی هرگز !

● سرراه محمد ویژگان

«غلام »یك تجربه تلخ‌برای دزدان شبانه باقی گذاشت: هرگز نباید باخستگی به دنبال دزدی رفت !

«غلام»برای دزدی دریك دکه‌حاشیه خیابان را درخیابان آیزنهاور گشود، هرچه دردکه بود،توی گونی ریخت تا ببرد ولی چون خسته بودتصمیم گرفت دردکه‌کمی استراحت کند. نشستن توی دکه همانو سردرمیدن خواب عمیق همان .وقتی «غلام »از سروصدای کنار دکه ازخواب بیدارشد، سپیده دمیده بودو مامور کلانتری جلوی دردکه که‌نیمه‌باز مانده‌بود، ایستاده .

«غلام»که باوحشت ازخواب پریده‌بود، دست‌پاچه به‌مامور گفت:

سرکار ، سرکار، من دزد نیستم . فقط می‌خواستم در دکه استراحت کنم .اما وسایل‌جمع‌آوری شده درگونی ،شاهد قصد سرقت «غلام» بود. غلام به‌دادسرا اعزام شدو دادیار تحقیق دادسرا ازکارآگاهان خواست درمورد وی تحقیق‌کنند تا معلوم شود اواز دزدان سابقه‌دار است یانه؟

پرونده‌های تازه‌علیه کلاهبردار بزرگ تهران

کارآگاهان در صدد کشف ماجراهای‌دیگری از کلاهبرداری هستند که با عنوان جعلی ، کارت شناسایی جعلی ، گواهی‌نامه جعلی و اسناد و مدارك جعلی تاکنون میلیونها ریال سرمردم و بانکهای مختلف را کلاه گذاشته است !

محمدرضا مشعشعی « اکنون اتهامات تازه‌ای براتهامات گذشته‌اش‌افزوده شده‌و بازپرس از ماموران خواسته تا در مورد وی تحقیقات بیشتری انجام دهند. آیا این تحقیق بازهم اتهاماتش راسنگین‌تر خواهدکرد؟»

چندین نفر تاکنون ،ازمردی‌که بعنوان کلاهبردار بزرك تهران هم‌اکنون درزندان بسرمیبرد، بعنوان‌کلاهبرداری شکایت کرده‌اند.

این‌مرد، محمدرضا مشعشعی نام‌داردکه قبلا به‌اتهام استفاده از دسته چکهای مسروقه ، ازافراد مختلف‌وبانکها کلاهبرداری کرده‌بود.

«محمدرضا» که اسفند ماه دستگیر شده‌و پرونده‌اش‌درشرف تکمیل است، متهم است که با کارت شناسایی‌جعلی، گواهینامه رانندگی جعلی ،اسناد جعلی و عنوان بازرسی جعلی‌سر مردم را کلاه میگذاشته و بهمین دلایل‌نیز دستگیر و زندانی شده‌است.

او پس‌از سرقت اتومبیل های سواری شماره ۸۲۱۵۷ تهران ـ ط واوبل ۳۶۱۸۳ هردواتومبیل رابا اسناد جعلی بدو خریدار فروخته و اتومبیل های قبلی خریداران را که دارای اسناد رسمی بوده‌اند، از آنها خریده است .

صاحبان اتومبیل پس از مدتی استفاده ا زاتومبیلی که از«محمد رضا» خریده‌اند ، متوجه شدند که اتومبیل ها باسند جعلی به آنها فروخته شده، بهمین جهت ماجرا رابه‌ماموران‌انتظامی گزارش کردندو در جستجوی ماموران «محمدرضا» شناسایی شدو به‌دام افتاد.

شکایات تازه‌ای که‌از « محمد رضا» شده، ضمیمه پرونده های قبلی وی شدو پس‌از تفکیك نوع اتهامات او، اکنون به «نکویی » بازپرس شعبه چهارده دادسرای تهران سپرده شده تا رسیدگی‌به محتویات آنراآغاز کند.مع‌الوصف بازپرس دادسرا ،از ماموران‌شعبه چهارم آگاهی تهران خواسته‌است تاهرچه زودتر کلیه مدارك‌واسناد علیه «محمدرضا » رابه بازپرس تسلیم کنند تا او بتواند ،تصمیم نهایی روی پرونده را بگیرد. پرونده راجهت آغاز محاکمه به دادستانی بسپارد.

سردفتر ازدواج شماره ۲۰ دولت آباد اصفهان کشته شد

دولت‌آباد اصفهان ـ خبرنگار اطلاعات :

دریک حادثه رانندگی در سه راهی شاهین‌شهر اصفهان ، یکی از روحانیون دولت‌آباد برخوار کشته شد.

حادثه از برخورد اتوبوس ـ ۷۲۶۳۷ بایک شورلت‌به سرنشینی سید حسن حسینی‌سردفترازدواج و طلاق شماره ۲۰ دولت‌آباد برخوار رخداد و طی آن حاج حسن حسینی‌بشدت‌دچارخونریزی مغزی شد حاج حسن حسینی به بیمارستان ثریای اصفهان انتقال یافت ، اما معالجات درباره‌وی‌موثر واقع نشد و به سبب خونریزی شدید جان سپرد. جنازه او به دولت‌آباد انتقال یافت و درمیان اندوه طبقات مردم بخاك سپرده شد.

درهفته گذشته :

اتومبیل هر روز در تهران ۶ نفر را کشت

در هفته گذشته ۱۰۱ نفر در حوادث گوناگون تهران جان خود رااز دست‌دادند. این آمار که در مرکزپزشکی قانونی تهران موجود است نشان میدهد که ۴۲ نفر طی یک هفته در حوادث‌رانندگی کشته شدند . یعنی هرروز ۶ نفر و سوختگی‌و عوارض ناشی از آن ۳ قربانی‌گرفت.

در هفته گذشته چهار نفر زیر آوار ماندند ، دو نفر بعلت استنشاق اکسیددوکربن خفه شدند و دو نفر در آب بعلت کمبود اکسیژن جان سپردند .

در همین هفته بیماری های مختلف ۳۸ نفر را کشت و ۷ نفر نیز تحت آزمایش جان سپردند .

اجساد فوت شدگان در روزها ی مختلف هفته‌گذشته به‌مرکز پزشکی قانونی‌تهران انتقال یافت و تحویل بستگانشان شد .

دزدان موتوسیکلت دستگیر شدند

شیراز ـ خبرنگار اطلاعات :

سه دانش‌آموز شیرازی هنگام سرقت یک موتوسیکلت درخیابان زند شیراز دستگیر شدند .

این سه جوان که همگی ۱۷ سال دارند جمشید، غلامرضا و محمد نام دارند و به ده فقره سرقت موتوسیکلت‌اعترافکرده‌اند.

سارقین پس از اعزام به دادگاه اطفال شیراز ، زندانی شدند .

در تهران اتفاق افتاد

عروس،شب‌عروسی،دزد اتومبیل رادستگیر کرد!

جوان ۲۲ساله‌ای‌شب‌عروسی دوستش یک اتومبیل پژو سرقت کرد ولی در جشن عروسی عروس اتومبیل‌سرقتی را که متعلق به عمویش بود شناخت و سارق اتومبیل رابه پلیس معرفی کرد . ماجرا در خیابان مجیدیه اتفاق افتاد .

اسماعیل دانش‌آموز کلاس ششم شبانه که به عروسی دوستش «هادی» دعوت شده بود، خواست با اتومبیل به مجلس عروسی برود . اما چون‌اتومبیل‌نداشت‌و نتوانست اتومبیلی از اقوام‌ودوستانش قرض بگیرد ، تصمیم بسرقت گرفت .او ضمن‌عبورازخیابان متوجه شد ، یک اتومبیل‌پژو کنار خیابان متوقف شده و بدون اینکه راننده پشت فرمان باشد ، اتومبیل روشن است . این بهترین موقعیت بود . اسماعیل پشت فرمان نشست‌و بسرعت از آنجا دور شد وبه مجلس عروسی رفت . او پس از پایان جشن ، عروس و داماد را سوار اتومبیل کردتا در شهر بگرداند ولی همین جا مچش باز شد و عروس اتومبیل را شناخت . اتومبیل متعلق به عموی عروس بودو وسایل عموی عروس هنوز توی اتومبیل قرار داشت . عموی عروس قبل از مراسم ، به برادرزاده‌اش تلفن کرده‌بود که چون اتومبیلش گم شده نمی‌تواند در جشن‌شرکت‌کند. با این‌ترتیب‌عروس مج‌اسماعیل را گرفت ، ولی حرفی به او نزد . وقتی در شهر گردش می‌کردند ، عروس پیشنهاد کرد کنار خیابان توقف کند . اسماعیل هم بی‌خبر جلوی کلانتری ایستاد وعروس‌ماجرا را به مامور دم در اطلاع‌داد. مامور نیز اسماعیل را به‌اتهام سرقت دستگیر کرد.

پلیس راه‌میگوید:

هر گل خنده رضایتی که بر لب شما سبزشود یك باغ گل دردل مامیروید.

در جاده باد می‌آید و شب‌سرد است ،ولی‌یاد محفل گرم‌و شادشما که‌سلامت بمقصد رسیده‌اید بیابان را برای‌ما بهار کرده‌است . پلیس‌راه

در دادگاه عالی جنایی مرکز

جوانی بجرم حمل هروئین به ۶ سال حبس جنابی محکوم شد

او ازسن ۱۷ سالگی تاکنون که ۲۸ سال دارد ، دهها بار به جرم های مختلف زندانی شده است

جوان ۲۸ ساله‌ای که‌چندین بار به جرم حمل هروئین و توزیع آن بین معتادان دستگیر و زندانی شده بود ، دیروز در شعبه پنجم دادگاه عالی جنائی بریاست «جهانگیر حسن‌خانی» به همین جرم به ۶ سال حبس جنائی درجیك محکوم شد .

این جوان که داود کبیری‌نام دارد ، از یازده سال پیش تا بحال ، چهاربار به جرم حمل هروئین ، سه‌بارسرقت، یکبار استعمال هروئین، یکبارسرقت و رانندگی بدون پروانه،یکبار قمار علنی و یکبارباتهام‌اختفاء مواد افیونی دستگیر وزندانی شده بود ، آخرین‌بار بوسیله ماموران اداره مبارزه بامواد مخدر که او را می‌شناختند ، درحالی دستگیر شد که ۷۵ بسته هروئین را با خودحمل میکرد . ماموران پس‌ازکشف هروئین از او ، داود را به مقامات ذی‌صلاح تحویل‌دادند.

«داود کبیری» ابتدا نزد ماموران گفت که‌هروئین‌کشف شده ، متعلق باو است. ولی در مراحل بازپرسی مدعی‌شد، هروئین‌متعلق‌به صاحب‌خانه‌اش است ، و چون آنها با یکدیگر اختلاف دارند ، صاحب‌خانه باین‌وسیله خواسته او را به دام افکند .

بازپرس دادسرا پس‌ازآگاهی از سوابق مکرر داود کبیری برای او باتهام حمل هروئین قرار مجرمیت صادر کرد و پرونده پس از تنظیم کیفر ـ خواست به دفتر دادگاه های جنائی فرستاده شد . رسیدگی به پرونده را قضات شعبه‌پنجم دادگاه عالی جنائی بعهده گرفتند و با توجه به سوابق داود و گزارش ماموران مبارزه با مواد مخدرو همچنین اعترافات اولیه ، او را به شش سال حبس جنائی درجه یک و پرداخت مبلغ بیست و هفت هزار ریال جزای نقدی محکوم کردند .

۲۴ ساعت تلاش برای نجات یک کارگر

۲۴ ساعت تلاش‌امدادگران آتش نشانی تهران برای نجات کارگری که در قعر ۳۲ متری یک چاه نیمه متروک کار می‌کرد ، به جایی نرسیده و احتمالا کارگر ۲۲ ساله در قعرچاه جانسپرده است .

این کارگر که عیدمحمدبتوی نام دارد . بعد از ظهر دیروز برای حفر یک چاه تازه در کنار چاه قدیمی گرمابه‌ای واقع در انتهای خیابان غیاثی ـ خیابان انوشیروان به‌داخل‌چاه‌رفت ولی بهنگام کار در عمق ۳۲ متری چاه جدید ، بعلت نازک شدن دیواره متصل‌به چاه قدیمی ، انباره چاه قدیمی از هم پاشیدو لایه‌های لجنی چاه قدیم به چاه جدید نفوذ کردو کارگر را در خود فروبرد .

غلامرضا ، خواهرزاده «عیدمحمد» که بالای‌چاه با اودرکار حفاری‌همکاری می‌کرد ، از غیبت طولانی وی نگران شد و ماموران را مطلع کرد .

از بعد از ظهر دیروز ، تا امروز امدادگران آتش نشانی بطور مداوم در قعر چاه به تلاش پرداختند و باوجود تخلیه قسمتی از محتویات چاه ، نتوانستند « عیدمحمد» را زنده یا مرده بیابند . تلاش هم‌اکنون نیز ادامه دارد ولی گفته میشود به علت کمبوداکسیژن در قعر چاه ، حتی اگر « عیدمحمد» از زیر لجن ها خود را بیرون‌کشیده‌باشد ، بازهم امکان خفگی او زیاد است .

عکس از تلاش امدادگران آتش نشانی در سحرگاه امروز برداشته شده است.

حادثه‌درشهر

در ۳ حادثه رانندگی درتهران یک زن و شوهر مسن زیر اتومبیل ماندند ویک دوچرخه ـ سوار ویک موتور سوار کشته شدند .

● زن و شوهری نیمه شب، هنگامیکه از سه راهی تهران ـ پارس می‌گذشتند زیر اتومبیل ماندند و کشته شدند.

ساعت ۱۲ دیشب، خیرالنساء مهدوی (۵۰ ساله) و عزیز حسن‌نژاد (۵۵ ساله) عازم منزل مسکونیشان در سه راهی تهران پارس بودند که یک اتومبیل بسرعت سر رسید و هر دو را زیر گرفت.

زن وشوهر که بشدت آسیب دیده بودند، روی زمین غلطیدند وراننده به جای کمک به آنها، براه خود ادامه داد و گریخت.

مجروحین به بیمارستان‌انتقال یافتند و جان سپردند .ماموران کلانتری تهران‌پارس بامشخصاتی که از اتومبیل وراننده فراری‌اش در دست دارند، در صدددستگیری راننده هستند.

ماموران در جستجوی دزد دوخانه در مشهدو کرج

جوانی که یکبار به‌اتهام سرقت اموال صاحبخانه‌اش در مشهد تحت تعقیب قرار گرفته و فراری بود ، این‌بار به‌اتهام سرقت اموال منزل برادرش ، تحت تعقیب قرار گرفت و ماموران انتظامی و آگاهی ، درصدد دستگیری‌وی هستند . بهمین جهت عکس‌او که دراین‌جا به‌چاپ رسیده ، تکثیر شده ودراختیارماموران قرار گرفته است تا هرجا اورا دیدند ، به ماموران معرفی‌اش کنند .

او «رحیم رسولی» نام دارد و ۲۲ ساله است . چندی‌پیش «رحیم» که متوجه شده بود ، برادرش قصد سفر به مشهدرا دارد ، تعهد کرد که‌تابازگشت برادر ، از خانه وی مراقبت کند .

«حسن رسولی» برادر«رحیم» نیز با طیب خاطر خانه را به «رحیم» سپرد وخودبه‌مسافرت رفت . «حسن» پس ازمراجعت از سفر متوجه شد که‌مقداری از لوازم خانه از جمله چهار قطعه فرش ۶ و ۱۲ متری از خانه‌اش بسرقت رفته و از «رحیم» نیزخبری‌نیست .جریان را به شهربانی کرج اطلاع‌داد و پرونده پس از طی مراحل قانونی به صدور حکم جلب «رحیم» منجر شد .

براساس پرونده‌ای که از «رحیم» در مراجع انتظامی موجود است او یکبار نیز با سپردن یک سفته ۳۰ هزار تومانی به مردی بنام «حسن زمانی» که در مشهد بنگاه معاملاتی دارد ، یک اتاق‌در خانه وی اجاره کرد و در فرصتی مناسب قالیچه‌ووسایل برقی خانه «حسن» را نیز ربود . «حسن زمانی» هم‌علیه او شکایت کرده که اکنون هردو پرونده درمراجع‌قانونی مفتوح‌است . ماموران‌انتظامی بادراختیار داشتن عکس«رحیم» از همکاران خودو مردم‌تقاضا کرده‌اند هرجا او را دیدند دستگیرش کنند .

رحیم رسولی (به‌اتهام دوبار سرقت تحت تعقیب است)

تشکر و قدردانی

اینجانب عباس چاقری بدینوسیله وظیفه خودمی دانم از زحمات آقای دکتر سید عباس کاظمی پزشک حاذق شهرستان کرج که نسبت به معالجه بیماری‌فرزندم علیرضا چاقری نهایت سعی و کوشش را به عمل آورده وفرزندم را که مدت ها بیمار وبا مراجعه به چندین پزشک نتیجه‌ای نگرفته بودم کاملا معالجه و سلامتی را به فرزندم برگرداندند تشکر نموده موفقیت نامبرده‌را در راه خدمت به جامعه آرزومندم.

آبیک ـ عباس چاقری

به‌کمك امدادگران تهران پس‌از دو ساعت

زن ۵۵ ساله‌از چاه ۲۰ متری زنده‌خارج شد

خیاط یک خانه در خیابان شاه‌آباد ، مقابل سینما اروپا دهان گشود و زن ۵۵ ساله‌ای بنام « سارا » را که در خیاط خانه کار می‌کرد . بکام کشید .

حادثه‌بماموران آتش نشانی اطلاع داده شد و نیروی‌نجات به محل اعزام شد .

ماموریـن موفق شدند با دو ساعت تلاش « سارا» را از عمق ۲۰ متری‌چاه‌زنده خارج کنند .

«سارا» بوسیله تکنسین های اورژانس تهران به بیمارستان انتقال یافت و حالش خوب است .

نامه‌ای از لندن به ولایت

فرستنده : هادی خرسندی

عمه‌جان،

گوساله‌خودرا به‌وزیر کشاورزی هدیه کنید...

این نامه جالب و طنز آمیز راهمراه با مطالب جالب و متنوع و داستان های جذاب‌ودلنشین در این‌شماره مجله‌اطلاعات‌بانوان مطالعه‌فرمائید

اطلاعات بانوان سه‌شنبه منتشر میشود

مجالس ترحیم

بانهایت تاسف و تاثر درگذشت ناگهانی عموی بزرگوارم حاج حسن عبدی مطلق (حاج حسن امین) را باطلاع دوستان و خویشاوندان میرساند. مجلس ترحیم آن شادروان از ساعت ۵ تا ۷ بعد از ظهر روز چهارشنبه بیست و چهارم فروردین ماه جاری در مسجد الجواد برگزار خواهد شد.
ابراهیم فرحبخشیان
آ ـ ۱۰۲۷

بانهایت تاسف فوت ناگهانی مرد خدا حاج حسن عبدی مطلق (حاج حسن امین) عضو اتحادیه را باطلاع همکاران و دوستان آن مرحوم میرساند. ضمن عرض تسلیت بخاندان آن مرحوم باطلاع میرساند که مجلس‌ترحیم مردانه و زنانه از ساعت ۵ تا ۷ بعد از ظهر روزچهارشنبه بیست و چهارم فروردین ماه جاری برگزار خواهدشد.
اتحادیه صنف دکانداران گوشتگوسفندی تهران ـ حاج نعمت بزرگمهر
آ ـ ۱۰۲۷

خانواده های: عبدی مطلق ـ فرحبخشیان ـ خرمگاه ـ باجاعی ـ بیدگلی ـ میرصادقی ـ میرمحمدصادقی ـ میرمالک ـ میرمالک ثانی ـ سطوت منش ـ لشگری ـ هاشمی شیرازی ـ جعفری ـ قربانپور ـ آشوری ـ کمالی زاد ـ احساندوست ـ علیخانی ـ پشت مشهدی ـ مهرادفر ـ پالیزوانی ـ یوسف قربانپور ـ علی‌اصغر فتاحی.
بانهایت تاسف و تاثر فوت نابهنگام حاج‌حسن‌عبدی (حاج حسن امین) را باطلاع عموم‌میرساند. مجلس‌ترحیم زنانه و مردانه آن مرحوم از ساعت ۵ تا ۷ بعد از ظهر روز چهارشنبه بیست و چهارم فروردین‌ماه جاری در مسجد الجواد برگزار خواهد شد.
آ ـ ۱۰۲۷
اطلاعات ـ مصیبت وارده را بخانواده های عزادار بویژه بازماندگان آن مرحوم تسلیت میدهد.

بانهایت تاثر درگذشت عمادالاعلام افتخارالحاج والعمار مرحوم (حاج سید علی‌اصغر آل علی شاهرودی) کهدر شب جمعه بعداز طواف کعبه درمکه معظمه دعوت حق را لبیک گفتند باطلاع میرساند. مجلس ختم آن مرحوم روزپنجشنبه ۲۵ فروردین ماه از ساعت ۴ الی۶ بعدازظهر درمسجدجامع چهلستون (بازار) برگزار میگردد. امید است علماء اعلام و مومنین و آشنایان باشرکت خود موجبات شادی روح‌آن مرحوم وتسلیت بازماندگان را فراهم فرمایند.
میرزا باقر آشتیانی، عبدا... مهدوی شاهرودی، علی اصغر دانش پژوه، محمد شریف نوری شاهرودی، حسن سعید، محمد تقی داودی، سیدرضازابلی، سید محمدموسوی (واعظ)،از طرف‌خاندان مرحوم آیت... العظمی شاهرودی: سید محمد تقی اردبیلی، سید عبدالهادی شاهرودی، سید حسن هاشمی.
آ ـ ۱۰۲۳

درگذشت تاثرانگیز عزیز از دست رفته‌مان مرحوم مغفور (حاج سید علی‌اصغر آل‌علی) راکه درمکه معظمه دارفانی را وداع وبرای همیشه مهمان آن‌سرزمین مقدس گردید باطلاع دوستان میرساند. مجلس ختم آن مرحوم روز پنجشنبه ۲۵ فروردین درمسجد جامع چهلستون (بازار) از ساعت ۴تا۶ بعداز ظهر وختم زنانه از ساعت ۳بعداز ظهر همانروزدرمنزل آن‌مرحوم واقع در شمیران‌ـ خیابان حکمت‌ـ مقابل مسجد صاحب‌الامر برگزار میگردد.
خانواده‌های: آل‌علی، دانش‌پژوه، غروی، حائری، مظفری، میرباقری، نقیبی،موسوی، سعادتی،نصرتی، یاسینی، فاضلی، مهدوی، شمسائی، خانقائی.
آ ـ ۱۰۲۳
اطلاعات‌ـ مصیبت وارده رابعموم افراد خانواده های عزادار بویژه بازماندگان آنمرحوم تسلیت میدهد.

ضمن عرض تسلیت به بازماندگان
بانهایت تاسف درگذشت آقای محمود فروغی نراقی عمو وپدر همسر همکار محترم آقای عباس فروغی‌را باطلاع همکاران ودوستان میرساند. مجلس ترحیم آن شادروان از ساعت۵ تا۷ بعداز ظهر روز پنجشنبه ۲۵ر۱ر۲۵۳۶ درمسجد الجواد برگزار میگردد.
هیئت مدیره سندیکای کارفرمایان کارخانجات صنعت‌آردسازی

جمعیت شیر و خورشید سرخ ایران
بانهایت تاسف درگذشت شادروان آقای دکتر عطاءالله مقصودلو عموی آقای دکتر قدرت‌الله مقصودلو معاون مدیر عامل جمعیت مرکزی کل و مدیر عامل جمعیت شیر و خورشید سرخ گرگان را به اطلاع میرساند. مجلس ختم آن شادروان از ساعت ۱۶تا۱۸ روز سه‌شنبه بیست و سوم فروردین ماه ۲۵۳۶ در خانقاه صفی‌علیشاه منعقد است.

خانواده های: رسنگار مقدم. حقیقی. نقدی‌فر. حشمت. اسلامی. کاوسی. خدابندهلو. عمرانی. حاتمیان. کریمی. امانی. چراغی.
بانهایت تاسفوتاثر فوت ناگهانی شادروان‌حسن رسنگار را باطلاع میرساند. مجلس ختم زنانه ومردانه روز پنجشنبه ۲۵ر۱ر۳۶ از ساعت سه الی پنج بعد ازظهر در مسجد مجدبرگزار خواهد گردید.
آ ـ ۹۶۵
اطلاعات‌ـ مصیبت وارده را بخانواده های عزادار بویژه بازماندگان آنمرحوم تسلیت میدهد.

بانهایت تاسف و تاثر درگذشت سرکار سرهنگ بازنشسته اسکندر ثقفی رابه استحضار بستگان و دوستان میرساند مجلس ترحیم آن مرحوم از ساعت ۲ الی۴ بعد ازظهر روز چهارشنبه ۲۴ر۱ر۲۵۳۶ در خانقاه حضرت صفی علیشاه برگزار میگردد.
خانواده های: ثقفی. نبوی نوری. امین. رفیعی مالک. نیک نفس. امینی. حاجباشی. وثوقی نوری. بهارصفت. آزمون. سادات اخوی. محبی‌خدابندهلو. متین. فتحی. مزینی. امیرحسینی. معزی. عسگری. رئیس زاده. مهدی زاده. تاجبخش.
آ ـ ۱۱۳۶۰
اطلاعات‌ـ مصیبت وارده را بخانواده های عزادار تسلیت میدهد.

بانهایت تاثر و تالم فوت ناگهانی پدر همسرم شادروان حاج عبدالامیر حاج محمود صراف رادر کربلا باطلاع دوستان آشنایان و همکاران ارجمند میرسانم. مجلس ترحیم سعیدفقید روز چهارشنبه ۲۴ فروردین ماه از ساعت ۱۰صبح الی ۱۲ در مسجد مرحوم شیخ عبدالحسین (آذربایجانیها) منعقد میباشد.
حاج جلال قصبه
۲ـ۲ آ ـ ۹۳۱

خانواده های: قصبه‌ای. صراف. درگاهی. دانشور. تاج بخش. شمس داوری. آذریان. تقی زاده. سراج انصاری. فتح‌اله زاده. بهبهانی. قاری زاده. تسلیمی. یزدی.
بانهایت تاثر عمیق درگذشت شادروان حاج‌عبدالامیرصراف رادر کربلا باطلاع عموم دوستان و آشنایان و همکاران ارجمند میرساند. مجلس یادبود سعید فقید در روز چهارشنبه ۲۴ فروردین ماه از ساعت ۱۰ صبح تا۱۲ صبح در مسجد مرحوم شیخ عبدالحسین (آذربایجانیها) منعقد میباشد و مجلس ترحیم زنانه بعد ازظهر روز چهارشنبه از ساعت ۴ الی ۶ بعد ازظهر درمنزل منعقد میباشد.
آدرس: شمیران خیابان پهلوی ایستگاه همایونی نرسیده به پسیان دست چپ کاشی ۱۵۲۶
۲ـ۲ آ ـ ۸۸۳

پرسه
بانهایت تاسف درگذشت شادروان خرمن موبد هرمزدیارشید مادر عزیزمان را باطلاع خویشان و آشنایان میرساند.
پرسه آن شادروان از ساعت ۴تا۶ پس از نیمروز چهارشنبه ۲۴ فروردین ۲۵۳۶ برابر بادین روز وفروردین ماه‌در تالار ایرج واقع در خیابان استالین ـ کوچه زرتشتیان برگزار میگردد.
مهرانگیز، گوهربانو، مهین بانو، فریدون و مهین‌شیدو
خانواده های: شید، حکیم، خورشیدیان، یزشنی، پارسی، جهانبخش، سروش، رستمی، دکتر بانکی، جهانیان، فولادی، سپهری، جمشیدی، کرمانی، دینیاری، آذرگشسب، پارسی‌نژاد، شهزادی، صداقت، اویژه، کیومرثی، خورسندی، خدابخشی، موبد، پوردهقان، شامگشتاسبی.
آ ـ ۹۷۹
اطلاعات ـ مصیبت وارده را بخانواده های عزادار تسلیت میدهد.

نام خانواده بدر ذیل‌آگهی‌ترحیم بانو حاجیه بتول ایلچی درشماره دیروزاشتباهابلورچاپ‌شده‌کهبدینوسیله‌تصحیح‌میشود
آ ـ ۹۱۱

بانهایت تاسف درگذشت جانگداز و نابهنگام‌جوان ناکام شادروان هوشنگ ایرانی نژاد خواهرزاده دوست عزیز خود آقای محمد نظری که در هامبورگ بوقوع پیوسته است باطلاع کلیه دوستان و همکاران میرساند. مجلس ترحیم آن مرحوم روز چهارشنبه ۲۴ فروردین‌ماه ۳۶ از ساعت ۶ تا ۸ بعد از ظهر در خانقاه صفی‌علیشاه منعقد خواهد بود.
میرعلی مترجم مدنی ـ فریدون جنیدی ـ حسین مدنی ـ احمد زرین خامم ـ علی‌اکبر خرمشاهی.
آ ـ ۹۷۲

با اندوه فراوان درگذشت ناگهانی و جانگدازجوان ناکام شادروان هوشنگ ایرانی نژاد خواهرزاده دوست گرامی خود آقای محمد نظری را که در هامبورگ دچار سانحه‌شده‌است‌باطلاع‌کلیه‌همکاران‌و دوستان‌میرساند. مجلس ترحیم آن مرحوم روز چهارشنبه ۲۴ فروردین ماه ۳۶ از ساعت ۶ تا ۸ بعد از ظهر در خانقاه صفی علیشاه منعقد خواهد بود.
حسین مدنی ـ سیروس افهمی ـ نظام فاطمی ـ همایون ایرانپوی ـ اکبر هرانر ـ شهرام میریان ـ رحیم بقائی ـ عباس بابویهی.
آ ـ ۹۷۳

باکمال تاسف و تاثر درگذشت ناگهانی جوان ناکام هوشنگ ایرانی نژاد برادر سیروس، کورش، حمید و سعید ایرانی نژاد و خواهرزاده محمد و اسماعیل، حسن، حسین، حلیمه، پوران و ایران نظری را که در آلمان بوقوع پیوسته باطلاع فامیل و دوستان میرساند. مجلس ختم زنانه و مردانه آن مرحوم روز چهارشنبه ۲۴ر۱ر۳۶ از ساعت ۶ الی ۸ بعد از ظهر در خانقاه صفی علیشاه منعقد میباشد.
خانواده های: ایرانی نژاد ـ نظری ـ تاجنیا ـ شادلو ـ کاویان ـ شمالی ـ خادم ـ شه‌مهری ـ مشتاقی ـ صنایعه‌ای ـ اسدی ـ خان‌زاده ـ نجفی ـ کسروی ـ مرشد عباسی.
آ ـ ۹۵۹
اطلاعات ـ مصیبت وارده را بخانواده ایرانی نژاد بویژه بازماندگان آن مرحوم تسلیت میدهد.

بسمه تعالی
با نهایت تاسف درگذشت حسن اکبری سنه کارمند بازنشسته وزارت دارائی که‌از خانواده‌های معروف کردستان بوده بدینوسیله باستحضار همشهریان گرامی میرسد.
مجلس ختم فقید سعید از ساعت ۴تا۶ بعدازظهر چهارشنبه ۲۴ فروردین‌سال‌جاری درخانقاه صفی علیشاه‌برگزار میشود. شرکت همشهریان محترم درمجلس ختم موجب تسلای خاطر بازماندگان آنمرحوم خواهد بود.
حاج سید محمد شیخ‌الاسلامی، حبیب‌اله امام مردوخ، امام جمعه کردستان.
آ ـ ۷۷۳

بسمه تعالی
بانهایت تاسف درگذشت شادروان حسن اکبری سنه اخوی گرامی آقای کاظم اکبرسنه همکار عزیز خودرا باطلاع میرساند. مجلس ترحیم روز چهارشنبه ۲۴ فروردین ۴ تا۶ بعدازظهر در خانقاه صفی علیشاه منعقد خواهد بود.
مدیر عامل شرکت مقاطعه‌کاری دیمکو
آ ـ ۷۷۵

باکمال تاسف فوت مرحوم حسن خان اکبری ـ سنه دائی خود را باطلاع میرساند. مجلس ختم زنانه ومردانه آن مرحوم روز چهارشنبه ۲۴ر۱ر۳۶ از ساعت ۴تا۶ بعد از ظهر درخانقاه صفی علیشاه برگزار میشود.
دکتر هوشنگ فتح‌الهی
آ ـ ۸۲۷

بسم‌اله تعالی
درنهایت تاسف درگذشت شادروان حسن اکبری سنه را باطلاع دوستان وآشنایان محترم میرساند. مجلس ترحیم روز چهارشنبه ۲۴ فروردین ساعت ۴تا۶ در خانقاه صفی علیشاه منعقد خواهد بود.
خانواده‌های اکبری سنه «حسین، کاظم، نقی، نصراله، مسعود، ایران، سعادت، مهری، قدمخیر، مرضیه، بهیدخت، فرنگیس، مهین، داریوش، سیاوش، علیرضا، محمد رضا، خسرو».
خانواده‌های: بدرصالحیان، غلامحسین فتح‌الهی، فتح‌الهی، دکتر فتح‌الهی، خالقیان، شفیعی، دکتر نوریانی، دکتر بخشی، نوریانی، دکتر رضائی، مسعود پیراسته، بصیری، رشیدیان، نیکوکار،صادقی، حجازی، منوچهرفرزاد، کریم امینی، نودوشینی.
آ ـ ۷۷۳
اطلاعات‌ـ مصیبت وارده را بخانواده‌های عزادار بویژه بازماندگان آنمرحوم تسلیت میدهد.

دکتر جواد ایرانپور
دوست عزیز وهمکلاس نازنین ما درگذشت فقدان این پزشک جوان را به‌همسر مهربان و پدر داغدارش تسلیت عرض نموده ومجلس ختم‌آن‌مرحوم را روزچهارشنبه ۲۴ر۱ر۳۶ ساعت ۱ـ۳ بعداز ظهر درمسجد الجواد جهت اطلاع دوستان وهمکاران ارجمند اعلام میداریم.
دکتر مصطفوی، دکتر صدیق، دکتر کریمی، دکترمیرآفتاب، دکتر صادقی، دکتر مشیری، دکتر نصیری، دکتر شریفیان، دکتر قدوسی، دکتر آیت‌الهی، دکتر میرفخرائی، دکتررفیع زاده، دکتر موسوی‌زاده، دکتر خادم، دکتر دوردچی، دکتر اورندی، دکتر همتی، دکتر منشی،دکتراردبیلی، دکترویزائی، دکتر تهرانچی، دکتر خجسته، دکتر ابراهیمی، دکترصنعتی، دکتر رحمانی، دکتر یلدا، دکتر تمدن، دکتر آصفی، دکتر کسائی، دکتر کهن، دکتر پیرزاده، دکترمینا، دکتروهابزاده، دکتر بقائی، دکتر کاویانی، دکتر کاظمی، دکترامامی، دکتر شایان، دکتر ستایشگر، دکتر رضوی، دکتر داریوش، دکتر طیاری، دکتر زرکش، دکتر ظهیرالاسلام، دکتر عباسی، دکتر یغمائی، دکتر گوهرخای، دکتر رازی، دکتر ادیبفر، دکتر گرجی، دکتر پرتوی، دکتر سلوکی، دکتردانائی، دکترباقری، دکتر ضیائی، دکتر اعتضاد،دکترلاهیجانی، دکترروحی‌میری، دکتر جلوه، دکتر محتشم نوری، دکتر تعقل،دکتر مقربیان‌فرد، دکتر میرخانی، دکتر سلماسی، دکتر خلیلی، دکر شاملو، دکتر عمادی، دکتر نیری، دکتر کازرونی، دکتر کوچکیان، دکتر روحانی، دکتر پرهامی.
آ ـ ۱۱۲۱

بانهایت تاسف و تالم فوت همکار ارجمند وروانپزشک عالیقدر جناب آقای دکتر جواد ایرانپور را باطلاع‌دوستان و همکاران میرساند. مجلس ترحیم آن مرحوم از ساعت ۱ تا ساعت ۳ روز چهارشنبه ۲۴ فروردین در مسجد الجواد برقرار خواهد بود.
پزشکان و کارمندان بیمارستان میمنت
آ ـ ۱۰۱۳

بدینوسیله فوت شادروان دکتر جواد ایران پور یزدی فرزند و همسرعزیزمان‌راباکمال تاسف باطلاع‌خویشاوندان، دوستان و آشنایان میرسانیم. مجلس ختم مردانه و زنانه آن مرحوم روز چهارشنبه ۲۴ فروردین از ساعت ۱ تا ۳ بعد از ظهر در مسجد الجواد واقع در میدان ۲۰ شهریور برگزار میگردد.
محمدباقر ایران پور یزدی ـ مهین‌ایرانپور (ملایری)
۲ـ۲ آ ـ ۹۲۳

بدینوسیله فوت شادروان دکتر جواد ایران پوریزدی را باکمال تاسف باطلاع خویشاوندان، دوستان و آشنایان میرساند. ختم مردانه و زنانه آن مرحوم روز چهارشنبه ۲۴ فروردین از ساعت ۱ تا ۳ بعد از ظهر در مسجد الجواد واقع در میدان ۲۰ شهریور برگزار میگردد.
خانواده های: ایران پور یزدی ـ ملایری ـ فرهت ـ شبانکاره ـ برملا ـ سیدی ـ شیدانی ـ بهپو ـ طباطبائی ـ غلامی.
۲ـ۲ آ ـ ۹۲۵

با نهایت تاسف درگذشت شادروان حسین شکیباسنندجی فرزندمرحوم حاج ملا عبدالکریم غفرلهما مدیرکل‌اسبق‌آموزش و پرورش استانهای کرمانشاهان ،کردستان و همدان را در تهران باطلاع میرساند. مجلس ترحیم مردانه‌وزنانه آن‌مرحوم ازساعت ۲تا۴ بعداز ظهر روز پنجشنبه ۲۵ر۱ر۳۶ در خانقاه صفی علیشاه منعقد است. شرکت دوستان‌و همشهریان‌محترم موجب تسلی خاطر بازماندگان و شادی روح آن مرحوم خواهد بود...
شیخ‌الاسلام کردستان

با نهایت تاسف درگذشت شادروان حسین شکیبا سنندجی فرزند مرحوم حاج ملاعبدالکریم شکیبا کردستانی مدیر کل اسبق آموزش و پرورش استانهای کرمانشاهان، کردستان، و همدان را باطلاع می‌رساند مجلس ترحیم مردانه و زنانه آنمرحوم ازساعت ۲تا۴ بعدازظهر روز پنجشنبه ۲۵ر۱ر۳۶ در خانقاه‌صفی‌علیشاه منعقد است شرکت دوستان‌و همشهریان محترم موجب تسلی خاطر بازماندگان‌وشادی روح آنمرحوم خواهد بود.
حبیب‌اله امام مردوخ ـ امام جمعه کردستان

از شمار دو چشم یک تن کم
وز شمار خرد هزاران بیش
حسین شکیبا سنندجی بزرگ مردی فرزانه و اندیشمند رخت ازجهان بربست. همسر و فرزندان ودیگر بازماندگانش میکوشند تا پاسدار نام نیکش باشند وهمچون او آزاده و سربلند زندگی‌را بپایان برند. سوگواران آن رادمردوارسته در روز پنجشنبه ۲۵ فروردین ماه از ساعت ۲تا۴ بعدازظهر در خانقاه صفی علیشاه یاد گرامیش را ارج می‌نهند.
طوبی‌شکیبا،پروین‌شکیبا (شامبیاتی)،مهین‌شکیبا،شهین‌شکیبا (کاشانی)، رعنا شکیبا (راستین)، نجیبه‌شکیبا، مهندس محمد رضا (ناصر) شامبیاتی، نادر کاشانی، خانواده‌های شکیبا سنندجی، شکیبا، پورطبیب، شامبیاتی، کاشانی، راستین، احقری، قصیری، اردلان، زرگری، حاج امینی، گل‌افشان، فیض‌بخش، سمیعی، رادمرد،زادمرد، محمدیه، محمدیه‌طبیبی، طبیبی، دارابپور، پورزند، کرمان، قدیمی، شاهوردی مقدم، فیلسوفی، گلبرگ، مکی آل‌آقا، نبوی‌آل‌آقا، احیائی، آرمین، فرشچی، قجوند، سردار، مداوی، حاج میرآقا، کمالی،فقیه ثابت، مصباح قدیمی، اسفندیاری‌وسایر خانواده‌های‌وابسته.

شادروان حسین شکیبا سنندجی پدر بزرگوار همسر عزیزم دارفانی را وداع گفت. مجلس ختم فقید سعید ازساعت ۲تا۴ بعد ازظهر روز پنجشنبه ۲۵ فروردین ماه در خانقاه صفی علیشاه برگزار میگردد.
مهندس محمد رضا (ناصر) شامبیاتی

پدر بزرگ بسیار خوب و مهربانمان درگذشت. درماتمش به غم نشسته‌ایم.
نیلوفر شامبیاتی ـ نریمان شامبیاتی
اطلاعات‌ـ مصیبت وارده را بعموم افراد خانواده های عزادار بویژه بازماندگان آنمرحوم تسلیت میدهد.

با اندوه فراوان درگذشت شادروان حاج غلامرضا خان زیرکی پدر بزرگوارمان را باطلاع کلیه اقوام و دوستان میرساند.
مراسم هفت آن مرحوم روز جمعه ۲۶ر۱ر۳۶ از ساعت ۳الی ۵ بعد از ظهـر در مسجد مهدی قائم واقع در خیابان سلمان فارسی (۱۰ متری) منعقد میباشد. در همانروز و ساعت مراسم زنانه در منزل شخصی آن مرحوم واقع در خیابان گرگان ـ کوچه نیکپو ـ پلاک ۹ برگزار میگردد، با شرکت خود در این مجلس موجبات تسلی خاطر بازماندگان و شادی روان آن مرحوم را فراهم فرمائید.
بانو نصرت عسگربیک (زیرکی) ـ حسین زیرکی ـ فاطمه زیرکی (ساوه درودی) ـ مهندس حسن زیرکی ـ مهندس محمد زیرکی ـ مهندس فریدون زیرکی ـ فرشته زیرکی.
خانواده های: زیرکی ـ نیکپو ـ ساوه درودی ـ نوروزی ـ شمشکی ـ عسگری ـ پناهمند ـ جاریانی ـ کاظمی خواندابی ـ کاظمی ایرانی ـ کدخدائی ـ سعادت‌نگهبان و خانواده های وابسته.
اطلاعات ـ مصیبت وارده را بخانواده های عزادار بویژه بازماندگان تسلیت میدهد.

بانهایت تاسف درگذشت شادروان حسن فاتحی بزرگ خاندان فاتحی را باطلاع میرساند مجلس ترحیم آنشادروان ازساعت ۱۲ الی ۱۴ روز پنجشنبه ۲۵ فروردین‌ماه درخانقاه صفی علیشاه برگزار خواهد شد.
خانواده‌های فاتحی، دولتشاهی، پاسدار، زاوش، سره، کوچک، فصیحی،قلمبر، فتحی،بهبهانی، حاجی شاه،افراخته، زربخش، نگهبان، صنیعی، حامی‌زاد، عسگرپور، متین، قرینه، صاحبی، صادقی، نظامی، ضرابی، عبدی‌زاده، عباسپور، شریفی، فرهادی، مسعودی، ارفعی،خداداد، شهابی،سعادت، داهی، معادی، خستو و.
اطلاعات‌ـ مصیبت وارده‌را بخانواده‌های عزادار بویژه بازماندگان تسلیت می‌دهد.

یادبود

بدینوسیله باطلاع فامیل، دوستان و آشنایان می‌رساند مراسم شب هفت فقید سعید شادروان محمد معتمدی تفرشی ازساعت ۴ الی۶ بعداز ظهر روز چهارشنبه ۲۴ر۱ر۳۶ در شبستان شماره ۴ بهشت زهرا برگزار خواهد شد.
خانواده‌های: معتمدی

یکسال از مرگ عزیز از دست رفتمان شادروان سید نورالدین مقدس گذشت، سالیکه با اشک واندوه و غم فراوان بسرآمد. تنها امید ما زنده نگهداشتن خاطرات و خصائل انسانی اوست، یادش را گرامی و خاطره‌هایش را برای همیشه جاودان نگه خواهیم داشت.روز چهارشنبه ۲۴ر۱ر۳۶ آرامگاهش را باگل می‌پوشانیم و بخاطر شادی روحش همانطور که آرزویش بود هزینه سالگرد صرف امور خیریه میگردد.
خاندان: مقدس ـصدر

یکسال گذشت، یکسال پردرد و غم که هرلحظه‌ای رابایادو اندوه توسوختیم.
روزچهارشنبه۲۴فروردین ماه مصادف با اولین سال خاموشی ستواندوم روزبه آصفی که درحادثه‌دلخراش اتومبیل جان خود را از دست داد فقدانش مصیبت فراموش نشدنی‌و جانکاهی است برای بازماندگان و دوستان و آشنایان بهمین مناسبت مجلس یادبودی در روز مذکور برسر مزار آن در پنجه شاه کاشان از ساعت ۳ الی ۵ بعد از ظهر برگزار میشود روح آن مرحوم را شاد و نیز تسلائی به قلبهای افسرده ما ببخشید.
فامیلهای وابسته و دوستان

تسلیت

جناب آقای دکتر حبیبی
درگذشت پدر گرامیتان را از صمیم قلب تسلیت عرض نموده واز خداوند متعال برای شما و سایر بازماندگان صبر وبردباری آرزو می‌نمائیم.
محمد تقی نوذری، پرویز اسدی، رضا صفائی، شهروز کریمیان، عبداله ملکزاده، صادق بهرامی، سیروس مالکی، ایرج بهادری، مسعود رضوی.

آقای عطاءاله سنجیده
مصیبت وارده را باکمال تاسف بجنابعالی تسلیت‌گفته و برای سایر فامیل محترمتان دوام وبقاء عمر از خدای بزرگ آرزومندیم.
محمد اسماعیل خرم‌آبادی، تیمور ضیائی، بهمن‌مشیری، مرتضی رئوفی، سیروس وحدتی، اسماعیل وکیلی، علیرضا مغرب‌آبادی، پرویز نصیری.

تسلیت

جناب آقای هادی خاموش
بانهایت تاثر مصیبت وارده را به جنابعالی تسلیت گفته و خود را در غم شماشریک میدانم.
اصغر خلیلیان
آ ـ ۱۱۴۴۲

جناب آقای نیکپور
مصیبت وارده را بشما و خانواده محترمتان تسلیت میگوئیم.
خانواده پاینده
آ ـ ۹۹۷

جناب آقای علی‌اشرف معظمی گودرزی
درگذشت مادر گرامی همسر محترمتان را صمیمانه به جنابعالی و سرکارخانم تسلیت عرض میکنیم برای شماو سایر بازماندگان عزیز صبر و بردباری و سلامت وموفقیت آرزودارم.
فریده نوری (داروگر)
آ ـ ۱۱۴۲۷

بنگاه حمایت مادران و نوزادان
مصیبت وارده بخانواده محترم‌ایران پور را تسلیت میگوید.
آ ـ ۱۰۳۹

کارمندان و کارکنان آموزشگاههای مامائی و بهیاری بنگاه حمایت مادران و نوزادان
مصیبت وارده را بخانم ایران پور تسلیت میگویند.
آ ـ ۱۰۳۹

مصیبت وارده را به خانواده محترم صارم اصلانی تسلیت میگوئیم.
عقیلی ـ محمود دیبا ـ رسول‌خانی ـ اشرف ـ تهرانی ـ گرجی ـ قریشی ـ شایان.
آ ـ ۱۱۴۸۷

جناب آقای غلامرضا آگاه ـ جناب آقای شیخ ابوالقاسم هرندی
مصیبت مولمه درگذشت محمد آگاه را با قلبی‌مملو از تاسف و اندوه بخانواده های آگاه و هرندی تسلیت عرض مینمایم. خداوند بهمگی صبر جمیل و اجر جزیل عنایت فرماید.
عباس فاطمی

جناب آقای علی رسنگار
بااندوه فراوان درگذشت پدر گرامیتان را تسلیت‌عرض نموده بقاء وسلامت بازماندگان آنمرحوم را از درگاه‌احدیت خواستاریم.
کارکنان گروه پالایش (اسو)
آ ـ ۱۱۴۷۷

جناب آقای علی رسنگار
درگذشت ابوی گرامیتان را تسلیت گفته واز خداوند متعال برای بازماندگان صبر وسلامت آرزومندیم.
مدیران وکارکنان شرکت تولید وتصفیه‌روغن (سهامی‌عام)
آ ـ ۱۱۴۷۸

جناب آقای حسین قاسمی‌قره
با نهایت تالم وتاثر مصیبت وارده را بشما و خاندان ارجمند تسلیت می‌گوئیم.
سراجی، وفائی، کثیری، ملک، سرتیپی، انصاری، ملائی، رحمتی، مولوی، خداوردیان، متین، خیری، نبوی، فرهومند، مصباح، احدی، باوندپور.
آ ـ ۱۳۸۹

جناب آقای محمد طایفی شهردار محترم منطقه۷ پایتخت
مصیبت وارده را به‌آنجناب و خانواده تسلیت عرض می‌نمائیم.
عباس رضائی وبانو ـ حاج علی اصغر دانش‌پوروبانو ـ اصغر رضائی و بانو.
آ ـ ۱۳۸۸

جناب آقای دکتر منوچهر آگاه
بانهایت تاسف درگذشت اخوی گرامیتان را تسلیت عرض مینماید.
آرمین انوری پور، حسن‌بیگدلی، رضا خالقی راد، فیروز خلیلی، علی‌سیفی، سیروس صارمی، فرخزاد طاهری، افضل فامیلی، کیوان فولادی راد، منیژه قربانی، محمدرضا کبودوند، نصراله منعم، منوچهر وفائی، ابراهیم ولی‌بیگی.

سرور گرامی جناب آقای غلامرضا آگاه
مصیبت‌وارده رابشماو خانواده محترم تسلیت عرض نموده‌و از خداوند برای شما صبر و شکیبائی مسئلت می‌نمایم.
مهندس حسین وکیلی

خانواده محترم رجاء
مصیبت وارده‌راتسلیت عرض نموده سلامتی و شکیبائی‌برای بازماندگان آن مرحوم آرزو می‌نمائیم.
اینگرید ـ مرتضی پرنیان

جناب آقای مهندس شامبیاتی
مصیبت وارده رابه‌جنابعالی وسرکارخانم تسلیت عرض‌نموده سعادت‌و طول‌عمر جهت آن خانواده ارجمند ازخدای بزرگ مسئلت می‌نمائیم.
اهواز ـ شهناز ومحسن احمدی

درگذشت آقای محمد معتمدی رابخانواده محترم معتمدی، سهیلی از صمیم قلب تسلیت عرض نموده بقای عمر و سلامتی آن خاندان ارجمند را از ایزدیکتا خواستاریم.
مهندس پرویز پژهان وبانو

جناب آقای حسین سرکشیک
مصیبت وارده را بشماوخانواده محترمتان تسلیت گفته بقاء عمر شما را ازخداوند خواهانم.
مدیر چاپخانه کاویان ـ محمدزاده

جناب آقای دکتر هوشنگ معین‌الملکی
بانهایت تاسف درگذشت پدرگرامی شما را تسلیت گفته و بقاء شما و خانواده محترم را آرزومندیم.
گروه‌پزشکی برزویه

جناب‌آقای مهدی و کامران فرحبد و بانو فرحبد
باقلبی اندوهبار فوت ناگهانی خسرو جمالی را بشما و خانواده محترم جمالی تسلیت میگوئیم.
فروغ ـ محمد کریمزاده

آقای نقی علیزاده
با نهایت تاسف وتاثر مصیبت وارده را صمیمانه‌تسلیت عرض نموده واز ایزد متعال صبر و شکیبائی برای‌همگی آرزومندیم.
خلیل احمدی، محمد باقر رضوی، ماشاءاله قربانی، شاهپور زاهدی، حسین نوروزی، حسین علوی، قاسم تهرانچی، علی شیروانی، رسول رفیعی.

جناب آقای مهندس سینائی
بانهایت تاسف وتاثر مصیبت وارده را به جنابعالی تسلیت عرض نموده از خدای بزرگ برای سایر بازماندگان صبرو شکیبائی آرزو داریم.
کامران وحیدی، مهدی شکاریان، محمود رضوی، کریم ثابتی، منوچهر گودرزی، حسین عمادیان، محمد تقی نصرالهی، تیمور رستم‌آبادی، پرویز حسینی.

خانواده‌های محترم صالحنیا
بانهایت تاسف وتاثر مصیبت وارده را به‌آن خاندان ارجمند تسلیت عرض نموده دوام و بقاء سایر بازماندگان را از ایزد متعال خواهانیم.
ناصر صفائیان، محمد فرویانی، پرویز کریمیان، اصغر مرتضوی، حسین باقریان، کریم احمدی، پرویز خدادادیان، حسین شریفی، بهرام اکرامی.

آقای مهدی شاهرخی
باکمال تاسف و تاثر مصیبت وارده را صمیمانه تسلیت عرض نموده وازایزدتوانا برای جنابعالی وسایروابستگان صبر و شکیبائی آرزو می نمائیم.
هوشنگ مجیدزاده، حسین رفتاری، جواد اسدی، جواد لسانی، اسماعیل جوادی، خسرو صادقیان، ناصر پاکدامنی، جمشید تهرانی، احمد عطار زاده.

دوست ارجمند جناب آقای کورش ایرانی نژاد
مصیبت‌وارده رابشما وخاندان محترم تسلیت عرض نموده بقاء عمرو سلامتی بازماندگان را خواستار است.
منوچهر مویدی‌پور
آ ـ ۹۵۵

جناب آقای علی‌اشرف معظمی گودرزی و بانو
باتاسف و تاثر بسیار درگذشت والده همسر محترمتان را به شما عزیزان صمیمانه تسلیت میگوئیم وبرای شماو سایر بستگان گرامی سلامت وبقای عمرو بهروزی مسئلت داریم.
شرکت داروگر ـ فرهاد داروگر
آ ـ ۱۱۴۲۶

جناب آقای دکتر منوچهر آگاه
استاد محترم دانشکده اقتصاد دانشگاه تهران
با تاثر و تاسف فراوان درگذشت شادروان محمد آگاه برادر گرامی آنجناب را از صمیم قلب تسلیت میگوئیم و برای جنابعالی و خانواده ارجمند صبر و شکیبائی مسئلت مینمائیم.
ناصر اردوخانی ـ محمود اسلامی ـ محمدرضا اطمینان ـ یوسف بدیعی ـ سهراب‌بهداد ـ ناصرپاکدامن ـ هوشیدخت پوردانای ـ محمدحسین تمدن ـ امیرحسین جهانبگلو ـ فرهاد رادسرشت ـ ابراهیم رزاقی ـ منوچهر زندی حقیقی ـ رکن‌الدین سادات تهرانی ـ هوشنگ ساعدلو ـ بهرام صدرهاشمی ـ عبدالرضا عدل طباطبائی ـ رضا غفاری ـ باقرقدیری ـ منوچهر کیانی ـ عدنان‌مزارعی ـ اصغر مهدوی ـ سید محمد مشکوه ـ محمود منتظرظهور ـ فرهاد نعمانی ـ نورعلی نوری ـ رحمت‌الله نیکنام.
آ ـ ۱۰۱۷

جناب آقای ایرج آگاه
بانهایت تاسف و تالم مصیبت وارده را به آن‌جناب و خانواده محترم تسلیت گفته و صبر و شکیبائی برای جنابعالی آرزومندیم.
شرکتهای صنعتی و لامپ پارس توشیبا
آ ـ ۱۱۴۴۹

دکتر جواد ایرانپور
دوست و همدوره‌ای عزیز رخت از جهان فانی بربست. غمی جانفرساست بازماندگان عزیزش را تسلیت میگوئیم و در این سوگ بزرگ شریک هستیم.
فارغ‌التحصیلان سال ۱۳۳۶ دانشکده پزشکی تهران
آ ـ ۱۰۱۵

جناب آقای امیرهوشنگ رحمانی و خانواده های رحمانی
مصیبت وارده را تسلیت عرض مینمائیم.
حاج حسین ـ جواد ـ هوشنگ ـ علی و رضا خادمی
آ ـ ۱۳۷۸

خانواده محترم مهدوی
بانهایت تاسف درگذشت بانو فرنگیس مهدوی را به آن خانواده محترم تسلیت میگوئیم.
حاج فتح‌الله ایلخانی ـ مهندس یدالله ایلخانی ـ دکتر علی‌اصغر ایلخانی.
آ ـ ۱۰۰۹

جناب آقای مهندس رجائی وبانو
مصیبت وارده را تسلیت عرض مینمائیم.
فرزانه طالقانی، فاطمه جریده، گیتی فخرا، شهین‌بهرامی، الهیار یاسان، بزرگی، قاضی زاده، مطهری وبانو.
آ ـ ۱۱۳۷۰

جناب آقای ناصرامامی همکار ارجمند
بانهایت تاسف وتاثر درگذشت اسفناک شادروان سیدمحمود حمیدی خالزاده گرامی سرکاررا که‌از معاریف ونیکوکاران‌بنام شیراز بودند به جنابعالی صمیمانه تسلیت میگوئیم برای شماو خاندان ارجمند حمیدی ازدرگاه ایزد متعال سلامت وشکیبائی مسئلت داریم.
کارکنان سازمان شهرستانهای موسسه‌اطلاعات
آ ـ ۱۱۳۷۲

همکار محترم جناب آقای علی‌اکبر رحیم‌زاده
مصیبت وارده را به شماوخانواده گرامی تسلیت‌میگوئیم.
گروه ریاضی دانشگاه تربیت معلم
آ ـ ۹۹۳

جناب آقای علی آگاه
بانهایت تاسف درگذشت برادر گرامیتان شادروان محمد آگاه را از طرف گروه پزشکی برزویه و خودم صمیمانه بشما و خانواده محترم تسلیت میگوئیم.
دکتر اکبر بهادری
آ ـ ۱۱۴۶۲

جناب‌آقای محمد حسین شفیعی
مصیبت وارده رابه حضور جنابعالی تسلیت میگوئیم
کارکنان بیمارستان وزایشگاه تهران
آ ـ ۱۱۴۶۱

همکار عزیز آقای علیرضا فلاحدوست
باکمال تاسف مصیبت وارده را بشما و خانواده محترم تسلیت گفته و برای خانواده های وابسته و بازماندگان صبر وبردباری آرزو داریم.
کارکنان دفتر آموزش متوسطه
آ ـ ۱۱۴۳۲

جناب آقای مهدی و کامران فرحبد و بانو فرحبد
باکمال تاسف و تاثر درگذشت خسرو جمالی راتسلیت گفته بقای عمر بازماندگان آن مرحوم را آرزومندیم.
مرسده ـ جلیل تهرانچی

مجالس وعظ و سوگواری

بسمه تعالی
از امروز ۲۳ ربیع‌الثانی بعد از نماز مغرب و عشاء سخنرانی واعظ شهیر جناب آقای
شیخ احمد کافی
فیض بخش مجتمع (مسجد سبحان) خواهد بود.
نشانی‌ـ نظام‌آباد‌ـ خیابان حسینی
آ ـ ۸۳۵

سپاسگزاری

بدینوسیله از کلیه سروران ارجمند نمایندگان محترم مجلسین سنا و شورایملی و بستگان و دوستان و همکاران اداری که‌در مراسم تشییع و تدفین و ترحیم و شب هفت‌عزیز از دست رفته‌مان آقای دکتر حسین رضوی شرکت نموده و یا بوسیله روزنامه و تلفن و تلگرام اظهار همدردی نموده‌اند صمیمانه تشکر و سپاسگزاری مینماید، چنانچه بعلت تالمات روحی تاخیری در عرض تشکر حضوری یا کتبی حاصل شده امید بخشش داریم.
تاج‌الملوک رضوی (دولتشاهی) ـ فرشته رضوی (ذوالفقاری) ـ داریوش رضوی ـ مهندس مهدی رضوی ـ مهین بانورضوی ـ مهندس هوشنگ رضوی ـ عذرا رضوی (درزه‌کنانی) ـ مهندس نیک بین.
آ ـ ۱۱۴۳۷

سپاسگزاری و تشکر
از کلیه سروران، دوستان، همکاران و بستگان گرامی که در مراسم تشییع، تدفین، ترحیم و هفت شادروان مرحومه بانو دکتر مرضیه نمکی دوست (سفید بخت) شرکت نموده یا بوسیله تلگراف و تلفن و مطبوعات ابراز همدردی نموده و موجبات تسلی ما را فراهم ساخته‌اند سپاسگزاریم و اگر بعلت تالمات روحی توفیق عرض تشکر حضوری میسر نگردد پوزش می‌طلبیم.
خانواده نمکی دوست ـ سفیدبخت
آ ـ ۱۳۸۷

اضافه حقوق یک پایه ترفیع کارمندان از اردیبهشت ماه پرداخت میشود

★ ضوابط صدور احکام یک پایه ترفیع به ادارات ابلاغ شد

ضوابط صدور احکام و پرداخت یک پایه ترفیع‌کارمندان دولت به ادارات دولتی‌ابلاغ شد . براساس‌این ضوابط اضافه حقوق به یک‌پایه ترفیع‌فروردین ماه کارمندان به حساب باز- نشستگی آنان منظور میگردد و از ماه بعد این مزایا به کارمندان پرداخت خواهد شد .

براین اساس ، ادارات کارگزینی وزارتخانه ها و سازمان های دولتی باتوجه به بخشنامه‌اخیر سازمان‌امور اداری و استخدامی کشور مبنی بر صدور احکام ترفیع- مقدمات تعیین‌اضافه حقوق‌یک پایه ترفیع استحقاقی کارمندان را مورد بررسی قرار داده و پیش بینی میشود در طول‌یک ماه آینده بتدریج صدوراحکام ترفیع کارمندان شروع‌شود. بنابراین سازمان های دولتی پس از صدور احکام ،میزان اعتبار آن را برآوردد کرده واز وزارت امور اقتصادی تقاضای تامین اعتبار خواهند کرد .

درخواست‌اعتبار وپرداخت یک پایه ترفیع کارمندان فقط برای ماه اول صورت می‌گیرد و از ماه های‌بعد صورت‌اعتبار جاری وزارتخانه‌ها و سازمان های دولتی از محل بودجه سال ۲۵۳۶ کل کشور قابل پرداخت خواهد بود .

مطابق قانون بودجه سال جاری، از فروردین ماه‌امسال به تمام کارمندان دولت یک پایه ترفیع استحقاقی داده می شود و اعتبار آن در بودجه تامین شده است . از اینرو سازمان های دولتی ضمن بررسی‌سنوات خدمت‌کارمندان احکام ترفیع را صادر وبه کارمندان ابلاغ خواهند کرد.

میزان اضافه حقوق یک‌پایه ترفیع کارمندان متناسب با رقم حقوق آنان تعیین میگردد.

در قانون‌بودجه سال۲۵۳۶ کل کشور علاوه بر پیش‌بینی پرداخت یک پایه ترفیع‌کارمندان اعتباری نیزبرای ادامه‌پرداخت کمک های غیر نقدی و تغیر ضریب حقوق‌وپرداخت فوق- العاده کارمندان منظور شده است .

بموجب قانون بودجه‌پرداخت یک پایه ترفیع از اول سال‌می باشد و بهمین منظوراحکام آن صادر و به کارمندان‌ابلاغ خواهد شد .

تقویم اطلاعات

ساعات شرعی
استخراج دکتر ریاضی کرمانی

سه‌شنبه ـ بیست و سوم فروردین‌ماه ۲۵۳۶
۲۳ ربیع‌الثانی۱۳۹۷ـ دوازدهم آوریل ۱۹۷۷
ساعات شرعی‌باساعت رسمی جدید تطبیق‌داده شده است

اذان مغرب . . . . . ساعت ۷ و۵۳ دقیقه
اذان صبح (فردا) . . ساعت ٤ و ۵۹ دقیقه
طلوع آفتاب (فردا) . . . ساعت ٦ و ۳۲ دقیقه
ظهر شرعی (فردا) . . ساعت ۱ و ٦ دقیقه
اذان مغرب (فردا) . . ساعت ۷ و ٥٤ دقیقه

وزیرخارجه کویت بایران می‌آید

طبق گزارش خبرگزاری فرانسه یک مقام رسمی‌درکویت اظهار داشت‌که‌شیخ‌صباح‌الاحمد وزیر امور خارجه کویت روز ۳۰ آوریل‌از کشور های‌ایران، جمهوری خلق چین‌و اندونزی دیدن خواهد کرد .

در گفتگو های‌شیخ‌صباح‌الاحمد با مسئولان این سه کشور همکاری کویت با کشور های یاد شده مورد بررسی قرار خواهد گرفت .

نحوه تعمیرات مدارس استیجاری

طبق ماده واحده که درتاریخ ۲۸ آذرماه ۳۵ بتصویب‌مجلسین رسید ، تعمیرات کلی وضروری مدارس استیجاری زیر نظر کمیسیون سه نفری منتخب شورای آموزش و پرورش از محل اعتبارات دولتی انجام می- گیرد بدنبال این تصویب نامه وزارت آموزش و پرورش طی بخشنامه‌ای‌نحوه تعمیرات‌مدارسی را که پیش‌از تاریخ‌تصویب‌قانون فوق در اجاره وزارت آموزش و پرورش بوده اعلام کرد در این بخشنامه قید شده است که تعمیرات اعم از جزئی و کلی فقط جنبه رفع خطر داشته باشد و ضرورت آن بوسیله کمیسیون ۵ نفری‌اعلام‌و مورد تائیدکمیسیون سه‌نفری باشد میتواند از محل تن‌خواه گردان تعمیرات‌راشروع وظرف ۲٤ ساعت کمیسیون ۵ نفری رادعوت و مراتب را به تصویب کمیسیون برساندو نتیجه رابرای تائید به کمیسیون سه نفری ارسال دارد ضمنا تصمیمات باید به اطلاع مالک برسد واز وی‌درخواست همکاری شود و در صورت خودداری او از مشارکت مراتب در صورت جلسه منعکس شود .

اطلاعات دیپلماتیک

آموزگار : سعادت جامعه به تعداد اتومبیل هابستگی ندارد

خاورمیانه بدون ایران واروپا بدون آلمان نمیتوانند بزندگی سیاسی خود ادامه دهند

از طرف جمشید آموزگار دبیر کل حزب رستاخیز ملت ایران و وزیر مشاور دیشب ضیافت شامی به افتخار آقای الفرد درگر معاون دبیر کل حزب دمکرات مسیحی‌جمهوری فدرال آلمان در باشگاه‌نخست وزیری برپا شد .

در سرمیز شام آقای‌آموزگار ضمن اظهار خوشوقتی از سفر آقای آلفرد درگر و همراهان به ایران اظهار داشت ..

اگر معیار بزرگی یک ملت رادرنیروی خلاقه ، ثبات‌قدم‌و تداوم در پی‌گیری هدف و بالاتر از همه در بازتاب آن ملت برابر مصائب و بلیات بدانیم ملت شما از این بوته آزمایش سربلند و جاویدان بیرون آمده است .

دنیای ما علیرغم نیروهای بازدارنده در حال تغییر است و این تماسها و رفت‌و آمدها موجب تبادل افکار و نظرها و تحکیم علائق معنوی بین احزابدو کشور خواهد بود و زمینه را برای همکاری‌های بیشتر آماده می‌سازد و ارتباط پایدار و ثمربخشی را پی‌ریزی می‌کند .

در کشور ما با اجرای اصول انقلاب شاه و ملت و بوجود آمدن حزب رستاخیز ملت ایران دگرگونی عمیقی در جامعه ایرانی بوقوع پیوسته که آینده درخشانی‌را برای ما نوید می‌دهد . ما برآنیم که اشتباهات دیگران را تکرار نکنیم و بجای‌پیروی کورکورانه از الگوی رشد و توسعه برخی از جوامع که در پایان مسیر آن دشواری هائی چون تنازع میان‌نسلها برخوردبین طبقات بهم ریختگی نظام ارزشها و مشکلاتی از این گونه به ظهور رسیده با تکیه به نیروی روح خلاق و دهای خاص فرهنگ و تمدن کهن ایران مسیری انتخاب کنیم که در آن تعادل میان انسانها تعادل میان افراد و جامعه تعادل میان انسان و محیط وبالاخره تعادل‌درونی افراد حفظ شود .

همانطور که در فرمان شاهنشاه آریامهر اشاره شده است استقلال و امنیت ملی ما که در سیاست مستقل ملی ایران متبلور است بالاتر از همه اصول حاکم بر جامعه ایرانی است . بدینسان که در عین محفوظ‌بودن آزادی های فردی نظم و قانون و امنیت ملی نیز باید مصون‌از تعرض باشد .

اجتماعی که در آن ایمان اصول معنوی و آزادیهای فردی و اجتماعی نباشد قابل دوام نیست و سعادت‌و رفاه جامعه هم الزاما بستگی به تعداد اتومبیلها تلفنها و ماشینهای حسابگر ندارد .

نشانه های‌زوال یک تمدن آنست که کمیت برکیفیت غلبه کند و مادیات بر معنویات تسلط یابد .

آقای الفرددرگر معاون دبیر کل حزب دمکرات مسیحی جمهوری فدرال‌آلمان در پاسخ‌سخنان آقای‌آموزگار ضمن تشکرو اظهار خوشوقتی از سفر به ایران اظهارداشت ایران از یک سیاست پیش رفته پیروی مینماید .

وی ضمن اشاره‌به وجوه مشترک فرهنگ ایران‌و آلمان افزود .

خاورمیانه بدون ایران و اروپا بدون آلمان نمیتوانند به حیات سیاسی خود ادامه دهند .

صادرات نفت در سومین ماه گران شدن

آمار تولید و صادرات نفت در ماه مارس نشان میدهد که معاملات نفت در سومین ماه سال مسیحی جریان‌عادی پیدا کردو این جریان بنوبه خود آشکار ساخت که مصرف در جهان‌بعلت‌رونق نسبی‌اقتصادی روبه رشد و بالا رفتن است.

در ماه ژانویه اولین ماه‌سال مسیحی جاری که مطابق بود با اولین روز ها و هفته ها و ماه‌گران شدن قیمت‌نفت ، خرید نفت بشدت پائین آمد .

این امر درآنموقع موجب‌تعبیر و تفسیر های مثبت و منفی‌غلط بسیار شد، عده‌ای معتقد بودند که رکود معاملات عکس‌العمل طبیعی علیه گران شدن قیمت نفت است ، دسته دیگرمدعی بودند که‌نفت‌ارزان عربستان جای نفت صادراتی اوپک را میگیرد ،اما در همان موقع استدلال شد که شرکت های نفتی در دو ماه آخرسال ۷٦ برای‌استفاده‌و سودجوئی بیشتردست‌به‌خرید های‌فراوان زدند بهمین جهت خرید در ماه ژانویه تقلیل یافته است . این موضوع و همچنین طولانی شدن و شدت سرما در امریکا و اروپا باعث شد که در ماه فوریه خرید دوباره اوج‌بگیرد اما این داد و ستد هم چندان حقیقی نبود، یک نوع افراط در مقابل تفریط ماه قبل تلقی شد. بهمین جهت آمار تولیدو صادرات بشدت‌بالارفت بطوری که صادرات ایران در مامفوریه به رقم ۷ر۵ میلیون بشکه‌رسید که در مقابل ماه‌ژانویه ٤ر۳۰ درصد و در مقابل ماه مشابه سال قبل خود ۹ر۲۹ در صد افزایش داشته است . در ماه سوم که سرو صداها و تعبیر و تفسیر های غلط و مبارزه روانی علیه اوپک‌به‌پایان‌رسیده بود ، تولید وصادرات وضع طبیعی بخود گرفت و تولید و صادرات کاهش یافت اما این رقم هم یک رکورد جالب بود. رقم صادرات ایران درماه مارس به ۵ میلون و ٤٤۸هزار بشکه رسید که نسبت به سال قبل در حدود شش در صد افزایش دارد.

بنظر کارشناسان این روند در ماه های آینده ادامه‌خواهد یافت منتهی سرعت بیشتر یا کمتر آن بستگی به کنفراس استکهلم اوپک در ماه خرداد دارد.

در باره این کنفرانس خوش بینی های فراوان عنوان می- شود که آگاهان با احتیاط‌آن را میپذیرند.

وزیر بهداری و بهزیستی :

منطقه زلزله‌زده کاملا تحت کنترل قرار گرفته است

★ همه آسیب دیدگان از خدمات درمانی و امدادی استفاده می کنند .

★ هیاتی مامور مطالعه برای بازسازی خرابیهای زلزله شد

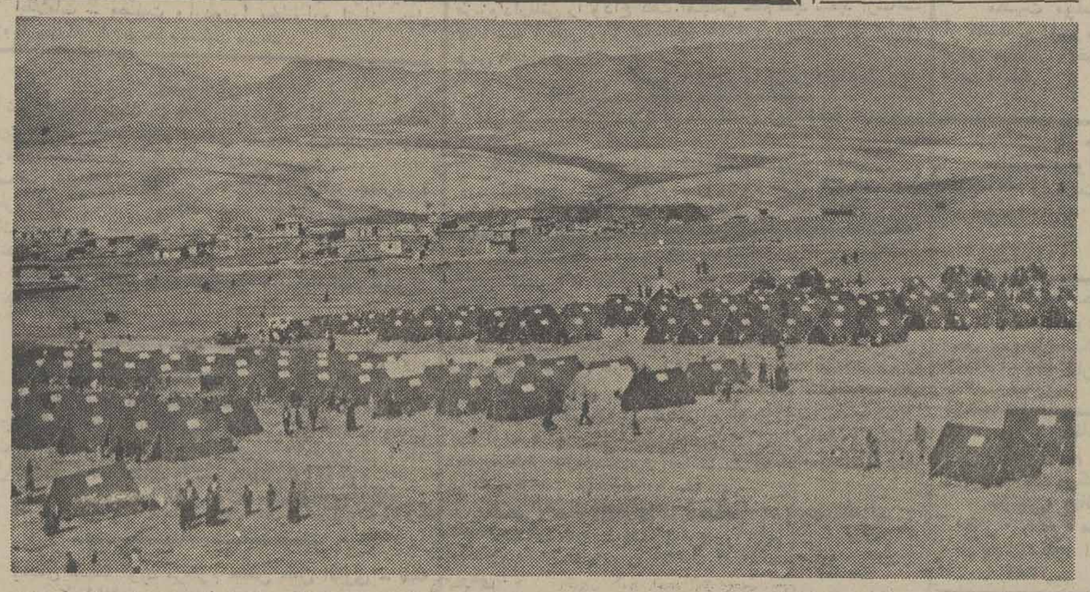

اردوگاه‌زلزله زدگان در آبادی‌ناغان.. اینکه‌همه کسانی‌که‌در زلزله‌چهارمحال بختیاری خانه و کاشانه خودرا از دست داده‌اند ، در چادر های جمعیت شیروخورشید سرخ اسکان‌یافته‌اند.

در همه نقاط زلزله‌زده چهارمحال وضع بطور کامل تحت کنترل امدادگران درآمده است واینک تمام آسیب‌دیدگان این زلزله از خدمات امدادی وبهداشتی بهره‌ورند. این‌مطلب را دکتر شیخ‌الاسلام‌زاده وزیر بهداری و بهزیستی که پس‌از وقوع زلزله مامور شد به منطقه برود و کار امدادگران را هماهنگی بخشد، دیروز در یک گفتگوی مطبوعاتی اعلام کرد .

شیخ‌الاسلام‌زاده گفت : پس از دریافت خبر وقوع زلزله مزبور بلافاصله مسئولین امداد شیروخورشید سرخ ویک‌اکیپ بهداشتی عازم منطقه زلزله‌زده شدند. گرچه‌استاندار باگروهی از مامورین شبانه واز رامزمین بسوی منطقه روانه شده‌بودند، اما وضع‌برای پرواز هلیکوپتر ها وایجاد یک پل هوائی‌بدلیل وجود هوای بسیار بد، ابر زیاد و بارندگی میسر نبود ، ولی بالاخره این ارتباط با فداکاری و ازجان‌گذشتنی خلبانان هلیکوپترهای نیروهای مسلح شاهنشاهی برقرار شد و علاوه بررسانیدن تمام‌وسائل مورد نیاز دوازده پزشک و پنجاه‌و هشت تکنیسین‌اورژانس درمحل مستقر شدند وباوجود آنکه یک پل اصلی درشاهراه ارتباطی در حین عبور یک کامیون حامل وسائل خراب شده وجاده‌ها نیزبدلیل‌بارندگی زیاد غیرقابل استفاده بود ، باایتحال به همت سربازان و کارکنان ذوب‌آهن یک راه ارتباطی به منطقه‌نیز کشیده‌شد.

پس‌از ایجاد ارتباط بامنطقه در ظرف پنج ساعت کلیه مجروحین بوسیله هلیکوپترها به بیمارستانهای بروجن ، اصفهان و تهران منتقل شدند و در ظرف ده ساعت اردوگاه هایی مجهز در تمام منطقه زده شد .

وی سپس‌اضافه کردقرارگاه های اصلی ما در چهار نقطه جغدون،اردل، نوغان‌وچغاخور قرار داشت‌و از همین پایگاه‌ها روستاهای کوچکتر اطراف را تحت کنترل داشتیم و به این ترتیب گرچه به دلیل بدی‌هوا، ایجاد ارتباط با منطقه کمی به تاخیر افتاد معذلک درست۴۸ ساعت پس از وقوع زلزله‌تمام مجروحین در بیمارستانها تحت مداوا قرار گرفته ، اجساد از زیر آوارها بیرون آورده شده و اردوگاه‌های مجهزبه کلیه وسایل زندگی و دارو وغذای مکفی در منطقه برپا بود .

بطوریکه وقتی روز یکشنبه با آقای نخست‌وزیر از منطقه‌دیدن کردیم مردم جز سپاسگزاری از شاهنشاه ـ که به فرمان‌معظم‌له این چنین سریع سروسامان یافتند ـ و بازسازی منطقه تقاضای دیگری نداشتند.

وزیر بهداری و بهزیستی گفت : علاوه بر وظایفی که سازمان‌شیروخورشید ووزارت بهداری و بهزیستی در این‌راه انجام دادند، فداکاری بیش از اندازه افراد نیروهای مسلح شاهنشاهی در کمکرسانی به آسیب دیدگان ، فعالیت عوامل استانداری و فرمانداری و کارکنان دولت ذوب‌آهن و مهمتر از همه ، گروهی ازمردم که بمیل خود به یاری زلزله زدگان آمده بودند قابل توجه بود .

وزیر اطلاعات‌و جهانگردی‌نیزدر این مصاحبه گفت : آقای نخست‌وزیر در جلسه امروز هیات دولت رسما از طرف‌هیات دولت و شخص خود از همه گروههائی که در این حادثه موجبات رفاه مردم آسیب‌دیده را فراهم کرده‌اند ـ بویژه‌افراد نیروهای مسلح شاهنشاهی ، وزارت بهداری و بهزیستی ، سازمان شیروخورشید سرخ ، مامورین استانداری‌و ذوب‌آهن وبخصوص مردم تشکر و قدردانی‌کردند. آقای‌نخست‌وزیر برای بازسازی این‌منطقه‌دستور تشکیل فوری یک کمیته‌مرکب از نمایندگان تام‌الاختیار وزارتخانه‌هارا داده‌اند. اعضای این کمیته مامورند که به محل عزیمت کنند و با همکاری استانداری ومقامات محلی‌دقیقا مناطق را بررسی و برنامه بازسازی این منطقه را منظم به جدول زمانی تهیه‌نموده‌و ظرف یکهفته‌به آقای نخست‌وزیرتسلیم کنند. آقای‌نخست‌وزیرمسئولیت اجرای این امر را برعهده وزارت کشاورزی و منابع طبیعی گذارده‌اند .

در همین جلسه اعلام شد که درمنطقه زلزله زده خانه‌های ۲۵۰۰ خانوار که نزدیک به بیست‌هزار نفر را دربر می‌گیرد در ۲۹ روستا آسیب دیده است‌که‌باید بازسازی گردد. همچنین گفته‌شد کلیه‌مجروحین در منطقه ۱۲۲ نفر و جمع افراد کشته شده ۳۵۲ نفربوده است .

دکتر شیخ‌الاسلام‌زاده در پایان گفتگوی خود گفت قرار است ازامروز درمنطقه‌زلزله‌زده چهارمحال بختیاری کیسه‌هائی محتوی ملزومات و اغذیه یک ماهه افراد دربین روستاها توزیع گردد.

سئوال یک سناتور در مورد مصونیت ساختمانها در برابر زلزله

سناتور قاسم لاجوردی در جلسه مجلس‌سناسئوالی به‌این‌شرح تقدیم مقام ریاست کرد:

«ریاست محترم مجلس سنا ـ گفته میشود که اگر خدای نکرده زلزله شدیدی در شهر ها اتفاق افتد دو خطر مهم مردم راتهدید میکند:

۱ـ سنگهائی‌که‌بمنظور زیبائی بدون تعبیه مقدمات کافی روی بنای ساختمانهانصب‌میشود برسر عابران پیاده روها فرو خواهد ریخت.

۲ـ در ساختمانهائی که اسکلت آهنی دارند و محل اتصال آهن ها بدون رعایت ضوابط فنی خاص جوشکاری شده جوشها از همبازو اسکلت‌درهم خواهدریخت خواهشمندم مقرر فرمائید دولت اعلام‌کندمسئول نظارت برساختمان هااز‌دو نظر فوق کیست‌وضوابط ومعیارهائی که برای دو منظور فوق در نظر گرفته شده است در مقابل چه شدتی از زلزله‌استقامت خواهد داشت و طرز کنترل و نظارت بر آنها چگونه است .

«قاسم لاجوردی»

رئیس سنا، سئوال سناتور لاجوردی رابه دولت ابلاغ کرده است .

فوق العاده شغل کارمندان قابل افزایش است

فوق‌العاده شغل آندسته از کارمندان دولت که در رسته های اداری و مالی ،آموزشی وفرهنگی و امور اجتماعی خدمت میکند حداقل۱۰ درصد و حداکثر ۲۰ در صد قابل افزایش خواهد بود .

در طرح پیشنهادی فوق ـ العاده شغل‌کارمندان رسته‌های اداری و مالی ، آموزشی و فرهنگی و امور اجتماعی‌پیش بینی شده است که به رقم‌های فوق‌العاده شغل تعدادی‌ازمشاغل این رسته ها ۱۰ درصد و تعدادی دیگر۲۰ درصدافزوده شود .

براساس این طرح که در حال حاضر بررسی نهائی آن شروع شده است فوق‌العاده شغل بعضی‌از مشاغل تخصصی با توجه به شرایط بازار کارو سایر عوامل ، و با تصویب مراجع مربوط به سازمان‌امور اداری و استخدامی کشورتا میزان ۲۰ درصد قابل افزایش است .

همچنین فوق‌العاده شغل مشاغلی‌مانند کارگزین‌و حسابدار که شاغلین آنها دارای مدرک تحصیلی لیسانس در رشته مربوط باشند، بیشتراز فوق- العاده شغل تعیین شده برای اینگونه ازمشاغل خواهدبود.

در طرح پیشنهادی فوق- العاده شغل رسته های اداری و مالی ، آموزشی‌و فرهنگی و امور اجتماعی‌قید شده‌است که فوق‌العاده شغل مشاغلی که باقتضای پست سازمانی مورد تصدی‌دارای‌وظایف ومسئولیت های مدیریت و سرپرستی یک واحد سازمانی‌است تاده‌درصد قابل افزایش میباشد .

فوق‌العاده شغل مشاغلی مانند کارشناس بازرگانی‌خارجی و بازاریابی خارجی که اقتضای شغل مورد تصدی مستلزم تسلط کامل به زبان خارجی است نیز تا ده درصد قابل افزایش است .

در ضمن فوق‌العاده شغل ماشین نویس یک زبانه‌فارسی یا لاتین تا ۱۰ درصد وماشین نویس دو زبانه فارسی و لاتین تا ۲۰درصدقابل افزایش‌است.

دکتر تسلیمی برای شرکت در اجلاس مشترک دو کشوربه بوداپست عزیمت کرد

مبادلات بازرگانی ایران ومجارستان افزایش مییابد

گزارش‌احمدمرادی از بوداپست

گفتگوهای اقتصادی ایران و مجارستان درچهارچوب اجلاس مشترک وزیران دو کشور ازصبح فردا در بوداپست آغاز خواهدشد وبهمین منظور صبح امروز دکتر تسلیمی وزیر بازرگانی در راس یک هیات عالیرتبه اقتصادی تهران را به قصد بوداپست ترک کرد.

طرحهای جدیداقتصادی

گفتگو های اقتصادی ایران و مجارستان بمدت ٤ روزادامه می‌یابد و طرفین در جلسات اولیه نتایج گزارش کارشناسان خود را درزمینه طرحهای مشترک اقتصادی که هم‌اکون در دو کشور بمورد اجرا درآمده‌است و یا در اجلاس قبلی وزیران روی آنها توافقهای اصولی صورت گرفته ، بررسی می‌کنند . در جلسات بعدی زمینه های تازه همکاری‌اقتصادی‌درآیده بین دو کشور مورد بررسی قرار خواهدگرفت. افزایش مبادلات بازرگانی بین دو کشور از جمله موارد ومسائل مهمی است که در پنجمین اجلاس مشترک وزیران . دربوداست روی آن گفتگو وتبادل نظر بعمل خواهد آمد.

براساس موافقتنامه بازرگانی که قبلا در تهران بین دو کشور امضاء شده است حجم مبادلات تجاری بین دو کشوربرای‌سالهای ۷٦ و ۷۷ مسیحی ۸٤ میلون دلار پیش‌بینی گردیده است . براساس موافقتنامه موجود بازرگانی کالا های صنعتی جدید ایران برای صادرات به مجارستان از قبیل ماشین‌ابزار ، ادوات کشاورزی ، بلبرینگ ، کابل ، شمع اتومبیل ، نیخ ، باطری خشک و پودر رختشوئی منظور شده و متقابلا سعی شده که کالا های مورد نیاز ایران ازقبیل حیوانات زنده برای پرورش و کشتار، گوشت گوسفند، بره و گاو ، محصولات لبنی ، آهن‌آلات فرآورده‌های شیمیائی و مواد اولیه ، دارو ، کاغذ ، انواع ماشین‌آلات مورد نیاز صنایع از مجارستان تامین شود.

براساس موافقتنامه موجود متجاوز از ٤٦ درصد ازکالاهای صادراتی را کالاهای‌صنعتی‌تشکیل می‌دهد.

درپایان آخرین دور گفتگو های اقتصادی دو کشور پروتکل تازه‌ای درزمینه نحوه توسعه همکاریهای اقتصادی و افزایش حجم مبادلات بازرگانی بین ایران ومجارستان امضاء خواهد شد.

در اتریش

دکتر تسلیمی پس از ترک مجارستان ، صبح شنبه‌آینده‌برای شرکت درپنجمین اجلاس مشترک وزیران ایران واتریش مستقیما به وین خواهد رفت و بامقامات اقتصادی و بازرگانی این کشور یک سلسله گفتگو های اقتصادی وبازرگانی بمدت ٤ روز انجام خواهد داد .

درمحافل ومجالس

زلزله و دبیر سازمان زنان

دبیر سازمان زنان دراستان چهارمحال وبختیاری درزلزله چند روز اخیر این استان ازخطر جست‌وجان سالم بدربرد.

داستان چنین بود که پس از وقوع زلزله درشهر کرد واردل ،خانم فروزنده دبیر سازمان زنان درچهار محال وبختیاری برای سرکشی بسازمان زنان اردل وارد ساختمان میشود ودرحین سرکشی ساختمان‌زمین براثر زلزله مجددامی‌لرزد واین بار ساختمان سازمان زنان اردل فرومی ریزد ولی خانم دبیر سازمان زنان درست چند لحظه قبل از ریزش ساختمان آنرا بسرعت ترک می‌کند وباین ترتیب جان سالم می‌برد بهمین‌جهت درجریان کمک‌به‌آسیب‌دیدگان زلزله چهارمحال‌و بختیاری درشهراردل ، بلافاصله چادری برپا میشود ودرزیر همین چادرتهیه خون ازطریق اهداء داوطلبانه اعضای سازمان زنان بسته بندی وتوزیع مواد غذائی بین‌آسیب دیدگان ورسیدگی بوضع آنها جریان می‌یابد.

زنان رتبه اول

● درجمع ۵۷ کارگر برگزیده درششمین دوره مسابقات مهارت فنی کارگران دودختر جوان دیده میشوند که دررشته های ریسندگی وبافندگی نفر دوم‌و سوم شده بودند که دیروز از دست والاحضرت‌ولایتعهد ریاست عالیه کمیته ملی مهارت فنی کارگران مدالهای خود را دریافت کردند.

این دوبرگزیده از استان گیلان یکی از مراکز صنایع بافندگی وریسندگی ایران بودند و طبیعی‌است که دراین زمینه که ذوق وظرافت خاص زنان بیشتربکار گرفته‌میشود.زنان‌مهارت بیشتری داشته‌باشند ولی‌محفل نویس‌بیادمی‌آورد که‌سال‌گذشته نفراول‌رشته تراشکاری یک دختر جوان تبریزی بود. حالا چطور شده که طی یک سال ناگهان زنان دوباره به‌کسب مهارت در رشته های ظریف ولطیف رو آورده‌اند این بدون تردیدبدلیل عدم توجه به نیروی زنان در رشته های خاص صنایع است که هنوز عده‌ای تصور می‌کنند که انجام آن برای زنان مشکل است.

۱۰ رستوران، بوتیک ومیوه‌فروشی تعطیل شد

بوتیک های«وایزمن» و«هاروت» در خیابان ونک بعلت‌گرانفروشی های مکرر تعطیل شدند.

دیروز ۳۵ واحد صنفی در تهران و شمیران که با پنهان کردن کالا و عدم و عرضه‌اجناس دست به گرانفروشی و احتکار زده بودند . توسط بازرسان‌اتاق اصناف تعطیل شدند.

صاحبان ٤۸۱ واحد صنفی نیز به علت تخلفات گوناگون صنفی راهی دادگاه‌های‌کیفرگرانفروشان شدند. محل کسب ۲۱۱ و ازاین عده در تهران و مابقی در شمیران بود درمیان واحد های تعطیل شده تعداد ۱۰ رستوران، بوتیک و میوه فروشی که‌تابحال چند بار اقدام به اعمال خلاف مقررات کرده بودند . دیده‌می- شود .

مغازه های تعطیل شده در شهرستان شمیران ، عبارتند از: «پوشاک پرسیا» در خیابان شهرداری تجریش ـ بوتیک «هاروت» جنب کاباره ونک ، بوتیک «وایزمن» واقع درخیابان ونک :رستوران «کوهساردربند» میوه فروشی سید مهدی ابوالقاسمی اول بازار تجریش ـ میوه فروشی یحیی عسگری اول بازار تجریش ـ میوه فروشی شیخ علی جبلی نبش کوی فرمانفرما .

یک منشی مجرب

که بدو زبان خارجی آشنائی کامل داشته باشد بصورت تمام‌وقت و باحقوق و مزایای بسیار عالی فورا استخدام میشود .

از متقاضیان درخواست میشود همه روزه بین ساعات ۱۱ الی ۲ بعدازظهر با تلفن ٦۸۵۲۱۸ تماس برقرار نمایند .

بنیاد نیکوکاری والاحضرت شاهدخت شمس پهلوی

جهت بیمارستان کودکان شماره ۲(مفید) اشخاص زیر را باحقوق و مزایای مکفی وشرایط رفاهی بسیار خوب استخدام مینماید .

۱ـ تعدادی پرستار و بهیار با تجربه جهت بخش ای.سی.یو .

۲ـ یکنفر ماشین نویس فارسی و لاتین با دارا بودن مدرک دیپلم متوسطه و معافی یا خاتمه خدمت اجتماعی زنان.

داوطلبین میتوانند همه روزه از ساعت ۹تا۱۲ صبح جهت کسب اطلاع بیشتر وتعیین وقت مصاحبه با تلفنهای ۱ـ۲۲۷۰۳۰ تماس حاصل نموده یا به‌آدرس بیمارستان واقع در خیابان کورش‌کبیر بالاترازحسینیه‌ارشاد مراجعه‌نمایند.

تلفنهای مراکز اصلی سازمان آتش نشانی و خدمات ایمنی

۹۵۵۵۵۵ ٦۴۴۴۴۳
۹۵۵۵۵۴ ٦۴۴۴۴۴

دستگاه‌وماشین آلات کارکرده‌یانوموجود

۱ـ دیگها یا تانکهای پخت شربت و امثال آن دو جداره با بهمزن از ظرفیت یکهزار لیتر تاده هزارلیتر
۲ـ دستگاه آب مقطرگیری با بخار آب از ظرفیت ۵۰۰ تا ۱۰۰۰ لیتر در ساعت .
۳ـ دستگاه دیونایزر (DIONIZER) باظرفیت بالا خریداریم .

لطفا باتلفنهای ۹۷۰۰۲۰ و۹۷۰۰۱۹ تماس‌حاصل فرمائید. ۱ـ۳

آگهی دعوت مجمع عمومی عادی باشگاه ایران

مجمع عمومی عادی سالیانه باشگاه ایران‌درساعت ٤ بعد از ظهر روز شنبه سوم اردیبهشت ماه ۲۵۳٦ شاهنشاهی در محل باشگاه واقع در خیابان کاخ‌جنوبی تشکیل میشود . از عموم اعضاء محترم تقاضا میشوددر روز و ساعت مقرر در جلسه حضور بهمرسانند.

دستور جلسه :

۱ـ استماع گزارش هیئت مدیره
۲ـ تصویب ترازنامه سال ۲۵۳۵ شاهنشاهی
۳ـ انتخاب هیئت مدیره و هیئت نظارت

هیئت مدیره باشگاه ایران

تشکر و عرض معذرت

با تقدیم تبریکات صمیمانه و مراتب سپاسگزاری‌از سروران ارجمند و دوستان‌گرامی‌که بزرگواری‌فرموده بمناسبت سال نو بوسیله تلگرام و نامه مشمول عنایت خود قرارم داده‌اند با کمال شرمساری از اینکه به‌علت مسافرت نتوانستم بموقع انجام وظیفه نموده پاسخگوی الطافشان باشم معذرت خواهی نموده امید بخشش‌دارم.

و سال جدید را برای همگی آن بزرگواران توام باسعادت و موفقیت و شادمانی آرزو دارم .

عبدالغفار برومند