۳۲ صفحه

اطلاعات

چهارشنبه ۸ تیر ماه ۲۵۳۶ ـ شماره ۱۵۳۴۹ ـ تکشماره ۱۰ ریال

شاهنشاه: بانک فرهنگیان باید برای حل مشکل مسکن فرهنگیان سیاست سنجیده‌ای اتخاذ کند

★ هویدا : مشکلات استخدام و ترفیع و بازنشستگی فرهنگیان برطرف میشود

قانون استخدام بنفع فرهنگیان اصلاح میشود

طبق قانون جدید مالك و مستاجر و تغییراتی که در آن داده شد

اجاره نامه‌ها تغییر میکند

★ معلم نباید ۲۰ سال صبر کند تا به گروه ۱۰ ارتقاء یابد صفحه آخر

کسبه مستاجر ، بدون رضایت موجر نمیتوانند شغل خود راتغییر دهند مگر آنکه شغل جدید مشابه شغل سابق باشد در صفحه ۲۹

تغییرات تازه در ماده ۱۰۰

★ ساختمان هائی که تا تقدیم این لایحه اضافه برپروانه ساخته‌شده و مورد نقل و انتقال قرار گرفته تخریب نمیشوند . در صفحه آخر

مذاکرات رهبران ایران و سنگال آغاز شد

عصر دیروز جلسه کمیته « شهرفرح» در حضور علیاحضرت شهبانو و پرزیدنت سنگور رئیس جمهوری سنگال تشکیل شد. دراین جلسه اعضای ایرانی و سنگالی کمیته حضور داشتند. در صفحه آخر

کامپیوتر در مقابل پیچیدگی مغز دوقلو های بهم چسبیده ایرانی گیج شد!

پزشکان آلمانی حیرت زده به جوابهای متناقض و پیچیده کامپیوتر نگاه میکردند

شهبانو به امریکا عزیمت کردند

علیاحضرت شهبانو با پرزیدنت کارتر ملاقات میکنند

در صفحه ٤

روزنامه تایمز مالی چاپ لندن نوشت :

ملك خالد قصد کناره گیری دارد

احتمال میرود پرنس فهد یا امیر عبدالله جانشین ملك خالد شود در صفحه ۲

معاونان جدید دادگستری معرفی شدند

★ ابوالفتح یاسری و مصطفی پایدار دو معاون جدید هستند در صفحه ٤

۸ توصیه برای آنکه در دریا غرق نشوید

فصل دریا آغاز شده و هجوم مردم برای استفاده از آبدریا گاه حوادث و دشواریهائی بوجود می آورد که ازهمه مهمترغرق شدن افراد بی‌احتیاط در دریاست. گزارش صفحه ۵ امروز برهمین اساس تنظیم شده است.

نگهبان زندان آلمان شرقی را چگونه خریدم!

آلمان شرقی پس‌ازاعلام آزادی من فقط یکساعت فرصت داد تاباهواپیما از کشور خارج شوم.
دنباله گفتگو بامهندس حسین یزدی راکه از زندان آلمان شرقی آزاد شده است در صفحه سوم مطالعه فرمائید

تقاضای جهانی برای نفت افزایش بیشتری مییابد

سومین بخش از گزارش تحقیقی « وضع جهانی‌انرژی» درصفحه ۲۱ به چاپ رسیده است .

نامزد فروخته شده و تعطیلات تابستانی

در صفحه ۲۵ که اختصاص به هنر وادبیات دارد گفتگو با اردوان‌مفید رازیر عنوان «تئاتر کودکان نمیتواند فرمایشی باشد»ونقدی در باره برنامه های اپرای تهران و نیزبرنامه های گالری هارادر صفحه ۲۵ مطالعه میفرمائید.

جمال‌زاده ۷۰ ساله کیست

سومین بخش از پرسش و پاسخ نویسنده اطلاعات را با محمدعلی جمال زاده نویسنده سرشناس ایرانی در صفحه۲۷ بخوانید.

شاعران معروف و ترانه‌سرائی

گفتگوی خبرنگار مارا باروح‌بخش خواننده قدیمی همراه جدول برنامه‌های تلویزیونی‌و دیگر خبرها ورویداد های هنری درصفحه ۲۸ مطالعه فرمائید.

نیایش در «چك چکو»

هزاران زرتشتی از سراسر جهان‌واز گوشه و کنارایران به یزد میروند تا آئین کهن نیایش رادر محل مفقود شدن دختر یزدگرد بجای آورند (صفحه ۲۰)

آلودگی محیط زیست در کنار ساختمان محیط زیست !

نامه‌ها و تلفن‌های مردم و پاسخ مسئولان در صفحه های ۹ و ۲۰ بنظر شمامیرسد.

رابطه‌الکل باناهنجاریهای اجتماعی

صفحه ششم اختصاص به انعکاس مقالات و اندیشه ها دارد. دراین صفحه مقاله‌هائی‌ازعلی اصغر امیرانی ،رضوی شیوا و کاریکاتوری در مورد ثبت نام مدرسه‌ها چاپ شده است.

پدر ثروتمندم شام شب را از فرزندانش دریغ میکند !

این گزارش راهمراه بادیگر مطالب مربوط به خانواده در صفحه هفتم مطالعه فرمائید.

خشم کرملین از کمونیسم اروپائی

اخرین گزارش های خارجی‌در باره مسائل روز جهانی و همچنین بخش هفتم از کتاب «زوال یک امپراطوری» در صفحه هشتم به چاپ رسیده است.

آثار شفابخش ویتامین‌هادرانسان

بخش ۳۹ از کتاب جالب «اسرار طول عمر، شادابی و تندرستی» رادر صفحه ۱۱ مطالعه فرمائید.

ورزشکار میگریزد ورزشدوست دلخور میشود

مطالب متنوع شهرستانهارا تحت عنوان «زیر آسمان‌کبود» درصفحه ۲٤ بخوانید.

پلیس امریکا برای شناسائی قاتل پزشك ایرانی جایزه تعیین کرد

قتل پزشك ایرانی جامعه پزشکی امریکا رابخشم آورد

در صفحه ٤

باتعیین نوع مصالح‌ساختمانی درپروانه‌ساختمان

ازاحداث ساختمانهای بسازوبفروش جلوگیری میشود

در ضوابط جدید ساختمانی ۱۰۰ متر زیر بنا برای ساختن آپارتمان و ۲۰۰ مترمربع برای ویلا بصورت خالص تعیین‌شده است و با در نظر گرفتن قطر دیوار هاپاگرد پله ها تراس‌و سایر تاسیسات این متراژ ها قابل تغییر است .

امروز همچنین اعلام شد که با تعیین ضوابط جدیدشهرداری با استفاده‌از حداکثر فضی‌لازم برای ساختمان سازی ، کمك موثری نیز به احداث واحدهای مسکونی برای خانواده های متوسط درآمد و کم درآمد خواهد شد .

ظرف مدتی که‌از اجاره مجدد صدور پروانه ساختمانی میگذرد مجموع ۸۷ هزار مترمربع‌جواز ساختمانی ازسوی اداره کل‌شهر سازی برای ساختمانهای شش طبقه به بالا و واحد های شهر سازی در مناطق‌دوازده گانه‌برای ساختمانهای کمتر از شش‌طبقه صادر شده است .

بقیه در صفحه ٤

اعراب ز اعلامیه ضدآسرائیلی کارتر ستایش کردند

در صفحه ۲

دوقلو ها در روی تخت بیمارستان در انتظار آینده

بن ـ ستاد خبری مجله جوانان ـ تلاشهای پزشکان آلمانی برای بررسی امکان جدا سازی دوقلو های بهم چسبیده ایرانی با شدت ادامه دارد و آزمایشاتی که تاکنون شده متاسفانه نتایج دقیقی بخصوص درباره وضع مخچه نداده است . یک آزمایش‌قبلی انژئوگرافی و توموگرافی تا حدودی این امید را داده‌بود که دوقلو ها از نظر مخچه‌جدا هستند و امید بانجام عمل‌میرود اما بررسی های بعدی متاسفانه دلیل قطعی درباره مجزا بودن مخچه ها بدست نیامد وبهمین جهت بدستور پروفسورروتکین که رهبری معاینات و عمل را بعهده دارددوقلوهاباتاق عکس‌برداری که بادستگاه کامپیوتر مجهز است منتقل شدند. نکته جالب اینکه کامپیوتر هم در مقابل پیچیدگی مغزی دوقلو های‌بهم‌چسبیده ایرانی‌سرگردان ماند ونتوانست وضع‌رامشخص کند .

دکتر صفائیان پزشک ایرانی و نماینده مجله جوانان که در تمام مراحل آزمایشات حضور دارد باکیپ جوانان گفت : پروفسور های آلمانی‌در بررسی جوابهای کامپیوتر واقعا دچار شگفتی شده اند چون‌پیچیدگی مغزی دوقلوها حیرت انگیزاست وتاکنون حتی در سوابق‌دوقلو های بهم چسبیده از نظر مغزی هم بچنین مسائلی برخورد نکرده‌اند.

بهرحال آزمایشات ادامه دارد و عصر پنجشنبه باحتمال قوی آزمایش مورد ارزیابی مجدد قرار خواهد گرفت.

دکتر نبوی چه‌گفت:

خبرنگار جوانان در بن می‌نویسد : دکتر سیف‌الدین‌نبوی که برای شرکت در مراسم‌پرده برداری ازمجسمه مشاهیرجهان به بن آمده بود بدیدن دوقلوها بردیم ، دکتر نبوی دربازگشت‌به ایران امروز گفت: بورس خبر منتشر نشده درباره دوقلو ها بین صدها خبرنگاری که در اطراف بیمارستان اجتماع کرده‌اند به هشت هزار دلار رسیده ولی اکیپ خبرنگاران جوانان معتقدند که خبر ها باید بتهران و از آنجامخابره شود . دکتر نبوی اظهارعقیده کرد که بنظر من موفقیت عمل بین ۳۰ تا ٤۰ درصد است.

با انجام واکسیناسیون سلامت کودك خود را حفظ نمائید .

ساسوله

پیشرو ساختمانهای فولادی درایران

درصفحه ۲۹ (اقتصادی)

سپاسگزاری

بدین‌وسیله از کلیه دوستان و خویشاوندان و شخصیتهای محترمی که به مناسبت درگذشت شادروان حسین مهذبی بزرگ این خانواده با تشریف فرمائی در برگزاری مراسم تشییع و مجالس ترحیم ویا ارسال تلگراف درغما شریک شدند وموجب تسلی خاطر بازماندگان‌آن مرحوم گردیدند سپاسگزاری نموده وچنانچه بعلت‌تالمات روحی در عرض تشکر حضوری و مستقیم تاخیری روی دهد امید عفو داریم .

قدسیه مهذبی (همسر) و فرزندان : داریوش ـ سیروس ـ بهروز ـ بهزاد و بهرام مهذبی .

بااندوه فراوان درگذشت خانم اقدس جعفرزاد همشیره جناب آقای جعفرزاد همکار محترم را به استحضار می رساند. مجلس ترحیم آن مرحومه روز چهارشنبه ۸ تیر ماه از ساعت ۵ الی ۷ بعد از ظهر در مسجد مجد برگزار خواهد شد .

مدیر کل بهداری دربار شاهنشاهی
دکتر مهین بهبهانی

همکار عزیز جناب آقای ناصر روحانی

فوت نابهنگام اخوی گرامیتان را صمیمانه تسلیت‌گفته سعادت و سلامتی جنابعالی و خاندان محترم روحانی را از خداوند بزرگ مسئلت دارد.

کارکنان شرکت بسته‌بندی و توزیع گوشت مرغ و تخم مرغ

جناب آقای منصور روحانی
وزیر محترم کشاورزی و منابع طبیعی

با نهایت تاثر فوت برادر عزیزتان را از طرف خود و کلیه کارکنان کشت و صنعت کارون تسلیت عرض‌نموده بقاء عمر آنجناب را از درگاه ایزد متعال خواستارم .

نادر حکیمی

جناب آقای منصور روحانی
وزیر محترم کشاورزی و منابع طبیعی

با کمال تاثر مصیبت وارده را تسلیت عرض نموده صبر و شکیبائی برای آنجناب از خداوندمتعال‌خواستارم.

مصطفی عباسی

جناب آقای امیر روحانی
مدیرمحترم آب‌وبرق استان هرمزگان

فوت نابهنگام اخوی گرامیتان را با نهایت تاثر و تالم بجنابعالی و خاندان محترم روحانی تسلیت عرض مینماید .

محسن مالکی

انستیتو رودکی

مبتکر تدریس زبان انگلیسی بطریق‌سیستم واحدی شروع وثبت‌نام کلاسهای خودرا به‌آگاهی دانشجویان قدیم‌و جدید خودمیرساند .عباس‌آباد روبروی سینما شهرفرنك تلفن ٦۲۷۱۲۱

اطلاعیه‌مجتمع ساحلی ایزدشهر

آگهی مناقصه احداث سوپرمارکت

در صفحه ۲

کاشی ایتالیائی در رنگها و طرحهای مختلف آماده تحویل

تلفنهای ٦٥۲۲٥۰ و ٦٥۱۷۱٥

اطلاعیه‌تعمیرگاهی

تعمیرگاه مجاز ٦۰ ایران ناسیونال واقع در کیلومتر ٦ جاده‌مخصوص کرج‌همه‌روزه‌ازساعت ۷صبح الی ۷بعدازظهر آماده قبول کلیه خدمات بعدازفروش اتومبیلهای پیکان میباشد

نیروی دریائی شاهنشاهی

خواندن تاریخ بتنهائی کافی‌نیست با پیوستن به دلاوران دریا و خدمت در روی مدرنترین یکانهای شناور سطحی‌وزیرسطحی‌و هوائی‌درساختن تاریخ پرافتخار نیروی دریائی شاهنشاهی شریك شوید

نیروی دریائی شاهنشاهی برای تکمیل کادر درجه داری خود تعدادی داوطلب (پسر)با مدرك قبولی سوم‌متوسطه‌یاپایان‌دوره‌راهنمائی‌استخدام و پس از موفقیت در آزمایشات لازم‌وطی آموزش مقدماتی نظامی و زبان خارجی در ایران‌برای تکمیل‌دوره‌های تخصصی و ماموریت بخارج ازکشور اعزام مینماید.

داوطلبین که سن آنها بین ۱٥تا ۲۰سال تمام باشدمیتوانند همه‌روزه بجز ایام تعطیل و پنجشنبه ها بادر دست داشتن آخرین مدرك تحصیلی واصل شناسنامه و یك قطعه عکس ٤×۳ به معاونت پرسنلی ن.د.ش (مدیریت استخدام) واقع در خیابان عباس آباد روبروی پمپ بنزین جنب مبل بی‌بی و یا به‌پایگاهها‌ونمایندگی های نیروی دریائی شاهنشاهی در شهرستانهای خرمشهر ـ بندرپهلوی بندرعباس ـ بوشهر ـ مشهد ـ زاهدان ـ کرمان ـ اصفهان ـ شیراز ـ همدان ـ کرمانشاه ـ رضائیه ـ تبریز ـ ساری ـ سنندج ـ خرم‌آباد مراجعه نمایند. م‌الف ۷۳٥۳

صاحبان صنایع و بازرگانان کشور

الاخبار

تنها مجله عربی زبان ایران از گروه نشریات مؤسسه اطلاعات با داشتن نمایندگی در ۲۱ کشور عرب

روزهای شنبه منتشر میشود

بگین حاضر شد در کنفرانس ژنو شرکت کند

خشم رهبران اسرائیل در مورد بیانیه کارتر

رابین گفت روش آمریکا بیرحمانه است

آنگلستان و کشور های عربی از بیانیه کارتر حمایت کردند

اورشلیم ـ خبرگزاریها ـ اسرائیل دیروز باخشم اما بطور غیررسمی دربرابر تازه‌ترین بیانیه دولت آمریکا در باره خاورمیانه که در آن بطور رسمی از انعطاف‌ناپذیری دولت کنونی اسرائیل درقبال مسائل ساحل غربی‌رودواردن انتقاد شده است واکنش نشان داد.

رهبران اسرائیل دادن جواب رسمی به‌اعلامیه جدید دولت آمریکا را به‌بعد ازبررسی کردن کامل آن موکول کرده‌اند. اما بسیاری از مقامات دولتی‌ومفسران‌مطبوعات اسرائیل خشم خودرا ازنظراتی که‌وزارت خارجه آمریکا در اعلامیه جدید خود بیان کرده است، پنهان ننموده‌اند. آخرین بیانیه کارتر ازاسرائیل خواسته است کلیه‌سرزمین های اشغالی اعراب‌را پس بدهد در سخنانی که دیروزاز قول منابع دولتی اسرائیل بگوش رسیده آن قسمت از ادعای وزارت خارجه آمریکادایربراینکه دولت مناهم‌بگین نخست‌وزیر جدید اسرائیل هرنوع مذاکره‌ای را در باره سرنوشت اراضی اشغال شده غرب رود اردن منتفی و غیرممکن میداند تکذیب کرده‌اند. این منابع گفته‌اندکه هر چند مناهم‌بگین بارها تاکید کرده است که طبق شواهد تاریخی ومذهبی اراضی ساحل غرب رود اردن‌به‌اسرائیل تعلق دارد وبا اینحال بارها نیزاعلام کرده است‌که‌اسرائیل برای مذاکره‌کردن‌درباره سرنوشت اراضی مذکورآمادگی دارد.

شگفتی مقام‌ها

مقامات اسرائیلی مخصوصا از این بابت اظهارشگفتی کرده‌اندکه اعلامیه جدید وزارت‌خارجه آمریکا اعلامیه‌ای که‌کاخ سفید نیز آن را قبل‌از منتشر شدن بررسی و تایید کرده است هنگامی انتشار یافته که کمتر از سه هفته به دیدار رسمی مناهم‌بگین از واشنگتن باقی مانده است. مقامات اسرائیلی درهمین حال روش آمریکا را ازاین‌نظر نگران کننده می‌دانند که دراعلامیه جدید امریکا بهیچوجه از اعراب خواسته نشده است‌تامتقابلا اسرائیل‌رابرسمیت بشناسندوبرای برقراری کردن روابط دیپلماتیک‌واقتصادی باآن ابراز آمادگی کنند.

کنفرانس ژنو

بدنبال انتشار اعلامیه جدید دولت امریکا در باره خاورمیانه مناهم‌بگین نخست وزیر دست راستی جدید اسرائیل دیروز اعلام کردکه کشور وی آماده است در ماه اکتبر آینده بااعراب در مذاکرات صلح خاورمیانه‌در ژنو روبرو شود.

اسرائیل ضمنا بطور رسمی آمادگی خود را برای مذاکره کردن درباره تمام مسائلی‌که‌در مناقشات‌خاورمیانه مطرح هستند اعلام کرده است.

اعلامیه‌ای که پریروز با تائید جیمی کارتر رئیس جمهور امریکا ازطرف وزارت خارجه این کشور درباره خاورمیانه صادر شده ودر آن اسرائیل بطور ضمنی‌مورد حمله قرار گرفته جنجال بزرگی در این کشور بوجود آورده است.

روز گذشته حتی اسحق رابین نخست وزیر قبلی اسرائیل‌که‌دولت وی‌را بلوک دست راستی افراطی‌لیکود برهبری مناهم‌بگین در انتخابات اخیر این کشور سرنگون کرده است اظهار داشت که‌روش آمریکا درقبال اسرائیل به‌نحوی بسیار ناگهانی سخت وبیرحمانه شده است.

واکنش انگلستان

دولت انگلستان دیروز ازمفاد اعلامیه جدید وزارت خارجه امریکا در باره خاورمیانه پشتیبانی کرد. دولت امریکا به‌اسرائیل اخطارکرده که‌ممکن است مجبور باشد تمام یا بخش بزرگی از اراضی اعراب را که در جنگ شش روزه ژوئن ۱۹۶۷ اشغال کرده است بعنوان یکی‌از شرایط برقراری صلح پایدار در خاورمیانه به‌اعراب پس دهد.

یک سخنگوی وزارت خارجه انگلستان دیروز به خبرنگاران گفت‌که دولت متبوع وی نیز مانند آمریکا از مفاد قطعنامه ۲۴۲ شورای‌امنیت سازمان ملل پشتیبانی‌می کند قطعنامه‌ای که‌انگلستان نیز در طراحی کردن‌آن‌دستی داشته است.

در قطعنامه شماره ۲۴۲ شورای امنیت به اسرائیل تاکید شده‌که باید زمینهائی راکه در تابستان ۱۹۶۷ در سرزمین‌های اعراب اشغال کرده است پس دهد.

دولت اردن دیروز امریکارا بخاطر اینکه‌ازاسرائیل خواسته است تاتمام اراضی اشغال شده‌اعراب رابعنوان قیمت برقراری یک صلح پایدار در خاورمیانه تخلیه کند مورد ستایش قرار داد.

وزارت خارجه امریکا دو روز قبل بیانیه‌ای صادر کرده ودرآن گفته است که هیچ قسمت از اراضی اشغال شده اعراب واز آن جمله ساحل غربی رود اردن نباید مشمول مذاکراتی که‌میان اعراب واسرائیل برای برقرار کردن صلح در خاورمیانه قرار خواهد گرفت نگردد.

روزنامه پرتیراژ مصری الاخبار دیروز در تفسیری نوشت که‌تقاضای امریکا از اسرائیل دایر براینکه لازم است تمام اراضی اشغال شده کشورهای عرب را تخلیه کند گام مثبتی است‌که در راه حل‌وفصل‌صلح‌آمیز مسائل خاورمیانه برداشته شده است.

الاخبار بااینحال هشدار داده‌که ممکن است امریکا به‌هدفهایی که در بیانیه جدید وزارت خارجه آن کشور منعکس شده است نرسد.

به‌خشونت سیاسی‌پایان خواهم داد ـ اجویت

آجویت از پارلمان ترکیه رای اعتماد خواست

آنکرا ـ آسوشیتدپرس ـ بلنداجویت نخست وزیر جدید ترکیه دیروزاز پارلمان‌کشورش برای دولت اقلیتی‌خودتقاضای رای اعتماد کرد و وعده‌دادکه اگر دولت خود را باموفقیت تشکیل دهد به خشونت‌سیاسی در ترکیه پایان خواهد داد و برای انبوه مسائل خارجی و اقتصادی کشور راه حل های مطلوب پیدا خواهد کرد.

اجویت پس از آنکه برنامه کار خود را برای پارلمان ۴۵۰ نفری ترکیه تشریح کرد از نمایندگان خواست که وی را پشتیبانی کنند تا بتواندآرامش را بکشور برگرداند و وحدت ملی را در ترکیه اعاده کند.

انتظار میرود که پارلمان ترکیه رای اعتماد یا عدم اعتماد خود را به کابینه اقلیتی‌اجویت که رهبر حزب جمهوریخواه خلق میباشد تا پایان هفته‌جاری صادر کند

اخبار کوتاه جهان

سفر عالیجناب آروپه به به شوروی

● رم، یونایتدپرس ـ عالی جناب‌پدرآروپه،سرپرست عالی انجمن مسیحیان ایتالیا جمعه آینده عازم مسکوخواهد شد تابرای نخستین‌بار طی شش‌ساله اخیربامقام های کلیسای ارتدوکس شوروی گفتگو کند.

عالی جناب آروپه ۶۹ ساله، که او را بعنوان «پاپ‌سیاه» نامیده‌اند باتفاق عالی جناب دیوار کار، یکی ازشش مشاور کل خودبمسکو خواهندرفت

سقوط جت نظامی

● سان دیگو، کالیفرنیا ـ دیروز، یک جت جنگنده ۱۵میلیون دلاری‌امریکا از نوع «توهکت» دردومایلی مرکز هواپیمائی نیروی دریائی بخش «میرامار»، سقوط کرد و سوخت ولی هر دو سرنشین آن نجات یافتند خلبان آن سالم ماند، ولی مامور رادار آن اندک آسیبی دید این هردوپیش از برخورد هواپیما بزمین خود را از آن بیرون انداختند.

این سیزدهمین حادثه‌ئی است که برای این نوع هواپیماها طی سه سال اخیر روی داده است.

مرگ بزرگترین حلزون جهان

● لندن، رویتر ـ بزرگترین حلزون جهان، که روی یک‌درخت در افریقای غربی بدام افتاده بود دیروز بر اثر تشنگی درگذشت.

هودسون ۲۲ ساله، که این حلزون افریقائی ۱۱۰۰ گرمی را در مارس گذشته از سیرالئون بدام انداخته بود دیروز گفت که مرگ این حیوان بسیار غم‌انگیز بود. این‌حلزون بسیار زیبا قرار بوده‌که امروز(دیروز) در یک برنامه تلویزیونی شرکت کند.»

بزرگترین حلزون جهان نیم متر درازا داشت.

دیدار حسین‌نین باهیئت فلسطینی

● پکن، رویتر ـ «لی‌حسین‌نین»، معاون ارشد نخست وزیر چین دیروز با اعضای یک هیات فلسطین برهبری ابوجهاد عضوبرجسته‌نهضت آزادی بخش فلسطین گفتگو کرد.

یک مقام فلسطینی گفت که این گفتگو ها بیش از دو ساعت بدرازا کشید، و بیشتر سخنان متوجه وضع سیاسی جهان عرب بود. او این گفتگو ها را «بسیار برادرانه و مثبت» توصیف کرد.

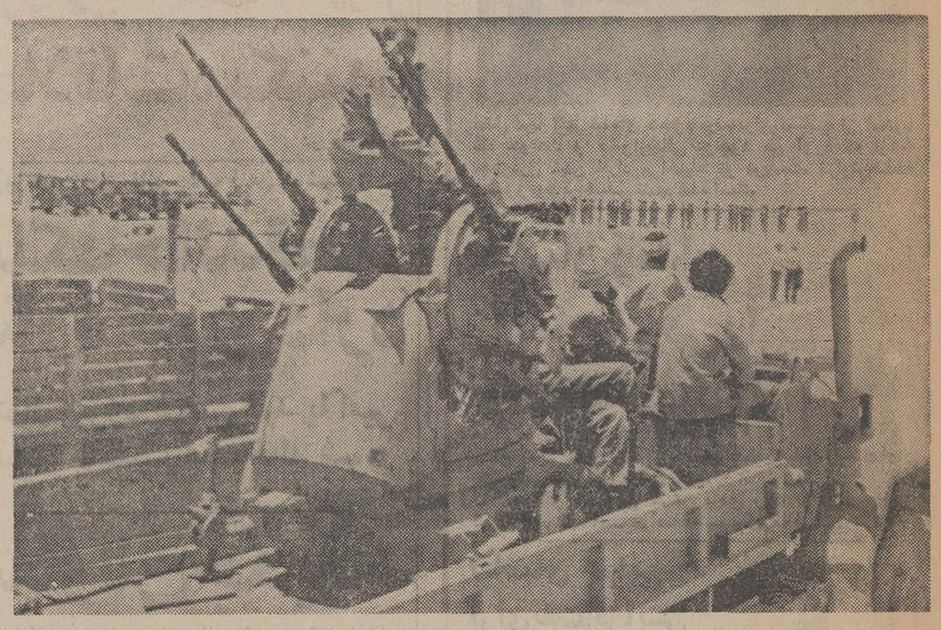

یک فدائی فلسطینی در شهر نباتیه واقع در جنوب‌لبنان چند خمپاره منفجر نشده راکه فلسطینی ها مدعی هستند بوسیله خمپاره اندازهای ارتش اسرائیل بطرف مواضع فلسطینی هادر جنوب لبنان شلیک میشود بمعرض نمایش درآورده است. فلسطینی ها میگویند اسرائیل در حمایت آشکار از رزمندگان مسیحی در جنوب لبنان‌عامل‌اصلی ادامه جنگ های خونین دراین منطقه‌است. «عکس رادیویی آسوشیتدپرس»

با مداخله سپاه صلح اتحادیه عرب:

نبرد خونین فدائیان فلسطین و مسیحیان پایان گرفت

بیروت یونایتدپرس ـ گزارشی که‌یونایتدپرس‌ازبیروت‌فرستاده حاکی است که سازمان آزادی بخش فلسطین روز سه‌شنبه بوسیله عده‌ای‌از صاحب‌منصبان خود برای پایان دادن به جنگ سختی که‌بین گروهی ازفدائیان افراطی فلسطینی و دسته‌ای از فدائیان فلسطینی مورد حمایت سوریه در یکی از اردوگاههای آوارگان در نزدیکی بیروت برپا شده بود مداخله کرده‌و توانسته است بین گروه های متخاصم فدائیان‌آتش‌بس‌برقرار کند. در جنگ خونینی که از آن در گزارش حاضر صحبت میشود دو طرف از سلاح هایی مانند موشک‌و خمپاره ومسلسل خودکار استفاده کردند.

مداخله قاطع

ـ نیروی صلح اتحادیه عرب در لبنان که بطور عمده از قوای ارتش سوریه تشکیل‌شده است دیروز اعلام کرد که با یک مداخله قاطع‌به‌جنگ‌خونینی که بین گروههای رقیب‌فدائیان فلسطینی در اردوگاههای آوارگان فلسطین در نزدیکی بیروت‌درگرفته بود، پایان‌داده است.

بیانیه‌ای که از طرف نیروی صلح اتحادیه عرب در لبنان صادر شده حاکی است که واحد های این نیرو هنگامی برای پایان دادن به‌جنگ گروه های رقیب فدائیان فلسطینی دخالت کردند که بیم آن‌می‌رفت‌و زدوخورد آنها از حریم اردوگاه‌ها تجاوز کند و به نقاط دیگری در اطراف بیروت سرایت نماید.

بدنبال این مداخله ازساعت ۵ بامداد روز گذشته آتش‌بس بین فدائیان متخاصم برقرار شده و نیروی صلح اتحادیه عرب در لبنان مدعی است که پس‌از بازگرداندن وضع عادی اکنون کنترل اوضاع را در دست دارد.

تایمز مالی چاپ لندن نوشت:

ملک خالد، پادشاه عربستان کناره گیری میکند

ازشاهزاده فهدوامیر عبدالله بعنوان جانشینان احتمالی نامبرده میشود

لندن ـ خبرگزاری ها ـ روزنامه انگلیسی «تایمز مالی» دیروز گزارش داد که کناره‌گیری ملک‌خالد پادشاه عربستان سعودی بستگی به حل مسئله جانشینی او دارد. بااین وجود ملک‌خالد تصمیم گرفته است از مقام سلطنت عربستان کنارگیری کند.

پرنس فهد وامیر عبداله‌از جمله کسانی هستندکه‌احتمال دارد جانشین او شوند.

تایمز مالی تاکید کرده‌است که ملک‌خالد، تمایل خودرا بکناره‌گیری از مقام سلطنت دوباره‌عنوان کرده، اماقبول کرده است که صبر کند تا شاهزادگان خانواده سلطنتی «یک فرمول رضایت‌بخش‌که مورد تائید همگان باشد، بیابند».

جناح ترقیخواه

تایمزمالی، که این خبر را از قول خبرنگار خود و او نیز به نوبه خودبنقل ازمنابع مورد اعتماد در بیروت و ریاض عنوان کرده همچنین نوشته است که شاهزاده‌فهد نماینده جناح ترقی خواه خانواده سلطنتی است و باید به عنوان نخستین وارث در سلسله مراتب جانشین ملک‌خالد، قرار گیرد. اما جناح محافظه‌کار ازامیر عبداله که در همین سلسله مراتب دومین وارث است، پشتیبانی می‌کنند.

براساس گفته منابع‌یادشده که خبرنگار تایمزمالی آن را در گزارش خود نقل کرده شاهزاده فهد ممکن است تقاضا کند که امیرعبداله مشاغل فعلی خود از جمله فرماندهی گارد ملی (یاارتش سفید) را که دراساس‌بعنوان وزنه مقابل دربرابر نیروهای منظم ایجاد شده‌مرهاکند.

شاهزاده فهد مایل است که این فرماندهی به برادر ناتنی‌او، امیرسلمان‌فرماندار ریاض منتقل شود که در این صورت دوبرادر تمام‌نیروهای مسلح کشور را زیر تسلط خود خواهند داشت.

همین منابع تصریح‌کرده‌اند که ملک‌خالد تصمیم قطعی دارد که قدرت رارها کند، و در آن صورت در ژنو زندگی خواهد کرد. ملک‌خالد ۶۴ ساله، دوبار در سال ۱۹۶۸ در آمریکا تحت عمل جراحی قرار گرفت و اخیرا نیز در لندن یک عمل جراحی دیگر روی‌پای او انجام‌گرفته است.

پلیس آفریقای جنوبی با تظاهر کنندگان درگیر شد.

دانش آموزان سیاهپوست، چند مدرسه را آتش زدند

پرتوریا ـ رویتر ـ پلیس افریقای جنوبی دیروز برای متفرق کردن گروه‌هایی از دانش آموزان سیاه پوست که تظاهراتی در شهر «آتریچ‌ویل» در نزدیکی پرتوریا بر پا کرده بودند و در جریان آن سنگ پرانی میکردند گاز اشک‌آور بکاربرد.

یک سخنگوی پلیس اظهار داشت که دانش آموزان سیاه پوست علاوه برسنگ‌پرانی‌بطرف بناهای چند مدرسه‌یک کامیون حامل آبجو را در خیابان آتش زدند و در نتیجه ماموران‌پلیس ناگزیر شدند مداخله کنند.

افراد پلیس علاوه بر بکار بردن گاز اشک‌آوربری‌امتفرق کردن دانش آموزان سیاه پوست‌در ماشینی که بوسیله‌آن‌مخلوطی از گاز اشک‌آور و پودر تالک پراکنده میشود نیز استفاده کردند.

پلیس پرتوریا مدعی است که در این حوادث هیچکس زخمی ویابازداشت نشده‌است. ماموران پلیس قبلا ۲۳ نفراز دانش آموزان سیاه پوست در آتریچ ویل و شهر دیگری‌بنام «ماملودی» راکه آن هم در نزدیکی پرتوریا قرار دارد هنگامیکه سیاه پوستان مذکور سعی داشتند تظاهراتی برپا کنند بازداشت کرده بودند.

روزنامه مردم ارگان حزب کمونیست چین:

شوروی یک میلیون سرباز در مرز چین مستقر کرد

هونگ‌کونگ، خبرگزاری ها ـ دیروز، دو روزنامه کمونیست‌چاپ هونگ‌کونگ نوشتند: حکومت چین، شوروی رامتهم بجاسوسی در آب های ساحلی این کشور کرده، و در همان حال به لزوم تقویت نیروی دریائی چین، تاکید کرده است.

روزنامه های «تاکونگ» و مائی‌پور به نقل‌ازروزنامه مردم،ارگان حزب کمونیست چین نوشته‌اند که کشتی های جنگی ناوها و هواپیما های جاسوسی شوروی در چند سال اخیر بار هابکرانه های چین نزدیک شده‌اند تا اطلاعات‌نظامی هرچه‌بیشتری از چین فراهم آورند.

روزنامه مردم نوشته‌است: آن ها حتی به تنگه فرمز نزدیک شده‌اند و در آن‌جا به فعالیت‌های تحریک‌آمیزی مبادرت ورزیده‌اند.

روزنامه مردم، همچنین شوروی ها را متهم کرده است که بیش از یک‌میلیون سربازدر پشت مرز های‌چین مستقر کرده‌اند و میکوشند که باتقویت ناوگان‌اقیانوس آرام خودچین رابترسانند.

نظریه جنجالی هفت‌تن علمای الهیات انگلیس اعلام شد

عیسی مسیح یک موجود بشری بارسالت خداوندی بود

لندن ـ رویتر ـ هفت تن از علمای الهیات انگلستان درکتاب جدیدی که قرار است تا چند روز دیگر منتشر شود صحبت آورده‌اند که عیسی مسیح برخلاف تصوری که متعصبین مسیحی دارند یک‌خدادر قالب انسان نبوده بلکه موجودی بشری بوده که از تائید و حمایت خداوند برای ایفای‌یک رسالت مخصوص و مقدر شده ازطرف پروردگار برخورداری داشته است.

نویسندگان کتاب جدید که «افسانه حلول خداوند» نام‌دارد نوشته‌اند که تلقی ارتدکس‌های مسیحی از حضرت عیسی‌بن مریم بعنوان «خداوند حلول کرده در جسم یک موجود انسانی» یک تلقی افسانه‌ای است و میتوان آن را نوعی بیان شاعرانه ازنقش‌و اهمیتی که مسیح برای پیروان خود داشته است‌به حساب آورد.

کتابی که این‌نظر بدعت‌آمیز در آن اظهار شده قرار است بوسیله‌نهضت‌دانشجویان‌مسیحی انتشار یابد.

مسئولین این نهضت نیز اعتراف کرده‌اند که کتاب مذکوریکی از انفجار انگیزترین تالیفاتی است که احتمالا در دهه اخیر نظیر آن درمیان آثار دانشمندان فقه‌والهیات مسیحی دیده نشده است.

پروفسور «جان‌هیک» استاد دانشگاه بیرمنگام که‌کتاب‌مذکور بوسیله‌وی بررسی و تنقیح شده است دیروز در یک کنفرانس مطبوعاتی اظهار داشت که‌اگر قرار باشد شما از گفتن هرمطلبی از ترس برپا کردن جنجال خودداری کنید در این صورت نباید بکلی‌دهان خودرا بازکنید و کلمه‌ای‌برزبان آورید. پروفسور هیک با اینحال گفت که مسیح احتمالا شگرفترین موجود بشری بوده که تاکنون برروی زمین زندگی کرده است.

به منظور رفع بن‌بستی که پدید آمده

احزاب مخالف بوتو مذاکرات را ازسر میگیرند

اسلام‌آباد ـ رویتر ـ ذوالفقار علی بوتو نخست‌وزیر پاکستان دیروز اظهار داشت که دولت وی و احزاب اقلیت موافقت کرده‌اند مذاکراتی راکه ازمدتی پیش برای برطرف کردن‌بحران سیاسی جاری این کشور آغاز کرده‌اند و اخیرا بنظر میرسید که این مذاکرات به بن بست رسیده است ازسر بگیرند.

بوتو که‌در اسلام‌آباد دریک کنفرانس مطبوعاتی صحبت‌می‌کرد اظهار داشت که وی طرح حاوی پیشنهادهای‌جدیداحزاب اقلیت پاکستان را که خواهان برپا کردن انتخابات جدیدی‌زیر نظر یک دستگاه نظارت کننده بیطرف هستند برای بررسی شدن قبول خواهند کرد.

دولت بوتو قبلا اعلام کرده بود که حاضر نیست پیشنهاد های رهبران بلوک اتحادملی پاکستان ـ مرکب از احزاب اقلیت کشور را بدون قید و شرط قبول کند. احزاب‌مذکور اخیرا تقاضا کردند که دولت بوتو یا پیشنهاد های اقلیت‌را به همان صورتی که عنوان شده است قبول کند و یا آن را ردنماید. بوتو دیروز توضیح داد که رهبران اقلیت در چند روز گذشته وی را مطمئن کرده‌اند که پیشنهاد هایشان بدون قید و شرط نیست و حاضرند باز هم با دولت وی مذاکره کنند.

سوارز حکومت ائتلافی تشکیل میدهد

مادرید، رویتر ـ آدولفو ـ سوارز، نخست وزیر اسپانیا دیشب گفت که طی چند روز آینده، یک حکومت ائتلافی مرکب از اعضای حزب های راست گرا ومیانه‌رو که در انتخابات عمومی دو هفته‌پیش برنده شده‌اند، تشکیل خواهد داد.

سوارز که‌دربخش کنفرانس مطبوعاتی خود در دوران نخست وزیری‌اش شرکت‌کرده بود، گفت که حکومت‌ائتلافی آینده پیش از پایان تابستان اقدام های وسیعی برای‌بهبود اوضاع اقتصادی‌اسپانیا به‌عمل خواهد آورد.

عربستان و اسرائیل برای خرید اسلحه‌جدید ابراز تمایل کرده‌اند.

مسلسلی که هر دقیقه ۲ هزار گلوله شلیک میکند، به‌نمایش گذارده شد

گرینسبورو، آسوشیتدپرس ـ در کارولینای شمالی، برای نخستین بار مسلسلی به‌نمایش گذارده شد که میتواند درهر دقیقه ۲۰۰۰ گلوله شلیک کند. هنگام نمایش این مسلسل یک نماینده حکومت آمریکا نیز حضور داشت.

طرح این مسلسل را «دیوید ویلیامز» مخترع تفنگ های کارابین «ام ـ ۱» قبل از مرگش بسال ۱۹۷۵ تهیه کرده بودو پس‌از مرگ وی این طرح رایکی از همکارانش بنام «لیسک» تکمیل کرد.

«لیسک» پیش از نمایش این مسلسل با نمایندگان عده‌ئی ازحکومتهای خارجی‌برای‌فروش این‌سلاح که‌سریع‌ترین‌مسلسل دنیاست، گفتگو کرده است. «لیسک» گفت: «بلژیک، اسراییل وعربستان‌سعودی‌ابراز تمایل به خرید این طرح چند میلیون دلاری کرده‌اند.

اتیوپی برای سرکوبی نهضت های چریکی وارد عمل شد

آدیس‌آبابا ـ یونایتدپرس ـ دولت اتیوپی دیروز جنبو جوش بزرگی‌را آغاز کردتا از راه هوا هزاران نفر از نیرو های تقویتی را به نواحی شمال و جنوب شرقی کشور منتقل کند و نهضتهای چریکی‌را که‌درآن نواحی‌موجودیت رژیم‌نظامی اتیوپی رابه خطرانداخته‌اند سرکوب کند. این عملیات متعاقب برگزاری مراسم‌خیره کننده‌ای است‌که روزگذشته در آدیس آبابا برپا شد و در جریان آن تاسیس ارتش دهقانی اتیوپی اعلام گردید. بطوری که دیپلمات های خارجی‌ازآدیس آباباگزارش داده‌اند ارتش دهقانی نوظهوراتیوپی‌از ۳۰۰هزار نفر تشکیل میشود و قرار است ارتش رسمی اتیوپی را در جنگ برای درهم شکستن جنبش های چریکی تجزیه طلبان در نواحی مختلف کشور تصویب‌کند.

از چهار گوشه جهان

عراق وسوریه در شرف پایان دادن به اختلاف ها

عمان، اردن، خبرگزاری ها ـ روزنامه اردنی «الاخبار» دیروز تاکید کرد که عراق‌وسوریه، درشرف پایان دادن به کشمکش بین خود هستند. الاخبار با استناد به منابع دیپلماتیک در بیروت نوشته است‌تلاش های کشور های عرب برای پایان دادن به اختلاف های دو کشور در لحظه‌ئی که تهدید های امپریالیستی در افق خاورمیانه عربی نمایان است، زمینه‌توافق بین دو کشور را فراهم کرده است.

محاکمه وزیرجنگ سابق مصر

قاهره ـ یونایتدپرس ـ شمس‌بدران، مردی‌که درجریان جنگ۱۹۶۷ خاورمیانه وزیرجنگ مصر بودبرای‌دومین‌بار در ماه جاری غیابا باتهام مباشرت در شکنجه کردن‌زندانیان سیاسی در یکی از دادگاه های قاهره به محاکمه کشیده شده است.

بطوریکه مطبوعات مصری گزارش داده‌اند شمس‌بدران که اکنون در لندن زندگی می‌کند روز ۱۵ ژوئن جاری نیز در یکی از دادگاه های جنایی قاهره غیابا به ۳۰ سال حبس با اعمال شاقه محکوم شده است. اتهام‌بدران این است که وی در زمان تصدی وزارت جنگ مصر ۷ نفر از افسران توپخانه و عده زیادی از اعضای جمعیت غیر قانونی اخوان المسلمین را شکنجه کرده است.

آلمان فدرال سه جاسوس آلمان شرقی را بازداشت کرد

بن، یونایتدپرس ـ وزارت دفاع آلمان غربی‌دیروز بازداشت سه جاسوس آلمان شرقی را بعنوان اقدامی توصیف کرد که منجربه‌نابودی یکی‌ازگروه های‌جاسوسی کمونیست می‌شود.

«کروت‌فیشر» سخنگوی وزارت دفاع آلمان غربی، گفت که متهمان یک زن و شوهر و یک زن هستند که در پایگاه هوائی «بورز» واقع در نزدیکی «کولونی» دارای مشاغل غیر نظامی بودند.

او گفت که‌جزئیات این بازداشت را بنابردلایل‌امنیتی فاش‌نمیکند.

از سوی دیگر دفتر دادستان کل آلمان غربی اعلام کرد: «مادلیل های موجهی در دست داریم که جزئیات این اقدام را مخفی نگه داریم.»

۲۳۰ دلارجریمه بوسه‌سیاهپوست

ژوهانسبورگ، یونایتدپرس ـ مرد سیاه پوستی که گونه خانم «آمولورن» را در یک آسانسور بوسیده بود دیروز در یک دادگاه به پرداخت ۲۳۰ دلار جریمه محکوم شد.

«کریزوستوم ماگویان»، ۲۶ ساله از اتهام آزردن و آسیب زدن به خانم لورن که بعنوان یک اتهام جنحه‌ئی محسوب می‌شود، تبرئه شد ولی جریمه او درازای تخلفی‌که‌از مقررات عدم اختلاف نژاد ها کرده بود ۲۳۰ دلار تعیین شد.

کولر گازی
فریجیدر
ساخت جنرال موتورز آمریکا
با جاسازی ونصب فوری دراندازه‌های مختلف
با تضمین وسرویس مجهز
شرکت رانل فریگو
خیابان شاه جنب فروشگاه بزرگ ایران
طبقه پنجم ساختمان امرسون
تلفن‌های ۶۶۷۱۲۴ ـ ۶۴۱۰۹۵ ـ ۶۶۲۳۶۰
Frigidaire

اطلاعیه مجتمع ساحلی ایزدشهر
سازمان ایزد شهر احداث سوپر مارکت‌شهرک را طبق نقشه و ضوابط موجود در دفتر سازمان بمناقصه میگذارد.
داوطلبان واجد شرایط میتوانند جهت مطالعه نقشه و ارائه پیشنهادات حداکثر لغایت بیستم تیر ماه جاری بدفتر سازمان ایزدشهر کیلومتر ۱۲ محمودآباد به نوشهر و یا دفترمرکزی‌سازمان در تهران خیابان آیزنهاور نبش کاوه پلاک ۹۸ مراجعه نمایند.
سازمان ایزد شهر

دبیرستان همایون
همه روزه غیر از جمعه‌ها از ساعت ۸ تا ۱۲ صبح‌برای کلاسهای‌کامل نظری در رشته های (فیزیک، ریاضی، علوم تجربی، اقتصاد و اجتماع، فرهنگ و ادب) که تحت نظر کارآزموده‌ترین دبیران نظام جدید اداره میشود ثبت نام مینماید
نشانی: خیابان روزولت ـ میدان ۲۵ شهریور
دبیرستان همایون
آ ـ ۱۹۷۴۸

تذکر مرکز آموزش توفل
نظر باینکه برخی از سازمانهای تبلیغی یا آموزشی در آگهی‌های خود از عنوان «مرکز آموزش‌توفل» استفاده می‌کنند، بدینوسیله یادآور می‌شود که این عنوان جزو نام و امتیاز انستیتو انگلیسی سیمین است و استفاده از عنوان «مرکز آموزش توفل» و عنوان های مشابه برای دیگران مجاز نیست.
انستیتو انگلیسی سیمین مرکز آموزش‌توفل

بهترین اساتید زبان انگلیسی
بالاترین حق‌التدریس آیران را در انستیتو انگلیسی سیمین مرکز آموزش توفل دریافت دارند
مصاحبه برای انتخاب استاد جدید شنبه ۱۱ تیر از ساعت ۶تا۹ بعدازظهر در دفتر مرکزی آموزشی در ساختمان ۲۵۷ کاخ شمالی خواهد بود تلفن های ۸۹۷۲۱۳ ـ ۸۹۳۸۹۶ برای تعیین وقت است.

آموزش بیکاران شروع شد

امکانات آموزشی مراکز تربیتی و بازسازی نیروی انسانی سازمانهای منطقه‌ای بهداری و بهزیستی برای آموزش حرفه‌ای حاشین ـ نشینان شهرها و روستاهادر اختیار وزارت راه و ترابری قرار گرفت .

حاشیه نشینان شهرها و روستاها که در واقع‌بیکاران پنهان هستند در کانون‌های کارآموزی وزارت بهداری و بهزیستی به طی دوره های حرفه‌ای خواهند پرداخت و کسانیکه فاقد سوادخواندن و نوشتن باشند ابتدا به آنها خواندن و نوشتن آموخته میشود .

انتخاب و تربیت کارآموزان براساس نیازهای وزارت راه و ترابری انجام خواهد شد و هزینه بازسازی و تربیت بیکاران پنهان در طول‌زمانی که تحت آموزش هستند به عهده وزارت بهداری و بهزیستی و آنگاه که در اختیار وزارت راه وترابری قرار گرفتند بعهده‌این وزارت خانه خواهد بود .

مدت دوره آموزش این گروه بسته به حرفه مورد نظر تغییر میکند و حداکثر تا شش ماه است .

رشته‌های آموزشی مراکز تربیتی و بازسازی نیروی انسانی سازمانهای منطقه‌ای بهداری و بهزیستی در شهر های تبریز ، مشهد ،اصفهان، شیراز ، اهواز ، کرمان و کرج عبارتند از برق ، الکترونیک ، الکترو تکنیک ، الکترو مکانیک ، تاسیسات‌و لوله‌کشی ، ماشین کاری ، ماشین‌های راه‌سازی ، بتون ریزی و آجر چینی ، این کارگران پس از آموزش در حد یک کارگر نیمه ماهر به وزارت راه و ترابری انتقال خواهند یافت‌وتخصص‌خود را تاحد کارگر ماهر در آن وزارتخانه ادامه خواهند داد و مشغول کار خواهند شد .

این تصمیمات براساس موافقتنامه‌ای که بین وزارت بهداری و بهزیستی و وزارت راه و ترابری به امضاء رسید اتخاذ شده است .

دور دنیا باموتوسیکلت

تبریز ـخبرنگار اطلاعات:

۸تن ازکارکنان بانك‌مغروف « ماهارواشترای » هندوستان برای آشنایی با آداب و سنن مردم کشور های مختلف دنیابا ٤ موتوسیکلت‌به یك‌جهانگردی دراز مدت دست زدند.

این عده که چهار ماه قبل سفر خودرا آغازکرده‌اندتاکنون از ٦کشور افغانستان ، ایران، ترکیه ،بلغارستان ،یوگسلاوی و ایتالیا دیدن کرده‌اند و با مردم این کشور ها از نزدیك آشنایی پیدا نموده‌اند.

این گروه که از زنجان به تبریز وارد شدند موردا‌ستقبال مسئولان اطلاعات و جهانگردی تبریز قرار گرفتند. سرپرستی گروه باد قاری کنیز ، است که ۳۰ سال دارد و بقیه اعضا بین ۲۱ تا۲۸ ساله‌اند. همگی تحصیلکرده و اغلب دارای زن و فرزند می‌باشند که به خاطر علاقه مفرطشان به آشنایی با آدابو سنن مردم کشور های جهان دست به‌این سفر دوردنیا زده‌اند.

اعضای گروه قبل از خروج از مرز ایران ، از میهمان ـ نوازی و کمك های دولت ومردم ایران سپاسگزاری نمودند.

خانه سالمندان کرمانشاه ساخته می‌شود

کرمانشاه ـخبرنگار اطلاعات : در جلسه انجمن شهر کرمانشاه که به ریاست هوشنك امجدی تشکیل شد اعلام گردیدازمحل عطیه علیاحضرت شهبانو ،خانه سالمندان کرمانشاه در کنار طاق بستان ایجاد خواهد شد.

همچنین جهانسوز فرماندار کرمانشاه دراین جلسه اعلام کرد برای جوانان کرمانشاهی در زمینی به مساحت ۲۷ هزار متر مربع کاخ ورزش احداث خواهدشدو در جوار این کاخ نیز یك باشگاه مدرن برای کارمندان کرمانشاهی بوجودمی آید . هزینه این کاخ۳میلیون تومان برآورد شده‌است که یك میلیون تومان آن‌درامهندس احمد زنگنه پرداخت کرده است.

برای همسفرشدن با
گروه تورهای ایران
به آژانس ارسی
یکی از ۱۵ آژانس بزرگ گروه تورهای ایران
مراجعه نمائید.
خیابان سپهبدزاهدی ـ سپند شماره ۳۲ تلفن ۹۰-۸۹۳۰۸۶
G-۱۲۶-۲۶

جناب آقای دکترمعتمدی‌مدیرکل آموزش‌وپرورش

بدین‌وسیله از مساعی مداوم آقای محمد غفاری رئیس آموزش‌و پرورش شهرستان بهشهر که دراجرای منویات شاهنشاه آریامهر درایجاد مدارس و محیط تعلیم‌و تربیت در حومه بهشهر رافراهم میاورند وبالاخص با تاسیس‌آموزشگاه راهنمائی تحصیلی در قریه گرجی محله که در زمینی ۶۰۰۰ متری اهدائی آقای ذبیح‌اله گرجی‌موجبات تسهیل درامرتحصیل فرزندان ما رافراهم آورده‌اند صمیمانه تشکر نموده واستدعای قدردانی و تشویق‌مشارالیه را داریم.

بهشهر ،اهالی قریه گرجی‌محله
آـ۳۵۴۰

جناب‌آقای دکتر فضل‌الله‌مصطفوی

مهارت جنابعالی در انجام عمل جراحی اینجانب موجب نهایت تشکر میباشد .
متمنی است پذیرای مراتب امتنان باشید .
مریم آجودانی

نگهبان زندان آلمان شرقی راچگونه خریدم!

مهندس حسین یزدی که ۱۶ سال در زندان آلمان شرقی بسر برده طی‌چند شماره گذشته خاطرات خودرابرای گزارشگر اطلاعات شرح دادو در باره روابط رهبران حزب منحله توده با یکدیگر واقداماتی که انجام داده‌اند مطالبی بیان داشت. در شماره امروز مهندس یزدی در باره زندان آلمان شرقی و چگونگی آزاد شدن خود از زندان صحبت میکند :

ـ مقررات زندان های‌ممالك کمونیستی بازندان های دنیای آزاد تفاوت بسیار دارد.

در آنجا حتی نگهبانان هم،از همدیگرمراقبت‌میکنند،بنابراین راه پیدا کردن بدنیای خارج از زندان کاری است که حتی در ظرف دهسال هم کمتر نظیر پیدا میکند. اما از آنجایی که من ۱۶ سال از عمرم را توی‌این زندان های خفقان آور طی‌کرده بودمو از آنجایی‌که زبان‌آلمانی رابراحتی خود آلمان هاصحبت میکردم بعداز سالها تلاش‌و کوشش توانستم در یکی از نگهبانان زندان نفوذ کنم.

من میدانستم که همه مردم آلمان شرقی عاشق خریدلوازم ومصنوعات و تولیدات آلمان غربی هستند و چون حقوق و دستمزد آنها هم کفاف این خرید های گرانقیمت را نمی ـ دهد، همیشه به کسانی که‌لوازم و اشیاء آلمان غربی را داشته باشند بچشم حسرت نگاه می کنند.

هدیه برای زندانیان

همین مساله بهانه‌یی بدست من داد تانگهبان آلمانی راتحت تاثیر قرار دهم. این نگهبان آلمانی ، تازه عروسی کرده‌بود و بهمین سبب به او پیشنهاد کردم که چندرقم‌پوشاك زنانه ساخت برلن غربی بعنوان‌هدیه از من بپذیرد ، او بلافاصله خودش را عقب کشیدوترس‌تمام اعضای‌بدنش‌را بلرزه درآورد، اما روز بعد و روزهای بعد به‌او اطمینان دادم که هیچ نقشه‌یی در کار نیست ، جز آنکه دلم میخواهد برای تازه عروس او هدیه‌یی بفرستم و برای این که اطمینان او را جلب کنم گفتم این هدیه را مستقیما از من نخواهی گرفت ، بلکه آدرسی راتعیین کن تابوسیله پست این هدیه‌برای توفرستاده شود.

مادر زن این نگهبان‌در یکی از شهر های‌کوچك آلمان‌شرقی زندگی می کرد آدرس او را گرفتم و سپس بوسیله برادرم در برلن غربی و پدرو مادرم‌در تهران ، مقداری هدیه برای‌او فرستادم . نگهبان آلمانی بعد از دریافت این هدایا ، خیلی راضی و خوشحال شدوصمیمانه از من تشکر کرد برای آنکه بیشتر در او رخنه کنم به او گفتم که هفته اول هرماه‌منتظر دریافت یك هدیه از جانب من باشد.

تابعد از چند ماه ، که این هدایا مرتب به آدرس مادرزنش برای اوفرستاده میشد ،اطمینان او را کاملا جلب کردمو با او قرار های جداگانه‌یی گذاشتم.

این نگهبان معمولا شبها «پاس » میداد بهمین سبب هر شب در ساعات‌اول شب رادیوی کوچکی را از پنجره زندان به داخل میانداخت و صبح زود مجددا آنرا پس میگرفت و با خودش میبرد.

من‌هم این‌رادیو را به زیر لحاف میبردم ، گوشی آنرا بگوش میگذاشتم و ازهمه‌اخبار و جریانات سیاسی دنیابوسیله ایستگاه های مختلف رادیویی مخصوصا ایستگاه های‌رادیویی برلن غربی آگاه میشدم .

بعداز آن روابط صمیمانه ما بجایی رسیدکه همه کاغذهای خصوصی مرا محرمانه به‌خارج از زندان منتقل میساخت ، یا پیغام های مرا ردوبدل میکرد. و بدین وسیله من در زندان نوعی آزادی عمل کامل پیدا کرده بودم ،بطوری که بعدها مقالاتی هم برای جراید آلمان غربی ارسال داشتم.

آخرین عکس زندانی

★ چگونه و کی آزادی شدید و چه‌وقت اطلاع پیدا کردید که آزاد خواهید شد؟

ـ در زندان های ممالک کمونیستی مرسوم است که‌هر ۵ سال یک باز از زندانی‌عکس های تازه‌یی میگیرند تا اگر قیافه‌اش تغییر کرده باشد ، آخرین عکس او را هم داشته باشند.

درست روز ششم اردیبهشت بود که به اطاق‌عکاسی‌احضارم کردند تاازمن چند عکس‌بگیرند، من تصور کردم که دوره ۵ ساله‌ام سر رسیده‌و بهمین‌سبب هم طبق‌مقررات زندان آخرین عکسم را برای ضبط درپرونده تهیه میکنند، اما بعدا معلوم‌شد که این عکس را برای الصاق روی پاسپورت میخواهند .

روز پانزدهم اردیبهشت‌بود که رئیس زندان مرا احضارکرد ومورد ملاطفت قرار داد و پرسید که نارضایتی و شکایتی ندارید ؟

من‌از این ملاقات و طرز حرف زدن او «یکه» خوردم ، چون کمتر سابقه داشت که رئیس زندان بامن رفتار ملایم ودوستانه‌یی داشته باشد ،اما آهسته و شمرده گفتم اگرامکان دارد میخواهم درخواست کنم که ملاقات بعدی من روز های سوم و چهارم تیر باشد .

چون آخرین ملاقات سه ماه یکبار من بعد از عید صورت گرفته بود ، ملاقات بعدی طبق معمول به روز های آخرتیر موکول شده بود اما چون «زهره»، دخترم، برای استفاده از تعطیلات تابستانی به ایتالیا میرفت ، درخواست کردم که این ملاقات را جلو بیاندازندتا بتوانم او را ببینم .

آزادی از زندان

رئیس زندان خندید و گفت فقط یک اشکال کوچک دارد. پرسیدم چه اشکالی ؟

گفت : اشکال این است‌که ملاقات بعدی‌توی خانه‌خودتان ودر مملکت خودتان صورت خواهد گرفت.

ناگهان از این شوخی‌بیمزه شوکه شدم و گفتم من ۱۶سال است که حتی رنگ درخت را هم ندیده‌ام

بنابراین تصور میکنم که این شوخی شما ، شوخی مناسبی نباشد .

جواب داد : مطمئن باش‌که شوخی نمیکنم، امادقیقا نمیدانم چه‌روزی آزاد خواهی شد .

تااینکه سه روز بعد دوباره مرا احضار کرد و گفت‌اسباب و اثاثه‌ات را جمع کن ،چون ۴۸ ساعت دیگر آزاد خواهی شد .

رئیس زندان توضیح دادکه مشمول‌عفو و ارفاق قرارگرفته‌ام و ۴۸ ساعت دیگر مرا تحویل ماموران سفارت شاهنشاهی ایران خواهند داد .

درخواست کردم که مرا به برلن غربی بفرستند تا ازبرادرم ودوستانم دیدن کنم . اما او بشدت مخالفت کرد ، چون آنها میدانستند که آنطرف‌مرز، عده‌یی درکمین هستند تابمحض آنکه آزاد شدم ، فورا یک مصاحبه‌پرسرو صدای‌مطبوعاتی ترتیب بدهند ،و میترسیدندکه من توده‌ای‌ها را رسوا سازم .

ساعت چهار و نیم‌صبح روز بیستم اردیبهشت مرا از خواب بیدار کردند و با عجله به اتاق ملاقات های زندان بردند.

در آنجا آقای دبیری سکرتر امورکنسولی سفارت‌شاهنشاهی رادیدم که بدیدارم آمده بود . بعداز چنددقیقه ماموران‌وزارت خارجه آلمان شرقی ، خیلی رسمی مرا به آقای دبیری تحویل دادند و گفتند یک ساعت دیگر برای پرواز در فرودگاه آماده باشید .

آقای دبیری گفت: یکساعت، وقت خیلی کمی است چون آقای فرخ برای ایشان ضیافت صبحانه‌ای ترتیب داده‌اند .

نماینده وزارت خارجه‌آلمان شرقی جواب داد : هواپیما یک ساعت دیگر حرکت میکندو نمیتواند توقف بیشتری داشته باشد .

بعد از آن باعجله راهی سفارت شاهنشاهی شدیم .آقای فرخ یک ضیافت صبحانه بسیار دوستانه ترتیب داده بود .بعد از صرف صبحانه باآقای‌دبیری به‌فرودگاه رفتیم ، درفرودگاه نماینده وزارت خارجه آلمان شرقی مرا تاپای پلکان بدرقه کرد تا مطمئن شود که خاک برلن شرقی را ترک میکنم .

من به اتفاق آقای دبیری با هواپیمای شرکت هواپیمایی آلمان شرقی به مسکو پرواز کردم .در مسکو نمایندگان سفارت شاهنشاهی به استقبالم آمده بودند. در رستوران فرودگاه مسکو به استراحت پرداختیم تااینکه‌در ساعت۲٫۳۰ صبح بیست‌و یکم اردیبهشت هواپیمای شرکت هواپیمائی هما در فرودگاه به زمین‌نشست و بلافاصله من و آقای دبیری راهی تهران شدیم .

شهرک بیماران روانی ساخته‌میشود

بیماران روانی در شهرك خود به آموختن هنرو حرفه خواهند پرداخت وآنها که صاحب فنی هستند در آنجا تخصص خودرا تکمیل خواهند کرد.

برای سکونت آنان‌خانه‌های ویلائی ساخته میشود وکارگاه های هنری وحرفه‌ای نیز درکنار این‌ویلاها به‌وجود خواهدآمد.

این شهربرای نخستین بار درایران ساخته میشود و احتمال میرود درصورت موفقیت‌این پروژه واحد های درسراسر کشور نیز ساخته شود.

طرح فوق توسط یك مقام وزارت‌بهداری و بهزیستی‌اعلام شد، این مقام گفت : بیماران روانی که‌دربیمارستان شفامی‌یابند پس‌از برگشت به‌اجتماع مجددابه‌عدم تعادل روانی دچار میشوند واین به علت‌عدم انطباق وضع محیط بیمارستان با محیط خارج است وباتوجه باین مسئله تصمیم به‌طرح‌وساختن شهرك مخصوص بیماران روانی گرفته شده‌است و این‌شهرك در امین‌آباد تهران به‌وجود خواهدآمد.

اطلاعات و نیازمندیهای عمومی

تلفنهای ضروری

تصادفات راهنمائی و رانندگی ۳۳۳۳۳۳ـ ۳۴۳۴۳۴ بیمه‌ایران(۲۴ساعته) ۳۰۴۰۲۶ـ ۶۴۳۰۱۴

کمیته ملی حمایت از مصرف کننده ۸۵۴۷۴۷ ـ ۸۵۴۸۴۸ ۹۵۶۷۶۷

اطلاعات فرودگاه ۶۴۳۰۱۴ مهرآباد ۶۴۳۰۱۳ ـ ۶۴۳۰۱۲ هواپیمائی ملی پرواز های خروجی۹۱۱۲۳۱۳و ۹۱۱۲۳۱۴ آتش نشانی تهران ۹۵۴۴۴۴ـ ۹۵۵۵۵۴ـ۹۵۵۵۵۵ـ ۶۴۴۴۴۵ آتش نشانی شمیران ۲۷۷۷۷۲ و ۲۷۷۷۷۱ مرکز اورژانس ۶۶۹۹۹۱ و ۶۶۹۹۲۱ مرکز اورژانس ۱۲۳

دفتر ارائه اطلاعات مسمومیت ها ۶۶۰۵۵۱ـ۶۶۰۵۵۲

دفتر ارائه اطلاعات مسمومیت ها مرکز اورژانس تهران ۶۶۰۵۵۲ـ۶۶۰۵۵۱

مرکز حمایت مسمومین بنیاد والاحضرت شاهدخت شمس پهلوی ۸۴۱۰۲۰ ـ ۸۵۱۰۳۰

مرکز مبارزه با خودکشی ۰۰۱۱۸۱۶ـ ۰۰۸۸۸۱۶

مجله دنیای‌ورزش منتشرشد

درمحافل ومجالس

سادات در رامسر

سواحل نیلگون دریای خزر همیشه مورد توجه‌علاقمندان ایرانی و خارجی بوده و هستند بسیاری از اعراب ساحل‌نشین خلیج‌فارس در چند سال اخیر تعطیلات تابستانی خود را در سواحل دریای خزر میگذرانند . آخرین شخصیت برجسته‌که شیفته سواحل خزر شده انورسادات رئیس جمهوری مصراست که سال قبل به هنگام، سفررسمی خودبه‌ایران توانست‌دیدار کوتاهی از رامسربه‌عمل آورد . همین دیدار کوتاه‌چنان‌تاثیری برروئیس جمهوری مصر گذارد که نه‌تنها وی یکی‌ازنوه های خود را «رامسر» نامگذاری کرد بلکه امسال هم قراراست چند روزی برای بهره‌وری از زیبائیهای ساحل خزر بنابه‌دعوت شاهنشاه به‌ایران بیاید .

رشید نادرخانی در سندیکای نویسندگان

رشید نادرخانی رئیس انجمن شهر تهران دیروزعصر به‌دبیرخانه سندیکای نویسندگان و خبرنگاران رفت تابا حضور خود در سندیکا و دلجوئی از خبرنگارانیکه‌حضور در جلسات انجمن شهر را تحریم کرده بودند ،بحران را حل کند. اما از آنجا که بمسئولین سندیکا اطلاع داده بودند که نادرخانی روز چهارشنبه به سندیکا می‌آید،بهمین جهت در دبیرخانه حضور نداشتند و ملاقات و مذاکره‌ممکن نشد. اما عده‌ای از خبرنگاران و نویسندگان و اعضای کمیسیون تشکیلات کهدر انجمن بودند با نادرخانی درددل تندی کردند . نادرخانی از نزدیک دید که‌بحران اخیر چه اثر دردناکی برروحیه نویسندگان باقی گذارده است . وی نیز بنوبه خود ازآنچه که‌خود «سوء تفاهم» می‌نامید ، اظهار تاسف کرد قرار است مذاکرات رسمی امروز انجام گیرد واحتمالا بحران عصر امروز بنحو مطلوب ـبطوریکه نویسندگان احساس رضایت کنند ـ فیصله خواهد یافت.

تبریکات

جناب آقای رضا نیکزاد نراقی : خردمند محبوب

باید مدیریت کل وانتصاب بجای جنابعالی رابمردم و کارمندان خطه گیلان وتمام دوستان و مریدان درودوشادباش گفت . ویژه‌کشورستانی کرمانی اصفهان

جناب آقای احمد آلیاسین

کلیه کارکنان کشت‌و صنعت کارون انتصاب شایسته جنابعالی رابه مدیرعامل سازمان آب‌و برق خوزستان تبریك عرض نموده موفقیت جنابعالی را ازخداوند متعال آرزومندند.
کارکنان کشت‌و صنعت کارون

جناب آقای حاج حسین ابراهیمی

انتخاب آن جناب رابسمت ریاست اتاق اصناف ماکو از صمیم قلب تبریك عرض می‌کنیم.
ماکو: اکبر علی نجفزاده، حیدرعلی نجفزاده، رضا نجفزاده.

جناب آقای مهندس عباس شیخ

باسرور فراوان انتخاب آن جنب‌رابمقام معاونت وزارت کارو امور اجتماعی تبریك عرض مینمائیم.
پهلویدژ: آقاولی،پیغمبر قلی موحد

جناب آقای حاج حسین ابراهیمی

باکمال مباهات و افتخار انتخاب شایسته آن جناب رابه ریاست اتاق اصناف ماکو تبریك وتوفیق آن جناب را درراه خدمت بشاهنشاه آریامهر مسئلت داریم.
ماکو: حاج حسنقلی اسدزاده ، محمد اسدزاده ، انور اسدزاده، حبیب اسدزاده .

جناب آقای حاج حسین ابراهیمی

باکمال مسرت انتخاب شایسته آن جناب را بریاست اتاق اصناف ماکو تبریك میگوئیم.
ماکو: حاج ابراهیم ابراهیمی ، علی ابراهیمی ، ایرج ابراهیمی .

جناب آقای حاج حسین ابراهیمی

انتخاب بجاوشایسته آن‌جناب رابسمت ریاست اتاق‌اصناف ماکو تبریك وتوفیق آن‌جناب‌رادرراه خدمت بشاهنشه‌آریامهر مسئلت مینماید.
ماکو: حاج‌علی آذربان، کاظم آذربان، احمد آذربان، رستم وغلام آذربان.

جناب آقای حاج حسین ابراهیمی

بانهایت افتخار انتخاب آن جنب رابسمت ریاست اتاق اصناف ماکو تبریك و تهنیت عرض مینمائیم.
ماکو: حاج اکبر بلیانی ،حسن بلیانی، علی بلیانی .

بهترین اکازیون

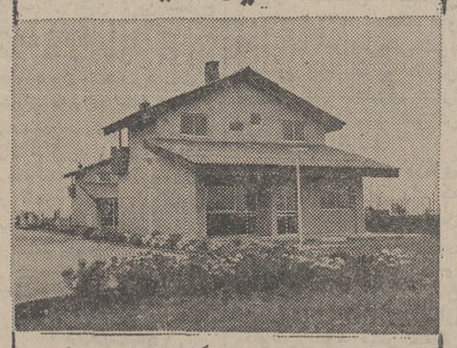

مجموعه‌ای مشتمل بر ده دستگاه ویلای مدرن یک و دوطبقه در زمینی بمساحت۱۱۰۰۰ مترمربع با استخرو رستوران واقع در محمودآباد بین‌جاده و دریا جداگانه یا یکجا بفروش میرسد.
تلفن ۶۲۶۴۳۱ـ ۶۲۳۲۴۴

ایستگاه تهیه شن و ماسه
زدماشین
(فیدر ـ سرند ـ اسکرابر ـ ماسه‌شور ـ تسمه‌نقاله ـ سنگ‌شکن)

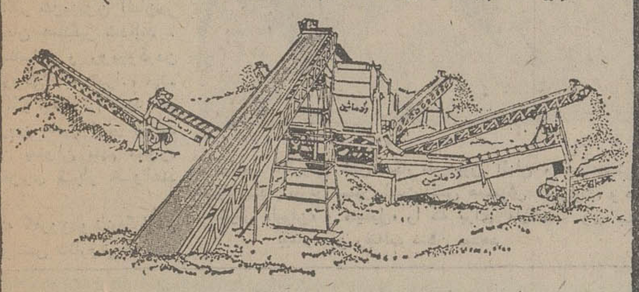

باظرفیت ودانه بندی های مختلف
آماده نصب وتحویل فوری درهرمنطقه
زدماشین سازنده ماشین آلات راه‌سازی، ساختمانی و کشاورزی
ایزنهاور ـ کوچه بیمارستان کمك پلاك ۱ ـ تلفن : ۹۳۲۶۹۹

برای خاموشی های احتمالی واضطراری برق
داشتن چراغ فلورسنت ترانزیستوری هیتاچی ضروری است

باچراغ فلورسنت ترانزیستوری
هیتاچی
باچهار عدد باطری

HITACHI
برای مواقعیکه برق منزلتان خاموش میشود
برای ییلاقها ومسافرتهای خارج ازشهر
برای استفاده دراتومبیل (بابرق اتومبیل درجافندک)
برای کار درباغها و مزرعه
برای کار در معدن وچاههای عمیق
هرخانواده حتماً به یك چراغ فلورسنت هیتاچی احتیاج دارد
نماینده انحصاری درایران : شرکت کارخانجات رادیوشهاب
تهران ـ ساختمان آلومینیوم ـ تلفن : ۶۶۲۹۱۶ـ۶۶۵۶۱۱ـ۶۶۲۹۱۷

بیسکویت
تینا
کره‌ای ،لیموئی ،پرتقالی، زنجبیلی ،نارگیلی ،صنم وپتی‌بور

سه تن باتهام حمله به خبرنگار آلمانی دستگیر شدند

از طرف آقای هویدا نخست وزیر و آقای بهادری وزیر اطلاعات برای «فرانتس ـ تاتاروتی» خبرنگار آلمانی که توسط ۳ مهاجم مورد حمله قرار گرفته‌واکنون‌دربیمارستان پارس بستری است دسته های گل ارسال شد.

همچنین پرویز عدل مدیر کل اطلاعات‌ومطبوعات وزارت خارجه امروز ساعت ۹ ازآقای تاتاروتی خبرنگار مجله اشترن و تلویزیون آلمان‌دربیمارستان پارس عیادت بعمل آورد واز طرف وزیر امور خارجه نیز احوال پرسی کرده و آرزوی بهبود فوری برای وی‌نمود.

آقای تاتاروتی از محبت و توجه مقامات ایرانی و مردم ایران و دوستان روزنامه‌نگار ایرانی نهایت درجه‌تشکر نمود. و مخصوصا تاکید کرد که این قبیل حوادث درهمه جااتفاق می‌افتد و بهیچوجه ارتباطی به ایران وایرانی ندارد و این حادثه نمیتواند خاطرات خوب وی را از ایران آلوده نماید.

دستگیری مهاجمان

امروز سه‌نفر باسامی :خلیل شهبازی ـ تقی کریمی ـ و رسول محمدی‌را که باتهام‌حمله به خبرنگار تلویزیون آلمان‌در راه زندان دستگیر شده‌اند ، برای شناسائی و روبروکردن با «تاتاروتی» به تهران، می‌آورند اگر تاتاروتی تایید کند که ضاربین همین ۳نفر هستند مهاجمین بعنوان متهم مورد تعقیب فوری قرار خواهند گرفت.

همانگونه که‌روزدوشنبه‌گزارش دادیم فرانتس تاتاروتی‌خبرنگار تلویزیون آلمان و مجله‌اشترن درراه زندان هنگامی که در اتومبیل خود خوابیده بود مورد حمله سه نفر مهاجم قرار گرفت و مجروح شد . او در گفتگو با خبرنگار ما در باره چگونگی حادثه اظهار داشت:

راهزنان مسلح بودند وقصد داشتند من و سگم را بکشندو اتومبیل و سایر وسایل مرا بربایند او گفت آنها ابتدا با چاقو بمن حمله کردند و چون بامقاومت من روبرو شدندسه تیر بطرف من شلیک کردند، اما تیرها بهدا رفت آنها سپس باچاقو مرا مجروح کردند.

تاتاروتی افزود : آنها شیشه اتومبیل مرا شکستند و خواستند داخل آن شوند و آنرا بحرکت درآورند .اما سگ من از داخل ماشین به آنها حمله میکرد و بهمین‌سبب آنها موفق باینکار نشدند .

تاتاروتی افزود: من مطمئن هستم که پلیس مهاجمین را دستگیر خواهد کرد .

دیروز زن و فرزندان (سی‌ساله) و دودختراو بنامهای «ایوان» (۱۰ساله) و «نیکول» (۸ساله) از «تاتاروتی» در بیمارستان عیادت کردند.

فرانتس تاتاروتی ۳۵ سال دارد که از ۱۱ سال پیش به عنوان خبرنگار نیمه‌وقت مجله اشترن‌کار مطبوعاتی خود را آغاز کرد و سپس برای کانال ۳تلویزیون آلمان بتهیه‌فیلمهای خبری و گزارشی پرداخت . او تاکنون ۷۰ فیلم خبری و گزارشی برای تلویزیون آلمان تهیه کرده است که آخرین آن فیلمی درباره بوشهر بود و چند شب پیش از تلویزیون آلمان پخش شد .

تاتاروتی برای سه سال از سوی تلویزیون‌آلمان‌ماموریت داشت که از ایران فیلم های خبری تهیه‌کند. او ماموریت خود رادر ایران بپایان رسانده بود و قصد داشت به یونان برود و سه سال هم در آنجا به تهیه فیلم های خبری‌بپردازد.

تاتاروتی گفت‌بمحض بهبودی ماموریتم را دنبال خواهم کرد منتها فعلا قصد ندارم باتومبیل مسافرت کنم چون اتومبیلم صدمه دیده است .

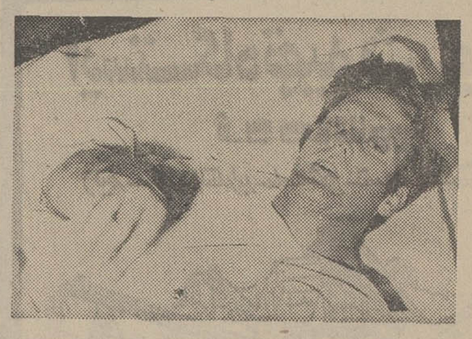

فرانس تاتاروتی خبرنگار تلویزیون آلمان و مجله‌اشترن دربیمارستان پارس بستری‌است عکس همسرش «شارلوت» و دو دخترش «ایوان» و «نیکول» را که برای ملاقات وی به بیمارستان رفته‌اند نشان میدهد

معاونان جدید دادگستری معرفی شدند

★ ابوالفتح یاسری و مصطفی پایدار دومعاون جدید هستند

ابوالفتح یاسری

مصطفی پایدار

شاهنشاه‌آریامهر بعد ازظهر دیروز غلامرضا کیانپور وزیر دادگستری رادر کاخ سعدآباد بحضور پذیرفتند. دراین‌شرفیابی وزیر دادگستری ابوالفتح یاسری دادستان دادسرای انتظامی‌قضات را بسمت‌معاون وزارت دادگستری و رئیس سازمان ثبت اسناد و املاک کشورو مصطفی‌پایدار دادستان استان مرکزی را بسمت معاون وزارت‌دادگستری وسرپرست سازمان اقدامات‌تامینی‌و تربیتی بحضور ملوکانه معرفی کرد.

دراین شرفیابی شاهنشاه آریامهردر مورد توسازی و استفاده از کمپیوتر در امور ثبتی و همچنین ایجاد کار و تاسیس کارگاهها برای تربیت زندانیان و آموختن حرفه‌به آنهاو اتخاذ روش‌هائی برای پیشگیری از جرم و اصلاح مجرمین در طول مدت تحمل مجازات ها او امر موکدی بوزیر دادگستری‌صادرفرمودند.

مصطفی پایدار معاون جدید وزارت دادگستری ۲۴ سال‌قبل به سمت‌دادیار دادسرای‌آبادان مشغول کار شد. در این‌مدت سمتهای مختلفی‌از جمله‌بازرس بازرسی شاهنشاهی و مدیرکل بازرسی وزارت دادگستری را بعهده داشته است . آخرین سمت‌اودادستان دادسرای‌استان بود . معاون جدید وزارت دادگستری تحصیلات خود رادر ایران و دوره دکترای حقوق‌را در فرانسه گذرانده است .

سرپرست ثبت کل

آقای ابوالفتح یاسری‌معاون جدید وزارت دادگستری و سرپرست سازمان ثبت اسناد و املاک کشور در سال ۱۳۲۷ واردخدمت دولت‌دردادگستری شد. دراینمدت در پست های مختلف از جمله دادستان و رئیس دادگستری آذربایجان شرقی ، رئیس کل دادگستری لرستان و خوزستان ،دادستان دیوان‌کیفر خدمت‌کرد. آخرین سمت وی دادستان انتظامی قضات بود .

معاون جدید وزارت دادگستری تحصیلات خود را در رشته حقوق در دانشگاه تهران گذرانده است .

پلیس امریکا برای شناسائی قاتل پزشک ایرانی جایزه تعیین کرد

نیویورک ـ آسوشیتدپرس ـ پلیس جنائی دیروز اعلام کرد که تحقیقاتش در مورد قاتل‌یا قاتلین دکتر ناصر مرادیان که روز ششم ژوئن بقتل رسید «پیشرفت خیلی ناچیزی» کرده است .

این پزشک ایرانی که در بیمارستان «کینگزکانتی» اشتغال داشت ، بوسیله فرو کردن چاقو در قفسه سینه‌اش در پارکینگ بیمارستان بقتل رسید.

گروهبان «فرانک دروزا» از واحد دوازدهم جنائی ، اظهار امیدواری کرد که اعلام ۵۰۰ دلار پاداش توسط جامعه طبی «کینگزکانتی» برای شناسائی قاتل یاقاتلان تحقیقات راتسریع خواهد کرد. این پلیس جنائی افزود : تاکنون تحقیقات انجام شده بهیچوجه سر نخی بدست نداده است .

جامعه پزشکی‌کینگزکانتی نیز اعلام کرد مشغول فعالیت برای تهیه لیستی از مساعدت های کادر پزشکی تمام بیمارستان های «بروکلین» برای‌پلیس‌است تا به تحقیقات و جستجوی پلیس جهت یافتن قاتل یاقاتلین کمک کند.

در بیانیه‌ای که توسط دکتر «تئودورتین هاوس» رئیس گروه پزشکی انتشار یافته‌است، وی میگوید : «بروکلین در حال ازدست دادن پزشکانش‌به میزان‌وحشتناکی‌است. پزشکان جوان حاضر به کارکردن در اینجا نمیشوند ، و اطبای‌مسنتر یابه بیمارستان های مطمئن‌تر میروند و یا خودشان را قبل از موقع بازنشسته میکنند.

دکتر مرادیان نیزقصد داشت چندماه بعد این بیمارستان را ترک کند من مطمئن هستم که قتل تاثر انگیز وی مهاجرت تعدادی از پزشکان را تسریع خواهد کرد».

تشکیلات شبکه‌های بهداری و بهزیستی

تشکیلات شبکه های بهداری و بهزیستی براساس تراکم جمعیت و نیاز های درمانی ، بهداشتی ، رفاهی مناطق ایجاد میشودو کوچکترین واحد درهر شبکه بهداشتی،خانه بهداری و بهزیستی است که بین ۸۰۰ تا ۲۰۰۰ نفر را پوشش درمانی میدهد.

دکتر بهنیامسئول امورشبکه هاو عضو هیات عامل منطقه بهداری و بهزیستی استان‌مرکز در گفتگوئی با خبرنگاراطلاعات مطلب فوق رابیان‌کرد و درادامه سخنانش گفت : بازاء هر ۵ خانه بهداری و بهزیستی یك مرکز بهداری و بهزیستی و بازاء هر ۵ مرکز بهداری و بهزیستی یك بیمارستان ناحیه وبازاء هر ۵ بیمارستان ناحیه یك بیمارستان منطقه‌ای بوجود میاید و بر اساس این‌سازمان‌دهی‌هرمنطقه بهداری وبهزیستی دارای یك شبکه بهداری و بهزیستی خواهد بود که حداقل ۳ میلیون نفر را تحت پوشش درمانی قرار میدهد، و این‌خود یك استاندارد قابل قبول در یك جامعه پیشرفته است ،این برنامه جدید تا آخر برنامه ششم پایان می‌پذیرد.

دکتر بهنیا افزود : هنوز تعداد شبکه‌ها برای شهر های قم ، کاشان ، قزوین واراك مشخص نشده است .

در مورد مقایسه واحد های بهداری و بهزیستی شهرستان ها با استان مرکزی دکتربهنیا گفت : درمانگاه ها و پلی‌کلینیك ها در حکم خانه هاو مراکز بهداری‌و بهزیستی‌شهری میباشند، هر شبکه موظف‌است کار های بهداشتی ،درمانی و تخصصی مربوط به منطقه خود راانجام دهد واین وظایف به ترتیب از پائین ترین سطوح شروع میشود، و بمراتب که کادر درمانی یعنی بهورزان نحوه درمان تخصصی‌ترمیشود، بیماران به واحد های تخصصی تردرمانی هدایت و تحت معالجه قرار میگیرند و بیمارستان ها و داروخانه و اطباء آزادهمچنان در کنار کادر درمانی وزارت بهداری وبهزیستی همکاری‌خود را ادامه خواهند داد.

در سنا دو تغییر در لایحه مالك و مستاجر داده شد

لایحه نحوه رسیدگی به جرائم زنان سپاهی بدولت ابلاغ شد

لایحه اصلاح تبصره دوماده شش قانون خدمات اجتماعی زنان مصوب سیزدهم تیر ماه ۲۵۲۷ ـ درجلسه‌علنی‌فوق‌العاده امروز مجلس سنا از تصویب نهائی گذشت و بدولت ابلاغ گردید. در اجرای این لایحه :

● «رسیدگی به جرائم زنان مشمول قانون‌خدمات اجتماعی زنان ـ حین انجام وظیفه وبه سبب آن ـ درصلاحیت‌دادگاه های دادگستری است باستثنای جرائمی که رسیدگی به آن در مورد افراد غیر نظامی در صلاحیت دادرسی ارتش است ودر مورد تقصیر و قصور اداری ـ مقررات وزارتخانه های مربوط نسبت به‌آنان‌مجری خواهد بودودر صورت امتناع از انجام وظیفه و تمرد یاغیبت متوالی بدون عذر موجه‌بیش از یکماه یا عدم صلاحیت و شایستگی ـ علاوه بر اعمال تنبیهاتی که‌در آئین‌نامه‌اجرائی این قانون پیش‌بینی میگردد ـ از خدمت برکنار میشوند.»

واگذاری اراضی

★باقانونی شدن یک لایحه دیگر در جلسه علنی فوق‌العاده امروز سنا که ساعت ۱۰بامداد بریاست آقای مهندس جعفر شریف امامی تشکیل گردید ـ بوزارت کشاورزی و منابع طبیعی اجازه داده شد تا میزان یکهزار و دویست هکتار از مراتع غیر مشجر ملی شده واقع در استان اصفهان و ۵۰ هکتار از اراضی ملی شده در استان خوزستان را منحصرا برای ایجاد مجتمع فولاد و تاسیسات مربوط به شرکت ملی صنایع فولادایران مجاناواگذار نماید

● لایحه دیگری‌که باتصویب نهائی آن ـ برای اجرا بدولت ابلاغ گردید ـ لایحه اجازه تصویب مقررات فنی و قواعد مربوطه‌کنوانسیون هواپیمائی کشوری بین‌المللی بود .

لایحه مالك و مستاجر

● غیراز لایحه مربوط به روابط موجر و مستاجر که برای بررسی شور اول در دستور جلسه علنی فوق‌العاده سنا قرار داشت تایس‌ازتصویب برای بررسی شور دوم به کمیسیون فرستاده شود ـ لایحه مجازات تبلیغ تبعیض نژادی ـ لایحه اصلاح ماده ٤ قانون خدمات اجتماعی زنان ـ لایحه مربوط به خدمت غیرتمام وقت بانوان ـ لایحه اصلاح موادی از قانون خدمت‌وظیفه عمومی مصوب ۲۵۳۰ ـ برای رسیدگی شوردوم در دستور قرار داشت تا پس از تصویب به شورا ارسال گردد .

● لوایح دیگر در دستور جلسه علنی فوق‌العاده امروز سنا عبارت بود از لایحه‌اصلاح ماده ۱۰ الحاقی به قانون تاسیس صندوق پس‌انداز ثابت افسران و همافران ودرجه داران‌کادر ثابت‌ارتش‌شاهنشاهی ـ لایحه اصلاح بند الف ماده۸۸ قانون استخدام‌نیرو های‌مسلح شاهنشاهی ـ لایحه اجازه تصویب اسناد مصوبه کنگره پستی جهانی لوزان منعقده در سال ۱۹۷٤ ـ لایحه اصلاح مواد ۲و٤ قانون سازمان دفاع غیرنظامی کشور ـ لایحه‌اجازه اخذ دودرصد بهای واردات سموم برای هزینه های طرح های تحقیقات آفات وبیماری های گیاهی و لایحه الحاق یک تبصره بماده ۵۵ قانون خدمت وظیفه عمومی .

درحواشی رئیس سنا از روم

هنگام بررسی لایحه مربوط به موجر و مستاجر آقای مهندس شریف امامی رئیس سنا گفت . این لایحه یکی از لوایح بسیار مهمی است که با گروه‌کثیری از افراد جامعه ارتباط مستقیم دارد. البته سعی‌ما بر اینست‌هرچه زودتر و بهتر این لایحه را بررسی‌وتصویب کنیم‌وبرای اینکه از نظریات مختلف‌مردم هنگام بررسی شور دوم استفاده نمائیم از مطبوعات میخواهیم که متن مصوبه سنا را برای آگاهی عموم منتشر سازند تا همانطورکه در شور اول نظریاتی از سوی مردم به سنا فرستاده شد و مورد استفاده قرار گرفت ، در شور دوم نیز نظریات وپیشنهادات مختلف برای هرچه بهتر شدن‌لایحه مورد استفاده قرار گیرد تا آنچه که منصفانه‌و عادلانه است در لایحه منظورگردد و قانون جامعی که شامل تمام نظریات گروه های مختلف باشد به تصویب برسد .

تقاضای اظهار نظر از مردم

لایحه جدید مالک و مستاجر پس‌ازتغییرات‌بسیاری که در ماههای گذشته در مجلسین در آن داده شدبرای بررسی شوردوم‌درکمیسیون علنی سنا احاله شده است. طبقات و علاقمندان و صاحب نظران تقاضا دارد که با مطالعه آخرین تغییراتی که در لایحه داده شده و متن آن در این شماره درج شده است نظریات و پیشنهاد های خود را بروزنامه اطلاعات ارسال دارند .

این نظریات در روزنامه منعکس میشودتا در مواردی که صحیح تشخیص‌داده‌شود هنگام بررسی کمیسیون و شورنهائی مورد توجه‌قرار گیرد .

سیدحسین یگانه

جواد رفیعی

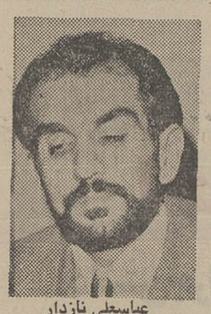

عباسعلی نازدار

احمد غفاری

بهترین قاری قرآن، برگزیده شد

اصفهان ـ خبرنگار اطلاعات مسابقه قرائت قرآن‌که‌بمنظور انتخاب بهترین قاری قرآن از دوروز قبل در اصفهان آغاز شده بود ، دیشب بپایان رسید واحمد غفاری شرکت کننده تهرانی بعنوان بهترین قاری قرآن انتخاب گردید.

لکن پس‌از اعلام‌رای‌داوران مسابقه، تیم شرکت کننده از مشهد به رای صادره ازسوی داوران اعتراض کرد . و با توجه به‌دلایل ارائه شده از طرف قاریان مشهدی مقرر شد بامداد امروز باشنیدن مجدد نوار قاریان قرآن باعتراض عباسعلی نازدار و جوادرفیعی رسیدگی شود .

دیشب هیات‌داوران درپایان مسابقه رای خود را بشرح زیر صادر کرد :

احمد غفاری از تهران اول‌ـ عباسعلی نازدار از مشهد دوم‌ـ حسین یگانه از اصفهان سوم‌و جواد رفیعی از مشهد چهارم .

بهرحال امروز رای‌کمیسیون رسیدگی باعتراض قاریان‌قرآن مشهد اعلام میشود و کسی که در این‌کمیسیون تعیین‌گردد، بعنوان بهترین قاری قرآن‌مجید ایران بکشور مالزی اعزام‌می‌شود .

دانشگاه های ایتالیا دانشجوی خارجی نمی‌پذیرند

دانشگاههای کشور ایتالیابه مدت دو سال دانشجوی خارجی نمی‌پذیرند .

مسئولان دانشگاهی این کشور که امروز این خبر را اعلام کردندعلت‌این‌تصمیم‌را یادآوری نکرده‌اند ولی سخنگوی وزارت خارجه ایتالیا در این‌مورداظهار داشت‌ثبت‌نام دانشجویان‌خارجی در کلیه دانشگاهها برای‌مدت دو سال ممنوع شده است و ممکن است بعد ازانقضای این فرصت همچنان ادامه یابد .

همین‌منبع‌افزود به‌سفارتخانه های این کشور درخارج دستور داده شده است از مصاحبه و انجام امور مقدماتی پذیرش دانشجویانی که قصد ادامه تحصیل در ایتالیا داشته‌اند خودداری کنند .

منابع سازمانهای دانشجوئی کشور دراین‌باره تاکنون‌اظهار نظری نکرده‌اند ولی گفته می‌شود علت این تصمیم افزایش میزان داوطلبان خارجی‌وظرفیت محدود دانشگاههای ایتالیا است .

سفارت ایتالیادر ایران‌امروز در گفتگوئی با خبرنگاراطلاعات گفت : براساس دستور وزارت امور خارجه‌از قبول دانشجویان معذورند و حتی آن عده‌ای که پذیرش دریافت کرده‌اند نیز باید تا مدت تعیین شده از عزیمت‌به‌این کشورچشم پوشی کنند.

بررسی فهرست اسامی منتخبین حج شروع شد

بررسی اسامی منتخبین حج امسال درسازمان‌اوقاف شروع شد .

تاریخ اعلام‌اسامی زائران حج در تهران به‌تاخیر افتاد و بجای اعلام اسامی‌درپایان این هفته اسامی زائران انتخاب شده در اوایل هفته آینده اعلام خواهد شد .

دیروز فهرست اسامی منتخبین حج تهران از سوی فرمانداری تهران به سازمان اوقاف ارسال شدواز امروز بررسی فهرست اسامی دراین سازمان شروع شده است .

با پایان یافتن بررسی اسامی در سازمان اوقاف ، اسامی منتخبین حج دراوایل هفته آینده اعلام میشود.قبلا قرار بود که این اسامی در در پایان ااین هفته اعلام شود .

امروز همچنین گفته شد که مقارن با انجام تشریفات مربوط به معاینات پزشکی زائران کار های مربوط به صدور گذرنامه و برنامه ریزی های لازم برای نقل و انتقال زائران با هواپیما به عربستان‌سعودی‌انجام‌خواهد شد .

کلکسیون مرجان ها

بقیه از صفحه آخر

دکتر والتزر گفت : علاوه بر این عملیات به کار های نظیر عکسبرداری ، تعمیر سدها و امثال آن در زیر آب نیز میپردازند وی سپس گفت بشر درآینده با توجه به منابع غذائی سرشاری که در دریا وجود دارد بیشتر به آن توجه خواهد کرد ، و ما در این زمینه نیزسرگرم مطالعه هستیم تا به منابع دیگری برای تغذیه بشر دست یابیم وی همچنین گفت در آینده در سواحل کشورهای آسیای جنوب شرقی مثل اندونزی و ویتنام عملیات مشابهی را انجام خواهیم دادو علاوه بر این‌یک گروه از حشره شناسان‌چکسلواکی در ایران سرگرم شناسائی و جمع‌آوری‌حشرات ناشناخته ایران هستند و در این‌زمینه با همکاران ایرانی خود همکاری میکنند .

۵۰ چاپخانه تهیه کتابهای‌درسی را شبانه روزی انجام میدهد

ظرفیت تولید چاپخانه‌ها برای آماده‌کردن کتاب های درسی و پرداخت اضافه حقوق به کارگران بمنظور ایجاد سرعت بیشتر فعالیت ها در این زمینه از راه حل هائی بود که دیروز بعداز ظهر در جلسه‌ای باحضور وزیران آموزش و پرورش کار و امور اجتماعی،نیرو و رئیس اطاق اصناف و نماینده نخست وزیر در وزارت آموزش وپرورش مورد بررسی‌و تصویب‌قرار گرفت .

در این جلسه همچنین تصمیم گرفته‌شدبرق‌چاپخانه اصلی که چاپ کتاب های درسی را به عهده دارند در هیچ شرایطی قطع نشود تا چاپخانه ها موفق به انجام تعهدات خود شوند .

تصمیمات دیگر جلسه‌یاد شده عبارتند از :

● در کار چاپ کتاب‌ها اولویت بکتاب‌های جدیدـ التالیف درسی داده شود.

● امرتوزیع کتاب های موجود در انبار هاسریعتر انجام گیرد .

● برق چاپخانه های اصلی بطور تمام وقت و مداوم تامین شود .

ایجاد چاپخانه هائی با نظارت وزارت‌کار و امور اجتماعی به منظور جبران کاهش تولیدی که ناشی از خاموشی برق در هفته‌های گذشته بوده است .

● نظارت و کنترل‌چاپ کتاب های درسی دروزارت کار و امور اجتماعی برای کار شبانه روزی چاپخانه ها .

● تشکیل یک مرکزبازرسی متشکل از ۲۰ تن بازرسان وزارت کار و اموراجتماعی و ۲۰نفر از بازرسان‌وزارت آموزش و پرورش برای نظارت در کار چاپخانه ها.

فوتبال قهرمانی جوانان جهان ـ تونس

قهرمان آسیا شکست خورد

دومین روز مسابقات فوتبال قهرمانی جوانان جهان درتونس، با پیروزی تیمهای شوروی ، پاراگوئه ، هندوراس واروگوئه در چهار مسابقه برگزاری‌پشت سرگذارده شد .

عراق که به عنوان قهرمان آسیا قدم به این بازیها‌گذاده، در نخستین دیدارش ۱ـ۳ از شوروی شکست خورد و امید هایش را برای صعود از گروه خود از دست داد .

از بازیهای حساس روز دوم بازی اروگوئه و مجارستان‌بود که مجارها ۱ـ۲ مغلوب شدند.

در روز اول بازیهای گروه های اول و سوم انجام شدو دیروز مسابقات گروههای دوم و چهارم .

نتایج بازیها

گروه دوم: ● هندوراس۱ـ مراکش صفر ● اروگوئه۲ ـ مجارستان ۱

گروه چهارم : ● شوروی ۳ـ عراق ۱ ● پاراگوئه ۱ ـ اتریش صفر .

از احداث ساختمانهای

بقیه از صفحه اول

خبرنگار ما میافزاید : به محاضر تهران دستور داده‌شده است درهنگام معاملات‌ساختمان فروشنده ساختمان موظف است گواهی پایان کار را در سه مرحله آغاز ساختمان، غیرتمام و اتمام ساختمان به محاضر ارائه دهد و بدین ترتیب‌برای اولین بار گواهی پایان‌ساختمان در سه مرحله صادر می‌شود .

ضمنا امروز گفته شداز آنجه که تعیین‌نوع‌مصالح ساختمانی نیز یکی‌از ضوابط جدیدبهنگام صدور جواز ساختمان میباشد از این پس‌به‌میزان قابل‌توجهی از احداث‌ساختمانهای بتنی‌ساز و«بساز و بفروش» جلوگیری خواهد شد .

خبرهای کوتاه

علیاحضرت شهبانو به امریکا عزیمت کردند

علیاحضرت شهبانو پیش از ظهر امروز بمنظور شرکت در اجلاس سالیانه هیئت امنای بنیاد اسپن عازم ایالات متحده امریکا شدند.

در فرودگاه مهرآباد سرکار علیه بانو فریده دیبا ، آقای هویدا نخست وزیر ،آقای علم وزیر دربار شاهنشاهی ،رئیس مجلس شورای ملی ، سفیران امریکا و فرانسه در دربار شاهنشاهی فرمانده گارد شاهنشاهی قائم‌مقام رئیس کل تشریفات شاهنشاهی و چندتن از مقامات مملکتی ، علیاحضرت شهبانو را بدرقه کردند.

علیاحضرت شهبانو طی این مسافرت در چند شهر مهم امریکا ، چند سخنرانی ایراد خواهند فرمود و با حضرت رئیس جمهوری ایالات متحده امریکا و بانو کارتر وگروهی از شخصیت های برجسته سیاسی ، فرهنگی و اقتصادی امریکا ملاقات خواهندداشت .

در سفر علیاحضرت شهبانو به ایالات متحده امریکا آقای گنجی‌وزیر آموزش وپرورش، آقای نهاوندی رئیس دفتر مخصوص علیاحضرت شهبانو، رئیس بانک سرمایه گذاری ایران در اروپا و مشاور عالی دفتر مخصوص،معاون وزارت علوم و آموزش عالی و دبیر کل شورای عالی پژوهش های علمی کشور،جمشید قرچه‌داغی عضو هیات امنای بنیاد شهبانو فرح و لیلی امیرارجمند مدیر عامل کانون پرورش فکری کودکان و نوجوانان درالتزام علیاحضرت شهبانو هستند .

ولیان استاد دانشگاه تهران شد

هیات امنای دانشگاه تهران درسی و نهمین جلسه مورخ ۳٫۱٦٫۳٦ مقام ومرتبه استادی نیمه وقت دکتر عبدالعظیم وایان نیابت تولیت استان‌قدس رضوی‌و استاندار خراسان را مورد تصویب قرار داد . بدنبال اتخاذ این تصمیم دانشگاه تهران حکم استادی نیمه وقت وی را در دانشکده حقوق و علوم سیاسی دانشگاه تهران صادر کرد .

ولیان ضمن انجام خدمات دانشگاهی خود ، اولین استادی است که تدریس حقوق روستائی را در دانشگاه تهران برعهده‌گرفت و از ۱۳ سال قبل این رشته رادر دوره های فوق‌لیسانس دانشکده های حقوق‌دانشگاه تهران و دانشگاه ملی تدریس نموده است .

بهبود حال معاون وزارت بازرگانی

حال ایرج آرین پور معون وزارت بازرگانی که در اثر حمله قلبی در بیمارستان قلب بستری شده رو به بهبوداست و پیش‌بینی میشود ظرف چند روز آینده از بیمارستان‌مرخص شود اما پزشکان معالج‌همچنان وی را ازملاقات منع کرده‌اند.

ایرج آرین پور روزدوشنبه این هفته بهنگام کار، دچار حمله قلبی‌شد وبلافاصله به بیمارستان قلب منتقل و تحت معالجه قرار گرفت .

کنکور معماری

صبح فردا کنکور معماری‌و روز جمعه کنکور هنر های تجسمی ،تئاترموسیقی دانشکده هنرهای زیبای دانشگاه تهران درمحل دانشگاه تهران برگزار خواهد شد .

این دانشکده همه ساله‌علاوه بر آزمون همگانی یک امتحان تخصصی دارد که راسا برگزار میکند و از بین داوطلبان فراوان دانشجوی خود را انتخاب میکند.

همچنین دانشکده معماری وشهرسازی دانشگاه ملی‌ایران نیز از بین پذیرفته شدگان آزمون همگانی با یک مصاحبه دانشجویانش را انتخاب‌میکند.

گواهینامه‌ها قبل‌از۱۳٤۰ احتیاج به تعویض ندارد

مقررات تعویض یاتبدیل ۷۰۰ هزار گواهینامه رانندگی که‌از سال ۱۳٤۰ ببعد صادر شده است ازسوی راهنمائی‌ورانندگی تهران مشخص شد .

براساس این ضوابط پرونده ۳۰۰ هزار گواهینامه رانندگی که از سال ۱۳۱۹ الی ۱۳٤۰ در تهران صادر شده است معدوم خواهد شد و سوابق‌این تعداد گواهینامه بروش «کاردکس» نگهداری می‌شود.

یك مقام راهنمائی ورانندگی در مورد ۷۰۰ هزار گواهینامه رانندگی که بعداز سال ۱۳٤۰ در تهران صادر شده‌است گفت پرونده این تعداد گواهینامه رانندگی بصورت کارکس می‌باشد بنابراین نیازی به معدوم ساختن پرونده های ۷۰۰هزار گواهینامه مزبورنیست‌وصاحبان این‌گواهینامه هامیتوانند توجه به مدت‌اعتبار تمدید گواهینامه خود راپس موقعی که اعتبار ٤ ساله یا ده ساله آن تمام‌شد برای تجدید گواهینامه‌شان مراجعه نمایند.

پایان سال تحصیلی مدرسه عالی پارس

مراسم پایان سال تحصیلی در مدرسه عالی پارس باحضور سرکار علیه بانو فریده دیبا رئیس هیئت امنا و جمعی از استادان و دانشجویان این مدرسه برگزار شد . در این مراسم رئیس مدرسه عالی‌پارس ضمن گزارش فعالیت های آموزشی گفت مدرسه عالی پارس در حال حاضر ۱٥٤۲ دانشجو دارد و ۲۷۰۰ نفر نیز فارغ‌التحصیل داشته است.

تاریخ و محل کنکور دانشکده هنرهای زیبا

کنکور «معماری» و کنکور هنر های تجسمی، تاترموسیقی دانشکده هنرهای‌زیبای دانشگاه تهران بترتیب‌روز های‌پنجشنبه نهم و جمعه دهم تیر ماه(فردا و پس‌فردا) ساعت ۸ صبح‌در محل دانشگاه تهران برگزار میشود .

اجلاس شورای مرکزی دانشگاهها

ساعت سه بعد از ظهر امروز هشتمین اجلاس شورای مرکزی دانشگاه هاو موسسات آموزشی‌عالی‌کشور باحضور وزیر علوم‌و آموزش عالی و کلیه اعضای شورا در وزارت علوم و آموزش عالی تشکیل گردید.

اعضای شورای مرکزی دانشگاه اهم مطالبی را که باید به دهمین کنفرانس ارزیابی انقلاب آموزشی رامسرتقدیم‌شود موردبررسی قرار دادند همچنین صبح امروز دکتر معتمدی باتفاق معاونین خود دکتر حقدان و دکتر آموزگار با روسای دانشگاه ها و مدارس عالی دولتی جلسه توجیهی داشت

در جلسه شورای مرکزی دانشگاه هادکترقاسم معتمدی درباره‌نقش‌این‌شورا صحبت کرد و آن راپارلمان دانشگاه خواند آنگاه دکتر حمید زاهدی دبیر کل شورای مرکزی در باره کار های شورا و دبیر خانه آن گزارشی داد و آنگاه طرحهای مربوط به مشارکت اعضای هیئت علمی دانشگاه ها در فعالیت های موسسات آموزش عالی و پژوهشی و صنایع ، آموزشهای هنری و فرهنگ ملی و پرورش مربیان و معلمان مورد نیاز، مشارکت دانشگاه ها و موسسات آموزش عالی در فعالیت های حزب رستاخیز ملت ایران،گسترش آموزش ملی دردانشگاه‌ها و موسسات آموزشی عالی و تصویب نهائی آئین‌نامه های عالی و معاملاتی دبیرخانه شورا مورد بررسی وتصویب قرار گرفت .

والاحضرت شاهدخت اشرف پهلوی از تئاتر کوچك دیدن کردند

والاحضرت اشرف پهلوی بعداز ظهردیروزاز تئاترکوچک تهران دیدن کردند دراین‌مراسم والاحضرت از٤۲ تابلوی‌مختلف نقاشی از آثارنقاشان معاصر ایرانی در تالار تئاتر کوچک تهران که نمایش آن بنفع‌برنامه حمایت از خانواده های بی‌سرپرست صورت گرفته‌است بازدید کردند . عواید فروش این نمایشگاه که با همکاری نگارخانه منوچهر نیازی برپا شده صرف برنامه های‌حمایت از خانواده های بی سرپرست خواهد شد .

عبدالمجید مجیدی وزیرمشاور و رئیس سازمان‌برنامه‌وبودجه. خانم مهناز افخمی وزیر مشاور در اموزنان نیز در این مراسم حضور داشتند .

پس ازاین بازدیدوالاحضرت شاهدخت اشرف پهلوی از نمایشنامه رضا بیک ایمانوردی نوشته ابراهیم‌مکی وبکارگردانی نودرآزادی و به بازیگری هنرمندان تئاتر کوچک تهران دیدن کردند.

مجلس یادبود دکترمعین

انجمن استادان زبان‌و ادبیت فارسی با همکاری دانشکده ادبیت و علوم انسانی دانشگاه تهران مجلس یادبودی برای ششمین سال درگذشت استاد فرزانه شادروان دکتر محمدـ معین در روز دوشنبه ۱۳ تیر ماه ساعت ٦ بعداز ظهر درتالار فردوسی دانشکده ادبیات‌و علوم انسانی برگزار میکند.

تلفن تهران ـ سوئیس مستقیم شد

شرکت مخابرات ایران‌اعلام کرد : کلیه مشترکان تلفن تهران که قبلا با آمریکا و فرانسه ارتباط مستقیم تلفنی یافته‌اند می‌توانند از صبح روز جمعه دهم تیر ماه جاری‌مستقیما و بدون واسطه (اپراتور) بکشور سویس ارتباط مستقیم تلفنی برقرار نمایند .

پیش شماره تلفن کشورسویس (۰۰٤۱) میباشد و مشترکین‌می توانند «کد» هر یك از شهر های سویس را با شماره تلفن های ۳۱۱۰٤٤ الی ۳۱۱۰٤٦ سئوال کنند .

مجسمه ابن‌سینا ورازی در دانشکده پزشکی«ابن»

پرده برداری از مجسمه‌مشاهیر ایران (ابن‌سینا و رازی) در دانشکده پزشکی‌بن باتشریفات خاص وسیله رئیس دانشگاه‌بن برگزار شد .

در این مراسم گروهی از دانشمندان آلمان غربی و از ایران آقای اصلان افشار سفیر شاهنشاه و دکتر سیف‌الدین نبوی دبیرکل‌انجمن‌بزرگداشت چهره های تاریخ پزشکی‌ایران حضور داشتند .

در این آئین سخنانی از طرف سفیر شاهنشاه آریامهر و دکتر نبوی ایراد شد و سه نفر از دانشمندان معروف‌آلمانی از جمله پروفسور «منی» رئیس دانشگاه بن ضمن سخنانی از مشاهیر ایرانی تحلیل بعمل آورد .

عزیمت به امریکا

بدعوت دانشگاه هروارد ، خانم‌بدری آتابی‌رئیس کتابخانه سلطنتی ایران‌به‌آمریکاعزیمت خواهد کرد .

باز سازی استادیوم محمدرضا شاه

باز سازی استادیوم ورزشی محمد رضا شاه پهلوی که در نهم اردیبهشت ماه گذشته‌دچار حریق شد ، از بامداد امروز توسط‌کارشناسان‌وزارت‌آموزش و پرورش آغاز گردید .

براساس تعهدی که شده قرار است‌سالن‌سرپوشیده‌محمد رضا شاه پهلوی تا آذر ماه (پنج‌ماه‌دیگر) برای‌بهره‌برداری آماده شود .

مدرك دکترا برای رشته علوم پایه پزشکی

زایشگاه تهران اعلام کرد که دانش آمو

توصیه سرپرست کمیته نجات غریق استان گیلان: به دستورهای ناجیان غریق جداً توجه کنید

دریا: زیبا و خطرناک

ناجی غریق در سواحل شمال کم است

با انکه از فصل شنا و دریا، بیش از دو هفته نمی گذرد، اما در همین مدت کوتاه، عده قربانیان دریا از مرز ۲۶ نفر گذشت و این نشان میدهد که اگر استفاده بی رویه از آب دریا ادامه یابد، قربانیان دریا امسال بیشتر از هر سال خواهد بود، زیرا امسال برخلاف هر سال، عده ناجیان غریق، کمتر شده است.

در حالیکه عده استفاده کنندگان از آب دریا، امسال از هر سال دیگر بیشتر خواهد بود و این از هجوم مردم در اغاز فصل شنا به دریا، معلوم است بطوریکه هفته گذشته در بسیاری از شهرهای ساحلی شمال، هجوم مسافران باعث کمبود مواد غذایی شد.

چون عده ناجیان غریق در سواحل شمال، بطور محسوسی کم شده، در این گزارش دلیل این کمبود را برمی شمریم و برای انکه سفری خوش به دریا داشته باشید و بی خطر و پرخاطره به خانه بازگردید، برایتان توصیه هایی داریم:

قریب ۳۰ سال پیش «اداره بندر» بندرپهلوی بفکر حفظ جان و نجات مسافران دریا افتاد و همانسال ۶ ناجی غریق را باحقوق ماهانه ۹۰ ریال برای مدت ۳ ماه تابستان بخدمت گرفت.

این عده با امکانات محدودی که اداره بندر دراختیارشان گذاشته بود وظیفه خودرا در سواحل غازیان و بندرپهلوی انجام میدادند. سرپرستی این ناجیان دران سال بعهده محمد اشکبوس بود بعد از گذشت چندسال جمعیت شیروخورشید سرخ، مسئولیت این گروه را بعهده گرفت و بااستخدام ۲۰ ناجی غریق باحقوق ماهانه ۴ هزارریال دنباله‌روی کار اداره بندرشد.

تازمانیکه امور نجات غریق بعهده جمعیت شیروخورشید سرخ کشور بود، مسافران دریا از امنیت بیشتری برخوردار بودند.

بعد از مدتی این وظیفه به تربیت بدنی واگذارشد و تربیت بدنی بندرپهلوی از محل عوایدی که از پلاژهای خود درساحل بندرپهلوی داشت، حقوق ناجیان غریق را پرداخت میکرد.

یکسال هم امور نجات غریق در ساحل بندرپهلوی و غازیان باداره آموزش و پرورش سپرده شد و انگاه شهرداری بندرپهلوی و بعد از شهرداری، هیات شنا و نجات غریق عهده‌دار امور نجات در سواحل بندرپهلوی شد. لازم بتوضیح است که فدراسیون شنا بیشتر تعلیم دهنده بود و پس از تعلیم فنون نجات افراد به علاقمندان آنان را دراختیار پلاژداران و مؤسسات خصوصی که در ساحل تأسیساتی داشتند، میگذاشت سال قبل شهرداری بندرپهلوی طی دستوری که از استانداری گیلان داشت، حدود ۲۵۰ هزارریال اعتبار در اختیار تربیت بدنی قرارداد تاحقوق ماهانه ناجیان غریق را بپردازد. ولی چون این مبلغ کافی نبود مجددا نیزنیم میلیون ریال اعتبار تأمین شد.

ولی شهرداری بندرپهلوی در مقابل مخارج ناجیان غریق، از هر پلاژدار در ساحل غازیان و بندرپهلوی ۳ هزار ریال دریافت کرد و بعدا مدعی شد که پول پرداخت شده از طرف پلاژداران عوارض شهرداری بوده است.

هشدار به پلاژداران

امسال فدراسیون شنا و نجات غریق در استان گیلان به پلاژداران هشدار داد که این فدراسیون هیچگونه مسئولیتی برای استخدام ناجیان غریق ندارد و این وظیفه پلاژداران است که باید با استخدام ناجیان غریق، حقوق آنان را نیز بپردازند.

اسدالله شیرازی سرپرست کمیته نجات غریق استان گیلان در گفتگوئی بخبرنگار اطلاعات در بندرپهلوی گفت:

ـ تا کنون ۶۴ نفر باخذ گواهینامه نجات غریق نائل آمده‌اند. وظیفه کمیته نجات غریق گیلان فقط تربیت افراد متقاضی برای موسسات دولتی و ملی و بخشهای خصوصی است که بعناوین مختلف درسواحل دریا فعالیت دارند.

وی افزود: امسال یکصد نفر متقاضی شغل نجات غریق بودند که پس از برگزاری امتحانات لازم ۶۴ نفر موفق باخذ گواهینامه شدند و از این عده تاکنون ۲۴ نفر در پلاژهای خصوصی استخدام شده‌اند و بقیه پلاژداران نیز باید نسبت باستخدام ناجیان غریق اقدام کنند.

اسدالله شیرازی اضافه کرد: کمیته نجات غریق بودجه‌ای برای استخدام ناجیان تربیت شده ندارد و وظیفه ما فقط تربیت افراد است. شهرداری و دیگر مقامات مسئول باید پلاژداران را موظف باستخدام بقیه ناجیان غریق بکند.

شیرازی ادامه داد: یک پلاژ در ساحل بندرپهلوی و غازیان با حداقل امکانات پیش از یک میلیون ریال درسال «تابستان» بهره میدهد. اما صاحب همین پلاژ حاضر نیست یک ناجی غریق را با حداقل حقوق استخدام کند و در سه ماه تابستان جمعا سه هزار تومان باو بپردازد.

وی آنگاه توصیه‌های خود برای مسافران را چنین بیان داشت: افراد نجات غریق حافظ جان مسافران هستند و مسافران باید بدستورهای آنان توجه کنند.

هفته گذشته فقط ۲۴ ناجی غریق درطول سواحل غازیان و بندرپهلوی از جان شناگران حفاظت کردند. درحالیکه می دانید سواحل بندرپهلوی و غازیان طولانی‌ترین و مساعدترین نقطه بحرخزر برای استفاده ازاب و افتاب به شمار می آید و همه ساله گروه زیادی از مشتاقان دریا را جذب می کند.

۲۴ ناجی غریق باتوجه به گستردگی سواحل دراین مناطق بسیار کم است.

کمبود امکانات

از هفته گذشته ۳۰ ناجی غریق درسواحل دریای خزر درمناطق نوشهر ـ علمده ـ حالوس ـ سی سنگان ـ کپوردرگه و عباس کلا مشغول بکار شدند.

«نوری» رئیس تربیت بدنی نوشهر و سرپرست تربیت بدنی حالوس که سرپرستی ناجیان غریق را نیز در سواحل نوشهر و حالوس بعهده دارد متعقد است که مقامات مسئول امکانات لازم را دراختیار او نمی گذارند مثلا برای سرپرستی ناجیان که در سطح وسیعی مستقر شده‌اند به یک اتومبیل نیاز است درهفته یکی، دوروز فرمانداری نوشهر اتومبیلی دراختیار ما میگذارد تا به ناجیان سرکشی کنیم.

نوری اضافه کرد: امسال مادونوع ناجی غریق دارم عده‌ای از ناجیان از طرف سازمان تربیت بدنی استخدام و مشغول کارشده‌اند وعده‌ای دیگر نیز از سوی صاحبان متل ها و پلاژها بکار گمارده شده‌اند.

رئیس تربیت بدنی نوشهر اضافه کرد: از امسال صاحبان متل ها و پلاژها باید خودشخصا ناجی غریق استخدام کنند و ازکار انهائیکه ناجی غریق استخدام نکنند جلوگیری میشود.

از هفته گذشته ۳۰ ناجی غریق درنقاط مختلف سواحل نوشهر بشرح زیر مشغول بکار شدند: سی سنگان ۴ نفر ـ علمده ۴ نفر ـ متل گل سرخ یکنفر اندیشه ۲ نفر ـ نوشهر ۷ نفر ـ کپوردرگه ۴ نفر ـ عباس کلا ۲ نفر ـ هایت خزر ۴ نفر ورادیوتلویزیون ۲ نفر.

چندتن از ناجیان غریق در بندرپهلوی از چگونگی بخدمت گرفتن انها درسه ماه تابستان سخت گله‌مند هستند.

«حسن بارده» پرسابقه‌ترین ناجی از مشکلات کاری و عدم هماهنگی صاحبان تاسیسات ساحلی سخن گفت و افزود: صاحبان پلاژها ابدا به اثر همکاری خود با ناجیان غریق درجهت مثبت قضیه فکر نمی کنند و اغلب از وظایفی که درمقابل حفظ جان مسافران دارند شانه خالی میکنند

صاحبان پلاژها اگر مومن به وظیفه خود باشند بیشتر از هرکسی می توانند موقعیت دریا و چگونگی بهره‌گیری ازاب دریا را برای مسافران گرما زده تشریح کنند و درمواقع ضروری هشداردهند که وضع دریا نامساعد است درحالیکه بعضی از آنان برای منافع و کسب درامد بیشترجان مسافران را بخطر می اندازند!

جمشید زیبنده یکی دیگر از ناجیان غریق گفت: حقوقی که پلاژداران به ناجیان غریق می پردازند خیلی ناچیز است امروزه

بقیه از صفحه ۲۵

با آنکه پرچم سیاه در ساحل بر افراشته شده ولی مردم بی توجه به این اخطار، به دریا رفته اند.

۸ توصیه: برای آنکه دردریا غرق نشوید

- وقتی پرچم سیاه در ساحل افراشته شد، به دریا نروید.
- در دریا از لاستیک اتومبیل (تیوپ) و حلقه های نجات استفاده نکنید.
- از محدوده‌ای که برای شنا تعیین شده جلوتر نروید.
- به تذکرات ناجیان غریق توجه کنید.
- اگر با قایق از ساحل دور شده‌اید و از فن شنا کمتر می دانید، بهتر است از آب‌تنی صرفنظر کنید.
- درآب با یکدیگر شوخی نکنید.
- هرگز به شوخی مثل کسی که در حال غرق شدن است فریاد نکشید و کمک نطلبید و همیشه بیاد آورید که ماجرای چوپان دروغگو تنها یک حکایت نیست، هشداری جدی است.
- درآب دریا توپ بازی نکنید
- و مهمترین توصیه هرگز و هرگز بچه ها را تنها به دریا نفرستید و اگر فرستادید حتما خودتان یا در کنارش باشید یا در ساحل چشم از آنها برندارید.

دهکده ساحلی

فقط یك نام روی تابلوهای کنار جاده نیست

دهکده ساحلی شهرکی است با همه امکانات زندگی و رفاهی

دهکده ساحلی: غازیان ـ بندرپهلوی

دفتر تهران ـ بلوار پهلوی ـ میرداماد ـ شماره ۱۱۸

تلفن ۲۲۶۴۵۸

اطلاعات

بنیانگذار: شادروان عباس مسعودی
صاحب امتیاز و مدیر: فرهاد مسعودی
سردبیر: حسین بنی احمد
سال پنجاه و یکم
محل اداره: خیابان خیام. ساختمان اطلاعات
تلکس ۲۱۲۳۳۶ ـ تلگرافی: اطلاعات. تهران. تلفن ۳۲۸۱

سخن روز

تربیت و تأمین

این نظریه که مردم از بطن مادر شریف یا شریر متولد میشوند، دردنیای ما اعتبار و ارزشی ندارد. فقط غرایز است که از روز نخست با انسان متولد میشود و میل به ارتکاب جرم جزء غرایز آدمی نیست والا همه مردم مجرم میشدند. تمایل به خوبی یا بدی قسمتی از شخصیت افراد را تشکیل میدهد که تحت‌تأثیر محیط پرورش و نشوونمای آنان شکل میگیرد و به همین جهت هم تمامی مباحث حقوق مدنی و به تبع آن قوانین مدنی و جزائی در روزگار ما ناظر است براین اصل که انسان تربیت پذیر و اصلاح شدنی است.

قوانین ما هم از این اصل مستثنی نیست. ما نیز امروز کسی را برای قصاص محض به زندان نمی فرستیم و مجازاتهایی که درباره مجرمین تعیین میکنیم عنوان انتقامجویی ندارد. برای اینکه وقتی ریشه‌های جرایم را دقیقاً بکاویم می‌بینیم جامعه نمیتواند خود را از بابت آنها بی تقصیر و مبرا از مسؤولیت بداند. درتحلیل نهایی هر بزهکاری میتواند جامعه را ملامت کند که چرا درایجاد محیط تربیتی مساعد برای امثال او کوتاهی شده است. البته این عذر، محکمه پسند نیست ولی هرگاه جامعه آن را ندیده و نشنیده بگیرد، مثل آن خواهد بود که طبیبی با تجویز داروهای مختلف با عوارض بیماری مقابله کند بی‌آنکه درمقام کشف و تشخیص ریشه مرض برآید.

در ریشه‌یابی جرایم، طبعاً عوامل بنیانی مانند محیط خانواده، محیط مدرسه، محیط کوچه، شیوه روابط خانوادگی، نوع تغذیه، مسائل مادی و بسیاری موارد دیگر مطرح میشود که دریک برنامه‌ریزی بنیانی میبایستی مورد توجه قرار گیرد. اما دربرنامه فوری‌تر، دستکم میتوان عوامل وقوع یا تکرار گروه یا گروههای خاصی از جرایم را تعیین و مشخص کرد و به رفع و دفع آنها همت گماشت.

مثلاً هنگامی که جامعه با تعدادی جرایم جنسی ـ مانند حادثه راه‌کن یا حادثه تهران پارس ـ روبرو میشود، اگر به موازات اقداماتی که در زمینه دستگیری و مجازات مرتکبین انجام میشود، سازمان ذیصلاحیتی انگیزه‌ها و عوامل به وجود آورنده این قسم جرایم را مورد توجه قرار دهد و راههایی برای جلوگیری از تکرار آن درنظر بگیرد. طبعاً جامعه امنیت بیشتری دربرابر حوادث مشابه خواهد داشت و چنین نخواهد بود که بنشینیم و منتظر باشیم تا چه وقت حادثه دیگری درجای دیگر به وقوع رسد و باز گروهی دیگر را با مجازات‌های سنگین به کنج زندان بفرستیم بی‌آنکه درقلع ریشه فساد قدمی برداشته باشیم.

خداوندا سه درد آمد به یکبار!

علی اصغر امیرانی

اگر بلا را بمعنی: گرفتاری و درد و رنج و سختی و «بدبختی که بدون انتظار برکسی وارد آید» بدانیم و تعریف کنیم، که بهمین نحوهم درلغت ضبط شده (۱) مردم شهر و کشور ما، که از مدتها پیش با سه نوع بلای غیراسمانی، که هریک زائیده دیگری است دست بگیریبانند و آن سه: تراکم و ترافیک و تماس مداوم و اضطراری با دستگاههای اداری است، بتازگی با بلای جدیدی روبرو شده‌اند که از نظر زیان رسانی بعموم و پیش آوردن دشواریهای نابهنگام برای مردم دست کمی ازان سه نداشته، در مواردی اگر زیادتر و جلوتر نباشد کمتر نیست و ان، بلای بی برقی است که در شرایط امروز و دوران رشدبرق آسا، برای ما، براستی بلاست، بلائیکه ازدست ان همه باهم باید پناه ببریم بخدا.

درباره سبب نزول این بلا و علل کمبود نیرو، درسرزمین انرژی زای ایران، اگر بگزارش رئیس دفتر مخصوص شاهنشاه آریامهر درکمسیون شاهنشاهی که مولای درز ان نمیرود نگاه کنیم می بینیم، غیراز «فقدان ایمان و دلسوزی و عشق بخدمتگزاری» که در گزارش کمسیون بان اشاره شده عامل دیگری وجود دارد که نامرئی است، و ان انتقام و معامله بمثل غرب صنعتی، دراین تابستان گرم، بحران صرفه جوئی درسوخت و سرمای زمستان گذشته، براثر افزایش قیمت نفت اوبک بوده است که درمیان انواع کشورها، ما بیگناه، چوب انرا میخوریم. البته این یک نظریه فرضی و شخصی است، ولی ازانجاکه گناه تاخیر درنصب نیروگاهها را این روزها انها هریک بگردن دیگری میاندازد: شرکت فرانسوی الستوم بگردن شرکت امریکائی «هارزا» حق داریم چنین فرضی را بکنیم، خاصه که ازاین دم بریدگان هرچه بگویند برمیاید. ما اگر بخواهیم دراینجا بزیانهای مادی و معنوی و روحی و لطمات وارده برپیکر صنایع و عمران کشور و اجتماع ان، ازاین بی برقی ها اشاره کنیم، بهزارویک دلیل نمیتوانیم و دلیل نخست و مهم ان اینکه از عهده برنمیائیم.

روزگاری بود که برق در زندگی ما اثری نداشت و از انرژی الکتریکی فقط در روشنائی استفاده میشد و حداکثر از انرژی حرکتی آن، دربحرکت دراوردن تلمبه های اب و پره های بادبزن برقی یا بگردش دراوردن چرخ بعضی ماشین ها.

ولی امروزه تنها از انرژی صوتی ان، صدها صدای جورواجور درمیاید و از انرژی حرکتی ان هزاران ماشین که هریک دستگاههای مهمی را بکار وامیدارد، حرکت میکند که ناگهان ازکار بازمیمانند، از تهویه و آسانسور درساختمانها گرفته تا یخچال و لباس شوئی درخانه ها، و مختل شدن ارتباطات تلفنی و تلکسی و متوقف ماندن بسیاری از کارها و اعمال پزشکی در بیمارستانها.

جمعه گذشته مهمانسرای زیبا و مدرن و مجهز هتل هایت درنمک ابرود که میلیاردها ریال صرف ساختمان لوکس و دلربای ان شده، درکنار دریا، بغولی تبدیل شده بود که مسافران گرمازده در درون ان، بی انکه یارای بیرون امدن از اطاقها و استفاده ازآسانسور و اب یخ و تهویه و حتی زنگ اخبار را داشته باشند، چون کرم درون هیولا درهم میلولیدند.

برای اینکه تصور نفرمائید اینها را من ازخود میگویم و یا اغراق روزنامه نگاری است، باین نامه که بفارسی و انگلیسی ازطرف مدیریت هتل هنگام ورود مهمانان بانان داده میشد توجه فرمائید:

«میهمان محترم: درمنتهای تاسف باید باطلاعتان برسانیم که طی اقامت درهتل هایت خزر، احتمال ان وجود دارد که درخدمات موجود درهتل با مشکلاتی روبرو شوید نظیر: کمبود نیرو برای استفاده از آسانسورها و کمبود نیرو برای تهویه مطبوع. کمبود اب بطورکلی اعم از گرم یا سرد و یا موجودنبودن ان. اختلال درکار نظافت و یا سرویس اطاقها و یا فلج شدن این قسمت بکلی توجه داشته باشید که هیچیک ازاین کمبودها و نواقص ازجانب هتل نبوده و کلیه این اشکالات بواسطه کمبود نیروی برق درسراسر این منطقه است. متاسفانه کمبود برق کلیه یخچالها و سردخانه های هتل را فلج نموده و بهیچوجه انتظار خدمات همیشگی و معمول را از هتل نمیتوان داشت.

استان مازندران نیز مانند سایر نواحی کشور دچار کمبود نیروی برق شدید است و مدیریت هتل از کلیه مهمانان تقاضا دارد دراین موقعیت بحرانی با مدیریت هتل کمال همکاری را مبذول دارند»

خیال میکنید با این وضعی که وصف انرا برایتان کردم خرج هتل چقدر بود. منکه بخاطر شرکت عملی درهفته خانواده های بدون سرپرست همراه همسر و سه نوه خردسال و بدون سرپرستم رفته بودم، بابت یک سویت یک اطاق خوابه، بی استفاده از غذای مهمانخانه دردوشب هفتادوپنجهزارریال طبق صورتحسابی که دردست است پول دادم. یگانه همکاری فوری و عملی امثال ما با مدیریت هتل این است که اصولا در زندگی هوس سفر بشهرهای شمال، را نکنیم تاچه رسد باقامت دریک چنین مهمانخانه هائی.

سایر ویلا داران باستثنای آنها که دست بدریا داشتند یا در ویلای خود نبودند و یا ازانجا رفته بودند، برای اینکه اقامت در ویلا دست کم نیازمند بدارابودن خواربار و موادگوشتی برای چندروز است که لازمه‌اش استفاده از یخ و یخچال میباشد که ازکارافتاده است، همینطور تلمبه اب و چراغ برای روشنائی، دراینصورت چه ویلائی چه شمالی!

اکنونکه خاموشی برق و کمبود آن، بصورت بلا، انهم بلائی عمومی درامده که از رودر رونی با ان گریزی نیست، برای ما جای بسی خوشوقتی وافتخار است که وزارت نیرو پیشنهاد چندی پیش ما را موردتوجه قرار داده بسود مردم دارد انرا اجرا میکند.

چندی پیش بمناسبت آغاز خاموشیهای مداوم و ناگهانی ما از روی دلسوزی و باتوجه بواقعیت امر، بوزارت نیرو پیشنهاد کردیم، حال که از خاموشی گریزی نیست، دست کم برنامه منظمی برای خاموشی درهرناحیه تهیه و قبلا باطلاع مردم ان نواحی برسانید، تا با علم و اطلاع از ابتدا و انتهای مدت خاموشی برنامه کار خود را تهیه نمایند وحداکثر مدت انرا هم طوری کنید که یخچالها برای خنک شدن مجدد نیاز بزمان بیشتر پیدانکنند که همینطور هم کرده‌اند.

اگر بهمه نظرات معقول و متین و منطقی و عملی که از طرف صاحبنظران ابرازشده و یا میشود بهمین ترتیب توجه شود، هرگز یکصدم دشواریها و تنگناهائیکه روی ناآگاهی بعضی مسئولان ومتصدیان جوان و بی تجربگی انها بحال واحوال مملکت و مردم ان، برای همه بوجود امده، برای هیچکس بوجود نخواهد امد که نیاز براه حل داشته باشد. نظیر انچه ما خود بارها درمورد ازبین بردن چک بی محل و حل همیشگی اختلاف موجرومستاجر، پیشنهاد کرده‌ایم و بسیاری نظرات درست و معقول و منطقی که از طرف اندیشمندان اشنا بمسائل ایران دردانشگاه و گروه بررسی مسائل ایران درپرتو انقلاب شاه و ملت پیشنهاد شده و نوع و نمونه هائی از انرا درمورد مسئله‌ای چون اب درهمین شماره ملاحظه میفرمائید.

باوصف همه اینها، درد بی برقی باوجود بلابودنش نسبت بدرد تراکم ترافیک و تکاثف محیط زیست و ازاین دومهمتر، تماس پردردسر با دستگاههای اداری چیزی نیست، ان دو بمنزله خرلنگ و طلبکار هستند و سومی در ردیف همسر زشت و پیر و بداخلاق و بی هنر و قرقرو که درمورد انها گفته‌اند:

خداوندا، سه درد امد، بیکبار
خرلنگ وزن زشت و طلبکار
خداوندا، زن زشتم تو بردار
خودم دانم، خرلنگ و طلبکار!

۱ـ فرهنگ معین جلد اول صفحه ۵۶۲

افکار یک پادشاه

نوشته: ر ـ ک ـ کارانچیا

شاهنشاه: قوام نزدمن زانوزد

روس ایران را ترک کرده بود.

سئوال ـ اشکاراست که اقدام قاطع و امرانه شما روسها را دچار بن بست کرد ایا این موفقیت به شما یاری داد تا مسائل داخلی خود رادر اذربایجان و درمورد حزب توده حل کنید؟

جواب ـ نه به هیچ وجه ـ قوام پس از بازگشت خود اصرار ورزید که باید به او اختیارات کافی داده شود تا تمام تصمیمات را خودش بگیرد. برای پرهیز از اصطکاک و هرج و مرج بیهوده من به او ازادی عمل دادم.

سئوال ـ آیا اینکار به غلبه شما بربحران کمکی کرد؟

جواب ـ برعکس سیاست قوام، حزب توده و جدایی طلبان را قوی‌تر کرد. انها مانند اولیور تویست بنای ان را گذاشتند که امتیازات بیشتر و بیشتری مطالبه کنند. این توقعات بالاخره روزی به انجا رسید که از قوام خواستند تا فراریان و خیانتکارانی را که به ارتش پشت کرده و باپاغیان دست به یکی کرده بودند بر سرکارهایشان برگرداند و انها را مجددا در ارتش شاهنشاهی مستقر کند.

سئوال ـ واکنش شما در برابر این توقع چه بود؟

جواب ـ وقتی که قوام به نزد من امد و زانو زد و استدعا کرد که تقاضای جدایی طلبان را بپذیرم ـ یعنی دست به عملی بزنم که انضباط سربازان مرا به خطر می انداخت و ارتش مرا مانند کشتی شکسته‌ای غرق میکرد به او گفتم که ترجیح میدهم هردودستم را قطع کنند ولی امضای خود را درپای چنان سندی قرار ندهم.

سئوال ـ این جواب بال و پراو را قیچی کرد؟

جواب ـ نه بطورکامل قوام که برخورداریش از حمایت استوار شوروی و پشتیبانی فعالانه جدایی طلبان و حزب توده او را جسور کرده بود همچنان سیاست خود را دنبال کرد و تمام محدودیتهایی را که در برابر حزب توده وجود داشت ازمیان برداشت بعد قدمی فراتر گذاشت و پیشه‌وری را دعوت کرد تا به تهران بیاید و درضیافتی که حزب توده برایش ترتیب داده بود حضور یابد. در بازگشت پیشه وری قوام معاون نخست وزیر (معاون خودش) را به تبریز فرستاد و علنا از رژیم پیشه وری پشتیبانی کرد.

سئوال ـ لابد این حرکت به منزله علامتی بود ـ که سایر رهبران تجزیه طلب نیز توقعات مشابهی را عنوان کنند؟

جواب ـ حق با شماست. هر روز و هرشب رادیو تبریز ـ سخن پراکنی ها میکرد و ضمن حمایت از گرایش های طرفداری از شوروی و تجزیه طلبی درتبلیغات خود طبقه زحمتکش را به قیام برضد سلطنت دعوت مینمود چندین تن از سرکردگان عشایر علیه دولت شورش کردند در جنوب و غرب ایران اوضاع آشفته‌ای جریان داشت و تصور میشد که شرکت نفت انگلیس و ایران مشغول طراحی نقشه برای جداکردن خوزستان از ایران و الحاق ان به عراق است. رهبران عشایر فارس ساحل خلیج فارس و شرق خوزستان نیز به تحریک انگلیسی ها شوریده بودند.

فارس یک بارعلنا تقاضای خود مختاری کرد. سخن کوتاه، زهرمرگبار اولین نیش افعی های تجزیه طلب اذربایجان شروع کرده بود تا درتمام پیکر سیاست کشور ما گسترش پیداکند.

سئوال ـ دراین شرایط اعلیحضرت چطور ایران را از فلج و متلاشی شدن نجات دادند؟

جواب ـ قوام که سیاستمداران غربی او را «شیطان مکار شرقی» لقب داده بودند به نحوی یک نوع موازنه بین روسیه، انگلستان و امریکا برقرار کرده بود من دریافتم که به او بقدرکافی فرصت داده‌ام و حالا وقت ان است که ضربت قاطع را وارد کنم. یکی از روزها او را احضار کردم و از وی خواستم که کابینه جدیدی ـ بدون عضویت هیچ یک از وزیران توده‌ای تشکیل دهد روزبعد فرمانی سلطنتی صادر کردم و برپاکردن انتخابات جدیدی را در سراسر کشور اعلام نمودم.

سئوال ـ امیدوار بودید باربپاکردن انتخابات جدید چه نتایجی بدست اورید؟

جواب ـ اولین محرک من باطل کردن افسانه جمهوری های تجزیه طلبانه اذربایجان و کردستان با اعلام برگزاری انتخابات درسطح سراسر مملکت بود. چنانکه انتظارش را داشتم نخستین واکنش خصمانه را از تبریز دریافت کردم که رادیوی ان اعلام کرد که دراذربایجان و کردستان انتخاباتی درکارنخواهد بود.

پیشه وری و حامیانش اعلام کردند که اجازه برپاشدن هیچ انتخاباتی را درجمهوریهای خود نخواهند داد و باقوای ارتش که از پایتخت برای حفظ قانون و نظم درجریان انتخابات فرستاده شود خواهند جنگید. حتی تهدید کردند که بطرف تهران به حرکت درخواهند امد تا تمام مملکت را با یک انقلاب عظیم «ازاد» کنند.

سئوال ـ من اینطور می فهمم که شورویها پس از طرد شتاب‌الود «نقشه بوین» از مدتها قبل شاید از ۱۹۴۵ و ۱۹۴۶ توطئه میکردند که حکومت تهران را سرنگون کنند و حتی پایتخت را به کمک سرسپردگانشان در اذربایجان به تصرف دراورند ایا ممکن است اعلیحضرت توطئه اذربایجان را شرح دهند؟

جواب ـ متجاسرین اذربایجان که تحت سیادت شوروی قرارداشتند نقشه‌ای طراحی کرده بودند که بوسیله ان از سمت شمال جنوب و شرق حملاتی را بطرف تهران برپاکنند و قرار بود اعضای حزب توده از مازندران و سمنان که بنوبه خود هردوزیر نفوذ شوروی قرار داشتند به یاری مهاجمان بشتابند.

ادامه دارد

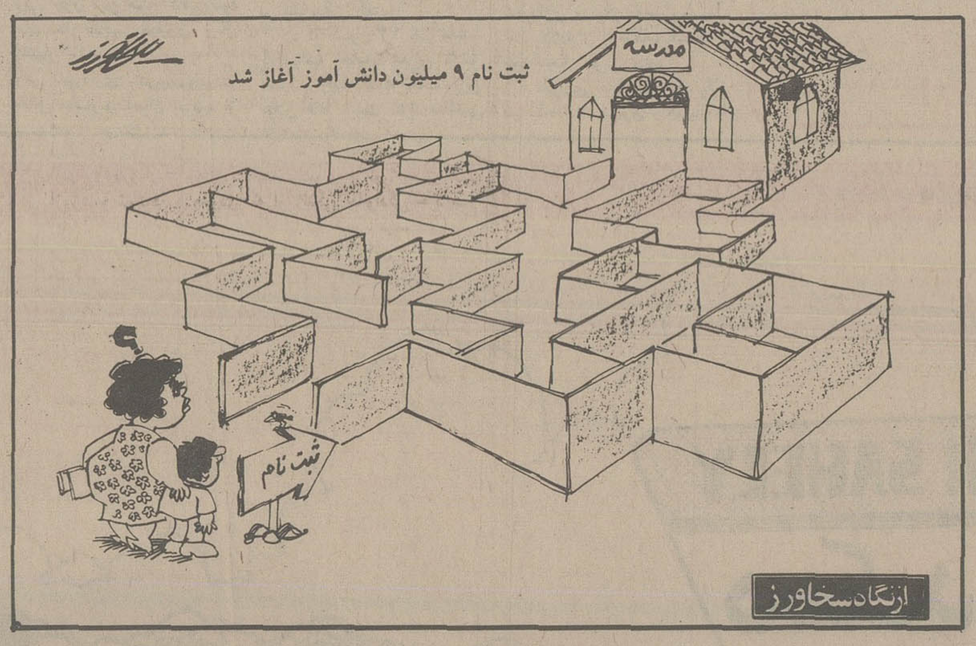

رابطه ناهنجاریهای اجتماعی والکل

رضوی شیوا

آزادی استعمال الکل و سایر مشروبات الکلی و مواد مخدر ـ در غرب یکی از بزرگترین بلیات و گرفتاریها و مسئله روز است و با آنکه سالها با انواع و اقسام وسایل تبلیغاتی و یا مقررات قانونی خواسته‌اند دفع شر این مایه جنون و امراض جسمی و روانی جامعه خود را بکنند موفق نگشته‌اند. گذشته از آنکه بیمارستانها و تیمارستانها از مبتلایان بابتلاء پر است با گسسته شدن رشته اخلاقیات هر لحظه جنایات بیحد و حصر رو بفزونی است اساس خانواده‌ها و اجتماعات متزلزل و افراد ناراحت و مضطرب بسر میبرند و خلاصه آنکه بتحقیق پیوسته و با موازین علمی امروز هم بمرحله اثبات رسیده که سرچشمه اکثر مفاسد و تبهکاریهای روی زمین همانگونه که اسلام در ۱۴ قرن قبل گوشزد کرده مستی از الکل است و نسلهای الکلیک معلولین جامعه‌اند و از اینرو میتوان گفت مبنای کارها و قوانینی هم که روی باده نهاده شده سست و برباد تباهی متکی است.

بطوریکه در کتب جنائی آمده بسیاری از فلاسفه و اطباء و سیاستمداران دنیای متمدن امروز هم مضار الکل را یادآور شده و بشر را بعواقب شوم آن آگاهی داده‌اند از جمله پرفسور آراند در ۳۴ سال قبل مینویسد: (میزان مرگ و میر در کودکان افراد الکلیک بیش از مجموع تعداد مرگ و میر کودکانی است که والدین آنها سیفلیسی یا مسلولند. کلادستون نخست وزیر سابق انگلستان همیشه میگفته در عصر ما الکل بیش از سه بلای تاریخی قحطی و طاعون و جنگ ـ افراد بشر را درو میکند، بیش از طاعون معدوم مینماید و بیش از جنگ میکشد ـ معتادان را بارتکاب اعمالی بدتر از قتل وادار میکند اعمالیکه حیثیت و آبرو را نابود مینماید)

شکسپیر میگوید: «ما که از فرزندان آدم هستیم گاهگاه میکوشیم با الکل چون جانوران بیخرد باشیم» اما با تحقیقاتیکه از حیث کار در کارخانه ها بعمل آمده در تمام مراکز صنعتی اروپا و امریکا معلوم شده که سوانح و اتفاقات ناهنجار در روزهای دوشنبه بیش از سایر ایام هفته است چرا که کارگران روز یکشنبه تعطیل به میگساری میپردازند و روز بعد از کار عاجز میمانند و باعث نزاع و جنایت میشوند و از میزان بازده کار آنها هم نسبت بروزهای دیگر کاسته میشود، ولی در کشور نروژ که روز شنبه تا صبح دوشنبه فروش نوشابه‌های الکلی ممنوع است این وضع دیده نمیشود. در امریکا ثابت شده که هفتاد در صد حوادث رانندگی مربوط بمستی از الکل است. الکلیک ارثی است و این مسئله از نظر علمی ثابت گردیده که اطفال از پدران الکلیک اگر زنده بمانند ضعیف و کم عقل و عقب مانده و مبتلا به تشنجات شدیدند ـ بعلاوه دارای نقیصه‌های بدنی مانند عدم تقارن اعضاء صورت ـ انحراف ستون فقرات ـ کری و گنگی نارسائی غده تیروئید ـ ضایعات دماغی ـ مالیخولیا و هیستری و بالاخره خودکشی در آنان فراوان دیده میشود ـ راجع باطفال کم عقل و عقب افتاده در سال ۱۹۲۷ در یکی از تیمارستانهای سوئیس تهیه شده که در مورد ۲۵۵۲ نفر ۹۹۷ یعنی صدی ۳۷ آنان الکلیک بوده‌اند و بتجربه ثابت شده که متولدین در ایام کریسمس و عید ژانویه که نطفه آنان در مستی ها و پرخوریها بسته شده ناقص‌الخلقه و عقب افتاده‌اند و این متولدین محصول از الکل‌اند که ارثاً بطرف میخانه کشش داشته ـ میخواره و الکلیک میشوند و در نتیجه هر قدر ثروت هم از پدر داشته باشند و یا کمک به آنان بشود فقیر و درمانده و تحمیل بجامعه‌اند.

علیهذا هیچ کودکی ناقص بدنیا نمیاید جز آنکه در شکم مادرش با الکل تعمید شده باشد و از اینرو چنین موجودی که در بطن مادر قدرت تعقل و تفکر را از دست داده است، محققا در مقابل نیازهای اقتصادی و طبیعی یا جسمی و ضعف شخصیت نمیتواند و قادر نیست مقاومت کند.

این عقده او را وادار بانتقام و کینه توزی در اجتماع و اطرافیان خویش بهروسیله‌ای از وسائل مینماید و عدم تعقل در امور او را منفی باف در عین حال متملق و چاپلوس بار میاورد و اگر اهل مطالعه و کتاب و یا نویسنده هم باشد بدون جهت بافکار دیگران حمله کرده و آنانرا تخطئه مینماید و هرگاه در مقابل خود سدی و مانعی مشاهده کند فورا عقیده و اظهار خود را تغییر میدهد و یا مخالف خود هم عنان میشود چون تلون هم یکی از نتایج الکل است. فیلم‌های سکسی و ترویج مسئله سکس نیز ناشی از حاصل افکار ناشی از الکل است که فوقا اشاره شد و ضعف در امور جنسی باعث بوجود آوردن صحنه‌های مهیج و نشان دادن اعمال آشکار شهوی است که علاوه از جنبه تجارتی آن و جلب منافع سرمایه داران ممزوج با کانگستری ـ چاقوکشی ـ قتل ـ تجاوز و هزاران جنایت دیگر میباشد که حاصل همه بدآموزی برای نوع بشر و ترویج جنایات و در نتیجه موجب سقوط حتمی جوامع مبتلای به آن خواهد بود.

چندی قبل ـ در شهر نیویورک یک کنفرانس مطبوعاتی برگزار شد که طی آن رئیس واحد جلوگیری از جنایات وابسته بسازمانهای ملل متحد اعلام کرد که افزایش زنان مجرم درجهان مخصوصا درکشورهای پیشرفته وحشتناک است دراین کشورها بطور متوسط عده زنان مجرم پنج برابر عده مردان جنایتکار است.

دکتر فروید‌ادلور طی کنفرانس مزبور گفته! سرقت زنان درسالهای ۱۹۶۰تا۱۹۷۲ صدوپنج درصد بیش‌تر از مردان بوده و درسایر جهات نیز ارتکاب آنان مخصوصا در سال ۱۹۷۲ اختلاس ۲۷۷ درصد افزایش داشته و دختران زیر ۱۸ سال ۲۷۷ در صد بیش از پسران در این سن است و نیز او میفزاید که اصولا میزان جنایات زنان در سراسر جهان بیش از مردان میباشد بدلیل آنکه در بیشتر موارد جرم مردان بنوعی زن عامل اصلی آن بوده که مبنای تمام جنایات از زن و مرد همان آزادی در شرب الکل است وضعف جنسی مردان و عقده اختگی زنان و در نتیجه افکار جنایتکارانه آنان است.

نامه به سردبیر

کمک هزینه دانشجوئی

از زمان صدور فرمان اموزش رایگان، چند سالی است که میگذرد و هم از این زمان بود که کمک هزینه دانشجوئی برای کمک بدانشجویان غیر شاغل و کمک هزینه مسکن، برای دانشجویان شهرستانی بر قرار شد. اما اکنون با گذشت چند سال، سطح هزینه زندگی بنحو قابل ملاحظه‌ای بالا رفته و قدرت خرید سرانه نیز قوس صعودی پیموده در این میان تنها دانشجویان هستند که کماکان از همان میزان کمک هزینه (۳۰۰۰ ریال) و کمک مسکن (۲۵۰۰) ریال برخوردارند از طرفی بهای لوازم مورد نیاز دانشجویان نسبت بسایر مایحتاج، افزایش بیشتر داشته است و برای مثال انواع کتابهای دانشجوئی را میتوان نام برد که بدلیل گرانی و کمبود کاغذ و هزینه چاپ دستمزد کارگر، از گرانی به دور نمانده است. بدین ترتیب تناسی بین دخل و خرج دانشجو وجود ندارد و نیاز مالی با وجود کمک‌هایی که دانشجو میگیرد، کماکان با وی همراه است. این مسئله باید مورد توجه قرار گیرد تا طبقه دانشجو که سرمایه معنوی کشور است بی دغدغه و نگرانی به دانش اندوزی و پژوهش و مطالعه و تحصیل خود ادامه دهد.

لازم به تذکر است که من از این هزینه استفاده نمی کنم و فقط بدلیل اهمیتی که در ان می بینم، این موضوع را مطرح کرده‌ام.

محمد رضا خیر خواه ـ دانشجوی سال سوم مدرسه عالی ترجمه

توهین مستقیم به انسانها

چندی پیش در روزنامه امده بود که یک مرد صد و چند کیلوئی با دو متر و چند سانتی متر قد که روزی چند عدد نان سنگک وچند کیلو گوشت میخورد در باغ وحش تهران به نمایش گذاشته شده است. در دنباله خبر آمده بود که مسئولین باغ وحش اتاقی هم در اختیار این مرد گذاشته‌اند تا در آن سکونت گزیند من خاطرم میاید زمانیکه در فرنگ بودم در روزنامه‌های محلی مرتبا خبرهائی راجع به توصیه کارشناسان در مورد نگهداری از حیوانات و حمایت از آنها چاپ میشد و اغلب مشاهده میکردم که در یک صفحه از روزنامه نوشته میشد مثلا تا مدتی دیگر یک نوع از پرندگان مهاجر به این منطقه از کشور ما کوچ میکنند و ما باید از قبل مقدماتی فراهم آوریم تا به این پرندگان در اینجا بد نگذرد. یا اغلب توصیه میشد که هر کس پرنده یا حیوانی را در منزل نگهداری میکند و علاقه‌ای به مراقبت از جانور ندارد با شماره تلفن یا آدرس فلان تماس بگیرد تا جانوری را که در منزل دارد از او تحویل بگیرند. منظور از این همه حاشیه پردازی این است که در بعضی از کشورها حتی برای حیوانات تا این اندازه ارزش قائل میشوند. اما متاسفانه در اینجا مسائل مادی واقتصادی بر روی خیلی از ارزشهای انسانی اثر گذاشته وآنها را تحت الشعاع قرار داده است. بنمایش در آوردن یک انسان آنهم در باغ وحش یعنی جائی که محل نمایش حیوانات وحشی است تاثر آور، تعجب انگیز و در عین حال ناراحت کننده و اعصاب خرد کن است، چرا که بخاطر فروش چند تومان بلیط فردی را که دارای احساسات تمایلات و خواست‌های بشری است و کمی از افراد معمولی بلندتر است و جثه تنومندتری دارد باید بنمایش بگذارند و از این راه پولی نصیب باغ وحش سازند. آیا این پول ارزش پایمال کردن شخصیت یک انسان را خواهد داشت؟ یا این توهین مستقیمی به انسانها نیست؟ انسانهائی که خود به تماشای این همنوع میشتابند و با چشمهای از حدقه در آمده و لبخندهای تمسخرآمیز به این همنوع خود نظاره میکنند. واقعا اسم این کار را چه میتوان گذاشت و اینچنین نمایش های مسخره و توهین آمیز را با چه منطق و استدلالی میتوان توجیه کرد؟ آیا ارزش و شخصیت انسانها که این شخص هم یکی از آنهاست باندازه چند هزار تومان پول نیست؟ چرا باید اجازه دهیم که شخصیت انسانها باین صورت خرد ولگد مال شود وبرای هیچ و پوچ از بین برود و اساسا چرا میگذارید یک باغ وحش خصوصی برای سود بیشتر به چنین اعمال بی رویه‌ای دست بزند؟

دکتر مشیری

چهل سال قبل...

مراسم پایان سال تحصیلی دانشکده معقول ومنقول

دو ساعت بظهر دیروز بمناسبت پایان سال تحصیلی ۱۷ـ۱۳۱۶ در تالار دانشکده معقول و منقول با حضور آقای حکمت وزیر معارف و عده‌ای از دانشمندان و استادان دانشکده‌ها مجلس جشنی برپا بود.

پس از بیان برنامه جشن توسط آقای بدیع الزمان فروزانفر معاون دانشکده آقای واجد شاگرد اول رشته معقول قصیده‌ای درباره اهتمام بعلوم قدیمه و ستایش دانشمندان ایران انشاد نمود. بعد آقای قاسم تویسرکانی شرحی درباره اهمیت وظایف دانشجویان دانشکده معقول و منقول و وظیفه‌ای که در خدمت بملیت ایران دارند بیان کرد. پس از ایشان آقای ناظر زاده کرمانی قصیده‌ای را که در ستایش دانشمندان و مفاخر علمی ایران سروده بود خواند و بسیار مورد توجه واقع گردید.

تحولات یکساله

سپس آقای فروزانفر پشت میز خطابه قرار گرفته گزارش دانشکده را قرائت نمودند و یاد آور شدند: دانشکده معقول و منقول تاکنون ۷۵ لیسانسیه بیرون داده است. از این عده ۲۰ نفر مشغول خدمت سربازی و ۲۳ نفر بکارهای معارفی وادیبری اشتغال دارند. بقیه مشاغل آزاد انتخاب کرده و یا در خارج نزد اساتید بادامه تحصیل مشغولند. در ظرف امسال در این دانشکده چند تغییر مهم بوقوع پیوسته یکی تبدیل صورت ظاهر دانشجویان که برطبق مقتضیات خودشان تغییر داده و سد متنافی بین خود و دانشجویان دیگر را از میان برداشته و با هم اتحاد صورت پیدا کرده‌اند. تغییر دیگر آنکه بموجب درخواست وزارت معارف از پیشگاه همایونی تعلیمات نظامی برای دانشجویان این دانشکده هم برقرار گردیده و دانشجویان این دانشکده که تصور میشد در بی انضباطی اول باشند در انضباط نظامی حائز درجه اول شدند.

انتشارات دانشکده

آقای فروزانفر همچنین فهرست انتشارات دانشکده را بشرح ذیل اعلام نمودند:

رساله قبضیه ابن سینا و کتاب دره التاج تالیف قطب الدین شیرازی بتصحیح آقای مشکوه، رساله علم النفس ابوعلی سینا با حواشی و تعلیقات و مقدمه توسط آقای شهابی، چاپ پند نامه امیر نظام گروسی که در زیبائی و حسن خط و مطلب آیتی است باهتمام آقای حاج سید نصرالله تقوی با مقدمه آقای طبسی.

چهار کتاب هم از طرف موسسه وعظ و خطابه بچاپ رسیده و میرسد از اینقرار:

۱ـ آئین سخنوری تالیف جناب آقای فروغی «ذکاء الملک» استاد دانشگاه

۲ـ تاریخ مختصر منطق و فن خطا به تالیف جناب آقای تدین

۳ـ روش تاریخ نویسی نگارش آقای رشید یاسمی

۴ـ شرح نصوص تالیف آقای فاضل تونی

باضافه تاریخ القرآن تالیف استاد «نولدکه» المانی که از جمله منابع مهم تاریخ اسلام و قرآن است بوسیله آقای دکتر هوشیار ترجمه شده و بزودی بچاپ خواهد رسید.

اخطار مهم

دست زدن به سیمهای هوائی چراغ‌های برق خطر مرگ دارد. دقت نمائید خود یا اطفالتان با دست یا چوب یا اشیاء دیگر با سیمهای مزبور تماس پیدا نکنید. گرچه سیمها دور از بامها و پنجره‌ها قرار داده شده و بآنها دسترسی نیست ولی هرگاه با چوب یا طناب یا وسایل دیگر به سیمها اتصال پیدا شود همان خطر را خواهد داشت. دست زدن به جعبه‌های انشعاب و کلیه وسائل برق همین خطرات را دارد زیرا تمام این سیمها در تمام ساعات شبانه روز دارای جریان برق میباشند. رفتن روی درخت‌هائی که سیمهای هوائی برق از مجاورت آنها میگذرد خطرناکترین کارهاست ـ اداره برق

کلاس معرفت الجو

برای اینکه اطلاعات کاملی از وضعیت جوی کلیه نقاط کشور بدست آید اداره کل فلاحت در صدد برآمده کلاس مخصوصی دائر نماید و برای انجام این منظور براثر تقاضای اداره کل فلاحت از وزارت معارف جمعی از آموزگاران شهرستانها هنگام تعطیل تابستان بمرکز خواهند آمد تا در مدت تعطیل در کلاس نامبرده حضور یافته و تعلیمات لازم را فرا گیرند و بعد از انجام تحصیلات درنقاطی که ماموریت دارند ضمن انجام وظایف معارفی خود اوضاع جوی را نیز مراقبت کرده و به اداره کل فلاحت گزارش نمایند.

شیوع بیماری جذام

از میاندواب اطلاع میرسد که اخیرا در دهکده کل رضا خان ۶ کیلومتری میاندوآب بیماری جذام بروز کرده است چند روز پیش آقای رئیس بهداری بدهکده مزبور عزیمت نموده و از قراریکه بررسی شده، در حدود ۲۰ نفر مرد و زن مبتلا به جذام شده‌اند.

اسرار حقه بازی

مجموعه‌ایست حاوی اسرار حقه بازها از قبیل رمالی، جن گیری، طلسم سازی، غیبگوئی، زبان بندی، احضار ارواح، چشم بندی و غیره که با اسلوبی خاص بقلم ع. راصع تهیه شده و پرده از روی نیرنگ حقه بازها برداشته است. این مجموعه از روز شنبه ۱۱ تیر ماه مرتبا در صفحه سوم روزنامه اطلاعات منتشر میشود. مطالب این مجموعه گذشته از شیرینی، پرده از روی بسی کارهای حقه بازان برداشته و دورنمای روشنی از اعمال این دسته که در روزگار سابق بازار رواجی داشتند در نظر مجسم مینماید.

تشکر واعتذار

از اقایان و دوستانی که در روزهای توقف تهران فقیر درویش نوازی فرموده‌اند و تا موقع حرکت نشد خدمتشان برسم سپاسگزار و عذر میخواهم و قلبا سلام عرض میکنم امیدوارم بپذیرند ـ محمد حسن بیچاره گنابادی

«نقل از اطلاعات ۸ تیر ۱۳۱۷»

دردل تلفنی یک دختر ۱۶ ساله با صفحه خانواده روزنامه

پدر ثروتمندم شام شب را از فرزندانش دریغ میکند!

«... با وجودی که پدرم ثروتمند است و درآمد فوق‌العاده‌ای دارد من و برادرم در تنگدستی زندگی می کنیم و حتی نمی‌توانیم بدون اجازه او یک روزنامه بخریم یا سالی یک بار به سینما برویم و غذای مناسبی در منزل بخوریم. اصلا پدرم با خانواده‌اش میانه خوبی ندارد و هر چه پول بدست می‌آورد بدست مادر و خواهرانش که از نظر مالی وضع نسبتا خوبی هم دارند خرج می کند پدرم به من و برادرم حتی این اجازه را نمیدهد که نزدیک اتومبیلش برویم، چه رسد به اینکه ما را سوار ماشینش کند و به گردش و تفریح ببرد. آیا ما حق زندگی نداریم و نباید مثل سایر جوانان هم سن و سالمان غذای خوب بخوریم و به گردش و تفریح برویم....

پدرم در تمام مدتی که در منزل است با مادرم که او را فوق‌العاده دوست داریم مشاجره می کند و زندگی خانوادگی را به همه ما تلخ می‌سازد. پدرم از خانه فراری است و بیشتر ترجیح میدهد با مادر و خواهرانش بسر برد. او اصلا من و برادرم را دوست ندارد....»

این از صحبت‌های دختر شانزده ساله‌ای است که تلفنی حرفهایش را با ما در میان گذاشت و راه چاره طلبید. چرا که زندگی بقول خودش برای او شکنجه آورست. ما مشکل این دختر خانم جوان را با یک روانپزشک در میان گذاشتیم و پاسخهائی شنیدیم که آنها را عینا منعکس می‌کنیم و امیدواریم که اظهار نظرهای ارائه شده راه گشائی باشد برای مشکل این دختر جوان و جوانان دیگری که احیانا با چنین مشکلی مواجه هستند. ما ضمن انعکاس این مطلب از کلیه خوانندگان خود می‌خواهیم که نظرات خود را پیرامون این مسئله برای انعکاس در صفحه خانواده برای ما ارسال دارند.

در زندگی امروزی گاه مشکلات پیچیده‌ای بوجود میاید که نه تنها با شرایط زمانی روز وفق نمیدهد، بلکه مشابه آن را در ۳۰ یا ۴۰ سال پیش هم که سطح فرهنگ و دانش نسبت به امروز قابل مقایسه نبود مشکل می‌شود پیدا کرد. پذیرش این مساله که در گذشته اکثر اختلافات بین زن و شوهر ناشی از درگیریهای بین مادر شوهر و عروس بود، کاملا منطقی است چرا که دختر وقتی ازدواج می کرد اجبارا به خانه مادر شوهر می‌رفت و با خواهرها و برادرهای شوهرش احتمالا در یک اتاق بسر می‌برد و در نتیجه تماس مداوم با یکدیگر برخوردهائی پیش میامد که اغلب منجر به اختلاف بین زن و شوهر می‌شد. اما امروزه که این تماس‌های دائمی و شبانه روزی نسبتا کمتر شده است بروز چنین اختلافاتی معمولا باید بسیار کم شده باشد.

این دختر خانم که درد دل خانوادگی خود را تلفنی با ما در میان گذاشت از مادر بزرگ و عمه‌هایش سخت ناراحت بود و ضمن صحبت‌هایش می گفت: هر وقت پدرم از خانه خواهرها یا مادرش باز می گردد حتما با مادرم یک دعوای حسابی راه می‌اندازد و او را به باد فحش و ناسزا می‌گیرد. ما هم فورا متوجه می‌شویم که عمه‌ها و مادر بزرگم او را علیه مادرم شورانده‌اند تا با او چنین رفتاری داشته باشد. این دختر نوجوان اضافه کرد، پدرم هر چیز خوب را برای خواهرها و مادرش می‌خواهد، او حتی به من و برادرم که بچه‌های او هستیم ذره‌ای محبت نشان نمیدهد، با وجودیکه در آمد سرشاری دارد ما باید با کفش وصله زده و پیراهن کهنه و غیر قابل استفاده به مدرسه برویم. اگر من یا برادرم بخواهیم یک جفت کفش بخریم باید چند هفته تمام از او خواهش و تمنا کنیم و حتی چندین بار گریه و زاری سر بدهیم تا چهل، پنجاه تومان پول بدهد و ما یک کفش ارزانقیمت و بی‌قواره بخریم. ما حتی برای رفتن به مدرسه هیچوقت پول توجیبی نداریم، در حالیکه من و برادرم هر دو خوب درس می‌خوانیم و هر سال با معدل بسیار خوبی قبول می‌شویم اما پدر بجای تشویق و خریدن جایزه برای ما با شلاق و سیلی و لگد سپاس زحمات ما را می گوید او به خواست‌های خیلی معمولی بچه‌هایش هم توجه نمی کند و در مقابل کوچکترین تقاضا از طرف من یا برادرم ما را به باد کتک می‌گیرد. شاید تعجب کنید اگر بگویم با همه ثروتی

خوانندگان خود را به بحث در این زمینه دعوت می کنیم

که پدرم دارد شام شب ما نان و پنیر است. اما با وجود همه اینها نمی‌توانم بگویم پدرم خسیس است چرا که او نسبت به خواهر و مادرش کمال سخاوت را دارد و همیشه با بغل پر از میوه و شیرینی و کادوهای رنگارنگ به منزل آنان می‌رود. در واقع پدرم زندگیش را در وجود خواهرها و مادرش خلاصه کرده است، چون او هیچ مشغولیت دیگری ندارد و اهل مشروب و قمار و سایر سرگرمیهای مضر نیست.

نظر روانپزشک

دکتر نصرت‌الله افلاطونی روانپزشک می‌گوید: معمولا اکثر مشکلاتی که بطور مداوم و مستمر دامنگیر بعضی از خانواده‌ها می‌شود ریشه‌ای بنیانی داشته و برای شناسائی و برطرف کردن آن باید اساس و پایه اصلی روابط ناسالم خانواده را بررسی کرد، مسلما این چنین روابط نادرستی در خانواده نمی‌تواند زائیده خصوصیات شخصی یکی از اعضاء مثل پدر یا مادر باشد، بلکه کلیه جریانهای فکری متضاد بین پدر و مادر در طول زندگی موجبات پیدا شدن چنین مشکلاتی می‌شود. بعقیده من باید دید که پدر این دختر خانم اصلا از ابتداء مایل بوده است با خانمی که حالا همسر او هست ازدواج کند و او را بعنوان یک همسر بپذیرد یا خیر؟ چون بعضی از زن و شوهرها با وجودی که از زندگی خانوادگی خود هیچ رضایتی ندارند صرفا بخاطر اینکه زندگی کرده باشند. باهم بسر می‌برند اما عملا هیچ تفاهمی ندارند. بنا بر این با توجه به مسائلی که این دختر خانم مطرح کرده است چنین استنباط می‌شود که پدر او نباید آدم خسیسی باشد چرا که در آنصورت حاضر نمی‌شد پولش را برای مادر و خواهرهایش که حتما نیازی هم به کمک ندارند خرج کند، پس باید مسائل خانوادگی دیگری در بین باشد که این پدر را این چنین از خانواده گریزان کرده است و او را به مادر و خواهر پناهنده ساخته است. البته منکر این واقعیت نمی‌توان شد که بسیاری از مردهای ایرانی بعد از ازدواج هم تحت تاثیر خانواده خود هستند و مثلا حرفهائی که مادر و پدر یا خواهر و برادر می‌زنند در آنان فوق‌العاده موثر است، اما این تاثیر پذیری اگر از یک حد متعارف و معمول خارج شود دیگر قابل قبول نیست. بنا بر این بهترین راه این است که این دختر خانم مادرش را وادار سازد تا خیلی دوستانه و منطقی و بدور از جنجال و مرافعه اشتباهاتی را که پدر مرتکب می‌شود باو یاد آوری کند و علت آنها را بپرسد.و اگر ایرادهای پدر منطقی بود مادر در رفع اشکالات بر آید.

اما اگر از این طریق نتیجه‌ای حاصل نشد لازم است که مادر این دختر خانم به هر طریقی که ممکن است همسرش را بنزد یک روانپزشک ببرد تا باین وسیله نتیجه بگیرد.

طرح اول

✱ پوست قهوه‌ئی سوخته‌اش، که سرخی گونه‌هایش را کتمان نمیتوانست کرد، فریاد میزد که جنوبی‌ست. باقامتی بلندبلند. سینه فراخ و شانه ستبر. استوار ـ خدنگی را مانده ـ قدم برمیداشت. بانگاهی مستقیم، معجونی از عطوفت، غرور و تهاجم، آویخته به نگاه مخاطب. حتی اگر بیراهه و پرت اما، معتقد و حق به جانب سخن میگفت. آمده بود تاشهر بزرگ رابا غرور جنوبی زبانزدش، فتح کند. استادرا برسر اندک مسئله‌ئی به صلابه‌ی بحث میکشید تا بیشتر و بیشتر بیاموزد. پنداری پاخویش، جوشش و سرسختی آفتاب جنوب را آورده بود. تحسین برانگیز، فروشنده و زود جوش. و مغرور، مغرور، مغرور.

حضوری مشخص در انبوه بی شکلی‌ی چهره‌هائی که بگدائی، در آستان عشق حقیر دخترکانی لجوج، ذلیل میشوند.

✱✱✱

دیروز، همین دیروز، از پس ماههائی که بیخبر و گم، دانشکده را سراغ نمیگرفت، آمد. خراب، خراب. قامت، شکسته. صورت، متلاشی. و آن نگاه برخاشجو، اینک به ته مانده کورسوئی میافروخت.

پوست کدر خاکی رنگش، مهلکه‌ی اعتیادی مردافکن را، برخ میکشید و پرسش را نگفته، پاسخ میگفت. حیرتم چنان وحشتناک، که سلام دردهانم ماند. نگاهش، از گلاویزی بانگاه جاخورده‌ام. تن میزد. رودررویم ایستاده بود، نه همچون پیش. گردن کج، مفلوک، رقت‌آور.

سراغ از جیبم گرفت. ناکام، میکوشید تاشرمندگی‌اش را پنهان کند. دارائی‌ام را. هرچه که داشتم و آنقدر اندک که شرمم آمد، گرفت و غرور تحقیر شده‌اش را بودیعه سپرد. غروری که آنهمه زیبا، دوستش میداشتم.

و رفت. دیدم که دستی به بیرحمی و نیشخند، برقله‌ی آفتاب جنوب، پرچم فتح می‌افرازد.

«بصیر»

فال فردای شما

پیشگویان و ستاره شناسان ایرانی و فرنگی ستاره بخت و طالع شما را پیشگویی کرده‌اند:

● فروردین — آشنایان و دوستان تازه باعث تغییرات مفیدی دربرنامه های شما می شوند.

● اردیبهشت — درمحیط کار تغییرات بسیار جالبی درمرحله انجام هستند.

● خرداد — یکی از دوستان یا اقوام بایک نقشه جالب باعث تعجب و خوشحالی شما خواهد شد.

● تیر — برای رسیدن به نتیجه مطلوب، دامنه فعالیت های خود را توسعه دهید مسافرت برای تجدید قوا مناسب است.

● مرداد — موفقیت اخیر خود را باسخت گیریهای بی مورد خراب نکنید.

● شهریور — در گرفتن تصمیمات جدید قدری جوانب امر را در نظر بگیرید.انجام کلیه امور خوب است.

● مهر — از تجربیات زیاد و با ارزش خود برای رسیدن به هدف تازه استفاده کنید.

● آبان — با تنظیم برنامه هایتان و اجرای دقیق آنها به موفقیت تازه ای می رسید.

● آذر — اجازه ندهید مسائل و گرفتاریهای روزانه شما را ناراحت کند. نو بریدن و پوشیدن و عقد و عروسی نیکوست.

● دی — درمورد مسائل شخصی سریع تصمیم بگیرید و کمتر تابع احساستان باشید.

● بهمن — به کارهای خود بیشتر اهمیت داده و آنها را سرسری نگیرید.

● اسفند — یکی دو مشگل اخیر خود را به کمک دوستان جدید حل می کنید نیک است دیدار از اقوام و دوستان را.

ویلای ساحلی شما آماده تحویل است

ویلاهای "آکام شهر" در بهترین و زیباترین نقطه ساحلی با امکانات فوق العاده و شرایط مناسب بفروش میرسد.

● رفاه کامل، آرامش، استراحت و همه امکانات زندگی مدرن درشهر ساحلی "آکام شهر" فراهم است.

● وجود سوپرمارکت، لباسشوئی، درمانگاه، رستوران، بانک، پست، فروشگاه گوشت، تلفن، پارک، بوتیک، استخرشنا، زمین تنیس، دانسینگ، گل فروشی، تعمیرگاه و سرویس اتومبیل و..... تعدادی از تاسیسات رفاهی دارندگان ویلا در "آکام شهر" میباشد.

● بچه‌ها در "آکام شهر" بجز فضای باز و ساحل دریا و مناطق زیبای طبیعی، میتوانند از پارک، وسائل تفریح و بازی نیز استفاده کنند.

● پلاژ زیبای اختصاصی "آکام شهر" در همه ساعات روز دراختیار صاحبان ویلاها بوده و بجز ایشان کس دیگری حق استفاده از آنرا نخواهد داشت.

● "آکام شهر" در یک منطقه فوق‌العاده زیبا، در حد فاصل محمودآباد و نوشهر (۱۵ کیلومتر از محمود آباد، ۵۵ کیلومتر از نوشهر)، بین جاده و ساحل دریا قرارگرفته است.

● هر یک از ویلاهای "آکام شهر" دارای سالن پذیرائی، اتاقهای خواب، شومینه، سرویس آشپزخانه، حمام، دستشوئی و توالت ایرانی و فرنگی میباشد.

● هر ویلا از ۲۰۰ تا ۲۶۵ متر زیربنا و ۵۰۰ تا ۹۰۰ متر فضای سبز (حیاط) دارد.

● یک سرویس کامل نگهبانی علاوه بر رسیدگی به نظافت و امور گلکاری و محافظت از زیبائی "آکام شهر"، پاسداری و آبیاری ویلاها رانیز درغیاب صاحبان آنها بعهده دارد.

● ویلاهای "آکام شهر" از یک اتاق خوابه تا ۳ اتاق خوابه و با ۷ نقشه و طرح گوناگون ساخته شده و بطور نقد و اقساط بفروش میرسد.

آکام شهر

یک مجموعه ساحلی زیبا با تمام امکانات شهری

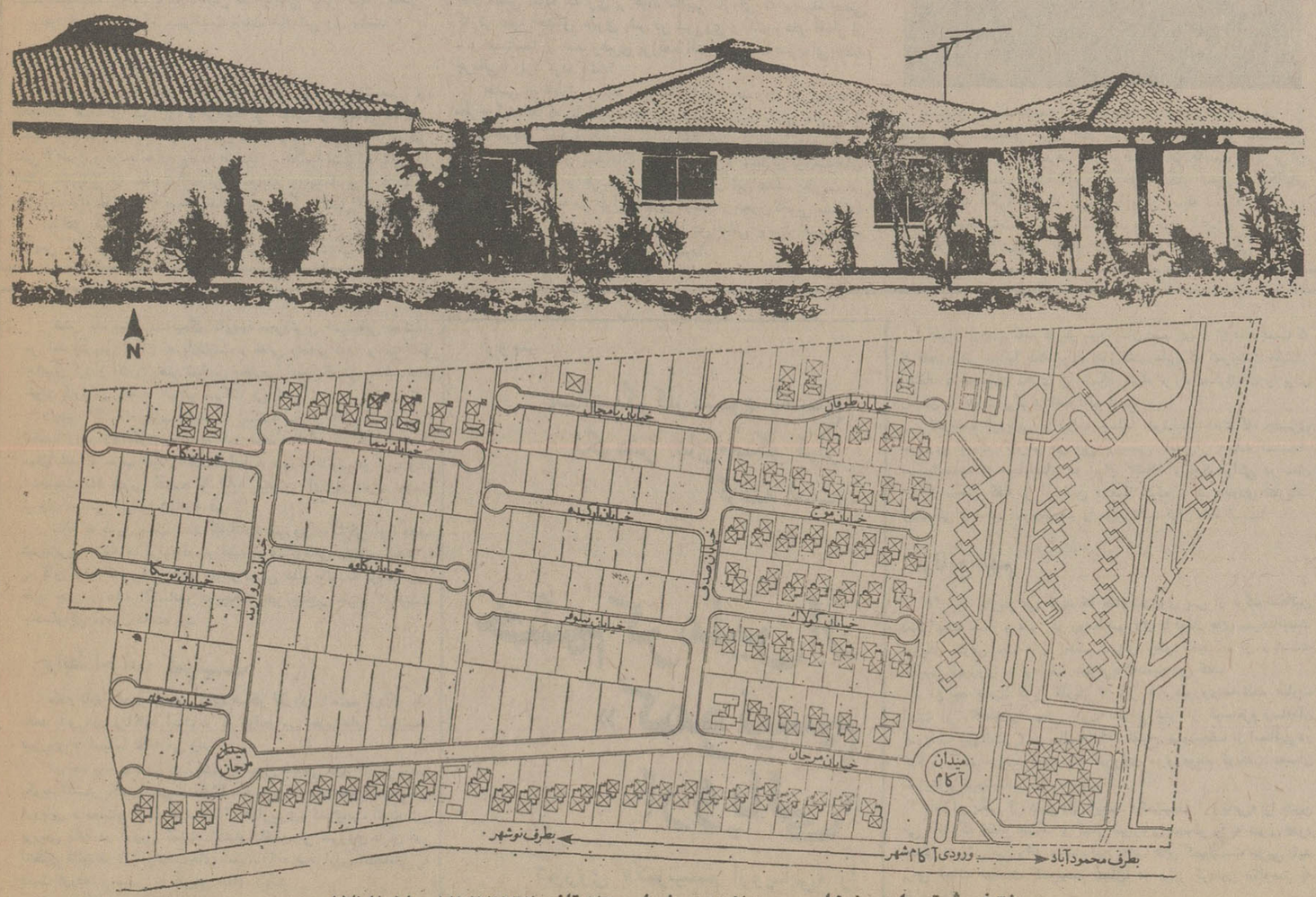

دفترفروش تهران ـ خیابان سپهبد زاهدی شماره ۵۶ تلفن ۸۱۷۲۱۲۳-۸۲۷۸۵۱

دفترفروش شمال ـ آکام شهر کیلومتر ۱۵ محمودآباد به نوشهر

آخرالساعه

خاورمیانه: بازهم خطر جنگ

اسرائیل باید بپذیرد که اوضاع نسبت به گذشته کاملا عوض شده

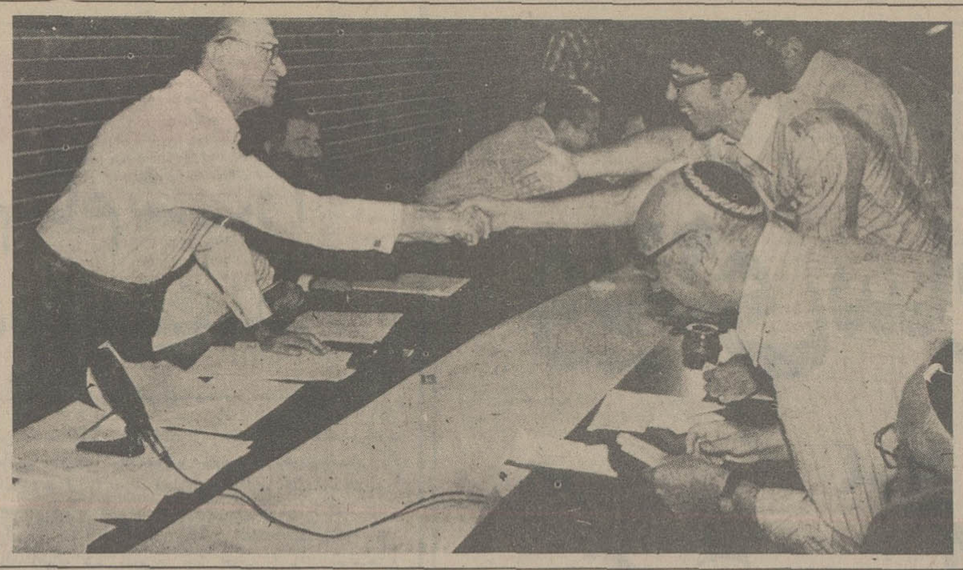

جلب حمایت داخلی برای حکومت بگین، دشوار بود، اما پشتیبانی واشنگتن، از حکومتی که به اندرزهای کاخ سفید بی اعتنایی می کند، به این آسانی‌ها نخواهد بود.

بحرانی شدن اوضاع میان اعراب و اسرائیل این روزها درهمه محافل مورد بحث است و اینکه اعراب خودرا برای جنگ و رویارونی با هرگونه خطر که ممکن است اسرائیل برپا دارد آماده میسازند.

البته اسرائیل نه فقط از زمانیکه «مناهم بگین» زمام نخست وزیری را به دست گرفت بلکه از مدتها قبل زمینه را برای جنگ آماده میساخت. از موقعیکه تلاشهائی که برای برقراری صلح و آرامش در منطقه خاور میانه عربی جنبه مثبتی بخود میگرفت، اسرائیل اقداماتی از قبیل نشان دادن قدرت نظامی صورت داد و این اقدامات که بصورت متوالی رخ میداد «طبلهای» جنگ را بصدا در آورد.

از جمله اسرائیل حمله معروف خودرا به فرودگاه انتبه در اوگاندا صورت داد تا بجهانیان نشان دهد که قدرت نظامی‌اش که در جنگ اکتبر ۱۹۷۳ دچار شکست فاحشی شد هنوز هم میتواند فعالیت داشته باشد و درهمان موقع محافل عربی اعلام خطر کردند که هدف از حمله اسرائیل به انتبه «ادب کردن» اوگاندا نیست بلکه هدف آن است که نشان دهد که اسرائیل هنوز هم میتواند منابع نفتی عربی را مورد حمله قرار دهد.

این ماجرا درزمان حکومت حزب کارگر انجام یافت، حکومتی که از سال ۱۹۴۸ تا هفدهم ماه مه ۱۹۷۷ که اسرائیل «ماسک» رابین و حزب اورا کنار زد. و ماسک «گروه لیکود» را بصورت خود زد. رخ داد. پس از ماجرای فرودگاه «انتبه» منابع اسرائیلی هرچند گاه یکبار دم از موجودیت خوددر دریای سرخ و آفریقا و داشتن قایقهای موشکی در نزدیکی «باب‌المندب» ـ دهانه جنوبی دریای سرخ ـ زدند. همان محافل مدعی شدند که قایقهای آنها قادرند هرنقطه از سواحل عربی را زیر آتش بگیرند.

موقعیکه رابین نخست وزیر سابق اسرائیل به واشنگتن رفت گفته شد که وی سعی دارد بر آمریکا فشار وارد سازد تا از میزان کمکهای نظامی به اسرائیل بکاهند و در مقابل اجازه داده شود که اسرائیل صنایع جنگی خودرا توسعه دهد. درهمین سفر رابین به پنتاگون (وزارت دفاع) آمریکا خبرداد:

اسرائیل طرح نوع تازه‌ای از تانک را آماده ساخته و مایل است در صنعتی کردن زرهپوشهای خودبر خویشتن تکیه نماید و همچنین میخواهد دویست فروند هواپیمای «اف ـ ۱۶» بسازد. همچنین گفته شد که رابین برای موجه کردن خواسته خود گفته است که این برنامه آمریکا را از فرستادن چنین سلاحهائی به اسرائیل معاف میکند کما اینکه به وضع اقتصادی اسرائیل که بحران شدیدی را طی میکند یاری میدهد.

نقش امریکا

در هر حال، در زمانیکه سخن از اهمیت نقش فعال آمریکا در تشکیل کنفرانس ژنو و طرح «دولت تازه آمریکا» برهبری کارتر برای برقراری صلح در خاور میانه مطرح بود، تظاهرات «نمایش قدرت» از طرف اسرائیل افزایش یافت.

ناظران کاملا ملاحظه کردند که اسرائیل درمقابل فعالیت آمریکا و سایر کشورهای جهان برای ـ رسیدن به راه حل مسالمت آمیز، متوسل به وارد کردن «فشار مخالف» میشود.

این فشارها، هرقدر تلاشهای انجام شده برای تشکیل کنفرانس صلح نزدیک به نتیجه دادن میشد، افزایش پیدا میکرد.

تا اینکه چند هفته قبل از انتخابات اخیر اسرائیل تمام مطبوعات بزرگ اسرائیل از قول مفسران نظامی خود که جلسه‌ای با مسئولان بلند پایه اسرائیلی در تل‌آویو داشتند مقالات تحریک آمیزی منتشر کرد و یکصدا هشدار دادند:

«اعراب بخوبی میدانند که هرکس اولین ضربه را در جنگ وارد کند، از مزیت بزرگی برخوردار خواهد شد» خلاصه مقالات مزبور چنین میگفت:

«اعراب تا زمانیکه این مزیت را دارند، جنگ را از سر خواهند گرفت»

مفسر نظامی روزنامه «هاآرتز» نوشته بود:

«اسرائیل در چنین اوضاع و احوالی، و در صورتیکه تهدید های عربی کاملا مشخص شود، موظف است که اولین ضربت را وارد کند.»

بدین ترتیب اسرائیل از مدتها پیش ضمن معوق گذاشتن تلاشهای صلح اقداماتی برای شعله‌ور کردن آتش جنگ صورت میداد.

ولی حال که «بیگن» برمسند نخست وزیری اسرائیل تکیه زده، چنانچه نگاهی به اعراب بیفکند، خواهد دید که اعراب امروز سوای اعراب دیروز هستند. مناهیم بیگن زمانی با اعراب روبرو شد که رهبر چریکها «اورگون» بود و فجایعی ناگفتنی در فلسطین انجام داد

همچنین «مناهیم بیگن» با ارتشهای عربی بگونه‌ای روبرو شد که هر لشکری برای خود میجنگید و رهبران آن دست به خیانتهای بزرگی زدند در حالیکه جنگ اکتبر ۱۹۷۳ ثابت کرد که ارتشهای امروزی عرب مجهز به مدرن‌ترین سلاح ها هستند.

شمعون پرز در اولین برخوردی که با مناهیم بیگن پس از پیروزی در انتخابات داشت گفت «اعراب در زمان صلح... چه بسا کشورهای جداهم ولی در جنگ با اسرائیل یک کشور واحد را تشکیل می دهند.

نقش عمده تر

دومین تحولی که در جهان عرب بوجود امده این است که اعراب اعتماد بنفس را که پس از شکست سال ۱۹۶۸ و شکستهای سالهای ۱۹۵۶ و ۱۹۶۷ از دست داده بودند دوباره بدست آوردند. تحول مهمی را که نباید از نظر دور داشت این است که سازمان سیاسی دولتها در سال ۱۹۷۷ با سازمان آن در سال ۱۹۴۸ که بیگن شناخته بود فرق دارد.

او بخوبی بخاطر میاورد که پس از تولد یافتن اسرائیل در پانزدهم مه ۱۹۴۸ شوروی و آمریکا برای شناسائی آن از هم سبقت میگرفتند در حالیکه امروز سعی دارند که نقش عمده‌تری در ایجاد راه حل پیدا نمایند.

بدین ترتیب چنانچه آمریکائیان برای تشکیل کنفرانس ژنو فعالیت نمایند شوروی نگران میشود و مشکلاتی بوجود میاورد زیرا این کشور مایل نیست که «افتخار» برقراری صلح را تنها آمریکا کسب کند. و عکس آنهم صدق پیدا میکند.

در برابر سایر کشورهای جهان هم بیگن متوجه خواهد شد که همه جهانیان، اسرائیل را قبول ندارند.... گروه کشورهای بیطرف... گروه آفریقا... و گروه بلوک شرق از اسرائیل ناراضی هستند. در سازمان ملل متحد هم فقط از حمایت آمریکا و بعضی از پیروانش برخوردار بود تا اینکه در سال ۱۹۷۷ اسرائیل احساس کرد که آمریکا دیگر بدون مطالعه و بررسی بنفع اسرائیل رای نمیدهد.

وحشت از آینده

لذا چنانچه بیگن با این اقدامات خود تصور کند که میتواند پنجمین جنگ اعراب و اسرائیل را شعله‌ور سازد ووارد این جنگ شود، سخت در اشتباه میباشد. زیرا مطبوعات شرق و غرب از روی کار آمدن بیگن بدبین هستند و آینده بسیار خطرناکی را برای خاور میانه پیش بینی میکنند. خطری که ممکن است جهان را دریک جنگ سهمگین فرو برد.

بلوک های شرق و غرب دراین باره حسابگری میکنند و از آینده خاورمیانه وحشت دارند ولی اعراب با اعصابی محکم و از مرکز قدرت و موقعیت خودبرفراز چاههای نفت اقدام میکنند و خود را برای جنگ آماده میسازند تا دریک صف به جبهه بروند. شرق و غرب ازاین وحشت دارند که جریان نفت قطع شود، در حالیکه اعراب زمام کنترل نفت را در دست دارند.

آنها از بروز یک جنگ جهانی وحشت دارند در حالیکه اعراب اگر همه وسائل و تلاشهای صلح به نتیجه نیانجامد با قدرت وارد جنگ میشوند زیرا در آنموقع «جنگ» تنها راه حل است.

نوول ابسرواتور

برژنف فاتحانه از پاریس بازگشت

کثرت وتنوع توافق های پاریس باعث شادمانی رهبر بلامنازع شوروی شده است

عصر چهار شنبه گذشته وقتی که لئونید برژنف در فرودگاه «ارلی» سوار بر هواپیمای «ایلوشین» اختصاصی خود میشد، خسته، اما راضی بود. او در پشت سر خود تجربه‌ای را می گذاشت که عبارت از سه روز شرکت در ضیافت‌ها، بلند کردن جامها، و ایراد و استماع سخنرانیها بود و از همه مهمتر در پایان سه روز اسناد و اعلامیه‌های مشترکی امضا شده بود که از نظر رهبران شوروی ـ و دیپلماتهای روسی ـ امضا شدن و صدور شان بخودی خود شادمان کننده‌ترین نوع نتایج بدست آمده از هر نوع مذاکرات و مبادلات بین‌المللی است. کثرت و تنوع توافق‌هایی که در پاریس از مذاکرات سه روزه دبیر کل حزب کمونیست شوروی و رئیس جمهور فرانسه حاصل شدند هنگامیکه برژنف با میزبانانش خداحافظی میکرد طومار کاملی را بوجود آورده بودند که نمیتوانست باعث شادمانی وی نباشد:

همکاری دوکشور

در قلمروهای متعددی، از حمل و نقل گرفته تا شیمی، و تحقیقات هسته‌ای شوروی و فرانسه بر اساس توافق‌های حاصله متعهد میشدند که با یکدیگر همکاری کنند ـ و تازه اینها غیر از تفاهم علی‌الاصول و دو جانبه‌ای بود که طرفین در اعلامیه مشترک نهایی با اعلام پشتیبانی از سیاست آب کردن یخ‌های روابط شرق و غرب و ضرورت قوام بخشیدن به صلح جهان ـ با یکدیگر حاصل کرده بودند.

اسنادی که برژنف پس از نهادن امضای خود در پای آنها از پاریس باز می‌گشت لااقل یک چیز را بار دیگر به ثبوت میرساند و ان سیاست تشنج زدایی بود که طبق تاکید رهبران دو کشور کماکان وجود داشت. اسناد مشترک تاکید میکرد که (دتانت) از ده سال پیش تا امروز نه تنها موجودیت خود را حفظ کرده بلکه هرگز وقفه‌ای نیز در پیشرفت آن بوجود نیامده است. برژنف «فاتحانه» از پاریس به مسکو باز می گشت زیرا اقامت سه روزه‌اش در قصر تاریخی «رامبویه» برای او فرصتی بود تا رئیس یکی از مهمترین کشورهای دنیای سرمایه داری فرانسه را ـ متقاعد کند که مانند او امضای خود را در زیر سندی بگذارد که دوام موجودیت «دتانت» را تاکید میکرد برای برژنف همراه بردن رونوشتی از ان مدارک به مسکو تصدیق پیروزی تازه‌ای برای شخص وی بود. او این مدارک را به محض باز گشت به کرملین میتوانست به همکارانش در رهبری شوروی نشان دهد و رونوشتهای دیگرش را به نشان آنکه مسافرت سه روزه‌اش در پاریس از برکت مجاهدات او فتح دیگری نصیب اردوی سوسیالیستی کرده است به پایتخت‌های سایر ممالک اروپای شرقی هم ارسال کند.

مفهوم دیگر اسنادی که در پایان دیدار رسمی سه روزه رهبر شوروی از فرانسه بوسیله وی و میزبانش ژسکاردستن امضا شدند ـ به قید یک «شاید» نوعی هشدار به قدرتهای باختری نیز بوده است چون از آن پس برژنف میتوانست به تمام کسانیکه از واشنگتن تا بلگراد ـ برای دشمنی ورزیدن علیه اتحاد شوروی مانور می‌کنند هشدار دهد که برای دفع دشمن آنها حتی پاریس نیز یک «پایگاه» است.

اعلایمه مشترک

امریکائیان درباره اعلامیه مشترکی که برژنف و ژیسکاردستن در «رامبویه» امضا کرده‌اند، چگونه فکر خواهند کرد؟ مطمئن‌ترین جوابی که تا کنون ـ تنها پس از «نگاه اول» به این پرسش داده شده حاکی از کثرت ازردگی دولت واشنگتن داشته است. آیا عمل ژیسکاردستن در پایان مذاکراتش با برژنف بدان معنی نبوده که وی بر جهاد صلیبی تازه‌ای که بوسیله جیمی کارتر علیه اختناق حقوق بشر در شوروی و کشورهای اقمار آن ـ و مستقیما بر ضد رهبری برژنف افتتاح شده ـ ضربه‌ای «ضد جریانی» وارد کرده باشد؟

بعضی از ناظران روابط بین‌المللی اخیرا رفته رفته این فرضیه را مطرح کرده‌اند که آیا کارتر واقعا تباه کردن سیاست تشنج زدایی را به نحوی «برنامه ریزی» نکرده است آیا ابتکارهای گوناگون دولت کنونی امریکا در قلمروهای تسلیحات و حقوق بشر و بسیاری از زمینه‌های دیگر روابط شرق و غرب، امریکا را بدنبال این هدف بحرکت در نیاورده‌اند، که انچه در طول ده سال گذشته در محور کانونی سیاست تشنج زدایی و عادی کردن مناسبات بین‌المللی بوجود امده است بیکباره تبدیل به ارزشهایی مشکوک شود؟

بسیاری از سیاستمداران مخصوصا در اروپای باختری در این فکرند که ژست‌های غلیظ ضد شوروی کارتر ـ در نخستین اولویت‌های خود برای مصرف شدن در داخل امریکاست. کارتر بر ان است که این دست بخت تازه را به خورد افکار عمومی امریکائیان بدهد و ذائقه کنگره قدرتمند امریکا را بدین وسیله تحریک کند زیرا در آخرین محاسبات پیروزی یا شکست وی درست چیزی است که به رفتار کنگره و واکنشهای افکار عمومی مردم امریکا بستگی دارد.

صرف نظر از هر صفاتی که بتوان در واشنگتن ـ یا در هر جای دیگر ـ برای اعلامیه مشترک برژنف و ژیسکارد درباره مداومت موجودیت سیاست و روابط تشنج زدایی تراشید ـ رئیس جمهور امریکا با تمام قدرتمندی خود ـ امروز ناتوان‌تر از آن است تا حتی در صورتیکه خود بخواهد مدرکی نظیر انچه که هفته گذشته در رامبویه صادر شده است با برژنف امضاء کند. امضاء کردن چنین سندی بوسیله کارتر ـ و نقش بستن امضای وی در کنار امضای رهبر حزب کمونیست شوروی بلافاصله واکنش متهم کننده‌ای بوجود خواهد اورد ـ و افکار عمومی و کنگره امریکا کارتر را به کرنش کردن و «ناگهان از باد تهی شدن» در برابر اتحاد شوروی متهم خواهند کرد. روبرو شدن با اتهامی از این نوع ملازمه با قبول خطری خواهد داشت که در این زمان هیچ یک از رهبران سیاسی امریکا را نمیتوان دارای آمادگی یا جسارت کافی برای اقبال کردن از آن یافت. با وجود این اکراه و هراس بزرگی که کارتر را از انتخاب هر نوع طریقی ـ نظیر مشی کنونی رئیس جمهور فرانسه در معامله با برژنف ـ باز میدارد در عین حال نشان دهنده «بن بست» واقعی دیپلماسی امریکا در برابر شوروی نیز خواهد بود.

محض اندیشه کردن به هر نوع جواب جدی برای این معما ـ ناظر بیطرف در خواهد یافت که دولت کارتر « با دستهای بسته» با شوروی روبروست. وجود چنین وضعی در روابط و ابر قدرت شرق و غرب نه تنها برای جیمی کارتر بسیار ناگوار است بلکه به یک مفهوم برای تمام دنیا عواقبی پر مخاطره در بر دارد. این نقطه دقیقا جایی است که نقش ژیسکاردستن باید ـ و میتواند سودمند باشد. مطبخ کوچک فرانسوی که در هفته گذشته برای مدتی کوتاه به یک آشپزخانه مشترک فرانسوی ـ روسی برای آماده کردن غذای «دتانت» تبدیل شده بود احتمالا توانسته است اندکی از کاستی‌های دست پخت «شف»های آنسوی اقیانوس اطلس را جبران کند. ژیسکاردستن در مذاکرات خود با رهبر حزب کمونیست شوروی به هیچ وجه اکتفا نکرد که تنها میهمان قدرتمند شرقی‌اش را بایسته شادمان کند فرانسه در همان حال که از ضرورت دوام روابط «دتانت» پشتیبانی میکند و برژنف را بر ان میدارد تا از اعلامیه مشترک با ژیسکاردستن درباره استحکام سیاست تشنج زدایی شادمان شود ـ بلکه در همان حال رهبر حزب کمونیست شوروی را از شنیدن این سخن به خشم می‌اورد که موشکهای «پلوتون» فرانسه و نیروی ضربتی هسته‌ای آن در صورتی که لازم باشد در اروپا باختری در کنار سایر نیروهای پیمان ناتو خواهند جنگید. برژنف در فرانسه حجت می‌اورد که موضع ممتاز فرانسه در میان ابر قدرتها ایجاب میکند که هرگز در فکر ادغام شدن دوباره «درناتو» نباشد. او آشکارا از ژیسکاردستن سئوال می کند که نخست وزیرش رایمون باراز بکار رفتن موشکهای استراتژیکی و نیروی هسته‌ای ضربتی فرانسه برضد چه کسی سخن میگوید، گرچه پاریس در برابر اسم شوروی ـ بعنوان دشمنی که فرانسه برضد آن در کنار اروپائیان دیگر باختری خواهد جنگید ـ سکوت می کند ـ اما توضیح رایمون باررروشن‌تر از آن است که نیاز به توضیح داشته باشد.

رویتر

«سانتیاگوکاریلو» آماج نکوهش های مسکو قرار گرفته است.

خشم کرملین از «کمونیسم اروپائی»

شوروی «کمونیسم اروپایی» را عامل جدایی احزاب کمونیست اروپا از شوروی می دانند

شش ماه پیش «سانتیاگو کاریلو» مجرم‌ترین اسپانیایی به شمار می آمد اما پس از آن که بازداشت و مدتی زندانی شد، برائت کامل حاصل کرد و اکنون رهبر سیاسی محترمی است که در ضیافت های خوان کارلوس پادشاه اسپانیا شرکت می کند.

رهبر ۶۱ ساله حزب کمونست اسپانیا پس از ۴۰ سال که تحت تعقیب رژیم «فرانکو» بود و به طور مخفی زندگی می کرد سرانجام موفق شد که حزب خود را در اسپانیا به صورت قانونی در آورد و در انتخابات ۱۵ ژوئن گذشته با ۱/۶ میلیون رای به عنوان سومین نیروی سیاسی اسپانیا شناخته شود.

شاید به همین سبب است که اتحاد شوروی به تازگی اورا هدف شدیدترین انتقاد ها قرار داده و علیه او همان لحن تبلیغاتی شدید را به کار گرفته که زمانی علیه تیتو و سپس علیه مائوتسه تونگ رهبر فقید چین و علیه الکساندر دوبچک رهبر پیشین حزب کمونیست چکسلواکی معمول داشته بود.

روابط احزاب کمونیست

هفته نامه «عصر جدید» چاپ مسکو کاریلو را متهم کرد که یک «ضد شوروی ریاکار» است و به روابط بین حزب‌های کمونیست شوروی و اسپانیا لطمه می زند.

آن چه موجب شده که کرملین با چنین خشمی علیه کاریلو سخن بگوید انتشار یک بررسی نامه۲۱۸ صفحه‌یی در زیر عنوان «کمونیسم اروپایی و دولت» است که مولف آن «کاریلوی» کمونیست است. این بررسی نامه در آوریل گذشته انتشار یافت ولی شوروی‌ها آن قدر انتظار کشیدند تا کمونیست‌های اسپانیا ۹ درصد آرای انتخاباتی به دست آوردند و سپس به کاریلو حمله کردند.

کاریلو پیشگام دیداری بود بین ژرژمارشه و انریکو برلینگوئر سران حزب های کمونیست فرانسه ایتالیا که خودش نیز در آن دیدار حضور داشت و این سه تن بودند که در مارس گذشته «کمونیسم اروپایی » را پایه گذاردند.

عنوان بررسی نامه کاریلو خود چنان اسبازی به آن داده است که نه فقط برای اسپانیا بلکه برای تمام کشورهایی که کمونیست هایشان اعتقاد به استقلال فکری از مسکو دارند و راه دمکراتیک را برای رسیدن به قدرت برگزیده‌اند، نافع است .

کمونیسم اروپایی و دولت مسلماً خوشایند دستگاه رهبری شوروی نیست. کاریلو در این بررسی نامه از حمله استبداد سوسیالیست به مجارستان در سال ۱۹۵۶ و چکسلواکی در سال ۱۹۶۸ سخن گفته و از لنین انتقاد کرده و تا حدودی نظریات تروتسکی و نیکیتا خروشچف را مورد تائید قرار داده است.

وقایع مهم

اگر چه کاریلو می گوید که نظام شوروی پس از مرگ استالین دمکراتیک نشده و هنوز در روابط شوروی با دولت های سوسیالیست اروپای شرقی جنبه‌های تحکم آمیزی وجود دارد اما از سیاست خارجی شوروی به توصیف «مترقی» تحسین می کند.

آن چه باعث گریز کاریلو از زیر نفوذ شوروی‌ها شده عبارت است از واقعه‌های مهلی چون اخراج تیتو از کومینفرم (سازمان کمونیسم بین‌المللی) به سال ۱۹۴۸، تقبیح خروشچف از استالین در کنگره بیستم حزب کمونیست شوروی ـ و درهم کوبیدن عصیان مجارها و فرونشاندن قیام مردم پراگ.

اما او یکی از دلیل‌های ایجاد «کمونیسم اروپایی» را چنین می داند که نظام خشک و قهار شوروی مسکو را به سوی «دره عمیق » پیش می راند و بنابراین حزب های کمونیست حزبی باید برای نجات نهضت کمونیسم جهان، در برابر کرملین مقاومت به خرج دهند.

او می گوید: یک حزب کمونیست انعطاف پذیر که از مسکو بریده باشد می تواند در غرب به حکومت برسد بی آنکه از ایده‌آل های خود صرف نظر کند. به همین علت است که امریکایی ها هم از «کمونیسم اروپایی» می ترسند.

مخالفت کاریلو با کرملین اکنون در بیشتر نشریه‌های جهان انعکاس وسیعی پیدا کرده است اما نکته‌یی که در بررسی نامه او حتی مهمتراز تقبیح شیوه‌های شوروی است طرح او برای رسیدن به قدرت از طریق دکترین «کمونیسم اروپائی» است.

این طرح حاوی ایجاد سازمانی است که نظارت دمکراتیک تمام عیاری بر موسسه‌های عمده‌یی چون مطبوعات آموزش و پرورش، دادگستری، کلیسا اتحادیه‌های کارگری سازمان های نظامی و کشوری و مرکزهای عمده اقتصادی داشته باشد و هدف آن تحقق سیاستی باشد که ترس از طبقه‌های متخاصم را از میان ببرد.

«کاریلو» عقیده دارد که دراین طرح موضوع عمده شرکت مداوم در انتخابات ملی و محلی و منطقه‌یی است و نیز قول میدهد که بر اساس این طرح، به گروههای اجتماعی صاحب وسایل تولید اجازه داده میشد که حزب یا حزب‌های خود را برای دفاع از منافع خود تشکیل دهند.

کمونیست ها

یکی از مهم ترین قدم هایی که به اختلاف کمونیست‌های اسپانیا و مسکو دامن زده تصمیم کمونیست های اسپانیا در تقبیح اصول مارکسیستی دیکتاتوری پرولتاریاست. کاریلو عقیده دارد که در دورانی که حقوق سیاسی طبقه‌های محکوم مورد تجاوز شدید قرار می گیرد، طرح او برای کشورهای روبه توسعه و کم رشد نیز معتبر و نافع است.

خلاصه آن که دست کم در دوران انتخابات دکترین «کمونیسم اروپایی» برای کاریلو بسیار سودمند بود و حزب او که بیش از ۴۰ سال در «اختفا» به سر می برد و در هیچ یک از محافل و مجالس اسپانیایی و حتی بین‌المللی جز نامی نداشت توانست این توفیق درخشان را به دست آورد که در منطقه شمال و شرق اسپانیا نزدیک به یک میلیون و ششصد هزار رای به دست آورد.

زوال یک امپراطوری ۷

نوشته: پیتر تاوتزند

سیاست امپراتوری در هند

... دووالرا بعد از اینکه از زندان ازاد شد در «اینس» ، یعنی همانجا که یک سال قبل دستگیر شده بود متینگی براه انداخت و همان هدف‌های قبلیش را تکرار کرد: «جمهوریخواهان ایرلند هرگز حاکمیت کشورشان را از دست نخواهند داد. ما هرگز نمیتوانیم دست نشانده یک قدرت خارجی شویم. »

او حاضر نبود در مورد اولستر هم که چنان بگرمی از پسر پادشاه انگلستان استقبال کرده بود، کوچکترین گذشتی بکند. برای دووالرا، اولستر زیبا ترین ایالت ایرلند و محبوب‌ترین ایالت برای هر ایرلندی، بعد از زادگاهش، بود.

با اینهمه و علیرغم هواداری بیچون و چرایش از جمهوریخواهان «ای. ار. ا. » در پایان سال ۱۹۲۵ دست از حمایت از آن بر داشت و «سین فین» هم چنین‌کرد. در نتیجه دووالرا در سال ۱۹۲۶ یک حزب جدید بنام «فیانافیل» تاسیس کرد که اولین هدف آن تامین استقلال ایرلند متحد بود. دووالرا در ماه نوامبر اخطار کرد:

«اگر راه پیشرفت صلح آمیز را بر ماسد کنند، راه انقلاب را در پیش خواهیم گرفت» و بعد رئیس و رهبر «فیانافیل» شد.

***

وایزمن رئیس سازمان جهانی صهیونیسم بجای تهدید میکوشید زمینه مطمئنی برای کار خویش فراهم سازد. وقتی لوئی مارشال، یهودی آمریکائی متنفذ به او گفت: «شما به نیم میلیون دلار پول احتیاج دارید» وایزمن جواب داد:

«ما به مبلغ خیلی بیشتری احتیاج داریم. پول آنجاست، در جیب یهودی‌های آمریکا» این مسئله شماست. مسئله من اینستکه قسمتی ازین پول را از جیب شما بیرون بیاورم. یهودی‌های آمریکا مثل ایرلندی‌های این سرزمین از کمک به همدیشان خود دریغ نمیکردند.

در ژوئن ۱۹۲۵ فلسطین صاحب یک فرماندار کل تازه‌ای شد. یهودیان در آغاز از اینکه مارشال لرد پلومر بجای هربرت ساموئل یهودی امده بود ناراضی بودند. ولی ظاهر این مرد با ان قامت کوتاه، رنگ زرد، و سبیل‌های شبیه خوک، چانه دراز و عینک یک چشمش گول زننده بود و این را اعراب و یهودیان زود در یافتند.

پلومر وجود زرق و برق را در سر زمینی که مسیح در آن در فقر زیسته بود نشانه بد ذوقی میدانست. دوست داشت لباس غیر نظامی بپوشد و در میان ساکنان بخش قدیمی بیت‌المقدس بلولد. به بر قراری عدالت در رفتار با دو جامعه یهودی و عرب فلسطین اهمیت زیادی قائل بود. سه سالی که پلومر در فلسطین بود، بدون اینکه کاری انجام داده باشد، بر یهودیان بسیار سخت گذشت.

در سال ۱۹۲۵ تعداد مهاجران یهودی فلسطین به رقم بیسابقه ۳۴ هزار نفر رسید (۵۵۰۰ نفر در سال ۱۹۳۰) . این تعداد در سال ۱۹۲۶ سیزده هزار و در سال ۱۹۲۷ سه هزار نفر بود و در همین سال پنج هزار نفر سر زمین معهود را ترک کردند. خیلی از یهودیان ورشکسته شدند و حتی وقتی شهر داری تل اویو به استانه ان رسید، بن گوریون با خشم وایزمن را مسئول این وضع میدانست:

« او مطیعانه همه محدودیت هائی را که انگلیسها برای ما قائل میشوند پذیرفته است.»

وایزمن به همزیستی اعراب و یهودیان می اندیشید و هرضعفی در جامعه یهود باعث آرامش اعراب میشد. او در اجتماعی از یهودیان آمریکا، کانون ملی یهود در فلسطین را جزیره‌ای درمیان دریای عرب توصیف کرد و افزود:

« باید مابااین مردم به توافق برسیم. چون آنها خویشاوند ماهستند و درگذشته با آنها هماهنگ بوده‌ایم.» وایزمن در سال ۱۹۲۵ در کنگره صهیونیسم گفت:

«باید فلسطین را بدون نقض حقوق قانونی اعراب و بدون اینکه سرمونی به آنها آسیب برسد، ساخت».

ولی درسال ۱۹۲۸ دوباره موج مهاجران یهود بالا گرفت و تعداد واردان، به ۱۷۰ هزارنفر رسید. حالا دیگر نمیشد از اعراب انتظار داشت که صبور و متحمل باقی بمانند. باوجود سکوت اعراب پلومر یقین داشت که مسئله فلسطین بزودی حل میشود. پس تصمیم گرفت از تعداد افراد پلیس و نظامیان انگلیسی مقیم فلسطین بکاهد. وقتی درسال ۱۹۲۷ حتی یک توپ هم نبود که در یک مراسم رسمی گلوله‌های تشریفاتی شلیک کند. از نگهبانان مسجد عمرتوپ‌های عتیقه‌شان را به امانت گرفتند، ولی دیری نپائید که پیامدهای وخیم این کاهش نیروها رخ داد.

***

بکاربستن یک سیاست مشابه در هند ممکن نبود. هرچند که لرد ایروین نایب‌السلطنه جدید را هندیها بعنوان مرد خیر و برکت پذیرفته بودند و عقیده داشتند که او میخواهد با تنها رهبر واقعی هند یعنی مهاتما گاندی به توافق برسد. ایروین که درآنموقع ۴۶ سال داشت «باپ» لقب گرفته بود. میان او وگاندی ۵۷ ساله، هرچند که هردو به به عدم خشونت معتقد بودند، اختلاف و تفاوت بسیار وجود داشت. گاندی باترن درجه دو وایروین باقطار مخصوصش به گوشه و کنار هند سفرمیکردند. گاندی یک ردای ساده بردوش میانداخت وایروین چنان لباس میپوشید که گاه بخاطر پادشاه مآب‌تر بودن از امپراتور بریتانیا مورد سرزنش قرارمیگرفت. یک سال و نیم گذشت تااین دونفر بایکدیگر ملاقات کردند.

هدف هندی، آنچنانکه قبلا اعلام کرده بود این بود که زندگی هند را از فساد، دروغ، و برتری‌نژاد سفید تصفیه کند و آن را برای مبارزه آینده آماده سازد. او هیچ اعتمادی به حکومت نداشت و از بالاگرفتن موج اختلاف میان مسلمانان و هندوها سخت مضطرب بود.

اختلاف میان دوفرقه دائما از گاو و موسیقی سرچشمه میگرفت. گاندی حمایت از گاو را عامل اصلی هندونیسم میدانست. ولی نمیتوانست بفهمد که چراهندوها باذبح این حیوان توسط مسلمانان مخالفت میکنند، درحالیکه وقتی انگلیسها دست به این کار میزدند، اعتراض نمیکردند، او به ستایشگران هندوی گاو اعتراض میکرد که «در هیچ کجای دنیا به اندازه هند بااحشام بدرفتاری نمیشود.»

برای مسلمانان این یک توهین بود که نوای موسیقی را درنزدیکی مسجدهایشان بشنوند. چون این امر نمازشان را برهم میزد. ولی بدبختانه زمان نماز مغرب و عشاء درست مصادف بود بازمان «آرتی» که طی آن هندوها بانوای موسیقی خدایان خود را ستایش میکنند.

گاندی هندوها را متهم میکرد که زمان انجام این مراسم را تعمدا بازمان ادای نماز مسلمانان مصادف میکنند تاآنهارا بیازارند.

گاندی درمنزل جناح ۲۱ روز روزه گرفت، ولی این یک زجر بیهوده بود، چون نفاق و دشمنی ادامه یافت. او معتقدبود که انگلیسها هند را برای آن نگاهداشته‌اند که کارخانه ریسندگی و پارچه بافی لانکشایر را تغذیه کنند و میگفت: «وقتی در قرن هیجدهم انگلیسها کار تسلط برسرزمین هند را آغاز کردند زنان ما پارچه‌های قشنگی می‌بافتند و برثروت و مکنت شوهران خود میفزودند.» و حالا هند سالی چند میلیون بسته پنبه به لانکشایر صادرمیکرد تا تقریبا همه آن را بصورت پارچه بخرد. پس هیچ چیز نمیتوانست مانع ازین باشد که هند پارچه مورد نیاز خود را تهیه کند: «دوک برای این به ملت ماداده شده است تامیلیون‌ها نفر که چهار ماه از سال هیچ کاری ندارند سرگرم شوند.»

گاندی به مبارزه وسیعی برای ترویج «خادی» ـ پارچه‌ای که در منزل بافته میشود ـ دست زد. عده‌ای از اعضای کنگره گاندی را به مسخره گرفتند که این پارچه زمخت است و بکار پوشیدن نمی خورد،ولی نهروو‌فادارانه به آن «اونیفورم آزادی ما» لقب داد. در واقع گاندی ریسندگی بادوک را وسیله‌ای برای بهم پیوستن همه طبقه‌های اجتماع هند و آماده کردن آنها برای شرکت در نهضت عدم اطاعت میدانست:

ناتمام

آلودگی محیط زیست در کنار ساختمان سازمان محیط زیست!

خطر آلودگی محیط زیست را باید جدی گرفت. درهوای آلوده تهران تنفس روزروز دشوارتر می‌شود. تا جائیکه تصورنمی‌رود برنامه هائی‌که صرفا بخاطر پیشگیری از آلودگی مثل گسترش فضای سبز طرح ریزی و اجرامی‌شود کاری از پیش ببرد.

باید برای پاکسازی محیط زیست متوسل‌به دستگاههای پاک کننده هوا شد. متاسفانه در تهران هنوز برنامه‌درست و سیستماتیک برای‌جلوگیری از آلودگی هوا بکار نرفته است. البته تاکنون اقداماتی در این زمینه صورت گرفته است اما هیچکدام از آنها دائمی و مستمر نبوده‌است، چندی پیش شرکت واحد اولین اتوبوس گاز سوز را بطور آزمایشی در یکی از خیابانهای تهران‌بکارانداخت تا اگر نتیجه‌ای خوب بدست داد سایر اتوبوسهای شرکت را که در حال حاضر دودزا هستند تبدیل به گاز سوز کند.

لیکن گویا هنوز این‌اتوبوس مرحله آزمایشی را نگذرانده است. نکته‌جالب اینکه‌شرکت واحد برای پاکسازی محیط و جلوگیری از آلودگی‌طرح اتوبوسهای‌گازسوزراپیشنهاد می‌کند و بطور آزمایشی‌یک اتوبوس را هم با این طرز سوخت به خیابان می‌فرستد اما از یکطرف می‌بینیم‌که‌وقت و بی‌وقت در گوشه و کنار خیابانهای شمالی و جنوبی‌و مرکزی شهر و خلاصه درهر نقطه‌ای ماموران شهرداری زباله ها را روی هم میریزند و آتش می‌زنند و دود آن تا چند خیابان آنطرفتر را سیاه و تیره می‌کند.

آیا آلودگی محیط زیست از طریق آتش زدن زباله‌ها کمتر از دود اتوبوسهای شرکت واحد یا بنز های گازوئیل سوز کرایه‌ای‌نیست؟ اگر قرار باشد که باآلودگی هوا مبارزه شود باید این مبارزه همه جانبه و کلی‌باشد نه اینکه مسئولان امر فقط به یکطرف قضیه توجه‌کنندو بقیه موارد را نادیده بگیرند. چندی پیش از خیابان ویلای جنوبی می‌گذشتم و با کمال تعجب مشاهده‌کردم‌که درست ۱۰ متر بالاتر از ساختمان معظم سازمان حفاظت محیط زیست، یک تپه زباله درست در جدول خیابان و زیر درختهای کنار جوی آب قرار دارد و بوی متعفن از آن بلند می‌شود و مگس وپشه فراوانی در اطراف زباله‌ها در گردشند!

علاوه بردورو برساختمان این سازمان ـ پیادمرو و خیابان پرازکثافت بودوحتی چند متر بالاترازاین‌ساختمان در پیادمرو خاک زیادی‌ریخته شده بودبطوریکه برای عابر پیاده جائی برای گذشتن‌پیدا نمی‌شد و مثل اینکه در آن نقطه مشغول ساختمان‌سازی هستند.

وقتی سازمان‌حفاظت محیط زیست حتی به نظافت اطراف ساختمان خودش توجهی نداشته باشد چطور می‌توان انتظار داشت که با آلودگی محیط زیست در سطح یک شهر بزرگ چون تهران به مبارزه برخیزد. البته نظافتو تمیز نگهداشتن شهربعهده شهرداری است، اما این باری از تقصیرات سازمان حفاظت محیط زیست کم‌نمی کند چرا که اگر ماموران شهرداری در مورد نظافت اطراف این ساختمان سهل انگاری نشان دادند حداقل چند تن از پیشخدمتهای این سازمان می‌توانستند اطراف ساختمان راتافاصله ۲۰متری لااقل تمیز نگهدارند که اگر عابری مثل من‌گذرش‌از آنجا افتاد نسبت‌به سازمان‌حفاظت محیط زیست نظر نامطلوبی پیدا نکند.

در هر حال تهران ازنظر آلودگی محیط زیست به مرحله‌ای رسیده‌است که‌دیگر نمی‌توان از آن سرسری گذشت و مبارزه با این‌فضای آلوده را به امروز و فردا موکول کرد. انتظار میرود سازمان حفاظت محیط‌زیست مجدانه این مسئله را دنبال کند و تا آلودگی هوا به‌مرز انفجار نرسیده است جلوی آنرا بگیرد.

مجید محمدی

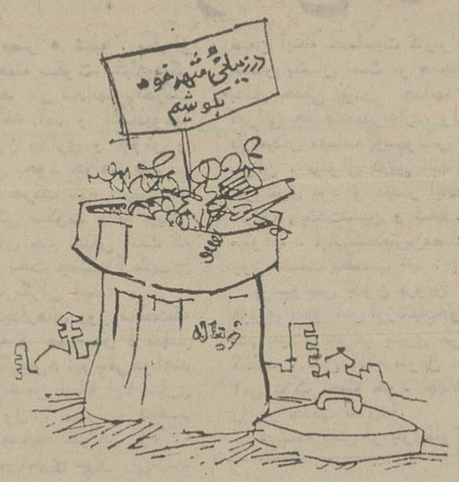

زمینخوارآن نقشه کمربندی بروجرد را تغییر دادند!

از چند سال قبل قرار بود که خیابان کمربندی در بروجرد ایجاد شود تا جاده ملایر را به جاده خرم‌آباد متصل سازد. طبق نقشه مصوبه قرار بود خیابان‌کمربندی از جنوب بروجرد بگذرد و جاده چغلوندی را نیزبه‌جاده ملایر ـ خرم‌آباد متصل کند، اما از قرار معلوم تعدادی زمین خوار که در شمال شهر بروجرد زمین دارند اعمال نفوذکرده و نقشه مسیر خیابان کمربندی را از جنوب به شمال تغییر داده‌اند تا با کشیده شدن این خیابان‌درشمال شهر بروجرد قیمت زمین های آنان بالا برود. در هرحال اگر این خیابان طبق نقشه مصوبه که از قسمت جنوب شهر بروجرد قرار بود کشیده شود از هر نظر بسود مردم بروجرد تمام خواهد شد. چون تمام وسایل‌نقلیه‌ای که می‌خواهند از راه چغلوندی به خرم‌آباد بروند بدون ورود به شهر بروجرد و آلوده کردن هوا و ایجاد اشکال در ترافیک می‌توانند از خیابان کمربندی عبور کنند در حالیکه با تغییر مسیر خیابان کمربندی اشکالات زیادی بوجود خواهد آمد که یکی از آنها همین‌آلودگی هوای شهر و تراکم ترافیک در خیابانهاست.

از طرفی قسمت شمالی شهر بروجرد پراز پستی‌و بلندی است و ایجاد خیابان کمربندی در آنجا متضمن مخارج هنگفتی است. در حالیکه ناحیه جنوبی بروجرد صاف و هموار است و به‌آسانی می‌شود طرح‌خیابان کمربندی را در آنجا پیاده کرد، بنابر این اهالی بروجرد از وزارت راه و ترابری تقاضا دارند که خیابان‌کمربندی را طبق نقشه قبلی پیاده کنند و اجازه ندهند که عده‌ای زمینخوار بخاطر منافع شخصی خودشان مسیر خیابان را عوض کرده و موجبات ناراحتی ساکنان شهر رافراهم سازند.

یدالله رحیم زاده

تغییر در حجم و مطالب کتابها، مشکل دانش آموزان

من در دبیرستان ابن‌سینا آبادان در سال سوم نظری تحصیل می‌کردم.

من و همکلاسی هایم‌وقتی در سال دوم نظری بودیم، از مثلثات که درس جدیدی‌بود و در کتاب‌هندسه ضمیمه‌شده بود و شامل ۲۰ صفحه می شد، فقط‌چند فرمول‌مختصر یعنی همان چیزی که‌در کتاب آمده بود یادگرفتیم تا اینکه‌به سال سوم رفتیم‌و با یک‌کتاب ۲۴۶ صفحه‌ای که پرازمسائل و فرمولهای مشکل بود.

روبرو شدیم. درست‌درهمان سال کتاب مثلثات سال دوم نظری هم ازصورت ضمیمه خارج شد و بشکل یک کتاب ۱۰۰ صفحه‌ای در آمد. بنابر این ما که از مثلثات سال‌دوم تقریبا مطلب قابل توجهی‌یاد نگرفته بودیم مجبور شدیم‌که کتاب مثلثات سال دوم را هم خریداری کرده و مسائل و فرمولهای آنرانیز مطالعه‌کنیم و یاد بگیریم تابتوانیم ازکتاب ۱۴۶ صفحه‌ای کلاس سوم‌که ادامه مباحث سال دوم بود استفاده کنیم.

متاسفانه کتاب امسال‌خیلی دیرتر از موعد مقرر بدست‌ما رسید، اما از آنجائیکه دبیر مربوطه مصر بود تاتمام مباحث و فرمولهای کتابرا بما درس بدهدو تا پایان‌سال کتاب را به‌آخر رساند، دانش آموزان هیچ‌نتوانستندآنطور که باید و شاید درس‌مثلثات‌را یاد بگیرند. نتیجه این شدکه اکثر بچه‌هاتجدیدشدندو حالا باید تمام مدت تابستان‌را بنشینند و درس مثلثات یاد بگیرند.

البته در این‌مورد نمیشود تمام تقصیرهارا به گردن‌دبیر مثلثات انداخت یا اینکه‌دانش آموزان رامتهم به تنبلی‌کرد، چون مشکل اساسی بچه‌ها نه‌تنها در آبادان بلکه در تمام شهرها این است که هرسال تعدادی از کتابهای درسی‌از نظر حجم و مطلب تغییر می‌کنند و از طرفی بزرگترین مشکل در سال گذشته این‌بود که کتابها چند ماه دیرتر از موعد مقرر بدست دانش آموزان رسید و در نتیجه بچه‌ها نتوانستند بنحو مطلوبی از کلاسهای درس استفاده ببرند.

آبادان ـ حیدر کلانتری

پاسخ مسئولین به نامه‌های مردم را درصفحه ۲۰ مطالعه فرمائید

خوانندگان مینویسند

ساختن راه

از ٤ سال پیش وزارت راه نقشه راه طارم به سیردان را تهیه کرد ولی تاکنون کوچکترین اقدامی برای ساختن این راه بعمل نیاورده است.

حسن نیکخواه

اتوبوس ۱۰ ریالی

در ۲۰ متری فلاح سکونت دارم. شرکت واحد خط ۲ ریالی را در این مسیر به خط سراسری ۱۰ ریالی تبدیل کرده در حالیکه پرداخت ۱۰ ریال برای ساکنان کارگرنشین این منطقه زیاد است. ازطرفی ۲۰ متری فلاح احتیاج به خط کشی عابر پیاده و چراغ راهنما دارد.

حمدالله محمدی

خاموشی چراغ

چراغهای خیابان نسترن شرقی منشعب از فرحناز پهلوی خاموش است‌و شبها مردم درزحمت هستند تاکنون‌چندباربه‌برق‌منطقه‌ای خیابان فخرآباد تلفن کردم اما بهیچوجه توجهی نکرده‌اند.

منیژه سلطانی

نصب تابلو عبور ممنوع

کوچه نوروزی منشعب از خیابان لارستان قبلا تابلوورود ممنوع‌نصب‌شده بود، اما اخیرا تابلو ورود ممنوع رابرداشته‌اند. چون عرض کوچه ٦ متر است تقاضا دارم تابلو عبور ممنوع را مجددا نصب‌کنند.

علیقلی ایرانی

خیابان یکطرفه

اداره راهنمائی و رانندگی خیابان اختیاریه جنوبی‌را اخیرا یکطرفه کرده است. این خیابان فاقد پیاده‌رو است و باعبور وسائط نقلیه خطرات‌جانی‌مخصوصاکودکان را تهدید می‌کند.

مسعود حقیقیان

حرفهائی از آن سوی سیم

مشکلات خود را با «اطلاعات» درمیان بگذارید

تلفن: ۳۱۱۲۱۰۰ هر روز باستثنای (پنجشنبه‌ها) از ساعت ۸ تا ۸ بعدازظهر

★ یدالله دقتی:
هفته گذشته از سرویس کار «ارج» خواهش کردم کولر مرا سرویس کند، اما هنوز مراجعه نکرده‌اند. آدرس من خیابان اسکندری جنوبی ـ شکوفه ۲۵ شهریور پلاک ۲۷ است.

★ مهین توکل:
منطقه تهران نو در هفته ۵ روز تمام برق ندارد واین‌امر مشکلاتی برای اهالی فراهم آورده است چراخاموشیهای برق رامنطقه‌بندی نمیکنند؟

★ حشمت‌الله امینی:
روز جمعه سوم تیرماه‌ساعت ۷ بعدازظهر بااتومبیل خود بطرف منزل میرفتم. خانمی را دیدم که پیشانی بچه‌اش شکاف برداشته و استمداد میطلبد. اورا سوار کردم و به درمانگاه لادان بردم در آنجا پیشانی بچه را بخیه زدند، ولی به دفترچه خدمات درمانی او توجهی نکردند و ۱۵۰تومان ازمادر بچه گرفتند پس دفترچه خدمات درمانی‌برای‌چیست؟

★ صدیقه عادل‌زاده:
من متولد شهر اهواز هستم، اما دیپلم را از شهردیگری گرفته‌ام. دانشگاه اهوازمرا نمی‌پذیرد و فقط دیپلمه‌های اهواز را می‌پذیرد درحالیکه دانشگاههای دیگر هم دیپلمه های آن شهر راهم متولدین آن شهر را قبول میکنند.

★ هوشنگ کمانی:
درخط ۲٤۱ تهران ـ کرج تازگی، بلیط یک سری از اتوبوس‌ها ۲۰ ریالی و یک سری ۵ ریالی شده است. ایستگاهها مشخص نیست و تعدادی از اتوبوسها رابه علت خرابی به تعمیرگاه فرستاده‌اند و مسافران‌درزیر آفتاب باید ساعتها بانتظار اتوبوس بایستند. به رئیس خط هم که مراجعه میکنیم میگوید همین است که‌هست شکایت کنید.

میخوستم تجدیدی شوم، مرا قبول کرده‌اند!

من درامتحانات ششمنهایی امسال شرکت کردم‌اما برای آوردن معدل بیشتر و نیز راحتی در خواندن درس‌ها، نیمی از درسهایم را امتحان دادم و بقیه را برای شهریور گذاشتم تا با مطالعه و آمادگی بیشتر امتحان دهم. ولی در سرجلسات امتحاناتی هم که قرار بود تجدید شوم نیزمی رفتم و چند نمره‌ای خیلی پائین مینوشتم و ورقه رامی دادم. حتی یکی از درسهایم را اصلا به سر جلسه نرفتم. اکنون که نتیجه‌ام راگرفته‌ام، برخلاف انتظارم، می‌بینم‌که مرا با ارفاق قبول کرده‌اندو در نتیجه دارای معدلی بسیار پائین شده‌ام و حالا هم که اعتراض میکنم که من ارفاق نمی‌خواهم و آن درسها رادر نظر دارم در شهریورامتحان بدهم، کسی به حرفم گوش نمی‌کند. در حالیکه اگر به اعتراضم رسیدگی شودمعلوم میشود که من دارای سه، چهار تجدیدی میباشم که‌باید آنها را در شهریور امتحان بدهم. خواهشمندم در این مورد هر چه زودتر رسیدگی شود.

جعفر صمیمی ـ دبیرستان رستاخیز

مالک شوید

درازا پولیکه میپردازید، مالک فتوکپی خودشوید.
بایک تحقیق ساده متوجه خواهید شدکه خرید فتوکپی به مراتب باصرفه‌تر از اجاره کردن آنست

فتوکپی توشیبا مدل BD-702A

با کاغذ معمولی کپی میگیرد

امتیازات ویژه

بطور اتوماتیک تا ۲۰ کپی چاپ میکند

بقدری کوچک است که همه جا قابل استفاده است درهردوروی کاغذدراندازه مختلف کپی میگیرد
تنظیم اندازه کپی ساده وآسان است وباکمک محفظه کاغذیا کاغذدستی انجام میگیرد
تنوع پذیری دستگاه بشما امکان میدهد از اوراق وکتاب ها وحتی اشیاء سه بعدی عکس بگیرید
کنترل تعداد کپی گرفته شده توسط کنتور امکان پذیر است

توشیبا باسرویس مجهز در سراسر کشور.

Toshiba TOSHIBA
into our second century
توشیبا با بیش از یک قرن سابقه در ساخت لوازم الکتریکی والکترونیکی

برای کسب اطلاعات بیشتر با
شرکت تهران الکتریک قسمت سیستم های اداری
خیابان ویلا شماره ۸۸ تلفن ۸ـ۸۳۴۱۲۴ تماس بگیرید

P.O.90/2

پرس توریست

تورهای تابستانی

مدت	مسیر	قیمت به تومان	تاریخهای حرکت
۱۴ روز	رم (ناپل ـ کاپری ـ سورنتو)	۵۴۵۰	۱۷ ـ ۳۱ تیر ۱۴ـ۲۸ مرداد ۱۱ شهریور
۱۵ روز	رم ـ لندن	۵۹۵۰	۲۹ تیر ۵ـ۱۲ـ۱۹ـ۲۶ مرداد ۲ شهریور
۱۵ روز	لندن ـ پاریس ـ رم	۶۸۷۰	۳۰ تیر ۱۳ـ۲۷ مرداد ۱۰ شهریور
۱۵ روز	رم ـ پاریس ـ لندن	۶۸۷۰	۲۷ مرداد ۱۰ شهریور
۱۵ روز	آتن ـ هامبورگ ـ رم	۷۲۳۰	۲۴ ـ ۳۱ تیر ۱۴ـ ۲۸ مرداد
۲۱ روز	لندن ـ پاریس ـ رم ناپل ـ کاپری ـ سورنتو	۸۲۵۰	۲۳ تیر ۶ـ۲۰ مرداد ۳ـ۱۷ شهریور
۲۱ روز	رم ـ ناپل ـ کاپری ـ سورنتو پاریس ـ لندن	۸۲۵۰	۶ـ۲۰ مرداد ۳ـ۱۷ شهریور
۲۸ روز	لندن پاریس ـ آمستردام ـ فرانکفورت رم	۹۷۶۰	۱ـ۸ـ۱۵ـ۲۲ مرداد
۲۱ روز	نیویورک ـ بوفالو (آبشار نیاگارا) لوس آنجلس دیالیوو ـ دیسنی لند، لاس وگاس ـ واشنگتن ـ لندن	۱۴۸۰۰	۱۱ ـ مرداد ۸ شهریور

اقامت در هتل های درجه یک با صرف صبحانه و گردش

برای دریافت جزئیات برنامه خواهشمند است به آژانس پرس توریست
خیابان ایرانشهر چهارراه ثریا تلفن ۸۳۰۰۷۱ مراجعه فرمائید.

توجه: به علت استقبال بی نظیر از این تورها و کمبود جا ضروریست از هم اکنون ثبت نام فرمائید.

تفسیر روز

به بهانه مسابقات فوتبال قهرمانی جوانان جهان

غافلگیری

نخستین دیدارگیم ملی‌جوانان ایران درکادر مسابقات فوتبال جام‌جهانی جوانان سخت سنگین وکمرشکن بود تاآنجا که حتی مشکل معجزه‌هم قادرباشد زیرسایه این شکست سنگین ، امیدی‌تازه برای تیم فوتبال جوانان مابارور سازد.

چراکه تیمهای حاضر درهر گروه درصورتی‌به‌دورنیمه نهائی‌راه مییابند که بهترین تیم‌باحداقل دارنده بهترین‌نتیجه طول تمام دیدارهای برگزاری درگروه خودباشندو جوانان ما در نخستین قدم این‌شانس‌را به‌کلی از دست‌دادند.

برگزیدگان جوان فوتبال ماعلیرغم اردوی سنگین و طولانی، تدارکات فراوان وبخدمت داشتن یك مربی خارجی که حتی اظهار میکرد فوتبال «ما»از برزیل و ایتالیا کم‌ندارد! عملا درحدی نبودندکه‌درگذشته دیده‌بودیم.

چراکه حتی دردیدار های خانگی طول بازیهای قهرمانی جوانان آسیا نموداری از برتری و توانائی های گذشته را نداشتیم، اگر از موجودیت ضعیف تیم‌هائی چون‌هندسنگاپور- افغانستان بگذریم در دودیدار «قدر» مانقطه ضعف‌های فراوان از خودنشان دادیم.

برابر ژاپن ۱ـ۲ پیروز شدیم ولی قلب دفاع ما دردقیقه ۷ مقابل حملات‌ژاپن ایستادو هساکاهیروتاکاهاشی «گل‌برتری تیم خودرا درحالی‌که دومدافع جناحی چپ ایران رافریب داده بود بثمر رساند.

گل مساوی راما۲۲ دقیقه بعدازروی نقطه‌پنالتی بدست آوردیم و بعد بازقاثانیه‌های پایان بااین‌نتیجه ثابت ماند، سرانجام ماپیروز شدیم‌ولی گلی که‌محرم عاشری درثانیه‌های پایان وقت « دقیقه ۷۹» بثمر رساند بیشتر به یك تصادف‌شبیه بودتا واقعیت یك نتیجه برتری !

ولی هیچکس بدنبال شناخت واقعیت این دیدار نبود و گل برتری ، مسئولین فوتبال رامسرمست کرد، پرده دوم‌شوم‌تر بودو زمانی واقعیت تلخ را احساس کردیم که در برابرعراق ۳ـ۴ مغلوب شدیم و عنوان قهرمانی آسیا را به‌حریف‌سپردیم.

اینجاهم یك‌گل روی ضربه پنالتی داشتیم گلی که جوادحسن‌زاده دردقیقه ۵۳ بثمررساند ما تادقیقه ۷۹ «۲ـ۳» مغلوب حریف بودیم، دراین دقیقه کرم سوری گل‌مساوی را بثمر رساندولی حتی‌یك دقیقه باقی‌مانده را نتوانستیم حفظ کنیم و بهمان گونه که‌درثانیه های آخر در برابر ژاپن پیروز شدیم در ثانیه‌های پایان اینجا به‌عراق باختیم.

ولی ازاین رویداد ها چه نتیجه گرفتیم ؟ چه تجدیدنظر و خودشناسی عمومی درکار تیم ؟ـکادر رهبری و نقاط تاریك کار گروهی تیم نصیب ماشد؟

در حقیقت اینجا مسائلی است که اصلا مورد توجه‌قرار نگرفت یا حداقل به‌آن فکر نکردیم ، مابدنبال این‌بودیم که شکست رابگونه‌ای قابل تحمل کنیم، ازاین‌رو بیشتر ازهر چیز وآسان‌تراز هر راهی بی‌ارزش جلوه دادن‌پیروزی حریف بوده

یك‌جمله کوتاه نشانه همه تلاش ما درراه خودشناسی‌و تحمل بار شکست بود «تیم عراق از بازیکنانی با« سن‌بیشتر» ازمعیار قانونی دربازیها حاضر شده بود!»

وحالابرده سوم‌راتماشا میکنیم ، پیروزی برزیل بانتیجه ۱ـ۵ و شکست تیم‌تدارك شده‌ما، تیمی که حداقل نیمی از سال گروهی‌جوانان را در اردوهای متفاوت‌بخدمت داشته.

ما از برزیل ٤گل دریك‌نیمه خوردیم واگر بیادآوریم که در کادر جوانان ، بازیها دووقت ٤٠ دقیقه است دروقت اول بطور متعادل هر۱۰ دقیقه یکبار دروازه تیم‌مافرو ریخته است.

ولی اگر بیادآوریم که نخستین‌گل حریف دردقیقه ۲۳ بثمر رسیده وآخرین آن دردقیقه ۵۰ این‌تناسب تاسه‌بار تر میشود، تقریبا هر٦دقیقه مایك‌گل ازدست داده‌ایم!

تنها گل ایران در دقیقه٥٦ بدست آمده یعنی ٦ دقیقه بعداز آنکه حریف باه‌گل پی‌درپی عملا اشتهای جنگندگی را از دست داد.

به‌این ترتیب شایدباز هم بدنبال‌تالیدن از امکانات ، دشواریها ، غذای نامناسب و زمین و هوای نامتعادل باشیم ولی برزیل هم یك‌تیم بیگانه‌در «تونس» بحساب میاید و شرایطی بهتر از ماو دیگر تیمها ندارد.

ولی شرایط نامتعادل ما آنطورکه خبرنگاران حاضر ایرانی بازگو کرده‌اند، عدم همکاری لازم در تیم ونداشتن یك‌مدیریت قابل پذیرش است چراکه میگویند ناهماهنگی عجیب بازیکنان بخصوص اختلاف شدید صدری ـرجبی عامل اصلی این شکست سنگین بوده!

لابد آگاه هستید که رجبی ـصدری ،بخاطر بستن‌بازوبند «کاپیتنی » اختلاف دارندو مشاجره‌هم کرده‌اند زمانی که ما در تیم هنوز قدرت حل‌چنین مشکلاتی را نداریم ،بدنبال شناخت کدامین واقعیت میتوانیم باشیم ؟

بهرحال فردا با ایتالیا دیدار داریم ،همان تیمی که دوشنبه قبل از دیدار ایران ـبرزیل با ایتالیا ۱ـ۱ مساوی کرد وبعد یکشنبه آینده باساحل عاج، بی تردید این نتایج بهتر چهره فوتبال جوانان مارا روشن خواهدکرد ولی نتیجه هرچه باشد درکار جوانان ماباروشن‌بینی عمل نکرده‌ایم،چرا که این نتیجه حتی قابل تصور نبود مگر آنکه عنوان کنیم شکست ۱ـ۵ مقابل برزیل‌تنها یك غافلگیری بود!

مسابقه های کشتی آزاد باشگاه های ایران

پیشاهنگ «چشم» به پایتخت داردو «گوش» به تبریز!

★ رقابت برسرصدرنشینی حساستر از همیشه بین آب، برق‌خراسان‌وراه‌آهن تهران درگیرودار است

★ موتوژن درغیاب رضائی- اسمعیل پور و فرجی با حریف خراسانی روبرو میشود

اگر در انتهای جدول «جام شهبانو» آرامش مطلق حکم‌فرماست ، در اوج چهار تیم رقابتی میلی‌متری‌برای پیشتازی دارند ، «آب»پیشاهنگ‌همیشگی جام این‌بار در دغدغه‌ای سخت گرفتار است ، اگرچه این دخانیات حریف این هفته پیشاهنگ نیست که موجب اضطراب آبیها شده ، بلکه اضطراب آنها از نبرد تبریز ، جائیکه موتوژن رویاروی برق خراسان صف‌آرائی میکند سرچشمه میگیرد .

موتوژنی‌ها که گوئی بعداز اعتراض به نفرات اضافی تیم بیژن خیلی آرام و کم‌توقع شده‌اند ، حتی نبود رضائی ـ اسمعیل‌پور را نیز به عنوان بهانه مستمسک قرار نداده‌اند و ساعت ٦ بعد از ظهر امروز با حریف مشهدی مبارزه‌را آغاز می‌کنند .

درد موتوژن تنها به غیبت رضائی ـ اسمعیل‌پور ختم نمیشود زیرا صباح‌الدین فرجی کشتی‌گیر سنگین وزن تبریز نیز بدون هیچ مجوزی‌ازرفتن به تبریز خودداری کرده‌است. آب وقتی این اخبارناخوشایند را شنید «غم» سراپایش فرا گرفت ، زیرا حالا برقیها برای یک پیروزی آسان به خراسان میروند و این اگر اتفاق افتد برق را بالاتر از آنها قرار خواهد داد .

اگرچه تبریزیها بدون این «سه» در مشهدبه نتیجه‌مساوی رسیدند ولی بنظرمیرسد،این‌بار همه شرائط برای سقوط موتوژن کافی باشد ، زیرا حضور راستکو ـ نخودچی‌ـ عامل ـ رستمی ـ قشنگ ـ عفت‌دار ـ مهرافروزیان ـ روحانی ـ نظری ـ یزدانی خبر از بسیج کامل مشهدی‌ها برای رسیدن‌به مکان اوج‌است.

غیبت مشتاقی

سازمان آب‌در چنین‌شرائطی حریف‌سخت‌کوش‌چون‌دخانیات دربرابر دارد، این دخانیات در دیدار رفت ٤ـ٦ آب را شکست داده بود، ولی حالا دخانیات تنی از مهره‌های بزرگ خودرا در خدمت دارد و این ضمن اینکه دشواریهای دخانیات را فزون میکند سبب خوشحالی «آب» شده است .

بهرشکل آب با بزم‌آور ـ میرزائی‌ـ عسگری (کوهستانی) ـ عبدلی ـ جهانشاه کریمی ـ خرمی ـ برزگر ـ اسمعیل‌زاده ـ بوربور و روشن‌کیش بجنگ دخانیات میرود .

غایب بزرگ در این تیم‌بهرام مشتاقی است که‌ازآسیب‌دیدگی زانو در عذاب است. مشتاقی که بنظر میرسد، حتی‌درآخرین هفته نیز نتواند در خدمت پیشاهنگ به میدان برود ، بالاجبار تماشاگررقابتهاخواهد شد .

این تنها دو تیم آب وبرق خراسان نیستند که چشم به‌مقام قهرمانی دوخته‌اند،زیراراه‌آهن تیمی که با امتیاز برابر بابرق مازندران در رده چهارم قرار دارد، ادعای بزرگی دارد. تیم پرستاره راه‌آهن که در هفته هفدهم حریفی آسان چون شهپر را در پیش‌دارد ،امیدوار است در همین هفته فاصله‌خود را با دو تیم تهرانی (آب) و خراسانی (برق) کوتاهتر از همیشه سازد .

تنها مشکل راه‌آهن

این یک خوشبینی ظاهری نیست، زیرا راه‌آهن بابازگشت همه بزرگان مصدوم خود،حالا در شرائط ایده‌آلی است واگر حادثه‌ای رخ ندهدحتی پیروزی ۰ـ۱۰ آنها نیز چندان دوراز تصور نیست .

تنها اشکال برای راه‌آهنیها ٦٢ کیلوست که تا سه‌شنبه نتوانسته بودند تصمیم نهائی خود را بگیرند ، از سوئی زمزمه حضور تورانیان و از طرف دیگر شرکت عبدالباقر نیز شنیده میشود ، درحالیکه به‌پورکریمی استراحت داده شده، البته این استراحت در حالی لغو میشود که نوائی حضورش در تیم با اشکال روبرو شد .

تیموری در ٤٨ کیلو ،فتاحی در ٥٢ کیلو ، بلاغی در ٥٧ کیلو ، مقربی در ٧٤ کیلو ، طالقانی گودرزی در ٨٢ کیلو ، ایوب در ١٠٠ کیلو و سوخته‌سرائی در فوق سنگین یاران راه‌آهن راتشکیل میدهند .

باین ترتیب اوج اضطراب در این هفته بر مسابقه هاسایه گسترده و پیشاهنگ درحالیکه چشم به پایتخت دارد کوشش‌به حوادث تبریز است‌تاسرنوشت خود را دراین میان بهترباور کند .

مبارزه حساس مازندران

در تهران مبارزه ذوب‌آهن‌ـ پهلوی یکی از سه دیدار برجزاری است ، که نقشی در رقابتها نخواهد داشت وبنظر میرسد اگر در شرائط طبیعی دو تیم رویاروی هم قرارگیرند پیروزی برای پهلوی شکل گیرد .

اگر در این مبارزه تاحدی آرامش حکم‌فرماست ، در مازندران مبارزه برق مازندران با بیژن کرمانشاه یکی ازدیدار های حساس است ، خاصه اینکه مازندران برای‌آنکه خود را از همنشینی مدعیان کنار تیم مازندرانی است‌که‌آسوده‌تر نبیند ، با تمام توا به دیدار بیژن میرود .

در تیم‌بیژن هنوز مشخص نیست که محمد حسن محبی عضو تیم ملی جوانان در خدمت تیم خواهد بود یاخیر، اگر محبی غایب باشد، بخت با بسوی پیروزی پیش برود .

به‌احتمال فراوان اس های تیم بیژن در حضور در وزن های ٦٨ کیلو (اسفندیار زرافشانی) ٧٤ کیلو (محمد حسین محبی) ، ٨٢ کیلو غبیژن زرافشانی) ٩٠ کیلو (محمد حسن محبی) خواهند بود که برابر برق مازندران خطرساز هستند .

با این خصوصیات اگر همه پیش‌بینی درست باشدسرنوشت قهرمان همچنان در سایه ابهام باقی خواهد ماند و در هفته پایانی چهره قهرمان‌اولین‌دوره مسابقه‌های جام شهبانو ازپرده ابهام بیرون خواهد آمد ولی آنچه که ذکرش الزامی است هیجان‌واضطراب فوق‌العاده‌ای است که رقابت آب ـ برق خراسان و راه‌آهن‌برسررسیدن بصدر بوجود آورده است .

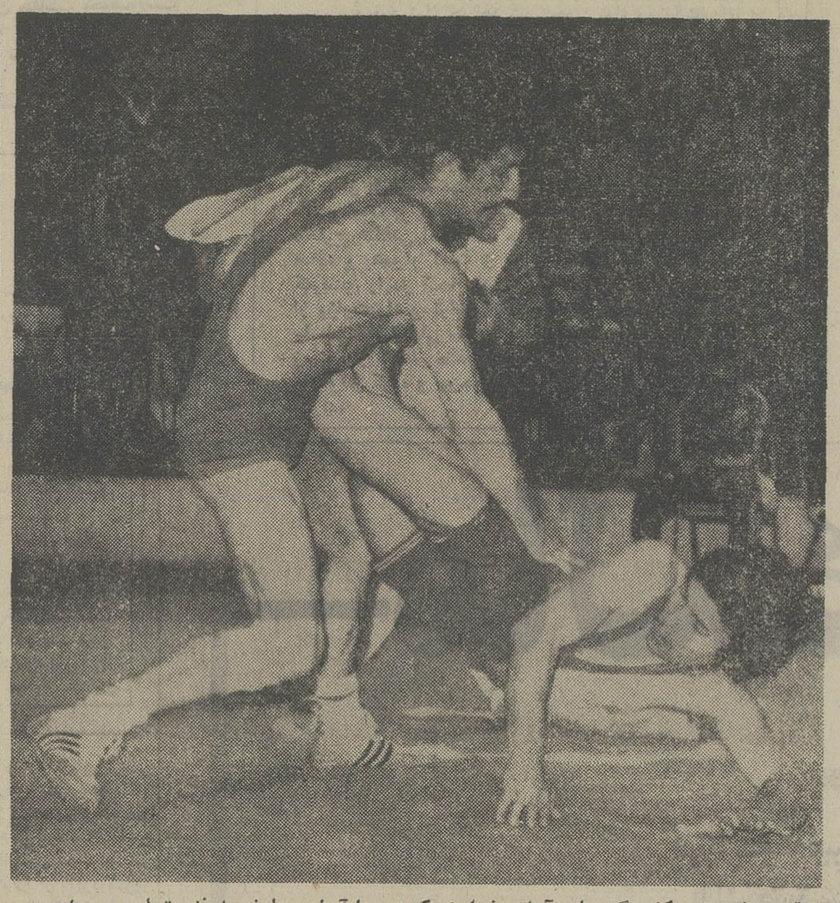

قدیر نخودچی کشتی‌گیر بلند آوازه خراسانی‌که در جام‌آریامهر با ضربه فنی تسلیم حسین‌احمدی شد ، بعد از مصدوم‌شدن حریف در دیدار رفت ، حالا به مبارزه تبریز میاندیشد ، احمدی اگردر شرایط خوب باشد مبارزه‌ای دیدنی با نخودچی خواهدداشت. تصویر مربوط به مبارزه انتخابی تیم ملی برای سفر به ترکیه است‌که نخودچی با برتری فراوان به پیروزی رسید .

فوتبال جام حذفی

از ۵ شنبه «توپ»ها به گردش درمیآیند

از عصر ٥ شنبه ، بعد از چهار هفته سکوت، یکبار دیگر «توپ»ها در میدانها به‌حرکت درخواهد آمد و استادیومها نقشی از بیداری و جوش و خروش بخود خواهند دید .

این حرکت تازه ، پس از روزهائی سکوت ، با برپائی پیکارهای جام حذفی است که تیمهای تخت جمشید (منهای تاج) بازیگران آنند .

با دیدارهای روز نخست‌که ٥ شنبه و جمعه در ٤ شهر برپا میگردد ٨ تیم باقی‌خواهند ماند ، ضمن اینکه از۷ بازی روز اول ، «تهران» شاهد چهار مسابقه خواهد بود .

ماشین‌سازی تبریز بی‌تردید بایستی ، پیش از آغاز دیدار ها ، خوش‌اقبال‌ترین تیم بشمار آورد ، چرا که «تاج» حریف سرشناسش اطلاع داده ، به بازیها نخواهد آمد و بایـن ترتیب پیشاپیش پیروزی ۰ـ۳ بحساب ماشین سازی گذارده شده است .

بازیها بصورت‌رفت‌وبرگشت انجام میگیرد ، ضمن اینکه درآمد مسابقات بشکل دیدار های جام تخت جمشیدبین‌تیمها تقسیم خواهد شد ، درعین‌حال فدراسیون فوتبال به هر تیم مسافر ٢٥ هزار تومان به عنوان کمک هزینه‌یاری خواهد داد .

هفته اول دیدارهارا تیمهای صاحب مهره‌های ملی‌پوش ، بدون این بازیکنان خودسپری خواهند کرد و ملی‌پوشها می توانند برای بازیهای‌هفته دوم به تیمهایشان برسند ، البته‌اگر تیمشان حذف نشده باشد .

در ۷ میدان روز نخست ، ضمن اینکه حساسیت کاربرای همگان یکسان است ،و هیجان بدلیل حذفی بودن جدالها ، گیرائی جلب‌کننده‌تر دارد، ولی در میدان مصاف پرسپولیس ـ ملوان ، میتوان درپی التهاب افزونتری بود و دیدار ایندو حریف پایتخت‌نشین و شمالی میتواند ، جلب‌کننده‌ترین‌مصاف روز نخست بحساب آید .

پرسپولیس بدون پروین و عزیزی ، دو آس ارزشمندخود قدم بمیدان حریف بندری می‌گذارد ، حال آنکه ملوان نیز آس نوک حمله خود جهانی را در خدمت ندارد .

٥ شنبه پیش از بازی‌ملوان ـ پرسپولیس ، بانک ملی میزبان ذوب‌آهن است . تیم اصفهانی که از سفر شوروی با چهار باخت‌وگل‌های فراوان می‌آید ، جدالی سرسختانه با بانک ملی خواهد داشت .

«برق» ، تیم سربلندشیرازی در جام تخت جمشید روزجمعه در تهران به مصاف راه‌آهن ناکام‌ترین تیم جدول جام تخت جمشید می‌آید . و نیرو هم

بقیه درصفحه ۱۱

۱۵۰۰۰ تن باخت ۰ـ۲ کینگ به اورت را تماشا کردند

بیلی جین به آرزویش نرسید!

ویمبلدون پیش از آنکه به روزپایان برسد ، بارودرروی ایستادن دوستاره فراموش نشدنی تنیس زنان جهان ، یک روز بزرگ را گذراند .

روزی پر غرور برای کریسی و غم‌انگیز برای بیلی‌جین بزرگ ! کریس‌اورت یا بقول لفظ خودمانی آمریکائیها « کریسی» باداشتن دوبار افتخار فتح ویمبلدون ، در حالی به مصاف رقیب هموطنش بیلی‌جین‌کینگ رسید که همگان پیشاپیش نقش افتخار ویمبلدون امسال را در سیمای یکی از آن دومیدیدند.

بیلی‌جین که تابحال شش بار ویمبلدون را برده است ، این‌بارهم در۳٤ سالگی با این امید آمده بود ، تا برقی تازه از درخشش پیروزی را به‌بینید .

ولی کریس‌اورت‌استوارترو بزرگتر از آن بود که‌شکستش برای بیلی‌جین ممکن باشد.

۱۵۰۰۰ تماشاگر به تماشای مصاف ایندو آمده بودند ، ودرکمتراز یکساعت‌کریس‌اورت ۱ـ٦ و ۲ـ٦ او را مغلوب نمود .

مصاف ایندو در مرحله یک چهارم نهائی بود و او با این پیروزی به نیمه نهائی رفت .

عکس چهره مغلوب‌بیلی‌جین کنیگ را نشان میدهد ، زنی که باآنهمه افتخار ،هنوزتشنه پیروزی است‌وبیشتر میخواست. بیلی‌جین آرزو داشت امسال‌هم برای بارهفتم و یمبلدون‌را ببرد ورکوردش در صحنه این مسابقات را جاودانه‌تر کندولی به آرزویش نرسید.

دیدارهای پرش بااسب

اسب سواری

بیست و پنجمین سری مسابقات پرش با اسب انجمن سلطنتی اسب و فدراسیون سوارکاری ایران ساعت ٦ بعد از ظهر جمعه ۱۰ تیر در مانژ اصلی فرح‌آباد آغاز می‌گردد.

ضمن اینکه بیست وششمین سری این مسابقه‌ها سه‌شنبه آینده در باشگاه سواری‌نوروز آباد انجام میشود برنامه‌مسابقه ها این چنین است :

سری بیست‌و پنجم

- دوره اول : جوانان رده ب جدول آ
- دوره دوم : بزرگسالان رده ث جدول آ
- دوره سوم : بزرگسالان رده ا جدول ا
- دوره چهارم:بزرگسالان رده ایی جدول آ

سری بیست‌و ششم

- دوره اول :نوجوانان و جوانان رده ایی‌جدول آ
- دوره دوم : نوجوانان و جوانان رده د جدول ا
- دوره سوم جوانان رده ث جدول آ

اوزه بیو به «لاس وگاس» ملحق شد

اوزه بیو توپچی موزامبیکی ـ الاصل و پیشین تیم ملی پرتغال که از ۲ سال پیش درامریکا فوتبال میکند، هفته پیش تغییر باشگاه داد و از تیم کانادائی تورونتو به تیم لاس‌وگاس در ایالات متحده پیوست . درک ترویس مربی تیم لاس‌وگاس ضمن اعلام خبر پیوستن‌اوزه‌بیو به تیمش ، اظهار امیدواری‌کرد که در فصل آینده مسابقه های فوتبال قهرمانی باشگاههای امریکای شمالی ، اوویارانش‌به مقام قهرمانی دست یابند . در فصل پیش اوزه‌بیو باتیم‌تورنتو به مقام قهرمانی این مسابقه‌ها رسید.

اوزه‌بیو چند هفته قبل در پاریس ، باحضور دریک بازی بزرگداشت ، برای همیشه از فوتبال جدی و حرفه‌ای‌دراروپا و تیم ملی کشورش خداحافظی کرد. وی سالها عضو تیم بنفیکالیسبن قهرمان پرتغال‌بود.

عکس اوزه‌بیو را نشان می‌دهد .

آرژانتین صفر فرانسه صفر،

فوتبال

در مصافی سردو بی نشانی از دلچسب بودنو جلب کنندگی برای ۵۰۰۰۰ تماشاگر حاضر در استادیوم «بوکا جونیورز » بوینوس آیرس ، تیم های ملی فوتبال فرانسه وآرژانتین به تساوی بدون گل رسیدند.

دو تیم علیرغم تلاش‌و جوش و خروشی که برای گل زدن نشان میدادند ، ولی بدلیل‌آن که قدرت کوبندگی در نمایش کار خود نداشتند : تمام‌تلاش هایشان علاوه بر این که بی حاصل گذشت و گلی ببار نیامد، در عین حال نتوانست خالق کیفیتی‌هیجان‌بخش برای تماشاگرانش باشد.

آرژانتینی ها برای این‌که بازی را ببرند ، چند فرصت ‌ملهذیر داشتند تا صاحب گل شوند ولی همه بی ثمر گذشت.

بازیکنان دو تیم اینپ‌بودند: کیلی، «اوگوین »،ماسارلا ، آرژانتین : جالی ـتارانیتنی، گراسکوسا ، لاروسا ،گالگو، ویلا، هاوسمان،لوکیو«ترومرو» گونزالس «آردیلس ».

فرانسه : باراتلی ـباتیستون، ریو، ترسور ، بوسیس ،سانون، میجل ، پلاتینی ، بارونچلی ، «زیمارکو » ، رویر، آمیسه.

سکوت ورزشهای آبی می‌شکند

تیم واترپلواسترالیا «۱۶و۱۷ تیر» درتهران مسابقه میدهد

دفتر امور مشترک‌فدراسیون ها اطلاع داد تیم واترپلو استرالیا برای برگزاری‌دودیدار دوستانه اواسط ماه جاری به تهران می‌آید .

مسابقه اول استرالیائیها در تهران ،بعدازظهر روز پنجشنبه ۱٦ تیرماه خواهد بود و دیدار بعدی روز جمعه ۱۷ تیرماه انجام می‌گیرد .

حریفان تیم واترپلواسترالیا در دومسابقه ، تیمهای‌برگزیده ایران خواهند بود ضمن اینکه بازیها در محل سالن‌سرپوشیده شنا مجموعه ورزشی آریامهر انجام میشود .

بهرتقدیراگرسفر استرالیائیها به ایران تحقق پذیردومسابقه‌ای بر پاگردد ، بعداز مدتهاسکوت، شاهد حرکتی در صحنه‌ورزش های آبی خواهیم بود .

پس از بازیهای آسیائی ۱۹۷٤ تهران،علیرغم اینکه‌ایران در واترپلو،مدال طلای‌قهرمانی آسیا را تصاحب کرد، ولی هیچگونه بهره‌برداری از این درخشش نشد وبا اینکه در آن دوران تب واترپلو سخت بالا گرفته بود و این امکان پدید آمده بود تا از این موقعیت برای گسترش و توسعه این ورزش مددگرفته شود ، ولی بی تفاوتی‌ها، خیلی زود پرده فراموشی را برهمه چیز کشاند همچنانکه درکنار واترپلو ، شنا وشیرجه هم درهاله‌ای‌ازسکوت ورکود گرفتگی فرو رفت و ورزشهای آبی به فراموشی سپرده شد. بهرحال با آمدن تیم واترپلو استرالیا ، بعداز مدتها سکوت ورزشهای آبی ، می‌شکند .

کوهنوردان ایران درراه هیمالیا

گروه ۹ نفره کوهنوردان کشورمان که به قصد صعود به قله « گاشربروم » در سلسله جبال هیمالیا ، تهران راترک نموده بودند بدنبال کسب‌اجازه صعود از مقامات کشورپاکستان بسوی قله موردنظرروانه‌شدند.

دراین گروه برای‌اولین‌بار یک زن نیز عضویت دارد ، که همگام بادیگر افراد گروه پیش‌میرود ، و همانند اعضای اکیپ درراه رسیدن به قله مصمم است اینان که در پاکستان مورد محبت بسیار مقامات محلی قرار گرفته بودند بدنبال چند روز استراحت ودر ضمن دوندگی ، برای کارهای اداری‌درشهرپرحرارت اسلام‌آباد ، باروبنه خود را جمع کرده و بسوی میعادگاه حرکت نمودند ، این گروه در کشور های افغانستان‌وپاکستان مورد احترام و محبت فراوان، چه از سوی مقامات وچه از سوی ایرانیان مقیم ایندوکشور قرار گرفتند کوهنوردان بسرپرستی‌احدسالکی کوهنورد با سابقه بسوی هدف پیش میروند ودر این راه بابردباری فراوان با مشکلات مبارزه می‌کنند .

افراد گروه درساعات فراغت خود در اسلام‌آباد به مطالعه وکسب اطلاعات بیشتر درزمینه اوضاع جوی منطقه‌پرداختند و یکباردیگر مسیر ونحوه صعود رابدقت مورد شناسائی ومطالعه قراردادند .

درحال حاضر گروه شرکت «اسکاردو» را پشت‌سرنهاد ٥ و بدامنه هیمالیا رسیده‌اند ،ضمن اینکه همه افراد درسلامت‌کامل هستند و با امید به موفقیت کامل پیش میروند و با قاطعیت گام برمیدارند .

نمایش پیروزمندانه قهرمان جهان

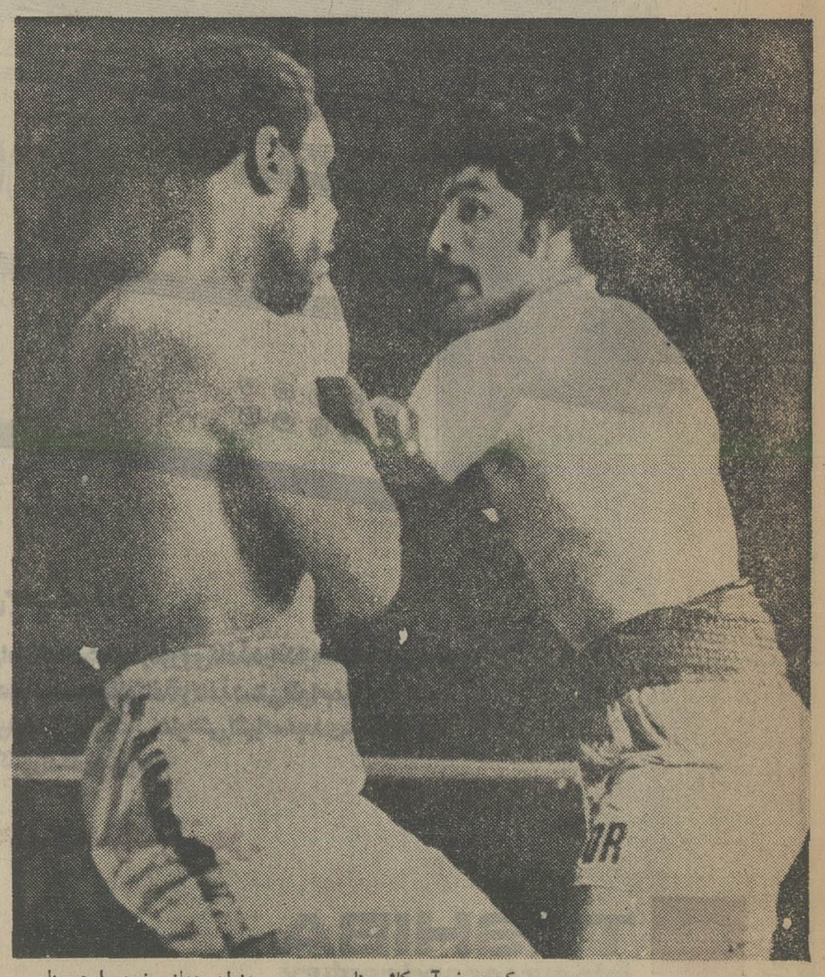

« ویکتورگالیندز » مشت‌زن معروف آرژانتینی که عنوان قهرمانی بکس دسته میان‌سنگین جهان رادراختیار دارد، چندی پیش مبارزه‌ای‌پیروزمندانه‌برابر یک حریف آمریکائی بنام‌ریچی کاتس » داشت .

«گالیندز» که این مسابقه را برای دفاع از مقام قهرمانی جهان خود انجام میداد، با شکست حریف آمریکائی‌اش عنوان جهانی خود را همچنان حفظ کرد .

مبارزه در رم انجام شد واین لحظه‌ای از روندسوم است که گالیندز (راست)بسمت «ریچی‌کاتس » حمله‌برده‌است.

فوتبال جام حذفی

بقیه از صفحه ۱۰

برابر شهباز می‌ایستد که این از بازیهای دیدنی روز اول خواهد بود .

تراکتورسازی که سه، چهار روزی است از سفر اروپا آمده است در تبریز ، دارائی را ملاقات می‌کند .

پاس ، صدرنشین جام‌تخت جمشید ، یکی از تیمهائی است که در روز اول ، غیبت ملی پوشهای خودرا سخت‌احساس خواهد کرد .

چه علاوه‌بر گازرانی بهترین مدافع این تیم ، خط حمله آن (فرکی ـ صادقی‌ـشریفی) بطورکلی غایبند ! پاس باید با صنعت نفت آنهم در آبادان روبرو شود ، که برایش‌سخت مشکل خواهد بود .

برنامه نخستین روز

پنج‌شنبه ۹ تیر:

- بانک‌ملی ـ ذوب‌آهن (ساعت ۵ر۵ عصر ـمجموعه ورزشی آریامهر)
- پرسپولیس ـ ملوان (ساعت ۶ر۵ عصر مجموعه ورزشی آریامهر)

جمعه ۱۰ تیر

- راه‌آهن ـ برق شیراز (ساعت ۵ر۵ عصر ـ مجموعه ورزشی آریامهر)
- شهباز ـ نیرو (ساعت ۷ر۵ عصر ـ مجموعه ورزشی آریامهر)
- صنعت‌نفت ـپاس(ساعت ۶ر۵ عصر ـ آبادان)
- تراکتورسازی ـ دارائی (ساعت ۵ر۵ عصر ـ تبریز)
- سپاهان ـ هما) ساعت ۵ر۵ عصر ـ اصفهان)

پس از بازیهای روز اول برای مسابقات روز دوم قرعه‌کشی خواهد شد .

اسرار طول عمر، شادابی و تندرستی

ترجمه مهدی نراقی

آثار شفابخش ویتامینها در انسان

(۳۹)

از تمام ویتامین ها، ویتامین های آ و ث هستند که اصلا برای افزایش مقاومت در مقابل بیماریهای عفونی ومبارزه باآن ضرورت دارند این یک عمل کاملا شناخته شده‌ای است که امراض مسری درزمان قحطی‌و جنگ شیوع یافته گسترش می یابند و آن وقتی است که رژیمهای غذائی از نظر ویتامین آ و ث ناقص میباشد .

دکتر س کینک و دکتر س مانتون ثابت کرده‌اند جذب مقدار زیادی ویتامین‌ث‌مقاومت در برابر بیماری دیفتری را افزایش میدهد دکتر کایزر ثابت کرده است لوزتین‌کسانیکه‌مقدار زیادی‌ویتامین‌ث‌مصرف کرده‌اند در مقابل بیماری خروسک دفاع بهتری دارند .

اما درباره ویتامین آ ، این ویتامین برای مبارزه با عفونت های ریه‌هاوبرونشهاگرانبهاست و سلامتی کامل غشاء مخاطی و ترمیم و تجدید مجاری تنفس را بعهده دارد.

چقدر خوب دکتر والتراوی درباره این ویتامین گفته است آنجا که میگوید « ویتامین آ برای مقاومت در مقابل حمله میکروبها لازم و ضروری‌است.»

ماده لزجی که بنام موکوز ـ Mucus از مخاطها ترشح میشود گردوخاک ومیکروب را بخود گرفته و نمیگذارد در مخاط وارد شود ورشد کند .

ویتامین«آ»را درتمام‌سبزیهای سبز ، میوه‌ها ، جگر،سرشیر، کرده پیدا کرده‌اند.

وقتی درطی یک بیماری ، بیمار نمیتواند این غذا ها را بمقدار لازم مصرف کندمیتوانیم مصرف قرص یاکپسول ویتامین «آ» کبدماهی را بعد از هرغذا تجویز کنیم و یاباوآب‌سبزیهای سبز تازه را که باافزایش آب گوجه فرنگی و یا هویج خوشمزه‌تر میشود بنوشانیم .

چشمه‌های دیگر ویتامین « آ» در سبزیها و پنیر و تخم‌مرغ و غذاهای دیگری است که در گذشته به تفصیل برای شما شرح داده‌ام .

هرروز اطمینان پیدا کنید که غذائی که میخورید از نظر ویتامین « آ» کافی است زیرا این عنصر زندگی سرچشمه حیات است و برای حفظ و ادامه حیات ما ضرورت دارد.

ویتامین ث که بنام اسید اسکوربیک نامیده میشود کاملا برای رشد مقاومت ما درمقابل امراض عفونی لازم است .

این ویتامین در تمام میوه‌ها وسبزیهای تازه مخصوصا در میوه‌های گل‌نسترن‌وآب مرکبات (لیمو و پرتقال و نارنگی‌وگریپ فروت) وجود دارد .

عمل قطعی ویتامین «ث» را بخوبی نمیدانند ولی میدانندکه نقش مهمی در ایجاد کولاژن دارد وکولاژن پروتئینی است که سللولها را میپوشاند و یکی از عناصر اصلی برای التیام زخمهاست .

آزمایشهای کلینیکی‌ثابت‌کرده است که وقتی حرارت بدن بالا میرود (مثلا در موردتب)سطح ویتامین‌ث‌درخون‌پائین می‌آید.

بعضی آزمایشهاثابت‌کرده‌اند که فانوسیت‌ها Phagoeytes بطور کامل وکافی باشند باید دارای مقدار متمرکزی ازآسید اسکوربیک (ویتامین ث)باشند فاگوسیت‌ها ، سللولهای سفید خون هستند که بجنگ‌میکروبها میروند و آنهارانابود میسازند.

هنوز بطور محققندانسته‌اند چرا ویتامین‌ث‌علیه عفونت های ویروسی مثل زکامهای معمولی نقشی بازی میکند ؟ ...

دوپا سه لیوان آب مرکبات تازه در روز برای شما مقدار ویتامین «ث» نیرومندی را که برای تندرستی شما لازم است فراهم می‌آورد .

چشمه های سرشار دیگر ویتامین «ث» درغذاها درمیوه گل نسترن و سبزیها ومیوه‌های شفابخش است که به تفصیل درگذشته برایتان شرح داده‌ام کسانیکه نمیتوانند هرروز دوپا سه لیوان آب مرکبات تازه را بخورند من توصیه میکنم در صورت نیاز آنرا تبدیل به یک قرص صدمیلی گرمی اسید اسکوربیک (ویتامین ث)کنند.

درآغاز یک بیماری عفونی که زکام‌هم جزء آنست هر ساعت پانصد میلی گرم‌اسیداسکوربیک (ویتامین ث) مصرف کنید.

قرص ویتامین «ث» را بایک لیوان شیر ویاقرصهای کلسیم میل کنید بعلاوه درموردبیماری عفونت وخیم با پزشکی که بمسائل تغذیه بهداشتی‌علاقه‌مند باشد مشورت کنید.

برای مبارزه باهر بیماری عفونی کافی نیست که در غذای خود مقدار لازم پروتئین‌ها و ویتامین‌های «آ» و «ث» را وارد کنید بلکه باید تمام مواد غذائی دیگرراهم درآن داخل کنید .

عفونت‌های محلی

عفونت‌های محلی‌ازعفونتهائی هستند که بوسیله باکتری‌هائی (میکروبهای یک سللولی)پیدا میشوند که ناگهان ناحیه معینی از بدن را مورد حمله قرار میدهند مثل دندان‌ها ولوزتین آنها میتوانند عفونت‌های‌دیگری بوجود آورند و در دورترین اعضاء بدن خرابکاری‌کنندیقین است که شما میتوانید باکمک یک رژیم غذائی کامل درجنگ باآنها پیروز شوید ولی چرا بیفایده جنگ را طولانی کنید وقتی که یک پزشگ خوب و قابل حاضر است به شما کمک کند تاجای‌دردمحصور ومحدود شود و یا اغلب اقداماتی کند که شفای فوری بدست‌آید ؟...

مدت زمان طولانی‌عفونت‌های محلی را متهم کرده بودند که علت تصلب مفاصل است در بعضی موارد خارج کردن‌کانون چرکی (عفونت)همراه برطرف شدن عفونت های مفصلی است ولی دربسیاری از موارد دیگر کانون عفونت و چرکی خارج شده ولی عوارض ورم ودرد مفاصل برطرف نگردیده است.

چه نتیجه‌ای از این‌آزمایش ها میگیریم ؟

آیا نظریه‌ای که‌بیماری‌عفونی علت بیماری ورم مفاصل است صحت‌ندارد ؟

شاید در موردیک شخص صحیح باشد و در موردیگری صحیح نباشد .

امکان دارد کانونهای عفونت دیگری دربدن باشد زیرا یک عفونت قدیمی اغلب میکروبهارا به جاهای دوردست‌بدن‌مهاجرت میدهد تا درآنجا کانون عفونی تازه‌ای ایجاد کنند.

عفونت های محلی گاهی مسئول بیماری های عصبی (نوریت) هستند که بیماریهای خیلی دردناکی میباشند .

عفونتهای محلی را در مجاری خونی بدن‌هم میتوان دید واین بیماری اغلب در وریدهای دیستال پیداشده و علت بیماری های فلبیت میگردد (بیماری فلبیت Phlebite ورم وریداست که خون را از گردش طبیعی بازمیدارد‌وگاهی تولید لخته خون میکند و علت آمبولی میگردد).

سینوزیت یا (درد سینوس‌ها) عفونتی است که هم موذی وهم خیلی دردناک است و گاهی معالجه آن بطول‌میکشد.

خارج از معالجات مستقیم برای درمان ومعالجه‌عفونت‌های محلی بهترین اقدامی که بشما اجازه میدهد علیه این عفونت ها پیکار کنید و پیروزی از آن شما باشد اینست که تندرستی کامل خود را بارژیم،استراحت آفتاب ، هوای پاک و سالم تامین کرده و حفظ کنید با تاکید تمام توصیه شده است که از رژیم پروتوت که سابقا شرح دادم پیروی‌کنید.

متخصصان تغذیه بهداشتی توجه خاصی به ویتامین « ث» دارند تامیتوانیدغذاهائی‌بخورید که سرشار از این ویتامین‌باشد مثل سبزیهای سبز خام‌بصورت سالاد یا کم پخته تا ویتامین آن محفوظ مانده باشد.

پزشک خانوادگی شماشاید توصیه خواهد کرد که برای تقویت غذا قرصهای ویتامین «ث» را میل کنید.

ثابت گردیده است وقتی یک عفونت میکروبی در بدن پیدا میشود مقدار ویتامین « ث » محتوی در دستگاه بدن ما کم میشود بعلاوه ، ویتامین « ب» و «ث» بوسیله تنفس خارج میشود پس باید این کسری ویتامین «ب» و «آ» و «ث» را جبران کرد مخصوصا درمواقع وامکنه‌ای که هوا گرم است و آدم زیاد عرق میکند . برای اینکه معالجه امراض عفونی که علت آن اختلال گردش‌خون است بطور خلاصه ذکر شود باید بگویم اولین قدم باید این باشد که‌عفونت‌رادریکجامحدود و کانون آنرا ازبین‌بردومعالجه کرد یک بار که این کانونهای عفونی خارج شدند ، جریان خون آزاد از این کثافت و آلودگی میتواند جریان معتدل خود را به تمام اعضاء بدن برساند .

مخصوصا مواد مغذی اصلی که نه تنها دریک هفته ویا دو هفته بلکه درتمام عمر جذب بدن میشوند به همه سللولهای بدن برساند و شما راشاداب و تندرست ودرنتیجه باعمرطولانی سازد.

ادامه دارد

قابل توجه جویندگان کار

مرکز کاریابی واشتغال شماره دو تهران به نشانی میدان شهناز : خیابان مهران پلاك ۱۸۶ به تعداد دو هزار نفر کارگر ساده جهت‌اشتغال بکار در یکی از سازمانهای دولتی پایتخت نیاز دارد. از جویندگان کار درخواست میشودبمنظور کسب اطلاعات بیشتر به مرکز مذکور مراجعه نمایند . م‌الف ۷۵۵۵

اداره کل اشتغال وزارت کار و امور اجتماعی

آگهی مناقصه شماره ۴۱ر۳۶

شرکت مخابرات ایران‌نهصددستگاه کپسول خاموش کننده ۵ر۱ پوندی BEC و هفتاد دستگاه کپسول خاموش کننده پودر و هوای ۵ پوندی یا۲ کیلوئی‌بابست کمربندی‌مخصوص نصب روی خودرو را طبق مشخصات فنی پیوست طرح قرارداد و شرایط معامله تحویل سی.اند.اف . بندر خرمشهر ـ بندر شاهپور ـ جلفای ایران ـ گمرك تهران و یا انبارخانی آباد واقع در خیابان آرامگاه سر پل راه‌آهن از طریق مناقصه خریداری‌می نماید داوطلبان شرکت در مناقصه میتوانند همه روزه بجز ایام تعطیل در ساعات اداری بدبیرخانه اداره‌کل خرید واقع در خیابان کوروش کبیر محوطه بیسیم پهلوی مراجعه نموده با ارائه رسید مبلغ یکهزار ریال(به حساب شماره ۹۰۰۱۸ شرکت مخابرات ایران نزد بانك ملی ایران شعبه فرح) اسناد مناقصه را که عبارت‌از شرایط معامله‌وطرح‌قرارداد میباشد دریافت وباتوجه کامل به مندرجات آنهاراامضاءنموده بضمیمه پیشنهاد خود در سه پاکت الف وب وج بوصف مشروحه درشرایطمعامله تا آخر وقت اداری روز یکشنبه ۲۰ر۶ر۳۶ بدبیر خانه کمیسیون معاملات شرکت مخابرات ایران بنشانی فوق‌الذکر تسلیم و رسید دریافت دارند علاقمندان مقیم خارج از کشور میتوانند حواله یاچك بانکی بمبلغ فوق ارسال دارند تا اسناد مناقصه به‌آدرس‌آنها فرستاده شود.

پیشنهاد های رسیده تاموعدمقرر در ساعت ۱۰ صبح روز دوشنبه ۲۱ر۶ر۳۶ در اطاق ۵۰۲ ساختمان مرکزی بنشانی بالا باز و خوانده خواهد شد .

حضور پیشنهاد دهندگان یانماینده مجاز آنها با ارائه معرفی نامه در کمیسیون معاملات آزاد و شرکت مخابرات ایران در رد یك یا کلیه پیشنهاد های رسیده مختاراست. م‌الف ۷۵۸۴

شرکت مخابرات ایران

DOKA

نامی معتبر در صنایع لوازم ایمنی و آتش نشانی آلمان

نماینده انحصاری در ایران
تجارتخانه حاجی خانی
شمال میدان سپه پاساژ لباف
تلفن ۳۶۱۱۶۳
نماینده پخش در استان خوزستان
شعله خوزستان خیابان میلانیان ۵۴۱۴
نماینده پخش در استان اصفهان
آتش نشان
خیابان شاه عباس شرقی ۲۲۸۲۸

ضمنا برای شهرستانهائی که نام‌برده نشده نماینده فعال و معتبر پذیرفته میشود .

آگهی مناقصه

سازمان آب‌منطقه‌ای تهران‌مقداری لوازم چدنی و گالوانیزه مورد نیاز خود را طبق‌مشخصات وشرایط‌اسناد مناقصه از طریق مناقصه عمومی خریداری مینماید .

پیشنهاد دهندگان بایستی دو نسخه از اسناد مناقصه شامل،فرم قرارداد ، مشخصات فنی ، فهرست مقادیر لوازم ، شرایط شرکت در مناقصه‌وفرم ضمانتنامه‌راازدبیرخانه سازمان واقع در بولوار الیزابت دوم خیابان لوس‌آنجلس ساختمان اداره‌مرکزی دریافت نمایند و پیشنهاد خود را همراه با ضمانتنامه بانکی معادل مبلغ مندرج در برك شرایط شرکت در مناقصه ، دو نسخه فرم قرارداد امضاء شده و برك شرایط شرکت‌درمناقصه امضاءشده حداکثر تا ساعت ۹ صبح روز یکشنبه ـ ۱۶ر۵ر۳۶ به دبیرخانه سازمان تسلیم و رسیددریافت دارند.

پیشنهادات رسیده ساعت ۲ بعداز ظهر همانروز در ساختمان اداره مرکزی اطاق کمیسیون باز و قرائت خواهد شد .

به پیشنهادات فاقد ضمانتنامه بانکی شرکت در مناقصه و یا مبهم و مشروط و بدون امضاء و ناقص ترتیب اثر داده نخواهد شد .

سایر اطلاعات و جزئیات مناقصه‌در برك شرایط شرکت در مناقصه‌که دریافت خواهندداشت درج‌شده‌است و مکمل این آگهی تلقی میشود.

م‌دلف ۷۵۸۸

سازمان آب منطقه‌ای تهران

ده درصد بهره

بانک عمران به سپرده های شما تا ده درصد بهره میدهد

بانک عمران بانکی است پیشرو

بیمه بین‌المللی ایران و آمریکا

شرکت سهامی عام
شماره ثبت ۲۰۳۸۵
شماره ۸ خیابان زهره
خیابان روزولت
تهران، ایران

با مشارکت
امریکن انترناشنال گروپ
نیویورک

ترازنامه و حساب سود و زیان و تقسیم سود برای سال مالی منتهی به پایان اسفندماه ۲۵۳۵ شاهنشاهی

در مجمع عمومی مورخ ۳۰ خردادماه دوهزارو پانصدو سی‌و شش شاهنشاهی این شرکت تصویب گردید که سهامداران محترم از تاریخ اول مردادماه سال جاری با دردست داشتن مدارك مربوط به هویت، مالکیت سهام و همچنین وکالت، نمایندگی یا قیمومیت جهت دریافت سود سهام خود به محل شرکت مراجعه فرمایند.

ترازنامه در تاریخ ۲۵۳۵/۱۲/۲۹

	اقلام به ریال		اقلام مقایسه‌ای مربوط به سال ۲۵۳۴	
دارائی‌های جاری				
موجودی نزدبانك‌ها و وجوه نقد	۶۳/۲۵۸/۳۸۰		۸/۰۶۴/۷۲۲	
سپرده‌های ثابت	۱۵۲/۰۱۰/۳۳۲		۱۸۴/۵۳۲/۴۱۳	
اسناد دریافتنی	۱۴/۱۱۳/۵۵۱		۷/۲۰۷/۵۸۵	
بدهکاران معاملات بیمه‌ای	۱۸۸/۹۰۶/۴۰۶		۶۶/۸۷۶/۹۹۸	
بدهکاران متفرقه وپیش‌پرداخت‌ها	۴۴/۲۱۰/۹۷۷		۱۶/۹۴۴/۲۴۲	
سپرده حق بیمه قبولی قراردادی	۲۱/۸۱۴/۱۳۴		۱۰/۰۴۲/۸۴۰	
		۴۸۳/۳۱۳/۴۸۰		۲۹۳/۲۶۸/۸۰۰
سایر دارائی‌ها				
اوراق قرضه دولتی بقیمت تمام شده	۳۵۳/۱۹۵/۷۲۶		۲۸۰/۲۳۴/۶۹۷	
سرمایه‌گذاری درسهام شرکتها بقیمت تمام‌شده	۵۰/۰۰۰/۰۰۰		۵۰/۰۰۰/۰۰۰	
هزینه‌های تاسیس پس ازکسر استهلاك	—		۶/۱۸۸/۸۱۱	
		۴۰۳/۱۹۵/۷۲۶		۳۳۶/۴۲۳/۵۰۸
دارائی‌های ثابت				
سرقفلی	۴/۰۰۰/۰۰۰		۴/۰۰۰/۰۰۰	
اتومبیل واثاثه و وسائل (پس ازکسر استهلاك)	۲۲/۰۴۲/۵۴۵		۱۹/۵۶۹/۶۸۲	
		۲۶/۰۴۲/۵۴۵		۲۳/۵۶۹/۶۸۲
جمع کل دارائی‌ها		۹۱۲/۵۵۱/۷۵۱		۶۵۳/۶۶۱/۹۹۰
بدهی‌ها وذخائر				
ذخائر خسارت وحق بیمه‌های کسب نشده وفنی تکمیلی	۹۷/۹۴۳/۸۹۵		۴۵/۲۸۹/۱۸۴	
بستانکاران معاملات بیمه‌ای	۱۹۸/۳۲۰/۶۳۲		۱۰۶/۱۴۲/۲۵۳	
سپرده‌های اتکائی	۳۶/۸۰۶/۲۰۹		—	
بستانکاران متفرقه وبدهی‌های پرداخت‌نشده	۳۸/۲۱۷/۱۷۰		۲۱/۴۲۳/۷۳۶	
سودسهام پیشنهادی (قبل ازکسر مالیات)	۳۰/۰۰۰/۰۰۰		—	
		۴۰۱/۲۸۷/۹۰۶		۱۷۲/۸۵۵/۱۷۳
سرمایه واندوخته‌ها				
سرمایه ثبت‌شده ۱۰۰/۰۰۰سهم عادی ۱۰/۰۰۰ریالی	۱/۰۰۰/۰۰۰/۰۰۰		۱/۰۰۰/۰۰۰/۰۰۰	
سرمایه پرداخت‌شده به میزان ۵۰٪ ثبت شده		۵۰۰/۰۰۰/۰۰۰		۵۰۰/۰۰۰/۰۰۰
اندوخته قانونی (پس از کسر مالیات)	۱/۵۶۱/۲۴۲			
اندوخته سرمایه‌ای (پس از کسر مالیات)	۱/۵۶۱/۲۴۲			
اندوخته عمومی	۷/۰۱۲/۷۷۴			
		۱۰/۱۳۵/۲۵۸		
مانده سودوزیان (پس ازکسر مالیات)		۱/۱۲۸/۵۸۷		(۱۹/۱۹۳/۱۸۳)
جمع کل بدهی‌ها وسرمایه		۹۱۲/۵۵۱/۷۵۱		۶۵۳/۶۶۱/۹۹۰

حساب سود و زیان برای سال مالی منتهی به ۲۵۳۵/۱۲/۲۹

	اقلام به ریال		اقلام مشابه سال منتهی به ۲۵۳۴/۱۲/۲۹	
بیمه‌های غیرزندگی				
حق بیمه ناخالص بیمه‌نامه‌های صادره	۷۲۰/۵۶۶/۸۲۱		۳۲۲/۱۶۵/۵۳۱	
حق بیمه خالص بیمه‌نامه‌های صادره	۱۲۹/۶۰۲/۸۳۴		۸۵/۵۷۱/۳۸۱	
ذخیره حق بیمه‌های کسب نشده وفنی تکمیلی	(۱۴/۳۷۸/۰۰۹)		(۳۰/۸۷۲/۲۲۵)	
حق بیمه خالص حاصله	۱۱۵/۲۲۴/۸۲۵		۵۴/۶۹۹/۱۵۶	
خسارات پرداختی	(۷۲/۸۰۵/۵۵۶)		(۲۷/۵۸۶/۱۱۲)	
حق بیمه خالص حاصله پس از کسرخسارت پرداختی	۴۲/۴۱۹/۲۶۹		۲۷/۱۱۳/۰۴۴	
کارمزد دریافتی پس از کسر کارمزد پرداختی وتخفیف	۵۷/۹۲۳/۶۹۵		۱۸/۰۵۷/۵۱۵	
سودخالص عملیات بیمه		۱۰۰/۳۴۲/۹۶۴		۴۵/۱۷۰/۵۵۹
بیمه‌های زندگی				
حق بیمه ناخالص بیمه‌نامه‌های صادره	۱۳۳/۵۴۱/۱۵۶		۱۳/۴۱۳/۸۱۰	
حق‌بیمه خالص بیمه‌نامه‌های صادره	۷۱/۵۰۷/۴۸۰		۷/۰۱۴/۹۳۷	
کارمزد دریافتی پس ازکسر کارمزد پرداختی وذخائرفنی وخسارت	(۲۲/۴۵۹/۴۶۷)		(۸/۷۹۲/۱۵۲)	
سودحاصله ازعملیات بیمه‌ای زندگی		۴۹/۰۴۸/۰۱۳		(۱/۷۷۷/۲۱۵)
سودحاصله از عملیات بیمه‌ای زندگی وغیرزندگی		۱۴۹/۳۹۰/۹۷۷		۴۳/۳۹۳/۳۴۴
بهره‌های دریافتی		۵۴/۴۰۴/۲۸۷		۴۰/۳۰۳/۰۴۴
		۲۰۳/۷۹۵/۲۶۴		۸۳/۶۹۶/۳۸۸
کسر میشود				
هزینه‌های عملیاتی	۱۳۱/۷۲۱/۲۰۶		۹۴/۶۸۱/۱۵۶	
هزینه استهلاك	۵/۴۲۸/۲۱۹		۴/۶۴۶/۴۸۰	
استهلاك هزینه‌های تاسیس	۶/۱۸۸/۸۱۱		۳/۰۹۴/۴۰۵	
		(۱۴۳/۳۳۸/۲۳۶)		(۱۰۳/۴۲۳/۰۴۱)
سودخالص عملیات ۲۵۳۵		۶۰/۴۵۷/۰۲۸		(۱۸/۷۲۵/۶۵۳)
کسرمیشود زیان سنوات قبل		(۱۹/۱۹۳/۱۸۳)		(۴۶۷/۵۳۰)
سودخالص نقل به حساب تقسیم سود		۴۱/۲۶۳/۸۴۵		(۱۹/۱۹۳/۱۸۳)

رئیس هیئت‌مدیره: ابوالحسن ابتهاج — مدیرعامل: خسرو شعبانی — مؤسسه حسابرسی: پیت مارویك میچل — حسابدار رسمی: منوچهر بیات

حساب تقسیم سود برای سال مالی منتهی به ۲۵۳۵/۱۲/۲۹

	اقلام به ریال	
سودنقل از حساب سودوزیان		۴۱/۲۶۳/۸۴۵
کسر میشود:		
اندوخته قانونی (پس ازکسر مالیات)	۱/۵۶۱/۲۴۲	
اندوخته سرمایه‌ای (پس ازکسر مالیات)	۱/۵۶۱/۲۴۲	
اندوخته عمومی	۷/۰۱۲/۷۷۴	
سودسهام پیشنهادی (قبل ازکسرمالیات) براساس ۶٪	۳۰/۰۰۰/۰۰۰	
		۴۰/۱۳۵/۲۵۸
مانده نقل به سال ۲۵۳۶		۱/۱۲۸/۵۸۷

IRAN AMERICA

نیازمندیهای اطلاعات

تلفنهای: ۳۱۲۴۱۳-۳۱۱۲۲۷

نیازمندیهای اطلاعات تلفنی آنی میپذیرد

فروش دست اول

شیک پوشان عزیز
شیک ترین لباس های خارجی در سایز های مختلف برای روز شب و کنار دریا به مدت سه روز بفروش می رسد ۸۵۵۶۵۸

بهترین کفش طبی
کفش و کیف زنانه بفروش‌می رسدکرج‌میدان‌کرج‌مقابل پاساژ کمالی کفش پانیک

دالامی
مرکزفروش
تلویزیونهای رنگی
پارس
گروندیک
باتخفیف مخصوص
تلفن: ۶۲۰۰۳۷

فروش دست دوم

به علت مسافرت کلیه لوازمات منزل از قبیل فرش مبلمان و اتومبیل فیات ۱۲۸ بفروش می‌رسد تلفن ۹۳۷۹۲۱

مبلمان ایتالیائی‌نوشامل سالن، ناهار خوری ، اطاق خواب ، تابلو ، ظروف،ساعت وشمعدان های مختلف ، لوستر ، برزه ، کنسول‌ومقداری اشیاء لوکس دیگر به فروش میرسد ، تلفن ۲۸۰۷۶۸ و ۲۷۶۴۶۴

اکازیون
بعلت مسافرت چرخ خیاطی کنوود شف ، مته برقی با وسایل ۶۵۰۸۶۸

نقره آنتیك انگلیسی قسمتی از کلکسیون موروثی‌برای فروش‌تلفن ۶۵۰۸۶۸

پیانو انتیک چوب گردو به فروش میرسد تلفن ۲۶۱۰۴۰ آـ۹۸۰

یکدست اتاق خواب کامل و نو از فروشگاه میسی‌نیویورک بفروش‌میرسد تلفن ۸۴۱۸۳۰ آـ۱۰۴۸

کلیه اثاثیه منزل بفروش می رسد جمعه و شنبه ۱۰ و ۱۱ تیرماه صبح و عصر تلفن ۲۳۴۴۵۵ـ۲۳۱۱۹۹ آـ۹۵۸

یکدست مبل آمریکائی با بوفه کتابخانه و میز نقدا بفروش میرسد تلفن ۲۳۸۶۷۰ ۱ـ۲ آـ۱۱۳۴

بعلت‌مسافرت‌کلیه وسائل‌خانگی اعم از مبلمان ـ قالی ـ البسه وسایر اقلام خارجی و ایرانی بفروش‌میرسد تلفن ۶۲۲۹۸۱ آـ۹۲۵

بعلت مسافرت کلیه اثاث منزل از قبیل فرش و یخچال،مبل‌و غیره بفروش میرسد امیر آباد شمالی چهارراه آریامهر کوچه خسرو پلاک ٤ طبقه سوم ۱ـ۲ آـ۱۱۳۹

تعدادی تابلو نقاشی و لوستر ایتالیائی و یک عدد پالتو پوست و کت مینك فروشی تلفن ۲۷۸۹۷۲

فریزر ۲٤ فوت آمریکائی فقط ۷ ماه کار کرده تلفن ۲۲۷۸۷۹

ناطق اومیگ ماشین حساب اس‌ـآر ٥٦ تکزاس ٦٥٤٩٦٢ ۱ـ۱ آـ۱۱۲۵

یکعدد پرده پارتیشن کاملا نو بطول ٤٫٤٠ متر و ارتفاع ۲٫۷۰ متر به فروش میرسد تلفن ٦٢٣١٥٣ بین ۷ صبح تا ۲بعد ازظهر روز های یکشنبه تاپنج‌شنبه مراجعه فرمایند

لباس زنانه خارجی فروشی صبحهاازساعت ۹ تا ۱۲ عصر ها ازه‌تا ۸ بعداز ظهر تلفن ۷۵۸۳۰۰

چند عدد قالی عتیقه بعلت مسافرت فروشی ٦ تا۸ شب ۹۲۱۷۸۰ آـ۲۰۰۰

پیانو آلمانی قدیمی بفروش میرسد تلفنهای ۷۹۵۷۷۱ و ۷۹۱۵۵٤

لباسهای خارجی دست اول و دوم فروشی تلفن ٦٣٥٠٩٠ آـ۹۲٦

بعلت مسافرت وسایل منزل آمریکائی وایرانی و پیکان صفر کیلو متر و فیات‌بفروش میرسد باتلفن ۲۳۲۲٦۱ تماس بگیرید.

بعلت‌مسافرت فروش اثاثیه‌منزل ظروف ولباس خارجی اندازه ۱۰ـ۱۲ ـ۱٤ و یکدستگاه دوربین‌عکاسی نیکول‌فوتومیک اس باعدسی ۲ر۱ـ۱ وتله‌زوم ۳۰۰ـ۵۰ میلیمتر وایدانگل با کلیه‌لوازم‌کیف‌چرمی مخصوص تقریبا به ٦۰ درصد قیمت‌اصلی بفروش میرسد خیابان دولت کوچه کیخسرو (لاجوردی) بالاتر از سوپر شایان بعد از سه راهی دست راست شماره ۳٦ تلفن ۲٦۳٥٤٥ مراجعه از۹ صبح تا۹ شب ۱ـ۲ آـ۹۳۸

بعلت مسافرت وسائل خانگی ولباس بفروش میرسد تلفن ٦٥٧٢٦٣

خرید اثاثیه

گالری فرش
شایان۶۶۱۰۶۹و ۶۶۶۲۳۰
بهترین خریدار قالی و قالیچه کهنه و نو کاخ ۷۹

فرش ایران کاشان داعی حق
فرشهای نو و کهنه شما را معاوضه‌و خریداریم ۵۳۵۴۵۷ ۵۲۰۱۳۸ آـ۵٤۸

فرش ایران نوین
خریدار قالی‌و قالیچه و تعویض فرشهای‌نو باکهنه تلفن:۶۵۳۱۹۵

خرید اجناس دست دوم ۷۶۵۱۶۴ و ۷۶۷۹۸۴ نوروزی

خرید و معاوضه‌فرش کهنه‌با نو تلفن۶۴۵۱۶۸ و۶۴۳۴۹۹

فرش جمالی ۷۵۵۱۱۸ خریدار فرش نو و کهنه

یخچال نفتی و فرش خریداریم تلفن۹۲۹۶۲۳

مبل ودکوراسیون

ویلاداران شمال
مبلمان ویلا، باغ ، منزل وسایل بازی را
درکناردریا
خریداری فرمایید صنیع مبتکر معروفترین و اولین سازنده مبلمان ویلا : ضمنا باخرید از شعبه صنیع درکناردریا
از مشکل ترافیك ، پارکینك و حمل بار آسوده هستید
صنیع محمودآباد ساحلی جنب پمپ بنزین

تعمیر مبل
هرگونه سفارش و تعمیر مبل وتعمیر رنگهای چوبی از شرکت ها و بیمارستان ها پذیرفته‌می شود تلفن۵۶۰۸۳۶ ساعت ۹ تا۸ شب.

تعمیر مبل
کلیه‌مبلمان، کهنه شما بامبلمان نومعاوضه میشودکلیه‌تعمیرات مبل پذیرفته میشود ۹۳۷۲۲۰ ۱ـ۲۰ آـ۹۲۹

تعمیر و تعویض پارچه مبل ۸۵۶۸۳۳(عموئی)

فروش اتومبیل

پیکان
پیکان ٥٤ رنگ زرد خیلی‌تمیز بفروش میرسد ٦٤٦٥٠٦ ۱ـ۲ آـ٦۰۵

پیکان جوانان ٥٥ کارکرد سه هزار کیلو متر بفروش میرسد تلفن ٦٤٦٥٠٦ ۱ـ۲ آـ٦۰۳

پیکان دولوکس مدل ٥٤بسیار تمیز کارکرد ۱۷ هزار تلفن ۳٤۹۳٥۹ آـ۹۱٤

پیکان ٤۷ رنك کرم
بفروش میرسد تلفن۵٤٦٦۰۷ آـ٦۰۰

پیکان دولوکس صفر کیلو متر ٦٥۰۸٤٤

پیکان کار صفر کیلو متر ٦٥۰۸٤٤ ۱ـ۳ آـ۷۸٦

پیکان ۳٦ صفر کیلو مترحنائی فروشی تلفن ۹۳۰۲٥۷

حواله پیکان دولوکس ۳٦ موجود است تلفن ۹۷۱٤۰۰ خانم صادقی آـ۹۳۷

پیکان کار مدل ٥۱ بسیار تمیز باداشتن رادیو ضبط چهار حلقه لاستیک نو ۲٥ هزار تومان فروشی ۹٦۸۲۷۷ آـ۹۳٦

پیکان دولوکس ٥٦ سفارشی متالیک بسیارعالی ۹۳٤٤۲٥ آـ۱۰٤۳

پیکان مدل ٥٥ بسیار تمیز کارکرد ۲٤ هزار کیلومتر تلفن ۳۳۹۸٦۹

پیکان دولوکس ٥٤
شیشه رنگی رینگ جوانان سپرپهن باضبط ورادیو قیمت ٤۱ هزار تومان تلفن ۹ـ۸۲۳۰۸۸ از ساعت ٥ر۷الی ۲ر٥

پیکان ۳٦ صفر کیلومتر ۳٤۸٤۲٦

پیکان دولوکس تمیز ٤۸ قیمت ۲۲ هزار و ٥۰۰ تومان تلفن ٦۳۸٦۸٦

پیکان دولوکس مدل ٥۳ رنگ قهوه‌ای روشن بمبلغ ۳۳۹۰۰ تومان بفروش می رسد تلفن ۷٥۰۷٦۳

پیکان دولوکس سپرپهن قهوه‌ای سوخته صفر ـ کیلومتر تلفن۶۴۹۰۱۵

خانمی پیکان جوانان مدل ٥٥ بارادیو و پخش صوت‌بسیار تمیز به علت مسافرت بفروش میرساند تلفن ٦۸۷۰۷٦ ۱ـ۲ آـ۹۳۸

پیکان دولوکس ٥٥ آبی رنگ کیلو متر ۱۰ تهران ـم کاملا سالم بابیمه کامل بدنه تلفنهای ۲۷۹۱۲۷ و ۲۷۹۲۱٦ صبح و عصر آـ۹۹۸

پیکان‌دولوکس صفر کیلو متر یشمی سپرپهن ۹۷۱۳۲۳ آـ۹۸۹

پیکان دولوکس مدل ٥٤ با رادیو پخش رنگ بژ تلفن ٦۲۳۰۲٥ از ساعت ۸ تا ۸شب آـ۹٤۱

پیکان جوانان مدل ٥٤بعلت مسافرت بفروش میرسد تلفن ۹۷۱۱٦۲

پیکان ٥٤ دو لوکس
کارکرد ۲٦٥۰۰ کیلو متررنگ سفید ۳۹٥۰۰ تومان تلفن ۲٦۲۷۸۸ آـ۹۳٥

پیکان ٥٥ اتوماتیک با قیمت مناسب بفروش می رسد تلفن ٦۳۳۹۰۸ آـ۹٤۰

پیکان کار ٥۰ فروشی ۳۰٤٥۹۹

پیکان ٥۳ دست اول فروشی تلفن ۲۷٤۱۱۹

هیلمن
دو دستگاه هیلمن صفر کیلومتر نو فروشی ۳٤۰۳۳٥ بعدازظهرها تماس گرفته شود

هیلمن مدل ۷٥ رنگ نخودی فروشی تلفن ۹٥۳٥۸۸ آـ۲۲٦٦

هیلمن لیموئی رنگ مدل ۷٥ بارادیو پخش بمبلغ ۳۳ هزار تومان به فروش میرسد تلفن ۳٥۹۰۸٦

هیلمن مدل ۷٥ رنك نخودی با رادیو ضبط قیمت مقطوع ۳٤۰۰۰ تومان ۲٦٥۲۲٦

ژیان
ژیان آخر ٥٤ سبز کاهوئی ۸ تا۵ تلفن ٦٤٥۰۷٤

ژیان ٥٤ سبز کاهوئی تمیز صندلی‌جوانان ۲۰۰۰۰ تومان ٦٦٥۸۸۹ آـ۲۲٦۹

ژیان صفر کیلو متر همه رنگ اماده تحویل ٦۲۱۰۹۰ و ۷۳۱٤۳۸

ژیان صفر کیلو متر ٦٥۰۸۲٤ ۱ـ٤ آـ۹۹٤

ژیان مدل ٥٤ سبز رنگ تمیز بارادیو پخش بفروش می رسد تلفن ۷۳٥۰۹٥

ژیان صفر کیلو مترخاکستری مدل ۳٥ تلفن ۸۹٥٤۳۰ ۱ـ۲ آـ۱۲٤۳

ژیان‌صفرکیلومتر تلفن۷۹٤۷٤۱ ۱ـ۷ آـ۳۰٤۹

ژیان ٥۱ بعلت مسافرت به فروش میرسد ۲٦٦۸٦۷ ۱ـ۲ آـ۹۳۳

شورلت
شورلت ایران رویال نقره‌ای کولر دار اتوماتیک ۲۷٤٦۰۲ آـ٦۰۸

شورلت رویال‌مدل ٥٤ با ۱۱ هزارتومان بدهی فروشی‌تلفن

فوق‌العاده
شورلت کامارو کار نکرده نمرد نشده مدل ۷٦ قیمت مناسب تلفن ۲٦٦۸٤۳ و ۸٥۰۰۸٤

شورلت ایمپالا ٦٥ تمیز با پخش تلفن ۳٤۱۹۰۳

اتومبیل شورولت ایران سفید رنگ بدون تصادف مدل ٥٤ تمیزبااستریو پرژکتور ولوازم اضافی بفروش می‌رسد تلفن ۲۷۲٥۳۱

شورولت‌وگا مدل ۷۲ باکولر ٤٥ هزارتومان ٥۲٤٦۱۲ ۱ـ۳ آـ۹٤۲

٤ دستگاه شورولت بلیزر فول اتوماتیک باتمام لوازم از ۷الی ۱۹ـ ۸٥۰۷۸٤ و ۸٤۳٥۰۷ ۱ـ۳ آـ۹۳۰

اتومبیل‌شورولت ایران سفید رنگ بدون تصادف مدل ٥٤ تمیز بااستریو پرژکتور و لوازم اضافی بفروش میرسد تلفن ۷۲۷٥۳۱ آـ۹۸۹ ۱ـ۳

شورولت رویال مدل ٥۳ طلایی بارادیو پخش و کولر دزد گیر تلفن ٦٤٥۸۷٦ از ۱٦ تا ۲۰ آـ۷۷٥

شورلت ایمپالا سفید یخچالی مدل ٦٥ بارادیو پخش در وضعیت خوب به فروش می رسد ۳٤۱۹۰۳

ب.ام.و
مدل ۷٦ بی‌ـام ـ و۲۰۰۲ سفارش امریکا رنك‌دودی‌متالیك باکولر و رادیو پخش بیکر ـ مکزیکو استریو مقطوع بعلت مسافرت بدون واسطه۱۲۵هزار تومان ۳۱۱۲۲٤ ۳۱۱۲۲٥

قابل توجه مسافرین اروپا
اتومبیل (آ.او.دی)و (ب‌ام‌و) همه رنگ تحویل هامبورگ تلفن هامبورگ ٤٦۰٤۱۹۱ آـ۹۹٦

فیات۱۳۱ـ ۱٦۰۰ مدل ۷٦آبی متالیک بیو اسطه ۹۲۲۷۷۹ آـ۱۱۲۹

بی‌ام‌و ۲۰۰۲ مدل ۱۹۷۰رنگ یشمی‌قیمت مقطوع ٤۱ هزار تومان ۳٤۰۸۷۰ ۱ـ۲ آـ۱۱۲۸

ب‌ام‌و ٥۱۸ مدل ۷۷ نمره ترانزیت کارکرد ٦۰۰۰ کیلو متر رنگ کاهویی متالیک۷۰ هزار تومان ۸۳۲۳٤۰ ۱ـ۳ آـ۱۱۷۲

ب.ام.و مدل ۷۳ رنك گوجه‌ای ۲۰۰۲ قیمت ٥۸ تومان ٥۲۳۱٥۳

بی‌ام‌و مدل ٥۲۰ـ۷۳ رنگ آلبالوئی شیشه رنگی موتور سفارشی‌یک‌کاربراتور ازآلمان خیلی تمیز قیمت ۷٥ هزار تومان تلفن از ۸ صبح تا ۸ شب ۲٦۷۸٥۳ ۱ـ۲ آـ۱۲٤٦

بی‌ام‌و ۲۰۰ مدل ٦۸ به قیمت مناسب فروشی ۹٤۱۱۸٥ آـ۹۳٤

بی‌ام‌و سفید ۲۰۰۲ مدل ۷۱ دروضعیت‌عالی بفروش میرسد تلفن ۲٦۲٤٦٥ ۱ـ۲ آـ۹۸۸

بی ام و T11 مدل ۷۲فیلی تمیز ٤٦٥۰۰ تومان . ٦٦٥۲۷۹ آـ۹۸٥

ب‌ام‌و مدل ۷۷ـ ٥۱۸ ترانزیت بارنگ متالیک انگوری بدون واسطه بفروش‌میرسد٦۲۲٥۹۰ آـ۹۰٤ ۱ـ۲

بنز
بنز ٤ر۲۳۰ مدل ۷۷ متالیك نقره‌ای با کولرو سایر تجهیزات ۹۷۷۳۳۱

دو دستگاه اتومبیل مرسدس بنز ٤ـ۲۳۰ مدل ۷٥ وفورد موستانگ‌کیا مدل ۷٤به‌فروش میرسد . ساعت ۸ تا ۱٦ تلفن ۳۱۳۷۳۸ آـ۲۲٤۱

بنز ۲٥۰ مدل ٦۷ یک کلگیر سمت‌راست تصادف کرده رنگ سفید شیری در وضع خوب به فروش میرسد تلفن ۳۰۲۳۳٥ آـ۲۲٦۳

بنز ۲۰۰ مدل ۷۱ فوق‌العاده تمیزدارای رادیو پخش،گرمکن شیشه عقب،سقف کشوئی‌قیمت ٥۸هزارتومان بابیمه کامل‌بدنه وشخص ثالث تلفن٦۳٥۳٤٥

فورد
فورد
یکدستگاه اتومبیل فورد گرانا دامول ۷٦ سی متالیك سقف سفید توـ دوزی سفید نقدواقساط بفروش‌میرسد ٦٤٦٤٥٥

ماشین فورد تانوس مدل ٦۳ رنگ سبز ضبط صوت رادیو بفروش میرسد تلفن ۷٦٤۸٦۸ آـ۱۲٤۱

فورد مستانك مدل ۷۳ سند ۷۱ بسیار تمیز اتوماتیك با رادیو پخش کارکرد ٤٥ هزار مایل با بیمه کامل ٥۰ هزار تومان ۸۳٤٥٤۳

اکازیون
فورد کرانادا (آلمانی) مدل ۷٦ کاملا نو به علت مسافرت به قیمت مناسب تلفن ٤ الی ۸ بعد ازظهر ٦٦۳٥۸۸

فورد تانوس ۷۷
قرمز متالیک با رادیوپخش‌کار کرد۱٦ هزار کیلو متر مقطوع ۹۰هزار تومان بفروش میرسد ٦٥۲۲٥۰ و ٦۱۷۱٥ ۱ـ۲ آـ۲۳۳۹

فورد تانوس ۱٦۰۰ جی ال مدل آخر ۷٦ سبز متالیک کار کرد۱۲هزارکیلو متر ٦۸۳٤۹۹ ۱ـ۲ آـ۱۰۰۳

فولکس
فولکس واگن استیشن مدل۷٥ بسیار تمیز باقیمت مناسب ٦تا ۸ بعداز ظهر تلفن۹۲۲۲٥٦ آـ۷۷۲

فولکس سواری مدل ٦۱ به فروش میرسد باتلفن ۳۱٦۳۰۱ آـ۹۸۸

فولکس مدل ٦٤ تازه تعمیر سالم فروشی تلفن۲ـ۸۲٥۰۲۱ آـ۱۲۲۰

یکدستگاه اودی مدل ۷۷ رنك متالیك‌سرمه‌ای با رادیو کاست‌نمره‌شده نو ۱٤۰ هزار تومان تلفن ۹۷۸۸۱٥

یکدستگاه فولکس ـ استیشن کمپینك نو با تمام وسائل مخصوص مسافرت ٦ نفر گمرك شده ۱۷۰ هزار تومان تلفن ۹۷۸۸۱٥

پژو
پژو ٥۰٤ ال مدل ۷٦ رنگ سفیدیخچالی فروشی ٥۲۳۹۷٤ آـ٦۱۹ ۱ـ۲

پژو ٤۰٤ مدل ۷۲ تمیز به فروش میرسد تلفن ۹٤٤۸٥۹ آـ۱۱۳۰

پژو ٥۰٤ جی‌ال مدل ۷۳ رنگ سفید یخچالی سقف کشوئی ـ رادیو پخش‌کارتریج تلفن ۲۷٦۱۳۰

پژو ٥۰٤ جی‌ال ۷٤ کار کرد ٥٥ هزار کیلو متر بسیار تمیز دکتر وفا ٦۳٤۱۷۰ آـ۹۳۱ ۱ـ۲

پژواکازیون
۳۰٤مدل ۷۳ فروشی٥۳۱٥۷٦ آـ۹۸٦ ۱ـ۲

حواله پژو ال آماده تحویل متر تلفن ۲۲۷۲۸۸

پژو ۳۰٤ ـ۷۳ فروشی۹٥۱٦۲۸ ۷۷۲آ

پژو ٥۰٤ جی‌ال نقره‌ای متالیك مدل ۷٦ تلفن : ۲٤٦۱۱٤

پرو ٥۰٤ جی‌ال مدل ۷۳سند ۷۲ باپخش صوت ٤۸ هزار تومان ۷۹۹۷٥۰ ۱ـ۲ آـ۹۰۰

پژو٥۰٤مدل ۷۰ جی ال رنگ شیری بارادیو پخش بعلت مسافرت قیمت ۳۷٥۰۰ تلفن ٥٦۱۱٥۰ ۱ـ۲ ۱ـ۱۰۰۲

پژو ٥۰٤ رنگ نقره‌ای مدل ۱۹۷٥ باکولر و رادیو پخش بفروش میرسد تلفن٦٥۹٤۱۰

فروش فوری پژو ال مدل ۷٥ فروش تلفن ٦٤۰٤۷۱

پژو ٥۰٤ ال مدل ۷٦ سفید کارکرد ۱۷ هزار کیلومتر فروشی ۲ تا ٦ بعدازظهر تلفن ۳۱۱٤۰٤

فیات
فیات۱۲۸مدل ۷۲ اسپرت۱۳۰۰ بسیار تمیز بفروش می رسد تلفن ۷٦۳۰۹۲ از ٥ تا۱۰ بعد ازظهر آـ۳۰۰۷

فیات ۱۳۱ مدل ۷٦ با کولر فابریک‌آبی متالیک رادیوپخش وسایل‌اضافی کارکرد ۱۳۰۰۰ کیلومتر تلفن ۸۳۷۹٤٦

فیات ۱۲۸ کوپه ۱۳۰۰مدل ۷۳ رنك آلبالوئی با لوازم اضافی یخ‌شکن ضبط صورت بدون واسطه ۳۲ هزار تومان تلفن ٦۲۳۷۹٤- ٦۲۳۷٤٦

فیات ۱۱۰۰ مدل ۷۰ رنگ شیری ۱۷٥ر۰۰۰ ریال تلفن ۸۲۹۷٦۲ از ۲ الی ٥ بعد از ظهر . آـ۲۸۳٥

فیات۱۳۱ مدل ۷٦ با رنگ‌آبی متالیک باتزئینات اضافی تلفن ۸٤٤٥۳٦ آـ۹۹۷ ۱ـ۲

فیات
فیات ۸٥۰ اسپورت مدل ۷۱ قیمت ۲٤ هزار تومان ۳ـ٦٥۳۰۸۱ غیاثی آـ۱۲٤۱ ۱ـ۲

فیات ۸٥۰ اسپرت مدل ۷۱ به علت‌مسافرت فوری بفروش‌می رسد قیمت مقطوع ۱۹۰۰۰ تومان تلفن ٦٤٥۹۲۹ آـ۹۳۹

فیات ۱۳۱ اس مدل ۷٦ طلائی متالیک ۹۲۱۳٥۱ آـ۹۱۲

فیات ۱۲٤ مدل ۷۲ چهار درب سفید تلفن ۸۳۲۹٦۸

فیات ۱۲٤ مدل ٦۸ بسیار تمیز متعلق‌به‌خانمی که قصدفروش فوری دارد ۸٤۰۸۰٤ ۱ـ۲ آـ۹۳٥

فیات ۱۲۸ مدل ۷۳ بسیار تمیز بابخش استریو تلفن ٦٤٤٦۰۱ فرهانی

فیات اسپرت کوپه‌ایکس ۱۹ مدل ۷٥ دو نفرمرنك زرد قناری سقف مشکی با رادیو پخش استریو بعلت‌مسافرت‌فوری‌بدون واسطه ۷۰ هزار تومان به فروش می‌رسد تلفن ۳۱۱۲۲٤ و ۳۱۱۲۲٥

دوج
دوج‌پلیموت مدل ٦۹ شمیران جماران‌فروشگاه‌دانش۲۸۷۹۱۱ آـ۳٥۲۷

تویوتا
دودستگاه تویوتا ۷۷ باکولر و بی کولر صفر کیلو متر گمرکشده بیمه شده نمرهنشده به فروش میرسد ۹٦٦۷۳۷

تویوتا وایزوسو وانت تحویل فوری ۲٦۱۹۹۷و ۲٦۲۳۱٥ آـ۱۰٤٥

مینی‌ماینر
مینی‌ماینر مدل ٦۸ در وضع بسیار عالی به فروش می‌رسد ۳۱۸۸۳٦ ۱ـ۲ آـ۱۰۷۰

مینی ماینر مدل ۷۱
مینی‌ماینر مدد ۷۱ رنگ‌خردلی فابریک تمیز ٦۳۷٤۸٦

مینی ماینر ۱۰۰۱ اینوچنتی
مدل ۷٥ قرمز رنگ بسیار تمیز گمرک شده نمره نشده تلفن ۸٤٤۰٥٦

مینی ۱۰۰۰ مدل ۷۳ رنگ خردلی بعلت مسافرت فروشی ٦۸۳۷۷۸ ۱ـ۲

مینی ماینر ۱۰۰۰ مدل ۷٤ تلفن ٥۲٦۳٦٤

ماشین مینی هوندا فروشی ۷٥۷۱۸۲

مینی هوندا خیلی تمیز ۷۱ متالیک ۹۲۱٤۹٤ آـ۱۰٦۲ ۱ـ۲

یک دستگاه ماشین سواری رامبلر مدل٦٦ سفید رنگ به فروش می رسد. تلفن ۷۷و ٦۸٦۰۷٦مراجعین به‌آقای فرهاد کیمیا بخش تماس حاصل نمایند آـ۷۹۲

آریاسفید مدل٥۰ بدون واسطه ۳٥ هزار تومان تلفن۸٥۸٤٥٥ آـ۷٤۷

اکازیون
یکدستگاه شاهین مدل ٤۹ بسیار تمیز فروشی از ساعت٦تا ۸بعدازظهر تلفن ۸۳۲۷۱۹

بیوك
بیوك اسکایلاك رنك نقره‌ای مدل ۷۷ دنده اتوماتیك‌فرمان‌هیدرولیك ٦ سیلندر ـ فول دانشجوئی فروشی‌تلفن ۹۷٤۳۰۹ ۲۹۳۰۹٦ ۱۰ تا ۱۲

بیوک‌اسپیشیال با کولرفابریک فروشی تلفن ۹٥۱۰۳۰ ۱ـ۲ آـ۹۳۷

بیوک لامبرا مدل ۷۷ فول اتوماتیک تلفن ۲۳٤۷٤۲ آـ۹۳۹ ۱ـ۲

پونتیاك
مدل ۷۳استثنائی
پونتیاکتیزدولوکس(لاکسچیر) بسیار تمیز نو و بیرون سفید باسقف چرم سفید ، کولر و استریو ورادیو اف.ام و آ.ام فابریک با لاستیک رادیال و پاکت سیت قیمت مقطوع ۹۲ هزار تومان آدرس شرکت‌ناتاژ خیابان میرداماد نرسیده به میدان محسنی شماره ۱٦۰ از ساعت ٥الی ۷ بعدازظهر آـ۹۹۱

یک دستگاه پونتیاك فایربرد شش سیلندر مدل ٦۹ با کولر فابریك بسیار تمیز بدون‌واسطه بفروش میرسد تلفن ۲۹۳۰۹٦ از ۱۰ تا ۱۲ صبح ۲ تا ٤ بعدازظهر

اتومبیل‌ولوو ۱٦٤ مدل۱۹۷٤ رنگ‌سرمه‌ای با کولر و رادیو پخش بفروش میرسد تلفن ٦٥۹٤۱۰ آـ۱٦۳۰

لانچیا مدل ۷٦ با ضبط استریو رنگ آبی بفروش‌میرسد تلفن ۹۲٤۷۹۰ آـ۹۸۷

لانچیا بتا ۱٦۰۰ مدل ۷۷سبز رنگ ۹٥٥۲۷۲ ۱ـ۳ آـ۹۹۰

مسکوبچ
مسکوبچ استیشن ۷۰ ۸٤٥٦۳۰

آلفارمئو ۷۲ گمرک شدمبدون نمره بارادیو پخش خیلی‌تمیز مقطوع ۳۰ هزار تومان ۹٦۸۹۲۹ آـ۳٥۳٤

آلفاتا ۱۸۰۰ مدل۷۷ قیمت ۹٥ هزار تومان ۲٦٦٤۷۰ آـ۹۲۹

گالانت ۷۷ قهوه‌ای متالیک فروشی ۲۲۳٥۸٥ آـ۲۲٦٤

حواله گالانت تحویل ۱٥ تیر کمپانی تلفن ۷۳٥۰۸۷ ۱ـ۳ آـ۹۹۲

رنجرور فول مدل ۷٥ فوق‌العاده تمیز ۳٤۳۳۹۱

جگوار ۷۲ یشمی رنك ۹تا ٥ تلفن ۸۹٦٥۷۹

کامارودانشجوئی ۷٦اتوماتیک ۷هزار مایل ۱۰٥ هزار تومان بعدازظهرها ۹٥٥۹۰٦ ۱ـ۲ آـ۹۹۰

مزدا ۸۰۸ مدل ۷۷ رنك قرمز کارکرد ٦٥۰۰ نقدا ٦٤ تومان تلفن ٥۲۳۱٥۳

موتور
موتور سوزکی ٤۰۰ بفروش می رسد تلفن ۹٤۰۷۱۸ ۱ـ۲ آـ۱۱٤۱

خرید اتومبیل

نمایشگاه اتومبیل بیرجندی داتسون دست‌دوم را خریداریم تلفن ۹٥۰۸۷٥ و ۹٥۰۸۷۹

فروشگاههای اتومبیل

انواع داتسون
در۷ مدل‌نقد و اقساط نیروی هوائی تلفن ۷۹٤٤۲۸

سواری داتسون
مشمول تخفیف در ٤ مدل سه راه تهران‌ویلا تلفن۹۷٤٤٥۳

انواع داتسون
نقدو اقساط
خیابان‌جیحون تلفن۹٥۰۸۷۹

انواع داتسون
نقد و اقساط
خیابان‌پهلوی ایستگاه‌محمودیه پاکپیکر تلفن ۹ـ۲۹۱۹۰۸

جیپ و لندرور ۵۳۹۸۲۹

فیات ۱۳۱و۱۳۲
در رنگهای مختلف
وانت ایسوزو
نقدواقساط
آماده‌تحویل
جوادگلپایگانی
آدرس چهارراه شاهپور گمرك ۵۳۹۲۳۲

فیات ۱۳۱و۱۳۲
مدل ۷۷
آماده تحویل فوری
نقد واقساط
بابهره بانکی
۸۳۸۲۳۳ و ۳٥۰۱۳۷
۸٥۸۳٥۹ و ۸٤٤۰٦۳

اتومبیل امیر
مرکز فروش اتومبیلهای
فیات ایتالیائی
۱۳۱ و۱۳۲ مدل ۷۷ با بهره بانکی وانواع‌لوازم‌یدکی
فروشگاه شماره یك‌انتهای شاه میدان محمدرضا شاه پلاك ٤۸ تلفن ۹۳٥۰٥۰ـ٥۱
فروشگاه‌شماره دوآیزنهاور نبش زنجان جنوبی پلاك ٥۳٦ تلفن ٥۳ـ۹۳٥۰٥۲

نمایندگی فروش
فولکس واگن و .آ.و.دی
نقدو اقساط ۹۳۷۱٤۸

فروش ورزرو
انواع فولکس واگن و تویوتا بطور نقدواقساط بانکی تلفن ۷٥۰۸٦٦

بورس پیکان بوستان
انواع اتومبیل۹۳۲٥۲۲و ۹۲۳٦۳۰

هیلمن‌اقساطی ۹۷٥۲۲۰

گالانت‌اقساطی۹۸۱٦۱٦

کرایه اتومبیل

شرکت اتوآس
بااتومبیلهای سواری جهت کرایه‌داخل و خارج شهر باهر نوع‌قرارداد و سرویس شبانه روزی در خدمت شماست
تلفن ۹۷۳٤۲۳
۹۸۱۸۹۹ و ۹۷۸۹۸۳

نیوتاکسی
خیابان تاج دریان‌نو ۹۸۱۹٦٦

سید خندان
پارامونت تاکسی ۲٤ ساعت ۲۳۱۷۳۲ آـ۹٤۰

اتوبوس و مینی‌بوس دربست اتو جدید ۷۳۸٦٥۲

اتوبوس‌و مینی بوس‌دربست ۱٥و ۳٥۹٤٥۰ اتو تهرانزی

لندرور کرایه ۵۳۹۸۲۹

جرثقیل کرایه

جرثقیل جاسب
۵۲۵۷٦۳ـ۵۲۷۸۱۸

جرثقیل لیفتراك
اجاره داده می شود
۵۹٦۲۲ـ۵۹۵۰۳

جرثقیل توکل
تلفن۷ـ۳٥۸٥۱۱
آـ٦۳۱

قابل توجه‌دارندگان
اتومبیل فیات ۱۲۵ پی
تعمیرگاه‌رکوردورکوردنو
تعمیرات‌فیات۱۲۵پی‌را باقطعات‌یدکی‌دراسرع وقت‌انجام‌میدهد
خیابان شهباز ایستگاه مسجد سلمان اتوشوئی رکورد تلفن ۳٥۲۱۱۹ خیابان خراسان شرقی ایستگاه آقارضاتعمیرگاه رکورد نو تلفن ۳٥٦۷۰۳ سرپولکی

ماشین آلات

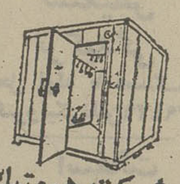

شرکت هرمتیك
طرح، محاسبه، نصب
سردخانه‌های ثابت و متحرك یخسازی- تهویه- شوفاژ- چیلر- برق ۸۳۲۳۱٤

آماده تحویل
۱ـ ماشین کندگی ۱۲۰ سانتی .
۲ـ ماشین حدیده اتوماتیك سوئدی .
۳ـقیچی ورق‌برگیوتینی از یك‌متر تا ۳ متر .
٤ـ خمکن ورق ازیکمتر تا ۲ر٥ متر . تلفن ٥٤۲۹۲۳ و ٥٤۳٦۱۲

فروش تریلر
۱۰ دستگاه کامیون ماك نو مدل ۷۲ و ۷۱ رینك ۲۲ با تریلی آماده فروش میباشد تلفن ۲۲۹٤٤۷

قابل‌توجه صاحبان کارگاههای تولیدی
یکدستگاه قیچی گیوتین برقی ۳ متری با قدرت برش٦ میلیمتری کارنکرده‌بفروش میرسد تلفن ۸٤٤۸٤٦

آنتن تلویزیون

نصب آنتن رنگی سیاه و سفید تلفن ۷٦۲۷٦٥

نصب‌آنتن جی.بی .سی و رنگی فوری ۳٤۱۲۹۸

تعمیر تلویزیون

تعمیرگاه مجاز تلویزیون

تلویزیون شما فوری در منزل تعمیر میشود .
۲۷٤۷۷۰

شرکت تلساند الکتریک
نصب سکام وتعمیرتلویزیونهای نصب رنگی آنتن
گروندیک
فیلیپس شاوب‌لورنس
تلفن: ۸۲۲۸۷۹

سرویس تلویزیون
فیلیپس وگروندیک
رنگی و سیاه‌و.سفید وتبدیل پال بسکام تلفن
۳۱٦٦۱٥

مرکز
تعمیرتلویزیونهای رنگی درمنازل
تبدیل تمام سیستمهای رنگی جهان بسیستم مخصوص ایران
پاسخ‌ویدیوهای سیاه‌وسفیدی
شاوب‌لورنس
گروندیک
آرتی آی
۳۱۸٤٥۳
نصب آنتن تمام کانال

تعمیرگاه مجازتلویزیون
شاوب‌لورنس
آر.تی. آتلن۳٤۱۲۹۸

تعمیرگاه مجازتلویزیون
شاوب لورنس بلر آر.تی.آی
نصب انواع آنتن
۳۳۸۱۱۳

تزئینات و دکوراسیون

فقط تلفن کنید
وال فلور
انواع کاغذ دیواری موکت ، کف‌پوش ،پرده کرکره ، لوردراپه ، آکوستیك ، پرسیانا فوری انجام میشود .
۸٤٦۱۱۳

سوپر اکازیون
انواع موکت و کف پوش و فرش های ماشینی ب

نیازمندیهای اطلاعات

تلفنهای: ۳۱۲۴۱۳-۳۱۱۲۲۷

نیازمندیهای اطلاعات تلفنی آگهی میپذیرد

سیستم آشپزخانه‌های پیش‌ساخته

ساخت آلمان غربی واردشد
عباس‌آباد خیابان میترا کوچه رامتین‌شماره۲۹ (پشت سوپر شیلان) تلفن ۸۴۸۸۳۴ صبحها

خدمات تزئینی‌قزلباش
نصب فوری کاغذدیواری‌موکت کفپوش- آکوستیک ۳۱۸۰۷۳

انواع کاغذدیواری پرده کرکره موکت را دراسرع‌وقت نقد و اقساط طولانی ازشرکت‌کالیزان بخواهید تلفن۳۱۰۷۷۲ سفارش تلفنی پذیرفته میشود.

فقط یك تلفن
انواع کاغذ دیواری ، پرده لوردراپه ، دیوار کوب ،انواع موکت را از تزئینات ایران زمین بخواهید در کوتاه ترین مدت سفارش شما انجام میشود ۹۵۷۰۱۷

تزئین فوری فوری پرده کرکره کاغذدیواری موکت کفپوش‌سقف‌پوش پرسیانا ۵۳۷۷۰۸

نقاشی
وتزئینات ساختمان در اسرع وقت
۷۶۳۹۵۳
۱ـ۷ ۱ـ۱۱۴۸

سوپرموکت
برای فروش‌موکتهای آلمانی و فرانسوی در تهران و شهرستان نماینده می‌پذیرد .
۳۱۲۴۰۶ و۳۱۶۳۳۵

تابلوهای پلاستیك
نون برنجی ، مسی و تعمیرات ۵۴۶۶۸۹

برای ساختمان شما
پاکتان
انجام کلیه خدمات ساختمان ۸۲۴۵۸۱

داربست پلیت
نصب فوری داربست فلزی‌تلفن ۷۳۶۰۱۹

قیروگونی و اسفالت
باتضمین ۷۳۸۴۵۵ـ ۷۳۰۱۰۸

داربست فلزی یاس
نصب فوری ۸۲۵۶۰۷

سقفهای سالن سایبان اتومبیل
سقف حیاط خلوت
فروش و نصب
تلفن ۸۵۲۷۶۲

قیرگونی و اسفالت کوچه و پشت بام فوری ۷۳۷۳۹۴

با ما مشورت نمائید و صاحب بهترین ساختمانها شوید .
تلفن ۸۵۸۸۲۲

آکوستیک
فروش و نصب سقفهای کاذب ۸۵۲۷۶۲

ایزوبام تکس
پشت بام
جلوگیری از چکه ، رطوبت‌از شیروانی تا استخر با تضمین
تلفن ۸۵۴۸۲۵

رابیتز
فروش و نصب سقفهای کاذب
۷۶۱۲۸۰
۷۶۱۲۸۱

نوسازی ، مقاطعه کاری تعمیرات ، ساختمان کلی و جزئی محمد معمار
۷۹۰۴۵۱

پیچ‌و رولپلاك و سنك ۲۷۶۸۶۱

آسفالت‌فنی باتضمین
۷۳۰۱۴۶

سقفهای سالن سایبان آتومبیل
سقف حیاط خلوت
فروش و نصب
تلفن ۸۴۵۸۰۷

پیچ
رولپلاك سنك ۹۷۵۹۹۲

تهیه‌نقشه ونظارت‌مقاطع ساختمان ۸۳۴۲۶۳

نقاشی ساختمان همه‌رقم فوری تلفن ۷۳۲۱۵۹

تشخیص ترکیدگی
محل لوله با دستگاه الکترونیکی‌تلفن۹۳۹۴۲۹

آسفالت وایزولاسیون
در هر نقطه تلفن ۳۳۲۵۱۹ کرمی ۴تا۸
۱ـ۱۰ آـ۱۰۰۸

پارکت
بهترین پارکت بلوط دنیا از کشورلهستان وارد شدسفارش ونصب پذیرفته می شود
تلفن ۷۹۲۰۷۹

ایزوگام
هرگز چکه نمیکند
شرکت ایران ایزول
(وابسته به شرکت‌پشم شیشه ایران)
۶۶۷۵۳۷ ـ ۶۴۴۳۱۷

ایزولاسیون پشت بام یا ایزوگام ۶۳۶۰۱۴
یوسف‌آباد محمدرضاشاه شماره ۱۳۰ شرکت ساختمانی پام پاد (اهل پریکاسب) شعبه ایران ایزول

نصب اف . اف
و تعمیرات برق منازل ۹۷۵۹۹۲

اسفالت و عایق
شمیران ـ قلهك ـ تلفن
۲۶۱۳۲۷

مهندسین‌مشاور
طرح محاسبات معماری داخلی و اجرای‌ساختمان های مسکونی و صنعتی
تلفن ۶۸۵۱۳۴

پیمانکار آسفالت و نقاشی
تلفن ۸۹۵۷۳۲ و ۶۳۳۱۹۴

لوله‌کشی
ساختمان‌فوری۹۷۵۹۹۲

شرکت مهندسی کوچیز
طرح محاسبات پروژه‌های تاسیسات حرارتی وتهویه مطبوع
لوله‌کشی گاز و آبرسانی
تلفن ۸۹۵۸۳۲

آجرسفال
هرنوع مصالح ساختمانی تحویل
کنسرسیوم کوپریك
فرح شمالی کمی بالاتر از میدان بالیری ساختمان۱۵ طبقه سوم ۲۳۶۴۵۰ و ۲۳۲۰۲۷

اسفالت
قیرگونی پشت‌بام ۵۲۲۱۰۱

فروش ونصب داربست۸۵۶۲۵۴
آـ۷۶۱

تعمیرات‌ساختمان
کلی وجزئی در اسرع وقت ۹۲۶۱۵۶

شرکت مهندسی آکسینو
همه نوع اسکلت فلزی ساختمانها، خرپا،قالبها و کفراژ های فلزی بتون درب و پنجره آهنی و آلومینیومی ۹۳۰۷۹۶

آسفالت با تضمین تلفن ۹۳۴۲۸۳

سیمان موجود است ۲۳۷۱۸۳

نقاشی‌ساختمان فوری۹۳۴۲۸۳
آـ۷۰۱ ۱ـ۲۰

کف سابی ساختمان ها فوری ۹۳۴۲۸۳

نصب رولپلاك ساختمان ۹۳۴۲۸۳

تعمیرات ساختمان
۷۶۰۷۰۶

داربست رویال‌استاچ
فروش‌و نصب‌داربست۸۵۶۲۵۴

تعمیرات ساختمان فوری ۹۳۴۲۸۳

آسفالت کاری فوری با تضمین تلفن ۷۶۱۵۵۶
۱ـ۲۰ آـ۸۳۲

نقاشی ساختمان ۹۳۰۰۴۷

آسفالت فوری ۹۳۰۰۴۷

تعمیرات ساختمان۹۳۰۰۴۷

هرگز
چکه‌سقف
نخواهید داشت
ایزولاسیون پشت بام با قیر پلاستیکی بدون کندن عایق قبلی باتضمین ۷۵۰۶۳۴شرکت ایزومر
آـ۹۶۸

اسفالت کاری برای همه نوع کار فوری باتضمین تلفن ۳۰۳۲۷۲

شستشوی‌مبل وفرش
پیام کلین
خشکشوئی موکت متری ۳ تومان مبلمان یکدست ۵۰ تومان
بانضمام فرش پارکت کفپوش‌و داخل اتو مبیل
۳۳ـ ۳۲ـ ۸۵۳۰۳۱

قالیشوئی شربت‌اوغلی
شستشو با اصول مذهبی
۹۲۶۱۸۹

خشك شوئی مبلمان و موکت در محل ـ تلفن ۳۹۱۷۶۰

قالیشوئی‌طهران‌روحانی
با۲۰ سال سابقه درخشان ۵۳۴۰۷۷
آـ۱۰۰۸

CERTIFIED HOME SERVICE CLEANING CO. TEL 75812 75846

بعمل کار برآید به سخن دانی‌نیست امریکن‌سرتیفاید هوم سرویس کلینینگ مجهز ترین سازمان خشکشوئی مبلمان فرش، موکت ، پرده ونظافت‌منزل ومحل کار با برخورداری از نیم قرن تجربه‌وتکنیك پرتزامریکائی تلفنهای‌رزرو ۷۵۸۴۹۶ ـ ۷۵۴۸۱۲

کلین سرویس پاکزا
خشکشوئی فرش مبل ، موکت وکلیه کفپوش ها با آخرین تکنیك تمیزتر و ارزانتر تلفن ۸۵۳۹۹۵

شرکت فورهاش
نظافت کلی ساختمان و خشکشوئی‌مبل موکت فرش وپرده ۷۵۶۵۵۸

کارخانه قالیشوئی زمرد ۶۶۳۸۰۳
آـ۹۸۹

قالیشوئی رضوان
قالیهای شمارا در اسرع وقت شسته وکر میدهد تلفن ۳۵۲۶۸۷

بدون ادعا
ناتالی اکسپرس خشکشوئی موکت مبل فرش پرده و نظافت کلی ساختمان ۸۳۳۲۳۲ و ۸۳۷۹۰۳

خشکشوئی موکت ، کفپوش مبلمان ۸۴۷۱۲۲
۱ـ۱۰ آـ۱۱۸۶

قالیشوئی بیوك
به‌سر پرستی داریوش
فی‌متری ۹۰ ریال باستثنای‌قالی های کاشان‌و قالیچه های اعلا ماشینی‌ابریشمی به ترتیب‌متری ۱۵۰،۱۲۰ ، ۳۰۰ ، ۵۰۰ریال رفوگری‌و رنگ برداری‌پذیرفته میشود سرویس ۲۵۰ ریال تلفن ۵۵۱۳۶۰ و ۹۷۷۱۱۸

آر.یو English service
انگلیش‌سرویس
خشکشوئی موکت . فرش. مبلمان و تشك اتومبیل درمحل ۸۵۵۳۴۰ و ۸۴۳۸۴۵

دوراکلین سرویس آمریکا
تلفن های رزرو وقت ۸۴۸۳۹۵ و ۸۴۸۳۹۶ و ۸۴۵۶۸۳

رفوگری فرش پذیرفته میشود تلفن ۷۶۶۱۴۹

آمریکن کلینرهوم سرویس
خشکشوئی مبل، فرش، موکت، پرده داخل اتومبیل در محل. واکس پارکت . موزائیکو مکالئوم ۷۶۹۹۰۳ و ۷۵۳۸۷۳و ۷۵۳۸۸۵

قالیشوئی‌وطن
با۲۰سال سابقه درخشان اماده شستن فرش بادستگاه های اتوماتیک تلفن :
۵۵۱۶۷۰

خشکشوئی فرش موکت مبل رفوگری ۵۲۹۹۱۰ بارسا

تعمیروسرویس کولر
موسسه فنی ۱۱۲
سرویس کولر ، تعمیر یخچال و آبگرمکن‌گازی و نفتی ۹۶۴۱۹۱

آبگرمکن
سرویس‌وتعمیر۹۷۵۹۹۲

الکترو سرویس آسیا
سرویس‌و تعمیر کولر پذیرفته میشود ۵۲۹۶۳۹
۱ـ۱۰ آـ۹۸۹

نصب و سرویس کولر ۷۶۶۷۳۳

کولر
سرویس‌وتعمیر۹۷۵۹۹۲

سرویس و تعمیرونصب کولر و تهویه مطبوع شبانه‌روزی ۸۵۵۴۸۶

سرویس وتعمیر کولر تلفن ۶۴۷۷۹۹

نصب و سرویس کولر ۷۵۵۶۱۴

سرویس کولر فقط در شمیرانات تلفن ۲۶۵۳۹۹

راهنمای سرویس
ارت
درسراسرکشور
۹۶۲۰۴۵
ازساعت ۷½ صبح تا ۷½ بعدازظهر

کولر سرویس
نصب و تعمیر ۹۳۲۹۰۱

سرویس کولر ۶۳۶۳۷۹

نصب و سرویس کولر و **شوفاژ ۲۶۲۶۹۸**

سرویس نصب تعویض‌پوشال فوری
۹۳۵۳۸۸

تعمیروسرویس‌یخچال
تعمیرات جوانع یخچال‌تلفن ۷۳۰۰۶۷ و ۷۳۹۲۸۵

یخچال
سرویس و تعمیر ۹۷۵۹۹۲

تعمیرگاه یخچال‌فریجیدر اثاث یدکی موجود ۸۴۸۷۵۶

تعمیر یخچال نصب و سرویس کولر در اسرع وقت ۳۴۰۱۰۶

تعمیر یخچال وفریزر سید حسین ۲۴۲۴۳۸

لوله‌کشی گاز

لوله‌کشی گاز
باتائید شرکت ملی گاز تلفن ۸۴۹۷۱۲

لوله‌کشی گازمنازل
باتائید شرکت ملی گاز ایران شرکت مهندسی گاز مرکزی
تلفن ۷۳۴۲۶۲

نقشه و اجرای لوله‌کشی گاز
باتایید شرکت ملی گاز مشاور شما دلتاگاز
تلفن ۶۳۸۰۵۷

شرکت مهندسی رئومور
لوله کشی گاز با تائید شرکت ملی گاز، شوفاژ ، تهویه ، برق اسکلت فلزی۹۲۴۷۱۱ آـ۹۳۷

شرکت هلپ
لوله کشی گاز منازل زیر نظر متخصصین در اسرع وقت‌با تائید شرکت فنی گاز ایران
تلفن: ۷۶۱۱۹۶
۷۶۵۵۵۴

تعمیروسرویس‌لوازم‌منزل
تعمیر ابگرمکن۷۶۷۴۷۳

تعمیر لباسشوئی مجاز ۲۷۶۸۶۱

لباسشوئی
سرویس و تعمیر با تضمین ۹۷۵۹۹۲

تعمیروسرویس‌شوفاژ
سرویس‌ونگهداری شوفاژ و آسانسور ۹۷۵۹۹۲

نصب شوفاژ و تهویه مطبوع و آب رسانی شرکت مکرول ۸۲۲۷۸۸

مهندسی‌واترمینز
اجرای تاسیسات بهداشتی شوفاژ، تهویه . برق، گاز با تائید فوری‌تلفن ۷۳۷۹۹۰

سرخانه
شرکت رستیك
نصب‌سردخانه و نگهداری‌کلیه تاسیسات ۹۵۷۹۷۴
۶۶۶۱۵۴

شوفاژ
سرویس و نگهداری ۹۷۵۹۹۲

شبانه روزی
نصب و تعمیر شوفاژ و کولر
۷۶۰۶۲۷

شرکت کوپلایت
لوله‌کشی گاز با تایید نصب شوفاژ تهویه نقد و اقساط فوری تلفن ۸۳۴۴۶۷

نصب شوفاژ باقساط ۱۰ ماهه
شرکت کولدواتر
۹۲۱۱۰۸

تعمیر و نگهداری و راه اندازی شوفاژ شبانه روزی فوری ۸۵۵۴۸۶

نصب شوفاژ و تهویه فوری ۸۴۷۱۴۴ و ۷۹۴۶۹۴
شرکت تاوسا

سرویس و نگهداری شوفاژ وآسانسور
۲۷۶۸۶۱

شرکت مهندسی و ایس‌هایت اجرای نصب فوری تهویه مطبوع شوفاژ لوله‌کشی گازبا تائید شرکت ملی گاز باتضمین ۸۵۳۷۴۵
۱ـ۲۰ آـ۹۲۱

شرکت‌مهندسین آتی‌پی باسئولیت محدود
نصب،راه‌اندازی سرویس، نگهداری چیلر ـ شوفاژ
۸۹۴۱۵۱
۸۹۱۷۴۸

شرکت ساختمانی ولدولت
WELDOLET
شوفاژ و گاز منازل و کارخانجات باتائید تلفن ۸۴۰۵۹۹

لوله‌بازکنی
لوله‌بازکنی شبانه‌روزی فوری ۶۳۶۳۷۹

لوله بازکنی ۲۴ ساعته بدون‌تعطیل ۳۵۱۴۶۷

لوله بازکنی فقط ارزان فوری یکساعته ۷۶۵۲۴۴

تبدیل سوخت و لوله‌کشی گاز
در صنایع و بیمارستان ها و هتلها و ساختمانهای بزرگ وحرارت مرکزی و تهویه با تضمین و نگهداری
شرکت هاوس تکنیك
تلفن ۹۳۱۱۸۱

لوله‌بازکنی فوری سعدی ۳۵۵۴۷۳

لوله بازکنی ولوله‌کشی همه‌نوع ۸۲۷۴۰۸

تشخیص ترکیدگی لوله بادستگاه الکترونیکی ۹۲۶۱۵۶

لوله بازکنی فوری
۱۵ تومان‌تلفن ۲۶۰۰۱۹

لوله بازکنی و
تخلیه چاه در تمام نقاط
تلفن ۷۶۷۶۷۳

لوله بازکنی‌فوری ۷۶۶۷۳۳

لوله بازکنی فردوسی شبانه‌روزی ۳۶۰۶۹۶

لوله بازکنی و تعمیرات‌لوله‌کشی وسرویس کولر۷۳۴۱۶۰
۱ـ۲۶ آـ۶۰۰۹

لوله بازکنی فوری
۷۶۳۴۷۲

لوله‌بازکنی ۹۳۹۴۲۹

لوله بازکنی۲۴ ساعته بدون‌تعطیل ۳۵۱۴۶۷

تخلیه‌چاه
تخلیه‌وحفر
هر نوع چاه با تجهیزات کامل لوله‌بازکنی فوری شرکت مهندسی امید تلفن ۶۵۹۰۴۷

تخلیه هر نوع چاه ولوله‌بازکنی
دلیجان۹۶۳۸۲۸

تخلیه چاه کاوه
با پمپهای مخصوص لجن‌کشی ۹۶۲۲۵۳

حفر وتخلیه چاه ۷۶۶۷۳۳و ۵۳۰۰۵۲

تخلیه چاه و لوله‌بازکنی ۶۶۷۹۱۳

تخلیه‌هرگونه چاه ولوله بازکنی
تعمیروحفرچاه
ایران‌تخلیه ۹۳۵۲۸۶

تخلیه چاه‌و خدمات‌کمالی
۵۴۵۹۰۱

تخلیه‌چاه
۵۳۴۴۲۲ ـ ۵۶۲۹۰۴
۵۳۷۸۱۷ ـ ۵۳۸۳۲۷
لوله‌بازکنی ۵۰ تومان

تخلیه چاه و انبار، حفر چاه و لوله بازکنی با قیمت مناسب۵۳۷۸۸۵

آگهیهای متفرقه
ترجمه ارزان کارنامه و اوراق رسمی و غیر رسمی در اسرع وقت مقابل سینما حافظ ربانی ۳۱۷۱۳۵

کرکره‌چوبی
میشلر MISCHLER
سرما، گرما و نوازکرکره‌چوبی میشلر عبورتمیکند
پارکت BW
نمایشگاه: شاهرضا کوچه دفتری
۸۲۹۳۹۰-۸۲۴۳۰۷
۸۲۴۸۷۰-۸۲۹۵۹۶

ورق ۶
ابعاد ۱۸۰×۱۸۰ ـ مخصوص کشتی گود ۱۰۰ تن موجود جهت ساختن وان کار های کود بشقابی تانك آب ۸۹۶۱۷۰

تلفنهای دفتر خوانندگان ۶۴۲۶۳۳ و ۶۵۱۹۲۰

ادامه تحصیل درکانادا
پذیرش توسطه نماینده کالج در اسرع وقت تلفن ۹۷۹۵۰۹

فروش
۶۲ درصد سهام‌آژانس مسافرتی هوائی واقع‌در خیابان ویلا فروخته می شود علاقمندان میتوانند به تلفن ۶۵ـ ۸۲۸۰۶۱

غذای آماده
برای‌هرگونه‌مجالس و موسسه ۳۶۶۵۴۸
آـ۱۰۰۶ ۱ـ۳

گمشده
۲فقره چك‌یکی شماره۶۲۲۸۴۷ بمبلغ ۳۰۰ هزار ریال‌به حواله کرده‌آقای جعفر شکوهی و یك فقره به شماره ۶۳۲۸۴۹بمبلغ یك میلیون و هفتصد هزارریال در وجه آقای جعفر شکوهی عهده بانك تهران‌شعبه باغ‌صبا مفقود گردیده از درجه اعتبار ساقط میباشد از جوینده‌تقاضا میشودباشماره‌تلفن‌های۸۵۶۶۰۰ و ۸۵۷۷۰۰ و ۸۵۴۲۸۵ تماس گرفته مژدگانی دریافت‌دارد.
آـ۲۰۴۵

مژدگانی
گواهینامه رانندگی پایه دوم شخصی‌اینجانب‌امانوئل اسحق گلپاشین به شماره ۴۳۹۷۲ مفقود یابنده باتلفن ۸۲۳۰۵۹ تماس گرفته مژدگانی دریافت دارد.
آـ۹۲۰

سند مالکیت زمین و اسناد و نقشه‌ثبت‌وتصفیه حساب‌دارائی و شهرداری بنام سید ماشاالله انوری‌حسینی در تاکسی جا مانده یابنده بتلفن ۵۲۴۹۹۶ اطلاع دهد.
آـ۹۳۶

دسته چك پنجاه برگی از شماره های ۸۰۷۹۶۳ الی ۸۰۸۰۰۰به حساب جاری۱۰۴ بانك‌صادرات شعبه نبش‌فرزانه ۲۷۸۷ بنام حسن خلیلی‌پیکانی مفقود گردیده از درجه اعتبار ساقط است .
حسن خلیلی پیکانی
آـ۵۲۸۹

چك شماره ۹۶۳۵۲۹ عهده‌دار بانك ملی‌شعبه شاهرضا درحین اسباب کشی مفقود گردیده از درجه اعتبار ساقطاست

گمشده
کارت بازرگانی شماره ۳۰۷۱۱ ربوط به شرکت ترمب مفقود شده از یابنده خواهشمنداست باتلفن ۸۳۰۷۷۵ تماس‌حاصل نمایند.
آـ۶۳۰

در حوالی منوچهری ارباب جمشیداز داخل اتومبیل‌پیکان کیف دستی جرمی قهوه‌ای فیلی مدل اتاشه که داخل ان ماشین حساب الکترونیکی‌خود نویس پارکر عینك وعدسی عینك چهار عدد پرونده یک کیف کوچک دستی بوفالو چرمی (داخل کیف بزرگ) بوده که داخل آن شامل
۱ـدفتر تقویم‌دار
۲ـ کارت مسافرت هوائی
۳ـ دسته چک بانک صادرات شعبه سنائی
۴ـ یکصد دلار چک مسافرتی آمریکن اکسپرس
۵ـ پروانه کار
۶ـ پروانه اقامت
۷ـگواهینامه رانندگی‌بین‌المللی
۸ـگواهینامه رانندگی‌انگلیسی به نام آقای بل‌گروسیه
۹ـبرگ تولد کاترین
بوده‌است از داخل اتومبیل پیکان به سرقت رفته استو از درجه اعتبار ساقط میباشد

آپارتمان‌فروشی
در شمال شهر
اپارتمانهای۲ تا۴ اطاق‌خوابه برای فروش موجود است‌تلفن ۸۵۳۷۳۶ و ۸۴۷۹۸۲

آپارتمان فروشی جهت دفتر و سکونت در بهترین نقطه قلهك
آپارتمانهای ۱و۲ اطاق خوابه با شوفاژ و کولر جهت سکونت و دفتر کار
۲۶۵۱۵۲

خیابان ایزنهاور مقابل دانشگاه اریامهر طبقه اول ۵ اتاق با حیاط و شوفاژ قیمت یك‌میلیون و دویست و پنجاه هزار تومان ۸۲۹۵۲۷ و ۸۲۵۲۶۳

یك دستگاه آپارتمان شخصی‌ساز خیابان‌وزرا انتهای خیابان بیستم شماره۳۳سه اطاق‌خوابه لوکس مستقل با پارکینك و موکت درجه یك، فیش تلفن بدون واسطه در حدود ۱۳ میلیون ریال وقت‌بازدید جمعه تلفن ۶۲۹۶۷۶

آپارتمان مهندسی ساز در بهترین نقطه شمال شهر از ۷۰۰ الی یك میلیون‌و۵۰۰ هزارتومان بفروش‌میرسد۸۳۴۵۷۰ و ۸۳۲۷۴۱

درگیشا و شهیاد
آپارتمان‌های۱ و ۲ و۳اطاق خوابه باتلفن و آسانسوردر گیشا و میدان شهیاد باقیمت مناسب بفروش می رسد تلفن ۸۲۸۵۸۷ و ۹۵۳۵۴۸
۱ـ۱۰ آـ۱۰۰۵
۱ـ۲

آپارتمان در شمیران‌چند دستگاه آپارتمان دواطاق خوابه با سرویس کامل پارکینك انباری حیاط ، استخر ۱۰۹ و ۱۱۳ و ۱۳۴ مترقیمت ۷۵۰هزار تومان تلفن ۲۴۵۲۹۳بعد از ظهر ۴الی ۷

شرکت رودس
طرح ، محاسبه ، نظارت ، اجرا وتعمیرات کلی‌ساختمانی‌توسط مهندسین‌آرشیتکت‌ومحاسب فرح جنوبی خیابان دیبای غربی پلاك ۴۱ تلفن ۸۳۲۹۸۴

اکازیون
آپارتمانهای فروشی
واقع درمرکز شهرجهت محل کار و سکونت ـ طبقه پنجم با آب وبرق‌ـ آسانسور ـ شوفاژ ـ پارکینك ـ پله فرار و کلیه تجهیزات کامل به مساحت حدود ۱۲۰ متر دو اطاق خواب سالن پذیرائی و ناهار خوری هال و سرویس کامل قیمت ۴۵۰ هزار تومان تلفن ۶۳۵۳۴۵

دو دستگاه آپارتمان تجارتی‌به مساحت هر کدام ۸۶ متر واقع درفرح شمالی قیمت ۷۵۰هزار تومان تلفن ۳۶۰۷۳۹ و ۸۴۲۶۱۸ از ساعت ۴ تا۸ بعد ازظهر

بعلت‌مسافرت آپارتمان ۲ اطاق خوابه با تجهیزات کامل در قیطریه فروشی تلفن۲۷۴۲۸۵
آـ۹۲۹

آپارتمان تهرانپارس فقط با۲۰۰ هزار تومان پیش‌قسط تلفن۷۸۳۵۳۵

آپارتمان
۳و۴و۵ اطاقه باقیمت مناسب نقد و اقساط تلفن ۷۹۴۶۵۴

آپارتمان یک اطاق خوابه آریامهرباسرویس کامل همکف فروشی از ۲ به بعد ۶۵۸۸۹۵
۱ـ۳ آـ۶۹۰

خیابان کاج آریامهر
آپارتمان ۲ اطاق خوابه مهندسی مجهز با وام بانکی تلفن ۶۵۳۴۸۸
آـ۱۱۴۶

آپارتمانهای بهجت‌آباد
آپارتمان ۲ اطاق خوابه با تلفن و فرکوئل و آسانسور و استخر بملت مسافرت فوری بیواسطه بفروش میرسد تلفن ۸۹۴۸۹۰
آـ۹۳۱

روزولت ۲۵ شهریوریك دستگاه‌آپارتمان‌باشوفاژ و تلفن مستقل ۵۴۰هزار تومان ۶۳۴۲۵۵

آپارتمان و خانه فروشی با سرویس کامل تلفن۳۳۴۲۶۰
آـ۲۰۱۲

فروش آپارتمانهای ۲اتاق خوابه‌در بهترین نقطه‌خیابان نفت
چند دستگاه آپارتمان کاملا نوساز و مدرن با پارکت و موکت ممتاز و کفپوش از یك ساختمان ۴ طبقه جنوبی که در محیطی کاملاارام‌ومشجر احداث شده بفروش می رسد هر آپارتمان دارای انباری بزرك اختصاصی بابعاد تقریبی ۶×۳متر قابل استفاده برای ـ سکونت خدمتکار بوده و مجهز به‌آسانسور ، کولر فیش تلفن ، فیش گاز، پارکینك بزرك مسقف ، حیاط وسیع اشتراکی‌می باشد زیر بنای هر آپارتمان با انباری و پارکینك حدود ۱۶۰ متر مربع است ضمنا سالن پذیرائی ازاتاقهای‌خواب و هال مجزا می باشد
نشانی بلوار پهلوی (خیابان میرداماد)خیابان نفت کوی یازدهم پلاك ۱۷۴ بازدید همه روزه در تمام ساعات آزاد می باشد.

آپارتمان یک اتاق خوابه بعلت مسافرت فوری بدون واسطه بقیمت ۲۳۰ هزار تومان بفروش میرسد دردشت نبش بهمن طبقه اول رجوع از ساعت ۹ صبح تا ۸ بعداز ظهر .
۱ـ۴ آـ۳۵۲۶

تاج شادمان
آپارتمانی طبقه‌همکف‌باتلفن۱۳۰ متر ۵۶۰ تومان ۹۷۰۶۹۰
۱ـ۵ آـ۱۲۵۰

اکازیون
آپارتمان های ۳و۴ و ۵ اطاقی باحیاط و تراس و بالکن‌اعلا وتلفن های مشغول به کارکه در هر طبقه فقط یک آپارتمان میباشد واقع در مرکز تجارتی وسکونتی میدان هفت حوض نارمك بفروش میرسد تلفن های ۷۹۵۷۷۱ و ۷۹۱۵۵۴
۱ـ۳ آـ۲۱۶۲

درسید خندان
آپارتمان‌یک اطاق‌خوابه سالن وانباری ۵۴۰ هزار تومان ۲۳۶۲۶۲ و ۲۳۸۶۶۲
آـ۲۱۶۸ ۱ـ۱۲

آپارتمان فروشی با نازلترین قیمت سمال شهر بویژه شمیرانات ۲۲۸۹۷۱ تفکری

در
خیابان سوم اسفند
یکدستگاه آپارتمان طبقه‌چهارم با استفاده از پشت بام ، تك واحدی ، دواتاق خوابه، ۹۰متر زیر بنا ، شوفاژ ، کولر ، سرویس کامل ۴۶۰ هزارتومان خیابان سوم اسفندکوچه نصرت ۱۳۴
آـ۷۳۸

آپارتمان
درخیابان‌شاه‌اردیبهشت جنوبی ۱۲۰ متر بنای مفید دو نبش روکار سبك مرمریت شوفاژـ پارکینك فیش تلفن قیمت ۶۵۰ هزار تومان ۴ تا ۷ تلفن۹۳۹۹۱۰

خیابان گاندی
اپارتمان های ۲ و۳ اطاق خوابه بمساحت های ۱۲۰ و ۲۰۰ متر شامل فن کوئیل و آشپزخانه‌های چوبی ایتالیائی بفروش میرسد تلفن از ۴٫۵ تا۸شب ۸۹۰۴۹۵ و از ۹ صبح تا۸ شب ۶۴۲۳۶۴
۱ـ۵ آـ۹۵۶

میرداماد
چهار دستگاه اپارتمان تجارتی بفروش می‌رسد دفتر مسعود ۲۲۱۰۹۴ و ۲۲۹۳۳۱

فروش آپارتمان برجاده پهلوی نرسیده به میدان تجریش در نقطه‌ای که تابستان را احساس‌نمی کنید با آسانسور و شوفاژ و تزئینات‌کامل تلفن ۹۳۷۹۲۱

آپارتمان فروشی تهران‌ـ پارس با وام بانکی ۲۵۰ هزار تومان پیش قسط‌به اقساط ۱۵ ساله از یك الی ۵ اطاق تلفن ۷۸۲۰۳۰ و ۷۸۰۰۶۱

فروش آپارتمان ۴اطاق خوابه حسینیه ارشاد خیابان زمرد تلفن ۸۴۰۹۴۲

فروش اپارتمان شخصی ساز دو دستگاه ۲ و ۳ اطاق‌خوابه باقیمت مناسب فروشی تلفن ۶۲۷۳۹۴ـ۶۲۳۷۴۶ـ۶۲۴۷۳۱ سازمان تهیه مسکن موریس

آپارتمان طبقه دوم
یک اطاق خوابه با کولر و تلفن فرح شمالی فروشی ۸۵۰۲۷۱
آـ۲۳۱۶ ۱ـ۳

آپارتمان مهندسی ساز همکف با حیاط ۳اتاق خواب سالن پذیرائی و حیاط خلوت تلفن کولر شوفاژ لوله کشی گاز زیر زمین خیابان پهلوی پارك سعی بقیمت مناسب تلفن۶۸۱۹۷۵

آپارتمان طبقه دوم
بمساحت ۷۰ متر دارای پارکینك نارمك سرسبز چراغ قرمز دوم خیابان خور ۱۰ متری رادپور فروشی تلفن ۲۲۰۷۹۰

چهارشنبه ۸ تیر ماه ۲۵۳۶ـ شماره ۱۵۳۴۹

برای تصرف زمینهای ظاهرا بدون صاحب

زمینخواران

جوانان باغبادران از امکانات ورزشی و تفریحی بی بهره‌اند

نگاه‌ونوشته

باغبادران: نوجوانان‌وجوانان باغبادران که دقیقا نیمی از جمعیت این منطقه را تشکیل داده‌اند، از تمامی امکانات ورزشی و وسایل لازم در این زمینه بی‌بهره‌اند . درباغبادران حتی یك زمین ساده ورزش‌نیز وجود نداردو علاوه بر این تفریح در کنار و حاشیه‌زاینده رودنیزبه علت دیوار و حصار کشی عده‌ای از زمینداران ، برای جوانان و نو جوانان‌مقدور نیست و اکنون در آغاز فصل تابستان نوجوانان و جوانان دانش آموز این شهر بیشتر اوقات بیکاری خودرا در خانه یا در کوچه‌و خیابان به بیهودگی وبطالت میگذرانند . البته‌چندی پیش مردم قطعه زمینی برای احداث استادیوم ورزشی دراین منطقه به مقامات مسئول‌واگذار کردند ، اما تاکنون اقدامی‌در جهت ایجاد استادیوم ورزشی‌در باغبادران به عمل نیامده است. بجاست که مقامات مسئول نسبت به ایجاد حداقل یك استادیوم ورزشی مجهز در باغبادران اقدام کنند تااستعداد های ورزشی نوجوانان و جوانان بدین وسیله پرورش یابدوهرز نرود.

«سیل بند» ۴۰۰ ساله «قمصر» راویران کردند

در اینجا قبلا سیل‌بند تاریخی‌و ۴۰۰ساله قمصر کاشان برپای ایستاده بود و اکنون ، همانطور که می‌بینید ، به وسیله زمینخواران ویران شده و زمینهای اطراف آن به تصرف در آمده است .

کاشان : زمینخواران در قمصر کاشان باویران کردن سیل‌بند قدیمی‌و ۴۰۰ ساله‌این منطقه ، حفاظ میلیونها متر مربع باغ وخانه های‌مسکونی مردم را در برابر هجوم سیل از بین بردند و قمصر را در برابر خطر سیل های زمستانی و بهاری بی دفاع نمودند .

زمینخواران علاوه برویران کردن سیل‌بند۱۵۰ متری‌قمصر که ۲۰ متر عرض و ۶ تا ۸ متر ارتفاع داشت و به خط مستقیم از «لچیل» کشیده شده و در طول ۴۰۰ سال قمصر را از خطر سیل مصون نگاه میداشت و در قسمت شیب‌دره قرار داشت ، قبر های علمای را نیز محو کردند و زمین از ۳۰۰ سال پیش به اینسو را نیز محو کردند ، زمین ها ی‌اطراف سیل‌بند را پس از منهدم ساختن سیل‌بندو قبرها، با بلدوزرصاف‌کردند وبتصرف درآوردند .

مردم قمصر کاشان ازمقامات مسئول درخواست دارند که جلوی دست اندازی زمین ـ خواران را به زمین های‌قمصر بگیرند و آنان را مکلف سازند پیش از آنکه سیل قمصر را درهم بکوبد ، به جای سیل‌بند ویران شده تاریخی این‌منطقه سیل بند دیگری بسازند .

دادستان برای «صفری» تقاضای اشد مجازات کرد

«خون» شوم است وحقیقت هیچگاه پنهان نمی ماند

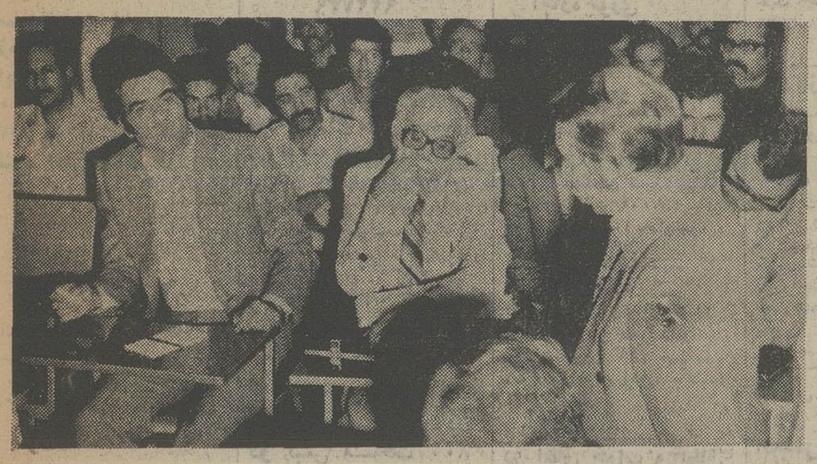

آقای حسن معادی وکیل خانواده مقتول در حال دفاع از موکل خود

در دادگاه جنائی استان یزد

همسر مقتول حتی در مرك شوهرش لباس «سیاه» نپوشیده بود

متهم به قتل ادعا میکند که شب واقعه در دستشوئی منزلش بوده است ، آیا چند ساعت میشوددردستشوئی ماند؟

آقای نیکنام وکیل دیگر متهم بقتل «سفری» هنگام دفاع از موکل خود

محمد علی صفری متهم‌به قتل محمد قدیری

یزد ـ پاینده دادستان استان یزد در دهمین جلسه دادگاه جنائی استان یزد که بریاست هوشنگ خاقانی تشکل شد دفاعیات وکلای مدافع محمد علی صفری متهم به قتل محمد قدیری دبیردبیرستان های یزد را رد کردوبرای متهم تقاضای مجازات اعدام نمود .

محمد علی صفر ی متهم‌است که بسبب داشتن روابط نامشروع با «سوری» همسر مقتول محمد قدیری دبیر دبیرستان های‌یزدرا بکساعت‌و و نیم قبل بقتل رسانده‌وسپس جسد او را در ۱۲۵ کیلومتری جاده یزد ـ نائین‌به آتش‌کشیده است .

خون شوم است

پاینده دادستان استان یزد در دهمین جلسه دادگاه گفت: آقایان نیکنام‌و هاشمیان‌وکلای مدافع متهم به قتل ده ماه روی پرونده ۴۰۰ صفحه‌ای موکل خود زحمت کشیده‌اند تا اورا تبرئه نمایند ولی باید اخطار کنم که خون شوم است و حقیقت هیچگاه پنهان نمانمانه.

همسر مقتول‌متاثر نشد

پاینده در دنباله سخنان‌خود گفت :

در شب واقعه‌به خانه‌سوری (همسر قدیری) تلفن کرده‌اندو گفته‌اند که‌شوهرت کشته شده است،قاعدتا می‌بایست«سوری» سینه‌چاك و سینه زنان به این آن متوسل میشد حال آنکه کوچکترین عکس‌العملی ازخود نشان نداد و حتی وقتی به بازپرس احضار شد لباس عزا هم به تن نداشت وبخاطر آنکه مسیر تحقیقات را عوض کند ادعا کرده است که‌قدیری (مقتول) به دختری ، درس خصوصی میداده و شاید قتل بهمین انگیزه صورت گرفته باشد .

وکلای مدافع ادعا کرده‌اند که‌شهود تناقض گوئی‌کرده‌اند میخواهم بگویم که اگر غیر از این بود میشد گفت که شهود تحت تاثیر بوده‌اند حال آنکه چنین نیست .

چند ساعت میشود در دستشوئی ماند

دادستان همچنین گفت : در ساعت ۱۱ شب واقعه هفت نفر از اعضای خانواده و بستگان صغری از منزل برادر او بنام محمود بخانه متهم مراجعت میکنند ، ولی او را در خانه نمی‌یابند ، چطور ممکن بود که صغری در خانه باشد و کسی اورا نبیند . متهم به قتل ادعا میکند که در دستشوئی بوده است‌آیاچه مدت میشود آدم در دستشوئی بماند چند ساعت ؟

بقیه درصفحه دوم

به‌آنهام پنهان کردن اسرار یك نزاع:

کدخدای «قلندران» تحت تعقیب قانونی قرار گرفت

اصفهان : کدخدای‌روستاح «قلندران» ، اصفهان همراه باتنی چند از عوامل او به اتهام پنهان ساختن اسرار یک نزاع خونین که منجربه شکستن دست جوانی شد، و گمراه کردن ماموران از طریق گزارشهای‌خلاف واقع تحت تعقیب قانونی قرار گرفتند.

درپی رسیدن یک پرونده جنائی به‌دادسرای اصفهان، قوامزاده بازپرس شعبه‌دوم دادسرا بعلت نقائص پرونده تحقیقات انجام شده را کافی ندانست و شخصا به تحقیق پیرامون این پرونده که مربوط به‌نزاعی درروستای «قلندران» می‌شد پرداخت و درنتیجه به منازعه بین رسول حسینی که از منسوبان کدخدای قلندران است و جوان دیگری از اهالی این روستابه‌نام رمضان قربانیان پی‌برد وپس از اعترافات رسول حسینی در مورد گلاویز شدن بارمضان و اقرار او به‌شکستن دست وی ، بازپرس متوجه‌اعمال نفوذ کدخدا وچندتن ازاهالی در زمینه پنهان کردن اسرار نزاع به‌سود متهم این واقعه شدو باصدورقرار بازداشت رسول حسینی را به‌اتهام شکستن دست رمضان قربیان وایراد ضرب زندانی کرد وکدخدای‌مغرض وسایر گواهان دروغزن پرونده را نیزتحت تعقیب قانونی قرار داد.

ورزش

کشتی

اهواز : تیم های کشتی آزاد خانه های فرهنگ روستائی خوزستان‌مسابقات خود را در تالار سرپوشیده باشگاه ۲۵۰۰ ساله شاهنشاهی اهواز انجام دادند و نفرات تیم برگزیده این مسابقات تیم برای‌شرکت درمسابقات‌کشتی جام‌ولیعهد که در بابلسر انجام میگیرد بدان شهر عزیمت خواهند کرد عده نفرات تیم کشتی خانه‌های فرهنگ روستائی خوزستان که به بابلسر می روند ۲۸ نفر می‌باشد .

● مسابقات‌کشتی فرنگی انتخابی اهواز در ده وزن انجام گرفت که محسن رضائیان در وزن ۴۸ کیلو، خداداد شاعری در ۶۲ کیلو ، امیر معتمدی در ۶۸ کیلو ، ایرج خسروکیانی در ۷۴ کیلو ، هوشنگ‌گرجیان در ۸۲ کیلو ، محمدرمضان زادمدر ۹۰ کیلو و نادرآخی در وزن۱۰۰ کیلو ببالا اول شدند و نفرات تیم کشتی فرنگی اهواز را تشکیل می دهند .

فوتبال

هفتگل : در یک مسابقه آمادگی‌که بین‌تیم های‌فوتبال جوانان و منتخب هفتگل انجام گردید دوتیم بانتیجه یک بریک مساوی شدند.

شیراز : آخرین دیدار مسابقات فوتبال تیم های جوانان شیراز را در چهار چوب بازیهای‌جام ولیعهددو تیمبرق‌وکیان انجام خواهند داد و برای ردمبندی این مسابقات دوتیم شهربانی و صنعت نفت بازی خواهند کرد .

دزفول : مسابقات فوتبال خانه های فرهنگ روستائی

بقیه درصفحه دوم

چندخبر از یاسوج

● : جواهر زاده استاندار کهکیلویه و بویراحمد ،همراه چند تن از مدیران کل و مسوولان سازمانهای اداری و همدان دبیر حزب رستاخیزملت ایران در این استان از اردوی ارزشیابی کار معلمان ودانش آموزان عشایری مناطق‌ذیلابی ـدشمن زیاری و «درشت لیز» دیدن کردند ، در این دیدار چگونگی پیشرفت امور آموزش عشایری موردبررسی قرار گرفت و استاندار دستور داد‌تشکیل گروههای ضربت ثبت احوال نسبت به صدور شناسنامه‌برای عشایر بدون شناسنامه اقدام شود .

احداث مدارس

● : اداره کل مسکن و شهر سازی اعلام داشت :کار های ساختمانی۳ دستگاه‌مدرسه در روستا های : نارك ـچل‌موز وبلوط بینگان‌از توابع‌شهرستان گچساران به مناقصه گذارده شد.این مدارس در زمینهائی‌به مساحت ۱۰۰۰ متر مربع‌ساخته می‌شود .

تسریع در پیشرفت عمرانی

● : استانداری کهکیلویه و بویر احمد طی اطلاعیه‌ای‌اعلام کرد که‌برای‌تسریع درپیشرفت امور عمرانی ماشین آلات خود را بانازلترین نرخ به سازمان های دولتی‌وشرکتهای خصوصی و عموم اهالی کرایه می‌دهد.

بقیه درصفحه دوم

فرماندار جدید

آقای علی شکری

بندر بوشهر ـ علی لشکری از طرف وزارت کشور بسمت فرماندار بندر بوشهر منصوب‌و مشغول بکار شد .

علی‌لشکری‌لیسانسیه حسابداری است و قبلا کارشناس تلفیق بودجه وزارت کشور ، معاون اداری و مالی استانداری چهار محال و بختیاری ، رئیس کل امور مالی واداری استانداری فارس‌ومشاور استانداری استان بوشهر بوده است

بولدوزر اداره کشاورزی لنجان ساختمانی را که درزمین زراعی احداث شده‌بود ویران کرده است

ایجاد ساختمان دراراضی مزروعی موقوف!

اصفهان ـ اداره کل کشاورزی و عمران روستائی استان اصفهان اعلام‌کردچون عده‌ای سودجو بدون‌توجه‌بتذکرات و توصیه های این اداره کل زمین های مزروعی طرفین شاهراه اصفهان ـ اریاشهررا با سند های عادی خریداری کرده و در آنها اقدام به ساختمان سازی نموده‌اند به استناد ماده ۱۳ قانون‌گسترش کشاورزی هیاتی‌از سوی‌اداره کشاورزی و عمران‌روستائی لنجان با همکاری ماموران ژاندارمری به روستا های لنجان اعزام‌شدند و به‌تخریب ساختمان های مزبور اقدام نمودند .

اداره کل کشاورزی وعمران روستائی اصفهان همچنین به کشاورزان،اعضای شرکت‌های تعاونی روستائی ،سهامداران شرکت های‌سهامی زراعی و تعاونی های تولید روستائی و خرده مالکان استان اصفهان تذکر داد چنانچه‌مشاهده گردد که شخص یا اشخاصی در زمین های زراعی اقدام به ساختمان سازی میکنند طبق قانون اقدام به تخریب آنها خواهند نمود .

شهردار «سامان» استعفا کرد

شهرکرد : عبدالوهاب قیادی شهردار «سامان» از سمت خود استعفا کرد .

انجمن شهر سامان ضمن موافقت با استعفای شهردار،عبدالحسین قطره سامانی رابه‌سمت سرپرست شهرداری این شهر برگزید .

این جوانان برای خدمت به‌روستائیان کمر همت بسته‌اند

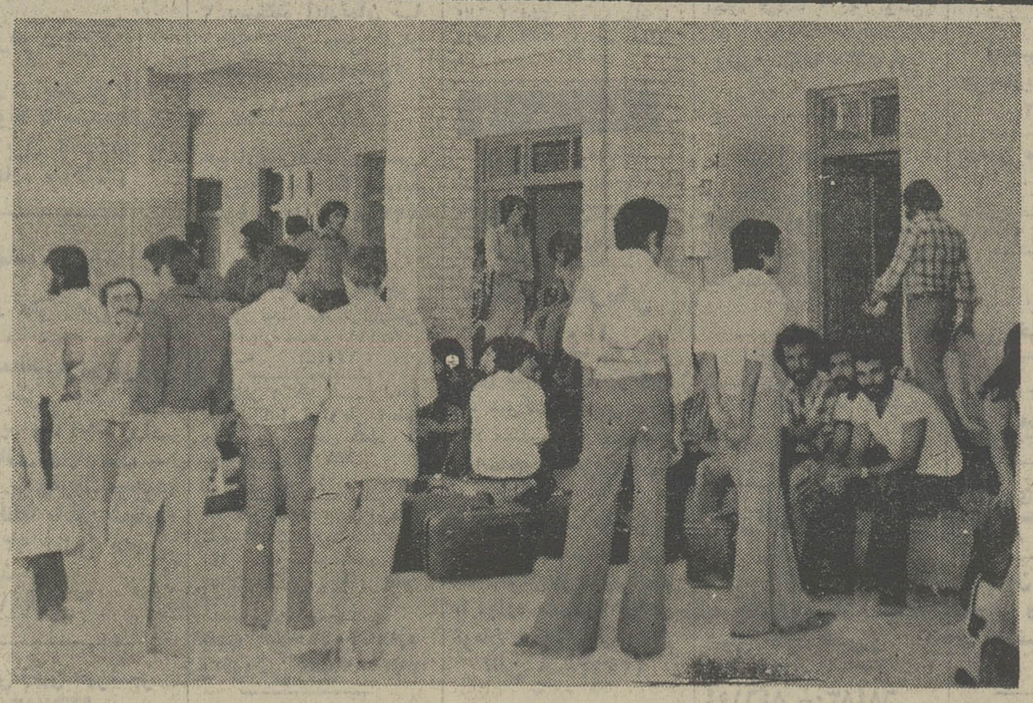

دانشجویان‌آماده خدمت در اردو های عمران ملی دسته دسته به اردو های استان اصفهان اعزام میشوند.

اصفهان ـ فتحعلی شیرانی فرماندار اصفهان در مراسم آغاز کار اردو های عمران ملی زیار و اصفهانک شرکت کرد فرماندار اصفهان در مراسم آغازاردو ها طی سخنانی دانشجویان شرکت کننده‌در اردوها را بانجام وظایف اردوئی‌تشویق کردونقش آنان را در نوسازی‌و بازسازی چهره روستا هاتشریح نمود شیرانی‌سپس از سالن کشتارگاه اصفهان دیدن کردوبه منظور رعایت بیشتر بهداشت سالن کشتارگاه به سرپرست سازمان گوشت شعبه اصفهان دستوراتی داد .

فرماندار اصفهان سپس‌از اردو های عمران ملی حبیب‌آباد ، شاهین شهر، و همایونشهر درچه و اصفهان نیز دیدن‌کرد و جهت تامین نیازمندیهای شرکت‌کنندگان در اردوها و رفاه دانشجویان‌به مسئولان امر دستوراتی داد .

خبرهای اهواز

تخریب ساختمانها

● : دراجرای‌قانون‌گسترش کشاورزی‌وتخریب ساختمانهایی که درزمینهای کشاورزی ایجاد شده است، باهمکاری ماموران اداره کل تعاون و امور روستا ها مبادرت به تخریب ساختمان های مذکور شد، این عملیات تاکنون در روستاهای دغاغله و عنافچه از توابع اهواز صورت گرفته است .

مددیاران روستایی

● : ۸ تن از دختران روستایی منطقه دشت‌میشان‌که برای گذراندن یکدوره‌آموزشی مددیاری روستایی به مدت ۶ ماه ، به مرکز آموزش رضا پهلوی‌کرمانشاه اعزام شده‌بودند به خوزستان بازگشتندو پس از ملاقات با فرماندار دشت‌میشان به روستاهای محل خدمت خود رفتند. ضمنا ، رئیس اداره تعاون و امور روستاهای دشت‌میشان وظایف مددیاران روستایی را درزمینه های بهسازی محیط زیست ، سوادآموزی وترویج صنایع دستی برای آنها تشریح کرد.

تامین آب آشامیدنی

● : دراجرای طرحهای عمران‌ونوسازی‌روستاها عملیات مربوط به نصب منبع هوایی ۶۰ متر مکعبی ، موتورخانه و سایر تجهیزات آبرسانی در «بندسوخته چراغ» رامهرمز به پایان رسید.

بابهره‌برداری از این طرح ۵۰۰ نفر از اهالی روستا از آب‌آشامیدنی تصفیه شده بهداشتی استفاده می‌کنند .

احداث راههای روستائی

● : دراجرای طرحهای عمران ونوسازی‌روستاهابیش‌از ۹۰درصد از کارهای ساختمانی راه «مشهد تشان» درحومه بهبهان و «کناربیر» درحومه شوشتر به پایان رسید واین جاده‌ها بزودی‌موردبهره‌برداری قرار می‌گیرند .

همچنین ، ۷۰ درصد از عملیات ساختمانی راههای روستایی «رمله» ومگامیش» تابع دشت‌میشان و «ام‌الصخر ابوعرابیه» خرمشهر به پایان رسیده و بزودی موردبهره‌ـ برداری قرار خواهد گرفت .

بقیه درصفحه دوم

نیازمندیهای اطلاعات

تلفنهای: ۳۱۱۲۳۰-۳۱۱۲۲۹

نیازمندیهای اطلاعات تلفنی آگهی میپذیرد

یک ویلای فروشی شخصی سازدر بهترین نقطه دریا پشته رامسر تلفن ۲۷۱۵۱۴
۱ـ۲ آـ۱۲۵۲

باغ فروشی

از باغچه های مصفای کوی بهروزدیدن فرمائید ۹۳۷۳۵۶
۱ـ۲۵ آـ۱۱۵۵

باغی باویلا در خیابان‌دولت بمساحت ۳۲۰۰ متر بفروش میرسد ۶۲۱۷۰۲ و ۶۲۷۰۸۹
۱ـ۷ آـ۲۲۶۸

باغ محصور شده و مشجر با درختان‌میوه به مساحت۲۶۰۰۰ متر مربع واقع در شهریار جنب‌محدوده شهر با موقعیت خیلی خوب بفروش میرسد تلفن ۶۵۵۸۱۵
آـ۱۱۲۶

باغ مشجری بمساحت ۲۵۰۰ متر مربع با اب و برق و ساختمان باسرویس کامل آب جاری با منظره‌ای عالی در رودهن بفروش میرسد تلفن ۷۹۰۷۳۶
۱ـ۶ آـ۹۶۴

اکازیون
باغی باساختمان ۱۱۰۰ مترچاه نیم‌عمیق برق ۳ فاز جاده قم باقرآباد هر۱میلیون تومان‌تلفن ۵۹۲۴۳۷
آـ۷۵۷

سرقفلی

سرقفلی یکباب زیر ـ زمین در خیابان ثریا ایرانشهر به مساحت ۱۰۰ متر مربع با برق ۳فاز برای کارواگذارمی شود تلفن ۶۴۷۴۷۴ و ۸۳۹۷۳۰

اکازیون
یک‌کرکره جوش پلاستیک و سراجی باتمام وسایل واگذار و یاشریک پذیرفته میشودتلفن ۹۲۰۸۳۵ از ۴ تا ۸ بعداز ظهر
آـ۲۰۳۴

یک جایگاه فروش بنزین بمساحت ۹۰۰ متر با ۱۱ پمپ واقع در جهت جنوبی خیابان شوش حدوددروازه غاربه‌فروش میرسد ۸۴۱۵۵۸

محل کار
جهت محل کار ۲اطاق باتلفن چهارراه شاه واگذار میشود تلفن ۶۶۲۰۳۰

یکباب مغازه تریکو تلفن دفتر ۳۰۱۳۹۰ منزل ۷۶۶۲۰۱
۱ـ۲ آـ۹۶۹

فروش سرقفلی
مغازه سه دهنه حدود تخت طاوس باوسائل و جواز ۸۳۴۸۶۱
آـ۳۳۸

دوباب‌مغازه با جوازفروش پوشاک بیمه شده واقع در خیابان کمالی مقابل سینماناتالی واگذار می‌شود تلفن ۵۴۸۳۵۹
۱ـ۵ آـ۱۱۳۲

یکباب مغازه خیابان ری اول صفاری به فروش میرسد ۳۵۱۸۰۰

مغازفروشی
دارای آب ـ برق ـ خیابان شهباز ـ خیابان صفاـ خیابان اردوان با تلفن ۳۳۲۳۵۱ تماس گرفته شود .

درسید خندان
۲۱۰مترانباری‌در منطقه تجاری نقدواقساط واگذار می شود شود ۲۳۶۲۶۲ و ۲۳۸۶۶۲

درسید خندان
تعدادی‌مغازه‌نقد و اقساط‌و اگذار میشود ۲۳۶۲۶۲ و ۲۳۸۶۶۲

زمین فروشی

اکازیون
یک قطعه زمین بر دریا ۳۵۰۰ متر واقع در یک کیلو متر بعدازشهسوار بسمت رامسر بفروش‌می رسد قیمت مقطوع متری ۳۰۰ ریال تلفن۲۸۲۵۱۵

رامسر
حریم دریا ۷۴۴مترزمین در بلوار کوروش کبیر بفروش میرسد۶۸۶۶۸۵

زمین مهرشهر فروشی
۸۳۱۴۰۲ و ۸۲۴۰۱۰

زمین قابل ساختمان در مشهد متری ۴۰ تا ۵۰ تومان ۵ تا۸ تلفن ۹۷۱۱۹۸
۱ـ۲۰ آـ۹۲۷

زمین برای مجتمع‌ساحلی
زمین بمساحت ۱۷۰ هزارمتر دربهترین منطقه شمال ۲۰کیلو متری شرق نوشهر بر جاده کنارمدارای سند مالکیت‌عرصه و اعیان و اجازه رسمی اجرای طرح‌مجموعه ساختمانی(ویلاـ هتلـ آپارتمان)و باتفکیک زمین جهت مشارکت در انجام طرح یا واگذاری ان آماده می باشد. علاقمندان که دارای امکانات فنی و مالی لازم‌باشند همه روزه از ساعت ۱۰ صبح باتلفن ۲۶۶۱۰۲ آقای اسکوئی تماس حاصل نمایند.
آـ۱۱۳۲ ۱ـ۳

زمینی صنعتی ۱۰۰۰۰ متر با ۵۰۰۰ متر سالن دیوارکشی اطاق‌نگهبانی ۲۰۰ آمپر برق فروشی ۹۵۶۵۴۳ و۶۳۹۲۰۸

اکازیون
دربهترین نقطه وردآورد (بین اتوبان کرج وجاده مخصوص کرج) قطعه زمینی بمساحت حدود ۲۰۰۰ متربعلت‌مسافرت بفروش میرسد تلفن ۵۶۵۱۵۵ و۵۶۵۰۰۳ ـ الکترو مطیعی

زمین فروشنده‌ایم ۹۲۲۷۳۹

۱۰۰۰ متر زمین ۳نبش یک‌ساختمان کلنگی‌جنب مدرسه راهنمائی بهمن در قلهک انتهای خیابان نوبهار فوری به فروش میرسد تلفن ۶۸۵۸۷۹

زمینهای تاکستان ۲۰ هکتاری جهت پروژه کشاورزی و صنعتی تلفن ۶۴۵۱۴۲

یک قطعه زمین بر جردن دو نبش مساحت ۸۰۰ متر بفروش میرسدتلفن ۲۹۱۱۸۱

زمین فروشی در شمال
قطعه زمین ساحلی به ابعاد تقریبی ۱۱۰ × ۲۰۵ مترشرقی غربی شمالا محدود به حریم دریاو جنوبا به جاده آسفالته کناره تفکیک شده به ۱۰قطعه محصور باسند مالکیت واقع‌در کیلومتر ۴۰ چالوس بطرف شهسوار مناسب‌برای ایجدمتل و یاویلا بدون واسطه بفروش میرسد تلفن۸۲۵۶۴۸ـ۸۳۴۱۷۲
آـ۲۰۲۳

محدوده نوشهر مشرف دریا فروشی ۱۰۰۰ متر از باغ‌مشجر ۳۰۰۰ متری بویلای مدرن یا بدون ویلا تلفن ۶۸۰۴۶۷
آـ۲۰۲۸

زمینی بمساحت۱۵۰۰۰ مترمربع واقع در خیابان رزم‌آرا باجواز دیوارکشی بفروش‌میرسدساعت ۶تا۹ بعداز ظهر تلفن۳۳۱۶۳۵
آـ۲۰۱۳

کرج سرحدآباد اراضی جمشید زمین‌به مساحت ۱۱ هزار متر به فروش میرسد تلفن ۹۵۵۱۵۳

زمرد ویلا
زمین در بهترین نقاط زمرد ویلا با سندمالکیت آب و برق ۶۸۲۴۷۲ با اجازه ساختمان

نمک آبرود
ده‌هزار متر زمین‌تفکیک شده‌بمساحت۱۰۰۰متری باسندمالکیت روبروی هایت هتل جنب طرح بنیاد پهلوی آماده برای ویلاسازی وآپارتمان ـ سازی برای‌فروش‌موجود است لطفا باتلفن شماره ۹۳۵۲۵۴ تماس حاصل فرمائید
آـ۱۱۸۱

فروش زمین مهرشهر ۹۳۶۷۵۳

زمینی‌به ابعاد ۸۴ × ۱۰ واقع درهشتگرد ۲۵ کیلو متری‌کرج برجاده قزوین‌سه نبش مناسب جهت چهار دستگاه ساختمان ومغازه‌باقیمت مناسب مراجعه هشتگرد ـ جنب چلوکبابی گلشن نو ـ خواربار فروشی معدنی یا تلفن ۹۶۴۳۶۹
آـ۵۲۳۳ ۱ـ۳

اجاره‌داده‌میشود

اجاره آپارتمان در میرداماد
آپارتمان دو اطاق خوابه‌باسالن پذیرائی و نهار خوری سرویس کامل و تلفن واقع در میرداماد میدان محسنی ، میدان مینا، خیابان ۱ر۱۰واردخیابان ۳ر۱۰ روبروی شماره ۴
آـ۲۰۴۲

اجاره فقط بایک زنک
تلفن ۶۵۶۷۷۳

یکدستگاه آپارتمان یک اطاق خوابه طبقه فوقانی واقع در قلهک خیابان دولت اجاره داده میشودتلفن ۲۶۳۰۴۵
۱ـ۲ آـ۳۰۰۳

هموطن
موسسه‌ما درچهار گوشه تهران همه نوع آپارتمان ویلا برای محل کارو سکونت برای هرنوع سلیقه فقط برای اجاره ۱ماده دارد یک تلفن شما کافیست مسکن دلخواه‌شما رادراختیارتان بگذارد تلفن۶۵۶۱۵و۶۵۰۴۹۶
آـ۲۰۲۰

آپارتمان‌سه اتاق خوابه‌حوالی میدان ونک هم کف با حیاط به صورت زیر زمین رهن و اجاره تلفن ۶۸۵۵۷۶
آـ۹۰۸

اجاره فوری
عباس آباد اندیشه ۳ اطاق خوابه سرویس کامل تلفن ۸۳۸۶۹۹
۱ـ۲ آـ۹۲۸

اجاره
آپارتمان۱اطاق خوابه‌سرویس کامل پارکینگ و شوفاژخیابان آیزنهاور تلفن ۲۴۷۰۶۲ از ساعت ۷ صبح تا۳ بعدازظهر
۱ـ۲ آـ۲۲۶۸

برای اجاره
طبقه دوم آپارتمان در خیابان مرتضوی بین قصردشت و کارون شماره ۵۸۸ مساحت ۱۴۰ متر مربع اجاره ماهانه ۳۰۰۰۰ ریال.
آـ۱۶۷۴

دو اطاق خواب و۳اطاق خواب بر خیابان عباس‌ـ آباد و بخارست برای محل کار موجود است ۶۸۷۰۶۴

دو اتاق با سرویس به یک زن و شوهر اجاره داده میشود تلفن ۷۶۵۸۳۲

آپارتمان اجاره
تهران پارس‌نبش بلوار فرسیو دو اطاق خوابه سرویس کامل پارکینک شوفاژ تلفن ۹۶۰۱۹۸ و ۳۳۶۰۴۶

آپارتمان اجاره‌ای با سرویس کامل حوالی قلهک تلفن ۲۶۳۶۱۸

دو دستگاه آپارتمان دو اتاق خوابه باسرویس کامل در انتهای فرح شمالی برای‌اجاره از ساعت ۲ بعد ازظهر تلفن ۲۳۷۲۷۹
۱ـ۲ آـ۵۲۲۳

خانه‌ای دو طبقه ویلائی «دربست» باچهار اطاق خواب لوله‌کشی گاز ـ کولر ـ تلفن‌ـ اجاره‌ای ۶۳۲۳۷۱
۱ـ۲ آـ۳۴۶۳

۳ دستگاه آپارتمان با تلفن برای محل کار اجاره داده می‌شود ۹۲۲۲۱۰

خیابان‌ظفرخیابان‌رئیسی آپارتمان سه اطاق‌خوابه اجاره با تلفن ۲۲۲۹۴۱ تماس بگیرید .

وقت با ارزش است
ماتلفنی بشما محل‌کارآپارتمان ویلا اجاره میدهیم ۹۷۰۶۹۰
۱ـ۵ آـ۱۲۵۴

آپارتمان ۲ اطاق خوابه با سرویس‌کامل ۵ تومان ۳اطاق خوابه با سرویس کامل ۶ هزار تومان ۶۸۷۰۶۴
۱ـ۲ آـ۹۵۳

آپارتمان سه اطاق خوابه با تجهیزات کامل به خارجیان اجاره داده میشود شمیران ـ پسیان مهران پلاک ۵تلفن ۲۷۶۷۲۳

جهت خارجیان‌ویلااجاره و فروشی تلفن۲۹۲۹۸۲

آپارتمان طبقه دوم در بهترین نقطه گیشا بر بلوار دو اطاق خوابه شوفاژ ـ کولر ـ سرویس آشپزخانه ایرانی‌وفرنگی به اجاره واگذار میشود بعدازظهر ها تلفن ۶۳۵۲۷۸

۸ تومنی
محل کار ، آپارتمان های ۵ اتاقه با تجهیزات در عباس آباد

کوپریک
فرح شمالی بالاتر از میدان پالیزی‌ساختمان شماره ۱۵طبقه سوم
۲۳۶۴۵۰ـ ۲۳۲۰۲۷

قابل‌توجه کارگاه‌های‌صنعتی
سالنهای سر پوشیده بابعاد مختلف در جاده کرج با آب‌و برق سه فاز و تلفن اجاره داده میشود. تلفن ۵۶۰۴۱۳ از ۹الی ۱۲ و ۴ الی ۷ بعد ازظهر
۱ـ۳ آـ۵۱۳۵

دفاتر کار مدرن
۴الی ۶۰ اطاق درتمام نقاط‌شمال شهر تلفن ۶۶۲۴۶۱۳ ۶۶۲۵۲۰۱
آـ۲۰۱۹

آپارتمان یک اطاق خوابه پذیرائی و ناهار خوری مبله کامل تاج‌ـ برق السنوم اجاره تلفن ۷۵۳۱۸۲

برای محل کاروسکونت
جهت اجاره موجود ۸۴۷۹۸۲ و ۸۵۳۷۳۶
آـ۷۲۹

اکازیون برای اجاره
یک دستگاه آپارتمان (درطبقه سوم)نوساز مشتمل بر۴ اطاق خواب سالن پذیرائی ناهار خوری هال بزرگ (۲۸۰متر مربع زیربنا) باشوفاژ، کولر، موکت واقع در خیابان ژاله روبروی‌بیمارستان شفا کوچه خزعل‌باشرایط مناسب باجاره داده میشود از ساعت ۲ تا۹ بعدازظهریاتلفن ۳۰۴۸۸۳تماس بگیرید.
۱ـ۴ آـ۵۱۷۵

ویلائی دو طبقه و نیم دارای سه اتاق خواب استخر،شوفاژ ،پارکینک خیابان نیاوران ـخیابان کامرانیه اجاره داده می شود تلفن ۲۸۵۷۲۱ از ساعت ۴ تا ۸ بعد از ظهر .

اجاره بخارجیان
بازارگرمی نیست
بما تلفن کنید خانه شما رادر اسرع وقت اجاره می دهیم تلفن ۷۳۹۰۵۹ و ۸۴۹۵۲۴

منزلی ۵ اطاقه قشنک با کولرگاراژخیابان‌خردمند شمالی اجاره داده‌میشود تلفن ۸۲۱۸۱۴

خانه و آپارتمان و محل کار جهت اجاره آماده است ۲۳۷۶۱۳

اجاره
آپارتمان میخواهید
غصه نداره
یک تلفن بما بزنید
تلفن ۷۳۹۰۵۹

آپارتمان ۲اطاقه مبله شوفاژ تلفن‌گاراژ بیک یادو نفرایرانی وخارجی‌اجاره داده می شود ۲۳۴۱۴۷

۲دستگاه آپارتمان
۴الی ۲ اطاق خوابه مبله با سرویس کامل بخارجی اجاره داده میشود ۲۳۸۷۴۵

موردنیازاجاره

کارواش اتوماتیک
جهت اجاره و یا مشارکت به زمین‌ویا محل مناسب نیازمند است تلفن ۶۵۹۸۴۰
۱ـ۳ آـ۹۸۵

ویلای اجاره‌ای نیاز فوری است
برای سکونت مدیرعامل یک شرکت خارجی بیک ویلا مبله یا بدون مبله با استخر و سرویس مستحدم
حوالی ونک ـ دروس ـ سلطنت آباد ـ نیاوران‌ـ صاحبقرانیه و شمیرانات با اجاره حدود ۱۶ هزار تومان نیاز فوری داریم تلفن ۹ـ۲۲۷۶۳۸

نیازویلا
بیک ویلا مبله ۳ تا ۵ اطاق خوابه برای یک خارجی نیازمندیم اجاره حدود ۱۵ هزار تومان
۲۳۸۹۵۵

نیازفوری
به‌چند دستگاه ویلا در منطقه زعفرانیه،نیاوران فرمانیه، دروس،سلطنت آباد به تلفن ۲۴۵۶۸۵ و ۲۴۵۳۸۰ تاس حاصل شود

نیازفوری
برای‌سکونت ۱۶خانواده خارجی به ۱۲ دستگاه آپارتمان و ۴دستگاه‌ویلا فوری نیاز است فقط در شمال شهراز عباس‌آباد ببالا اجاره بین ۶ تا ۱۹ هزار تومان ۲۲۸۵۸۹ و ۲۲۷۷۴۶

یک اتاق مستقل‌درشمال شهر با تضمین کافی نیازمندیم ۶۶۴۵۰۰

به‌چند دستگاه ویلای همکف جهت سکونت خانواده اروپائی مورد نیاز است تلفن۲۹۲۴۱۵
آـ۲۰۳۹

نیاز فوری داریم
موسسه‌استاربرای سه‌خانواده خارجی به ۳ دستگاه‌آپارتمان ۲و۳ اطاق خوابه در شمال شهر دارد تلفن ۸۵۶۱۷۴ و ۸۴۶۱۶۳
آـ۹۴۹

جهت سکونت کمپانی خارجی نیازمند بیک ویلا یا آپارتمان طبقه اول بااستخر هستیم. حدود آریامهر، تخت طاوس یوسف آباد ، عباس آباد تا شمیرانات تلفنهای ۶۵۰۴۹۶ و ۶۵۵۶۱۵

هرنوع‌ساختمان بزرگ‌آپارتمان ویلای شمارا برای خارجی فوری‌فوری‌نیازمندیم ۶۸۷۰۶۴
۱ـ۲۰ آـ۹۵۴

تعدادی ویلاو آپارتمان برای خارجیان شرکت شمال شهر احتیاج‌است ۸۵۰۶۳۱

ویلا آپارتمان‌محل‌کار نیازمندیم ۸۳۸۸۲۳

نیاز فوری
آپارتمان دواتاق‌خوابه در طبقه اول یا دوم با تلفن مستقل حوالی جردن یا ظفر جهت سکونت مورد نیاز فوری است لطفا با تلفن ۲۲۶۰۷۱ آقای ویلسون تماس بگیرید .

انبار
در حدود ۸۰۰۰مترمربع سالن آب برق یکجا یا حداقل ۲۰۰۰ متر اجاره داده میشود بر جاده‌ـ مخصوص کرج کیلومتر ۲۸ تلفن ۹۵۸۷۹۷ کرج ۴۷۹۸ و ۶۶۹۴و۴۶۶۸ ۰۲۲۲۱

نیاز اجاره فوری‌جهت‌خارجی بیک آپارتمان طبقه اول۲اطاق خوابه بااستخر اجاره حدود ۱۲ هزار تومان نیاز است ۲۳۷۵۰۰
آـ۶۹۶

نیاز فوری
برای سکونت ۲ دستگاه آپارتمان یکجا یا جداگانه با اجاره ۴ر۵ تا ۷۰۰۰ تومان ۲و۳ اطاق خوابه‌نیازمندیم
تلفن ۸۵۳۰۳۲
آـ۶۹۴

نیاز فوری
به تعداد زیادی آپارتمان وهم‌کف وویلا با تلفن‌در شمال شهروسلطنت‌آباد نیازمندیم‌تلفن ۶۸۲۶۴۸ ۶۸۰۱۶۲

اجاره نیازمندیم
کارمندان کمپانی اروپائی آپارتمان مبله و غیر مبله احتیاج دارند آقای مرادی ۸۹۷۴۳۵ ـ ۸۹۱۴۴۷
آـ۱۵۵۶

برای سکونت خارجیان
به چند آپارتمان مبله خیلی مدرن فوری نیازمندیم .
۸۴۶۱۵۴ ـ۶۸۴۸۳۰

اجاره‌فوری
تعدادی آپارتمان برای‌سکونت جهت خانواده ایرانی و ۳ دستگاه برای محل کار در شمال‌شهر حوالی تخت‌طاوس و عباس‌آباد آماده است .
تلفن۸۵۳۰۳۳

فوری نیازمندیم
بتعدادی‌آپارتمان ۲ اطاق‌خوابه مبله بااجاره ۷ هزار تومان‌و ۴اطاق خوابه مبله با اجاره حدود ۱۰ هزار تومان برای تعدادی دوشیزه انگلیسی در شمال شهر نیازمندیم
تهیه مسکن گلدهاوس
تلفنهای ۶۵۲۶۳۲ و ۶۵۰۴۱۳

بتعدادی‌ویلای همکف بااستخر تصفیه جهت سکونت روسای چند شرکت خارجی فوری نیازمندیم تلفن ۲۹۱۱۱۰ و ۲۹۴۴۱۹

ویلا و آپارتمان درشمال شهر برای کارمندان عالیرتبه شرکت خارجی فوری نیازمندیم۲۲۲۶۳۰ و ۲۲۷۵۱۱

نیازاجاره
جهت سکونت روسای چند شرکت خارجی و کارمندان آن‌به تعدادی ویلا و آپارتمان درشمال شهر نیازمندیم تلفن. ۸۴۶۱۶۳ و ۸۵۶۱۷۴
۱ـ۱

چندین‌خانواده
آمریکائی و آلمانی
بتعدادی اپارتمان و ویلا در شمال‌شهر مخصوصا پهلوی، داودیه، دروس، سلطنت‌آباد با شوفاژ و کولر و تلفن نیاز فوری دارند تلفن ۶۸۷۸۱۲

جهت سکونت روسای چندشرکت خارجی به تعدادی ویلاوطبقه‌همکف با استخر برای اجاره فوری‌نیازمندیم۸۴۸۴۲۴ و ۸۵۳۸۵۳

نیاز فوری
به تعدادی‌ویلاجهت‌اجاره فورا نیازمندیم تلفن ۶۳۴۵۲۱

نیازفوری
برای سکونت دو خانواده خارجی بدو دستگاه آپارتمان خصوصا طبقه‌اول با استخر ۲ اطاق خوابه در شمال‌شهر از تخت‌طاوس و آریامهربالا بااجاره‌حداکثر ۸ هزار تومان نیازمندیم‌تلفن ۶۵۵۶۱۵ فرهاد
آـ۲۰۳۱

موردنیازبرای‌خرید

خریدارآپارتمان ۲۷۹۵۰۰ زمین از کریمخان ببالاخریدار و فروشنده‌ایم ۶۲۷۳۹۴ و ۶۲۳۷۴۶ و ۶۲۴۷۳۱
۱ـ۵ آـ۳۴۵

زمین‌خریداریم۹۳۳۹۵۲

تهران‌پارس موسسه‌کبان زمین های تهران پارس خریداریم تلفن ۷۸۰۲۹۴

خریدارزمین افسریه ۳۴۱۳۵۹
۱ـ۱۱ آـ۷۹۵

خرید زمین مهر شهر ۹۳۶۷۵۳

اراضی‌مهرشهر ۸۲۴۰۷۳

زمین در مهرشهر خریداریم ۸۲۴۰۱۰ و ۸۳۱۴۰۲

زمین صنعتی کارخانه جاده
کرج خریدار فروشنده‌ایم ۹۲۷۹۶۹

اهواز
زمین خریداریم۷۹۴۴۱۸

خرید و فروش اراضی
زمینهای‌تهران پارس خریداریم ۷۹۳۰۲۰

خانه های شمال شهر و زمین تراکم متوسطه خریداریم ۸۳۸۸۳۳

زمین صنعتی بقطعات کوچک و بزرگ خریدار و فروشنده‌ایم تلفن ۹۳۹۱۶۴

اهواز
زمینهای‌اهواز‌ـخرمشهر آبادان‌خریداریم ۶۶۸۳۷۴

زمین‌های بلوار رضاپهلوی و اسفریه خریدار و فروشنده‌ایم تلفن ۳۴۴۹۸۲

خانه های کلنگی وزمین های ساختمانی شمال شهر را خریداریم ۹۳۳۹۷۶

بنگاههای معاملات املاک

بورس املاک شمیران
دفتر براتی ۲۷۲۵۷۵

دفتر پارس
مرکز معاملات املاک شهر و شمیرانات ۸۴۱۵۵۸

بورس اراضی مهرشهر کوی ولیعهد گوهردشت ۶۴۸۲۵۵

آپارتمان و خانه ارزان در خیابان انوشیروان دادگر بورس املاک‌سعید تلفن ۳۴۲۷۳۵

آپارتمان وزمین های بلوار رضا پهلوی و اسفریه خریدار و فروشنده‌ایم دفتر سرویس تلفن ۳۴۵۶۵۳

اراضی کوچك و بزرك صنعتی را خریدار و فروشنده‌ایم تلفن ۹۳۹۱۶۴

برای خرید و فروش‌خانه و آپارتمان در گیشا با ما مشورت کنید ۶۳۶۶۶۰

فروشنده خانه و زمین ۲۷۹۵۰۰

چه فروشنده چه خریدار
برای نتیجه فوری در موردخانه یا آپارتمان خود با ما تماس بگیرید تلفن ۲۹۲۴۱۵
آـ۲۰۳۱

در کالیفرنیا
برای خرید زمین ، آپارتمان یا مستغلات نقد یااقساط آماده همگونه‌راهنمائی باتجربه‌چهل ساله کروبیان
201 SO. CLARK DR. BEV. HILLS, CALIF. امریکا
۱ـ۶ آـ۵۲۷۹

خرید و فروش اراضی
کوچک‌اطراف شیر پاستوریزه ۹۵۹۷۵۵
آـ۲۳۳۴

مرکز خرید و فروش اراضی مهرشهر کوهر ـ دشت فردیس و باغات سرحدآبادملارد۹۲۲۷۳۹

معاملات‌پول

وام بهر طریق
تلفن۹۳۱۷۳۱ـ۹۳۱۷۲۱

پول راکد شما رابا انتقال مبیع هزاری ۵۰ تومان سود می‌دهیم ۷۵۶۴۲۴ و ۷۵۷۵۳۵

پول فوری در مقابل‌خانه و مستغلات موجود ۹۲۸۴۶۵

چك کارمندی
تلفن ۸۳۹۷۴۰

پول در مقابل تضمین بانکی مورد احتیاج‌است ۸۲۷۶۸۳

بپول راکد شمابا مبیع ارزنده نیازمندیم ۷۵۹۶۶۹

پول شرطی از صد هزار تا ۵ میلیون تومان بیاز ۹۲۰۸۲۹

برای تهیه وام شرطی از ۵ میلیون ریال ببالا باما تماس بگیرید ۶۶۶۲۶۳و ۶۶۴۶۱۸
آـ۶۴۵ ۱ـ۲

مورد نیاز
پول شرطی در مقابل خانه ارزنده مورد نیاز است ۷۵۷۵۳۵ و ۷۵۶۴۲۴

پول مورد نیاز بدون واسطه ۶۲۶۷۱۰ و ۶۲۳۳۷۷

قبوض

خریدوام در مقابل‌قبوض فرش و جواهر بانک کارگشائی تلفن۶۴۵۱۶۸ و۶۴۳۴۹۹

خریدقرضه دولتی‌قبوض مرحله سوم‌و شهرداری ۶۴۵۹۵۷

سهام بانك ها فوری خریداریم
سهام شرکتها ، اوراق قرضه دولتی‌مرحله سوم ، شهرداری ۸۲۷۶۸۳

معاملات‌تلفن

فروش تلفن ۹۵۳۳۳۳
۱ـ۳ آـ۵۱۴۷

مرکز خرید وفروش‌تلفن ۸۵۳۰۳۱ـ۳۲ـ۳۳

خرید و فروش تلفن ۶۶۹۱۶۱

خرید و فروش تلفن ۶۶۵۴۵۵

خرید و فروش تلفن ۲۲۲۸۸۸

خرید و فروش تلفن ۸۴۶۵۶۵

خریدار تلفن ۳۰۳۲۳۶
۱ـ۳۸۲۶

یك‌شماره تلفن۷۳۸۳۲۹ بفروش میرسد

خرید تلفن ۵۲۳۰۳۰

فروش تلفن ۵۳۳۰۳۰

استخدام

برای اجرای دوایده‌جدید تجاری و آزمایش شده و فوق‌العاده پرآتیه احتیاج به همکاری تمام وقت یا نیمه وقت‌افرادی بعنوان نماینده شرکت ومسئول منطقه با مشخصات زیر است :
۱ـ حداقل سن ۲۵ سال
۲ـ فعال زیاده خواه و آتیه‌نگر
۳ـ دارای شخصیت‌و ظاهری گیرا
۴ـ دارای ضامن و یا تضمین کافی
بین ساعت ۱۰تا ۱۲ و ۱۷ تا ۲۰ به خیابان قاآنی شرق فخررازی شماره ۱۲۶ طبقه دوم مراجعه فرمائید .

تعدادی تکنیسین و ناظر فنی با سابقه‌بیش از ۱۰ سال نظارت در کار های راه سازی استخدام می شودطالبین بخیابان فیشرآبادخیابان نیکوشماره ۴۳مهندسین مشاور اتکو مراجعه فرمایند .

توجه . توجه
سالن آرایش فیصل واقع در خیابان تنکابن‌نرسیده به‌خانقاه پلاك ۳۳ به یکنفر دوشیزه یا بانو وارد به‌امور آرایشگری نیازمند است.
آـ۷۷۸

استخدام راننده
شرکت خارجی به یکنفر راننده بطور تمام وقت‌با شرایط زیرنیازمنداست.
۱ـآشنائی‌بزبان‌انگلیسی
۲ـ داشتن‌سابقه‌کارمفید
۳ـ دارای معافیت نظام‌یا انجام خدمت زیر پرچم.
۴ـ تابعه ایران
از متقاضیان خواهشمند است باتلفن ۲۸۰۱۸۶ ساعت ۷ الی ۵ر۲ بعداز ظهر تماس حاصل‌نمایند

بیکنفر جوان موتورسوار جهت امور دفتری ـ نیازمندیم تلفن۸۵۶۲۵۴

به تعدادی مستخدم زن شب‌کار و روز کار در پانسیون نیازمندیم تلفن ۹۶۷۶۵۶

دوشیزه با بانوی‌تلفنچی جهت دفترکار نیازمندیم تلفن ۸۵۶۲۵۴

شرکت ایرانچاپ
استخدام میکند
شرکت ایرانچاپ به ۴ نفر کارگر شوفاژکار نیازمند است داوطلبان میتوانندبه‌اداره‌کارگزینی موسسه اطلاعات ـواقع در میدان سپه ـ اول خیابان خیام ـساختمان روزنامه اطلاعات مراجعه نمایند .

بچند نفر کارگر سری دوز خیاطی و اطوکار نیازمندیم تلفن۵۲۶۳۸۹

تعدادی محصل جهت نصب آگهی نیازمندیم ۶۶۰۷۷۹

شرکت اف هاش‌کارگر ورفکار استخدام میکند تلفن ۸۵۰۵۱۵

خانم سکرتر خوش برخورد تمام و نیمه‌وقت به همکاری دعوت‌میشود مهندسین مشاور تلفن ۶۵۸۸۳۹

آگهی استخدام شرکت آلومینیم طرح بیك نفر خانم‌ماشین نویس‌فارسی و لاتین نیازمند است بین ساعت۵ الی ۷ بعداز ظهر تلفن ۶۵۱۲۱۳

تراشکار سری کار درجه یك نیازمندیم ۷۳۸۴۴۹

به دو نفر دوشیزه‌یابانو با تحصیلات حدوددیپلم یك نفر را برای تمام ـ وقت و یك نفر را از ۳ تا ۷ که آشنائی‌کامل به تایپ فارسی داشته باشند مورد نیاز است ناصر خسرو مطبوعاتی علمی تلفن ۵۳۱۶۵۱

استخدام
یکنفر دوشیزه یا بانو ماشین نویس از ساعت ۸ تا ۱ بعداز ظهر نیازمندیم تلفن ۸۲۶۷۵۰
آـ۹۴۶

موتور سوار جهت‌حمل جنس و وصول مطالبات ۷۵۷۳۵۷
آـ۹۲۱

کارگرساده جهت کار در انبار نیازمندیم ۷۵۷۳۵۷
آـ۹۲۰

استخدام راننده با ماشین
شرکت تی‌پاکس دو نفر راننده با ماشین فولکس استیشن یا ژیان مهاری استخدام مینماید. خیابان حافظ روبروی پارک هتل‌ساختمان‌ت‌ث‌ث طبقه ششم
آـ۹۶۱

ویزیتوردارویی
برای ویزیت آذربایجان شرقی استخدام میشود داوطلبان ساعت ۱۰ تا ۱۲ و ۱½تا ۱۹½بتلفنهای ۶۶۲۵۸۵ و ۶۴۹۰۱۶تهران مراجعه‌نمایند
آـ۱۲۵۳

به همکاری تمام وقت لیسانسیه مدیریت یا اقتصادباسابقه‌نیازمندیم تلفن ۸۴۰۴۵۶

کارخانه تولیدی
واقع در تهران‌پارس افراد زیر را استخدام مینماید .
۱ـ برقکار
۲ـ انباردار
۳ـ کارگر زن
۴ـ کارگر ساده
تماس با تلفن های : ۷۸۱۸۴۰ و ۷۸۲۹۰۸ بین ساعت ۴ تا ۶ بعدازظهر

استخدام چاپخانه
کارگر فرم‌بندودو ورقی مسطح نیازمندیم تلفن ۷۵۸۸۳۷

بیك نفر تحصیلدار موتورسوار با ضامن معتبر مورد نیاز است تلفن ۶۶۶۰۱۲

استخدام کارگر
تعداد ۲۰نفر کارگربرای کار در کارگاه راهسازی مهاباد مورد نیاز است. افراد محلی ارجحیت دارند ۸۳۴۴۴۱

چند نفر دوشیزه جهت امور تایپ و بایگانی استخدام‌میشوندسازمان آموزش مکاتبه‌ای کنکور دانشگاهها تلفن۶۴۹۵۴۲

مستخدم و نظافتچی
برای دفتر شرکت بطور شبانه‌روزی یا روزانه استخدام میگردد
تلفن : ۲۳۰۳۰۴ ـ ۲۳۷۶۸۵

بیکنفر ویزیتورنیازمندیم تلفن ۸۳۳۱۰۲

درمانگاه کسری
پزشك متخصص گوش‌و حلق‌وبینی ودندانپزشك نیازمندیم تلفن صبح ها ۳ ۵۰۰۰۰

شرکت ایرفو
آگهی استخدام
تعدادی کارمند و کارگر با حقوق و مزایای مکفی
استخدام مینماید
۱ـ کارمند حسابدار
۲ـ کارگر مدل ساز
۳ـ کارگر ریخته‌گری
تلفن ۹۵۴۲۵۷ ـ ۹۵۹۱۶۵

شریک

سرمایه کوچك و راکد شما رادرامور ساختمانی بکار انداخته و سودآن را تضمین میکنیم
شرکت بوارده تلفن ۷۹۰۴۰۶

جهت سرمایه گذاری در یك کار پردرآمد بیك شریك به مبلغ۵۰۰هزار تومان نیازمندیم تلفن ۶۴۹۰۴۸

جویای کار

قابل توجه کارگاههای تولید کشباف
زیگزال‌دوزی‌وچرخکاری‌درمنزل پذیرفته میشود تلفن ۵۶۲۹۵۱

راننده‌شخصی با ۵ سال‌سابقه سواری و مینی‌بوس جویای کاراست‌تلفن ۳۱۱۰۸۰راهنمای ۲۴۸ روزنامه اطلاعات
آـ۵۳۱۵

جوانی مجرد با گواهینامه رانندگی پایه یک آشنا به زبان‌انگلیسی‌و پروانه راهنمائی جهانگردی جویای کار تلفن ۳۱۱۰۸۰راهنمای ۲۴۶روزنامه اطلاعات .
آـ۵۳۰۵

سه نفر راننده پایه یك با سوادتمام وقت‌جویای کار است‌صبحها ۹ـ۱۰ بعدازظهرها ۴ـ۵ تلفن ۹۵۷۲۸۵مرتضی‌تهرانی

ترجمه و مکاتبات تجاری ۷۵۶۳۰۹

آموزشگاهها

تعلیم اوار و کلیه سازها ۶۴۲۶۳۳ و ۶۴۱۳۲۲

آموزشگاه ربابی
ماشین نویسی فارسی ولاتین را با متد جدید ده انگشتی در آموزشگاه مجهز و مدرن بانی بیاموزید و در بهترین سازمن ها بحقوق مکفی استخدام‌شوید شاه آباد مقابل سینما حافظ ۳۱۷۱۳۵

تدریس خصوصی

تدریس آمار اقتصاد خدمات و بازرگانی توسط دبیرولیسانسیه آمار تلفن ۷۶۴۷۹۶

ریاضیات راهنمائی‌خدمات‌نظری توسط صالحی دبیر باتجربه در ریاضیات مدرن ۷۶۴۷۹۶
آـ۲۰۳۵

تجدیدی ـ ریاضیاتـ نظری لیسانسیه ریاضی ۹۲۸۲۸۰
۱ـ۳ آـ۶۸۱

مکالمات روزمره
انگلیسی،فرانسه
۸۴۳۵۴۸

نیازمندیهای اطلاعات

تلفنهای: ۳۰۳۷۰۲-۳۱۱۲۱۹-۳۱۱۲۲۵-۳۱۱۲۲۴

نیازمندیهای اطلاعات تلفنی پذیرفته میشود

تکدرس تضمینی
۸۵۰۱۱۱ـ ۸۵۰۸۱۵

انگلیسی خصوصی مکالمه
۹۷۱۸۷۶

مکالمه روزمره را
درهرسطحی که هستید بیاموزید
نوار و کتاب رایگان
۸۵۰۱۱۱ و ۸۵۸۱۱۱

انگلیسی برای بزرگسالان
۱۰۰ ساعته گنتراتی ـ تضمینی
نوار و کتاب رایگان
۸۵۰۱۱۱ و ۸۵۰۸۱۵

ریاضیات فیزیك شیمی
با تضمین ۸۳۳۳۱۹

ریاضیات
راهنمائی ـ نظری
دبیرستان
۸۲۰۹۷۳

تجدیدی تقویتی
کلیه دروس راهنمائی، نظری . ششم ، آمار ، حسابداری بازرگانی با تضمین دبیر ۶۲۲۵۵۳

تدریس خصوصی
راهنمائی نظری ششم توسط دانشجویان رامو ساختمان پلی‌تکنیك تلفن ۶۵۱۸۳۲

تدریس خصوصی دروس دبستان راهنمائی و دبیرستان توسط ـ دانشجویان مجرب دانشگاه آریامهر تلفن ۶۲۸۰۹۷

راهنمائی نظری خدمات و بازرگانی با عالیترین روش تدریس و قیمت مناسب ۶۶۶۴۵۳

تدریس ریاضیات و آمار راهنمائی ، دبیرستان تلفن ۹۳۶۸۳۸

تکدرس
راهنمائی نظری ،ششم با تضمین ۸۳۳۳۱۹

ریاضیات فیزیك شیمی
ششم طبیعی و ریاضی توسط ناصری دبیر ریاضی و همکاران ۲۳۶۳۵۹

ریاضیات و علوم راهنمائی
نظری و خدمات و دبیرستانی ناصری دبیر ریاضی ۲۳۶۳۵۹

تجدیدیها ـ تقویتی‌ها
اول راهنمائی تا سوم نظری با تضمین دبیر
۸۵۰۱۱۱ ـ ۸۵۸۱۱۱

کلیه شاگردان
مدارس البرز ، خوارزمی هدف جهت مواد درسی با ما مشورت نمایند .
۸۵۰۱۱۱ ـ ۸۵۰۸۱۵

تجدیدیها
گروهی متشکل از ۲۲۵۰ تن از
دبیران
(زن و مرد)
با سابقه تهران
آمادگی خود راجهت تدریس کلیه دروس مربوط به دوره های دبستان راهنمائی نظری دبیرستان هنرستان حسابداری وبازرگانی درهر نقطه شهر اعلام میدارند
۹۸۱۹۹۳
و ۹۷۶۵۵۴

بازرگانی ، آمار
تضمینی
۸۵۰۱۱۱ ـ ۸۵۸۱۱۱

فیزیك مکانیك شیمی
باتضمین قبولی
۸۵۰۸۱۵ ـ ۸۵۸۱۱۱

مکالمه انگلیسی
کنتراتی ۸۳۳۳۱۹

مکالمه انگلیسی
با دبیران ایرانی وخارجی در منزل ویاموسسه
تلفن ۶۵۲۶۵۹

تضمینی
فیزیك مکانیك ریاضیات شیمی راهنمائی نظری پنجم وششم توسط دانشجویان با تجربه و کمك درگرفتن پذیرش از آمریکا و آلمان
۸۲۰۶۲۸

ریاضیات
فیزیك شیمی
توسط فوق لیسانس با تضمین ۸۳۳۳۱۹

تدریس خصوصی کلیه دروس تلفن ۲۳۸۱۵۲
۸۲۸۵۷۷

نظری **ریاضیات** راهنمائی ۶۶۰۷۷۹

۱۵۰ ریال
برای مکالمه گرامر انگلیسی، فرانسه، آلمانی، کنتراتی و تضمینی تلفن ۷۵۶۰۴۱

زبان
انگلیسی فرانسه آلمانی کنتراتی
۸۲۰۹۷۳

شیمی ششم توسط ناصری
۲۳۶۳۵۹
آ ـ ۲۰۱۰

تدریس خصوصی توسط دانشجوی زبده علم و صنعت دروس نظری ششم هنرستان تلفن ۷۶۷۵۷۵ـ ۵۴۴۶۸۹
۱ـ۲ آ ـ ۹۲۲

بدبیر ریاضی فیزیك شیمی و ترسیمی رقومی نیازمندیم ۲۹۰۴۴۹

انگلیسی فرانسه
را در مدت کوتاه بیاموزید
تلفن ۶۵۵۷۰۵

استخدام

مشاغل مشروحه زیر مورد احتیاج است

۱ـ راننده با ۱۰ سال سابقه کار وسن حدود ۴۰ سال
۲ـ نگهبان شب با ضامن معتبر
۳ـ ورقکار و برش کار
۴ـ جوشکار برق و کاربیت
۵ـ در و پنجره ساز و مونتاژ کار برای شیفت شب وروز
۶ـ قالبساز برای شیفت شب
۷ـ دریلرکار و قلاویز کار برای شیفت شب
۸ـ برقکار آشنابه‌برق فشار قوی شیفت‌شب وروز
۹ـ کارگر ساده برای شیفت‌شب و روز

داوطلبین استخدام ۷٫۵ تا ۹٫۵ صبح به خیابان ویلاخیابان دامغان شماره ۶ مراجعه نمایند.

خبرگزاری تله‌پرس

دو نفر دوشیزه یا بانوی جوان را باشرایط زیر به همکاری دعوت‌مینماید.
۱ـ بایگان آشنابه امور تایپ فارسی و تا حدودی آشنائی بزبان انگلیسی .
۲ـ سکرتر نیمه وقت آشنا به زبان انگلیسی از ساعت ۱۸۰۰ الی ۲۲۰۰
واجدین شرایط با تلفن های ۶ـ ۲۹۳۹۹۵ تماس حاصل فرمایند .

یک واحد بزرگ تولیدی وصنعتی

برای انجام امور اداری و دفتری خود بتعدادی ماشین نویس باحقوق مکفی نیازمند است . متقاضیان درخواست خود را با ذکر کامل مشخصات براهنمای شماره ۲۴۲ روزنامه اطلاعات ارسال دارند .

آگهی استخدام

شرکت دیزل نیرو بچند نفر که دارای دیپلم کامل متوسطه و ورقه پایان خدمت یا معافی دائم غیر پزشکی باشند به همکاری دعوت مینماید واجدین شرایط میتوانند همه روزه به استثنای پنجشنبه و جمعه از ساعت ۷ صبح الی ۲بعداز ظهر به کیلومتر ۱۰ جاده مخصوص کرج بین جنرال تایرو ارج شرکت‌دیزل‌نیرو مراجعه‌نمایند

استخدام

شرکت تولیدی ایران تکنال افراد زیر را با شرایط عالی به همکاری دعوت مینماید
۱ـ تکنیسین : مسلول محاسبات
الف ـ داشتن اطلاعات کافی در موردساختمان و پنجره‌های آلومینیومی .
ب ـ توانائی ترسیم نقشه و محاسبه قیمت .
ج ـ داشتن زبان انگلیسی یا فرانسه .
۲ـ کمك فورمن کارگاه ساخت و مونتاژ پنجره های‌آلومینیومی
الف ـ آشنائی به‌ماشین‌آلات‌مربوط به‌آلومینیوم
ب ـ داشتن زبان انگلیسی یا فرانسه .
۳ـ کمك فورمن نصب پنجره های‌آلومینیومی
الف ـ داشتن تجربه در نصب‌پنجره های آلومینیومی
ب ـ داشتن زبان انگلیسی یا فرانسه
از افراد واجد شرایط که سن آنها حداکثر ۳۵ سال بوده وموانع قانونی برای استخدام‌نداشته باشند خواهشمنداست برای وقت مصاحبه با تلفن های ۶۲۶۴۹۲ـ ۶۲۹۰۲۱ـ ۶۲۸۴۹۱ تماس بگیرند .

شرکت سهامی عام کارخانجات صنعتی ایران ناسیونال

شرکت سهامی عام کارخانجات صنعتی‌ایران ناسیونال برای‌سازمانهای‌مختلف خودکارمندان زیر را بهمکاری دعوت مینماید .
الف: سیستم آنالیست با داشتن حداقل‌درجه لیسانس دریکی از رشته‌های علوم ـ کامپیوتر ـ ریاضیات ـ مهندسی و یا علوم مدیریت و سه سال تجربه در آنالیز سیستم هاو سابقه کار با ماشین های : ای ـ بی ـ ام و آشنائی به زبان انگلیسی
ب: برنامه‌نویس باداشتن حداقل دیپلم‌متوسطه ۳سال سابقه‌در برنامه‌نویسی بزبانهای ار ـ پی ـ جی کوبول و یا پی ـ ال ـ ان و آشنا بزبان‌انگلیسی
ج: پانچیست با داشتن حداقل گواهی‌نامه دوره اول متوسطه و یکسال سابقه کاردرپانچ
ح ـ مهندس ساختمان با حداقل ۳ سال‌تجربه
د: مهندس برق فشار قوی با حداقل ۳ سال تجربه
و: تکنیسین در رشته های مکانیك‌وفلزکاری و تاسیسات
داوطلبان واجد شرایط استخدامی می‌توانند همه روزه باستثنای ایام تعطیل از ساعت ۷ الی ۱۲ واز ۱۳ الی ۱۵ باداره استخدام شرکت‌واقع در کیلومتر ۱۸ جاده مخصوص کرج مراجعه فرمایند

مهندسین مشاور اورگانیگ

افراد زیر را برای دفترمرکزی‌خود درتهران استخدام مینماید
۱ـ مهندس محاسب ساختمان که درحدود ۲ سال سابقه کار مفیددر این زمینه داشته باشد .
۲ـ نقشه‌کش استراکچر که در حدود ۳ سال‌سابقه‌کارمفید داشته باشد .
خواهشمند است علاقمندان بجز پنجشنبه و جمعه به آدرس خیابان آیزنهاور خیابان کسری (بیشدادیان) شماره ۵۱ طبقه چهارم قسمت استراکچر مراجعه نمایند .

تلفنچی مورد نیاز است

یك شرکت معتبر نیازمند تعدادی دوشیزه تلفنچی میباشد ، متقاضیان میتوانند درخواست خود را براهنمای شماره ۲۴۵ روزنامه اطلاعات ارسال دارند .

صنایع هواپیمائی ایران

افراد متخصص در مشاغل زیررا بامزایای فوق‌العاده شغلی جهت کار در تهران بهمکاری دعوت مینماید :

۱ـ مهندس آرشیتکت،
۴سال تجربه و آشنائی کامل بزبان‌انگلیسی.

۲ـ مهندس ساختمان،
۴سال تجربه و آشنائی کامل بزبان‌انگلیسی.

۳ـ مهندس برق،
۴سال تجربه و آشنائی کامل بزبان‌انگلیسی.

۴ـ مهندس مکانیك،
۴سال تجربه و آشنائی کامل بزبان‌انگلیسی.

۵ـ نقشه بردار،
دیپلم متوسطه با ۴سال تجربه .

۶ سکرتر،
دیپلم متوسطه با ۳سال تجربه وآشنائی کافی بزبان انگلیسی .

۷ـ اپراتور کامپیوتر،
دیپلم متوسطه با ۳ سال تجربه و آشنائی کافی بزبان انگلیسی .

۸ـ عکاس،
حداقل دیپلم متوسطه با ۴ سال تجربه درامور عکاسی و فیلمبرداری .

۹ـ نقشه کش،
دیپلم متوسطه با ۳ سال تجربه در امور تاسیساتی .

۱۰ـ گرافیست،
دیپلم متوسطه با ۳ سال تجربه .

۱۱ـ گراورساز،
ششم ابتدائی با ۴ سال تجربه .

۱۲ـ باغبان،
ششم ابتدائی با ۳ سال تجربه .

۱۳ کمك آشپز،
ششم ابتدائی با ۲۰سال تجربه .
از واجدین شرائط که در سازمان های دولتی و سازمانهای وابسته شاغل نبوده دعوت میشود به کارگزینی شرکت واقع در خیابان پهلوی ، جنوب پارك ساعی شماره ۱۰۹۱ مراجعه نمایند

شرکت کشتیرانی ایران و هند

معاون مدیر امور دریائی استخدام می‌نماید :
متقاضیان باید واجد شرایطزیر باشند .
۱ـ ملیت ایرانی
۲ـ دیپلمه ریاضی و یا هنرستان
۳ـ سن بین ۲۵ الی ۳۰ سال
۴ـ معافیت نظام‌وظیفه
۵ـ توانائی کامل خواندن و نوشتن به زبان انگلیسی .
افرادی که دارای تجربه و سابقه در شرکتهاو یا آژانسهای کشتیرانی باشند مقدم خواهندبود.
جهت اطلاع بیشتر با تلفن های ۸۹۴۸۸۴و۸۹۵۸۹۶ باآقای‌باقری تماس حاصل نمایند .

DEUTSCHE BAUFIRMA SUCHT FUER BAUSTELLE IN BUSHEHR:

1 ANGESTELLTEN

MIT GUTEN DEUTSCHKENNTNISSEN IN WORT UND SCHRIFT FUER DAS AUFGABENGEBIET: UMGANG MIT PERSONAL, VERTRETUNG DER FIRMA AUF ARBEITSAEMTERN UND ARBEITSGERICHTEN ETC. DER BEWERBER SOLL ANPASSUNG-SFAEHIG UND LOYAL SEIN. KENNTNISSE VOM ARBEITSRECHT WAEREN VON VORTEIL.

GEHALT NACH VEREINBARUNG ENTSPRECHEND QUALIFIKATION UNTERKUNFT WIRD GESTELLT; EVTL. AUCH FUER FAMILIE.

BEWERBUNGEN MIT DEN UEBLICHEN UNTERLAGEN UND REFERENZEN ERBETEN AN: RAZI STREET NO. 93, CORNER AVE. FRANCE. TEL. 643506 OD. 646154.

شرکت ناتاش

بیك سکرتر
۲ زبانه فارسی و انگلیسی تمام وقت نیازمند است .
تلفن ۲۲۱۵۱۵

شرکت بیمه بین المللی ایران وامریکا

بدینوسیله ازکسانیکه‌مایل به‌خرید کالا های خسارت دیده میباشند دعوت مینماید جهت عقد قرارداد با آقای احمد زرنگار با تلفن های ۵ـ۸۲۳۱۴۱ تماس‌حاصل نمائید.

استخدام میشود

۱ـ یکنفر مهندس مکانیك باسابقه جهت سرپرستی ماشین‌آلات
۲ـ یکنفر تکنیسین برق باسابقه
آدرس مراجعه میدان آرژانتین اول جردن مرکز خانه شهستان پهلوی .

استخدام ماشین‌نویس و راننده

افراد زیر را به همکاری دعوت مینماید :
۱ـ دوشیزه یا بانوئی که ماشین‌نویسی فارسی را خوب بداند و درکارهای مکالمات تلفنی پر حوصله باشد.
۲ـ راننده‌ئی که حداقل دوسال سابقه‌رانندگی مستمرو مفید داشته باشد .
از داوطلبان خواهشمند است بین ساعات ۲٫۵ صبح الی ۷٫۵ بعدازظهر برای‌تعیین وقت‌مصاحبه با تلفن های ۶۴۸۹۰۲ و ۶۶۰۱۲۷ تماس حاصل نمایند .

آگهی استخدام

۱ـ مترور آشنا به تهیه صورت وضعیت کارگاه ساختمانی با ۵ سال سابقه کار .
۲ـ حسابدار و دفتردار دوبل با ۵ سال سابقه کار .
۳ـ خانم یادوشیزه جهت کار در حسابداری و بایگانی .
۴ـ تایپیست فارسی و لاتین
از متقاضان دعوت میشود هر روزه باستثنای روزهای تعطیل از ساعت ۸ صبح الی ۴٫۳۰ به آدرس: کریمخان‌زند ـ بین‌ویلاوآبان ـ شماره۱۳۲ طبقه دوم ـ شرکت ساختمانی و شهرسازی‌بهین مراجعه فرمایند .

استخدام کارگر خیاط

شرکت تولیدی پرسیك
سازنده تشك فنری‌خوشخواب چند نفرکارگر خیاط راسته‌دوز راباحقوق مکفی همراه با سایر مزایای رفاهی استخدام مینماید.
جاده مخصوص کرج بعداز میدان شهیادمقابل پل فرودگاه ۲۰ متری ریاحی از ۵٫۷ تاساعت ۴ بعدازظهر مراجعه نمائید

دفتریك شرکت انگلیسی در تهران بیك نفر کارمند با تجربه حسابداری نیازمند است

داوطلبینی که به خواندن و نوشتن زبان انگلیسی آشنائی داشته ودارای برك خاتمه‌خدمت یا معافیت دائم‌هستند میتوانند دریکی‌از روزهای اداری با تلفن‌های۹ـ۳۱۴۱۵۶ بین‌ساعات ۸صبح الی ۱۲½ بعدازظهر با رئیس حسابداری تماس حاصل نمایند .

آگهی استخدام دیپلمه

کارخانه تولیدی درساری تعدادی دیپلم‌طبیعی و فنی فوق دیپلم فنی را استخدام می‌نماید.
متقاضیان به آدرس : تهران خیابان حافظ خیابان ارفع شماره ۲۰ طبقه دوم مراجعه نمایند

شرکت ملی ذوب آهن ایران

آگهی استخدام ماشین نویس فارسی ـ فارسی و لاتین و کارآموز ماشین‌نویسی فارسی
شرکت سهامی ذوب آهن آریامهر بمنظور تکمیل کادر ماشین نویسی خود بتعدادی‌دوشیزه یا بانو باشرایط زیر نیاز دارد.
شرائط :
۱ـ حداکثر سن ۳۰ سال
۲ـ دارد بودن دیپلم کامل متوسطه
۳ـ نداشتن پیشینه بد
۴ـ انجام خدمت وظیفه یا معافیت قانونی
داوطلبین که دارای مهارت اولیه‌ماشین‌نویسی نمیباشند پس ازاستخدام یکدوره کارآموزی‌ماشین نویسی فارسی را طی نموده و پس‌ازکسب‌مهارت لازم بشغل‌مزبوراشتغال‌خواهند ورزید. متقاضیان ازبدو استخدام (شروع کارآموزی) از حقوق و مزایای‌مکفی و برخورداری از مزایای پس انداز خاص شرکت و بازنشستگی استفاده خواهند نمود ضمنا داوطلبینی که دارای گواهینامه‌ماشین نویسی فارسی و یا فارسی و لاتین بوده و در آزمون مربوط موفق شوند بدون‌گذراندن دوره کارآموزی استخدام خواهند شد . متقاضیان می توانند برای آگاهی بیشتر و ثبت نام‌با دردست داشتن مدارك پرسنلی همه روزه باستثنای ایام تعطیل و روز های پنجشنبه و جمعه ازساعت ۷ صبح‌الی ۱۶ باداره کاریابی و استخدام شرکت سهامی خاص ذوب‌آهن آریامهر واقع در۴۵ کیلو متری جاده اصفهان شهرکرد مراجعه نمایند.

مدیرفروش

علاقمند به درآمد خوب وفعالیت زیاد
تجربه در امور ساختمانی با ارزش ودانستن زبان انگلیسی لازم است تلفن‌های ۸۹۴۸۵۴ و ۸۹۳۱۳۹

در اصفهان : حمایت از خانواده‌های بی‌سرپرست پنج ساله شد

۱۰۷ خانواده بی‌سرپرست در اصفهان «بازتوان» شدند

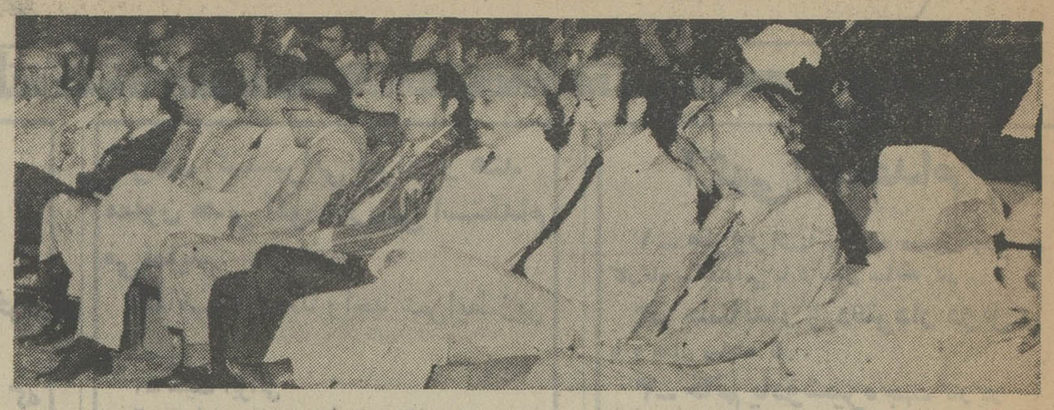

گوشه‌ای از مراسم پنجمین سالگرد اجرای برنامه حمایت از خانواده های بی‌سرپرست در اصفهان

اصفهان ـ بمناسبت پنجمین سالگرد اجرای برنامه حمایت از خانواده های بی‌سرپرست و بمنظور توجیه هدفهای این برنامه مجلس جشنی ازسوی واحد حمایت از خانواده های بی‌سرپرست شهرستان اصفهان در سالن‌خانه جوانان‌شیروخورشید سرخ اصفهان برگزار شد .

در این مراسم که فرماندار اصفهان، مدیران واحدهای تولیدی و صنعتی ونیکوکاران اصفهان حضور داشتند مجتبی‌صامت سرپرست واحد حمایت از خانواده های بی‌سرپرست شهرستان اصفهان در مورد فعالیت های ٤ ساله واحد اصفهان گزارشی داد و طی آن گفت : در حال حاضر ۱۳۵ خانواده در شهر اصفهان زیر پوشش برنامه حمایت از خانواده های بی سرپرست قرار دارند وطی این مدت واحد شهرستان اصفهان موفق شده است ۱۰۷ خانواده را بازتوانی کند بطوریکه در حال حاضر این خانواده ها بصورت خود کفا استقلال اقتصادی و اجتماعی بدست آورده‌اند .

در این مراسم فرماندار اصفهان در زمینه اهمیت همکاری با برنامه واحدحمایت از خانواده های بی‌سرپرست سخن گفت و از کسانی که در راه اجرای این برنامه انسانی همکاری دارند سپاسگزاری کرد.

در این جلسه ۳۰ تن از نیکوکاران اصفهان تعهد کردند که بر خانواده های بی‌سرپرست کمك مالی بکنند .

٦ هروئین فروش ودایر کننده شیره کشخانه دستگیر شدند

اصفهان: گروه ضربت مبارزه بامواد مخدر شهربانی اصفهان از منزل نورالله صالحی که در خانه‌اش بساط تریاك کشی ترتیب داده بود مقداری تریاك و شیره و تعدادی دستگاه وافور کشف کردند . دستگیر شدن نورالله دو فرزند وی نیز به نامهای : سروش و کورش صالحی که هر یك مقدار هروئین و دیگر مواد افیونی با خود حمل می‌کردند دستگیروبا پرونده های متشکله به دادسرا اعزام گردیدند. همچنین، از منزل علی‌اصغر نیك بخت که مبادرت به دایر کردن بساط تریاك کشی کرده و از مشتریان معتاد پذیرائی می‌نمودمقداری تریاك، شیره و چندین دستگاه وافور و دیگر وسایل استفاده از مواد افیونی کشف شد . علی‌اصغر باتشکیل‌پرونده به‌دادسرا اعزام شد و پس‌از صدور قرار قانونی به زندان افتاد .

ضمنا ، ماموران مبارزه‌با مواد مخدر شهربانی اصفهان دو فروشنده هروئین را که‌در کوچه سیاهان واقع‌درچهارباغ‌پایین درت به فروش هروئین می‌کردند دستگیر نمودند. این‌دو هروئین فروش مهدی کیوانداریان و حسین عباس شیرازی نام دارند که‌هنگام دستگیر شدن‌مقداری‌هروئین‌ازآندو بدست آمد.

مهدی و حسین با پرونده متشکله به دادسرا اعزام گردیدند و پس از صدور قرار قانونی به زندان افتادند .

مسابقات مشت‌زنی اصفهان بااستقبال پرشوری روبرو شد

اصفهان: ورزش مشت‌زنی اصفهان پس‌از مدتها سکوت دوباره فعالیت خوبی را آغاز کرد ، زیرا سه سال سکوت برای این ورزش در شهری که روزگاری بهترین مشت‌زنان را در اختیار داشت بسیار سنگین بود .

با پیدایش مسابقات مشت‌زنی بصورت رفت‌و برگشت در سراسر ایران، شهر اصفهان هم با استفاده از وجود سهراب وکیل منفرد قهرمان پیشین ایران و آسیا ، مویدی مربی سرشناس و قدیمی‌این شهر ، خطابخش و احمد رضا رنجبر قهرمانان معروف گذشته‌اصفهان روحی تازه در کالبدش دمیده شد با اجرای مسابقات داخلی، همزمان باسایر شهرستانها که چنین مسابقاتی ترتیب داده‌اند اولین‌گام را برداشت .

هیات جدید مشت‌زنی اصفهان بسرپرستی آقای سهراب وکیل منفرد کار خودرا آغاز کرد و برای آنکه درقدمهای بعدی اختلاف‌پیش نیاید از طرف نمایندگی روزنامه اطلاعات دعوتی از کلیه دست‌اندرکاران و صاحب نظران بعمل آمدکه باروی خوش و استقبال فراوان روبرو گشت همچنانکه اجرای مسابقات مشت‌زنی با عالیترین احساسات و پرشورترین استقبالها همراه بود، هر چند آقای تاکی مدیر کل تربیت بدنی‌استان قول انجام همه‌گونه کمك و تهیه وسایل موردنیاز این ورزش را داده است ،ولی هیات مشت‌زنی احتیاج به دیدن‌صمیمیت دارد که اگر مورد حمایت قرار نگیرد کاری از پیش نخواهد برد .

بدین صورت با امید به آینده‌ای بسیار روشن در تالارسرپوشیده باغ همایون اصفهان که مملو از تماشاچیان مشتاق‌بودچهره‌های‌مستعد این ورزش در اولین دور مسابقاتی انجام دادند که فعالیت هابسیار امیدبخش میباشد و نتایج این مسابقات که بداوری آقایان : سهراب وکیل منفرد ـ بیژن مویدی ـ خطابخش ـرنجبرو گودرزی انجام گرفت بدین شرح میباشد :

٤٨ کیلو شجاعی ـ ٥٤ کیلو کمال مرادی زاده ـ ٥٧ کیلو قاسمی ـ ٦٠ کیلو اسکندریانی و ٦٣٫٥ کیلو محمدی .

کوتاه ...

پایان مهلت

بندر بوشهر ـ مهلت ثبت‌نام متقاضیان زیارت‌خانه خدا درسراسر استان بوشهر به پایان رسید و اعلام شدبه تقاضاهائی که از این‌پس خواهد شد ترتیب اثر داده نمیشود سهمیه امسال زائران بوشهر۱۷٤ نفر است .

جلسه شورا

شیراز ـ جلسه شورای شهرستان کهکیلویه با حضور مسئولان سازمانهای اداری این دبیرستان تشکیل شد و مسائل شهری درآن مورد بحث و بررسی قرار گرفت .

کلاس آموزشی

بندربوشهر ـبمنظور آشنائی اصناف باهدفهای سازمان دفاع‌غیر نظامی یك کلاس آموزش دو روزه برای نجارهای بوشهر در این سازمان تشکیل شد ، در این کلاس۳۳ نفر شرکت کردند .و با تعلیمات سازمان دفاع غیر نظامی آشنا شدند .

اعزام به اردو

شیراز ـ از طرف اداره‌کل امور تربیتی وزارت آموزش وپرورش استان فارس تعداد ۲٤۸ نفر از دانش آموزان دخترو پسر استان‌از پنجم تیرماه به‌اردوهای تربیتی رامسر اعزام خواهند شد .

جریمه نانوایان

بندر بوشهر ـ سه تن از نانوایان بندر بوشهر به اسامی‌بهرامی نسب ، بهمنی مسلم جمالی و ابراهیم کیانی به علت گرانفروشی‌در دادگاه ویژه رسیدگی به تخلفات صنفی محاکمه‌و محکوم به‌پرداخت جرایم نقدی شدند .

جاده سازی

شیراز ـ عملیات جاده‌سازی روستا های چهار راه جوخوفه ، سوداب، مارگون، و پاتاوه ازتوابع شهرستان بویراحمد آغاز شد.

اولین دیدار

بندر بوشهر ـ در اولین دیدار جام جنوب تیم فوتبال ایرانجوان یك برصفر تیم تابان بوشهر را مغلوب کرد .

باند سارقین جوان در اصفهان متلاشی شد

اصفهان : باند سارقین جوان در اصفهان متلاشی شد واعضای آن دستگیر وزندانی شدند .

سارقین مذکور که با اتومبیل مسروقه ۷۱۲٦۲ تهران ـج قصد داشتند به مغازه‌ای در اصفهان دستبرد بزنند به دام ماموران‌آگاهی افتادند اعضای باند عبارتند از : کورش بارخان ۱۹ ساله ـلطیف‌کیان ارثی ۱۹ ساله ـمحمد نسوحی ۲۱ساله ـسید رسول رضوی ۲٤ ساله ـ مسعود عالیار .

ضمن بازرسی از اتومبیل سارقین وسایل قفل‌بری و دیگر تجهیزات سرقت بدست آمد .

سارقین که خود را دانش‌آموز معرفی می‌کردند باقرار بازداشت روانه زندان شدند .

چندخبر از یاسوج

بقیه ازصفحه اول

مسابقه‌نقاشی کارگران

● : اداره کل کار و امور اجتماعی استان کهکیلویه و بویر احمد اعلام کرد که‌اداره کل تربیت بدنی و تفریحات سالم وزارت کاروامور اجتماعی با برگزاری دهمین جشن‌هنرهنرك و هنر،پنجمین نمایشگه‌نقاشی و چهارمین دوره مسابقات‌نقاشی کارگران ایران را برگزارمی کند . از بین شرکت‌کنندگان ۲ نفر که آثار بهتری ارسال دارند انتخاب و از آنان برای شرکت در مسابقات نقاشی که در تهران‌برگزارمی گردد دعوت به عمل خواهد آمد.

مسابقات مهارت فنی

● : کمیته فنی کارگران استان کهکیلویه‌وبویر احمد به‌ریاست جواهرزاده استاندار و بشرکت کلیه اعضا تشکیل جلسه داد . در این جلسه که با شرکت مدیر کل آموزش حرفه‌ای وزارت کاروامور اجتماعی و ۳تن از کارشناسان این وزارتخانه‌درآن شرکت‌داشتند، هدف از تشکیل این کمیته‌که ایجاد رقابت سالم و سازنده بین کارگران ماهر کشور و تشویق آنان‌است‌تشریح گردید وگفته شد: مسابقات مهارت‌فنی کارگران ایران امسال‌دراستان کهکیلویه وبویر احمد برگزار می‌شود و نفرات اول تا سوم این رشته مسابقات برای‌دریافت جوایز خود به حضورالاحضرت ولایتعهد شرفیاب خواهندشد.

ورزشی

بقیه ازصفحه اول

درفولزیرنظر آقای حبیب‌اله خدائی‌انجام گرفت و دو تیم قلعه قطب و عمله نیموربرای شرکت در مسابقات استانی برگزیده شدند .

مشت‌زنی

شیراز : بیست و دو نفر ازمربیان مشت زنی شهرهای استان فارس در شیراز گرد آمده‌اندتا یک کلاس‌ده‌روزه را زیرنظر آقای کوچار کوچاریانی مربی مشت‌زنی تیم ملی ببینند.

اطلاعیه

همانطور که ذیل گواهی‌نامه های سهام چاپ شده سود سهام سال ۲۵۳۵ شرکت متعلق بسهامداران قدیم است که نام آنها تا روز پنجم تیر ماه ۲۵۳٦ (تاریخ‌انعقاد مجمع عمومی) در دفتر ثبت سهام شرکت ثبت گردیده و از روز ششم تیرماه۲۵۳٦ کلیه سهام شرکت سیمان‌کرمان که مورد معامله قرار گیرد یکسان و بدون سود سال ۲۵۳۵ ودارای ارزش مساوی میباشد و دیگر سهام قدیم وجدید وجود نداشته شرکت سیمان‌کرمان‌یکرقم سهم خواهد داشت .

شرکت سیمان کرمان (سهامی عام)

کشف چای و تریاک قاچاق درمیان بسته‌های کودحیوانی!

شیراز ـماموران ژاندارمری موفق شدند در نزدیکی «پل فسا» شیراز از لابلای کیسه های کود حیوانی مقدار ٤ هزار کیلو چای قاچاق و ۲۳۰گرم تریاک کشف‌نمایند.

این‌مقدار چای و تریاک قاچاق که بطور ماهرانه‌ای در میان انبوه کیسه های انباشته از کود حیوانی پنهان شده بود ، با توقیف کردن وانت‌باربدون‌شماره‌ای به رانندگی «محمد حسین مقصری» ، توسط ماموران ژاندارمری کشف شد .

راننده این‌وانت باربازداشت و جریان تحت رسیدگی قانونی قرار گرفت .

۱۱۸ نفر رئیس در کلاس آموزشی

رضائیه: کلاس کار آموزی روسای انستیتو ها ، مراکز تربیت معلم فنی و حرفه‌ای ، مدارس عالی بهداشت وهنرستان های سراسر کشوردرسالن اجتماعات هنرستان روستائی رضائیه گشایش یافت.

دراین کلاس که بمدت ٦ روز ادامه می یابد ۱۱۸ نفرشرکت دارند وزیر نظر متخصصان و کارشناسان بامسائل مربوط به مدیریت موسسات مختلف آموزشی حرفه‌ای آشنا می شوند.

در مراسم گشایش این کلاس مدیرکل دفتر تربیت مربی و حرفه‌ای وزارت آموزش و پرورش در زمینه رشد سریع‌اقتصادی وصنعتی کشور ولزوم‌تربیت افراد متخصص برای اداره واحدهای صنعتی صحبت کرد واهمیت تشکیل این کلاس را در بهبود کیفیت آموزش در مدارس حرفه‌ای وفنی برشمرد.

شرکت کنندگان دراین کلاس قبل از تشکیل کلاس درمیدان «ششم بهمن» رضائیه گرد آمدند و پیکره شاهنشاه آریامهر را گلباران کردند.

پسر بچه‌ای درچاه جانسپرد

ملایر ـ خبرنگار اطلاعات :

پسر بچه‌ای بنام «ابراهیم‌روحانی» در روستای «آورزمان» ملایر، هنگام گرفتن کبوتر چاهی در چاهی به عمق ۲۵ متر سقوط کرد و جانسپرد .

پس‌از ۱٦ ساعت تلاش، جسد ابراهیم روحانی از چاه بیرون آورده‌شدودر حضور پزشک قانونی ورئیس پاسگاه ژاندارمری «سامن» بخاک سپرده شد .

«ابراهیم روحانی» همراه خانواده‌اش برای تفریح‌وگردش از ملایر به‌قریه «آورزمان» آمده بودکه دچار این حادثه شد .

چندخبر از چندشهر

خرم‌آباد ـ بازرسان اتق اصنوف خرم‌آباد ۸نفر از گرانفروشان این شهر را به دادگاه نظام صنفی معرفی کردند واینعده از طرف دادگاه مزبور به‌پرداخت جریمه نقدی محکوم شدند .

جریمه شدگان عبارتند از : مسعود شقا ، رضا جعفری ،ولی هاشمی ، نورالله نعمتی ، حاج سید علی دادفر ، موسی یوسفی ، علی مراد مرادی و محمد نظری .

دادن اعتبار

ایلام ـ از طرف اتحادیه شرکت های تعاونی روستائی شهرستان ایلام اعتباری بالغ بریك میلیون و هشتصد هزار ریال در اختیار شرکت تعاونی روستائی آبان واقع در بخش صید نظری از توابع شیروان و چرداول گذاشته شد .

جلسه شورا

بناب: جلسه شورای مربیان پیشاهنگی شهرستان بناب درمحل ساختمان خانه پیشاهنگی تشکیل گردید .در این جلسه پیرامون اعزام پیشاهنگان به اردوی جمبوری پیشاهنگی آسیا و اقیانوسیه تصمیماتی گرفته شد .

خانه مروج کشاورزی

ایلام ـ عملیات ایجاد سه خانه مروج کشاورزی در ایلام و روستا های پاگل گراب واقع در بخش بدره و علی مدوی‌واقع در بخش شیروان وچرداول پایان گرفت .

مراسم تحلیف

مهاباد ـ مراسم تحلیف ۲۲۱ نفرازکارآموزان‌دانشسرای مقدماتی دختران مهاباد ومیاندوآب که در اردوهای پیشاهنگی پنج روزه‌شرکت کرده بودند در باغ پیشاهنگی مهاباد باحضور فرماندار این شهرو مقامات نظامی برگزار شد .

اعزام دانشجو بخارج کشور بمنظور تکمیل اعضاء هیات علمی

دانشگاه فرح پهلوی برای تکمیل هیئت علمی خود تعدادی بورس تحصیلی برای‌دوره دکتری‌دررشته های مهندسی ، فیزیك ، جامعه شناسی ، اقتصاد ، مدیریت ، روانشناسی‌وآموزش‌زبان‌انگلیسی تخصیص داده است . شرایط داوطلبی برای این کمك هزینه ها بقرار زیر است :

۱ـ داشتن درجه لیسانس یا فوق لیسانس در رشته مربوط (دارندگان درجه فوق لیسانس مقدمند) .
۲ـ دانستن زبان انگلیسی در حدنوفل (کسانیکه نوفل را گذرانیده باشند مقدمند) .
۳ـ داشتن برگ معافیت یا انجام خدمت زیرپرچم .
٤ـ نداشتن تعهدخدمت نسبت به‌سازمانهای دولتی‌و غیر دولتی .
٥ـ حداکثر سن‌متقاضی بیش از سی سال نباشد .

داوطلبان واجد شرائط میتوانند فرم زیر راتکمیل کرده و تاپایان وقت اداری پانزدهم تیرماه ۲۵۳٦ به‌نشانی اداره کارگزینی دانشگاه‌فرح پهلوی ـ ونک ـ تهران ارسال دارند .

نام و نام خانوادگی
نشانی کامل پستی و شماره تلفن
آخرین درجه و رشته تحصیلی و معدل کل .
سال دریافت درجه فوق
موسسه محل تحصیل
وضع خدمت زیر پرچم معاف ( ) انجام داده ( )
پس از رسیدگی‌بدرخواست داوطلبان باآنان مکاتبه‌و تاریخ مصاحبه تعیین میگردد .

رئیس دانشگاه‌فرح پهلوی

روسای کمیته های جمعیت بهزیستی‌و آموزشی فرح پهلوی

جلسه جمعیت بهزیستی و آموزشی‌فرح‌پهلوی پهلوی در اصفهان

اصفهان ـ بمنظور توجیه آئین نامه خدمات داوطلبان‌جمعیت بهزیستی‌وآموزشی فرح پهلوی جلسه‌ای‌باحضور خانم‌زادرئیس گروه خدمات داوطلبان جمعیت بهزیستی و آموزشی فرح پهلوی در استان اصفهان، معاون استاندار ، و گروهی از بانوان در سالن سازمان زنان اصفهان تشکیل شد.

در آغاز این جلسه خانم زادبیوامون فعالیت های داوطلبان این‌جمعیت‌سخن گفت سپس رئیس‌دفتراجتماعی استانداری اصفهان فعالیت کمیته های مختلف و همچنین آئین نامه خدمات داوطلبان جمعیت بهزیستی و آموزش فرح پهلوی را تشریح کرد و در پایان خانم پریچهر صفوی بسمت رئیس کمیته آموزش و پرورش فروغ امین رئیس کمیته امور اجتماعی،سلیمانی رئیس‌کمیته روابط عمومی ملك رئیس کمیته سرپرستی و حسین مدرس‌به‌سمت‌رئیس‌کمیته آموزش و پرورش انتخاب شدند.

خبرهای اهواز

کلاس آموزشی

● : برای توجیه برنامه‌های عمرانی و آشنایی بیشتراعضای انجمنهای دهات باوظایف و مسئولیتهای خود یک کلاس آموزشی در مرکز حوزه‌عمرانی « چیان» حومه اهواز گشایش یافت . در این کلاس که ۱۰۰ نفر از اعضای انجمنهای دهات درآن شرکت دارند و جلسه های آن یک هفته به طول‌می‌انجامد ، مسایل مربوط به چگونگی مشارکت روستاییان در پیشبرد برنامه های عمرانی، نگهداری و حفاظت ازتاسیسات عمرانی و دیگر مسایل مربوط به روستاها آموزش داده می‌شود .

شناخت روحی و عاطفی

● : دریکجلسه‌گفت‌وشنود آموزشی که باشرکت‌گروهی از معلمان شهرستانهای مختلف خوزستان در اهواز تشکیل‌شد، مسایل آموزش و پرورش مورد بحث و تجزیه و تحلیل قرار گرفت . در آغاز این جلسه احمد برزیده مدیرکل آموزش و پرورش خوزستان ضمن توجیه مسایل آموزشی‌ازمعلمان خواست که به شناخت روحی و عاطفی دانش‌آموزان توجه داشته باشند . وی گفت:معلمی که نتواند روحیه و عواطف دانش‌آموز را درک کند نمی‌تواند در تعلیم و تربیت کودک یا نوجوان موفق شود.

جلسه‌های حزبی

● : اعضای ستاد حزب رستاخیز ملت‌ایران‌درخوزستان در پی نشستهای هفتگی خود مسایل مربوط به برنامه‌های شاخه‌های حزبی وامور حزب درشهرستانها را موردبررسی قرار دادند . در این نشست محمدرضا دهقان مسئول حزب رستاخیزملت‌ایران درخوزستان نتایج حاصل از همایش اخیر دبیران حزب درتهران را که موجبات حرکت سریعتر حزب می شود تشریح نمود و لزوم توجه بیشتر به فراهم آوردن امکانات و تسهیلات لازم برای پیشبرد هدفهای سازمان نوجوانان ـ سپاهیان انقلاب و کارگران وابسته به حزب را مورد تاکید قرارداد در همین نشست اعلام شدکه‌امکانات‌لازم برای آموزش رایگان دانش‌آموزان در کلاسهای آموزشی حرفه‌ای و تقویتی دروس واستفاده آنان ازوسایل تفریحی فراهم می‌شود .

مسایل بهداشتی

● : دراجرای برنامه‌آشنایی طبقات مختلف مردم بامسایل بهداشتی ، یک کلاس آموزشی در محل سازمان زنان اهواز تشکیل شد. در این کلاس که ٦۰ تن‌ازبانوان شرکت‌داشتند، در مورد اهمیت بهداشت‌ولزوم واکسینه کردن برای‌پیشگیری‌از بیماریها سخنرانی شد و در پایان یک حلقه فیلم در همین زمینه برای حاضران به نمایش درآمد .

جریمه شدند

● : در ادامه مبارزه با گرانفروشی در اهواز ۲۱ تن از کسبه متخلف و گرانفروش جمعا به پرداخت ٦۳ هزار و این‌شهر دردادگاه نظام صنفی ۷۳۰ ریال جریمه نقدی محکوم شدند .

خون شوم است

بقیه ازصفحه اول

دادستان همچنین‌گفت: صفری ادعا میکندکه روابطش‌بامقتول حسنه بوده اگر چنین بوده پس چرا مقتول را به داشتن مرام اشتراکی متهم کرده‌است؟

دفاعیات وکلا

پس ازسخنان پاینده‌دادستان استان یزد نیکنام و هاشمیان وکلای مدافع متهم‌به‌قتل‌مفصلا بدفاع از موکل خود پرداختند وبرای‌او تقاضای تبرئه‌کردند.

صاحبان صنایع و بازرگانان کشور
الاخبار
تنها مجله عربی زبان ایران
از گروه نشریات مؤسسه اطلاعات
با داشتن نمایندگی در ۱۲ کشور عرب
روزهای شنبه منتشر میشود

لزوم همکاری مردم اصفهان برای حفظ زیبائی چهار باغ

● در مورد مطلبی که چندی پیش تحت عنوان « در چهارباغ ازگل و چمن اثری‌نیست» در صفحه ۲۲ روزنامه۱۵۳۳۷ اطلاعات‌چاپ شد توضیحی به این شرح از سوی شهرداری اصفهان رسیده‌است:

« اداره پارکها و فضای سبز شهرداری در کلیه فصول‌سال‌نسبت به‌گل و چمنکاری باغچه های خیابان چهارباغ‌اقدام‌می‌نماید ولی‌حفاظت ونگهداری گل و چمن در خیابانهای پررفت و آمدی نظیر چهارباغ علاوه بر مراقبت دائمی احتیاج به همکاری عموم همشهریان عزیزدارد. امید است با آموزشهائی که توسط آن جریده شریفه داده می‌شود اهالی از محل پلهای نصب شده عبور و از لگدمال نمودن گلهای زیبایی که باپول مردم تهیه و طراوت وقشنگی چهارباغ به‌آنهابستگی دارد خودداری نمایند . در مورد وجود ناهمواریهای پیاده‌روها ، به شهرداری ناحیه یك دستور داده شده که نسبت به تعمیرو ترمیم محلهای یاد شده اقدام نمایند . »

نمایندگان اطلاعات در خدمت مردم

بی‌بهره از تماشای تلویزیون

اراك: مدتهاست که به علت نقائص فنی دستگاه تقویت کننده امواج تلویزیونی در اراك ، مردم این شهر صنعتی که از امکانات تفریحی کافی برخوردار نیستند ، از تماشای کامل برنامه هسای تلویزیونی بی‌بهره مانده‌اند . مردم این شهر از مقامات مسئول در سازمان رادیو تلویزیون ملی ایران درخواست دارند که نسبت‌به رفع نقائص ایستگاه تکرار کننده تلویزیونی اراك اقدام نمایند و اراکی ها را از نعمت دیدار برنامه های تلویزیونی بهره‌مند سازند.

٥ سال انتظار

بندرکنگان : حدود ٥سال است که بنابر وعده های مسئولین امر ، مردم کنگان در انتظار نصب دستگاههای تقویت کننده امواج تلویزیونی روزشماری می‌کنند و هنوزازدیدن برنامه های تلویزیونی شبکه سراسری بهره‌مند نشده‌اند . مردم کنگان از مقامات‌مسئول درخواست دارند نسبت به نصب دستگاههای تقویت کننده امواج تلویزیونی در این منطقه اقدام نمایند .

تکنیسین مخابرات می‌خواهند

دلیجان: ارتباط تلفنی دلیجان باسایر نقاط برقرار نیست‌ومردم این شهر از این حیث در مضیقه‌اند . در تماسی که‌با مسئولین‌اداره مخابرات دلیجان به عمل آمدمعلوم شد نبودن تکنیسین مخابرات‌عامل اصلی دوام این مشکل است و بنابراین مردم دلیجان از مقامات‌مسئول در شرکت مخابرات درخواست دارند که با اعزام تکنیسین مخابرات به‌دلیجان مشکل بی‌ارتباط ماندن مخابراتی مردم این منطقه را باسایر نقاط حل کنند .

عمران و آبادانی واقعی

بندرکنگان: با فرا رسیدن تابستان و زمان تشکیل اردوهای عمران ملی ، مردم بندرکنگان خاطره ناراحت کننده حیف ومیل شدن ٤ میلیون ریال بودجه عمرانی اختصاصی بندرکنگان را بیاد آورده‌اند ، زیرا در تابستان سال گذشته بودجه ٤ میلیون ریالی که از طرف استانداری بوشهر برای عمران و آبادانی کنگان‌اختصاص یافته و در اختیار رئیس سابق اداره آموزش و پرورش این شهر قرار گرفته بود براثر سهل‌انگاری و سند سازی های مشکوك‌ازبین رفت و سپس مسئول آموزش و پرورش به همین لحاظ از کاربرکنار شد. اکنون مردم کنگان تقاضا دارند اگر بودجه‌ای برای عمران‌و آبادانی این شهر اختصاص می‌یابد بانظر مسئولین امر به دقت‌صرف عمران و آبادانی واقعی شود .

درخت‌های‌شیراز دوباره‌سبز میشوند!

شیراز: مدتهابودکه درختها وگلهای شهر قشنگ شیراز پژمرده به‌نظر می‌رسیدند و به قول بعضی از همشهریان : به‌یکباره، در قلب بهار، خزان به‌دیار همیشه بهاران راه یافت و درختهای سرسبزوخرم و گلهای زیبا و معطر شیراز رو به زردی وافسردگی گذاشت. در این میان درختان نارنج بیش‌از سایر درختان آسیب‌دیدند، به‌طوری که‌رویت آنها هربیننده‌ای را متغیر و متاثر می‌ساختو البته هرکس نیز علت افسردگی وبه زردی گراییدن و خشك شدن درختان‌وگلها رابه علتی خاص وابسته می‌دانست . برخی معتقد بودندکه عدم‌هماهنگی در آبرسانی به درختها وگلها باعث خشك شدن آنها شده و عده‌ای نیزگردو غبار کارخانه سیمان را که در هوای شهر پراکنده می‌شود سبب اصلی این امر می‌دانستند ، تا بالاخره به دستور استاندارفارس، اداره حفظ نباتات با کادر ورزیده خود وارد میدان شد و به‌دفع آفات و سمپاشی اشجار شیراز پرداخت .

هم‌اکنون یك گروه ٥۰ نفری‌ازکارشناسان‌وکارکنان اداره‌حفظ نباتات به سمپاشی استنجار پرداختند و امید است که بزودی شاهد دوباره جان گرفتن درختها و طراوت یافتن گلهای شیراز باشیم .

اضافه دستمزد میخواهند

بندرکنگان: در پی درج توضیح مقامات مسئول اداره پست‌بوشهر در مورد برقرار شدن ارتباط پستی سایر نقاط با بندرکنگان،بوسیله دو «پیك‌پستی» مسئول حمل کیسه های پست، این دو نفرپیك‌پستی ضمن مراجعه به دفتر نمایندگی اطلاعات درکنگان گفتند : باتوجه به‌گرانی هزینه زندگی و مخارج حمل کیسه های پست از خوزموج‌به کنگان اداره پست باید نسبت به افزایش حقوق ما اقدام کند، زیرا در حال حاضر بادریافت ماهانه ۷۰۰۰ ریال قادر نیستیم هم کرایه‌حمل کیسه های پستی را بپردازیم و هم‌سایر مخارج مربوطه‌را متحمل شویم . در صورتی که اداره پست نسبت به افزایش دستمزده‌هنه ما اقدام‌نکند، مجبوریم بار دیگر کارکنونی را رها کنیم‌وبه‌دنبال مشاغل پردرآمدتر برویم .

باقطع آب و برق ، نوشابه‌های غیرالکلی در بهبهان نایاب شد !

بهبهان : آب وبرق شهر بهبهان درگرمای طاقت‌فرسای این منطقه قطع شد .

قطع برق به مدت۲ساعت ادامه داشت اما قطع آب ساعتهاادامه داشت .

باقطع جریان آب در شبکه های لوله‌کشی بهبهان، چون مردم از قبل آب‌ذخیره نکرده بودند ، اهالی این‌شهر را بامشکلات‌زیادی مواجه ساخت و باعث شدکه درمدتی‌کمتر از۲ ساعت نوشابه های الکلی نیز در بهبهان نایاب شود .

نیازمندیهای اطلاعات

تلفنهای: ۳۱۱۲۳۰-۳۱۱۲۲۹

نیازمندیهای اطلاعات تلفنی آگهی میپذیرد

شرکت نفت پارس

PARS OIL CO.

استخدام

شرکت نفت پارس تعدادی کارگر ساده استخدام می‌نماید

خواهشمند است با تلفن های شماره ۶۶۰۱۴۱ و ۲ـ۹۷۰۰۸۱ با آقای یگانه تماس حاصل نمایند.

نشانی پالایشگاه نفت پارس جاده مخصوص کرج کیلومتر ۲۷

قابل توجه علاقمندان خانه‌سازی در زیباترین و بهترین نقطه شمال

زمینی بمساحت حدود ۴۰ هزار متر مربع واقع در یك کیلومتری طرح نمك‌آبرود (هایت هتل) که شامل ۸۶ قطعه تفکیك شده هر قطعه حدود ۴۵۰ متر مربع بوده و کلیه قطعات آن سندمالکیت جداگانه داشته و دارای اجازه ساختمان ـ فیش تلفن ـ آب و برق میباشد بعلت مسافرت فوری یکجا بفروش میرسد.

علاقمندان میتوانند همه روزه با معاملات ملکی شمال واقع در چالوس تلفن ۲۷۰۰ـ ۰۲۴۵۱ آقای حیدری تماس بگیرند.

استخدام

مهندس راهسازی و نقشه بردار

چندنفر مهندس درامر راهسازی و نقشه بردار باحقوق مکفی استخدام میشود تلفن‌های ۸۵۰۰۵۸۰ و ۸۴۹۷۱۹

استخدام کارگر ساده

یك شرکت بزرك تولیدی و صنعتی نیازمند تعدادی کارگر ساده با حقوق خوب و مزایای فراوان میباشد، متقاضیان باید درخواست خود را براهنمای شماره ۲۴۴ روزنامه اطلاعات ارسال دارند.

استخدام حسابدار

برای انجام امور حسابداری یك واحد بزرك تولیدی احتیاج بتعدادی حسابدار ورزیده دارد، متقاضیان درخواست خودرا براهنمای شماره ۲۴۳ روزنامه اطلاعات ارسال دارند

استخدام

افراد مشروحه زیر مورد احتیاج است

بایگان با تحصیلات حدود سیکل

راننده با ۱۰ سال سابقه کاروسن حدود ۴۰ سال

نگهبان شب باضامن معتبر ورقکار

وبرشکار با ۲ سال سابقه کار

جوشکار با ۲ سال سابقه کار قالبساز

برای شیفت شب و روز باه سال سابقه کار.

سوراخکار ـ قلاویز کار برای شیفت شب و روز.

کارگر ساده

داوطلبین استخدام از ۷٫۵ تا ۹٫۵ صبح به خیابان دامغان شماره ۶ شرکت صنعتی ساراول مراجعه نمایند.

ماشین نویس فارسی بایگان

یکنفر ماشین‌نویس فارسی با سابقه که به امور بایگانی هم وارد باشد مورد احتیاج است داوطلبین به شرکت سهامی صنعتی ماهیارشماره ۶۳۴ خیابان سعدی جنوبی مراجعه نمایند.

آگهی استخدام

شرکت مهندسین مشاور ایران ام. سی. آلیمپند

نیاز به تعدادی مهندس راه و ساختمان باحداقل سه‌سال سابقه کار درقسمت محاسبات ساختمانی وپل دارد افراد واجد شرایط می‌توانند همه روزه از ساعت ۸ الی ۵ بعدازظهر با تلفن‌های شماره ۸۵۹۱۱۰ و ۸۵۹۱۱۳ تماس گیرند

نجار درب ساز

شرکت تولیدی دربهای ایمنی شرق به تعدادی نجار درب‌ساز احتیاج دارد

آدرس بالای میدان ونك جنب فروشگاه اکسیر خیابان کوشیار شماره ۱۴ طبقه دوم تلفن ۶۸۷۰۶۳

استخدام سکرتری باحقوق مکفی

شرکت سهامی رومن یکنفر دوشیزه یا بانوی جوان و خوش برخورد راکه بکار خود علاقمندوبا احساس مسئولیت باشد با حقوق مکفی تمام وقت استخدام میکند.

آشنائی بزبان انگلیسی و تایپ لاتین مزیت است ولی تسلط به‌تایپ فارسی‌و تجربه درامور منشیگری ضروری.

آدرس: عباس‌آباد، خیابان پاکستان خیابان دهم شماره ۲۱ طبقه اول

استخدام بهیار جهت خدمت درشرکت ملی نفت ایران

شرکت ملی نفت ایران برای خدمت‌دربهداری و بهداشت تهران به‌چندنفر بهیار با حقوق‌مکفی که دارای شرایط زیر باشند نیازمند است.

۱ـ ملیت ایرانی

۲ـ شاغل نبودن در سازمانهای دولتی و یا موسسات وابسته به‌آن

۳ـ نداشتن تعهد خدمت

۴ـ دارا بودن دیپلم بهیاری

متقاضیان واجد شرایط میتوانند همراه با فتوکپی مدارك مربوطه و دوقطعه عکس ۴×۶ همه روزه از ساعت ۸ تا ۱۱ صبح باستثناء روز های پنجشنبه وتعطیل باستخدام وکاریابی شرکت‌ملی نفت ایران واقع در تهران خیابان کاخ‌شمالی‌بالا تر از بلوار الیزابت پلاك ۷۶ مراجعه نمایند

م‌الف ۷۱۶۵ ۱ـ۴

شرکت معتبر و باسابقه جهت یکی از شرکتهای وابسته خود نیاز بتعدادی خانم و آقای لیسانسیه یا بالاتر جهت کارهای مترجمی بامشخصات زیر دارد:

۱ـ تسلط کامل بیکی از زبانهای انگلیسی، فرانسه، ایتالیائی، آلمانی.

۲ـ خاتمه خدمت نظام وظیفه یا معافیت قرعه کشی

۳ـ تابعیت دولت شاهنشاهی ایران

۴ـ حداکثر سن ۳۴ سال

۵ـ برخورداری ازسلامت کامل

متقاضیان طی نامه‌ای به زبان فارسی و زبان مورد تسلط خودبا ارسال عکس و مشخصات کامل باصندوق پستی ۱۲۱۲ تهران مکاتبه نموده‌وآدرس وشماره تلفن خودرا ضمیمه درخواست نمایند.

افراد زیر را جهت کار در پرندك شهریار بهمکاری دعوت مینمائیم.

۱ـ تکنیسین برق فارغ‌التحصیل انستیتو تکنولوژی ویا دیپلم هنرستان باسابقه کار.

۲ـ تکنیسین تاسیسات فارغ ـ التحصیل انستیتوتکنولوژی یا دیپلم هنرستان باسابقه کار.

۳ـ کارگر شوفاژکار.

۴ـ کارگر سرد وگرم کار.

۵ـ کارگر برقکار.

کریمخان زند خیابان مدیر شماره ۱۶ طبقه ۴

کارگر

گروه صنعتی خاور (شرکت سهامی عام) به تعدادی کارگر که دارای مدرك تحصیلی ششم ابتدائی یا اول راهنمائی باشند و سن آنان بیشتر از ۳۰ سال نباشد برای کار در انبار لوازم‌یدکی نیاز دارد و همچنین از دو نفر کارگر با شرایط فوق که گواهینامه موتورسواری‌دارا باشنددعوت بعمل می‌آورد.

داوطلبین واجد شرایط میتوانند همه روزه با در دست داشتن برك خاتمه خدمت یا معافیت‌دائم از نظام وظیفه به کارگزینی گروه صنعتی خاور (شرکت سهامی عام) واقع در بلوار الیزابت‌نبش کوچه سوم مراجعه نمایند.

آگهی استخدام پرستار

شرکت ملی نفت ایران جهت خدمت در بهداری و بهداشت تهران بتعدادی پرستار با شرایط زیر نیازمند میباشد:

۱ـ ملیت ایرانی

۲ـ شاغل نبودن درسازمان های دولتی و موسسات وابسته به آن.

۳ـ دارابودن برك پایان خدمت یامعافی دائم از خدمات اجتماعی زنان

۴ـ دارا بودن دانشنامه لیسانس پرستاری

متقاضیان واجد شرایط میتوانند روزهای شنبه تا چهارشنبه ازساعت ۸ تا ۱۱ صبح با در دست داشتن مدارك و سوابق و ۴ قطعه عکس به استخدام و کاریابی شرکت ملی‌نفت ایران در تهران خیابان کاخ شمالی شماره ۷۶ مراجعه فرمایند: م‌الف ۷۵۷۴

ساختمانهای فولادی پارس

(شرکت سهامی خاص)

تولیدکننده اسکلت‌های فلزی جهت تکمیل وتوسعه کادر کارخانه خود افراد زیر را استخدام مینماید.

۱ـ دریل کار درجه یك

۲ـ گیوتین‌کار درجه یك

افراد واجد شرایط بالا باید سه سال سابقه کار در رشته مربوط را داشته باشند از متقاضیان خواهشمند است همه روزه باستثنای ۵ شنبه و جمعه از ساعت ۷ صبح تا ۲ بعد از ظهر به آدرس دفتر مرکزی واقع در تخت طاووس جنب پل بزرگراه ۲۰۹ طبقه سوم مراجعه نمایند.

استخدام نامه‌رسان

بانك ساختمان بیك نفر نامه‌رسان که واجدشرایط زیر باشدبرای کار در تهران استخدام می‌نماید:

۱ـ دارای گواهینامه پایان دوره راهنمائی یا ششم ابتدائی

۲ـ دارا ی برك خاتمه خدمت وظیفه یا معافیت‌دائم

۳ـ دارای گواهینامه رانندگی موتورسیکلت

۴ـ حداقل سن ۱۹ و حداکثر ۲۵ سال

داوطلبین میتوانند روزهای‌شنبه الی‌چهارشنبه بامور اداری بانك ساختمان بلوار الیزابت دوم ـ شماره ۱۶۴ ـ مراجعه نمایند.

آگهی استخدام

شهرداری پایتخت برای خدمت در اداره راهنمائی و رانندگی تهران عده‌ای راننده واجد شرایط استخدام مینماید.

داوطلبان میتوانند برای کسب اطلاعات‌بیشتر وثبت نام ازتاریخ انتشار این‌آگهی ظرف ۱۰روز به قسمت کارگزینی شهرداری پایتخت واقع در خیابان ایرانشهر شمالی ساختمان شماره ۴ شهرداری مراجعه نمایند.

اداره راهنمائی ورانندگی تهران

آگهی استخدام

شرکت عباد ـ سهامی خاص چند نفر کمك حسابدار باشرایط زیر استخدام مینماید.

۱ـ حداقل معلومات حدود دیپلم.

۲ـ حداقل سابقه در امور محاسباتی ۲سال.

۳ـ دارای برك پایان خدمت سربازی.

به خیابان ملت شماره ۱۱ تلفنهای ۳۱۷۲۱۹ـ ۳۰۴۴۷۲ ـ ۳۰۲۸۵۷ مراجعه فرمائید.

استخدام

شرکت پرسیت برای کار در کارخانه خودواقع درلوشان بخدمت افرادزیر نیازمند میباشد.

۱ـ مهندس مکانیك با سابقه کار درکارخانجات ۲ نفر.

۲ـ استادکار مکانیك ورزیده ۳ نفر

حقوق و مزایای مکفی به اشخاص واجدشرایط پرداخت خواهد شد.

داشتن سابقه کار مفید در صنایع آزبست سیمان فوق‌العاده مطلوب میباشد.

تهران کریم‌خان‌زندشماره ۶۵ تلفن ۶ـ ۸۳۱۹۲۲

آگهی استخدام

صندوق تامین اجتماعی وابسته به وزارت‌بهداری وبهزیستی بمنظورتکمیل کادرخودبه تعدادی‌دیپلمه کامل‌متوسطه‌دررشته‌های بازرگانی، حسابداری، بانکداری، منشیگری و رشته‌های‌مشابه که دارای شرایط زیر باشند نیاز دارد:

۱ـ داشتن حداکثر ۲۵ سال تمام.

۲ـ داشتن برك پایان خدمت وظیفه عمومی و یا معافیت دائم داوطلبان می توانند بمنظور ثبت نام برای امتحان همه‌روزه‌بجز پنجشنبه ها و ایام‌تعطیل از ساعت ۸ الی ۱۶ با در دست داشتن یك قطعه عکس ۴×۶ به مدیریت کارگزینی صندوق واقع در خیابان آیزنهاور کاخ تامین اجتماعی مراجعه نمایند.

صندوق تامین اجتماعی

رستوران یونانی

خیابان وزراء نبش خیابان یازدهم

تلفن ۶۲۰۶۵۶

تعداد یک نفر سرآشپز و پنج نفر کمک‌آشپز درجه یک فرنگی پز (خصوصا یونانی‌پز) و تعداد ۶ نفر کمک گارسون و یک نفر بارمن همگی آشنا بزبان انگلیسی و با تجربه مورد نیاز است کلیه متقاضیان بادر دست داشتن‌برگ خاتمه خدمت وجواز اماکن عمومی شهربانی کشور بعد ازظهرها از ۵ الی ۷ به محل رستوران مراجعه نمایند.

اطلاعیه مهم برای ساکنین آپارتمانها و هتلها:

قبل از بازکردن درآپارتمان خود، محیط پشت دررا با چشمهای نامرئی کارتن ببینید.

این ممکن است ارزش حیاتی داشته باشد. قیمت با نصب بسیار متناسب.

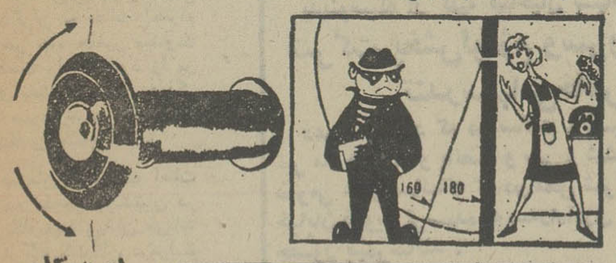

ساعت کار ۸٫۵ تا ۱۲٫۵ ۴٫۵ تا ۷٫۵

درشهرستانها نماینده فعال میپذیریم

شرکت فرد ـ قسمت پخش و نصب ۲۴-۸۴۰۰۲۳

نماینده اصفهان شرکت تکنوگاز تلفن ۴۴۱۳۴

نیایش در «چک‌چکو»

هزاران زرتشتی ازسراسر جهان وازگوشه وکنار ایران به یزد میروند تا آئین کهن نیایش را در محل مفقود شدن دختر یزد گرد بجای آورند

یزد ـ خبرنگار اطلاعات: مراسم‌ویژه‌مذهبی زرتشتیان یزد در قلعه «اسعدان» و زیارتگاه «چک‌چکو» که از آخرین روزهای خرداد ماه آغاز شده بود ، هفته‌گذشته پایان یافت .

همزمان باپایان این‌مراسم هزاران نفر از زرتشتیان هموطن وزرتشتیان ایرانی مقیم خارج از کشور که‌از شهرهای مختلف ایران و کشور های جهان باهواپیما قطار ، اتوبوس و اتومبیل های کرایه و شخصی وارد یزد شده بودنداین شهر را بسوی محل سکونت خود ترک کردند .

شرکت کنندگان در این مراسم طبق یک سنت دیرینه هرسال در آخرین روز های خرداد ماه طی آئینی‌خاص بمدت شش روز در زیارتگاه «چک چکو» واقع در ۸۴ کیلو متری شمال شرقی‌یزد که در دامنه کوهی بارتفاع ۵۰۰ متر قراردارد‌وبروایتی محل ناپدید شدن وپناهگاه «مهستی» دختر یزدگردسوم است و در همین «قلعه ـ اسعدان» به دعا و نیایش‌و قرائت اورادی از اوستاو قربانی‌کردن گوسفندمش‌ول شده ، به رقص وپایکوبی ودست افشانی می‌پردازند.

امسال برای شرکت در این مراسم صدها زن ومرد زرتشتی از کشور های اروپائی و حتی از آمریکا به یزد آمده بودند .

آئین نیایش‌مذهبی زرتشتیان امسال از روز ۲۷ خرداد ماه آغاز شد . در اولین‌روز نیایش هزاران زرتشتی به محلی بنام قلعه «اسعدان» یا «ستی‌پیر» رفتند و در این محل طی مراسمی ویژه ۵ وعده نماز همراه با دعا های خاص بجا آوردند .

زرتشتیان در این آئین با سوزاندن عود ، اسپند و سایر گیاهان خوشبوفضای زیارتگاه را معطر کرده با گویش مخصوص اوستائی به قرائت اوستا میپردازند.

اغلب شرکت کنندگان در مراسم لباس های سفید و الوان برتن دارند ، عده‌ای زیاد نیز در لباس های مخصوص‌زرتشتیان درحالی که فقط صورت‌زنهاپیداست و گروهی دیگربا لباس های معمولی به نیایش و دعامی پردازند .

مراسم مذهبی زرتشتیان در «قلعه اسعدان» بر سر چاهی که در درون یک ساختمان واقع‌است برگزار میشود.

این محل که در ۶ کیلو متری‌شمال شرقی شهر یزد واقع است به روایتی محل ناپدیدشدن‌«ستی» یا«مهستی» دختر یزدگرد است .

این چاه آب داردوگفته میشود از سال هاپیش‌سطح آب آن تغییری نکرده است.

در مورد ناپدید شدن «مهستی» نیز در روایت ها آمده‌است که مهستی دختر یزدگرد هنگام هجوم‌اعراب، نوه شش ماهه یزد گردبنام «مهربانو» را به «کیقباد» ـ موبد یزد ـ سپرد و خود فرار کرد تا از قید اسارت برهد و در مسیر گریز به این چاه رسید و خود رادر آن سرنگون کرد.

از قضا چاه ناگهان مملو از آب شد و دیگر اثری‌از او دیده نشد .

بهمین سبب زرتشتیان برای مهستی احترام خاصی قائل هستند و هر سال‌یک روز از صبح تا به شب‌در این محل به عبادت می ـ پردازند .

در زیارتگاه اسعدان نیایشگران به حالت احترام بر سر چاه حاضر میشوند و دست راست خود را بر روی سینه مینهند و به ذکر دعا میپردازند و قطعاتی از اوستا را میخوانند .

همزمان با غروب آفتاب مراسم مذهبی زرتشتیان در زیارتگاه مهستی‌پایان می‌یابد و شرکت کنندگان درمراسم بسوی زیارتگاه «چک چکو» حرکت میکنند .

«چک چکو» در دامنه کوهی سرسبز قرار دارد و مراسم مذهبی زرتشتیان به مدت ٤ شبانه روز در این محل ادامه می‌یابد .

ارتفاع این کوه نزدیک‌به ۵۰۰ متر است و در دامنه آن نزدیک به یکصد دستگاه ساختمان بنام «خیله» ساخته شده است و هر خیله به طایفه و گروهی تعلق دارد .

«چک چکو»از معروفترین زیارتگاه های زرتشتیان جهان است .

در مورد این زیارتگاه روایت شده است : یکی‌از دختران یزدگرد سوم هنگام حمله اعراب از شهر خود گریخت و چون گرفتاری خود را نزدیک دید روی بجانب خدا آوردو درهمان لحظه کوهی در برابرش پدیدار شد و دختر یزدگرد در آن پنهان گردید .

دامنه کوهی‌که چک‌چکو در آن قرار دارد سبز وخرم است و در نقطه‌ای ازدامنه کوه آبی‌زلال بیرون می‌آید که در کنار چشمه‌ها هستند که شاخ و برگ درختان‌را خیس کرده «چک‌چکه» به داخل استخری که در دامنه کوه قراردارد میریزد . و بهمین‌مناسبت این زیارتگاه «چک چکو» نامیده شده است .

زرتشتیان طی ٤ شبانه روز اقامت در این محل مراسم قربانی،جشن‌خوانی‌ـ سدره پوشی و سایر آئین های مذهبی را بجا می ـ آورند وبه‌رقص و شادمانی و آواز خوانی میپردازند.

دعا و نیایش از آن‌روی که پیشینیان آنها با بذل هرگونه فداکاری ، ننگ دانستند که بدست دشمنان خود فرو افتند و شادی‌و پایکوبی از برای آنکه اعمالشان افتخار آمیز بوده است در روز های برگزاری مراسم مذهبی‌در«چک‌چکو» هر خانواده زرتشتی غذای خود را با خود میبرد و موبدان با لباس سفید مخصوص خودوبا کلاه و پیراهن ، شلوار گشاد و جوراب‌سفیدبه‌قرائت اوستا و دعا و نیایش میپردازند.

عده‌ای از زرتشتیان و نامزد های جوان نیز با سادگی تمام مراسم عروسی خود را در این روزها در «چک چکو» برگزار میکنند.

در همین مراسم گروهی از دختران وپسران زرتشتی یکدیگر را پسند کرده‌همانجا در حضور موبدبه‌عقدیکدیگر درمی‌آیند.

●موبد به دعا خواندن‌مشغول است و زرتشتیان در اطراف آتش مقدس به دعای او گوش فراداده‌اند.

پاسخ مسئولین به نامه‌های مردم

وظیفه رانندگان تاکسی

عطف به‌خبر مندرج در مورخ ۱۵ر۳ر۳۶ زیرعنوان «بالاخره کی وضع تاکسیرانی تهران سروصورت میگیرد» باطلاع میرساند : کلیه رانندگان تاکسی موظف می‌باشند که مسافرین را بمقصد برسانند و در صورت امتناع از بردن مسافرین برابر مقررات تحت تعقیب قرار خواهند گرفت.

شرکت تعاونی تاکسیرانی تهران

نظافت محل‌انجام شد

بازگشت بشرح مندرج در شماره ۱۵۳۰۸ زیر عنوان‌باغ بی‌صاحب بهداشت مردم را بخطر انداخته بامضای ساکنین کوچه عباسی باطلاع میرساند :

از طرف ماموران شهرداری منطقه ده نسبت به نظافت محل مزبور اقدام گردید ضمنا نامه شماره ٤٥٦٤مورخ ۱۶ر۳ر۳۶ بداداره کل بهداری ا ن مرکز نیز اطلاع داده شد تا نسبت به اتلاف سگهای و رد اقدام نمایند .

شهرداری پایتخت

تذکرات لازم داده‌شد

در پاسخ مطلب مندرج در شماره ۱۵۳۳۷ آن روزنامه زیر عنوان (اتوبوسهای نیروی هوائی) به‌آگاهی میرساند . اتوبوسهای کلیه خطوط اتوبوسرانی شرکت واحد ازجمله خط مورد اشاره ، همه روزه قبل از ورود بخط نظافت میشوند وبکارکنان اتوبوسها نیز آموزش داده شد که با مسافران حسن رفتار داشته باشند لذا اگر مورد خلافی‌مشاهده کردند، خواهشمند است تاریخ و شماره اتوبوس وچگونگی موضوع را اعلام دارند تا اقدام لازم بعمل آید.

شرکت واحد اتوبوسرانی

اورژانس برای درمان‌های فوری است

عطف بشکایت خانم فریده آهنگری در ستون حرفهائی از آن سوی سیم مورخ ۲۲ر۳ر۳۶ آن روزنامه باستحضار میرساند:

بیمه شدگانیکه بدرخواست خود از روش درمان غیر مستقیم استفاده مینمایند بغیر ازموارد اورژانس نباید جهت درمان سرپائی بموسسات درمانی اختصاصی وزارت‌بهداری وبهزیستی مراجعه نمایند و چون خانم آهنگری در موقع مراجعه باین بیمارستان طبق نظر پزشک کشیک بیمارستان عارضه فوری نداشته‌اند لذا بایشان توصیه شده جهت درمان بپزشکان طرف قرارداد وزارت بهداری وبهزیستی مراجعه نمایند.

رئیس بیمارستان شماره ۷ کورش کبیر

وام برای نیازمندان

درپاسخ مطلبی که در مورخ ۲ر۳ر۲۵۳۶ آن نشریه زیر عنوان «اعتبار وام» درج گردیده است باطلاع میرساند :

برابر گزارش اداره کل آموزش و پرورش خوزستان، به علت محدود بودن اعتبار فقط به کسانی وام پرداخت می‌شود که کمیسیون منتخب دبیران، آموزگاران و شورای منطقه‌ای، نیاز مبرم آنان را بوام ضروری تائید کرده‌باشد.

وزارت آموزش و پرورش

نصب تلفن کنتوردار امکان ندارد

با توجه به شرحی که در مورخ ٤ر۳ر۳۶ آن روزنامه بامضای آقای محمد علی محمدی درج گردیده بود باطلاع میرساند :

درحال حاضر نصب تلفن های کنتوردار برای مشترکین امکان پذیر نیست و درآینده پس‌ازفراهم‌آوردن امکانات لازم و نصب وسائل مربوطه مراتب به اطلاع مشترکین خواهد رسید .

شرکت مخابرات ایران

تامین آب آشامیدنی مقدور نیست

عطف به مطلب منتشره در روزنامه اطلاعات مورخ ۹ر۳ر۳۶ باعنوان «آب لوله‌کشی» از طرف اهالی خیابان ساسانی اشعار میدارد :

خیابان ساسانی خارج ازمحدوده مصوب مرحله اول لوله کشی شهرکرج قراردارد،لذا تامین‌آب آن‌خیابان متاسفانه فعلا مقدور نمیباشد ،بدیهی‌است پس ازتجهیزو بهره برداری ازچاههای حفرشده توسط شهرداری کرج امکان تامین آب‌آن خیابان مقدور میگردد .

سازمان آب‌منطقه‌ای تهران

فوق‌العاده شغل باتوجه به گروه‌وپایه‌تعیین‌میشود

بازگشت‌به نوشته چاپ شده درتاریخ ۱۰ر۳ر۳۶ صفحه ۹آن‌روزنامه بنام«هوشنگ‌بهبهانی»باگاهی میرساند همانطور که اطلاع دارندفوق‌العاده شغل مشمولین طرح ه‌بندی معلمان کشور باکسب نظر مقامات‌ذیصلاح وزارت آموزش‌وپرورش تهیه‌وتدوین گردیده است‌اضافه مینماید که‌فوق‌العاده شغل جزئی از دریافتی مستخدمین مشمول قانون استخدام کشوری است و دبیرلیسانسیه و ماشین نویس دیپلمه باتوجه به گروه های شغلی از حقوق گروه وپایه متفاوتی استفاده مینمایند .

سازمان امور اداری و استخدامی کشور

تاکسی های تلفنی تمام مدت شب کار می‌کنند

عطف به پاسخ مندرج در مورخ ۱۵ر۳ر۳۶ تحت عنوان « مشکل شب‌کاری» باطلاع‌میرساند :

تعداد کثیری از تاکسی‌ها تا پاسی از شب درتهران مشغول بکار هستند ،مضافا باینکه سازمان مجهز تاکسی تلفنی از ۲۰۰ دستگاه تاکسی در تمام ۲٤ ساعت‌مشغول بکار میباشند .

شرکت تعاونی تاکسیرانی تهران

خیابان اسفالت شد

بازگشت بشرح مندرج در شماره ۱۵۲۹۱ زیرعنوان اسفالت خیابان بامضای سید رمضان حسینی باطلاع میرساند :

از طرف ماموران شهرداری منطقه شش‌محل مورد نظر مرمت و اسفالت گردید .

شهرداری پایتخت

صندوق پستی نصب شد

عطف بشرحی که در مورخ ۱۰ر۳ر۳۶ آن روزنامه در مورد نیازمندیهای پستی محله سرچشمه اصفهان‌درج شده بود توضیح میدهد :

بقرار تحقیقی که بعمل آمده است باتوجه باینکه در حوالی محله مذکور سه‌صندوق پستی بفواصل‌مختلف قبلا نصب شده و مورد استفاده اهالی میباشد . بدستور مقام وزارت یک صندوق پستی دیگرنیزدر محل‌سرچشمه جهت رفاه حال مردم نصب گردید .

وزارت پست و تلگراف وتلفن

نام مادر مورد نیاز است

در مورخ ۷ر۳ر۳۶ آن روزنامه مقاله‌ئی بقلم آقای مصطفی فیاضی باعنوان (مرگ یک نوزاد را بی اهمیت تلقی نکنیم) منتشر شده که مراتب از بیمارستان آپادانا استفسار گردید و پاسخ رسیده مشعر براین است که چون پرونده پزشکی تشکیل شده برای نوزاد بنام مادر او است که با دفترچه بیمه خدمات‌درمانی بستری‌گردیده، علیهذا نام مادر نوزاد برای رسیدگی بمسائل مطروحه مورد نیاز است . خواهشمند است مقرر فرمائید نام و نشانی مادر نوزاد را بنظام پزشکی اعلام نمایندتاموضوع پی‌گیری شود .

نظام پزشکی ایران

آگهی دعوت

بدینوسیله از کلیه صاحبان سهام

شرکت پخش‌لوازم وسرویس تندرسهامی‌خاص

دعوت میشود که در ساعت ۹ صبح روز ۲۵ تیر ماه دوهزار و پانصد و سی و شش در مجمع عمومی عادی سالیانه که در محل شرکت واقع‌در خیابان قزوین نرسیده به سه‌راه‌آذری پلاك ۱۶۸۲ حضور بهمرسانند .

دستور جلسه .

۱ـ استماع‌گزارشات هیئت‌مدیره وبازرسان.
۲ـ رسیدگی بحساب سودو زیان و تصویب ترازنامه عملکرد سال ۲۵۳۵ .
۳ـ اتخاذ تصمیم در مورد نحوه تقسیم سود.
٤ـ انتخاب بازرس و تعیین روزنامه کثیر ـ الانتشار جهت درج آگهی های شرکت.

آگهی دعوت

ازشرکاء شرکت معدنی سنك‌میهم با مسئولیت محدود دعوت میشود که‌در جلسه مجمع عمومی فوق‌العاده‌ای که در ساعت ۵بعدازظهر روز ۲۵ر٤ر۳۶ درمحل شرکت‌تشکیل‌می گردد حضور بهمرسانند . دستور جلسه: تغییر مواد اساسنامه ویاکمو زیادکردن سهم‌الشرکه شرکاء و قبول شریك‌یاشرکاء جدید وانتخاب مدیر یا مدیران واصلاح مواد اساسنامه و اتخاذ هرگونه تصمیم و هرنوع‌تغییر دیگر در شرکت ویا انحلال آن .

مدیرعامل و دارندگان بیش از ۸۰٪ سرمایه شرکت ـحاج عبداله شیاسی‌اران ـعطا رضوانی

دنیای‌ورزش روزهای‌شنبه

نیازمندی‌های اطلاعات تلفنی آگهی قبول میکند
تلفنهای ۳۱۱۲۲۴-۳۱۱۲۲۵ ۳۱۱۲۲۹-۳۱۱۲۳۰

بتون باتیمان

فروش ماسه

ماسه شسته دانه‌بندی‌شده‌مطابق‌با استاندارد بین‌المللی برای تهیه بتون بفروش میرسد جهت عقد قرارداد بدفتر بتون باتیمان واقع‌در بلوار الیزابت نرسیده به‌بیمارستان پارس‌شماره ۱٤۱ مراجعه فرمایند .
تلفن ٦٥٦٣٦٠ ـ ۹۱ـ ٦٥۹۹۹۰

آگهی اصلاحی

در دو فقره آگهی دعوت مجامع عمومی شرکت سهامی خاص سنترال کنترل منتشر در صفحه ۱۹ روزنامه اطلاعات شماره ۱۵۳٤۵ مورخ‌شنبه٤ تیرماه ۲۵۳٦ اشتباهی رخ‌داده به این‌معنی که دعوت مجمع عمومی عادی سالانه که‌ساعت ۸صبح روز چهارشنبه پانزدهم تیرماه ۲۵۳٦ تشکیل خواهد شد تحت عنوان (آگهی دعوت‌مجمع‌عمومی فوق‌العاده)وبالعکس‌دعوت مجمع عمومی‌فوق‌العاده که ساعت ۱۷ عصر همان‌روز تشکیل میشود با عنوان (آگهی دعوت مجمع عمومی عادی سالانه) درج شده است که بدینوسیله اصلاح میشود .

مورد احتیاج
تعمیرگاه‌وانبار

یك شرکت بزرك ماشین‌آلات‌و وسائل صنعتی به محلی به وسعت ۲۰۰۰۰ متر مربع شامل ٤۰۰۰ متر مربع فضای سرپوشیده مجهز به آب ، برق و تلفن در محل مناسبی درجاده کرج‌نیازمند است . علاقمندان لطفا با راهنمای شماره ۲٤۷ روزنامه اطلاعات مکاتبه نمایند .

SCOTSMAN
یخسازی اسکاتسمن

۱۰۰-۲۰۰-۵۰۰ کیلو
در۲٤ساعت وارد شد.
فروشگاه منصور تلفن ۷۵٤۲۹۲ ۷٦۲۵۲۷

قطعه زمینی بمساحت سیصد هکتار باسه حلقه چاه عمیق وتاسیسات باسند مالکیت واقع در ٦ کیلو متری شهر ورامین بفروش میرسد برای اطلاعات بیشتر بین ساعت ۹تا۱۲ صبح باتلفن ۸۳۸۳۱٦ تماس حاصل شود.

بیمارستان آبان

کارگر زن ومرد با حقوق مکفی استخدام مینماید
آدرس خیابان آبان جنوبی پلاك ۸٤

تعدادی کتابدار لیسانسیه و فوق لیسانس‌مورد نیازاست علاقمندان میتوانند در ساعات اداری حداکثر تا تاریخ ۱٦ر٤ر۲۵۳٦ به آدرس خیابان ایرانشهر جنوبی پائین تقاطع‌ثریاشماره۸۲ مراجعه‌نمایند

آگهی استخدام

شرکتی تولیدی بیکنفر دیپلمه حسابداری نیازمند است متقاضیان بعدازظهر ها از ساعت ٤ تا ٦ به‌آدرس خیابان حافظ خیابان‌ارفع‌شماره ۲۰ طبقه دوم مراجعه نمایند .

استخدام‌حسابدار

حسابدار با حدود ۷ سال تجربه حسابداری در شرکتهای وارداتی نیمه وقت فوری نیازمندیم تلفن ۳۱۲۸۲۳ از متقاضیان خواهشمند است‌از ۸ صبح الی ۵ بعدازظهر تماس حاصل نمایند.

جواد گلپایگانی

تقدیم میدارد
فیات
۱۳۱ و۱۳۲ در رنگهای‌مختلف و
ایسوزو
نقدواقساط تحویل فوری
آدرس : چهارراه شاهپور گمرك
تلفن۵۳۹۲۳۲

فروش زمین در محدوده صنعتی تهران

قطعه زمین محصور بمساحت ۲۸۹۱۰متر واقع در ضلع شمالی کیلومتر ٤ جاده مخصوص کرج از میدان شهیاد ، قابل‌رفت‌وآمد از دو طریق‌جاده مخصوص کرج‌و خیابان منشعب از جاده شرقی و غربی استادیوم‌یکصد هزارنفری، مناسب‌برای انبار، ترمینال وصنایع سبك با سند مالکیت به فروش میرسد .
طالبین در ایام هفته بجز پنجشنبه و جمعه‌وروز های تعطیل از ساعت ۷صبح الی ۳½ بعدازظهر با تلفن ۹۷٦۰۰۱،داخلی ۲۵۹تماس حاصل‌نمایند

چیلر

بظرفیت ۱۰ الی ۸۰ تن موجود آماده تحویل
تلفن ۵۲ـ ۸۹۷۷۵۱

برای توزیع‌لوازم یدکی کامیونهای
لیلاندوانترناش
نماینده فروش واجد شرایط در شهرستانها مورد نیاز است لطفا پیشنهادات‌خودرا به‌آدرس‌صندوق پستی شماره ۱۸۵۱ـ۱٤ تهران ارسال فرمائید .

شرکت فنی وتولیدی پارس تانکر

سازنده وتولید کننده انواع مخازن آب و سوخت ـ اسکلت فلزی ـدرو پنجره و سقف و انبارهای پیش ساخته :
تلفن ۷٦۳٤٦۷ ـ ۷٦۹٦۷۷

Eichsfelder TÜREN
قابل توجه
مهندسین و مشاورین ساختمان
درهای چوبی آیشسفلدر ساخت آلمان با قفل ولولا و رنك‌تینلی و روکشهای مختلف وارد شد درهای آیشسفلدربا روکش لیمبا
متری ۳۱۰۰ریال بازدید درها ساعت ۳تا۸ بعدازظهر ۲۲۱۲٦۹ـ ۲۲٤٦٤٤ خیابان پهلوی خیابان ظفر پلاك ۳۵۰ (جنب جوجه‌کبابی حاتم) تلفن‌دفترقبل‌ازظهرها۵۲۰٦۵۱ـ ۵۲٦۳۳۷
آدرس پستی ـ صندوق‌پستی ـتجریس۲۳ر۳۷٦

مرکز آموزش زبان خوارزمی

چند نفر خانم دیپلمه بطور تمام وقت‌استخدام میکند برای کسب اطلاعات بیشتر به آدرس خیابان آناتول‌فرانس روبروی در شرقی دانشگاه شماره ۲۵ مراجعه فرمائید تلفن ٦٤٦۸٦٤

متره قطعی در اسرع وقت
تلفن ۷۸۱٦۳٤

در دهه ۸۰: تقاضای جهانی برای نفت اوپک بسرعت ترقی می‌کند

۳ـ وضع جهانی انرژی : چشم‌انداز ۱۹۸۵

تا ۱۹۸۵ ، تقاضای نفت صادراتی اوپك در بازار جهانی ، حداقل ۴۷ و حداکثر ۵۱ میلیون بشکه درروز خواهد بود

چشم‌انداز تولید انرژی برای آینده درممالکی چون استرالیا، اسرائیل، نیوزیلند وآفریقای جنوبی ، نیره‌و یاس‌آوراست

اکنون صنعت نفت شوروی دچار مشکلات است. تا۱۹۸۵ ،شوروی نه فقط خود را از عرضه نفت به کشور های کمونیست و اروپای غربی ناتوان خواهد یافت بلکه ناچارخواهدبود برای بدست‌آوردن سهمی از صادرات اوپك ، با غربی ها رقابت کند .

تا۱۹۸۵،صادرات نفتی چین به‌سطح بسیار محقری تنزل می‌یابد

آنچه که در زیر مطالعه می‌کنید ،سومین قسمت از گزارش حقیقی در وضع جهانی انرژی چشم‌انداز ۱۹۸۵» است، در دوشماره گذشته این گزارش آمده بود : در صورتیکه حفظ منابع انرژی و صرفه‌جوئی در مصرف آن به‌میزان عظیمی افزایش نیابد ، تقاضای جهانی نفت به صورت پیش‌بینی شده آن تا اوایل دهه ۱۹۸۰ برمرز حداکثر ظرفیت تولیدی آن نزدیک خواهد شد. از طرفی ظرفیت ایجاد نیروی هسته‌ای بدلیل مخالفت نهضت های طرفداران سلامت محیط زیست غیر قابل پیش‌بینی است . براساس پیش‌بینی های جاری، کل تولیدات انرژی در آمریکا ،کشور های اروپائی عضو گروه «او . ای .سی .دی» ژاپن و کانادا به معادل۵۶ تا ۵۷ میلیون بشکه نفت درروز خواهد رسید (تاسال ۱۹۸۰) این ارقام فزونی نسبتا مهمی را در مقایسه باکل تولیدات انرژی کشور های عضو گروه «او.ـ ای. سی.دی» بدست خواهد آمد تامین خواهند کرد و بخش بزرگی از ۵۰درصد افزایش باقیمانده سهم تولید انرژی در نیروگاه های هسته‌ای خواهد بود.»

اینک توجه شما را به‌دنباله این گزارش جلب‌میکنیم.

از کشور های صنعتی درجه اول که بگذرم ، سایر کشور های صنعتی مانند استرالیا و نیوزیلند و ممالک کمترتوسعه یافته‌ای که در خارج از گروه اوپک قراردارند مقصودکشور هایی است که فاقد ثروت نفتی هستند) ، بعنوان یک گروه جداگانه برای آینده قابل پیش بینی،نیازبه مقادیرقابل‌ملاحظه‌ای نفت وارداتی خواهند داشت. برای آن عده از کشور های جهان سوم که در خارج از اوپک قرار گرفته‌اند ، کمبود پیش‌بینی شده عرضه های‌نفتی در حدود ۲٫۴ میلیون بشکه در روز در ۱۹۸۰ خواهدبود که این رقم تا ۱۹۸۵ به ۳تا۴ میلیون بشکه درروز خواهد رسید. از این برآورد میتوان نتیجه‌گیری کرد که کشور های در حال توسعه خارج‌ازاوپک، بعنوان یک گروه از لحاظ تحصیل کل‌ارزش ناخالص‌تولید ملی بادرآمد ناخالص واقعی، تنها ۴٫۵ درصدرشد سالانه خواهند داشت و این، تاحدود بسیار قابل توجهی ناچیز تراز ۶٫۵ درصد رشد درازمدتی که مورد نیازشان قراردارد‌خواهد بود .

پیش‌بینی شده است که‌تولید نفت داخلی کشور های‌در حال رشد خارج از اوپک ، از۳٫۷ میلیون بشکه درروز که رقم مربوط به سال گذشته میباشد به ۶٫۱ میلیون بشکه در روز تا ۱۹۸۰ و ۸تا۹ میلیون بشکه تا ۱۹۸۵ افزایش یابد .

بزرگترین فزونی‌هادرمکزیک ومصر حاصل خواهد شد .

بعد ازآنهادر برزیل، تونس، عمان ، سوریه ، هند ، وبرمه نیز افزایش های ناچیز تری حاصل خواهد گردید.

تولید نفت‌و گاز طبیعی‌مایع در مکزیک باید از ۹۹۰۰ هزار بشکه درروز که رقم مربوط به سال گذشته بوده است تقریبا به ۳٫۲ میلیون بشکه درروز در سال ۱۹۸۰ افزایش یابد . در ۱۹۸۵ تولید مکزیک ،بسته به سیاست هایی که در زمینه توسعه از طرف دولت اتخام خواهد شد ، بین ۳تا۴٫۵ میلیون بشکه درروز خواهد بود . مکزیک حداکثر خواهد توانست تا ۱۹۸۵ تولید نفت خود را به ۵تا۶ میلیون‌بشکه درروز افزایش دهد. محصول نفت‌مصر ممکن است تا ۱۹۸۰ به ۷۰۰ هزار بشکه در روز برسد و تا ۱۹۸۵ ، احتمالا تا یک میلیون بشکه درروز نیز افزایش پیدا کند .

در سایر کشور های دنیای آزاد چشم انداز های تولید انرژی برای آینده ـ درممالکی چون استرالیا ، اسرائیل ، نیوزیلند ، و آفریقای جنوبی نیره و یاس‌آور است .

استرالیا که ، در این گروه از کشور هاتنها تولید کننده مهم نفت بشمار میرود ،احتمالا تا سال ۱۹۸۵ مشابه افول تولید گاز طبیعی مایع داخلی و رسیدن آن تقریبا به سطح ۴۰۰ هزار بشکه درروز یاکمتر از آن خواهد بود .

نقش کشور های کمونیست در بازار نفت

کشور های‌کمونیست تاکنون صادر کنندگان مطلق‌نفت‌بوده‌اند و بطور متوسط روزی یک میلیون بشکه نفت به ممالک باختری صادر کرده‌اند ، اما اکنون صنعت نفت ، اتحاد شوروی دچار مشکلات است، تولید نفت شوروی بزودی به بالا ترین اوج خود خواهد رسید و حصول این نقطه که بالاتر رفتن‌از آن برای‌شوروی غیر ممکن خواهد بود شاید در آینده‌ای نزدیک مانند سال آینده ـ و مسلما نه دیرتر از اوایل دهه ۱۹۸۰ به حقیقت خواهد پیوست .

حداکثر تولیدنفت‌درشوروی که درسال گذشته (۱۹۷۶) ـ در حدود ۱۰ میلیون بشکه در روز بود ، به ۱۱ تا۱۲ میلیون بشکه در روز خواهدرسیدونی حفظ چنین سطحی‌دراستخراج نفت خام از چاه های شوروی برای مدتی طولانی نامتحمل خواهد بود . بعد از سپری شدن دوره‌ای که درطول آن اتحاد شوروی نفت خود رابا استفاده ازحداکثر ظرفیت‌ممکن ـیعنی ۱۱تا۱۲ میلیون بشکه‌در روزـ تولید خواهدکرد ،دوره تنزل تولیدات نفتی درشوروی آغاز خواهد شد و سقوط سطح تولید بمحض فرارسیدن این مرحله‌در اندازه هایی‌بسیار قابل ملاحظه ادامه خواهد یافت .

تاپیش ازفرا رسیدن ۱۹۸۵، اتحاد شوروی احتمالا نه فقط خود را از عرضه کردن نفت به کشورهای کمونیست‌اروپای شرقی و ممالک اروپای غربی در سطح جاری ناتوان خواهد یافت ، بلکه ناچار خواهدبود برای تامین تدارکات موردنیاز مصارف خودش با کشورهای دیگری که امروز ازاوپک نفت خریداری می‌کنند برای بدست آوردن سهمی‌ازصادرات اوپک رقابت کند، گرچه درشوروی، استفاده از ذغال سنگ و گاز طبیعی تاحدودی جای مصرف نفت راخواهد گرفت ولی‌سطح این تبدیل تاقبل از ۱۹۸۵نازل و کم اهمیت خواهد بود .

مابااطمینان پیش‌بینی کرده‌ایم که نه انتقال نیروی برق آبی از نواحی خاوری اتحاد شوروی به بخش های صنعتی باختری آن ونه‌ایجاد نیروگاه های هسته‌ای در نواحی‌مختلف روسیه ، نخواهد توانست تا مدتها بعد از ۱۹۸۵ کمک چندان امیدوار کننده‌ای به برآوردن نیاز های این کشور کند.

ما تخمین زده‌ایم که اتحاد شوروی و کشور های دیگر اروپای شرقی تا ۱۹۸۵ حداقل به وارد کردن ۳٫۵ میلیون بشکه نفت در روز از سایر کشور های تولید کننده ازقبیل اعضای اوپکنیاز پیدا خواهند کرد. در بدترین شرایط ممکن ، رکود یا کندی تولیدات نفتی در اتحاد شوروی ظرف سال های آینده ممکن است ، باعث شود که روسها حتی بموارد کردن ۴٫۵ میلیون بشکه نفت درروز بجای ۳٫۵ میلیون بشکه‌ای که چند سطر بالاتر پیشگویی کرده‌ایم ـ تا ۱۹۸۵ نیاز پیدا کنند .

اوضاع چین

در جمهوری خلق چین ، دورنماهای ذخایر و تولید نفت بسیار کمتر از آنچه که‌تا چند سال قبل تصور میرفت، امیدوار کننده ، است . ما پیش‌بینی کرده‌ایم که نیاز های روز افزون چین به نفت‌داخلی ورشد سریعی که در این نیاز ها در نتیجه ادامه یافتن رشد اقتصادی و تا حدودی بدلیل آشفتگی وضع استخراج‌ذغال سنگ بوجود خواهد آمد ، مالا سبب خواهد گردید که صادرات نفتی جمهوری خلق چین تا ۱۹۸۵ به سطح بسیار محقر ـ یاحتی‌قابل چشم‌پوشی تنزل کند. درسال ۱۹۸۰ تحت تاثیر همین عوامل، کل‌صادرات نفت چین از ۵۰۰ هزاربشکه‌در روز تجاوز نخواهد کرد .

آن طرف ۱۹۸۰

از ۱۹۸۰ به بعد ، تقاضا برای نفت اوپک بسرعت ترقی خواهد کرد و در بازار جهانی نفت، سیاقی که تا قبل از۱۹۷۳ وجود داشت تکرار خواهد شد .

مایپش‌بینی می‌کنیم‌که‌تا۱۹۸۵ تقاضای نفت صادراتی اوپک در بازار جهان حداقل به ۴۷ میلیون بشکه درروز وحداکثر به۵۱ میلیون بشکه در روز خواهد رسید.

در این افزایش فاحش تقاضای جهانی نفت‌خام اوپک، کماکان بزرگترین سهم رافزونی تقاضای انرژی درایالات‌متحده آمریکا باعث خواهد شد . طبق برآورد های ما ، واردات نفتی آمریکا در ۱۹۸۰ تقریبابه ده میلیون بشکه درروزخواهد رسید و تازه ، امکان افزایش رقم بالا به ۱۲ تا ۱۵ میلیون بشکه درروز نیز تا سال۱۹۸۵ وجود خواهد داشت .

رشد تقاضای نفت وارداتی در اروپای غربی نسبتا دارای ثبات خواهد بود واز چیزی در حدود ۱۰٫۵ میلیون‌بشکه درروز در ۱۹۸۰ به ۱۱تا ۱۴ میلیون بشکه درروزبرای۱۹۸۵ افزایش پیدا خواهد کرد در اروپای شرقی فزونی تقاضای خالص واردات نفتی‌برای‌کشور های کمونیست از ۱۹۸۰ تا ۱۹۸۵ در حدود ۴ میلیون بشکه درروز خواهد بود .

ادامه دارد

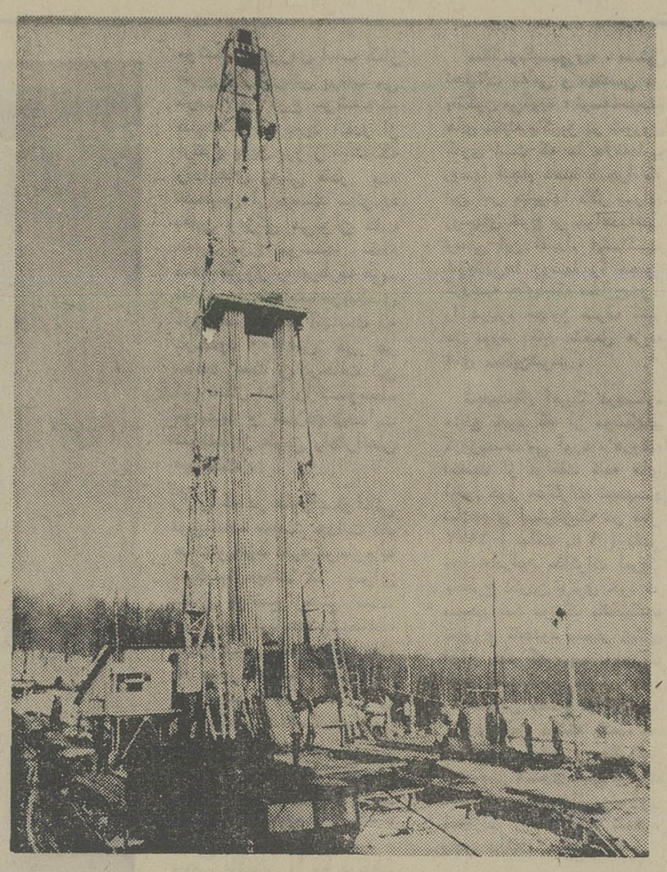

جدول شماره ۴

پیش‌بینی واردات نفتی برای کشور های خارج از اوپك در جهان آزاد (منهای کشور های‌او. ای .سی.دی) واحد :یك میلیون بشکه در روز

تقاضای نفت	۱۹۷۶	۱۹۷۷	۱۹۷۸	۱۹۷۹	۱۹۸۰	۱۹۸۵
کل ارقام	۷٫۹	۸٫۳	۸٫۸	۹٫۱	۱۰	۱۳٫۹
استرالیا ، نیوزیلند	۰٫۷	۰٫۷	۰٫۸	۰٫۸	۰٫۹	۱٫۲
سایرکشورهای توسعه یافته	۰٫۵	۰٫۵	۰٫۵	۰٫۵	۰٫۶	۰٫۷
غیراوپک ، ممالک کم رشد غیرصاحب نفت	۶٫۷	۷٫۱	۷٫۵	۷٫۸	۸٫۵	۱۲
عرضه نفت						
کل ارقام	۴٫۲	۴٫۶	۵٫۱	۵٫۸	۶٫۶	۸٫۴ـ۹٫۴
استرالیا ، نیوزیلند	۰٫۵	۰٫۵	۰٫۵	۰٫۵	۰٫۵	۰٫۴
غیراوپک ، ممالک کم رشد غیرصاحب نفت	۳٫۷	۴٫۱	۴٫۶	۵٫۳	۶٫۱	۸تا۹
واردات نفت						
کل ارقام	۳٫۷	۳٫۷	۳٫۷	۳٫۳	۳٫۴	۴٫۵ـ۵٫۵
استرالیا ، نیوزیلند	۰٫۲	۰٫۲	۰٫۳	۰٫۳	۰٫۴	۰٫۸
سایرکشورهای توسعه یافته	۰٫۵	۰٫۵	۰٫۵	۰٫۵	۰٫۶	۰٫۷
غیراوپک ، ممالک کم رشد غیرصاحب نفت	۳	۳	۲٫۹	۲٫۵	۲٫۴	۳تا۴

آمپلی‌فایر تکنیك ۳۳۰ وات کاست آیوا و دك‌پایونیر سیستم کامپیوتری با دوبلندگوی آمریکائی فورچورا با قدرت خروجی هر کانال ۲۳۰ وات ۳۴ هزار تومان دوربین مینولتا XE1 ۵۸۸۰ تومان‌ساعت کامپیوتری ایجیتال مخصوص اتومبیل ۶۰۰ تومان تلفن ۲۷۲۱۸۹ شجاعی .

پس‌از اتمام ساختمان سد لار

۲۰۰ میلیون متر مکعب آب آشامیدنی تهران اضافه میشود

مدیر امور آبیاری ناحیه مازندران اعلام کرد با آغاز بهره‌برداری از سد لار ، در مسیر رودخانه هراز،حدود دویست میلیون متر مکعب از آب آشامیدنی اهالی پایتخت تامین میشود . وی گفت ساختمان سد لار از دو سال قبل توسط وزارت نیرو بر روی رودخانه لار آغاز شده است . آب سد لار با احداث یک تونل‌و کانال روباز به سد فرحناز پهلوی هدایت میشود و از آنجا بتهران انتقال داده خواهد شد .

وی افزود با احداث سه سد انحرافی بر روی رودخانه‌های لار ـ هراز و بابل‌رود ، و ایجادیک‌کانال بطول ۱۰۰ کیلومتر بیش از ۹۶٫۳۰۰ هکتار از اراضی مازندران زیرکشت‌محصولات آبی قرار خواهد گرفت.

سدهای انحرافی

عملیات احداث ساختمانی سه سد انحرافی از نیمه‌دوم سال جاری با اعتباری‌معادل ۷ میلیاردریال‌ازمحل‌اعتبارات برنامه پنجم عمرانی ششم انجام خواهد شد وساختمان های این سه سد به ترتیب بر روی رودخانه هراز و رودخانه بابل‌رودو رودخانه لار در ۱۰ کیلومتری جنوب شاهی احداث میشود .

مدیر امور آبیاری ناحیه مازندران اضافه کردمطالعات لازم برای احداث سد تجن واقع در سلیمان تنگه ساری انجام شده است ودرآینده نزدیکی این سد نیز از محل اعتبارات عمرانی‌دولت‌ساخته خواهد شد . با احداث ساختمان این سد و آغاز بهره‌برداری از آن ۱۴هزار و ۲۰۰ هکتار از اراضی شهرستان ساری زیر کشت محصولات آبی قرار میگیرد.

وی در زمینه تامین آب آشامیدنی اهالی شهرهای مختلف مازندران گفت علاوه بر آنکه آب مصرفی‌شش‌شهر مازندران تاکنون تامین شده است تا پایان سال جاری اهالی شهر های ساری ـ شاهی ـ شیرگاه ـ زیرآب ـ کیاکلا ـ جویبار و آمل از آب بهداشتی سالم استفاده خواهند کرد .

در اجرای این برنامه ۲۲ حلقه چاه عمیق بوسیله امور آبیاری مازندران با اعتباری معادل یک میلیارد و دویست میلیون ریال علاوه بر لوله گذاری بطول ۴۰ کیلومتر و احداث مخازن‌ذخیره‌آب حفر شده است .

هزینه جدید انبارداری کالاها در گمرك فرودگاه‌ها

مقررات جدید هزینه انبارداری ، وحداکثرمدت‌توقف کالا در گمرک فرودگاه های کشورازتصویب مجلسین گذشت وابلاغ شد.

براساس این مقررات کالا هائی که به مقصد گمرک فرودگاه‌ها وارد میشود باید حداکثر ظرف یکماه ترخیص گردد و صاحبان کالا مکلفند در این مدت تشریفات گمرکی کالا را انجام داده و از گمرک ترخیص کنند .

طبق همین مقررات چنانچه کالا در حداکثر مدت از گمرک فرودگاهها ترخیص‌نشودمتروکه این نوع کالاها را از طریق حراج فروخته وگمرک آنرا وصول کنند .

طبق مقررات قبلی، حداکثر مدت نگاهداری کالا درگمرک فرودگاه‌ها مانند سایر گمرکات چهارماه تعیین شده بودوپس‌از این مدت کالا متروکه اعلام میشد .

در این مقررات هزینه انبارداری بنحوی‌پیش‌بینی شده است که میزان هزینه‌انبارداری متناسب بامدت نگاهداری کالا افزایش میابد و حداقل‌هزینه انبارداری از کالاهائی دریافت میشود که در کمترین مدت ترخیص شود.

حداکثر نرخ انبارداری نیز که بصورت تصاعدی خواهدبود در مورد کالاهائی اعمال‌میشود که این کالا درحداکثر مدت ترخیص نشده باشد.

آگهی دعوت مجمع عمومی عادی سالیانه ومجمع عمومی فوق‌العاده شرکت صنعتی پارس (سهامی عام)

مجمع عمومی عادی سالیانه شرکت صنعتی پارس (سهامی عام) در ساعت ۵بعد از ظهر روز دوشنبه ۲۷ تیرماه ۲۵۳۶ و مجمع عمومی فوق‌العاده در ساعت ۶ بعد از ظهر همانروز واقع در تهران کیلومتر ۸مخصوص‌کرج (کیلومتر۱۴ سابق)تشکیل میگردد.

از صاحبان سهام شرکت دعوت‌میشود که در روز و ساعت مقرر شخصا یا بوسیله نماینده تام‌الاختیار خود در جلسه حضور بهمرسانند .

دستور جلسه بقرار زیر است :

الف ـ مجمع عمومی عادی سالیانه

۱ـ استماع گزارش هیئت مدیره و بازرسان در مورد ترازنامه و حساب‌سود و زیان سال ۲۵۳۵ .
۲ـ تصویب ترازنامه و حساب سود و زیان سال ۲۵۳۵ .
۳ـ انتخاب اعضای هیئت مدیره .
۴ـ انتخاب‌بازرسان‌اصلی و علی‌البدل.
۵ـ تعیین روزنامه کثیرالانتشار برای درج آگهی های شرکت .
۶ـ مسائل متفرقه .

ب ـ مجمع عمومی فوق العاده

۱ـ اتخاذ تصمیم در مورد افزایش سرمایه و اصلاح بعضی مواد اساسنامه.
۲ـ مسائل متفرقه .

شرکت صنعتی پارس (سهامی عام)

دانشگاه بوعلی سینا

مجتمع علوم آموزشی

آگهی پذیرش دانشجو برای دوره‌های لیسانس‌دررشته های‌آموزش فیزیك ـ شیمی و آموزش شیمی ـزمین‌شناسی

دانشگاه بوعلی سینای همدان از بین‌دارندگان فوق دیپلم در رشته علوم تجربی دانشسرا های راهنمائی تحصیلی وزارت آموزش و پرورش با شرایط اختصاصی زیر از طریق مسابقه ورودی‌و مصاحبه تعدادی دانشجوی تمام وقت می پذیرد.

الف ـ شرایط اختصاصی

۱ـ داشتن فوق دیپلم دررشته علوم تجربی ازدانشسرا های راهنمائی تحصیلی .
۲ـ داشتن سابقه حداقل یك‌سال تدریس پس‌از پایان دوره فوق دیپلم.
۳ـسن داوطلب درپایان اسفند۲۵۳۶ از۲۸ سال تمام‌تجاوز نکند.
داوطلبانی که‌دردوره فوق‌دیپلم رتبه‌اول تاسوم را حائزشده باشند، حق تقدم خواهند داشت.

ب ـ مواد امتحانی

۱ـ زبان‌خارجه.
۲ ـریاضیات در سطح فوق دیپلم رشته علوم تجربی.
۳ـ علوم تجربی در سطح فوق دیپلم رشته علوم تجربی
۴ـ اطلاعات عمومی در زمینه آموزش و پرورش

ج ـ مدارك لازم

۱ـ فتوکپی صفحه‌اول شناسنامه
۲ ـفتوکپی فوق‌دیپلم «یاگواهی قبولی»
۳ـ تائیدیه اداره آموزش وپرورش درمورد سابقه کارورتبه داوطلب در دوره فوق دیپلم «چنانچه رتبه‌اول یاسوم‌را احراز نموده باشد».
۴ـ سه قطعه عکس ۴×۶باذکر مشخصات کامل‌داوطلب‌در پشت آنها.

د ـ ثبت نام برای شرکت در امتحان ورودی

داوطلبان برای ثبت‌نام باید فرم درخواست زیر راتکمیل کرده وبامدارك ذکرشده حداکثر تاتاریخ ۱۵ تیرماه‌باپست سفارشی به نشانی دانشگاه بوعلی سینا، مجتمع علوم‌آموزشی، دوره لیسانس علوم آموزشی ، میدان رضاشاه کبیر، همدان ارسال دارند.

کارت ورودبه جلسه امتحان ورودی درتاریخ۲۵ تیرماه۲۵۳۶ درساعات اداری درمحل مجتمع علوم آموزشی دانشگاه بوعلی‌سینا واقع در ساختمان شماره ۲دانشگاه توزیع خواهدشد . امتحان ورودی روز یکشنبه ۲۶تیرماه ۲۵۳۶ بعمل‌خواهد آمد و محل آن درموقع دریافت کارت‌به‌اطلاع داوطلبان خواهد رسید.

اینجانب ..... نام خانوادگی ..... شماره شناسنامه ..... متولد روز ..... ماه ..... سال ..... دارنده دانشنامه فوق‌دیپلم رشته علوم تجربی از دانشسرای راهنمائی تحصیلی «شهرستان» ..... درخرداد ـشهریور سال تحصیلی ..... تقاضای پذیرش در رشته آموزش «فیزیك ـشیمی» [ ] آموزش « شیمی ـزمین‌شناسی » [ ] را دارد وبا ارسال مدارك لازم‌تقاضای شرکت درآزمون‌ورودی دوره تکمیلی لیسانس علوم‌آموزشی دانشگاه بوعلی سینارا می نماید.

نشانی: شهر ..... خیابان ..... کوچه ..... پلاك .....
تلفن ..... تاریخ ..... امضاء .....

به مدارك ناقص و مدارکی که‌به موقع دریافت نشود، ترتیب اثر داده نخواهد شد.

SUPER THRUST
کولرگازی جنرال الکتریك
باقدرت دمندگی بیشتر
GENERAL ELECTRIC
نمایندگی انحصاری محصولات خانگی جنرال الکتریک در ایران ،شرکت مهندسی‌وبازرگانی پارس
تهران : خیابان حافظ ،کوچه آرژانتین ،شماره ۱/ ۴ تلفن : ۸۳۸۱۹۴ـ ۸۲۷۵۰۲ـ ۸۲۹۴۵۵

نقل از: ریدرز دایجست
ترجمه : بهروز آقائی

گزارش علمی

یک موشک انقلابی با چشم و مغز الکترونیک!

در کامپیوتری که بجای مغز موشک کار میکند، نقشه جغرافیائی کشور دشمن ترسیم شده است!

موشک کروز ، انقلابی در صنعت اسلحه سازی جهان بوجود آورده است

این موشک که از اعماق دریا شلیک میشود ، یک جسم استوانه‌ای سفیدشبیه آبگرمکن است که تقریبا ٦ متر و ۲۰ سانتیمتر طول و پنجاه سانتی متر قطر دارد. در قسمت وسط و انتهای بدنه صیقلی این موشک چند بال قرار دارد . هنگامیکه‌این موشک با غرش موتور «توربو»ی خود چندین هزار متر در فضا بالا میرود،بدین معناست که موجودیت خود را برای همه آشکار می‌نماید. برای آماج‌گیری با زاویه تندی بطرف پایین تا حدود پانزده متری سطح زمین متمایل شده و سپس به هدف خود حمله‌ور میشود . بسرعت از فراز درخت ها ، مزارع و بام خانه‌ها عبور می‌کند . این موشک برای مردمی که در زمین هستند بصورت توده‌ای از صدا و سایه بنظر میرسد و در یک چشم بهمزدن از نظرها محو میگردد .

این موشک بدنبال خود، در هوا ، یک ابر تیره بجای می‌گذارد . در داخل این شیئی استوانه‌ای‌یک‌کامپیوتر به‌اندازه یک قرص نان کار میکند که در حکم مرکز فرماندهی سیستم هدایت آن میباشد .

این اسلحه پرتابی باضربه آهسته‌ای از نقطه‌ای به هوا میرود و بعد از ایجاد یک توده تیره در گوشه دیگری از زمین فرود می‌آید .

در طی کمی بیشتر ازیک ساعت هزاران میل را طی میکند درحالیکه سطح‌وسیعی از زمین را در کنترل‌دارد. عاقبت این موشک به محوطه‌ای هموار و بزرگ میرسد و چشم‌های سرد و بی‌حالت الکترونیکی خود را به رشته مسیرهای بتنی می دوزد . در کنار این‌مسیرها هواپیماهائی با علائمی که در طرفین آنها ترسیم شده، دیده میشوند . سفر این استوانه پرواز کننده‌باانفجار و همراه با تشعشعات درحال کاهش و آخرین فریادها به پایان میرسد . اینجا هزاران میل از مبدا حرکت این موشک فاصله داردومواضع نظامی دشمن‌میباشد.ماموریت موشک مذکور پاسخ به اولین حمله اتمی دشمن است .

اولین نمونه بهره‌برداری شده موشک کروز ، نوعی هواپیمای بدون خلبان و حامل مقادیر زیادی مواد منفجره بودکه در خلال‌جنگ جهانی دوم ساخته شد .این امر در موقعیتی انجام شدکه مهندسان هیتلرساخت‌موشک «دودل‌بوگ» را که‌انگلستان از آن به‌سختی وحشت داشت، مطرح نمودند.چندی بعد ایالات متحده امریکا موشکهای نوع کروز را توسعه داد و در سال ۱۹۵۰ موشک «ماتادور» و درسال ۱۹۵۹ موشک «ماک» را بوجود آورد .

در حال حاضر ، بعد از تحقیقات گسترده و آزمایش نخستین نمونه ، اگر کنگره امریکا مخارج لازم‌راتصویب نماید ، دو نوع جدید ازاین موشکها که می‌توانند بزودی درمقیاس وسیع تولیدنمود ، ساخته خواهند شد . یکی‌از این دو موشک ، موشک کروز هوائی است که چهارده فوت طول دارد و نیروی هوائی امریکامی‌تواند آنرا در زیر بال‌های هواپیما های جنگی یادر کنار بمب افکن‌های خود حمل نماید و در فاصله هفت‌صد میلی‌هدف رها کند .

نوع دیگر ، موشک‌کروز مخصوص زیر دریائی است که برای نیروی دریائی این کشور ساخته شده ومعروف به «تام‌هاک» است .

موشک کروز مخصوص زیردریائی‌ها از طریق ازدر انداز زیر دریائی ها شلیک می‌شود و شعاع عمل آن حداقل ۲۳۰۰میل است .

ساخت هردوموشک‌گران تمام نمی‌شود ، چرا که این نوع موشکها ، منافع‌سیستم هایی را که اخیرادرارتباط با دیگر طرحهاتوسعه‌یافته‌اند دریک‌جا جمع میکنند . این موشکها از همان موتورهای توربو و اجزای اساسی سیستم هدایت استفاده می‌نمایند . وزن موشک کروز یک تن است. قیمت این‌نوع موشک ۵۰۰٫۰۰۰ (پانصد هزار) دلارمیباشد.درصورتی که یک‌نوع از موشک های «مینتمن» ده میلیون‌دلارقیمت و بیست تن وزن دارد . در مقایسه می‌توان گفت که کروز تقریبا یک دهم قیمت موشکهای بالستیک قاره‌پیما قیمت دارد .

بیشترین ترس دشمن از موشک «کروز»ی است که‌از طریق زیر دریائی پرتاب می گردد. این نوع موشک که «تام‌هاک» نام دارد آنقدر از ارتفاع پایین پرواز میکند که رادارهای زمینی قادر به تشخیص آن نیستند .باتوجه به‌این ویژگی می‌توان گفت که‌این نوع موشکها نقطه ضعف کروز را برطرف می‌نمایند . تنها ضعف موشکهای کروز سرعت کم آنهاست که درحدود ۵۰۰ میل در هر ساعت است و درحالت این امر شکار آنها را توسط موشکها و سلاحهای‌هدایت شونده از طریق رادارآسان میساخت .

رازی که در ماوراء توانائی فوق‌العاده سیستم هدایت تام هاک وجود دارد موسوم به «ترکوم» میباشد که برای کنترل مواضع زمینی است. در کامپیوترتام‌هاک‌یک‌حافظه الکترونیکی ازنقشه‌های دقیق که مسیر اهداف داخل‌خاک اتحاد شوروی را نشان می دهد، تعبیه‌شده‌است.همانطور که موشک کروز در نزدیکی سطح زمین حرکت میکند ، سیستم هدایت آن علاماتی‌بهر نقطه‌ای از زمین می‌فرستد ، تا آنها را شناسائی نماید . سپس علاماتی را که دریافت کرده و مربوط به کوهها ، رودها ، دره‌هاودشتهاهستند بانقشه‌هایی که‌در حافظه‌خود دارد تطبیق و مقایسه می ـ نماید . اگر موشک ازمسیر اصلی خود منحرف شود ، علاماتی در چند میلیونیم‌ثانیه از مرکزهدایت‌موشک‌دریافت میکند که باعث اصلاح(مسیر) و در مسیر اصلی قرار گرفتن ، میشوند .

مجموعه سیستم هدایت‌در داخل موشک حجمی برابر یک فوت مکعب (۹۰سانتی متر) است و وزنش کمتر از ۹۰ پوند میباشد .

بعلت سرعت کم موشک های کروز ، بسختی میتوان آنها را جزو گروه‌سلاح‌های «ضربه اول» که قادرندجنگ را شروع کنند ، قرارداد . بهرحال ، این نوع موشک ها در دو طریق می‌توانند مبارزه نمایند :

۱ـ کروز توانائی کامل جنگی دشمن را تهدید میکند ایالات متحده امریکاازلحاظ اهداف نظامی درداخل خاک دشمن تقریبا به چهل هزار نقطه تسلط دارد. این‌مکانها عبارتند از مخفی‌گاه های موشکها ، کارخانه‌های تانک سازی ، پایگاه‌های سلاح‌هاو سپاهیان ارتش ، پایگاه‌های هوائی ، توقفگاههای زیر دریائی‌ها و ایستگاه های رادار کشور دشمن است.

موشکهای کروز با دقت استثنائی در واقع امکان حمله به تمام عواملی که در کشور دشمن می‌توانندمسبب جنگ باشند در خلال چند ساعترا بوجودآورده‌است. مواضع نظامی که از لحاظ زمان بسرعت زیاد احتیاج دارند ، بخصوص مخفی‌گاه های موشکها در درجه اول ازطریق موشکهای بالستیک که از مبدا تا محل انفجاررا در ظرف ۲۵ دقیقه‌طی‌میکنند، می توانند مورد آماج گیری قرار گرفته وصدمه ببینند . درصورتی که مواضع کاملا معین ومشخص باشند ، موشکهای کروز می‌توانند برای کمک به موشکهای بالستیک هزارا ن میل را طی کنند و به محل مورد نظر حمله کنند .

۲ـ موشک کروز مملکن است جهت مخارج‌نظامی‌دشمن را تغییر دهد.زیرا آنها احتمال دارد یک سیستم دفاعی‌درمقابل موشکهای کروز در ظرف‌چندین سال بوجودآوردند.برای مثال، روسها احتیاج دارند که‌سیستم های رادار پیشرفته‌تری نسبت به آنچه که در حال حاضر در اختیار دارند ، توسعه دهند .

«مالکوم‌کیوری» ، مسئول تحقیقات دفاعی و مهندسی در پنتاگون می‌گوید : توسعه‌سیستم های مقابله باکروز در شوروی کاری است که ما علاقه‌داریم روسها انجام دهند ، چرا که این امر میلیونها دلار برای روسهای خرج بر خواهدداشت ومعنی این اقدام اینستکه امریکائی‌ها روسها را مجبور کردندبه جای‌اینکه مخارج‌خود را درباره تجاوز صرف کنند در مورد دفاع متحمل هزینه های سنگین‌شوند .

تجدیدنظر امریکا درباره منافع خود که از موشکهای کروزبدست می آورد ، دروهله نخست از موافقت نامه های اولین دور مذاکرات تحدید سلاحهای استراتژیک در سال ۱۹۷۲ (سالت ـ ۱) ناشی میشود.دراین مذاکرات امریکا بامطرح نکردن برتری خود در سیستم ضد موشک بالستیک‌به شوروی تاحدود بسیار زیادی امکان داد که سیستم موشک های بالستیک قاره‌پیمای خود را گسترش دهد و از این‌لحاظ برتری کامل داشته باشد. اما در میان رهبران پنتاگون احساسی قوی مبنی براینکه تحت‌لوای تشنج‌زدائی‌به‌شوروی امتیازات زیادی داده شده ، وجود داشت .

وزیر دفاع ایالات متحده امریکا ، افزایش موشک کروز را بعنوان قسمتی از پیشدستی استراتژیک امریکا نسبت به شوروی پیشنهاد کرد .درواقع پیشرفت سریع و غیر منتظره در سیستم هدایت ، وسایل الکترونیکی‌بسیارریز، مینیاتوری کردن ادوات جنگی و نصب موتور کوچک صد کیلوئی و قوی، کروز را تبدیل به یک اسلحه مدرن وانقلابی کرده است .

روسها این پیشرفت‌ها را دقیقا تشخیص میدهند.موشک کروزی که از زیر دریائی‌شلیک میشود ٦۰۰ کیلومتری شعاع عمل دارد. شوروی نیزدرمقابل نوعی موشک بنام « شدوک » دارندکه از ۲٤۰ تا ۱۰۰۰کیلو متر شعاع عمل دارد. با این همه جای تعجب نیست که روسها بعلت شعاع وسیع کروز خواستار محدودیت تولید این نوع موشک هستند .

عصر تشنج زدایی باآمادگی شوروی برای مذاکره مشخص میگردد ، چراکه‌چنین‌مذاکراتی ممکن است منجر به کاهش امتیازات نظامی امریکا گردد. رابرت هوتز سردبیر مجله بین‌المللی « هوانوردی و تکنولوژی‌فضائی»بعنوان‌ناظری که از نزدیک ادامه مذاکرات تحدید تسلیحات استراتژیکرا دنبال می نماید ،اظهار میدارد که تدبیر امریکا درمذاکرات سالت‌ـ۱ مطابق بازی شطرنج بین امریکا و شوروی این‌بوده است که پیاده را در مقابل‌یک اسب از دست بدهد .ایالات متحده امریکا برتری خود را در تکنولوژی دفاع باموشک برای‌کسب‌محدودیتی درسیستم غیر موثر ضد موشک‌بالستیک شوروی از کف داد . ولی در پی این عمل روسها به دفعات تعهدات خود را که درسالت ـ۱ بعهده گرفته بودند ، برای رسیدن به دانش فنی‌پیشرفته‌تر زیرپا گذاشتند . روسها این‌امر را با آزمایشات سری وافزایش و تغییر سیستم‌سلاحهای‌پرتابی ضد موشک که در حال‌حاضر به ۱۰۰۰ عدد میرسند انجام داده‌اند . این اقدام در جهت توسعه توانائی مقابله باموشک های بالستیک بوده است .

بنظر میرسد که کرملین‌برای مقابله باموشکهای کروزازهمان روش امریکا در مذاکرات دو کشور استفاده میکند .

جرالدفورد ، رئیس‌جمهوری وقت امریکا ولئونیدبرژنف‌رهبر شوروی در نوامبر ۱۹۷٤ در ولادیوستک توافق کردند که هریک از دو کشور برای‌کاهش مسابقه تسلیحاتی،وسائل جنگی حامل سلاح اتمی را به ۲٤۰۰ تقلیل دهند . در این‌مذاکرات موشک کروز مطرح نشد و در نتیجه‌این‌موشک شامل‌محدودیت نگردید . چند هفته بعد از این مذاکرات ، روسها که بنظر میرسید این موشک راهم دقیقا مدنظر داشته‌اند، ادعا کردند که محدودیت سلاحهای استراتژیک تا رقم دوهزار و چهار صد ، شامل کروزنیز میشود . امریکا در جواب به این مورد تعلل ورزیدومذاکرات برای مدت یکسال متوقف ماند.

سرانجام ، در ژانویه ۱۹۷٦ روسها پیشنهادمیانه‌ای راعنوان کردند به این ترتیب که نصب موشک تام هاک در زیردریائی ها ممنوع شود ودر عوض فقط بیست و پنج کشتی از این موشک ها استفاده کنند . آنها بعلاوه پیشنهاد کردند که برد موشک کروز ۳۷۲ میل باشد تا بعنوان سلاحی‌که‌می‌تواندخاک شوروی را مورد تجاوز قرار دهد، نباشد. درضمن ایالات متحده‌امریکا می‌تواندکروزهایی را که از هواپیمای جنگی‌پرتاب میگردد ، داشته باشد و لیکن آنها را همانند موشک « میرو» شوروی به حساب آورد.

اما از آنجائی که روسها تعداد موشکهارا ۱۳۲۰ عدد پیشنهاد کرده بودند و امریکا ۱۲۸٦ موشک کروز درحال حاضر دارد،درنتیجه فقط ۳٤ هواپیمای‌جنگی می‌تواند حامل موشک کروز باشد. درمقابل، روسها اطمینان دادندکه‌موشک « بک‌فایر » (که‌شعاع عمل آن دقیقا معلوم نیست) را در نقاطی از خاک اتحادشوروی که قادر به پرتاب حمله بدون سوختگیری‌مجدد بخاک‌ایالات متحده باشد، نصب ننمایند.

باتوجه به مذاکراتی که در ماه گذشته از طریق‌وزیرخارجه امریکا سایروس ونس بامقامات مسکو انجام شد وعلت شکست آن موضوع موشکهای‌کروزبود، یک نکته آشکارا جلب توجه میکند و آن اینستکه ، اگر امریکا باپیشنهادات شوروی موافقت نماید ، درواقع روسها می‌توانند تهدید موشکهای‌کروز را از بین ببرند . ولی واقعیت اینستکه ادامه اصرار شوروی به موفقیت‌یک‌جانبه درمذاکرات دلالت براین می کند که تا چه حد وجود موشک کروز مخالف برتری نظامی شوروی‌میباشد .

پرواز روزانه بدون توقف به فرانکفورت

حرکت از تهران ـ ساعت ۷/۳۰
ورود به فرانکفورت ـ ساعت ۹/۲۵

هواپیمائی ملی ایران « هما »

برای‌کسب اطلاعات بیشتر به آژانس‌مسافرتی خودو یا هواپیمائی‌ملی ایران "هما"خیابان ویلاشماره۴۲تلفن: ۹۱۱۲۵۹۱ و ۹۱۱۲۵۹۹ مراجعه فرمائید.

دلتا

شرکت سهامی دلتا

شماره ثبت ۴

نمایندگی خطوط

کشتیرانی مارسك دانمارکی ـ کشتیرانی موزولد نروژی ـ

کشتیرانی حمل و نقل دریائی عراقی ـ

کشتیرانی جمهوری خلق چین

کشتیرانیهای نفتکش ژاپنی

نیسیتو ـ د ـ لارینا گا (جنرال اورج)

بدینوسیله باطلاع کلیه شرکتهای بیمه وگیرندگان کالای کشتی «نیستو ـ د ـ لارینا گا» که در تاریخ ۳۰ر۹ر۱۹۷۱ مشمول خسارت همگانی جنرال اورج شده است میرساند که محاسبات خسارت همگانی ازطرف هیات تسویه بپایان رسیده ـ لذا خواهشمند است دارندگان قبض های سپرده جهت دریافت تفاوت سپرده حداکثر تاتاریخ ۸ر٦ر۲۵۳٦ ضمن ارائه اصل قبض سپرده به شرکت سهامی ذلتا صندوق‌پستی ٥٤ خرمشهر مراجعه فرمایند .

شرکت سهامی دلتا

SUPER THRUST

کولرگازی جنرال الکتریك

بادریچه تنظیم هوا و فیلتر قابل شستشو

GENERAL ELECTRIC

نمایندگی انحصاری محصولات خانگی جنرال الکتریک در ایران ، شرکت مهندسی وبازرگانی پارس

تهران : خیابان حافظ، کوچه آرژانتین ، شماره ۱/ ۴ تلفن : ۸۳۸۱۹۴ـ ۸۲۷۵۰۲ـ ۸۲۹۴۵۵

کورش
KOUROSH

رُم . پاریس . لندن . نیویورک .... واینک

برای خرید دیگر لازم نیست به اروپا و امریکا بروید .

برای اولین بار در ایران

کورش کلکسیون کامل پوشاک

را در استانداردهای
اروپائی و امریکائی برای
همه اعضاء خانواده شما
به قیمت مناسب تقدیم میکند.

سری کامل لباسهای
مارکس اند اسپنسر انگلستان
(سنت مایکلز)
بطور اختصاصی در کورش
عرضه میشود.

کورش KOUROSH : خیابان پهلوی
کورش KOUROSH : خیابان شیرخورشید
کورش KOUROSH : خیابان قصرالدشت
کورش KOUROSH : خیابان مولوی
کورش KOUROSH : خیابان فرح آباد
کورش KOUROSH : میدان خراسان
کورش KOUROSH : میدان شهنار

کورش
KOUROSH
درخدمت شماست

ورزشکار میگریزد، ورزش دوست دلخور میشود!

در اغلب مسابقات ، هنگامی که ابراز احساسات تماشاچیان مستقر در زمین ورزش بندر گزبه‌اوج خود میرسد ، و همگان درانتظار نتیجه مسابقه لحظه شماری میکنند ناگهان چندین گاو و گوسفند و سگ در وسط زمین شروع به تاخت و تاز و لگد پرانی میکنند ، بدنبال این واقعات‌تکراری بازیکنان فرار را برقرار ترجیح می‌دهند و تماشاچیان بااوقات تلخ محوطه را ترک میکنند.

این مشکل همیشگی که ورزشکار و ورزشدوست بندرگز را از هرچه مسابقه است بیزار کرده ، گرچه ظاهرا باعث انبساط خاطر و خنده حضار گرامی می‌گردد ، اما در مواقعی که در میان باشد ،سخت‌موجب پای‌تیم‌های میهمان‌شهرستانی انقباض خاطر میزبانان می‌شود . باری جوانان و علاقمندان ورزش که مدتهاست شاهدچنین «کمدی تراژدی» هائی هستند ، از مسئولان آموزش وپرورش که امور ورزش را نیز عهده‌دار هستند، تقاضادارند حداقل با کشیدن نرده یا تور سیمی آبروی ورزش شهرستان بندر گز رابخرند!

عکس بامزه، جوك بی‌مزه !

میگویند : «آدم کم حواسی که بچه‌اش را به بالا پرت کرده بود ، یادش رفت بچه را بگیرد!»

شاید این جوک بی‌مزه‌ئی باشد ، اما عکسی که در بالای مطلب آمده ، بحدی طبیعی و بامزه است که بدون هیچ سوژه و دستاویزی چاپش کردیم . فقط به این استناد : اینهمه عکس های جوراجور ورنگارنگ ، با دلیل وبی‌دلیل ، در زیر این آسمان کبود بخورد خوانندگان عزیز داده میشود ، این یکی هم بالایش ! بالاخره هرچی باشد بهتر از عکس چندین سطل زباله است در گوشه و کنار یک خیابان !

عکس از : اصغر بارنجی

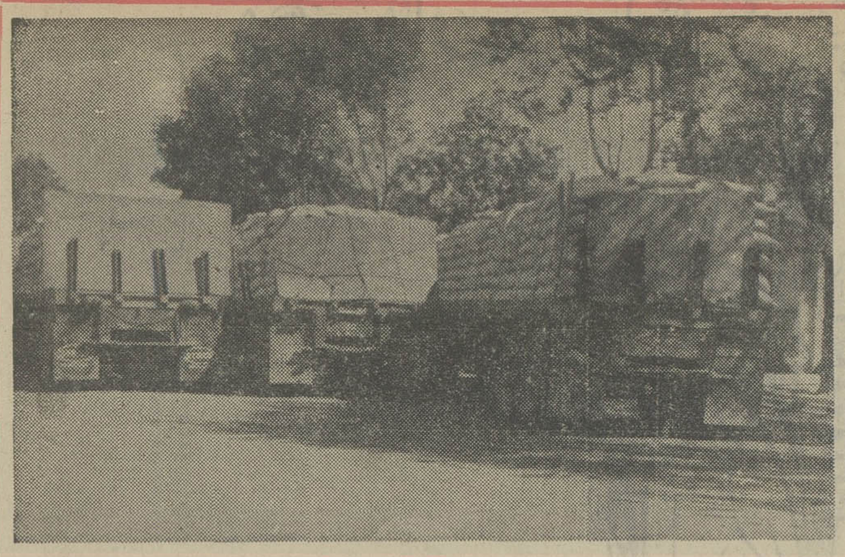

«میدان» است یا پارکینگ تریلی؟

بردسیر کرمان میدان بزرگی بنام‌میدان پهلوی‌دارد که در تقاطع راه ترانزیتی «بندر عباس ـ کرمان»واقع شده و خیلی شلوغ پلوغ است ، این میدان که ضمنا محل تردد اکثر وسایط نقلیه شهری و عابران پیاده نیز میباشد بدون هیچ‌رادع و مانعی مبدل به پارکینگ کامیون ها و تریلی ها گردیده و برای‌مردم بردسیر ناهنجاری پیش‌آورده‌است.

عکس که محض نمونه توسط عکاس نمایندگی اطلاعات‌ازمیدان گرفته‌شده، سه کامیون را که بقول بعضی ها «سوبله!» توقف کرده‌اند نشان میدهد و گمان‌میرودچنانچه مسئولان راهنمائی‌ورانندگی این‌منطقه التفاتی داشته باشند ، با تماشای این صحنه وضع میدان را دریابند ...

دو بندر و یک مشکل...

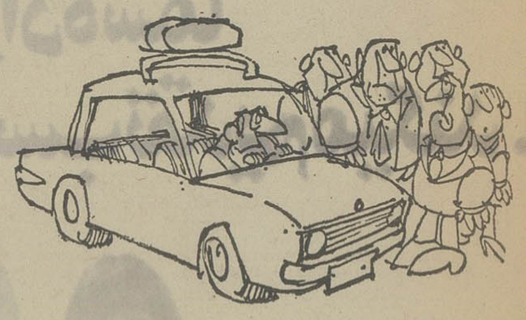

براساس دو خبر همانند ،بندرعباس و بندر لنگه، از لحاظ «تاکسی» وضع مشابهی دارند ،بنابراین اگر گوئیم که در بندر لنگه بهر۱۰هزار نفر یک تاکسی‌میرسد، از این نظر حساب بندر عباس هم روشن شده ، از لحاظ کیفیت هوا نیز چنانچه گرمای ۴۵درجه بالای صفر و شرجی ۹۰ درصد بندرلنگه ،مسافران بندر لنگه‌ئی را بیازارد ، حتما منتظران تاکسی بندر عباس را هم می‌آزارد، با این کیفیت هرآینه تقاضای اهالی یکی از دوبندر مبنی‌بررفع کمبود تاکسی مورد توجه ورسیدگی قرار گیرد مسلما شامل آن یک نیز میشود ، صد البته بشرطی که مقامات مربوطه ، تصمیم بگیرند .

دسته‌چك بانك‌صادرات اینجانب بشماره حساب ۱۵۸ شعبه خاك فرج‌قم مفقود گردیده و ازدرجه اعتبار ساقط می باشد.
قم ـعباس میره‌ئی

...بازهم «ناشکری» می کنند!

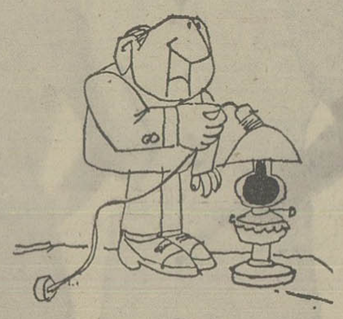

از ۲۴ ساعت شبانه روز ـ آران وبیدگل ٤ ساعت تمام برق دارند ،بازهم اهالی محترم ناشکری می‌کنند و می‌گویند کم است !

البته آنها دلایلی هم دارند مثلا : ٤٨ درجه بالای صفر بودن درجه هوا ،ازکار افتادن موتور چاههای عمیق درزمین های کشاورزی ، از همه بدتر تعطیل شدن حمامها ...

مسئله اینستکه تماس‌گرفتن با مهندس مسئول برق منطقه هم به علت اینکه تلفن های مربوطه خودبخود یادستی ـ دستی از کار افتاده است ، میسر نیست و اهالی نمیدانند بابت این چهار ساعت برق هیچ نوع گله یا تشکری بکنند .

انجمن سلطنتی اسب

هرجمعه مسابقات اسبدوانی
انجمن سلطنتی اسب
باهمکاری
بانك عمران
درگنبدکاوس برگزار میشود

بانك عمران درخدمت ورزش

شرکت ملی ذوب آهن ایران

آگهی استخدام

کارآموز

شرکت سهامی خاص ذوب‌آهن‌آریامهر (اصفهان) بتعدادی داوطلب با مدرك تحصیلی ششم ابتدائی و سوم متوسطه در نظام آموزشی و یا پایان دوره اول ابتدائی و پایان دوره اول راهنمائی در نظام آموزشی جدید که سن آنان از سی‌سال تجاوز ننمایدوازنظر نظام وظیفه خدمت کرده‌ویا معاف دائم باشند برای کارآموزی در مشاغل‌فنی از طریق مصاحبه احتیاج دارد . علاقمندان می توانند جهت ثبت نام بادردست داشتن‌شناسنامه عکسداروسایر مدارك‌پرسنلی‌همه روزه‌باستثنای روز های پنجشنبه و جمعه و ایام تعطیل ازساعت هفت الی شانزده باداره کاریابی شرکت ملی‌ذوب آهن ایران واقع درمیدان‌کاخ‌خیابان ابتهاج‌شماره ۱۳۰ و یا باداره کاریابی و استخدام شرکت‌واقع در کیلومتر ٤٥ جاده اصفهان شهرکرد مراجعه نمایند. م‌الف ۳۸۷۳

اطلاعیه نساجی مازندران

قابل توجه کلیه پارچه‌فروشان و کارگاههای تهیه پوشاك درسراسر ایران

شرکت سهامی عام نساجی مازندران براساس پیش‌بینی شده بهترین پارچه های پائیز آینده را باتوجه به رنگهای پیشنهادی مدسازان بزرگ دنیا تهیه و آماده نموده است. پارچه فروشان و کارگاههای تهیه پوشاك می‌توانند ازهم‌اکنون کلیه احتیاجات کلی وجزئی خودرا مستقیما به مراکز زیر سفارش نمایند.
تهران‌ـ خیابان شاهرضا کوی کندوان شماره ۵قسمت توزیع‌مستقیم تلفن۶۶۱۰۰۷
۲ـ تهران‌ـ بازار چهارسوق کوچك پاساژ فرهنگ عامل فروش نساجی مازندران تلفن ۵۲۰۰۷۰

یك بام و دو هوا

دریاسر

دفتر فروش تهران : خیابان خردمند شمالی ـ شماره ۱۳۷ ـ تلفن ۸۲۴۰۵۰
دفتر فروش شمال : ویلای شماره ۳۱۹ ـ تلفن ۳۰۳۰ (۰۲۲۹۱)
کیلومتر ۵ غرب بابلسر ـ جنب خزرشهر

یك بام و دو هوا واقعاً اینجاست

زیرا:
از یکطرف : شهرك جمع وجور وکنج آرام و خلوتی است برای رفع خستگی ـ تمدد اعصاب و استراحت مطلق
ازطرف دیگر: شهرکی است برخوردار از تأسیسات رفاهی ـ ورزشی ـ سرگرمی و تفریحی بی نظیر ساحلی

دریاسر با ویلاهای آماده به تحویل و سری جدید ویلاهای آماده برای فروش
برای شماکه خواستارآرامش ـ آسایش وسکوت هستید ساخته شده است .

تابستان امسال رادر دریاسر بگذرانید

- طرح های زیبا با ۲ و۳ اتاق خواب ـ سالن پذیرائی وناهارخوری وسیع ـ اتاق خدمه با سرویس جداگانه
- زمین ویلا از ۷۰۰ تا ۹۰۰ مترمربع
- ویلا ها مجهز به آب و برق منطقه‌ای و دارای یك شماره تلفن اختصاصی شبکه مکروویو

فروش بطور نقد واقساط باوام هشت ساله بانکی

گفت و گو با بازیگران حادثه درشهر عروسک ها (پارک نیاوران)

اردوان مفید:

تئاتر کودکان نمیتواند فرمایشی وتصنعی باشد

اردوان مفید، کارگردان نمایشنامه حادثه درشهر عروسکها

در پایان اجرای نمایش عروسکی، حادثه‌ای در شهر عروسکها، فرصتی دست داد تاگفت و شنودی باکارگردان و بازیگران این نمایش داشته باشیم حاصل این گفت و شنود ازنظرتان می گذرد:

«اردوان مفید» که سوابقی در بازیگری تئاتر و سینمادارد و در سالهای اخیربیشتر باتئاتر کودکان مانوس بوده است، چندی پیش راهی امریکاشد و پس از گذراندن یک دوره ویژه تئاتری درزمینه کارگردانی به ایران بازگشت و اینک باعنوان دبیرعامل فستیوال تابستانی کانون پرورش فکری کودکان و نوجوانان مسئولیت این جشنواره را بعهده دارد. «حادثه در شهر عروسکها» را مفید کارگردانی کرده است. مفید میگوید:

تئاتر کودکان، تئاتری است مسئول و حرفه‌ای. این نوع تئاتر متعهد است و باید برای کودکان جنبه آموزشی نیزداشته و حاوی پیام باشد. اصولا نمایشنامه‌هائی که برای بچه‌ها نوشته می‌شود باید، به دنیای صمیمی کودکان نزدیک باشد و بهیچوجه جنبه تصنعی و فرمایشی نداشته باشد. کودک باتماشای یک نمایشنامه هم باید در مسیر فراگیری یک هنر قراربگیرد و هم، نمایشنامه، گوشه‌ای از راه و رسم انسان بودن و درست زیستن را به او بیاموزد. کودکان می توانند در تئاتر کودک، غذای رشد و حرکتشان را بدست بیاورند.

به قول «مفید»: حادثه‌ای در شهر عروسکها بابهره گیری از شیوه‌ای که تئاتر عروسکی وکار هنرپیشه زنده را مشترکا بهمراه دارد ـ اجراشد. این شیوه را «بیژن مفید» درایران باب کرد و درانیده، سعی براین خواهد شد که، از نوشته‌های نویسندگان ایرانی برای این نوع تئاتر استفاده شود.

عروسکهائی که دراین اجرا، بکارامده، درایران ساخته شده است. منتهی فرم لباس ووضع ظاهری آنها بگونه‌ای است، که یک شکل بین‌المللی دارند یعنی، درهرکجای دنیا می‌توان این نمایش را اجراکرد و رابطه مطلوب رابین نمایشنامه و تماشاچی برقرارساخت. «اردوان مفید» معتقد است: بااستفاده از تلفیق کارهنرپیشه زنده و نمایش عروسکی می‌توان، خیمه‌شب‌بازی را در ایران، بصورتی نواحیاء کرد.

«رضانوروزی» هنرپیشه تئاتر که بموجب یک قرارداد چند ماهه به جمع بازیگران کانون پرورش فکری پیوسته است می‌گوید: اولین باری است که تئاتر کودک را تجربه میکنم. «حادثه‌ای در شهر عروسکها که تلفیقی از یک تئاتر عروسکی و بازی هنرپیشه زنده است دربرقراری ارتباط باکودکان تماشاگر کاملا موفق است اما ـ چون عکس‌العمل وواکنش کودکان قابل پیش‌بینی نیست هنرپیشه در مواردی باید بالبداهه کلامی بسازد و حرکتی را ارائه کند تاارتباط با تماشاگران قطع نشود یاجنبه تصنعی پیدانکند. بهمین علت، باید هنرپیشه این اختیاررا داشته باشد که، در مواجهه باتماشاگر به تناسب شرایط و موقعیت پیش آمده، موضع خودرا تغییر دهد.

آز «مرتضی طاهری» ایفاگر نقش «عروسک بد». در «حادثه‌ای در شهر عروسکها می‌پرسم که نظرش درمورد قضاوت کودکان تماشاگرچیست؟

میگوید: بچه‌ها بسیار عادلانه و شجاعانه قضاوت کردند. داوری‌شان درست متناسب بااعمال بدی است که از من (عروسک بد) سرمی‌زند.

طاهری معتقد است که بزرگترها، نباید هنگام قضاوت، نظرخودشان را به بچه‌ها تحمیل کنند. کودک باید درداوری آزاد باشد تاواکنش طبیعی او مشخص شود.

«هنگامه مفید» که جای یکی از عروسکها حرف می‌زند و ۶ سال است سابقه فعالیت در کار تئاتری کودکان دارد، می‌گوید: تلفیق بازی عروسکی و هنرپیشه زنده را در نمایشنامه‌هائی مثل «شنل هزارقصه»، «ترب» و «خورشید خانم» تجربه کردیم و امسال که، کودکان بمدت ده شب شاهد اجرای حادثه‌ای در شهر عروسکها، هستند، چگونگی برقراری ارتباط بین نمایشنامه و تماشاگر، بطرز مطلوبتری نتیجه‌گیری خواهد شد.

کامبیز صمیمی مفخم که هم جای یکی از عروسکها حرف می‌زند و هم طراح دکورصحنه است. از مداخله بزرگترها که همراه فرزندانشان به تماشای نمایشنامه می‌آیند گله‌مند است و میگوید: وقتی نمایش اجرامی‌شود تنها واکنش طبیعی بچه‌ها می‌تواند ارتباط خوبی برقرارکند ولی مداخله بزرگترها مانع این واکنش و در نتیجه برقراری ارتباط میگردد.

«حمیده فرمانی» هنرپیشه‌ای که نقش «عروسک خوب» را بعهده دارد می‌گوید: از همبستگی بچه‌ها باخودم (عروسک خوب) سخت دچار هیجان می‌شوم. شاید به این دلیل، که صداقت و داوری منصفانه این کوچولوهارا، باتمام وجود حس می‌کنم. چهارسال است باتئاتر کودکان کانون پرورش فکری، همکاری دارم، مابرای اولین بار در تئاتر گرد، نحوه برقراری لرتباط بابچه‌ها را تجربه کردیم.

«ثریا هلی» مدیرصحنه که ۸ سال پیش دست‌اندرکار تئاتر کودکان بوده است، حین اجرای نمایش سخت مراقب صحنه و جنبه‌های تکنیکی بازی است.

«هلی» در شب نخست اجرای نمایش، به ضعف نوروصدا و سروصدای کف سن، معترف بود که البته، شب اول اجرای هرنمایشنامه‌ای ممکن است باچنین دشواریهائی همراه باشد که برای شب‌های بعد خود بخود برطرف میگردد.

اسمعیل عباسی

صحنه‌ای از اپرای نامزد فروخته شده

تعطیلات تابستانی اپرای تهران اغاز شد

نامزد فروخته‌شده و تعطیلات تابستانی

با اجرای اپرای نامزد فروخته شده اثر فردریک اسمتانا آهنگ ساز چک در آخرین روز خرداد، تعطیلات تابستانی اپرای تهران آغاز گردید. در بین برنامه‌های گونه‌گون فصل هنری ۳۵ـ۳۶ تالار رودکی، اپرای نامزد فروخته شده از جمله اجراهائی بود که مردم از دیدن آن هم لذت بردند و هم نشان دادند هرگاه یک اثر هنری خوب بتماشاگر ایرانی ارائه شود از آن اثر استقبال خواهند کرد، بارها ناظر روی صحنه آمدن یک اثر هنری بوده‌ایم که نه تنها مورد استقبال مردم قرار نگرفته بلکه در خلال اجرای برنامه‌ها تماشاگران یکی پس از دیگری سالن را ترک گفته‌اند بدینطریق هنرمندان شرکت کننده را که جز ایفای نقش‌ها گناهی دیگر نداشته‌اند آزرده خاطر کرده‌اند.

اصولا انتخاب برنامه‌ها برای روی صحنه آمدن باید با تمایلات و میزان شناخت تماشاگران سازگار باشد و اپرا و موسیقی غربی هنری است که از فرهنگی بیگانه برای ما بارمغان آورده شده است، در چنین شرایطی مسئولان تالار رودکی باید با توجه بسابقه کوتاه اپرا در ایران و امکانات فنی فعلی این اپرا آثاری را برای اجرا انتخاب کنند که هنرمندان بتوانند از عهده آن بخوبی بر آیند، تجربه نشان داده که اپراهای شاد برای تماشاگران دلپذیرتر بوده است. اپرای نامزد فروخته شده سه سال پیش هم در روی صحنه تالار رودکی اجرا شد و خوانندگانی چون آلنوش و آلک ملکنیان در نقش مارنکاوینیک آواز خواندند و باید اقرار کرد که تازه‌ترین اجرای نامزد فروخته شده خیلی موفق‌تر و پذیرفتنی‌تر از سه سال پیش بود. البته نقص اجرای پیشین تقصیری را متوجه دو هنرمند ایرای ایران آلنوش و آلک ملکنیان نمی کند چون آنها در کار خود سعی بسیار کردند ولی اثری که اخیرا توسط هنرمندان غربی به بینندگان عرضه شد با توجه به آشنائی کامل هنرمندان به فرهنگ خود بهتر و درست‌تر بنظر می‌آمد. اپراهای لوچیادی لامرمور، کارمن، نامزد فروخته شده و فیدلیو را میتوان در ردیف اجراهای موفق فصل هنری ۳۵ و ۳۶ تالار رودکی بحساب آورد.

اسمتانا آهنگ ساز نام آور چک در خلال شصت سال زندگیش نهایت کوشش خود را بکار برد تا آثاری بیافریند که از تقلید و دنباله روی آهنگسازان بیگانه بدور بماند. او هم خود را صرف جمع آوری موسیقی سنتی و آثار فولکلوریک مردم بوهم و موراویا و فرهنگ قوم چک و اسلاو کرد

دلیل تعلق خاطر اسمتانا به فرهنگ توده این است که او فرزند یک دهقان فقیر و خود ساخته بود و میکوشید دردها شادیها موفقیت‌ها و مشکلات مردم را در خلال آهنگ های زیبایش بگنجاند و اپرای نامزد فروخته شده نیز از جمله آثار موفق اوست. در دوران زندگی محنت‌بار این موسیقی‌دان، مردم اپرارو و اشراف آن زمان باهمیت این اثر پی نبردند و منقدان ظاهر بین هم با نمک پاشیدن بزخیم آهنگساز حساس چنان او را ازرده خاطر کردند که راهی تیمارستان شد و در سال ۱۸۸۴ در بحبوحه ابتلا به بیماری روانی در گذشت. همینکه نسیم آزادی در اروپا وزیدن گرفت اپرای نامزد فروخته شده اسمتانا هم در عداد اپراهای موفق جهان قرار گرفت و تا بامروز اهمیت خود را حفظ کرده است.

هنرمندان چک تیبور فرشو رهبر ارکستر، بوریس اسلوواک کارگردان، ماگدالناها یوسیووا در نقش مارنگا ـ پینز دورسکی در نقش ینیک ـ اندره مالاخوفسکی در نقش کنزال دلال ازدواج و دیگر هنرمندان ایرانی سرکیس غوکاسیان در نقش میشا پدر مارنگا امیر راسخ در نقش سرخ پوست بازیگر سیرک، شا که ماکاریان و افسانه خدا بنده‌لو هنرمندان ایفاگر نقش‌های مختلف بودند. صحنه سیرک این اپرا موفق‌تر از سایر صحنه‌ها بود و در این صحنه علاوه بر هنرمندان رقصنده چک، شعله گنجینه و فرزانه کابلی و نادر رجب‌پور و مهشید شادی‌پور هنر آموز ۸ ساله کلاس سازمان موسیقی کشور رقصندگان گروه سیرک را تشکیل میدادند و حرکات موزون مهشید ۸ ساله در این برنامه باید مورد توجه رئیس گروه سازمان باله ملی قرار گیرد و نوباوگان با استعداد را برای تربیت در سازمان باله انتخاب و آنها را برای آینده تحت تعلیم قرار دهند.

نقطه ضعف این اپرا را باز هم باید در صحنه رقص باله جستجو کرد چه هنرمندان رقصنده چک با توجه بشناخت موسیقی با ریتم آهنگ‌های موسیقی گام‌های خود را تطبیق میدادند و رقصندگان ما از هم آهنگ شدن با چنین ریتمی بی‌نصیب بودند این عدم هم آهنگی کاملا بچشم میخورد.

اکبر سرداری

دریا: زیبا و خطرناک

بقیه از صفحه ۵

یک کارگر ساده روزی هشتصدتایکهزارریال حقوق میگیرد درحالیکه پلاژداران به یک ناجی چهارصد و به یک سرناجی پانصدریال (روزانه) حقوق میدهند.

جمشید زیبنده ادامه داد: وسائلی که دراختیار ما گذاشته میشود بسیار ابتدائی است. با این وسائل شغل ناجی گری مشکل و طاقت فرساست. مسئله مهم اینست با حقوق کمی که پلاژداران به ناجیان غریق میدهند، کمتر کسی حاضر بانجام این وظیفه میشود مگریک عده دانش آموز که برای پرکردن اوقات بیکاری تابستانی خود باین شغل روی می‌آورند.

وی ادامه داد: برای چگونگی از استفاده از آب دریا باید سازمانهای مسئول در مسائل ارتباط جمعی برنامه‌های آموزشی برای مسافران دریا بگذارند و بآنها یاد آور شوند که دریا همیشه صادق، آرام و رحیم نیست و هنگام خروش چنان دیوانه میشود که همه چیز را در کام خود می بلعد

فرهاد عمیدی در دنباله سخنان همکار خود گفت: بعضی از مسافران دریا بخاطر سرپیچی از دستورهای ناجیان غریق با جان خود بازی میکنند مثلا جمعی سوار قایق موتوری میشوند دور از چشم ناجیان غریق و حتی بدون اجازه قایقران بدرون آب می‌پرند. بدون اینکه بدانند در آن نقطه، عمق دریا چقدر است و چون در آن منطقه ناجیان غریق هم در دسترس نیستندقایقران هر قدر هم شناگر زبده‌ای باشد قادر نخواهد بود جان کسی را نجات دهد.

مهدی تیموریان ناجی غریق دیگری گفت: موضوع مهم اینکه غریق‌ها همیشه در دسترس نیستند تا ناجیان بتوانند آنها را نجات دهند. زمانی که دریا توفانی است و ناجیان از ورود مسافران بدریا خودداری میکنند، در نتیجه مسافران بمنطقه غیر استحفاظی میروند و آگاهانه با جان خود بازی میکنند.

منطقه عمومی ساحل دریای خزر در بابلسر که نزدیک به ۴ کیلومتر مسافت دارد به ۱۲ حوزه تقسیم شده و ۳۰ ناجی غریق در این حوزه‌ها حفاظت از جان شناگران را به عهده گرفته‌اند.

امسال در پرداخت حقوق به ناجیان غریق در بابلسر شیوه تازه‌ای بکار گرفته شده بدینجهت ناجیان غریق دلگرم‌تر از سالهای پیش کار خود را آغاز کرده‌اند. سال پیش حقوق ناجیان غریق از طرف اداره تربیت بدنی پرداخت شد ولی امسال ترتیبی فراهم شده است که پلاژ داران برابر با سهمیه‌ای مشخص حقوق ناجیان غریق را پرداخت کنند.

پلاژ داران بابلسر چه می‌گویند:

وضع حقوق ما امسال بهتر شده و میدانیم که در پایان هر ماه حقوقمان را دریافت خواهیم کرد.

ناجیان غریق تنها ناراحتی خود را بی‌توجهی بعضی از شناگران می دانند و می گویند:

متاسفانه عده‌ای از مسافران دریا و شناگران به تذکرهای ایمنی، توجه ندارند و بجای آنکه هشدارها و تذکرات ما را بگوش بگیرند با ما در گیر می‌شوند.

در تالارهای شهر

گالری سیحون

نمایشگاه نقاشیهای سلیمان ساسون

ساعات بازدید: ۱۰ تا ۱ و ۵ تا ۷ بعد از ظهر

نشانی: خیابان وزرا ـ خیابان چهارم ـ تلفن ۶۲۳۰۵

گالری سولیوان

۱۲۰ اثر از شاگال، رنوار، مونه، دوفی، سزان، رودن، ونگوک، بوفه و نقاشان معاصر امریکایی

ساعت بازدید: ۵ تا ۸/۳۰ بعد از ظهر

نشانی: خیابان فخررازی ـ مقابل دانشگاه تهران ـ شماره ۱۳۶ ـ تلفن ۶۴۹۷۵۱

تالار نقش

نمایشگاه لیتوگرافی

ساعات بازدید: ۵ تا ۸ بعداز ظهر

نشانی: میدان کندی ـ جنب دانشکده علوم تربیتی

موزه نگارستان

مجموعه هنری نگارستان، آثار سده های ۱۱و۱۲و۱۳ هجری

ساعات بازدید: ۹ تا ۱۲ و ۴ تا ۶

نشانی: تقاطع خیابان سپه و خیابان کاخ

انجمن ایران وامریکا

نمایشگاه کارهای چاپی قرن ۱۹و۲۰ درنگارخانه ۱و۲

نمایشگاه ۶۵ عکس از ۱۲ عکاس مربوط به جنوب ایالات متحده درزمان معاصر در نگارخانه پوپ.

ساعات بازدید: ۵ تا ۸ بعداز ظهر

نشانی: عباس آباد ـ خیابان وزرا

نگارخانه سامان

نمایشگاه آثار نقاشان اروپایی قرن ۱۸ و ۱۹ و اوایل قرن ۲۰

ساعات بازدید: ۱۰ تا ۱۳ و۱۶تا ۱۹

نشانی: بلوار الیزابت ـ ساختمان سامان ـ بلوک ۲

تالار عبید

نمایشگاه طرحهای هانس گئورگ راخ

ساعات بازدید: از ۵ بعداز ظهر

نشانی: دانشگاه تهران ـ ساختمان امور فرهنگی

گالری نیازی

نمایشگاه نقاشی سنتی پشت شیشه ـ آثار عبداله رحیمی

ساعات بازدید: ۵ تا ۸ بعد از ظهر

نشانی: خیابان عباس آباد ـ روبروی سینما شهر فرنگ

تئاتر شهر

گلدونه خانم ـ حالت جطوره مش رحیم

نویسنده و کارگردان: اسماعیل خلج

بازیگران: شهره آغداشلو ـ مرتضی اردستانی ـ هوشنگ توزیع ـ علی جاویدان ـ اسماعیل خلج ـ رضا رویگری ـ رضاژیان ـ محمود صحتی

ساعات بازدید: ۸ بعداز ظهر

تئاتر کوچک تهران

رضا بیک ایمانوردی و خلونگاه

کارگردان نوذر آزادی

بازیگران: مجید گودرزی ـ بهمن زرین پور ـ ایرج زندگی ـ مینا جعفرزاده

ساعات بازدید: ۸ بعداز ظهر

نشانی: خیابان پهلوی ـ پشت بازار صفویه

واحد نمایش

نمایش درون اتاق، بیرون اتاق

نویسنده و کارگردان: قاسم سیف

بازیگران: علیرضا مجلل ـ علیرضا هدایی ـ قاسم سیف ـ حمید عبدالملکی

ساعات بازدید: ۸ بعداز ظهر

نشانی: خیابان پهلوی ـ کوی بوعلی ـ پلاک ۱

کلفت ها

اثر ژان ژنه

کارگردانی منیژه محامدی

نشانی: خانه نمایش کوچه پارس (میدان فردوسی)

تهران ـ آنکارا، یک پرواز جدید بین المللی دیگر از «هما»

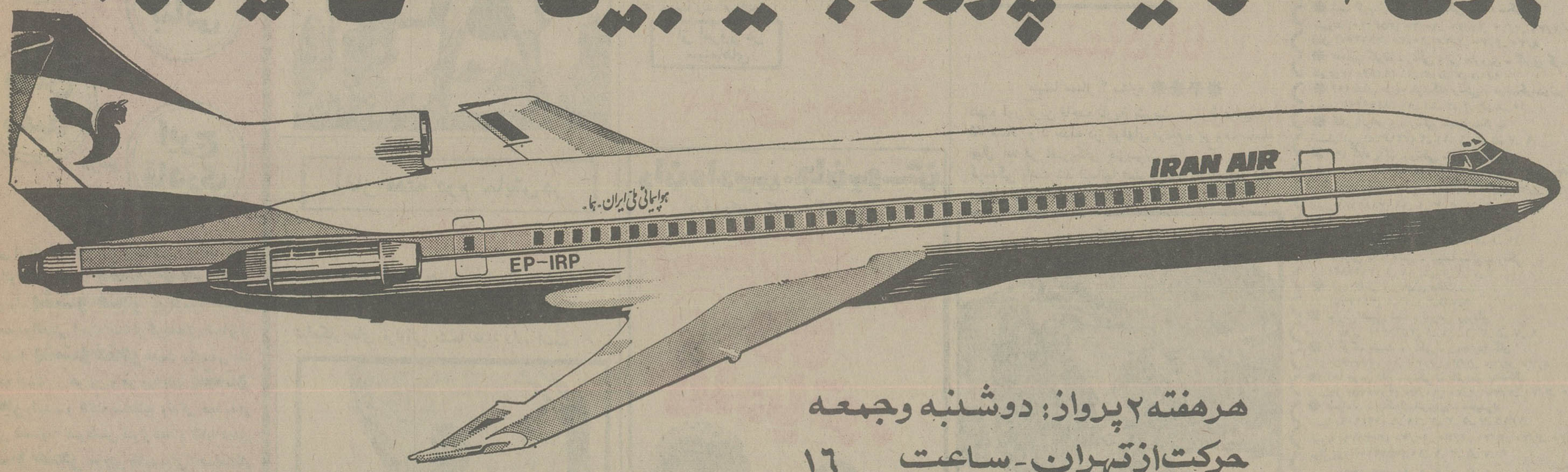

هرهفته ۲ پرواز: دوشنبه وجمعه

حرکت از تهران ـ ساعت ۱۶

ورود به آنکارا ـ ساعت ۱۶/۵۵ بوقت محلی

ـ برای کسب اطلاعات بیشتر به آژانس مسافرتی خود و یا هواپیمائی ملی ایران "هما" خیابان ویلا، شماره ۴۴ تلفن ۹۱۱۲۵۹۱ و ۹۱۱۲۵۹۹ مراجعه فرمائید.

هواپیمائی ملی ایران «هما»

سینما حافظ: فراری گرفتار

خوشگلها حق دارند هوسباز باشند چون میدانند نازشان در همه جا خریدار دارد...

آغاز هفته چهارم فقط در

سینما شهر تماشا

سینمای ممتاز ۴ ستاره ****

پاسکال پتی . فی هنوسی
ماریزا مرلینو در فیلم رنگی

خوشگلهای هوسباز

تماشای این فیلم برای اشخاص کمتر از ۱۸ سال ممنوع است
گیشه سینما همه روزه آماده رزرو بلیت میباشد.

با تشکر از همه آنهائیکه پشتوانه فیلم خوب ایرانی هستند و با آرزوی بسیار برای همه آنهائیکه با دیدن «پشت و خنجر» زندگی خویش را در معرض قضاوتی دوباره قرار داده‌اند دومین هفته پیوند با شما عزیزان را آغاز می کنیم.

آغاز هفته سوم نمایش در قویترین گروه سینماتی پایتخت

انیورسال ـ پاسیفیک ـ ایران
ساینا ـ تیسفون ـ رنگین کمان
سونا کو ـ پرسپولیس ـ کارون
و دریا

پشت و خنجر

فروزان
پوری بنائی
بهمن مفید
ایرج قادری
درکنار

حدیثی از یك خانواده، از یك تلاش، از یك جدال هر خانواده‌ای باید از **پشت و خنجر** بیاموزد ماندن را. **پشت و خنجر** نه افسانه است و نه قصه، واقعیتی است آشنا از کوچه‌های شما و از شهر شما. **پشت و خنجر** حدیث واقعی یك خانواده است. هر زن و هر مرد باید **پشت و خنجر** را ببیند و آنگاه صادقانه زندگی خود را در معرض قضاوت خویشتن قرار دهد و شاید دیدن **پشت و خنجر** موجبی باشد برای تجدید نظر در راه زندگی هر انسان. **پشت و خنجر** هرکس را وا میدارد که بار دیگر بخانواده خود عمیق‌تر، صادقانه‌تر و آگاه‌تر نظر بیاندازد.
پشت و خنجر یك هدیه است بتمام مردم بامید آنکه پیوندهای مقدس خانواده را محکم‌تر سازد.

بندر پهلوی ـ غازیان ـ
پانسیون متروپل
پانسیون متروپل مانند سالهای قبل آماده پذیرائی از مهمانان عزیز میباشد.
آرسن باغداساریان

با چشمان بهت زده نگاه خواهید کرد به فیلمی مستند و حقیقی از جدال مرگ و زندگی در طبیعت قهار ... جائیکه ماجرا های واقعی آغاز هر داستان وافسانه‌ای حیرت‌انگیزتر است...

آغاز هفته دهم نمایش در

سینما سینه موند

سینمای ممتاز و ٤ ستاره ****

انسان وحشی، حیوان وحشی

رنگی . تکنی اسکوپ . محصول ۱۹۷۷

قصه‌ای شیرین ازسرزمین فراعنه ـ فیلمی تماشائی که هر کسی در هر سن و سالی از دیدن آن لذت خواهد برد و از شکوه و جلال آن حیرت خواهد کرد

از فردا صبح فقط در

سینما رویال

آغاز هفته دوم نمایش در

سینما همای

نمایش دهنده بهترین فیلمهای هندی
اثری بزرگ و دیدنی از سینمای هند که تا کنون شاهکار های فراوانی بشما هدیه داده است

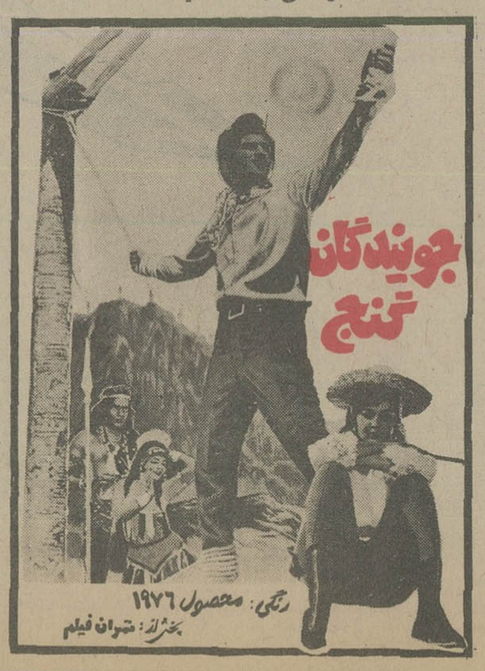

بیدادگر روی پرده سینما واقعا بیداد میکند

از امروز فقط سینما

آستارا (تجربش)

بیدادگر

باشرکت: استوارت ویتمن

ترنس هیل ـ جوانك زبروزرنگ فیلمهای ترینیتی که با خوشمزگیهای ابتکاری خود شهرت جهانی بدست آورده است اینبار دریك کمدی جنگی شیرین چنان خنده‌ای از شما و افراد خانواده شما میگیرد که نگوونپرس!!

آغاز دومین هفته نمایش در

سینما گلدن سیتی

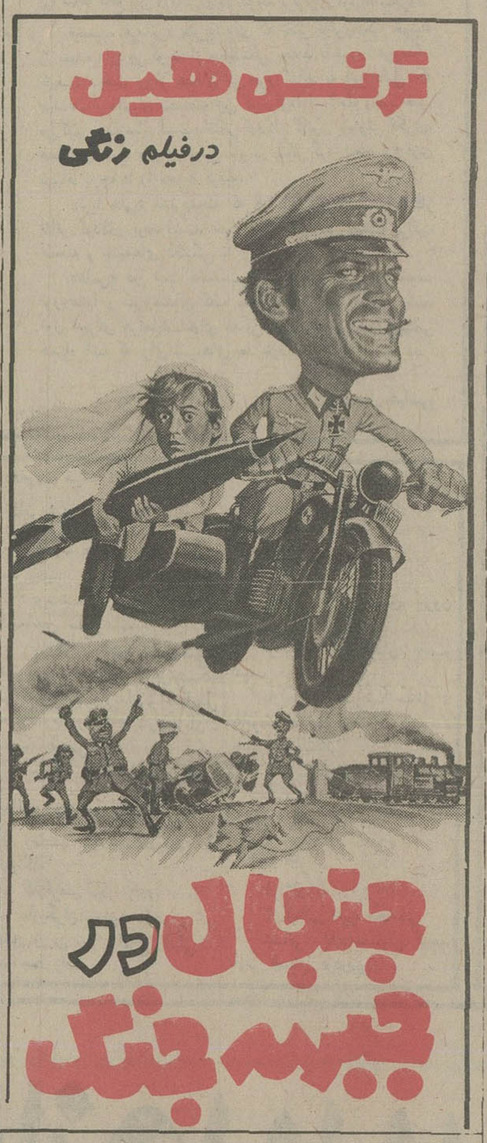

غولهای تاریخ و مردان قوی پنجه دنیای باستان بار دیگر به صحنه نبرد بازگشته و ماجراهای پهلوانی خود را روی پرده سینما زنده میکنند

از امروز در سینماهای

رکس
میامی ـ سیلوانا

دان وادیس ـ جان هوستن
درفیلم تکنی اسکوپ و رنگی

اسپارتاکوس و ده کلادیاتور

کاباره های تهران ... کاباره های تهران

شکوفه نو
حمیرا ـ لیلا فروهر
سید کریم
رقص عربی ناگلاسمعی ازقاهره
رقص قفقازی برادران جانباز
گروه اکروبات بندباز
ویولین سیسترز
بندبازان یوگسلاوی
بالت کیم ـ بالت ساندرا
۵۴۴۰۴۴ ـ ۵۴۳۰۳۳
شروع برنامه ۱۰ بعدازظهر

باکارا
هایده ـ مازیار
رسائی
رقص عربی هلاصفی ازقاهره
زیبارویان تایلندی
مهرویان سنگاپوری
پرپوشان انگلیسی
آرش و آتش
۸۹۵۱۷۷ ـ ۸۹۸۲۰۸
شروع برنامه ۱۰ بعدازظهر

ونک
مهستی
شماعی زاده
هنریت خواننده ایتالیائی
کریستیانو کمدین‌های یونانی
مک گرگور شعبده‌باز
تونی شارمن خواننده انگلیسی
رقص قفقازی گروه آتش
بالت لیزا ـ بالت انگلیسی
۶۸۲۵۵۷ ـ ۶۸۴۷۷۵
شروع برنامه ۱۰ بعدازظهر

به شیوه آثار کلاسیک و فنا ناپذیر جنائی سینما اینک شاهکاری پر دلهره و لبریز از حادثه و هیجان بشما عرضه می شود

از فردا صبح فقط در

سینما آتلانتیک

فیلمی که شما را تا قله های دلهره و اضطراب میبرد

یول برینر درفیلم رنگی

سایه قاتل

باشرکت: باربارا بوشه ۰ مارتین بالزام

دقت فرمائید دقت فرمائید
آندسته از علاقمندان فیلم موثر و عمیق و پرفروش
بازماندگان
که تا کنون موفق به تماشای این اثر بزرگ نشده‌اند نگران نباشند چون ترتیبی داده شده است که نمایش هفتمین هفته فیلم «بازماندگان» از صبح پنجشنبه در سینما دیانا (خیابان شاهرضا) ادامه یابد

از فردا صبح فقط در

سینما دیانا

سینما ممتاز ۴ ستاره ****

دلهره آور ترین فاجعه تاریخ بشریت ـ سقوط هواپیما با ۷۵ مسافر و ۵ خدمه در کوههای مرتفع و پر برف سلسله جبال آند در امریکای جنوبی.... جائی که سرما و گرسنگی باعث شد انسانها همنوع خود را بدرند و لکه سیاهی از سبعیت و وحشیگری بجای گذارند.

سینما کسری: لبریز از عشق

برنامه سینماها

نمایشی فیلمهائی که با علامت (*) مشخص شده برای اشخاص کمتر از ۱۸ سال ممنوع است

* اسپارتاکوس و ده گلادیاتور ـ رنگی ـ وان وادیس
رکس (۳۱۸۲۴۲) ۱۰/۳۰ـ ۲/۳۰ـ ۴/۳۰ـ ۶/۳۰ـ ۸/۳۰
میامی (۷۵۴۳۲۹) ۹ـ ۱۱ـ ۱ـ ۳ـ ۵ـ ۷ـ ۹
سیلوانا (۳۶۳۷۷۷) ۹ـ ۱۱ـ ۱ـ ۳ـ ۵ـ ۷ـ ۹
* انسان وحشی، حیوان وحشی ـ رنگی
سینه موند (۶۴۸۳۲۲) ۱۱ـ ۳ـ ۵ـ ۷ـ ۹
* آب نبات چوبی ـ رنگی ـ نرمن ناکس
بلوار (۶۵۵۲۹۲) ۱۱/۳۰ـ ۱/۳۰ـ ۳/۳۰ـ ۵/۳۰ـ ۷/۳۰ـ ۹/۳۰
پانوراما (۳۴۴۷۵۰) ۹/۳۰ـ ۱۱/۳۰ـ ۱/۳۰ـ ۳/۳۰ـ ۵/۳۰ـ ۷/۳۰ـ ۹/۳۰
* این دیگه چه جور مردیه ـ ولیل وبیباك
فلور (۵۲۸۰۹۶) ۹ـ ۱۱ـ ۱ـ ۳ـ ۵ـ ۷ـ ۹
* بزرگترین سگ دنیا ـ رنگی جیم دیل
ریولی (۷۵۷۷۷۷) ۱۱ـ ۳/۳۰ـ ۵/۳۰ـ ۷/۳۰ـ ۹/۳۰
* باکره جنگل ـ سینما سکوپ ـ رنگی
شهرقشنگ (۶۴۷۷۷۷) ۹ـ ۱۱ـ ۱ـ ۳ـ ۵ـ ۷ـ ۹
* بعدازظهر نحس ـ رنگی ـ آل پاچینو
شهرفرنگ (۶۲۷۶۲۸) ۱۱ـ ۱/۱۵ـ ۳/۱۵ـ ۵/۳۰ـ ۷/۳۰ـ ۱۰
* بلوف ـ رنگی ـ آنتونی کوئین
دیاموند (۸۲۸۴۰۰) ۱۱/۱۵ـ ۲ـ ۴ـ ۶ـ ۸ـ ۱۰
* بازماندگان ـ رنگی ـ نورمالازاریو
آتلانتیک (۹۲۷۱۷۱) ۱۱/۳۰ـ ۱/۳۰ـ ۳/۳۰ـ ۵/۳۰ـ ۷/۳۰
* باگزی مالون ـ رنگی ـ جودی فاستر
شهرقصه (۶۲۷۲۹۰) ۱۱ـ ۲ـ ۴ـ ۶ـ ۸ـ ۱۰
* بیدادگر ـ رنگی ـ استوارت ویتمن
آستارا (۲۷۴۰۲۲) ۱۰/۳۰ـ ۲/۳۰ـ ۴/۳۰ـ ۶/۳۰ـ ۸/۳۰
* پارتیزان ـ رنگی ـ رودتیلور
امپایر (۸۹۳۹۴۲) ۱۱/۳۰ـ ۱/۳۰ـ ۳/۳۰ـ ۵/۳۰ـ ۷/۳۰ـ ۹/۴۵
* پاکنده به شرق میرود ـ رنگی ـ بوداسپنسر
پارامونت (۶۴۸۳۲۱) ۱۱/۱۵ـ ۳/۳۰ـ ۵/۳۰ـ ۷/۳۰ـ ۹/۳۰
* پشت و خنجر ـ ایرج قادری ـ فروزان
اونیورسال (۹۲۶۹۵۳) ۹ـ ۱۱ـ ۱ـ ۳ـ ۵ـ ۷ـ ۹
ایران (۳۱۶۳۵۴) ۹ـ ۱۱ـ ۱ـ ۳ـ ۵ـ ۷ـ ۹
ساینا (۳۵۲۴۴۲) ۹ـ ۱۱ـ ۱ـ ۳ـ ۵ـ ۷ـ ۹
تیسفون (۹۵۸۸۸۲) ۹ـ ۱۱ـ ۱ـ ۳ـ ۵ـ ۷ـ ۹
رنگین کمان (۷۴۵۷۶۰) ۱۰ـ ۱۲ـ ۲ـ ۴ـ ۶ـ ۸
موناکو (۷۳۵۵۷۶) ۹ـ ۱۱ـ ۱ـ ۳ـ ۵ـ ۷ـ ۹
پرسپولیس (۸۵۱۰۸۳) ۱۰ـ ۱۲ـ ۲ـ ۴ـ ۶ـ ۸
کارون (۹۵۵۱۶۵) ۱۰/۳۰ـ ۲/۳۰ـ ۴/۳۰ـ ۶/۳۰ـ ۸/۳۰
دریا (۳۴۱۷۴۶) ۹ـ ۱۱ـ ۱ـ ۳ـ ۵ـ ۷ـ ۹
پاسیفیک (۷۵۳۳۱۱) ۱۱/۳۰ـ ۳/۳۰ـ ۵/۳۰ـ ۷/۳۰ـ ۹/۳۰
* تیز چشم ـ رنگی فابیوتسنی
سانترال (۹۲۸۶۸۶) ۱۱ـ ۱ـ ۳ـ ۵ـ ۷ـ ۹/۱۵
* (*) تنها مردیکه میتونه ـ رنگی ـ لی لاسون
پلازا (۶۴۴۲۵۵) ۱۱/۱۵ـ ۳/۱۵ـ ۵/۱۵ـ ۷/۱۵ـ ۹/۱۵
* تب داغ ـ رنگی ـ ژان پاتریک
مولیدور (۸۹۲۷۳۱) ۱۱/۳۰ـ ۱/۳۰ـ ۳/۳۰ـ ۵/۳۰ـ ۷/۳۰
* جدال در راه سخت ـ سینما سکوپ رنگی
برلیان (۳۹۳۵۳۵) ۹ـ ۱۱ـ ۱ـ ۳ـ ۵ـ ۷ـ ۹
* جنجال درجبهه جنگ ـ رنگی ترنس هیل
گلدن سیتی (۶۶۳۳۶۹) ۱۱/۳۰ـ ۳/۳۰ـ ۵/۳۰ـ ۷/۳۰ـ ۹/۳۰
* جویندگان گنج ـ رنگی ـ محصول هندوستان
همای (۳۱۱۶۶۹) ۱۰/۳۰ـ ۲/۳۰ـ ۴/۳۰ـ ۶/۳۰ـ ۸/۳۰
* حماسه محمدعلی ـ رنگی ـ سینماسکوپ
پارک (۳۱۹۶۳۷) ۹ـ ۱۱ـ ۱ـ ۳ـ ۵ـ ۷ـ ۹
* خشم یک قهرمان ـ سینما سکوپ رنگی
مترو پل (۳۱۹۴۱۰) ۹ـ ۱۱ـ ۱ـ ۳ـ ۵ـ ۷ـ ۹
* خوشگله غوغا می کند ـ رنگی ادوپژفنک
تاج (۳۱۳۸۶۴) ۱۰ـ ۱۲ـ ۲ـ ۴ـ ۶ـ ۸ـ ۱۰
* خوشگلهای هوسباز ـ رنگی ـ پاسکال پتی
شهرتماشا (۹۲۸۶۸۶) ۱۱/۳۰ـ ۱/۳۰ـ ۳/۳۰ـ ۵/۳۰ـ ۷/۳۰ـ ۹/۳۰
* خونخوار شرق ـ سینما سکوپ ـ رنگی
کیهان (۵۴۶۳۶۰) ۹ـ ۱۱ـ ۱ـ ۳ـ ۵ـ ۷ـ ۹
* داغونت میکنم بیلی ـ رنگی ـ جیمزکابرن
گلدس (۶۲۸۷۱۳) ۲/۴۵ـ ۵ـ ۷/۱۵
* دالی برای آقا موشه ـ ویلون زن روی بام
شهرتماشا (۹۲۸۶۸۶) ۱۱/۲۰ـ ۱/۳۰ـ ۳/۳۰ـ ۵/۳۰ـ ۷/۳۰
* دوقمار باز ـ رنگی دیوآنند
شهناز (۷۵۴۶۲۶) ۱۰/۳۰ـ ۲/۳۰ـ ۴/۳۰ـ ۶/۳۰ـ ۸/۳۰
* رم وحشی ـ سینما سکوپ ـ رنگی
الوند (۳۵۶۵۳۸) ۱۰ـ ۱۲ـ ۲ـ ۴ـ ۶ـ ۸/۳۰
* رئیس بزرگ ـ رنگی ـ بروس لی
ری (۵۲۲۵۷۸) ۱۰ـ ۱۲ـ ۲ـ ۴ـ ۶ـ ۸
* رام نشدنی ـ رنگی ـ کندی ذیالسون
رادیوسیتی (۶۴۳۳۲۰) ۱۱/۱۵ـ ۳/۳۰ـ ۵/۳۰ـ ۷/۳۰ـ ۹/۳۰
* سواران آسمان ـ رنگی ـ جیمزکابرن
مازستیک (۶۶۸۴۶۱) ۱۱ـ ۱ـ ۳ـ ۵ـ ۷ـ ۹
* شرق و غرب ـ رنگی ـ منوچ کمار ـ سارابانو
ارانوس (۵۲۷۹۷۱) ۱۰/۳۰ـ ۱۲/۳۰ـ ۲/۳۰ـ ۴/۳۰ـ ۶/۳۰ـ ۸/۳۰
* شب گرم، روز تلخ ـ رنگی سینما سکوپ
شهوند (۳۵۴۰۴۰) ۱۰/۳۰ـ ۱۲/۳۰ـ ۲/۳۰ـ ۴/۳۰ـ ۶/۳۰ـ ۸/۳۰
ایفل (۳۱۱۴۷۷) ۱۰/۳۰ـ ۲/۳۰ـ ۴/۳۰ـ ۸/۳۰
* صدای گلوله ـ رنگی ـ لی مارووین ـ گاری گریمز
کاپری (۹۲۸۴۰۱) ۱۱ـ ۳ـ ۵ـ ۷ـ ۹/۱۵
* (*) فدای هرچه خوشگله رنگی ـ دومنیکومدونیو
ب.ب. (۸۲۹۶۴۱) ۱۰ـ ۱۲ـ ۲ـ ۴ـ ۶ـ ۸ـ ۱۰
* کلئوپاتراجونز ـ رنگی سینما سکوپ
آسمان آبی (۳۴۱۶۲۸) ۹ـ ۱۱ـ ۱ـ ۳ـ ۵ـ ۷ـ ۹
* (*) گناه پاک ـ رنگی ـ جنی تیموری
سیلورسینی (۲۶۱۲۰۵) ۱۱/۳۰ـ ۱/۳۰ـ ۳/۳۰ـ ۵/۳۰ـ ۷/۳۰
نیاگارا (۶۶۵۳۰۷) ۱۱/۳۰ـ ۱/۳۰ـ ۳/۳۰ـ ۵/۳۰ـ ۷/۳۰ـ ۹/۴۵
ادنون (۳۱۸۱۱۸) ۱۱ـ ۱ـ ۳ـ ۵ـ ۷ـ ۹
* لبریز از عشق ـ رنگی ـ پیترلی لارنس
کسری (۸۲۶۹۳۹) ۱۰/۳۰ـ ۲ـ ۴ـ ۶ـ ۸ـ ۱۰
* ماجرای یک عشق ـ سینما سکوپ رنگی
اریا (۳۱۹۸۸۴) ۹ـ ۱۱ـ ۱ـ ۳ـ ۵ـ ۷ـ ۹
* نبرد کلمبو ـ زبلهای مشت زن
نادر (۳۱۴۷۹۵) ۹ـ ۱۱ـ ۱ـ ۳ـ ۵ـ ۷ـ ۹
* نورمن هیپی شده ـ نورمن ویزدام
دروازه طلائی (۳۵۲۱۶۰) ۹ـ ۱۱ـ ۱ـ ۳ـ ۵ـ ۷ـ ۹
* ۷ گرگ خبیث ـ رنگی ـ ریچاردایگان
دیانا (۶۴۷۳۶۵) ۱۱ـ ۳/۳۰ـ ۵/۳۰ـ ۷/۳۰ـ ۹/۳۰
* (*) هوس تلخ ـ رنگی ـ پاتریس پاسکال
کریستال (۳۱۷۶۷۵) ۱۰/۳۰ـ ۲/۳۰ـ ۴/۳۰ـ ۶/۳۰ـ ۸/۳۰
* همراهان ـ بیک ایمانوردی ـ سعیدراد
آسیا (۶۴۲۹۰۹) ۹ـ ۱۱ـ ۱ـ ۳ـ ۵ـ ۷ـ ۹/۱۵
اروپا (۳۰۳۱۷۹) ۱۰/۳۰ـ ۲/۳۰ـ ۴/۳۰ـ ۶/۳۰ـ ۸/۳۰
مولن روز (۷۵۲۹۲۹) ۱۱ـ ۱ـ ۳ـ ۵ـ ۷ـ ۹
نپتون (۷۶۰۱۳۶) ۱۱ـ ۱ـ ۳ـ ۵ـ ۷ـ ۹
لیدو (۹۵۱۵۱۱) ۱۰ـ ۱۲ـ ۲ـ ۴ـ ۶ـ ۸
ژاله (۳۰۴۱۲۰) ۱۰/۳۰ـ ۲/۳۰ـ ۴/۳۰ـ ۶/۳۰ـ ۸/۳۰
المپیا (۹۲۶۷۹۶) ۱۱ـ ۱ـ ۳ـ ۵ـ ۷/۱۵ـ ۹/۱۵
پاسارگاد (۳۴۲۷۸۲) ۹ـ ۱۱ـ ۱ـ ۳ـ ۵ـ ۷ـ ۹
نوتکا (۵۳۹۵۴۴) ۹ـ ۱۱ـ ۱ـ ۳ـ ۵ـ ۷ـ ۹
چرخ فلک (۹۵۰۵۵۸) ۹ـ ۱۱ـ ۱ـ ۳ـ ۵ـ ۷ـ ۹
* یکه تازان ـ لشگر زنان
البرز (۳۰۴۲۵۸) ۸/۳۰ـ ۱۲ـ ۳/۳۰ـ ۷ـ ۸/۳۰

* سئانس انگلیسی
گلدیس ساعت ۹/۳۰ (داغونت میکنم بیلی)

سینما کریستال: هوس تلخ
رنگی ـ با شرکت پاتریس پاسکال

آگهی مناقصه خرید نمک
(نوبت دوم)

شهرداری شهرستان ایلام مقداری درحدود ۴۵۰ تن نمک مورد مصرف یکسال تسویه‌خانه آب شهررا از طریق مناقصه باشرائط زیر خریداری مینماید.

۱ ـ نمک بایستی از نوع مرغوب و درجه خلوص آن حداقل ۹۵٪ باشد و از تاریخ انعقاد قرارداد ماهیانه ۲۰ تن در محل تسویه‌خانه شهر ایلام تحویل گردد

۲ ـ پیشنهاددهندگان بایستی معادل ۵٪ مبلغ پیشنهاد خودرا نقدا به بحساب ۳۶۲ سپرده شهرداری نزد بانک ملی ایران شعبه ایلام واریز و رسید آنرا ضمیمه پیشنهاد خود نموده در پاکت لاک و مهرشده تاآخروقت اداری روز ۲۵۳۶/۴/۲۹ بدفتر شهرداری تسلیم و رسید دریافت دارد. پیشنهادات واصله ساعت ۹ صبح روز ۳۶/۴/۳۰ باحضور کمیسیون مربوط باز و قرائت خواهد شد حضور پیشنهاددهندگان در جلسه آزاد است. ضمنا به پیشنهادات مشروط و مبهم و فاقد سپرده ترتیب اثرداده نخواهد شد و هرگونه حق‌الدرج آگهی و مالیات بعهده برنده مناقصه خواهد بود.

۳ـ سپرده نفر اول و دوم و سوم تا انعقاد قرارداد با نفر اول مسترد نخواهد شد چنانچه نفرات دوم و سوم نیز بشرط برنده شدن حاضر بانجام قرارداد نشوند سپرده آنان بنفع شهرداری ضبط خواهد شد.

زموده ـ شهردار ایلام

قابل توجه دانش آموزان
کلاسهای ششم طبیعی ـ نظری ـ راهنمائی

آغاز ثبت نام آموزشگاه شبانه رضی (دبیرستان‌ایران فردا) جهت کلاس های فشرده تقویتی وتجدیدی اعلام‌میداریم. محل ثبت نام خیابان بهار بالاتر از بیمارستان شهریانی تلفن ۷۵۶۰۱۰

ضمنا خواندن جزوات علوم طبیعی

شفیع چلاجور

ونگاهی به کارت‌پستال‌های‌رنگی‌رابشما دانش آموزان ششم توصیه میکنیم.

با کمال خوشوقتی باطلاع عموم اهالی و دارندگان اتومبیل پیکان واونجردر رامسر وحومه میرساند که نمایندگی کارخانجات صنعتی ایران ناسیونال شامل بر تعمیرگاه مدرن با متخصصین ورزیده و دستگاههای الکترونیک و فروشگاه مجهز لوازم یدکی از تاریخ ۳۶/۴/۱۵ افتتاح و آماده قبول هرگونه خدمات خواهد بود رامسر کیلومتر ۴ جاده رامسر به شهسوار آ ـ ۳۵۱۷

«آگهی مناقصه حمل بارسال ۲۵۳۶»

ترابری فرماندهی لجستیکی نیروی زمینی شاهنشاهی حمل بارسال ۲۵۳۶ را برابر برگ شرایط و مشخصات موجود بمناقصه میگذارد پیشنهاد دهندگان می توانند همه روزه با مراجعه به پشتیبانی فرماندهی تیرابری نیروی زمینی شاهنشاهی واقع درکیلومتر ۱۸ جاده قدیم کرج پادگان دپو واخذ شرایط و مشخصات پیمان پیشنهاد خود را طبق مفاد مندرج در شرایط مربوطه تا اخروقت اداری روز ۲۵۳۶/۴/۲۱ به دفتر فرماندهی ترابری نیروی زمینی شاهنشاهی تسلیم و رسید دریافت دارند.
م الف ۷۵۹۱

ترابری فرماندهی لجستیکی نیروی زمینی شاهنشاهی

آگهی نوبت دوم شرکت تعاونی مسکن کارکنان دانشگاه تهران

چون نوبت اول در تاریخ ۳۶/۴/۴ که اشتباها نوبت دوم آگهی شده بود بحدنصاب قانونی نرسید، لذا مجمع عمومی عادی شرکت نوبت دوم درتاریخ ۳۶/۴/۲۵ ساعت ۵ بعدازظهر درسالن امورداشجوئی دانشگاه واقع درخیابان ۲۱ آذرتشکیل میگردد. دستورجلسه همان دستورجلسه قبلی و عبارت است از:

۱ـ گزارش رئیس هیات مدیره درمورد پیشرفت برنامه خانه سازی و تعیین خط مشی آتی شرکت.
۲ـ گزارش بازرسان و تصویب ترازنامه شرکت
۳ـ انتخابات

همراه داشتن برگ سهم برای شرکت درجلسه ضروری است و هرعضو میتواند وکالت تا ۳ نفر ازاعضای را داشته باشد.

هیئت مدیره

از صاحبان سهام شرکت عباد ـ سهامی خاص دعوت میشود که درساعت ۵ بعدازظهر روز ۲۵۳۶/۴/۲۵ درمجمع عمومی عادی سالیانه که در مرکز شرکت تشکیل میشود شرکت نمایند.

دستور جلسه عبارتست از:

۱ـ استماع گزارش هیئت مدیره و بازرس درباره عملکرد و ترازنامه و حساب سودوزیان شرکت درسال ۲۵۳۵ وتصویب آن و اتخاذ تصمیم نسبت به تقسیم سود.
۲ـ انتخاب بازرسان و تعیین روزنامه جهت درج آگهی های شرکت برای سال ۲۵۳۶.
۳ـ شوروبحث درباره موضوعاتی که درصلاحیت مجمع عمومی عادی است.

شرکت عباد ـ سهامی خاص

آگهی دعوت مجمع عمومی سالیانه‌شرکت‌سهامی‌خاص رود

مجمع عمومی عادی سالیانه شرکت سهامی خاص رود در تاریخ یکشنبه نوزدهم تیرماه ۲۵۳۶ شاهنشاهی ساعت ده صبح درمحل شرکت خیابان سعدی جنوبی تشکیل میشود و دستورجلسه بقرار ذیل است.

۱ـ استماع گزارش هیئت مدیره و بازرس شرکت راجع به عملیات سال ۲۵۳۵ و شوردرموضوع گزارشات مزبور.
۲ـ تصویب ترازنامه و حساب سودوزیان دوره عملکرد یک ساله ۲۵۳۵
۳ـ انتخاب اعضاء هیئت مدیره و بازرسان اصلی و علی‌البدل
۴ـ شوروتصمیم راجع به خط مشی آتیه شرکت
۵ـ تعیین روزنامه کثیرالانتشار برای درج آگهی ها واطلاعیه های بعدی

خواهشمند است بارعایت مقررات اساسنامه در روز و ساعت مقرر درجلسه شرکت فرمائید.

هیئت مدیره شرکت سهامی خاص رود

آگهی مزایده

شرکت سهامی شهدساز حدود ۱۲۰۰۰/ تن ملاس چغندر محصول سال جاری کارخانجات قند تابع خود را از طریق مزایده و طبق برگ شرایط و مشخصات مزایده بفروش میرساند.

داوطلبان شرکت درمزایده میتوانند همه روزه باستثناء ایام تعطیل به دبیرخانه شرکت واقع درخیابان تخت جمشید شماره ۴۳۵ طبقه سوم مراجعه و یک نسخه از برگ شرایط و مشخصات را دریافت و پیشنهادات خود را با قید قبولی شرایط و مشخصات تا ساعت ۹ صبح روز ۳۶/۱۰/۱۲ به دبیرخانه شرکت تسلیم نمایند.

پیشنهادات درساعت ۱۰ صبح همان روز درمحل شرکت بازوقرائت خواهد شد. حضور پیشنهاد دهندگان درجلسه کمیسیون آزاد خواهد بود.

شهدساز
شرکت سهامی خاص

هواپیمائی ملی ایران «هما»

اطلاعیه

قابل توجه مسافران پروازهای داخلی وخارجی «هما»

برای شناسائی وتحویل سریع ترچمدانهای مسافران:

هواپیمائی ملی ایران «هما»

طرح الصاق برچسب نام وآدرس، روی چمدانهای مسافران را از روز ۲۰ اسفندماه به مرحله اجرا خواهد گذاشت. برچسب پشت‌چسب دارنام وآدرس که نمونه آن در ذیل چاپ شده است، بمقدار لازم در دفاتر فروش «هما» وآژانسهای فروش بلیط قرار دارد که برایگان دراختیار مسافران «هما» گذاشته خواهد شد. هواپیمائی ملی ایران «هما» ازمسافران خود تقاضا دارد، حتما نسبت به نصب برچسب های مذکور به روی چمدان های خود اقدام نمایند.

IRAN AIR
نام _____ Name
آدرس محل اقامت _____ Residence Address
تلفن _____ Telephone

آگهی تجدید مناقصه

شهرداری دهاقان‌باتوجه به تصویب‌نامه مورخه ۲۷ر۱ر۳۶ انجمن‌شهردهاقان وتائیدیه شماره ۲۰۷ ـ ۲۹ر۱ر۳۶ مقام عالی فرمانداری شهرستان شهرضا عملیات جدول بندی وزیر سازی خیابان شرمی غربی را طبق نقشه و مشخصات و فهرست بهاء دفتر مهندسی با شرایط زیر بمناقصه میگذارد :

۱ـ مبلغ کل کار ۱٫۰۰۰٫۰۰۰ ریال میباشد .
۲ـ شرکت‌کنندگان‌درمناقصه‌بایدصلاحیت فنی از دفتر مهندسی استان داشته باشند.
۳ـ شرکت کنندگان در مناقصه بایدمبلغ ۵۰۰۰۰ ریال بعنوان سپرده بصورت نقد یا اسناد خزانه یا ضمانت‌نامه بانکی از یکی از بانکهای مجاز ضمیمه پیشنهاد خود نمایند.
٤ـ شرکت کنندگان‌درمناقصه بایدرعایت منع مداخله کارمندان دولت را بنمایند .
٥ـ شرکت کنندگان در مناقصه باید تا آخر وقت اداری روز یکشنبه ۲۲ر۳ر۳۶ با مراجعه بدفتر مهندسی استان و پرداخت‌مبلغ ۲۰۰۰ ریال نقشه و اسناد مناقصه راخریداری نمایند .
٦ـ شرکت کنندگان در مناقصه بایستی دو پاکت لاک و مهر شده‌الف و ب را تحویل دفتر مهندسی اصفهان نموده، رسید دریافت دارند .
۷ـ پاکت الف محتوی نقشه و مدارک مناقصه و برگ صلاحیت ـ سپرده بصورت نقد یا اسناد خزانه یا ضمانت نامه بانکی .
پاکت ب محتوی پیشنهاد پیمانکار که باید با عدد و حرف خوانا نوشته شده باشد .
۸ـ پیشنهاد های رسیده در ساعت ۱۲ صبح روز بعد در کمیسیون مناقصه که در دفتر مهندسی استان تشکیل‌میشود بازوقرائت خواهد شد . حضور پیشنهاد دهندگان در کمیسیون مناقصه آزاد است .
۹ـ شهرداری میتواند مبلغ ۲۵ در صد به کل کار اضافه یا کسر نماید .
۱۰ـ شهرداری در رد یا قبول یک یا کلیه پیشنهادات مختار است ، پیشنهاد هائی که بعد از موعد مقرر رسیده و همچنین‌مبهم و مخدوش و فاقد سپرده باشد ترتیب اثر داده نخواهد شد ، درصورتیکه‌برندگان‌دوم و سوم نیز ظرف مهلت‌مقرر حاضر بعقد قرارداد نشوند سپرده آنان بنفع شهرداری ضبط‌خواهد شد .
۱۱ـ مدت انجام کار از تاریخ انعقاد قرارداد بمدت ۳ ماه خواهد بود .
۱۲ـ برنده مناقصه‌درموقع عقد قرارداد باید معادل ۱۰درصد کل کار را بعنوان‌حسن انجام کار بصورت تضمین‌نامه بانکی از یکی‌از بانک های مجاز یا اسناد خزانه‌بشهرداری تادیه نمایند .
۱۳ـ هرگونه هزینه از قبیل آگهی ، عوارض ، بیمه و غیره بعهده برنده مناقصه خواهد بود .
۱٤ـ پرداخت هزینه های انجام شده در مقابل صورت وضعیت هائی که بگواهی‌دفتر مهندسی استان رسیده باشد قابل پرداخت میباشد .

شهردار دهاقان ـ حسین میرزائی‌بنی

سومین بخش از پرسش نویسنده اطلاعات و پاسخ استاد محمد علی جمالزاده

جمالزاده ۷۰ ساله کیست؟

اگر جوانها، خود را با کلمات فارسی و عبارت سازیهای بی معنی مشغول دارند و خیال کنند که دارند «شعر» میگویند، بهتر از این است که با قمار ولهوولعب و تریاک و مرفین دمساز شوند!

ماجرای شیرزاد قشقائی و قنسول انگلیس

* آقای جمال زاده! شما از قرار معلوم، به زودی هفتاد سال می شود که از ایران به دور افتاده‌اید، ولی به قول سعدی غایبی هستید که کاملا حاضر بامور بنظر میرسید و مخصوصا نوشته های شما، نوشته کسی نیست که دور افتاده باشد و عموما چنان به نظر میرسد که نوشته‌ای است که حاضر و شاهد و ناظر امور است و گویا در میان جمع و در کنار تنور هستید و از آب و خاکی که آب و خاک خودتان است دور نیافتاده‌اید. آیا ممکن است سر و رمز این امر را برای ما بیان فرمائید؟

جمالزاده: من از این سئوال شما لذت میبرم و حاضرم با منت جواب بگویم. من، برعکس بسیاری از هموطنانم حضور مستمر در جمع را علامت و لازمه علاقه برای جمع نمیدانم و معتقدم که گاهی از دور خدمت کردن، آسان تر و مؤثرتر و امکان پذیر است و حتی دور بودن را گاهی برای شناختن و پی بردن و داوری و خدمت به حضور معرکه و شرکت در قشقره ترجیح میدهم.

شما خود از اعضای محترم روزنامه اطلاعات، هستید و شاید در خاطر داشته باشید که یکی دو سال پیش از این، استاد معظم فرانسوی «پرفسور لازار» که ان همه خدمات شایان به زبان و ادب فارسی را دارد، به تهران آمده بود و روزنامه اطلاعات با او مصاحبه کرده بود که در شماره روز ۳۱ خرداد ۱۳۵۴ شمسی به چاپ رسیده است. استاد لازار، در ضمن آن مصاحبه در باره کار جمالزاده چنین اظهار نظر نموده بود:

... «جمالزاده تقریبا تمام عمر خود را در اروپا گذرانده است اما آثار او طوری است که آدم خیال می کند حتی برای مدت کوتاهی هم در غرب به سر نبرده است.»

در باره کار من به قلم خودمانیها و بیگانگان، کم و بیش اظهارنظرهائی به عمل امده ولی هیچکدام به اندازه این دو سطر اظهار نظر استاد فرانسوی بدل من ننشسته و مرا محظوظ نداشته بود. آئینه‌ای را در مقابل خودم دیدم که «ایده‌ال» و غایت مقصود تقریبا شصت ساله خودم دران بدیدار گرویده بود. در همان موقع بیک تن از دوستانم به تهران نوشتم: دلم میخواهد این سخنان ایرانشناس فرانسوی را در موقع کفن و دفنم در کفنم بگذارند (در مجله «خواندنیها» به چاپ رسید).

گفت: بجان منت، ولی من بزبان فارسی انقدر ها مسلط نیستم که بتوانم نازک کاریهای نظر و اندیشه خودم را بدان زبان بصورت مقاله تهیه نمایم. گفتم جناب عالی ممکن است پاره‌ای مطالب را که بیان آن برایتان بزبان فارسی دشوار است بزبان فرانسه مرقوم فرمائید و سپس با هم بزبان فارسی برمی گردانیم. قبول کرد و از هم جدا شدیم. دو سه روزی از آن تاریخ بیشتر نگذشته بود که تلفون منزلم زنگ زد و صدای استاد را شناختم و گفتم چه فرمایشی است؟ فرمود مشغول تهیه مقاله هستم و احتیاج بیک کتاب لغت فارسی به فارسی پیدا کرده‌ام که لغات معمولی امروزی کوچه و بازار هم داشته باشد. گفتم خیلی تاسف دارم ولی ماهنوز چنین کتاب لغتی نداریم!

باتعجب هرچه تمامتر گفت چطور ممکن است که با داشتن یک هزار سال شعر و نثر و ادب و هزارها کتاب منثور و منظوم یک چنین کتاب لغتی نداشته باشید؟

گفتم حضرت آقای پرفسور! واقعا بقول جناب عالی «انکروایابل» (یعنی «غیرقابل قبول» و «باورنکردنی») است، ولی حقیقت امر همین است که بعرض عالی رسانیدم. در حالی که همین کلمه را تکرار میکرد، تلفون را زمین گذاشت و دیگر چند روزی از او بی خبر ماندم تا انکه باز، روزی مشغول صرف صبحانه بودم که تلفون زنگ زد و صدای استاد را شنیدم و معلوم شد احتیاج بیک کتاب صرف و نحو و دستور کامل زبان فارسی پیداکرده است.

باز با شرمندگی اظهار تاسف نمودم که ما هنوز چنین کتابی بزبان فارسی نداریم. تعجب بر تعجبش افزود باز همان کلمه معهود «باور نکردنی» را بزبان فرانسه چند مرتبه تکرار نمود.

گفتم کتاب کوچکی برای دبستانها و کلاسهای اول دبیرستان داریم که استاد میرزا عبدالعظیم قریب تالیف فرموده است ودر هرصورت، تا جائی که برمن معلوم است دستور جامعی که در این زمان اخیر تالیف یافته و جواب دهنده مشکلات باشد سراغ ندارم. هنوز که هنوز است همان کلمات «باور نکردنی است» در گوشم زنگ میزند. چند روزی بیش نگذشته بود که در کتابخانه دانشگاه، اتفاق ملاقات افتاد. گفت مقاله‌ام مورچه‌وار به جلو میرود و سخت محتاج به کتابی شده‌ام که بزبان فارسی در باره علم زبانشناسی و علی‌الخصوص زبان فارسی نوشته شده باشد. در یک کلمه جواب دادم «نداریم»!

خیال کرد شوخی میکنم ولی همینکه دستگیرش شد که پای شوخی و مزاح در میان نیست گفت «پس این همه کتابی که هرسال در مملکت شما به چاپ میرسد چه نوع کتابهائی است؟ گفتم: نسبت بانچه در ممالک دیگر که هم طراز ایران هستند از قبیل ترکیه و اسرائیل و فنلاند و ممالکی از این دست، کتاب بچاپ میرسد در ایران کمتر کتاب چاپ می شود... خلاصه. چه دردسر بدهم؟ برخود من نیز دران موقع معلوم گردید که ان همه سنگهائی که در راه زبان و ادب فارسی به سینه میزنیم، عموما از مرحله قول و شکایت و ملامت تجاوز نمیکند و چون به مرحله عمل و کار میرسیم کمیت‌مان سخت لنگان میگردد و تازه می فهمیم که چقدر از قافله به عقب افتاده‌ایم.

با اینهمه، امروز که بیست سی سالی از تاریخ داستان من و استاد دانشگاه ژنو میگذرد، میتوانیم امیدوار باشیم که در کشور ما که ان همه پیشرفت و اصلاحات بخصوص در رشته های مادی و اقتصادی صورت گرفته است، وضع درس و کتاب و مطبوعات هم بوجه احسن تغییر شایانی یافته باشد و راه برای ترقی و تقویت زبان هم که اساس و ابزار اصلی ترقی معنوی است هر روز گشوده‌تر و مهیاتر گردد. این بود جواب من به این سئوال و چون در همین اوقات، مشغول تهیه مقاله مفصلی در همین موضوع هستم که «شعرداریم و شعر» عنوان دارد و امیدواریم بزودی بپایان برسد و در ایران بچاپ برسانند. تفصیل بیشتر را در این باب در اینجا زاید و مایهٔ دردسر میدانم.

چنانکه الساعه خودتان ملاحظه میفرمائید، حتی اطاق پذیرائی منزل ما در ژنو مملو است از کتاب و روزنامه و مجله و مکاتبات و اوراق که همه بدون استثناء یا تقریبا با ایران و ایرانیان سروکار دارد و من بدون آنکه اجباری در میان باشد، یعنی مثلا از این راه عایداتی داشته باشم از همین سرگرمی لذت میبرم و حتی گاهی لذت این کار، برایم از سایر لذتها (مثل گردش و تفریح و مسافرت و عیش و نوش و بازی بیلیارد و شطرنج و گفت و شنود و خنده و تفریح با دوستان) بیشتر است به طوری که فریاد همسرم بلند می شود و ضرب‌الاجل می کند که اگر اطاق پذیرائیرا از این همه کتاب و اوراق و اسباب و ابزار قرطاس کاری تخلیه نکنی، در غیاب تو خودم این کار را خواهم کرد (و من میدانم که نخواهد کرد).

بعضی ها، جنون شهرت به مغزشان میزند و شاعر از آب در می آیند و کلمات خود را به سبک فرنگی ها، پشت سرهم سوار و اعضای خود را مانند مروارید برگردن عروس، درزیر ان می اورند. اما ما نباید تصور کنیم که انها واقعا شعر گفته و «در»سفته‌اند

من، کمتر روزی می گذرد که در دفترهای یادداشتم کلماتی از زبان فارسی که در کتابها و روزنامه ها و مجله ها می یابم و برمن مجهول است یادداشت می کنم و مثلا همین دیروز کلمه «نشمه» را که گویا زن همخوابه و مترس معنی میدهد و سابقا بگوشم رسیده بود یادداشت کردم و همچنین هر روز مطالب مفیدی در دفتر های یاد داشتم وارد میسازم که تا بحال دوهزار فقره از انها را بصورت کتابهای «هزار پیشه» و «کشکول جمالی» (در ۲ جلد) و «صندوقچه اسرار» (در ۲ جلد) و «هزار دستان» که درتهران (ظاهرا در ۲ یا ۳ جلد) از جانب کانون انتشارات معرفت در شرف انتشار است، اورده‌ام و بچاپ رسیده است، مکرر بهموطنان توصیه کرده‌ام که انها هم همین کاررا بکنند. خیلی لذت دارد و هروقت فرصت و دماغ داشته باشند و دفترهای گذشته را باز کنند و چند لحظه مطالعه نمایند خیلی از غم و غصه‌ها را فراموش میکنند و دستگیرشان میشود که در این معامله برد با انها بوده است و مغبون نیستند.

دلم میخواهد اجازه بدهید تا یک دو فقره از مختصرترین این یادداشتها را که همین ایام اخیر برداشته‌ام برسم تفریح خاطر، دراینجا برایتان نقل نمایم تا رفع کسالتی که از این همه پرگوئی و چانه لقی برایتان حاصل شده است:

۱ ـ «ترجمه‌ای از قرآن، به لهجه خراسانی موجود است و در تفسیر این ایه مبارکه «وهوالحق المبین»، بعضی از مردم مشهد کلمه «مبین» را «بلهجه خودشان» همان «نبین» پنداشته و میگویند، خدا خودش حق‌المبینه یعنی خودش حق را می بیند!

ادامه دارد

جدول ویژه شماره ۹۶۷۷

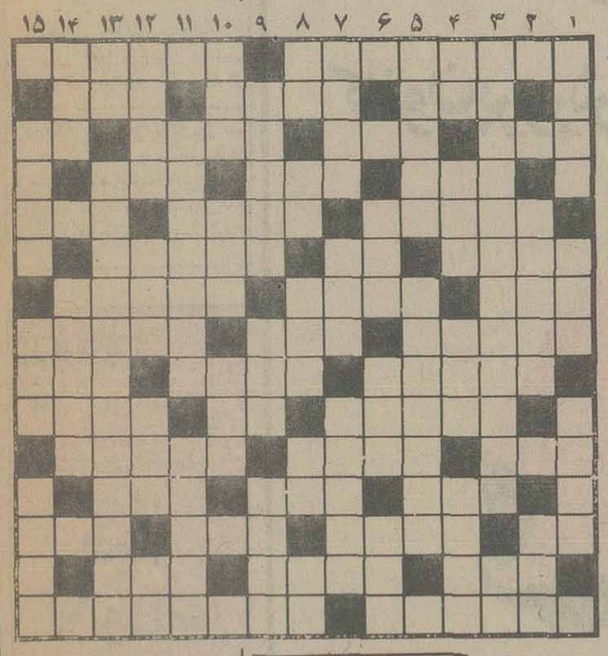

افقی

۱ـ بزرگترین ریاضی دان فرانسه که در مباحث نور و الکتریسته و تئوریهای مربوط به مبداء عالم بحث جالبی دارد ـ در راه خدا کارد بر گلویش نهادند ۲ ـ هم صحبت برهمن ـ در امان و آسوده خاطر ـ فشارش که بالا رود ناراحتی بار آورد ۳ ـ وسوسه شیطان ـ گاهی شناگر را با خود میبرد ـ فلزیست ـ ناپیدا ۴ـ با کاستی آید ـ تخم رستنی‌های نهانزا ـ بیان کردن چگونگی و حالت ۵ ـ شهری در ایتالیا ـ جای استراحت است ـ ورقه نازک در آزمایشگاه۶ـ غریبه نیست ـ حرف درد ـ شمشیر جوهر دارد ۷ ـ پارچه کهنه را گفته‌اند ـ یغما از آنجا برخاست وشاعرشد ـ انباشتگی ۸ـ آفریده شدگان ـ قسمتی از دست ـ سلامان به او عشق میورزید ۹ـ قسمتی ازگل ـ جای لخت شدن درحمام ـ شباناگاه ۱۰ ـ کاری را پنهانی و از روی مکر کردن ـ چه کس ـ از فرشتگان مقرب ۱۱ ـ شوخ طبعی که خیلی سربسر خانمها می گذاشت ـ ورزش صبحگاهی ـ مادر است و عزیز ۱۲ ـ هیپی به آن معتقد است ـ حسد ـ اقامتش افکندنی است ـ ۱۳ ـ در آن سرکه میریزند ـ اخوین سیاستمدار امریکائی ـ دستور خدا ـ در صورت مردان توان دید ـ ۱۴ ـ درختی که از چوبش تسبیح درست می کنند ـ از کشیدنی‌ها ـ پدر در لفظ عرب ـ ۱۵ ـ سهل انگاری ـ اثری از مولیر

عمودی

۱ ـ خبرگزاری رسمی خودمان ـ رودی در اروپا ـ با وارو می‌زنند ۲ ـ چیزی که چند نفر از آن استفاده می کنند ـ نمایشنامه ۳ ـ از نویسندگان مشهور امریکا که کتاب «یک وجب خاک خدا» از آثار اوست ـ پسوند مانند ۴ ـ از کلمات نفی ـ گروه مردم ـ ناامیدی ـ گرامی‌تر ۵ ـ به آنچه سخت پیدا شود می گویند ـ پزشک حاذق یونانی که برای اولین بار به خاصیت الکتریسیته پی برد ۶ ـ به کف آرند و به غفلت خورند ـ یخ ـ دکان کنار خیابان ۷ ـ از القاب هندیها ـ هستی ده ـ دو مرد که دو خواهر را به همسری برگزیده‌اند ۸ ـ کلمه خطاب ـ به زمین فرو رود ـ نزدیکی ـ از اعضای درون بدن ـ دریا ۹ ـ شکسته ـ رقصی در اروپا ـ استخوان سر کاسه زانو ۱۰ ـ زودگذر ـ میوه‌ایست ـ جوان دلیر ۱۱ ـ اتومبیل در آن نمی‌رود ـ ترساندن ۱۲ ـ چاکر و بنده ـ خالص ـ نمک است ـ نوعی نشستن قاب در قمار ۱۳ ـ نیم صدای سگ ـ موسیقی‌دانی در قرن نوزدهم فرانسه که آهنگ رویای یک شب تابستانی از او زیباست ۱۴ ـ قاعده و روش ـ نیروهای نگهدارنده از گناه و خطا ۱۵ ـ کاخی در ایران ـ شهری در استان فارس ـ آنچه به مزاج لینت می‌دهد.

جدول شماره

افقی

۱ ـ وظیفه‌اش حفظ نسل حیوانات وحشی است ـ آب از پشت بام بزیر میاورد ۲ ـ همیشه از آسمان نازل میشود ـ پرنده‌ایست ـ ریگ روان ۳ ـ معروفترین کمانگیر ـ کمتر کسی زیر بار حرفش میرود ـ نوعی بازی با ورق ـ تکرارش غذائی است ۴ ـ برج گرما ـ امور بانکها از آن میگذرد ـ گیاه شستشو ۵ ـ عزیز و ارجمند ـ راهی که در آن پشیمانی نیست ـ آرزوی عشاق است ۶ ـ راهی در دل کوه ـ قسمت اعظم جهان را در تصرف دارد ـ حتما مایوس هم هست ۷ ـ حرف تصدیق ـ اولین پولیکه در ایران بضرب رسید ـ بدبختی است و خدا نکند کسی گرفتارش شود ۸ ـ از انواع هواپیما است ـ دلاور ندارد ـ رفیق دمنه ۹ ـ عضوی در درون گوسفند ـ زمانی در آن آب میریختند ـ باد خطرناکی است ـ ۱۰ ـ مهیا شده ـ به بینی می کشند تا نشته شوند ـ مهر سکوت بر لب زده ـ ۱۱ ـ بعد از غذا می‌خورند ـ همه‌اش بفکر پرخوری است ـ از چند کلمه درست میشود ۱۲ ـ فرزند عرب ـ در آن سبزی میکارند ـ با آن قمار میکنند ۱۳ ـ آب پاک ـ لقب پادشاهی در سلسله هخامنشی ـ رودخانه‌ای در آلمان ـ واحد شتر ۱۴ ـ خطی در هندسه ـ از اقوام معروف سفید پوست ـ حافظه ـ ۱۵ ـ از گلهای گلدانی در بهار ـ سلسله پادشاهانی قبل از اسلام.

عمودی

۱ـ بادش در تابستان می‌چسبد ـ دوست و رفیق ـ فعلا که بیشتر از معلومات ارزش دارد ـ ۲ ـ در قبرستان کار میکند ـ فلزیست ـ ۳ ـ از زیباترین مناظر طبیعت در امریکا ـ گوشت درون قوطی ـ ۴ ـ فرمان است اما امر نیست ـ دوازده ماه ـ اهلی شده ـ کیسه پول ۵ ـ نیم نفس ـ به آسانی انس و الفت نمی‌گیرد ـ ۶ ـ در کنار که باشد خوبست ـ اسب اضافی ـ همصحبت برهمن ـ ۷ ـ مرد هرگز نزده ـ حشره پشم خوار ـ چشم دیدن همتای خود را ندارد ۸ ـ زمین ـ صد متر مربع ـ نان روغنی کرمانشاه ـ پر حرف میزند ـ اخرین حرف ۹ ـ دردمند در پی انست ـ مظهر ایستادگی ـ با آن میتراشند ـ ۱۰ ـ شهری در مازندران ـ نوعی ماهی در دریای خزر ـ کشتکاری ۱۱ ـ آنچه بتصرف کسی در امده ـ فرش درویشان ـ ۱۲ ـ سیاه رگ ـ درشت‌ترین نوع مو ـ گیاه باب دندان شتر ـ از علامات جمع است ۱۳ ـ باید غنیمت باشد ـ از شاعران بنام دوره سامانی که از نعمت بینائی محروم بود ۱۴ ـ وسیله بپختن ـ قران خواندن به صدای بلند ـ ۱۵ ـ کارش در عشق بالا گرفته ـ مخفف همه‌اش ـ داخل؟

برنامه‌های امروز و فردای تلویزیون

چهارشنبه. برنامه اول

بخش دوم
۱۰/۰۰ کودکان
۱۸/۴۵ـ برنامه از شهرستانها
۱۹/۱۰ـ اخبار
۱۹/۲۰ـ اخبار ورزشی
۱۹/۳۰ـ گزینش دانشجو
/۲۰ـ چهار دیواری
۲۰/۳۰ـ اخبار
۲۱/۱۵ـ بدنبال بنفشه
۲۱/۵۰ ـ آقای مربوطه
/ ۲۲ ـ برنامه ویژه
۲۲/۳۰ـ خیابانهای سانفرانسیسکو

کارگردان: کریستوفرنای پی
هنرپیشگان:
مایکل داگلاس، نهیماپرسوف، اسکات مارلو، مایکل گلیسر،
خلاصه داستان: «جیسون کامپاکالاس» به اتهام قتل دو کودک که در تصادف اتومبیل، باعث مرگ آنها شده دوازده سال درزندان بسر می برد. او پس از آزاد شدن از زندان، به رستورانی که پدرش «کاتمون کامپاکاس» و برادرش «دیمیتری» درکنار تأسیسات دیگرشان، اداره می کنند می رود «دیمیتری» برادرش دربرخورد بااو که غافلگیر شده، سعی می کند او را به خانه خودش بفرستد. ظاهرا درجریان اتهام و زندانی شدن «جیسون» رازی بین «جیسون» و «دیمیتری» هست که کاراگاه «بایک» و کاراگاه «استیو» کنجکاو شخصیت «جیسون» و روابط با خانواده اش می شوند و زندگی اورا پیگیری می کنند

چهارشنبه. برنامه دوم

۱۹ـ موسیقی و اسلاید
۱۹/۳۰ـ برنامه کودک (دنیای بچه ها)
تایلند چشمان پرآب
۲۰ـ زندگی شیرین
بازی شطرنج
۲۰/۳۰ـ اخبار
۲۱ـ سوال مردم پاسخ مسئولان
۲۱/۰۵ـ زمان
برنامه‌ای از بهنام ناطقی
۲۲ـ حادثه جویان
باشرکت. چک کانرز
۲۲/۳۰ـ برنامه‌ای از ادب امروز درپایان مجله خبری

چهارشنبه . بین المللی

۱۴/۳۰ فیلم
۱۶ خلاصه اخبار
۱۶/۰۵ سرزمین گمشده
۱۶/۳۰ خیابان سه سامی
۱۷/۳۰ کارتون
۱۷/۴۵ خانواده سوئیسی
۱۸/۱۰ خانه کوچک
۱۹ اخبار
۱۹/۳۰ دکتر
۱۹/۵۵ برنامه مخصوص ورزشی
۲۱/۱۰ استارسکی و هاچ
۲۲ اخبار
۲۲/۲۵ فیلم سینمائی

پنجشنبه . برنامه اول

/۱۲ـ اخبار
۱۲/۰۵ ـ موسیقی ایرانی ـ
۱۲/۳۰ـ کارتون
۱۲/۳۵ـ نانی و پروفسور
/۱۳ـ تدریس قرآن
۱۳/۳۰ـ نیروی هوائی
/۱۴ـ اخبار
۱۴/۳۰ـ تلاش برای پیروزی
/۱۵ـ خیابان سه سامی
۱۵/۵۵ـ واریته
۱۶/۱۵ـ مستند ـ اسرار درم
/۱۷ـ کودکان
مزرعه سبز
زورو
بچه های خورشید
یکی بود یکی نبود
۱۸/۴۵ ـ بهداشت
۱۹/۱۰ـ اخبار
۱۹/۲۰ـ اخبار ورزشی
۱۹/۳۰ـ مجله ورزشی
۲۰/۳۰ـ اخبار
۲۱/۱۰ـ سرگرمی
۲۲/۱۰ـ آقای مربوطه
۲۲/۲۰ ـ فیلم سینمائی

آرسن لوپن وارد میشود
کارگردان: فورد بیب
هنرپیشگان: چارلز کوروین، الارینز، جی کارول نیش، جرج دولانز،
محصول سال ۱۹۴۴ کمپانی یونیورسال پیکچر ـ ارزش فیلم: خوب (✱✱) درارزش گذاری منتقدان آمریکا به سال ۱۹۷۰ ۱۹۷۵
خلاصه داستان: درقطار سریع السیر به پاریس، برای اولین بار «آرسن لوپن» را ملاقات می کنیم. سارق زبردست و هزار چهره‌ای که ده سال مداومست که کاراگاه برجسته و سرشناس فرانسوی «کانی مار» را بدنبال خود می کشاند بی آن که حتی چهره خود را به او نشان داده باشد.
«آرسن لوپن» در راه پاریس، زمرد گرانبهای «آناستازیا کانارز» را که خود سرقت کرده، به «کانی مار» پر می گرداند و بدین ترتیب باب آشنائی با او را می گشاید و چون درمی یابد که عازم لندن است. به تعقیبش می پردازد و درعین حال سرقتهایش را درلندن صورت می دهد. سرقت تابلوی دختر ـ خندان، اثر «رامبراند» ازموزه «نلسون» باعث می شود که «اسکاتلند یارد» نیز چون پلیس کشور های دیگر اروپائی پیگیرانه آرسن لوپن را تعقیب کند.
«گانی مار» پس از آن که از محل «آرسن لوپن» باخبر می شود به اسکاتلند یارد می پیوندد تا با استفاده از امکانات پلیس انگلستان، شاید این بار بتواند «آرسن لوپن» را به دام بیاندازد درحالیکه او بازیرکی طرح سرقتهایش را ریخته.

پنجشنبه . برنامه دوم

۱۹ـ موسیقی و اسلاید
۱۹/۳۰ـ درتعقیب جو
۲۰ـ جهان پرتحرک
۲۰/۳۰ـ اخبار
۲۱ـ سوال مردم پاسخ مسئولان
۲۱/۰۵ـ تیتراول برنامه‌ای از سعود بهنود
۲۲ـ فیلم
محبوس دراعماق آب
کارگردان: ویلیام گراهام
هنرپیشگان: لی. جی. کاب مارتین بالزام، جون برایانت، پل مایکل گلیسر، باربارا گرانت،
محصول سال ۱۹۷۴
رنگی. ایستمن کالر.
خلاصه داستان: «بیگمن» که صاحب کشتی بزرگی است متخصص ساختن زیر دریائیهای تحقیقاتی می باشد. وی بازیر دریائی تازه‌ای که ساخته برای یافتن یک کشتی جنگی که غرق شده است به اعماق آب می رود.
سرنشینان زیر دریائی جدید، چهارتن هستند که یکی از آنها داماد اوست. پس از بررسی همه جانبه وقتی قصد بازگشت به سطح آب را دارند دچار دردسر می شوند.
پس از تلاش فراوان که از جانب «بیگمن» صورت می گیرد کشتی های نیروی دریائی ایالات متحده امریکا، جهت نجات سرنشینان زیر دریائی وارد ماجرا می شوند اما کوشش های همه جانبه آنها نیز نتیجه‌ای نمی دهد تا اینکه....

پنجشنبه . بین المللی

۱۰/۰۰ خیابان سه سامی
۱۱/۰۰ برنامه بچه ها
۱۱/۲۰ منتظر باش تا پدرت بخانه بازگردد
۱۱/۴۵ کارتون
۱۲/۰۰ ورزش
۱۴/۵۰ فیلم سینمائی (مارشال مرز)
۱۶/۰۰ خلاصه اخبار
۱۶/۰۵ شو مایک داگلاس
۱۶/۵۵ فیلم سینمائی (موج وحشی رابران) با شرکت فابین
۱۸/۳۵ ماجراهای عشقی پدرادی
۱۹/۰۰ اخبار
۱۹/۲۵ تئاتری از زندگی حیوانات وحشی
۱۹/۵۰ مرد شش میلیون دلاری
۲۰/۴۰ دانی و ماری ازموند
۲۱/۳۵ بیوگرافی
۲۲/۰۰ اخبار
۲۲/۲۵ برانک

پای صحبت روحبخش خواننده قدیمی رادیو

شاعران معروف، ترانه سرائی را دون شأن خود میدانند!

دیدار دوباره خانم روحبخش خواننده قدیمی رادیو در برنامه شباهنگ تلویزیون بهانه یک گفتگو با این خواننده بود. پای صحبت وی از موسیقی و ترانه سرائی و شعر و آهنگ سخن بود. او که یکی از خوانندگان خوب قدیمی موسیقی ایرانیست حرفهائی در این زمینه دارد که میخوانید.

عکس خانم روحبخش را از آلبوم خصوصی وی انتخاب کرده‌ایم

روحبخش ضمن سخنان خود درباره پیدائی موسیقی مصرفی حدید گفت:

بسیاری از مردم فکر میکنند که تنها نسل جوان از موسیقی مدرن لذت میبرد حال اینکه چنین نیست موسیقی مخصوص به نسل خاصی نیست و هر گوشی میتواند از این موهبت خدا دادی بهره بگیرد. من خودم یکی از طرفداران موسیقی غربی و آهنگهای جاز هستم و دلیلش هم این است که قسمتی از عمرم را در مسافرت‌هائیکه باروپا کرده‌ام در تماس با این موسیقی گذرانده‌ام بنا بر این لذت بردن از موسیقی بمیزان زیادی به عادت و تمرین بستگی دارد برای لذت بردن از آثار هنری باید مدتی طولانی با اینگونه آثار دمخور بود.

خانم روحبخش در پی بحثی درباره ترانه سرائی و تفاوتهای ترانه سرائی امروز و دیروز گفت: در گذشته شاعران بزرگی مثل ملک‌الشعرای بهار، عارف قزوینی و وحید دستگردی ترانه سرائی میکردند اما امروز با نهایت تاسف می‌بینیم شاعران بلند آوازه باین کار رغبتی نشان نمیدهند انگار آنرا دون شان خود میدانند و می‌ترسند این مصراع ایرج میرزا (تو شاعر نیستی، تصنیف سازی) درباره ایشان مصداق پیدا کند.

و این خواننده برای شناخت موسیقی سالم و منحط میگوید: آهنگساز، شاعر، خواننده و همینطور آنها که موسیقی را می‌شنوند محک خوبی برای تشخیص موسیقی سالم و مطلوب از موسیقی منحط و منحرف دارند. آن محک این است که میگویم: موسیقی سالم و اصیل در انسان تاثیر مطلوب میگذارد و او را از حالتی بحالتی دیگر میبرد نوعی معنویت را باوالقاء میکند در حالیکه موسیقی منحط قادر باین کار نیست هر چند اجرای آن از تکنیک پیشرفته‌ای برخوردار باشد.

روحبخش برای خوانندگان توصیه‌ای دارد میگوید: نکته‌ای که باید خوانندگان همکاران عزیز من بآن توجه کنند این است که سعی کنند خودشان باشند هیچکس از تقلید و دنباله روی این و آن بجائی نرسیده است و هیچ کس نمیتواند آدم را بهتر از خودش کشف کند. امروز در مجلات و مطبوعات میخوانیم که فلان آهنگساز، فلان خواننده را کشف کرده است این حرف درست نیست چون این خواننده است که باید خودش را کشف کند. معلم پیر من شادروان علی خان نایب السلطنه همیشه بمن میگفت تو نباید مثل من بخوانی باید طوری بخوانی که معلم باشد خودت هستی اگر بخواهی مثل من بخوانی مطمئن باش که آیندگان از تو استقبال نخواهند کرد وقتی که تو خواننده‌ی سرشناس بشوی دیگر نوع خواندن من برای مردم کهنه شده است پس سعی کن کاری تازه ارائه کنی و استقلال کارت را از طریق صدایت بدیگران نشان بدهی و روحبخش در پایان گفتگوی خود گفت: اما اخرین حرف من اینست که یکی از منابع بزرگی که آهنگسازان و خوانندگان امروز میتوانند برای بوجود آوردن آثار نو در زمینه‌ی موسیقی از آن استفاده کنند آوزها و آهنگهای عامیانه است، بدبختانه امروز چنانکه شاید و باید از این منبع سرشار استفاده بعمل نمی‌آید. راز موفقیت بیشتر آهنگسازان گذشته در بهره گیری از این منبع پایان ناپذیر بوده است. هنوز مردم آهنگهائی را که استاد ابوالحسن صبا با الهام گرفتن از نغمه‌های عامیانه خلق کرده است با رغبت و میل فراوان گوش میکنند کار شادروان صبا باید سرمشق همه آهنگ سازان خوب روزگار ما باشد.

شروع دوره چهل و پنجم برنامه نویسی کامپیوتر

بدینوسیله باطلاع داوطلبان دوره های کامپیوتری میرساند که مرکز آموزش علوم کامپیوتری نیک برای دوره فشرده تا تاریخ ۳۶/۴/۱۱ ثبت نام مینماید. علاقمندان میتوانند جهت کسب اطلاع بیشتر بمرکز آموزش خیابان پهلوی چهارراه امیراکرم ساختمان کورش طبقه دوم کامپیوتر اتومیشن مراجعه نمایند.
تلفن ۶۴۹۲۵۸
آ ـ ۱۹۵۴۷

در سراسر تاریخ سینما این ابتکاری‌ترین سوژه‌ایست که تا کنون بر پرده سینما آمده و بهمین جهت نه تنها از لحاظ تجارتی مورد استقبال قرار گرفته بلکه در چندین فستیوال بین‌المللی نیز جوایز اول را بخود اختصاص داده‌و همه جاباتحسین‌و تمجیدازآن‌یادشده‌است

از امروز فقط در
سینما شهرقصه
سینمای ممتاز ۴ ستاره ✱✱✱✱
فیلمی که برای تمام افراد خانواده درست شده و تماشای آن لذتی است توصیف ناپذیر...

بخش اورنتکرت سینما تاندرکس
گیشه سینما شهرقصه همه روزه بلیت رزرو میکند
سئانسها ۱۱ صبح ـ۲ـ۴ـ۶ـ۸ـ۱۰

از فردا صبح در
سینما تاج

بچه ها ـ بزرگها ـ پسر ها ـ دخترها....
این فیلم بهمه شما که طالب داستانهای قشنگ و فیلمهای سالم و تماشائی هستید تقدیم می شود تا ساعات فراغت خود را با دیدن ان لذت بخش‌تر کنید

آغاز هفته دوم فقط در
سینما ریولی
سینمای ممتاز ۴ ستاره ✱✱✱✱

آغاز هفته سوم نمایش در گروه ممتاز
سینمائی پایتخت
آسیا ـ اروپا ـ مولن روژ ـ شهوند
لیدو ـ ژاله ـ نپتون ـ توسکا ـ المپیا ـ پاسارگاد ـ چرخ فلک

همزمان با تهران در شهرستانهای ● اصفهان (چهارباغ- مهتاب) ● شیراز (پارس- سعدی) ● کرمانشاه (شهرفرنگ) ● مشهد (هما- فردوسی) ● تبریز (آریا) ● اهواز (آپادانا) ● رشت (آسیا) ● اندیمشک (پارادیا) ● خرم‌آباد (آزیتا) ● بندرعباس (شهرنمایش) ✱ بابل (داریوش - مهر ✱ یزد (شهرفرنگ) ✱ زنجان (لی لی) ✱ بروجرد (آریا) ✱ گرگان (امپایر)

عهدیه آهنگساز شد

عهدیه برای ستار دو آهنگ تازه ساخته که بزودی پس از آماده شدن شعر و ترانه آنها آهنگهارا بااجرای ستار خواهیم شنید.

آهنگهائی را که ستار اجرا خواهد کرد اولین ساخته‌ها و کار آهنگسازی عهدیه برای خوانندگان دیگراست وی آهنگسازی را با اجرای یک ترانه و آهنگ بنام «دل سپردن» از خود تجربه کرد و پس از موفقیت این آهنگ اکنون به آهنگسازی نیز پرداخته است.

عهدیه که از سالها قبل ضمن خوانندگی به نوازندگی چند ساز از جمله پیانو نیزمشغول بود بادستگاههای موسیقی ایرانی و سلفژ آشنائی دارد و احتمالا ساخته‌های او در محافل هنری بحث‌انگیز خواهد بود.

هزاران دلار برای طلاق

از وقتیکه مطبوعات آمریکا نوشتند که «پیترفالک بازیگر سریال تلویزیونی «کلمبو» قصد دارد بعد از ۱۶ سال زندگی مشترک با آلیس همسرش از وی جداشود هرروز جنجال تازه‌ای درباره آنها در هالیوود برپا شد. جدائی «پیترفالک» و همسرش «آلیس» در شرایطی پیش آمده که آنها طی سالهای زندگی اختلافات شدیدی را پشت سر گذاشته‌اند واکنون به گفته خودشان زندگی مشترک برای هردونفر غیرممکن شده است.

بهرحال جدائی پیترفالک و همسرش باهمه تلاشهای دوستان آنها برای جلوگیری ازاین اتفاق انجام شد و ستوان کلمبو بابرداخت ۶۵۰ هزاردلار پول نقد و تعهد پرداخت بیست درصد از درامدش باضافه مقادیر زیادی وسایل و لوازم جواهرات ودو خانه بزرگ ورقه طلاق را امضاء کرد.

پنجمین
فستیوال تابستانی
باهتمام
کانون پرورش فکری کودکان ونوجوانان
اول تیر تا ۲۸ مرداد

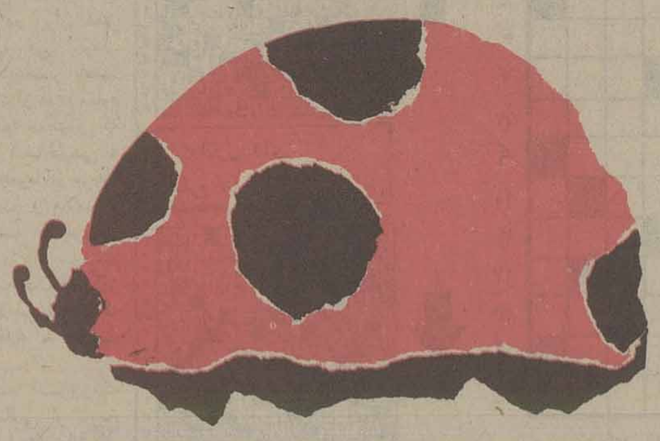

● تأتر کودکان ● تأتر عروسکی
● کُر توسط جوانان ● نقاشی
● تأتربدون حرف ● باله توسط کودکان
● فیلم ۸، ۱۶ و ۳۵ میلیمتری
محل اجراپارک نیاوران، ساعت شروع ۸ بعدازظهر، قیمت بلیط ۵۰ ریال، شنبه‌ها تعطیل است

فیلمی تحسین شده برای تمام افراد خانواده
آب نبات چوبی
برنامه امشب
سینماهای
بلوار
پانوراما

از امروز در سینما
شهناز
اول خیابان گرگان ـ تلفن ۷۵۴۶۲۶
سونیل دات
سادنا
در فیلم رنگی
گیتای بیباک
سئانسها ۱۱ـ ۱ـ ۳ـ ۵ـ ۷ـ ۹
ضمنا روز پنجشنبه ساعت ۹ بعدازظهر فیلم «دوقمارباز» در سینما شهناز بزبان هندی نمایش داده میشود.

ایران در ایجاد یک بندر جدید در سنگال همکاری میکند

★ ده کشور در مورد استفاده و بهره برداری ازمعادن‌فسفات‌سنگال مشارکت خواهندکرد

★ «شهر صنعتی فرح» در سنگال احداث میشود

دومین اجلاس مشترک همکاریهای فنی و اقتصادی ایران و سنگال که با حضور مجیدی وزیر مشاور ورئیس سازمان برنامه و بودجه و «عثمان سک» وزیر برنامه ریزی سنگال درسازمان‌برنامه تشکیل شده بود پایان‌یافت.

گفتگو های هیات نمایندگی دو کشور از روز شنبه این هفته آغاز گردید و رئوس همکاریها در۴ کمیسیون‌فرعی مورد بررسی قرار گرفت.

کار بررسی‌این کمیسیونها روز گذشته پایان پذیرفت و نتایج این‌بررسیهاراعبدالمجید مجیدی وزیر مشاور و رئیس سازمان برنامه‌وبودجه در مصاحبه‌ای اعلام کرد.

هیات های نمایندگی‌ایران و سنگال‌آخرین اجلاس‌خود را دیروز تشکیل دادند ودر این جلسه توافقهای جدید دو کشور در زمینه همکاری های صنعتی و معدنی اعلام شد.
عکس درطرف راست‌هیات نمایندگی ایران بریاست‌دکتر مجیدی وزیر مشاور ورئیس سازمان برنامه و طرف چپ هیات نمایندگی سنگال‌بریاست «عثمان سک» وزیر برنامه ریزی سنگال را نشان‌میدهد.

وزیر مشاور و رئیس سازمان برنامه و بودجه‌که ریاست هیات نمایندگی ایران رادر این‌اجلاس بعهده‌داشت ضمن اشاره به تصمیماتی‌که در اجلاس گذشته اتخاذشده اظهار داشت : همکاریهای اقتصادی و فنی ایران با سنگال یکی از بزرگترین و بیشترین همکاری با کشور های افریقای غربی است‌زیرا ایران با سنگال همکاریهای وسیعی را در زمینه های مختلف اقتصادی و صنعتی آغاز کرده و در آینده نیزبا وسعت بیشتری ادامه‌خواهد یافت.

طرحهای مشترک

مجیدی یادآورشد:بررسی های انجام شده نشان میدهد که زمینه های بسیاری برای همکاریهای اقتصادی و فنی ایران و سنگال وجوددارد و بهمین منظور طرحهائی پیرامون احداث‌یک‌پالایشگاه، ایجاد بندر ، سد و ایجادیک شهر صنعتی تهیه شده که‌در مذاکرات چند روز گذشته چگونگی اجرای آن ها بررسی گردید.

براساس این طرحهاایران در احداث یک پالایشگاه به ظرفیت ۱٫۲۵ میلیون تن در سنگال سرمایه گذاری میکند و این پالایشگاه از طریق شرکت مختلط«ایران‌ـسنگو» ساخته خواهد شد.

بعلاوه این شرکت کار تولید و توزیع فرآورده‌های نفتی پالایشگاه مذکور رابه عهده خواهد گرفت.

همچنین در زمینه ایجاد یک بندر صنعتی در سنگال موافقت شد که مطالعات مشترکی از سوی ایران و بانک بین‌المللی بعمل آیدتا طرح اجرائی‌احداث این‌بندر تهیه شود.

پنجاه درصد از هزینه مربوط بطرحهای زیربنائی بندر فوق از طرف ایران و بقیه را دولت سنگال تامین خواهد کرد.

مجیدی در مورد بهره ـ برداری ازمعادن‌فسفات‌سنگال گفت:طرحی‌نیزبمنظور بهره‌ـ برداری از معادن فسفات این کشور تهیه شده که‌باهمکاری دو کشوراین‌معادن‌استخراج خواهد شد. مجیدی خاطر نشان ساخت دولت سنگال شهری را بنام «شهر صنعتی فرح پهلوی» علیاحضرت شهبانوی ایران نامگذاری کرده که کلیه هزینه احداث این شهر را سنگال تامین‌می کند. مقدمات ساختمان شهر صنعتی فرح پهلوی درسنگال فراهم شده و در سفرحضرت رئیس جمهوری‌سنگال‌بتهران درحضور علیاحضرت‌شهبانو طرح این شهر مورد بررسی قرار خواهد گرفت. علاوه‌بر موارد فوق در زمینه های آموزشی وتوریست‌نیزتوافق های تازه صورت گرفته‌است تا تسهیلات لازم برای رفت‌و آمد بین دو کشور فراهم گردد.

نیازمندیهای اقتصادی

نرخ نروس ،ررهای حارجی

نوع ارز	دریانکهای کشور ارزش - ریال	اسکناس دربازار آزاد	حواله در بازار آزاد
دلار امریکا	۷۰٫۷۵	۷۱٫۶۰	۷۱٫۳۰
دلار کانادا	۶۶٫۷۵	-	-
دلار استرالیا	۷۹٫۱۵	-	-
لیره انگلیس	۱۲۲٫۵۰	۱۲۳٫۶۰	۱۲۳٫۵
مارک آلمان فدرال	۳۰٫۲۰	۳۰٫۴۰	۳۰٫۲۰
فرانک سویس	۲۸٫۶۰	۲۸٫۷۰	۲۸٫۵۰
فرانک فرانسه	۱۴٫۴۰	۱۴٫۵۰	۱۴٫۲۵
یکصد فرانک‌بلژیک	۱۹۶٫۳۵	۱۹۶٫۸۰	۱۹۶٫۵
یکصد‌لیر ایتالیا	۸٫۰۵	۸٫۲۰	۸٫۱۰
فلورن هلند	۲۸٫۵۵	-	-
کورن سوئد	۱۶٫۰۵	-	-
کورن نروژ	۱۳٫۴۰	-	-
کورن دانمارک	۱۱٫۷۵	-	-
شلینگ اتریش	۴٫۲۶	-	-
یکصد ین ژاپن	۲۶٫۳۰	۲۶٫۳۵	۲۶٫۲۵
یکصد روپیه هند	۸۱۲	۸۱۲	-
دینار کویت	۲۴۹	۲۵۰	۲۵۰
دینار عراق	۲۴۱٫۵۰	۲۱۰	-
دینار بحرین	۱۸۱	-	-
ریال سعودی	۲۰٫۳۰	۲۰٫۵۰	-
درهم امارات‌متحده	۱۸٫۹۰	-	-

نرخ فروش سکه های طلا

نوع سکه	دربانکملی	دربازار آزاد
ربع پهلوی	۸۵۰	۷۱۰
نیم پهلوی	۱۶۰۰	۱۴۳۰
یک پهلوی	۲۹۰۰	۲۷۰۰
دو و نیم پهلوی	۷۵۰۰	۶۷۰۰
پنج پهلوی	۱۵۰۰۰	۱۳۸۰۰

نرخ فروش طلای شمش (اونس = ۹۹٫۳۱ گرم)

	وزن	ارزش
لندن	اونس	۱۴۲٫۸۷ دلار
پاریس	اونس	۱۴۶٫۰۲ دلار
فرانکفورت	اونس	۱۴۳٫۳۰ دلار
زوریخ	اونس	۱۴۲ دلار
هنگ کنگ	اونس	۱۴۲٫۱۲ دلار
بانکملی ایران	کیلو	۳۴۹٫۵ هزارریال
بازار آزاد	کیلو	۳۵۲ هزارریال

معاملات روز سه‌شنبه بورس، سهام شرکتها (ارزش به‌ریال)

نام شرکت	تعداد سهام	نرخ اسمی	قیمت معامله‌شده
بانک توسعه صنعتی	۱۳۵۱	۱۰۰۰	۱۵۷۰
بانک‌توسعه و سرمایه	۱۰۰۰	۱۰۰۰	۱۶۵۰
بانک ساختمان	۲۰۰	۵۰۰۰	۶۳۵۰
بانک ایرانیان	۳۰	۱۰۰۰	۳۱۵۰
قند کرمانشاه	۲۵	۵۰۰۰	۷۸۸۰
ایران ناسیونال	۵۰۰	۱۰۰۰	۲۵۵۰
دوچرخه‌وموتورسیکلت	۱۲۰۰	۶۵۰۰	۱۵۰۰۰
گروه صنعتی خاور	۵۰۰	۱۰۰۰	۲۶۰۰
علاءالدین	۱۰۰	۱۰۰۰	۲۲۲۰
سرمایه گذاری‌ملی	۲۳۰۰	۱۰۰۰	۱۱۰۱
روغن‌نباتی‌پارس	۴۰۰	۱۰۰۰	۲۴۰۰
تولید و تصفیه روغن	۵۰۰	۱۰۰۰	۲۵۹۰
سرمایه‌گذاری‌البرز	۲۹	۱۰۰۰	۲۰۱۶

معاملات روز سه‌شنبه اوراق قرضه

نوع قرضه	تاریخ صدور	نرخ بهره (درصد)	نرخ‌معامله (درصد)	بازده (درصد)
قرضه دولتی ۲ ساله	۳۴٫۷٫۷	۹	۱۰۰	۸٫۸
قرضه دولتی ۲ ساله	۳۴٫۱۰٫۱	۹	۱۰۰	۹
قرضه دولتی ۳ ساله	۳۴٫۲٫۶	۹٫۵	۱۰۰	۹٫۴۷
قرضه دولتی ۳ ساله	۳۴٫۲٫۶	۹٫۵	۹۹٫۴۴	۱۰
قرضه دولتی پنج ساله	۳۴٫۲٫۶	۱۰	۹۸٫۷۷	۱۰٫۵
قرضه دولتی پنج ساله	۳۲٫۹٫۳	۱۰	۹۹٫۹۸	۱۰

شرکتهای جدیدالتاسیس

شرکت	موضوع	مدیران وموسسین
تعاونی مینی‌بوس‌داران آذربایجان شرقی	تهیه کالا و توزیع بین‌اعضاء	صمد صدوقی شبستری
مرغداری چین‌دکا	پرورش مرغ و تولید تخم‌مرغ	محمدمهدی برادران‌راد
بوفورت‌اینترنشنال	واردات و صادرات کالا های مجاز	آرنولد وجولیالیستر
سپیدار ـ واندیک	ساختمان و شهرسازی	محمود نصیری ومهدی قادری تفرشی
خرم‌کوبا	واردات وصادرات	فرج‌الله حکائی
تعاونی ـ مسکن کارکنان شهرداری قم	ساختمان اسفالت ولوله‌کشی	علی معینی علیرضا نمازی
تعاونی مسکن کارکنان‌انجمن ملی حمایت کودکان	خرید و تهیه زمین وساختمان	قدرت‌الله موثقی
تعاونی مسکن کارکنان‌آموزش وپرورش رودسر	تهیه مسکن برای‌اعضاء	بهمن حبیبی و کاظم قوامی
تعاونی مسکن کارکنان بیمارستان نکوئی قم	تامین مسکن اعضاء	امیررفیعی
فالبان	تاسیسات لوله‌کشی	نوروز نیشتری‌وابراهیم‌صدیقی
فرجی	ساختمان وراهسازی	اکبر میرزا منصوری
زعیم	کوره آجر هوفمن وماشینی	جعفر امامی میبدی
پامیر	بازرگانی مجاز	خسروپرویز خسروشاهی
دمچنار	ساختمان وراهسازی	مذکورو مسعود آذرگشسب

گمرک برخی‌از اتومبیلهای وارداتی افزایش یافت

بعلت ترقی قیمت ارزگمرک برخی از اتومبیل های وارداتی نیز افزایش یافت.

میزان این‌افزایش حداقل ده هزار و حداکثر تایکصد هزار ریال میباشد.

ارزش وارداتی

بر اساس مقررات امور گمرکی ،ارزش اتومبیل‌های وارداتی بر مبنای قیمت ارز در تاریخ ترخیص برآورد میشود و بهمین جهت در صورتی که نرخ‌ارز ترقی و یا تنزل داشته باشد، بهمان میزان نیز در مجموع‌حقوق گمرکی و سود بازرگانی اتومبیل‌تاثیر خواهدداشت.

مطابق بررسی های انجام شده نرخ بعضی از ارزها از جمله مارک،دلار ،فرانک فرانسه و پوند از آغاز سال جاری تاکنون نوسان داشته و در حال حاضرنیز نرخ بعضی از آنها ترقی قابل ملاحظه‌ای دارد.

این‌ترقی موجب شده‌است که رقم گمرک اتومبیل های وارداتی نیز افزایش یابد.

تولید یخچال ساخت داخلی از مرز ۵۰۰هزار دستگاه‌در سال گذشته و تولید کولر آبی و گازی به ۱۷۰ هزار دستگاه رسید.

بموجب گزارشی که از میزان تولیدات‌لوازم خانگی مربوط به سال قبل اخیرا انتشار یافته است : درسال گذشته ۱۲۰ هزار دستگاه آبگرمکن نفتی و ۷۰ هزار دستگاه آبگرمکن گازی و حدود ۱۴ هزار دستگاه ماشین رختشوئی بوسیله کارخانجات داخلی تولید و به بازار عرضه شده است.

در همین مدت ۳۰۰ هزار تلویزیون سیاه و سفید و ۳۲ هزار دستگاه تلویزیون رنگی درکارخانجات سازنده داخلی تولیدوروانه بازار شد.

در سال‌قبل‌همچنین ۲۳۰ هزار دستگاه رادیو توسط واحد های داخلی تولیدشد و به بازار عرضه گردید.

بموجب همین گزارش در سال قبل نزدیک به ۲۷۰ هزار دستگاه تلفن و ۱۲۲ هزار دستگاه مرکز شماره‌ـ گیری در داخل تولید شده است.

اجاره نامه‌ها طبق قانون جدید مالک و مستأجر تغییر میکند

درجلسه علنی امروز «سنا» شور اول لایحه مالک و مستاجر بررسی شد. این لایحه‌درکمیسیون دادگستری سناچندین‌جلسه موردبررسی قرار گرفت و کمیسیون دادگستری مواد ۸ـ ۱۰ ـ ۱۴ ـ ۱۵ ـ ۱۸ ـ ۱۹ ـ۲۶ و۲۸ لایحه را بشرح زیر اصلاح کرد.

ماده ۸ـ دادگاه شرایط اجاره‌نامه جدید را در صورتی که قبلادراجاره‌نامه قید شده باشدمطابق شرایط مندرج در اجاره‌نامه سابق والا طبق شروط مرسوم‌و متعارف در اجاره‌نامه‌ها وبا توجه به‌مقررات این قانون تعیین خواهد کرد.

ماده ۱۰ ـ هرگاه‌مستاجر تمام یا قسمتی‌از مورداجاره را بغیر اجاره دهد مالک‌می تواند در صورت انقضاء مدت یافسخ‌اجاره‌درخواست تنظیم اجاره نامه با هریک از مستاجرین را بنماید. در صورتی که مستاجر حق انتقال مورد اجاره را بغیر داشته باشد هر یک از مستاجرین نیز میتوانند در صورت فسخ و یا انقضاء مدت‌اجاره‌اصلی درخواست تنظیم اجاره نامه را با مالک یا نماینده قانونی او بنماید.

تبصره ـمستاجرنمیتواند منافع مورد اجاره را کلا یا جزئا یا بنحو اشاعه بغیر انتقال یا واگذار نمایند مگر اینکه صراحتا این اختیار به او داده شده باشد.

ماده ۱۴ ـ درموارد زیر موجر میتواند حسب مورد صدور حکم فسخ اجاره یا تخلیه را از دادگاه درخواست کند،دادگاه‌ضمن حکم فسخ اجاره دستور تخلیه مورد اجاره را صادر مینماید و این حکم علیه مستاجر یا متصرف اجراء و محل سکونت تخلیه خواهد شد.

۱ـ در موردی‌که‌مستاجر مسکن بدون داشتن حق انتقال بغیر در اجاره نامه‌و یادر موردی‌که‌اجاره نامه‌ای در بین نباشد مورد اجاره را کلا یا جزئا بهر صورتی که باشد بغیر واگذارنموده یا عملا از طریق وکالت یا نمایندگی و غیره در اختیار و استفاده دیگری جز اشخاص تحت‌الکفاله قانونی خود قرار داده باشد.

۲ـ درموردیکه عین‌مستاجره بمنظور کسب یا پیشه و یا تجارت خود مستاجر اجاره داده شده و مستاجر آنرا بعناوینی از قبیل وکالت یا نمایندگی وغیره عملابغیرواگذار کند.

۳ـ درصورتیکه دراجاره‌نامه محل سکنی حق فسخ اجاره هنگام انتقال قطعی شرط‌شده باشد مشروط به اینکه خریدار بخواهد شخصا در مورداجاره سکونت نماید و یا آنرا برای سکونت اولاد یا پدر یا مادریا همسر خود تخصیص دهد در اینصورت اگر خریدار تاسه‌ماه از تاریخ انتقال ملک برای تخلیه مراجعه ننمایددرخواست تخلیه به این علت تا انقضاء مدت اجاره پذیرفته نمی شود.

۴ـ درصورتیکه مورد اجاره محل سکنی بوده ومالک پس‌از انقضاء مدت اجاره احتیاج بمورد اجاره برای سکونت‌خود یا اشخاص مذکور دربند فوق داشته باشد.

۵ـ هرگاه مورد اجاره محل سکنی درمعرض خرابی بوده وقابل تعمیر نباشد.

۶ـ درصورتیکه‌ازمورداجاره محل سکنی برخلاف منظوری که دراجاره‌نامه قیدشده‌استفاده گردد.

۷ـ در مورد محل کسب و پیشه و تجارت هرگاه مورد اجاره برای شغل معینی اجاره داده شده و مستاجر بدون رضای موجر شغل خودراتغییر دهد مگر اینکه شغل جدیدعرفا مشابه شغل سابق باشد.

۸ـ درصورتیکه مستاجر در مورد اجاره تعدی یا تفریط کرده باشد.

۹ـ درصورتیکه مستاجر در مهلت مقرر از پرداخت مال‌الاجاره یا اجرت‌المثل خودداری نموده و با ابلاغ اخطار دفترخانه تنظیم کننده سند اجاره یا اظهارنامه (در موردیکه اجاره‌نامه عادی بوده یا اجاره نامه‌ای در بین‌نباشد) ظرف ده روز قسط یااقساط عقب‌افتاده را نپردازد ، دراین مورد اگر اجاره‌نامه‌رسمی‌موجر می‌تواند از دفترخانه یا اجرای ثبت صدور اجرائیه برتخلیه و وصول اجاره بها رادرخواست نماید. هرگاه پس از صدور اجرائیه مستاجر اجاره بهای عقب‌افتاده را تودیع کنداجرای ثبت تخلیه‌را متوقف می‌کند ولی موجر می‌تواند باستناد تخلف مستاجر از پرداخت اجاره بها از دادگاه درخواست تخلیه‌عین مستاجره را بنماید.هرگاه‌اجاره نامه عادی‌بوده‌باشد اجاره‌تنظیم نشده باشد موجرمی‌تواند برای تخلیه عین مستاجره و وصول اجاره بها بدادگاه مراجعه کند.

در مواردفوق‌هرگاه مستاجر قبل از صدور حکم دادگاه اضافه براجاره بهای معوقه صدی بیست آن رابنفع موجر در صندوق دادگستری تودیع نماید حکم به تخلیه صادر نمی شود و مستاجر بپرداخت خسارت دادرسی محکوم ومبلغ تودیع شده نیز بموجرپرداخت می‌گردد . ولی‌هرمستاجر فقط یک بارمی‌تواند از این ارفاق استفاده کند. حکم دادگاه در موارد مذکور دراین بندقطعی است.

تبصره یک ـ درصورتیکه دوبار ظرف یک سال دراثر اخطار یا اظهارنامه اقدام به پرداخت اجاره بها کرده باشد و برای بارسوم اجاره بها را در موعد مقرر بموجر نپردازد و یا درصندوق ثبت تودیع‌نماید موجر می‌تواند با تقدیم درخواست مستقیما از دادگاه درخواست تخلیه عین‌مستاجره را بنماید.

حکم دادگاه در این مورد قطعی است.

تبصره ۲ـ درصورتیکه مورد اجاره بمنظوری غیر از کسب یا پیشه یاتجارت اجاره‌داده شود از هرحیث تابع مقررات مربوط به اجاره محل سکنی خواهد بود.

تبصره ۳ـ اگر مستاجر هرگونه مرکز فساد که قانونا دائر کردن آن ممنوع است در مورد اجاره دایرنمایددادستان به محض صدور کیفرخواست بدرخواست موجر دستورفسخ و تخلیه مورد اجاره را صادر می‌نماید.

تبصره ۴ـ درصورتیکه مستاجرمحل‌سکنی درشهر محل سکونت خود مالک بیش ازیک واحد مسکونی باشد موجر حق دارد پس از انقضاءمدت‌اجاره تقاضای تخلیه مورد اجاره را بنماید.

ماده ۱۵ ـ درموارد زیر نیز پس از انقضاء مدت اجاره درخواست تخلیه محل کسب یا پیشه یاتجارت از دادگاه حائز است.

۱ـ تخلیه بمنظور احداث ساختمان جدید مشروط به اینکه پروانه ساختمانی یا گواهی شهرداری مربوطه ارائه شود. و شهرداری‌ها مکلفند در صورت مراجعه مالک پروانه ساختمان و یا گواهی مورد نظر را صادر و به مالک‌تسلیم‌نماید.

۲ـ تخلیه بمنظور احتیاج شخصی موجر برای کسب یا پیشه یاتجارت.

۳ـ درصورتیکه محل کسب یا پیشه یاتجارت مناسب برای سکنی‌هم باشد ومالک برای سکونت خود یا اولاد یا پدریا مادر یاهمسر خود درخواست تخلیه نماید.

در موارد فوق دادگاه ضمن صدور حکم تخلیه به پرداخت حق کسب یا پیشه‌یا تجارت نیز حکم خواهدداد.

ماده۱۸ ـ میزان حق‌کسب یا پیشه یا تجارت که دراین قانون و قوانین دیگر قید شده است ، بر مبنای‌اصول و ضوابطی که آئین نامه آن از طرف وزارتخانه های دادگستری و مسکن و شهر سازی تهیه و به تصویب کمیسیونهای مربوط‌مجلسین خواهد رسید ، تعیین می ـ گردد.

ماده ۱۹ ـدرصورتیکه مستاجر محل کسب یا پیشه یا تجارت به موجب اجاره نامه، حق انتقال به غیر داشته باشد ، می‌تواند برای همان شغل یا مشابه آن ، منافع مورد اجاره را باسند رسمی به دیگری انتقال دهد.

هرگاه در اجاره‌نامه حق انتقال به غیر سلب شده یا اجاره نامه‌ای در بین‌نبوده و مالک راضی به انتقال به غیر نباشد ، باید درمقابل تخلیه مورد اجاره ،حق‌کسب یا پیشه یا تجارت مستاجررا بپردازد والا مستاجر می ـ تواند برای تنظیم سندانتقال به دادگاه مراجعه کند . در این صورت دادگاه حکم به تجویز انتقال منافع مورد اجاره بغیر و تنظیم سند انتقال در دفترخانه تنظیم کننده سند اجاره نامه سابق یا دفترخانه نزدیک ملک(اگر اجاره نامه رسمی در بین نباشد) صادر و رونوشت‌آن را به دفترخانه‌مربوط‌ارسال نماید و مراتب را به موجر نیز اعلام خواهد نمود مستاجر جدید از هر حیث نسبت به تمام شرایط‌اجاره، قائم‌مقام مستاجرسابق‌خواهد بود. هرگاه ظرف ششماه از تاریخ ابلاغ حکم قطعی‌منافع مورد اجاره با سند رسمی‌به مستاجر جدید انتقال داده نشود ، حکم مزبور ملغی ـ الاثر خواهد بود.

تبصره۱ ـ درصورتی که مستاجر بدون رعایت‌مقررات این ماده مورد اجاره را به دیگری واگذار نماید ،موجر حق درخواست تخلیه را خواهد داشت و حکم تخلیه علیه متصرف یا مستاجر اجراء خواهد شد و در این مورد مستاجر استحقاق دریافت نصف حق کسب و پیشه یا تجارت را خواهد داشت.

تبصره ۲ ـ حق کسب یا پیشه یا تجارت به مستاجر همان محل اختصاص دارد و انتقال آن به مستاجر جدید فقط با تنظیم سند رسمی معتبر خواهد بود.

ماده ۲۶ ـ رسیدگی به کلیه دعاوی موضوع این قانون دردادگاه شهرستان‌و در نقاطی که‌دادگاه‌شهرستان نباشد در دادگاه بخش‌مستقل بعمل می‌آید . مگر دعاوی راجع به دولت که منحصرا در دادگاه‌شهرستان‌رسیدگی میشود ـ حکم دادگاه درهر صورت حضوری‌محسوب می شود و جز در مواردیکه خلافشان مقرر شود ، قابل پژوهش است.

تبصره ـ درموردیکه‌میزان خواسته در تقاضای تعیین اجاره بهای ماهانه زائد بر چهار هزار ریال نباشد و همچنین در مورد تخلیه‌اطاق های استیجاری محل سکنی حکم دادگاه قطعی است

ماده ۲۸ ـ در مواردیکه حکم تخلیه عین مستاجره با پرداخت حق کسب یا پیشه و یا تجارت صادر و قطعی میشود ، موجر مکلف است ظرف سه ماه از تاریخ‌ابلاغ حکم قطعی وجه معینه رادر صندوق دادگستری تودیع‌یا ترتیب پرداخت آنرا به مستاجر بدهد والا حکم مزبور ملغی‌الاثر خواهدبود مگر اینکه طرفین به مدت بیشتری توافق کرده باشند. در سایر موارد نیز هرگاه موجر ظرف یکسال از تاریخ ابلاغ حکم قطعی ، تقاضای صدور اجرائیه ننماید ،حکم صادر شده ملغی‌الاثر است. مگر اینکه بین موجر و مستاجر برای تاخیر تخلیه توافق شده باشد.

تبصره ـ مدتهای‌مذکوردر ماده فوق نسبت به احکامی که در زمان اجرای قانون روابط مالک و مستاجر مصوب ۱۳۳۹ (۲۰۱۹ شاهنشاهی) صادر و قطعی گردیده ، از تاریخ اجرای‌این قانون شروع میشود.

آگهی دعوت مجمع عمومی عادی شرکت زمزم تهران (سهامی عام)

مجمع عمومی عادی شرکت زمزم تهران (سهامی‌عام) ساعت ۱۰ صبح‌روز شنبه۱۸ر۴ر۳۶ در محل شرکت واقع در خیابان آیزنهاورتشکیل است.

دستور جلسه عبارت است از:
انتخاب اعضای هیئت مدیره
از کلیه سهامداران خواهشمند است در جلسه مذکور شرکت نمایند.

هیئت مدیره

روزنامه ندای ناسیونالیست
روزهای‌چهارشنبه‌بامطالب‌تحلیلی منتشرمیشود

آگهی

پیرو آگهی قبلی بدینوسیله باطلاع صاحبان سهام شرکت سهامی قند فسا میرساند که مجمع عمومی عادی بجای روز یکشنبه دوازدهم تیرماه ۲۵۳۶ ساعت ۹صبح روز یکشنبه نوزدهم تیر ماه ۲۵۳۶ خواهد بود.
شرکت سهامی‌قندفسا

خرید کارخانه
تبدیل سنگ
آهک به آهک

شرکت ملی‌صنایع‌فولادایران قراردادی بمبلغ یکمیلیارد و هشتصد و هفتاد و هفت هزارو هشتصد ین ژاپن با شرکت ژاپنی « سومی توموشوجی کائیشا » به منظور ایجاد یک کارخانه تبدیل سنگ آهنک به آهک امضاء کرد.

جشنهای میلاد

الحق مع‌علی و علی‌مع‌الحق
بنیاد تعاون‌اسلامی
«سرپرستی ایتام»

به سرپرستی: آقای دکتر سید عبدالرضا حجازی برای هدفی انسانی و شکوهمند، روز ۱۲ و۱۳ رجب برابر۹و ۱۰تیرمیلاد پدر یتیمان مولای متقیان‌علی‌علیه‌السلام را جشنی باشکوه برگزار می‌کند.

برنامه :
۱ـ ۵تا۶ عصر سرودهای اسلامی ومدح‌اهل‌بیت (ع)
۲ـ ۶تا۷ گزارش دو سال فعالیت و بیلان بنیاد.
۳ـ ۷تا۸ سخنرانی دانشمند عالیقدر آقای دکتر سید عبدالرضا حجازی. واعظ شهیر.
موضوع : ابعاد شخصیت حضرت علی علیه‌السلام.
هیئت امناء بنیاد تعاون اسلامی

نشانی: شوش شرقی‌ـ خیابان‌شهرزاد جنوبی‌ـ مسجدوفا

علی مع الحق الحق مع علی

فرارسیدن خجسته میلاد باسعادت مولای متقیان : امیر مومنان : رهبر دانشمندان جهان قائم عظیم‌الشان مسلمانان : آئینه تمامنمای حق و حقیقت: مظهر عدالت انسانیت : منشاء برکات ربوبیت جامع جمیع علوم ابدیت را به جهان اسلام و مدعوین گرامی تبریک و تهنیت عرض می‌کند.

بهمین مناسبت روز پنجشنبه ۱۲ رجب ۱۳۹۷ برابر نهم تیرماه ۲۵۳۶ ازساعت ۸ الی ۱۱ بعداز ظهر مجلس جشنی منعقد است: مقدم حضرت‌عالی را در این ضیافت ومراسم باشکوه گرامی میدارد.

نشانی: شمیران زعفرانیه کوی فیروزکوه شماره ۲۶
حاج حکمت سردفتر ۱۶۰ تهران
آ ـ ۵۳۴۹

الحق مع علی و علی مع الحق
قال الله تبارک وتعالی عزوجل ولایت علی بن ابیطالب حصنی فمن دخل حصنی امن من عذابی

سپاس بیکران از خداوندی داریم که با طلیعه خجسته زمان میلاد سعادت بنیاد ولی‌اش مولای مقتدا سلطان سریر لافتی مسندنشین اورنگ هل‌اتی وصی حضرت خاتم انبیاء محمدبن‌عبدالله (ص) علی‌بن‌ابیطالب خورشیدی که در کعبه طلوع کرد درهای رحمت خویش را از هرسو ی‌بروی‌جهانیان گشود. مولای متقیان علی راستین در دامان یکتاملکه نادره دنیای خلقت حضرت فاطمه بنت‌اسدالهاشمیه سلام‌الله‌علیها که افتخار بزرگترین فداکاریرا در زمان طفولیت در سعی به محافظت و تربیت و کفالت حضرت محمدبن عبدالله (ص) را داشته و حضرتش از جانب پروردگار برای مادر بزرگی خاندانی بوجود آمد که در عالم بندگان خداوند را مستعد ترقیات وصول بهمه کمالات ملکوتی نمایند روز سیزدهم رجب درمیان خانه کعبه حضرت علی را بدنیا آوردند نور توحید ولایت طلوع کرد و جهان خلقت را منور ساخت.

ای مهربان برادر مسلمان باحترام بستگان و دوستان عزیز ما که مشعل جاویدان ولایت محبت و دوستی حضرت علی و یازده فرزندش علیهم‌السلام به ما سپرده‌اند و اکنون روی در نقاب خاک کشیده‌اند امیدوارم یک ساعت از روز سیزده رجب را به شکرانه ۳۶۵ روز که از توجهات کامل خداوند بخشنده برخوردار بودیم فرصت را مغتنم شمرده روز سیزدهم رجب از ساعت ۷ الی ۱۰ بعد از ظهر در این مجلس شرکت فرموده خاک پایت را توتیای چشمان‌فرمائی و بر ما منت گذارید یا غایت‌العارفین یا مرتضی علی مددی

بنده کوچك خدای بزرك خادم‌النبی کلب آستان علی درویش نورعلی باصری

آدرس میدان آریاشهر ـ بزرگراه کمال آتاتورک کوی مهران ـ روبه شمال خیابان ۲۰ متری پیامبر رسول اکرم(ص) ـ روبروی مدرسه بزرگ بهنام مسجد محمدبن‌عبدالله (ص)
آ ـ ۱۹۶۹۰

SASOLE
ساسوله

متخصصین ورزیده ما درامور تاسیس،کارخانه‌ـ تعمیرگاه‌ـ سالنهای ورزشی‌ـ انبارو‌سالنهای مخصوص مرغداری و دامداری آماده‌اند. هرگونه‌اطلاعات وطرحهای اولیه را بعنوان مشاور و همکار صمیمی دراختیار شما قرار دهند با ماتماس بگیرید.

مارک ساسوله‌مهراطمینان برساختمانهای پیش‌ساخته فولادی است.
تلفن ۶۵۱۸۱۴

آگهی مناقصه

شرکت صنایع هواپیمائی‌ایران ساخت‌و تهیه دو دستگاه کاراوان خودرا با مشخصات ویژه‌از طریق مناقصه به پیمانکاران واجد شرایط واگذار می نماید.

جهت هر گونه اطلاعات بیشتر و دریافت دعوت‌نامه و مدارك بااداره‌قرارداد های ساختمانی و تاسیساتی این اداره واقع در خیابان پهلوی بین هتل میامی وپارك ساعی تماس حاصل فرمائید.

آگهی مناقصه

شرکت صنایع هواپیمائی ایران تعمیروسرویس ماشین تحریر های فارسی المپیا وتریمف موجود در تاسیسات شماره یك ـدو و اداره مرکزی‌خود را بموجب قراردادیکساله ازطریق مناقصه به پیمانکاران واجد شرایط واگذار می‌نماید.

جهت هرگونه اطلاعات بیشتر و دریافت دعوت نامه و مدارك با قسمت قرارداد های ساختمانی‌و تاسیساتی این اداره واقع در خیابان پهلوی بین هتل‌میامی و پارك‌ساعی تماس حاصل فرمایند.

کارآگاهان جنائی در جستجوی قاتل

بدستور بازپرس شعبه ٦ دادسرا ، تلاش کارآگاهان جنائی برای گرفتن دومین متهم بقتل آغاز شد

قوامی بازپرس شعبه ٦ دادسرای تهران که پرونده‌قتل سیف‌اله رحیمی را در دست تحقیق‌وبررسی دارداز کارآگاهان جنایی تهران خواست تا متهم بقتل سیف‌اله را بیابند و پس از دستگیری دراختیار بازپرسی قرار دهند.

سیف‌اله رحیمی بعداز ظهر روز ۲۸ر٤ر۳۵ در حالی که در کافه‌ای واقع در چهار راه‌قصر مشغول خوردن مشروب بود با لطیف حبیبی و ابراهیم‌ملکی‌به نزاع پرداخت دراین حادثه سیف‌اله باضربات‌شیشه‌شکسته آبجو که بر بدنش وارد شده بود جان سپرد.

ماموران کلانتری ٥ ابراهیم ملکی را دستگیر کردند ولی متهم دیگر از محل حادثه گریخت، از آن تاریخ‌ماموران در تعقیب لطیف میباشند ولی تاکنون هیچ اثری از وی‌بدست نیامده است .

بازپرس روز گذشته ازماموران خواست تا دامنه فعالیت خودرا برای دستگیر ساختن متهم فراری گسترش دهند.

دوروز بعداز ازدواج ناپدیدشد

محمد علی زندی

امروز اعلام‌شد مامورین شعبه ۳ اداره آگاهی در جستجوی مردی هستندکه همسرش را رها کرده و متواری شده است .

این مرد محمد علی زندی نام دارد و دو روز پس‌از عروسی با همسرش ، اورا تنها گذاشته و ناپدید شده است .

همسر محمد علی به مامورین گفته است ،برای یک‌عمل‌جراحی به‌بیمارستانی رفتم که شوهرم در آنجا تلفنچی بود ، در مدتی که من در بیمارستان بستری بودم با محمدعلی آشناشدم، او نسبت بمن اظهار عشق کرد و پس از خواستگاری و موافقت بستگانم بهمسری محمد علی درآمدم ، بیش از دوروزکه از مراسم‌عروسی ما نگذشته بود که شوهرم از خانه خارج شد و دیگر بازنگشته است ، مامورین آگاهی نیزجستجوی‌وسیعی را جهت یافتن محمد علی آغا کرده‌اند ، اما تاکنون موفق به یافتن او نشده‌اند.

عکس محمد علی توسط مامورین تکثیر شده از مردم خواسته‌اند چنانچه این شخص رادر هر کجادیدندو یاخبری از او یافتند ، فورا به مامورین شعبه ۳ آگاهی تهران و یامامورین انتظامی اطلاع دهند .

بامرك یك نوجوان دانش‌آموز
پدری علیه‌یکی از بیمارستانهای تهران شکایت کرد

غلامعلی هامش

خانواده وی علیه بیمارستان و پزشکان مسئول به‌دادستان‌تهران شکایت کردند

بستگان غلامعلی هامش جوانی که پس از عمل گوش بطور نامعلوم در یکی از بیمارستانهای تهران درگذشت علیه‌بیمارستان‌مزبور به دادستانی تهران شکایت کردند .

پدر وی به خبرنگار ما اظهار داشت : ساعت یک بعد از ظهر هفته گذشته غلامعلی را که احتیاج به‌عمل گوش داشت باطاق عمل بردند و ساعت۱۱ شب‌اطلاع دادند که درگذشته است .

پدر غلامعلی که به دادستانی تهران شکایت‌کرده است ، افزود : غلامعلی از ناحیه گوش ناراحتی داشت و او را به بیمارستان‌شهرام بردیم .

وی در این مورد گفت : بعد از ده ساعت که‌ظاهراغلامعلی در اتاق عمل بود بماگفتند در اثرناراحتی قلبی‌درگذشته است و ما باید رضایت‌نامه بدهیم تا جنازه را به ما تحویل دهند .

وی افزود : بهمین ترتیب مدت ٦ روز نگذاشتند جنازه را ببینیم و ما ناگزیر علیه بیمارستان و پزشکان مسئول به دادستان تهران شکایت کرده‌ایم‌تا قضیه روشن‌شود.

پدر غلامعلی

غلامعلی هامش در کلاس هشتم دبیرستان دارالفنون تحصیل میکرد و بنابرشکایت و درخواست بستگان وی اعماء و احشاء آن مرحوم برای تشخیص علت مرگ به آزمایشگاه آسیب شناسی فرستاده شد .

مهندس آلمانی، دوست دخترش را درخیابان بوسیدو بازداشت شد

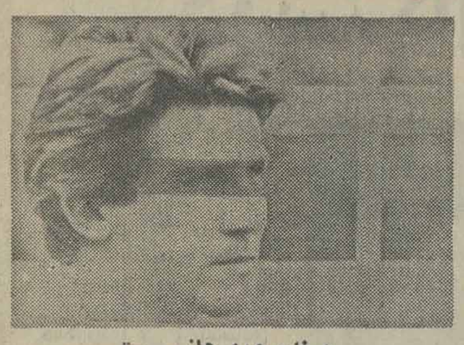

مهندس‌وین هانس پیتر

اصفهان‌ـخبرنگار اطلاعات :

یك مهندس جوان آلمانی و دوست دختر ایرانی‌اش دراصفهان باتهام معاشقه در ملاء عام دستگیر شدند.

مهندس «وین هانس پیتر» در خیابان «چهار باغ »مشغول بوسیدن دوست دختر ایرانی خود «هما» بود که ماموران‌آندو را به کلانتری بردند.

در کلانتری ودر جریان تحقیقات ، هما به ماموران نیز توهین کردو پرونده مهندس آلمانی‌ودوست دختر ایرانی‌اش به دادسرای اصفهان فرستاده شد.

«حسینیان » دادیار تحقیق دادسرای اصفهان که مامور رسیدگی به این ماجرا بودپس از صدور قرار لازم مهندس آلمانی و دوست دخترش را به دادگاه شهرستان فرستاد.

۲ سال زندان برای کشتن رهگذر

دیروز قضات شعبه اول دادگاه عالی جنائی دو جوان‌را که متهم بودند پس از سرقت کامیون یك کارگر شهرداری رازیر گرفته‌اند پای میزمحاکمه فرا خواندند.

دو جوان ، یعقوب شهبازیان و علی حسنی‌نام دارندوبراساس محتویات کیفرخواست پرونده روز حادثه یعقوب شهبازیان‌که متهم ردیف اول پرونده است کامیون شرکتی را که در آنجا کار میکرده دزدیده و پس از سوار کردن علی حسنی دریك خیابان اصلی،کارگرشهرداری برخورد کرده و موجب فوت‌او شده است .

قضات دادگاه‌باتوجه‌به گزارش کاروان فنی راهنمائی و گزارش ماموران کلانتری ، جرم‌یعقوب شهبازیان را محرز دانستند واو را به دوسال حبس محکوم کردند. علی حسنی که متهم ردیف دوم پرونده بود تبرئه‌شد.

گزارشهائی ازشهرستانها

برادر مقتول، باکارد راننده کامیون را کشت

مقتول دربرخورد موتورسیکلت با کامیون جان سپرده بود

چابهار ـ خبرنگار اطلاعات :

موتوسیکلت سواری بنام «زهری آبدار » ساکن «کنارک» ـ ۷۰ کیلومتری چابهار ـ که بدون داشتن گواهینامه رانندگی ، جوان دیگری بنام عمر تشر فرزند خدابخش را بر ترک موتوسیکلت خود نشانده و عازم یکی از روستاهای اطراف بود با کامیون بنز ده تن به رانندگی «محمد خالو» برخورد کرد.

در این حادثه «عمرتشر» که بر ترک موتور سوار بود در دم کشته شد .

اندکی بعد از وقوع حادثه برادر مقتول بنام «جمعه جان‌محمد» که با موتوسیکلت دیگری به محل وقوع‌حادثه رسیده بود با راننده کامیون گلاویز شد و با ضربات کارد او را مجروح کرد و گریخت . راننده کامیون که‌بشدت مجروح شده بود به بیمارستان سینای «چابهار» انتقال یافت ولی معالجات موثر واقع نشد و در بیمارستان این شهر جانسپرد .

متهم دستگیر و پرونده تحت پیگرد قانونی قرار گرفته است .

انفجار گاز وباروت ٥ کارگر را زخمی کرد

امیدی به نجات ۲تن از مصدومین نیست

کازرون ـخبرنگاراطلاعات

٥ کارگر کوره‌آجریزی بعلت انفجار گاز و باروت در اتاق مسکونی خود زیر آوار ماندند و بسختی مجروح شدند .

حادثه در کوره آجریزی جواد طاووسی واقع در ۳ کیلومتری کازرون رخ داد .

صبح امروز ٦ کارگر کوره پس از صرف صبحانه و کشیدن قلیان ، آتش قلیان را در گوشه اتاق و در مجاورت دو گونی باروت قرار دادند . بعلت سرایت‌آتش قلیان به گونیها انفجار بزرگی رخ داد و دو کپسول گاز نیز که در اتاق قرار داشت منفجر شد یکی از کارگرها که نزدیک در خروجی اتاق نشسته بود به بیرون پرتاب شد، اما ٥ کارگر دیگر باسامی سید اسماعیل موسوی ،فریبرز نوروزی ، سید محمد رضا نجیبی ، هاشم‌اشرفی وباباخان موسوی بسختی سوختند و مجروح شدند .

مجروحین با آمبولانس به شیراز انتقال یافتند . گفته میشود به نجات دو نفر از مجروحین امیدی‌نیست.

موتوسیکلت سوار کشته شد

لاهیجان ـ خبرنگار اطلاعات :

در یک حادثه رانندگی که درمقابل بیمارستان شیرو خورشید سرخ لاهیجان روی دادموتوسیکلت‌سواری بنام امین‌مطلبی کشته شد .

حادثه براثر تصادف اتومبیل «دوج»۸۲۷۲۷ تهران‌ـ ط به رانندگی محمد رجب‌دوخت شکریان با موتوسیکلت سواری بنام امین مطلبی روی داد . در این حادثه موتوسیکلت‌سوار کشته شد. وی دانش‌آموز سال دوم نظری بود.

کمك راننده مسافر را کشت

شیراز ـ خبرنگار اطلاعات :

کمک راننده اتوبوس شرکت واحد مسافررا «هول» داد و باعث مرگ او شد .

حادثه دیروز در ایستگاه باجگاه بین تخت‌جمشید و شیراز روی داد و طی آن کمک راننده بنام شیرزاداکبری مسافری بنام‌بانو مرال اسفندیاری را که قصدپیاده شدن از اتوبوس را داشت «هول» داد و براثر برخوردجمجمه «مرال» به جدول کنار خیابان ، جان سپرد .

جریان برق جوشکار را کشت

چابهار ـ خبرنگار اطلاعات :

جوشکار جوانی هنگام کار در شرکت «آرگ‌پیروز» واقع در کنارک ـ ۷۰ کیلومتری چابهار ـ براثر برق گرفتگی جانسپرد .

جوشکار ۲۰ ساله که غلامحسین اصغرپورخضرآبادی نام داشت هنگام جوشکاری متوجه شد که جریان برق دستگاه قطع شده است، وی بدون مراجعه به مسئولین با انبردستی که فاقد روکش ایمنی بود چند سیم دستگاه را قطع کرد، ولی براثر وجودجریان برق در یکی‌ازسیمها دچار برق گرفتگی شد و جانسپرد .

زنی درکنار «تنور» سوخت

فردوس ـ خبرنگار اطلاعات :

زن ۳۵ ساله‌ای بنام خدیجه کرمانی براثر سوختگی شدید در یکی از بیمارستان‌های فردوس جانسپرد .

«خدیجه» هنگامی که در کنار «تنور» سرگرم پختن نان بود دچارسوختگی شد و پس از انتقال‌به‌بیمارستان تلاش پزشکان برای نجات وی موثر واقع نشد و جانسپرد .

تریلر ۱۲ چرخ واژگون شد

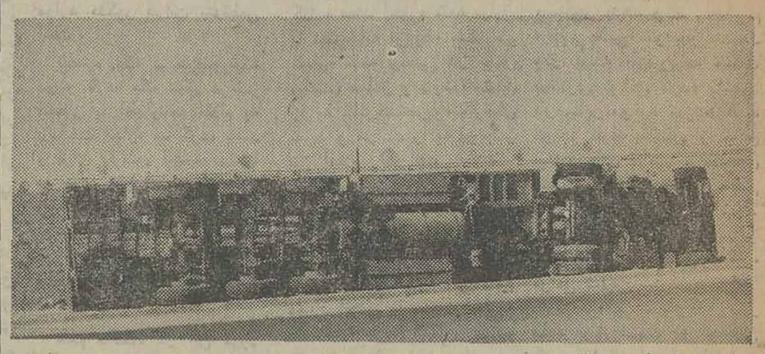

این تریلر با نمره خارجی در اثر عدم دقت و کنترل راننده آن در ضلع شمالی پل‌اتوبان کرج (تقاطع جاده اتوبان و محمدعلی جناح) واژگون‌شد

۱۹ نفر توزیع کننده موادمخدر دستگیر شدند

امروز از طرف شهربانی کشور اعلام شد که در پی تلاش ماموران‌برای‌دستگیری فروشندگان و دست اندر ـ کاران توزیع مواد مخدر بخصوص هروئین ۱۹ نفر شناخته و دستگیر شدند .

در میان دستگیر شدگان کسانی که معتاد هستند برای درمان‌بمراکز درمانی اعزام شدند ،تاپس ازمعالجه و بهبودی‌تحت پیگردقانونی قرار بگیرند . از دستگیر ـ شدگان ۳۷۰ سانتی گرم هروئین و مقداری تریاک‌و حشیش بدست آمده است.

همچنین سخنگوی شهربانی کشور اعلام کرد که خانه‌ای در خیابان تکش که محل اجتماع معتادان و تریاک ـ کشی بود کشف و پس از انجام تشریفات قانونی‌مورد بازرسی قرار گرفت . دراین خانه ۲۱۵ گرم تریاک‌و آلات و ادوات تریاک‌کشی بدست آمد، صاحبخانه نیز که کارمند یکی از شرکت های بیمه و معتاد است دستگیر و بازداشت شد .

بنا برهمین گزارش ،جوان ۲٤ ساله‌ای که سر و وضع مرتبی داشت در خیابان رامپ‌ما با ۲۰ سانتی گرم هروئین و مقداری تریاک دستگیر شد .

وی به‌اعتیاد خوداعتراف کرد و برای‌درمان بمراکز درمانی اعزام شد ،پرونده وی نیز بمراجع قضائی ارسال گردید .

۹ ماه زندان وپرداخت ۱۰ هزار تومان برای بریدن گوش

مردی که گوش یکی از دوستان خودرا بریده بود به ۹ماه زندان‌و پرداخت ۱۰ هزار تومان غرامت‌درشعبه یك دادگاه جنائی تهران‌محکوم شد.

رمضان کریمخان ٥۰ ساله صاحب‌حمام در بیدگل کاشان ساعت ۱۱ صبح روز ۱۲اسفند سال گذشته گوش راست دوست خود ولی‌اله اربابی ۲۱ ساله را بخاطر اختلافی که‌بین آنها وجود داشت باقاشق‌برید امروز پس از اعلام رای‌دادگاه متهم به رای صادره و شاکی نیزبخاطر پائین بودن میزان غرامت به رای دادگاه‌اعتراض کردند.

درباره: ضارب انوری

بدنبال خبر مربوط به‌محکومیت ضارب انوری که روز یکشنبه در همین صفحه چاپ شد ، عده‌ای از اهالی ده مقصودآباد طی نامه‌ای یادآور شده‌اند که منازعان اهالی ده « کره بر» نزدیك مقصود آباد بوده‌اند.

از روز پنجشنبه ۹ تیرماه
گروه دنیای خرم
افتتاح هتل
خرم
را باطلاع میرساند
مجهزترین هتل ساحلی با عالیترین پلاژ اختصاصی
کاباره ـ دیسکوتک و
رستورانهای مختلف
در سطحی بسیار عالی
۲۰۰ دستگاه آپارتمان ـ سویت ـ اطاق های مجهز
یکنفره و دو نفره
باغ و گردشگاه ـ محیطی جالب برای استراحت
جاده شهسوار ۵ کیلومتری رامسر
تلفن رزرو ۹۵ـ۸۹۶۸۹۰

نادر...
کفش کتانی
مخصوص راه پیمائی
Nader
ARTICLE: 5464-3770
SIZE: 40-45
مدل نادر
آرتیکل ۵۴۶۴-۳۷۷۰
اندازه ۴۰-۴۵
کفش ملی
مسئول راحتی پای شماست

LABELANCA NIGHT CLUB
گروه دنیای خرم
افتتاح
کاباره لابلانکا هتل خرم
را
باطلاع میرساند
از روز پنجشنبه ۹ تیرماه جاری
داریوش
شهره
شهرام
گروه موزیک ویلسون پیگت
بالت انگلیسی ـ رقص عربی
وچندین برنامه متنوع دیگر
دفتر مرکزی تهران
تلفن رزرو ۹۵-۸۹۶۸۹۰
شروع برنامه ساعت ۱۰ شب
جاده شهسوار ٥ کیلومتری رامسر

لطفا برای خرید و نصب
کولر اتومبیل
الکس
ویژه
ب.ام.و ـ بنز ـ پژو
و
پیکان
با تلفنهای :
۳٤۱۱۰٤
و۸۳۸۳۱٤
و۳۱٥۱۸٦
و۸٤۹٤٤۱
و۸٥۲۲٥۳
اهواز: ۲٥٦۸۳
۲۳۲۰۳
تماس بگیرید
تلفن پخش و اطلاعات
٦٥٦۹۷۷

تعویض رینك ولاستیك اتومبیل
با ۸۰۰ تومان
فروش و نصب لوازم اسپرت ولوکس اتومبیل
ایران‌لوکس : امیرکبیر ـ چهارراه سرچشمه
تلفن ۳۱۳۸٤۱

اوکازیون
از ۳۰ خرداد الی ۱۰ تیرماه
بلوز نخی طوردار ۳۰۰ ریال
بلوز کتانی ۳۰۰ ریال
شلوار ٥۰۰ ریال
دامن ۳۰۰ ریال
تهران بازار ـ بازار کویتیها ـ طاهری ٥۳۸٥٥۹ طبقه دوم

مجالس ترحیم

بانهایت تاسف درگذشت بانوی مومنه هاجر علوی شوشتری متعلقه مرحوم حاج سید نعمت‌اله و مادر گرامی دایان وبانوان آقاسید آقاجان، سید محمد علی ، دکتر سید صدری، سید ضیاء ، خدیجه، بزرگ، ساره وصدیقه علوی شوشتری‌وسید محمد علوی شوشتری‌را درتهران به اطلاع خویشان ودوستان می‌رساند مجلس ترحیم فقیده سعیده از ساعت ٤تا٦ بعداز ظهر روز پنجشنبه نهم تیرماه ۲۵۳۶ در مسجد ابوالفضل واقع در خیابان تاج نبش کوکب منعقد خواهد بود شرکت در این مجلس موجب شادی روح آن مرحومه وامتنان بازماندگان می‌گردد .

خانواده‌های: علوی شوشتری، حاج سید لطیف سجادی آل‌علی، حاج سید محمد تقی‌حکیم، دکتر احمدی‌زاده، تقدس، ناجی، عالمزاده، وکیل، محمدی، مرتضوی، صدر عضدی ، نعمت‌اله مرتضوی، اسکندری، پورناصح، حدادزاده،جزایری مقدس، حیوة داودی ، ایزدی ، توکلی ، سخاورز ، دکتر حمید هادی .

اطلاعات- مصیبت وارده را بعموم بازماندگان آنمرحومه و خانواده‌های عزادار تسلیت میدهد.

باندوه وتاسف بسیار درگذشت حاج علی محرری ابوی اینجانب دکتر عباسعلی محرری را به‌اطلاع عموم بستگان ، دوستان ، آشنایان و همشهریهای گرامی میرسانند مراسم‌ختم مردانه وزنانه آن مرحوم ساعت ٥ الی ۷ بعد از ظهر روز پنجشنبه۹تیرماه‌درمسجدولی‌عصرواقع درخیابان‌حشمت‌الدوله برگزار می شود .

الاحقر حاج سید علی اصغر خوئی، العبد سید ابراهیم علوی، الاحقرشیخ عبدالصمد، الاحقر حاج‌سیدمحمدحسین الاحقر حاج میرزا خلیل قبله‌ای، الاحقر حاج شیخ اسماعیل، خانواده‌های محرری، عبداله‌زاده ، چهرابی ، چرخگری ، حقایقی، صنعتگر، اسماعیل‌زاده، فتورچی، سمساری،اشتری، باوندی، سعادتی، فروتن، قدیم‌زاده، معتمد، وثوقی، سپهر.

اطلاعات - مصیبت وارده را بخانواده‌های عزادار تسلیت می‌دهد .

با نهایت تاسف فوت شادروان سرهنگ مرتضی سمیعی را باطلاع خویشان وآشنایان می‌رساند .

بنا به‌تمایل آن مرحوم از برگزاری مجلس ترحیم‌خودداری می شود .

نیره سمیعی، عباس سمیعی، شمسی سمیعی (جلائی)، حسین سمیعی، شاهپور سمیعی، رخساره سمیعی(بهرامی)، سوزان سمیعی (بزرگنیا)، ابوطالب سمیعی، حمیدسمیعی .

اطلاعات- مصیبت وارده را بخاندان محترم سمیعی و خانواده‌های وابسته تسلیت می‌دهد .

بانهایت تاسف وتالم درگذشت نابهنگام شادروان سعیددانیال‌پور را که در آمریکا برحمت ایزدی پیوسته‌باطلاع بستگان و دوستان میرساند. مجلس ترحیم آن مرحوم روز پنجشنبه ۹ر٤ر۳٦ ازساعت ٥ الی۷ بعدازظهر در کنیسای اتفاق واقع در خیابان آناتول‌فرانس منعقد میباشد.

خانواده‌های: دانیال‌پور- معتمد- فرخ توانا- رفیعی- ظهوری- عمید- باخاخ- همت - کیوانی- کهن شوحط - شمیلزاده - حی- شناسا- دکتر نورانی- بهاری- ربانی- نیکبخت- هربرت - ناتان- هومن- کاهن- حکمت- کاشانی- معلمزاده- نظریان- نصیرزاده- خرازی.

بدینوسیله درگذشت عزیز از دست رفته‌مان شادروان بانو حاجیه خانم عمرانی را باطلاع کلیه‌دوستان و آشنایان‌می‌رسانیم. مجلس ترحیم مردانه روز پنجشنبه ۹تیرماه از ساعت ٥تا۷ بعداز ظهردرمسجد فخرالدوله و مجلس زنانه همان روزدر منزل آن مرحومه واقع در خیابان قدیم شمیران سه راه تخت جمشید کوچه نقدی شماره ۲٥ برگزار میگردد .

خانواده های : عمرانی ، پشیمان ، اصفهانی ، کازرانی، غیاثی ، ایمانی ، ربانی ، ایرانی ، کاظمی نیک ،اشتری ،دائمی، زمردیانی ، خزل ،همافر ، میخچی ،آشتیانی ،عطائی، افتخاری و خانواده های وابسته .

سناتورها و نمایندگان مجلس شورایملی از استان‌همدان باکمال تاسف وتاثر فوت ناگهانی آقای باقر وکیلیان راباطلاع همشهریان محترم می‌رساند. مراسم ترحیم زنانه ومردانه آن مرحوم ازساعت ۱تا۳ بعداز ظهر روز پنجشنبه نهم تیرماه در مسجد الجواد برگزار خواهد شد .

محسن رئیس، علی اکبر جلیلوند، هما زاهدی، هوشنگ ناظمی، حسن صائبی، حجت اردلان، پرویز ظفری، ابراهیم بهرمند، علی طباطبائی، عبدالله قراگزلو شجاعی ، محمد حسین معینی قراگزلو .

آ-۱۹۷۱۸

دوستان ویاران قدیمی باقر وکیلیان باکمال تاسف و تاثر مرگ جانگداز دوست از دست رفته خود را به اطلاع همشهریان محترم می‌رساند. مجلس ترحیم آن مرحوم روز پنجشنبه ۹ر٤ر۳٦ ازساعت سیزده الی پانزده درمسجدالجواد برگزار خواهد بود .

دکتر تقی مرتضوی، مهندس اسماعیل مرتضوی ، تقی مرتضوی، یوسف‌مرتضوی، حسین‌مرتضوی، حسن‌مرتضوی، سعید نیامی، منصور کوثری، هادی یوسفی، شجاع کوثری، هادی بنی‌صدر، ابوالقاسم بنی‌صدر، یاسمی، رئوف ، محمد مهدی اعتماد، جواد مکاره‌چیان، حسین مصطفوی، سرلشکر بازنشسته جباری .

با نهایت تاسف وتاثر فوت همسر وپدر عزیزمان مرحوم باقر وکیلیان (همدانی) را باستحضار دوستان و آشنایان می‌رساند. مجلس ترحیم زنانه ومردانه آن مرحوم از ساعت یک تا سه بعد از ظهر روز پنجشنبه ۹ر٤ر۳٦ در مسجد الجواد واقع درمیدان ۲٥ شهریور برگزار خواهد شد .

ملیحه وکیلیان (سرابی)، ژاله، شهلا، غلامحسین، مینو، حسن و هما وکیلیان .

با نهایت تاسفو تاثر فوت مرحوم مغفور باقر وکیلیان (همدانی) را باستحضار دوستان و آشنایان میرساند .

مجلس ترحیم زنانه ومردانه آن مرحوم از ساعت یک تاسه بعداز ظهر روز پنجشنبه ۹ر٤ر۳٦ در مسجد الجواد برگزار خواهد شد .

خانواده‌های: وکیلیان، سرابی، خدابنده‌لو ، حسنین، معدل شهیدی، یارجائی، منتصری، بیگدلی، حسینی، غفوری، حبیبی، وکیلی، شریفی امینا، صارم اصلانی، مقدس، طاهری قراگزلو، خزائیان، بنی‌صدر، اردلان، اصلانی، جعفری، امیر اصلانی، امیرپور، شوشتری،اعتماد، آصف‌پور،امیرصدوقی، زواری، رهنمون شریفی، شریفی، برهانی، افشار، طاهری، ایروانی، حیدری، ترابی، شاهبداغلو ، جدلی ، گوهرنیا ، درخشان، توسلی، کاظمی، دانشوری، شجاعی قراگزلو ، معینی قراگزلو، گل‌پرور، مویدی، دانشپایه، یمینی، جلیلیان، علائی، ایزدی، مرادی، سعداله وکیلیان .

اطلاعات- مصیبت وارده را بخانواده‌های عزادار بویژه بازماندگان آنمرحوم تسلیت می‌دهد .

پرسه

با اندوه فراوان درگذشت خیراندیش نیکوکار روانشاد سلامت اردشیر شریف‌آبادی را در هندوستان به آگاهی می رساند. پرسه آن بهشتی‌روان روز آدینه ۱۰ر٤ر۳٦ ازساعت ٥تا۷ پس‌ازنیمروز در ساختمان کانون زرتشتیان- شریف‌آباد واقع در تهران پارس- خیابان تیرانداز- خیابان۱۸٦ شرقی- پلاک ۳۲ برگزار می‌گردد .

رئیس کانون زرتشتیان شریف‌آباد یزد مقیم مرکز - دکتر مهربان کاوسی

پرسه

باندوه فراوان درگذشت شادروان مادر عزیزمان کتایون اسفندیار دارابی بزرگ خانواده را به اطلاع خویشاوندان و آشنایان میرساند .

آئین پرسه آن روانشاد درروز ماه ایزد تیرماه برابر با پنجشنبه ۹ر٤ر۳٦ از ساعت ٥ تا ۷ بعد از نیمروز درتالارایرج واقع در خیابان استالین برگزار میشود .

سیمیندخت - سهراب - رستم دارابی - اردشیراسفندیار آذرگشست - بانو فرودی - مروارید استقامت - پریوش اردیبهشتی - ارغوان - داریوش- مهشید -بهروز وبهنازدارابی و خانواده های بهمن رستم یزدی - آذرگشسب - عطائی - فرودی - پرتوی - استقامت- فرزانه -اردیبهشتی - توانائی - جمشیدی - کدخدا -مهروزیاد - مقدم - فرودیان - ترخیده - فروزش - پیمان - مهربانی - فیروز بخش - کیامنش - ستوده نیا- پولادزندی و منشی .

اطلاعات - بخانواده های عزادار تسلیت میدهد

خانواده‌های صفاری، رزمیان، رادمنش ، منتصری و خانواده‌های وابسته .

با تاثر وتاسف فراوان درگذشت بانو حاجیه امیرزاده صفاری صبیه ارشد مرحوم مغفور حاج زین‌العابدین امین دیوان لاهیجانی را که از مسلمات متقی و باغفیلت بوده‌اند به‌اطلاع دوستان وآشنایان میرسانند. مجلس ترحیم آن شادروان ازساعت ۷تا۹ بعداز ظهر روز پنجشنبه نهم تیرماه در مسجد چهار پادشاهان شهرستان لاهیجان‌برگزار میشود.

۱-۲ آ-۵۲۹۷

بانهایت اندوه درگذشت جانگداز ویدا حبیبی را به‌اطلاع بستگان و آشنایان می‌رساند . مجلس ترحیم از ساعت ۳تا۵بعد از ظهر جمعه ۱۰ تیر در شبستان شماره یک بهشت زهرا برگزار می‌شود .

خانواده های : حبیبی - خلیق‌فرد - ندرلو - پسی‌سر - معافی - منوچهری - حسینی - جوادی - صادقی .

آ-۱۹۷۳۲

اطلاعات - مصیبت وارده را بخانواده های عزادار تسلیت میدهد .

بدینوسیله درگذشت مرحوم مغفور آقای حاج محمددرازی راکه از منسوبین اینجانبان می‌باشد باطلاع میرساند. مجلس ترحیم روز پنجشنبه ۹ر٤ر۳٦ از ساعت ۱۰ الی ۱۲ در مسجد آذربایجانیها منعقد می‌باشد .

الاحقر سید مرتضی ایروانی- الاقل سیدعلی انگجی

خانواده های : درازی -میثاق‌زاده - موسوی - حکاکیان- دارابی .

آ-۵۳۲۳

باکمال تاسف درگذشت مرحوم مغفور آقای حاج محمددرازی درلندن را باطلاع دوستان و آشنایان میرساند .

مجلس ترحیم روز پنجشنبه ۹ر٤ر۳٦ از ساعت ۱۰ الی ۱۲ درمسجد آذربایجانیها واقع دربازار انتهای کفاشها منعقدمیباشد. می‌باشد .

مهاجری - امینی - سید منیر - نقشینه - خادم حسینی- میخچی - صابری - مینافر .

آ-۵۳۲۳

اطلاعات - مصیبت وارده را بخانواده های عزادار بویژه بازماندگان آنمرحوم تسلیت میدهد .

سناتورها ونمایندگان فارس در مجلس شورای ملی با کمال تاسف درگذشت والده ماجده جناب آقای علی هاشمیان عضو محترم هیئت مدیره کانون وکلای دادگستری راباطلاع میرسانند وچون حسب وصیت آن‌مرحومه مجلس فاتحه رسمی برگزار نمی‌شود لهذا مراتب تاثر و تسلیت خود را به‌آن دوست عزیز وسایر بازماندگان اعلام میدارند .

مهدی نمازی، دکتر مصباح‌زاده، رسول پرویزی، باقر بوشهری، ایرج مهرزاد، عزیزالله قوامی، جهانبانی، سرلشکر ایلخانی، ایرج عطارد، ضیاء ابطحی، نوازالله جهانشاهی ، عنایت‌الله قائمی ، دکتر سید مرتضی مشیر ، محمد صادق کاظمی، منوچهر بهارلو، سرهنگ نژده، ایرج قادری،سرلشکر جباری، رئیسی اردکانی، محمد صادق افتخار، شهبازشهبازی، امان‌الله سترگ درمشوری .

آ-۱۹۸۰۹

با نهایت تاثر وتاسف درگذشت ناگهانی همسر نازنینم صفا حافظی را باستحضار بستگان و دوستان و همشهریان می رساند .

مجلس ترحیم زنانه و مردانه آن عزیز از دست رفته روز یکشنبه دوازدهم تیر ماه از ساعت ٤ تا ٦ بعداز ظهر در خانقاه صفی علیشاه برپاست .

دکتر جمال پویا

با کمال تاسف درگذشت ناگهانی بانو صفا حافظی فرزند مرحوم حافظ‌الصحه یزدی همسر گرامی آقای دکتر جمال پویا را باطلاع بستگان و دوستان و همشهری‌های ارجمند می رساند .

مجلس ترحیم مردانه وزنانه روز یکشنبه دوازدهم تیر ماه ازساعت ٤تا٦ بعد از ظهر در خانقاه صفی علیشاه برپا خواهد بود .

خانواده‌های: پویا، علومی، آزما، شفائی ، حافظی ، افتخارزاده، علی‌آبادی، مویدی، مسعودی، حجتی، وزیرنیا، صانعی، سعیدی،طوسی، عامری،طاهری، اکرمی،ملک‌افضلی، ثقةالاسلامی، آسائی اردکانی، آثاری‌زاده ، حائری ، حجت آثاری، ملکی یزدی، صدری، مدرسی، نوابی ، طباطبائی ، صدر، عسکری کامران، سلیمانی .

آ-۱۹۸۲۸

باکمال تاسف درگذشت مرحومه مغفوره بانو صفا حافظی مادر همسر دوست بزرگوارمان آقای رضا مویدی راباطلاع میرساند، مجلس ترحیم آن عزیز از دست رفته روز یکشنبه ۱۲ر٤ر۲٥۳٦ ازساعت ٤ تا٦ بعداز ظهردرخانقاه صفی‌علیشاه منعقد خواهد بود .

کارمندان شرکت پخش لیلاند

آ-۱۹۸۳٦

بانهایت تاسف درگذشت بانوی با فضیلت وتقوی خانم صفا حافظی مادر همسر دوست وسرور عزیزمان آقای رضا مویدی را باطلاع میرساند مراسم ترحیم آن مرحومه روز یکشنبه ۱۲ر٤ر۲٥۳٦ ازساعت ٤تا٦ بعداز ظهر در خانقاه صفی علیشاه منعقد می‌گردد .

هیئت مدیره وکارکنان ومهندسین شرکت آر. جی. اس

آ-۱۹۸۳۷

باقلبی دردناک واندوهی جانکاه سوگ مادر و خواهر عزیزمان بانو صفا حافظی را باستحضار دوستان و بستگان و همشهریان ارجمند یزدی می‌رساند .

مجلس ترحیم آن شادروان روز یکشنبه دوازدهم تیر ماه از ساعت ٤ تا٦ بعد از ظهر در خانقاه صفی علیشاه منعقد است .

پریچهر پویا، پروین پویا، دکتر مهندس منوچهر پویا، فیروزه مسعودی، فریدون علی‌آبادی، رضا مویدی ، منور علومی، دکتر مرتضی آزما ، عزت حافظی ، علی حافظی ، مسعود حافظی .

آ-۱۹۸۲۹

اطلاعات- مصیبت وارده را بعموم افراد خانواده‌های عزادار بویژه بازماندگان آنمرحومه تسلیت می‌دهد .

یادبود

بمناسبت سالروز درگذشت شادروان عبدالمحمد یوسفی مراسمی از ساعت ٤ الی٦ بعداز ظهر فردا پنجشنبه۹ر٤ر۳٦ برمزار آن مرحوم در بهشت‌زهرا برگزار می گردد . شرکت خویشاوندان ، دوستان و آشنایان باعث شادی روح آن مرحوم است .

خانواده یوسفی

آ-۱۹۸۰۰

با تاسف فراوان فوت نابهنگام عزیز از دست رفته حسنعلی سرخی را باطلاع کلیه دوستان و آشنایان میرساند شب‌هفت آنمرحوم روز پنجشنبه ۹ تیرماه در شهرستان ساری برگزار می شود .

خانواده‌های: سرخی، معصومی، نقیبی، طلائی‌پور، تهرانی.

آ-۱۹۷۹٦

دراصفهان

بمناسبت هفتمین روز درگذشت شادروان مرحومه مغفوره صالحه حاجیه خانم امینی مادر گرامی جناب آقای امیر حسین امینی ریاست شورای داوری همایونشهر و معاون انجمن شهرستان اصفهان مجلس تذکری روز جمعه دهم تیرماه جاری مصادف با سیزده رجب (میلاد مسعود حضرت امیرعلیه‌السلام) از ساعت ٤الی۸ بعدازظهردر مقبره خانوادگی واقع‌در تخت‌فولاد تکیه امامجمعه برقرار است مراتب به‌استحضار علماء اعلام و ذوات گرامی میرسد تابا شرکت خود موجبات ترویج روح آن مرحومه و تسلی خاطر بازماندگان را فراهم فرمایند .

الاقل امامسدهی- رضا ابوالبرکات -الاحقر حاج آقا مهدی امامی

آ-۳۵۲۱

شهلا گل من جوانه من

ای دختر نازدانه من

یکسال است که شمع وجود عزیز شهلا هاشمی خاموش شده وما پروانه‌وار درآتش این شمع بی‌پروا سوخته‌ایم .

روز جمعه دهم تیرماه از ساعت ٥تا۷ بعد از ظهر در شبستان شماره ۱ بهشت زهرا گرد میائیم تا با اشک چشم مزار پاکش‌را شستشو دهیم .

قبلا از دوستانی که در این مراسم باما همراهی‌میکنند سپاسگزاریم .

همسر ومادر داغدارت- منصور اعلابیگی، مریم مافی .

چهلمین روز درگذشت مادرمان را باطلاع کلیه دوستان وبستگان می‌رساند. بهمین مناسبت مجلس یادبودی روزجمعه ۱۰ تیرماه ازساعت ٥ الی۷ بعد از ظهر در بهشت زهراسالن شماره ٤ برپا خواهد بود .

فرزندان و خانواده‌های : ربیعی ، کریمی ، امیربیگی، منتظری .

تسلیت

درگذشت شادروان آقای جواد شیخ‌الاسلامی تنکابنی همکار و دوست عزیزمان موجب نهایت تاسف شدید گردید مصیبت وارده را ازطرف هیئت مدیره، مهندسین و کارکنان شرکت مجم صمیمانه تسلیت گفته‌دوام وبقای عمرخانواده‌های وابسته‌را ازخداوند متعال مسئلت داریم .

شرکت مجم

درگذشت ناگهانی شادروان آقای جواد شیخ‌الاسلامی تنکابنی رئیس حسابداری وهمکار بسیارصمیمی وصدیق‌شرکت گدار موجب نهایت تاسف شدید گردید مصیبت وارده را از طرف هیئت مدیره وکارکنان بخانواده‌های وابسته تسلیت‌گفته دوام وبقای عمر بازماندگان را از خداوندبزرگ‌مسئلت‌داریم.

شرکت گدار

آقای مهندس سعید معدل شهیدی

هیئت مدیره وکارکنان گروه شرحتهای کبار باکمال تاسف وتاثر درگذشت پدر گرامی ، رتان را از صمیم قلب تسلیت گفته بقاء عمر جنابعالی و خانواده محترمتان را از درگاه خداوند متعال مسئلت دارند .

مهدی عزیز

درغم ازدست دادن مادر عزیزت مارا شریک بدان .

دکتر مفتخر ، ژاله وطاهر زندی ، منیژه ، مینا،محسن گزوانی، سعید شریفی ، هنگامه دبیر رحمانی ، زهرا معین، پروین وهمایون عابدینی‌راد، ایماعزیزی ، ویداکلانتری ،زهرا لطفی ،بهنازوحدتی ، محمد جوانتاش ، الهه علافر ،فرخ‌فتحیان

برادر عزیز آقای مهندس رضا شیخ‌الاسلامی

باندوه وتاسف فراوان مصیبت وارده را از صمیم قلب بجنابعالی و خانواده محترمتان تسلیت میگوئیم .

جلیمی- انگورج - شاهرخ شفیعی -کریم شفیعی -محمدی- کیان -امینی

خانم میترا قمصری و خسرو شایسته عزیز

صمیمانه خود را در عمتان شریک میدانیم.

سعید پور صمیمی - قاسم سیف -مسعود فروتن

خاندان محترم جلالی

مصیبت وارده را از صمیم قلب بخانواده محترم جلالی بویژه همکار محتیرم سرکار خانم جلالی تسلیت می‌گوئیم .

اهواز مصطفی کاویانی

خانواده محترم شیخ‌الاسلامی تنکابنی

درگذشت شادروان آقای جواد شیخ‌الاسلامی تنکابنی دوست و همکار بسیار عزیزمان موجب نهایت تاثر و تاسف شدید گردید بدینوسیله مصیبت وارده را به‌آن خاندان ارجمند صمیمانه تسلیت عرض نموده واز درگاه یگانه ایزد متعال برای کلیه بازماندگان صبر جمیل آرزو داریم .

خانم سدا - آقایان صمیمی - خیرالعموم بهاری - مسیح‌زادگان - فریهی - قدرتمند -پطروسیان- نیکلاسویکتور- عبدلی - مالک - ملکزاده - گرانپایه - مقدم - یگانه-یگانه‌نگو- دواجی - علیزاده - توکلی - خرازی - عباس - صداقتی - مجیدقوامی - شهیدی - رهبر یوسف زاده - خالقی‌رضائی - خمسه‌ای - دیدهدار - مشتاق -حسین‌پور - فارسی جانی - ریاحی - پایلاک - قرمجانلو - صفری - فرزام - محمدی - گوهرجو - افراسیابی - وردهاوغلی -نوروزیان -علیمردانی- واچیک .

درگذشت شادروان آقای جواد شیخ‌الاسلامی تنکابنی همکار صدیق باعث تاثر و تاسف شدید گردید مصیبت وارده را از صمیم قلب بخانواده محترم شیخ‌الاسلامی و خانواده های وابسته تسلیت میگویم .

مهندس مظفر پناهپور

آقای علی ایرانی

بانهایت تاسف و تاثر مصیبت وارده را به‌شما و عموم بازماندگان صمیمانه تسلیت می‌گوئیم.

گروه صنعتی مینو

خانواده‌های محترم روحانی

بانهایت تاسف وتاثر وقلبی اندوهناک مصیبت وارده رااز صمیم قلب به آن خاندان ارجمند تسلیت عرض نموده ازخداوند برای سایر وابستگان صبر وبردباری آرزو مینمائیم.

مهدی احمدی- محمد ادیبی- هادی مسلمپور- غلامحسین خوشدل- امراله فرامرزی- عیسی همتی- محمد صالحی - عباس خوارزمی- ابوالفضل عبدالهی.

جناب آقای مهندس روحانی

درگذشت نابهنگام برادر عزیزتان را از صمیم قلب تسلیت عرض نموده واز خداوند بزرگ برای جنابعالی و سایر فامیل محترمتان صبر وبردباری آرزومندیم.

محسن گلستانی- حسن گنجی- عباس شکوفه‌چی - محمد تقی حامدپور- حمید فلکی- سید هادی جهانسوز - عبادالله مدرسی- ناصر عباسی- قربانعلی اصغری.

جناب آقای عبدالعلی باستانی

درگذشت برادر گرامیتان را از صمیم قلب تسلیت عرض‌نموده واز ایزد توانا برای یکایک بازماندگان صبر وشکیبائی آرزو مینمائیم.

محمد گلابیان- رمضان اسداللهی - عنایت منشی‌زاده- علی اصغررضوانیان- علی‌فردی- محمدعلی‌رخوائی- محمودداسکندری- فریدون مدرسی- عباس شفیعی.

خانواده محترم شاکری

باندوه وتاسف فراوان مصیبت وارده را صمیمانه به‌آن خاندان محترم تسلیت عرض نموده واز ایزد توانا دوام وبقاء عمر آرزومندیم.

علی‌لسانی- محمد رضا فراهانی- عادل حسینی- مهدی‌میر باقری- حسین هادی‌زاده- نعمت تابش- عبداله پیرامونی - محمد علی چگینی- علیرضا رمضانی.

جناب آقای امیر روحانی

باکمال تاسف وقلبی اندوهناک درگذشت نابهنگام برادر گرامیتان را بشما تسلیت عرض نموده واز خدای بزرگ برای یکایک بازماندگان صبر جمیل خواستاریم.

عباس براتی- باقر گل‌آور- عباس منصوری- فرامرز زارع- محمد علی مرادی- اسماعیل ساکتی- اکبر شاملوئی - منصور ابنکاری- صادق زینلی.

جناب آقای مهندس غلامرضا شفیع‌پور

بدینوسیله مصیبت وارده را بجنابعالی از صمیم قلب تسلیت عرض نموده و از خداوند برای سایر بازماندگان صبر و بردباری آرزومندیم .

محمدصالحی، عباس صالحی،ابوالفضل غریب‌لو ،علی‌جهانسوزی، محمد رضوانیان،علی‌دهباشی، محمود نبوی، علی مدرسی ،محمد صالح پور .

جناب آقای مهندس نصرت‌الله روحانی

باقلبی مملو از اندوه درگذشت نابهنگام اخوی گرامیتان‌را تسلیت عرض نموده و از خدای بزرگ برای سایر وابستگان‌طول عمر خواستاریم .

محمدعلی پورسیته، عباس‌رمضانی ، خسرو منصوری،محمد علی مرادیان‌پور، صادق اسدالهی ، کریم قدرتی ، صادق بهرامی، اسماعیل رحیمی ، عباس وکیلی .

جناب آقای مهندس شهرام پوروش

فوت جانگداز مادر گرامیتان را صمیمانه تسلیت گفته بقای عمر شما وخانواده‌تان را ازخداوند متعال خواستاریم.

مهندس سراجزاده و بانو

باکمال تاسف درگذشت ناگهانی بهترین دوست وهمکار عزیز دکتر مهربان سپهری را بخانواده محترم سپهری بویژه همسر و برادران آن مرحوم تسلیت عرض مینمائیم وازایزد منان خواستار صبر وشکیبائی می‌باشیم .

فاضل رستگار، دکتر خیام، دکتر بحری، دکتر فامیلی، دکترمرتضوی، دکتر صالحی، دکتر هاشمی، دکتر میراحمدی، دکتر فرهمند، دکتر احمدزاده، دکتر فراروني، دکتر بوسینا.

آ-۵۳۷۳

جناب آقای دکتر عطارد مجتبائی

با کمال تاسف وتاثر فوت مادر گرامیتان را تسلیت‌گفته سلامت وسعادت شما را آرزو می‌نمائیم .

کارکنان بخش رادیوتراپی انستیتو تاج پهلوی

آ-۳۵۹۸

جناب آقای‌علی داوری

طبیعت قهار این‌بار درد گرانبار برمربی گرانمایه‌ما روا داشت وتنها بیاری نیروی راستین صبر ایوب توان تحمل این غم جانکاه را باید . باشد که خانواده ارجمند و دیگر بازماندگان محترمشان مارادراین مصیبت غم‌افزا شریک‌بدانند.

تبریز- دانش آموزان گروهان سوم

آ-۳٦۰۰

جناب آقای دکتر سید شفیع شکرائی

بایکدنیا تاسف وتاثر درگذشت همسر گرامیتان را به آنجناب وخانواده محترمتان صمیمانه تسلیت عرض نموده و صبر وشکیبائی برای آن خدمتگزار واقعی مردم از درگاه خداوند متعال خواستاریم .

قم- حاج محمد عبدالهی، سید فتح‌اله دربانی، حسین صفوی، حاج اصغر اربابی، سید نقی‌برقعی، سیدجوادفروتن.

آ-۳۵۹۹

سرکار خانم هنگامه شکرائی

درگذشت مادر عزیزت را تسلیت گفته واز درگاه‌احدیت طالب صبر وشکیبائی بیشتر برای شماو خانواده هستیم.

سهیلا کتابچی، فلور فرشادی، فیروزه زند، حسین غفاری، محمد بیژنی، زواره‌ای .

آ-۱۹۸۰۷

آقای مهدی مهاجری

باقاسفو قلبی اندوهناك مصیبت وارده‌رااز صمیم قلب‌تسلیت عرض نموده واز خداوند برای سایر وابستگان صبروبردباری‌آرزو داریم .

عبداله اسماعیلی- سیروس رضوانیان- طاهری- عنایت صادقی - کوروس محمدی - بهرام عسگری - صادق‌رضائی - حسین محمد نژاد - پرویز مشیری .

جناب آقای‌دکتر لطیف زاهدی

بدینوسیله مصیبت وارده را درکمال صمیمیت بجنابعالی تسلیت عرض نموده و از ایزد توانا آرزوی صبر و شکیبائی‌را داریم .

احمد تهرانی ، ناصرذاکری ، هرمزحسینی ، موسی‌زمردی، لطف‌اله اکبری، رضا شایق، علی اکبر احمدی ، اسماعیل‌شیرازی، پرویز ابراهیمی .

جناب آقای مهندس امیرروحانی

درگذشت غم‌انگیز اخوی گرامیتان را صمیمانه تسلیت‌گفته وبرای جنابعالی صبر و شکیبائی آرزوداریم.

قاسم حسین زاده - محمدرضا داوری-جمال فرجی -علی‌اصغر برقی‌کار، علی قدیری، ناصر بشیری ، محمد صبوری ،علی‌اسلاحی، ناصر گلروئی .

آقای حسینیان

بانهایت تاسف وقلبی اندوهبار مصیبت وارده را بشماتسلیت گفته دوام وبقاء عمر برای سایر بازماندگان از خداوند متعال آرزومندیم .

ابراهیم جولاکی، هادی خوشدل ، غلامحسین فرامرزی،محمد علی شهابی ، رضا قاسمی ، خسرو صالحی ، ابوالفضل حبیبی،رضا مرادی - سیروس باقری .

آقای سید محمد گرامی

مصیبت وارده را از صمیم قلب بشما تسلیت گفته امید است ما رادرغم خودشریك وسهیم بدانید .

ماشاءاله فلاحی، احمد یوسفی، خسرو عنایتی ، حسن‌دولتی، احمدبخشی، حسن زنجانی ، هوشنك مطیعی، رضا ناصریان ، بهرام اصغری .

آقای یوسف عسگری‌زاده

باکمال تاسف و تاثر مصیبت وارده را از صمیم قلب تسلیت عرض نموده واز خدای بزرگ برای شماصبرو شکیبائی آرزومندیم .

محمود اربابیان - محمدعلی آزاده- خلیل افشار- محمدجواد نوروزی- احمد ایرانی - حسین ایمانی - اکبر تهرانی -حسین باستانی - ناصر جعفری .

سرور عزیزم جناب آقای دکتر سید شفیع شکرائی

درگذشت همسر گرامیتان بانو فرخنده وفائی‌را صمیمانه بشما و خانواده بخصوص بزرگ خاندان وفائی تسلیت گفته از خداوند متعال برای شما و خانواده محترمتان صبر وشکیبائی آرزو می‌کنم .

استاد فتح‌اله معماریان

آقای ایرج انصاری

باندوه و تاسف بسیار مصیبت وارده را بشما تسلیت‌عرض نموده واز خداوند برای یکایک بازماندگان صبر جمیل آرزو مینمائیم.

اصغر پیوندی - حسین توکلی - ابوالقاسم حاجی‌پور - سید حسین حجازی - عباس خرازی - سلیمان رضوانی-عباس رستگاری -خسرو باقری - ناصر نوروزی .

آقای حسن‌خلیل‌زاده

درگذشت نابهنگام مادر گرامیتان بسیار مارا مورد تاثر و تالم قرارداد امید است مصیبت مارا پذیرفته و در غم خود شریک و سهیم بدانید .

احمد صفاری - کوروش حسینی - رضا مهبانی - سید کاظم خسروی - جواد قریشی - حسین علائی - فریدون‌کتانیان- باقر عسجدی - خسرو مویدی .

آ-۱۹۸۲۰

آقای انصاری

باکمال تاسف و تاثر مصیبت وارده را بشما تسلیت گفته وبرای شما آرزوی صبر وشکیبائی داریم.

حسین مقدم‌زاده - کوروس حسینی - اسدالله صلاح‌پور - اسماعیل حقیقی - حسین احمدی - ناصر طیاری- باقرمحمدیان- سیروس وکیلی - عباس مظفری .

آقای ایرج انصاری

درگذشت غم‌انگیز برادر گرامیتان را از صمیم قلب تسلیت عرض نموده واز ایزد توانا برای یکایک بازماندگان صبر و بردباری آرزو داریم .

حمید اسدالهی - کاظم اسکندری - سیروس نخشاب - منصور بیاتی - علی عباسی - ناصر گنجی - سیدهادی میرزائی - بهمن مفیدی - کریم عطری.

آ-۱۹۸۲۰

جناب آقای مهندس نصرت روحانی

درگذشت نابهنگام برادر گرامیتان ما را درتاثر و اندوه فرو برده امید است که تسلیت مارا پذیرفته و درغم‌خود شریک وسهیم بدانید .

رمضان رضوانی - علی شامحسینی - کیومرث اثباتی- عباس نبوی - علی شفیعی - خسرو جعفری - باقر همت‌آبادی- کیانور خوشمرام - احمد دوستی.

آقای بهروز موسویان

درگذشت اخوی گرامیتان را از صمیم قلب تسلیت عرض نموده واز ایزد توانا برای سایر بازماندگان دوام و بقاء عمر خواستاریم .

عباس رمضانی - علیرضا براقی - عباس زارع - محمدعلی خسروی- منصور مرادی- احمد نوروزخانی - صادق شیری- قدرت‌اله رحیمزاده - احمد امینی .

جناب آقای دکتر شریعت رضوی

باندوه و تاسف بسیار مصیبت وارده را بجنابعالی از صمیم قلب تسلیت عرض نموده واز خدای بزرگ دوام وبقاء عمر برای یکایک بازماندگان آرزو مینمائیم.

علی‌اوسطی - یوسف قنبری - داود هاشمی - عطاءاله ترکمانی - سیروس قنبرزاده - بهرام حسینی - عزت‌اله محمدیان- علی طاهری - صمد رزاقی .

سپاسگزاری

از کلیه سروران معظم آیات عظام شخصیتهای بلندپایه کشوری ولشکری ، قضات و وکلای دادگستری، بازرگانان و ورزشکاران ، اقوام ودوستان و آشنایانی که در مراسم تشییع ومجالس‌ترحیم وشب‌هفت‌شادروان حاج مهدی کیان‌زاد همسر وپدر بزرگوارمان قدم‌رنجه فرموده ویا کتبا وسیله‌درج تسلیت در روزنامه ویا تلگرام ویا تلفنی ابراز همدردی‌ولطف فرموده‌اند صمیمانه سپاسگزاری نموده سلامتی و توفیق همگی را ازخداوند بزرگ مسئلت داریم .

کوکب جمالی، محمد امین کیان‌زاد ، مهندس مرتضی کیان‌زاد، اختر کیان‌زاد .

آ-۳۵۵۱

بدینوسیله از کلیه سروران گرام، دوستان ارجمندو همکاران عزیز که‌در مراسم تشییع جنازه، مجلس ترحیم و شب هفت شادروان برادر عزیزم شرکت و یا وسیله تلگراف و مطبوعات ابراز تفقد و همدردی فرموده‌اند صمیمانه سپاسگزارم .

حاج محمد توکلی‌پور

آ-۵۳۵۵

تعهدات تولید کنندگان مرغ و تخم مرغ ضمانت اجرائی ندارد

★ یخ را گران ۱ کیلو می فروشند

★ آهن ۱٤ و ۱٦ بازار سیاه‌پیدا کرده‌است

بررسی بازرسان کمیته ملی حمایت از مصرفکننده‌اعلام‌کرد که براساس گزارشات واصله، وضع توزیع تخم مرغ بسیار نامطلوب شده است، و عرضه این کالای مورد نیاز ، بااینکه ازطرف توزیع کنندگان با نشر آگهیهای بزرگ سرو صدای فراوان شد و تعهد تامین صرف کرده‌اند ، معهذا تعهدات آنان هیچگونه ضامن اجرائی نداردو تقلیل عرضه مرغ و تخم مرغ از طرف بخش دولتی به جهت حمایت بیشتر از تولیدکنندگان، ضررهائی متوجه مصرف کننده کرده است .

دراین مورد کمیته توصیه کرد که ضمن اجرای‌برنامه‌هائ

شاهنشاه: بانک فرهنگیان باید دومین بانک کشور شود

شاهنشاه آریامهر بعدازظهر دیروز منوچهر گنجی وزیر آموزش و پرورش را در کاخ سعدآباد به حضور پذیرفتند. وزیر آموزش و پرورش دراین شرفیابی بهمن‌بهزادی‌را بسمت مدیر عامل‌بانک فرهنگیان ایران به پیشگاه شاهنشاه آریامهر معرفی کرد.

در این شرفیابی هیات عامل و دو تن از معاونان بانک نیز حضور داشتند. هیات عامل بانک عبارتند از: محمودتاجدار قائم‌مقام ـ هاشم پسران عضو ـ محمود نیل‌فروشان عضو ـ بهمن صدر هاشمی معاون امورمالی و حمید باغ شمالی معاون امور اقتصادی.

بهمن بهزادی که دیروز بعنوان مدیر عامل‌بانک‌فرهنگیان ایران به پیشگاه‌همایونی معرفی شد درمحافل بانکی چهره‌ای سرشناس است و مدتهامدیریت عامل بانک تهران‌رابعهده‌داشته است.

محمود تاجدار

فرمایشات شاهنشاه

منوچهر گنجی‌بعدازشرفیابی دیروز در گفتگوئی‌باخبرنگاران اعلام کرد :شاهنشاه فرمودند: استقبال فرهنگیان از سهام‌بانک نشان داد که مردم ما امورمهم را خیلی‌خوب‌میفهمند وموضوع را جدی می گیرند و از آن استقبال می کنند.

این بانک پدیده جدیدی‌است که شاید در جاهای دیگری از دنیا به این شکل وجود نداشته باشد .موضوع‌فروش‌کارخانجات به کارگران نیز براساس این فلسفه انجام گرفتکه در نتیجه احساس همبستگی موجود میان تمام افراد جامعه ایرانی را استوارتر می سازد تا آنجا که زارع سرخسی نمی‌تواند نسبت به محصول کارگر اهوازی بی‌تفاوت بماند و بالعکس نتیجه خواهد شدکه‌همه جامعه‌ایرانی بهم بافته می‌شود و شعرمعروف بنی‌آدم اعضای یکدیگرند ، مصداق پیدا می‌کند.

شاهنشاه آریامهر در ادامه فرمایشات خود به وزیرآموزش و پرورش و مدیر عامل بانک و اعضای هیات عامل‌ومعاونان بانک فرهنگیان ایران فرمودند: این بانک باید موفق وسودآور باشد . این بانک باید بصورت دومین بانک مملکت در آید . منافع بانک را در طرحهائی بکار ببرید که فرهنگیان مملکت نسبت به تولید و خوبی کاردر جاهائی که بانک سرمایه‌گذاری می‌کند احساس تعلق بنمایند . بانک باید در کلیه معاملات و فعالیت های یک بانک تجارتی وارد شود تا سود کافی‌تحصیل نماید و بتواند آنرا در راه هدفهای رفاهی فرهنگیان به مصرف برساند .

بهمن بهزادی

شاهنشاه همچنین فرمودند: بانک فرهنگیان باید تا آنجا که فرهنگیان می‌خواهندو درحدود مقدورات خود و با همکاری وزارت مسکن و شهرسازی سیاست سنجیده‌ای برای‌مسکن فرهنگیان اتخاذ نماید وازروش های نوین ساختمانی ،مانند روش های پیش ساخته و مصالح و لوازم‌جدید که دردنیا مورد استفاده هستند یاری بگیرد .

همانطور که قبلا نیز مقرر داشته‌ایم باید ترتیبی بدهید که فرهنگیان جدید نیز بتوانند در آینده سهام لازم را خریداری کنند و در این‌موردچنانکه لازم باشد می‌توانید در آینده به سرمایه‌بانک با حفظ سودآوری مطلوب اضافه کنید .

تقویم اطلاعات

ساعات شرعی
استخراج دکتر ریاضی کرمانی

چهارشنبه ـ هشتم تیرماه ۲۵۳۶
یازدهم رجب ۱۳۹۷ـ بیست‌و نهم ژوئن ۱۹۷۷
ساعات شرعی باساعت رسمی جدید تطبیق داده شده است

اذان مغرب . . . . . ساعت ۸ و ۴۳ دقیقه
اذان صبح (فردا) . . ساعت ۳ و ۵۶ دقیقه
طلوع آفتاب (فردا) . . ساعت ۵ و ۴۹ دقیقه
ظهر شرعی (فردا) . . ساعت ۱ و ۹ دقیقه
اذان مغرب (فردا) . . ساعت ۸ و ۴۳ دقیقه

اطلاعات دیپلماتیک

مذاکرات رهبران ایران وسنگال

پرزیدنت « سدار سنگور » رئیس جمهوری سنگال عصر دیروز پس از ورود به تهران با علیاحضرت شهبانو در کاخ سعدآباد ملاقات‌وگفتگو کردند. علیا حضرت شهبانو و رئیس جمهوری سنگال سپس در جلسه کمیته شهرفرح‌شرکت کردند دراین جلسه از جانب ایران ، عبدالمجید مجیدی‌وزیر مشاور و رئیس سازمان برنامه و بودجه ، معاون وزارت امور خارجه و اعضای ایرانی کمیته شهر فرح و از طرف سنگال ، « عثمان سک » وزیر برنامه ریزی این کشور و همچنین سفیران دوکشور شرکت‌داشتند.

نخستین جلسه کمیته شهر فرح ، درفوریه گذشته بریاست پرزیدنت سنگور در « داکا » پایتخت سنگال تشکیل شد .

رئیس جمهوری سنگال‌بعداز ظهر دیروز برای یک دیدار سه روزه ازایران‌واردتهران شدند. در فرودگاه مهرآباد از جانب امیر اسدالله علم وزیر دربار شاهنشاهی مورد استقبال قرار گرفتند.

هنگام ورود رئیس جمهوری سنگال به تهران ، در فرودگاه مهرآباد مراسم نظامی بجای‌آمد و سرود ملی سنگال و سلام شاهنشاهی نواخته‌شدوپرزیدنت سدار سنگور از برابر گارد احترام عبور کردند . در مراسم استقبال از رئیس جمهوری سنگال چند تن از شخصیتهای مملکتی ، سفیر سنگال درتهران و سفیران کشور های اسلامی مقیم دربار شاهنشاهی وروسای تشریفات دربار شاهنشاهی حضور داشتند.

رهبران ایران و سنگال در ملاقات امروز پیرامون مسائل مهم جهانی و مناسبات دوجانبه گفتگو و تبادل نظر خواهند کرد .

پرزیدنت سنگور، در گفتگو های خود در تهران ، همکاری های همه جانبه ایران و سنگال را با مقام های ایرانی بررسی می کنند . رئیس جمهوری‌سنگال امروز از موزه شهید آریامهر دیدن می کنند و بعد از ظهر در جلسه کمیته‌شهر فرح‌شرکت خواهند کرد .

رئیس جمهوری سنگال عصر فردا دریک کنفرانس‌مطبوعاتی شرکت می کنند و به پرسش های خبرنگاران درباره مسائل مختلف بین‌المللی و روابط دوجانبه ایران و سنگال پاسخ میدهند .

آقای علم وزیر دربار شاهنشاهی درفرودگاه مهر آباد از حضرت لئوپلدسدارسنگور رئیس جمهوری سنگال استقبال کرد.

تغییرات تازه در ماده ۱۰۰

مجلس شورای ملی‌فردا لایحه قانون ماده ۱۰۰شهرداری را بررسی می‌کند .

براساس این لایحه که تحت عنوان (الحاق ٦ تبصره به بند ۲٤ماده ۵۵قانون شهرداری) تقدیم مجلس شده است.

● ـ مهندسان ناظر ساختمان ها مکلفند نسبت به عملیات اجرائی ساختمان هائیکه به مسئولیت آنها احداث میگردد از لحاظ انطباق ساختمان با مشخصات مندرج در پروانه و نقشه ها و محاسبات فنی ضمیمه آن مستمرانظارت کرده ودر پایان کار مطابقت ساختمان با پروانه و نقشه هاو محاسبات فنی راگواهی نمایند . هرگاه مهندس ناظر برخلاف واقع گواهی نماید ویاتخلف را بموقع بشهرداری اعلام نکند شهرداری مکلف است مراتب را به نظام‌معماری‌و ساختمانی منعکس نماید شورای انتظامی نظام مذکور موظف است مهندس ناظر رادر صورت ثبوت تقصیر برابر قانون نظام معماری وساختمانی به ٦ماه تاسه سال محرومیت از کار و در صورتیکه مجددا مرتکب تخلف شود بحداکثر مجازات مذکور محکوم کند.

علاوه براین مهندس ناظر مسئول خسارات وارده بصاحب کار خواهد بود .

ماموران شهرداری نیز مکلفند در مورد ساختمان ها نظارت نمایند و هرگاه از موارد تخلف در پروانه بموقع جلوگیری نکنند در صورتی که عمل ارتکابی مهندسان ناظر و ماموران شهرداری واجد جنبه جزائی هم باشد ازاینجهت نیز قابل تعقیب خواهند بود .

در مواردیکه شهرداری مکلف بجلوگیری از عملیات ساختمانی است و دستور شهرداری اجراء نشود میتواند با استفاده از ماموران اجرائیات خود و در صورت لزوم ماموران انتظامی برای متوقف ساختن عملیات ساختمانی اقدام نماید .

● ـدفاتر اسناد رسمی مکلفند در مورد ساختمانهائیکه پروانه آنها بعد از تاریخ تقدیم این لایحه به مجلس صادر شده باشد قبل از انجام هرگونه معامله اعم از قطعی ورهنی واجاره گواهی پایان ساختمان درمورد ساختمان های نیمه تمام گواهی عدم وقوع تخلف تاتاریخ انجام معامله را که توسط شهرداری صادر شده باشد ملاحظه ومراتب رادر سندقیدکنند.

● ـ شهرداری مکلف است از تاریخ تسلیم تقاضای کتبی دائر بصدور گواهی‌های عدم وقوع تخلف حداکثر ظرف پانزده روز گواهی مورد تقاضا را صادر و بمتقاضی تسلیم نماید . و در صورت مشاهده تخلف مراتب را ظرف همان مدت کتبا به متقاضی اعلام کند .

● ـ در مورد ساختمان هائیکه پروانه ساختمانی آنها برای سکونت صادر شده است ولی بعلت تبدیل پارکینگ بمحل سکونت و یابعلت احداث ساختمان اضافه بربروانه شهرداری تصمیم به تخریب آنها طبق ماده ۱۰۰ قانون شهرداری اتخاذ شده باشدو تاتاریخ تقدیم این لایحه‌اضافه بنای مزبور مورد نقل و انتقال قرار گرفته باشد گواهی پایان ساختمان نسبت به اضافه بنا و مساحت پارکینگ تبدیل شده بساختمان بادریافت حق پارکینگ مصوب انجمن شهر صادر خواهد شد واز تخریب اضافه بنای احداثی جلوگیری خواهد شد.

● ـ در مورد آراء صادره از کمیسیون موضوع‌ماده ۱۰۰ قانون شهرداری هرگاه ذینفع دلایل کافی ارائه نماید که رای براساس گزارش خلاف واقع یا اشتباه‌صادر شده ویا اجرای آن متعسر باشد شهرداری پایتخت باید پرونده‌را باذکر دلیل برای رسیدگی مجدد کمیسیون احاله نماید . رای مجدد کمیسیون قطعی است .

سازمان مبارزه باجذام تشکیل شد

جمعیت کمک بمجذامیان که از این پس با تشکیلات وسیع‌تر بانام سازمان‌جمعیت مبارزه با جذامیان‌تحت‌نظارت شبکه‌های مناطق بهداری و بهزیستی در ۲۳ استان‌کشور به فعالیت خود ادامه‌خواهند داد ، با برنامه‌ای زمان‌بندی شده بیماری جذام‌را ریشه‌کن خواهد کرد .

این برنامه ٦ ماهه که توسط کارشناسان ایرانی‌و بین‌المللی تهیه شده است ، ٤ مرحله را برای ریشه‌کن کردن جذام در ایران درنظر گرفته است که عبارتند از بیماریابی ، تحت نظر گرفتن بیماران ، درمان‌و توانبخشی بیماران .

در یک مصاحبه مطبوعاتی که دیروز در محل جمعیت کمک به جذامیان ایران‌انجام گرفت دکتر صنعتی استاد دانشکده بهداشت دانشگاه تهران و مدیر عامل سازمان جمعیت مبارزه با جذام در مورد رشد باسیل بیماری جذام در بیماران‌مطالبی‌اظهار داشت و سپس برنامه‌دراز مدت این سازمان را برای ریشه‌کن پیشگیری و ریشه‌کن ساختن این بیماری به‌اطلاع خبرنگاران و نمایندگان وسایل ارتباط جمعی‌رساند.

دکتر صنعتی گفت:بیماری جذام برخلاف تصور عموم یک بیماری سریع‌الانتشار و خطرناک نیست و از آنجاکه باسیل جذام قدرت زیست در نواحی گرم بدن را ندارد بناچار در قسمتهای سطحی بدن که با هوای‌خارج در تماس است زندگی می‌کند ، و باسیل جذام برخلاف‌بعضی میکرب‌های دیگر که هر چند دقیقه یکبار تکثیر میابند ، هر ۱۷ تا ۲۰ روز یکبار تکثیر میشود که این بنوبه خطر مرگ‌رانسبت به‌بعضی بیماری های دیگر کاهش میدهد .

دکتر صنعتی در توضیح مطلب فوق گفت :هرگاه یک بیمار جذامی به‌بیماری‌دیگری دچار نشود عمر طبیعی خود را طی میکند وی افزودیکی از علائم بیماری جذام که در مراحل ابتدائی است پیدایش لکه‌هائی در نقاط مختلف سطح بدن است و هرگاه بیماران در مراحل ابتدائی‌به پزشک مراجعه کنند بزودی مداوا میشوند و هیچگونه خطر ثانوی آنها را تهدید نخواهد کرد .

دکتر صنعتی گفت‌همچنین در نظر است که کلیه‌بیماران جذامی پس از درمان به محل‌های سکونت قبلی خود برگردانده شوند تا بفعالیت معمولی خود بپردازند وی گفت فقط دو گروه‌ازبیماران تا بهبود کامل تحت کنترل باقی میمانند. یکی آن‌گروهی که هنوز خطر شیوع‌بیماری در آنها وجود دارد ودوم آن گروهی که خوددرمقابل این بیماری دارای عکس‌العمل هستند که باید تحت مراقبت باقی بمانند .

دکتر صنعتی درپایان مصاحبه خود گفت هم‌اکنون گروهی‌از کارشناسان بلژیکی در هندوستان مشغول تحقیقات جدیدی‌دربارهٔبیماری جذام هستند .

تعداد بیماران‌جذامی‌ایران حدود ۳۰ هزار نفر تخمین زده شده‌اند که از این عده بیش از یکسوم تحت‌کنترل هستند .

شوروی نمیتواند نفت بلوک شرق را تامین کند

رادیو لندن دیشب در تفسیری‌پیرامون نیازلهستان به نفت و سفر دکتر اقبال به این کشور گفت : ناگفتن شوروی مایحتاج نفتی لهستان را تامین میکرده است قیمت نفتی که لهستان از شوروی میخرد کمتراز قیمت جهانی نفت است ولی در کنفرانس‌اقتصادی کشور های بلوک شرق در هفته گذشته که در ورشو تشکیل شد شوروی کاملا روشن ساخت که دیگر نمی تواند مانند گذشته‌ازعهده‌احتیاجات نفتی کشور های متعهدش برآید اکنون ببینیم بلافاصله پس ازان کنفرانس‌اقتصادی دکتر اقبال مدیرعامل شرکت نفت ایران به منظورملاقاتی با رهبر لهستان‌وارد ورشو شده است در این مذاکرات رئیس امور تجارت خارجی و معاون شورای برنامه ـ ریزی لهستان نیز حضور داشتند مدت ها است که لهستان روبط خود را با ایران توسعه داده است با آگاهی از این مسئله که شوروی قادر نخواهد بود که در مقابل تقاضای روز افزون صنایع لهستان تولید نفت خود راافزایش دهد هنوز لهستان‌در موردمعامله طویل‌المدت خود با ایران صحبتی نکرده ولی هنگامی که رئس اطاق بازرگانی خارجه لهستان به منظور مذاکره درباره خرید ۳۵۰ هزار تن نفت‌سفری به‌تهران کرده بود در تهران گفته‌شد این معامله امکان پذیر است.

ضیافت بافتخار برادران قسم خورده درسفارت ایران

ازطرف اردشیر زاهدی‌سفیر شاهنشاه آریامهر در واشنگتن به افتخار اعضای کمیته ملی برادران قسم خورده امریکا «کاپازیگما»که‌از فارغ‌التحصیلان برجسته دانشگاه های امریکا هستند یک میهمانی در محل سفارت شاهنشاهی ترتیب یافت که در آن حدود پانصد تن از شخصیت های اجتماعی ایالات مختلف این کشور از جمله سناتور جمهوری‌خواه«روبرت دال» از ایالت کانزاس که در انتخابات ریاست جمهوری‌سال گذشته کاندیدای احراز مقام معاونت رئیس جمهوری بود شرکت داشتند .

«روبرت کاسالیرز» دبیر کل سازمان ملی «کاپازیگما» ضمن تجلیل‌ازمقام‌بین‌المللی‌اعلیحضرت همایون شاهنشاه آریامهر گفت سفیر شاهنشاه آریامهر در راه توسعه هرچه بیشتر روابط صمیمانه ایران‌و امریکا خدمات بارز و بسیار ارزنده‌ای انجام داده است .

سازمان ملی برادران قسم خورده امریکاسال‌گذشته سفیر شاهنشاه آریامهر در واشنگتن را بعنوان مرد سال برگزید .

غواصان و دانشمندان چکسلواکی کلکسیون مرجانها وصدفها رابه‌چکسلواکی فرستادند

یک گروه دوازده نفری‌از غواصان و دانشمندان چک‌اسلواکی که از سه ماه قبل درسواحل اقیانوس هند در آبهای ساحلی کشورهای سریلانکا ـ کشمیر و هند برای جستجوی مرجان ها صدفها و ماهیهای زینتی فعالیت میکردند دو روز قبل پس از یک اقامت نه روزه‌در افغانستان در راه بازگشت به کشورشان وارد‌ایران شدند. این‌عده‌امروزضمن‌مصاحبه‌ای انگیزه و چگونگی انجام‌این سفر را تشریح کردند .

دکتر «ایوان والتزر» سرپرست گروه که از طرف چند تن دیگر از دوستان خود که برای صعود به قله دماوند رفته بودند صحبت میکرد گفت دو روز دیگردر ایران هستیم و سپس به ترکیه و از آنجا به‌بلغارستان و مجارستان و سرانجام به چکسلواکی خواهیم رفت تا به سفر سه ماهه خود پایان دهیم آنچه که تابحال از آب های ساحلی این کشور ها بدست آورده‌ایم به‌صورت کلکسیون جالبی برای موزه ها و مدارس چکسلواکی فرستاده شده است .

این هیئت دو سال قبل‌در خلیج فارس به‌عملیات‌مشابهی پرداخت ولی بعلت‌یک‌سانحه اتومبیل و از دست دادن دو تن از دوستان وهمکارانشان در راه رسیدن به خلیج فارس موفق نشدند ماموریت خود را آنطور که باید انجام دهند . لذاگروه‌مذکور امیدوار است که درآینده و در فرصت دیگری بازهم در خلیج فارس به کاوش های خود ادامه دهد .

بقیه در صفحه ٤

اولین شعبه بانک فرهنگیان ۲۰ روز دیگر افتتاح میشود

اولین شعبه بانک فرهنگیان ایران حدود ۲۰ روز دیگر شروع بکار میکند . این شعبه که در خیابان ایرانشهر واقع است از هم اکنون آماده‌میشود تا مورد استفاده قرار گیرد

دیشب یکی از اعضای‌هیات عامل بانک فرهنگیان ایران ضمن اعلام این خبر گفت : کار بانک فرهنگیان ایران در حقیقت از اول فروردین ماه با صدور فرمان همایونی نسبت به‌ایجاد چنین بانکی آغاز شد اما کار رسمی بانک از اول مردادطی آئین ویژه‌ای آغاز میشود . همین مقام در ادامه گفتگوی خود با رستاخیز گفت : سایر شعبات بانک به ترتیب وآماده شدن امکانات ساختمانی در سراسر کشور افتتاح خواهد شد ، وی همچنین گفت ازنظر نیروی انسانی بانک فرهنگیان ایران اتکایی به شبکه بانکی موجود کشور ندارد وبانک‌از فارغ‌التحصیلان دانشکده های علوم اقتصادی و بانکی و دیپلمه های رشته خدمات‌دعوت میکند تادر یک لابراتوار بانکی که به همین منظور ایجاد می‌شود دوره های آموزشی را طی کنند و بکار در بانک فرهنگیان مشغول شوند .

عضو هیات عامل بانک فرهنگیان ایران درپایان‌گفتگوی خود اعلام کرد : در حال حاضر نیروی انسانی عامل محدود کننده فعالیت‌بانک‌نیست بلکه فراهم کردن ساختمان‌برای شعبات احتمالا مشکلی مینماید، ولی درهرصورت ایجاد شعبات بانک در سراسر کشور تاآغاز مهرماه گسترش می‌یابد و همزمان با شروع سال‌تحصیلی شعبات مدارس نیزفعالیت خود را آغاز میکند.

بررسی صلاحیت نامزد های نمایندگی پارلمان

در جلسه عصر دیروزهیئت اجرائی حزب رستاخیز ملت ایران که با حضور جمشید آموزگار دبیر کل حزب تشکیل شد آئین نامه‌بررسی صلاحیت‌نامزد های‌نمایندگی مجلسین و انجمن های‌ملی در انتخابات میان دوره‌ای‌به تصویب رسید .

در این جلسه‌باتوجه به در پیش‌بودن انتخابات‌میان دوره‌ای برای تعیین نماینده آذربایجان در مجلس سناو نماینده جیرفت در مجلس شورای ملی و نیزنمایندگان انجمن های ملی چند نقطه کشور کمیته های متشکل‌از چند عضو هیئت اجرائی برای رسیدگی به صلاحیت نامزد های انتخابات تشکل شد .

هویدا: دولت برای فرهنگیان برنامه‌های بسیارمفیدی دارد

امیر عباس هویدا ظهر دیروز در اجتماع فرهنگیان تهران که در باشگاه‌فرهنگیان تشکیل شد گفت : از اینکه فرصتی پیش آمد تا چند کلمه‌ای با فرهنگیان صحبت کنم از صمیم قلب خوشحال هستم زیرامیتوانم برنامه‌هائی راکه‌برای‌فرهنگیان ورفاه‌آنان دولت در نظر گرفته است تشریح کنم . بانک فرهنگیان که به‌فرمان شاهنشاه تشکیل شد هم‌اکنون ۲۰۵ هزار سهامدار دارد ویک میلیاردو دویست میلیون‌تومان سرمایه و این نشان میدهد که‌مشارکت فرهنگیان دراین امر مهم‌چقدر بی‌سابقه بوده‌است. بانکی‌در ایران‌سراغ‌ندارم نه‌خصوصی نه دولتی که در مراحل‌اولیه تاسیس‌چنین سرمایه‌ای‌داشته باشد و پیش‌بینی می کنم که این بانک‌یکی از بانکهای‌قوی ایران باشد نه تنها مسائل مربوط به فرهنگیان راحل‌کند بلکه گوشه‌ای از پیشرفت و توسعه ایران‌را به‌عهده‌داشته باشد ونباید تصور شود که این‌بانک‌تمام‌مشکلات‌فرهنگیان رابسرعت حل‌کند بلکه دولت نیزبرای فرهنگیان برنامه‌های بسیار زیاد و مفیدی در نظر گرفته است که حل مشکل مسکن یکی از آنهاو فرهنگیان نیز مانندسایر افرادایین‌کشور ازاین‌تسهیلات‌استفاده‌خواهند کرد .

او گفت دولت نمی تواند تمام مسئولیت برنامه های رفاهی‌مسکن‌مربوط بفرهنگیان رابدوش این‌بانک بگذاردبلکه این بانک با سرمایه فرهنگیان عاملی خواهد بودکه در حل مشکل فرهنگیان تاثیر فراوان دارد، دولت درنظر دارد که سرمایه هایی را که در امر مسکن بکار گرفته می شود به طرف تامین مسکن افراد کم درآمد و متوسط باشد .

این برنامه‌ها به موقع اعلام خواهد شد ودولت کوشش خواهد کرد به‌افرادی مسکن داده شود که احتیاج‌بیشتری دارند و فرهنگیان جزو آنها هستند .

هویدا اضافه کرد شما فرهنگیان باید افرادی بسازید تابتوانند ایران صنعتی‌وآزاد وپیشرفته آینده‌را اداره‌کنند.

آنها باید کسانی باشند که خودشان معادن را استخراج کنند،پالایش کنند،کارخانجات را اداره کنند ، با معلومات جدید آشنا باشند و مواد اولیه صادر نکنند .

نخست وزیر به کمبود معلم و مدرسه اشاره کردوگفت: باید ترتیبی داده شودکسانی به حرفه معلمی وارد شوند که با غرور و افتخارخدمت کنند . و زندگی خود را وقف تعلیم وتربیت فرزندان کشور کنند .

قانون استخدام‌را بدون اینکه تغییر بدهیم می توانیم به نفع معلمان موادی به‌آن اضافه کنیم . معلم کسی‌است که صبح ساعت ۸ به مدرسه برود و تا فردا ساعت ۸ صبح معلم باشد .

معلمی که پس از ۲۰سال خدمت تازه برای رفتن به گروه ۱۰ باید صبر کند چه گناهی دارد ؟ باید راه حلی پیدا کنیم که معلم راحت‌تر به گروه بالاتر ارتقاء یابد .

هویدا گفت : شخصا نظارت خواهم کرد ، بدون اینکه نظام استخدامی را تغییر بدهیم رامحل مناسب پیدا خواهیم کرد . بزودی دانشگاه آزاد شروع به کار خواهد کرد . این دانشگاه مخصوص معلمان است ، چون معلمان امکان ندارند که به دانشگاه‌ها به سهولت راه یابند نه وقت و نه راه اجازه این کار را نمی دهد ولی باید معلومات بیشتری کسب کنند .

نخست وزیر گفت: برای ایجاد علاقه کتاب خوانی در کودکان‌و ایجادکتابخانه در مدارس می توان یک روز را روز کتاب‌قراردادو در این روز با مراجعه‌بهمه مردم می شود کتابخانه‌های بسیار مفیدو جامع‌درمدارس تاسیس کرد .

امیر عباس‌هویدا بااشاره به گفته های‌یکی ازفرهنگیان که ریاست این جلسه را به عهده داشت ،اعلام کرد که به زودی‌تصمیم هایی‌درزمینه مسکن اتخاذ میشود که براساس آن سرمایه های که در امر مسکن بکار می‌رود ، در جهت ساختن‌خانه برای خانواده های‌با درامد متوسط و پائین متوسط سوق داده خواهد شد .

نخست وزیرتاکید کردکه باید سیاست عدم تمرکز به معنی واقعی‌خوددر دستگاه آموزش و پرورش کشور اجرا شود و به مدیران مدارس اختیار های لازم و کافی برای اداره مدارس‌و تصمیم گیری‌در مسایل‌اداری و مالی داده شود.

امیرعباس هویدادرقسمت دیگری از سخنان خود ، وظایف معلمان کشوررابرای ساختن‌مدیران فردای‌مملکت وظیفه‌ای سنگین خواند و ضمن تجلیل از مقام معلم،به معلمان اطمینان داد که با بررسی هایی که توسط دستگاه‌های مسئول‌درقانون استخدام کشوری‌انجام می‌گیرد ، اشکال های معلمان از لحاظ استخدام ، ترفیع‌و بازنشستگی برطرف خواهد شد .

تغییر نظام استخدامی معلمان

دکتر گنجی وزیر آموزش وپرورش‌دراین جلسه پیرامون فوق‌العاده شغل معلمان گفت آنچه به‌تازگی دراین مورد اعلام شده چیزی نیست که ما میخواهیم‌باکه امیدواریم‌باتغییر نظام‌استخدامی وضعی عادلانه ایجادکنیم که فوق‌العاده‌شغل معلمان به بهترین وجهی پاسخگوی نیاز های جامعه فرهنگیان باشد از جمله طرح (کارانه) که مطالعات اولیه به پایان رسیده و پس ازتصویب آقای‌نخست وزیر به شرفعرض همایونی خواهد رسید.

وزیر آموزش و پرورش درموردفوق‌العاده شغل‌مدیران ومعاونان گفت: خوشبختانه اقدامات دراین زمینه به‌نتیجه رسیده و مدیران و معاونان مدارس قبلا یک فوق‌العاده شغل بعنوان مدیر یا معاون مدرسه دریافت می کردند و اکنون علاوه بر دریافت این نوع‌فوق‌العاده شغل ترمیم‌شده مزایای آموزگاری یا دبیری نیز به آنان پرداخت میشود وهمچنین نسبت‌به‌تعداد دانش آموزان و ساعات کار صبح وبعدازظهر آنها نیزفوق‌العاده شغل مناسب داده میشود.

پشت در مدرسه

دکتر گنجی آنگاه به ثبت نام دانش اموزان اشاره کرد وگفت: امیدواریم با ترتیباتی که داده شده است ثبت نام دانش آموزان به بهترین وجه انجام گیرد هر مدرسه باید ابتدا شاگردان‌آن‌مدرسه سپس دانش آموزانی راکه در محل سکونت دارند به کلاسها بپذیرند و هیچ کودک لازم التعلیمی‌نباید پشت درمدرسه بماند.

شهردار شیراز نایب رئیس مجمع بین‌المللی «یولا»

شیراز- خبرنگار اطلاعات: مهندس موحدی شهردار شیراز با آرای اعضای هیات مدیره مجمع بین‌المللی «یولا» به عنوان نایب رئیس این‌مجمع انتخاب شد.

«یولا» مجمع حکومت های محلی دنیا است که مرکز آن در «لاهه » پایتخت کشور هلند قرار دارد و اولین جلسه آن‌در اواخر شهریور ماه آینده در شهر فرانکفورت تشکیل می‌شود.

امتیازات استثنائی جدید
پس‌انداز ووام مسکن اصفهان

به سپرده های ثابت ومدت‌دار۱۱٪ بهره‌یک‌درصد بیشتر ازهمه بانکها پرداخت میکند به پس‌انداز های روز شمار شما حتی‌برای یکروز ۹٪ بهره پرداخت میکند .

شما نیز همین امروز با بازکردن حساب‌پس‌انداز در شرکت پس‌انداز ووام مسکن اصفهان از این امتیازات استثنائی و همچنین از سودویژه‌شرکت به‌نسبت پس‌انداز خود استفاده فرمائید.

خیابان فردوسی تلفن ۵ـ۲۰۰۷۱

بانک شهریار

بانک شهریار

باکمال خرسندی
باطلاع هموطنان عزیز میرساند

واحد این بانک واقع در

مشهد

نزدیک میدان تقی‌آباد بموجب اجازه‌نامه شماره تب ۲۳۹۸ مورخ ۲۵۳۵/۱۱/۲۷ بانک مرکزی ایران در تاریخ پنجشنبه ۲۵۳۶/۴/۹ شاهنشاهی ساعت ۱۰ صبح افتتاح و برای انجام کلیه امور بانکی آماده خواهد بود.

تلفن: ۳۹۹۱۵

مشهد. خیابان فرح نزدیک میدان تقی‌آباد

اطلاعیه اتحادیه صنف مشاورین املاک

بدینوسیله باطلاع کلیه همکاران عزیز و اعضای وابسته به این اتحادیه میرساند ، طبق بخشنامه اتاق اصناف پایتخت ساعت کار اعضاء محترم از ۹ صبح الی ۸ بعد از ظهر میباشد . از عموم همصنفی‌های گرامی انتظار دارد مقررات ذکر شده را رعایت فرمایند.

رئیس اتحادیه صنف مشاورین املاک تهران
محمد تقی شکوهیده

آگهی برای اطلاع سهامداران

بانک صادرات ایران (شرکت سهامی عام)

از سهامداران بانک صادرات ایران (سهامی عام) دعوت میشودکه برای دریافت سود سال ۲۵۳۵سهام متعلق بخود که به تصویب مجمع عمومی عادی سالیانه مورخ۲۶ر۳ر ۲۵۳۶ رسیده است از روز یازدهم تیر ماه ۲۵۳۶ با در دست داشتن شناسنامه عکس‌داروعین اوراق‌سهام در ساعات اداری به دفتر سهام‌بانک واقع در تهران خیابان شاه‌عباس ـ نبش خیابان جم مراجعه فرمایند .

سودسهام کارکنان سهامدار بانک‌و خانواده آنها طبق معمول هر ساله از طریق واحد های مربوط پرداخت میشود.

دفتر سهام بانک صادرات ایران

آگهی استخدام

شرکت زراعی و دامداری هشتپر ـمجتمع‌حفظ‌آباد

جهت تامین کادر عملیاتی و فنی خود در منطقه‌عمل (شهرستان هشتپر) احتیاج به همکاری تعدادی مهندس کشاورزی‌ـ دامپزشک‌ـ تکنیسینهای‌کشاورزی ودامپروری و تاسیساتی دارد .

داوطلبان میتوانند تقاضا و مشخصات کامل خودرا بانضمام فتوکپی شناسنامه و مدارک تحصیلی و سوابق کار و یک قطعه عکس به دفتر مرکزی شرکت در تهران به نشانی :

خیابان پهلوی‌بالاتر از میدان ولیعهد جنب‌شمالی سینما آتلانتیک کوچه خورشیدپلاک ۲۳ و۲۵تلفن ۸۹۳۹۹۳ یا توسط صندوق پستی ۱۴۲۰ر۱۴ ارسال دارند .