上海自然科學研究所圖書雜誌分類目録補遺增加篇第一

（自昭和十一年十月至昭和十三年十月）

同所編

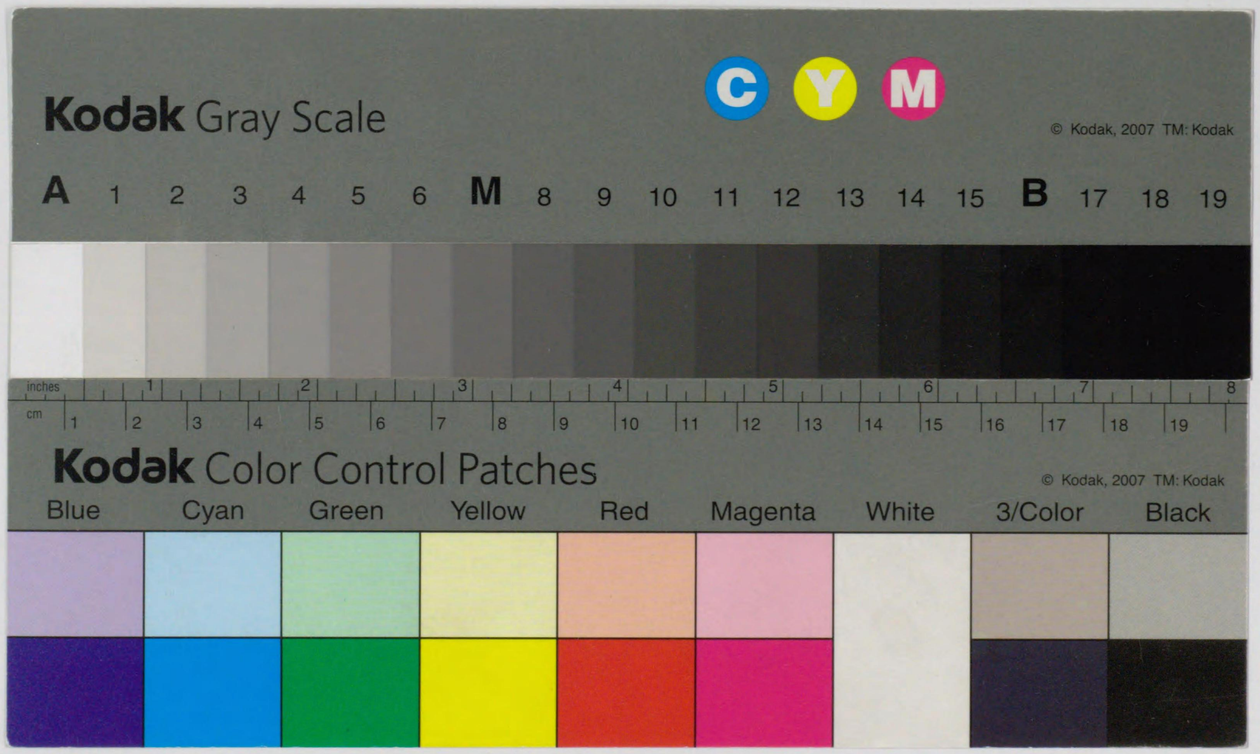

658
222

152

CLASSIFIED CATALOGUE OF BOOKS AND PERIODICALS IN THE SHANGHAI SCIENCE INSTITUTE. SUPPLEMENT I

上海自然科學研究所

圖書雜誌分類目錄

補遺增加篇 I

（自昭和十一年十一月至昭和十三年十二月）

上　海
昭和十四年

658
222

658
222

658
222

658
222

CLASSIFIED CATALOGUE OF BOOKS AND PERIODICALS IN THE SHANGHAI SCIENCE INSTITUTE. SUPPLEMENT I

上海自然科學研究所

圖書雜誌分類目錄

補遺增加篇 I

（自昭和十一年十一月至昭和十三年十二月）

發行所寄贈本

上海
昭和十四年

658
222

658
222

總　目　次

凡　　例……3頁

日文圖書雜誌分類目錄(內含華文雜誌)……1—17頁

華文圖書分類目錄……19—41頁

歐文圖書雜誌分類目錄……1—23頁

索　　引

日文圖書·雜誌書名五十音索引……1—6頁

華文圖書書名筆畫索引……7—12頁

歐文圖書著者名索引……1—5頁

歐文雜誌書名索引……6頁

附錄　年代對照表……42頁

658
222

凡　例

本書ハ既刊ノ本研究所圖書雜誌分類目錄（昭和十一年十月現在）ノ追錄トシテ昭和十三年十二月迄ノ新規增加分並ニ前書ニ洩レタルモノヲ收錄セリ。但シ逐次刊行物（雜誌類）ハ新規備付ノモノノミヲ記錄ス。編纂方ハ前目錄ヲ踏襲シ日文・華文・歐文ノ三部ニ大別シ夫々分類目錄ノ體裁トナセリ。但シ日文ニ於テハ出版地ガ東京ノモノ，華文ニ於テハ上海ノモノハ一々之ヲ記載セズ。

尙保管場所ハ下記ノ略字ヲ以テシ當該圖書雜誌記入ノ末端ニ之ヲ指示ス。

中央圖書室（編譯室備付分ヲ含ム）……中
物理學科圖書室……物
化學科圖書室……化
生物學科圖書室……生
地質學科圖書室……地
病理學科圖書室……病
衞生學科圖書室……衞
細菌學科圖書室……細
生藥學科圖書室……藥

卷末ニ各分類目錄ニ對スル索引ヲ附載スルコト前目錄ノ如シ，又明治以後ノ年代對照表ヲ附セリ。

昭和十四年四月

編　者　識

658
222

上海自然科學研究所

日文圖書雜誌分類目錄

內含華文雜誌

補遺增加篇 1

（自昭和十一年十一月至昭和十三年十二月）

658
222

目　　次

I　總　　記……1頁

1　書誌……1
2　書目……1
3　事彙……
4　字典……2
5　叢書全集……2
6　學會文化機關……2
7　雜纂年鑑……3

II　理　　學……3

1　科學一般……3
2　數學……4
3　物理學……4
4　天文學……5
5　地球物理學……5
6　化學……5
7　地質學礦物學岩石學……6
8　自然地理學……8
　地圖海圖……8
9　一般生物學……9
10　植物學……9
11　動物學……9
12　人類學……9

III　醫　　學……11

1　醫學一般……11
2　解剖學組織學發生學……11
3　生理學……11
4　生化學……11
5　藥理學……11
6　病理學病理解剖學……11
7　細菌學寄生蟲學血清學……11
8　社會醫學衛生學……11
9　臨床醫學……12
10　藥學……12

IV　工藝及產業……12

1　工藝一般……12
2　工學……12
3　化學工業……13
4　農林水產……14

V　人文學……15

1　文化一般……15
2　中國文化……15
3　哲學宗教教育……15
4　語學文學……15
5　歷史傳記……15
6　考古學……16
7　地理紀行……16
8　法制經濟社會統計……16

658
222

上海自然科學研究所

日文圖書雜誌分類目錄

補遺增加篇 1

（內含華文雜誌）

I 總記

1 書誌

羽陵餘譚
田中慶太郎 文求堂 昭和一二……中

古活字版之研究
川瀨一馬 安田文庫 昭和一二
本文及附圖 二册……中

出版年鑑
東京堂年鑑編輯部編 東京堂 昭和一三……中

安井先生頌壽記念書誌學論考
長澤規矩也 松雲堂及關書院 昭和一二……中

スタイル・ブック
荒木利一郎編 增補改訂 大阪每日新聞社
昭和八……化

西洋印刷文化史
オスワルド著 玉城肇譯 弘文莊 昭和九……中

圖書館史
和田萬吉 芸草會 昭和一一
（芸草會叢書四篇）……中

圖書の受入から配列まで
林 靖一 三版 大阪屋號書店 昭和八……中

洋書目錄法の理論と實際
大佐三四五 日本圖書館協會 昭和一二……中

2 書目

岩瀨文庫圖書目錄
岩瀨文庫編 愛知縣西尾町 昭和一一……中

大橋圖書館和漢圖書分類目錄數學之部
竹內善作編 昭和一二……中

小田切文庫目錄
東洋文庫編 昭和一三……中

外國學術雜誌目錄 昭和八年末現在
學術研究會議編 三版 昭和一三……中

龜高文庫目錄
東京科學博物館編 昭和一一……中

九州帝國大學圖書目錄和漢圖書增加篇 第二
昭和八年四月至同一〇年一二月
同學附屬圖書館編 福岡 昭和一三……中

京都帝國大學附屬圖書館和漢書分類目錄
第一 同學附屬圖書館編 昭和一三……中

國學院大學圖書館和漢圖書分類目錄 第一門（神道）
同學圖書館編 昭和一三……中

佐原文庫分類目錄
滿鐵奉天圖書館編 奉天 昭和一一……中

上海自然科學研究所圖書雜誌分類目錄
上海 昭和一二……中

朝鮮總督府圖書館新書部分類目錄
同 館 編 京城 昭和一二至一三 上.中.下卷
三册……中

帝國圖書館和漢圖書書名目錄 第四編
自明治四五年至大正一五年一二月增加
同 館 編 昭和一一至一二 三册……中

東亞攻究會圖書目錄 第二回
同 會 編 上海 大正一二……中

長野圖書館（縣立）藏書目錄 增加第一回第一册
昭和四年一一月至昭和一二年一二月
同 館 編 長野 昭和一三……中

龍谷大學圖書館善本目錄
湯次了榮編 京都 昭和一一……中

明治大學和漢圖書分類目錄 第一册總記
同 學 編 昭和九年……中

書誌——雜誌

學鐙
三五年（昭和六）至四二年（昭和一三）+……中

官廳刊行圖書月報 （官廳刊行圖書目錄改題）
一二卷（昭和一三）+……中

658
222

匯研究
大阪　九卷(昭和一一)至一一卷(昭和一三)+……中
北京近代科學圖書館館刊
北平　一號(昭和一二)至四(昭和一三)+……中
文獻報國
京城　朝鮮總督府圖書館發行　二卷(昭和一一)至三卷(昭和一二)……中
中國雜誌目次索引
上海自然科學研究所發行　一號(昭和一二)至四號(昭和一二)……中
滿鐵 奉天圖書館收書月報
奉天　一號(昭和一一)+……中
滿鐵資料彙報
大連　一一卷(昭和一三)+……中

3 事　彙

4 字典—日·華

新語常識辭典
白星社編輯部編　四版　河野成光館
昭和一二……中
新撰漢和辭典
宇野哲人·長澤規矩也共編　三省堂　昭和一二……中
日華大辭典
平岡龍城等編　東洋文化未刊圖書刊行會　全三卷三册……中

字典——歐語

ギリシア ラテン 引用語辭典
田中秀央·落合太郎共編　岩波　昭和一二……中
熟語本位 英和中辭典
齋藤秀三郎著　豊田實增補　岩波　昭和一一……生
改訂 コンサイス英和新辭典
三省堂編　二一六版　昭和一二……中
コンサイス獨和辭典
山岸光宣編　三二版　三省堂　昭和一三……中
コンサイス佛和辭典
丸山順太郎編　三省堂　昭和一二……中
袖珍獨和辭典
南江堂編輯部編　三版　昭和八……衛
新英和大辭典
岡倉由三郎編　研究社　昭和一一……中
大英和辭典
藤岡勝二編　大倉書店　昭和七……藥
大獨日辭典
一一版　登張信一郎　大倉書店　昭和九……藥
雙解 獨和大辭典
增補一六版　片山正雄　南江堂　昭和一二……藥
模範 佛和大辭典
柳川勝二等編　二七版　白水社　昭和六……衛
改版增補四〇版　昭和一一……藥
和英大辭典
齋藤秀三郎編　縮版七〇版　日英社　昭和六……藥
六〇版……細
和獨辭典
澤井要一·辻善定共編　二一版　南山堂
昭和一二……中·衛
和獨大辭典
木村謹治　博文館　昭和一二……中·化·病·衛·藥

5 叢書全集

6 學會文化機關

滿鐵 衛生研究所要覽
大連　自昭和一一年八月至昭和一三年三月……中
岡山醫科大學一覽
自昭和一二年至昭和一三年　(昭和一一年)……中
外國研究所要覽 (4) (5)　ドイツノ部 IV. V.
日本學術振興會編　昭和一三年……中
金澤醫科大學一覽
自昭和一一年及昭和一二年……中
京都府立醫科大學一覽
昭和一〇年一一月　(昭和一〇年)……中
國立 熊岳城農事試驗場要覽
康德五年六月……中
熊本醫科大學一覽
昭和一二年版……中
京城帝國大學一覽
昭和一一年度　(昭和一二)……中
支那に於ける農業試驗研究機關
華北產業科學研究所編　昭和一二年四月……中
鹽見理化學研究所要覽
大阪　昭和六年六月……中
水產試驗場要覽

昭和一二年三月……中
全國試驗研究調查機關要覽
日本學術振興會編　昭和一二年
第一編　法制·經濟·文學
第二編　醫學·自然科學……中
臺北帝國大學一覽
昭和一一年……中
大陸科學院要覽
滿洲帝國務院　康德五年……中
千葉醫科大學一覽
自昭和一三年至昭和一四年　(昭和一三年)……中
朝鮮總督府水產試驗場要覽
昭和一〇……中
東京高等齒科醫學校一覽
昭和一三年度……中
東京文理科大學·東京高等師範學校一覽
昭和一一年度……中
同志社一覽
京都　昭和一〇年一月……中
東方文化學院一覽
昭和一三年九月……中
東方文化學院京都研究所要覽
昭和一一年一一月……中
東北帝國大學一覽
昭和一一年度　(昭和一二年)……中
富山藥學專門學校一覽
自昭和一三年至昭和一四年　(昭和一三年)……中
長崎醫科大學一覽
昭和一一年……中
名古屋醫科大學一覽
自昭和一一年至昭和一二年·自昭和一二年至昭和一三年……中
日本醫科大學一覽
昭和一〇年　(昭和一二年)……中
滿鐵 農事試驗場要覽
公主嶺　昭和一二年九月……中
廣島文理科大學·廣島高等師範學校一覽
昭和一一年·昭和一二年……中
明治大學一覽
昭和一二年一一月……中
早稻田大學一覽
昭和一二年……中

7 雜纂年鑑

朝日東亞年報　昭和一三年度
東亞問題調查會編　東京朝日新聞社　昭和一三……中
朝日年鑑　昭和一四年
朝日新聞社編　大阪　昭和一三……中
現代中華民國滿洲帝國人名鑑
外務省情報部編　東亞同文會　昭和一二……中
支那在留邦人人名錄
上海金風社編　臨時上海版　昭和一三……中
職員錄　昭和一三年七月一日現在
內閣印刷局編　昭和一三……中
中華民國 滿洲國 留日學生名簿　昭和一二年六月現在
一一版　日華學會編　昭和一二……中
日本科學年報　一九三七年版
戶坂潤·岡邦雄共編　改造社　昭和一二……中
日本紳士錄
交詢社編　四二版　昭和一三年……中

II 理　學

1 科學一般

科學文獻抄
岩波書店發行　昭和一一　一二册……中
1 强磁性の量子理論　(武藤俊之助)
2 火花放電の近年の研究　(中谷宇吉郎)
3 蓄電池　(知久健夫)
4 强磁性結晶體論　(茅誠司)
6 地殼變動の最近の研究　(宮部直己)
7 β線放射能の理論　(湯川秀樹)
8 地震計　(萩原尊禮)
11 分子スペクトルと同位元素　(堀健夫)
12 溫泉の物理　(福富孝治)
13 セヴユリ多變數解析函數論講義　(彌永昌吉譯)
14 ラマン効果　(藤岡由夫)
15 統計的現象　(福島浩)
顯微鏡實習摘要
市村塘　昭和八……病
顯微鏡寫眞術
朝倉良三　アルス　昭和一……生·病
(東京寫眞學士會叢書)

658
222

理科年表 第一二至一四册（昭和一二至昭和一四年）
東京天文台編　三册……中
同
第一三册（昭和一三年）……衛
同
第八册（昭和七年）……藥
第一次滿蒙學術調查團報告
德永重康等編著……中
第二部　第二編　昭和一〇
熱河地方承德附近ノ地質（清水三郎. 松澤勳）
興隆地方ノ地質（伊原敬之助）
滿洲熱河地方古北口灤平間ノ地質（松澤勳）
熱河省產昆蟲幼蟲化石（上野益三）
第二部　第三編　昭和一一
熱河及ビ間島中世層產レプトレピス科魚類化石（齋藤知夫）
滿洲帝國吉林省額穆屯產化石胡桃（遠藤誠道）
熱河地方產數種ノ古生代植物化石ニ就イテ（松澤勳）
熱河ノ地質及ビ岩石（佐藤捨三）
第三部　昭和一二
熱河ノ地理（多田文男）

科學一般——雜誌

綜合科學
二卷（昭和一二）至三卷（昭和一三）+……中
大陸科學院研究報告
新京　二卷（康德五）+……中
日本學術振興會年報
三號至五號（昭和一〇年四月至一三年四月）+……中

2 數　學

一般的敎養としての數學について
吉江琢兒. 宮木貞治. 田邊元　岩波書店
昭和一一……中
整數の計算表
東京工學研究會編　四版　鐵道圖書局　昭和一……化
整數の約數表
東京工學研究會編　鐵道圖書局　昭和一〇……化

3 物 理 學

應用物理學實驗
眞島正市等　內田老鶴圃　昭和九……物
强磁性結晶體論
茅 誠 司　昭和一一……化
（岩波科學文獻抄　四）
原子の崩壞變遷
水野敏之亟　丸善　昭和一一……化
光電管
Campbell, Norman Robert and Ritchie, Dorothy 著
坂本捷房. 薩原登共譯　訂正四版　東京コロナ社
昭和八……物
實驗電磁及高周波測定
矢幡源三. 高山恒太郎　再版　工業圖書出版會社
昭和一二……化
眞空管回路
廣田友義　修敎社書院　昭和一一……物
斷熱消磁法による極度の低溫
芝 龜 吉　昭和一二（岩波科學文獻抄　一六）…化
中性子
菊地正士. 靑木寬夫　昭和一二
（岩波科學文獻抄　九）……化. 物
デイラック量子力學
仁科芳雄等共譯　岩波書店　昭和一一……物
電氣磁氣測定並測定器具
淸水與七郎　上卷　改訂八版　裳華房　昭和九
下卷　修正六版　昭和九　二册……化
電氣絕緣論
鳥山四男　共立社　昭和一〇……化
電氣磁氣學
谷安正. 菅井準一　岩波　昭和一一……化
（物理學槪說　III）
熱電子管
藤村信次　岩波　大正一三……物
光と物質
福田光治　東京培風館　昭和一二……化
火花放電の近年の研究
中谷宇吉郎　昭和一一（岩波科學文獻抄　二）……物. 化
物理實驗測定法
早川金之助　台北　台灣總督府殖產局　大正八……藥
ブラウン管の應用
鈴木久王. 大河平光雄　工政會　昭和九……物
分子構造論
仁 田 勇　昭和一一（岩波全書　77）……化
β線放射能の理論
湯川秀樹　昭和一一（岩波科學文獻抄　七）物. 化

4 天 文 學

星座早見
日本天文學會編　五二版　三省堂　昭和一〇……物
〔円盤掛圖一枚〕
昭和十四年曆
東京天文台編　宇治山田. 神宮神部署　昭和一三…中
天文と宇宙
荒木俊馬　恒星社　昭和一二……物

5 地球物理學

淺間山ノ噴火ニ就キテ
大森房吉等　明治四三（震災豫防調查會報告　第六七號）……物
亞細亞大陸橫斷地震波ノ第一初期微動繼續時間ニ就テ　外一篇
大森房吉　大正一〇……物
（震災豫防調查會觀測錄一號）
溫泉の物理
福富孝治　昭和一一（岩波科學文獻抄　一二）…化
海洋氣象臺彙報
神戶……物
二號　沖繩颱風の研究（堀口由己）大正一五
一四號　檢潮井戶の導管の摩擦の影響に就て（關口鯉吉. 川崎英男）昭和二
四〇號　溫帶性低氣壓の雨域に就て（高谷靜馬）昭和六
氣候學
福井英一郎　古今書院　昭和一三……衛
氣象學礎石　上卷
岡田武松　岩波書店　昭和一二……物
湖沼學
吉村信吉　三省堂　昭和一二……生
地震學並地球物理學本邦文獻目錄 I
（明治三年至大正一二年八月）　地震研究所編
昭和一三……中
地震計
萩原尊禮　昭和一一（岩波科學文獻抄　八）……化
地殼變動の最近の研究
宮部直己　昭和一一（岩波科學文獻抄　六）……化
土の力學
山口昇　昭和一一（岩波全書　八一）……物
陸地測量學
大前憲三郎　岩波書店　昭和一三……物

地球物理學——雜誌

海と空
海洋學會　十七卷（昭和一二）+……物
地球物理
（別府地球物理研究所報告第一報）　一卷一號
（昭和一二）……化

6 化　學

a 物理化學　化學一般

化學序說
ジエー・ユルベン著. 植村琢等譯　東京裳華房
昭和一一……化
化學通論
鮫島實三郎　昭和十一（岩波全書　五一）……化
化學標準用語
內閣資源局編　三版　東京工業調查協會　昭和一〇…化
改訂 化學語彙　英獨佛和對譯
日本化學會（松原行一）編　昭和一三……化
化學實驗室及工場必携
足立諒. 調源太共編　三版　博文館　昭和三……藥
化學實驗室に於ける毒と爆發
高瀨豊吉　再版　京都カニヤ書店　大正一五……藥
化學實驗法
緖方章. 近藤龍　南江堂　昭昭二……藥
化學用語新辭典　英. 獨. 和. 羅
橋本吉郎　太陽堂　昭和六……藥
工業藥品大辭典
同濟號編輯部（吉村兼富等）編　八版　大阪
昭和三……藥
膠質學
鮫島實三郎　裳華房　昭和九及一二　上. 下卷二册…化
實驗化學講座
共立社　昭和九〔製本二十三册〕……藥
重水素と同位元素化學
堀內壽郎　昭和一一（岩波科學文獻抄　一〇）…化
製造化學圖譜
慶松勝左衞門編　公文書院　大正一五……藥
電氣化學の理論及應用
龜山直人　改訂版　丸善　昭和一一
上卷　基礎論. 電池及蓄電池……化
東洋練金術
近重眞澄　內田老鶴圃　昭和四……化

658
222

物理化學
大幸勇吉　訂正六版　富山房　大正一四……藥
分子スペクトルと同位元素
堀健夫　昭和一一　(岩波科學文献抄　一一)…化
ラマン効果
藤岡由夫　昭和一一　(岩波科學文献抄　一四)…化

b 無機化學

光化學
有賀輝三　三版　山海堂　昭和九……化
工業分析法
河村文一　再版　昭晃堂　昭和一一……化
第一編　基本定量分析法
第二編　標準定量分析法
實驗化學
富永齊. 朝比奈貞一共編　四版　裳華房　昭和三…化
重量分析實驗指針
石橋雅義　京都　カニヤ書店　昭和八……藥
電解分析
松井元興　改訂二版　裳華房　大正九……化
電氣分析
向井參之充　丸善　昭和四……化
複鹽に就いて
大幸勇吉　岩波　昭和二
(東大理學部會. 科學普及叢書第五種)……化
分光化學
柴田雄次　裳華房　大正一〇……藥
分光化學 前編
柴田雄次　裳華房　昭和一〇……化. 藥
定性 定量 分光化學分析
岩村新　裳華房　昭和六……藥
分析化學
太秦康光　工政會　昭和一〇　(日本工業全書)…化
分析化學實驗法
木村健二郎　共立社　昭和一三
(實驗化學講座　四. 基礎化學編　四)……化
高等教育 無機化學の基礎
永海佐一郎　内田老鶴圃　大正一五……藥
無機化學攬要
柴田雄次　訂正九版　南江堂　昭和六……化
窯業原料試驗法
杉江重誠　共立社　昭和八……化
容量分析實驗指針
石橋雅義　京都　カニヤ書店　昭和一二……化

c 有機化學

邦譯 Organic Syntheses. 合冊第一
朝比奈貞一等譯　荒井書店　昭和一〇……藥
基準有機化學
久保田勉之助　裳華房　昭和五……藥
合成香料化學
平尾子之吉　裳華房　昭和五……化
實驗化學講座 一七
共立社　昭和一三
應用生物化學編　三……化
醱酵化學實驗法　(高橋偵造)
釀造試驗法　(坂口謹一郎. 大町芳文)
土壤肥料化學實驗法　(麻生慶次郎)
蠶絲化學實驗法　(渡邊綱男)
實驗有機化學
山口誠太郎　南江堂　昭和四……藥
植物色素
服部靜夫　岩波書店　昭和一一……生
農藝化學分析書
松山芳彦　第一編　訂正一三版　昭和一一
第二編　訂正一二版　昭和九　二册……化
有機化學
小竹無二雄　共立社　昭和七……藥
有機化學攬要
朝比奈泰彦. 潔野順太郎　訂正十五版　南江堂
昭和一三……化
有機化學講造論
山岡望　内田老鶴圃　昭和七及九
上. 下二册……藥
有機定性分析
シユタウデインデル著. 中村敬三譯　金原商店
昭和七……藥
有機微量小量定量分析法
落合英二. 津田恭介　科學書院　昭和一二……藥
有機分析
藤田穆　京都カニヤ書店　昭和五……藥

7 地質學,鑛物學,岩石學

アンチモニー及びタングステン
上海　昭和一三　(支那商品叢書第二輯上海
滿鐵調査資料第一五編)……中. 地
越後油井內溫度調查報文
河村信一　明治四四　(地質調查報告第三〇號)…物

煙台炭坑及瓦房店炭坑事務調查報告
細井岩彌　明治三八……地
煙台炭坑四近地質概查報告
小川琢治　明治三八……地
應用鑛物學
岩崎重三　内田老鶴圃　昭和四……地
海外鑛物調查報告
臨時產業調查局. 地質調查所　大正七至一四
一. 六. 七. 一三號……物
一至一〇. 一三. 一四. 一七號……化
三. 四. 七. 一一. 一五. 一七號……地
火成岩の風化分解に因るラテライト性土壤生成の一例
服部武彥等著　昭和一二……化
(台灣總督府中央研究所工業部報告　第一八六號)
金相學
濱住松二郎　五版　共立社　昭和一一……地
金屬. 鑛物. 土石類標準用語
資源局編　東京工業調查協會　昭和一一……化
銀
渡邊萬次郎　工政會出版部　昭和一一……化
工業鑛物岩石學
内田義信　三版　昭晃堂　昭和一一……化
鑛山調查と評價法
菅原公平　改訂四版　丸善　昭和一二……化. 地
鑛山の開發と經營
山田復之助　增訂三版　内田老鶴圃　昭和一二……化
鑛山用器具及機械
永積純次郎　改版四版　丸善　昭和一二
(採鑛學　第四卷)……化
鑛產物工業分析法
船木勝三　九版　富山房　昭和九……化
鑛產物工業分析法
船木勝三　一一版　富山房　昭和一一……地
鑛物資源便覽
片山信夫　大地書院　昭和一二……化
採鑛學通論
永積純次郎　四版　丸善　昭和一二……地
(採鑛學　第一卷)
山東省鑛業資料
淺田龜吉　大連　滿鐵鑛業部鑛務課　大正三…物. 化
山東省の地質鑛山
田中館秀三　青島守備軍民政部　大正一一……物
淄川炭礦誌 (元靈山炭礦)
坂口新圃 (山東鐵道管理部鑛山) 青島
大正六……物. 地
四川省蓬溪縣蓬萊鎭產油地地質調查概要
小林義一郎　(刊年不詳)……地
實驗礦物判定表
福田連　昭晃堂　昭和七……地
支那礦產地
小山一郎　丸善　大正七……化
支那山西省地質炭田調查書
高梨千之　大正八年三月　(蒐翻版刷)……地
支那炭礦視察報告
三井物產石炭部上海支部　本文及附圖　大正七……地
支那地學調查報告書
(明治四四年至大正五年)　東京地學協會　全三卷
大正六至九……地
支那地質鑛物調查報告 第一及二
地質調查所　大正四……地
支那の鑛業
東亞實進社(角谷八平次)編　大正七
(支那研究叢書　四卷)……化
石炭
岩崎重三　内田老鶴圃　昭和一二……化
全國石炭分析表
若林金五郎　增補五版　内藤燃料研究所
昭和一〇……化
臺灣地震震害地域地質調查報告
台北帝國大學理農學部地質學教室　昭和一〇……中
臺灣地質鑛產地圖說明書
台灣總督府殖產局　大正一五……地
臺灣地形地質鑛產地圖說明書
台灣總督府殖產局　明治四四……地
朝鮮地質圖
朝鮮總督府地質調查所　昭和八……化. 地
第十五輯　北鎭及牛峴鎭圖幅　(木野崎吉郎)
第十六輯　連津及清津圖幅　(島村新兵衛)
銅鑛製鍊法
坪井美雄　全訂改版　丸善　昭和一一……化
東亞地質圖 二百万分之一
東京地學協會　昭和四年……物
東部內蒙古鑛產調查復命書 (二)
田代肥五藏. 田原孝悌　大連　關東都督府民政部
大正五……地
中支那及南支那
東京地學協會　(福地信世)編　同會　大正六……地
ニツケル及モネルメタルの採鑛と製練
藤原唯義　昭和八年三月　(日本鑛業會誌別刷)…化

658
222

日本鑛物資料
伊藤貞市編　東大鑛物學敎室　昭和一二年　續二卷
（本邦鑛物の形態的研究　福地信世）……化.地
日本地質鑛產誌
商工省地質調查所　昭和七……中
博山炭田
淺田龜吉　青島守備軍民政部　大正一一……地
復州五湖嘴炭田概查報文
小川琢治　明治三八……地
浮游選鑛法
山口吉郎　昭和一二　（岩波全書　六五）……化
鳳凰城地質圖幅　四十万分之一
滿鐵地質調查所　昭和二……地
寶石辭典
久米武夫　丸善　昭和一一……化
北滿金鑛資源
門倉三能　丸善　昭和一一……化
［北海道地質調查會］
得撫島圖幅說明書（根本忠寬.渡邊武男）昭和一一
大樹圖幅說明書　第三號（根本忠寬.佐々保雄）
昭和八……地
膨湖群島地質圖
五万分之一　台灣總督府　明治三一……地
北支那鑛業紀要
滿鐵天津事務所調查課　昭和一一
（北支經濟資料　第二一輯）……化
北支八省の資源
馬場鍬太郎　實業之日本社　昭和一二……物
本邦鑛物結晶圖譜
帝大鑛物學敎室（伊藤貞市）編　大地書院
昭和一〇　第一輯說明書及圖譜……化
本邦鑛物圖誌
伊藤貞市　大地書院　昭和一二　第一卷……化
滿洲國及北支の金鑛及砂金
小山一郎　科學主義工業社　昭和一三……化
［滿鐵地質調查所］
大連地質圖幅　四十万分之一　大正一四……地
朝鮮 滿洲.支那ニ於ケル石炭
井上禧之助　大正二　（地質調查所報告
第四三號）……物
冶金學
濱住松二郎　訂正三版　內田老鶴圃　昭和一一……化.地
蘭領東印度群島地質論
台灣總督官房調查課　昭和五　（南支那及南洋調查
一七九輯）……地
蘭領東印度諸島西半分ニ關スル地質學的研究
台灣總督官房調查課　大正一三……地

地質學——雜　誌

地質論評
北平　中國地質學會編　一卷（民國二五）……化.地
地質調查所報告（支那鑛業時報改題）
八七號（昭和一一）至八九號（昭和一二）+……化.地
滿洲帝國國務院 大陸科學院 地質調查所要報
新京　一至二（昭和一三）+……地

8　自然地理學

支那の水利問題　下卷
興中公司大阪出張所（國松文雄）編譯　大阪
昭和一三……中.物.化.藥
製圖者必携
久保田圭右　增訂版　東京　昭和七……地
地學論叢第四編ヘデイン號
東京地學協會編　明治四二……物
改版 地下水
君島八郎　再版　昭和一一　（河海工學
第二編）……地
地理學小辭典
古今書院編　昭和一一……中.地
北海道火山湖研究概報
田中館秀三　北海道廳　大正一一……生
揚子江水路誌　第三卷　中揚子江及上揚子江
第一改版　昭和二　（水路部書誌　第一四號C）……化
陸地測量學
大前憲三郎等著　岩波書店　昭和一三……物

地　圖　海　圖

東亞大陸諸國疆域圖（滿洲國.支那明細圖）
四百萬分之一　東方文化學院京都研究所編寫
冨山房　昭和一二……中
九　江
四十萬分之一　大正六……化
黃　州
四十萬分之一　大正六……化
北支那及蒙疆地方產業地圖　二百萬分之一
和加竹城.林田勳共編　冨山房　昭和一三……地

北支那地圖　二百萬分之一
滿鐵發行　昭和一一……化
滿洲國地圖　二百萬分之一
滿鐵發行　昭和一〇……化
水路部海圖
……化
揚子江　安慶至九江　第四
（小孤山至八里江口）　海圖番號　No. 1378
嘉陵江　（重慶至保寧.重慶至合州）　No. 6108
上揚子江　（重慶至屏山縣）　No. 6104
韭山列島至揚子江　No. 441
長塗港及附近　No. 386
定海港及附近　No. 458
揚子江南方附近　No. 490
揚子江口附近　No. 491
揚子江口南方近海諸分圖　No. 402

9　一般生物學

日本生物學文獻集
福井玉夫.本田正次共編　昭和一〇年一月至
昭和一一年六月　三册（植物及動物　第三卷
第四卷補刊號）……生

10　植　物　學

原色 園藝植物圖譜
石井勇義　誠文堂　昭和九　全六卷　六册……藥
原色 海藻圖譜
岡田喜一　五版　三省堂　昭和一……生
樺太植物圖誌
管原繁藏　樺太植物圖誌刊行會　昭和一二
第一卷　はなやすり科——かやつくりぐさ科…生
原色 高山植物
山川默　改訂版　三省堂　昭和八……生
高山植物圖彙
武田久吉　增訂二版　養賢堂　昭和一二……生
金剛山植物調查書
朝鮮總督府　京城　大正七……生
濟州島並莞島植物調查報告書
中井猛之進　大正三……生
支那食料植物
台灣總督府民政部殖產局　台北　明治四四……生
植物形態學
小倉謙　養賢堂　昭和九……藥
植物地理學
正宗嚴敬　養賢堂　昭和一一
（實驗生物學集成　九）……生
植物分類學
早田文藏　內田老鶴圃　二册……生
第一卷　裸子植物篇　昭和八
第二卷　被子植物篇　昭和一〇
食用植物學
服部健三.近藤信共著　南山堂　昭和一〇……藥
造園植物大圖說
上原敬三　平凡社　昭和一〇年至一二年　三卷…生
大日本植物圖彙
伊藤篤太郎　植物研究所　第一至五輯（第一卷）
明治四四至大正二……生
臺灣樹木誌
金平亮三　增補改訂　台灣總督府林業試驗場
昭和一一年……生
天然紀念物及名勝調查報告　植物之部
第十二輯　刀江書院　昭和五……生
北海道石狩國大雪山植物調查報告書
（中井猛之進）
日高國樣似郡アポイ山の植物調查報告書
（　同　）
第十三輯　文部省刊行　昭和七……生
千葉.新潟.愛知.東京.山口.滋賀.奈良.岩手.
福井.大分.岐阜.秋田.各縣下の植物に關す
る調查報告　（三好學）
鹿兒島市城山植物調查報告　（中井猛之進）
御行の松年輪調查報告　（小倉謙）
東亞植物圖說
中井猛之進　春陽堂　一卷三及四輯（昭和一一）
二卷一輯（昭和一二）……生
日光の植物と動物
谷津直秀編　日光東照宮　昭和一……生
日本植物總覽補遺
根本莞爾　春陽堂　昭和一一……藥
蘭の種類と培養
小原榮次郎　三版　誠文堂　昭和一〇……藥

11　動　物　學

樺太廳中央試驗所報告
一九號一類（農業）　八號　昭和一二
（樺太昆蟲誌第一報蝶類）……中

658
222

魚類の化學
大谷武夫. 富士川謙　厚生閣　昭和一二……生
蝶蛾の研究
中川元次郎　厚生閣　昭和八……生
昆蟲と氣候
ビー・ビー・ウヴロフ著　素木得一譯　養賢堂
昭和一〇……生
生物心理學概論
Carl J. Warden 等著. 小野嘉明. 丘直通共譯
三省堂　昭和一……生
蟬の研究
加藤正世　三省堂　昭和七……生
鮮滿動物圖鑑
村田懋麿　目白書院　昭和一……生
動物心理學
黒田亮　三省堂　昭和一一……生
動物趨性學
林　泉　養賢堂　昭和一一
(實驗生物學集成　一一)……生
動物分類表
谷津直秀著　全訂改版　丸善　昭和一三……生
天然色寫眞日本貝類圖譜
平瀨信太郎　三版　松邑三松堂　昭和九……生
日本昆蟲圖鑑
内田清之助著　北隆館　昭和七
附. 昆蟲採集便覽……生
日本の魚類
田中茂穗　大日本圖書　昭和一……生
原色圖解熱帶魚の飼育と鑑賞
吉津良恭　アルス　昭和九……生
浮游生物分類學
小久保清治　厚生閣　昭和七　(水產學全集
第三卷)……生
「魚類ニ關スル別刷集」
別刷合本　二〇册　〔五島清六郎教授舊藏書〕……生

生物學——雜誌

札幌博物學會會報
一卷(明治三八)至一五卷(昭和一二)……生
三井海洋生物學研究所　靜岡縣洲崎
業績邦文部　一一至一三號(一九三七)……中
科學南洋
パラオ熱帶生物研究所　一卷二號　(昭和一三)……中

12 人　類　學

人類學. 先史學講座
雄山閣(長坂金雄)編　昭和一三……衛
第一卷　生體學概論　(金關丈夫. 忽那將愛)
日本民族の將來　(古屋芳雄)
日本人の皮膚及び毛髮　(須田昭義)
南洋群島人　(長谷部言人)
南島婦人の入墨　(三宅宗悅)
史前日本人の食糧文化　(直良信夫)
先史時代の南滿洲　(島田貞彦)
先史時代の西部日本　(三森定男)
第二卷　生體學概論　(金關丈夫. 忽那將愛)
民族衛生學　(古屋芳雄)
古墳時代の人類學的研究　(清野謙次)
史前日本人の食糧文化　(直良信夫)
先史時代の交易　(八幡一郎)
先史時代の兩部日本　(三森定男)
第三卷　生體學概論　生體研究方法　(金關丈夫.
忽那將愛)
雙生兒の人類學　(谷口虎年)
史前日本人の食糧文化　(直良信夫)
先史時代の交易　(八幡一郎)
用語解說　(酒詰仲男)
第四卷　統計學　(上田常吉)
骨學　(今村豐)
雙生兒の人類學　(谷口虎年)
朝鮮人骨格　(島五郎)
朝鮮人の生體計測　(小濱基次)
第五卷　頭蓋學概說　(横尾安夫)
人類誌　(小山榮三)
先史時代の交易　(八幡一郎)
用語解說　(酒詰仲男)
第六卷　腦の人類學概論　(平光吾人)
化石人類誌　(赤堀英三)
原始民族と宗教　(宇野圓空)
先史時代及び原史時代の水上運搬具
(西村眞次)
北海道の先史時代　(河野廣道. 名取武光)

III 醫　學

1 醫學一般

支那中世醫學史
廖温仁　京都カニヤ書店　昭和七……病
北海道帝國大學醫學部研究業績目錄
大正一二年至昭和一一年　札幌　昭和一一……細

醫學一般——雜誌

醫學會雜誌
九州醫學專門學校(久留米)　三卷(昭和一三)+……細
日大醫學雜誌
一卷(昭和一二)至二卷(昭和一三)+……細

2 解剖學,組織學,發生學

3 生　理　學

4 生　化　學

醫化學實驗法
須藤憲三　南江堂　昭和九……病
化學構造ト生理作用
高瀨豊吉　カニヤ書店　一三至一四分册
昭和一二……化. 細. 藥
生物化學概論
小松茂　弘文堂　昭和一二……化
實驗生化學
柿内三郎　克誠堂　昭和六……細
小醫化學實習
須藤憲三　二〇版　南江堂　昭和一……細. 病
醫化學的微量測定法
須藤憲三　二版　南江堂　昭和九……病
要說醱酵生理學
齋藤賢道　丸善　昭和一三……生
ビタミン
鈴木梅太郎　日本評論社　昭和一三……細
ビタミン研究
鷲見瑞穗　養賢堂　昭和一一
(實驗生物學集成　五)……病

5 藥　理　學

6 病理學,病理解剖學

7 細菌學,寄生蟲學,血清學

家畜寄生蟲病學
板垣四郎　克誠堂　昭和五……病
細菌學免疫學講本
中村豊　增訂二版　克誠堂　昭和一二……細
植物のヴアイラス病
平山重勝　昭和一三　(岩波科學文獻抄　一八)…細
續國奉天獸疫研究所研究報告
第三次(昭和九)……細
臨牀人體寄生蟲病學
宮川米次　克誠堂　昭和八　蠕蟲病編.
原蟲病編　二册……病

8 社會醫學,衛生學

衛生學講義　前編
横手千代之助　改訂一六版　南江堂　昭和一〇……衛
近世衛生學
井上善十郎　南山堂　昭和一二……衛
社會醫學
宮本忍　三笠書房　昭和一一　(唯物論全書)…衛
社會醫學の諸問題
石川光昭　吐鳳堂　昭和九……衛
社會衛生學
福原義柄　三版　南江堂　大正一二……衛
生命表　第五回
内閣統計局　昭和一一年三月……衛
東西沐浴史話
藤浪剛一　京都人文書院　昭和六……衛
東洋諸民族ノ智能ニ關スル比較研究
田中寛一　昭和一一至一二
(東京文理科大學文科紀要　第一二及一四卷)……中
無產者衛生必携
新興醫師聯盟編　叢文閣　昭和七……衛
理髮衛生教科書
加藤雄吉. 會田文雄　二版　南山堂　昭和一〇……衛

658
222

衛生學——雜 誌

衞生試驗所業績報告
神戶 一至四號〈昭和一三〉+……中

9 臨床醫學

自律神經系
吳 建 增訂二版 克誠堂 昭和一〇……病
痘 瘡
伏木卓也 金原商店 昭和一三 (大日本小兒科全書 第二一編 急性傳染性疾患 第四册 I)……衛
熱帶病學
高崎佐太郎 大阪 笠原小兒保健研究所 昭和六…病
病疾治療と體質
稻田龍吉編 昭和三 (診斷と治療臨時增刊)……病

臨床醫學——雜誌

產科婦人科中央雜誌
一卷 (昭和一二)+…… 細

10 藥 學

日本藥學會協定衞生試驗法 附關係法規
日本藥報社編 昭和一三……藥
銃砲藥類取締法·壓縮瓦斯及液化瓦斯取締法及施行規則其他關係諸法令
清水書房編輯部編 一八版 昭和一〇……化
常用判定標準及試驗方法·葡萄酒判定標準及試驗方法
內務省衞生局編 日本衞生會 昭和七……化
日本藥局方 第五改正
內務省衞生局 內閣印刷局朝陽會 昭和一一……化
藥學大辭典
伊藤鴻·松元竹二編 非凡閣 昭和一〇年至一一年 全十卷十册……化·藥

生 藥 學

生藥學 下卷
下山順一郎·朝比奈泰彥共著·藤田直市增補
改訂增補二〇版 南江堂 昭和九……藥
本草辭典
清水藤太郎 春陽堂 昭和一〇……藥
藥理的生藥學
村上師壽 三省堂 昭和八……藥
蘭薰辨妄
甲田健之助·今澤慈海·千葉成田·新勝寺
昭和一三……中

藥 學——雜 誌

武田長兵衞商店研究年報
大阪 一至二號〈昭和一一至一二〉+……藥
富山藥學專門學校彙報
一輯〈昭和六〉+……中

IV 工藝及產業

1 工 藝 一 般

原畫用符號帖
田中義麿 養賢堂 昭和七……化
タイプライターの知識と練習
加茂正一 一三版 大阪文友堂 昭和七……藥

2 工 學

支那の水利問題 下卷
興中公司譯 同公司大阪出張所
昭和一三……中·物·化·衞·藥
水道研究資料
水道研究會編 昭和四至一二年……衞
2 制水辨スピンドルの試驗
3 ヴイクトーリツクヂヨイントニ就テ
4 鎔接工事ニ就イテ
8 水道事業ノ經營ニ就イテ
9 歐米ニ於ケル軟鋼ノ電弧鎔接ニ就テ
12 空中寫眞測量ノ要領ト其ノ利用ニ就テ
13 鐵管ニ關スル座談會
14 水質ノ衞生學的判定
15 濾過速度調查資料
16 水道用鋼管ニ就テ
18 緩速濾過池ニ於ケル生物ニ就イテ
19 大阪市上水道ノ生物學的研究
20 都市ノ防空空襲ニ對スル上水道ノ施設防護
21 エタニツトパイプニ就テ

22 明石水道ノ脫鹽裝置ニ就イテ
23 大建築物ノ防火·水道ノ連絡統制
24 消防並ニ衞生上ヨリ見タル井戶ニ就イテ
25 日本最初ノ私設改良水道トシテノ養生園水道ニ就イテ
26 歐米ニ於ケル最近ノ上下水道ニ就テ
27 ウシオバルブニ就テ
治水工學
宮本武之輔 三版 修敎社 昭和一二……物
河川工學
福田次吉 常磐書房 昭和一二
(高等土木工學 一三卷)……物
蓄電池
知久健夫 昭和一一 (岩波科學文獻抄 三)……化
電氣材料の知識
小川若三郎 新光社 昭和八……物
電子工學及電子管
日置高志 尙賢堂 昭和一〇……物
電 池
槇尾榮 三版 修敎社 昭和一一……化
電燈及ビ照明
關重廣 昭和一一 (岩波全書 二七)……化
ポンプ及水壓機
沖 巖 昭和一二 (岩波全書 五三)……化
無線工學講座
共立社編 昭和九及一〇年……物
電氣音響學 1 (小林勝一郎)
受信機械 (稻波季雄)
光通信 (阪本捷房)
電波傳播理論 (雛波捷吾)
テレビジヨン (高柳健次郎)
電氣濾波器 (千葉茂太郎)
無線電話端局裝置 (庄司養二)
トーキー (中井將一)
無線絕緣材料 (貞清玄龜)
熱電子放出理論 (濱田成德)
無線寫眞電送 (丹羽保次郎)
受信眞空管 (大塚雄一)
超短波の發生の應用 (神尾敬一)
ブラウン管及び光電管 (長島躬行)
送信眞空管 (松井邦寧)
ピエゾ電氣と其の應用 (松村定雄)
送信機械 (新堀正義)
無線工學理論 (楠瀨雄次郎等)
特殊眞空管 (濱田成德)
空中線 (加藤安太郎)
特種無線通信方式 (林卓)
搬送波電信電話 (堀孝治)
空電並に其除去法 (金原淳)
無線局の設計 (網島毅)
車輛無線 (今岡賀雄)
無線遠隔操縱 (八木秀次·林龍雄)
方向探知器 (雛波捷吾·塚田太郎)
放送無線電話 (丸毛登)
無線局に關する規定 (荒川大太郎)
無線の航空上の應用 (土方鹿之助)
無線航空路標識 (今岡賀雄)
無線工學公式並に圖表集 (千葉茂太郎)
熱電子管其他放電管の各種應用 (星合正治)
無線工學測定法 (松村定雄·高谷道弘)
無線工學術語集 (小野孝)
無線電信電話概論
門岡連雄 四版 丸善 大正一四……物

工學——華文雜誌

大阪帝國大學工學部應用理學敎室研究報告集
二號〈昭和九〉至六號〈昭和一三〉+……中
華北水利月刊
天津建設委員會華北水利委員會
三卷〈民國一九年〉至一〇卷〈民國二六年〉+……物
土木學會誌
第二四卷〈昭和一三〉+……中
發 明
三四卷〈昭和一二〉至三五卷〈昭和一三〉+……中

3 化學工業

化學工學講座
共立社〈南條初五郎〉編 三版
昭和一二至一三年……化
2 化學工業と化學工學 (田中芳雄)
化學工業總論 (龜山直人)
化學工場設計 (黑田泰造)
3 化學機器材料 (1) (加瀨勉)
(深川庫造)
(山口珪次)
4 化學機器材料 (2) (永井彰一郎·厚木勝基)
5 化學工業計算法 (松井元太郎)
工業傳熱 (內田俊一)
6 工業窯爐 (矢木榮)
7 蒸發 (宮崎好文)
濾過 (岡村幸雄)

658
222

8 蒸溜 (八田四郎次)
吸收 (同 上)
9 冷凍 (栗屋良馬)
高壓化學技術 (横山武一)
10 空氣の調濕
乾 燥 (龜井三郎)
抽 出
11 粉碎 (山口吉郎. 友田宜孝)
混合及ビ分離 (大山義年)
固體輸送 (龜井三郎)
12 流體輸送 (內田俊一)
吸着と收着 (永廻發)

新版 最近 **化學工業試驗法**
田中芳雄. 安藤一雄 丸善……化
上卷 增訂七版 昭和一二
中卷 五 版 同 一〇
下卷 四 版 同 一〇

金屬工業規格 (JES 日本標準規格)
商工省臨時產業合理局編 縮版 工業調查協會
昭和一一年……地

化學工業規格 (JES 日本標準規格)
商工省臨時產業合理局編 縮版 工業調查協會
昭和一一……地

化學商品辭典
津田幹夫. 堀江不器雄共編 一〇版 同文館
昭和一〇……化

工業化學實驗法
厚木勝基 共立社 昭和一三
(實驗化學講座 一〇. 應用化學編 二)……化

最新化學工業大系
仲摩照久編 新光社 昭和一〇
全一五卷 一五册……地·藥

電鍍化學
村 上 透 昭和一〇……化

本邦工業化學研究業績概要 昭和一〇年度
工業化學會編 昭和一一年
(工業化學雜誌附錄 第一六號)……化

北海道工業試驗場報告及附圖
六五至六七號 昭和一一
(北海道有用礦產調查 第八至一〇報)……中

改版 **有機製造工業化學**
田中芳雄. 喜多源逸 丸善 昭和一〇……化
上卷 四版 中卷 再版 下卷

寫 眞

寫眞藥品の知識
長口宮吉 昭和一一……藥
(アサヒカメラ叢書 第一二卷)

ライカ寫眞入門
畑 宗 一 アルス 昭和一一……生

ライカの使ひ方
間宮精一 アルス 昭和一三……化

私のライカ
吉川速男 一四版 玄光社 昭和一一……生

4 農林水產

支那土地利用地圖集成
ロツシング・パツク編. 岩田孝三譯 東學社
昭和一三……藥

支那の農村
ロツシング・パツク編. 鹽谷安夫等譯 改造社
昭和一三……藥

西比利亞の林業 附露國森林法概要
外務省西比利亞經濟調查課 大正九……生

水產調查報告. 湖沼調查
北海道水產試驗場 第二一至二二 二八至二九册
昭和五 四册……生

清韓兩國森林視察復命書
農商務省山林局 明治三六……生

清國水產辨解
農商務省水產局編 明治一九年四月……生

清國林業及木材商況視察復命書
農商務省山林局(宮崎辰之允) 明治三八……生

青島に於ける獨逸の森林經營
農商務省山林局 大正四……生

青島の森林
青島守備軍民政部 大正七……生

朝鮮に於ける淡水養魚普及のために
朝鮮總督府水產試驗場 增訂三版 昭和一〇
(特輯四號)……中

朝鮮海洋便覽
朝鮮總督府水產試驗場 昭和一一 (特輯八號)……中

鱗の養殖法
阿 部 圭 大日本水產會 昭和一〇年七月……生

兵庫縣水產試驗場事業報告
昭和五. 六年度 神戶 昭和八……中

農業水利學
兼松義隆 成美堂 昭和三……中

農林水產——雜誌

中國農村
上海 中國農村經濟研究會 第一卷(民國二四)……藥

熱帶產業研究所彙報
第一號(昭和一三)+……中

群馬縣水產試驗場報告
昭和五. 六年度 前橋 昭和七……生

熱帶農學會誌
一卷(昭和四)至八(昭和一一)……生

V 人文學

1 文化一般

2 中國文化

現代支那概論——動く支那
矢野仁一 再版 目黑書店 昭和一三……中

後漢より宋齊に至る譯經總錄
常盤大定 東方文化東京研. 昭和一三……中

支那學術文藝史
長澤規矩也 三省堂 昭和一三……中

西域之佛教
羽溪了諦 京都 法林館 大正三……中

燉煌畫の研究
松本榮一 東方文化學院東京研究所 昭和一二
圖像編. 附圖 二册……中

北支那文化便覽
安藤德器 生活社 昭和一三……中

滿洲及支那に於ける歐米人の文化事業
外務省文化事業部 昭和一三……中

禮記月令天文攷
能田忠亮 昭和一三
(東方文化學院京都研究所研究報告 第一二册)……中

中國文化——日文雜誌

中國文化情報
上海自然科學研究所發行
第一號(昭和一二年五月)至一三號
(昭和一三年一二月)+……中

3 哲學,宗教,教育

宗教年鑑
有光社(村田鐵二郎)編 昭和一四……中

全國上級學校大觀
歐文社編輯部編 同社 昭和一三……中

帝國大學入學案內
帝國大學新聞社(野澤隆一)編 同社
昭和一三年……中

留日學務規程及概況
第二版 日華學會 昭和一二……中

教育——雜誌

教 育
岩波書店 六卷一二號(昭和一三)+……中

4 語學文學

伊太利語四週間
德尾俊彥 大學書林 昭和一三……中

和蘭語四週間
朝倉純孝 大學書林 昭和一一……中

實用獨逸文法講義
龜井藤太郎 金利芳流堂 昭和六……藥

5 歷史傳記

古代社會 上卷
モルガン著. 荒畑寒村譯 二〇版 昭和八
(改造文庫 第一部 一六編)……衛

東洋史研究文獻類目
東方文化學院京都研究所編 昭和一〇. 一一年
二册……中

東洋史辭典
中山久四郎 雄山閣 昭和一〇……中·物

東洋史大綱
矢野仁一 三版 目黑書店 昭和一三……中

文祿慶長の役
池內宏 昭和一一 別編第一
(東洋文庫論叢 第二五)……中

傳 記

現代中華民國滿洲帝國人名鑑
外務省情報部編 昭和一二……中

658
222

新撰大人名辭典
下中彌三郎編 平凡社 昭和一二至一三
全八卷 八册……中

博士名鑑
フーズフーインジヤパン社(龜坂常三郎)編
昭和一二……中

古市公威
故古市男爵記念事業會(眞野文二)編
昭和一二……中. 物. 化. 藥

6 考 古 學

支那考古學論攷
梅原末治 京都 弘文堂 昭和一三……中

漢六朝の服飾
原田淑人 昭和一二 (東洋文庫論叢 第二三)…中

河北磁縣 河南武安 響堂山石窟
水野清一. 長廣敏雄 京都 東方文化學院
昭和一二……中

7 地 理 紀 行

廣東省概說
台灣總督府官房外務部編 台北 昭和一三……中

湖南省綜覽
神田正雄 海外社 昭和一二……化

四川省綜覽
神田正雄 海外社 昭和一一……藥

支那地名集成
外務省情報部編 日本外事協會 昭和一一……中. 化

大日本市町村案內
大類哲夫 人事興信所 昭和一一……化

地誌目錄
內務省地理局編 大岡山書店 昭和一〇……物

東韃紀行
間宮倫宗(林藏)著 滿鐵大連圖書館 昭和一三……中

東行日記
曾昭掄 日華學會譯 日華學會 昭和一一……中

躍進支那を診る (中支から南支へ)
神田正雄 三版 海外社 昭和一二……中

躍進日本大觀
西江清正 上海日日新聞社 昭和一二……中

8 法制,經濟,社會,統計

外國人ノ對支經濟活動ノ法的根據
齋藤良衛 自第一至四卷 外務省通商局
昭和一二 四册……中

京都商工要覽
森口繁治 京都商工會議所 昭和一三……中

國際勞働年鑑
國際勞働局編 國際勞働局東京支局
第五輯 昭和一二年版 昭和一二……衛

最新支那要覽
磯部榮一 東亞研究會 昭和一一……中

最新對華經濟資料
姬野德一編 日支問題研究會 昭和一一至一二年
一至五輯……化

支那各省經濟事情
外務省東亞局監修. 日本國際協會(赤松祐之)編
編者 昭和一一 上. 中. 下三册
(日本國際協會叢書 一三一. 一五七. 一六五輯)…化

支那社會經濟史分析
竇朝鼎著. 佐藤愛三譯 白揚社
昭和一三……衛

支那農家經濟研究
ロツシング・バツク著. 東亞經濟調查局譯
昭和一〇至一一 上. 下二册 (經濟資料
通卷 第一九三及第一九七)……衛

支那社會研究
橘 樸 日本評論社 昭和一一……衛

社會學要綱
松本潤一郎 訂正版 時潮社 昭和一三……衛

上海ノ工業資本及生產力
工藤幸劍 上海日本總領事館 昭和一三……中

準戰時下のアンチモニー專賣
中國通信社編 上海 昭和一二
(中通資料 第七一號)……地

人口問題
矢內原忠雄 岩波書店 昭和一一……衛

新人口論
スムレーヴイツチ著. 酒井靜夫譯 再版 白揚社
昭和一二至一三 三册……衛
一. 從來の人口論批判
二. 各國人口動態の具體的分析
三 ナチス. ドイツの人口政策

統計學入門
田村市郎 增補 丸善 昭和一三……衛

日本人口問題研究
上田貞次郎編 訂正三版 協調會 昭和九
第二輯……衛

日本農村人口論
渡邊信一 南郊社 昭和一三……衛

再建過程の中支那經濟
滿鐵上海事務所編 昭和一三
(上海滿鐵時局資料二)……中

上海滿鐵調查資料
昭和一三至一四……中
一四編 (支那商品叢書一輯) 豚毛
一五編 (同 二) アンチモニー及びタングステン
一六編 (同 三) 腸
一七編 (同 四) 禽毛
一九編 (同 五) 錫

中支占領地區農業經濟概觀
滿鐵上海事務所編 昭和一三
(上海滿鐵時局資料一)……中

中支占領地經濟情勢概說
在上海日本總領事館經濟部編 昭和一三……中

南支那の資源と經濟 (第一卷 福建省)
台灣總督府熱帶產業調查會編 台北 昭和一三……中

北支通覽
東洋事情研究會編 巖松堂 昭和一二 附追補……中

北支ノ產業及ビ資源ニ就テ
軍特務班資料室 昭和一四 (謄寫版假綴)……中

蒙彊の資源と經濟
和加竹城. 林田勳 富山房 昭和一三……地

法制經濟社會統計——雜誌

回教圈
一卷五號(昭和一三)+……中

國際知識及評論
一八卷 (昭和一三)……中

公務員生活
一卷(民國二六)……中

講 演 東京講演會
三六六號(昭和一二)至四一七號(昭和一三)+……中

上海滿鐵季刊
一年(昭和一二)+……中

上海滿鐵時局資料
一至二編(昭和一三)……中

善隣協會調查月報
七三號(昭和一三)至八二號(昭和一四)+……中

中華民國新民會中央指導部工作資料
一至二, 四至七號(民國二七)……中

南支南洋
台北 一五四號(昭和一三)至一六二號(昭和一三)+
(南支那及南洋情報改題)……中

日華時報
二卷 (昭和一三)+……中

滿鐵弘報資料
四五號. 四七至五一號(昭和一三+)……中

658
222

上海自然科學研究所

華文圖書分類目錄

補遺增加篇第一

（自民國二十五年十一月至民國二十七年十二月）

658
222

目　次

叢書部(內含類書)……19頁
一　彙刻叢書類……19
二　類書……30
三　雜纂……31
　教育文化機關……31
經　部……32
一　經部叢刻類……32
二　諸經總數類……
三　易類……
四　書類……
五　誌類……
六　禮類……32
七　春秋類……
八　四書類……
九　小學類……32
史　部……32
一　史部叢刻類……
二　正史類……32
三　編年類……
四　古史類……
五　雜史類……
六　奏議類……
七　傳記類……32
八　職官類……
九　政書類……
一〇　史評類……
一一　地理類……32
　1　地理類目錄……32
　2　地理類叢刻……
　3　總志……32
　4　輿圖……33
　5　地方志……34
　6　水利志……36
　7　邊防外記……37
　8　遊記旅行指南……37
一二　書目類……37
　公庫目錄……37
　家藏知見……38
　校勘目錄學……38
一三　金石甲骨學……
子　部……38
一　子部叢刻類……
二　儒家類……
三　兵家法家類……
四　農家類……38
五　醫家類……38
六　本草類……38
七　天文算法類……38
八　自然科學類……39
　一般科學……39
　物理學……39
　化學……39
　地質鑛物……39
九　工藝產業類……40
　經濟統計年鑑類……40
一〇　藝術類……
一一　雜家類……41
一二　釋家類……
一三　道家類……
集　部……
一　集部叢刻類……
二　楚辭類……
三　別集類……
四　總集類……
五　詩文評類……
六　詞曲類……

658
222

上海自然科學研究所

華文圖書分類目錄

補遺增加篇第一

叢書部 內含類書

一 彙刻叢書類

中國文化史叢書 第二輯
商務印書館(王雲五. 傅緯平)編 民國二六
十九冊……中
中國目錄學史 (姚名達)
中國倫理學史 (蔡元培)
中國道教史 (傅勤家)
中國稅制史 (吳兆莘) 上. 下
中國政治思想史 (楊幼炯)
中國救荒史 (鄧雲特)
中國教育思想史 (任時先) 上. 下
中國婦女生活史 (陳東原)
中國漁業史 (李士豪. 屈若搴)
中國建築史 (伊東忠太著. 陳清泉譯補)
中國音樂史 (田邊尙雄著. 陳清泉譯)
中國韻文史 (澤田總清著. 王鶴儀譯) 上. 下
中國散文史 (陳柱)
中國俗文學史 (鄭振鐸) 上. 下
中國地理學史 (王 庸)

說郛
元. 陶宗儀輯 商務 民國一六 一百卷 四十册·· 藥
卷第一
經子法語 二十四卷 (宋. 闕名輯)
卷第二
古典錄略 (口. 闕名輯)
三墳書
伏生尙書 (漢. 伏勝撰)
尙書大傳 (漢. 伏勝撰)
尙書璇機鈐
孝經援神契
孝經緯
禮含文嘉
詩含神霧
易飛候 (漢. 京房撰)
京房易傳 (漢. 京房撰)
五經通義 (口. 闕名撰)
五經要義 (口. 闕名撰)
春秋漢含
春秋考異
春秋說題
春秋繁露 (漢. 董仲舒撰)
春秋運斗樞
春秋元命苞
春秋感精符
春秋潛潭巴
春秋緯
春秋符
吳越春秋 (漢. 趙曄撰)
晉春秋 (晉. 廋蠁撰)
齊春秋 (梁. 吳均撰)
九州春秋 (晉. 司馬彪撰)
晏子春秋
朝野僉載 (唐. 張鷟撰)
雜志 三卷 (宋. 江休復撰)
隱窟雜志 三卷 (宋. 溫革撰)
梁溪漫志 十卷 (宋. 費袞撰)
博物志 十卷 (晉. 張華撰)
續博物志 十卷 (宋. 李石撰)
劇談錄 二卷 (唐. 康駢撰)
東皐雜錄 十卷 (宋. 孫宗鑑撰)
渾水燕談錄 十卷 (宋. 王闢之撰)
北戶錄 (唐. 段公路撰)
卷第三
談藪 五卷 (宋, 闕名輯)
明皇雜錄 (唐. 鄭處誨撰)
樂府雜錄 (唐. 段安節撰)
北戶錄 (唐. 段公路撰)
芝田錄 (唐. 丁用晦撰)
幽明錄 (劉宋. 劉義慶撰)
紀異錄卽洛中記異 (宋. 秦再思撰)
稽神錄 (宋. 徐鉉撰)
歸田錄 (宋. 歐陽脩撰)
使遼錄 (宋. 闕名撰)
談賓錄 (口. 闕名撰)
談錄 (宋. 李宗諤錄)
聞見錄 (宋. 趙叟撰)
見聞錄 (宋. 胡納撰)
異聞錄 (口. 闕名撰)
該聞錄 (宋. 李畋撰)

658
222

東軒筆錄　一卷　（宋．魏泰撰）
雲齋廣錄　（宋．李獻民撰）
松窗雜錄　（唐．李濬撰）
幕府燕閒錄　（宋．畢仲詢撰）
東皋雜錄　（宋．孫宗鑑撰）
北山錄　（宋．闕名撰）
江南錄　（宋．．闕名撰）
江南別錄　（宋．陳彭年撰）
江南野錄　（宋．龍袞撰）
三輔決錄　（漢．趙岐撰）
瀟湘錄　（唐．李隱撰）
會稽典錄　（晉．虞預撰）
吳錄　（晉．張勃撰）
靈怪錄　（唐．闕名撰）
吉凶影響錄　（宋．岑象求撰）
樹萱錄　（口．闕名撰）
三朝聖政錄　（宋．石承進撰）
集古目錄　（宋．歐陽脩撰）
韓忠獻別錄　（宋．王巖叟撰）
四朝聞見錄　（宋．葉紹翁撰）
賓退錄　（宋．趙與旹撰）
實賓錄　（宋．闕名撰）
四朝聞見錄　（宋．葉紹翁撰）
隨隱漫錄　（宋．陳世崇撰）
紹陶錄　二卷　（宋．王質撰）
古杭夢游錄　（宋．灌圃耐得翁撰）

卷第四

墨莊漫錄　十五卷　（宋．闕名輯）
風土記　（晉．周處撰）
關中記　（晉．潘岳撰）
河東記　（口．闕名撰）
益州記　（晉．任豫撰）
梁州記　（南齊．劉澄之撰）
會稽記　（口．闕名撰）
三齊略記　（晉．伏琛撰）
荊州記　（劉宋．盛弘之撰）
始興記　（劉宋．王韶之撰）
南嶽記　（劉宋．徐靈期撰）
涼州記　（僞涼．段龜龍撰）
丹陽記　（劉宋．山謙之撰）
齊地記　（南燕．晏謨撰）
太康地記　（晉．闕名撰）
豫章記　（劉宋．雷次宗撰）
廣州記　（晉．顧微撰）
南康記　（晉．鄧德明撰）
湘中記　（晉．羅含撰）
荊州記　（劉宋．盛弘之撰）
宜都記　（晉．袁山松撰）
鄴中記　（晉．陸翽撰）
秦州記　（口．闕名撰）
三秦記　（口．辛口撰）
淨陽記　（晉．張僧鼐撰）
襄陽記　（晉．習鑿齒撰）
番禺雜記　（唐．鄭熊撰）
西京雜記　（漢．劉歆撰　晉．葛洪錄）
廬山記　（宋．陳舜俞撰）
青城山記　（口　闕名撰）
嵩高山記　（口．闕名撰）
華山記　（口．闕名撰）
羅浮山記　（口．闕名撰）
西征記　（晉．戴祚撰）
北征記　（口．闕名撰）
成都古今記　（宋．趙朴撰）
玄中記　（口．郭口撰）
燕北雜記　（宋．武珪撰）
述異記　（梁．任昉撰）
廣異記　（唐．戴孚撰）
乘異錄　（宋．闕名撰）
冥祥記　（口．闕名撰）
金鑾密記　（唐．韓偓撰）
玉箱雜記　（口．闕名撰）
洞冥記　（漢．郭憲撰）
搜神記　（晉．干寶撰）
續搜神記　（晉．陶潛撰）
舊聞記　（口．闕名撰）
東方朔記　（口．闕名撰）
法顯記　（口．闕名撰）
洽聞記　（唐．鄭常撰）
東觀奏記　（唐．裴廷裕撰）
老學庵筆記　（宋．陸游撰）
仇池筆記　（宋．蘇軾撰）
封氏聞見記　（唐．封演撰）
老學庵筆記　六卷　（宋．陸游撰）
三夢記　（唐．白行簡撰）
筆記　一卷　（宋．宋祁撰）
建炎以來朝野雜記　（宋．李心傳撰）
西齋話記　（宋．祖士衡撰）
松窗雜錄　（唐．杜荀鶴撰）
老學庵續筆記　一卷　（宋．陸游撰）
古杭雜記　四卷　（元．李有撰）
暇日記　一卷　（宋．劉跂撰）
洛陽伽藍記　五卷　（後魏．楊衒之撰）

卷第五

鶴林玉露　甲乙丙集十八卷　（宋．羅大經撰）
溪蠻叢笑　二卷　（宋．朱輔撰）
常侍言旨　一卷　（唐．柳珵撰）
家世舊聞　二卷　（宋．陸游撰）
藏一話腴　十二卷甲乙丙丁戊已各二卷　（宋．陳郁撰）
傳載　八卷　（宋．釋贊寧撰）

雜纂　（唐．李商隱撰　宋．王君玉．蘇軾續）
雲溪友議　十二卷　（唐．范攄撰）
談選　十卷　（口．闕名撰）

卷第六

讀子隨識　一卷　（口．闕名輯）
尹文子　二卷
管子
庚桑子　（唐王士元撰）
文子
尸子
墨子
申子
愼子
劉子　（口．劉晝撰　唐．袁孝政注）
傅子　（晉．傅玄撰）
淮南子　（漢．劉安撰）
石林燕語　十卷　（宋．葉夢得撰　宋．宇文紹奕考異）
杜陽雜編　三卷　（唐．蘇鶚撰）
雞肋編　一卷　（宋．莊綽撰）
廣知　八卷　（宋．闕名輯）
續博物志　（宋．林登撰）
宣室志　（唐．張讀撰）
博物志　（唐．鄭還古撰）
獨異志　（唐．李元撰）
括異志　（宋．張師正撰）
祖異志　（宋．祖田撰）
異物志　（口．闕名撰）
臨海異物志　（口．沈瑩撰）
長安志　（宋．宋敏求撰）
南越志　（口．沈懷遠撰）
北里志　（唐．孫棨撰）
翰林志　（唐．李肇撰）
續翰林志　（宋．蘇易簡撰）
廣志　（晉．郭義恭撰）
方外志　（口．闕名撰）
華陽國志　（晉．常璩撰）
西域志　（晉．釋道安撰）
雞林志　（宋．闕名撰）
九域志　（宋．李昕撰）
陳留志　（晉．江敏撰）
名山志　（口　闕名撰）

卷第七

諸傳摘玄　（口　闕名輯）
神仙傳　（晉．葛洪撰）
續仙傳　（南唐．沈汾撰）
列仙傳　（漢．劉向撰）
仙傳拾遺　（前蜀．杜光庭撰）
王氏神仙傳　（前蜀．杜光庭撰）
高士傳　（晉．皇甫謐撰）
高道傳　（宋．賈善翔撰）
高僧傳　（梁．釋慧皎撰）
孝子傳　（晉．徐廣撰）
名臣傳　（口　闕名撰）
烈士傳　（口．闕名撰）
益都耆舊傳　（晉．陳壽撰）
長沙耆舊傳　（晉．劉彧撰）
陳留耆舊傳　（魏．蘇林撰）
汝南先賢傳　（晉．周斐撰）
廣州先賢傳　（口．闕名撰）
陳留風俗傳　（晉．江徵撰）
扶南傳　（口．闕名撰）
杜蘭香別傳　（晉．曹毗撰）
漢武內傳　（漢．班固撰）
楊妃外傳　（宋．樂史撰）
鄴侯家傳　（唐．李繁撰）
韓詩外傳　（漢．韓嬰撰）
軒渠錄　一卷　（宋．呂本中撰）
戎幙閒談　一卷　（唐．韋絢撰）
牧豎閒談　三卷　（宋．景煥撰）
豹隱紀錄　一卷　（宋．闕名撰）
夢溪筆談　二十六卷　（宋．沈括撰）
佩楚軒客談　一卷　（元．戚輔之撰）
桂苑叢談　一卷　（唐．馮翊撰）
畫航紀談　五卷　（宋．闕名撰）
錢唐遺事　十卷　（元．劉一清撰）
雞林類事　三卷　（宋．孫穆撰）

卷第八

玉澗雜書　十卷　（宋．葉夢得撰）
野客叢書　十五卷　（宋．王楙撰）
貴耳集　三卷　（宋．張端義撰）
緯略　十二卷　（宋．高似孫撰）
捫蝨新話　十五卷　（宋．陳善撰）
玉壺清話　十卷　（宋．釋文瑩撰）
乙卯避暑錄　三卷　（宋．葉夢得撰）
明道雜志　一卷　（宋．張耒撰）
松漠記聞　二卷　（宋．洪皓撰）
兼明書　五卷　（唐．丘光庭撰）
庸廷事實　（十卷　宋．文惟簡撰）
抱朴子　（晉．葛洪撰）
志雅堂雜抄　一卷　（宋．周密撰）

卷第九

感應經　三卷　（唐．李淳風撰）
賈氏談錄　一卷　（宋．張洎撰）
中朝故事　二卷　（南唐．尉遲偓撰）
步里客談　一卷　（宋．陳長方撰）
吹劍錄　續錄三卷別錄共四卷　（宋．俞文豹撰）
聞見錄　二卷　（宋．羅點撰）
西溪叢話　二卷　（宋．姚寬撰）
娛書堂詩話　十卷　（宋．趙與虡撰）

658
222

嬾眞子錄　五卷　（宋．馬永卿撰）
冷齋夜話　十五卷　（宋．釋惠洪撰）
凍水紀聞　三十二卷　（宋．司馬光撰）
該聞錄　十卷　（宋．李畋撰）
緗素雜記　十卷　（宋．黃朝英撰）
鑑戒錄　十卷　（後蜀．何光遠撰）

卷第十
事始　三卷　（唐．劉存撰）
續事始　五卷　（前蜀．馮鑑撰）

卷第十一
玉泉子眞錄　五卷　（唐．闕名撰）
金華子雜編　二卷　（南唐．劉崇遠撰）
燈下閒談　二卷　（□．闕名撰）
清尊錄　一卷　（宋．廉布撰）
意林　六卷　（唐．馬總輯）

卷第十二
悅生隨抄　一百卷　（宋．賈似道撰）
野雪叢排雜說　一卷　（宋，許景迂撰）
東軒筆錄　一卷　（宋．魏泰撰）
敎坊記　一卷　（唐．崔令欽撰）
北里志　一卷　（唐．孫棨撰）
鞏氏後耳目志　一卷　（宋．鞏豐撰）
洞天清祿集　一卷　（宋．趙希鵠撰）

卷第十三
畫鑒　一卷　（元，湯垕撰）

卷第十四
就日錄　（宋，趙□撰）
茅亭客話　（宋．黃休復撰）
閒談錄　二卷　（宋，蘇耆撰）
卻掃編　三卷　（宋．徐度撰）
倦游雜錄　八卷　（宋．張師正撰）
穫神錄　十卷　（宋．徐鉉撰）
游宦紀聞　十卷　（宋．張世南撰）
芥隱筆記　二卷　（宋．龔頤正撰）
楚史檮杌　二卷
幙府燕閒錄　十卷　（宋．畢仲詢撰）
博異志　一卷　（唐．鄭還古撰）

卷第十五
因話錄　（唐．趙璘撰）
幽怪錄　十一卷　（唐．牛僧孺撰）
續幽怪錄　二卷　（唐．李復言撰）
泊宅編　十卷　（宋．方勺撰）
相鶴經　一卷
相貝經　一卷　（漢．朱仲撰）
土牛經　一卷　（□．闕名撰）
買龜論　一卷　（唐．李淳風撰）
養魚經　一卷
師曠禽經　一卷　（晉．張華注）
漢武帝別國洞冥記　四卷　（漢．郭憲撰）
廣知　一卷　（宋．闕名輯）

卷第十六
三器圖義　一卷　（宋．程逈撰）
雲林石譜　三卷　（宋．杜綰撰）
宣和石譜　一卷　（五代蜀．釋貫休撰）
漁陽公石譜　一卷　（宋．闕名撰）

卷第十七
希通錄　二卷　（宋．蕭參撰）
野人閑話　五卷　（宋．景煥撰）
愛日齋叢抄　十卷　（宋．葉□撰）

卷第十八
坦齋筆衡　六卷　（宋．葉寘撰）
貢父雜錄　三卷又補遺一卷　（宋．顧文薦撰）
碧雞漫志　十卷　（宋．王灼撰）

卷第十九
打馬圖經　一卷　（宋．李清照撰）
遂昌山樵雜錄　一卷　（元．鄭元祐撰）
忘懷錄　三卷　（宋．沈括撰）
因話錄　十卷　（宋．曾三異撰）
甘澤謠　一卷　（唐．袁郊撰）
鐵圍山叢談　五卷　（宋．蔡絛撰）
中吳紀聞　六卷　（宋．龔明之撰）

卷第二十
浩然齋意抄　一卷　（宋．周密撰）
浩然齋視聽抄　一卷　（宋．周密撰）
視聽鈔　三卷　（宋．吳萊撰）
儒林公議　一卷　（宋．田況撰）
行都紀事　二卷　（宋．楊和甫撰）
西京雜記　六卷　（漢．劉歆撰　晉．葛洪錄）
南唐近事　二卷　（宋．鄭文寶撰）
述異記　三卷　（梁．任昉撰）
洛中記異錄　（宋．秦再思撰）
讀書愚見　二卷　（宋．鄭震撰）
幽閒鼓吹　一卷　（唐．張固撰）
植跋閒談　一卷　（宋．錢康公撰）
葆光錄　三卷　（吳越．陳纂撰）
桐陰舊話　十卷　（宋．韓元吉撰）
琵琶錄　一卷　（唐．段安節撰）

卷第二十一
隋唐嘉話　三卷　（唐．劉餗撰）
劉賓客嘉話錄　一卷　（唐．韋絢錄）
天隱子　一卷　（唐．司馬承禎撰）
楊文公談苑　十五卷　（宋．楊億述　宋．黃鑑錄　宋．宋庠重訂）
雲莊四六餘話　二卷　（宋．相國道撰）
韋居聽輿　一卷　（宋．陳直撰）
三柳軒雜識　一卷　（元．程棨撰）
稗史　（元．仇遠撰）
船窗夜話　一卷　（宋．顧文薦撰）
漁樵閒話　一卷　（宋．蘇軾撰）
昨夢錄　五卷　（宋．康與之撰）

臆乘　一卷　（宋．楊伯嵓撰）

卷第二十二
清波雜記　十二卷　（宋．周煇撰）
清波別志　三卷　（宋．周煇撰）
山家清供　一卷　（宋．林洪撰）
山家清事　一卷　（宋．林洪撰）

卷第二十三
賓退錄　十卷　（宋．趙與旹撰）
譜史　二卷　（宋．沈微撰）
歸田錄　三卷　（宋．歐陽脩撰）

卷第二十四
孔氏雜說　一卷　（宋．孔平仲撰）
麈史　三卷　（宋．王得臣撰）
湘山野錄　三卷併續錄爲四卷　（宋．釋文瑩撰）
吹劍續錄　（宋．俞文豹撰）
墨客揮犀　十卷　（宋．彭乘撰）
續墨客揮犀　十卷　（宋．彭乘撰）
感應類從志　（晉．張華撰）
逸史　三卷　（唐．盧□撰）
西征記　一卷　（宋．盧襄撰）
碧雲騢錄　一卷　（宋．梅堯臣撰）
青箬錄　一卷　（宋．趙叔向撰）

卷第二十五
小說　十卷　（梁．殷芸撰）
卓異記　一卷　（唐．李翺撰）
集異記　二卷　（唐．薛用弱撰）
荊楚歲時記　一卷　（梁．宗懍撰）
桐譜　一卷全抄　（宋．陳翥撰）
北風揚沙錄　一卷　（宋．闕名撰）
白獺髓　一卷　（宋．闕名撰）

卷第二十六
宣政雜錄　（一卷　宋．江萬里撰）
洛陽名園記　一卷全抄　（宋．李格非撰）
洛陽花木記　一卷全抄　（宋．周敦撰）

卷第二十七
雲仙散錄　一卷　（唐．馮贄撰）
高齋漫錄　二卷　（宋．曾慥撰）
山房隨筆　一卷　（元．揭子正撰）
三朝野史　一卷　（元，闕名撰）

卷第二十八
遂初堂書目　一卷全抄　（宋．尤袤撰）

卷第二十九
桃源手聽　一卷　（宋．闕名撰）
東坡手澤　三卷　（宋．蘇軾撰）
坦齋通編　一卷　（宋．邢凱撰）
碧湖雜記　一卷　（宋．蔡絛之撰）
朝野遺記　二卷　（宋．闕名撰）
澹山雜識　三卷　（宋．錢□撰）
昭德新編　一卷　（宋．晁迥撰）
岩下放言　三卷　（宋．葉夢得撰）
玉堂逢辰錄　二卷　（宋．錢惟演撰）
家王故事　一卷　（宋．錢惟演撰）

卷第三十
蜀道征討比事　（宋．袁申儒撰）
烏永錄　三卷　（元．闕名輯）
拾遺記　十卷　（前秦．王嘉撰）
雲谷雜記　十卷　（宋．張淏撰）

卷三十一
紫微雜記　一卷　（宋．呂本中撰）
侯鯖錄　八卷　（宋．趙令畤撰）
藝圃折中　六卷　（宋．鄭厚撰）
東齋記事　十卷　（宋．范鎮撰）
文昌雜錄　六卷　（宋．龐元英撰）
談藪　七卷　（宋　龐元英撰）

卷第三十二
遯齋閒覽　十四卷　（宋．范正敏撰）
迷樓記　一卷　（唐．闕名撰）
迷山記　一卷　（唐．闕名撰）
趙飛燕外傳　一卷　（漢．伶玄撰）
趙飛燕別傳卽趙后遺事　一卷　（宋，秦醇撰）
明皇雜錄　二卷　（唐．鄭處誨撰）
羣居解頤　三卷　（唐．高懌撰）
捫掌錄　三卷　（元．闕名撰）

卷第三十三
二老堂詩話　二卷　（宋．周必大撰）
歲寒堂詩話　（宋．張戒撰）
搜神祕覽　二卷　（宋．章炳文撰）
睽車志　五卷並續添　（宋　郭彖撰）
宜春傳信錄　三卷　（宋．羅誘撰）
嘯堂集　一卷　（元．宋无撰）
畫史　（宋．米芾撰）
瀟湘錄　十卷　（唐．李隱撰）
三水小牘　二卷　（唐．皇甫枚撰）

卷第三十四
春明退朝錄　（宋．宋敏求撰）
趨朝事類　二卷　（宋．闕名撰）
麟臺故事　五卷　（宋．程俱撰）
豪異祕纂卽傳記雜編　一卷　（五代．闕名輯）
耳目記　二卷　（□．闕名撰）
辨疑志　三卷　（唐．陸長源撰）
談淵　一卷　（宋．王陶撰）
嶺表錄異記　（唐．劉恂撰）

卷第三十五
晝關錄　三卷　（唐．韓太行山人撰）
青瑣錄　二卷　（宋．李遠撰）
省心詮要　一卷　（宋．林逋撰）
能改齋漫錄　二十卷一作十八卷　（宋．吳曾撰）
續釋常談　二十卷　（宋．龔頤正撰）

卷第三十六
酉陽雜俎　二十卷　（唐．段成式撰）

酉陽雜爼續集　十卷　(唐．段成式撰)
緝古叢編　十卷　(宋．闕名撰)
艇齋詩話　一卷　(宋．曾季貍撰)
碧溪詩話　(宋　黃徹撰)
蟹略　四卷　(宋．高似孫撰)
雲南志略　四卷幷附錄　(元．李京撰)
卷第三十七
揮塵錄　三錄共十八卷　(宋．王明清撰)
揮塵餘話　二卷　(宋．王明清撰)
河源志　一卷全　(元．潘昂霄撰)
倦游錄　八卷　(宋．張師正撰)
野史　八卷　(宋．林子中撰)
琴書類集　(宋．釋居月撰)
摭靑雜說　二十四卷　(宋．闕名撰)
卷第三十八
綠珠傳　一卷全　(宋．樂史撰)
梅妃傳　一卷全　(唐．曹鄴撰)
楊太眞外傳　三卷全　(宋．樂史撰)
重編燕北錄　三卷　(宋．王易撰)
異聞　三卷　(宋．何光撰)
續骫骳說　一卷　(宋．朱弁撰)
傳載　三卷　(唐．劉𫗧撰)
卷第三十九
侯鯖錄　八卷　(宋．趙令畤撰)
陶朱新錄　一卷　(宋．馬純撰)
眞臘風土記　(元．周達觀撰)
投轄錄　(宋．王明淸撰)
卷第四十
友會談叢　三卷　(宋．上官融撰)
南窗紀談　一卷　(宋．闕名撰)
三楚新錄　(宋．周羽翀撰)
愼子　一卷全　(口　滕輔注)
野說　(宋．邵思撰)
先公談錄　一卷　(宋．李宗諤錄)
卷第四十一
宣室志　十卷　(唐．張讀撰)
驂鸞錄　一卷　(宋．范成大撰)
吳船錄　一卷　(宋．范成大撰)
攬轡錄　卷全　(宋．范成大撰)
曲洧舊聞　十卷　(宋．朱弁撰)
後耳目志　一卷　(宋．鞏豐撰)
卷第四十二
山水純全集　五卷全　(宋．韓拙撰)
春渚紀聞　十卷全　(宋．何薳撰)
春夢錄　一卷全　(元．鄭禧撰)
化書　六卷　(南唐．譚峭撰)
卷第四十三
宣靖妖化錄　(宋．孔倜撰)
炙轂子雜錄　五卷　(唐．王叡撰)
陵陽先生室中語　一卷　(宋．范季隨撰)

發明義理　一卷　(宋．呂希哲撰)
酬酢事變　一卷　(口　闕名撰)
感知錄　一卷　(宋．陸獻撰)
緒訓　一卷　(宋．陸游撰)
詩詞餘話　一卷　(元．兪焯撰)
列仙傳　一卷　(漢．劉向撰)
神仙傳　(晉．葛洪撰)
續仙傳　三卷　(南唐．沈汾撰)
集仙傳　十三卷　(宋．曾慥撰)
卷第四十四
禮範　一卷　(宋．闕名撰)
靖康朝野僉言　一卷　(宋．闕名撰)
澗泉日記　五卷　(宋．韓淲撰)
次柳氏舊聞卽明皇十七事　一卷　(唐．李德裕撰)
稿簡贅筆　五卷　(宋．章淵撰)
絕倒錄　一卷　(宋．朱暉撰)
煬帝開河記　一卷　(唐．闕名撰)
括異志　二十卷　(宋．張師正撰)
酒經　三卷　(宋．朱肱撰)
讀北山酒經　(宋．李保撰)
卷第四十五
錢民私誌　二卷　(宋．錢世昭編)
默記　一卷　(宋．王銍撰)
平陳記　一卷　(宋．闕名撰)
幸蜀記　一卷　(唐．宋居白撰)
田閒書　一卷　(宋．林昉撰)
蜀𡹴杌　十卷　(宋．張唐英撰)
卷第四十六
松窗雜錄　一卷　(唐．李濬撰)
瑞桂堂暇錄　十卷　(宋．闕名撰)
墨子　三卷
子華子　十卷
曾子　二卷
尹文子
孔叢子　(漢．孔鮒撰)
卷第四十七
公孫龍子　一卷全抄
鬻子　一卷文全　(唐．逢行珪注)
鄧析子　二卷全
韓非子
卷第四十八
聱隅子歔欷瑣微論　二卷　(宋．黃晞撰)
程氏則古　十卷　(宋．程大昌撰)
北夢瑣言　二十卷　(宋．孫光憲撰)
退齋雅聞錄　一卷　(宋．侯延慶撰)
退齋筆錄　(宋．侯延慶撰)
五總志　一卷　(宋．吳炯撰)
卷第四十九
唾玉集　(宋．兪文豹撰)
過庭錄　(宋．樓昉撰)

詩談　(宋．闕名撰)
金玉詩話　(宋．蔡絛撰)
南遊記舊　(宋．曾紓撰)
小說舊聞記　(唐．柳公權撰)
卷第五十
識遺　九卷　(宋．羅壁撰)
桂海虞衡志　三卷　(宋．范成大撰)
卷第五十一
豫章古今記　(唐．闕名撰)
侍講日記　(宋．呂希哲撰)
洛陽搢紳舊聞記　五卷　(宋．張齊賢撰)
安南行記　一卷　(元．徐明善撰)
卷第五十二
北邊備對　六卷　(宋．程大昌撰)
漢孝武故事　五卷　(漢．班固撰)
大觀茶論　一卷全　(宋．徽宗皇帝御撰)
困學齋雜錄　一卷　(元．鮮于樞撰)
卷第五十三
鉤玄　(元．闕名撰)
四朝聞見錄　壬申至甲戌五卷　(宋．葉紹翁撰)
卷第五十四
文子通玄眞經　十二卷
北轅錄　一卷　(宋．周煇撰)
蒙韃備錄　一卷　(宋．孟珙撰)
卷第五十五
聖武親征錄　一卷　(元．闕名撰)
卷第五十六
安雅堂酒令　一卷全　(元．曹紹撰)
卷第五十七
鯨背吟集　一卷全　(元．朱世名撰)
演繁露　十五卷續集五卷　(宋．程大昌撰)
姑蘇筆記　二卷　(宋．羅志仁撰)
雪舟脞語卽窶天脞語　一卷　(元．邵桂子撰)
大業雜記　一卷　(唐．杜寶撰)
卷第五十八
江表志　(宋．鄭文寶撰)
江南別錄　(宋．陳彭年撰)
資暇集　(唐．李匡乂撰)
醉鄉日月　(唐．皇甫松撰)
卷第五十九
史記法語　八卷　(宋．洪邁輯)
卷第六十
五代新說　(口．闕名撰)
藏一話腴　(宋．陳郁撰)
品茶要錄　一卷全　(宋．黃儒撰)
宣和北苑貢茶錄　一卷全　(宋．熊蕃撰)
北苑別錄　一卷全　(宋．趙汝礪撰)
卷第六十一
淸異錄　六卷　(宋．陶穀撰)
卷第六十二

蘭亭博議　十五卷　(宋．桑世昌撰)
王氏蘭譜　(宋．王貴學撰)
卷第六十三
金漳蘭譜　一卷全　(宋．趙時庚撰)
蘭譜奧法　一卷　(宋．趙時庚撰)
卷第六十四
積善錄　十二卷　(宋．黃光大撰)
續積善錄　五卷　(元．馮夢周撰)
景行錄　一卷　(元．史弼撰)
漫堂隨筆　一卷　(宋．吳幷撰)
眞率記事　一卷　(宋．闕名撰)
㙭語　一卷　(宋．司馬光撰)
灌畦暇語　一卷　(唐．闕名撰)
五國故事　二卷　(宋．闕名撰)
韓魏公遺事　一卷　(宋．强至撰)
韓魏公事　一卷　(宋．趙寅撰)
范文正公遺事　一卷　(宋．闕名撰)
九河公語錄　一卷　(宋．張畋撰)
卷第六十五
羯鼓錄　一卷全　(唐．南卓撰)
開顏錄　一卷　(宋．周文玘撰)
善謔集　一卷　(宋．天和子撰)
觀時集　二卷　(宋．闕名撰)
臨漢隱居詩話　一卷　(宋．魏泰撰)
續齊諧記　一卷　(梁．吳均撰)
采異記　一卷　(宋．宋汴撰)
神異記　二卷　(漢．東方朔撰　晉．張華注)
香譜　一卷　(唐．闕名撰)
卷第六十六
酒譜　二卷　(宋．竇苹撰)
竹譜　一卷　(晉．戴凱之撰)
續竹譜　一卷　(口．闕名撰)
卷第六十七
孫公談圃　三卷　(宋．孫升述　宋．劉延世錄)
平泉山居記　(唐．李德裕撰)
國史異纂　三卷　(唐．闕名撰)
驃國樂頌　一卷全　(唐．闕名撰)
詩論　一卷　(宋．釋普聞撰)
卷第六十八
釋常談　三卷全抄　(宋．闕名撰)
卷第六十九
善誘文　(宋．陳錄撰)
官箴　一卷　(宋．呂本中撰)
翰墨志　一卷　(宋．高宗皇帝御撰)
螢雪叢說　二卷　(宋．兪成撰)
續雞肋　一卷　(宋．趙崇絢撰)
庚溪詩話　(宋．陳巖肖撰)
卷第七十
菊譜　一卷全抄　(宋．劉蒙撰)
石湖菊譜　一卷　(宋．范成大撰)

658
222

史老圃菊譜　一卷　（宋．史正志撰）
范村梅譜　（宋．范成大撰）
牡丹榮辱志　（宋．丘璿撰）
蔬食譜　一卷　（宋．陳達叟編）
菌譜　（宋．陳仁玉撰）
筍譜　（宋．釋贊寧撰）
芍藥譜　（宋．王觀撰）
海棠譜　二卷　（宋．陳思撰）
卷第七十一
亢倉子　九篇　（唐．王士元撰）
關尹子　三卷
文中子　十卷　（隋．王通撰）
揚子　（漢．楊雄撰）
鬼谷子　三卷
卷第七十二
顏子　五卷
老子　二卷
龍城錄　二卷　（唐．柳宗元撰）
法帖譜系　二卷　（宋．曹士冕撰）
卷第七十三
刀劍錄　（梁．陶弘景撰）
荊州記　（劉宋．盛弘之撰）
鄴中記　（晉．陸翽撰）
暘谷漫錄　（宋．洪興撰）
無名公傳　（宋．邵雍撰）
書訣墨藪　一卷　（唐．韋續撰）
南楚新聞　（唐．尉遲樞撰）
談賓錄　（口．闕名撰）
記文譚　（前蜀．潘遠撰）
雜說　（唐．盧言撰）
眞誥　（梁．陶弘景撰）
卷第七十四
大中遺事　二卷　（唐．令狐澄撰）
秦中歲時記　（唐．李淖撰）
芝田錄　（唐．丁用晦撰）
江南錄　一卷　（宋．闕名撰）
辨惑論　四卷　（元．謝應芳撰）
大事記　（宋．呂祖謙撰）
褚氏遺書　一卷　（南齊．褚澄撰）
卷第七十五
蘇氏演義　一卷　（唐．蘇鶚撰）
談助　（宋．晁載之撰）
洞徹志　（宋．錢易撰）
雞跖集　（宋．王子韶撰）
國史補　（唐．李肇撰）
青瑣後集　（宋．闕名撰）
金鑾密記　（唐　韓偓撰）
士林紀實　（口．闕名撰）
水衡記　（宋．闕名撰）
橘錄　三卷　（宋．韓彥直撰）
東觀奏記　（唐．裴廷裕撰）
洽聞記　（唐．鄭常撰）
初學記　（唐．徐堅等撰）
甲申雜記　二卷　（宋．王鞏撰）
聞見近錄　二卷　（宋．王鞏撰）
隨手雜錄　一卷　（宋．王鞏撰）
席上腐談　（宋．俞琰撰）
石林家訓　三卷　（宋．葉夢得撰）
卷第七十六
青箱雜記　（宋．吳處厚撰）
獨斷　二卷　（漢．蔡邕撰）
讀書譜　（宋．姜夔撰）
六一筆記　一卷　（宋．歐陽脩撰）
祛疑說　一卷　（宋．儲泳撰）
卷第七十七
東谷所見　一卷　（宋．李之彥撰）
荔枝譜　一卷　（宋．蔡襄撰）
西域志　（宋．釋道安撰）
雞林志　（宋．闕名撰）
金坡遺事　（宋．錢惟演撰）
景龍文館記　（唐．武平一撰）
卷第七十八
欒城遺言　一卷　（宋．蘇籀記）
隋遺錄　二卷全抄　（唐．顏師古撰）
硯史　一卷　（宋．米芾撰）
硯譜　一卷　（宋．闕名撰）
端溪硯譜　一卷　（宋．范鎮撰）
法書苑　（宋．周越撰）
卷第七十九
玉堂雜記　三卷　（宋．周必大撰）
王公四六話　二卷　（宋．王銍撰）
西齋常言　一卷　（宋．何坦撰）
海岳名言　一卷　（宋．米芾撰）
卷第八十
雲麓漫抄　十卷　（宋．趙彥衛撰）
韓詩外傳　十卷　（漢．韓嬰撰）
諸集拾遺　（宋．闕名輯）
盛事美談　（宋．闕名撰）
比紅兒詩　一卷　（唐．羅虯撰）
呂氏鄉約　一卷　（宋．呂大忠撰）
獻醜集　一卷　（宋．許棐撰）
櫺談　（宋．許棐撰）
卷第八十一
學齋佔嗶　四卷　（宋．史繩祖撰）
試筆　一卷全抄　（宋．歐陽脩撰）
茶錄　一卷　（宋．蔡襄撰）
煎茶水記　一卷　（唐．張又新撰）
卷第八十二
道山清話　一卷　（宋．王口撰）
卷第八十三

後山詩話　一卷　（宋．陳師道撰）
茶經　三卷　（唐．陸羽撰）
卷第八十四
保生要錄　一卷　（宋．蒲處貫撰）
錢譜　一卷　（明．闕名輯）
師友雅言　一卷　（宋．魏了翁撰）
卷第八十五
護法論　一卷　（宋．張商英撰）
卷第八十六
遼志　二十七卷　（宋．葉隆禮撰）
金國志　四十卷　（宋．宇文懋昭撰）
洞天福地記　一卷　（前蜀．杜光庭撰）
卷第八十七
南方草木狀　三卷　（晉．嵇含撰）
吳下田家志　十卷　（元．陸泳撰）
格古論　三卷　（明．曹昭撰）
卷第八十八
竹坡詩話　三卷　（宋．周紫芝撰）
貢父詩話　（宋．劉攽撰）
紫薇詩話　一卷　（宋．呂本中撰）
司馬溫公詩話　一卷　（宋．司馬光撰）
珊瑚鉤詩話　（宋．張表臣撰）
卷第八十九
畫廳緒論　（宋．胡太初撰）
卷第九十
師友談記　一卷　（宋．李廌撰）
翰林志　一卷全抄　（唐．李肇撰）
素書　一卷全抄　（漢．黃石公撰）
卷第九十一
世說　六卷　（劉宋．劉義慶撰）
物類相感志　（宋．蘇軾撰）
楛史　（宋．岳珂撰）
武侯心書　一卷　（蜀．諸葛亮撰）
三輔黃圖　（漢．闕名撰）
夢華錄　（宋．孟元老撰）
卷第九十二
書斷　四卷　（唐．張懷瓘撰）
漁樵問對　一卷　（宋．邵雍撰）
卷第九十三
國老談苑　（宋．王君玉撰）
晁氏客語　（宋．晁說之撰）
卷第九十四
厚德錄　四卷　（宋．李元綱撰）
卷第九十五
志林　一卷　（宋．蘇軾撰）
白虎通德論　（漢．班固撰）
卷第九十六
燕翼詒謀錄　五卷　（宋．王㫤撰）
卷第九十七
金山志　（宋．釋惠凱撰）
遼東志略　一卷　（口．闕名撰）
稽古定制　一卷　（宋．闕名撰）
勸善錄　一卷　（明．仁孝皇后撰）
夷堅志陰德　十卷　（宋．洪邁撰）
神僧傳　九卷　（口．闕名撰）
效顰集　三卷　（明．趙弼撰）
卷第九十八
中華古今註　三卷　（後唐．馬縞撰）
折獄龜鑑　一卷　（宋．鄭克撰）
樂善錄　一卷　（宋．李昌齡撰）
皇朝類苑　二十六卷　（宋．江少虞撰）
橫浦語錄　一卷　（宋．張九成撰）
談錄　一卷　（宋．丁謂撰）
卷第九十九
鼠璞　一卷　（宋．戴埴撰）
中華古今註　三卷　（後唐．馬縞撰）
卷第一百
前定錄　一卷　（唐．鍾輅撰）
續前定錄　一卷　（唐．鍾輅撰）
論衡　三十卷　（漢．王充撰）
隨筆　十六卷　（宋．洪邁撰）

叢書集成　初篇

商務印書館編印　民國二七　第四期　三〇一種

四〇〇冊……中

137冊　唐僖考信錄　（清．崔述）
138冊　夏考信錄　（　同　）
138冊　商考信錄　（　同　）
139-140冊　豐鎬考信錄　（　同　）
141冊　豐鎬考信別錄　（　同　）
142冊　補上古考信錄　（　同　）
143冊　洙泗考信錄　（　同　）
144冊　洙泗考信餘錄　（　同　）
145冊　考信錄提要　（　同　）
145冊　考信附錄　（　同　）
145冊　考古續說　（　同　）
147冊　史記三書正譌　（清．王元啓）
史記毛本正誤　（清．丁晏）
165-166冊　後漢書辨疑　（清．錢大昭）
182冊　物原　（明．羅頎輯）
210冊　東園叢說　（宋．李如箎）
222冊　震澤長語　（明．王鏊）
223冊　鈍吟雜錄　（清．馮班）
論學三說　（清．黃輿堅）
268冊　王氏經說　（清．王紹蘭）
355冊　炳燭編　（清．李賡芸）
358冊　讀書叢記　（清．鳳應韶）
鄭堂札記　（清．周中孚）
360-864冊　癸巳存稿　（清．俞正燮）
377冊　呂語集粹　（清．尹會一）
378-379冊　四鑑錄　（　同　）

658
222

780冊 蕉嘯日記 （清．王豫）
西巖贅語 （清．申居鄖）
幽夢續影 （清，朱錫）
綴友言 （清．趙青黎）
修慝餘編 （清．陳蓋）
455冊 虞氏易事 （清．張惠言）
456冊 李氏易解賸義 （清．李富孫）
478冊 古本大學輯解 （清．楊亶驊）
481-484冊 論語集解義疏 （魏．何晏集解 梁．皇侃義疏）
486-487冊 癸巳論語解 （宋．張栻）
488冊 論語意原 （宋．鄭汝諧）
489-490冊 論語集注考證 （宋．金履祥）
495冊 論語竢質 （清．江聲）
論語註參 （清．趙良猷）
499冊 尊孟辨 （宋．余允文）
500冊 孟子雜記 （明．陳士元）
542冊 老子本義 （清．魏源）
573冊 天隱子 （唐．司馬承禎）
玄眞子 （唐．張志和）
无能子 （唐．撰人不詳）
603冊 龍門子凝道記 （明．宋濂）
617-620冊 濂洛關閩書 （清．張伯行）
672冊 存學編 （清．顏元）
存性編 （ 同 ）
734冊 三教平心論 （宋．劉謐）
761冊 平書訂 （清．李塨）
771冊 錢幣考 （清．撰人不詳）
783-784冊 折獄龜鑑 （宋．鄭克）
折獄卮言 （清．陳士鑛）
869-870冊 周官新義 （宋．王安石）
871冊 太平經國之書 （宋．鄭伯謙）
周禮五官考 （明．陳仁錫）
876冊 兩漢五經博士考 （清 張金吾）
877-879冊 三國職官表 （清．洪飴孫）
894冊 牧鑑 （明 楊昱）
895冊 佐治藥言 （清．汪輝祖）
續佐治藥言 （ 同 ）
938冊 孫子敘錄 （清．畢以珣）
孫子遺說 （清．鄒友賢）
956冊 補漢兵志 （宋．錢文子）
莅戎要略 （明．戚繼光）
補晉兵志 （清．錢儀吉）
985冊 小學稽業 （清．李塨）
988冊 辨惑編 （元．謝應芳）
1025-1026冊 讀禮記 （清．趙良霽）
1075冊 經典文字辨證書 （清．畢沅）
音同義異辨 （清．畢沅）
六書分毫 （清．李調元）
1142-1144冊 爾雅新義 （宋．陸佃）
1205冊 陸氏經典異文輯 （清．沈淑）
1206冊 陸氏經典異文補 （ 同 ）
1213冊 明本排字九經直音 （宋．撰人不詳）
1215冊 屈宋古音義 （明．陳第）
1221冊 晏子春秋音義 （清．孫星衍）
1222-1223冊 通俗編 （清．翟顥）
1243冊 轉注古音略 （明．楊愼）
奇字韻 （明．楊愼）
1262冊 周髀算經 （漢．趙爽注，北周，甄鸞重述，唐．李淳風釋）
周髀算經述 （清．馮經）
1302冊 新儀象法要 （宋．蘇頌）
1348-1351冊 詩傳名物集覽 （清．陳大章）
1358冊 觚賸 （清．李元）
1402冊 脈訣刊誤 （元，戴啓宗）
1406-1407冊 傷寒總病論 （宋．龐安時）
1428-1429冊 神農本草經 （魏．吳普等）
石藥爾雅 （唐．梅彪）
1430冊 本草衍義 （宋．寇宗奭）
1432冊 劉涓子鬼遺方 （劉宋．龔慶宜）
祕製大黃清寧丸方 （唐．孫思邈）
1456冊 宋提刑洗寃集錄 （宋．宋慈）
1475冊 養小錄 （清．顧仲）
1481冊 香譜 （宋．洪芻）
勇廬閒詁 （清．趙之謙）
1499冊 儀禮釋宮 （宋．李如圭）
儀禮釋宮增註 （清．江永）
兩宮鼎建記 （明．賀仲軾）
1502-1504冊 天水冰山錄 （撰人不詳）
浮梁陶政志 （清．吳允嘉）
1557冊 古奇器錄 （明．陸深）
蕉窗九錄 （明．項元汴）
1559冊 考槃餘事 （明．屠隆）
瓶史 （明．袁宏道）
硯譜 （明．張謙德）
飛鴈語略 （明．沈德符）
1561冊 韻石齋筆談 （清．姜紹書）
天壤閣雜記 （清．王懿榮）
1573冊 好古堂家藏書畫記 （清．姚際恒）
1576冊 張憶娘薈花圖卷題詠 （清．江標）
董華亭書畫錄 （清．青孚山人）
1577-1579冊 墨緣彙觀錄 （清．撰人不詳）
書畫說鈴 （清．陸時化）
1583-1587冊 寰宇訪碑錄 （清．孫星衍 清．邢澍）
1607冊 石墨鐫華 （明．趙崡）
1619-1620冊 淳化閣帖釋文 （撰人不詳）
1654冊 圖繪寶鑑 （元．夏文彥）
1687冊 文選李注補正 （清．孫志祖）
1688冊 文選考異 （ 同 ）
1692-1695冊 古文苑 （宋．章樵）

1696冊 嚴陵集 （宋．董棻）
1707-1709冊 于湖題襟集 （清．袁翼編）
1710冊 詩序 （宋．朱熹辨說）
1752-1753冊 玉台新詠考異 （清．紀容舒）
1767-1781冊 全五代詩 （清．李調元）
1808-1809冊 于湖小集 （清．袁翼）
桐溪耆隱集 （清．袁炯）
1831-1833冊 二程文集 （宋．程顥 宋．程頤）
1839-1841冊 麗體金膏 （清．馬俊良）
東古文存 （高麗．金正喜）
1845冊 駱丞集 （唐．駱賓王）
1846-1848冊 張燕公集 （唐．張說）
1851-1853冊 劉賓客文集 （唐，劉禹錫）
1976冊 岳忠武王集 （宋．岳飛）
2023冊 章泉稿 （宋．趙蕃）
2032冊 崔清獻公集 （宋．崔與之）
2042冊 文文山文集 （宋．文天祥）
2053冊 湛然居士文集 （元．耶律楚材）
2164冊 閒雲稿 （明．周履靖）
2235冊 劉隨州集 （唐．劉長卿）
2253冊 后山詩注 （宋．陳師道撰 宋．任淵注）
西渡詩集 （宋．洪炎）
2255冊 茶山集 （宋．曾幾）
2255冊 林泉結契 （宋．王質）
2256冊 石湖詩集 （宋．范成大）
志道集 （宋．顧禧）
范石湖詩集注 （清．沈欽韓）
2260冊 乾道稿 （宋．趙蕃）
龍洲集 （宋．劉過）
頤菴居士集 （宋．劉應時）
2267冊 靜春堂詩集 （元．袁易）
2268冊 揭曼碩詩集 （元．揭傒斯）
2276冊 玉山逸稿 （元．顧瑛撰 清．鮑廷博輯錄）
2280冊 丁鶴年集 （元．丁鶴年撰 明．戴樫編次）
2287冊 徐元歎先生殘稿 （明．徐元歎）
燕市雜詩 （明．于燕芳）
霜猨集 （明．周同谷）
2296冊 懿奧詩鈔 （清．紀映鍾）
2297冊 解春集詩鈔 （清．馮景）
飲水詩集 （清．納蘭性德）
積書巖詩集 （清．劉逢源）
2324冊 船山詩草選 （清．張問陶著 清．石韞玉錄）
2326-2327冊 宮詞小纂 （清．張海鵬）
2334冊 沈四山人詩錄 （清．沈謹學）
2336冊 位西先生遺稿 （清．邵懿辰）
張文節公遺集 （清．張洵）
有聲畫 （清．許光治）
2337冊 楸花盒詩 （清．葉廷琯）
2346冊 春閨雜詠 （清．袁翀）
聽雨樓詩 （清．石嘉吉）
2348冊 亢藝堂集 （清．孫廷璋）
小草庵詩鈔 （清．屠蘇）
2350-2351冊 玉暉堂詩集 （清．趙溥）
2352冊 二十一都懷古詩 （高麗．柳得恭）
2356-2357冊 陸宣公文集 （唐．陸贄）
2358冊 劉希仁文集 （唐．劉軻）
文泉子集 （唐．劉蛻）
2400-2401冊 眞西山先生集 （宋．眞德秀）
2429-2430冊 方正學先生集 （明．方孝孺）
2438冊 潁水遺編 （明．陳言）
勅議或問 （明．世宗）
2524冊 岱南閣集 （清．孫星衍）
2525-2526冊 平津館文稿 （ 同 ）
2527-2528冊 問字堂集 （ 同 ）
2542冊 修辭鑑衡 （元．王構）
2559-2570冊 苕溪漁隱叢語前後集 （宋．胡仔）
2573冊 滹南詩話 （宋．王若虛）
2573冊 對牀夜語 （宋．范晞文）
2575冊 蓮堂詩話 （元．祝誠）
4583冊 明詩評 （明．王世貞）
2624冊 文心雕龍 （梁．劉勰）
2608冊 逕川詩話 （清．趙知希）
2627-2628冊 漢石例 （清．劉寶楠）
2630冊 漢魏六朝墓銘纂例 （清．李富孫）
2661冊 阮亭詩餘 （清．王士禛）
衍波詞 （ 同 ）
2679-2681冊 詞苑叢談 （清．徐釚）
2707-2714冊 夷堅志 （宋．洪邁）
2719冊 異聞總錄 （宋．撰人不詳）
2720-2722冊 新編分門古今類事 （宋．某）
2775冊 獨醒雜志 （宋．曾敏行）
2793冊 儒林公議 （宋．撰人不詳）
2900冊 前聞記 （明．祝允明）
2911冊 君里雜存 （明．董穀）
2912冊 東谷贅言 （明．放英）
2913-2914冊 西園雜記 （明．徐禎）
堅瓠 （明．胡侍）
2916-2918冊 春雨逸響 （明．田藝蘅）
2916-2918冊 留青日札摘抄 （明．田藝蘅）
2622冊 夔林子 （明．趙釴）
砥山雜說 （明．馮汝弼）
2946冊 耳新 （明．鄭仲夔）
2964-2965冊 五山志林 （清．羅天尺）
2979-2981冊 書敍指南 （宋．任廣）
2987冊 耕祿藁 （宋．胡寅）
芃子雜說 （宋．蘇軾）
雜纂 （唐．李義山，王君玉，蘇子瞻）
問答錄 （宋．蘇軾）
文房四友除授集 （宋．鄭清之）
會仙女誌 （明．鼈瑴）

658
222

冥寥子游 （明．屠隆）
漢林四傳 （清．鄭相如）
3002册 泰山道里記 （清．聶鈺）
3099-3103册 元豐九域志 （宋．王存等）
3124册 嶺海輿圖 （明．姚虞）
廣州遊覽小志 （清．王士禎）
3145册 饒南九三府圖說 （明．王世懋）
江西輿地圖說 （明．趙秉忠）
3170册 石柱記箋釋 （清．鄭元慶）
3215册 乾道臨安志 （宋．周淙撰，錢保塘校記）
3236-3239册 宣和奉使高麗圖經 （宋．徐兢）
3242-3243册 使琉球錄 （明．陳侃）
3252册 長春眞人西遊記 （元．李志常）
3256册 安南傳 （明．王世貞）
安南雜記 （清．李仙根）
安南紀遊 （清．潘鼎珪）
3266册 坤輿外紀 （泰西．南懷仁）
坤輿圖說 （ 同 ）
3309册 自號錄 （宋．徐光溥）
3314册 奇字名 （清．李調元）
3325册 漢西京博士考 （清．胡秉虔）
3326-3327册 漢學師承記 （清．江藩）
3342-3343册 道命錄 （宋．李心傳）
3364-3368册 廣名將傳 （明．黃道周）
3392册 國琛集 （明．唐樞）
3412册 郎官石柱題名 （清．趙魏）
3417-3418册 蜀碧丘先生年譜 （清．張繆）
黃崑圃先生年譜 （清．顧鎮）
3420册 朱子年譜 （清．王懋竑）
3421-3425册 朱子年譜 （ 同 ）
3429册 魏貞庵先生年譜 （清．魏荔彤）
3430册 顏習齋先生年譜 （清．李塨纂 清．王源訂）
3433册 尹健餘先生年譜 （清．呂燉編次 清．方苞閱定）
3439册 象臺首末 （宋．胡知柔）
3456-3458册 歷代建元考 （清．鍾淵映）
3460册 紀元編 （清．李兆洛）
3504-3509册 歷代史表 （清．萬斯同）
3515册 讀史舉正 （清．張熷）
3516-3527册 十七史商榷 （清．王鳴盛）
3528-3535册 二十二史考異 （清．錢大昕）
3538-3542册 二十二史考異 （ 同 ）
3557册 史見 （清．陳遇夫）
3558册 閱史郄視 （清．李塨）
3564册 責備餘談 （明．方鵬）
3568册 星閣史論 （清．趙青黎）
讀史臆言 （清．秦篤輝）
九畹史論 （清．瞿灝）
3611册 讀書叢說 （元．許謙）
3612册 書義主意 （元．王充耘）
3635册 春秋集傳辯疑 （唐．陸淳）
3654册 春秋說志 （明．呂柟）
3680-3682册 國語 （三國．韋昭）
3684-3687册 戰國策 （漢．高誘）
3696册 吳越春秋 （漢．趙曄）
3700册 世本 （漢．宋衷注 清．茆泮林輯）
3708-3712册 漢書人表考 （清．梁玉繩）
漢書人表考校補 （清．蔡雲）
3713册 讀左管窺 （清．趙青藜）
3758册 漢晉春秋輯本 （清．湯球）
3793册 三國志補注 （清．杭世駿）
3794册 三國志補注續 （清．侯康）
3804册 鄴中記 （晉．陸翽）
晉紀輯本 （清．湯球）
3805册 晉陽秋輯本 （ 同 ）
3815册 十六國春秋 （魏．崔鴻）
3843-3844册 九國志 （宋．路振）
3357册 五代史纂誤 （宋．吳縝）
五代史記纂誤補 （清．吳蘭庭）
3918-3925册 明史紀事本末 （清．谷應泰）
3926-3927册 明史紀事本末 （ 同 ）
3928册 天潢玉牒 （明．撰人不詳）
皇朝本記 （ 同 ）
3963册 賢識錄 （明．陸釴）
病榻遺言 （明．高拱）
3939册 先撥志始 （明．文秉）
3981册 張司馬定浙二亂志 （明．王世貞）
烏槎幕府記 （明．鄧兆年）
勘處播州事情疏 （明．何喬新）
3982-3988册 平播全書 （明．李化龍）
3990-3992册 綏寇紀略 （清．吳偉業）

二 類 書

中華百科辭典
舒新城等編 增訂三版 中華書局 民國二四……中

重編日用百科全書
黃紹緒等編 八版 商務 民國二四
上．中．下三册……中

冊府元龜奉使部外臣部索引
宇都宮清吉．內藤戊申共編 京都 東方文化研究所
昭和十三……中

標準漢譯外國人名地名表
王雲五等編 商務 民國二三……中

英漢對照百科名彙
王雲五編 商務 民國二一……中

辭海
舒新城等編 中華書局 民國二六
上下二册……中．化

三 雜 纂

張菊生先生七十生日紀念論文集
胡適等編 商務 民國二六……中
中國學術史上漢宋兩派之長短得失 （張君勱）
歷代藏經考略 （葉恭綽）
周易三陳九卦釋義 （屠維喬）
老子這部書對於道家的關係 （唐鉞）
述陸賈的思想 （胡適）
多元認識論重述 （張東蓀）
唐代經濟景況的變動 （陶希聖）
中國戰時應採的財政策 （張天澤）
走私之背景及對抗方策 （馬寅初）
過去立憲運動的回顧及此次制憲的意義 （吳經熊）
己未詞科錄外錄 （孟森）
近代書院學校制度變遷考 （謝國楨）
甲骨金文中所見的殷代農稼情況 （吳其昌）
十二辰考 （傅運森）
譯刊科學書籍考略 （周昌壽）
關於鑒別書畫的問題 （馬衡）
南陽漢畫像石刻之歷史的及風格的考察 （滕固）
汪龍莊先生致湯文端七札之記錄與說明 （蔡元培）
廿五史篇目表 （黃炎培）
西魏賜姓源流考 （朱希祖）
中國文化之回顧與前瞻 （章慤）
編纂中國文化史之研究 （王雲五）

燕京學報專號
北京 燕京大學 民國二二至二五 十二册……中
1册 中國明器 （鄭德坤．沈維鈞）
2册 唐代長安與西域文明 （向達）
3册 明史纂修考 （李晉華）
4册 嘉靖禦倭江浙主客軍考 （黎光明）
5册 遼史源流考與遼史初校 （馮家昇）
6册 明代倭寇考略 （陳懋恒）
7册 明史佛郎機呂宋和蘭意太里亞問傳注釋 （張維華）
8册 三皇考 （顧頡剛．楊向奎）
9册 宋元南戲百一錄 （錢南揚）
10册 吳窓齋先生年譜 （顧廷龍）
11册 國策勘研 （鍾鳳年）
12册 中國參考書目解題 （鄧嗣禹．畢乃德）

教育 文化機關

上海大中小學校調查錄
許晚成編 龍文書店 民國二四……中

六十七國教育制度一覽
趙演編譯 商務 民國二六……中

外人在華的新聞事業
趙敏恒編 民國二一……中

北平研究院五週年工作報告
北平 民國二三……中．物

北平研究院總報告
民國十七年度至二十四年度 六册……物

全國大中小學調查錄
許晚成編 龍文書店 民國二六……中

全國大學圖鑑
中國學生社編 良友圖書印刷公司 民國二二……化

全國報館刊社調查錄
許晚成編 民國二五……中

近代中國教育實況
樂嗣炳編 世界書局 民國二四……中

博物館學通論
陳端志 上海市博物館 民國二五……中
（上海市博物館叢書 甲類一種）

〔中華民國文化機關要覽〕
……中（編）
上海女子大學章程 民國二十七年
中國留日同學會章程規則等 北京 民國二十七年
中華基督教青年會章程 上海 民國三十五年
靜生生物調查所 北京 民國二十七年
中華民國新民會 民國二十七年九月
北京市公署通俗圖書館章則及概要 民國二十七年
北京故宮博物院圖書館概況 附太廟圖書分館概況 民國二十六年
北京市立第一普通圖書館概況 民國二十七年五月
無錫國學專修學校概況 民國二十五年度
北京女子師範學院課程一覽（國立） 民國二十七年六月
福建省立師範學校概覽 民國二十五年十二月
廈門大學概況 民國二十五年四月
之江文理學院簡章 民國二十七年度
全國職業學校概況 民國二十四年度
福建協和學院一覽（私立） 民國廿五年度
武漢大學一覽（國立） 民國二十四年度
麥倫中學一覽 上海 民國二十五年度
雲南大學便覽（省立） 民國二十五年七月
雷氏德醫學研究所要覽 民國二十四年

658
222

經　部

一　經部叢刻類

五經索引
森本角藏編　目黑書店　昭和一〇至一三
本文二卷及索引一卷　三册……中

六　禮　類

宋本禮記疏校記
常盤井賢十　昭和一二　(東方文化學院京都研究所研究報告第十一册)……中

九　小　學　類

字　書

中華大字典
中華書局編　四版　民國二一　二册……中
國音常用字彙
教育部國語統一籌備委員會編　三版　商務　民國二二……中
國語辭典
中國大辭典編纂處(汪怡等)編　商務　民國二六……中
標準語大辭典
全國國語教育促進會審詞委員會編　三版　商務　民國二五……中
實用大衆辭林
蔡丐因編　六版　世界書局　民國二六……中
綜合英漢大辭典
黃士復等編　商務　民國二六　合訂本……中
求解作文兩用英漢模範字典
張世鎏等編　增訂四九版　商務　民國二五……化

史　部

二　正　史　類

遼史索引
若城久治郎　京都　東方文化學院　昭和一二……中

七　傳　記　類

上海工商人名錄
中國徵信所編　美華書館　民國二五……中
中國名人傳
唐廬鋒編　七版　世界書局　民國二五……中
古今人物別名索引
陳德芸　廣州　民國二六
(嶺南大學圖書館叢書)……中
世界人名大辭典
潘念之·金溟若編譯　世界書局　民國二五……中
清代七百名人傳
蔡冠洛編　世界書局　民國二六　上·中·下三册…中
黨國名人傳
余牧人編　天一書院　民國一七……中

一一　地　理　類

1　地理類目錄

中國地學論文索引
王庸·茅乃文共編　北平　正續各上·下二册
民國二三至二五……中·物·化·地

3　總　志

中華民國各省縣名易檢表
人文月刊社編　民國二六　(人文月刊叢書之一)……化
中華民國省區全誌
白眉初編　北京　民國一三至一六　五册……物
1册　京直綏察熱五省區誌
2册　滿洲三省誌
3册　魯豫晉三省誌
4册　秦隴羌蜀四省區誌
5册　鄂湘贛三省誌
中華民國省縣地名三彙
李炳衡等編　北平　民社　民國二四……化
中國古今地名大辭典
謝壽昌等編　商務　民國二〇……化
同
民國二四……地
民國地誌總論　(上　地文之部)
白眉初　北平　師大史地系　民國一五……物

4　輿　圖

中國交通圖　五百萬分之一
陳鐸編　商務　民國二五　二張……中
1. 鐵路航空電報　2. 航路公路
最近測繪四川分區里程明細圖
瀘縣　文陞石印局　民國二四……化
江西分縣詳圖
武昌　亞新地學社　民國二〇……物
西康西藏詳圖
趙琁等編　商務　民國二四……化
西藏地方明細地圖
武昌　亞新地學社　民國二五……化
河北分縣詳圖
武昌　亞新地學社　民國二二……物
〔江蘇省地形圖〕
江蘇陸地測量局刊……物
五十萬分之一　一枚
二十萬分之一　四〇枚
五萬分之一　六七枚
二萬分之一　二四六枚
一萬分之一　七枚
五千分之一　四枚
中華郵政輿圖
交通部郵政總局編　四版　民國二四·二五……病·衛
浙江海塘新圖
石印一張……物
湖北分縣詳圖
武昌　亞新地學社　民國一九……物
湖南分縣詳圖
武昌　亞新地學社　民國一七……物
湖南全省輿地圖表
光緒二二　一六册……化
新中華分省地圖
歐陽纓編　增訂十八版　武昌　亞新地學社
民國二六……中
華英對照實用廣東地圖
陳鎬基　民國一四……化
直隸山東地圖　二十萬分之一
大德陸軍參謀處測量部編　光緒三三(1907)四〇枚…物
大上海新地圖
申新輿地學社　四版　民國二六……化
最新巴縣城鄉明細全圖
謝觀編　民國一四……化
巴縣及江北村鎮圖
重慶　朋友書店……化
四川明細道里全圖
重慶　巴蜀印刷社……化
四川交通新地圖　附成都市·重慶市城區街道圖
華成書局　民國二五……化
成都街市圖　一萬分之一
民國二二……化
江南浙江沿海圖
許寶生編　民國二六……化
江蘇最新形勢圖　一百萬分之一
會文堂新記書店　民國二六……化
松青金奉上南川七縣明細合圖
顧士榮編　民國一八……化
松滬抗戰地圖　十萬分之一
武昌　亞新地學社　民國二六……化
東南沿海五省明細全圖
新宇輿地學社　民國二七……化
南京全境抗戰明細圖
前進輿地學社　民國二六……化
新測重慶城全圖
重慶　肇明石印公司　五版　民國一二……化
浙甯皖閩四省交通詳圖
全球輿地學社　民國二六……化
蒙古地方明細地圖　三百二十萬分之一
武昌　亞新地學社　民國二五……化
蘇浙皖三省水陸交通圖
陳之初編　中國史地文化研究社　民國二六……化
〔各省明細全圖〕
商務印書館編印　九枚……物
江西·福建　一百三十四萬分之一　民國一四
浙　江　八十五萬分之一　民國一四
四川(附西康省)一百六十萬分之一　民國一九
江　蘇　一百六十萬分之一　民國一九
廣　東　一百二十萬分之一　民國一七
湖　南　八十五萬分之一　民國一五
雲　南　一百七十五萬分之一　民國一六
安　徽　九十萬分之一　民國一九
東三省　二百八十五萬分之一　民國一九
上海大地圖　一萬分之一
陳鎬基編　商務　民國一九……物
中國地勢圖
童世亨　三版　商務　民國一七……物
實用江蘇地圖　七十八萬分之一
商務　民國一三……物

658
222

5 地　方　志

江　蘇

江蘇六十一縣志
　殷惟龢　商務　民國二五……中·化
江蘇省一瞥
　詹念祖·傅緯平　商務　民國二〇（少年史地叢書）…化
江蘇（分省地誌）
　李長傅　中華書局　民國二五……化

浙　江

天台山指南
　徐瑋　商務　民國二三……化
仁和縣志（嘉靖）
　明·沈朝宣　光緒一九　武林丁氏刻　一四卷六册…物
古杭雜記詩集
　不著撰人　光緒七……物
錢塘縣志（萬曆）
　明·聶心湯　光緒一九　武林丁氏刻　一〇卷六册…物
臨安志（乾道）
　宋·周淙　光緒二七　重刊本　三卷……物
臨安志（淳祐）
　宋·施諤·光緒七　錢唐丁氏校刊　六卷二册……物
臨安志輯逸（淳祐）
　光緒二六　錢唐嘉惠堂丁氏刊　八卷四册……物

安　徽

安徽省一瞥
　胡去非·嚴新農　商務　民國二〇（少年史地叢書）…化
歙縣志
　石國柱　旅滬同鄉會　民國二六
　一六卷一六册……中

江　西

江西省一瞥
　周傑　商務　民國一七（少年史地叢書）……化
廬山遊記
　胡適　商務　民國二三……化
遊客話江西
　各省實乾政治研究會編　汗血書店　民國二六……化

湖　北

湖北省一瞥
　陳博文　商務　民國一七（少年史地叢書）……化

湖　南

長沙市指南
　鄒欠白　長沙　民國二三……化
長沙市政計劃書
　長沙市政公所（刊年不載·市區地形圖及道路布置圖
　民國一〇年ヲ附ス）……化
南嶽尊遊
　南嶽管理局編　中國旅行社　民國二三
　（旅行叢書之三）……化
洞庭湖志
　清·萬年淳·夏大觀補　道光五年刊　一四卷
　一〇册……物

四　川

川北樂至場樂鹽纂要
　高汝鎔　民國一八……化
川鹽紀要
　林振翰編　再版　民國八……化
四川之行
　葛綏成　中華書局　民國二三（新中華叢書文
　藝彙刊之一）……化
四川省
　周傅儒　商務　民國二二（少年史地叢書）……化
四川導游
　鄭璧成編　中國旅行社　民國二四……化
四川鹽法志
　丁寶楨·羅文彬　光緒八　四〇卷二〇册……化
重慶指南
　重慶信託兩合公司　重慶　民國二三……化
峨山國志
　黃綬芙·譚鎧嶽　成都　民國二五（華西大學哈佛
　燕京社叢書）〔華英兩文記載〕……化
峨眉導游詳記
　劉上熹·劉仲山　商務　民國二五……化
游川日記
　曹亞伯　中國旅行社　民國一八……化
游川須知
　上海商業儲蓄銀行旅行部　民國一三……化

蜀遊心影
　舒新城　中華書局　民國二二……化
川西邊事輯覽
　謝培筠　重慶　新民印書館　民國二四……化

山　東

山東（分省地誌）
　黃澤蒼　中華書店　民國二四……化

河　南

河南（分省地誌）
　吳世勳　中華書局　民國一六……化
雞公山指南
　徐珂編　商務　民國一一……化

陝　西

西京遊覽指南
　王蓬"樵　天津　大公報西安分館　民國二五……化
陝甘調查記
　陳言　北京　民國二五至二六（北方雜誌社
　叢書之一）……物

廣　東

海南島旅行記
　田曙嵐　中華書局　民國二五……化
廣州指南
　廣州市政府　民國二三……中

福　建

福州旅行指南
　鄭拔駕　再版　商務　民國二四……化

雲　南

雲南省
　詹念祖·傅運森　商務　民國二二（少年史地
　叢書）……化
車里
　李拂一　商務　民國二二（史地小叢書）……化
雲南邊地問題研究
　雲南省立昆華民衆教育館編　昆明　民國二二
　上·下二册（民衆叢書之一）……化

滇遊一月記
　鄭子健　中華書局　民國二六……化

新　疆

新疆之交通
　譚惕吾　北平　民國二五（禹貢學會遊記
　叢書之一）……化
新疆概觀
　吳紹璘　南京　仁聲印書館　民國二一……化

西康·青海

西康之神秘水道記
　（英）瓦特著　楊慶鵬譯　南京　蒙藏委員會
　民國二二（邊政叢書第一種）……化
西康疆域溯古錄
　胡吉廈　商務　民國二二（史地小叢書）……化
青海·西康兩省
　劉虎如　商務　民國二二（少年史地叢書）……化
新省區
　傅角今　民國二三（小學生文庫第一集
　地理類）……化
西北考察記（青海篇）
　馬鶴天　南京　正中書店　民國二五……化

西　藏

今日的西藏
　董之學　上海生活書店　民國二二
　（時事問題叢刊十五）……化
西藏
　劉曼卿　商務　民國二三（小學生文庫第一集
　地理類）……化
西藏志
　柏爾（Bell, Charles）著　董之學·傅勤家共譯
　商務　民國二五……化
西藏總略
　李輔臣　道光二七　寫本二册……化
旅藏二十年
　麥克唐納（Macdonald, David）著　孫梅生·
　黃次書共譯　商務　民國二五……化

西北邊地

甘青寧經濟記略
　中央銀行經濟研究處　民國二四……化

658
222

徐旭生西遊日記
　徐　旭　生　北京　民國一九　全三册
　（西北科學考察團叢刊之一）……化
西北地理
　汪　公　亮　南京　正中書店　民國二五
　（史地叢刊）……化
西北地理
　王　金　紱　北平　立達書局　民國二一……物·化

6 水　利　志

三省黃河全圖
　倪文蔚．吳大澂　光緒一六　鴻文書局石印本
　五册一帙〔山東．直隸．河南〕……物
中國水利問題
　李書田等著　商務　民國二六　上．下二册
　（現代問題叢書）……物
　上册
　　第一編　中國水利問題概論（李書田）
　　二　華北水利問題（徐世大）
　　三　黃河問題（張含英）
　　四　西北水利問題（李儀祉）
　下册　五　導淮問題（孚愷）
　　六　揚子江水利問題（李希泌）
　　七　太湖流域水利問題（孫輔世）
　　八　整理運河問題（汪胡楨）
　　九　珠江流域水利問題（黃讓益）
　　一〇　中國水利行政問題（鄭肇經）
中國水利問題與二十四年之水利建設
　中央統計處編……物
永定河沿本計畫
　華北水利委員會　天津　民國二二　本文二卷
　附圖二卷四册……物
督辦 永定河决口堵築工程事宜處報告書
　北平　民國十五〔華．英兩文記載〕……物
安徽水利測量局擬具治淮源委計畫圖說
　倪嗣沖．王承祜　民國八……物
京畿除水害與水利芻議
　武　垣　北京　民國一五……物
江淮水利施工計畫書
　張　謇　民國八……物
河工要義
　王　喬　年　民國七　二册……物
河北省南運河下游疏濬委員會報告書
　李　廷　玉　民國二五年十月……物
治河防略
　文　襄　靳　安瀾堂刊　嘉慶四　一〇卷一一册……物
治河論叢
　張　含　英　再版　國立編譯館刊　民國二六……物·化
治淮計畫書
　（米）費禮門（Freeman, John R.）著　余明德．
　齊鼐共譯　安徽水利局　民國一一……物
治黃芻議
　王炳燁．謝陳　民國一一……物
兩淮水利鹽懇實錄
　胡煥庸　南京中央大學地理學系　民國二三　中·化
兩湖水利條陳
　李國棟　民國四……物
直隸五幹河圖說
　黃國俊　民國四……物
浙西水利備考
　王鳳生　浙江書局　光緒四　五册……物
淮沂泗圖說摘要
　談禮成　民國二……物
淮揚水利圖說
　馮道立務堂　淮南書局重刊　光緒二……物
吳淞江
　吳靜山　上海通志館　民國二四……地
晉省汾河測量工程報告
　塔德（Todd, O. T.）山西省水利工程委員會
　民國二三……物
國民政府水災委員會報告書
　民國二十年度　民國二二……物
國民政府救濟水災委員會工振報告
　民國二十年度　民國二二……物
國民政府救濟水災委員會察勘各區工程備覽
　民國二一……物
黃運河口古今圖說
　長白麟慶　道光二……物
揚子江水利考
　鐘　歆　商務　民國二五……中·化
揚子江航業
　朱建邦　商務　民國二六（現代商業叢書）物·化
經惠渠（渭北引涇水利工程報告）
　李儀祉　民國二一〔英文附記〕……物
綏遠河套沿要
　周晉熙　民國一三……物
督辦 廣東治河事宜處報告書
　……物
　第一期　西江實測
　第二期　廣州進口水道改良計畫
　第三期　北江改良計畫

歷代河防統纂
　陳　璜　編　光緒一四　二八卷　小四册一帙……物
濮陽河上記
　徐　世　光　民國四　二册……物
關中水利芻議
　呂　益　齋　陝西省政府　民國一六〔卷一即現復
　漕渠管見也〕……物

7 邊防外紀

內蒙古地理
　許　公　武　南京　新亞細亞學會　民國二六……化
外蒙地誌
　王　金　紱　北平　文化學社　民國二三……化
河海崑崙錄
　裴　景　福　文明書店　光緒三三　三卷三册……化
現代外蒙之概觀
　王　金　紱　商務　民國二五（新時代史地叢書）…化
綏遠志略
　廖　兆　駿　南京　正中書局　民國二六
　（史地叢刊）……化
蒙古鑑
　卓　宏　謀　增訂四版　北平　民國二四……化
察哈爾經濟調查錄
　李延墀．楊實　上海　民國二二（新中國建設學會
　叢書之九）……化
緬　甸
　黃　澤　蒼　商務　民國二〇……化
暹羅一瞥
　楊伊倫斯特（Yourg, E.）顧德隆譯　商務
　民國十九（少年史地叢書）……化
莊　俞　商務　民國二五……化
珍兒旅行記
　陳　鐸　商務　民國二二　三册
　（小學生文庫第一集地理類）……化
黔滇川遊行記
　薛　紹　銘　中華書局　民國二六……化

一二 書目類

公庫目錄

上海市各圖書館所藏本國雜誌聯合目錄
　民國二六……中
上海市圖書館圖書目錄 第二輯
　民國二六……中
北京人文科學研究所藏書目錄
　北京　民國二七　全八册……中．物．化．藥
行政院圖書館中日文書目
　民國二六　二册……中
江南圖書館善本書目
　民國刊……中
江蘇第一圖書館覆校善本書目
　胡宗武等編　民國七　經．史．子部三册……中
東方文化學院京都研究所新增漢籍簡目
　昭和九年八月至一一年二月……中
東方文化學院京都研究所漢籍目錄
　京都　昭和一三……中
南通圖書館第一次目錄
　史部一册……中
崑山公立圖書館圖書目錄
　王頌文編　民國二二　五卷二册……中
崑山圖書館先哲遺書目錄
　民國二二……中
國民政府文官處圖書館圖書目錄
　民國二三　上．下二册……中
復旦大學圖書館圖書目錄
　民國二二……中
無錫縣立圖書館善本書目
　俞仲還編　民國一八　二卷……中
無錫縣立圖書館鄉賢書目
　劉書勛編　民國九……中
遼寧省立圖書館館刊 第一卷
　奉天　民國一九……中

658
222

江蘇省立蘇州圖書館圖書目錄 第三期
蔣鏡寰. 陳子彝共編　民國二二……中

蘇州圖書館中文圖書目錄
民國一八……中

家藏知見

趙氏圖書館藏書目錄 五卷
趙詒琛編　崑山　民國一五　二册
〔附補帆樓善本目錄一卷〕……中

傳是樓書目 集部
……中

奎虛書藏落成紀念專集
王獻唐等　民國二五　（山東省立圖書館季刊一集二期）……中

校勘目錄學

四庫全書纂修考
郭伯恭　商務　民國二六……中

永樂大典考
郭伯恭　長沙　商務　民國二七
（國學小叢書）……中

子　部

四　農家類

農村實態調查
國務院實業部臨時產業調查局編
康德二（產業資料1）……中
戶別調查之部　龍江省　一册
同　濱江省　二册

五　醫家類

醫學雜纂

細菌學免疫學名詞
國立編譯館編　商務　民國二六……中

發生學名詞
國立編譯館編　商務　民國二六……中

精神病理學名詞
國立編譯館編　商務　民國二六……中

日本醫書譯著

病理學 下
木村哲二著. 徐誦明譯　同仁會　昭和一三……中

六　本草類

中外藥名對照表
萬鈞編　醫學書局　民國二四……化

西湖魚類誌
朱元鼎　杭州　西湖博物館　民國二一……中

叔初貝殼學圖書目錄
中國科學社明復圖書館編　民國二五……中

動物學大辭典
杜亞泉等編　商務　縮本再版　民國二二……中

植物學大辭典
孔慶莱等編　商務　縮本三版　民國二四……中

博物詞典
彭世芳編　六版　中華書局　民國二一……中

藥物名彙（拉德法英美日）
華鴻編　三版　商務　民國二五……化

七　天文算法類

推步

大明嘉靖二十九年歲次庚戌大統曆
……物

中華民國二十八年曆
中華民國政府聯合委員會……中

中國上古天文
新城新藏著　沈璿譯　商務　民國二五……中

康德四年歲次丁丑時憲書
滿洲國中央觀象臺編　新京　康德三……中

算書

數學辭典
金華倪等編　增訂五版　中華書局　民國二五……中

八　自然科學類

一　般

小學自然科詞書
杜其堡等編　三版　商務　民國二三……中

少年自然科學叢書
鄭貞文編　民國二二　五册……化
第三編　空氣. 水. 火
第五編　山. 川. 海
第六編　物性力. 運動
第九編　物質變化
第十編　燃料. 食料

中國科學二十年
劉咸編　中國科學社　民國二六
（科學文庫第一集第一號）……中

科學的民族復興
竺可楨等編　中國科學社　民國二六……中

科學的青島
國立山東大學化學社編　青島　民國二二……化

科學知識
沈淸琛編　世界書局　民國二六……中

理化常數要覽
林逢梅　商務　民國二六……化

理化詞典
陳英才等編　十五版　中華書局　民國二五……物

物理學

上海的風雨
吳靜山　上海通志館　民國二四……地

氣象學名詞中外對照表
南京　中央研究院氣象研究所　民國二一……物

化學

化學工藝實鑑
杜亞泉　商務　民國二三……化

地球化學
Vernadsky, W. J.　譚勤餘. 任夢雲共譯　商務
民國二五　上. 下二册（自然科學小叢書）……化

有機化學精義
松井元興著　薛德炯譯　商務　民國二五……化

容量分析
Coppock, J. B.　佘小宋譯　商務　民國二六……化

地質礦物

山東之農工礦業
國立山東大學化學社編　青島　民國二四……化

中國地學論文索引
王庸. 茅乃文共編　北平　正續上. 下各二册
民國二三至二五……中·物·化·地

中國煤鑛
胡榮銓　商務　民國二四……物

地質礦物學大辭典
杜其堡編　商務　民國二二　縮本……中

地質學淺說
周太玄　商務　民國二二　（百科小叢書）……化

地學辭書
王益厓編　中華書局　民國一九……中

河南地質調查所概況
開封　民國二二……化

河南地質調查所五年來事業概況
張人鑑　開封　民國二四……化

浙江平陽礬礦業概況
杭州　建設委員會調查浙江經濟所　民國二〇……化

湖南之鑛業
張人鑑　寫本 上. 下二册……化

萍鄉安源煤鑛調查報告
江西省政府經濟委員會編　南昌　江西省政府統計處
民國二四（江西省政府經濟委員會叢刊第五種）……化

煤鐵概論
鄒維民　北京　文化學社　民國一八……化

領鑛須知
王景尊　開封　河南地質調查所　民國二三……化

錐指集
翁文灝　北京　民國一九……化·地

鐵煤及石油
吳半農　北平社會調查所　民國二一
〔中國經濟發展問題之一〕……化

鑛物學名詞
國立編譯館編　商務　民國二五……化

658
222

中國地質圖說明書
北平研究院地質學研究所 ……物·化·地
北京濟南幅　一百萬分之一　民國一三
南京開封幅　一百萬分之一　民國一五
太原榆林幅　一百萬分之一　民國一八

湖南省鑛產一覽圖
一百萬分之一……化

江蘇省地質圖
五十萬分之一　劉季辰．趙汝鈞實測……化

江蘇省北部地質圖
二十五萬分之一　分圖二張……化

江蘇省南部地質圖
二十五萬分之一　分圖二張……化

九　工藝產業類

工程專冊
唐凌閣編　商務　民國二七　上．下二冊……化

日本之工業
山本保編　上海日報社　昭和一二〔華文記載〕…中

中國度量衡史
吳承洛　商務　民國二六　（中國文化史叢書）……中．化

中國通郵地方物產誌
交通部郵政總局編　商務　民國二六……中·化·地

中國陶瓷史
吳仁敬．辛安潮　商務　民國二五
（中國文化史叢書）……中·化

中國電廠統計
建設委員會編　南京　民國二一……化

古物之修復與保存
胡肇椿．曹春霆　民國二五　（上海市博物館叢書甲類第二種）……中

全國發電廠調查表
建設委員會編　南京　民國一八……化

江西陶瓷沿革
啓智書局編輯部　民國一九……化

浙江之特產
建設委員會經濟調查所編　杭州　民國二五……化

漆器考
鄭師許　中華書局　民國二五　（上海市博物館叢書丙類第三種）……中

明密電碼新編
交通部電政司編　南京　民國二四……化

西文打字實習法
翁仲放　二版　商務　民國二三……化

經濟．統計．年鑑類

十年來之中國經濟建設
中央黨部國民經濟計畫委員會編　南京　民國二六…化

上海民食問題
上海市糧食委員會編　上海市社會局　民國二〇……中

中國救荒史
鄧雲特　商務　民國二六
（中國文化史叢書第二輯）……中·物

中國勞働年鑑 第一次
王清彬等編　北平社會調查所　民國一七……中

中國經濟年鑑
實業部中國經濟年鑑編纂委員會編
民國二四年第一次　上．中．下三冊 ……物
民國二四年續編　上．中．下三冊……物．地
民國二五年第三編　上．下　二冊……物．化．地

中國實業誌
實業部國際貿易局編　民國二二至二四
江蘇省　（全國實業調查報告之一）……中．化
浙江省　（同　二）……中
山東省　（同　三）……中
湖南省　（同　四）……中

中華民國統計提要
國民政府主計處統計局編　商務　民國二五……中·地·藥

江西年鑑 第一回
劉治乾編　南昌　江西省政府統計室　民國二五…化

江蘇省鑑
趙如珩編　民國二四　上．下二冊
（新中國建設學會叢書之二十一）……化

浙江經濟調查
建設委員會浙江經濟所統計處編　杭州　民國二〇八冊……化
建德縣經濟調查
富陽縣　同　第三冊
松陽縣　同　第四冊
青田縣　同　第五冊
壽昌縣　同　第七冊
餘姚縣　同　第九冊
淳安縣　同　第八冊
臨安縣農村調查

現代中國實業誌
楊大全編　商務　民國二七　上．下二冊……化．地

華北五省經濟與英日
周默秋　生活書店　民國二六　（現代國際叢書之一）……化

開發西北實業計劃目錄
張人鑑　北平　著者書店　民國二三……化

最近四十五年來四川省進出口貿易統計
（1891-1935）　甘祠森編　重慶　民國二五
（民生實業公司經濟研究室叢刊第三種）……化

廣西年鑑
廣西省政府統計局編　第一回及第二回
民國二二．二四　二冊……化

一一　雜　家　類

雜學雜說

天主教十六世紀在華傳教誌
裴化行（Bernard,H.）著　蕭濬華譯　商務
民國二五（歷史叢書）……中

中國古代教育思潮
王一鴻　商務　民國二三　（國學小叢書）……中

中國近三百年學術史
錢穆　商務　民國二六　上．下二冊……中

今後中國文化之動向
尹哲生　拔提書店　中國二四……中

史前期中國社會研究
呂振羽　北平　人文書店　民國二三……中

先秦學術概論
呂思勉　世界書局　民國二二……中

宣教事業平議
美國平信徒調查團編　徐寶謙等譯　商務
民國二三……中

國故論衡
章炳麟　浙江圖書館校刊本　三冊
（章氏叢書之一）……物

國學研究法
洪北平編　民智書局　民國一九……中

658
222

【附 錄】

年 代 對 照 表

皇紀	西紀	日本	中華民國	干支	滿洲國	皇紀	西紀	日本	中華民國	干支	滿洲國
2528	1868	明治 1	清 同治 7	戊辰		2567	1907	明治40	清 光緒 33	丁未	
2529	1869	2	8	己巳		2568	1908	41	34	戊申	
2530	1870	3	9	庚午		2569	1909	42	宣統 1	己酉	
2531	1871	4	10	辛未		2570	1910	43	2	庚戌	
2532	1872	5	11	壬申		2571	1911	44	3	辛亥	
2533	1873	6	12	癸酉		2572	1912	45 大正 1	中華民國 1	壬子	
2534	1874	7	13	甲戌							
2535	1875	8	光緒 1	乙亥		2573	1913	2	2	癸丑	
2536	1876	9	2	丙子		2574	1914	3	3	甲寅	
2537	1877	10	3	丁丑		2575	1915	4	4	乙卯	
2538	1878	11	4	戊寅		2576	1916	5	5	丙辰	
2539	1879	12	5	己卯		2577	1917	6	9	丁巳	
2540	1880	13	6	庚辰		2578	1918	7	7	戊午	
2541	1881	14	7	辛巳		2579	1919	8	8	己未	
2542	1882	15	8	壬午		2580	1920	9	9	庚申	
2543	1883	16	9	癸未		2581	1921	10	10	辛酉	
2544	1884	17	10	甲申		2582	1922	11	11	壬戌	
2545	1885	18	11	乙酉		5583	1923	12	12	癸亥	
2546	1886	19	12	丙戌		2584	1924	13	13	甲子	
2547	1887	20	13	丁亥		2585	1925	14	14	乙丑	
2548	1888	21	14	戊子		2586	1926	15 昭和 1	15	丙寅	
2549	1889	22	15	己丑							
2550	1890	23	16	庚寅		2587	1927	2	16	丁卯	
2551	1891	24	17	辛卯		2588	1928	3	17	戊辰	
2552	1892	25	18	壬辰		2589	1929	4	18	己未	
2553	1893	26	19	癸巳		2590	1930	5	19	庚午	
2554	1894	27	20	甲午		2591	1931	6	20	辛未	
2555	1895	28	21	乙未		2592	1932	7	21	壬申	大同 1
2556	1896	29	22	丙申		2593	1933	8	22	癸酉	2
2557	1897	30	23	丁酉		2594	1934	9	23	甲戌	康德 1
2558	1898	31	24	戊戌		2595	1935	10	24	乙亥	2
2559	1899	32	25	己亥		2596	1936	11	25	丙子	3
2560	1900	33	26	庚子		2597	1937	12	26	丁丑	4
2561	1901	34	27	辛丑		2598	1938	13	27	戊寅	5
2562	1902	35	28	壬寅		2599	1939	14	28	己卯	6
2563	1903	36	29	癸卯		2300	1940	15	29	庚辰	7
2564	1904	37	30	甲辰							
2565	1905	38	31	乙巳							
2566	1906	39	32	丙午							

CLASSIFIED CATALOGUE OF EUROPEAN BOOKS AND PERIODICALS IN THE SHANGHAI SCIENCE INSTITUTE

SUPPLEMENT I

(ADDED TO THE LIBRARY FROM NOVEMBER 1937 TO DECEMBER 1938)

SHANGHAI
1939

658
222

CONTENTS.

		Page
I.	**General Works.**	1
1.	Bibliographies.	1
2.	Encyclopedias and Dictionaries.	1
II.	**Mathematics and Natural Science.**	2–14
1.	Natural Science, general.	2
	Periodicals—Natural Science, general.	2
2.	Mathematics.	2
3.	Physics.	3
	Periodicals—Physics.	3
4.	Astronomy.	3
	Periodicals—Astronomy.	4
5.	Geophysics.	4
	Periodicals—Geophysics.	5
6.	Chemistry.	5
	a. Physical Chemistry, including General Chemistry.	5
	b. Inorganic Chemistry.	6
	c. Organic Chemistry.	8
	Periodicals—Chemistry.	6
7.	Geology and Mineralogy.	8
	Periodicals—Geology and Mineralogy.	10
8.	Physical Geography, including Maps.	10
	Periodicals—Physical Geography.	10
9.	General Biology.	11
10.	Botany.	11
11.	Zoology.	12
	Periodicals—Zoology.	14
12.	Anthropology.	14
III.	**Medical Science.**	15–19
1.	General Medicine.	15
2.	Anatomy, Histology and Embryology.	15
3.	Physiology.	15
4.	Biochemistry.	15
5.	Pharmacology.	15
6.	Pathology and Pathological Anatomy.	15
	Periodicals—Pathology and Pathological Anatomy.	17

658
222

Page

7. Bacteriology, Parasitology and Serology. 17
Periodicals—Bacteriology, Parasitology and Serology. 19
8. Social Medicine and Hygiene. 18
Periodicals—Social Medicine and Hygiene. 18
9. Clinical Medicine. 19
10. General Pharmacy and Pharmacognosy. 19
11. Pharmaceutical Chemistry. 19

IV. Technology and Industries. 20
1. General Technology, including Photography. 20
2. Engineering. 20
Periodicals—Engineering. 20
3. Chemical Industry. 20
4. Agriculture, Forestry and Fishery. 20

V. Cultural Science. 21–23
1. General Culture. 21
2. Chinese Culture (Sinology). 21
3. Philosophy, Religion and Education. 22
4. Languages and Literature. 22
5. History and Biographies. 22
6. Geography and Travels. 22
7. Social Science and Statistics. 23

CLASSIFIED CATALOGUE OF EUROPEAN BOOKS AND PERIODICALS IN THE SHANGHAI SCIENCE INSTITUTE

SUPPLEMENT I

I. GENERAL WORKS

1. Bibliographies.

Catalogue of European books in the Sendai Higher Technical School Library. Sendai, 1938. 中

Classified catalogue of the National Wu-Han University Library, 1928-1934. Vol. 1: Classified catalogue. Wuchang, Hupeh. 1935. 中

Katalog der Bibliothek der Kaiserlichen Leopoldinisch-Carolinischen Deutschen Akademie der Naturforscher. Bearb. von Oskar Grulich. Bd. 2. Halle, 1893-1899. 中

—— der Bibliothek des König. Medizinisch-Chirurgischen Friedrich-Welhelms-Instituts. Berlin, 1857. 中

List of subject headings for use in dictionary catalogs. 3. ed. Chicago, American Library Assoc. 1911. 中

Spratt, H. Philip. Libraries for scientific research in Europe and America. London, 1936. 中

Standard catalog for public libraries. 1934 edition. N.Y., 1934. 中

2. Encyclopedias and Dictionaries.

Cassell's Latin dictionary. (Latin-English and English-Latin.) Revised by J. R. V. Marchand and Joseph F. Charles. 12. ed. London, 1935. 中

Dictionary of the Portuguese language, in two parts. 1. Portuguese-English, 2. English-Portuguese. By Alfred Elwes. 5. ed. London, 1907. 中

Muret-Sanders Enzyklopädisches Englisch-deutsches und deutsch-englisches Wörterbuch. Teil 2: Deutsch-Englisch von H. Baumann. 16. Aufl. Berlin, 1910. 細

Nouveau dictionnaire Français-italien et Italien-français. Par P. Rouede et A. Lacombe. Paris. 中

Nuevo diccionario francés-español y español-francés. Por Don Vicente Salvá. Paris. 中

Universal dictionary of the English language. Ed. by Henry Cecil Wyld. Tokyo, Maruzen. 1936. 中

Yearbooks, Almanacs and General reference works other than encyclopedias.

Minerva: Jahrbuch der gelehrten Welt. hrsg. von Dr. Gerhard Dädtke. Jg. 32. 1937. Berlin u. Lpz., 1937. 中

Statesman's year-book, 1932. Edited by M. Epstein. 69. Annual publication. London, 1932. 中

Yearbook of the Universities of the Empire, 1934. Edited by Sir H. Frank Heath. London, 1934. 中

658
222

II. MATHEMATICS AND NATURAL SCIENCE

1. Natural science, general.

Carnegie Institution of Washington, D. C. Year book No. 36. Wash., 1937. 物

Eddington, Arthur. *Sir.* New pathways in science. Cambr., 1935. 物

Gage, Simon Henry. The Microscope. 16. ed. Ithaca. N.Y., 1936. 生

Hall, Daniel. *etc.* The Frustation of science. London, 1935. 物

Lewis, Arthur M. The Struggle between science and superstition. Chicago, 1934. 物

Pan-Pacific Science Congress. Scientific Japan, past and present. Tokyo, 1926. 中

Ridgway, John L. Scientific illustration. Calif., Stanford Univ. 1938. 生

Romeis, B. Taschenbuch der mikroskopischen Technik. 13. Aufl. München u. Berlin, 1932. 衛

Trelease, Sam F. and **Yule,** Emma Sarepta. Preparation of scientific and technical papers. 3. ed. Baltimore, 1936. 中

Periodicals—Natural science, general.

Bulletin de l'Académie des Sciences de l'Union des Républiques Socialistes Socialistes. Classes des sciences mathématiques. et naturelles. Moscou. 中

Série mathématique, 1938
Série physique, 1937
Série chimique, 1937
Série géologique, 1937
Série géographique et géophysique, 1938
Série biologique, 1937-1938.

Journal of the West China Border Research Society. Vol. 1 (1922)–8 (1936) 化

Memoirs of the College of Science, Kyoto Imp. Univ. Series B. Vol. 1 (1924)–14 (1938)+ 中

Science progress. London. Vol. 33 (1937-1938)+ 物

2. Mathematics.

Cambridge tracts in mathematics and mathematical physics. Gen. editors: G. H. Hardy and C. Cunningham. London, 1907-1937. 物

No. 1. Volume and Surface Integrals used in Physics, by J. G. Leathem.

No. 2. The Integration of Functions of a Single Variable, by G. H. Hardy.

No. 3. Quadratic Forms and their Classification by means of Invariant Factors, by T. J. I'A. Bromwich.

No. 4. The Axioms of Projective Geometry, by A. N. Whitehead.

No. 5. The Axioms of Descriptive Geometry, by A. N. Whitehead.

No. 6. Algebraic Equations, by G. B. Mathews. Revised by W. E. H. Berwick.

No. 7. The Theory of Optical Instruments, by E. T. Whittaker. 2nd ed.

No. 8. The Elementary Theory of the Symmetrical Optical Instrument, by J. G. Leathem.

No. 9. Invariants of Quadratic Differential Forms, by J. E. Wright.

No. 10. An Introduction to the Study of Integral Equations, by M. Bôcher.

No. 11. The Fundamental Theorems of the Differential Calculus, by W. H. Young.

No. 12. Orders of Infinity: The "Infinitärcalcül" of Paul du Bois-Reymond, by G. H. Hardy.

No. 13. The Twenty-Seven Lines upon the Cubic Surface, by A. Henderson.

No. 14 The Twisted Cubic, with some account of the Metrical Properties of the Cubical Hyperbola, by P. W. Wood

No 15. Complex Integration and Cauchy's Theorem, by G. N. Watson.

No. 16. Linear Algebras, by L. E. Dickson.

No. 17. The Propagation of Disturbances in Dispersive Media, by T. H. Havelock.

No. 18. The General Theory of Dirichlet's Series. by G. H. Hardy and M. Riesz.

No. 19. The Algebraic Theory of Modular Systems, by F. S. Maculay.

No. 20. The Elementary Differential Geometry of Plane Curves, by R. H. Fowler.

No. 21. The Theory of Integration, by L. C. Young.

No. 22. Integral Bases, by W. E. H. Berwick.

No. 23. Operational Methods in Mathematical Physics, by Harold Jeffreys.

No. 24. Invariants of Quadratic Differential Forms, by O. Veblen.

No. 25. The Symmetrical Optical System, by G. C. Steward.

No. 26. The Zeta-Function of Riemann, by E. C. Titchmarsh.

No. 27. Modular Invariants, by D. E. Rutherford.

No. 28. Conformal Representation, by C. Carathéodory.

No. 29. The Foundation of Differential Geometry, by O. Veblen and J. H. C. Whitehead.

No. 30. The Distribution of Prime Numbers, by A. E. Ingham.

No. 32. Generalized Hypergeometric Series, by W. N. Bailey.

No. 33. Interpolatory Function Theory, by J. M. Whittaker.

No. 34. The Rational Quartic Curve in Space of Three and Four Dimensions, by H. G. Telling.

No. 35. Über einige neuere Fortschritte der additiven Zahlentheorie, by E. Landau.

No. 36. Random Variables and Probability Distributions, by H. Cramér.

No. 37. Geometrical optics; an introduction to Hamilton's method, By J. L. Synge.

Gandz, Solomon. The Mishnat ha middot. The first Hebrew geometry of about 150 B. C. and the geometry of Muhammed Ibn Musa al-Khowarizmi. Berlin, 1932. (Quellen und Studien zur Geschichte der Mathematik, Astronomie und Physik. Abt. A: Quellen Bd. 2.) 物

3. Physics.

Condon, E. U. and **Shortley,** G. H. The Theory of atomic spectra. Cambr., 1935. 物

Eddington, Arthur. Relativity theory of protons and electrons. Cambr., 1936. 物

Gamow, G. Constitution of atomic nuclei and radioactivity. Oxford, 1931. (The International series of monographs on physics.) 物

Heitler, W. The Quantum theory of radiation. Oxford, 1936 (The International series of monographs on physics.) 物

Jeans, James. *etc.* Scientific progress. London, 1936. (Sir Helley Stewart lecture, 1935) 物

Jelineks Psychrometer-Tafeln. Anhang: Psychrometer-Tafeln für drei Windstärkegrade von J. N. Dörr, hrsg. von **F. M. Exner.** 7. Aufl. Lpz., 1929. 物

Lemon, Harvey Brace. Cosmic rays thus far. N. Y. and London, 1936. 物

Ljunggren, G. Bestämning av dammpartiklar in luft. 1936. (Teknisk tidskrift Häfte 23.) 化

Mott, N. F. and **Massey,** H. S. W. The Theory of atomic colligions. Oxford, 1933. (The International series of monographs on physics.) 物

Newman, F. H. Recent advances in physics (Nor.-atomic). London, 1932. 化

Schonland, B. F. J. Atmospheric electrisity. 1936. (Methuens monographs on physical subjects.) 物

Terada, Torahiko. Scientific papers. Vol. 3-4, 6. Tokyo, Iwanami. 1936-1938. 物

Periodicals—Physics.

Contributions from the Institute of Physics. National Academy of Peiping. Vol. 1–2 (1935) 化

4. Astronomy.

The **American** ephemeris and nautical almanac. 1939. Wash., U. S. Gov't Print. Office. 1937. 物

Barlow, C. W. C. and **Bryan,** G. H. Elementary mathematical astronomy. 4. ed. Rev. by A. C. D. Crommelin. London, 1933. 物

Beyer, Max und **Graff,** K. Stern-Atlas. Hamburg, 1925 f° 物

658
222

Biesbroeck, George von. Measurement of double stars. Chicago, 1936. (Publication of the Yeakes Observatory Vol. 8; Pt. 2.) 物

Davis, J. E. Sun's true bearing, or Azimuth tables. A revised ed. London, 1931. 物

—— Percy L. H. Alt-Azimuth tables. Davis A, B, C. London, 1918-1922. 物

—— Percy L. H. Star's true bearing, or Azimuth table. Davis X. London, 1931. 物

Ginzel, F. K. Handbuch der mathematischen und technischen Chronologie. Bd. 1-3. Lpz., 1906-1914. 物

Goodwin, H. B. An Equatorial Azimuth table. London, 1921. 物

International Astronomical Union. Transaction. Vol. 5: Fifth general assembly held at Paris. Ed. by F. J. M. **Stratton.** Cambr., 1936. 物

Procetor. Mary and **Crommelin,** A. C. D. Comets. London, 1937. 物

Rosseland, S. Theoretical astrophysics. Oxford, 1936. (The International series of monographs on physics.) 物

Smart, W. M. Textbook on spherical astronomy. Cambr., 1936. 物

Stuker, P. Stern-Atlas für Freunde der Astronomie. Teil 3: Der Südhimmel. Stutt., 1926. f° 物

Unsöld, A. Physik der Sternatmosphären, mit besonderer Berücksichtigung der Sonne. Berlin, 1938. 物

Periodicals—Astronomy.

Harvard College Observatory. Cambr., Mass.
Bulletin No. 905-908 (1937-1938) 物
Circular 414, 419-421, 423, 425-427 (1937) 物

Lick Observatory bulletin. Univ. of California publications astronomy. No. 483 484, 492 (1937) 物

5. Geophysics.

American Institute of Mining and Metallurgical Engineers. Transactions. Geophysical prospecting. N. Y., 1932. 物

Bernewitz, M. W. von. Handbook for prospectors. 3. ed. N. Y. and London, 1935. 物

Bottlinger, K. F. Gataktischer Atlas. Berlin, 1937. 物

Bowie, William. Isostatic investigations and data for gravity stations in the United States established since 1915. Wash., 1924 (Special publication No. 99. Dept. Commerce U. S. Coast and geodetic Survey.) 物

—— William. Investigations of gravity and isostasy. Wash., 1917. (Special publication No. 40. Dept. of Commerce. U. S. Coast and geodetic Survey.) 物

Burgaud, M. et Fr. Lou Z. T. Carte magnétique de Chine. Fasc. 10. Shanghai, Observatoires de Zi-ka-Wei. 1937. (Etudes sur le magn'tisime terrestre. 40.) 物

Chapman, S. The Earth's magnetism. London, 1936. (Methusen's monographs on physical subjects.) 物

Chree, C. Studies in terrestrial magnetism. London, 1912. 物

Conseil international des unions scientifiques. Quatrième rapport de la commission pour l'étude des relation entre les phénomènes solaires et terrestres. Firenze, 1936. 物

Eve, A. S. and **Keys,** D. A. Applied geophysics in the search for minerals. 2. ed. Cambr., 1933. 物
———— 1. ed. 1929. 物

Filchner, Wilhelm. Kartenwerk der erdmagnetischen Forschungs-Expedition nach Zentral-Asien 1926-1928. Teil 1: China und Tibet I. Gotha, 1933. (Erg.-Heft Nr. 215 zu Petermanns Mitteilungen.) 物

Honda, K. *etc.* Secondary undulations of oceanic tides. 1908. (Publications of the Earthquake Investigation Committee in foreign languages. No. 26.) 物

Macelwane, J. B. and **Sohon,** F. W. Introduction to theoretical seismology. Pt. 1: Geodynamics by J. B. Macelwane. Pt. 2: Seismometry by F. W. Sohon. N.Y., 1932, 1936. 物

Massé, Pierre. Hydrodynamique fluviale régmes variables. (Actualités scientifiques et industrielles. 280: théories mécaniques V.) 物

Maurain, Ch. Magnétisme et éléctricité terrestres. Fasc. 1: Magnétisme terrestre. 1935. (Actualités scientifiques et industrielles. 287: Physique de globe I.) 物

National Research Council. Washington, D. C. Physics of the earth. 1: volcanology. 2: the figure of the earth. 3: meteorology. 4: the age of the earth. (Bulletin of the National research council. No. 77-80. 1931.) 化

Polynov, B. B. The Cycles of weathering. Translated from the Russian by Alexander **Muir.** London, 1937. 物

Robitzsch, M. Die Beobachtungsmethoden des modernen Meteorologen. Berlin, 1925. (Sammlung geophysikalischer Schriften. Hrsg. von Carl Mainka. Nr. 4.) 化

Rybka, Karl R. Klimatechnik. Entwurf, Berechnung und Ausführung von Klima Anlagen. München u. Berlin, 1937. 衛

Schwinner, Robert. Lehrbuch der physikalischen Geologie. Bd. 1: Die Erde als Himmelskörper. Berlin, 1936. 物

Seismos Geophysical Company, Hanover. Recent Geophysical abstracts. 物

Tams, Ernst. Grundzüge der physikalischen Verhältnisse der Festen Erde. Teil 2. Berlin, 1937. (Geologie der Erde. Hrsg. von E. Krenkel.) 物

Terada, Torahiko. On rapid periodic variations of terrestrial magnetism. 1917. (Journal of Fac. Sci. Tokyo Imp. Univ. Vol. 37. No. 9.) 物

Winkler, J. H. *etc.* Über Luftelektricität, 1745-1753. Berlin, 1898. (Neudrucke v. Schriften und Karten über Meteorologie u. Erdmagnetismus.) 物

Periodicals—Geophysics.

Deutsches Reich, Reichsamt für Wetterdienst. Wissenschaftliche Abhandlungen. Bd. 5—7 (1937-1938) 物

Helgoländer wissenschaftliche Meeresuntersuchungen. Bd. 1 (1937-1938)+ 中

Kieler Meeresforschungen. Bd. 1 (1936)—2 (1938)+ 中

Meteorological results. Royal Observatory, Hong Kong. 1935 (1936) 物

Transaction of the American Geophysical Union. National Res. Council, Wash. Annual meeting 14—18 (1923-1937)+ 物

6. Chemistry.

a. Physical-Chemistry, including General Chemistry.

Bültemann, A. Dielektrisches Material. Beeinflussung durch das elektrische Feld Eigenschaften, Prüfung, Herstellung. Berlin, 1923. 化

Buzágh, A. von. Colloid systems. translated by Otto B. **Darbishire.** Ed. by William Clayton. London, 1937. 細

Debye, P. Methoden zur Bestimmung der elektrischen und Geometrischen Struktur von Molekülen. Lpz., 1937. 化

Fischer, Martin H. und **Hooker,** Marian O. Die Lyophilen Kolloide. Autorisierte Übersetzung von R. **Walter.** Dresden u. Lpz., 1935. (Sonderausgabe aus den Kolloid-Beiheften.) 細

Glasstone, Samuel. Recent advances in general chemistry. London, 1936. 化

—— Samuel. Recent advances in physical chemistry. 3. ed. London, 1936. 化

Gortner, Ross Aiken. Selected topics in colloid chemistry. Ithaca, N.Y., 1937. (The George Fisher Baker non-resident lectureship in chemistry at Cornell Univ.) 細

Gregory, Thomas C. and **Welch,** Isabelle M. The Condensed chemical dictionary. Compiled and edited by the editorial staff of the Chemical Engineering catalog (Turner, P. M.). 2. ed. N.Y., 1930. [Repr. in Shanghai.] 化

Grossmann, E. *etc.* Schwingungs- und Wellenlehre Ultraschallwellen. Lpz., 1934. (W. Wien u. F. Harms, Handbuch d. Experimentalphysik. Bd. 17. Teil 1.) 化

Henrich, Ferdinand. Der Gang der qualitativen Analyse. 2. Aufl. Berlin, 1925. 藥

Herzberg, Gerhard. Atomspektren und Atomstraktur. Dresden u. Lpz., 1936. (Wissenschaftliche Forschungsberichte Naturw. Reihe. Bd. 37.) 化

Hoffer, Margarete. Verdampfungsversuche in Vakuum an Polonium, Radium D, und Radium E. Wien, 1935. (Mitt. des Inst. f. Radiumforschung. Nr. 365.) 化

Honda, Kōtaro. Magnetic properties of matter. Tokyo, Syokwabo & Co., 1928. 化

Johnson, Obed Simon. A Study of Chinese alchemy. Shanghai, 1928. 中

Koppel, I. *hrsg.* Chemiker Taschenbuch. 58. Aufl. Berlin, 1937. 化

Mittasch, Alwin. Über Katalyse und Katalysatoren in Chemie und Biologie. Berlin, 1936. 化

Nichols, E. L. *etc.* Cathodo-Luminescence and the Luminescence of Incandenscent solids. Wash., 1928. (Carnegie Institution of Washington publ. No. 384.) 化

658
222

Patterson, Austin M. A French-English dictionary for chemists. 1921. [Repr. in Shanghai.] 化

—— Austin M. A German-English dictionary for chemist. 2. ed. N. Y., 1935. 細

Répertoire international des centres de documentation chimique. Paris, Office international de chimie. 1935. 化

Rutherford, Ernest. *etc.* Radioactive substances. Cambr., 1930. 化

Schünemann, Walter. Kristallwachstum und Gitteränderung bei Mischkristallen verschieden hydratierter Vitriole. *Diss.* Hannover, 1935. 化

Schwab, Georg-Maria. Katalyse vom Standpunkt der chemischen Kinetik. Berlin, 1931. 化

Treadwell, F. P. Analytical Chemistry. Vol. 2: Quantitative analysis. 8. ed. Tr. and revised by William T. **Hall.** 1935. [Reprinted in Shanghai.] 藥

Wien, W. *etc.* Kathodenstrahlen von P. **Lenard** und A. **Becker.** Kanalstrahlen von Wilhelm Wien. Lpz., 1927. (Handbuch der Experimentalphysik. Bd. 14.) 化

Wirtz, Karl. Das Ultrarote Reflexionsspektrum von Silikaten. *Diss.* Breslau, 1924. 化

Periodicals—Chemistry.

Contribtions from the Institute of Chemistry. National Academy of Peiping. Vol. 2 (1935-1936) 化

b. Inorganic Chemistry.

Banthien, Hans. Ein Beitrag zur Aufklärung der Konstitution und der Bildungsweise der Phosphorwolframsäuren und eine Systematik dieser Heteropolyverbindungen. *Diss.* Greifswald, 1936. 化

Bardet, Jaques. Atlas de spectres d'arc. Travaux d' analyse pour les recherches spectrochimiques. Avec planche 1-54. Paris, 1926. 化

Beloussoff, W. Les problèmes de la géologie et de la geochimie des l'hélium. Paris, 1935. (Actualités scientifique et industrielles. 299: Exposés de géologie II.) 化

Blanchard, Arthur A. *etc.* Synthetic inorganic chemistry. 5. ed. N. Y., 1936. 化

Böttger, W. *etc.* Leitfähigkeit electroanalyse und Polarographie. Lpz., 1936. (Physikalische Methoden der analytischen Chemie. Teil 2.) 化

Both, Eberhard. Zur Quantitativen Spektralanalyse von Gasgemischen. *Diss.* Berlin, 1936. 化

Brode, W. R. *etc.* Spectroscopic analysis of steels-the influence of non-homogeneous samples. 1935. (Proc. Amer. Soc. Testing materials. Vol. 35, Pt. 2) 化

—— W. R. and **Strauss,** H. E. *etc.* Symposium on spectrographic analysis. Philad., 1935. (Proc. Amer. Soc. Testing materials. Vol. 35, Pt. 2.) 化

Buchgraber, Dora. Zur Eichung von Radium- und Radonlösungen. Wien, 1936. (Mitt. Inst. f. Radiumforschung. Nr. 378.) 化

Bugbee, Edward E. A Textbook of fire assaying. 2. ed. N.Y., 1933. 化

Crook, Welton J. Metallurgical spectrum analysis with visual atlas. Text and 24 plates. Calif. Stanford Univ., 1935. 化

Crookes, William. Selected methods in chemical analysis chiefly inorganic. 4. ed. London, 1905. 化

Dick, J. The Approach to spectrographic analysis. 1936. (Canadian chemistry and metallurgy, Vol. 20, No. 8.) 化

Eder, Josef M. und **Valenta,** Eduard. Atlas typischer Sepktren. 3. Aufl. 53 Tafeln mit erläuterndem Text. Wien, 1928. 化

Einecke, Erich. Das Gallium. Lpz., 1937. 化

Exner, Franz und **Haschek,** Eduard. Die Spektren der Elemente bei normalen Druck. Bd. 1-3. Lpz. u. Wien, 1911-1912. 化

Fulton, Charles Herman and **Sharwook,** William J. A Manual of fire assaying. 3. ed. N. Y. & London, 1929. (Metallurgical texts.) 化

Gerlach, Walther und **Riedl,** Else. Die chemische Emissions-Spektralanalyse. Teil 1: Grundlagen und Methoden. 1930. Teil 2: Anwendungen in Medizin, Chemie und Mineralogie. 1933. Teil 3: Tabellen zur qualitativen Analyse. 1936. Lpz. 化

Gmelins Handbuch der anorganischen Chemie. 8. Aufl. Hrsg. v. d. Deutschen Chemische Gesellschaft. Begonnen von R. J. Meyer fortgeführt von Erich Pietsch. Berlin, 1937-1938. 化.地

System-Nummer 22: Kalium. Lfg. 2-5.
„ „ 24: Rubidium.
„ „ 25: Caesium. Lfg. 1-2.

System-Nummer 27: Magnesium. Teil A, Lfg. 1-2. Teil B, Lfg. 1-3. Magnesium Legierungen. Patentsammlung von A. Grützner. (Anhang zur Magnesium Teil A.)
„ „ 35: Aluminium, Teil A, Lfg. 5.
„ „ 37: Indium.
„ „ 39: Seltene Erden. Lfg. 1.
„ „ 59: Eisen. Teil C. Lfg. 1. Teil D. Erg.-Bd. 1. Teil FII. Lfg. 1.
„ „ 63: Ruthenium.
„ „ 64: Rhodium.

Greves, A. W. Silicate analysis. London, 1937. 地

Hahn, Otto. Applied radiochemistry. N. Y., 1936. (The George Fisher Baker non-resident lectureship in chemistry at Cornell Univ.) 化

Harvey, A. Recent developments in the technique of the absorption spectrography of liquids. 1933. (Science progress. No. 108.) 化

Hohn, Hans. Chemische Analysen mit dem Polarographen. Berlin, 1937. (Anleitungen f. d. chemische Laboratoriumspraxis. Hrsg. v. E. Zintl. Bd. 3.) 化

Holland, A. et **Bertiaux,** L. Analyse des métaux par électrolyse. 4. ed. Paris, 1930. 化

Kayser, H. Tabelle der Hauptienien der Linienspektra aller Elemente. Berlin, 1928. 化

—— H. und **Konen,** H. Handbuch der Spectroscopie. Bd. 7 u. Bd. 8, Lfg. 1. Lpz., 1934, 1932. 化

Krusch, Paul. Die Metalischen Rohstoffe. Heft 1: Vanadium, Uran, Radium. Stutt., 1937. 化

Löwe, Fritz. Atlas der Analysen-Linien der wichtigsten Elemente. 2. Aufl. des Atlas der letzten Linien. *Diss.* Dresden u. Lpz., 1936. 化

Mellor, J. W. Modern inorganic chemistry. London, 1917. 藥

—— J. W. A Comprehensive treatise on inorganic and theoretical chemistry. Vol. 14-15. London, 1935-1936. 化

Nishio, Shigeru. Variation of the refractive indices of sphalerites and their iron contents. 1928. (Journal Fac. Engineer. Tokyo Imp. Univ. Vol. 17, No. 9.) 化

Park, James. A Text book of practical assaying. 4. ed. London, 1918. (Griffin's mining series.) 化

Pincussen, Ludwig. Mikromethodik. 6. Aufl. Lpz. u. Wien, 1937. 化

Preissecker, Heinrich. Wasser- und Bodenanalyse. Lpz. u. Wien, 1934. 化

Rathje, Werner. Zur Kenntnis der Calciumphosphate und Apatite insbesondere des Karbonatapatits. *Diss.* Berlin, 1936. 化

Salomon, Walter. Über Fluorokomplenzalze des Berylliums. *Diss.* Hamburg, 1936. 化

Scheibe, G. *etc.* Spektrokopische und Radiometrische Analyse, Lpz., 1933. (Physikalischen Methoden der analytischen Chemie. Hrsg. von W. Böttger. Teil 1.) 化

—— G. und **Schöntag,** A. Über den Fehler bei der quantitativen Spektral-Analyse des Systems Eisen-Silizium. 1934-1935. (Archiv f. Eisenhüttenwesen Bd. 8, Hft. 12.) 化

Schütz, Wolfram. Die Kristallchemische Verwandtschaft zwischen Germanium und Silicium. Lpz., 1936. (Sonderdruck aus, Z. physik. Chem. B. Bd. 31.) 化

Schween, Rudi. Neuere Untersuchungen über das allgemeine und chemisch-physikalischen Verhalten der Silikatzelmente. *Diss.* 1936. (Aus des Zahnklinik der Univ. Köln.) 化

Slevogt, Hermann, Über die Bogenspektra von Chrom, Mangan, Kobalt und Nickel im Rot und nehen Ultrarot. *Diss.* Berlin, 1933. 化

Smith, D. M. Metallurgical analysis by the spectrograph. London, 1933. (British non-ferrous metals research Assoc. Research monograph No. 2) 化

—— D. M. Bibliography of literature of spectrum analysis. London, 1935. (Suppl. to Research monograph No. 2.) 化

Spectroscopy in science and industry. N. Y., 1938. (Proceedings of the 5th summer conference on spectroscopy and its applications, July 1937.) 化

Treadwell, F. P. und **Meyer,** Viktor. Tabellen zur qualitativen Analyse. Hrsg. von W. D. Treadwell als 30. Aufl. der Tebellen von E. P. Treadwell und V. Meyer. Lpz. u. Wien, 1932. 化

Vortmann, Georg. Allgemeiner Gang der qualitativen chemischen Analyse. 3. Aufl. Lpz. und Wien, 1923. 化

Weber, Alfred. Der Radiumgehalt der Gesteine aus der Hochalm-Ankogel-Gruppe. Wien, 1936. (Sitz.-ber. Akad. Wissen. Wien. Abt. IIa. Bd. 144, Hft. 3-4.) 化

658
222

Wogrinz, Alfred. Analytische Chemie der Edelmetalle. Stutt., 1936. (Die Chemisches Analyse. Hrsg. v. Wilhelm Böttiger. Bd. 36.) 化

Wraight, E. A. Assaying in theory and practice. London, 1914. 化

c. Organic Chemistry.

Cohen, Julius B. Theoretical organic chemistry. London, 1923. 藥

Diel, Otto. Einführung in die organischen Chemie. 6. Aufl. Lpz., 1929. 藥

Gattermann, Ludwig. Die Praxis des organischen Chemikers. 14. Aufl. Berlin, u. Lpz., 1919. 藥

Henrich, Ferdinand. Theorien der organischen Chemie. 5. Aufl. Braunschweig, 1924. 藥

Kempf, Richard und **Kutter**, Fritz. Schmelzpunktstabellen zur organischen Molekular-Analyse. Braunschweig, 1928. 藥

Kolthoff, I. M. Acid-Base indicators. Translated by Charles **Rosenblum**. N. Y., 1937. 化

Lewkowitsch, J. and **Warburton**, George H. Chemical technology and analysis of oils, fats and waxes. Ed. by G. H. Warburton. 6. ed. Vol. 1-3. London, 1920. [Repr. in Shanghai.] 化

Meyer, Hans. Analyse und Konstitutionsermittlung organischer Verbindungen. 4. Aufl. Berlin, 1922. (Meyers Lehrbuch der organisch-chemischen Methodik. Bd. 1.) 藥

Prager, B. *etc. Bearbeitet.* System der organischen Verbindungen. Ein Leitfaden für die Benutzung von Beilsteins Handbuch der organischen Chemie. Hrsg. von Deutschen Chemischen Gesellschaft. Berlin, 1929. 藥

Richter, Victor von. Organic chemistry. 3. ed. Vol. 1: Chemistry of the aliphatic series. Tr. from the 12. German edition by Eric Newmarch **Allott**. [Reprinted in Shanghai.] 藥

Rosenthaler, L. Nachweis organischen Verbindungen. 2. Aufl. Stutt., 1923. (Die Chemische Analyse Bd. 19-20. Hrsg. von B. M. Margosches.) 藥

Staudinger, Hermann. Anleitung zur organischen Qualitativen Analyse. 2. Aufl. Berlin, 1923. 藥

Sucharda, Eduard and **Bobranski**, Boguslaw. Semimicro-methods for the elementary analysis of organic compounds. Translated by George W. **Fergusor**. London, 1936. 藥

7. Geology and Mineralogy.

Aberdanon, E. C. Voyages géologiques et géographiques à travers la Célèbes centrale (1909-1910) Vol. 1-3. et Atlas. Leyde, 1916-1918. (Expédition de la Célèbes Centrales.) 地

Alling, Harold Lattimore. Interpretative petrology of the igneous rocks. N.Y. and London, 1936. 地

Arend, J. P. Atombildung und Erdgestaltung. Das Kausal-unitarische Weltbild. Stutt., 1936. 地

Bayschlag, F. etc. *hrsg.* Die Lagerstätten der nutzbaren Mineralien und Gesteine. Stutt., 化.地

Bd. 1: Erzlangerstätten 1. 2. Aufl. 1914.
Bd. 2: Erzlangerstätten 2. 2. Aufl. 1921.
Bd. 3: Kohle, Salz, Erdöl. Teil 1: Kohle von W. Gothan. 1937. Teil 2: Steinsalz und Kalisalze von Ernst Fulda. 1938.

Behrend, Fritz und **Berg**, Georg. Chemische Geologie. Stutt., 1927. 地

Bubnoff, Serge von. *hrsg.* Geologie von Europa. Bd. 2: Das Ausseralpine West-Europa. Teil 2-3. Berlin, 1935-1936. 地

—— Serve von. Die Kohlenlagerstätten Russlands und Sibiriens. Berlin, 1923. 地

Bülow, Kurd von. Alluvium. Grundsätzliches und Programmatisches zur Geologie der jungsten erdgeschichtlichen Epoche. Berlin, 1930. 地

Camp, Charles L. and **Hanna**, G. Dallas. Methods in paleontology. Berkeley, Calif. 1937. 地

Cloos, Hans. Einführung in die Geologie. Berlin, 1933. 地

Croneis, Carey and **Krumbein**, William C. Down to earth. An introduction to geology. Chicago, 1936.物

Dacqué, Edgar. Organische Morphologie und Paläontologie. Berlin, 1935. 地

Daly, Reginald Aldworth. Igneous recks and the depths of the earth. N. Y. and London, 1933. 物

Dannenberg, A. Geologie der Steinkohlenlager. Bd. 1-2. Berlin, 1915, 1935. 地

Davison, E. H. Field tests for minerals. London, 1937. 地

De Launay, L. La Géologie et des richesses minerales de l'Asie. Paris, 1911. 化

Dupouy, Gaston. Études minéralogique sur l'Indochine française. Paris, 1913. 地

Earle, Kenneth W. Dip and strike problems. London, 1934. 物

Endo, Riuji, and **Resser**, Charles Elmer. The Sinian and Cambrian formations and fossils of Southern Manchoukuo. Mukden, 1937. (Manchurian Science Museum, Bulletin 1.) 中

Erdmannsdörffer, O. H. Grundlagen der Petrographie. Stutt., 1924. 地

Eve, A. S. and **Keys**, D. A. Applied geophysics in the search for minerals. Cambr., 1929. 物

Grabau, Amadeus W. Palaeozoic formations in the light of the pulsation theory. Vol. 1-4. Peiping, 1936. 地

—— A. W. The Permian of Mongolia. N.Y., 1934. (Natural history of Central Asia. Vol. 4.) 中.地

Gürich, Georg. *Hrsg*, Leitfossilien. Lfg. 7: Wirbellose des Jura von Edgar **Dacqué**. Teil 1-2. Berlin, 1933-1934. 地

Hintze, Carl. Handbuch der Mineralogie. Erg.-Bd. Neue Mineralien. Berlin u. Lpz., 1938. 化

International Geological Congress. Copper Resources of the world. Vol. 1-2. 1935. (Proc. 16th International geological Congress.) 地
Compte rendu (11.) Stockholm, 1910. 地
Compte rendu (12.) Canada, Ottawa, 1913. 地

Johannsen, Albert. A Descriptive petrography of the igneous rocks. Vol. 1-4. Chicago, 1931-1938. 化

Vol. 1: Introduction, textures classifications and glossarg. 1931.
Vol. 2: The Quartz-bearing rocks. 1932.
Vol. 3: The Intermediate rocks. 1937.
Vol. 4: Pt. 1. The feldspathoid rocks.
Pt. 2. The Peridotites and perknites. 1938.

Jones, W. R. and Cissarz. German-English geological terminology. 1937. 地

Karner-Marilaun, Fritz. Paläogeographie. Berlin, 1934. 地

Keilhack, Konrad. Lehrbuch der Grundwässer- und Quellenkunde. 3. Aufl. Berlin, 1935. 地

Kemmerling, G. L. L. De Vulkanen goenoeng batore en goenoeng agoeng op Bali. Batavia, 1918. 地

Kemp, J. F. A Handbook of rocks for use without the microscope. N.Y., 1934. 地

Kossmat, Franz. Paläogeographie und Tektonik. Berlin, 1936. 地

Lacroix, Alfred. Contribution à la connaissance de la composition chimique et mineralogique des roches éruptives de l'Indochine. Hanoi, 1923. (Bulletin du Service géologique de l'Indochine. Vol. 20, fasc. 3.) 地

Lacroix, Alfred. La Volcan actif de l'Ile de la réunion et ses produits. Paris, 1936. 地

Mather, K. F. and **Roy**, Chalmer J. A Laboratory manual of physical and historical geology. N. Y. and London, 1934. (The Century earth science series.) 物

Mckinley, Wm. C. Directory of American mineral and gem collectors and collections. 1936. 化

Molengraaff, G. A. F. Geological explorations in Central Borneo (1893-1894). Altas in 22 Sheets. Leyden and Amsterdam, 1902. (Borneo-Expedition.) 地

Niggli, Paul. Das Magma und seine Produkte. Teil 1: Physikalisch-chemische Grundlagen. Lpz., 1937. 地

Nikitin, W. Die Fedorow-Methode. Berlin, 1936. 地

Reck, Hans. *hrsg.* Santerin. Der Werdegang eines Inselvulkans und sein Ausbruch 1925-1928. In 3 Bde. Berlin, 1936. 地

Reed, R. D. and **Hollister**, J. S. Structural evolution of Southern California. Tulsa, Oklahoma. 1936. 地

Ries, H. Economic geology. 7. ed. N. Y., 1937. 物.地

Romer, Alfred Sherwood. Vertebrate paleontology. Chicago, 1933. 地

Salomon, Calvi Wilhelm. Die Permokarbonischen Eiszeiten. Lpz., 1933. 地

Schindewolf, O. H. *hrsg.* Fortschritte der paläontologie. Bd. 1: Bericht über die Jahre 1935 und 1936. Berlin, 1937. 地

Schindewolf, Otto H. Paläontologie, Entwicklungslehre und Genetik. Berlin, 1936. 地

Schmidt, Hermann. Die Bionomische Einteilung der fossilen Meeresböden. Berlin, 1935. (Fortschritte der Geologie u. Palaeontologie. Bd. 12, Heft 38.) 地

—— Hermann. Einführung in die Palaeontologie. Stutt., 1935. 地

Schneiderhöhn, Hans und **Ramdohr**, Paul. Lehrbuch der Erzmikroskopie. Bd. 1-2 u. Anhang: Erzmikroskopische Bestimmungstafeln. Berlin, 1931, 1934. 地

658
222

Schwinner, Robert. Lehrbuch der physikalischen Geologie. Bd. 1: Die Erde als Himmelskörper. Berlin, 1936. 物

Scrivenor, J. B. A Calcium-iron garnet from China. Photostat copy 2. 1914. (Mineral. mag. Vol. 17.)化

Singewlad, J. T. The Iron ores of Maryland. Baltimore, 1911. 地

Smith, Warren D. Geology and mineral resources of the Philippine Islands. Manila, 1924. 地

Stach, Erich. Kohlenpetrographisches Praktikum. Berlin, 1928. (Sammlung naturwiss. Praktika. Bd. 14.) 地

Stutzer, O. und **Eppler,** W. Fr. Die Lagerstätten der Edelsteine und Schmucksteine. Berlin, 1935. (Stutzer, O.: Die Wichtigsten Lagerstätten der Nicht-Erze. Bd. 6.) 化

Thorp, James. Geography of the soils of China. Nanking, 1936. 地

Torgasheff, Boris P. The Mineral industry of the Far East. Shanghai, 1930. 化

Twenhofel, William H. and **Schrock,** Robert R. Invertebrate paleontology. N. Y. & London, 1935.地

Washington, Henry S. The Chemical analysis of rocks. 4. ed. N.Y., 1930. 化

Wedekind, R. Einführung in die Grundlagen der Historischen Geologie. Bd. 1-2. Stutt., 1935. 地

Whitby, G. Stafford. On the species Pilolite, and the examination of a specimen from China. 1900. Photostat Copy 5. (Mineral. mag. Vol. 15.) 化

Winchell, Alexander N. Elements of optical mineralogy. N. Y. 地

Pt. 1: Determinative tables. 5. ed. 1937.
Pt. 2: Descriptions of minerals. 3. ed. 1933.
Pt. 3: Principles and methods. 2. ed. 1929.

Winchell, Alexander Newton. The Microscopic characters of artificial inorganic solid substances of artificial minerals. 2. ed. N. Y., 1931. 地

Periodicals—Geology and Mineralogy.

Annotated bibliography of economic geology. Lancaster, Pa. Vol. 1 (1919)—8 (1936)+ 物

Arbeiten aus dem Mineralogisch-petrographischen Institute der Univ. Basel. No. 40, 42-48, 53-54, 57-60, 63, 69, 72-73. 地

Bibliographia geologizna polski. Nr. 12-15. 地

Japanese journal of geology and geography. Tokyo. Vol. 1 (1922)—14 (1937)+ 地

Mitteilungen a. d. Geol.-Paläont. Institut u. d. Bersteinsammlung d. Univ. Königsberg i. Pr. N. F. Nr. 139, 143, 147, 148, 149. 地

Mitteilungen aus dem geologische-paläontologischen Institut der Univ. Leipzig. Nr. 80-82, 92, 96, 99-100, 105, 108. 地

Publication from the Geological Department, Auckland Univ. College, New Zealand. No. 64-67, 71, 73, 74. 地

8. Physical Geography, including Maps.

Chevalier, Le R. P. S. Le Haut Yang-tze, de I-tchang Fou à P'ing-chan Hien en 1897-1898. Voyage et description, avec atlas 64. Shanghai, 1899. f° 中

China. The Maritime Customs. Handbook for the guidance of shipmasters on the Ichang-Chungking section of the Yangtze River. By S. C. **Plant,** revised and enlarged by R. G. Everest. With addenta: Anchorages in general use on the upper Yangtze, 1936. Shanghai, 1932. (II. Special series: No. 34.) 物.化

Naumann, Einer. Einführung in die Bodenkunde der Seen. Stutt., 1930. (Die Binnengewässer. Bd. 9.) 生

Numelin, Ragnar. Some aspects of the geography of Finland. Helsinki, 1935. 中

Philips' New Commercial atlas of the world. New and revised editon with a descriptive gazetteer-index. London, 1936. f° 中

Rittmann, A. Vulkane und ihre Tätigkeit. Stutt., 1936. 地

Thienemann, August. Die Binnengewässer Mitteleuropas. Stutt., 1925. (Die Binnengewässer. Bd. 1.) 生

Yangtz Kiang pilot. 2. ed. Published for the Hydrographic Department, Admiralty by His Majesty's Stationery Office. London, 1928. Supplement No. 2 1934 relating to the Yangtze Kiang pilot. 物.化

Maps.

British War Office. Geographical Section, General Staff. [Maps.] 化

Map of Mongolia.
Map of Shanghai and Hanchow. 1:250,000. 1927.
Map of Yun-nan.
Province of Ssu-ch'uan (Eastern sheet.) 1:1,000,000. 1905.

Helds, G. G. Part of West Szechuen. 1913. (Map from Journal West China Border Res. Soc. Vol. 1) 化

Philips' Authentic imperial maps. China. 化

Service Géographique de l'Armée. [Maps.] 化

Canton.
Hanoi.
Kai-Fong-Fou.
Si-ngan Fou. 1901.
Pekin. 1:1,000,000. 1908.
Bassin intérieur du Yang-tse-kiang.
Tai-Yuan Fou. 1901.
Tcheng-te Fou. 1930.
Lan-Tcheou Fou. 1901.
Song-pan Ting. 1:1,000,000. 1902.
Ning hia Fou.

[Map of] **Shanghai.** Toporealty, Changhai. 化

Whangpoo Conservancy Board. (滙浦總局) Shanghai. 物

General map of the district around of the approaches to Shanghai. 1:240,000. 1931.
General maps of Shanghai.
Maps of the Whangpoo, 1:12,000.
Woosung to Lunghua.
Map of the Whangpoo and surrounding districts.
Maps of Woosung.

9. General Biology.

Barnes, T. Cunliffe. Text-book of general physiology. Philad., 1937. 生

Buddenbrock, W. von. Grundriss des vergleichenden Physiologie. Berlin, 1937. 生

Colla, Silvia. Die Kontraktile Zelle der Pflanzen. Berlin, 1937. (Protoplasma Monographien. Bd. 10.) 生

Detwiler, Samuel R. Neuroembryology, an experimental study. N. Y., 1936. (Experimental biology series.) 生

Heilbrunn, L. V. An Outline of general physiology. Philad. & London, 1937. 生

Newton, W. H. Evans' recent advances in physiology. 5. ed. London, 1936. (The Recent advances series.) 生.病

Rogers, Charles Gardner. Textbook of comparative physiology. 2. ed. N. Y. and London, 1938. (McGraw-Hill publications in the zoological sciences.) 生

Stern, Kurt. Pflanzen-Thermodynamik. Berlin, 1933. (Mongraphien aus dem Gasamtgebiet der Physiologie der Pflanzen u. der Tiere. Bd. 30.) 生

Winterstein, Hans. *hrsg.* Handbuch der vergleichende Physiologie. Bd. 1-3. Jena. 生

Bd. 1: Physiologie des körpersäfte Physiologie der Atmung. 1. Häflte. 1925.
Bl. 2: Physiologie des Stoffwechsels. 2. Hälfte. 1923.
Bd. 3: Physiologie des Energiewechsels. Physiologie des Formwechsels. 1. Hälfte, 1. Teil. 1911-1913.

10. Botany.

Beddome, R. H. Icones plantarum indiae orientalis; or plates and descriptions of new and rare plants, from Southern India and Ceylon. Vol. 1, Madras, 1874. 生

Bedevian, Armenag K. Illustrated polyglottic dictionary of plant names. Cairo, 1936. 生

Boissier, E. Icones euphorbiarum; ou figures de cent vingt-deux espéces du genre euphorbia. Paris, 1866. f° 生

Candolle, Alphonso et Caimir. Monographiae phanerogamarum. Vol. 1—9. Paris, 1878-1896. 生

Fitschen, J. *hrsg.* Handbuch der Nadelholzkunde. 3. Aufl. von Beissner's Nadelholzkunde. Berlin, 1930. 生

Franchet, M. A. Monographie du genre chrysosplenium. (Nouvelles archives du Muséum d'Hist. Natur. Sér. 3, Tom. 2-3. 1890-1891.) 生

Fukuyama, Noriaki. *etc.* Index Taihokensis III, 1935. Taihoku, 1937. (Repr. from the Publication of Kudoa-Gakkwai.) 生

Hooker, Joseph Dalton. The Rhododendrons of the Sikkim-Himalaya. London, 1849. f° 生

Jancze wski, Edouad de. [12 papers on Ribes] (1902-1913). Cracovie. 生

Juel, H. D. Plantae Thunbergianae. Uppsala & Lpz. (Arbeiten utgifna med understöt af Vilhelm Ekmanns Universitetsfond, Uppsala. 21.) 生

658
222

Kanitz, August. Die Botanischen Resultate der Central-asiatischen Expedition des Grafen Péla Széchenyi. Budapest, 1886. (Mathe. u. naturw. Berichte aus Ungarn. Bd. 3.) 生

Kraenzlin, Fritz. Orchidacearum genera et species. Vol. 1 and Vol. 2, Pt. 1. Berlin, 1901, 1904. 生

Léveillé, H. Iconographie du genre epilobium. 3. fascicules. Le Mans, 1910-1911. 生

Linnaeus, Carolus a (Linnaeus fil.) Supplementum plantarum systematis vegetabilium editionis decimae terticae generum plantarum. Brunsvigae, 1781. (Repr. in Tokyo. 1936.) 生

Merrill, E. D. A Commentary on Loureiro's "Flora Cochinchinensis." Philad., 1935. (Transactions of the American philosophical Society. N. S. Vol. 24, Pt. 2.) 生

—— Elmer Drew. An Enumeration of plants collected in Sumatra by W. N. and C. M. Bangham. Jamaica Plain, Pass. 1934. (Contributions from the Arnold Arboretum of Harvard Univ. No. 8.) 生

—— Elmer D. New species of plants from Indo-China. Pt. 1-2. 1924, 1923. (Univ. of California Publications in Botany, Vol. 10, No. 9 & Vol. 13, No. 6.) 生

Molisch, Hans. Anatomie der Pflanze. 3. Aufl. Jena, 1927. 藥

Rehder, Alfred. Manual of cultivated trees and shrubs hardy in North America, exclusive of the subtropical and warmer temperate regions. N.Y., 1927. 生

Sargent, Charles Sprague. *ed.* Trees and shrubs. Illustrations of new or little known ligneous plants. Vol. I—2. Boston & N. Y., 1902-1913. 生

Schneider, Camillo Karl. Illustriertes Handbuch der Laubholzkunde. Bd. 2 u. Register. Jena, 1912. 生

Smith, Gilbert M. The Fresh-water algae of the United States. N. Y. & London, 1933. 生

Società Botanica Italiana. Nuovo giornale botanico Italiano. Nuova Serie. Vol. 33-34, 1926-1928. Firenze. 生

Spring, A. Monographie de la famille des lycopodiacées. 1841. 生

Stapf, Otto. The Aconites of India. Calc., 1905. (Annals of the Roy. Botan. Garden. Calcutta. Vol. 10, Pt. 2.) 生

Svenska Botaniska Föreningen. Svensk botanisk tidskrift. Vol. 18, Häfte 1—4. (1924) Stockholm.生

University of California publications in botany. Vol. 14, No. 1-20, 1927-1929. Berkely, Calif. 生

11. Zoology.

Allen, Glover M. The Mammals of China and Mongloia. N. Y., 1938. (Andrews Central Asiatic expedtions. Natural history of Central Asia. Vol. 11, Pt. 1.) 中

Behning, Arvid. Das Leben der Wolga. Stutt., 1928. (Die Binnengewässer. Bd. 5.) 生

Berlese, Antonio. Gli insetti. Vol. 1: Embriologia e morfologia. 1909. Vol. 2: Vita e costumi. 1925. Milano. 生

Bigot, M. J. M. Diptères nouveaux on peu connue. 1-46. 1874-1892. 生

Blumberg, B. The Life cycle and seasonal history of ceroplastes rubens. 1935. (Proc. Roy. Soc. Queensland. Vol. 46, No. 2.) 生

Brauer, A. *hrsg.* Die Süsswasserfauna Deutschlands. Jena. 衛

Heft 16: Lühe, Max. Acanthocephalen. 1911.
Heft 17: Lühe, Max. Parasitische Plattwürmer I: Trematodes. 1909.

Brehm, V. Einführung in die Limnologie. Berlin, 1930. (Biologische Studienbücher. Bd. 10. Hrsg. v. Walther Schoenichen.) 生

Bürmeister, Hermann. Handbuch der Entomologie. Bd. 1—5. Mit Abbildungen. Berlin, 1832-1847. 生

Caldwell, Harry R. and John C. South China birds. Shanghai, 1931. 生

Cannon, Walter B. and **Rosenblueth,** Arturo. Autonomic neuro-effector systems. N. Y., 1937. (Experimental biology series.) 生

Carpenter, Kathleen E. Life in inland waters. London, 1923. 生

Day, Francis. Report on the Fresh water fish and fisheries of India and Burma. Calc., 1873. 生

Eltringham, H. Histological illustrative methods for entomologist. Oxford, 1930. 生

—— H. The Senses of insects. London, 1933. (Methuen's Monographs on biological subjects. Ed. by G. R. De Beer.) 生

Enderlein, Günther. Klassifikation der Sarcophagiden. Wien, 1928. (Arch. f. Klassifikatorische u. phylogenetische Entomologie. Bd. 1, Hft. 1.) 生

Erlanger, Joseph and **Gasser,** Herbert S. Electrical signe of nervous activity. Philad., 1937. (The Eldrige Reeves Johnson foundation for medical physics. Univ. of Pennsylvania.) 生

Galtsoff, Paul S. *etc.* Culture methods for invertebrate animals. Ithaca, N. Y. 1937. 生

Geyer, D. Unsere Land- und Süsswasser-Mollusken. 3. Aufl. Stutt., 1927. 衛

Guyer, Michael F. Animal micrology. 4. ed. Chicago, 1936. 生

Hamilton, C. C. *ed.* Entoma. A directory of insect pest control. New Brunswick, N. J. 1935. 生

Hegner, Robert W. Invertebrate Zoology. N. Y., 1936. 地

Karny, H. H. Biologie der Wasserinsekten. Wien, 1934. 生

Koller, Gottfried. Hormone bei wirbellosen Tieren. Lpz., 1938. (Probleme der Biologie. Hrsg. von Erich Ries u. Karl Wetzel.) 生

Lapage, Geoffrey. Nematodes parasitic in animals. London, 1937. (Methuen's monographs on biological subject. Ed. by G. R. de Beer.) 生

Linnaei, Caroli. Fauna svecica. Stockholm, 1761. 生

Macquart, J. Diptères exotiques nouveau ou peu connus. Tom. 1-3, 1838-1843. Supplément 1-5, 1843-1855. Paris. 生

Mori, Takamochi. (森喬以) The Pelagic copepoda from the neighbouring waters of Japan. Tokyo, 1937. 生

Mori, Tamezo. Studies on the geographical distribution of freshwater fishes in Eastern Asia. Keijo, 1936. 中

Mueller, Justus F. A Manual of drawing for science students. N. Y., 1935. 生

Needham, Paul R. and James G. A Guide to the study of fresh-water biology. 3. ed. Ithaca, N.Y. 1935 生

—— James G. and **Lloyd,** J. T. The Life of inland waters. 2. ed. Ithaca, N. Y. 1930. 生

Parker, G. H. Color changes in animals in relation to nervous activity. Philad., 1933. 生

Peterson, Alvah. A Manual of entomological equipment and methods. Part 1. 3. ed. Ann Arbor, Michigan. 1937. 生

Pope, Clifford H. The Reptiles of China. N.Y., 1935. (Roy Chapman Andrews, Central Asiatic Expeditions. Natural history of Central Asia. Vol. 10.) 中

Pryer, H. Phopalocera nihomica: a description of the butterflies of Japan. Tokyo and Yokohama, 1935. 生

Roule, Louis. Les poissons et le monde vivant des eaux. Tom. 8: Les poissons des eaux douces. 1935. Tom. 9: La culture des eaux et l'économie aquicole. 1936. Tom. 10: Paris, 1935-1933. 生

Rylov, W. M. Das Zooplaktion der Binnengewässer. Stutt., 1935. (Die Binnengewässer. Bd. 15.) 生

Schulze, Paul. Biologie der Tiere Deutschlands. Berlin, 1928. 衛

Séguy, E. Faune de France. Diptères anthomyides. Paris, 1923. 生

—— E. *etc.* Études sur les mouches parasites. Tom. 1: conopides, oestrides et calliphorines de l'Europe occidentale. Paris, 1928. (Encyclopédie entomologique.) 生

—— E. *etc.* Deptera. Tom. 7-8, 1933-1935. (Encyclopédie entomologique. Sér. B: Mémoires et notes 2.) 生

Schenk, Edward T. and **McMasters,** John H. Procedure in taxonomy. Calif. Stanford Univ. 1935. 生

Schiner, J. R. Zoologischer Teil: Diptera. Wien, 1868. (Reise der Österreichischen Fregatte Novara um die Ende. Bd. 2, Abt. 1 B.) 生

Sharp, David. *etc.* Peripatus by Adam **Sedgwick.** Myriapods by F. G. **Sinclair** and Insect Pt. 1 by David Sharp. (The Cambridge natural history. Vol. 5.) 生

Surcouf, Jaques. Diptera. Fam. Tabanidae. (Genera insectorum 1921.) 生

Thienemann, August. Die Bedeutung der Limnologie für die Kultur der Gegenwart. Stutt., 1935. 中

Walker, F. List of the specimens of dipterous in the collection of the British Museum. Pt. 1—6. London, 1848-1855. 生

Welch, Paul S. Limnology. N. Y. & London, 1935. (McGraw-Hill publications in the zoological science.) 生

Wiedemann, Rud. Wilh. Aussereuropäische zweiflügelige Insekten. Teil 1-2. Hamm, 1828-1830. 生

658
222

Wigglesworth, V. B. Insect physiology. London, 1934. (Methuen's monographs on biological subject.)

Wilson, H. F. and **Doner**, M. H. The Historical development of insects classification. Univ. of Wisconsin. 1937. 生

Wunder, Wilhelm. Physiologie der Süsswasserfische Mitteleuropas. Stutt., 1936. (Handbuch der Binnenfischerei Mitteleuropas. Bd. 2 B. Hrsg. von R. Demoll u. H. N. Maier.) 生

Periodicals—Zoology.

Acta societatis entomologicae cechosloveniae. Praze. Rocnik 31 (1934) 生

Annales historico-naturales musei Hungarici Budapest. Vol. 7-8, 26 (1910, 1918, 1929) 生
Vol. 27-30 (1930-1936). 中

Annali del Museo civico di storia naturale di Genova. Vol. 7 (1875), 20 (1884). 生

Annuarie du Musee zoologique. Paris. Tom. 12, 15, 17 (1907, 1915, 1913) 生

Arbeiten über morphologische und taxonomische Entomologie. Berlin-Dahlem. Bd. 1 (1934)—3 (1936) 生

Boletin de la Sociedad Entomológica de España. Zaragoza. Tom. 17 (1934)—18 (1935) 生

Bollettino della Societa Entomologica Italiana. Genova. Vol. 66 (1934)—67 (1935). Supplemento al Bollettino (Memorie) Vol. 13 (1934-1935). 生

Entomologiske meddelelser udgivne af entomologiske forening. Kobenhavn. Bd. 20 (1938) 生

Entomologische Mitteilungen. Berlin-Dahlem. Bd. 17 (1928) 生

Illustrierte Wochenschrift für Entomologie. Neudamm. Bd. 1—2 (1896-1897). 生

Journal of experimental zoology. Baltimore. Vol. 1 (1904)—70 (1935) [Prof. Goto's Lib.] Vol. 71 (1935)—76 (1937)+ 生

Konowia. Beiträge zur systematischen Insektenkunde. Wien. Bd. 1 (1922)—16 (1937-1938)+ 生

Memoires de la Société zoologique de France. Paris. Tom. 5 (1892) 生

Memorias de la Sociedat Entomológia de España. Zaragoza. Mem. 4 (1935) 生

Microentomology. Contributions to entomology from the natural history museum of Stanford Univ. Vol. 1 (1933)—2 (1937)+ 生

Mitteilungen den Schweizerischen Entomologischen Gesellschaft. Bern. Vol. 16 (1933)—17 (1938)+ 生

Öfversigt af Finska Vetenskaps-Societetens förhandlingar. Helsingfors. A: Matematik och naturvetenskaper. Vol. 59 (1916-1917) 生

Palao Tropical Biological Station studies. No. 1 (1937)—3 (1938)+ 中

Proceedings of the Royal Entomological Society of London. Ser. B: Taxonomy. Vol. 4 (1935)—6 (1937)+ [Formerly Stylpos.] 生

Revista de la Sociedad Entomologica Argentine. Buenos Aires. Vol. 6 (1934)—8 (1936)+ 生

Sbornik entomologického oddéleni, národniho musea v Praze. Vol. 12 (1934)—14 (1936)+ 生

Stettiner entomologische Zeitung. Stettin. Jg. 95 (1934)—97 (1936)+ 生

Supplementa entomologica. Vol. 3-4 (1914-1915), 6, 10 (1924) 生

Természetrajzi füzetek. Budapest. Vol. 23 (1900) 生

12. Anthropology.

Komai, Taku. Pedigrees of hereditary diseases and abnormalities found in the Japanese race. Kyoto, 1934. (Contributions to the genetics of the Japanese race. 1.) 中

III. MEDICAL SCIENCE

1. General Medicine.

Chinese Medical Association. *publ.* Chinese medical directory. Shanghai, 1937. 中.衛

McKinley, Earl Baldwin. A Geography of disease. Wash., 1935. (Supplement to the Amer. J. trop. med. Vol. 15, No. 5.) 病.衛

Manson-Bahr, Philip H. Manson's tropical diseases. Ed. by P. H. Mason-Bahr. 10. ed. London, 1935. 9. ed. rev. London, 1929. 細.病

Morse, William R. Chinese medicine. N. Y., 1934. (Clio medica.) 衛

Reports of the National Quarantine Service. Ed. by Wu Lien-Teh and C. Y. Wu. Shanghai. Ser. 3—7 (1932-1937) 細

Wong, K. Chimin and **Wu** Lien-Teh. History of Chinese medicine. Tientsin, 1932. 藥

2. Anatomy, Histology and Embryology.

3. Physiology.

Buddenbrock, W. von. Grundzüge der vergleichenden Physiologie. Berlin, 1937. 生

Lucks, Hans. Grundzüge der pathologischen Physiologie. Berlin, 1934. 病

Newton, W. H. Evans' recent advances of physiology. 5. ed. London, 1936. 生.病

Rogers, C. G. Textbook of Comparative Physiology. 2. ed. N. Y. and London, 1938. 生

4. Biochemistry.

Ammon, Robert und **Dirscherl**, Wilhelm. Fermente Hormone Vitamine und die Beziehungen dieser Wirkstoffe zueinander. Lpz., 1938. 生.病

Bernhauer, Konrad. Gärungschemisches Praktikum. Berlin, 1936. 生

Bertho, A. und **Grassmann**, W. Biochemisches Praktikum. Berlin u. Lpz., 1936. 生

Bredereck, Hellmut. Vitamine und Hormone und und ihre Technische Darstellung. Teil 1: Ergebnisse der Vitamin und Hormonforschung. Lpz., 1936. (Chemie und Technik der Gegenwart. Hrsg. v. H. Carlsohn. Bd. 15.) 生

Cameron, A. T. Recent advances in endocrinology. 3. ed. London, 1936. (The Recent advances series.) 生

Giersberg, H. Hormone. Berlin, 1936. (Verständlische Wissenschaft. Bd. 32.) 生

Hahn, Amandus. Einführung in die physiologischchemischen Arbeitsmethoden. Stutt., 1936. 生

Haurowitz, Felix. Fortschritte der Biochemie. 3. Teil (1931-1938). Dresden u. Lpz., 1938. (Wissenschaftliche Forschungsberichte. Naturwiss. Reiche. Hrsg. von Raphael Ed. Liesegang. Bd. 49.) 細

Koller, Gottfried. Hormone bei wirbellosen Tieren. Lpz., 1938. (Probleme der Biologie. Hrsg. von Erich Ries und Karl Wetzel.) 衛

McClendon, J. F. and **Pettibone**, C. J. V. Physiological chemistry. 6. ed. St. Louis. 1936. 生

Needham, Joseph and **Green**, David E. *Ed.* Perspectives in biochemistry. Thirty-one essays presented to Sir Frederick Gowland Hopkins. Cambr., 1938. 生

Rieche, Alfred. Die Dedeutung der organischen Peroxyde für die chemische Wissenschaft und Technik. Stutt., 1936. (Sammlung chemischer und chemischtechnischer Vorträge. N. F. Heft 34. Hrsg. v. Dr. R. Pummerer). 生

5. Pharmacology.

6. Pathology and Pathological Anatomy.

Ärzteverein zu Bad Oeynhausen. *hrsg.* Pathologie und Therapie des Peripheren Kreislaufes. Dresden u. Lpz., 1936. 病

658
222

Aschoff, Ludwig. Der Appendichtische Anfall. Seine Ätiologie und Pathogenese. Berlin u. Wien, 1920. 病

—— Ludwig. *hrsg.* Pathologische Anatomie. 8. Aufl. Jena, 1936. 病

Bd. 1: Allgemeine Ätiologie, allgemeine pathologische Antomie.

Bd. 2: Spezielle pathologische Anatomie.

—— L. und **Koch**, W. *hrsg.* Veröffentlichungen aus dem Gebiete der Kriegs- und Konstitutions-Pathologie. Bd. 1—8. Jena. 病

Bd. 1: Skorbut. 1919.

Bd. 2: Die Kriegverletzungen des Herzens. 1920.

Bd. 3.

Bd. 4: Das Washstum der Schulkinder. 1924.

Bd. 5: Über die fuso-spirochätöse Gangrän und einige verwandte Prozesse. 1928.

Bd. 6: Vergleichende mikroskopische Untersuchung an rezenten, historischen und fossilen menschlichen Knochen. 1930.

Bd. 7: Quarzstaub, Schielenlunge und Lungentuberkulose. 1931.

Bd. 8: Experimentelle Untersuchung zur Histopathologie elektrischer Hautschädigungen. 1932.

Balyeat, Ray M. Allergic diseases, their diagnosis and treatment. 4. ed. Philad., 1936. 病

Bray, George W. Recent advances in allergy. 3. ed. London, 1937. 病

Chandler, G. P. Allergy in relation to lymphadenoma. London, 1934. 病

Dietrich, Albert. Allgemeine Pathologie und pathologische Anatomie. Bd. 1: Allgemeine Pathologie. 4. Aufl. 1937. Bd. 2: Pathologische Anatomie. 2. Aufl. 1936. Lpz. 病

Eddy, Walter H. and **Dalldorf**, Gilbert. The Avitaminoses. 1937. 病

Ellinger, Friedrich. Die Biologischen Grundlagen der Strahlenbehandlung. Berlin u. Wien, 1935. (Sonderbände zur Strahlentherapie. Hrsg. von Hans Meyer. Bd. 30.) 病

Eppinger, Hans. Die Leberkrankheiten. Wien, 1937. 病

Gerin, Ch. *etc.* Ankylostomose. 1932. 病

Glanzmann, E. Die Rheumatische Infektion im Kindesalter. Lpz., 1935. 病

Gräff, Siegfried. Rheumatismus und rheumatische Erkrankungen. Berlin u. Wien, 1936. 病

Hammer, J. Aug. Die Normal- morphologische Thymusforshung, im letzten Vierlteljahrhundert Analyse und Synthese. Lpz., 1936. 病

Hansel, French K. Allergy of the nose and paranasal sinuses. St. Louis, 1936. 病

Harris, I. High blood pressure. London, 1937. (Oxford medical publications.) 病

Henke, R. und **Lubarsch**, O. *hrsg.* Handbuch der speziellen pathologische Anatomie und Histologie. Berlin. 病

Bd. 6: Harnorgane männliche Geschlechts-Organe. 2. Teil: Niere und ableitende Harnwege. 1934.

Bd. 7: Teil 2: Weibliche Geschlechtsorgane. 1935.

Bd. 9: Teil 2: Gelenke und Knochen. 1934.
Teil 3: Knochen und Gelenke. 1937.

Bd. 11: Teil 3: Auge. 1937.

Hirsch, Max. *hrsg.* Handbuch der inneren Sekretion. Bd. 1-3. Lpz., 病

Hirschfeld, Hans und **Hittmair**, Anton. *hrsg.* Handbuch der allgemeinen Hämatologie. Bd. 1-2. Berlin u. Wien, 1932-1934. 病

Hochrein, Max. Der Myokardinfarkt. Dresden u. Lpz., 1937. (Kreislauf-Bücherei. Bd. 1.) 病

Hueck, Werner. Morphologische Pathologie. Lpz, 1937. 病

Hutyra, Franz v. und **Marek**, Josef. Spezielle Pathologie und Therapie der Haustiere. Bd. 1-3. 6. Aufl. Jena, 1932. 衛

Jadassohn, J. *hrsg.* Handbuch der Haut- und Geschlechtskrankheiten. Bd. 14, 1. 10, 2. 9, 1. 1, 2. 2. Berlin, 1929-1932. 病

Jaensch, Walther. Konstitutions- und Erbbiologie in der Praxis der Medizin. Lpz., 1934. 病

Kämmerer, Hugo. Allergische Diathese und allergische Erkrankungen. München, 1926. 病

———— 2. Aufl. 1934. 病

Klare, Kurt. Anleitung zur Konstitutionsdiagnostik bei kindlischer Tuberkulose. Lpz., 1937. (Praktische Tuberkulose-Bücherei.. Heft 17.) 病

Koch, Jos. Über die Ursache und Entstehung des Krebses. Jena, 1936. 病

König, Fritz und **Seifert**, Ernst. Wesen, Erkennung und Behandlung der Krebskrankheiten. Stutt., 1937. (Neue Deutsche Chirurgie. Hrsg. v. Erich Lexer. Bd. 57.) 病

Krogh, August. Anatomie und Physiologie der Capillaren. 2. Aufl. Ins Deutsche übertragen von Wilhelm **Feldberg**. Berlin, 1929. (Monographien aus dem Gesamtgebiet der Physiologie der Pflanzen. u. der Tiere. Bd. 5.) 病

Kuno, Yas. The Physiologie of human perspiration. London, 1934. 病

Lauda, Ernst. Fieber, Wesen, Ursachen, Differentialdiagnose und Therapie. Wien, 1936. (Bücher der ärztlichen Praxis. 43.) 病

McKinley, Farl Baldwin. A Geography of disease. Wash., 1935. 病

McDonagh, J. E. R. The Common cold and influenza. London, 1936. 病

Möllendorff, Wilhelm. v. Handbuch der mikroskopischen Anatomie des Menschen. Berlin. 病

Bd. 3: Haut und Sinnesorgane. Teil 1: Auge. 1936.

Bd. 5: Verdauungsapparat. Teil 2: Magen, Leber, Gallenwege. 1932. Teil 3: Zähne, Darm, Atmungsapparat. 1936.

Mohler, Lösungspektren. Mit Spektren der Vitamine, Hormone, des Lignins und der chemischen Kampfstoffe. Jena, 1937. 病

Nakano, H. Altas der Harnsteine, zugleich eine Krytallographische-chemische Studie über deren Entstehung. Lpz. u. Wien, 1925. 病

Napier, L. Everard. Kala-Azar. London, 1927. 病

Pardo-Castelle, V. Diseases of the nails. Springfield & Baltimore, 1936. 病

Petersen, Hans. Histologie und mikroscopische Anatomie. München, 1935. 病

Putschar, Walter. Die Entwicklungsstörungen der Milz. Die Entwicklungstörungen der Lymphknoten. 1934. (Die Morphologie der Missbildungen des Menschen und der Tiere. Teil 3: Die Einzelmissbildungen Lfg. 16, Abt. 3.) 病

Roessle, Robert. Sektionstechnik. Berlin, 1932. 病

Roessle, Robert und **Roulet**, Frédéric. Mass und Zahl in der Pathologie. Berlin u. Wien, 1932. (Pathologie und Klinik in Einzeldarstellungen. Bd. 5.) 病

Rogers, Leonard and **Magaw**, John W. D. Tropical medicine. 2. ed. London, 1935. (Churchill's Empire series.) 病

Rowe, Albert H. Clinical allergy due to foods, inhalants, contactans, fungi, bacteria and other causes. Philad., 1937. 病

Schwalbe, Ernst. Die Morphologie der Missbildungen des Menschen und der Tiere. Begründet von E. Schwalbe, hrsg. von Georg B. Gruber. Teil 3: Die Einzelmissbildungen. Lfg. 16, Abt. 3. Jena, 1934. 病

Sheldon, J. H. Haemochromatosis. London, 1935. (Oxford medical publications.) 病

Spaeth, Eduard. Chemisches und mikroskopische Untersuchung des Harns. 6. Aufl. von Hans Kaiser. Lpz., 1936. 病

Unna, P. G. Histochemie der Haut. Lpz. und Wien, 1928. 病

Whitby, Lionel E. H. and **Britton**, C. J. C. Disorders of the blood. London, 1935. (Churchill's Empire series.) 病

Periodicals—Pathology and Pathological Anatomy.

Jahrbuch für Morphologie und mikroskopische Anatomie II: Zeitschrift für mikroskopische anatomische Forschung. Lpz. Bd. 1 (1924)—38 (1935)+病

Journal of allergy. St. Louis. Vol. 1 (1929)—7 (1936)+ 病

Zeitschrift für Kreislaufforschung. Dresden u. Lpz. Bd. 1 (1909)—28 (1936)+ [Zugleich Fortsetzung von Centralblatt für Herz- und Gefässkrankheiten.] 病

7. Bacteriology, Parasitology and Serology.

Abderhalden, Emil. *hrsg.* Handbuch der biologischen Arbeitsmethoden. Abt. 13: Methoden der experimentellen Therapie und der Immunitätsforschung. Teil 2, 1-2. Berlin u. Wien. 1933. 病

Appleton, J. L. T. Bacterial infection. 2. ed. Philad., 1933. 病

Brumpt, E. Précis de parasitologie. 5. éd. Paris, 1936. 衛

Buchsbaum, Ralph. Methods of tissue culture in vitro by R. B. and outlines of histological methods by Clayton G. Loosli. Chicago, 1936. 細

658
222

Cameron, Gladys. Essentials of tissue culture technique. N. Y., 1935. 細

Cameron, T. W. M. The Bursate lungworms of domesticated animals. Imp. Bur. Agri. Parasitol. 1933. 衛

Clapham, Phyllis A. Recent researches on helminth immunity. Imp. Bur. Agri. Parasitol. 1933. 衛

Crofton, W. M. The True nature of viruses. London, 1936. 細

Fairbrother, R. W. Handbook of filterable viruses. London, 1934. 細

Faust, Ernest Carroll. Life history studies on Montana trematodes. 1917. (Illin. biol. monogr. Vol. 4, No. 1) 衛

Fleming, Alexander and **Petrie**, G. F. Recent advances in vaccine and serum therapy. London, 1934. (The Recent advance series.) 細

Goodey, T. The Pathology and aetiology of plant lesions caused by parasitic nematodes. Imp. Bur. Agri. Parasitol. 1935. 衛

Harrah, E. C. North American monostomes. 1922. (Illin. biol. monogr. Vol. 7, No. 3.) 衛

Hyde, Roscoe R. Laboratory outline in filterable viruses. N. Y., 1937. 細.病

Imperial Bureau of agricultural parasitology. St. Albans, England. Notes and memoranda. No. 1-10. 1931-1933. (Journal of Helminthology.) 衛

The scope and aims of the Imperial Bureau of agricultural parasitology. 1932. 衛

The Root-infesting eelworms of the genus heterodera. Libr. ed. A Bibliography and host list. 1931. 衛

Kahn, Reuben L. Tissue immunity. Springfield, 1936. 細

Kolle, W. und **Hetsch**, H. Experimentelle Bakteriologie und Infektionskrankheiten. 8. Aufl. Berlin, u. Wien, 1938. 細

Lapage, Geoffrey. The Bearing of the physiology of parasitic nematodes on their treatment and control. Imp. Bur. Agri. Parasitol. 1935. 衛

Lepeschkin, W. W. Kolloidchemie des Protoplasmas. 2. Aufl. Dresden u. Lpz., 1938. (Wissenschaftliche Forschungsberichte. Naturwissen. Reihe. Bd. 47.) 細

Looss, A. Die Distomen unserer Fische und Frösche. Stutt., 1894. (Bibliotheca zoologica. Heft 16.) 衛

Manter, Harold Winfred. Some North America fish trematodes. 1926. (Illin. biol. monogr. Vol. 10, No. 2.) 衛

Medical Research Council, Privy Council, London. Special report series. 細

No. 98: Gordon, M. H. Studies of the viruses vaccinia and variola. 1925.

No. 143: Burgess, W. L. etc. Diagnostic value of the vaccinia variola flocculation test. 1929.

No. 156: Craigie, James and Tulloch, W. J. Further investigations on the variola-vaccinia flocculation reaction. 1931.

Miller, Edwin Lynn. Studies on North America cercariae. 1936. (Illinois biol. monogr. Vol. 14, No. 2.) 衛

—— Comparative studies on furcocercous cercariae. 1926. (Illin. biol monogr. Vol. 10, No. 3.) 衛

Reichenow, Ed. und **Wulker**, Gerh. Leitfaden zur Untersuchung der tierischen Parasiten des Menschen und Haustiere. Lpz., 1929. 衛

Rias, Dámaso de. Clinical parasitology and tropical medicine. Philad., 1935. 病

Schmidt, Hans. Fortschritte der Serologie. Dresden u. Lpz., 1933. (Wissenschaftliche Forschungsberichte Naturw. Reihe. Hrsg. v. Raphael Ed. Liesegang. Bd. 30.) 病

Seiffert, Gustav. Virus und Viruskrankheiten bei Menschen, Tieren und Pflanzen. Dresden u. Lpz., 1938. (Wissenschaftliche Forschungsberichte. Naturwissen. Reiche. Bd. 46.) 細

Stitt, E. R. Practical bacteriology, blood work animal parasitology. 8. ed. Philad., 1927. 衛

Szidat, L. und **Wigand**, R. Leitfaden der einheimischen Wurmkrankheiten der Menschen. Lpz., 1934. 衛

Vogel, Hans. Der Entwicklungszyklus von opisthorchis felineus (Riv.) Stutt., 1934. (Zoologica. Hrsg. von R. Hesse. 86.) 衛

Wesenberg, C. Contributions to the development of the trematoda digenea. Pt. 1: the biology of leucochloridium paradoxum. Kobenhavn, 1931. (D. kgl. Danske Vidensk. Selsk. Skrifter, Naturvidensk. og mathem. Afd., 9. Raekke, IV. 3.) 衛

White, Benjamin. The Biology of pneumococcus. N. Y., 1938. 細

Periodicals—Bacteriology, Parasitology and Serology.

Helminthological abstracts. Vol. 1 (1936)—7 (1938)+ 衛

Parasitology. Cambr. Vol. 1 (1908)—24 (1932)+ 病

Revue d'immunologie. Paris. Tom. 1 (1935)—4 (1938)+ 細

8. Social Medicine and Hygiene.

Fox, Carroll. Insects and disease of man. Philad., 1925. 衛

Gärtner, A. *hrsg.* Weyls Handbuch der Hygiene. 2. Aufl. 衛

Bd. 2: Städtereinigung. 1919.
Bd. 6: Schulhygiene, öffentlich Kinderschutz. 1912.
Bd. 7: Gewerbehygiene. Allgemeiner Teil. 1917. Besonderer Teil. 1921.
Erg.-Bd. Sozial Hygiene. 1922.

Kübler, D. Geschichte der Pocken und der Impfung. 1901. (Bibliothek v. Coler. Bd. 1. Hrsg. v. O. Schjering.) 衛

Lamson, Herbert Day. Social pathology in China. Shanghai, 1935. 衛

Lehmann, H. und **Vogt**, H. Ortshygiene von Hans Lehmann. Bäder und Kurorte von H. Vogt. Berlin, 1936. (Handbücherei f. den öffentlichen Gesundheitsdienst. Bd. 6.) 衛

Matthias, Eugen. Lehrbuch der Heilgymnastik. München und Berlin, 1937. 衛

Poucel, H. Le Tabac et l'hygiène. Paris, 1937. (Hygiène et thérapeutique par les méthodes naturelles.) 衛

Prausnitz, Wilhelm. u. Carl. Grundzüge der Hygiene. 12. Aufl. München, 1923. 衛

Scheibe, Willy. Die Central-Luftheizing für des Einfamilienhaus. Eine hygienische und praktische Untersuchung. Wiesbaden, 1910. 衛

Siemens, Hermann Werner. Grundzüge der Rassenhygiene. 2. Aufl. München, 1923. 衛

State of Jehore. Medical report for the year ending 31st Dec., 1935. By G. H. Garlick. Singapore, 1936. 中

Thumm, K. Abwasserreinigungs Anlagen, ihre Leistungen und Kontrolle von chemische-praktischen Standpunkt. Berlin, 1914. 衛

Periodicals—Social Medicine and Hygiene.

Annals of eugenics. Cambr., England. Vol. 5 (1932-1933) 衛

Journal of industrial hygiene and toxicology. Baltimore. Vol. 19 (1937)+ 衛

9. Clinical Medicine.

Langen, C. D. de. and **Lichtenstein**, A. A Clinical text-book of tropical medicine. First English edition from the revised third Dutch edition. Batavia, 1936. 病

Manson-Bahr, Philip H. Mason's Tropical disease. Ed. by P. H. Mason-Bahr. 10. ed. London, 1935. 細
9. ed. rev. London, 1929. 病

Rias, Dámaso de. Clinical parasitology and tropical medicine. Philad., 1935. 病

10. General Pharmacy and Pharmacognosy.

American Pharmaceutical Association. The National formulary VI. 6. ed. 1935. 藥

Bomskov, Christian. Methodik der Hormonforschung. Bd. 1; Schildrüse, Nebenschildrüse, Nebennierenrinde, Nebenierenmark Pankreas. Lpz., 1937. 藥

—— Christian. Methodik der Vitaminforschung. Lpz., 1935. 藥

Dietzel, Richard. Anleitung zur Darstellung der organischen Arzneimittel. Stutt., 1936. 藥

Ishidoya, Tsutomu. Chinesische Drogen. Teil 1-3. Pharmakologische Inst. d. K. Univ. zu Keijo. 1933-1937. 中

Slotta, K. H. Grundriss der modernen Arzneistoff-Synthese. Stutt., 1931. 藥

11. Pharmaceutical Chemistry.

658
222

IV. TECHNOLOGY AND INDUSTRIES

1. General Technology, including Photography.

Jones, Loyd A. Photographic sensitometry. Rochester, N. Y. Eastman Kodak Co. 1934. 生

Morgan, Willard D. and **Lester,** Henry M. The Leica manual. 3. ed. N.Y., 1938. 生

2. Engineering.

Min River Conservancy (閩江工程局). Annual report. 2-5, 1922-1924. 15, 1934. Shanghai. 物

River Conservancy Commission for Kwantung Province, National Government. 物

The Sanglung flood prevention Project. 1928.

Report of the Engineer-in chief. 1920.

Annual report. 8-9, 1927-1928.
12-13, 1933-1935.

Todd, O. J. Two decades in China. Peking, The Assoc. Chinese and American Engineers. 1938. 物

Periodicals—Engineering.

Journal of research of the National Bureau of Standards. U. S. Dept. of Commerce. Vol. 20-21 (1938)+ 物

Journal of the Association of Chinese and American Engineers (中美工程師學會月刊). Peiping. Vol. 18 (1937)—19 (1933)+ 物

Proceedings of the Radio Engineers. N. Y. Vol. 26 (1938)+ 物

3. Chemical Industry.

Prentiss, Augustin M. Chemicals in war. Wash., 1937. [Repr. in Shanghai.] 化

4. Agriculture, Forestry and Fishery.

Buch, John Lossing. Land utilization in China. Text, statistics and atlas in 3 vols. Shanghai, 1937. 物

Université l'Aurore, Faculté de Commerce. Lecture in Commodities vegetable products. Hautes Études, industrielles et commerciales. (Economic studies No. 3.) 藥

U. S. Department of Agriculture. Wash., D. C. 化

Bulletin No. 1193: Estimation of colloidal material in soils. 1924.

Technical bulletin
No. 299: Variations of colloidal material in certain soils. 1930.

No. 211: Detecing differences in soil organic matter 1930.

No. 178: Properties of soils which influence soil erosion. 1930.

No. 170: A Pepette method of analysis of soils. 1930.

Circular. No. 139: Method of soil analysis. 1930.
No. 56: Methods for determinating the hydrogen-ion concentrations o^ soils. 1929.

V. CULTURAL SCIENCE

1. General Culture.

2. Chinese Culture (Sinology.)

Bashford, James W. China: an interpretation. N.Y. & Cincinnati. 1919. 中

Granet, Marcel. Chinese civilisation. Tr. by Kathleen E. Innes and Mabel R. Brailsford. London, 1930. 物

Krausse, Alexis. China in decay. 3. ed. London, 1900. 中

Lartigue, Jean et **Segalen,** Victor. Premier exposé des résultats archéologiques obtenus dans la Chine occidentale per la mission Gilbert de Voisins, Jean Lartigue et Victor Segalen. Paris, 1919. (Extrait du Journal asiatique. Fasc. 1-2). 化

Saeki, P. Y. (佐伯好郎). The Nestorian documents and relics in China. Tokyo, The Tôhô Bunkwa Gakuin. 1937. 中

Variétés sinologiques. Changhai, Imperimerie de la Mission Catholoque. 物

1: L'Ile de Ts'ong-mig. P. H. Havret.

2: La province du Ngan-hoei. P. H. Havret.

3: Croix et Swastika en Chine. P. Gaillard.

4: Le canal impérial. P. Gandar.

5: Pratique des examens litteraires en Chine. P. É. Zi.

6: Le philosophe Tchou Hi 朱熹 P. St. Le Gall.

7: La stèle chrètienne de Si-ngan fou, Pt. 1. P. H. Havret.

8: Allusions littèraires, fasc 1. P. Cor. Pètillon.

9: Pratique des examens militaires en Chine. P. É. Zi.

10: Histoire du royaume de Ou. P. A. Tscheqe.

11: Notions techniques sur la propriété en Chine. P. P. Hoang.

12: La stèle chrètienne de Si-ngan fou, Pt. 2. P. H. Havret.

13: Allusions littéraires, fasc. 2. P. Cor. Pétillon.

14: Le mariage chinois au point de vue légal. P. P. Hoang.

15; Expose du commerce public du sel. P. P. Hoang.

16: Plan de Nankin. P. L. Gaillard.

17: Inscriptions juives de K'ai-fong fou. P. Jér. Tobar.

18: Nankin port ouvert. P. L. Gaillard.

19: T'ien-tchou 天主 Seigneur du Ciel. P. H. Havret.

20: La stèle chrètienne de Si-ngan fou. Pt. 3.

21: Mélanges sur l'administration. P. P. Hoang.

22: Histoire du royaume de Tch'ou. P. A. Tschepe.

23: Nankin. Aperçu historique et géographique. P. L. Gaillard.

24: Synchronismes chinois. P. Math. Tchang.

25: Quelques mots sur la politesse chinoise. P. Kiong.

26: K'iuen-hiop'ien (Tchang Tche-tong) 勸學編 (張之洞) P. Jer. Tobar.

27: Histoire du royaume des Ts'in. P. A. Tschepe.

28: Et 28 bis: Tremblements de terre en Chine. PP. P. Hoang et H. Gauthier.

29: Concordance des chronologies chinoise et européenne. P. Hoang.

30: Histoire du royaume de Tsin. A. Tschepe.

31: Histoire des royaumes de Han, Wei et Tchao.

33: Les tombeaux de la dynastie des Liang. P. M. Tchang.

35: Carte des préfectures de Chine. P. J. de Moidrey.

37: Le Pére A Cunha. (吳歷漁山). PP. Mat. Tchang et P. de Prunelé.

38: La Hiérarchie catholique en Chine, en Corée et au Japon. P. J. de Moidrey.

40: Les t'oan 團 ou cercles du Siu-tcheou fou 徐州府 P. Et. Zi. Avec carte du Siutcheou fou occal P. H. Dugout.

43: Carte du Se'tch'oan occidental P. Fr. Roux.

47: La Chine et les religions étrangères. P. Jér. Tobar.

50: Dictons et proverbes de la Mongolie Sud-Ouest. P. Jos. Van Oost.

52: Mélanges sur la chronologie chinoise PP. Havret, Chambeau et Hoang.

53: Notes zur le T'oemet. P. Jos. Van Oost.

54: Carte du Kiang-Sou. P. H. Drgout.

55: Manuel du code chinois. P. Guy Boulais. facc. 1-2.

56: Catalogue des éclipses de soleil et de lune. Le. P. Pierre Hoang. 1925.

32, 34, 36, 39, 41, 42, 44-46, 48-49, 51, 57: Recherches sur les supersititions en Chine. Henri Dore. Tom. 1-15. 1911-1929.

3. Philosophy, Religion and Education.

Kaviraj Avinash Chandre Kaviratna. *tr. publ.* English translation of Charaka-Samhita. Vol. 1-4. Calc., 物

Lecky, William Edward Hartpole. History of the rise and influence of the spirit of rationalism in Europe. 7. ed. Vol. 1-2. London, 1866, 1875. 物

Ludwig, Alfred. Der Rigveda order die heiligen Hymnen der Brâhmana. zum ersten Male vollständig ins Deutsche übersetzt mit Commentar und Einleitung von A. Ludwig. Bd. 1-6. Prag, 1876-1888. 物

4. Languages and Literature.

5. History and Biographies.

Bouvat, Lucien. L'Empire Mongol. (2. phase.) Paris, 1927. (Histoire du monde. Tom. 8.) 中

6. Geography and Travels.

Andrews, Roy Chapman. Camps and trails in China. N. Y. and London, 1918. 中

Anert, M. A. Voyage à travers la Mandjourie. St.-Pétersbourg. 1904. (Mémoires de la Société Imp. Russe de Géographie. Sect. de. géogr. générale Tom. 35.) [Text in Russian.] 地

Baber, E. Colborne. Travels and researches in Western-China. London, 1882. (Supplementary papers, Royal Geographical Soc. Vol. 1, Pt. 1.) 化

Fergusson, W. N. Adventure sport and travel on the Tibetan steppes. London, 1911. 化

Flaig, Walther. Im Kampf um Tschomo-Lungma den Eipfel der Erde. Stutt., 1923. 化

Hedin, Sven. Adventures in Tibet. London, 1904. 中

—— Sven. Mount Everest. Lpz., 1923. 化

—— Sven. Trans-Himalaya. Vol. 1-2. London, 1909. 中

Legendre, A. F. Le Far-West chinois, Kientchang et Lolotie. Chinois, Lolos, Sifans. 3. éd. Paris, 1910. 化

Lewisohn, W. China's wild west. Shanghai, 1937. 化

L'Indochine française. Recueil de notices rédigées à l'occation du 10. congrès de la Far Eastern Association of Tropical Medicine. Hanoi (Tonkin) Nov., 1938. Hanoi, 1938. 中

Little, Archibald John. Mount Omi and beyond. London, 1901. 化

Pereira, E. Sketch map to Eastern Tibet. 1924. (Journal West China Border Res. Soc. Vol. 7.) 化

Plant, S. C. and **Everest,** R. G. Handbook for the guidance of shipments of the Ichang-Chungking section of the Yangtze River. With an Addenda to the hankbook: Anchorages in general use on the upper Yangtze. Shanghai, 1932, 1933. (China, The Maritime Customs. II. Special series No. 34.) 物.化

Prschewalski, N. von. Reisen in Tibet. Aus dem Russischen Frei in des Deutsche übertragen und mit Anmerkungen versehen von Stein-Nordheim. Jena, 1884. 化

Richard, L. Comprehensive geography of the Chinese Empire and dependencies. Translated into English revised and enlarged by M. **Kennelly.** Shanghai, 1908. 物.化

7. Social Science and Statistics.

China, The Maritime Customs. The Trade of China 1936-1937. Shanghai, 1937-1938. 生.藥

Vol. 1, Pt. 1. Report with revenue.
Pt. 2. Analysis of trade of countries. 1937.

Vol. 2, Foreign trade, analysis of export.

Vol. 3, Foreign trade: analysis of imports Introductroy survey, 1938.

Vol. 4, Domestic trade, analysis of interport movement of Chinese produce. 1937.
(I.-Statistical series No. 1)

Shanghai annual returns of foreign trade, analysis of imports and exports. 1937. (I.-Statistical series, No.2.) 藥

U. S. Department of Commerce. Bureau of the Census. 20. Annual report, 1934. Birth, stillbirth, and infant mortality statistics for the continental U. S. and the territory of Hawaii the virgin islands. Wash., 1936. 衛

Whipple, George Chandler. Vital statistics. 2. ed. N.Y., 1923. 衛

Woodbury, Robert Morse. Infant mortality and its causes. Baltimore, 1923. 衛

頁	圖書雜誌分類目錄(1937)ノ中 卷號ノ誤	下記ノ如ク訂正ス
135	**American** journal of pathology. Boston. Vol. 1 (1925)—12 (1936)+ 病	Vol. 1 (1925), 9 (1933)—14 (1938)+
101	**Entomologist.** London. Vol. 1 (1840)—65 (1932) 生	Vol. 64 (1931)—65 (1932)

尙「外國學術雜誌目錄」第三版 (1938) ニモ同樣誤記シタルヲ以テ同目錄 45 頁及 245 頁所載當該部分ニ對シテモ夫々訂正セラレ度

65
22

索　　引

日文圖書·雜誌書名索引　1—6頁
華文圖書書名索引　7—12頁

65
22

日文圖書·雜誌書名五十音索引

（內含華文雜誌）

ア

頁
朝日東亞年報…… 3
朝日年鑑…… 3
淺間山ノ噴火ニ就キテ…… 5
亞細亞大陸橫斷地震波ノ第一初期微動繼續時間ニ就イテ 5
アンチモニー及タングステン 7

イ

頁
醫化學實驗法……11
醫化學的微量測定法……11
醫學會雜誌……11
伊太利語四週間……15
一般的教養としての數學について…… 4
岩瀨文庫圖書目錄…… 1
引用語辭典…… 2

ウ

頁
海と空…… 5
羽陵餘蘚…… 1

エ

衞生學講義……1
衞生研究所要覽…… 2
衞生試驗所業績報告……12
衞生試驗法……12
越後油井內溫度調查報文…… 6
英和中辭典…… 2
園藝植物圖譜…… 9
煙台炭坑及瓦房店炭坑事務調查報告…… 6
煙台炭坑四近地質概查報告… 6

オ

頁
Organic Syntheses.（邦譯）… 6
大阪帝國大學工學部應用理學教室研究報告集……13
大橋圖書館和漢圖書分類目錄 1
應用鑛物學…… 7
應用物理學實驗…… 4
岡山醫科大學一覽…… 2
小田切文庫目錄…… 1
和蘭語四週間……15
溫泉の物理…… 5

カ

頁
海外鑛物調查報告…… 7
回教圈……17
外國學術雜誌目錄…… 1
外國研究所要覽…… 2
外國人ノ對支經濟活動ノ法的根據……16
海藻圖譜 …… 9
海洋氣象臺彙報…… 5
化學語彙…… 5
化學工學(講座)……13
化學工業規格……14
化學工業試驗法……14
化學構造ト生理作用……11
化學實驗室及工場必携…… 5
化學實驗室に於ける毒と爆發 5
化學實驗法…… 5
化學商品辭典……14
化學序說…… 5
化學通論…… 5
化學標準用語…… 5
化學用語新辭典…… 5
學鐙…… 1
科學南洋……10
科學文獻抄…… 3
火成岩の風化分解に因るラテライト性土壤生成の一例… 7
河川工學……11
家畜寄生蟲病學……13
金澤醫科大學一覽…… 2
龜高文庫目錄…… 1
華北水利月刊……13
樺太植物圖誌…… 9
樺太廳中央試驗所報告…… 9
官廳刊行圖書月報…… 1
廣東省概說……16
漢六朝の服飾……16

キ

頁
氣候學…… 5
基準有機化學…… 6
氣象學礎石…… 5
北支那及蒙疆地方產業地圖… 8
北支那鑛業紀要…… 8
北支那文化便覽……15
九州帝國大學圖書目錄…… 1
急性傳染性疾患……12
教育……15
强磁性結晶體論…… 4
響堂山石窟……16

京都商工要覽……16
京都帝國大學附屬圖書館
和漢書分類目錄…… 1
京都府立醫科大學一覽…… 2
「魚類ニ關スル別刷集」……10
魚類の化學……10
銀…… 7
近世衞生學……11
金相學…… 7
金屬工業規格……14
金屬. 鑛物. 土石類標準用語… 7

ク

頁
熊本醫科大學一覽…… 2
群馬縣水產試驗場報告……15

ケ

頁
京城帝國大學一覽…… 2
原畫用符號帖……12
原子の崩壞變遷…… 4
現代支那概論—動く支那……15
現代中華民國滿洲帝國人名鑑 3
顯微鏡實習摘要…… 3
顯微鏡寫眞術…… 3

コ

頁
講演……17
工業化學實驗法……14
工業鑛物岩石學…… 7
工業分析法…… 6
工業藥品大辭典…… 5
膠質學…… 5
合成香料化學…… 6
光化學…… 6
光電管…… 4
高山植物…… 9
高山植物圖彙…… 9
鑛山調査と評價法…… 7
鑛山の開發と經營…… 7
鑛產物工業分析法…… 7
鑛山用器具及機械…… 7
鑛物資源便覽…… 7
公務員生活……17
古活字版之研究…… 1
國學院大學圖書館和漢
圖書分類目錄…… 1
後漢より宋齊に至る譯經總錄15
國際智識……17
國際勞働年鑑……16
湖沼學…… 5
古代社會 ……15
湖南省綜覽……16
金剛山植物調査書…… 9
コンサイス英和新辭典…… 2
コンサイス獨和辭典…… 2
コンサイス佛和辭典…… 2
昆蟲と氣候……10

サ

頁
細菌學免疫學講本……11
再建過程の中支那經濟……17
採鑛學通論…… 7
濟州島並莞島植物調査報告書 9
最新化學工業大系……14
最新支那要覽……16
最新對華經濟資料……16
札幌博物學會々報……10
佐原文庫分類目錄…… 1
產科婦人科中央雜誌……12
山東省鑛業資料…… 7
山東省の地質礦山…… 7

シ

頁
鹽見理化學研究所要覽…… 2
地震學並地球物理學…… 5
地震計…… 5
四川省綜覽……16
四川省遂溪縣遂萊鎭產油地
地質調査概要…… 7
淄川炭鑛誌…… 7
實驗化學…… 6
實驗化學講座…… 5
實驗鑛物判定表…… 7
實驗生化學……11
實驗電磁及高周波測定…… 4
實驗有機化學…… 6
實用獨逸文法講義……15
支那各省經濟事情……16
支那學術文藝史……15
支那考古學論考……16
支那山西省地質炭田調査書… 7
支那在留邦人人名錄…… 3
支那社會經濟史分析……16
支那社會研究……16
支那食料植物…… 9
支那地名集成……16
支那中世醫學史……11
支那鑛產地…… 7
支那炭鑛視察報告…… 7
支那地學調査報告書…… 7
支那地質鑛物調査報告…… 7
支那土地利用地圖集成……14
支那に於ける農業試驗
研究機關…… 2
支那の鑛業…… 7
支那農家經濟研究……16
支那の水利問題……8, 12
支那の農村……14

西比利亞の林業……14
社會醫學……11
社會醫學の諸問題……11
社會衞生學……11
社會學要綱……16
寫眞藥品の知識……14
上海自然科學研究所圖書
雜誌分類目錄…… 1
上海ノ工業資本及生產力……16
上海滿鐵時局資料……17
上海滿鐵調査資料……17
上海滿鐵季刊……17
宗教年鑑……15
袖珍獨和辭典…… 2
銃砲藥類取締法. 壓縮瓦斯
及液體瓦斯取締法及施行
規則其他關係諸法令……12
常用判定標準及試驗方法……12
重水素と同位元素化學…… 5
重量分析實驗指針…… 6
出版年鑑…… 1
準戰時下のアンチモニー
專賣……16
小醫化學實習……13
昭和十四年曆…… 5
職員錄…… 3
植物形態學…… 9
植物色素…… 6
植物地理學…… 9
植物のヴアイラス病……11
植物分類學…… 9
食用植物學…… 9
書誌學論考…… 1
自律神經系……12
新英和大辭典…… 2
眞空管回路…… 4
人口問題……16
清韓兩國森林視察復命書……14
清國水產辨解……14
清國林業及木材商況視察
復命書……14
新人口論……16
新語常識辭典…… 2
新撰漢和辭典…… 2
新撰大人名辭典……16
人類學先史學講座……10

ス

頁
水產試驗場要覽…… 2
水產調査報告. 湖沼調査……14
水道研究資料……12
水路部海圖…… 9
スタイル・ブツク…… 1

セ

頁
生藥學……12
西域之佛教……15
星座早見…… 5
整數の計算表…… 4
整數の約數表…… 4
製造化學圖譜…… 5
製圖書必携…… 8
青島に於ける獨逸の森林
經營……14
青島の森林……14
生物化學概論……11
生物心理學概論……10
生命表……11
西洋印刷文化史…… 1
石炭…… 7
蟬の研究……10
全國試驗研究調査機關要覽… 3
全國上級學校大觀……15
全國石炭分析表…… 7
鮮滿動物圖鑑……10
善隣協會調査月報……17

ソ

頁
綜合科學…… 4
造園植物大圖說…… 9

タ

頁
大英和辭典…… 2
大獨日辭典…… 2
大日本市町村案內……16
大日本植物圖彙…… 9
大陸科學院研究報告…… 4
大陸科學院要覽…… 3
タイプライターの知識と
練習……12
臺北帝國大學一覽…… 3
臺灣地震震害地域地質
調査報告…… 7
臺灣樹木誌…… 9
臺灣地質鑛產地圖說明書…… 7
臺灣地形地質鑛產地圖
說明書…… 7
武田長兵衞商店研究年報……12
斷熱消磁法による極度の低溫 4

チ

頁
地學論叢第四編ヘデイン號… 8
地下水…… 8
地球物理…… 5
蓄電池 ……13
地殼變動の最近の研究…… 5
地質調査所報告…… 8
地質調査所要報…… 8
地質論評…… 8
地誌目錄……16
治水工學……13

千葉醫科大學一覽…… 3
中華民國新民會中央指導部
工作資料……17
中華民國滿洲國留日學生
名簿…… 3
中國雜誌目次索引…… 2
中國農村……15
中國文化情報……15
中性子…… 4
中支占領地經濟情勢概說……17
中支占領地區農業經濟概觀…17
螺蛾の研究……10
朝鮮海洋便覽……14
朝鮮總督府水產試驗場要覽… 3
朝鮮總督府圖書館新書部
分類目錄…… 1
朝鮮地質圖…… 7
朝鮮に於ける淡水養魚
普及のために……14
朝鮮滿洲支那ニ於ケル石炭… 8
地理學小辭典…… …… 8

ツ

頁
土の力學…… 5

テ

頁
帝國大學入學案內……15
帝國圖書館和漢圖書
書名目錄…… …… 1
デイラツク量子力學…… 4
電解分析…… 6
電氣化學の理論及應用…… 5
電氣材料の智識……13
電氣磁氣學…… 4
電氣磁氣測定法並測定器具… 4
電氣絕緣論…… 4
電氣分析…… 6
電子工學及電子管……13
電池…… ……13
電燈及び照明…… …… ……13
電鍍化學……14
天然紀念物及名勝調查報告… 9
天文と宇宙…… 5

ト

頁
統計學入門…… ……16
東亞攻究會圖書目錄…… 1
東亞植物圖說…… 9
東亞大陸諸國疆域圖…… 3
東亞地質圖…… 8
東行日記……16
東京高等齒科醫學校一覽…… 3
東京文理科大學一覽…… 3
東西沐浴史話……11
東韃紀行……16
東部內蒙古鑛產調查復命書… 7
東方文化學院一覽…… 3
東方文化學院京都研究所
要覽…… 3
東北帝國大學一覽 …… 3
東洋史研究文獻類目……15
東洋史辭典……15
東洋史大綱……15
東洋諸民族ノ智能ニ關スル
比較研究……11
東洋練金術 …… …… 5
痘瘡……12
銅鑛製錬法…… 7
同志社一覽…… 3
動物心理學……10
動物趨性學 ……10
動物分類表……10
獨和大辭典…… 2
鰌の養殖法……14
鬮研究…… 2
圖書館史…… 1
圖書の受入から配列まで…… 1
富山藥學專門學校彙報……12
富山藥學專門學校一覽…… 3
土木學會誌……13
燉煌畫の研究……15

ナ

頁
長崎醫科大學一覽…… 3
長野圖書館藏書目錄…… 1
中支那及南支那…… 7
名古屋醫科大學一覽…… 3
南支南洋……17

ニ

頁
ニツケル及モネルメタル
の採鑛と製錬…… 7
日光の植物と動物…… 9
日華時報……17
日華大辭典…… 2
日大醫學雜誌……11
日本醫科大學一覽…… 3
日本貝類圖譜…… …10
日本科學年報…… 3
日本學術振興會年報…… 4
日本鑛物資料…… 8
日本昆蟲圖譜……10
日本植物總覽補遺…… 9
日本紳士錄…… 3
日本人口問題研究……16
日本生物學文獻集…… 9
日本地質鑛產誌 …… 8
日本農村人口論……17
日本の魚類…… ……10
日本藥局方……12

ネ

頁
熱帶魚の飼育と鑑賞……10
熱帶產業研究所彙報……15
熱帶病學……12
熱帶農學會誌……15
熱電子管…… 4

ノ

頁
農業水利學……15
農藝化學分析書…… 6
農事試驗場要覽…… 3

ハ

頁
博士名鑑…… ……16
醱酵生理學……11
發明……13
博山炭田…… 8

ヒ

頁
光と物質…… …… 4
ビタミン……11
ビタミン研究……11
火花放電の近年の研究…… 4
兵庫縣水產試驗場事業報告…14
病疾治療と體質……12
廣島文理科大學一覽…… …… 3

フ

複鹽に就いて…… 6
復州五湖嘴炭田概查報文…… 8
物理化學…… 6
物理實驗測定法…… 4
佛和大辭典…… 2
浮游生物分類學……10
浮游選鑛法…… 8
ブラウン管の應用…… 4
古市公威……16
文獻報國…… …… 2
分光化學…… 6
分光化學分析…… 6
分子講造論…… 4
分子ベクトルと同位元素…… 6
分析化學…… 6
分析化學實驗法…… 6
文祿慶長の役……15

ヘ

頁
β線放射能の理論…… 4
北京近代科學圖書館館刊…… 2

ホ

頁
鳳凰城地質圖幅…… 8
膨湖群島地質圖…… 8
寶石辭典…… 8
奉天獸疫研究所研究報告……11
奉天圖書館收書月報…… 2
北支通覽……17
北支ノ產業及ビ資源ニ就テ…17
北支八省の資源…… 8
北海道火山湖研究概報…… 8
北海道工業試驗場報告及
附圖……14
北海道帝國大學醫學部研究
業績目錄……11
北滿金鑛資源…… 8
本草辭典…… ……12
ポンプ及水壓機……13
本邦工業化學研究業績概要…14
本邦鑛物結晶圖譜…… 8
本邦鑛物圖誌…… 8

マ

頁
滿洲及支那に於ける歐米
人の文化事業……15
滿洲國及北支の金鑛及砂金… 8
滿洲帝國國務院大陸科學院
地質調查所要報…… 8
滿鐵衞生研究所要覽…… 2
滿鐵弘報資料……17
滿鐵資料彙報…… 2
滿鐵農事試驗場要覽…… 3
滿蒙學術調查團報告…… 4

ミ

頁
三井海洋生物研究所業績……10
南支那の資源と經濟……17

ム

頁
無產者衞生必携……11
無線工學講座……13
無線電信電話概論……13
無機化學の基礎…… 6
無機化學攬要…… 6

メ

頁
明治大學一覽…… 3
明治大學和漢圖書分類目錄… 1

モ

頁
蒙疆の資源と經濟……17
模範佛和大辭典…… 2

ヤ

頁
冶金學…… 8
藥學大辭典……12
躍進支那を診る ……16
躍進日本大觀……16
藥理的生藥學……12

ユ

頁
熊岳城農事試驗場要覽……2
有機化學……6
有機化學構造論……6
有機化學攬要……6
有機製造工業化學……14
有機定性分析……6
有機微量小量定量分析法……6
有機分析……6

ヨ

頁
窯業原料試驗法……6
洋書目錄法の理論と實際……1
揚子江水路誌……8
容量分析實驗指針……6

ラ

頁
ライカ寫眞入門……14
ライカの使ひ考……14
ラマン効果……6
禮記月令天文攷……15
蘭蕙辨妄……12
蘭の種類と培養……9
蘭領東印度諸島西半分ニ關スル地質學的研究……8
蘭領東印度群島地質論……8

リ

頁
理科年表……4
陸地測量學……5
理髮衛生教科書……11
龍谷大學圖書館書本目錄……1
留日學務規程及概況……15
臨牀人體寄生蟲病學……11

ワ

頁
和英大辭典……2
早稻田大學一覽……3
和獨辭典……2
和獨大辭典……2
私のライカ……14

華文圖書書名筆畫索引

二　畫

頁
二十一都懷古詩……29
二十二史考異……30
二程文集……29
十七史商榷……30
十六國春秋……30
十年來之中國經濟建設……39
丁鶴年集……29
九畹史論……30
九國志……30

三　畫

頁
三皇考……31
三教平心論……28
三國志補註……30
三國志補註續……30
三國職官表……28
大明嘉靖二十九年歲次庚戌大統曆……38
上海工商人名錄……32
上海大中小學校調查錄……31
上海的風雨……39
上海民食問題……40
上海市圖書館圖書目錄……37
上海市各圖書館所藏本國雜誌聯合目錄……37
川北樂至場樂鹽纂要……34
川西邊事輯覽……35
三省黃河全圖……36
川鹽紀要……34
小草庵詩鈔……29
小學自然科詞書……39
小學稽業……28
于湖小集……29
于湖題襟集……29
工程專冊……40
山東之農工礦業……39

四　畫

頁
五山志林……29
五代史纂誤……30
五代史記纂誤補……30
五經索引……32
六十七國教育制度一覽……31
六書分毫……28
亢藝堂集……29
元豐九域志……30
王氏經說……27
太平經國之書……28
天主教十六世紀在華傳教誌……41
天水冰山錄……28
天台山指南……34
天潢玉牒……30
天隱子……28
天壤閣雜記……28
文文山文集……29
文心雕龍……29
文房舊友除授集……29
文泉子集……29
文選李註補正……28
文選考異……28
今日的西藏……35
今後中國文化之動向……41
分省地誌山東……35
分省地誌江蘇……34
分省地誌河南……35
仁和縣志……34
化學工藝實鑑……39
內蒙古地理……37
少年自然科學叢書……39
方正學先生集……29
尹健餘先生年譜……30
日用百科全書……30
日本之工業……40
中外藥名對照表……38
中國上古天文……38
中國文化史叢書……19
中國公路旅行指南……37
中國水利問題……36
中國水利問題與二十四年之水利建設……36
中國目錄學史……19
中國古今地名大辭典……32
中國古代教育思潮……41
中國地理學史……19
中國地質圖說明書……40
中國地學論文索引……32, 39
中國名人傳……32
中國明器……31
中國科學二十年……39
中國稅制史……19
中國度量衡史……40
中國救荒史……19, 40
中國陶瓷史……40
中國勞働年鑑……40
中國經濟年鑑……40
中國煤礦……39
中國近三百年學術史……41

中國運輸地方物產誌……40
中國道教史……19
中國電廠統計……40
中國實業誌……40
中國俗文學史……19
中國倫理學史……19
中國政治思想史……19
中國教育思想史……19
中國散文史……19
中國婦女生活史……19
中國漁業史……19
中國建築史……19
中國音樂史……19
中國韻文史……19
中國參考書目解題……31
中華大字典……32
中華民國二十八年曆……38
中華民國文化機關要覽……31
中華民國省區全誌……32
中華民國省縣地名三彙……32
中華民國各省縣名易檢表……32
中華民國統計提要……40
中華百科辭典……30
中華郵政輿圖……33

五　畫

頁
四川之行……34
四川省……34
四川導游……34
四川鹽法志……34
四庫全書纂修考……38
四鑑錄……27
史見……30
史前期中國社會研究……41
史記三書正譌……27
史記毛本正誤……27
石柱記箋釋……30
石湖詩集……29
石墨鐫華……28
石藥爾雅……28
古文苑……28
古今人物別名索引……32
古本大學輯解……28
古奇器錄……28
古杭雜記詩集……34
古物之修復與保存……40
平津館文稿……29
平書訂……28
平播全書……30
外人在華的新聞事業……31
外國人名地名表……30
外蒙地誌……37
玉山逸稿……29
玉台新詠考異……29
玉暉堂詩集……29
无能子……28
玄眞子……28
冊府元龜奉使部外臣部索引…30
世本……30
世界人名大辭典……32
民國地誌總論……32
永定河治本計畫……36
永定河決口堵築工程事宜處報告書……36
永樂大典考……38
本草衍義……28
北平研究院總報告……31
北平研究院五週年工作報告…31
北京人文科學研究所藏書目錄……37
甘青寧經濟紀略……35

六　畫

頁
全五代詩……29
全國一周……37
全國大中小學調查錄……31
全國大學圖鑑……31
全國公路統計……37
全國報館刊社調查錄……31
全國發電廠調查表……40
后山詩註……29
夷堅志……29
耳新……29
有機化學精義……39
有聲畫……29
存性編……23
存學編……23
老子本義……28
考古續說……27
考信附錄……27
考信錄提要……27
考槃餘事……28
好古堂家藏書畫記……28
江西分縣詳圖……33
江西年鑑……40
江西省一瞥……34
江西陶瓷沿革……40
江西輿地圖說……30
江南圖書館善本書目……37
江淮水利施工計畫書……36
江蘇六十一縣志……34
江蘇省一瞥……34
江蘇省鑑……40
江蘇省立蘇州圖書館圖書目錄……38
江蘇第一圖書館覆校善本書目……37
艾子雜說……29
先秦學術概論……41
先撥志始……30
朱子年譜……30

自號錄……30
百科名彙……31
西文打字實習法……40
西北考察記……35
西北地理……36
西京遊覽指南……35
西康之神秘水道記……35
西康疆域溯古錄……35
西湖魚類誌……38
西渡詩集……29
西園雜記……29
西藏……35
西藏志……35
西藏總略……35
西巖贅語……28
安南傳……30
安南紀遊……30
安南雜記……30
安徽水利測量局擬具治淮源委計畫圖說……36
安徽省一瞥……34
行政院圖書館中日文書目……37
地球化學……39
地質礦物學大辭典……39
地質學淺說……39
地學辭書……39
因是子遊記……37

七　畫

頁
我一遊記……37
車里……35
吳窓齋先生年譜……31
吳淞江……36
吳越春秋……30
呂語集粹……27
位西先生遺稿……29
佐治藥言……28
折獄龜言……28
折獄彙鑑……28
沈四山人詩錄……29
汾河測量工程報告……36
宋元南戲百一錄……31
宋本禮記疏校記……32
宋提刑洗寃集錄……28
李氏易解賸義……28
志道集……29
阮亭詩餘……29

八　畫

頁
周官新義……28
周髀算經……28
周髀算經述……28
周禮五官考……28
屈宋古音義……28
長沙市指南……34
長沙市政計劃書……34
長春眞人西遊記……30
直隸五幹河圖說……36
河工要義……36
河北分縣詳圖……33
河北省南運河下游疏濬委員會報告書……36
河南地質調查所五年來事業概況……39
河南地質調查所概況……39
河海崑崙錄……37
治河防略……36
治河論叢……36
治黃芻議……36
治淮計畫書……36
使琉球錄……30
東方文化學院京都研究所漢籍目錄……37
東古文存……29
東谷贅言……29
東園叢說……27
林泉結契……29
坤輿外紀……30
坤輿圖說……30
明史倭寇考略……31
明史佛郎機呂宋和蘭意太里亞問傳注釋……31
明史紀事本末……30
明史纂修考……31
明本排字九音經直音……28
明詩評……29
明密電碼新編……40
近代中國教育實況……31
叔初貝殼學圖書目錄……38
岱南閣集……29
岳忠武王集……29
物原……27
牧鑑……28
青海西康兩省……35
京畿除水害興水利芻議……36
兩官鼎建記……28
兩淮水利鹽墾實錄……36
兩湖水利條陳……36
兩漢五經博士考……28
孟子雜記……28
奇字名……30
奇字韻……28

九　畫

頁
南通圖書館目錄……37
南嶽尊遊……34
洞庭湖志……34
洙泗考信錄……27
科學的民族復興……39
科學的青島……39
科學知識……39

後漢書辨疑……27
衍波詞……29
炳燭編……27
宣和奉使高麗圖經……30
宣教事業平議……41
范石湖詩集註……29
英漢模範字典……32
苕溪漁隱叢話前後集……29
勅議或問……29
紀元編……30
垄虛書藏落成紀念專集……38
春秋說志……30
春秋集傳辯疑……30
春雨逸響……29
春閨雜詠……29
星閣史論……30
前聞記……29
幽夢續影……28
勇盧閒話……28
音同義異辨……28
癸巳存稿……27
癸巳論語解……28
飛鳧語略……28
皇朝本記……30
珍兒旅行記……37
重慶指南……34
香譜……28

十 畫

頁
浙江之特產……40
浙江平陽礬礦業概況……39
浙西水利備考……36
浙江經濟調查……40
涇川詩話……29
海南島旅行記……35
浮梁陶政志……28
桐溪書隱集……29
徐元敷先生殘稿……29
徐旭生西遊日記……36
修慝餘編……28
修辭鑑衡……29
陝甘調查記……35
宮詞小纂……29
容量分析……39
峨山圖志……34
峨眉山導遊詳記……34
茶山集……29
書義主意……30
書敘指南……29
書畫說鈐……28
祐山雜說……29
神農本草經……28
祕製大黃清寧丸方……28
晉紀輯本……30
晉陽秋輯本……30
晉省汾河測量工程報告……36
晏子春秋音義……28
孫子敘錄……28
孫子遺說……28
病理學……38
病榻遺言……30
旅藏二十年……35
留青日札摘抄……29
眞西山先生集……29
夏考信錄……37
唐代長安與西域文明……31
唐虞考信錄……27
康德四年歲次丁丑時憲書……38
郎官石柱題名……30
乾道稿……29
島槎幕府記……30
氣象學名詞中外對照表……39
耕祿藁……29
泰山道里記……30
冥寥子游……30
脈訣刊誤……28

十一畫

頁
勘處播州事情疏……30
清代七百名人傳……32
淳化閣帖釋文……28
淳祐臨安志……34
淮沂泗圖說摘要……36
淮陽水利圖說……36
陸氏經典異文補……28
陸氏經典異文輯……28
陸宣公文集……29
現代中國實業誌……41
現代外蒙之概觀……37
理化常數要覽……39
理化詞典……39
船山詩草選……29
細菌學免疫學名詞……38
莅戎要略……28
崑山公立圖書館圖書目錄……37
崑山圖書館先哲遺書目錄……37
崔清獻公集……29
張文節公遺集……29
張司馬定浙二亂志……30
張菊生先生七十生日紀念論文集……31
張憶娘瞥花圖卷題詠……28
張燕公集……29
國民政府文官處圖書館圖書目錄……37
國民政府水災委員會報告書……36
國民政府救濟水災委員會工振報告……36
國民政府救濟水災委員會察勘各區工程備覽……36
國故論衡……41

國音常用字彙……32
國策勘研……31
國粹集……30
國語……30
國語辭典……32
國學研究法……41
問字堂集……29
問答錄……29
乾道臨安志……30, 34
通俗編……28
異聞總錄……29
章泉稿……29
責備餘談……30
動物學大辭典……38
商考信錄……27

十二畫

頁
黃運河口古今圖說……36
黃崑圃先生年譜……30
博物詞典……38
博物館學通論……31
湖北省一瞥……34
湖北分縣詳圖……33
湖南之鑛業……39
湖南分縣詳圖……33
湖南全省輿地圖表……33
湛然居士文集……29
游川日記……34
游川須知……34
揚子江水利考……36
揚子江航業……36
揚曼碩詩集……29
復旦大學圖書館圖書目錄……37
植物學大辭典……38
萍鄉安源煤鑛調查報告……39
華北五省經濟與英日……41
閒雲稿……29
開發西北實業計劃目錄……41
雲南省……35
雲南邊地問題研究……35
無錫縣立圖書館善本書目……37
無錫縣立圖書館鄉賢書目……37
補上古考信錄……27
補晉兵志……28
補漢兵志……28
鈍吟雜錄……27
詞苑叢談……29
尊孟辨……28
象毫首末……30
發生學名詞……38
雒譜……28
最近四十五年來四川省進出口貿易統計……41

十三畫

頁
傳是樓書目……38
傷寒總病論……28
粢花盦詩……29
道命錄……30
遊客話江西……34
滇遊一月記……35
董華亭書畫錄……28
煤鐵概論……39
綏寇紀略……30
綏遠志略……37
綏遠河套沿要……36
經典文字辨證書……28
經惠渠……36
詩序……29
詩傳名物集覽……28
解春集詩鈔……29
飲水詩集……29
新省區……35
新中華分省地圖……33
新儀家法要……28
新編分門古今類事……29
新疆之交通……35
新疆概觀……35
瓶史……28
虞氏易事……28
蜀遊心影……35
農村實態調查……38
會仙女誌……29

十四畫

頁
漆器考……40
滹南詩話……29
漢石例……29
漢林四傳……30
漢西宇博士考……30
漢晉春秋輯本……30
漢書人表考……30
漢書人表考校補……30
漢學師承記……30
漢魏六朝墓銘纂例……29
察哈爾經濟調查錄……37
蒙古鑑……37
福州旅行指南……35
趙氏圖書館藏書目錄……38
綜合英漢大辭典……32
精神病理學名詞……38
領鑛須知……39
說郛……27
碧里雜存……29
豎談……29
對牀夜話……29
圖繪寶鑑……28
爾雅新義……28
嘉靖禦倭江浙主客軍考……31

十五畫

頁
儀禮釋宮……28
儀禮釋宮增註……28
劉希仁文集……29
劉涓子鬼遺方……28
劉賓客文集……29
劉隨州集……29
廣西年鑑……41
廣東治河事宜處報告書……36
廣州指南……35
廣州遊覽小志……30
廣名將傳……30
鄭堂札記……27
標準語大辭典……32
蓮堂詩話……29
養小錄……28
緬甸……37
箴友言……28
論學三說……27
論語集解義疏……28
論語註參……28
論語竢質……28
論語集註考證……28
論語意原……28
閻史鄒視……30
震澤長語……27
潁水遺編……29
賢識錄……30
數學辭典……38
墨緣彙觀錄……28

十六畫

頁
歷代河防統纂……37
歷代建元考……30
歷代史表……30
儒林公議……29
濂洛關閩書……28
寰宇訪碑錄……28
獨醒雜志……29
鄴中記……30
積書巖詩集……29
燕市雜詩……29
燕京學報專號……31
蕉窗九錄……28
蕉牕日記……28
遼寧省立圖書館館刊……37
遼史索引……32
遼史源流考與遼史初校……31
遲羅一瞥……37
錐指集……39
錢塘縣志……34
錢幣考……28
閻潛丘先生年譜……30
駱丞集……29
黔滇川遊行記……37
歙縣志……34
戰國策……30
頤菴居士集……29
靜春堂詩集……29
辨惑編……28
龍門子凝道記……28
龍洲集……29

十七畫

頁
濮陽河上記……37
嶺海輿圖……29
臨安志……34
霜猨集……29

十八畫

頁
轉註古音略……28
雜纂……29
雞公山指南……35
顏習齋先生年譜……30
魏貞庵先生年譜……30
叢書集成……27
豐鎬考信錄……27
豐鎬考信別錄……27

十九畫

頁
廬山遊記……34
藥物名彙……38
關中水利芻議……37
韻石齋筆談……28
麗體金膏……29
辭林……32
辭海……31

二十畫

頁
蘇州圖書館中文圖書目錄……38
黨國名人傳……32
蠕範……28
嚴陵集……29

二十一畫

頁
續佐治藥言……28
鐵煤及石油……39
饒南九三府圖說……30
屬林子……29

二十二畫

頁
讀史脞言……30
讀史舉正……30
讀左管窺……30
讀書瑣記……27
讀書叢說……30
讀禮記……28
聽雨樓詩……29

二十三畫

頁
鑛物學名詞……39

二十九畫

頁
戇叟詩鈔……29

INDEX

Authors Index of Books. 1–5 page

Titles Index of Serials. 6 page

AUTHORS INDEX OF BOOKS

A

	Page
Abderhalden, Emil.	17
Abendanon, E. C.	8
Allen, Glover M.	12
Alling, Harold Lattimore.	8
American Institute of Mining and Metallurgical Engineers.	4
American Pharmaceutical Association.	19
Ammon, Robert.	15
Andrews, Roy Chapman.	22
Anert, M. A.	22
Appleton, J. L. T.	17
Arend, J. P.	8
Ärzteverein zu Bad Oeynhausen.	15
Aschoff, Ludwig.	16

B

Baber, E. Colborne.	22
Balyeat, Ray M.	16
Banthien, Hans.	6
Bardet, Jaques.	6
Barlow, C. W. C.	3
Barnes, T. Cunliffe.	11
Bashford, James W.	21
Bayschlag, F.	8
Beddome, R. H.	11
Bedevian, Armenag K.	11
Behring, Arvid.	12
Behrend, Fritz.	8
Belousoff, W.	6
Berg, Georg.	8
Berlese, Antonio.	12
Bernewitz, M. W. von.	4
Bernhauer, Konrod.	15
Bertho, A.	15
Bertiaux, L.	7
Beyer, Max.	3
Biesbroeck, George von.	4
Bigot, M. J. M.	12
Blanchard, Arthur A.	6
Blumberg, B.	12
Bobranski, Boguslaw.	8
Böttger, W.	6
Boissier, E.	11
Bomskov, Christian.	19
Both, Eberhard.	6
Bottlinger, K. F.	4
Bouvat, Lucien.	22
Bowie, William.	4
Brauer, A.	12
Bray, George W.	16
Bredereck, Hellmut.	15
Brehm, V.	12
British War Office.	10
Britton, C. J. C.	17
Brode, W. R.	6
Brumpt, E.	17
Bryan, G. H.	3
Bubnoff, Serge von.	8
Buch, John Lossing.	20
Buchgraber, Dora.	6
Buchsbaum, Ralph.	17
Buddenbrock, W. von.	11, 15
Bülow, Kurd von.	8
Bültemann, A.	5
Bürmeister, Hermann.	12
Bugbee, Edward E.	6
Burgaud, M.	4
Buzágh, A. von.	5

C

Caldwell, Harry R.	12
Caldwell, John C.	12
Cameron, A. T.	15
Cameron, Gladys.	18
Cameron, T. W. M.	18
Camp, Charles L.	8
Candolle, Alhponso	11
Candolle, Casimir.	11
Cannon, Walter B.	12
Carnegie Institution of Washington.	2
Carpenter, Kathleen E.	12
Chandler, G. P.	16
Chapmann, S.	4
Chevalier, Le R. P. S.	10
China. The Maritime Customs.	10, 23
Chinese Medical Association.	15
Chree, C.	4
Clapham, Phyllis A.	18
Cleos, Hans.	8
Cohen, Julius B.	8
Colla, Silvia.	11
Condon, E. U.	3
Conseil international des unions scientifiques.	4
Crofton, W. M.	18
Crommelin, A. C. D.	4
Croneis, Carey.	8
Crook, Welton J.	6
Crookes, William.	6

D

Dacqué Edgar.	8, 9
Dalldord, Gilbert.	16
Daly, Reginald Aldworth.	8

	Page
Dannenberg, A.	8
Darbishire, Otto B.	5
Davis, J. E.	4
Davis, Percy L. H.	4
Davison, E. H.	8
Day, Francis.	12
Debye, P.	5
De Launay, L.	8
Detwiler, Samuel R.	11
Dick, J.	6
Diel, Otto.	8
Dietrich, Albert.	16
Dietzel, Richard.	19
Dirscherl, Wilhelm.	15
Doner, M. H.	14
Dupouy, Gaston.	8.

E

Earle, Kenneth W.	9
Eddington, Arthur.	2, 3
Eddy, Walter H.	16
Eder, Josef M.	6
Ehnecke, Erich.	6
Ellinger, Friedrich.	16
Eltringham, H.	12
Enderlein, Günther.	13
Endo, Riuji.	9
Eppinger, Hans.	16
Epper, W. Fr.	10
Erdmannsdörffer, O. H.	9
Erlanger, Joseph.	13
Eve, A. S.	4, 9
Everest, R. G.	22
Exner, Franz.	6
Exner, F. M.	3

F

Fairbrother, R. W.	18
Faust, Ernest Carroll.	18
Fergnson, George W.	8
Fergusson, W. N.	22
Filchner, Wilhelm.	4
Fischer, Martin H.	5
Fitschen, J.	11
Flaig, Walther.	22
Fleming, Alexander.	18
Fox, Carroll.	19
Franchet, M. A.	11
Fukuyama, Noriaki.	11
Fulton, Charles Herman.	6

G

Gärtner, A.	19
Gage, Simon Henry.	2
Galtsoff, Paul S.	13
Gamow, G.	3
Gandz, Solomon.	2
Gasser, Herbert S.	13
Gattermann, Ludwig.	8
Gerin, Ch.	16
Gerlach, Walther.	6
Geyer, D.	13
Giersberg, H.	15
Ginzel, F. K.	4
Glanzmann, E.	16
Glasstone, Samuel.	5
Gmelins.	6
Goodey, T.	18
Goodwin, H. B.	4
Gortner, Ross Aiken.	5
Grabau, Amadeus W.	9
Gräff, Siegfried.	16
Graff, K.	3
Granet, Marcel.	21
Grassmann, W.	15
Green, David E.	15
Gregory, Thomas C.	5
Greves, A. W.	7
Grossmann, E.	5
Gürich, Georg.	9
Guyer, Michael F.	13

H

Hahn, Amandus.	15
Hahn, Otto.	7
Hall, Daniel.	2
Hall, William T.	6
Hamilton, C. C.	13
Hammer, J. Aug.	16
Hanna, G. Dallas.	8
Hansel, French K.	16
Harrah, E. C.	18
Harris, I.	16
Harvey, A.	7
Haschek, Eduard.	6
Haurowitz, Felix.	15
Hedin, Sven.	22
Hegner, Robert W.	13
Heilbrunn, L. V.	11
Heitler, W.	3
Helde, G. G.	11
Henke, R.	16
Henrich, Ferdinand.	5, 8
Herzberg, Gerhard.	5
Hetsch, H.	18
Hintze, Carl.	9
Hirsch, Max.	16
Hirschfeld, Hans.	16
Hittmair, Anton.	16
Hochrein, Max.	16
Hoffer, Margarete.	5
Hohn, Hans.	7
Holland, A.	7
Hollister, J. S.	9
Horda, Kôtaro.	4, 5
Hooker, Joseph Dalton.	11
Hooker, Marian O.	5
Hueck, Werner.	16
Hutyra, Franz v.	16
Hyde, Roscoe R.	18

I

International Geological Congress.	4, 9
Imperial Bureau of Agricultural Parasitology.	18
Ishidoya, Tsutomu.	19

J

Jadassohn, J.	16
Jaensch, Walther.	16
Janczewski, Edouard de.	11
Jeans, James.	3
Jelineks.	3
Johannsen, Albert.	9
Johnson, Oleel Simon.	5
Jones, Cissarz.	9
Jones, Loyd A.	20
Jones, W. R.	9
Juel, H. D.	11

K

Kimmerer, Hugo.	16
Kahn, Reuben L.	18
Kanitz, August.	12
Karner-Marilaun, Fritz.	9
Karny, H. H.	13
Kaviraj, A. C. K.	22
Kayser, H.	7
Keilhack, Konrad.	9
Kemmerling, G. L. L.	9
Kemp, J. F.	9
Kempf, Richard.	8
Kennelly, M.	22
Keys, D. A.	4, 9
Klare, Kurt.	16
Koch, Jos.	16
Koch, W.	16
König, Fritz.	16
Kolle, W.	18
Koller, Gottfried.	13, 15
Komai, Taku.	14
Konen, H.	7
Koltkoff, I. M.	8
Koppel, I.	5
Kossmat, Franz.	9
Kraenzlin, Fritz.	12
Krause, Alexis.	21
Krogh, August.	17
Krumbein, William C.	8
Krusch, Paul.	7
Kübler, D.	19
Kuno, Yas.	17
Kutter, Fritz.	8

L

Lacroix, Alfred.	9
Lamson, Herbert Day.	19
Langen, C. D. de.	19
Lartigue, Jean.	21
Lapage, Geoffrey.	13, 18
Lauda, Ernst.	17
Launay, Le De.	8
Lecky, Willian Edward Hartpole.	22
Legeme, A. F.	22
Lehmann, H.	19
Lemon, Harvey Brace.	3
Lepeschkin, W. W.	18
Lester, Henry M.	20
Léveillé, H.	12
Lewis, Arthur M.	2
Lewisohn, W.	22
Lewkowitsch, J.	8
Lichtenstein, A.	19
Linné, Carl von (Linnaeus)	12, 13
Little, Archibald John.	22
Ljunggren, G.	3
Lloyd, J. T.	13
Löwe, Fritz.	7
Looss, A.	18
Lubarsch, O.	16
Lucks, Hans.	15
Ludwig, Alfred.	22

M

Macelwane, J. B.	4
Macquart, J.	13
Magaw, John W. D.	17
Manson-Bahr, Philip H.	15, 19
Manter, Harold Winfred.	18
Marek, Josef.	16
Massé, Pierre.	4
Massey, H. S. W.	3
Mather, K. F.	9
Matthias, Eugen.	19
Maurain, Ch.	4
McClendon, J. F.	15
McDonagh, J. E. R.	17
McKinley, Earl Baldwin,	15, 17
McKinley, Wm. C.	9
McMasters, John H.	13
Medical Research Council.	18
Mellor, J. W.	7
Merrill E. D.	12
Meyer, Hans.	8
Meyer, Viktor.	7
Miller, Edwin Lynn.	18
Min River Conservancy.	20
Mittasch, Alwin.	5
Möllendorff, Wilhelm. v.	17
Mohler,	17
Molengraaff, G. A. F.	9
Molisch, Hans.	12

	Page
Morgan, Willard D.	20
Mori, Takamochi.	13
Mori, Tamezo.	13
Morse, William R.	15
Mott, N. F.	3
Mueller, Justus F.	13
Muir, Alexander.	4

N

Nakano, H.	17
Napier, L. Everard.	17
National Quarantine Service.	15
National Research Council. Washington.	4
Naumann, Einer.	10
Needham, James G.	13
Needham, Joseph.	15
Needham, Paul R.	13
Newman, F. H.	3
Newton, W. H.	11, 15
Nichols, E. L.	5
Niggli, Paul.	9
Nikitin, W.	9
Nishio, Shigeru.	7
Numelin, Ragnar.	10

P

Pan-Pacific Science Congress.	2
Pardo-Castelle, V.	17
Park, James.	7
Parker, G. H.	13
Patterson, Austin M.	6
Pereira, E.	22
Peterson, Alvah.	13
Petersen, Hans.	17
Petrie, G. F.	17
Pettibone, C. J. V.	15
Philips.	10, 11
Pincussen, Ludwig.	7
Plant, S. C.	10, 22
Polynov, B. B.	4
Pope, Clifford H.	13
Poucel, H.	19
Prager, B.	8
Prausnitz, Carl.	19
Prausnitz, Wlihelm.	19
Preissecker, Heinrich.	7
Prentiss, Augustin M.	20
Procetor, Mary.	4
Prsclewalski N. von.	22
Pryer, H.	13
Putschar, Walter.	17

R

Ramdohr, Paul.	9
Rathje, Werner.	7
Reck, Hans.	9
Reed, R. D.	9
Rehder, Alfred.	12
Reichenow, Ed.	18
Resser, Charles Elmer.	9
Rias, Dámaso de.	18, 19
Richard, L.	22
Richter, Victor von.	8
Ridgway, John L.	2
Rieche, Alfred.	15
Riedl, Else.	6
Ries, H.	9
Rittmann, A.	10
River Conservancy Commission for Kwantung Province.	20
Robitzsch, M.	5
Roessle, Robert.	17
Rogers, Charles Gardner.	11, 15
Rogers, Leonard.	17
Romeis, B.	2
Romer, Alfred Sherwood.	9
Rosenblueth, Arturo.	12
Rosenblum, Charles.	
Rosenthaler, L.	8
Rosseland, S.	4
Roule, Louis.	13
Roulet, Frédéric.	17
Rowe, Albert H.	17
Roy, Chalmer J.	9
Rutherford, Ernest.	6
Rybka, Karl R.	5
Rylov, W. M.	13

S

Saeki, P. Y.	21
Salomon, Calvi Wilhehn.	9
Salomon, Walter.	7
Sargent, Charles Sprague.	12
Scheibe, G.	7
Scheibe, Willy.	19
Schenk, Edward T.	13
Schindewolf, Otto H.	9
Schiner, J. R.	13
Schmidt, Hans.	18
Schmidt, Hermann.	9
Schneider, Camillo Karl.	12
Schneiderhöhn, Hans.	9
Schöntag, A.	7
Schonland, B. F. J.	3
Schrock, Robert. R.	9
Schünemann, Walter.	6
Schütz, Wolfram.	7
Schulze, Paul.	13
Schwab, Georg-Maria.	6
Schwalbe, Ernst.	17
Schween, Rudi.	7
Schwinner, Robert.	5, 10
Scrivenor, J. B.	10
Segalen, Victor.	21
Séguy, E.	13
Seifert, Ernst.	16
Seiffert, Gustav.	18
Seismos Geophysical Company, Hanover.	5
Service Géographique de l'Armée.	11
Sharp, David.	13
Sharwook, William J.	6
Sheldon, J. H.	17
Shortley, G. H.	3
Siemens, Hermann Werner.	19
Singewlad, J. T.	10
Slevogt, Hermann.	7
Slotta, K. H.	19
Smatt, W. M.	4
Smith, D. M.	7
Smith, Gilbert M.	12
Smith, Warren D.	10
Società Potanica Italiana.	12
Sohon, F. W.	4
Spaeth, Eduard.	17
Spratt, H. Philip.	1
Spring, A.	12
Stach, Erich.	10
Stapf, Otto.	12
Staudinger, Hermann.	8
Stern, Kurt.	11
Stitt, E. R.	18
Stratton, F. J. M.	4
Strauss, H. E.	6
Stuker, P.	4
Stutzer, O.	10
Sucharda, Eduard.	8
Surcouf, Jaques.	13
Svenska, Botaniska Föreningen.	12
Szidat, L.	18

T

Tams, Ernst.	5
Terada, Torahiko.	3, 5
Thienemann, August.	10, 13
Thorp, James.	10
Thumm, K.	19
Todd, O. J.	20
Torgasheff, Boris P	10
Treadwell, F. P.	6, 7
Trelease, Sam F.	2
Twenhofel, William H.	10

U

Unna, P. G.	17
Unsöld, A.	4
U. S. Department of Agriculture.	20
U. S. Department of Commerce.	23
Université l'Aurore.	20
University of California.	12

V

Valenta, Eduard.	6
Vogel, Hans.	18
Vogt, H.	19
Vortmann, Georg.	7

W

Walker, F.	13
Walter, R.	5
Warburton, George H.	8
Washington, Henry S.	10
Wedekind, R.	10
Weber, Alfred.	7
Welch, Isabelle M.	5
Welch, Paul S.	13
Wesenberg, C.	18
Whangpoo Conservancy Board.	11
Whipple, George Chandler.	23
White, Benjamin.	18
Whitby, G. Stafford.	10
Whitby, Lionel E. H.	17
Wiedemann, Rud. Wilh.	13
Wien, W.	6
Wigand, R.	18
Wigglesworth, V. B.	14
Wilson, H. F.	14
Winchell, Alexander N.	10
Winkler, J. H.	5
Winterstein, Hans.	11
Wirtz, Karl.	6
Wong, K. Chimin.	15
Wogrinz, Alfred.	8
Woodbury, Robert Morse.	23
Wraight, E. A.	8
Wu, Lien-Teh.	15
Wulker, Gerh.	18
Wunder, Wilhelm.	14

Y

Yangtz Kiang pilot.	10
Yule, Emma Sarepta.	2

Authors Index of Books

TITLES INDEX OF SERIALS

	Page
Acta societatis entomologicae cechosloveniae.	14
American ephemeris and nautical almanac.	3
Annales historico-naturales musei Hungarici Budapest.	14
Annali del Museo civico di storia naturale di Genova.	14
Annals of eugenics.	19
Annuarie du Musee zoologique.	14
Annotated bibliography of economic geology.	10
Arbeiten aus dem Mineralogisch-petrographischen Institut der Univ. Basel.	10
Arbeiten über morphologische und taxonomische Entomologie.	14
Bibliographia geologizna polski.	10
Boletin de la Sociedad Entomológica de España.	14
Bollettino della Societa Entomologica Italiana.	14
Bulletin de l'Académie des Sciences de l'Union des Républiques Sociétiques Socialistes.	2
Cambridge tracts in mathematics and mathematical physics.	2
Contributions from the Institute of Chemistry. Peiping.	6
Contributions from the Institute of Physics. Peiping.	3
Deutsches Reich, Reichsamt für Wetterdienst. Wissenschaftlich Abhandlungen.	5
Entomologische Mitteilungen.	14
Entomologiske meddelelser udgivne af entomologiske forening.	14
Geological Department, Auckland Univ. Publications.	10
Harvard College Observatory. Bulletin and Circular.	4
Helgoländer wissenschaftliche Meeresuntersuchungen.	5
Helminthological abstracts.	19
Illustrierte Wochenschrift für Entomologie.	14
Jahrbuch für Morphologie und mikroskopische Anatomie II: Zeitschrift für mikroskopische anatomische Forschung.	17
Japanese journal of geology and geography.	10
Journal of allergy.	17
Journal of experimental zoology.	14
Journal of industrial hygiene and toxicology.	19
Journal of research of the National Bureau of Standards.	20
Journal of the Association of Chinese and American Engineers.	20
Journal of the West China Border Research Society.	2
Kieler Meeresforschungen.	5
Konowia. Beiträge zur systematischen Insektenkunde.	14
Lick Observatory bulletin.	4
Medical Research Council, Privy Council, London.	18
Memoires de la Société zoologique de France.	14
Memoirs of the College of Science, Kyoto Imp. Univ.	2
Memorias de la Sociedat Entomológia de España.	14
Meteorological results. Hongkong.	5
Microentomology.	14
Mitteilungen aus dem geologische-paläontologischen Institut der Univ. Leipzig.	10
Mitteilungen den Schweizerischen Entomologischen Gesellschaft.	14
Öfversigt af Finska Vetenskaps-Societetens förhandlingar.	14
Palao Tropical Biological Station studies.	14
Parasitology.	19
Proceedings of the Radio Engineers.	20
Proceedings of the Royal Entomological Society of London.	14
Publication from the Geological Department, Auckland Univ.	10
Reports of the National Quarantine Service.	15
Revista de la Sociedad Entomologica Argentine.	14
Revue d'immunologie.	19
Sbornik entomologického oddéleni, národniho musea v Praze.	14
Science progress.	2
Stettiner entomologische Zeitung.	14
Supplementa entomologica.	14
Természetrajzi füzetek.	14
Transaction of the American Geophysical Union.	5
Variétés sinologique.	21
Zeitschrift für Kreislaufforschung.	17

The Agent for the Sale of Publication of the Shanghai Science Institute

MARUZEN CO., LTD.
6, Tôri-Nichome, Nibombashi-ku
TOKYO, JAPAN.

KELLY & WALSH, LTD.
66, Nanking Road,
SHANGHAI, CHINA.

KAI MING BOOK COMPANY, LTD.
278, Foochow Road,
SHANGHAI, CHINA.

昭和十四年五月五日　印刷
昭和十四年五月十日　發行

發行者　**上海自然科學研究所**
上海法租界祁齊路三一〇號

右代表者　上野太忠
上海海寧路三〇〇號

印刷者　蘆澤民治
東京市日本橋區通二丁目六

發賣所　丸善株式會社
上海南京路六六號

發賣所　別發洋行
上海福州路二七八號

中國總理售　開明書店

I篇加增遺補錄目類分誌雜書圖

錢十九圓一價定

658
222

658-222
1200501572039
58
222