WA 7
135

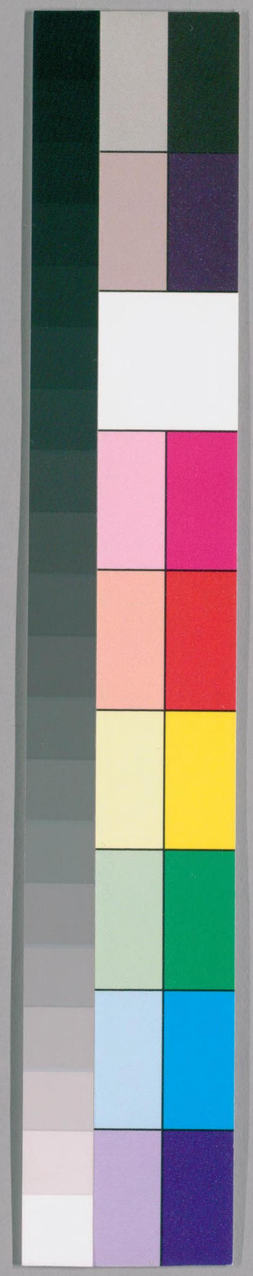

国立国会図書館　タイトル『難経捷径 2巻』 請求記号 WA7-135

ガラス使用

史記詳節曰扁鵲者勃海郡鄭人也（徐廣曰鄭當爲鄭縣名）姓秦氏名越人少時爲人舍長（舍客之長）舍客長桑君過（舍客舍中之客）長守客當之長桑隱曰（隱曰舍長桑名過也）扁鵲獨奇之常謹遇之長桑君出入十餘年乃呼扁鵲私坐間與語曰我有禁方欲傳與公乃出其懷中藥予扁鵲飲之以上池之水（索隱曰上池之水謂水未至地及竹木上水）三十日當知物矣乃悉取其禁方盡以與扁鵲忽然不見殆非人也扁鵲以其言飲藥三十日視見垣一方人

国立国会図書館　タイトル『難経捷径 2巻』 請求記号 WA7-135

ガラス使用

索隱曰方邊也能以此視病尽見五臟隔壩見彼方之人癥結特以診脈爲名耳

邵菴虞先生嘗曰史記不載著難經而隋唐經籍藝文志定著越人難經之目作史記者直載難經數章愚意以爲古人因經設難或與門人弟子答問偶得此八十一章耳未必經之當難者止此八十一條難由經發不特立言且古人不求托名於吾故傳之者唯專門名家而已其後流傳寢廣官府得以録而

著其目註家得以引而成文耳

玉海六十三曰八十一難經醫經之秘録也岐伯授黄帝黄帝歷九師以授伊尹伊尹授湯湯歷六師以授太公太公授文王文王歷九帥以授醫和医和歷六師以授秦越人秦越人始定立章句歷九師以授華佗佗至魏華陀其文燒失訖其燒失有二說詳記于別鈔故今此畧焉耳其後及吳太醫令呂廣重編此經而尚文義差迭按此則難經爲怳

国立国会図書館　タイトル『難経捷径 2巻』 請求記号 WA7-135
ガラス使用

餘之文其編次復重經呂廣之手固不能無缺失也（由此本義等論闕誤者此之謂也）

難經捷徑

一難曰十二經皆有動脉獨取寸口以決五臟六腑死生吉凶之法何謂也

圭齋歐陽公曰難經先秦古文漢以來若客難等作皆出其後又文字相質難之祖也（粹言曰）蓋秦越人因上古玄文不易精悟恐後之學者泥詞害義認肺之一部感之將內經靈樞深奧該發明者八十一條設爲問荅

壽德卷玄由九拜

名曰難經即第一難曰十二經皆有動脉謂大腸脉動於結喉之人迎胃脉動於冲陽之類餘倣此十二經皆有動脉也獨取寸口以決五藏六府生死吉凶之法慮寸口二字誤爲右寸一部可决殊不知六部皆是寸口称之者也因其手太陰一經獨有此寸関尺之動脉異於諸經而言之矣

本義三難亦日一難言寸口統陰陽關尺而言二難言尺寸以陰陽始終對待

而言関亦在其中矣三難之覆溢以陰陽關格而言合而觀之三部之義備矣一二難言陰陽之常三難言陰陽之変○私曰一難二難通称別称寸口然寸口者脉之大會手太陰之脉動也遙篇口義云然者言固是如此也下倣此言日粹復鳴何謂也答云然寸口者脉之大會手太陰之脉動也蓋謂其象脉皆會於手太陰之經而言不謂肺

之一部益明矣云

人一呼脉行三寸一吸脉行三寸呼吸定息脉行六寸人一日一夜凡一萬三千五百息脉行五十度周於身漏水下百刻（通昏大全銅壺晝夜百刻圖云每一時有八刻二十分每刻有六十分云云按本義曰每時八刻云者誤也故評林曰刻數息數脉數雖明時刻未合矣○十四經曰漏刻雖有長短之殊而五十度周身者均在其中也）榮衛行陽二十五度行陰亦十二五度為一周也故五十度復會於手太陰寸口者五藏六府之所終始故法取於寸口也（脉經作取寸口法於寸口也○筭法在俗解詳記另紙）

（醫學綱目刊誤註曰）榮氣之行自手太陰始足至厥陰終一周於身也詳其一周於身外至身體四肢內至五藏六府無不周遍故其五十周無晝夜陰陽之殊衛氣之行則不然晝但周陽於身體四肢之外不入五藏六府之內於五藏六府之內不出身夜但周陰於五藏六府之內不出身四肢之外故五十周至平旦方與榮大會於肺手太陰也（戴同甫曰榮與衛也其異如此）

国立国会図書館　タイトル『難経捷径 2巻』 請求記号 WA7-135
ガラス使用

然而行于身也晝夜五十周則榮與衛一昼夜也故馬玄臺註素問云難經增一衛者誤也雖然讀于終日榮衛應宗氣之喘吸則榮衛鵲無誤而言則行晝行夜行表行裏也所終始者手太陰肺經始自中焦終于太渕究以其終爲其始故曰所終始也

二難曰脉有尺寸何謂也然尺寸者脉之大要會也從関至尺是尺内陰之所治也從關至魚際是寸口内陽之所治也故分寸爲尺分尺爲寸故陰得尺内一寸陽得寸内九分尺寸終始一寸九分故曰尺寸也

滑氏曰手太陰之脉自肘中横紋至魚際横紋得同身之一尺一寸自肘中横紋前尽一尺爲陰之位自魚際後一寸爲陽之位太陰動脉前不及魚際横紋一分後不及肘中横紋九寸故古人手寸内取九分尺内取一寸寔契陽九陰十自然之數天之限也

国立国会図書館　タイトル『難経捷径 2巻』 請求記号 WA7-135
ガラス使用

素問言脉之部位止言尺寸未言關也至扁鵲難經乃言有關部在尺寸之交蓋扁鵲假設關位而寓於尺寸之交以為三部也其實只有尺寸而已○千金載黃帝問曰何謂三部脉也岐伯曰寸關尺也今考黃帝晝無此說思邈假托耳○通真子曰素問三部九候論所述三部言身之上中下部非謂寸關尺也○分猶別也其別之者關也○評林曰一寸者十分

也十數者偶也應老陰之數也

三難曰脉有太過有不及有陰陽相乘有覆有溢（集註音益雖然先輩皆用乙音）有關有格何謂也（本義與丹溪脉訣參考之）

然關之前者陽之動也脉當見九分而浮過者法曰太過（愚意記首）遂上爲溢爲外關內格此陰乘之脉也關以後者陰之動也脉當見一寸而沉過者法曰太過有者法曰不及過入尺爲覆爲內關外格此陽乘之脉也故

国立国会図書館　タイトル『難経捷径 2巻』 請求記号 WA7-135
ガラス使用

曰覆溢是其真藏之脉人不病而死也
（遂字最爲切緊訣其旨於後耳）
之要莫急於人迎寸口是二脉相應
如兩引繩陰陽均則繩之大小等何
謂人迎喉傍取之内經所謂別於陽
者也越人不尽取諸穴之脉但取手
太陰之行度魚際後一寸九分以配
陰陽之數而得關格之脉然不先求
喉手引繩之義則時尺寸陰陽關格
之所起寸口倍於尺則上魚而爲溢
故言溢者寸倍尺極矣溢之脉一名
外關一名内格一名陰乘之脉曰外
關者自關以上外脉也陰拒陽而出
故曰外關陰生於陽寸動於尺今自
關已上溢於魚際而關以後脉伏行
是爲陰壯乘陽而陽竭陽竭則死脉
有是者死矣此所謂寸口四倍於人
迎爲關陰之脉者也關已後脉當一
寸而沉過者謂尺中倍寸口至三倍
則入尺而爲覆故言覆者尺倍寸極

国立国会図書館　タイトル『難経捷径 2巻』 請求記号 WA7-135
ガラス使用

矣覆之脉一名内關一名外格一名陽乘之脉内關者関已下内脉也外格者陽拒陰而内入也陽生於陰尺動於寸今自関以下脉伏行則爲陽尤乘陰而陰竭亦死脉有是者死矣此所謂人迎四倍於寸口爲格陽之脉也經曰人迎與寸口皆盛過四倍則爲関格關格之脉羸不能極天地之精氣而死所謂関格者覆溢是也○本義曰此篇

陰言陽之太過不及雖爲病脉猶未至危殆若陰上魚入尺而爲覆溢則死脉也此遽字最爲切緊蓋兼上起下之要言不然則太過不及陰陽相乘之関格覆溢淳爲一意漫無輕重矣或曰問此篇之陰陽相乘與二十篇之說同異曰此篇乃陰陽相乘之極而爲四覆溢二十篇則陰陽更相乘而伏匿也更之一字與此篇遂字大有逕庭更者更互之更遂者直遂之遂而覆

国立国会図書館　タイトル『難経捷径 2巻』 請求記号 WA7-135
ガラス使用

溢與伏匿又不能無辨蓋覆溢爲死脉伏匿爲病脉故不可同日語也

四難曰脉有陰陽之法何謂也然呼出心與肺吸入腎與肝呼吸之間脾受穀味也其脉在中浮者陽也沉者陰也故曰陰陽也

菴下小子謂予曰附錄機按但此與判誤並以輕重而分脏藏府之脉不知何所據也意者藏屬陰主沉府屬陽主浮故以義取輕重爲脏或耶他本又謂内以候藏外以候府其義亦猶此也然考之脉經及素難諸書只論五藏之脉于六府之脉難言之而不詳六府病脉雖間或言之脏法輕重亦未之及蓋謂藏脉可以兼府歟抑謂能知藏脉而府脉無勞脏歟或病在六府爲輕而脉無要緊歟愚甞莫解其意也且就所論五藏脉狀及六府脉狀與下篇大不相侔亦不知其何所本也故著之以俟明者又會解

国立国会図書館　タイトル『難経捷径 2巻』 請求記号 WA7-135
ガラス使用

曰或問王氏謂中取胃氣君已重致
疑矣其曰浮以取腑沉以取臟不將
亦皆非耶曰茲果不敢阿以爲是也
黙憶其非也亦自有由蓋以經絡之
際重泥文辭之偏焉奈何則臟之經
原屬夫陰腑之經原屬夫陽陰則似
當爲裏陽則似當爲表故王氏遽斷
以浮取乎腑而沉取乎臟也害如其
說則病外感發熱者止浮決於大腸
而反遺乎肺內傷怯弱者止浮決於
小腸而反遺乎心豈理也哉殊不知
心肺雖經屬夫陰而位皆居上大腸
小腸雖經屬夫陽而位皆居下浮沉
專主位言則心肺固當浮取而大腸
小腸固當沉取也已云右二說甚矛
盾矣隨何說而可耶予曰附錄之見
解似難經十難以（微爲府難以甚爲藏）會解之見
解似素問脉要精微論之意下記于粹
言三卷曰素問脉要精微論云尺內
兩旁則季脇也尺外以後腎尺裏以

国立国会図書館　タイトル『難経捷径 2巻』 請求記号 WA7-135
ガラス使用

倭腹中附上左外以倭肝內以倭萬右外以倭胃內以倭脾上附上右外以倭肺內以倭胸中左外以倭心內以倭膻中前以倭前後以倭後上竟上者胸喉中事也下竟下者少腹腰股膝脛足中事也○夫遵素問分配各經部位者此追古之道窮源究極之理也但世之遵王叔和表裏合一之說千有餘年而叔和又留之探微索奧究素難而得其精者故孫思邈張潔古李東垣劉河間朱丹溪皆莫之易焉由是舉世信之遵之習而成之今一旦易之以素問之說則人必以尚異好奇目之而醫之正脉反阻塞而不流行矣今依叔和所定配合而詳載之庶學者知所趨向而不惑于多歧焉

○其脉在中此難之內既在二所似易言而甚難言矣儒醫精要所謂非指兩關之脉若謂不然十八難所

国立国会図書館　タイトル『難経捷径 2巻』 請求記号 WA7-135
ガラス使用

言部有四經之文何以解之耶九脉六部似天地化六微旨大論曰顯明之右君火之位也君火之右退行一步相火治之復行一步土氣治之（所謂脾之位也）復行一步金氣治之復行一步水氣治之復行一步木氣治之復行一步君火治之是次列五行相生之一步君火治之（九人六脉之位亦同之理也）部其圖載醫學綱目華二卷也故會解曰或者又曰諸經跋皆位定則脾胃之位居乎中所謂

中取胃氣者又果不差矣曰王氏之定浮沉其失原在於經之陰陽王氏之定胃氣其失又在於位之上下也蓋胃氣之胃非脾胃之胃脾胃之胃氣止一經固可以中名之（一經者云指足太陰脾經而言也畢竟脾脉非浮非沉其脉在中之義也及穿鑿則及可落第二義門也

心肺俱浮何以別之然浮而大散者心也浮而短濇者肺也（俗解曰圖必列切）

国立国会図書館　タイトル『難経捷径 2巻』 請求記号 WA7-135
ガラス使用

腎肝俱沉何以別之然牢而長者肝也按之濡（俗解云軟音）舉指來實者腎也

古益袁氏謂腎屬水脉按之濡舉指來實外柔內剛水之象也（出於本義載脈訣可見）脾者中州故其脉在中是陰陽之法也脉有一陰一陽一陰二陽一陰三陽有一陽一陰二陰一陽三陰如此之言寸口有六脉俱動（評林曰如此則寸口中有此六等脉俱動否）然此言者非有六脉俱動也謂浮沉長短滑濇也（曰寸口則尺可推矣然此部也謂浮沉長短滑濇六等之脉者非言共動於一脉自有相兼而互見也）

浮者陽也滑者陽也長者陽也沉者陰也短者陰也濇者陰也所謂一陰一陽者謂脉來沉而滑也一陰二陽者謂脉來沉滑而長也一陰三陽者謂脉來浮滑而長時一沉也所言一陽一陰者謂脉來浮而濇也一陽二陰者謂脉來長而沉濇也一陽三陰者謂脉來沉濇而短時一浮也各以其經所在（六部名病逆

順也

夫脉之所至病之所在也以脉與病及經絡藏府參之其爲宜其爲不宜四時相應不相應以名病之逆順也

五難曰脉有輕重何謂也（評林曰此言診脉之法有輕重之異也非言脉之輕重也）

然初持脉如三菽之重與皮毛相得者肺部也

菽或言（大豆小豆）俱無害傷寒條并曰大抵是簡約摸的法見得輕重有差等非眞如菽之重也（尚謙義）有如六菽之重與血脉相得者心部也如九菽之重與肌肉相得者脾部也如十二菽之重與筋平者肝部也按之至骨舉指來疾者腎部也

只腎脉不言菽者腎部之指法既言至骨至骨則豈有菽耶由此張沖景王叔和蔡西山載戴同甫等亦不言菽耳（附錄曰腎脉沉而軟滑註腎合骨故腎脉循骨而行持脉指按至骨上而得者爲沉次重按之脉道無力軟牽指來疾脉道流利者爲滑）

国立国会図書館　タイトル『難経捷径 2巻』 請求記号 WA7-135
ガラス使用

故曰輕重

本義曰然於樞素無所見將古脉法而有所授受邪抑越人自得之見邪○評林曰按持脉如三菽之重非指右寸而言凡六脉皆然血脉下之肌肉又下之骨又至沉者也故輕重不同安得泥三菽止於右寸等耶私曰是十難所謂一脉爲十變之例

六難曰脉有陰盛陽虛陽盛陰虛何謂也然浮之損小沉之實大故曰陰盛陽盛

虛沉之損小浮之實大故曰陽盛陰虛是陰陽虛實之意也

玉机微義熟門曰謹按趙嗣真曰素問論陰陽虛實四證者雜病也難經六難之文論脉也○五十八難所論者傷寒也宜考按昏七難曰經言平人氣象論之至也非損至之至也下倣此少陽之至上下來去至止乍大乍小乍短乍長察病指南刊誤附録曰如此則與崇脉無異何以區別然兩手三部皆然獨左手關部如此則謂之膽脉可也○私曰疑不然他皆以六脉而言何只膽然耶其崇與膽另

可以脉狀緊緩病症
躁靜分別之而已

陽明之至浮大而短太陽之至洪大而長太陰之至緊大而長少陰之至緊細而微厥陰之至沉短而敦（集注鄰昆切厚也重也）此六者是平脉邪（春弦夏鈎秋毛冬石耶浮數爲熱遲沉爲寒之類耶是義見評林也○或作邪或作耶同字）將病脉耶抑病脉耶

然皆王脉也

其氣以何月各王幾日然冬至十一月中也之後得甲子少陽王（若冬至之日當甲子則即以其爲初甲子）復得甲子陽明王復得甲子太陰王復得甲子少陰王復得甲子厥陰王王各六十日六百六十日以成一歲（謂之一歲自此三陽三陰之旺時日大要也）

本義曰上文言三陽三陰之王脉此言三陽三陰之王時當其時則見其脉也曆家之說以上古十一月甲子合朔冬至爲曆元（自上古冬至至今丑積年七兆零七萬零九百五十三年也指其初謂之上古十一月甲子合朔者每朔日與月合冬至也合朔冬至者名之曰曆）自上古冬至至今寬永十四年丁

元也蓋取夫氣朔之分齊也（前所言自一歲也不拘氣盈與朔虛而言也故曰蓋取夫氣朔之分齊也耳）○篇首
敘經言二字攷之樞素無所見平人氣象論雖略有其說而未詳（只論三陽而不及三陰故曰未詳云耳）豈越人之時別有所謂上古文字耶將內經有之而後世脫簡耶是不可知也（後凡言經言而無所攷者義皆倣此矣）
八難曰寸口脉平而死者何謂也
一難以十二經皆有動脉獨取寸口以決五藏六府之死生則寸口之脉平者宜乎其不死有其死者何謂乎
然諸十二經脉者皆係於生氣之原所謂生氣之原者謂十二經之根本也謂腎間動氣也此五藏六府之本十二經脉之根呼吸之門三焦之原一名守邪之神故氣者人之根本也根絕則莖葉枯矣寸口脉平而死者生氣獨絕於內也

正傳或問舉此難而其次曰夫所謂腎間動氣者釋者皆指為兩尺兩尺

国立国会図書館　タイトル『難経捷径 2巻』 請求記号 WA7-135
ガラス使用

既絕何謂寸口脉平何不言尺中腎脉而言腎間動氣請明辯以釋吾疑乎幸甚曰此言寸口脉平而死者亦兼関尺而論也腎間動氣者臍下氣海丹田之地也或曰臍下中行乃任脉所屬與腎何相于哉曰各開寸半腎腧穴也爲第二行皆屬足少陰腎經其臍與背後命門穴對各開寸半腎腧穴也故丹田氣海與腎脉相通爲腎之根也又若有生之初先生二腎胞系在臍故氣海丹田實爲生氣之源十二經之根本也或曰寸口既平奚疑其死乎（此問難頗奇特也）曰此爲病劇形脫者論耳内經曰形肉已脫九候雖調猶死凡見人之病劇者人形羸瘦肌肉已脫雖六脉平和尤云更候臍下腎間之動氣其或動氣未絕猶有可生之理

○（脉望曰）天機者臍下一寸三分也聖人下手養胎仙之處難經註云臍下

国立国会図書館　タイトル『難経捷径 2巻』 請求記号 WA7-135
ガラス使用

腎間動氣者丹田也人之性命也丹田性命之本通士思神比丘坐禪皆聚眞炁於臍下良由此也丹田內有神龜呼吸眞炁非口鼻之呼吸也口鼻止是呼吸之門户丹田爲炁之本原聖人下手之處收藏眞一所居故曰胎息註云臍下一寸三分者謂仰卧而取之入裏又一寸三分者爲是即腎間也

九難曰何以別知藏府之病耶然數者府也遲者藏也仲景取之崔劉取之諸陽爲熱諸陰爲寒故以別知藏府之病也

一段錦第三指法定宗

判誤附錄論八段錦第三指法定宗源註曰崔劉二師止以浮沉遲數四脉定風氣冷熱四病以檃百病原此四者止是雜症若卒胗傷寒外感之疾則有不可通者今取仲景平脉法參以崔劉所傳庶幾並用而無遺恨其曰浮風沉氣遲冷數熱此祖訣論

国立国会図書館　タイトル『難経捷径 2巻』 請求記号 WA7-135
ガラス使用

雜病者也其曰浮在表沉在裏滑在
藏數在府今所定傷寒診法也須要
知得傷寒與雜症診法皆須以浮沉
遲數四脉爲宗而又各有其類不可
混雜必得此訣然後可讀脉昏不然
則迹無統會也（然後又可讀第四十一條通融叶于一條）
十難曰一脉爲十變者何謂也（邪氣藏府病形篇）
然五邪剛柔相逢之意也
本義以（剛陽府藏）爲（柔陰）俗解與此相反
以陽于陽以陰于陰同氣相求也至

一此二昏同矣
假令（評林曰猶言假使一以例諸字耳餘篇倣此矣）
心脉急甚者肝邪（干者爲言犯也見評林）
膽邪于小腸（干也）也心脉微急者
或問急者肝膽之脉也以甚與微別
其藏與府也然則何不言（急甚者肝急微者膽）
予曰此亦医流一箇相傳也何敢輕
易泄之邪（下同）
心脉大甚者心邪自干心也心脉微大
者小腸邪自于小腸也心脉緩甚者脾

国立国会図書館　タイトル『難経捷径 2巻』 請求記号 WA7-135
ガラス使用

邪于心也心脉微緩者胃邪干小腸也
心脉濇甚者肺邪干心也心脉微濇者
大腸邪干小腸也心脉沉甚者腎邪干
心也心脉微沉者膀胱邪干小腸也五
藏各有剛柔邪故令一脉輒變爲十也
圖註曰絜古以剛爲陽以柔爲陰熊
宗立註以甚者爲剛以微者爲柔與
絜古相反誠所謂倒行逆施
十一難曰經言脉不滿五十動而一止
一藏無氣者何藏也

灵枢根結篇曰五十動不一代者五
藏皆受氣四十動一代者一藏無氣
今越人改其文如右所言者欲釋於
内經之意誠老婆親切也尚詳後〇
或謂予曰内經既曰代越人改止而
釈之者何謂也予曰素問灵枢難經
其後仲景只有論病脉代無死脉代
止是結促濇代之總名也故其代脉
即今世謂止者也之義耳王叔和脉
經始論死脉之病脉之代而已

先輩曰此唯授一人秘言

国立国会図書館　タイトル『難経捷径 2巻』 請求記号 WA7-135
ガラス使用

然人吸者隨陰入呼者因陽出今吸不能至腎至肝而還故知一藏無氣者腎氣先盡也（本義曰盡猶竭也）

判誤曰代者此脉已絕他脉代其至之義一藏氣絕而他藏之氣代而至也（脉語雖言代之他藏代之必四動之後可顯代脉豈有待四十五十動耶）

判誤載○脉經曰脉來五十投而不止者五藏皆受氣即無病四十投而一止者一藏無氣却後四歲死云云予竊疑之（脉語亦曰鳴呼不可信者一藏無氣却後四歲春草生而死是也人豈有一歲無氣活四年之理此昏之不可盡信者也世之庸醫每每孰此數語以爲甚云云）

內經曰腎絕六月死肝絕八日死心絕一日死果此藏氣絕又安能待四歲三歲乎（脉語曰昏可信者也）大抵五十動者脉之大要數必俟五十動不可不及五十動而遽不假也

十干難曰經言五藏脉已絕於內用鍼者又實其外五藏脉已絕於外用鍼者

反竇其內內外之絶何以別之
然五藏脉已絶於內者腎肝氣已絶於
內也而医又補其心肺五藏脉已絶於外
者其心肺脉已絶於外也而醫又補其
腎肝陽絶補陰陰絶補陽是謂實實虛
虛損不足益有餘如此死者医殺之耳
靈樞九鍼十二原并小針解篇錯綜
而言之耳本義曰此靈樞以脉口内
外言陰陽也越人以心肺腎肝内外
別陰陽其理亦由是也馬氏十二原篇曰此相違

乃越人之臆說而非小鍼解之本意也不及其消伯仁幾千萬里乎

馮氏玠謂此篇合入用鍼補瀉之類當在六十難之後以例相從也

十三難曰經言邪氣藏府形篇見其色而不得其脉及得相勝之脉者即死得相生之脉者即自已色之與脉當參相應爲之柰何自字本文無之今越人加之有味也本義云已兪也參合也宜互見于本昏與丹溪能合色脉可以萬全篇也

然五藏有五色甘見於面亦當與寸口

国立国会図書館　タイトル『難経捷径 2巻』 請求記号 WA7-135
ガラス使用

尺內相應假令色青其脉當弦而急色赤其脉浮大而散色黃其脉中緩而大色白其脉浮濇而短色黑其脉沉濡而滑此所謂五色之與脉當參相應也

五色有善惡面亦有部位此只舉其槩故曰假令（其詳在心法能合色脉可以萬全）

脉數尺之皮膚亦數脉急尺之皮膚亦急脉緩尺之皮膚亦緩脉濇尺之皮膚亦濇脉滑尺之皮膚亦滑

此亦同篇文也（又附錄八段錦第一）

引此難有詳註舉之（又曰古人言不盡意舉此五者言之大意可見或者不用三指只以一指自上至下遂部按之未嘗不可然不可以得尺之皮膚不足法也尺之皮膚或男或女只看一手便見（私曰一手者蓋病人隻手也醫者指法既在上文也）

五藏各有聲色臭味（見于三難當與寸口尺內相應其不應者病也）假令色青其脉浮濇而短（本義曰若之爲言或也舉青色爲例以明相勝相生也下同）

国立国会図書館　タイトル『難経捷径 2巻』　請求記号 WA7-135
ガラス使用

大而緩爲相勝浮大而散若小而滑爲相生也

脉語曰色脉相剋者凶色脉相生者吉然猶有訣焉色剋脉者其死速脉剋色者其死遲色生脉者其愈速脉生色者其愈遲能合色脉可以萬全矣

經言知一爲下工知二爲中工知三爲上工（李義曰三謂色脉皮膚三者也）云云上工者十全九中工者十全八（一經作下工者十全七）

工者十全六此之謂也（末四字越人之詞也矣）

評林曰噫昔之所謂下工者今亦鮮矣則必不能使十之生六也況望其能全八與九哉是可深惜也已

十四難曰脉有損至何謂也（評林曰頂者脉數咸少之謂也至者脉數頗多之謂也）

然至之脉一呼再至曰平

評林曰按内經並無所謂損者其至字則有之要知越人之意以不及爲損脉太過爲至脉耳然以下文及内

国立国会図書館　タイトル『難経捷径 2巻』 請求記号 WA7-135
ガラス使用

經觀之則至字即動字凡太過不及之脉皆可以言至也

三至曰離經四至曰奪精五至曰死六至曰命絶此至之脉應問之詞所謂損至之至字上下來去至止之至字也此至之脉過之脉也其餘所謂皆謂太過不及之脉也

何謂損一呼一至曰奪命三呼一至曰死四呼一至曰命絶離經再呼一至曰奪精五呼一至曰死

此損之脉也至脉從下上損脉從上下也損脉之為病柰何然一損損於皮毛皮聚而毛落二損損於血脉血脉虛少不能榮於五藏六府三損損於肌肉肌肉消瘦飲食不能為肌膚四損損於筋筋緩不能自收持五損損於骨骨痿不能起於床反此者至於收病也本義云於收二字誤當作脉之

從上下者骨痿不能起於床者死從下上者皮聚而毛落者死

曹氏曰損病不過三飲食不為肌膚者死至病不過三飲食不為肌膚者亦死見歌括虛損門私曰言於治療之法不可致油斷

治損之法柰何然損其肺者益其氣損其心者調營衛（當作氣血○此即弁正之意也）損其脾者調其飲食適其寒溫損其腎者益其精此治損之法也（或問右治法無所隱也但其內適其寒溫與緩其中之二法柰何予曰適其寒溫者雖有其通屬而先素問所謂外降汚沉痼之寒熱溫涼逆之者是也緩其中者湯液本草苟藥條條云損其肝者緩其中又問當用何某以治之東垣云當用四物湯以其內有苟某故也大抵酸澁者爲上爲收斂云損其肝者緩其中即調血也○評林曰此言治損之法而治至之法可推也）

脉有一呼再至一吸再。至（前小言吸故今再釈而言吸耳）有一呼三至一吸三至有一呼四至一吸五至有一呼五至一吸六至有一呼一至一吸一至有再呼一至再吸一至（有呼吸再至脉來如此何以別知其病也

評林曰此一言重問損至之脉可以別其病所以起下文也但內有呼吸再至五字則重出即上文一呼一至

国立国会図書館　タイトル『難経捷径 2巻』 請求記号 WA7-135
ガラス使用

一吸一至二句耳又曰按滑伯仁云
前之損至以五藏自病得之于內者
而言此則以經絡血氣爲邪所中之
微甚自外得之者而言也是滑氏之
意蓋即下文病與上下之病有不同
者見之

脈來一呼再至一吸再至不大不小
曰平

此言一息四至脈也不大不小者寸
關尺各得其宜至數調勻也藏府平
和故脈平無太過不及之謂也素問
岐伯曰人一呼脈再動一吸脈亦再
動呼吸定息脈五動閏以大息命曰
平人

一呼三至一吸三至爲適得病適者初得也病初
滑病也滑氏謂與未甚義同

前大後小即頭痛目眩前小後大即
滿短氣

本義曰前大後小病能篇註曰病久形能也素問鈔有病字作病形也

前後非言寸尺猶十五難前曲後居之前後以始末言也評林曰張世賢分前後爲尺寸大小爲寒熱者非當知六至之脉有熱而無寒也云云

一呼四至一吸四至病欲甚洪大者苦煩滿沉細者腹中痛滑者傷熱濇者中霧露

評林曰按素問平人氣象論曰人一呼脉四動以上曰死夫素問以爲死而越人止言病欲甚者蓋素問曰以上則不止四動而已如下文二節所言是也

一呼五至一吸五至其人當困沉細夜加浮大昼加不大不小雖困可治其有小大者爲難治

評林曰夫一息十至即歸墓脉也十至之脉其人當困若十至中見沉細是陰之極主夜必加病但沉細浮大是陽之極主昼必加病但浮大之中而不作大弁小者雖危亦有有可治蓋以胃氣尚存故脉猶平和

国立国会図書館　タイトル『難経捷径 2巻』 請求記号 WA7-135
ガラス使用

耳其沉細浮六之内各有乍大乍小者則胃氣已退默矣不亦爲難治耶

滑伯仁以沉細爲小浮大爲大者亦通

一呼六至一吸六至爲死脉也沉細夜死浮大昼死

一息十二至命絶之脉也

一呼一至一吸一至名曰損人雖能行猶當著床所以然者血氣皆不足故也

評林有細註

再呼一至再吸一至呼吸再至本義云此四字即前文名曰無魂無魂者當死也人雖能行名曰行尸

圖註曰此乃一息一至之脉也魂屬陽魄屬陰一息一至陽已敗絶陽敗絶則魂去魄存故曰無魂當死也人雖能行但遊氣未散屍魄動而已矣所以謂之行屍

上部有脉下部無脉其人當吐不吐者死

国立国会図書館　タイトル『難経捷径 2巻』 請求記号 WA7-135
ガラス使用

紀氏曰上部有脉下部無脉是邪實并於上即當吐也若無吐證爲上無邪而下氣竭故云當死病人自吐也其人當吐之点也○内外傷辯下卷吐法宜用辯曰上部有脉下部無脉其人當吐不吐者死何謂也下部無脉此所謂木辯也飲食過飽塡塞胷中胷中者太陰之分野經云氣口及大於人迎三倍食傷太陰故曰木辯則達之吐者是也其人之当吐也○私曰右二說内宜從李之義也或問言其理予曰其理即内外傷辯甚詳也汝考之矣

上部無脉下部有脉雖困無能爲害所以然者譬如本義曰譬如二字當在其人之下有尺樹之有根枝葉雖枯槁根本猶自生脉有根本人有元氣故知不死

欲學醫之人必當廣讀丹溪脉訣吾掌觀洛眉圖與少陰太陰心腑二經傷燥熱脉圖其間見也

十五難曰經言春脉弦夏脉鉤秋脉毛

冬脉石平人氣象論玉机真藏論錯綜其文而成一篇者也是王
脉耶將病脉也弁正云也今作耶
然弦鉤毛石者四時之脉也春脉弦者
肝東方木也萬物始生未有枝葉故其
脉之來濡弱而長故曰弦夏脉鉤者心
南方火也萬物之所茂垂枝布葉皆下
曲如鉤故其脉來疾去遲故曰鉤後人以洪代鉤者盖以來疾去遲比洪水而用之者乎
秋脉毛者肺西方金也萬物之所終草
木華葉皆秋而落其枝獨在若毫毛也

故其脉之來輕虛以浮故曰毛素問於浮字下有柔急去散四字由是續素問鈔云滑註柔急去散四字不知何謂將解浮字義耶玄○本義曰此篇與内經中互有異同考氏曰越人欲使脉之易曉重立其義尔○評林越人雖言失此四字以汪机爲得其理者也夫
冬脉石者腎北方水也萬物之所藏也
盛冬之時水凝如石故其脉之來沉濡
而滑故曰石此四時之脉也
如有變奈何脉逆四時之謂變
然春脉弦反者爲病○何謂反
然其氣來實強是爲太過病在外氣來

虛微是謂不及病在內（於變脉言氣者之黙且主胃氣而言也）脉不自動（此滑伯仁之言也）氣來厭厭聶聶（厭厭夜飲不醉無歸之意聶聶語話靜之意）如循榆葉曰平（詩經言厭厭夜飲素註厭厭聶聶如循榆葉者恬靜之意）○其註曰（於鹽切）益（於鹽切）涉（由難經讀難經之法則宜用益涉切也素問以此句爲肺平脉評林曰厭厭聶聶如循榆葉濡弱而調也而似春風吹榆葉濡弱而調也益實而滑如循長竿曰病（肝平謂未稍病只謂長竿）急而勁益強如新張弓弦曰死（新張字可見）

春脉微弦曰平弦多胃氣少曰病但弦無胃氣曰死春以胃氣爲本（四時皆以微爲胃氣）夏脉鉤反者爲病○何謂反○黙其氣來實強是謂太過病在外氣來虛微是謂不及病在內其脉來累累（累累如珠琅玕曰平（評林云蓋琅玕石似珠玉猶久漫散無拘即浮大而散散而無力者曰病（素問爲脾病脉）

汪机素閒鈔曰難之踐也與舉足不同踐地是難不驚而徐行也舉足是被驚時疾行也（故用脾平脉也故用脾病脉也云或問素

国立国会図書館　タイトル『難経捷径 2巻』 請求記号 WA7-135
ガラス使用

問以此爲脾病既得聞命也今難經用心病脉此何意耶予曰宜其次句

前曲後居如操帶鉤曰死

本義十四難云前後非言寸尺猶十五難前曲後居之前後以始末言也又當難註云如雞舉足鉤多而有力也

憂脉微鉤曰平鉤多胃氣少曰病但鉤無胃氣曰死又以胃氣爲本

秋脉毛及者爲病何謂反歟其氣來實強是謂太過病在外氣來虛微是爲不及病在內其脉來藹藹如車蓋按之益大曰平

傷寒弁條曰藹藹團聚良如車蓋言浮旋於上也

所謂大車無輗小車無軏之云評林云大上虛浮而下益大乃爲微毛

不上不下如循雞羽曰病

汪机云不上不下恐是上竟上按之不可得下竟下按之不可得詳細消息則如循雞羽中央堅而兩旁虛也

按之蕭索如風吹毛曰死

評林曰勿聽子謂按之蕭索如風吹毛曰紛紛然飄騰無歸是也

秋脉微毛曰平毛多胃氣少曰病但毛無胃氣曰死秋以胃氣爲本

冬脉石及者爲病何謂及然其氣來實強是謂太過病在外氣來虛微是謂不及病在內脉來上大下兌濡滑如雀之啄曰平啄啄連屬○其中微曲曰病

（俗解）

（俗解）

本義曰冬脉上大下兌大小適均石而和也上下與來去同義見前篇又圖註曰上大下兌濡滑指來疾也又俗解曰上大者足太陽應手而六也下銳者足少陰診之去而小也

啄啄連屬者張世賢不如雀啄也其中微曲者勿聽子謂其中緩而微曲者脾脉尅腎而多胃氣少也

來如解索去如彈石曰死

国立国会図書館　タイトル『難経捷径 2巻』 請求記号 WA7-135
ガラス使用

刊誤附錄曰石者辟辟急也辟索者動數而隨散亂無復次序也當以譜賢絶盖石乃賢之本脉合沉濡而滑今真藏脉見如彈石辟辟然湊指殊無息數死無疑矣一說脉來指下如堅硬之物擊于石貌辟辟然無息數又解索注曰解索見前彈石下異仲景云解索脉者其形見于兩尺脉來指下散而不聚若分于兩眸更無息數是精髓已耗將死之候○機按脉經云來如彈石去如解索似通指一脉來去而言也今此分爲二脉則與脉經相及矣宜考之

冬脉微石曰平石多胃氣少曰病但石無胃氣曰死冬以胃氣爲本

本義曰此篇與内經中互有異同馮氏曰越人欲使脉之易曉重立其義耳按内經第二卷平人氣象論篇云平肝脉來軟弱招招如揭長竿末梢平肺脉來厭厭聶聶如落榆莢平腎脉

国立国会図書館　タイトル『難経捷径 2巻』 請求記号 WA7-135
ガラス使用

來喘喘累累如鉤按之而堅病腎脉
來如引葛按之益堅死腎脉發如奪
索辟辟如彈石此為異也
胃者水穀之海主禀四時皆以胃氣為
本是謂四時之變病死生之要會也
評林曰此明四時皆以胃氣為本而言
胃氣在人為甚重也承上而言春及
秋冬皆以胃氣為本者何也蓋水穀
者人之所賴以有生也胃主納受識
為水穀之海禀受四時之四藏而四

藏皆以胃氣為本也是以四時胃氣
多則平胃氣少則病有胃氣則生無
胃氣則死其變病死生之際無不以
此為要會也
脾者中州也其平和不可得見（如字）裹乃
見（音甲）耳來如雀之啄似水之下漏是脾
之裹見也
玉机真藏論帝曰脾脉獨何主岐伯曰
脾脉者土也孤藏以灌四傍者也帝
曰然則脾善惡可得見之乎岐伯曰

国立国会図書館　タイトル『難経捷径 2巻』 請求記号 WA7-135
ガラス使用

善者不可得見惡者可見帝曰惡者如何可見岐伯曰其來如水之流者此謂太過病在外如鳥之喙者此謂不及病在內新校正云按甲乙經喙作啄○講義曰其平和不可得見者帝堯本紀云有老人舍哺鼓腹擊壤而歌曰日出而作日入而息鑿井而飲耕田而食帝力何有於我哉評註曰此載此故言其平和也○來如雀之啄者附錄曰診脉要訣云主脾無谷氣已絕胃氣無所榮養

其脉來指下連湊指數急殊無息數但有進而無退頻絕自去良久准前又來宛如鷄跖食之貌但數日之壽也王叔和云雀啄頻木而又住○據此云脾絕之脉吳仲廣謂之木脉蓋因頻木之說也其說尤遠當以脾絕爲是○屋漏半日一點落註曰脉經曰屋漏者其來既絕而止時時復起而不相連屬也吳仲廣云脉來指下按之極慢一息之間或來一至若屋

漏之水滴于地上而四畔濺焉之貌
主胃經已絶谷氣空虛立死之候○
脉則二个脉係胃與脾耳

十六難曰脉有三部九候有陰陽有輕重有六十首一脉變爲四時三部九候詳見十八難陰陽詳見四難輕重詳見五難六十首一脉變爲四時詳見七難以其六甲子謂六十首其六甲子各六十日則六六三百六十日而三陽之時節并其脉

終而四時成也尚他註雖多其說畏多岐亡羊畧之
離聖久遠各自是其法何以別之
圖註曰越人自謂其時離上古軒岐之聖蓋有年矣其後歷代名医輩出各孰已見立爲成法雖聖愈久而愈失其真果何以別其孰是而孰非乎○
愚竊考評林曰言離聖久遠耶決而取之也隱居皆整不登於七人之列而自作八十一難經以後秦越人註之今稱扁鵲者軒轅時扁鵲也名不一扁鵲秦越人云扁鵲若爲軒轅時之人則豈可言離聖久遠耶決而取之評林之此說爲誤也明矣不可取之
然是其病有内外證

其問舉數品而以此一言若于若于
閒豈可不言奇文耶
其病爲之柰何
此亦奇文也圖註曰承上文內外証
以起下文也以字蔽其內外證言者也奇妙妙
然假令得肝脉其外證善潔面青善怒
今言情志者合肝與膽而言也其肝膽
者清淨之府軍之官故好潔怒也○又以情志
爲外證者蓋思在於內色顯於外之
理歟但有通留記鬱頭也素問鈔云氣
餘則病形于外氣少則病在于內

其內證膿在有動氣按之牢若痛
若當訓而弁正曰若之一字殊便人大疑既曰按之牢牢者堅
硬不移則邪實於裏其比類猶五積之形其病難於理療前以牢言後云
其病四肢滿閉淅瀝便難轉筋於此處註家句若痛其理不倫藉料少若是其痛○本義俗解等註于或字也俱未中乎
謂之倒句也或楚辭言吉日辰良或
莊子言不爪剪不穿耳之類是也
有是者肝也無是者非也無是非之猶言不用

假令得心脉其外証面赤口乾喜笑
圖註曰喜字當作善字因喜亦屬心
經故從而解之（張氏以他例言之而已）其内證臍上有動氣按之牢若痛其病
煩心心痛掌中熱而嘔（集註云之月切）本義曰掌中手心主肝過之處蓋真心
不受邪受邪者手心主亦嘔乾呕也
有是者心也無是者非也假令得脾脉
其外證面黃善噫善思善味
噫（乙界切飽食息也於其切欸聲也）善思（何以爲外證耶其不
審既解干前也善味者所以惡食也
汝勿穿鑿矣）其内証當臍有動氣按之牢若痛其病
腹脹滿食不消體重節痛怠墮嗜卧四
支不收有是者脾也無是者非也
假令得肺脉其外証面白善嚏悲愁不
樂（俗解云音洛）欲哭其内証臍右有動氣按
之牢若痛其病喘欬洒淅寒熱有是者
肺也無是者非也
素問音釋曰洒淅（上所下反下音昔）洒洒（蘇盍
切也）五十六難俗解曰森然

而熱謂之洒淅寒熱非大寒熱也
假令得腎脉其外證面黑善忍欠此証也二
日本義腎氣不足則爲恐陰陽相引則
爲欠○欠有二義口問篇寢笑之義
也又礼記曲礼註疏氣乏則欠體疲
則伸阿久尾○久灵樞本輸篇註云欠撮口出氣也
其内證臍下有動氣按之牢若痛其病
逆氣小腹急痛泄如下重是脛寒而逆
本義泄而下重少陰泄也如讀爲而
日下重者下利頻數而重也見方考傷
寒門也○腎以下者脛也當脛以下

腎足也見灵樞色篇也○丁氏白外証與内証此經所說交互不明未敢尽註其說後賢

有是者腎也無是者非也
十七難曰經言病或有死或有不治自
愈或連年月不已久病
而知之耶
死者不可治也不治自愈不待砭燔
醫莱而病自愈也連年月不已久病
也人之受病有是三者如此其死而
亡也生而存也果可診脉而知之耶

又一通有不可只以診脈知之意也卷意不然切脈決定可知之也

然可尽知也

然脉者氣血之先也症候病體係於此經其脉有相生而生者有相勝而死者有陰病宜見陰脉及得陽脉而死者有陽病宜得陽脉及得陰脉而死者其病体不同皆可以切脉而知其生死存亡之攸係也本義云十七難問者三

診病若閉目不欲見人者脉當得肝脉

強急而長而反得肺脉浮短而濇者死也

圖註曰素問曰目乃肝之竅又曰目受血而能視閉目不欲見人肝臟病矣強急而長肝之病脉也脉病欲相應故曰當得肝之病而反得肺之脉是知肝屬木而肺屬金金勝木其病死也若弦急而長更帶子助病不治自愈若帶母抑故連卒月不已餘倣此

病若閉目而渴心下牢者脉當得緊實

国立国会図書館　タイトル『難経捷径 2巻』 請求記号 WA7-135
ガラス使用

而數及得沉濡而微者死也
經曰陽病見陰脉者死
病若吐血復鼽衄血者脉當沉細而反
浮大而牢者死也（鼽自鼻出衄自鼻出）
清（涕也）泰定養生曰於失血下利暴泄
證內脉細則生脉大則死蓋細雖陰
脉而生衰弱病勢既衰故曰生也經
無明文學者不可不知
病若譫言妄語身當有熱脉當洪大而
反手足厥逆脉沉細而微者死也

陽病見陰脉者死也
病若大腹而泄（與瀉同）者脉當微細而濇
及緊大而消者死也
大腹者腹脹也○脉不應病所以死也
十八難曰脉有三部部有四經手有太
陰陽明足有太陽少陰爲上下部何謂也
三部者合兩手寸關尺而言也每部
之中俱有四經且如寸部左則心與
小腸右則肺與大腸三部共十二經
也上寸部也下尺部也（見圖註）

国立国会図書館　タイトル『難経捷径 2巻』 請求記号 WA7-135
ガラス使用

然手太陰陽明金也足少陰太陽水也
金生水水流下行而不能上故在下部
也足厥陰少陽木也生手太陽少陰火
火炎上行而不能下故爲上部手心主
少陽火生足太陰陽明土土中宮故
在中部也

或問脾胃土雖主中宮其經在足者
何耶然謂天人地三戈人雖主中而
天遠地近矣人似天地皆自然之理
此皆五行子母更相生養者也

非獨母子相生之道君臣夫婦之理
亦在左右六部也彭用光論之至詳
也評林載之矣

脉有三部九候各何主之（又合兩手寸
然三部者寸關天也九候者浮中沉也（關尺而言也）

素問所謂三部以人身上中下分三
停也九候者分九處以候九藏也（諸
詳也）扁鵲三部之祖也總括九候於兩
手寸關尺而每部以浮中沉三候而
成九候也彼與此雖似異其知病則

国立国会図書館　タイトル『難経捷径 2巻』 請求記号 WA7-135
ガラス使用

一也脉語曰有諸經之部俟（素問有寸口之部俟（難經取諸經之部俟即儒者求道於散殊寸口之部俟即儒者本之于一貫也

上部法天主胸以上至頭之有疾也中部法人主膈以下至臍之有疾也下部法地主臍以下至足之有疾也審而刺之者也

剌字諸家之說不一紀氏熊氏訓中也句解與弁正訓次第之次也（丁氏亦同）

陳萬年傳云咸善雲雲從剌俟教令上昏自訟（註雲從咸剌探伺俟旻之輕重咸曰教令上昏（本義評之曰紀氏訓中與陳萬年傳曰剌俟其義同云圖註曰潔古云隨其上下審其部分而剌之手之經瀉陽補陰足之經瀉陰補陽中部法人調陰陽臨時致宜紀氏曰審而剌者此篇上下不說用針刀畿楊玄操高兼德以剌解針且素問本意轉說用針以剌解針猶爲得理大抵針茉一理雖

国立国会図書館　タイトル『難経捷径 2巻』 請求記号 WA7-135
ガラス使用

云用針医茶亦同（以圖註宜講刺字）人病有沉滯久積聚可切脉而知之耶

本義曰此下問答亦未詳盻屬或曰當是十七難中或連年月不已答辭

然診病在右脇有積氣得肺脉結脉結脉右手脉當沉伏然右脇有積氣甚則氣微診不得肺脉而然肺脉雖不見結右手脉當見沉伏亦積聚脉右手盻以候裏也

本義曰肺脉雖不見結脉右手脉當沉伏

其外痼疾同法耶（弁正云援前）

本義此兼上文復問外之痼疾與內之積聚法將同異（弁也字作耶）

然結者脉來去時一止無常數名曰結也（常遲而數而止名曰結促）

浮者脉在肉上行也左右表裏法皆如此

前舉右脇為例故曰左右同法

假令脉結伏者內無積聚脉浮結者外無痼疾有積聚脉不結伏有痼疾脉不

国立国会図書館　タイトル『難経捷径 2巻』 請求記号 WA7-135
ガラス使用

浮結爲脉不應病病不應脉是爲死病也

評林 夫有脉以應病則病雖有積聚痼疾無害也今有病而無脉則氣血衰少而脉不能應矣況已病而爲必死乎吾故曰爲脉不應病病不應脉是爲死病也

十九難曰經言脉有逆順男女有恒何謂也

然男子生於寅爲木陽也女子生於申申爲金陰也

集註 楊曰元氣起於子人之所生也男從子左行三十而至於巳爲夫婦懷妊也古右行二十而至於巳爲夫婦懷妊也古者男子三十女年二十然後行嫁娶法於此也十月而生男從巳至寅左行爲十月故男行年起於丙寅女從巳右行至申爲十月故女行年起於壬申所以男子生於寅女子生於申

○虞曰經言男子生於寅女子生於

国立国会図書館　タイトル『難経捷径 2巻』 請求記号 WA7-135
ガラス使用

本義有圖

男女生於寅申圖

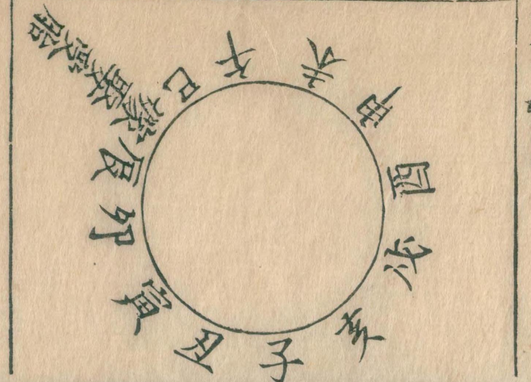

申謂其父母之年會合於巳上男左行十月至寅而生也女右行十月至申而生也故推命家言男一歲起丙寅女一歲起壬申難經不言起而言生謂生下已爲一歲矣壬丙二干水火也水火爲萬物之父母寅申二支金木也爲生物成實之終始木胞在申金胞在寅二氣自胞相配故用寅申也金生於巳巳與申合故女子取申木生於亥亥與合故男子取寅所以

男年十歲順行在亥女年七歲逆行亥男子十六天癸至左行至巳巳者申之生氣女年十四天癸至右行亦在巳與男年同在本官生氣之位陰陽相配而在集註成夫婦之道故有男女也上古天真論曰男子二八而天癸至精氣溢瀉陰陽和故有子女子二七天癸至任脉通太衝脉盛故能有子此之謂也

評曰楊氏言男三十行年在巳方娶於

此非也女二十天癸至任脉通衝脉
盛月事以時下故能有子楊氏言女
二十右行之已方嫁於此義非也楊
氏之言但合古禮行夫婦嫁娶之法
又與本經天癸之數相違也況聖人
於此十九難中論男女配合之道陰
陽交會之所言天癸之至數知脉盛
於上下推之強弱於其有餘不及若
止言三十而嫁於本經診治之道焉
何依據

故男脉在關上（非高骨之上指寸口而言）女脉在關
下是以男子尺脉恒弱女子尺脉恒盛
是其常也

本義曰愚謂陽之體輕清而外天道
也故男脉在關上陰之體重濁而降
地道也故女脉在關下此男女之常
也由謹案本草綱目論脉訣攷證其
男女脉位章有數義其內丹溪朱氏
推本律法而立言之法蓋消君所據
歟就其丹溪脉訣有男女手脉之圖

国立国会図書館　タイトル『難経捷径 2巻』 請求記号 WA7-135
ガラス使用

珍妄也雖未知其所否而其理當者
歟非言南北政也故理在其中
反者男得女脉女得男脉非常謂之反也
其爲病何如然男得女脉爲不足病在
內左得之病在左右得之病在右隨脉
言之也女得男脉爲太過病在四肢左
得之病在左右得之病在右隨脉言之
此之謂也

二十難曰經言脉有伏匿伏匿於何藏而
言伏匿耶然謂陰陽更相乘更相伏也
脉居陰部而反陽脉見者爲陽乘陰也
脉雖時沉濇而短此謂陽中伏陰也脉
居陽部而反陰脉見者爲陰乘陽也脉
雖時浮滑而長此謂陰中伏陽也

本義曰居猶在也當也陰部尺陽部寸也乘猶乘車之乘出於其上也伏猶伏兵之伏隱於其中也匿藏也丁氏曰此非特言寸爲陽尺爲陰以上下言則肌肉之上爲陽部肌肉之下爲陰部亦通

重陽者狂重陰者癲脫陽者見鬼脫陰
者目盲

此五十九難之文錯簡在此諸家之義也

二十一難曰經言人形病脉不病曰生脉病形不病曰死何謂也

傷寒論曰師曰脉病人不病名曰行尸以無王氣卒眩仆不識人者短命則死人病脉病名曰內虛以無穀神雖困無苦（註云脉者人之根本也脉病人不病爲根本內絕形雖且強卒然眩仆而死氣脫則眩運僵仆而死何人病脉不病則根本內虛止也穀氣也脉氣有餘形氣不足自然安矣內經曰形氣不足死脉氣有餘生）然人形病脉不病非有不病者也謂息

數不應脉數也此大法

評林曰按此張世賢以息數爲病人息數又爲医人息數殊鶻突不明熊宗立謂病人息數不能合其脉數頗近之又謂此難卷文當有缺誤斯言與謝氏同良有見也（謝氏語在本義也）

二十二難曰經言脉有是動有所生病一脉輒變爲二病者何也（緝天曰是動宜讀平音也）經者靈樞經脉篇也此脉字非尺寸之脉乃十二經脉之脉也二病見于

国立国会図書館　タイトル『難経捷径 2巻』 請求記号 WA7-135
ガラス使用

荅辭也
然經言是動者氣也所生病者血也（私曰若不用此点則恐經言二字當作或令語欤否）
邪在氣爲是動在血爲所生病氣主呴之血主濡之氣留而不行者爲氣先病也血壅而不濡者爲血後病也故先爲是動後所生也
刋誤伏脉條引難經此文其次曰以此論之當先調氣而血自順亦有血先病而氣後病者隨病施治可也難乎哉一云本義亦言不可以先後拘也由謹案扁鵲只舉一隅而示之及三隅在學者活法耳此支難知未識有活法而舉素問難經銅人必然欲爲先是動後所生落入聖人於死法悲哉

二十三難曰手足三陰三陽脉之度數可曉以不然手三陽之脉從手至頭長五尺六寸合三丈手三陰之脉從手至胷中長三尺五寸三六一丈八尺五六

三尺合二丈一尺足三陽之脉從足至頭長八尺六八四丈八尺也足三陰之脉從足至胷長六尺五六三尺合三丈九尺人兩足蹻脉從足至目長七尺二五一尺合一丈五尺督脉任脉各長四尺五寸二四八尺二五一尺合九尺凡脉長一十六丈二尺此所謂經脉長短之數也

右灵枢脉度篇文也三陰三陽灵枢

皆作六陰六陽義尤明白（尚馬氏註言之詳也）圖註曰三陰三陽經脉足長于手而陰短于陽并蹻與任督積而數之共得一十六丈二尺兩足蹻脉男數其陽而女數其陰也

經脉十二絡脉十五何始何窮也然經脉者行血氣（猶言榮氣也）字非衛氣）通陰陽以榮於身者也其始從中焦注手太陰陽明陽明注足陽明太陰太陰注手少陰太陽太陽注足太陽少陰少陰注手心主

国立国会図書館　タイトル『難経捷径 2巻』 請求記号 WA7-135
ガラス使用

少陽少陽注足少陽厥陰厥陰復還注手太陰別絡十五皆因其原如環無端轉相灌溉朝於寸口人迎以處百病而決死生也

王文潔曰按人迎胃經穴俠喉兩傍動脉趺內經以人迎脉見左寸者何愚意皆爲六府之本屬陽故人迎脉見於左寸以探六陽之脉右寸係太陰穴脉之所會屬陰故用此以探六陰之脉滑氏謂此法始於王叔和者

蓋不考經義故耳（私曰誠人三部之意而分明載此豈始於王叔和耶難然則祖也察得素問之）

經云明知終始陰陽定矣何謂也

然終始者（靈樞於此字有經字）脉之紀（綱）也寸口人迎（處）百人迎陰陽之氣通於朝使如環無端（端）故曰始也終者三陰三陽之脉絶（絶）則死（死）各有所（所）故曰終也（本義此一節因上文寸口人迎處百病決死生而推言之謂欲曉知終始於陰陽爲能定之蓋以陽經取決於

国立国会図書館　タイトル『難経捷径 2巻』 請求記号 WA7-135
ガラス使用

人迎陰經取決於氣口也朝使者朝謂氣血如水潮應時而灌溉使謂陰陽相爲用也云云圖註云陰者臟也陽者腑也三陰三陽者即十二經也十二經脉変見於寸口人迎周流不息而謂之始終始絶塞不通各隨其經死各有形而謂之終有形註見二十四難○本義始終如生物之始窮

二十四難曰手足三陰三陽氣既絶何以爲候可知其吉凶不兼前篇死各有形而見其形也

然足少陰氣絶即骨枯少陰者冬脉也伏行而温於骨髓故骨髓不温即肉不着骨骨肉不相親即肉濡而却肉濡而却故齒長而枯髮無潤澤無潤澤者骨先死戊日篤己日死

此下六節出于靈樞經脉篇彼與此雖有大同小異未遑記其異學者其考焉

足太陰氣絶則脉不榮其口唇口唇者肌肉之本也脉不榮則肌肉不滑澤則

国立国会図書館　タイトル『難経捷径 2巻』 請求記号 WA7-135
ガラス使用

肉滿肉滿則脣反脣反則肉先死甲日
篤乙日死
足厥陰氣絶即筋縮引卵與舌卷厥陰
者肝脉也肝者筋之合也筋者聚於陰
器而絡於舌本故脉不榮則筋縮急筋
縮急即引卵與舌故舌卷卵縮此筋先
死庚日篤辛日死
手太陰氣絶即皮毛焦太陰者肺也行
氣温於皮毛者也氣弗榮則皮毛焦皮
毛焦則津液（俗解云去津液去即皮節
傷皮節傷則皮枯毛拆毛拆者則毛先
死丙日篤丁日死
手少陰氣絶則脉不通脉不通則血不
流血不流則色澤去故面色黑如黧此
血先死壬日篤癸日死

黧字集註作梨丁字○楊曰經云手三陰今此惟釋太陰少陰而心主一經不言之何也愚於心包絡之脉也少陰者心脉也故言少陰絶則心亦絶其診既同故不別解也本經云面黑如漆柴者枯此云如梨漆柴者枯山苗也其草色黄黑無潤澤故名焉喻梨者即人之黄黑焉言人即所食之果也亦取其無血則黄黑似此二

国立国会図書館　タイトル『難経捷径 2巻』 請求記号 WA7-135
ガラス使用

二物無先華也○評林云按上五節足言三陰而手止言二陰者蓋末死之先代君火以行夏者心包絡也臨死之際則手少陰氣絶而厥陰心包絡在其中矣况言心肝脾肺腎而五臟已人又何必言手厥陰哉

○或問十干之死只在四時與土用欤又在一日之内欤又只陽十干而十二支無之耶然十干四時之死既在本經故不言之識案一日之死以示之汝矣丹溪脉訣曰凡一日之中又分五時以別死時之早晏且脾病甲日病篤乙日死則死於寅卯時以脾属土日時俱属木重木剋土故死於此時此内傷藏病之傳次也然暴病卒発者不必泥於傳次也或傳化不以次入者乃憂恐悲怒喜思驚七情并傷於令不得以其次傳所以令人大病此五臟傳変之指要學者不可不知也故圖于左

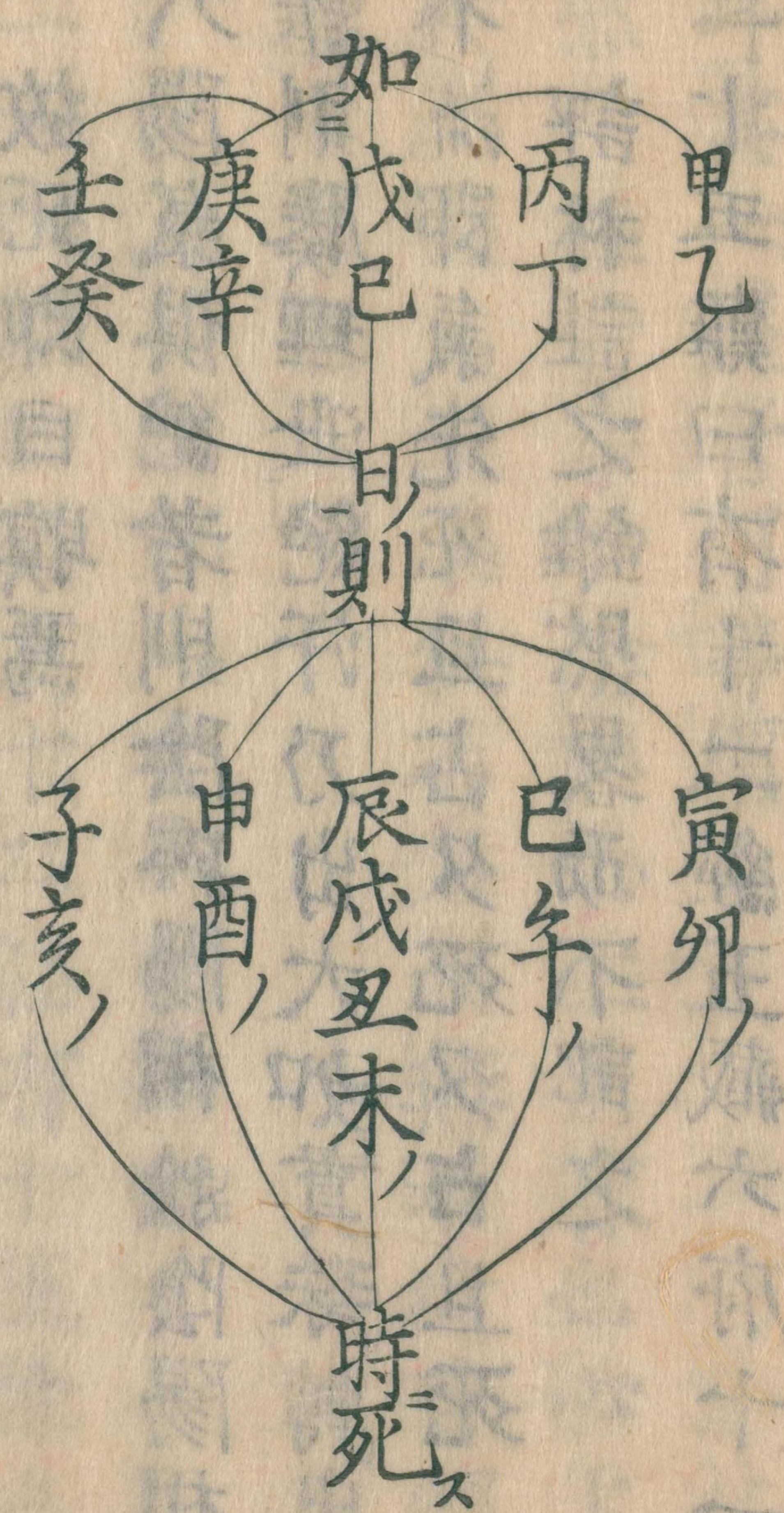

三陰氣俱絶則目眩轉目瞑目瞑者為失志失志者志先死死即目瞑也

本義曰三陰通手足經而言也灵枢經脉篇作五陰氣俱絶則以手厥陰

與手少陰同心經也圖註云目眩者
眩亂而見之不真也轉則瞳人及皆
或朝上或左右側也瞑則無所見矣
志者五志也志死則無喜怒憂思恐
故死即目瞑焉
六陽氣俱絶者則陰與陽相離陰陽相
離則腠理泄絶汗乃出大如貫珠轉出
不流即氣先死且占夕死夕占旦死
評林註之雖然畧而不記之
二十五難曰有十二經五藏六府十一
耳其一經者何等經也
然一經者手少陰與心主別脉也心主
與三焦為表裏俱有名而無形故言經
有十二也
此篇詳解記三十六難也
二十六難曰經有十二絡有十五餘三
絡者是何等絡也
然有陽絡有陰絡有脾之大絡陽絡者
陽蹻之絡也陰絡者陰蹻之絡也故絡
有十五焉

国立国会図書館　タイトル『難経捷径 2巻』 請求記号 WA7-135
ガラス使用

直行者謂之經傍支者謂之絡陽蹻
過五臟主持諸表陰蹻通貫五臟主
持諸裏脾絡則臟臟脾陰陽表裏上下
諸經通貫故曰大絡也一經一絡十
二經已得十二絡矣兼此三絡共十
五絡焉○或問（馬玄臺王文潔）俱曰按經脉
篇曰任脉之別名曰尾翳督脉之別
名曰長強脾之大絡名曰大包共十
五絡何難經曰陽絡者陽蹻之絡陰
絡者陰蹻之絡則與灵枢之以督任

為二絡者不合矣今當以灵枢為是
蓋督脉為陽脉之海任脉為陰脉之
海故能與於十五絡之中雖為奇經
八脉之二而其實與別奇經不同也
越人之言無乃訛臆內經之辞而失
其真與云云然則決而越人之誤歟
荅曰愚豈識于二經之可否耶常語
門人內經之說如彼難經之說如此
此外更無他可示也

二十七難曰脉有奇經八脉者不拘於

国立国会図書館　タイトル『難経捷径 2巻』 請求記号 WA7-135
ガラス使用

十二經何也然有陽維有陰維有陽蹻有陰蹻有衝有督有任有帶之脉凡此八脉者皆不拘於經故曰奇經八脉也

素問鈔曰愚按蹻督任三脉内經謂在十二經榮氣周流度數一十六丈二尺之内扁鵲謂奇經八脉不拘于十二經兩說孰是答以待賢者骨空之論醫學綱目亦其言同矣謹案内經謂維脉丈尺難經謂經脉奇正然則雖似孰眉其實非孰眉者歟

經有十二絡有十五凡二十七氣相隨上下何獨指奇經不拘制於經也默聖人圖設溝渠通利水道以備不然脉經作虞天雨降下溝渠溢滿當此之時霖霪妄作脉經於此處有當此之時四字聖人不能復圖也

八脉攷曰九八脉不拘制於十二正經無表裏配合故謂之奇蓋正經猶夫溝渠奇經猶夫湖澤正經之脉隆盛則溢於奇經故素越人此之天雨降下溝渠溢滿霖霪妄行流於湖澤

国立国会図書館　タイトル『難経捷径 2巻』 請求記号 WA7-135
ガラス使用

此發灵素未發之祕者也

此絡脉滿溢諸經不能復拘也

此絡脉三字（滑云或曰）正指（正經八脉）而言也

張世賢亦指八脉而言也（其旨見次難也好）

二十八難曰其奇經八脉者既不拘於十二經皆何起何繼也

然督脉起於下極之俞並於脊裏上至風府入屬於腦（下極長強穴也在脊骶尻穴在腦後髮上三寸蓋督脉能統行諸脉復能收拾諸脉而爲陽脉之都綱也○故督都也）

任脉者起於中極之下以上至毛際循腹裏上關元至咽喉上頤循面入目絡舌（未句八字另本無之圖註有之也○臍下三寸曰關元四寸曰中極毛際陰毛之際也任妊也爲生養之本又主內心痛）

衝脉者起於氣衝並足陽明之經挾臍上行至胸中而散（以上三脉皆始于氣衝一原而分三岐督脉則行于背而應乎陽任脉則行于腹而應乎陰衝則直衝于上爲陰脉之海總領諸經者也並足陽明者此之謂也並足少陰之經八脉攷曰足陽明去股中行二寸少陰去股中行五分衝脉行於二經之間也）

帶脉者起於季脇迴身一周

季脇章門穴在是也是帶脉之
胠遶也遶身一周猶如束帶而然

陽蹻脉者起於跟中循外踝上行入風
池陽蹻之脉起自足跟循足外踝申脉
穴而上行入于風池風池穴後頂後
髮際陌中

陰蹻脉者亦起於跟中循内踝上行至
也以二脉皆起於足内踝而行蹻者捷
故取蹻捷起越之義

陽維陰維者維絡於身溢畜不能環流
灌溉諸經者也故陽維起於諸陽之會
陰維起於諸陰之交也此于聖人圖設
陽維陰維之會處在本義宜考之也

溝渠溝渠滿溢流于深湖故聖人不能
拘通也而人脉隆盛入於八脉而不環
周故十二經亦不能拘之也
則腫熱砭射之也
本義曰溢畜不能環流灌溉諸經者
也十二字當在十二經亦不能拘之
之下則於此無所關而於彼得相從
矣其受邪氣畜云云十二字謝氏則
以為於本文上下當有缺文然脉經
無此疑行文也或云當在三十七難

国立国会図書館　タイトル『難経捷径 2巻』 請求記号 WA7-135
ガラス使用

關格不得尽其命而死矣之下因耶在六府而言也

二十九難曰奇經之為病何如

然陽維維于陽陰維維于陰陽不能自相維則悵然溶溶不能自收持陽維為病苦心痛（本卷二十九云）

為病苦寒熱陰維為病苦心痛（本卷二十九云）

難陽維為病苦寒熱陰維為病苦心痛者本皆在腰溶溶若坐水中下謝氏移寘容容不能自收持下文理順從必有時改而驰令從之○陽陽不能維於一身則神思不爽悵然失志也身体懈怠不便收持也溶溶緩貌

陰蹻為病陽緩而陰急（評林曰按張世賢云緩急即弛實之義愚以為宗筋弛縮身體快痛冷熱皆可以緩急言也）

陽蹻為病陰緩而陽急（倣陰蹻之病而推之）

衝之為病逆氣而裏急（評林云此衝脉為病不能行於上而必有所急於內也言衝脉起於氣衝究並足少陽夾臍上行至胸中而散則裏因所行脉路焉今衝脉受病故氣逆而不能上何以能至胸中而不能散何以免在裏之急也其為病之在裏者如此）

督之為病脊強而厥（時珍曰金匱云脊強者五痓之總名其症卒口噤脊反張而癒評林曰厥之為言逆也云云）

任之爲病其內苦結男子爲七疝女子爲瘕聚（評林云內之爲言腹也男子有結聚之苦則爲七疝爲女子有結聚之苦則爲瘕聚爲病之在於腹者如此云其七疝八瘕之名記首）帶之爲病腹滿腰溶溶若坐水中（病則腹滿腰閧緩慢畏寒故溶溶若坐水中）此奇經八脉之爲病也（本義曰自二十七難至此義相曰最宜通玩）

三十難曰榮氣之行常與衛氣相隨不（榮衛相隨）然經言人受氣於穀穀入於胃乃傳與五臟六腑（經無此四字只有肺一字）五臟六腑皆以受於氣（此處肯綮）其清者爲榮濁者爲衛榮行脉中衛行脉外營周不息五十而復大會陰陽相貫如環之無端（至此皆經之文也）故知榮衛俱隨也（越人夾語之文耳）

清者躰之上也陽也火也離中之一陰降故干後一陰生即心之生血也故曰清氣爲榮（天之清不降天之濁能降爲六陰馭而使之下也云清氣者捻離之体而言之）濁者躰之下也陰也水也坎中之一陽外故子後一陽

栄衛清濁升降圖

經云地氣上爲雲云天氣下爲雨雨出地氣雲出天氣此之謂也

離☲ 天之濁降也

坎☵ 地之清升也

生即腎之生氣也故曰沔氣爲衛（地之沔不外地之上也沔氣者捲坎之体而言之）榮衛應宗氣之呼吸（医學綱目卷之一曰）五穀入於胃也其糟粕津液宗氣分爲三隧故宗氣積於胷中出於喉嚨以貫心肺而行呼吸焉榮氣者泌其津液注之於脉化以爲血以榮四末內注五臟六腑以應刻數衛氣者出其悍氣之慄疾而先行於四末分肉皮膚之間而不休者也晝行於陽夜行於陰常從足少陰之分間行於五臟六腑（見于靈樞衛氣篇）

帝曰榮衛之行柰何伯高曰穀始入於胃其精微者先出於胃之兩焦以溉五臟別出兩行榮衛之道其大氣之搏而不行者積於胷中名曰氣海出於肺循喉咽故呼則出吸則入天地之精氣其大數常出三入一故穀不入半日則氣衰一日則氣少矣（見于靈樞五味篇）

或問榮衛若隨宗氣之呼吸則

其榮衛蓋同道行其名道者何耶予曰昏經註曰牛馬見風則走牛喜順風馬喜逆風玩宗氣猶風榮衛猶牛馬也彼又問牛馬亦五十度為大會歟予時予悽然変容曰甚矣子之難悟也吾為分喻欲使悟之則子為全喻欲合之止止不可言

○大會辯　醫學綱目曰衛出於上焦常與榮俱晝行於陽二十五周夜行於陰二十五周故至平旦五十周復與榮氣大會於手太陰矣此言衛氣與榮氣相會未嘗及宗氣今許昌滑壽著十四經発揮謂氣行一萬三千五百息脈行八百一十丈適當寅時復會於手太陰則是將積於胸中呼吸與榮周相會之宗氣牽合作晝行陽夜行陰與榮五十周方會之衛氣也非研經義罪孰甚焉○

王文絜之罪尚甚于焉　私曰焉字衍與

国立国会図書館　タイトル『難経捷径 2巻』 請求記号 WA7-135
ガラス使用

203
2
67

難經捷徑上卷終

国立国会図書館　タイトル『難経捷径 2巻』 請求記号 WA7-135
ガラス使用

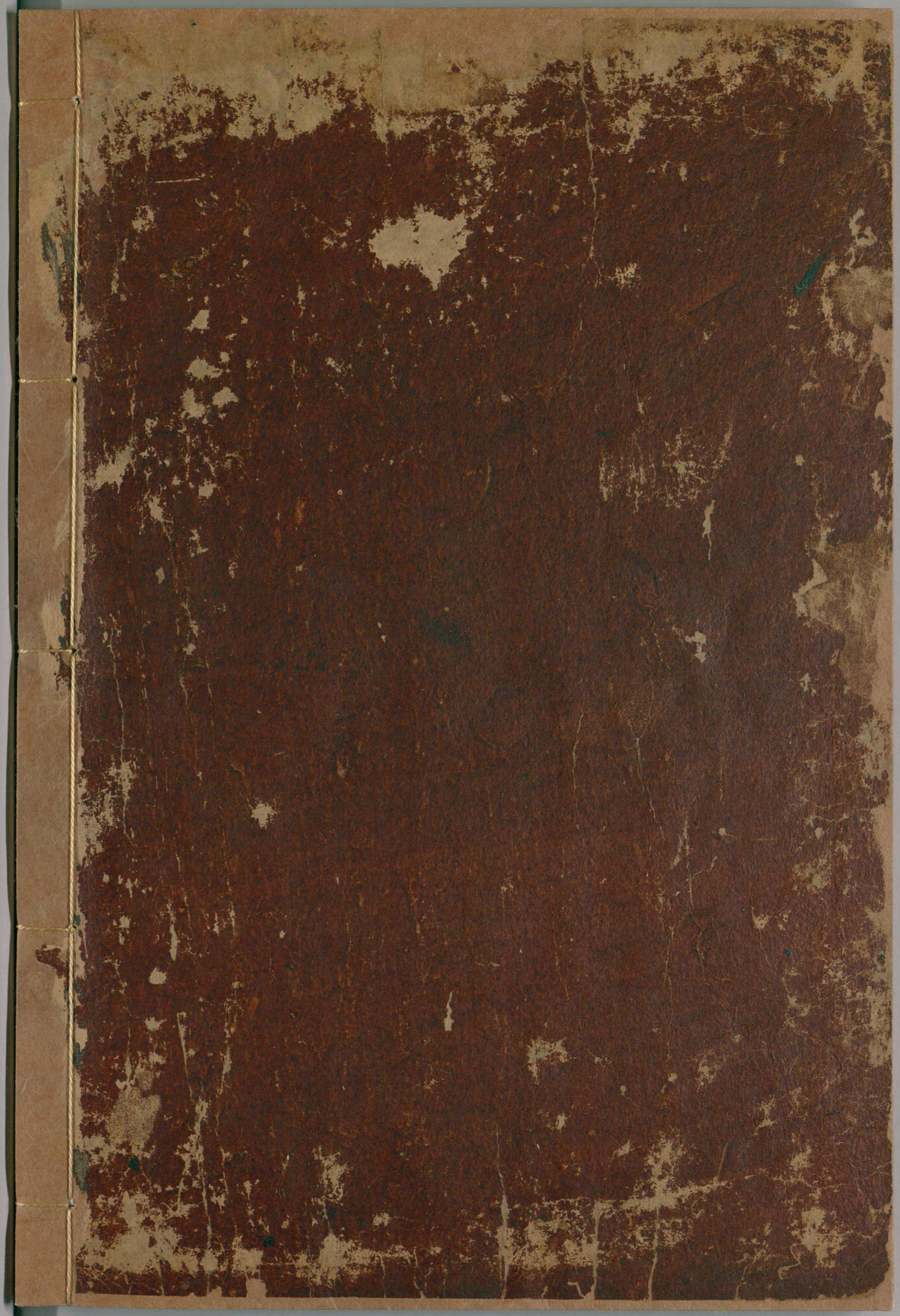

国立国会図書館　　タイトル『難経捷径 2巻』　請求記号 WA7-135

ガラス使用