

第三軍

二百十四

鐵嶺渡シ

第四軍

二百二十

鴨綠江軍

百七十四

撫順渡シ

計

千三百個

同時、遼陽岡本主計へ電報。

雨覆(小)二百鐵嶺支庫ヨリ其支庫へ送ル筈ニ付、着ノ上ハ鴨軍行トシテ撫順出張所へ急送セヨ。

右ニ對シ、鐵嶺前田支庫長ヨリ電報五十五分午前十時

鴨綠江軍へ送ルベキ雨覆小二百枚本日十二列ニテ遼陽支庫へ送レリ。

六月二十二日 安東縣黑田支庫長ヨリ電報十分後八時大連受

鳳凰城集積材料ハ昨日迄ニ引取濟。本日ヨリ開梱調査ニ取掛リタリ。○同病院へ交付ノ材料ハ輸送ノ都合ニテ延ビタルモノニ、三日ノ内ニ發送ス。○安東縣病院へ交付ノ材料ハ取調ベ濟ミノ上交付ス。○委細ハ文ニテ報告ス。

同二十二日 高力屯藤田主計ヨリ電報五十分後八時大連受

水路輸送モ大ニ撈取リ二十日ヨリ日々約六万梱ヲ發送シ現在品減少。○高力屯ニアル輸卒一隊更ニ倉庫附トナル由ナルガ、此隊ト粟屋隊モ下官ノ直接指揮シ得ル如クセラレタシ。間接ノ配屬ニテハ困ル。○牛十九頭(四十三頭ノ内)牛疫ノ恐レアリ。

右ニ對シテ左ノ如ク返電セリ午後十時十分大連發

答、五隊ノ内三隊ハ星田、他ノ二隊ハ本職ニ代ツテ貴官之ヲ指揮スベシ。○五隊共第三軍ノモノナリ(星田ハ三隊倉庫ハ二隊借リテ使用スルノミ、使用ニ就テハ差異ハナイ、分リシヤ。

同二十二日 安東縣黑田支庫長ヨリ電報七分後十時大連受

鳳凰城派出所ヨリ藤井大尉來安、人夫供給ノ件ニ關シ兵站部ト當所トノ調和ヲ圖ラレタリ。其節兵站部ノ供給ニシテ後來作業澁滯スルトキハ、臨機ノ處置ヲ取ルコト、シ、依然兵站部ヨリ供給ヲ受クルコトニ協定ス。

同日又左ノ電報アリ五分後十一時十

一八八

旭主計ヲ是非共當所附ニ轉任ノ件御詮議アリタシ。本人モ同意ナリ。

六月二十二日 陸軍會計監督部ニ事務打合及ビ酒保品買入ノ爲メ三等主計竹下止戈雄ニ出張ヲ命シ、即日大連ヲ出發セリ。

同二十二日 鐵嶺支庫ニ於テ官營酒保開設資本トシテ前渡金ヨリ三千圓使用ノ件ニ付遼東兵站監へ申請シ、後認可ヲ得タリ。

同二十二日 辻村遼東兵站經理部長ヨリ奉天ノ兵站司令部所要糧秣ヲ火急ノ場合ニハ直接同地支庫へ請求スレバ渡サレタシトノ請求アリ。
右ニ對シテ承知セル旨回答セリ。

同二十二日 遼東兵站監部會報要領。

一 輕便鐵道ノ踏切ニ監視兵配置ノ事ヲ倉庫長ヨリ申出デタルニ右踏切ヲ今一層完全ニ倉庫ニテ修繕スベキ様求メラル。

二 後備歩兵曹長長谷川幸太郎本月十五日發令留守第九師團經理部附ヲ免

ゼラレ、遼東兵站監部附ヲ命ゼラル。右着任ト同時ニ更ニ倉庫附ヲ命ゼラル、筈。同曹長ハ味噌醬油釀造ノ經驗アルモノナリ。

三 開原ニ第十二師團第一軍第十二兵站司令部ヲ開カル。

四 總兵站監ハ本日旅順へ出發、明二十三日歸連ノ筈。

同二十二日 遼東兵站監部ヨリ左ノ通牒アリ。

電報午前九時二十分奉天發
同 十時大連着

西川 中 佐 宛

尾野 中 佐 ヨリ

賊廠方面ヨリスル補給停止ノ件ニ付落合少將ヨリ鴨軍兵站參謀長宛照會回答次ノ通りニ付御參考迄ニ通報ス。

落合少將ヨリ藤井中佐へ西川中佐ノ報告ニ依レバ本月盡日限り賊廠方面ヨリスル補給ヲ停止スルコトヲ遼東兵站監へ照會セラレタル由右ハ如何ナル計畫ナルヤ。當方ニテハ賊廠ヨリノ補給ハ假令永陵及興京ニ於ケル糧秣ノ積蓄終リシ後デモ、凡ソ日々費ス分量丈ハ之ヲ繼續輸送スルヲ有利ト考フ。

一八九

賽馬集、草河口及通遠堡ニ集積シアル多量ノ糧秣ハ是迄如何ニセラル、計畫ニテアリシヤ。此糧秣ハ何トカ處置セザレバ雨季ニ至リ腐敗センコトヲ恐ル、藤井中佐ノ回答。

當監部ハ總參謀長六月五日及十三日ノ電報ニ基キ來ル七月二十日迄ニ二個師團一個月半分ヲ八家子ニ蓄積シ、永陵及興京ニハ其附近ニアル軍隊駐軍間ニ要スル糧秣一師團半二個月分ヲ蓄積スルノ計畫ヲ立テタリ。興京及永陵ノ蓄積ハ本月盡日ニ終ル見込ニテ其以上ヲ此方面ニ蓄積スルコトハ總參謀長ノ意ニアラザルベシ。而シテ本月盡日ヲ以テ先ヅ城廠ヨリスル補給ヲ謝絶スルコト、セリ。雨季中モ懷仁線ノ補給ハ之ヲ繼續シ、日々費ス所ノ若干ハ該方面ヨリ補充セラレ得ベシ。賽馬集、草河口及通遠堡ニハ倉庫アリ。雨季中ト雖腐敗ノ憂ナカルベシ。而シテ永陵方面ニ前送スルノ必要ナシトセバ安東縣ニ後送セシメラレテ差支ナカルベシ。糧秣ノ蓄積支給ニ關シ明確ナル方針ヲ更ニ指示セラレンコトヲ乞フ。

落合少將ヨリ藤井中佐ニ、

糧秣蓄積ニ關スル當方ノ意見ハ家永參謀ヲシテ貴官ニ説明セシム。兎ニ角永陵ヨリ往清附近ニ亘リ蓄積スベキ分量ヲ集積シタル後モ該地附近ノ諸部隊ガ日々費ス丈ヲ成ルベク前送シ得ル様計畫サレアラバ差支ナシ。總參謀長ノ意ハ日々費ス糧秣ノ輸送ヲ止メシムルニアラズ。

六月二十三日 新民屯藤田主計ヨリ電報午前一時五分大連受

對頭灣ニアリシ石原計手ヲ高力屯ニ送ラル、コトニ付内訓アリシニヨリ、金子へ問合セタルニ矢張り對頭灣ニ据置クトノ返アリ。然ルニ本日軍務署ヨリノ照會ニ今度此地ニ開カレタル第十九野戰郵便局ヨリ爲替振込金ノ預リヲ組(藤田組即滿倉出張所)ニテナシ吳レト申來レリ。多忙ノ折柄今ノ人員ニテハナシ難キヲ以テ石原計手ヲ配屬セラレタシ。對頭灣ハ計手ナクトモ敢テ差支ナカラント思フ。返○石原ハ新民ニテ振込ミ金掛リトナス筈。

同二十三日 新民屯藤田主計ヨリ電報午前一時四分大連受

今日(二十二日)午四十四頭(四萬一千八百五十四磅)奉天へ送ル一頭百貳拾圓八拾錢(一磅拾貳錢七厘)〇買入レタルモノ三十六頭。

同日、藤田主計へ左ノ如ク返電ス午前十時大連發

爲替振込ノ件引受クベシ。必要ノ人員ハ派遣ス〇米田(主計)ヲ錦州ニ中山(計手)ヲ溝帮子ニ派遣スベシ〇對頭灣ト八家子ノ計手ハ其地へ轉屬セシム。支那通譯大草ヲ本日大連發營口ヲ經テ貴地へヤル〇此外ニ人ヲ遣ル積リ〇遼東監部ハ二十五日午前五時出發遼陽ニ轉ズル筈。予ハ其頃巡視ノ途ニ上ル。同時ニ金子營口支庫長へ電報

關外輸送監視ノ爲メ米田ヲ錦州へ中山ヲ溝帮子へ派遣セシムベシ〇對頭灣ト八家子ノ計手ヲ一時引揚グ新民ニ附屬スベシ。右ニ對シテ、藤田主計ヨリ左ノ電報アリ午後二時五分大連發

人員左ニ請求ス。主計一、計手三(藤原、石原)ノ外吉岡計手、藤村(雇員)〇米田ト中山ハ御巡視ノ際ヲ待ツベキヤ。中山ハ牛買入レヲナシツ、アリ。蹄鐵工長

鐵嶺ヨリ歸ル迄延期ヲ望ム〇今、高力屯ニアル牛一死ス。牛疫ノ發生ハ暑氣ニ免レ難キ所ナルモ、着手セル今日成ル可ク牛疫ヲ避ケ得ベキ方法ヲ廻ラシ、引續キ斷行ス。

六月二十三日 各支庫出張所長へ電報午前十時大連發

遼東兵站監部ハ來ル二十五日午後五時大連發ニテ遼陽へ轉進ノ筈。

同日二十三日 金子營口支庫長ヨリ電報午後零時十分大連發

本城少佐ヨリ左ノ協議アリ。應ジテヨキヤ。但シ鐵道側ニテ差支ナク實行シ得ルヤ否ヤハ今取調中〇關外鐵道ニヨリ輕鐵材料ヲ送ツテ貰ヘヌカ〇該材料ハ新民以北ニ敷設スルモノナラントノコトナリ。右ニ對シ、左ノ如ク返電セリ同夜零時十分大連發

關外ニテ輕鐵ノ材料ヲ送ルコトハ斷ルベシ。之ガ爲メニ故障ヲ生ズル恐アルヲ以テナリ。

同二十三日 奉天橋元支庫長ヨリ電報午後三時五分大連發

牛五十頭今着イタ。外ニ一頭途中ニテ斃レタリト云フ。

六月二十三日 鐵嶺前田支庫長ヨリ電報午後六時二十分大連受

鹽鯛交付ノコト軍經理部長ヘ電シ置キタルニ大江第三軍兵站經理部長ヨリ該品ハ同官ト貴官ノ協議ニ基キ送付セラレタル譯ナレバ直接通報シ吳レトノ電アリ。右ニ該當スル品ナリシヤ○右ニ對シテハ貴兵站宛ノ分着スレバ送ル旨返セリ。此分ハ何時頃送ラル、ヤ。返。

右ニ對シ直ニ左ノ如ク返電セリ。

答、今日デハ皆補給ナリ。依托ハ消滅ト承知アレ。故ニ鐵嶺ニ着セバ成ルベク公平ニ各軍ヘ分配セヨ○大江部長ニモ通電アレ。

同二十三日 鐵嶺前田支庫長ヨリ電報午後六時五分大連受

前田工學士午後四時發貴地ニ向フ。立樋土留メ入口模様替ノ追加工事認可ヲ上申スル答○同官ハ民政署ニ轉ズル由、其後ハ誰カ有力ノ技術官送ラレタシ○立樋外二件ハ至急ヲ要スル故、材料購買方ヲ金子ヘ申送レリ。土管ハ貴

地ニテ買入レ送ラレタシ。

右ニ對シ、直ニ左ノ如ク返電セリ。

答、技師岡田時太郎ハ貴地ヘ行ク爲メ去ル十八日出發シ、途中營口ニ在リ、模様替ハ同人ノ意見ヲ聞カバ間違ナカラシ。

尙、右追加工事ノ件ニ付前田支庫長ヨリ差出セル書面左ノ如シ(本工事ハ後、若干ノ修正ヲナシ實施セリ)六月二十七日記事参照

其一

別紙追加工事ト排水工事土留御認可ノ上材料大至急送附相成度又別紙増工事ヲ要スル工費ハ盛土工事ヲ倉庫ニテ負擔シ差引スルコトニ御承認相成度申添候也

六月二十二日

於鐵嶺 前田 支庫 長

日 匹 倉 庫 長 殿

(別紙)

鐵嶺大倉庫追加工事材料

| 種類 | 寸法 | 員數 | 單價 | 小計 |
|--------|-------------------|------|---------|----------|
| 谷樋底板 | 杉一尺板割長十二尺 | 二五〇 | 貳〇〇 | 五〇〇,〇〇 |
| 同板架ヶ | 杉大小割長十二尺 | 二五〇 | 參〇 | 七五,〇〇 |
| 堅樋用平版 | 二十四番 | 二〇〇 | 參,七〇 | 參四〇,〇〇 |
| 堅樋養生板 | 杉七寸 板割 | 一八〇 | 壹,六〇 | 貳八八,〇〇 |
| 土管 | 徑六寸三百四十八個 | 一二四四 | | |
| 同 | 徑八寸二百四十八個 | 八四四 | | |
| 溜掛用煉瓦 | 厚一枚積 | 二九〇〇 | 貳,壹〇,〇〇 | 六〇九,〇〇 |
| 同用セメント | 但シ一、三、ノ割合ニシテ三八〇磅入 | 二五 | 六,〇〇 | 壹五〇,〇〇 |
| 同用蓋板 | 杉板割 幅八寸 | 一〇〇 | 壹,六〇 | 壹六〇,〇〇 |
| 合計 | | | | 貳,壹貳貳,〇〇 |

鐵嶺大倉庫排水工事土留

| | | | | | |
|----|---|------------|------|------|----------|
| 杭 | 木 | 杉丸太末口三寸長二間 | 三〇〇〇 | 壹,〇〇 | 參,〇〇〇,〇〇 |
| 高梁 | 穀 | | 二〇〇〇 | | |
| 針 | 金 | 二十番 | 五〇〇 | 壹,六 | 八〇,〇〇 |
| 橋 | 木 | 杉丸太末口五寸長二間 | 五〇〇 | 貳,〇〇 | 壹,〇〇〇,〇〇 |

増工事ノ内

丁堀及埋立臺入費

一金壹千九拾六圓貳拾參錢五厘

内譯

金五百七拾貳圓七錢五厘

丁堀入費

一棟分丁堀 深幅三尺 長延百八十間

六 十 立 坪

内契約ノ壺堀 深幅三尺四尺方八十ヶ所

十三 立 坪 三 合

差引四十六立坪七合

三棟半分

百六十三坪四合五勺

一坪五人掛ッ苦力八百十七人二分五厘

此賃金五百七拾貳圓七錢五厘

一金五百貳拾四圓拾六錢

埋土臺入費

一棟分 長百八十二間

貳間ニ付木匠一人六分トシテ百四十五人六分

賃金百參拾壹圓四錢

四棟分ニ要スル木匠五百八十二人四分

此賃金五百貳拾四圓拾六錢也

盛土

一金壹千九拾貳圓

盛土工事費

內譯

一棟分平坪數千二百四十八坪

立坪數百〇四坪(五寸盛土)

一立坪五人掛トシテ五百二十人

此賃金參百六拾四圓 但シ一人ニ付七拾錢

三棟分賃金壹千九拾貳圓

其二

六月二十日

前田支庫長

日匹倉庫長殿

滿洲軍倉庫直營建築中ニ係ル五千坪ノ鐵嶺大倉庫別紙甲圖入口ヲ乙圖ノ如ク模様替致度之レカ爲メ五連棟四棟ニ要スル所要材料丙號之通ニ有之候右認可相成度

註 營口支庫一萬坪、遼陽支庫二千二百五十坪モ亦別紙甲圖ト略ホ同一形

體ニシテ共ニ滿洲軍倉庫ノ直營建築ナリ略稱シテ滿倉式倉庫ト云フ

鐵嶺大倉庫入口模様替用材料

| 種 | 類 | 寸 | 法 | 員 | 數 | 單 | 價 | 小 |
|----|------|------------|---|---|-----|---|------------------|-------------------|
| 框 | | 杉五寸角長十二尺 | | | 二一〇 | | 貳〇〇 _円 | 四貳〇〇 _円 |
| 庇 | シ腕木用 | 杉四寸角長十二尺 | | | 八〇 | | 壹、六〇 | |
| 同 | 當木用 | 杉同 | | | 八〇 | | 壹、六〇 | |
| 同 | 持送り用 | 杉同 | | | 五〇 | | 壹、六〇 | 七五貳、〇〇 |
| 同 | 母屋 | 杉同 | | | 二六〇 | | 壹、六〇 | |
| 同 | 母家鼻隠 | 杉六分板幅尺長十二尺 | | | 一〇〇 | | 壹、六〇 | 壹六〇、〇〇 |
| 五分 | ポールト | 働長サ一尺五寸 | | | 一五〇 | | 貳、八〇 | 四貳、〇〇 |
| 五分 | ポールト | 働長サ一尺三寸 | | | 一五〇 | | 貳、五〇 | 參七、五〇 |
| 合 | 計 | | | | | | | 壹、四壹貳、五〇 |

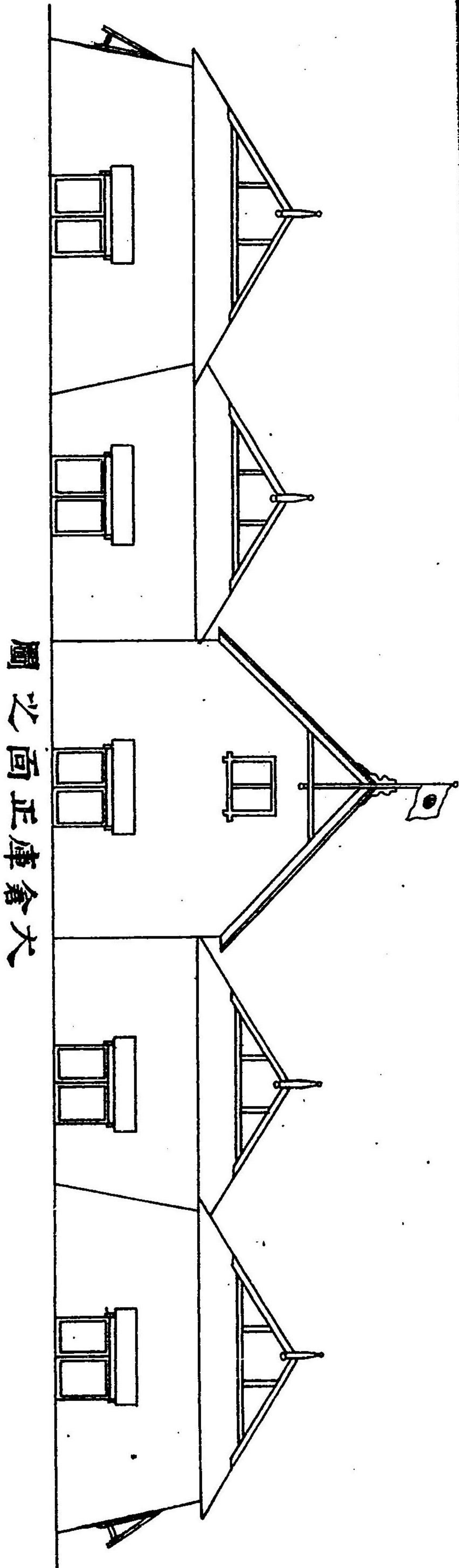

圖之回正庫倉大

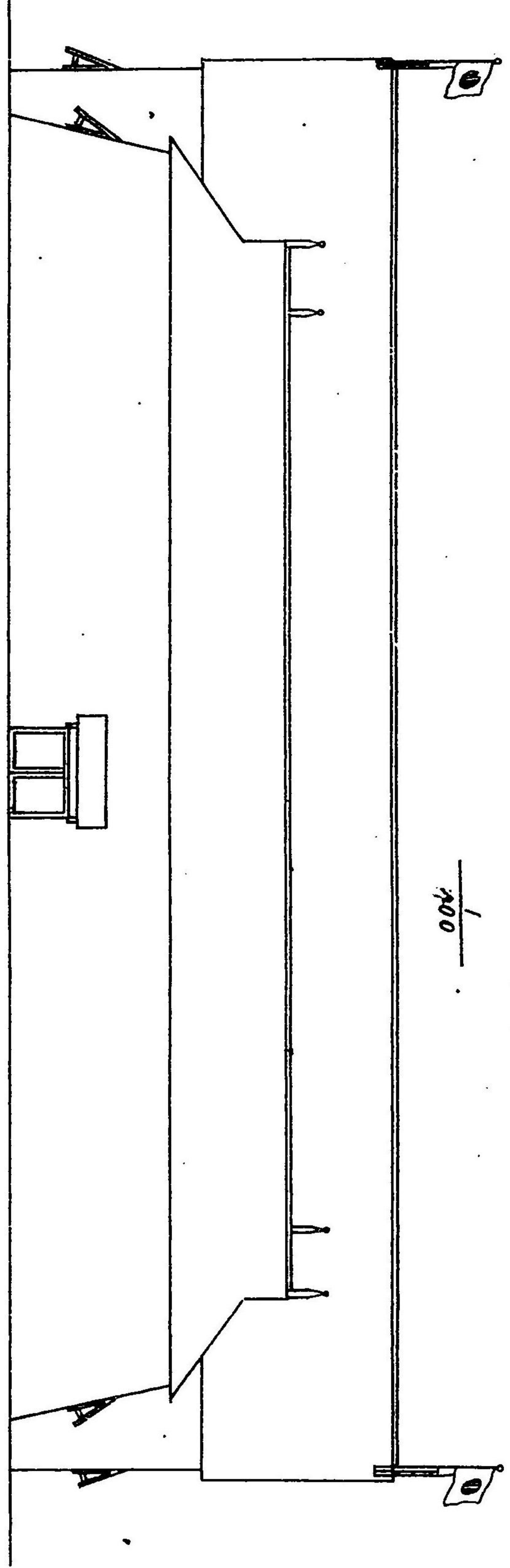

圖之回側

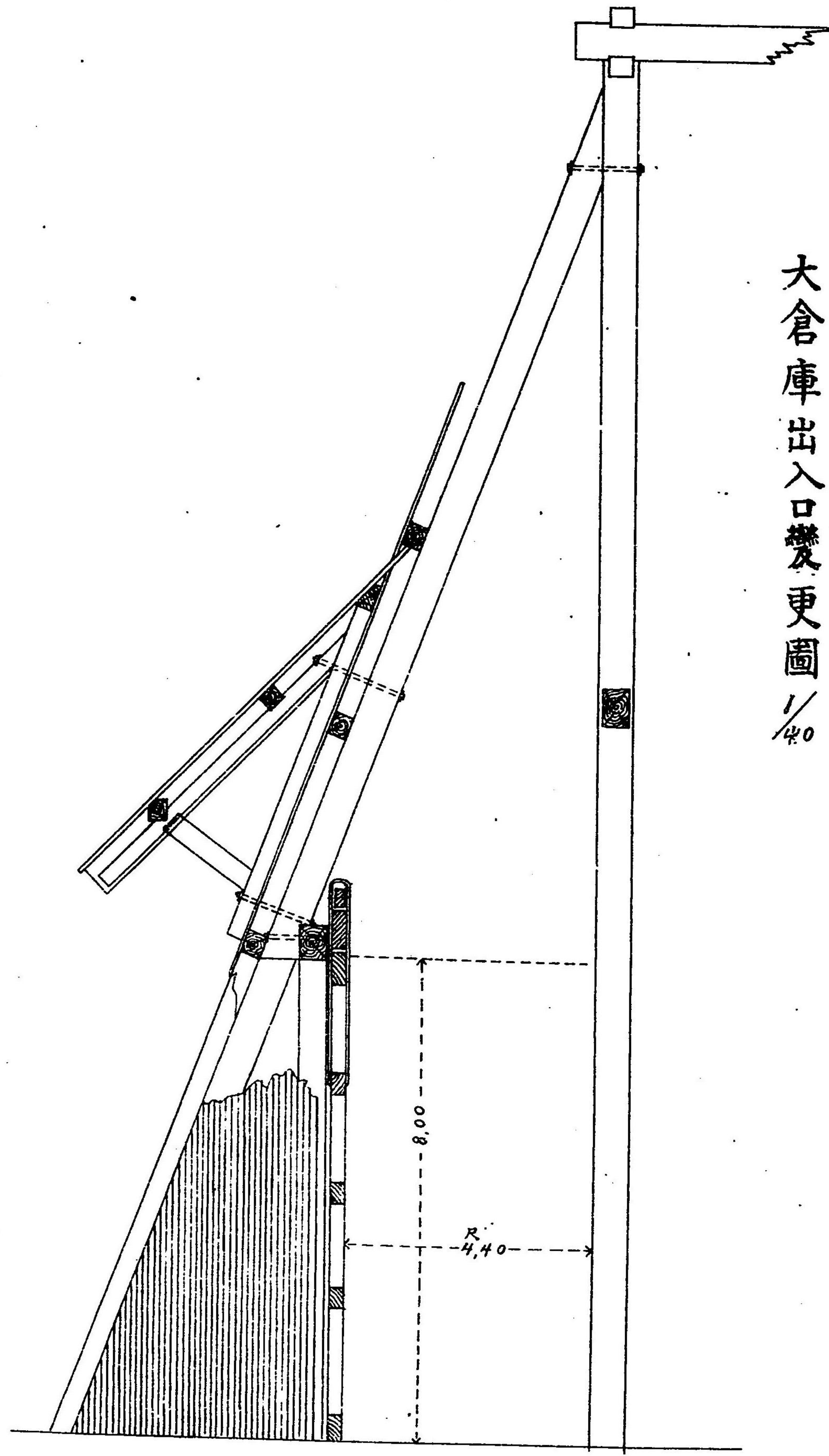

大倉庫出入口機及更圖 1/40

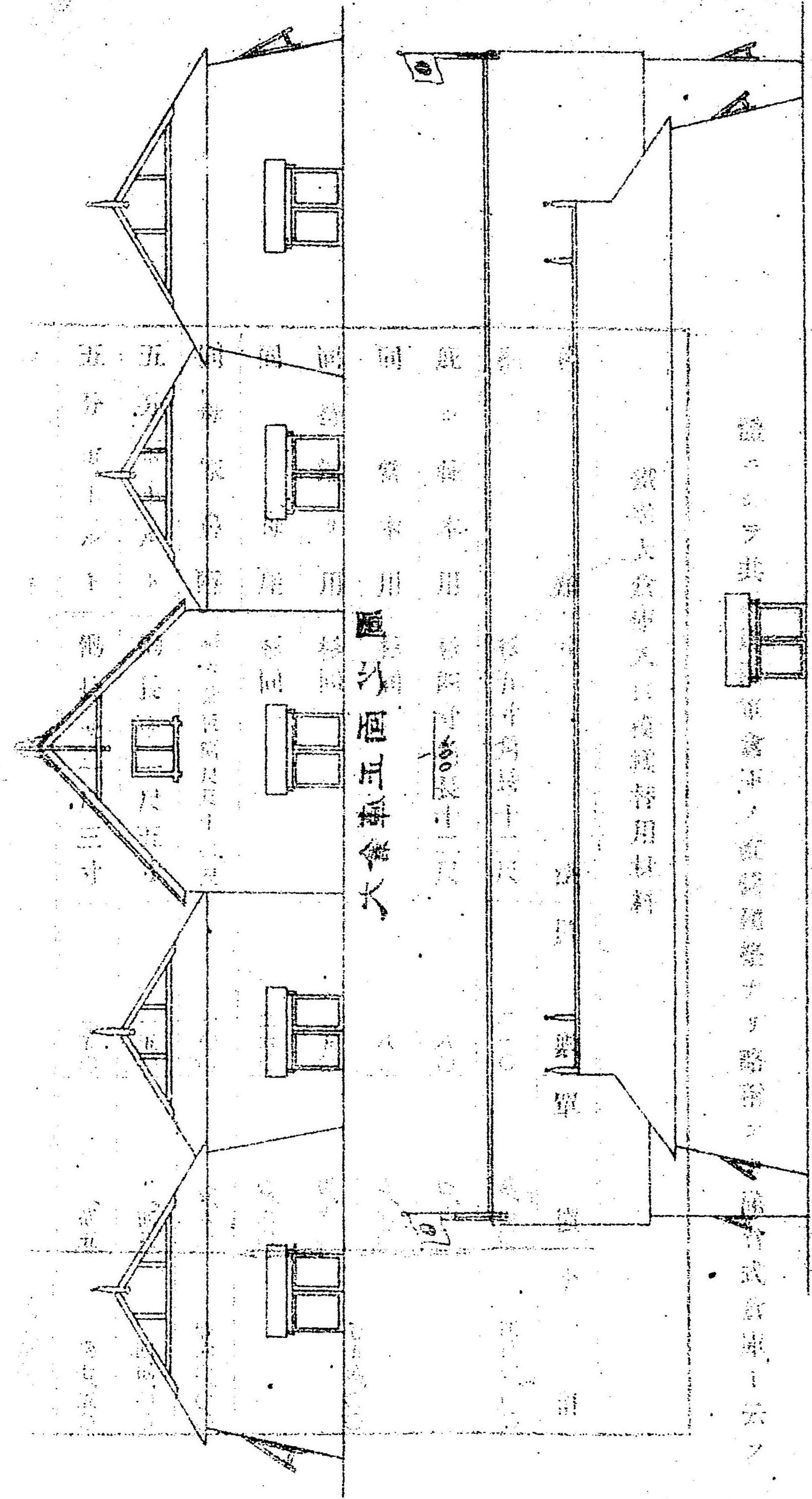

圖以通室

此...

...

...

...

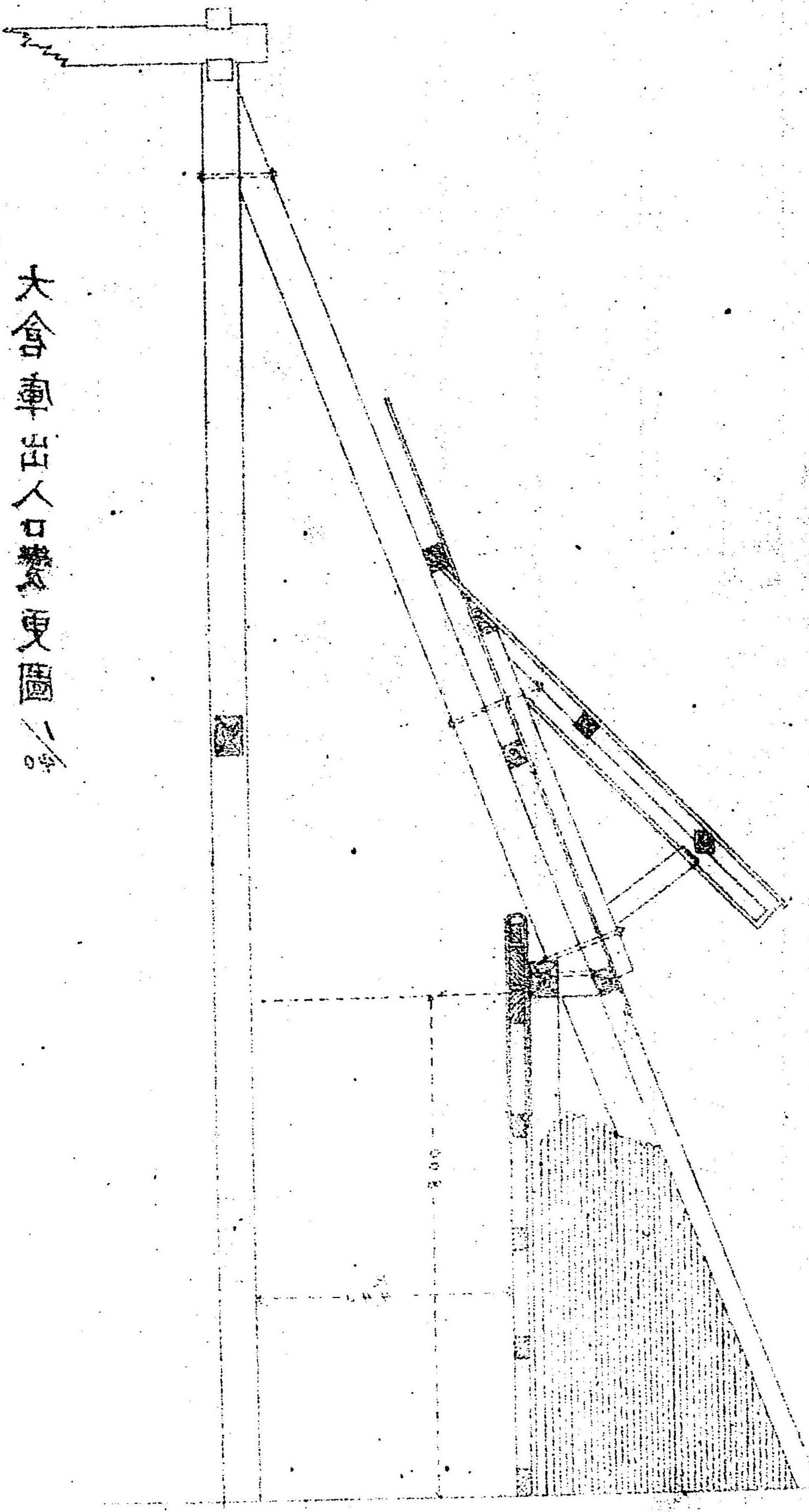

大倉車出入口變更圖

六月二十三日 金子營口支庫長へ電報 午後八時五

大連ニテ魚類前送用ノ函ヲ造ル爲メ松杉八分板一坪ノ相場及在荷高至急取

調へ返。

右ニ對シ、左ノ返電アリ 時三十五分 午前九

答、在荷高並八分、松三千坪、杉四百坪。價ハ一坪、松貳圓四拾錢、杉貳圓五拾錢買

入ノ時ハ直段ハ引下ゲ得ル見込ミ。

同二十三日 片山總經理部長ヨリ電報 午後八時五

鴨軍兵站經理部長ヨリ左ノ電報アリ○撫順ヨリ當軍へ追送ノ罐詰肉、乾物野

菜ニハ成ルベク多クノ品種配合ヲ望ム○加給品ノ酒、甘味品追送アリタシ。

同二十三日 金子營口支庫長ヨリ電報 午後九時十

前田支庫長ヨリ左ノ電アリ。買入レ輸送シテ差支ナキヤ○「アンペラ」一萬枚

支庫及出張所ノ糧秣保護ノ爲メ入用ニ付急送アリタシ。貨車ノ上覆トシテ

送ラル、モノ、外ニ。

右ニ對シ、左ノ如ク返電セリ。午後九時五分大連發

答、鐵嶺ニハ最早「アンペラ」ノ必要ナシト思フ。何トナレバ追送糧秣ハ日々各軍へ交付シアルト大連ヨリ送ルモノハ殆ンド薪炭ノミナレバナリ。

然ルニ、鐵嶺前田支庫長ヨリ左ノ電報アリ。二十四日午後十一時五十七分大連受

「アンペラ」五万枚追送ヲ請求ス。金子へ購買ヲ依頼セシニ貴官ノ認可ヲ得ヨトノコトナリ。御認可アリタシ。右ハ小塔子其他出張所用一万五千枚ト當支庫用三万五千枚ナリ。當地荷物ノ着數六万餘、其大部ハ貯藏ヲ要ス。日々十六山乃至二十山ヲナス。一山八十五枚ヲ要スル故一日約一千三百乃至一千六百枚ヲ要ス。今後約二十日間ノ所用ナリ。目下在庫品缺乏シ、一兩日ノ用ニ充ツルヲ得ルノ。當地ニテ一枚壹圓乃至壹圓拾錢ニシテ品殆ンド無し。急送取計ハレタシ。目下雨期ニ際ス。防雨材料ハ充分ニ供給相成度。

六月二十三日 宇品貨物廠ヨリ「天幕及沸水車附屬具千四百一梱鳥羽丸ニテ二十六日貴地ニ着ク筈」トノ電報アリ。

右即日片山總經理部長及鐵嶺支庫長へ電報セリ。

同二十三日 柳樹屯毎田支庫長ヨリ電報。午後九時五十分大連受

大麥ハ明日略ホ拂切リトナル。燕麥ハ今五船ニテ積載終ル豫定。其後主ナル現在ハ米、麵麩、干野菜、壓搾馬糧、薪炭、甘味品ナリ。海送スベキ品種ノ御指揮ヲ乞フ。

同二十三日 鐵嶺前田支庫長ヨリ電報。午後十一時五分大連受

吉田第三軍經理部長ヨリ電○足袋ハ尙請求セントスル所ナリ。故ニ紺足袋ハ返納セズ。厚底足袋ハ其儘當部へ貰ヒ受ケタシ。貴庫都合付カバ總經理部へ請求ス。返待ツト○右ニ付在庫品ノ都合返。

右返電。二十四日午前一時大連發

足袋ノ在庫品此外ニアリ。總經理部へ請求セラレテ可ナリト。吉田部長へ返事アレ。

其後、片山總經理部長ヨリ左ノ電報アリ。二十五日午後十時四十分大連受

紺足袋一万五千組、第三軍經理部ニ送附アレ(現品ハ第三軍ニ行キ居ル由)
右二十六日正午鐵嶺前田支庫長へ電報セリ。

六月二十三日 西川參謀長ヨリ左ノ通牒アリ。

高力屯兵站司令官ノ指揮下ニアル補助輸卒ノ内更ニ一隊ヲ滿洲軍倉庫新民屯派出員ノ使用ニ供セシム可ク命令セラル。

右同日午後零時五十五分新民屯藤田主計へ電報セリ。
同二十三日午後七時三十分遼東兵站經理部長ヨリ左ノ通牒アリ。

明治三十八年六月二十二日

遼東兵站經理部長宛

野戰經理長官ヨリ

生牛購買ニ關シ毎日二百乃至三百頭トシテ旬間五拾萬圓ヲ要スル旨電報ニ依リ計算スルニ一頭ノ平均貳百圓ヲ下ラズ甚ダ高價ニ付總經理部長へ聞糺シタルニ目下倉庫ノ買入ハ一日百頭ヲ出ズシテ其價格モ百勿約拾錢餘ナル旨返電アリ右對比スル時ハ其懸隔モ甚敷何カ間違ニハアラザルヤ。

付箋ニ生牛購買ニ關シ經理長官ヨリ別紙電報有之候間御取調相成度經理部トアリ。

六月二十三日 新民屯藤田主計ヨリ左ノ報告アリ。同方面ノ業務ハ他ノ支庫出張所ノ業務ト大ニ其趣ヲ異ニスルヲ以テ特ニ之ヲ採録ス。

明治三十八年六月 自十一日 業務報告

滿洲軍倉庫新民、高力屯出張所

緒言

近來此地ニ於ケル糧秣輸送ノ業務ハ頗ル順境ニ進行シツ、アリ。殊ニ關外線モ一ノ故障ナク圓滑ニ使用スルコトヲ得。然レドモ敵ハ此方面ニ於ケル輸送ヲ妨碍スル爲メ、直接或ハ間接手段ニ依リ溝帮子錦州附近ニ於テ企ツル所アリト。又敵國政府ニ於テモ第三國政府ニ迫ルニ中立ニ違反シ、我軍隊ニ供給スル糧秣輸送ヲ援助スルト稱シ、威力ヲ以テ之ニ蔭マントスルハ事實ナ

ルガ如シ。此ノ如キ狀況ノ下ニ我倉庫ガ開始セル生牛ノ調辨ニ對シテ著シク關内外ノ輸送ヲ妨碍スルモノアリト
聽ク當地法庫門間ニ快速ナル運搬具ノ設備ヲ計畫シ、既ニ實地踏査ニモ着手セルガ如シ。此ノ實行ヲ見ルニ至ラバ遼河ノ水運ノ便絶ユルノ後モ尙ホ軍ノ有力ナル補給線ヲ當方面ニ有スルヲ得ン。其他今回海城遼陽等ヲ通商交通ノ爲メ開放セラレタルニ伴ヒ、其區域ヲ擴張シ新民ノ地ニ及ボスヤノ議アルガ如シ。此事實施ノ運ビニ至ラバ内外物資ノ輻湊スル蓋シ現今ノ比ニアラザランカ。

業務

一 關外鐵道ノ輸送

本旬間新民屯到着總噸數

五、〇四〇噸

此總噸數

一二七、九三一噸

(平均十噸積載二五三噸八ニシテ東清鐵道ノ積載數ヨリモ約三噸多シ)

二 高力屯ヘノ輸送

A 輕便鐵道

本旬間使用セル臺車總數

七、〇〇三輛

此總噸數

八九、五三三噸

(平均一臺積載十二噸七)

備付臺車七百輛ノ内破損ノモノハ日々修繕セシメツ、アリ(支那人ノ鐵工木工ヲ以テ修理班ヲ編成シ)ト雖實際使用シ得ルモノハ約六百二、三十輛ナリ新民屯停車場ヨリ二道河ノ西方約五百米突ノ地點迄ヲ第一區ト定メ此所ヨリ高力屯ノ倉庫出張所迄ヲ第二區トシ第一區(約六千五百米突)ハ苦力ヲシテ第二區(約二千五百米突)ハ所屬輸卒隊ヲシテ(第十師團ノ十四)運轉セシメアリ。

出場人員

輸卒隊

約三百名

苦力

約六百名

車輛交換 午前四時ヨリ五時マデノ間ニ第一回ヲ發車シ終リ交換地點ニ到リ輸卒隊ニ渡シ空車ヲ押シ來ラシム故ニ終日ノ作業ヲ終レバ新民屯ト此交換地點トニ各三百宛ノ空車ヲ止ムルコト、ナル。

往復時間 第一區ノ往復時間ハ一回ニ約四時間ヲ要スルヲ以テ一日三回ノ往復ト定メタリ。

輸送力 前記本旬間ノ使用車輛一日平均七百輛ナルモ(雨天三日アリタル爲メ減少セリ然シ今後ハ必ス雨天ト雖運轉セシムルハ勿論ナリ)目下ハ一日三回往復シ(三百二、三十輛)千輛ヲ運轉シアリ此運搬數一萬二千梱ナルヲ以テ約二萬梱(八百噸)ヲ運搬センニハ尙ホ車輛三百台ヲ要ス。

第三軍ニ請求高 曩ニ電報セルガ如ク第三軍兵站監部ニ請求セシモ七百輛ヲ渡シ殘リ三百輛ハ遂ニ渡サレズシテ其儘トナレリ。

輸卒隊ト苦力 輸卒隊ノ人員ハ前記ノ如ク苦力ノ半數ナルモ其區間ノ距離ハ三分ノ一ナリ然モ輸卒隊ハ苦力ニ比シ作業力頗ル劣等ナリ。

故ニ不足車輛三百臺ヲ得ルコト難ケレバ全線ニ苦力ヲ用ヒ交換點ヲ中央ニ置キ一日四回往復セシメ輸送力ヲ充實セシメントス。

則チ一日四回往復スレバ約千三百輛ニシテ(一輛平均十五梱トス)約二萬梱ヲ運搬スルコトヲ得。

右不足車輛ハ目下搜索中ナリ。

B 馬車

本旬間使用總數

一、〇三八輛

此總梱數

三二、五五七梱

(平均一車三十一梱三)

此馬車ヲ使用セルハ前記輕便鐵道臺車ノ不足ト且ハ貨物ノ到着不平均ナルトニ依リ停車場内ニ一品ヲモ殘ササル爲メニ臨時之ヲ使用セルモノナリ。

三 現地調辨

本旬間調辨セルモノ左ノ如シ。

- イ 生牛二百三十七頭(平均一頭九百三磅拾貳錢六厘)
- ロ 鶏 百八十五羽(一羽七拾錢)
- ハ 雨外套千枚(一枚ニ付貳圓拾五錢)

(イ) ハ高力屯ニ於テ第三軍宛トシテ同軍兵站經理部員ニ交付セリ先旬ニ於テハ第二、第四軍ヘ交付スベク奉天支庫ニ送附セルモ同地ヨリ各軍ヘノ輸送ニ付一時見合セ吳レトノ電報アリタルヲ以テ奉天ヘ送附セザリシ。

(ロ) ハ總司令部ノ依托ニヨリ購入セルモノニシテ今後モ引續キ隔日ニ五十羽ヅ、購買送附スベク同部ノ請求ニ應ジアリ。

(ハ) ハ第三軍兵站監部ノ依托購買品ニシテ以上二項ハ當時電報ヲ以テ報告セルガ如シ。

ニ「クリーム」千箱(一箱拾壹圓五拾錢)

壹箱四ダース入

松井藥劑官之ヲ検査シ品質良好ト決定セルヲ以テ購入ス所有者ハ天津^{天津}商會ニシテ曩ニ露軍ニ販賣ノ目的ヲ以テ新民屯ニ運搬シ來リシモノナリ。

四 物資

目下調辨シツ、アル生牛ハ山東ノ山地ヨリ錦州以西ノ鐵路沿道ノ市場ニ出シ此所ヨリ仲買人ノ手ヲ以テ汽車ニテ新民屯ニ持チ來ルモノナルガ彼等ハ皆小資本ニシテニ手ニ二、三百頭ヲ一時ニ持チ來ルモノナキヲ以テ日々幾百頭ト定メ購買契約ヲ結ブ事ハ出來難ク十頭二十頭ヅ、買ヒ集メザルベカラズ而シテ漸次好況ニ集マリ掛ケシニ聞ク所ニヨレバ在北京ノ露公使ハ山海關ノ牛馬通過ニ極力異議ヲ申込ミ同地守備隊長ヲシテ一方ニ於テ運動セシメツ、アリト云フ加之關内外鐵道ノ役員竝ニ地方官吏ハ飽ク迄運賃ト税金トヲ貪リ常ニ一定セザルナリ夫レカアラヌカ多少集リ方鈍クナリタルノ感アリ然レドモ氣候酷熱ニ向ヒツ、アレバ爾後一、二ヶ月間(六、七月)ハ自然其數

ヲ減ズルニ至ルベシ價格ハ更ニ下落ノ傾向ヲ見ズ。

暑氣ニ向フニ從ヒ常ニ起ルベキ趨勢トモ云フベキカ鶏ハ騰貴シテ前旬ヨリハ拾錢以上高ク一羽七拾錢トナリシニ反シ鶏卵ハ拾錢ニ六個若クハ七個トナレリ其他米、高粱、大豆並ニ雜貨ハ前旬報告シタルモノト大差ナシ。

六月二十四日 新民屯藤田主計ヨリ左ノ電報アリ午前二時大連受

金子ヨリノ電ニヨレバ營口ヨリ小塔子ニ直送スル船ヲ出サレタル由。前ニ報ゼシ如ク無益ナル積替ハ勞力ト經費ヲ要ス。然ルニ未ダ上下流ノ船ノ融通(各兵站部管區ノ融通)ハ依然行ハレザルガ如シ。○若シ今迄ノ方法ニテ水路輸送ヲナスナラバ、高力屯ノ揚陸點ニテ三百乃至五百坪ノ倉庫ヲ建テザレバ、雨期ニ遣リ切レヌ。新民ニハ是非最初五百坪ノ倉庫ヲ要ス。建テ、ヨキヤ○但シ建築班ノハ逆モ間ニ合ハヌ。其證據ニハ小野崎(兵站司令部)ノ倉庫ガ此頃漸ク柱ヲ建テタ位ナリ。

同二十四日 橋元奉天支庫長ヨリ電報午前九時四分大連受

昨日着イタ牛ノ内一頭鷲口瘡ノ疑ヒアリテ撲殺シ、跡五十七ヲ前送ス。○經理部ニハ報告濟ミ

同二十四日 遼陽岡本主計ヨリ電報午前十一時十分大連受

醸造工場ノ修繕ハ石井部長ヨリ第四建築班ニ命令ナク、時日遷延シテ時期ヲ失センコトヲ恐ル。願クハ材料ノ買入レヲ許サレタシ。醸造部ノ全力ヲ以テ修繕セントス。何分ノ命ヲ待ツ。

同二十四日 鐵嶺前田支庫長ヨリ電報午前十一時十分大連受

吉井主計昨後五時小塔子出張所ヲ開始セリ。○同地現在米九十四、麥百四日ノ内糧食六十四、馬糧六十六日ヲ第三軍ニテ取り、其他ヲ倉庫ヘ引繼クコト。○輕便「レール」約一哩ト臺車百七十ヲ現在ノ儘借リ入ル、コト。○敷木約二萬五千本ハ其儘引繼ギヲ受ルコトノ報告ニ接ス。

第一軍ヨリ借入レノ第一師團第五輸卒隊ヲ明日同地ヘ派遣ス、第四軍ヨリ借ル輸卒ハ如何ニナリシヤ。尙一隊ノ増派ヲ要ス。止ムヲ得ザレバ、同地ニア

ル第三軍ノ一隊ヲ借り入レルコトノ取計ヒアリタシ○小塔子へ派遣スル爲メ主計一、計手三都合ツカザルヤ。返。

六月二十四日 小塔子吉井主計ヨリ電報午後十時七分大連受

當出張所ノ開設ヲ終リ、本日ヨリ事務開始ス○本日着船ナシ。

次デ又前田支庫長ヨリ左ノ電報アリ同夜零時五分大連受

第一軍第一師團第五輸卒隊長騎兵特務曹長石堂護以下四百九十七名今着ス。此隊ヲ小塔子ニ送ル(此ノ隊ハ其後派遣ヲ中止シ第三師團第二十輸卒隊ヲ小塔子ニ配屬セル旨報告アリ)

同二十四日 鐵嶺前田支庫長ヨリ電報午前十一時十五分大連受

馬蜂溝出張所ノ位置ハ中河夾心對岸ニ移轉ス。但シ名稱ハ從前ノ通り○高力屯ヨリ發送ノ各船糧秣ハ積込ミ區々ナル爲メ點檢ノ必要上一々陸揚ヲナシテ倉庫ニ入レ、更ニ三屯子、通江口、小塔子行ノ積替ヲナシツ、アリ。

同二十四日 午後零時十分鐵嶺前田支庫長へ「馬蜂溝鐵嶺間ニ輕鐵ノ複線ヲ要

スル理由如何」ト電報セシニ、左ノ返電アリ同夜零時五分大連受

馬蜂溝鐵嶺間輕鐵ハ第三軍ニテ敷設セシヨシナリ。倉庫ニテハ使用シ居ラズ。隨テ複線ノ事上申セシコトナシ○爲シ得レバ此線ハ臺車共倉庫へ貰ヒ受ケタシ○先般輕鐵ト臺車ヲ請求セシハ倉庫内ノ設備ノ爲メナリ。

同二十四日 金子營口支庫長ヨリ電報午後六時三十分大連受

鐵嶺前田ヨリ倉庫設計變更ノ爲メ、約七千圓ノ材料ヲ「ブツシユ」へ注文ノコト申來レリ。應ジテ差支ナキヤ。

右返電午後七時大連發

答、鐵嶺設計變更ニ關シテハ岡田技師ノ意見ヲ聞クベシ○變更ノ部分ノ寸法聞キタシ。

右ニ對シ、金子支庫長ヨリ左ノ返電アリ午後八時五分大連受

岡田技師ハ午前十時遼陽ニ向ヒ出發セリ○入口模様替并ニ立樋ト排水溝土留ノ追加工事ニ用ユル材料ナリ。詳シキコトハ明カナラズ。

同二十四日 兒玉總兵站監大連倉庫本部ニ來リ、全體ノ業務ニ就テ倉庫長ノ報告ヲ領セラル。倉庫長ハ各地糧秣ノ現在高、東清、水路及關外ノ補給線ノ狀況ヲ具申セリ。

後、倉庫長ハ齊藤藥劑官ヲ隨ヘ總兵站監ノ宿所ヲ訪問シ、大連倉庫ニテ製スル所ノ「セルテル水」ノ見本ヲ呈シ、同大將ノ意向ヲ問ヒタルニ其答略ホ左ノ如シ。

「ラムネ」ヲ患者ニ與フルコトハ最同意スル所ナルモ、其空瓶ガ再ビ倉庫ニ廻リ來ルベシトスルハ戰地ノ實際ニ得難キ計算ナリ。故ニ計算ノ基本ハ廻リ來ラザルモノトシテ立テザルベカラズ。

味噌其他ノ製造品ハ今日トナリテハ前方ノ支庫ニテ製スルナラバ輸送力ヲ省キ軍ニ益スルコト少カラザルベシ。然レドモ大連若クハ營口等ニ於テ製スルモノトスレバ内地ニ於テ製スルト大差ナシ。何トナレバ御用船ハ常ニ雇切リトシテ海ニ浮ベアルヲ以テ海上ノ輸送費ヲ別ニ要セザルモノト見テ可ナラン。況ンヤ戰地急造ノ企テニテハ器械ヲ初メ職工其他ノ設備モ不完全ニシテ到底

内地ノ製造品ト比較シ得ザルナラン。故ニ此等ノ製造的業務ハ餘リ利益ト認ムル能ハズ。先達マデハ粉味噌ト云ヘバ口ニ適ハザルモノ、一種ナリシガ、近來ハ營口味噌ノ評判ハ粉味噌ノ二代目タルノ勢ヲナセリ。賄方ガ味噌汁ヲ携ヘ來ル時ニ曰ク「ドーモ今日ハ御氣ノ毒様チツトオアガリ悪クハアリマセウガ御辛棒ヲ願ヒマス例ノ營口味噌デ御座イマスカラ」トアリ。大將ノ此言我倉庫ニ取リテ大ナル戒トナリ、又大ナル利益ナリト信ズ。味噌製造所ヲ有スル營口及遼陽ノ支庫長ヘハ此文ヲ寫シ之ニ左ノ注意書ヲ添ヘテ送付セリ。

近來滿倉製ノ味噌評判甚タ面白カラズ。或ハ梱包ノ不可ヲ唱フルモノアリ、或ハ風味ノ變敗ヲ語ルモノアリ。況ンヤ夏期ニ向ヘル今日製造及梱包共此儘ニ捨テ置クベキニアラズ此際大ニ改良ヲ加フルノ必要ニ迫レル場合ニ於テ偶、兒玉大將閣下ノ訓示セラル、所アリ、直接其局ニ當レル支庫ニアリテハ一段ノ盡力アランコトヲ望ム。左ニ日誌ノ一節(前記兒玉大將批評ノ一節)ヲ謄寫シテ我倉庫員ノ戒メトナス。

六月二十五日

滿洲軍倉庫長 日 匹 信 亮

營口支庫長金子義友殿

(各通)

遼陽支庫長小野運八殿

六月二十四日 遼東兵站監部會報要領。

- 一 營口軍政署ニテ海賊ヲ退治シ舟五隻ト賊若干名ヲ捕ヘタリ。
- 二 鴨軍ニ於テ模造壹圓銀票ヲ發見セリ銀票受授ノ際注意ヲ要ス。

同二十四日 曩ニ遼陽支庫長ヨリ申出テタル醬油釀造用器械買入方ノ件ニ付

金子營口支庫長ヨリ左ノ報告アリ

醬油釀造用器械別紙ノ通リ買入及送附候也

追テ本品買入レト輸送ニ少カラヌ困難ヲ覺申候

六月二十三日

金子支庫長

日匹倉庫長殿

別紙

| 品目 | 數量 | 單價 | 價小 | 計 |
|-------------------------|-------|-----|---------|-----------|
| 大十二石入 桶 | 百 | 一個 | 四四、五〇〇 | 四、四五〇、〇〇〇 |
| 澁 袋 | 五千六百枚 | 一枚 | 〇、三二〇 | 一、六二九、二〇〇 |
| 麩 蓋 | 四千枚 | 一枚 | 〇、二八〇 | 一、一二〇、〇〇〇 |
| 試 四尺口徑五個 三尺五寸口徑二個 大釜 | 七 | 一個 | 一二〇、〇〇〇 | 八四〇、〇〇〇 |
| 試 桶 | 二十 | 一個 | 三、〇〇〇 | 六〇、〇〇〇 |
| 河原式 壓搾器 品附蜀 | 三 | 一臺 | 二五〇、〇〇〇 | 七五〇、〇〇〇 |
| 搾 桶 | 三 | 一個 | 一四〇、〇〇〇 | 四二〇、〇〇〇 |
| 三尺五寸徑嘴付 麥熬用平鍋 | 三 | 一個 | 四八、〇〇〇 | 一四四、〇〇〇 |
| 吞 大小取合 | 四百五十個 | 一個 | 〇、〇六〇 | 三〇、〇〇〇 |
| サ、 | 十貫匁入 | 一貫匁 | 〇、七五〇 | 七、五〇〇 |
| 試 ちヨク | 四十個 | 一個 | 〇、一〇〇 | 四、〇〇〇 |
| 樹 大小取合斗棒共 | 五個 | 一個 | 一、〇〇〇 | 五、〇〇〇 |

| | | | | | | | | | | | | |
|-------------|--------|-------------|-------------|------------------|-------------------|-----------------------------|------------------|----------------------------|---------------------------------|-------------|------------------|------------------|
| 柄 五升、四升入 | 庖 丁 | 荷 造 鍵 | 焚 口 | ロ ス ト ル | 糖 蜜 | 味 付 昆 布 | 炭 酸 曹 達 | サ ル チ ル サ ン | フ オ ー ル マ リ ン | 酒 石 酸 | 黒 チ ャ ン | 刷 込 用 墨 |
| 七 | 三 十 | 三 十 | 二 十 一 | 十 一 | 百 二十 斤 十 | 二十 四 貫 多 入 三 | 五 百 | 二 十 | 十 | 三 | 二 十 | 百 |
| 個 | 個 | 個 | 個 | 組 | 樽 | 個 | 磅 | 磅 | 磅 | 磅 | 罐 | 包 |
| 一個 | 一個 | 一個 | 一個 | 一組 | 一個 | 一個 | 一磅 | 一磅 | 一磅 | 一磅 | 一罐 | 一包 |
| 二、〇〇〇 | 〇、一八〇 | 〇、一六六 | 一、五〇〇 | 六、六〇〇 | 一四、二一三 | 三三、六五五 | 〇、一一八 | 一、六五〇 | 〇、六〇〇 | 〇、七九〇 | 五、〇〇〇 | 〇、二〇二 |
| 一四、〇〇〇 | 五、四〇〇 | 四、九八〇 | 三、五〇〇 | 六六、〇〇〇 | 四二六、三九〇 | 四三七、五一五 | 五九、〇〇〇 | 三三、〇〇〇 | 六、〇〇〇 | 二、三七〇 | 一〇〇、〇〇〇 | 二〇、一〇〇 |

| | | | | | | | | | | | | |
|-----------------------|-------------|---------|------------------|------------------|--------|-------------|----------|-----------|--------------------------|---------------------------------|------------------|--------------------------------------|
| 刷 込 板 | 蕙 桶 | 甌 桶 | 小 半 切 桶 | 大 半 切 桶 | 木 槌 | 同 三石入 | 同 五石入 | 同 十七石入 | 桶 十石入 葡萄酒 タンク代用 | 梅 ア ル コ ー ル 漬 | 桶 輪 | 諸 器 具 製 作 用 杉 材 |
| 百 六 十 八 枚 | 一 千 枚 | 三 個 | 十 個 | 十 個 | 二 個 | 十 二 個 | 五 個 | 二 個 | 三 個 | 一 斗 入 罐 | 千 五 十 個 | 四 本 |
| 一枚 | 一枚 | 一個 | 一個 | 一個 | 一個 | 一個 | 一個 | 一個 | 一個 | 一個 | 一個 | 一本 |
| 〇、〇四四 | 〇、三三〇 | 六〇、〇〇〇 | 四、五〇〇 | 五、〇〇〇 | 一、五〇〇 | 一五、〇〇〇 | 二五、五〇〇 | 四八、〇〇〇 | 三七、〇〇〇 | 四、〇〇〇 | 〇、三八〇 | 三三、〇〇〇 |
| 七、三九二 | 二二〇、〇〇〇 | 一八〇、〇〇〇 | 四五、〇〇〇 | 五〇、〇〇〇 | 三、〇〇〇 | 一八〇、〇〇〇 | 一二七、五〇〇 | 九六、〇〇〇 | 一一一、〇〇〇 | 一一、〇〇〇 | 四三七、〇〇〇 | 一三三、〇〇〇 |

| | | | | | |
|---|-------|------|---|-------|---------|
| 釘 | 十六貫多入 | 一 | 樽 | 〇、七六六 | 一二、二五六 |
| 栓 | 拔 | 一 | 個 | 〇、六〇〇 | 〇、六〇〇 |
| 色 | 付 | 十 | 磅 | 〇、二三〇 | 二、三〇〇 |
| ヤ | ス | 七 | 個 | 〇、一二〇 | 〇、八四〇 |
| タ | ガ | 五 | 個 | 〇、〇五〇 | 〇、二五〇 |
| 刷 | 込 | 二十四 | 個 | 〇、二〇〇 | 四、八〇〇 |
| 釜 | 蓋 | 六 | 個 | 一、〇〇〇 | 六、〇〇〇 |
| 樽 | 穴 | 二十三 | 個 | 〇、四〇〇 | 九、二〇〇 |
| 針 | | 五百 | 本 | 〇、〇〇五 | 二、五〇〇 |
| 上 | | 三 | 個 | 二、五〇〇 | 七、五〇〇 |
| 袋 | 修 | 一 | 丸 | 五、一〇〇 | 五、一〇〇 |
| 鉛 | 厚 | 二百四十 | 尺 | 〇、六五〇 | 一五六、〇〇〇 |
| カ | ラ | 十 | 個 | 一、八九〇 | 一八九、〇〇〇 |

| | | | | | | | | | |
|---|---|---|---|-------|---|---|----|---------|------------|
| ハ | ン | ダ | 蠟 | 一貫多 | 包 | 一 | 包 | 八、〇〇〇 | 八、〇〇〇 |
| 銅 | | | 饅 | 三 | 個 | 一 | 個 | 〇、八〇〇 | 二、四〇〇 |
| 甘 | 防 | 腐 | 草 | 三貫百多入 | 包 | 一 | 貫多 | 三、〇〇〇 | 九、三〇〇 |
| 味 | 付 | 用 | 茶 | 十斤入 | 包 | 一 | 斤 | 〇、三〇〇 | 三、〇〇〇 |
| 鑄 | 物 | 用 | 共 | | 個 | 一 | 個 | 三、〇〇〇 | 三、〇〇〇 |
| ル | ツ | | 肌 | | 包 | 一 | 包 | 四、〇〇〇 | 四、〇〇〇 |
| 麵 | 五 | 寸 | 長 | 三尺薄板 | 枚 | 一 | 枚 | 〇、〇五〇 | 一五〇、〇〇〇 |
| 分 | 析 | 用 | 器 | | 組 | 一 | 組 | 一〇〇、〇〇〇 | 一〇〇、〇〇〇 |
| 計 | | | | | | | | | 一二、七七二、八九三 |

六月二十四日 兼テ留守第十師團經理部へ補充請求ヲナシタル仲仕三十四人
 大連ニ到着セリ。
 同二十四日 小野遼陽支庫長ヨリ左ノ申出デアリ日付十二
 當醸造所ニ於テ醸造ス可キ醬油ハ追々着手ノ運ビニ至ル可キノ處釀出ノ上

ハ第一必要ナルハ容器ナルモ滿洲地ニ於テハ多數ノ容器ヲ買得スル能ハザル見込ニ有之就テハ之ヲ營口支庫ニ依托シ在營口確實ノ日本商人ニ特約シ續々購買シ得ル様致度御許可ノ上ハ營口支庫ニ御命令相成度申請ス。追テ所要數ハ一ヶ月二斗入約一千樽ノ見込代價ハ樽ニ仕上ケ一樽金貳圓參拾錢内外ナラバ相當ノ價格ト相認メ候御命令ノ上ハ營口支庫ト直接協議可致候ニ付申添候。

六月二十四日 遼東兵站經理部長ヨリ左ノ照會アリ。
經發六二六號

明治三十八年六月二十六日

遼東兵站經理部長 辻 村 楠 造

滿洲軍倉庫長 日 匹 信 亮 殿

棧橋上ノ素倉ノ管轄ハ別紙ノ通り相定メ度御意存折返シ承知致度

(別紙)

大連碓泊場素倉ハ總テ碓泊場司令部ノ管轄トシ左ノ通り定ム

- 一 揚陸品ヲ該素倉内迄持込ムハ碓泊場司令部ノ所掌トス
但揚陸品多クシテ素倉ニ收容シ得ザルモノアルトキハ收容ノ緩急ヲ見計フハ碓泊場司令部ノ任トス
- 二 揚陸品受領部ハ前項ノ諸品ヲ最速ニ受領ノ上引取ルコト
- 三 驟雨等ノ爲メ露天積ノ貨物ヲ一時收容スルノ要アル時ハ協力シテ之ヲ取計フコト

右ニ對シ左ノ如ク回答セリ。

六月二十五日

滿洲軍倉庫長 日 匹 信 亮

遼東兵站經理部長 辻 村 楠 造 殿

棧橋ノ素倉ノ管轄ニ關スル御照會ニ對シ左ノ通り御承知相成度。

提 案

- 一 新ニ建築スベキ波止場ノ素倉四棟ハ滿洲軍倉庫ノ管理トス。

二 素倉ニ明キタル場所ノアル場合ニ於テ之ヲ使用セントスル部隊ハ滿洲軍倉庫ニ協議スベシ。

三 滿洲軍倉庫ハ第一號ノ素倉ヘ收容セル物品ヲ成ルベク速ニ他ニ轉送シ此素倉ヲシテ常ニ空虚ナラシムルコトヲ勉ムベシ。

四 驟雨等ノ場合ニ於テ露天積ノ貨物アルトキハ何レノ部隊ニ屬スルモノタルヲ問ハズ現地ニアル各部隊ノ人員ハ相協力シテ之ヲ素倉ニ收容スル義務ヲ有ス。

但收容ノ順序ハ第一米第二割麥第三大麥第四其他ノ軍需品トス。

理 山

一 素倉ヲ申立テタル來歴

從來波止場ニ於テ受領シ來リタル糧秣ハ雨雪ノ爲メ損廢セルモノ多シ是レ波止場ニ現在セル建物其數寡キノミナラズ總テ碇泊場ノ占有ナル故我倉庫ノ業務ニ於テ不便ヲ感ズルコト少ナカラズ夫故曩ニ素倉建設ノ儀申

出デ現ニ今回其筋ヨリ認可セラレタル次第ナリ今之ヲ碇泊場ノ管理ニ移スハ頗ル事理ニ叶ハザル儀ナリ。

二 陸揚ダ後糧秣保管ノ責任ハ何レニアルカ。

是亦素倉管理ニ及ボス所ノ有力ナル問題ナリ元守備軍司令部會議場ニ於テ下官ノ質問ニ對シ大澤運輸通信長官閣下ノ答ヘラレシ如ク「碇泊場ノ責任ハ陸ニ揚グル迄ナリ揚グタル上ハ責任ナシ」ト此點ヨリ考フレバ陸上ニアル素倉ヲ同司令部ノ管理ニ移スコトハ其責任ト相伴ハザルガ如シ之ニ反シ滿洲軍倉庫ノ責任ハ其揚グラレタル時ヨリ始マル揚グラレタルモノニ對シテハ直ニ雨雪ノ防ギヲ適當ニ爲サルベカラズ或ハ謂ハン陸揚品ハ倉庫品ノミニアラズト然レドモ驟雨ニ對シテ忽チ損廢ノ恐レアルモノハ主トシテ米麥ナリ米麥ノ外ニハ殆ンド無シト云フモ過言ニアラザルベシ打明ケテ申セバ雨雪ニ對シ米麥ヲ保護スル爲ニ右ノ素倉ヲ申請セシニアリ。

三 本件ハ下官ト碇泊場司令官トノ協議ニテ決スルコトニ決議濟ミナリ。
先般元守備軍司令部ノ會議ニ於テ宮崎碇泊場司令官ノ發議ニテ本件ニ關
シ滿洲軍倉庫長ト大連碇泊場司令官ト協議ノ上處理スルコトニ決定セラ
レアリ。

以上ノ理由ニ依リ本提案ヲ採用セラル、カ否ザレバ貴案ヲ撤セラレ本職ト
大連碇泊場司令官トノ協議ニ委セラル、コトニ致シタシ。
右及回答候也。

右ニ對シ、翌二十七日西川參謀長ヨリ碇泊場司令官滿洲軍倉庫長ト連名宛ニ左
ノ電報アリ午前零時十五分大連受十

碇泊場素倉ノ件貴官兩人ノ見ル所異レリ。依テ兩官ニ於テ親シク協定ノ上
一報セラレ度シ。要ハ揚陸品ノ保護ニ在リ、又管轄外ノ貨物モ均シク收容ノ
便ヲ得セシムルニアリ。今ハ親シク貴意見ヲ聞クノ便ヲ缺クヲ遺憾トスル
モ、兩官ハ原案ニ拘ハラズ此本旨ヲ失ハザル範圍ニ於テ協定セラレンコトヲ

望ム。

依テ辻村部長ヘ左ノ如ク返電ス二十七日午後七時十五分大連發

碇泊場ト今協議中ナリ。明日迄ニ回答アル筈。

越エテ二十九日、辻村兵站經理部長ヘ左ノ如ク電報ス午後零時五十分大連發

素倉ノ事○大體ハ經理部案ニヨリ素倉ニ持込ム任務ヲ碇泊場ニ擔任セシメ
必要ノ場合ニ素倉ニ收容スルニハ成ル丈ケ米麥ヲ第一ニスルコト、シ協議
纏マレリ。

右ノ如ク滿洲軍倉庫長ト碇泊場司令官ト協議ノ上決定セシ大連波止場素倉管
理規定案左ノ如シ。

- 一 大連碇泊場埠頭ニ將來建築スベキ素倉ハ總テ碇泊場司令部ノ管轄トス。
 - 二 素倉前ニ繫留シタル船舶ヨリ揚陸品ヲ該素倉内迄持込ムコトハ碇泊場
司令部ノ所掌トス。
- 揚陸品多クシテ素倉ニ收容シ得ザルモノアルトキ收容ノ緩急ヲ見計フハ

碇泊場司令部ノ任トス。

但第四ノ但書ヲ願慮ス

三 揚陸品受領部ハ前項ノ諸品ヲ最モ速ニ受領ノ上引取ルコト。

四 驟雨等ノ爲メ露天積ノ貨物ヲ一時收容スルノ要アルトキハ協力シテ之

ヲ取計フコト。

但爲シ得ル限リ米麥ヲ第一ニ收容スルコト。

超エテ七月五日左ノ通達ニ接ス。

副發第三五六號

明治三十八年七月三日

遼東兵站監 井 口 省 吾

滿洲軍倉庫長 日 匹 信 亮 殿

目下大連埠頭ニ建築セントスル四棟ノ素倉竣工後之レガ管轄ニ關シ左ノ通
リ相定ム

〔左記前項規定案ニ同ジ〕

六月二十五日 新民屯藤田主計ヨリ電報午前十一時三十分大連受

本日奉天支庫送リノ牛五十九頭(五萬六千三百三十二磅)一磅拾參錢一頭壹百貳
拾貳圓八拾錢〇鐵嶺へ實驗的ニ送リシ牛七十三頭ノ内五頭斃レ六十八頭着
セル旨前田支庫長ヨリ電アリ。

同二十五日 午前十時二十分曩ニ倉庫附トナリタル一等主計永松茂赴任ノ件
ニ付鴨軍濱名兵站經理部長へ滿倉デハ主計缺乏困リ居ル故永松ヲ成ル丈ケ早
ク遼陽へ赴任セシメラレタシト電報セシニ同日午後五時答、永松ハ明日出發ノ
豫定トノ返電アリ。

同二十五日 鐵嶺前田支庫長ヨリ電報正午大連受

馬蜂溝へ五百坪(長サ四十間幅六間高サ九尺乃至十二尺ノモノ二棟ト附屬屋
二十坪)小塔子へ二千五百坪(同型)ノ倉庫ヲ急造スルコトノ認可アリタシ。認
可ノ上ハ建築班ヲシテ雨期以前ノ急工事トシテ着手セシメラレタシ〇目下
高力屯ヨリ上ル船ハ一旦必ズ馬蜂溝ニテ荷卸シスルコト、ナレリ。是レハ

船頭モ嫌ヒ糧秣モ破損シ兵站部ト倉庫モ徒勞ヲ爲ス故各目的地(小塔子、通江口、三屯子)へ直航セシムルコトニ改正アラバ此五百坪ハ不用トナル併セテ意見ヲ○此倉庫ハ馬蜂溝ニテ約二十日、小塔子ニテ約九十日分ヲ收容シ得ル見積リナリ。

六月二十五日 高力屯藤田主計ヨリ電報午後零時四分大連時受

上下流船ノ融通ハ未ダ實行セラレヌガ如シ、之レガ爲メ過日報告セシ理由ノ外ニ川ノ岸ヲ破壊スルノ害アリ。船着ヨカリシ右岸モ頻繁ナル陸揚荷積ノ爲メ若干ノ改修ヲ要スルニ至レリ。

同日 午後四時三十分又電報アリ。

高力屯ニアル牛三十九頭ノ内十三頭牛疫ニ感染セリ。明日撲殺ノ處置ヲナス。

次デ又左ノ電報アリ午後四時三十分大連時受

酒井通譯辭職セルニヨリ、後任者一名送ラレタシ○病牛ヲ燒ク爲メ薪六十貫

使用セリ。認可ヲ乞フ。

右ニ對シ、左ノ如ク返電セリ午後五時十分大連時着

營口ニアル大草通譯ヲ至急貴地へ派遣スル様金子ニ電命セリ○只今遼東兵站監部ハ遼陽ニ轉進セリ○予ハ明後二十七日出發營口ニ向フナラン。

同時ニ金子營口支庫長へ電報。

大草通譯ヲ至急新民ニ派遣スベシ○遼東兵站監部ハ今出發遼陽ニ轉進セリ○予ハ二十七日出發貴地ニ向フナラン○七月一日ヨリ營口四列大連八列トナル。

同二十五日 鐵嶺前田支庫長へ電報午後五時四分大連時發

遼東兵站監部ハ今出發、遼陽ニ轉進セリ○予ハ二十七日出發營口ニ向フ筈○一等主計白井秋太郎ニ鐵嶺附ヲ命シ、本日午後二時出發セシム○中村二等主計ハ遼東兵站經理部附ニ轉ゼリ。遼陽へ赴任セシムベシ○七月一日ヨリ營口四列大連八列トナル。

尙ホ同時ニ遼陽支庫長ヘモ兵站監部轉進ノ件及ビ倉庫長出張ノ件ヲ電報セリ。
六月二十五日 奉天橋元支庫長ヨリ電報午後四時四十分大連受

新民ヨリ牛三十八頭今着イタ。外ニ六頭ハ途中ニテ斃レ、或ハ發病シ、不着ナリ。但シ高力屯ヨリ馬三家子迄ノ間ニアル二頭ハ宰領者ヨリ高力屯ニ通報セリト。又馬三家子ヨリ奉天マデノ間ニアル四頭ハ其處分方ヲ馬三家子兵站司令部ニ依頼セリ。

同二十五日 曩ニ先發トシテ遼陽ヘ派遣セシ矢野一等主計ヨリ左ノ電報アリ午後七時五分大連受

倉庫長室、庶務、衣糧等全部ハ支庫ノ二階ニ〇衛生材料ハ前ヨリ本部ノ引當トナリ居タル家屋ニ〇獸醫材料ハ其南ノ家屋ニ割宛テ何時來テモ差支ナシ。

同二十五日 新民屯藤田主計ヨリ電報午後七時六分大連受
經理部長ヨリ旅團ニ交渉シ、爲替拂込金ハ旅團ニテ扱フ事ニナリタリ〇末永組ハ今日撤去ス。

右ニ對シ、左ノ如ク電報セリ午後八時大連發

爲替ヲ旅團ニテ扱ヘバ其レデヨシ〇旅行者ノ宿ハ丁寧ニ取扱ヒ、好評判ヲ取ル様ニセヨ。

同二十五日 片山總經理部長ヨリ電報午後六時三十分奉天發

氷醋酸第四軍行キ二百磅ハ去ル十一日營口着既ニ同軍ヘ到着セリ。其他ニモ請求アルニヨリ二千磅追送方經理長官ヘ請求セリ。其分配ハ現品準備濟ノ上電報ス。

同二十五日 鐵嶺前田支庫長ヨリ電報午後七時五十分大連受

遼河水路ニ於ケル遼東兵站司令部ノ所在地電アリタシ〇金森獸醫昨日着イタ。

右返電午後十二時大連發

營口、八家子、對頭灣、高力屯、馬蜂溝ノ五個所ナリ。

同二十五日 鐵嶺前田支庫長ヨリ電報午後八時五十分大連受

三面船ヨリ電○昨日船一隻破損、濡米十石、本日又一隻破損、濡米五十石生ジタ
リト。

右ハ同日夜十二時片山總經理部へ電報セリ。

同二十五日 片山總經理部長へ電報午後十一時三十分大連發

薪棚包改装ノ爲メ棕柁繩一萬貫追送ヲ請求ス。

右ニ對シ、左ノ返電アリ二十六日午後一時四十分大連受

答、棕柁繩ハ追送ヲ請求シタリ。鐵線ハ薪ノ棚包ニ應用出來ザルヤ。

同二十五日 遼陽支庫ニ出張セル矢野主計ヨリ電報午前七時四十分大連受

醬油製造所修繕ノ事末ダ石井部長ヨリ三宅班長へ命令ナク、支庫ニテ困リ居
ル○建築部ニテハ職工不足ノ爲メ命令セヌ様子。材料サへ貰へバ醸造部ノ
職工ヤ人夫ノ手デドウニカスル。至急ニ諸材料ヲ建築部カラ貰フ事ニ願ヒ
タシ○煉瓦ハ大連附近臭水屯ニ「セメント」ハ旅順戰利品整理委員ノ許ニ澤山
持チ居ル由。返待ツ。

右ニ付、電話ニテ建築部本部へ掛合ヒタル上、左ノ如ク返電ス二十六日正午大連發

醬油製造所用ノ煉瓦二十八日ヨリ送り始メル○材木ハ角材ノ儘送ル。班長
へハ本部長ヨリ命アル筈○右ノ貨車ハ其地ニテ更ニ味噌割麥等ヲ積ミテ鐵
嶺ニ送レ。

同二十五日 撫順出張所小野主計正ヨリ電報午前八時五十分大連受

小官ハ本日午後七時半仙金藥發ノ汽車ニテ遼陽へ歸ル。

同二十五日 鐵嶺前田支庫長へ電報午後十二時大連發

第一列麥九、第五列薪二十九、第七列薪二十、第十五列鹽鯛三、衛生材料三車送レ
リ○鹽鯛ハ十貫入三百個。

右ニ付、前田支庫長ヨリ左ノ電報アリ同夜一時三十分大連受

生鹽鯛ハ此後モ前送セラレ、ヤ。

依テ左ノ如ク電報セリ二十六日午前九時三十分大連發

鯛ハ此後モ送ル○大連(旅順共)ニテハ漁業者十餘組アリ。倉庫デハ沖鹽トテ

釣リタル場所デ鹽ニス。鯛一貫ニ付三合鹽以上〇一貫代壹圓入物代ハ別〇
大樽一代五拾錢。

六月二十六日 新民屯藤田主計ヨリ電報午前七時二十分大連受

今日牛百十二頭十萬五千百七十七磅奉天ニ送ル。一磅拾貳錢六厘、一頭百拾八圓。

同二十六日 第十一師團經理部長ヨリ電報午前八時五分大連受

當師團ニ交付サルベキ雨覆ハ何日何處ヲ發送サレシヤ。返。

右返電午後一時五分大連發

答、雨覆ノ件何日何處へ請求セラレシヤ未濟ナレバ總經理部へ請求セラレタシ。

同二十六日 橋元奉天支庫長ヨリ電報午前十一時三分大連受

牛三十七頭前送シ、一頭ハ弱リ居ルニ付殘ス。ヨクナレバ跡ノト共ニ送ル〇

總經理部ニ報告濟ミ。

同日又電報アリ午前二時三分大連受

新民屯ヨリ牛四十八頭今着イタ。内一頭ハ昨日途中ニ預ケタル分。此外二頭ハ長興子ト老邊トニテ斃レ、三頭ハ弱リタルニヨリ、馬三家子兵站司令部ニ預ケタル由〇途中ニテ斃レタル分ハ幸領者ヨリ高力屯ニ通知シ置ケリト。

同二十六日 金子營口支庫長ヨリ電報午後零時五分大連受

第二永田及ビ能登丸積ミノ麥大半雨ニ逢ヒ居レリ。作業力少ナキ當地ニテ之ヲ選リ分ケ、梱包改装ヲナサルベカラズ。今後ハ斯ル濡レ物ヲ送ラヌ様御訓示アラントコトヲ乞フ。

同二十六日 吉田第三軍經理部長ヨリ電報午後二時五分大連受

煙草ハ津田壽一ヨリ直接買辦ノ通知アリシモ、矢張貴庫へ依托シテ購買シタシ。御都合如何。

右返電午後二時十分大連發

答、煙草ノ委託購買承知ス。入用高成ル可ク名稱ヲモ示サレタシ。

同二十六日 小野遼陽支庫長ヨリ電報午後三時十分大連受

撫順出張所ニ於テ貨物下敷用材料ナク困難シ居レリ。貨車ノ都合次第薪三十車程送リタシ。返。

右返電午後十一時大連發

答、貨車ノ都合付カバ送ルコト異存ナシ。

六月二十六日 第四軍第十師團中川副官ヨリ電報午後七時二十七分大連受

酒、煙草、醬油等ハ今後尙ホ引續キ賣下ゲラル、御見込ナルヤ。承知シタシ。

右返電二十七日上午十時三十分大連發

答、酒、煙草、醬油其他ノ品モ引續キ御求メニ應ズル見込ナリ。

同二十六日 鐵嶺前田支庫長ヨリ午後四時鐵嶺發ニテ左ノ電報アリ。

磐井(藥劑正)岡田(技師)今着

右磐井藥劑正ハ鐵嶺方面ノ衛生材料事務ニ關スル視察ノ爲メ出張セリ。技師岡田時太郎ハ鐵嶺ニ於ケル倉庫ノ建築工事ノ監督トシテ受負人「ブツシユ」ノ依托ヲ受ケ出張セルモノナレドモ、同技師ニハ内實受取側トナリテ十分ニ工事ヲ

吟味セシムル筈。

手塚獸醫着ス。奉天遼陽ヲ經テ貴地ニ至ル午後六時二十四分鐵嶺發

右一等獸醫手塚伸太郎ハ此度倉庫附トナリタルモノナリ。

白井主計今着午後十時五十八分鐵嶺發

同二十六日 大連兵站病院ヨリ三等主計柳本鶴三郎神經衰弱症ニテ後送トノ通知アリ。依テ遼東兵站監ヘ左ノ如ク電報セリ午後八時四十分大連發

倉庫附柳本主計入院ノ處後送セラル。至急補充申請ス。

同二十六日 後備歩兵第七聯隊ノ依托ニ應ジ、左記ノ物品購買方營口支庫長ヘ命令セリ。

一 清酒 二十石 一 ビール 十箱

一 卷煙草 兩切、スタ、チエリ合セテ三萬口付(朝日、大和合セテ)五萬

一 刻煙草 但一包五匁以上五十匁以下ノモノ 四十貫

同二十六日 金子營口支庫長ヨリ電報午後七時三十分大連受

大草通譯本日新民ニ出發ス○藤原計手ハ明日出發セシム

六月二十六日 橋元奉天支庫長ヨリ電報午後五時五分大連受

新民屯ヨリ牛五十四頭着イタ。外二頭ハ途中ニテ斃レ、五頭ハ弱リ、馬三家子兵站司令部ニ預ケ置キタル由ニテ不着○昨日着ノ三十八頭ノ内一頭氣肢疽ノ疑アリ、獸醫診斷ノ結果撲殺セリ。

同二十六日 小塔子一等主計吉井德造ヨリ電報午後六時十分大連受

二十六日通江口ニ出張所ヲ開設シ、事務開始ス

右ニ付、左ノ如ク遼東兵站監ヘ報告ス午後八時十分大連發

報告○本日通江口ニ滿倉出張所開設ス。

同二十六日 辻村遼東兵站經理部長ヨリ電報午後七時十分大連受

左ノ通り落合參謀長ヨリ電アリ。承知アレ○撫順ニ於テ鴨軍ヘ交付スル糧秣ハ爾後一個師團半ニ減ゼラレ差支ナシ。

右ニ付、撫順出張所高橋主計ヘ電報午後十時大連發

撫順兵站線及野戰倉庫現在高米七十五日、エキス百六十四日、麵麩一日、糶三日、麥百十日、野菜七十二日、漬物九十五日、粉味噌八十日アリ。依テ右品種ハ自今日々一個師團半ヅ、鴨軍ヘ追送スベシ。但シ麥ト「エキス」ハ追送ヲ中止セヨ。

○鴨軍經理部長ノ請求ニヨル。

然ルニ同夜辻村部長ヨリ又左ノ電報アリ午前一時三十分大連發

只今總經理部長ヨリ左ノ電アリ。依テ先刻電報ハ取消サレタシ。落合參謀長ノ來電モ取消シ來ルナラン○本日電報セシ鴨軍經理部長來電中日々一個師團半分ヲ追送セラレタシトノ件同部長ヨリ取消シ來レリ。依テ従前ノ通り四個師團分ヅ、交付セラレタシ。

同時ニ又左ノ電報アリ。

左ノ通り落合參謀長ヨリ電報アリ。一層注意ヲ望ム(但支庫ヘハ直ニ注意シ置ケリ)○軍ノ所在地ニ於ケル秣代用品追々缺乏シ來ルニ當リ、追送ノ壓搾秣ニハ變敗セルモノ濕潤セルモノ多々アリト云フ。其筋ニハ追送品質ノ精選

ニ關シ注意シ置キタルモ、輸送途中ニ於テ濕潤セシメザル様夫レ々々注意ヲ與ヘラレタシ。

右ニ付、撫順高橋主計へ電報時三十七日午前二時三十分大連發

先キニ電セシ鴨軍一個師團半ハ取消シ、從前ノ通り四個師團ヅ、交付スベシ

○干草ヲ軍ニ交付スル時ニハ濡レタルモノト變敗セルモノトヲ渡サバル様注意アレ。

同時ニ、鐵嶺前田支庫長へ電報。

落合參謀長ヨリ電アリ○追送干草中變敗セルモノ又ハ濕潤セルモノ多シト。交付ノ際検査シ斯ノ如キ品ヲ渡サバル様注意アレ○發送元へハ注意シ置ケリ○米、割麥、麥及副食物モ同様注意アレ○輸送途中濕潤セシメザル様注意アレ。

同時、營口金子支庫長新民屯兼高力屯出張所長藤田主計へ電報。

追送干草中變敗又ハ濕潤セルモノ多シト其筋ヨリ申來レリ。發送ノ際検査

セシメ、不良品ハ決シテ前途スル勿レ○輸送途中濕潤セシメザル様注意アレ

○米、麥、割麥、副食物モ同様トス。

同日、遼東兵站經理部長ヨリ更ニ左ノ電報アリ午後五時五十分大連受

豫報シ置キタル鴨軍へ支給スル糧秣一個師團半ニ減ズル件ハ間違ニ付取消サル。

六月二十六日 鐵嶺支庫附備通譯越智廣吉去二十二日午後九時疑似コレラ病ニテ死亡セル旨同支庫長ヨリ報告アリ。

同二十六日 當時大連ニテ購買セル生魚類ニ就テハ時々主任者ヲシテ之レガ調査ヲナサシメツ、アリシガ今又中島雇員ヨリ左ノ報告書ヲ提出セリ。

漁業組合調査報告

今年ノ漁期ハ五月頃ヨリ長山列島ニ始マリ夫ヨリ西々南ニ移行シ今日ニテハ長山列島ヨリ三山島マデノ間ヲ漁場トセリ又金州方面ニテハ芝罘魚道ノ漁場アリ漁獲ノ中途稍、好況ナリシガ段々多數ノ漁船ノ入込ムト同時ニ餌

料ノ欠乏ヲ生ジ魚類ノ群集セシ時期ハ彌、餌料ニ乏シク殆ンド悲境ニ陥レ
 リ一時餌料ニ用ユル三四十目ノ章魚一尾ハ拾錢ノ相場ヲ示シ容易ニ購求ス
 ルヨト能ハザルニ至レリ現今ニテハ餌料ノ價格モ稍、順況ニ向ヒシガ潮流ノ
 關係ヨリ漁獲噸ニ減ジ漁船一隻ニ就キ平均十二貫乃至十五貫ニ過キズ是レ
 大ニ時價ニ影響ヲ及ボシ生魚一貫目ハ八錢ヨリ拾貳錢マデニ騰貴スルヲ見
 タリ斯ノ如クナレバ餌料ノ供給ヨキ組合ガ殆ンド大連ノ漁業權ヲ掌握セシ
 有様ナリシ。

今日ニ於テモ尙ホ其ノ傾向アリ故ニ漁獲不均一ナルヲ以テ正確ナル統計ヲ
 得ルコト難シ然シ今後十日間ヲ經過セバ凡テ順境トナリテ豐漁ヲ見ルニ至
 ルベシ。

現今十五個ノ漁團漁船總數三百八十七隻ニシテ總水揚五千三十一貫平均一
 隻ニ就キ十三貫マデトス而シテ其ノ販路ヲ視察スルニ大連市中生魚トシテ
 供給スベキモノ一日約一千貫トス然ラバ四千三十一貫ハ鹽魚トシテ貯藏シ

又ハ輸送サレツ、アルモノト信ズ此ニ因テ生魚鹽魚ノ現價ヲ軍票拾錢乃至
 拾貳錢トスレバ生魚壹千壹百圓鹽魚四千三十一貫ノ三割減正味量二千八百
 二十一貫七百目ノ時價貳千八百貳拾壹圓七拾錢ニシテ總高ハ參千九百貳拾
 壹圓七拾錢ナリ是レ大連ニ於ケル漁團ノ總水揚高ナリ今漁業者ト漁夫トノ
 歩合關係ヲ視ルニ左ノ如シ。

- 三、九二一、七〇〇 總水揚金
- 九八〇、四二五 漁夫ヨリ漁業者へ收ムベキ二割五分ノ歩金
- 一一二、八四〇 四千三十一貫ニ對スル鹽代(生魚一貫目ニ支那鹽
 四合ノ見積リ)

差 引

二、八二八、四三五 漁夫手取金
 故ニ之レヲ船數三百八十七隻ニ割當ツレバ一隻ノ所得ハ七圓參拾貳錢九厘
 餘トナル一隻ニ就テ平均五人ト見積レバ一人ノ收得壹圓四拾六錢五厘強ニ

シテ食料及諸入費ヲ控除スレバ一人五六拾錢ニ過ギズ而シテ年中ノ生活ハ僅カニ四ヶ月ニ於ケル收穫ヲ以テ支持セザルベカラズ故ニ其ノ勞價相償ハザルノ聲高クシテ窮乏ヲ告グルコト切ナリ或ハ逃走ヲ企テ密賣ヲナス等ノ弊ヲ醸シ將來當地ノ漁業上ニ向テ憂フベキ現象アリ。

左ニ各漁業組合ノ船數及ビ目下ノ實力ヲ擧グ。

| 漁業者 | 船 | 數 | 漁夫 | 數 | 水 | 揚 |
|-----|---|----|-----|-----|---|---|
| 荒川組 | | 二七 | 一四〇 | 八〇〇 | | |
| 北海組 | | 六 | 二七 | 四五 | | |
| 金榮組 | | 二〇 | 一〇一 | 二〇〇 | | |
| 筑紫組 | | 五一 | 二六〇 | 二〇〇 | | |
| 立石組 | | 二八 | 一一五 | 二〇〇 | | |
| 村上組 | | 四八 | 一九二 | 九〇〇 | | |
| 大分組 | | 四七 | 一九〇 | 七〇〇 | | |

| 大連組 | 野島組 | 漁民義團 大連組 | 天草組 | 小林組 | 川原組 | 計 |
|-----|-----|-------------|-----|-----|-----|-------|
| 五一 | 五 | 三八 | 四〇 | 一八 | 八 | 三八七 |
| 二〇四 | 二五 | 一八〇 | 二〇〇 | 七四 | 六五 | 一、七七三 |
| 五〇〇 | 五〇 | 八〇〇 | 五〇〇 | 五六 | 八〇 | 五、〇三一 |

鹽ノ効力

鹽ヲ生魚ニ撒布スル目的ハ魚肉ノ防腐劑トシテ用ユルナリ而シテ鹽ノ効力ニアリ即チ防腐ト起寒作用ナリ先ツ鹽ハ肉質中ニアル液汁ト交換シテ其位置ニ浸入シ筋肉ノ細孔ヲ緊縮スルヲ以テ有機芽胞ノ空氣ト共ニ浸入スルヲ妨グ依テ細菌ノ發生即チ腐敗ヲ防止スルノ効アリ今乾燥シタル鹽ヲ魚肉ニ施ス時ハ直ニ其醃汁ト化スルヲ見ルベシ是レ其證ナリ然レドモ鹽

ノ魚肉中ニ含和スルニ制限アリ故ニ飽和以上ヲ用ユレバ其過剩ハ起寒的
 作用トシテ間接ニ防腐ノ効力アリ鹽ノ飽和ハ魚肉一貫匁ニ約四合トス。
 又鹽藏スルニ當リテ其用鹽ノ選擇及加減ハ最モ必要ナルコトニシテ鹽ノ
 精粗ハ雷ニ食味ノ善惡ニ關係スルノミナラズ保存上ニモ亦影響スルモノ
 ナレバ最モ選擇ニ留意スルヲ要ス粗製鹽ニアリテハ鹽化曹達ノ外水分鹽
 化加里、硫酸苦土及ビ硫酸石灰ヲ含ミ殊ニ苦土鹽即チ「ニガリ」ヲ含有スル
 コト多量ナルヲ以テ之ヲ魚肉ニ施ス時ハ鹽ハ容易ニ溶解シ魚肉ニ浸透ス
 ルコト速ナレドモ此等鹽類ハ鹽藏ニ効ナキノミナラズ魚肉ニ苦味ヲ與ヘ
 大ニ香味ヲ損スル害アリ故ニ鹽中鹽化曹達ノ外他ノ挾雜物ハ鹽藏上効ナ
 キモノト知ルベシ。
 今左ニ清國鹽ト日本鹽トノ分拆法ヲ舉グレバ左ノ如シ。

| | | |
|------|--------|--------|
| 鹽化曹達 | 本邦食鹽 | 清國食鹽 |
| | 八五、六七七 | 九二、四〇五 |

| | |
|------|-------|
| 鹽化加里 | 二、三三四 |
| 鹽化苦土 | 二、三三二 |
| 硫酸石灰 | 〇、五五一 |
| 硫酸苦土 | 一、三三七 |
| 硫酸曹達 | |
| 不溶解分 | 〇、〇三三 |
| 水分 | 七、三七〇 |

調理法

鹽ハ總テ沖切ノコト。
 使用食鹽ハ上等ノ支那粉鹽ヲ用ユルモ可ナリ鹽量ハ沖切ノ時二合五勺手鹽
 ニ一合五勺用ユベシ左ニ各魚肉ノ分拆表ヲ掲グ。

| 魚名 | 成分 | 蛋白質 | 脂肪 | 灰分 | 水分 |
|----|----|-------|------|------|-------|
| 鯛 | | 一、七六五 | 三、〇七 | 一、三八 | 七七、九〇 |

| | | | | |
|---|-------|------|------|-------|
| 鱈 | 二、一〇〇 | 〇、七五 | 一、五三 | 七六、七二 |
| 鯧 | 二、一三九 | 六、七二 | 一、六四 | 七〇、二五 |
| 鯉 | 二、五〇六 | 一、二二 | 一、〇〇 | 七二、七三 |
| 鱒 | 二、二九七 | 一、四五 | 一、一六 | 七五、四三 |
| 鯖 | 二、二一〇 | 四、八八 | 一、五二 | 六二、五〇 |

右調査報告致候也

明治三十八年六月二十六日

中 島 昌 二

日 匹 倉 庫 長 殿

六月二十七日 鐵嶺前田支庫長へ電報午後九時四分大連發

追加工事中再考アリタキハ(一)入口ノ高サ八尺デハ低キニ過グルナラン(二)引戸ヲ開キ戸トセバ更ニ便利ナランカ(三)倉庫内ノ立樋ハ二本ニテハ不可ナルヤ(四)(五)ハ職工ノ巧拙ニ關スル故實際ヲ調査シ、返待ツ。

右ニ對シ、左ノ返電アリ午後一時五分鐵嶺發

答、追加工事ハ岡田技師ノ意見モアリ。御示シノ如ク(一)入口高サ十尺(二)開戸(三)立樋ハ二本ノコトニス。鐵葉職工ハ日本ノ上等十五名ト大工六名送ル様昨日「ブツシユ」ハ命ジ方金子支庫長へ照會セリ。未ダ返ナシ。貴官ヨリモ同官へ命ゼラレタシ。

右ニ付、金子營口支庫長へ電報同夜午前大連發

鐵嶺ヨリ請求ノブリキ職工大工等至急送ル様盡力アレ。

同二十七日 新民屯藤田主計ヨリ電報午前三時大連受

本日(二十六日)買入レ百九十五頭(一頭百拾參圓參拾四錢)○奉天送り九十八頭(九萬千三百七磅)一磅拾壹錢七厘、一頭百拾八圓參錢。

同二十七日 橋元奉天支庫長ヨリ電報午前十分大連受

昨日着イタ牛百二頭内百頭ハ前送シ、一頭ハ弱リ、前送ノ見込ミナキニ付屠殺シテ遼東兵站ニ渡シ、一頭ハ斃死セルニヨリ燒キ捨テタ。

同二十七日 金子支庫長ヨリ電報午後二時十分大連受

棧橋附近ノ下敷不十分ニシテ糧秣ヲ損スル恐レアリ。薪一萬貫拂出シタシ。認可ヲ乞フ。

右返電 午後八時十分大連受

下敷用薪一萬貫拂出シ承認ス。

六月二十七日 第三軍吉田經理部長ヨリ電報 午後三時十分大連受

去ル四月七日貴庫へ御委託セシ絨衣袴百五十四捆ノ兵種別及ビ其數ヲ知リタシ。御手數ナガラ取調ベ返電セラレタシ。此分ハ兵站經理部ヨリ預ケ入レタルモノ、外ナリ。

右返電 午後十時十分大連發

答、砲兵衣千八百八十二、同袴五百二十七、步兵衣四百五十二、同袴百三十九、輜重兵衣三百七十三、同袴三百三十、騎兵八、憲兵衣袴二十三、工兵衣袴十二、毛布十九、徒歩外套八、緋絨十尺、メリヤス手套四百二十二以上相數百五十四ナリ。

同二十七日 金子營口支庫長ヨリ電報 午後三時大連受

味噌醸造用大豆缺乏ニ付至急御交付ヲ乞フ。

右ニ付、鐵嶺前田支庫長へ電報 午後十分大連發

味噌製造ノ爲メ大豆一千石ヲ營口ニ送レ。

同二十七日 新民屯藤主計ヨリ電報 午後四時十分大連受

新民高力屯間ノ貨物ハ高力奉天間ノモノニ比シ非常ニ多數ナリ。目下輕鐵臺車新民高力屯間ニ百、高力奉天間ニ八百アリ。○八百ノ内二百乃至三百臺ヲ當方ニ讓ル様其筋へ申請ヲ乞フ。

同二十七日 新民屯藤田主計ヨリ電報 午後十時大連受

今日奉天送リノ牛九十五頭(八萬千六百三十四磅)一磅拾貳錢七厘、一頭ニ付百九圓拾參錢〇買入レタルモノ百九十九頭

同二十七日 大江第三軍兵站經理部長ヨリ左ノ照會アリ 六月二十四日付

先般來當管下三面船及其以北ニ於テ牛疫發生、之レガ爲メ斃死スルモノ續出シ兼テ倉庫へ依托追送ヲ受ケツ、アル生牛ハ一時輸送中止ノ止ムベカラザ

ル次第ニ至リ候處今般病毒傳染ノ恐レアル地方ヲ避ケ更ニ新民ヨリ當法庫門迄輸送候様計畫ノ上別紙(略ス)ノ通り關係司令部へ達セラレ候條來ル三十日頃ヨリ遼濱塔へ向ケ從來ノ通り輸送方御取計相成候様致度及御依頼候也

追テ本件書類ハ米田主計へ同時ニ發送致置候條申添候

右ニ付、大江部長へ左ノ如ク電報ス

經第四五八見タ。生牛送リ方承知ス○新民ニハ米田ノ上ニ藤田アリ○予ハ

明日頃ヨリ營口、新民、奉天、鐵嶺邊へ巡回スル積リ。

超エテ二十九日新民屯藤田主計ヨリ電報午後零時十分大連受

大江ト交渉ノ結果第三軍ハ牛疫流行地ナル故三面船ヲ避ケ遼濱塔、牛其堡子

(三面船ノ北西五里)ノ線ニ生牛遞送所ヲ設ケ、七月一日頃ヨリ我倉庫ヨリ受領

スルコト、ナル○一月一千頭。

六月二十七日 鶴田第一軍兵站經理部長ヨリ電報午後十時十分大連受

去ル二十四日電報セシ小雨覆千九百七十枚送付ノ件如何。目下必要ニ迫リ

差支ユ。至急送ラレタシ。返

右ニ對シ左ノ如ク返電セリ二十八日午前一時大連發

答、貴部へ雨覆小千九百七十送付ノ件ニ付テハ未ダ何等ノ通知ナシ。總經理

部へ請求アリタシ。

同二十七日 遼陽辻村兵站經理部長ヨリ電報午後七時四十分大連受

安東縣支庫増員二名ノ主計ハ奉天兵站部ヨリ計手山田清太郎、第一建築班ヨ

リ計手男澤高富何レモ主計職務取扱トシテ配屬セラル。

右ニ付同夜一時、安東縣黑田支庫長へ其旨電報セリ。

同二十七日 梶塚糧秣廠長ヨリ「雇員柳右近良助ハ二十五日出發セリ」トノ電報

アリ。

六月二十八日 新民屯藤田主計ヨリ電報午後一時十分大連受

總司令部ノ禁令ヲ破リ、戰線ヨリ當地ニ各隊各個直接間接ニ調辨ニ來ルモノ

アリ○昨日第十一師團司令部ヨリ生牛ノ調辨ニ來レリ。理由ヲ話シテ調辨

ヲ拒絕ス。第八師團糧餉部ヨリ本日粟稈ノ調辨ニ商人ヲ來ラシメタリ。同部へ照會シ、人ハ軍務署へ引渡ス。○其他尙ホヨソ、來ルモノアランモ、或ハ各隊ガ禁令ヲ知ラヌカノ疑アリ。如何ニナリ居ルヤ、其筋ニ問合セラレタシ。○軍務官曰ク命令ノ達セヌ筈ハナイト。

右ニ對シ、左ノ如ク返電セリ午後四時三十分大連發

答、其地へ直接ニ生牛ノ買手ヲ派遣シ、其他總司令部ノ訓令ニ背クモノハ軍務官ヨリ總司令部へ報告スルカ又ハ貴官ヨリ總經理部長へ直接ニ報告セヨ。○貴官ハ成ルベク直接總經理部長ト氣脈ヲ通ジテ業務ニ當リ、本職へハ凡テ報告セヨ。

同日、又左ノ電報アリ午後一時五十分大連受

石原、藤原ト大草着ク。○大草ハ必ズ特種ノ任務ニ使ハル、コト、ハ承知シ居ルモ、高力屯ニ通譯ナクテ困リ居ルトノコト故、差當リ同地へ遣ル。御承知ヲ願フ。

六月二十八日 二等主計西田藤次滿洲軍倉庫附トシテ着任セリ。依テ直ニ營口支庫附ヲ命ズ。

同二十八日 遼東兵站經理部長へ電報午後一時十分大連發

安東縣ヨリ今來リシ西田主計曰ク同地鐵道大隊デハ苦力ヲ四拾五錢デ直接ニ苦力頭ヨリ雇入レ、五十人以上ヲ集メタル苦力頭ニハ一人壹錢ヅ、手數料ヲ遣ル。○同地兵站部デハ五拾錢拂ヘドモ集リ少シ。日本人受負人ガ頭ノ刻ネ方多キニヨルナラント。○御參考迄ニ。

同二十八日 金子營口支庫長へ電報午後二時二十十分大連發

二等主計西田藤次營口附トシテ午後二時出發セリ。着ノ上ハ新民附ヲ命ジ至急赴任セシメラル、ヲ望ム。○米田ト中山ヲ關外線ノ監視トシテ錦州及溝帮子ニ派遣ス。糧秣及生牛輸送ノ狀況ヲ調査シ直ニ予ニ報告セシムベシ。同時ニ新民屯藤田主計へ電報。

二等主計西田藤次(農學士農商務省技師)米田ノ代リトシテ今營口へ向ヘリ。

三十日ニハ貴地ニ着クナラン。○米田ト中山ノ任務ハ幅廣クシテ多角ナルヲ要ス。適當ニ機密費ヲ與ヘテ出發セシメヨ。價值アル報告ヲ時ヲ移サズ予ニ致サシメヨ。大草ハ新民ト米田ノ方面ニ協同ニテ任務ニ當ラシムルヲ要ス。○其他ニ通譯ヲ要スレバ適宜ニ備入レヨ。

右ニ付、翌二十九日金子營口支庫長ヨリ「西田主計今朝着イタ明日赴任セシム」トノ電報アリ。

六月二十九日 新民屯藤田主計ヨリ左ノ返電アリ午後五時五分大連發

電見タ。米田ハ金受取ノ爲メ營口ニアリ。歸レバ直ク派遣ス。○中山ハ牛買入ノ爲メ他人ニ代ヘ難キ位置ナリ。御合ノ上此地ニ置ク様許可セラレタシ。○彼ノ方面ハ米田ト大草ニテ十分ニ出來ル見込ミ又米田ハ時々此地ニ歸ラシメ、狀況ヲ聽キ取ル様致シ度シ。

同二十八日 新民屯藤田主計ヘ電報午後二時十分大連發

大本營ヘ請求ノ輸卒隊不日着シ、倉庫ヘモ專屬ニナル筈。其時ハ貴官ノ希望

通り配屬ス。

同二十八日 金子營口支庫長ヨリ電報午後三時四十分五分大連發

近頃追送ノ壓搾馬糧ニハ多數ノ腐敗アリテ前送ニ適セズ。爾來腐敗ノモノ

ハ前送セザル様御訓示ヲ乞フ。

依テ左ノ如ク電報セリ午後四時十分大連發

答、腐敗ノ干草ハ何レヨリ着セシモノカ。大連ニ集積シアルモノヲ本日検査

セシニ腐敗セシモノ殆ンドナシ。

右ニ對シテ左ノ返電アリ午後六時二十五分大連發

答、柳樹屯ヨリ來タ舶來品ノツツク包ノモノニ腐敗セルモノアリ。總テガ雨

ニ會ヒタルモノ、如ク赤ク變色セルモノ多シ。

右ニ依リ、柳樹屯支庫長ヘ電話ニテ其旨ヲ通知シ、且ツ注意セリ

同二十八日 橋元奉天支庫長ヨリ電報午後四時十分大連發

生牛百十頭今着イタ。内一ハ前ニ當地ニ預テ置キタル分。外ニ一頭途中ニ

テ行衛不明、二頭斃レ(内一ハ前ニ預ケタル分)又一頭ハ馬三家子ニ預ケ置キタ
リト云フ。

六月二十八日 遼東兵站賀古軍醫部長ヨリ電報午後四時三十分大連受

貴倉庫ニハ多數ノ職工人夫ヲ使役シアルニ拘ラズ、配屬輸卒隊ノ軍醫ヲシテ
醫官ヲ兼掌セシムルノミニテハ從來ノ經驗上防疫實施ニ困難ナリト思ハル。
依テ貴官ヨリ倉庫及支庫ニ軍醫配屬方稟申セラレタシ。

右ニ付、遼東兵站監ヘ左ノ如ク電報セリ午後六時二十分大連發

滿洲軍倉庫及支庫ノ人員合計セバ將校相當官以下通譯、庫手、職工、仲仕、消防夫
等ニテ約千五百人アリ。此外ニ各地倉庫共多數ノ人夫等ヲ使役シアリ。倉
庫ノ醫務ハ是迄輸卒隊ノ醫官ニ兼掌セシメアリシモ、兼務ニテハ差支アルノ
ミナラズ、防疫等ノコトハ望ミ難シ。故ニ本倉庫及各支庫共各、醫官一、看護
手一ツ、至急配屬セラレタク稟申ス。

同時ニ、賀古軍醫部長ヘ左ノ如ク返電セリ。

答、本倉庫及各支庫ヘ各、軍醫官一看護手一ツ、配屬申請シ置ケリ。宜シク
御配慮ヲ乞フ。

同二十八日 安東縣支庫附トシテ、赴任スベキ山田一等計手ノ事ニ關シ、奉天田
宮兵站司令官ヨリ左ノ電報アリ午後五時三十分大連受

當司令部附山田計手今般主計勤務トシテ貴倉庫ヘ轉任ヲ命ゼラレタリ。然
ルニ當司令部現在ノ状態ハ一日モ計手ノ缺乏ヲ許サズ。殊ニ代用ノ下士ナ
キノミナラズ、本科ノ下士モ不足セルヲ以テ後任者到着迄山田計手ノ赴任ヲ
延期スベク御協議ヲ爲ス。聽許アラシコトヲ乞フ。

右ニ對シ、左ノ如ク返電セリ午後六時三十分大連發

答、山田計手若干日延期承諾ス。後任者早ク來ル様其筋ヘ催促アリタシ。

同二十八日 第三軍大江兵站經理部長ヨリ電報午後六時五十分大連受

過日軍經理部ヲ經テ方錐形天幕三百張請求セシニ、未ダ當部ヘハ何等ノ通知
ナシ。然ルニ屋形天幕ヲ當部行トシテ交付セラレツ、アリ。既ニ三十一張

到着セリ。貴庫へ交付命令アリシヤ。或ハ昨年御預ケセシ方錐形天幕四十枚ノ代品ナルヤ。

右返電午後十一時五分大連發

答、屋形及方錐共貴部へ送レトノ知ラセナシ。貴軍經理部へハ野戰經理長官ノ電ニ、五月二十四日屋形二百四十七ト總經理部長ヨリ六月十一日方錐十九屋形四十五送付セヨト申來リシ故、鐵嶺支庫ヨリ送付セシメタリ。此内貴軍經理部へ送リタルモノナランカ、昨年御預リノ方錐ハ其儘在庫シアリ。

六月二十八日 高力屯藤田主計ヨリ電報午後十時四十分大連受

村岡ヨリ米千二百噸、麥八千三百噸、割麥四百二十噸、干草三千五百貫雨ニ濡シタリト。只今下官立會検査ノ結果先ヅ四分ノ一ハ良品ナランモ時機ヲ失セズ手入セバ尙減少ノ見込。手入レニ要スル器具ハ現地調辨トス。原因ハ關外水路輕鐵共ニ二十五、二十六日激烈ナル降雨ノ爲メ通常ノ雨覆其効ナカリシニ由ル。今後十二分ノ防雨手段ヲ施ス。

右ニ對シ、井口遼東兵站監へ左ノ如ク電報ス二十五日午前八時

藤田ヨリノ報ニ依レバ高力屯ニテ米千二百噸、麥八千三百噸、割麥四百二十噸、干草三千五百噸濡レタルモノアリ。此内約四分ノ一ハ無事ナラン。原因ハ關外水路及輕鐵共ニ二十五、二十六日ノ烈シキ雨ニ通常ノ雨覆其効ナカリシニ由ル。今後十二分ノ防雨手段ヲ取ル積リト。

同二十八日 高力屯藤田主計ヨリ電報午後十時高力屯發

屢、電セシ上下流ノ船ノ融通ニ就テ其筋ノ考御聞及ビナラバ聞カセラレタシ。無益ナル揚陸ハ時間ト經費ト勞力ヲ徒費スル外降雨ニ際シテ糧秣ヲ濡スノミ。若シ今迄ノ通りノ輸送手續ナラバ高力屯ニハ河岸一帯ニ多クノ倉庫ヲ要ス。然ラザレバ糧秣ヲ濡ス恐レアリ。今後ノ輸送ニ對シ大ニ心配ナリ。昨年露西亞ガ行ヒタル水路輸送ノ狀況ヲ聞クニ、決シテ斯ル無益ナル揚陸ハナサリシモノ、如シ。御參考迄。其他揚陸ノ爲メ多數ノ船ノ着クトキハ五六日待合ハス船アルニ至ル船線ノ不利モ大ナリ。

右ニ對シ、左ノ如ク返電セリ二十九日午前八時

答、船ノ直行ハ貴官ト各兵站部トノ協議ニテ出來ルナラン。夫レトモ命令ガ入ルナラバ直接ニ參謀部(上田參謀)ト協議セヨ。其他適當ニ臨機ノ處置ヲ爲サレバ此兩期ニ糧秣ノ保護ハ六ツカシイ。貴官ノ智囊ヲ絞ルベシ。

六月二十八日 撫順高橋主計ヘ電報午後九時四分大連發

滿倉附トシテ鴨軍兵站ヨリ轉入ノ永松主計其地ヘ着セバ、左ノ通り傳達スベシ。直ク營口ニ來レ。兵站部ヘ問合シ返アレ。

右ニ對シ、左ノ返電アリ同夜一時五分大連受

滿倉附トシテ鴨軍ヨリ轉任ノ永松主計到着。命ニ依リ直グ營口ニ至ルベク傳達セリ。

翌日、金子營口支庫長ヘ電報二十九日午後五時大連發

永松主計着セバ其支庫ヘ止メ置カレヨ。支庫附ニアラズ。

同二十八日 曩ニ申請シタル鐵嶺支庫酒保資金ノ件ニ付左ノ通り認可セララル。

遼兵監副第二八二號

明治三十八年六月二十六日

遼東兵站監 井 口 省 吾

滿洲軍倉庫長 日 匹 信 亮 殿

鐵嶺支庫酒保資金ノ件前渡金ノ内ヨリ參千圓以内ヲ一時代用スルコトヲ承認ス。

右即日鐵嶺支庫長ヘ通牒セリ。

同二十八日 第八師團第六輪卒隊長猪股少尉ニ左ノ訓令ヲ與フ。

口 達

- 一 貴官ハ滿洲軍倉庫大連ノ各倉庫及野積地ノ防火ニ任スベシ。
- 二 大連倉庫ニ屬スル消防組及蒸汽ポンプ一式並ニ其他ノ消防ポンプハ貴官ニ專屬ス。
- 三 倉庫地消防ノ爲メ要スル水ノ準備ニ就テハ本職ノ名ヲ以テ戰地建築部ニ協議シ目下應急ノ處置ヲ圖ルベシ。

四 蒸汽ポンプノ演習ハ屢々之ヲ施シ急場ノ場合ニ差支ヲ生ゼザル様注意スベシ。

五 消防夫ハ動モスレバ不規律ニ流レ易キモノナルヲ以テ適當ナル取締法ヲ設ケ置クベシ。

六 市中ニ火災ノアル場合ニ於テ之ニ應援スルハ當然ノコトナルモ貴官ノ主ナル任務ハ我倉庫ノ防火ニアルヲ以テ此ノ如キ場合ニ於テハ一層本任務ノ顧慮ヲ怠ルベカラズ。

六月二十八日 兵站監部會報要領。

一 軍需品ヲ積載セル支那車輛ニ兵卒等ノ上乘リシ居ルモノアリ以後之ヲ禁ズルコト。

二 雨水溝ニ下水ヲ流サザルコト。

下水ハ別ニ溜メ置キ兵站司令部ノ指定地ニ捨ツルコト。

三 後備歩兵第五十五聯隊第二大隊南八里庄ニ移轉ス。

四 二十六日遼東守備軍ノ復員ヲ命ゼラル。

五 旅順大連兩要塞ヲ總司令官ノ指揮下トセララル。

六 龍口兵站支部ヲ三十里堡兵站部ト改稱ス。

六月二十九日 新民屯藤田主計ヨリ電報午前十一時十分大連受

今日(二十八日)奉天送り百九十一頭(一萬一千三十二磅)一磅拾貳錢五厘一頭百貳拾五圓貳拾八錢買入百二十一頭。

次デ又電報アリ午後零時十分大連受

今日牛百十六頭十萬五百七十二磅(一磅拾貳錢五厘)平均一頭百八圓參拾八錢ナリ(奉天送り)

同日 奉天橋元支庫長ヨリ電報午後零時五十分大連受

昨日着イタ牛百十頭ノ内百七頭ハ前送シタリ。残りノ内二頭ハ弱リテ前送ノ見込ミナキニ付遼東兵站ニ渡シ、又一頭ハ斃死セリ。燒キ捨テタ。

同二十九日 金子營口支庫長へ電報午後一時十分大連發

其地大倉庫構内へ鐵道引込線ヲ付ケルコト提理部ニテ承諾セリ。如何ニツケテヨキカ調査シ置クベシ○予ハ本日午後五時出發、其地ニ行ク。

六月二十九日 又橋元支庫長ヨリ電報午後六時五分大連受

生牛百八十九頭今着イタ。外ニ一頭當地ニテ行衛不明。二頭故障アリテ預ケ置キ、一頭斃レタリト云フ。

同二十九日 片山總經理部長ヨリ電報午後四時大連受

旅順經理部ヨリ戰利被服還送用トシテ莖五千枚、繩五百貫請求アリ。都合付カザルヤ。

右返電午後四時十分大連發

答、旅順用莖五千、繩五百貫準備アリ○此外ニ莖ハナシ。繩約八萬貫アリ。

同二十九日 片山總經理部長へ電報午後四時十分大連發

昨日鳥羽丸ヨリ陸揚グシタル屋形天幕一、〇九九梱ノ中約二〇〇梱ハ梱包ノ菰繩等腐敗シアリ。其二、三ヲ開キシニ附屬麻繩腐敗シ、且ツ天幕ニモ所々黒

色ヲ呈シ、腐敗ノ個所アリ。全部検査ノ上更ニ詳報ス。

右屋形天幕損敗ノ件ニ付テハ七月二日兒玉一等主計ヨリ左ノ報告アリ。

一 屋形天幕

百二十一個

右過日口頭ヲ以テ不取致約二百梱腐朽シアル旨報告致シ其後精細取調べタル結果右ノ員數中附着シアル麻繩腐朽シテ少シク之ヲ引クトキハ忽チ斷絶スベク地質ハ雨水等ノ浸潤シタル爲メカ黒色ヲ呈シ微ヲ生シアルモ麻繩程ニハ腐朽シ居ラズ即チ之ヲ引キテ試ムルニ裂ケ破ルコトナシ由テ麻繩ヲ取換へ修理スレバ使用ニ差支ナシ然レドモ將來破損スル場合ニハ必ズ此部分ヨリ破損スルナラン。

右總經理部長へ報告セリ

同二十九日 遼東兵站經理部長ヨリ電報午後六時十分大連受

普蘭店外三個所ヨリ挽割麥左ノ數量ヲ七月一日鐵道輸送ニテ鐵嶺支庫へ送ラシム。依テ此旨該支庫へ通報シ置カレ度但シ普蘭店ノ分ハ後ヨリ送ル○

普蘭店十日、海城八日、蓋平四日、熊岳城八日。

右ニ付、鐵嶺前田支庫長へ電報午後七時十分五分大連發

割麥八日分海城、四日分蓋平、八日分熊岳城ヨリ七月一日汽車ニテ貴庫ニ送ル旨辻村部長ヨリ電アリ。十日分普蘭店ハ跡ヨリ〇予ハ午後八時營口ニ向フ。

六月二十九日、兵站監部會報要領。

- 一 對頭灣ニ郵便局ヲ開設ス。
- 二 神尾閣下本日大連出發歸還セララル。
- 三 二十八日「ヨウバイ」ニ第一軍司令部ノ南約一里半ノ所兵站司令部ヲ開設ス。
- 四 將校同相當官ニ限リ毎日午後三時後ハ參謀部ニテ情報及筆記電報ノ縦覽差支ナシ。
- 五 太子河ニアル支那ジャンクハ雨期又ハ解氷ノ時橋梁破損ノ場合ニ使用ノ目的ナリ。既ニ雨期ニ到レリ。何時ニテモ使用シ得ル様常ニ手入レヲ

加へ置クコト

同二十九日、倉庫長ハ午後八時ノ汽車ニテ先ヅ營口支庫ニ向ヒ出發ス。隨行員一等計手吉岡傳助以下二十一名ナリ。

右隨行員ノ大部分ハ今後主トシテ遼陽ニアラシムル筈。

六月三十日、大連兒玉主計ヨリ電報午前二時四分七分大石橋着

辻村ヨリ左ノ電。兼テ通報シ置キタル柳樹屯兵站司令部ヨリ同地支庫へ糧秣返納ノ件ハ至急該支庫へ受取方通知セラレタシ。

右ニ付、辻村兵站經理部長へ返電午前十一時十分大石橋發

柳樹屯兵站ヨリ返納糧秣ノ事支庫へハ豫テ通知濟ミナルモ今又電報セリ〇下官ハ晝零時半營口ニ行ク。

同時ニ、每田柳樹屯支庫長へ電報。

其地兵站部ヨリ糧秣ヲ返納シ來ラバ受取ルベシ〇予ハ晝零時二十分發營口ニ行ク。報告類ハ營口へ。

六月三十日 片山總經理部長へ電報十分前十一時五

割麥〇二十六日四千石、二十九日六千石、兵庫ヨリ積出シタル報アリ。之ニ依

レバ續々來ル模様ナリ。〇下官ハ晝零時半發營口ニ行ク。

同三十日 遼東兵站經理部長へ電報午後三時三十

各地巡廻ノ爲メ今營口ニ來レリ。暫ク此附近ニ在リ。

尙同時ニ各軍經理部長及兵站經理部長等へモ同様電報セリ。

同三十日 大連兒玉主計ヨリ電報午後二時四

前田ヨリ左ノ電〇第三師團第二十輸卒隊ノ半隊本日小塔子ニ着ノ報告ニ接

ス。〇同地へハ第一師團第五輸卒隊派遣ノ豫定ナリシモ、第一軍兵站監部ノ都

合モアリ變更セリ。〇九日二等計手ヲ小塔子出張所へ轉勤出發セシメタリ。

同三十日 大連兒玉主計ヨリ電報午後二時三十

提理部ノ福井少佐ヨリ明日丈ケ營口ヨリ發車遼陽ニテ割麥ヲ積ムベキ列車

三十輛ハ鐵嶺へ直通ノ事ニスル代リニ遼陽ヨリ四十六車割麥ヲ積ムコトノ

出來ル如クスルカラ承知シ吳レトノコトナリ。

右ニ付、大連鐵道提理部へ電報午後三時五

營口ヨリ三百十九列(仙金行)三百二十七列(遼陽行)三百三列三百十一列ヲ定期

ニ受ケル御約束セシ積リナルニ七月二日ニハ總計ニテ四十五車ノ通知ヲ得

タリ。如何、返待ツ。

右ニ對シ、提理部福井少佐ヨリ返電午後七時五

答、營口發ノ四列車ヲ悉ク倉庫用ニ充ツル約束セシ覺ナシ。即チ三列車ハ糧

秣ニ、一列車ハ一般ノ軍需品トシ、若シ之レニ餘リアラバ糧秣ニ廻ハス積リナ

リ。

〇七月二日ノ計畫四十五輛ノ外三百十九列ニテ遼陽支庫ノ仙金樂行糧秣二

十ヲ送り居レリ。是レハ營口發ノモノト見做サレタシ。尙不足ノ二十五輛

ハ目下急送ノ材料アリタル爲メ他ニ使用シアルモ今後ノ分ニテ埋メ合ス積

リ。

六月三十日 大連兒玉主計ヨリ電報午後二時三十分受

新民屯藤田ヨリ電〇今日牛二百十七頭買入レル。

同三十日 奉天橋元支庫長ヨリ電報午前十一時二十分受

昨日着イタ。牛百八十九頭ノ内百八十頭ハ前送ノ見込ナキニヨリ、遼陽兵站

ニ渡シテ給與ニ宛テ、一頭斃死ニ付燒棄セリ。

同三十日 橋元支庫長ヨリ電報午後二時受

目下毎日多數ノ生牛着シツ、アルニ遊佐獸醫ハ出張不在。附近ニハ獸醫居

ラズ。依テ遼陽ノ中島獸醫ヲ暫ク當支庫ニ出張セシメラレタシ。

右ニ付、大連本倉庫萩原獸醫正ノ意見ヲモ徵シ、遼陽小野支庫長ヘ左ノ如ク電報

セリ七月一日午後二時牛家屯發

中島獸醫ヲ奉天ヘ至急派遣シ、同支庫長ノ指揮ノ下ニ一時服務セシムベシ。

同時ニ橋元奉天支庫長ヘモ其旨電報セシニ、翌二日ニ至リ、同支庫長ヨリ中島獸

醫昨夜二時着クトノ返電アリ。

同三十日 又橋元支庫長ヨリ電報午後四時受

牛百九十頭今着イタ。其外一頭途中ニ預ケ置キタリト。

同三十日 大連兒玉主計ヨリ電報午後四時四十分受

遼東兵站經理部長ヨリ左ノ電〇第一、第二、第四及鴨軍ヘ除虫粉各百貫匁ヅ、

交付スベシ。

依テ、鐵嶺前田支庫長ヘ電報七月一日午後三時發

除虫劑第一、二、四軍ヘ各百貫匁ヅ、渡ス爲メ大連ヨリ送ラシム。

同時ニ大連兒玉主計ヘ電報。

除虫劑一、二、四軍宛ノ分ハ鐵嶺ヘ鴨軍宛ノ分ハ撫順ヘ送レ。

同三十日 新民屯藤田主計ヘ「都合出來レバ明日此地ヘ來レト」電報セシニ左ノ

返電アリ一日午前十三時五分牛家屯受

西田(主計)着ク米田(主計)明日(一日)錦州ニ向フ〇下官ハ明日(一日)貴地ニ行ク。

同三十日 奉天橋元支庫長ヨリ電報午後七時三十分牛家屯受

第二軍兵站監ヨリ總兵站監宛生牛輸送概況報告左ノ通りアリシトテ總經理部ヨリ只今通知アリ○生牛輸送ハ去ル二十四日ヨリ開始昨日(二十九日)迄ニ奉天發四回、二百九十八頭ナリ。途中斃死六頭、撲殺十六頭、何レモ牛疫ニシテ途中甚ダ危險アリ。奉天ニ於テ十分檢疫發送セシムル様御下命アリタシト○藤田へハ通報濟ミ。

六月三十日 大連兒玉主計ヨリ一等計手主計職務男澤高富着任セル旨電報アリ依テ兒玉主計へ電報七月一日午前九時四十分半家屯發

左ノコトヲ主計職務男澤高富ニ傳達セヨ○安東縣支庫附ヲ命ズ。大連ヨリ直ダ出帆スル船アラバ便乗セヨ。大連ニテ三日以上滞在ノコトナラバ直グ營口ニ來リ、予ノ訓示ヲ受ケ、遼陽ヲ經テ陸路赴任スベシ○返。

右ニ對シ、兒玉主計ヨリ返電一日午後零時十分半家屯受

答、安東縣行船ハ七日迄ナシ。故ニ男澤計手ハ午後二時發ニテ貴地ニ遣ル○辻主計ハ明日立ッ。

右、辻三等主計ハ倉庫長ニ隨行スベキ筈ノ所、所要アリテ一時跡ニ殘シタルナリ。同三十日 大連兒玉主計ヨリ電報午後三時二十五分大連發

遼東兵站經理部長ヨリ左ノ電○馬蜂溝兵站司令部ヨリ鐵嶺支庫へ割麥十日分送ラシム。依テ該支庫へ此旨通知アリタシ○安東縣倉庫ニ昨二十八日現在セシ割麥ノ數量承知シタシ○又該方面ノ割麥ハ逐次大連方面へ轉送セシムル豫定ニ付、豫メ承知シ置カレタシ。

右安東縣ノ麥ヲ大連方面へ轉送スル件ニ就テハ七月二日營口ニ於テ辻村部長ニ協議ノ上、遼東兵站經理部海藤主計正へ左ノ如ク電報セリ二十日午後十一時五分半家屯發
答、割麥○大連ノ入荷續々アル見込ナル故、安東縣ノモノヲ轉送セシメザルコトニ辻村部長ト協議濟ミ。

同三十日 賀古部長ヨリ電報午後四時半家屯受

遼陽支庫附雇員前田末松ヲ遼陽兵站病院へ轉屬ヲ命ズ。本人へ傳達アリタシ○後任トシテ遼陽兵站病院附雇員武田十郎ヲ遼陽支庫へ轉屬セシム。

同三十日 鐵嶺前田支庫長ヨリ第三師團第二十隊ノ殘部本日小塔子着ノ報ニ接ス下ノ電報アリ。

六月三十日 豆粕賣却ノ件ニ付左ノ命令アリ。

遼兵監副第三一三號

明治三十八年六月二十八日

遼東兵站監 井 口 省 吾

滿洲軍倉庫長 日匹信亮殿

其庫ニ保管ノ豆粕等不用ノ分ハ變敗ヲ來サハル前賣却スベシ。

但其實行ニ就キ詳細ハ當經理部長ヲシテ指示セシム。

右ニ付同月二十六日ヲ以テ片山總經理部長ヨリ辻村遼東兵站經理部長ヲ經テ指示セラレタル事項左ノ如シ。

豆粕賣却ノ儀今般總兵站監ヨリ貴兵站監へ命令相成候處右處分方左ノ通り通知相成度。

一 賣却ハ雨濕ノ手段盡シ難キ場所ヨリ先ニ賣却スルコト。

二 營口等へ運搬ノ上賣却ヲ有利ト認メラル、トキハ輸送方ヲ請求ノコト。

三 鴨軍へ交付シツ、アル分ニシテ將來ノ所用數量等ハ目下調査中ニ付追テ通報ス。

四 豆粕拂下希望者ノ見込價格別紙送付ス。

別紙

六月二十五日

井戸川少佐ヨリ

尾野中佐宛

豆粕買ノ爲メ貴地へ出張セシ支那人ヨリ左ノ事ヲ願出テタリ至急御返電ヲ乞フ○豆粕五十二斤大ナルモノ一個ノ銀四拾五錢但奉天停車場現在ノ儘受渡シ豆粕小ナルモノハ二個ヲ以テ大ナルモノ、一個ト算シ其破損シタルモノハ之ヲ繼キ合セテ一個ニ算ス(在營口東盛和主人葉ノ番頭張)

在營口ブツシユ商會金子主計正電報

奉天ニ在ル豆粕(トーピン)ハ牛家屯渡ノ相場(大)一枚壹圓(小)一枚六拾錢ニテ買

手アリ但奉天渡シナラバ各拾錢ヲ運搬費ト見テ引ク。

三井物産會社

| | | | |
|-----|----------|-----------|--------|
| 大豆粕 | 一等品一枚ノ值立 | (傷ナシノ分) | 軍票七拾五錢 |
| 同 | 二等品一枚ノ值立 | (傷付キノ分) | 同 五拾五錢 |
| 同 | 三等品一百斤值立 | (破損及腐敗ノ分) | 同 六拾五錢 |
| 小豆粕 | 一等品一枚ノ值立 | (傷ナシノ分) | 同 參拾參錢 |
| 同 | 二等品一枚ノ值立 | (傷付キノ分) | 同 貳拾四錢 |
| 同 | 三等品一百斤值立 | (破損及腐敗ノ分) | 同 六拾五錢 |

七月一日 新民屯藤田主計ヨリ電報午前零時四十分 午家屯受

今日奉天送り牛二百十七頭十九萬八千三十四磅一磅拾貳錢、一頭百九圓五拾錢○今日(三十日)ノ買入二百三十頭。

同日 遼陽辻村兵站經理部長ヨリ本官本日十二時發汽車ニテ其地へ行ク外二名トノ電報アリ。

同日 午後零時三十分大連兒玉主計ヨリ大連漁業組合ヨリ鯛二千五百貫買入レタシ御認可ヲ乞フトノ電報アリ。

依テ直ニ漁業組合ヨリ鯛二千五百貫買入レノ件承認スレト返電セリ。

同日 第二師團小倉經理部長ヨリ二等主計三原太作ハ何レノ倉庫へ赴任セシムベキヤトノ電報アリ。之ニ對シ左ノ如ク返電セリ午後二時 午家屯發

三原ニ至急營口ニ來リ下官ニ面會ノ上任所ヲ聞クベキ旨傳ヘラレタシ。

同日 橋元奉天支庫長ヨリ電報午後零時三十分 午家屯受

昨日着イタ牛百九十頭ノ内百八十三頭ハ前送シ七頭ハ留メ置キタリ。

同日 鐵嶺前田支庫長ヨリ電報午前一時 午家屯受

總經理部長ヨリ馬糧代用トシテ高粱ヲ各軍ニ交付スル由其分配高及之レニ關シ受ケタル命令アラバ報告アレト電アリ○右ニ對シ次ノ如ク答電セリ。

「函獲雜穀ヲ馬糧等ニ利用スルコトハ總司令部ノ意圖ニヨル。今日迄ノ交付高ハ第一軍へ高粱十六石五、第二軍へ高粱六千三百五十石、豆粕六千九十一個、

第四軍へ高粱八百九十九石三四、粟二千百九十三石三六ナリ。此分ハ軍ノ請
求ニヨル。

七月一日 大連本倉庫兒玉主計ヨリ電報分午後十時十五

辻村經理部長ヨリ左ノ電○鴨軍ハ目下加給品缺乏セル赴ニ付軍兵站ヲ含ム
ノ約一ヶ月分至急撫順へ送付方取計ハレタシ。但シ尋常糧秣日々ノ補給ニ
差支ナキ限度ニ於テ送付アリタシ。

同日 辻村遼東兵站經理部長ヨリ發第八一六號ヲ以テ左ノ照會アリ。

大連灣要塞經理部長ヨリ汽船用石炭ヲ左記ノ如ク滿洲軍經理部へ請求アリ
タルニ付爾來其所要數量ツ、隨時交付相成度

(左記)

當要塞地區内海路輸送用小形汽船三隻使用致居リ日々三噸乃至四噸ノ石
炭費消ヲ要シ該石炭ハ從來大連所在遼東守備軍經理部へ時々請求シ現品
ハ滿洲軍倉庫ヨリ受領セシニ今回當部ハ直接貴部へ屬セラレ候ニ就テハ

遼隔ノ地ニ在テ汽船運轉ノ狀況ニ依リ數量一定セズ且ツ多量ヲ一時ニ
受入ル、モ殊ニ保管ノ設備ヲ要スルコトニ付日常所要ノ分ハ直接傳票
ヲ以テ滿洲軍倉庫ニ就キ所要數量丈其時々ニ受領シ得ル様交付命令相
成度請求候也

同日 遼東兵站監へ電報セシ六月三十日糧秣現在高左ノ如シ。

| | 米 | 割 | 麥 | 麥 | 副 | 食 | 携帶口糧 |
|-----|-----|-----|-----|-----|----|---|------|
| 鐵嶺 | 四一〇 | 四二 | 三〇七 | 一三六 | 二二 | | |
| 奉天 | 七二 | 〇 | 五〇 | 二四 | 〇 | | |
| 撫順 | 一九 | 二二 | 五五 | 四九 | 〇 | | |
| 新民屯 | 五 | 〇 | 一二 | 〇 | | | |
| 高力屯 | 二六 | 二 | 二二 | 五 | | | |
| 遼陽 | 四四四 | 一八六 | 三一八 | 二六七 | 五九 | | |
| 營口 | 一九 | 五二 | 八二 | 四八 | 四〇 | | |

| | | | | | |
|-----|-------|-----|-------|-------|-----|
| 大連 | 一、五一六 | 〇 | 一、〇五四 | 二、二七五 | 七一 |
| 柳樹屯 | 三六五 | 〇 | 〇 | 二六八 | 一七二 |
| 安東縣 | 四三一 | 二三五 | 三三六 | 一一九 | 一〇〇 |

七月二日 新民屯藤田主計ヨリ電報午前零時三十分 家屯受

今日(一日)奉天送り生牛百九十八頭(十九萬二千三百八磅)遼濱塔送り(第三軍三十頭)二萬八千九百七十六磅以上一磅拾貳錢平均一頭百拾五圓九拾六錢〇今日ノ買入九十九頭。

同日 午前零時三十分大連兒玉主計へ(其地ニテ醬油ノ調辨出來ルヤ品位ト代價ト數量取調べ返)ト電報セシニ左ノ返電アリ午後四時四十分 家屯受

答、醬油在荷高山形組小樽百(上金)一樽約九升入銀票參圓七拾錢、谷本組小樽七百(最上製)一斗參圓五拾錢、紫ハ當庫炊事場使用ノモノト同品ニテ上等ニアラズ。

又武山ニ二、三日ノ内ニ必ズ着荷スルト云フ。大樽三百、價ハ上一等四圓貳拾貳錢、次ノモノ參圓八拾八錢ナリト。現品ヲ見ヌコト故良否不明。

追送ノ割麥二萬三千噸ノ内千七百四十八噸揚陸ス。

次デ又電報アリ同夜零時五分 家屯受

醬油小樽百、下關ナルモノ所有ス。先キニ繩等ヲ買入レタル商人ナリ。一斗

參圓五拾錢品質良シ。

同日 遼陽小野支庫長ヨリ電報午後零時三十分 家屯受

醬油釀造場修理材料トシテ建築班ヨリ煉瓦六萬個、丸太百五十本、角材六十個受領濟ミ。セメント十五樽ハ明日ニ受領ノ筈ナルモ此外ハ建築班ニテ受領スルコト到底六カシト思フ。依テ更ニセメント四十樽浪形亞鉛板四百枚、鐵板十八枚(厚サ五厘幅三尺)同鐵板二百枚(厚サ二厘幅四尺)至急調辨ノ上送ラレタシ。其他釘、煉瓦等ハ勉メテ在來品ヲ用キ不足ハ當地ニテ調辨ス。

同日 第三軍吉田經理部長ヨリ電報午後一時四十分 家屯受

加給品ノ追送抄々シカラズ、給與上差支ニ。至急送ラレタシ。

依テ營口支庫長へ左ノ如ク命令セリ。

酒煙草甘味品ヲ關外ニテ此際前送スベシ(第三軍用)

七月二日 橋元奉天支庫長ヨリ電報午後五時五分 家屯受

牛百十四頭着ク。内九頭牛疫ノ疑アリ。一頭ハ足ヲ痛メ前送ノ見込ナシ。

外一頭ハ途中斃死シ、一頭ハ弱リテ預ケアリト云フ。

同日 鐵嶺前田支庫長ヨリ電報午後六時二十分 家屯受

白井一等主計ニ馬蜂溝出張所兼勤ヲ命ズ。山内三等主計ニ馬蜂溝出張所兼

勤ヲ免ジ小塔子出張所兼勤ヲ命ズ。(山内主計ノ三屯子出張所長ハ元ノ通り)

小宮山三等計手ニ三屯子出張所付ヲ命ズ。

同日 錦州方面ニ出張ヲ命ジタル米田主計ヨリ電報午後七時五分 家屯受

今着ク(山海關)此レヨリ調査ニ掛ル。

同日 新民屯藤田主計ヨリ電報午後七時四十分 家屯受

今日奉天送り生牛二百六十九頭(六萬六千五百十六磅)遼濱塔送り(第三軍)三十頭(二萬八千八百八十五磅)以上一磅拾貳錢平均一頭百拾五圓六拾參錢○今日買入レ五十三頭ナリ。

同日 鐵嶺前田支庫長ヨリ電報午後八時三十分 家屯受

今馬蜂溝出張員ノ報告ニヨレバ高力屯以北ノ糧秣ハ同地ヨリ三屯子通江口、小塔子へ直通スベキ旨兵站監ヨリ同地兵站司令官へ命令アリタリト。然ルトキハ同地同司令部ニ附屬シアル輸卒隊二隊ハ慥ニ一隊ヲ減ズルコトヲ得ベシト信ズ。此一隊ヲ小塔子ニ前進セシムル様至急御取計アリタシ。

同日 第三軍吉田經理部長ヨリ電報午後九時五分 家屯受

車輛買入レノ爲メ當糧餉部々員ヲ新民方面ニ派遣ス。就テハ同地ニアル貴庫附獸醫官ニ検査ヲ頼ミ又金拾萬圓同地ニテ移算受致度返待ツ。

右ニ對シ左ノ如ク返電セリ午後十二時 家屯發

答新民ニ行キ車輛買入レラル、ハ總司令部ノ許可ナケレバ故障起ル。念ノ

爲メ〇拾萬圓ノ移算差支ナシ。

七月二日 遼東兵站副官ヨリ電報午後十時 家屯受

貴部及貴部附輸卒隊ニ酒保ノ有無及酒保受負人ノ姓名其服裝及軍役夫ノ服裝徽章折返シ返。

右返電同夜零時三十分 家屯發

答、滿倉ノ酒保ハ皆官營ナリ附屬輸卒隊モ皆此酒保ニテ辨ズ〇從テ酒保員ノ服裝徽章杯ノ定メナシ。

同日 大連兒玉主計ヨリ電報午後十時 家屯受

兵站經理部長ヨリ左ノ電〇去ル十九日第三軍兵站ヨリ三面船ニ酒六百石、煙草八百萬本、甘味品四千五百貫、小塔子ニ酒四百石、煙草七百萬本、甘味品三千五百貫追送方請求ノ件ニ付只今又至急ヲ要スル故御都合ニヨレバ請求額二分ノ一ヲ鐵嶺ニテ交付ヲ受ケ至急ノ間ニ合セタシト電報アリ。右ハ如何ニ成リ居ルヤ差支ナクバ申越シ通り取計ハレタシ。返待ツ。

右ニ付直ニ金子支庫長へ成ルベク至急發送方取計フベキ旨命令セリ。

同日 遼東兵站監部會報要領ノ左ノ如シ。

一 重燒麵麩其他副食物等ノ容器(ブリキ)ヲ旅團砲廠ニテ貫ヒタシ(手投ダ爆藥製造ニ用ユ)

二 近來非常ニ長文ノ電報ヲ發スルモノアリ。出來得ル限り電文ヲ切リツメルコト(一千九百字ノ電報ヲ發シタル者アリ其電文ヲ調ブルニ敍勳ニ係ル件ナリシ斯ノ如キコトハ成ルベク書面デ往復スベシ)

三 追々雨期ニ迫ル。出水ノ爲メ上流ノ橋梁ガ破損セバ其爲メ又下流ノ橋マデ破損セシムル恐レアリ。依テ今ノ内ニ上流ノ橋梁ニ若干ノ工兵ヲ出シ(兵站司令部ヨリ)置クコト

右ニ付滿洲軍倉庫ハ太子河ニ保管シ居ル船ヲ兵站司令部ノ要求丈渡スコト。

同日 新民屯出張所長一等主計藤田順ニ訓示スベキコトアリ。電報ニテ招喚セシニ午前零時五分營口支庫へ來着ス。同主計ハ四日早朝營口支庫ヲ出發

シ、關外鐵道ニ依リテ同日午後七時新民屯へ歸任セル旨電報アリ。

七月三日 片山總經理部長へ電報午前零時二十分牛家屯發

七月一日雨覆及天幕ノ各地現在高左ノ如シ。

| | 大連 | 遼陽 | 奉天 | 鐵嶺 | 計 |
|-------|-------|----|----|-------|-------|
| 雨覆 | 二〇五 | 〇 | 〇 | 六 | 二一一 |
| 同小 | 二九 | 〇 | 〇 | 二、八四一 | 二、八七〇 |
| 方錐天幕 | 二八 | 一 | 三 | 〇 | 三二 |
| 屋形天幕 | 四、四六四 | 〇 | 〇 | 二〇三 | 四、六六七 |
| 攜帶天幕 | 七〇 | 〇 | 〇 | 〇 | 〇 |
| 車輛用雨覆 | 四、九八五 | 〇 | 〇 | 〇 | 〇 |

同三日 橋元奉天支庫長ヨリ電報午前十時五分牛家屯受

昨日着イタ。牛百十四頭ノ内百十三頭前送セリ。一頭ハ前送ノ見込ナキニヨリ兵站ニ渡シ給與ニ充テタリ。昨日牛疫ノ疑アリト報告セシ九頭モ元氣

恢復セシニヨリ送ツタ。

同日又電報アリ午後七時牛家屯受

本日牛二百七頭着キタル處内八頭牛疫ノ疑アリ。前送ノ見込ミ無キニ付遼東兵站ニ交付ス。外途中ニテ五頭斃死シ、五頭預ケタト云フ。

同日新民屯藤田主計ヨリ電報午後十一時三十分牛家屯受

今日奉天送り生牛五十三頭(四萬四千四百磅)一磅拾貳錢、平均一頭九拾九圓八拾錢。今日買入レ四十一頭。

同三日 小野遼陽支庫長ヨリ電報午後一時三十分牛家屯受

六月二十二日ノ命ニヨリ割麥本日迄ニ一萬三千六百七十石前送濟。残り千八百石アリ。此レハ當守備軍一個月六百石用ニ充テ明日ヨリ壓搾干草十萬貫許リ引續キ送リタシ。指揮ヲ乞フ。

同三日 大連兒玉主計ヨリ電報午後十一時四十分牛家屯受

糧餉部ヨリ遼兵經第一號ノ内ニテ割麥一千六百石請求アリ。現品四千石ア

リ。交付シテヨキヤ。但差當リ三四百石ニテモヨシ。

右返電十四日午後零時
十時半家電發

密割麥遼東糧餉部へ交付シテヨシ。

七月三日 三等主計辻晃俊大連本倉庫ヨリ本職ノ許ニ來着ス。

同日 奉天支庫附雇員建築技手谷民造ヲ鐵嶺支庫へ遣スベキ旨橋元支庫長へ電命セリ。

同日 在遼陽支庫矢野主計ヨリ電報午後八時
半家電發

撫順ノ高橋ヨリ小野支庫長へ左ノ電アリ。念ノ爲メ○古谷兵站監ヨリ大野兵站司令官へ左ノ電アリ。敵ハ伊通子ヨリ海龍ニ向ヒ運動ヲ起シツ、アリ。

我軍ハ此機ニ乘シ前進攻撃ニ移ルナラン。各兵站ハ隣接兵站ト協力シ全力ヲ盡シ輸送スベシ○右ニ付金拾萬圓移算受ケタシト(當地出張所モ一時忙シクナルナラン)

同日 遼東兵站監部會報要領。

一 小北河軍橋取除キタル跡ニ支那人渡場ヲ設クルコトヲ許可セラル(軍人其他軍需品ヲ載セタル支那車輛等ニ對シテハ渡賃ヲ要セズ)

二 兵站監部附憲兵倉庫其他ノ歩哨線内ヲ巡察スルコト、ナレリ。依テ監部附憲兵ヲ區分スル爲メ補助輸卒隊附憲兵等ハ夫々一定ノ章ヲ附スルコト(各部隊毎ニ取極メテヨシ)

同日 營口支庫ニ於テ支庫長以下各主任者並ニ所屬輸卒隊長ヲ集メ左ノ件ニ付訓示ス。

一 信用ヲ保ツコト

(外部ノ信用、内部ノ信用)

二 實物ノ扱ヒ方、狹義ノ倉庫ト廣義ノ倉庫、不充分ノ品ヲ前送セヌコト、檢査、廢品處分等ノ件

三 搗精所味噌製造ノ件

四 補給線ノ利用

甲 東清鐵道

乙 關外水路

五 身體ノ健康ヲ保ツコト(成ルベク自由ニ睡眠セシムルコト)

七月三日 滿洲軍副官ヨリ來ル七月五日午後六時ヨリ當部出征一週年紀念會
執行セラル、ニ付御來臨被下度尙御來否ノ返電待ツトノ電報アリ。依テ同五
日明日紀念會ニ出席ス下返電セリ。

同三日 遼東兵站經理部長ヨリ左ノ通牒アリ日付一

滿洲軍總經理部長ヨリ貴庫新民府出張員藤田主計執務上ニ關シ別紙ノ通り
訓示致サレ候旨通知有之候間御承知相成度候也

別 紙六月二十
九日付

藤田主計宛

總經理部長ヨリ

貴官ノ生牛買入糧秣輸送等ニ關聯スル業務實行ハ貴地軍務署長ノ計畫措置
スル事項ニ影響スルモノアリテ相互業務ノ關係特ニ注意ヲ要ス依テ爾今前

記諸項ニ關係アル事項ハ井戸川署長ニ協議實行セラルベシ。

七月四日 辻村遼東兵站經理部長ヨリ電報午前一時

鴨軍ニ對スル補給糧秣ニ關シ總兵站監ヨリ當兵站へ左ノ電報アリ。依テ爾
今其數量ヲ標準トシテ交付セラレタシ○鴨軍兵站ノ輸送力ニ餘裕アルニヨ
リ爾今撫順ニ於テ日々約五師團分ノ糧秣ヲ支給スベシ。

同四日 大連兒玉主計ヨリ電報午前三時

字品追送沸水車輓具共九十個本日揚陸セリ。

右返電五分午後零時十

答、揚陸ノ沸水車九十ヲ直グ鐵嶺へ送レ。當分跡品モ同様取計報告アレ。

同四日 辻村遼東兵站經理部長ヨリ電報午前十時

搗精所一個月ノ維持費幾何ナルヤ。一日ノ搗精力ニヨリ差異アラバ其レヲ

區分サレタシ。

右返電五分正午

搗精所維持費味噌製造所共一個月八千七百拾圓、搗精作業費(一重梱包費共一個月參萬貳千四百參拾六圓五拾錢。但シ毎日米一千石ヲ搗ク○味噌製造費(梱包費共一個月壹万貳千圓原料ハ廢品利用但シ毎日味噌三千貫ヲ製造ス。

七月四日 柳樹屯毎田支庫長へ電報午前十時三十分發

植田主計營口支庫ニ轉屬ヲ命ズ。申繼ギ濟ミ次第急ギ出發セシムベシ。

右ニ付、毎田支庫長ヨリ後任ノ有無問合セアリタレドモ、後任者ハ當分ナシト返電セリ。

次デ又左ノ如ク電報ス五日午後零時三十分發

植田ハ後任者ヲヤル迄一時營口へ派遣ニ改ム。

同日 宇品貨物廠長へ電報午前十一時五十分發

鵜梱包不完全ノ爲メ輸送途中ニ破損多シ。今後ノ注意ヲ望ム。

同日 撫順高橋主計ヨリ電報午後五時二十分發

目下輕鐵運轉ノ爲メ苦力ヲ混用スルモ日々僅ニ臺車六、七回ヲ運轉シ得ルノ

ミ。鴨軍ニ屬スル荷物ノ一部ヲ輸送シ得ルニ過ギズ。然ルニ患者輸送ハ隔日ニアリ之レニ臺車四十ヲ要スル故ニ仙金樂ト撫順間ノ輸送ノ大部ハ馬車ヲ直備入レ(兵站部ハ馬車苦力ノ供給力ナシ)トナシツ、アリ○臺車ハ二百アルモ此全部ヲ運轉スル丈ノ輸卒ト苦力ナシ。輕鐵ノ効ヲ發揮シ支那馬車ノ備役ヲ止メントセバ尙五百名編成ノ輸卒隊二隊ヲ要ス○右報告ス。

同日 新民屯藤田主計ヨリ電報午後六時二十分發

今日奉天送り生牛四十一頭三万四千六百十六磅。一磅拾參錢、平均一頭百九圓七拾五錢。今日買入百九頭。

同日 大連兒玉主計へ電報午後九時發

仙金樂送り糧秣計畫表ノ中五日六日七日ノ米ヲ皆止メ、五日ハ干草、六日ハ酒十六、煙草七、甘味品七、七日ハ干草、八日ハ元ノ通り割麥ヲ送レ。

同日 大連兒玉主計ヨリ電報午後三時三十分發

片山總經理部長ヨリ左ノ電○伊知地式瀝水器三當部へ急送セヨト○現品二

百八十六アリ。

右返電 五日正午十二時 奉天電發

瀘水器三組總經理部用トシテ奉天支庫へ急送セヨ○今後總經理部長ヨリ之ニ類スル電報アラバ急送シタル上本職ニ報告アレ。

同時ニ奉天橋元支庫長へ電報 午後零時十五分 奉天電發

總經理部用トシテ瀘水器三組大連ヨリ送ル。着ノ上ハ直グ渡セ。

七月四日 奉天橋元支庫長ヨリ電報 午後九時 奉天電受

牛百九十四頭着イタ。内四頭ハ鷺口瘡ニ罹リ居リタルニ付撲殺。九頭ハ前送ノ見込ミナキニヨリ遼東兵站ニ渡ス積リ。二十五頭ハ故障アルモ甚シカラズ。明日尙検査ノ上處置ヲ決ス。右ノ外新民屯ヨリ當地迄ノ間ニテ五頭斃死、三頭故障アリ。途中ニ預ケ置キ一頭行衛不明ナリト云フ○本日着ノ分ハ成績甚ダ不良新民屯ニテ検査ヲ嚴ニスル様御注意ヲ望ム。

同四日 西川遼東兵站參謀長ヨリ電報 午後八時四十分 奉天電受

新民屯井戸川少佐報○七月三日蒙古ヨリ歸リシ間謀ノ言ニ依レバ六月二十九日敵騎五十ハ蒙古ハクオオ城ヨリ北方ニ向ヘリ。其嚮導ノ言ニ依レバ北方ヨリ來ル大部隊ヲモ迎ヘ共ニセウリンコニ向ヒ、新民屯鐵道ヲ破壊スル目的ヲ有スト。

翌五日營口與倉軍政官ヨリモ左ノ電報アリ 午後九時三十分 遼陽受

西川參謀ヨリ左ノ電○井戸川少佐ノ報ニヨレバ七月四日敵騎約三千砲四門ハピントオウフ西北六里ト新民屯ノ北方直徑約四十里ニ現ハレタリト。嚴カニ警戒セラレタシ。

同四日 大連本倉庫磐井藥劑正ヨリ氷醋酸五千磅到着セル旨電報アリ。依テ各軍ヘノ分配方ヲ命令セリ。

同四日 第二軍經理部長ヨリ電報 午後十二時 奉天電受

豫テ電報シタル夏襦袴袴下二千四百、垂布二千補充ノ件返待ツ。

右返電 五日午後零時十分 奉天電發

答、追送ノ夏襦袢袴下及垂布類ハ各軍師團分ケノ札付ニテ貨物廠ヨリ來リタル故倉庫ニ準備品トテハーモアルナシ。御承知アリタシ。

七月四日 營口支庫ニ於テ同支庫附屬各輪卒隊長ヲ集メ左ノ件ニ付訓示ス。

一 衛生ト給與トノ關係

イ 副食代ノ件竝ニ兵ヲシテ壓カシメザル様成ルベク變リタルモノヲ與フルコト

ロ 漬物ノコト

ハ 味噌ノコト(味噌ハ支庫ヨリ補給スルコト)

ニ 主食中割麥ニ就テ(割麥ニ砂甚ダ多シ)

ホ 調理法ノコト(飯ノ焚キ方)

ヘ 被服ニ就テ洗濯修理肩掛(肩掛ハ各兵皆有リト云フ)寢具等ノコト

二 教育

甲 精神教育

乙 輸送運搬等ニ就テ

米麥等ヲ地面ニ直接置カザルコト

アンペラヲ掛ル方法

數取リノ仕方

輕便鐵道ノ使用法及保線法ノコト

三 降雨ニ對スル注意

第一 米及割麥

第二 麥

第三 被服

第四 函物

四 住居

イ 窓硝子(六七分通り出來上タリト云フ)

ロ 床板、オンドルノ設備

ハ 燈火、ランターン

ニ 驅虫法ニ就テ

第八ノ第七隊ハ南京虫多クシテ安眠ヲ妨グルト云フ藥劑官ト協議シテ殺虫法ヲ施スベシ

五 酒保ノ便否ニ就テ

六 作業時間ニ就テ(晝食ハ宿舍ニ歸ルト云フ)

七 自由睡眠

七月四日 兵站監部會報要領

榎野少佐遼東兵站監部附トナリ着任ス。同少佐分擔事務ハ○兵站管區内ニ於ケル敵ノ間者取締リ、支那人ニ關シ清國官衙ニ交渉事件、日本外國人居住者ニ關スル件、内外人ノ觀戰者ニ對スル件等ナリ。

七月五日 奉天橋元支庫長ヨリ電報午前十一時 午後一時 家屯受

本日牛百六十二頭ヲ第二軍兵站ニ托シ、前送外十五頭(昨日故障アリタル二十

五ノ内)前送見込ナキニ付、當地兵站ニ交付シ給與ニ充ツ。

同五日 金山第四軍兵站經理部長ヨリ電報午後零時二十分 家屯受

去ル三日當地ニテ渡サレタル生牛九十五頭ノ内健全五十、鷄口瘡四十五(内四斃死)ナリ。御參考迄。

同五日 新民屯藤田主計ヨリ電報午後一時 家屯受

今日奉天送り生牛六十九頭五萬八千八百八磅。遼濱塔送り(第三軍)四十頭三萬四千二百二十磅以上。一磅拾參錢、平均一頭百拾圓八拾參錢ナリ。

同五日 大連兒玉主計ヨリ電報午後二時十五分 家屯受

鐵道提理部ノ福井少佐ヨリ是迄貨車ハ滿倉用トシテ分配セシモ兵站監ヨリ糧秣其他ヲ區分セヨトノ命故薪炭被服衛材等ノ積込ミハ三日前ニ通知シ吳レトノ要求ニ付色々交渉ノ末薪炭ハ三日前ニ通知シ、被服其他ハ毎日ドノ列車カノ内(二十九列)が適當ト考フ(糧秣被服其他トシテ十貨車仙金樂行ハ三貨車ヲ引當テ被服衛材等アラバ之ニ積ミ、ナケレバ糧秣ヲ積ムコト迄ニ協議調

ヘリ。之レニテヨキカ命ヲ待ツ。此ノ事ハ營口ニモ適用ス。○本日ハ豫定通
リ○七日ヨリ六日間營口ハ三百十一列大連ハ六日ヨリ六日間十七列ヲ遼陽
ニ卸スコトニセネバナラヌ故承知シ吳レトノ通知アリ○十七列ニ對スル積
載品如何ニスベキヤ。返。

右ニ對シ、左ノ如ク返電セリ六日午前三時
遼陽發

答。鐵道ノ件純粹糧秣ト薪被服衛生獸醫材料等ヲ一々區分シテ請求スルハ
双方ノ繁雜ノミニシテ利益少シト思フ。夫故從前ノ通りニセラレタシト。
提理部へ答へヨ。萬一提理部ニテ不同意ノ時ハ十七列ヲ倉庫品中ノ各種ノ
モノニ引當ツルハ差支ヘナシ。

然ルニ同六日兒玉主計ヨリ左ノ電報アリ午後六時五分
奉天受

提理部ト協議セシニ同意セズ。命ノ如ク十七列ニ各種倉庫品ヲ引當ツルコ
トニナシタルモ七日ヨリ六日間十七列ハ遼陽止マリノ筈故七日ハ致方ナシ。
八日ヨリ實行ス。又七日ノ遼陽止マリニハ何ヲ積ミテモヨキヤ○本日十七

列ハ急ニ取止メラレタシ。

同六日兒玉主計ヨリ又左ノ電報アリ午後八時
奉天受

今提理部ヨリ十七列ヲ除キ、二十五列ヲ其代リニ遼陽へ止メルトノ通知アリ。
積載品ハ鹽鯛一車、米二十九車ナリ。

同七日ニ至リ兒玉主計ヨリ電報午後二時四分
大連發

本日十七列ハ提理部ヨリ取止メヲ申來レリ。依テ十七列ニ積ミタル荷ハ二
十一列トナリテ鐵嶺へ行ク内一車鹽鯛積ミアリシニ付遼陽ニテ卸スコトニ
電シ置ケリ。

右ニ對シ、左ノ如ク返電セリ七日午後一時
奉天發

答、七日遼陽行十七列ニハ皆漬物ヲ送レ。

七月五日 大連兒玉主計ヨリ電報午後八時
大連發

輕便レール用モール二萬個(百個六圓)鐵板二百貫(百貫五十六圓)鐵棒二百貫(百
貫五十五圓)ニテ着荷セリト届出デタリ。辻(主計)注文シタト云フ。買ヒテヨ

キヤ。返。

右ハ曩ニ辻主計ニ命ジテ注文セシメタルモノナリ。依テ左ノ如ク返電セリ日六
午前三時二
十分遼陽發

モール以下買入レノ件承知ス。

七月五日 片山總經理部長ヨリ左ノ電報アリ午後二時受十
分午後家屯時受十

繩五百貫莖三千枚旅順要塞經理部へ送付方取計ヒアレ。

右ニ付大連兒玉主計へ電報七日午後三時奉天發

旅順要塞經理部へ莖五百枚、藁繩五百貫渡セ。

同五日 倉庫長ハ辻主計以下ヲ隨へ、午後三時四十分營口ヲ出發シ、翌六日午前
零時三十分遼陽支庫ニ着シ、同六日午前九時五十分遼陽發車同日午後二時五十
五分奉天支庫ニ到着セリ。

同五日 大連兒玉主計へ電報午後五時大石橋發

佐野主計ハ大連附トシテ今立チ貴地ニ行ク○男澤計手(主計職務)ヲ同行ス。

同五日 金子營口支庫長へ電報午後八時三十分海城ヨリ發

中島ヲ直グ奉天ニ遣ルベシ。

右ニ對シ答中島雇員ハ七時四十五分發ニテ大連ニ向ケ發セリ。依テ大石橋驛
へ貴命傳達方依頼セリトノ返電アリ。

同五日 金子營口支庫長ヨリ電報午後九時三十分遼陽着

山海關米田ヨリ左ノ電アリ○今錦州ニ行ク大草(通譯)着イタ。書面ノ報告ヲ
出シタ。牛ノ輸送目下差支ナシ。

七月六日 撫順高橋主計へ電報午前三時十分遼陽發

二等主計三原太作ニ其出張所附ヲ命ジ、五日午後營口ヲ出發セシム。

同六日 鐵嶺前田支庫長ヨリ倉庫附トシテ一等主計坂東權作着セリ命課待ツ
ノ電報アリ。

翌七日ニ至リ前田支庫長ヨリ又左ノ電報アリ。

永松主計當支庫附ノ命ヲ受ケタリトテ今着任ス。夫レニテ宜シキヤ。

右返電 午後七時十分發

永松一等主計ヲ其支庫附トセリ。

七月六日 萩原獸醫正ヨリ兵站獸醫部長會議參列ノ爲メ鐵嶺支庫へ出張ス
ノ電報アリ。

同六日 旅順要塞河合經理部長へ電報 午前二時五分發

貴地ニ分捕食鹽多數ニアリト傳聞ス。果シテ有ルナラバ當倉庫味噌製造用ニ讓リ受ケ願ハレマジキヤ。手續ハ改メテ之ヲ爲ス。返待ツ。

右返電 午後二時三十分發

答鹽約三萬貫保管轉換差支ナキ見込。

右ハ其後保管轉換ヲ受ケ遼陽支庫ニ於テ味噌製造ニ使用セシメタリ。

同六日 新民屯藤田主計ヨリ電報 午後十二時發

今日奉天送り生牛三十頭(二萬六千七百三十磅)遼濱塔送り二十九頭(二萬五千八百七十七磅)以上一磅拾參錢平均一頭百拾五圓七拾八錢○今日買入レ八十二頭。

同六日 辻村遼東兵站經理部長ヨリ電報 午後六時五十分發

近衛師團ニ對スル補給糧秣ニ關シ、總兵站監ヨリ當兵站監へ左ノ電アリ。爾今交付方然ルベク取計ハレタシ○近々第一軍ヨリ近衛師團ヲ第二軍へ附屬セラル。依テ來ル八日ヨリ第一第二軍ニ支給スル糧秣諸品ニ一師團分ノ増減ヲ行フベシ。

翌七日ニ至リ辻村同經理部長ヨリ更ニ左ノ電報アリ 午前十一時十分發

近衛師團ハ一時第二軍ノ令下ニ入ル。此師團ニ要スル糧秣ハ鐵嶺ニテ第二軍兵站監ニ交付スベシ。

右ニ付、同七日鐵嶺前田支庫長へ電報 午後十一時三十分發

近衛師團ハ一時第二軍ノ戰鬪序列ニ入レリ。

同六日 午後七時遼陽發ニテ小野支庫長ヨリ三原主計今着イタ。明朝撫順へ出發セシムトノ電報アリ。

同六日 新民屯藤田主計ヨリ電報 午後十一時發

今馬車購買ノ任務ヲ有スル第二軍兵站司令官高山中佐ト獸醫一、通譯二此地ニ來ル○購買スベキ馬車一千輛○之レニ付馬ハ馬匹購買ノ委員ガヤルカ若クハ協同シテ行フガ當然ト思フガ、車其他ノ屬具ニ至リテハ我倉庫ハ協同ノ衝ニ當ルヲ辭スルヤモ知レズ。前以テ。

七月七日 午前八時二十分橋元奉天支庫長ヨリ報告

昨日着ノ牛三十九頭第二軍兵站ニ托シ前送、外ニ一頭弱リタルモノアルニ付田宮兵站ニ交付ス。

同七日 大連兒玉主計ヨリ電報午前八時五分奉天受

遼東兵站經理部長ヨリ左ノ電アリ○去ル二日電報セシ第三軍兵站ヨリ請求セシ加給品交付方ノ件至急何分ノ返電アリタシ。

翌八日遼東兵站經理部長ヨリ又左ノ電報アリ午後八時奉天受

第三軍兵站經理部長ヨリ加給品追送ニ關シ、今又次ノ電アリ。差支ナクハ要求通り取計ヒアリタシ。折リ返シ返待ツ○當軍ニ加給品極メテ少ナシ。六

月十九日師團人員ニ對シ約二十回分請求シ置キシモ到着セズ。去ル二日再ビ請求セシモ御返事ナク、現品ハ漸次減少シ、加給命令ニ差支ヲ生ジ居レリ。至急御配慮ヲ乞フ。

右ニ付、金子營口支庫長へ電報午後十一時三分奉天發

第三軍用加給品關外ニテ輸送ノコトヲ去ル三日命令シ置キタルニ拘ラズ、今ニ到着セズトノ嚴シキ催促アリ○此處一兩日ハ關外鐵道ハ爲シ得レバ總テ加給品ノミヲ前送スベシ。返。

右ニ對シ、左ノ返電アリ九日午前八時五分奉天受

答、第三軍用加給品ハ三日命令ヲ受ケ同日三井ニ引渡シ、四日ヨリ引續キ送リツ、アリ。尙續々二個師團分ツ、毎日送ル計畫ナリ。

依テ更ニ金子支庫長へ左ノ如ク電報ス九日午前十分奉天發

加給品三井ニ渡シタトデハ當テニナラヌ○支庫ヨリ特別ニ人ヲ出シテ關外へ積込ムベシ。積込ミタルトキト、發車シタルトキ毎ニ品目數量ヲ電報アレ

○爲シ得レバ他ノ糧秣ヲ大ニ減ジ、此際主トシテ加給品ヲ輸送シ、再ビ嚴シキ
催促ノ來ヌ様ニシタシ○返。

尙ホ高力屯藤田主計へ電報九日午後三時
三分奉天發

第三軍へ加給品二十個師團分ヲ渡スベキ筈ナルガ七月四日以後幾何渡セシ
ヤ到着次第至急前送交付取計アレ○返。

以上ニ依リ辻村經理部長へ左ノ如ク返電セリ九日午後四時
十分奉天發

答、第三軍加給品ハ七月四日以後關外線ヲ利用シテ前送シツ、アリ。大江へ
返電濟ミ。

同時ニ第三軍大江兵站經理部長へ電報。

貴軍用加給品ハ七月四日以後關外線ニテ前送シツ、アリ○今後ハ直接ニ藤
田ニ照會アル方便利ナラン。

七月七日 安東縣黒田支庫長へ電報午後三時三十
五分奉天發

主計勤務一等計手男澤高富ニ其出張所附ヲ命ジ、七日大連出發赴任セシム。

同七日 金子營口支庫長ヨリ植田主計着任セル電報アリ。

同七日 大連兒玉主計ヨリ電報午後六時五十
五分奉天受

佐野二等主計ハ男澤計手ト十一時六日午後着セリ。

同七日 大連兒玉主計へ「増田(農學士)ヲ直グ奉天へヨコセ」次デ又「中島(雇員)ヲ直
グ此地ニヨコセ」○増田ハイツ出發スルヤ「ト電報セシニ」答、増田ハ本日後十時三
十分發列車ニテ出發セシメタ「又」中島ハ腸加答兒ニテ二三日出發出來ズ「ト」返
電アリ。

同七日 鐵嶺前田支庫長ヨリ電報午後五時二
十分奉天受

第八師團經理部長ヨリ差當リ豆粕約八百貫ヲ要ス。爾來絶エズ受取得ル如
ク取計ハレタシトノ電アリ。奉天在庫ノ物ヲ當支庫へ送付方取計ハレタシ。

右返電午後七時十
五分奉天發

豆粕入用ノ次第ヲ八師團ヨリ總經理部へ申出ヅル様回答アレ。

同七日 鐵嶺前田支庫長へ電報午後七時十
分奉天發

其支庫(小塔子等ヲ含ム)ニ貯藏スベキ全軍一個月分ノ糧秣ノ内ニハ鴨軍ヲ含
有セズ。念ノ爲メ。

七月七日 新民屯藤田主計ヨリ電報午後七時十
分奉天受

今日奉天送リ生牛五十二頭(四万三千四百九十五磅)遼濱塔送リ三十頭(二万四
千三百六十磅)以上一磅拾參錢平均一頭百七圓五拾參錢今日買入レ百三十四
頭。

同七日 鐵嶺前田支庫長ヨリ電報午後一時十
分奉天受

高力屯以北ノ倉庫品輸送ハ七月一日ヨリ三面船、三屯子、通江口、小塔子へ直通
ノ事ニ改正ナリタルヤニ聞ク。同日ヨリ實行セラレツ、アルヤ。返。

右返電午後三時
奉天發

答、直通ハ未ダ實行セラレズ。

然ルニ、同日西川遼東兵站參謀長ヨリ電報午後四時五十分奉天發
午後九時十分奉天受

水路輸送ハ高力屯ヨリ三屯子、通江口、小塔子等へ直行輸送スルコトヲ高力屯

兵站司令官へ命令セラレタリ。○右ニ應ズル様貨物ノ發送方主任者へ命ジ置

カレタシ。

依テ鐵嶺前田支庫長へ左ノ如ク電報セリ午後十時四
十分奉天發

水路輸送ヲ高力屯ヨリ三屯子、通江口、小塔子等へ直行輸送スルコトヲ高力屯

兵站司令官ニ命令セラレタル旨西川參謀長ヨリ通報アリ。

同七日 新民屯藤田主計へ電報午後十一時
十分奉天發

高力屯ヨリ上流ノ水路ハ貴官ノ意見ノ如ク直通トナレリ。之レニ就テ

1 糧秣受渡シ

2 宰 領

3 現在高力屯ニアル輸卒ノ關係

右ニ付、矢野一等主計ヲ明日午前中ニ高力屯ニ着スル如ク此地ヨリヤル。貴
官ハ晝迄ニ高力屯へ來リ矢野ト打合セタル上尙ホ兵站司令部トモ協議セラ
レヨ。矢野ニハ貴官ノ指揮ヲ受クベク訓示シ置ケリ。

七月八日 金子營口支庫長へ電報午前九時奉天發

一等主計坂東權藏ニ其支庫附ヲ命ジ今朝奉天發赴任セシム。

次デ又左ノ如ク電報セリ午前九時四十分奉天發

二等主計坂本初太郎營口支庫附ヲ免ジ、柳樹屯支庫附ヲ命ズ。申繼濟次第出發セシムベシ。

發セシムベシ。

三等主計植田實柳樹屯支庫附ヲ免ジ、營口支庫附ヲ命ズ。

二等主計木村清三郎ニ高力屯出張所附ヲ命ズ。直グ出發セシムベシ。木村

主計同地ノ事務手慣レタル上ハ村岡三等主計ヲ他ニ轉出ノ筈ナリ。

高力屯ヨリ上流ノ水路輸送ハ直通ノコト、ナレリ。之レニ關シ今朝矢野一

等主計ヲ同地ニ派遣シ、藤田ト共ニ岡田司令官ニ今後輸送ノ方法ヲ協議セシ

ム。予ハ兩三日ノ内ニ高力屯ニ行ク積リ。

同時ニ每田柳樹屯支庫長へ電報午前九時四十分奉天發

三等主計植田實其支庫附ヲ免ジ、營口支庫附ヲ命ズ。〇二等主計坂本初太郎營

口支庫附ヲ免ジ、其支庫附ヲ命ゼリ。

同八日 金子營口支庫長ヨリ電報午後零時十分奉天發

坂本主計ハ搗精所附ヲ命ジ、同所ノ事務ヲ整理セシメツ、アリ。願クハ平手

主計ヲ以テ之レニ代ヘラレタシ。

同夜零時十五分金子支庫長ヨリ坂東主計着イタ木村主計ハ明日(九日)行クトノ

電報アリ。

同八日 鐵嶺前田支庫長ヨリ電報午後三時三十分奉天發

今朝ヨリ大雨。貴地送り出シハ箱物薪類ヲ望ム。

右ニ付、大連兒玉主計、營口金子支庫長へ電報午後十一時十分奉天發

鐵嶺方面今朝ヨリ大雨ニ付積出シハ箱物薪類ノミニセヨ。

同八日 在撫順出張所岡本主計ヨリ電報午後三時三十分奉天發

此地今朝來大雨アリ。仙金嶽ヨリノ豫定貨物ハ大方運ビタルモ、水深クシテ

馬車荷三十輛途中ニ停滯シテ動カズ。所員輸卒等ヲ遣ハシ、貨物ヲ卸シ、雨覆

ヲカケ今晚ハ番ヲ付ケ置ク○草野經理部長ノ談ニ此附近苦力賃一般ニ下
ル見込ミナリト。今下セラレテハ貨物前送ニ差支ユ。御會議ノ時ノ參考迄
右岡本主計ハ高橋撫順出張所長ノ同地業務報告ノ爲メ倉庫長ノ許ニ來リタル
不在中一時遼陽ヨリ派遣セシモノナリ。

七月八日 遼陽小野支庫長ヨリ電報午後七時五分奉天受

分岐點仙金寨間ニ故障アリ。四百十九列ヨリ運轉中止ノ旨兵站參謀部ヨリ
通報アリタリ○今朝來大雨アリ。輸卒隊ヲ以テ排水工事雨漏リ豫防等ヲ爲
サシメタルヲ以テ倉庫及野積物ニハ異狀ナシ○太子河ノ預リ舟ハ別ニ異狀
ナシト思フ。念ノ爲メ偵察ニ派遣シ置ケリ。

同八日 撫順出張所岡本主計ヨリモ亦左ノ電報アリ午後八時奉天受

仙金寨附近ニテ鐵路故障本日四百十九列ヨリ運轉中止ノ旨西川參謀長ヨリ
通報アリ。

同八日 金山第四軍兵站經理部長ヨリ電報午後七時五分奉天受

精米ニ對シ不足セルモノニシテ當地支庫ニ無キモノ乾物野菜二十日(米二分
ノ一ニ對スル不足高ナリ)砂糖九十六日、茶七十二日ナリ。外ニ糶十六日、携帶
罐詰二十一日、玄米十日、至急前送ヲ望ム。當地奉天支庫長ヨリモ請求シアル
トノコトナルモ軍ヨリ度々平均ヲ促シ來ルヲ以テ本職ヨリモ至急前送ヲ切
望ス。

同八日 高力屯ニ出張ヲ命ジタル矢野主計ヨリ電報午後八時奉天受
雨ノ爲メトロ(輕便鐵道)手間取り漸ク今着ク。

同八日 新民屯藤田主計ヨリ電報午後八時十分新民屯發
後五時迄待テドモ矢野來ラズ。多分大雨ノ爲メ途中ニテ餘儀ナク泊リタル
ナラン。

翌九日ニ至リ、藤田主計ヨリ更ニ左ノ電報アリ午後五時十分新民屯發
矢野ニ會ツタ。御意圖ノ趣承知。希クハ一兩日ノ猶豫ヲ與ヘラレタシ。

同八日 新民屯藤田主計ヨリ電報午後十時十分新民屯發

今日奉天送り生牛百四頭(九萬三千百十二磅遼濱塔送り三十頭)二萬六千八百五十磅(一磅拾參錢平均一頭百拾六圓參拾九錢ナリ。

七月八日 大連兒玉主計ヨリ「雇員卿右近良助今着イタ何レヘ配屬ニナルヤ」トノ電報アリ。依テ卿右近ハ大連ニ置キ在庫ノ麥ノ検査ヲ爲サシムベシ大連ガ濟メバ他ノ支庫ノ検査ヲ爲サシムル筈ト返電セリ。

同八日 大連兒玉主計ヨリ電報午前十時四十分奉天受

第九師團經理部長ヨリ左ノ電〇七月分ノ靴下受取ノ爲メ鐵嶺支庫ニ受領人差出シアルニヨリ便宜上八月分トシテ二萬同支庫ヨリ受取リタシ〇三、五月分ノ靴下未到着ノ爲メ早ク受取ルノ必要モアリト。返。

右返電九日午後四時十分奉天發

靴下〇答、七月分ノ外ニ八月分二萬ヲモ渡ス様鐵嶺ヘ電命濟ミ。

同時ニ鐵嶺前田支庫長ヘ電報

靴下〇九師團用七月分ノ外ニ八月分二萬ヲモ渡セ。

同八日 倉庫長ハ奉天支庫ニ於テ各幹部及同支庫附屬輸卒隊長ヲ集メ、左ノ件ニ付訓示ス。

一 我滿洲軍ノ區域非常ニ擴ガリシ爲メ今後此倉庫ノ運用ニ就テハ各地相互ニ事情ヲ疏通シ倉庫長ノ計畫ヲシテ圓滿ニ行ハル、如ク盡力セラル、ヲ要ス。

二 雨期ニ對スル倉庫ノ準備

イ 野積ノ下敷雨覆ノ掛方

ロ 建物内ニアリテモ常ニ雨漏ニ注意スルコト

天窓ノ構造ニ就テハ岡田技師ニ見セ十分ノ改修ヲナスコト

ハ 通路ノ修繕

三 鹵獲品ノ利用法ヲ研究スルコト

増田農學士ヲ此地ニ出張セシムルニヨリ同人ト協議シ各物品毎ニ研究スル方可ナラン

馬糧ニ就テハ主ニ獸醫官擔任シテ研究スベシ

四 尋常糧秣及加給品等ニ就テ

筆記ノ報告ニハ受領者ガ一日明瞭タル如ク不足品ノ補給ヲ要スルモノニハ朱線ヲ引クベシ

過剩ノモノニハ他ノ色別ノ線ヲ引クベシ但シ少數ノ過剩ハ此ノ限リニアラズ

割麥ハ精米ヨリモ尙腐敗シ易シ此品ハ日量ニ止メ多クノ貯藏ヲ避クルヲ要ス

淡鹽飼試ミニ五百貫乃至千貫ヲ大連ヨリ送ラシム

加給品ノ煙草モ大連ヨリ送ラシム

干草一萬貫同上

滿倉製ノ味噌ニ就テハ支庫ニテモ試験ノ上十分批評ヲナシ遼陽及營口支庫長へ通知スベシ

支那米臺灣米モ直段サヘヨケレバ土人ニ賣却スベシ但シ此値段ハ他ノ支那米ニ影響スルヲ以テ成ル丈高ク賣リタシ故ニ賣却前ニ其値段ヲ倉庫長へ申出デ認可ヲ受クベシ

七月八日 辻村遼東兵站經理部長ヨリ左ノ通牒アリ。

糧秣現在高報告ニ關シ別紙ノ通り野戰經理長官ヨリ來電有之候間可然御取

計相成度

追テ總經理部ノ指定セル品種並ニ計算法添付致置候也

電報三十八年七月三日午後七時二十分遼陽着

遼東兵站經理部長宛

野戰經理長官ヨリ

揚陸地滿倉ヨリ當部へ電報ノ毎旬糧秣現在高ハ總經理部ノ指定セル品種計算法共ニ秣ヲ加へ師團ノ日數ニヨリ報告ノ事ニ改正方各倉庫へ指示アリタシ

品

目

電報符號

一人一日ノ量

一師團一日ノ量

| 馬糧 | 主食 | | 副食 | | | 携帶口糧 | | | 加給品 | | |
|----|-------|-----|-----|------|------|------|-------|-----|-----|---------|------|
| | 精米 | 割麥 | 罐詰肉 | 鹽乾魚肉 | エキス | 精 | 重燒麵麩 | 罐詰肉 | 清酒 | 煙草 | 甘味品 |
| 大麥 | コ | ワ | カ | キ | エ | ホ | ハ | ケ | サ | タ | ミ |
| ム | | | | | | | | | | | |
| | 六合 | 二合 | 四十匁 | 三十匁 | 五匁 | 三合 | 百八十匁 | 四十匁 | 二合 | 二十本 | 三十匁 |
| | 一、二〇石 | 四〇石 | 八〇石 | 六〇石 | 一〇〇石 | 六〇石 | 三、六〇石 | 八〇石 | 四〇石 | 四〇〇、〇〇本 | 四〇〇石 |
| | | | | | | | | | | | 二五〇石 |

備考

- 一 一個師團一日ノ量ハ人二萬馬五千トス
- 二 毎旬末日ニ於ケル現在高ハ本表一個師團ノ日量ニヨリ日數ニ換算シ
符號ヲ用ヒ電報ニテ報告スベシ

右ニ付、同夜大連本倉庫及ビ柳樹屯、營口、安東縣各支庫長へ左ノ如ク電報ス夜八時
奉時發十分

爾今野戰經理長官へ報告ノ毎旬糧秣現在高ハ總經理部ノ指定セル品種(計算法共)ニ秣日量一馬三百匁師團一日分一千五百貫ヲ加へ師團日數ニヨリ電報報告スベシ。

翌日ニ至リ野戰經理長官部へ電報九日午前十一時
當倉庫及各支庫揚陸地ヨリ毎旬糧秣現在高報告ノ秣ハ一日一馬三百匁、一個師團日量千五百貫ノ計算ナリ。

七月九日 大連兒玉主計ヨリ電報午前零時
旅順吉田組ヨリ淡鹽鯛五千貫買入レタシ御許可ヲ乞フ〇此ノ内ニテ奉天へ

一貨車送ル豫定。返。

右返電 午前一時五分奉天發

答、吉田組ヨリ鹽鯛五千貫買入レ承認ス。

七月九日 遼陽小野支庫長ヨリ電報 午前零時四十分奉天受

分岐點仙金寨間ニ故障アリテ汽車不通ノ爲メ一列ハ當地ニテ卸セリ。

同九日 鐵嶺前田支庫長、撫順岡本主計、新民屯藤田主計へ電報 午前一時五分奉天發

總兵站參謀長ヨリ西川參謀長へ左ノ電アリ。此方針ニ隨ヒ取計フベシ○目下建築物非常ニ多シ。就中滿倉等ハ前進ノ場合ニハ往々不用ニ歸スルモノアリ。故ニ輕便迅速ヲ主旨トシ、又糧秣等ハ成ルベク雨覆等ヲ利用スル方針ヲ採ラレタシ。

同九日 大連碓泊場司令官へ電報 午前十分奉天發

柳樹屯ニ明キ倉多ク出來タル故今後内地ヨリ大連灣ニ來ル糧秣船ノ半額ハ柳樹屯ニ揚陸スル様御配慮アリタシ○返。

右ニ對シ左ノ返電アリ 十分午前奉天受

答、柳樹屯ヨリ陸送ノ力ナキニヨリ同地へ揚グタルモノハ再ビ船ニ積ムヲ要スルト、將來陸揚スベキ糧食品ハ多クハ鐵道材料ヤ兵器等ノ混載ニシテ且ツ其糧食ノ量ハ是迄ニ比シ少量ナル等ニヨリ之レヲ當地ト柳樹屯ニ揚グルヨリモ當地ノミヘ揚グルヲ可ナリトシ、柳樹屯ノ當部出張所ハ目下同地ニアル物品ヲ營口へ送り終レバ漸次ニ縮少スルコトニ考ヘツ、アリ。

右ニ付更ニ左ノ如ク電報セリ 十分午前奉天發

大連ニハ更ニ倉庫ヲ建テザレバ此雨期ヲ凌ギ難シ。一方デハ柳樹屯ニ多數ノ明倉アル故糧秣ノ保存上是非共柳樹屯へハ半數丈陸揚セシメラレタシ。重ネテ御照會ス。

同九日 奉天橋元支庫長ヨリ電報。

昨日到着ノ牛七十頭、第二軍兵站司令部ニ托シ前送セリ。

同九日 營口金子支庫長ヨリ電報 午後二時十八分奉天發

木村主計後二時汽車ニテ新民屯ヲ經テ行ク(高力屯)坂本主計ハ三時汽車ニテ出發セシム(柳樹屯)

右ニ付新民屯藤田主計ヘ電報午後七時二分奉天發

二等主計木村清三郎ニ高力屯附ヲ命ジ本日關外ヲ經テ貴地ニ行カシム。

同日大連兒玉主計ヨリ「男澤計手」上級職務本日午後五時安東縣ヘ出發ノ爲メ乗船セリ」トノ報告アリ。

七月九日 大連兒玉主計ヨリ電報午後八時二分奉天受

宇佐川軍務局長本日提理部碇泊場ヲ巡視セラレ、續イテ倉庫巡視ノ筈ノ處海岸ニ堆積シアル營口送りノ貨物及柳樹屯ヨリ送り來レル未検査罐詰一覽セラレ講評アリタリ。明日午後出發ナケレバ倉庫及集積場巡視セラル、筈委細文。

後兒玉一等主計ヨリ提出セル書面報告ノ要旨左ノ如シ

其 一 七月九日付

一 營口ヘ送ル爲メ大連埠頭ヘ積出シアル大麥ノ雨覆ニ就テ、此ハ内地ノ製品缺乏セル故非常ナル苦心ヲ以テ購入シタル外國品ナリ。保存上特ニ注意ヲ加フベシトノ事。

二 柳樹屯ヨリ送附セル罐詰類中ノ未検査品ニ就テ、此等ハ検査員ヲ柳樹屯ヘ派遣シテ検査ヲナシタル上其良品ノミヲ持來リ然ルベシトノ事。

三 埠頭ニ持出シタル假積ノ箱物類ニ就テ、假設一時ノ假積品ト雖此等ノ品ニハ必ず雨覆ヲ掛ケザルベカラズトノ事。

四 埠頭假積ノ下敷ニ薪ヲ使用セルコトニ就テ、此等ハ碇泊場司令部所屬ノ木材等ヲ請求シテ下敷トナス等ノ注意ナカルベカラズトノ事。

但該木材ハ朝鮮方面ヨリ輸送シ來ルモノニシテ碇泊場司令官ノ不要ナリト答ヘタル分ハ僅々二山位ノ下敷トナシ得ルニ過ギズ。

其 二 七月十日付

十日第一集積場及西倉庫全部ヲ巡視セラル。本日ハ何等講評ナク、倉庫内ニ

アル貨物ハヨク整頓セル旨述ベラレタリ。

右ニ付柳樹屯毎田支庫長へ電報十日午前三分奉天發

其支庫ニアル糧秣ハ本職ノ別命アル迄船積ミスル勿レ

七月九日 大連兒玉主計ヨリ電報午後八時二分奉天發

一等計手岡部虎丸留守第十一師團ヨリ倉庫附命ゼラレ、本日着任ス。

磯部松藏ナルモノ汽船代金受取ノ爲メ本日當倉庫へ來レリ。如何取計フベキヤ。

右返電午後十一時十分奉天發

答、岡部計手ニ鐵嶺支庫附ヲ命ジ、直ニ出發セシムベシ。磯部トハ常盤丸ノ賣主ナレバ營口行ノ證明ヲ與へ同支庫ニテ代金受取ル様傳へヨ。返。

同時ニ鐵嶺前田支庫長へ電報。

一等計手岡部虎丸(留守十一)ニ其支庫附ヲ命ゼリ。明日迄ニハ大連出發赴任ノ筈。

右岡部計手ハ十日午後三時大連發汽車ニテ鐵嶺へ出發セシ旨報告アリ。

同九日 遼陽支庫ヨリ電話。

大石橋以南ニ於テ汽車ニ故障ヲ生ジ、本日九列ヨリ運轉中止セリトノ通知アリ。

同九日 遼東兵站經理部長ヨリ電報午後三時三十分奉天受

鐵道提理部副提理ヨリ當參謀長宛次ノ電報アリ。依テ申越シ通り輸送方取計ハレタシ。昨夜大石橋太平山間ノ橋梁出水ノ爲メ流レ、今九日大石橋以南ノ輸送ヲ中止シ、遼東及奉天ニアル糧秣其他軍需品ノ輸送ヲナス。目下ノ狀況ニ於テ開通迄ニハ約三日間ヲ要スル見込ミ。

同九日 大連兒玉主計ヨリモ左ノ電報アリ午後三時五十分奉天受

提理部ヨリノ通知、大連發鐵嶺行キハ二十一列ヲ限り運轉郵便物、乘客、太平山ト大石橋ニテ乗替へ、大石橋發ハ二十五列ニ接続ス。故ニ貨物ノ發車ナシ。○
仙金兼行キハ取止メ。

右ニ付、遼陽小野支庫長へ電報午後四時二分奉天發

大石橋以南汽車不通ノ間、左ノ通り鐵嶺へ送ルベシ。○炭二列車、携帶罐詰一列車、エキス二列車、割麥二列車、罐詰肉二列車、薪十五列車、計二十四列三日間ト見做シ

同時ニ大連武内副提理へ電報。

大石橋以南不通ノ間、遼陽鐵嶺間ニ供給ヲ受ク可キ列車番號ト各列車ノ貨車數聞キ、タシ○分岐點仙金樂不通ノ間ハ、營口ノ三百十九列モ凡テ鐵嶺へ向ケラレタシ○返。

然ルニ同日提理部ヨリ左ノ電報アリ午後二時二十分大連發

撫順線開通迄ハ全列車鐵嶺ニ輸送ス。

七月九日 營口金子支庫長ヨリモ左ノ電報アリ午後五時三十分奉天受

大石橋南方ニ於テ鐵道橋ニ故障アリ。當地ヨリ八列車ヲ差出ストノコトナリ。

右ニ付又鐵道提理部へ電報午後六時五十分奉天發

營口支庫ヨリ大石橋以南不通ノ間、毎日八列出ル由電報アリシモ、今又遼陽支庫ヨリ明日迄ニ七列出ルト申來レリ。何レガ真ナルヤ。輸送計畫ノ都合アリ、至急返電待ツ○今後糧秣列車ニ變化アルトキハ、下官ニ電報アリタシ。下官以外ニハ何レへ通報セラル、モ時機遅レトナルヲ免レズ念ノ爲メ○故ニ下官ノ所在ハイツモ貴部へ通報ス。

右ニ對シ、鐵道提理部ヨリ左ノ返電アリ午後八時十分奉天受

營口ヨリ八列車ヲ運轉シ、内約四列車ヲ糧秣ニ宛テ、他ノ四列車ハ大石橋及ビ其以北兵站地ニ集積シアル糧秣兵器彈藥等ヲ輸送ス。其他ノ列車モ大石橋以北ノ停滯物ノ輸送ニ宛テアリ。故ニ鐵嶺ニ着スル糧秣ノ數量ハ二百車以上アリ。

右大石橋以南ニ於テ昨夜鐵路水害ニ罹リ不通トナリタル結果、大連ヨリノ糧秣汽車ハ全ク發車止マリ、其代リニ遼陽奉天等ヨリ輸送スルコト、ナレリ。

大連兒玉主計ヨリ此趣旨ノ電報來リアルニ拘ラズ金子支庫長ヨリ「汽車不通ノ間營口ヨリ毎日八列車發車ノ筈ト鐵道關係者ヨリ聞込ミタル旨申來リ、一時ハ何レガ真ナルヤ疑ハレタリシガ、午後八時ニ至リ遼陽支庫ヨリ電話ニテ「遼陽ヨリ大連ニ代ルベキ發車アリ」ト、ノ報告アリシヲ以テ提理部ノ不通期間三日間見込日數ニ於テ遼陽ヨリ輸送セラルベク糧秣ノ列車數ヲ左ノ如ク遼陽支庫長ヘ指示セリ(午後八時奉天ヨリ電話)

積込品數

| | | | | | |
|----|----|----|----|-----|----|
| 薪 | 五列 | 干草 | 四列 | 干野菜 | 三列 |
| 割麥 | 三列 | 麵麩 | 二列 | 罐詰 | 二列 |
| 漬物 | 二列 | 茶 | 一列 | ニキス | 一列 |
| 砂糖 | 一列 | | | | |

計二十四列

列車數ニ於テ毎日八列以内ニ減ゼラル、トキハ薪二列干草一列割麥全部減

シテ差支ナシ。

七月九日 是ヨリ先キ遼陽小野支庫長ヨリ左ノ報告アリ。

腐朽秣類特別整理ノ件ニ付報告

當支庫現在左記ノ品目數量ハ今回精覈検査ノ結果腐朽損敗ノ爲メ到底給與ニ堪ヘザルモノト相認メ候ニ付之ヲ糧秣受拂簿ノ現在高ヨリ引去リ別ニ補助簿ヲ設ケテ記牒保管致シ他日更ニ馬糧以外ノ使用ニ應用若クハ棄却ノ事ニ致度右様取計ヒ候間此段及報告候也

三十八年七月三日

遼陽支庫長 小野 運 八

滿洲軍倉庫長日匹信亮殿

| 返納部隊 | 品目 | 粟 | 穀稗 | 穀 | 支那 | 洋草 | 干草 |
|------|----|---------|----------|----------|----|----|-----------|
| 第一軍 | | 七、三三〇 貫 | 二八、一〇〇 貫 | 三、六〇〇 貫 | | | 〇 |
| 第二軍 | | 〇 | 一七、四〇〇 貫 | 六〇、〇〇〇 貫 | | | 二五八、〇〇〇 貫 |

| | | | |
|---------|------------------------|-------------------------|--------------------------|
| 滿洲軍總司令部 | 一、二四〇 | 〇 | 〇 |
| 計 | 八、四七〇 <small>貫</small> | 四五、五〇〇 <small>貫</small> | 六三、〇〇〇 <small>貫</small> |
| | | | 二五八、〇〇〇 <small>貫</small> |

但シ干草ハ總ベテ支那草ナリ

右ニ付遼陽小野支庫長へ電報午後四時三十分奉天發

腐朽糧秣類特別整理報告書見タ。斯ノ如キ腐敗品ハ受取ル時ニ先方へ談判スベキニ、今更帳簿上ヨリ除去スルコトハ承認シ難シ。何故斯ノ如キモノヲ受入レシヤ、手續書ヲ出スベシ。

右ニ對シテ差出シタル手續書左ノ如シ。

一 六月一日第二軍所管遼陽兵站司令部(報告ニハ第二軍ト記入シ置ケリ)ヨリ引繼ギヲ受ケタル稗稈二万三千貫、藁六万貫、干草二十五万八千貫ハ當時半數以上給與ニ堪ヘザル見込ナリシモ何分多數ノ品物ニシテ直ニ其良否ヲ區分スルコト能ハズ依テ司令部ニ對シテハ其理由ヲ附記シタル受領書

ヲ發行シ之ヲ糧秣受拂簿ニ記入シ爾來之レガ整理ニ着手セシメタルニ稗稈五千六百貫丈ハ給與ニ堪ユル見込ナリシモ其他ノ支那藁、洋草、干草、此干草ハ現地調辨品ナリハ昨年秋季ヨリノ野積品ニシテ氣候ノ關係上到底馬匹ノ飼養ニ適セザルモノト認メタルヲ以テ其結果七月三日別途整理ヲナシタル次第ナリ

二 受入品ニ對シテハ多少ノ過不足又ハ缺損等アルモ帳簿ノ連絡上送狀又ハ引繼書ニ照シ一應受入ノ事ニ取扱置キタルモ右ハ給與計畫上危險ナルコトヲ自覺セリ依テ爾來斯ノ如キ取扱ヲ爲サルコトヲ期ス

三 報告中第一軍受入品ハ五月十五日田邊兵站司令部ヨリ受入ノ分ニシテ滿洲軍總司令部ノ分ハ三月十九日受入レタルモノナリ

右之通ニ候也

明治三十八年七月十日

遼陽支庫長 小野 運 八

滿洲軍倉庫長 日匹信亮殿

右ノ如ク多額ナル不良品ヲ受入レ今日ニ至ル迄何等報告ヲ爲サハリシハ不都合ナレバ十分將來ヲ注意スベキ旨訓示シ現品ノ處理方ニ就テハ止ムヲ得ザルモノト認メ申出ノ如ク承認シ旬報ニ於テ其旨附記報告セリ

七月九日 鐵嶺前田支庫長へ電報セリ午後五時四分奉天發

通江口ニテハ何レノ軍へ幾日分交付シツ、アリヤ。

次デ又左ノ如ク電報午後七時十分奉天發

八日現在ニ依レバ生味噌七十日分アリ。早ク交付セヨ〇兵站へハ早ク給養スル様注意スベシ。

右ニ對シ左ノ返電アリ午後十時五分奉天發

答、通江口ニテ第三軍へ一個師團分ヲ交付シツ、アリ〇生味噌ハ兵站ノ前送掛々シカラズ。加給品ト生味噌ハ受取方ヲ常ニ注意シ居レリ。在庫品多キ故營口ト遼陽へ十日間前送見合セテ今朝請求シ置キタリ〇味噌ハ爲シ得レバ最寄師團ヨリ直接受取ニ來ルコト、スレバ如何。

右返電十日午後十一時高力電發

答〇味噌ハ意見ノ通り最寄師團ヨリ直接ニ鐵嶺へ受取ニ來ル様兵站經理部長へ協議アレ。

同九日 營口金子支庫長へ電報午後六時五十分奉天發

臺灣米、西貢米買入直段ヲ電報アレ(賣却直段デハ無イ)

右ニ對シ左ノ返電アリ同夜零時三十分奉天發

西貢米ハ一石ニ付拾參圓七拾五錢、臺灣米最初ノ二万三千石ハ一石ニ付九圓參拾錢、保險料壹圓内外(後ニ通知アル筈ナリシモ今ニ無シ)運搬費ハ貳圓四拾五錢ナリ。殘餘ノ玄米及白米ニ就テハ何等ノ通知ナキ爲メ不明ナリ。

同九日 曩ニ奉天へ招致シタル撫順出張所長高橋一等主計本日撫順へ歸任セリ。

同九日 是ヨリ先遼東兵站經理部長ヨリ左ノ通牒アリ。

經發七二一號

明治三十八年六月二十九日 遼東兵站經理部長 辻村 楠造

滿洲軍倉庫長日匹信亮殿

味噌及醬油醸造用トシテ左記ノ通り變敗米麥ヲ營口又ハ遼陽支庫へ送付致度候條可然御取計相成度

| | | | | | | | |
|---|---|--------|---------|--------|---|---|---|
| | 海 | 城 | 大 | 石 | 橋 | 金 | 州 |
| 精 | 米 | 七四石四〇〇 | 一五五石二〇〇 | 一八石〇〇〇 | | | |
| 大 | 麥 | | 三八石〇〇〇 | 二一石二〇〇 | | | |

追テ送付先ハ至急御指示相成度

右ニ對シテ左ノ如ク電報ス十九日午後六時五分奉天發

發第七二一號海城金州ノ變敗米ハ遼陽支庫へ大石橋ノ分ハ營口支庫へ送付セシメラレタシ。

尙ホ營口遼陽各支庫長へ電報十五日午前零時三十分奉天發

爾今奉天以南各兵站地ヨリ變敗米麥、豆粕、空箱、空樽ノ類送付セバ受領スベシ。

七月十日 辻村遼東兵站經理部長ヨリ電報八分前奉天發

目下大石橋以南汽車不通ノ間大石橋、海城、鞍山店、沙河ノ各兵站地ニアル準備高超過糧秣若干ヲ鐵嶺支庫へ鐵道輸送ヲナサシム。依テ當該支庫ヲシテ受領セシメラレタシ。

右ニ付、鐵嶺前田支庫長へ電報十前九時二分奉天發

目下汽車不通ノ間大石橋、海城、鞍山店、沙河ニアル不用糧秣ヲ汽車ニテ其支庫へ送り付ル筈ナリ。別整理トナスヲ要ス。

同日 倉庫長ハ辻主計ヲ隨へ午前十一時三十分奉天支庫出發、高力屯ヲ經テ新民屯ニ向フ。發スルニ臨ミ遼東兵站監へ報告シ、尙ホ辻村同經理部長其他關係部隊へモ通報セリ。

同日 奉天橋元支庫長ヨリ電報五分後十時四十分高力屯受

小塔子吉井ヨリ左ノ電〇試驗ノ爲メ營口ヨリ直行ノジャンク百十艘ハ故障

ナク昨夜到着セリ。但シ航行日數十五日ナリ。

右ハ直ニ遼東兵站監部西川參謀長同辻村經理部長へ電報セリ。

七月十日 大連兒玉主計ヨリ電報午後十時三十分高力屯受

神幸丸ト宜蘭丸ヨリ揚陸セシ屋形天幕六百枚ノ内本日倉庫へ運搬ノ五百四十枚ハ包裝殆ンド腐敗シアルニ付其包裝ヲ開キ見ルニ熱ヲ發シアリテ麻繩腐朽セシモノ多シ。地質モ一二脆弱ナルモノ發見ス。思フニ内地ニテ充分雨水ノ浸染セシモノヲ其儘船ニ積ミタル故ナラン。直グ總テ包裝ヲ脱シ東倉十號へ入レ開キ並ベタリ。右取敢ヘズ報告ス。詳細取調べ文。

右ニ付宇品貨物廠長へ電報午後十一時三十分高力屯發

神幸丸ト宜蘭丸積込ミノ屋形天幕六百枚ハ包裝殆ンド腐敗シ居レリ。之レヲ開梱セシニ熱ヲ發シ麻繩腐朽セルモノ多シ。地質モ一二脆弱ナルモノ發見ス。是レ雨水ノ浸染セシモノヲ其儘積ミタルモノナラン。念ノ爲メ。

同日 野戰經理長官ヨリ電報午後七時高力屯受

其倉庫五月末日旬報當時電報共揚陸地倉庫秣現在高六百四十萬貫餘リ、之ヲ定量(一貫目)ニ計算シ、師團ノ一千二百八十日ナリ。又六月末日現在ハ千百餘日、之ヲ昨電計算方三百目トスレバ、百六十五萬貫ニテ其差多大ナリ。事實如何。

右返電午後九時高力屯發

答、秣千五百貫ヲ師團一日分トスルハ本旬ヨリ始マル故六月末日ハ矢張定量一貫目ノ割ナリ。昨日現在ハ約五百九十萬貫(一馬三百目トシテ三千九百餘日分)アリ〇一馬三百目トセシハ現在干草ヲ各軍へ補給シアル實際ニ適セシメンガ爲メナリ。暫ク試ミタル後更ニ上申スベシ。

同日 新民屯藤田主計ヨリ電報午後八時高力屯受

當地ニテ協議ノ結果糧秣ノ積込ミヲ我手ニテ爲スコトニ同意ヲ得タルモ單ニ司令部トノ相談ニテハ事成リ難キヲ以テ其筋ヨリ命令(高力屯司令部ニアル輸卒隊ヲ更ニ一乃至二隊増加當所ニ附屬セラレ糧秣ノ積込及宰領者ハ倉

庫ニテ負擔スルコトヲ發セラル、様取計ヒ願フ○以上ノ爲メ輸送費ノ仕拂ハ倉庫ニテ引受ケルコト。目下司令部ニハ月五拾萬圓以上ノ仕拂ヲナシツ、アルニモ拘ラズ主計ナシ。

七月十日 奉天橋元支庫長ヨリ電報午後三時新行

今金山部長ヨリ左ノ電○去ル八日電報(八日記事参照)ノ外漬物當地鐵嶺支庫ニナシ八十日分不足ナリ。至急送ラレタシ○電報セシモノハ續々御送附ヲ望ム然ラザレバ軍命令ノ期日迄(本月十五日迄)ニ集積シ終ルベキ命令ヲ受ケタリ)ニ集積スルコト能ハズ。

同日 金山部長ヨリモ亦左ノ電報アリ午後八時十五分高力屯受

肉類及野菜類ハ精米ニ對シ二分一ノ處、蓄積糧秣百八十日ニ對シテハ軍ヨリ電報ノ次第モアリ全部渡サレタシ。若シ全部出來ザレバ十分七渡サレタシ○貴庫生牛購買價格承知シタシ。

右ニ對シ、金山部長へ返電午後九時四分高力屯發

蓄積糧秣ノ内肉類野菜類ノ比例量ノ件鐵嶺支庫へハ成ルベク貴官ノ協議ニ應ズル様電命シ置ケリ○生牛ノ買入直段ハ一磅拾貳錢乃至拾貳錢五厘ナリ○下官ハ今高力屯ニアリ。

同時ニ鐵嶺前田支庫長へ電報

蓄積糧秣中肉類ト干野菜ノ米ニ對スル比例量ニ付金山部長ヨリ協議アラバ成ルベク之ニ應ズル様セラレタシ。

尙同時ニ遼陽小野支庫長へ電報

鐵嶺送リノ内罐詰肉ト干野菜ヲ先ニ送ル様取計ヒアレ。

同日 撫順高橋主計ヨリ電報午後八時高力屯受

汽車ハ本日午後ヨリ開通ス○岡本(遼陽)ヨリ出張中ノ岡本主計明日歸ル。

右ニ付金子營口支庫長へ電報午後九時高力屯發

撫順線開通セリ。三百十九列ハ差向キ加給品ト干草ヲ隔日ニ送レ。新ナル計畫ハ郵便ニテ出ス。

七月十日 大連兒玉主計ヨリ電報午後八時
高力屯受

後備第一師團經理部長ヨリ左ノ電○貴庫ニ於テ取扱ノ酒及煙草購買方奉天支庫へ委任シタルニ奉天鐵嶺共ニ取扱ハザル由ニテ其儘返却アリ。右ハ六月十五日貴倉庫ト軍經理部長ト交渉ノ結果ニ依リ當部ニテ取纏メ請求シタルモノニ付、更ニ奉天支庫宛請求書送付シ置キタルニ依リ、今回限リニテモ取扱ノ事ニ命令アリタシ。

右ニ對シ、後備第一師團經理部長へ返電午後九時五十分
高力屯發

答、酒及煙草購買ノ件承知ス○今後ハ撫順滿倉出張所又ハ營口支庫長へ委託書(又ハ電報)ヲ送ラレタシ

同日 新民屯藤田主計ヨリ電報午後七時十五分
新民屯發

今日奉天送り生牛二百七十一頭(二十四萬九千九百六十六磅)遼濱塔送り三十頭(二萬六千九百十磅)一磅拾參錢平均一頭百拾五圓拾七錢○今日買入レ三百四十頭内百頭ハ奉天送り二百七十一頭中ニ含ム

同日 奉天橋元支庫長ヨリ電報午後九時
高力屯受

本日牛五十二頭着内一頭足痛ミノ爲メ前送ノ見込ミナキ二頭ト合セテ三頭遼東兵站ニ交付シ給養ニ充テタリ。

同日 辻村遼東兵站經理部長ヨリ左ノ通牒アリ。

發第九三四號 七月五日附

左記ノ通り總經理部長ヨリ通報有之候條御承知相成度

左記

一 水醋酸 二千磅

右補給追送方請求致置候條到着ノ上ハ右ノ内左ノ通り送付方取計有之度

第一軍四百磅

第二軍六百磅

第四軍四百磅

七月十一日 奉天橋元支庫長ヨリ電報十日午後十一時
奉天發

小野參謀ト今井主計正へノ用件ハ濟ンダ。總兵站監ハ十四日立ツトノ事○軍務局長本日午後三時大連發ノ汽車ニテ當地ニ向ヒタル由ナリ。

七月十一日 奉天橋元支庫長へ電報午前二時 高力電發

貴地ヨリ鐵嶺支庫へ送ルベキ輕鐵材料ハマダ何程殘リアルヤ返〇糧秣類ノ鐵嶺ニ送ル可キモノハナキヤ。

右ニ對シ、左ノ返電アリ午前六時二受 五分高力電

答、輕鐵材料約五十貨車ヲ要ス(今日又臺車ヲ受取ル筈)〇豆粕毎日約八百貫鐵嶺ニテ入ルトノコト、其他糧秣ハ差當リ送ルベキ見込ノ品ナシ。

同十一日 金子營口支庫長ヨリ電報午前九時 高力電受

石炭缺乏シ在庫品ナク、又當碇泊場ニモナシ。至急送附ノコトニ御取計ヒヲ乞フ。

右ニ付、即時大連兒玉主計へ電報

營口支庫ニ石炭缺乏セントス。其地現在品ヲ至急送附碇泊場ト協議シ、營口支庫へ返電セヨ。

右ニ對シ、兒玉主計ヨリ返電午後五時四 十分大連發

石炭ノ件碇泊場へ協議セシニ司令官柳樹屯へ出張中ニ付今夜確答アル筈〇其際同部ニテ聞ク處ニヨレバ兵站總監閣下十七日内地發ニテ當地へ來ラル、由。右報告ス。

翌十二日ニ至リ兒玉主計ヨリ左ノ電報アリ正午十二時 新民屯受

石炭三百噸本日ノ入船ニ積ムコトニ協議濟

七月十二日 金子支庫長ヨリ又左ノ電報アリ午後一時三十 分新民屯受

石炭ハ「ボイラ」ガ大キクナツタ結果一日十五噸ヲ要ス。少シツ、送ラル、ハ船ノ運用ヲ妨グ當地ニモイラヌ手數ヲ掛ケル故船一艘ヲ使用シテ二、三月分ヲ同時ニ送ラル、コトナラバ度々ノ御手數モナク當地ニテモ直グ搗精所前ニ船ヲツケ揚陸シ得テ便利ナリ。經費モ節約セラル。此御詮議アラシコトヲ望ム〇目下品薄トナリ三、四日ヲ支へ得ルノミ碇泊場ニモナシ。

右返電十二日午後五時 三十分新民屯發

石炭三百噸本日ノ入船ニ積ム旨兒玉ヨリ電アリ。

七月十一日 倉庫長ハ藤田一等主計ト同席ニテ高力屯兵站司令官ト左ノ協議ヲナス。

一 高力屯ヨリ上流ノ水路輸送ハ糧秣ノ輸送先ト其船數ヲ滿倉出張所ノ請求ニヨリ高力屯兵站司令部ニテ之ヲ供給ス。

二 糧秣ノ積込ハ滿倉ノ擔任トス隨テ送證モ滿倉出張所ヨリ出スコト。

三 護衛兵ハ總テ兵站司令部ヨリ出シ率領ハ滿倉ヨリ出スコト。

右ニ付輸卒隊一隊ヲ兵站司令部ヨリ滿倉ニ貸與スルコトノ内議纏リタルモ兵站司令官ノ職權ニテ勝手ニ行フ譯ニ行カヌトノコト。

依テ西川遼東兵站參謀長ヘ電報午後三時高力屯發

高力屯ヨリ直通ノ諸準備出來タ○是迄兵站司令部ニテ糧秣ノ舟積ミヲナシアリシヲ滿倉ニテ行フコトニ協議纏リタリ。右ニ付同司令部ニアル輸卒一隊ヲ更ニ倉庫ノ使用ニ供スル様命令取計ハレタシ。星田司令官トハ協議濟

ミ。

同十一日 倉庫長ハ午後六時三十分新民屯ニ到着ス、依テ遼東兵站監部ヘ報告シ、且ツ其他關係部隊ヘ通報セリ。

同十一日 高力屯兵站司令官ヨリ電報午後十一時三十分新民屯受

補助輸卒隊一隊ハ貴官ノ要求通リ承知セラル、コト、ナレリ○對頭灣ニ問合セノ返電左ノ如シ。

今日ノ如キ水量ニテハ差支ナキモ平水ニテハ溯ルコトヲ得ズ。

同十一日 奉天橋元支庫長ヨリ電報午後八時新民屯受

本日牛百一頭着内一頭蹄ヲ痛メタルモノアリ。外ニ途中ニテ行衛不明一斃死ニアリタリト云フ。

同日新民屯ニ於テ藤田主計ヨリ報告

奉天送リ生牛二百頭十七萬四千二百九十三磅遼濱塔送リ三十九頭三萬三千八百十三磅一磅拾參錢平均一頭百拾參圓貳拾九錢本日買入二百三十五頭。

同十一日 大連兒玉主計ヨリ電報午後八時新民屯受

大連派出ノ經理部々員ヨリ「メリヤス」靴下一萬五千、足布一萬受取レトノ命令アリタルニ付渡サレタシト申來レリ。至急命令アリタシ。

右返電午後九時
新民屯發

「メリヤス」二萬五千、足布一萬遼東經理部員ニ交付スベシ。

七月十一日 大連兒玉主計ヨリ電報午後八時五分
新民屯受

遼東兵站參謀長ヨリ倉庫長代宛左ノ電。

一日ヨリ九日迄ノ間ニ於テ大連ヨリ發送セラレシ貴倉庫使用ノ鐵道貨車一日ノ平均數何程ナルヤ。但シ糧秣薪炭及ビ其他ノ雜品ニ區分シ報告アリタシ。

右ニ對シ、左ノ通り返電ス。

糧秣百六十車、薪炭二百十七車三、衛生材料二車一、獸醫材料一車、加給品七車七、被服一車四、雜品五車六ナリ。

右報告ス。

同十一日 第四軍金山兵站經理部長ヨリ電報午後九時五分
新民屯受

去ル九日受取リタル生牛百四十一ノ内健康ノモノ八十、鷺口瘡四十一、他ノ牛疫二十ナリ。

七月十二日 大連兒玉主計ヨリ電報午前零時五十分
新民屯受

後備步兵第一師團經理部長ヨリ左ノ電。

携帶口糧包用トシテ油布(桐油)千二百枚必要ニ付奉天支庫長へ其購買方委託セリ。右承諾ヲ望ム。

右ニ對シ、後備第一師團經理部長へ返電午前九時五十分
新民屯發

答、油布千二百枚奉天支庫へ買入レ、委託ノ件承知ス。

同時ニ奉天橋元支庫長へ電報。

後備一ノ經理部ヨリ委託ノ油布(桐油)千二百枚買入方取計ヒアレ。

同十二日 大連本倉庫磐井藥劑正ヨリ電報午前零時二十分
新民屯受

消毒石灰用製罐材料内地ニ請求セシモ到着遅延差支ユ左記數量ヲ營口ニテ

購入シ一時間ニ合セタシ。至急承認ヲ乞フ。

鐵葉板 六千七百二十枚 ハンダ蠟 四十貫

右返電午前九時五十分 新民電發

鐵葉板六千七百二十枚、ハンダ蠟四十貫買入レ承認ス。

同時ニ金子營口支庫長へ電報。

磐井藥劑正ヨリ鐵葉板六千七百二十枚ハンダ蠟四十貫買入レノ依託アル筈
至急取計アレ。

七月十二日 鐵嶺前田支庫長ヨリ電報午前零時五十分 新民電受

小塔子ヨリスル被服牛皮其他ノ還送物品ハ一切出張所ニテ水路後送ヲ取計
フベキヤ。又後送ノ賃金ニ定メアラバ御示シアリタシ。吉井ヨリ問合セア
リ。急ギ返。

右返電午前九時五十分 新民電發

答、小塔子ヨリノ被服牛皮其他ノ還送品ニシテ滿倉ニ關係ノモノハ馬蜂溝ヨ

リ鐵嶺ニ移シ、其レカラ汽車便ニヨル事ニ取計アレ○下リノ賃金ハ未ダ定メ
ナシ。高力屯ニテ協議ノ上返事ス。

同十二日 金山第四軍兵站經理部長ヨリ電報午前一時三十分 新民電受

豫備糧秣百八十日ニ對シテハ副食物全部若クハ十分ノ七渡サレタシ。若シ
三分ノ二以上ハ渡スコト出來ザレバ、軍ヨリ其筋へ交渉ストノ事全部渡サル
、ヤ○前日來電報セシ副食物、調味品、携帶糧秣未ダ着カス。軍ヨリ報告ヲ催
促シ來レリ。特ニ砂糖、茶、漬物ハ給養ニ差支ユ。何日頃送ラル、ヤ。返。

右返電午前九時五十分 新民電發

答、豫備糧秣ノ内副食ノ分量ニ就テハ鐵嶺支庫長ト協議セラレタシ○下官ハ
明日頃鐵嶺ニ行キ面會ノ上。

此件ニ就テハ翌十三日鐵嶺前田支庫長ヨリモ亦左ノ電報アリ午後六時十四分 新民電受

金山部長ノ要求ヲ充タス爲メ左ノ量ヲ急送アリタシ○干野菜ト漬物九十日。
「エキス」茶、砂糖百日。粉味噌六十日。精二十日。携帶牛罐三十日。玄米十日

分、玄米ト糶ハ遼陽ニアル筈。其他ノ品物同地又ハ永陵ヨリ急送方命令アリタシ。

右返電午後十二時
高力屯發

答、其レデハ三百二十貨車入ル、急グゴトナラ六ツカシイ。明日貴地ニユキテ極メル。

七月十二日 遼陽小野支庫長へ電報午前九時五十分
新民屯發

鴨軍送り味噌ハ高橋ヨリ鴨軍兵站經理部長ト協議セシメタル後送付アレ○味噌ノ梱包ニ注意スベシ○味噌容器ノ件差向キ必要ノ品ハ買入レテヨシ。

同十二日 奉天橋元支庫長ヨリ電報午前十一時
新民屯受

昨日着イタ牛百頭第二軍兵站ニ託シ前送ス。別ニ一頭蹄ヲ痛メタルモノ前進ノ見込ナキニ付、遼東兵站ニ交付ス○本日第四列ヨリ撫順行開通ス。

同十二日 安東縣黑田支庫長ヨリ電報午前十一時
新民屯受

今朝俄ニ洪水アリ。江岸ト給養倉庫ハ水ノ爲メニ圍マレ、尙増水ノ模様アリ。

藁ノ如キハ浸水セルモ貯藏糧秣多カラザルニ依リ多大ノ損害ヲ受クル事ハナカルベシ。目下避難ノ處置ヲ取リツ、アリ。

右即日遼東兵站監へ電報セリ。

同十二日 黑田支庫長ヨリ電報午前九時二十五分
新民屯發

只今迄ハ變リナシ。大潮ノ日近キ故天候ニヨリテハ増水ノ恐アリ。坎子(倉庫所在地)元室(同上)何レモ輸送杜絶ニ付江岸ノ糧秣ハ船積トナシ、分配所ノ分ハ市街ノ高地ニ移シ、臨時分配所ヲ開ク。餘スモノハ些少ノ糧秣ト薪炭藁ノ類ナリシ。所員其他ノ勉勵ハ賞讃ニ餘リアリ。

同十二日 大連兒玉主計ヨリ電報正午十二時
新民屯受

法庫門吉田ヨリ左ノ電○本月ハ當軍、オオジケイザン攻撃ノ一週年ニ相當スルニ付豫テ兵站經理部長ヨリ要求セシ加給品、酒一千石、煙草千五百萬本、菓子八千貫、二十日迄ニ到着スル様追送取計ハレタシ。

右ニ付鐵嶺前田支庫長へ電報午後四時二十分
新民屯發

酒一千石、煙草千五百萬本、菓子八千貫其支庫ヨリ第三軍經理部へ至急追送ノ必要アリ。如何ニセバ速達スベキカラ調査セヨ。右ノ内不足ノモノハ遼陽若クハ營口支庫ヨリ其支庫へ追送セシム。予ハ明日貴地ニ行ク筈。

右法庫門へノ急送方法ニ就テハ、陸路ニヨルヲ便トスル旨返電アリ。

七月十二日 金子營口支庫長へ電報午後五時五分新民屯發

酒三列、煙草一列ヲ鐵嶺ニ送レ。何時送ルカ返。今カラ高力屯ニ行キ一泊ス。

右ニ對シ、金子支庫長ヨリ返電午後十時三十分高力屯受

答、酒一列車(三百三)煙草一列車(三百十一)ヲ十三日ニ、酒二列車(三百三)(三百十一)ヲ十四日ニ發送ノ積リ。

以上ニ依リ第三軍經理部長へ左ノ如ク返電セリ午後十二時高力屯發

答、酒一千石、煙草千五百萬本、菓子八千貫鐵嶺ヨリ送ル計畫中。

同十二日 營口金子支庫長ヨリ電報午後二時二十分新民屯受

常磐丸ノ賣主磯部松藏同船代金ノ件ニ付當地ニ來ル契約書其他下官ニテ取

計ヒ、代金支拂差支ナキヤ。直グ返。

右返電午後五時三十分新民屯發

答、常盤丸買入レ契約書ノ件一切貴官ノ名義ニ取計フベシ。

同十二日 大連兒玉主計ヨリ電報午後三時十八分新民屯受

外國大麥(印度産ト認メラル)廣島熊谷榮次郎納(本年一月納)ノ内ニテ既ニ三俵

ハ大ナル泥ノ塊リ砂利、鼠糞、大粒ノ草ノ實、小ナル木ノ折レ枝等混入シアルヲ

發見ス。概シテ熊谷納ノ品ハ善良ナラズ。右報告ス。

右直ニ奉天總經理部長へ報告セリ。

同十二日 大連兒玉主計ヨリ電報午後五時十分新民屯受

本日當地發二十五列車三十一列車共更ニ發車取止メトナリ、途中停滯ノ貨車

モ同様ナリト。提理部ヨリ通知シ來レリ。

同日又左ノ電報アリ午後八時十五分新民屯受

今夜一列車ヨリ汽車通ズルニ付、九日ノ一列車ヲ發シ、本日取止メトナリタル

二十五列車ハ搭載ノ儘明日二十一列車ノ時發車スルコト、ナレリ。其他ハ
本夜豫定ヲ電ス。

七月十二日 大連兒玉主計ヨリ電報午後五時
分新民屯受十

大連灣要塞經理部ヨリ除虫粉三十磅總經理部長ノ命ナリトテ請求シ來レリ。

渡シテヨキヤ。

右返電午後十二時
高力屯發

除虫粉三十磅大連要塞へ渡スベシ○今後總經理部長又ハ遼東兵站經理部長
ノ請求アラバ之ニ應ジ取計ヒヲナシ、同時ニ本職ニ其旨報告スベシ。

此趣意ハ獨リ大連ノミニアラズ各支庫共同様ナリ。其他各軍及各兵站經理部
ヨリノ請求ニ在テモ勉メテ此主義ヲ實行スルコト、セリ。

同十二日 大連兒玉主計ヨリ電報午後六時四
十分新民屯受十

竹下主計ハ今歸レリ○佐野主計ハ脚氣ニテ充分仕事スル譯ニ行カヌ○上田
主計モ脚氣ニテ林軍醫ノ診斷ニヨレバ事務ヲ執リテハナラヌ安靜ニ休マセ

ヨト云フ。

同十二日 遼東兵站辻村經理部長へ電報午後八時
高力屯發

代辨調達ニ關スル書面見タ。御意見通りニテ異存ナシ○今新民ヨリ高力屯
ニ來リ、今夜一泊ス。明日奉天ヲ經テ鐵嶺ニ行ク積リ。

右書面ノ件ニ付同月十四日付ヲ以テ更ニ左ノ通り通牒アリ。

遼兵監經發第一、一〇八號

明治三十八年七月十四日 遼東兵站經理部長 辻 村 楠 造

滿洲軍倉庫長日 匹 信 亮 殿

別紙ノ通各軍へ通知致候處右ハ當兵站管區内ニ於テモ當糧餉部ニ於テ取纏
メ滿倉へ代辨申込方開始致候間別紙ニ準シ御取計有之度

(別紙)

遼兵監經發第一、一〇七號

明治三十八年七月十四日 遼東兵站經理部長 辻 村 楠 造

代辨調達ハ已ニ滿倉ニテ開始セルハ御存知ノ通ニ候處小官先日營口巡視ノ結果倍々之ヲ擴張シ且酒保ハ之ヲ直營トシ殊ニ糧餉部ノ一務ト可致素志ヲ益々相確メ候間之ヲ當局日匹及金子主計正ニ謀リタルニ何レモ同意見ニテ進テ各方面幾許ナリトモ注文ニ應ジ多々倍々各兵ノ便ヲ謀ルベシトノ事ニ付得貴意度爰ニ進愚札候次第ニ御座候
 唯廉價ニ唯時機ニ適ヒ良品ヲ各兵ニ供給スルコト是レ官營酒保ノ主眼タルニ外ナラズト存候
 熟、營口ノ物價ヲ見ルニ素ヨリ需要供給或ハ海運ノ狀況ニ關連シテ變動管ナラスト雖時々放賣利廻リ等ノ關係ヨリ意想外ノ低價ヲ唱フルコトアリ而シテ之ヲ察知シテ廉價ニ買收スルハ其現地ニアル者ニ如カザルハ勿論ニシテ營口以外ニモ本庫支庫ヲ有スル滿倉ニ代辨調達ノ勞ヲ委スルハ至當ノ事ト存候
 假令如何程不廉ナル時ニ在テモ目下ノ請負酒保ニ比ベ低廉トナルベキハ

疑ナキコトニシテ一週日前ノ如キハ麥酒一本貳拾錢以內酒一升四拾壹貳錢ニテ買取シ得ラレタル事モ有之候
 殊ニ喜ブベキハ滿倉ガ右等商品ヲ調達スルニ出入商人ニ依テ行フニアラズ又用聞キ商人ニ命ズルニアラズシテ主任者身親ラ市中ニ出テ或ハ各商店ヲ訪ヒ直接荷主ト談合スルコトアリ又時々商船ノ入港ヲ豫知スルトキハ其入船ヲ待テ直ニ本船ニ至リ荷主ト直接談判ヲ開キ稅關モ有利ニ通過シ得ル手段ヲ探リツ、有之候故隨テ低價ニ仕入ヲナシ得ルコトハ勿論ニ有之候

又現物受領ニ就テハ幸滿倉ニハ醸造學ヲ專修シタル學士技師等アリテ各専門的檢査ヲ行ヒ理化學的試驗モ亦爲シ得ル便モ有之加之買入品ハ停車場積込ノ際ノ受領ト致候故減耗モ隨テ尠キ譯ニ有之候
 爰ニ是非御聞ニ入レ置度事ハ近頃營口ニ單獨旅行者入込ミ不知案内ノ土地ニ於テ諸物品ヲ購入シ管ニ調辨區域ヲ案ルノミナラズ隨テ物價ノ騰貴

ヲ來ス事ニ有之候一主計ニ數商人付纏ヒ市中ヲ誘導シツ、不廉ナル買物ヲナサシメアルハ屢、目撃スル所ニ有之候

素ヨリ調辨區域ノ尊重ニ就テハ申上グル迄モ無之候得共偶、單行者ガ商品ヲ見テ始メテ購買氣ヲ起ス少許ノモノハ兎モ角凡ソ豫算的購買ヲ爲ス場合ニ在テハ該地ニ入ルヤ先ヅ倉庫ニ就テ荷主價格商況等ヲ聞糺シ而シテ調辨ニ着手スルモ可ナラン然ナガラ寧ロ着後直ニ之ヲ倉庫ニ委ネ歸任日ニ發車場ニ於テ受領ノ方法ヲ採ラル、ニ如クモノナシト存候然レドモ倉庫ハ敢テ一手調辨ニ任ゼントスルモノニハ無之代辨調達ニ依ラル、ト否トハ各軍各師團等ノ適宜ニ有之候併シ又何ノ誰ヨリ調辨スル等指名代辨ハ御斷リ致候處ニ有之候

以上滿倉ガ物品調達ニ付有利ノ位置ニ在ルコトヲ閣下並ニ諸君ニ通ジテ需要ニ應ジ廉價ニ且ツ良品ヲ供給スルノ途ヲ倍蕘スルノ策ヲ採ルハ本職ノ義務カト信ジ爰ニ得貴意候次第ニ有之候

右ニ付左ノ件ハ滿倉ニテ希望致候處ニ有之候

- 一 滿倉ヘノ代辨調達ハ成ルベク軍師團、兵站ニ取纏メ申込ムコト。
各部隊各個ノ申込ハ御斷リ申上グルコト。
- 二 申込書ニハ品目、數量、届ケ先及主任官ノ官姓名ヲ明記スルコト尙ホ指定品ナキトキ代品ノコトモ明記セラレタシ。
- 三 品質等ニ望ミアルトキハ成ルベク之ニ應ズルコトヲ努ムベキモ總テ品質價格等ニ就テハ滿倉ニ一任スルコト。
- 四 又調達時期ハ滿倉ニ一任スルコト。
但所要期アルトキハ成ルベク之ニ應ズルヲ努ムベキモ此ノ如キ場合ニハ爲シ得レバ兵卒ナリトモ直人ヲ差向ケラレタキコト。
- 五 買入品發送後ニ於ケル減損等ハ申込部隊ノ負擔タルコト。
- 六 代價ハ申込部隊ノ移算拂ニ立ツルコト故ニ其前渡官吏ノ官氏名ヲ申込書ニ明記セラレタキコト。

七 買入品ノ送付ハ滿倉ニ於テ鐵道ノ通スル各驛マデハ之レニ任ズルモ成ルベク申込部隊ヨリ宰領者ヲ差出サレタキコト。

七月十二日 金子營口支庫長へ電報午後十二時高力屯發

今後壓搾干草薪炭ハ毎日十二個師團乃至十六個師團分ヲ水路ニテ前送ノ方針ヲ取ル可シ。

同十二日 倉庫長ハ午後五時新民屯發同六時半高力屯出張所ニ着シ同所ニテ一泊ス。

同十二日 遼東兵站監部會報要領。

一 宮本侍從武官滿洲軍各部隊慰問トシテ御差遣來ル十五日頃東京出發大連着ノ筈

二 明日ヨリ鐵嶺ニ通信所ヲ開ク

三 大連線汽車不通ノ處全通ス

四 降雨期近寄リタルヲ以テ渾河太子河上ニアル橋ハ撤去スルノ見込但金

城橋ハ殘ス撫順ノ輕鐵式鐵道線橋モ殘ス。

五 樺太方面ノトロ岬(海軍ニテ近藤岬ト改稱)占領ノ目的ヲ以テ十日午前三時陸軍兵ヲ搭載セル巡洋艦二隻及水雷艇四隻ヲ率キ「コルサコフ」出港同方面ニ向ヒシ東郷司令官ノ午後三時無線電信報告ニ依レバ同支隊ハ同方面着後數發ノ威赫砲撃ヲナシ續イテ陸戰隊ヲ上陸セシメ午前十時無事同港ヲ占領シ日章旗ヲ樹テタリ燈臺建築物等皆完全ニシテ燈臺ハ點火ヲ試ミシ結果良好今夜ヨリ陸軍守備兵ニ依頼ス同地ニテ捕虜四名アリ水雷等布設シナキガ如シ

七月十三日 大本營大島參謀長ヨリ今後毎旬ニ於ケル糧秣現在及交附高ノ報告ハ不要トノ電報アリ。

同十三日 大連兒玉主計ヨリ電報午前零時二受十

武山ヨリ酒六百樽着ノ旨届出ヅ。

右ニ對シ左ノ如ク電報セリ二十三日午前三時高力屯發

武山ヨリ約束ノ酒ハ五百樽ナリ。六百樽送り來レルハ缺損其他ヲ見込ミシ
譯カ、當方ノ買入レハ五百樽ナリ。

七月十三日 大連兒玉主計ヨリ電報午前零時五十分高力屯受

二等計手中村龜雄、從卒一、留守第十師團ヨリ補充トシテ今着、命課アリタシ。

右返電二十三日午前三時高力屯發

中村計手ニ高力屯附ヲ命ズベシ。從卒ハ大連ニ置クベシ。

同十三日 遼陽小野支庫長ヨリ本日九列ヨリ開通シタトノ電報アリ。

同十三日 奉天橋元支庫長ヨリモ電報アリ午前十時十分奉天發

大石橋以南ニ於ケル鐵道ハ昨日第三十二列ヨリ試運轉ヲナシ其後引續キ開
通セシ筈ナリト云フ。但、停車場ニモ別ニ公然ノ通知ハナシト驛長ノ話シ。

同十三日 奉天橋元主計ヨリ電報午後五時三十分鐵嶺受

本日牛二百六十七頭着内一頭牛疫疑似ノ爲メ撲殺ノ上燒却シ四頭足痛ミ前
送ノ見込ナシ外ニ一頭途中ニテ行衛不明一頭、預ケ置二頭、斃死セシト云フ。

同十三日 新民屯藤田主計ヨリ電報午後七時三十分鐵嶺受

今日奉天送り生牛三百頭(二十六萬五千八百磅)遼濱塔送り二十一頭(一萬八千
四百一磅)一磅拾貳錢八厘平均一頭百拾參圓六拾九錢。今日買入三百三十七
頭内百頭直グ奉天へ送ル。

同十三日 倉庫長ハ矢野一等主計辻三等主計ヲ隨へ、午前六時高力屯ヲ出發シ
奉天ヲ經テ午後八時鐵嶺へ到着セリ。

同十三日 大連兒玉主計ヨリ電報午後十一時十分鐵嶺受

村上組ヨリ鹽鯛三千貫漁業團ヨリ同二千貫買入タシ。許可ヲ乞フ。

右返電二十四日午後二時鐵嶺發

村上ヨリ鹽鯛三千貫漁業團ヨリ同二千貫買入レ承認ス。

同十三日 辻村經理部長ヨリ左ノ通報アリ

七月八日電報

在營口兵站司令官ヨリ

兵 站 監 宛

本日歸還船主ノ言ニヨレバ昨日八家子下流三十清里ニ於テ糧秣積載船一隻
轉覆セリ。人員ハ無事ナルモ積荷ハ全部浸水損害ハ目下取調中。

七月九日同上

昨日打電シタル糧秣船轉覆ニ付取調べタルニ積荷ハ大麥三百薪三百五十ナ
リシニ内大麥百二十九薪百流失セリ。大麥ノ殘部モ亦使用ニ堪エズ。船夫
五名ノ内一名死亡。

西川兵站參謀長宛

八家子兵站司令官ヨリ

九日當部出帆ノ大麥百六十俵ヲ積載シタル船太灣ノ北方約二十五清里ニ於
テ沈没シ辛ウシテ十七俵ハ他ノ船ニ移シ得タルモ他ハ船ト共ニ河底ニ沈ミ
過日來降雨ノ爲メ増水シ船モ今ニ引揚ゲ得ズ。

七月十四日 金子營口支庫長へ電報午後零時四十分鐵嶺發

鐵嶺用木材〇ブツシユガ約束ヲ履行セザル爲メ木材ガ來ラザルカ又ハ牛家
屯迄着シアルモ支庫ニテ送ラザル譯カ。至急返。

次デ又左ノ如ク電報ス

鐵嶺デハ工事中途ニシテ困リ居ル。如何ナル手段ヲ取リテデモ材木ヲ急送
セヨ。夫レガ爲メ山崎(雇員技手)ヲ本日貴地ニヤル。

右ニ對シ金子支庫長ヨリ左ノ返電アリ午後三時五分鐵嶺受

答、牛家屯河岸迄ハ運ビ來レルモ大物故揚陸及運搬ニ手間取リ且ツ汽車モ直
行ニ列車ノミニシテ昨日ヨリ加給品ヲ送ル爲メ後レタリ。但シ本日三百三
列ニテ四車ニ一尺角長サ二十尺ヨリ三十五尺物二十八本ヲ送ル。後ハ三百
十一列ニテ明日送ル。山崎ヲ出張セシメラル、必要ナカラシ。

依テ更ニ左ノ如ク電命セリ午後六時鐵嶺發

加給品ノ前送ヲ中止シ、全部豫定ノ材料ヲ送ルベシ〇陸揚ゲト運搬ニハ全力
ヲ注グベシ〇返。

右ニ對シテ金子支庫長ヨリ左ノ返電アリ午後十時五分鐵嶺受

建築用材ノ内棟木ト敷桁ニ充ツベキ松材尺角百五本只今發送セリ。

七月十四日 奉天橋元支庫長ヨリ電報午後七時四十分鐵嶺受

本日牛百九十六頭着ク。内三頭痛ミシモノアリ。外ニ當地ニテ一頭斃レ三頭預ケ置キタリト云フ。

同十四日 新民屯藤田主計ヨリ電報午後八時鐵嶺受

今日奉天送り生牛百九十九頭(十七萬七千七百九磅)遼濱塔送り三十五頭(三萬千四百二磅)一磅拾貳錢平均一頭百拾壹圓七拾錢○今日買入レ二百三十六頭。同十四日 遼東兵站監部會報要領。

一 外務大臣ハ八日橫濱ヲ發セリ。二十七日頃新約克ニ着ク筈。

一 時々達シ置ケル苦力監視不充分ニシテ監視兵ハ監視ヲ怠ル故各部隊ニ於テ監視兵ノ監視ヲナサル可ラズ。

同十四日 大連武内鐵道副提理ヨリ電報午後一時三十分鐵嶺受

鐵嶺ヘノ糧秣輸送力ハ近來ノ有様ニテ足ルヤ、又不足ナラバ尙ドレ程希望ナルヤ、其邊取調べ知ラサレタシ。

右返電三十五日午後六時鐵嶺發

答、鐵嶺行ハ是迄ヨリ一列車ヲ増加セラレタシ。營口ノ三百三列ト三百十一列ト大連ノ五列九列十三列十七列二十一列二十五列二十九列ト此外一列車ヲ番號ヲキメテ定期ニ供給セラレタシ(仙金業行大連ノ一列ト營口ノ三百十九列ハ是迄ノ通りニテ)供給ヲ受ク可キ列車ヲキメラル、コトハ倉庫業務ノ計畫ト實施ノ上ニ於テ極メテ必要ナル故宜シク願フ。但シ一列車ハ三十車ノ計算ナリ。

右ニ對シ、武内副提理ヨリ左ノ返電アリ二十六日午後零時鐵嶺受

答、鐵嶺行キ更ニ營口發第三百二十七列車ヲ配當ス。但シ軍需品アレバ間ニハ取消スコトアリ。

依テ金子營口支庫長ヘ左ノ如ク電報ス午後一時四十分鐵嶺發

鐵嶺行トシテ三百二十七列ヲ續ケテ配當ヲ受ケタリ。此程電セシ加給品ヲ積ミ終ラバ干草ヲ積ム可シ。

七月十五日 大連兒玉主計ヨリ雇員金子欣哉外庫手十五名到着セル旨電報アリ。依テ金子雇員ヲ鐵嶺ニ庫手五ヲ營口支庫へ(内三ヲ高力屯へ)同五ヲ鐵嶺支庫へ五ヲ大連本倉庫へ配屬セリ。

同十五日 三等計手平塚龍園大連本倉庫へ到着セル旨電報アリ。依テ安東縣支庫附ヲ命ズ。

七月十六日 奉天橋元支庫長ヨリ電報午前九時十分鐵嶺受

昨日着タ牛百九十六頭第二軍兵站ニ託シ前送ス。外ニ一頭足痛ミ前送ノ見込ナキニ付殘シ置ク。

同十六日 又電報アリ午後七時十分鐵嶺受

本日牛二百九十四頭着イタ。内五頭弱リシモノアリ。外ニ途中ニテ一頭斃レ二頭預ケ置キタリト云フ。昨日着ノ分ニテ前送ノ見込ミナキモノ一頭第二軍兵站ニ交付ス。

同十六日 高力屯出張所附二等主計木村清三郎痔核ニテ入院セリ。

同十六日 片山總經理部長へ琉球表十萬枚門司ヨリ送レリトノ通報アリ。何レへ送ル可キヤト電報セシニ左ノ返電アリ午前三時十分鐵嶺受

答、吳座莖(琉球表ヲ混ズ)十萬枚追送ノ答ニテ内五萬枚ハ遼東兵站用殘リ五萬枚ハ準備品ナリ。

同十六日 西川遼東兵站參謀長ヨリ電報午後二時十分鐵嶺受

第二師團ノ第二十三、第三師團ノ第二十五、第二十六、第二十七補助輸卒隊ヲ貴官ノ指揮下ニ屬セラル、答。此隊ハ撫順及高力屯ニテ各軍ヨリ借り居ルモノ、代リトシテ内地ヨリ派遣セラル。本月二十日過ギ大連着ノ豫定ナリ。何レノ地點ニ使用スル見込ナルヤ汽車輸送ノ都合アリ、至急返。

右ニ付各輸卒隊長ノ官等知リタシ配屬ノ都合アル故ナリト電報セシニ各輸卒隊ハ内地ヨリ新タニ來ルモノニシテ隊長ノ官等姓名等未ダ分ラズトノ返電アリ。然ルニ後又西川參謀長ヨリ左ノ電報アリ十八日午前五分鐵嶺受

輸卒隊長ノ官等左ノ如シ。

第三師團第二十五隊 輜重兵中尉 長 尾 重
 同 第二十六隊 騎兵特務曹長 望 月 清
 同 第二十七隊 同 山 本 竹 三 郎
 第二師團第二十三隊 同 佐 治 俊 次 郎

依テ西川參謀長へ左ノ如ク電報セリ十八日午前二時鐵嶺發

新來ノ輸卒隊第三師團ノ第二十五ヲ營口へ、第二十六、第二十七ヲ奉天(高力屯)へ、第二師團ノ第二十三ヲ仙金寨へ、又第三師團第二十五ノ營口ニ着スルト同時ニ同地ニアル第九師團第十八隊(人三百馬四)ヲ奉天(高力屯)ニ輸送取計ヒアリタシ。

斯クテ大連本倉庫へ左ノ如ク電報セリ十八日午前三時十分鐵嶺發

二十日頃大連ニ上陸ノ上本職ノ指揮下ニ屬セラルベキ輸卒隊第三師團ノ第二十五ハ營口へ、第二十六、第二十七ハ奉天ヲ經テ高力屯へ、第二師團第二十三ハ撫順へヤル筈○輸送請求ハ手續済ミ。

同時ニ遼陽小野支庫長へ電報。

來ル二十日頃大連へ上陸ノ上本職ノ指揮下ニ屬セラルベキ輸卒隊ノ内第二師團第二十三隊ヲ撫順ニヤル筈。着ノ上ハ鴨軍ヨリ一時借用ノ第六師團第二十二隊ヲ同軍へ還ス事ニナル積リ○高橋へ訓示スベシ。

同時ニ營口金子支庫長へ電報。

來ル二十日頃大連へ上陸ノ上本職ノ指揮下ニ屬セラルベキ輸卒隊ノ内第三師團第二十五ヲ貴地へ、第二十六、第二十七ヲ高力屯へヤル筈○右ノ第二十五ガ貴地ニ着スルト同時ニ第九師團第十八(二個小隊高力屯ニアリ)ノ残りヲ高力屯ニ遣ル。又第二十六、第二十七ノ兩隊高力屯ニ着セバ同地ニテ借用シアル三隊ヲ第三軍へ返ス筈ナリ○藤田へ訓示ス可シ。

七月十六日 倉庫長ハ矢野一等主計ヲ隨へ馬蜂溝出張所ヲ巡視シ其業務ノ實行ニ就テ出張所長白井一等主計ニ左ノ注意ヲ與ヘタリ。

一 水路前送ノ糧秣ハ左ノ割合ヲ以テ前送スルコトト心得ベシ。

A 三屯子ニハ毎日三個師團分

B 通江口ニハ毎日一個師團分

C 小塔子ニハ毎日三個師團分

二 前送品ガ以上ノ比例以外ニ増加シタル場合ニ於テハ之ヲ小塔子ニ輸送シ
又以上ノ比例ヲ輸送シ得ザル場合ニ於テハ小塔子行ヲ減ズベシ。

三 三面船ニ於テハ第三軍ノ爲メ一個師團分宛ノ日量ヲ滿倉ヨリ補給シツ
ツアリ。

四 各補給地ニ向テノ前送品ノ過不足ニ對シテハ支庫長ヲシテ之ヲ指揮
セシム。

次ニ平井兵站司令部ニ至リ水路輸送ニ關シ同司令官ニ左ノ事ヲ協議セリ。

現在高力屯ヨリ着セル糧秣船千二百艘以上アリ。兵站監ヨリ直通ノ命令出
デタル今日斯ノ如ク多數ノモノヲ此地ニ停滯セシムルハ甚ダ其ノ意ヲ得ザ
ルコトナリ。速ニ上流ニ直通セラレンコトヲ望ム。

然ルニ平井司令官曰ク高力屯兵站司令部ヨリ此ノ船ヲ速カニ高力屯ニ歸スベ
ク催促アリ。又此船ヲ直通セシムルコトハ高力屯兵站ノ同意セザル所ナリト。
依テ本職ヨリ高力屯兵站司令官ヘ次ノ如ク電報セリ。

星田兵站司令官ヘ午後十時
中鐵嶺發

馬蜂溝ニハ貴地ヨリ來リシ糧秣船約千二百艘アリ。直通ノ命令出デタル今
日無益ナル陸揚ゲト積込ヲ同地ニテ爲スヲ止メテ其儘上流ニ直通ノコトヲ
平井司令官ニ談ゼシニ貴官ノ同意ナケレバ行ハレズト云フ。同意セラレタ
シ。返。

現在ハ右岸ニ出張所ヲ設ケアルモ左岸ノ地ニ移ス目的ヲ以テ倉庫地ヲ實視
セリ。

同十六日辻村遼東兵站經理部長ヘ電報午後十二時
鐵嶺發

目下馬蜂溝ニハ高力屯ヨリ來タ糧秣船千二百艘アリ、上流ヘ直行ノコトヲ平
井兵站ヘ掛合ヒシモ管區ノ關係上出來ズトノコト故星田兵站ニ照電中〇同