

1933年

8月



5-2  
中國國民黨指導之下

# 政治成績綜計

民國二十二年八月份

中央黨部編



### 總理遺囑

余致力國民革命凡四十年其目的在求中國之自由平等積四十年之經驗深知欲達到此目的必須喚起民眾及聯合世界上以平等待我之民族共同奮鬥現在革命尚未成功凡我同志務須依照余所著建國方略建國大綱三民主義及第一次全國代表大會宣言繼續努力以求貫徹最近主張開國民會議及廢除不平等條約尤須於最短期間儘其實現是所至囑

## 本黨政綱

### 甲 對外政策

- 一、一切不平等條約，如外人租借地，領事裁判權，外人管理關稅，以及外人在中國境內行使一切政治的權力，使害中國主權者，皆當取消；重訂雙方平等互尊主權之條約。
- 二、凡自願放棄一切特權之國家，及願廢止破壞中國主權之條約者，中國皆認爲最基礎國。
- 三、中國與列強所訂其他條約，有損中國利益者，須重新訂訂，務以不害雙方主權爲原則。
- 四、中國所借外債，當在使中國政治上實業上不受損失之範圍內，保證償還之。
- 五、庚子賠款，當完全劃作教育經費。
- 六、中國境內不負責任之政府，如賄賂竊權之北京政府，其所借外債，非以可進人民之幸福，乃爲維持軍閥之地位，俾得行使賄賂發登費用，此等債款，中國人民不負責任之責任。
- 七、召集各省職業團體（銀行界商會等）社會團體（教育機關等）組織會議，籌備償還外債之方法，以求脫離因困於債務而陷於國際的半殖民地之地位。

### 乙 對內政策

- 一、關於中央及地方之權限，採均權主義；凡事務有全國一致之性質者，劃歸中央；有因地制宜之性質者，劃歸地方，不偏於中央集權制，或地方分權制。
- 二、各省人民得自定憲法，自舉官員，但省憲不得與國憲相抵觸，省長一方面爲本省自治之監督；一方面受中央指揮，以處理國家行政事務。
- 三、確定縣爲自治單位，自治之縣，其人民有直接選舉及罷免官吏之權，有直接創制及複決法律之權。土地之稅收，地價之增減，公地之生產，山林川澤之息，礦產水力之利，皆爲地方政府之所有，用以經營地方人民之事業，及應育幼，養老，濟貧，救災，衛生等各種公共之需要。
- 四、各縣對於國家之負擔，當以縣歲入百分之十之數爲國家之收入，其限度不得少於百分之十，不得超過於百分之五十。
- 五、實行普通選舉制，廢除以資產爲標準之階級選舉。
- 六、廢定各種考試制度，以救廉潔制度之窮。
- 七、確定人民有集會，結社，言論，出版，居住，信仰之完全自由權。
- 八、將現時募兵制度，漸改爲徵兵制度，同時注意改善下級軍官及兵士之經濟狀況，并增進其法律地位，施行軍隊中之職業教育及職業教育，嚴定軍官之資格，改革軍官之方法。
- 九、嚴定田賦地稅之法定額，禁止一切額外徵收，如釐金等類，當一切廢絕之。
- 十、清查戶口，整理耕地，調正糧食之產銷，以謀民食之均足。
- 十一、改良農村組織，增進農人生活。
- 十二、制定勞工法，改良勞動者之生活狀況，保障勞工團體，并扶助其發展。
- 十三、於法律上，經濟上，教育上，社會上，確認男女平等之原則，助進女權之發展。
- 十四、勵行教育普及，以全力發展兒童本位之教育，整理學制系統，增高教育經費，并保障其獨立。
- 十五、由國家規定：「土地法」，「土地徵用法」，「土地徵收法」，及「地價稅法」，私人所有土地，由地主估價呈報政府，國家徵價徵稅；於必要時，得依報價收買之。
- 十六、企業之有獨占性質者，及爲私人之力所不能辦者，得依報價收買之。
- 十七、以上所舉綱目，皆吾人所認爲黨綱之最小限度，目前救濟中國之第一步方法。

# 政治成績統計目錄 (二十二年八月份)

## 專載

- 江淮幹堤之修補 一
- 皖淮涵洞之建築 二
- 首都警察廳辦理指紋之實施 二

## 國務

法令之公布

- 一 重要法規之公布 二七
- 二 重要命令之公布 二七

公務人員之任免

印信勳章獎章之頒發

典禮之舉行——紀念日典禮之舉行

## 行政

重要案件之議決

一 任免案之議決 二九

二 革新案之議決 三〇

各部會政務之指導

一 工作報告之審查 三二

二 行政計畫之審查 三二

地方政務之指導

一 各省政府工作報告之審查 三三

二 各市政府工作報告之審查 三三

三 各省政府行政計畫之審查 三四

四 各市政府行政計畫之審查 三四

訴訟之處理

三〇 二九 三〇 二七 二七 二七 二八 二八 二七 二七 二二 二一 一

## 內政

### 民政

行政區劃之整理

一 市行政區之設置 三七

二 省市縣界域之整理 三七

地方自治之促進

一 區域之劃分 三八

二 經費之籌劃 三九

國籍之釐定

救濟之實施——各地災賑之核辦 三九

### 警政

戶籍與人事登記之實施 四〇

出版品之登記——新聞紙類之登記 四一

電影之檢查 四二

### 地政

土地之整理與徵用 四三

一 土地之調查 四四

二 土地之徵收 四四

### 禮俗

總行之發揚 四五

古蹟古物之保存——浙江大禹廟之興修 四五

四〇 四一 四二 三九 三九 三八 三八 三七 三七 四三 四四 四四 四五 四五

衛生

醫師顧問助產士等之登記  
各地衛生設施之指導協助

四六  
四六

振務

振款之籌集與分配

一 振款之收付

二 振款振品之出納及冊報單據之審核

四七  
四八

災區之觀察與振濟

一 各省災情之調查

二 英山縣急振之辦理

辦振助振之褒獎

四八  
四九  
四九

禁烟

禁烟實施之調查——全國各海關禁獲麻醉毒品之統計

五〇

國際禁烟之合作與宣傳

五一

蒙藏

教育之振興——北平蒙藏學校之整理

五一

邊疆事變之救濟——察哈爾各旗台地之救濟

五二

僑務

回國僑民之指導——長崎失業華僑之遣送

五三

僑民教育之指導與監督——僑生回國升學之介紹

五三

海外通訊之整理

五四

其他有關內政事項

外交

各種法規之擬訂與審核  
各種調查與統計之進行——各省市地方新聞紙雜誌統計之編製

五五  
五六

政治之交涉——法佔九小島之交涉

五八

軍事之外交——法艦駛入甬江及飛機在晉陀上空盤旋之交涉

五九

條約之修改——修訂中四商約之進行

五九

僑民之保護——和印政府擬限制外人入境之交涉

六〇

國際公約與會議之參加

六〇

一 倫敦經濟會議之參加

六一

二 限制製造麻醉品公約之備案

六一

國際宣傳之推廣——黃皮書第八號之編印

六一

其他有關外交事項——教會租地辦法之決定

六一

軍政

軍事行政

軍制之厘定

六三

一 暫行編制表之修正

六三

二 條例規則之擬定及修正

六四

校閱演習之舉行——海軍會操之繼續舉行

六四

軍事設備

交通之設備

六五

一 保險傘材料之試驗

六五

二 飛機鉤起地面通信筒之訓練

六五

測量之進展

六五

一 江海之測量及航船布告水道圖之刊行

六五

二 陸地測量之進行

航空之擴充

一 防空科之增設

二 航空戰術班之籌備

艦艇飛機潛水艇之製造

一 平海巡洋艦之繼續製造

二 威實爾雷兩砲艇之繼續建造

造船廠場之建築——江南造船所新塢之開闢

### 軍事防禦

國防之鞏固——邊務之處理

緩靖之辦理

一 贛粵閩湘鄂區剿匪之進行

二 豫鄂皖邊區剿匪之進行

三 蘇浙兩省剿匪之進行

四 川陝邊區剿匪之進行

五 江海匪盜及閩粵赤匪之剿除

### 軍事教育

政治訓練之設施

一 制憲軍政治訓練所開學之籌備

二 宣傳刊物之印發

軍官及各兵種訓練之辦理

一 航海練生畢業見習之遺派

二 要塞砲兵軍官班之訓練

三 陸軍砲兵團幹部之訓練

四 砲兵學校第二期學員之召集

五 騎兵軍官及騎兵部隊之訓練

六六

六七

六七

六七

六八

六八

六八

六九

六九

六九

七〇

七〇

七二

七二

七二

七二

七三

七四

七五

六 編重兵學校學員之補考

國民軍事教育之推進——京市民衆軍事訓練之籌辦

軍事留學生之管理——留學管理規則之修訂

軍事圖書之編審

一 陸海空軍協同作戰之編印

二 軍事叢刊之繼續印行

三 軍事參考書之編譯

四 海軍軍事圖書之編審

### 財政

稅務

進出口貨物之禁止——廢銅鐵鉛等金屬出口之禁止

鹽產之改善

一 淮南通屬鹽地之清丈

二 精鹽之整理

地方稅收之監督與整理——監督地方財政暫行

法施行細則之修正

### 債務

內債與基金之整理

### 主計

概算書之編造

一 國家普通概算書之審核

二 國家營業概算之審核

三 國家營業總概算之編造

預算書之擬定——各省市及威海衛管理公署

預算書之擬定——二十一年度預算之擬定

七五

七六

七七

七七

七八

七八

七九

八〇

八〇

八一

八一

八二

八二

八三

八三

八三

八三

八三

八三

決算書之編造

一 計算書超越縮減標準之審核

二 各機關計算書之登記

會計報告之彙編

一 各機關收支報告之審核

二 國營機關書表之審核與登記

三 賬冊之登記及附表之填製

統計資料之調查與編造

實業

農業

農業之監督保護及農村金融之調劑

一 双立農場暫行規則之擬訂

二 中央模範農業倉庫之繼續籌辦

林業

森林之設置——中央模範林區造林之統計

工業

國營化學機械冶煉及其他工業之籌設及管理——新聞紙廠之籌辦

工業之專利及特許

一 特種工業之獎勵

二 工業專利之核准

國貨之證明及獎勵

工廠之登記

商業

民營商業之獎勵保護監督改良及推廣

八四

一 國貨製洋式貨物減免稅厘之核准

二 出口紙炮之改良

商業之註冊

公司之登記

商稅之研究與改進

漁牧

漁牧機關及漁牧團體之監督——中央畜種場之繼續籌設

漁鹽變劑之繼續試驗

鑛業

鑛權之特許及撤銷——鑛業權之設定與核准

鑛區之勘定——鑛產及地質之調查

勞工

工人失業之救濟

一 鮮卑平民工廠之繼續籌辦

二 下關浦口失業工人之救濟

工人相互間糾紛之調解

其他有關實業事項

各業技師技術之登記

各業團體之核准備案

實業之調查與統計

實業圖書之編纂

教育

高等教育

一〇八

一〇九

一〇九

一〇九

一一〇

一一〇

一一一

一一一

一一四

一一五

一一五

一一五

一一六

一一六

一一六

一一七

一一七

一一七

公私立專科以上學校之整理——私立專科以上學校立案前舉 一一九  
業生追認資格標準之訂定  
國外留學之監督與整頓——留學證書之核發 一一一

### 普通教育

#### 中學教育之改進

- 一 私立中等學校及校董會之核准備案 一一一
  - 二 中學學生畢業會政之進行 一一一
  - 三 中學教科書之審定 一一二
- 初等教育之改進——小學教科書之編審 一一二

### 社會教育

#### 民衆教育及識字運動之推行

#### 國民體育之提倡

- 一 暑期體育補習班之結束 一一三
  - 二 二十二年全國運動會之繼續籌備 一一四
- 圖書之設備與文獻古物之保存 一一四
- 一 編訂四庫全書未刊珍本目錄委員會之組織 一一五
  - 二 四庫全書未刊珍本影印之籌備 一一五

### 蒙藏教育

- 一 北平蒙藏學校高中班之核准備案 一一六
- 二 蒙回藏文小學課本之譯印 一一六

### 其他有關教育事項

- 教育法令之擬定與審核 一一六
- 捐資興學之獎勵 一一七
- 學術之研究——教科圖書之編審 一一七

### 交通

#### 郵政

- 郵政業務之增進——各項明信片之改製 一一九
- 郵運航空之推廣——滬蜀航線之促成 一二九

#### 電政

- 電信設備之擴充 一一〇
  - 一 電話事業之擴充 一一〇
  - 二 線路之修整 一一一
- 電信制度之改進——各電台等級之重訂 一一一
- 電信業務之增進——交際電報之試辦 一一二

#### 航政

- 民營航業之監督——小輪船搭客載貨之限制 一一三
  - 海難之預防與救護——閩南輪被難船員之救濟 一一三
- 船舶船員之管理與登記 一一三
- 一 各項證書執照之核發 一一四
  - 二 船員不諳游泳之取締 一一四

#### 路政

- 鐵路業務之改善 一一五
  - 一 第二次鐵路沿線出品展覽會之籌備 一一五
  - 二 貨品運價等級之規定 一一五
  - 三 平漢京滬等路運價之減低 一一六
  - 四 貨運運輸之推廣 一一七
- 鐵路財務之整理及款項之籌劃 一一八
- 一 完成粵漢鐵路借款之籌劃 一一八



二 湘鄂鐵路積欠英商料款之整理

三 鐵路會計之整理

鐵路工程之建設

一 粵漢鐵路之促成

二 龍海鐵路之促成

三 龍海鐵路東端新浦至港窩延長路線工程之進行

四 玉萍鐵路路線之測量

五 膠濟鐵路調軌之更換

輪渡之建設——首都輪渡工程之進行

路政職工教育之推進——各路職工識字學校第一期學生畢業考試之舉辦

其他有關交通事項

購料之統一——各鐵路材料之購置

各鐵路警務之整頓

法規之制定

建設

水利

導淮之進行

一 裏運河航運之整理

二 懸門式三河活動壩之設計

三 淮陰及邵伯船閘開址土質之鑽探

四 劉老澗船閘水閘地址測量之進行

五 淮河中上游幹線水準之測量

六 水文測量之進行

七 淮城土地之調查

八 淮城土地之測丈

一三九

一四一

一四一

一四二

一四三

一四三

一四四

一四四

一四五

一四六

一四六

一四六

一四七

一四七

一四八

一四八

太湖流域水利之進行

一 龍山湖模範灌溉實驗場之進展

二 武錫區電力灌溉之推進

電氣

民營電氣事業之監督指導

國營電氣事業之整理擴充

一 首都電廠工程之擴充

二 戚墅堰電廠工程之擴充

三 電機製造廠之擴充

電氣之試驗

鑛務

鑛業之試驗——鑛業試驗所設備之增置與工作之進行

國營鑛產之增採——淮南煤鑛之進展

航空

航空捐款之徵收

陵園

陵園工程之建設

陵園森林園藝之發展

陵園土地之整理及農田之改造——契紙之查驗

陵園人事之登記及處理

經濟建設

蘇浙皖三省聯絡公路之營造

豫鄂皖贛蘇浙湘七省聯絡公路之營造

一五四

一五四

一五四

一五四

一五四

一五四

一五四

一五四

一五四

一五四

一五四

一五四

一五四

一五四

一五四

一五四

一五四

一五四

一五四

一五四

一五四

一五四

一五四

一五四

一五四

一五四

一五四

一五四

一五四

## 立法

- 江淮幹陸之修補 一七一
- 金水開工之建築 一七一
- 潮水開之建築 一七三
- 皖淮湖洲之建築 一七五
- 皖贛之飼育試驗 一七五
- 瘧疾之調查研究 一七六
- 各項衛生實驗工作之辦理 一七七
- 公路衛生之繼續辦理 一八〇

## 司法

### 司法行政

- 法律案之審議 一八三
- 憲法案案之起草 一八三
- 參考材料之彙集與書籍法制之編譯 一八三
- 一 參攷材料之彙集 一八四
- 二 書籍法制之編譯 一八四
- 法院之改革——河北省劃區區域內清苑等五十縣臨時法庭之組織 一八六
- 司法審判之監督 一八六
- 一 民事事件之處理 一八六
- 二 刑事事件之處理及覆核 一八七
- 法令之解釋 一八五
- 審判 一八七
- 刑事案件之收結 一八七
- 民事案件之收結 一八八

## 考試

### 懲戒

公務員之懲戒 一八九

### 考選

普通考試之進行——河南省普通考試典試委員長之擬派 一九一  
其他考試之進行——高等及普通檢定考試之進行 一九一

### 銓敘

現任公務員之甄別審查 一九二  
甄別審查合格公務員之登記 一九五  
公務員任用之審查 一九七  
公務員俸給之審查 一九七  
擬用縣長之審查 一九七  
公務員卹金之審查 一九八

### 其他有關考試事項

各種法規之擬訂與修正 一九八

## 監察

### 彈劾

彈劾與移付懲戒之辦理 一九九

### 審計

事前之審計 二〇一  
一 解款報核之審核 二〇一  
二 支付命令之審核 二〇二

事後之審計

地方建設

- 南京市中央路之開闢
- 南京下關江邊馬路之開闢
- 青島市各路工程之進行
- 浙江省京杭直達車之籌辦
- 湖南長潭路各段貯炭倉之建設
- 山西省各縣縣道工程之督修
- 河南省開封禹王台馬路之促成
- 河南省開封博愛路新開馬路之促成
- 河南省開封朱路油洞及方井之修築

- 二〇四
- 二〇七
- 二〇八
- 二〇九
- 二一〇
- 二一一
- 二一二
- 二一三
- 二一四

- 河南省橋梁之建設
- 浙江省錢塘江岸挑水壩之建築
- 安徽省水利工程之進行
- 河南省惠濟河之疏浚
- 河南省黃惠河之疏浚
- 河南省灌田場之建築
- 山東省立模範蠶業廠出品之推銷
- 河南省立農工器械製造廠之整理
- 河南省禹密兩縣煤田之調查
- 河南省陳杞太淮段長途電話線之促成
- 魯豫聯絡電話線之促成

- 二一五
- 二一六
- 二一七
- 二一八
- 二一九
- 二二〇
- 二二一
- 二二七
- 二二二
- 二二五

## 引言

本編之作，一則以供中央規劃施政方針之參考，一則以使社會明瞭本黨革新政治之成績。回憶本處於十八年成立，曾編有「國民政府建都南京後各項革新與建設」，嗣後復逐月刊行「中國國民黨指導下之政治成績統計」。自本年三月起復經各院部會處指定簡任秘書負責編造各該機關之中心工作成績報告，送由本處彙編，并按月召集聯席會議討論彙編事宜。於是此種材料益臻充實。舉凡各項設施之推進，除屬例行性質，列成表式外，餘均以文字敘明其「緣起」與「計畫」，若屆完成之時，并述「辦理之結果」，以覘此種措施對於各方面之神益，總期經緯萬端之各項施政成績皆為有系統之表彰。至於編製之體裁，則均以每項設施為單位，以整個政府為主體，庶幾中央與人民對於本黨革新政治之實質，獲有整個之觀察焉。

中央統計處主任吳大鈞謹識

# 中央各機關編會八月份施政績報告

## 聯席會議出席代表一覽

僑務委員會	振務委員會	禁煙委員會	蒙藏委員會	司法行政部	鐵道部	交通部	教育部	實業部	財政部	海軍部	軍政部	外交部	內政部	行政院	國民政府主計處	國民政府參軍處	國民政府文官處
王志遠	洪週	楊天受	易宇昌	光晟	吳衍慈	林式增	楊公達	湯澄波	楊問	陳培源	王胡玉	靳志	陳言	胡邁	吳錫永	唐彥	朱文中
中央統計處	中央宣傳委員會	南京市政府	全國經濟委員會	總理陵園管理委員會	導淮委員會	建設委員會	軍事參議院	參謀本部	訓練總監部	軍事委員會	審計部	監察院	銓敘部	考選委員會	考試院	司法院	立法院
吳大鈞	方治	章被	李邦鈺	陳希平	沈百先	張鑑暄	羅馭雄	陳世璠	張性	花春培	李崇實	覃壽盈	趙鈺	王去病	潘崇衍	陳箇民	王宜漢

## 江淮幹隄之修補

(緣起) 全國經濟委員會自接辦國府救濟水災委員會未完工程後，特設工程處，繼續辦理，并為施工便利起見，同時設置江贛工程局於蕪湖，江漢工程局於漢口，皖淮工程局於蚌埠，分別修補江淮襄贛各河幹隄，以竟全功。

(計畫) 查江淮流域各河隄防，擬加修補者，計長江自鎮江至沙市，襄江自漢口至鍾祥縣境，淮河自盱眙縣泊崗集至阜陽縣臨淮集，以及江西鄱陽湖，南昌新建兩縣之贛江幹支隄圩以上各隄圩，大都已經前救濟水災委員會工振處修築完成。至其中有因工區遼闊，不及興工，或僅修與二十年洪水水位相齊者，統由該會繼續接辦。茲將工程計畫，及預算概要，分述于左：

1 蘇皖贛三省江湖隄圩工程費用之估計 蘇皖贛三省之江隄，鄱陽湖隄，及贛江圩隄，原由前第一第二第三第四工振局修築，所有蘇皖贛江隄未完土工，及鄱陽湖隄贛江圩隄被二十一年贛水沖潰者，由江贛工程局規畫辦理之，其土方及工費，預算如左：

(一) 第一區八九兩段	土方六十萬公方	工費六萬元
(二) 第二區六百丈及特別段	土方五十萬公方	工費五萬元
(三) 第三區三、七、八等段	土方四十五萬公方	工費四萬五千元
(四) 舊三區五六兩段	土方七十五萬公方	工費七萬五千元

(五) 舊四區江隄

土方二十二萬公方

工費二萬四千元

(六) 舊四區河隄

土方六十六萬公方

工費六萬六千元

共 計

土方約三百十八萬公方

工費約三十二萬元

上列各項土工，除舊四區江隄仍托由中國華洋義賑會代辦外，其餘則設工務所五處，分別辦理之。

2 湖北省江漢幹隄工程費用之估計 湖北境內江漢幹隄，去年曾由救濟水災委員會工振處分爲五區，各設一

工振局主持辦理。當時以地方不靖，匪共滋擾，故土工之未及完竣者甚多。該會接辦後，設江漢工程局專辦該省未完土工。迨後湖北水利隄工兩局裁撤，所有全省江漢兩岸隄工石工，統交江漢工程局接辦，工程範圍亦因之擴大。茲將擴大後之該項預算，列表于左：

## 土工

工 務 所 別	核定土方總數	承 包 總 價
第一工務所	三九，八四〇市方	二二，四七一・四三元
第二工務所	三七，七四九市方	二五，三五七・一四元
第三工務所	二二五，六六九市方	一一二，二一九・六五元
第四工務所	一四五，五六四市方	七七，八九五・六五元
第五工務所	四〇，八四二市方	二一，二七九・四〇元
第六工務所	二七八，七七二市方	一五七，九二〇・一五元
新設臨時工務所	六三，一四七市方	三四，九九二・二七元
沙洋臨時工務所	四二，〇〇四市方	二一，九九八・五五元

鮑家嘴及董家拐翻修礁穴

二，八五七市方

一，七一四·四八元

合計

八七六，四四四市方

四八五，八四八·七二元

### 石工

舊五，六，七等區

石工三六處

工費四十二萬元

舊八九兩段

石工一八處

工費三十萬五千元

合計

石工五四處

工費七十二萬五千元

右列各項工程，江漢工程局特於揚子江（舊五六七等三區）沿岸設工務所四處，臨時工務所一處，襄江（舊八九兩區）沿岸設工務所二處，臨時工務所一處，分別辦理之。

### 3 皖省淮隄工程費用之估計

皖省淮隄原由前第十一，十二，十三區工振局修築，時值正陽關附近匪亂頻仍，工程中輟，下游淪沱各堤又開工較遲，故迄結束時止，未完土工，視他處獨多。計各區未完工程第十一區有百分之六十二，第十二區有百分之十三，第十三區有百分之七十八。該會接辦後，特在蚌埠設立皖淮工程局統籌辦理之。茲將土方及工費概算，分列于左：

西隄河右隄

土方

一〇〇，〇〇〇公方

工費一萬三千元

淮河北隄（灘地在內）

土方

一，七一，九〇〇公方

工費十萬零七千元

淮河南隄

土方

三六六，七〇〇公方

工費二萬元

合計

土方約二，一七八，六〇〇公方

工費約十四萬元

上項土工連涵洞工程，總計預算四十五萬元，當時除以現存美麥粉二千噸作值十五萬元，繼續工作外，合計如上數，並設工務所四處，及工務分所一處辦理之。



綜上三工程局擬修土工約計二百三十二萬五千餘市方，共需工費九十四萬餘元，擬築護岸石工五十四處，共需工費七十二萬五千元。

(推進之成績)

1 隄工程計畫之審核 凡水利隄工程計畫，均由全國經濟委員會工程處擬訂，提交工程專門委員會審定。至其實施程序則由各工程局先事測勘估計，然後按水道之大小，及工程之多寡，分別設立工務所，次第興工，負責進行(附江淮流域各河隄工程進展狀況表)。

江淮流域各河隄工程進展狀況表

揚子江	江曠工程局	六三	第一工務所	十三圩	公子洲	工程進展狀況				備註				
						工程局別	堤長(里)	工務所別	施工地點		開工日期	土工	石土	完成日期
						土	工	石	工	開工日期	土工	石土	完成日期	
			第二工務所	桐城縣	六百丈					二十二年 已成				招標由經黃記建築公
				黃池縣	王家套					三十一年 十月一			十日	司承包
			第三工務所	黃池縣	萬興圩					二十二年 已成				招標由劉朝賞等承包
				東流縣	裕豐圩					二十二年 三月三			十日	廣銀承包
				桐城縣	永樂圩					二十二年 六月三			十日	王家套工程招標由張



六百丈工人取土築堤

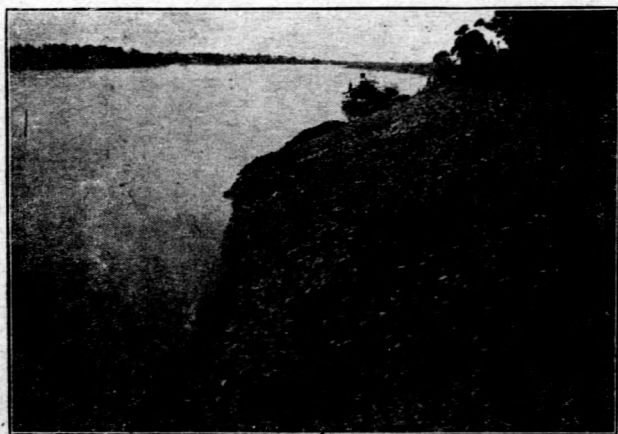

襄江魏家灣堤工完成情形

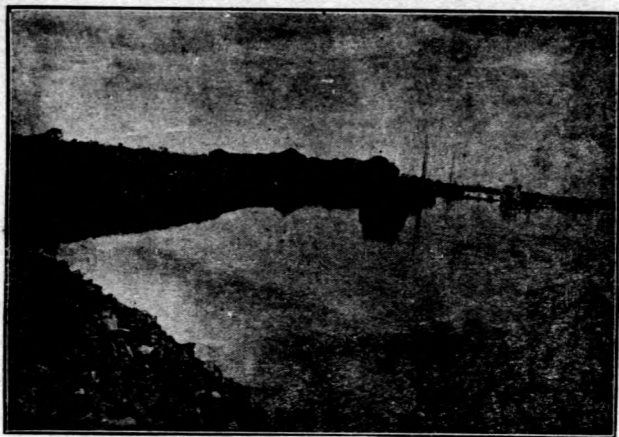

● 揚子江上車灣完成之石工



襄江鄭家灣已成堤工

桐城縣瓜墩圩

桐城縣高筆圩

貴池縣長樂圩

東流縣阜康圩

懷甯縣廣成圩

第四工務所

馬華堤江家墩

馬華堤李家營

馬華堤江家墩

二十二年 已成

二十二年 招標由方克正等承

三月十日

六月十日

江漢工程局 二三五

第一工務所

七口堤 抱鶴尾

茅山堤 成鳳堤

鼎豐堤 華家屯堤

港輝堤

劉佐口 中廟上

吳盛 門首

水仙廟 土地徑

唐林岸 絲茅徑

新洲 道士墩

至石柱

風波港 瓦窰街

劉家渡

二十二年 已成

二十二年 招標由成城公司等承

三月十日

六月十日

第二工務所

堵龍堤 樊口堤

茅草湖堤張北湖堤

新港湖堤

挖溝上 挖溝下

潰口 潰口

蝦蟇磯 巴鋪

武豐堤新潰口

二十二年 已成

二十二年 招標由漢豐公司等承

二月十日

六月十日

(兩處)

武泰開挖口

寬家河開家河

武金堤新月堤

第三工務所

金口堤 四縣公堤 十字號堤房字號

(孟家閣至開羅城) 十字號堤日字號

四縣公堤 邱家灣

(蒼梧嶺至秦家店) 嘉魚陡山新堤角

合豐堤 樂合堤 涼亭上下

合豐堤 豐樂堤 宏恩三磯

二十二年 已成 已成 二十二年 招標由鼎興公司等承

三月十 六月三 包

一日 十日

第四工務所

上車灣陳公東堤堤 上車灣

東大堤堤百家灣堤 三帝廟三磯

朱三弓 姚圻廟 調 弦

二聖寺 青龍廟

八尺弓

茅 埠 葉家洲

二十二年 已成 已成 二十二年 招標由段光明等承包

三月十 六月三

日 十日

新堤臨時工務所

新業段皇堤

楊羅段皇堤

白楊段皇堤

荆白段皇堤

茅 埠 葉家洲

二十二年 已成 已成 二十二年 招標由徐元清等承包

三月二 六月三

十日 十日

贛江江贛工程局 三一

第五工務所

南昌新建兩縣贛河

幹堤

南昌縣贛河東支右

岸

新建縣贛河西支左

二十二年 已成 二十二年 招標由好董魯世永等

二月二 六月三 承包

十一日 十日

新建縣贛河西支右岸

新建縣贛河老西支左岸

南昌縣贛河支兩岸

新建縣贛河東支右岸

岸清鄱陽湖

第五工務所

長安垸堤自興垸堤 觀音廟 脈旺嘴 二十二年 已成 包 二十二年 招標由瑞記公司等承

大典垸堤蘆浦垸堤 魏家灣 楊家口 三月二

六湖垸堤 劉家潭口 羅家台 日

德豐垸新垸子 鄭家灣 馮王宮 十日

葉家灣 仙桃鎮

第六工務所

岳口堤(熊家月) 白沙潭 李家拐 二十二年 已成 包 二十二年 招標由周亨紀等承

雙湖垸 歐家灣 五支角 三月十

岳口堤(孫家台下) 八日

周家月)岳口堤 十日

岳口

萬家拐 方家灣

高家拐 雷新場堤

三家灣至中興場

姚家月

五支角 洞庭廟

沙洋臨時工

田關 三合垸 唐心口 王家營 二十二年 已成 包 二十二年 招標由高中慶等承

務所 楊家潭 官家榨 十一工 三四工

沙浮堤 三月二 十六日

六月三 十日

淮河 皖淮工程局 二八 第四工務所

五河至浮山 二十一年 已成

五河至浮山工程竣工

大黃家至小浮集

十一月 二十五 七月三 自辦

大黃家至小溪集工程

工務分所 鳳台西縣河禹山壩

二十二年 已成

招標由許德燧承包

四月一 日 二十二年 七月三 十一日

招標由李雲程等承包

### 2 揚子江隄工之進展

揚子江下游自蘇省之鎮江起至江西之九江止，由江贛工程局分設第一至第四工務所經辦，隄長約六十三公里，經修地段計有十三圩，公子洲，六百丈，王家套，廣成圩及馬華隄等段，除六百丈段於去年接辦時，仍照徵工制由該局第二工務所辦理外，其餘各處工程，均用包工制，按照估計工費，分別標修。自本年三月初開工後，已成土工約三三四，九〇〇市方，已發工程款約一四一，〇〇〇元。上游鄂境自九江至沙市止，由江漢工程局第一至第四及新隄臨時工務所經辦，隄長約二三五公里，經修地段，計有七口隄，土地徑，茅山隄，金口隄，邱家隄，合豐隄，上車灣等段。各工務所除土工外，並兼辦石工，所有工程均投標招包。自本年二月間開工後，已成土工約五一二，〇〇〇市方，已發工程款約二八三，〇〇〇元，護岸石工三十六處，已發工程款約三七八，〇〇〇元。以上各地工程依照承攬之規定，統限於本年六月底一律竣工，惟鄂境隄工因本年江水早發，不特施工困難，即防汛工作亦不能不同時兼顧，故石工完成日期略有延長。

### 3 贛江隄工之進展

贛江區域隄圩長約三二一公里，由江漢工程局第五工務所經辦，施工地段計南昌新建兩縣

聯幹隄及東西各支河隄圩，所有各地土工均招標承辦。自本年二月下旬開工後，已成土工約一一五，六〇〇市方，已發工程款約四六，〇〇〇元，本年六月底一律完成。

#### 4 襄江隄工之進展

自漢口至鍾祥縣境，由江漢工程局第五第六及沙洋臨時工務所分別經辦，隄長約五九公里，經修地段，計有長安垸堤，觀音廟，鄭家灣，仙桃鎮，白沙潭，五支角等處，各工務所，除土工外，兼辦石工十八處，所有工程均投標招包。自本年三月初開工後，已成土工約三六四，五〇〇市方，已發工程款二〇二，九〇〇元；護岸石工計十八處，已發工程款二七五，〇〇〇元，以上各地工程均按照承攬規定，限期完成。

#### 5 皖淮隄工之進展

皖淮隄工線爲（一）淮河南堤，自鳳陽許場庵至浮山，長十五公里，其施工辦法仍沿用工振舊制，就地徵工，編成團排，劃分堤段，同時進行全部。工資均以現存美麥粉按照時價折方發給，已成土方計五萬四千九百四十八市方，發出麥子四十萬七千零二十四斤，每百斤麥子折合麵粉二袋，共計發麵粉約一九九短噸；（二）鳳台西淝河禹山壩，計長三公里，其施工辦法係招標承包，但工價規定以五成現金，五成麵粉發給，已成土方一萬五千五百三十四市方。已發現金五千二百元，麵粉四十七短噸；（三）皖淮南堤，自鳳陽小溪集至大黃家，計長十公里，係招標承包，工價規定以所存麵粉儘先發給抵充現金，已成土方計五萬八千一百零八市方，已發現金二百八十七元，麵粉二二六短噸。至漕河及洛河街堤工，長約半公里，因地方人民迭次請求，經該局派員查明並會同地方政府復勘估修。現已成土方四千零九十市方，實發工程款二千元。

綜上各局經修之江淮流域各河堤工及護岸石工工作情形，均可於此略見梗概。茲更將各河完成之土工，石工，及其長度，并支出工費等項，分別統計于左：

#### 揚子江



(一) 隄長總計二百九十八公里；

(二) 完成土方約八十四萬六千九百市方，支出工費約四十二萬四千元；

(三) 修築石工三十六處，支出工費約三十七萬八千元。

### 贛江

(一) 堤長總計三十一公里；

(二) 完成土方約十一萬五千六百市方，支出工費約四萬六千元。

### 襄江

(一) 堤長總計五十九公里；

(二) 完成土方約三十六萬四千五百市方，支出工費二十萬二千九百元；

(三) 修築石工十八處，支出工費二十七萬五千元。

### 淮河

(一) 堤長總計約二十九公里；

(二) 完成土方十三萬二千六百八十市方，支出工費七千四百八十七元，又麵粉四百七十二短噸。

### (辦理之結果)

查本年江水漲發特早，六月下旬漢口水誌已達四十七尺以外，實為百年來同月所未見，情勢危迫，不可終日！所幸江淮幹堤均已於本年五月以前一律培修完成，堤身鞏固，在工人員，因得從容佈置，防止水漲，沿河田廬民命，得獲保全者，何止億萬！茲將本年田畝之受益者，約計如左：

1 揚子江自鎮江至九江約三千五百八十萬畝，自九江至沙市約六百萬畝以上，至濱湖低窪各地，平時災稔頻仍

，至是悉變膏腴者，尤難計數。

2 贛江及沿鄱陽湖一帶約七十萬畝。

3 襄江沿岸約四百七十萬畝。

4 皖淮沿岸約一千一百餘萬畝，全部堤工築成後，淮水不致泛濫，民田可獲豐收。

綜上以觀，江淮流域各河堤工經費預算約需一百五十萬元，而沿江沿湖兩岸之受益田畝則在六千萬畝以上，設此後歲修以時，管理得宜，安瀾可慶，年獲豐收，其為益於國計民生，豈淺鮮哉！

### 皖淮涵洞之建築

(緣起)

皖淮幹支堤防之建築，已如上述。而沿河兩岸溝渠甚多，當築隄之初，為謀內地雨水之宣洩，自未便悉予堵塞。去年工振時期已由皖淮各工振局於淮堤重要地點建築涵洞二十餘座，自全國經濟委員會接辦後，仍飭皖淮工程局擇要建築，得以暢洩內地雨水。

(計畫)

涵洞之效用凡二，一為宣洩內地之雨水，一為防止淮洪之倒灌。故涵洞之大小，皆視內地受水面積之大小，及地勢與土質而定。宣洩水面積可按泰僕脫氏 (Talbot) 公式  $A = M_1^3 M_2^4$  計算之，式中 A 為洩水面積，以平方公尺計，M 為受水面積，以平方公尺計。惟有多處，其受水面積不能明白確定者，則就水溝大小或土著經驗而決定之。涵洞式樣規定用於皖淮者，計有三種，一係磚拱式，一係用二英尺長三英尺徑之鋼筋混凝土管連接而成之圓管式，一係鋼筋混凝土方箱式，惟大部涵洞用鋼筋混凝土管築成，洩水面積如須二孔或三孔者，則將鋼筋混凝土管平行建築二孔或三孔，至進出口門牆及翼牆等，均用塊石砌成，牆基下打木樁以資堅實。涵洞臨河，一面裝置鐵鑄圓門

，當淮水低落，內面水量增高之時，即得藉水壓力將鐵門推開而流注於淮，倘遇淮水盛漲則鐵門因淮水之壓力自行關閉，使不致有倒灌之患，唯洩水門之大者，則仍需人力啓閉。預計全部工費需洋十六萬元。茲將建築涵洞一覽表，及位置圖，附之于左：

全國經濟委員會工程處皖淮工程局建築涵洞一覽表

河	岸	地	點	名稱	長度 (公尺)	高度A (公尺)	高度C (公尺)	式	樣	涵洞 孔數	附	駐
淮河	右岸	王積溜	虞集		一四〇	二四·六	一七·〇	四	六呎方箱式	一		
淮河	左岸	李漢	衛涇		一二八	二四·四	一七·八〇	三	呎徑水泥管	二		
淮河	左岸	柳漢	脫脫		一三二	二四·三	一七·一六	六	呎方箱式	一		
淮河	右岸	新河口	鄭鼎		七六	二三·九	一九·六三	六	呎方箱式	一		
淮河	左岸	管家溝	譚澄		一二〇	二三·二	一七·一三	三	呎徑水泥管	二		
淮河	右岸	西孟家灣	尹龍晉		一〇〇	二三·〇	一七·九〇	二	呎徑磚拱式	一		
淮河	右岸	東孟家灣	徐貞明		一〇〇	二三·〇	一七·九〇	二	呎徑磚拱式	一		
淮河	右岸	竹絲門	綸		一一〇	二三·〇	一七·三五	二	呎徑磚拱式	一		
淮河	右岸	八里梁	鄭岳		一五〇	二三·〇	一四·九二	六	呎方箱式	一		
淮河	右岸	大劉溝	趙志		一〇二	二三·五	一七·三五	三	呎徑水泥管	一		
淮河	左岸	賀塘	胡體乾		三三·五				舊開發埋			
淮河	右岸	菱角嘴	耿橋		一一〇	二二·五	一六·八五	三	呎徑水泥管	二		
淮河	右岸	牛尾崗北	張立道		一一〇	二二·五	一六·八五	三	呎徑水泥管	二		



二呎磚拱式涵洞工作之情形  
(第124號趙汴涵洞在淮河北岸舊縣灣)

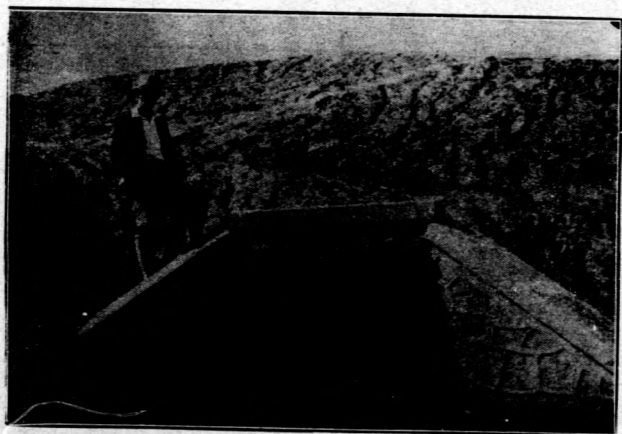

三呎經鋼骨水泥管單孔涵洞之正面門牆  
(第30號徐光啓涵洞在潁河右岸老溝)



六呎鋼骨水泥方箱式涵洞閘門正面  
(第74號召父涵洞在淮河北岸尹家溝)



三呎徑綫紋管雙孔涵洞並裝用金山鐵門之建築  
(第73號王景涵洞在淮河南岸洛河街)

穎河左岸	沐英	五〇	二五・四	二二・八七	三呎徑水泥管	一
穎河左岸	糜希憲	五六	二五・四	二二・五六	三呎徑水泥管	二
穎河右岸	徐獻忠	六〇	二五・三	二二・二五	三呎徑水泥管	一
穎河左岸	王昌麟		二五・三		舊涵洞	
穎河左岸	嚴訥		二五・三		舊涵洞	
穎河右岸	曹家澆	七六	二五・二	二一・三六	三呎徑水泥管	二
穎河右岸	陶家澆	四六	二五・二	二二・六八	三呎徑水泥管	一
穎河左岸	劉家澆		二五・二		舊涵洞	
穎河右岸	茅家澆	六〇	二五・二	二二・一五	三呎徑水泥管	一
穎河右岸	韓家澆	六〇	二五・一	二二・〇五	三呎徑水泥管	二
穎河右岸	徐家澆	六〇	二五・〇	二一・九五	三呎徑水泥管	一
穎河右岸	楊家澆	六〇	二四・九	二一・八五	三呎徑水泥管	一
穎河右岸	李家澆	五五	二四・九	二二・一五	二呎徑磚拱式	一
穎河左岸	土壩澆	四〇	二四・九	二二・八九	二呎徑磚拱式	一
穎河右岸	遲家澆	五五	二四・八	二二・〇五	二呎徑磚拱式	一
穎河左岸	宛家澆	五四	二四・七	二一・九六	三呎徑水泥管	一
穎河左岸	小劉澆	五〇	二四・七	二二・一七	二呎徑磚拱式	一
穎河右岸	三道沖	五四	二四・六	二一・八六	三呎徑水泥管	一
穎河左岸	牛頭澆	五〇	二四・六	二二・〇七	二呎徑磚拱式	一
穎河右岸	土尾把澆	六〇	二四・五	二二・四五	二呎徑磚拱式	一

颍河左岸	李濟噴	胡汝愚	二四·五	鑿開	二
颍河右岸	曹合子老溝	徐光啓	七〇 二四·四 二〇·八六	三呎徑水泥管	一
颍河左岸	江刻集	錢良臣	二四·四	鑿開	一
颍河左岸	楊溝	歐炳文	七〇 二四·三	二〇 七六 三呎徑水泥管	一
颍河右岸	王開舖	徐貫	九四 二四·二	一九·四五 三呎徑水泥管	一
颍河左岸	張家溝	王炎	六〇 二四·二	二一·一五 三呎徑水泥管	一
颍河左岸	大海溝	張餘慶	七〇 二四·二	二〇·六六 二呎徑磚拱式	一
颍河左岸	小海溝	魏景清	五二 二四·一	二一·四八 二呎徑磚拱式	一
颍河右岸	鄭家窩	龔紳	八〇 二四·〇	一九·九四 三呎徑水泥管	一
淮河右岸	洛河街	王景	一一八 二〇·八	一四·八〇 三呎徑水泥管	一
淮河左岸	尹家溝	召父	一一二 二一·二	一五·一〇 六呎方箱式	一
淮河左岸	外窩	文翥	一〇〇 二〇·二	一五·一〇 三呎徑水泥管	二
淮河左岸	張家溝	郭晨	一一二 二一·〇	一五·三三 三呎徑水泥管	二
淮河左岸	安鄉陳家溝	呂光洵	九〇 二〇·五	一五·九二 三呎徑水泥管	一
淮河左岸	李家溝	楊儀	一一四 二一·五	一五·七〇 三呎徑水泥管	二
淮河左岸	沈家溝	杜佑	七六 二一·〇	一四·五〇 三呎徑水泥管	一
北運河右岸		桑格	一〇〇 一八·〇	一〇·〇〇 三呎徑水泥管	一
北運河右岸		李襲馨	八〇 二〇·五	一六·四四 三呎徑水泥管	一
北運河右岸		姜師度	八〇 二〇·四	一六·三四 三呎徑水泥管	一
北運河右岸	初灘	于順	八〇 二〇·三	一六·二四 三呎徑水泥管	二

北運河右岸	吳合子	劉 勇	七〇	二〇·三	一六·七六	三呎徑水泥管	一
北運河右岸	徐家崗	李 猷	七四	二〇·一	一六·三五	三呎徑水泥管	一
北運河右岸	八達集	李經略	八二	二〇·〇	一五·八八	三呎徑水泥管	一
北運河右岸	黃泥渡	李 承	七二	一九·九	一六·三〇	三呎徑水泥管	一
北運河右岸	鄧家溝	蔣及祖	七二	一九·七	一六·一〇	三呎徑水泥管	一
北運河右岸	八達集東	趙子油	六二	一九·六	一六·五二	三呎徑水泥管	一
北運河右岸	杜家壩	孫叔敦	六〇	一九·五	一六·四五	三呎徑水泥管	一
北運河右岸	甘家壩	范仲淹	七〇	一九·二	一五·六六	三呎徑水泥管	一
北運河右岸	顧家橋	韓正彥	六二	一九·一	一六·〇二	三呎徑水泥管	一
北運河右岸	宋家橋	張成己	六四	一八·九	一五·六七	三呎徑水泥管	一
北運河右岸	陳家橋	崔弘禮	六二	一八·八	一五·七二	三呎徑水泥管	一
北運河右岸	汪家橋	夏侯慶	五二	一八·六	一五·九三	三呎徑水泥管	一
北運河右岸	姚家橋	白居易	五二	一八·五	一五·八八	三呎徑水泥管	一
北運河右岸	鄭家台	裴廷俛	五六	一八·四	一五·五三	三呎徑水泥管	一
北運河右岸	趙家橋	孟 簡	五八	一八·三	一五·三七	三呎徑水泥管	一
北運河右岸	張家橋	徐 孝	五二	一八·二	一五·五八	三呎徑水泥管	一
北運河左岸	沐河口	李栖翁	七二	一八·一	一四·五〇	三呎徑水泥管	一
北運河左岸	唐家窪	蘇 軾	一一〇	二〇·八	一三·六〇	三呎徑水泥管	二
北運河左岸	唐家窪	陳可大	二〇·八			舊油洞	
北運河左岸	唐家窪	溫 道	九六	二〇·七	一五·八二	三呎徑水泥管	一



淮河左岸	梅家莊	錢錫	六八	二〇·七	一七·二五	二呎徑磚拱式	一
淮河左岸	欄橋溝	章丹	一〇八	二〇·六	一五·一一	三呎徑水泥管	一
淮河左岸	韓家橋	黃宗旦	一〇八	二〇·五	一四·五八	六呎方箱式	一
淮河左岸	順興集	趙尙寬	九四	二〇·三	一五·五五	三呎徑水泥管	一
淮河右岸	小溪葉	何承矩	六八	二〇·〇	一六·五五	接長三呎徑水泥管	一
淮河右岸	沙澆	謝絳	八四	二〇·〇	一五·七三	三呎徑水泥管	二
淮河右岸	香廟	黃懋	九四	二〇·〇		舊涵洞	
淮河左岸	東凌莊	朱定	八四	一九·五	一五·二三	三呎徑水泥管	一
淮河左岸	舊縣灣	趙汴	六八	一九·五	一六·〇五	二呎徑磚拱式	一
淮河右岸	沖劉村	鄭猷	八六	二〇·〇	一五·六四	三呎徑水泥管	一
淮河右岸	龍潭湖	陳偉	九六	一八·五	一三·六二	三呎徑水泥管	一
淮河右岸	龍潭湖	李馮鄉	九六	一八·五	一三·六二	三呎徑水泥管	一
淮河右岸	龍潭湖	葛天顯	九六	一八·五	一三·六二	三呎徑水泥管	二
淮河右岸	龍潭湖	曾有開	九二	一八·五	一三·八三	三呎徑水泥管	一
淮河右岸	石頭埠	侯叔獻				三呎鋼骨水泥管	一
淮河左岸	謝家崗西	嚴熊				磚	一
淮河左岸	平家園	鄭當時				磚	一
淮河左岸	鐘莊西	鄭國				磚	一

工振期內已築成之涵洞如左

淮河左岸	鍾莊東	史起	磚	一	尚有挖溝填土及零星工程未完
淮河左岸	魯家溝	李泳	三呎鋼骨水泥管	三	
淮河左岸	蘆家溝	苗時中	磚	一	
淮河左岸	馬家溝	白公	三呎鋼骨水泥管	一	
淮河左岸	孔家溝	倪寬	磚	一	
淮河左岸	張家溝	孫覺	三呎鋼骨水泥管	一	尚未挖溝填土及零星工程未完
淮河右岸	姚家灣	西門豹	三呎鋼骨水泥管	三	尚有挖溝填土及零星工程未完
淮河左岸	荆山脚	殷雷	三呎鋼骨水泥管	三	尚有挖溝填土及零星工程未完
淮河左岸	呂淺方	臬甫陞	三呎鋼骨水泥管	二	
淮河左岸	呂淺方	王基	三呎鋼骨水泥管	二	
淮河左岸	龍窩集西	劉靖	三呎鋼骨水泥管	三	
淮河左岸	龍窩集東	劉龍	三呎鋼骨水泥管	一	
淮河右岸	宋莊東	劉義欣	三呎鋼骨水泥管	一	
淮河右岸	沈家營北	符堅	三呎鋼骨水泥管	一	
淮河右岸	孫小莊東南	張闊	三呎鋼骨水泥管	一	
淮河左岸	陳莊	鄭渾	三呎鋼骨水泥管	一	
淮河左岸	土樓方	馬臻	三呎鋼骨水泥管	一	
淮河左岸	紅廟	何敵	三呎鋼骨水泥管	一	
淮河右岸	葛家灣東	杜預	三呎鋼骨水泥管	一	
淮河右岸	龜山頭	徐邈	三呎鋼骨水管管	三	尚有挖溝填土及零星工程未完

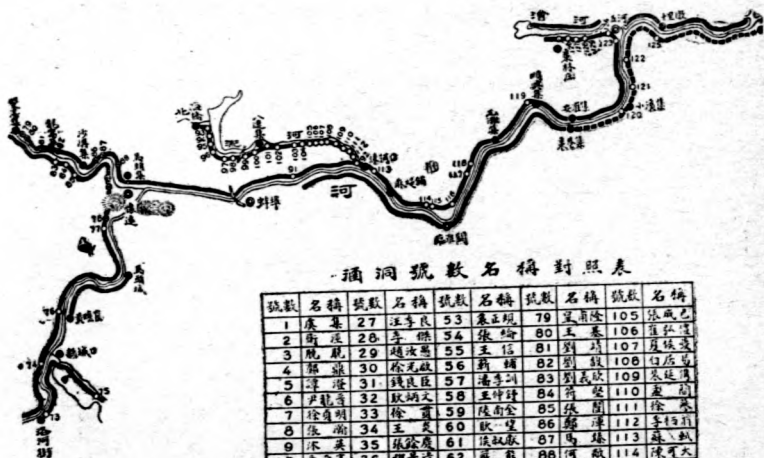

酒洞號數名稱對照表

號數	名稱	號數	名稱	號數	名稱	號數	名稱	號數	名稱
1	廣基	27	王子民	53	張玉斌	79	吳國隆	105	張成乙
2	衡遠	28	李傑	54	張錚	80	王基	106	肖致遠
3	悅龍	29	趙汝愚	55	王信	81	劉錫	107	白啟遠
4	解龍	30	徐光祿	56	翁錫	82	劉錫	108	白啟遠
5	澤源	31	錢良臣	57	潘子訓	83	劉錫	109	宋廷清
6	牙龍寺	32	歐炳文	58	王仲鋒	84	符堅	110	徐成
7	徐自強	33	徐育	59	段向榮	85	張開	111	徐成
8	徐衡	34	王英	60	歐向榮	86	羅澤	112	李行
9	永興	35	張發慶	61	張叔成	87	馬錫	113	孫成
10	康若著	36	魏豐清	62	張惠	88	何啟	114	陳大
11	徐淑忠	37	李坤	63	鄧國鈞	89	杜國	115	魏遠
12	王昌於	38	郭岳	64	鄧國鈞	90	徐國	116	魏遠
13	廣納	39	趙志	65	文起	91	杜佑	117	劉錫
14	沐春	40	胡耀龍	66	李冰	92	秦佑	118	曹錫
15	王鳳鳴	41	歐福	67	雷時中	93	李錫	119	趙錫
16	友元	42	熊立通	68	白公復	94	李錫	120	何錫
17	張良宗	43	趙錫	69	楊錫	95	李錫	121	謝錫
18	項忠	44	蔣錫	70	陳錫	96	李錫	122	謝錫
19	夏原吉	45	史才	71	陳錫	97	李錫	123	朱錫
20	陳金鐘	46	李元斌	72	西門錫	98	李錫	124	趙錫
21	元慶	47	鄭錫	73	王文錫	99	李錫	125	陳錫
22	葉大覺	48	任錫	74	呂文錫	100	謝錫	126	陳錫
23	杜令錫	49	徐文錫	75	文錫	101	胡錫	127	李錫
24	葉錫	50	鄭錫	76	呂錫	102	謝錫	128	葉錫
25	劉錫	51	鄭錫	77	呂錫	103	謝錫	129	曹錫
26	吳錫	52	范錫	78	歐錫	104	韓錫		

圖 例

- 擬修舊閘
- 擬築酒洞
- ⊗ 已屆時期完成之酒洞
- ⊙ 補救零星工程之酒洞

# 皖淮工程局建築涵洞位置圖

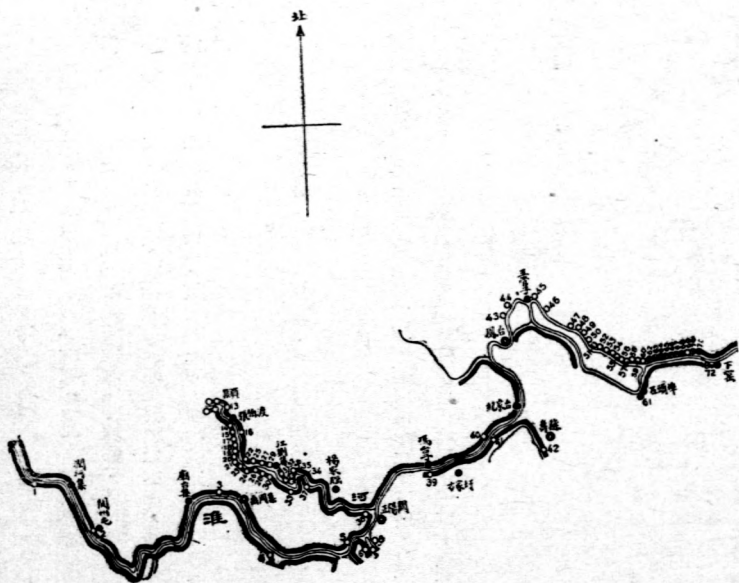

(推進之成績) 本年皖淮工程局實施建築之涵洞，計有八十五座，分爲鋼筋混凝土方箱式，鋼筋混凝土圓管式，及磚拱式三種，爲施工便利計，分爲第二，三，四，六，七，八等六組（第一組在工振時期已經完成，第五組因堤工未築，暫緩修築）第二組計涵洞五座，工振期內業已開始建築，此次繼續興修，已於民國二十一年十二月八日完成。其餘各組於本年三月十八日招標承包，開標後決定。第七組由陳銘記營造廠承包，其餘各組由該局自行採購材料，進行建築。以上各組涵洞，於本年四月一日先後開工，迄七月上旬，即次第完竣。茲將各組經辦涵洞座數列之于左：

第二組	五座	第三組	十三座
第四組	二十五座	第六組	六座
第七組	二十一座	等八組	十五座

上列之涵洞八十五座，其修築地點計鳳台以上淮河兩岸十三座，潁河兩岸二十五座，懷遠至鳳台淮河兩岸六座，北淝河及沫河口附近淮河北岸二十一座，臨淮關至浮山淮河兩岸及澮河右岸十五座，總計支出工費約洋十五萬元。

(辦理之結果) 茲將經辦涵洞工程之結果，列表於左：

範 圍	經 費 預 算	實收之成效 (受益之田畝)
續修涵洞五座	一，三五三元	三一七，七〇〇畝
鳳台以上淮河兩岸涵洞十三座	四〇，二四一元	二，一四三，〇〇〇畝
潁河兩岸涵洞二十五座	三九，五六八元	六九五，三〇〇畝

首都警察廳辦理指紋之實施

懷遠至鳳台淮河兩岸油洞六處	一五，六八八元	三三五，九〇〇畝
北漣河及沫河口附近淮河北岸油洞二十一處	三〇，三〇八元	三三八，五〇〇畝
臨淮關至浮山淮河兩岸及滄河右岸油洞十五處	二六，一八五元	六二七，六〇〇畝
共計油洞八十五處	一五二，三四三元	四，四五八，〇〇〇畝

(緣起) 指紋學術，創自歐西，實爲鑑別罪犯之良法。首都警察廳，因感覺刑事警察偵查犯罪之困難，往往奸宄之輩，詭計橫生，識別無自；犯事地點，雖有指跡可尋，而終以無法採取爲緝捕之確證。民國十八年十一月間，爰有籌備指紋之動機，惟當時所感困難者，爲採用制度之決定；蓋國內研究指紋者，雖不乏人，而實行辦理者則甚鮮，且各國所採指紋制度，有用奧國式之佛色締克制者；有用法國式之愛蒙培爾制者；有用德國式之盧錫爾制所謂漢堡式者；更有用英國式之葛爾登制或亨利制者；故國內之指紋專家，亦莫衷一是。嗣因內政部警官高等學校，以前設立之指紋專科，係講授英國之亨利制，畢業者約三百餘人，物色該項人材較爲容易，乃決採用亨利式。其指紋分類，爲弧；帳；箕；斗；蠶；絞；偏；雜八類。(參看附圖)制度既定，遂開始籌備，一方面購置應用器具，擬訂

指紋分類圖

弧

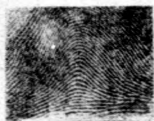

帳

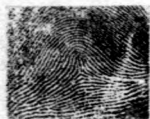

箕

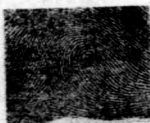

斗

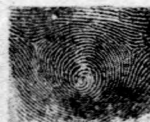

囊



絞

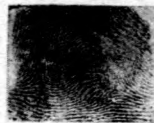

偏



雜



指紋紙及登記簿等之式樣。一方面抽調各局隊及該廳拘留所長警之文理清順，繕寫工整者，輪流授以捺印指紋方法，俾得各回原局担任捺印工作。十九年七月正式開辦，定名為指紋室，設管理員一人，技士二人，辦事員二人，捺印警二十六人，指揮管理，隸屬於該廳之司法科。所有上項辦理指紋人員，皆係內政部警官高等學校指紋專科畢業，成績優良者充任，併由該校指紋專科主任教授，主管其事。

#### (計畫)

凡捺印指紋，分刑事與違警兩種罪犯。刑事犯由該廳各局隊偵查其犯罪行為後，即行捺印指紋，隨案解送；違警犯由各局處理後，認為有預防再犯之虞者，亦命捺印指紋送廳查考。依此設施，漸見成效後，再按犯罪者人數之多寡為比例，豫定儲藏指紋十六隻，每年平均以存儲男女犯人犯指紋紙約一萬張計，則十年可得十萬張矣。分類儲藏，纖細靡遺，一經檢查，若網在綱，其再犯累犯者，無不當時立判。并規定指紋紙保存之年限，定以十載，逾期遞次銷燬，但以犯罪人之年齡已過，及犯罪之時效已失者為限，則舊者無堆積之虞，而新者得有儲存之所。

凡該廳所屬各警察局，將重要違警犯及刑事犯捺印指紋後，解廳處理者，點收移解單時，收發指紋人員，應先將罪犯指紋紙與罪犯之指紋核對，以杜冒替之弊，方交由編號員編號檢查。檢查之後，概送校核員加以稽核，如係累犯，其指紋紙之一張，交由收發員填送承審人員為累犯之處理，或向法院為累犯之檢舉。累犯之原張指紋紙，與



非累犯之指紋紙，則交由登記員填明處理經過，及執行日期與卷宗號數，并登記於人犯登記簿，其為累犯者，更分別登記於累犯登記簿，然後交由存儲員按照編號，儲藏於指紋儲藏櫃。若認為案情重大，或有累犯之虞，以及住址無定者，則由校核員另送攝影員照像，并編列號碼，以便查攷，始行登記儲藏。

凡由各局逕解法院訊辦之人犯，每名捺印指紋紙二張，一張隨文附送法院，一張送廳備查。倘查係累犯時，即由司法科逕函法院檢察官，以便檢舉，其由該廳移送江甯地方法院訊辦之人犯，則由司法科拘留所捺印指紋，送經收發指紋人員，核對無誤，然後移送法院，其移送其他機關者亦同。

凡由其他機關解送江甯地方法院訊辦之人犯，則由該院看守所捺印指紋，黏貼相片，按月送交該廳存查。如發現累犯時，亦按前例，由司法科逕函法院檢察官檢舉。再如該院遇有受理之民刑案件，認為有核對指紋之必要時，亦可隨時函請該廳代為鑑定，出具鑑定書，以憑核辦。

(推進之成績) 該廳指紋室，自十九年七月成立後，二十年三月，曾一度改隸於偵探警察隊，與警犬場同受偵探長指揮，同年八月仍隸於司法科，擴充為股，始稱第三股，設股主任一人，科員辦事員等共六人，除捺印仍由各局



隊所之捺印長警負責，所有收發核對編號檢查存儲，以及攝影鑑定登記查勘等事宜，概由該股人員分別担任。其設備方面，除開辦時原有指紋儲藏櫃四架，捺印桌及捺印用具十四份，分析指紋用具五份外，更添置指紋儲藏櫃十二架，檢查指紋箱一隻，指紋照像器一具。於是辦理指紋之一切用具既備，而實施之成績亦漸著，綜計該廳根據上述計畫辦理指紋，三年以來，已存儲男女犯人指紋紙三萬有奇，及正面照片三千一百餘份，其中發現再犯或累犯者，計有三千六百餘人之多，均經隨案檢送法院訊辦，遂成信讞，其功用之宏大，概可知也。

本年六月份起，該廳對於特種營業人，復施行指紋檢查。凡為傭工介紹業，及營舊貨業者，一概捺印指紋，送廳存查。新開業者，須查明素無違法情事，始發給許可證。已開業者，如查明曾犯串拐買賣人口收贓等情事時，則將許可證予以吊銷。自施行以來，計存儲舊貨業人指紋紙七百二十三張，傭工介紹業人指紋紙一百二十四張，內查明屢次違章，情節重大，因而吊銷許可證者，凡三家，在嚴密注意查察中者，尙有三十二家，此則有益於取締營業之明證也。

(辦理之結果) 自十九年七月開始辦理指紋以來，截至本年八月底止，統計現存該廳之各種指紋紙，已有三萬二千六百五十四張，內男性占二萬五千六百七十六張，當全數百分之七十九弱，女性占六千九百七十八張，當全數百分之二十一強。三年以來，男女犯人犯，因此項指紋而發現其為累犯者，共三千六百九十六名，內除違警累犯約佔全數三分之一外，刑事累犯則十九年度所發現者，為四二七人；二十年度，為五七六人；二十一年度，為一，四八六人；都凡二，四八九人，約占全數三分之二強。茲將刑事累犯部份之犯案種類，及累犯人數，列表於左：

十九年度 二十年度 二十一年度

案別	十九年度					二十年度					二十一年度							
	人數	二次	三次	四次	五次	合計	人數	二次	三次	四次	五次	合計	人數	二次	三次	四次	五次	合計
烟毒	1,077	3,396	6,176	2,561	3,396	16,606	1,077	3,396	6,176	2,561	3,396	16,606	1,077	3,396	6,176	2,561	3,396	16,606
竊案	1,077	3,396	6,176	2,561	3,396	16,606	1,077	3,396	6,176	2,561	3,396	16,606	1,077	3,396	6,176	2,561	3,396	16,606
強盜	6					6						6						6
收買軍火	3					3						3						3
搶奪	3					3						3						3
殺人	6					6						6						6
傷害	8,973	3,396	6,176	2,561	3,396	24,502	8,973	3,396	6,176	2,561	3,396	24,502	8,973	3,396	6,176	2,561	3,396	24,502
反動	17					17						17						17
詐財	15					15						15						15
姦誘	1,077	3,396	6,176	2,561	3,396	16,606	1,077	3,396	6,176	2,561	3,396	16,606	1,077	3,396	6,176	2,561	3,396	16,606
失火	10					10						10						10
合計	16,606	51,816	98,496	39,606	51,816	613,336	16,606	51,816	98,496	39,606	51,816	613,336	16,606	51,816	98,496	39,606	51,816	613,336

該廳對於辦理指紋之推進，非常重視，故除上文所述外，他如歌女之登記，私娼之取締，汽車夫及傭工之檢查，凡屬預防罪犯，端正風化者，其有賴於指紋之處頗多，現均在籌畫進行之中。又該廳長警，雖曾經過嚴格訓練，惟在職日久，難免玩忽職務，發生事端，為整飭內部起見，擬予以指紋檢查。至於應用指紋之制度，該廳亦擬加以

改良。蓋此種亨利制度，繼續辦理三五年後，存儲一多，編號及檢查，必漸感困難，終致於無法檢查。前此之所以採用之者，不過一時權宜之計，現在該股人員，正籌改良具體計畫，準備提出於本年十一月間內政司法兩部所召集之指紋專員會議，共同討論，以謀劃一，而資改進。

國務

法令之公布

一 重要法規之公布 (八月份)

制 定 公 布

名 稱 國民政府公布日期

陸軍輜重兵學校條例 八月三十一日

二 重要命令之公布 (八月份)

案 由 國民政府公布日期

撤銷贛粵邊區剿匪總司令部 八月九日

重申禁止刑訊 八月十二日

飭將在押未決各犯察其情節輕重依法履行保障 八月十二日

褒揚宿儒廖平 八月十二日

撤銷洛陽衛戍司令部 八月十四日

公務人員之任免 (八月份)

階級	文官		武官	
	任	免職	任	免職
特派	一		一	
簡任	三〇	一六	六五	二六
簡派	一八		二	
薦任	一〇	一	一四二	二六
薦派	一五			
合計	七四	一七	二一〇	五二

印信助章獎章之頒發

國民政府八月份頒發之印信，計印八件，關防三件，小章五件。

典禮之舉行——紀念日典禮之舉行

紀念日名稱	舉行日期與地點	參加人數	主席姓名	演講人姓名與演講題目
總理紀念週	八月七日在國府禮堂	四六〇人	林森	房院長報告從經濟會議失敗談到中國出路
同右	八月十四日在國府禮堂	四八〇人	林森	子院長報告種瓜者言
同右	八月二十一日在國府禮堂	五三〇人	林森	汪院長報告實施統制關稅挽救經濟的困難
同右	八月二十八日在國府禮堂	三五〇人	林森	邵副院長報告黃河水災

# 行政

## 重要案件之議決

茲將行政院八月份議決之任免案件與革新案件，分別列表於左：

### 一 任免案之議決

機 關	任 免 案	任 命 案	免 職 案	任 命 人 數		免 職 人 數	
				簡 任	薦 任	簡 任	薦 任
內政部	二	一			一		
外交部					三		
軍政部	三〇	二八	一三	九二	九八	三八	三二
海軍部	一	二	一	一	一五		六
財政部	一	一			五		一
實業部	六	一		四	七	四	三
鐵道部	一				一		一
司法行政部	一				二		一
禁烟委員會			一			二	

二 革新案之議決

僑務委員會	—								
蒙旗宣化使署	—								
察哈爾省政府	—								
江蘇省政府	—								
福建省政府	—								
河北省政府	—								
貴州省政府	—								
陝西省政府	—								
甘肅省政府	—								
雲南省政府	—								
新疆省政府	—								
浙江省政府	—								
南京市政府	—								
上海市政府	—								
總計	五四	三九	一五	二一七	一五六	四九	八二	一九	—

革 新 事 項 日 期 會 議 次 數 議 決 內 容

贛粵公路橋梁涵洞修築費之補充

八月一日

一一八

議決由全國經濟委員會統籌列報備案

各部會政務之指導

南洋英和各屬地領事監督指揮權之變更	同	右	一一八	議決授駐新加坡及駐巴達維亞兩總領事以監督指揮英和各屬領事之權
監督地方財政暫行法施行細則之核定	同	右	一一八	議決通過
東北難民救濟委員會之籌備	同	右	一一八	議決組織直隸于行政院之東北難民救濟委員會先成立籌備處
華北戰區救濟公債之籌備	同	右	一一八	議決通過俟立法院審議完竣即行公布施行
贛粵閩邊區剿匪總司令部之撤銷	同	右	一一八	議決通過
救濟失業華僑委員會之設置	同	右	一一九	議決通過
長沙市之設置	同	右	一一九	議決准予設置長沙市隸屬於湖南省政府
洛陽衛戍司令部之撤銷	同	右	一一九	議決通過
召集救濟專員會議之核定	同	右	一二〇	議決准予召集并定於本年十一月一日在京舉行
黃河水災之救濟	同	右	一二〇	議決救濟辦法四項由財政部在前經決定撥交揚子江防汛委員會之六十萬元內將未付之款先行移撥以資救濟
郵政儲蓄制度之改進	同	右	一二〇	議決照政務處簽注通過五項辦法送中央政治會議核定
直通新羅公路之建築	同	右	一一一	議決由鐵道部主辦并聘勳丁等為顧問由該部先撥五萬元為開辦費
國內產產滯銷之調查	同	右	一一一	議決由鐵道實業財政三部南京市政府農村復興委員會調查設法救濟由鐵道部召集
沿江各縣種植林木之計劃	同	右	一一二	議決交內政實業交通三部審查
同	同	右	一一二	議決照審查意見通過
黃河水災救濟委員會之設立	同	右	一一二	議決設立以財政部長為委員長并增加急賑款項為四百萬元



一 工作報告之審查 茲將行政院八月份審查各部會之工作報告，列表於左：

機關別	法令事項				交辦事項		主進管主		主有關		附件		其他	合計
	奉行中央 法令	頒行主管 範圍	核定所屬 機關	法規	中央 交辦	國府 交辦	行政院 交辦	管主 事項	管主 事項	主有關 事項	法規	表		
內政部	二〇	三	三六	四	一三八	二二七	二	二	二	五	三	四二〇	四〇	四三〇
外交部														
財政部		一	三	二	二六	四三								八三
教育部	一六	二七	一九七	九	七〇	三七八	三〇	三〇	一七					七八七
實業部	三〇	五	二		三〇	二一〇	三	四			二九			三一三
交通部	一一	五	五		一四	三二								六七
海軍部	三五	二	一		一四	二六五	一							三一八
司法行政部		三	七		一〇	一一								二九
蒙藏委員會	一一	一		一	一三	四四								七二
儲蓄委員會	二六			五	七	五〇	二				一	二		九三
振務委員會	二				一六	三								三二
禁烟委員會	五六				六	一四	七				一三			九六
總計	二〇八	四七	二五一	二一七	三二八	一三三七	四五	二一	二一	六	四八	四一	三三〇	二〇〇〇

二 行政計畫之審查

八月份行政院審查之各部會行政計劃，計外交部四十四件。

地方政務之指導

一 各省政府工作報告之審查

茲將行政院八月份審查各省政府之工作報告，列表於左：

省別	奉行中央法令事項		頒行本省單行法規事項		省政府委員會		民政	財政	教育	建設	農墾	工商	其他	合計
	事項	事項	議決事項	舉辦事項										
浙江省	七〇	五八	二二四	三五	二七	三九	二九	二九	四三	二二	二二	二二	二二	五九九
江西省	三三		三〇		二〇	二〇	一九	三〇	二〇				二八	二〇〇
湖南省	一三	六	一六	五	二	二	六	三						五八
安徽省	四〇	一〇	六二		一一	九	一七	三三	二一	五			一一	二二一
山東省	一六		五七		四	二	九	一一	七	三				一〇九
山西省	二一	一	四二		九	三	三	七	四	二			二	九四
廣西省	九一	一三	五八		一六	一九	二六	三〇					四	二五七
總計	二八四	八八	四八九	四〇	九〇	九四	一〇九	一四三	九五	三二	七四		一五三八	

二 各市政府工作報告之審查

茲將行政院八月份各市政府之工作報告，列表於左：

市別	奉行中央法令事項		頒行本市單行法規事項		市政會議		財政	土地	社會行政	工務	警務	衛生	文化教育風紀	公用	其他	合計
	事項	事項	議決事項	議決事項												
南京市	六		四		一一	一五	一四	一三	一五	一五	一五	一五	一五	一二	七	一一二

上海市	八四	一二	二〇	四	一三	三〇	八	八	一七	二五	一一	八	二四一
青島市	九	三	四一	二	六	一六	一三	二三	六	一〇			一二九
總計	九九	一五	六五	一七	三四	六〇	三四	三一	三八	五〇	二四	一五	四八二

三 各省政府行政計畫之審查

茲將行政院八月份審查各省政府行政計畫，列表於左：

省別	民政	財政	教育	建設	合計
江西省	三四	一八	三一	六一	一四四
安徽省	四〇	二一	七五	九三	二二九
湖北省	四三	一五	七二	三五	一六五
總計	一二七	五四	一七八	一八九	五三八

四 各市政府行政計畫之審查

行政院八月份審查之各市政府行政計畫，計南京市政府一一三件，屬於財政者二

二，教育一六，社會一二，公安一八，工務三三，其他一二。

訴願之處理

茲將該院八月份處理訴願案件，列表於左：

案別	已結		未結		合計
	駁回	原決定撤銷	審核中	調查中	
水利	一		一	六	八

總 計  
沙 田  
官 產  
商 標

二 一

三 一 二

一

六

一 一 一 二



## 內政

### 民政

#### 行政區劃之整理

##### 一 市行政區之設置

1 蘭州市 民國十八年，甘肅省政府劉前主席電請行政院，轉呈國府，特許設立蘭州市，現該省政府，以連年荒旱，市面蕭條，呈請撤銷前案，經行政院交由內政部核復。比經該部呈復，以蘭州爲西北工商業之中心，以應繼續推行，以促進建設事業之發展。復由該省府以此案既難撤銷，欲援西安設市之例，呈請中央撥款協助。該部又奉院長諭交內財兩部會同審查，結果應依照內政部原擬辦法，儘量縮小範圍，減少行政費，注重事業費，擬具市政計劃，及收支概算，呈院核辦。

2 長沙市 湖南省政府呈請決定長沙市區域一案，經內政部查核，長沙爲省會所在地，商業亦頗發達，人口在三十萬以上，核與設市條件相符，以要塞界線爲界，與省市勘界條例適合，應准予設置長沙市，已呈請核轉，并鑄發市印，以資信守。

##### 二 省市縣界域之整理

浙江省政府，以餘杭臨安兩縣縣界，業經勘定，爰將勘劃情形，連同界域圖說，咨請內

政部核轉備案。經該部查核以大溪東西分界，形勢天然，此後新政設施，當然便利，按之省市縣勘界條例，實相符合，業經呈奉行政院核准備案。

### 地方自治之促進

#### 一 區域之劃分

茲將內政部，審核各省縣劃分自治區域情形，分述於左：

1 江蘇省政府先後咨送無錫縣第五區，溧陽縣第二區，南通縣第一區，改劃鄉鎮。附具圖表及說明書等請予備案，經內政部查核，尚無不合，咨復准予備案。又咨據海門縣呈將第一第三兩區名稱互易，請核轉備案，亦已由該部咨復准予備案。

2 綏遠省政府咨，為清水河等五縣，原有各區，及更定各區所轄鄉鎮，列表咨請存查。經內政部咨復，准予存查。

3 山東省政府咨，據民實兩廳會呈，詳查寧陽縣，華豐煤礦鑛場，可否設鎮，轉請核復，經內政部咨復，請查照縣組織法第七條，令飭辦理。

#### 二 經費之籌劃

茲將內政部，審核各省縣籌劃自治經費情形分述於左：

1 貴州省政府咨送各縣分年由田賦項下，撥支自治經費清冊，請查照備案，經內政部咨復，准予備案。

2 浙江東陽縣第一區區長，呈請轉飭迅予撤銷自治戶捐，另籌的款，以充經費，經內政部批示，已咨該省政府

酌核辦理。

**國籍之厘定** 本月份內政部，依照國籍法，許可外人歸化，取得國籍證書者四人，男女各二，原籍俱係日本，又依照該法許可本國人喪失國籍者二人，男女各一，已分別填給許可證。

**救濟之實施——各地災振之核辦**

省別 受災種類 報災機關

陝西 亢旱風霜冰雹水災 陝西省政府

**內政部核辦賑濟情形**

准行政院秘書處函奉諭據陝西省政府電各縣天災迭降災情奇重請頒賑款并乞提前成立西北工振建設委員會撥款進行基本防災辦法關於撥款賑災一節由內財兩部及賑務委員會妥為籌劃并抄同原電請查照程內政部查復以陝西楊前主席請撥款賑濟會奉諭召集有關各部會商討結果認為本年災區尚有湖南江西浙江河北等省應由賑務委員會分別查明安定振款數目彙請轉飭財政部籌撥本案所請一節是否應依前議辦理抑以災情重大另由院召集各部會再為籌劃面請轉呈核示

山東 水災 山東省政府

准韓主席元常黃水為患冀豫兩省均已決口直趨魯境請即飭籌堵築放急賑已經內政部先飭華北水利委員會派副工程師調查情形又分電冀豫兩省於決口及險工處迅籌堵築分別呈行政院賑務委員會籌款救濟復准該省府踏馬電稱野澤城荷澤等縣水災奇重請速籌賑款賑濟已呈行政院鑒核迅飭籌款急賑并查賑務委員會查照





南京	三十二年 七月份	全市	五,〇天	一,五八三	〇,〇	六,五三	二,三三八	九,四六	五,九	四,三	五,八	三,一九	三,三
上海	三十二年 六月份	全市	〇,五六	三,一七	二,一〇	五,四二	三,九	八,〇〇	一,〇	六	五,九	五,四	六,三
北平	三十二年 五月份	全市	二,三	三,七	三,六	〇,三	三,三	三,八	三,三	七,七	一,〇	一,二	二,七
青島	三十二年 七月份	全市	一,八	二,九	二,〇	一,五	二,六	一,三	一,七	一,八	一,七	一,六	一,九
福州	三十二年 五月份	市	〇,六	一,三	八	七	五	五	五	〇	〇,九	一,二	二
漢口	三十二年 六月份	市	一,〇	〇,七	天	一,八	七	〇,八	七	一,三	二	二	二
天津	三十二年 六月份	市	交,九	二,三	一,〇	〇,八	一,九	七,一	二,九	三,三	三,九	一,〇	一,九
濟南	三十二年 六月份	市	一,九	五,九	二,二	八,一	五,五	四,二	〇,〇	一,七	六,八	六,六	一
蘭州	三十二年 六月份	市	一,六	三,九	二,六	二,三	三,九	三,〇	九,九	五,九	七,二	二,二	二

出版品之登記——新聞紙類之登記

左：  
 各省市新聞紙類之經內政部核准登記者，截至七月底止爲二，六一三家，本月份爲六〇家，茲按其省別列表於

省市別	新聞紙	雜誌
浙江	八	
河南	五	二
湖南	四	

總計	北平市	上海市	南京市	湖北省	廣東省	江蘇省	山東省	安徽省
五〇	一九		三	四	一	四	一	一
一〇	二	一	三		一			

**電影之檢查**

茲將八月份內政部會同教育部檢查各種電影片之數量，列表於左；

**1 長片**

出 國 產 片	檢查結果		外國片	總計
	有聲	無聲		
准 演	一	一七	二七	四六
准 演 添 留	一	一五	一一	六三
出 國	一〇	一〇	一一	二二
出 國 添 留	一	一	一	三
出 國 添 留	一〇	一〇	一〇	二〇

## 2 短片

檢查結果		國產片	外國片		總計
有聲	無聲		有聲	無聲	
准演			一三	一三	一三
准演添照		一	五	五	六
3 樣片					

## 地政

檢查結果		國產片	外國片		總計
有聲	無聲		有聲	無聲	
准演		三	一八	一八	二一
准演添照		七	七	七	七

## 土地之整理與徵用

## 一 土地之調查

八月份內政部繼續收到各地呈送農村借貸關係等六種調查表者，計有山東省五縣，陝西省二縣，福建省二縣，雲南省三縣，浙江省四縣，安徽省二縣，河南省十四縣，江西省二縣，山西省十四縣，湖南省三縣

，河北省五縣，江蘇省一縣，廣東省九縣，綏遠省四縣，共七十縣。

## 二 土地之徵收

1 徵收本京二條巷與三條巷之間，炎帝行宮西側空地： 南京市政府，為建築英威街義務小學校校舍，咨請內政部徵收本京二條巷與三條巷之間，炎帝行宮西側空地一處，計面積一百八十餘方，合三畝零七厘六毫八絲，經該部依土地徵收法第二條第七款上半段之規定，核准公告。

2 徵收下關江邊馬路路線內民地： 南京市政府，以下關江邊馬路，自中山碼頭至澄平碼頭一段，路面原甚狹隘，交通殊有不便，且將來下關輪渡竣工後，客貨運輸，勢有激增，擬提前開闢，咨請內政部按照首都建設委員會核定三十公尺之寬度，徵收該段路線內所有民地，經該部依土地徵收法第二條第二款之規定，核准公告

3 徵收本京道署街王厚泉屋基地： 憲兵司令部為添築拘留所，函請內政部徵收與該部軍法課拘留所接連之王厚泉屋基地一方，計面積五十八方三尺六寸八分，房屋十一間，又八方三尺六寸，房架二間，經該部依土地徵收法第二條第十款之規定，核准公告。

4 徵收本京和平門外季家崗一帶民地： 軍政部為建築軍需學校校舍，咨請內政部徵用本京和平門外燕子磯附近季家崗一帶民地，計面積四百零二畝四分九厘八毫，經該部依土地徵收法第二條第七款上半段之規定，核准公告。

5 徵收上海市江灣水電路附近土地： 上海市政府，以廣肇公學添建新校舍，咨請內政部徵收上海市江灣水電路附近土地一區，計面積一百八十二畝，經該部依土地徵收法第二條第七款上半段之規定，核准公告。

## 禮俗

### 德行之褒揚

本月份內政部奉令核准轉發匾額以褒揚德行者，共計十三人，其中熱心公益者三人，德行優異者十人，均經該部照填褒揚證書，檢同原件咨行各該省政府，轉發具領。

### 古蹟古物之保存——浙江大禹廟之興修

十八年一月間，浙江省政府呈請行政院：爲紹興大禹陵廟年久失修，請求派員勘估，撥款修葺。經院令發交內政部議復，旋由該部核復：以應由浙江省政府查照名勝古蹟古物保存條例，督同地方團體籌資修理。呈奉院令所議甚是，應即由該部轉行浙江省政府遵照辦理，復經該部咨行在案。

二十一年九月間，該部復准行政院秘書處函：奉諭紹興縣咸揚等呈爲興修禹廟需款甚鉅，懇通飭全國合力捐助一案，交部查照。經該部咨准浙江省政府先後咨復：以此案經地方人士組設重建禹廟委員會，並呈准將筭類營業稅盈收項下七萬六千六百八十九元八角九分四釐，充作修理禹廟之用，業經如數送縣發交該委員會領存備用，該咸揚等皆爲熱心任事之人，指撥之數，實有不敷，仍擬請通行捐助，方克有濟等由。該部乃參照先後來咨，加以意見，擬具1由浙江省政府代爲募捐，2由重建禹廟委員會自行募捐，由浙江省政府負監督之責，兩種辦法，呈奉院令應由該部逕咨浙江省政府擇一施行，當經遵令咨達，旋准浙江省政府咨復，已照第二項辦法令廳轉飭遵照矣。

## 衛生

醫師藥師助產士等之登記

內政部按照規定核准給證之醫藥人員數量，八月份計七十三人，連前共計五，九九九人，

茲列表於左：

醫藥人員	截至七月底止核准給證人數	八月份核准給證人數	總計
醫師	三，八九四	六九	三，九六三
藥劑師	一九三	二	一九五
助產士	一，四九九	二	一，五〇一
藥劑生	三四〇		三四〇
總計	五，九二六	七三	五，九九九

各地衛生設施之指導協助

內政部前為確立縣衛生事業之基礎起見，曾令各省民政廳轉飭縣政府，設立縣立醫院，或診所，以為辦理縣衛生醫療之處所，茲將最近由該部衛生署協助各縣推行近況分述於左：

1 秦縣縣立醫院

該院成立以來，每遇疑難症狀，施以相當治療均得成效；尤以傷科產科為多。本月間該縣

城內，以修橋失慎，受重傷者九人，又同時發現難產案二起，均經該院醫治轉危為安，以是漸得地方信仰。近為推廣助產工作起見，附設平民產院一所，籌備兩月，院舍工竣，現由江蘇省立醫院派有產科主任一人，助產士一人，已抵秦縣，准於九月一日起收容產婦，并擇期舉行開幕典禮。

2 鹽城縣立醫院

該院除日常工作繼續進行外，本月間舉行鄉鎮巡迴醫療一次，計經景范，望海，伍佑，永

甯，文化，端平，慈雲，開明，新猷，居仁，米市，安方，盈甯，太平，登瀛，忠烈，等十六村鎮，診療各科病人二八一人，預防霍亂注射七六六人，衛生講演三十一次，聽眾約七，七五〇人，以區域遙廓之縣，巡迴醫

療，殊覺需要，故該院對於院外工作，頗告努力。

3 吳興縣立第一鄉村診療所 吳興縣爲適應農村醫藥需要起見，於上月十五日在埭溪地方成立鄉村診療所，由該部衛生署派員常駐辦理，開辦以來，成績尙佳，本月間就診者，計八五八人，以年老舊病者爲多，詢問病原，似近測驗，惟經過診療，發生效果，漸生信仰，以是就診人數日增。最近該縣已進行籌備第二診療所，地點指定在潘店鎮，極短期間，即可實現。

4 江甯縣自治實驗區衛生事務所 江甯縣早有籌設縣立醫院之議，祇以該縣政府遷移在即，一切設施，尙在積極計畫中，目前暫定第九區（該縣計分十一區）爲自治實驗區，并先開辦衛生事務所一處，定名爲江甯縣自治實驗區衛生事務所，由該部衛生署派員勸視地點，協助計畫房舍設備及工作實施等項，派定醫師一人，常駐辦理，并代護士兼助產士一人副之。本月間已籌備妥當，擇定九月一日開始工作。

此外，句容縣爲適應社會醫藥救濟需要起見，特設臨時防疫處，由該部衛生署協助，調派湯山衛生實驗區事務所護士二人，在一醫師指導之下，常川駐句辦理。又蕭山縣政府於本月間派員到京，請設衛生實驗區，曾經該部衛生署派員赴蕭縣視察地方情形，并與該縣王縣長接洽計畫，籌辦縣立醫院。最近期間，當可實現，以應地方需要。

## 振務

### 振款之籌集與分配

#### 一 振款之收付

茲將振務委員會八月份收付振款數目，列表於左：



借

方

貸

方

七月份結存振款	三九、九八三·八七一	本月結存振款	三九、九八五·八七一
七月份積存利息	四、六五七·六八四	本月結存利息	四、六五七·六八四
七月份結存雜項收入	一九八·五〇〇	本月結存雜項收入	一九八·五〇〇
本月份總收振款	二、三〇〇		
合 計	四四、八四二·〇五五	合 計	四四、八四二、〇五五

二 振款振品之出納及冊報單據之審核

送核機關或人員

內

容

振務委員會審核結果

振務委員會駐平辦事處	造送十八十九二十年經辦冬振冊據等件	審核相符登記備查
振務委員會駐滬辦事處	造送本年七月二十一日至八月二十日振款收支 據等件	審核相符登記備查
振務委員會駐滬辦事處	編送本年一月至六月經常費支出計算書類	審核相符分別存轉
安徽省災區籌振會	呈報查放英山急振冊據等件	審核相符

災區之視察與振濟

一 各省災情之調查

振務委員會前以各處災情慘重，呈請行政院撥發國幣一百萬元，分配振濟，經院發交財政

部審議，并令該會調查全國災情，隨時具報，除本年一月至七月各省被災縣分表已見七月份政治成績統計外，茲將

該會調查呈院之八月份各省災情，編列簡表於左：

災害種類	各省被災縣數												
	湖北	福建	江蘇	河南	陝西	河北	浙江	湖南	山東	山西	安徽	江西	四川
水	一四		四	三三	二四	五	一	九	一八				
旱		一		一	三								
雹					二	八							
蝗													
疫		一			一								

二 英山縣急振之辦理

安徽英山縣，屢遭匪災，人民流離蕩析，前經振務委員會籌撥振款八千元，交由安徽省災區募振會代為查放，具見四月份政治成績統計。茲據該會呈報，該款連同歷年利息，計洋八千二百九十六元，分配全縣七區散放，計災民每一大口得振洋五角，小口得振洋二角五分，計散放大口一萬五千三百五十六人，小口二千四百七十二人，所有振票存放該縣縣政府備查，存根清冊等實送到京，經振務委員會審核無誤，准予備案。

辦振助振之褒獎

人名或團體	呈請機關	獎勵原因	獎勵情形
顧徐氏	江蘇省振務會	捐稻助振折價在三千元以上	給予二等金質獎章并獎狀
郭姚氏	江蘇省振務會	捐稻助振折價在千元以上	給予三等金質獎章并獎狀

禁煙

禁烟實施之調查——全國各海關緝獲麻醉毒品之統計

二十一年冬季，全國各海關緝獲麻醉毒品數量業經禁烟委員會編成統計，茲列表於左：

類別	數量	類別	數量
生鴉片	九七，九九四兩	依姆太	一〇管
烟膏	一九二·五兩	的知太眠	三管
海洛因	一一六兩	握姆納丁	九管
嗎啡	一一，七六〇·三兩	含嗎啡藥品	九管
巴威那	八盒	含其他麻醉藥品	一二〇瓶
狄奧仁	一三兩	海洛因丸	三，四四六兩
硫酸嗎啡	五厘	嗎啡丸	九二〇兩
嗎啡氫鹽	一〇〇盒	其他毒丸	五一八兩
嗎啡水	三四〇兩	煙灰	八四兩
嗎羅南	七二兩	種子	二四兩
沙歌羅色	七五兩	注射器	二八六件
注射針	一五八件	烟具	一，五七三件

### 國際禁煙之合作與宣傳

我國海關緝獲充公國外毒物，係按季填送詳情表，並將樣品送財政部轉禁煙委員會以供參考。近該會據國聯禁煙股股長函稱：O. C. 284(O)文件，載有一九三二年十月間，膠州地方中國海關，緝獲三啓羅又二十三格蘭姆之海洛英，上有簽條云：“S. M. Brown pharmaceutical Co. Ltd. Bremen Germany”。又據中央鴉片監察處主任 Lyall 所得消息，此項簽條，連同一九三二年末季上海緝獲私販報告，業由上海海關轉送南京禁煙委員會，但德國代表宣言，在德國 Bremen 地方，并無上述之藥房，故該項簽條，或係偽造，茲爲國聯禁煙委員會研究起見，倘中國政府能將該簽條寄下，不勝感盼，續又據國聯禁煙股股長函：秘書廳由 Mr. Lyall 轉到一九三三年第一季在上海緝獲私運鴉片及麻醉藥之報告，但該報告中所云藥品式樣及簽條等 Mr. Lyall 并未收到，想係海關運送南京政府，秘書廳對於此項物品，極爲注意，尤以關於西伯利亞之鴉片，及德國之戒煙藥片更爲重要，倘中國政府將此項煙藥樣品，及其簽條檢寄秘書廳，不勝感謝各等語。該會以事關國際禁煙之合作，當將江海膠海兩關所送緝獲毒藥樣品附仿單，檢送外部，轉達國聯矣。

### 蒙藏

#### 教育之振興——北平蒙藏學校之整理

蒙藏委員會所屬北平蒙藏學校，前因發生風潮，經該會另派易宇昌爲暫代校長，妥爲整理，茲經該校長擬具整頓及實施計劃如左：

1 增設高中，養成邊地學生升學能力；

- 2 恢復師範班，造成健全師資，以供發展蒙藏各地方國民教育之用；
  - 3 充實學生人數，俾額無虛設，款不虛糜；
  - 4 修理校舍，以重瞻視；
  - 5 新闢操場，增加運動設備，提倡體育；
  - 6 購置圖書，以供教職員學生之研究；
  - 7 購置儀器，以備實習；
  - 8 添設各項用具，以供需要；
  - 9 注重衛生設備；
  - 10 嚴定校規，整頓學風；
- 計劃中增設高中一節，該會已准予備案，并咨准教育部備案。其第二第三兩項，該會擬俟該校預算確定後，再行核辦，第四至第九各項，則飭由該校長酌量辦理，第十項爲整頓學校最切要之圖，亦已飭由該校長督率職員，切實辦理。

邊疆事變之救濟——察哈爾各旗台地之救濟

蒙藏委員會，以察哈爾各旗及各台地經此次事變，人民流離失所，餓殍載道，災情奇重，特呈請行政院予以救濟。旋奉院令已將上述各災區，加入華北戰區救濟範圍以內，歸華北戰區救濟委員會設法救濟，蒙藏委員會當即派員前往接洽矣。

## 僑務

### 回國僑民之指導——長崎失業華僑之遣送

僑務委員會，前以長崎失業華僑急待救濟返國，曾會同交通部擬定接載辦法，一切情形，具見四月份政治成績統計。現該會於領到款項後，即派員與上海昌興輪船公司會商釐定船價，照定價七五折繳費，將船票價款貯交公司再由該公司電知長崎分公司，發票送交長崎領事館。現已由該領館召集該埠各地失業華僑等，於八月十一日由長崎乘亞洲皇后輪返國，八月十四日抵上海，經該會派員指導招待。同時并與交通鐵道兩部交涉該僑等回籍時，免費乘坐舟車；并函山東福建兩省政府於該僑到達時，飭警保護。計在滬停留三日，始分別遣送，回福建者一百零九人，回山東者十一人，回江蘇者三人，計共婦孺一百二十三人。

### 僑民教育之指導與監督——僑生回國升學之介紹

華僑在海外所設學校，均屬中小學校居多，以致畢業之後，對於祖國文化欲求深造者，常有向隅之嘆。僑務委員會有見及此，曾製定保送及介紹僑生升學規程，以便回國升學，計自此項規程制定後，僑生回國升學者，日漸增多，茲將本月份經該會介紹升入各校人數，列表於左：

校名	人數
----	----

中央軍官學校

一一

中央大學	三
中央實驗學校	二
暨南大學	一九
浙江大學	三
安徽大學	一
清華大學	一
之江文理學院	二
聚福訓練班	一
北京大學	一
金陵大學	一
國文女中	二
北平大學	一
首都女子法政講習所	一

### 海外通訊之整理

僑務委員會，創辦海外通訊社，其計劃及辦理情形，具見五月份政治成績統計。現該會為充實該項通訊內容，增進宣傳效力起見，特擬訂整理海外通訊辦法六項，茲摘錄其要者第一二兩項於左：

#### 1 發表通訊稿之標準

(一)凡有下列各項材料之一者，得採取發表：(1)該會施政方針或成績；(2)有系統之國內政治經濟計劃及其他重要政情之報告；(3)國內各種事業之建設與發展；(4)歸國僑胞與辦實業之進行狀況；(5)祖國文化之宣揚。

(二)凡有下列情形者不予披露：(1)未有負責之談話；(2)個人片面之感想；(3)含有排擠與攻訐性之文字；(4)違反該會施政方針或政策。

## 2 通訊材料之徵集

(一)通函與僑務有關之各機關徵集通訊材料；

(二)向新近回國僑胞徵詢僑居地情況；

(三)剪取國內各報紙，作成有意義有系統之記載。

自根據新訂辦法編稿寄發以來，海外各華文報紙，採登甚衆。該會近又分函內政外交交通實業教育各部，及國際貿易局等，徵集施政計畫，以充實海外通訊材料。

## 其他有關內政事項

### 各種法規之擬訂

法規名稱	擬訂或修正	辦理情形
測繪標準草案	擬訂	測繪標準草案已由內政部編訂完竣計分(一)單位(二)繪圖比例(三)圖幅之大小(四)等高線距



(五)標準零點(六)大地地形平面投射法(七)嚴密限度(八)圖例八項水利專家亦經該部聘定

擬即召集會議將上項草案提交討論俟確定後分發推行

水文測驗法草案

同上

水文測驗法草案已由內政部編訂完成水利專家亦經聘定即召集會議將上項草案提交討論以利進行

烈士附祠辦法

同上

經內政部擬訂辦法六條呈由行政院核准轉奉國府備案後即由該部公布并分別咨令各省市府及所屬機關遵照

各種調查與統計之進行——各省市地方新聞紙雜誌統計之編製

內政部自二十年九月辦理新聞紙雜誌之登記以來，截至二十一年年底止，總計各省市地方轉請登記者，已有一千四百零三種，計可分日報等十六類，業經該部製成統計表一紙，茲附列於左：

省市別	日報	二日刊	三日刊	五日刊	週刊	旬刊	半月刊	月刊	半月刊	二月刊	季刊	半年刊	年刊	不定期	通訊	詳未共計		
南京市	四三	一	二	三	一七	三	八	二五	三	二	一	二	一	二	六	三一	一五八	
上海市	二九				七二	八	二四	六七		二	九	二				八二〇	一九九	
北平市	四三				五	二	四	一二		二	三					一一二	一〇四	
青島市	一四															七	一	二四
江蘇省	七八															六	八	一三八
浙江省	六四															四〇	一七	一七三

總計	四八八	一四	九三	九	一四五	三七	六二	一一五	一	一一	二六	一	五	三	三	九〇	一,四〇三
威海衛	一							一									二
四川省	二				一			一								一	四
甘肅省	四					一										一	〇
綏遠省	四							一								一	五
福建省	六				二										二	一	一
貴州省	三															一	三
察哈爾省	四	一			二											一	〇
青海省	二																二
廣西省	八				一											一	〇
廣東省																	二
雲南省																	二
湖北省	六九		一五		一七			四	五							四	一八三
湖南省	一八	四	六	四	一一	七		五	五							五	一五
河北省	二六	一	一		一一	二		四	四							六	一三
河南省	一三	一	二		一一	五		一	一							五	四二
山西省	八		一		九			二	九							四	三八
山東省	一六				三			一	三							一	三五
江西省	一六		六													二	三六
安徽省	一七		一		三											九	三四

## 外 交

## 政治之交涉 —— 法佔九小島之交涉

(緣起) 本年七月十四日，馬尼刺電訊：法國差遣輪 *Alerte* 及 *Astrojabo* 近將安南與菲律賓間中國南海內之九小島暨旗佔領，該島位置約在東經一百十五度，北緯十度之間云云。法國政府旋於七月二十五日正式宣告該小島自後將屬法國領土，其佔領日期為四月七日佔領 *Coyed'Amboine*，四月十日佔領 *Thiu Spnoely*，四月十一日佔領 *Louita*，四月十二日佔領 *Itu Aba*，及其附屬各小島。消息所播，全國譁然，蓋以我國西沙羣島，遠懸海南，大小不下二十餘座，星羅棋布，範圍至廣，法國所佔各島，是否即為其中之一部，殊屬疑問，而最堪深切注意也。

## (推進之成績)

外交部自接報告，當即一面電令駐法使館駐馬尼刺總領事館，並咨請海軍部分別詳細查復，一面由主管司博採各方消息，根據圖籍，縝密研究，並於八月四日照會駐華法使，聲明中國政府在未經確實查明以前，對於法政府上述之宣言，保留其權利。嗣接各方查復，僉謂法佔各島之位置，為東經一百十五度，北緯十度之間，距菲律賓之 *Palawan* 約二百海里，距我國海南島約五百三十海里，距西沙羣島約三百五十海里（西沙羣島位置為東經一百十度——十二度北緯十五度——十七度）有海南漁民前往捕魚云云。準上以觀，證明該小島與西沙羣島，似不能混為一談，惟西沙遠懸海南，日法諸國，久思染指，為防患未然計，業經該部電請粵省政府派艦巡防，並籌

備建設事宜，以杜覬覦。

軍事之外交——法艦駛入甬江及飛機在普陀上空盤旋之交涉

外交部前迭准浙江魯主席來電，以法海軍司令裴德祿乘法巡艦於篠晨駛入甬江，在三北碼頭上陸，稱係遊歷性質，是日下午一時，有護送該巡艦之飛機母艦一艘駛入普陀洋，泊於落迦山外約十海里，水兵三四十名，駕小舟登普陀千步金沙灘，洗澡游泳，至三時許，飛機一架由該艦飛昇，盤旋普陀芥後山約一小時，飛度甚低，巧日下午九時，該巡艦駛至普陀，飛機母艦鳴禮砲數十聲，緣事前未經通知，附近居民甚爲驚疑各等因。並准軍政部代電，請予核辦前來。當以甬江口適當鎮海要塞區域，該巡艦來華，雖據報稱曾由駐滬法總領事電達鄞縣縣長，惟未據聲明另有飛機母艦一艘，停泊普陀，亦未經法國使館通知該部，似此大隊水兵登陸，並鳴放禮砲，均易發生誤會，又飛機在普陀上空盤旋至一小時之久，尤與我國臨時特許外國飛機飛航國境暫行辦法不合，經該部略請法使館查照轉知，嗣後務須鄭重注意。

條約之修訂——擬訂中西商約之進行

外交部前據駐西班牙錢公使電稱，西班牙願與我國訂立商約，意在推廣商業，且希望訂立互惠協定，給予我稅則較輕之稅率，是否可允商議，乞電示等情。查我國與西班牙業於民國十七年簽訂中西友好通商條約，按照該約第三條之規定，應於最短期內議訂一通商航海條約，西政府提議進行商約，自可贊同，惟關於互惠協定一節，恐他國

援用最惠國條款，提出要求，應從緩議。業經該部電復該公使，並由該部草擬商約草案，令發該公使據向西政府商辦。

僑民之保護——和印政府擬限制外人入境之交涉

外交部前據駐巴達維亞領事館及駐泗水領事館呈報，和印政府近有限制外人入境動議，由和印總督每年規定各外籍移民准許入境之人數，我僑所影響極鉅，請飭交涉，以期該項限制，不能成爲事實等情。經該部令飭駐和使館設法交涉，并分別指令知照。嗣復據駐巴達維亞總領事館呈稱：此案迭經向督署交涉，彼方仍無轉圜之意，當該及限制標準，我方請以最近十年我僑入境人數之平均數爲標準，而和印政府非正式表示，則稱可以華人自一九二九年至一九三一年之三年入境人數之平均數爲標準，查和印市況，自一九二八年起，漸見衰落，謀生不易，吾僑入境人數，亦隨之減少，若以該三年平均數爲標準，則規定每年准許入境之人數較少，於吾僑更爲不利，經爭論多時，未得要領，現聞此案經和印政府修正呈送和蘭本國政府核奪，以憑提交和印國民會議議決公布施行，時機緊迫，除呈報駐和使館外，呈請鑒核示遵等情。該部已指令查明最近十年華僑入境平均數，與前三年華人入境平均數及其差額比例呈報該部，及駐和使館，以資參考。

國際公約與會議之參加

一 倫敦經濟會議之參加

外交部據倫敦經濟會議中國代表團呈稱，我國代表全權狀僅以書面通知國聯，而於該

會議所通過之條約暨議決案，有權簽字與否，未曾聲明，擬請授以簽字之權等語。經該部繕具全權證書稿，呈請行政院轉呈國府發給。

二 限制製造麻醉藥品公約之備案 外交部准禁烟委員會函稱，國際限制製造麻醉藥品公約，已經立法院批准，惟有應行保留之點，請飭國聯代表處，通知國聯備案等因。當經該部令飭國聯代表處遵照轉知國聯秘書廳備案，並函復禁烟委員會，呈請行政院轉呈國府早日公布，以資遵守。

#### 國際宣傳之推廣——黃皮書第八號之編印

外交部爲推廣國際宣傳起見，特編印黃皮書一種，分發中外名人。前已出第七號，成效頗著，近復編印黃皮書第八號，詳述滿洲在日本佔領下之混亂狀態藉以駁斥日本將滿洲造成「樂園」之宣傳。

#### 其他有關外交事項——教會租地辦法之決定

外交部前准浙江省政府咨，以教會產業經清丈後，應否發照問題，請會同核復，當經該部與內政財政兩部代表迭次會談，決定辦法三項：

1 外國教會依照內地外國教會租用土地房屋暫行章程第六條之規定，取得土地永租權者，應換給永租照，其永

租照方式，由省政府擬定，咨部備案；

2 租界及通商場外人租地，在中央未定統一辦法以前，可於期滿換契，續租時於不變更外人現有權利範圍，給予臨時定期租照，其租照方式，由省政府擬定咨部備案；

3 外國教會租地之錢糧，應改以地租名義，照舊徵收。

# 軍政

## 軍事行政

### 軍制之釐定

#### 一 暫行編制表之修正

名	稱	進行概要
海軍閩口要塞機台部暫行編制表		由海軍部修正公布
海軍閩口要塞禮台暫行編制表		同 右
海軍閩口要塞電光炮台暫行編制表		同 右
海軍閩口要塞划艇炮台暫行編制表		同 右
海軍閩口要塞烟台山炮台暫行編制表		同 右
海軍閩口要塞金屏山炮台暫行編制表		同 右
海軍閩口要塞北岸炮台暫行編制表		同 右
海軍閩口要塞岩石炮台暫行編制表		同 右
海軍閩口要塞魚雷台暫行編制表		同 右



## 二 條例規則之擬定及修正

名	稱	進行概要
觀察各要塞兵器暫行條例		由軍政部擬定公布
航空戰術班組織大綱		右
防空研究班組織大綱		右
建築各省航空場站工務處組織條例		右
航空糧械士登記規則		右
海軍要港司令部暫行條例		由海軍部修正以資遵守
海道測量局條例		右
海軍官佐士兵禮養金規則		右

## 校閱演習之舉行——海軍會操之繼續舉行

海軍部於上月間，派海軍練習艦隊陳司令，率永綏等十三艦艇，在八卦洲會操，已詳七月份政治成績統計。本月份仍由該司令督率繼續舉行，計自一日至二十六日，逐日操演各種槍法，砲操，軍火，引信，塞漏，船藝，流鏑，船陣，攻禦，救火，探海燈，盪舢舨，舢舨駛風，萬國燈號，及太極操等各動作。二十六日以後，由該部令抽選永綏等八艦艇赴吳淞口外打靶，并操演船陣，其餘各艦，分別各回原防駐鎮，嗣以閩省赤匪猖獗，須調甯字各淺水砲艇，前往填防，會操遂告結束。

## 軍事設備

### 交通之設備

#### 一 保險傘材料之試驗

查保險傘關係飛航員之生命甚鉅，軍政部為準備自造起見，曾派員赴滬調查中國絲織品公司之組織，參觀組織該公司之美人克腦佛僱工製造保險傘情形，並索取製造之原料以備試驗。惟該部航空署現無試驗器材之設備，故專函委託上海商品檢驗所，請其代為試驗，以便根據辦理。

#### 二 飛機鉤起地面通信筒之訓練

查利用飛機鉤取地面通信筒方法，列強各國業已施行，軍政部航空署奉委員長蔣電令研究，遵飭航校做造試驗，據呈已做造竣工，試驗妥協。復飭該校開班訓練，並令轟炸第一隊先行加緊訓練，以備實用。

### 測量之進展

#### 一 江海之測量及航船布告水道圖之刊行

八月份海軍部派青天測量艦在揚子江銅陵山一帶，及鐵暨洲，大王廟，鴨子溝，長板州附近各處，從事拆卸豎立各標桿標架，并觀測三角點等。甘露測量艦在龍江山，東狼山，西狼山，朱山等處附近，堆石塔，設立鐘測標，刷灰點等。敵日測量艦於測量揚子江口白茆沙水道後，復往揚子江青天礁

附近，施測水道深度。慶雲測量艇，仍在閩洋羅源灣繼續工作。至於刊行航船布告，上月分已刊發至第七十四號止，本月分繼續由第七十五號起，刊行至第八十七號止。關於各口岸深度之變更，沉船之發生，暗礁之發現，標桿之坍塌，燈樁之移動，淺灘之擴大，及危險品船之錨位，椿霧號之暫停施用等，均有詳細記載。又揚子江第一六九號第二版八里江口至九江水道圖，經海道測量局印製竣事，分別頒發應用。

二 陸地測量之進行 此項測量工作，由參謀本部繼續辦理，茲報八月份進行成績，列表於左：

事項之成績

天文觀測

天文觀測 1 經緯儀單高定時 2 測定經緯儀觀測經度 3 收聽各國時鐘 4 每日與江西南昌通報 5 修理記時用放大器  
天文鐘 1 完成鐘室工程 2 較準定壓時鐘並改正其通電接觸裝置

大三角測量

選點 1 選定龍海系鄭州基綫南端北端點及增大點臥龍莊桃莊四點並將上月已選一等點桃花塢改選為下任店一點  
內業 1 整理本年春季各測區選點造標埋石觀測各等點之記 2 檢查各測區各種觀測手簿及各種觀測記簿 3 調製各三角系圖

一等水準測量

1 運輸杭滬線由真如經大場至江灣一帶分運埋石材料二點全綫材料運輸完畢 2 選點杭沈線選定自玉環至坎門線  
湖所共八點 3 埋石杭滬線由滬西程家橋至吳淞砲台灣驗所計埋定市街標石四座大號普通標石十六座

要塞區三角測量

1 選定四等三角點九點 2 建造四等串字標四點 3 埋定二等點標石二點 3 等點標石三點 4 測線二等點五點 3 等點四點

地形測量

1 測量豫鄂皖三省交界一帶地形圖 2 測量蘇皖交界地形圖 3 繪製鎮江要塞分區地形圖 4 繪製馮山附近步兵學校  
校址圖 5 繪製馮山附近陸軍砲兵團營房庫基址圖 6 繪算句容縣屬種馬牧場路線分戶圖 7 繪算首都大砲場飛欄  
場水準標高

### 航空測量

航線馬鞍山約六十平方公里江陰要塞區約一百八十平方公里並據黃河決口災區約千平方公里完成南京要塞區  
圖十二幅江西分隊運點二萬分一底片一百二十對沖洗軟片玻璃片共一千五百九十餘片程照井鑲製鎮江要塞區  
圖共三十五幅印照片一千三百二十餘片

### 計算

1 南京區正射投影表計算及覆算完成一百一十四個結果。江陰基線網增大點之網平均計算完成。天文車高法定  
時計算完成二十個結果。要塞區縱橫線計算及覆算完成一十六個結果又平均二等三角點十點計算二等三角點  
經緯度高程十三點概算三等三角點成果十四點四等三角點成果三十三點

### 航空之擴充

#### 一 防空科之增設

軍政部航空署爲指導全國防空組織設備及訓練起見，按照該署修正之新編制，設立防空科主  
持其事。調參謀本部上校參謀唐子長任科長，委張宰臣何奇等充參謀，已於八月廿八日正式組織成立，開始辦公。

#### 二 航空戰術班之籌備

空軍戰術，日新月異，凡屬軍官，宜加研究，軍政部航空署擬設立戰術班，專研究空陸  
部隊戰術戰略。由該署及直屬機關選擇青年優秀軍官，加入研究，教育期間定爲八個月，業經擬具組織大綱及編制  
表，呈奉核准。並請調用中央軍校教員繆範爲該班班附，另委余子尊爲教官，負責籌備。

### 艦艇飛機潛水艇之製造

#### 一 平海巡洋艦之繼續建造

平海巡洋艦建造工程，八月份繼續由江南造船所製成前後火藥艙截塔樣板，前後段

各艙面鐵板，前後機艙主機座短角鐵及縱角鐵，前後段脅骨。及大脅骨，反脅骨，鑄主機大中小抵力汽鼓等項工程，均在積極進行中。

## 二 威甯肅甯兩砲艇之繼續建造

威甯肅甯兩砲艇建造工程，八月份仍由江南造船所裝船頭尾般板，爐艙艙口週圍角鐵，爐艙鍋爐座，前下艙甲板，機爐艙上層橫梁，製舢板，及合攏主機曲軸等項工程，均在積極進行中。

## 造船廠塢之建築——江南造船所新塢之開闢

海軍部江南造船所，添闢新船塢一座，所有設計及開工情形，詳見七月份政治成績統計。八月份繼續從事打鋼板樁，木樁，并拔除發現遠年各木樁等工作。

## 軍事防禦

### 國防之鞏固——邊務之處理

1 新疆方面 新疆僻處西陲，民情複雜，自省政府任馬仲英爲東路警備司令後，東南方面，雖已漸告寧謐，而西部據報，尙未十分安定，中央爲考察真象，藉資撫存起見，特派外交部羅部長文幹前往巡視。

2 察哈爾方面 察省自宋哲元回任馮玉祥離張後，大體已無問題，原有各部雜軍，正分別改編訓練，惟方振武吉鴻昌尚未完全就範，業經軍事委員會北平分會責成宋哲元全權處理。

### 綏靖之辦理

一 贛粵閩湘鄂區剿匪之進行 該五省匪共，仍本預定計畫進行剿辦，閩北匪僞軍蕭動光，謀犯將樂順昌延平，並圍據洋口，經軍事委員會令劉和鼎師就近派隊剿辦。張鑾基旅及十九路軍司徒旅復開赴閩北增援，浙江保安處亦派隊分駐泰順龍泉慶元防堵。秦城及澄澗之匪，由劉師派隊進剿。至對於收復匪區內之各種善後建設，及對匪區之經濟封鎖，均採切實有效辦法，在積極舉辦中。

二 豫鄂皖邊區剿匪之進行 阜西股匪在歐家廟一帶騷擾，並揚言進攻潁州，軍事委員會除電皖省迅派第一二兩團馳援外，復電劉主任時飭派劉程兩部王軍長均抽派合肥李旅之一部，并力協剿。合肥巢縣間之股匪，攻陷含山，圍擾巢縣，飭由憲兵谷司令抽調憲兵第二團之一連，及駐蕪憲兵，進駐巢縣鎮攝。並令王均抽調部隊馳援含山，已由皖省府飭派蕪湖巢縣全椒各縣之保安中隊，於本月二十八日收復。

### 三 蘇浙兩省剿匪之進行

1 阜甯益林鎮之匪，由稅警總團就近抽調淮南稅警協同鹽阜警隊進剿，並由陳總指揮蘇省政府派隊相機協助。

2 前江蘇海上游巡隊叛變後，竄據小羊山一帶，當以情勢嚴重，已由軍事委員會迭電江浙兩省，速派水警，並

令海軍部飭派艦隊會剿，叛徒等已聞風逃散。

#### 四 川陝邊區剿匪之進行

1 川北徐匪，仍由田頌堯楊森劉存厚各部，分頭出擊，由劉湘督飭會剿。

2 陝西巨匪王結子苗家祥等，在乾縣醴泉等處，曾一度猖獗，現已由楊主任虎城飭派孫王等團剿滅，並將匪首正法。

#### 五 江海匪盜及閩屬赤匪之剿除

茲將海軍部八月份派艦隊剿除長江及沿海各匪及閩屬各股匪之情形，分述於

左：

1 本月長江各埠，尙無赤匪蠢動，該部除飭原駐各處艦艇，加意警戒外，并分派艦艇，分別巡弋，以靖地方。

2 閩洋西洋島一帶海盜，經通濟軍艦馳往查剿，盜已匿跡。嗣查有厲木恭餘黨，在西非島俞山富英島一帶，騷擾商旅，該艦當立即馳駛該島山邊，發現便衣持槍之匪多人，經該艦開砲轟擊，匪均埋伏山後，旋又嘯聚甚衆，該艦當急電馬尾要港司令部，請派陸戰隊，登岸進剿，當由馬尾要港司令部派海籌軍艦，裝連陸戰隊一部馳勦，時海鳧砲艇適巡經該處，亦飭加入協剿，用舢舨裝載陸戰隊，由海籌通濟兩艦左右掩護登陸，匪始退避山後，該隊前進搜索，匪不敢抗，紛紛遠颺。

3 江蘇海上遊巡隊，在海州譁變，盤據小羊一節，除迭經該部電請蘇浙兩省府派隊會剿外，該部并即令通濟軍艦，開巡該處，派隊登岸搜剿，該叛兵旋即遠颺，嗣又探悉該叛兵匿伏泗礁地方，經復會同江蘇水警馳往查

緝。

4 福建福安壽甯交界之處，赤匪近復蠢動，該部當派海軍陸戰隊，會同浙省駐壽甯之保安隊，出發圍剿，於東坑地方，焚燬匪巢一座，時匪正在圍攻該處民團，經陸戰隊迎頭痛擊，斃匪甚衆，餘潰散，現正在跟踪追剿中。

5 霍口股匪余和妹，被剿窮蹙，匿伏附近山中，商旅時遭劫害，由該部飭海軍陸戰隊，抽派便衣隊伍，密往探捕，另調大批部隊，隨後接應，將匪格殺數名，餘衆逃竄，現仍在遠近搜剿中。

6 近西洋島海盜，勢日窮蹙，以霞浦閩峽一帶，地處海濱，意圖竄擾該處，經該部飭海軍陸戰隊，派隊在閩峽一帶嚴事戒備，匪不得逞。

7 閩邊赤匪，近甚猖獗，閩軍剿匪戰事中心，漸由閩西轉至閩北，延平陷入危急狀態，省垣震動，而閩屬各地士赤，遂乘機思逞，該部當派楚謙，楚泰，江甯，海甯，撫甯，綏甯，各艦艇，先後馳閩駐鎮，一面將駐防湖口，南京，象山，廈門等處海軍陸戰隊，陸續調閩，分別防守，并飭廈門航空處，派水面飛機三架，趕往馬江，聽候調遣，同時更令海軍第一艦隊陳司令，乘海籌軍艦，入駐馬江，藉資鎮攝。

8 據報飛鸚電船在興化南日草嶼方面，被盜截劫，該部得警，立派大同，海兔兩砲艇，分途趨緝。海兔艇於馳到竹嶼時，瞥見盜船十餘艘，經開砲轟擊，匪向淺灘棄船遁去。

## 軍事教育



一 剿匪軍政治訓練所開學之籌備 軍事委員會政治訓練處於江西星子縣籌設之剿匪軍政治訓練，所有學員，均係就西北兩路剿匪軍各師政工人員黨務人員令調受訓，所之下設總隊，總隊之下設三大隊，大隊之下設三區隊，共有學員九百餘人，於八月八日開學，每日學科八小時，術科一小時，定於九月八日畢業，畢業後仍分發各師政訓處及各師特別黨部服務。

二 宣傳刊物之印發 該政治訓練處廣續上月掃蕩旬刊第十四期之後，出版十五，十六，十七等三期。掃蕩日報逐日出版，掃蕩畫報，廣續上期出版至十四期。以上各種刊物，均按期分發各部隊。

### 軍官及各兵種訓練之辦理

一 航海練生畢業見習之遣派 海軍航海班學生體棟禮等十五名，於民國二十年六月，由海軍學校畢業，先後派艦學習魚雷，槍砲，輪機，航海等課程後，復派在海軍水魚雷營，補習深水炸彈，破雷衝，及新式魚雷各科，以期深造。茲該生等所習功課，均告完畢，攷試成績甚佳，分別授予畢業證書，派艦見習。

二 要塞砲兵軍官班之訓練 該班於七月十七日奉令准給暑假四星期，至八月十四日期滿後復課，其教育課目及進度，均照預定表實施，並新添「海軍常識」「防空學」「馬術教練」三種課目，茲將該班之教育進度，列表於左：

課目 進度

要塞砲兵教練

十五公分要塞砲教練至就砲位教練

度

觀測學

水平及俯仰角之記載法

射擊學

砲彈破壞效力至射擊諸元之決定

射擊法

射擊演習至射擊指揮

戰術學

要塞砲兵陣地之構成及各國要塞之構築

築城學

歐戰中各國工事之改良及近時戰用兵備之組成與掩蔽部

測量學

記算表記載要領

兵器學

緊要製造法至火藥成分及一般性質

重砲操典

象限儀使用及裝定至測遠截角及求最低表尺

海軍常識

海軍艦艇之種類及海軍各艦艇之性能與其任務

防空學

馬術教練

附記：每星期一時間如有餘裕則行制式教練十分鐘

### 三 陸軍砲兵團幹部之訓練

該幹部訓練班在暑期中，仍照常訓練，因天氣炎熱，將每日下午之術科停止，其他一切軍官軍士教育，均按照預定計劃表實施，茲將軍官教育及軍士教育之課目，列表於左：

#### 軍官教育課目

#### 軍士教育課目

通信

徒步教練

單砲教練

單砲教練

馬術

馬術 馬事

馬騾保養

- |      |       |
|------|-------|
| 射擊法  | 軍內務   |
| 瞄準法  | 兵種性能  |
| 操典   | 軍語    |
| 陸軍禮節 | 陣中勤務  |
| 軍隊內務 | 體操    |
| 戰術   | 陸軍禮節  |
| 陣中勤務 | 兵器保存  |
| 劈刀術  | 武器操試  |
| 刺擊法  | 射擊法   |
| 騎槍操法 | 瞄準學   |
| 兵器保存 |       |
| 騎馬訓練 |       |
|      | 算術    |
|      | 救急法   |
|      | 赤十字條例 |
|      | 操典    |
|      | 簡易測圖  |

#### 四 砲兵第二期學員之召集

(緣起) 現在軍事學之進步，一日千里，軍事教育若不改良革新，實不足以應時代需要，尤以火砲之日日改進，新砲兵之教育，更不可稍緩。故砲兵學校第一期學員畢業後，實有繼續召集第二學期之必要。

#### (計畫)

該校預定於八月間招考學員，九月初旬決定錄取人數，中旬正式開學，一切均照最新之教育計劃進行，

以期造就新砲兵人才，而供國用。

(推進之成績)

該校除於二十一年一月間成立訓練隊加緊訓練外，并聘請顧問指導，分別研究射擊學，戰術學及氣象學等，積極作各種教材之準備。至八月間各項籌備大致完竣，由訓練總監部令行各部隊召集第二期學員，並組織復試委員會，於八月二十七日先行體格檢查，至二十九日起至三十一日，分別舉行學術科試驗，計預考者一百一十二員，現正在評定成績，分別去取。

五 騎兵軍官及騎兵部隊之訓練

- 1 騎兵學校暑假滿後，即行開學，現正按照預定計劃，賡續進行。
- 2 騎兵部隊除按前定計劃進行外，並草擬視察騎兵部隊教育狀況之計劃，準備下月實行視察。

六 輻重兵學校學員之補考

(緣起) 自輻重兵學校成立後，而各師選送之學員，因季節交通人事上種種關係，到京稽遲，未能與考者頗不乏人，各員因求學心切，陳明理由，懇予補考，該校以其向學情殷，准其補考，以宏造就。

(計畫)

- 1 組織考試委員會，指派輻重兵監及學校各職員，分任主試，監試，文書，事務各委員；
- 2 考試以一日之時間畢事，試場仍指定在訓練總監部大禮堂；

- 3 試題由主試委員擬呈，臨時由委員長圈定，卷尾編輯彌封，以昭鄭重；
- 4 應試學員之午膳茶水由輻重兵監預備。

(推進之成績) 考試學員八月二日實行考試，先檢查身體，次考試黨義，國文，物理，化學，幾何，代數，三角，戰術，兵器，地形，築城，交通及典令各科目，評定優劣，錄取成績優良者計陳克斌等三十人，於五日揭曉，六日入校編隊。

國民軍事教育之推進——京市民衆軍事訓練之籌辦

(緣起) 查國民軍事教育，在過去數年中，以創行伊始，僅先就學校訓練方面推行，而民衆訓練，迄未舉辦，現國難日亟，民衆訓練之施行，實刻不容緩，惟事屬創舉，事務繁雜，如全國同時舉行，事實上難於辦到，故應先從首都開始施行，然後次第推進。

(計畫)

- 1 由訓練總監部先函關係機關協助進行；
- 2 分區調查戶口，統計壯丁；
- 3 第一步就下關沿江一帶成立大隊(約五千人)試辦；
- 4 成立首都國民軍事訓練處，專責辦理；

## 5 擬訂經費預算及編制表。

(推進之成績) 上項計劃業經先後進行，下關一帶壯丁，亦經調查就緒，俟首都國民軍事訓練處核准成立後，即開始實施。

## 軍事留學生之管理——留學管理規則之修訂

訓練總監部根據前擬設置留歐陸軍留學生管理員方案，以期歐美日各國留學管理員制度之劃一，爰重擬設置陸軍留學生管理員暫行辦法，并修正管理員服務規則，刻正在修正中。

## 軍事圖書之編審

一 「陸海空軍協同作戰」之編印 由軍事參議院譚參議編輯，現已出版，內容分爲兩篇，共約二十餘萬言，插圖數十幅。舉凡最近兵器航空之發達，及機械化化學之關係，陸海空各軍近代戰鬥之特徵，最高統帥與陸海空軍協同之聯鎖，獨立空軍與配屬空軍，關於陸海空協同之異點，空軍配屬陸軍海軍時，關於要塞之攻防，要地防空，沿海沿江及上陸作戰等之要領，空軍配屬陸軍時，關於步砲飛機之協同及其聯絡之要領等重要問題，均能闡述詳盡。

二 軍事彙刊之繼續發行 由軍事參議院每兩月印行一巨冊之軍事彙刊，八月份已發行至第六期，其論說學術兩

欄所選材料，可作補助軍事教育之重要讀物。

三 軍事參考書之編譯 訓練總監部本月份編譯之軍事參考書，計業已出版者有航空時代運動戰，夜間攻擊之研究，何謂毒氣，日本陸軍演習令等四種。業已付印者，有美國陸軍編制表，戰爭，青年訓練指導草案表等三種。

四 海軍軍事圖書之編審 茲將海軍部編譯處八月份編譯之海軍軍事圖書，列表於左：

名	稱	性	質	進行概要
防禦潛艇及攻擊方法		海戰術		譯完
一九三二年美國航空機輸出概況		航空		同右
石綿之說明		軍用材料		同右
赤外光線通訊法		交通		同右
潭伽湖之役		戰史		同右
八月份世界海軍要聞		軍事		編完

## 財政

### 稅務

進出口貨物之禁止——廢銅鐵鉛等金屬出口之禁止

(緣起) 本年六月間，財政部奉行政院訓令，據軍政部呈，以敵方有秘密向我國收買廢舊銅，鐵，鉛等金屬情事，仰通令各海關禁止出口等因。自應妥擬辦法，通飭遵行。

(計畫) 查銅，鐵，鉛等金屬品，究以具有何種情形者，方得為廢，不能不有一定範圍，俾便執行。當經該部核定於左：

1 拆毀或用過之銅，鐵，鉛製品件，即此項金屬之半製品，(如片，板，條，竿等)及完製品(如絲，繩，管子，機件，砲彈，及其他一切銅鐵鉛等之製品)，凡係破碎或鏽蝕，不堪直接改製他項物件者。

2 銅鐵鉛等之灰，屑，片，段等，即此項金屬之原料品，或製品施行加工手續時，所餘剩之廢料。此外如上項金屬品之合金品，并包括在內，以免商人取巧。

(推進之成績) 此項廢銅鐵鉛等金屬範圍核定後，於八月九日，由該部訓令各關監督及總稅務司遵照辦理，并呈復行政院鑒核備案。



鹽產之改善

一 淮南通屬鹽地之清丈

(緣起) 淮南鹽地，錯綜複雜，飛洒詭寄之弊，層出不窮，亟應清厘。前經財政部令飭淮南運副舉辦登記，限期辦竣，接續辦理清丈，先就通屬着手開辦，以資整理。

(計畫) 組設清丈班三班，從通屬餘中併場之金沙入手，逐步東進，至呂四併場止，再折回北進，由石港至豐掘，以入枞角併場。預計清丈通屬鹽地，一年內可以辦竣，再推行於泰屬。

(推進之成績) 關於開辦清丈應需儀器及用品，已撥款購置，測丈人員，則由淮北建坵委員會撥用，並咨請江蘇省政府，轉令南通如皋東台等縣縣長，遵照前訂淮南各場整理鹽地各縣政府協助簡章，隨時隨事，切實贊助，俾利進行。

二 精鹽之整理 查各精鹽公司銷額，前經財政部分別情形，妥為支配，並按担飭繳整理費，前已據久大永裕通益通達等公司繳到整理費八十一萬四千元，副復據五和公司繳到九萬六千元，其餘民生鼎和兩公司尙未繳納，及通達公司尙未繳足，該部已再行分別令飭催繳。

(緣起) 查國家課稅，及地方課稅，業已劃分管理，原期同流並進，各竟其功。然欲求整理，非內外相維，難收統一之效。舉凡各級地方財政，關於預算決算，以及變更稅目，增減稅率，募集公債庫券等項，均應遵照中央法令辦理。同時中央政府，對於地方財政，即負有監督指示之責。前經財政部奉令修正監督地方財政暫行法草案，呈奉行政院咨送立法院議決後轉呈國民政府，公布施行。該部為促進監督實效起見，復擬訂施行細則，以資遵守。

(計畫) 前項細則，經該部依照修正監督地方財政暫行法之規定，妥為擬訂，計分十條，茲附列於左：

第一條 本細則依照修正監督地方財政暫行法訂定之；

第二條 本法第三第四條所稱變更稅目，增減稅率，以不超過法令規定之範圍為限；

第三條 本法第三第四條所稱之公債，應以關於建設事業者為原則；

庫券及其他具有公債性質之債券，均應照發行公債手續，一律辦理；

第四條 各縣市(直隸省府之市)變更稅目，增減稅率，與法令抵觸時，財政部得咨令撤銷之；

第五條 各縣市(直隸省府之市)募集公債，用途不當，或基金不確實時，財政部得咨請省府糾正之，並停止其發行；

第六條 省政府對於縣市變更稅目，增減稅率，或募集公債等事項，得於未議決令行前，咨請財政部核復；

第七條 中央與地方課稅之劃分，在法律未有規定者，暫以有關國地收支之現行法令為準；

第八條 本法第九條規定呈報之財政情形，收支實況屬於各省市者，自本法公布日之次月(二十二年一月)起，由財政機關，按月造報，屬於各縣市(直隸省府之市)者，由各財政廳於二十一年會計年度終了時(二十二年六月起)，分別按年造報；

第九條 前項財政情形，及收支實況表式，由財政部訂定頒行之；



概算書之編造

主計

續發二五 庫券	四	息 本〇〇共二	息 本〇〇共二〇	息 本〇〇共〇九	息 本〇〇共〇九	同	右
十八年關 稅庫券	二	息 本〇七共〇九	息 本〇三共〇九	息 本七〇共〇九	息 本二〇共〇九	同	右
十八年編 造庫券	四	息 本〇〇共〇七	息 本〇〇共〇七	息 本〇〇共〇七	息 本〇〇共〇七	同	右
十九年捲 菸庫券	二	息 本〇六共〇七	息 本〇二共〇七	息 本〇二共〇七	息 本〇二共〇七	同	右
十九年關 稅庫券	七	息 本〇六共二	息 本〇〇共二	息 本〇〇共二	息 本〇〇共二	同	右
十九年普 後庫券	四	息 本〇六共二〇	息 本〇六共二〇	息 本〇六共二〇	息 本〇六共二〇	同	右
二十年捲 菸庫券	三	息 本〇六共〇	息 本〇六共〇	息 本〇六共〇	息 本〇六共〇	同	右
二十年關 稅庫券	元	息 本〇〇共〇	息 本〇〇共〇	息 本〇〇共〇	息 本〇〇共〇	同	右
二十年統 稅庫券	七	息 本〇〇共〇	息 本〇〇共〇	息 本〇〇共〇	息 本〇〇共〇	同	右
二十年鹽 稅庫券	三	息 本〇〇共〇	息 本〇〇共〇	息 本〇〇共〇	息 本〇〇共〇	同	右
廿二年愛 國庫券	六	息 本〇三共三	息 本〇三共三	息 本〇三共三	息 本〇三共三	同	右
整理公債 七厘債票	元	息 本〇〇共〇	息 本〇〇共〇	息 本〇〇共〇	息 本〇〇共〇	同	右
二十年關 稅公債	七	息 本〇〇共〇	息 本〇〇共〇	息 本〇〇共〇	息 本〇〇共〇	同	右

此項庫券本息及公債利息  
均定於八月三十一日由  
由各地中央中國交通三  
銀行開始付款

一 國家普通概算之審核 主計處八月份審核各機關經常概算五件，內二十一年度者一件，二十二年度者四件；臨時概算十六件，內二十年度者二件，二十一年度者四件，二十二年度者九件，三十三年度者一件；經臨概算二件，均係二十二年度者。

二 國家營業概算之審核 主計處八月份審核二十一年度國家營業經臨概算二件。

三 國家營業總概算之編造 主計處遵照中央政治會議決議，會同審計部財政部，分期召集各主管彙編機關會議，並由中央政治會議財政組專員指導，即由該處負責編成國家營業總概算書，歲入共三萬二千七百零五萬二千三百一十五元，歲出共三萬五千二百四十八萬九千七百二十一元。

預算書之擬定——各省市及威海衛管理公署二十一年度預算之擬定

河南安徽湖北河北廣西南京上海北平青島等九省市，及威海衛管理公署二十一年度概算，業已核定，茲由主計處擬定各該省市預算書，呈請發交立法院核議公布。

決算書之編造

一 計算書超越縮減標準之審核

機關名稱

超越預算時期

超越預算成數

主計處審核結果

實業部及所屬機關

二十一年二月至十二月

五成以上

擬請照准

法醫檢驗所

二十一年二月至六月

五成以上

同 右

南京市政府

二十一年二月至十二月

五成以上

同 右

## 二 各機關計算書之登記

八月份各機關送到各月份計算書表，共計七百二十九份，均經主計處登記完畢。

## 會計報告之彙編

### 一 各機關收支報告之審核

八月份各機關編送甲乙種及國庫收支報告，共計九百七十六份，均經主計處詳加審核，並編製甲種傳票二百九十九份，乙種傳票二百七十三份，庫字傳票二十六份。

### 二 國營機關書表之審核與登記

鐵道部送到之國有鐵路旬報月報表共八十八份，均經該處逐款審核分別登記。

### 三 賬冊之登記及附表之填製

六月份各機關報告收入數目，均經該處根據傳票，分別登記各項賬冊，並將收支各總數，分別填製二十二年六月份收支月報表，收入附表，及支出附表。

## 統計資料之調查與編造

茲將主計處本月份編造之社會，生產，經濟，交通及其他等統計表，列表於左：

類別 名稱  
社會統計 各省市戶口變動統計

編製內容  
包括左列各市每月戶口變動之戶數口數及性別等項

推進之成績

南京市

編至本年六月份止

上海市

同 右

北平市

同 右

天津市

編至本年三月份止

漢口市

編至本年六月份止

廣州市

同 右

杭州市

同 右

青島市

同 右

各省市人口死亡原因分類統計

包括南京上海天津漢口廣州杭州青島七市每月死亡人數及所患病症分類等項

編至本年一月份止

許可歸化人數統計

包括歸化人之性別年齡原籍住址職業及隨同歸化者諸項

編至本年五月份止

生產統計

各煤礦附近車站起運煤斤噸數統計

包括煤區起運煤斤車站及煤之分類等項

同 右

各重要都市營造面積遠價及工務局核發營造執照

包括南京上海天津漢口青島五市

同 右

統計表

經濟統計

各重要都市重要物價指數總表及分表

包括南京上海華北漢口青島五處

同 右

各重要都市零售物價與生活費指數總表及分表

包括南京上海北平天津四市

同 右

上海銀元銀兩大條存款數目表	包括銀元銀兩大條等項	同	右
國內各銀行紙幣發行準備檢查數目表	以檢查有報告者為限	同	右
各重要都市利息行市表	包括上海漢口杭州甯波南京福州九江青島鄭州等處	同	右
上海現銀經鐵路運輸及由江海關出入數目表	包括上海現銀由京滬滬杭甬兩路運出運入及由江海關運往國內口岸與外洋或自國內口岸與外洋運入之數	同	右
上海標金及世界銀條行市表	包括上海標金之最高最低平均價成交數額及倫敦紐約孟買等處銀條之近期與現貨行市	同	右
各重要商埠國外匯兌行市表	包括上海天津兩市國外匯兌	同	右
各重要都市申匯行市表	包括天津青島濟南鄭州漢口重慶九江杭州寧波福州廣州等處	同	右
國內公債及庫券市況表	包括各種公債庫券之現貨市價及成交數額	同	右
倫敦中國外債債票市價表	包括中國在海外發行之各種鐵路及鹽稅債券與關稅庫券之行市	同	右
上海長期紗花市況表	包括棉花棉紗最高最低與交易價格及各該項之成交數額	同	右
公司註冊數目表	包括公司設立數及資本數	同	右
進出口貨物價值總表及分表		同	右
進出口貨物價值國別及關別表		同	右



金銀進出口數目表

外洋進出口商船表

交通統計

國有鐵路運輸概況表

包括外洋進口及前往外洋商船之船數及噸數

包括各路之客運人數及貨運噸數

八八

同

同

同

右

右

右

## 實業

### 農業

#### 農業之監督保護及農村金融之調劑

##### 一 私立農場暫行規則之擬訂

實業部以國內各地改良農業，增加產量，呈請設立私立農場者甚多，惟關於此項農場呈請設立之手續尙無規定，爰擬訂私立農場登記暫行規則，呈准備案施行。

##### 二 中央模範農業倉庫之繼續籌辦

實業部前令中央農業推廣委員會同寧屬農業救濟協進會在首都舉辦農業倉庫，業已開始籌劃，積極進行。最近工作，概要如左：

- 1 編訂會計細則并印製各項簿冊；
- 2 釐定本年度儲押抽稅規則，及分倉保管規則，并定九月十五日起開始儲押；
- 3 與銀行簽定本年度儲押抽稅借給資金總額合同；
- 4 劃定江寧縣境內之倉庫業務管轄區域，并查勘龍都大廟充運輸倉庫；
- 5 籌設溧水洪慶塢倉庫辦事處，并派定負責幹事；
- 6 採集麥稻品種標本；

7 本月二十日起開始調查，登記儲稻農戶。

## 林業

### 森林之設置——中央模範林區造林之統計

實業部附設中央模範林區管理局直轄牛首山，小九華，銀鳳山，龍王山，湯山，鍾湯等六處林場，二十二年植樹造林成績，業經編成統計。茲將該項統計表，開列於左：

中央模範林區管理局直屬各林場民國二十二年植樹造林成績統計表

項	別	地	點	樹種	苗源	高 (公尺)	株數	面積 (公畝)	備考
牛首山林場	天盤嶺	祖堂山	黑松	牛首山苗圃	右	·三〇	一九,五〇〇	四八八	
同	右	同右	馬尾松	同	右	·一五	三一,〇〇〇	七七五	
同	右	山頂	同右	同右	右	·一五	二〇,〇〇〇	五〇〇	
同	右	同右	黑松	同右	右	·三〇	四二,〇〇〇	一,〇五〇	
同	右	全部	烏柏	同右	右	·二五	八六,〇〇〇	二,一五〇	
同	右	同右	同	同右	右	·三〇	三七,〇〇〇	九二五	
同	右	同右	楊家山	同右	右	·六〇	一九,二〇〇	四八〇	
同	右	東南	天山	同	右	·三〇	三八,九三〇	九七三	













鐵湯林鶴

同 右 同 右

黃金樹

同 右

・七〇

八〇

同 右

同 右

同 右 同 右

梓

同 右

・一〇

八〇

同 右

同 右

同 右

喜樹

同 右

・五〇

六

同 右

同 右

同 右

青皮楓

同 右

・四〇

一〇

同 右

同 右

同 右

過街柳

同 右

・六〇

一〇

同 右

同 右

同 右

香椿

同 右

・七〇

一〇

同 右

同 右

洋槐

同 右

・一二〇

四〇〇

同 右

同 右

黃栗堅

黑松

同 右

・四〇

一七,六〇〇

同 右

同 右

新莊

同 右

・四〇

一〇〇,八〇〇

同 右

同 右

東流廟許巷

同 右

・四〇

五四,〇八〇

同 右

同 右

普陀巷

同 右

・四〇

七八,二〇〇

同 右

同 右

東

同 右

・四〇

六一,〇〇〇

同 右

同 右

東北

同 右

・四〇

二,二〇〇

同 右

同 右

西流

同 右

・四〇

五六,〇〇〇

同 右

同 右

牌頭巷

同 右

・五〇

二二,五〇〇

同 右

同 右

平家崗

同 右

・五〇

一九,〇〇〇

同 右

同 右

龍頭山

同 右

・五〇

一九,〇〇〇

同 右

同 右

老火山

同 右

・五〇

二六,六六六

同 右

同 右

山頭凹

同 右

・四〇

四,〇〇〇

同 右

同 右

黃栗堅

同 右

・四〇

三,一〇〇

同 右

同右	新莊	五寶山	同右	同右	•四〇	二,四〇〇
同右	同右	同右	同右	同右	•四〇	二八,〇〇〇
同右	東流廟	廟山	同右	同右	•四〇	六二,七二〇
鍾湯林場	普陀菴南	象山	同右	同右	•四〇	二四,〇五〇
同右	靈山西南麓	石山	同右	同右	•四〇	一八,二〇〇
同右	普陀菴東北	橫山	同右	同右	•四〇	九,八〇〇
同右	四流	靈山	同右	同右	•四〇	五六,〇〇〇
同右	牌頭菴	龍王山	同右	同右	•四〇	三一,〇〇〇
同右	平家崗	老火山	同右	同右	•四〇	一四,〇〇〇
同右	山頭凹	縵山	馬尾松	金大合作苗圃	•三〇	一一,二二五
合計						三三,三四三,七〇六
						一〇六,七三〇

## 工業

國營化學機械冶鍊及其他工業之籌設及管理——新聞紙廠之籌辦

(緣起) 近世文化事業日趨進步，紙張用途，亦日見繁多。我國除簿冊文牘用國產之手工紙外，其他印刷包裝等用紙幾皆仰給於舶來。查洋紙歷年進口之數，在民國元年價值不過三百餘萬兩，至民國二十年已增至四千五百餘萬兩，二十年間增加十五倍，漏卮之鉅，至足驚人！(附民國元年至二十一年洋紙進口淨數圖表一紙) 歷年進口之洋

民國元年至二十一年洋紙進口淨數圖表

進口值  
(以百萬海關兩為單位)

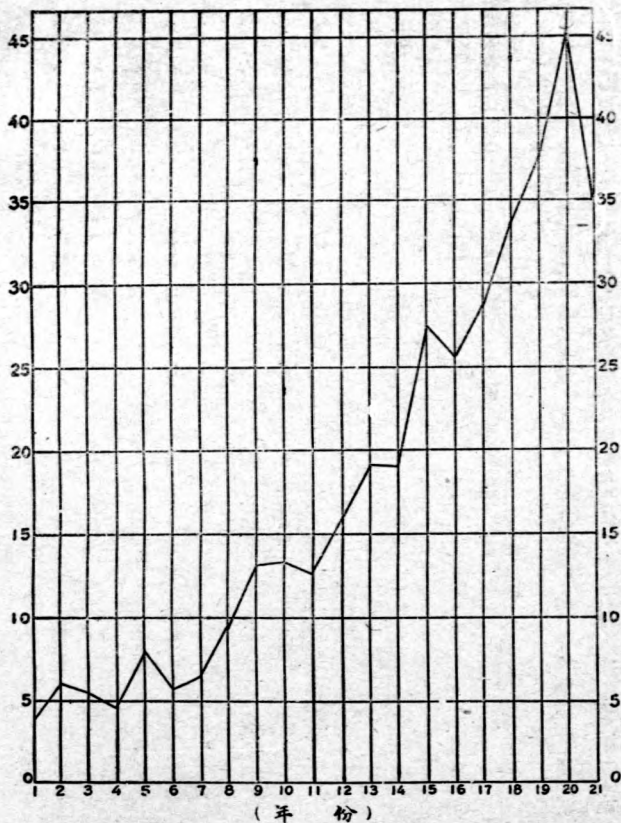

紙中，新聞紙佔百分之三十四，（附民國二十一年度紙張及木漿進口數量表一紙）

年次	進口值	年次	進口值	年次	進口值
1	3,446,547	8	9,359,809	15	27,678,675
2	6,120,892	9	13,102,116	16	25,436,757
3	5,570,093	10	13,257,664	17	29,002,159
4	4,595,174	11	12,682,993	18	34,261,021
5	8,208,850	12	15,452,593	19	37,409,293
6	5,559,986	13	19,001,663	20	45,441,983
7	6,387,306	14	19,105,819	21	34,205,835

民國二十一年度紙張及木漿進口數量表

名	稱	數	量(担)	價值(海關金單位)	備
紙板				三,五一五,〇一三	
捲菸紙				三,一八九,〇三九	
美術印刷紙		四一,九五—		八〇八,〇五〇	
報紙(捲筒)		二三一,四三五		一,五一七,三六〇	
報紙(散令)		七〇三,四九六		五,九四五,〇六〇	
畫圖紙鈔票紙				六五〇,一一五	
軋光紙		一三,六二〇		三六二,四三九	
貼圖紙		六六三		二一,七一—	糊火柴匣用
油光紙		四二五,二八三		四,八九五,八七四	機械木製
包皮紙		一八三,三八三		一,七七三,四二八	硫酸木製
羊皮紙				七〇七,〇二九	
薄紗紙		一四,二一一		二七九,四九七	
其他		三九四,三二三		五,〇〇三,五六八	非機械木製
糊壁紙				一三八,三二〇	
其他各種紙				四五三,九九六	
化學木漿				二九,二六〇,四九九	
總計		二,〇〇八,三六五		四一〇,四三七	

機械木漿(乾的)

八,〇三八

三二,八七六

機械木漿(溼的)

八〇

七三一

含水百分之四〇以上

總

計

八五,一六四

四四四,〇四七

(附註)二十一年度金單位等子一·一八四海關兩

一海關兩等子一·一二四規元兩

一規元兩等子國幣一·四〇元

二九,二六〇·四九九金單位等子國幣五四,〇三一·二六七元

蓋新聞紙質輕體厚，非惟各種報紙用以印刷，即一切普通刊物亦均用之，故提倡造紙，尤當以創設新聞紙廠為先務。實業部有鑒於此，遂於擬定四年計劃時，將創辦新聞紙廠列為第二段工作之一，去年并會同教育部通令全國，嗣後刊印中文書籍一律應用國貨紙料，嗣據上海市書業公會呈明不能絕對採用國貨之情形，並請求政府提倡興辦製漿及造紙廠，以供國內之需。教育部以事屬實業部職掌範圍，因即咨該部查照核辦，實業部當以創設新聞紙廠本屬原定計畫，現印刷業既請求迫切，遂決定積極從事籌備。

(計畫) 擬定計畫之前，應先從事調查，蓋紙廠地點，應備二種條件：第一附近區域木材豐盛，足供紙漿原料，第二有高原水力可資發電。查浙江温州處州一帶，二者俱備，有設立紙廠之可能；乃於去年十一月間派員前赴溫州考察一切，以為設廠張本，調查完畢後，曾編製詳細調查報告，及全部設計。其內容要點如次：

### 木材之調查報告

1 木材產量 浙江處州所屬十縣均產木材，每年出產杉木及柳杉除銷用于本地外，出口數量至少值五百餘萬元，

其由衢州出口者約二百餘萬元，由温州出口者約三百餘萬元，近來温州處州一帶之木材，市價雖較前增高，而判價則二十年來未嘗增加，故知山上林藏爲量尙富，且適宜植林之山地，尙有十分之六未經墾植，將來紙廠如能自行種植，則柳杉於十五年後，真杉於二十年後均可應用，此外又可用賤價購買林地或判定五年至十年之山林，以備隨時之需。

2 木質纖維 杉質纖維本合造紙之用，惟各地所產杉木，以土壤氣候之各異，其纖維形態長短稍有不同，處州所產真杉柳杉木樣，已託北平地質調查所將纖維狀態攝影，知其形體扁，尾尖帶有圓點，又託中央大學農學院測量纖維長度，知真杉纖維平均長度三·五公厘，柳杉纖維長度二·九公厘，兩種杉木均極適用。

水力發電之調查報告 浙江南部甌江上游爲大溪，小溪，其匯入甌江處曰石溪村，由此逆溯小溪而上，約二公里許爲南岸村，兩岸盡屬火成岩，據浙江水利局青田流量站報告，自民國二十一年六月十五日起至二十二年三月八日止，南岸地方之流量，最大爲每秒一，一四六立方公尺，最小爲每秒一三立方公尺，平均流速最高爲每秒一五公尺，最低爲每秒〇·一二公尺，去冬最低時，南岸村之水位高出浙江水利局臨時設立之測量標五·九六八公尺，民國元年大溪小溪曾發洪水一次，是時南岸村之洪水位高出測量標二二·五公尺，又查小溪自發源處逶迤至南岸村凡一百七十公里，流域面積約有三千二百平方公里，現南岸村尙無雨量記載，惟與南岸相距十餘公里之青田縣城，民國二十年十一月至二十一年十一月間之總雨量爲二，〇七八公厘，相距八十餘里之永嘉縣城（即温州）民國二十一年份雨量爲二，一八九公厘，相距九十餘公里之麗水縣城（即處州），民國二十一年份雨量爲二，〇一八公厘，（參看青田麗水永嘉三縣雨量記載圖）根據各種參考資料，知南岸村地方，實可建一水壩，利用溪流水力發生廉價電力，足供熱鬧紙廠之用。

浙江省青田縣水永嘉三縣雨量記表圖

民國二十一年

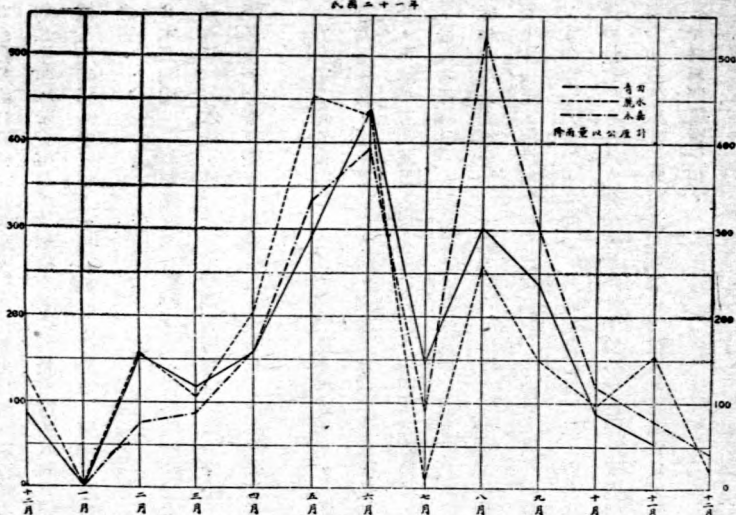

調查工作告一段落後，即根據調查結果，並參照各專家之意見，草擬各種計畫。認為南岸村地方可築水壩，所得水力以資發電，溫溪及附近一帶地方距發電廠不遠，水質清潔，交通便利，為設廠之良好地址。復於製漿造紙兩部之合設分設問題，加以審慎考慮，認為仍以同設一處似較相宜。現在一切籌備工作，均在依照此項計畫節節進行。茲將計畫內容略述於左：

#### 1 組織

新聞紙廠之全部組織分造紙，製漿，水力發電等部，關於資本之籌集，擬採官商合辦性質，至營業上之詳細組織，尚在擬訂之中。

#### 2 設備

新聞紙廠之全部機械設備，約如下表所列：

名 稱	座 數	主 要 部 尺 寸	每項機器所需總馬力
鋸 水 機	一	對徑六〇英寸	二〇
剖 木 機	一	剖三英寸木段	一・二
切 片 機	一	對徑八四英寸	七〇
帶螺排脫氏碎片機	一	對徑二四英寸	一〇
搖動式木片篩	一	長一〇英尺寬四英尺	二
木段運輸機	三	長二五英尺	一八
木片運輸機	二	長一〇〇英尺寬一八英寸	一〇
四袋式磨木機	三	紙漿石對徑五九英寸寬四七英寸	一, 四〇〇
旋轉式硫磺燒爐	一	對徑三〇英寸長六〇英寸	〇・三
水花式二硫化硫冷器	一	鉛單對徑二四英寸	
亞硫酸鈣製造器	一	對徑一六英尺高一〇英尺	
亞硫酸鈣貯藏桶	二	對徑一二英尺高四〇英尺	
直式煮鍋	一	長四五英尺高一三・五英尺寬一	
吹 坑	一	三・五英尺	
旋轉式粗篩	二	對徑三〇英寸長七〇英寸	三
向上流式橫離心篩	二	銅篩單對徑三〇英寸長三八英寸	四五
旋轉第二篩	二	對徑三〇英寸長八四英寸	二

每項機器所需總馬力

備

考

三座中一座係備作春秋二季多水時之用  
示馬力係指平時二座實用之馬力



膠片式篩粉物磨機	一	火成石對徑五九英寸	七〇	
濾 塵 機	一	圓筒長七二英寸	一〇	備作春秋二季濾塵一部分機械木槌之用
風利得倍氏漿狀紙料密度標準機	二	出口管對徑三英寸	〇・二	
風利得倍氏漿狀紙料配和機	一	第一號尺寸	一・五	
打紙漿機	二	轉機對徑五四英寸寬四八英寸	四〇	平時使用一座專打碎紙冬季使用二座兼打預貯之機械木槌
練紙漿機	一	進口管及出口管對徑八英寸	一三〇	
抄 紙 機	一	銅絲布寬一四八英寸	二五〇	僅用於「變速度」部份
複式切紙機	一	長一四四英寸	一〇	
捆 紙 機	一	捆台長四七英寸寬三五英寸	六	
空氣壓縮機	一	每分鐘壓縮一二〇立方英尺空氣 (壓力八十五英磅)	二四	
案中紙料取回機	一	圓錐筒上部對徑一英尺下部對徑二英尺高一〇英尺	三	
蒸汽鍋爐	三	二五〇鍋馬力(壓力每平方英寸一五〇英磅)		內一座係備用
單式煤炭研粉機	三	每二十四小時研煤一五噸	四八	內一座係備用
直軸推進式水輪	二	二,七〇〇馬力		因春秋二季多水時須多用水力多製機械木槌以備冬季缺水時之用故輪機量雖為千餘馬力而平時所用馬力實尙不及此

直輪交流式發電機

二 一八〇〇啓羅華特

升壓變壓機

二 一九〇〇KVA (由二四〇〇伏而脫升至三三〇〇伏而脫)

降壓變壓機

二 一九〇〇KVA (由三三〇〇伏而脫降至四四〇伏而脫)

輸電綫

關於製造機械木炭之各種抽機

九〇

及貯藏器

關於製造亞磺酸木炭之各種抽機

九八

及貯藏器

關於製造紙之各種抽機貯藏器及

二一五

冷空氣吹機等等

自動式捲筒磨機旋床鑽機刨機及

三〇

其他各種修理機器

電燈

五〇

抄紙機之分部電動機各種機器之

電動機電力開關機及通電器

各種機器之附屬品及各種管子皮

帶起重機雜器等

3 經費 紙廠全部經費預算，可分開辦費，及製造費兩門，表列於左：

(甲) 開辦費預算

造紙及漿廠機器總價	國幣二百三十萬元
水電力廠全部建設費	國幣二百萬元
紙及紙漿廠基地房屋烟道濾水機等等	國幣三十四萬元
溫州 堆棧	國幣三萬元
駛行溫溪溫州間小拖輪一隻	國幣三萬元
流 動 資 金	國幣三十萬元
總 計	國幣五百萬元

轉運保險裝置等費在內

包括三合土水壩基活動鋼壩水輪電機輪電線廠屋等等

將來紙廠經濟充裕時或可自備駛行溫州上海間小蒸汽船一隻

(乙) 製造費預算(預算內各物噸數皆以二千英磅作一噸)

項 目	每年製造費	每噸紙製造費	備 考
杉 木	五一七, 四四〇元	四四·八〇元	每年約用普通八尺段杉木七三九二〇條每條七角
硫 磺	五九, 四〇〇元	五·一四元	每年約用三九六噸每噸價一五〇元係照舶來品計算將來本廠自行開採溫屬硫磺化鐵礦時當在四〇元以下
石 灰	六, 六〇〇元	〇·五七元	每年約用三三〇噸每噸二〇元
煤 炭	一二八, 七〇〇元	一一·一四元	每年約用次等層煤九九〇〇噸每噸價一三元
紙料石鋼絲布帆布皮帶機油等	一八四, 八〇〇元	一六·〇〇元	此等用品皆由外國輸入將來金價如低落則當隨之減少
機器修理費	九二, 四〇〇元	八·〇〇元	此係紙廠開辦數年後每年機器修理費之平均額至初辦數年中之修理費則當減少
工人工資	六一, 二〇〇元	五·三〇元	
職員薪金	四八, 〇〇〇元	四·一六元	

機器及建築物折舊準備金

一九二,〇〇〇元

一六·六二元

保險

一九,二〇〇元

一·六六元

運紙至上海運費

五七,七五〇元

五·〇〇元

稅(假定免徵)

其他一切用

一七三,二五〇元

一五·〇〇元

共

計

一,五四〇·七四〇元

一三三·三九元

附註：若造紙與製漿兩廠分設二處，則每噸紙之製造成本，至少須增加二十元。

4 生產率 每日製機製木漿二十五噸，亞硫酸木漿十噸，合製成新聞紙三十五噸，捲筒與散令二種同時並製，其比例視需要情形，隨時酌定，每年以三百三十日計算，共出新開紙一萬一千五百五十噸，照現時市價每噸國幣二百元計算，共收入國幣二百三十一萬元。

5 預定籌備時間 該廠籌備期間預定為二年，並決定於最短期間完成下列關於技術及工程方面之主要工作：

(甲) 擬築壩及設廠地址之精密測量；(包括平面及地形測量) (乙) 溪底岩床與兩岸之鑽探及打洞；(丙) 最高洪水位及最高洪水流量之慎重考查；(丁) 溪水流量之覆勘；(戊) 水力發電之小規模試驗(此項工作委託德國某大學之水力試驗室為之，根據各種資料製一水壩模型，以測量所得之水力而定水壩之實價)。

(推進之成績)

新聞紙廠之籌備，自經該部派員往浙江溫州處州一帶調查，編就調查報告，及全部設計呈部後，該部即根據該項設計積極進行覆勘，一面令飭浙江省建設廳代辦鑽探壩基河床等事，一面派西門子電機廠水力專家工程師往小溪察勘廠址。現在此兩項工作，均在積極進行中。

目前新聞紙之出口稅每噸約國幣十元零七角

### 工業之專利及特許

一 特種工業之獎勵 實業部咨准交通部核准青島冀魯製針廠出品減運輸費五成，以二年為限，准緯綸泰記毛織廠出品減運輸費五成，以二年為限，准東亞毛呢紡織公司出品減運輸費五成，以二年為限。

二 工業專利之核准 中華書局發明之兩用蠟紙准予專利十年，中華書局發明之蠟紙改正藥水准予專利五年，均俟公告六個月內，無利害關係人提出異議，即為確定。

### 國貨之證明及獎勵

實業部八月份填發金福記國貨證明書一紙，又審查機製洋式貨物，認為應予減稅者計十五件。

### 工廠之登記

實業部辦理工廠之登記，截至七月底止，計共登記二百二十九件，八月份增加五件。

## 商業

### 民營商業之獎勵保護監督改良及推廣

#### 一 國貨機製洋式貨物減免稅厘之核准

實業部咨准財政部核准公司商廠仿製洋式貨物，按照機製洋式貨物稅法

，減免稅厘案件，共五件。茲分列於左：

廠名	廠址	出品	商標
大通紡織公司	崇明	棉紗	大飛艇牌梭子牌
朱合盛號	上海	皮箱提箱頭箱	燕尾及指日高陞牌
勝明機造軟硬紗單廠	上海	各種軟硬紗單	英雄牌
源大製革廠	上海	皮革	雙馬牌
中國教育玩具製罐廠	上海	玩具	地球牌

## 二 出口紙炮之改良

查去年統計，荷印進口紙炮共六，三〇四噸，計值荷幣四百萬盾，其中我國湘粵兩省產品佔其大半，最近荷印政府頒布紙炮條例，取締烈性紙炮入口，棉蘭中華商會收集我國紙炮樣品五十二種，送經荷印政府紙炮化驗所化驗，結果祇有十二種合格。實業部自據駐棉蘭領事館將前項條例及其實施細則翻譯呈部後，即分咨湘粵兩省政府轉飭主管機關知照各紙炮廠家注意改良製造，以利推銷。

## 商業之註冊

實業部辦理商業註冊，截至七月底止，計共四千七百八十九件，八月份增加一百零五件。

## 公司之登記

實業部辦理公司登記，截至七月底止，計共一千零二十八件，八月份增加五十六件。

## 商稅之研究與改進

1 實業部據上海天章紙廠呈，以財政部所訂進口新稅則，原對洋紙進口擬課較重之稅，製紙原料擬課較輕之稅，甚合保護原則，迨立法院開會審查，據教育部意見，將洋紙進口稅減輕，籲請改正。該部以所陳尚屬實情，

特據情呈請行政院轉咨立法院，予以採納。

2 實業部中央農業實驗所與滬漢兩商品檢驗局合辦修水茶葉改良場所製出品爲當地縣政府非法徵收雜捐，特陳部請轉行蠲免，該部以該場係試驗機關，殊不應徵收雜捐，經分咨財政部及江西省政府請設法制止。

## 漁牧

### 漁牧機關及漁牧團體之監督——中央畜種場之繼續籌設

查中央種畜場籌備成立詳情，已迭見政治成績統計。茲將本月份續辦事項，分列於左：

- 1 會同軍政部繪測中央種畜場由小九華山至湯山一帶之道路，并咨請江蘇省政府轉飭江句兩縣知照；
- 2 繪製各牲畜宿舍圖樣；
- 3 派員接收北平種畜場；
- 4 委託駐美調查員選購各國羊種。

### 漁鹽變製之繼續試驗

漁鹽變製一案，業經各專家將試驗結果呈報實業部，經該部詳細審查，擬會同財政部辦理，詳

情已見七月份政治成績統計，嗣以研究結果，認爲以木炭及紅麵兩種原料所配合者爲宜，經將用炭屑及紅麵變製之漁鹽暨淨鹽所醃之魚類標本，并各種試驗表等函請內政部衛生署轉飭中央衛生試驗所詳加化驗，予以比較，再行核

辦。

### 鑛業

#### 鑛權之特許及撤銷——鑛業權之設定與核准

##### 1 設定之國營鑛業權(截至八月底止)

省別	鑛區數	公畝數
安徽	六	五五,七三七·三〇〇
江西	四	一五六,五〇三·八二〇
江蘇	二	二四,八〇四·八〇〇
熱河	一	九九,七四二·〇〇〇
湖北	一	一〇,一四〇·〇〇〇
四川	一	九一六·六七〇
河北	二	二,八五一,四四二·八七〇
合計	一七	三,一九九,二八七·四六〇

##### 2 核准之民營鑛業權(截至八月底止)

省別	鑛區數	公畝數	公尺數
江蘇	二二	一五九,六三〇·五九〇	



黑龍江 甯夏 熱河 綏遠 察哈爾 雲南 廣西 廣東 福建 四川 甘肅 山西 山東 河北 河南 湖南 湖北 江西 安徽 浙江

二 三 四八 九 二五 八六 九 一四 六 七一 九 一一 一七九 一四二 三三 三二〇 四五 二〇 六六 五〇

二五〇，一九八・四三八  
 四一〇，〇五一・九九八  
 一五九，二一六・二二〇  
 二三八，〇五五・〇六八  
 六五三，〇二二・六九〇  
 一，〇四〇，三六一・一五〇  
 三，五〇六，八六一・七三五  
 二，五〇一，三一五・八〇〇  
 一七二，五二三・一五〇  
 一一，二六七・一七四  
 一八五，一七二・〇〇〇  
 六，一四三・七八〇  
 三七，二九七・九五〇  
 二〇，一七四・六四〇  
 三〇〇，九二四・三六〇  
 一三九，〇七七・六八〇  
 一〇四，五二〇・六〇二  
 九五八，四四五・〇七〇  
 九，九六一・〇〇〇  
 二九，一七三・〇〇〇

三，三三三

合計  
3 核准備案之民營小鑛業權(截至八月底止)

省別	鑛區數	公畝數	公尺數
江蘇	九	二,五八七·一二五	
浙江	三三	三,四〇四·五五六	
安徽	二二	一七,四五一·一四〇	
江西	二〇	一三,六一八·六八〇	
湖北	一〇	六,七六六·七九〇	
湖南	二八	二〇,九四二·〇〇〇	
河南	一一	一三,五八七·六六〇	
河北	四二	一五,七一四·五七〇	一,九四三
山東	二	二,六六一·三五〇	
山西	二〇	一六,八〇〇·五二二	
陝西	六七	二七,六六四·九四八	
甘肅	九	一,四六六·一八〇	
四川	八	二,八五九·五四〇	
雲南	二二	九,九二五·〇〇〇	
福建	一一	一一,八二九·九四〇	
寧夏	一	一八五·八五〇	
合計	一七〇	一〇,八九三,三九四·〇九五	三,三三三

察哈爾	五三	一二,八六〇・七三〇		
綏遠	三四	九,八五一・三六二		
熱河	四二	二四,五三二・一七〇		
貴州	一	一四三・二七〇		
合計	四四八	二一六,四七四・三七三	一,九四三	

4 國營及民營鑛區之增加

截止時期	國營鑛業		民營鑛區	
	區數	面積	大鑛區	小鑛區
截至本年七月止	一七	三二,一九九・二八七・四六	一,一六七	一〇,八九〇,二四七・八五五
		公畝	又三,三三三公尺	四四二
				二二五,〇二五・五一八
				公畝
截至本年八月止	一七	三一,一九九・二八七・四六	一,一七〇	一〇,八九三,三九四・〇九五
		公畝	又三,三三三公尺	四四八
				二二六,四七四・三七三
				公畝
				又一,九四三公尺
				公畝
八月份增加數	無	無	三	三,一四六・二三七
				六
				一,四四八・八五五
				公畝

鑛區之勘定——鑛產及地質之調查

實業部以安徽，江西，湖北，四川，各省鑛產均極富饒，亟應分別調查，以資開發，經由該部地質調查所遴派技師前赴安徽之當塗，蕪湖，繁昌，銅陵等縣調查鐵鑛，同時查勘無爲，廬江，桐城，懷甯，一帶地質，并江西九江城門山鐵鑛，湖北鄂城，大冶，陽新等縣鑛產地質，及四川灌縣，懋功，汶川各屬金鑛，彭縣銅鑛，富順自流井，石油鑛，暨其他重要鑛產，均經分別發給護照，並咨請各該省政府及四川善後督辦，兼四川剿匪總司令轉飭所屬，妥予保護。

## 勞工

### 工人失業之救濟

一 蚌埠平民工廠之繼續籌辦 實業部自派員籌備蚌埠平民工廠以來，業由該籌備委員會將基金房產接收保管，並擬就計劃，勘定廠址，詳情已見於七月份政治成績統計。茲據該籌備委員會呈報，蚌埠各界代表准將前接收之房產抵作二萬五千元等情，當經查核照准。現該籌備委員會正設法籌措的款，依照原擬計劃，先行開辦織染科，兩星期內當可佈置就緒，其他印刷文化兩科，亦將次第籌劃進行。

二 下關浦口失業工人之救濟 關於救濟津浦輪渡通車後，浦口下關失業工人一案，八月十日及十八日由南京市社會局先後召集談話會討論解決辦法，實業部均經派員出席，現此項實施辦法，正在審查之中。

工人相互間糾紛之調解

查關於湖南長沙市鑛業碼頭運輸界糾紛一案，前經實業部行文湖南省政府暨建設廳查明實情

妥為處理在案。茲准湖南省政府咨送，擬定長沙市整理碼頭辦法，請查核等由，當以此案應予持平處理，俾息紛爭，咨復查照。

### 其他有關實業事項

各業技師技副之登記

茲將實業部辦理登記之各業技師，技副，列表於左：

技師或技副	截至七月底數	截至八月底數	八月份增加數
農業技師	三三三	三三三	
農業技副	二	二	
工業技師	四九三	四九三	
工業技副	一〇六	一〇六	
鑛業技師	一二六	一二六	
鑛業技副	無	無	
會計師	五五〇	五五三	三

(附註)上列之表，除農業技師技副外，均以實業部登記者為限。

各業團體之核准備案

茲將實業部核准之各業團體，列表於左：

會 別	截至七月底止數	截至八月底止數	八月份增加數
農 會	八,一六九	八,五〇七	三七一
工 會	五三七	五四三	六
商 會	三一四	三一五	一
工商業同業公會	三,九〇六	三,九一九	一三
漁 會	二五	二六	一

### 實業之調查與統計

茲將實業部舉辦之各項統計與調查，分列於左：

1 分區調查統計已舉辦兩月，八月份除河南，山西，陝西等省業經辦理完竣外，其餘尚在進行中者，計有江，浙，皖區，蘇，熱，察，綏區，湘，鄂，贛區。

2 續辦廣州，無錫，工人家計調查。

3 續辦廣州，青島，漢口，批發物價調查。

4 續辦廣州，無錫，青島，零售物價調查。

5 續辦廣州，上海，杭州，青島，無錫，漢口，工業生產，及工人人數調查。

6 續辦南京批發物價調查。

7 續辦編製鑛場調查表，令發各省實業建設各廳轉飭各鑛場按式填報彙呈，以便編輯各類鑛業統計。

### 實業圖書之編輯

- 1 編製河北省各縣農業分類統計；
- 2 續編自民國元年至二十一年木材輸出入統計；
- 3 編訂水產製造物調查表；
- 4 編製屠宰牲畜調查表；
- 5 編製鑛業統計；
- 6 續編各地各業工廠概況統計；
- 7 編製核准會計師登記統計；
- 8 編製各種貿易統計；
- 9 編製調查南京批發物價統計；
- 10 編製南京，漢口，青島，批發物價指數；
- 11 編製五卷七號物價統計月刊；
- 12 編製二十一年度中國工人家庭實際收支統計；
- 13 編製二十年度中國各地勞資糾紛及罷工停業統計；
- 14 修正二十一年度國內各地工會，及會員人數統計；
- 15 編輯實業統計雙月刊；
- 16 編製中國輸入貨物量值淨數統計。

## 教育

### 高等教育

#### 公私立專科以上學校之整理——私立專科以上學校立案前畢業生追認資格標準之訂定

查私立專科以上學校立案前畢業生資格之追認，教育部在十九年業經規定辦法，通令辦理。當以「畢業時學校程度與立案時學校程度相等」爲其主要限制。施行以來，歷據各校呈請，查與原定標準頗多未合。茲爲便利處理起見，特將辦理標準詳細宣示。其有依照標準不獲追認者，並爲增設「得請受資格檢定試驗」一項，以資救濟。茲將其辦法六條分列於左：

- 1 立案前曾經北京教育部認可之學校，在認可中斷期間之畢業生資格，准予追認。
- 2 立案前未經前北京教育部認可之學校，如辦理確有成績並無第四項所列各種情事之一者，其立案前畢業生資格，准予追認。

3 立案前曾經前北京教育部認可之學校，在認可前之畢業生，照舊不予追認。

4 立案前未經前北京教育部認可之學校，有左列情事之一者，其立案前畢業生資格，應不予追認。

(一) 暫准立案者；

(二) 立案時曾責令改善者；



(三)立案後發見辦理不善令飭改善者；

(四)立案後不遵章呈送新生入學證件或新生入學資格有百分之三十以上不合規定，或屢有偽造或假冒文憑之事發見者。

5 各校如有合於第一項第二項規定之畢業生，於請求追認資格時，應由各該校取具左列各件，呈送本部。核准追認者，分別予以備案發還及驗印。

(一)學業成績單 詳填各學期修習之各學程名稱，每週時數，學分數，評定成績，擔任教員姓名及其簽字蓋章（教員已亡故者，由該生畢業時之院系主任或現任校長負責證明簽字蓋章）等項送部備案。  
學業成績單上粘附最近二寸半身像片。

(二)入學前中等學校畢業證書 如係由其他專科以上學校轉入者並加送原校轉學證明書。驗畢發還。

(三)畢業證書 核准追認者，驗畢加蓋部印發還。證書上須粘附與學業成績單上同樣之二寸半身像片。

6 依照前項標準不獲追認資格之畢業生得由原校轉呈本部，請受私立專科以上學校立案，前畢業生資格檢定試驗，其辦法如左：

(一)依照第五項所定請求追認資格呈驗各件，由原校轉呈本部聲請受試，核准者予以登記。

(二)檢定試驗由本部定期舉行，於舉行一月前，由部登報通知核准登記各生。

(三)試驗科目分普通專門兩類，普通科目為國文黨義（三民主義），專門科目五種至八種，亦於舉行試驗一月前通知。

(四)經受檢定試驗及格之畢業生，其畢業資格予以承認。

(五) 每生請受檢定試驗，以二次爲限。

國外留學之監督與整頓——留學證書之核發

茲將教育部八月份核發之留學證書，列表於左：

自費或公費	留英人數	留美人數	留德人數	留法人數	留比人數	留日人數	合計
自費	三	七	七	六	六	二〇	四九
公費	九	一					一〇
合計	一二	八	七	六	六	二〇	五九

普通教育

中學教育之改進

一 私立中等學校及校董會之核準備案 私立中等學校之核準備案者，截至八月底止，計共五百七十六校，八月份核准者計十二校。

二 中學學生畢業會考之進行 茲將八月份各省市推行畢業會考之情形，列表於左：

事

項

省市或學校名稱

呈准暫免舉行者

四川省教育廳

呈報辦理會考洩漏試題情形者

山東省教育廳

呈送會考方式及成績計算方法者

青島市教育局

呈請變通辦理未遭核准者

湖南省教育廳暨南大學

三

中學教科書之審定 教育部八月份審定之初級中學教科書，計有商務印書館出版之復與初中教科書算術二冊，復與初中教科書外國史二冊。

初等教育之改進——小學教科書之編審

1 編訂之書 計有算術四冊，國語一冊，及社會一冊。

2 審定之書 計有大東書局之初小新生活國語教科書，初小新生活算術教科書，初小新生活社會教科書，及初小新生活自然教科書；世界書局之初小第一種國語讀本，初小第一種算術讀本，初小國語新讀本，初小衛生讀本，第二種初小國語讀本，第一種初小社會讀本，及高小社會課本公民編；開明書局之初小開明國語課本，初小開明算術課本及初小常識課本；商務印書館之復與初小國語教科書，復與高小國語教科書，復與高小衛生教科書，復與初小常識教科書，復與高小音樂教科書，復與初小自然教科書及復與高小算術教科書；中華書局之高小國語讀本等廿三種。

## 社會教育

### 民衆教育及識字運動之推行

- 1 各級民衆教育委員會之組織 八月份教育部審核綏遠省民衆教育委員會章程，准予備案。
- 2 各種民衆教育之推行 茲將八月份教育部各種民衆教育推進之成績，開列於左：
  - (一) 籌設國語速記講習所 該所附設於國語統一籌備委員會，現在京滬杭等處已籌備就緒，不日開班，教育部並准該所呈請轉咨及通令南京各機關學校派員學習以應需要。
  - (二) 催報社會教育概況 教育部所調查之二十年度全國社會教育概況，各省皆依限先後填報。該部茲查河北等省市教育廳局，及西康政務委員會等尙未具報，特電催限期具報。
  - (三) 商定首都實驗民衆教育館館所 教育部據首都實驗民衆教育館陳請將鼓樓接收，擴展首都民衆教育實驗區，作為教育館總部。該部認所陳計畫，堪備採用，特轉函南京市政府核辦。

### 國民體育之提倡

一 暑期體育補習班之結束 茲將教育部設立之暑期體育補習班辦理結束情形，分列於左：

- 1 按照預定時間，各種課程，均已如期修習完畢，於八月十七日舉行休業典禮。
- 2 畢業學員計三百七十七人，證明書呈由教育部蓋印發給。

- 3 令各省市教育主管機關轉飭各該學員原保送機關，酌量予以津貼。
- 4 令各省市教育主管機關轉飭所屬，凡在該班補習人員原有職務，予以保留。
- 5 組織同學會，以謀各學員永久之聯絡。

二 二十二年全國運動會之繼續籌備

茲將全國運動會八月份推進之成績，開列於左：

- 1 訂定各組股工作計畫大綱；
- 2 訂定各組股精確預算；
- 3 電催各省市報名參加並印發報名單；
- 4 與鐵道交通兩部商定優待裁判員及選手乘車乘船辦法；
- 5 印發各種比賽規則；
- 6 動工修理中央體育場地及自來水工程；
- 7 改製各種壁畫標語等宣傳品並接洽大會攝製電影及明信片等；
- 8 招待上海新聞記者；
- 9 接洽參加觀衆交通事宜；
- 10 訂定招待辦法及新聞記者登記辦法；
- 11 招標搭蓋會場臨時商場及選手食堂警衛蓬帳；
- 12 招標印刷大會秩序冊及日刊手冊等件。

一 編訂四庫全書未刊珍本目錄委員會之組織

1 規程之公布 二十二年八月十日公布教育部編訂四庫全書未刊珍本目錄委員會組織章程。

2 委員之聘請 聘陳援庵，傅沅叔，李木齋，袁守和，徐森玉，趙斐雲，張菊生，董綬經，劉翰怡，徐積餘，傅孟真，顧頡剛，柳翼謀，張閔聲，馬叔平等爲該委員會委員。

3 討論方法之規定 對於不在京之委員，概用書面徵求意見，時間以一月爲限，彙集後由在京各委員開會製定目錄，時間以二月爲限。

4 會議地址之指定 定爲在國立中央圖書館籌備處。

二 四庫全書未刊珍本影印之籌備

1 函請故宮博物院臨時監察委員會在滬召集議會，決定開箱攝影辦法。

2 故宮博物院臨時監察委員會訂於八月二十九日在滬討論開箱辦法，教育部令派國立中央圖書館籌備處主任蔣復璁前往參加。

蒙藏教育

### 蒙藏教育之推行

一 北平蒙藏學校高中班之核準備案 北平蒙藏學校辦理歷十餘年，每年畢業學生，爲數頗多。該校因未設有高中班，故每屆畢業學生，多限於經濟，中途輟學，無由升造。該校有鑒於此，實有積極成立高中班之必要，擬自本學期起，增設高中班一班，業經教育部准予備案。

### 二 蒙回藏文小學課本之譯印

(緣起) 蒙回藏各族因僻處邊陲，交通阻梗，各小學需用課本，因無處購置，向由各校教員自行編印，多有不合，迭據蒙回藏各小學呈請教育部譯印各小學課本，以應需要等情，經由該部着手譯就，以資分發。

(推進之成績) 教育部於八月份已譯成漢蒙合璧國語教科書四冊，漢蒙合璧短期小學課本一冊，及漢回合璧短期小學課本一冊，每種除漢回合璧短期小學課本印刷五千份外，其餘兩種各印刷一萬份，現已分別寄發內蒙青海新疆等地應用矣。

### 其他有關教育事項

#### 教育法令之擬定與審核

教育部爲編訂四庫全書未刊珍本目錄，既經組織委員會辦理，爰擬定該項委員會組織章程，

於八月十日以部令公布施行。

捐資興學之獎勵

茲將教育部自十八年五月起至本年八月底止所核發之捐資興學獎狀，列表於左：

獎狀別	截至二十二年六月底止核發件數	八月份增加數
一等獎狀(捐資一萬元以上)	101	1
二等獎狀(捐資五千元以上)	八九	4
三等獎狀(捐資三千元以上)	八九	
四等獎狀(捐資一千元以上)	22	
五等獎狀(捐資五百元以上)	32	

學術之研究——教科圖書之編審

1 圖書之編譯 教育部國立編譯館於八月份出版天文數理討論會專刊。

2 科學名詞之編譯 該館編譯科學譯名，八月份審查通過者有物理譯名一種。

3 教科圖書之審查

審定之結果

種數

准予審定者

21

准予發行者

4

不予審定者

3



行政—教育

營運修正者

正在審查者

一五

五五

## 交通

### 郵政

郵政業務之增進——各項名信片之改製

我國郵票花紋，前於改用總理遺像時，交通部即擬將各種名信片上之郵票，一律照改，祇以全部郵票花紋改換，手續繁重，辦理需時，當於遺像郵票發行後，始由該部飭郵政總局，廣續辦理，曾於上年交由北平印刷局，鑄製印模，其刊像及四週花紋，均與現行郵票相同，惟尺寸大小，仍照向例較普通郵票稍大，以示區別，屢經印刷局鑄具印模樣本，呈請核定，經該部詳加審核，指飭改正後，已交由印刷局趕速製印，經過相當期間，即可發行。

郵運航空之推廣——滬蜀航線之促成

中國航空公司滬蜀航線，全線定於六月一日正式開航，其一切經過情形，具見三月份及五月份政治成績統計。惟通航後，以成都原有東校場飛行場，過於逼窄，飛機起落，至感危險，不得已仍將滄蓉一段，暫行停航；一面在成都西校場，擇地另築機場，以策萬全，此事曾經交通部電准川省當局，轉飭成都市政府協助辦理。其後該省政局變更，修築機場工事，因而停頓，最近該部始准劉總司令電告：鳳凰山機場（係航空公司前所勘定）行將竣工，

并擬在成都附郭，擇地另闢軍用機場，可與航空公司公共停用等語。惟鳳凰山機場，航空公司仍嫌面積太小，不敷應用，特請該部再電劉總司令，將另闢之機場，或鳳凰山機場，加以擴充，以便飛機起落，該部業已轉電查照辦理矣。

## 電政

### 電信設備之擴充

#### 一 電話事業之擴充

1 鄭州電話局 鄭州電話局，以業務發達，將號額擴充一百號，所需機件，即以武漢電話局武昌分局改用自動機後，所拆存之磁石式百門交換機一座，移裝應用各節，已於五月份政治成績統計中約略言之。惟武昌之交換機，現經鄭州電話局檢驗，與該局原有德機之開口及塞子頭，大小粗細不同，使用困難。當以洛陽電話局所用之交換機，係三百門複式總機，而現有用戶，僅六十餘號，實供過於求，無裨實用，當經該局呈請交通部，將武昌之百門交換機，與洛局之三百門交換機，互相調換，俾各得其用，業經該部核准，并分飭鄭洛兩局遵照矣。

2 牯潭南撫長途電話 牯潭南撫長途電話，其間牯潭潭南兩段，已敷設完成，開始通話，其詳細情形，具見七月份政治成績統計。現交通部以南撫一段，各項所需材料，業已陸續徵齊，爰於本月十日，先在南昌架設接

通九江撫州暨總部行營三處市內話線，復於十六日，分頭掛設南昌至撫州長途線路，全部工程，已於三十日完成。至潯南段內贛江中之水底電纜，亦已於本月七日安設竣事矣。

## 二 路線之修整

1 組織架線工程隊 查江西剿匪軍，現正積極推進，所有原因匪患暫停之電報局，自應隨軍事之發展，迅速恢復。茲經交通部配發一千五百里之線料，暨開設六個電報局所需之機件，尅日運贛，并調集工務報務人員，組織架線工程隊三隊，分領機件，出發前方，準備隨軍前進，趕修毀線，以利軍訊，而便民商。

2 掛設撫崇撫宜桿線 江西之崇仁宜黃，前以剿匪關係，設立電報局，并接用撫州崇仁間及撫州宜黃間之軍用話線通報。惟話線之設置，頗爲感陋，以致通報不暢，交通部特撥發線料，飭由江西電政管理局派員架設撫崇撫宜電報專用桿線，已於本月十三日全部完成。

3 修整洛陽至孟縣桿線 洛陽至孟縣電報桿線，年久未修，業經交通部撥發桿線，派員興修，曾於上月十九日，由洛陽開工，本月五日已全部完竣矣。

## 電信制度之改進——各電台等級之重定

(緣起) 交通部所轄各電台，均係依其每月平均收入狀況，核定其等級。凡收入在一萬五千元以上者，列特等；五千元以上者，列一等；二千元以上者，列二等；一千元以上者，列三等；不及一千元者，列四等；其報務特繁而

收入無多者，得酌予遞進。惟各台情形，時有變更，該部爲求名實相符起見，規定該項等級，每半年復核一次，現二十二年上半年業已屆滿，所有下半年各台等級，特分別重予核定。

(推進之成績)

各台新等級，除國際電台，各海岸電台，廣播電台，暨有特殊情形者未予核定外，其餘各台，均經交通部依其填送之二十二年一月份至五月份逐月營業收入，及通報字數調查表，重行核定。綜計各台等級，除南昌北平升級，烟台貴陽降級外，餘皆依舊，并無變更。

### 電信業務之增進——交際電報之試辦

我國人民，尙未養成利用電報習慣，遇有慶賀吊唁等事，幾完全採用函牘，鮮有發寄電報者。交通部爲使人民於日常交際上亦得利用電報起見，原訂有賀年電報一種，於每年新年及耶誕前後，開放一次，照尋常電報價目四分之一收費，以資提倡，惟該項電報，時間既有限期，範圍亦過狹小，收效不大，茲爲便利民衆，并發展電信業務計，特添設交際電報。凡國內各處暨與香港間往來之慶賀，吊唁，慰問各電報，以及關於上述事項之答謝，均可適用，并規定華文交際電，每電以二十字起碼，每字價目，本省二分，隔省四分，英文交際電，每電以十字起碼，每字照華文加倍，較之普通報價，異常低廉，業由電政司訂定國內交際電報規則，通飭各局台一律自本年十月一日起實行。至原有之國內賀年電報規則，即予廢止。

## 航政

## 民營航業之監督——小輪船搭載客貨之限制

內河小輪，向由海關管理，關於搭載客貨，初無明文規定，近年以來，內河航運，日趨發達，而此項小輪，對於客貨之搭載，漫無限制，殊與安全有礙，當經交通部釐定限制辦法於左：

- 1 小輪船經該管航政官著檢查丈量，核定搭載客貨地位及數量後，填發搭載客貨准單一紙，由該船所有人，將單內劃定各部搭載客貨處所，分別標示艙口，並將所定搭載範圍，一併用油漆標明於該處明顯地方。
  - 2 客貨並載之小輪，其下艙應禁止搭客，艙頂頭棚，煙棚，均不准載貨，兩旁或中間行道，及鍋爐間，機器間，司舵室，暨其他重要地位，均不准搭客載貨。
  - 3 船身兩舷，不准架設跳板，船首兩舷，不得懸掛包裹禽籠及其他障礙物。
  - 4 小輪船應備下列各種單照，常置船上，（一）小輪船執照；（二）噸位證書；（三）檢查證書及檢查簿；（四）搭載客貨准單，以上（一）（四）二種單照，應裝鏡架，懸掛船上顯明之處。
- 上列辦法，已由該部通令各航政局，轉飭各輪船公司一體遵行。

## 海難之預防與救護——閩南輪被難船員之救濟

招商局閩南輪於七月間，被日本大連輪船公司長春丸，在山東角洋面撞沉。損失甚鉅，船員旅客，傷亡亦衆，當經交通部令飭該局妥辦善後，一面對於被難船員，予以救濟；一面令向該公司嚴重交涉賠償。關於海員方面，經該局與中華海員工會籌備委員會，商定辦法六條，呈請核示，當經交通部將所擬辦法，改爲三項如左：

1 船員因執行業務致死亡者，其家屬撫恤，應依照海商法第六七條之規定辦理，但其工資全年不及六百六十元者，准照此數支給，損失埋葬等費包括在內。

2 遇難生還船員，給予損失費一百六十元，物件及失業損失包括在內。

3 遇難船員，該局如有缺額時，准予優先錄用。

上項辦法，業經交通部令飭遵照，從速辦理結束，至此案交涉情形，亦經該局擬定步驟，呈請核定，現正在進行中。

### 船舶船員之管理與登記

一 各項證書執照之核發 八月份交通部核發各須證書執照，計輪船國籍證書三十張，帆船國籍證書四百張，小輪船執照三張，拖駁船執照十三張，甲種船員證書三張，乙種船員證書十三張。

二 船員不諳游泳之取締 船員不諳游泳，於航海安全，關係至鉅，現經交通部規定，不諳游泳之船員，概不發給證書。吳淞商船專科學校學生，不諳游泳，不准畢業。并定有攷試辦法三種如左：

1 船員游泳考驗，於來部聲請檢定時，同時舉行。

2 商船學校，得在校舉行游泳考試。

3 船員游泳，最低限度須在平靜水界，自由式游一百碼者為及格。

以上辦法，定於二十三年一月一日起實行，業經該部通令各主管機關，一體遵照。

## 路政

### 鐵路業務之改善

一 第二次鐵路沿線出品展覽會之籌備 鐵道部第二次鐵路沿線出品展覽會，定於十月上旬舉行，為期已近，現正積極籌備。所有陳列貨品，除第一屆陳列各貨外，決再增加各種貴重物品，如皮貨，福建漆器，銀器，銅器，景泰藍，磁器，綢緞，刺繡，牙器，織錦，呢絨，毛毯，地毯，宮燈，玉器，水產，林產，礦產，茶葉，活動電影，機械等出品貨物。由該部派員分赴北平等地徵集，會場地點，業已擇定南京青年會，所有關於支配各路分館面積，及其一切佈置問題，業經召集各路代表會商妥協，京滬，滬杭甬，膠濟，津浦，北寧，平漢，隴海等路，均在會內設立分館。其他平綏，道清，湘鄂，正太，南潯，杭江等路，有以沿線出產無多，或以路線不長，貨品甚稀，無設立專館之必要，則將其應徵貨品，附在中央館陳列，或併設一館，以臻完備。

二 貨品運價等級之規定 茲將八月份經鐵道部核定之貨品運價等級，列表於左：

貨物名稱	收費等級			
	原	定	修	改
炭酸鈣	一等		四等	
				新訂

說

明

該項貨物係渤海化學工業公司出品曾經鐵道部規定為一等該公司以所訂等



氯化鐵 三等 五等

駁太高虧及成本學請核減該部令知北甯路減為四等收費

氯化鐵亦係渤海化學工業公司出品曾經鐵道部規定為三等該公司亦以所訂等級太高呈請核減該部令知北甯路減為五等收費

池花碱

四等

該項池花碱亦係渤海化學工業公司出品分等表內尚未規定暫訂為四等收

鹵板

四等

宜藥材中有鹵板一物即係普通鹵殼分等表內尚未規定等級現在甯京站報運甚多其價值頗廉暫訂四等收費

### 三 平漢京滬等路運價之減低

#### 1 普減平漢運價

平漢路年來貨運不振，原因固多，惟其運價較高，亦為其一。經鐵道部令飭該路局核減，

以謀發展後，當經該路局將運費區域，劃分六區。每區域之遞增率，定為百分之二十五。並以歷年運輸直接間接費用，為計算基本，截長補短，每噸每公里收費一分，為該路新擬之整車基本運價即作為最遠區域內之基價。其分區運價，即用遞遠遞減率核算，以六等運費遞加百分之二十五，即為五等遞加百分之百，即為四等。遞加百分之一百五十，即為三等。遞加百分之二百二十五，即為二等。遞加百分之三百五十，即為頭等。此項新運價較現行運價，頭等貨約減百分之二十二至百分之三十五。二等貨，約減百分之十，至百分之十六。三等貨，約減百分之十七，至百分之三十。四等貨，約減百分之九，至百分之二十五。五等貨，約減百分之十五，至百分之三十。六等貨，約減百分之十二，至百分之二十七。原有頭等貨運費比客運之包裹運費為昂，故所減特多，以資調濟。其四五等貨，以農產品居多數，現為救濟農村經濟起見，故基本價遞加之百分數，較其他等級

為少。又不滿整車運價之基數，仍按整車運價增加百分之三十五為標準。并將各項特價分別修改，務求便於商民。此項辦法，業經該部核准，試辦一年。

2 核減京滬滬杭甬路棉紗疋頭運價 鐵道部以京滬滬杭甬路，棉紗與棉紗疋頭專價，為時已久，不甚適用，况此項專價，既不分優普，又不分精製普通，殊非提倡國貨振興實業之道。茲為維護國產，減輕民生負擔起見，特將該項專價取銷，另訂公開特價於左：

貨品	等級	核減百分率		由北至京每五十公斤運價	
		持有全國國紗公會憑照來站報運時再減百分率	持有全國國紗公會憑照來站報運時再減百分率	無憑照者	有憑照者
優等棉紗	三等	二十	二十	二角	一角六分
普通棉紗	四等	二十	二十	一角四分	一角一分
精製棉紗疋頭	二等	二十	二十	二角九分	二角三分
普通棉紗疋頭	四等	二十	二十	一角四分	一角一分

上表所列特價，於路於商，兩有裨益，且富有維護國產之意，已由該部令其試辦一年，以觀後效。

#### 四 負責運輸之推廣

1 平綏路分期實行貨物運輸 關於平綏路實行貨物負責運輸，迭經鐵道部督促從速辦理在案。茲該路擬分三期辦理。第一期，自九月一日起，擇豐台等十二大站，先行辦理零担。第二期，俟第一期辦理妥善，經過相當時期，再就第一期之十二站，辦理整車。第三期，俟第二期辦理完善，全路各站辦理零担及整車。以便隨時準備一切，循序推進，業經鐵道部核准實行。

2 京滬滬杭甬及膠濟三路整車混裝貨物種類之寬限 貨車負責運輸通則第八條規定，「凡每一託運單內，所託運之整車貨物，均以一種爲原則。如貨物之性質形狀重要及體積不相侵害，并經鐵路許可者，至多得以五種爲限」。鐵道部以此項規定，原所以謀貨物上之安全，及防止轉運商從中漁利取巧。近據京滬滬杭甬及膠濟三路，先後呈請：原定以五種爲限一項，商人均請予放寬，以便積合各種貨物，合裝整車等語。經該部核准，放寬以十種爲限，先行試辦半年，視有無流弊，再爲確定。

### 鐵路財務之整理及款項之籌劃

#### 一 完成粵漢鐵路需款之籌劃

粵漢鐵路綰繫南北，關係國內交通重大。自南北兩段通車營業，歷有年所，以限

於財力，中間株詔一段，久稽完成，由此梗阻，卒致全線迄未貫通。自鐵道部成立伊始，即以完成粵漢，爲當務之急，舉爲施政綱領。並以中央督促之切，國人期望之殷，故力圖展築，未敢稍延，冀於限期之內，完成使命。所賴展築之資金，該部曾根據「中英庚款解決換文」，及第三屆二中全會之議決，擬以中英庚款三分之二，借充該路建築經費，并規定工程次序，期以四年完竣，全線通車。惟是中英庚款，須至民國三十四年，方能支付清畢，若俟按期借撥，誠屬緩不濟急，無法進行。該部爲力謀實現四年完成計畫起見，擬請中英庚款董事會，將所有將來到期庚款中國部份，全部三分之二，借作基金，以充發行公債一百二十萬鎊之用。其大略情形，已於五月份政治成績統計中言之，乃者該部關於發行公債計畫，已依據株詔國內工款預算，每年所需數額，擬分批發行，或爲減省手續起見，一次發行亦可，尙待與銀行界接洽，始能決定。至將來籌還基金本息，經預測該路將來營業狀況，擬定還本保息辦法，一俟該路通車後，即由該路營業收入項下，按月提存款項，專還庚款本息，務求依期付清。業經擬具計劃方

案，及各種担保之辦法，提請公庚董事會審查。

上述計畫方案，經庚款董事會提付財務委員會一併審查。由該委員會詳細研究，對於借用未到期之庚款，以完成粵漢鐵路原則，表示贊成，其餘發行公債計畫，亦認為可行。即提出審查報告，經董事會決議照案通過。近來株韶工程，進行甚急，築建資金待用尤殷，該部因商准董事會，繼續訂立「完成粵漢鐵路借用庚款總合同草案」，擬在全部庚款款三分之二項下撥借英金約計四百餘萬鎊。除一九三七年以前，粵漢路建築期間，到期庚款直接撥付外，其一九三七至一九四六年未到期國內英金壹百陸拾萬鎊，則借充基金，發行公債，並聲明專充株韶段建築經費之用。於本年五月間擬就草案，及還本付息等辦法，送請庚款董事會審議。該會承認此案重要，於迭次會議中提出討論，該部亦每次指派負責人員前往列席說明，一再商協，始將還本付息辦法，雙方定妥，於七月十八日訂定契約，計借款總額確數為英金四百七十萬鎊，經雙方簽署，并依照規定，由關係路之粵漢南段管理局局長，及株韶段工程局局長，共同副署。借款之舉，至是乃告一段落。

## 二 湘鄂鐵路積欠英商料款之整理

(緣起) 查湘鄂路，於民國十年間，向英商怡和機器公司購置四十噸貨車八十三輛，除預付定金百分之二十五外，計尚積欠車價及佣金共英金九一，二五二鎊一先令，原訂利率，係八厘複息，截至民國二十一年六月底止，積欠利息計達英金一〇三，四三六鎊餘。歷年盤剝，息大於本。鐵道部以該路年來頻遭戰禍水災，受創深重，債累莖鉅，長是以往，不但債負愈積愈重，亦且無法整理路政。故擬將一部份外商料債，先予清理，俾樹信用。然該路經濟竭蹶，為調盈劑虛，挹彼注此計，擬定下列計劃，將此項欠款，每月由該部暫代該路墊款攤還，以清債負，藉資

整頓。

(計畫) 前項借款，由鐵道部與該公司商定，將原欠利息，一概自欠付時起，改按六厘單息計算，并須剔除延期交貨損失，方准每月代該路墊償三萬元。并將所欠本息結至開始償還時止，作為新本，其後利率復須改為五厘單利。至攤還之款，先還結定之本金後，再還新欠之利息。所定每月攤還之洋三萬元，按月由該部匯交上海交通銀行，積至數月，然後派員將銀元結定英金，償還入帳。

(推進之成績) 依據上項計劃，截至二十一年七月底止，除本金項下，剔除延期交貨損失英金六一四鎊一八先令三本士，計尚欠本金九〇，六三七鎊二先令九本士外。利息按六厘單息計算，計英金六一，一四八鎊十二先令六本士。本息合計，作為新本，共計英金一五一，七八五鎊十五先令三本士。較原欠本息，計已減輕英金三萬七千餘鎊。自民國二十一年八月份起，實行由該部按月墊付洋三萬元，截至本年七月份止，業已撥付十二期，計洋三十六萬元，并於本月十四日，與該公司結定第三次英金兌價入帳。茲將逐月墊付之款與結定英金數目，暨兌換率，列表於左：

結定英金次數	撥款月份	撥還銀元總數	結定英金數目	英金兌換率(每元合)
第一次	二十一年八月至二十一年一月份計六個月	一八〇,〇〇〇	一〇,九二六鎊一先令一本士	一先令二·五六八一二五本士
第二次	二十二年二月至四月份計三個月	九〇,〇〇〇	五,六二五鎊	一先令三本士
第三次	二十二年五月至七月份計三個月	九〇,〇〇〇	五,六〇一鎊一二先令三本士	一先令二又十六分之十五本士

### 三 鐵路會計之整理

1 統一附屬機關會計事項 鐵道部以附屬之路警管理局，職工教育委員會，聯運處及物品展覽會等機關之會計事宜，向係獨立辦理。茲爲力謀統一起見，擬定初步統一辦法，已於本月份起，開始實行。

2 彙編各路二十二年營業概算 本各路二十二年一級營業概算，業經鐵道部分別核實意見，彙編二級營業概算，轉送主計處轉呈中央政治會議，現尙未核准，該部一俟公布，再行轉飭各路一體遵照。

3 審核各路材料預算 鐵道部以各路材料購置，支出浩繁，非厲行材料預算，無以收監督之效。前經該部擬印材料預算格式，令飭各路遵照填報在案。現該部審核各路材料購置，即以此爲根據。查二十二年度材料預算，編製頗爲完整，嗣後各路購料事宜，可以逐漸整理，不虞浮濫。

### 鐵路工程之建設

#### 一 粵漢鐵路之促成

茲將八月份粵漢鐵路株韶段之工程進行狀況，列表於左：

已通車段	正在興工段	擬興工段	未興工段
韶州至樂昌計四十五公里	樂昌至大石門計四十五公里	株州至滄口現已成立工段	大石門至滄口約三百二十公里
完全築就	第一標二座附二端土石方一三五〇公方	從事測量探擇漆河河底	其中自滄口至雷溪市雷溪市至觀音橋均有測量隊從事測量探險河底所有株州至大石門一段遠線測量大致已竣現正從事初測工作
通車並定於下月移交南段管理局接管	第二標三座附二端土石方四三九〇公方	籌備招標興工	
	第三標三座附二端土石方八〇〇公方		
	第一標二座附二端土石方一三五〇公方		
	第二標三座附二端土石方四三九〇公方		
	第三標三座附二端土石方八〇〇公方		
	該二標道成路成		
	大石門至滄口現已成立工段		
	從事測量探擇漆河河底		
	籌備招標興工		
	其中自滄口至雷溪市雷溪市至觀音橋均有測量隊從事測量探險河底所有株州至大石門一段遠線測量大致已竣現正從事初測工作		

程 工 填 橋			程 工 土 壩			程 工 方 石 土		
第一分段第一標十七座	同	右	第一分段 第一標二八，五 〇〇公方	同	右	第一分段 第一標四二八， 九〇〇公方	已成百分之十四	
第二分段第二標十九座	同	右	第二分段 第二標二四，九 〇〇公方	同	右	第二標三七一，八〇〇公 方	已成百分之〇三	
第三分段第三標十一座	同	右	第三分段 第三標二三，七 〇〇公方	同	右	第三分段 第三標四六五， 二〇〇公方	已成百分之十二	
						第四標四三四，六〇〇公 方	已成百分之六	
						第五標四三一， 八〇〇公方	已成百分之二十	
						第六標四四七，二〇〇公 方	成績無多	
								尚在開始挖掘地脚成績無多

二 隴海鐵路之促成

茲將八月份隴海鐵路潼西段之工程進行狀況，列表於左：

瀘關至下營至柳枝至渭南至西安

下營至柳枝	柳枝至渭南	渭南至西安			
段別	工程種類	本月做連前共	段別	工程種類	本月進行情形
該段長二 十四公 里路基 工作早 已完竣	該段長十 公里路 基工作 亦已 竣惟近	柳枝至華州 土方四三〇，〇 〇〇公方 百分之二十五 百分之九十	渭南至新豐鎮 土方六一〇，〇 〇〇公方 百分之二十 百分之八十	第一標 橋洞二十座 土方六〇〇，〇 〇〇公方 百分之十八 百分之七十八	新豐鎮至橋橋 第一標土方六六 四，〇〇公方 包工合同已經簽訂
越更將 該項路 基復測	因羅敷 河左近 路堤上	十三公里 赤水至渭南 第三標 〇〇公方	橋洞廿一座 土方四三〇，〇 〇〇公方 百分之二十 百分之七十	第二標土方五七 二十三公里 〇，〇〇〇公方同	橋洞十四座 第二標土方五七 〇，〇〇〇公方同
完竣正 在招工 整理道 台以備 鋪軌	游洪口 被水冲 壞計有 百餘公 尺正在 趕修中	十三公里 橋洞二十座 百分之二十 百分之七十	橋橋至西安 約十三公里 土方六四〇，〇 〇〇公方	橋洞二十座 〇，〇〇〇公方同	橋河大橋工程中段 已招標下月開標 本月二十日開標 正在計畫中

三 隴海鐵路東端新浦至老窰延長工程之進行

該路延長路線工程截至本月底止，大致完成，茲列表於左：



已 通 車 段 正 在 興 工 段 備

新浦鎮站至鹽灣車站

計長二十一公里

鹽灣至老窰約長七公里  
工程種類 截至本月底共做數

隨 道 百分之九十五

土 石 方 百分之九十七

橋 洞 百分之九十七

鋪 軌 三公里

本月份因孫家山洞及洞東土石方工程未竣致橋洞及鋪軌工作未能進展

四 玉萍鐵路路線之測量

鐵道部以江西玉山至萍鄉之間，亟須修築鐵路。其中自萍鄉至南昌之路線，早經前寧湘鐵路案內測量完竣，祇南昌至玉山一段，尙未測過。爰組測量隊，前往測量，其大略情形，已於七月份政治成績統計中言之。現該測量隊已抵南昌，當向地方各機關接洽一切，并購備零星物件，較準儀器，自本月十日起，開始自南昌向東測勘，現已測至進賢縣東下埠積地方，計約測路線八十公里以上。

五 膠濟鐵路鋼軌之更換

鐵道部以膠濟鐵路建築之時，所用鋼軌，截面較小，磅數較輕，近以該路運輸日漸繁盛，原鋪之軌，殊嫌不敷應用，爰訂購四十三公斤重磅鋼軌一百十五公里，先行擇要更換，所有自大港至滄口及膠東至塔耳堡間，計五十二公里半之鋼軌，業已更換完竣，茲更從事將塔耳堡至岞山，及岞山至大河間，計約五十八公里半之鋼軌，繼續更換，以利行車。

首都輪渡工程，行將完成，茲將八月份下關浦口兩方面工程進行狀況，分述於左：

1 下關方面：

(一) 安裝工程 (1) 第一孔橋打鉚釘已完。第二孔橋打鉚釘百分之二十。(2) 甲，乙，丙，丁，四

橋柱上之機械室，已裝架完好。地板上打鉚釘已好。機件安裝，亦已完竣。

(二) 第三孔第四孔橋上枕木已鋪好。

(三) 司機室洋灰木模及鐵筋已造至高度一百四十尺。

(四) 第一第二第三第四各橋孔下之安裝木架，均已移去。惟在橋架外之木樁未拔。

(五) 乙丙丁三橋柱上之遮煙仰板，均已造好。

2 浦口方面

(一) 安裝工程 (1) 第一孔橋打鉚釘，已完成百分之八十。(2) 第二孔橋打鉚釘，已完成百分之五

十五。(3) 甲號橋柱脚打鉚釘已完。(4) 甲乙丙丁四號機械室已裝架完好。機械室地板鉚釘，均

已打好。又甲乙丙三機械室內之機件，均已裝好。丁號機械室內之機件，已裝好一半

(二) 第四孔橋上之枕木，均已鋪好。

(三) 司機室之洋灰木模及鐵筋，已造至高度一百四十尺。

(四) 靠船地點，挖泥一千二百方。

(五) 第二第三第四各橋孔下之安裝木架，均已移去。惟在橋架外之木樁未拔。

(六) 丙丁兩橋柱上之遮煙仰板，均已造好。

路政職工教育之推進——各路職工識字學校第一期學生畢業考試之舉辦

鐵道部辦理各路職工識字學校第一期畢業考試情形，具見六七兩月份政治成績統計，八月份繼續辦理完竣者，有津浦路之濟南一校，計畢業學生七十九人，道清路之焦作一校，計畢業學生三十人，又湘鄂路之安源一校，畢業考試，亦已辦理完竣，其餘則因修業期間未滿，尙未舉行。

其他有關交通事項

購料之統一——各鐵路材料之購置

鐵道部於八月份內，經開標或開函提出會議議決選定商行承辦之材料，共訂立合同十一件，計國幣八千三百十三元八角九分，英金五千六百三十五磅五先令，美金一千二百九十二元九角，附表於左：

路名	材料名稱	招標或函詢	承辦商行	合同號數	訂立日期	價	值
北甯	防爬鐵	招標二六六	大昌實業公司	六四五	八月七日	英金一千六百二十五鎊	

各鐵路警務之整頓

膠濟	汽開配件	函詢二二八	怡和公司	六四七 八月十四日	美金一千一百三十六元九角
膠濟	橋樑	招標二九七	怡和公司	六四九 八月十五日	美金二千七百八十五鎊
京滬	橋樑木岔道木	招標二五五 二五八	久記公司	六五〇 八月三日	國幣四千三百六十一元零四分
膠濟	彈簧煙管及輪軸	招標三〇五	新民洋行	六五一 八月十四日	美金六百一十二鎊十五先令
平漢	輪箍	招標三一三	新民洋行	六五二 八月二十二日	美金二百鎊
滬杭甬	油潤機	函詢二五一	慎昌洋行	六五三 八月八日	美金一百五十六元
京滬	煤栓進釘	招標三一四	比國銀公司	六五四 八月二十八日	美金三百五十七鎊
京滬	風鑽	招標二八九	大昌實業公司	六五五 八月八日	美金五十五鎊十先令
京滬	壓氣工具	招標二八九	百羅洋行	六五七 八月二十五日	國幣一千七百一十九元八角五分
滬杭甬	頭號棉紗頭	招標三一五	瑞新順	六六二 八月二十四日	國幣二千二百三十三元

1 防護黃河鐵橋： 查近以秋汛為災，黃河水勢陡漲，以致平漢鐵路之黃河鐵橋，被水沖損。鐵道部路警局據報後，以黃河鐵橋被損，關係該路行車安全，至為重大，當經電飭該路警署轉飭所屬按照防水規則，切實防護，並保衛工務人員，修理橋樑，現該橋業已修復，於本月二十七日照常通車矣。

2 接收北寧路東段防務：自中日戰起，日軍侵入灤西，北甯路東段之蘆台至遼甯一帶，均被占領。停戰協定後，日軍遵照協定，撤退關外，該路即積極籌劃恢復東段通車，以利交通。所有該路東段由唐山至山海關一帶警務，亟待接收。當經鐵道部路警局，令飭該路警察署，從速籌備接收事宜，現該路東段已於本月一日通車，並派出榆關灤縣等各分段長，前往接收各該段路防矣。

3 整理路警規章：鐵道部法規委員會，業經組織成立，所有現行各種法規，已分別整理修訂。關於路警規章，現由路警管理局彙集編印，分別督飭審查。一面並通令各路警署，簽註整理意見，限期呈報，以便彙核轉送修訂。

4 增設潼西段西安警察分所及渭南派出所：隴海路潼西段，自柳枝至渭南，自渭南至西安，新工積極展築，工程區域，較前推廣。所有保護工區，看管材料，路警勤務，亦隨之繁劇，原有警所員警不敷分配，現由路警管理局察酌情形，督飭該警察所，先在渭南分設派出所一處，增設員警二十四員名，並擬於西安籌設警察分所，增加員警十八名，以應需要，而利進行。

## 法規之制定

法 規 名 稱	公布日期	施行日期	說 明
國營招商局組織章程	八月十日	八月十日	查招商局業已收歸國營直隸於交通部該部特擬訂此項章程呈由行政院轉送中央政治會議核准公布施行以資遵守

交通職工子女教育規程

八月十二日

八月十二日

查此項規程本係年七月間由交通部製定公布茲為適合

教育部所頒小學規程起見仍由該部將該規程第三第

交通職工子女小學校教職員任免及薪給規則

八月十二日

八月十二日

四各條分別修正以利施行

查交通職工子女教育規程第三第四各條既根據小學規程加以修正交通部特將此項規則第二條及第六條第

一款分別修正以期一致

交通部電報局無線電台報差管理規則

八月十七日

八月十七日

查此項規則係本年一月間經交通部制定公布茲為適合事實起見特將該項規則第五十五第六十五各條分別

修正以資遵守

交通部派往蒙旗新疆各電台報務員工待遇辦法

八月十九日

八月十九日

交通部因設置蒙旗新疆各處邊陲電台所有由內地派往各該處員工須提高待遇特制定此項辦法以資鼓勵

交通部購料委員會章程

八月十九日

八月十九日

查此項章程係本年三月間經交通部修正公布並於七月間加以增修茲復將該章程第六條條文加以修正以期

完善

國內交際電報規則

八月二十五日

八月二十五日

交通部為便利人民交際及發展電報業務起見添設收費低廉之國內交際電報一種特制定此項規則並將二十

一年十月間公布之國內賀年電報規則廢止

鐵道部法規委員會議規則

業經鐵道部制定公布并令知部屬各機關

### 建設

### 水利

#### 導淮之進行

#### 一 裏運河航道之整理

茲將八月份導淮委員會整理該航道之成績，開列於左：

#### 項 目

開始日期 完成日期 附 註

繪製淮陰船閘下游閘牆鋼筋混凝土結構詳圖

七月三日

八月二日

在進行中

繪製邵伯船閘上游閘牆鋼筋混凝土結構詳圖

八月三日

八月二十六日

在進行中

繪製淮陰船閘下游閘門結構詳圖

七月五日

八月十九日

在進行中

繪製邵伯船閘上游閘門結構詳圖

八月七日

八月二十六日

在進行中

繪製淮陰船閘閘門閘閘機詳圖

七月二十四日

八月三十日

在進行中

繪製邵伯船閘基礎詳圖

八月十四日

八月三十日

在進行中

繪製淮陰船閘位置圖

八月二十五日

八月三十日

在進行中

繪製邵伯船閘平面及縱斷面圖

八月二十八日

八月二十八日

在進行中

#### 二 懸門三河活動壩之設計

該壩閘門，於八月一日開工，現正在進行中。

三 淮陰及邵伯船閘開址土質之鑽驗 該開閘址土質之鑽驗，其緣起及計畫，已詳見七月份政治成績統計中，八月份已全部完成。茲將其鑽驗情形，列表於左：

鑽驗地點	鑽穴號數	鑽穴深度	開始日期	完成日期	土質狀況
邵伯鎮河四	第一次	三二公尺	七月六日	七月八日	上部泥及膠泥中部泥沙及沙泥底部膠泥
同 右	第二次	二〇公尺	七月二十八日	八月一日	上部泥中部膠泥及泥沙底部膠泥及泥沙
同 右	第三次	二二·九公尺	七月九日	七月十一日	上部泥中部膠泥及泥沙底部膠泥
同 右	第四次	二三·二公尺	七月十八日	七月二十日	上部泥中部膠泥及泥沙底部膠泥
同 右	第五次	二四·五公尺	七月十三日	七月十六日	上部泥中部膠泥及沙泥底部膠泥及泥沙
同 右	第六次	二二·七公尺	七月二十一日	七月二十四日	上部泥中部膠泥及泥沙底部膠泥及泥沙
同 右	第七次	二〇·二公尺	八月六日	八月九日	上部泥中部膠泥及泥沙底部膠泥及泥沙
同 右	第八次	一九·六公尺	八月二日	八月五日	上部泥及膠泥中部膠泥及泥底部泥及泥沙
同 右	第九次	一九·五公尺	八月二日	八月五日	上部泥中部膠泥泥沙及泥沙底部泥及沙
同 右	第十次	二五·四公尺	七月六日	七月九日	上部泥中部膠泥泥沙及泥沙底部膠泥
同 右	第十一次	二〇·公尺	七月二十九日	八月一日	上部泥中部膠泥及泥沙底部膠泥
同 右	第十二次	二三·〇公尺	七月十日	七月十二日	上部泥中部膠泥及泥沙底部膠泥
同 右	第十三次	二一·〇公尺	七月十七日	七月十九日	上部泥中部膠泥多膠泥及泥沙
同 右	第十四次	二二·七公尺	七月二十日	七月二十三日	上部泥中部膠泥底部泥沙及泥沙
同 右	第十五次	二二·〇公尺	七月二十四日	七月二十七日	上部泥中部及底部膠泥
同 右	第十六次	二一·八公尺	七月十二日	七月十四日	上部泥中部與底部多膠泥



同 右	第十七穴	二三·二公尺	七月十五日	七月十七日	上部泥中部膠泥及泥沙底部泥沙及泥
同 右	第十八穴	二二·〇公尺	七月二十五日	七月二十八日	上部泥中部膠泥泥沙及泥沙底部泥沙及泥沙
同 右	第十九穴	二〇·五公尺	八月六日八月	八月九日	上部泥及膠泥中部泥沙及膠泥底部泥沙及泥

根據此次鑽驗之結果，斷定淮陰船閘開址之土質均為泥與沙之間雜層，質雖疎鬆，惟富粘性，漏水尚緩，坍塌亦鮮，較之已往探鑽擬定開址之土質為佳，故用作工程建築之基礎，尚稱適宜。邵伯新定船閘開址各穴土質，頗多彷彿，約自地面至零下十三公尺為膠泥層，更下變為泥沙，惟在零下三公尺左右，均有厚可二三公尺之泥沙間雜層。沙泥與泥沙層次既薄，沙質不純，且富粘性，膠泥性較質堅，頗能載重，故甚合工程建築之基礎。統計兩處鑽驗時間，適為二月，用費共計為七百五十餘元。

四 劉老澗船閘水閘地址測量之進行 茲將施測之成績列表如左：

類 別	施 測 成 績	備 註
導 線	二一·二公里	計四十九點
幹線水準	三四·〇公里	
覆校水準	三四·〇公里	
斷 面	一三一·〇個	計二百六十二公里
地 形	一七·九方公里	二千五百分一之比例
設 標	六·〇個	

五 淮河中上游幹線水準之測量

測量淮河幹線，現已積極進行，八月份已施測五·四公里。

六 水文測量之進行 茲將施測之成績，列表於左：

站名	河系	施測次數		設立期間
		流量	含沙量	
浮山	淮河	二十五	二十	全年
碼頭	運河	四十	四十一	全年
張福	張福河	十五	二十一	洪水期
三河	三河	十五	二十一	洪水期
六開	運河	五十五	十二	洪水期
邵伯湖	新河	四十四	四十四	洪水期
潘上集	沂河	四十四	四十四	洪水期
新安鎮	沐河	二十五	二十二	洪水期

附註：其餘各水位站各雨量站均照常記載

七 淮域土地之調查 導淮委員會調查淮安寶應高郵江都四縣土地各項情形，每完畢一縣，即將所填表格從事分

析統計，至八月底業已全部完竣，惟以所採各區土壤，非實驗室中研究不可。而該會向無此項設備，前經函送中央大學農學院，請其代為分析，適值暑期休假時間，是以分析結果，尚未准其函復，現該會正在編輯總報告，一俟農學院分析結果送到，此項報告，即可完成。至淮陰等三縣調查表格，本月亦已籌備完全，擬俟湖水減低，交通無阻，即當出發。

- 八 淮域土地之測丈 導淮委員會繼續清繪洪澤湖區十萬分一地形圖，並縮製高寶湖十萬分一地形圖，以備實施測丈時分區設計之需。

太湖流域水利之進行

- 一 龐山湖模範灌溉實驗場之進展 左列各項，經建設委員會切實進行：

- 1 繼續記載試驗稻；
- 2 平整場基作建屋及晒稻之用；
- 3 派員選擇早稻良種；
- 4 繼續灌溉；
- 5 添購及修理農具；
- 6 收刈水稻；
- 7 建造農舍；
- 8 試辦農村短期信用貸款。

- 二 武錫區電力灌溉之推進 左列各項，經建設委員會切實進行：

- 1 修理金南村站變壓器高壓線圈；

- 2 檢查楊家漕北浜兩站電表變壓器；
- 3 裝製木板於變壓器至電表一段以防竊電；
- 4 重裝蔣灣橋站地氣線以防觸電漏電；
- 5 調查各站用電情形；
- 6 修理許家壩變壓器，吉三塚岸水機，及小橋浜高壓鉛絲盒；
- 7 修理吉三塚損壞馬達。

## 電氣

### 民營電氣事業之監督指導

#### 1 註冊給照事項：

- (一) 核准江蘇興化縣興興電氣公司，浙江杭縣瓶窰鎮宜陽電氣公司，雲南河口漢先電燈公司三家，註冊給照；
- (二) 核准江蘇江都振揚電氣公司增加資本，換發執照；
- (三) 審核江蘇南匯祝橋電燈廠等九家註冊書圖未合，令飭更正聲敘。

#### 2 調查視察事項：

- (一) 視察漢口既濟水電公司新電廠；
- (二) 搜集世界各國關於水力發電基本材料；

(三)籌備定於十月六日召開各省市電業視察員會議。

3 審核指導事項：

(一)核准南通第一紡織公司與通明電氣公司合訂售電合同；

(二)核准濟南電氣公司與信昌洋行所訂購機合同；

(三)核准南匯縣南沙電氣公司出租契約；

(四)核准江蘇青浦珠浦電燈公司添購機器合同；

(五)核准蕪湖明遠電氣公司營業章程。

4 法規事項

(一)電力裝置規則印就呈送 國府備案，並頒發各省市；

(二)公布修正全國電氣事業指導委員會組織章程。

國營電氣事業之整理擴充

一 首都電廠工程之擴充

1 整理及完成一萬五千伏高壓輸電圈部份；

2 整理擴充鼓樓以南各地配電饋電之設備；

3 進行三叉河配電所工程；

4 計劃建築中華路配電所；

5 進行各配電所直接通話之電話設備。

二 威墅電廠工程之擴充

1 借用英庚款購買鋼柱等件，經倫敦購料委員會購妥，由英起運；

2 電知倫敦購料委員會對於訂購同期馬達規範書不加更改，惟須添配附件。

三 電機製造廠之擴充

1 添建廠房計劃及預算，已核准與營造廠訂立合同，興工建築；

2 籌備添造六吋乾電池，以應社會需要。

電氣之試驗

茲將建設委員會電氣試驗所八月份進行工作，開列於左：

1 設備之擴充

(一) 裝置燭光試驗所；

(二) 裝置新購儀器。

2 較驗工作之進行：

(一) 繼續試驗上月放電未畢各項電池；

(二)較驗振揚電氣公司送驗之奇異IP<sub>8</sub>式迴轉標準一具；

(三)較驗首都電廠送驗之西門子D<sub>7</sub>式，及奇異之DE<sub>1</sub>式三相電度表各一具，又修理並較驗茂偉Z<sub>2</sub>式三

相電度表一具；

(四)試驗電機廠製造三相三馬力感應電動機一具；

(五)試畢Aron electrica單相五安培電表四具。

## 鑛務

鑛業之試驗——鑛業試驗所設備之增置與工作之進行

1 該所新屋已完工，驗收籌備遷移化驗事項；

2 化驗淮南煤礦局東西井，及洛河煤廠等處水質，計四種。

國營鑛產之增採——淮南煤鑛之進展

1 東井工程

(一)石門八月份共進行三三·七五公尺

(二)煤巷八月份共進行一三四·二七公尺

## 2 西井工程

- (一) 石門八月份共進行四四·三公尺
- (二) 煤巷八月份共進行二七〇·三〇公尺
- (三) 下山及斜井共進行七·八公尺
- (四) 四號井接深九·三公尺

### 3 產銷存概況

- (一) 八月份東西井共產煤一三,九二六·八〇噸
- (二) 銷煤二〇,七七四·三五噸
- (三) 存煤二七,六〇八·七五噸

## 航空

### 航空捐款之徵收

全國航空建設會收到之航空捐款，截至八月止，計共六萬四千七百三十九元五角一分，八月份增加之數為三萬五千六百五十四元八角六分

## 陵園

### 陵園工程之建設



## 1 房屋工程之進行

(一) 音樂台工程 音樂台之前三級鐵筋水泥板牆，及半圓形花棚一帶之水泥坐橙，大明溝上之五座小橋等，均於八月陸續告竣，餘如台上東西兩翼平台之排水設備，現改由台下各室洩出，所有白鐵管子及水瓦筒等均安裝完工。台下花匠用具貯藏等室之油漆粉刷事項，亦經完畢。

(二) 光化石亭工程 該亭柱子大梁之石樺，上月底全部斬琢完竣，當即着手安裝。八月內將柱子十二根，大梁二十根，雀題四十只，內部欄干四塊，完全裝竣。現該亭下層簷下之斗拱及天頂彫花石業已斬琢成品，不日安裝。

(三) 行健亭工程 該亭柱梁雀題飛簷藻井欄干等油漆及彩畫工程，已大體告竣。是項工程施工精緻，色彩調和，故美觀異常，將為陵園增色不少。

(四) 銅鼎石台工程 銅鼎之石台為八面形，第一層除台之南面有石級一座，北面為求安裝銅鼎便利起見，緩置欄干外，其餘六面欄干已完全裝竣，第二三兩層石板地面，亦已鋪竣。現正安裝第二層欄干，大約於下月中旬告竣。銅鼎已翻砂，現正從事鑄造。

(五) 革命歷史圖館工程 該工程前後底脚自月初全部告竣後，即築砌大方脚及牆身，現已砌高七呎許，在藏書之部，刻正釘做第一層水泥地板木壳預備鑿鐵澆水泥地下室之磚牆及水泥地面，因求避免潮濕之內侵起見，加鋪油毛毡一層，用熱柏油貫貼，業已完成。

## 2 馬路工程之進行

(一) 興築音樂台石片路 音樂台自去歲十月興工後，至今已十閱月，全部工程大致完畢，爰於八月着手

於四週道路之建築，經林主席指定環半圓花棚，築十四呎寬路一週，在圓週中央處接十二呎寬路一，直達墓前廣場，在新西區處另闢一汽車道，寬十八呎，直達音樂台影壁下。全路總長一千六百呎，計路面二百五十方，由該會每日撥工三十名積極興築，以一部份敲集石片，一部份開作路基，預計當在十月十日左右可全部完成。

(二)加鋪陵墓前廣場路面柏油 陵墓前之柏油路廣場路面多處失修，爰於八月下旬開始澆鋪柏油，計廣場路面約八百方，已於月底完成，下月即將開始澆鋪陵墓前左右兩甬道柏油矣。

3 祠宇工程之修理 孤魂祠派出所原係舊有廟宇，日久破壞不堪，爰於八月飭工修葺一新，並添建廚房一所，工已完竣。

#### 4 設備工程之進行

(一)裝置圖書館衛生設備 該館內部之自來水管等，八月份已安裝完竣。

(二)加裝游泳池水管 該池為利用二道溝塘水起見，從八吋總水管另裝四吋水管通至沙濾缸，計長五十餘呎，已於月杪動工裝置。

### 陵園森林園藝之發展

1 雜草之芟除 八月陰雨時多，雜草生長異常迅速，計各區苗圃除草三百餘區。

2 草莓園之整理 本年夏季亢旱，草莓園土性硬瘠，下層均為石礫，極易乾萎，嗣一再澆灌，枯苗漸蘇，惟宿根殘莖一經枯萎，新根不易發生，因將殘株枯莖芟除剪薙，并耕耘培土，澆施液肥，以促新苗之生長。

3 草地之整理

體育場內田徑賽場草皮爲運動員往來動作重要場所，前雖飭工趕鋪，因面積廣大，一時尙未竣工，本月又繼續鋪草一百四十九方，又在球場流徽榭辦公處陵墓等處草地剔除雜草，及細加修剪，前後共計一百餘畝。

4 種子之播散

溫室草花如瓜葉菊蒲包花櫻草以及 *Nemisia* 等均於八月下種秋播，蔬菜如白菜蘿蔔等亦已播種，惟因節省人工起見，結球白菜僅栽五分，蘿蔔僅一畝二分。

5 樹種之採集

時屆仲秋，各樹木種子逐漸成熟，因先就附近採集桃刺槐等種，以備應用。現已採得一石二斗五升。

陵園土地之整理及農田之改進——契紙之查驗

總理陵園管理委員會關於紫金山北一帶土地，亟擬發給地價，以一地權，並出示佈告各業戶依限來會呈繳地契，聽候查驗登記，以憑發價。本月辦理是項手續迄至月底止，計各業戶將契紙送會查驗者約二百戶，此外有少數業戶意存觀望，尙未將契紙呈繳來會，該會擬先將已收得契紙逐戶審查，一俟竣事，即將給價，其未呈繳契紙各戶，計佔全部三分之一，當另行規定辦法，以利進行。

陵園人事之登記及管理

1 巡山守則之訂定

護陵守則，前月既經增訂，茲復將各派出所巡山兵警任務詳加訂定特別守則小摺，分交各所仍在指定地段往來梭巡，如查見有人砍伐森林或盜割山草者，或制止，或拘解，按照守則規定執行，以資

維護。

2 謁陵人數之統計

八月份各界謁陵者，計軍界二千零十二人，政界一千五百四十六人，學界二千二百三十四人，農界五百九十五人，工界五百十人，商界一千八百三十六人，計共八千七百三十三人。

3 治安之維持

陵園建築偉大，爲首都最名勝之區，遊人若鯽，且區內居民龐雜，故時有違警事件發生，八月份計違犯警章者十六案，凡三十六人，均分別法辦。

4 戶口之調查 園內之居民，計有五百五十九戶，八月份減少五戶，人口男女合計二千八百十六人，八月份減少女二人，男二十二人。

## 經濟建設

### 蘇浙皖三省聯絡公路之督造

全國經濟委員會督造之蘇浙皖三省聯絡公路，除蘇浙境內已全部完成外，其屬於皖省境內者，截至八月底止，宣長路全路工程已完成百分之八十，杭徽路全路工程已完成百分之三十五。

### 豫鄂皖贛蘇浙湘七省聯絡公路之督造

茲將全國經濟委員會八月份督造豫鄂皖贛蘇浙湘七省聯絡公路推進之成績，列

表於左：

省別  
綫別  
綫名  
應築之段

應築  
長度  
公里

應做  
工程

測  
量  
%  
基  
路  
%  
橋  
梁  
%  
涵  
洞  
%  
面  
積  
%  
特  
殊  
工  
程  
%  
全  
路  
已  
成  
%  
前  
以  
本  
月  
積  
累

備  
考

河南省  
幹綫  
京陝幹綫  
商城—潢川

潢川  
路  
橋涵  
路  
基  
橋涵

100  
會  
由  
軍  
工  
修  
築

此綫原定經張邑人埠  
現改由商城直達潢  
川

共  
計  
100

同  
右  
100  
100  
100  
100  
100  
100  
100

77  
占  
8  
丈  
大  
橋  
未  
開  
工

支綫  
羅宜路

周黨廠—宣化店

同  
右  
100  
100  
100  
100  
100  
100

5  
占  
2  
丈  
羅  
山  
至  
周  
黨  
廠  
第  
二  
期

共  
計  
100

同  
右  
100  
100  
100  
100  
100  
100  
100

夫  
占  
5  
丈  
潢  
川  
至  
光  
山  
第  
二  
期

該  
省  
總  
計  
170

同  
右  
100  
100  
100  
100  
100  
100  
100

5  
占  
3  
丈  
已  
可  
臨  
時  
通  
車

湖北省  
幹綫  
汴粵幹綫  
小界嶺—麻城

同  
右  
100  
100  
100  
100  
100  
100  
100

5  
占  
3  
丈  
已  
可  
臨  
時  
通  
車

麻城—折水

同  
右  
100  
100  
100  
100  
100  
100  
100

5  
占  
1  
丈  
5  
分

折水—廣濟

同  
右  
100  
100  
100  
100  
100  
100  
100

0  
占  
5  
分  
5  
分

共  
計  
260

同  
右  
100  
100  
100  
100  
100  
100  
100

未  
開  
工

支綫  
羅太路

羅田—英山

同  
右  
100  
100  
100  
100  
100  
100  
100

曾  
由  
軍  
工  
修  
築  
路  
基

英山—太湖界

同  
右  
100  
100  
100  
100  
100  
100  
100

未  
開  
工

田廟路

田家鎮—蕪水

同  
右  
100  
100  
100  
100  
100  
100  
100

同  
右

六廟路

英山—蕪水

同  
右  
100  
100  
100  
100  
100  
100  
100

軍  
工  
修  
築  
路  
基  
已  
成  
臨  
時  
橋  
涵  
已  
成

軍  
工  
修  
築  
路  
基  
已  
成  
臨  
時  
橋  
涵  
已  
成

關羅路 關口—羅田 三同 右

共 計 三六·四

該 省 總 計 五四·四

安徽省幹綫京黔幹綫宣城—甯國 六·五 路基橋頭 100 0 0 0 110 三 一四

甯國—屯溪 壹 同 右 100 0 0 0 0 0 四 四 甯自歙縣至屯溪一段29公里早已土路通車

京川幹綫宿松—黃梅界 二 同 右 100 0 0 0 0 0 未開工

共 計 一六五·五

支綫京建路 望牛墩—十字舖 吳·五 同 右 100 壹 0 壹 三三 一〇 壹

羅太路 英山界—太湖 零 同 右 100 壹 〇 壹 未開工

共 計 六六·五

該 省 總 計 三六三

江西省幹綫滬桂幹綫洪頭—廣豐 器 同 右 100 100 100 100 100 〇 100

廣豐—河口 零 同 右 100 100 100 100 100 〇 100

河口—徐江 二七 同 右 100 壹 壹 零 〇 天 三 〇

該 省 總 計 三三八

江蘇省支綫京建路 南京—望牛墩 二〇 同 右 100 壹 一〇 〇 零 零 四 零

浙江省

湖南省

七 省 總 計 一三四·四

該省應築之杭徽宜長兩路另詳三省報告表  
該省在本期內無應築之路綫

河南省幹線 京陝幹線 葉家集—商城 迄 路基橋涵 已勘測

此線原定至張老人埠  
現改由商城直達濟川

濟川—信陽 105 橋梁涵洞 100 100 100 150 150

汴寧幹線 項城—潢川 170 同 右測量中

海鄭幹線 永城—商邱 100 同 右同右 100

洛韶幹線 洛陽—臨汝 50 路基橋涵 100 同右

共 計 338

支綫 汝和路 臨汝—禹縣 50 同 右測量中

禹縣—神農架 橋梁涵洞 同右 100

宛周路 南關—周家口 20 同 右同右 100

濟經路 濟川—光山 30 同 右 100

羅宜路 羅山—周黨版 50 同 右 100

共 計 400

該 省 總 計 738

湖北省幹線 京川幹線 沙洋—宜昌 10 路基橋涵 50

洛韶幹線 孟家樓—老河口 30 同 右

共 計 30

支綫 漢麻路 漢口—麻城 10 路 面 100 100 100

陽趙路 羊樓洞—崇陽 50 路基橋涵 100

新黃路 崇陽—通城 20 同 右

河洛至宜昌已測，未  
開工  
未開工

同右  
同右  
同右

永通路 通城—修水界 云 同 右  
 咸宜路 咸甯—修水界 丈 同 右

共 計 三三〇

該 省 總 計 五八

安徽省 幹綫 京陝幹綫 烏江—巢縣 六 同 右

巢縣—合肥 壹 石 方

合肥—六安 一〇 橋梁 油洞

六安—葉家集 五 路基 橋洞

京川幹綫 合肥—高河埠 一〇 路面 橋梁

潛山—宿松 五 路基 橋洞

歸部幹綫 正陽關—六安 七 同 右

高河埠—安慶 壹 路面

京魯幹綫 天長—蔣壩 五 路基 橋洞

共 計 七九

支綫 建屯路 感坪—屯溪 五 同 右

浦定路 西葛—定遠 五 同 右

共 計 一〇

該 省 總 計 八六

江西省 幹綫 甌桂幹綫 臨川—永豐 一五 路基 橋洞

安福—茶陵 一五 同 右

同 右

同 右

和縣含山段已通軍用  
 車未開工

此段已通車 須補做  
 石方未開工

此段已通軍用 車未開  
 工

未開工

三〇 此段已土路通車 本期  
 擬築正式橋洞

未開工

同 右

一〇〇 一〇〇 一〇〇 六 五 一〇 六 此段已通車

未開工

同 右

同 右

同 右

同 右



京滬幹線 景德鎮—黃金埠 二五 同 右

黃金埠—南昌 二四 路 面 一〇〇 一〇〇 一〇〇 一〇〇 一〇〇 一〇〇 一〇〇 一〇〇 一〇〇 一〇〇

上高—萬載 三五 路 基 橋 涵 一〇〇 一〇〇 一〇〇 一〇〇 一〇〇 一〇〇 一〇〇 一〇〇 一〇〇 一〇〇

萬載—湖陽 一〇三 五 同 右 未開工

汴粵幹線 南昌—吉安 三七 路 面 一〇〇 一〇〇 一〇〇 一〇〇 一〇〇 一〇〇 一〇〇 一〇〇 一〇〇 一〇〇

共 計 九 三 七

支線 溫澤路 溫家圳—南城 二五 同 右 一〇〇 一〇〇 一〇〇 一〇〇 一〇〇 一〇〇 一〇〇 一〇〇 一〇〇 一〇〇

城鐵路 南城—南豐 一〇 同 右 一〇〇 一〇〇 一〇〇 一〇〇 一〇〇 一〇〇 一〇〇 一〇〇 一〇〇 一〇〇

咸宜路 萬載—宜春 三六 五 路 基 橋 涵 一〇〇 一〇〇 一〇〇 一〇〇 一〇〇 一〇〇 一〇〇 一〇〇 一〇〇 一〇〇  
共 計 一 六 五 五 吉 六 六 袁 河 大 橋 已 開 工

該 省 總 計 二 七 五

江蘇省 幹線 京滬幹線 鎮江—上海 三〇 七 路 基 橋 涵 路面 一〇〇 一〇〇 一〇〇 一〇〇 一〇〇 一〇〇 一〇〇 一〇〇 一〇〇 一〇〇  
同右 鎮江江陰間在徵工修築路基中

京魯幹線 浦口—六合 三三 路 基 橋 涵 一〇〇 一〇〇 一〇〇 一〇〇 一〇〇 一〇〇 一〇〇 一〇〇 一〇〇 一〇〇  
未開工

六合—天長 三三 同 右 同右

宿遷—運河站 三〇 同 右 同右

運河站—台兒莊 三〇 同 右 軍用路已成橋涵在進行中

京陝幹線 浦口—烏江 三三 同 右 未開工

海鄭幹線 沐陽—宿遷 三〇 同 右 東海至沐陽及宿遷重慶間已可土路通車但須加以修築未開工

蕭縣—水城 與 同 右

共計 五五

支線六啓路 六合—江都 路基橋油 100

路面

未開工

鎮溧路 鎮江—丹陽 同 右 100 完成一部 100 100

丹陽至金壇城47公里  
已通車未開工

宜常路 宜興—無錫 天路 面 100 100 100

同右

無錫—常熟 路基橋油 100

路面

常州路 常熟—蘇州 同 右 100

鎮溧路 江都—高郵 同 路基橋油 100

此段利用運堤已土路  
通車未開工

浦定路 浦口—西葛 同 右 100

同右

京建路 南京—望牛墩 同 路面 100

此段路基橋油列第一  
期表內未開工

共計 六五

該省總計 二一

浙江省幹線 京甯幹線 葛壩—杉樹潭 路基橋油 100 100 100

拔茅—天台 同 右 100 0 0 0 0 10 100

天台—臨海 同 路基橋油 100 0 0 0 0 11 未開工

永嘉—平陽 同 右 100 同右

甌桂幹線 富陽—新登 同 路基橋油 100 0 0 0 0 11 100

桐廬—建德 同 路面 100 同右 10 100

支線		共計		共計		共計		共計	
龍溪路	金華—緞雲	△	路基橋涵	100	100	100	100	100	100
緞雲—麗水	同	同	右	100	100	100	100	100	100
麗水—青田	同	同	右	100	100	100	100	100	100
青田—永嘉	同	同	右	100	100	100	100	100	100
賀浦路	賀村—楓嶺	△	路基橋涵	100	100	100	100	100	100
建屯路	羅樹埠—威坪	△	同	100	100	100	100	100	100
奉新路	溪口—新昌	△	路基橋涵	100	100	100	100	100	100
常乍路	嘉興—平湖	△	同	100	100	100	100	100	100
百天路	觀海衛—寧波	△	同	100	100	100	100	100	100
共計	共計	△	共計	100	100	100	100	100	100
該省	總計	△	共計	100	100	100	100	100	100
湖南會幹線	京黔幹線	萬載界—瀏陽	△	路基橋涵	100	100	100	100	100
瀏陽—永安市	同	同	右	100	100	100	100	100	100
桃花坪—會同	同	同	右	100	100	100	100	100	100
暹桂幹線	茶陵—巴集	同	右	100	100	100	100	100	100
永新界—茶陵	同	同	右	100	100	100	100	100	100
路基橋涵	同	同	右	100	100	100	100	100	100

未開工

進行中

同右

同右

同右

同右

同右

同右

同右

平湖至乍浦13公里早已完成

桃花坪至洞口已興工

未開工

洛昭幹線 澧—常德 二六

路基橋涵  
路面

100 已興工 進行中 進行中

常德至澧縣城已興工

宜章—小塘 九

同右

100 100 100 進行中

共 計 350

支線新黃路 平江—高橋 交

路基橋涵  
路面

100 已興工 進行中 進行中 進行中

通城界—平江 志

同右

未開工

常西路 桃源—沅陵 250

路基橋涵

100 已興工 進行中 進行中

共 計 550

該 省 總 計 92

七 省 總 計 457.5

附註：全路已成百分率以本期應做工程計算

### 江淮幹隄之修補（見專載）

### 金水關工之建築

（緣起）

金水爲鄂境長江最大支流之一，其流域面積爲二萬五千平方公里，其間湖泊星列，約佔五分之一。據近三十年之統計，當夏秋水漲之際幾無歲無倒灌之患，計自五月以至八月百餘日間，被淹程度，自三公尺以至七八公尺以上不等，侵水面積約達六百四十平方公里，災患頻仍，民生疾苦！民國二年當地人民有堵塞金水及建關之議，祇以工鉅款絀，未見實行。二十年大水，國民政府救濟水災委員會舉辦工振，決於是處建築土壩一道防止江水

倒灌，然而金水內地之雨水將從茲無宣洩之路，低窪農田，仍不免時受其害。故去冬地方人民即在壩之西端會開挖引河一道，藉洩內潦，斯皆目前補苴之計。欲求根本救濟，自非於金口築永久堅實之土壩，並建洩水閘調節蓄洩不爲功。全國經濟委員會有鑒於此，爰於本年春開設立金水建閘辦事處於禹觀山，從事進行，將來壩壩告成蓄洩咸宜，百萬湖田，悉成膏腴，爲利莫大焉。

〔計畫〕 民國十四年揚子江水道整理委員會組織測量隊從事於金水流域之地形水文測量，至十七年二月完成，並製湖北金水計畫整理草案，約需工款九十一萬元，祇以經費困難，迄未實施。今年春，該會接辦湖北水利隄工，鑒於該閘重要，爰特勉籌巨款，參酌揚子江計畫草案，提前興辦，先於禹觀山脚起向西建築橫壩一道，堵塞水流，並於禹觀山開鑿六公尺四公分寬八公尺二公分高之洩水孔三個，每孔置斯通力式鋼製閘門一副，另設平台裝置絞車機件於其上，以司啓閉，利用天然岩石鑿成宣洩水洞，可免滲漏之虞，閘門內外另製洋松閘板各一副，以爲屏障並可爲修理閘孔門之用。至於土壩翼牆閘墩滑坡等項附屬工程，均以開鑿洩水孔道之土石儘量取用，如尙不足，則由預定閘位置挖取，以期一舉兩得，工費共需洋三十五萬元。

#### （推進之成績）

關於工程之進展由全國經濟委員會設立金水建閘辦事處於湖北禹觀山負責進行，該辦事處於本年三月二十八日成立，聘請原計畫人江漢工程局顧問工程師史篤培綜理其事，全部工程除一部土工自辦者外，概行招標建築。本年四月十五日開標，結果最低標價爲二十萬七千餘元，合同所訂完工日期爲民國二十三年一月十五日。至於洩水鐵門三副，係史通力式，由英國倫敦雷生姆公司承造，簽定合同，共價四千零二十鎊，於四月二十日業已

開工製造。

## 潮水閘之建築

(緣起)

裏下河處於淮運兩河之下游，東至黃海，西抵運隄，北起淤黃河，南接通楊運河，地勢卑下，形若釜底，湖蕩星布，溝渠縱橫袤廣達三萬方里，殆黃河長江間泥沙沖積而成之一大平原也。自黃奪淮以後淮水盛漲之際，運河歸江十壩不足宣洩，乃分由裏下河五港入海。五港之中，以射陽河流水最暢，新陽門龍次之，王竹兩港則淤淺最甚。民國二十年八月，淮水暴漲，運隄潰決，浩瀚之水奔騰東注，歸海各港，淺塞阻滯，於是裏下河八縣悉成澤國釀成慘劫。去年水災會辦理工振，特設十六、十七兩區，疏浚裏下河通海各港，並為蓄水防滯起見，復有建築潮水閘之規劃，全國經濟委員會接辦後，就經濟狀況與事實需要，決定於門龍港何垛河兩口各建潮水閘一座，其餘各港口，則轉商地方政府自行舉辦，此後導淮實現，歸海各港蓄洩得宜，則下河民生或可稍克沉淪之苦矣。

(計畫)

各港整理以後，其水至滿槽時，下游最大洩量，用克透氏公式估計之，門龍港約為每秒二一〇、八立方公尺，何垛河約為三八、五立方公尺。此項潮水閘計畫，何垛河以能排洩上列之最大水量為度，惟門龍港如欲排洩上述之最大水量，則建築經費過鉅。茲為樽節計，該閘計畫，暫以能洩最大水量三分之二，足敷尋常大水年份之需要為止，另於閘旁舊道越河築土壩一道，以資操縱，若遇非常洪水之時，則啓壩排洩之港內水位，以保持一公尺為度，閘門關閉後，可以防止潮汐之倒灌，其倒灌程度最高水位，可至三、四公尺（依據當地水位零度為準）。查何垛河向無海船出入，故對於通船閘孔，暫不設置。鬪龍港原有船隻往來，為內河外海運輸便利起見，添建通船閘門一孔，以利交通。其他各港情形，大致類似，惟港面寬窄不等，故工程設計，亦不免略有異同。閘址之選擇，為增

聖地積計，當力求其逼近海口，惟愈近海口，則浮沙泉眼愈多，土質愈劣，閘之基礎恐難穩固。經實施察勘，門龍港閘址，定在下明墩，何塚河，閘址定在川岸鎮，各閘均用鋼筋混凝土建築，閘牆係用撐牆式，閘槽閘檻，閘門各接合處均鑲以銅質，以防腐蝕，閘門用洋松製成。加以鐵條螺絲，連接之閘龍港閘門，分上下兩部，大小尺寸，詳見後表，閘門之上，建築三公尺寬之便橋，上置鐵質啓閉機，用人力升降，既利交通，又便啓閉。閘基下打木樁，每樁之承重力，須有一萬九千磅，又爲防止滲漏而損及閘基起見，閘之四週加打四英寸厚十八英寸長之木板樁，惟門龍港閘基下土質流沙尤多，爲防止閘墩基因滲漏而移動計，閘墩四週加打四公尺寬十公尺長賴生鋼板樁，Larsen Steel Sheet Piling 以資堅實。茲將門龍港何塚河建築潮水閘各項情形，列表於左：

港 河	閘 寬	閘孔數	閘 門 數	閘門寬度	閘門高度
門龍港	三三·三〇公尺	一〇	一〇	二·五公尺	二·八公尺
何塚河	一一·二五公尺	一	四	二·五公尺	一·六公尺

附註：門龍港閘建築費估計需洋三十萬零零四百元，何塚河需洋七萬零三百八十元，總計共需洋三十七萬零七百八十元。

#### (推進之成績)

關於該項工程之進展，由全國經濟委員會特設裏下河工程局辦理之，並設門龍港及何塚河建閘工務所分別負責進行，各工務所成立後，即着手測勘估計，並將全部閘工分別招標承包，于民國二十一年十二月三十一日開標，標價計何塚河七千一百三十五元七角二分，門龍港二十八萬五千九百六十四元四角，各工務所於本年二月初開始進行各閘址之地層鑽驗及試樁等工作，並辦理閘基及開挖攔潮壩等土工，至五月上旬起兩閘同時進行基樁工作，現正在積極進行中。

皖淮涵洞之建築（見專載）

### 秋蠶之飼育試驗

（緣起）

全國經濟委員會為救濟吾國蠶絲業之衰落，當於國聯專家瑪利博士來華後，依其主張，先從試驗育蠶，改良蠶種入手，即由瑪利担任技術上之指導。本年曾舉行春蠶之飼育試驗，其經過情形已詳見七月份政治成績統計。茲屆秋季，因又從事秋蠶之飼育試驗。

（計畫）

1 大規模之育蠶試驗 此項試驗，擬在江寧贛口等處舉行，設置指導所多處，即以今春自製之蠶種，約二千五百張，從事比較試驗，其中半數為中國之一化，二化，金黃白交雜種，半數為意大利之純黃種，此外尚有少許之中國純白種。

2 小規模之育蠶試驗 此項試驗，擬在句容舉行，包括二十種蠶種交配試驗，其目的在尋求一種纖度小，絲量多，俾農民獲得出產豐富之蠶種，此外尚須以中國之特種金黃蠶種，與歐洲之形小黃種交配，製成四五千張蠶種，以備明年春蠶飼育之需。

3 浙江省之育蠶指導 該省自本年七月一日起，開始飼育秋蠶，蠶種由該省建設廳發放，計二十三萬張，所用指導員計共三百四十人，均於事前受有相當之訓練，自七月二十日起，先從事於農家蠶室蠶具之消毒工作，指導員人數既多，足使指導範圍擴充，指導工作愈加周密，其分市之地點為蕭山，臨安，杭縣，吳興，雙林，



震澤，崑縣，紹興，諸暨，嘉興，海寧，海鹽，長興等處。

4 江蘇省之育蠶指導 該省關於模範域之設置，與飼育秋蠶之指導，均託中國合衆蠶桑改良會代為辦理，指導人員已派往金壇，無錫，洞庭，余溪，侯米莊，李家南，等處工作。

5 繭行之管理 關於繭行之由政府嚴格管理，擬先從浙江省試行，由該省建設廳負責辦理，同時與繭行以相當之權力，俾便代表政府辦理一部分事務，絲繭之售價，由政府按照絲市情形，妥為規定，以維農民與繭商間相互之利益，此項工作，實予政府一絕好之經驗。浙省試辦有效，擬推行至其他各省，絲業前途，實利賴之。

(推進之成績) 上項計劃，業經該會分函各處地方主管官廳，多方協助，次第實施，現正積極進行中。

### 瘧疾之調查研究

全國經濟委員會中央衛生設施實驗處，關於瘧疾之調查研究，八月份推進之成績如左：

1 瘧疾之調查 本月除以岔路口學校為診所外，更北往堯化門，東至上五旗下五旗一帶，沿村挨戶調查。連同湯山及教育部暑期體育講習班，總計檢驗一，二九人，內湯山區檢驗三七八人，其脾腫率為百分之五七·四五，瘧原蟲率為百分之六一·六一。岔路南檢驗四四三人，其脾腫率為百分之二八·四三，瘧原蟲率為百分之一四·〇六。教育部暑期體育講習班計檢驗三〇八人，完全為十二歲以上之年齡，其中有脾腫者二人，有瘧原蟲者六十二人。岔路口血液標本中含幼小血絲蟲者二份。

2 瘧蚊之捕集與解剖 本月由各處常川，捕蚊所捕集之瘧蚊，總計三，九八八只，其中經解剖者共二，〇三八只，超出七月份解剖總數，但無一感染者，其中有可疑情形之胃六只，均以染色鏡驗，但亦無原蟲囊胞。

3 瘧蚊種類之鑑定與標本之製作 前述解剖之蚊，二，〇三八只，經鑑定均係 *A. hynodius* Var. *Sine niso*。其孵出之蚊而製成標本者有二只，但尚未加鑑定。

4 瘧蚊產卵之試驗 八月共選瘧蚊二十一只，為產卵研究，最大產卵量為三百四十六，最小產卵量為六十二，每次卵子形狀均繪製成圖，以供日後研究。

5 瘧蚊幼蟲之殺滅 本月巴黎綠路灰混合就緒後，已在南京孝陵衛之實驗區正式開始散佈，該區共有池塘四十九，溪流溝渠六，稻田四，合計水面積約十四萬方尺，現將該區池塘分為九組，每組平均面積約一萬五千方尺，按預定日期由工人負責散佈，九日循環一次，使每組於九日中均可洒及，散佈之後，復派員前往該地池塘逐日捕集幼蟲，檢察殺蟲劑之功效。此項工作十一月底始可結束。

#### 各項衛生實驗工作之辦理

茲將全國經濟委員會衛生設施實驗

#### 細菌之檢驗與研究

- 1 製造培養基六種，總計三七，一八二管。診斷血清兩種。霍亂疫苗四，〇〇〇公撮。
- 2 接種保存菌種共十九種，總計八八一株，接種十四次。
- 3 診斷檢查計大便三十件，血液三十件，水三件，小便六件。
- 4 派員赴京市城廂一帶檢查水源細菌數，霍亂菌八次，所得材料九種。
- 5 作霍亂生活力試驗及腸膜炎血清中粗細分型及定型試驗，又研究霍亂菌溶血力及凝結力之變異。
- 6 檢驗霍亂疫苗十二種，檢驗汽水十二種，檢驗蒼蠅五五三個。

化學藥品之試驗

- 1 檢驗成藥五種。
- 2 純藥及化學藥品之鑑定或含量測定十四種。
- 3 飲食品之分析檢驗共十六件。
- 4 繼續研究九一四之製法及研究小便中微量鴉片廢驗之可靠的檢查法。
- 5 製備試藥及定規液，又蒸溜醚及氣仿。

藥品之製造

名	稱	製 出 數 量
維乙素注射液	二〇〇 五〇〇〇 十〇〇〇	三四安瓿 四〇安瓿 七二安瓿
維乙素流浸膏		二八四磅
無水酒精		六〇磅
承色質		三三・三公分
肺絲注射液	二〇〇〇	一一〇安瓿 二〇〇安瓿
復方傷風甯		三九，六磅
蝦石膏		六三〇磅
螢光素		六一四公分
拘橐酸銅軟膏管	(六公分)	四四管

附註：此外研究精製羊腸膜及試製大腸垂體腺粉

## 寄生蟲之研究

### 1 檢驗原蟲

就京市學校學生糞便內檢驗，結果如左：

#### 檢查學校數

二所（遺族學校及中央軍官學校）

#### 被檢學生數

二四二人

#### 有原蟲

人數 四〇人  
百分率 一六·五〇

#### 無原蟲

人數 二〇二人  
百分率 八三·五〇

#### 原蟲種類

##### 結腸阿米巴

三七人 一五%

##### 痢疾阿米巴

二人 〇·八%

##### 梨形鞭毛蟲

一人 〇·四%

##### 鼠杜立馬

一人 〇·四%

### 2 檢驗臟蟲與研究蠅類

#### (一) 湯山區域臟蟲病之調查

八月份積極於鄉村區域臟蟲病之檢查，分派技術人員至湯山等地檢查該地

學生之糞便以及農民感染臟蟲之情形，計查十校，各校學生患有臟病者由百分之四十至八十以上。而農民平均患臟蟲病者為百分之六十餘。是項工作刻仍積極進行，現檢查總數計三九三人，臟蟲感染率為百分之六十有奇。

#### (二) 學校糞便之檢查

八月份中央軍官學校請查糞便計三六一人，其中感染臟蟲病計一五七人，遺族學

校請求檢查者七人，中央醫院商請複驗者十一人。總計檢查人數三八九人，臟蟲感染率為百分之四〇·四。

(三)屠宰場之檢查 八月份豬類之檢查共計三五六頭。其中染有蛔蟲者六十四頭，鈎蟲者三十七頭，鈎蟲與蛔蟲者二頭，結腸鞭毛蟲者一〇五頭。

(四)蠅類之研究 自七月初旬即着手研究京市蠅類之生活史。本月內已將京市蠅普遍者，詳細調查，均已得有結果。蠅體內外之檢查，計發見體外帶有蛔蟲者九次，鈎蟲者四次，鞭毛蟲者二次，體內有蛔蟲者二十八，鈎蟲者六，鞭毛蟲者四，混合傳染帶有蛔蟲者二十六，於此可見蠅類傳染臟蟲者之普遍。現計檢查總數共九，一二六只。

### 公路衛生之繼續辦理

茲將全國經濟委員會衛生設施實驗處八月份工作進行概況，簡述於左：

1 江蘇 仍在京滬，溧郎落段間之漆橋鎮一帶工作。近以各該路段工人減少，故該組一部分時間，致力於農村衛生醫療工作。本月間計診治各科病人九七七人，共一，〇二七次，預防注射一，〇四九次，檢查脾腫五十六人，製送血片六五六枚，捕捉瘧蚊幼蟲三七七只，舉行衛生宣傳一四八次，聽衆計達一，二四〇人以上。

2 浙江 該組各診所，照常進行，惟以工人工作移動，以是診所亦有遷移。

3 安徽 八月間工作仍在蕪屯路，近以該路工人工作重心，已由寧國縣移至績溪縣境，故衛生工作，亦隨之移動。現有工人較上月增三四千人。統計約一萬八九千人，工作甚忙。

4 江西 八月份工作以贛湘線較多，並赴贛閩幹路宜黃南城一帶工作。合計診治各科病人一，九八八，共二，一一二次。預防注射四，二四〇次，衛生宣傳二十七次，參加人數一，〇三二人。檢查脾腫四十七人，製成血片四十七枚。

5 湘鄂 該組工作爲江漢堤工衛生醫療工作。本月巡迴工程局及工務所一次，除診療及衛生工作外，運送救急藥箱，每至一處，訓練工程局及各工務所職員，授以應用藥品方法及救急法等。計診療四〇三人，四一三次。預防接種一，一七九次，衛生演講三十九次，參加者九十八人，捕捉瘧蚊四六隻。

6 河南 八月份工作區域，仍在潢川一帶，除潢川診所按時門診及巡迴附近鄉村工作外，另派護士分赴羅山沙窩等處，爲路工及鄉民診療及辦理環境衛生事項。統計診治病人一，六七二人，預防注射二，一〇三次，檢查脾腫五〇五次，製成血片五〇五枚，井水消毒一六四處。



## 立法

### 法律案之審議

立法院八月份審議之法律案，其已結部份，爲商場債務案可否劃歸行政範圍處理案，於八月二十五日，經該院第三屆第二七次會議議決，商場債務案件，仍應由法院辦理，如必須救濟，可由商法委員會擬具補救辦法，無庸劃歸行政範圍處理。當經該院錄案咨復行政院查照，并令商法委員會遵照辦理。至於未結部份，如農倉法草案案，及修正公務員懲戒法第三條條文案，經該院第三屆第二七次會議議決，前者付該院法制委員會同經濟委員會審查，後者付該院法制委員會審查。

### 憲法草案之起草

立法院憲法起草委員會八月份之重要工作，爲編印憲法論文選刊第三期，憲法研究材料一覽表，及編輯各方私擬憲草條文分類彙纂。八月三十一日憲法草案初稿主稿人舉行第一次會議，決議修正條文如左：

「中華民國爲三民主義共和國」；

「中華民國之主權屬於人民全體」；

「具有中華民國之國籍者，爲中華民國人民」；

「中華民國人民無男女種族宗教階級職業之區別，在法律上一律平等」；

「中華民國之領土，爲江蘇，安徽，江西，浙江，湖北，湖南，福建，河北，山東，河南，山西，陝西，甘肅，四川，廣東，廣西，雲南，貴州，遼甯，吉林，黑龍江，新疆，熱河，綏遠，察哈爾，甯夏，青海，西康，



「二十八省，及蒙古西藏所包括之疆域」；

「中華民國領土非經國民大會議決不得變更」；

「行政區域及區域名稱之變更，以法律爲之」；

「中華民國之國都定於南京」；

「中華民國國旗定爲紅地左上角青天白日」。

### 參考材料之彙集及書籍法制之編譯

一 參考材料之彙集 八月份經立法院編製完成者，計有立法院四年來大會會議狀況統計總表，立法院第一週年歷次大會會議狀況統計分表，立法院第二週年歷次大會會議狀況統計分表，立法院第三週年歷次大會會議狀況統計分表，本半年年度統計工作計畫等五種。

### 二 書籍法制之編譯

類別	名稱	編譯方法	進行概況
中文	編譯各國憲法彙編(第二輯)	分類編譯	業已出版
俄文	蘇聯及蘇俄憲法附錄十一種	譯成中文	修改完竣

司法

司法行政

法令之解釋

茲將八月份司法院統一解釋法令案件，列表於左：

類

別

件

數

民事法令

民法親屬篇

民事訴訟執行規則

破產程序

刑事法令

刑法分則

刑事訴訟法

陸海空軍刑法

行政法令

司法印紙規則

區鄉鎮坊調解委員會權限規則

土地徵收法

官吏服務規程

官吏恤金條例

----- 四 數

法院之改革——河北省剿匪區域內清宛等五十一縣臨時法庭之組織

河北省政府爲積極懲治共匪起見，擬劃定清宛等五十一縣爲剿匪區域，依據危害民國緊急治罪法，組織臨時法庭，函請河北高等法院轉飭各縣依法組織一案，業經該院擬具計畫，規定各臨時法庭均設司法官二人。清宛等七縣，指派各地方法院或分庭推事二人充任。磁縣等十二縣，即以各該縣現有承審員二人組織。正定等二十二縣，向祇設承審員一員者，各添設一員。通令各縣依法組織，并呈請司法行政部鑒核備案，經該部查核，尙無不合，准予備案。

司法審判之監督

一 民事事件之處理 司法行政部本月份處理民事事件，凡八百三十八起。計人民呈訴之民事案件，共二十四起，均經該部分別批示；或飭查明具復；或令依法迅辦。又各級法院，呈送二千元以上民事判詞，計債權一百八十六起。物權五十六起。又人事判詞，一百零七起，其中原判不合，飭令注意者，三十八起。又各級法院呈送民事遲延未結案件月報一百起，經指示進行方法者，七十起。民事執行報告，共九十六起，經督促進行，或指示方法者，六十五起。管收民事被告報告共四十七起，其管收不合法定條件，飭令注意者，十六起。民事涉外案件報告，共三十

。又涉外案件判詞，及和解筆錄，共五十七起，其判斷不合，飭令注意者。五起，不動產登記報告共五十二起。民事調解月報，共四十八起。各法院呈復及請示事件，共十八件。各法院函辦事件，法人登記報告訴訟費用及非訟事件，共十四起。均經該部分別辦竣。

二 刑事事件之處理及覆核 司法行政部本月份處理刑事事件，及覆核訴訟案件，總計一千零五十五起。就中人民呈訴之刑事案件計一百六十八起，業經該部分別批示，或飭法辦在案。其死刑案件，經復准及呈報遵令執行者，計九起。覆核無期徒刑案件，計四十六起。審核五年以上有期徒刑案件，計七十五起。五年未滿有期徒刑案件，計六十三起。各級法院呈報各月份緩刑案件，計六十五起。因原判違法提起非常上訴案件，計三十三起。公務員犯罪案件，計十八起。特種犯罪案件，計四十九起。拘役罰金案件，計二十四起。審檢行政案件，計一百五十八起。刑事涉外案件，計二十二起。刑事案件進行期間審限案件，計八十九起。減免復權案件計二起。關於大赦案件，計四十六起。其他案件，計一百八十八起，均已由該部分別辦理。

## 審判

### 刑事案件之收結

茲將最高法院八月份收結刑事案件數量，列表於左：

類	別	上訴	非常上訴	抗告	聲請	附帶民訴	其他	總計
受理件數	舊受	二, 六六〇	三三三	六一	九			二, 七六三
	新受	三一一	四九	三五	四	一六	三	四一九

民事案件之收結

茲將最高法院八月份收結民事案件數量，列表於左：

已結案件		未結案件		總計	
類別	數量	類別	數量	類別	數量
共計	二, 九七二	共計	二, 六四五	共計	三, 一八二
判決	三二四	判決	三二	判決	三三七
裁定	一	裁定	五〇	裁定	三三
撤回	二	撤回	五三	撤回	四二
移送民庭或檢察署	一	移送民庭或檢察署	八	移送民庭或檢察署	四
其他	—	其他	—	其他	—
共計	三二七	共計	一六	共計	三
舊受	二, 〇〇二	舊受	七三	舊受	二, 六八〇
新受	二九三	新受	一八六	新受	五八九
共計	二, 二九五	共計	七九一	共計	二, 二六九
判決	一八六	判決	一八三	判決	一八六
裁定	八四	裁定	九二	裁定	一八六
撤回	一五	撤回	二	撤回	一七
移送	—	移送	三	移送	一七
其他	一〇	其他	九	其他	二四
共計	—	共計	—	共計	—
告白	—	告白	—	告白	—
抗告	—	抗告	—	抗告	—
聲明	—	聲明	—	聲明	—

未結件數  
 共計  
 二九五  
 一九二  
 九七  
 五八四  
 二,〇〇〇  
 五九九  
 八六  
 二,六八五

### 懲戒

#### 公務員之懲戒

茲將中央公務員懲戒委員會八月份辦理案件，列表於左：

議決懲戒 處分類別	中央各機關		省內各機關		縣					內			各			機		關	總計
	參事	視察員	縣長	司法官	司法行政人員	司法行政人員	財務行政人員	警務行政人員	科長	總計	總計	總計	總計	總計	總計	總計	總計		
免職					二														三
減俸					一														四
記過		一																	一
有利事蹟疑移送法院偵訊								一											四
不受懲戒																			一
不歸該會管轄者																			一
總計	一	一	一	一	四	一	一	一	三	二	二	一	一	一	一	一	一	一	一四

附註：☆△俱係湖南省地方公務員懲戒委員會議決者。

▽係河北省地方公務員懲戒委員會議決者。



# 考試

## 考選

### 普通攷試之進行——河南省普通考試典試委員之擬派

查河南省普通考試典試委員長及該委員會秘書長，經奉明令簡派在案。其典試委員茲復經考選委員會擬定張默君，余鍾秀，齊真如，張靜愚，方其道，張廣興，李培基，凌士鈞，陳泮嶺，李文浩等十員，呈奉國府明令簡派，隨將派狀分別轉發。

### 其他考試之進行——高等及普通檢定考試之進行

1 查各省市區高等普通兩種檢定考試委員長，前經先後呈奉令准派定者，計有浙江等十五省，南京等四市，及威海衛行政區，均先後於各月政治成績統計中叙明。茲將繼續派定者，列表如左：

省 別

舉行時期

舉 行 種 類

檢定考試委員長姓名

雲 南 省

八月底辦竣

高等普通檢定考試

瞿自知

湖 南 省

九月底辦竣

高等普通檢定考試

朱經農

2 該會先後據各省市呈報檢定考試結果，並附送及格人員名册，及試題等件，均經轉呈備案。茲將其結果列表於後：



呈報機關

高檢普檢	考試結果		科目合併計算及格	合計
	全部及格	科別及格		
高	三	一三	二	一五
普	一	四三	二四	七三
高	一〇	五	二	一五
普	四	二九	六	七三
高	五	三一	八	一四
普	二	三七	二一	六三
高	一	二二	一九	四三
普	四	二二	四四	四五
高	二	二二	一六	四四
普	一	二二	一六	四四
高	三	三七	二一	六三
普	五	三一	九	五八
高	九	七二	六	一四
普	四	二九	四	一四
高	三	一〇	五	一五
普	一	四三	二四	七三
高	二	一三	二	一五
普	三	四三	二	七三

陝西省高等檢定考試委員會  
 浙江省高等及普通檢定考試委員會  
 綏遠省高等及普通檢定考試委員會  
 山西省高等及普通檢定考試委員會  
 上海市高等及普通檢定考試委員會  
 江西省高等及普通檢定考試委員會  
 山東省高等及普通檢定考試委員會  
 甯夏省普通檢定考試委員會

總計	二二	一七	二二八	一五一	一六	六	四四一
----	----	----	-----	-----	----	---	-----

銓叙

現任公務員之類別審查

茲將銓敘部八月份審查結果，列表如左：

機關別

國民政府參軍處  
國民政府主計處  
行政院  
內政部所屬各機關  
外交部及所屬各機關  
財政部所屬各機關  
實業部及所屬各機關  
交通部  
教育部  
鐵道部  
司法行政部及所屬各機關  
導淮委員會  
僑務委員會

一

二

一

四

二

七

110

10

一

一

一

五

一

二

10

一

一

教育部

一

一

三

一

三

一

一

一

交通部

一

二

三

一

一

八

五

二

實業部及所屬各機關

一

七

27

一

三

25

一

二

三

財政部所屬各機關

一

五

8

三

一

3

一

一

三

外交部及所屬各機關

一

一

一

一

一

二

二

一

二

內政部所屬各機關

一

二

六

一

一

九

一

一

二

行政院

一

二

二

一

一

二

二

一

二

國民政府主計處

二

二

二

一

一

九

一

一

二

國民政府參軍處

三

三

二

二

二

四

二

二

二

者格合	簡	現任公務人員之甄別審查	現任書雇人員
者留保	任薦		
者合不格資			
者別甄予不			
者別甄庸毋			
者格合			
者級降			
者等降			
者留保	任委		
者合不格資			
者別甄予不			
者別甄庸毋			
者格合			
者級降			
者等降			
者留保	任合		
者合不格資			
者別甄予不			
者別甄庸毋			
計			
者格資官任委於合		之現任書雇人員	
者留保			
者格資官任委不合			
者別甄予不	計		



青島市政府及所屬各機關	三	一	一	三	一	一
天津市政府及所屬各機關	二	一	三	三	一	一
漢口市政府	二	二	三	六	一	一
濟南市政府	二	二	三	六	一	一
杭州市政府	四	二	五	一	一	一
總計	六	五	二	一	七	三

甄別審查合格公務員之登記

莫將銓敘部八月份辦理登記情形，列表于左：

1 初次登記

機關別	中央各機關		地方各機關	
	簡任 官	薦任 官	簡任 官	薦任 官
內政部及所屬各機關	四	一八	二二	三三
江蘇民政廳所屬各機關			三五	三五
浙江民政廳所屬各機關			八	八
安徽民政廳所屬各機關			一三九	四〇
總計			一八二	八三

2 動態登記

機關別	任		免			升		降		獎		罰		其		他		
	試	實任	撤職	免職	辭職	卸職	升等	晉級	降職	降級	加功	記嘉	減俸	過記	申轉	長停	復兼	用停
國民政府文官處							一											一
行政院							二											三
外交部																		一
教育部						一四												三一八
財政部及所屬各機關						三		八										二二
實業部及所屬各機關						一												二
交通部及所屬各機關						一〇三		八七										二二
司法行政部所屬各機關						一												五
立法院									一									二
司法院																		二
最高法院東北分院						二												二
考試院																		一
銓敘部						一												一
江蘇省政府及所屬各機關						一五									一〇			二五
						一二									六			一七三
						一												一
																		一七三
																		二五
																		計
																		合

浙江省政府及 所屬各機關	一六				
湖南省政府所 屬各機關		一			一八
江西建設廳					二
杭州市政府		一			一
總計	一六三	一〇	四	六	六三

公務員任用之審查

八月份銓敘部根據公務員任用法審查合格之公務員，計國民政府文官處一員，國民政府主計處三員，國民政府參軍處一員，內政部二員，外交部一員，財政部所屬各機關三員，實業部及所屬各機關十五員，鐵道部一員，司法行政部及所屬各機關三十五員，建設委員會所屬機關二員，禁烟委員會一員，導淮委員會七員，蒙藏委員會一員，司法部一員，行政院九員，銓敘部三員，浙江省政府及所屬各機關四員，福建民政廳二員，河北教育廳二員，南京市政府及所屬各機關八員，上海市政府及所屬各機關七員，上海市公安局一員，計共一百一十員。

公務員俸給之審查

就甄審合格之各機關現任及擬任各公務員審查表，審核各該員等之現敘或擬敘俸給，除擬任技術各員暫不核定及擬敘俸給一欄漏填或有問題者外，均經審定，計凡一千三百五十二員；內屬於現任公務員者一千二百六十七員；屬於擬任公務員者八十五員。

擬用縣長之審查

銓敘部八月份審查各省擬用縣長計合格者有江蘇省一人，山東省四人，河北省六人，河南省一人，共十二人。

公務員卹金之審查 京內外各機關爲傷亡退職之公務員，或其遺族請卹者凡三十案，共三十八員。當經提付審核，計合於卹金條例第三條第一款者三員，同條第三款者二員，同條第四款者二員，第九條第二款者十四員，同條第一款及第十三條者十一員，第十四條者六員。

### 其他有關考試事項

#### 各種法規之擬訂與修正

法 規 名 稱	擬定或修正	辦 理 情 形
高等考試典試委員會處務規程	擬定	查本年高等考試經定於十月二十日在首都北平兩處舉行較之第一屆高等考試專在首都舉行範圍擴大茲經考試院酌考選委員會除將高等考試應行籌備事項及考試日程詳細規劃外並飭擬訂典試委員會處務規程一種呈院核定矣
公務員任用法施行條例及公務員資格審查表證明書	修正	查公務員任用法施行條例及公務員資格審查表證明書尙有應行修改之處均經酌予修正至審查表及證明書中亦經設敘部逐一研究擬具修正草案呈由考試院核明轉呈國民政府核定公布施行

監 察

彈 劾

彈劾與移付懲戒之辦理

茲將監察院八月份彈劾案件，列表於左：

被彈劾人	職	別	案	情	摘	要	彈劾日期	彈劾理由	懲	戒	辦	法
張寶琛	浙江天台縣長						八月一日	失職			由監察院移付中央公務員懲戒委員會依法懲戒	右
曾廣華	前平綏鐵路管理局	長					同 右	貪污瀆職			同	右
徐 洪	總務處長						同 右	同 右			同	右
莫介福	會計處長						同 右	同 右			同	右
嵇岑孫	材料課長						同 右	同 右			同	右
苑友梅	山西絳縣縣長						八月三日	瀆 職			同	右
林 競	前甘肅民政廳長						八月九日	違 法			由該院呈請國府交付懲戒	右
劉一公	前廬山管理局長						八月十四日	違法失職			由該院咨司法院轉發江西省地方公務員懲戒委員會辦理	右
陳 蘆	警察署長						八月十四日	同 右			同	右



胡廷玉

浙江第三區營業稅 苛捐雜稅商害民

八月十七日 違 法

由該院咨行政府為急遽救濟之處分並咨司法部

湯佐輔

曾任熱河省政府委 亂搜逮捕非法拷打搶掠財產

八月十九日 違 法

由該院呈請國府交付懲戒並請將留同作惡之費

趙啓霖

江蘇民政廳長

藐視法令任用曾受懲戒未滿

八月二十五日 違 法失職

由該院呈請國府交付懲戒奉主席諭交政務官懲

吳奉璋

河北高等法院第一 分院推事

怠忽職務

同 右 同 右

由該院移付中央公務員懲戒委員會依法懲戒

王克忠

同 右

同 右

同 右 同 右

同

黃承堃

同 右

同 右

同 右 同 右

同

石秉鐸

檢察官

同 右

同 右 同 右

同

胡鼎仁

浙江甯海縣縣長

強迫索捐違法濫押

同 右 違 法

同

張濟霖

江甯地方法院看守 所所長

剋扣囚糧毀食鴉片

同 右 同 右

同

張鼎家

安徽穎上縣長

縱屬舞弊違法濫罰廢弛煙禁

八月二十六日 違 法殊民

同

洪光典

縣政警隊長

向城鄉各煙館索取規費

同 右 同 右

同

林子青

區 長

詐財欺民

同 右 同 右

同

林漢沖

同 右

同 右

同 右 同 右

同

陳國選

同 右

保薦匪徒充任法警

同 右 同 右

同

全國經濟委員會工 務工程

同 右

八月二十八日 誤國害民

同

右 右

程處長

### 審計

#### 事前之審計

茲將審計部八月份審核之解款報核及核銷之經費，分別列表於左：

#### 一 解款報核之審核

收入分類	報核數	年度	件數
關稅	二二一·八三	二〇	三
鹽稅	二五一，四二八·〇八	二一	五
	五，〇二四，一五·九二	二一	七
	五，〇〇〇，〇九三·五六	二二	五
印花菸酒稅	七·四六	一九	一
	六六九，一三一·三六	二一	九
	七三，一〇四·九九	二二	七
統稅	九五·一七	二〇	一
	四，三〇四，七八八·四〇	二一	九
續稅	一二三，一〇七·三〇	二三	二八
	六二，四四二·二一	二二	二

合 計 一五,五三八,五二六・二八

三〇,〇〇〇・〇〇

三三

八〇

二 支付命令之審核

經費分類

支 付 數

年 度

件 數

黨務費

一八,二八四・九三

二二

一

五五三,五〇〇・〇〇

二一

一八

國務費

二二,五八八・三九

二〇

一

二一,五六〇・〇〇

二二

二

八三二,六〇〇・〇〇

二二

五六

內務費

七二・七五

二二

一

四一七,四八一・一六

二二

四二

外交費

一〇,七四七・一六

一八

二

二九二,三四六・八九

二二

四

五五二,三二〇・五七

二二

一七

財務費

九九,一〇三・四七

一九

四

八三〇,一六〇・一一

二〇

三四

一,一六〇,八四八・四三

二二

一四二

二六二,二九一・三六

二二

四一

教育文化費

四〇,〇〇〇・〇〇  
一,二四七,三四八・三〇

二二  
三三

一〇  
五五

司法費

二五,〇〇〇・〇〇

三三

四

實業費

一〇,五〇〇・〇〇

三三

三

交通費

一八,二〇〇・〇〇

二二

一八

六,六〇〇・〇〇

三三

一

蒙藏費

一三,一三六・八〇

二〇

一

五一,九七三・〇三

二二

六

一一三,二三九・九九

三三

一六

五五,八七〇・八二

三三

八

建設費

一〇,〇〇〇・〇〇

二〇

一

三,五〇六,八五四・九三

三三

五五

六七三,六八〇・〇〇

三三

四五

撫卹費

二七・〇〇

二〇

一

四,九八七・一四

二二

五

三三,二六四・四七

三三

一六

軍務費

五〇〇,〇〇〇・〇〇

一七

一

一,五〇〇,〇〇〇・〇〇

一八

一

五,一二〇,八三九・一九

一九

一

八四,四九五・二六

二〇

九

事後之審計 茲將審計部八月份核銷之經費支出，列表於左：

經費分類	預算數	計算數	核銷數	年度	件數	剔除數及其他
軍務費	五三,四八〇・四四五	五八,〇三三・四〇〇	五五,一九二・二九七	一八	三	剔除 三〇,八五二・四四〇
國務費	四六,五〇〇・〇〇〇	五七,三三三・〇〇〇	五三,三三三・〇〇〇	三三	三	
內務費	九,六九七・七六六	一〇,三三三・一〇〇	七,三三三・四四六	三三	三	剔除 三,〇八七・四四九
合計	一一〇,六七七・二〇六	一二五,六六六・四〇〇	一一〇,九二二・〇四〇	六六	九	

四,七九二,九九一・八三

二〇,六一二,三八六・四二

二五〇,〇〇〇・〇〇

四〇三,三〇九・四〇

三四,八三一,〇〇〇・九九

四,八一八,九四一・九七

八三,三四八,五五二・七六

一一

二二

一八

一九

二一

二二

四三

六五

一

三

八三

六

八二三

財務費

23,600.000	23,600.014	23,600.014	三	18	
2,400.000	2,400.110	2,400.110	六	六	
2,000.000	2,000.110	2,000.110	六	六	18,000
6,000.000	6,000.110	6,000.110	10	五	控支數 ・200
1,000.000	1,000.110	1,000.110	三	四	別除 18,000

教育文化費

2,000.000	2,000.110	2,000.110	六	18	
1,000.000	1,000.110	1,000.110	三	四	
1,000.000	1,000.110	1,000.110	三	三	
1,000.000	1,000.110	1,000.110	三	三	

司法費

2,000.000	2,000.110	2,000.110	六	18	
2,000.000	2,000.110	2,000.110	六	18	
2,000.000	2,000.110	2,000.110	六	18	
2,000.000	2,000.110	2,000.110	六	18	

交通費

2,000.000	2,000.110	2,000.110	六	18	
2,000.000	2,000.110	2,000.110	六	18	
2,000.000	2,000.110	2,000.110	六	18	
2,000.000	2,000.110	2,000.110	六	18	

實業費

2,000.000	2,000.110	2,000.110	六	18	
2,000.000	2,000.110	2,000.110	六	18	
2,000.000	2,000.110	2,000.110	六	18	
2,000.000	2,000.110	2,000.110	六	18	

地方行政費

2,000.000	2,000.110	2,000.110	六	18	
2,000.000	2,000.110	2,000.110	六	18	
2,000.000	2,000.110	2,000.110	六	18	
2,000.000	2,000.110	2,000.110	六	18	

地方教育費	三・五〇五・〇〇〇	三・六三三・九六〇	三・六三三・九六〇	110	111	別除 三〇五・八六六
合 計	一七・〇〇三・九六八・五三三	一四・〇〇〇・〇〇〇・四四三	一三・九六九・六三三・二九九	一四三	一四三	解還 二・五五八・〇〇〇
						溢支 七六〇

# 地方建設

## 南京市中央路之開闢

(緣起) 中央路為首都幹路之一，該路起保泰街，經中山路，北穿紫竹林，迄和平門止，開鑿新城門，另修支路，即可直達和平門京滬路車站，為出城之捷徑，京滬車旅客之由此入城者，較之經由下關車站，可縮短途程三分之一。故亟應開闢，以便利行旅而促進城北之繁榮，其裨益於首都市政，殊非淺鮮。(附中央路路線圖)

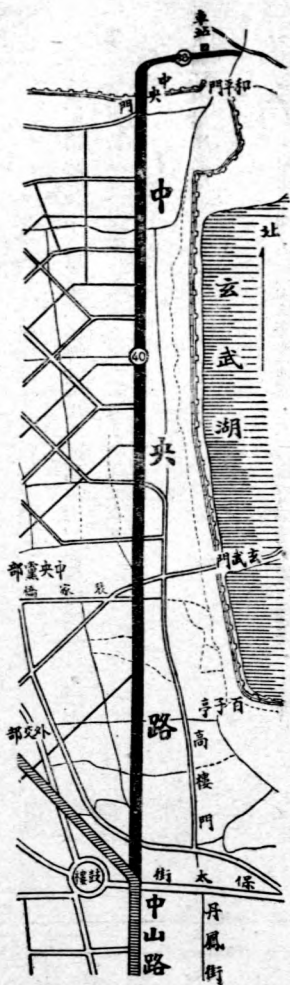

比例 1:20,000

(計畫) 中央路原定計畫，為寬四十公尺，現以市庫支絀，暫定先開闢十六公尺寬。計土基中鋪十公尺寬，臨時碎石路面，兩旁各留三公尺寬之路肩，俟將來填土沉縮後，再築永久路面。(附斷面圖) 全長三八二六公尺，計



城內三四二八公尺，城外三九八公尺。連同城門及涵洞，共需工程費約陸萬元，將來視該市之財力，及沿路發達之狀況，再行按照幹路系統之規定，拓寬改善。

(推進之成績) 中央路工程之城外部份，已招由繆宏記營造廠承包，於本月一日正式簽訂合同，即行開工，限一百二十晴天完成。

### 南京下關江邊馬路之開闢

(緣起) 京市下關，為水陸交通碼頭，不特商賈輻輳，貨運擁擠，且為中外來賓入都要道，觀瞻所繫，影響殊深。近因下關輪渡，即將通行，客貨運輸，均有激增之勢，而原有馬路狹隘，交通至感不便，故亟應提前開闢，以利交通而壯觀瞻。

(計畫) 江邊馬路第一段自大馬路口起，至澄平碼頭止，長四二五·三公  
尺，寬三十公尺，計柏油快車道寬十公尺，彈石重車道，寬五·五公尺，水泥  
停車道，寬四·五公尺，兩旁水泥人行道，各寬五公尺，并溝井等，共需工程  
費約三萬九千餘元。第二段自中山碼頭起，至大馬路口止，長七八二·五公尺

### 中央路橫斷面圖

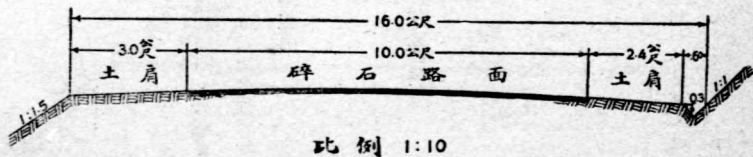

比例 1:10

青島市各路工程之進行 該市費

縣路，單縣路，武林路，及奉

，寬三十公尺，計柏油碎石路寬十公尺，彈石重車道寬五·五公尺，停車道寬四·五公尺，兩旁人行道，各寬五公尺，井溝井等，共需工程費，約五萬七千餘元。（附江邊馬路路線圖及江邊馬路橫斷面圖）

（推進之成績） 該路自大馬路口起至澄平碼頭止之第一段，業已由南京市政府招商承包，不日即可動工修築。自中山碼頭起至大馬路口止之第二段，亦已擬具計劃圖，正在審查中。

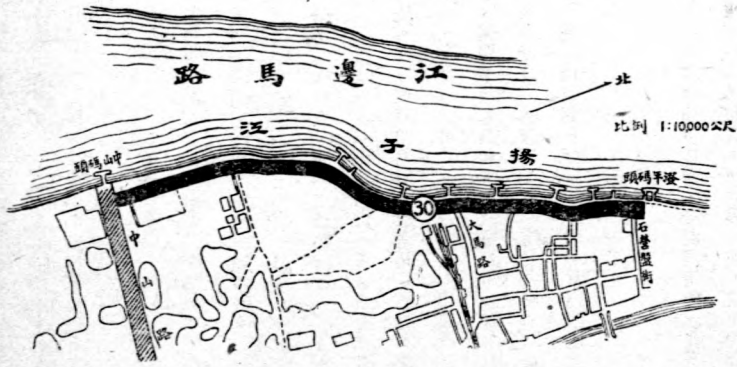

江邊馬路橫斷面圖

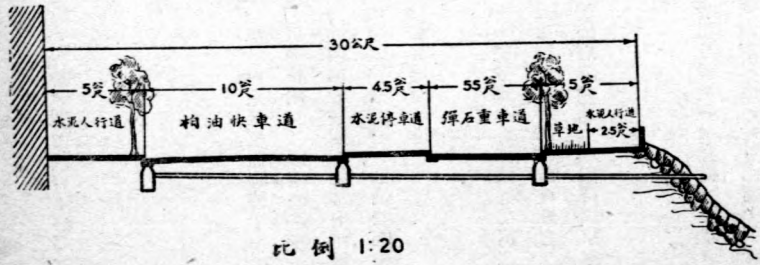

化路北段，原爲砂石路面，該市政府擬一律翻修，改爲柏油路面，以期整潔，而利交通。各路經該市政府工務局次第飭工興修，現已陸續告竣。

### 浙江省京杭直達車之籌辦

(緣起) 查京杭公路，原由省公路管理局與江南汽車公司辦理聯運，但中途仍須換車，由京至杭需時約十一小時，幾與京滬滬杭鐵路相等，而聯運票價又較鐵路之三等票價爲昂，故亟應力圖改善，以便行旅。自蕭紹公路經該路汽車公司購備柴油車兩輛以後，營業成績甚佳，據其用油之統計，每百公里需用柴油約四加倫一四，每加倫值銀二角四分二厘，約合銀一元，較用汽油可省五元以上。京杭一路路線較蕭紹路爲長，如用柴油車直達，則油費既廉，載客復多，票價可酌爲減低，而旅客因行車時間縮短，中途又可無須換車，聯運營業定當逐漸發達。

(計畫) 浙江省建設廳據公路管理局呈報，擬與江南汽車公司合資共購柴油車兩輛，雙方資本金以國幣二萬二千元爲度，除購造車輛外餘額悉充流動資金，並按雙方所管轄之里程，以定應擬資本之標準。計該局應擬百分之三十六，計七千九百二十元，餘額則由該公司擬認，祈核示等情。當經該廳准予照辦，並飭將詳細預算連同合同草案一併呈核。

(推進之成績) 此項柴油車已由江南汽車公司訂購，於六月間實行直達通車，關於車身製造務求完備，擬設三十座，行車時間減爲九小時，票價並減爲六元左右。在宜興一站，並擬供給茶食，車到南京以後，并可直達中正街

，行旅均稱便利。

#### 湖南長潭路各段貯炭倉之添設

自煤汽車試驗成功，由長潭路各段試用行駛後，迄今已歷數月，成績頗好。惟該項車輛原以木炭代替汽油，車上既不便多儲木炭，而煤汽車在長東站發火一小時後，始能行駛。則炭已銷耗過半，至易家灣站炭漸燒盡，添用必多，再抵他站亦然，故沿途各站，自應添設炭倉，多儲炭量，以供需要。經該省公路局呈請該省建設廳派員查勘，並擬具預算呈核，於東屯渡易家灣潭東站三站各設三十石炭倉一個，下東站設二十石炭倉一個，現已完成。

#### 山西省各縣縣道工程之督修

##### 1 芮城縣中條山路

由該縣建設局及縣神督修，計中條山路共長二十七里，總分四段，自解縣茶亭至七里坪為一段，由此再上至直岔嶺廟為第二段，由廟南下至芮城廟前村為第三段，由石陂池上至長坡嶺為第四段，均用石工剷高墊低，展修坦坪，又修中條山至陌南鎮之支路，計長五里以上，共山路三十餘里，費時一月，需款四百餘元，業已完工。

##### 2 陽曲縣凌井溝車路

由該縣第六區區長督修該路，所有好漢坡園王站等處難工，均已修竣，約計二十二里有奇，祇餘溝南八里未經修通，至本年夏季，完全告竣，通行大車，又該區因北小店鎮，舊有北通忻縣大車路一條，二百餘年塌陷淹廢，梗阻難行，此路如能通車，則交通擴大，與現在靜樂計畫興修之兩嶺山車路接連，通至靜樂縣城，並可促進凌井溝礮路早告成功，業經會商該鎮士紳，拔夫修築完竣。

3 神池縣縣城至八角堡大車路 此路原係高脚小道，經該縣縣長查勘督飭，分段修築，業已修築平坦，通行大車。至該路第四段三里溝一節，因坡度太陡，載重車不易經登，即下行亦難免危險，經該省建設廳派員查明，令飭該縣將此項陡坡重加修理，務使往來通行無阻。

### 河南省開封禹王台馬路之促成

(緣起) 查禹王台繁塔均為城南名勝林務局圍藝場及河南大學農學院又極比左右，每日游覽風景及辦理公務人員往來該處，絡繹不絕，而原有道路因年久失修，損壞太甚，一遇陰雨，則泥滿塞途，時逢亢旱，則塵沙眯目，行人輾轉，風景減色。河南建設廳有鑒及此，故有積極翻修之必要也。

(計畫) 查禹王台馬路原有路基不過六公尺，路線且彎曲異常，車馬行人，時感危險，此次修築，改為十六公尺半，計分急行車道緩行車道人行道三部分，急行車道六公尺鋪墊石子澆灰漿，緩行車道五公尺，以土路基壓平實，人行道四公尺以煤磚或製成流水溝一公尺半，全路長一千零二十公尺，業於七月二日開工。

### (推進之成績)

開工日期	工程進行狀況
七月五日	路基三〇公尺
	一〇〇公尺
	全路修築完一月完工

考

中華民國二十九年  
 中華民國二十九年  
 中華民國二十九年

(續前)

中華民國二十九年  
 中華民國二十九年  
 中華民國二十九年

中華民國二十九年

(續前) 中華民國二十九年  
 中華民國二十九年  
 中華民國二十九年

(續前) 中華民國二十九年  
 中華民國二十九年  
 中華民國二十九年

(續前) 中華民國二十九年  
 中華民國二十九年

論學問之進步與其方法

（續前） 學問之進步與其方法。其方法則有三。一曰觀察。二曰實驗。三曰推論。觀察者。以感官而察事物之現象也。實驗者。以行動而察事物之現象也。推論者。以思想而察事物之現象也。觀察之方法。有直接觀察與間接觀察之別。直接觀察者。以感官而直接察事物之現象也。間接觀察者。以感官而察事物之現象。而後以儀器而察其現象也。實驗之方法。有直接實驗與間接實驗之別。直接實驗者。以行動而直接察事物之現象也。間接實驗者。以行動而察事物之現象。而後以儀器而察其現象也。推論之方法。有直接推論與間接推論之別。直接推論者。以思想而直接察事物之現象也。間接推論者。以思想而察事物之現象。而後以儀器而察其現象也。

（續前） 學問之進步與其方法。其方法則有三。一曰觀察。二曰實驗。三曰推論。觀察之方法。有直接觀察與間接觀察之別。直接觀察者。以感官而直接察事物之現象也。間接觀察者。以感官而察事物之現象。而後以儀器而察其現象也。實驗之方法。有直接實驗與間接實驗之別。直接實驗者。以行動而直接察事物之現象也。間接實驗者。以行動而察事物之現象。而後以儀器而察其現象也。推論之方法。有直接推論與間接推論之別。直接推論者。以思想而直接察事物之現象也。間接推論者。以思想而察事物之現象。而後以儀器而察其現象也。

論學問之進步與其方法

（續前） 學問之進步與其方法。其方法則有三。一曰觀察。二曰實驗。三曰推論。觀察之方法。有直接觀察與間接觀察之別。直接觀察者。以感官而直接察事物之現象也。間接觀察者。以感官而察事物之現象。而後以儀器而察其現象也。實驗之方法。有直接實驗與間接實驗之別。直接實驗者。以行動而直接察事物之現象也。間接實驗者。以行動而察事物之現象。而後以儀器而察其現象也。推論之方法。有直接推論與間接推論之別。直接推論者。以思想而直接察事物之現象也。間接推論者。以思想而察事物之現象。而後以儀器而察其現象也。

第一卷 政治思想史

第一章 政治思想史

一、政治思想史概論

政治思想史とは、政治の発展を論ずるものである。政治の発展とは、国家の発展を意味する。国家の発展とは、社会の発展を意味する。社会の発展とは、人類の発展を意味する。人類の発展とは、文明の発展を意味する。文明の発展とは、人類の歴史を意味する。人類の歴史とは、人類の歩みである。

政治思想史の発展は、政治の発展と並行して進む。政治の発展が政治思想史の発展を促す。政治思想史の発展が政治の発展を促す。

政治思想史の発展は、政治の発展と並行して進む。政治の発展が政治思想史の発展を促す。政治思想史の発展が政治の発展を促す。

二、政治思想史の発展

政治思想史の発展は、政治の発展と並行して進む。政治の発展が政治思想史の発展を促す。政治思想史の発展が政治の発展を促す。

三、政治思想史の発展

政治思想史の発展は、政治の発展と並行して進む。政治の発展が政治思想史の発展を促す。政治思想史の発展が政治の発展を促す。

政治思想史の発展は、政治の発展と並行して進む。政治の発展が政治思想史の発展を促す。政治思想史の発展が政治の発展を促す。



（註） 編年正統... 卷五十五... 卷五十五... 卷五十五...

（註） 編年正統... 卷五十五... 卷五十五... 卷五十五...

（註） 編年正統... 卷五十五... 卷五十五... 卷五十五...

（註） 編年正統... 卷五十五...

（註） 編年正統... 卷五十五...

（註） 編年正統... 卷五十五... 卷五十五... 卷五十五...

此項工程一百餘萬，以資救濟。不特補助已此，且逐漸擴張，以收顯著。茲將政府擬定各項工程，以此項工程工程先後次第，由九十一號九十四號兩項，陸續興辦等，以資救濟。茲將九十四號兩項工程，分列於後：(一)第一項工程，係在九十四號，先行整修水工，並修築堤防，並修築堤防之工程，俟之江面淤積，俟其淤積，即可在九十四號兩項工程，並修築堤防等項。茲將此項工程，分列於後：(二)第二項工程，係在九十四號，先行整修水工，並修築堤防，並修築堤防之工程，俟之江面淤積，俟其淤積，即可在九十四號兩項工程，並修築堤防等項。茲將此項工程，分列於後：

### 擬定各項工程之進行

茲將各項工程，分列於後：(一)第一項工程，係在九十四號，先行整修水工，並修築堤防，並修築堤防之工程，俟之江面淤積，俟其淤積，即可在九十四號兩項工程，並修築堤防等項。茲將此項工程，分列於後：(二)第二項工程，係在九十四號，先行整修水工，並修築堤防，並修築堤防之工程，俟之江面淤積，俟其淤積，即可在九十四號兩項工程，並修築堤防等項。茲將此項工程，分列於後：

- 1. 第一項工程之進行：(一)第一項工程，係在九十四號，先行整修水工，並修築堤防，並修築堤防之工程，俟之江面淤積，俟其淤積，即可在九十四號兩項工程，並修築堤防等項。茲將此項工程，分列於後：(二)第二項工程，係在九十四號，先行整修水工，並修築堤防，並修築堤防之工程，俟之江面淤積，俟其淤積，即可在九十四號兩項工程，並修築堤防等項。茲將此項工程，分列於後：
- 2. 第二項工程之進行：(一)第二項工程，係在九十四號，先行整修水工，並修築堤防，並修築堤防之工程，俟之江面淤積，俟其淤積，即可在九十四號兩項工程，並修築堤防等項。茲將此項工程，分列於後：(二)第二項工程，係在九十四號，先行整修水工，並修築堤防，並修築堤防之工程，俟之江面淤積，俟其淤積，即可在九十四號兩項工程，並修築堤防等項。茲將此項工程，分列於後：
- 3. 第三項工程之進行：(一)第三項工程，係在九十四號，先行整修水工，並修築堤防，並修築堤防之工程，俟之江面淤積，俟其淤積，即可在九十四號兩項工程，並修築堤防等項。茲將此項工程，分列於後：(二)第三項工程，係在九十四號，先行整修水工，並修築堤防，並修築堤防之工程，俟之江面淤積，俟其淤積，即可在九十四號兩項工程，並修築堤防等項。茲將此項工程，分列於後：

約成圖分之二。

河南省運濟河之建設

(概述) 水河事業關係民生至巨，故建設者進年累月，莫不踴躍之歡，益可觀也。豫省輸員建國，河運成節，應興水利，至為要務，現在擬酌公家財力，計其緩急，先疏新河，後開支渠，俾蘇水有源，引水有源。運濟河為豫東一大幹流，歷年久決塞，故應首先疏浚者也。

(計畫) 運濟河自開封水門溯起向東南流，經開封，陳留，杞縣，睢縣，新蔡，鹿邑等縣而入淮河，惟自新蔡官橋以下，已可行船，故今季開挖運濟河，即至官橋為止，全河長一百三十七公里，共分五段(開封段陳留段，杞縣段，睢縣段，新蔡段)，在該縣境內者，由該縣府按義務工條例徵用民工施工，由河南建設廳派水利局技師員駐工督察並指導之。

(推進之成績) 運濟河開挖陳留兩段，七月分內業已完工，杞縣，睢縣，新蔡，三段因土質淤塞，尚未能完全開工。但杞縣段三十一，二公里已成百分之九十睢縣段五十四，四公里已成百分之九十五，及新蔡段十七，四公里已成百分之九十五。

河南省新運河之建設

(灌溉) 黃惠濟河爲豫東排水灌溉要道，自與汴水匯流以後，水無來源，平時幾至乾涸，加以颶風，淤塞田疇，又無活水冲刷河身，且開封城內環城，亦有惠濟河，能以無來源，故積水不能排洩，一遇夏季，氣味薰人，于城市衛生大有妨礙，故該廳計畫用駁紅管引黃河水以冲刷惠濟河之水及淤墊。

(計畫) 在柳園口黃河堤上裝置二十四吋駁紅管八節，引黃河之水入黃惠河而達惠濟河，並開支渠，由西北城角入城，以排洩城內積水，黃惠河全河長十二公里，八六公里，均在開封縣境內。按該廳勞工條例，徵用民工義務，由水利局派員督率並指導工作。

(推進之成績)

黃惠河中流中北兩段業于本月十八日完工，南段已完成百分之九十五以上，不日完工。

河南省灌田場之建設

(緣起) 查洛陽白馬寺灌田場自民國二十年開辦以來，其機器設備頗具規模，祇因進水途關門壅道等工程未經正式建築，迄未能通水灌溉，原有設備等于虛設，殊失擴充農業振興水利之本意，且該處廣大平原，連年亢旱，殊爲可惜。爰即擬辦籌畫，先從小規模着手實施，以期達到本年即可開機試灌之目的。

(計畫) 該場設備除機房屋已裝置二十四匹馬力柴油機一部，十四匹馬力柴油機一部，八吋管離心式抽水機四部，工程方面，一無所有，必須繼續建築左列各項工程。至于將來利益計該場可灌田五千畝每年每畝增加生

是以六元計算，每年共可增加生產三萬元，逐年擴充，獲益更巨。茲將建築洛陽灌田場各項工程及預算，列表于左：

項 目	預計金額(單位元)
建築進水池及閘門	二,三七五、五四
建築東西支渠及分水閘	一二七、六〇
建築幹渠小木橋	三一二、七五
開挖引水渠土方工程	一九二、〇〇
拓寬幹渠土方工程	二六四、〇〇
開挖東西支渠土方工程	五五三、二〇
灌區水管皮帶及零件	七〇二、五〇
修理機器房	七三、五八
工程雜支	二四六、九二
東西支渠佔用長地租金	三一九、八六
合 計	五,一六九、〇二

(推進之成績) 進水池及閘門工程，已于六月十四日正式開工，地基土方已挖成十分之六，材料已到二十分之八，幹渠及東西支渠土方工程已完成百分之四十五。

(緣起) 該省省立模範製業廠業于二十一年十月間正式開始營業，現在出品日益精良，業務日益發達，附近各縣前往批發包銷者已日見踴躍，惟較遠各地販運尚少，亟應設法推銷，以期普通。

(推進之成績) 沿津浦膠濟兩路線及煙台青島均為商業發達之區，已由該省實業廳令飭該廠迅速備就各項出品，以便發交各該縣政府及烟台公安局，并函請青島市政府設法推銷，以資提倡。

河南省立農工器械製造廠之整理 河南省建設廳原有農工器械製造廠一處，惟以基金缺乏，周轉困難，以致各種計劃均未能實現。前於二十一年六月間曾擬將直屬省府之機器製造局與農工器械製造廠合併，專造農工器械，即以該局紅利十萬元作為資本，當即詳細計畫，以便提出省政府會議議決通過。其計畫如左：

1 設備 查該廠現有左列機具：

大小車床七部 洗車一部 大小刨車二部 鑽車一部

引擎鍋爐一部 鋸子二十把 鼓風爐一部

機器製造局修理部現有左列機具：

大小車床十五部 大小刨車二部 榨車一部

汽錘一部 鋸子十五把 鍋爐引擎二部

以上機具式樣太舊，效率低而消耗大，非增購新式機具，及修造新式廠房，則辦理甚難。計應增器具如左：

新式翻砂廠內置化鐵爐二架機殼一架及翻砂器(原有者不在內) 五，〇〇〇元

本工廠內設應用機件

織工廠 (內設應用機件  
原有者不在內)

動力廠及修造房屋

共 計

2 開辦搬運雜費

3 生產能力

等開支，大約如左：

織布機 每架用生鐵三元鋼七元木料五元  
工資五元燃料及雜費三元共用二十三元

軋花機 每架用鐵三十元鋼十元工資五元  
燃料及雜費五元共五十元

吸水機 種類不一或用水斗或用木  
管現每架按五十元計

犁 每架用生鐵五元工資二元  
燃料及雜費一元共八元

共 計

4 準備金 此款作為臨時特別之用如無  
用時存儲生息作為基金

5 流動資本

，銷行較滯，茲以六個月為一週轉期，共需流動資本九萬七千八百元。

6 資本總額 計設備費一萬五千元，搬運雜費二千元，準備金五千二百元，流動金九萬七千八百元，故共需

二，〇〇〇元

三，〇〇〇元

五，〇〇〇元

一五，〇〇〇元

二，〇〇〇元

二，三〇〇元

五〇〇元

五，五〇〇元

八，〇〇〇元

一六，三〇〇元

五，二〇〇元

十二萬元。

7 利息 織布機每架售三十五元，一百架售三千五百元，軋花機每架售十一元，一千架售一萬一千元，共售二萬三千二百五十元，除去每月支出一萬六千三百元，計每月利息為六千九百五十元，每年為八萬三千四百元，暫以紅利百分之十為員工獎金，計每年淨得利息七萬五千零六十元。

8 組織 該廠組織遵照去年核准組織條例辦理。

9 工人 該廠工人無定額，視營業情形隨時增減，但以該計劃計算，約需元車工人三十四名，錘子工人三十名，翻砂工人二十八名，木棧工人二十名，烘爐工人八名，學徒七十名，共計一百九十五名。

自省府通過計畫後，即由該廳組織機器製造局接收委員會，於八月十六日實行前往接收，至三十一日接收完畢，乃委趙會午為會長，將所有接收各項物品，均交由該廠長負責辦理，並將原有農工器械製造廠物品均移於南關機器製造局內，即以該局局址為廠址，飭即修理機械，佈置廠社，籌備開工，經兩月之努力，遂於十一月間正式開工。茲將該廠進行計劃，錄之如左：

1 該省農工業現狀及用具之調查，凡欲改良一事一物，必先明瞭該事物之現狀與癥結，而後根據事實，設計改良，方能適合其環境需要。豫省幅員廣闊，地質懸殊，而各地風俗習慣，又多不同，欲求改良，必先調查各地情形，其調查範圍大要如左：

(一) 農業方面 關於該地地質，森林，雨量，水源；農村組織；經濟狀況；現用農具式樣與種類；

(二) 工業方面 關於各地農礦產物；家庭工業狀況；工業組織；設廠宗旨；現用器械；出品行銷狀況。

## 2 製造器械



(一)農具 畜力雙筒吸水機；手搖雙筒吸水機。離心式吸水機水壓榨油。大小車輛。播種收穫。犁耙。小形麵粉機。榨米機。切麵機。

(二)工業用具 合線機。彈花機。打包機。紡紗機。織布機。軋花機。立式臥式鍋爐。提種高車。寸二雙拉桿鍋爐進水泵。三四五六寸雙拉桿水泵。車床刨車搥鑽。自動石印機。各種原動機，如蒸汽機，煤汽機，柴油機，煤油機等。飛黃機。清澀機。水壓機。煤車提包鐵鍊洋鎚。風車。水櫃。自來水管子塔。鉛印機。

(三)日常用具 火爐，鐵床，鐵椅，鋼鐵樞杆，保險鐵門，銅鐘等。

(四)修理及承造 關於修理及定造各樣農工器械，如有委託，盡力承受。

§ 推銷辦法 發行廣告。發行製定出品用途效率及價目表。委託代售商店。規定分期付款辦法。出租各種機器。

該廠自與前機器製造局合併後，搬運修裝，需時甚鉅，現將整理就緒，以上所擬計劃，擬自上年十二月起至十二年六月止，將上項各項器械分別緩急，按時製造，以應社會之需要。

(推進之成績) 該廠自組織以來，整理修裝，費時甚鉅，且又缺乏圖樣，以致出品不多，一俟設計妥當，即可逐漸增加。茲將該廠每月所製各種成品數量，價值等，錄之如左：

月份	名稱	數量	價值
上年十二月	修配鐵車	十五部	九〇〇
	火爐	三十個	一五〇

二十二年一月

裝配糖條機

三部

九〇

冶金鍋模機

一部

二五

抽水機

五部

六二五

邊井蓋

三百個

四八〇

裝配手搖鑽

八架

八〇

側眼機

四部

八八

修水鉗床

一部

六〇

元車

一部

六〇〇

水龍頭

二部

三〇〇

打眼機

五部

一一〇

吸水機

二部

二四〇

合線機

四部

五〇〇

手搖雙筒吸水機

三部

三九〇

鐵床

六張

一一〇

合線機

三部

三七五

三節立式鍋爐

一部

一,三〇〇

鍋爐逆水泵

一部

二三〇

煤爐水泵

一部

五七〇

修配壓路機

一部

三,三六〇

畜力雙筒吸水機

一部

一五〇

二月

三月

四月	五月	六月
鐵床 六張 三〇		
旋轉椅座 一二套 四〇		
河南省政府委員會廳防空裝置 全付 四,〇八七·三二八		
大鐵床 一架 三五		
汽車雜物 三〇個 一五〇		
配汽車零件 三六六件 二八六·二〇〇		
綏靖公墓鐵門 二扇 三〇四·二二〇		
九區鐵路處煤機鐵夾板扣釘 一,四八〇·五〇〇		
鋼鐵 一個 五〇·〇〇〇		
木炭代油爐 二套 一,二〇〇·〇〇〇		
天豐公司配零件 七件 一四八·五〇〇		
配汽車零件 二二三件 二三一·〇五〇		
汽車雜物 八個 四〇·〇〇〇		
木炭代油爐 八套 四,〇〇〇·〇〇〇		
中順發汽起重機 一部 一,六〇〇·〇〇〇		
配汽車零件 一,八一八·〇〇〇		
九區鐵路處螺絲釘夾板 二,〇七六·八九〇		
馮姓保險庫鐵門鐵窗 各一套 一六八·八〇〇		
防毒面具鋼模 四套 五九·〇〇〇		
修水廠蒸汽機 一部 一八〇·〇〇〇		

查該廠因廠長易人，七月份積造成績尙未具報到廳，一俟具報前末，再與八月份一併彙報。

### 河南省禹密兩縣煤田之調查

(緣起) 查禹襄陝等縣近年出產菸葉甚多，此等菸葉必須用煤薰成，始能出售，均需煤甚多，又禹縣西神坵鎮產磁，縣北無樛廟產石灰，磁與石灰亦須用煤燒成，故需煤亦甚多，此外農戶鑿專用煤更多，此禹密兩縣煤田對於社會方面之利益也。又煤礦以易于運輸，易于銷售爲第一要件，六河溝煤礦之所以發達，焦作煤礦之所以獲利皆因其交通便利，易于運輸銷售，故禹密煤田距平漢鐵路甚近，交通尙便，如果大量開採，運輸銷售，均稱便宜，獲利必多，此對於經濟方面利益也。

(計畫) 分組織，設備，經費，及調查四項，分述于左：

1 組織 按照上情形觀之，則調查團之組織似屬必要，當由地質調查所技士王猷會同北平地質調查所所派技師孫健初組織調查團，以便從事調查。

2 設備 調查團組織成立後，當即預備各種測量儀器，以及畫圖儀器，以便實地勘繪，製備精圖從事開採。

3 經費 該所原有調查費不足時設法另籌。

4 調查 各種手續籌備妥當後，當由技士王猷會同實業部北平地質調查所技師孫健初前赴禹縣，先將該縣西部南部煤田調查完竣後，嗣又赴西北部調查禹縣各區煤田，查畢後，該技士等即赴密縣調查，據報告密縣煤田

雖不如禹縣煤田之豐富，然遍地皆煤，亦屬有價值之礦，實有詳細調查之必要。

### (推進之成績)

#### 1 禹縣調查之情形

(一) 地形 禹縣山脈多為嵩山山脈東段餘脈，河流以潁水，勇河為主幹橫貫縣之西北與東南。

(二) 地層次序 在禹縣西北境最發育者為五台系，震旦系，及寒武紀，在禹縣西南境最發育者為奧陶紀石灰岩，石炭二疊紀及二疊紀煤系及二疊三疊紀地層。又在禹縣各煤田間發育最廣者為第四紀紅土及黃土層。

(三) 地質構造 禹縣各山脈之岩層走向大約均為西南東北傾斜，向南傾角由十度至三十度不等，層序位置整齊不紊，與汝魯鄭寶等縣地層傾斜相對，頗似成一大向斜層。

#### 2 密縣調查之情形

(一) 地形 密縣山脈約為東西及南北兩大支，亦為嵩脈東端之一部，與分支河流以清水為主幹，餘皆細流。

(二) 地層次序 在密縣南境露佈者為五台系雲母片岩，震旦紀紅色結晶砂岩層，在密縣西南部露佈者為寒武奧陶紀灰岩層，古生代煤系層，及石英砂岩層及紅色砂岩層，在密縣境內分佈最廣者為黃土及紅土層。

(三) 地質構造 密縣煤田地質與禹縣比略有懸殊，大概煤系地層雖全屬古生代，但受中生代造山勢力

所生之斷層繁多，致將煤田煤層分裂為零碎小片，頗不適作經濟的開採。

### 3 禹縣調查之結果

(一) 煤田位置及名稱 禹縣煤田多位於該縣之西北部及西南部，與登密汝鄭等縣煤田多有連續之處，東西長約九十里，南北寬約六十里，其煤田名稱(甲)大劉山三峯山煤田，(乙)祖師廟雲蓋山佛山煤田，(丙)上司官大寺坡煤田，(丁)玩花台缸子密扒村煤田。

(二) 交通 禹密煤田東部距平漢路許昌車站約一百二十里，距和尚橋車站已成之運石子三十里支路西端約七十里地勢平坦，交通尚稱便利。

(三) 煤層及煤質 禹縣西部及西南部煤田地層序位整齊，北部煤層在上部者多已漏脫，僅見黃煤與臭煤兩層。茲將各礦所見煤層名稱，及厚度，分述於次：

層次	名稱	厚度
第一層	入山漆	〇·三〇公尺
第二層	鐵八尺	〇·一五公尺
第三層	火石煤	一·三〇公尺
第四層	二煤	〇·四五公尺
第五層	大煤	一·三〇公尺
第六層	磚煤	〇·三〇公尺
第七層	龍套煤	〇·五〇公尺
第八層	三煤	〇·三〇公尺

上述各煤層之煤質大都多為烟煤，不過有優劣之分，黃煤完全為半烟煤。

第九層	雞煤	〇・一〇公尺
第十層	二煤	〇・三〇公尺
第十一層	柳葉炭	一・〇〇公尺
第十二層	紅砂炭	〇・八〇公尺
第十三層	小加干	〇・三五公尺
第十四層	大加干	一・二〇公尺
第十五層	慈鐵炭	一・〇〇公尺
第十六層	小富煤	〇・五〇公尺
第十七層	黃煤	一〇・〇〇公尺
第十八層	臭煤	〇・五〇公尺

## (四) 鑛量

(1) 大劉山三峯山煤田 該煤田共長約四十公里，寬為二公里，平均總厚度為十五公尺，計全部煤田藏量為一，四四〇，〇〇〇，〇〇〇噸；

(2) 祖師廟雲蓋山佛山煤田 該煤田共長約十五公里，寬一公里，平均煤層厚度為十五公尺，計全部煤田藏量為二七〇，〇〇〇，〇〇〇噸；

(3) 上司官大寺坡煤田 該煤田共長約二十公里，寬約一公里，總厚度為十五公尺，計全部煤田藏量為三六〇，〇〇〇，〇〇〇噸；

(4) 玩花台缸子窰扒村煤田 該煤田共長約十公里，寬為一公里，總厚度為十公尺計全部煤田藏量

爲七二，〇〇〇，〇〇〇噸。

#### 4 密縣調查之結果

(一) 煤田位置及名稱 密縣煤田位於鄭州西南九十里，新鄭正西七十里，與滎鞏登禹等縣煤田均似有連續之關係，其煤田名稱如下：(1) 超化鎮，范家莊，宋家崗，皇固寺煤田；(2) 小李寨梨園煤田；(3) 大楊窪與密縣城底煤田；(4) 五里店七里崗煤田；(5) 岳村花溝煤田；(6) 平陌堂溝界溝煤田。

(二) 交通 密縣南北多山，交通不便，但由平漢路新鄭車站直至密縣城，及岳村藥廟超化等產煤區域，大概多爲平地，車畜可通。

(三) 煤層及煤質 查密縣煤系地層上部各煤層，均已漏脫，僅下部含黃煤一層，其厚度有由一公尺至二十公尺者，質疎鬆間成魚鱗片或泥土狀，無煉焦性，可列爲半烟煤。

#### (四) 儲量

(1) 超化鎮，范家莊，宋家崗，皇固寺煤田 該煤田長約五公里，寬約七百公里，總厚度平均爲十公尺，計全部煤田藏量爲三八，五〇〇，〇〇〇噸。

(2) 小李寨梨園煤田 該煤田長約三公里，寬約五百公尺，總厚度平均爲十公尺，計全部煤田藏量爲一〇，五〇〇，〇〇〇噸。

(3) 大楊窪與密縣城底煤田 該煤田長約三公里，寬爲七百公里，總厚度平均爲五公尺，計全部煤田藏量爲一一，五五〇，〇〇〇噸。

(4) 五里店七里崗煤田 該煤田長約二公里，寬約三百公尺，總厚度平均爲二公尺，計全部煤田藏



量爲一，三二〇，〇〇〇噸。

(5) 岳村花溝煤田 該煤田長約五公里，寬約七百公尺，總厚度平均爲三公尺，計全部煤田藏量爲

一一，五五〇，〇〇〇噸。

(6) 平陌堂溝界溝煤田 該煤田長約三公里，寬爲一公里，總厚平均爲二公尺，計全部煤田藏量爲

六，六〇〇，〇〇〇噸。

### 河南省陳杞太淮段長途電話線之促成

(緣起)

查河南省長途電話創辦於民十一年，迨十八年通話，縣分已達十分之八，如陳留，杞縣，太康，淮陽等四縣之長途電話線路同時亦均暢通無阻，詎戰事不已，各縣已設長途電話線幾將悉數破壞，至陳留等四縣之長途電話，亦爲破壞中之一部，交通斷絕。嗣於戰事結束後，當經分別緩急，重行架設，復於去歲由太康縣建設局請將自開封至周家口之長途電話線，從速修復，以利交通，同時河南省保安處爲便利剿匪起見，亦請將豫東各縣長途電話早日架修，以靈軍息。因即趕爲籌劃，從事興修。

# 陳杞太淮鐵路圖

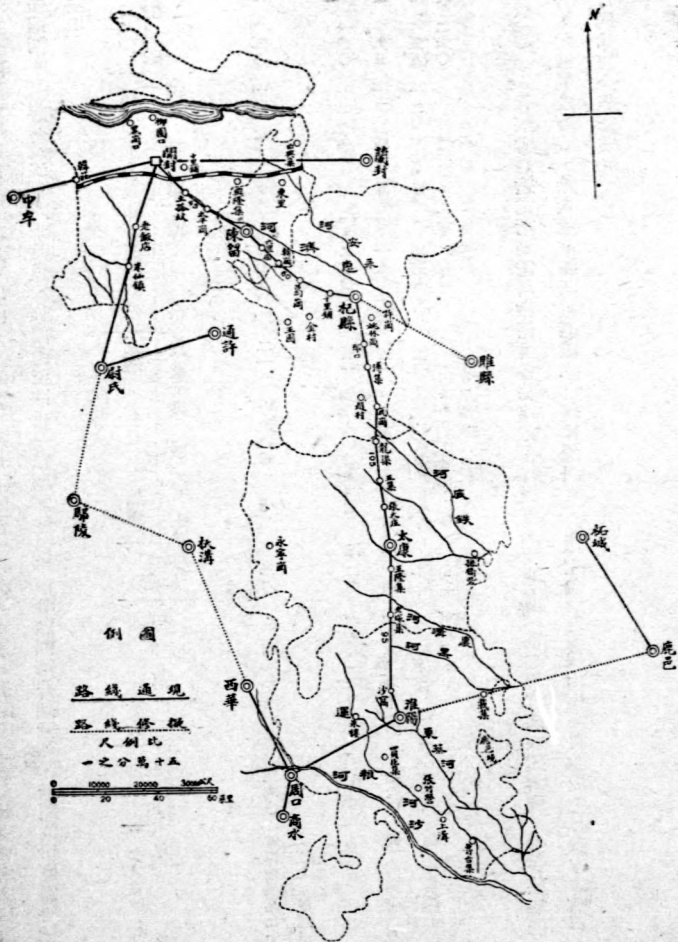

(計畫) 查開封至周家口長途電話，以開封為起點，須經過陳留，杞縣，太康，淮陽等縣城，始克與周家口原設之線銜接通話。全線計長二百六十華里，除開封至陳留一段應需料款早由各該縣籌齊架設外，至陳淮段應需料款，列表於左：

縣名	里數	鋁		線		磁		頭		工賃 數目	合計數目	電桿數目	備考
		號數	盤數	價	格	號數	個數	價	格				
陳留	三〇	一二	一五	三七	五	二	一	二四〇	七二	三六	四八三	二四〇	電桿統長二十華尺上徑三寸半低徑七寸並運至應用地點
杞縣	一〇〇	一二	五〇	一	二五〇	三	三	八〇〇	二四〇	一一〇	一，六一〇	八〇〇	同
太康	九五	一二	四七·五	一	一八七·五	三	三	七六〇	二二八	一一四	一，五二九·五	七六〇	同
淮陽	三五	一二	一七·五	四	三七·五	三	三	二八〇	八四	四二	五六三·五	二八〇	同
合計	二六〇	一三〇	三	二五〇	三	二，〇八〇	六二四	三二	四，一六八	二，〇八〇	二，〇八〇	二，〇八〇	右

(推進之成績) 查該省長途電話應需料款係由各縣地方自行籌撥，故陳淮段電話線當照成案辦理，惟各該縣既非同時籌齊，致進展度較緩，除太康淮陽間電話線早已架修通訊外，陳杞太間電話線因應需料款於七月份方籌備齊全，故於七月底始將全線完成。

(辦理之結果)

1 完成之範圍及其所費 查陳杞太淮段長途電話線全部工程業已竣工，除各該縣可互相傳遞外，並可與開陳鄆周等線聯絡通話。至所需料款如前表所列數目，不另贅述。

## 2 實收之成效及其影響

(一) 該線完成後，各該縣均設開口線並安分機，藉供傳遞政息。

(二) 該縣完成後，河南汽車營業部賴以行車。

(三) 該線完成後，陳杞太淮等四縣或各該縣鄰封縣分設有匪警時則匪部隊可隨時傳遞軍息。

(四) 該線完成後，可與其他電話線互相聯絡，並擬於該線路經過縣分酌設長途電話零售處，以供商民隨時使用。

## 魯豫聯絡電話線之促成

(緣起) 查與鄰封各省聯絡一事，早擬進行，以利交通，適山東省建設廳擬請由山東單縣與河南虞城間，或由山

東曹縣與河南柳河車站間互聯話線，以資通訊，當經擬具計劃呈准施行。

(計畫) 1 由河南虞城接山東單縣通話 自開封經過商邱至山東單縣交界處計長三百六十里，用十二號雙銅線，每

華里約需八十磅，共需二萬二千八百磅，二號灣脚破頭約需四千三百二十個，連同零星材料運腳工資，約計需國幣二萬三千元。

2 由河南柳河車站接山東曹縣通話 自開封經過柳河車站至山東曹縣交界處，共計長二百四十五里，用十二

號雙銅線，每英里約需八十磅，共需一萬九千六百磅，用二號灣腳磁頭，約需二千九百四十個，連同零星材料運腳工費，約計需一萬五千餘元。至電桿一項，擬用舊有桿木，如有不適用，或缺少必須補換者，屆時再當斟酌情形，切實辦理。

（推進之成績）

魯豫聯絡線辦法業與山東省建設廳洽商通話，一俟辦法決定，即可請款購料，施工期間甚短。

# 解表綱大國建府政民國

## 綱大國建

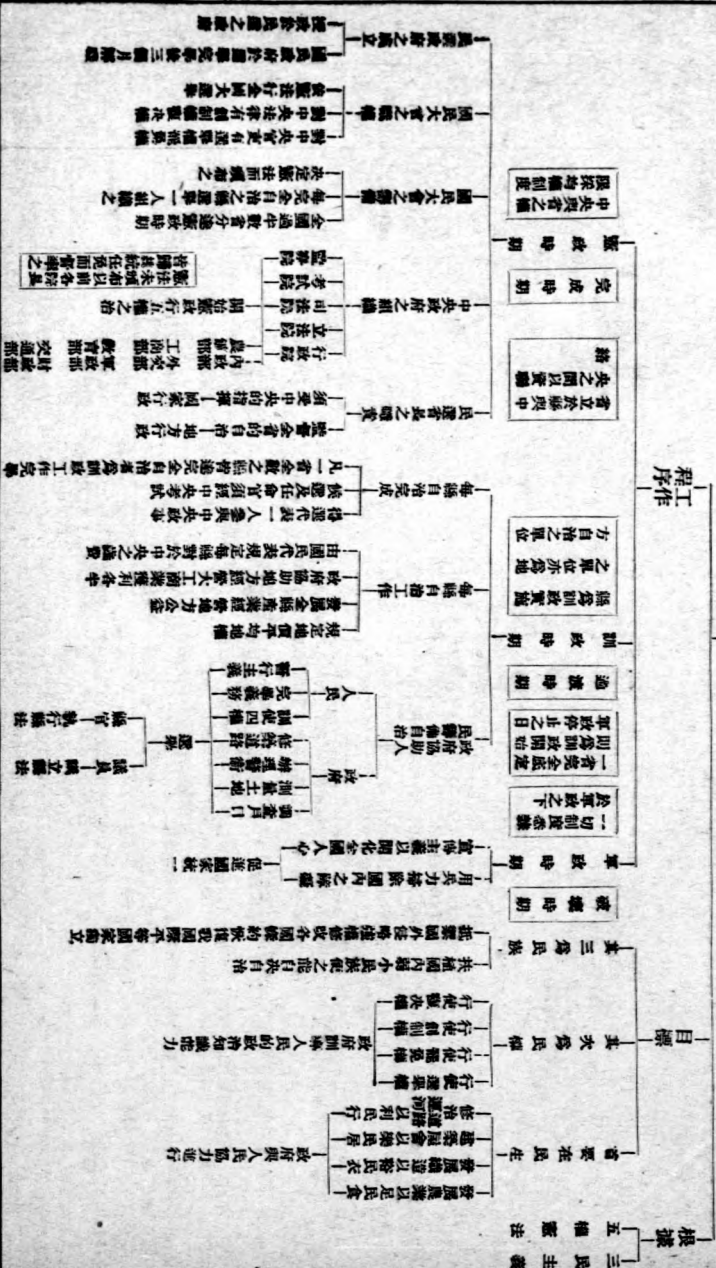

# 建 國 方 略 表 解

主 義	民 生	實 現	發 展
青 海 西 藏	移 民 於 東 三 省 蒙 古 新 疆	於 中 國 北 部 及 中 部 建 造 森 林	發 展 國 家 資 本

交通之開發	商港之開闢	鐵路中心及前點井商港地設新式市街各公共設備	水力之發展	設治鐵製鋼井造土敏土之工廠以及供上列各項之需	礦業之發展	農業之發展	蒙古新疆之灌溉
-------	-------	-----------------------	-------	------------------------	-------	-------	---------

第一計	第二計	第三計	第四計	第五計	第六計
<p>第一部 北方大港</p> <p>第二部 西北鐵路系統</p> <p>第三部 蒙古新疆之殖民</p> <p>第四部 開運運河以聯絡中國北部中</p> <p>第五部 開闢直隸(今改河北)山西煤</p>	<p>第一部 東方大港</p> <p>第二部 整治揚子江</p> <p>第三部 建設內河商埠</p> <p>第四部 改良揚子江之現存水路及運</p> <p>第五部 創建大士敏土廠</p>	<p>第一部 改良廣州為一世界港</p> <p>第二部 改良廣州水路系統</p> <p>第三部 建設中國西南鐵路系統</p> <p>第四部 建設沿海商埠及漁業港</p> <p>第五部 創立造船廠</p>	<p>第一部 中央鐵路系統</p> <p>第二部 東南鐵路系統</p> <p>第三部 東北鐵路系統</p> <p>第四部 擴張西北鐵路系統</p> <p>第五部 高原鐵路系統</p> <p>第六部 設機關車客貨車製造廠</p>	<p>第一部 糧食工業</p> <p>第二部 衣服工業</p> <p>第三部 居室工業</p> <p>第四部 印刷工業</p> <p>第五部 印刷工業</p>	<p>第一部 鐵礦</p> <p>第二部 煤礦</p> <p>第三部 油礦</p> <p>第四部 銅礦</p> <p>第五部 特種礦之採取</p> <p>第六部 礦業機械之製造</p> <p>第七部 治礦廠之設立</p>

<p>建築不封港之深水大港於直隸(現改為渤海灣)中</p> <p>從北方大港至多倫諾爾築三百英里之鐵線再由鐵線分出支線八條約共七千英里</p> <p>於國家機關之土佐以外國鐵道之士及有軍事上組織者用系統的方法指導其事以特選移民而普及全國</p> <p>此計劃包含整理黃河及其支流陝西之渭河山西之汾河及相連通河並另築一新運河由大港直達天津</p> <p>投五萬萬或十萬萬元大資本於河北山西無靈礦之煤礦以資鐵路商港等之建築與夫各種機械器具之應用</p>	<p>第一步改良廣州通海洋的水路第二步改良廣州城市使成大港</p> <p>中國南部最重要之水路系統為廣州系統可分四項 一廣州河汊 二西江 三北江 四東江</p> <p>於中國頭等海港外建設四個二等海港九個三等海港十五個漁業港</p> <p>於內河及海岸商埠便於得材料人工之處投大資本設立造船廠</p> <p>包括長江以北之中國本部及蒙古新疆一部份以北方東方兩方大港為終點計二十四線共長六千六百英里</p> <p>包括浙江福建江西三省并江蘇安徽湖北湖南廣東之一部計十三線共長九千餘英里</p> <p>包括滿洲全部及蒙古直隸(今改河北)一部份計二十線共長九千英里</p> <p>計分十八線以開拓及移民問題而完成建設北方大港共長六千英里</p> <p>包括新疆青海西藏之一部份以及甘肅四川雲南等十六線共長萬一千英里</p> <p>建設機關車客貨車製造廠以應上列鐵路計劃之需</p> <p>內含四類 一食物之生產 二食物之貯藏及運輸 三食物之製造及保存 四食物之分配及輸出</p> <p>內含六種 一蠶絲工業 二棉工業 三棉工業 四毛工業 五皮工業 六製衣機器工業</p> <p>製造各種材料建造設計製造家具供給家用用品如自來水等項</p> <p>注意建築各種式樣之自動車以為農業上工業上商業上及旅行和運輸之用</p> <p>在各城市設立大印刷所並設紙工廠墨膠工廠印刷機及印機工廠</p> <p>開採鐵礦之權宜屬之國有廣州南方大港建設一煤廠而後多設鋼鐵工廠於各處內地</p> <p>採取之目的不在利益故開採之辦法除派撥借用外資之利息外當為礦工增工資且使煤價低落</p> <p>此種事業須由國際發展實業機關為政府經營之在人類稠密工業中心及河海海岸等地方宜用油管辦法使</p> <p>其為便於分配</p> <p>開採之權應屬之國有而後由國際發展實業機關投資代為經營</p> <p>可以經營之特種礦有雲南之錫黑龍江之金新疆之玉用機器開採由政府經營</p> <p>礦業之經營為政府不能自辦當留為私人舉辦者故政府當製造各種礦業器具與機械以供礦者之用</p> <p>各種金屬之冶煉鐵廠應設於各礦業區使之便於各種金屬之化鍊其組織應仿合作制度</p>
--	---

# 國民政府組織系統圖

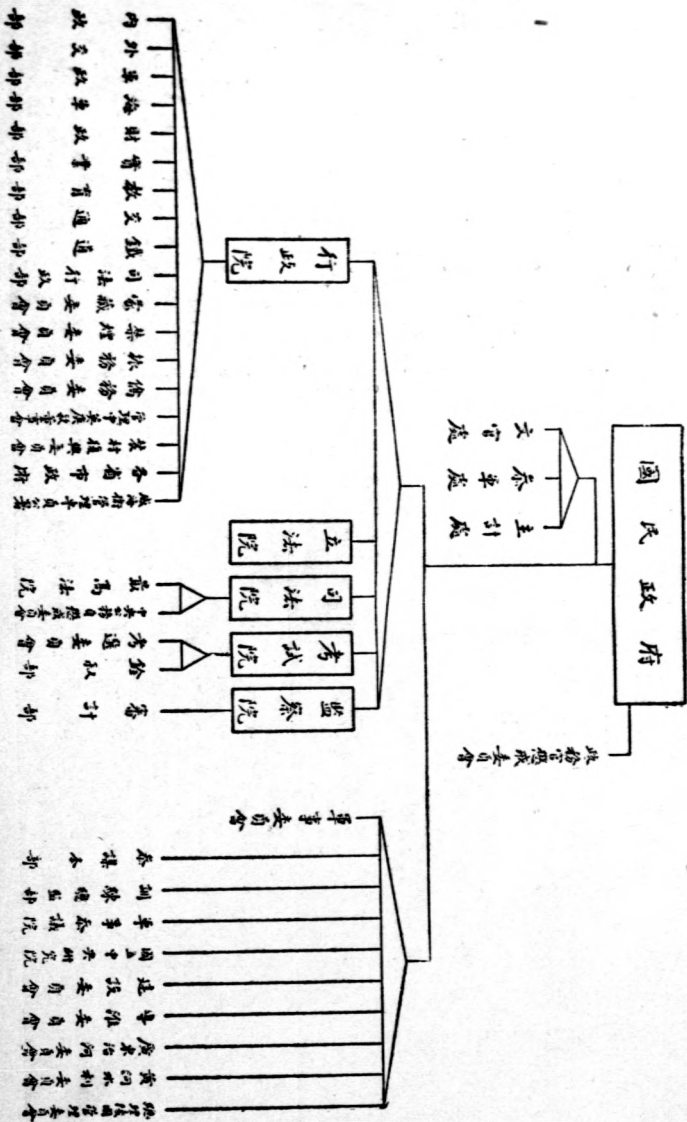



# 三民主義表解

## 三民主義

**主義的定義**  
 主義就是一種思想，一種信仰和一種力量。大凡人類研究道理，最先發生思想，有思想便起信仰，由信仰生出力量，然後主義才能完全成立。

**三民主義的根基**  
 三民主義是佔住著時間和空間的全部的，人不能離時間和空間而生存，便不能在時間和空間中，離開實行三民主義的責任。

**三民主義的效能**  
 三民主義是綜合中外古今學術思想及歷史經驗而創造的，最高革命指導原則，其進行由民族民權民生三問題之同時解決以達到救中國救世界的目的。

民族主義	民權主義	民生主義
民族是由於天然力造成的，天然力便是王道。用王道造成的團體，便是民族。換句話說民族是由於血統、生活、語言、宗教、和風俗習慣五種力量天然進化而成。照中國講來，民族主義就是國族主義。也就是國家圖發達和種族圖生存的寶貝。	有團體有組織的衆人，就叫做民，有行使命令的力量，有制軍服倫的力量，就叫做權。所以民權，就是人民的政治力量。	人類求生存才是社會進化的定律，才是歷史的重心；生存問題就是民生問題，所以民生問題才是社會進化的原動力。

對中國	對世界	民生主義
中國民族自求解放 境內各民族一律平等	聯合世界上被壓迫民族共謀解放 全世界民族一律平等	民生主義是解決人民的生存問題，就是解決衆人的生存問題。人類的生存才是社會進化的定律，才是歷史的重心；生存問題就是民生問題，所以民生問題才是社會進化的原動力。

民族主義	民權主義	民生主義
民族主義是民族主義，所以不會變為帝國主義。	民權主義是民族主義，所以不會變為虛偽的民主政治。	民生主義是民族主義，所以不會變為資本主義。
世界主義是民族主義的理想	無政府主義是民權主義的理想	共產主義是民生主義的理想
打破種族	打破政治	打破社會
人類無窮	天下為公	爭級鬥爭

