

民教半月刊



中華郵政特准掛號認爲新聞紙類

黃麟書題

第八十九期合刊

廣東

鄉村工作

第一號討論會

專號

廣東省立教育館

(非賣品)

中華民國二十四年四月一日出版
廣東省立民眾教育館

廣州市中華北路淨慧公園

廣東鄉村工作第一次討論會專號目次

一、卷頭語

二、插圖

三、報告

甲、工作機關報告

- (一) 廣東省社會教育實驗區最近工作概況
- (二) 肇陽民衆教育實驗區報告
- (三) 龍眼洞鄉村教育實驗區報告
- (四) 廣州河南農村改進會工作概況
- (五) 人和農村服務社概況
- (六) 嶺南大學鄉村服務協進會工作概況
- (七) 廣東省立民衆教育館鄉村工作報告
- (八) 西江鄉村師範學校報告書
- (九) 私立新造鄉民學校辦理經過情形
- (十) 番禺縣沙田建設中心農村辦理情形及擴充計劃
(附中區各縣沙田之調查)
- (十一) 順德縣蠶業改良實施區總區工作報告書
- (十二) 上海銀行辦理農村合作事業概述

(附) 上海商業儲蓄銀行農墾合作貸款部放款章程農村信用合作社模範章程及信用評定委員會信用評定章程

乙、行政及研究機關報告

- (一) 廣東省合作事業委員會工作報告
- (二) 廣東建設廳農林局工作報告
- (三) 廣東建設廳蠶絲改良局民國廿三年一年來設施工作概況
- (四) 廣東建設廳蠶絲改良局民國廿四年之改良廣東蠶絲方案
- (五) 國立中山大學農學院農業推廣概況
- (六) 國立中山大學第一醫院鄉村工作報告
- (七) 國立中山大學教育研究所鄉村教育工作報告

四、論文

- (一) 鄉村工作討論後…………… 梁沐弦
- (二) 鄉村工作的我見…………… 崔載陽
- (三) 參加鄉村工作討論會的幾點感想…………… 徐錫齡
- (四) 廣東蠶業改良實施區之使命及其設施計劃…………… 廖崇真

五、附錄

卷 頭 語

編 者

本年一月十二十三兩日本館與國立中山大學教育研究所聯合招集廣東鄉村工作討論會，參加的團體與人員非常踴躍與熱烈，足證大家都承認鄉村工作，在現在我們中國社會改造^運通動中，是一件很重要而且是急不容緩的事情。當時各位代表先生都有偉論發表，但本刊因篇幅關係，不能備載。茲先將各方報告（限於已搜得者）及幾位先生的論文彙登。該會因籌備時間短促，有許多團體及人員不及邀請參加，但我們希望將來第二次開會能有更完滿的表現。

鄉 村 建 設

第 四 卷 第 二 十 五 期

目 要

鄉村青年的訓練問題	梁漱溟
中國五個實驗縣的比較	梅平恩
寫給準備入鄉工作的同學	楊效春
三種人生態度	梁漱溟
鄉村學臆說	王柄程
寫給在鄉工作同學的第一二三封信	楊效春
丹麥之教育制度	貝爾斯來夫
鄒平實驗縣令鄉發行倉穀証券之旨趣與辦法	
鄉村建設旨趣	梁漱溟
寫給在鄉工作同學的第四、五封信	楊效春
荷澤實驗縣寶鎮鄉農學校	王湘岑
研究「鄉村建設」的途徑	梁漱溟
寫給在鄉工作的第六七八封信	楊效春
鄒平實驗學校小學部	梁君大
調查戶口須知	田慕周

全 國 三 等 以 上 郵 局 均 可 代 訂

信 託 可 靠 ● 省 事 省 錢

(全 年 卅 一 期 元 一 半 十 五 期 五 角 分)

(郵 票 代 洋 一 至 五 分 者 爲 限)

每 售 零 每 四 分

發 行 者

山 東 鄉 村 建 設 研 究 院 出 版 股

鄉 村 上 作 民 討 論 會 出 年 一 月 八 日 攝

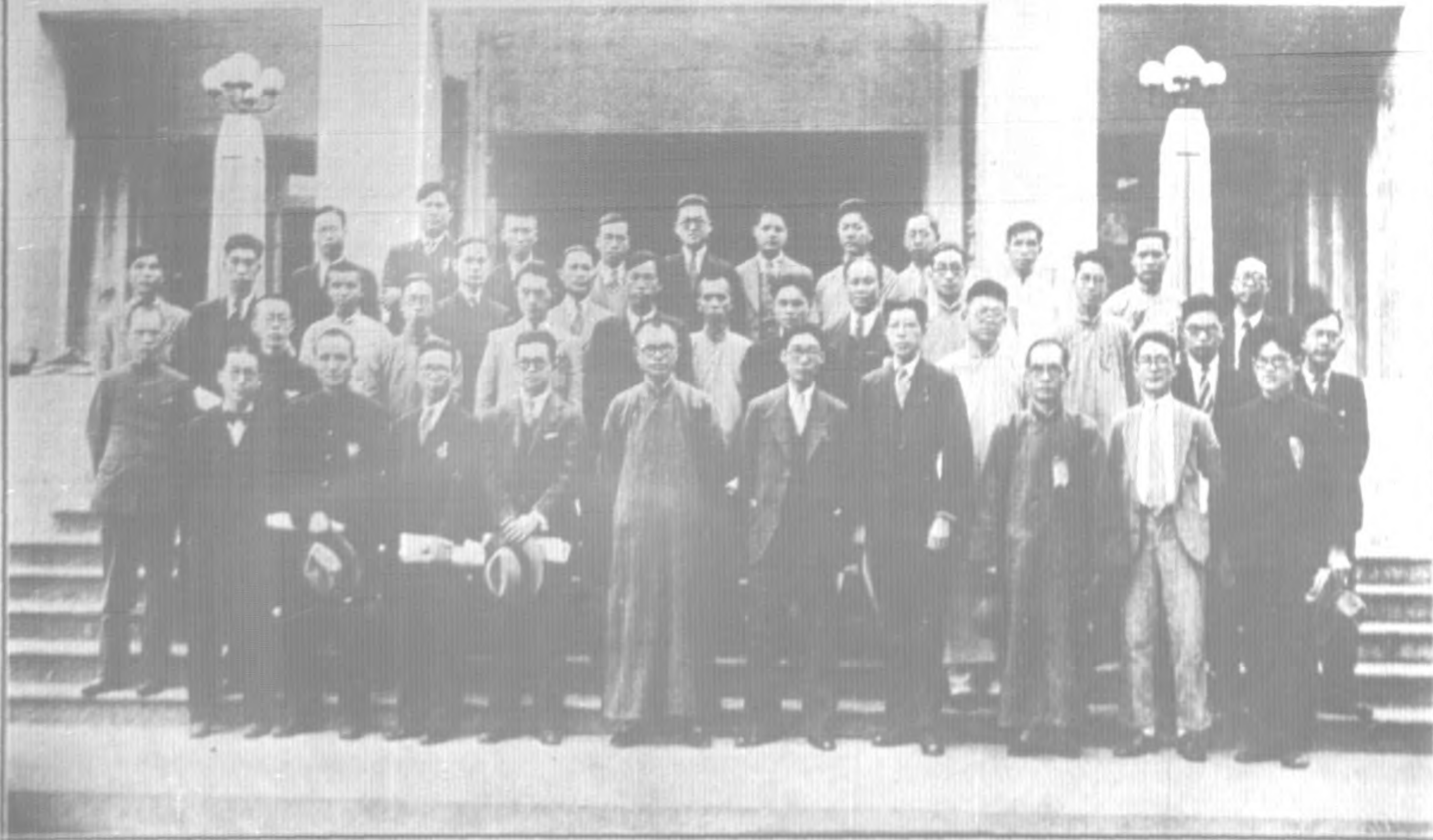

報 告

甲、工作機關報告

廣東省社會教育實驗區最近工作概況

(A) 本區概況

1. 地址——本實驗區設番禺第五區羅岡洞。
2. 交通——由廣州往羅岡路線有二：(1)由沙河坐羅安公路集成公司汽車，一點十分可到；(2)坐廣九火車，至南岡站落車，轉坐輕便火車，約兩點餘鐘可到。
3. 羅岡鄉情——羅岡山多地少，居民以農為業，人口一萬三千餘人，劃分四十餘村，周圍約四十里。鍾姓占十分之九。出產以荔枝，白欖，風栗，梅，柑，橘為最大宗。農業技術頗稱進步，嫁接菓樹等技術，久已習熟。
4. 本區組織——本區隸屬教育廳第四科，設主任一人，幹事共四人。
5. 本區經費——每月共六百元。
6. 本區沿革——各區于民國二十一年設立并設有簡易民衆教育館一所；其時省立民衆教育人員訓練所亦設於此，人數較多，故其時工作頗為活躍。廿一年民訓所第一屆學員畢業，第二屆遷回廣州辦理。人員減少，實驗區與簡易民衆教育館事實上合而為一。以人數減少，工作亦較前零遜。實驗

區第一屆主任莫廷森；民教館主任黃裳。廿三年九月，教育廳改委葉業均為本實驗區兼簡易民教館主任。

(B) 本區最近工作

葉業均到區即決定此後工作，以切實深入民衆減少表面工作為原則。為求工作效率增進起見，擬定一年工作計劃，並逐月安排，以次舉辦。以前所做工作太多，未能詳細報告；茲將四個月來所做工作，舉其大者，報告如下：

- (一) 民衆夜校——本區于十月一日起，同時開辦民衆夜校三間，共有學生一百六十餘人。所有學生文具，課本，及燈火等俱由本區供給，定期四個月畢業。
- (二) 婦女手工班——本區辦有婦女手工班一班，共有學生二十餘人，所授課程有編織，識字，家事常識等。
- (三) 壁報——本區辦有壁報一種，每週出版一次，登載時事，評論，詩歌，格言等項；遍貼各村常衆場所。
- (四) 巡迴文庫——本區近添大幫圖書，組設巡迴文庫，每週分期輪流巡迴各村，以備民衆借閱。
- (五) 農民俱樂部——羅岡農民屋宇分散，各村並無集合場，

農民缺乏社交習慣，閒時祇在家休息，並無聚集閒談之處，以故欲使教育工作深入民衆，頗感不易：因各村分離，每村人口最多不過數百人，且無聚集場所，時間人力，極不經濟，本區現在爲從根本上着手，解決上述問題起見，特在各村提倡組織農民俱樂部希望此後本區各種工作，均藉俱樂部爲施教場所。現此種俱樂部計已組織三處矣。

(六) 農業展覽會——中國農民對於農業，只覺是生活之苦，絕無改良的興趣。現在復興農村爲全國一致的要求，本區爲助成此種風氣及增進農民見識，誘發農民向上起見，特于一月一日在羅岡舉行第一次農業展覽會，一連六日，內容分菓品，糧食，蔬菜，樹苗，農產製造，害蟲，農具，梅花，蠶絲等室。出品除本地農民外，並向農林局，嶺南農院，仲凱農校，中大農院，及省立第一職業學校等備到大宗出品陳列，雖未能與廣州市之大展覽會比美，然在鄉間，則亦算難得矣。參觀人數，除一二兩日大雨外，其餘即日參觀者，頗爲踴躍。現本區擬將各得獎農民一生經驗加以調查，及將優良品種繁殖改進，以求實益。

(七) 荔枝椿象防除會——荔枝爲羅岡最重要農產物之一，收入最末，每年入息不下十萬元，但椿象蟲爲害甚烈，往往使荔枝完全失收，農民苦之。然一般心理，歸之天命，不知設法防除，誠爲可惜！本區有見及此，特於雙十節該鄉演戲時，大事宣傳，及後又召集地方紳士及農戶開會商議組織防除會施行防除方法，俱各熱烈贊成，只以經費無着，中經停頓，後黃廳長借羅陽梁永弦先生等來區視察，本區即將此事經過情形報告，黃廳長以此

舉極有價值，不但羅岡農民直接受益，且將來全省各鄉亦可受影響，用此種組織防除一切害蟲，尤得款幫助，故本會現可開始進行。

(八) 補助本鄉原有各小學——羅岡現因農產物跌價，經濟大受打擊，原有小學十三間，已停辦九間，所餘四校，俱風雨飄搖，不堪終日，在本區附近之龍田，塘山兩小學，無款聘請教員，幾乎停辦，後由本區的派幹事，幫助上課，始能維持。計此工作，頗費時間，以後尙須籌劃妥善辦法。

(九) 各種集會——本區四個月來，所舉行之大會，計有國慶紀念會，總理誕辰紀念會，民校聯合同樂會，民校畢業同學會，聯合紀念週等。

(十) 籌設生計陳列室——本區現擬將農業展覽會優良出品製成標本，及搜羅各種生計材料，增設生計陳列室，以備農民長時觀摩，增進生計知識。

(十一) 籌備墟場民衆圖書館及代筆處——本區辦事處地址頗不適中，擬在羅岡墟增設民衆圖書館及代筆處，以利便民衆。現已覓得地址，不日即可成事。

(十二) 其他各種工作——東區原設有團恥，衛生，史地，娛樂，生計，圖書，及中山紀念等室，推內容零覺空虛，擬設法充實。其他在一年計劃內所定工作，亦時刻在預備進行中。

麥涌民衆教育實驗區報告書

——本區開辦經過及辦理綱要——

廣東省立民衆教育館，自去年三月成立以來，即銳意推廣民衆教育於全省。及八月黃麟書先生接任館長後，更力謀鄉村民衆事業之促進，除於館內成立輔導委員會以輔導省內各縣市民衆事業使其發展外，并即籌辦鄉村民衆教育實驗區，以供各縣市辦理民衆事業之參考與示範。旋經徐秘書錫齡之調查研究，以番禺屬新造一帶鄉村，居民大務務農爲業，年前番禺縣政府曾運設新造，最近建設廳在該處設場種植蔗糖，地方建設，更屬欣欣有生氣；惟當此農村凋敝，百廢待興之秋，心理建設，尤須與物質建設相輔而行，然後能收建設之實效。因提議在新造蔗糖營造場附近鄉村設立民衆教育實驗區，俾便就近對鄉民實施民衆教育，而樹新農村建設之途徑。關於經常各費，除由省立民衆教育館担任職員薪金一部分外，擬請廣州區第一蔗糖營造場酌撥盈餘，以爲事業費之補助。此項提議，經一度與蔗糖營造場總經理磋商後，極荷贊同。當即於上月下旬，由省立民衆教育館將擬辦民衆教育實驗區并請廣州區第一蔗糖營造場酌撥盈餘爲補助費各緣由，呈請教育廳轉咨建設廳并呈請省政府審核在案。迄十月中旬，蔗糖營造場奉到建設廳第一六三一號訓令，轉奉省政府教字第六九五號訓令，飭該

場逕與省立民衆教育館妥商辦理，酌量撥助。於是雙方派出代表，擬定合辦方案，起草實驗區辦理計劃，選擇番禺縣第二區麥涌水附近各鄉村爲辦理實驗區地點。并經黃館長委派徐錫齡，王少藩，黃裳，爲省立民衆教育館方面之實驗區委員，馮經理委派陳明璋，何憲章，黃廷棟爲蔗糖營造場方面之實驗區委員，聯合舉行籌備會議，通過實驗區辦理綱要，商妥開辦費預算及經常費預算。依照辦理綱要，由省立民衆教育館，及蔗糖營造場，會函聘請番禺縣第二區區長，番禺縣立中學校長，及番禺縣立新造民衆教育館館長爲委員，合組成立實驗區委員會，主持本區一切設計及行政事宜。另由省立民衆教育館及蔗糖營造場，會同委任周振光爲實驗區主任，於本年一月，開始辦理實驗區籌備工作，并經租用番禺縣第二區羅邊鄉二房祠爲本區辦事處，稍加修葺粉飾，即行遷入，着手辦理羅邊鄉第一期婦女識字學校及婦女讀書會工作，及從事於地方領袖與民衆之聯絡，而奠實驗事業之始基。本區現方開辦伊始，尙未正式成立。一切事工，規模未具，無可報告，謹畧述其開辦之經過如上。并附本區辦理綱要于后，願我鄉村工作同志，勿各賜教，有厚望焉。

葵涌民衆教育實驗區辦理綱要修正案

一、本區定各為葵涌民衆教育實驗區，由廣東省立民衆育館與廣州區第一蔗糖營造場，會合辦理。

二、本區在以教育力量，就指定之鄉村區域內，謀地方上經濟改善，教育普及，自治完成，為實驗宗旨。

三、本區暫定以番禺縣第二區葵涌水附近之羅邊，南村，市頭，沙邊，板橋，五鄉實驗範圍。

四、本區設委員會，為本區行政最高機關，委員名額九人，除由廣東省立民衆教育館，（以下簡稱民教館）及廣州區第一蔗糖營造場，（以下簡稱營造場）各派三人充任外，其餘三人，由民教館，營造場，會函聘請番禺縣第二區區長，番禺縣立中學校長，番禺縣立新造民教館館長充任之，委員會下設區主任一人，由民教館及營造場會同委任之，區主任下，分設總務，生計教育，文藝教育，公民教育四組，每組設幹事一人，由區主任荐請委員會委任，此外并得因事業之需要，隨時商請各有關係之機關，派員協助工作。

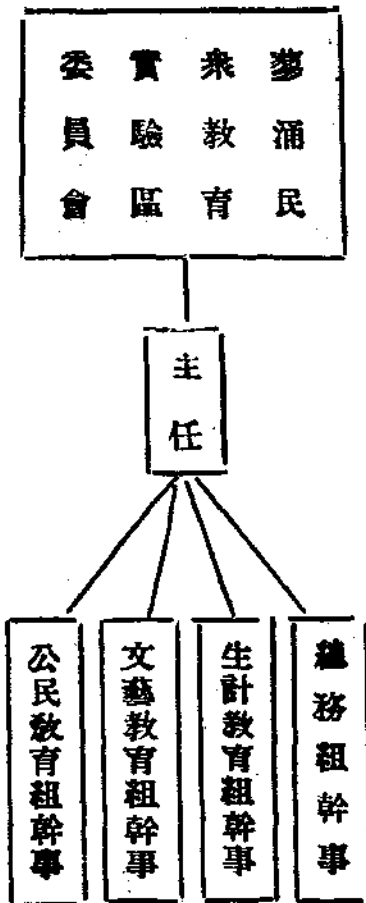

五、本區辦理，在以教育力量，協助區內民衆，使左列目標得以實現：

甲、生計教育方面

1. 大多數農家能改良種植方法，增加農產收入。
2. 大多數依勞作為生活之工人，能增進工作數率，獲得優良工資。
3. 區內各鄉成立合作組織。
4. 大多數農戶有相當副業。
5. 荒山荒地能有相當之利用。
6. 區內過剩人口有相當之職業。

乙、文藝教育方面

1. 年在十六歲以上，四十歲以下之民衆，大多數俱具讀書看報能力。
2. 區內民衆大多數，具有發奮向上的精神。
3. 增進健康之組織。
4. 正當娛樂之組織。
5. 家事管理之改進。

丙、公民教育方面

1. 區內各鄉有健全自治之組織。
2. 區內各鄉人口調查清楚。
3. 區內各鄉自衛有相當之組織。

4. 不良風尚之戒除。
5. 大多數人，有公共道德及民族觀念。
- 六、本區辦理，暫定以最初三個月至一年，為籌辦時期，籌辦時期內，務須完成左列工作：
 1. 地方領袖與民衆之接洽。
 2. 社會概況之初步調查。
 3. 第一年事業計劃之編訂。

龍眼洞鄉村教育實驗區工作報告

(一) 成立經過

本區由中山大學及番禺縣政府合力創辦，故名爲「國立中山大學番禺縣政府合辦龍眼洞鄉村教育實驗區」，簡稱爲「龍眼洞鄉村教育實驗區」。

設立本區的動機，在中山大學方面，因教育系及教育研究所感到鄉村工作之重要，並爲便利選修鄉村教育暨民衆教育之學生實習起見，遂有設立實驗區之提議；在番禺縣政府方面，前黃教育局長對於鄉村教育非常熱心，正欲聯合同志，從事實驗，後聞中大方面有此動議，就約期會商數次，並實地調查，結果擇定馬東龍眼洞爲實驗地點，以原有鄉立小學爲基礎；所訂辦法於廿三年十一月抄經中大校長及番禺縣長核准，即行開始籌備。

民衆教育半月刊 第「八」「九」「十」期合刊

籌辦時期完竣，即爲正式辦理時期，至第五條所列各項目標，俱能達到，即爲實驗完成時期。

七、本區一切事業之進行，均須遵守左列兩項原則：

1. 人才原則——注意培植地方上之人才，務求實驗期滿後，各種事業，能由區內人才接辦爲原則。
2. 經濟原則——注意節節，并逐漸從地方公款撥支，務求實驗期滿後，各種事業能由區內財力負擔爲原則。

本區開辦費，共計壹銀三百元，由兩機關平均擔任。經常費，除原有鄉立小學經費外，由中山大學及番禺縣政府每月各津帖壹銀一百元。

二十三年十二月十一日開始下鄉招生。原定學額，青年組四十名，婦女組四十名，共計八十名。但招生廣告張貼不到二日，報名者已超過二百人。不得已舉行測驗後，酌量情形，分爲四班。其年齡過幼者，暫時拒絕。

本區爲工作進行便利計，組織指導委員會，負有指導督促之職。指導委員共五人，由中山大學教育系，及教育研究所聯席會議推選三人，番禺縣政府推選二人合組之。現任指導委員，中大方面爲教育研究所主任崔戴陽，周葆儒教授，及雷通群教授，縣政府方面爲教育局長崔耀祖，及社會教育課長梁劍一，指導委員

會於廿三年十二月九日開第一次會議，通過本區組織系統及指導委員會章程兩提案，並推選周葆備教授爲指委會主席委員，推定教育研究所研究生李智爲指委會秘書，負事務執行之責，指導委員會組織成立後，本區一切工作遂開始分頭進行。

經過相當籌備，本區遂於廿四年元旦在龍眼洞一洞祖祠舉行成立典禮，成立之日，天不作美，風雨交加，路途泥濘，然鄉人熱烈參與，中大校長及番禺縣長亦派代表蒞臨講話，本區得鄉人各方面如此重視，無論在本區或國家社會方面說，都是一種好現象。

(二) 辦理宗旨

辦理本區重要之宗旨有二：

- 一、協助鄉人改進鄉村教育及鄉村事業。
- 二、使研究鄉村教育及鄉村建設者有實習及研究之機會。

(三) 工作原則

本區一切工作，擬依照下列原則進行。

- 一、工作着眼之點在於民族自救，凡足以促進民族自救運動之事，均爲本區努力進行之工作。
- 二、爲使工作徹底計，凡事均以民衆自動爲原則，本區工作人員，不過在旁輔助而已，代徵及發動之工作，極力避免。
- 三、爲使工作能長久計，人員方面，以本地人辦本地事爲

原則，以免人去政無之弊；費用方面，以極力節省爲原則，俾事業易於維持。

- 四、一切工作，均以切於實際需要爲原則，表面敷衍之事亦力避免。
- 五、爲工作便利計，以先從教育入手爲原則，冀以教育之力量，推動其他事業之改進。
- 六、爲取信於民衆計，工作以踏實脚步漸進爲原則，重大事業，等待民衆有了信仰時，然後進行。

(四) 工作概況

本區成立伊始，自無若何成績可以報告。茲將近來已進行之工作，畧爲陳述於下：

- 一、聯絡鄉人——本區根據民衆自動及本地人辦本地事之原則，進行一切工作，均須先與鄉人切實聯絡，父老及領袖方面，已由本區指導委員會負責進行聯絡；青年方面，已由小學教師及中大派往實習之男同學負責進行聯絡；家庭及婦女方面，已由中大派往實習之女同學負責進行聯絡。

- 二、開辦青年夜學及婦女星期班——青年夜學已於廿三年十二月二十日開課，學生一百三十餘人；婦女星期班已於二十三年十二月二十三日開課，學生六十餘人。
- 三、請各機關派員幫忙——本區經費有限，無法聘請專任

之技術人員，一切工作進行，需各機關幫忙之處甚多。現已致函請派員幫忙者，計有中農學院及醫學院。

(五) 事業要項

本區成立未久，尚無顯著之事業可言。茲畧述本區之組織，暨見本區事業要項。

本區最高機關為中山大學及番禺縣政府，大學縣府之下設一指導委員會，指委會之下設正副區主任各一人，正主任以鄉長兼任，副主任以鄉立小學校長兼任，區主任之下，分為生計教育，公民教育，語文教育，及康樂教育四部，本區事業，概言之，可分為生計教育公民教育語文教育康樂教育四要項，若再分言之，則如下述。

生計教育部份，有種植，畜牧，養魚，小工業等項；公民教育部份，有各種合作社，警備隊，風俗改良，息訟，戒煙，禁賭等項；語文教育部份，有鄉立小學，夜學，星期班等項，康樂教育部份，有醫藥衛生，國術，游泳，音樂等項。

(六) 將來計劃

計劃之產生，須根據實際情形，否則必落於空洞，就短期間實際觀察龍眼溝所得，最近將來本區之工作計劃如下：

一、設立農藝農場，推行各種新種苗及方法，並研究村中種

植畜牧各種實際問題。

二、提倡副業，增加生產。

三、指導組織各種合作社，一方面藉謀鄉人利益，一方面藉植組織能力。

四、就原有之警備隊，加以良好之訓練。

五、改良祭祖婚嫁浪費及不落家之風俗。

六、就鄉公所原有之調解委員會，切實指導息訟，並使鄉人知悉訴訟之利弊。

七、切實整頓鄉立小學，改良組織，增加班級，以一年級試聽民族中心制課程，並試行二部制及小先生等辦法。

八、夜學分設婦女兒童青年成人各班，俾盡量收容村中徵求學之人。

九、設立贈書處或鄉村醫院，辦理治療及衛生事項。

十、就原有舞獅組織提倡國術，成立民衆國術館。

十一、就村邊小湖開闢游泳場，提倡水上運動。

十二、就原有之八音隊組織音樂會，提倡正當娛樂。

(七) 困難問題

本區目前發現之困難問題，有下列數點：

一、人才缺乏——本區限於經費，自難羅致各種專門人才，然借助外力，終非善策，自己訓練，又一時難於辦到。

二、經濟困難——舉辦事業，非具備相當經濟條件不可，若

藉外力維持，則不能長久，若自己籌集，又感困難。

三、政教未能合一——若純以教育方法去做鄉村工作，根基雖固而收效甚微甚慢，設有政治權力爲之後盾，則收效

可較著較快，在政教未合一情形之下，政令自政令，教育自教育，兩不相謀，深以爲苦。

廣州河南農村改進會工作概況

辦理宗旨

今日中國農村之崩潰，已達極點，欲謀救濟，則非求整個農村改造不可，此政府社團，暨有志之士，所以注意農村運動也。

河南農村改進會最近工作概況

本會概況

本會擇定河南島七十二鄉內，開辦農村改進會者，蓋欲本服務鄉村之精神，而從事於整個農村生活改進之研究，以尋求今後農村服務之途徑，倘有實效，則推行全省；如全省有效，則再推行全國也，本會開辦至今，於茲四年，經過工事，雖不足道；然在此四年中，調查及服務，對於農村實際情形與深遠風尚，已得其梗概，茲將本會辦理宗旨，分別說明之：(一)學校教育，(二)社會教育，(三)民衆教育，(四)生計教育，(五)衛生教育，(六)公民教育，(七)家庭教育。以上七項教育，於民國二十二年秋季起辦，從此決定集中人力財力於本會，擬將廣州河南島七十二鄉，作一澈底整個農村單位改進工作，以提高農民經濟生活，剷除文盲，促進衛生建設，增加道德陶冶，公民訓練，以改進農村，而建設新農村爲宗旨。

(1)地址 廣州河南客村
(2)交通 由廣州往河南客村，路線有二：(1)由廣州坐新港公路汽車，二十分鐘可到。(2)由廣州坐渡建國公司電船，二十分鐘可到。

(3)本會組織 本會隸屬廣東建設廳農林局廣州市政府，內容分爲七股，共有專任職員十名，兼任職員六名，工人六名。

(4)本會經費 每月共七百元；市政每月二百七十元，農林局每月四百三十元。經費支配：職工薪金，五百十三元；事業費，一百八十七元。

(5)本會沿革 溯自本會自民國二十年十月成立以來，於茲四年矣，在此四年之中，其間慘淡經營，茲將大概情形略爲述之：本會鑒於我國農村崩潰，在今日時代，已達極點，此種問題，亟待研究解決，先是由黃澤普先生，與高冠天先生主理本會；其

初定名為「河南農村建設促進會」，其意義以提倡農村建設；當時祇設實驗民衆學校一所，其經費概由農林局供給，直至二十二年，黃澤普先生離職，迨後幸得陳昭宇先生加入本會，後由陳昭宇先生，高冠天先生，聯名呈請市政府補助本會經費，遂將本會名稱改易今名。除繼續已往之工作外，並舉辦農業表證場，實用小學校，幼兒園，民衆學校，民衆治療所，簡易民衆教育館，民衆圖書館，婦女家政衛生訓練班等。

本會最近工作

(A) 教育股

(一) 實用小學校 我國對於鄉村所設立小學，舉凡普通之學校，若有職業化者，如鳳毛麟角，本會有見及此，遂有在客村設立實用小學之必要，其目的除普通課程外，加多農場實習，工藝實習，使得有工藝常識，成爲良好國民基礎，現分爲四級，共有學生六十餘人，每日上課，由上午七時起，至下午五時止，校內設有農場習藝室，治療室，消費合作社，農業室等。

(二) 幼兒園 本園根據兒童需求，用教育方法，使幼兒身心健全發展，成爲良好國民基礎，特設有二所：一在客村，一在舊鳳凰，每日上課，除星期日及例假外，由上午七時十分至十二時，下午一時三十分至三時三十分，合共二所，有五十餘人。主任一名，助教二名。

(三) 婦女家政衛生訓練班 此班成立於民國二十三年九月，

關於家政目的，爲與鄉村婦女研究縫紉；(分手縫，機縫兩種)刺繡織造等，以期改良兒童衣服，家庭佈置，食物選擇烹飪法，至於衛生訓練方面，其目的爲與鄉村婦女研究嬰兒衛生，家庭衛生，婦女衛生，及一切衛生常識，凡有志研究家政衛生之婦女，均可入學，現有學生十二名，上課時間，除例假外，定每日下午七時三十分起，至九時三十分止。

(四) 民衆學校 根據三民主義，授與失學民衆，以日常生活必需之文字，技能，及應具之常識，使能讀能寫，適應社會生活爲目的，現設有三處：(1)在五村，(2)在舊鳳凰，(3)在桂田，每日上課，除星期日及例假外，由下午七時至九時。

(五) 簡易民衆教育館 本會爲求喚醒並組織民衆，使積極參加挽回民族頹運，再造祖國起見，現劃定河南敦和市附近農村爲民衆教育表証區；將民衆教育各種方法，精密試辦，俟其辦有成效，再推行於各鄉，先在敦和市設立簡易民衆教育館一所，以爲河南民衆教育實施之中心；館內組織，暫以本會總幹事，兼任館長；設置事務部及事業部，各股主任一人，由館長選派，受上級指導，分理各該部內一切事務，其所統屬機關，或附設館內，或各自獨立，或與其他教育機關合辦，以河南敦和市附近農村爲整個教育環境，分途活動，以期引起一般民衆之注意，茲分析述之如下：(甲)民衆求問處，(乙)通俗講演所，(丙)閱報室，(丁)壁報(戊)畫報，(己)娛樂室，(庚)陳列室。

(B) 公民報股

(一) 風俗改良會 本會有鑒於近來社會風氣日下，人心不古，特設風俗改良會，以改良社會風化禮俗，而收潛移默化之效，本會暫設在客村行義伍公祠，以期革除不良舊習；如開少年會，得使革除不務家之弊；母親會，得使爲母親者，明瞭做母親應有之責，以改其家庭，教育子女，亦使其勿重男輕女，而致遺棄女孩也；兒童會，得使其養成良好習慣也。

(二) 通俗講演所 本所以宣傳常識，及中外文化，灌輸公民常識，提倡公共衛生，改良風化，提倡合作事業，及改良農工業之目的；特設二所，一在舊鳳凰，一在客村行義伍公祠，每星期日下午七時至九時，舉行演講。

(三) 家庭訪問團 本會利用事機，拜訪農家，藉以明瞭農家生活情況。

(四) 社會調查所 本會對於河南島七十二鄉之調查，如人口，田地，商工業，作物教育等項；至於全島詳細調查，現在進行中。

(C) 圖書股

(一) 民衆圖書館 本館爲普及民衆教育起見，特設民衆圖書館，以普通民衆閱書機會；推廣益智圖書，增加民衆智識或技能。本會特設三所：(1) 在教和市，(2) 在客村，(3) 在舊鳳凰，每日開放時間，由上午七時，至下午十時。

(二) 巡迴文庫 本會添有大帶圖書，將圖書向外流動，巡迴推廣圖書效能，使得民衆借閱，遂組織巡迴文庫，在附近各鄉輪

流巡迴，以半月爲限。

(三) 壁報 本會辦有壁報一種，每週出版一次，登載時事，農業常識，衛生常識，及本會消息，遍貼各鄉營業場所。

(四) 民衆求問處 我國文盲數量，佔百分之八十以上，因此民智極低，一般民衆對於社會狀況，自然現象，多不甚明瞭，本股特設民衆求問處，以謀解決民衆種種疑難爲目的；暫設有三處：(一) 在教和市，(二) 在客村，(三) 在舊鳳凰。

(五) 民衆閱書報社 本社爲普及民衆教育增廣其智識起見，特設民衆閱書報社，以便民衆得有閱覽；計共設有三處：(一) 在教和市，(二) 在客村，(三) 在舊鳳凰。

(六) 兒童圖書館 本館根據兒童需求，特設有兒童圖書館一所，在客村實用小學校，使附近各校學生，得有借書參考，以增長兒童知識；計有萬有文庫，幼童文庫，學生文庫，共有千餘冊，現仍繼續添置，每日開放時間，由下午一時至二時。

(七) 巡迴民衆教育畫 本會利用民衆敘集場所，揭示愛國，衛生，生計，識字等圖畫，以便民衆觀感，本巡迴教育畫，在附近鄉村依次傳送；每次存放以十日爲限。

(D) 生計股

(一) 表證農家 選擇附近各鄉忠實農民，爲本會生計股，「表證農家」推廣農林局，及魯農業機關，農學學校研究所得之各種優良種子，畜牧，蜜蜂，果秧等，藉資推廣，以增加其生產；計有客村表證農家二十餘家，盤江二家，桂田三家，除以上外

，附近各鄉農民，向本股認領各種優良種籽者，日益增多。

(二)畜牧工作，分養雞及養鴨等：

(甲)養雞方面 本股於去年四月，由農林局領得優良力行雞蛋十二隻，用富於就巢性的母雞孵化，結果孵出小雞七隻，(雄一雌六)以為改良本地雞種，增加其產卵量，按本地雞，每年產卵八十隻左右，而力行雞，每年可約產一百五十隻，兩相比較，其產卵量幾過半數。這六隻雌雞，已於去年十一月，開始產卵，繼續孵出小雞三十餘隻，現在仍須繼續孵化多量小雞，俾得分發各表農家飼養，增加其生產。

(乙)養鴨方面 本股於去年十月，由農林局領得優良北京鴨四隻，(雄一雌三)用小規模經營，而逐漸蕃殖，藉資表證。

(三)改良土蜂蕃殖場 本股於去年十一月，由農林局領得改良土蜂四箱，每箱內有蜂四框；最近每箱已增至七框。若蜜源旺盛，管理妥善，飼養得法，於本年每箱可以分得五箱，以作表證，俾農民認識用竹籠飼養，與改良蜂箱飼養之優劣。

(四)優良稻種蕃殖場 由農林局領得各種優良稻種，如早造東莞白，晚造竹粘中山一號等稻種，極力蕃殖，分發附近各農民，以資普遍，而增加其產量。

(五)優良果種蕃殖場 本股搜羅各地之優良果秧，優良果樹種子，適宜於該地土壤氣候者，或用種子蕃殖，或用科學方法等，俾得育成新品種，以便分發各農民栽植之。

(六)苗圃 本股農場，設有苗圃一所，育成各種樹苗，如大

葉楊，按樹，合歡，油桐等，在植樹節期，聯合附近各學校舉行植樹，發展村有林，俾得防患水災，調節空氣，於去年植樹節日，已聯合附近各學校，舉行第一次矣。

(七)實用小學學生農場實習區 本股鑒於一般農民墨守成法，弗加改良，且多有不肯接受科學改良的方法者，於是在本股農場，劃出一部份為本會附屬實用小學學生農場實習區，俾得實施生計教育，訓練其具有一種農業的常識，科學的頭腦，養成這輩小學生為農業改進者。

(E)娛樂股

(一)戲劇研究所 本所為宣傳黨義，灌輸民衆常識起見，得以改良社會風化禮俗，而收潛移默化之效能為宗旨，特在客村設立戲劇研究所一間。

(二)民衆劇場 查戲劇為教育之工具，本會特設民衆劇場一所，以表演優良戲劇，藉資改良社會風化；本劇場設在敦和市中。

(三)音樂研究社 本社以提倡音樂，發揚藝術，普及於各界民衆，藉北陶冶性情，增加涵養能力，並使民衆得有正當娛樂為宗旨，本社共有二所；一在客村行義伍公祠；一在舊鳳凰。

(四)民衆俱樂部 本會使民衆於休閒時生活中，有正當之消遣，利用此時間，施以相當教育，特在各村提倡組織民衆俱樂部，希望此後本會各種工作，均藉俱樂部為施教場所，現已設立二所：(一)設在客村(二)設在舊鳳凰。

(五)民衆體育場 本會以提倡體育，鍛鍊民衆身體，發揚民衆精神起見，特設民衆體育場一所於客村。

(六)兒童遊樂場 本會爲提倡兒童正當娛樂，藉以增進科學知識，鍛鍊體魄，及強健身心起見，特設兒童遊樂場二處：一設舊鳳凰村，一設客村場內，設有滑梯，鞦韆椅，鞦韆架，乒乓球檯，沙地，木馬，跳遠池，跳高架等器械。凡兒童入場遊樂，不得自外間攜帶其他器械，器械運動，須聽指導員指導，一種器械，同時有二人欲遊樂者，按照請求先後，次序給與，遊樂時，須遵守秩序，不得發生打架爭執等事，有意損壞器械者，須照價賠償，凡成年人不得入場遊樂，開場時間，每日由上午七時半起，至下午五時止，現每日到場遊樂之兒童，平均約有二十餘人。

(七)鄉村公園 本會爲提倡民衆娛樂起見，計劃河南各鄉，設立鄉村公園，各鄉倘有樹木繁茂，花卉富麗，空氣清新，風景優美之地方，仍須加以簡單之設備，使民衆可有觀賞，散步休憩之場所，本會暫設一鄉村公園於客村東部，定名爲「客村公園」。

(F)健康股

(一)民衆治療所 本所將於民衆健康問題，極爲注意，隨時與衛生機關，養成民衆有衛生習慣，預防疾病，特設治療所二處：一在教和甫，一在舊鳳凰村，其目的務在減低死亡率；其餘同時舉辦養老會，保嬰會，保孕會，嬰兒比賽會，以期鼓勵，而引起民衆有衛生常識。

(二)國術研究社 本社以提倡體育，發展國術，表彰民族精神，增加農民自衛能力爲宗旨，本社設在客村行義伍公祠。

(三)衛生展覽會 本會爲謀民衆健康，以引起有衛生常識起見，特設有衛生展覽會，使得民衆有所觀覽。

(G)活動事業

(一)識字運動 本會舉行識字運動，使識字者，明瞭自身，應有教育之職責，立志剷除文盲，並使不識字者，覺悟不識字之害，有奮起求學之心，遂每年聯合附近各社團學校舉行一次。

(二)植樹節 我國自民四舉行植樹節迄今以來，中央政府規定每年三月十二日爲植樹節日，凡人生衣食住許多原料，都要靠樹木供給；大者可以調節空氣，消水旱，除災癘，小者如造船造車製家具等，本會有鑒於此，遂每年於植樹節，聯合附近各社團學校舉行之，俾一般民衆認識造林之利益，減少其任意斬伐樹木之不良舉動。

(三)婦女節 我國自中央政府規定每年三月八日爲婦女節日，本會遂於婦女節日舉行之，以期婦女認識之。

(四)耆英會 本會每年舉行耆英會一次，以引起敬老之風，亦使民衆不可自戕自己身體的健康。

(五)兒童節 自中央政府規定每年四月四日爲兒童節，本會於是日召集各兒童團兒童節，引起一般兒童對於團體生活之興趣。

(六)兒童會 得使兒童習染良好習慣爲目的，故本會每週舉行二次，以期使兒童成爲良好國民之基礎。

(七)母親會 得使爲母親者，明瞭做母親應有之責任，以改

良家庭，教育子女為目的，本會每月舉行一次。

(八)少年會 本會為喚醒民衆，遂有每月舉行少年會一次，使積極參加挽回民族頹運，再造祖國，亦使知有民族國家之危，以期引起愛國之心，亦可乘此剷除不良習慣也。

(九)保嬰會 使爲父母者，得知有衛生常識，而保養兒女爲目的，故本會每週舉行一次。

(十)嬰兒健康比賽會 本會舉行嬰兒健康比賽，使爲父母者，得知其子女健康，亦使有衛生習慣爲目的。

(十一)小先生 本會鑒於各農民多有不識字，遂組織「小先生」之舉，其目的使各學生，每日所讀的字，將一個或二個字，而教他父母，使其逐漸識字。

(十二)清潔運動 本會每月舉行清潔運動者，使民衆有衛生習慣，以預防疾病爲目的。

廣東建設廳農林局 合辦廣州河南農村改進會委員
廣州市市政府

一覽表

職	別	姓	名	性	別	籍	貫
委員	員	高	冠天	男		番禺	
委員	員	陳	昭宇	女		河北	省

本會職員一覽表

職	別	姓	名	性	別	籍	貫
總幹事	事	高	若天	男		新會	
圖書股主任幹事	事	帥	露天	男		南海	
教育股主任幹事	事	譚	慕潔	女		新會	
生計股健康股主任幹事	事	葉	敬義	男		新興	
事務股娛樂股主任幹事	事	葉	桂林	男		陽江	
特約幹事	事	張	維耀	男		台山	
特約幹事	事	龔	邦耀	男		台山	
幹事	事	郭	鳳律	女		番禺	
幹事	事	陳	凌符	女		南海	
幹事	事	關	淑韻	女		開平	
幹事	事	梁	瑞蓮	女		新會	
助理員	員	高	世偉	女		浙江省	
助理員	員	彭	益蘭	女		陽江	
助理員	員	茹	志馨	女		廣西梧州	

助理員	黃若鴻	女	台山
助理員	黃用士	女	

將來計劃

(一)抽水機 本會鑒於附近各鄉，居民稠密，土地廣博，惟對於水利，非常缺乏，將有用之地，變爲荒野，殊爲可惜，最近由本會呈請廣東建設廳農林局 馮局長銳，領抽水機乙架，將收得之水費，逐期交還；幸蒙照准，至於安裝費，已向某方籌備，現在積極進行中，不日當能實現矣。

(二)農業展覽會 本會鑒於各農民，多有墨守成法，故步自

人和農村服務社概況

(一)引言

今日中國農村之病源，在於貧，愚，弱，散。欲謀救濟，則非求整個農村生活之改造不可，此政府社團暨有志之士所注意農村運動也。華北，華東，華中教會爲應付農村要求，而努力推進其服務工作於農村有年。據各地報告，已漸收成效。願我華南教會，建立於農村者固多，而運用新方法以冀改造農村生活之服務者尙鮮，此亦未始非因其工作較難於佛山航海十百倍所致。中華基督教會廣東協會，知其難而冒險選擇番禺人和墟堂址開辦農村

社，馴至農業日形衰落，農村類於破產；近爲粒食，且仰外洋，遂擬於本年舉行農業展覽會，俾農家有所觀摩，藉資改進，於振興農業，救濟農村，諒不無少補也。

(三)辦理月刊 本會擬於本年一月起，舉辦月刊，其目的以河南島七十二鄉內爲輿論中心，將島內應興應革之事，以簡單明白之文字，加以討論，俾島內人民，對於工作，咸有興趣，多負責任；同時并使農民明瞭外界之變遷，而亦使外界明瞭本會所辦之宗旨，遂有舉辦月刊之舉；現在進行中，大約下月定有分送也。

服務社者，蓋欲本基督之精神，從事于整個農村生活改進之研究與試驗，以尋求今後農村服務之途徑；如試驗有效，則設法推行于全省各地也。本社開辦至今，已屆週年，經過事工，雖不足道，然因一年來之調查及服務之試驗；對於農村實際情形與深遠風俗，已得其梗概，而服務前途，亦漸露端倪。苟假以數年之試驗，則不獨在常有相當貢獻，即廣東鄉村教會之服務，或可另闢蹊徑焉。故特將一年經過概況刊佈，以博有志於農村服務之士女同情的批評指導，而勵將來，並奉告關心本社者。

(一)本社開辦史畧

廣東協會，年前在江村舉行退修大會，產生「十年計劃」後，各種事工，即分途設計進行；其中社會服務一項，特別注重於農村服務事業。去年一月十六日，協會幹部週會時，決議以人和墟堂址為農村服務試驗機關，公推龔約翰博士，戴蒙光牧師，鄒寧法先生起草計劃。當時規定事業內容為(一)農事指導，(二)衛生運動，(三)佈道工作，(四)識字學校，(五)巡迴圖書館等。四月上旬，即公佈人和農村服務社設計大綱；事業方面，歸納為四項，並組織委員會主持其事，聘任葉潤生牧師為主幹，周振光先生副之。事前烏絲崙長老差會，撥款修葺樓房，並將全部物業交與協會接管，七月下旬後，葉周兩幹事，相繼到社策劃進行事宜及佈置內部，至是本社遂告成立焉。

(二)本社附近概況

本社社址位于禺北(番禺縣北之簡稱)人和墟，距廣州流花橋，凡五十華里，粵路江村車站十八里，面積約三方里舖戶二百餘，人口約七百。清嘉慶丙子年(一八一六)由附近二十六鄉所共同設立，設淳風社學，以管理墟政，故面積雖小，而達二七墟期，各鄉居民之趁墟者，幾及萬人，亦墟北有數之墟鎮也。以交通言，則有廣花公路，高人公路交錯于其間。流溪沙橫貫其前，水陸運輸，俱稱便利附近之鄉村，東有高增兔崗，西南北三面環而繞

民衆教育半月刊 第「八」九「十」期合刊

之者，鴉湖鄉大小村庄，較遠則蚌湖南村北村夏良龍塘虎塘白蟻塘矮崗等鄉，均屬人烟稠密之區也。然以烟戶過密之故，耕地遂不敷分配，田租昂貴，加以灌溉困難，致鄉民多不能全恃農事為生，迫得向外發展。於是外洋如南美，北美，烏絲崙，南洋各埠，均有其人足跡。而各鄉經濟來源，因亦十之六七仰賴外洋，年來世界不景，匯入銳減，鄉村經濟，大受影響，農工商賈，頓覺衰落，至於教育，除南村因受番禺鄉村師範之影響，學校教育尚差強人意之外，人和附近之教育，則萬分落後，故民智閉塞，風俗亦不良，且姓氏地域之界限最嚴，因而肇分裂之禍，風俗之改革，教育之振興，本地有志之士，咸覺棘手難辦，本社之環境如此，故工作之發展，誠非易易。然以視烏絲崙長老差會諸先進，於三十餘年前，開疆闢土之工作，當時之困難，必更千百倍于今日，吾人固不當畏難，遂視不前也。

(三)本社工作概況

本社服務事工，既分為農業，教育，衛生，宗教四門，自當一併開始試驗，唯以經濟人力所限，及斟酌地方情形，只按工作之緩急輕重，擇要辦理，而開始時期，則先作鄉村概況之調查，與乎地方人士之聯絡，尤以鄉人對於教會之誤解，惡劣情感，苟非設法糾正，轉移視聽，則隔膜無以打破，而工作亦無從入手；故初步工作，以此為先，次則注重教育工作，而衛生與宗教工作，亦相繼進行，茲就經過，分述其概要如次：

(甲)生計方面

本社最初設計大綱，服務工作第一項爲農業，注意農業新方法之試驗與介紹，及農業技術之改良，然本處爲耕地不敷分配，且灌溉困難之區，專靠農業，實不足以救濟目前之崩潰，必須於農業之外，更有農村小工業之試驗與介紹，合作事業之舉辦，始能收效，本項意見，經於十一月執委會討論，認定須改正爲生計教育，以擴大服務範圍，但生計教育，必須有相當設備，及專門人才主持，方可舉辦，誠非現在經濟人力所能辦理，祇有期諸將來，或差會派遺專員，協同試驗也。

(乙)教育方面

本社社章及計劃，關於教育方面，分爲四項：(一)於農村中舉辦一適合實用之小學，(二)舉辦民衆教育，(三)開辦青年生計傳習所，(四)辦理巡迴圖書館。關於第三四兩項，因人力財力，及環境困難所限，尙未辦理外，一二兩項，則已次第爲之，且畧具規模矣，茲並分述如下：

(一)附設光正小學校

本社附近教育不發達，學齡兒童過千，而就學者不及三分之一，近境各鄉小學，約七八間，而本墟獨無。吾人應地方之需求，及社會一般貧寒子弟計，於一九三四年春，決議向縣府呈請備案，設立顏曰私立光正小學校，並撥用十年前之舊名也。由本社正副幹事，及羅慧賢女士担任管教。開學時得學生二十三名，今年秋季，已增至三十五名，並添聘幹事共同管教。(見職員錄)校

中功課，悉遵部外，尤注意實用技能訓練，蓋欲造成教學做之風氣也。而學費宿費，及一切什費，每學期，前期小學四十一元半，後期小學，亦不過四十三元半耳。光正開辦之後，各界人士，常到參觀，而本社服務事業及內容，因而了解者漸衆，並得藉此與各鄉教育界及學校聯絡合作，其有益于服務社，實非淺鮮也。

(二)民衆教育

查民衆教育內容，約分健康，生計，政治，語文，休閒，社交各門，與本社事業分類不盡相同，故本項民衆教育而言，一年以來，本社所舉辦者有下列各項：

1 演講會——本會爲使民衆易于接近，並爲服務易于普及起見，則多利用演講方法。演講題材，有關於政治的，國際的，經濟的，文化的，衛生的，生計的，道德的，宗教的大規模之演講會。民衆均踴躍參加，以至座無虛位。小規模之演講會，參加者，每次亦百數十人。經各次演講之後，鄉民對於本社，漸露好感，鮮有昔日鄙視之態也。

2 民衆娛樂——農村生活枯燥單調，殊令人精神沉寂苦悶，蓋無適當娛樂以調劑之也。本社開辦伊始，一切設備，均因陋就簡，平日祇有球類，象棋，圍棋，以供民衆娛樂，而在國慶日，聖誕節，農曆新年，時期，則舉行慶祝大會，唱歌，遊戲，表演幻術，獨幕劇等，與衆共樂，于夏曆元旦，則隨廣州美華中學戲劇研究社同人演劇，以娛民衆，故設備雖屬簡陋，而民衆娛樂，亦得其所焉。

3 圖書報室——本社書報室，祇備報紙什誌多份，以供民衆觀覽，並搜羅各項掛圖，懸諸壁間，以引起觀衆興趣，而圖書則爲經濟所限，尙未購置，此唯有俟之異日也。

4 民衆夜學——本社民衆夜學未開辦之前，據老于地方情形者言。高增人和兩端，能讀夜學者，最多不過十餘人，吾人乃向各處僱請民衆報名入學，亦僅得八九人，願報名耳。不期經演講宣傳招徠之後，原定學額三十名，而不出三日，男子報名者竟有三十九人，女子亦有十九人，殊出吾人意料之外，此五十八人中，因性別年齡，程度不一，分爲女生一班，男生高級一班，低級一班，每晚授課二小時外，加以演講課程，分爲國文，算術，珠算，商業部記等科。功課由幹事担任外，有民衆教育訓練所男女實習生，暨一二友人分任之。自夜學開辦後，除學生上課極爲熱鬧之外，前來參觀之民衆，亦門限爲穿也。

(丙) 衛生方面

關於衛生工作，本社因經濟所限，尙未聘任公共衛生專員辦理公共衛生事業。唯於社內，設立一小藥房而已。然衛生工作，亦有足以述者。

1 醫藥設備——每逢墟期由江村普惠醫院(是與本社合作機關)派遣醫師護士來社担任贈醫贈藥工作，使一般貧寒負病之男女，得沾新醫藥之救治，一年以來，雖則求治僅數百人，而病者已身受其益不淺，本社學生亦多獲其護衛。

民衆教育半月刊 第八九二一合刊期

2 種痘運動——鄉村人民，對於種痘利益，向不留意，吾人因于痘季之候，贈理施種事宜，其不依時間或過期遠道來求施種者，則分別介紹之，向就近醫師處求種，雖則其人耗資較多，唯受種之益則一也。

3 衛生宣傳——本社雖未聘任公共護士，但對於衛生常識之宣傳，幹事皆盡其所知宣傳演講，又于社內，揭掛衛生圖畫，以喚起民衆注意，病者有來社詢問時，除介紹之赴醫院求治外，並向之解釋一切，倘有專門人才，常川駐社主持，多所提倡巡迴護衛病者，則公共衛生運動之貢獻與收效，必更有可觀也。

(丁) 宗教方面

本社前身，乃人和墟福音堂故址，開基至今，已垂三十餘年，當鼎盛時，有男校一間，女子職業訓練班一所，嗣以地方多故，人事變遷，教育工作，先後停辦，獨傳教事業，未嘗或闕，故至今仍有教友四五十人，本社開辦後，宗教事業，略爲改變，環境使然也，茲並畧一述之。

1 主日崇拜 每逢主日，則舉行崇拜聚會，宜道則極力選用適當教衆，材料分三方面，注重(甲)講基督生平及教會掌故，俾其明瞭基督史。(乙)發揮切合生活之教義，以培植其道心，而期生活上成爲基督教化，(丙)講受托主義灌輸與上帝同工之真理，以鼓勵其服務。

2 團契生活 基督徒團契生活，如聚餐也，則分任購料，分任備置分，任烹飪，使勞逸均沾，對於疾苦喪葬之事，則又聯同探

望，吊問親切之情如骨肉，每逢主日禮拜之前後，則齊集于客堂或樹蔭之下，互道寒暄，談談笑笑，極盡叙天倫之樂事。

3 主日學校，採用活動方式，不用呆板教材，除崇拜外，則於遊戲與學做中，或觀察自然界中，講述聖經真理，及牧修養其效果，雖不能具體報告，然學者生活之改變，人格之長進，已收潛移默化之功矣。

4 國人工作 本社因環境困難，及避免鄉民以服務方法為傳教之「種手段起見，一年來未有舉行佈道大會，祇注重個人談道工作，及小組的宗教問題討論，與宗教書籍之閱而已。

(五)本社之將來

我國農村崩潰現象，已如狂瀾之將倒，扶持挽救，豈容或緩。然問題複雜，事體重大，空談固屬無補於事，卽下工苦幹，恐亦未易奏效，故全國各地試驗區，皆感覺困難也。本社以三二人之力，微薄之經費，而欲肩荷改進整個農村生活，尤其是成爲其基督化之重任，是猶以蚊負山耳！而吾人初至時，人地生疏，社會情形風俗好尚，俱不明瞭，不能預定通盤計劃，只可見一事

，定做一事之方案，工作散漫，成績渺小，亦爲重要原因焉。雖然吾人一年來工作，事事均屬嘗試，無成例可援，而一切事工，幸畧具規模，聊可自慰也。然積一年之經驗與觀察所得知，欲按照計劃實施，以達到辦理目的，除教育與宗教兩方面，就原有規模努力推進之外，關於衛生方面，最低限度，加聘一老練之護士，常川駐社，從事於巡迴公共衛生工作，此外則每一旬或半旬間，有一醫師到社，担任贈醫工作，庶可對於農村康健，有所貢獻。生計方面，除請農業專門人員，担任提倡表証外，則須另聘適合農村工業專家，駐社規劃，利用本地原料，或外來原料，製造物品，試驗有續時，兼辦一職業訓練所，招收各村莊農人子弟，使半工半讀，俾學得一技一藝，以助其謀生，如是本社於生計方面，始有切實貢獻，並可藉之生利自養，長久服務于農村，以改進農民整個生活。故四項工作，實不能輕彼重此，應有均等之發展，要之，吾人之試驗工作，猶一胎之孩提耳，今後之培養，胥賴我教會同道之精神的，技術的，經濟的援助則本社前途之發展，必有無窮之希望也。

嶺南大學鄉村服務協進會工作概况

一、服務的對象

嶺南大學位於番禺河南島的北端，前臨珠江，西北三哩許與

廣州僅隔一衣帶水，自海珠鐵橋完成後河南島漸趨於城市化。島之東距本校約七哩的地方，有黃埔港，十六世紀初葉，既開南中

國難實為的嘆矢。積之南田連阡陌，有河南島五十七鄉村，地勢平坦，土地肥沃，是一塊天然的農業區域。本校鄉村服務協進會，乃以選幾十個鄉村，作服務的對象。論者每以一個地方的繁榮，文化的進步，與該處地方的經濟背景關係極大，「衣食足禮義興」是一個不易的公例。河南島各鄉村，土地肥沃，農業發達，農產物容易推銷於都市，可謂得天獨厚；且其位置接近都市，容易吸收都市文化，果能注重經濟，教育，各種文化建設，不難令其為廣東的一等農村。但實際情形適得其反。追溯其原因約有數端：

(一)人口密度太高 查河南島各鄉村，平均每方哩有八百六十四人（根據民國十四年本校前任教授測說博士與容秉衡先生調查河南島五十七農村報告。）

(二)耕地太少 每人平均耕地僅二畝許。（根據前項調查。）

(三)土地分配不均，租佃制度不良，農民生活極苦。

因為這幾個原因，河南各鄉村土地雖肥美，但貧農佔多數。鄉村貧窮生活困苦，文化隨之落後。約有百份六十的人口是文盲。衛生方面，死亡率頗高，尤以嬰兒為甚，公共衛生多不注意。至社會生活方面，風俗亟需改良，鄉村畛域之見甚深，影響合作事業的發達，莫此為甚。以上描述的是河南鄉村的輪廓，也就是我們服務的對象。本會因為能力有限，乃縮小範圍，從小着手，選擇一個最近的鄉村——舊鳳凰村，為我們工作的起點。

二、本會成立經過

民衆教育半月刊 第八九二七號合刊

嶺南大學員生對於鄉村服務，在民國十五年前，既啓其端，不過彼時各都分頭工作，而無整個聯合計劃。民國十五年間，嶺南大學熱心幹鄉村事業人士，為從事大規模的，有整個計劃的鄉村事業起見，乃聯合校內員生團體，組織一個統一的鄉村事業推進機關，於是有了鄉村服務協進會的產生。是時校內員生團體參加的有：

(一)華教職員會

(二)西教職員會

(三)學生青年會

(四)農科學院

(五)宗教事業委員會

(六)女道會

(七)嶺南醫院

本會成立以來，九年于茲，其間主持者，雖屢有更迭，幸未中斷。經費方面，則賴學校內各員生團體捐助，以維持事業之繼續。至服務事業如何能促其日益發展，全視各方之人才與經濟如何合作而定。

三、本會宗旨

本會以聯絡南大各團體，使集中其人才及經濟，作有計劃的鄉村服務，使南大附近各鄉村成為自治的模範村為目的。

四、組織

(甲)董事

本會以董事會爲最高機關。董事有由團體委派與特約二種。

團體委派董事，由下列各團體各派代表，共組織鄉村服務協進會

董事會，其團體名稱如次：

- (一) 學生青年會
- (二) 華教職員會
- (三) 西教職員會
- (四) 農學院
- (五) 蠶絲學系
- (六) 嶺南博濟分院
- (七) 社會學系
- (八) 女道會
- (九) 宗教事業委員會
- (十) 商學院
- (乙) 職員

由董事會互選出三人爲總務部職員，另設六部由董事會公舉

幹練人材(不限于董事會的人員)爲部主任主任下加聘若干人，廿

三年度總務職員與各部主任姓名如次：

- 主席：許慎陽博士
司庫：黃振權先生
文書：張偉翔先生
經濟改善部主任：容秉衡先生
教育部主任：張偉翔先生

衛生部主任：龔邦耀醫師郭鳳律黃若鴻護士

婦女部主任：龔邦耀夫人

娛樂部主任：盧子荇陳繼明先生

宗教部主任：倫錫恩先生

五、工作

甲 教育

(一) 舉辦鳳嶺小學校，校址在舊鳳凰村。

(2) 宗旨：以提倡農村教育，補救附近鄉村失學兒童爲目的。

(3) 經費：除校內員生團體捐助外，該鄉村年助伍拾元，學生

不收學費，祇收掛號費少許。

(4) 程度：設初級小學，分爲四級。

(5) 教員：有全時教員二位，義務教員三位。

(6) 學生：現有學生八十餘人，該村學生佔多數。其餘皆來自

附近各村。

(二) 民衆夜學

該村民衆夜學，開辦有年，鄉村失學青年，獲益頗大。民衆

夜校的畢業生，現在有出而辦理鄉事者，有出外謀生者，對鄉村

公益事業，頗爲熱心。如數年前該村掘深池塘以蓄水養魚一事，

尤可爲民校畢業生熱心公益之例證。最近兩年來，因小學教員工

作過忙，未能兼顧夜學，以致夜學暫時停頓。最近之將來，民衆

夜學行將再活躍起來。

乙 衛生

(一) 民衆治療所

本會與嶺南博濟分院聯絡，鄉村衛生工作請該院主持，嗣承該院派龔邦耀醫師郭鳳律黃若鴻護士，担任鄉村衛生工作，開始至今既數載于茲。計現設民衆治療所一間於舊鳳凰村。每星期定期贈醫三次，不收診費，僅畧收藥金。查到診病人每次平均在卅人左右。

(二) 施種牛痘

本會衛生部爲預防天花流行起見，每年舉行鄉村種痘運動。統計去年十二月份，施種地點分佈附近十三個——鄉村，受種人數共二千四百廿五人，內有學童四百八十四人，打破歷來種痘記錄，可見河南鄉村人民，均感覺醫藥衛生之重要。

(三) 施行兒童體格檢查

本會衛生部曾舉行檢查附近鄉村兒童體格，發現患營養不良，寄生蟲，及痧脹者甚多。爲增進鄉村兒童健康起見，特設兒童衛生治療所一處。凡自出生至六歲之兒童，均可受檢查，並定每月檢查一次，舉辦以來，參加兒童非常踴躍。

(四) 公共衛生

個人及家庭衛生與公共衛生，同等重要。尤其在鄉村之中，許多疾病其遠因是與公共衛生有密切關係。如飲水不良，缺乏公共廁所，公共糞池及溝渠不寬等。本會衛生部爲增進鄉村公共衛生起見，常勸導鄉人注意飲水，溝渠，並建築公共糞池，公

共廁所，鄉中人民頗能採納。其餘宣傳方面如演講預防霍亂，天花，瘧疾，鈎蟲等，藉以引起鄉民對預防之注意，每次聽衆，均極踴躍。

丙 經濟

在附近鄉村之中，舊鳳凰村比較貧窮。該村鄉民雖以業農者佔多數，但佃農多自耕農少，佃農多數是租耕他村膏田，所付租值頗高，且該村地勢居高，水利困難，農民灌溉向賴池塘蓄水，故依靠耕種以維持全家衣食，倒不是容易。因此，該村農民約有二條路可走：一是在家努力耕田，二是出外謀生，現該村村民在嶺南傭工者不少。本會有見及此，感覺非從經濟方面改善農民生活，鄉村服務徒見勞而無功，浮而不實。本會在可能範圍內，曾試辦過二種事業：

(一) 鼓吹村民掘深池塘以蓄水養魚。

舊鳳凰村地勢居高，取水困難，前而既約畧說及。農民終歲勤勞，灌溉作物，是依靠村中三數池塘蓄水而已。但村中的池塘，日久逐漸游淺蓄水有限，每到秋冬兩季，池塘所蓄的水，就不能供給；以致秋冬時節農民耕種，頗爲困難，同時也因爲冬季灌溉發生困難，荒廢了不少可耕的田地。對於這個問題，本會同人曾再三考慮，以其籌得資本，購買抽水機，固然不是容易，而且距離珠江很遠，就水源也是問題。後來屢次與該鄉鄉民談論，倒不如鼓吹鄉民掘深村內原有池塘，更爲實際易辦。經過多次接洽，鄉民果然贊成，尤其是民衆夜學學生，最爲熱心，乃先向該村

實劉吳姓地塘入手。此事決定之後，建塘委員會隨之成立，章程由本會起草，辦事人員全由鄉民負責。查該姓農家能出錢者，每丁出銀五元，不能出錢者，每丁應負責掘深塘泥若干尺，預期一年成功。一年之後，建塘工程全部告竣。新增蓄水量比舊塘增加二倍以上；舊塘往年開投得租約廿五元，至卅元，自池塘掘深之後，開投租金最高達二百五十元，比舊塘約增加十倍。迨最近一年，會投至二百卅元。此種事業獲利之大，全靠鄉民之踴躍參加，本會不過從旁指導而已。

(二)介紹優良種子，葉秧以改良農藝。

跟着新建地塘成功後，接着便是介紹優等菓樹，種植於塘之四週。本會以介紹優良菓樹到鄉村去的緣故，曾與農學院商定將優等的菓樹，平價賣與鄉民。並鼓勵鄉民自動去種樹，經營菓園，從事最進步的農業生產。

丁 娛樂

現在多數農民，都為貧窮愚昧，病弱，和自私自利幾個惡魔所束縛，同時再加上終年勞苦，極風沐雨，他們生活上的壓迫與苦楚，不是那些安居城市，生活舒適的人，所能夢想得到的。農民的生活，既窮且苦，工作餘暇，欠缺正當的娛樂，抽大烟，賭博，喝酒，正是迎合他們的需要。故抽大烟，賭博，與其說是農人道德墮落毋寧說是農民尋求娛樂，奮風風村，雖是彈丸僻地，一個窮村，但頗出人意料，村中新式而華麗的建築物，不是學校，不是住宅，而是賭館；若在晚間燈火輝煌鄉人廬集，不稍遜於

河南街市之裕泰公司。現查該村有賭館二間，烟館四間，有的是本村人開設，有的是外村人開設本會雖洞悉村中弊病，惟有心無力，徒喚奈何！對村民正當娛樂，本會提倡不遺餘力，如提倡村民聯歡會，借學校為提倡中心，每年舉行四次，招集學生家長，及村民到會，參加人數非常踴躍。其次為白話劇與音樂會，得嶺南青年會，農事職業科學生，與蠶絲改良局職員，三方面人士，常到該村表演，遇有戲劇音樂表演之時，不特本村鄉民踴躍參加，附近各村村民亦擠擁前來。去年十二月間，請得廣州青年會農村服務部，派人携電影片及風俗改良幻燈片，來村放映，一時轟動各鄉鄉民，雖露天施放，幾無容身之地，倘能選擇有益於鄉村風化之映片，入鄉放映，其裨益於鄉村改良，收效何可限量。其餘中秋賞月會，聖誕慶祝會，雖每年舉行一次，而村民參加者每次均頗踴躍。

戊 其他社會教育

本會之教育工作，除致力於舉辦小學，民衆夜學外，對於社會式教育，尤竭力舉辦，藉以補救失學青年，成人亦有接近新知識的機會。計舉辦有通俗演講如時事，農業，家政衛生，公民，德育，各種演講。故河南鄉村中最多機會接近新知識者，奮風風村是其中之一。

六 工作之長處與短處

本會對於鄉村服務，不敢說有特殊供獻但自成立至今，凡九年，幸未間斷。其服務的原則只是探實際切要處着手，與從農民

自願負責的原則下，努力而已。其次，服務的態度，當以站在農民地位來研究農民本身問題為出發，然後進而扶助他們共謀解決方法。根據這個原則和態度，本會工作約有三個可以自慰之處：

(一) 可得鄉民好感以合作做事。

(二) 可從中訓練村中自治人才。

(三) 可用少數金錢，辦多量事業。

然其短處亦有二：

(一) 太迂緩

(二) 因經費關係，迭未有專任幹事主持工作。

七 轉年的計劃

(一) 改良該村小學學制

依照教育總規行小學制度，擬進農村裏面去，感覺有幾點事

廣東省立民衆教育館鄉村工作報告

本會於民國十八年，即有籌設省立民衆教育館之議。但以政局屢變，未能實現，廿一年謝瀛洲先生接長教廳重申前議，除向軍政當局募捐外，并由省務會議通過，從教育廳臨時費積存項下，撥款築建館舍；于廿一年五月動工，廿三年三月竣事，隨即舉行開幕禮，至今已將十月。在此過去之十閱月中，前五月，因開辦伊始，內需需待充實，未能多做鄉村工作，祇曾成立農村工業設計委員會，設計推行農村工業，較近之五月之工作，可分為民

病，就是入學時間太長，與課程不能實用。如果能夠把學制更改，將時間縮短，課程削減，去辦農村教育，或者較為適宜。

(二) 建設全村公共飲水井

現查該村公共水井太少，且飲水不潔，關係該村村民健康最大，如能建設新式公共水井，則公共衛生從漸改良。惟經費一項尙無把握耳。

(三) 提倡合作社

現在該村所最欠缺者是資本一項，因為資本欠缺，許多可開發的荒地也無法開發了，不能從事生產，很因的人力也浪費了，無工可作，倘能組織合作社，向金融機關籌借資本，以從正當之生產事業，則該村之貧窮問題，不難解決矣。(完)

衆教育實驗區，及輔導委員會兩方面報告。民衆教育實驗區，地點設在鄉村，辦理主旨在就鄉村環境中，實施民衆教育，俾供各縣從事辦理民衆教育者之參考與示範。關於該區情形，本會中已另有報告。以下將輔導委員會之工作分三點報告：

(一) 組織

輔導委員會，以輔導各縣市民教事業之進行發展為職責；其

編設委員十五人，該會委員，由館中職員充任外，并由館外閱教育業有研究或經驗者，担任，至蒞任之工作人員，共有二人，一任該會主任，一任編輯。

(二)四個月來之工作

輔導委員會，自組織至今，凡四月，該會曾決定工作項目，計凡十項，茲分述如次：

(1) 指導辦理民教事業之方法，要從事於辦理民教事業方法之指導，必先對於各地民教有詳確之調查，與精密之統計，輔導委員會四個月來，對於此項工作，經派出工作同志，前往各鄉視察，并從事民教事業之調查，計前後共已十次，此外復辦有民教事業概況統計，共十餘種，以為方法指導之張本。

(2) 解答各縣市民教館關於工作上的疑難問題：本館負有策勵全省民教事業之使命，對於各縣市民教工作之疑難問題，自應從詳解答，計與各縣市民教機關作此種通訊者，共十七次；各地社教工作人員來館接洽者，共八次。

(3) 印刷輔導刊物：本館有定期刊物民教半月刊一種，一面宣傳民教，一面供給材料與各縣民教機關，并互通消息，現已出至第十期

(4) 召集各縣市民教館工作人員會議：各縣市民教館服務民教事業之工作同志過去之工作如何？將來之計劃如何？工作所得之經驗又如何？均為本館所欲知，以收集思廣益之效，故本館對於此項

會議，時有舉行，例如今次鄉村工作討論會，即為其中之一種。(5) 派員出發各縣市民教館實地指導，關於此項，本館前經派出工作同志，前往順德、三水、南海、番禺等縣，從事輔導工作，將來當繼續進行，推及各縣。

(6) 訓練各縣市民教館所派見習員：本館工作人員中，有一種為練習生，係由本館特約，或由各縣市民教機關派來，前曾在館充練習生，現已到外縣服務者，計有一人。

(7) 聯合縣市民教館辦理巡迴展覽：業經訂有舉辦巡迴展覽辦法，并經輔導委員會議決通過，及呈教廳核准。惟以經費所限，尚未舉行。

(8) 編輯劇本，及搜集影片，分送各縣市民教館演映。(A) 關於影片方面，本館自購有影機，同時影片亦集有多套，均以教育性質居多。每期四套：一種為益智片，一種為諧片，除本館自行放映外，各機關團體學校，如欲借影，均可依照推廣教育電影辦法規定，向本館商借。(B) 關於劇本方面，本館劇本，經新編話劇粵劇各數套，同時因鑒於本省現行戲劇，非失於佳話不經，即失於漫無系統，擬於最近組織「改良粵劇協進會」。

(9) 編纂民衆讀物，及民衆鄉土教材，分發各縣市民教館應用，在此全省民教事業正在萌芽發軔當中，各縣市民教館需要各種民衆讀物，與及民衆鄉土教材，自必至為急切，本館現着手分析民衆讀物，惟尚未完竣。

(10) 舉辦鄉村民衆實驗區，以為各縣市民教館之參考與示範

，此點已另有報告，茲不贅述。

(三) 困難問題

「巧婦不能為無米之炊」，本館自成立以來，事業項目與日俱增，惟經費則依然照舊。最初館中，本無輔導事業之預算。自成立輔導委員會後，始從別部事業經費中，挪撥若干充輔導事業經費。惟所撥目屬有限，坐是之故，本館輔導委員會，迄未能充份

發展其功能，此為困難之一。

本館負有震動全省民教之使命，對於各縣市民教館工作之輔導，自為本館應有之責，本館亦願以其全副精神，戮力幫助，以求民教事業之發展，無如各縣市民教館，本身多不健全，各館職員，大都未受充份訓練，事業經費又復常多動搖，此外各縣市未正式成立民教館者，尙居多數，本館雖欲竭精殫力，輔導發展，而能採納切實施行者，實如鳳毛麟角，此為困難之二。

西江鄉村師範學校報告書

(一) 動機

我們在江西鄉師週年概況發刊詞裏曾說過：「我們認定在今日這岌岌可危的中國，非埋頭從這下層的工作——由鄉村教育而改造鄉村社會——做起，無法救我們自己，更無法救中國。我們是以此誠意來辦這學校，將我們底精力，將我們底生命都放在這工作裏面……」

西江鄉師就是這樣的一班有志於鄉村工作的同志創立的學校。

(二) 工作

西江鄉師創立至今已三年了，這三年來的工作，可分作兩方

民衆教育半月刊 第「八」「九」「十」期合刊

面來述說：

一是學校工作，現有學生百餘人，教學方面注重自學輔導法，以培養學生自動學習和研究的能力；生活方面，注重在做，一方面與教學打成一片，同時養成刻苦耐勞的習慣，以為到農村去的準備。學校裏面沒有工役，一切雜務，打掃，煮飯等工作均由員生輪流任之。尤以師生同居，共飲食，生活更覺有趣。

一是鄉村工作。我們的計劃是先研究鄉村工作的方法，待訓練的人出來時，然後從鄉村教育入手以改良鄉村社會。但因我們自己底鄉村往往有事來請求我們幫忙，於是不得不打破原來的計劃，中途參加工作了。因為祇是幫忙性質，故未曾有什麼成績。曾參加過的鄉村工作有辦理鄉村小學，民衆學校；籌辦鄉村自衛，鄉村自治，農業改良等。

(三)困難和問題

幾年來所遇的困難，最大的爲惡勢力的阻撓和破壞，其次是經濟拮据，最後還有許多急待解決的問題：

- 一、如何避免惡勢力的阻撓和破壞？
- 二、如何確定整個鄉村工作的方案？
- 三、鄉村工作機關應如何聯絡起來？

此外尚有許多進行上和方法上的問題，但這幾個急待解決的大問題，必須解決了，才能談到枝節的問題啊！

(四)希望

我們希望上面所提出的幾個急待解決的問題能得到圓滿的解決，我們希望在一個整個的鄉村工作方案之下盡我們底力量去研究去工作。

× × ×

這裏祇是一個簡畧的報告，至詳情見「西江鄉師週年概況及二週年概況」請祈指教！

私立新造鄉民學校辦理經過情形

一、籌備經過

本校創辦之緣，起於十八年冬，初創立第一中學校，及廣東地方武裝團體訓練員養成所兩處熱心鄉村事業同志數人勸議發起，頗得各方人士之贊助，遂於十九年二月，由發起人集議，草訂校董會章程，公推王敬止黃慶潘從理玉維繼雲天琦何彤黃佐儒等爲籌備委員，公推馮炳奎徐名鴻等十三人組織校董會，並奉准廣東教育廳備案。旋蒙廣東省政府撥發研究經費六千餘元爲籌辦經費，並指撥番禺縣第二區新造大崗脚鄉附近爛炮台一帶官荒爲校址。三月，由番禺縣政府佈告，開闢校址，備價收用該處民地。五月，校董會集議，訂定本校全部章程，並推定黃敬止

黃慶潘從理徐名鴻爲常務校董，草擬進行計劃。八月，借用該鄉李氏祠爲臨時辦事處，即開始照原定計劃，逐步進行，本校籌備經過大畧如此。

二、設立宗旨及將來計劃

同人等感於現代教育之無出路，鄉村事業之日就衰頹，亟思另闢途徑，圖謀補救之方。乃集議設立本校，以培養能實地服務鄉村之人才。故在本校組織大綱中，定出「以培養適應於鄉村生活，能作鄉村改造事業之鄉民爲宗旨。」及「及於滄溟戰事以後，復興民族之聲，遍於海內。同人等懷於天下興亡，匹夫有責之義，撫今思昔，不禁怦然心動，以爲當今救國之道，舍復興民族，實無以挽

救目前之危亡。顯復與民族之道，千頭萬緒，應從何處着手，方有把握。同人等以為必須先認清復興民族，究為何事。然後易於着手，考慮至再，認定所謂民族復興，有待於文化之重新建造。民族復興問題，即文化重新建造問題。蓋自海禁大開，吾國固有文化，突受西洋文化之打擊，其自身遂起一大激變，朝野人士莫不思所以適應之。但急求適應，而變化愈激，終無適應之可能，只見本身之文化崩潰而已。時至今日，崩潰達於極點，乃迫不得不提倡復興民族，而無敢阻撓。然所謂復興民族，重新建造文化之事，至為偉大，殊不易舉，而同人等則認定民族復興之基礎當在農村。故就同人才力所及與本校環境所許，按照原定保養教育三鄉課程逐步訓練人才，以為建造農村復興民族之一助而已。至自下正從事訓練之農業下級人才，同人等視為確係復興農村之要素，實大有助於民族之復興。蓋近年農村破產，人恒道之。但無實地救濟之方，唯有訓練一般真能直接勞動生產，而又有科學頭腦，同情於農民之青年，甘心下鄉吃苦，幫助農民，改良農業，增加生產，庶幾農村有復興之望，而民族之復興，亦得藉以堅其基礎。至將來之計劃，同人等擬即開始下列新工作。

- 一、派鄉教部同學下鄉，作改進單級小學之實驗。
- 二、與番禺中心農村試驗區合作實施貧農教育。
- 三、改進鄉村小學教材之研究。
- 四、在鄉教部籌設鄉村服務人員訓練班。

農林教育月刊 第八十九期合刊

三、辦理經過情形及工作之檢討

本校籌備，肇端於十八年，迄今已歷五載，其中經過，茲分陳之。

本校自開始籌備以後，十九年秋借用大崗脚李氏宗祠地址，成立辦事處，由王敬止與新自羅率領警衛研究班同學數人，前往主持，一面辦理收用土地之事，一面實行半耕半讀生活，并籌劃建築三元崗新校舍，當時人地生疎，鄉風閉塞，收地辦學，衆皆疑阻，加以匪患方熾，盡須戒備，夜須防守，凡人事上之應付，鄉村生活之磨練，同人亦曾稍歷艱苦。二十年春，開始建築校舍，經營農場，將辦事處移至三元崗，其時同人等居於葵棚之中，四顧蕭條，煙稀草蔓，如處荒島，如在深山，象之燭炮台向為盜賊出沒之場，人跡罕到之境，故同人等於日間耕讀辦事之外，夜間尚須輪流守衛，如是者已歷半年。至是乃將李家祠初設之辦事處改為開辦兒童教育院之用，該院之辦理情形。在二十年八月編印之辦理情形中，第二段云：「本校小學，定名為『私立新造鄉民學校兒童教育院』即以所借李氏宗祠加以修建為校舍，以校董潘從理先生主持其事。去冬着手籌備，今春廢曆元月開始招生。此兒童院乃一不要錢有書派之鄉村小學。自招生告白一出，距校縱橫三數里之貧寒農家子弟，昔日無錢讀書者，今乃紛紛來院就學；計學生共五十餘人，按其程度編為甲乙丙三團，甲團等於一年級，學生為最多，有三十餘人；乙丙二團等於二三年級，

人數則各在十人以外。全院導師共五人以三人爲各團之中心導師，以副導師各團學生之全部教育生活。課程之組織，則初期頗不欲顯爾爾實施本校「生活中心教育」之綱領，致驚駭鄉人耳目，期在篤實用力，先行取得家長社會之信仰，以漸澈底改造，故表面暫時仍飾一般小學之外衣。於科目僅取國語常識算術音樂體操手工圖畫等項，給以錯綜聯絡，使與生活接觸，以避免現行小學課程繁亂支離，空虛生硬之病。辦理以來，迄今已半載，一切措施，未臻完善，誠多所未安。然於學生生活之訓導，教材之取捨編纂，教學之方法等，亦畧有可言者。竊以小學一段工夫，全在培養感召兒童一團生發活潑之氣象，使其生長順暢，活動有序，五官四肢，皆用得其當，而樂趣盎然；即以此意貫通於兒童院之全部教育活動。舉其事則於學生之行爲，誘掖獎勵者多，指摘懲戒者少。於功課則適應個性，補助其獨立自動學習。於身體之發育，則務撤其各方面之障礙；并設備遊戲場所，及各種體育器具；每期開學，則請名醫行總檢驗一切；每月則測量學生之體高體重；以爲健康之指導，教學之參考，於手腦之應用，則使其實際做生活分內之事務。他如敬師愛友，恭順尊長，亦三致意焉。至於女生家庭工藝之習作，男生農事之操勞，除教育本身意味外，對於謀我國今日農村經濟之振興，亦有所寓意。於學生整日生活之指導，在二三年級，則又於寫日記特行運用。日記必須記一日見聞，乃所以使其耳目感官靈覺，心思發達；日記必須記一日在家所作之工作，在院所學之功課，乃所以使其自省自進每日之生活。

現諸生之成績，雖無甚可觀，所得程度，比之一般小學同年級者，亦大致不差。然其喜上學與愉快之容，進步之速，則微有以慰我同人之期望。雖然，今不過初具端倪耳，設備之未周，安排之未當，教育進行之受經濟掣肘，在在有力不從心之感，前途如何，是有賴於賢達同情君子之救助焉。〔該院現改爲本校實驗小學〕至本年夏間因經費支絀，範圍縮小重新組織辦事處，由王敬止潘從理及三五友人共同維持，將原有農場之長工散工十餘人，分別裁汰，留剩六名，所有農場工作，概由辦事處同人會同工人分擔，在辦理情形中，第七段記載同人生活之情形有云。『本校現有教職員十數人，均同住一處，日常生活，饒有興趣，可謂爲一種耕讀的生活。每日鷄鳴而起，舉行朝會，及天光亮大家則已早餐，旋即荷鋤頭，披蓑衣，戴竹帽，露臂亦足，而去田間工作矣。每日各人最少亦須工作四小時。正午以後，大家各執書卷，或於樹下歌詠，或在案頭抄寫，或三五成羣，互相討論，儼如一種學校之生活焉。迄晚間，則大家輪值在寢樓上守夜，以防土匪，持槍負彈，探頭四望，夜靜無聲，孤燈熒熒，又似一守衛之士兵焉。加以一部分教職員，并帶家眷同住，每當夕陽西下，大家儼以遊散爲樂，時而聞歌唱之聲時而聞讀書之聲，時而聞孩提哇哇之聲，在一小範圍內，又若一個大家庭之生活焉。至於教職員之待遇，全用公膳，并不支薪，如有所需，則畧取零用。團員衣衫泥染，面目黧黑，曾無厭倦之容。蓋同人皆相信唯能過此刻苦耐勞的鄉民生活，然後可以說得，上到鄉村作事業也。』旋九一八

事起矣。明年(廿一年)一二八事又起矣。同人等目觀國勢之岌危，人心之澆薄，戚然傷感。乃根據本校組織大綱，成立鄉教部，以應許有志之士來此就學，培養真能從事鄉村工作之人才，以報國家於萬一。茲照擬鄉教部共學簡則如左，以見一斑。

一、根據本校組織成立鄉教部研究鄉村教育鄉村文化等項

二、本部共學信條

甲、要決志服務鄉村發展鄉村文化事業

乙、要樂生愛人知恥尚禮

丙、無事不入城市

三、本部設主任一人專任導師若干人并請兼任導師按時到校指導特約導師擔任特別指導

四、凡有第二條之信仰具有初中畢業或高小畢業程度經本校同人介紹審查合格均得入學(註：本部始終未發廣告招生)

五、共學之範圍除高小畢業者應補修初中科目外約分下列數門研究

甲、鄉村民衆教育

乙、鄉村小學教育

丙、鄉村禮俗制度

右列三門各應有細目分屬不煩排列學者得自由選認各門中一問題以爲研究經本部認可者即可作一學程故細目增減無定

六、共學的方法

甲、讀書閱報

乙、分組研究

丙、就師問學

就師問學一項特爲不能來校指導之特約導師及學行優異之鄉老而設

丁、從事辦學

本部設有兒童教育院一所專供本部同人實習辦學之用

戊、調查與參觀

七、每日生活之程序

早上 黎明即起 洒掃 澆漱 朝會 國技

七時早膳以後個人或團體之學習

十二時午膳以後個人或團體之學習

五時晚膳以後各種集會娛樂及其他學習

九時寫日記就寢輪流看更

每日以半耕半讀爲原則其課程之安排則因天時節氣之變異而定其詳細辦法另定之

八、凡來學者免收學宿費其餘一切費用則仍由各人自備并共同組織消費合作社及生產合作社

九、消費合作社經管本部同人消費事項其辦法另訂之

十、生產合作社由來學者共同向學校租田若干畝協作經營至

收穫所得除交納租金均歸勞力者共同分配

七、修訂本館課程經考查合格由本校給予證書并介紹往各鄉

服務學校之義務仍爲本部之研究員負責供給本部究之材料及

指導後學者之責

鄉教部成立後，省內外來學者，先後不下二十餘人。凡來學者，入學時須先向導師行受業禮，始得入學，雖無普通學校入學之程序，而於師生間之道誼，則未嘗苟簡焉。何學日常之生活，古人所謂鑿井而飲，耕田而食者，庶幾近之。蓋本校離海尚遠，取水甚難，乃於三元崗麓，自鑿一井，由導師設計，與同學共鑿之。深約一丈六七，濶五尺有餘，四周圍以火甃，井邊塗以土敏土，費時兩月，費工百餘，然自始至終，未嘗雇用一工人也。當工作時，情殊上有師生之分，而在勞逸上，同是工人，絕無師生之別，同學除上午學習功課外，下午則到田間躬耕，每日以半日爲勞作時間，其所收穫之價值，幾足以勉強維持其食用，而在黎明黃昏之時，讀書聲與歌咏聲不絕於耳，一似別有天地者然。是以本校之同學，方其時晤於課堂，聞其聲則爲一學生也。方其荷鋤於田間，見其形，則爲一農人也。方其執槍以守衛，則又儼然一武裝兵士也。現今鄉教部雖已停辦，而師生間相與之情，同學與農夫之關係，宛然如父子兄弟之親，而有相俟爲身之誼焉，此

其所以能也。(廿二年停辦)廿三年秋內海改組，成立第二屆校董

會，公推王敬止等十三人爲校董。以王敬止爲校長，接受番禺縣政府之委託，代辦農業技術班一班，造總能直接勞動生產，指導農民之下級農業人才。蓋農業技術人才之訓練，本校久欲舉辦，而未辦到，今政府以其事委託，故本校亦甚樂於接受也。辦理以來，同學三十餘人頗能認真學習，待至二年畢業以後，所謂農夫身手，科學頭腦者，相信必可養成，此本校辦理經過之大概情形也。至本校過去工作約有下列之缺點。

- 一、人才缺乏，工作簡單。
- 二、辦法常變動，未能深入鄉村。
- 三、經費不充足，內部甚覺簡陋。

四、鄉村工作問題

粵中鄉村工作，方在啓蒙時期。語云。靡不由初，鮮克有終。開基之始，端賴同人小心努力以從事，於下列問題，似應加以特別考慮。

- 一、確定鄉村工作之方向。
- 二、如何推動廣東鄉運。
- 三、如何造就人才落鄉工作。

番禺縣沙田建設中心農村辦理情形及擴充計劃

一 緒言

竊以發展農業，復興農村，為我國今日最重大最急切之問題。番禺南部，有沙田約三千頃，地勢平衍，土質肥沃，（均屬最肥美之河漢沖積土。）港汊分枝，無旱澇之患。河流四達，有交通之利，宜為農業最發達之區。顧一攷其內容，則縱橫數十里，無一農村之顯現。所有土地，全為一般大地主；包佃者，及投機式之農商企業者所壟斷。惟其層層壟斷，祇圖厚利，故或應用租放方法，（少用資本勢力之租佃經營方法謂之租放方法）掠奪地力，或訂立苛酷條件，榨取農民。由是地力日削，生產日減。民生日蹙，逃亡日多，以致農村無法形成。地方終難繁庶。今欲改善耕作，復興農村，惟有協助農民，從事組織，使之有田可耕，漸成土著。一區可免地主及包佃等層層榨取；一區用集約方法，（多用資本勢力之精細方法謂之集約法，農民漸成土著，自願多用資本與勞力以改良土地。）使生產日漸增加。以該處地力之厚，物產之豐，一轉移間，自可使窮困之農民，變為充裕，荒蕪之區域，頓成繁富。本縣政府，奉行省府三年施政計劃，農務發展農神事業，改進農村，當農林管理處成立之初，即着手於沙田之建設。先之以調查與考察，繼之以調查中地點魚窩頭，設置農藝者

殖場，以為該處農業之研究改良機關；旋奉 省府令籌設立中心農村實驗區，以該處新村急待組織，故即在該處籌備設置，以為農村組織之實驗樞紐；近更在該處增設農林推廣分處，專任指導與推廣工作，與其他機關，相輔進行。當中心農村實驗區開辦之始，中心農村與生產合作社，即相繼成立，各農戶對於新村之組織，以及新種新法之灌輸，均極願接受。現在各農戶生產已倍增，生計均解決，是則此種新村之試驗，已大體成功。今後自宜次第推行，環形發展，以期完成改進農業，復興農村之使命也！

二、沙田建設中心農村之目的

我粵中區所屬各縣之沙田，全數約有三百萬畝，番禺亦占有三十餘萬畝，均屬廣袤一片未有農村，若能建成農村，善為利用，則可容納多量之人口，增加鉅額之生產，故將沙田建設農村，實有增加生產，及開闢土地與人口之功用焉。

甲、增加生產

我粵農產入口，向以穀米砂糖為最大宗。若能將沙田全區建成農村，從事整理，並將水稻及蔗糖事業，切實改良，使其耕種方法應用科學，并行集約經營；則所增產量，縱不能抵禦外來農產之全部，亦可抵禦其大部矣。查現在各縣沙田之種植者，多屬

開穀(俗名擇葉)的租放方法，以期減少勞力與資本。如此耕作，每年每畝平均產穀不及四担。但改用翻葉(早晚季分栽俗名翻葉)的舊方法，並選用優良穀種，及合理肥料，則每年每畝產穀可得八担以上。此種事實，經本年試驗結果，確已證明，絕非臆測。照此推算，如沙田有二百四十萬畝，(以八成算)種稻每年可增穀量約一千萬担，即米量六百餘萬担。我粵外米入口，年約一千萬担，即此可抵禦外米輸入之過半矣。

沙田土地，本甚適於種植糖蔗。但前種蔗者，因不能改良製造及種植方法，遂致生產低減，糖質粗劣，不能與外糖拮抗。現在政府既設有精製糖廠，若更能改良種植方法，施用合理肥料，則產量自必增加，而糖質亦當優良。如沙田有十五萬畝種蔗，(即百分之五)每畝年產砂糖拾担，則其產量當有一百五十萬担。查外糖入粵，每年平均不過一百四十餘萬担。(以民國十五年至十九年，海關貿易冊平均數為標準)即此可以抵禦外糖而有餘。故沙田建設農村，全部完成，其裨益國計民生，殊非淺鮮！

乙、調劑土地與人口

沙田現狀，富者田連阡陌，貧者地無立錐，有田者全不自耕，無田者求耕不得。復為租佃制度所限制，一般貧苦小農，祇能作被擄取最甚之佃農，及分益最少之分益農。孫總理說：「中國現在雖然沒有大地主，但是一般農民，有九成都是沒有田的，我們應該馬上用救濟和法律來解決，如果不能解決這個問題，民生問題，便無從解決」。現在沙田之農民，不特九成沒有田地

，即所居宅地，亦非其所有。我們雖不能馬上用政治手段來使耕者有其田，但當馬上用政治手段使一般貧農得有佃耕機會，以調劑土地之不均。

沙田人口，異常稀少。每人口對於耕地數量，比較他處地方，相差甚遠。就以番禺而論，全縣沙田，共有三十萬畝，沙田約部人口，祇得四萬一千餘人，每人平均占有耕地七畝三分，以視全縣耕地一百二十萬畝，全縣人口七十八萬餘人，每人平均祇有耕地一畝五分餘，又全省耕地總額約四千萬畝，而全省人口約三千五百萬人，每人平均祇有耕地一畝一分餘，是則沙田每人所占耕地面積，與其他地方比較，當在五倍或六倍以上，故實有設置新農村之必要，以調劑人口之不均。

三、中心農村辦理經過情形

中心農村，設置於魚窩頭農藝蕃殖場附近。去年陽曆三月間開始經營。并指定該處為中心農村實驗區，設辦事處於蕃殖場內，任指導管理之責，蓋導。中區籌設中心農村之旨趣以此為模範之中心，以便環形發展之意。開辦之初，因時間迫速，着手稍遲，故一切措施，多未完備：尤於農作方面，頗受影響。其辦法係由政府照時價租用民田六百畝，(每畝十二元)復照租價轉租與各農戶，每戶十五畝，共計四十戶。每戶人口由三人至六人，共計人口一百六十餘人，成立魚窩頭中心農村。旋由農戶四十戶，組織農業生產合作社，以每戶為一社員，所有土地之分配，房屋之

建築，牛隻之添置，農具肥料之購入，均以合作方式處理之。（如房屋材料及肥料等，由合作社整批購入，分配於社員。牛隻則每四戶置牛一頭，農具則可通用者，由數戶合購而通用之，由合作經營，農民獲益甚大。）每戶種糖蔗五畝，水稻十畝。所有耕種方法，由農藝專精擔任指導之責，如耕作制度，則改揀選為翻。各種則選擇農工學校從新育成之銀粘，建設農林局之改良東莞白，及中大農科學院之黑督，新寧粘等。肥料則由番殖場為之配置適宜，如量施用。灌溉排水之水費，則由合作社指定專人，負責管理。各農戶所需生活維持費，及農田經營費，則由合作社向廣州第一蔗糖營造場，（因所種糖蔗，曾與該場訂約，由該場收買。）及番禺縣農民銀行所借用。（計蔗糖營造場借入五千元。農民銀行借入四千元。）因此耕作制度之變更，耕作方法之改善，合作制度之運用，農村組織之得宜，故其結果，資本則運用靈活，生產則增加倍蓰，（以前種水稻每年每畝收穫不過三四担，現既早造每畝收穫已在四担以上者晚造收穫每畝在三四担之間，平均全年可穫七担以上。糖蔗生長情形亦甚佳，每畝總在八十担以上。）品質則齊整而優良。（因社員同種一種穀種，復由販賣合作出售，故能齊整精良。在陳村售價，每担值銀六元二角，打破去年陳村谷價之最高紀錄。）經營則費少而利大，（如應用購買合作以購入大批肥料種子等，販賣合作以出售產品等，利用合作以利用牛隻農具等，信用合作以借入資本等，故能用費少而獲利大。）其尤覺難能可貴者，則因合作之組織，致全村農戶

，均能反助親睦，互相維繫，（如去年夏曆五月十六日，因潮水特漲，至將基圍沖決數丈，該鄉農戶，無論男女老少，均能全體自動動員，由夜繼日，將基圍趕築完固，至翌日水漲時，不致再遭水患，用能將全圍耕作保全）此則組織新農村之好現象也！至其每農戶之收支計算，現雖尚未收穫完竣，未能結束。但看早晚兩造生產情形，與每戶支出概況，已可約略計算。在支出方面，每戶須負擔地租，連畝捐護沙等費，計二百元。向合作社借入開辦及經營等費（如搭建房屋、購置牛隻、農具、肥料、種子、器具等費），三百五十元。由收穫之谷，撥作糧食用者，約一百元。合計每戶共支出六百五十元。收入方面，則每畝收穫八十担，五百六十元。每畝早晚兩造平均收谷六担，十畝共收六十担，每担平均值銀五元，六十担共值銀三百元。糖蔗水稻兩項共計可收六百五十元。收支比較，約可相抵。果能相抵，則各農戶本年之債務可清。而房屋牛隻器具等，已是購得之物。土地因本年多施肥料，地力亦逐年增進。則明年之經營，當獲利更厚。而農民之生活，亦可逐漸豐裕矣。現在該處農民，深知此種新農村之組織，於彼等大有裨益，故極為信仰。要求加入及自動仿行者，大不乏人。大抵利之所在，人所共趨，農民關係切膚，自能明辨。此後此種新農村之組織，當有一呼百應之勢，斷不致如初開辦時之困難。（初開辦時，因農民對於政府，向來隔膜，未知合作組織之利益，及政府扶助農民之真意，故多懷疑觀望，招邀農戶，極

感困難)。故擴充一層，當絕無問題，此番馬沙田辦理中心農村之經過實在情形也。

〔附說〕以上農戶收支預算，收入係按最低標準計算。其實每季每畝收穫，水稻總在八担以上，糖蔗總在百担以上。全年進款總在八百元以上。收支比較，當有餘款二百元以上。

四、中心農村擴充計劃

沙田建設農村，如上所述，既與挽回國家漏卮，復興崩潰農村，增加農業生產，調劑不均人口，解決土地問題等等，有莫大之關係，自有速行建設之必要。況沙田現在既無村落，自無一切舊鄉村之不良環境，與牢不可破之舊習慣，故辦理較易。且可組織最理想之新農村。但由人民自由組織，則耕地之租用，與資本之湊集等，均感困難。必須由政府設立管理機關，提倡指導。并確定耕地租用辦法，籌集信用貸款等，援助人民組織，庶新村事業，易於成功。茲將擴充計劃，分述如下：

甲、設置管理機關

現在中心農村實地，開闢未久。所轄新村，祇有一處，事務較簡。故可由農務殖場兼任管理指導之責。但新村擴展之後，數目逐年增加，頭緒紛紜，事務繁重，斷非農務殖場獨力所能兼顧，應在縣政府之下，設立新村建設委員會，俾資總策，而專責成。其委員人選，由縣長撥派縣府所屬農林教育建設自治等科及醫院之主任人員并聘請有關之機關團體人員充任之。關於

新村之組織，農業之指導，教育之設施，工程之建造等，由各委員分工合作，以利進行。并以此事關係農村復興，影響甚大，擬請省政府中區級請委員公署，及建設廳農林局等，派員指導監督，其組織規模另定之。

乙、訂定耕地租用辦法

新農村所需用之耕地，必須隨畝相連，方易分配，而便耕作。但同一地段，每有為兩個以上之地主所有者。若聽其自由租用，則佃戶無從問津，且必不得各地業主之同意。故應由縣政府依照國民政府頒佈之土地徵收法第一條第二項第二款之規定，訂定耕地租用辦法，呈報省政府核准備案，公佈施行。至組織新村時，由農戶依據此項辦法，呈請縣政府照定期租用之規定租用之，以為建設新農村之用，至其租值，應以該地段或鄰近地段在最近之一年所訂立租約之租值為準，或照國民政府所訂之租率，不得超過耕地正產物收穫總額千分之三百七十五。 孫總理說：「他們要聯絡全體的農民，來同政府合作，慢慢商量來解決農民與地主的辦法。讓農民可以得利益，地主不致受損失，這種方法，可以說是和平解決。」現在所訂耕地租用辦法，正合 總理和平解決兩個問題之旨。茲將耕地租用辦法條例於左：

▲番禺縣沙田建設新農村租用土地暫行辦法

- 一、本辦法係依照土地徵收法及土地法原則之精神訂定之
- 二、凡在番禺縣沙田建設新農村呈請縣政府核准者得依照本辦法

租用土地

三、新農村農戶每村不得少過四十戶不得多過一百戶每戶租用土地以十畝至二十畝為限

四、擬建新農村之農戶應由七人或九人發起將所擬組織農村之戶數，租用耕地之面積約數及土名隣近四至等，呈請縣政府核示，縣政府接到上項請求准予組織時應即派員測量明確繪具地圖書明四至土名面積等代為佈告租用並轉呈 省政府備案

五、凡經核准租用之土地由縣政府公告各業主定期到縣政府所指定之機關訂定租約

六、租年限定為十年

七、每畝租值由縣政府按照當地時價核定之但應遵照國民政府所定不得超過耕地正產物收穫總額千分之三百七十五

八、凡經核定租用之土地而業主先經租與他人租期又未滿時得由縣政府將其地上附着物及改良物核定價值由組織新農村之農戶補償於退租人以彌補其損失

九、本辦法如有未盡事宜悉照中華民國所頒佈之土地徵收法各條辦理

十、本辦法自呈奉 省政府核准後由縣政府公佈施行

丙、籌集信用貸款

沙田農民，向受非人生活，則其困苦可知。救濟農村，自應從此種農民救濟入手。而救濟此種農民，使成爲新農村的村民，則其所需耕種資本，必須代爲籌措，方能有成。查去年中心農村之農戶，每戶須合作社貸與耕作資本平均三百五十元。以後每建

一村，擬以六十戶為準。每戶貸與借款三百五十元，共計二萬一千元。除每農戶種蔗五畝，共三百畝，其種蔗資本，可照去年成案，請求蔗糖營造場每畝貸款二十五元，可得七千五百元外，即成立一村，須貸予借款一萬三千五百元。若貸款湊集愈多，則新村成立愈速。現值

廣東省政府有救濟農村專案之議定，擬請指撥專款，放予沙田農民，以爲建設新村之用。此項貸款，一年後可以收回半數，二年後即可全數收回，在政府不過予農民以通融資金之機會，於資金之運用，絕無減損。而農民則已受經濟上莫大之援助，所謂救濟農民，復興農村之企圖。均可實現。立竿見影，取精用宏，無逾於此。

丁、貯備指導人材

查沙田地方，一切未經建設，原屬荒涼之區，必須刻苦熱心之人，方能常駐不厭。組織新村，係屬初創之舉，又須具此經驗人員，方能指揮裕如。他如農夫身手，科學頭腦，合作經驗，自治常識等，均須具備，方不致與農民隔膜，而勝任愉快。故此種人才，極不易得。必須專爲訓練，以備任用。現在本縣農業技術班，即依此需要，爲訓練之目標。第一期畢業之學生，多派往沙田服務，須充一年農戶爲農民之表率。俾其飽嘗經驗，以備新村擴充時，任指導之責。此後技術班繼續招生，即此項人才，繼續貯備，無虞缺乏也。

戊、訂定辦理大綱

沙田建設新村，既屬創舉，故一切措施，必須大體規定，方有遵循。茲本辦理之經驗，及地方之需要，訂定辦理大綱如下：

(1) 此種新農村，應以經濟組織(合作)為基礎。因我國農村，向用家族制度之血統團體為農村構成之基礎。如此弊病甚多，令新農村之組織，應減免家族制度之倚賴狹隘思想，而改用共存同榮之經濟組織的生活團體以替代之。

(2) 此種新農村之組織，應從解決農民生活問題入手。因生活問題，為社會之中心。能增助生產，減少支出，便可解決農民生活。而農村社會，亦可日臻完善。

(3) 新農村之合作社，應兼營信用，購買，運銷，利用等業務。其最重要者，尤以共同信用，借入貸款，及租受耕地，平均分配於各社員。因沙田面積較大，真正自耕農，無法獨力經營也。

(4) 新農村村民，必須具有耕作能力，始得為該村戶主。(即合作社社員)蓋必如是，然後能建設真正農村。

(5) 新農村村民，須本身連同父母或妻子，有二人以上，具有耕作能力者，方得加入一般。如有四人以上，有耕作能力者，得入二股。餘類推。

(6) 新農村村民，每股應分配耕地十五畝。因此種小農制度，可行集約經營，以得最高生產。

(7) 新農村村民，所分配得之耕地，應由一子繼承。如因人口繁衍，田不敷耕，得請求政府開拓其他耕地，或發展工業，以

資調劑。

(8) 新農村耕地，如遇地主出賣之時，應由全村共同購買。所需購地資本，由合作社設法籌措，成向外借入，或由公積撥支。凡屬村民，不得買受本村耕地，尤不得私將耕地賣給他人。如此可得土地私有制度之利。(如可以承繼，戶主願將土地改良。)而無土地私有制度之害。(如土地集中，及分配不均等。)

(9) 關於教育之設施，除兒童應受國民教育外，尤應注重成人教育，授以識字書算，及合作組織，農業經營技能。

(10) 新農村公有財產，悉由合作社處理之。如有村民志願離村，或被擠離村，及中途加入者，適用社章所定入社出社及除名之規定。

(11) 各種村政，悉依政府頒佈之自治條例辦理。餘如公安衛生，娛樂、救濟等事業，于各村成立後，以共同意志處之理。

五、結論

以上所述，係為一種試辦有效的救濟農村方案。誠以我國今日農村渙散，農業凋弊，生產日減，民生日蹙，推其原故，雖由農業方法之不良。惟土地問題不解決，及租佃制度不改，實為最重大之原因。有田者多不自耕，無田者須用最高租值，方得耕地。農民終歲勤苦之所得，結果反被他人奪去，復有何能力以作農業之改良。

孫理說：「假若耕田所得之糧食，完全歸到農民，農民一定更高興去耕田。人人都高興去耕田，便可多得生產。」可知農業衰落，非徒因耕種方法之不良，而土地問題，實有重大關係。新農村之建設，就是用一種和平的政治力量，援助農民，使有田可耕，雖一時未能達到耕者有其田，亦當改善其租佃條件，使之得地耕種，較為便利，其尤待解決者，則為耕地分配問題，我國中農大農，常有占耕地百數十畝以上，而小農則祇占三數畝者。此種中大農家，每感勞力不足，難得高度生產。而小農耕地太少，一方面則生產不敷贍養，他方面則感勞力有餘，不獲各盡所能。新農村辦法，係以同等耕地，分配於同等力量之農民，自然可以盡其利，民盡其力，而獲得最高生產。凡此種種，皆為發展農業之先決問題，而於農村組織之改善，亦同時解決。因我國每一農村，向由一個民族，或數個民族組織而成。此種組織，雖有守望相助，疾病相扶持等好處。但強凌弱，衆暴寡，各種村政，悉被豪強所操縱。而農村金融，農村土地，亦悉被豪富所把持。新農村之建設，則以經濟組織為中心。將全村的財產土地，以致金融的流通，悉集中於全村的合作團體。如是則村民不能離合作以生存，即不願離農村而獨立。農民生活，自然安定。農村組織，亦較完固。故新農村建設，實為改善農村組織，增進農民生活之切實有效辦法。但此種方法，若行於舊有農村，每因環境關係，障礙甚多。惟我中區所屬各縣沙田，面積甚廣，未嘗成立農村，若在此廣漠純美之地，建設新農村，按之過去經驗，定能規劃如

意，進行無阻，事簡效速。一俟沙田地方，成績顯著，然後推及舊有農村，就其可能範圍，次第造去，自易見效。此種新農村建設之日，即農民獲享真正幸福之時，而國計民生，亦得由此解決，黨國前途，實深利賴也！

附中區各縣沙田之調查

我粵中區所屬三角洲南部一帶沿江沿海各地，由河流沖積漲生之田坦，逐漸成熟，遂形成今日各屬之沙田，此等沙田共約二百五十餘萬畝，就中屬於中山者最多，其次為番禺，順德，又其次為東莞，寶安，新會，南海，台山等縣，照財政廳全省田畝統計，共有四千零七十餘萬畝，而沙田竟占十六分之一，其面積可謂廣濶，又屬河流沖積地，土質肥沃，既可種各種作物，復為良好稻田，言其地勢則河濬分歧，水道交通，既極便利，耕耘灌溉，亦殊容易，且各地多已築有圍基，非遇重大水災，不虞潦水淹浸，似此廣濶之面積，肥美之土質，優良之地勢，應為我粵農業最發達之區域，但以現狀觀察，各屬人民，能將此優良之土地，充分利用，而得高度生產者，尙屬寥寥，即有之亦不過較近村落或墟市之小部份而已，其大部份則多用最粗放方法以耕作，並且全不施肥，地力之掠奪，日甚一日，遂至生產率逐漸低減，查二十一年度各屬沙田之稻田，早造每畝產穀百數十斛，晚造二百餘斛，全年產量不足四百斛，即遇豐年，其早造亦不過一百餘斛，晚造三百餘斛，年產祇四百餘斛耳，以此等肥美之沙田，而得若

是少量之生產，寧非可惜，其所以至此之原因，實有種種，茲將調查所得，分別說明：

一、業佃制度及負擔

甲、業佃階級

(一)地主 各屬沙田，除官有公有及各善團法團所共有者外，餘均操在鉅族富豪之手，或爲巨族之祖管，(祖管亦爲共有之一種)。以一富豪或一祖管占有數千畝土地者，所在多有，此等富豪，祇知坐收租金以享受快樂生活，對於其所有之土地，毫無使用之動機，各巨族祖管所得之租金，祇養活一班不事生產之社會寄生階級，其知自愛者尙能安份，其不知自愛者則驕奢淫佚，甚或流爲無賴，爲構成社會罪惡之人，更有強有力者從中舞弊，以濟其私，則又成爲製造土劣之根源矣，而地主對於土地之苛求，不特昂其租值，并且巧立名目，以謀額外徵收，此地主方面之大畧情形也。

(二)包佃 包佃者租受地主之田全段或分段轉租與別人承佃，卽俗所謂二路地主是也，此種包佃者往往將地轉租一次乃至二次不等，藉以從中取利，對於農民有損無益。

(三)投資分益者 投資分益者租受地主之田，或向包佃者將田租來分發與佃農耕作，俗名分耕，占沙田業佃關係百分之七十三乃至七十八，其辦法則不計租金，亦無租用期限，按土地之肥瘠，以定收穫後各占之生產數量，佃農全負耕作責任，

投資分益者無須耕作，以坐享其成，通常投資分益者占收穫總量百分之七十三乃至七十八，至于租值及其他一切費用，如圍基之整理修補，及水壑之安設等，均歸投資分益者負擔，而投資分益者將所得產物價值，除去租額及各種費用外，此所溢出者卽爲贏利，現在各屬沙田，凡所謂耕園者，多用此法，其與包佃之分別，則包佃係以轉租所增之租值爲贏利，并無虧損之虞，而投資分益者則因收穫量多少，以定贏虧，此其不同之點也。

(四)佃農 佃農領受耕地面積數額之多寡，常按其一家之人力及畜力爲標準，大抵有牛一頭之佃農，其所耕之地，常在七八十畝左右，若遇農忙，仍須僱工勤助，惟生產所得之數量，則占百分之二十二乃至二十七而已，其所須穀種及秧田所需之肥料，亦照此數比例負擔，以如許工作與資本，而僅占少量產品，其困苦可知矣，而其不平亦可見矣。

(五)僱農 各屬沙田多用分耕方法，甚少長期僱用僱農，其僱農多係農忙時受僱，操短期工作，卽俗所謂散工者是也。

乙、租約

各屬沙田土地，多爲批租，其批約內容，注重下列各點：

(一)租值 各屬沙田租值，多用兩數爲單位，通常每年每畝租額，由十兩至十五兩之間，其租值之高低，係因地位高低及土質肥瘠而定。

(二)租期 各屬沙田之租用期限，若向地主直接租受者，通常定

爲十年，亦間有定爲十五年者，若向包佃轉租則三年至五年不等，因包佃常望物價騰貴，則租值可以增加，故租期較短也，其初築基園者，則租期可多至二十年或三十年，蓋築園費用須由耕園者負擔，非年限較長不能彌補，至若不定期租用或永遠租用，可謂全無也。

(三) 納租期限 納租期限，通常定爲二月及八月兩期平均繳納，亦間有上期繳納者。

丙、附租

各屬沙田除正租之外，尙有所謂附租，附租有許多種，有列入批約之內者，有不列入者，茲分述如下：

(一) 小租 此種小租，通常按照租額百分之三計算，係作收租人勞勞之用，與鞋金意義相同，各屬沙田均有之。

(二) 批頭 此種批頭，通常按照租額百分之三計算，發批時一次過繳納，係作負責簽約人酬勞之用，該土地如屬公有或祖嘗者，則由簽約人共同收受，如屬私有者，則歸地主所得。

(三) 押批 此種押批，通常每畝二元，發批時一次過繳足，批期滿後，得在尾年租項下扣回，卽外省所謂押租莊錢等類是也。

(四) 補平 此種補平，通常照租值收百分之一乃至百分之二，交租時在租額加收，因所訂租銀係以兩計算，合照元數伸算交租，故須補平，然亦間有不收者。

丁、捐稅

(一) 沙捐 沙捐係由財廳徵收，每年每畝收銀三毫，另大洋加三

計算，地主占八成，佃戶占二成。

(二) 護沙費 護沙費係辦理護沙軍隊之用，每年每畝收銀陸毫，由財廳徵收，嗣經中山番禺兩縣先後呈准將護沙隊撥歸縣辦，由縣加收陸毫，共成一元二毫，現財廳祇收四毫，連縣收六毫，共成一元，業佃各半。

(三) 警費 卽由沙田農人自辦警衛隊之費用，中山番禺兩縣，均係每年每畝收銀陸毫，亦係業佃各半。

戊、地骨權(又名沙骨)

各屬沙田有所謂地骨權，向未經政府許可，不過隣近巨族或強有力者，巧立名目，藉取權利，日久相沿，遂成慣例，爲一種不可占奪之權利，茲將其現有各種說明於下：

(一) 沙伏 此種沙伏卽如各鄉村之更伏，原係保護沙田，禦防盜竊者，今則不特毫無保護之能力，亦全無保護之事實，設置沙伏之權如屬一鄉者，多由該鄉僱人充任，以坐收其利，如屬私人者則成爲世襲職矣，至其任務，不過代地主之管理界至，及受地主驅使而已，沙伏費用，每年由佃戶負擔，每畝收銀一錢九分至三錢八分，或收穀十斤至十八斤不等。

(二) 鴨埗 鴨埗者卽沙田收穫後，準人放鴨田間以啄取殘餘穀粒之權，每年每畝約值銀二三毫不等，擁有此種權者，每因潮田築圍後，鴨埗價值減低，須由佃戶補償。

(三) 魚蝦埗 又名魚蝦銀，卽潮田禾築圍前，當潮退時准人在潮

田內面取魚蝦禾虫等物之權，一經築圍便喪失此種權利，故須佃戶補償，通常每畝一毫至半毫不等。

(四)沙艇費 日前之占有地骨權者，常用大艇一艘，僱用沙勇數名，巡視沙所藉資保護，故徵收沙艇費，通常每年每畝收銀一錢二分至二毫不等，現在已廢去沙艇，但仍依然繼續徵收，然亦間有免去者。

己、引耕

各縣屬沙田除正租附租及地骨權外，倘有所謂引耕，係按照租額百分之三計算，作為介紹人酬勞之用，與普通中人費相同，但中人費祇在買賣土地時一次過給予，而引耕則在租用期間內，每年均須給與也。

上述幾個各種階級，可知沙田使用之人，多受地主包佃與投資分益者之重重擄取，地主則祇知收租，絕無耕種土地之動機，包佃與投資分益者，則祇知榨取弱小農民，從無愛惜地力之心理，而終歲勤苦不得一飽之真正農民，復有何力量以改良農業，而使生產增加，故包佃與投資分益者之兩種階級，實有速行取締之必要。

二、農業狀況

各屬沙田之農業，以種稻為多，約佔全數百分之九十以上，其餘或種蔗，蔗，或種各種果樹及其他作物等，茲將各種情形，說明于下：

甲、水稻

沙田之種水稻，全用揀(普棧)葉方法，稻之品種多用金豐，(即禁風雪)今先將其種植方法及利弊詳為論述，藉以說明其對於農業生產之影響。

我粵種稻，多分為早晚兩造，收穫後將泥土耕耘細碎，再蒔晚造之秧，此種方法，俗名種翻葉，言其返復再種也，至於揀葉，則在種早稻時，將行間距離較濶，預留位置，俟早稻種後約一個月內，便在行間再蒔晚造之秧，此種方法，俗名種揀葉，言其揀種在早造田禾之行間也，至其所以種金豐者，係利其生勢旺盛，收量較多，但生長期長，故不能不用揀葉之法，今將其對於土地及生產之利害，列舉于下：

- (一)以同等肥美之園田，施用同一之肥料，若種揀葉則收量較多
- (二)種揀葉者在早造收穫後，不用再事耕耘，其晚造之禾，便可充分生長。
- (三)種揀葉之金豐，其品質較劣，穀價較為低下。
- (四)金豐之生勢旺盛，禾根深入泥土，吸肥力甚大，能使土地瘦瘠。

(一)(二)兩項為種揀葉之利處，(三)(四)兩項為種揀葉之弊處，現在各屬沙田之所以多種揀葉者，其原因有下列數種：

- (1)租用期間短促：故耕者祇求收量較多，全無愛護土地之理，故不計及地質變劣。
- (2)若種揀葉則分益佃農之分益率可以較高。

(3) 佃農之有牛一頭者，非耕至六七十畝之土地，不能維持其一家生活，以一牛而耕六七十畝，非種榨葉不能有如許工作能力及時間。

(4) 常種榨葉之田，非經過二三年之改良，及多施有機質肥料，轉種雜糧則產量更低。

乙、生蕉

各屬沙田所種之蕉，有香蕉有大蕉（即鼓糖蕉）兩種，香蕉則以番禺為多。大蕉則以中山為多，大蕉多種在圍基上面，香蕉則多種在圍內，茲將其各種情形，分別說明如下：

(一) 香蕉 現在香蕉價格日高，獲利頗厚，故栽培者日多，各屬種蕉之沙田，統計約有二萬餘畝，運銷地點多在廣州，陳村，江門各埠，尤以廣州陳村上海石岐最多，甘平運往上海之蕉，約值四五十萬元，種蕉之人多屬分益農及投機者，就各處包佃之沙田，擇其可種香蕉者，以高昂之租值，租用就數十畝或二三十畝不等，其租期以五六年為限，一切耕作，均僱散工為之，種蕉四五年後，復種榨葉（水稻）一二年，便將該地交回業主。

(二) 大蕉 大蕉多種在圍基上面，或種在圍內，現在各屬沙田所種者約有萬數千畝，每年產價約值百數十萬元之譜，種大蕉者多屬分益農，其運銷地點多在廣州陳村江門各埠。

丙、甘蔗

各屬沙田所種甘蔗，有玉蔗，糖蔗兩種，玉蔗多作果品用，

糖蔗則專作製糖之用，茲分別言之：

(一) 玉蔗 種玉蔗者以番禺沙田為最多，中山，順德次之，全數共約四萬畝，番禺約占四分之一，每畝產蔗約值銀二百五十元，全產價約一千萬元，其運銷地點，內地則以廣州陳村兩地為多，出口則以上海，天津，香港各地為銷場，年中運往上海者約三百餘萬，香港約一百萬，天津約數十萬，其餘悉在內地各都市及各鄉村銷受，種蔗者亦屬分益佃農與一般投機者，其土地則以高貴租值租用，租期約二三年，其耕作多是僱人代做，名為拚青，其代做此種耕作者，名為包青，包青之人，由春天開耕之時起，至是年十月中旬工作完竣止，所有一切工作，均由包青人負責，此種工作本為集約之工作，年須施肥六七次之多，且要搭架以扶持蔗莖，工作頗為煩多，每畝包青費約需二十四元，其種得之蔗，獲利多少，全歸拚青者所得，與包青者無與，純係投機式與企業式之農業。

(二) 糖蔗 種糖蔗者，亦以番禺所屬之沙田為多，其品種多是木蔗，仍由分益佃農與投機者經營，其所種地積，現約五千畝，產糖約三萬五千担。比較十年前，已大為減色。歐戰時糖價昂貴，該處糖蔗，約有二萬餘畝，年產糖量可得十五萬担，後因糖價日低，穀價日貴，而租值加增，糖蔗遂因而減少矣，該處種蔗，亦用拚青方法，惟其耕作粗放，故每畝工值祇八九元耳。

丁、果樹

各屬沙田，所種果樹，間有在園基上面種植多少而已。因爲批期短促，而果樹之生長遲緩，每至收穫時，促須易佃，故不肯多種。中山沙田，間有在園內種荔枝者，獨新會地方，每於沙田種植柑橘類，可謂例外。但種果樹者，多是種百數十畝之大農，此種農業，仍屬資本式之農業，餘如中順之桑，及新會之葵，則在較近鄉落或墟市而已。

以上所述沙田農業情形，均屬投機式農業與資本式農業兩種，縱有利益，亦祇屬少數人所有，從未計及土地之改良，循至地質日劣，生產日低，農業前途，不堪設想矣。

三、地方情形

甲、經濟

各屬沙田，向無金融機關，即各沙田之農民，亦無產業，以向他人按揭現款，其來自異鄉之分益農，則以異鄉之資財，吸收此地之利潤。如屬多種蔗蔗之投機份子，則往往以個人信用，向隣近巨族之豪富，或各墟市之店號，揭借現金，此種揭借，每起有多至一萬數千元者，其利率至少月息二分，償還日期，係以農產品收穫時爲標準。若向私人短期借款，數在百數十元者，月息多至四五六分不等，此等投機者，常移高利貸以資週轉，則又成爲企業式農業矣。

乙、教育

沙田農民之識字者，除分益農與投機份子外，其餘多屬文盲

。小學以上教育，可謂全無。祇人口較多之地方，間有一二私塾而已。該地人民，既無辦學之能力，更無辦學之人才，而當地政府，每多視同化外，漠不關心，循至知識日低，能力日減，祇知含辛茹苦，以度天年，再無能力，以發展其本身事業。

丙、住宅

各屬沙田，并無村落，其農民祇在基墾之旁，蓋搭紉小茅寮或細小木屋，以爲居住之所。蓋住宅貼近耕地，始便工作，惟耕地之租期有限，一旦易佃，須將住宅遷移，故雖有餘資，亦不肯建築較大之房屋，以享其較舒適生活。現在除由分益農建有磚造圍館外，其餘農民住宅，幾全無磚造者。

丁、交通

各屬沙田之陸路交通，全無正式道路，祇在基墾上面行動耳。若逢雨後，則泥濘滿途，滑溜不堪，復無正式橋樑，祇用竹杉搭架小橋，異常危險。但水道交通。則河濬分歧，尙稱便利，故行人往來，多用小艇，若用輪船搬運農產物，則數小時內，便可達陳村江門及廣州矣。

戊、人口

各屬沙田，人口密度甚疎，嘗到番禺東涌沙與沙鼻沙兩處調查，東涌沙有田二萬畝，人口六百七十三戶。沙鼻沙有田三千畝，人口一百二十戶。又到中山之長沙莫沙二三洲三處調查，共有四五千畝，人口一百六十戶。以上三處沙田，共二萬八千畝，而人口祇得九百五十三戶，平均每萬畝沙田，祇得三百四十戶人口

其他各地情形，亦大畧相同。若照此推算，則各屬沙田，全數為二百五十萬畝，其人口亦不過八萬五千戶而已。

己、人民習性

各屬沙田之農民，本耐勞苦，若一切田間工作，均可優為。但習性頗懶，除田間必需之工作外，稍有餘暇，即聚集一處賭博吸烟，甚少在農閒時能努力於副業者，至其衣服，則十分樸陋，惟口腹之慾甚強，每次品茗或消夜，往往有費三數金者，此種習性，多由環境養成，亟宜改善也。

順德縣蠶絲改良實施工作報告書

一、沿革

順德為廣東蠶絲業之中心，其居民大部以蠶業為正業，農漁為副業，在蠶業興盛之時，居民殷富，百業繁榮，前美國人考活氏，曾以「廣東省之銀行」稱之，其在全省蠶絲事業，所占地位之重要，于斯可見；但自近年絲價慘跌後，順德全縣之經濟地位，即由衰落而漸趨于破產，因基本產業之不景氣，其他各種社會經濟事業，亦呈衰落之現象，自不待言，撫今追昔，誠不禁令人有滄桑之感，順德既具上列之特徵，救濟自屬急不容緩，此本區之所以設立于順德縣內之重大意義也，本區成立以來，一年有奇，計可分兩個時期，茲分述如下：

民衆教育半月刊 第八「九」十一期合刊

以上所述業佃制度，悉為榨取階級所把持。而農業狀況，又為資本份子與投機份子所操縱。此等人均為攫取當地之資財，轉往別處享樂，或另營他業，對於地方降替，漠不關心。遂至生產日低，而地方景氣，日形衰落。為今之計，亟宜設法獎勵小農，毋使土地受少數人所操縱。更宜扶助農人，組織合理農村，使有愛護鄉土之心，並得為集約農業，庶幾地盡其利，民盡其能，國計民生，可得極大之福利也。

1. 未改組前之實施區

本區奉令于民國二十二年七月十五日成立，歸併省立第二農業學校辦理，在該校內設處辦事，並劃定順德大良南鄉十二畝為實施區域，查是地蠶戶密集約五百戶，蠶民不下三千人，最適為實施表証之基點，成立伊始，華路藍縷，困難殊多，幸賴地方明達之協助，與職員繼續不斷之努力，得樹建設之初基，區內教職員九人，計技士兼主任一人，技士一人，技佐三人，佐理員四人，經費每月二千九百七十六元，以實施費占大部分，各區鄉人士，因見于本區工作之實效，紛紛請求擴充實施範圍，惟本區財力未逮，深為憾事，爰具呈當道請求擴充，旋奉核准，將本區擴為總區，并于順德縣內各區分設六個分區，此本區未改組前之經過

情形也。

2. 改組後之實施

本區自奉令擴充總區及增設六個分區後，同時于廿三年七月一日組織成立，茲將經過情形分別臚列于后：

甲、總區——屬廣東建設廳直轄，除為各分區表証模範外，並負責管理，及視導各分區技術上行政上一切設施，為團結精神便利工作起見，并將辦事處全部遷往十二畝何家祠內劃分辦公室，標本室，圖書室，衛生治療室，蠶蟻檢驗室，復因何家祠內地方狹窄，不敷分配，是以再于附近地段蓋搭葵棚八座，計附置農子弟學校二，家庭訓練班一，本炭借貸處一，男女宿舍二，公共育蠶室二，全區職員計主任一人，總技師兼總管一人，秘書一人，總務主任一人，技士三人，技佐三人，推廣員二人，助理推廣員三人，事務員六人，醫生二人，看護長一人，蠶校教員二人，成年夜校義務教職員六人，每月經費比去年增加六百元，但以人員增加，專業擴展，故反較去年為拮据。

乙、雲路分區——設于順德第一區東鄉雲路坊，區立第九小學校內，該區為因應地方之需要，注意栽桑育蠶指導工作。

丙、容桂分區——設于順德第十區容奇西社承芝何公祠內，該區為因應地方之需要，注意製種特約組合工作。

丁、兩龍分區——設于順德第七區龍江狀元坊朱氏祠內，該區為因應地方之需要，注意製種特約組合工作。

戊、馬齊分區——設于順德第八區馬齊巨鎮坊陳氏祠內，該區為因應地方之需要，注意栽桑育蠶指導工作。

己、黃連分區——設于順德第六區黃連十一社何氏三世祠內，該區為因應地方之需要，注意栽桑育蠶指導及改良印染絲織品工作。

庚、倫敦分區——設于順德第二區倫敦百根松路，鄭氏祠內，該區為因應地方之需要，注意改良絲織品與印染工作。

總分區成立以來，已告半載，關於地方之佈置，人員之分配，均已次第就緒，工作實施，亦已粗具規模，此本區改組後之經過情形也。

二、辦理宗旨

本區切認辦理農村建設事業，亟應首先注意該地之經濟基礎，及整個之生活環境，求得廢給所在，然後釐定設施方針，奏效自易，本區于過去之經驗，以為順德蠶村破產，在本身，實具有下列五大根本原因。

- (1) 蠶農智識愚昧
- (2) 蠶農體質孱弱
- (3) 蠶村組織散漫

補救。

- (4) 職業過于單調
- (5) 產品銷流不暢

故本區今後工作，就其五大弊病，擬定五大工作目標，以圖

- (1) 灌輸科學智識以期改進蠶絲技術，至於設施方法：(甲) 施行學校方式教育，設日校蠶農育蠶訓練班(乙) 施行社會方式教育，分常川指導及巡迴指導。

- (2) 改善蠶農衛生——以期增進蠶農勞動能率，至主要設施方法：(甲) 設立免費治療所，聘定醫生看護，每日常川為蠶農診症，(乙) 勵行保健制度，組織蠶村保健會員，協同辦理衛生事宜。

- (3) 創設合理經濟組織——以期節省蠶農種種剝削虛耗，故擬推行合作制度，如組織各種合作社是。
- (4) 提倡蠶村副業——以期充份利用人力地力與時間，增加蠶農生產收益。
- (5) 推廣粵絲用途——以期展拓產品販路，挽回利權。

三、過去工作

甲、關於蠶桑事業

- (1) 調查蠶村經濟狀況
- (2) 廉價發給改良蠶種
- (3) 組織區內養蠶組合
- (4) 建築簡易模範蠶室

- (5) 獎勵稚蠶共同飼育
- (6) 檢驗蠶病實施預防
- (7) 舉行蠶室消毒運動
- (8) 介紹蠶農直接售繭
- (9) 舉行蠶業改良演講
- (10) 舉辦蠶絲業展覽會
- (11) 組織蠶農蠶種飼育
- (12) 選定蠶農試育新種
- (13) 籌辦稚蠶共同桑園
- (14) 舉行巡迴蠶絲展覽
- (15) 舉辦全省蠶絲業調查

乙、關於蠶村副業

- (1) 赴各區考察蠶村副業實況
- (2) 設計副業調查
- (3) 草擬推廣小叢書「養魚須知」一小冊
- (4) 設計製造副業標本
- (5) 往廣州附近沙河東圃新造等地調查及觀察各種作物生長狀況以資借鏡
- (6) 設計間作物栽培紀錄及盈虧調查
- (7) 往產甘藷最著名之新造購辦大帮諸苗返區以便廉價發給蠶農間作
- (8) 廉價發給優良甘藷種苗

- (9) 在中山附近選購優良甘蔗種苗
 - (10) 指導栽植甘蔗
 - (11) 籌辦桑田優良間作物蕃殖特約表証場
 - (12) 籌辦桑田間作物表証場
 - (13) 函詢各大學農學院選購優良間作物種籽回區以便蕃殖
 - (14) 設計全省蠶絲調查蠶村副業股調查表格
 - (15) 籌辦優良魚種蕃殖場
 - (16) 前往各著名產地選購冬期優良間作物種籽
 - (17) 前往各著名農產區域選購桑田優良間作物種籽以備繼續廉價發給蠶農試植
 - (18) 派員巡迴指導
 - (19) 草擬桑田優良間作物栽植說明
 - (20) 督辦桑田優良間作物蕃殖特約表証場及桑田間作物表証場
 - (21) 督辦桑田優良間作物種苗第一表証蕃殖場
 - (22) 設立桑田優良間作物種苗第二表証蕃殖場
 - (23) 設立桑田間作物表証蠶戶二處
 - (24) 蠶豆品種試驗
 - (25) 倡辦養鵝事業
 - (26) 倡辦荷蘭豆桑田綠肥運動
 - (27) 擬擴充各種示範場所
 - (28) 收回桑田優良間作物第一特約蕃殖場經營模範桑園
- 丙、關於合作事業
- (1) 舉辦木炭借貸
 - (2) 舉辦桑葉借貸
 - (3) 設立養蠶合作社
- 丁、關於蠶村衛生事業
- (1) 成立蠶農免費治療所
 - (2) 組織蠶村衛生服務團
 - (3) 舉行公共衛生調查
 - (4) 組織少女班兒童班施行衛生訓練
 - (5) 設立蠶農糞便檢驗處
 - (6) 舉辦季節衛生宣傳
 - (7) 成立保健員訓練班
 - (8) 舉行家庭訪問
 - (9) 舉辦家事衛生訓練
 - (10) 舉辦學校衛生訓練
- 戊、關於絹絲事業
- (1) 提倡新品製造
 - (2) 改良印染方法
 - (3) 改良舊式織機
- 四、事業要項
- 甲、蠶桑事業
- (1) 改良蠶種經營模範桑區

- (2) 發給改良蠶桑種籽
 - (3) 勵行巡迴指導科學化栽桑育蠶
 - (4) 增建模範蠶室實行雜蠶共同飼育
 - (5) 施行蠶病檢驗及蠶室消毒
 - (6) 設立改良合作場實行公共上簇及烘繭
 - (7) 舉行蠶桑技術演講
 - (8) 舉辦蠶農日夜學校
 - (9) 舉辦蠶繭絲品評會
- 乙、蠶村副業
- (10) 擴充桑枝製紙廠
 - (11) 推廣水結製絲棉方法
 - (12) 指導育魚法及魚病防除
 - (13) 指導栽植桑田間作物
 - (14) 設立作物良種蕃殖場
- 丙、合作事業
- (15) 擴充信用借貸處
 - (16) 擴充養蠶合作社
 - (17) 組織購買合作社
 - (18) 組織販賣合作社
- 丁、公共衛生事業
- (19) 設立農民治療所
 - (20) 辦理男女保健員訓練班

民衆教育半月刊 第八「九」十期合刊

- (21) 完成保健制度
 - (22) 舉行巡迴衛生演講
 - (23) 舉行防疫拒毒等運動
- 戊、絹絲事業
- (24) 指導製絲技術改良
 - (25) 推行檢查繭質分級定價制度
 - (26) 籌設示範繅絲廠
 - (27) 籌辦絲織準備工廠
 - (28) 籌辦絹絲技術人員
 - (29) 提倡新品織造
 - (30) 組織土絲織品推銷處

五、將來計劃

關於育蠶方面

- (1) 繼續推行改良蠶種
- (2) 指導雜蠶共同飼育
- (3) 改善區內蠶農蠶舍
- (4) 派員巡迴指導飼育
- (5) 勵行普遍科學育蠶
- (6) 擴大實施指導區域
- (7) 設立公共上簇場所
- (8) 宣傳事業

甲、關於改善蠶舍之意義及利益

乙、關於飼育改良種之利益及方法

丙、關於稚蠶共育之利益及方法

(9) 調查事項

甲、關於區內育蠶狀況

乙、關於蠶戶之蠶室及蠶具實況

丙、關於栽桑方面

(1) 經營育蠶模範桑園

(2) 舉辦稚蠶飼育桑園

(3) 指導改善桑園管理

(4) 宣傳事業

甲、關於桑樹施肥之重要

乙、關於改善桑園管理之意義及利益

丙、關於設立育蠶模範桑區之意義

丁、關於設立稚蠶共同桑園之利益

(5) 調查事項

甲、關於蠶農桑園之狀況

乙、關於蠶農管理桑園之實況

丙、關於蠶農桑園內桑樹生育狀況

丁、關於蠶農桑園產蠶量

關於蠶桑病虫害方面

(1) 指導預防各種蠶病

(2) 代行免費蠶室消毒

(3) 勸行免費檢驗蠶病

(4) 建共同蠶具消毒池

(5) 設處儲藏區內蠶沙

(6) 指導防除桑病虫害

(7) 宣傳事業

甲、關於消毒之利益及方法

乙、關於蠶病害之種類及其預防法

丙、關於桑樹病虫害之種類及其預防法

(8) 調查事業

甲、關於蠶病狀況

乙、關於蠶室舉行消毒之成績

丙、關於桑樹病虫害之狀況

關於蠶桑教育方面

(1) 編訂推廣小冊書本

(2) 舉行蠶絲技術演講

(3) 舉辦蠶繭品評大會

(4) 舉辦蠶絲巡迴展覽

(5) 舉辦蠶絲消息登報

(6) 宣傳事業

甲、刊行養蠶須知分發蠶農閱覽

乙、印送栽桑須知廣爲宣傳

丙、編印蠶病預防須知桑病虫害預防須知分發蠶農閱覽以廣宣傳

(7) 調查事業

- 甲、關於成年蠶農教育程度狀況
- 乙、關於蠶農子弟教育程度狀況
- 丙、關於蠶村婦女識字實況

關於農蠶事項

(1) 田藝事業

(2) 倡導間作物之栽植

- 甲、廉價發給蠶農優良間作物苗木及種籽
- 乙、間作物栽培法如下種耕耘施肥等之指導
- 丙、倡導農間栽植雜糧如甘藷包粟小麥以期盛用地力增加生產
- 丁、倡導農間栽植豆類作物如青豆荷蘭豆等以期一方增加生產他方更使地力肥沃

- 戊、將荒廢或剩餘桑田改植藥用作物水稻甘蔗等
- 己、倡導桑樹枝行間距離合理化及指導疏拔俾得易於實行間作物之栽植

(3) 園藝事業

- 甲、指導利用蠶戶附近曠地栽植果樹如龍眼黃皮番石榴等
- 乙、指導利用已增高之塘基栽植果樹如荔枝桔橙柑等

民衆教育半月刊 第「八」「九」「十」期合刊

丙、指導利用冬期農間栽植蔬菜類如大頭菜白菜生菜芥蘭菜椰菜紹菜芥蘭頭等八月角尤其是注意提早栽植俾能早造上市多得利益

(4) 牧畜事業

- 甲、提倡及指導利用魚塘基溝養鴨
- 乙、提倡及指導利用蠶蛹爲飼料畜養各種畜牲
- 丙、提倡及指導飼養改良廣東雞
- 丁、提倡及指導飼養肉豬尤其是卜克西亞交配改良種之介紹
- 戊、提倡及指導利用基溝養蛙
- 己、提倡及指導飼畜白鴿
- 庚、指導各種畜病之防除
- 辛、利用藥桑飼鴿之研究

(5) 農產品之製造事業

- 甲、指導製造白菜乾
- 乙、指導製造咸菜
- 丙、指導製造果乾
- 丁、指導製造咸頭菜
- 戊、倡導桑柘製果汁桑柘浸酒

(1) 指導及提倡

- 甲、育魚混殖法之倡導

- 乙、育魚密度之改正指導
- 丙、利用蠶蛹置糞飼魚之指導
- 丁、魚蠶魚病防除之指導

(2) 研究

- 甲、各種魚種飼育之研究
- 乙、本區域魚病特徵及防除之研究

關於林業事項

(1) 提倡及指導

- 甲、鄉有竹林經營之指導
 - 乙、荒山公有松林經營之指導
 - 丙、蠶戶附近栽植防風防熱竹林之指導
 - 丁、切桑砧板樹特性土宜等之研究
- 關於手工業事項

(1) 倡導

- 甲、倡導利用桑枝補紙朴
- 乙、倡導利用桑枝織篋籃
- 丙、倡導利用蛾口繭劣繭水結製絲綿
- 丁、倡導蠶戶改用新式家庭織機
- 戊、倡導棉絲混合織造

(2) 研究

- 甲、繼續桑枝製紙之研究
- 乙、蠶蛹製油之研究

- 丙、蠶油製稅之研究
- 丁、蠶糞製染料之研究

關於副業經營事項

- 1) 組織副產品運銷合作社之指導
- 2) 組織種子肥料共買合作社之指導
- 3) 組織絲綿製造合作社之指導
- 4) 組織鄉有松竹林經營合作社之指導
- 5) 舉辦種子苗木肥料等信用借貸部

(6) 關於副業調查事項

- 甲、整理蠶戶副業調查表
- 乙、統計蠶農副業狀況
- 丙、繼續舉辦各分區蠶農副業概況調查表
- 丁、舉辦各分區蠶農副業分類調查

關於合作事業

- (1) 設立合作指導人員養成所
- (2) 組織合作事業指導委員會
- (3) 設立信用合作社
- (4) 設立販賣合作社
- (5) 設立生產合作社
- (6) 設立保險合作社
- (7) 設立利用合作社
- (8) 設立儲蓄合作社

- (9) 編輯通俗合作叢書
- (10) 發行通俗合作刊物

關於蠶村衛生事業

- (1) 舉行鄉村衛生巡迴演講
- (2) 舉行預防注射
- (3) 舉行蠶農體格檢查
- (4) 舉行衛生視察
- (5) 建築鄉村公共衛生廁所
- (6) 舉辦生命統計
- (7) 提倡清潔運動
- (8) 改進公共衛生設備
- (9) 設立村鎮診療室
- (10) 舉行鄉村巡迴治療
- (11) 建立公共療養室
- (12) 衛生視導員訓練班
- (13) 衛生調查員訓練班
- (14) 接生婆訓練班

絹絲事業

- (1) 指導製絲技術改良
- (2) 推行檢查繭質分級定價制度
- (3) 籌設示範繅絲廠
- (4) 籌設絲織準備工廠

民衆教育半月刊 第八十九十期合刊

- (5) 籌辦絹絲技術人員訓練班
- (6) 提倡新品織造
- (7) 組織土絲織品推銷處

六、困難問題

- (1) 蠶農智識淺薄，初見於本區爲政府機關，多望而生畏，後見本區任事，善意見與，多誤會爲普通慈善機關，是以但望施捨恩惠，缺乏自助精神。
- (2) 蠶農經濟貧乏，衣食不繼，對於本區指導新興與改良事業縱有接受之心，苦無實行之力。
- (3) 蠶農思想守舊，故步自封，對於本區合理之組織與科學之指導多存忽視之心。
- (4) 近年絲價低跌，蠶農遭受打擊，多意存觀望，缺乏自信與振奮之精神。
- (5) 聽受本區指導之蠶農，熱心有餘，智識不足，對於本區指導各種組織，缺乏運用能力。
- (6) 地方行政缺乏公共衛生之設備，蠶村本身更無能力顧及。
- (7) 蠶農迷信鬼神心堅，生死疾病，窮通利達，一切委諸天命，不肯在人事上研究與盡力。
- (8) 順德蠶農，前曾享受繁榮時代之優裕生活，今一旦淪於貧乏，仍不脫養尊處優之安逸習慣，處境雖難，仍不肯吃苦。

(完)

上海銀行辦理農村合作事業概述

一、設立農業部經過

上海銀行(以下簡稱上行)於民二十年春特設農業部於上海總行，聘請農業專家鄭秉文徐仲迪二君主持其事，專辦農村合作事業及農事貸款事業，內分信用合作，產銷合作，農業倉庫三組。最初劃定江浙爲試辦區域，一年之後，成績斐然，乃決意推廣於安徽，湖南，湖北，河南，陝西等省，并於各分行設立農業科，直轄總行農業部，以便就近主持各該省農村合作事業；現已成立者，計有南京，蚌埠，漢口，長沙，鄭州，開封，西安，濟南，廣州等處。

二、辦理宗旨

近年來外受帝國主義經濟之侵略，內受軍閥土匪之推殘，以致農村經濟日趨枯竭，農業生產日見減少。長此以往，吾國農村將完全破產，國家基礎根本動搖，前途不堪設想！上行有見及此，乃本一向服務社會之精神，決意設立農業部，同時將一部份餘資，辦理農村合作事業。一方面使散漫無組織之農民組織起來，共謀生產之增加及生活之改進；一方面使城市資金流入農村，而調劑農村金融；斯爲上行辦理農村合作之宗旨也。

三、事業及工作要項

(一)提倡組織農產生產運合作社 就一種主要農產品集中組織較大之農產產銷合作社。在作物生長時期，爲免除農民受重利

盤剝起見，則於相當保證之下，以低利酌貸一部生產資金，俾得經營農業。將來社員收穫之農產品，完全交由合作社運輸於市場或工廠銷售。由此乃可減少運費，增加貨價，及免除中間人之剝削。現時在上行指導之下之棉花產銷合作社計有一〇四社；他如煙葉，杏仁，茭白等產銷合作社計有十社。至於廣東甘蔗生產合作社，亦正在組織進行中。

(二)補助組織健全之信用兼營合作社 此種合作社類多以一鄉或一村爲單位；集合一村鄉中之良善農民，以互通借貸，共同購買，共同生產，共同運銷爲業務。上行擇其中組織健全者予以承認，並按其業務之需要，取得可靠之保障，貸予資金，俾合作社獲得金融周轉之便利，而更可發展其事業，以增進社員之利益。凡經上行放款之合作社，得隨時派員調查該社實況，指導事業進行，協助職員辦事，及訓練社員等。如此則不獨合作社之成績蒸蒸日上。而上行之放款，亦得更加安全。二十三年國內與上行往來之信用兼營合作社已有一八三社，分佈於江浙等十餘省。

(三)設立及協助農業倉庫 農民因缺乏資金，故收穫後之農產品，每每即時出售，但價錢低下，損失甚大。上行爲救濟此等農民起見，乃設立農業倉庫，專爲農民儲藏農產品及押款之用。現已設立者有青陽，和橋，及唯亭三處。此外尚有各合

作社自辦之合作倉庫十六所，亦由上行指導及放款經營其業務。

根據二十三年統計，全行農業貸款總額達三百萬元，其中生產合作貸款最多，約佔總額百分之四十；運銷合作貸款約佔百分之三十；倉庫貸款約佔百分之二十；信用合作貸款約佔百分之五；利用合作貸款約佔百分之四；其他合作貸款約佔百分之一。

四、將來計劃

(一)發展途徑 根據三年來辦理農村合作之經驗，深知欲組織散漫之農民及增進農業生產，必須以某項農作物為目標，則業務進行上當較為便利，而易於發展。故目前特別注意「生產運銷合作」一項，幷定在長江流域以棉花為主，珠江流域以甘蔗為鵠；今後當根據原則以促其發展也。

(二)華北棉花產銷合作概況 華北辦理棉花產銷合作，業經二載，初以江浙為試辦區域，結果甚佳，乃於二十三年推廣於湖南，湖北，河南，陝西等省。推廣方法：先由上行會同全國棉業統制會陝西省政府合組陝西棉產改進所。所有推廣棉花產銷合作事宜，均由該所辦理。每區鄉指導棉農組織一棉花產銷合作社，再聯合數個合作社共同組織聯合社，負責指導及監督各社業務之進行。凡各社社員所需要之種子，肥料，棉花，打包，運銷，及借款，均由聯合社代辦。優良棉種特約金陵大學農學院供給，各種肥料則托由上行向產地直接購

入，分配各社。收穫之棉花，送至聯合社軋花打包，待處理完竣，整批運至漢口或上海等處售與紗廠，價錢較市價約高二元。如此棉產自可望增加，棉農收入亦可改善矣。

(三)廣東甘蔗產銷合作推廣計劃 自去載廣東農林局長，兼廣州區第一蔗糖營造場經理馮銳先生，邀請上行前來辦理甘蔗產銷合作事宜，經雙方訂立合約，共同辦理，並由上行特派黃培聲君調查及籌備一切，現已劃定番禺縣為試辦區域，待試辦有了成效，然後推廣於其他各縣。現計劃將番禺區劃分市橋，黃浦，南崗三區。每區由數個糖蔗產銷合作社共同組織聯合社，以為指導及監督各社業務進行之總機關。關於各社購買蔗種，肥料，借款，輸運等項，均交由聯合社代辦，自可免除種種困難及中間人之剝削矣。

▲上海商業儲蓄銀行農業合作貸款部放款章程

第一條 本行農業合作貸款暫以貸與左列兩種合作社為限

甲、以農業生產運銷為目的之合作社

乙、以農業信用及兼營為目的之合作社

第二條 凡農民合法組織之合作社與本行規定宗旨相符合而願意

向本行借款者應先向本行申請承認俟取得正式承認書後方可向本行請求借款

第三條 向本行借款之合作社須先填具借款申請書送請本行農業合作貸款部調查後核定之詳細手續依照本行農業合作貸款部放款程序辦理

第四條 向本行借款之合作社其用途以左列四種爲限

甲、關於種子或肥料購買者

乙、關於牲畜及輕便農具購買者

丙、關於精製或運銷上增置設備者

丁、關於其他農業生產上之用途者（例如運銷放款等）

第五條 本行農務合作貸款分左列四項

一、農業信用放款

二、農業青苗放款

三、農產物押款

四、農業動產押款

第六條 借款之用於精製或運銷上增置設備者不得超過其設備估計總數百分之四十

第七條 農業信用放款必須有合法之農業機關法團或殷實商舖之保證人與借款者負同等之責任

第八條 農業青苗借款不得超過其本年生產估計總額百分之二十

第九條 向本行借款之合作社除有實物擔保品及保證人保證外該社全體社員對於本行之債務應負連帶責任

第十條 合作社向本行取得正式承認書後本行對於該社之社務情形及信用有隨時調查及審核之權必要時亦有直接稽核各社員用途與信用之權如發現不符合規定之處本行得隨時取銷其承認

第十一條 向本行借款之合作社除本行隨時稽核其用途與賬目外並應每期備營業報告書一份送本行農業合作貸款部查核如有不符合申請書之處經本行查出後立向索還本息並取銷其承認書

第十二條 本行對合作社放款期限至長不得過一年（農產物押款暫以六個月爲限）但經農業合作貸款部許可者得延長期至多亦不得過一年

第十三條 各合作社放款得用分期償還辦法其分期期限得向本行當面商定之其未到期償還一部份者可商得本行同意按照實任日期計算利息

第十四條 本行對各合作社放款規定爲月息一分但亦得參照當地情形隨時酌定之

第十五條 借款到期必須本利清償如有特別情形不能償還者必須於兩個月以前繕具詳細理由書向本行農業合作貸款部請求轉期經本行核准填具轉期契約後方爲有效惟轉期前應結清利息否則轉入借本項下生息

第十六條 合作社借款到期未經正式手續得本行農業合作貸款部之轉期准許而拖欠者本行除向其立時索還全部本息並取銷其承認書外其延期之利息加五釐計算延期至一個月後即行按契約處理

第十七條 本行爲促進合作事業基礎穩固並鼓勵農民節儉美德起見凡合作社之經本行承認者須以該社股逐年全部公積金及其他社款存入本行其利息得按本行儲蓄章程加息一厘優待之

但最高以週息一分爲限

第十八條 本章程如有未盡事宜得由本行隨時修正之

▲上海商業儲蓄銀行農業合作貸款部放款程序

第一條 合法組織之合作社與本行規定宗旨相符合而願意向本行借款者應先向本行領取承認申請書詳細填寫送交本行農業合作貸款部查核俟許可後各合作社即須按本行農業合作貸款部放款章程之規定存儲該社社股全部公積金及其他款項於本行方發給承認書

第二條 已經本行承認之合作社向本行申請借款時應先領取借款申請書依式及報告書送交該社理事會會長及司庫連署後連同該社各項文件及報告書送交該社所在地或附近之本行轉送農業合作貸款部審查核定之應提交本行之報告書及文件如左

1. 該社最近資產負債報告單
 2. 該社財產目錄
 3. 該社信用評定委員會信用報告書（須在全體信用評定委員會之簽名以信用合作社爲限）
 4. 借款用途詳細說明書（說明書應包括1.用途2.如何用法3.何時可以收效4.收效程度如何5.理由）
 5. 已進行或正在計劃中之事業說明書
 6. 該社章程全體社員名單及重要負責人員詳細履歷
 7. 該社登記証
- 借款如係單獨轉放於社員者尚須連同該社員向合作社請求

書信用評定單（以信用合作社爲限）理事會討論意見及記錄
保證人或抵押品之詳細說明書送交本行農業合作貸款部審查俾得發還

第三條 本行收到各合作社借款申請書後即由各支行轉送總行農業合作貸款部根據申請書派員詳細調查之

第四條 調查員調查後應彙齊調查報告等次評定意見書等送總行農業合作貸款部核定如認爲可以放款即通知各分支行發給放款核准通知書

第五條 各借款合作社接到放款核准通知書後即憑該通知書派代表親至本行所在地分支行送交抵押品並填具正式借據借據上除合作社圖記外必須有理事會會長司庫及保證人之簽名蓋章

第六條 本放款程序所有未盡事宜得按本行農業合作貸款部放款章程隨時修改之

▲農村信用合作社模範章程及信用評定委員會信用評定規程

第一章 總則

第一條 本社定名爲 省 縣 區 村無限責任信用合作社

第二條 本社於民國 年 月 日在 市 縣政府呈准註冊社址設於 省 縣 村

第三條 本社之目的如左

一、謀社員金融上之流通以發展其生產及其他正當事業

二、辦理社員或非社員之存款及儲蓄以養成社員之節儉美德

三、經營共同購買共同運賣或利用合作以謀社員間經濟上之

改進

第四條 本社以社員十一人以上組織之

第五條 本社社員均負連帶無限責任

第六條 本社以 爲營業區域

第二章

第七條 凡中華民國人民滿二十歲居住於第六條所規定之區域

以內具有左列資格者不分性別均得爲本社社員

一、有正當職業者

二、有相當生活能力者

第八條 有左列情事之一者不得爲本社社員

一、褫奪公權者

二、受破產之宣告尚未撤消者

三、禁治產者

四、有惡劣嗜好者

第九條 本社成立後請求入社者須有社員二人以上之介紹填具入

社志願書經社員大會出席社員四分之三以上之通過此項新社
員對於入社前之本社債務應與舊社員負同等之責任

第十條 本社社員以家主爲限並同時不得爲其他信用合作社社員

第十一條 本社社員有左列情事之一者即喪失其社員資格

一、不合第七條各項規定者

二、有第八條規定之一者

三、死亡

四、自請出社

五、除名

第十二條 社員有左列情事之一者得由社員大會議決除名但須經

出席社員四分之三以上之同意並正式通知被除名者

一、不遵守社章履行義務者

二、破壞本社名譽及信用者

三、本身喪失信用者

四、無故不出席各項會議在三次以上者

被除名之社員應即時清償其所負債務及擔保責任其所繳股金
得於年度終了時結算發還之

第十三條 本社社員之申請出社者應於事業年度終了前三個月提

出正式請求書並須在入社後三年方得申請請求書送由理事會

提交社員大會經社員大會出席人數過半數之通過方得脫離在

未開大會前應先將個人對本社所負債務及擔保責任清償完畢

其所繳股金得於年度終了時結算發還之

第十四條 本社社員之股份及股息盈餘以出社時社之財產狀況爲

標準

第十五條 本社出社社員對於出社前共同對外所負之債務責任自

出社決定之日起經過二年始得解除

第十六條 社員死亡得由其繼承人遵照入社手續請求繼承職須經

理事會之審查不違背本社社章第八條第十條之規定並經社員

大會之通過方得爲本社社員繼承死亡社員之一切權利義務

第十七條 因死亡而出社之社員遺產對本社共同債務繼續負責
責任一年前兩條內債務以該社員出社或死亡之結算爲準負
責之時期以出社或死亡之日起算

第三章 入社費及社股

第十八條 本社社員在入社時應繳納入社費洋 元此項入社費不
給利息亦概不退還

第十九條 本社社股無定額每股國幣 元

第二十條 社員至少每人認購二股至多不得超過廿股其股金得分
期繳納但第一次須繳二分之一至長不得超過二年繳納方法得
由理事會審查決定之

第二十一條 社員未繳足之股金本社得予應得盈餘中扣足之

第二十二條 本社社股不得用以抵償本社債務

第二十三條 社員未經本社社員大會之同意不得以社股轉讓他人
或抵償其他債務

第二十四條 社股轉讓如繼承者爲非社員應適用本社章第九條第
十條之規定

第二十五條 本社每股金額之增減須經社員大會之決議

第四章 組織

第二十六條 社員大會爲本社最高權力機關由全體社員組織之

第二十七條 本社社員大會非常會與臨時會兩種非常會每年至少召
集兩次於 月乃 月召集之臨時會遇必要時得由理事會

或監事會另集之如遇社員四分之一以上請求亦得召開臨時會

但須於會期五日首通知全體社員

第二十八條 本社社員大會之職權如左

一、選舉理事會理事及監事會監事

二、規定或刪改本社辦事細則

三、承認或開除社員

四、決定以本社全體信用向外借款之數目及辦法

五、決定社股之保管與動用

六、處理社員對理事會或監事會不滿意之事件

七、審查理事會提出之常年報告及決算

八、處理其他理事會或監事會不能解決之事件

第二十九條 本社社員須親自到會不得推請或托人代表其表決權

不問社股多少每人只限一權

第三十條 社員大會以全體社員之過半數爲法定人數以出席社員
過半數之同意表決事項但過承認新社員或開除社員時須有出
席社員四分之三以上之通過方能有效過票數相同時則主席有
一表決權

第三十一條 本社設理事會由社員大會選舉三人至七人組織之任
職規定爲三年每年改選三分之一其退職理事於每年第一次常
會中補選之理事會中互選一人爲理事會會長負本社一切責任
司庫一人管理銀錢出納及放款之事務書記一人管理開會記錄
及文件往來事務理事會會長司庫及書記任期均爲一年連舉得

連任

第三十二條 本社設監事會由社員大會選舉三人組織之任期一年連選得連任

第三十三條 本社理事及監事不得相互兼任亦不得支取薪金必要時理事會會長司庫及書記得酌領津貼

第三十四條 本社設信用評定委員會由社員大會推舉五人至七人組織之任期一年連選得連任理監會之兼任者除理事會會長監事會會長爲當然委員外至多不得逾二人

第三十五條 理事會有執行本社一切社務之權下設信用購買利用販賣各部每部各設主任一人負該部一切業務執行之責除出納外各部會計業務獨立由各部主任商承理事會執行之

第三十六條 監事會之職權如左

- 一、監查本社之財產狀況及報告
- 二、監查理事及各部職員之執行業務
- 三、監查社員借款之用途及信用

第三十七條 信用評定委員會爲非常設機關每年開會一次專司評定社員之實其規則另定之

第三十八條 本社理事及監事得以社員大會出席社員四分之三同意罷免之

第三十九條 本社應置社章及下列各種簿籍

- 一、社員名簿
- 二、股簿
- 三、日記簿
- 四、總賬
- 五、放款簿
- 六、存款簿
- 七、公積金簿
- 八、各項開支簿
- 九、

、會議記錄簿 十、其他簿

第四十條 本社一切收據及契約非經理事會會長及司庫之連署不生效力

第五章 業務

第四十一條 本社之業務如左

甲、信用部

1. 辦理本社社員之各種放款

2. 接收社員與非社員之各種儲蓄及存款

乙、購買部

1. 代理社員購買生產之必需品(種子肥料農具等項)或日用必需品(米布油等項)

丙、利用部

1. 代理社員購買共同利用之器具(碾米機排水機灌溉機等)

丁、運銷部

1. 共同售賣社員農產品(米麥等項)

2. 代理社員售賣農家副產品(農家副業所產生者)

第四十二條 本社放款以社員爲限社員向本社借款一次之後非俟其他社員均已借款或謝絕不借時不得另借新款但經理事會之許可者不在此限

第四十三條 社員借款事件由理事會管理之其信用程度根據信用評定委員會記錄爲標準

第四十四條 本社社員放款完全以用於生產者爲限共分左列四種

一、為購買種子肥料食物畜料或耕種而借出之款此項借款應於收穫後或牲畜售出後時歸還

二、為購買車輛牲畜修葺房屋置備用具而借之款此項借款期限由理事會酌定之得分期歸還至長不得過二年

三、為掘河築堤灌溉排水而借之款此項款期限亦由理事會酌定之得分期償還至長不得過二年

四、為生產農家附產品或農家職業出產品而借之款其期限由理事會酌定之須於半年或一年內歸還

五、為推銷社員產品或副產品而借之款其期限由理事會酌定之至多不得過六個月

第四十五條 本社社員之担保如左

一、以本人信用及社員二人以上之保證為担保者

二、以不動產為擔保者

三、以動產如舟車家畜農具等物担保者

四、以未收穫之農產品或副產品為担保者

五、以已收穫之農產品或副產品為担保者

第四十六條 社員向本社借款時應在請求書中說明借款用途本社得隨時稽核之如用途不實或轉借與非社員一經查出本社得令其於一個月內本息一併交還且科以債額十分之一之罰金

第四十七條 本社理事會有否決借款限制款項及否認其社員担保人之全權

第四十八條 本社對於社員放款之利率最高不得過一分五釐

第四十九條 社員延期歸還借款本社得變賣其抵押品其過期時日以加倍利率計算如係保證放款由保證人負責償還但借款人員有充分理由理會得酌量延長之但至多不得過一年

第五十條 本社儲蓄及存款得分左列三種

一、零星儲蓄存款(自銅元五枚起可以儲蓄)

二、定期存款

三、特種存款(零存整取整存零取及教育儲金)

第五十一條 本社購買部及利用部得代理社員聯合購買生產上必需品及共同利用物品如向本社借款作購買用途者即由本社代為辦理物品而不必以現金放出

第五十二條 本社代理社員運銷採取共同運銷混合保管之原則由本社運銷部代為鑑定品質分別等級於一定期間內售出本社對於社員提出產品之賣價及賣時有自行決定之全權社員不得干預本社得收賣價百分之二之手續費

第五十三條 本社得以全體社員之共同信用向補助本社之銀行借入款項其用途以左列兩種為限

一、關於本社全體生產上之用途者(社本身借款作購賣販賣方面之用者)

二、關於本社社員各個生產上之用途者(由社借款再分貸與社員者)

第五十四條 本社社員在產品未售出前得以其產品向本社信用部

押借款項

第五十五條 本社以國歷一月一日至十二月末日爲一會計年度每年度終應製成下列各表

- 一、財產目錄
- 二、貸借對照表
- 三、業務報告書
- 四、盈餘分配表

第六章 盈餘分配

第五十六條 本社公積金按全額盈百分之二十逐年提存補助本社之銀行

第五十七條 本社股息定爲年利六釐

第五十八條 除提出第五十六五十七所規定之公積金及利息外所有餘額作爲百分按下列比例分配之

- 一、百分之七十按社員之交易額比例分配之
信用部以存款借款數目爲標準購買部以購買總數爲標準
利用部以所付出之款數爲標準運銷部以運銷額爲標準
- 二、百分之二十撥作合作教育及改良農產基金
- 三、百分之十作職員酬勞金

第七章 存立解散及清算

第五十九條 本社成立期限爲 年期滿後如經全體社員之同意得重新登記繼續辦理

第六十條 本社解散及清算均按民國二十年四月十八日實業部公布之農村合作社暫行規程第七章各條之規定辦理

第八章 附則

第六十一條 凡未經本章程明白規定之各條均按民國二十年四月十八日實業部公布之農村合作社暫行規程辦理

第六十二條 本章程得由社員大會出席人數三分之二以上之通過修改之

第六十三條 本章程由社員大會通過後請(主管機關名)核准施行

省 縣 區農村信用合作社社員信用程度評定規程

度評定規程

- 一、信用評定委員會依照本社章程第三十四條之規定由社員大會推舉五人至七人組織之
- 二、社員信用程度之評定由信用評定委員會負責執行之
- 三、信用評定委員會每月開常會一次日期規定於 月 日舉行必要時得召集臨時會均由理事會會長召集但委員三分之二以上之連署亦得召集臨時會
- 四、信用評定委員會以委員全體五分之四爲法定人數
- 五、信用評定委員會由理事會會長主席缺席時由監事會會長代理之
- 六、信用程度之高低依分數表區分爲甲乙丙丁四等
八十五分至一百分爲甲等信用程度
七十五分至八十四分爲乙等信用程度
五十五分至六十九分爲丙等信用程度
五十五分以下爲丁等信用程度
- 七、信用程度之評定依下列之標準(以百分爲滿分)

- 甲、品行二十分 無惡劣嗜好十分 勤儉十分 謹慎五分 義氣五分
- 乙、才能 以十五分爲滿分 生產能力十分 特殊技能五分
- 丙、儲蓄存款 以十分爲滿分 常年存儲五分 不常支取五分
- 丁、財產 以十分爲滿分 股份五分 個人財產五分
- 戊、教育 以十分爲滿分 識字能力五分 求學五分
- 己、家庭 以五分爲滿分 和諧三分 睦鄰二分

社員信用評定表格式

信用評定表				
品行 (共分)	實	信	分	分
	好	嗜	劣	惡
	無	勤	儉	分
	慎	義	分	分
	氣	分	分	分
才能 (共分)	力	能	產	生
	形	情	殊	特
儲蓄 (共分)	款	存	年	常
	取	支	常	不
財產 (共分)	份	股	分	分
	產	財	人	個
教育 (共分)	力	能	字	識
	學	求	分	分
家庭 (共分)	諧	和	分	分
	鄰	睦	分	分
	數	分	總	分

- 八、決定分數方法先由主席指出社員姓名然後逐項評定之依多數表決按次記錄列入信用評定表出席全體委員均須簽名負責
- 九、委員中有對於某社員之情形不甚明瞭者應在評定時聲明調查補簽
- 十、信用評定委員不能評定本人之信用程度如遇本人之姓名提出時該委員應隨時避席俾其他委員得繼續公決
- 十一、信用評定委員會開會時拒絕旁聽或非委員之列席參加委員亦不得託人代表列席評定結果應嚴守秘密
- 十二、信用評定表由理事會書記負責保管之

上海黎明書局發行

中國農村

中國農村經濟研究會主編

第一卷第五期要目

農業教育半月刊 第八「九」十「期合刊

專論

中國農業生產關係的檢討.....余霖

商業資本底本質問題.....席矩節譯

農業經營中的勞動問題和資本問題.....薛暮橋

表現於波斯農產貿易上的殖民地經濟性質.....蕭月宸

農村調查

浙江的土地分配

農村通訊

江蘇蕭縣東南九個村莊的農業生產方式.....伍忠道

湖南安鄉縣湖田區域中的農田經營.....農瑞康

廣西龍州的「戶掌田」制度.....應墨如

浙江浦江的農民生活.....

書報述評

評陳翰生先生著「現今中國的土地問題」兼評陳先生近著「廣東農村生產關係和生產力」.....錢俊瑞

乙、行政及研究機關報告

廣東省合作事業委員會工作報告

一、沿革

合作制度為合理之新經濟組織，改良人民經濟生活最有效之方法。各國行之成績卓著，本省當局為適應時代之需求，於厘訂三年施政計劃時，對於復興農村發展城市各項，認定合作事業為重要建設事業之一，政府應特別扶助，使其發展，惟合作事業在本省為新興事業，一般人民對合作意義與利益，認識淺薄，欲其自動組織，實恐不能，必須先由政府提倡，指導其組織，監督其業務，方易收效，故於民國二十二年廣東省政府設立廣東合作總社籌備處負責計劃推行。同時由廣東省黨部舉辦廣東合作社指導員養成所，招收前廣東省黨務工作人員訓練所及廣東地方自治工作人員訓練所畢業學員授予四個月期間之關於合作學識及其他技能之訓練，至九月間期滿畢業學員一百七十六人送由廣東合作總社籌備處派赴各縣市担任指導工作。本省合作事業遂從此發動，嗣因廣東合作總社籌備處職權逐漸擴大，按其性質未適為合作行政之機關，乃於二十二年十二月呈奉省政府核准改組為現在之廣東省合作事業委員會，此為本省設立合作事業主管機關之經過，茲將廣東省合作事業委員會組織章程臚列如下：

第一條

▲廣東省合作事業委員會組織章程
廣東省政府為經營及指導監督全省合作事業設立廣東省合作事業委員會直隸省政府為全省合作事業之主管機關

第二條

本委員會之任務如左

(一) 規劃全省合作事業之行政方針及實施方案

(二) 指導監督及推進各縣市合作事業

(三) 推廣合作教育事業

(四) 籌備廣東合作總社直接經營合作事業

(五) 其他關於政府委辦合作事項

第三條

本委員會設委員三人由省政府選派之

第四條

本委員會設主任委員一人綜理本會事務由省政府就委員中指定一人任之

第五條

本委員會設秘書一人秉承主任委員之命辦理一切事務

第六條

本委員會設左列各課股

(一) 總務課

掌理收發文件典守印信會計庶務及不屬于其他各

課之事項

(二)指導課

1. 組織股 掌理組織及宣傳事項
2. 設計股 掌理調查及設計事項

(三)業務課

掌理各項合作事業

第七條 首條各課股課長一人總務課課長由秘書兼任指導課及業務課課長由委員兼任各股設股長一人幹事若干人并得酌設僱員

第八條 本委員會每二星期開常會一次通過有特別事故時得開臨時會議

第九條 本委員會得選派合作事業指導員分赴各縣市工作其辦法另定之

第十條 本委員會得設視察員若干人隨時派赴各縣市視察指導各種合作事業并查核各縣市合作事業指導員及合作社工作人員成績

第十一條 本委員會經費由廣東省政府撥給其預算另定之

第十二條 本委員會辦事細則另定之

第十三條 本章程如有未盡事宜得由本委員會呈請 省政府修改之

第十四條 本章程呈奉 廣東省政府核准施行

至前由廣東合作總社籌備處派赴各地工作之指導員，每一縣

市均設立合作社指導員辦事處，每處指定指導員一人兼任各該處主任，計全省設有辦事處者有六十七縣，一市，自廣東省合作事業委員會成立後將其中工作無法推進之辦事處漸行停辦者有南雄，樂昌，五華，大埔等四縣，從新增設者有連山，寶安二縣，合全省原已有辦事處設立進行工作者如南海，中山，順德，三水，清遠，花縣，新會，台山，陽江，陽春，東莞，增城，惠陽，博羅，河源，澄海，潮安，饒平，潮陽，揭陽，普寧，惠來，海豐，陸豐，梅縣，蕉嶺，平遠，興寧，龍川，英德，曲江，始興，連縣，高要，德慶，羅定，雲浮，新興，茂名，信宜，廉江，電白，化縣，吳川，遂溪，海康，合浦，靈山，防城，瓊山，文昌，定安，澄邁，儋縣，臨高，瓊東，樂會，陵水，崖縣。紫金，和平，欽縣，及番禺（該縣原有辦事處已歸併縣農業管理處辦理）等現共有六十五縣及汕頭一市，每處設有指導員一人至五人，均按照各該地情形之需要及負擔經費之能力而定。每一指導員服務期內每月之生活費支給由三十元至五十元，各縣市辦事處之組織及其任務畧述如下：

1. 各縣市合作事業指導員辦事處設主任一人總理一切事務指定指導員一人任之。

2. 各縣市合作事業指導員辦事處應設於便與人民接洽之地點如縣市黨部或其他公共團體內。

3. 各縣市合作事業指導員辦事處之經費：

(一)開辦費 定為三十元由主管機關撥給之。

廣東各縣市各種合作社社數社員數比較表

縣 市 別	類 別	信用合作社		消費合作社		生產合作社		運銷合作社		購買合作社		總 計				責 任			附 記												
		社 數	人 數	社 數	人 數	社 數	人 數	社 數	人 數	社 數	人 數	社 數	人 數	社 數	人 數	有 限	無 限	保 證													
		單營	兼營	單營	兼營	單營	兼營	單營	兼營	單營	兼營	單營	兼營	單營	兼營	社數	人數	社數		人數	社數	人數									
番禺	禺	11	249			3	61					14	310	1	10	11	249	2	51												
南海	海	2	96	1	206							1	206	2	289	1	13														
順德	德			1	51							1	51	1	51																
中花	花	12	1,128						1	69				1	13	2	81	10	1,047	1	69										
清遠	遠								1	64				1	64	1	64														
新會	會										1	171	1	171	1	171															
台山	山					1	49							1	49	1	49														
東莞	莞	1	17						1	1	35	163		2	1	52	163	3	215												
增城	城	1	63	1	204	1	21							3	288	1	21	1	63	1	204										
惠陽	陽			1	42	2	137							3	179	2	171	1	8												
博羅	羅	1	15											1	15	1	15														
河源	源	1	62						1	93				2	155	2	155														
潮安	安					1	17						1	29	2	46	2	46													
潮陽	陽	1	35			1	30		1	298				3	363	2	328	1	35												
揭陽	陽					5	463							5	463	3	435	2	28												
澄海	海										1	31		1	31	1	31														
饒平	平			1	22									1	22	1	22														
惠來	來								1	21				1	21	1	21														
普寧	寧	1	106											1	106	1	106														
梅縣	縣	1	16			2	90							2	1	90	16	3	106												
汕頭	頭	1	30	3	321	1	28		3	53				7	1	402	30	7	418		1	14									
茂名	名					3	207							2	101	5	308														
化縣	縣			1	405									1	405	1	405														
江陽	江	1	13			1	21							2	34	1	21	1	13												
陽春	春	4	92	1	106									5	198	1	106	4	92												
防城	城			1	86	1	196							2	282	2	282														
高要	要			1	163									1	163	1	163														
雲浮	浮			1	193									1	193	1	193														
新興	興	1	30											1	30	1	30														
羅定	定	1	16											1	16			1	16												
南雄	雄								1	1,186				1	1,186	1	1,186														
英德	德			1	93	1	10		1	19				3	122	2	112	1	10												
文昌	昌	1	24	1	108									2	132	1	108	1	24												
定安	安			1	21									1	1	21	40	2	61												
澄邁	邁			1	96									1	96	1	96														
儋縣	縣					1	56							1	56	1	56														
臨高	高			1	39									1	39	1	39														
瓊崖	崖	1	37											1	37			1	87												
崖縣	縣									1	110			1	110	1	110														
總 計		25	18	653	1,416	15	3	1,462	694	24	—	1,385	—	10	3	1,769	342	5	1	200	171	79	25	5,470	2,623	63	6,120	36	1,635	5	338
		43		2,069		18		2,156	24		1,386		13		2,111			371		104			8,093								

(1) 此表係截至民國二十三年十二月底止。
 (2) 生產合作社，包含種類，如：墾植林業，造林，種植，畜牧，養雞之類等。
 (3) 番禺另有利用一社，社員一四一人，未列入表內。

廣東省各縣市合作機關及合作社分佈圖

- 圖例
- 省合委會
 - 市合作辦事處
 - 縣合作辦事處
 - 已成立合作社
 - 未成立合作社
- 鐵路 河流

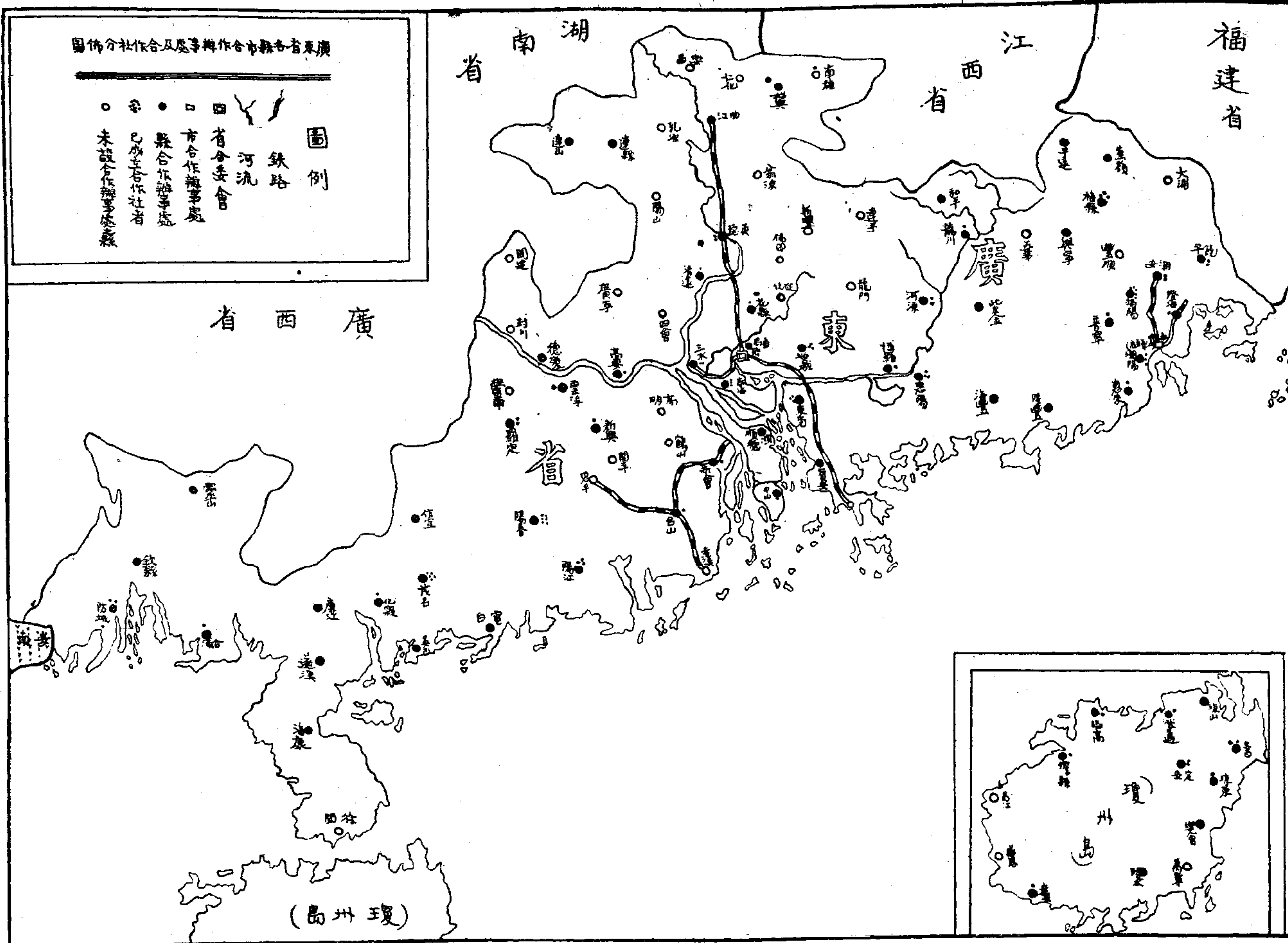

(二)辦公費 每月定為十元至三十元由主管機關呈請省府

令飭各縣市政府就地地方款項下撥給之。

4.各縣市合作事業指導員之職責如左：

一、關於合作事業之宣傳組織及指導事項

二、關於合作事業之調查統計及研究事項

三、關於地方生產消費及一般經濟狀況之調查事項

四、關於合作社社務之報告事項

五、關於委辦事項

六、其他與合作事業有關之事項

5.各縣市合作事業指導員應於到達各該縣市後一個月內依照進度表擬具工作進行計劃書呈核施行

6.各縣市合作事業指導員因辦事上之需要得商請縣市政府指派人員協助

7.各縣市合作事業指導員得由縣市政府通知列席縣政或市政會議

二、辦理宗旨

本省成立伊始，除極力整頓會務，督促各縣市合作事業指導員努力工作外，更認為辦理合作事業必先有正確目標以為準循，有周詳計劃，以便按步實施，然後進展可考，收效可期，爰根據廣東省三年施政計劃之原則，參照海內外推行合作運動之經驗，針對廣東之實際經濟情況，決定以下之工作原則：

1.對於農村，為增加農業生產以繁榮農村。

2.對於城市，為減少工人及一般勞動民衆之負擔，并提高其購買力以改善其生活。

基於上述目標，本委員會對於農村暫着重於運銷合作之推行，而以利用購買及信用合作協助目標之完成（消費合作兼營之）。

對於城市，則着重於工人消費合作（包含住居問題）及小工業者生產合作之推進。單純之信用合作社則不論城市與農村均認為無特殊提倡之必要。蓋今日廣東經濟之崩潰，民生之凋弊，實由農村之衰落，農業生產之退步；而恢復農村生活之方法，首須疏通農村，使農業生產得暢行外銷，而農民有利可圖。此例於丹麥農業合作之前事，其效可觀。故本會目標以發展運銷合作為中心，以鼓勵誘導農民之從事於生產，而以信用合作解決其生產之資金問題，利用合作解決其生產工具問題，購買合作解決其生產原料問題，更以消費合作減輕其生活之負擔，而後農困可舒，農村之復興有望。單純之信用合作社僅具有消極的作用，供給各個人以低利之金融，其積極之作用不顯。如以運銷合作社為中心，則一面固可以合作社之信用向農業金融等機關，低利借入資金並且進一步積極的以合作方式而運用其資金，其有助於農工民衆之利益，及增加生產者至大。

3.廣東合作總社，一面為廣州市民之合作社，一面為全省合作社之聯合社。故該社之業務，定為消費生產，批發，信

用，信託，及保險等六部，爲滿足廣州市社員之要求，必須從速成立消費部。爲供給各地合作社之需要，運銷各地合作社之產物，必須從速成立生產與批發部。又爲供給各合作社之資金，必須成立信用部。農民銀行，爲合作社之重要協助機關，希望能於最短期間籌備成立。

三、工作概況

本會根據以上目標，自二十二年十二月開始進行工作，迄今一年，在此短促之歷程中，一切設施，雖因各種困難，未能充分發展各種合作社之組織及其成效，已具有相當之基礎，茲將本會一年來辦理全省合作事業之大概情形分述如下：

甲、各縣市合作事業進行情形

各縣市合作事業推行工作，爲時短暫，各縣市辦事處在其準備時期所着重之工作爲宣傳與調查：連絡各地農民，宣傳合作意義，及調查各地人民生活情形，產物分佈狀況，產物運銷方法等項，俾作從事組織各種合作社之根本。其進行宣傳調查之步驟，一方面由各縣辦事處召集當地黨政機關，教育團體，鄉村之有信譽者舉行合作會議，報告推行合作事業之意義，并由出席代表翔實報告各農村社會經濟狀況；一方面由指導員親赴農村，訪問農民家庭，作個別談話，或參加農民集團，作公開演講，從事直接對農民宣傳與實地調查，期與農民接近，勸導誘掖，以引起其對合作事業之信仰，而參加合作運動，組織切合當地需要之合作社。此種準備工作爲期頗長，幾占時間半年是必使鄉村農民對於合

作之意義得有相當之了解與認識，始可進而推行第二步之組織工作。

當實施組織初期，仍因農民知識缺乏，固無組織合作社之經驗，以至所有社章之擬訂，業務之規劃，及賬部之登記等，均由指導員親自指導策劃，此項工作雖屬繁難，然尙能收相當效果，計自開始組織以來至二十三年十二月底止，各縣市先後成立登記者一百零五社，社員人數共有一萬零六百六十二人，股金總額合計有七萬二千九百八十二元，其已經核准成立之合作社有八十三社，進行組織中者亦有一百三十五社。在此半年之實施組織期中，平均每日成立一社，惟本會鑒於已往各地合作運動失敗之原因，多由於粗製濫造，組織鬆懈，故指導組織合作社時，力主慎重，使其質與量平衡發展，以奠定本省堅固之合作基礎。

乙、辦理廣東合作總社情形

本會除督促各縣市工作外，同時積極籌辦廣東合作總社經營業務，查總社之組織分社員爲團體社員及個人社員，在廣州市方面已召得個人社員一千五百九十九人收入股金總額共一萬一千七百一十元，在各縣合作社聯合會多數未成立，暫仍未有召收團體社員，故在未能召開代表大會之前總社業務則由本會直接經營管理。於去年（二十二年）二月總社消費部柴米總店，經成立於廣州六二三路全年六月復成立柴米支店於惠福路。查柴米總店之作用，一爲各縣市運銷合作社之尾閘，二爲供給廣州及各縣市合作社社員之消費，三爲調劑各縣市之糧食。

此外，生產部亦先辦一協作煉油廠，已於二十三年七月成立，該廠以所產煉油供給各縣市社員之需要為目的。

同時在總社批發部未成立以前，為利便各地合作社購買貨品及運銷產品計，先由總社消費部柴米雜店辦理，現在此類業務已日漸興旺，事實之需要已證明廣東合作總社之組織確為下層各合作社之中心聯絡機關，尤其在各地合作社業務尚屬幼稚時期，其需要總社為之扶助者亦至大，關於辦理手續可分兩種：

甲、各地合作社商請廣東合作總社批發及代購貨品手續

一、各地合作社向廣東合作總社（以下簡稱總社）直接批發貨品者，應注意下列事項：

1. 由理事主席或經理繕具購貨函連同貨單一紙，蓋用負責人私章，及合作社圖記，寄送總社。
2. 貨單上宜載明：貨名，等級，數量，及其他應該先行聲明事項。
3. 購貨以現金交易為原則；但有特殊情形，商安總社通融時，不在此限。
4. 匯寄貨款，以快捷穩妥不誤經營時機為要。
5. 不論匯款多少，應以寄到總社之實收數，（即總社發出之收據數目）為計算標準。
6. 匯來款項，除開支貨價外，尚有餘賸時；暫予存貯，或寄還，由各地合作社先行聲明。

二、各地合作社商請總社代購貨品者，應注意下列事項：

民衆教育半月刊 第「八」九「十」期合刊

1. 由理事主席或經理繕具託購貨品函，蓋用負責人私章，及合作社圖記，寄送總社。
2. 其餘與第二條 3. 4. 5. 6. 款相同。
3. 總社付運貨品時，對於包裝方法，力求妥善，但遇人力不能抵抗之損失，則不能負責賠償。

乙、各地合作社委託廣東合作總社運銷產品手續

一、各地合作社委託廣東合作總社（以下簡稱總社）運銷產品者，應注意下列事項：

1. 由理事主席或經理繕具委託運銷產品函，并檢取產品之樣品，蓋用負責人私章，及合作社圖記，寄送總社。
2. 經總社決定可以代售時，則將產品包裝妥當，速即付運。
3. 產品運到總社後，得酌量預給價銀若干，以示優待。
4. 運來之產品，若品質變壞，及遇人力不能抵抗之損失，應由總社與合作社配分為 $\frac{1}{2}$ 之損失負擔。
5. 產品出售後，總社除扣去預給價銀及手續費外，全數發還合作社。
6. 運銷手續費，應視產品種類而異，至多不得超過產品售價百分之三，至少不得低於百分之一。
7. 評定產品等級，依照總社產品檢定辦法定之。

四、將來計劃

今後本會之工作計劃，自當依照原定目標，及視察事實之需要，決定最實際，最週詳之工作步驟，以期按步實現，庶幾能完成三年施政設計劃之一部，茲分述如次：

A. 關於指導方面：

I. 組織工作

1. 在廣州市內，本年度須繼續吸收社員，除公務人員人社事宜，已辦理完竣外，須注意於產業工人，職業工人之吸收。並注意於小工業生產者之合作經營事業。
2. 已設指導員辦事處之六十六縣市，按照地方經濟情況及指導員之多寡，以運銷兼營合作社為中心，使各縣市組織工作各有重心，共謀進步。其有規模宏大之生產運銷組織，在各辦事處力量有所不及時，則由本會直接予以助力，或增派人員協助進行。

II 宣傳工作

1. 目的

A. 農村方面

- 一、闡明農村經濟崩潰之原因。
- 二、闡明農民生產條件障礙之原因。
- 三、闡明農村金融流向城市之原因。
- 四、闡明農村經濟與城市經濟密切之關係。
- 五、闡明合作社並解決土地問題之關係。
- 六、闡明合作社為農村經濟與城市經濟平衡發展之調節機關。

- 七、闡明各種合作社之意義效能及其組織與經營方法。
- 八、闡明合作社為復興農村重要之途徑。
- 九、闡明本國及各國合作運動史。
- 十、促起農民明瞭合作社對其自身利益之關係。
- 十一、解釋農民對於合作社之誤會使其發生信仰與興趣。

B. 城市方面

- 一、闡明城市金融恐慌之原因。
- 二、闡明生產工具與生產產品之關係。
- 三、闡明資本在生產上重要之作用。
- 四、闡明資本主義者壟斷生產之現象。
- 五、闡明合作社與手工業者之關係。
- 六、闡明合作社與一般工人及市民之關係。
- 七、闡明合作社與民主主義之關係。
- 八、闡明合作社為建設三民主義社會重要之途徑。
- 九、闡明各種合作社之意義效能及其組織與經營方法。
- 十、闡明合作社在繁榮都市之地位。
- 十一、闡明本國及各國合作運動史。
- 十二、喚起一切工人及勞動民衆組織合作社。

2. 宣傳方法：

a. 口頭宣傳

- 一、聯絡當地黨部，民衆教育館，農林推廣處，農會等團體，組織宣傳隊，下鄉切實宣傳。

二、定期召集或利用羣衆大會作公開演講。

三、合作節日舉行宣傳週，並函請當地各黨政軍各機關於紀念週中演講合作意義。

四、各縣市合作指導員，隨時訪問或邀約農民及工人作個別談話。

五、各縣市合作社辦事處舉行聯歡會，表演合作戲劇，放映畫片幻燈。

b. 文字宣傳

一、編印通俗合作傳單，分發各縣市合作社轉發農民工人羣衆。

二、編定合作標語，分送各縣市合作社張貼當衆處。

三、編印各種通俗小叢書，分送各縣市合作事業指導員辦事處轉發各合作社，以資參考。

四、編輯合作旬刊，分送各地合作社及文化機關職業團體以廣宣傳。

五、編輯月刊——二十四年度開始編輯

六、編輯年報——每年度終了時編輯出版。

III 教育工作

1. 指導員之訓練 現屆各縣市指導員服務期滿，正加以考核，其成績不良者將予以停職。即根據指導員考核辦法，懲獎辦法，分別辦理。

本省現尚有二十餘縣未派出指導員，擬於 年內繼續派遣

民衆教育半月刊 第「八」「九」「十」期合刊

。爲養成此項人員及補充上項缺額（各縣現在祇有指導員一人者亦須加派）起見，應辦理第二期合作事業指導員養成所。

2. 合作社業務人員之訓練，除由各縣市指導員於各地合作社組織成立時，對於各該社業務人員加以訓練外利用農閑時間舉行短期（一星期——二星期）合作社業務人員訓練班，使經營合作社，成爲一般農民之常識。

B. 關於業務方面：

1. 成立廣東合作總社批發部。其任務：一、代售各地運銷合作社運銷來省之農產品（包含牲畜菓蔬且類油雜糧。）二、代各地購買消費生產部門以外之生產原料工具或其他必需品，并視事實上之需要，應於相當期間，在汕頭海口……各重要商埠設立營業處，或代理處。

2. 成立生產部。爲應各地合作需要除已設煤油廠外，擬再設罐頭製造廠，小型機器製造廠，織布廠，以從事於社員消費必需品，及生產工具之製造。罐頭製造廠以製造菓類肉類罐頭爲目的，使農村產品滯銷時免貶價脫售之損失。

擬自本年一起，分期成立協助小工業生產者之合作經營。

3. 成立信用部。在省農民銀行未成立前，擬請省府在省銀行指定專款爲合作事業專款，低利借與各正式成立之合作社，由本會信用部主持辦理之。

4. 籌建第一第二合作住宅。

第一合作住宅現已計劃完竣，以供工人社員之居住爲目的。

第二合作住宅則供小僑公務人員居住之用惟須俟第一合作住宅完成後始行籌辦。

5. 籌辦廣州市手車快利用合作社其目的爲設備手車以供車夫租用，并謀解決車夫食宿問題，以減輕負擔及改善其生活，此項計劃亦經着手進行，大約最近期內當可實現。

五、困難問題

吾人清算過去一年來之工作，及計劃前途之進展，深切感到工作的進程中所有困難情形，皆足以阻礙全部之成功，此後爲求各種計劃能如期實踐，要以解決諸困難問題爲先決條件，茲認爲困難問題者畧述如下：

一、合作社缺乏專業資金。以農村經濟破產的今日，農民合作資金殊難籌謀。同時週轉全省農村金融之唯一機關——

——有省農民銀行——以及各縣市農民銀行，尙未普遍成立，農民雖組有各種合作社，惟是資金微薄，各種業務發展計劃，未能全部實現。

二、農村人民智識能力薄弱，因農村教育未普及，以致農民對於合作原理難於了解，遂不易運用合作方法，至於合作社管理問題，監督業務問題，農民社員亦不知如何措置，故必求助於社外人材。因此關於社務有爲少數狡詐者操縱把持，或被個人所利用之虞，因此農民羣衆頭腦簡單被人愚騙而不自覺者，亦勢所難免。可知以後對於解決農民知識技能問題至爲重要。

以上所列，爲一般鄉村工作進行所公同感遇之困難，今後吾人從事鄉村工作，唯能聯合一致，互相輔助，共同解決工作上一切困難，深信本省農村問題之解決，可立而待也。

廣東建設廳農林局工作報告

本局施政計劃及工作概況

本局自二十一年十一月，由馮任接事後，以農林設施，若祇側重行政方面，而不顧及研究與實施工作兩途，欲解決改善農民生活，增加農民生產，改良農村組織等問題，實難收效，故將內部組織總務課，主理行政，推廣課主理實施工作，并設十系，負試驗之責，計有：(一)農藝系，內附重要作物研究組，熱帶作物

研究組；(二)園藝系，內附有果樹組，蔬菜組；(三)林業系，除主辦全省林政外，附設有南華模範林場，潮安模範林場，鼎湖模範林場，德慶模範林場，羅浮模範林場；(四)水產系，內分海產組，河產組，塘產組；(五)畜牧獸醫系，內分畜種組，獸醫組，并附設有牛瘟免疫血清血毒製造所；(六)農業化學系，內分農產製造組，肥料改良組，土壤改良組，并附設土壤調查；(七)植物

病理系；(八)昆虫系；(九)農業經濟系，內分調查統計組，合作組，并附設有地方合作組。(十)農業工程系，內分水利組；農具改良組，以上各系，廣集農林專家，分工研究，并同時搜羅中外農業學術機關，研究所得作物品種，擇其適於本省氣候土壤者，而由推廣課推行，而推廣課擬定全省農林推廣制度，呈請 省府核准，轉飭全省各縣照章成立推廣處，以各系及學術機關研究所得之材料，推行於農村，期全省農業悉臻科學化，增加農民生產，以改善農民生活，本局茲將各系工作及推廣課工作概況陳述於后：

本局二十三年工作概況

(一)農藝系

計由二十一年度耕作之系數，早造有二千餘系，經初選及復選，祇留四百餘系；晚造有一千餘系，經復選，得三百餘系，早晚造經復選之系，於二十三年舉行五桿行試驗，繼續作比較更精密之選種工作，以期優良新種之育成。

其他工作，如品種試驗，前經中大嶺南及本局，舉行合作試驗，於二十三年開始，本年度之早晚造品種試驗，依原定計劃，分年依次繼續工作，務達完畢，然後將各項試驗結果公佈。

綠肥試驗，已分向各國及內地，採集所得數十種，除分別在本局附近及長安市，舉行種品觀察試驗外，並預備於下年舉行大規模試驗之。

甘藷品種試驗，本年向省內各縣徵有數十種，已於六月間進

民衆教育半月刊 第八「九」十「期合刊

行試驗，最近則舉行收穫，再將收穫所得，進行考種。

(二)農業工程系

(1)興辦水利以增加生產

本年度替代省內各地農民，安裝水機，較過去的倍增，即如省立第一農業學校，六匹馬力水機一架；凡關於此類之定為地方表証者，截至現在止，計共約三十餘架，其餘各屬來本局領機安裝派員測勘者，尚有多起。

(2)改良農具以節省勞力

本系為增進農村生產效率起見，特根據農村實況研究之農具，其著有成效者，約有十餘種，如牛鋤改良，打禾機，單壁木犁，單壁鐵犁，雙壁鐵犁，新式打齒耙，五行谷類條播機，改良棉花條播機，園藝除草器，改良五齒中耕器，殺虫噴霧器，殺虫噴粉器，至各方購買及定購各種之數量，約共一百二十架左右。

(三)農業經濟系

(1)調查方面

舉行荒山荒地調查，已完成者有南路及瓊崖兩屬，及東江之一部份，各縣之田租及田價，亦已調查完竣，水利調查，曾舉行者，有番禺新會東莞等縣，共二十一處，農產生產經派員調查完竣者，有蔗類，草類，甘蔗，糖蔗，蕉類，烟，茶葉，小麥，稻穀，水產造林面積等十餘種，其餘如農林機關之調查，人民呈請荒山之調查，農林事業之經營，團體之調查，農林教育及農村

小學之調查等，亦均已完竣，以上所述，各項俱皆製成統計表，及分布圖矣。

(2) 合作方面

本局協助番禺組織合作社共七處，灌溉合作社三處，在指導中者，尚有十餘處。

(3) 計劃方面

茲擇計劃中之重要者錄下：生蕉產運合作計劃書，沙田建設計劃書，潮田築圍計劃書，農村調查計劃書，合作農村組織計劃書，全省農情報告計劃書，農產統制計劃書等，均經分別次第舉行。

(4) 農產貿易方面

民國以來之洋米入口統計，洋糖入口統計，化學入口統計，什糧入口統計，麵粉入口統計，及三年來各類農產統計等，均經精密統計，藉為設施之對象。

(四) 昆蟲系

(1) 調查方面

調查設計有：(一)害虫及其寄生；(二)害虫人敵及其他益虫；(三)防除害虫所用藥械等之調查。此皆繼續往年未完之事業也。是年增上述標本約二萬餘件，包括地域，除廣東以外，遠及於廣西，福建，江西，湖南，安徽，貴州，河南，浙江，江蘇，山東，河北，甘肅等省。

(2) 研究方面

研究設計，分害虫及防除害虫用藥，械三種。屬害虫者，則有果樹之天牛葉蟌蚜虫，介壳虫；蔬菜之守瓜團蠊猿葉虫，藍墨金花虫，金線蔬蚤，廿八星瓢虫，粉蝶，茄蚤，蚱粉萬金象粉萬金花虫；什食之金龜子；甘蔗之螟虫蔗龜蚜虫介壳虫等之防除實驗，此皆廣東上述作物之重要害虫，年中遭其損失，最低估計，亦在二千萬元以上，故亟應設法防除。屬於益虫之研究，則有中蜂之改良，天蠶之育種，及天蠶絲之製作，瓢虫及蝗蝗等肉食昆虫之繁殖。屬於防除害虫藥械之研究，則有土產有毒之植物，如大茶藥羊角扁野生毒魚藤烟骨，及用土產原料製作品如砒酸鈣亞砒酸鈣石油乳劑波爾多液等之實驗。本局亦有研究除虫器械，如噴霧器，及輕便之捕虫網，乃其尤著者。為促進研究效率及求結果詳確起見，故研究地點，均求適應所需，現本局分設研究所九處，如吉山東圃排東山沙河嶺南大學伍村客村遙頭等地。

(五) 農業化學系

農業化學系，製出殺虫藥劑，有亞砒酸，鈣砒酸，石灰治蚊藥液，波爾多液，石灰硫磺，石油乳劑等，其中砒酸石灰一種，殺治食葉害虫，甚為有效，現已設計推廣之。其在研究製造中者，有烟骨精魚藤液砒酸鈣各種關於各種殺虫藥劑之利用；已着手編成淺說，以便推廣於農民。

(六) 水產系

最甚注意有五事：(一)魚苗調查之結果；(二)養魚餌料比較之結果；(三)養魚池科學紀錄；(四)潭流水養鯉之成功；(五)魚

苗繁殖場，茲畧述之：

(1) 魚苗調查之結果，本年五六月，舉行第二次魚苗調查。結果鮭鯉鱒等魚之產卵地點，及生產情形，均已一一發現。鮭及鱒之人工受精，亦已試驗成功，現正在計劃保護及增殖辦法：

(2) 養魚餌料比較之結果；本年比較早草花生麩米糠麥糠之效率，已得有結果，不日發表。

(3) 養魚池科學紀錄，本年漸次將紀錄事項及方法訂定，及增殖設備；自十二月起開始詳細紀錄。我國養魚池之有完全紀錄者，以此為獨矢。

(4) 準流水式養魚之成功，本系自今春起，試驗準流水式養魚，結果甚佳，不特於狹小面積，可以放養多數之魚，且死亡率亦大減。

(5) 魚苗繁殖場

(1) 晚造的稻田養鯉試驗，試驗結果，表証區較對照區，每畝多收穀三十二斤，試驗期三個月，鯉魚之總增重量，較諸放養多十分之三。

(2) 鯉魚飼養之推廣，本場用人工飼養鯉魚，已告成功，農民因受本局宣傳之影響，及受本場之指示，而養鯉者，其水面現已達二百畝。

(3) 各種魚苗之蓄養；(甲)本場用人工扶助鯉魚，在池中繁殖，已告成功，本年蓄養此種魚苗，以備推廣之用。(乙)本年蓄養本場繁殖之文慶鯉魚苗，以備將來農民採種之用。

(四) 各種食用魚養殖之試驗，多屬繼續以前試驗工作。其主要者有下列之兩項；(甲)鱖魚及嘉魚飼養之試驗；(乙)黑魚養殖之試驗。至於鯉魚飼養之試驗，本年開始研究。

(七) 園藝系

(1) 果樹品種試驗

徵集本省原有及國內外之優良果樹品種，分別試驗，計已徵集者，約五十餘種，試驗已有成效者，約十餘種。

(2) 果樹交配育種法試驗

將已有之柑橘類，及荔枝類母樹，登記其習性與結果枝及優異接穗，以精密檢查而行系統分離繁殖，試驗其所得之效果，比較母樹之差異，固定其優劣。

(3) 果樹剪枝試驗

本省農民所植之果樹，多不注意其樹形，而致產量不豐，本局特將所有之果樹，注意其習性及其生育狀況，以定剪法。

(4) 優良果苗之分發

本系自去年冬，育成優良果苗，數達萬餘株，一方面為本系之試驗材料，他方面以供各地農事機關之需求，查本年所分發之果苗，約計十餘種，如橙，柑，柚，龍眼，荔枝，黃皮，番荔枝，共三千餘株。

(5) 柑橘砧木之培養

柑橘之砧木，在於本系試驗所，得以澳利檸檬，甚適於本省柑桔砧木之用，所以在本年，曾行插該種檸檬枝條，數達二萬餘

株，以供明春行蠶桑之用，并備爲各地農事機關之繁殖材料。

(6) 蔬菜育種場之成立

本系擬育成多種優良之蔬菜品種，以供推廣，而增加生產起見，特於八月間在洗村租地十一畝五分，以作小規模之試驗焉：

(7) 調查之工作

本系擬改良果樹品種起見，經派專員分負各地調查，及採集優良種苗，以爲改良之張本，本年業經調查者，則有增城之十餘種烏杭，如拉死牛，芋仔，鷄油，西山，王莊，鷄籠風，泵枝，木杭，克骨，六月烏杭，二木早烏杭等，是其次則有潮汕新會四會等地柑桔之調查，并採集優良枝條，以作試驗焉。

(8) 果樹綠肥之研究工作

本省農民，每因用肥不適，以致果樹枯死，茲爲挽救起見，特在北江採集豆料綠肥白花豆紅花豆二種，試種於長安寺，又由美國及南洋，採有綠肥十餘種，亦殖於長安寺，其中以 *Orientalia Juncos* 一種之生長，爲最佳也。

(9) 曾同書縣合辦長安市果樹繁殖場

本場開闢荒地，面積一百四十餘畝，但皆屬荒地。故未栽植果木之先，須將其完全開闢，現本場已開墾者，約有百餘畝，繁殖美國及菲律賓木瓜果苗約五百餘株，其餘各種果苗及砧木，合計約三十餘萬株。

(八) 畜牧獸醫系

畜牧獸醫工作，原分畜牧與獸醫兩途；計獸醫方面，至去年

底，已將牛瘟及豬痘血清次第造成；計本年共製成牛瘟血清六萬三千 C.C.，防除牛瘟疫苗，三萬三千九百一十 C.C.，在本年期內，出發施行注射地點，計有徐聞，惠州，三水，西南，羅崗，火村，高明各地。共注射牛只五百八十八頭；多屬治療注射，俱見成效，結果堪稱完滿。九月奉准舉辦防除牛瘟運動，經于九月一日，開始積極進行第一期防除牛瘟注射技術人員訓練班，經決定十二月二十一日開課；每期以六星期畢業，第一期所收學員，指定西江十二縣，各選派學員二名，來局訓練，經呈由建設廳分令各該縣照章選派，其餘豬種改良方面，亦在積極進行，向各方搜集純種豬只，現已增至四種，約計明春可以達到一稍具規模之種豬場。

(九) 林業系

(1) 人民領荒造林概况

本局爲全省林業行政機關，爲提倡人民領荒造林起見，除呈由省府頒佈廣東省荒地承領暫行規程外，並刊印領荒造林須知，各種造林法規，以資指導；故領荒造林者，逐年增加，計本年已發供證書者共三十三宗，造林面積爲二萬八千七百六十四畝。

(2) 派員視察各林場工作概况

本系迭經派員分赴南海縣林場視察，台山縣立林場視察，及本局所屬第三第四兩模範林場視察。

(3) 派員調查領荒造林涉訟案，及視察領荒造林案既否遵依完成造林。

本局遇有傾荒造林案發生訴訟時，均隨時派員調查實在情形，以便處理，而免人民長受訟累。又人民傾荒造林案，既發給証書者，仍隨時派員視察，是否遵限完成造林，以資分別獎斥。

(4) 派員會同各縣農林推廣處，派員前往各鄉村接洽組織成立鄉村林。

本系提倡經營鄉村林，並造具鄉村林實施方案。本省既成立農林推廣處之各縣份，先行試辦；如有成效，再行推行各縣，本年十二月曾派林業系技佐金多翰，會同推廣技士賴泰中，前赴各縣協同縣農林推廣處辦理。

(5) 編印宣傳品分送各縣舉行防火運動

放火燒山，為吾粵向有之惡習。本省曆年均舉行防火運動，以祛惡習，而保森林，關於各項宣傳品，均由本局編定，呈由建設廳印發各縣，飭各鄉村團體，熱烈舉行。本年十一月經由本局編具森林防火綱要，呈請建設廳撥案舉辦。

(6) 各林場撫育工作概況

本局所屬之林場，多屬荒地，土質瘠薄；故歷年造林，樹苗生長，尚覺緩慢；故本年內，特飭各場舉行施肥，極見成效；又以冬間風高物燥，並飭各林場開闢防火線林道及除草，以資保護。

(7) 審核各縣縣政計劃縣立苗圃及人民諮詢各函件

故本年內奉本廳令發各縣縣政計劃縣立苗圃，飭由本局審核各案，不下十餘宗，關於林業部份，均由林業系審核具復，又接

人民函詢關於林業行政技術，及其他各種疑難問題十餘件，亦經由林業系分別解答。

(8) 派員採集木材標本

本省木材，蓄積甚多，歷年均有採集，製成各項標本，以資研究。

(9) 定購林木種子

本局感於各縣購買林木種子困難，歷年均搜集及購辦各項良好種子，以資應付。茲屆種熟時期，由十月起前後，定購松子三十担，油桐五十担，有加利五百兩，及其他各項種子，計不下二千餘斤，現經陸續運到：準備分售，暨分發各縣人民團體領用。

(10) 化學肥田料管理

(1) 查驗工作

本局為謀改善化學肥田料施用方法，以維持地方增加生產起見，前經議定廣東省管理化學肥田料辦法，呈請建設廳轉呈廣東省政府核准，現經組織肥田料委員會，從事研究田料之各種試驗方式，以收管理之實效。

(2) 肥料試驗

肥料管理，自民國二十三年三月，奉准實行後，始從事此種工作，現在進行中者，有下列各種工作：(一) 肥料公式試驗，供試作物，為水稻甘蔗等。盆栽及田間，同時舉行之，(二) 本地肥與化學肥之比較試驗；供試作物為水稻，各種化學肥本地肥料，分別試驗之。(三) 攷核各肥料公司之肥料試驗；各肥料公司所舉

辦之肥料試驗，俱派人隨時致核，以糾正其錯誤，所得結果，亦可供參攷之用，上列各項試驗工作，須待收穫後，即有切實之結果。

(十一)中山農場

本年度墾地，連前共約二千餘畝，劃分園藝，畜牧，農藝等區，園藝區面積，約千餘畝；經已種植完竣，計果有荔枝，龍眼，黃皮，金山橙，菠蘿，及各種果樹，畜牧區計有雞種試驗；農藝區面積六百畝，注重蔗種試驗，計有糖蔗二千餘種，及甘薯花生等，各種什糧試驗。

(十二)徐聞墾殖場

該場自經奉准開辦後，當即派出籌備員，往徐聞勘定場址，並擇定大水橋，設立第一中心墾植農場，建築事務所，農具倉，工人臨時宿舍，實行開墾工作；計共墾地二千餘畝，以糖蔗木薯及黃蔗爲主要作物；現已種植者，糖蔗佔八百餘畝，木薯薯二百餘畝，花生二百餘畝，番薯一百六十餘畝，水稻四十餘畝，茶樹子四百餘畝，苗圃一百餘畝。現繼續開墾，籌設第二中心墾植場。

(十三)家禽繁殖場

本場家禽之繁殖，計有力行雞，北京鴨二種。

1. 力行雞之繁殖，本場于二十一年購有純種力行雞六十二隻，至現在共繁殖力行雞二百二十隻。

2. 北京鴨之繁殖，北京鴨爲我國特產，本場于二十二年，由

北京運回種鴨一百隻，逐漸繁殖，前後共有鴨一千隻，吾粵氣候風土極爲適宜，除推廣各地外，本場現有種鴨三百五十隻。

本場試驗結果，以陽歷八月至次年一月底孵化之雞，生長最佳，此與吾國各地情形，畧有不同。同時以純種公雞與本地母交配，謀改進本地雞種，產生之卵化成雛，生長頗速。(四個月體重二千一百格蘭姆，約合三斤八兩)。且能適合本地風土，死亡極少，現擬由推廣課選擇本省各縣雞種舉行比賽展覽會，將比賽優良之種雞，由本場加以改良，使成爲良種，至關於雞瘟問題，爲養雞者最難解決，用美國農部血清製造所製混合血清(路布虎列拉氣管支肺炎)注射本場雞種頗見成效，故本場從未發現雞瘟。

(十四)蛙類繁殖場(自民國二十三年七月起至造報之日止)

(1)研究工作屬於繼續以往工作者，有下列之四項；(甲)食用蛙投餌法之研究；(乙)食用蛙餌料之研究；(丙)食用蛙越冬之研究；(丁)防除類害敵之研究。從本年七月份開始工作者，有下列之三項；(甲)選擇親蛙之研究；(乙)養蛙池內水棲部與陸棲部構造之研究；(丙)一歲蛙與二歲蛙生長率研究。

(2)試驗工作(甲)親蛙越冬與幼蛙越冬之比較試驗；(乙)食用蛙與外界溫度關係之試驗。

(3)解答有志經營養者之詢問，並指示養殖方法。

(十五)籌辦蔗糖營造場

本局鑑于我粵近年來蔗糖事業之衰落，爰于奉派赴非考察糖

業之後，即擬具復興粵蔗糖事業計劃，呈奉實施，當先後劃定粵省為五區蔗糖營造區，及與美商檀香山機械公司，暨捷克史可達公司，訂購新式製糖機器，一面並蕃殖優良蔗種，計現在廣州區之新造，市頭兩地及惠州區之惠陽，各設煉糖廠一所，現已成立計新造煉糖廠，日可搾蔗五百噸；市頭廠，日可搾蔗一千噸；惠州廠日可搾蔗一千噸，又潮汕區設日可搾蔗五百噸之廠一所，現已種植蕃備，預算明年可以成立，一面復搜羅各國優良蔗種，設場蕃殖，計得名蔗種，凡五十餘種，租用黃圃永安園，約五百畝以為蕃殖場，現已收獲搾汁，成績卓著，復為救濟農村及充足蔗量起見，因擬定貸款種蔗辦法，除以優良蔗種供給農民，並指導其培植外，復貸以相當資本，計已預約之蔗，已達一萬五千餘畝，貸出款額，已達二十萬元矣。

本局推廣工作概況

本局農林事業推廣設施，雖未能達到盡善盡美之程度，惟尙有相當效果可見，而使其得照原定計劃進行，不致僨事者，則微設有推廣處，各縣之行政長官協助襄助及各推廣處辦事人員，匪勉從事之力，蓋不及此，查本年度中，推廣處組設成立者，有南海，番禺，順德，台山，曲江，高要，開平，新會，羅定，茂名，揭陽，潮安，高明，澄海，陽春，博羅，等十六縣，事功均既畧有表著者，因之農民信仰日見加增，各推廣處在廿三年度內實施工作分作十六項：

(一)改良稻種設計

民衆教育半月刊 第八「九」十「期合刊

(二)綠肥表証設計

(三)土壤深耕表証設計

(四)改良土蜂表証設計

(五)果樹剪枝表証設計

(六)果嫁接表証設計

(七)牛瘟免疫表証設計

(八)防除柑橘類之瘡痂病表証設計

(九)蔬菜蚜虫防除推廣設計

(十)螟虫表証設計

(十一)治行軍虫表証設計

(十二)改良豬種表証設計

(十四)防除荔枝椿象表証設計

(十六)農項訓練設計

以上十六項設計，各推廣處切實向該地農村實施，均得該地農民歡迎。

本局推廣課，為實現各項設計及解決目前農民一切困難起見，曾搜集多量改良品種，及各系研究有效材料，並印行各種推廣叢書，分別給發各縣推廣處轉發當地農民，本課於廿三年度由各縣推廣處到領改良品種及物料，計各種一項，有改良東莞白七百担，竹粘二百三十八担，中山一號一百一十二担，林木種子三百九十三公斤，家禽類力行鷄八十三隻，力行雞蛋一千零三十二隻，北平鴨四十隻，北平鴨蛋四百二十隻。至圖表書籍類，計推廣叢

書計二十餘萬冊，法規叢書二萬餘冊，報告叢書四千餘冊，計劃叢書四千餘冊，昆蟲標語一千五百餘張，紙質圖表一千五百餘張，布質圖表一百六十餘張，農民千字課五百三十餘冊，農業推廣一千三百九十冊，農業革命五百餘冊。至其他計中烽巢礎一千二百四十八塊，改良中烽箱五十五個，抵抗牛瘟血清三萬七千五百C，防除牛瘟疫苗一千零二十CC，改良農具三百五十八架，及除蟲藥劑一百八十兩，以上各物料分給當地農民試用，均收良好效果，谷種一項，在南海番禺兩縣成績尤著，各推廣處工作除秉承本局命令，切實辦理各種設計外，日常工作統分七項。

(一)調查工作，各推廣主任及推廣員將縣內各區鄉荒山，依正本局所規定之調查表將屬內荒山調查清楚，並分別官荒民荒兩項，以便着手籌劃，該縣林業進行，農村經濟調查，將屬內農民生活狀況，農品價格，農品銷路，及農民借貸利率等，農村狀況調查，將屬內佃農，自耕農，半自耕農之多寡，與夫農村組織，農民教育等調查清楚，蓋各地習慣及其環境關係，各縣自有特殊情形，若不調查清楚，即無從着手進行各種事業，故調查事項，爲各推廣處最急最要之事務。

(二)宣傳工作，每當農暇之時，派員分赴所屬各鄉區，對本局規定之設計，向農民詳細解釋，使各地農民明白本局施政目的，同時指導改良稻種方法，改良土壤設施，籌辦灌溉合作事業之進行，宣傳施用綠肥之優點。

(三)農民訓練，各縣農民愚魯者居多，而具普通知識者絕鮮

，欲其協助本局計劃進行，常感困難，故欲使其與各推廣處合作，共同協助各項計劃設計進行，若從根本着想，應提高其普通知識，則農民訓練尤急不容緩，現各推廣處均設有農民學校，並舉辦農藝會，婦女習農會，兒童習農會等。

(四)表証工作，規定各推廣處，領到本局之改良品種，不能立刻分發屬內各縣農家，必須先行設場表証，更覓若干農人，于改良農業有相當興趣者，以作表証農家，將改良品種與本地種，於同一地域內，劃分改良與對照區，俟其長成，則優劣立判，以便當地農民易生觀感，而引起其改良農業之觀念，現各推廣處對於表証工作，皆得良好成績。

(五)蕃殖工作，各推廣處一面將本局經表証後而獲得優良成績之改良品種，設場蕃殖，一面分給各農民蕃殖，冀獲多量優良品種，以資普遍推廣，同時更使各表証農家所得優良品種蕃殖而轉售於該地農戶，本年各推廣處，辦理此種工作，收效極著。

(六)輔導工作，每週各推廣主任及推廣員，分赴各鄉區視導各表証農家及蕃殖農家，同時對於各農藝會一切興革事項，則協助其進行，並於可能範圍內，對於縣屬各農事團體，盡力加以協助。

(七)造林工作，各推廣處對於縣府應行設立之縣林場及苗圃，關於一切技術工作負全責辦理，同時協助縣府籌設各區鄉林場苗圃，並極力籌辦各鄉鄉有林，及勸導各鄉民禁止放火燒山，助理各區鄉開掘防火線等。

以上工作及其設計，本年辦理尚稱完善，惟查各縣因氣候土質之差異及其環境習慣之各殊，故推廣方法更有不同，間有側重一方面之設計而進行者，茲將其辦理工作特別顯著者分述于下。

林業之辦理之最有成績者，計本年各推廣處供給各區鄉造林樹苗，總計共有四十萬零一千二百五十餘株，而辦理最有成績者，則推潮安，曲江兩縣，潮安發出苗樹一十六萬二千六百餘株；曲江發出樹苗十萬零九千四百餘株，同時曲江推廣處，會同各區公安局開掘防火線，計曲江縣屬共分六區，而經已開掘防火線者有一二三五等區同時向各區鄉分發佈告，張貼標語，禁止放火燒山，並勸導人民焚山惡習。

昆蟲防除工作辦理最顯著成效者，首推番禺縣，該縣在春季曾舉行螟蟲防除於第五區，舉行荔枝椿象防除於火村廟頭村，舉行守瓜虫防除於東圃，均得優良之結果。

雜糧推廣，以順德縣辦理最有成效，蓋該縣向來皆以育蠶爲業，近年國絲業失敗，絲價低跌，該縣農民對於衣食問題無法解決，該縣推廣處以維持其目前生活計，因勸導各農民多種雜糧，以該縣田畝盡屬桑基，對於栽植水稻多不適宜，且土壤多屬沙質土壤排水力量較強，最宜于栽植小麥，故該縣雜糧推廣只小麥一項，購備大宗分發各農戶種植，各鄉該民到領者有南畔鄉大門鄉，大良東鄉，大良南鄉，北滘鄉，林頭南鄉，西埗鄉，勒竹鄉，光華鄉，古粉鄉，龍潭鄉，北水鄉，馬齊鄉，桑麻鄉，廣教鄉，太平鄉，大良北鄉，南朗鄉，沖鶴鄉，桂洲外村等，共二十一鄉，

計共領去小麥三萬三千餘斤農民開地共六千餘畝以栽植小麥，其餘不敷田土栽種者，則在桑樹行間犁鬆其土，以作栽種小麥之用。

農民訓練亦以番禺縣辦理最有成績。該推廣處於沙墟羅邊，棠下，黃村，廟頭，江村，橫沙，火村各鄉，各組成農藝會，合計會員共三百四十一人，東圃，江村，車坡，羅邊，球山，棠下，大朗，鶴邊，夏茅等九鄉，各組成兒童習藝會，以養成各鄉兒童之普通農業知識，統計入會兒童二百餘名。

本省農民絕無合作事業之組織，故對於合作社之利益絕不明瞭，而該縣推廣處主任，爲提倡農民合作事業起見，曾分向棠下，黃村，江村，羅邊廟頭等鄉，組織農民信用合作社者有五處之多，該縣推廣處對於農民借貸，及貧農借取肥料等事，均辦有相當工作，以上所述，是本年內各縣推廣處之工作大畧情形也。

本局推廣課，對於施行各種設計于農村間或感覺困難者，分爲兩項畧述于後：

1. 廣東各縣正式成立推廣處數量過少——本局十系，研究所得，苟不有推廣機關，代爲推行，安能使農民家知戶曉，相率仿成，以遂政府教民稼穡之本旨，以竟農業科學普及之全功？故本省有各縣農林推廣處組織之設施，惟施行至今，兩載有奇矣，遵令正式成立者，只番禺南海等，十有六縣，遂致本局研究，雖有所得，亦不能普及全省，農民有所疾苦，本局或無由代爲解決，此亦爲本局當前最困難問題之一也。

2. 各縣推廣經費不足——自省府公佈各縣農林推廣組織章程後，曾定一等縣推廣經費為一千元，二等縣為八百元，三等縣為六百元，夫推廣處之工作既繁且多，以一千數百元之經費已微嫌過少，而各縣間有七折八扣間或仰給於地方附加費者，

而每月收入更無定額，按此情形，何能使推廣工作人員，安於所業，又能使農村建設事業日益發展？此又為本局當前困難問題之一也。

廣東建設廳蠶絲改良局廿二年一年來設施工作概況

(一) 增設蠶絲改良實施區

由廿三年七月份起，將本局所屬順德縣原有蠶業改良實施區，改為總區，并增設馬齊，容桂，雲路，黃連，倫教，兩龍，六國實施分區，集中地域，實施改良目的，以整個蠶桑事業改良為工作基礎，以農村社會為工作目標。

(二) 舉行全省蠶絲調查

先由廣東蠶絲業重心順德縣為起點，次及於中山，南海，西江，南路，及全省各蠶絲區域，已由本年十二月份開始，準期明年六月完成第一期順德縣調查工作。

(三) 桑枝製紙初期試驗成功

查桑枝纖維極長，可利用以之製紙，現已試驗成功，能製各種紙張，如書紙印水紙等類，品質頗佳，現經設立小規模桑枝製紙廠，置有機械如蒸煮爐，打漿機，壓摺機，乾紙爐，礱紙機等項機械，現仍須陸續擴充。

(四) 擴充容奇第一蠶種製造場

現為大量推廣優良蠶種起見，由省庫撥款三萬元擴充容奇製

種場，增建簡易育蠶製種室一所，蠶卵人工孵化室一所，現均經落成，新式蠶具亦經大部分購置，將來可以更大規模製種供給各實施區蠶農飼育之用。

(五) 發給優良碧交蠶種

本局多年試驗成功之碧交種，今年已大規模發給蠶農飼育，成績極為優良。蠶農養土種蠶紙一張，平均收成，僅得繭八十餘箔，養碧交種蠶紙一張，收成可得繭一百四十餘箔，同時鄉間絲廠以碧交改良繭品質比土繭為優，均出高價由加一五至加二五爭相收買，以為製上等絲之用。

(六) 籌辦第二繅絲廠

廣東紡織廠成立繅絲部後，所製之改良絲，仍不敷用，乃不能不在大良再謀籌辦第二繅絲廠，約於明年春間，可以完成。

(七) 籌辦中山及南海縣蠶業改良實施區

現中山南海縣民，以順德蠶業改良實施區設施確能為農民真正謀幸福，故紛紛請求同樣設立實施區，以救濟各該縣蠶絲，現經進行規劃，一俟呈請省府核准，即可施行。

(八) 實施絲織印染改良工作

土絲織品，向來僅用以晒蓆蓆綢為大宗，銷途不廣，現由倫敦實施分區極力研究，應用新法製出素綢，改良方巾紗，改良葛紗，蚊帳羅，絲斜，藍絲斜，雲綢，倫敦綢，多種，并自行印染圖旗，美化窗簾縐布等，絲織品，價廉質美，現正大規模推廣。

(九) 舉辦蠶農育蠶製種特約組合

容奇製種場因設備尙屬未周，故為增加製種力量起見，乃在容桂實施分區組織蠶農育蠶製種特約組合，用新法指導蠶農合作，成績極佳。

(十) 舉行鄉間蠶室消毒及蠶病檢驗

所有各實施區內蠶室，均由區指導員每造代為消毒，所育之蠶，均代為檢驗病毒，設法防除，故蠶病發生極少。

(十一) 組織蠶農消費合作社

共同購炭購桑，并舉行低利借貸

(十二) 建築稚蠶共育新式蠶室

由實施區總區先行建築稚蠶共育新式蠶室一間，利便蠶農飼育稚蠶，省却炭火消耗。

十三 設立導蠶免費治療所

聘定醫生看護，每日常川為蠶農診症，及勵行保健制度，及組織鄉村保健員，協同辦理衛生事宜。

十四 提倡蠶農教育

設立(一)蠶農子弟半日學校，(二)蠶農少女訓練班，(三)成

年蠶農夜校，(四)蠶兒雌雄鑑別訓練班，(五)育蠶短期訓練班，(六)蠶病短期訓練班，(七)在倫敦與當地合辦絲織印染短期訓練班，均經開辦，繅絲女工訓練班，則正在籌備進行中。

十五 擴大進種蠶病桑病研究工作

現在本局積極選進抵抗力強之新蠶種新桑種對於各項設備，均極力擴充，現蠶種除碧交種外，最近又有一五八改良蠶種之發現，桑種則有冬桑現發，在冬期仍有桑葉產生，現正在蕃殖中，以便推廣鄉間。

十六 提倡桑田間作物及舉行綠肥運動

各實施區均施行教導蠶農，利用桑田空隙，以植蠶豆，花生，嘴嘴豆，甘薯，蔬菜等農作物，並勸導施用綠肥，使增加產量。

(十七) 提倡利用水結製絲綿

絲綿原料，向僅由次繭製成，成本較昂，現由局特製絲綿製造機，能利用水結以製絲綿，成績甚佳，明年即可推行於各區域仿製，以謀增加製絲副業收入。

(十八) 桑枝製人造絲漿初步成功

桑枝極富有用纖維，除可以製造紙外，亦可利用以製人造絲，現聘技術專家研究，對於先製人造絲漿，經已初步成功，惟再以此成絲，則須有充分設備，方能實現，但目前以之浸染棉絲織品，均能使光澤增加，極有研究價值。

(十九) 改良土絲織機

在倫敦實施分區，指導織戶，改用潤封織機，織製潤封枱布床布，及利用腳踏拚絲機，打成線條，以供織造厚身絲織品之用。

(二十)推行二十緒新式多條繅絲機

廣東絲廠，只用共燃式繅絲方法，每工只能管理兩緒，製絲產量，甚為薄弱，本局有見及此，特向江浙定購最新式二十緒多條繅絲機多具，回粵示範，積極推廣於鄉間。

(廿一)促進生絲對外貿易

最近與美國華僑聯絡接洽代銷粵絲，經將各種粵絲樣本寄送，擬定直接貿易辦法，以便設法推銷粵絲，現正在商洽中，一俟商妥，即行組織直接對外貿易機關，以謀粵絲之新出路。

(廿二)舉行蠶絲復興運動及蠶絲輪迴展覽

查蠶絲一項，為吾粵出口最大宗之商品，現當銷途疲滯，雖因世界不景氣，絲價衰落，但品質不良，實其主因，故本局極力促進吾粵蠶絲業同志覺悟，共謀澈底改良，故一面印發刊物，演講宣傳，一面在廣州市中山縣杭鎮，及順德縣黃連，倫教，容桂，兩龍，馬齊，雲路，各地輪迴舉行蠶絲展覽，將新式育蠶防病繅絲各項改良方法，灌輸社會人士，與鄉村蠶農，使知所改良及實行改良。

(廿三)組織廣東蠶絲業促進會

為促進復興廣東蠶絲事業起見，特聯合全省蠶絲業行政機關學術團體，共同組織廣東蠶絲業促進會，共同研究指導及促進整

固蠶絲之建設工作，業經成立，現第一步工作，是共同研究確定救濟廣東整個蠶絲事業之標本救治方案，準備提請政府接納，次第施行。

(廿四)完成初期廣東蠶絲改良連鎖計劃

本局自揭發蠶絲復興運動以來，在政府方面，關於蠶絲改良連鎖工作，已有相當完成，其初期成功部份，可為下列數種。

(1)聯合全省蠶絲研究機關，共同選進優良蠶種。

(2)將已選得成績優異之改良蠶種，送交蠶絲改良局容奇製種場，聯合普通蠶農製種家，大規模蕃殖。

(3)蕃殖所得之蠶紙，經嚴格之蠶病檢驗，合格後，廉價售給與設在全省蠶絲業重心之順德縣七個蠶業改良實施區蠶農飼育。

(4)各實施區蠶農飼育改良種收穫之繭，由政府具價收買。

(5)政府收得之改良原料繭，交由蠶絲改良局繅絲廠及廣東紡織廠製絲部製絲。

(6)製得上等之改良絲後，送交廣東紡織廠絲織部織製新式綢緞。

(7)織得之新式綢緞，交由廣東國貨推銷處推銷。

此項初步計劃，雖經告完成，但現仍從事於第二步生絲及土絲織品對外貿易之發展，相信明年蠶絲改良建設，益有相當進展也。

○ ○ ○ ○ ○

廣東建設廳蠶絲改良局民國廿四年之改良廣東蠶絲方案

(一) 改良蠶種工作

(I) 充實改良蠶種來源：

1. 聯合全省各蠶業學術研究機關積極選進改良蠶種
 - (a) 搜集外來優良蠶種與土種支配以求選進新種
 - (b) 改良桑種以謀飼料營養素之增加
 - (c) 勵行蠶病檢驗及蠶室消毒以謀蠶種之健全
2. 設立北區原種製造場

(a) 大量製造標準品種原種

(b) 製得原種交由製種場蕃殖

(II) 大量蕃殖改良蠶種

1. 擴充容奇第一蠶種製造場
2. 籌設第二蠶種製造場
3. 聯合健全製種家組織特約組合
4. 獎勵人民設立新式各種製造場
5. 在蠶業改良實施區訓練新興健全製種家(關於蠶種統制列入下年計劃)

(III) 展拓蠶業改良實施區

1. 擴充順德縣各蠶業改良實施分區
2. 籌辦南海縣蠶業改良實施分區(二所)
3. 籌辦中山縣蠶業改良實施分區(一所)

民衆教育半月刊 第「八」「九」「十」期合刊

4. 籌設南路蠶業改良實施分區

5. 籌設華南蠶業改良實施模範區

各實施區蠶業改良工作目標：

- (a) 改良蠶種蠶絲事業(用集中方法作整區改良)
- (b) 改良蠶村社會(改善蠶農生活及農村組織)
- (c) 提倡蠶絲副業(充份利用桑田間作適宜之農作物及利用桑枝製紙蠶糞養魚等項副業)

(二) 關於改良製絲工作

- (1) 由政府收購改良原料繭
- (2) 協助擴充第一繅絲廠(廣州河南)
- (3) 籌辦第二繅絲廠(順德大良)
- (4) 聯合絲廠共同製同一標準絲
- (5) 組織生絲販賣組合(組織生絲直接對外貿易機關列入下年工作計劃)
- (6) 獎勵新式製絲機械之發明(如獎勵螺旋式之製絲機械)
- (7) 籌辦模範絲廠

(三) 關於改良土絲織業

- (1) 改良土絲織機及協助西樵倫教等處之原有土絲織戶謀組織上技術上之改良

- (2) 籌設絲織準備工廠改良絡絲等項方法
- (3) 改良晒染裝其方法
- (4) 製造新絲織品類(如白膠網雲網等類)
- (5) 改良絲織品之鍊染及印花(印染國旗窗簾等)

國立中山大學農學院農業推廣概況

本院之農業推廣設有專部負責辦理，其歷史已有多年，該部組織分總務，推廣，指導，調查，編輯五部，總務課辦理日常部務。推廣課則掌理關於優良農林產品之推廣，各項表證場之設置，農事之宣傳。指導課則掌理關於各項指導所之設立，各種合作社組織之指導，農業上訪問之咨復。調查課則掌理關於本省及國內農業狀況消息之調查。編輯課則掌理關於農林業上淺說，調查研究，試驗報告，月報，叢書等之編輯發行等。

本院推廣部因經濟上之關係，未能充分發展，但目前國內農業機關，個人及私人團體從事農業者多有聯絡，尤以本院出版之改良，已有新認識矣。現時本院推廣部之工作，大別分爲三項，茲詳之如下：

一、農業知識之普及

(A) 農聲月報

本院爲求新農業知識之普及起見，每月發引，農聲月報，其中分爲：

- (一) 論著 (二) 譯述 (三) 調查 (四) 報告 (內分廣州氣候觀測，

- (6) 設立絲織改良實施區(在廣州市西關一帶)
- (7) 設立絲織品陳列處及推廣處
- (8) 協助各絲織區織戶及廣東紡織廠用廉價土絲織製國旗及學生制服政府規定購用以廣銷途

農林顧問，農林常識，農林消息各項)

其中所刊文字皆爲本院員生著作，該刊已有十餘年之歷史，出至一百八十期，爲中國農業新誌之最老者。每期售價大洋一角五分，每年十二期大洋一元五角。

茲將農聲最近定閱統計列表如次：

1. 農聲最近定閱統計表 計至廿二年十月十五日止

省別	份數	備考	省別	份數	備考
福建	十七份		綏遠	三份	
廣東	五十六份	內汕頭市占二份	河南	六份	
江蘇	十一份	內上海市占三份	湖南	五份	
南京	十四份		浙江	七份	

2. 農聲最近贈閱統計表 計至廿二年十月十五日止

本院學生	三百零三份	贈閱地址	份數	備考
本校大學部	三十三份	贈閱地址	份數	備考
本院附屬機關	廿一份	贈閱地址	份數	備考
本院教職員	九十四份			
合計	一百七十五份			

四川	十五份	江西	三份
河北	四份	山東	二份
廣西	二十一份	日本	一份
湖北	四份	香港	二份
仰光	一份	廣州灣	一份
菲律賓	一份	暹羅	一份
內保定	占二份	內威海衛	占一份

3. 農聲最近交換統計表 計至廿二年十月十五日止

本省	三十一份	南京	十八份
江蘇	十一份	安徽	八份
浙江	十二份	福建	四份
湖南	五份	湖北	八份
廣西	三份	雲南	四份
貴州	一份	四川	五份
河北	十三份	河南	五份
山東	三份	山西	四份
甘肅	三份	陝西	四份
合計	四百九十三份		

察哈爾	江蘇	山西	南京	交換地址
一份	十九份	二份	十四份	份數
				備考
福建	浙江	江西	本省	交換地址
三份	七份	二份	八份	份數
				備考

合計	山東	湖北	四川	湖南
	三份	二份	二份	二份
八十四份	陝西	河南	河北	廣西
	一份	一份	十二份	五份

最近農聲月刊分佈表 十月十五日製

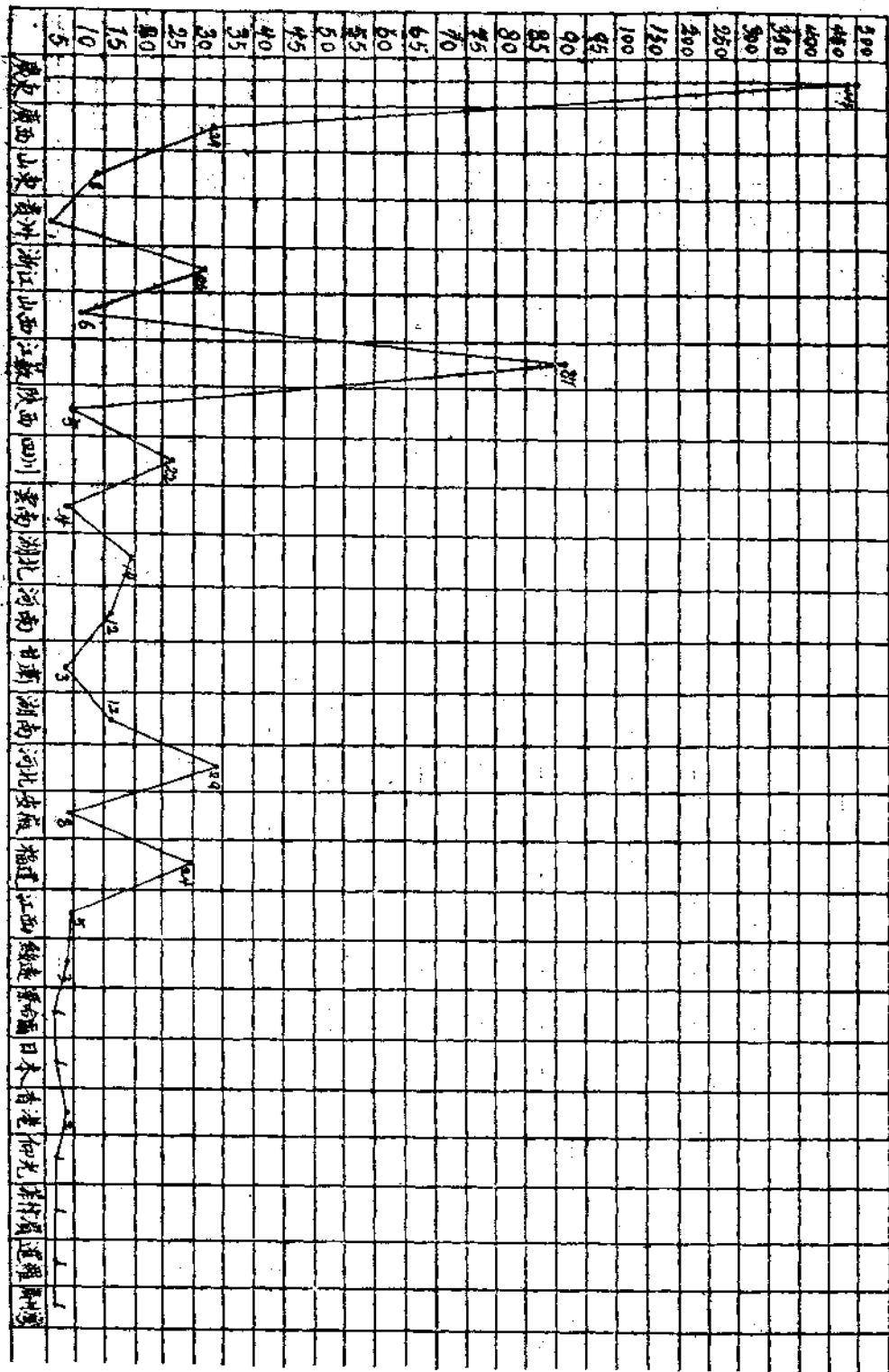

(B) 農業淺說

我國農業教育不發達，農民缺乏農學知識，在在皆然，但爲普通宣傳農學應用起見，舍文字外，實無別法，爰用粗淺文字爲編輯各種農業淺說，以灌輸農業常識於農間民衆，計先後曾經刊行者已有二十七種，每種每期各印千册以上，隨時贈送，以資推廣之用，凡欲函索者，每册附郵票一分(多取照加)逕寄本部當即寄奉不誤，茲將刊行淺說種類及發出冊數分佈狀況列下：

農業淺說種類表

名 稱	類 別	號 數	出 版 期	備 考
種麥	作物類	第二號	廿二年六版	第一號書遺失
增加稻作收成法之一	同上	第三號	廿二年六版	
說耕	普通類	第一號	廿一年四版	
罐頭製造法	農產製	第一號	廿二年五版	
紀念樹保護法	造林類	第三號	廿二年五版	第一二號書遺失
有加利造法	同上	第四號	廿二年再版	
果樹剪枝法	園藝類	第一號	廿一年四版	
草菇栽培法	同上	第四號	廿二年六版	第二三號書遺失
種椰菜	同上	第五號	廿一年四版	
養雞須知	畜牧類	第一號	廿二年五版	
牛 痘	同上	第二號	廿二年一版	
獸疫預防須知	同上	第三號	廿二年六版	

豬 痘	同上	第四號	廿二年六版
綠 肥	肥料類	第一號	廿二年六版
肥 料	同上	第二號	廿二年六版
怎樣造成一種混合肥料	同上	第三號	廿一年五版
化學肥料	同上	第四號	廿二年五版
施肥須知	同上	第五號	廿二年五版
細菌	病生類	第一號	廿二年六版
治植物病聖藥	同上	第二號	廿二年七版
治虫法	同上	第三號	廿二年六版
禾稻害虫	同上	第四號	廿二年六版
刺枝虫除治法	同上	第五號	廿二年再版
廣東種桑指要	蠶桑類	第一號	廿一年五版
養蠶紀要	同上	第二號	廿二年五版
蠶病預防法	同上	第三號	廿二年五版
廣東蠶種製造法	同上	第四號	廿二年五版

以上各項淺說最爲社會人士所歡迎，截至民廿二年十月十五日止，贈閱戶數共七百七十六戶，贈閱冊數共二萬零二百九十四。其散佈區域及於全國。

除上列刊物外，本院農林研究所，出版有專刊用英文刊行，每卷四期，每期大洋二元，每卷大洋八元

本院除上列之出版物外，兼有各項之農業調查報告，以爲各

地農業經營者之借鏡。

查廣東農業之有調查，始自民國九年，前地方農林試驗場場長鄧植儀氏建議於省署，在場內增設調查一科，從事蠶桑，蔗糖專業及農業概況之各種調查，先後委派李翹芳，鄭振周，張國基，黃培坤，楊起明，管覺球，卓正豐，蔡乃駒，陳澤霖，黃沈為調查員，分赴各縣調查農業概況，另派劉伯淵專調查蠶桑，邵堯年專調查糖業，當時計劃原擬全省九十四縣分作三四年調查清楚，後以場地變賣，暫停進行，中間復歸併農專學校廣東大學及現在之蠶桑運殖，又屬為經費支絀所困而遂已。民國十四年乃完成四十三縣之調查工作，除全省蠶業調查報告書由該場刊行，及番禺，增城，東莞，中山，四縣糖業報告書，與惠陽，博羅，河源，紫金，潮安，澄海，潮陽，揭陽，南澳，豐順，普寧，饒平，梅縣，南雄，英德，佛岡，清遠，從化，花縣，羅定，新會，茂名，信宜，化縣，電白，吳川，廉江，海康，徐聞，遂溪，瓊崖各縣等四十三縣之農業概況報告書，由前廣東大學刊行外，迨沈鵬飛氏主任農科時，會照原定計劃，先後函請校長委派黃錫疇，陳幹濟，張脚輝，馮英材，卓正豐，何慶功，林純煦等繼續分赴未經調查各縣調查，又至民國十八年再完成，惠來，大埔，平遠，蕉嶺，五華，興寧，龍川，和平，連平，新豐，南海，順德，中山，東莞，增城，龍門，寶安，德慶，恩平，高明，鶴山，雲浮，鬱南，始興，曲江，樂昌，仁化，翁源，乳源，連山，陽山，連縣，陽江，陽春等三十四縣調查工作，其報告亦經刊行，名曰

民業教育半月刊 第八「九」十「期合刊

廣東農業概況調查報告書續編上卷。此外尚有十一縣，直至民國二十一年乃完全調查告竣，纂輯成書名曰廣東農業概況調查報告續編下卷，業於本年八月出版矣。茲將各項報告書等分列於告次：

- (A) 廣東省蠶業調查報告書
 - (B) 番禺增城東莞中山糖業調查報告書 每册大洋二角
 - (C) 廣東農業概況調查報告書 每册大洋六角
 - (D) 廣東農業概況調查報告書續編上卷 每册大洋六角
 - (E) 廣東農業概況調查報告書續編下卷 每册大洋四角
 - (F) 西沙羣島調查報告書 每册大洋六角
 - (G) 滑水山森林調查報告書 贈閱
 - (H) 中英文廣東廣寧縣森林調查報告書 贈閱
 - (I) 廣東省蠶業調查報告書 全册大洋二角
 - (J) 番禺 東莞 中山 增城 糖業調查報告書 全册大洋二角
- 本院平時試驗研究所得之成績，均印成專刊，以求農業新知之普及。茲將本院各項試驗研究報告書列如下：
- | 名 | 稱 | 定 | 價 | 備 | 考 |
|---------------|------|--------|---|-------|---|
| 水稻灌溉水調查報告書 | | 每册大洋二角 | | 專刊第一號 | |
| 水稻肥料試驗報告書 | | 每册大洋一元 | | 專刊第二號 | |
| 南路稻作育種場報告書第一號 | | 每册大洋六角 | | | |
| 同 | 上第二號 | 每册大洋四角 | | | |
| 同 | 上第三號 | 每册大洋四角 | | | |

同 上第四號 每册大洋六角
同 上第五號 每册大洋四角

院政會議報告書第一號

函索每册附郵票一分

農林化學縣工作報告書

贈閱

兩廣桐油分析之研究

贈閱

英文馬尾松造林之研究

贈閱

英文桐油造林之研究

贈閱

英文樟樹造林之研究

贈閱

英文接樹造林之研究

贈閱

廣東化學肥料營業施用調查報告 全册大洋六角

番禺縣土壤調查報告 全册附圖大洋一元五角

中山縣土壤調查報告 全册附圖大洋一元二角

南海縣土壤調查報告 全册附圖大洋一元二角

東莞縣土壤調查報告 全册附圖大洋一元二角

氣象觀測所報告第二號 全册大洋五分

順德縣土壤調查報告 全册附圖大洋八角

廣東省書局初步調查報告 全册大洋四角

廣東重要土壤肥沃度概況 全册大洋三角

廣東野生稻及由是育成之新種 全册大洋四角

廣東野生稻不實現狀之觀察 全册大洋四角

本報廿一年度報

本院第一模範林場概況(廿二年度)
本院推廣部概況報告(廿一年度)

贈閱

附本院教職員著述叢書類：

土壤學 全册大洋三元 郵費在內

鄧植儀著

廣東土壤提要 全册附圖大洋一元五角

鄧植儀著

實用牛絲檢驗學 全册大洋一元

謝醒著

家畜生理學 會紙全册大洋一元二角
機紙全册大洋一元

趙烈著

中國農村問題之研究 全册大洋一元二角

霍克著

中國農產問題之研究 全册大洋一元八角

霍克著

農業經濟論叢 全册六角

霍克編

土壤肥料論叢 全册六角

霍克編

測候指南 全册大洋四角 郵費在內

鍾桃著

廣東雨量季節之分佈與森林類別及造林可能之關係 全册大洋二角

芬茨爾著

柑橘類果樹栽培改良法 精裝全册大洋二元 郵費一角
平裝全册大洋一元六角 郵費一角

溫文光著
在本院園藝部發售

果樹園藝學 (再版) 全册大洋二元 郵費一角五分

在本院園藝部發售

中國農業改良發展 全册大洋三角

唐啓宇著

林亮東著

丁穎著

彭家元著

丁穎著

林亮東著

丁穎著

丁穎著

丁穎著

贈閱

贈閱

廣東造林工作及苗圃設施之實施方法

大洋六角

芬茨爾著

(二) 農業問題之諮詢

本部除出版農聲月刊外，兼辦各地農業經營上各項問題之諮詢，本部辦理一般農民及農業機關團體之諮詢事項，雖不敢自謂努力者，不過本平為民衆服務之意，凡有諮詢事項當即由本部或轉交本院各教授，分類別門，擬訂答覆，詳為解釋，惟我國農民素鮮注意於農業應用及改良方法，故各地來函諮詢事項時多時少，但每月本部收到各地來函諮詢之件亦不下百數。茲將諮詢事項類舉如左：

1. 關於病虫害事項者，
2. 關於畜牧事項者，
3. 關於園藝事項者，
4. 關於土壤肥料事項者，
5. 關於林業事項者，
6. 關於農作事項者，
7. 關於農業水利事項者，
8. 關於農業經濟事項者。

(三) 優良農林作物種籽之推廣

本院為推廣農林作物優良種籽起見，農場特購優籽與樹苗甚多，但本年因學校遷入石牌農場，擴大組織與經營，所有樹苗暫留自用，俟明年方能出售。

民衆教育半月刊 第「八」「九」「十」期合刊

茲將各項種類價目列表如左：
國立中山大學農場種籽價目表

種名	科屬	每公升價格
石栗	大戟科	四角
蒲葵	棕櫚科	三角
梧桐	梧桐科	二元
水松	松杉科	三元
紫荊	豆科	一元八角
香椿	棟科	二元
白槐	豆科	一元五角
鳳凰木	豆科	十元
檳榔	豆科	一元

晚造

竹粘一號	早熟短程	四〇九、四	五、〇	石牌試場
中山一號	中熟中程	四三九、八	二八、六	同
粘仔二號	中熟短程	三一四、八	一一、七	育種場
惡打粘一號	中熟中程	三一、一	一三、二	同
鼠牙二號	中熟中程	三四二、八	九、七	同

(註)竹粘及中山一號均三年平均，又中山一號增收量，係廿及廿一兩年與竹粘油粘及白殼齊眉之平均收量比較。

(二)前條所列本院現經育成之早晚稻種，凡各農事機關農業學校設有農業科之中小學校農事團體及農家有志者，對於本院委託辦法，表示同意者，均得要求本院發送種子，施行本院育成稻種之委託試驗。

(三)委託辦法，先由希望者通函本院，並聲明有無與本院育成稻種相同之品種，次由本院覆函定之，隨即發送稻種實行委託。

(四)各地施行本院育成種之試驗時，須取該地方與委託種相同之品種，或擇該地方熟期適中之最普通稻種一種為標準品種，與本院委託種，同時播植，以便比較彼此之優劣。

(五)試驗田及秧田，概以田面廣平，砂泥適中，且肥瘠均勻，無水旱隆蔽家畜等害者為合格。

(六)浸播穀種時期，依各地方移植法之浸播期慣例行之，浸時用布袋裝浸之，以防穀粒滑混。

(七)播種量每種定用穀五兩，播為一區，區定長向八尺濶向五尺，並於供試種秧田之兩側，照樣各播標準種一區，至播種疎密務宜均勻。

(八)秧田管理宜注意於灌溉排水及風雨人畜並病虫害之防除，就中如發覺夜間有灰色飛蛾撲燈時，尤須巡察秧田，將所產於秧葉之卵塊盡數除去壓殺之，以免苗心枯死，此外有施肥必要時，亦宜注意均勻，以免秧苗有大小長短不齊之虞。

(九)本田之整地方法，施肥種類及時期並分量等，依地方慣例行之，惟務求均勻，以免各區生育不齊，優劣難分，至灌溉排水中耕除草之時期方法次數等，亦依地方習慣適期行之，若本地方慣有虫害時，並宜於插秧後按科折斷煙骨一條插置之。

(十)插秧期依地方拔秧移植期之慣例行之，不用鏈秧法，至插法定就一田連種或分插三組，或三田各插一組，每組再分區行之，如下分區圖，計委託種於每組各種一區三組共為三區，每區各插五百科，每科於插時選取秧苗之大小長短均勻者，單株植之，每區定南北長插百科，東西濶插五科，即每區插五百科，插秧苗五百株，其行間及科間距離之濶狹依地方習慣行之，但縱橫務須整齊，各區長濶，並須一致，此外如圖，於標準區外，並插組外苗五行以上使四週之環境同一。

(十一)收穫於完熟時，就各組之各區分別刈穫，脫粒乾燥，秤量而妥藏之，以備來歲種用，於收穫乾燥時，並特加注意以防各

穀種之彼此播種。

(十二)凡受託者，須依后列調查表式調查記錄之，於收穫完竣後，送還本院，經檢核後，由本院將試驗成績函覆之，並商此後續試或推廣辦法。

(附調查說明)

(一)如圖在「田橫向連播三組者，其標準區，共四區三組，周圍播組外，苗若在一田直向，分播三組，則每組兩端之標準區共六區，於三組周圍亦播組外，苗若三田分播三組，則標準區同爲六區，而每組之周圍須播組外苗環繞之。

(二)如表於稻種名者在委試種說明標準種某某，或委試種某某於區號右，在委試種說明一或二或三區在標準種說明一或二至四或六區。

(三)播種月日等俱用國曆記載，出穗期於全區五六成出穗時記之。

(四)凡重量概以十六兩秤計之，凡尺度概以米突尺計之，無米突尺者，以調查表之橫向長線爲度，自造平直之竹尺度之，計本表橫向長線爲二十公分。

(五)十科種數係於成熟期擇各區之代表者，卽生長不良不惡之中等者十科而數其種數記載之，其無種及於收穫時不能成熟者不計。

(六)稈長係就上記十科之各科最長莖，由田地面至穗粒之先端以米突尺度之。

(七)穗長粒數係將上記十科中各科最長莖之十穗拔還室內，而長度粒數記載之。

(八)稈長整否係就各區各科之大多數觀察之，凡各科之最長莖與同科之其他較短莖參差不大者爲整，各莖長短參差極大者爲否居中者爲中。

(九)科行距離係於播秧後或收穫後酌度其十科之縱橫距離而分別平均之，如能於播前預定各區之科行距離而依一定尺度播種者尤佳。

(十)本表填明寄送本院時，最好附記受託者之優劣評判，及其他實驗結果之意見，如有特殊事情發生，如刺蝟虫發黃病風害凍害等亦須記明。

(十一)收量之優劣比較最好用多株植法，惟欲得正確比較，須於播時數定每科苗數，卽每科定爲五株，八株或十株是也，但此種數法，費工頗多，兼之欲比觀各稻種之特性優劣及純駁情形多株植者，亦不如單株植者之較爲便利也。

(十二)單株植之，收量多少，未必與多株植者一致，但收量之直接關係，係由每科數種，稈長，或穗長整否，穗之長短，粒之多少，及粒之大小定之，故有施行表中各項調查之必要，且藉以窺知本院改良種在各委試地之優劣變化之實情，深盼受委者對於代表全區之十科選擇，並各項調查記載，均特別注意行之，如對於本辦法或委試中，或試驗後，覺有種種問題，當彼此函商以期於改良稻作上獲得有益之解決也。

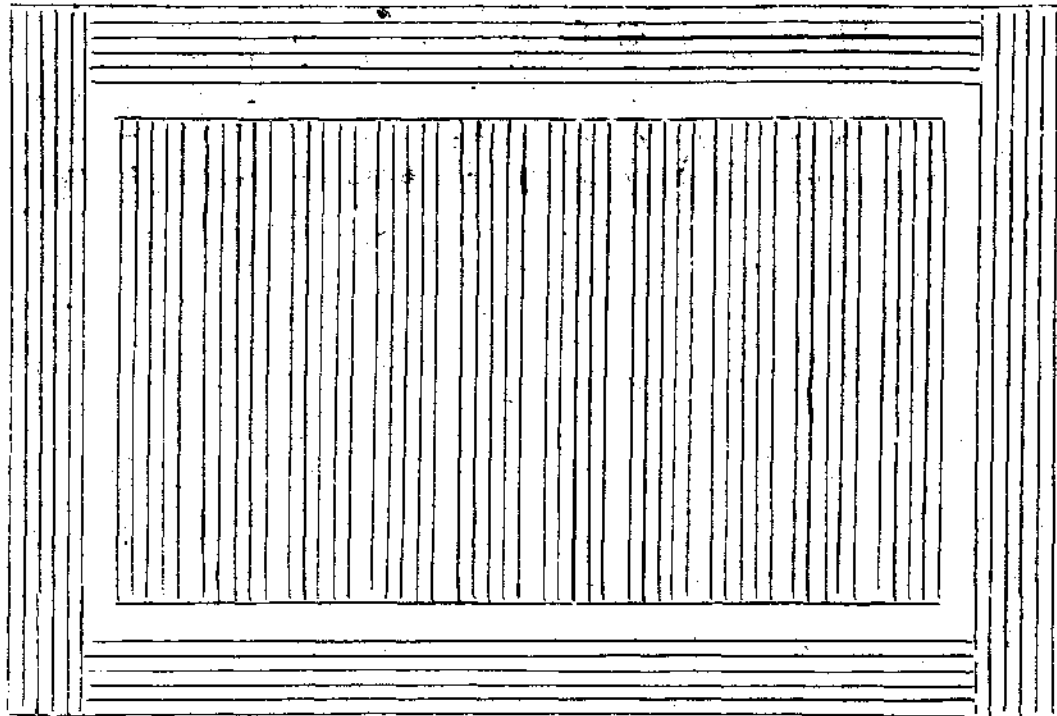

附分區圖

組外苗行

組外苗行 標準一區 甲種一區 乙種一區 標準二區 甲種二區 乙種二區 標準三區 甲種三區 乙種三區 標準四區 組外苗行

受委託者				地址									
稻種名			區號				試田肥瘠						
播種月日		插秧月日			出穗月日			收穫月日					
插秧期全三組施肥種類及分量													
耘田期施肥種類及分量													
項	科	1	2	3	4	5	6	7	8	9	10	平均	
十科最長莖調查	穗數												
	稈長												
	穗長												
	粒數												
稈長整中或否			科行距離				五百科穀收量						

附委託試驗調查表

國立中山大學第一醫院鄉村工作報告

一、概說

我國爲農業國，人民之散佈於鄉村者，佔全國人數百分之八十五以上，而國家所有稅收，又以田賦爲大宗。是鄉村人民之關係國家，實非常重要，國家對於鄉村工作，應特別注重，使鄉村人民之知識日增，道德日高，技術日精，農產日多，生活隨之豐富，以成一健全之國民。乃究其實，則大謬不然，匪惟教育不發達，且常落後；而生活艱困，十百倍於城市居民。溯厥根由，皆因國家忽視鄉村工作，有以致之。

時至今日，農村凋敝，年甚一年，挽救扶衰，宜亟謀復興之策。邇者，國立中山大學教育研究所，廣東省立民衆教育館等有見及此，協同發起召集鄉村工作討論會，意甚善也。本院辱承寵召，爰根據是會舉行辦法第四條之規定，相陳梗概，藉作參攷。

二、本院能供給工作機關之材料與方法有如下列：

(一)贈醫：查鄉村醫藥設備，甚爲缺乏，每遇感患疾病，須送往城市療治，此在家境稍裕之鄉民，尙克負擔。倘貧苦者，無力蒞省就醫，祇束手待斃而已。茲擬在可能範圍內，每週酌派醫生一二人，前赴贈醫，俾利貧苦病民之求治。至贈醫所所址，應由該鄉擇一適當地點，妥爲設置；其餘醫藥藥品等項，卽由該鄉或病人負擔供給，倘遇罹患重症

之病人，並得送入本院留醫，所有醫藥各費，概行酌量減收，以示優待。

(二)種痘

痘：查天花痘症，至爲危險；而染患此症者，以鄉民爲最衆。蓋鄉民遠離城市，因無機會享受施種牛痘之恩惠，致未能先事預防。每屆天花流行，抵抗無方，輾轉相傳，因而死亡者，其數量殊足驚人。茲爲補偏救弊起見，擬於春秋二季，酌派醫生，前往施種牛痘，藉保安全。

(三)衛生演講

健全之精神，實於健全之身體。欲使鄉民出產物豐，生活舒適，須授以衛生常識，俾對於起居飲食，知所注意；並指導其衛生方法，以便患病時，知所治理。茲擬在可能範圍內，酌派醫生，担任衛生演講，及衛生指導事項，用維鄉民之健康。

(四)免費留產

查鄉村人民，窮苦者多，富庶者少，故婦女生產，既無力延請產科師，爲之接理；且教育不發達，仍墨守舊法，假手於無知婦人，爲之理處者，所在多有。馴致產婦遭患危險，嬰兒動輒夭亡者，比比皆是。茲擬由鄉民，倘屆生產期，可先行向該鄉贈醫所掛號，由該所列報來院，本院卽予以免費留產之便利，藉保產婦之安全，及嬰兒之健康。

國立中山大學教育研究所鄉村教育研究工作報告

一、本所的沿革及組織

本所於民國十六年秋開始籌備，十七年二月宣告成立。先後設立圖書室，實驗室，並招考研究生，出版教育研究月刊及各種叢書。廿二年秋於原有圖書室及實驗室外，并籌設教育博物館。廿三年二月為實驗民族中心制小學新課程起見，設立小學實驗班。廿三年冬復受大學委託指導龍眼洞鄉村教育實驗區。所內現在之組織，約如下表，其中社會教育部之工作與鄉村工作尤有密切之關係。

附組織表如下

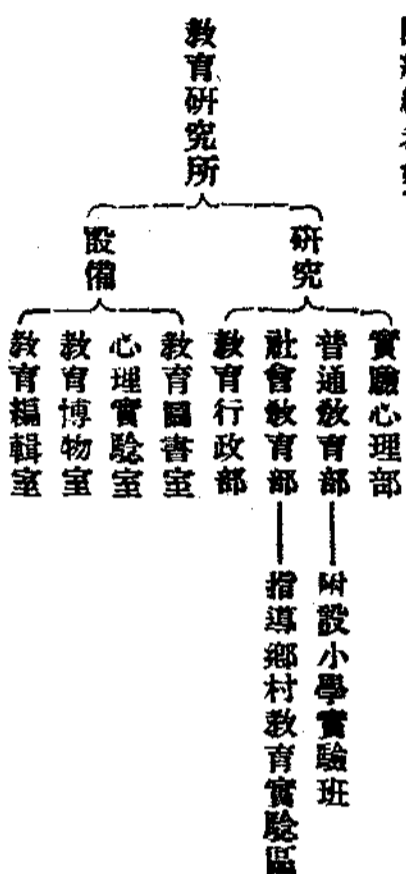

二、過去之鄉村教育工作

本所在過去期間對於鄉村教育，民衆教育之研究，均曾有所致力，惟多作理論上之啓示，至在實際上之工作則較少，計過去曾經進行者有「南海縣白沙鄉調查」，對於該鄉生計事業，風俗習

民衆教育半月刊 第「八」「九」「十」期合刊

慣，土地面積，人口等均有詳細之調查。其次，本所又為試驗鄉村教育起見，曾擬定徵求鄉村小學合作辦法。其目的為：(一)建設生活教育以適應鄉村生活需要，(二)推廣學校功用以造成學校為社會中心，(三)增進教育效率以最經濟的方法辦理學校，(四)普及民衆教育力求教育機會均等。當時到所應徵之小學，曾有一二所，惟因各種關係未能實現。茲將本所以往關於鄉村教育研究工作名稱摘錄如下：

- 一、中國農村經濟問題
- 二、鄉村教育討論
- 三、中國之鄉村教育運動
- 四、我們下鄉運動的步驟
- 五、推廣鄉村教育之先決問題
- 六、發展鄉村教育的中心問題
- 七、鄉村師範應如何辦理
- 八、民衆教育的動向
- 九、民衆的讀書問題
- 十、千字課的效率與內容
- 十一、民衆基礎讀本(又名人人讀)試編
- 十二、民衆讀物目錄研究
- 十三、基本字彙的編訂

十四、民衆學校招生留生問題研究

十五、一年來成人文字教育的試驗

十六、民衆教育館組織調查

十七、民衆教育實驗區的辦理概況與問題

上述研究多曾刊載教育研究月刊

三、現在之鄉村教育工作

(一)編訂鄉村小學課程及教學用書

本所爲謀解決整個小學教育問題起見，曾訂定一種民族中心制小學課程，修業期限縮爲四年，每年分四學季，每季分十二週，每週上課七日，每日四節，每節六十分鐘，以便兒童半日上課，半日作工，仍望能有現行六年小學之程度。本所又因感覺現制小學分科太多，故將十科合併爲四科。四科代表人文基礎教育。政治基礎教育，經濟基礎教育及軍事基礎教育。去年二月曾經根據此項課程編定城市小學教學用書，並招收小學實驗班一班從事實驗。現爲普及鄉村教育起見，特根據此種課程原理另編一套鄉村小學用書，以應需要，將來有成，對於鄉村教育或不無少補。

(二)特約鄉村師範訓練小學教師

鄉村小學課程教法既經改變，則小學師資自須特別養成。本所現擬特約西江鄉村師範學校訓練此項人材。又爲使鄉村小學教師真能擔負鄉村建設責任起見，將來希用生活化的教育方法實施訓練。

(三)輔導龍眼洞鄉村教育實驗區

龍眼洞鄉村教育實驗區爲本校與番禺縣政府合辦之機關。由本所參加指導該區各種進行事宜，以教育爲各項工作之起點。現在先改組原有鄉村小學，分設兒童青年及婦女三組，兒童組日間上課，青年組晚間上課，婦女組星期日上課。該區全部工作預算包括下列幾方面：

一、調查鄉村狀況

二、推廣鄉村教育

三、試行農業改進

四、協助地方自治

五、研究人民自衛

六、實驗鄉村建設

四、民衆基本字典試編

此項工作目的在編成易學易檢，而且註解用字在一定範圍內之字典，使認識此範圍內之字者，得賴此字典之助以閱讀普通書籍自己進修。現正開始註解工作，全部工作已閱二年，完成期間大約須在半年以後。

上項四種工作，與鄉村教育最有關係，故本所首先致力研究，但將來結果如何，有待各方面幫助者不少。

本所爲專門研究教育之機關，深悉我國教育之失敗，非從鄉村教育做起，無以挽救。故本所成立之初，即設立圖書室，對於鄉村教育之中西書籍盡力搜集，倘有熱心研究此項問題者，本所甚願公開參考。至有鄉村教育上之疑難問題者，本所亦願盡力共同研究俾得解決，以期促進鄉村建設運動早日成功。

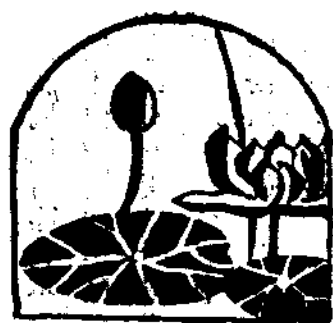

論 文

鄉 村 工 作 討 論 後

梁冰莖

像我也像煞有何事的參加鄉村工作討論會。

據實招來，我沒有討論，只有聽討論。

人家在討論，我在瞎想。

三個月前，隨同好些專家往某處視察，一宗也是鄉村工作事業，連日帶夜，車上，船上，橋上，路上，席上，咳嗽噴嚏，一片都是維持生產囉，救濟農村囉，幹囉幹囉的聲音。主人一席酒，賓客一場歡，臨了，一位矯矯不羣的學者，一聲喝破道，農村問題？這是世界問題，定是枝枝節節所能解決的？然而……世界問題？海濤天空，使人頓起茫茫之感，幸喜「然而」一轉，仍着邊際，連天辛苦，至少不是白忙。討論會當中，瞎想瞎想，愈想愈茫茫，譬如吧，「繞你怎樣講究選擇施肥灌溉，盡量果然大增了，可是農產價格，豐年為災，你奈他何」之類，這顯然是國際傾銷所致，不是學者的眼光特別大，確乎是個世界問題呀。

民衆教育半月刊 第八「九」十「期合刊」

然則我們大家歛起雙手縮着眉頭咬實牙齒靜待世界問題大解決罷

這是我瞎想中的一條路。或則我們不管世界如何如何，自己救得

一分是一分，幹得一步是一步罷，這是我瞎想中的又一條路。天

下無難事，只怕有心人，我們死幹硬幹，幹個十年五十年一百年

三百年，世界問題等我們來給它解決罷，這是我瞎想中的最後一

條路。念頭轉了一個大圈兒，依然瞎想：第一條路，太自暴棄；

第二條路，從悲觀中挨下去那有好成績；第三條路，不可無此志

，說穿出來就近乎大砲了。如是瞎想瞎想，想個不休，來了，編

輯民教半月刊鄉村工作討論專號的先生要文章來了，要避大砲之

嫌也不能够了，鼓起勇氣，胡謔起來罷。試一試把人家的見解扭

轉過來看看可以不可以。

世界問題就是中國問題，中國問題就是農村問題，本來就有

這麼一套說法，不盡出于我的瞎想。

結結實實把一處一處的鄉村弄到成爲適應現代生活的組織體，由這一個一個的新的有活力的細胞構成整個新中國的組織體，規規矩矩國家就是個國家，再不像個破落戶招惹得一班強梁你垂涎着書房的古董，他覬覦着老太太之房間的體己私蓄，鬧到世界不安。最簡單說來，農村問題就是中國問題也就是世界問題的話就是這樣。

沒有這麼簡單的罷。小子知道。世事要簡單起來也無不可以簡單觀的。

讓我的念頭再轉一百零一個圈子，瞎想九十九晝夜，蠢才，就是蠢才，再也不想不出什麼道理，鄉村工作該不該做，值不值做，可不可做，不做會怎樣，做了又會怎樣這一類的問題，上邊幾句話我就算一古腦兒交代過了——恕不詳明。明知不詳明而隨它去了，誰要你寫的什麼鳥文章呢。請耐須臾，吾亦有說。如果該不該做，值不值做，可不可做，不做會怎樣做了又會怎樣還是個問題，還未講究清楚，那真糟天下之大難，連所有豎起骨頭硬邦邦坐了兩天花板樣來討論鄉村工作的先生們盡是一等傻瓜了。我以爲世間儘有而且不少以爲不該做不可做不值做不做無妨做了無補的，但我們却早已有了該做值做可不做不得了做了才得了的信念的呀。況且所以要做的堂堂大理由，不是公說公有理婆說婆有理的理而是公婆牛衣對泣之餘床頭協商之後，四無可走之路，天曉得只有這一條出路的。——板轉臉孔，打正經話。梁漱溟先生說的，我們本是都市的人，不是生長鄉村因而特別看重鄉村我們

都非農人，不是慣于農業因而特別看重農業，我們竟是爲着解決政治問題社會問題（小子更大砲一點說是爲着解決世界問題）而歸本到鄉村工作。對啦對啦。日蹙國千里萬里；國際地位似得隆冬的溫度表；實際生活，小康變貧貧變極；維新運動，立憲運動，排滿運動，文化運動，國民革命運動，似乎都撲了個空；這怨得誰來，只好怨爲什麼整個民族落伍。哪，再來一個鄉村運動，多少希望在乎這一孤注，連本帶利撈轉回來，如其可能，還有什麼客氣呢。（說話最難免于出毛病，如此說來，又把個鄉村運動說種種成慘敗之餘憤然一賭了，好在它最硬紮穩打絕沒有投機性，用不着辨。）不辭跋涉子趕路的艱辛，把自家一個民族進上進化的隊伍，這就是最大野心，不妨老實披露。

這裏，再疊橫地（行文不該而竟硬做只可說是蠻橫）把十二年前途區區會發起過一個團體號召于國中叫「綠社」的一篇小文字插入，意思是在成缸成桶的所以要做的理由上添一杯羹，也見得區區十二年來見解沒有變動過。這當時大約不外乎是宣言之類，道：

「一個國家比方是一菓樹罷，鄉村是根莖，城市是枝葉，政治中心或經濟中心的大都市却是一朵好看的花，一個好吃的果，愈想都市繁榮，城鎮發達，愈要鄉村充實而完美。所以，改造鄉村是根本改造中國。」

「鄉村佔地域總面積的大半，鄉村生活的人民佔人口總額的大半，所以，改造鄉村才是普遍的改造中國。」

「中國的政治，社會，無一不在改造；中國的經濟，文化

，無一不待重整，然而紛紛紜紜，還少見改造的效果，整作的實在，這因爲一向未曾用力到大部分的鄉村上去的原故。所以，改造鄉村足以完成政治社會的改良，動長經濟文化的發達。

「中國是在努力企圖成一真正的民治國家，這必須地方自治制度的確立和實施，但不拿充實完美的鄉村來做基礎，自治便如一座樓只建築在沙灘上。所以，改造鄉村是爲着鞏固地方自治促成民治國家。

從事鄉村工作者的態度和使命，首先不是厭惡了罪惡的都市生活而逃遁於清談的鄉村生活便算了事：正是積極的想啓發鄉村的文明以增進國家的文明。

從事鄉村工作者並不止拿保甲政這一類手段去替鄉民求達到像太平順民這卑近目的，正是用勁的向鄉村的園地撒佈自由種子，期成那可以滿足人類欲求的美麗安適世界。

緣社這一起同志是在研求最完善的鄉村制度，最緊實的鄉村組織，最細密的自治行政，最適用的鄉村教育，最有效的農業推廣，最威力的鄉村自衛，並期普遍推行於所有的鄉村。

理想的新鄉村是這樣的：

這鄉村充滿積極的向上精神，和現代文化的精神。

這鄉村的人都在自由空氣裏共營合理的生活。

這鄉村的分子沒有不受教育的，沒有不從事心力或體力勞動的。

這鄉村沒有一寸隙地不爲綠色掩蓋的。

民族教育半月刊 第「八」「九」「十」期合刊

這鄉村有種種農產製作工場，有大量的原料和製品輸出都市去。

這鄉村的男女老少都給智識掃除了鴉片賭博拜神卦命風水等之惡習。

這鄉村的新新舊舊的土豪劣紳鼠竊強盜都給請往別處去了。

這不是挾泰山超北海之類的永不可能罷，如果理想會是事實之母那話是蠻的。

十數年來，至今還是以爲要做的，其意義實至平凡。

見多識廣的學者先生們，如此這般，有時反把事情耽誤了。

無可奈何的態度，又往往出於愈是見多識廣的學者們，倒不如像我的瞎想了，似乎可靠一點——我竟這樣地自信了。

這才真正算得交代過，而腦根不又在翻筋斗地瞎想了，爲的是思路已經轉過又一方向去啦。鄉村工作的目的這麼大（或許是自作多情，然而不管），因而工作範圍多麼廣，我們比較的應該併力於某一點或以某一點做我們工作的中心呢？瞎想了半天，夢囈中喃喃道，我們應該首先領導鄉巴老作反帝運動吧。

真夢囈，這嚇得壞人，也笑得死人。

可以嚇壞的是溫和的一流，掩耳不迭的道，啊呀又來這一套嗎。

可以笑死的是學者們一流，掩嘴胡盧道，嘻嘻又來這一套嗎。

原來這一套不是那一套，這裏瞎想的不是反帝國主義，也不

是反上帝(反宗教)，這兩帝不是不須反，但另是一套。這一套却是「反」不識不知順帝之則「那個」帝」。

原人滲矣，初民遞矣，淺化之民，我們全人口百分之八十強的鄉農却不察諱。由改造鄉村以改造國家也罷，由鄉村建設國民復興也罷，話總是海洋般大的，設使老不能夠使三萬多萬的同胞提高到「有識有知順人之則」，却如何改造起，如何復興起呢？

深化淺化，憑什麼來作判別的標準？卑之無甚高論，能對抗乃至於征服自然者，當然是深得可以；一切還在受自然支配者便難得難進。順帝之則，一方面固是順應自然，饒你深到超人，有時也許不得不爾；但一夜水可以淹了數百萬畝田地，這個帝之則也只好乖乖地順了便算麼？儘量收到民國三十六年，勸種的鴉片抽菸稅不種的抽懶捐，這會吃飯的上帝的「則」也只好乖乖地順了便算麼？所以鄉村運動，無論教育工作，生產工作，首須要使隨畝中拚爭既足的直立動物，恢復而且完足了人的意識，懂得我是人，就有社會的人權，知道我是人，就有征服自然的智力。要不這樣，你同他們講自治自衛，他們以為這是青天大老爺的事，同他們講蝗災防止，他們以為只可燒香鳴鑼求神庇祐。總而言之，統而言之，使得農村中的分子根本覺悟，即便眼不見什麼顯著利益，工作已經不是白忙，否則鄉間少了兩個毛賊，睡覺安寧一點，多收兩斛豆子，欣然生產增加，這才真正不值得做罷。還有民衆工作的公民教育，是不是教到他們會投票選舉什麼長就可以發舉業文憑呢？話雖取笑，事却有然。閻錫山的十七年山西省政

鄉政，換得人家一句批評，叫做「用民政策」。中國共產黨徒的農民運動，只用着「沒飯吃的跟我們來」一句話號召那光蛋幫他們搗亂。其實一樣是深得「民可使由之不可使知之」的秘訣。我們的聖人早就說了，始吾子人，聽其言信其行，今吾子人，須得聽其言而且觀其行。原來豬兒瘦了，養肥一點才來宰殺，這也用得着農村復興的努力；鄉老兒蠢得不堪來頑新鮮點的玩藝，須得調教他學乖一點，這也用得着鄉村教育的努力。所以我們瞎想，我們鄉村工作的正道，我們所以拿教育做鄉村工作的關頭，第一對人下工夫，「由」不「由」還該讓他自動，必要先使他「知」，也合乎孫先生說的知本較難，知了則欲其行也更易。換句話說，我們所謂的鄉村工作鄉村教育也者，老實講，是為普遍地促起鄉村分子一個一個的自覺，一個一個的昂起頭來做主人，到得那一天，亂的才會反于治。至顯然的，現在這麼一個中國，交給孔夫子，蘇格拉底，秦始皇，威廉二世，列寧，葛沙里尼和希特勒，等如把李福林的軍隊交給與登堡將軍，斷乎弄不好的。要靠得住的終底還是交給全體的人民。但老是不識不知順帝之則的人民，却永永不會接受中國。使到他有識有知順人之則，又何以偏偏向住鄉村分子，那因為是最大多數。歸根一句，智識教育是鄉村工作的主要工作。鄭重一句，養豬政策的復興農村，調教鄉巴學乖來做新頭黨的鄉村教育，不敢領教。

瞎想姑止于是，胡謔也姑止于是。祝福諸公，無災無難。

○ ○ ○ ○ ○

鄉村工作的我見

崔載陽

——在廣東鄉村工作討論會演講——

各位同人：此次開會兩日大家能一致熱烈參加，熱烈報告和討論，那是很難得的。單就我個人講，我個人就已得益不少。最顯明的就是第一、兩日來不但得了許多理論上和實際上的鄉村智識，而且受了各種問題的刺激，大大增加了追求鄉村智識的慾望。第二、不但個人精神覺得十分緊張，十分興奮，而且覺得對於今後的鄉村工作，誰也得切實負起推進的責任。第三、在會場中對於各方面的全人不特從此增加了極濃厚的友誼，而且預料將來還必能做更切的合作。最後第四、我還覺得行政機關研究機關與工作團體以前彼此所有的一切誤解和一切責難到現在都破除了，都消滅，現在已到了一個大家意見合而為一的境界了。那真是萬分難得的。我國人兩日來心理就覺得如此，我想大家都必有同感。

一、教育是惟一的方法

根據我們大家的分析，參加這次討論會的團體，有屬於政治方面的，有屬於經濟方面的，有屬教育方面的，可是以鄉村教育實驗的團體為最多。我想那不是稀奇的事，因為我們組織這團體的原意，原就希望得最多的前方工作團體為主幹。而後方工作團體不宜太多。然而前方工作團體過半是教育性質的，所以我們也應只得順着這個客觀的情勢來組織本會。但就前方各實驗團體的

報告而論，我們可知道大家都對於生計，公民，康樂，語文等等教育事業，都一樣注重的。不過大多數都是以教育為出發點，和以教育為一種主要的方法罷了。這或許顯現出中國特別的需要。我國幾千年來都理想着政教合一，教養合一，和文武合一的，現在大家重新把政治經濟軍事與教育合攏起來，那不特活躍地恢復我國古代壯美的精神，而且顯能為我國今日教育放射出一種異彩。這條路線過於迂遠緩慢嗎？遲疑終管遲疑，苦幹還得苦幹。因為現在除了這條路，再已沒有別的路可以走了。

我國民族目前需要教育。雖然有人認定教育不是神聖，學校是無用，學校要關門，或且連教員學生都要取消，然而這只是指傳統教育而言，而且只是今日以前的事。我們今後已認定非有教育就不能建設國家。教育是建國惟一的方法。目前建國工作，少不了政治經濟，軍事，然而無論是政治，是經濟，是軍事，他們如離開了教育的意義就不成，他們各方面都顯然需要與教育緊密相聯。教育固需要以政治經濟軍事為內容，而政治經濟軍事三者更需要以教育為方法。舉例來說，地方自治是必須成功的，然真想成功就必先要民衆有新習慣新能力，而此種新習慣新能力之養成，便非教育工作不可。又就經濟方面來說，目前我國地方貧弱已極，即使有較好的土地，也不過少數地主的手裡，一般農民們

是不容易自存的。關於這一點，雖說只有大貧小貧的區別，而就是大貧小貧也是很嚴重的問題。那麼，今後要增加財富，至少要改換經濟組織，和研究生產運輸等問題。然要使農民知道這些道理而組織起來，如不是靠着教育的方法，又靠着甚麼呢？再就人民自衛說，鄉村人民每每因土匪滋擾，就能使到大家連結起來武裝自衛，然這種自衛，多是暫時的，要使自衛能成爲有訓練的固定組織，和人人普遍參加，自也非教育不爲功的。由是言之，無論政治軍事經濟，除非不欲有效果，否則決不能不賴教育方法以推進。沒有教育爲之在各地播種，撒芽，則任何好的政治方案，或經濟計劃，都難開花結子的。中國數十年來的歷史，亦可予以充分的證明。

二、建設乃最高的目標

鄉村工作團體大都以教育爲起點，我以爲其主要原因就在於此。鄉村工作的方法是教育，而目的則是建設。鄉村建設！這是民族惟一的生機，這是國家整頓的出路。鄉村建設能成功嗎？我以爲鄉村建設之成功，確有待民族建設之成功。可是民族建設之起始，却只有待鄉村建設之開始。那怎樣說呢？那就因謂我們國家如果沒有一個強有力的中央組織，我們的鄉村建設決不會大成功的，可是如何產出國家一個強有力的中央組織，那就非使中央組織在各地有健全的基礎不可，即非先謀鄉村建設不可，此其所以然，那就因爲我國的社會是鄉村的社會，我國的鄉村是我們國家的核心。如果我們可以把握着鄉村的問題，差不多就可以把握

着一國的問題，如果我們可以發見解決鄉村困難的方法，那差不多就是發見了解決一國困難的鎖鑰。故要解決國家的問題和建設國家，就必得從鄉村建設起。其次我國鄉村的社會，天然的是一個經濟政治的小單位，其中問題與問題之間，彼此輾轉不大，所以任何一種工作，都容易在這裏下手，而且可以整個下手，而且個個人都有機會下手，決無英雄無用武之地之感。那都是解決我們國家問題之很重要的條件。因爲中國人未慣過團體生活，救國工作，當其始，只能分散而不能集中，而鄉村工作正可供給這種分頭進行的機會，日後雖仍有綜合爲一的需要與必然。可是目前決不能立刻求其集中，否則反爲累事。因爲散漫的國民性原本如此，我們惟能順着此種民性去進行，國家才有出路。

三、鄉村工作的步驟怎樣？

鄉村工作的步驟和動力是怎樣的呢；這兩天來，大家都常提及，可是還未有一定的意見。據我個人的見解，工作步驟問題實可以分折爲起點，焦點，和終點來講。所謂工作的起點就在着手的方法。工作着手的方法，是各地不同的。或從自治着手，如浙江的蕭山自治區。或從經濟着手，如華洋義賑會之在河北省辦的合作社。或從自衛着手，如河澤鎮平的事業。或從教育着手，如定縣之試驗。各地工作着手不同，大約一部分由於各工作者的理想不同，一部分亦因爲各地迫切的需要不同。所以根據自己的能力去適應各地的需要；這乃是鄉村工作下手之主要條件，工作如不與地方迫切的需要相適應，那是很難着手的。

鄉村工作之焦點，我以為無疑是組織鄉村。組織鄉村之目的，大約在使散碎而衝突的鄉村力量，達到和諧集合的境地，和使固步自封的鄉村社會，轉變而能容納新知，追求新知。那是不容易辦到的，除非整個的鄉村制度都得到很好的安排，整個鄉村的政治，經濟都能得合理的解決，然這亦非不可能的，現在各地的鄉村試驗對政治經濟確已有很能逐漸解決的端倪。

鄉村工作的終點，依我說，第一是鄉村成爲樂土，即經濟是合作的，政治是民主的，文化是人性的，生活是合理的。第二是鄉村主有城市，此時鄉村和城市的關係恰如樹本與枝葉的關係，都市爲鄉村所主有，受鄉村之控制，爲鄉村而存在，這時候城市可是很發達的，但其基礎是在鄉村而不是由少數人所佔有。第三是下層整理上層。鄉村人民既日漸健全有力，他們自能慢慢起來整理國家上層的紛亂，直成爲國家的主人。第四、是地方建設國家。因爲地方既爲國家生命所寄托，一切生活資源所從出，他自有能力去建設國家，使整個國家基礎於其上。我以為這就是鄉村工作的終點。

四、鄉村工作的動力何在？

爲實現鄉村建設目的，不斷的動力是必需的。動力可分兩種，一爲主動力，是鄉村人民全體。如地方人士不主動去辦一事，或不全體主動去辦一事，那無論任何一事都不易辦得成功的，雖或成功亦不能持久深入，所以鄉村事業非使鄉人主動不可。我們儘可下鄉，可是不宜代鄉人做，只應教鄉人做。教鄉人組織，以

求生活之進步。同時亦教鄉人各方面進步，以改善其組織，使他們自己有能力能解決自己的問題。所以鄉村工作者的力量不是主動力，而是推動力。目前大家下鄉工作的人，認清這點的，仍屬很少。不但政府設立的鄉村實驗區，要鄉人被動，就是學術團體的實驗區，也不免如此，那是很成問題的。大約下鄉工作的人多求急功，因此不待教到鄉人感覺有做事的必要時，即自動的替鄉人做事，那差不多把鄉村事業成功一種慈善事業，效果雖有，但決不合長久。我以為這點，今後我們應加以考慮的。

歷史告訴我們，鄉村運動是我國近百年來民族自救運動的最後階段。我國初期的改革，是在朝的三數人去做的，參加辛亥革命的先覺分子，已較多了，參加五四運動全國智識界更多，至國民革命則竟直已有大量的農工羣衆去參加。民族自救潮流一次比一次增大，這是很顯然的趨勢，照理，國民革命已有了許多的農工羣衆參加，則成功是可期待的了，然而時至今日，次殖民地的地位，封建式的政治和經濟，依然存在，這是什麼原因呢？那無非是因爲農工羣衆的參加革命是盲目的，是被動的，他們對於這種運動固沒有深切的認識和了解，更沒有自動的健全的能力。要民族革命的完成，就非得參加的分子有知識和有能力不可。鄉村運動最大的企圖，就在於此。所以鄉村運動是民族自救的運動。打倒帝國主義，打到軍閥，必須從鄉村運動做起，我們鄉村工作者，如能努力邁進，那我們必定成功的。

參加鄉村工作討論會的幾點感想

徐錫齡

本次鄉村工作討論會雖祇兩天，但呈露于當前之事實與問題已不少。依個人管見所及，今後工作應認清的至少有左列三點：

第一：本省鄉村工作的歷史雖短，但事業總算有了萌芽。

省內各種農事鄉村工作的機關歷史都很簡短，除了新造鄉民學校以外，最長遠的不過三四年，短的更還不到一年。全國的鄉村工作討論會以前雖曾開會兩次，本省亦未嘗派員列席。可是，從工作的現狀來看，我們的事業又何嘗因時期幼稚而呈脆弱之狀？像蠶絲實驗區之艱苦掙扎，像魚窩頭新村之慘淡經營，那處不是力的表現？那處不是充滿着生命？祇要社會人士不惜灌溉培植，則現有之萌芽何愁不發榮滋長？

第二：各地工作方法之尙待研求者甚多，因為各地工作都正在開始，所以組織上專業上都彼此懸殊。某一處的工作方法雖然不必與別處的一致，但我們應當注意某處運用某法是否最屬適當

？能否換用別一種方法而收較大的效果？試以倡辦合作事業為例：省合作事業委員會多少是用着一種由上而下的方法，但上海銀行農業部則注重深入，集中能力先在某一國小範圍內做工作。就民衆身上說，那一種方法較有效力？各地工作于開辦之初多未能細加考慮，倘能於討論會之後，彼此互爲比較，互相交換經驗，那就事業上更易有長足的進展了。

第三：鄉村工作並不是一種迂遠的途徑。中國社會本來大部份是鄉村的社會，可是數十年來歷次的改革多祇着眼在上層，甚少注意到鄉村。現在國勢日趨危殆，鄉村工作驟看起來似是一種極其迂遠的工作。然而我們要問明：救國的捷徑在那裏；幾十年來，何以我們還沒有走了「捷徑」的路？我們相信「行遠必自邇，登高必自卑，」在鄉村沒有找得出路以前，整個國家不會找着出路，從這說來，鄉村工作於民族復興雖似無急速的効驗，但鄉村工作的合義，又那裏是一般人所想像到的那麼簡單呢？

廣東蠶業改良實施區之使命及其設施計劃

廖崇眞

(一)引言

(二)復興農村運動中之蠶業改良實施區

(三)實施區之使命

(四)實施區之計劃

(五)結論

(一)引言

我國以農爲本，而吾粵農業中之最主幹產品，厥爲蠶桑，關係全省經濟至大且鉅，即非蠶絲業中人，亦所深知，蓋蠶絲實爲

廣東出口產品中之最有價值而占最大宗之貨品，當其全盛時期，（民十一年）生絲輸出竟達一萬萬三千餘萬元之鉅，直接間接藉以謀生者，不知凡幾，粵省每年輸入洋米幾及一萬萬元之數，而賴以補此諸大漏卮者，唯取償于蠶絲對外貿易而已。故謂蠶絲為廣東三千萬人之生命線，殊非侈言，即謂全省整個經濟全力基礎乃建築在蠶絲業上，亦無不可，近年生絲對外貿易疲滯，緣以蠶農墨守成法，不知改良，遂使生絲品質，日趨窳劣，銷途蔽塞，銷途既蔽，蠶村經濟陷于千鈞一髮之危機，而蠶農顛沛流離之狀，尤慘不忍言，故此項蠶村之急待救濟，不能再容忽緩，一如其他農村，而救濟之道，其先決條件，舍鄉村工作同志全體總動員深入蠶村，從事實際蠶村運動工作而外，別無他途。

（一）復興農村運動中之蠶絲改良實施區

夫從事復興農村運動之所以首宜深入農村者，蓋須先行明瞭農村實況，然後方足以一面謀農村社會之改善，一面謀生產能力之增加，惟於我國農村運動史觀之，其失敗之主因，多由專門人才之未能拋去城市虛榮觀念，無深入農村工作之興趣，是以工作無恆，難收善果，邇者廣東民教館與中大教育研究所，有聯合發起召集鄉村工作討論會之舉，聚鄉村工作人員，與各種專家於一堂，互相討論實行鄉村工作運動方案，此誠復興鄉村之要道，祇惜現正從事于鄉村工作之關係於蠶桑事業之組織者無多，查廣東全省現僅有蠶業改良實施分區六所，另總區一所，均在本省蠶絲業重心之順德縣設立，但本年決畫計劃再擴充至南海縣及中山縣

，以求逐漸推廣，而資普遍，查實施區設立之目的，乃為整個蠶村社會之復興建設與蠶絲技術改良，故一切事業，必先從蠶村癥結之所在，然後按步實施改良，以目前實際情況而論，蠶村病源雖多，但其榮華大者，要不外五端：即（1）蠶農智識愚昧，（2）蠶農體質孱弱，（3）蠶農組織散漫，（4）蠶農職業過於單純，（5）蠶村產品銷流不暢，是也。蠶村既有若是之缺點，故實施區所負之使命，即就其病源以為設施根據，以求因地制宜對症發藥焉。

（二）實施區之使命

實施區既負整個蠶村改良之重責，故其設施方策，亦基此而厘定，先擇一鄉地域，以為實施整個改良計劃之基點，次集中力量，謀一區蠶村之改革，然後本經驗之所得，由一區而二區，三區，而全縣，再而推及全省，不獨於製種，栽桑育蠶，製絲，繅織，諸技術概行灌輸科學知識，且於蠶農教育，蠶農衛生，蠶業合作，蠶業保險，信用借貸，蠶村副業，絲廠工場管理，女工訓練，土絲織造，繭外貿易等整個農桑事業，均作切實之指導，使農村社會趨於完成組織合理化，生產技術趨於科學化，出品精良，成本減輕，以期實現一蠶絲改良之表証鄉，蠶村復興示範區，今再就其對蠶村病源之五大方策畧述如下：

（1）灌輸科學智識改進蠶絲技術

查智識愚昧，頭腦頑固，此為中國農民之通病，廣東各縣似非例外，類如對於一切生產技術，數千年來墨守成法，

罔知改良，事事落後，無法振興，故爲使一般蠶農得知技術改良之必要與如何改良起見，灌溉蠶村科學智識，實爲目前最要之工事。

(2) 改善蠶村衛生增加勞動能率

吾國人民素不重衛生，尤以農村爲最，因此，勞動能率大減，大凡經濟生產能力愈爲落後，生活因而愈趨低下，故欲增加蠶農生產能力，實非先增進其身體之健康不爲功。

(3) 創設合理經濟組織節省中間虛耗

蠶村份子最爲散漫，多無所謂組織，于是在下層之蠶農，遂受種種之剝削，舉凡高利借貸，僱傭苛刻等等，農民莫不飽受無遺，故乃設立各種合作社以除此弊，并期完成整個蠶絲業上合理之經濟組織，以減少其中間重重剝削之虛耗；夫如是，蠶村社會庶可漸趨于完善矣。

(4) 提倡蠶村副業增加蠶農收益

我國農民向乏科學思想，多不利用地方與時間，故輪作間作等方法，在我國農村甚少行之；即以桑田而論，冬期本可栽植蔬菜什糧，使桑樹行間稍潤，全年亦應行間作，以充分利用地方增加生產收益；但反視各處蠶農，多不知利用，以致農業一旦失敗，即完全陷于破產恐慌，即農村中應用之什糧，亦不能生產暫以維持生計，甚至賣兒鬻女或流于盜賊，遂使農村社會常瀰漫一種不幸狀態；因此，爲圖免除蠶農職業單調致使社會紛亂之弊，提倡副業生產，實爲必要。

(5) 推廣粵絲用途展拓產品販路

本省粗絲，粵人向來祇知織造薯莢紗網之用，絕少謀及其他用途，但在今日科學昌明物質競進時代，而以此等落伍之織造品，難怪用之者少，故粗絲之用途頓形滯銷，是則粗絲織造亟待改良及謀用途開擴者也。至上等幼絲向來多以原料方式運銷國外，但以推銷方法不加注意，致被日人乘機接奪，是則對於國際貿易場所，尤應設法聯絡展拓者也。再者吾粵士女所消費絲織品物爲數甚鉅，吾粵苟能努力研究奮起直追，則粵絲織業與粵絲用途，自不難推廣而與舶來品互競傾銷，不惟可爲粵絲維持原有銷場，抑且同時挽回溢利不少也。粵絲既得暢其流通，則蠶村經濟自不難復回原狀，則于國計民生前途，裨益不淺也。

綜上所言，實施區最終鵠的一方爲解除農民痛苦，他方乃增進農民福利，而其工作乃由調查統計取得社會事實，因以決定事業方針，實施之目的與對策既已闡明，其使命可知矣。

(四) 實施區之計劃

實施區之鵠的與使命，畧如前述，故其計劃乃根據實際經驗而作整個蠶桑之改良者也。惟斯範圍頗大，茲謹就其荦荦大者述之：

(1) 推行碧交優良蠶種

改良蠶絲首重蠶種之選擇，查吾粵蠶絲失敗，曾因世界不景氣有以致之，然絲質之不良，厥爲主因，絲質之不良，

則實又由於蠶種之混雜，苟無良種焉有佳絲，查粵絲優點在乎光澤柔順，而其劣點在於油污纏頭，粗細不均，但自蠶絲改良局製成碧交改良種後，此項劣點亦全免除，該種既有粵絲之優良又無粵絲之劣點，故所出之絲可與日絲并駕齊驅，故自實施區昨年推廣該種以來，一般蠶農莫不喜形于色，爭相購育，查飼育有該種平均皆能獲利，且各家絲廠多商價收買該種蠶繭，蓋亦以其製出生絲之成本較輕易於化算，因此，實施區現正多製該種，積極推行，務求順德全縣盡育該種，次而於各蠶桑區域，如中山南海等處，遍設大規模之製種場，從事製造，想不久之將來，遂可實行廣東蠶種統制矣。

(2) 增組製種特約組合

蠶種足以左右蠶造之豐歉，繭質之優劣，故求蠶種之豐收，繭質之優良須賴優良之蠶種，惟鄉間製家對於蠶種病毒之有無發育之健康與否，泰半不事講求，祇求繭種之價廉即行私製濫造，加以品種混淆，無從選擇，年來繭質日趨低劣，蠶造屢遭失敗，實半繫于此；實施區成立以來，對於優良蠶種之推行，不遺餘力，經過去之宣傳作實地之表証，深得一般蠶業之信仰，是以優良蠶種之需求，日益增加，至蠶種雖有蠶絲局製種場從事選製，然為本經營公開之旨，以普及製種技術之普及，使蠶業明瞭該種之製造與飼育方法，故本年有設立製種特約組合之舉，惟事屬創辦，戶數不多，因擬于最近期間除協助各原有本地製種家改良外，再就區內共同育蠶團

體中選擇其對於育種技術稍具經驗者教以飼育碧交原種之方法，至于育種期間，關於飼育一切技術，隨時派員前往指導，希能多製原種，藉助製種場之不逮而收共同改良之實效也。

(3) 建築簡易模範蠶室

蠶室為育蠶之所，蠶室之適合與否，影響于蠶兒發育極大，故欲謀蠶兒之健康，必賴合理之蠶室，但一般蠶農原有室類皆窗戶大小，且稱造失當，故光線不足，氣流鬱滯，不適于蠶體之生理，且無天花板與地台板之屬，對於保溫排濕等工作，極感困難，加以室內牆面不平，若遇蠶病發生，殊難徹底消毒，是以亟宜改良，故除于區內設有蠶戶表証外，茲擬選擇每區一鄉建築簡易模範蠶室一所，其計劃不重宏偉，但求實用，以適合蠶村經濟為原則，盡量利用蠶村固有原料，至其建築人工則徵求當地熱心蠶業擔任義務，以節省費用。

(4) 擴充指導育蠶區域

實施區每造發出改良蠶種不少，惟各蠶業多因未能明瞭其習性與飼育方法，每見其發育狀態異于土種易起誤會，以至棄去，故為防患未然計，每造均由區派員四出按戶巡迴指導，倘如蠶農對於改良蠶種發生疑惑，各指導員為之解釋，并隨時隨地酌量機會，示以育蠶新法及糾正其技術上之缺點，務使一般蠶農得育蠶之智識，作實例之表証，俾其業務與技術日趨進展與向上，惟因實施之初，因財才兩力之不足，

故其地域只限于數鄉，對於一般較遠之村落則未能舉辦，故現目爲求漸次普及起見，決將巡迴指導科學化育蠶之區域擴大，俾其他農村亦得同一之機會與救濟也。

(5) 改良土絲織造品物

粵省普通土絲品質不良，毛泡頗多，未能織成佳品，是所產粗絲之用途既全賴織造紗網二項，至其他絲織物品尙未見有所製造，多仰給于外國，年中外溢之資實已不少，自粵絲對外滯銷以還，整蠲之蠶絲業更益形衰落，蓋因粵省生絲除國外銷者外。省內毫無市場，一旦對外貿易不振，土製粗絲亦隨而失敗，故爲謀多銷粵絲起見，實有另闢新途之必要，而改良土絲織造品物更急不容緩。查粵省紗網多染黑膠或薯莨。其所經手續繁久，成本既貴，色澤又不雅觀，不適現代社會之需求，故銷路展拓非易；惟近數月蠶絲改良局對於研究漂染紗網一項，已有相當之成功，尤以染得之白網爲最名貴，既未見毛泡且可重染其他染色，而晒染之時間更比前大減，薯莨液體又能備用不變，是以實施區除倡導利用粵絲之優點，製成其他新品如倫敦綢，云綢，絲斜，床布，素綾，絲冷，柘布，窗簾，等外，茲以積極推行改良紗網製造，及其他附屬一切印染工作以謀展拓粵絲用途者也。

(6) 扶助家庭絲織工業

吾粵絲織事業，雖向鮮大規模之經營，然鑒現在世界各國之利用機械，從事大量生產者已因供過於求，生產過剩而

引起經濟恐慌，失業日衆，故對於全省現有之家庭絲織小工業，實仍有維護之必要，且在此農村破產之秋，吾人正宜給與彼輩與相當之助力也。查絲織業中上經整緯工作，每非小家庭之面積所能容，而以手術從事亦需時甚久，若能爲其設一絲織準備工廠，將上經整緯與拼絲之舉，盡交由該廠利用機械完成以供給爲小家庭織造，則不獨工作迅速，成本亦輕，且織物質地亦可改善，無形中增加本省絲織品之銷路，而家庭工業亦賴以維持，蠶村社會又可因之復興，故實施區現正擬于粵省絲織要區。

順德倫教籌設該項準備工廠，以供家庭絲織工業之需，免斯業全爲大企業家所壟斷，而以絲織爲副業之蠶村，同時亦可得相當之解決也。

(7) 示範製絲方法改良

吾粵生絲向以質地光軟遠勝江浙東瀛，惟潔淨均勻尙嫌不足，故銷場衰落，優點不彰，惟其原因半由蠶種之不良，半由繅絲之不得其法，吾粵絲廠多屬舊式，其工作場所殊欠妥善，管理上因不得宜，機械方面又形簡陋，多爲二三十年前式樣，加以女工之手術不良，成本自貴，查日本及上海新式絲廠，均利用多條繅絲機製絲，每人同時可管繅絲二十至三十條，成本既輕，絲質優美，相形之下粵絲遂處于劣敗之地位，故爲復興我粵蠶絲起見，建設廳最近已于順德之大良籌設第二繅絲廠，一切設置與機械務求新式，將來開工之日

，一方可爲粵絲之生產，他方實施區亦可以之作製絲示範，俾助倡導改良工作。

(8) 勵行蠶村公共衛生

粵省近年絲業失敗，農村破產，一般農民因衣食之缺乏，更不知有所謂衛生，是以蠶村污穢，厲疫常生，天災人禍，相繼而來，因此，蠶村遂形崩潰，即小然者農民亦多受鈎虫蠅虫之屬所寄生，以致皮黃骨瘦，體質孱弱勞動能率大減，故實施區爲改良整個蠶村社會計，于去年設立農民免費治療所，舉辦防疫運動，派員勸導改善家庭衛生外，最近，又于區內設立蠶村婦女家事衛生訓練班，由衛生事業股担任練習，冀以普通淺明家事衛生常識，如家庭衛生，家庭經濟，保嬰方法，疾病護理等務，使一般農民家庭得知勵行公共衛生之重要，在最近之將來，更擬試行保健制度，裨確能增進蠶農勞動能率而裕收入。

(9) 籌辦蠶村信用借貸

吾粵蠶村向鮮金融機關之組織，一般蠶農屢因款項缺乏未能按期育蠶，此對蠶村經濟實予重大之損失，間有勉強支持工作者，倘遇桑貴，亦以無力購買，中途將蠶兒棄去，蓋一向富地土豪劣紳，或桑市借貸則索利無定，有高至月息四五分者，因此，農家非至不得已時多不願借貸，但地方又迫于生活難于維持，故其困苦狀況，無法解除，似此情形，定有急謀救濟之必要，是故實施區除于最近舉辦木炭桑葉二種

信用借貸外，尤覺未臻完善，故擬速辦儲蓄借貸所數處，一方可使農民得有放款之地，他方則可直接救濟蠶農現款之需求，惟借款範圍暫限定于生產方面，保証決以聯保方式爲準，如能得資舉辦，則蠶村經濟當必較前流通，蠶農生產能力亦自增加也。

(10) 擴大倡導副業生產

副業生產影響整個蠶村經濟極爲重大，對于蠶農個人生活計更形切要，致蠶村原有副業，類多不合科學方法，且蠶農思想守舊，不求改善，例如蠶村畜魚一項，其每塘所有之魚數往往過多，密度不適，飼育方法又非妥善，故池水污濁，魚瘟常見發生，損失殊鉅，至于所行冬季桑田間作，其種類及種植法，均家家如是，年年相同，不知更改，故每當收穫之時，產品擁塞市場價格低賤，甚之割價求沽，仍難銷售，蠶村損失自可知矣；故實施區一方盡量倡導經營蠶村副業以增收益，他方則輸進其他市場暢銷之品種，介紹一般蠶村栽植，或指導過剩之產品，製成其他食料，更擬設法使其產量能以調劑市場之需要，俾蠶農不致受物價低跌之損失，此外，對于桑枝製紙：利用蠶蛹飼育家畜，利用荒地栽植竹林，利用原有機械製成絲織新品，等等現正推行，務使蠶農在工作之暇，得以從事于確能裕其收入之蠶桑副業也。

(11) 繼續推進蠶村教育

吾粵蠶村教育落後，故識字蠶農甚少，於百人中其能粗

通文字者只得九人而已，普通家庭之內，學齡兒童約佔其三，此輩閒遊村中，絕未見入校讀書，因是將來成年亦難免頭腦陳腐思想單簡，似此情形，欲行推廣蠶絲技術改良，誠非易易，實施區有見及此，乃於初期首先成立成年蠶農夜校，蠶農子弟學校，蠶村婦女訓練班，及按戶巡迴指導等，以爲灌輸蠶桑科學智識，而作蠶村改良之基礎；最近更從事繼續推進蠶村教育，如舉辦蠶絲展覽會，蠶繭品評會，蠶絲改良技術演講會，及蠶種表証場所等；明春亦擬增設蠶農子弟半日學校數間，分佈於順德各屬附于實施分區之內，以便辦理，再在絲織鄉絲設立絲織印染改良訓練班，俾將來由育蠶以至絲織一切技術智識，蠶農均有機會尋求，而使蠶絲事業一貫之改良蠶村社會得以復興。

(12) 扶助及協組合作社

合作社組織裨益蠶村極大，蓋現日蠶村所感覺者約有四項：

- 一爲蠶農之缺乏組織，如一盤散沙，無從團結，有合作社則可以訓練其如何集會，如何選舉，如何發言，如何活動，而可以有蠶村同一致之行動也。
- 二爲蠶農經濟困窘，有合作社可以救以如何貸款，如何運輸，如何利用，如何購買，而可以有蠶村經濟之舒展也。

三爲蠶農之產品不良，有合作社則可導以如何培育優良之蠶桑品種，如何防禦病虫害，如何使用新式蠶具，及製絲絲織機械，如何製成新款絲織物品，如何改良蠶絲技術，而可以有蠶村產品之優良也。

四爲道德之墮落，有合作社則可以養成其勤儉耐勞之習慣，忠實勇敢之精神，除去游惰浪費之惡習，而可以有蠶村道德之維持也。

故實施區對於各種合作社，如育蠶合作社，售繭合作社，絲織運輸合作社，副業生產合作社，等協助蠶農組織，并加以相當之指導與維護，現更擬代爲組織購買合作社及信用合作社，俾蠶村經濟漸趨於正途也。

(五) 結語

綜上以觀，實施區之使命在整個蠶絲事業之改良，蠶村社會之復興，而其一切計劃亦均基此而釐定，惟自成立迄今，爲期只及一載，本區同人等本上述之使命，在政府及各方督察與協助之下，竭盡棉力，從事工作，一年來已收實効，惟杯水車薪，事工未及普遍，仍難壓吾人之初願，要亦在此草創時間得立初基，差堪告慰，此後工作之擴展，則有賴於吾人之努力與熱心人士之協助矣。

二四，二，十五，于廣東建設廳蠶絲改良局

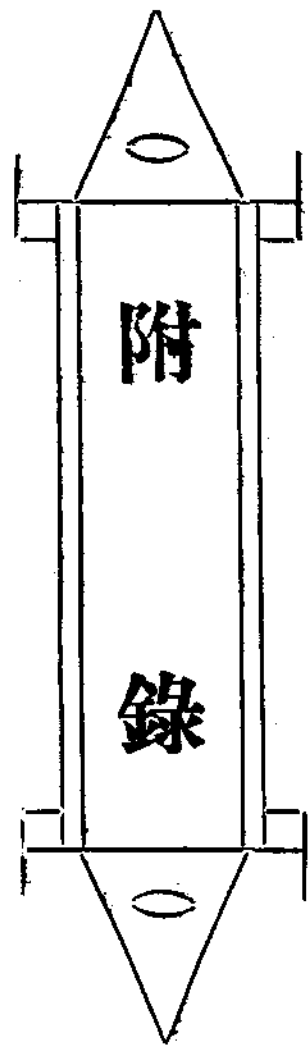

一、鄉村工作討論會舉行辦法

第一條 本會由廣東省立民衆教育館國立中山大學教育研究所協

同發起召集，目的在交換工作經驗討論事業實施辦法。

第二條 本會特約三種機關派員參加：(一)鄉村工作機關(二)學

術機關，(三)行政機關，每一機關派定代表一人至二人

出席。特約機關暫定如左：

順德蠶絲實驗區

羅崗何社會教育實驗區

人和墟鄉村服務社

龍眼洞鄉村教育實驗區

麥涌民衆教育實驗區

新造鄉民學校

嶺南大學鄉村服務協進會

青年會鄉村服務部

河南克嶺村鄉村改進會

(以上爲鄉村工作機關)

中山大學農學院

中山大學教育學系

嶺南大學教育系

江門西江鄉村師範學校

番禺鄉村師範學校

中山大學第一醫院

光華醫院

(以上爲學術機關)

省教育廳第四科

市教育局社會教育科

農林局

蠶絲局

工業試所

廣東合作事業委員會

番禺縣農林管理處

番禺縣教育局

(以上為行政機關)

第三條 本會定一月二十三兩日為開會日會，以省立民衆教育館為會場會議程序暫定如左：

十二日(星期六)八時，開會式

九時至十一時半 工作機關報告及討論(每機關報告以半小時為限)

二時至五時 學術機關報告及討論

七時至九時 演講

十三日星期日

八時至十一時半 工作機關報告及討論

二時至五時 學術及行政機關報告及討論

七時至九時 演講

本會為求增進討論效率起見，凡參加機關俱請準備書面報告，工作機關報告約分：(1)沿革(或成立經過)，(2)辦理宗旨(3)工作(4)事業要項(5)將來計劃(6)困難問題等節；學術或行政機關報告應列舉該機關足以供給工作機關之材料或方法，其節目自定，該種報告應於開會前五日寄到民衆館，俾便彙集付刊，此外各機關如平日印有工作報告，亦請帶卅份到會，以便派送。

本會討論，概以鄉村工作實際問題為出發，參加代表於未到會時，應就自己經驗與接觸所及，妥為準備，至會

第五條

本會討論，概以鄉村工作實際問題為出發，參加代表於未到會時，應就自己經驗與接觸所及，妥為準備，至會

本會討論，概以鄉村工作實際問題為出發，參加代表於未到會時，應就自己經驗與接觸所及，妥為準備，至會

本會討論，概以鄉村工作實際問題為出發，參加代表於未到會時，應就自己經驗與接觸所及，妥為準備，至會

本會討論，概以鄉村工作實際問題為出發，參加代表於未到會時，應就自己經驗與接觸所及，妥為準備，至會

本會討論，概以鄉村工作實際問題為出發，參加代表於未到會時，應就自己經驗與接觸所及，妥為準備，至會

本會討論，概以鄉村工作實際問題為出發，參加代表於未到會時，應就自己經驗與接觸所及，妥為準備，至會

本會討論，概以鄉村工作實際問題為出發，參加代表於未到會時，應就自己經驗與接觸所及，妥為準備，至會

本會討論，概以鄉村工作實際問題為出發，參加代表於未到會時，應就自己經驗與接觸所及，妥為準備，至會

本會討論，概以鄉村工作實際問題為出發，參加代表於未到會時，應就自己經驗與接觸所及，妥為準備，至會

本會討論，概以鄉村工作實際問題為出發，參加代表於未到會時，應就自己經驗與接觸所及，妥為準備，至會

本會討論，概以鄉村工作實際問題為出發，參加代表於未到會時，應就自己經驗與接觸所及，妥為準備，至會

本會討論，概以鄉村工作實際問題為出發，參加代表於未到會時，應就自己經驗與接觸所及，妥為準備，至會

本會討論，概以鄉村工作實際問題為出發，參加代表於未到會時，應就自己經驗與接觸所及，妥為準備，至會

本會討論，概以鄉村工作實際問題為出發，參加代表於未到會時，應就自己經驗與接觸所及，妥為準備，至會

本會討論，概以鄉村工作實際問題為出發，參加代表於未到會時，應就自己經驗與接觸所及，妥為準備，至會

議進行，祇採討論式，不限於通過議案。

第六條 本會除特約第二條所列各機關派員參加外，得由召集人聘請專家到會指導，此外志願參加旁聽者，亦得向召集人接洽。

第七條 各到會代表務須會終乃散，幸勿中途離會，開會期間，各代表膳食，得請民衆館代為辦理。

第八條 各機關對於會議之籌備，或對於討論之進行，如有意見，請隨時向發起召集之機關提出。

二、鄉村工作討論會日程表

日期	時間	項目	負責人
十二日	八時半以前	報到	各出席代表
	八時半至九時半	開會式	黃廳長 崔主任
	九時半至十二時	工作機關 代表報告	羅岡洞社教實驗區 沙田中心農村實 驗區(番禺農村 管理處) 人和鄉村服務社 順德蠶絲改良實 驗區
	十二時至一時半	午膳	上海銀行農業部 省教育廳 光華醫院

一時半
至
五時

行政或研究機關
代表報告

中大農學院
嶺南大學系
番禺鄉師範
農林局
中大教育系及教育
研究所
其他

五時半至七時
七時至九時

晚膳
演講

臨時公佈
廣東合作事業委員
會

三日 八時
至
十二時

工作機關
代表報告

嶺南民衆教育實驗區
新造鄉民學院
龍眼洞實驗區
河南農村改進會
其他機關
青年會鄉村服務部
番禺教育局

十二時至一時半

午膳

一時半
至
五時

行政或研究機關
代表報告

蠶絲局
工業試驗所
西江鄉師
中大醫學部
光華醫院
省民教館
其他

五時至七時
七時至九時

晚膳
演講

臨時公佈

民衆教育半月刊 第八九十一期合刊

三、參加鄉村工作討論會各代

表姓名

- | | |
|-------|-------------|
| 羅石民先生 | 順德蠶絲改良實施區 |
| 歐陽錚先生 | 同右 |
| 葉渠均先生 | 龍崗洞社會教育實驗區 |
| 葉潤生先生 | 人和鄉村服務社 |
| 周葆儒先生 | 龍眼洞鄉村教育實驗區 |
| 李智先生 | 同右 |
| 周振光先生 | 嶺南民衆教育實驗區 |
| 許陽先生 | 嶺南大學鄉村服務協進會 |
| 黃振權先生 | 同右 |
| 張偉翔先生 | 同右 |
| 鍾國文先生 | 青年會鄉村服務部 |
| 高若天先生 | 河南農村改進會 |
| 帥露天先生 | 同右 |
| 霍克先生 | 中山大學農學院 |
| 王越先生 | 中山大學教育學系 |
| 林錦成先生 | 同右 |
| 朱有光先生 | 嶺南大學教育系 |
| 陳洪有先生 | 江門西江鄉村師範學校 |

- | | |
|-------|-----------|
| 馮炳奎先生 | 番禺鄉村師範學校 |
| 黃蘭友先生 | 同右 |
| 羅耀明先生 | 中山大學第一醫院 |
| 陳俊傑先生 | 同右 |
| 蘇自權先生 | 光華醫院 |
| 鄧鴻芹先生 | 廣東教育廳第四科 |
| 馮梯霞先生 | 農林局 |
| 周秉鈞先生 | 同右 |
| 葉深先生 | 蠶絲局 |
| 高露德先生 | 工業試驗所 |
| 王敬止先生 | 番禺縣農林管理處 |
| 陳伯元先生 | 同右 |
| 崔載陽先生 | 中山大學教育研究所 |
| 方惇頤先生 | 同右 |
| 徐錫齡先生 | 省民衆教育館 |
| 王衍孔先生 | 同右 |
| 黃裳先生 | 同右 |
| 楊錦雅先生 | 同右 |
| 黃宗京先生 | 同右 |

- | | |
|-------|-----------|
| 岑若冰先生 | 番禺縣教育局 |
| 梁琢琴先生 | 市教育局 |
| 曾乃禎先生 | 新造鄉民學校 |
| 林礪儒先生 | 廣東合作事業委員會 |
| 黃啓明先生 | |
| 梁冰絃先生 | |
| 馮綱百先生 | |
| 黎汝傑先生 | |
| 葉傑英先生 | |
| 黃翠鳳先生 | |
| 陳綿昌先生 | |
| 林鴻勳先生 | |
| 謝扶雅先生 | |

四、特約參加人員姓名

番禺縣教育局
市教育局
新造鄉民學校
廣東合作事業委員會