

雙子標
松江女中校刊

一九四九年六月二十五日

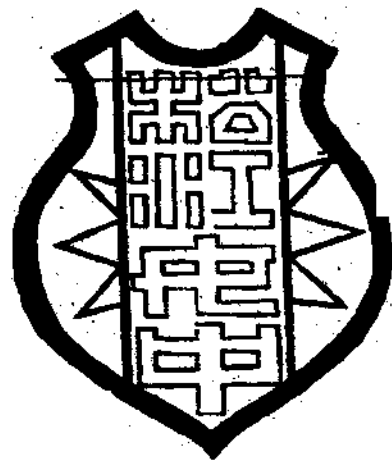

成績展覽會專號

附破曉村特刊

第十期及第十二期合刊

(民國二十六年六月十五日出版)

▲本期要目▼

插圖

會場大門全景
手工成績室之一部
圖書成績室之一部
家事成績室之一部
國文學科成績室之一部
教育學科成績室之一部

弁言

本校沿革
籌備成績展覽會之經過
展覽兩日始末記
成績展覽會目錄

圖表

本校組織系統表
全校校舍統計表
校具統計表
理化器械藥品統計表
博物標本模型統計表
歷屆重大行事比較表
歷屆辦理呈文比較表
本校現任教職員一覽表
現任教職員任職年期比較表

目錄

曾任教職員久暫表

歷屆學生統計表

歷屆省發經常費及學生每人占省款數比較表

歷屆得獎學生比較表

新生入學手續

本校歷年經常費預算分配比較表

辦公費及雜費各項支配百分比比較表

歷年經常臨時實收實支比較表

各部學生比較表

學生籍貫分佈圖

學生年齡比較表

學生家屬職業統計

學生成績致查法圖表

月致手續圖表

師範生訓練方針

師範科實習參觀旋進步驟

各科畢業生比較表

師範科畢業生狀況表

初中部歷屆畢業生狀況表

高初中部學生每日作息時間分配概況表

本學期及前學期成立之研究會種類及人數統計

歷屆輟學生原因統計圖表

歷年購置書籍數統計圖表

歷年購置圖書費統計表

書籍分類統計表

中西文書籍比較表

- 出借書籍統計表
- 在校學生體重比較表
- 在校學生身長比較表
- 在校學生肺量比較表
- 歷屆全省運動會田徑賽出席人數及得分比較圖
- 歷年各項田賽最高記錄比較圖
- 歷年各項徑賽最優成績圖
- 本校第一屆運動會各級出席人數及得分比較圖
- 學生對各種運動興趣比較圖
- 訓育方針
- 修養標準(健全的我)
- 積極的訓練
- 公約
- 學生進德之比較表
- 操行分數等第表
- 操行分數評定步驟
- 操行統計比較表
- 學生個性比較表
- 各家屬對於本校管理學生之意見
- 學生之課外活動
- 學生課外活動之指導
- 疾病總計表
- 學生零用費比較表
- 課外活動出席及缺席人數比較表
- 教室整潔統計表
- 第一宿舍寢室整潔統計表

- 第二宿舍寢室整潔統計表
- 訓導部經常工作表

演講

考察日本職業教育後的感想(江問漁)
富於建設精神的女子(鄭曉滄)

(附)破曉村(初三)特刊

- 破曉村組織系統及現任職員一覽表
- 破曉村歷屆工作報告表
- 破曉村第六學期大事記
- 破曉歌
- 破曉村的過去
- 破曉村的將來
- 談談我們的破曉村
- 破曉村三週紀念會主席報告記錄

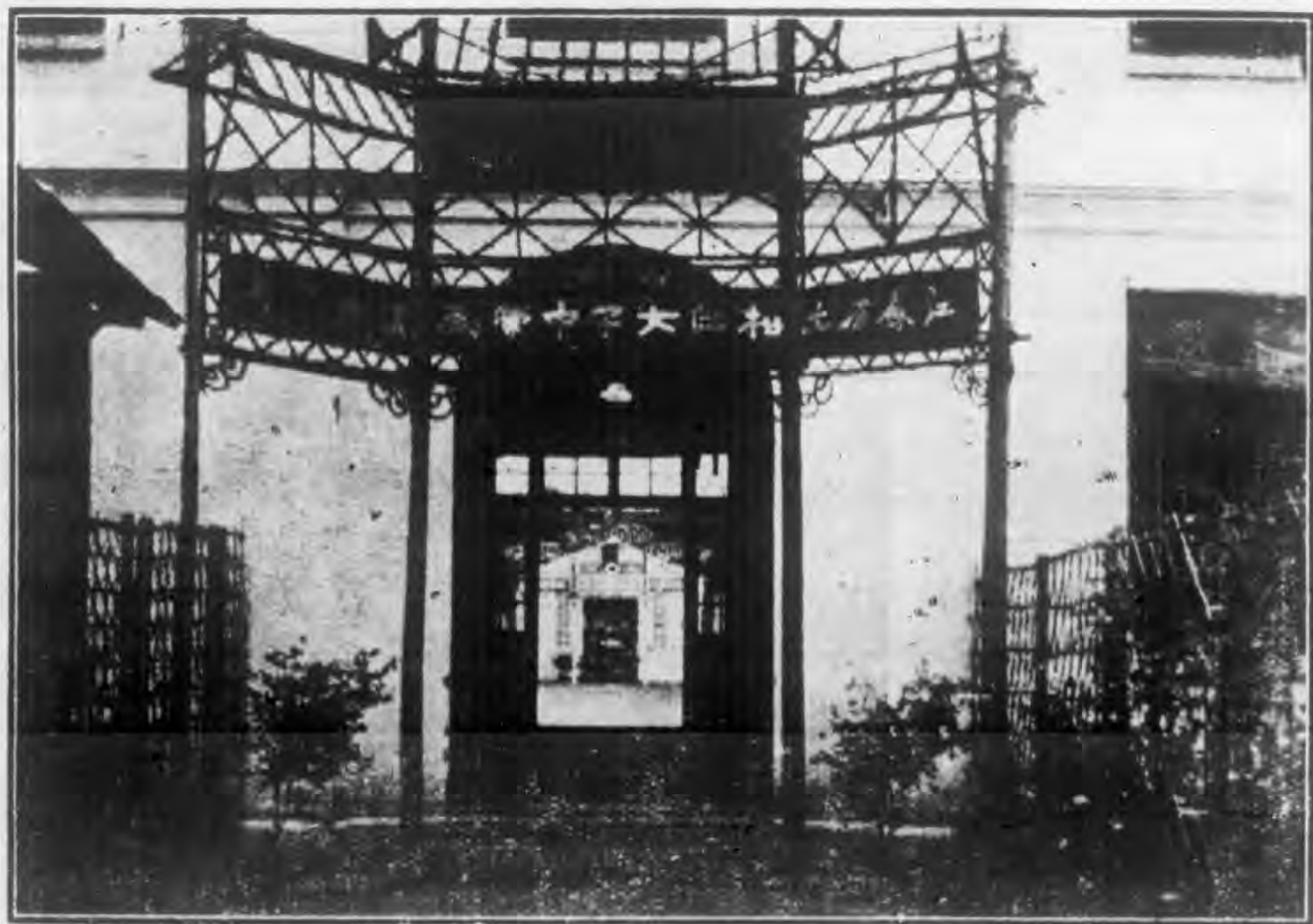

會場大門全景



部一之室績成工手

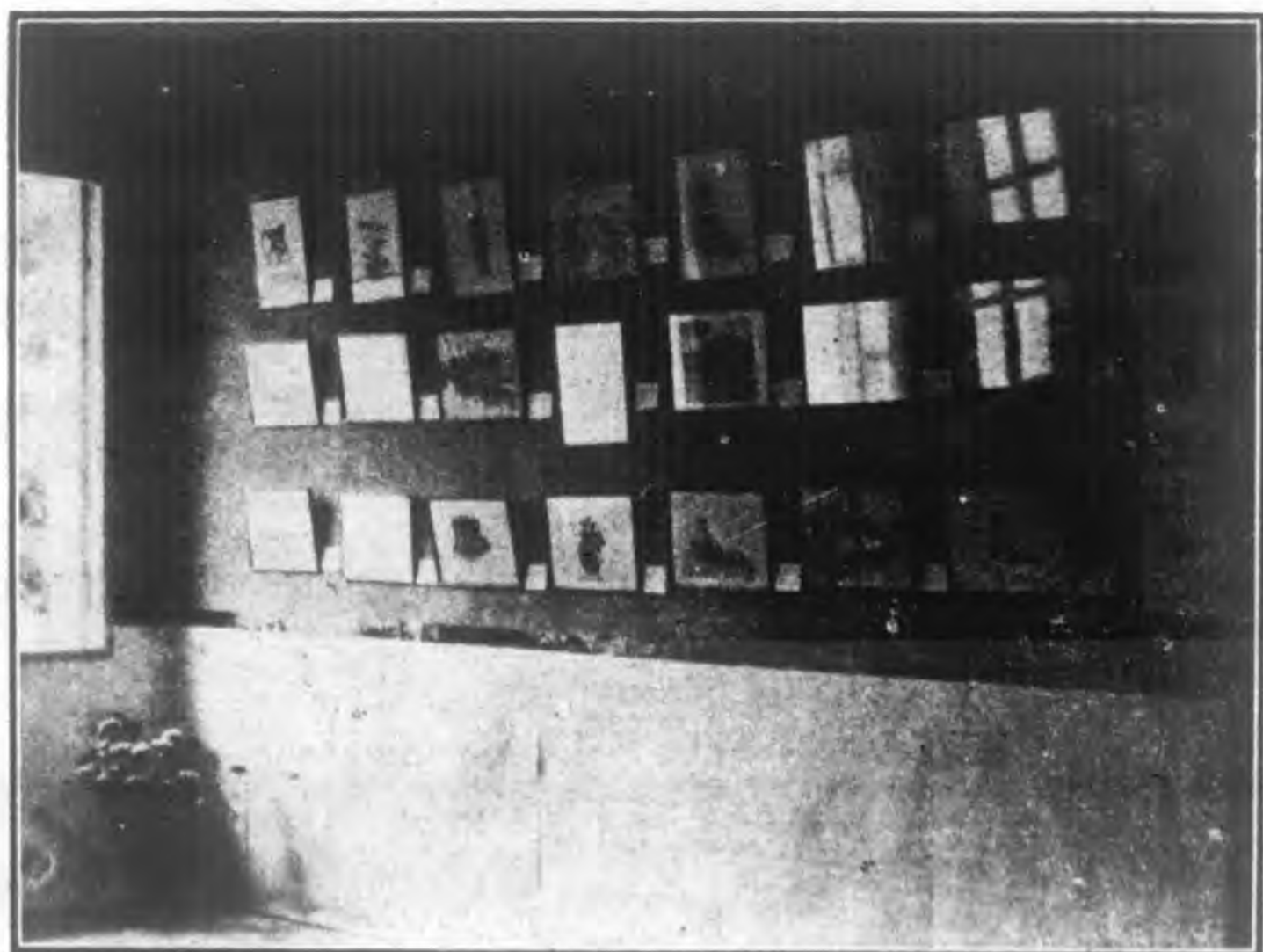

圖畫成績室之一部



家事成績室之一部

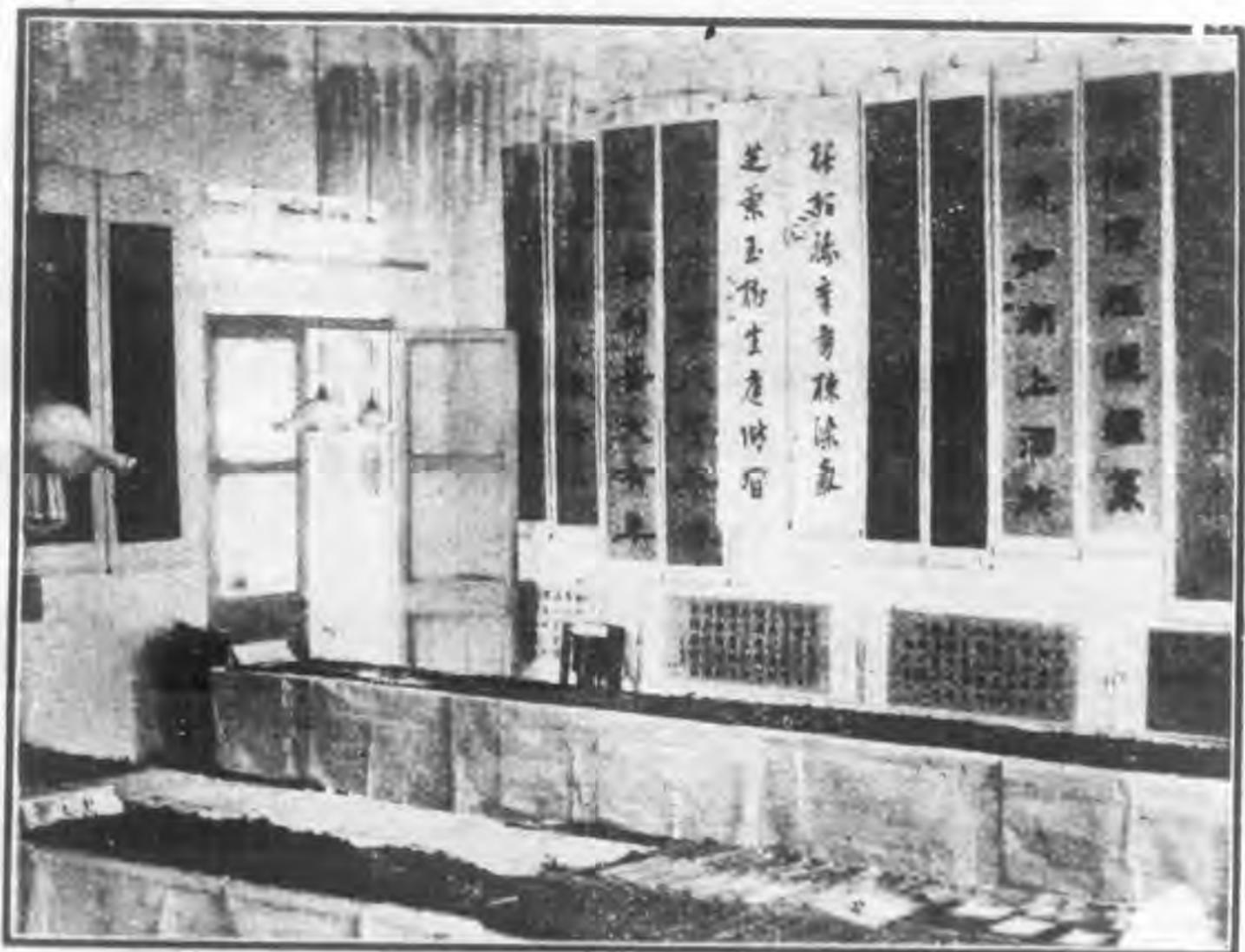

部 一 之 室 續 成 科 學 文 國



部 一 之 室 續 成 科 學 育 教

弁言

竊聞學術以觀摩而益善，教育以改進而益新，本校自創辦以來，將近四載，平時對於校務之進行，雖兢兢業業，未敢後人，而草創中，諸多簡陋，詢以過去成績，良不能自信，茲為觀察過去策勵將來起見，特於五月三十日至三十一日，舉行成績展覽會，一面歡迎社會人士及學生家長澈底指正，一面敦請教育專家作切實之批評，昔人云「明於觀人，暗於觀己」，此次展覽之意，純欲就正於各界明達以定改進之方針也。

閉幕後，同仁擬以各項展覽之成績，列一詳細目錄，及一部分行政表格，將校刊第十九二十兩期合併成一成績展覽會紀念號，以留紀念，而作異日之參考，特略述之於此云。

二十年六月江學珠

松江女中校刊

本校沿革

本校創辦於民國十六年龍潭激戰之秋，三四年來，名稱迭更，十六年八月，奉令撥前省立第三中學舊址為本校校舍，本校始正式成立，旋以江蘇教育廳改組為第四中山大學區教育行政院，即奉令改江蘇省立松江女子中學為第四中山大學松江女子中學，至十七年二月第四中山大學改稱江蘇大學，即奉令改校名為江蘇大學松江女子中學，是年六月，江蘇大學復改稱中央大學，本校又奉令改校名為中央大學，區立松江女子中學，十八年十月，因中央大學區制停止試行，復成立江蘇教育廳，始奉令改校名為江蘇省立松江女子中學，此即當日本校誕生之原名也。

籌備成績展覽會經過

去歲十二月五日，舉行第十五次校務會議，對於成績展覽會提案，議決如左。

①十九年度第二學期，舉行成績展覽會。

②成績展覽會籌備委員會，由校長各部主任各學科主任組織之。

自校務會議議決舉行成績展覽會，後即着手組織籌備委員會，于十二月十二日成立，舉行第一次會議，討論進行事項，議決如左：

③確定出品範圍——行政成績，④學業成績，⑤師範科特殊成績，⑥假期作業成績，⑦學生自治及其他課外活動成績，⑧各種獎品，⑨各種照片，⑩實小成績，⑪其他成績。

⑫出品簿冊——由各學科會議自行規定，每一學科取同一方式。

⑬經費問題——各學科出品展覽會成績所用經費豫算務求節省，各學科豫算彙交後，再行確定總數。

三月二十四日，舉行第二次會議，討論後議決如左：

⑭各種表格用紙及大小——行政表格大小照畫圖紙，總務用白色，教務用墨綠色，訓育用藍色，各學科表格由各學科商定一致。

⑮確定會期——會期定五月二十九日起，至三十一日止，展覽三日，第一日為本校師生參觀批評，第二三日為公開展覽，任人參觀批評，此案提交校務委員會通過後實行。

⑯確定經費——以三百元為限，各學科原預算書所列數目，各請酌減百分之二十，此案提交校務委員會通過後實行。

⑰成績品陳列方法——按學科分類排列，各學科內按學程分目排列。

⑱標籤格式——請教務部與藝術教師擬定，提交下次會議通過。

五月十四日，舉行第三次會議，討論後議決如左：

⑲各學科出品辦法——各學科平日練習簿須全體陳列，表格擇有研究價值者陳列之，學期試卷陳列上中下三等之代表成績。

⑳出品目錄——各部詳細填明各學科分類，註明件數，各項目錄，限五月二十八日下午六時交務彙編總目錄。

㉑展覽地點——應用大禮堂及文藝路，分科分間陳列次序如左：

- 一 行政成績——大禮堂。
- 二 社會學科成績——一大間。
- 三 國文學科成績——一大間。
- 四 算學學科成績——一大間。
- 五 自然學科成績——博物——一大間。
理化——一大間。
- 六 體育成績——一大間。
- 七 音樂成績——一大間。
- 八 圖畫成績——一大間。
- 九 手工成績——一大間。
- 十 家事成績——一室。

成績實小成績及實小二部成績室。再前行，直達英文學科成績室，學生自治成績室來賓休息室，學生攝影成績處。來賓到此，觀止矣，此間備有來賓錫教席，來賓錫教后，即由二門左出此展覽會各室佈置之大概也。

三十日上午，初開幕時，天不做美，來賓均從雨裏來。既而天氣忽晴，各界來此參觀者踵相接焉，有憲政軍人，有農工商人，有各校學生及教職員；至學生家屬之居松城內外者，其男女老幼，俱見光臨。計三十日至三十一日，來賓達四千人之多，蓋外埠之來者亦頗不少。以窮僻之區，而能招致嘉賓若是之多，不可謂非參觀者之不踴躍也。至秩序方面：因來賓之衆，均雍容靜穆，態度和藹，而各處門首，皆有本校師生任招待員；各學科成績室，皆有學生任保管員，處處都有人負責招待。路線既有人爲之嚮導；參觀者有不了然之處，又有人爲之解釋，故來賓雖多，尙覺其秩序井然也。

此次本校成績展覽之目的，蓋欲求教於社會人士，求教於學生家長，求教於一般教育家；取正確之批評，定改進之方略。兩日之內，請有教育專家數位爲之月旦。江問漁鄭曉滄錢韻荷諸先生來此參觀後，皆是從積極方面提倡。再聞來賓錫教后，亦有「成績斐然」「女界之光」「琳瑯滿目」等獎勵語，以如此草創之成績，竟得各界賢達特殊之嘉獎，實令人聞寵若懼也！

在展覽期內，學生均須輪流任保管招待之職；各教師亦須從旁督責指導；各級教室，皆爲各科成績室故在此二日中，完全停課。然利用機會，使學生得益之處，亦有數點：①保管員，得於保管之餘，閱讀書籍。②「江問漁」「鄭曉滄」兩先生，均有長時間之演說，其未輪到保管招待者，即赴禮堂聽講。③在此期間，作級際球類比賽。有以上三點救濟辦法，故雖停課

展覽，學生得益反多。而參觀人士，亦於觀察各科成績之後，對於本校學生課外活動之精神，特別贊許，特記其始末於此，以留紀念云。

成績展覽會目錄

總目

- 一 行政成績
 - 二 社會學科成績
 - 三 國文學科成績
 - 四 算學學科成績
 - 五 自然學科成績
 - 六 體育成績
 - 七 音樂成績
 - 八 圖畫成績
 - 九 手工成績
 - 十 家事成績
 - 十一 實驗小學成績
 - 十二 教育學科成績
 - 十三 實小二部成績
 - 十四 英文學科成績
 - 十五 學生自治會成績
 - 十六 學生攝影成績
- 分目
- 一 行政成績 1 號——77 號
 - 二 總務部
 - 三 行 1 號本校沿革

- 行2 號本校組織系統表
- 行3 號校舍平面圖
- 行4 號本校總務部各項規程細則
- 行5 號本校校舍統計表
- 行6 號校具統計表
- 行7 號理化儀器藥品統計表
- 行8 號博物標本模型統計表
- 行9 號歷屆重大行事比較表
- 行10 號歷屆辦理呈文比較表
- 行11 號本校教職員一覽表
- 行12 號現任教職員任職年期比較表
- 行13 號曾任教職員久暫表
- 行14 號歷屆學生統計表
- 行15 號歷年省費經常費及學生每人占省款數比較表
- 行16 號歷屆得獎學生比較表
- 行17 號獎品種類
- 行18 號新生入學手續
- 行19 號本校歷年經常費預算分配比較表
- 行20 號辦公費及雜費各項支配百分比比較表
- 行21 號歷年經常臨時費實收實支比較表
- 行22 號本校自勉歌(一)提高女權
- 行23 號本校自勉歌(二)自立
- 行24 號本校自勉歌(三)改過
- 行25 號本校自勉歌(四)運動
- 行26 號本校刊物
- 行27 號本校歷屆紀念照片

◎教務部

- 行28 號本部學生數比較表
- 行29 號學生籍貫分佈圖
- 行30 號學生年齡比較表
- 行31 號學生家屬職業比較表
- 行32 號高初中部學生每日作息時間分配概況表
- 行33 號學業成績考查法圖表
- 行34 號月考手續圖表
- 行35 號師範生訓練方針
- 行36 號本校師範科實習參觀進歩驟
- 行37 號師範科畢業生指導
- 行38 號各科畢業生數比較表
- 行39 號初中部歷屆畢業生狀況表
- 行40 號師範科畢業生狀況表
- 行41 號歷屆輟學學生原因統計表
- 行42 號教務部各種規程教務部及圖書館各種表格
- 行43 號各級課程各學科綱要
- 行44 號課外研究會辦法
- 行45 號課外研究會統計
- 行46 號圖書館概況表
- 行47 號圖書館歷年購置書籍統計表
- 行48 號歷年購置圖書費統計表
- 行49 號圖書館書籍分類統計表
- 行50 號附書館西文書籍比較表
- 行51 號出借書籍統計表

◎訓導部

- 行52號訓育方針
- 行53號積極的訓練
- 行54號修養標準
- 行55號公約
- 行56號學生進德之比較
- 行57號操行分數評定步驟
- 行58號操行分數等第表
- 行59號十八年度第一學期操行統計比較表
- 行60號十八年度第二學期操行統計比較表
- 行61號十九年度第一學期操行統計比較表
- 行62號學生個性比較表
- 行63號各家屬對於本校管理學生之意見百分比較圖
- 行64號學生之課外活動表
- 行65號學生課外活動指導表
- 行66號十八年度第一學期學生課外活動出席人數比較表
- 行67號十八年度第二學期學生課外活動出席人數比較表
- 行68號十九年度第一學期學生課外活動出席人數比較表
- 行69號學生零用費比較表
- 行70號疾病統計表
- 行71號十八年度第一學期教室整潔比較表
- 行72號十八年度第二學期教室整潔比較表
- 行73號十九年度第一學期教室整潔比較表
- 行74號第一宿舍寢室整潔統計表
- 行75號第二宿舍寢室整潔統計表
- 行76號訓導部經常工作

行77號訓導部各項規程及細則

二、社會學科成績1號——281號

(一)黨義

社1號——24號黨義圖表

- (1) 民族主義的表解
- (2) 民權主義的表解
- (3) 民生主義的表解
- (4) 中國國民黨以前本黨組織系統圖
- (5) 中國國民黨組織系統圖
- (6) 孫中山先生年表(一)
- (7) 孫中山先生年表(二)
- (8) 中國國民黨歷次全國代表大會宣言表解
- (9) 民生哲學系統表
- (10) 北方大港腹地圖
- (11) 大沽至山海關海岸形勢圖
- (12) 東方大港水陸交通初步計劃圖
- (13) 黨國旗表解
- (14) 中國國民黨組織及政治組織關係系統圖
- (15) 國民政府建國大綱表解
- (16) 藩屬及領土喪失表
- (17) 改良廣州水路系統圖
- (18) 北方大港初步計劃及附近地形圖
- (19) 東方大港測量工作成績總圖
- (20) 建國方略表解之一(心理建設)
- (21) 建國方略表解之二(社會建設)
- (22) 建國方略表解之三(物質建設)

(23) 整理揚子江計劃圖

(24) 三民主義的表解

社25號——56號筆記本

社57號——107號論文

社108號——119號試卷

◎社會學及政治經濟

社120號——138號社會學圖表

(1) 社會組織進化及思想進化的過程

(2) 生產制度的進化

(3) 各國工資比較表

(4) 中國女子職業調查

(5) 男女地位的變遷

(6) 勞動制度的過程

(7) 各國人口比較表

(8) 各國失業比較表

(9) 世界婦女參政圖

(10) 一夫多妻人種誌

(11) 一妻多夫人種誌

(12) 家庭制度崩壞的原動力

(13) 上海女子職業調查

(14) 上海勞働界各業人數比較表

(15) 嘉定農民工作狀況

(16) 上海孤兒院調查報告

(17) 犯罪行為調查報告(松江)

(18) 南匯農民生活費用分配表

松江女中校刊

社139號——149號社會問題的研究

社150號——164號政治學圖表

(1) 國家的進化表

(2) 形式帝國主義的背影

(3) 資本主義的影響

(4) 資本主義的過程

(5) 五大強國軍事經費的內容

(6) 各國政黨的派別

(7) 蘇俄五年計劃中的總投資量的百分比

(8) 蘇俄五年計劃中的生產資本分配資本及消費資本的比較

(9) 蘇俄五年計劃中的經營機關的比較

(10) 蘇俄五年計劃中的各礦區的投資及採炭量

(11) 蘇俄五年計劃中的電氣製造的比較

(12) 蘇俄五年計劃中的勞働界的狀況

(13) 中國關稅沿革表

(14) 列強角逐的太平洋問題

社165號——170號試卷

◎史地

社171號——256號史地圖表

(1) 各國鉛及生石油產量比較表

(2) 各國產煤產銅比較表

(3) 日蝕月蝕圖

七

- (4) 中國本部人口分佈圖
- (5) 山東經濟地圖
- (6) 五胡十六國兼併表
- (7) 日本與朝鮮人口分佈圖
- (8) 中國人口十萬以上都市圖
- (9) 黑龍江省圖
- (10) 旅順大連圖
- (11) 基督教在西班牙權力擴張圖
- (12) 中國植物油分佈圖
- (13) 五代時十國兼併表
- (14) 世界棉花棉油產量圖
- (15) 諾爾曼人勢力擴張圖
- (16) 浙江氣候圖
- (17) 月球盈虧圖
- (18) 古代舞器圖
- (19) 周代祭器圖
- (20) 廣西言語分佈圖
- (21) 中美疆域比較表
- (22) 歷代畫家百分比列表
- (23) 日月生潮圖
- (24) 一九二七年海關往來船隻比較表
- (25) 陝西省圖
- (26) 中國各類輸出品百分比比較表
- (27) 中國各類輸入品百分比比較表
- (28) 江西省圖
- (29) 月球運行圖

- (30) 哥倫布之理想世界圖
- (31) 福建省圖
- (32) 歷年北極探險漸進表
- (33) 歷代戶口比較表
- (34) 世界各地華僑人數比較表
- (35) 世界各地華僑人數比較表
- (36) 英國貿易地理分配表
- (37) 歷年中外貿易比較表
- (38) 日本地圖
- (39) 五胡十六國興亡表
- (40) 中國六古都建都年代比較表
- (41) 元代疆域圖
- (42) 八世紀初年之各國殖民地
- (43) 江蘇省圖
- (44) 本校同學分佈圖
- (45) 世界各國人口比較表
- (46) 世界各國錫石油產量比較
- (47) 美國外僑分佈圖
- (48) 世界各國貿易比較表
- (49) 各國在華租界表
- (50) 歐洲人種分佈圖
- (51) 春秋戰國兼併圖
- (52) 各國大麥黑麥產量比較表
- (53) 近世各種科學發明所歷年代對照表
- (54) 英國鐵道分佈圖
- (55) 周代部族且農與室農圖

- (56) 各國鐵道長度與密度比較表
- (57) 世界高山表(一)
- (58) 世界高山表(二)
- (59) 世界宗教分布圖
- (60) 浙江人口密度表
- (61) 近年茶葉輸出比較表
- (62) 世界洋流趨勢圖
- (63) 歐洲政治圖(一九一四)
- (64) 南洋羣島圖
- (65) 羅馬疆域擴張圖
- (66) 亞細亞洲
- (67) 世界各主要國元首在位時代對照表
- (68) 各主要國元首在位時代對照表
- (69) 蘇維埃共和國聯邦組織系統
- (70) 不列顛羣島圖
- (71) 中國各省回教徒統計表
- (72) 各國航空交通比較表
- (73) 各國紗錠數目表
- (74) 世界大都市人口比較表
- (75) 各國商船噸數表
- (76) 間島附近形勢圖
- (77) 世界大商港表
- (78) 世界大島表
- (79) 十國興亡表
- (80) 元人征爪哇航線表
- (81) 中國各省產棉數量表

松江女中校刊

- (82) 各國鐵道比較表
- (83) 近十年我國貿易入超表
- (84) 世界大河表
- 社 257 號 281 號試卷
- ◎國文學科成績 1 號 922 號
- 國 1 號 4 號圖表
- (1) 國文學程時間一覽表
- (2) 國文課程修習次序表
- (3) 國文學科課程系統表
- (4) 各級國文常識及文法測驗統計表
- 國 5 號 313 號作文
- 國 314 號 358 號筆記
- 國 359 號 398 號閱讀札記
- 國 399 號 413 號假期作業筆記
- 國 414 號 433 號假期作業精讀筆記及圖解等
- 國 434 號 458 號圖解及表解
- 國 459 號 489 號文法分析及問答練習卡片
- 國 490 號 499 號日記
- 國 500 號 549 號詩歌
- 國 550 號 890 號習字
- (1) 大小楷 二百八十七件
- (2) 屏 (五尺) 十一件

松江女中校刊

- (3) 聯 (五尺六尺) 十八件
- (4) 橫幅 (三尺) 二十一件
- (5) 立軸 (六尺) 四件

國 891 號 — 922 號學期試卷

◎算學學科成績 1 號 — 336 號

- 算 1 號 — 58 號初中一練習簿
- 算 59 號 — 140 號初中二練習簿
- 算 141 號 — 177 號初中三練習簿
- 算 178 號 — 212 號高普一練習簿
- 算 213 號 — 228 號高中普通科選科練習簿
- 算 229 號 — 303 號高中師範科練習簿
- 算 304 號 — 312 號算數表
- 算 313 號 — 317 號諸等數表
- (1) 新制容量進位圖表
- (2) 新制重量進位圖表
- (3) 新制體積進位圖表
- (4) 新制面積進位圖表
- (5) 新制長度進位圖表
- 算 318 號 — 322 號函數之圖解
- 算 323 號 — 324 號掛圖
- 算 325 號 — 336 號試卷

◎自然學科成績

◎第一室 1 號 — 285 號「博物」

- 自 1 號 — 12 號剝製標本
- (1) 山蝠蝠
- (2) 雉鳩
- (3) 喜鵲
- (4) 雉 ↑ ○
- (5) 雉 ↑ ○
- (6) 雞 ↑ ○
- (7) 雞 ↑ ○
- (8) 螃蟹
- (9) 螃蟹
- (10) 螃蟹
- (11) 螃蟹
- (12) 螃蟹
- 自 13 號 — 25 號液浸標本
- (1) 黃頰蛇
- (2) 鮎
- (3) 四鰓鱧
- (4) 石龍子
- (5) 守宮
- (6) 穴蟹
- (7) 蛤蜊
- (8) 虎頭蟹
- (9) 螞蟻
- (10) 拳蟹
- (11) 蠅虎

自26號—95號臘葉標本

- (12) 柳類
- (13) 果實
- (1) 冬青科
- (2) 蓼科
- (3) 薔薇科
- (4) 堇科
- (5) 荳科
- (6) 毛茛科
- (7) 裏白科
- (8) 鼠李科
- (9) 龍胆科
- (10) 樟科
- (11) 鴨跖草科
- (12) 唇形科
- (13) 旋花科
- (14) 漆樹科
- (15) 牻牛兒苗科
- (16) 酢醬草科
- (17) 芸香科
- (18) 忍冬科
- (19) 衛矛科
- (20) 卷柏科
- (21) 木賊科
- (22) 五加科
- (23) 藜科

松江女中校刊

-
- (24) 商陸科
 - (25) 金盞花科
 - (26) 葫蘆科
 - (27) 海金沙科
 - (28) 石南科
 - (29) 禾本科
 - (30) 爵床科
 - (31) 百合科
 - (32) 鳶尾科
 - (33) 茄科
 - (34) 榆科
 - (35) 無患子科
 - (36) 天南星科
 - (37) 殼斗科
 - (38) 山茶科
 - (39) 夾竹桃科
 - (40) 麥科
 - (41) 睡蓮科
 - (42) 浮萍科
 - (43) 三白草科
 - (44) 莎草科
 - (45) 紫草科
 - (46) 石竹科
 - (47) 葡萄科
 - (48) 紫杉科
 - (49) 菊科

- (50) 水龍骨科
 - (51) 膽八樹科
 - (52) 木蘭科
 - (53) 防已科
 - (54) 櫻草科
 - (55) 山茱萸科
 - (56) 苦苣苔科
 - (57) 元參科
 - (58) 十字花科
 - (59) 蕁麻科
 - (60) 石蒜科
 - (61) 馬鞭草科
 - (62) 胡桃科
 - (63) 雨久花科
 - (64) 罌粟科
 - (65) 桑科
 - (66) 水龍科
 - (67) 百部科
 - (68) 大戟科
 - (69) 千屈菜科
 - (70) 繖形科
- 自96號——116號顯微鏡標本
 自117號——130號圖表
- (1) 干涉圈(2)
 (2) 根之後生組織發達順序及莖之周皮形成圖

- (3) 植物分布圖
 - (4) 莖內維管束之分布情形
 - (5) 干涉圈(1)
 - (6) 世界最大之花
 - (7) 顯微鏡縱斷面
 - (8) 日本地質產圖
 - (9) 植物之系統樹
 - (10) 三斜晶系
 - (11) 斜方晶系
 - (12) 單斜晶系
 - (13) 正方晶系
 - (14) 自然界物質與能力之循環
- 自131號——146號試卷
 自147號——236號初一植物動物普通生物選科高中植物筆記
 自237號——286號師一及高中選科植物實驗報告
- 第二室1號——332號(理化)
- 自1號——24號物理圖表
- (1) 二色對照的明視距離表
 (2) 示物質循環之圖
 (3) 三色板
 (4) 吸收光帶
 (5) 肥皂液泡
 (6) 康平來其

- (7) 餘色及太陽光等
- (8) 旅行乘機海運圖
- (9) 木製及鋼之製成大火機
- (10) 蒸氣機之汽缸與汽機
- (11) Principal of boiler and Steam engine
- (12) Analysis of cycle of steam Engine
 - (A) Analysis of the interval operation ; and Cycles of the Reciprocating Steam engine
 - (B) Indicator diagram for the head and Crank ends of the Steam engine
- (13) Analysis of Otto cycle ; gas engine.
 - (A) Analysis of the Operation of the Otto cycle •
 - (B) Operation of otto gas engine
- (14) Curves shows the different variations in Studying of the head, 10 figures notes as follows
 - (1) Variations of specific head of water with temperatures.
 - (2) Specific volume of water substance and saturated vapor and various temperatures
 - (3) Freezing point curve for Lead—Tin alloys
 - (4)—1 Change of tensions of water vapor at various temperatures (for Smaller Scale)
 - (4)—2 Change of tensions of water vapor at various temperatures (for larger scale)

- (5) Effect of pressure on Boiling—point for water.
- (6) Triple point diagram for water •
- (7) Graph of Van Der waels equation.
- (16) (Continued, for no. 5)
- (8) Thermodynamic surface, Coordinates P • V • T.
- (9) Energy curves showing their distribution in the spectrum of a perfect radiator at various temperatures •
- (17) 電動機與發電機之定律
 - ① 以左手表示電動機定律所需方向
 - ② 以右手表示發電機定律所需方向
- (18) 發電機之雛形
 - ① 導線圈在 0 度之地位
 - ② 導線圈在 90 度之地位
 - ③ 發電機之雛形 ④
- (19) 發電機之雛形
 - ① 導線圈在 180 度之地位
 - ② 導線圈在 270 度之地位
 - ③ 弧線線路送電計書
- (20) 弧線線路送電計書
- (21) 電鈴之原理附電扣斷圖
- (22) 變壓器圖
 - ① 變壓器內線圈鐵心之剖面
 - ② 變壓器外箱之形狀
- (23) 磁心內之電流情形

⊙絕緣鐵線之圈心無渦流發生

⊙實體圈心之橫面渦流

⊙實體圈心之縱面渦流

(24)變壓器與誘導圈

⊙變壓器之原理

⊙誘導圈之作用

自25號——60號化學各表

(1)曹達樹之圖

(2)維他命之種類及其營養作用

(3)食鹽溶液之冰點曲線

(4)地殼的化學成分

(5)英文週期表

(6)Niels Bohr氏週期表

(7)元素的原子量與融點

(8)原子容曲線

(9)H. Steigmliller氏週期表

(10)Thomsen氏之元素週期表

(11)寒劑表⊙

(12)寒劑表⊙

(13)寒劑表⊙

(14)寒劑表⊙

(15)寒劑表⊙

(16)各種氣體一磅之重量及其沸點表

(17)植物食品成分表⊙

(18)植物食品成分表⊙

(19)植物食品成分表⊙

(20)植物食品成分表⊙

(21)植物食品成分表⊙

(22)動物食品成分表⊙

(23)動物食品成分表⊙

(24)數種元素之密度及熔點

(25)地殼成分表

(26)數種氣體對於水之溶解度表

(27)數種固體溶解度表

(28)水蒸氣壓力與溫度之關係

(29)煤之奇異產物

(30)人身之平均成分表； 指示物表

(31)各種煤之成分表； 三種煤之成分表

(32)溶解度曲線

(33)化合物之溶性表

(34)放射性元素變換順序

(35)各種營養料在人體中之效用表

自61號——72號試卷

自73號——139號物理練習簿

自140號——243號化學練習簿

自244——250號分析化學實驗報告

自251——302號普通化學實驗報告

自303——308號英國原子量表

自309——315號實驗裝置及自製化學藥品

(1)氫水

- (2) 鹽酸
- (3) 酒精
- (4) 硝酸
- (5) 碘
- (6) 溴
- (7) 氫對於濕色布乾色布及空氣對於色布能否漂白之裝製

- 自 316 號——320 號自配分析化學溶液
- 自 321 號——330 號自製墨水
- 自 331 號——332 號自製化學工藝品

- 六體育成績 1 號——42 號
- 體 1 號——12 號獎品及照片
- 體 18 號——22 號圖表

- (1) 在校學生身高比較表
- (2) 在校學生體重比較表
- (3) 在校學生實足年齡比較表
- (4) 在校學生肺量比較表
- (5) 學生對各種運動興趣比較表
- (6) 歷屆級際球類錦標賽一覽表
- (7) 本校第一屆運動會各級出席人數及得分比較圖
- (8) 歷屆全省中校聯運會田徑賽出席人數及得分比較表
- (9) 歷年各項徑賽最優成績圖
- (10) 歷年各項田賽最優成績圖
- 體 28 號——42 號獎品
- 七音樂成績 1 號——15 號

松江女中校刊

音 1 號——5 號小學樂歌

- (1) 你的腳踏
- (2) 小貓兒 我們的小孩子
- (3) 一個黃鶯 黃河鐵橋
- (4) 中國國民黨黨歌 牧童
- (5) 小羊

音 6 號——15 號歌曲

八圖畫成績 1 號——69 號

- 藝 1 號——9 號初中一鉛筆畫
- 藝 10 號——24 號初中二水彩畫
- 藝 25 號——39 號初中三鉛筆水彩畫
- 藝 40 號——54 號高師一及高普一二粉條水彩畫
- 藝 55 號——66 號高師二鉛筆水彩寫電派斯畫
- 藝 67 號——69 號畢業生水彩畫

九手工成績 70 號——315 號

- 藝 70 號——130 號粘土工
- 藝 131 號——145 號藤工
- 藝 146 號——166 號蠟工
- 藝 167 號粘土校舍模型
- 藝 168 號——209 號厚紙工
- 藝 210 號——213 號綉紙造花
- 藝 214 號——226 號剪紙工
- 藝 227 號——235 號紙繩工

藝 236 號——240 號石膏彫型

藝 241 號——246 號金石

藝 247 號——281 號竹工

藝 282 號——285 號紐結

藝 286 號——298 號木工

藝 299 號——303 號金工

藝 304 號——812 號印花

藝 313 號利諾彫

藝 314 號粘土工手的姿勢表

藝 315 號美術學習計劃表

十家事績級成績 1 號——17 號

家 1 號——8 號高中試卷

家 9 號——19 號糖點

(1) 果子醬兩瓶

(2) 胡桃糖兩瓶

(3) 奶油糖兩盆

(4) 夾醬麵包兩盆

(5) 蛋糕兩盆

家 19 號——30 號仿綉色染椅墊及手帕

(1) 綉椅墊七個

(2) 綉手帕五件(十四條)

家 11 號——17 號初中部縫紉

(1) 床單一件

(2) 洋綉布枕套五十四件

(3) 絲綉口袋九個

(4) 小綉花十字布口袋十一件

(5) 衣形口袋七個(高麗布)

(6) 絨繩織錢袋六個

(7) 洋綉手帕七條

(8) 布綉掉布六件

(9) 布綉圍嘴十四件

(10) 小兒帽一頂

(11) 西式小兒布衣八件

(12) 西式小兒綉衣二件

(13) 中式小衣四件

(14) 中式夾衣三件

(15) 中式褲八件

十一實小成績計一百五十七件

十二教育學科成績 1 號——454 號

教 1 號——24 號人生哲學表解

(1) 人生哲學研究法之順序表

(2) 人生哲學之內容表

(3) 人生問題之起源與變遷表

(4) 人生觀之種類表

(5) 東西洋人生觀之不同點表

(6) 西洋之人生哲學表

(7) 西洋古代哲學之人生觀表

(8) 西洋中世哲學之人生觀表

(9) 西洋近世哲學之人生觀表

- (10) 西洋現代哲學之人生觀表
 - (11) 佛家之宇宙觀表
 - (12) 佛家之人生哲學表
 - (13) 佛家各宗之人生觀表
 - (14) 佛家之倫理表
 - (15) 佛家人生之途向表
 - (16) 佛家一貫之精神表
 - (17) 中國人生思想之分析表
 - (18) 中國春秋戰國時之人生觀
 - (19) 中國漢唐時代之人生觀
 - (20) 中國宋明清三時代之人生觀
 - (21) 倫理之諸主義表
 - (22) 德之分類表①
 - (23) 德之分類表②
 - (24) 我們人生態度應有的態度表
- 教25號——39號教育行政
- (1) 現行教育行政系統
 - (2) 我國各期學制之小學段年限比較表
 - (3) 江蘇教育廳對於中小學制改革的意見
 - (4) 民國紀元前八年新學制系統表
 - (5) 民國二年頒行之學制
 - (6) 民國十一年頒佈之新學制系統表
 - (7) 英國學校系統表
 - (8) 法國學校系統表
 - (9) 德國學校系統表
 - (10) 美國學校系統表

- (11) 日本學校系統表
 - (12) 本校實小教學時間與部頒標準時間比較表(高級)
 - (13) 同上(中級)
 - (14) 同上(低級)
 - (15) 同上(高中低級合計)
- 教40號——57號師範生教育參觀成績(圖表)
- (1) 預算決算比較表
 - (2) 參觀時間統計表
 - (3) 各校學生收費比較表
 - (4) 各校每月經費比較表
 - (5) 各校教員月薪比較表
 - (6) 校舍比較表
 - (7) 各校組織系統一覽表
 - (8) 各校教薪與辦公費比較表
 - (9) 各校兒童所占費比較表
 - (10) 各校學級編制比較表
 - (11) 各校圖表一覽
 - (12) 各校教職員男女百分比
 - (13) 各校每天上課時間比較表
 - (14) 各校男女兒童百分比
 - (15) 參觀十六個學校自治組織類別統計表
 - (16) 訓育上之困難問題及其補救法
 - (17) 各學校桌椅調查
 - (18) 各地工價比較表
- 教58號——64號地方教育
- (1) 松江縣教育局組織系統表

- (2) 松江縣教育概況
 - (3) 松江縣歷年教育總經費比較表
 - (4) 松江縣各種教育經費佔總經費百分比
 - (5) 松江縣各學區兒童歲佔數比較表
 - (6) 本校師三全體同學縣屬義務教育就學兒童數百分比
 - (7) 本校師三全體同學縣屬義務教育經費比較表
- 教65號——67號常規訓練
- (1) 都市及鄉村小學訓育標準
 - (2) 小學衛生檢查記分標準 ①都市完全小學寄宿生適用
 - (3) 小學衛生檢查記分標準 ②鄉村小學適用
- 教68號——91號兒童學圖表
- (1) 兒童學圖解
 - (2) 兒童分期表
 - (3) 兒童身體發育表
 - (4) 兒童精神發育概況
 - (5) 幼年初期精神發育表
 - (6) 幼年中期精神發育表
 - (7) 幼年末期精神發育表
 - (8) 少年初期精神發育表
 - (9) 少年末期精神發育表
 - (10) 兒童每期之遊戲現象圖
 - (11) 兒童向前觀念活動之現象圖
 - (12) 兒童藝術心理之發展圖
 - (13) 兒童聽覺之發展表
 - (14) 兒童視覺之發展表
 - (15) 兒童中期身長體重比較表 (男)

- (16) 兒童各期身長體重比較表 (女)
 - (17) 兒童期學習各項要點表
 - (18) 注意兒童期內之各項表
 - (19) 教兒童學待人接物之方法
 - (20) 養成兒童倫理之習慣法
 - (21) 養成兒童衛生之習慣法
 - (22) 養成兒童秩序之習慣法
 - (23) 養成兒童添樸生活之習慣法
 - (24) 兒童古今地位表
- 教92號——97號教育圖書閱讀舉例
- (1) 教育閱讀及討論辦法
 - (2) 教育閱讀摘要例一明日之學校第二章
 - (3) 教育閱讀摘要例二明日之學校第三章
 - (4) 教育閱讀摘要例三明日之學校全部
 - (5) 教育閱讀摘要例四密勒氏人生教育第五章教法
 - (6) 教育閱讀摘要例五杜威教育哲學
- 教98號——114號小學教材教法練習簿
- 教116號——148號教育統計練習簿
- 教149號——200號心理學練習簿
- 教201號——236號論理學練習簿
- 教237號——240號兒童玩具
- 教241號——244號心理測驗
- (1) 各時間兒童作業效率之比較
 - (2) 各時間兒童作業效率之測驗

- (3) 兒童記憶之比較測驗
- (4) 記憶之比較測驗統計圖
- 教 245 號——259 號小學常備藥品
- 教 260 號——411 師範生教育參觀成績
- (1) 參觀筆記二十三冊
- (2) 演講筆記一冊
- (3) 大事記一冊
- (4) 金錢出納簿一冊
- (5) 票據一冊
- (6) 攝影四大幅
- (7) 各校出版物八十九冊
- (8) 其他採集三十三種
- 教 412 號小學黨義測驗題
- 教 413 號——438 號試卷
- 教 439 號——畢業生指導舉例
- 教 440 號——450 號兒童圖書館
- (1) 勵志小學圖書館模型
- (2) 我們的館屋說明
- (3) 我們的桌子椅子及書架之尺寸價格
- (4) 我們的著書號碼書名號碼怎樣確定
- (5) 四角號碼說明
- (6) 借書及統計兒童喜閱圖書辦法
- (7) 我們的雜誌怎樣整理
- (8) 圖書總登及分類書名卡片目錄

松江女中校刊

- (9) 勵志小學圖書館的職
- (10) 全上圖書
- (11) 小學十元圖書館書目
- 教 451 號——454 號民衆教育宣傳畫
- (1) 接觸傳染
- (2) 泥土傳染
- (3) 空氣傳染
- (4) 食物傳染
- 十三實小二部成績 455 號 718 號
- 教 455 號——479 號實小二部行政成績
- (1) 師範生與實小二部
- (2) 師範生與實小二部
- (3) 師範生與實小二部
- (4) 師範生與實小二部
- (5) 組織系統表
- (6) 男女兒童百分比表
- (7) 在校兒童分布圖
- (8) 兒童籍貫統計表
- (9) 兒童體育比較表
- (10) 保護人職業統計表
- (11) 經費百分比表
- (12) 每一兒童所占之經費
- (13) 兒童退學原因比較表
- (14) 全校兒童坐高立高脛高調查表
- (15) 各級人數統計表
- (16) 歷年兒童統計表

- (17) 入學前履歷調查表
 - (18) 兒童用書一覽
 - (19) 學生身長統計表
 - (20) 實小二部行事歷
 - (21) 教職員職務分配表
 - (22) 日課表
 - (23) 校舍平面圖
 - (24) 兒童目力調查表
 - (25) 學生疾病人數比較表
- 教480號——509號自製理科挂圖
- (1) 蠅的發育圖
 - (2) 蠶的發育圖
 - (3) 瓢蟲圖
 - (4) 稻的害蟲圖
 - (5) 密柑的害蟲圖
 - (6) 梨的害蟲圖
 - (7) 櫻的害蟲圖
 - (8) 桃的害蟲圖——三
 - (9) 桃果蠹蟲
 - (10) 害稻的浮塵子——三
 - (11) 桑之害蟲
 - (12) 胡蘿蔔害蟲圖
 - (13) 蝶的發育圖
 - (14) 稻麥害蟲圖
 - (15) 蚊
 - (16) 鯨

- (17) 汽機解剖圖
 - (18) 滑車圖
 - (19) 電報圖
 - (20) 潮汐千滿圖解
 - (21) 地球的路
 - (22) 太陰視象
 - (23) 日蝕和月蝕
 - (24) 日偏蝕之理
 - (25) 日環蝕之理
 - (26) 土星視象圖
- 教510號——516號自製衛生掛圖
- (1) 立的姿勢圖
 - (2) 坐的姿勢圖
 - (3) 執筆姿勢圖(鉛筆)
 - (4) 執筆姿勢圖(毛筆)
 - (5) 執筆姿勢圖(鋼筆)
 - (6) 視力表
 - (7) 傳染病預防表
- 教517號——564號小學國語教材
- (1) 自編故事十五種
 - (2) 自編語料五種
 - (3) 選輯歌謠十種
 - (4) 自製圖說十七種
 - (5) 自編書法教材一種
- 教556號實小二部移交成績

教 566 號——635 號小學工藝教材

(1) 普通教材四十六種

(2) 自由製作例十六種

(3) 廢物利用例八種

教 636 號——647 號自製常識教具

教 648 號——667 號自編常識參考書

教 668 號——681 號自編音樂遊戲教材

教 689 號——701 號自製算術教具

教 702 號——718 號實小二部實習成績

十四英語學科成績 1 號——699 號

英 1——16 號圖表

(1) 英語教學概況表

(2) 採用標本英語測驗略說

(3) 歷屆英語測驗取材表(添製)

(4) 十八年九月全校英語測驗各組平均成績比較圖

(5) 十九年三月全校英語測驗各組平均成績比較圖

(6) 十九年九月全校英語測驗各組平均成績比較圖

(7) 二十年三月全校英語測驗各組平均成績比較圖

(8) 十九年初中畢業組英語成績進度圖

(9) 二十年初中畢業組英語成績進度圖

(10) 二十一年初中畢業組英語成績進度圖

(11) 二十二年初中畢業組英語成績進度圖

(12) 二十一年一月高中畢業組英語成績進度圖

(13) 二十一年七月高中畢業組英語成績進度圖

(14) 二十二年一月高中畢業組英語成績進度圖

(15) 二十二年七月高中畢業組英語成績進度圖

(16) 二十三年一月高中畢業組英語成績進度圖

英 17 號——25 號個人進度表

英 26 號——37 號書法

英 38 號——39 號造句作文

英 40 號——49 號試卷

英 50 號——699 號練習簿

十五學生自治會成績 1 號——28 號

治 1 號——10 號學生自治會圖表

(1) 學生自治會沿革

(2) 學生自治會組織系統表及職員一覽表

(3) 學生自治會大事記

(4) 學生自治會學術股工作報告

(5) 學生自治會本學期各項預算比較表

(6) 學生自治會遊藝股事業

(7) 學生自治會體育股工作

(8) 學生自治會糾察委員會概況

(9) 學生自治會消費合作社十九年度第一學期物品推銷比較表

(10) 校工補習班組織系統

治 11 號——28 號各級級會圖表

(1) 宏毅社級會現任職員及組織系統表

(2) 宏毅社大事記

(3) 精勤級級會系統組織及現任職員一覽表

(4) 精勤級級會歷屆工作報告表

- (5) 求是級級會組織系統及現任職員一覽表
 - (6) 求是級舉辦事業及工作計劃
 - (7) 辛未級級會組織系統及現任職員表
 - (8) 高師辛未級三年的大事記
 - (9) 勵志團組織系統及現任職員一覽表
 - (10) 勵志團級會概況
 - (11) 知新級組織系統表及職員表
 - (12) 知新級本學期大事記
 - (13) 破曉村級會組織系統及現任職員一覽表
 - (14) 破曉村歷屆工作報告表
 - (15) 新新村級會組織系統及現任職員一覽表
 - (16) 新新村歷屆舉辦事業及工作一覽表
 - (17) 惜陰村概況
 - (18) 惜陰村第一屆職員表
- 十六學生攝影成績1號——20號
- (1) 靜物 (梓園園)
 - (2) 人物 (陽光之下)
 - (3) 靜物 (水菓)
 - (4) 人物 (南窗)
 - (5) 靜物 (方與圓)
 - (6) 禽獸 (校庭一)
 - (7) 靜物 (黃花)
 - (8) 禽 (校庭二)
 - (9) 人物
 - (10) 人物
 - (11) 社會路

- (12) 人物 (科學館前)
- (13) 人物 (車站附近)
- (14) 人物 (散步)
- (15) 人物 (郊外)
- (16) 人物
- (17) 人物
- (18) 人物
- (19) 人物
- (20) 人物

江蘇省立松江女子中學組織系統表

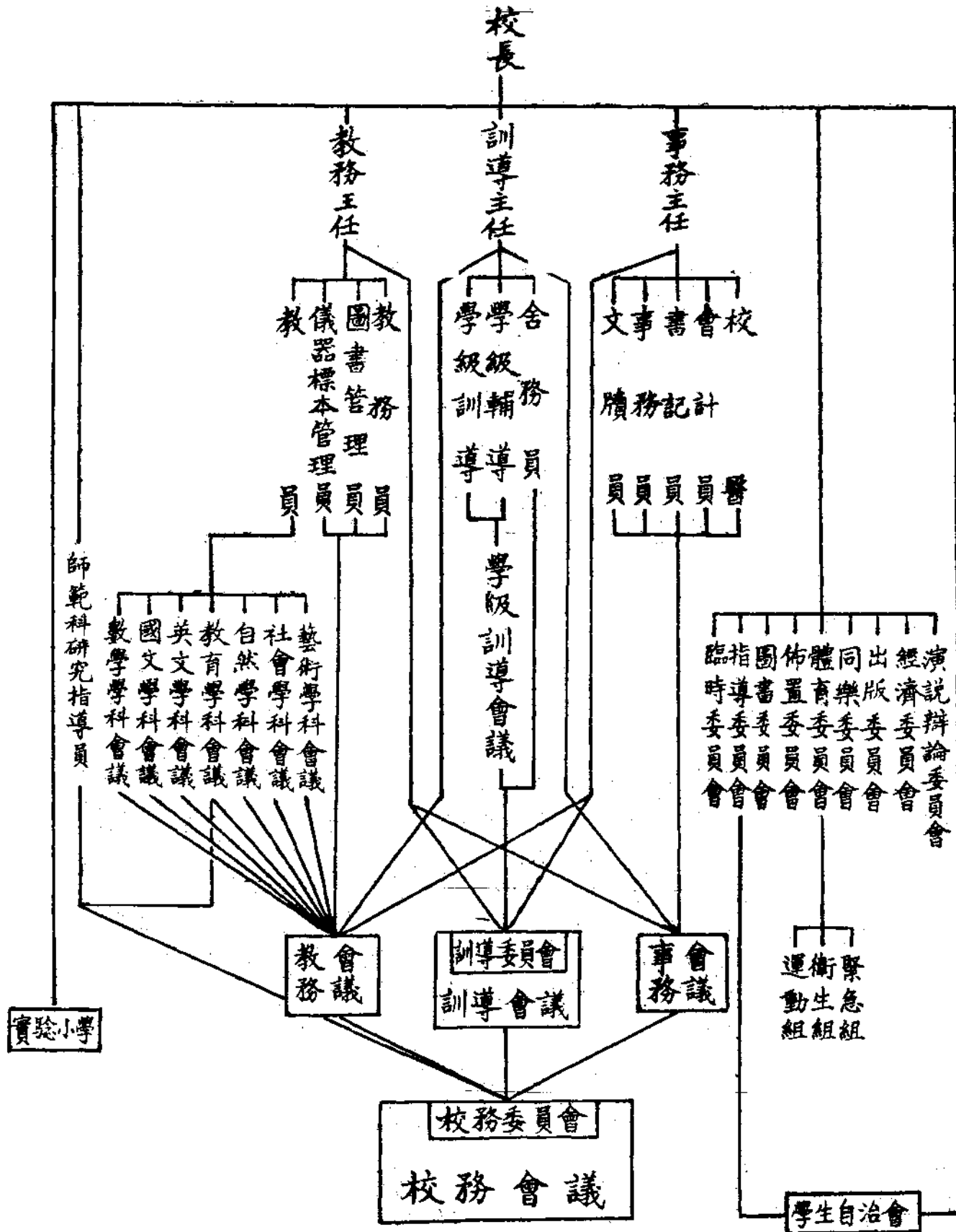

校具統計表 廿年五月二十八日製

名稱	件數		總計
	前省立第三中學原有數	民國十六年以後添置數	
單課桌		181	181
雙課桌	104		104
半圓桌	46		46
半圓桌	4		4
自修桌	22		22
辦公桌	9	28	37
書桌	14		14
手工桌	14		14
實驗桌	8		8
方桌	38	20	58
桌類	12	6	18
單課椅	50	181	231
雙課椅	114		114
靠椅	80	38	118
几類	24		24
方櫈	14		14
圓櫈	14	30	44
長櫈	8	186	194
牌枱	116		116
櫈類	3	1	4
床架	185	163	348
棕墊	188	163	351
畫架	55	3	58
圖書架	30	22	52
架類	40	4	44
鏡架	131	64	195
儀器櫥	4		4
玻璃櫥	47		47
公事櫥	1	3	4
櫥類	12	20	32
縫紉機		1	1
鋼琴		1	1
風琴	3	3	6
鐵灶		2	2
火爐		15	15
水泥浴盆		5	5
雜件		550	1669
合計	1119		4199

理化器械藥品統計表 20年5月28日

化學藥品統計表		
分類	類別	種類
第一類	鈉	30
	鉀	41
	銅	8
	銀	1
第二類	鎂	6
	鈣	13
	鋅	8
	錫	6
	鋇	6
	鋇	3
第三類	錒	8
	硼	3
第四類	鋁	6
	碳	8
	錫	6
第五類	鉛	12
	磷	3
	砷	4
	銻	8
第六類	鈹	3
	鈷	5
	鎳	5
第七類	溴	1
	碘	1
	鐵	12
第八類	鈷	4
	鎳	3
	銻	17
雜類	有機酸	20
	無機酸	3
	有機化學藥品	30
	總計	

物理器械統計表		件數
計算器		12
固體力學		44
液體力學		35
氣體力學		14
音學		17
光學		29
熱學		19
磁學		12
靜電學		48
動電學		51
總計		281

化學器械統計表		件數
衡重器械		2
容量分析器		40
比重器械		2
研榨器械		17
支持器械		164
加熱器械		75
溶液器		215
濾洗器械		126
蒸發器械		186
乾燥器械		1
蒸溜器械		75
氣體製造及試驗器械		200
電解器		1
吹管分析器		11
瓶類		171
管塞類		15
雜具		117
總計		1418

博物標本模型統計表 廿年五月二十八日製

類		別		件數	
標本	動物	剝製標本	哺乳類	12	
			鳥形類	51	
			兩生類	1	
			爬形類	2	
			魚生類	13	
		液浸標本	魚類	33	
			節足動物	22	
			軟體動物	9	
			蠕形動物	9	
			腔腸動物	1	
			棘皮動物	3	
			海綿動物	2	
			原生動物	2	
			解剖標本	哺乳類	3
				鳥類	1
	爬形類	2			
	兩生類	1			
	魚類	2			
	發生標本	軟體動物	3		
		爬形類	1		
		兩生類	1		
	骨骼標本	魚類	2		
		兩生類	1		
		魚類	1		
	植物	甲殼標本	甲殼類	15	
貝殼標本		貝殼類	63		
葉卵標本		鳥類	1		
昆蟲標本		昆蟲類	100		
液浸標本		果實	1		
蠟葉標本			721		
水杉標本			42		
礦物	種子標本		38		
	礦物標本		150		
	岩石標本		55		
	化石標本		2		
模型類	動物	人體模型	1		
		喉頭模型	1		
		眼球模型	1		
		鯨體模型	1		
		獸類模型	13		
		幻燈影片	12		
	植物	花冠模型	5		
		結晶模型	120		
	礦物	結晶軸模型	6		
		地層模型	8		
總計			1539		

歷屆重大行事比較表

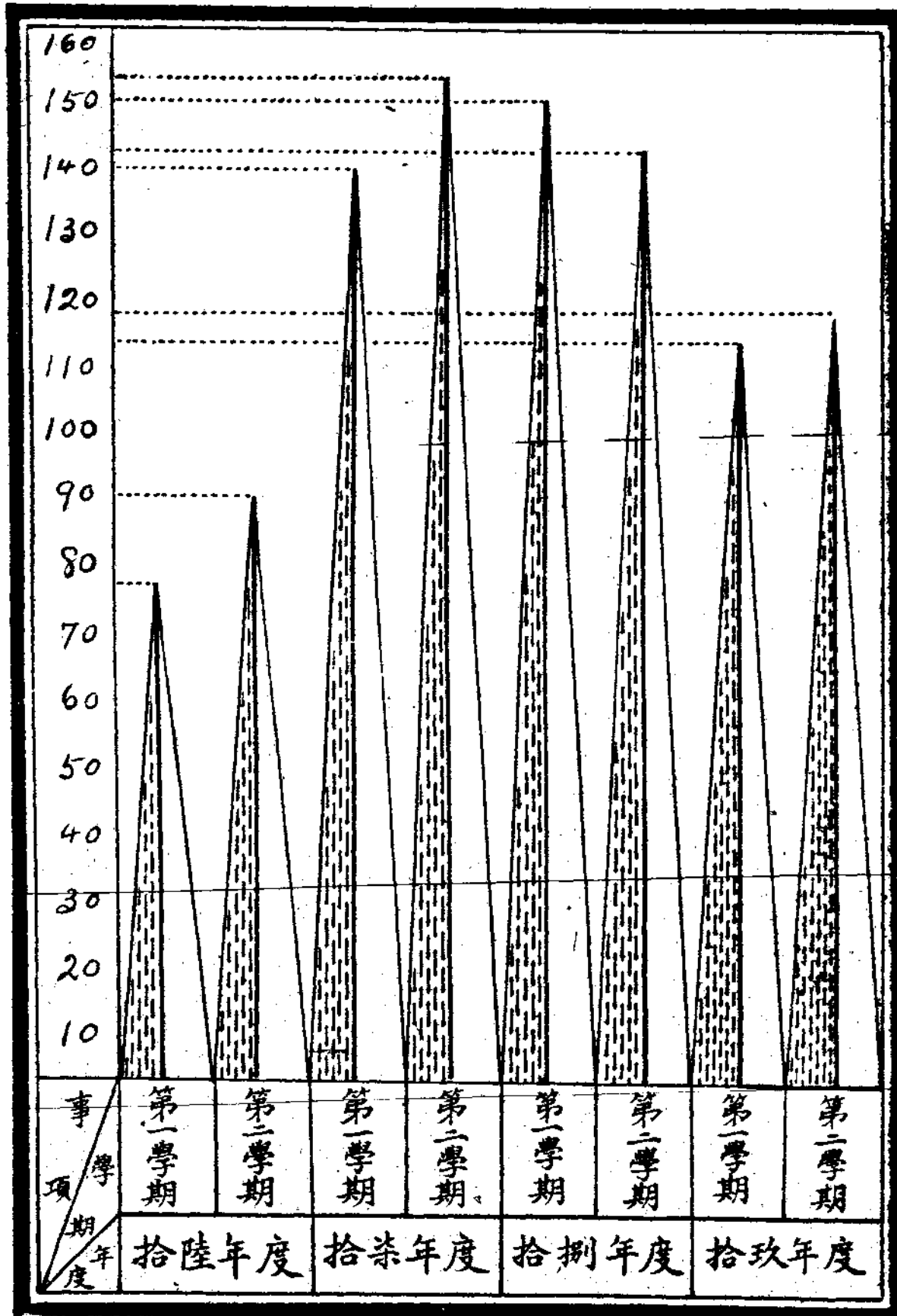

歷屆辦理呈文比較表

度年九十		度年八十		度年七十		度年六十		年度 學期 件數
期學二第	期學一第	期學二第	期學一第	期學二第	期學一第	期學二第	期學一第	
								1
								2
								3
								4
								5
								6
								7
								8
								9
								10
								11
								12
								13
								14
								15
								16
								17
								18
								19
								20
								21
								22
								23
								24
								25
								26
								27
								28
								29
								30
								31
								32
								33

截至五月二十五日止

松 江 女 子 中 學

姓名	字	年齡	籍貫	履歷	現任職務
江學珠	龍淵	三〇	浙江嘉善	北京女師畢業曾任佳德維華中學學校本部主任	校長
毛 猷	志彬	三九	江蘇武進	杭州中學技術科畢業曾任宜興縣立第一第五高小教員懷南小學教員	事務員
王福泉	希錄	二七	浙江海鹽	之江大學社會學科畢業曾任秀州中學體育主任兼英文教員及編譯員 之江大學社會學教授體育主任兼圖書館主任	英語教員
王德芬		三二	浙江嘉興	嘉興縣立女師畢業曾任嘉興縣女師管理員及西塘小學教員	會計員
王哲安		四四	浙江海甯	上海聖約翰大學畢業曾任浙省中女中二部英語教員	英語教員
王 潞	鄉蓀	二四	江蘇江甯	金陵大學畢業曾任共黨部幹事蘇省黨部幹事場中黨義教員	黨義教員
王正瑩	慕吉	四三	江蘇松江	松江融齋師範生曾任松江市第四小學校校長兼教員	事務員
江傳亮		三一	浙江嘉善	嘉興縣女師及上海女青年會體育師範畢業曾任直隸一女師教員兼體育主任	體育教員
江景雙		四二	江蘇吳縣	蘇省師範畢業曾任母校附小教員浙一中二部教員浙江湖州師範教務主任	師範科研究指導員 教育教員兼訓導員
朱慶昇	調蓀	三六	江蘇松江	日本東京藥學專門學校日本醫科大學畢業	校醫兼醫學教員
朱宗熹		二五	江蘇上海	黃氏學社琴科畢業曾任上海民立女中杭州弘道女中音樂教員	音樂教員
貝受琳	溫如	三二	江蘇吳縣	北京女師大教哲系畢業曾任北女女生指導員 愛國中學京師女中女中教員 蘇女中初五任兼教員	訓導主任兼教育教員 訓導員
戎昌鑾	菽哇	四三	浙江慈谿	日本東京高師物化本科暨研究科畢業歷任浙江專醫大中大鎮中教員	教學教員兼訓導員
沈壽金		三六	江蘇金山	前蘇師本科畢業曾任東大附小設計指導及金山嘉興集美餘杭青浦等校教員	實小校長兼教員
沈式農		三四	江蘇松江	北京專畢業曾任鎮江敏成中學教員兼學監 省建設廳科員	教學教員兼事務員
李靜和	躬吉	四九	浙江紹興	上海育賢女校畢業曾任丹陽陽明女校舍監兼教員 湖州立女高舍監 蘇華女校舍監 兼教員	舍監兼訓導員
李志英	天翼	三〇	江蘇海門	交通部南洋大學電機工程科畢業曾任南京東方公學海門中學教員	物理教員
孟德基	達成	三五	江蘇青浦	上海聖約翰大學畢業曾任浙省第一第二中學英語教員事務主任	英語教員

教 職 員 一 覽 表

藍復清	謝壽鵬	錢貞元	樓公凱	葉霖	虞明禮	黃涵秋	嵇聯晉	程珩	許燮章	張德嘉	張念祖	張印通	陸維釗	徐震堦	胡雲龍	郎靜山	郁鑫
	一鳴	象復	竹父	雨田	叔和		錫三		雪莊	會亨	頌成	心符		聲越	俠僧		獲庭
二六	三一	四四	二九	三三	三一	三六	三二	二九	三三	三二	三九	三四	三三	三〇	三二	三九	四二
福建福州	江蘇松江	江蘇常熟	浙江義烏	江蘇武進	江蘇江浦	江蘇崇明	江蘇連水	江蘇松江	浙江海甯	江蘇常熟	江蘇松江	浙江嘉興	浙江平湖	浙江嘉善	湖北黃岡	江蘇上海	江蘇武進
燕京大學畢業曾充福建省政府秘書處第三科股長山東實驗劇院教授	北京大學法學士曾任上海文治大學教授	東南大學教育系肄業三年曾任京師公女中教務主任浙江一中蘇州女中教員	中央大學畢業曾任徐州女中教員	蘇省五中畢業曾任武進公立奔牛小學校長	東南大學理學士曾任東大附中教員	東京高師畢業上海立達學園務本女學新華藝大專校教員	國武昌師大博物地字部畢業曾任連水縣師校長教育局長鎮江中學生物學教員國華山大學預科教員	嘉興女師畢業曾任浙江定海明德女校教員	南京高師數理化科畢業曾任海甯中山中學校長浙江永康中學嘉興女師教員	奉天省立女師畢業福仁醫院修業年曾任常熟育英及市立六小級任教員	浙江兩浙旅鄂中學畢業曾任蘇省三中職員	日本東京高師教育科畢業曾任浙省二師二中教員兼教務主任	南京高師文史地科畢業曾任嘉興二中杭州中教員	南京高師文史地科畢業曾任浙江二中九中教員	兩湖優師及北法大畢業曾任武昌中華大學國學教授及湖北省各中學師範教員	南洋中學畢業曾任時報攝影記者	前清江南高等學堂格致科畢業曾任宜興彭城縣五中及常中教學教員兼教務主任
家事教員	教務員兼經濟歷史教員	國文教員兼訓導員	史地教員	事務員	數學教員	藝術教員	生物學教員兼標本管理員	文書員	理化教員兼儀器管理員	舍務員兼訓導員	事務員	教務主任兼教育教員	國文教員	國文教員	文牘員兼國文教員	攝影教員	事務主任兼教員

(一) 表較比期年職任員職教任現

姓名	月份	學年度	現任教職員												
			許燮章	沈壽金	江倚亮	王福泉	胡雲龍	郁鑫	張印通	虞明禮	陸維釗	徐震堦	朱慶昇	謝壽鵬	張念祖
八	九	十	上學期	[Blank]											
				二	三	四	五	六	七	八	九	十	十一	十二	
十	一	二	三												四
				十一	十二	十	上學期	[Blank]							
十二	一	二	三					四	五	六	七	八	九	十	十一
				十一	十	九	上學期								
十	九	十	下學期					[Blank]							
				九	八	九	上學期	[Blank]							
八	七	八	下學期					[Blank]							
				七	六	七	上學期	[Blank]							
六	五	六	下學期					[Blank]							
				五	四	五	上學期	[Blank]							
四	三	四	下學期					[Blank]							
				三	二	三	上學期	[Blank]							
二	一	二	下學期					[Blank]							
				一	十	一	上學期	[Blank]							
十	九	十	下學期					[Blank]							
				九	八	九	上學期	[Blank]							
八	七	八	下學期					[Blank]							
				七	六	七	上學期	[Blank]							
六	五	六	下學期					[Blank]							
				五	四	五	上學期	[Blank]							
四	三	四	下學期					[Blank]							
				三	二	三	上學期	[Blank]							
二	一	二	下學期					[Blank]							
				一	十	一	上學期	[Blank]							
十	九	十	下學期					[Blank]							
				九	八	九	上學期	[Blank]							
八	七	八	下學期					[Blank]							
				七	六	七	上學期	[Blank]							
六	五	六	下學期					[Blank]							
				五	四	五	上學期	[Blank]							
四	三	四	下學期					[Blank]							
				三	二	三	上學期	[Blank]							
二	一	二	下學期					[Blank]							
				一	十	一	上學期	[Blank]							
十	九	十	下學期					[Blank]							
				九	八	九	上學期	[Blank]							
八	七	八	下學期					[Blank]							
				七	六	七	上學期	[Blank]							
六	五	六	下學期					[Blank]							
				五	四	五	上學期	[Blank]							
四	三	四	下學期					[Blank]							
				三	二	三	上學期	[Blank]							
二	一	二	下學期					[Blank]							
				一	十	一	上學期	[Blank]							

(二) 表較比期年職任員職教任現

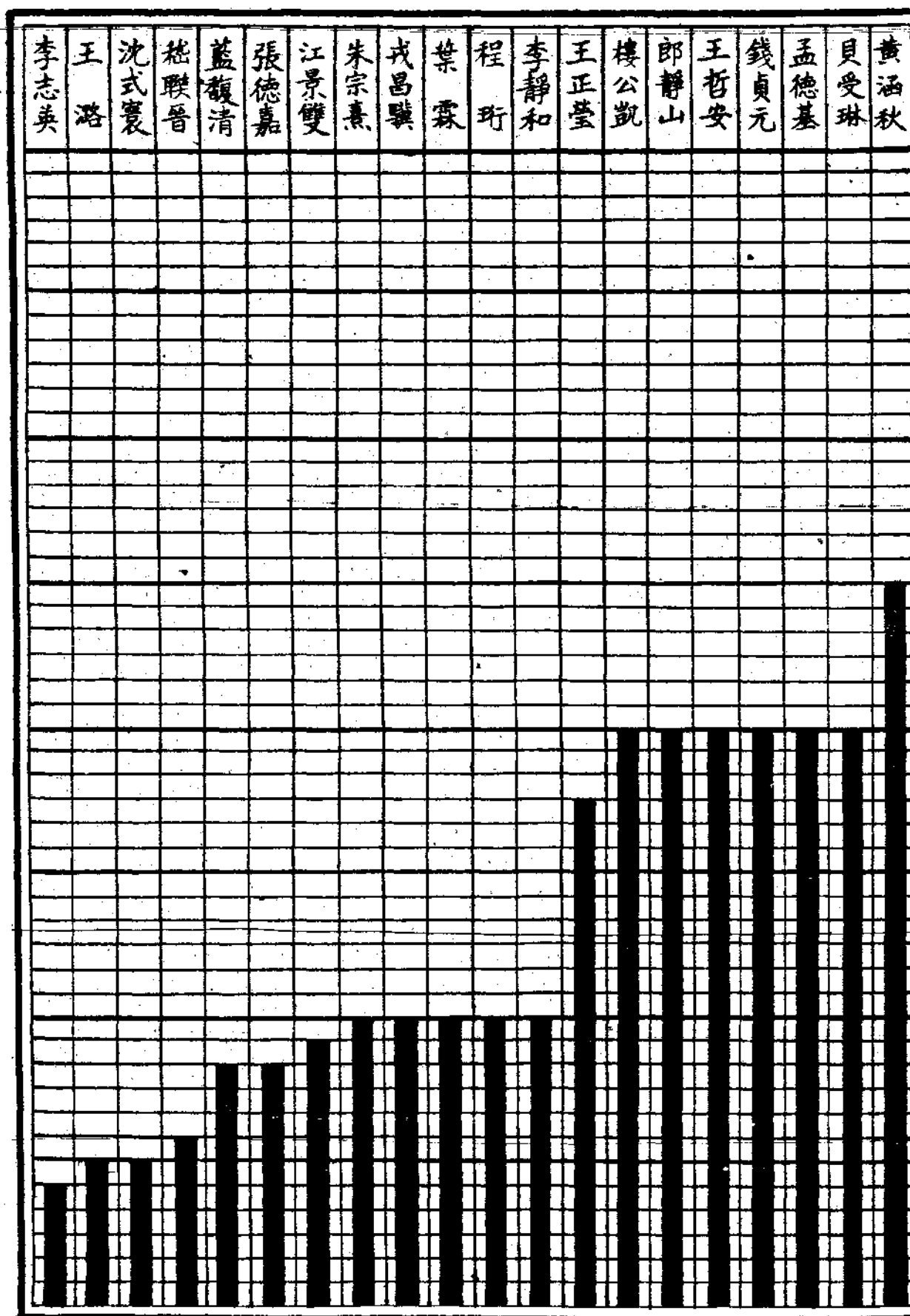

(二) 表暫久員職教任曾

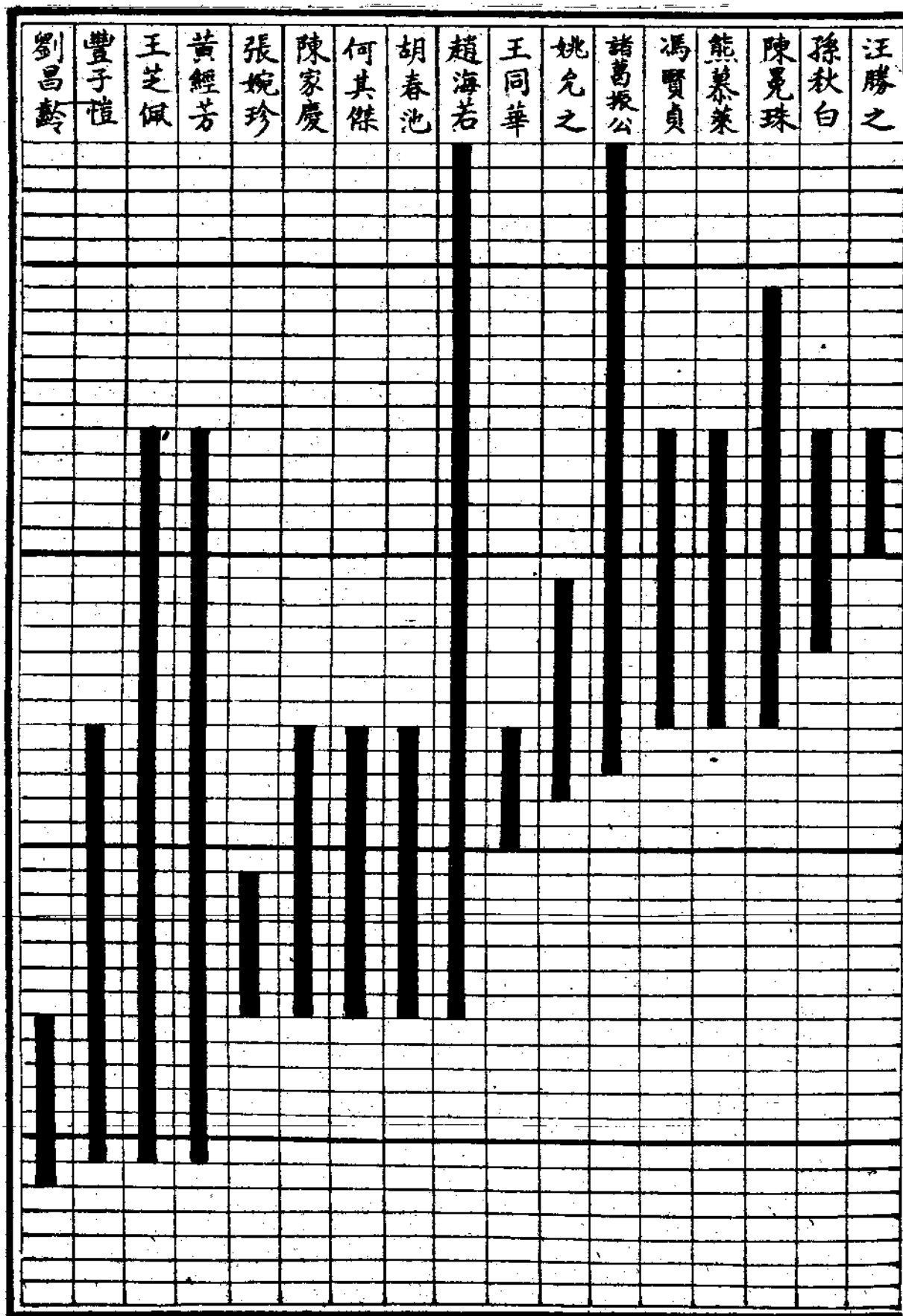

歷屆學生統計表

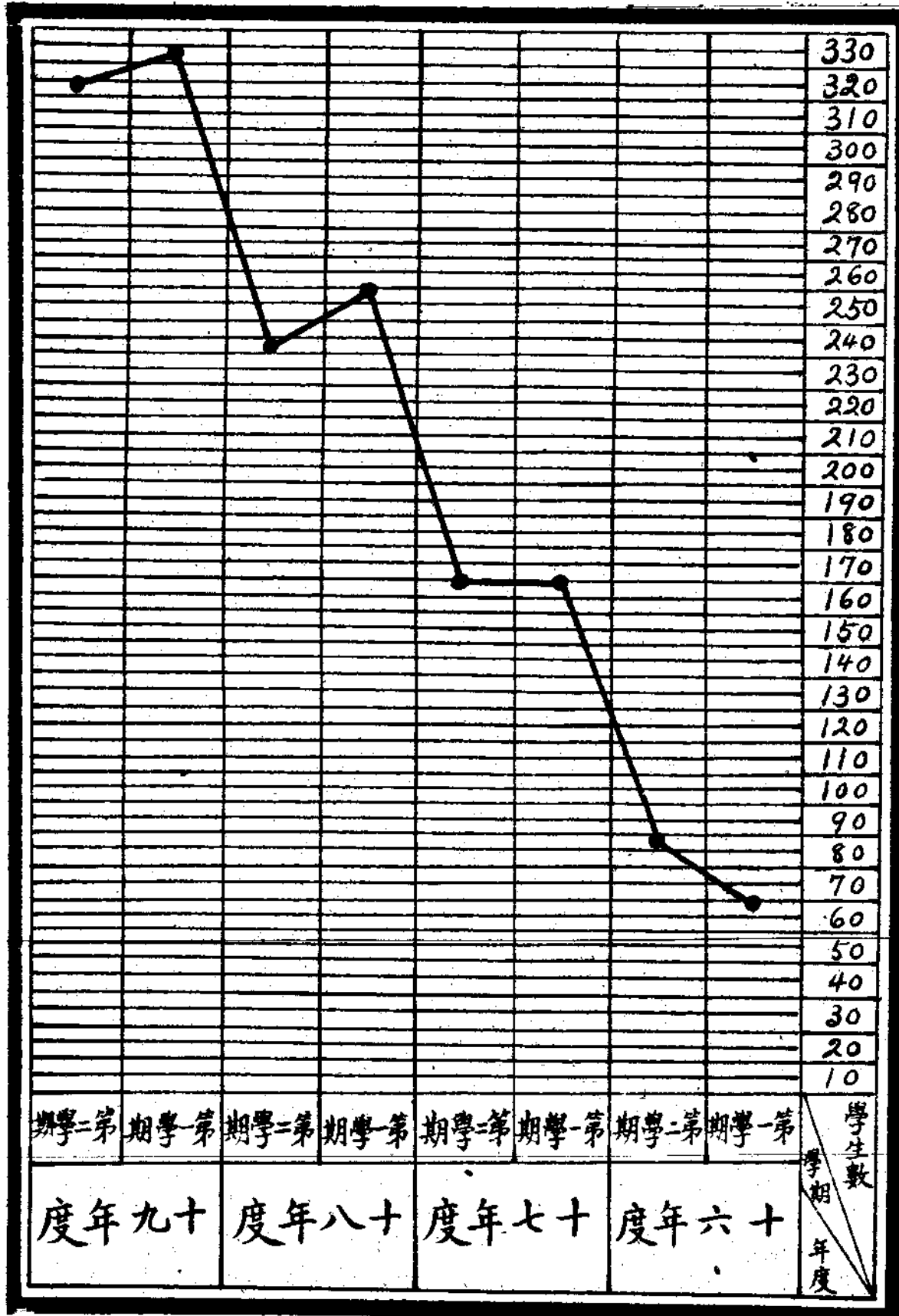

歷年省發經常費及學生每人占省款數比較表

十九年度	十八年度	十七年度	十六年度	年 度 省 發 經 常 費 占 學生 每人 省 款 數	十九年度	十八年度	十七年度	十六年度	年 度 省 發 經 常 費 表
				元					1500 000
									3000 000
									4500 000
									6000 000
									7500 000
									9000 000
									10500 000
									12000 000
									13500 000
									15000 000
									16500 000
									18000 000
									19500 000
									21000 000
									22500 000
				133 .1					24000 000
									25500 000
									27000 000
				156 .0					28500 000
									30000 000
				187 .5					31500 000
									33000 000
									34500 000
									36000 000
									37500 000
									39000 000
									40500 000
									42000 000
				318 .4					43500 000

歷屆得獎學生比較表

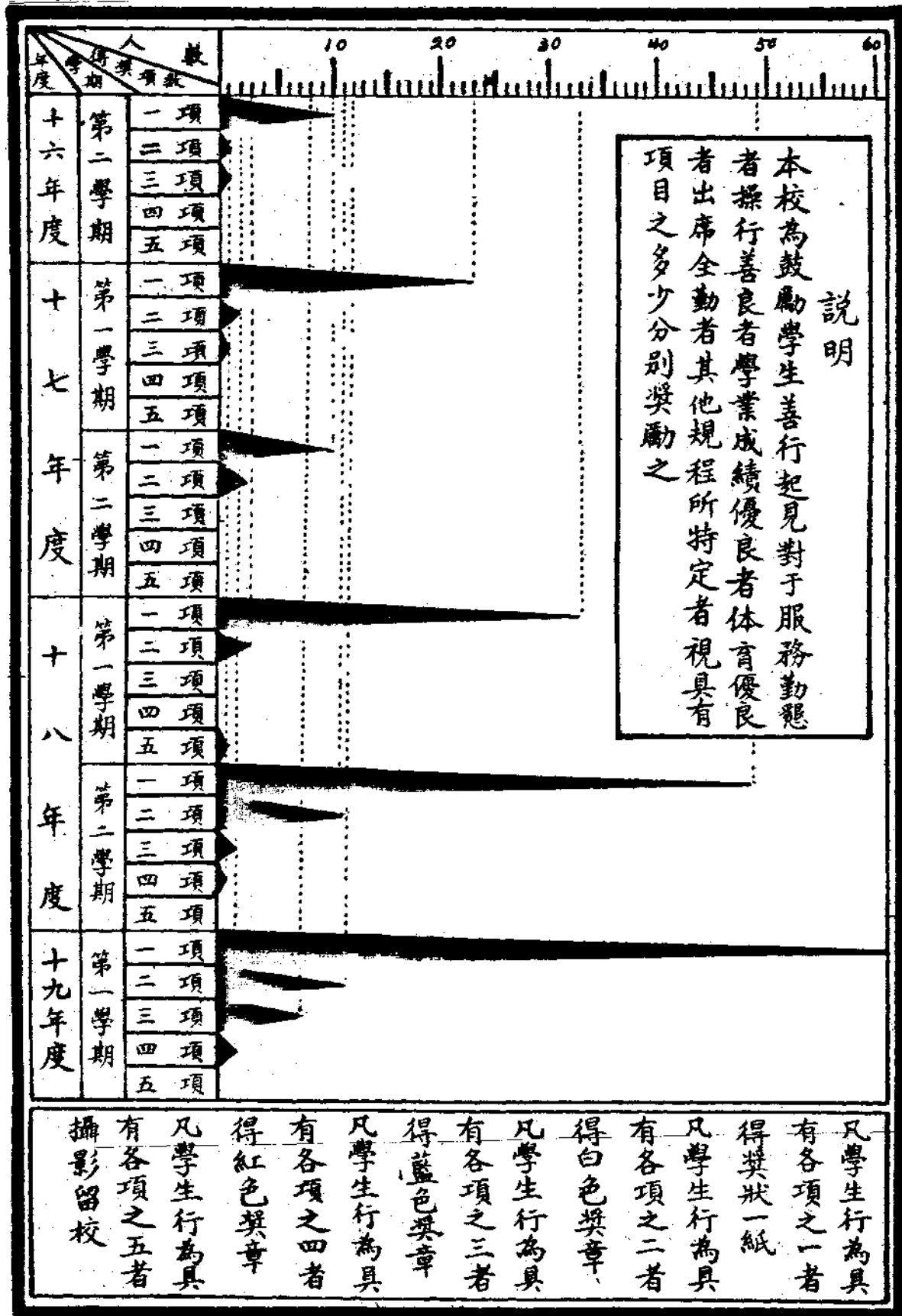

新生入學手續

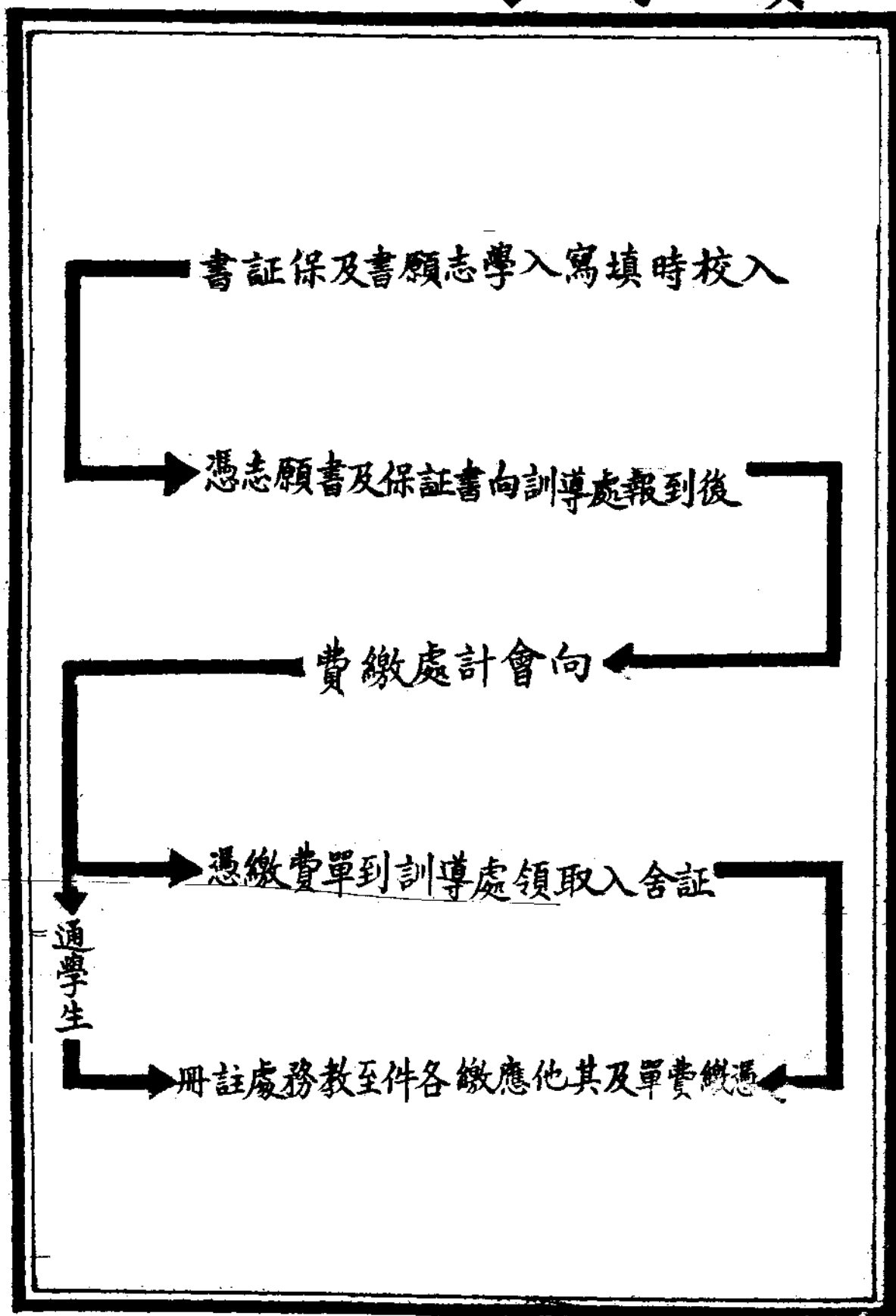

本校歷年經常費預算分配比較表

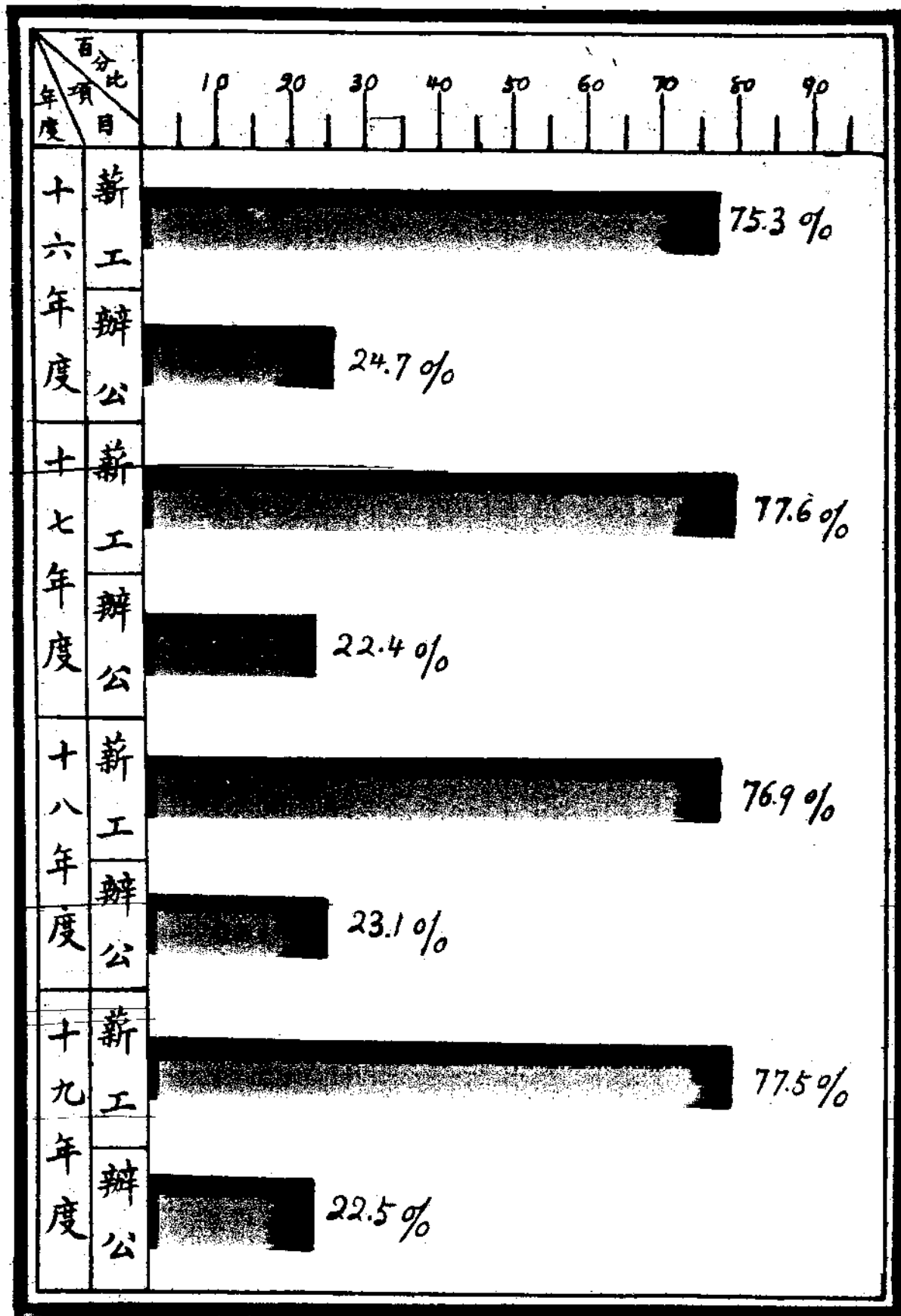

辦公費及雜費各項支配百分比較表
十九年度

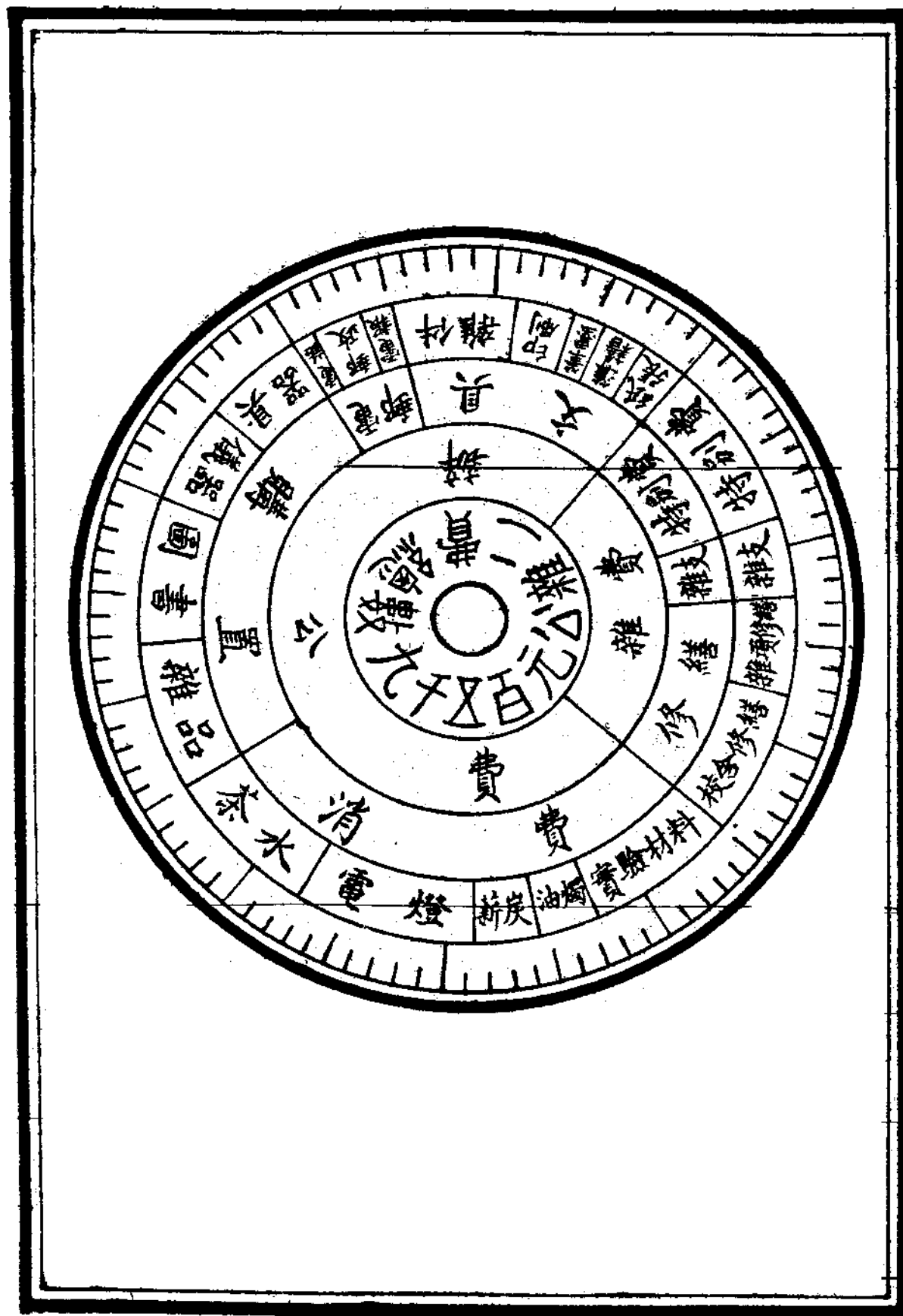

歷年經常臨時實收實支比較表

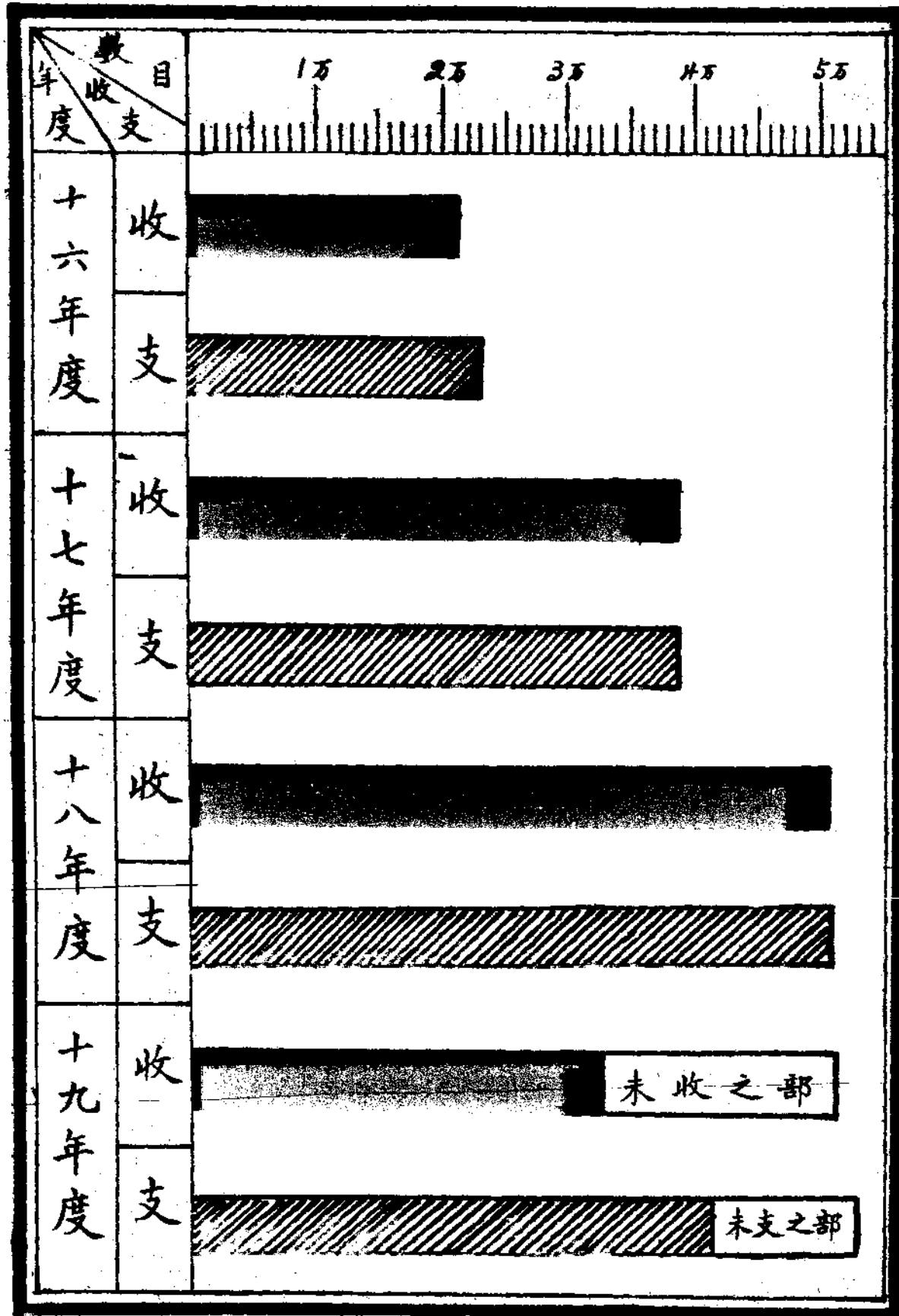

各部學生數比較表

說明：本圖每人係代表學生二十人



學生籍貫分佈圖

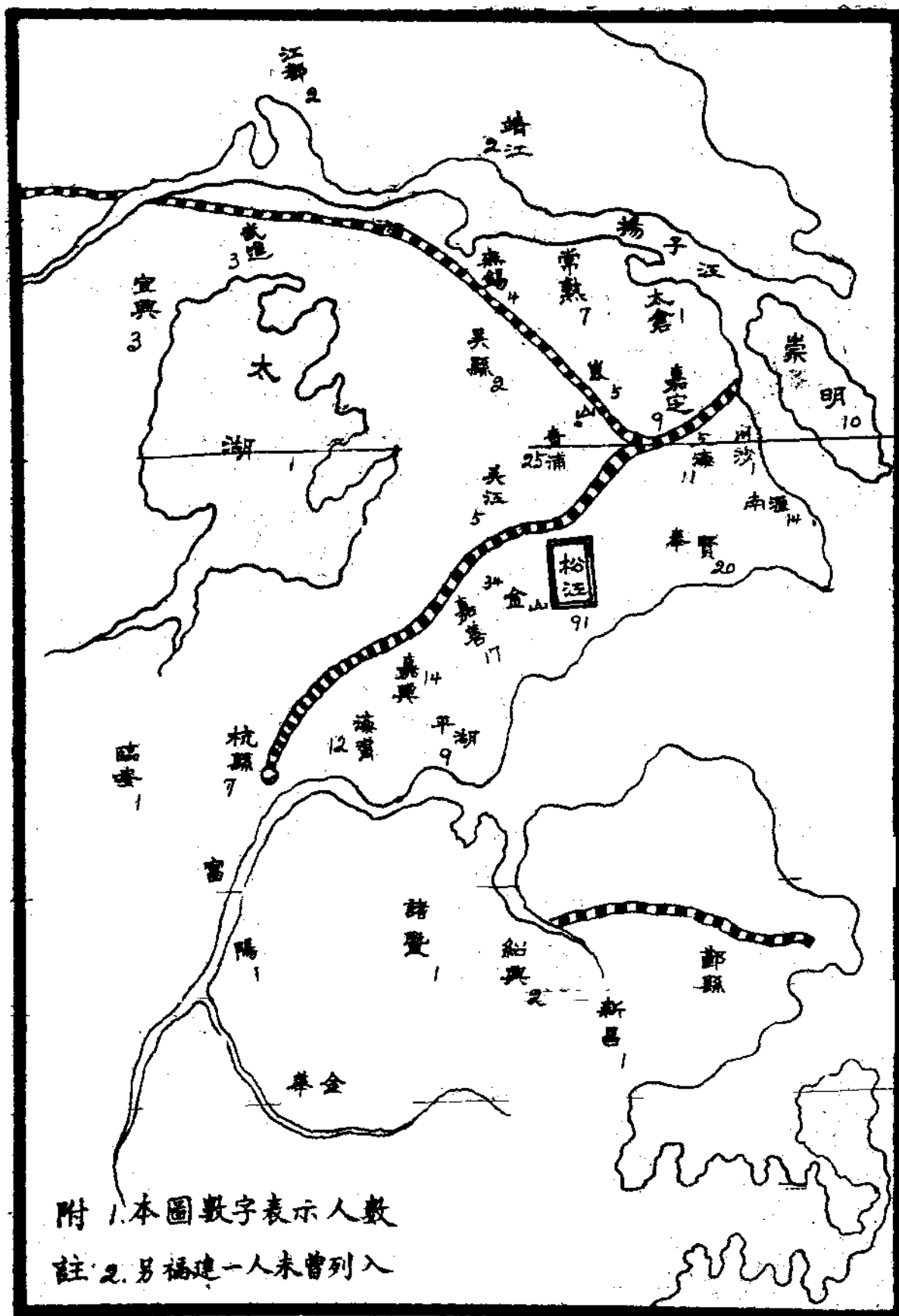

學生年齡比較表

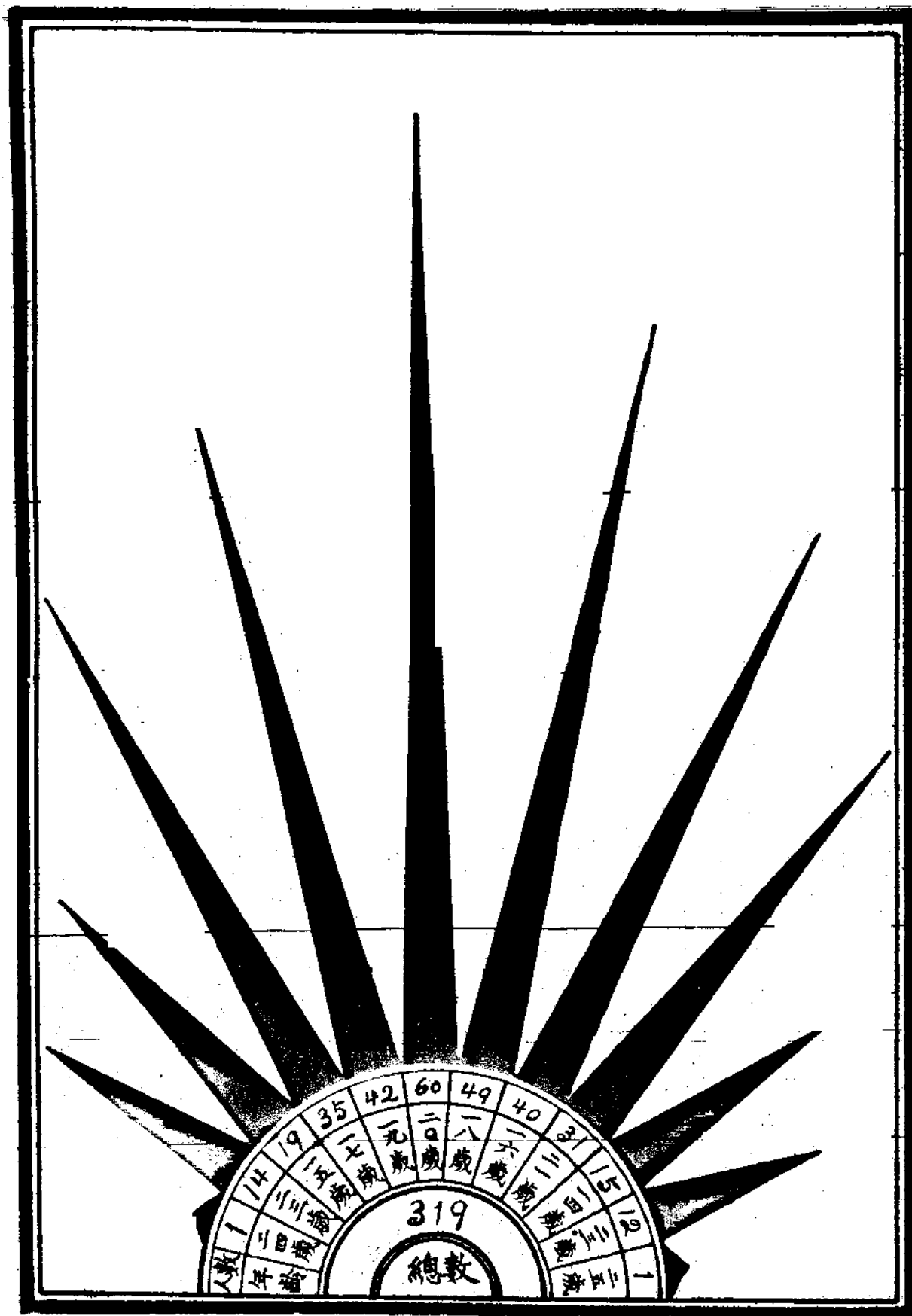

學生家屬職業統計表

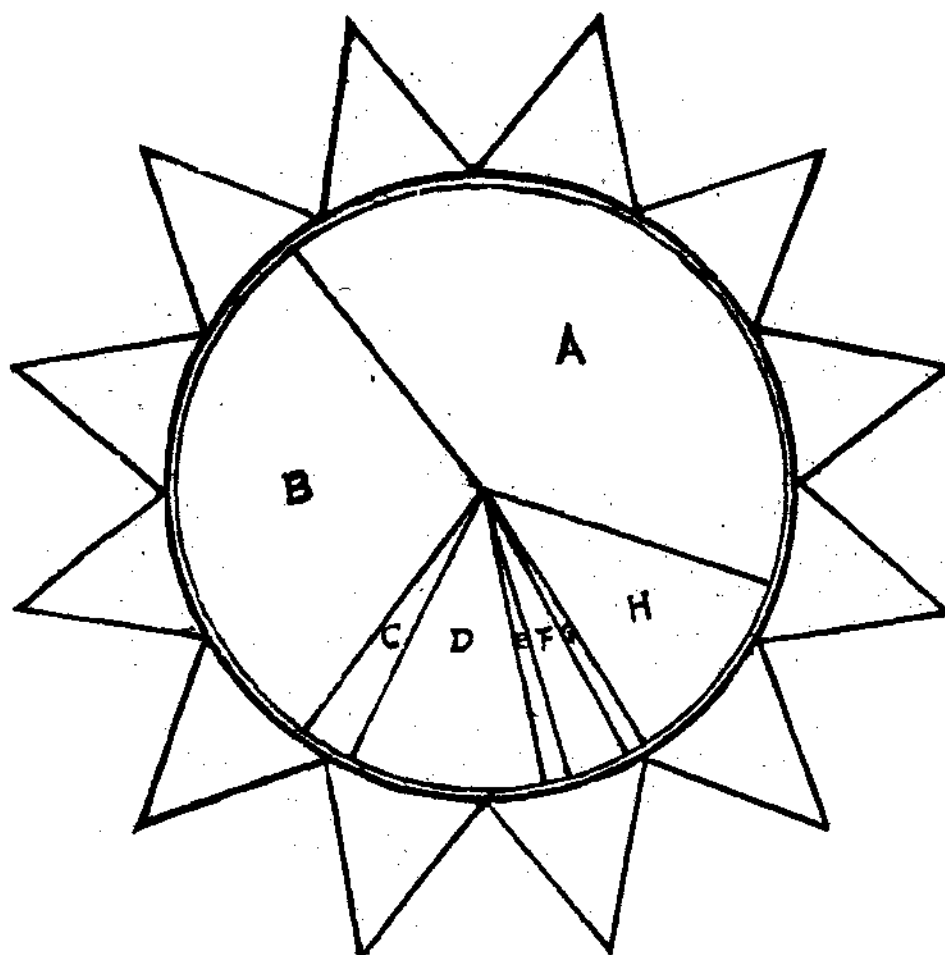

職業	學	商	醫	政	農	交通	工	居家
記號	A	B	C	D	E	F	G	H
百分比	40%	34%	2%	1%	3%	12%	3%	11%

學業成績考查法圖表

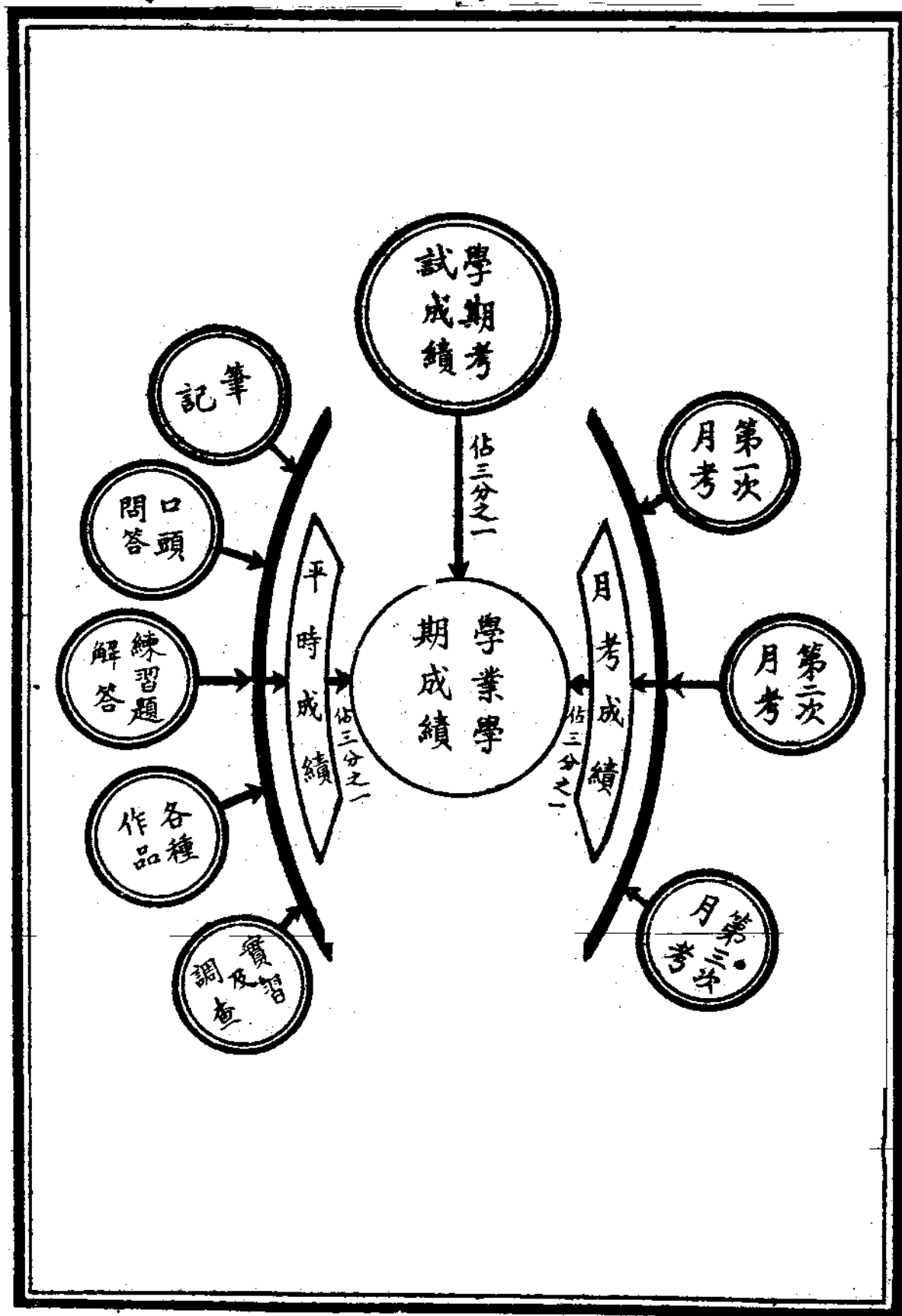

月考手續圖表

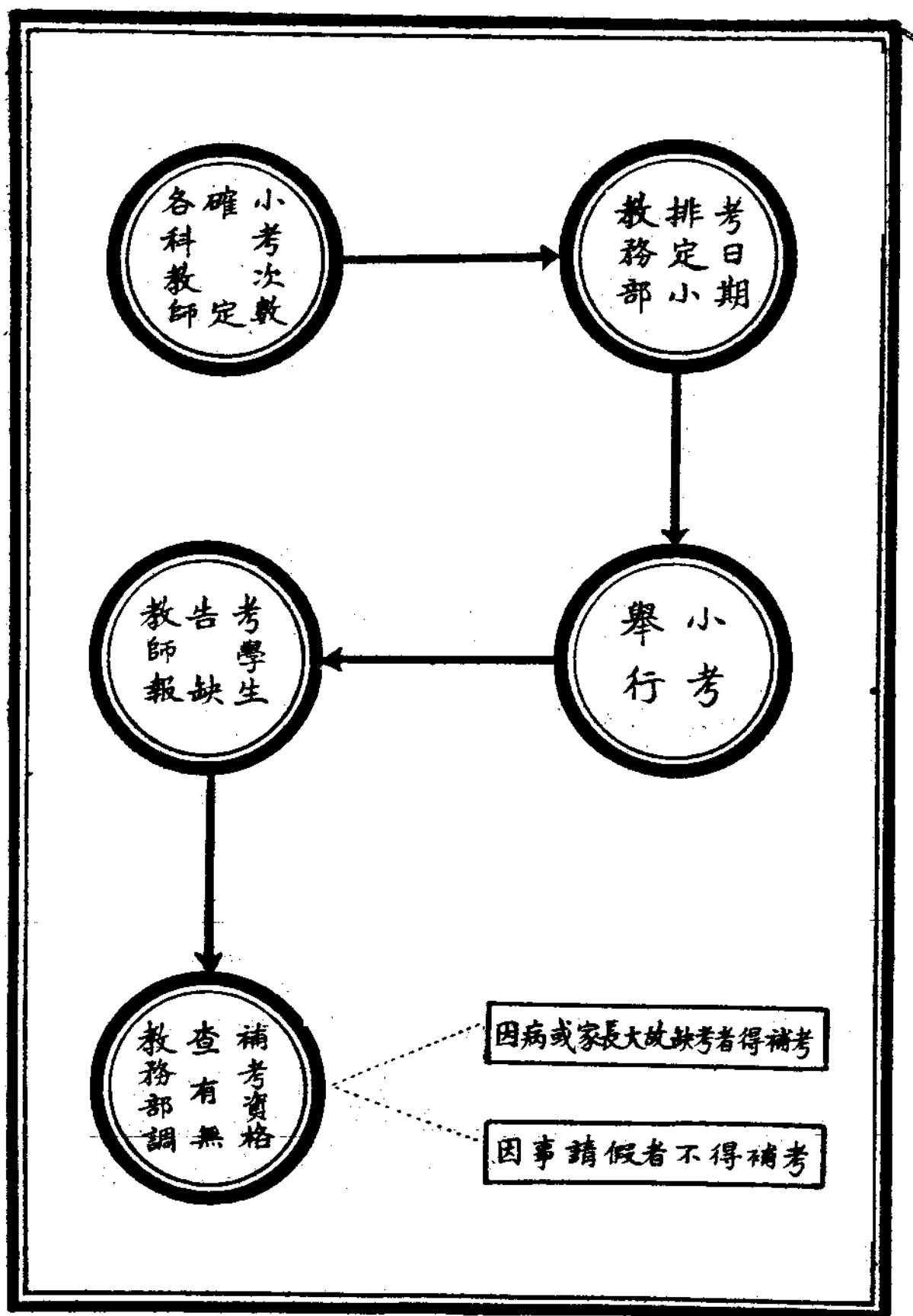

師範生訓練方針

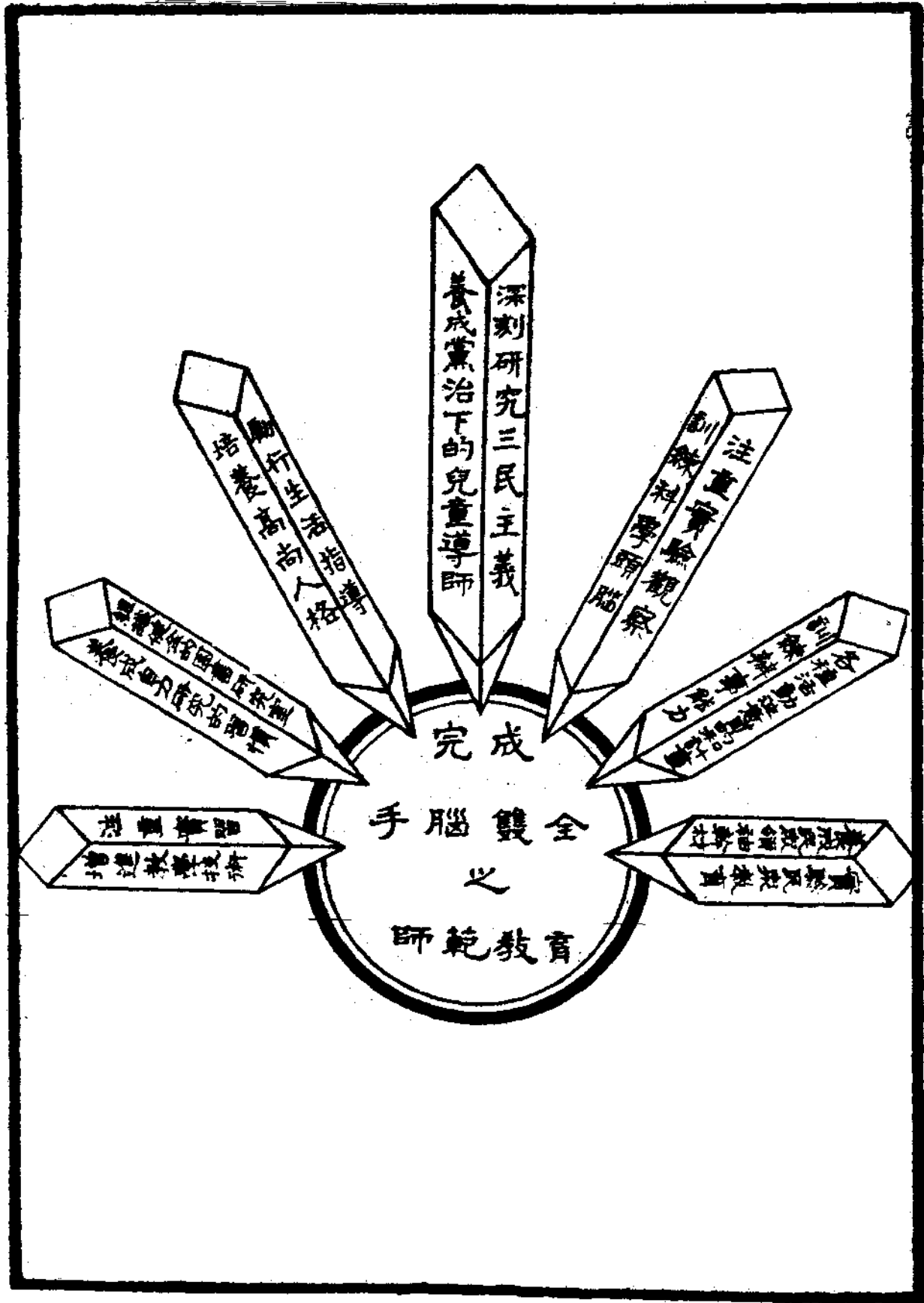

松女中師範科實習參觀旋進步驟

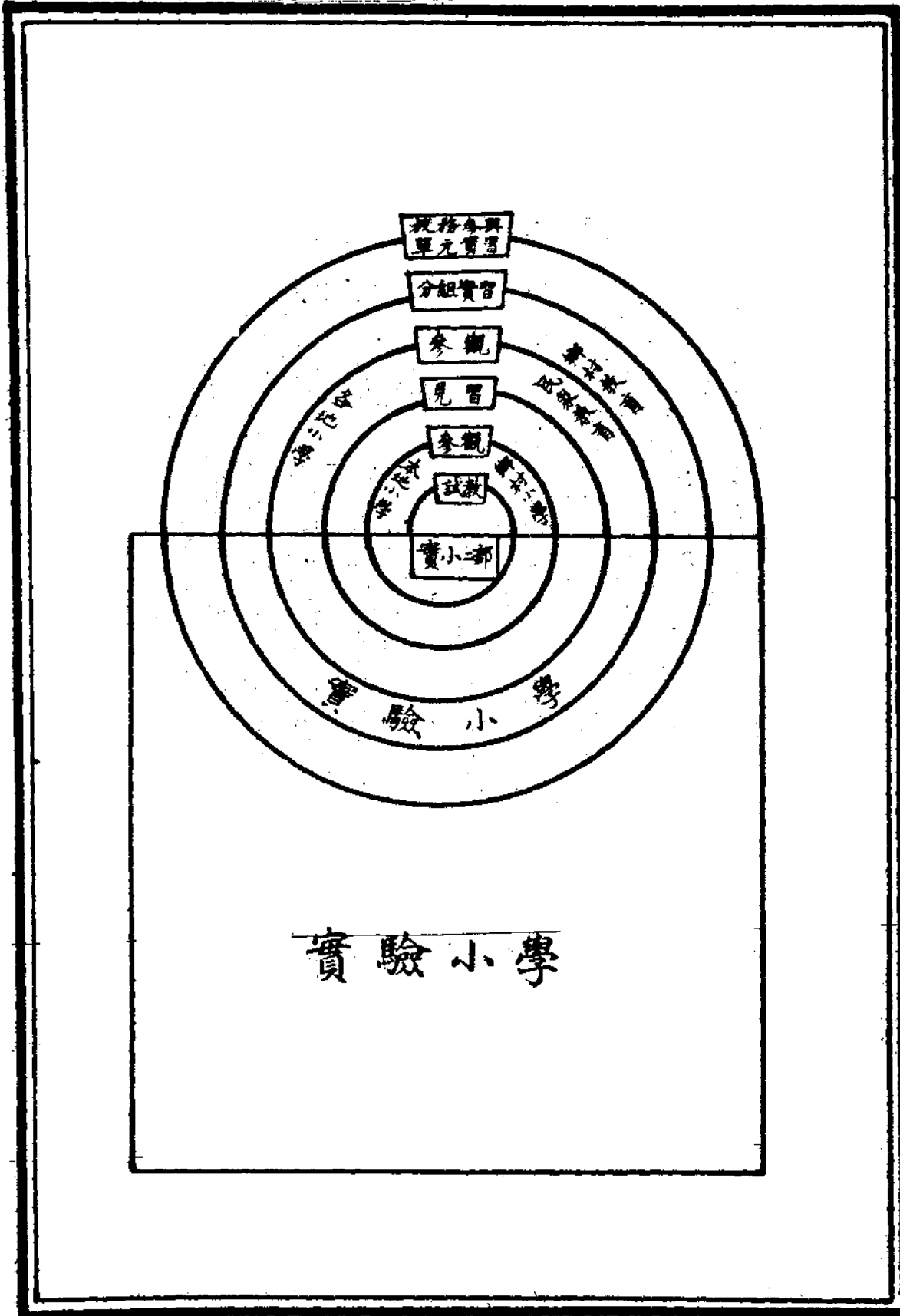

各科畢業生數比較表 截至十八年度止

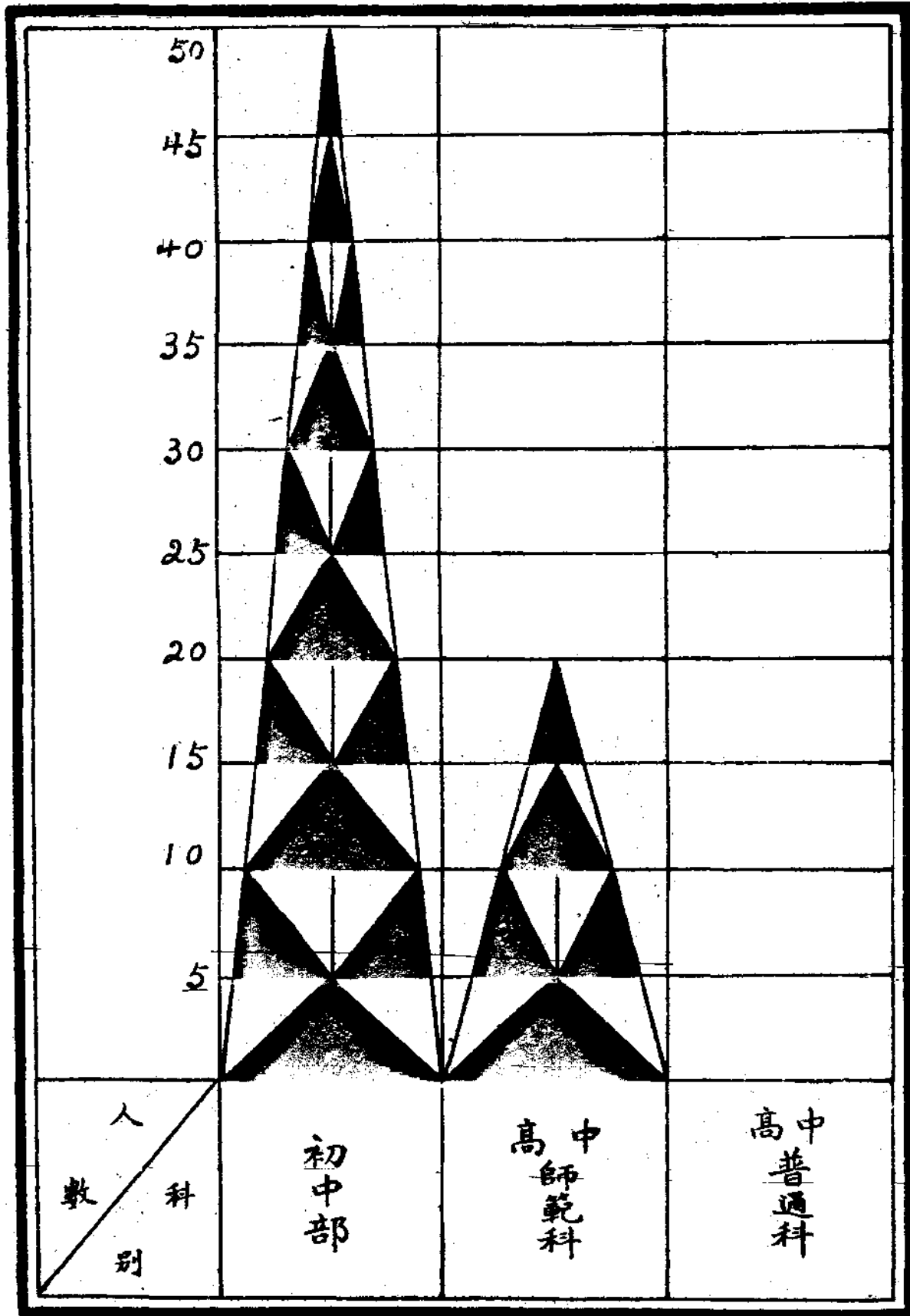

師範科畢業生狀況表

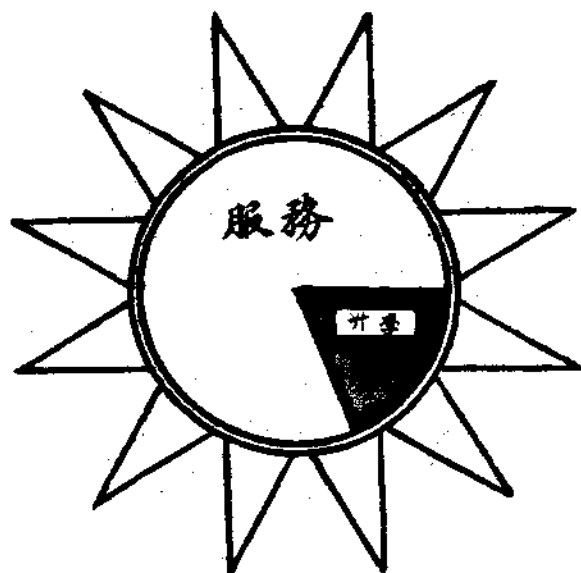

附註 | 服務佔 80 %
 註 | 升學佔 20 %

初中部歷屆畢業生狀況表

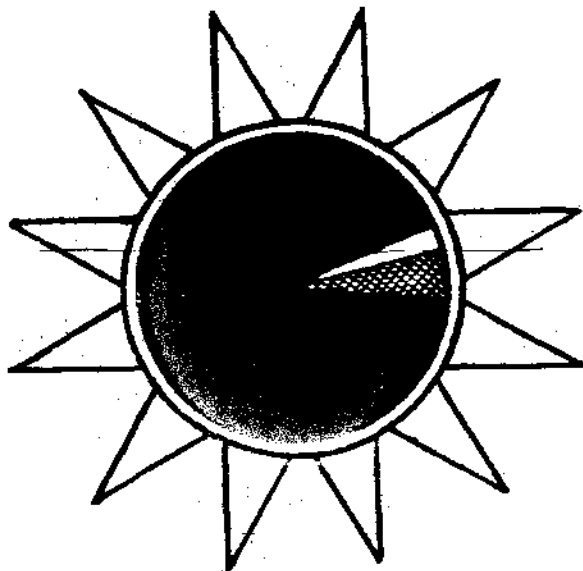

說明 | 黑色...升學(佔 70 %)
 格子...家居(佔 22 %)
 白色...服務(佔 8 %)

高初中部學生每日作息時間分配概況表

說明

本表所指作息時間係自上午六時到下午九時止

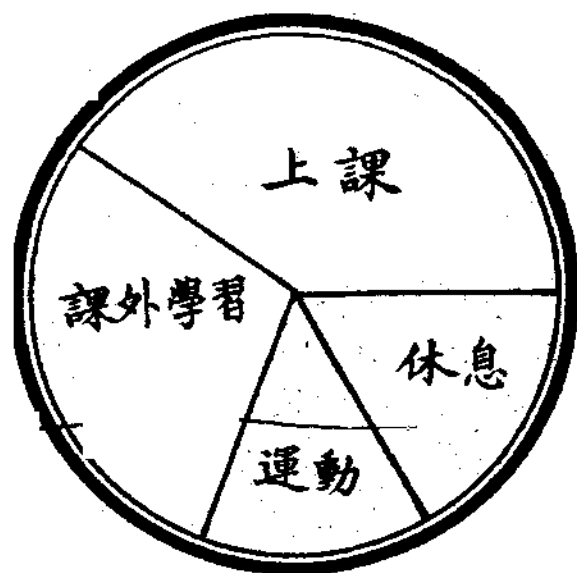

初中部各級

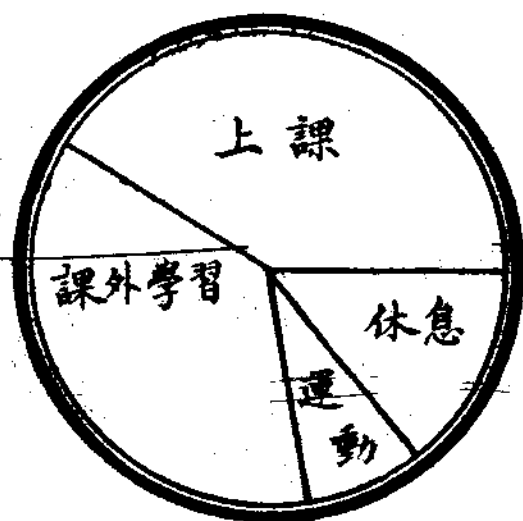

高中部普通科各級
及師範科一二年級



高中師範科三年級

之 立 成 學 期 及 前 學 期 成 立 之 統 計
 本 學 期 及 前 學 期 成 立 之 統 計
 研 究 會 種 類 及 人 數

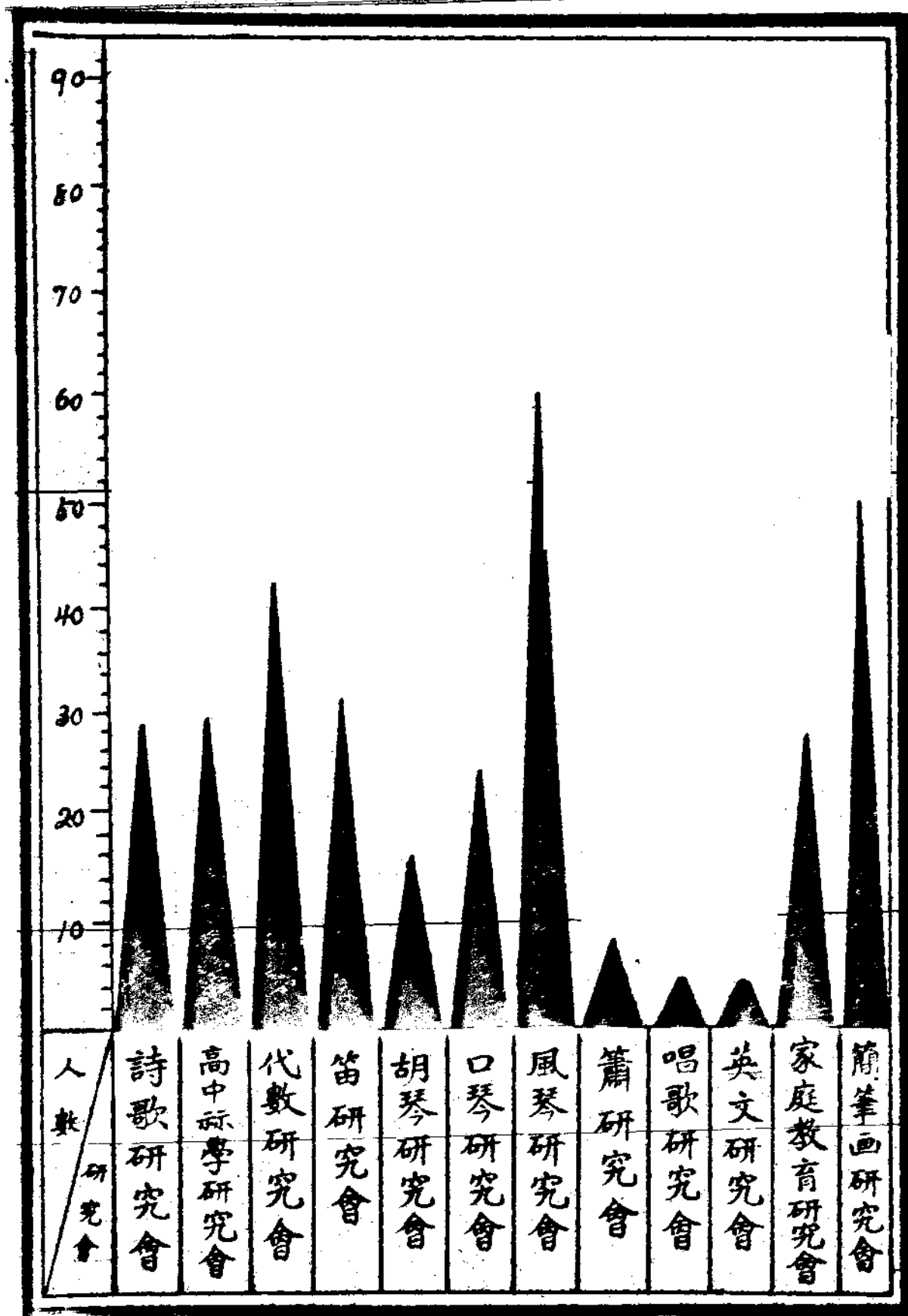

歷屆輟學生原因統計圖表

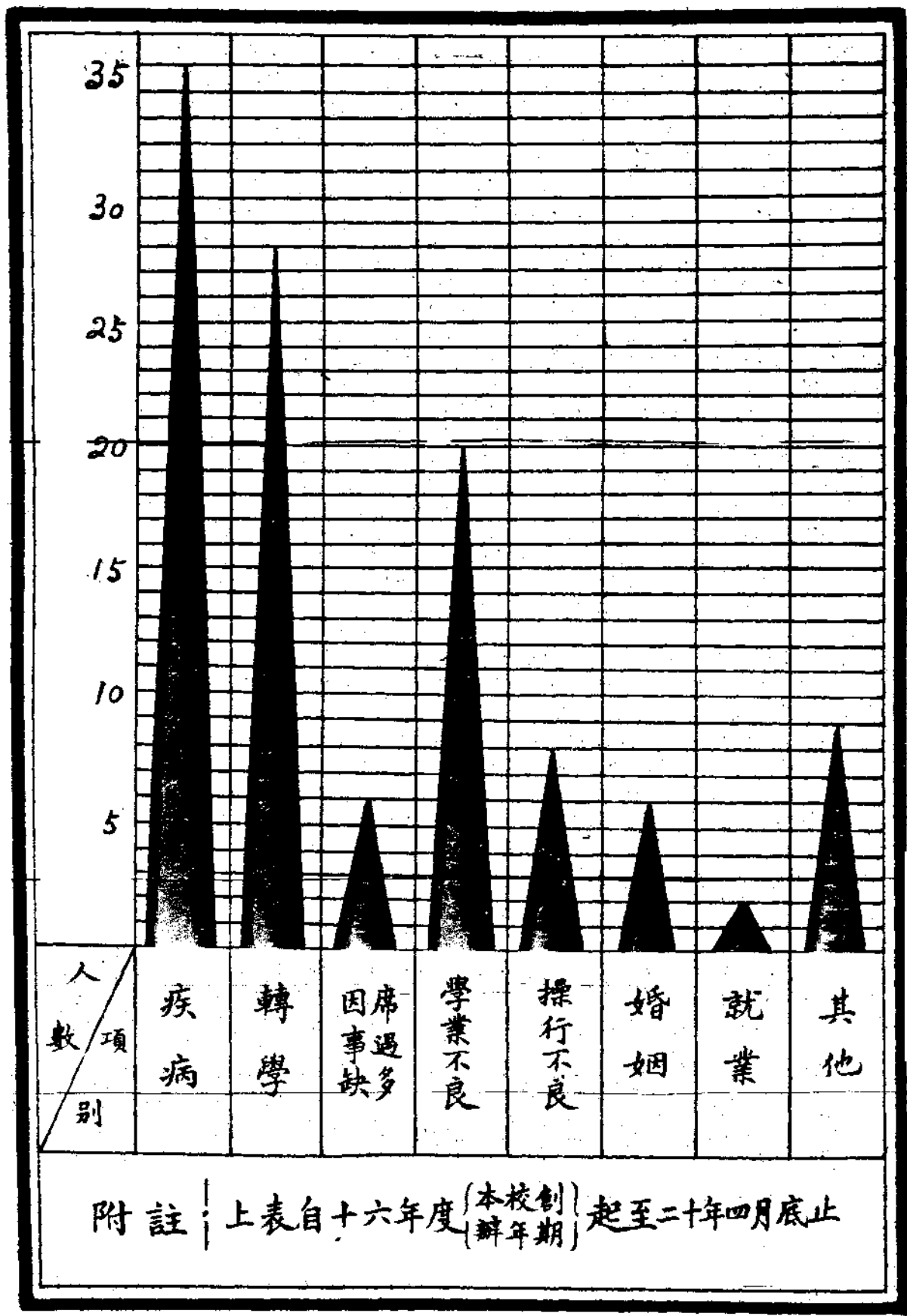

人數	疾病	轉學	因事過多	學業不良	操行不良	婚姻	就業	其他
項別								

附註：上表自十六年度（本校創辦年期）起至二十年四月底止

圖書館

歷年購置書籍數統計圖表

前江蘇省立第三中學校存書計 5092 本

圖解。本圖每冊代表一百本

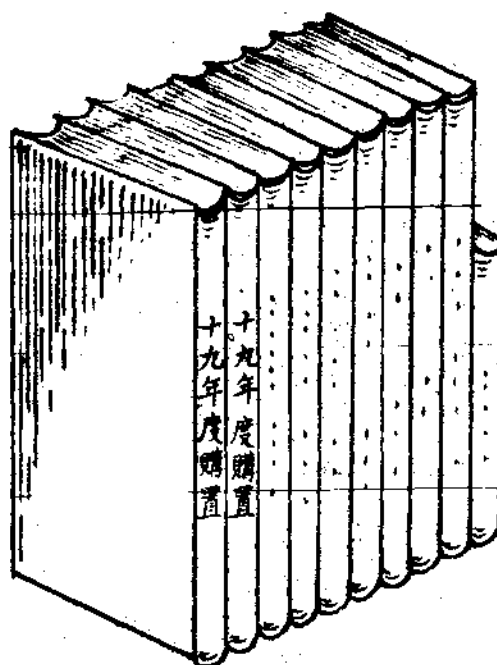
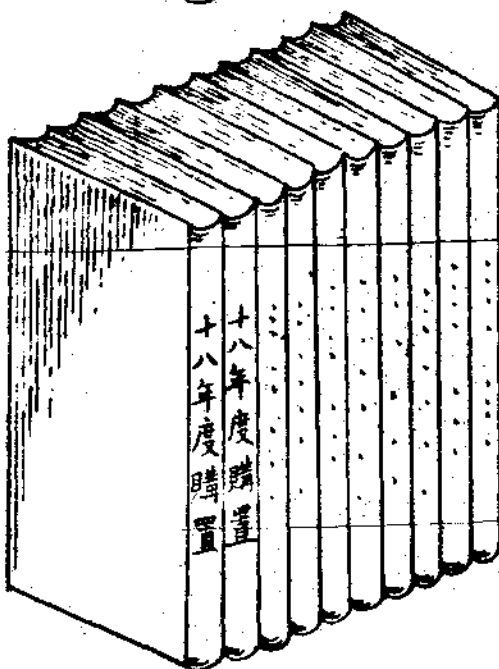
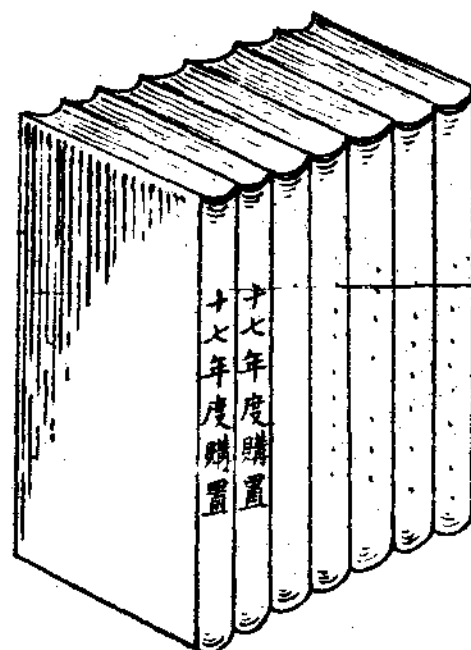
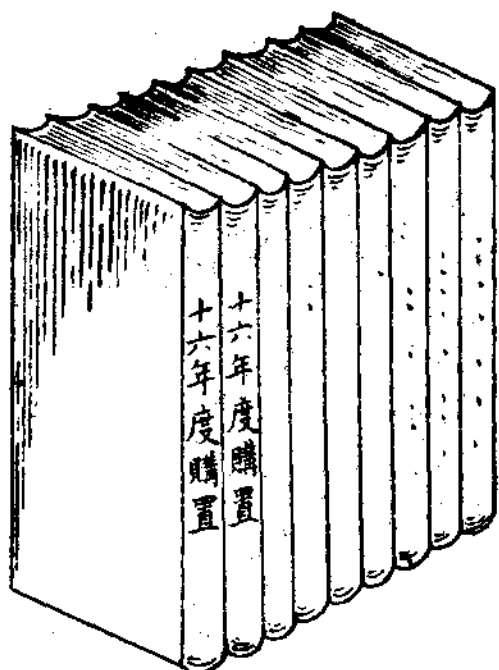

截止二十年四月底本館存書計 8777 本

歷年購置圖書費統計表

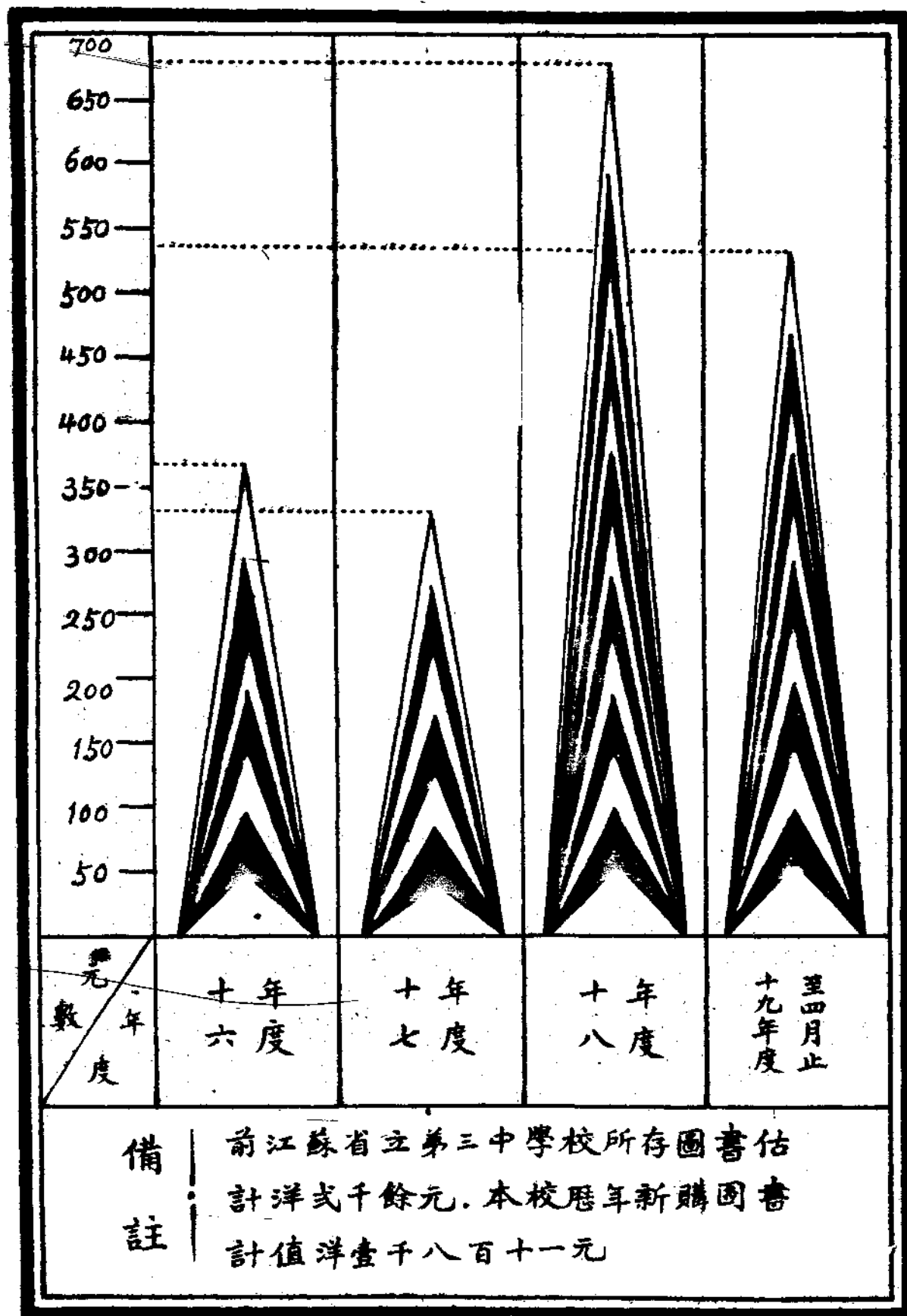

書籍分類統計表

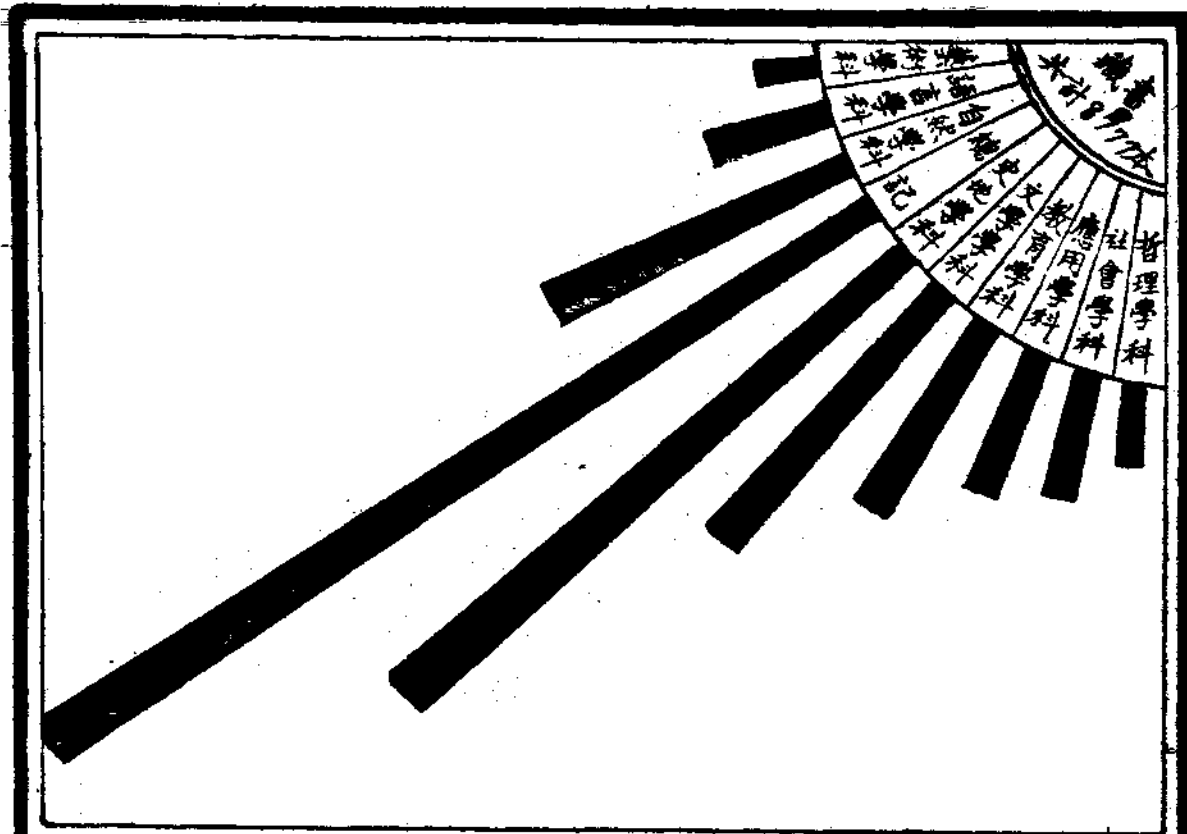

中西文書籍比較表

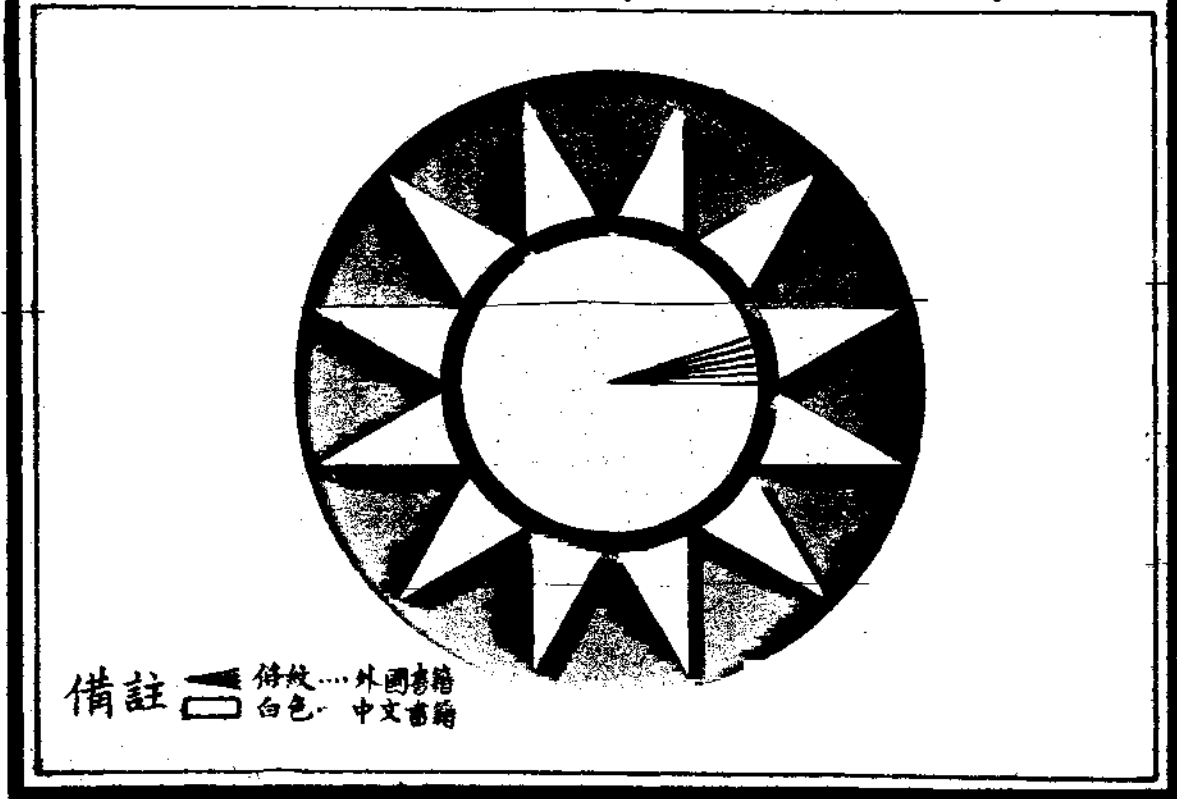

出借書籍統計表

下表係十九年度第一學期
之統計

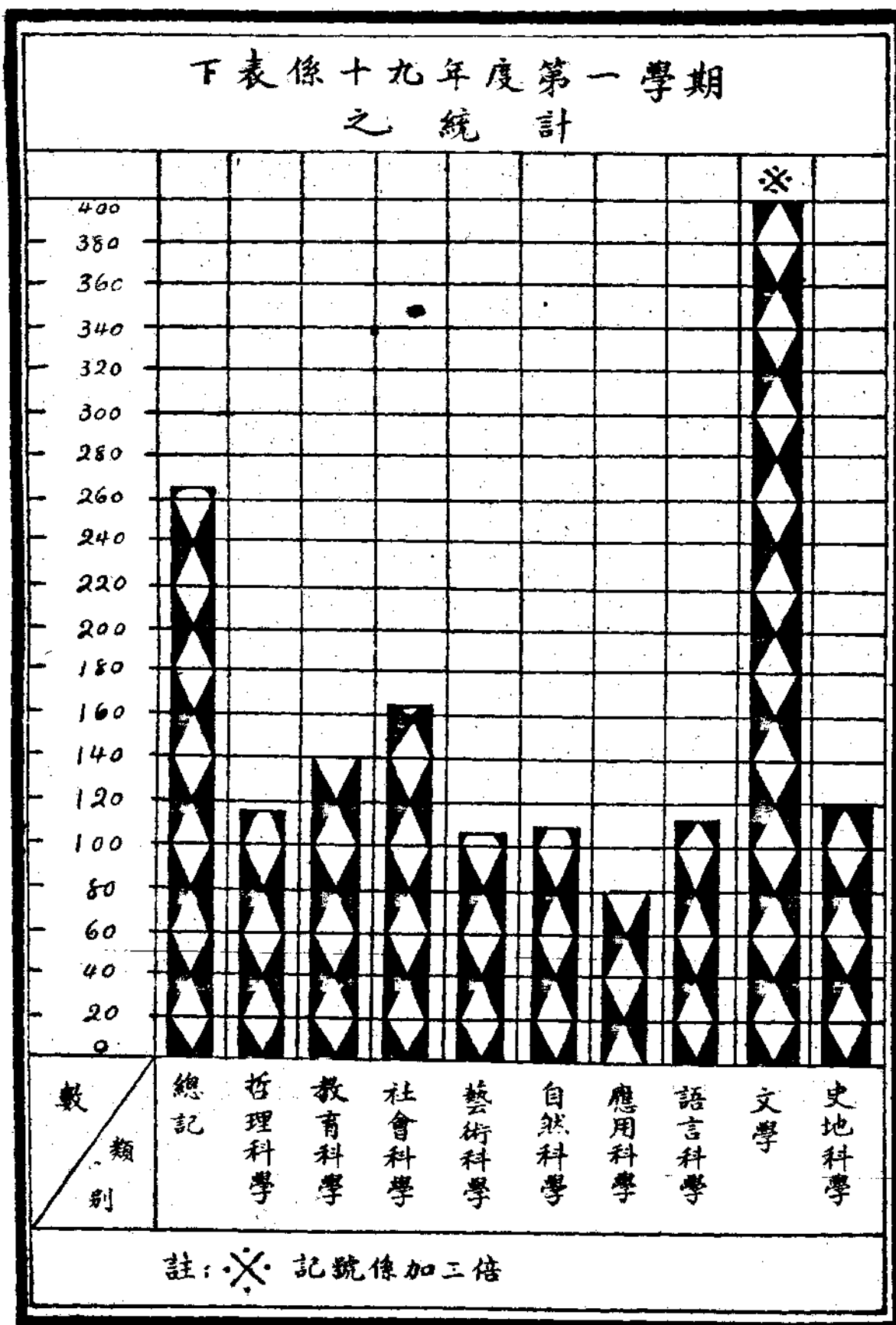

在校學生體重比較表

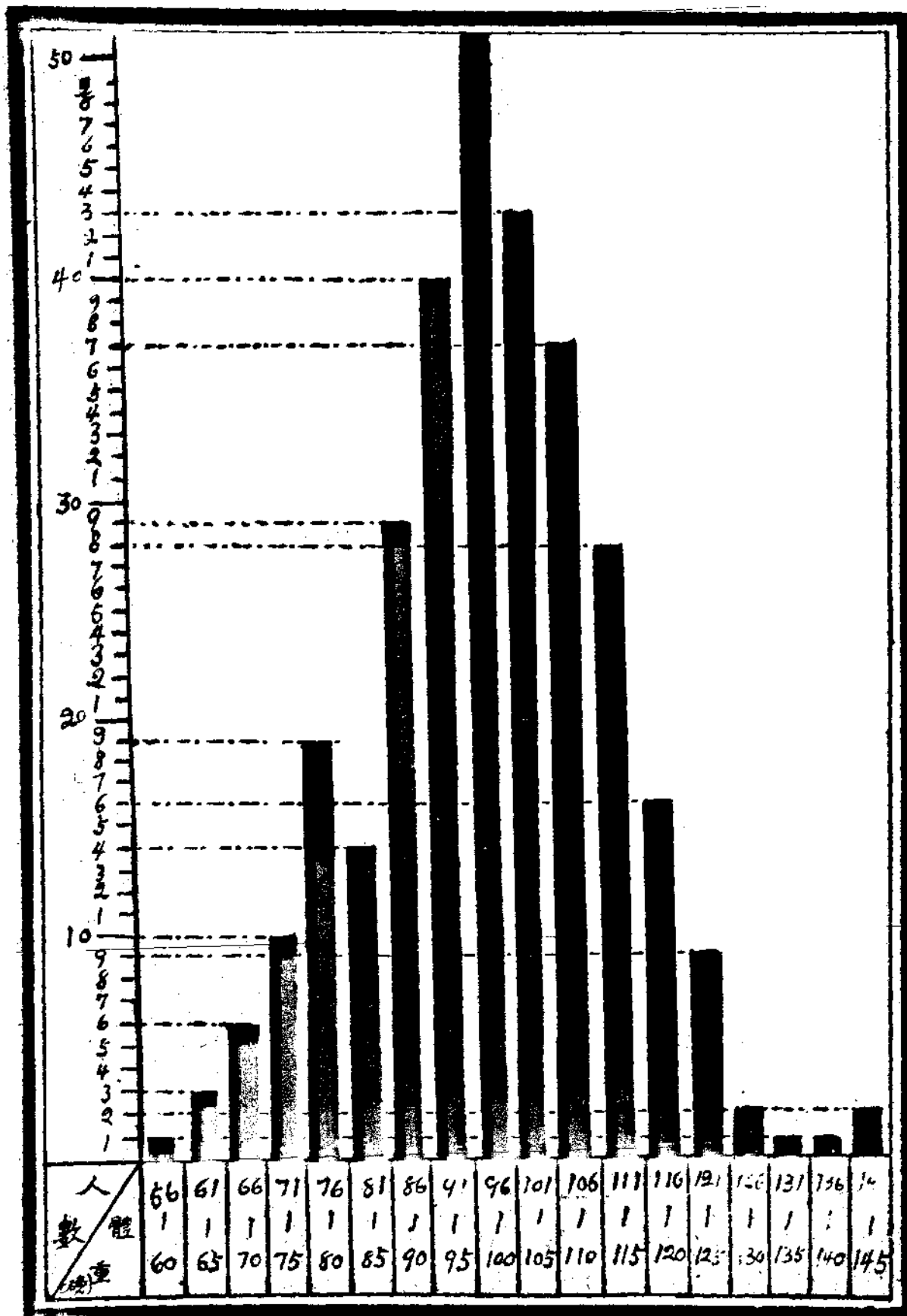

在校學生身高比較表

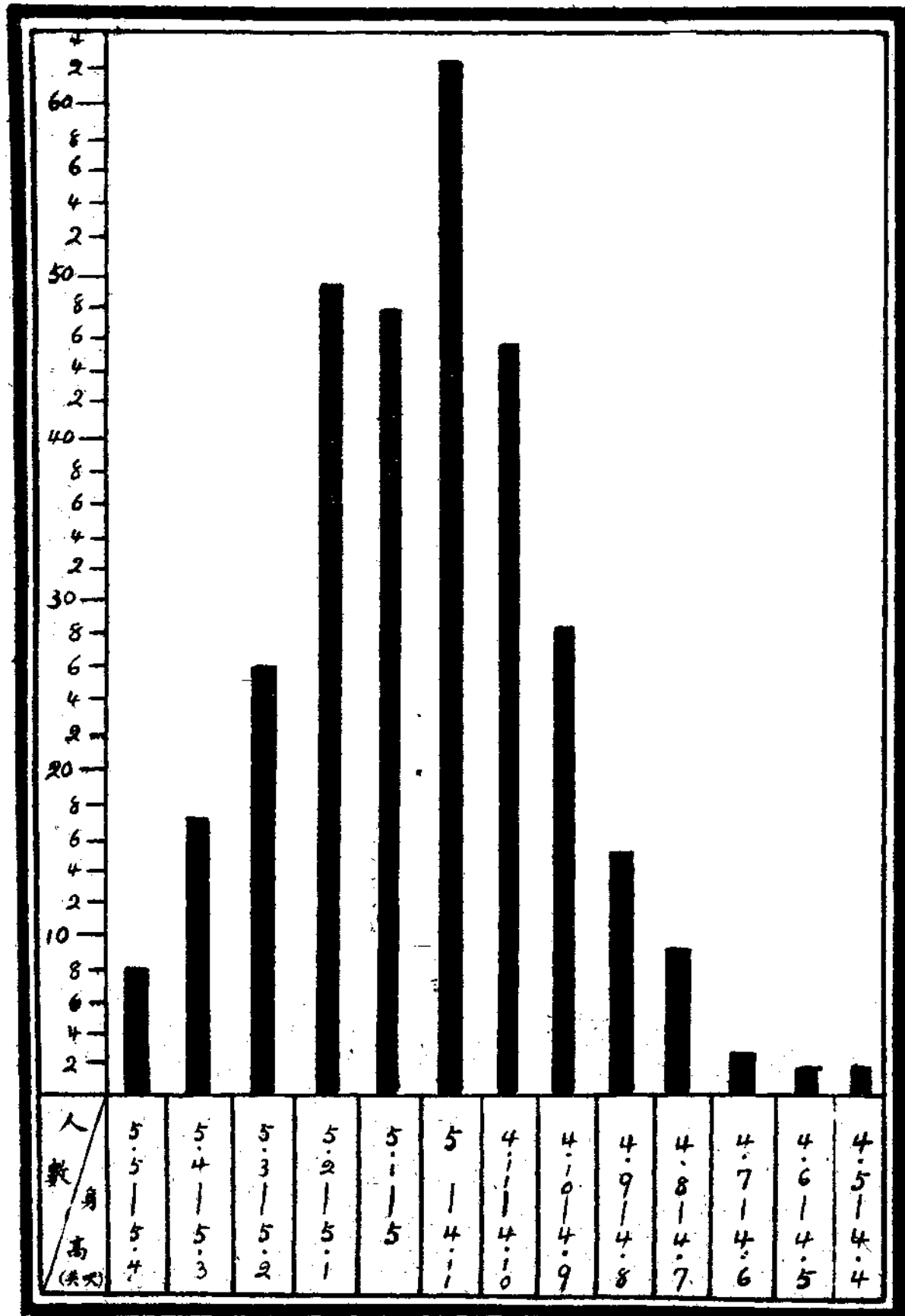

在校學生肺量比較表

肺量 cc.	10									20									30								
	1	2	3	4	5	6	7	8	9	1	2	3	4	5	6	7	8	9	1	2	3	4	5	6	7	8	9
900	█																										
1000	█																										
1100	█																										
1200	█																										
1300	█																										
1400	█																										
1500	█																										
1600	█																										
1700	█																										
1800	█																										
1900	█																										
2000	█																										
2100	█																										
2200	█																										
2300	█																										
2400	█																										
2500	█																										
2600	█																										
2700	█																										
2800	█																										
2900	█																										
3000	█																										
3100	█																										
附註	級別	師一	師二	師三	普一	普二	普三	初一	初二	初三	統計																
	總人數	41	36	23	34	22	15	58	46	37	312																
	平均肺量	2051	2078	2143	1906	2182	2313	1626	1908	851	1930																

賽 徑 田 會 動 運 省 全 屆 歷
圖 較 比 分 得 及 數 人 席 出

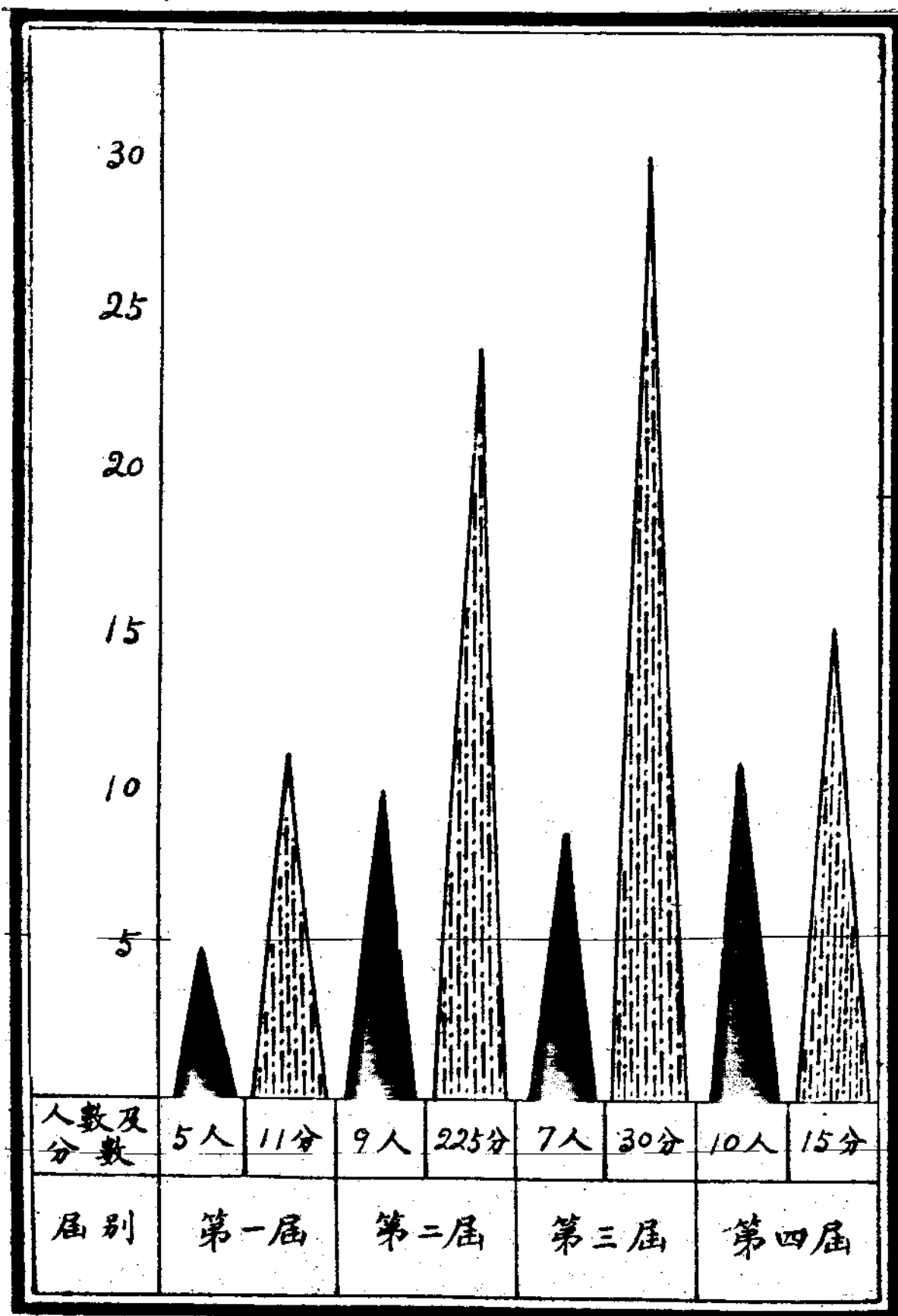

歷年各項田賽最高記錄比較圖

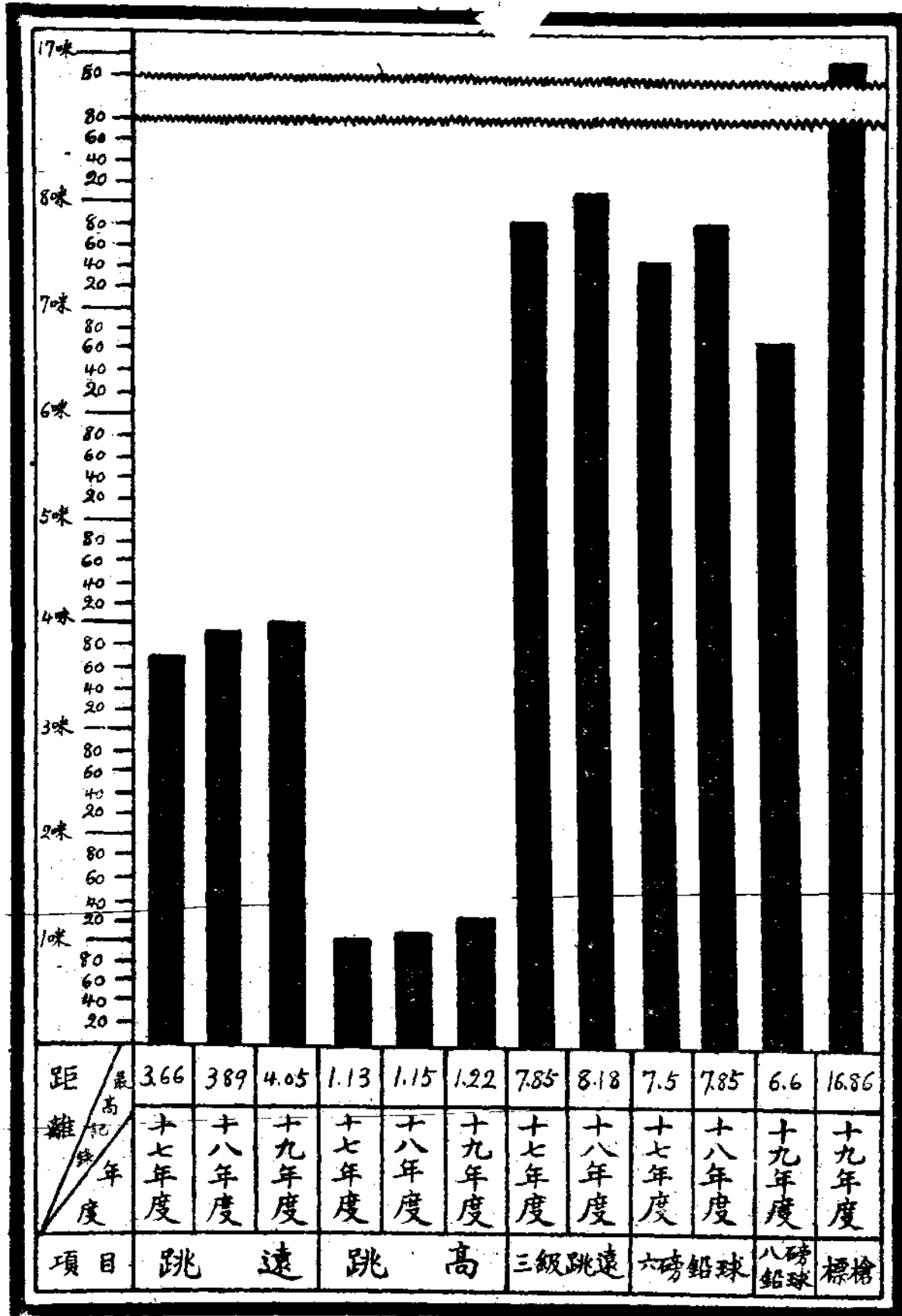

歷年各項徑賽最優成績圖

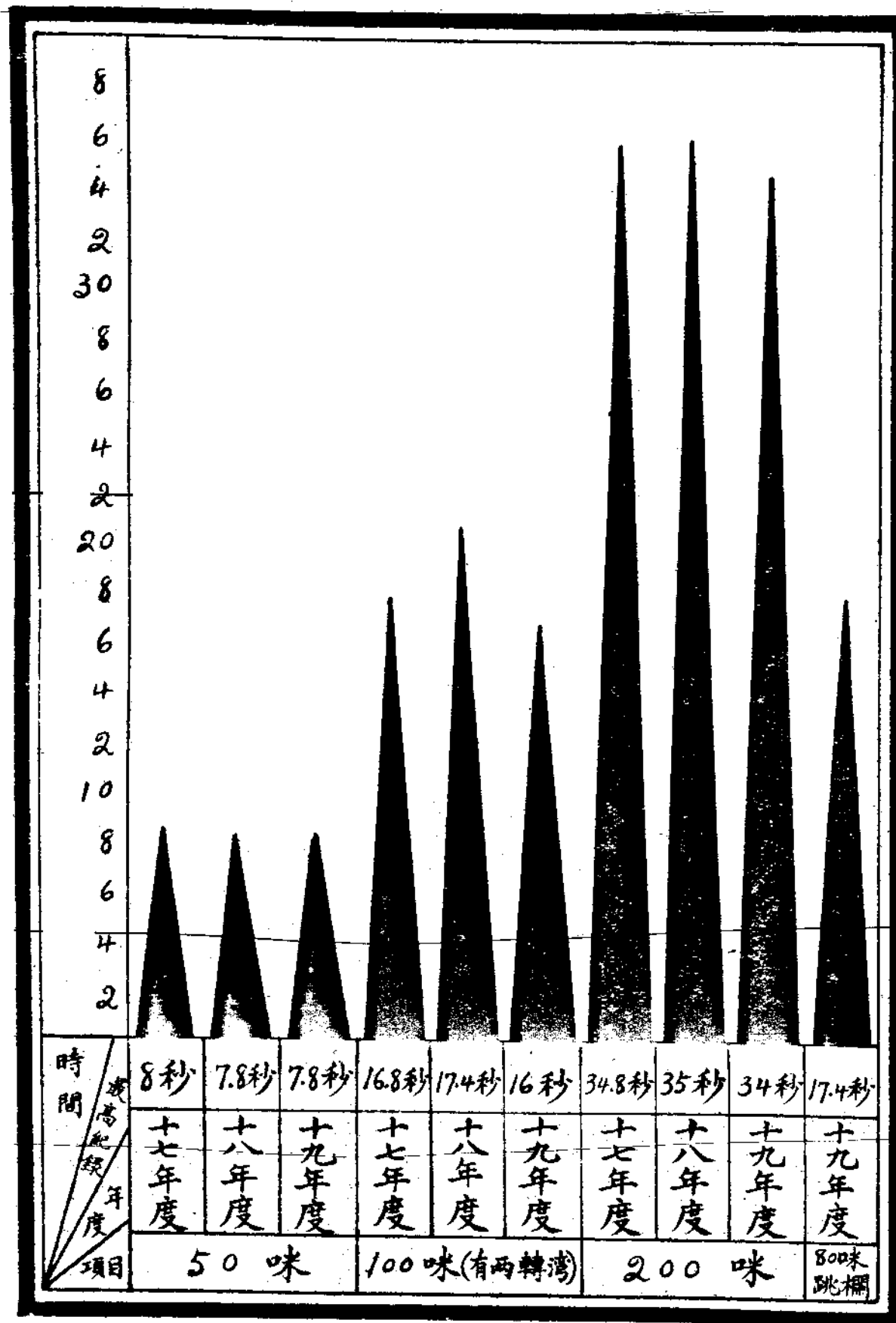

學生對各種運動興趣比較圖

(百分比)

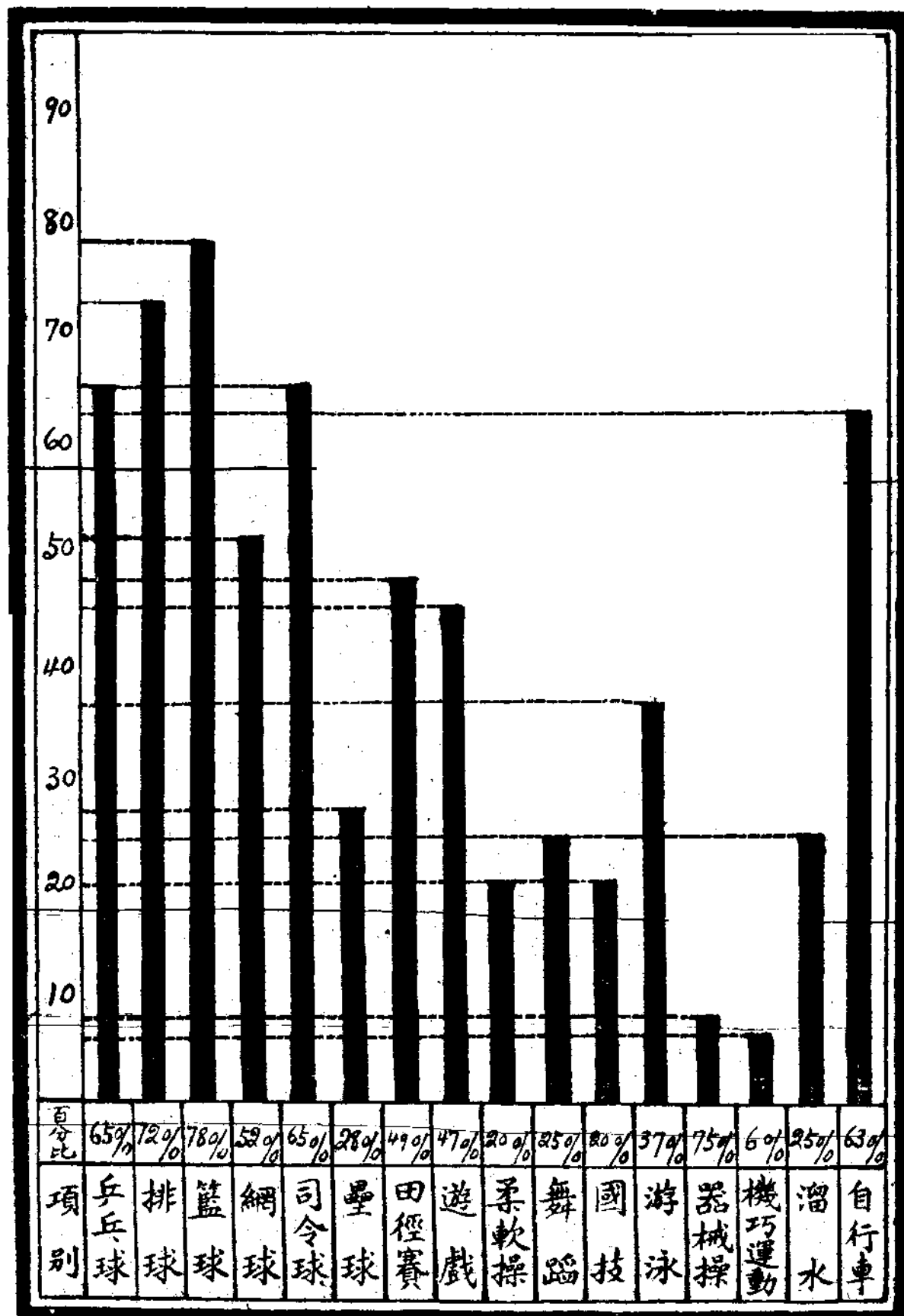

訓育方針

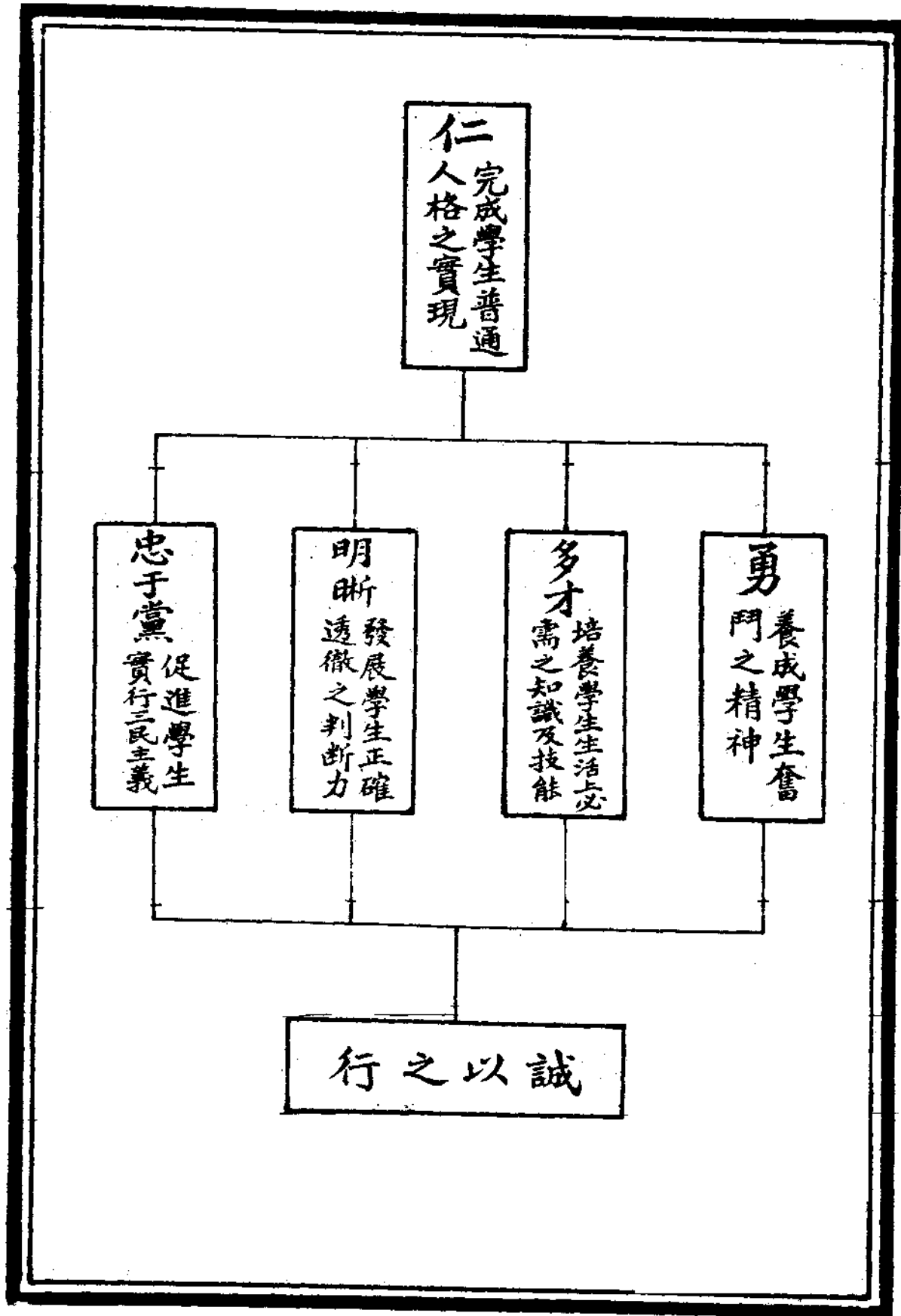

積極的訓練

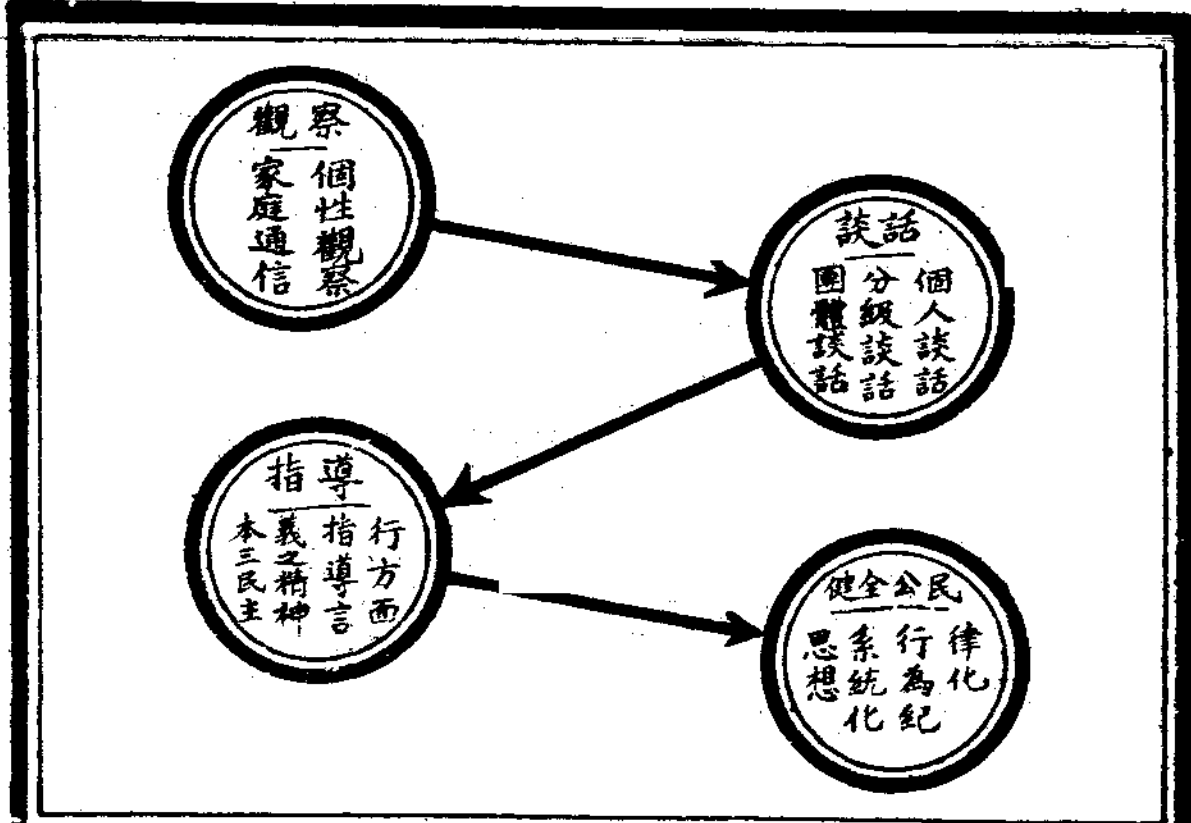

公約

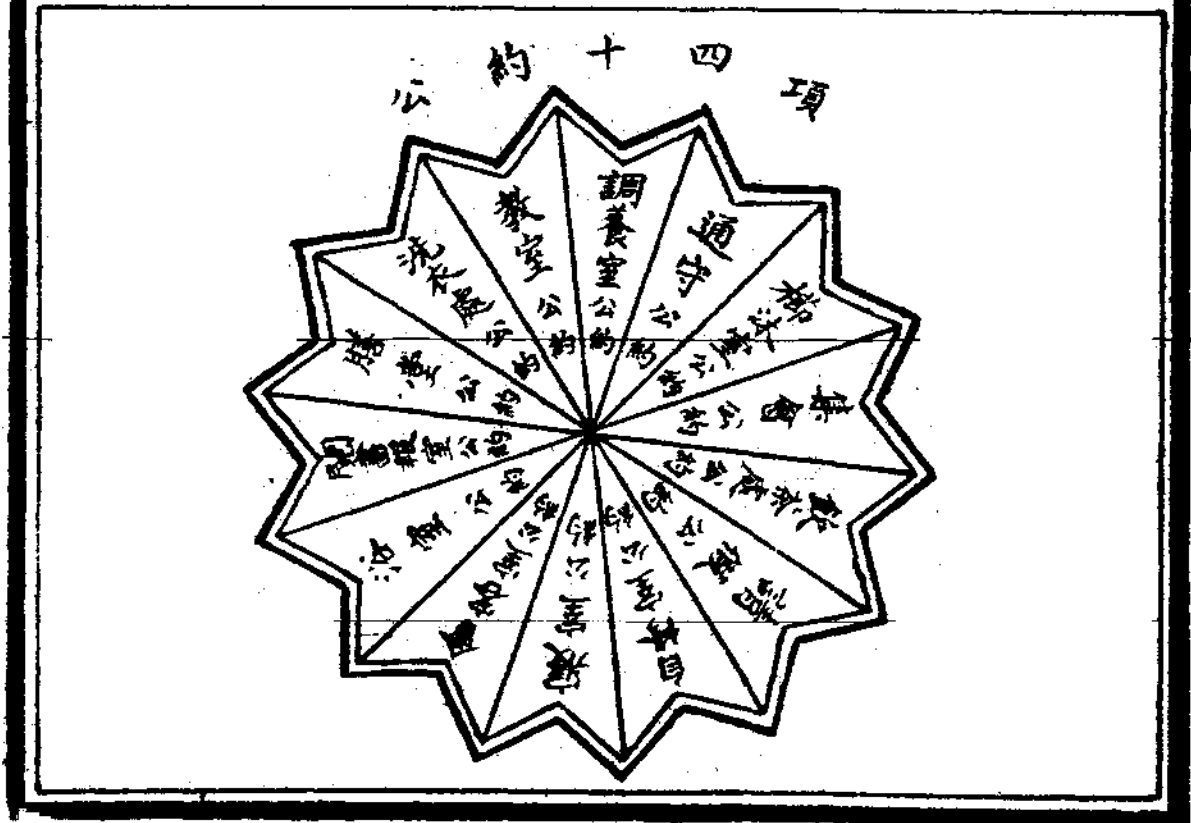

學生進德之比較表

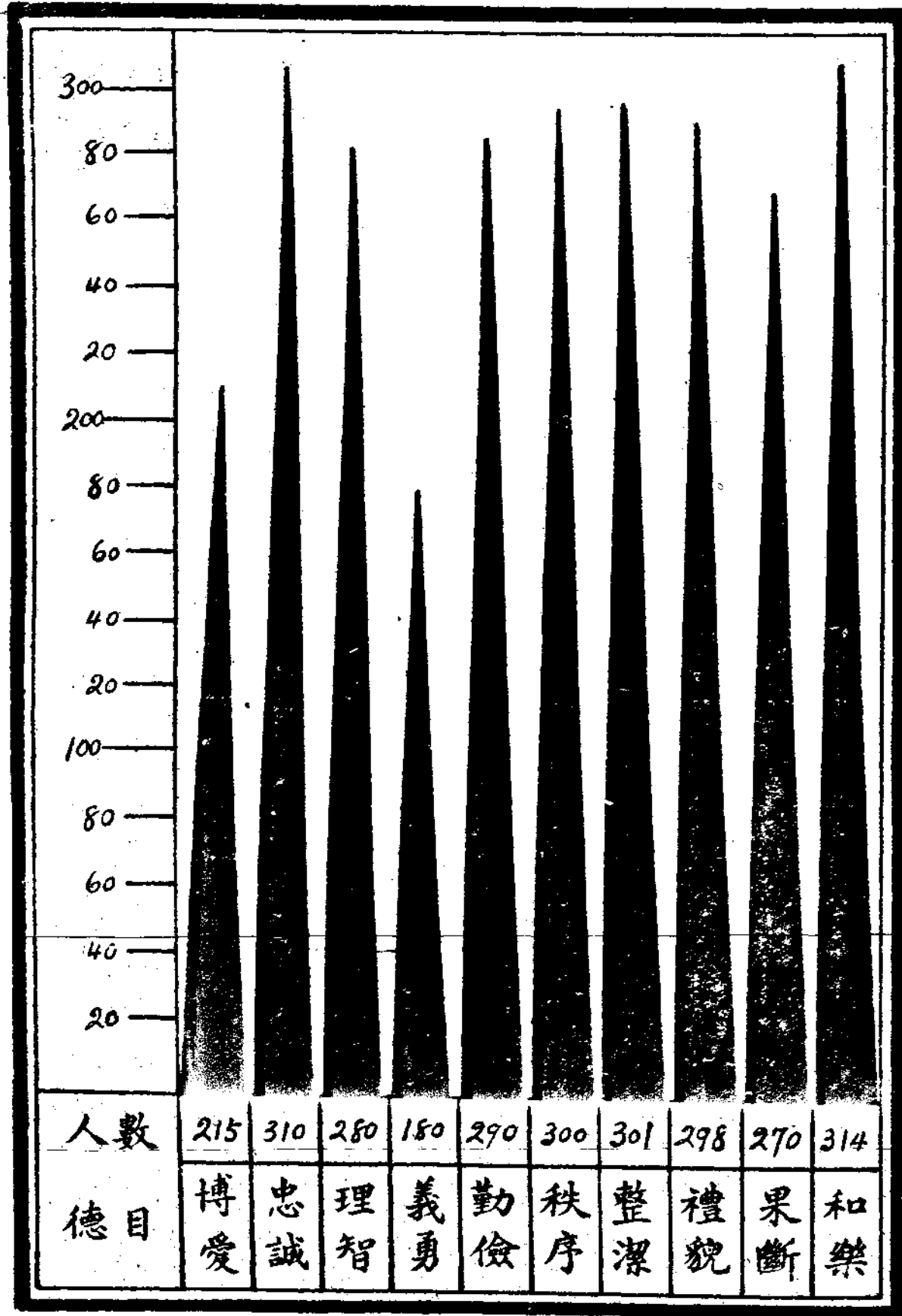

操行分數等第表

分	數	等	第
95	100	甲	上
91	94.9	甲	
86	90.9	甲	下
82	85.9	乙	上
78	81.9	乙	
73	77.9	乙	下
69	72.9	丙	上
65	68.9	丙	
61	64.9	丙	下
61	以下為	丁	





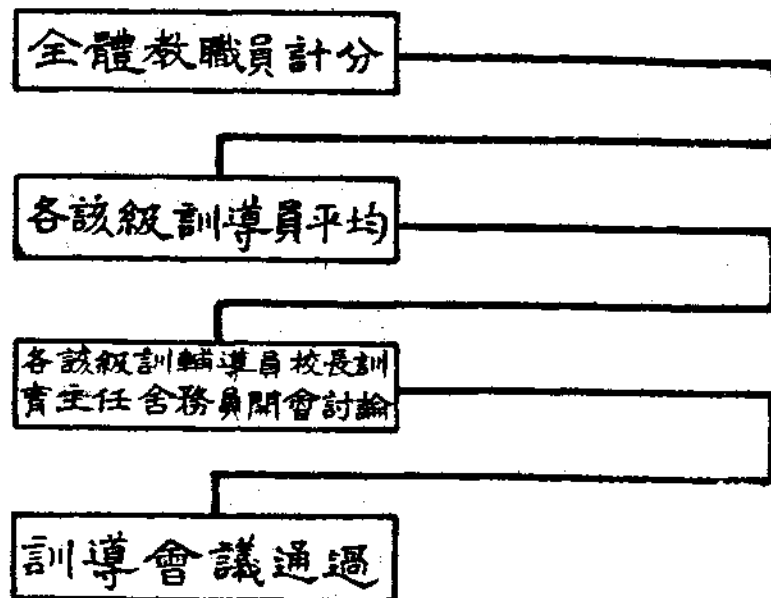



操行分數評定步驟

步驟有四



操行統計比較表

十九年度第一學期

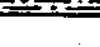
等第	級別	初一	初二	初三	普一	普二	普三	師一	師二	師三	總計	圖例	百分比
甲上					1						1		.3
甲			1			2		2	2	2	7		2.3
甲下		1	3		2		1	2	2		11		3.7
乙上		2	3	6	1	2	2	4	2	4	26		8.7
乙		7	4	7	13	4	5	7	7	11	65		21.8
乙下		12	8	8	6	4	5	10	10	3	66		22.0
丙上		28	8	8	7	4	1	9	10	1	76		25.4
丙			8	5	4	4		4	2		27		9.0
丙下		2	10		5		1	1			19		6.4
丁								1			1		.3
總計		51	39	38	36	21	16	36	36	23	299		100.0

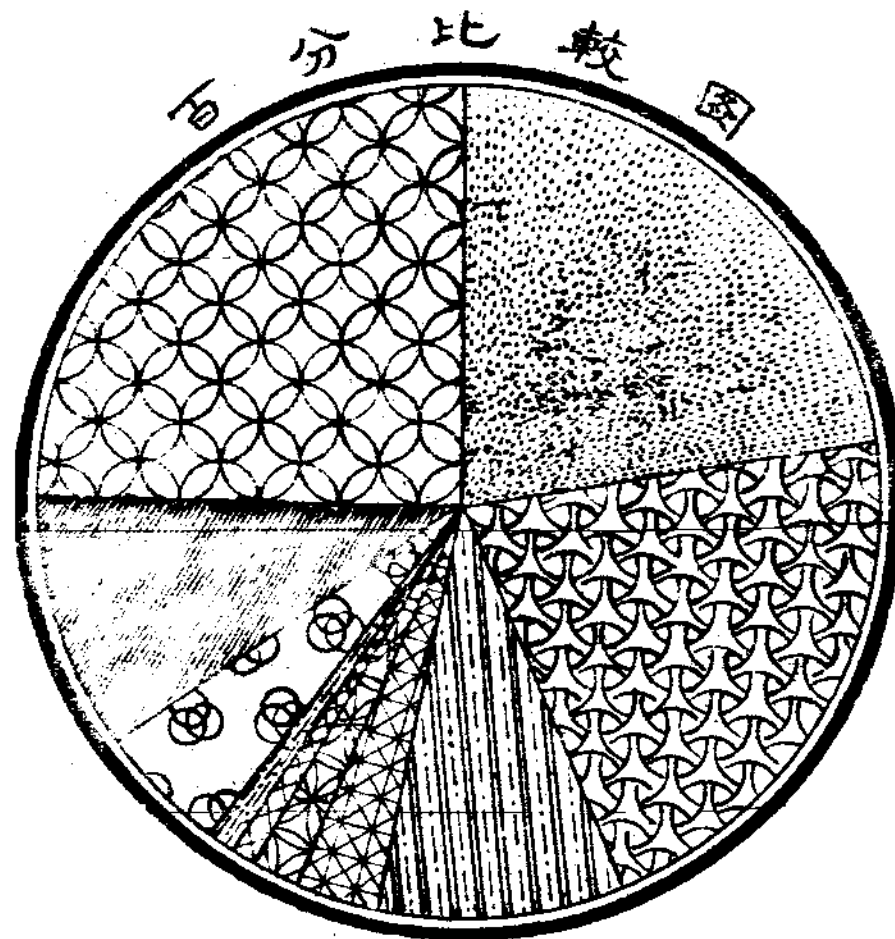

學生個性比較表

百分比比較圖

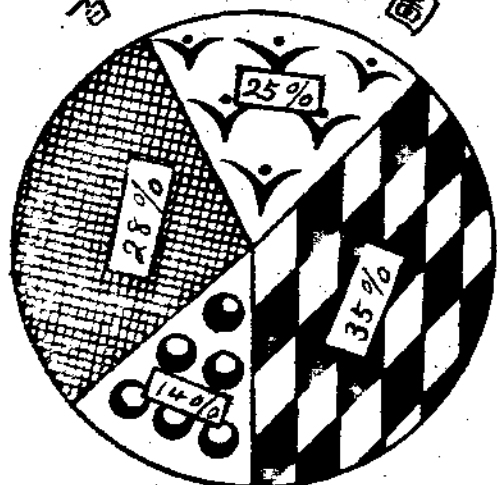

	1. 做事有毅力 2. 力有秩序 3. 不易易哭 3. 易怒
	1. 好做事 2. 多言好笑 3. 好動 4. 易樂
	1. 做事謹慎 2. 不多談笑 3. 好靜 4. 易悲
	1. 做事遲緩 2. 不好動 3. 常冷淡

各家屬對於本校管理學生之意見

百分比比較圖

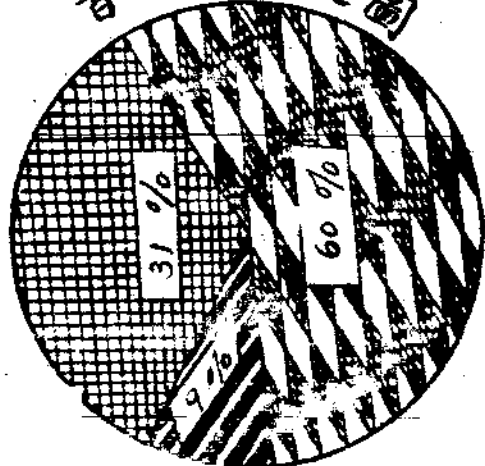

	寬相濟
	嚴任
	嚴格

學生之課外活動

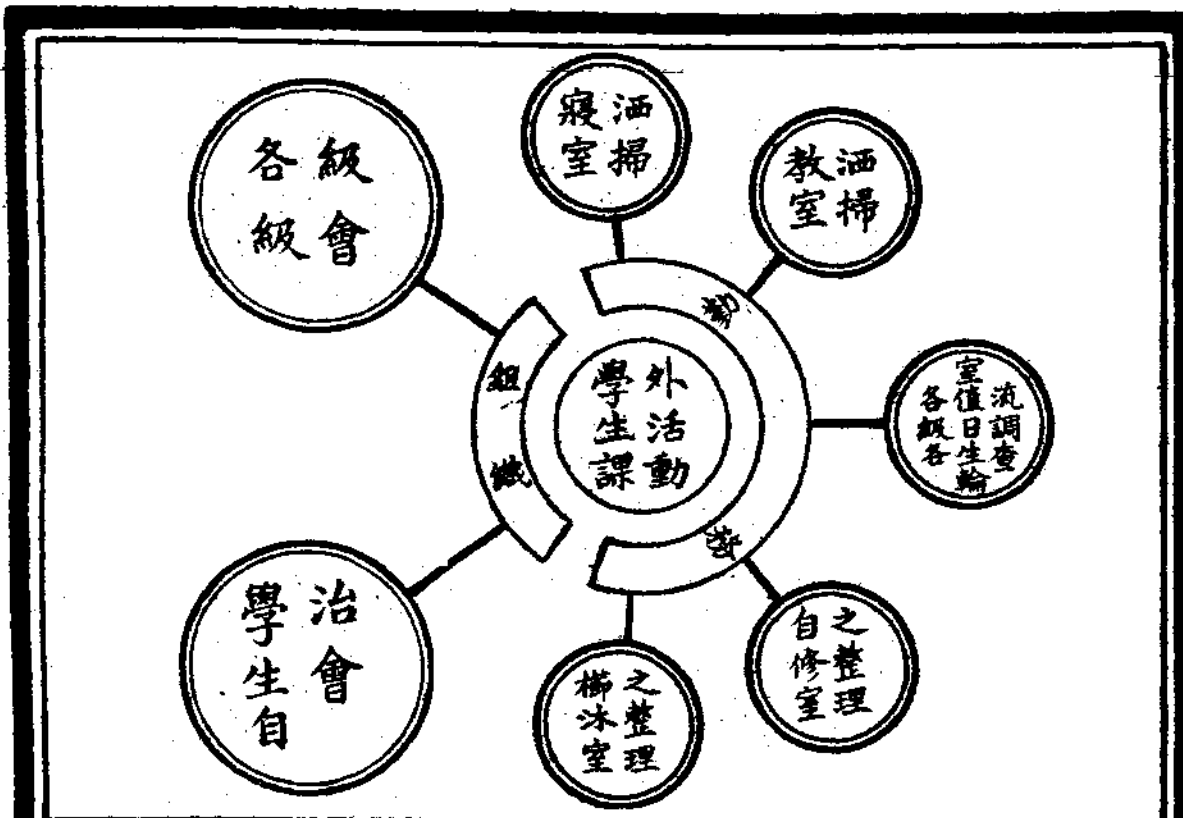

學生課外活動之指導

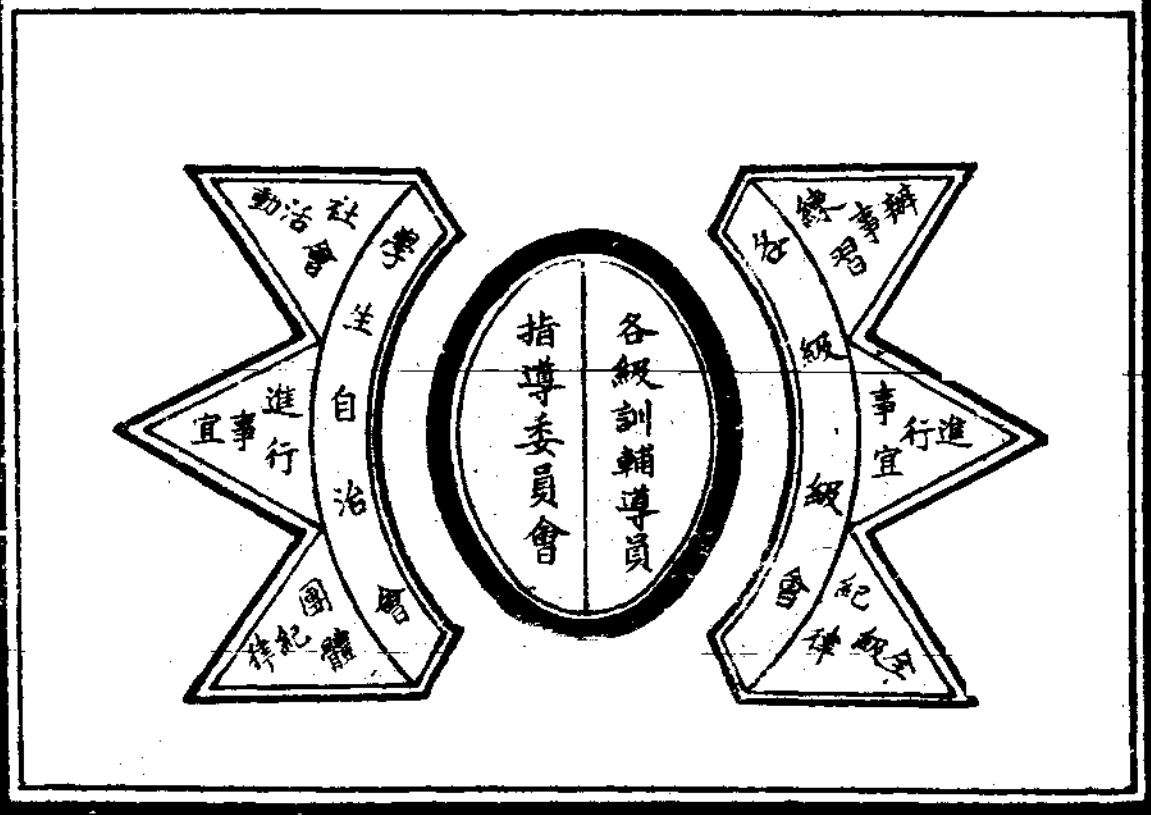

學生零用費比較表

十九年度第一學期

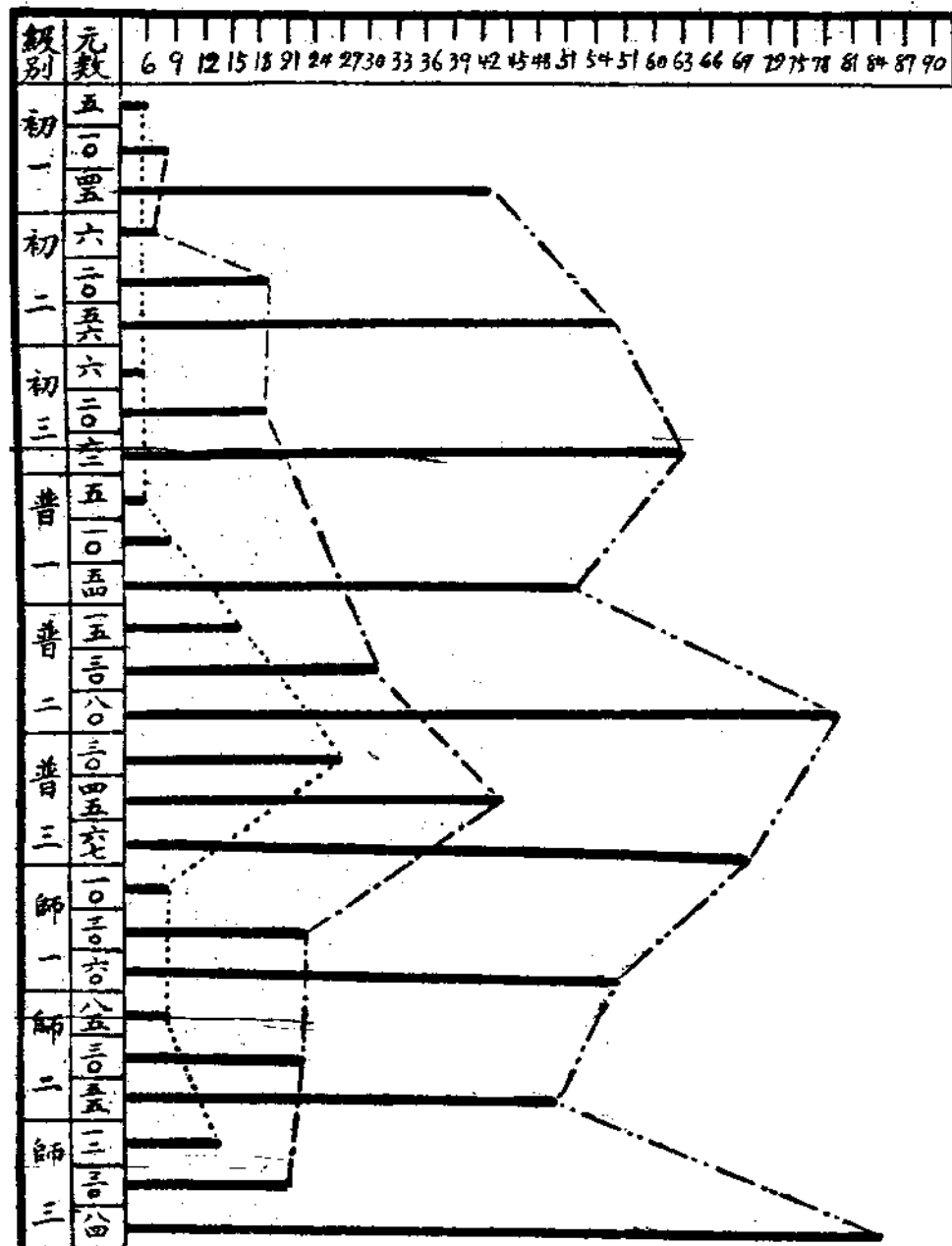

各級用費說明

高中
 初中 ————

課外活動出席人數比較表

十九年度上學期

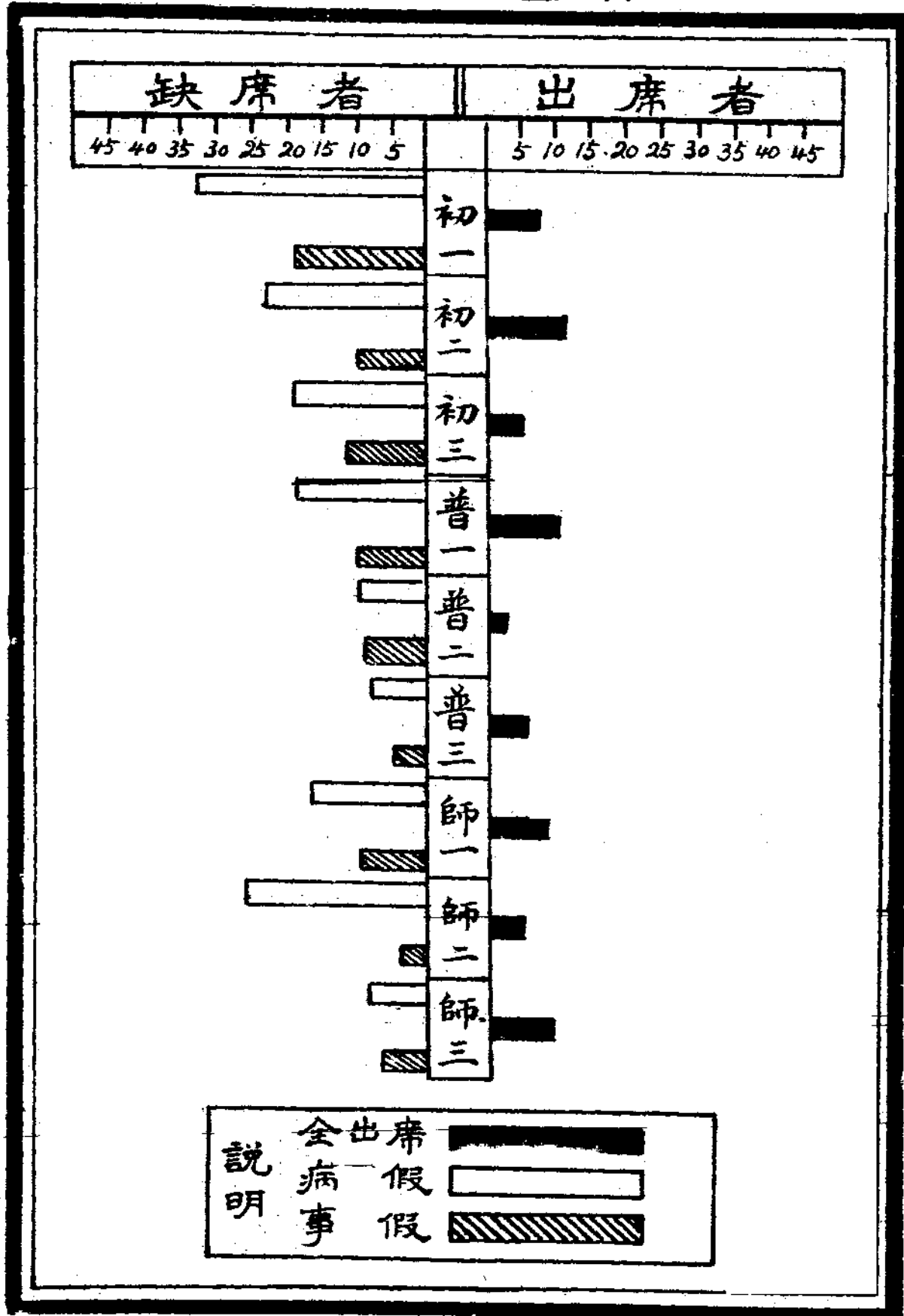

教室整潔統計表

十九年度第一學期

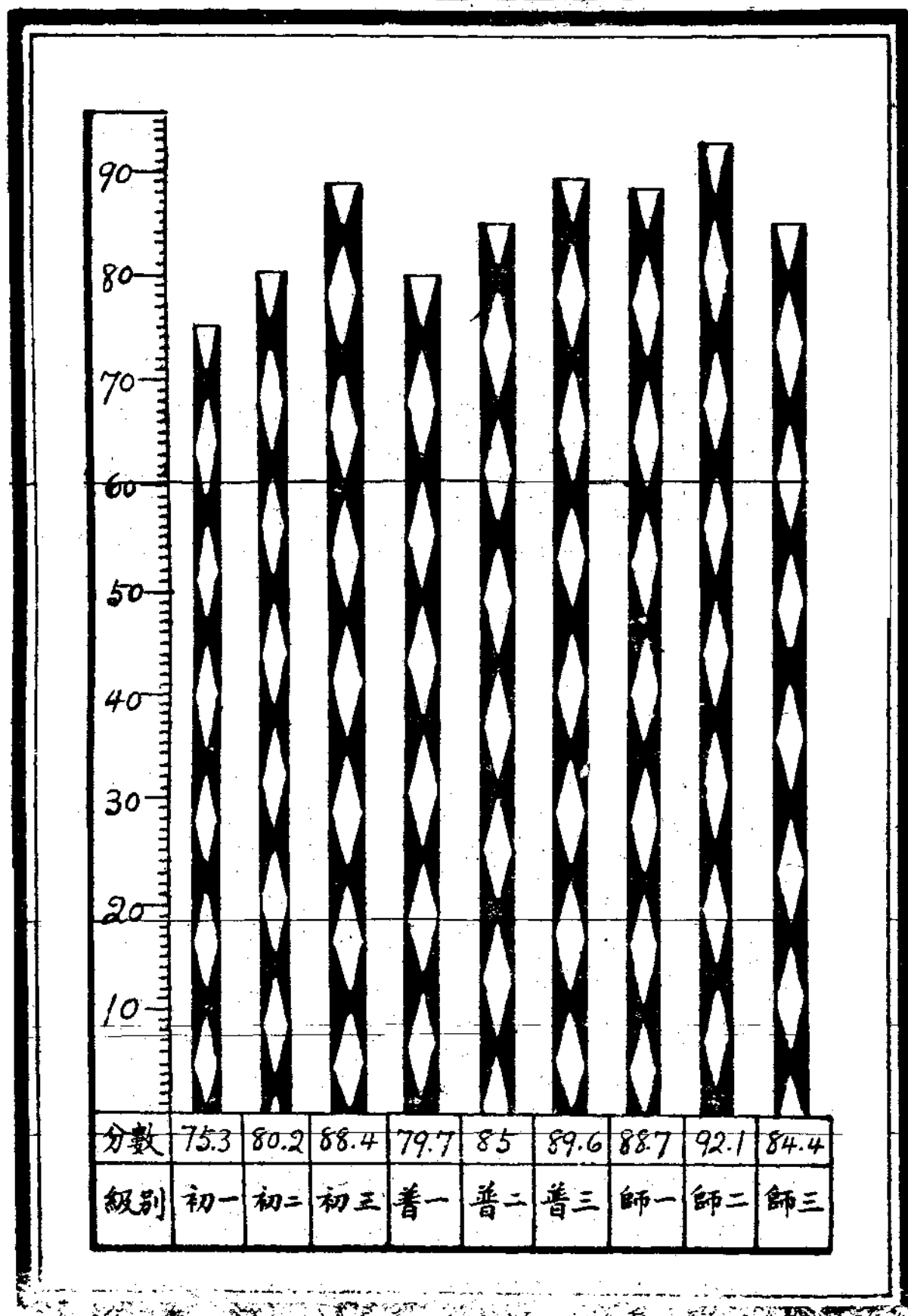

第一宿舍寢室整潔統計表

十九年度第一學期

室別	分數	10	20	30	40	50	60	70	80	90	100	
1	92	[Bar chart showing score 92]										
2	96.5	[Bar chart showing score 96.5]										
3	87	[Bar chart showing score 87]										
4	89.8	[Bar chart showing score 89.8]										
5	87	[Bar chart showing score 87]										
6	87.6	[Bar chart showing score 87.6]										
7	88	[Bar chart showing score 88]										
8	93	[Bar chart showing score 93]										
9	86.7	[Bar chart showing score 86.7]										
10	86	[Bar chart showing score 86]										
11	83	[Bar chart showing score 83]										

第二宿舍寢室整潔統計表

十九年度第一學期

室別	分數	5	10	15	20	25	30	35	40	45	50	55	60	65	70	75	80	85	90	95	
1	90.1	[Bar chart showing score 90.1]																			
2	92.12	[Bar chart showing score 92.12]																			
3	93.4	[Bar chart showing score 93.4]																			
4	93.6	[Bar chart showing score 93.6]																			
5	89	[Bar chart showing score 89]																			
6	86.3	[Bar chart showing score 86.3]																			
7	82.9	[Bar chart showing score 82.9]																			
8	89.9	[Bar chart showing score 89.9]																			
9	89	[Bar chart showing score 89]																			
10	90.5	[Bar chart showing score 90.5]																			
11	83	[Bar chart showing score 83]																			
12	88.9	[Bar chart showing score 88.9]																			
13	90	[Bar chart showing score 90]																			
14	85.7	[Bar chart showing score 85.7]																			
15	89.4	[Bar chart showing score 89.4]																			
16	87	[Bar chart showing score 87]																			
17	82.1	[Bar chart showing score 82.1]																			

訓導部經常工作表

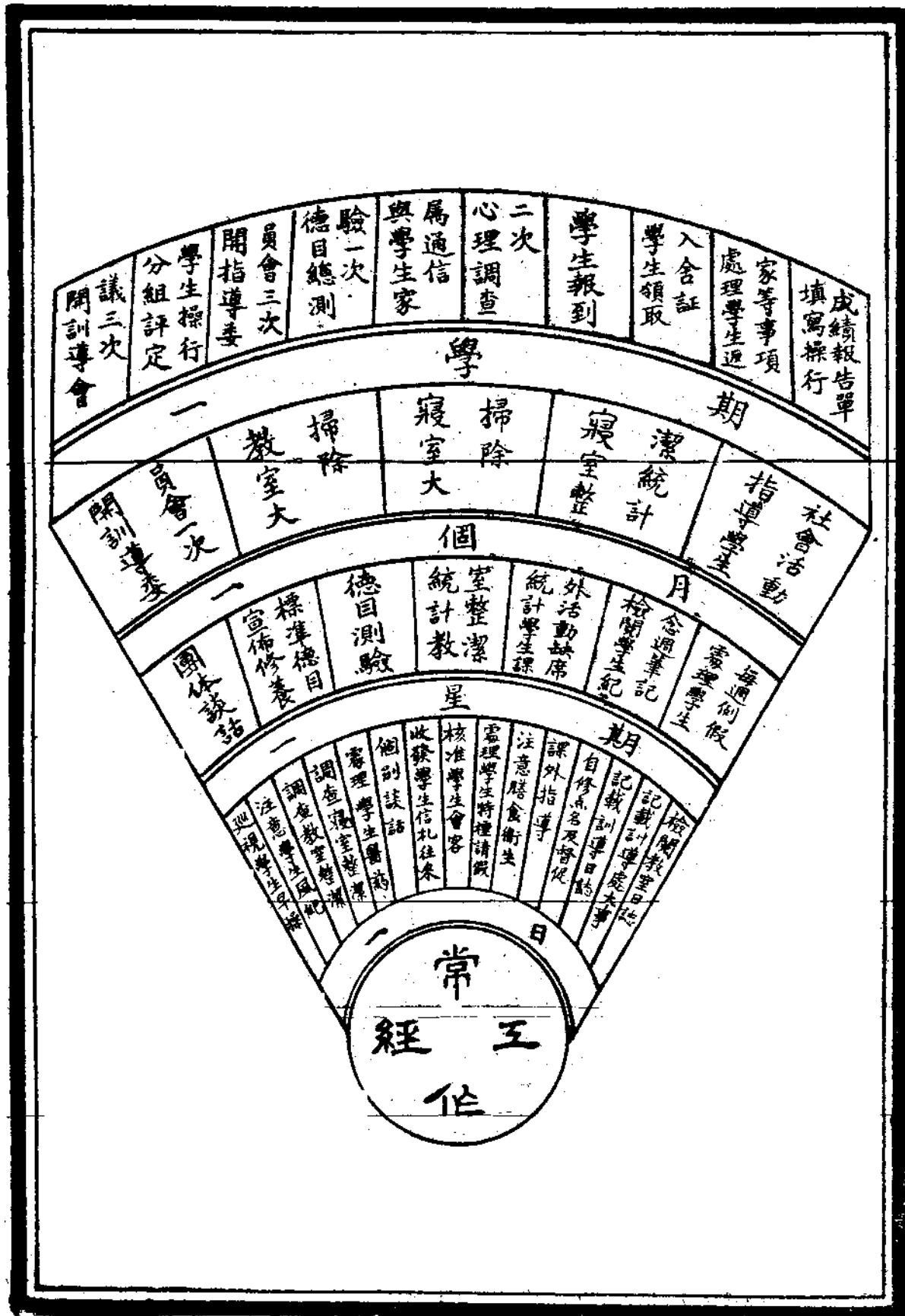

演講

江問漁先生演講

陳國楨
夏瑞蓮 記錄

題目——考察日本職業教育後的感想。

主席——諸位先生！諸位同學！

今天我很快活的得與諸位見面和談話！並且更能趁在貴校成績展覽會開幕的時候而來貴校。在十六年度成立以來，還不到四年的光景，歷史很短，而竟有今天這樣的成績，實在令人欽佩！不說別的，只要看牆上的表格，就可知平日的成績；看各位同學的態度和體格，就可以曉得平時有相當的訓練。由此可推想到貴校的前途，是無可限量！希望貴校努力前進！

現在我要談考察日本後的感想了。我們大家恨日本人，因為日本人要欺侮我們。可是我們想到日本人為什麼要欺侮我們中國人，而不到旁的地方去侵略，偏偏的要釘着我們中國人呢？這顯而易見中國是確有弱點，而落得他們來欺侮的。

今天又是五卅紀念，我們更當作一個紀念。要追想起日本和我們在五卅時候的這件事，這次我們到日本去的，共有三人。路線是從上海到大連經遼甯朝鮮馬關到東京。在東京共住二十天，後來又到西京大阪神戶長崎等處。我們的目的是為調查職業教育。我們看的學校，是女子職業學校，師範，小學，農業商業學校；還有著名的機關及社會行政狀況，所看的只有五十多處地方，而看過了，實在使我們發生種種感想。

○在日本明治維新以前與現在日本維新後的社會——他們維新後，專模仿歐美的事業，同時他們再發展固有的文化，兩相

混合起來，以武士道為鍛鍊身體之基礎，以道德為品行的修養。到維新以後，又與歐西的體育方法增加攙來，又倡一種實業民教育，使人人都有愛國的心，他們對於保護國家之能力具備以後，又想擴張侵略勢力。他們不但校裏是如此的主張，能使一切人民都有身體的道德的修養。

○守法律，愛公德。——日本人都很柔和與客氣，這好似他們固有的道德。但是，我們去研究起來，這都是他們派留學生從中國採去的，實在日本本沒有固有的文化，在日本對於王陽明「知行合一」的學說，個個都佩服，又啓發了他們不少思想。同時，又常去採仿歐洲物質文明，開體生活，人格鍛鍊，使他們發揮了一種人格教育。他們確以舊文學做根底，以新文學作培養。

○重科學——以各種自然的物件去研究；但是，研究是對象的。我們要應用天然的事物，正如我們要造電燈洋房自來水；都是研究科學後生出來的價值。所以我們要注意應用科學，科學範圍極大，人與人之相接觸，是精神方面，不是物質方面的。要曉得與人接觸的事情，與社會家庭等的統計調查，亦都是科學方法，中國本來就有這種方法，不過因為沒有人去辦理，所以現在反不能發達了。

○注重職業教育——地少人多，生活問題的解決，亦不容易，有許多人因經濟而不能升學，他們看了這種情形，就想了一個辦法，希望要增加生產，為要增加生產，他們便不得不注意職業教育。所以有五十年之歷史，擴充至各方面，只要看他們全國的中學生有三十二萬，職業學校則除補習學校外，有四十多萬，就此可見他們的普遍了。回看中國以普通中學統計，只有二十一萬，職業學校亦有一萬多人，實在可嘆之至！再說日本

的教育制度，把中學分成五年，又分成一部。一部是預備升學的，一部是預備做事，又每個普通中學內設職業指導科，補習學校的學生，有二十多萬人注重職業，由此可知日本最近的趨勢，是注重職業教育呀！

⑤養成向外發展的人才——這人才的培養不在本國應用，專注意向外發展。所以謂向外，就是向我們的中國了。他們學習農工商的功課，又常到中國來考察，這就是希望在中國做一個主人翁。所以他們所學的都與中國有密切的關係。

(A) 注重中國語言文字——日本現在各校都加上中國文學。我們學英文，為要學歐洲的科學，現在我們中國科學既不好，可是他們要學，這是為什麼道理呢？就是預備做中國主人翁。

(B) 商業的研究——日本一些研究商業的學生，常到中國各處來考察金融事業，常設立工廠，發展他們的能力，希望將來接收我們中國的商業經濟，這是他們向外發展的準備。

(C) 設立青年訓練所——這一種是關於社會方面的，日本人只怕他們國人沒有愛國心只怕一些高學生的為社會的壓迫，就作不良分子。又怕知識薄弱，生產低落，一些青年容易受外界誘惑，因此設青年訓練所，自十六歲至二十二歲以下的人，有相當的訓練，每日上三小時課，三年畢業，以①體格訓練②人格修養③職業指導，為訓練的目標，使全國失學的學生，都有就學的機會，努力工作。這亦是為全國的國民除去青年病，使人才都聚在一起，這亦是向外的發展，同時我們又目見日本火車設備精緻，買票收票有秩序而不擁擠，滿路都是化

學工業品廣告，兩旁高山上又有很大的森林，我們中國但見標語滿貼，而荒山荒地依舊如此，那不傷心！他們交通事業極發達，有地上及地下鐵道，建築又偉大，一路都見七層樓的高大洋房，商業又發達，店內只見小姑娘們工作，而辦得有條有理，他們國內沒有外國貨，他們的中學生都是穿破衣服，難道日本人窮嗎？不是的，他們受了教育的陶鑄，所以不事浮華，專敦樸素，我們現在中國人都是穿紅著綠，奢華了不得，樂來不亡則已，亡則必定亡在日本人之手，因為他們與我們太接近了，我們不必罵，不必罵，只要學他們二點，①保持固有文化，採取歐美的新文化，②發展民族自強不息的精神，洗去我們的恥辱，要這樣須要注意三點：

①鍛鍊身體——學校當普及體育訓練，社會當注重公共衛生，身體是萬事的基礎，身體好，能生活愉快，做事有興趣，因此效能大，生產率增加，所以我們要救國，第一步須提倡體育。

②人格訓練——人豈可不講禮嗎？打倒舊禮教，果真是對嗎？我認不能全部推翻，當取長補短，現在的中國，實在使我悲觀，尤其是上海，只知道一味浪費，一點不講禮貌，從前還有一點禮貌和規矩，現在是更不行了。無教之國，無教之民，是亡國的預兆，禮貌這種事情雖然小，其實他的作用很大，有禮貌可以生出①恭敬②互助，共同合作，由互助合作而得很好的團體生活，所以我們現在對於人格的訓練，應當特別注意，

③科學化的職業教育——農工商都是從科學而來，科學化的職業教育，是使農工商應用上的發展，我們八百萬勞動力

價，這是廣義的教育，我們在校中不當僅由教室走到飯廳，我們更應用腦和手去勞動，這是職業教育的初步，第二步注重科學探求原理，第三步學一專門技能，很偉大的一個職業教育，歸宿到一切科學上去，譬如唱歌要編成農夫歌，那時便要描寫農夫的音樂現象，苦的要使人同情於苦，樂的要使人見了知其樂趣，但一般學校內之自然科學，不是生產發達之科學，現任普通一班教植物學的教師，高興時就畫畫讀讀，考試時出幾個題目，使學生硬記，一般學生差不多是敷衍過去，但是成績怎樣，依然是如此，這樣那裏能使生產發達，照這種情形，應用科學，完全是沒有希望，所以一切學業，希望教者以職業教育的方法去教，要是照洋八股的教法，一輩子亦不會科學發達，職業普遍，所以希望以後當以科學的職業的教育方法，去應用，去改變過來，我們對於日本人，不必罵，不必恨，只要記，只要去努力，最後我希望松江女中是為全國學校的模範，替中國出力。

(完了)

鄭曉滄先生演講

鄭瑞芬記錄
趙端英

題目——富有建設精神的女子

長江自青海發源，曲曲彎彎經過了九千多里的路，才東入于海。從江口，我們如其畫兩條線，一向西北到南京或鎮江，一向西南到杭州，更從杭州到南京或鎮江連一條線，成一個三角形，這便是所謂長江的三角洲。因為這中間有一個三萬六千頃的巨浸，從此水道四出，港汊紛歧，所以又稱為太湖流域，包括蘇松太杭嘉湖等舊府屬，其間交通便利，土地肥沃，物產豐饒，又加以人工的經營，幾百年來，成了我們中國文化上一個

極有名的區域，松江是踏進揚子江口後第二個重鎮，與中國最重要的門戶——上海，一相為比隣，所以一方面承受了長江浩浩數千里流下來的文化，他方面又得到太平洋暖流挾來新文明的濛濛，在座諸君，不是松江人，就是蘇松太或長江三角洲裏的人，諸位生在這種地方，是很幸福的，現又得到這樣一個好學校，把才能學問盡量地發揮，這是要為諸位慶賀的！

四年以前，國民革命軍旗幟到了江蘇。江蘇教育，正當改組的時候，當時在男女教育平等的目標，一面使男中開放而收女生，一面又另擬開辦一個女中，一個在松江，但因種種關係，後來沒有實現。一個便是貴校，我記得當時江校長往松江創辦這女校，筆路藍縷，苦心經營，開辦一二年中，還有人說：這校每年每生費用很大的說話，我說：這是新辦的學校，免不了的事，果然我今天看見貴校的統計學生數，由六十八（十六年）增至一百六十八（十七年）而二百五十八（十八年）而三百二十三人（十九年）了。每生每年費用，則由三百十八元（十六年）漸降至一百八十七元（十七年）而降至一百五十六元（十八年）以至於一百三十三元了。今天宗海到了貴校，見學生有三百二十二人之多，更有這許多名師：循循善誘，大斡樞輪，規模已具，飲水思源，不能不歸功於江校長之熱誠毅力。我想江校長的才能抱負，便是諸位一種最好的榜樣，江校長是一個學校的創造人，英文所謂 School-builder 是學校締造者的意思。

因此我想到美國有一位歷史上名女子曼麗黎昂 Mary Lyon 創辦了一個很有名的女子大學，她的家庭很艱苦，她在十七歲時，就當教員，一星期僅得七角五分的報酬。她因見到女子缺乏高等教育機會她一面繼續求學，後來做做教員，一面募其款項，造成了這個學校：「蒙荷山女子大學」，Mount Holyoke

College 是現在美國四個有名女子大學之一，她也是一位有名的 School-Builder

又有一位女子，她並沒創學校，她創造一種教育制度，這是「柏克赫斯特女士」，Helen Parkhurst 她創造現在所稱的「道爾登制」者，現在我國教育行政上，也頗注重職業教育，「美國」[梅蘭]May S. Wooley 女士，是在紐約創造一個有名的「孟哈登」Manhattan 女子職業學校的人，她也是一位 School-Builder。

學校不論大小，也不論開創或守成，總要以飽滿的精神，去創造一種新生命，「英國」馬肯特女士 Jessie Mackinder 在倫敦辦一個幼稚園，The Thebes Nursery School London 創許多新教員，關於她的情形，可以參觀歐洲新學校，但我們不一定在都市辦學校，鄉村亦然，如哈爾夫人 Mrs. Harvy, Porter, Mo 她把學校做中心，去影響社會，改良地方，杜威先生的女兒有書名 New Schools for the old 便是講這件事的。

現在要補充說，就是我們中國，也有許多例子可舉：像浙江私立女子職業學校，係是謝雪謝月兩姊妹所創辦的，蘇州振華女中，係是王季玉季昭兩姊妹所創辦的，美國施多納夫人 Mrs. Core Stuart 創辦了一種月光校是為文盲辦的，這種學校，因為成績很好，後來逐漸推廣到別處，所以胡佛總統最近就請她做文盲委員會的主任，數年前某大報館舉行人民總投票，誰是對於人類最有貢獻的女子，結果得票最多的就是她。就此可想見她的聲名和功績了。

「意大利」人孟德維利女士 Dr. Segurini 原是一個醫生，兼管育低能的兒童，後來把這些方法應用於尋常兒童，并根據她的見

解，創造所謂「蒙德維利法」，近來又有英人 Macmillan 女士 Cooper 女士創辦培學院，(比幼稚園還小)很注重體育，本來英國也是世界上最注意體育的國家，這樣一來，更是強種的先驅了。

以上都是女子對於教育的貢獻和創造，至於其他職務方面，從歐戰之時，女子也識了自己的地位，該盡的義務，和應享的權利。其中以美國為最顯明。美國是世界上女子教育最發達的國家，但是我們中國女子，受大學教育的機會我敢說可居世界第二位，我國大學裏女子占的比例很不小，女子中學的課程，和男子中學一樣，這不啻是好是壞，對於應升學，試到沒有問題，這是歐洲以及日本斷沒有的，在這樣男女教育機會均等的教育制度之下，祇要女子肯努力，將來對於各項業務，都可有貢獻了。

義務教育，是現在中國極需實行的一個問題，但，辦理起來，一方面要錢。他方面要人。錢的問題我們可以不必討論，人才問題，却也是很重要的，大夏大學黃敬思教授以為可強迫女子充任義務教育的教員，換句話說，就是要使受教育的女子，必需盡若干時的義務担任小學教員，我們看到各國女教員的逐漸增多，可見女子對於教育事業的關係是很密切的。

有人以為女子不必受教育，因為離學校之後，就要出嫁了，其實這些都是錯誤的觀念，即使她已不在社會上服務而致力於家庭教育，也是很好的，如美國的施多納夫人 Mrs. Storer Winfield Sackville 提倡自然教育，她專在家庭之中，把她的女兒教到六七歲通數國方言，十歲便能著書。

我們剛才講的都是關於女子教育問題，現在我要談談女子別的職業上的貢獻，我想女子對於看護，是很有特長的，世界

上最有名的看護是英國的「南丁格爾」(Nightingale, Florence, 1820-1910)她冒了極大困難創辦軍隊，看護，當英國和土耳其戰爭的時候，很能表示她看護的成功。因為在一八五四年二月戰士的死亡率有百分之四十二，自從她創辦了軍中看護的制度，到了當年六月死亡率祇有百分之二。這就可見她努力的功績了。她是一個女英雄，是千古不朽的女英雄。

但我們做事不一定要到軍隊中，無論什麼地方，都可以去做大事。當十九世紀中葉，美國的黑奴受了白人慘酷的壓迫，美國的小說家 Mrs. Harriet Beecher Stowe 把美國南部黑奴制的情形，深刻地描寫在「黑奴天譴」(Uncle Tom's Cabin) 這書出版以後，感動全國，竟促成「林肯」釋放黑奴的成功。這不是一件大功績嗎？

女子天性慈善，男子喜鬥爭，所以江蘇劉仁航先生有「坤化主義」的主張，要使女子去感化世界，把仁慈的心，滲透到整個的人類。

科學方面，有個很偉大的女科學家，就是無人不曉的「居利」夫人 Madame Curie 發明鐳。我們中國女子，對於科學也漸漸露頭角，如人都戲稱為「皮蛋博士」美國留學生「王季臣」女士，她用化學方法，分析皮蛋的成分，留美十餘年，還未歸國。

我們做事，要注意建設，無論藝術科學等等，都要有建設的精神，對於政治方面，劉仁航先生以為男子應拱手相讓於女子以保障人類的和平幸福。但是唐朝的武則天和俄國的女沙皇我們是絕對不希望於女子之握權的。我希望女子要以特有的美德去參與政治，使政治能夠建設人道化，但男子也有好處。人類社會是兩性合作的。

這次貴校創辦將近四年，舉行大規模的成績展覽會，到了二十週紀念的時候，在坐諸位有的也可做 School-Builder 了。有

松江女中校刊

的職務於教育，有的從事於社會事業，有的從事於體育。二十週紀念的時候，諸位都要來參加，那時許多人代表各種的事業，或者就把培養得很活潑的小寶寶都帶了來我們更希望江先生那時或仍為貴校校長即不然也必來出席。那時大家歡聚一堂，不是很快活的嗎？

今天沒有充分的預備，總而言之，我們要發揮我們的特長，現在祝賀貴校前途遠大！並祝諸位的健康！

破曉村組織系統及現任職員一覽表

<p>村民大會</p> <p>村政委員會</p> <p>主席——徐復增</p>	
<p>文書——徐淡如</p>	<p>會計——黃鳳秀</p>
<p>教育組</p> <p>正張菊華</p> <p>副孫瑞統</p> <p>編輯股 錢錦華</p> <p>演講股 黃瑞麟</p> <p>學藝股 徐瑞瑞</p>	<p>公安組</p> <p>正蔣佩薰</p> <p>副畢翰芬</p> <p>巡查股 潘耀華</p> <p>糾察股 胡亞龍</p> <p>衛生股 王則侃</p>
<p>體育組</p> <p>正楊霞華</p> <p>副張美云</p> <p>同樂股 胡衛芳</p> <p>建足股 蕭爾遠</p>	<p>事務</p> <p>庶務——夏瑞蓉</p> <p>交際——徐復增</p>

十七年度第二學期四月廿八日成立

		第二學期	第三學期	第四學期	第四學期	第六學期
教 育 組	編 輯	五 次	十 一 次	十 一 週 紀 念 三 次	十 四 次	十 四 次
	演 講	四 次	八 次	七 次	九 次	七 次
	學 藝	辯 論 會 成 績 展 覽 會 練 習 大 小 楷	練 習 大 小 楷	成 績 展 覽 會	練 習 大 小 楷	練 習 大 小 楷
公 安 組	糾 察	維 持 秩 序	維 持 秩 序	維 持 秩 序	維 持 秩 序	維 持 秩 序
	巡 查	調 查 課 桌	調 查 課 桌	調 查 課 桌	調 查 課 桌	調 查 課 桌
	衛 生	保 持 清 潔	保 持 清 潔	保 持 清 潔	保 持 清 潔	保 持 清 潔
體 育 組	同 樂	一 次	二 次	三 次	二 分 組 籃 球 賽 次	二 分 組 籃 球 賽 次 二 分 組 排 球 賽 次
	健 足	二 次	三 次	二 次	二 次	二 次

破曉村歷屆工作報告表

松江女中校刊

破曉村第六學期大事記

- 二月 三日 健足至仙人洞
二月 十日 修訂本學期章程
二月 十三日 選舉新職員
二月 二十日 舉行本學期第一次村民大會(學期開始)
二月 廿八日 舉行第一次國語演講會
三月 十一日 舉行第二次國語演講會
三月 十二日 本村與普一司令球預賽結果三比二本村勝
三月 十七日 舉行第一次全體職員會議
三月 十七日 舉行第三次國語演講會
三月 十八日 本村與初二司令球決賽結果七比一本村勝
三月 廿一日 本村與普一籃球復賽結果五比三本村勝
三月 廿一日 舉行第一次同樂會
三月 廿二日 本村與師三籃球決賽結果八比七本村勝
三月 廿七日 舉行第二次全體職員會議
三月 廿四日 舉行第四次國語演講會
三月 廿五日 晚七時在大禮堂舉行二週紀念大會
三月 廿九日 本村旅行團于本日下午五時出發赴鎮甯旅行
三月 廿九日 本村旅行團返校
五月 七日 本村旅行團返校
五月 九日 舉行第五次國語演講會
五月 十二日 舉行第三次全體職員會議
五月 十六日 舉行第六次國語演講會
五月 廿六日 舉行臨時全體村民大會
五月 卅日 本村與初二籃球賽結果二十比〇本村勝
六月 一日 本村與師一籃球賽結果十三比六本村勝
六月 三日 本村與普一籃球賽結果六比五本村勝

松江女中校刊

- 四月 本村與普一賽司令球結果五比六本村敗
五月 本村與初二賽排球結果三對於本村勝
五月 舉行第七次國語演講會
八月 本村與普一賽排球結果三比一 本村勝
九月 本村與師一賽排球結果三比二本村勝
附註 每星期一編輯股出版破曉週刊(考試週暫停)本學期共出版十四次
本學期計劃之工作尙未實行者預定在畢業考試後舉辦

- 一，舉行同樂會
- 二，聚餐
- 三，分組籃球賽及排球賽
- 四，組織級友會
- 五，舉行結束會及成立級友會

破曉歌

破曉破曉，努力向前跑；
衝破了黑暗，光明就會到；
不要怕，魔鬼不會把你抓住了；
不要怕，狂獸不會把你吞掉了；
只要努力向前跑，光明總會找得到！

★ ★ ★ ★ ★

破曉破曉，努力向前跑；
黑暗快要衝破了，曙光就在眼前了；
切莫回頭望，被那些醜態東西絆倒了；
切莫過慮了，目的那會達不到？
努力向前跑，前途便是光明之大道

★ ★ ★ ★ ★

破曉破曉，努力向前跑！

黑暗終被我們消滅了，光明要歸大家享受了！

破曉之神，唱着和平奮鬥永久勝利之雅調！

可是現在不要自滿而自驕！

我們還要繼續向前跑，繼續向前跑！

★ ★ ★ ★ ★

破曉村的過去

呱呱墮地的破曉村，不覺也有二週歲多了，任何人都知道她只是一個純粹的，天真的，無瑕的小孩子，她在已生活的二年中，是一事不知的，有時要鬧鬧一場，快活的時候就亂叫亂跳的，她可以說一點沒有愁苦，我知道有幾位姊妹們，雖然很愛她，但是還沒有明白她的來歷，我現在很簡單的說：

在一九二九年四月二十八日的晚上，她就誕生了，我說到這裏也許幾位和破曉村沒有關係的人誤以為她真是一個小孩子，其實她是由多數人組織的一個團體，如果把她和小孩子對照起來，真是沒有二樣，所以我一直稱她是小孩子；大概總沒有人反對我的這話吧？在她沒有出世以前，由我級的同學，籌備組織，雖也經過幾種波折，居然她也成立了。我們為什麼要把這村名為破曉呢？因為我們由黑暗走到光明，我們想把一切黑暗的惡勢力完全推翻，拿破曉的精神去建設一切，要把東方弱小民族和西方無產階級團結起來，由民族平等走上世界大同之路。然則，這個名字是何等的偉大啊！真奇怪，牠一出世就像一個玩皮的小孩子，牠的父母雖然愛牠，但是因為牠的玩皮也不能使牠太放肆，常常的總要施以教訓，可是牠總改不好，一直到現在仍舊改不過來呀！所以使得那些親愛牠的人，心裏固然親愛牠，外面還是疏對牠。我可以說：破曉村除了玩皮

以外，她也能努力她的課外工作，也能表現牠幾點小小成績，所以她有時也博得老師們的贊許；我並不是對她誇口，因為她有些地方，要說是有點兒道理呀；我也並不是說：她考試到還過得去，運動得過幾種錦標呀。對於本村的行政方面：因為太散漫了，所以除了機械式的工作外，並沒有什麼特別的成績，在最近半年，總算還好，我在前面已經說過，她是天真的，純粹的，從來沒有一絲齷齪佔據她，所以她有時雖會失愛於人，但是人們總能見到她的究竟呀！

我總括起來說：在二年的生活，只是含有兒童趣味的，玩皮的，以後呢？只希望她把玩皮的習慣改去些，但是她那神聖的兒童心理決不可消失，將來在破曉村百週紀念的時候，她的精神仍舊要含着兒童似的可愛！

破曉村的將來

在二年以前的現在，破曉村已呱呱墮地了，那時我們鼓起了大無畏的精神，抱着無窮的希望，想把在黑途上的我們統統領入光明大道、隨着那破曉的晨光，振作其精神努力而前進！以窮究其人生與宇宙之所以然。但事實上總不能像理想那麼容易，在這個短短時期內，我們沒有把偉大的事業創造出來，可是我們也終算得到相當的成績，這一點：我以為稍可以自慰的，可恨流水般的光陰，倏忽把我們破曉的生活將流盡了，唉！那是我們一件多麼傷心的事啊，唉！我們現在大家都都不願離開親愛的破曉村，去度那單獨的生活，我們希望永遠在純潔的村莊內生活着，我們情願在這個村莊裏做忠實的面富有革命性的村民，在破曉的指揮之下，可常聽到雄壯的鷓鴣聲，破曉村呀！你真是我們唯一的領導者，我們不願別你呵！但是那裏能滿足我們的慾望呢？夢想長聚而不分離，事實告訴我們那是不可

能的呀，現在離我們的別期一天近似一天了。

想到一個月以後，我們都要依着各人的志向去找各人的生活，相聚的機會就不容易了，那時在名義上的確已經解散了，沒有存在的餘地了，可是我相信在精神上仍舊保持着呢！我們要把這破曉的精神維持到底，看啊！在這漠漠無情的世界上，真所謂真理與同情，在豺狼當道的社會中，欲求情於善變化的人們，那結果終是一個失敗，結果終是一場悲劇，所以我們要求高深的學問，那才是我們的立腳點，破曉村的村民呵！我們要憑着我們尖銳而遠大的目光，去選擇我們的學校，我們憑着我們所有的經驗，去選擇學校，不要馬馬虎虎的墮在那黑暗的網中，去做那墮落青年，現在我們中國受盡列強的壓迫，糟到這樣子，我們還能坐視嗎？我們決定要為國家犧牲，為國家流血，要擺脫一些青年的暮氣，要把國家的重擔慨然的負在我們的肩上，我們而努力！努力造成打倒帝國主義中勁旅，我們的一生不要在這種浪漫的，灰色的，悲觀的，頹唐的，呻吟的生活裏葬去了。我們要鼓起全部的勇氣，不顧一切的向前跑，我們要為中國作一員猛將。在腥風血雨裏向敵人猛烈的進攻，向敵人不容情的撲滅，敵人雖強，這時已是罪惡貫盈的時候，全世界被壓的民族已從他們的夢中醒來，不願再受他們的壓迫，欺凌，漸漸的一齊向他們進攻了，破曉村的村民呵！我們將來都是國家的需要者，我們要負着國家的使命，去領導一般民衆向那列強進攻，和那一切惡勢力奮鬥，領導由那黑暗的社會，走到那光明的路上去，破曉村的村民呀！你看我們的責任如何重大？所以我們而努力！努力！努力向前跑！不問前面是茫茫的大海，後面是滿地的荆棘，向前又沒有渡船，退後又沒有碼頭，可是我們祇要努力！努力！努力！終會衝破黑暗的一天。

松江女中校刊

看啊！前面有無限的光明！盡在彼岸等待我們去披荊，努力奮鬥！勇往直前！

談談我們的破曉村

「你們快要畢業了，一般人往往到了畢業的時候，倚老賣老，老氣橫秋；這是最不好的現象，你們務必要注意要拿出破曉的精神來，提起青年的朝氣」。這是老師胡伙僧，在最近常用來警告我們的話。

啊！我們真的要畢業了麼！我好像真有點不自信，雖然畢業，是意中事，可是其來之速，却真使人驚奇，現在爲了將要畢業，就有人提議，在還未畢業之前，應出一點紀念品來，可是爲了時間的迫促，不得不縮小篇幅，附在校刊的裏面，只是聊以紀念破曉而已，這樣村民們就指定幾個人做幾篇文章，可是文字的意思，是要關於破曉的，我也是被指定之一，以我這樣才疏學淺，又不敢任意推諉，沒辦法，只得抱着恐懼的態度來胡亂寫幾個字，至于詞句的幼稚和文意的拙劣，當然勢所不免，希望師長們和同學們指教：

講到破曉的現在，實在是擺脫得很，現在我且把牠分析開來。

◎學業方面——分三方面

- A 文學——這一科在我們村裏比較性近的很有許多，每在上國文課時，總有多數人，很能盡心聽講，並且覺得較他課爲有趣味，對於作文的興趣也很高。
- B 數理——這科在我們村裏，比較性近的可說最佔少數，的確數理科是比較枯燥的，但是也很有幾個人，常在埋頭研究牠，這大概是各人個性的差異吧！
- C 藝術——這一科在我們村裏，比較性近的真和文學同樣的

很佔多數，黃涵秋先生曾說說我們破曉村是最富有美術思想的，就這句話，就可知道，我們村裏的確的是很有專心藝科的。

體育——分二方面

A 田徑——在這方面任何人只要到我們教室裏一看，就可很了然的知道我們對於這項的成績，頗為不惡！本校第一屆運動會——甲乙組的個人總分第一，都集在吾村，本年第一學期的田徑月賽，甲乙兩組冠軍也在吾村，這樣的，無怪各種的錦標，都懸之于我們的牆壁了。

B 球類——在這方面也要看我們教室的牆壁上，就可知道我們的成績了，什麼籃球錦標，司令球錦標，竟奪去了本校所有錦標的三分之二，最近又向學校體育委員會商借排球場一個，在每晚餐後練習排球半小時，一方面藉此練習技能，一方面藉以作適當運動，鍛鍊健全體格。

操行

大家都知道我們破曉村向來是太小孩子化，開諸校中。在先生方面或者說我們天真活潑。或者說我們頑皮不可教，總之，我們的習慣，有的出於本性，有的產於後天，在家庭教育和小學教育的時候，總是聽其自然，不若加以矯正，所以到了中學校以後，處處總覺其拘束，有時先生怕我們太放縱，拿許多忠言逆耳的話來規勸我們，我們雖然能誠懇的接受，可是改變之後，總還不大自然，總覺得泊沒了固有的天真，古人說：「玉不琢，不成器。」我們畢業升學後，還要盡量涵養，陶冶出一個很好的人格來。

總觀上面的數項，當然的，無論在那一項，我們都應努力求進，在學業方面，我們應具有深遠無際如破曉之光

的學識，在體育方面，我們應具有如破曉突破黑夜，大無畏的精神，在操行方面，我們應具有純潔，如破曉的思想，光明如破曉的態度，我們應永遠以破曉之光做明燈，我們應永遠以破曉之明做南針。

破曉村二週紀念會主席報告紀錄

諸君先生，諸位同學，今天我們破曉村舉行二週紀念大會，承蒙各位先生光臨指教，和各位同學誠意的來參與這個會，當然使我們全體村民感激之至。

但我們這時心中似乎有二種觸機因而影響不同的感想：一種是莫可名狀的快樂，因為呱呱墮地不久的破曉村，現在居然牙牙學語的二週歲了；由一無智識進而稍懂世事，猶之朦朧的昏夜，已到曉色初昇的時期了。但第二個可悲的感想，頓時襲上我們的心絃來，一想到太陽一瞬間便西沉的，光陰似箭日月如梭，真是令人害怕！破曉村不是快要解散了嗎？咳！不過二月的光景，就要如水一般的各自東西南北流！這樣看來，要想再像今天這樣與本校全體可敬的先生和可愛的姊妹們歡聚一堂，不是很困難的麼？今天豈不成為最後一次的聚會麼？我想這一種感想，不但是我個人這樣，恐怕很可以代表我們整個的村民吧？但我很希望我們整個的村民，對於第一個感想，不要因快樂而自足，而不前進；對於第二個感想，更不要使它據了我們神聖的心靈，不過一時的感歎是可以的，我們當因為時間的迅速，人生的短促，在這短短的寶貴的時期中，留一些光明有力的痕迹。假使就此糊塗過去，毫釐之差，也許要遺留成千古之恨，講到破曉村快要分離，這是事實，無法挽救的！但只須我們的精神永遠團結着就是了，奮扎的往來，定期的聚會，更可會我們入川重慶，並可又……

風光。但是在我們繼續求學的時代，除升本校幾位同學外，若要共聚一堂，不是容易的事，因此我們對於級友會的事，還要有具體的計劃，不過希望能夠做到。

至於二年來的工作，言之慚愧，諸位先生和同學在平時恐怕也覺察到了，不待我再說，除了出版，演講，健足同樂等規定的工作外，一無特別的表現！不過去年出了一冊一週紀念刊，今年還想做幾篇小小的紀念文，許多應做的事都沒有做，這當歸咎於我們職員的不盡責，和村民的不努力，在平時遇到困難事，大家往往畏怯不前，因此造成這樣的成績，在事後已悔之無及了！所以很希望初中旁幾班的同學，要把我們做個前輩之鑒不要再蹈我們的覆轍呀！現在我們只不過希望在這短的時間中，放一些最後的小小光明，這一方面固然要我們自己努力，他方面還要懇切地請求諸位先生和諸位同學領我們一羣迷路的小羔羊向着光明大道走去，還希望給我們一些升學指導這就是我們全體村民舉行這個二週紀念會的一點小意思。完了。

江 松
所 刷 印 章 成



有美於思想的印刷品必然
 好善；欲得好善的印刷
 品，請至松江西門外
 妙藍寺內成章印刷所
 接洽；結果定可使你
 十分滿意。

成章印刷所謹啓

電話第一〇五三號