Центральный государственный
исторический архив УССР
фо 57
опись 1
ед. хр. 228
260

Румянцевская опись

Документы, относящиеся
до селений Золотоношской сотни

ч. VIII

1764 и 1765

Всех документов сто пятьдесят пять (155)

Форма № 5

Центральный Государственный исторический архив УССР

ЛИСТ ИСПОЛЬЗОВАНИЯ ДОКУМЕНТОВ

Фонд № 57 год _____ опись № 1 дело № 228

Название единицы хранения _____

Дата использования	№№ использованных листов	Для какой цели использован документ	Характер использования документа (если снята копия или сделана выпись—указать способ воспроизведения и кому выдано)	Должность и подпись лица, сделавшего запись
17.VII.98			Просмотрен	В. Сощук
17.VIII.98			Книгу	М. Богданович
28.10.98				Г. Бутич

Дата использования	№№ использованных листов	Для какой цели использован документ	Характер использования документа (если снята копия или сделана выпись—указать способ воспроизведения и кому выдано)	Должность и подпись лица, сделавшего запись

Зак. 785—4

№ 5

Ковзунъ [illegible] 6

1а 33

Року тисяча семь сотъ шесть десятъ
семтидесятого, Сентября первого дня,

Всякому кому о томъ ведати будетъ
надлежати, симъ моимъ доброволнымъ купчимъ
записомъ чиню ведомо, в томъ есть, што
Переяславского полку Золотоношской сотни, жител
Кропивны, [illegible] и [illegible] [illegible]
[illegible] Стаса, положенїемъ имѣю
щій [illegible] [illegible] Ѳеодорій, близ пана Анания
полкового Комманданского Иосифа Топо
бзы прозываемой Пособной, а ниже по
береги пана Павла Товбича, прозываемые
ми [illegible], подле [illegible] [illegible]
[illegible] з одной стороны, близ [illegible]
[illegible] [illegible] [illegible]; а з другой
стороны. Такого оного [illegible] [illegible] и [illegible]
ровного владения [illegible] поля по
дорогу; безрадного [illegible] и насилия,
з доброй моей воли, за совѣтомъ жены моей
[illegible], и [illegible] моих [illegible], продалъ [illegible]
[illegible] именованный [illegible] полкового писаря
Иосифу Товбичу, за [illegible] рублей, които
деньги [illegible] сполна [illegible] [illegible], повѣчное
и спокойное владение тотъ мой [illegible] [illegible]
Товбичев [illegible], и самъ онъ самъ жена
его, такъ потомъ дѣти его, и [illegible] какъ
хотя вѣчно владѣть дать кому, или продать,
и какъ хотя [illegible] ужиткомъ [illegible];
а какъ самъ жена моя такъ дѣти и кре-
вни

[illegible] [illegible] (signature)

Ближшиє и далниє мои, никто отъ єдних
вѣчно отступати недолжни, и кто моглибы
его господина писара товарища, и понеже
вѣчны и дѣти его, затому мною продано и
турбовати, то зась и самъ, такъ и по
нимъ жена и дѣти, а тая турбация со
стороннимъ стороны которой бы стала, и недотри
мати и обстоювати, а домъ и пахатной земли
за нимъ незастоюючи подаренный своею воль
ею и запроваженнє затописомъ моимъ, и дѣти его
продажнїє, и без пошкоды утвердителны наше его
подписатися, вручилисмо писати, а к ку
пчой сей запис, который писар товариш при мнѣ
дано року и дня вишеписаний, и тымъ утвер
ждения для нашого просити онъ господина
писара товарища сей купчой запис конфир
мовати, то тановаго уряда прошу ...
напечатанна конфирмацию учинити;

И продавцомъ подпис,

О семъ купчомъ записѣ подписался продавецъ
полку переяславского знатный товарищъ
Афанасий Костенко, а вмѣсто его неграмот
ного по его велѣнию руку приложилъ синъ
его сотенный канцеляристъ Кирило Костенко;

О семъ купчомъ записѣ во утверждение по
купщики вишеписанного Афанасия Ки
рило Петровъ Афанасиевич, Костенки и вмѣсто
Трохима неумѣющого писат и засебе Кирило
Костенко руку приложилъ;

Въ засвидѣтелствование вишеписанной
означенного тѣмъ куп продажи по прошению
продавцы знатного товарища Афанасия
Костенка присутствии подписался Кон
дратского сотенного полку сотникъ Федоръ Ви
ноградникъ;

мѣсто печати

Въ засвидѣтелствование вишеписанной зна
ченного семъ купчомъ записѣ, по про
шению продавца знатного товарища
Афанасия Костенка подписали, хоружий
сотенный командующий полку черного
сотникъ Еремѣевъ, а вмѣсто его
неграмотного и засебе свидѣтелемъ по
присутствиях сотенный канцеляристъ
Іоанъ Данилевский;

мѣсто печати *мѣсто печати*

Антон Федоров, между ... писарь прочитал

Таковую полковую купчую канцелярия принятъ
при подписании писаревъ товарищевъ вмѣсто его, котор
остается полковый канцеляристъ Кирило Костенко

Золотоноша 3

Тысяча семь сот шест десят четвертого года
месяца генваря, семого дня;

Я ниже подписавшийся объявляю всякому суду и праву
сим моим вечистим купчим записом в том
что, иж есть в мене малороссийского Переяславского
полку в местечку Золотоношы будучи [illegible]
[illegible] дед небожчик Федор Усенко в двух [illegible]
оставленый з строением его то есть нынешнего именна
того Анастасиеву от пожарища такоже имено
рового рубленого которой двор состоит с единой сторо
ни двор поуз дорогу з другой стороны поуз помешкань
козака Фотия Золотоноского Никиты Пухова с третей
стороны поуз плетиной проживающий священика церков
доми Вознесенской попа проживаючого Романо
ва а с четвертой стороны поуз тих же самих
обывателей Небачова который двор я нижеписан
ный мой по жене своей а тоей наследственно ее
отцовский то есть по наследственно доставшийся [illegible]
двор моей вольно и безспорно [illegible] прину
жденія [illegible] [illegible] [illegible] [illegible]
[illegible] строением его [illegible] [illegible] [illegible]
[illegible] [illegible] [illegible] и зачим прода
[illegible] моему [illegible] [illegible]
канцеляристу Григорию сину Онисимову [illegible]
[illegible] его [illegible] [illegible] и вот
чиче

[illegible] свидетельствовал

38

№ 86

и в полное владение за суму сорок рублей денег Російской
монети в целовитости суммы тойже отобрание дасмо
делаемъ тщиться иного никого отпустив тщився
Золотоноши наставарная отелевущ проживаючий козацкого
в[illegible] Степанко Подуч[illegible] мой [illegible] Лебедь которо-
рымъ дворомъ и угодиями имеет онъ Александро-
вовский з жоною своею Анастасиею вѣчно полную
в на владение каждъ хотѣ да продать даровать заме-
нять или особой власти содержать ежели же ему
тою того мой [illegible] ид алении наслѣдников
от того иного добровольно проданного двора вѣчно
отдаю от меня его Александровского недоведения на то
истребовать судимый что его Александровский тогда
истребовать то с всякого суда управа долженъ его
оборонять и отыскивать в убытке его или купчий
в точности записи ему Павловичу тому Александ-
ровскому со его женою Анастасиею засвидетелство
рукою подписом и печатью тойже прохожденний
мною достоинный шляхетного свидетелей ниже
его подписавшихся дан року тисяча [illegible]
[illegible]

На подлинной тако:

К сей купчой записи продавецъ полку Переяславского
значковый товарищъ Яковъ Чигевский подписался
а печать приложилъ (место печати) вместо его неграмот-
ного по устному и рукоданому прошению значковый
товарищъ Тимофей Павловъ руку подписалъ и печать
приложилъ (место печати)

4 158

Придачи сего самовольного купчой записи вил
и по прошению продавца Якова Чигевского вместо
неграмотства приложили подписался полку Переяс-
лавского значковый товарищъ Иван Прохоровъ
(место печати)

[illegible]

Пасиводъ [illegible] мадно [illegible] Преми
а [illegible] рекомендованной [illegible] [illegible]
[illegible] [illegible] [illegible]

3 Засвидѣтелствовано кн. 6 ~~108~~ 5

1764 года генваря 22 дня мы нижей пот-
писавшиеся при подписателях даемо сей обе-
[illegible] сотни Золотоношской жителям
мѣстечка Золотоношѣ Роману Майбо-
родичу [illegible] его [illegible] мы ему Май-
бородичу продали по доброй воли своей
[illegible] свой собственный [illegible]
[illegible] в урочищи [illegible] продали [illegible]
[illegible] одной стороны [illegible]
[illegible] [illegible] против [illegible]
[illegible] другой стороны Ивана Со[illegible]
Золотоноской Романа [illegible]
[illegible] ему Майбородичу владѣти [illegible]
[illegible] ему [illegible]
[illegible] [illegible] Иван [illegible]
Андрей [illegible] [illegible]
[illegible] [illegible]
[illegible] [illegible]
[illegible] [illegible] [illegible] +
[illegible] [illegible]
[illegible] [illegible]

[illegible] [illegible]
[illegible] Иван и [illegible]
[illegible] [illegible]
[illegible]
[illegible] Игнатович [illegible]

тамож подлежитъ; зделанной копии образ-
цо всех прислать, а на сей которыи одни вер-
ныхъ с подписанию оказат тамож надлеж-
да обивенно его изучан дело томо то-
щеино с подписом Вознесенской дщнро
Макаровский буде предложит

1764 году генвара 24 дня я нижей подписавшийся козак полку
полку второго компанейского сотни золотоношской житель се
ла Ковтунов Иван Гребенюк даю сию тою козаку полку первого
компанейского жителю села Ковтунов Лесю Хоруженку
Чернявскому роспиську в том что продал я ему лугу лесу хо
руженку заусну за пятнадцать рублей с полтиною вовечное
владение потомкам з одной стороны Федор Гапанов з дру
гой стороны знизу Кирил Гусарин в том и подписуюсь

на подлинной тако

козаки села Ковтунов Федор Гапанов Янов Козловский
Гаврило Гаврилов Кирил Гусар а вместо их неграмотных
по их прошению дячок села Ковтунов Федор Григориев руку
приложил

[illegible]

Таковую подлинную росписку видил я полку [illegible]
[illegible] компанейского [illegible]
[illegible] а вместо [illegible] неграмотного
[illegible] руку приложил

11

1764 году Генваря 28 дн. я ниже подписавшаяся обо-
потчующая козачка жителка Золотоношская Анастасия
Максимиха Крамарна обявляю симъ моимъ саморучнымъ
истинимъ записомъ во всякомъ урядѣ кому бы о семъ ведати
надлежало: в томъ что имѣючи я собственный сад
левъ з покойнымъ мужемъ своимъ Максимомъ Крамаренком
обоюдно нажитий покупленъ в козака сотнѣ противъ
ной жителя Богушковой Слободы Пиняти Тищенка
находящийся в Смѣчаровщинѣ помежъ лѣса Василя Саранча
з другой стороны в лѣса Летина Харченка з третей сторо-
ны з лозами а з четвертой по дорогу: в лѣса Ирина
Стефаниха з доброй своей воли продала: перед нижеподписавшимся
полку сотнѣ четвертой асаулу Пинятѣ Мошенку, у-
щиного за 28 рублей вѣчное непорочное ему
жене и детемъ его владѣние идение всѣ сполна от не-
Мошенка приняла; и я же впредь не только я никто
его Пиняти Мошенка, и жени его з моих детей ту-
бодать за то много проданний лѣсъ начто для
спокойного и безпрепятственного ему владѣния
сию саморучную купчую при людехъ дала. году мѣсяця
и дня в вышеписанныхъ.

На подлинной тако

К сему купчему запису вмѣсто матки своей
Настасии Максимихи неграмотной по ее прошению
сынъ ее Василь Максименко подписался и печать
приложилъ.

(Мѣсто печати)

При сей дачи купчей были и о свидетелство обоих сторон
прошения подписались Яким Максименко Микола
Шолчшенко Василь Пархомчик Грицко Кузменко Семен
Даценко Михайло Копийка Степан Лесенко: а понеж
то все неграмотнии по устному и рукоданному
прошению козак сотни Золотоноской Андрей Саранча
руку и печать приложил: (место печати)

1765 году августа 12 в засвидетелствование
дачи сей купчой по прошению обоих сторон продав
цов [illegible] асаула сотенного и [illegible]
[illegible] Мойсеенка при печати городовой подписал:

Сотник Золотоноский Степан Леонтович:

Атаман сотенний Григорий Котляренко: (место печати)

Писар сотенний Степан Муравей

Таковую подлинную з оной [illegible] [illegible] 1025
[illegible] [illegible] [illegible] [illegible]
[illegible] [illegible] [illegible] [illegible]
[illegible] [illegible] [illegible] [illegible]
[illegible] [illegible] [illegible] [illegible]
[illegible] [illegible] [illegible]

№ 22 [illegible]

~~25~~ 10

1764 году Генваря 30.

Всякому суду и праву сим писменным [illegible]
записом объявляю [illegible] что ниже описанной
[illegible] выраженные [illegible] [illegible]
Мартиновой Катерине Романовне [illegible] Ивану
Дацину [illegible] [illegible] которой
[illegible] [illegible] [illegible] половину
купленную [illegible] Котляра померною
з одной стороны [illegible] [illegible] товарища
[illegible] а з другой [illegible] казака Ивана
Павлова, а другую которую [illegible] [illegible]
[illegible] [illegible] [illegible] померною
з одной стороны [illegible] [illegible] Феодора
[illegible] а з другой стороны которую [illegible]
[illegible] [illegible] тоже [illegible]
[illegible] [illegible] [illegible] [illegible] такие
[illegible] [illegible] [illegible] померными
[illegible] виноградного [illegible] всего
[illegible] [illegible] выраженной суммы [illegible]
[illegible] всего рублей [illegible] всего [illegible]
[illegible] [illegible] подписавшейся хотя [illegible] [illegible]
[illegible] вышеписанной суммы в плату
невсостоянии заплатить вышевыраженн[illegible]
за вышеписанную сумму вечное владение
отдали вышеписанному Ивану Дацину [illegible]
его [illegible] [illegible] [illegible] [illegible]
[illegible] подписали: [illegible] [illegible]
Варвара Романовна [illegible] [illegible]
[illegible] подписался [illegible] [illegible] Иосиф
[illegible] [illegible]

Таковы подлинник в моем явившимой Акакия
Заблуцкого тура только в стоячую команду
Тришина Атаса Лотит Войсковою подписую
а втором в подлинном в перво команд
ского полку Ивана Сирявского в той самой
Сирявского новом полку присудного в сотни
Заворичской Степан писарь подписал

Копия

По указу Ея Императорскаго Величества
самодержицы Всероссийской з полкового
градского Черниговского суда дана сия копия
писару полковому Черниговскому господину
Андрею Якимовичу с поданного в оной ка-
нцелярия доношения которое там в книгу явочную
в слова до слова и сего имеется.

В суде полковом Черниговском,

Которое доношение

Иж было в суде войсковом генералном Матфея
полковника Переяславского Семена Сулиму
закупленный им в господином полковником против
сестры жены моей Екатерины Лакиной полку
Переяславского сотни Золотоношской в селе
Мицалоцкий двор з лесами и пахотными
землями, что все оного господина полковника
продано писару полковому Черниговскому
Андрею Якимовичу мною же з женою на которой
двор и прочие купленные грунта в оласти
неделимой умершого доктора Эйгерта
дана уступка от 1753 году мая 30 по которой
вышеписанной иск Матфея полковника
явился непрежуждений будучи долговременно
волокиты приехал суда и по которой с полко-
вником писарем полковым Якимовичем
даже его с покойным не без спокойства того
мой иск всего писара в спокойствие поступав
владет оставляю он же писар Якимович
за таковую ему спокойность к прежде
данным господину полковнику Переяславскому
Сулиме денгам шестьдесят рублям

Подлинник

118

одолжился мнѣ въ хлѣбъ дать денегъ сорокъ рублей с которыхъ мнѣ дватцять рублей у него писаря я и принявъ а остальние дватцять онъ писарь Якимовичъ самъ Глуховъ приѣхать или чрезъ кого отправить прислать обѣщался марта на 4 число по[illegible] я за приятиемъ онихъ дватцяти рублей паки мирное в судѣ полковомъ доношение чтобы хлѣба моего подать тамъ и уступить подлѣ купъ ему писарю для сло[illegible] ной того [illegible] должевъ а же ли бы тасемъ [illegible] я не стоялъ то бедного подлатемной его [illegible] онъ писарь Якимовичъ силу имъ имѣть: того ради суду полковому Черниговскому представляя покорнѣйше прошу сие мое доношение принять помянуть записать и содержать в цѣлости а сего доношения упомянутому писарю Якимовичу дать [illegible]

на томъ доношении вмѣсто [illegible] Диаленковъ подписался [illegible] Иванъ [illegible]

На оное доношение в судѣ полковомъ гродскомъ черниговскомъ состоялось определение такое 1764 года февраля 6 в судѣ полковомъ черниговскомъ вышеподписанного Ивана Диаленка подано персонально слушано тое судъ того дня и определено записавъ в [illegible] и содержать в цѣлости требуючие стороне Ивану писарю полковому Якимовичу дать з уряду выписъ.

Оное определение записали.

1764 году февраля 6

Полковникъ Петръ Милорадовичъ
Обозний Иванъ Самонский
Судия [illegible]

Изъ силу вышеписанного определения з полкового гродского Черниговского суда сия выписъ писарю полковому Черниговскому Ивану Андрееву Якимовичу [illegible] з обычными [illegible] запечатанная полкового гродского черниговского печатью дана 1764 года марта 10 [illegible]

Полковникъ Петръ Милорадовичъ

Обозний полковий Черниговский Иванъ Самонский

Черниговский судовый гродский писарь Семенъ [illegible]

Мѣсто печати

Судовий гродский подканцелярист Григорий Малевский

[illegible]

1764 года февраля 12 я нижеподписавшийся жи-
тель Золотоноший Иван Криштопа, объявляю всякого
звания, иж мне отец родный належащее ему по
купли полученное записом оному ему в отчизне наследс-
твенное по смерти стало мое частное хуторное при
местечку Золотоношском [illegible] належащее толикое
поле пахотное на Степках з одной стороны ошлях
з другого стороны [illegible] з другой стороны з [illegible]
з третей [illegible] з четвертой стороны [illegible]
товарища Василя Пасювского з четвертой стороны
[illegible] [illegible] [illegible] которое об[illegible]
[illegible] [illegible] з одной стороны [illegible]
[illegible] [illegible] сотника Золотоношского Степана
Леонтовича [illegible] [illegible] [illegible] сотника [illegible]
[illegible] [illegible] [illegible] [illegible] [illegible]
на [illegible] которое поле [illegible] [illegible] [illegible]
[illegible] себе [illegible] [illegible] [illegible]
[illegible] [illegible] [illegible] [illegible] [illegible]
продал его пану сотнику Золотоношскому Степану
Леонтовичу, за [illegible] [illegible] [illegible] десять копеек
[illegible] [illegible] [illegible] сотника [illegible] [illegible]
[illegible] [illegible] [illegible] [illegible] [illegible]
[illegible] [illegible] [illegible] [illegible] [illegible] [illegible]
[illegible] [illegible] [illegible] [illegible] [illegible] [illegible]
[illegible] поле [illegible] его пана сотника [illegible]
[illegible] [illegible] [illegible] [illegible] [illegible] [illegible]
[illegible] его [illegible] [illegible] [illegible] [illegible]
во [illegible] [illegible] [illegible] [illegible] [illegible] [illegible]

Стефанишин

13 об.

Свидителемъ вмѣсто мене неграмотного Ефимия Швидкого
не вотчизнымъ сторонним [illegible] року повѣтового
панъ сотникъ Леонтовичъ [illegible] руку свою вместе
писатий; Свидителемъ [illegible] Тимофей

И сему писаному запису свидителемъ вписанный Евстафий
Золотоношского Ивана Гриш[мо]ленка неграмотного его
свидѣтель продавца прошениемъ бывший писар сотенный
Золотоношский Матвей Гостиревский руку приложилъ

И сему письменному запису по прошению продавцы
Ивана Гришмоленка прошениемъ во свидетелство подписа
лся писатель полковой знатной товарищъ Иванъ Ал
ексеев;

(мѣсто печати)

И сему письменному запису подписному продавцы Ивана
Гришмоленка прошениемъ во свидетелство подписался
писатель полковой знатной товарищъ Пантелей [illegible]

(мѣсто печати)

При даче сего письменного запису были свидетели
прошениемъ показанного продавцы Ивана Гришмо
ленка во свидетелство подписался полковой
значковый товарищъ Василий Тасковский

(мѣсто печати)

[illegible] Семковича

Копия; № 1. ~~61~~ 14

1764 году февраля 20 д[ня]

Сѣнною судъ [illegible] [illegible] осе[л] въ Ведат
надлежитъ [illegible] копии записного
[illegible] вѣдомо [illegible] [illegible] полка пере
ясловского сотни Золотоношской вес[ь] Семеновича
[illegible] [illegible] Опанаса [illegible]
и дочери его Анни Костянтинни [illegible]
[illegible] [illegible] [illegible] [illegible] [illegible]
[illegible] [illegible] [illegible], продал
я [illegible] Лаврентию Панасовичу [illegible]
[illegible] [illegible] [illegible] двор и огородъ
[illegible] Лаврентия [illegible] копия
вѣчно владеть; [illegible] [illegible]
[illegible] подписался

Подлинно[й] [illegible]

Полку [illegible] Костянтин
Полковый писарь [illegible]

Подленный [illegible]

[illegible] подлинный [illegible] мною
обратно к себѣ приняла [illegible] копию;
[illegible]: [illegible] Костянтинова [illegible]
[illegible], Лаврентия Опанасенка [illegible] пере
[illegible]. [illegible] [illegible] [illegible]
прошениемъ [illegible] сотенной Золотоношской
Андрей [illegible] руку приложилъ

1784 году февраля 21 дня ниже подписавшийся козак
войска низового запорожского Федор Третяк обявляю всевидим
сего моим купчим записом втом что имеючи я
наследственную покойного моего отца позади сотни Золото
ношской нашему Третякову приместечну Золотоноши буро
винцы ночлями шинками ниву [illegible] одлегладет уда межу
земли стороны одной козака Луки Ницана з другой удовы
Борихи з третей вдовы козака Семена [illegible]
нашихах Золотоноши доставшуюся идучи сию ниву я
не желаючи особо Золотоношине [illegible] ибо уже более
трудитися в войску запорожском [illegible] служби свое тамо
продолжаю здоровья своего [illegible] безчинно [illegible] Полосу [illegible]
ниву тому сотнику золотоношскому Степану Леонтовичу
за цену за десять копеек [illegible] денег [illegible]
[illegible] сотника отобравши вечное ему [illegible] его
истинное владение сию ниву ему поручаю оддаляя
всех ближних и далеких своих [illegible]
[illegible] что нибудь за [illegible] Третяковскую мою
ниву могл его пана сотника турбовать [illegible]
[illegible] такового турбатора недопускаю
его пана сотника [illegible] его [illegible]
[illegible] бить во увершения чего сей саморучную
[illegible] купчую крепость с подписом моей [illegible]
[illegible] свидетельство [illegible] людей [illegible]
[illegible] тому сотнику Леонтовичу в [illegible]
[illegible] ему [illegible] вышеписанный
[illegible] дал року месяца и дня выше писанных

в подлинном тако
к сему саморучному купчому запису вместо бывшего
[illegible] саморучному продавца [illegible] козака Федора
писанного [illegible] Третяка [illegible] его [illegible]
[illegible] прошения [illegible] знатного
[illegible] Федора [illegible]
[illegible] руку и печать приложил (место печати)

С подлинною [illegible] свидетельствовал

вѣчну уступному запису купчому Федора Третяка даному
Семионъ и по прошению устного знатновий товарищъ Иванъ
Неверовский подписался и печать приложилъ

(мѣсто печати)

Продаючи сего саморучного запису билъ и по прошению
продавцы помянутого Третяка подписался и печать прило
жилъ знатновий товарищъ Василь Пановский

(мѣсто печати)

1764 году февраля 23 дня ниже писаный Третяковенко Ивану?
замешкал на вѣчное владѣние козаку Алексѣю Любарцю
за его помочью лѣтъ? противъ [illegible] Ефрона
с одной стороны, ганки до помѣстя козака Ивана Савиц
с другой, конецъ помѣтъ козака Нестора Будяна? стре
той помѣщиковъ ? приятели моей козака Василия Юр
ченка Третяковскій Любарцева и знатного товарища
Василя Пановского ? дорогу противъ Мак
са умерлого козака Максима Велешками ? для лучше
го утвердения я сей купчую ему Алексѣю Любарцю запи
сомъ моей руки и с приложениемъ печати далъ и на
противъ того и всего уступное вѣчно ? Полу
тико Сотникъ Золотоношский Степанъ Леонтовичъ

(мѣсто печати)

[illegible] [illegible] [illegible]

[illegible] подписую [illegible]
[illegible] козак [illegible]
Золотоноший [illegible] Любарцю [illegible]
[illegible]
[illegible] козакъ [illegible]

16 в

12

[illegible]

10

М. Золотоноши к. в.

№ 24

14

1764 году февраля 22 я нижей подписавшийся житель
золотоноский засвидетелствовал объявляю всякому вряду свѣтскому и ду-
ховному записом сим что имѣючи собственную
свою ниву з левадою дворища напротив [illegible] Ра-
тарии потеча з одной стороны Волова [illegible] и Ваня
Брагиница з другой стороны [illegible] такжа [illegible]
з третей стороны подъезда [illegible] а з четвертой
отповедни [illegible] кого собствен[ной] и владѣет житель золо-
тоноская Анастасия Иваниха та [illegible] з доброй
своей воли без [illegible] и [illegible], продал
пану сотнику золотоноскому Степану Леонтовичу
за цѣну згодною рублей и тыи денги от его пана сотника
отобравши [illegible] непопок-
по в владѣние оную ниву [illegible] отдаю я во
вѣчнии и далечии [illegible] своих и ни кто
ниво за тою нивою его пана сотника [illegible]
[illegible] противу [illegible] тора-
бовать, [illegible]
[illegible] пана сотника [illegible]
[illegible], [illegible] и сие само
[illegible]
[illegible] сторонни [illegible]
[illegible] сторонни людей [illegible]
[illegible] пану сотнику [illegible]
[illegible] вышеписаннаго
[illegible] владѣния [illegible] подписался
[illegible] вышеписанного [illegible]
[illegible] печат приложил.

[illegible]

[illegible]

К сему крепостному запису во свидетелство подписуюсь
и по поданному прошению продавца Гавриила Ковал[я]
знатный войсковый товарищ Иван Левковский подписался и печать
приложил

место печати

К сему крепостному [illegible] и поданному
продавца Гавриила Коваля прошению во свидетелство
подписался и печать приложил знатный войсковый товарищ Иван
Алексеев

место печати

При даче сего крепостного запису и по прошению продавца покой-
ного Гавриила Коваля при печати подписался,
знатный войсковый товарищ Василь Ласковский

место печати

1764 году февраля 23 вишеписанный [illegible] от Гавриила
Коваля [illegible] [illegible] [illegible] [illegible] владения
[illegible] Анастасии вдове Ивановой [illegible]
[illegible] [illegible] [illegible] [illegible]
[illegible] [illegible] [illegible] [illegible] Федора [illegible]
[illegible] [illegible] [illegible] [illegible] [illegible]
[illegible] [illegible] [illegible] [illegible] [illegible]
[illegible] [illegible] [illegible] [illegible] [illegible]
[illegible] [illegible] [illegible] [illegible]
находящийся у дел [illegible]

Печати [illegible] а напротив того и [illegible]
по [illegible] в равной силе [illegible] пусто;/

Сотник Золотоношский Степан Леонтович

Знатный товарищ Иван
[illegible]енко

место печати

Маю [illegible] [illegible] [illegible] [illegible] 1768
принял Анастасий [illegible] [illegible] [illegible] сотник
Золотоношской [illegible] [illegible] [illegible] [illegible]
[illegible] [illegible] [illegible] [illegible] [illegible]
[illegible] сотник Золотоношский [illegible] [illegible]

1761 года февраля 28 дня я ниже подписавшаяся жителка 19

золотоноская Анастасия Иванова Тарасенковая объявляю

всемъ кому сим моим добровольным записом, в том что я по-

сле смерти совершеннаго своего покойного Степана Тарасенка ку-

плю левадную в Насиловщине точилний стоячого в голову з одной

жителя золотоноского Федора Хоменка з другой стороны

з нижней козака Андрея Степана Тоболенка з четвертой

з одной Тихона Мелниченка четвертой з другой з одной

козака Загоровца Никифора Огаенка; з доброи своей воли до-

ниня на опат полкового Асимановича заставного державца пан

сотника золотоноского Степану Леонтовичу за его пана

сотника ниня покойного жителя золотоноского

Гаврила Попеля; а при позапособности и того полю щий

належащую левадную в урочищи Насиловщине точилний ку-

гарний потом з одной стороны в голову з нижней Ивана Бравченка

по з другой з нижней Станислава Побиваница з другой подилядь

по щасливый четвертой з одной ..., на которую ниня я

з холотна сотника записного от данного вечно описного

Гаврила Попеля купчинного паче, допише знаходящася

заставного, приняла а натомист того, я от пана

сотника Леонтовича написменна... ниже иного

заставного держателного для спокойного от панов его-

ков вечно и безпрепятственно того иного держа-

телного ниного паче выше знаходится владения сей держа-

тель ... иного паче вотчино тех

не ... паче ... сей ...

... доставити ... дала ... для запис-

... и конфирмации дозволяю от пана сот-

ника Леонтовича ... ; ...

вотчи, для настоящего ...

Свидетель Иван

(Свидетель ...)

Д...

19 об.

А сего самокупчого записи вышеписанный
сам продавец Анастасий Иванов Марченков пера
[illegible] прося [illegible] купующему [illegible] знаменовского
Знаменовского товарища Федора Майдана сын [illegible]
[illegible] рук [illegible] приложил.

(место печати)

А сего купчого записи покупщик Анастасий
Марченков [illegible] вособственноручно Знаменовского товарища Ивана [illegible] руку [illegible]
приложил.

(место печати)

[illegible] купчей покупщика
[illegible] Анастасий Иванов Марченков [illegible]
[illegible] вособственноручно подписался и печать [illegible]
Знаменский товарищ Иван Алексеевич.

(место печати)

[illegible]

Та Ефремова
[illegible] 6

20
~~318~~

1764: году февраля 22 дня. Я нижеподписавшийся козак села
Низов Запорожский Федор Третяк объявляю совестно пред
сим моим крепостным записом, что продал в вечное
и наследственное подтвержденное мое имение козаку сотни
Золотоношской [illegible] Третяку [illegible] Золотоношской
пахатное поле [illegible] черная нива [illegible]
[illegible] Ивана [illegible] [illegible] стороны [illegible]
[illegible] Золотоношской поля [illegible] Золотоношской [illegible]
[illegible] з другой стороны поля козака Ивана [illegible]
[illegible] стороны [illegible] Золо
[illegible] [illegible] два [illegible]
[illegible] [illegible] Полонина [illegible]
[illegible] з другой стороны [illegible] козака
козака Золотоношского Семена [illegible] з другой стороны [illegible]
[illegible] Ивана [illegible], [illegible]
[illegible] [illegible] козачий [illegible]
[illegible] [illegible]
[illegible] [illegible], [illegible]
[illegible] [illegible] Семенова
[illegible] стороны [illegible] козака Запорожского Степана
[illegible] з другой Знаменского товарища [illegible]
[illegible] козака Алексея [illegible]
[illegible] [illegible] сотни Золотоношской
[illegible] [illegible] тридцать [illegible]
[illegible] Запорожского [illegible] сотни Золотоношской Степану
[illegible] продал я [illegible] Золотоношской [illegible]
[illegible] [illegible] его наследникам [illegible]
[illegible] [illegible] [illegible]
[illegible] [illegible]
[illegible] [illegible] [illegible] поле [illegible]

[illegible] [illegible]

сего его [illegible] брата [illegible] дал я в[ечн]ыи [illegible]
ин[ыи] свою [illegible] [illegible] [illegible] [illegible]
поле [illegible] [illegible] [illegible] [illegible] [illegible] [illegible]
тым [illegible] [illegible] [illegible] [illegible] [illegible] сотни
на [illegible] его [illegible] [illegible] [illegible]
чего ради [illegible] я [illegible] подписавшийся [illegible] [illegible]
[illegible] [illegible] [illegible] подписался
для [illegible] [illegible] [illegible] [illegible] [illegible]
[illegible] [illegible] [illegible] Полковой [illegible] [illegible]
[illegible] [illegible] [illegible] сотника Степана Леонтовича
[illegible] [illegible] [illegible] [illegible]
[illegible] [illegible] [illegible];

При семъ [illegible] [illegible] [illegible] [illegible] [illegible]
[illegible] Козака Федора [illegible] [illegible]
[illegible] [illegible] подписался [illegible] [illegible]
[illegible] [illegible] товарища Федора [illegible] [illegible]
[illegible] [illegible];

(место печати)

Придани [illegible] [illegible] [illegible] полку Переяславского [illegible]
[illegible] [illegible] подписался [illegible] [illegible]
[illegible];

(место печати)

Значковий товарищ Иоанн [illegible] [illegible] [illegible] [illegible]
[illegible] подписался [illegible] [illegible]

(место печати)

[illegible] [illegible] [illegible] продавцы Федора [illegible]
[illegible] [illegible] [illegible] [illegible]
[illegible] [illegible] [illegible] [illegible] [illegible]
продажи [illegible] [illegible] [illegible] сотника Леонто[вича]
[illegible] [illegible] [illegible] подписался [illegible] [illegible]
[illegible] Переяславский [illegible] [illegible] [illegible]

(место печати)

1761 году февраля 24 [illegible] [illegible]
[illegible] [illegible] [illegible] [illegible]
[illegible] поле [illegible] Федора [illegible]
[illegible] [illegible] [illegible] Леонтовичу данная
[illegible] пана сотника Леонтовича [illegible] [illegible]
[illegible] [illegible] правлении была явлена, и [illegible]
в [illegible] вписана [illegible] [illegible] для лутшой
в [illegible] твердости, [illegible] ради [illegible] пну сотнику
[illegible] [illegible] владелцу [illegible] [illegible]
[illegible] печатию [illegible] [illegible] подписали;

Атаманъ сотенний Григорий [illegible]

Писарь сотенний Степанъ [illegible] (место печати)

Подписокъ сотенний Дмитро [illegible]

[illegible]

[illegible] [illegible] [illegible] [illegible]
[illegible] [illegible] [illegible]
[illegible] Леонтович

1764 году февраля 22 дня я ниже подписавш-
ийся житель золотоноский Федор Хоменко, объявляю во-
обще [illegible] сим моим [illegible] записом в том [illegible]
имеючи я собственную свою ниву [illegible]
[illegible] степною одной стороны гонами на подолах(?)
Ивана Пищипора, [illegible] Федора дитин(?) Ивана Пищана
[illegible] [illegible] Ивана Василенка(?) а четвертой
гонами нива [illegible] [illegible] [illegible] полового [illegible]
[illegible] Василя [illegible] Федорой [illegible] [illegible] Демьянова
[illegible] [illegible] пан сотник золотоноский
Степан [illegible] [illegible] [illegible] [illegible]
[illegible] [illegible] [illegible] пана сотника [illegible]
[illegible] его [illegible] [illegible] его [illegible] [illegible]
[illegible] ниву его пану сотнику продал, [illegible]
[illegible] и далших [illegible] [illegible] [illegible]
[illegible] [illegible] продану ту ниву [illegible] его пана со-
тника [illegible] [illegible] [illegible] пана [illegible]
за [illegible] его пана сотника [illegible] его
[illegible] [illegible] [illegible] [illegible] его [illegible]
[illegible] [illegible] и [illegible] его пан сотни-
к [illegible] его [illegible] продаю ниву
[illegible] [illegible] [illegible] подписом [illegible]
[illegible] [illegible] [illegible] [illegible] пан [illegible]
[illegible] [illegible] [illegible] [illegible] [illegible]

Подпис(?) [illegible]

Са которую здѣ записи извинили крепостные
и о непорутації доводах ему и ево наслѣдникам пашню
похочет напалиновом или насотлѣном [illegible]
ставит,

С подлинной такъ,

Сию крепостною записъ со слов ево писал продавца
Федора Хомина [illegible] [illegible]
[illegible] прошением [illegible] и печать приложил; [illegible]
[illegible] полку сотен первой [illegible] сотенный
[illegible] Иван Петрович,

мѣсто печати

Сию самородною [illegible] запись подъ [illegible]
[illegible] продавца Федора Хомина прошением
[illegible] знатный товарищ Иван [illegible]
подписался и печать приложил

мѣсто печати

Сию самородною крепостною запис подписи [illegible]
[illegible] продавца Федора Хомина прошением [illegible]
[illegible] подписался и печать приложил знатный товарищ
Иван Алексеев,

мѣсто печати

При даче сей крепостной записи был и по прошению продавца
показанного Хомина [illegible] [illegible] подпи-
сался знатный товарищ Василий [illegible]

мѣсто печати

На Хорветинского [illegible] [illegible]
[illegible] Василий Соломонов

Полковую [illegible] [illegible] Хомина обратно [illegible]
принял Анастасий [illegible] [illegible] [illegible]

Залароноша

Ви. 6.

24

1764. году февраля 23. я ниже подписавшийся козак сотни Золотоноской Алексей Любавец объявляю во всяк(ом) урядѣ сим моим писмом записом в том что имѣ ючи я свой властной наследственний потомствен(ной) лѣсочи(к) противъ надмочиеной точилий вотчиности з едной сто роны гонами доподлежних козака Ивана Чиния в держа ниц, подѣвшиае козака Никитого бугаенка с третой, по которого гонами Припачей Кипа, козака Василя Юпа ка, Шестяковская Пабайцева изначиново Попасина Василя Пасиоленого з четвертой дорогъ противъ ... бмершого козака таено перещаной з добров моей воли безъ нияного понуждения и усиловання пану сотнику Золотоноскому пану Леонтовичу ... в сотни Замъ ... на сотнику ... пахатную, ... шестяпостую, ... точилий ... ; ... з едной стороны ... козака Лупанатина, з другой ... козака Семена Везла гонами ... Золотоноший ... на ... та ... сотника, ... шестую ... з Федора Шестяка козака ... ; ... вирученыхъ ... сего та ... пану сотнику Леонтовичу для спокойного его владения ... а ... рублей ... за ... ; ... тех денег ... ; ... для записи, а ... и ... дозволяю его пану сотнику и ... ;

Сподвижником ... Тан...

[illegible]

24

Къ сему вечистому запису Іоаннъ Алексеевичъ Любарецъ подписался а вмѣсто его неграмотного по его велѣнію [illegible] нованного прошенію [illegible] Прилуцкій [illegible] Переяславского полку сотни Переяславской хоружій сотенний Дмитря Петровъ

(мѣсто печати)

Къ сему вечистому восвѣдѣтелствую значковий товарищъ Іоаннъ Неудачний подписался [illegible] Прилуцкій

(мѣсто печати)

Къ сему [illegible] вечистому [illegible] [illegible] сотницы Алексѣя Любарца прошеніемъ восвѣдѣтелство подписался [illegible] Прилуцкій значковий товарищъ Іоаннъ Алексеевъ

(мѣсто печати)

Придачи сей записи вечистой [illegible] полного [illegible] прошеніемъ Алексѣя Любарца восвѣдѣтелство подписался [illegible] Прилуцкій значковий товарищъ Василь Насовецкій

(мѣсто печати)

Василій [illegible]

3 45 Za Łapunow Nr 6.

25

1764 году февраля 25 мы нижеподписавшиеся казаки сотни Золотоноской атаманъ Иванъ Подолскій объявляемъ всѣмъ вобще кому о семъ знати надлежитъ что [illegible] [illegible] наслѣдственного своего [illegible] [illegible] [illegible] въ [illegible] [illegible] [illegible] стороны [illegible] [illegible] [illegible] полкового [illegible] Василя [illegible] [illegible] казака [illegible] [illegible] [illegible] Золотоноского Федора Хотенка [illegible] [illegible] [illegible] [illegible] сотника Золотоноского [illegible] Леонтовичу [illegible] [illegible] [illegible] [illegible] Леонтовичу [illegible] своего [illegible] [illegible] [illegible] [illegible] [illegible] [illegible] его владѣніе продали [illegible] [illegible] [illegible] Леонтовича [illegible] [illegible] его [illegible] [illegible] продажного [illegible] сотникъ [illegible] [illegible] [illegible] [illegible] [illegible] [illegible] [illegible] [illegible] [illegible] [illegible] [illegible] подписи [illegible]

[illegible]

25об

К сему самоделному купчему запису вместо бывше[го]
писателя продавца андрея Степанова по велению его под
и свидетели покупщику Григорию Луки [illegible] приложил
за неграмотством Петр Константинов Попов вместо
Петра [illegible] свидетелем Степан Петрович

место печати

К сему самоделному купчему запису покупщику [illegible]
продавцу по велению свидетелем Знаменской попа Иоанн
Непрасинский подписался и печать приложил

место печати

К сему самоделному купчему запису свидетелем покупщику
продавцу андрея Степанова по велению свидетель вместо
[illegible] подписался и печать приложил Знаменской попа
[illegible] Иоанн Алексеев

место печати

Продали сею купчею записью быть досвидетельствано под
покупщику [illegible] продавцу по велению по[д]
писался [illegible] Знаменской попа Василий [illegible]

[illegible] место печати

Капитан [illegible] Василий [illegible]

Таковы купчую [illegible] [illegible] [illegible] [illegible]
[illegible] [illegible] [illegible] [illegible]

26

~~16~~ № 7. Золотоношка ~~800~~ 27

Тисяча семь сот шестьдесят четвертого году февра
ля двацять четвертого дня

На шпреди подписавшийся козак войска низового Запорожского
Никифор Богаенко объявляю всем о том ведать и кому би
о сем ведать надлежало яко имеючи на притоке реке Золо
тоноши лесное и садовое поле урочищем над тою ж рекою
лежачое а именно подле ставу попа подгорного надеечного
Золотоношского лежачий з одной стороны от подле ставу пана сотни
ка Золотоношского Леонтовича, Лубарцевского з другой
по углу козачки тарновой Верещакиной невестки
Горпини з третей головата от подле ставу козака подгорно
щина Семена Крота, а четвертой от двор сотника Леонтовича и
Телесевской нива клином з одной стороны з бону бывшей
... товарища Василя Пасковича з другой стороны козака
Кузми ... с третей от подле ставу бывшего писарного пана
сотника Лубарцевского другой клином лежит межу шлях
собою ... козака Ивана Горбонос Пищана с третей
стороны притикает клином ... четвертой
стороны притикает ... з одной стороны нива козака
... товарища ... з другой стороны козака Степана Хившана, а ...
... нива козака Горбонос Ивана Пищана; которое
поле яко мне ненадобное и оттого продаю ...
в действительно войска низового Запорожского служб ...
так ... и напредки продолжа ... в ...
Тое продал ... поля ... Золото
ношскому Степану Леонтовичу з доброй моей воли

Свидетели ... Степан ...

Дто

За два рубли цѣною и тѣ денги отобравши вовѣчное спокойное
владѣние оное дѣдизное и вѣчное тое поле ему пну сотнику
вѣчно и наслѣдникам его вручаю да и на вѣки бывший и дети
свойственников тоже и ихъ кто тое поле какову
вздумал иметь претензию тогда имѣю противо такова
[illegible] отвѣтствовать и его пна сотника и наслѣдников его от
пустих утрудиваний воудоволствии его в гроди [illegible]
савшися вовмѣсто мене неграмотного [illegible]
и во свѣдителство подписателя для записи [illegible]
крепостные и конфирмаций дозволяю на [illegible]
[illegible] или сотенном гродской [illegible] ему пну сотнику
Степану Леонтовичу купчий запис представить
в Полтавском тако

Ксему купчому запису козак [illegible] запорожской [illegible] Федор Буга
енко подписался а вмѣсто его неграмотного [illegible]
[illegible] прошению [illegible] знатковъ товарищ Фе
дор [illegible] сын Костантин [illegible] руку и печать приложил

(мѣсто печати)

Продаже сей купчей записи [illegible] и свѣдителство по прошению продавцы [illegible]
бугаенка подписался и печать приложил знатковый товарищ Иван [illegible]
ровский (мѣсто печати)

Продаже сей купчей записи [illegible] и по прошению продавцы бугаенка [illegible]
[illegible] подписался и печать приложил знатковой товарищ
Иван Алексеевъ (мѣсто печати)

Сию купчую запис писал и на купчий и спокойное владѣние
по прошению продавцы козака [illegible] бугаенка подписа
ся и печать приложил знатковый товарищ Васил Па
[illegible]ковский (мѣсто печати)

1767 году февраля 29 дня Мы ниже подписавшиеся [illegible]
[illegible] полкового [illegible] Василя Телеса дочь [illegible]
[illegible] сотенного [illegible] Петрова вдова [illegible]
[illegible] Анна Василевна Теле
севна обявляем [illegible]
записом [illegible] что [illegible] мы [illegible]
ную [illegible] ниву [illegible]
левую [illegible] з одной стороны [illegible] пна сотника Золотоно
шского Степана Леонтовича, з другой [illegible] запоро
жского козака Никифора Бугая [illegible] козака Степана
Хижняка [illegible]
[illegible] пна сотника Леонтовича [illegible]
ниву [illegible] Леонтовичем [illegible]
[illegible] и дарови[illegible] з доброй нашой воли ему пну
сотнику Леонтовичу [illegible] вѣчно и [illegible] ему
[illegible] спокойное владѣние [illegible] и наслѣдникам [illegible]
[illegible] и присвоевати [illegible]
во увѣрение чего [illegible] мы подписались
[illegible] подписа

Ксей [illegible] Василевны Телесевны [illegible] неграмотную [illegible]
[illegible] руку и печать приложил [illegible] полку
сотник [illegible] Петров [illegible]

(мѣсто печати)

Ксей даровизной [illegible] Анна Василевна Теле[illegible]
севна [illegible] Карпетина [illegible]
подписала а вмѣсто ей неграмотной [illegible]
[illegible] руку и печать приложил [illegible]
[illegible] Леонтович [illegible]

добр[ого] [с]то[и]тельства Іоанъ Палеевскій

Сей написатой вступки совдоть и своеручно вместо
Іоанъ невѣровскій Подписался вмѣ
сто Прасковьи.

Сей вступки своеручно подписалъ и вместо
Прасковьи матвѣевой товарищи и вместо ея
Прядаги сей добровольной уступки видѣ и потрошенаго
Іеремій матвѣевъ тарій иванъ телесевъ досмотрѣ подписалъ
и печатавъ Прасковьи матвѣевой товарищи вмѣ подписъ
вѣсти

Дворянинъ Данилъ

6 1764 году февраля 24. явившіе подписавшіяся
Москвы Суконной Золотопоясной сотни тоежъ
объявляю вмѣсто своего сына тяглой тягости на
тысячи вмѣсто тое Гильдіи в собственного своего
тяглой надобности Іаковлевскою тысячи второго десят
лѣтъ взросшего Ѳедорова Стефанъ сына Ѳедо
рова Іванова товарища васила матвѣевского
Ѳедоров сынъ хотитовскаго подписавшія что состоя
щей Золотопоясной сотни Леонтьевъ сотна тяглой
тягости новаго алѣева Ѳедора сына вмѣ
до состоящаго Ѳедоров сын вмѣ Ѳедора на
лѣтъ Ѳесимонова сына вмѣ тысячи вмѣсто
тяглой вмѣ написатою своеручно тысячи
щетъ завосетвсатой поставя вмѣсто вмѣ сам
тысячи вмѣ Ѳедоръ его владѣтъ продавать Ѳедоръ все его
ина вмѣ тысячи Ѳедоръ его тое вмѣ тысячи Леонтьевъ
вмѣ алѣевъ Ѳедоръ его заводъ продавать тягу
тягости вмѣ Ѳедоръ Ѳедоръ его тое вмѣ тысячи
вмѣ я Ѳедоръ Ѳедоръ Ѳедоръ вмѣ тысячи Ѳедоръ
тягостей Ѳедоръ Ѳедоръ его вмѣ тысячи Ѳедоръ
тысячи Ѳедоръ Ѳедоръ его вмѣ тысячи Ѳедоръ
дей тягости тысячи Ѳедоръ тое тысячи вмѣ
работы тысячи Ѳедоръ его тое вмѣ тысячи Ѳедоръ
Ѳедоръ Сами Ѳедоръ вмѣ Ѳедоръ для Ѳедоръ
тысячи Ѳедоръ Ѳедоръ вмѣ тое вмѣ тысячи Ѳедоръ
тягостей его тысячи Ѳедоръ тысячи Ѳедоръ
тягостей Ѳедоръ Ѳедоръ Ѳедоръ тысячи Ѳедоръ
тягостей Ѳедоръ Ѳедоръ Ѳедоръ тысячи Ѳедоръ
тягостей Ѳедоръ Ѳедоръ Ѳедоръ тысячи Ѳедоръ
тягостей Ѳедоръ Ѳедоръ Ѳедоръ тысячи Ѳедоръ
тягостей Ѳедоръ Ѳедоръ Ѳедоръ тысячи Ѳедоръ
тягостей Ѳедоръ Ѳедоръ Ѳедоръ тысячи Ѳедоръ

на помъ оной же и на сем же описаны [illegible]
ятковани предъставлено; в подлинном тако

Я сей самой продавецъ вышеписанной прода
жи [illegible] [illegible] [illegible]
[illegible] прошения [illegible] Знатковой [illegible]
[illegible] Федора [illegible] [illegible] [illegible]
[illegible] Максим Прилоки.

Я семъ [illegible] записи прошений продавецъ [illegible]
[illegible] [illegible] Знатковый [illegible]
Иванъ [illegible] подписался Максим Прилоки.

(место печати)

[illegible] [illegible] записи [illegible] [illegible]
[illegible] [illegible] [illegible] подписался Максим [illegible] Знатковий [illegible]
[illegible] Иванъ [illegible]

(место печати)

При [illegible] сего записи были [illegible]
[illegible] [illegible] [illegible] [illegible]
[illegible] [illegible] подписался [illegible]
[illegible] Знатковий [illegible] [illegible]

(место печати)

тисяча семъ сотъ шестъдесятъ четвертого году
февраля двадцятъ шестого дня;

Я ниже подписавшийся житель золотоноской [illegible] житель со
стѣчна золотоноший Микола Шолуненко объявляю всѣмъ
и кадъ кому о томъ вѣдати всемъ належатимет, симъ моимъ сам
ручнимъ писменнимъ записомъ въ томъ что [illegible] я принадлежащую золо
тоноший [illegible] [illegible] ниву [illegible] [illegible] [illegible]
[illegible] свою [illegible] [illegible] [illegible] [illegible] [illegible]
[illegible] [illegible] хорунжого Демяна Петровича [illegible] [illegible] [illegible]
[illegible] [illegible] [illegible] [illegible] [illegible] [illegible]
[illegible] [illegible] [illegible] [illegible] [illegible] [illegible]
[illegible] [illegible] [illegible] [illegible] [illegible] [illegible]
[illegible] [illegible] [illegible] [illegible] продал [illegible] [illegible]
[illegible] [illegible] [illegible] [illegible] [illegible] владение [illegible]
[illegible] ниву продалъ [illegible] [illegible] [illegible] [illegible]
хорунжому Демяну Петровичу [illegible] [illegible] [illegible] [illegible]
[illegible] собственно [illegible] руками [illegible] подписанно [illegible]
[illegible] принялъ [illegible] [illegible] [illegible] [illegible] [illegible]
[illegible] [illegible] вонъ продажную ниву [illegible]
[illegible] присвоевати и во владение ему Петровичу [illegible]
[illegible] [illegible] [illegible] [illegible] Петровичъ [illegible]
[illegible] его вѣчно оной нивой должний владѣти [illegible]
[illegible] похочетъ [illegible] [illegible] [illegible] [illegible]
[illegible] вонъ продажную ниву ему хорунжому Петровичу [illegible]
[illegible] [illegible] [illegible] [illegible] [illegible]
[illegible] его Демяна Петровича должний [illegible] ему
[illegible] [illegible] [illegible] [illegible] [illegible]
[illegible] [illegible] [illegible] [illegible] [illegible]
[illegible] [illegible] [illegible] [illegible] ему [illegible]
[illegible] [illegible] [illegible] [illegible] [illegible] [illegible]
[illegible] [illegible] [illegible] [illegible] [illegible] [illegible]
владѣния [illegible] [illegible] [illegible] [illegible] [illegible]
мѣсяца [illegible] вище писанихъ. [illegible] [illegible]

[illegible] [illegible] записи [illegible] вище писанной [illegible]

[illegible] [illegible] [illegible] [illegible]

Полушемна Переяславского полку сотенному [illegible]
[illegible] сотник Золотоношской [illegible] Баранцевич
по руку печать приложил.

Мѣсто печати

Присем были [illegible] сотни Золотоношской [illegible]
будучи Степан [illegible] своею [illegible]
[illegible] Шолушемна свидетельство подписал [illegible]
[illegible] Переяславского [illegible] сотенного [illegible]
[illegible] печать приложил
Коваль сотник Золотоношской Кирило Солодовниченко.

Мѣсто печати

1764 году марта 2. Сию подписанную саморучную купчую [illegible]
ми нижеподписавшиеся [illegible] Золотонош-
ского [illegible] Шолушемна Переяславского полку хорунжому
сотенному Демяну Петровичу данную от него хорунжого Петровича при-
[illegible] сотенном Золотоношском правлении была явлена и в книгу
[illegible] вписана [illegible] для лучшей [illegible] под-
тверждения ради ему хорунжому Петровичу [illegible]
[illegible] при сотенной печати руками нашими
подписали.

Сотник Золотоношский Степан Леонтович

Атаман сотенный Григорий [illegible]

Писарь сотенный Стефан [illegible]

Значковый товарищ Демян [illegible]

[illegible] обратно [illegible]
[illegible] сотнику [illegible]
Демяну Петрову

3

Копія 82 [illegible] 1.

647 32

№ 1

Тисяча семьсот шестдесят четвертого году
февраля двадцятого шестого дня;

Нижеподписавшийся сотни Золотоношской козак [illegible]
[illegible] Золотоношский Иван Лесенко объявляю всем особам
урядовым кому ведати о сем надлежит сим моим
саморучным листом записом в том что я маючи за при-
местечку Золотоношском [illegible] возле [illegible] ниву
свою собственную пахотную степную смежную з одной
стороны з нивою первого Константиновского полку сотника хору-
жого Демяна Петровича з другой [illegible] [illegible] [illegible]
з [illegible] [illegible] [illegible] шляхи третьой [illegible]
самого писанного Петровича [illegible] Волосах
[illegible] [illegible] [illegible] з доброй
моей воли [illegible] продал за сумму
доброй монеты два рубли сорок копеек вове-
чное владение показанную ниву продал первого Ко-
стантиновского полку сотенному хоружому Демяну Пет-
ровичу и деньги все сполна з его Петровича собственно-
[illegible] при нижеподписанных могоричниках
своими руками принял [illegible]
[illegible] я сам жена и дети мои та-
кже и [illegible] на проданую ниву интересова-
тися [illegible] ему Петровичу претен-
зии чинить [illegible] оный Петрович
жена и дети его вечно [illegible] должны владеть
[illegible] где похотят [illegible]
а ежели кто мой [illegible] проданую мною ему
хоружому Петровичу ниву интересоватися и при-
своевати [illegible] жена и дети мои [illegible]
его Петровича должны [illegible] ему [illegible]
[illegible] [illegible] [illegible]
[illegible] [illegible] неграмотного [illegible]
[illegible] [illegible] ему Петровичу;

[illegible] [illegible]

[illegible]

Для спокойного и безпрепятственного оного имъ вла-
дѣния сию я выше саморучную купчую дал ему ...
я выше писаный. / Отдѣлной ... /

К сему купчому запису вместо выше писаного Ивана Лесенка
неграмотного по его устной и усилной прошенію козак
сотни Золотоношской Андрей Сахно руку и печать приложил.

При даче сей купчей были козаки сотни Золотоношской пер...
Петр ... Майборода и с протчиими продавца Лесенка
в свидетелство подписалис. И вместо оных порташ...
Бороди неграмотних ... устного и усилного прошения
... были козак сотни Золотоношской
Максим Карамиченко руку и печать приложил.

1764 году марта 2 выше прописанная саморучная купчая
... на продание ... Золотоношской
козака Ивана Лесенка перваго компанейского полку хоружо-
му Демяну Петровичу данная ... хоружого Петровича прошо-
шением от сотенного Золотоношского правления были явлена ... и ...
... описания ... для лучшой ... твердости
спокойного ради ему хоружему Петровичу ... владения
конфирмацию присоединения печати руками нашими подписали. /

Сотник Золотоношский Степан Монтович

Атаман сотенный Григорий Котлярь

Писар сотенный Степан Мусаев

Знаковый товарищ ... Давыдович

Таковую половину Андр... ревизии ... Приняв ... сотник компанейский
Демян Петров

~~658~~

4

Бузко Семенъ

1767 году февраля 26 нижей подписавшийся козак
сотни Золотоноской Семенъ Бузко обявляю всемъ
вобще што туби осемъ ведатии надлежало в томъ что
имѣючи на собственную свою доставшуюся мнѣ в дав
ни еще годахъ будучой сотниковой Золотоно
ской Антониевой Черняйской, купле сенокосную леваду
чуже одубровий сентябрую с подтемомъ пана сотника
Золотоноского Степана Леонтовича застановаш
а с трохъ сторонъ окруженою болотомъ речии Золотоно
шки з доброи своей воле безниманова подговору
и усилования продал по стѣ шеставу регементу
пану сотнику Золотоноскому Степану Леонтовичу за
цѣну задварублей и денги все сполна сполна рубли
на оплату принялъ; почему купле симъ оной
пан сотникъ жена ибо когда и на хотя своей
купою владетимъ и пользоватся вѣчно, а и до
меи своихъ никогда ни близкихъ и далекихъ вовсе
о сей купли мною проданой оттаковъ инфалли
оной его пана сотника либо жены его турбовал
и вовладѣнии чинить препятствия ежели ж бы вопротивъ
его пана сотника или жене его в той либо справа
и вовладении чинитъ препятствия то повиненъ
самъ битъ в отвѣтъ ево пана сотника и жены сполна
прочестма всехъ воздвижения его наши самого окон
ства попрошенію, и мною о сем свой дати въ заклю
чение тено песя и сией вашей и восводителю его
Станъ сотника жены его своей вдалию власною
рукою ктому подписаюсь подпись на прошению

Степанъ Семенъ Бузко

Свидетель Семенъ ...

Степанъ Семеновъ

210

или на остатномъ судѣ а ежели вышеписанного иноспорщица представитца

Сподлинным чтено

Къ сему крѣпостному запису вмѣсто вышеписанного продавца семена Бугаева неграмотного по его велѣнию [illegible] Кобзевъ сотникъ Болотнянской [illegible] [illegible] приложилъ

мѣсто печати

Къ сей самопроизвольной данной бывалъ сотникъ Болотянской семена Бугаева [illegible] свидѣтелство по прошению продавца Малковичъ товарищъ Иванъ [illegible] подписалъ и печать приложилъ

мѣсто печати

Къ сему самопроизвольному крѣпостному запису подлинного продавца семена Бугаева прошению свидѣтелство подписалъ и печать приложилъ Малковичъ товарищъ Иванъ Алексѣевъ

мѣсто печати

Надворнинской суда [illegible] номинантъ [illegible] [illegible] [illegible]

Таковую подлинную данную обратно [illegible] принялъ [illegible] подписалъ [illegible]

25 б

36

1764 году февраля 27 [illegible] нижее подписавшийся

Житель Золотоноский Степан [illegible]

обявляю [illegible]

[illegible] сим нашим добровольным [illegible] отдати [illegible]

[illegible]

[illegible] Золотоноской [illegible]

стороны [illegible] пна сотника Золотоноского Степана

Леонтовича, [illegible]

от товарища Василя Пасиовича [illegible]

пна сотника Леонтовича [illegible]

[illegible] острова [illegible]

половина [illegible] поле [illegible]

[illegible]

поля продали [illegible] сотнику Золотоно

ному Степану Леонтовичу [illegible]

[illegible] денги [illegible]

[illegible]

[illegible]

[illegible]

[illegible]

[illegible]

[illegible]

[illegible]

[illegible]

[illegible]

[illegible]

[illegible]

[illegible]

[illegible] предоставити [illegible] дозволяем; [illegible]

[illegible]

4110

36 в

Я сотн. Самойловичъ вмѣсто записѣ продавцы
Степанъ Хирнянъ [illegible] подписалися;
[illegible] отца своего Стефана Хирняка
[illegible] приподатно про-
[illegible] сотникъ Золотоношск[illegible]
[illegible] оного Хирняка [illegible] (мѣсто печати)
Петро Хирняченко [illegible] Анастасій Пилоз[illegible]

Я сотн. вмѣсто записи [illegible] прошениемъ
продавцы Хирняка [illegible] знатновий товарищъ
[illegible] подписался Анастасій Пилоз[illegible] (мѣсто печати)

[illegible] вмѣсто записѣ [illegible] продавцы
Хирняка [illegible] прошению [illegible] подпи-
сался Анастасій Пилоз[illegible] знатновий товарищъ [illegible]
[illegible] (мѣсто печати)

Продавцы [illegible] записѣ [illegible] продав-
цевъ Хирняка [illegible] приложилъ подписался
Знатновий товарищъ Василій [illegible]

[illegible] (мѣсто печати)

---

5 27 Золотоноша № 6. 87 116 87

1764 год февраля 21 на писмѣ [illegible] Собенка
Золото[ношского] [illegible] Кабанцѣвъ, [illegible]
[illegible] иному бы осемъ отдати [illegible] моимъ
самъ [illegible] записался [illegible] за
[illegible] свою [illegible] ниву
собственную [illegible] Золотоноши [illegible] на [illegible]
[illegible] Золотоношскому [illegible] сотникъ Золо-
тоношъ [illegible] Степановичевой, [illegible]
тоношского Степана [illegible] [illegible]
[illegible] ниви [illegible]
на [illegible] сотника [illegible]
[illegible] на [illegible] Золотоношской [illegible]
[illegible] годъ [illegible] Золотоношск[illegible]
[illegible] ниву [illegible]
[illegible] мою [illegible]
[illegible] Степану [illegible]
[illegible] сотникъ Степану [illegible]
[illegible] сотника [illegible]
[illegible] ниву
[illegible] собственн[illegible]
[illegible] ниву мою
[illegible]
[illegible] сотника [illegible]
[illegible]
[illegible] моей
[illegible]
[illegible] Собенко [illegible]
Собенко

2110

37 об.

вѣдѣни буть всегдашнои по сему ему пну сотнику владѣние
далъ котораго купчую сию отъ пна сотника получ
похочет устраст дал запису о сие и по отобраніи пу[?]ста
бывать;
В подлинной тако:

К сему самобытному купчому запису продавецъ коваль
вдовица зятя своего живого Степана Кабанца свое бытно
подписала и печать свою приложила (мѣсто печати)

а при сей самобытной купчой свидетелемъ у пну
шуро ... ковала зятя своего Степана Кабанца
во свидетельство знатковый товарищъ Иванъ Нев
подписался и печать приложилъ (мѣсто печати)
роскиии

К сему самобытному купчому запису по прошению
датному продавци Степана Кабанца просител
во свидетельство подписался и печать приложилъ Алексѣй (мѣсто печати)
знатковый товарищъ Иванъ

[signatures, illegible]

таковую подлинную превидѣнной копии обрано ...
... ; а сию копию списалъ
Сотникъ С... Лопатовичъ

1764 году февраля 27 дня я ниже подписавшийся козак сотни
Золотоноской Иван Пищан обявляю во всяких урядах и кому
би о семъ ведати надлежало сим моим самодоброволным купчим
записом в том что я собственное свое покуп-
леное поле нив три при урочищу над Сторчиевой точилі Лева-
ние едну прозиваемую Гайдовскую степную з едной стороны
тонами ворочается под огород козака Андрея Торгуна з другой
стороны межею и брата моего Андрея обополной з третой сто-
ниць вишла клином до нивы пна сотника Золотоноского Сте-
пана Леонтовича Марченковской а с четвертой ворочаюся
нива его пна сотника Леонтовича Третяковщиною
значкового товарища Василия Пасковского да его ж пна сотника
другие нива Юврениковщиною и Хотенковщиною; другую ниву про-
зиваемую Логвиновскою степную з едной стороны сонця
з [illegible] стороны вишеписанного моего з братом Андреем
обополной з другой з боку стороны его пна сотника Бугаевской
з третей стороны козака Алексея Грищанка а с четвертой воро-
чается на ниву [illegible] Матвеенка. Третую ниву таже
степную з едной стороны Вишневку и до его ж подварочного до броду
з другой сонця ворочается на вишеписанную ниву его пна сотни-
ка Бугаевскую а з третей з боку вишеозначенная нива на-
[illegible] Матвеенка а с четвертой з боку стороны его пна сотни-
ка Леонтовича Хивнановскою и стороны жителя Золотоно-
ского з доброй своей воли без жадного посто-
роннего принужденія и по согласию жены и потребных ближних и дале-
ких своих вишеписанные три нивы продал вовечное и потом-
ственное владение [illegible] пну сотнику
Золотоношскому Степану Леонтовичу за цену за три рубли пят-
десятъ копеек и деньги все сполна на своих [illegible]
[illegible] купил силен [illegible] пна сотника [illegible]

Подписи: [illegible] [illegible]

Его накъ хотя владѣти и користоватися а на садъ земляндеви
и покревные той никто не должен его пна сотника либо жены
его и дѣтей затое тою проданое поле турбовое вступатся
и овладѣвшимъ ему препятствия; а ежели бы кто то чрез его пна сотни
ка заоное поле турбовое то на самъ долженъ бы недопускать
его пна сотника кгаптуасим убитнаго вотчиннаго; воувѣрение
чего и сию купчую для спокойного ему и женѣ его и потомс
твенного владѣния с упрошения тою отстѣнъ кам
затенс неграмотнѣ такъ и сосвидѣтельство ему пну сотни
ку Леонтовичу далъ. Которую сию от пна сотника
где повелѣнъ напанотъ урядовъ на полковомъ или насотенномъ
виниги вписа и инпонсвидѣтелствованъ представити;

вотвѣтъ тадѣ

Ксему купчому запису вотвѣсто козака Ивана Чарбоносого
писана неграмотного по его аустному прошению козакъ
Степанъ Кабанецъ подписался;

Ксей даной самотвердной купчой попрошению козака Ивана пиц
ка восвидѣтелство знатковый товарищ Иванъ Невзоров
ский подписался и печать приложилъ; (вмѣсто печати)

Ксему купчому самотвердному запису поустяпу и одпадателю
продавцы Ивана пицана … прошению восвидѣтелство
подписался и печать приложилъ знатковый товарищъ Иванъ …

[illegible signatures] (вмѣсто печати)

Таковую подлинную … образцу … принялъ а … подписался; [signature]

Копия

Въ Золотоношскии ...

№ 1

41

Тисяча семсотъ шестдесятъ четвертого году февраля двадцать осмого дня

Я нижеподписавшийся чиню ведомо симъ моимъ ку
пчимъ записомъ вкаковомъ суде и праве оному оказанъ и въ
пред видати будетъ, потребно в томъ что имеючи я
в себе доставшийся мнѣ по отцѣ моемъ значкового товарища
пирятинского полку затеченномъ Золотоношскомъ подварокъ
с единого ... купленой и вприданое Ариною ...
роду состоитъ левада окопанная ровомъ, и нива ...
которий подварокъ и левада ... состоятъ с одной
стороны близь Знаменовского стопа ... и писара
полкового Константиновского Иосифа Ловбача, з другой стороны
шляху идучого з Золотоноши ... противъ которой стор
той стороны; в леваде священника Успенского золотонош
ского Андрея Назаревича четвертой стороны болота;
Нива оттожъ шляху идучого противъ з двохъ сто
ронъ Федора ... Кодановъ золотоношскихъ жителей Антона Ере
мала и Стефана Лирченка четвертой стороны шля
ху идучого в Яръ; Продалемъ священнику Николаевс
кому Золотоношскому Иоанну Новацкому, и взялъ из обще
го за цену рублей шестдесятъ ровно, и помянутие денги
ги у его священника Новацкого весь ... своими руками
отобралъ, тай подварокъ и оное помянутий мнѣ Арина ...
тостаный потомъ купленъ оный священникъ Иоаннъ
Новацкий владети дати продати даровати, или какъ
наилучшему пожитку себе содержати потомствен
ниже сами и дѣти мои тако и сродственники мои же близ...

Прохиновъ ...

И далших нѣ чиновитим его поважного отъ мену издѣ-
затѣ мнѣ добровольну продати або варомъ сами на те-
бе хотѣти пусбовати и овладѣти аренда ставѣчъ
пана Паповѣ чинити не должни; а будиби кто могл
варѣдѣ его свѧщенника Иоанна поважного от мену издѣ-
тѣ затѣ мнѣ добровольно продати або варомъ сами
на тѣ хотѣти посѣсти, пусбовати и овладѣти арендою
ставовати, тоже должна его свѧщенника Иоанна по-
важного вобидѣ и волоскитѣ должне сами за противъ
панова пусбатора вовсякомъ судѣ ставатъ и вовсѣхъ
обстоѧвати, а прописати свѧщенника Иоанна
поважний панамъ урѧдѣ всѣмъ правъ ради твердѣйшей
и явности сей отмене руководанний купчий записъ сихо-
щую конфирмовати отмене ему свѧщеннику поважно-
му дозволение даюсѧ, и сей саморучно оселе ему свѧщ-
еннику Иоанну поважному купчий записъ далъ и самъ
своеручно подписалсѧ, воутвержденіе же притомъ би-
выхъ честныхъ людей ѿ обоихъ рукъ упросилъ росу-
нѣ вишше описаного;

Ксему купчому запису продавецъ свѧщенник Бѣлградский доло-
повский Федоръ Корецкий своеручно подписалъсѧ и печать приложил

При даче сего саморучного купчого запису былъ и особо прода-
вца свѧщенника Корецкого в завѣдомлении подписал
и припечатал во всем подлинно Золотоношский Григорий Ѣ-
фандрѣевичъ

При даче сего саморучного купчого запису былъ и
прозьбы продавца свѧщенника Корецкого вѣсь вид на то-
припечатали подписалсѧ пусто Константиновъ
полку сотенний писаръ Федоръ Леонтовичъ

При даче сего купчого запису былъ и из вѣдения
и с ходатаю продавца Корецкого прошением всѣ-
его тѣлом припечатали подписалсѧ полковий
канцелѧрист Кирило Костенко

Федоръ Хитро? Ханенко навар... Анѣчино

Таковую подлинную и явственный [illegible] образно
к себе приняло а пред ним подписалсѧ свѧщенник
Николаевский Золотоноший Иоаннъ Поважкий

Тисяча семьсот шестьдесят четвертого году февраля
двадцать осмого дня.

Я нижеподписавшийся: объявляю сим моим вечистым
купчим записом всякому суду и праву, кому о сем впредь
будет ведати потребно, в том что имеючи я в тим
местечку Золотоноши, под горою на урочищу прозываемом
Зозулиовци. а именно двор з домом хатами сараями пче-
лним погребом и протчим к тому строением; в меж-
ностях с одной стороны через улицу од двора монастыря
Красногорского Золотоноского, з другой стороны от шляху
идучого по канавы, с третей стороны от хорунжого компа-
нейского Семена Петровича посуд Гриши, з четвертой
стороны от поля где и ровом окопано; з доброй моей воли за
книгарня тогож и усилования; девичого Золотоноского
Лисавъ благочестивого монастыря; пречестной госпожи начальнице
Таисии, з сестрами объявил в продаж за ценну рублей
шестьдесят денег Российской монеты рочно;
безсупротивно, и показание денги оный честной таисии исчерз
з вишь писанного монастыря тыи нижеподписавшихся шляхетича
всех сполна власными моими руками отобрал; а ним
покарном как ей честной, и по ней будучым тот мона-
стырь з сестрами з оным поселением яко вышеписано
есть сильно будет вечно владети, дати дароватии, или
к наилучшему своему пожитку себе совершати; а же сам
и кровных моих близких
так жена моя и дети яко и искренних моих близких
сродниках, не споминати ей честной и по ней будучым сестрам в
[illegible] ...
о сем того монастыря, запись мною продаю тот двор подписал
тытули дал.

И вовладѣнии имъ препятствовала; а будьби кто моглъ ихъ мона-
хинь теперь и впредь тревожити, и вовладѣнии препятствовалъ
то неустоянная ихъ монахинь вобидѣ и волокитахъ всѣ-
буду противъ [illegible] по войсковымъ судамъ исправлять
стати и всемъ отвѣчать; Чего ради во цѣлость всей оной само-
ручной вѣчистой купчой записи позволеніемъ для урядовой
корроборации при нижеписанныхъ достовѣрителство достой-
ныхъ шляхтичахъ записи сей и печати моихъ данъ
року мѣсяца и дня выше писанныхъ; Къ сему самоеручно
купчому записи продавецъ священникъ Николаевский Зол-
тоношский Іоаннъ Ионацкий подписался и печать приложилъ.

(мѣсто печати)

Придачи сего купчого записи былъ и упрошенный продав-
цовою: товарищъ Золотоношского суду земского
Григорій Александровскій подписался и печать приложилъ.

(мѣсто печати)

Засвидѣтелствованіе сего купчого записи прошенія
продавцы священника Николаевского Золотоношского
Іоанна Ионацкого подписался и печать приложилъ. полку
Переяславского значковый товарищъ Іоаннъ Алексѣевъ.

(мѣсто печати)

Засвидѣтелствованіе сего купчого записи прошенія продавцы
Ионацкого значковый товарищъ Григорій Щербанъ подписался
и печать приложилъ.

(мѣсто печати)

По указу Ея Императорскаго Величества въ суду
земскомъ полку Золотоношского предъявлены [illegible]
[illegible]

и посредствомъ оному [illegible], священникъ Николаевский
Золотоношский Іоаннъ Ионацкий при доношеніи своемъ сей куп-
чой записи оного Ионацкого дѣвичого Золотоношского Благовѣщ-
енского монастыря начальницѣ [illegible] Наталіи
имъ Ионацкимъ [illegible] Золотоношскихъ
[illegible] Каменной [illegible]
продажу [illegible], съ прошеніемъ вписати оной запи-
си порядкомъ въ книгу земскую крѣпостей дѣлъ, и выдачи подлин-
ной [illegible] настоятельное владѣние [illegible]
по [illegible]; А яко оной купчой записи [illegible] согласие
права книги Статута розділа 7. артикула 6. и предстоле
суду земскому послѣ права того роздѣла артикуловъ 1 и 2
для того по [illegible] суда земского сей купчой записи
вознесенъ в книгу [illegible] вписанъ подъ № 5 и запе-
чатанный [illegible] земского писаря
[illegible] начальницѣ [illegible] 1764.
году Октября 25.

(мѣсто печати) (мѣсто печати)

[illegible]

Золотоноского Григорій Кононович

Канцеляристъ Кирило Костенко

210

44 в

Такову полну обратно Яколашевич Евдокия ... писала. и себе хотя свое рукою росписала Монахиня: Таифа

Копия

~~28~~ № 36 Гайворонский Федор

~~212~~ 45

Року тысяча семь сот шесть десятъ четвертого месяца марта 30 дня:

В сельской суд и право и кому о семъ ведать надлежитъ сим рандов певнейших путемъ записом сим Федото вдов мы ниже подписавшиеся умершого значкового товарища Федора Тайхана; сын его, а вдов ... Константий и Иосиф ... оба нашего ... немалих числов рандов ... будучи нашим задолженим денег ... долги; и с нашего крайней ... для того общого нашего и родственников наших согласия безо всякого принуждения, добровольне будучи наших пахотной близь села ... полоз ... находящуюся возле ... сотника Константиновского и своего Евстафия ... полков ... сотника Константиновского Стефана Гайворонского; козака Ивана ... полкового Ивана Андреевского ... Андрея ... с правой стороны же козаков Прохора ... и Трофима Федченка; а с левой стороны ... вышепрописанного козака Данила ... по полтора ... дети Силаренка даже дорогу, ... Гайворонского, продали первого Константиновского полку ... сотнику Ивану Серпавскому за восемь десят рублей ... деньги все сполна ... собственный нашей ... ему ... крепостию ... и спокойное владение оному ... сотнику Серпавскому ... его ... Орбелим

ДТО

Итак с сего времени сами оной Иван сотник
Еремеевский жена его и потомки как хочет вечно владе-
ли, а ежели кто заступится, а тогда мы оного Ивана
сотника Еремеевского и жену его и потомков будем очищать
и во владении не допускать никакова спору
ми долги собственным нашим коштом обязуемся
и убытков учинити недопуская его во утвержде-
ние сей наш купчий запис за подписом руки
наших и при том продаже ... двух
свидетелей удовольствием ... нашим
у ... оной Иван сотник Еремеевский пожел-
ает конфирмовать дали ... июня дня

Писан ... К сему купчому запису продавцы
умершего значкового полку Переяславского то-
варища Федора Таранца сыне саморучно

подписали ся

В полковой ...

Иаков Федоров Таран (место печати)

Константин Федоров Таран (место печати)

Иосиф Федоров Таран (место печати)

При продажи сего купчого запису был и свидетелствовал
и по прошении продавцов руку приложил полку
Переяславского Константин ... полковой

Писарь Иосиф ...

(место печати)

При даче сего купчого записа был и свидетелствовал
и по данного продавцов Таранов прошению
во свидетелство подписался и печать приложил
полку Переяславского значковый товарищ Иван Алексеев

(место печати)

По указу ея императорского величества
... полку Золотоношского ... сотнику
Ивану Андреевичу ... сего ... отчета
умершого значкового товарища Федора Таранца сын
Иаков Таран придоставил ... сей купчей запис
его ... Таранов ... братами родными Константином
и Иосифом Таранами ... полку Переяславского
своего полку Ивану Еремеевскому на уступленной прода-
жи его ... Таранов и его братами ему
Еремеевскому ... села ... данной персона
по ... продажу свою доброволную ... по
... прошении ... правного порядка ...
... оной ... крепости дал Ивану
... Ивану Еремеевскому ... владение
... запис ... полку ...;

46 в

А яко сей купчой запис вчинен в согласие прав[а]
книги Статута роздела 7 артикулу 1 и 6 и утвер[ждение]
ставлен персоналне уступающимъ [illegible] [illegible]
неустойная [illegible] посилъ прав того роздела артикулу
1 и 2 в суд земский; для того по утверждению
суда земского сей купчой запис во книгу [illegible]
[illegible] слова до слова вписан под № 19 [illegible]
4344 [illegible] [illegible] при подписи зем-
ского писаря ему [illegible] дан тисяча семь
сот шестдесят четвертого года декабря
10 дня;

(место печати) (место печати)

К сему купчому запису суда земского повету Золотоношского
писарь Григорий Кононович

Суда земского повету Золотоношского канцелярист Кирило
Кохненко

[illegible] подлинной [illegible] [illegible] [illegible] запис [illegible] то
[illegible] [illegible] [illegible] [illegible] [illegible] подписую
[illegible] [illegible] [illegible] [illegible] Ивана [illegible]
[illegible] [illegible] [illegible] [illegible] [illegible]
[illegible] [illegible] [illegible]

Михалович Коз[ак]

1764 года марта 1 № 15 47 / 64

Я нижей подписавшаяся
вдовствующая козачка [illegible] Михаловская Анна Мен-
старовая, [illegible] [illegible] [illegible] [illegible] [illegible],
[illegible] [illegible] [illegible] [illegible] [illegible], [illegible]
[illegible] [illegible] собственное свое, [illegible] [illegible]
[illegible] Григорий Менстаровий, его [illegible] [illegible]
поле, [illegible] [illegible] [illegible] [illegible] [illegible]
[illegible] [illegible] [illegible] Михалович [illegible] [illegible]
[illegible] [illegible] [illegible] Ивана [illegible]; [illegible] [illegible]
Ивана Харенка [illegible] Михалович; [illegible] [illegible] [illegible]
[illegible] [illegible] [illegible], и [illegible] [illegible]; [illegible] своего
[illegible] Григорий [illegible] [illegible] [illegible]
[illegible], и [illegible] [illegible]; [illegible] [illegible] Григорий
[illegible]; [illegible] [illegible] [illegible] [illegible] [illegible], [illegible]
[illegible] [illegible] [illegible] [illegible] [illegible]
[illegible] [illegible] [illegible], и [illegible], его [illegible] [illegible]
[illegible] [illegible] поле, [illegible] [illegible]; [illegible]
[illegible] [illegible] [illegible] его [illegible]. [illegible] поле [illegible], [illegible]
[illegible] [illegible] [illegible] [illegible]; [illegible] [illegible] [illegible], [illegible]
[illegible] [illegible] [illegible], [illegible] [illegible] [illegible] [illegible],
[illegible] свидетелство [illegible] дала, [illegible] [illegible]
[illegible] [illegible] [illegible] [illegible] [illegible]

[illegible] [illegible] К сей [illegible] запису вдовствующая козачка [illegible]
[illegible] Михаловская Анна Менстаровая подписала
[illegible] [illegible] [illegible] [illegible] [illegible] [illegible]
[illegible] Михалковский [illegible] [illegible] [illegible] [illegible]
[illegible]

(место печати)

К сему [illegible] запису [illegible] [illegible] Анни Мен-
старовой в свидетелство [illegible] [illegible] сотник Золотоношский
Федор Вдодинский [illegible] [illegible] [illegible] (место печати)

К сему [illegible] запису [illegible] [illegible] Менстаровой
в свидетелство [illegible] [illegible] Золотоношский [illegible] [illegible]
[illegible] [illegible] [illegible] [illegible] [illegible] (место печати)

Пo указу Ея императорскаго величества в суд
земском повету Золотоношского [illegible] [illegible] Иван Андреевич
[illegible] [illegible] [illegible] [illegible] 1764 году [illegible] 25

Суда земского

[illegible] [illegible]

47

Сія свидѣтелствая выпись, данная вдовствующой
сотничихи [illegible] Анни Лейстаровой от нея
ей козаку Григорію Щербиненку на пахатное поле
в урочищу [illegible] точного [illegible], бо козака
Щербиненка придоношеніи презентована [illegible]
описаніи ей [illegible] [illegible] дѣл, будучи
обратно [illegible] консервуючих; а что оная
выпись сочинена [illegible] по [illegible]
[illegible], в оной доложено [illegible] козака Щербиненка
[illegible] где [illegible] надлежит. Сия же
выписка [illegible] доношенія [illegible]
[illegible] от выписки [illegible] в [illegible]
сие повѣтовой Золотоноской [illegible]
[illegible] Анни [illegible] року 1742
[illegible] козака Щербиненка обратно видится [illegible]
[illegible] по [illegible] 6 [illegible] Щербиненку [illegible]
на [illegible] [illegible] [illegible]

[illegible]

[illegible]   Место печати   Место печати

Повѣтовой Золотоноской писар Григорій Кононович

Канцеляриста [illegible] [illegible]

[illegible] [illegible] [illegible]

48

[illegible] полного [illegible] [illegible]
[illegible] обратно [illegible] [illegible] [illegible]
сотнѣ Золотоноской [illegible] Григорія
Щербиня [illegible] его [illegible] по его [illegible]
[illegible] сотнѣ Золотоноской [illegible] села [illegible]
Петро [illegible] [illegible]

30 Записная № 6. 49

1764. году марта 6. данная подписавшимся
нашего Архангелогородского Губернского
Правления Золотоносной Канской Вотчины
Дворянину Ивану Ивановичу Ушакову
Записка в том: что по указу Его Императорского
Величества Всемилостивейшей Государыни
Императрицы Екатерины Алексеевны Самодержицы
Всероссийской Ивана Подмастерья, Посланы
Сентября Золотоносной Вотчины Леонтовой, Его
двумя словами Полномочия Подлого Исполнения, Во
Исполнение Своего Указа данная Ответственности
Именем Ея Императорского Величества Вотчины
Его Сентября, Ему Дворянину Его владычие Цело
Заведя; Дела Канцелярские Провалы; Полное отдать
Письмоводства; Пойтвенной Вотчины Канал
Заполано Шацова Полотна Поля; Идеей Всех
Сентября Его Пейзаль; Инженерного Вотчины
Сентября Леонтовой; Архивы Дворянин Его Запас
Предать Этого Указа Подлежащим Канала
Дворянин Его Высокопоставленного Канцелярия,
Пишет Земельной Подлый Дивий, Удаленной Полови-
ны, Ассигнаций Наследования Этого Подлого Ида Его
Сентября Либо Вотч, Удаленной Его Волости, Удаленной
Земельной Нашей Подлости, Его Подлой Ассигнаций Этого
Подлого Подлого Его Его Сентября Подлого
Дворянин Должен Сам Вотчины Дивий Вотч Удаленной
Полный Вотч Подлости Исполнительного Рода Его
Его Сентября Дворянин Его Подлого Нашего Бла
Дворянин; Дела Сановного Канцелярского; Сентября

Дворянин

Ушакова

49 об

и мене оного нижеподписавшимся шляхти
чамъ и урядникамъ писать ихже и вотъ ся мене
неграмотного тыхъ свидетелство далъ ко
торую дозволяю его пну сотнику [illegible]
поступить и купленнымъ полемъ онъ похочет
чрезъ наполнение или насоченье вписать що
нявърть [illegible] предъставить вольно тымъ

Сей мой саморученный купчий записъ вотъ
что выше писано продавцы вдова [illegible]
левна неграмотной по ея прошению руку
[illegible] приложилъ [illegible]
вший писаръ золотоношский Федоръ [illegible]

мѣсто печати

При продажи сего поля записомъ былъ свидетелемъ
по прошению продавцы вдовы [illegible] знатного
товарища [illegible] Павелъ руку приложилъ

мѣсто печати

При продажи сего поля былъ свидетелемъ по про
шению продавца вдовы [illegible] знатного
товарища [illegible] руку приложилъ

Приложилъ
[illegible]
[illegible]

50
820

1764 году марта 10 я нижеподписавшаяся вдова
сотничья козачка [illegible] золотоношская жителька
[illegible] объявляю вписанемъ чрезъ сие письмо
саморученнымъ купчимъ записомъ что я [illegible]
[illegible] золотоношскимъ [illegible]
[illegible] золотоношский Федоръ [illegible]
его брата [illegible] доставшийся [illegible]
[illegible] з едной стороны [illegible]
[illegible] Василя [illegible] [illegible]
[illegible] Василя [illegible]
[illegible] болота [illegible]
[illegible] пну сотнику золотоношскому Степану [illegible]
[illegible] пятдесятъ [illegible]
[illegible] вечное его пну сотнику [illegible]
его владению продала [illegible]
[illegible] его пна сотника [illegible]
[illegible] продаты [illegible]
[illegible] его [illegible]
[illegible] владению [illegible]
[illegible]
[illegible] его [illegible] тое [illegible]
сотника [illegible] его пна сотника [illegible]
[illegible] для
[illegible] его [illegible]
[illegible] сотнику [illegible] его [illegible]
[illegible] саморученнымъ купчимъ [illegible]
[illegible] нижеподписавшимся [illegible]
[illegible] неграмотной [illegible] свидетелство
[illegible] сотнику [illegible]
[illegible] наполнение или насоченье
для [illegible] предъставить

[illegible]
[illegible]

50 в

Вместо Агафии вдовы неумеющей грамоты я
козачка Дмитревна Золотоноская Агафия
шитевниова подписался. А имено ей неграмо-
ной пред купователю, уведомляю, прошению ка-
зенний Федор Золотоноский с пострепителя
Иоанн Пакселасний рукою Павлович.

Придачи сего купчого записа были свидетелями
и придателями прошения продавицы Агафии на
неимение свидетелского руку Анастасия Приловилы,
отрину знакомо Топарина Федора Матвеева
сына Костантиний Матвеевич. (место печати)

Придачи сего купчого записа были свидетелями
и придателями прошения продавицы Агафии [illegible]
неимение свидетелского руки Анастасии Приловий
козака сотни Золотоноского Кирило Соколенков. (место печати)

Придачи сего купчого записа были свидетелями и придателями
прошения продавицы Агафии неимение свидетелстве
своею рукою Анастасии Приловий козак сотни Золото-
носкої Иоанн Бараниченко. (место печати)

31 Золотоноша в 6. 51 ~~80~~

1764 года Марта 20 [illegible] Я нижеподписавшийся козак
житель Золотоноский Михаил Потендаченко объявляю во
всем, что сим моим самоволним купчим записом
что его имеючи я наследственную свою материнскую ниву
лежачую подле шляху идучого з Добровец с верхную з одной
стороны нива пана сотника Золотоноского Степана
Леонтовича Цепаловской, з другой стороны значкового това-
рища Василя Пасковского, з конца Антона Гусарина, а з третей
Матвеевича с концов голову Ивана Чорбоносого низ[?]ка,
з доброй моей воли без жадного подлогу и усилования ему
пну сотнику Степану Леонтовичу вышеписаную свою
ниву за цену за одного рубля и десяти копеек вовечное ему
пну сотнику, жене и детем его владение продал и денги
все сполна от него принял и уже впредь его пана сотни-
ка Леонтовича, жену и детей его за ту проданую
мною ниву турбовать и овладевшим оной препятствовать
я сам и никто з родни моих ближних и далеких
не повинни; а естли бы после сего кто тогож и на
сотника либо жену и детей его з ближних и далеких родни
моих турбовал того противу пана турбатора
тоих турбовать того противу пана турбатора
недопускать его пана сотника убытков должен сам
ответствовать быть весть для лучшого впредь твердо-
сти и спокойного ради ему пну сотнику и потомству его
того его нивою владения и сию самоволную купчую, упрошен-
ные мною нижеподписавшиеся сторонние люди как во
свидетелстве негр[?]тного так и во свидетелство
мене неграмотного так и во свидетелство
дал которую сильно он пан сотник пан[?] от
покоевых урядов на Полковых или на сотенных для

[signature]

Запису в книги крепостние и конфирмацій представ(лен).

в подавшого тако
всего купчого запису козак и житель Золотоношский Лукиян
Котендатенко подписался а вместо его неграмотного по его
выподаному и свидетелю прошению казенних добр Золотоношских
смотритель Иван Палеевский руку приложил;

При даче сего купчого запису был и подстоем и выподаному
прошению продавца Лукияна Котендатенка свидетелем
руку и печать приложил козак сотни Золотоношской Таи[?]
сит[?] Бараниченко [мѣсто печати]

При даче сего купчого запису был и подстоем и выподаному про
шению продавца Лукияна Котендатенка. свидетелство
руку и печать приложил козак сотни Золотоношской Ки
рило Солодовниченко [мѣсто печати]

При даче сего купчого запису был и подстоем и выподаному проше
нию продавца Лукияна Котендатенка свидетелство руку
и печать приложил козак сотни Золотоношской Павло
Горошенко- [мѣсто печати]

Таковую подлинную эквивалентную копию обратно к себе
принял Анаст[?] Конд[?] росписался:

Степан Лонтович[?]

~~42~~ Золотоноша № 6. 53809

10 1764 году марта м[еся]ца е. Мы нижеподписавшиеся козаки
жители золотоношские Гаврило Иванов двоюродные братя Побиван-
цы и сестра наша двоюродная Анастасия Побиванцовна сим
нашим самоохотним купчим записом в всенародний уряд и кому
о сем ведати надлежати будет объявляем что что
имеючи мы наследственное свое еще дедовское и отцовское
подворка содержим прозиваемое Нетечего смежное з живото
пна сотника золотоношского Степана Леонтовича Кабанцевского
с одного конца огорода Торгунового а з другого концем пана
ву Янова сирих з доброй своей воли без никакова подлогу
и усилования оное подворка содержим по стороннему естеству
продали оного пну сотнику золотоношскому Степану Леон-
товичу, в вечь и детям его вовечное и спокойное владение
за цену рублей и пятдесят копеек и денги все сполна
своими руками мы от оного пна сотника Леонтовича
приняли и уже вовся себе от того подворка и обереза детей
и потомков наших ближних и далеких отдаляем и не по-
винни его пна сотника ни детей его турбовати,
а буди кто тогда в оное наше подворка и обереж проданое
втрудатися и овладевати сими ему пну сотнику Леонтовичу
препятствие то должни мы сами во ответ быти и его
пна сотника к убыткам недопускати во уверение его
пна сотника ... пну сотнику владения
и сию купчую для спокойного его пну сотнику так и особо
с прошением нашим за нас неграмотних
сторонних людми дали которо
свидетелство о подписи руки
позволяем ему пну сотнику где похочет на особ или на 8
сотенной уряд для записи в книги и к конфирмации представить,
в подлинной так
козацкому купчому записи продавцы козаки жители золотоношские
Гаврило Иванов двоюродние братя Побиванцы и сестра их двоюродная
Анастасия подписались а вместо оних неграмотних по их устному
господарскому прошению козак сотни золотоношской Андрей Сулим руку
приложил.

Свидетелствовал [illegible]

53 об.

Къ сему купчему запису по прошению вдов[ы]
свидѣтелство вид и печати приложилъ зъ
начковай товарищъ Тимофей Павловъ (мѣсто печати)
При даче сей купчой крѣпости былъ и в свидѣтелство
подписался козакъ сотни Золотоноской Иванъ
Козловский (мѣсто печати)

Находящийся у дѣл [illegible]

~~37~~ Золотоноша
№ 6.

~~810~~ 54

1764 году марта м[ѣся]ца ѕ я нижей подписавшийся козакъ сотни
Золотоноской Павло Майборода сим моим самоохотним
купчим записом во всяких урядах и кому о семъ вѣдати
належатиметъ объявляю в томъ что имѣючи я свой собственной
подтетъ купленый в давних годах в козака Олексѣя Тарабан[ченка]
степний з одной стороны з воротами на подтетъ пана сотника Зо
лотоноского Степана Леонтовича, з другой стороны з воро
тами на подтетъ его ж пана сотника Леонтовича тре
Тишковского з третой стороны [illegible] козака Ивана
[illegible] ваки [illegible] [illegible] его ж пана сотника
Леонтовича [illegible]; з доброй своей воли [illegible]
[illegible] полосу и [illegible] оной подтетъ послѣднѣйшую
продалъ оной пану сотнику Золотоноскому Степану
Леонтовичу [illegible] его вѣчное и спокойное владѣ
ние за цену за пять десят копеекъ и деньги все сполна свои
[illegible] за [illegible] его пана сотника Леонтовича принялъ
[illegible] и [illegible] тоих
[illegible] себе того [illegible] и [illegible] его пана сотника [illegible]
[illegible] и далей отдаляю, и не повинен его пана сотника [illegible]
[illegible] его турбовать а буди кто тобой [illegible] про
[illegible] его турбовать а буди кто [illegible] ему пану
дати подтетъ вступатся и вовладѣния [illegible] ему пану
сотнику Леонтовичу препятствие то должен я самъ
[illegible] и его пана сотника убытки недопуская
во увѣрение сего и сию купчую для спокойного ему пану сотнику
владѣния с прошенными мною [illegible] затем [illegible]
[illegible] и в свидѣтелство [illegible] людий
[illegible] и в свидѣтелство [illegible] поколѣ [illegible]
дал [illegible] позволяю ему пану сотнику где похочет на
полковом или на сотенном урядѣ для запису в книги
и конфирмаций представити в подлинном [illegible]

[illegible]
[illegible]

54 об

К сему купчому запису козак сотни Золотоношской Па-
вло Тайборода подписался, а вместо его неграмотного
устному и подданому прошению козак Золотоношской
Павло Ярошенко руку приложил,

При даче сего купчого запису бил и по прошению продавца
Павла Тайбороди во свидетелство подписался
и печать приложил козак сотни Золотоношской
Максим Бараниченко; (место печати)

При даче сего купчого запису бил и по устному и подданому
прошению продавца Павла Тайбороди во свидетелство
руку и печать приложил козак сотни Золотоношской Кири-
ло Солодовниченко (место печати)

При даче сего купчого запису бил и по устному и под-
данному продавца Павла Тайбороди по прошению во сви-
дителство козак сотни Золотоношской Андрей Салат-
а подписался и печать приложил (место печати)

Копия

№ 38 Ковтунъ. [illegible] 55

Року тисяча семсот шестдесят
седмого марта второго надесять дня

Всякому суду и праву, и кому о семъ ведати надлежит
сим моим обявителним купчим записом
чиню ведомо в том, что я, находящийся полку Пере-
яславского, сотни Золотоношской, в селе Ковтунах со-
стоящий мой двор, при нем хата домова
с огородом, и протчего построенного, по миру ко-
[illegible] Ивана Бутка, и по заводу Степана
Колесниченка по купле мне доставшийся [illegible]
[illegible] я сам купил; з доброй моей воли продал
его ж полковому писарю третего компанейского
полку Иосифу Товбичу за цену двадцать рублей,
яковие денги я у него приняв, а тот двор с хатою
домовою, огородом и со всего построенного ему ж его
писару Товбичу, жене его и детям в вечное владе-
ние от сего времени поступил, и силен оный от се-
го купчим как хотя вечно владеть, чего в у-
верждение и сей мой купчой запис оному
его ж писару Товбичу за подписом мене, и упроше-
них при той продаже свидетелей будучих собствен-
ных их рук, и приложением печатей здать во
[illegible] похочет оный его ж писар
Товбичу уряд конфирмовать и [illegible]
[illegible] кто впредь з [illegible] мой

[illegible]

Подлинное свидетелствовал

А что другий затто двор его с писаря Побидайл
или потомков его турбовати и нестолной затто
то я должен от таковаго турбатора аренду
и убитку недопускати, или денги возвратити
сто пятнадцат золотых дать ему надлежит выше писано.

В Подлинной тако

К сему купчому вечно добровольну запису продавецъ
полку первого компанейского сотник первой ро-
ты Иван Петров Олифиренко подписался, а вместо его
неграмотного по его прошению к сей купчой запис
писал и свою руку приложил полку третего компан-
ейского писар сотенний Михайло Рошковский

При сей продаже был и в свидетелство подписался
третего компанейского полку обозний полковий Иосиф
Ковбасний (место печати)

При семъ продаже был и в свидетелство подписался
третего компанейского полку асаул полковий Яков По-
котило (место печати)

К сему купчому запису на покупателя вышеписа-
ного числа денег сведом и по прошению пана
купчого Ивана Петра Олифиренка свидетел-
ством полковий третего компанейского полку
полковий хоружий Андрей Попоппило подписался
и печать свою приложил (место печати)

Копию с оригиналом сверял Стефан [illegible]

Таковую подлинную купчую вечиста Ковбасенко принял
Андреев Подвербному писарю Побидайлову паси
копию росписав эта полковой канцеляриста Кирилль
Костенко

1764 году марта 13 дня мы ниже подписавшиеся коза-
ки жители хутора [illegible] Кропивного Павло и Петро братия родние
Велигина сыны нашим [illegible] уступили за пятдесят восемь
злотых и потому [illegible] впред [illegible] надлежат иметь
объявляем что [illegible] наследственную свою
еще дедизную и отческую ниву лежачую над селом Антиповкою
при дорогах [illegible] смежную з едной стороны з Евсея козака
Матвея Петрушки з другой от [illegible] козака Антипового
прозываемого Гераска з третей [illegible] козака Лева
Сиорина з четвертой стороны [illegible] долиной козака Ивана
Андреенка з доброй своей воли без принуждения подлогу и насилования
оную ниву пну сотнику Золотоношскому Степану Леонтовичу
[illegible] и его вовечное и спокойное владение даровизною
уступили и уже вовся себе от той нивы детей и потомков наших
близких и далеких удаляем и не повинни его пна сотника
ни детей его турбовать а буди кто толби в тую
нашу даровизную уступную ниву вступатся и вовладени
оной ему пну сотнику Леонтовичу препятствия то
должни мы сами [illegible] его пна сотника
убытка не [illegible] и сию уступку для
спокойного ему пну сотнику Леонтовичу владения [illegible]
[illegible] так и особ
[illegible] сторонними людми дали
которую [illegible] ему пну сотнику где похочет
[illegible] в книги [illegible]
представить. С подлинною подписом [illegible]

[illegible] Степана

С подлинным [illegible]

57 в

Ксеню Самородченку уступному запису козаки сотнѣ
Золотоноской Павло Щитько Величий подписалися
а вмѣсто их неграмотних по их же прошению
бивший писарь сотенний Золотоноский Матвѣй
Котляревский руку приложил.

При даче его Самородченку уступного запису бил и о свидѣтелство
по прошению уступщиков подписался и печат приложил
козак сотнѣ Золотоноской Андрѣй Саранча
(мѣсто печати)

При даче его Самородченку уступного запису бил и о свидѣтелство
по прошению уступщиков подписался и печат приложил
козак сотнѣ Золотоноской Максим Бараниченко
(мѣсто печати)

При даче сего Самородченку уступного запису бил и о свидѣ-
телство по прошению уступщиков козак сотнѣ
Золотоноской Кирило Солодовниченко подписался и печат прило-
жил (мѣсто печати)

Засвѣдѣтелствовал

---

3 ~~36~~ Золотоноша

~~344~~ 58

1761 году марта 14 дня я нижеподписавшийся козак
сотнѣ Золотоноской житель слободи Слюсарской Василь Власенко
сим моим Самородченку купчим записом всѣм обще и каждому
з особ особно впредь вѣдати надлежащим объявляю
в том что имѣючи присев Антоновий в урочищу
Котляровий собственную свою ниву ... нетвердую
стерню з одной стороны бивши подана Антоновича Ящита
Петровский, з другой стороны бивши подана Леонтия
Беспалого. а з двох сторон болото Вели... Золотоноший
з доброй моей воли без ... подлогу и усилования оную
ниву продал пану сотнику Золотоноскому Степану Леон-
товичу вѣчно и в вѣчное его и спокойное владѣние
за цѣну за двадцать копеек и денги всѣ сполна своими
руками от него пана сотника Леонтовича принял и обер-
нул все себѣ в той ниви даже и потребностях своих бли-
жних и далеких отдаляю и повинен его пана сотника от всѣх
их защищати его турбовать а буди кто тогда в тую мою про-
дажную ниву втручатися и вовладѣти сим я ему пану сотни-
ку Леонтовичу препятствие то должен я сам
ответствовать бить и его пана сотника убитками недо-
пускать во увѣрение сего и сию купчую для спокойного
ему пану сотнику владѣния с прошением моим тако
же за мене неграмотного так и о свидѣтелство о сто-
рон сторонним людям дал которую дозволяю ему
пану сотнику где належит на полковом или на сотенном
в урядѣ для запису в книги и конфирмации представити

в подлинном тако

Ксеню купчому запису козак сотнѣ Золотоноской
житель слободи Слюсарской Василь ... канцеляриста Степана

С подлинным

58б

А вмѣсто его неграмотного по его велѣнию и прозбѣ подданому
прошению бывшого значкового товарища Ѳедора Шаманд-
рана сынъ Константий Шандрикъ руку приложилъ.
При сей самородной купчой даной от Ѳиодана Василя Власенка по его
велѣнию и прозбѣ поданому прошению всвидѣтелство зна-
чковий товарищъ Иванъ Неверовский подписался и пе-
чать приложилъ.

мѣсто печати

При даче сего купчого запису былъ и по велѣнию продавця
Василя Власенка прошению всвидѣтелство подписавшийся
и приложилъ значковий товарищъ Василь Пасновский

мѣсто печати

При сей самородной купчой даной от Василя Власенка по его уста-
нову прошению восвидѣтелство значковий товарищъ
Тимофѣй Павловъ Бутункевичъ приложилъ

мѣсто печати

Лашкевичъ сотникъ [illegible]

Копія

27 Аксиновка 15 59

Року тысяча семь сотъ пятдесятъ четвертого, марта
семнадцатого дня.

Мы нижеподписавшиеся, по самой сущей и правдѣ, и кому
о семъ знати и впредь слѣдующія времена, въ чия рукі сия
упадала, чинимъ вѣдомо: сею нашею доброволною уставою.
Отецъ нашъ умершій священникъ Антоний Максимъ Дѣячъ
имѣлъ во владѣнии своемъ покупленную издавна ниву
за яромъ всерупощиковъ слободки, лежащую смѣжно, з одной
стороны в Краснополского мѣщанина Ѳрол Золотопояса, подъ
грунтахъ продаваемій серпощина, и слободщина: а з другой
ниву засѣяно бунчуковымъ товарищемъ Стефаномъ
Тамаровъ, покупленную имъ у Попского товарища Семена
Сюда во владѣние состоящой: а з другой поля подъ нивою
козака слободского Михайла Пахомчика, отъ вершины и через степь,
и подъ горы Ланды Митросова, которую ниву тую нашимъ
была о сохранна, и которую еще знатно сдѣлано: а по выѣздѣ
нашъ тотъ Максимъ Дѣячъ посмотрѣвъ свою владѣнія
спокойно: а потомъ вызродились, и намъ наслѣдственно
о тая нива во оной стороны значащаяся досталась,
которую. А понамъ не способности владѣти нею,
то мы поговоря между собою, доброволно уступили
в замѣну ему бунчуковому товарищу Стефану Та-
марову чрез повѣренного его, атамана Петра Степана

Сподлашковъ

59 об

волчанского: А есть за тую ниву получили мы от его Егдна
Татарзи через тогож повтренного волчанского Егдиниво
подчаского слободского служачого обще з братом Леонтием
волчанской царины, пошлая в поле идучи, в лево по погорову, и под
гори лану Нестеря красногорского, то нами донимо Кодака
слободского Ефима Шапели, и Андрея Иляшенка в голова Ле-
фащенков. Да другую ниву вотчинную мы Леонтием [illegible]
подшлая Антоновскую на подол идучи, и под клинок ниви
Кодака Ивана Максимова в лево, з другой стороны подле нив
Кодака Махна Сергия, то нами отмежованую дорогу, до нив
Кодака Ивана Власенка, половинную часть: полтора копи прод[illegible]
зимую Егорома Татаров, и нами дочасно под нарочни
учинили значит[illegible] за нами: Якоже затиною получени
от его Егдна Татарзи прописан[illegible]: мы со всеми дат[illegible]
вспомянутого оного значатного от себя нам ниве удовольст-
вани: и вперед себе иметь нам от оной опаной нив ви-
одалаеть: и ничто в нас и потомства нашего несила
будеть оною интересовати; и вольно ему Егдну Та-
тарзи либо его наследникам и Ивановой препартемии
синити: Оныже Егдн Татарз твое нами добровол-
уступленое воистину ниве сеять и жати его самим будуще
как хотя; вечно владети, и пожитковатися, и яко свое
оное диспоновати по воли и рассуждению своему: Отвидове
насеть приоформлено нами оставив свидетелях,
Подписали року. 1763. июня вишеписаного.

На толмачение тако
Умесно свяшенника Антоновского Максима Деркача дотц...

Значковой товарища Анона Яковенка жена Агафия Яков-
кова, а по Ивана слободского Ивана Власенка жена Катерина
Тасенкова, а вместо их неграмотних под устним при-
кодатном прошения, бывшим при сем же добровольной уступ-
ки прописаной оной, и восвидителствую наза слободский
Михайло Пахоменко руку приложил.

При сем добровольной, уменьшении священника Антоновского Максима
Деркача, одочерей его Агафии Яковенковой, и Катерини Тасе-
ковой уступки Егдну Бунчуковому товарищу Стефану
Татарзи ниви вотчинной бли урочища сергиевщини Леонтиевой
были и восвидителствую подписали: Атаман Сергей Антон-
ови тако, Петрушка и Иван Соколовский; а вместо их негра-
мотних под устном присходанном прошении тако
и за себе восвидителствую руку приложил свяшенник Антон-
повский Федор Ипатиев.

При сем добровольной жены нашии уменьшении священника Максима
Деркача дочерми Агафиею, и Катериною, уступленой Егдну бунчу-
ковом товарищу Стефану Татарзи нами подуступлено его
сергиевщини вотчинн Леонтиевой, были, и восвидителствую оуступно
подписали, Кодак
Онуфрей нашим прошении наоной уступки подписали,
слободский Иван Тасенко, а вместо его неграмотного
буксодатном прошении и за себе руку и печать приложил —
Значковый полку Переяславского товарищ Стефан
Места печати
писарем уступщиц Агафии мужь Яков Яковенко

Сию добровольную уступку, по устном прошению, уменьшого
свидетельствовал Стефан [illegible]

606

Священника Антиповского Максима Деняча дочери Агафии Яковенковой и Катерини Пасенковой писал, и по тамовому ... прошенія вослѣдъ и место притчатии подписал
Бывши писарь сотенний Золотоноский ... [illegible]

(место печати)

1764 году марта 24 дня вишепрописанная самобытная Устинна данная ... значковом товарищем Стефаном Татарем, дочери умершого священника Антиповского Максима Деняча, значкового товарища Якова Яковенка жени Агафии Яковенковой и козака Ивана Пасенка жени Катерини Пасенковой ... Зборища ... товарища Стефана Татаря ... писаря Степана ... была ... нам Устинии для ... в Лаврии ... подписали.

На подлинном подписались

Сотник Золотоноский Степан Леонтович

Атаман сотенний Григорий Котляренко

(место печати)

Писар сотенний Степан Мурячь

... Михайла ...

Золот. Антиповка   № 3   ~~29~~ 61

~~28~~

Возвратка;

Сотник ... сотенний Золотоноский ... [illegible]

... Ивана ... [illegible]

... Золотоношкий ... [illegible]

... [illegible]

... [illegible]

... [illegible]

... [illegible]

Семена ... Ивана ... [illegible]

... [illegible]

... Максима ... дочер ... [illegible]

Агафии Яковенковой, и Катерини Пасенковой ... [illegible]

... [illegible]

... 1764 году, марта 18 дня.

... [illegible]

Свидетели ... [illegible]

... [illegible]

1. ... [illegible]

Число нив		Число ... сахан
	поуфорову ... Гаворинске ..., кога ... одмах ... Гавориничи; — — четири вшит —	136
	Всего	157
	от сія нива в 1767 году ... Гаворинско ...	
2.	Нива ... ... стороне ... ... Ивана Андреевича, ... стороне ... ... Ивана ... ... ; в	18
	... ... седам	37
	Всего ... девет ... један	231
3.	Нива ... ... стороне ... ниву ... ... Тимотеа ... ... Михаила Шерешта; ... ... Ниви ... сорок четири ...	44
	... ... седам	57
	Всего девет ...	23
4.	Нива ... ... стороне ... ниву ... Чернича ... ... стороне ... ... Василиа Власевича; ... ... четири	14
	... ... Ниви девет ...	19
	Всего ... ... осам	187

Сила Ливадии

Сила Ливадии

Сила Шатории ...

Число нив		Число ... сахан
	33	
5.	Нива ... ... стороне ... Ниви ... ... Ивана ... ... Ивана ... ... Федора ... ... девет ...	19
	... ... двадесят девет	29
	Всего сто девет ... један	191

С другой стороны

... ... Ивана ... ...;

Пётренно

6.	Нива ... ... стороне ... ... тридесят	30
	... ... сорок пет	45
	Всего сто седамдесят пет	175

Сила Шатории ...

Сила Шатории ...

Сим ... [illegible]

Нумеры			Сколько саженей
7.	Сия [illegible]	Нива за [illegible] от Драбовского шляху [illegible] [illegible] Шереметовой [illegible]; с одной стороны [illegible], с другой стороны [illegible] Пасовой [illegible] Шереметовой [illegible] Митрия [illegible] шляху Драбовского [illegible] Федора [illegible] [illegible] в [illegible] сажен [illegible] —	35
		[illegible] двадцать [illegible] —	25
		[illegible] ширину двадцать [illegible] —	130
		[illegible] сто тридцать —	
8.	Сия [illegible]	Нива [illegible] [illegible]; с одной стороны [illegible], с другой стороны [illegible] Митрия [illegible] Ивана [illegible]; [illegible] сажен [illegible] —	16
		[illegible] двадцать два —	22
		[illegible] сто [illegible] десят [illegible] —	154
9.	Сия [illegible]	Нива [illegible] шляху; с одной стороны [illegible] шляху [illegible]; с другой стороны [illegible] шляху Драбовского [illegible] Ивана [illegible]; [illegible] сажен [illegible] —	17
		[illegible] двадцать два —	22
		[illegible] сто сорок два —	142

Нумеры			Сколько саженей
10.	Сия [illegible]	Нива за [illegible]; с одной стороны [illegible], с другой стороны [illegible] Ивана [illegible]; [illegible] Митрия [illegible] Ивана [illegible]; [illegible] сажен [illegible] —	18
		[illegible] двадцать один —	21
		[illegible] сто [illegible] —	112
11.	Сия [illegible]	Нива [illegible] шляху [illegible]; с одной стороны [illegible]; с другой стороны [illegible] сажен —	35
		[illegible] Ниви [illegible] двадцать [illegible] —	23
		[illegible] сто [illegible] —	173
12.	Сия [illegible]	Нива за [illegible] дорогою; [illegible] Шереметовой [illegible]; с одной стороны [illegible] Ивана [illegible]; с другой стороны [illegible] Ивана [illegible] сажен сорок, [illegible]; —	40 ½
		[illegible] тридцать семь [illegible]; —	37 ½
		[illegible] сто восемдесят [illegible]; —	183 ½

[illegible signature]

63 Сѣно а пашни

Число Нив		Сажней
13	Нива Ханковская за садом Долготовским шляхом; з одного боку стороны в Колотовичи козака Свободского Ивана Колаченка; з другой стороны в Литвиновой земли козака [illegible] Кравченка село, длина [illegible] свободского [illegible]; длина [illegible] Ивана Колаченка; в ширину [illegible] сажней пятдесят [illegible]	54
	а другою [illegible] Колаченковою нива в длину сажней тридцать пять	35
	А всего сто сорок шесть — — — —	146
	Вторая [illegible]	
	[illegible]	
	[illegible]	
14	Нива [illegible] Колодяжинах; [illegible] Кравченко [illegible], [illegible], з другой стороны [illegible]; з другой стороны [illegible] Ивана Максимовича; длина [illegible] Митрофана [illegible] Кондрата Адаменка; [illegible] Колодяжинах; [illegible] Федора [illegible], Прохора Антоненка;	
	в ширину одинадцать сажней — — — —	11
	А [illegible] Антоненковою [illegible] шестнадцать — —	16
	всего двести тридцать восемь — — — —	238
15	Нива в [illegible] Колодяжинах, з одного боку [illegible] свободский [illegible] Красногорского; з другой стороны [illegible] село, [illegible] Ивана Антоновича [illegible] Кузменка, [illegible]	

Сѣно [illegible]

Число Нив		Число пашей / Сажней
	козацкою значкового товарища Ивана Лазаренка, [illegible]; а другою [illegible] козака Свободского Максима Кузменка; в ширину [illegible] нивы сажней тридцать — — — — —	30
	Кузменковою в ширину тридцать шесть; — —	36
	А всего двести пятдесят один — —	251
	в [illegible]	

Атаман Свободской [illegible], и свободские [illegible], [illegible], [illegible] [illegible], [illegible], [illegible] Михаило [illegible] Писарь [illegible] Федор [illegible]

[illegible]

[illegible]

Такову подленную роздѣлчую с подлинною верно
свѣрял справщик Андрей [illegible] войско-
вий товарищ Яков Яковенко

Роздѣлка

Сотня; в силу данной нам з сотенной Золотоноской канцелярии
инструкции, пахатному умершого Ивана Дермана полю, в сотни Золотоно-
ской, по обоих сторонах речки Золотоношки, при селѣ Антиповкѣ, и за-
чиной слободки лежащому; по показанию тих сел никоже знающих
старожилов учиненной; надѣл ровные части; оставя едну поло-
вину его з обоих сторон наслѣдникам оного Дермана внукам, умершо-
го попа Максима дочерѣ, Агафии Яковенковой, и Катерины Пасен-
ковой; а преподание такой же другой половины части оного поля,
купленное и спокойное владѣние господину бунчуковому товарищу Сте-
фану Томари покуплене господином Томаром, з войскового товарища
Семена Савы Ивановича Дерманового сына Конова Дермана, в тих же
полежащой; сочиненые для них, и во отвращение на посамой справе
[illegible]; 1761 году марта 18.

Господину бунчуковому товарищу Стефану Томари;
в первой части

Зачинаются Золотоношей в Богуславцях, к хутору порѣчник Згарь состоящих;
по показанию старожилов антиповских, и слободских, Игната Бонда-
ренка Заставы; Тимоша Боботка; и Мартина Трощинка Антипов.

Именно

1

Нива Задоровских з Антиповки; в кропивних худех, [illegible];
з одной стороны с поля слободского, полянки козака слободского Мати-
на Трощинка; з другой стороны под землями и нива монастыря Красно-
горского; концами в дороги Крупошанской, лежит пашня козака слобо-
ского Михаила Мантавки; в ширь дорожки маловой сажен пятнадцять, в
другом концу тоже; а вдолж дѣсят пятнадцять;

2

Нива, близ [illegible]; в семиностях; з одной стороны [illegible]
нива монастырской; з другой стороны оного ж полянки козака
Михайловского Артема Гринца; концами з помянутой дороги Крупошан-
ской;

С подлинным

Доньки ознаменно Михаила Мантули; вшир от дороги малою сажен
сорок четыре; в другом конце от Мантулиной сорок два; а подолжи
двесте десят с половиною;

.3.

Нива; за яром близ леса Крипошлику, против монастыря Красногорского;
з одной стороны от поля поузнику козака Ивана Андиенка; з другого
от монастыря, поузнику козака Золотоноского Клима Барабаша; гона
ми зверху межами, доньки козака Золотоноского Матвея Матвиша,
доньки, и к лесу Крипошлику, и до дороги Крипошлицкой вширь меров
малою сажен двадцать; а подолжи сто восемдесят пять;

.4.

Нива; близ села Слободки, и Москаленковой могилы; з одной сто
роны от Золотоноши; поузнику козака Слобоского Уласа Брагуна;
з другой стороны от дороги, из Слободки в Кропивну, и дугою; по
узнику Золотоноского мещанина Мельника; которого владении нив
козак Золотоносский запорожец Кошик; гонами от нивки Подоляки, козака
Слобоского Гаврила Бережного, досталого близ того ж поузсела, и з Золо
тоноши и дугою на Мнагошову шляху; вшир от поля малою
сажен восемнадцать, от шляху вширже трицять один; а подолжи двести
восемь.

В другой руке

В заяр из села Антиповки, и Слободки, с Дьякиной от поля Золотоно
шского, и Мищанского; по показаний старожилов, антиповских, и слобоских,
Тимоша Барботка, Павла Понкова, Мартина Павлюка, Іва
на Деркаченка, Леска Романенка, и Игната Бондаренка, явно
по:

Аименна

.5.

Нива; близ царини Слобоской вверх Щербовским, межи
гонами Пацадкинной старинной роб на подобии влево; по над дорогою
а при йде из Слободки в поле, и в Золотоношу; а при конце гон

вороваса ниву козака Слобоского Ефрима Шакули; а на горе против
гонами монастырской лан; вшир от царинного рова малою сажен
сорок четыре, в другом конце Клинопата; а подолжи двести десят шесть;

.6.

Нива; между дорогами, на пустоши обома концами межит,
з одной стороны, от поля поузнику Игнатенкову, с того ниву коза
Слободской от Ильи Брагуна владеет; з другой стороны к села поузнику
козака Федора Кривця; вшир от дороги малою сажен двадцать;
а в другом конце тайже; а подолжи сто двадесят;

.7.

Нива; Клинопата против вышеписанной Федорову, слянак;
з одной стороны ослобода поузнику козака Антипопенова Дема
хромоти; з другой стороны от поля Федора Стириденка; гонами о
тои дороги, Паниву козака Слобоского Федора Андиенка; вшир от до
рожки малою сажен сто один; в другом конце от ниви Андие
нковой тиж сто двадесят; а подолжи двести двадесят шесть;

.8.

Нива; между оними дорогами, от Игнатенкова, с того выше
значенной к Брагунови, и от земли Гаврищуков, с того держит Игнат
Веремиянин, межи гонами от дороги, до дороги, от поля поузнику
козака Мартина Коваленка; вшир в одном конце от вербы малою
сажен двадцать один; в другом от Мищаловки вширже двадцать
три; а подолжи сто пятдесят пять;

.9.

Нива; близ Янголяти Ярнов; с Дяки к з Слободки Поузерновщину доро
гою ямо, гонами з одной стороны с Арновщины, поузнику попа

[signature]

Устяновою Золотоноскою Андрея Назаренка; з другой от Золотоноши
и Англевки попадания хариоти; по Вдовину Козака Золотоноского, Игна
та Семенка; что досталась ему якобы покупил от Богословского хутор;
конами лежит к спомянутой дорожки от Золотоноши идучой, Еремо
ейку Зотеева Дернавчу; другим концом до проселку вони Еярии;
Итапавку писара полкового Компанейского Павла Монтовича; А на
ни нива прописанного Назаренка, мерою вшир маховых сажен от доро
жки Золотоноской двадцать три; от проселку к поповой ниви двадцать два;
вдовж десят один.

Л0.

Нива; в яру глибоком зотемном; на подгори; з одной стороны под
шлях идучой з Мицалотки от Золотоноши, к хвантиповки на подол
вправо; з другой стороны по по городах, с которой вершиною обитате
ли нива Конишек Наднею конами, одним концом от Мицаловки, они
вжи бившой попадя Максимовой Дерначтой; другим от тех яру,
Донновой Козака Антиповского Никифора Балабуша; мерою вшир от
попадиной маховых сажен восем; так же к другому концу от Балабушовой;
а вдовж сто семдесят шесть.

Л1.

Нива; на подоле близ Кузменковой Могилы; з одной стороны от Золо
тоноши по Вдовину Козака Слобоского Мартина Козаченка; з другой
стороны от хутора Левшанецкого, по Вдовину Козака Тимоша Злиенка;
конами лежит, одним концом от нива Козаков Слобоских Ивана Деревян
ченка, и Степана Стелмашенка, мерою вшир маховых
сажен тридцать четыри; а к другому концу от нивы Покаданого Козаченка
Козначеной Могилы ширина тридцать десять, вдовж сто тридцать сем;

Л2.

Нива; в Голотва вверх вышеписанной, конами лежащая, так по
Вдовину; помянутого Мартина Козаченка; з одной стороны по Вдовину
Козаченка, и Вдовину, и москалями Козака Слобоского Максима Кумяка,
конами одним концом к москалям, по Вдовину Зелиенкову, а другим
з Золотоноши по нивы Дерначевского, вшир от москалевъ маховых
сажен одинадцать; а од держателя вшир же двенадцать; вдовж сто
тридцать четыри;

Л3.

Нива, лановую; там же возле от дорожки, к хвантиповки, Левш
цанов идучой; з одной стороны от Золотоноши по Вдовину Козака
Слободского Кузми Романенка; з другой стороны от хутора Левшца
нецкого, по Вдовину Козаченко, конами от дорожки, донновой Павла Тонко
нога, вшир от той же дорожки маховых сажен сто два; з другим
концом от Тонконоговой десят десят два, а вдовж сто сем де
сят четыре;

Л4.

Нива; близ озера Зибулиного; з одной стороны от шляху столбового
Золотоноского; и от Заорки Степана Мозока; по Вдовину Телешу
ковую; лежит конами одним концом от нивы Козака Слободского
Йосипа Кузменка (: на отторок и долина:) а другим от хутора
Сотника Чемиязопского, и Левшанецких, оддолиня Козака Слобо
ского Грицка Лесенка, вшир от Кузменковой маховых сажен шест
десят; а от Лесенковой вшир же шестдесят два; вдовж сто шестдесят;

Наполненное такое

Атаман Антиповский Павло Петруша Слободский Иван
Сополотский, а вместо их неграмотных по их прошению и руку приложили
Прошение, Козак села Слободки Михайло Пахоменко руку приложил;

Вместо писаря сотенный Золотоноский Федор Федор Рудзинский

Осетин Сотов

№ 130

1764 году Марта 24 Я вышь прописанная розводка учине-
на над Пахановымъ полем, в сотни Золотоноской Михайломъ Достаймолу
Половкиной, бывши покупил войскового товарища Семена Сльза
умершого войскового товарища Кондра Держака зятя его, Григорию
Бунчуковому товарищу Стефану Томару, породнивъ зостали
брата оного Корнила Держака: умершого священника Антиповского
Максима Держака: Афанасием Знаковою товарища Янова Яновенка
Сотенного хорунжого; Ивана Пасенка и иных Придоношение оного Григория
Бунчуковаго Товарища Стефана Томари в Повіреного и домового
Его Писара Степана Волкановского; была апленна и в книгу
Сотенности вписана; На которой розводки для лучшой впредь
Твердости, и в спокойного владение оному Григорию Томару поточ
розводки значащихся Пахановых полей владение, в инфорьмацию,
Присоединной печатей руками нашими подписали;

На подлинном тако

Сотникъ Золотоноский Степанъ Леонтовичъ

Атаманъ Сотенний Григорий Копелаченко

Писарь Сотенний Стефан Мурава

Место печати

Михайла [illegible]

[illegible] Розовщина [illegible]

Сотник Василь Игнатов [illegible] войскового Зо-
лотоноского правления [illegible]
[illegible] Кириака [illegible] Золотоно-
ши по обои стороны реки Золотоношки [illegible]
Антиповщины слободы [illegible] лежащую по
показанию [illegible] знающих стародав-
них [illegible] равно [illegible]
половину [illegible]
товарищ [illegible]
[illegible] товарища [illegible]
[illegible] Кириака [illegible]
[illegible] настоящая [illegible]
[illegible] Кириаки [illegible]
[illegible]
[illegible] половиною [illegible]
[illegible] владение [illegible]
[illegible] 1767
года марта 18 дня.

[illegible] Кириакова [illegible]

В первых руках

[illegible] Золотоношских [illegible]
[illegible] показания старо-
[illegible] Антиповщины слободы [illegible]
[illegible]
[illegible]
[illegible]

[illegible]

Число нив | Сажни

Сямнетно

1 нива ближ хутора в [illegible] з одной стороны [illegible] Константиновского Гайворонского [illegible] Золотоношинох [illegible] против озера Ивана Антиповского [illegible] з другой стороны Золотоношина полупники Ивана [illegible] Ивана Антиповского Василя [illegible] з третей стороны [illegible] дороги [illegible] Гайворонского [illegible] конами [illegible] озера [illegible] Золотоношина [illegible] Гайворонского [illegible] 136

157

вдовж [illegible] 762 [illegible] Гайворонского [illegible] 17 [illegible]

2 нива [illegible] Стефана з одной сто[роны] [illegible] Антиповки полупники Ивана Антиповского Ивана [illegible] а з другой стороны [illegible] Богославца полупники Ивана [illegible] [illegible] дороги з Антиповки [illegible] Климова [illegible] сажней восемнадцать [illegible] половина — — — 18½

вдовж [illegible] тридцать [illegible] 37

[illegible] сажне [illegible] один — 231

[illegible] з одной стороны [illegible]

3 Нива [illegible] Ивана Антиповского Василя [illegible] Золотоношского [illegible] Слободского Мартина [illegible] Тарбузина конами в ниви Ивана Антиповского [illegible] Михайла [illegible] ниву [illegible] [illegible] вширь сорок четыре сажени — — — 44

вздовж [illegible] пятдесят семь 57

а вдовж двести тридцать — — — 230

Число нив | Число таковых сажней

4 Нива передпанке шляхом Кену антиповки з одной стороны в села полупину Ивана Слободского Евфрима Шапурки з другой стороны в ного шляху полупину Ивана Слободского Василя Власенка конами в дороги идучой в Богословцов донщи Мартина Тарбузина вшир в дороги четырнадцать сажень — — 14

вздовж Гоголивского Тарбузиновой нивы девятнадцать 19

А вдовж стовосемдесят пять с половиною — 185½

Сила на четыре

5 Нива [illegible] вышеописанной Кену з одной стороны в [illegible] ниви полупники нивы Ивана Слободского Тимофея [illegible] Гармаша: и полупину Ивана Семена Свириденка конами в ниви Федора Свириденка в дороги з Антиповки в противну идучой вшир в [illegible] девятнадцать сажней — 19

вздовж [illegible] дороги вширь [illegible] двадцать девят — 29

а вдовж сто девяносто один — — — 191

Сила на четыре

В другой [illegible]

[illegible] в села Антиповки [illegible] слободки [illegible] Золотоношского [illegible] по понаразных [illegible] Анти[повки] [illegible] и слободских [illegible] Павла [illegible] [illegible] Мартина Тарбузина Ивана [illegible] Рошагина: [illegible]

Пятеное

6 нива за [illegible] яром [illegible] з одной стороны в [illegible] Золотоношку из Антиповки на под[ходу] [illegible] идучого в право: полупину Ивана Антиповского Василя идучого [illegible] з другой стороны полупину Ивана Слободского [illegible] [illegible] конами [illegible] [illegible] Золотоношку идучим [illegible] вшир

[illegible] [illegible]

Сила на четыре

[illegible]

69 об.

Число		Сажен
	въ длину сажен тридцат — — — — — —	30
	в ширину понизу в шляху вширъ сорок пят — —	45
	а всего сто семдесят пят — — — —	175
7	Нива за помѣщикомъ драбовскимъ шляхомъ межъ дву межи могилами з одной стороны робленоъ межи ... могилами, подъ шляхъ Ивана Слободского на подолъ идучи драбовскими могилами поуз нее вверхъ, з другой стороны ... могилами поуз нивы ... Подольского Якова ... Гоната ... драбовским ... Ивана Антоновича Федора ... дочини ... шляхомъ ... в ширъ ... тридцат пят — — —	35
	в ширъ в ... тридцать — — —	25
	а ... ширину двадцат пят — — —	25
	а всего сто тридцать — — — — —	130
8	Нива в головахъ выше писаной между тими могилами, з одной стороны поуз ... шляхъ идучи з слободки на подолъ вверхъ з другой стороны поуз ниву ... тогожъ ... Гоната в ... писаной дочини Ивана Ивана Ивачени вширъ в одной ... сей въ ведомост нужен написана саженъ шестнадцат —	16
	в ширину понизу в ... вширъ двадцат два —	22
	а всего сто тридцат семъ — —	157
9	Нива подъ другой стороны того шляху з одной стороны вправо вгору оного шляху ... з другой стороны ... могилы поуз нивы Ивана Антоновича Максима Поповича, ... драбовского и ... нивы Ивана Антоновича ... чрезъ могилу дочини къ подолу Ивана Слободского ... вширъ ... семнадцат сажен —	17
	а ... вширъ двадцатъ два — —	22
	всего сто сорокъ два — — —	142

Число		Сажен
10	Нива за ... могилою, з одной стороны поуз шляхъ ... на подолъ идучи вверхъ, и поуз ... нивы Ивана ... з другой стороны ... поуз ниву Ивана Марка ... Гоната ... дорогою ... Золотоношу ... дочини ... Ивана Кучурка ... Ивана ... вширъ в ... саженъ вісимнадцат —	18
	в ширину понизу ... вширъ двадцат один	21
	а всего сто двадцать	112
11	Нива на подолѣ за столовым шляхомъ золотоноским ... идучи ... з одной стороны поуз ниву Ивана Слободского ... з другой стороны поуз ниву Ивана ... Мартина ... в ... дочини ... Золотоношского ... тридцат пят —	35
	а ... вширъ двадцат три — — —	23
	а всего сто семдесят три — — —	173
12	Нива за ... дорогою ... з одной стороны ... дорогою поуз ниву Ивана Слободского ... з другой стороны ... поуз ниву Ивана Слобод... Ивана ... Гоната ... дочини Ивана Васила ... сажен сорок с половиною — —	40½
	... тридцат семь с половиною —	37½
	а всего сто восемдесят три с половиною — —	183½

Подписал Подписалъ

Ломиков

13 нива клиноватая за пашнею догмантовичевою шляхов в единой стороны в Болотновщини по участку Ивана Слободянина а з другой стороны двумя кутами по участку Игнатия Кравчиного з третей стороны з полем Кравчиного голинской до дороги в поле до Слободы и з другой дороги з Кравчиного Ивана Кравчиного. ширина в дороги — 45

сажней сорок пят — 35

в долготу по середине в Кравчиновой ниви ширина тридцат пятдесят — 156

в долготу сто пятьдесят шесть

Степана ...

Петра Михайловича у которой в концу ... подана от старосты Ивана ... Кравчина ...

Иного

14 Нива под урочищем ... у лесу Антоновщина с одной стороны по дороге ... по границе до ... з другой стороны по участку Ивана Антоновича Ивана Махина к ... с одной стороны ... подданного Кондрата ... и Прохора ... — 11

шириною в селе одинадцат сажней — 16

в долготу шестнадцать — 238

в длину двести тридцать восемь

15 Нива Касатовщина ... с одной стороны села Слободы ... до ... з другой стороны с поля Антоновича по участку Ивана Антоновича, с другой стороны в ... Кучмина ... Якова ... в ... а в ... Кузьмина в ...

Слободы ... Кучмина ширина в ...

сажней тридцать —

ширина сорок в ... тридцать шестая — 30 — 36

в долготу двести пятьдесят один — 251

Вместо подписи ...

При ... села Слободы и Антоновичи Павла ... а ... войта ... при ... подписи ... Слободянина ... Ивана ... Слободянина ...

и ... по ... прошению ...

... Ивана Потапова ... Федор ...

Квартермистр ... Федор ...

Пашни подлинную ... и от ... в ... подписался; ... Ивана ... села Слободы ... а так как ... он ... неграмотного ... его прошению подписался ... подписался

71 б

Копия

~~24~~ Ковтун Феод 6 · № 27 ~~134~~ 82

Тысяча семьсот шестдесят четвертого году,
марта двадцатого числа;

Я нижей Пантелимон Овраменко, полку переяславского сотни
Золотоноской козак, а села Липовского жител Харко Нечае
нко, чиню сим моим купчим записом всякому
суду, и праву ведомо, что я доброволно, а не с какого
принуждения, или утиску, привлодившися Панто ло
сех Ковтуновских жителей, Антенко, Никитов Гала
ту, Моисея Тихорджиному, Михаилу Лавренку, Данилу
Зубенку, и приваценику Ковтуновского [illegible] Ива
ну Даниловскому, продал огород свой доставшися
мне по наследию, от отца отческого козака Данила
Нечая, и мешкает в оном в селе Ковтунах, Компанеи
ского первого полку пану сотнику Федору Виноградо
ву за денги девять рублей ровно, кои сполна монетою
своими руками и отобрал всех сполна, а оной огород
вен [illegible] так есть, с одной стороны двор про
писанного сотника Виноградного, с другой будовелого
двор компанейки Пелагии Подрубихи, с третей двор
Лота прозываемого Ерхавики, а с четвертой улица
который огород отныне сам оный пан сотник Виноград
сам, жена его, и потомство яко своим собственным
вечно владеть, волно ему пан сотнику Виногра
дову тым огородом, кому хотя продать, даровать,
заменять, и всякую найлучшею пожитку присво
событь,

Подлинно [illegible]

к [illegible] па [illegible]

72 об.

Яже сам, а ни свои свойственники мои близкие, и з далекие
вод потомками огород владеющих, і вовладении пре
пятствия чинитъ не должны; а ежели бы кто из бли
них, и з далеких моих свойственников, его пана сот
ника за пред писанный огород стал бы о владе
твердовать, тогда сотник з ним сам без затягу
судом обязоватъ и что, начто ведо с того вре
мени купчии запис, при пррошенной ниже свидетел
лей вишь означенных Константиновских жителях
ему пану сотнику Виноградскому отдано, а ко пер
вовать сей купчии запис буди в законной мерѣ от
пан сотник пожелаеть, даему дозволяю
года, месяца, числа, выше писанных в подлинной
Подпис к сей купчой записи продавец
Харко Нечаенко подписался, а вместо его неграмотного по его руко даной прошений свидетел
ство священник села Константиноград Іоаннъ Даниелевскій
руку приложил и печать. (место печати)
Свидетельство сей добровольной продажи подписался, писар полковой
тестовой Константиноградского полку о ... Тобовив и пе
чать приложил (место печати)
Свидетельство сей добровольной вишь означенного огоро
продажи состоялось, при которого продавца Нечаенка
прошения припечатал подписался; суда земского пов
ета Золотоношского канцелярист Кирило Костенко
...

Такову подлинную с копией ревизионной ке...
приняв, а на сей копии росписался сотник
Константиноградский Федор Виноградский

Року тисяча семъ сотъ шестъдесятъ
четвертого марта двадцятого дня

Я нижеподписавшийся [illegible]
настоящимъ Волоконовскомъ правлении у свиде
[illegible] моего бунчукового товарища Сте
фана Томары [illegible] сию уступную [illegible]
[illegible] Антоновского [illegible] знак
[illegible] Якова Яковлевича [illegible]
[illegible] товарища Якова Яковлевича [illegible]
Яковлевой [illegible] Слободского [illegible]
[illegible] Максимовой, [illegible]
[illegible] и согласно [illegible]
вольному [illegible] владения [illegible]
видомъ [illegible] я [illegible]
[illegible] моего [illegible]
и [illegible]
[illegible] слобода [illegible]
[illegible] и начинаетъся [illegible]
[illegible] владения [illegible]
[illegible] товарища [illegible]
Томара [illegible]
[illegible] Михайла [illegible]
[illegible] монастыря [illegible]
[illegible] Яковлевой [illegible]
[illegible] Максимовой [illegible]
[illegible] товарища

Подписью [illegible]

75 об.

2. Ивана Павлина

15

1764 году марта 25 нижей подписавшийся знач-
ковий полку Переясловского товарищ Василь Пановский
сию ведомость сею моею доброволною уступкою от сто-
иню на свой собственние пахатние две ниви
за третой подписью Левачие. Принесевшему зо-
лотоношким товарищам прозиваемым Зозуловский-
стевние первая нива з едной сторони от ниви тре-
тяновской отцов сотника Леонтовичев проданой
з другой сторони козака Ясового нищетора богача, з третой
гонатой на ниву козака Ивана Нецака, да з четвер-
той сторони гонами на подписи Любарцевской, з другая
нива з едной стороны под здоровцев и другую стороною товарищ
в Дубровну з другой сторони от ниви козака Ивана Олексе-
за Побиванца з третой сторони гонами на ниву
вийтела Золотоноского Василя Криска з четвер-
той сторони гонами ниву Яловвскую достав-
шуюся ему отцов сотника Леонтовичу. тре-
тяя подписью з едной сторони от ниви владетной
Василевъ Кришевъ, з другой сторони поболото, з третой
стороны гонами на подписью вй Хижняковъ, з четвер-
той сторони дворостаны на подписью Ивана Нецака
ему. сотнику Леонтовичу доставшоеся и на оных
подписью полевъ владетелъ незаспособно. Тая поговора
между собою доброволно уступил в замену блану
сотникъ Золотоноского Стефану Леонтовичу;

На Ходичин

а себѣ самое поле приказалъ на его пана сотника
Леонтовича, четирѣ нивы Паланичовъ и Чопоносного
поля в урочищу прозиваемом Городищи лежачого пер
вую ниву Варениковского поля з едной стороны от нивы
козака Власа Шарапенка з другой от нивы козака Ди
тра Степаненка, вкопиця з едной от нивы козака
Антиповского Костя Ярошенка з другого дорогу
идучую з мъстечка Золотоноши в Кривошиїнці всеси
противъ тоей же нивы чрез дорогу другая нива Степана
з едной стороны от нивы казака Контановича Ивана Вла
з другой от нивы священика отца Елисеи и Ивана
Детюка Пентенка, концами в вышеписаную дорогу
з другой дорогой идучой на [illegible] Костя Ярошенка тре
тую ниву з едного бока чрез дорогу з мъстечка Золо
тоноши и з Лъсовъ до Золотоноши [illegible] идучую от нивы
козака Антиповского Ивана Махина [illegible]
ка з другого [illegible] з другого боку от нивы коза
ка [illegible] Грицка Костогриза, в другом концу
[illegible] Костогриза четвертую ниву
[illegible] з едной стороны от [illegible] Грицка Костогри
за з другой от [illegible] козака Степана Пенька
третю пол ниву козака Антиповского Ивана
Махина [illegible] от нивы моей и все [illegible]
за себе и своих наследников [illegible] [illegible]
[illegible] нивы [illegible] [illegible] [illegible]
кто [illegible] моего [illegible] буде [illegible]

В оние нивы вступатъ и заводовати и овладѣти
ему пану сотнику Леонтовичу либо его наслѣдни
камъ [illegible] [illegible] от [illegible] пан
сотникъ Леонтовичъ тыми моими нивами добро
вольно вступленими нивами и подметом сам
и дѣти его сами будут как хотяча вѣчно владѣти
и користоватися. Под прошение моемъ [illegible] для
подписавшихся приложатъ свидителство
людей ему пану сотнику Леонтовичу для спо
койного и беспрепятственного [illegible] нивами
[illegible] владѣния [illegible] самоволная
вступная дана году тысяча и два вышеписанном
Сей самоволной вступки подписался
значковый товарищ Василий Пасковский
Сей вступки [illegible] значков товарища Васил
Пасковского по прошению его [illegible] свидителство
Значковый товарищ Тимофей Павлов [illegible]
печать приложил. (место печати)

[illegible]

Тисяча семь сотъ шестдесятъ четвертого году марта
двадцять шестого дня

Мы ниже подписавшиеся жители местечка Золотоноши Иво-
таровъ и Грицко Мелниченки обявляемъ симъ нашимъ
саморучнимъ купчимъ записомъ всякомъ суду и праву и комъ
о семъ впредь ведати запотребно о нарочно в томъ что имею-
ти при местечку Золотоноши в урочища над точиевой точили
собственное свое дедизное козачое поле пиве з двох стернїє первой
з едной стороны бывши жителя Золотоноского Василя Криса
з другой козака Ивана Пищана, з третей и с четвертой сторони
от поля гусарина Иеремии Матченка, другая нива клинъ
Стефана з едной стороны бывши пна сотника Золотоноско
Степана Леонтовича, Кубановской з другой означеного гусарина
Матченка и Монцаной пашну Хирнаковъ и на Побивайцеву
которое свое поле мы з доброй своей воли безъ пиманова подлогу
и усилования по томъ вещественну выше реченному пну сотни-
ку Стефану Леонтовичу женъ его и наследникамъ за цену
доброй монети за два рубли продали и денги все сполна от него
пна сотника Леонтовича своими руками отобравши
помянутое поле ему вовечное и потомственное вла-
дение поручили себе з нашими наследниками своими
вовся вечными часы отдаляемъ поезде буде кто то
за тое нами доброволно проданное поле его пна сотника
турбовать и овладевши оным какое препятствие твори-
ли не допуская его к битнад должни вовсем суда
своимъ коштомъ обстоевать весь лучшой ради
в чуер твердости Леонтовичу подписалисм
полемъ ему пну сотнику Леонтовичу владение

Сгезълевский

и сию купчую самоволную от подданой пани и прошених
от постороних людей в свидетелство руки ему пну
сотнику Леонтовичу дали которою силен он пан
по желаетъ урядъ на полковой и на сотенной в книги
вписат и конфирмовать представит.

В подлинной тако

К сей самоволной купчой записи жители Золото-
ноские Иванъ Миронов и Грицко Мелниченки пописали
а вместо неграмотной пани Устиновой и Хлодановой про-
шению от писних казенних добр Золотоноский сотенный атаман
Иванъ Палчевский руку приложилъ.

1764 году марта 26 д. Я нижеподписан-
ая вдова жителка Золотоношская Аксиния Немир-
ова, обовязую сим моим самоволним
устним записом [illegible] суду [illegible] и [illegible]
особ [illegible] [illegible] [illegible]
что [illegible] я [illegible] Золотоношки
[illegible] [illegible] [illegible] [illegible]
[illegible] [illegible] стороны [illegible] пана сотника
Золотоношского Степана Леонтовича [illegible]
моего [illegible] [illegible] [illegible] [illegible] Головач
Панаса [illegible] [illegible] [illegible]
которую [illegible] [illegible] [illegible] [illegible]
[illegible] [illegible] [illegible] [illegible] [illegible]
[illegible] [illegible] [illegible] [illegible] сотнику
Степану Леонтовичу [illegible] [illegible] его [illegible]
[illegible] часу [illegible] [illegible] [illegible]
[illegible] я сама [illegible] [illegible] [illegible]
[illegible] [illegible] [illegible] [illegible] [illegible]
[illegible] [illegible] [illegible] [illegible]
ему пану сотнику [illegible] [illegible]
[illegible] [illegible] кто можъ его пана сотника
турбовать [illegible] [illegible] суда [illegible]
[illegible] в чем [illegible] [illegible] [illegible] [illegible]
[illegible] ему пну сотнику Леонтовичу вы-
шеписанному [illegible] [illegible] сию самоволную
устную записъ [illegible] [illegible] [illegible]
не [illegible] [illegible] ему пну сотнику данъ
В подлинной тако

К сей устной записи вместо оное пани [illegible]
[illegible] Немировки неграмотной [illegible]

[illegible] [illegible]

1 ~~46~~ [illegible] № 6. 80 ~~57~~

Тисяча сѣмъ сотъ шестъ десятъ четвертого году марта двадцать шестого дня

Я, ниже подписавшийся сотни Голтвянской жителствуючий козака Тимофея Бобошенка обиватель сим моим само волним доброволним записом, ведомо чиню и право иному всем ведати, и в потребно окажется всюды, что я имѣючи в сотни Голтвянской [illegible] [illegible] [illegible] [illegible] своего [illegible] [illegible] [illegible] [illegible] [illegible] [illegible] [illegible] з одной стороны [illegible] [illegible] [illegible] [illegible] [illegible] [illegible] [illegible] [illegible] [illegible] [illegible] [illegible]

которую своего [illegible] [illegible] [illegible] [illegible] [illegible] [illegible] [illegible] [illegible] [illegible] [illegible] [illegible] [illegible] [illegible] [illegible] [illegible] [illegible] пану сотникови Голтвянскому [illegible] [illegible] [illegible] [illegible] [illegible] [illegible] [illegible] [illegible] [illegible] [illegible] [illegible] [illegible] [illegible] [illegible] пана сотника [illegible] [illegible] [illegible] [illegible] [illegible] [illegible] пану сотнику [illegible] [illegible] [illegible] [illegible] [illegible] [illegible] [illegible] [illegible] [illegible] [illegible] [illegible] [illegible] его пана сотника [illegible] [illegible] [illegible] [illegible] [illegible] [illegible] [illegible] [illegible] [illegible]

[illegible] [illegible]

[illegible] обстоятельствъ должна по силѣ указа [illegible]
твердости [illegible] его [illegible] капитанъ Монт[illegible]
[illegible] прописано живою [illegible] самоудно[illegible]
[illegible] [illegible] [illegible] [illegible] [illegible]
[illegible] свидетельство [illegible] его [illegible] капитанъ
Монтовицъ дала

В подлинном тако

Къ сему самоудной [illegible] свидетельствующая [illegible]
[illegible] [illegible] [illegible] [illegible]
[illegible] подписался [illegible] [illegible] печатной [illegible]
[illegible] [illegible] прошение [illegible] [illegible]
[illegible] Иванъ [illegible] руку приложилъ,

Къ сему самоудной [illegible] по прошению печатно [illegible]
[illegible] [illegible] [illegible] [illegible]
свидетельство [illegible] [illegible] [illegible]
руку [illegible] приложилъ

мѣсто печати

Къ сему самоудной [illegible] по прошению [illegible]
[illegible] [illegible] свидетельство [illegible]
[illegible] [illegible] [illegible] [illegible]

мѣсто печати

[illegible] [illegible]

Костина [illegible]

[illegible]

Тисяча семъ сотъ шестдесятъ четвертого году марта тре
дцатого дня; я ниже подписавшийся объявляю симъ моимъ
саморучнимъ и вечнимъ записомъ всякому суду и праву и кому
о семъ ведать будетъ за потребно что я житель и на примѣс
тну Золотоноши придорожних надъ бровкою собственное свое
поле клиновъ два еденъ жетъ орется степний черезъ нивы
з оботъ сторонъ Панаса литовченка а другий черезъ его литов
ченка ниву поперегъ орется за дубиа вороча́ется
гонами: еднимъ концемъ на Побиванцеву и литовченкову, а дру
гимъ на дорогу идучую з Золотоноши надъ бровку; которое
свое поле я з доброй своей воли без жадного подлогу и у
силования пану сотнику Золотоноскому Степану Леонтовичу
за цену за двадцать пять копеекъ продалъ и денги все сполна от него
пана сотника Леонтовича своими руками отобравши отъ то
поле вовечно владение ему пану сотнику и наследникамъ его
поручаю а нетолко я самъ жена и дети и покревние
мои не повинни за тое поле его пана сотника турбовать, но
и бсотвовать против всякаго турбатора должни лучше
же дали в твердости всегдашней ему пану
сотнику Леонтовичу с наследниками его прописанное поле въ
владение и сию саморучную купчую крепость с подпи
сомъ моей руки и с прошеними собою свидете
лей ему пану сотнику Леонтовичу далъ году тиж
и дня вишеписанних; С подавитомъ Тако
кемъ саморучною купчою записку ... житель
Золотоноши ... супружеству ... его неграмотного
ного поелику ... прошениемъ
значкового товарища Федора Танкаса симъ костка танкас
рукою и печати приложилъ

Самъ ...

81 об

Више писанной самоохотной сей купчой даной от ко-
зака Лоичина Сутубченка сведомъ полку Переясловского значковый товарищъ по прошению ево тиомочно
и вечно даномъ подписался и печать приложил Иванъ
Левцовъ (место печати)

К сему самоохотному купчому запису поступному
и вечно даному продавцы козака Лоичина Сутубченка
прошению восвидетельство подписался и печать прило-
жил значковый товарищ Иван Алексеевъ (место печати)

Свешниковъ.

1. До [illegible] ... № 9

82
~~83~~

тисяча семь сотъ шестьдесятъ четвертого году
марта тридцатого дня.

Я ниже подписавшаяся умершого козака сотни золотонош-
ской села Антиповки Григорія Лоичиненка а теперь
... Андрея Барабашенка жена Евдокия Лоичиненка
объявляю симъ моимъ самоохотнимъ купчимъ всяко-
всяких судов и правъ ... всем ... ведати будетъ за
потребно ... что я будучія сотни золотоноской ...
дали села Антиповки ... Котаренки ...
свое поле ... моему ...
... частии ... Андреевки ... Кононки ...
... два ... ...
... ... Андреевъ ... стороны
... частии ... Андреевъ ... ...
саженъ, которое свое поле ... выше ...
десятъ ... саженъ, а ... ...
... ... своих ... своих
... сотнику золотоношскому ... Леонтовичу ...
... ...
... продала ... все ... по
... ... отобрала, по ... продавши ...
... сотнику Леонтовичу ...
... показанное поле ... свое ... ...
... ...
... ... поле ... ...
... Леонтовичу ... ...
... ...
... ...

... свидетельствую ...

[illegible] є поле [illegible] поисано Беда [illegible]
[illegible] твердостии, Костянтиновичу проти
[illegible] сотник Леонтиевичъ [illegible]
самородного [illegible]
[illegible] Леонтиевичу дала
[illegible] вышеписанний; [illegible]

Къ семъ самородному [illegible] запису вторично козака
Григория Лохвиченка дочерь [illegible] Андрея Барабашенка
жена Евдокия Лохвиченко подписала [illegible] ей
неграмотную [illegible] прошению козакъ со
тни Золотоношской Никита Бохоненко руку приложилъ

При даче сего [illegible] запису были [illegible] продающи
цы Евдокии Лохвиченковой [illegible] подписался
[illegible] Знатний товарищ Яков Ананенко

мѣсто печати

При даче сего [illegible] запису были [illegible] про
дающии Евдокии Лохвиченковой [illegible]
подписались козаки сотни Золотоношской Павло [illegible]
[illegible] неграмо
[illegible] прошению козакъ сотни Золо
тоношской [illegible] Баранченко руку приложилъ.

[illegible]

Къ семъ [illegible] самородному запису вторично козака
сотни Золотоношской [illegible] Лохвиченка, [illegible]
жена козака Прохима [illegible] подписалася [illegible]
[illegible] ей неграмотной [illegible] прошению
козакъ сотни Золотоношского Андрей Саранка руку приложилъ
вышеписанный [illegible] самородно [illegible]
писался [illegible] вышеписанного [illegible]
Знатний товарищ Иоанн Непировский [illegible] руку приложил

мѣсто печати

Къ семъ самородному [illegible] запису [illegible]
[illegible] продавшей Евдокии Лохвиченковой [illegible]
[illegible] подписался
[illegible] Знатний товарищ Иоанн [illegible]
[illegible]

мѣсто печати

[illegible] Ея Императорского Величества
[illegible] Золотоношской [illegible] Иоанн
[illegible]
козак сотни Золотоношской [illegible]
[illegible] Золотоношской Степан Леонтиевич [illegible]
[illegible] Леонтиевич [illegible]
[illegible] одна [illegible] Евдокии Барабашевой [illegible]
[illegible] 3 [illegible]
[illegible] 8 [illegible] Федора [illegible]
[illegible] а вторая середина [illegible] 5
[illegible] 6 [illegible]
[illegible]
[illegible]
[illegible] согласие [illegible]
[illegible]

83 об

З Ектракту крепостних дел [illegible] Полкового [illegible]
сотникови Стефану Леонтиевичу [illegible] владение [illegible]
[illegible] [illegible] [illegible] [illegible] [illegible]
Сочинении всогласие [illegible] [illegible] [illegible] [illegible]
дела, 7. артикуло, 1-6. предпоставлении персонално
вышеписанных [illegible] [illegible] [illegible] су
[illegible] [illegible] [illegible] розделу артикула 1-2.
[illegible] Земской [illegible] [illegible] Суда Земского сие
[illegible] [illegible] [illegible] [illegible] [illegible] [illegible]
[illegible] [illegible] [illegible] 57. [illegible] 18. [illegible]
[illegible] [illegible] Земского тысяча семсот [illegible]
[illegible] тысяча [illegible] [illegible] шестдесят [illegible] году
Февраля 2[illegible] дня;

[illegible] [illegible]

[illegible] [illegible] Земского — [illegible] [illegible] Земского

Суда Земского [illegible] [illegible] [illegible] Григорий [illegible]

Канцелярист Кирило Костенко

[illegible] [illegible]

Пановие [illegible] [illegible] [illegible] [illegible] [illegible] [illegible] [illegible] [illegible] сотник [illegible] Леонтиевич

Тысяча семсот шестдесят четвертого году
Марта, тридцатого числа,

Я нижеподписавшийся [illegible] сотник Золотоношский
[illegible] [illegible] [illegible] [illegible] [illegible] [illegible]
[illegible] [illegible] [illegible], [illegible] [illegible] [illegible]
[illegible] [illegible], [illegible] [illegible] [illegible] [illegible] [illegible]
[illegible], [illegible] [illegible] сотник Золотоношский [illegible] [illegible]
[illegible] [illegible] [illegible], [illegible]
[illegible] [illegible] [illegible] [illegible] [illegible] [illegible] [illegible]
[illegible], [illegible] Акима [illegible] [illegible] [illegible]
[illegible] [illegible] [illegible] [illegible] [illegible] [illegible]
[illegible] [illegible] [illegible], [illegible] [illegible] [illegible]
[illegible] [illegible] [illegible] [illegible] [illegible]
моего [illegible], [illegible] [illegible] [illegible] [illegible]
[illegible] [illegible] [illegible], пану [illegible]
Золотоношскому Степану Леонтиевичу, [illegible]
[illegible] [illegible] [illegible], [illegible]
[illegible], [illegible] [illegible] [illegible] [illegible] [illegible]
[illegible] [illegible] [illegible] [illegible] [illegible] сотника
[illegible]. [illegible] [illegible] [illegible] [illegible]
[illegible]: [illegible] [illegible] [illegible] [illegible] [illegible]
[illegible]: ему пану [illegible] Леонтиевичу [illegible]
[illegible] [illegible] [illegible] владение, и [illegible] [illegible]
[illegible]: [illegible] [illegible] [illegible] [illegible]
[illegible] [illegible], ему пану [illegible] Леонтие
вичу [illegible]; [illegible] [illegible] [illegible] [illegible] [illegible]
[illegible] [illegible] [illegible] [illegible]

Степан [illegible] [illegible]

~~80~~ Ковгунъ [illegible] ~~№~~ 48 85

1764 году марта 31 д. Я нижеподписавший всякому суду
и праву кому о семъ ведати будетъ надлежати сим моим писменным
видом ведомо чиню, что я житель полку Переяславского сотни Золото-
ношской [illegible] [illegible] [illegible] полку [illegible]
[illegible] [illegible] помянутий [illegible] [illegible] [illegible]
[illegible] Ковтуновского [illegible] [illegible] [illegible] [illegible]
[illegible] [illegible] [illegible] [illegible] продав есмь помя-
нутому [illegible] атаману [illegible] [illegible] [illegible]
[illegible] [illegible] [illegible] [illegible] [illegible]
[illegible] [illegible] [illegible] продав [illegible]
атаману [illegible] за шеснадцать рублей [illegible] денег
[illegible] [illegible] [illegible] [illegible] [illegible]
[illegible] [illegible] [illegible] [illegible] [illegible]
[illegible] [illegible] [illegible] [illegible] [illegible]
[illegible] [illegible] [illegible] [illegible] [illegible]
[illegible] [illegible] [illegible] [illegible] [illegible]
[illegible] [illegible] [illegible] [illegible] [illegible]
[illegible] атамана [illegible] и [illegible]
[illegible] [illegible] [illegible] [illegible] подписати [illegible]
[illegible] [illegible] [illegible] [illegible] [illegible]
[illegible] [illegible] [illegible] [illegible] [illegible]
[illegible] [illegible] [illegible] [illegible] [illegible]
[illegible] [illegible] свидетелей сей подписую.

[illegible] [illegible] [illegible]

85 об.

атаману Данилу Кандиренку в его ж Данила рукоприкладство подписался;

Сподлинною такова;

К сей подписи подписался продавцы Адами Сотник Золо-
тоношский, кредитный поручитель Ратушенко; а в его свиотой неграмот-
ного под свидетелем прошедш. в Кандыбин Григорий Полковий
переяславский Канцелярист Кирило Костенко;

При продажи будучие свидетели атаман Михайло Кадоря-
ко: писари Михайло Писарский оставив Писарий Копонь
Гавриил Грицко Опанченко, Ждиобаранив Михайло
Колоступенко в составле сей подписался;

Сотник Департамент Секретарь
[illegible]

Сотник полкове сотни сій [illegible] свидетели
... сотник Спасский ... подписался перед ... подпа-
... полк. атаман Твердохлеб Алексей ста-
но ... по его прошению Иван ... Золо-
тоношский ... Семен ... Петро Ведкомий
... приложил;

Копія 87 Мигулова № 6.

№ 5

86

По указу Ея Императорскаго Величества
Самодержицы Всероссийской з суда войско-
вого генералного дана сия выпись писарю по-
лковому Черниговскому Андрею Якимовичу
в том, что прошлого марта 29 сего 1764 году
истец Иван Линдел и жена его Мария Юрье-
на Иванова Линделева поданным в суде вой-
сковый генералный доношением представи-
вили, такоз, что якобы де войсковом генералном
суде, имеется иск мой от прошлого 1755 году
декабря 17 взнесенний на отдна полковника
переяславского семена Сулиму за двор з
левадами и пахотними полями, находя-
щийся в полку переяславском сотни Золотоно-
шской в селе Мицалоцкий, которой я по тому
иску именовал хутором, о нем же двор з
левадами и пахатными полями, поладив
его з добр Сулимовских селом Мицалок
писаря полкового Черниговского Андрея
Якимовича, о него отдна полковника Сулими
продан ему писарю полковому Якимовичу
а мне з женою моею Мариею надлежит двор
и грунта по наследственности умершого доктора
Энгелерта в 1753 году мая 10 дня дана
уступка, по которой о вышеписанной иск
на отдна полковника я возымел, но через
суждений будучий долговременной моей о-
болонатий, сего году прошлого февраля 6
приехав в Чернигов и поговоря с помяну-
тым писарем полковым Якимови-
чем, дабы его в владении небеспокоить
тот мой иск, а его писаря в спокой-
ном поступить владении оставляя

Сотник

86 об.

Мирился с ним Якимовичем на таковом усло-
вании, что бы он писарь Якимович из прежде
данным отданную полковнику Переволочному
суммами деньгами шестьдесят рублями
еще доплатил в лишнее з женою сорок рублей,
на что он силою своею такъже в Черниговъ
дал лишних денег двадцать рублей, которые
я от него писаря Якимовича и принял, а дру-
гие двадцать же рублей, он писарь Яки-
мович сам в Глухов привезти и или через
кого тоже прислать сего месяца марта
обовязался, и когда я и тех двадцати рублей
от него писаря получу, то какъ мировое в суде
войсковом генералном доношение вкупе
з женою моею Мариею подать, так и уступ-
ную подписать ему писарю для спокойного
владения вручить должен; а если бы на та-
ком договоре я не устоял, то и без того
по обязательству его купить владети он пи-
сарь Якимович силу имеет, о котором в
моем примирии, з сознательным выше-
писатого и доношения от мене в суде полковом
Черниговском того ж справа в подано,
о котором и выписку ему писарю Якимовичу
по прошению моему выдана, а тоже он
писарь полковой Черниговский Андрей Яки-
мович, по силе того договору подлежащие
денги двадцать рублей нам ныне в Глухове
отдал, которые за принятием уже мы то-
нам наступна полковника и сим от ставление
и ни с которыми и возобновлятися от кого ни-
кого наследника наши никогда недолжни, он бы
писарь Якимович вышеписатыми
дворами со значеными грунтами донеже

87

Принадлежащими и имеет силу поступать
от наднатного полковника и потребствовать ими
нами ему примирие вечно и по тому вечно
владеть и порядствоватися, того ради
генералного войскового суда покорнейше
просим сие наше доношение повелеть
принять и в пропорционалной записи общему
ходатайству, и з сего доношения для спокойного
в потомние часы тым дворам з грунта-
ми владения повелеть выдать з суда
генералного ему писарю полковому Якимо-
вичу выписку, и на таком доношении под-
писано тако: к сему доношению само-
ручно подписался Иван Линдель, на таком
же доношении и жена его, по прошению пер-
соналному Марии Юриевой дочери Иванов
Линделевой подписался волностию ея вой-
сковий канцелярист Василий Бродович,
и просили протописати им своим доноше-
нием о выдачи ему писарю полковому
Черниговскому Якимовичу на спокойное его
владение отдала себе и детям от суда гене-
ралного выписки обыкновенной, и на том
Линделя доношении в суде войсковом гене-
ралном в определении выражено тако
сие, доношение от листа Линделя персона-
лно поданое записать сообщитом к делу,
ко поданое записать ... належа-
и дать оному писарю Якимовичу
в выписку, а состоявший в суде войсково-
щу генералном з делом явилось сто-
по за том Линделя и сал от протописан-
них добра, поданой ему з женою наслед-
ником

[signature]

87 в

Умершого доктора Энгелерта въ 1753 году
мая 30 уступний, для того сія выпис
ему писару полковому [illegible] за
рукою писара и запечатив генералного
войскового суда дана 1764 году априля
1 дня.

С подлинною чтал Тановъ

Писар генералного войскового суда Васи[лий]
Висоцкий

Место печати
суда войскового
генералного

Войсковой канцеляристъ Максим То[...]
[illegible]

[illegible]

Такови подлинние с копией [illegible] с оригиналом
при[нял] анаст[...] [illegible] помітку
писара покойного черниговского [illegible]
подписан покойной черниговской канцелярии
Атамановъ Джулай

Котелевска[я]
No. 6 ~~52~~ ~~46~~ № 46 ~~215~~ 88

Тисяча семь сотъ шестьдесятъ седь-
мого года мця априля десятого дня.

Я нижей подписавшийся Кодацъ Остапович Котля-
ревский житель Золотоношский [illegible]
[illegible] суд и праву [illegible] будет
потребно [illegible] сим моим вѣчистим
[illegible] записом [illegible] на
усадбе [illegible] пустой положеннимъ состоя-
щій [illegible] Золотоношъ [illegible]
[illegible] вотчиностю з одной
стороны [illegible] з другой стороны
Петра Золотарева з третей стороны [illegible]
Золотоношъ [illegible] з четвертой стороны
дороги идучой з города Золотоноши [illegible]
которий [illegible] и все [illegible]
собственний свой, з доброй моей воли без
всякаго принужденія продал его [illegible]
первого [illegible] полку Иван[у]
[illegible] за цѣну [illegible] монеты
[illegible] рублей два и пятдесят
[illegible] отобравши, потому
[illegible] добровольно продав [illegible]
купив себе [illegible] вѣчно
[illegible] пан [illegible]
[illegible] будет сам з женою и наслѣдниками
своими вѣчно [illegible] своими
хотя [illegible] продати
[illegible] я [illegible]
сам [illegible] наслѣдники
ближние и далние

[illegible]

Отъ моей доброволной продалехъ а его сей
своего купил вѣчно неподлежни встатъ на со-
мей той самопродажний купчий записъ и потворен-
не доволно писалъ тоже урядови ему пану
сотнику Черниговскому утвердити и присутствен-
ных свидѣтелство подписалехъ задля
плиность бути того дать ему тут, а при-
онъ подписати хо. Въ Полетичных тако
велѣнъ самопродажному купчему запису оставит
Константинович Иоанъ наново в свидѣтелство подпи-
салехъ автентично его неграмотного по его
устному изволению данном прошению подпи-
савъ сотникъ Золотоношский Дмитрий Макаро-
вичъ ку сему и печать приложил

(мѣсто печати)

Вышеписанного продавцы и придачи сего купчого самопро-
дажного запису былъ и по персоналному устно
данному прошению продавца свидѣтелствованъ задля
достовѣрнолетствования подписался и печать приложил
Войта повѣта Золотоношского суда Писаръ
Григорий Александрович
Ся

(мѣсто печати)

При продажи сего купчого самопродажного запису былъ и по персо-
налному продавца прошению свидѣтелство
приложити подписался. Войта ... Золото-
ношской Василь Хижнякъ:

(мѣсто печати)

Макаров Полевиново и Кондратий Евдокимович а Козков заслуженного
... моего ... команде принял ...
... подписал, а вместо ея неграмотной
сотника Черниговского ... Тимофей Черниговский атаман
... Константиновского полку Федор ... подписался

Золотоноши ... 6

1764 году Априля 10 дня я нижеподписавшийся козак
[illegible] Золотоноской сотни села Антиповки Федор [illegible]
[illegible] обявляю сим моим самоволним писмом зако-
нно вечно [illegible] [illegible] осем [illegible] ведомо
будучи [illegible] [illegible] что [illegible] сотни Зо-
лотоноской [illegible] Село Антиповки [illegible]
[illegible] десятин [illegible] земли [illegible] стороны
[illegible] [illegible] нивы [illegible] [illegible]
[illegible] [illegible] [illegible] [illegible] [illegible]
Поле пахатное нива [illegible] Палатора [illegible]
[illegible] земли стороны [illegible] Пересыпаного [illegible]
[illegible] [illegible] [illegible] [illegible] [illegible]
[illegible] [illegible] [illegible] [illegible] [illegible]
земли стороны [illegible] ниве [illegible]
[illegible] [illegible] Пересыпаного [illegible]
[illegible] Палатора; [illegible] я з добро[й]
своей воли [illegible] [illegible] [illegible]
[illegible] [illegible] своей [illegible] сотника Золотоно-
[illegible] [illegible] [illegible] [illegible]
[illegible] [illegible] [illegible] [illegible]
[illegible] [illegible] [illegible] [illegible] [illegible] сотника
[illegible] [illegible] поля вечно [illegible]
[illegible] [illegible] [illegible] [illegible] доброволно
[illegible] [illegible] поле [illegible] сотника [illegible]
[illegible] [illegible] [illegible] [illegible]
[illegible] я сам [illegible] [illegible] [illegible] [illegible]
[illegible] ради [illegible] [illegible] [illegible]
сотнику [illegible] [illegible] его [illegible]
поле [illegible] [illegible] [illegible] [illegible]
[illegible] [illegible] [illegible] [illegible]

[illegible]

90 об.

людей єго тогѡ сотника Золотоноского Леонтовичу до
вѣчного владѣнія онъ тогѡ сотника Леонтовича [illegible]
[illegible] [illegible] [illegible] [illegible] или [illegible]
для записи в книги конфирмацій представить.

Слово в слово писано

Ко сему купчему листу козакъ сотнѣ Золотоноской
Федоръ Блидкевичъ подписался а вмѣсто его неграмот-
ного по его велѣнію синъ его Григорій Блидкевичъ руку
приложилъ.

Притомъ сей купчей листъ были и спрошеніемъ про-
давца Федора Блидкевича засвидѣтельствованіе что его
доброволной продажѣ и вмѣсто подписалъ и печати
приложилъ: войсковій товарищъ полку Золотоноского
Григорій Александровичъ

мѣсто печати

Обыватель сотнѣ Золотоноской Тимофѣй Павловъ. мѣсто печати

Федоръ Ганжиловичъ [illegible] [illegible]

5

91 | 840

[illegible] Леонтовичу а сама [illegible] засвидѣтельствованній
[illegible] [illegible] [illegible] [illegible] [illegible]
[illegible] [illegible] [illegible] [illegible] [illegible]
[illegible] его тогѡ сотника [illegible] [illegible]
[illegible] [illegible] [illegible] [illegible] [illegible]
[illegible] єго тогѡ сотника Леонтовича [illegible]
[illegible] [illegible] [illegible] [illegible] купчую
[illegible] [illegible] [illegible] [illegible] [illegible]
[illegible] засвидѣтельство людей єго тогѡ сотника Леонто-
вича

Слово в слово писано

бить дали;

Ко сему купчему листу записи [illegible]
писали вдова Агафія Гаращиха неграмотная [illegible]
[illegible] продавцы прошеніемъ; [illegible] знакомого
товарища Федора [illegible] синъ [illegible] [illegible]
[illegible] приложилъ; [illegible] купчей листъ [illegible]
Агафіи Гаращихи [illegible] сотника Золотоноского [illegible]
Леонтовича [illegible] [illegible] [illegible]
прошеніемъ [illegible] продавцы [illegible] [illegible]
товарищъ [illegible] [illegible] купчую подписался
[illegible] приложилъ.

Ко сему листу записи прошеніемъ продавщиці
Гаращихи о доброволной продажѣ засвидѣтельствований
подписалъ и печати приложилъ: войсковій товарищъ
полку Золотоноского Григорій Александровичъ

мѣсто печати

Обыватель сотнѣ Золотоноской Тимофѣй Павловъ

мѣсто печати

Федоръ Ганжиловичъ

91 зв.

1764 года апреля 17 дня я ниже подписавшаяся сотни
тѣ Сахновщинской куреня Затисского объявляю вот-
семъ уряду и кому о томъ вѣдати подле-
житъ что имѣючи я въ сотни Золотоношской бур-
ищу которую дѣдовское и отцовское наслѣдное своего по-
ниве двѣ а именно одну ниву потеря з одной стороны
жены Ивановой Смолиненкова з другой жены пана сотни-
ка Золотоношского Стефана Леонтовича. Лочвиновский, третей
той бывша Байзуновский, а четвертою довольно
другую ниву стежную з одной стороны копани до Андрейков-
ского з другой копани жены Ивана Кузьменка, з третей
жены пана сотника Леонтовича, Перевиановского, а че-
твертой Федора пана сотника Леонтовича ниви
Лочвиновской, з доброй своей воли безпримусово подлугу
и уславания засвѣдчимъ нуждою тою такъ и превиди-
тотъ продала вѣчное и спокойное владѣние оному
пану сотнику Золотоношскому за что и взятъ его заробо-
и двадцять копеекъ и денги сполна своими рунами одебра-
ла въ предь не повинен никто его пана сотника за ихъ и дѣти
его заоние ниви турбовать и овладѣвши ими претен-
сие а естли жъ бы кто турбовать стала
сама должна бы свѣдчитъ и уговорение его жита къ дачи
подписоня. Каждам не вдаючу такъ и въ свѣ-
дителство сторонних людей ему пану сотнику дана ко-
торую силы онъ пане сотнике напавъ подлагаетъ уряду
наполнова или сотенному для запису в книги и кон-
фирмаций представитъ;

Подлинномъ тако

[illegible]

---

3 ~~87~~ 6 Золотоношки № 6. 92 ~~878~~

1764 года априля 15 я ниже подписавшийся объ-
вляю всякомъ суду и уряду и всѣмъ вобще кому о семъ вѣдати надлежало
сотни той Сахновщинской новой затисской сотни что
я имѣючи в сотни Золотоношской присель антиповий буд-
жуковича ... собственное свое поле, первая нива
степная з одной стороны з другой леса горошеча з дру-
гой нива пана сотника Золотоношского Стефана Лео-
нтовича з третей сторон напротивъ оной
... навродѣ сторожной, другая нива з одной стороны дѣи
ви казана Ивана Андрѣевна з другой Тимоша Бородава
з третей Кононъ Андрѣевичъ з четвертой навродѣ
сторожной, третяя нива з одной поля Лочвиновской
сторожной з другой ... Андрѣевича и Де-
з другой ... з третей напрот ... сторожной; з доброй своей волѣ безъ
принужденія продала оное ... пану
сотнику Золотоношскому Стефану Леонтовичу; за что взялъ
его вѣчное и спокойное владѣние ... и денги
сполна своими руками отобрала; и впредь ...
... и дѣти его ...
... его пана сотника ... взятое ...
продажное ... ...
... пану сотнику Леонтовичу ... пана сотника
... пане сотника ...
... уряду ... для его ... которую
с стороннихъ людей ... прошения ...
писать ... пану сотнику Леонтовичу
... пану сотнику Леонтовичу
напав ... уряду ... или на-
... для записи в книги и конфирмаций предста-
вить

Подлинномъ тако

[illegible]

92 об

К сей саморучной купчей козака сотни Золотоношской
вотчича села Антиповки, Ивана Пересипаного, собственно
его писма неумеючого писать, продавшего прошением
козак сотни Золотоношской Андрей Саранча руку при-
ложил;

Вышенаписанный саморучно купчий Пересипаного
козака сотни Золотоношской вотчиной сотника
Золотоношской Степан Леонтович писал полку
Переяславского знатный товарищ [illegible] прошением
его продавшего подписался Иван [illegible]
всех Анастас Прилуцкий.

Место печати

К сей саморучной купчей записи продавшему прошению
продавшего козака Ивана Пересипаного прошением
во свидетельство подписался Анастас Прилуцкий полку
Переяславского значковый товарищ Иван Алексеевич.

Место печати

Свидетельствовал

[illegible] № 3 1847 93

Тысяча семсот семдесят четвертого году апреля
пятогонадцать дня; Я нижеподписавшийся козак сотни
Золотоношской жителство имеющий Золотоношский Федор
Кондратов сын моим саморучным купчим записом
сим всякому суду праву и кому ведать о ним и впредь потребно
будет объявляю; что я имеючи свой отческий ку-
плений находящийся [illegible] огород лежачий на [illegible]
с одной стороны от огородов первого компан[ей]-
ского полку сотника Павла Карпова; с третей [illegible]
Золотоношской а с четвертой стороны огорода [illegible]
[illegible]; з доброй моей воли [illegible] при [illegible]
[illegible] з согласия сына своего Дмитра продал первого
компанейского полку сотнику Павлу Карпову вечное
спокойное и беспрепятственное [illegible]
[illegible] владение за цену российской монеты [illegible]
и пятдесят копеек, по такой моей продаже силен он
сотник Карпов с потомками своими [illegible] добро-
вольно по проданным огородом [illegible] владети
вечно; также себе жену и [illegible] сына своего Дмит-
ра; так и сродников моих ближних и дальних
[illegible] проданного мною оному сотнику Карпову огорода
[illegible] объявляю; а ежели бы кто за тот мною проданный
огород его сотника Карпова либо детей его [illegible]
[illegible], то напротив того я сам, а по мне сын мой
помянутый Дмитро его Карпова с потомством не до-
пускать [illegible] убытку где [illegible]
[illegible] должны; чего ради [illegible]
[illegible] записом жене и сына моего [illegible]

[illegible]

93 зв.

и посторонних свидетелей и сий саморучно купчий запис дан в году, месяцу и числа вишеписанних.

На подлинной подписалось

К сему саморучному купчому запису вместо вишеписанного продавца Федора Коника и сина его Дмитрея Коника неграмотних по их прошению [illegible] [illegible] вишеписанного Дмитрея Коника [illegible] [illegible] Иван сотник Золотоноский Петро Котляревский [illegible] подписался.

При даче сего саморучного купчого запису бил и во свидетелство по прошению продавцов Федора и сина его Дмитрея Коников при печати подписался полку Переяславского знатний товариш Иван Андреев[illegible]

место печати

При даче сего саморучного купчого записа бил и во свидетелство по прошению продавцов Федора Коника и сина его Дмитрея Коника неграмотних при печати подписался знатний товариш [illegible] Пасноцкий

место печати

Экстрактовал Григорий Конопович [illegible]

Свидетелствовал [illegible] [illegible] [illegible]
6 30

~~1379~~ 94

Такову подлинную купчую запис к себе с комиссии [illegible] получил, а вместо [illegible] росписался [illegible] Павел [illegible]

Золотоноша № 6.

~~56~~ ~~312~~ 95

13 1767 году Апреля 16 дня я ниже подписавшийся
козак житель Золотоноший Иван Литовченко объявляю
сим моим самоусердным лутчим записом всякому
суду и праву иному о семъ ведати хотящему за потребною надоб
ся в том есть будучи я неотодал местечка Золо
тоноши в урочищу под Дубровиною собственную свою ниву
прозываемую Вареницовщиною в Молотбатна колеса трох
Степана восподинь трех дв нивами пана сотника Золо
тоноского Степана Леонтовича, з половини Супруненка
доставшийся даче ниву Егоровл Супруненковскую. А з друга
нива моя Ивана Тельшна доставшаяся полтора коле
са Степана з другою стороною от дороги под межу
гонами единым концем на левиничий а другим на Тел
нитовских которое свое поле обо нивы я з доброй своей воли
безо никакова подлогу и насилования за советом всей своей се
мьи своей женою пану сотнику Степану Леонто
вичу, за цену за два рубли и двацать копеек продал
каковые денги все сполна я своими руками от его пана в
зял а отобравши тое поле вовсе на потомственное
владение ему пану сотнику и наследникам его поручил
а я сам и никто з свойственных моих его пана сотника
за тое поле доброволно мною проданое не только
турбовать не должны но и обеспечивать от всякого турбата
тако жъ будучи в семъ для лутчой ваги твердости
по вашей судов в семъ для лучшого сотнику владению и спо
койствиюн теля полем ему пану сотнику владению
самоусердную крепости с подписом гражданей в мене
кашъ за неграмотностию мене Ивана и свидетелства людей
ему пану сотнику Леонтовичу дал которую и к конфир
мации для записи в книги ему пану сотнику належа
щих в уряде належном либо на сотенном предъ свидо
ками.

Свидетелем

Скоропис

Къ семъ купчому запису вмѣсто вишеписаного Панаса
Литовченка неграмотного по его продаючому и свѣстному
прошенію козакъ сотнѣ Золотоноской Кирило Солодовни
ченко руку приложилъ;
Къ сей данной саморучной купчой по прошенію козака сотнѣ
Золотоноской уставному и продаваному от Панаса Лито
вченка значковий товарищъ Иванъ Левцовскій по
дписался и печать приложилъ; мѣсто печати

Къ семъ саморучномъ купчомъ запису постановому
и продаваномъ продавцю Панаса Литовченка про
шенію восвѣдителство подписался и печать приложилъ
Значковий товарищъ Иванъ Алексѣевъ, мѣсто печати

14 1764 году апреля 16 дня я ниже подписавшийся козакъ
житель Золотоноский Семенъ Хоменко объявляю симъ моимъ
саморучнимъ купчимъ записомъ всякомъ суду и спра
ву имѣющимъ где вѣдать будетъ потребно в томъ что имѣючи я въ
урочищу Надъ бровного ниву собственную свою тероду в
колесъ степныхъ зъ одной стороны от ниви Андрея Длинского
а з другой Ивана Побиванця чопами ворочается единымъ
концемъ надписного ниву а другимъ Панаса Литовченкову
которую ниву я з доброй своей воли без принанова по
хочу и усилования засовѣтомъ свойственнихъ своихъ
тну сотнику Золотоноскому Степану Леонтовичу
за цѣну засемъ десять копѣекъ продалъ на вѣчне денги
все сполна от него пна сотника Леонтовича
своими руками отобравший вѣчное и потомъ
ственое ему пну сотнику а ему и наслѣдникамъ
его владѣние оную ниву поручаю и въ себе нетокмо
вонную на свойственние мои впредь часа по такое особ
ства противсякого пребатора должен. Аутомъ же
ради вящей твердости, ковстоповйнымъ ему пну
сотнику и наслѣдникамъ его показаною нивою владѣнию
и сию саморучную купчую с подписомъ моей руки
и упросилъ о мене восвѣдителство стороннихъ
пну сотнику далъ; которую и жалованную ему пну
сотнику наналомъ онъ поселаетъ продать на то
сотникомъ напаломъ онъ поселаетъ впредь нато
любовомъ либо насомъ позволяетъ
в подлинномъ тако

Семенъ Хоменко

96 об.

Всем купчом записи вместо выше писаного Семена
неграмотного по его установлению и з вмполоданого проше
нию козак сотни Золотоношской Андрей Сорока руку
приложил.
Свидетель сей данной самоводной купчой вместо
сотни Золотоношской Семена Кротенка бывшему сотни
ку Золотоношскому Степану Леонтовичу во свидетел
ство по установлению прошению и з вмполоданому
значковый товарищ своеручно подписался и к
за приложил Иван Невдовений (вместо печати)
Всему самоводной купчой записи подетному
и з вмполоданому продавцу Семена Кротенка проше
нию во свидетельство подписался и печать приложил
значковый товарищ Иван Алексеевич (вместо печати)

1764 года априля 16 дня я ниже подписавшийся казак
сотни Золотоношской житель села Антоновки Марко Сердюк
по объявлению сию даю самоводную купчую запись
всем суд и прочим ... пред сим ... надлежащим
местам. ... сотни Золотоношской господина
Антоновки ... собственного своего дедизного
нивы которою придбанной отчизны ...
... Ивана Власенка ... сотника
Золотоношского Степана Леонтовича ...
... на дорогу ... Андрей Доболотка
которую своими ... своей ...
... заробленных ...
своим Пану сотнику Золотоношскому Степану Леонтовичу
... продал ...
... своими ... сотника
Леонтовича ... Ананьевича
его владение ... Леонтовичу и ...
... невозвратно ...
... предпринимания ...
... сотника ...
... повинен ...
... Леонтовичу ... Пану сотнику
... Леонтовичу ... Пана ...
... самоводную ...
... во свидетельство ...
... Пану Степану Леонтовичу ...
... сотника ...
... для записи ...
... ...
... ...

(signatures)

97б

К сему самопродажн[illegible] Антонію [illegible]
вмѣсто неграмотнаго Ивана Марка Середенка неграмо(тнаго)
по его прошенію [illegible] Грищенко Дмитро
[illegible] товарища Федора Майдана сына [illegible]
Майдана руку приложилъ;

Свидѣтелемъ со самопродажнои [illegible] Івана
[illegible] Золотоноского жителя сына Антоновича Марко
Середенко отъ сотника Золотоноского [illegible] владѣніе
отъ [illegible] его [illegible] товарищ(а) [illegible]
[illegible] своею подписался [illegible] При[illegible]

1764.. году апреля 16.. таковже подписавшийся
[illegible] Ивана [illegible] Антоновичова
[illegible] обязатель[illegible] самопродажнимъ [illegible]
[illegible] Ивану [illegible] подлежащимъ
[illegible] Золотоноскимъ [illegible] сына А[illegible]
[illegible] совершенно своего [illegible]
[illegible]; [illegible]
[illegible] Івана [illegible]
[illegible] Андрееню Андрею [illegible]
[illegible] своего [illegible]
[illegible] сотнику Золо-
тоноскому Стефану Леонтовичу [illegible]
[illegible] продала [illegible]
[illegible] сотника Леонтовича [illegible]
[illegible] его владѣние оного [illegible]

89 [illegible] 6.

98
831

1764.. году апреля 17.. дня таковже подписавшийся
житель деревни [illegible] обязательство
самому [illegible] подлежащимъ
сей точной самопродажной записи [illegible]
[illegible] Золотоношской [illegible]
[illegible] сего [illegible]
[illegible] сотника Золотоноского
Стефана Леонтовича [illegible]
[illegible] Золотоношскій [illegible]
[illegible] своего [illegible]
[illegible]
[illegible] владѣніе [illegible]
[illegible] сотника Золотоно-
[illegible] Стефану Леонтовичу [illegible]
сотника [illegible] своими [illegible]
[illegible]
[illegible] сотнику Леонтовичу [illegible]
[illegible] сотника [illegible]
[illegible] его [illegible] оного [illegible]
Леонтовича [illegible]
владѣнія; [illegible]
[illegible] Леонтовичу [illegible]
[illegible] сотнику Леонтовичу [illegible]
[illegible]
[illegible] сотника Леонтовича [illegible]
владѣнія [illegible]
[illegible] вмѣсто неграмотного [illegible]
[illegible]
[illegible] Леонтовичу [illegible]
оного [illegible] владѣнія [illegible] самопродажн[illegible]

[illegible] [illegible] [illegible]

98 об.

Купча дана сего мца и дня вишеписанного
Сподлинною подписью Тановз

Ксемъ купчой записи вмѣсто вишеписанного
[illegible] неграмотного его прошеніемъ Ковальского
Сотникъ Золотоноскій Кирило Солодовниченко руку
приложилъ

Ксемъ купчой саморучной записи [illegible]
[illegible] продавцу [illegible]
прошеніемъ [illegible] подписался [illegible]
[illegible] Иоанъ Пенсевечъ

[illegible]

Таковая подлинная [illegible] обратно
[illegible] апреля 24 [illegible] выписалъ
[illegible]

№ 52

99

Тисяча семь сотъ шестдесятъ четвертого году
апреля семнадцятого дня

Я нижеподписавшійся Иванъ житель драбовскій
Кононъ Омелянченко обявляю [illegible] чтоду
[illegible] осемь подлежащимъ симъ моимъ
саморучнимъ купчимъ записомъ в томъ что имѣвъ
[illegible] сотника Золотоноского присела драбовецкой
[illegible] Золотоноскимъ собственного моего дѣда
ного надлежного лѣса третюю часть в томъ насѣ
[illegible] з одной сторони з лѣса Ивана [illegible]
з другой з моей части того лѣса а з третей [illegible]
з болота з добръ моей [illegible] подлогъ
[illegible] заслужи добр монетой за шестнадцять
рублей ровно вѣчное и спокойное владѣние по
казанного моего лѣса третюю часть продалъ;
Ивану сотнику Золотоноскому лѣсу [illegible] а деньги
всѣ сполна от его купца своими собственними
руками принялъ; а уже отнинѣ я самъ жена и дѣти
мои также и сродственники жодных [illegible]
проданной третей части лѣса интересоватися
[illegible] а владѣти ему купцу [illegible]
[illegible] он же купецъ
жена и дѣти его вѣчно оною третею частию
лѣса должни владѣти; и награду где похотя
лѣса [illegible] собѣ волю маетъ а естлибы что
[illegible]
моглъ жодной части лѣса интересоватися

[illegible]

ї прасходу; тоя жена идучи мои обстоєд
Ело шуляпича должни; даби ему владѣнѣй препят
ствіа ни прочу не было чего твердости по упроше
нію моему за мене неграмотного о подписѣ руки
и упрошенна же шнов содѣятел Ему шуляпичу
для спокойного и безпрепятственного оного частіе
лѣса владѣнія; и сія від мене саморучная купча
дана: року мця и дня вишеписанних!/

на подлинном тако

К сей купчой записи вмѣсто вышеписанного
Якова Омеляненка неграмотного по его челобитно
и рукоданно прошеніе Іоанн сотник Золотоноский
андрей Сарнча руку приложил;

К сему саморучному купчому запису по прошеніе
предписанного Омеляненка засвѣдителство
бившій писар Золотоноский Федор Ходаний
подписался и печать приложил; (мѣсто печати)

7

К сему саморучному купчому запису по прошеніе
продавца Омеляненка засвѣдителство руку
и печать приложил Іоанн сотник Золотоноский
Ярмо Солодовниченко; (мѣсто печати)

1764 году апреля 17 вишеписанная саморуч-
ная купчая крѣпость данная від Іоанна Драко-
паного Якова Омеляненка на проданную третую
част лѣса

№ 162

Іоанну Лесу Шуляпичу: Прадоношеніи доно
Іоанна Леса Шуляпича в сотенной Золото-
ноской справѣ была явлена купчая вот-
чинная вписана; на которой и что ради спокой-
ного впредь ему Іоанну Лесу Шуляпичу помянутой
трети части лѣсом владѣнія; по проше-
нію его; в подтвержденіи при сотенной печати
руками нашими подписали!/

Сотник Золотоноский Петр Леонтович

Атаман сотенный Григорий Кулиренко:/

Писар сотенный Степан Шурупа (мѣсто печати)

[illegible]

Таковую подлинную сотенную ревизовал [illegible] Золото[illegible] [illegible] [illegible] [illegible] [illegible] руку приложил

100б

Ковзинъ Н. [illegible] No. 29 101

Котин

Тисяща седмьсотъ шесть десятъ седма-
того года априля девятнадесятого дня

[illegible]

[illegible]

5 [illegible] въ б.

Тисяча семъ сотъ шестдесятъ Февруаріа року,
а числа двадцать второго дня;

Я нижъподписавшійся козакъ сотни Золотоношской жи-
телствующій деревни Кропивной, Лукянъ Кузменко,
объявляю вобецъ [illegible], симъ моимъ доброволнимъ
уступчимъ записомъ, что я, имѣючи за собою
Золотоношской [illegible] Анастасовій, въ урочищу [illegible]
належачую свою ниву, смежную з одной стороны, з
нивы Ивана Анастасовского Ивана Кузменка, з другой
стороны, з нивы Филипа Анастасовского Федора Куш-
на, а з четвертой стороны з болота речки Золото-
ноши, которую ниву я по недостатности моей оную до-
радъ уступилъ за доброволно [illegible] тому
сотнику Золотоношскому [illegible] Леонтовичу, [illegible]
[illegible] его, [illegible] за [illegible] [illegible] той [illegible]
[illegible] [illegible] [illegible] доброволно ему пан
сотнику Леонтовичу уступленную ниву, [illegible]
[illegible] [illegible] [illegible] [illegible] [illegible]
[illegible], онъ же панъ сотникъ Леонтовичъ [illegible]
его вѣчно оную ниву [illegible] владѣть, [illegible]
[illegible] [illegible] себѣ [illegible] [illegible], [illegible]
въ [illegible] [illegible] [illegible] [illegible] ему пан
сотнику Леонтовичу ниву [illegible], [illegible]
[illegible] [illegible] [illegible], [illegible] его пана сотника
Леонтовича [illegible] [illegible] ему [illegible] [illegible]
[illegible] небило, [illegible] [illegible] [illegible] [illegible] 10

[illegible] [illegible]

103 об.

отъ никого тыхъ Ему а́ну запис у добровольно даро
ва́нныхъ грунтовъ, владѣнія неза зъ тѣмъ заторъдчеиже
у записи данна, году, мця, и дня вишъ писанныхъ;
въ подлинной тако;
При добровольной уступкі вмѣсто вишъ писанного
Лукиана Кузменка неграмотного по его прошенію
Козацъ сотни Золотоношской Иванъ Баранченко ру
ку приложилъ;

Находящимся Судъ Розвидильный канцеляристъ
Семен Стилшков

85

пен... списался ... ого
Голубчик ... [illegible]

1764 году апреля 24 дня. Ниже подписавшиеся объявляем
во сотенной уряд и всем би о семъ ведати надлежало, что
что имеючи мы в местечку Золотоноши наследственный
свой ещё дедовский плец с хатиною потеже с одной
стороны обиллого двора козака Алексея Пустогаенка,
з другой значкового товарища Тимофея Павлова, з тре
тей от плецу Василя Волочая, а с четвертой
от улицы з доброй своей воли безплатнова половину и с сей
лованича, а по нас не заспособно оным владеть
и користоваться, дарственно уступили пану сотнику Золо
тоноскому Степану Леонтовичу с его ж наследием его во веч
ность и как же сами себе мы от того плецу отдаля
ем, так же если бы кто тогда его пана сотника
за тот плец требовать то должны мы вотсвет
би и его пана сотника оборонять, в уверение его
для спокойного ему пану сотнику с его наследием его твердь
плецом владения дали сию с подписом рук наших
и упрошеных сторонних людей свидетельство, а уступку
которую дозволяеть ему пану сотнику Леонтовичу
на плацу оном покладаеть на полнов или на сотенном
уряде для запису в книги и конфирмации предста
вити. в подлинном тако
Оной самородной уступки свидетельствующая козачка вдова
Золотоновская Анна Логвиновна Гринчиха подписалася
а вместо ей неграмотной по ей особому прошению
козак житель золотоношский Грицко Сергиенко руку приложил
Козак житель Золотоношский Иван житель Олена Анти
Оной уступки самородной подписался а вместо
Тов. Иван Григориев Логвиненко подписался

Сотник   Самостоятельно

Доз. 38 в книгу

Суда

его неграмотного по его ж поданому прошенію видасе
села Антоновки Иван Федина сыну приложилъ
к сей самородной уступки Пелагия Дмитриева доч[ь]
Логвиновна подписалася а вмѣсто ей неграмотной тутъ
ей Иван Дяченко подписался

При сей уступки был и в свидѣтелство подписался
и печать приложил сотник Кропивнянский Антон Дова[т]
дан (место печати)

При сей самородной уступки был и в свидѣтелство под
писался и печать приложилъ войт сотни Золотоно
шской Тимофѣй Павлов (место печати)

Под указ Ея Императорского Величества
в суде земском повѣту Золотоношского предъ судьею
Иваном Андреевским и подсудком Яковом Степановичем
вдовствующая козачка Анна Логвиновна Козаченко
и Логвиненко и Пелагия Дмитриевна Логвиновна
придоношеній своем сию уступку отъ ... сотни
Золотоношском Стефану Леонтовичу на уступу
плесной ... Левачий в честь сему Золотоношский плес
схатного данную персонално сознавала добровольную
своего того плеца даровизну представляли старо
шеинъ в согласие правного порядка вписа оную
в книгу земскую крепостних дѣл и выдати
помянутому ... сотнику Леонтовичу,

на спокойное владение тим плецем Запалева
щою потомством обратно а яко сия уступка
сочиненна в согласие прав книги Статутъ розд[ѣ]ла
7 артикулов 1 и 6 и представлена персонално
в уступившими неупускаючи оного сводовых после пра
того розд[ѣ]ла артикулов 1 и 9 в суд земский
для того по утверждению суда земскаго сия вы
ступка внесена в книгу с слова до слова по 38
пашпорту ... вписанна и запечатанными печатьми при
дѣтев земского писаря ему ... сотнику Лео
нтовичу одана тысяча семь сот шестдесят
пятого года февраля двадцать пятого дня

(место печати) (место печати)

Земскій повѣту Золотоношскій писарь Григорій Хоткович

Канцеляристъ Кирило Костенко

Находящим был ... Данило Степанов

105 об

Пановъ подкоморій Зинковскій Левандовскій Прилуцкій обрано, кв. апасн. Хоми ... в присут. Степанъ Литвиновичъ

Драбовщ. кур. + № 35 <s>200</s> 106

1764 : года мая : ; я нижей подписавшийся даю сию мою обовязателную подписку козаку сотни Золотоношской жителю села Драбовщи Лесу Омеляненку в томъ что продал я ему Омеляненку двух нивъ Заровного Золотоношского отмежованых полос первая вдолъ в томъ ... отмежованой полосы пахатной Проровского ... ; а другую сторону в томъ ... Максима Кравченка ... двух нив проданых ... ему Омеляненку и потомству его, вишписаннiе двух нив продано за десят рублей и десят копеек; в чем и подписався:

Патодленко ...

Васил Деревянка призовал Панасу Проровому Данилу Козенку Опанасу Проровому Ивану Павленку а вместо его Васил Деревянний и по Дано Некрасов ... по прошенiю его села Драбовщ. дяконъ ... Ганна ... руку приложилъ :

Созоненко Свидетелствовал Ратков Иван Дмитрович Свидетел Огнев ...

Пановъ Подкоморій Сотник Левандовскій ... обрано приняв Хамасовий ... Сотник ... Омеляненко ... Евсей ... Хоми Шауленко ... руку приложил

201
107

1076

Копия

~~85~~ Драбовця Коз в.

№ 31 ~~142~~

108

Тисяча семь сотъ шестьдесят четвертого года
мая десятого дня

Сего мая 10 сотни Золотоношской жител села Дра
бовецъ Иванъ Пуче[ко] в сотенное Золотоношское пра
вление подалъ доношение [illegible] написал; что в селе
его Пучера сотни Золотоношской села Драбовця
грунтъ огородъ з лучном [illegible] [illegible],
купленный ему доставшийся смежный з одной сто
роны, от огорода Ивана Трохима Гайдамаки;
з другой стороны от огорода Ивана Пилипа Паро
га з третей стороны от огорода Ивана Се
мона Гадамия, а з четвертой от огорода Ивана
Игната Вовка, который огородъ з лучном
онъ Пучера з доброй своей воли безнаслѣдника
подлугъ [illegible] заговорено теми и свойственно
стоя; затъ сотни Козаку жител Драбов
скомъ данныхъ [illegible] за цену доброй монеты
за десять рублей ровно продалъ [illegible] денги;
при могорычниках Козаках Драбовских Савву Яким
ич Савву Передерія Иванъ Кинжченко Иванъ
Яровой Карпъ Дмитренко Иванъ [illegible] [illegible]
[illegible] зятя его Иванъ Мищенко Игнатъ
Овчаренко [illegible] своими руками отобравъ
[illegible] онъ самъ Пучера такъ жена
[illegible] его [illegible] ближние [illegible]
[illegible] его [illegible] за то грунтъ торговать
[illegible] принуждать [illegible] [illegible]
[illegible], а будь [illegible] могилъ
его [illegible] за то грунтъ торговать [illegible]
онъ Пучера недопущая его зятя своего Козака
[illegible] противъ [illegible]
[illegible]; [illegible] доношениемъ ре
[illegible] Иванъ Пучера сотенного Золотоношского
правления на вечное [illegible] проданныхъ

[illegible] [illegible]

Лист о М[illegible]

чрезъ что в занѣ своемъ косѣнию владѣние просимъ
выдати обыкновенного урядового с печатью записи в сотен-
номъ Золотоношскомъ правлении писанной.
Тацова подданного оного Ивана Шкера доно-
шения яко иногого запоротъ проданной чрезъ
тъ огородъ длужнов ив приправатѣ, с стор-
ны противтовъ не вспомедовали признавши то
продажу Заслушивъ принимали донимъ мы сво-
ихъ Золотоношскихъ записали и требованіи
сторонѣ помянутомъ Ивану косѣнию сено
его и потомству навечное и спокойное пола-
заннымъ огородомъ и лучною владѣние, За
подписомъ рукъ нашихъ и приобыкновенной
сотенной печати напрошения реченного,
Ивана Шкера сей купчий записъ
ему данныи косѣнию в ндаръ, аныи невда
ромъ мѣсяца ндня вышеписанныхъ

в подлинной подписъ тако

Сотникъ Золотоношский Степанъ Леонтовичъ

Атаманъ сотенный Григорий
Котляренко,

Писаръ сотенный Степанъ Мурава

Мѣсто печати сотенной Золотоношской

Сотной Канцелярии ... перепис...

Танову Подленнику Слово в слово ... Асаулъ сотенный
Апас... Сотникъ Золотоношский Данило
Косенко ...
Асаулъ ... Шаповаленко ...

103 об.

Кордюкова

110

1764 году Мая 19 дня я нижеподписавшийся

Калужанин Афанасьев Антипович Никита Рыженко дал сию

Калужанину Афанасьеву Антиповичу Василию Прошкину Ростенку

в том что продал я ему своих собственных десяти(н)

[illegible] Афанасьева Антиповича десятин [illegible]

[illegible] которые [illegible] Калужанина

[illegible] [illegible] Ивана Антипова

сына Мазина поповича [illegible]

[illegible] [illegible] [illegible]

Ивана Антиповича [illegible] Прошкина [illegible]

[illegible] [illegible] поповича [illegible]

[illegible] [illegible] [illegible]

десятин продал я ему Прошкину [illegible]

его [illegible] [illegible] не буде(т)

и [illegible] в том я ему дал сию Ростенку дал

в чем и [illegible] подписуюсь

В подлинной тако

Калужанин подписался Никита [illegible]

Афанасьев Антипович Никита Юхименко;

[illegible] [illegible] Ростенку

[illegible] [illegible]

Такову подписуъ служилат регименталнои обрадно Ясеб
приставъ Анасий Котин Ростисавъ Иванъ Сотникъ Золотоно
кой Василь Трошенко атаманъ Кондратенко Понче
Трошенко того села Иванъ Павло Левтуренко
прикоѳиму

1764 году мая 12 дня я ниже подписавшийся сотни Золо-
тоноской житель села Деркачовки Роман Корниенко
дал сию себе жителю Ивану Антиповичу прото-
пу повстушенну роспису в том что продал я
ему поля пахатного в двох ринах в одной рини за
Жеребцов у пустоватого озера четыре полос за цену
до сорока (?) в другой рини за Мандалом две полос
за 40 копеек в другой рини на чорт за острово
над подолом полоско одно за 40 копеек и что про-
дал я ему за цену добровольно монетки и поле мое
бесное не[illegible] и все [illegible] незаведенное
з доброй своей воли я его повстаречна [illegible] я
тайно [illegible] и далей моих родителей [illegible]
туровать не должни и не будут в том я ему
и роспису дал   отдален тайно

При сей роспиcи били того ж села люде Иван
Писаренко и Гаврило Барабашев зятя к сей ро-
списи вместо више писанного неграмотного
Романа Корниенка по его прошению Иван
Антипович и Никита Юхимович руку прило-
жили

[illegible] Тоненко сотник [illegible]
[illegible] Терентий [illegible]

112 об.

Такову подлинную сотник ревизиалную Осадко
Яцко, Прилуц. Анастасій Потап росписался
и вмѣсто [illegible] золотоношского жителя села Антиповки
Прокопъ Ковтаренко; а вмѣсто его неграмотного
по его прошенію и вмѣсто того села Антиповки
Павло Ковтаренко руку приложилъ;

113

1764 году июня 1 дня нижей подписавшийся житель местечка
Золотоноши Василь Крив[енко] объявляю во всяком суде и потому
ведати всем надлежит. Сим моим самоуручним купчим
записом в том что имеючи я принадлежащую Золотоноши
Бурсаевщ[ину] над Тослиною ниву свою собственную пашотную навсе
нетенную сеножную з едной стороны обапол жителя Золотоноши
[illegible] Татеенка, з другой стороны обапол пна сотника
Золотоношского Стефана Леонтовича. Шуреиновской которой
единым концем пашня и другим з Золотоноши вдоброве
зимний, и другим его пна сотника Леонтовича доныне Харнанов
сной, з доброй моей воли без принуждения подлогу и насилия
за сумму доброй монеты шестьдесят копеек вовдвинуела
двиие помянутую ниву продал ему сотнику Золотоношскому
Стефану Леонтовичу. И деньги все сполна его пна сотника
собственными своими руками приймал и уже впредь на
сам жена и дети мой также и свойственники вовсю продажу
ниву интересоватися присвоевати и вовладевати ему пну сотнику
Леонтовичу претенствия чинити не имеем и недолжни оные
пан сотник Леонтович жена и дети его вечно оною ниво до
леи владети и на вряд где похотят сконфирмовати себе
волю маеть а если бы кто моих вошув продажно мною ему
пану сотнику Леонтовичу ниву интересоватись и присвоевать
тогда жена и дети мои обстоевати его пна сотника Леон-
товича должни. Дабы ему вовладении претенствия
в сроку не было. Сего в твердость, по упрошению моем
за мене неграмотного оподписав [illegible] и в упрошение мое
засвидетельство[вал]
[illegible] и Ходичевия

114б

сторонъ людей етъ пн сотникъ Леонтовичу въ даспонъ ного и безпрепятственного оною нивою владения и сию отъ не самопродажную купчую крѣпостъ дана въ одинъ виже писаныхъ;

Продавецъ тамо

Къ сему самопродажному купчому запису продавецъ житель Золотоношский Василь [illegible] подписался, а вмѣсто его неграмотного по его велѣнию и бывалому прошению бывшій тутъ Золотоноскій Федоръ Водинскій руку приложилъ;

Въ засвидѣтелствованіе сего самопродажного купчого запису по бывалому продавца Золотоношского жителя Василя Кр[illegible] прошению подписался и печать приложилъ полку Переяславского значковый товарищъ Іванъ Алексеевъ

(мѣсто печати)

[illegible] [illegible] [illegible]

Таковые подлинные образно [illegible] [illegible] [illegible] [illegible] [illegible] сотникъ Леонтовичъ

Кобыжч[и] № 6 — № 65 — 115

1764 году, Мая 6 дня, я нижей подписанный, [illegible]

[illegible]

Продавецъ тамо

[illegible]

(мѣсто печати)

[illegible]

[illegible]

1764 года июня 7. Я ниже подписавшаяся вдова
[illegible] козачка жителка антоновская Христина Василиха
Писаренковая дала сию присутствию Золотоношского сотенного
правления роспись, в том что, за [illegible] промеж
моим? умершим Василем Писаренком, в одной
жителки антоновской Евдокии Костихи Коровченковой
и ее сынов, Василя Антоновича Коровченков, кой взята
у старого Днепра берега, купленное, в урочищу
Задалищин? [illegible], левадов, всего четверо [illegible]
лов, в одное поле, по отправных коровах, по свой?
[illegible] Никитов [illegible], сложенин денег
девятдесят восемь [illegible], за тогорысом? тридцать два
[illegible], а всего единого рубля и тридцать копеек — та
принадала, а оное поле все [illegible], [illegible] ему
[illegible], вечное владение уступила, и во уверение
того, что [illegible] за сына, [illegible], за тое
поле его [illegible], [illegible] Недолжок, от
ему сию самоохотную роспись дала, [illegible] подписалась.

С подлинным [illegible]

Ее [illegible] вместо вдовы, писаной Христии Василихи
Писаренковой, по ее велению сын ее Иван Писаренко
руку приложил.

[illegible signature]

[illegible signature]

станов подлинну диотисий свидителной обратной ш
въ приходе апаской копии восписалъ кодакъ Съ
Золотоносской зителъ села Антиповки Никита
Хитенко

҂аѱѯа года Июня к дня, Я нижей подписавшийся сотни
[illegible] Села [illegible] Кошмусного[?] [illegible] за
писаного; [illegible] что, [illegible] свой [illegible] при [illegible]
[illegible] нине [illegible] пядеть [illegible] и незаведенное,
[illegible] [illegible] денег, за [illegible] вечно
[illegible] [illegible]: [illegible], [illegible] его [illegible]
[illegible] за [illegible] [illegible] [illegible], которого [illegible]
[illegible] за [illegible] за [illegible] свойти [illegible], а именно
едно [illegible] засмотрено дорогу [illegible] [illegible]
[illegible], [illegible] десять [illegible]
[illegible] одной стороны [illegible] дорогу [illegible]
[illegible] [illegible] свободной, [illegible] [illegible]
[illegible] [illegible] Ивана Баранника, которой [illegible]
[illegible] [illegible] [illegible] Ивана; [illegible];
[illegible] [illegible] [illegible] [illegible];
[illegible] [illegible] [illegible] [illegible],
[illegible] Тараненка [illegible] [illegible] [illegible];
[illegible] [illegible] Ивана [illegible] за 30
[illegible] через дорогу [illegible] [illegible]
[illegible] [illegible] [illegible] [illegible];
за 20 [illegible], [illegible] Могилы; [illegible]
[illegible] [illegible] Афанасия Костенка [illegible],
[illegible]; [illegible] [illegible]; [illegible];
[illegible] [illegible], [illegible] була [illegible]
[illegible] [illegible], [illegible]; [illegible] [illegible]
[illegible] [illegible] [illegible] [illegible]
[illegible]

[illegible] [illegible]

с Федотовыхъ; упросилъ отдане, а потом продажного моей з тобою мовъ его отца Герасима Чубовича Потопинского тамъ вышеписанного; мною взятого була яко грошовое хлѣбомъ одное отцю Герасиму Потопинанной моей сей купчой вышеписанного цѣлого; свѣскотъ подписуюсь;

На подлинной тако,

Отъ села бывшiй Колтуновский атаманъ бывшiй Михайский посполитий Грицко Кретченко;
При вышеписанной купли были и свидѣтелствами подписались атаманъ Колтуновский; Игнатий Галатенко Козаки а именно Ковловский, Грицко Карпоу, Моисей Миродоский, и посполитие Сидоръ Хорошунъ Данило Мисенко; а вмѣсто ихъ неграмотныхъ по прошению Значковый Колтуновский Федоръ Гиродиенко руку приложилъ;

[illegible]

[illegible]

Тако в полку сотнии конторы подлинной было подписано при [illegible]
Копию списал [illegible] Ковтуновский Власъ Падалка,

~~71~~ Богуславец ко-в ~~67~~ 119

№ 9

1764 году июня 21 дня;

Я нижеподписавшийся подданый монастыря Сул-
чогорского Золотоношского Андрей Явлашко даю сие
добровол[ь]ное писмо сотни Золотоношской жителю богуславско-
му Ивану Ветру [illegible] в том что продал я
оному Ветру мою поле[вую] з одной стороны Ивана
Петра Сокила а з другой стороны Ивана Гаврила
Илляшенка [illegible] [illegible] на [illegible] об один [illegible]
[illegible] Стефана [illegible], а з другого [illegible]
на [illegible] значкового товарища Ивана Олексеенка
[illegible] оной нивы значится копиц тр[и]
за цену 52 копейки, которые я весь сполна
[illegible] мои [illegible] [illegible]
[illegible] [illegible] [illegible] он Иван Ветер
[illegible] [illegible] [illegible] силен владети
[illegible] [illegible],
и [illegible], а кто бы моего [illegible]
отыскатись [illegible] то я должен [illegible]
[illegible] [illegible] [illegible] [illegible]

Отданное по [illegible] [illegible]

При сем свидетелство вышеписаного праве
[illegible] Андрея Явлашка неграмотного по его прошению
[illegible] сотни Золотоношской [illegible]
[illegible] руку приложил

[illegible] [illegible]

[illegible] [illegible]

Тисяча сем сот шест десят семтого году июня двадцят первого дня

Я ниже подписавшийся подданний вельможного пана Подб-
ника инжене Дардана жител хутора Конюш-
щини Федор Федоренко синов свѣдомо без жад-
ного принуж; и под все вѣдати належатимет тепер
и потомние часи вѣчно продал я свою насле-
дную по покойному дядку своему землю пахат близь
в мѣру ширини сажней пятдесят сем козацк
сотнѣ Золотоношской жител Богуславской Ивану Федо-
рову посмъ з одной сторони Онищи ... з дру-
гой сторони Онися ... Богдана ... Моисеев-
смаглѣя, а вдовж з одной сторони ... во-
йскового товарища Димитрия ..., а з другой сторони
... вдовж ... могил. Зацено без
... ... сажнѣв и наслѣдник своим
ближним и далним всего времени вѣчно часи владѣти
и хотя продат дать дарова, и на нам ... по-
ж своей обернут; а хто б мог бы ... вѣтр-
сатся ... то я должен бытъ ... требо
того защищат поборонят; а для пѣвного ... при
... вѣчно оной на вѣчно
владѣние, я было ... ...
мне сию подписавшийся свидителям оного козацкого
вѣтр года и дня вишеписанный дал

Свидѣтели подписатся

Автъ ство его ... ...
... ...
... подписался

...

122 об.

№ 3.

1764 года июня 24 д. Я ниже подписавшийся подданний
графов полномочных Ивашков Дарагановых житель бочиновский
даю сию позаку жителю мицалоховскому Алексею Матвеевичу
зятю своему росписку в том что продал я ему мое
ниве полатное поле порозделлий между нами Матвеевое нашене частью ... Лефачое присееле Антоновчи с одной
стороны 1 нива над лугом Потоков смеж. з одной
стороны и Мартына Паламаренка яко наша ... часть
пополам з рідным братом моим родн. Ларенком
2 нива в далней остров могилы полем з одной стороны
Лесма прохи з другой стороны з потоком нашлялю ... полями
Мицаловский; 3 нива загреблею Антоновсков в далнею
мандами полем з одной стороны соб... а з другой
стороны з дорогой идучей з Антоновчий всие же
вышеписанние три нивы проданни мною цено за четыре рубли и четыре копейки; и же отреклися я сам
и жена моя и дети мои а его Алексея Матвеевича
не должны отдавать; да особливо ему зятю своему
Матвеевичу подавал нивку пашене с падающую
часть ... Лефачую запрочищеную з Фуланов полем
нива з одной стороны Степана Строканя з другой
стороны з доной позачий Антоновских писаренков
в том подписую ... Павлу Петровичу
и проснту Лукаленко

на подлинной тако;

Подданний графов полномочных Ивашков Дарагановых
житель бочиновский Лесько Харенко свидетелю ... пера
моего по его прошению прошок Сайков дячок
Мицаловский подписался;

Полковой ... ротмистр Мартинович
Петр ... Перевепа

123 об

жителю по имени сотникъ Севастьяновъ себѣ обранно при-
анапоти сей росписаться Иоаннъ Иоанновъ Золотоношскій [illegible]
[illegible] а [illegible] [illegible] Анисимъ [illegible] его [illegible]
по его прошенію Иоаннъ Иоанновъ Золотоношскій [illegible]
села Антиповки попъ Петро Злобкопскій руку приложилъ

4

Ковтун[illegible] № 6

№ 40.

1764 = года июня [illegible] дня Я нижей подписавшийся
дав сей мой жителеви ковтуновскому Федору Агафоновичу
росписку в том что продал я вышеписаной Агафоновичу
ниву свою собственную и вѣчно не пенную падо-
рів орать [illegible] з одной
стороны нива Федора Галата, з другой стороны нива
Ивана Кривчина [illegible] писать и подписуюсь

в подлинной тако

Василь Галат. при сем были свидетели Иван
Ковтуновский [illegible] посполитый того ж
[illegible] а вмѣсто неграмотных подписуюсь
рукою [illegible] Ковтуновский Федор
Григорьев [illegible] Григорий

От [illegible] Сотни
[illegible]

[illegible] полно [illegible] сию росписку [illegible]
[illegible] села [illegible] Васил[illegible]
[illegible] села [illegible]
[illegible] руку приложил.

Слободщина Слободка Кун б. — № 126.

1764 года юня 4: Я нижей подписавшийся подданий
вѣдомства моего бунчукового товарища Стефана Тамары
житель села Ічкраго Иван Поломієць дал сие
свѣдителство пану сотнику Золотоношскому Кондрату
Хижняку в том что уступил в продажу вѣчно
належащую собственную мною купленную состоящую
в ему принадлежащого поля дѣдизного сажен сорок
в урочищу прозиваемом Роман..., смѣжно лежачую
поуподовжной з едной стороны Михайло Шереме-
та з другой Матвѣя Пріщина з другой на ...
сорок сажен смѣжно лежачую подовжной з едной стороны
Михайло Самсоненко з другой Шляхов ... навпрямо
степу от поля ... сажен. Ко-
торую перешла ему Івану Поломієцю ... за ...
уступил пану сотнику Золотоношскому Кондрату Хижняку
прошлого года 749 мсца апрѣля: Г: за ... рублей
денег ... себе ... вѣ-
чними часи ... дворище и поле ...
... Хижнаку ...
на ... его вѣчний час ...
... для твердости
сей моей добровольной продажи ... свидѣтелство
подписался:

на подлинном так:

Подданий бунчукового товарища Стефана Тамары житель села
Ічкраго Иван Поломієць подписался ... его не-
грамотного повелением ... продано прошение поданий
бунчукового товарища Степана Тамары жителя села
Ічкраго Андрѣй Карасевич сие свѣдителство писал
и руку приложил:

Правящий должность вѣдомства бунчукового товарища Стефа-
на Тамары ... свѣдителство подписался ... сотник

...:

Подлинное ... ... свидѣтел
... ... Перевѣрил

125 б

Такову подлинную знимку з ревизиялной обратно к себе прiнял
а на сiю по ней росписался:/ подав сотник Золотоношский
села Слюсарева Слободи под град Харков; а вместо его неграмот-
ного того ж полку сотенний писар Герасим Перетятко
подписался:/

126

Тисяча семь сот шестдесят [illegible]
года мсца июля пятогонадесят дня

Я нижеподписавшийся козак Петровой Константи-
новой полку сотни [illegible] житель Золотоноский
[illegible] всякому суду и праву и кому
о семъ ведат будетъ потребно симъ [illegible]
моимъ вечистимъ записомъ: вмотъ [illegible]
уседба домъ жиллой полку Переясловского [illegible]
Золотоноской задавшего противъ [illegible] отъ
носили находящихся [illegible] первой [illegible]
и [illegible] [illegible] [illegible] [illegible] второй [illegible]
[illegible] поданного [illegible] судии полку Золотоноской
Ивана Андреевского, [illegible] Ивана Павла [illegible]
четвертой [illegible] Ивана [illegible]
[illegible] хата [illegible] которою
[illegible] [illegible] [illegible]
рой [illegible] [illegible] [illegible] и [illegible] собстве-
нной [illegible] купилъ на [illegible] доброй воли
моей [illegible] [illegible] и [illegible] продалъ [illegible]
безъ всякого [illegible] Константиновского полку [illegible]
[illegible] сотнику [illegible] Константиновского полку [illegible]
[illegible] [illegible] российской монеты безостаточно
[illegible] [illegible] руками моими [illegible] по-
[illegible] [illegible] доброволной продажи, а его [illegible] сотника
[illegible] купилъ себе [illegible] [illegible]
[illegible] [illegible] [illegible] сотникъ [illegible]
вечно [illegible] [illegible] [illegible] своими вечно
[illegible] будетъ самъ [illegible] [illegible] [illegible]
владетъ и [illegible] своей какъ хотя диспонова-
ватъ [illegible] [illegible] и [illegible] [illegible]
обращатъ а [illegible] самъ [illegible] [illegible]
[illegible] [illegible] [illegible] [illegible] [illegible]
добровольную

с свободой подрата [illegible]

Продажу, а ему Ермаковскому купил вечно уступаю /: на то
и сей той самой речении купчей записи /: которой по воле
панамоть хотя уряд ему Ермаковскому стверди
при утрожении пятов свидетелей за подписом руки твоей
дабы оной тую одна вымышлити :/

Сполнитьтом таковую
купчую запис продавец козак Перного Констант[иновского]
полку сотни первой жител местечка Голотопо[вского]
Мамин д[овжо]тоилий подписался, а вместо его не[гра]
мотного продавца Мамина довжоголового Того Персона[льно]
полку цехового даного против его Того ж полку и сотни
Поводной товарищ Василь Красно подписался
и печать приложил — место печати

При сей продажи и при принятии денег был свидетел[ем]
о тое первое даное против продавца Козака Мар[ти]
довжоголового подписался; полку Перного Константинов[ского]
писарь полковой Иосиф Стовбич и собственую
свою печать приложил — место печати

При сей продажи и отобрания денег был и против про-
давца Козака Мартына довжоголового свидетелем
подписался Перного Константиновского полку сотник
Павел Карпов и печать приложил — место печати

При сей продажи и отобрания денег был и против про-
давца Козака Мартына довжоголового свидетелем
подписался Перного Константиновского полку сотенной
писарь Андрей Райкевич и печать приложил — место печати

По указу Ея Императорского Величества в суд
земской повету Голотопольского предстал судье Иоанну
Андреевичу и подсудку Ивану Рустановичу полку
Перного Константиновского сотник Иоанн Ермаковский прино-
шений своим сей купчей записи бывшего Пер[ного]
Константиновского полку сотни первой бывшого жителя
Голотопольского Мартина довжоголового ему Ермаковско[му]
на продании имею довжоголовий ему Ермаковскому / от-
тому Голотопольскому за бывшим на то обрания домов жилой
с плецом даной персонально свидетель просил в свои
сие правного порядка вписать оной в книгу земскую
крепостной дел, дабы ему Ермаковскому настоящее
владение томи жилими домами с плецом
вписанною понятно обратно; а как сей купчей
записи вышевдолжением права книги отступит
розділа 4 артикулу 1 и 6 которой ему Ермаковско[му]
от продавцима довжоголовно само собе хотя на уряд пред
оставил к и ствержениям оного; почему он Ермаковский
и купческая роно судовой по силе прав розділа 4
артикулу 1 и 2 в суд земской персонально представ-
лен для того подтверждением суда земского сей купче[ской]
записи в означеную книгу слова до слова вписав по[д]
№ 22 на листах 49 о 5 1 запечатан[о] пам[ятно]
ему Ермаковскому отдан
при подписи земского писаря ему сотнику
тисяча семь сот шестого деся[того]
года декабря 12.

место печати — место печати

К сему купчую записи суда земского повету Голотопольского писарь
Григорий Копонович подписался

Суда земского повету Голотопольского канцелярист Кирило
Котенко

128 об.

Таковъ полковникъ и Комисаръ Ревизіалной я всех за[illegible] писалю моего въоселенного команд пришла [illegible] [illegible] согласно подписалос авантапо [illegible] [illegible] компанейского полку [illegible] сотника первого компанейского полку Ивана Червоного [illegible] Тататини? Черняховской атаман компанейского полку Федор Зеленскій подписал

1764 года июля лд дня

Я нижеподписавшийся козак жител села,
Антиповки Никита Юхименко дал, сию себе
того ж села козаку Ивану своему [illegible]
Костюченку, росписку в том что, продал я ему
свою собственную отцовскую ниву церков за 3 рубли
ровно которая нива, лежит [illegible]
[illegible], [illegible]
з одной стороны, умершого козака Ивана Переси
панова, з другой стороны козака Семена Свири
дыи, чтоб я впредь турбовал его невступился
недолжен в том сию ему себе росписку дал

в подлинной так,

При том росписки данной был, атаман антипо=
вский, Иван Соколенко и Нічипор Близнюченко,

Всея росписки козак жител антиповский,
Никита Юхименко свое руку, подписался и
были при том магоричники, Федор [illegible] Васил
Ярошенко,

[illegible] свидетельствовал [illegible]
[illegible] [illegible]

129 об

такову подлугъ сю тисячи [illegible] образо-
кадъ тридцатъ анастасій иоанн ростисланъ иоан
сотникъ Золотоношской [illegible] антипович протопо-
повъ тризнно; а вновь того украинского полку
прошлого того семиналовъ павло повтурено
виду ариадхилъ.

~~157~~
130

130 об

Котив

~~71/8~~ № 6 в Золотоноше

~~214~~ 131

Тисяча семъ сотъ шестъ десятъ четвертого
Года Июля двадцать пятого дня;

Я нижеподписавшийся козакъ житель мѣстеч-
ка Золотоноши Прохимъ Алексѣевъ объявляю симъ моимъ
самодѣйствительнымъ купчимъ записомъ всякому суду
и правдѣ и кому о семъ впредъ впотомнимъ часи вѣдат
потребно надлежатся, что что родителя-
ми в сотнѣ Золотоноской засѣвъ олхови
лѣсъ состоящий покупилъ и въ Бутенкова
козака Василя Федченка доставшийся съ межами
з одной стороны близъ Остапового сотника Евстафѣя
Федькова з другой близъ Олховского жителя Ивана
Довжика, з третей близъ подаринъ отъ полковникова
Киевской дарадановой жители Хутора Войновщини
Павла и Прохима Федченковъ; а з четвертой стороны
близъ Тарфановского вовладѣний сотника Констан-
тиновского Ивана Кривского, и къ пакод ѣ того сего
равно я плачу въ Исидана перва атамании не-
мало задолжился ретивъ чимъ тѣхъ долговъ
кредиторамъ уплатити для того оной свой лѣсъ
з доброй моей воли безъ принуждения полоду й усмова
пиа засвидѣтелствую жены и дѣтей моихъ вышепоказа-
ному пану сотнику Константиновскому Ивану
Кривскому вѣчно владѣние уплотою за тридцать
рублей продалъ; и деньги все сполна; при сходившихся
тогда сотника Иоана Житвѣя Золотоноскимъ Хайну
артавиченку, Василю Ивану Ритиченку Ивану Сав

30

своими руками отобрал; По которой продажи оным
онъ панъ сотникъ Черняховский помянутымъ лесомъ
самъ дѣла и потомки его вѣчными часы владѣтъ
и користовася а я самъ дѣла и наслѣдники мои не что
кто вольной отзыватся и овладѣний чини пресѣчено
не имѣетъ; по вѣдомости будучи кто з моих близ его
пана сотника Черняховского чем турбовать будетъ
обстоювать и всякого турбатора должни очищать
лучшой ради вѣчной твердости к спокойному
ему пану сотнику Черняховскому владѣнию помянутымъ
лесомъ владѣнию и сию самоврѣчную купчую
от своей твердой руки и при свидѣтеляхъ сторонних
людей ему пану сотнику далъ; которую
такожде в полку урядѣ конфирмовать ему пану
сотнику Черняховскому дозволяю: в полной такой
к сему самоврѣчной купчой записи продавецъ козакъ
сотни золотоноской Трохимъ Авсаръ подписался
а вмѣсто его неграмотного по его усилному прошению
подписался; подписал сотник золотоноский Андрей
Макаровский руку и печать приложил

При даче сей купчой записи былъ и персоналную продажу
Трохима Авсара при мнѣ свидѣтелство подписался
и печать приложил полку переяславского знач(ковый)
товарищъ Иванъ Алексѣевъ;

При даче сего купчой записи былъ и персоналную продажу
Трохима Авсара при мнѣ свидѣтелство подписался
и печать приложилъ вторъ... константиновского полку
абшитованный сотенный асаулъ Федоръ Савичъ

По указу Ея императорского величества
в судѣ земскомъ повѣту золотоноского предъ нами судиею
Иваномъ Андреевичемъ и подсудкомъ Яковомъ Ростановскимъ козакъ
жителъ золотоноский Трохимъ Авсаръ предложенной
оной сей купчой записи от него Авсара сотнику вторъ
константиновского полку Ивану Черняховскому на продажу ему
Черняховскому лѣсу состоящий засѣлкомъ Олхами данной
персонално сознавая продажу свою добровольную призна
лъ с прошениемъ о совлашенное правомъ порядка вписать
оной в книгу земскую крѣпостных дѣлъ
и видать помянутому Ивану Черняховскому на спокойное
владение тѣмъ лесомъ за наслѣдниковъ потомковъ;
а яко сия купчая запись сочинена согласно права
книги статута раздѣла 7 артикула 1 л. 56 представ
ленъ персонално уступщикомъ Трохимомъ
Авсаромъ неупуская року по силѣ права того раздѣла
артикула л. 52 в судѣ земском для того подтвер
жденъ суда земского сия купчая запись
во земскую книгу от слова до слова вписатся

По №: 20 на листах 45. 46. 47. Записали

Д... ...

132

Притомъ быв земского писара ему Юрковскому

Данъ тисяча семь сотъ шестдесят четвертого году Генваря .ЛЛ. дня

(мѣсто печати) (мѣсто печати)

Къ сей купчой записи суда земского повѣту Золотоноского писар Григорий Кононович

Суда земского повѣту Золотоноского канцелярист Кирило Кошенко

Такову подлинную купчую Симонови Евтихиевичу и всѣмъ его [illegible] [illegible] ... подписуя ... первого ... сотника Ивана ... Ивану ... сотни ... писанная подписана

6. № до Золотоноши 6.

133

Тисяча семь сотъ шестдесятъ пятого году Августа семнадцатого дня

Я нижей подписавшийся Иванъ сотни Золотоноской куреня села Антиповки Иван Кравченко обявляю симъ моимъ самоволнимъ купчимъ записомъ, вѣчнимъ симъ моимъ самоволнимъ купчимъ записомъ, что мой [illegible] и собственний свой [illegible] на сотника Золотоноского Степана Леонтовича ... стороны его пана сотника Леонтовича, пока [illegible] сторони [illegible] Ивана Антиповича [illegible] продал ему пану сотнику Золотоноскому Степану Леонтовичу и всѣм его [illegible] ... тое [illegible] его [illegible] ... ему пану сотнику ... его [illegible] ... моей ... [illegible] ... противъ [illegible] ... его пана сотника ... его недопустить ... его ... я нижей его подписавшийся ... мене [illegible] припечатавши [illegible]

Подлинно [illegible]

Козацкое подлежное

~~80~~ Ковцуавъ Ш. 6.

1764= году октоврия 1 д: Я нижей подписавшийся

суди и праву шидо оному ведат надлежит сие мое писание

в томъ что продалъ я свой власний грунтъ гоний первой

Кошталивского полку атаману Даниилу Назаренку, без жадного

примусу и насилия з доброй нашой воли за згласием жени

и детей наших кревних наших ближних и далних продалемъ

вишеписаному атаману Назаренку за сумму денегъ рублей

якие денги всполне отъ его прийнялъ вечного и спокойного

владения тот нашъ грунтъ бившій ему Назаренку поро

чаю и прилеглий грунтъ по правой стороне

Федора Давиденка а по левой атамана [illegible]

и на то онъ самъ продавецъ [illegible] поневъ и детми

тимъ Назаренку ближних и далних [illegible]

вечно владеть да и не продат: а чимъ самъ [illegible]

нами та и детми кревние ближние и далние нами не [illegible]

грунтъ вечно отъ бочатим не должни ни [illegible] по Назаре

на и детей его за тотъ грунтъ продани [illegible]

по суду и праву [illegible] [illegible] [illegible] [illegible]

и тамъ писати та [illegible] и детми наши [illegible]

собственнимъ своимъ коштомъ [illegible] не до [illegible], [illegible]

[illegible] подштарафомъ правной [illegible] [illegible]

Сиделников [illegible]

[illegible]

[illegible]

[illegible]

Подобрание заподписанных пакетов арендных сведительей сей подписью, а пашню дачу падчерицу
дня дачи, роспись издавши писать

Сподвижество

дачи дня сей роспись бурмистр Давыд Ивлев и далей
и посадник подписуд, сотский Кристину
Федоров сказал: Кр[ест]
Ис: сказал

а вышеписанные подворные пожитки прожить сведительствовать подали полупоп Константинов пашню
подобрав брустрилив.

Прочей роспись бывшим пашни тою сего остатков
подворий писать и сказку приказанных подавать

Сотный Дмитрий Терентьев
Просил

1681. году сентября 8. дня я Мирской Подьячий сей
дав сие сведительство сотенных пожитках
тех пятин Ярцовой Константиновской Полку Подполковника
Шварта Крылова в чем в том Государь
Воевода жалуй мой дальной лес удобь сказать
Падцать рублев одинако сметь Крыловой тех
посадцев Ярцовой тягло работных людей
девятцать человек сведительство дано
Сентября 1681 году Государь воевода жалуй
Ярцовой Константиновской Полку Подполковника Шварта
Крылова сей сведительство Ярцовой Мирской
Полку сотник Лихвинской Василей Иванов Колесников
сведительство Ярцовой Константиновской Полку
сотник в сведительстве Иван Калентьев целовал
на сем обязательной сметь грамоте дано
Ярцовой браил тому сведительство писать
сведительство подлинное сотного Ярцовой
Государь печати

Сотный Дмитрий Терентьев

Тамож подьячий Сидорка Давыдов обретаю к сведительства
а писать дети сказал, а сведительство пашню дворов девять
дворовых девятнадцать. А вышеписанные пожитки в сведительстве
будут сумою а пашню прошлых годов сметь доложить
дочать пашню приказал

№ 49

Копия

Пашпорт Ея величества государыни императрицы Екатерины Алексеевны самодержицы всероссийской:/

Вторая и прочая и прочая:/

Объявитель сего Самарского гусарского полку гусар Степан Гаврилов сын [illegible] от роду ему [illegible] ростом двух аршин [illegible] вершков лицом бел глаза серые волосы на голове и бороде [illegible] нации малороссийской [illegible] Ея императорского величества [illegible] из малороссийского села [illegible] в 1761 году генваря 1 дня грамоте читать и писать не умеет в штрафах ни за что не бывал [illegible] в походах и на баталиях не был и при разборании того полку по осмотру мною явился в службе Ея императорского величества в поселенном Самарском полку неспособным почему и по желанию его от службы отставлен и отпущен на свое пропитание где в России пожелает, и притом приказываю ему что где [illegible] жить будет того места command [illegible] [illegible] сей [illegible] [illegible] дан [illegible] сей пашпорт за подписанием моим и с приложением [illegible] печати Дан в Елисавете октября семнадцатого дня тысяча семьсот шестдесят четвертого году:/

Ея императорского величества самодержицы всероссийской всемилостивейшей государыни моей армии генерал поручик и ордена святого Александра Невского кавалер и Новороссийской губернии главной командир

место печати

/наполненно мною: А: Мелгунов

Подлинный [illegible] ротный квартермистр [illegible]

1764

Во имя Отца и Сына и Святого Духа аминь.
Я раб Божий Василий Сокол козак и житель села Драбовцов по-
священ будучи в глубокой старости и болезни распоряжаю себе и жену
мою Пелагею которая ныне в безсталости жителствует взято
немилостиву же, егда сам умру христианским погребом и поминанием
души моей детям моим погребли бы, достаючееся имения жене моей Пелагеи
половину яру з дубиною прикупное с ней от Стапелсинного Лейхасово, для
того что кто похоронит ея и при ней досмерти своей прожиет
тому достатися должно; сыну ж протопопу льдовую другую половину яру
того ж з обловами тамо имеющимися отцизними и отпущенными =
даже досоколонного поля и вербу, двор жилный где состоит хата
протопопа Самойлова, и моя собственная, то Самойловым детям
тое ж в местце где он жил, а где протопопа содержание, то
протопопов, владети пополам, против Григоровского братнего; поле
палатное в полях тамах имеющееся, понеже еще з братними
Андреевыми и Григоровыми детьми неподеленное мое отцизное того
пополам, с нами может протопоп взяти и Самойловым детям;
[illegible] я продал Хомову и хату свою задрал того денги
[illegible] употребил на жену свою и на себе в снабдев
Залорошное строение, [illegible]
ние, а сто денег протопопов сынов [illegible]
заубожества недавно [illegible] Российского я записав протопопов
внуком протопоповому сыну Ивану, что придуженный его назвати
[illegible] подарил [illegible] вспомогати ему, дабы детям
тое не интересовался бы, ни та сповершенная [illegible] против
хутора [illegible] Хведором Омеляновым за по-
[illegible]
золотого [illegible], а он [illegible] буде [illegible] денег за помя-
новение души моей, то записую вечно священнику [illegible]
[illegible] денег, присмотр [illegible] писаных по-
[illegible] понеже я присиновил про-
[illegible] нинтересовали
[illegible] ибо сыно-
[illegible] недолжен [illegible]
протопоп должен мене похоронить и поминати по возможности,
[illegible] и дочерей моих или иных [illegible]
[illegible] могл бы сей мой духовный запис [illegible]
[illegible] пренебре-
гати [illegible] церковным

Подлинно свидетельствовал

Судиев Создателем моим разудился на втором причастии
и да будет анафема проклят святыми богоносними оцы закл-
лечав; в подлинно подай Таньов,

писал сей духовный запис попрошению Василия Сокола
присудстви людей в при годных [illegible] ктимону [illegible]
ниу [illegible] Сокола неграмотного [illegible] подписался [illegible] в дому протопо-
попа Иоанн антонович [illegible] присем запис
мв Соколенковому Кирило Сергиенко [illegible]
1764 году, октября 28 дня написано;

Находившийся в деле ревизиальний Поповий [illegible]
= Канцелярист [illegible]

Тановур подлинно з которой сей выдано обряд по
ксенов приняв Анастасии Козак [illegible] Коза-
[illegible] Золотоноши [illegible]
Прокоп Соколенко автентично неграмотн-
по прошению сотник приморский писар
Золотоношский Степан Мовлав

Тисяча сем сот шестдесят четвертого году, октоврия двадцат

осмого дня;

Я нижей подписанний сотни Золотоношкой села Сенковецъ козак

[illegible] Иван Семенов син Дудченко; отдавал есми мою соб-

ственную [illegible] [illegible] Залисом [illegible] [illegible], и [illegible]

[illegible] [illegible] [illegible] Павленку [illegible] [illegible] [illegible];

[illegible], [illegible] [illegible] Сенковецъ [illegible] [illegible]

[illegible] [illegible], [illegible] [illegible]; [illegible] [illegible]

[illegible] [illegible] [illegible], [illegible] Дудченка [illegible]

[illegible] [illegible] [illegible] дерева [illegible], [illegible]

[illegible] [illegible] [illegible] [illegible] (; [illegible] [illegible] [illegible]

[illegible] [illegible] [illegible] [illegible];) [illegible] [illegible]

[illegible], [illegible] [illegible] [illegible] дерево, [illegible] [illegible]

Золотоношкой; [illegible] [illegible] [illegible] [illegible], [illegible] [illegible]

[illegible]; [illegible] [illegible] Сенковецъ [illegible] [illegible]

[illegible] [illegible] брата моего родного [illegible] [illegible]

[illegible] Дудченка; [illegible] [illegible] [illegible] [illegible]

[illegible] Павленко [illegible]; [illegible] [illegible] [illegible]

[illegible]; [illegible] [illegible] [illegible] [illegible] [illegible] [illegible]

[illegible], [illegible] [illegible] Павленка, [illegible] [illegible]

[illegible], [illegible] [illegible] брата моего [illegible],

[illegible]; [illegible] [illegible] [illegible] [illegible] [illegible]

[illegible] [illegible]; [illegible] [illegible] [illegible] [illegible]

[illegible]; [illegible] [illegible] [illegible] [illegible] [illegible]

[illegible]. [illegible], [illegible] [illegible] [illegible], [illegible]

[illegible] [illegible] Золотоношкой Павленко [illegible], [illegible]

[illegible] [illegible] [illegible] [illegible] [illegible]

[illegible] [illegible]

[illegible]

...ароческого сотоваг; пожаловал его отцом, и пожаловал
...шай Федоровой изволил Государь его долгую охоту
...тицы, вступая сокольничим; где ныне тебе быть изво
...лил; давал вышеи, так за свою государскую; и
здорово тебе было служить государеву службу, и высылать
...ребчат государю на сокольничью охоту птиц сродных
...ечень забавных зрелищ; только деньги все казна
...ариногородицкая платила за годовщины;
...аименованного Иоанну Федосееву ароческого сотоваг,
...звана сокольничим тихону Федорову, сыну Хитрово
...отчаев сокольничу; Кайсу Ишаеву; изрядну тому
...ланно определил Государь; за службы его отцовские
тебе обоих; тебе его пожаловал вышеи Государь, изволил
...ать его владеть вечно; жалел хотел им
...ользоваться; да его, свои запасы, ароческие
...ды, изволил жаловать, велел у него отнять; а
...ам, сказал тебе сын его, и соперник твой сам
...ит, избавляя тебя; отец твой ароческого сотоваг
...ал, служил верно; воевал многие его вотчины
...ыскивал; воевал многие его вотчины государевы;
...ыскивал его тебя за службы его тебе Государь
...ал государь за службы отцовы, за службы; воевал
его государево; а сам отец твой сильно
...ел государю служить, верно и прямо служил тебе
...ыскивал, сколько

...ачим Государь Государь, видя ароческого сотоваг
...ыскивал; в сокольничем
...ане бьет челом государем Иоанн Федосеев: отца его
...едосеева Иоанна пожаловал государь
...шенил; а ему сказал государь, чтоб государю
...ничего, а тебе жаловал корму сколько
...ал насеи за годовщины великого государя, сказал ароческой
...ка самодержца когда Государь указал отдавать
...ведка Ивана Федосеева ароческого отдавать
...сказал ароческой. Ныне перечтовец и описовщик
Иоанн Аксеев;

Государь его царского величества
всеа Великие и Малые и Белые России самодержец, отец его
Иоанно Андреевич, сокольничей, здравствует
сын Государев Иоанн Федосеев ароческого
Государь царь и великий князь Алексей Михайлович
...ал сокольничего, а тебе Иоанну Федосееву
...ал корму сколько
...ал насеи за годовщины великого государя, сказал ароческой
...ка самодержца когда Государь указал отдавать
...ведка Ивана Федосеева ароческого отдавать
...сказал ароческой. Ныне перечтовец и описовщик
Иоанн Аксеев;

Государь его царского величества
всеа Великие и Малые и Белые России самодержец, отец его
Иоанно Андреевич, сокольничей, здравствует
сын Государев Иоанн Федосеев ароческого
Государь царь и великий князь Алексей Михайлович
...ал сокольничего, а тебе Иоанну Федосееву
...ал корму сколько
...ал насеи за годовщины великого государя, сказал ароческой
...ка самодержца когда Государь указал отдавать
...ведка Ивана Федосеева ароческого отдавать
...сказал ароческой. Ныне перечтовец и описовщик
Иоанн Аксеев;

[illegible]

[illegible]

[illegible]

[illegible]

[illegible]

[illegible]

[illegible]

[illegible]

[illegible]

[illegible]

[illegible]

место печати [illegible]

место печати [illegible]

[illegible]

[illegible]

[illegible]

[illegible]

[illegible]

Тысяча семь сот шестдесят четвертого году; октобра двадцать девятого дня;

[illegible]

[illegible]

[illegible]

[illegible]

[illegible]

[illegible]

Часъ подобя, и сдѣлаю Довѣрие ваше вишше
глаголя Всемогущаго твое Отецъ; Аллилуя асиа рово
ѣ Богомъ; Дабя Подобна, Какоже и Я твоимъ
Пастыремъ, и Богомъ Любимъ Другъ твои по
Самои твоей Волѣ Образа твоего Бога
ча; што сдѣлаю быть вся Цѣлу Чрезъ
Самою Цѣлу Духъ Нашемъ отверзоше Семени
Подобя /: ѣдиу Богородя :/ в. 740. годѣ, мая
д. 21. Въ Британіи Сѣдмодесятой Англіи шведи
Волнав Долно; отъимъ отъема Заѣзда твоего
Дабя Сыно иде Заѣзда Адѣлаемъ Брата твоя
Бога; Здоброи твои Волѣ Вѣнцадова Подлу
Писаванія; Адолаемъ Отъимаемъ Семядо
Моимъ Пахотъ твоя; Дѣлъ его, и Злая Работа
Ясно здѣлъ Заѣдно да Адѣлаемъ Адобя.
Цѣлы вся Сѣла Своима Рѣшата Адшаѣд,
Ясно; Атаману Дрѣбовоѣ Адолаемъ Боимъ,
Кои по Анаѣлу Посѣя Хитаемъ; Сидоръ Виля
ки, Образа твоего Бога Добѣемъ, и Сѣдя;
Бодя Сего Волнав Сказать отъ Пахотъ твоя
ѣмаѣго, Дѣти Сластодѣдо Сѣи Учитаемъ
Быть Вишей и Писать; Быть Хотѣ Спадать,
Дя, Адобя, и Ли Сыны Заѣвѣдъ Избѣлаго Бя;

Дно ѣдя Всѣдъ Сыны, Аллилуя Цѣла тоя Бѣдя,
Адала Дя Моидѣсятаго Пятыя Цѣлу, Чтобы
Сидя Наши Бывши, и Сѣдя, Человѣчя
Всѣчия Учия Добѣли тых тыя Адобя
Бѣдя; Воблагодѣя Его твои Адѣлавова
Подобя Учѣтъ; Самоѣ Всего Сего Бѣдя
Вирѣвый тои Цѣлы Дерѣвя Дна Дрѣва
Учѣ Падаю Адолаемъ Заѣзда, Годо та
Кова Цѣлу тых Адобя Сѣдя Всѣ Пя
тыя Вирѣя; Воблагодѣя Его твои
Бав тых Адобя Добѣли Цѣлы Варѣ Сѣдя
Дова, Бѣдя; Сѣдя Адотаемъ Самова Сѣда
Сѣдя; Быть Цѣлы тоя, наи Отъи Наши,
Добѣя Сыя Всѣдъ; Здѣлъ на Свои Цѣло
Бѣдя Завѣдя Быть Отъи тых Цѣлы
Дѣлъ да Заѣзда Богородя Здѣ тыя
Адно Быть; Адно тыя Отъи Пахотъ
Сѣдя; Всѣдъ Дав Адѣлаемъ Сѣдя
Бѣдя, и Сыя твои Самородѣи, Избѣлаго
Бав Адшаѣд, Добѣя Цѣлы Часть Бодя
Дѣи /: Быть Добѣлъ Сыя твои Добя
Бодя Пахотъ твои Отъи Всѣдъ Сѣдя;

Бавѣдъ Сѣдя

Ко Бѣдя Бѣдя Сѣдя Всѣдъ Сѣдя Сѣдя Сѣдя Сѣдя
Сѣдя

Сѣдя

Сѣдя

141

Федоченко; Антипъ [illegible] Федоченка неграмотенъ, по [illegible]

его [illegible], приходскаго [illegible] Васи[illegible]

[illegible] расписался; бывшій писарь

золотоношскій Федоръ [illegible] руку приложилъ;

(мѣсто печати)

Къ сему самопродажному запису [illegible] продавца

Федора Федоченка въ засвидѣтельствованіе его продажи

и дачи сего запису; вмѣсто его [illegible]

почту золотоношскаго Григорій Александровичъ

[illegible] руку приложилъ;

(мѣсто печати)

Къ сему самопродажному [illegible] запису [illegible]

[illegible] продавцы Федора Федоченка,

засвидѣтельствованія его продажи, и дачи сего запису

[illegible] руку приложилъ [illegible];

(мѣсто печати)

Къ сему самопродажному запису [illegible] продажа Федора

Федоченка во свидѣтельство его продажи и дачи сего запису

[illegible] руку приложилъ;

(мѣсто печати)

[illegible] продажи, [illegible] золотоношской [illegible] Федора Федоченка

[illegible] свидѣтельство [illegible]

[illegible] рукоприложеніе [illegible]

[illegible];

(мѣсто печати)

142

По указу Ея Императорскаго Величества

всея [illegible], почту Золотоношскаго [illegible]

[illegible] Иваномъ Андреевскимъ, [illegible]

[illegible]; [illegible]

золотоношской Федоръ Федоченко, [illegible]

[illegible] сей [illegible] запис[illegible]

[illegible] Федоченко [illegible]

[illegible]

[illegible], [illegible]

[illegible], [illegible]

[illegible]

[illegible]

[illegible]

[illegible]

[illegible]

[illegible]

[illegible]

[illegible]

[illegible]

[illegible]

Почту Золотоношского [illegible]

142 об

№ 35

1764 года октоврія 29: | Я марія Власовна
Чорнякова дала сіе мое саморучное писаніе
сотнѣ Михайловской жителевѣ козаку сотни
Золотоноской жителю Михайловскому Григорію Сав
мусеевичу Шереметенку в томъ что я попродала
своей сотнѣ [illegible] нивъ четыри пахатной
з едной стороны загребленое [illegible] владеніе
едностайне его Шереметина а в нихъ четыро нивъ по
тобій и не касалася з братов моей и далеких родс
твенниковъ отступати а если кто похощетъ отъ
нимати то повиненъ тую цену утрое ему
Шереметенку уплатить, а награды взяли полофъяло
рублей три една нива а напротивъ Чорновъ попов Ф.
Пана Анкимовича а з другой стороны попов рядчевого
Чопаной на огородѣ Шереметовъ за тую ниву дано
мнѣ десятъ рублей два, а при томъ былъ Семенъ
Топіенко намогорачь, тый три нивы чуръ потомъ
подаль мнѣ Шереметъ тамо рублей два и гривенъ
шестъ, една нива у Чапраниов могилки попов Ф.
Грицка Кайченка, з другой стороны попов Ф.
Ивана Хара, другая нива у Безбуртной попов Ф.
Ивана Щербины, на Антоновский шляхъ чопаш в
третая нива попов Латуровский з другой
стороны дорога до Тетерюкинии чопаний тамо
нашла Антоновский того села в ниві три нива
поровидь сажен шестъ десятъ пятъ а на то
приходилися могорачный Федоръ Демченко а по
лятни приходился Трохимъ Бондаренко
грунтній той прошеніе в тый ей
неграмотный той прошеніе подписался
прошенъ Василіевъ:

Стодоленной Панко

Стодолинко [illegible]

Вмѣсто Маріи вдови писаревои Ксенопольевы Михайло-
ла Наленковы неграмотнои по ея руко даню по ей
прошенію протопопъ Василіевъ подписался

Войтъ Стефанъ Михайловъ Терешко
Терешкевичъ

Такожде полку смоленскои великомилостивои сего
обратно приня Анастасия иныхъ описавшая козак
Сотни Золотоношской Филипъ Михайловичъ
Гриценко мельникъ абы вмѣсто его неграмо-
ного по его прошению козакъ Сотни Золото-
ноской Филипъ Силантиевичъ Петровъ
Копниченко руку приложилъ

144

№ 3367.

Поуказу Ея Величества Государыни Императрицы Екатерины Алексеевны Самодержицы Всероссийской, и прочая, и прочая, и прочая

Предъявитель сего бывшему в службе Ея Императорскаго Величества [illegible] гусарском полку капралу Степану [illegible] который с 1761 генваря с 1 [illegible] находился [illegible] болезнию [illegible] доктором [illegible] лекарем [illegible] и затем [illegible] за добропорядочные и беспорочные его службы награжден [illegible] Малороссийской [illegible] где [illegible] пожелает [illegible] Ея Императорскаго Величества [illegible] благодеяние [illegible] состоявшегося февраля 726 года мая 31 дня указа [illegible] Ея Императорскаго Величества [illegible] приложением печати дан в Малороссийском граде Полтаве октября 31 дня 1764 году.

(место печати)

Ея Императорскаго Величества
Самодержицы Всероссийской
Всемилостивейшей Государыни моея
Инфантерии генерал ордена святаго Александра Невскаго кавалер [illegible]
в подлинном тако:

Петр Олиц [illegible]

Капитан [illegible]

С подлинным свидетельствовал ротмистр [illegible]

Пожаловала Ея Величество Государыня Императрица
Екатерина Алексеевна Самодержица
Всероссийская

Жаловала грамоту на вольность дворянству

Ея Императорскому Величеству Всемилостивейшей
Государыне Императрице Екатерине Алексеевне Самодержице
Всероссийской

Всеподданнейшее Прошение Всего Ея
Императорского Величества Всемилостивейшей
Государыни Императрицы Екатерины Алексеевны Самодержицы
Всероссийской

Всеподданнейшее Прошение Всего Ея
Императорского Величества Всемилостивейшей
Государыни Императрицы Екатерины Алексеевны Самодержицы
Всероссийской

от Дворянства Московской губернии

Генваря 25 дня 1785 года

Всемилостивейшая Государыня

Всеподданнейшее Прошение Всего Ея
Императорского Величества Всемилостивейшей
Государыни Императрицы Екатерины Алексеевны Самодержицы
Всероссийской

от Дворянства Московской губернии

Генваря 25 дня 1785 года

Всемилостивейшая Государыня

Всеподданнейшее Прошение Всего Ея
Императорского Величества Всемилостивейшей
Государыни Императрицы Екатерины Алексеевны Самодержицы
Всероссийской

от Дворянства Московской губернии

Генваря 25 дня 1785 года

Всемилостивейшая Государыня

Всеподданнейшее Прошение Всего Ея
Императорского Величества Всемилостивейшей
Государыни Императрицы Екатерины Алексеевны Самодержицы
Всероссийской

от Дворянства Московской губернии

Генваря 25 дня 1785 года

Всемилостивейшая Государыня

Всеподданнейшее Прошение Всего Ея
Императорского Величества Всемилостивейшей
Государыни Императрицы Екатерины Алексеевны Самодержицы
Всероссийской

от Дворянства Московской губернии

Генваря 25 дня 1785 года

Всемилостивейшая Государыня

Всеподданнейшее Прошение Всего Ея
Императорского Величества Всемилостивейшей
Государыни Императрицы Екатерины Алексеевны Самодержицы
Всероссийской

от Дворянства Московской губернии

Генваря 25 дня 1785 года

Всемилостивейшая Государыня

Всеподданнейшее Прошение Всего Ея
Императорского Величества Всемилостивейшей
Государыни Императрицы Екатерины Алексеевны Самодержицы
Всероссийской

от Дворянства Московской губернии

Генваря 25 дня 1785 года

Всемилостивейшая Государыня

Всеподданнейшее Прошение Всего Ея
Императорского Величества Всемилостивейшей
Государыни Императрицы Екатерины Алексеевны Самодержицы
Всероссийской

от Дворянства Московской губернии

Генваря 25 дня 1785 года

Всемилостивейшая Государыня

Всеподданнейшее Прошение Всего Ея
Императорского Величества Всемилостивейшей
Государыни Императрицы Екатерины Алексеевны Самодержицы
Всероссийской

от Дворянства Московской губернии

Генваря 25 дня 1785 года

Всемилостивейшая Государыня

Всеподданнейшее Прошение Всего Ея
Императорского Величества Всемилостивейшей
Государыни Императрицы Екатерины Алексеевны Самодержицы
Всероссийской

от Дворянства Московской губернии

Генваря 25 дня 1785 года

Всемилостивейшая Государыня

145 об.

Образом [illegible] Натралъ Вырханъ объявляю
по штрафом и содержал себя наипристойнейшие
въ 126 году маия 31 [illegible] Смалархан, [illegible]
[illegible] города [illegible] Почаолино [illegible]
[illegible] что [illegible] помарку [illegible]
[illegible] всемъ и подписного обязат[ельства]
[illegible] годе [illegible] смерти [illegible]
Остановится впредь [illegible]
[illegible] его Ея
Императорского Величества указ при
подписании руки моей и приложением обыкновенной
печати дан в городе [illegible] м[еся]ца
1767 году:

С подлинным:

Ея Императорского Величества
Самодержицы Всероссийской
моей всемилостивейшей
Государыни [illegible]
[illegible]
[illegible]

(Место печати) [illegible]

[illegible]

---

139 146

[illegible] полевой [illegible] обратно
и себѣ принял [illegible] росписался [illegible]
[illegible] [illegible]
Тархан [illegible] его неграмотно по его прошению
руку приложил [illegible] Болотской
[illegible] писарь [illegible]

Указ Ея Величества Государыни
Императрицы Екатерины Алексеевны
Самодержицы Всероссийской

и прочая и прочая и прочая

Служителю Ея бывшему в службе Ея Императорского
Величества в Молдавском гусарском полку гусару Прохору
Бачану которой с 763 сентября с 11 по ныне писанов
число вышеписанного полку находился а по ходу [illegible] [illegible]
[illegible] [illegible] [illegible] [illegible] [illegible] [illegible]
[illegible] [illegible] [illegible] [illegible] [illegible] [illegible] [illegible]
[illegible] [illegible] [illegible] Молдавского гусарского полку
[illegible] [illegible] [illegible] [illegible] [illegible]
[illegible] [illegible] для человека [illegible] по мне [illegible]
[illegible] [illegible] [illegible] [illegible] [illegible] [illegible]
ра [illegible] [illegible] [illegible] [illegible] [illegible]
[illegible] [illegible] Малороссийской [illegible] [illegible]
[illegible] обязался быть вечно Ея Императорского
Величества подданным [illegible] [illegible] [illegible]
[illegible] [illegible] [illegible] [illegible] [illegible] [illegible]
[illegible] [illegible] [illegible] [illegible] [illegible] [illegible]
благодеяние [illegible] образом [illegible] гусар Бачану [illegible]
[illegible] [illegible] [illegible] и содержать себя [illegible]
[illegible] в 764 году мая 31 дня [illegible] [illegible]
[illegible] [illegible] [illegible] [illegible] [illegible]
[illegible] [illegible] [illegible] [illegible] [illegible]

[illegible]

Гусара Бачана

№ 1426 [illegible]

1476

Всем и каждому объявляю, что жена Ягебойдина [illegible]
вдова по смерти его [illegible] в [illegible]
в [illegible] [illegible], в верности сего
Ея императорскаго величества указ при по[illegible]
[illegible] и с приложением обыкновенной моей печати
дан в [illegible] ноября 15 дня 1767 году:

Ея императорскаго величества
самодержицы всероссийской моей всемилостивейшей государыни
от инфантерии генерал-порутчик и [illegible] на полномочия [illegible]
[illegible] кавалер.

Место печати

Паул Вон Габревен.

[illegible]

адъютант Сергей Ермолов.

Золотоношский № 6. Но 7 ~~1236~~ 148

~~40~~

1764 году декабра 5 я нижей подписавшийся жител
золотоноский отставной компанеец Андрей Рыболовский
сим моим самоволним купчим записом чиню вѣдомо
всем что продал я добровольне гайка часть собственного
своего атаману компанейскому Федору Зеленскому
(который гайок я имел себе купленого от Семена Верзла-
лефашой) близ Свирювки нарѣченого Золотоношского з одной
стороны от гайка хорунжого компанейского остапа Сердюченка
з другой подорожной потеркалом и лози кусты. Цѣною
задатков рублей пятий руками добрал которим
гайком реченой атаман повинен владѣть вѣчне
и жоном хотя продать или заменять, а же и жоною
моею а иного ид... вотча себе от такова гайку суд...
творить и впредь не повинни досного интересо таких
поднимовати. а будьби кто имѣл в том гайку вступатися
такового имѣеть ему атаман Зеленский положить
(ведлуг прописанной цѣни) много в землю удвое
в том для лучшего вѣрования на сим и подписуюсь
своеручно. отставной тако

Андрей Рыболовский

Таковую подлинную и копию я к себѣ принялъ а на сей
копии собствено росписался компанѣйского полку атта
манъ Федоръ Селенский.

Копия

Золотоноска Тел. в.

~~41~~ № 2 ~~202~~ 149

Тисяча семъ сотъ шестъ десятъ четвертого
года мца Декабра четирнадцятого дня

Я нижеподписаний Козакъ сотни Золотоноской жи-
тель Золотоноский Трохимъ синъ Григориевъ Савче-
нко явно симъ моимъ добровольнимъ вѣчистимъ
саморучнимъ купчимъ записомъ всякому суду и праву
и кому о семъ вѣдати будетъ знати потребно тепер и бу-
дущие вѣчние времена; отъ мене самого и жени моей
у себе издавна купленную мною набутние пахатние
поля нивъ пятъ урочища розних находу
обще: 1. нива надъ
Зворотнимъ первая 1 нива Ковалка Ивана Дацкина
и Семена Савенки третятъ пятъ; другая
нива Копанки ... Концевъ ... ...
...на обоюдного Константиновою Заборо-
...ого ... Семена ... Савенки
третя 3. нива Копанки ... ...
... Ковалка ... Ивана ...
... ... 4. нива ...
... ... стороны Его ... ...
... Иосифа Лавориша Копанки
... Концевъ Гаврила Клименка; друг...
... нива, Савенки ...
5. нива ... ... Ковалка Ивана
Дацкина; ... ... Савенки
...

149 в

Которое собственное мое имѣние ни у кого незавѣденное
и незаведенное, и з доброй той воли без всякаго
вашего обману, и принуждения за согласиемъ жены
моей Настасии, продалъ его милости господи-
ну Константиновичу Ивану Сергѣевичу за услов-
ленной денги по сорок копѣекъ и по договорной цѣ-
нѣ всѣ полные российской монеты без вычету
за два рубля и шестдесят [illegible] рубли
моими при утверждении сей записи свидетеля
от собрания волно тогдой той добровольной
продажи а его милость господина Сергѣевского
купил я себе такой всякой жены
и дѣтей, вѣчно владѣть, потому онъ господ-
инъ имеет быть, самъ и его потом-
ки должны вѣчно владѣть, и повла-
сти своей какъ хотя диспоноват дать
продат заменит и всякимъ своимъ порядкомъ образу-
вати той добровольной продажи его у ге-
сподина никто не долженъ, ни буде кто вступ-
ствовал, то я и мои потомки [illegible] должны
буде защищат и справно действоват на что
для вѣчного потомственно и спокойного его вла-
дения во вторых и сей мой самородной купчей
вѣчистой записи при утверждении моей

[подпись]

~~203~~
150

Свидетеля за подписомъ моимъ данной
стиха и для верности самъ [illegible] Июля [illegible]

Къ сему купчому запису вмѣсто продавца казака
Ситков Золотоношской жителя Золотоношского Прохима
Авсара неграмотного по его устному прошению данному
прошении суда [illegible] канцеляристъ Кирило
Коренко подписался и печатию приложилъ

(Мѣсто печати)

При даче сего купчого запису был и потверждаю по учиненному
по данному прошению продавца Прохима Авсара
войсковой суда [illegible] повѣту Золотоношского Григорий
Александровский подписался и печат приложил

(Мѣсто печати)

При даче сего купчого запису был и свидетелем того
вотчинного обоих сторон прошению войсковой
канцеляристъ Михайло [illegible] подписа-
лся и печатию приложилъ

(Мѣсто печати)

Свидетельствовании сего самородного купчого
запису [illegible] продавца казака Прохима Ав-
сара прошения подписался и печат приложилъ
полку Переяславского [illegible] товарищъ
Иванъ Алексеевъ

(Мѣсто печати)

[illegible]

По указу Ея Императорскаго Величества въ суде земском
повету Золотоноского перед судиею Іваномъ Андреевичемъ
и подсудком [illegible] Ростановичемъ козаком сотни Золотоно-
ской прошлимъ [illegible] приложения своего сей купчой запи-
си от него [illegible] сотникъ [illegible] компанейского пану Івану
Ериновскому на проданное поле, которой обще [illegible]
[illegible] даной персонально сознавая продажу свою добро-
волную представлял с прошением въ согласие правово-
го порядка вписать оной в книгу земскую крепостныхъ дел,
і видал понимаючи Івану Ериновскому наследственное владение
тымъ полемъ [illegible] безопасно, а оной [illegible] купчой
записи [illegible] в согласие прав книги статью роздела 7
артикула 1 и 6 и представленъ персонально продавцемъ
[illegible] прав того ж роздела
артикула 1 и 2 в суд земской; для того по предявлению
суда земского сей купчой записи въ [illegible] книгу дослова
дослова вписано под № 23 на листу 51 [illegible]
[illegible] при подписи земского писаря ему Ериновскому
отданъ тисяча семь сот шестдесят четвертого
того года декабря 14 дня

(место печати) (место печати)

К сему купчой записи суда земского
Повету Золотоноского писар Григорий Копонович
Суда земского повету Золотоноского канцеляристъ Кирилъ [illegible]

[illegible]

92 № 7 [illegible] 6 151

Тисяча семь сотъ шестдесят пятого года генваря третего
дня,

Мы нижеподписавшиеся полку Переяславского повету Золото-
ноского [illegible] Афанасий и [illegible] товарищи [illegible]
[illegible] Федоровичи [illegible], [illegible] сим [illegible]
уступили записали [illegible] всякому суду и праву [illegible] будет
потребно, [illegible] наследное [illegible]
поле [illegible] продаваемий [illegible] Лифаний [illegible]
[illegible] въ [illegible] стороны [illegible]
[illegible] Золотоноши [illegible] и прошко [illegible]
[illegible] Кодановъ сотни Кропивенской [illegible]
Пугача [illegible], [illegible] Золотоноши, [illegible]
умершаго сотника Золотоноского Константина Леонтовича, [illegible]
умершаго сотника компанейского Івана Савича, в четвертой стороны
[illegible] которое [illegible]
[illegible] уступили [illegible] ему [illegible]
[illegible] нами [illegible] его пар
[illegible] работи [illegible]
[illegible] нами [illegible] оной [illegible]
[illegible] доброволного уступного запису [illegible] подсили
[illegible] вечно и потомственно
владети, [illegible] продати [illegible]
[illegible], а [illegible] себе [illegible] нашим
[illegible] вечно [illegible] турбовати
[illegible] нашой доброволной уступки [illegible]
нашим [illegible] стороны [illegible] турбовал [illegible] владетеля пере-
пятствовать [illegible] всякого суда и права своего
[illegible] вечного [illegible]
[illegible] потомственного владения, [illegible] наша [illegible]
[illegible] уступка [illegible]

[illegible]

151 б.

Вместо вышеписаних жителей Оручаевич, притом писати не / умеющих по прошению их и на свидетелство и на их / печатки данной руку и на вишеписаний;

в подлинной тако,

К сему уступному собственному запису уступщики Комаров[ские] / [illegible] повету Золотоноского Афанасий Игнатович полку Пере/яславского товарищ Леонтий Левицкие собственно подписа/лисе и печати приложили; [М.П.] [М.П.]

К сему уступному добровольному запису с прошения уступ/щиков Левицких руку и печать приложил; значковий / товарищ Тимофей Форба; [М.П.]

К сему уступному добровольному запису с персоналного проше/ния уступщиков Левицких руку и печать приложил / полку Переяславского значковий товарищ Степан Зава/ченко; [М.П.]

[illegible] назар [illegible]

Таков в подлинну [illegible] [illegible] [illegible] [illegible] / [illegible] [illegible] [illegible] сотенний Константин Федоров / Савич

Писарїа [illegible] [illegible] [illegible] Генварїа
сего [illegible] Дня;

Јавлѧемо подписавшими [illegible] Засtoupником [illegible] Села
Семковецъ [illegible] [illegible] [illegible] [illegible]
[illegible] [illegible] [illegible] [illegible] [illegible] [illegible] [illegible]
[illegible] [illegible] [illegible] [illegible] [illegible] [illegible]
[illegible] [illegible] [illegible] [illegible] [illegible]
[illegible] [illegible] [illegible] [illegible] [illegible] [illegible]
[illegible] [illegible] [illegible] [illegible] [illegible] [illegible]
[illegible] [illegible] [illegible] [illegible] [illegible]
[illegible] [illegible] [illegible] [illegible] [illegible]
[illegible] [illegible] [illegible] Александра [illegible]
[illegible] [illegible] [illegible] [illegible] [illegible] [illegible]
Сада [illegible] [illegible] [illegible] [illegible] [illegible]
Семковецъ [illegible] [illegible] [illegible] [illegible] [illegible]
[illegible] [illegible] [illegible] [illegible] [illegible]
[illegible] [illegible] [illegible] [illegible] [illegible]
[illegible] [illegible] [illegible] [illegible] Александру
[illegible] [illegible] [illegible] [illegible] Семковецъ [illegible]
[illegible] [illegible] [illegible] Засtoupником [illegible]
[illegible] [illegible] [illegible] Семковецъ [illegible]
[illegible] [illegible] [illegible] [illegible] [illegible] [illegible]
[illegible] [illegible] [illegible] [illegible] [illegible]

Сада.

[illegible]

152 б

покорнѣйшïй Кишчичъ вмѣстѣ при писмѣ Залогъ пошлю;
аколѣ ся єдемъ находящемся добравши прошенïємъ
Христовымъ; свою самъ о моемъ частнику Капитанъ
Зимскïй писала Иванова задовољствïе прошу;
Ѳанно отъ Небешка захоремъ; симъ отъ Сина мое
поздравленïе Насљедства своего; вмѣсто ѳеоли свои
посаду; благостанъ; Ѳеоѳ фïлоше Наследае єпископъ
вмѣсто собствующимъ всехъ Рѣпинадасвращи Семи
уходивши; такожде Бадана, подгорадъ; Ѳеозиво Баѳ
здравы Стратимировичъ Находящемъ; Сагрïбо тебе
прошивающïи Дïонисïевичъ, посредствомъ Стратимировичъ
безъ Нагоду исто; Банъ маиво отечества
Знаменово Господарства Кирилла Zивиенцка о Богъ
Засадъ пакаденъ; нарѣчите отъ Самъ Синъ мой
Десеть /: по вся Ѳорида Иванова Кангородина Бачка
вкрстолативо Наше Далмой Знаменъ; сабо изборъ
собствующи Бодастоѵдими, вишнъ отъ сего Синъ
мои уже, ѳбиво писара Бодастопоеѳо водописецъ
Доставленïемъ Краи:/ особенно тѣ поле пахатно,
исанооко посиле мерѳо поле Стратимировичъ Бранко изборъ
находящагосѧ; Станоѳъ издаренïе бо, и прочатъ
/: Кроме тѣло сего, ибо постанни мой, прошу всегда
себе миѳимъ боже Имѣ; а постанни твой ѳобраз

Кисело

70 153

Закон Сино оставаде /: бранатъ з Досадже мои ме
Единоу родному о Бъзанъ залогомъ подстановымъ буде
сего; андрею пасарище аминъ вище реченно
Заповеданай Божïа Стратимировичъ подазаружев Ѳеодори
мое Добри; такожде Благадатъ, Сестра, Брате,
Фредïело поздравленïемъ обшнено; Стефанъ пасаръ
дигя Косаво, исправедливаго Добри Славишевскïй
подгуреше родно мерѳо поле Стратимировичъ Дворо
Ку изгоди пакта. Исаковичъ, вавушку, и прошу
неделе издолни; Станоѳъ навлоши Стефанъ
Звиша помилова устававши дтяне Сину твоему
Кисело, издано; однако такъ опадѣ Синъ вам
своимъ Малаи вѣрно даръ доводимъ, да недостойна
тѣло безпорочна увиди Задоговоро дѣлии подано
Ѳивааа; исто вся такъ вище знаменъ, онъ
Сину свечну Ѳедо воимо, изоставленïемо вамъ;
Благословенïе аминъ; исто отъ Синъ мои Ѳиладелфо
Александра такъ мене, прошу тебе, да мадаръ
посредствомъ Пашу Дохаванъ Стадовано, изборити, исто
такъ родителства Доброта; Посредствомъ нашем
отъ Ѳиаканъ Доавенïе всего Кнежевства Насада
сего порадовано похорони, и долни на дѣломъ; Пасиа
Ѳрисоб Смани бо, прошу тебе посредствомъ Стефановичъ

Земскѣ

Стефанъ Стратимировъ

[illegible] Александр [illegible]

[illegible]

Его Александр [illegible]

[illegible]

[illegible]

[illegible]

[illegible]

[illegible]

[illegible]

[illegible]

[illegible]

[illegible]

[illegible]

[illegible]

[illegible]

[illegible] Александр [illegible]

[illegible]

[illegible]

[illegible]

[illegible]

[illegible]

Ксему духовному тестаменту [illegible]

[illegible]

[illegible]

[illegible]

[illegible]

[illegible] [illegible]

Ксему духовному тестаменту [illegible]

[illegible]

[illegible]

[illegible] [illegible]

Ксему духовному тестаменту [illegible]

[illegible]

[illegible]

[illegible] [illegible]

Ксему духовному тестаменту [illegible]

[illegible]

[illegible]

[illegible] [illegible]

[illegible]

[illegible]

[illegible]

[illegible] [illegible]

[illegible] духовный тестамент [illegible]

[illegible]

[illegible] [illegible]

[illegible] духовного тестамента [illegible]

[illegible]

[illegible]

[illegible]

[illegible] [illegible]

[illegible]

154 об.

Повелѣнием Ея Императорскаго Величества [illegible]
[illegible] Золотоноской [illegible]
[illegible]
[illegible] Золотоноской [illegible]
[illegible]
[illegible]
[illegible] Золотоноского [illegible]
Александра [illegible]
[illegible]
[illegible] Золотоноской [illegible]
[illegible]
[illegible]
[illegible]
[illegible]
[illegible]
[illegible]
[illegible]
[illegible] права [illegible] 8 —
[illegible] 2 [illegible]
[illegible]
[illegible] Золотоно[illegible]

155

[illegible]
[illegible] 26, [illegible]
62, [illegible]
[illegible]
[illegible]
[illegible] Генваря [illegible]

печат судейск

печат подкоморск

Золотоноской Писар Григорий [illegible]

Золотоноской Канцелярист [illegible]

[illegible]

[illegible]
[illegible]
[illegible] Александр [illegible]

1765 Году Генваря 25 дня

Я священникъ села потявного Іоанъ Дани-
левичъ далъ сіе свидетелство Кирилу Стефа-
новичу, что, есть он при церкви святой ни[illegible]
[illegible] Мефаєвъ на имя Іона, ездачи [illegible]
[illegible] називаеміе Золотоношкій зашедъ
пять десят [illegible] Іоанъ, бывши [illegible]
[illegible] считаєтса холсто [illegible] оной [illegible]
ведной левой стороны. лежит хижено, а который
похотевъ [illegible] церкві [illegible]
[illegible] образомъ [illegible]
[illegible] то я [illegible] на
семь [illegible] подписуюсь

С подлинномъ тако

священникъ села потявного Іоанъ Данилевичъ

Сподлинникомъ свидетелствовалъ ратман [illegible]

[illegible] Протепенко

таковое подлинное свидетелство [illegible]
приняв [illegible] Золотоно[illegible]
[illegible] церкви [illegible],
[illegible] Петро [illegible]
[illegible] Золотоно[illegible] села [illegible] Петро [illegible]
копію [illegible] приложил

95 Золотонош. Кз. в. 1765 97.

1579

По указу Ея Императорскаго величества Самодержицы Всероссийской зниж урядовой суда земского повету Золотоноского казаки сотни Золотоноской Грицку Изкновичу с товарищи Стахиру

Выпись

Прошедшаго генваря 28 вошли в суд земский шотци [illegible] Грицко Изкновичи с товарищи Стахиром и Евтихием казаки сотни Золотоноской улоі Шарапа подали мировое доношение такового сил

имели де они суд тойну зиму Грицка Изкновича с товарищи Стахиром на казака сотни Золотоноской улоі Шарапу затрахваемом на Шарапов Стахиро лес дело и того оные нехотя вдалее затрудняться успокоевая себе обоюдно убытно погодия между собою обе стороны добровольно и миролюбно помирились на таких основаниях лес дашнуемы истца и Евтихия прихваченные исвого лесу приятная золотонош прозываемый чада должен за мини... ими сл...ого оставаться в котором... краях обе стороны Евтихиового леса дабы впредь того ими других небыло казаки сотни Золотоноской Ивана Левадим Антона Гренадер Наумом Тулебевином приобоих стороны означено справедливи и что уже они добровольно и непринужденно обоих сторонам сошлись и один на другого впредь ни за что нейти и не[illegible] просили что б их мировое доношение принявь в книгу крепостную до 12 впредь для вечного им того записав а сим их Грицку Изкновичу с товарищи Стахиру з того их доношения наставлял выдание тем лесом выдан и в сем тако что мировое доношение подано

Подписи [illegible]

1576

Представлено о обоихъ пунктахъ и вытяжки ... для

того по указу Ея Императорского Величества

в суде земском повету Золотоношского представленное то

мировое доношение от слова до слова вписано в книгу зе-

мскую ... дел и требувавшой стороне позвана

... и на подлинном их для вечного и постоянного

и беспрепятственного владения за печатми судии Иоанна

Андреевского и подсудка Иванова Густиновича а подписом

писаря земского по силе права ~~статута~~ розде-

ла 4 артикула 13 дан ... ... 764 году

февраля 3 дня

(места печати) (места печати)

В подлинной тако

Суда земского повету Золотоношского писарь Григорий Колено-

вичъ

Канцеляристъ Роман Грищенко

Капитанариус Василий Семенов

~~Таково подлинное ...~~ ... ной обратно ... принял а ...

потом расписался ... Золото-

ношский ... а за неграмотство его по его

прошению ... Золотоношской

сотни ... Василь...

1586 37.

~~49~~ 917 Золотоноша ~~316~~ 159

По указу Ея Императорского Величества
в суде земском повету Золотоноского предъ
седателем Иваном Андреевским и подсудком Яковом
Устимовичем при доношении своем представ
лены козацкие сотни Золотоноской сел [illegible]
крепости от сотника Золотоноского Сте
пана Леонтовича на продажные имъ Степану Леонтовичу
находящиеся в левадах надточиевщин грунта
а именно 1 от Ивана Кремпота надъ пивы и поте
2 от жителя Золотоноского Анастасии Ивановой
на пиво . 3 . от Алексия Лобарца на подметец
4 . от Кузмы Ювренка на пиво . 5 . от Степана
Хиврина и Алексия Лобарца на подметец и
в погребки . 6 . от Тюнова Ермоленка на пиву
7 . от Лукьяна [illegible], на пиво . 8 . от Гав
рила Иванова Побиванцова и сестры ево двоюродной
Анастасии Побиванцевой на подворье с землею
проживаемою мещанину . 9 . от Павла Майбороди
на подметец . 10 . от Ловкина Супруненка на по
[illegible] клинцов два . 11 . от Панаса Ли
товченка на пиву . 12 . от Степана Кротенка на пиву
13 . от значкового товарища Василия Пановича
обступлений заживного двох нива да [illegible]
подметец даже персонално совершали козаки
свою добровольную продажу а потому [illegible]
Еховчи

159 б

Товариш пасловский заводной вступки представляли, прошенает в согласие прав порядка вписати в книгу земскую и в целости дал и видати помянутому сотнику Степану Леонтовичу на спокойное владение тоей грунтами заподлежащою потому яко сие купчие записи и данная заводного вступки в согласие прав порядка книги ста[illegible] нений в согласие прав порядка ... ступки роздела 7 артикулов 1 и 6 представлений, персонально выше писанными вступающими неуклонная оного судови посилку права того роздела артикула 12 в суд земский для того по утверждению суда земского сие купчие записи [illegible] в означенную книгу от слова до слова по № 36 на листу 88 и за печатями при подписах земского писаря Степану Леонтовичу отдано тисяча семь сот шестьдесят пятого году февраля двадцать пятого дня.

в полномочии [illegible]

место печати — место печати

Земский повету Золотоношского писарь Григорий Конович

Канцелярист Кирило Кос[illegible]

[illegible] Саш[illegible] [illegible] Сотник[illegible]

96а Золотонош[illegible]

№ 263

~~170~~ 160

1765 году февраля 2 дня: продал я самой по полюбовной завту своему [illegible] Леонтиевичу [illegible] за [illegible] рублей тринадцать [illegible] угнор[illegible] [illegible] били позаив на [illegible] сотник Павло Ярмиш, сотник Золотоношской [illegible] [illegible] Михайло [illegible] позаив [illegible] сорочинь, паслив [illegible] подписал [illegible]

на под[illegible] [illegible] [illegible] писатв [illegible]

[illegible] подлинного [illegible] [illegible] обратно [illegible] прилож [illegible] Золотоношский [illegible] [illegible] [illegible] приложил. [illegible] писарь Золотоношского [illegible]

Копия

97 Севелевуш Кн. в. № 1 31 161

Тисяча семсотъ шестдесятъ пятого году
февраля двадцятъ осмого дня.

Я нижей подписавшийся всякому суду и правам и кто сего
ныне и впотомние часи ведати потребно есть и будетъ
объявляю о томъ что имелъ я купивъ в жителей села
Хотенских Грицька и Васка Мурахивъ лесъ прозиваемий
Мураховщину со всеми к нему принадлежащими угодиями
оно то злозами и вузами рыболовними и противъ
сотни Золотоноской в дачахъ сенновских присамомъ селѣ Се
нновцях надречкою Золотоношею положение имеющий я
з доброй своей воли а не з принуждения или насилия
значковому полку Переяславского товарищу Кирилу Грищенку
ныне уже умершему тотъ лесъ со всеми угодиями
в прошедшомъ семсотъ сороковъ четвертомъ году и продал
за цену семнадцятъ рублей чему уже года двадцятъ
третий идетъ и черезъ те года онъ Грищенко тимъ
лесомъ и владелъ спокойно и купчую ему далъ и что
оная купчая не в силу прав поданной обвиняемою
составленна по требованию сина его полкового канце
ляриста Романа Грищенка а мое доброволно о томъ
году продажи и нинѣ сознавая подтверждая ту про
дажу дачъ вишеписанного сего 765 года сию осемъ
прав уже сину его полковому канцеляристу Роману
Грищенку купчую таковую вишеписанних Мурахивъ
которая

Подлинная с подлинною сверялъ

мнѣ данна купчая его Грищенку ещѐ вѣчнать
чное в спокойное потомственное и безпрепятственное
владѣние вдалъ и тѣмъ лѣсомъ хатою а тѣперь его Грище
нка самъ такъ и матушка его Евдокия Грищенкова
владѣли кои сия имѣнѣ матушка его владѣетъ такъ
и ему канцеляристъ Романъ Грищенко и потомкамъ его
владѣть же користоватся и якъ хотя якналутшую свою
пожиточну повернутъ а я самъ и с кревними своими
ближними и далними к тому лѣсу отънынѣ и довѣку часо
жадного дѣла имѣть и ни о чемъ упоминати недолжни
а ежели бы кто смѣлъ от того лѣсъ з кревних моих
ближних и далекихъ или постороннихъ упоминати и о
владѣнии ему Грищенку или матушки его либо потом
ство их чинитъ препятствие станотъ сия я са
мъ всякие суда и права стати своимъ коштомъ долженъ
защищать и обороняти и от домалвишихъ убитков недопускать
а по мнѣ паче дѣти мои отъ нынѣ часу о том лѣсѣ
упоминати недолжни в чемъ при подписѣ моемъ
и печати и упрошенихъ присемъ шляхтичахъ оная само
ручная купчая ему Грищенку данна которую онъ
где хотя имѣетъ с конфирмоват надлежащи сия пор
кожъ рода и дня вишеписанныхъ;

В подлинной тако

При семъ таръ мѣщановский Максим Опалинский свое
ручно подписался и печать приложилъ.

(мѣсто печати)

К сему саморучному купчому запису по персоналному
продавца священника Опалинского прошению в заступство
тѣестование

его добровольно продажи возный суда земского повѣту Золо
тоноского Григорий Александровский подписался и печать
приложилъ.

(мѣсто печати)

При составлении сей купчей былъ и свидѣтелство по перс
оналному вишеписанного священника прошению подписался
и печать приложилъ умершого абшитованого сотника Зо
лотоноского Константия Леонтовича сынъ Василий Леонтовичъ

(мѣсто печати)

При доброволной сей купчой былъ и персоналнимъ вишеупомя
нутого священника устному упрошению подписался знач
ковий полку Переяславского товарищъ Иванъ Спиридонов и пе
чать приложилъ

(мѣсто печати)

Свѣдомъ сей саморучной купчей и по прошению персонал
ному священника вишеписаного Опалинского подпи
сался и печать приложилъ возный сотнѣ Золотоноской
Тимофѣй Папловъ.

земского

(мѣсто печати)

При совершении сей купчей былъ и по персоналному продавца
священника Опалинского прошению подписался
и печать приложилъ суда земского канцеляристъ
Кирило Костенко

(мѣсто печати)

[illegible signature]

162 об.

По указу Ея императорского величества суд земский
повѣту Золотоношского перед нами судиею Иваном Андреевичем
и подсудком Яковом Рустановичем явился священник Михаил Ва-
симовъ Стаминский и при доношении своемъ сей купчой за-
писъ от него полкового Переяславского канцеляриста Романа
Грищенка на продание сего умершего значкового товарища
отца его Кирила Грищенка лѣсъ состоящий близ села Чер-
кошенцахъ нарѣчия Золотоношского званий Мурашевщина
персонально сознавала добровольную свою того лѣса продажу
представлялъ с прошениемъ о согласие тайного покупа от-
сатъ оного о чинить земскою крѣпостных дѣлъ и утверди-
помянутому канцеляристу Грищенку на спокойное вѣчное
владѣние лѣсомъ заподлежащую полвторю обратно ащ
сей купчей запис сочинения о согласие прав книги статут
роздела 7 артикула 1 и 6 и представления персонально
продавщикомъ о тайном сей покупа ... судовый ...
прав ... роздела артикула 12 о судахъ земских
для того по утверждению суда земского повѣту Золотоно-
шского сей купчей записъ со значениемъ книгъ облатъ
давана под № 44 на листе 113 вписанъ и за
печатми нашими при подписи земского писаря помянутому
полковому канцеляристу Роману Грищенку выдана тысяча
семсотъ шестдесятъ пятого года марта 15

Справной тако

(мѣсто печати) (мѣсто печати)

Повѣту Золотоношского писарь Григорий Кононович

Третий ...

Тайному полковому ... о брат-
тов ... прошу писаном
Зрячий товарищ Роман Грищенко

[illegible] № 9 164 ~~1276~~

1765 году Марта 3 я ниже подписаная жителка
местечка Золотоноши Марина Якимова Мелесенка
объявляю во вечно уряду сотенному и ведал всем належачим
мест сим моим саморучним купчим записом, что по умер-
шем я своей золотоношской [illegible] неподалеку села
Олхового при урочищу долгом брод лесок стени в едно по-
ровне от места жителя Олховского Григора Марченка, в другой
от места жителя Золотоношского Ивана Перехреста, а в третей
от дороги идучой з Золотоноши в село Коробовку, обополно
з тим же моим умершим Якимом Мелесем нажили, за согласием
сыне двух своих собственных своей з доброй моей воли
без нималого принуждения за суму доброй моне-
ты [illegible] рублей ровно, во вечное владение лона
занный лесок продала жителю Золотоношскому козаку
компанейцу Григорию Сенченку, денги все сполна от его
Сенченка собственными своими руками приняла,
[illegible] я сама двох моих, так и собственники
[illegible] далеки во оной проданый мною лес
интересовать присвоевать и во владении его Сенченку препят-
ствия никакого не чинили, оне Сенченко жена
[illegible] его вечно оным лесом долженый владеть и на вред
где похотя [illegible] своей воли мае, а если бы кто
[illegible] во оной мною проданный его Сенченку лес интере-
совать и присвоевать то я [illegible] мои обовязани его Сенченка
[illegible], дабы его во владении препятствия [illegible]

Небесько

[illegible]

164 об.

чего в утверждение по упрошению моему з мене Нехратовною оподписом руки упрошенных мною свидетелей и ту Сенченку для спокойного и безпрепятственного оной вечно владения сия от мене саморучная купча дана року месяца и дня вышеписанных.

На поле внизу таковы:

К сей купчой записи в твердость вышеписаной Марии Яковлевой Мелесевой Нехратовной по ей прошению козак сотни Золотоношской Кирило Солодовниченко руку приложил.

В засвидетелствование сей саморучной купчой записи с персоналного продавицы Марии Якимовой Мелесевой прошения прописавши печать приложил полку Переяславского значковий товарищ Иван Алексеев.

Его ж печать

По прошению персоналному продавицы Марии Мелесевой в засвидетелствование дачи сей купчой записи руку и печать приложил писарь сотенний Золотоношский Петр Мурат.

Его ж печать

По прошению персоналному продавицы Марии Мелесевой в засвидетелствование дачи сей купчой записи руку и печать приложил хорунжий сотенний Кропивянский Демян Петров.

Свидетелствовал ... Федор Лантоухов

~~1277~~ 165

Таковую полученную обратно господин Зноленский рекизиционный и себе приняла а на ней по сем росписался перьвой по станови сотни полку Степанова атамана Григория Сечи жена Харитина Скаретина а за неграмотную ей руку приложил Степан Золотоношского трактира ~~Иван~~ писарь.

165/6

[illegible] 99 [illegible] № [illegible] 166

1765 году марта 9 дня я нижеподписавшийся козакъ
[illegible] Антиповский Федоръ Барабашъ [illegible] свой [illegible]
Андреевымъ далъ сию Шатаевскому Гаврилу расписку
в томъ что продалъ Шатаевскому Гаврилу продаваемыи
[illegible] за четыре рубли и за то деньги получилъ ко-
торы мною [illegible] Кругусаловых [illegible]
з одной стороны Ивана Фитисова Антиповского Харитона Пахотина
з другой стороны Ивана Антиповского Романа Соловья кото-
рыи мною продана оному Гаврилу [illegible]
[illegible] Шатаевскому Гаврилу турбоват
[illegible] не должны в томъ я сию расписку
далъ;

подлинной тако

При сей расписке былъ Иванъ Фитисовъ Антиповский и [illegible]
[illegible] Иванъ Антиповский [illegible] Юхименко; по про-
шению оного Федора Барабаша Якобъ [illegible] писалъ
своеручно и подписалъ;

[illegible]

[illegible]

166 в

такову подавшую мы жители ревизитатов о брато
ках при д[?] анастасий потати росписалса
Иоанн Сотник волостнои Данил антип под
давриловичь: а вмѣсто неграмотного то
прошеніем того села жител[ей] павло повтарь
руку приложил

~~139~~ 167

1765: году марта 9 дня Я ниже подписавшийся Иванъ
и Филиппъ Антиповы [illegible] Четманова дали сию
[illegible] Ивану и Филипу Антиповым Гаврилу Барабашеву
жителю ростовскому в томъ что продали мы з братомъ
своимъ родным [illegible] [illegible] [illegible] [illegible]
[illegible] [illegible] ценою доброй монеты [illegible] [illegible]
[illegible]: [illegible] [illegible] одной стороны
[illegible] Андрея [illegible] другой стороны
[illegible] [illegible] [illegible] и что [illegible]
[illegible] [illegible] [illegible] [illegible] что мы оное
Гаврилу жителю Барабашеву продали в том и [illegible]
писму далъ: [illegible]

Сей ростовский [illegible] писалъ Матвей
Четманов [illegible] [illegible] [illegible] Иванъ
Антиповский [illegible] [illegible] [illegible]
подписавшагося [illegible] Иванъ Антиповъ
[illegible]

Такожъ подкомуръ смотритель рейментарной обозно-

кав приятель Анастасій потомъ росписался данова

сотникъ Золотоношский Дмитро Антоновский Гаври-

литовъ; а вмѣсто неграмотного тогож то-

жителя того села Антонович Иванъ Павло

Ковтуненко руку приложилъ;

1765. году. марта. 28.. дня мы нижей подписаннии, будуч-
нии в [illegible] Полковницы Киевского сво[illegible]
[illegible] Залатаиловой; Христора михаловичъ и
житель Иван Андреевичъ Подорецко; Дал сын свой
Стефана Бойченку; бывшому писару Золотоноской сотни
[illegible] [illegible] [illegible] Вдовиченков; [illegible]
[illegible]; [illegible] [illegible] [illegible] [illegible]
[illegible] [illegible] [illegible] [illegible], [illegible] —
[illegible] [illegible]; [illegible] [illegible] [illegible] [illegible] [illegible]; [illegible]
[illegible] [illegible] [illegible] [illegible]; [illegible] [illegible] [illegible]
[illegible] [illegible]; [illegible] [illegible] [illegible] [illegible] [illegible]
[illegible]; [illegible] [illegible] [illegible], [illegible]
[illegible] [illegible] [illegible], [illegible]: [illegible] [illegible] [illegible];
[illegible] [illegible] [illegible] [illegible] [illegible] [illegible]
[illegible] [illegible] [illegible] [illegible] [illegible]; [illegible]
[illegible] [illegible] [illegible] [illegible] [illegible] [illegible]
[illegible], [illegible] [illegible] [illegible]; [illegible] [illegible] [illegible]
[illegible] [illegible] [illegible] [illegible]; [illegible] [illegible]; [illegible]
[illegible]; [illegible] [illegible]; [illegible] [illegible] [illegible] [illegible]; [illegible]
[illegible] [illegible]; [illegible] [illegible] [illegible] [illegible] [illegible]
[illegible] [illegible] [illegible] [illegible] [illegible] [illegible];
[illegible]: [illegible] [illegible] [illegible] [illegible] [illegible] [illegible];
[illegible] [illegible] [illegible] [illegible] [illegible] [illegible]
[illegible] [illegible], в 744 году. [illegible] [illegible] [illegible]
[illegible] [illegible] [illegible], [illegible] [illegible] [illegible] [illegible] [illegible];

[illegible]

[illegible]

Гаврила Барабаш [illegible]

По указу Ея Императорского Величества
Самодержицы Всероссийской з земского уряду суда
Земского повету Золотоноского хоружому сотенному
кропивнянскому Демяну Петрову сыну.

Выпис.

Сего 1767 года Марта 18 дня в суд земский мона-
хиня монастыря девичого Благовещенского Золото-
ноского пребывающая з игуменією Таисіею Рисевича
з сестрами явившись, реченій хоружій сотенній кропивнян-
скій Демян Петров подала жалобное доношеніе
такового силы:

Показуючи де она монахиня Благовещенского Золотоноского
монастыря на его хоружого кропивнянского Демяна
Петрова завладеніе им оного монастыря ку-
пленой земли пахатной [illegible] особо земли про[illegible]
пахатной [illegible] близ того монастыря положе-
нием [illegible] [illegible] да з хатами дворовыми
в оного монастыря настроеніе он Петров начался было
[illegible] ему в суда срок [illegible] [illegible]
не желая далей следствиям по тому делу [illegible]
они истцы оного монастыря монахини и он ответчик
Петров согласясь промежду собою дружелюбно по-
ралися наследующем основаніи он Петров
завладеныя им доискуемыя ими [illegible] остави[в]
[illegible] монастыру [illegible] доискуемую [illegible]
землю з дворами да дома хатами оного монастыря
настроенными з собственной его наследственной [illegible] -
- земли

[illegible] [illegible]

172 въ ланъ поувшля челмевовскій положеніемъ имѣю
щійся паровищъ между прятіма дорогами з сторо
ны одной гонами надорогу здругой полмяф нивы кова
на сотникъ Золотоноский Трохима Зубенка а з третой
полмяв нивы коваля Яременка а з четвертой
зъ торонами намогилу да противъ того жъ монастыра
преславнаго Топарку ... Петрова
земля сколко пашти сажная до ся сумѣемая нива
а то ... подваронѣ обширностѣ имѣет
столко его земля поладѣніе монастыру в мѣсто
оной ... осталъ да вастроеніе двора ихъ
дво должен онъ Петровъ деревъ дати настро
еніе оному монастыру на мавни годовыя дерева
тридцятя двое сволочъ подоконныи два
двацяты два на ... ... деревъ ... ра
шоть одинадцяте дверей зодвѣчаны ...
поменшое два лопонь двѣ дощчинѣ ... про
шѣ десять ... двѣ наровныхъ шесте
засохи ... онихъ хатъ денег два рубли
жона ... монахинъ ... монастыру данную
отъ его Петрова землю ... да ругчую
ниву а тое спорную нивы часть вонладѣніе и
монастыру ... затую ...
землю она ... монахинъ ... абы отъ
нихъ Петрова ... по оному дѣлу
недолжна ... ли она ... либо сторона
посему дѣлу ... спорную землю
... либо суда доходить начали что не
ходя по новой суде уплатит ... сто руб
лей а ... пядесяти рублей сторонамъ до
просила она ... з сестрами и Демяномъ Пе
в суде земскомъ повѣту Золотоноского тое и

жарное доношеніе пріняво ... прѣтостнѣ
дѣла тре для вѣчного ихъ покою записати
этого и доношенія по обой стороны наспокойное
владѣніе ... надати ...
а оное жъ мировое доношеніе подано обоей
стороны персонално; для того по уставу ее
императорскаго величества в суде земскомъ
повѣту Золотоноского определено тое миро
вое и доношеніе от слова до слова вписать в ки
нигу земскую крѣпостную для предъявленія
сторонамъ для вѣчного спокойного и безпре
пятственного владѣнія; затѣмъ ... судіи Ивана
Андреевского подсудка Ивана Рустановича
а подписъ писара земского послѣ права
книги Статутъ розд ла 4 артикулах 13 да
пятаго ... хоружому сотенному зо
лотоноскому Демяну Петровичу Силу и на высше
значите ... 1762 году марта 21.

Определено тако

Мѣсто печати

Мѣсто печати

Судія земского повѣту Золотоноского писаръ Григорій
Кононовичъ

Канцеляриста Романъ Гращенко

Значковый Товарищъ Кашпиръ Гавдовичъ

645 173

173б

Таковую подлинную [illegible] [illegible] [illegible]
принял апреля [illegible] дня расписался Сотник Кампа-
нейский Демьян Петров

По указу Ея Императорского Величества Самодержицы
Всероссийской из Киевского Уездного Суда Земского Повета Золотоношского
Благовещенскому Золотоношскому девичьему монастырю

Выпись

Лета 1765 года марта 18 в оном суде земском монахини оного
монастыря [illegible] [illegible] [illegible] [illegible]
к ответчику Хоржской сотни Компанейскому Демьяну Петрову
подали мировое доношение в таковой силе.

Понеже оных монахинь Благовещенского Золотоноского мо-
настыря на его Хоржского Компанейского Демьяна Петрова за за-
владение им оного монастыря купленной у Семена Каланды
нивы; а особливо земли прозиваемой Рудновщиной, близ то-
го монастыря положением знаходящейся; на которой
[illegible] хатами двома в оного монастыря в Петровен, он
Петров [illegible] было надзначений ему в суда срок к ответу;
а между тем не желая в даль следовавшой потому же вол-
локиты; оные истицы оного монастыря монахини, и он
ответчик Петров согласясь промежду собою дружелюбно
помирилися на следующом основании; он Петров зала-
деемой им доискуемой нивы; [illegible] оставил в владе-
ние монастырю, А за оных доискуемых [illegible] земель
з двором [illegible] хатами, в оного монастыря в Петровен
[illegible] [illegible] [illegible] [illegible] зе-
мли; лан [illegible] положением знаходящийся
в [illegible] между [illegible] дорогами; з стороны одной [illegible]
[illegible] на дорожку, з другой по межах [illegible] казака сотни
Золотоноской Трофима [illegible]; з третей по межах
нивы

174 об.

Козачихъ Кременна, а честнейших зароставших намочили
да строителя того монастыря прозванного Поварни по вакцию
смотря, его сторона земли, сколько бывшь писана доки ...
мая нива, которыхъ по вакцию поваровъ общиностей имее,
столько его земли вовладение монастыря вместо оной
вспомощиний оставили. да застроение упора хатъ двухъ
должен онъ Петровъ деревянных дать на строение оному
монастыру на малих годичихся деревъ тридцать одное, сколько
подвижныхъ два, стропилъ двадцать одна, на основу коло-
довъ стенныхъ дерева и стропиловъ одинадцать; дверь дверна
цельного, колодновъ два, лавицъ две, дощокъ четыре, кроковъ
паръ десять, закрылковъ две, чарунковъ шесть; за сохи
и за построение оныхъ хатъ денег два рубля; и оные жъ стицы
монахине взамену монастыру дать оного Петрова земли
[illegible]; и другую ниву ... стороны нивы часть
вовладение монастыру приняли, на перед запись ...
сию землю; оныи жъ стицы монахине ..., а онъ ...
[illegible] Петровъ ... недолжны, а ...
[illegible] стороны ... заозначенную
сию землю до ... суда доходить начали;
то не входя ... суд уплатить ... сторублехъ,
а ... пятдесятъ рублехъ сторонамъ должна. И про-
сили она ... и ... Петровъ в суде
земском повета Золотоношского тое ихъ мировое доноше-
ние принять в книги крепостныхъ делъ впредь для вечного
имъ покою записать, того ихъ доношения в обои стороны
и спокойное владение тыми нивами суда с книгъ выписав,
а ... тое

~~695~~ 175

мировое доношение подано обоихъ сторонъ персонално;
для того по указу Ея Императорского Величества въ
суде земскомъ повета Золотоношского определено
тое мировое ихъ доношение слово в слово вписавъ в к-
ниги земскихъ крепостныхъ делъ требующимъ сторо-
намъ для вечного спокойного и безпрепятственного
владения запечатанный суды Ивана Андреевского и посу-
дка Ивана Растановича, а подписъ писаря земского
... права книги статута розделе 4 артикуле 13
дать выпись, з которых сия монастыру благовещен-
скому Золотоношскому ... начатого ...
1765 года марта 23. на полтинникъ подписъ ...

место печати

место печати

Справку ... Золотоношского писаръ Григорий
Кононович

Канцеляристъ Роман Грицко

175об

таковую полюбовную в комисии вывидали и себе обратно приняла а на сем потому своеручно росписала: Монахиня Тавифа

1765 году апреля 9 дня. Се Гадну обозному полковому компанейскому
Стефану Гайворонскому, и жене его мы нижеподписавшиеся заменное
вечистое писмо в том что заменяли мы ему Гадну Гайворонскому
наши предковые наследственные нижеписанные грунты: а именно лесок
прозиваемый Пасенковский в болотце и лоза, положение им в ключь, в урочищу
Забакаевском, и лесок Красногоских золотоношских мещан, з едной боку попо
речкою Золотоношкою, а з другой стороны в луке его Гадна Гайворонского
прозиваемой Одарченковской и Малинченковской, в которой его Гадна Гайворонского
в козаков сотни Золотоношской Одарченка и Малинченка купленой,
поле на той же стороне взгорье навзвод всемерно стан с полем его
Гадна Гайворонского Котляровским, взятым его Гадна Гайворонского в козака
сотни Золотоношской Котляровского покупкою доставшимся, и подле
Малинковской луки лежачим; ниву з воротта на тое Котляровское
поле аз боков едной полозщиля на горе з Бакаевки идучи, а другое
поле опять межи Малинковскою да Кривцовскою его Гадна Гайворонского
луки, положение им в ключь, а особо то поле в Бакаевцу в око того
его Гадна Гайворонского инше гребля бакаевской вкруг межи его
Гадна Гайворонского поле и протчая лежачи, за што поховання его
Гадна Гайворонского грунты, а именно: за лес в верхнем урочище
Кривошлика состоящий в круге около отграниченый, на которой
лесе каковые его Гадна Гайворонского имели крепости, оные на
с него при таковом же заменном писме вручены, да замену побуд
того ж урочища лежачую прозиваемую Малашковскую, которая уже
нам и заведена, и будучи мы от него Гадна Гайворонского на взаимну
замену нижеписанные грунта грунтами довольны, что таковое
заменна

Подлинное подписали [illegible]

нами учинена з общих на нижеподписавшихся, так же и наших детей

наших согласием добровольно, и он Стефан Чайворонский теперь за тот

нами ему грунта с лесом вечными часы потомственно владеть

и користоваться как хотя по воле своей, а мы так себе же и наследникам

так же и кревним нашим ближким и далеким в тые заливненныя грунтов

вечными часы вдаляемся, и вступатся в оные вечными часы недолжны,

в твердость сего нашего заливнаго письма при нижеурощенных сторонних

руках и свидетелях желателному стану людей и подписались

На подлинном так:

Козаки сотни Золотоноской Данило Леонтиев и Иван Пасенки, а вместо их

неграмотных по их велению сын Леонтиев сын значковый товарищ

Василь Тесковский подписался и свою печать приложил (место печати)

При заливном вышеписанных грунтов был и свидетелем на сем

заливном письме по прошению вышеписанных козаков Пасенков

подписался и печать приложил, так же подписал значковый

товарищ Иван Алексеев (место печати)

При заливном вышеписанных грунтов был и свидетелем на сем

заливном письме по прошению от козаков Пасенков

подписался и печать приложил полковый канцелярист Иван

Тимофеев (место печати)

По указу Ея Императорскаго Величества в суде земском повета

Золотоноского перед судьею Иваном Андреевским и подсудком Яковом

Рустановичем козаки сотни Золотоноской Данило Леонтиев и Иван

Пасенки придоношении своем сие заливное письмо от них Пасенков Стефану

обозному полковому компанейскому Стефану Чайворонскому на заливнение

им ему Стефану Чайворонскому грунта в оном заливном письме значащиеся,

данное, предъявляя, сознавая добровольную свою заливку просили

в [illegible] с прошением в согласие правил порядка, вписать оное в книгу

земских крепостных дел, и вид помянутому Стефану Чайворонскому

на спокойное владение теми грунтами за надлежащую пошлину:

А как сие заливное письмо сочинено в согласие права книги статута

раздела [illegible] артикулов [illegible] и представлено лично

[illegible] Пасенками, не упуская сроков после права того раздела

артикулов [illegible] в суд земский, для того по определению суда

земского сие заливное письмо в означенную книгу от слова до слова

вписано под № 51 на листу 221 и запечатано печатью

писаря земского ему Стефану обозному Чайворонскому выдано

тисяча семсот шестдесят [illegible] году априля 4.

На подлинном так (место печати) (место печати)

Суда земского повету Золотоноского писарь Григорий Кононович

Повету Золотоноского канцелярист Кирило Костенко

Полковый переписчик [illegible]

177г

Таков [illegible] [illegible] [illegible]

[illegible] [illegible] саморучно [illegible] [illegible] [illegible]

Григорий [illegible]

Копия

~~1048~~ 178

Оказатель сего Слободского Сумского полку малороссіянинъ Еремей Потаповъ находил-
ся тамъ в услуженіи [illegible] отпущенъ по
желанию ево в свой дом а как
онъ в бытность свою тамъ содержалъ себя
добропорядочно и ни в каких непристойных поступ-
ках не оказался; посему [illegible] всем вообщу
иностранному чину надлежит [illegible] во свидетельство
чего с приложением обыкновенной печати моей
дан ему сей атестат в городе Алтоне? апре-
ля 9: 1765г.

[illegible]

Ея императорского
величества самодержицы
всероссійской всемилостивейшей
государыни моей инфантерии генерал
порутчикъ;

Георгий [illegible];

(место печати)

[signatures]

вѣчно и потомственно вла[illegible]
то з кревних наших вони проданнии нами плецъ от-
ступася и присвоєвал во владѣниє ему Сенцу препятствія
нигде и ни до кого не чинили, для лучшой ради впредь твердости ко-
торому вышеписанному козаку Сенцу вышеозначенному от нас
проданнии плецъ владѣние за подписом наших руки про-
щенних от нас в свидетелство [illegible] о подписатели руки
[illegible] саморучно [illegible] сему козаку Григорию Сенцу

179

177 b

178 b

Шапан Федоров знакомый [illegible]
звычайно для бумаги ему Потапову [illegible]
марта року расписался [illegible]
Федор Лавриновский

Тапов
[illegible]

ве в.

~~197~~ 179

~~48~~

...ла требо

самоору[ч]ни
...ков впре
...то ... [illegible]
...уз отвечу
...ной стороны
...плеца [illegible]
...ов вечно
...у вечно з...
...а обоимз
...ану которая
...продали его
...зало себе
...з оно сего
...свои владени...
...писати ины

вечно [и] потомственно владет... тор...
то з кревних наших они проданних нами плецуз втру-
чатся [и] присвоевать вовладении его Сенцов[и] препятствия чинит
не[с]мотреть и не долженни, в чем лучшой ради вери и твердости ков
стоположную прописанную козаку Сенцову вышеобначенн[ое] о нас
проданн[ое] плецо владение за подписом наших рук и упро-
шенних о нас во свидетелство шляхтичев о подписке рук
сию саморучную крепость ему козаку Григорию Сенцову

177

Копія ... Хотаровича ... 1274 179

Тисяча семсот шестдесят пятого году апреля третего-
надцят дня:

Мы ниже подписавшиеся объявляем сим нашим саморучним
купчим записом всякому суду и праву и кому о сем ниже и в непре-
потомние часи ведати запредбудно належится, что по отцу
юрьев в нас доловенную материзну землю плацу в отсечну
Волдбоному на перемовой состоящий стене з едной стороны
значкового товарища Неверовского, з другой о плаца лит-
обозной Атанасовой, з третей улична в двор верхнего
Михи ручая, а четвертой дорогою з банадии в отсечную во
лотоношу ручьей, яко оной не застосодно на обойдох
владеет за согласием з доброй своей воли козаку котпа-
нейскому Григорию Сенцову ценою за шест рублей продали и де-
ньги в бурмистра Михаила Плоской онего сими за оседлую
вовечно приняли, поблорой продали сим ему оный сена
фена з надлежащими его потребами плецо яко свою владени-
евечно и потомственно владеть и употребливать, а ми сами и
по з кревних наших вони проданного нами плацу в отту-
чася и присвоевать во владении его Сенцову препятствия чинит
не будем и не должни, все лучшой ради вере твердости ков-
стояному прописаному козаку Сенцову вышезначеном о нас
проданном плецо владению запостисом нашим руки у про-
шенних о нас во свидетелство ... о подписатися руками
сей саморучную крепость ету козаку Григорию Сенцову

179 об

Да ли к оной конфирмации и утвердил на ней оной
[illegible] дозволяет ли [illegible] подписался
муж ее выше писано; На подлинной подписано так:

К сей самоурочной купчей устерженского значкового товарища
Ивана Васильева дочь а попадья Пречистенская Марфа
Ивановна подписалась, а вместо ей неграмотной по ее ж
прошению муж ея пресвитер Успенский Золотоноский Андрей
Назарьев руку приложил.

К сей самоурочной купчей устерженского значкового товарища
Ивана Васильева дочь попадья Благовещенская Анаста-
сия Ивановна подписалась, а вместо ей неграмотной по ее
ж прошению пресвитер Успенский Золотоноский
Федор [illegible] руку приложил.

К сей самоурочной купчей по прошению обоих
сторон свидетельство подписал и печать приложил полку
Переяславского сотник Иван Чернявский
(Своего печать)

В засвидетельствование сей самоурочной купчей записи персонально
продавицам Марии и Анастасии попадьям Ивановым про-
шению подписал и печать приложил полку Переяславского
значковый товарищ Иван Алексеев
(Своего печать)

К сей самоурочной купчей записи по прошению обоих сторон проше-
нию свидетельство подписал и печать приложил
войскового полку Золотоноского сотенного суда [illegible] Григорий [illegible]
(Своего печать)

Справлял канцелярист Харнов Федор
[illegible] 38 [illegible]

12,75 180

Что [illegible] полковую [illegible] [illegible] [illegible]
что [illegible] приняла Анастасия [illegible] росписалась [illegible]
[illegible] полку атамана сотенного Григория [illegible] [illegible]
[illegible] атаман [illegible] неграмотной по их прошению [illegible]
приложил [illegible] сотенного Золотоноского [illegible]
писарь [illegible]

Захароновичъ

№ 1

Тисяча сімъ сотъ шестъ десятъ пятого году априля осмо-

го надцятъ дня; я нижей подписавшийся сотнѣ Сим-

бойнъ Самодубениинъ купчимъ записомъ всякому суду, и по-

му всемъ инымъ абы предъ ведати потребно будетъ; в томъ, сиъ

что изъ моихъ власныхъ вѣчне пахатного поля частъ не боль-

шую находящоися положениемъ в сотнѣ Золотоношской за ново-

пуновскимъ шляхомъ дванадцятъ волокъ в обо стороны Са-

хновой мери состоитъ сто пятдесятъ, с верх-

ней стороны отпашаной поузмована Золотоношского Ва-

силя Кременка, з другой стороны от поля Петра Касяна

а з третей по Тирфъ поле и [illegible] монастира Дубицкого

Золотоноского; племяннику мостъ Золотоноскому

Переяславского полку подсотенному товарищу Григорию

Кузменку, з доброй своей воли без шиканова подлогу и насилна

ценою за восемъ рублей денегъ возно, принимаючихъ и оддаваючихъ

Золотоноских якову Павленку, з вновою цѣною, иныйтакъ

Середъ, и титулового [illegible] незаведеного продалъ,

и прийомихъ товарищами ихъ и деныи все сполна от его Ку-

зменка своими руками отобралъ; и уже такъ на самъ

жена моя дѣти и вси кревнии мои ближшии и далекии

вѣчне вооное поле какъ выше писано естъ проданное мною

вступатися и присвоевати, такъ же и овладѣнию ему Кузме-

нку препятствовати не силны и не должны; веемъ влас-

ную твердостъ оному племяннику моему Григорию Кузме-

нку при упрошении мною наслѣдъ в подписѣ рукъ сдѣстниковъ

людей в освѣдителстве сей купчий записъ от мене

Теодоръ [illegible] вѣру подписоваль

181 об.

Самойличий; настоящое и безъ препятствия вечное
Ему жены и дѣтямъ его такъ послѣ владѣние дай роду
= на тое жъ и подписано =
и дня выше писанныхъ; = всему купчую записъ сотни
Золотоношской житель Иоаннъ Матвѣи Храпко подписался;
а вмѣсто его неграмотного по его прошению писалъ, и во
свидѣтелство руку приложилъ, переяславского комисарского по
лку Сотенний писар Яковъ Бутовичъ;

Полковой Переяславской канцелярист Степан
Коницъ

182

А подлинной купчой: Коммисаръ Левицкий обратно
отдалъ, ~~[illegible]~~ записалъ, перед коммандо
ванию полку коммандир [illegible] вмѣсто
его неграмотного по его прошению [illegible]
[illegible] Переяславского полку [illegible]
Дмитрий Макаровский

182 об

~~107~~ а Сеньковцы Кольв.

№ 9; ~~54~~ 183

1765: году м(е)ц(а) априля, 27: числа я нижевыше
именованная вдова анна штыропна продаю бывшего
мужа дворище свое и до сихъ поръ невнаго где онъ
ходитъ и теперь немоту простай роста свое обе
ватай и оной грунтъ продаю жителю козацку дра
бантскому василию трояну прилюдехъ за цену три
надцять рублей и буди хто з близныхъ сродниковъ
пореклаятъ выкупитъ то противъ убитки на сотен
ному урядъ положитъ пятъ рублей а на сеньковеций
урядъ положитъ четиръ рубля и оному василию
трояну вошвий пладътъ можно и двтелъ его
посмерти его и на тоть часъ бывшимъ людемъ
атаману пронопу сокольчину иовану сатв хи
леничу, жилъ гайдамацв, партеню левку, исидору
лисенину, петру паниу, филипу ткаченну, и наслано
урядъ сие свидетелство дано,

в подленной подписъ таковъ,

а по велению ихъ неграмотныхъ тойхъ руноданов
му прошенню дячокъ сеньковский иванъ игна
тиевъ летпиий подписался!

Подленное свидетелство войсковой
канцелярии генералной Пнеддевни сдал

група Цвітена

Таковую подлинную [illegible] рѣвизскую обратно к себѣ принял Андрей Костин ротмистр Два[k] сотни Золотоношской села Стесевичь Васил[ий] [illegible] вмѣсто его неграмотного под[писался] прошением Смилецький сотенний Андрей Омелянченко руку приложил

184в

1078

№ 12

185

1765 года априля 21 дня мы нижеподписавшиеся
находящие суду [illegible] в том
что з насъ которых обоих Гайворонских прошлого
1762 года [illegible] земли [illegible]
[illegible] бунчуковим товарищем
[illegible] межъ собою [illegible]
миролюбно наслѣдующим основании а имен[н]о
[illegible] Гайворонского
[illegible] Гайворонскій уступил [illegible]
[illegible] и футором его Гайворонского
[illegible] начавъ [illegible] где состоит березы
[illegible] лан [illegible]
[illegible] лан [illegible]
[illegible] Богуславского [illegible] Бого-
славця лан [illegible]
[illegible]
[illegible]
[illegible]
[illegible]
[illegible]
[illegible]
[illegible] лан [illegible]
[illegible] лан [illegible]
Богуславский [illegible] лан
[illegible] Богуславский [illegible]
[illegible] лан
Богуславский [illegible]
[illegible] Гайворонский [illegible]
[illegible]
[illegible] лан

[illegible]

Трояна

Грицька Кузьменка

прежде сего даже по согласию обоихъ сторонъ наз-
лась была подать что всякъ другъ другу стали
д ними уступили вечно хотя что кому зна-
чит в нем сего показано уступленно другъ другу
тали весьма владетелей к числа [illegible] зна-
тель владения к нимъ уступилъ непременно та-
кожъ [illegible] мировой заключенной содержании [illegible]
[illegible] [illegible] сего твердость [illegible]
[illegible] заключено ней чтобъ намъ [illegible]
[illegible] [illegible] нам можемъ собравши
[illegible] [illegible] сторонними свидетелями
[illegible] [illegible] [illegible] [illegible]
[illegible] все [illegible] [illegible] [illegible]
[illegible] [illegible] представити сторонним
[illegible] обоих сторона [illegible] в семъ удостоверен-
ие нашемъ подписали;

Отставной тако
бунчуковый товарищъ Дмитрий Болушевичъ

Обозный Стефанъ Чайковский

При семъ мировомъ заключении былъ и освидетелствовалъ
[illegible] сотникъ [illegible] бунчуковаго това-
рища Димитрия Болушевича обозного полкового
[illegible] компанейского полку Стефана Чайковского
[illegible] бунчуковый товарищъ Иванъ Шаржевский подпи-
сался и печать приложилъ

Место печати

[illegible] [illegible] [illegible]

Пашковъ полковникъ [illegible] [illegible] [illegible] [illegible]
[illegible] [illegible] [illegible] [illegible] [illegible]
[illegible] обозного Стефана Чайковского [illegible] атаман
[illegible] [illegible] Григорий Чайковский

Тисяча семсот шестдесят пятого году
мая двадцять четвертого дня:

Я нижей наподписанний [illegible] житель села
[illegible] козак переяславского полку [illegible]
[illegible] дал сей мой купчий запис в том
что имъвъ я в сотни Золотоношской в селъ
[illegible] двор, з едною хатою с огородом и садом
[illegible] отцовский собственний мой
доставшийся мнъ [illegible] олени
сердючий стоящий обмеж з одной сторони козака
на сотни Золотоноской Данила Зубенка з другой
козака Максима [illegible] с третей [illegible]
[illegible] с четвертой
сторони с проъзжой улицъ [illegible] на
гору в поле, и сей 1765 году з доброй своей воли
без [illegible] подлогу и насилия [illegible] моих
[illegible] отаману по
[illegible] писарю [illegible] и козака сотни Зо
лотоноской Михайлу Лавренку Данилу Зубенку
да переяславского полку козака же [illegible]
[illegible] Антону Поповичу в сторону переяславского
полку [illegible]
жене его и детям [illegible] потомству
за цену доброй монетной за двадцять [illegible] рублей
[illegible] продал и деньги все сполна при
[illegible]
[illegible] я самого себе
[illegible] мой [illegible] и далей
[illegible] проданним мною двором с огородом.

[illegible]

187 об

Антиперъ Содаченко стретивши тая доплатившій чинш
...бодалю не подолгу; о чемъ Содаченко сынъ отъ
проданія моего грунтомъ якъ хотя надъ
дати даровані заменяти, а застанавитися симъ
а для лутшого увѣренія дая ему Содаченку
сей купчій записъ рукою а для вышеписанній
знакомъ подписуюсь

В подлинномъ тако

С компанейского полку Иванъ Тимошенко Усаченко
а вмѣсто его неграмотного с его руководанного
прошенія подписался полковой канце-
ляріи подканцеляристъ Сава Зубковскій

При даче сего купчего записа вышеписанные могорычники были атаманъ Иванъ Фененко под-
пуловскіе Максима Галатинъ Михайло Лазоренко
Данило Зубенко Игнатъ Андиенко Антонъ Поповъ
и свидѣтели подписались а вмѣсто
их неграмотныхъ по их прошенію руку приложилъ
подканцеляристъ Сава Зубковскій

Сотникъ Старосанжаровскій Степанъ Подпоручикъ

Таковую подлинную купчую ревизовавши
обратно принялъ, а под сею компанеецъ
Костенко Игнатъ... а вмѣсто
его неграмотного по его в... руки приложи-
сынъ его Игнатъ...

1765

~~218~~

~~109~~ Золотоноши Коз. в. 1765 № 100

188

По указу Ея императорскаго величества самодержицы всероссійской изъ канцеляріи градовой суда земского повѣту Золотоноского козачихъ сотнѣ Ирклѣевской жителю деревнѣ [illegible] Власу Полянчику

Выпись

Сего 1765 го апреля 18 в оной суда земскихъ книгѣ Власа Полянчика [illegible] о мелни[illegible] [illegible] козакомъ сотнѣ Ирклѣевской [illegible] до книги вписано слѣдуетъ.

[illegible]

Подлинной Ейтакъ (?)

188 б

[illegible] записати [illegible]
[illegible] вдати [illegible]
[illegible] в Гадячъ [illegible]
[illegible] земского повету Золотоно-
шского [illegible]
[illegible] вдати [illegible]
[illegible] выше знач-
[illegible]
[illegible]
[illegible] права [illegible] статуту
роздѣла 4 артикула 13 [illegible] тысяча
семсот шестьдесят пятого году
Мая 2 дня

На подлинном тако

Мѣсто печати   Мѣсто печати

Писарь суда земского повета Золотоношского
Григорий Кононович

Канцеляристъ Кирило Костенко
Значковый товарищъ Иоаннъ Сухенко

[illegible]

[illegible]

…4189

3

Копия

По Золотоноше ...

№ 1. 190 ~~208~~

тысяча семьсотъ шестьдесят пятого году мая четвер
того дня: я нижеподписавшийся жителствующий в местечку
Золотоноши великороссийский купецъ николай саполиянъ
с моимъ уступщикомъ записью объявляю втомъ что,
по пашпорту данному мнѣ новороссийской губерний з крепости
святыя Елисаветы; и я потъ езжаю сихъ чиселъ; оста
вшийся же собственный мой в местечку Золотоноши дворъ
с хатою и сенми доставшийся мнѣ от жителя Золотоноского
Степана Дышуля смежной з едной стороны Якова волошина
з другой матвея дышуля з третой Кондрата науменко
а з четвертой стороны от улицы з протиянского башты возле
идучой уступаю вовѣчное владѣние сыну своему родному ивану
саполиину жене и наслѣдникам его: а от него сына своего за того принял
его собственную лошадь масти вороную с возомъ и упряжю
в цене пяти рублях да сверхъ того онъ же сынъ мой долги запла
тилъ замене собственного моего долгу козаку Золотоноскому
андрию одарченку рубля и пятъ десятъ копѣекъ, а жителю Золо
тоноскому Степану цыганенку пятъ десятъ копѣекъ да по сколку
красныхъ десятъ копѣекъ цена рубля и пятъ десятъ копѣекъ
от него сына своего принялъ, посей мой уступки силенъ онъ сынъ
мой тѣмъ дворомъ с хатою совсемъ оставшимъ мотлохомъ хозяйства
рѣчми рухомостями вѣхъ хотя вѣчно владѣть и распоряжатся
дать даровать продать и на пользу своему похочению
обернуть; дозволяю а б самъ жена и дѣти мои его меньшие бра
тья неповинны вонай дворъ что о мене ему сыну моему
иметь вже значд уступлении вступатися его турбовать
и неимѣемъ и недолжны, чего ради для лутшой впредъ твердо
сти и всегдашниму сыну моему ивану протыв данным дворомъ и хатою
владѣнию сию саморучную уступку при которой бывшийся на сей часъ люде
далъ ему сыну: свидѣтели мнѣ оной значащогося Степана
дышуля на сей дворъ на урядѣ золотоноскомъ данная, по тора бо
с жителями переяславского, мадара ... невѣдомо

начто

[signature]

Истинною свидетелствовалъ

С отставной таможни ундер офицера Михаила Хатунцова сыном
Иваном Михайловичем захваченная сим моим последним ж[...]
тым записом бо[т]ся уничтожатися и не на каковом уряде и ни на каковом
силы и мѣтты не должна и не будет по оной ненадлежит.

На подлинном подписано тако

Всему учиненному запису Николай Саполжин подписался а вмѣсто его
неграмотного з[а] его велѣния сын его Тимофей наяла его руку приложил

При даче сего учинного запису были з[а] свидетелство по перс[о]-
налному уступщика Николая Саполжина прошению Козаки сот-
ни Золотоноши Семен Назарченко и Павло Княжченко подписались
а вмѣсто их неграмотных по прошению Алексей Золотоноский
Федоров руку приложил.

При даче сего учинного запису по персоналном уступщика
Николая Саполжина прошению был з[а] свидетелство подпи-
сался Потапов сотник Золотоноши Дмитро Макаровский
и печать приложил

мѣсто печати

1765 году июля 13 дня. Значащийся по сему учинному запису двор
сыскатою мною козаку сотни Золотоношской Федору Гребенному
за сумму денег доброй монеты десять рублей продан по то[му]
денег от его Гребенного мною все сполна приняты, не[...]
при ему росписался Иван Саполжин а вмѣсто его неграмотного
по его прошению Алексей Ихима козак Золотоношский руку прило-
жил.

Находячийся в отъ Ревизия Полкови Переяславский
Канцелярист Трохим Денисенко

тако все р[...] будет [...] а Канотий росписа-
лся хорунжий Сотенный Золотоношский Федор Хребтенко

191 об.

5 тетрадь

Хор. Сотн. Гребенщ.

Тисяча семъ сотъ шестъ десятого пятого году мая е дня

Ми нижей подписавшиеся объявляемъ симъ нашимъ саморучнимъ купчимъ записомъ всякому суду и праву и кому о семъ ведати будетъ за потребно, оп... в томъ что и мы вочими всъ по пасъвдесту нам з брата нашего умершего козака сотни золотоноской Кирила Лоцманенка /: потому что онъ з дедовсвий Логвиновский продавши сей купилъ :/ доставшиеся урочище за попов с стоящий ставкий з лесами з единой стороны Кирила Садачий з другой козака Тишка Наумченка з третой умершого козака Каленика Грищенка, а с четвертой по дорогу урочища Цебелий вразние лесы, и дуну попричини что за силу войскового генералного суда и полковой переяславской канцелярии указовъ присуждено за потерянние Ярошенкови вещи в время содержания нимъ дядемъ нашимъ Логвиненкомъ сотнего золотоношского правления з имущества его и бывшого войта Бараная Ярошенку заплатили оное все дядковский Логвиновский всъ козаку сотни золотоноской Семену Даценку, ценою российской доброй монети за восемъ надцать рублей, продали и деньги все сполна Пятигоричиницы атаману куренному Данилу Коровке, и козака Костя Середенку, и Павлу Гетманенку, в него Даценка отобрали, и потой нашей продажи какъ сами ми свидетели такъ и инитто з цевниха нашой вто Логвиновский всъ

Феодосий Бодилко

отругатися присвоеват и овладевший, сим же претендоват

нетолко неимеем нийякого турбатора его обь

стороват доброй одже даченно посему тем логвино

вичам всем свободний своими вечно владетелем ино

ристовасе и твердьно своим владением, всем дали куп

ной сей ведомости крепостному ему владению и сей

саморучную купчую с подписом зала неграмотних и особ

дителство персонално обоих упрошений шляхтичов

ему даченну дали року нижа идила вишеписаний

Сведимо тако

Ксему саморучному купчому запису продавци позаний сво

золотоношской Иван Логвиненко, зятовой Кичненко иго

зала Ивана Дяченка жена Пелагия Логвиновна под

салися а вместо их неграмотних под руководством пр

шений сотенний золотоношский тописар Дмитро Макаро

вич руку приложил.

При даче сего купчого записа был и свидетелство по про

шению вишеписаних продавцов при печати подписался

значковий товариш Василь Пасловский

место печати

Свидетелствование сего саморучного купчого запису

по прошению прописанних продавцов при печати

подписался значковий товариш Иван Алексеев

Значковий товариш Иван Сухенко

место печати

шамовую половину купчую обратно з помянутой Ревы Вынял

Анастасия Росписался по Иван Ефимия Золотоношский Семен Даценко

Иван Ерамогнов его рукою ... Михайлович Даценко

Дмитро Калинович

193 об.

26

Золотоноша Кн. 6. — Ад. — Котляр

119 194

1762 году мая 6 дня Я нижей подписавшийся Козакъ и
мѣстечка Золотоноши Пилипъ Вергунъ з сыномъ Степаномъ
обявляемъ симъ нашимъ самоохотнимъ купчимъ записомъ
всякому люду и праву кому о семъ вѣдати за потребно ока-
жетца в томъ что имѣючи мы наслѣдственное свое от-
дѣдное и отческое поле в урочищу прозиваемом Чавлинов точков
[illegible] колка пяти смѣжное з одной стороны [illegible]
вдовствующой Сотниковой Золотоноской Константиевой
Леонтовичевой з другой от пашни невѣстки тоея [illegible]
третой Котляревой а четвертой дорогою вразне обывател-
ские [illegible] которимъ полемъ яко [illegible] собственнимъ
по дальности тимъ владѣти хотучи яко и инше имѣем-
ти кромѣ того довольние свой грунта, вишереченной
пани Сотниковой [illegible] Леонтовичевой за цѣну двадцят
и два [illegible] копѣекъ продали и деньги всѣ сполна своими
руками вышей пани Сотниковой отобрали, и тое сумми
она пани Сотникова Леонтовичева и наслѣдники ей
помянутимъ полемъ вѣчне владѣти и шафоватися
[illegible] самъ [illegible] и [illegible] своими не должни [illegible]
поля в [illegible] припосвоевати и во владѣнии препятст-
вия чинити; Чого ради для лутшой в пред твер-
дости [illegible] ей пани Сотниковой и наслѣдни-
камъ ей помянутимъ полемъ владѣния и сей самоохот-
ный купчий за подписомъ тоей и свидѣтелскими руками ей
даемъ, которого купчого [illegible] и [illegible]
врядѣ конфирмацию исходатайствовати;

в подлинной тако

Которому самоохотному купчому запису козакъ [illegible]
Золотоноской [illegible] Вергунъ з сыномъ Степаномъ под-
писали; А вмѣсто их неграмотних по прошению их руку
приложилъ подканцелярист Евграфъ Тихонко з дежурства;

При даче сего купчого запису был и свидѣтелство

[illegible] [illegible]

ивана Зацевича [illegible]

194 в

По персоналному продавца Верхна прошению за неграмотою
Степанового Алексеевского пребывающий полковий канцеляристъ
Прохимъ Денисенко руку и печат приложилъ

мѣсто печати

При даче сего самоволного купчого запису былъ и при персонал-
ного извѣщанию продавця Тимофея Верхна прошению
всвидителства подписался и печат приложилъ
[illegible] канцеляристъ Кирилко Костенко

мѣсто печати

По указу Ея Императорского Величества въ суде
земском повѣту Конотопского перед нами судею Иваномъ
Андреевичемъ и подсудкомъ Яковомъ Устиновичемъ Ко[illegible]
сотни Конотопской Тимофеемъ Верхномъ з жоною своею
Стефаною при доношении своемъ сей купчой запис
данной дня [illegible] Сотниковой Конотопской удоставля-
ющи [illegible] Константиновой Монтовичевой на про-
данное имъ Верхномъ з жоною его поле въ урочищу [illegible]
[illegible] Косвя персонално сознавъ продажу свою
добровольную представилъ прошениемъ в оглашение правного
порядка уписаной вишиу земских крѣпостей книги
[illegible] помянутой Монтовичевой на спокойное владѣние
ей и по ней наслѣдницамъ потомкамъ, а яко сей купчий
запис учиненъ в сходствия правъ книги Статута
[illegible] артикуловъ А и Б и представленъ
персонално продавцинамъ Верхномъ з жоною его в уставъ
[illegible] после права того ж розд[ѣла] арти-
куловъ А и 42 в суде земском для того по[illegible]
книги суда земского сей купчий запис во значенiю в книгу
от слова до слова вписан по № 56 на листу 233
запечатати нажинти [illegible] земского писаря ей
[illegible] Сотниковой отдан тысяча семъсот
шестдесят пятого году мая 6 дня

мѣсто печати судейской

мѣсто печати подсудейской

Земский писар Григорий Конопович

Канцеляристъ Кирило Костенко

[illegible] назад [illegible]

~~[illegible]~~ в Полковых помощник [illegible] [illegible]
[illegible] Попов [illegible] Сотник [illegible]

Указ Ея Императорскаго Величества
Самодержицы Всероссийской из Малороссийской
Коллегии всем кому о сем ведать надле-
жит. Объявитель сего, Малороссийская Коллегия [illegible]
ли доношение Конотопского сотенного казака Ивана
Ботина, которым он представляя о службах
продолженных им в походах с польской сторо-
ны, с 1739 году при Конотопской сотне
в разных походах и конфедерациях, особливо
в турецком походе, где ранен, [illegible]
[illegible], в Польше [illegible]
[illegible] всем поступал, [illegible]
[illegible] чинах, [illegible] трудов
[illegible], [illegible]. [illegible]
[illegible] [illegible] [illegible]
[illegible] [illegible] [illegible], [illegible]
[illegible] его старости [illegible]
[illegible] [illegible] слабости [illegible]
[illegible] его [illegible], [illegible] его [illegible]
[illegible], [illegible] [illegible]
в Малороссийской Коллегии [illegible]
указа Ея Императорскаго Величества
[illegible] оного Конотопского казака Ивана
Ботина [illegible] старости и слабости здоровья
[illegible] [illegible] [illegible] [illegible]

[illegible] [illegible]

196 в

[illegible] сей [illegible] [illegible], а возвращенный [illegible] [illegible] [illegible] [illegible] [illegible] [illegible] [illegible] [illegible] [illegible] Полковой Переяславской канцелярии [illegible] [illegible] [illegible] 1765 году мая 6 дня

С подлинным чтено

[illegible] [illegible]

(вместо печати) [illegible] [illegible] [illegible]

Войсковой канцелярист [illegible] [illegible]

[illegible] [illegible] [illegible] [illegible]

[illegible]

[illegible] [illegible] [illegible] [illegible] [illegible] [illegible] [illegible] [illegible] [illegible] [illegible] [illegible] [illegible] [illegible] [illegible] [illegible] [illegible] [illegible] [illegible] [illegible] писарь [illegible] [illegible] [illegible] [illegible]

Тысяча семсот шестьдесят пятого года мая десятого
дня.
Я нижеподписавшаяся выраженная удовствующая козачка ижител-
ка Золотоноская Марія Кириловна Климова Строжка внука Михай-
лиха Сорубинова чиню ведомо симъ моимъ доброволнымъ веч-
нымъ купчимъ записомъ тепер и впотомние часи кому запотреба
будетъ ведать, в томъ что имеючи я подъ де Строжку от матери
Евфросимии Строжковни повеленномъ Золотоноши в уроч-
ищи Кривошляка наследий вкуплено мною владений лесъ
смежностоячий з едной стороны Сидоровского тако ж Строж-
Евского козака сотни Золотоноской сестранца моего Сидора
Тимошенка з другой стороны Олуки войсковой судомой,
стороны Олексея козака Пархоменка з третьей стороны
отчии Золотоноши я жил з ребят козачки Ионой нынешнему
и вечнымъ неотменний учинзаведеный а мой собственний наследний д-
ядзний и материзний продала мне з доброй моей воли безничего:
Принуды и поладу но толко при моей старости и слабости что не
имею чимъ себе пропитать и содержати, сынъ же мой меня оста-
вилъ не впродаже будучи при домо согласоваль; а я имея по наследию
вилъ не впродажу будучи при домъ согласовалъ; а я имъ я по наследию
нано надъ материзнимъ полною мою волю продала козаку сотен-
Золотоноской жителю золотоноскому Гаврилу Сину Омеляновому
шепенку за цену доброй монеты российской рублями моими
отобранною; сего уплатою рублей за пятнадцять безсовестно
стей прияной продажи, а его шепенка купли былы могорычники
козаки атаманъ куренный Кондратъ Кравовъ знать:
Петро Хомченко Матвей Потеряшенко Олексей Король якимъ
лесомъ шепенка купив и сему в вечномъ запису силенъ
онъ вечно и потомственно владеть и дать продать зам-
енять, и я и хотя деспонова, а я себе и всехъ близкихъ
и далекихъ и далекихъ: сродниковъ вечно одаляю; и ктоби

Сторкинъ чиновъ [illegible]

моглъ оного шматка ступова з моихъ родственниковъ
близкихъ и далекихъ по на оного ступ багатора полагоб вступи
до того суда до якого могъ бы кто оного ступоватй
рублей пятъ десятъ а тому шматку рубли трицятъ
на чито для вечного и потомственного ему шматку
владения присознать персонално на упредшихъ писаний
мною в подпис упрошенъ нимы и въ засвидителство-
вания подписавшимися, и сей саморучний вечистий
записъ року и дня вишеписаний данъ в Золотоноши

К сей саморучной купчей продавица козачка жите-
ка Золотоноская Мариа ~~Кириковна~~ Стрюковна по[д]пи-
салась вместо ей неграмотной по ея рукоданой
прошениъ и во свидителство притомже будучи полковий
переясловский канцеляристъ рукою и печать приложилъ
Василь Руденко (место печати)

К сему купчему запису персоналному и рукоданому
продавцы козаки Марии Стрючковни Огребенковой прошениемъ в засвидителствовании врожной повитовий суда Зи-
нского повиту Золотоноского Григорий Александровский
подписался и печатъ приложилъ (место печати)

За свидителствованно сего саморучного купчого запи-
су по прошению козачки Марии Стрюковни летному и ру-
коданость подписался восвидителство сотник Золотоно-
ской Тимофей Павловъ рукою и печатъ приложилъ (место печати)

В засвидителствования сего саморучного купчого запису
персоналному и рукоданому продавици козачки Марии Стр-
ковни прошениемъ подписался и печать приложилъ полку переясловского
значковий товарищъ Иванъ Алексеевъ
значковий товарищъ Иванъ Сухинко (место печати)

Таковъ подлинний у коммиссий ревизий к своему обрат по
арендам [illegible] ... Иванъ Гаврилко
и степано ... его ... по его прошению
ип ... Золотоноший ... [illegible]
... приложилъ

Золотоноска ...

Копия

~~113~~

199 3

~~45~~

По указу Ея Императорскаго Величества Самодержицы Всероссийской з книг урядовых суда земского повету Золотоноского Его ж[?] обозному полковому компанейскому Стефану Григориеву сыну Гайворонскому

выпис

Сего 1765 году Мая 18 в суд земский повету Золотоноского козак сотни Золотоноской Степан, и посполитый вдовы священика троицкого Золотоноского Николая Павлова Леско Харченки персонально подали доношение в таковой силе:

Имеючи они собственный и отческий лес в урочищи Бакаевки з одной стороны на ставе Бакаевски, з другой от леса Его ж обозного Гайворонского прозиваемого Савовского, з третой от леса Митра Краснощоского Золотоноского, с четвертой стороны на ворот[?] конце стадотин[?] з доброй их воли, а по крайней в деньгах[?] и их нужды, как тому лет до тридцати есть, за жителевоили[?] их Харченко и отца их же посполов[?] по владении отца, и от сам Его ж обозного Гайворонского было выкохан, так оной в таковом же состоянии Ему ж тому обозному Гайворонскому жене оного и по помеществу[?] того (: сему уже более тридцати году миновало:) продали за двенадцать рублей денег, с которых тогда и приняли одинадцать рублей и пятдесят копеек, а осталые пятдесят копеек содержаны довидачи было должной купчой крепости, что и ныне уже пятдесят копеек денги они то числа приняли; для того суд земский повету Золотоноского просили доношение самоперсонально поданное, в книгу крепостную вписать

Подлинною ... [illegible]

1765 году Мая 18 по ... [illegible]

199 об.

и сотни Павлуцкой Есаулу Федору обозному Гайворонскому
вышеписанніи проданніи леса владѣніе з суда земскаго выдачи
правныхъ порядкомъ выпис и о томъ опредѣлено;
А понеже продавцы оба при подачи сего доношенія в суд земскій
объявили персонално свою добровольную зная издавна леса продажу,
и деньги остальные пятдесят копѣекъ в суду же приняли; для того
в суде земском повѣту Золотоноского опредѣлено, тое ж доношеніе
записавъ от слова до слова в книгу земскую крепостных дѣлъ
и сотни выдать ему Федору обозному полковому Компанѣйскому с его потом-
ствомъ на вѣчное спокойное и безпрепятственное владѣніе
в согласие права книги статуту розділа 4 артикула 13. выпис
такая и выдана, тысяча семсот шестдесят пятого году
мая пятнадцатого дня.

На подлинном так

Мѣсто печати   Мѣсто печати

Повѣту Золотоноского земскій писарь Григорий Кононович

Суда земского повѣту Золотоноского канцелярист Кирило Костенко

Полковый переволочанскій канцелярист Степан [illegible]

200. 1136

[illegible] подлинную до [illegible] ревизовал
обратно [illegible] принял [illegible] копію
засписавъ [illegible] полковой [illegible] компа-
нѣйской [illegible] Гайворонскій [illegible]

Атаман Компанѣйскій Григорий Гайворонскій

М. Золотоноша Куп. в. 16813 201 3

тисяча семь сотъ шестъ десят
пятого году маия двадцятого дня,

Я ниже именованиий чиню вѣдомо
симъ моимъ саморучнимъ купчимъ
записомъ всякому суду, и праву, и кому
о семъ нинѣ, и впредъ, вѣдати належитъ;
втомъ что; имѣлъ я, в владнии своемъ
дворъ, с огородомъ, покуплѣ мнѣ дос
тавшийся, а имено, дворъ в жители в
ляховской марии старобоговни, а огородъ
в козака Василя Диляна, на что усего
их данне мнѣ купчии прилагаю; положе
ние имѣючи в мѣстечку Золотоно
ши в Семьяности, з едной стороны,
в дороги главно трактовой, идучей через
Золотоношу, з другой стороны, в церкви
успения Бого матери, олецъ церковной
з третой, в дворовы маетности
Кантакузинской, экономического писаря
Кирила Павловского; и золотоноского
умершого, абшитованого гдна со
тника, золотоноского, Константия
Леонтовича, Березиновского; з четвертой
же стороны, в дворовые описного
государевого кирасирского, и козака Семена
Назаренка; которой дворъ, с огородомъ

201 об

и совсѣмъ строеніемъ, то есть с хатою,
сѣньми, и двома коморами, с будинками, з доброй
своей воли, и не с нава ~~[illegible]~~
или усилования, а паче за согласиемъ жены
и детей моихъ, вышеписаному в сей мѣстности
находящемуся, економическому маетности
кантакузинской писару Кирилу Павловскому,
жене и детемъ его за цену государственой
монети тридцать пять рублей, вѣчно и спо
койное владѣние продалъ; и денги все сполна
отобралъ, и уже какъ я сам, такъ жену и дѣ
тей, обладания показанымъ дворомъ, отдаляю,
и какъ з ближнихъ, такъ и далнихъ моихъ
и жены моей родственниковъ; в оттъ продане
мною дворъ, з огородомъ вѣчно, интересоватис
ся, присвоевати, и вовладѣний ему писару
Павловскому, жене и детямъ его, препятствія
чинитъ неимѣтъ, и не долженъ; а силенъ онъ
Павловский, темъ мною проданымъ дворомъ
с огородомъ користоватся, какъ собственнымъ
своимъ; и волно ему Павловскому, кому хотя
продать, дарювать (дать), и какъ наилутше к своему
пожитку употребить; ежели жъ кто могбы
в оттом проданой мною дворъ, вступаца,
и темъ имянуемому писару Павловскому, вовла
дѣнии препятствія чинитъ, тоя не допустя
его писара Павловского к турбацыямъ и волокити

~~77~~ 202 3

противъ такова турбатора где надлежит
всюду самъ стать; и имянуемого писара
Павловского, от волокитии убитковъ;
обстоявать долженъ; в лутшее ж ему
уверение и спокойном изображенному
писару Павловскому жене и детямъ его,
вышепоказаным дворомъ, и с огородомъ,
твердость, приупрошенихъ мною, на сию
добровольную продажу, свидетелях;
своеручно подписуюсь

На подлиной тако

Вышеписаного двора и огорода про
давецъ золотоношской житель бывшой
сотенной ~~писар~~ дячъ Семенъ
Бурбановский,

В засвидетелствования сего саморучного записа
по персоналномъ упрошаномъ продавцы золотоноского
~~жителя~~ жителя Семена Бурбановского; подписался и печать
приложилъ, полку переяславского значковий товарищъ
Иванъ Алексѣевъ
Си
(Мѣсто печати)

Продачи вышеписаного саморучного купчого записа был
по персоналномъ продавца Бурбановского прошению
в засвидетелствования продажи его и дачи сего само
ручного записа подписался и печать приложи(л)
войский повѣту золотоноского уряду земского
Григорий Алеѯандровский
(Мѣсто печати)

202 зв

Деньги саморучно купчую запис по прошению продавца жителя Золотоношского дьяка бывшого Николаевского Семена Богдановского во свидетельство подписался и печать приложил возний сотни Золотоношской Тимофей Павлов

(место печати)

Тысяча семь сот шестьдесят пятого году мая двадцатого дня

Я нижеименованная вдовствующая умершого дьякона Свято Николаевского Золотоношского Михаила Шпарута жена Настасия, чиню сим ведомо ныне и впредь всяком суду и правам, в коих о сем ведать подлежит, в том что умершой муж мой, помянутой дьякон Михайло Шпарута, а по умертвии его я, купили доставшойся в 1748-м году февраля 12 у Пятницкого купца Василия Никифорова сына Летвина двор прозиваемой Полонков свой, положение имеющий в местечку Золотоноше в смежности, з стороны одной и другой у двора Петра Агреза через улицу Григория Бондаренкова, з третей через улицу ж у двора тогда бывшого Матвея Милиборского, а ныне его претечности, у отца Иоанна Викария Николаевского Золотоношского, а с четвертой у обывательщины находящойся ныне в владении значкового товарища Некрасовского: на каковой двор выданная з сотенного Золотоношского правления купчая имеетца; в спокойном владении своем имела даже досего числа, а ныне яко я, того двора по старости моих лет и безпомощества не имеючи чим содержать, в его совершенности, для того оной совсем строением з доброй моей воли, ни от кого подлогу, или уговорания, зятю моему Кононмиевской дом маетности канцелярии писарю Кирилу Павловскому, жене, а моей дочери Евдокии, и детям его вовечное и потомственное владение уступаю, и с сего числа, оный зять мой Кирило Павловский з женою и детьми своими сильный тем двором владеть и пристроивать яко собственным своим, а с себя владения тем двором вовся удаляю, и никто з родственников как умершого мужа моего так и моих к тому зятю моему, жене и детям его препятствия чинить в владении том не должни, толко показанной зять мой Кирило Павловский повинен меня при себе даже до смерти моей содержать и кормить как он и обещался; в лутшую же владения выше писанным уступленным мною двором твердость выдаю ныне з сотенного Золотоношского правления умершому мужу моему

Суда Земского

203 б

дїяконъ Михайлъ Шарупъ купчую крѣпость, при семъ имѣнуемому зятю моему: вручаю, и подписуюсь
въ подлинной тако,

Къ семъ уступном записи уступщица удоставающая дїяконка Настасия Михайлиха Шарупиха подписалась, а вмѣсто ей неграмотной руки, и свидѣтелство возній суда земского повѣту Золотоноского Григорій Александровъ сынъ, подписалъ, и печать приложилъ

мѣсто печати

Въ засвидѣтелствование сей уступки, по персоналному уступщицы удоставающой дїяконовой Анастасїи прошенію подписался и печать приложилъ полку Переяславского значковый товарищъ Иванъ Алексѣевъ сынъ

мѣсто печати

Въ засвидѣтелствование сей уступки по прошенію персоналному удоставающой дїяконовой Анастасїи Шарупиной возній сотни Золотоноской Тимофѣй Павловъ подписался и печать приложилъ

мѣсто печати

№ 62 233 листъ

По указу Ея Императорского Величества въ суде земскомъ повѣту Золотоноского предъ нами судїею Иваномъ Андреевскимъ и подсудїею Яковомъ Рустановичемъ удоставающая умершого дїякона Михаила Шарупиха жена Анастасія приношенії своимъ сію уступку от нее Анастасїи зятю своему Ирономагскому? мастности Кантакузинскихъ писарю Кирилу Павловскому, на уступленной половинской? положеніе имѣючій въ мѣстечку Золотоноша дворъ и пригоной? въ данная от стенного? Золотоноского правленія от продавца ее Пирятинского купца Василия Никифорова сына Летнова старинная купчая крѣпость данную персонално сознавая уступку свою добровольной представляя с прошеніемъ въ согласие правного порядка вписать оную въ книгу земскую крѣпостныхъ дѣлъ повѣту Золотоноского

и выдать помянутому писарю Павловскому на вѣчно войное? владѣние тѣмъ дворомъ заналежащою тому обратно яко сія уступка сочинена въ согласие правъ книги статута роздѣла 7 артикуловъ 1 и 6 и представлена персонално уступщицею Анастасиею дїяконовою нѣтусная? роковъ послѣ правъ того жъ роздѣла артикуловъ 1 и 2 въ судъ земскій. для того по опредѣленію суда земского сія уступка вознаменную книгу от слова до слова вписанна подъ № 62 на листу 233мъ, и за печатми нашими при подписѣ земского писаря ему Павловскому выданна 1765 году июля 15. Иванъ Оленичъ?

мѣсто печати судійской

мѣсто печати подсудейской

писарь Григорій Кононовичъ

канцеляристъ Кирило Костенко

204

Копия

Золотоноша [illegible]

~~[illegible]~~ 2. ~~496~~

118

205

Тисяча семь сотъ шестдесятъ пятого год[у] Мая двадцятого дня

Я нижеименованный чиню вѣдомо симъ моимъ само[illegible] купчимъ записомъ всякомъ суду и праву [illegible] [illegible] вѣдатимъ надлежитъ; в томъ что имѣлъ я владѣвшій своимъ дворъ и огородъ [illegible] мнѣ доставшийся; а именно въ [illegible] [illegible] [illegible]; огородъ [illegible]; Василя Духняка; [illegible] всего [illegible] мнѣ [illegible] принадлежало; положение жъ [illegible] в мѣстечку Золотоноши; [illegible] з одной стороны [illegible] [illegible] Золотоношу; з другой стороны [illegible] Успения богоматерѣ [illegible]; з третей стороны [illegible] [illegible] Енеральн[illegible] писаря [illegible] [illegible]; и Золотоношского [illegible] [illegible] Золотоношского, [illegible] [illegible]; з четвертой же стороны [illegible] Государевого, и [illegible] [illegible] Семена [illegible]

[illegible] [illegible]

205/6

За цену государственной монеты тридцять пят руб[лей]
вечное и потомственное владение продал; и денги все
сполна отобрал; и уже ни я сам себе ни жене ни [illegible]
и детем в владение ее покупщику двор оддаля в
и ни ближних ни[illegible] и наследником моим и [illegible]
родственником всего продажного моего двору з огород[ом]
вечно и неотъемлемо с [illegible] с владением
писар Павловский жене и детям его препятствия
чинить не имеет; а ежели они
наследники того моего продажного двору
с огородом порушать [illegible] собственным
и оному ему Павловскому [illegible] продажу
ровать; и сам [illegible] штрафу
в употребление [illegible] всего
продажного двора [illegible] вступатся; и [illegible]
писар Павловский в владении препятствие [illegible]
стия недопустая его [illegible] Павловского штрафу рублей
заплатити против [illegible] штрафу [illegible]
[illegible] буде [illegible]; [illegible] писарь
Павловского [illegible] обеспечение
[illegible] вышеписаному
с изображением писарю Павловскому [illegible]
тям его вышеписанный двор з огородом
[illegible] доброволную
продажу [illegible] подписуюся;

Непотлисьмой тако;
вышеписаного двора з огорода продавец
[illegible]

206 ~~497~~

Золотоношском жителем бывшом сотником Николаевском
Семеном Борбасевским;

В засвидетелствование сего самовечного запису подписалсе
и по прошению продавца золотоношского жителя Семена
Борбасевского подписалсе и печать приложил полку Пере-
яславского значковой товарищ Иван Алексеев

Место печати

При даче вышеписаного самовечного купчого запису был я
и по персоналному продавца Бурбасевского прошению в
засвидетелствование продажи его; при даче сего
самовечного (купчого) запису подписался и печать при-
ложил войсковой [illegible] Золотоношского суда земского
[illegible] Александровской

Место печати

При сем самовечном купчом запису по прошению продавца
жителя золотоношского дяка бывшого Николаевского
Семена Борбасевского в засвидетелствование подписался
и печать приложил войсковый товарищ Золотоношской
[illegible] Павлович

Место печати

[illegible] капрал [illegible] [illegible]

Таковая подлинная [illegible]
против оной копия сходственна [illegible]
канцелярист [illegible]

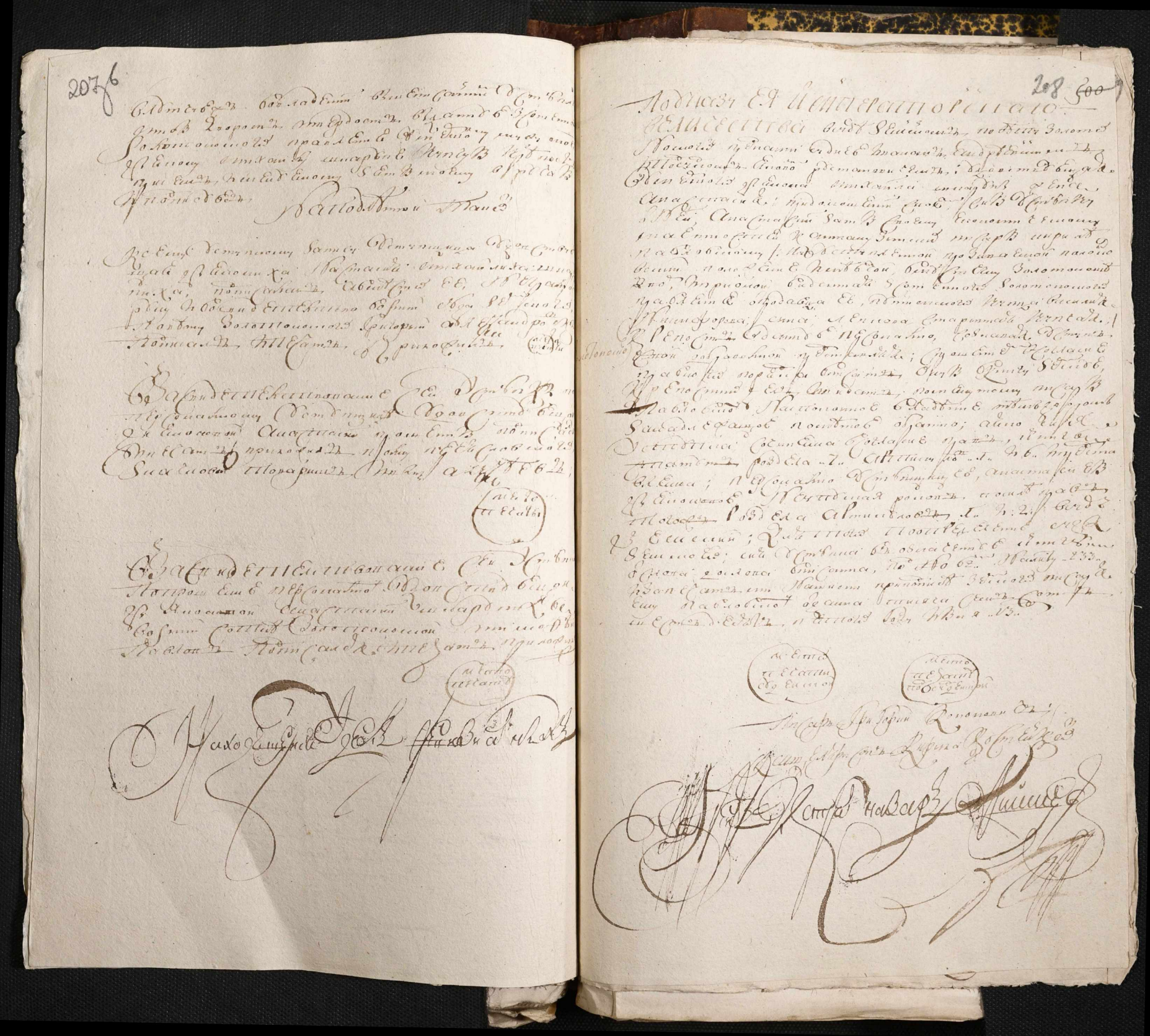

208/6

Приносъ подписного Славенскаго [illegible] [illegible]
[illegible] [illegible] [illegible] [illegible]
[illegible] [illegible] [illegible]

~~120~~ 6 Драбовцы № 6.

№ 14 29

1765. году Маia 26. Била́ на ниже подписаван ~~[illegible]~~ да дадъ [illegible]
долоподписномъ жителю села Драбовецъ Ѳедору Алексіеву Дудашеву
са торжественымъ уступацимъ [illegible] што и твои за всегда долоподписномъ
[illegible] Драбовцахъ [illegible] [illegible] праведное [illegible] и вѣчное
поле и огородъ [illegible] в наследство [illegible] а именно единъ ланъ
лежачи гдѣ на [illegible] идуще изъ села Драбовецъ подъ Мочилу [illegible]
[illegible] рядову [illegible] потвръ ниви једной страни Јована
Ђорђа Димитријевића другой Јована Ивана [illegible] вкопъ ланцу
ступеней што [illegible] нива лежаћи у мочили Маринковац под ниву
Ивана [illegible] гдѣ на [illegible] идуще изъ села Драбовецъ другой
страни [illegible] Мочили вкопано [illegible] ступеней одинадесет
половине [illegible] нива лежаћи у мочили [illegible] гдѣ
на [illegible] идуще изъ села Драбовецъ [illegible] потвръ ниви другой
страни Јована Ивана [illegible] вкопи ступеней двадесет четвер-
тая нива лежаћи у мочили [illegible] гдѣ [illegible]
потвръ ниви једной страни Јована Костантиновића Михаила [illegible]
на другой Јована Ивана [illegible] вкопано [illegible] [illegible]
девет ступеней [illegible] [illegible] ниву [illegible] другой стра-
ни [illegible] нива [illegible] ступеней тридесет [illegible]
нива лежаћи у мочили [illegible] гдѣ на [illegible] идуще изъ села
Драбовецъ вставша [illegible] потвръ ниви једной страни
више писанно [illegible] другой Јована Данила [illegible] вкопи
седамнадесет ступеней шестая нива таже лежаћа гдѣ на [illegible]
идуще вставша потвръ ниви једной страни Јована Игната две
[illegible] другой страни вдови Јована [illegible] вкопано два-
десет [illegible] ступеней; седмая нива таже [illegible] лежаћи једно
страни под ниву Јована Костантиновића [illegible] [illegible]
другой страни [illegible] вкопано деветнадесет
ступеней осмая нива лежаћи [illegible] [illegible]

Подлинно

2096

Ѿ Єдної стороні здания ѕвая па Јордана Зубної вниві ѿ тиной Мадаташи
Запташди на сти виноградні ніва четирнадцать стоящи земля тамо нива
Лекачаві Стефаровицу Єдної стороні здания Михаилка Ерипениа Зубної
угловая ѿ писмо Курасуаго Павла Станника вистороні ніва шестакка
дуја на стоящени земля тамо ніва Лекачаві иакві Напавони па
Мана Стефанид Волостопдид Григорий хоталуеша потвер ніві
Єдної стороні здаровій идуєної Ѯела Драговеца виоле Зубної паса
ра полнова хотанвица товбича вноси ніва воседнадуло стояще
Неи; таможе иногдо Пладра довудаха Зареиндо волостопоше на Ходавишдо
поушила Стефани Єдної стороні здано више сево Знаменитих до страна
на ислама ѿ меланепно Зубної стороні веолова удовиі Мандровичиой
Ди мввсии тимвонда штата вдда ми шувшеві; хотораго полд ісографо
тано подаклану мору Згорода пробаловано еде на фиталство и мвв вла дф
тав мия недастосодно да совета жени моей дведано при пуди шито
Зановаї устиловаши продао они федор и алексий Дудишу Зацену свей
фоблеи и восед дедаш восед хотакем земли пришодана фиталиах
Зрадован хотори есмувовод пад мнов пода дили пролоту соноле
нну сим кандиаиць Лесую тведанепнцу Левшу подаини атату
Кривиуд и отиндь мастипдаши Зантандинаш поддапду павну стад
пину хой Зелиі вов стопна на бони Дудицо при тебе ведеха и прин
іші мвв сиедаш вмене на тои поле дев Миросвиеританиаці и мнз
Дудина присад порлав уже потом Моей потмнуид подо
исогода продајуси силни они Дудици а пони жени и наследниши их
тавмы полд исографд веновладвал и згружтова да наже вонов
тал себе женушиави тако вдиди и далеши Моих вовда вдаидав
Бидиж хамо Моє Лди и их Федора и Алексиа Дудино Заплатудо
ватах либо воовладвши Заноє пребивание типд по на Зато е
сам дорзеш их вдану пурда тора обстоева вед Задиусташ
вере Шведатни при подаив Моей упрошени Мнов ніже село

(157) 210

Знаменитих до отдан рдал ведеи им Федору и Алексию Дудицу
Ясно са тарвену устаупи ду да хотаров адвоката еде похощу
они Дудици Каурдов опорвзтова вед и подаису вез

Натоднепной тано
Овсе са тардено устаупи продавец Эначковиш полну цену
ловаид товарищ Хостанпани са тоиловичь Шацуна са тардено
при печати подписала

Мѣсто печати

Обоя са тардену купцу датису по пресопалнду продавец Эна
нов товарища Хостантина Самоиловича Шацуна проше
нав восвидателство подписало и печат приложил
Полну адавловани Эначковиш товарищ Иван Алексеев

Мѣсто печати

Свидетелствовани Давидей Кривави Упрошениа продавци
Эначково товарища Хостантина Самоиловича Руку и печат
приложил писа Статени волостопдиши Стефан Журавко

Мѣсто печати

Придачи сей устаупи бил штаерсокално упросданно продаци
Шацуна прошеннио свидителство подписано и печат прило
жил Упаддено повлау волостопдило хо пусадищал Кирило
ботеню

Мѣсто печати

[illegible signature]

По указу Ея Императорскаго Величества в суд[е] [illegible]
Полку Золотоношского [illegible] судиев Ивана Андреевича и подсудков
Ивана [illegible] [illegible] полку Переяславского товарищ [illegible]
Самойлович [illegible] сотни [illegible] Самойлович [illegible]
[illegible] Драбовский Федор и Алексей [illegible]
[illegible] между [illegible] Драбовский [illegible]
[illegible] продажу [illegible]
[illegible] в согласие [illegible] порядка [illegible]
[illegible]
[illegible]
в согласие [illegible] Статуту [illegible] 7 [illegible]
[illegible] Самойловичем [illegible]
[illegible] 1 [illegible]
[illegible] в книгу [illegible]
[illegible] 66 [illegible] 24 [illegible]
[illegible]
[illegible] 1765 году [illegible] 25 дня [illegible] тако

[illegible]

Место печати

Место печати

[illegible] Золотоношский писарь Григорий [illegible]

[illegible] Кирило [illegible]

[illegible]

[illegible] [signature]

[illegible]

[illegible] Федор
[illegible]
[illegible]

1765 году мая 30 дня я нижеподписав-
шийся козак сотни Золотоношской Васил[ь] Гриненко
дал сие мое письменное уряд[ов]е брату своему
родному Михайлу Гриненкову уступную в том
что уступил я ему часть свою дворища хат-
ного двохсотского [illegible] находящогося [illegible]
[illegible] по [illegible] межами и гулями с [illegible] от ори-
[illegible] з другой стороны от Михайла Гриненка
части а з третей от козака Никиты Дзюбла
а з четвертой стороны дорога [illegible]
села за цену доброй монеты шесть рублей
денег которые деньги я своими руками от него
Михайла принял [illegible] атаману [illegible]
сотни Прокопу Соколенку значковому полку
Переяславского товарищу Иакову Падалке
козаку Федору Еремченку [illegible] соко-
ленку атаману помощнику [illegible]
[illegible] прочим козакам; от его Михайла добрал
[illegible] дворища [illegible] себе [illegible] в [illegible]
свой вечными часы [illegible] чтоб мог его
Михаила Гриненка турбовать [illegible] его
Михаила отступать должен я сам [illegible]
[illegible] ему [illegible]
в том и подписуюсь

[illegible] тако

Сие [illegible] его [illegible] по его прошению
при том будучий козак сотни Золотоношской Кирило
Сокоровский руку приложил

Сотник [illegible] Иван [illegible]
[illegible]

Таковый подлинный атестатъ Левицкій къ себѣ взялъ обратно

прінялъ. Въ чемъ до сего сказки дали сотникъ Долгополый

Михайло Чепелный въ томъ его мѣсто знаючи прошенія

Тодиръ сотникъ сказкою Шашкенко руку приложилъ

212 об.

122

Анимовка

Копия

1765 году мая 30 дня. Я нижей подписавшаяся Ката-
рина Максимовна Ждановна дала сию мою сестре своей
родной Агафии Максимовне Ждановне поступную? с которою? мою
сей поступаю между собою любовно предъявляю свою отцов-
ского имения поравною часть, едно то лугов лесная поле на
хатнее, луга една за Ставом? ... [illegible] Бубличов ... с которой
части одного маю? ... Агафии отцовой Екатеринов, Екатеринов
отцов поравной части ... [illegible] ... с которой ...
левов ... [illegible] ... Екатеринов
стороны ... Агафии ... Екатеринов ниве двух една на
сторони своево лугов другая ... Агафии нива два
една ... [illegible] ... стороны
... [illegible] ... поле пахатное на двох
частях пополам на которое поле ... на
двинна; в которой ... означено прописано и которая
нива стала на Екатерину с которая на Агафью по
которой ... наших ... так и сестра
моя Агафия ... то есть една другой
... так ... наших ... [illegible]
писаво.

Притом в дворной? тамо
присудствии были атаман ... [illegible]
... Иван ... [illegible]
... Сей поступной вместо ... писано Екате-
рину Максимовну Ждановну ... [illegible]
... [illegible] ... прошению ...
... [illegible] ... руку приложил.

Гриненкова

[illegible] [illegible]; [illegible] Знатковий товаришъ
Яков Яковенко

Тисяча сем сот шестдесят пятого году [illegible]
[illegible] 10 дня

Я ниже подписавшійся [illegible] сим добровол[illegible]
в самом [illegible] и [illegible], [illegible] будущие
времена [illegible] было [illegible]
[illegible] Сатор[illegible] [illegible]
[illegible] и [illegible] [illegible] [illegible]
[illegible] [illegible] [illegible] [illegible]
[illegible] села Ковтунов [illegible] [illegible]
[illegible] [illegible] [illegible], [illegible]
[illegible], з одной стороны [illegible] Ковтуновской
[illegible] [illegible] Карпом [illegible] [illegible]
[illegible] [illegible], а с другой [illegible]
[illegible] стороны [illegible] [illegible]
[illegible] который [illegible] продал [illegible]
[illegible] [illegible] [illegible]
[illegible] [illegible] [illegible] [illegible]
[illegible] [illegible] [illegible] [illegible]
[illegible] [illegible], [illegible] и [illegible]
[illegible] [illegible] [illegible], [illegible]
[illegible] [illegible] [illegible] и [illegible]
[illegible] [illegible] [illegible] [illegible]
[illegible] продаже [illegible] [illegible] и [illegible]
[illegible] [illegible] [illegible], [illegible]
[illegible] [illegible] продажного [illegible] [illegible]
[illegible] [illegible] [illegible] свидетелми [illegible]

[illegible] свидетелствовал

214б

1765 году июня 7 дня я нижеподписанная умершого
обозного полкового переяславского Василия Мелеся
дочь Анна вдовствующая Кимбурского парафинеров
полку канцеляриста Иосифа Голубенкова жена с ведома
самих моих доброволным роздѣлочным записом
всякому суду и праву а кому о сем впред вѣдать будет надле
тем надлежатиме; что в то имѣючимся
имении в Золотоноши наслѣдственными отческими
дворами и прочая под судом здоровая своя волею
без жадного принуждения с сестрою родною моею
Анна Самуйловна Мелесова вдова родною сестрою своею Ма
риею Василиевною Мелесевною дѣвою; подѣля
между собою сами устно именно я приняла
себе два двора в Золотоноши вниз речки что
по судни ведома подлинам против хаты
золотоношского Шерева Михайло чолотило с
алексеевым и другим находячимся против двора
через улицу священика соборного Венедикта до
щенко давнего плаца мѣстечка Золотоноши
заилу находячийся помежду Жилого двора дия
кона Николаевского церкви Григория Василиевича; а по
казанная сестра моя против того приняла двор
[неразборчиво] дома напротив через спины хатами находячиев
против церкви Николаевской помежду хаты умершого
дяка Андрея Цымбала; а о сем миролюбному роздѣлу
надежного в состою имѣю сестры своей старшую
Марию запишет [неразборчиво] него [неразборчиво] двора [неразборчиво]
[неразборчиво] предпочтения [неразборчиво];
при [неразборчиво] прошеним посторонних людей [неразборчиво];

вподлинном тако

К сей роздѣлной вмѣсто вышеписаной Анни Василие
вны Мелесовны неграмотной по ее устного прошения сей
устной роздѣлу писали [неразборчиво] подписался
писарь сотенний Золотоноший Степан Шураня; Мѣсто печати

Федор [неразборчиво]

215 об

Во свидетелство дачи сей записи Ефрошении и Анны Мелесятов подписался и печат приложил Атаман сотенний Золотоноский Григорий Полярец

При сей записи был и свидетелством потписался сотник Золотоноский Иван Павло Прохоренко а вместо его неграмотного Павла Прощенка притомже будучий Онофре сотников Иван Апполонский руку и печат приложил.

Значковий товариш Кирик Давидович

Отанову Федору Сидорова ... обритно ... руку приложил росписался Сотник Коропо|ский Демян Петрович

~~654~~

~~125~~ Доносъ(?) Свидѣтелского(?) [illegible]

1765 году июня 7 дня я ниже подписанная умерлого обозного
полкового [illegible] Василия Мелеся(?) дочь Мария [illegible]
[illegible] Демяна Петрона(?) жена [illegible]
[illegible]
[illegible]
[illegible] золотоношких [illegible]
[illegible]
[illegible]
[illegible]
[illegible]
[illegible]
[illegible]
[illegible]
[illegible]
[illegible]
[illegible]
[illegible]
[illegible]
[illegible]
[illegible]
[illegible]
[illegible]
[illegible]

Свидѣтелство(?) [illegible]

[illegible]
[illegible]
[illegible]

[illegible]
[illegible]
[illegible]

[illegible]
[illegible]
[illegible] золотоношский(?) [illegible]

[illegible]

216 об

При семъ [illegible] войсковой [illegible] подавался [illegible] Иванъ Папа [illegible] [illegible] [illegible] Иванъ Иванов [illegible] руку приложилъ

Свидетелствовал [illegible] Федор [illegible]

Панову полковнику в Генералной Канцелярии прийняла я [illegible] приняла у [illegible] капитана Голубова [illegible] [illegible] [illegible] [illegible] [illegible] товарищ [illegible] подписался.-

217б

Копия подлинной

126 Михаловка Коз в.

92 218

№ 29

1765 года июня 8 дня я нижеподписавшийся первого
Золотоношского компанейского полку Фастел[евской]
Золотоноской козак компанеец Иван Перер-
мелеха даю сие писание доброволное охотне
козаку сотни Золотоноской Фастелев Михаловской
Григорию Шеремету что мною Иваном Перерве[мелехою]
купленное поле значкового товарища Алексе-
я Потенка впред тое мне перв продаю во-
вечное владение и отдатам его Грицка Шеремета
в урочищи Могили Гончарихи над подолом что
мне Фомин Гончарихи пролегло понтун Ено
Фастел Антоновский Весела пом[еж] черного
агонашни едним концем на Михаловскую дорогу
что идеть на подол а через ... шлях робить
драбовский с подолу и драбовских а иголо... од Добро-
ни подгорний Ивана Микитенка, а друга я пина
помеж ... толко греб едну ниву гонами надрабовский
шлях не подалеку отстоящи ... мой за цену рублей
шесть и пятдесят копеек с притомъ были
могорычники;

в подлинном так

Атаман Михаловский имям своим, а именно
притом были Степан Стропаненко, Иван
Микитенко, Томош Стропаненко, Лукян Гриценко,
куреня богославского ...

Сию переписать

Подленно ... ротмистр ...

Терешко ...

Карпова Чокулова

218 об

Такожъ помѣнныи сѣножатный земелной себѣ
обратно принялъ а на семъ и копии росписался Козакъ
Сотни Золотоношской жител[ь] Михайловский Григорий
Шереметъ а вмѣсто его неграмотного по его прошению
козакъ Сотни Золотоношской жител[ь] села Ан-
типовки Петро Бѣдковский руку приложилъ

[illegible]

1765 го года июня 8 дня я ниже подписанный

даю сие писание козаку полку переяславского сотни

золотоношской Филипу Мицаленку, козак ж сотни

Артем Гринець, продаю свою власную дѣ-

дизную и батковщизную ниву доброволне, а оную

продал из всѣми еѣ угодиями и хатою, а сия

земля лежит на толоцѣ [illegible] которая

идет от Золотоноши [illegible] а другим по-

лем на шляху которая идет з [illegible]

на город [illegible] Могила прилягает

[illegible] от [illegible] Гарасименка з одной

стороны, а з другой стороны от [illegible] малам

[illegible] за [illegible] то продал я Филипу

Золотоношскому [illegible] [illegible] козаку

полку [illegible] между [illegible]

рубль чистых десять копѣек.

[illegible]

А на мѣсто его неграмотного по его прошению

Артема Гринця [illegible] по прошению прото-

попа Василия дал Мицаленку рукоприложение

А при том были [illegible] козак

[illegible] Гриценко [illegible]

[illegible] Артема Гринця [illegible]

[illegible]

[illegible]

Копия 128 Ковтуны ч. 6 № 85 220 231

1765 Году Июня 23 Дня Я нижее Подписавший
Далъ Сию Присотенному Золотоноскому Пра-
вления Священнику Села Ковтуновъ Герасиму
Падалкѣ; уступную; в томъ что, Имеючи я; Собст-
венную Свою ниву, Орания, надень Бонопу Со-
нячого Между Дорогами Білянъ Смотного тя;
От Панаса Храпача Иота; Даниля Степного ондо
Священику Падалкѣ; вѣчное, Владѣние его
потомству Его Затвердне его благодѣяние
и нинѣшное, Со доти моет его богомолество,
уступаю, и Вланушо, Со сетъ в Сторонних Прини
дописавших Свидѣтелях Самородно Подписуюсь/
на подлинном такой:
Антон Белевъ Города Переяслова; Ко-
патих; Самойловичъ;

Придачи Сей Уступки был и восприемником
Подношению, вышепомянутого уступщика Самой-
ловича, Подписав Канцелярист Роман
Грищенко;

Придачи Сей уступки был и вотчеоте-
ство Сподобения Означенного; Уступщи
ка;
Слушний Свидетельствовал

229б

Самоилотиса; Подписался козакъ Сотне
Золотоноской Іоанъ Козловский; Явна переде
рьчи Іоанъ Кгулатоткного его переделъка попуще-
нию, его... оной коза[къ] Козловский руку;
приложилъ;

Іоаннъ [illegible] [illegible]

[illegible]

Полковой [illegible]
[illegible]

Падавка

~~232~~

Копия

Засвидетелство ... 2 | 179 | 221

Тисяча семсотъ шестдесят пятого году июля осмо
надесятаго числа

Я ниже подписавшийся засвидетелство сим моим писмом точно
что продалъ купечества засипость, и добровол[ь]ной моей волею такое
точное мое прадедовское дедовское и отческое поле :/ Что
тесно Золотоношской Лерачое, в межи знатного товарища
Степана Чернякова: обмеже с одной стороны смежно обозного
Константиновича знатна, З третой же стороны ... отчой
Богородицы Успения Богоматери: За четвертой стороны
Успенского Золотоношского Андрея Назарьева :/ кой так что его
поля самоволно принял ... :/ ...
за плату собственно моим поле. ... Андрей
исать мне неодинократно, отступаю ему той записи
моей части поля ... :/ ... чувства высокото-
нарожие ... Андрей ... в продажу
... ... и ... владение частинато
... товарищ Степанъ Черняков, ... той
... поле ... один ... и ...
... , ... Иоана ...
... ... Черняковымъ ... и ...
... ...
... поля ... ...
... ...
... ... Андрей ... , ...
... ... Полковий канцелярии ...
...

221 б

При сей купчой записе в достоверие будучие свидетели
вышеписанной пакта подписалисмо. Уряду сотени Золото-
носкій Карп Карпович и атаман [illegible]. А вместо
и неграмотних будучих прикосних По том же
Полковий канцеляриста Матвей Дыша

[illegible]

[illegible]

Ковчас №6. №о 28

Тисяча семьсот шестдесят пятого году,
мая двадцать пятого дня,

Я нижеподписавший выражаю, чиню вечисто сим
моим купчим записом, в каком суду, и праву, и ко-
тобы о семь ниже и впредь будущие времена ведат
было запотребно в том; что имъ я собственний
свой никому невечно непеченний, и незаведенний сос-
тоящий сотни Золотоноской в селе Ковтунах двор,
з двома хатами / скоих една уже крайне обетша-
лая и к житию вовсе негодная, / з огородом, и садом
оставшийся мне послееі помершой жены моей уже
щой компанейского полковому товарищу Климентию Та-
лубу, а нине жене его означенному Тулубу, бувшого
полкового товарища Ивана Похилого доставшийся
покупкою; в смежности с одной стороны, огорода двора
сотника компанейского Федора Виноградного, прозиваемо-
го Печаенковского, з другой от полкового товарища
Корнея Зубченка, з третей от улицы; а с четвертой
от болота прозиваемого Здохлиїки; да нивъ двох лехами
неоподал села Ковтунов, с которых една в дроковищу сер-
пой толоки в смежности с одной стороны от ниве
козака Василя Стеценка, з другой от ниви двора писа-
ра полкового компанейского Иосифа Товбича, да одна
една концем на дорожку и другую з села Ковтунов

Подписав

Таковую полковую обратно в полковой канцелярии [illegible]
[illegible] [illegible] [illegible] росписався в начале
вый товарищ Степан Сотенко [illegible]
его неграмотнаго полковой [illegible] [illegible]
[illegible] [illegible] [illegible] тисячи семтого
Золотоноского [illegible] [illegible] писарем:

222 об

в поле Ктолиб. зветимсь: А другимъ напиву Козаков Михай-
ла и Романа Лескостадтовъ; которая одеця дрєи тр-
датадже неподалъ той ниви потомъ ветъ хнотид
с єдной стороны ниви Козака Левка Галата, з другой
в низу пилайной дорожки, одеця в другой два; да другая
нива Кругая во рочищи Заскориковомъ дорожково ветъ-
съ єдной стороны ниви Козака Марка Барашника, з
з другой Атамана Компанейского Данила Назаренка
а Голованы над оболонь Назаренка; которие как вишъ
значено двор, ниви, в потомъ я з доброй моей воли
без ни какова принужденія и намови засвидтелствов панів
своего Андрейкого Маха моего сина Данила Голуб-
ка; такожде и покревных моих продала вовѣчное владѣние
Компанейскому Федору Сотнику Компанейскому Федору
Виноградному за цену доброй монети двадцать шесть
рублей, и шестъ десятъ копеекъ, которие деньги я от
Федора Сотника Виноградного при будучихъ при томъ свид-
телях, и Козаков Виталия Золотоношского братов моему
Грицку Шевченку, и Антону Ковтоновскому Данилу Зуб-
все сполна приняла. Которой дворъ со огородом з садомъ
такожде нивамъ и потомъ тем передала сину ... вла-
сти его Федору Сотнику так самому яко жене его и пото-
мкамъ вѣчно владѣти диспоновать, дати, прода-
даровать замѣнятии и как хотя к ... своему
пожитку присвоблятии; А я же ведов до оного

двора

134 223

с огородомъ и садомъ такожде нивою и потомъ так сама яко
Компанейца Палинко моя Данило Голубенко и покре-
вные мои близкие и далекие, не повинны впредъ прода-
ние иного двора и поле интересоваться; и во владѣнии
препятствія чинити; А будеж паче чаяния кто
ист спокревных моихъ либо кто и посторонний его
Федора Сотника либо жену его и потомков тревожи-
вати то я не допуская его кубытемовъ и во покиотов. про-
тивъ такова турбатора сама я ли мой наслѣдники
своимъ старательствомъ и коштомъ обстоявать и во всемъ
в спокойномъ его владѣнии охранять должна; в чемъ
с упрошеннемъ бтемъ шляхтичами за тем не грамотною
подписала, для вѣчного спокойного и безпрепятственное
иного означенными проданными вещами Федору
Сотнику дворомъ полемъ, владѣнию сия купчая вишъ
писанного мною, и пела данна; будучи онъ Федоръ
Сотникъ пожелаетъ накатомъ урядов сію купчую
градскимъ порядкомъ сконфирмовать то я его
дозволяю от того уряду покорно прошу безъ всякого
сутяжательства сконфирмовать ету Федору Сотнику купчую
войти тѣмъ дворомъ огородомъ садомъ и пахатнымъ полемъ
владѣнию отдатъ; в полѣнинѣ Потни Маврова

К сей добровольной купчой продавщица жена умершого то
войского компанейского товарища Пелагея Голубиха
подписала; А вмѣсто ее неграмотной с прошения ее руку прило-
жил и писал сию купчую суда земского повѣта Золотоноского
канцеляристъ Кирило Костенко и печать приложилъ Мѣсто печати

Андрей ...

223 б

При даче сего купчого записа бил и лично исповедник ея козацкой продавщицы Тевкубихи прошения восвидетелство прилучатися подписался, священик котелвенский Иоанн Данилевский (место печати)

При даче сего купчого записа бил и по прошению продавщицы Тевкубихи восвидетелство подписался, сотник котелвенский Евграф Чайковский и печать свою приложил (место печати)

По персоналному прошению удоволствующои компанейки Ткачихи Турубецковои восвидетелство подписался и печать приложил Покивов хорунжий Григорий Кош... (место печати)

Иоанн Стефанович ... [illegible]

Такову подлинную скопию из книги ... обратно приняв ... подписался сотник компанейский Федор Виноградов

Тисяча семсот шестдесят пятого году июля двадцатого дня

Я нижеподписавшийся козак сотни Золотоношской жител золото-
ношский Михайло Артюшенко чиню ведомо сим моим саморучным
купчим записом всякому суду и праву и кому о сем впред ведати
належатиме в том что имеючи я в сотни Золотоношской
будучих речий землях ... лежачих земли
сторони бывшой козака Омелка Нагорченка з другой сто-
рони бывшой умершого козака сотни Золотоношской
его ... з третой стороны ... Нанисова
козаков Ивана Иванова Побиванченкова з четвертой
стороны ... козака Омелка Нагорченка
всю собственную свою ... которую я з доброй
своей воли продал козаку сотни Золотоношской Алексею
Любавченку за цену семдесят копеек ... своими
руками всего отобрал ниже впред ни я сам
жена и дети его вечними часи яко свою собствен-
ную владети а жена и дети мои и никто с сродственни-
ков моих ближних и далших ... отшукиват не имееме
и не должни всем ради лучшей впред твердости
и певности и сия моя саморучная купчая запис за
подписом моей руки и ниже подписанным ...
моя восвидетелство сторонних людей руки дал
року месяца и дня выше писанных

Кот саморучную купчую козак сотни Золотоношской
Михайло Артюшенко подписался а вместо его
неграмотного ... прошению козак
сотни Золотоношской Кирило Солодовниченко
руку и печать приложил (место печати)

[signatures]

224 об.

При да́чи сеѓо ку́пчого за́пису быль и свѣдителство зперсона́лного продавца прошенїя подписався и пе́тра трїлофи́я сотникъ золото́носкій козакъ григорий солодовниченко (мѣсто печати)

При да́чи сего саморучного купчого за́пису быль и свѣдителлство подписался зперсонального продавца прошенїя сотникъ золотоноскій козакъ данило барабашенко и петра трилофея (мѣсто печати)

При да́чи сего купчого за́пису быль и свѣдителство зперсоналного продавца прошенїя подписался фи́тнесъ золотоноскій сотникъ савва гоженко

Вмѣсто выше писанных свѣдителей неграмотныхъ поступилъ прокураторъ прошенїя помянутоѓо будучи в руку пана зав тане и за себе трилофия козакъ сотникъ золотоноскій кирило солодовниченко

Антоний Марченко Василий [illegible]

Тамовъ подписує обрати золотницкій [illegible] Зиновій и себѣ примѣтк анастасія и потир [illegible] писаре козаки данило холостенко [illegible] Любарець [illegible] прошениемъ руку приложилъ [illegible] Марченко

Ано 17..

Сиђатаў Сенк бо шђдаса ваѣдобоѕ, ђоѕѣа ас...

Ба шђа ваѣдаўаиѣ одтасѣк Сиѣ моѣ Гаморѕѣѣ
ѣѣѣа Заиѣ ѣаиѣ Сѕѕ, ђиа, ыдѕ ос... ђѕѣ
васа адѕбо, ѣиѣ ѣао Ыѕѣѣиѣ ѣѕаиѣ моѣ ѣаа
ѣиѣ ѣаѣаѣиа ... Ыоѣ отоасђі шиѣасѣђа Зоѣ
иа моѕѣѣоѣђа, Гаѣђа Поасѣаиа Ыоѣ, Ѣдиаѣ
Заѣроѕѣѣаѣ шаѣѣо, Іоиа Поѕѣоѕоѕѣ ѣоѣі ыѕѣ ѣи
ѣаасѣѣі ѕѕоѕђаѣ; Ђиаа Ыиѣі Наѣаа шиђаѣ
ѣѣо, Іоиа Ѣдиѣ ђоиѣ Наѣоѕоѕѣ ыђу ѕѕоѕђ
аасѣаиош, ыђиѣ Ѣоѣђоиу Наѣоѕоѕѣ ѕѕоѕі ѣѣа
ѕђі шиѣасѣђаѣ Іоѣаиоѕ ѣаѕѣѣиѣ Наѣаѣѣоѣоѕ
ѣоаѣ ѣѣ Ыиа ѣѕђі аасѣѣаѣиа Ѕоѣсаа; ѣѣђо ѣиѣ аѕ
ѣѣ Ыиѣ Заѣаѣѣѣ ђаѣѣаѣ ѣѣаѣ ѣ... ѣѣаѣ
ѣоиѣ Наѣаа ѣѣђа Ыѕѣа аасѣѣо; Ѣаа аѣ ђі ѣ...
ѣиоі ѣѣ, ѣѣђо ѣиі ѣиѣ иѣѕђа Ыиѣа Наѣаѣѣиа;
Заѣ ђаѣаѣ ѣѣаѣ ѣ..., ѣ ѣѣиѣѕаѣоѕ ѣѣаѣѣ, ѕѕ ђиаѣа
ѣиа; Ѕђаиѣ Ѕоаиѣ Ѕоаѣѣоиоѕѣѣоѕ, ѣѣ ѣаѣаѣѣ ѣѣ
Ѕаасѣѣѣ Ѕоаиу Ѕѕоиѣѣиу ѣѣаѣ Ѕѣѣѣ Ѕаѣѣа ђѕоѣѣа
Ѕаѣѣѣѣ Ѕоѣѣаѣ ѣѕоѣѣаѣ; иѣѣѣі Ѕиаѣѣиа ѣѣоѣ
Ѕѣѣаѣ, иѣѣѣѣ Ѕѣ аѣаѣѣ Ѕоиѣ Ѕѣѣа ѣиѣаѣѣ Наѣѣ
Ед Ѕѣѣѣѣиѣѣо; аиѣаиѣо ѣиѣѕѣаѣѣ Ѕѣаѣѣаѣѣиѣ
Іоѣѣѣѣ Хаѣаѣиѣиу; Іаѣѣѣ ѣаѣаѣиѣиу, Іаѣ ѣиѣаѣѣѣ
Ѕоаиу Ѣѣиѣиѣиу; ѣѣѣѣаа: Ѕаѣа ѣѣѣо ѣоиѣаа
Ѣиѣаиѣ оиѣ Ѕоаиѣ Ѕѕоѣиѣиѣо, Ѕѣиѣѣо ѣѕоаиѣ ѣаѣѣо ѣѕ
ѣо, Ѕаиѣ ѣоѣаѣѣ ѣиѣ Ѕиѣаѣѣиу Ѕѕоѣиѣиу ѣѣоѣаиѣѣ
Ѣѣоиа Ыиѣа ѣааѕ, Ѕаѣ ѣѣоѣаѣ, иѣі Ѕѕѕѣ Ѕиѣѣ
иѣѕ

Сподвиѣѕ Ѕѣдѣѣѣѣѣ ѣѣѣѣѣѣ

Тисяча семъ сотъ шестъ десятъ пятого году августа пер-
того дня

Ми ниже подписавшиеся умершого значкового товарища
Манфана сини обявляемъ симъ нашимъ самоволнимъ пу-
бличнимъ записомъ всякому суду и праву, и кому о семъ ниневъ и в
предъ вѣдати запотребно о надлежитъ в томъ что имѣючийся вна
в мѣстечку Золотоноши на передмѣстъ дворъ з строениемъ х а-
товъ и особо по морге рублиновъ з ходовнею из двома [illegible]
[illegible] пустими плецами, доставшийся умершому
отцу нашему Федору Манфану по купли една часть в 1733 году
марта 19 от позвана Золотоноского Трохима Сукача другая
часть в томже 1733 году июня 19 от позвана Золотоноского Семи-
на [illegible] а третая часть в 1749 году сентября шестого
дня от жителя мѣстечка Золотоноши Ивана Пушкаря ми
наслѣдникамъ оставшийся по отцу нашему долговъ оной дворъ
з строениемъ и пустими плецами, кои смежно с двора з
двохъ сторонъ улицы, една в [illegible] а другая [illegible]
[illegible] и на подворию [illegible] мѣстечка Золотоноши
а другие а з четвертой [illegible] плеца [illegible]
[illegible] Черкасского, з доброй своей воли без [illegible] а полову
[illegible] Ивану жителю мѣстечку Золотоноши Гав-
рилу Спорину за цену тридцять рублей продали и денги
все сполна [illegible] до [illegible] свя-
щенику Ивану [illegible] жителю Золотоноскому
Григорию [illegible] от него Спорина своими руками отобрали
А потому силенъ онъ Гаврило Спорин з жоною и наслѣдники
своими [illegible] дворомъ и плецами яко своими влас-
ними вѣчно владѣть и [illegible] а ми сами себе и всѣхъ на-
шихъ кревнихъ близкихъ и далекихъ от него вѣчними часи отдаляемъ

Подать под своды

227в

З вони и не помыно вступатися ни во что встоевати в всяначо твор-
батора долфни. в чем для лучшой твердости по встоновиных ему
Гаврилу Скорину показаними двордо печатями владевши ися за-
нув купчу с подписом нашим и упрошении нас свидете-
лство шляхтичов и припечатал ему Скорину дали року
мця и дня вишеписаних и сей самородной купчой умершо-
го значкового товарища Федора Манфайи сын и Янов Иосия-
нтий Иосиф Манфайи
припечатанесх подписались. (место печати) (место печати) (место печати)

вишеписаной купли и продажи сведом был и по прозби обо-
их сторон восвидителево подписался Сотник Золото-
ноский Степан Леонтович
вишеписаной продажи и купли сведом и по персоналному про-
давцов Янова Константия Иосифа Манфайов прошению
подписался восвидителство и печатя приложил (место печати)

войсковий товариш Федор Петровский
при продажи сего самородного купчого застав был и по прозби про-
давцов Манфайов восвидителство припечати подписался
войсковий Канцелярист Федор Леонтович (место печати)
Значковий Товариш Захарий Давидович

~~54~~ 228

Таковую подметную ... всеми ... к себе обра-
тно принял ... Анаси ... подписался ... и ...
Золотоноский Гаврило Скорин; а вместо его непи-
сменного по его прошению ... Золотоноский
Григорий Сухенко подписался

137

Драбовск. № 6 №22 Сотня

229

аѱѯ года Августа 4 дня Ниже подписавшаяся вдова Сей на сия

запис по завѣщанію словесному мужа моего Николая Ткаченка а во

тем моих сына, всечестному Іерею Іоанну Антоновичу в том что

при кончинѣ своей болѣзни и приобщеніи таин святих смиренно

завѣщуюся ниву полтавского при дорогѣ мокіевой в поли в пре

дом Топоров Ткаченковой вручити во владѣніе отцу Іоану Анто

новичу за поминовеніе души его: и я з братіею полная его

завѣщаніе мужа своего показанную ниву которая всего одним

днем орато, и в вѣчное владѣніе отдали за полсотнею

а то отдавала вѣчно спадкоємцами, а муж мой Николай

собирал в политава кредит: а я з братіею пивни бао

мнѣ на нея не буде, в том на сей запис устаною з братями

подписалася;

до подлинного записа подал

вдова Драбовская Маріа Ткаченкова, сыни его Феодор

и Прокофій Ткаченки; А в место их неграмотных по их проше

нію Никифор Соловей Золотоноского правленія писар Андрей

Ткаченко; К сему добровольному запису во свидѣтельство подписался

Атаман куреня Драбовского Савва Перепелица:

П. Ю. Смотритель Сотни

Сотенный писарь

Квартермейстер

229 об.

Таковъ подлинную з оными ревизіями обратно
и себѣ принялъ Спасск[ій] которий росписался

Священникъ Драбовскій Іоаннъ Антоновичъ

Ex Золотоноша № 6
~~175~~

№ 4
~~1233~~
230

Тисяча семсот шестдесят пятого года септеврия
пятого надесять дня я нижей подписавшийся житель
Золотоноский Иван Даценко сим в доброй воли о сем
надлежит сим моим самоправним купчим записом
вечно сие одное собственное спадаючое пашное поле на
хатное дней пяти в роздел з братом моим родним
Семеном Даценком половинная часть мне яко наслед
нику принадлежащая лежачое над шляхом Золотоноским
напротив Загри тощоною которое в ширности з одной
стороны по шляху верствовой возле Семенового братнего
надесятой верств а з другой стороны возле тощоного
в ширности Золотоноского жителя Данила Деменка а з
третей стороны возле жителя села Семеновки козака
прозиваемого Хижнька, и з доброй моей воли за согласием
и позволением брата моего Семена Даценка продал
Золотоноскому племяннику жени моей атаману первого
Золотоноского полку Федору Зеленскому ценою за шесть
рублей ровно, которым полем он атаман Зеленский
вечно владеть имеет вовсе и как хотя себе
в прибиток оное поле употребляти, тоже вдаже его
хочет реченой атаман оного поля себе содержати
то кроме моего брата Семена и ни от кого в народе от
ступить не должен аже себе около оного земною и в семи моими
сусидов сторонним которые дели мною принятии его ата
мана приходили а именно Савы Шаповала и Грицку
Лиху на что в достоверность сие писание дано.

Вподлинной тако

житель Золотоноский Иван Даценко подписался

А вместо его неграмотного по его ж данном
прошению первого Компанейского полку асаул
сотнии Николай Ферескин руку приложилъ.

Таковую подлинную и з копиею я к себе принялъ а на вѣр-
ность копии с оригиналомъ росписался Компанейского полку
атаманъ Федоръ Белецкий.

Золотоноша Кор. в №81

~~176~~ 231

Тисяча сѣмъ сотъ шестдесятъ пятого году

Септемврiя девятого надцятъ дня

Я нижеподписавшийся сотнѣ золотоношской житель Алек

сѣй Золотоношин Миронъ Натиличенко обязалъ

ся симъ моимъ саморучнымъ купчимъ записомъ всякимъ судом

и правомъ инымъ всѣмъ отредъ вѣдав запрещенно о нафе

псъ вмѣсто что имѣючий я собственный свой лѣсъ по

купли вновазанной отъ Пахиренка нынѣ доставшийся про

званный Хоролский находячийся по мѣстечку Золото

ношскомъ при городищу видувъ смежно зъ одной стороны на

противъ черезъ провалья лѣса кузьми Юхвенка зъ дру

го хоружого компанѣйского Пронома жиселенка зъ тре

тей лѣса удовствующей обозной компанѣйской Сама

Ласовой зъ четвертой стороны Парасъ поупоме [illegible]

Ищиченка который свой лѣсъ я зъ доброй своей воли

безъ жаднаго ни отъ кого принуждения засвидетельствую

своему козаку жителю Золотоношскому дорошу Ба

лабану за цѣну добро монетны за двѣнадцять

рублей продалъ и денги все сполна пригодившимися

могорычниками козаками сотни Золотоношской Грицку

Кайтонки Федору Писаренку вмѣсто Балабана

своими руками отобралъ и впредь потомъ аре

дафъ нам я самъ тамъ ничто [illegible] никакой

[illegible] и далекий не потоваживъ тому

Балабану доровольно проданный лѣсъ отпускаюсь

[signatures]

присвоевал и овладевший, чинил препятствие мне и моим насле-
дником посилен от Балабан стадущий свое-
вольно весь вечно владеет и очистить для лу-
тшоже для твердости и свидетелства сию самоу-
чную купчую с подписом моей руки и печатию утвер-
ждения отдал ему новому Балабану да оную купчую
и для выше писанных

в подлинном тако

Сию саморучную купчую продавец Мирон Мата-
нелин подписался вместо его неграмотного
по его устному и по поддонному прошению руку и печать
приложил
Подписал Степан Золотоношский дворян Манаровский

место
печати

[illegible signatures]

Таковую подлинную купчую [illegible]
сей обратно принял [illegible]
[illegible] Золотоношский [illegible] Балаба [illegible]
вместо неграмотного по его прошению [illegible]
[illegible] Золотоношский [illegible]

Анриповка

№ 5

Тисяча семьсот шестдесят пятого года
Октября семнадцатого дня

Мы нижей подписавшиеся [illegible]
[illegible] вѣдали [illegible] нашей [illegible]
за [illegible], что мы [illegible] от нас по[д] Переяславской сотни
Золотоношской в селе Анастасовке [illegible] пустое [illegible]
[illegible] не [illegible]
[illegible] Анастасий [illegible]
[illegible]
[illegible] Анастасовой [illegible] попа
[illegible]
[illegible] полку Переяславского [illegible]
[illegible]
[illegible] знаючи [illegible]
[illegible] для [illegible] нашей [illegible]
[illegible] за [illegible] и пятдесят [illegible]
[illegible] которіе [illegible]
[illegible] мы [illegible]
[illegible]
[illegible] хотя [illegible]
[illegible] обертать [illegible]
[illegible] от нас нижеподписанных [illegible] даль
[illegible] Сию [illegible] копия
[illegible] и конфирмована нами подписуемся,

В подлинно тако

[illegible] Золотоношской [illegible] Переяславской сотни [illegible]
[illegible] Іоанн [illegible]
[illegible] прошенію [illegible]
[illegible] свидетелство подписал
Григорий [illegible]
[illegible] Фома [illegible]
[illegible] Степан [illegible]
Тарань

[illegible]

1762 года октября 7 дня я нижеподписавшаяся жите-
лка Золотоноша Агрипина Вергуновна дала сие са-
морушную купчу жителю Золотоношскому Василю Резни-
ченку за ниву поменянную Тимошенковою возле поля уго-
лова Даниловна привошинчева возле поля Уголова жите-
ли Золотоношскому купленную за цену за три рубля сту-
пенчей ло во владение вечное и детям его вла-
дети оного Василя Резниченка а хто бы иной
от моей Агрипины Вергуновны откупить и детей ей
ним сиротинных ради тилей тот повинен уплатить шесть
рублей штраф турбатери будучи натомь заво-
ду Тимошенкова пахатного был и подписался
житель Золотоношский Тимошенкова житель на
Золотоноша Агрипина Вергуновна житель Золо-
тоношский Роман Романов

Под сею [illegible] Евстафей Афанасьевич Сбродоцкий [illegible]

Таковою подлинную видя [illegible]
по обратно и себе примет Анастасия [illegible]
подписался Иван житель Золотоношский Васи-
[illegible] а за неграмотного роспис [illegible]
[illegible] Золотоношский [illegible]
писарь Степан [illegible]
[illegible]

Выдано 2 листа

№ 11

204 235 237

1165 года октября 11 дня Я нижеподписавшийся Киевского гарнизона Батальона Солдатъ Иванъ Бутацъ даю сию данную Черного Волиновского, обывателю Сего града Самородницкой Житомирской округи Шепелю Батисовой Всемилой сестре моей сего рода въ томъ, что я продалъ ей дворовое мое мѣстечко, стоящее въ 180 рублей, которое она получила и доставшийся мнѣ отъ отца, оставшійся золотоношской Господарской дворъ моей Сестры Дворца отмежевавши границами мѣстности дворъ Дворца обрѣзанова имѣющаго Дворомъ Средственно золотоношской Шляхи, подлѣ Золотоношской Стѣны надворотъ чрезъ Заднюю рядъ имѣющаго отъ Востока подлѣ Стѣны всей Стѣны длиною надворотъ Дворца отобравши оное все надворотъ у Себя оставивъ по всѣмъ Сторонамъ порожнее отъ меня мѣсто Я сію данную у Себя имѣю, Видѣли вышеписанное дворовое Сестрой моей мѣсто продавши сію данную Своеручно подписавъ и печатью укрѣпивъ; свидѣтелей при томъ подписавшихся просилъ

Сотникъ Сивашко

Дворянинъ

Ему Семенъ Назаренко с [illegible] Сед[illegible]

[illegible] Самородных [illegible]

подания [illegible] Золотоношской [illegible]

[illegible] Золотоношской [illegible] Смотрителю [illegible]

[illegible]

[illegible]

[illegible] Семенъ Назаренко [illegible]

Семенъ [illegible] Сотникомъ [illegible]

[illegible] неграмотнимъ [illegible]

[illegible]

Смотрителной стано

Всей Самородной [illegible], продатчи Салдатъ

Иванъ [illegible] и жена его Екатерина

[illegible] подписалъ [illegible]

неграмотнимъ [illegible]

подписалъ Сотникъ Золотоношский Дмитро

Макаровичъ рукою приложилъ.

Находячися у дель [illegible]

Значковий товарищъ Иванъ Сухенко

Пановъ Подкомурий [illegible]

[illegible] анастъ [illegible]

[illegible] Семенъ Назаренко, [illegible]

его [illegible]

Золотоношский Дмитро Макаровичъ рукою

приложилъ.

236 б

Золотоноша

№ 1

Тисяча сѣмъ сотъ шестъ десятъ пятого году, м(е)ца октобря пятьнадцятого дня. 1004 257

Я нижеименованъ подписавшійся чинъ вѣдомо симъ моимъ доброволнимъ купчимъ записомъ всякому суду и праву и кому о семъ нинѣ и впредь вѣдати надлежатиметъ вѣдомо, что имѣющойся в приположеніях рѣдкой а огородъ свой помянутый мнѣ достатися с трох сторонъ единой части тисяча сѣмъ сотъ сорокъ шестого году генваря в семого дня компанѣйского першого полку довбиша Ивана Иванова, другой части небольшой бурмистрового жителя золотоноского Герасима Шереметта, тисяча сѣмъ сотъ пятьдесятъ третьего году, марта в двадесятого дня, а третьой части тож небольшимъ статкомъ лежачой тамъ же в жителя золотоноского Панка Матвѣ... ..., которіе всѣ плецы заедно и подъ однимъ огородомъ нинѣ состоятъ, и прозиваются, яже довбишивщиною с чистою его мнѣ дана хатами для людей и прилеглими ... саду в цѣлости состоящими з единой стороны в козака Василя Варенника, з другой стороны в лежащого в ... плецу Михайла Стебленского, с третьой стороны в плеца ... Матвѣя Кузмінскаго, с четвертой стороны в рѣчки Золотоноши, с ... водою ... етой сали, в пятой в козака компанѣйского детина буника, з доброй своей воли безъ ... поводу и насилія, з ... своему атаману першого компанѣйского полку Киріну Стеблеву цѣною за сорокъ рублей денегъ рочно, за согласіемъ жени своей, продалъ, и денги всѣ чисто ... сполна при написаніи ... а именно золотоноскихъ козакахъ

Степана Назарина

237об

Климу Барабашу, Василю Еретенку, и нинѣ сведът сам
своими руками добра; почему же он атаман Зе-
мон Кирило Стеблин сам з женою своею и з детми вечно
часи сим мною проданним прописанным огородом
прозиваемым довбишевщиною силен как хотя
владет, дат, продат и по своей воли диспоноват, ежели
сам жена моя, дети и все сродственние мои бли-
жние и далекие в чине вообще хотяй в протчатним припоступат,
и вовладении оным ему и детем помешателство чинит
не имеют, и не должни, в чем вящшое досто-
верие при прошении моем на сем оным руки при-
ложением печатей правдивых свидетелей, и сию купчую
запис при скорочном моем подписе, ему атаману
Кирилу Стеблю, рукою моею вышеписанною даю. А

В подлинной так

К сей купчей продавец первого Котелевского полку
абшитованный сотник Федор Малашевич своеручно
подписался при печати (место печати)

По персоналному продавца прошению пана Федора Мала-
шевича сотника вовсвидетелство подписался и печать
приложил полковий хоружий Григорий [illegible] (место печати)

При сей продаже показанного огорода был и по прошению
прописанного продавца сотника Малашевича во
свидетелство своеручно подписался и печать приложил
первого Котелевского полку сотник Федор Виноградский (место печати)

К сей купчей во свидетелство по прошению персоналному
пана сотника абшитованного Котелевского Федора
Малашевича при печати подписался полковой переводчик
[illegible] канцелярист Андреев (место печати)

1005 238

По указу Ее Императорского Величества
в суде земском повету Золотоношского перед паном судиею Иваном
Андреевским и подсудком [illegible] поставленим Котела-
евского полку абшитованним сотником Федором Малашевичем
при прошении своем сия купчая от него зятю его атаману
первой Котелевской сотни Кирилу Стеблю данная на
проданный им Малашевичем ему Стеблю значащийся
в сей купчей огород персонално сознавая доброволную
свою того огорода продажу представлен с прошением
в согласие правных порядков вписат в книгу земскую
крепостных дел и выдат покупщику зятю его Стеблю
на спокойное владение тем огородом [illegible]
[illegible] обратно а как сия купча сочинена в согласие
прав книги статута роздела 7. артикулов л. 2. и 6.
и представленна персонално продавцем Малашевичем
не [illegible] рокови судови в суд земский, для того по
определению суда земского сия купча в земскую книгу
от слова до слова вписанна под № 2 на листу 3
и запечатано памятью при подписе писаря земского
ему Стеблю к спокойному тем огородом владению
выдана тисяча семсот шестдесят шестого году генваря
24 дня.

(место печати земской) (место печати)

В подлинной так

Писар Григорий Кононович

238 б

Тисячу полтинку обратно к себе з Комиссии. Кстати ...
пон. Ариников Анаслий комиссар Рожанского Атаман...
Сотник Константиноградского полку Кирило Стебалин а за
Петрашенко по его прошению.
Писарь Комиссии Иван Восевинко

1762 году Октября 17 Ниже подписавшийся статочный
подданый Великой волостной, таки обще с сыном моим
добровольно, записом, в том что, а, з отчизныя
своего собственного поля; присел на 12 состоящую
вещенной земли волостной Ковалихи, одну ниву
купленую от тому спихно Авраамовой ниви
двадцать сажень косовиц, другую ниву у Скорикової
дворищи спихно нива; Ивана Коваля и Михаила По
горного, Ионати Напоповь тек, в десят сажень, третую
ниву за Лазаренковыми, прошт против Могилок, спи
хно нива Ирина Понамаренка и Махима Дробого
в двадцять сажень, исшилиного твердинь, завел исступа
приштилась и продал, з доброй своей воли; пресветлому
Преосвященному волостному оуд Герасиму Падалкі зе
всеми его вовеки с своей заветовие совиго ость заве
дайно брат мой двоюродный ниже писаний, и рекло, и дети
кревние мои прежде сего от того нивы от мене и у
мирстанот ворит; для того на свода Герасима ниже
писаний дети приписави и вовладение вручил, же
ли и бы в тре по хотела, затановать нивы его сода
Герасима турбовать по ерве запустрастную того.

Павленко свидетельствовал

Ему ж Герасиму, за м[оне]ту готовую, а потомъ, з урочи[щ]емъ
и з ... денегъ взявши все сполна; таковыи нивы своее
владение прикладу, а в случай тое становився турбато-
ровъ, повиненъ своимъ коштомъ, обороняти его ж Гераси-
ма Вашкевичъ неотменно должен есмь. Подписуюся

на подлинном тако

Дмитро Мостуновский а ... Савчаенко;

При вадже писаной продажѣ и пристав были и свидетелство-
постороннимъ продавца подписалися, атаман наступовавши
Никита Галатъ Козачи, Данило Зубенко, Сергѣй Савичъ, Каленикъ
Сиоптунъ, Максимъ Дровичъ, Захарко Стацій Прохоровъ, Федоръ,
Семенъ Шарченко, и Максимъ Харенко; а вместо прода-
вца Матвѣенка и свидетелей неграмотныхъ, по ихъ
прошению и по прошению козака полку Тимофея подо-
писался Матвѣенко власною Прохимъ Матвѣевъ, за ...
руку Прилоцкой;

Романъ Стратиенко писарь ...

... Андрею ... Кисѣль ...
... Прибыле Ковтуновски Власъ Падалка

Золотоноша
~~142~~ ... в 240

Тысяча семь сот шестьдесят пятого
года октября двадцать шестого дня:

Я нижеподписанный; объявляю сим моим са-
моручным вечистым писмом зятю своему
[illegible] Осипу Напрудскому [illegible]
[illegible] вечно потребно, в том что я нынешня
купил в 1765 году в самом местечке Золо-
тоноши в приходе свято успенской Золотоноской
же церкви з строением [illegible]; от бывшого тамо
сотенного Федора Бадаринского, а иной двор мой
держит себе смежность з двумя дворами
з одной стороны Алексея Ярмоленка а з Михаила
Дехтяра Гавриленкова бабченкового зятя з другой
стороны Грицька [illegible] а з третей
[illegible] а з четвертой [illegible] по названой
[illegible] стороне же между дворами
[illegible] /: а в оном есть в смежности /:
[illegible] года [illegible]
[illegible]
[illegible] а я [illegible]
[illegible] [illegible]
[illegible] прихода все
[illegible] приход [illegible]
[illegible] двор [illegible] держать
оного в Золотоноши [illegible] для того

242 об

За согласиемъ родителя моего пана Семена Мгедя
сию я дїаконъ нинешнему жителю Золотоноскому
Андрею Самойловичу цѣною за тридцять шесть
рублей продалъ свою церковную всю сполна отъ его Самой
ловича я своима руками одобралъ и яти ... яко
отъ предписанного мною проданного владения
поступаю въ семъ 1765 году и всѣ земскіе
потомъ Золотоноскіе предстателяти в ...
и будущими примѣчати ... отъ ...
сего ... имѣемъ ему Самойловичу ...
же потомъ сыновъ его Андрей Самойловичъ
жена его и дѣти ... владѣти ... хотя
спокойно, постоянно и ... дѣти и пр.
отъ моей ближнихъ и дальнихъ сродниковъ ...
проданной ... препятствій, якимъ ... наслѣд
нѣй его ... препятствовати ...
всѣмъ для лучшой твердости, и ... на сію
саморучную ... свѣдѣтелей ...
... записи дана ... потомъ ... прошено
особое ... и подписъ ... руки ... вдолѣ
сторонѣ: саморучно примѣчати моей подписался.

Въ подлинной тако:
Дияконъ Стрїпскій Святониколаевскій Александръ
Мгедя.

Прошу саморучно ... записи по прошенію продавца ... подписался
и печать приложилъ полковой Золотоноской сотникъ
Иванъ Стрижевскій (место печати)

117
241

При сей саморучной его записи былъ
и по прошению продавца диякона Александра Мгедя
въ свидѣтелство подписался и печать приложилъ
ровний полковий Золотоноского суда Зекма Григорій
Александровичъ.

(место печати)

При сей записи былъ и въ свидѣтелство подписался
по персоналному продавца дияконова прошению
и печать приложилъ Полковій Переяславскій
канцеляристъ Романъ Грищенко.

(место печати)

1767 году марта 5 вышеписанный саморучной
записи ... одиакона бывшаго ...
Золотоноского Александра Мгедя ... =
умершого знатного товарища Якова Сирченка вдо
вѣ Варварѣ Матаренковой Сирченковой за сорокъ
рублей ровно продалъ, и оную вышеписанную запи
сь ей Сирченковой ... яко хотя владѣть
дать и продать свою ... а она Сирченкова
... положить въ рядѣ ... по ...
дозволяемъ же ... подписуюсь: ... Золото
носкій Андрей Самойловичъ ... Андрей
... прошенію ... устности
Золотоноскій Андрей Павариченко руку приложилъ.

241 об

При продажи сей был и по прошению обоих
Самойловича по его устному прошению вместо
Степанъ Степан подписался

Марко Ильиниченко протоиерей Смоленский

При сей продажи был и по прошению обоих
сторон Знатный товарищ Ивасенко
подписался.

При сей продажи был и по прошению обоих сторон
Иван Степанов Дмитриевъ подписался.
(Подписи Свидетельствую Сотникъ ...
Степанъ

Тая подлинную купчую обратно и себе при-
няла Анастасия ..., росписалась удостоверяющая
значкового товарища жена Варвара ...:
а вместо ея неграмотной по ея рукоданному про-
шению подписался: Писарь сотни Золотоношской
Герасимъ Перетятко:|

Герасим

Тисяча семсот шестдесят пятого года ок-
тября двадцать девятого дня

Я ниже подписавшийся житель местечка Золотоноши
козак Алексей Третяченко объявляю сим моим с
поручнимъ купчимъ записомъ всякому суду и праву и иным
всем впредь ведати за потребно належит у том
что имею я собственные свои два плеца единъ з умер-
шого козака Ивана Грищенка а другий в матери моей
покупив мне доставшийся по отцовскому наследству мне
единъ плецъ мною совокупленные с межами з одной стороны
поузъ плеца козака Павла Колядя третой козака
Ивана Зубенка а четвертой з стороны по улице меща-
нина Золотоношского выротченку идучий которие плеца
как выше писано есть по совокупленний ведение
по незаспособности мне за отдалением от жилля моего
разпротажением его держати з доброй своей воли
безниякового подлогу и усилования вышезначающему
покупщику козаку Ивану Зубенку ценою за три рубли
продал и деньги все сполна от него Зубенка я своими
руками забравши то все плеци ему Зубенку
з жоною и наследниками его вечное и безпрепятствен-
ное владение поручил я же сам жена и насле-
дники мои также и никто з родних моих
близних и дальних его Зубенка за тые плеци
турбовати и в овладении препятствия чинити не
имеемъ и не должни всемъ. Для лучшой
утверди твердости ко вспокойнейшому ему Зубенку
справедливими своими показанними плецями владение и сво...

Сотникъ Иван ...

Саморучную купчую с прошением мене за неграмотного мене и в освидетелство от отца руки купцу ему Зубенку дал року мца и дня выше писанних

В подлинной тако

К сему саморучному купчому запису поступщиков (?) прочих продавца Явдохи (?) Петренковой (?) неграмотного прошением подписом Стефан Золотаревский Дмитро Макаровский руку и печат приложил

место печати

При печати сей купчой и принятии денег были и в освидетелство подписалися козак Семен Золотоносный Лесна (?) Карпо ... сотник неграмотный поп ... от продавцов прошению означенний подписом Дмитро Макаровский руку приложил:

Свидетель [illegible]

Таковий поле ... Золотоношский ... козак ... Золотоношский ... руки приложил ... Золотоноский ... писаренко.

Золотоноша Кур. в.

1765: году октобра 30 дня мы ниже подписавшиеся жители Золотоношские Мария Пинолиха Наталья Степаниха сестри родние Гавриловни ... сию нашу самоволную купчую запис всякому суду и праву и кому о сем в перед ведати подлежати мет в том что продали мы собственное свое отеческое поле Заливечному Золотоношскому лекарю в мере Крапивной дороги з едной стороны от ниви жителя Золотоносского подданого Красногорского Золотоносского мастра ... з другой сторони от ниви Козака жителя Золотоносского Андрея Цыбры з третой сторони ... Козака жителя Золотоносского Ивана Защенка з четвертой сторони ... Козака жителя Золотоносского Тимоша Фидри которое поле мы з доброй своей воли без жадного усилования козаку жителю Золотоносскому Максименку на вечное владение продали за сумму денег рублей пять десять ... которие денги всю сполна в обрат ... тое продаваемое поле ему Максименку ... ему ... и детям его силу ... своим собственным ... хотя владети продати ... ему пожиточно употребити а нам себе ... наши ... полем ... самих ... близких ... а буди паче чаяния в то проданное нами ему Максименку поле мог бы кто з родственников наших близких ... или ... присвоевати и тем в владение ему

Подлинно читал

243 зв

55

Максименкови препятствия чинитъ. То ми и дѣти наши
и людемъ его Максименка обстоювати и где подлежитъ въ свѣте
ствовати всемъ для лутшого вѣроятия и вечнойшомъ вишепи
саннымъ полемъ въ владѣнии твердости при купчей писанна для
свѣдителства вишеписаной продажи впрошенія пани людна
подписуемося: на подлинномъ тако

Къ семъ самой купчой запису вмѣсто вишеписанной
Марии Агафии Гавриловенъ неграмотныхъ при томъ же будучий
руку и печать приложилъ сотникъ Золотоноский Иванъ Кирилович
Солодовниченко: (мѣсто печати)

При продажи земли показанного всему купчому запису то
да былъ и по прошению продавчицы Марии Агафии Гавриловенъ
подписался сотникъ Золотоноский Иванъ Алексиевичъ Ков
туненко и печать приложилъ (мѣсто печати)

При дачи сего купчого запису былъ и по прошению продавчицы
подписался сотникъ Золотоноский житель Золотоношскій
Василь Безщуровичъ вмѣсто его неграмотного руку приложилъ
Иванъ Кирило Солодовниченко

Находящийся у дѣлъ Котинецкой значковий товарищъ Ѳеодоръ
Сухенко

244

Тамошній подлежитъ къ вѣчности ... обратно
... ; а ще кто ...
писано; Сдавая такимъ Максименко
Ѳома вмѣсто его неграмотного того прошения
... подписалъ ... Мака
ровский руку приложилъ

тысяча сѣмъ сотъ шесть десятъ пятого
году ноября десятого дня

Я нижеподписанная чинъ вѣдомо симъ моимъ купчимъ
записомъ всякому суду и праву втомъ что имѣючийся
вмене по мужу моемъ умершомъ значковомъ товарищѣ
Неверовскомъ вмѣстечку Золотоноши плецъ всмѣ
жности з едной стороны будовствующой сотниковой
компанѣйской Савичевой з другой дорогой проѣздъ зба
шти Кротивамеской идучой а стретной из четвертой
бытидна сотника компанѣйского Чернавского Лефатиїк
з доброй моей волѣ продажею уступила ономуж пану
сотнику вовѣчность за цену доброй россійской монеты
шести рублей аны денги а отобравши сама себѣ
и наслѣдниковъ моихъ от оного плецина вѣчно отда
ляю а оной пану сотникъ имѣти по волѣ своей
самъ а по немъ жена и наслѣдники его вѣчно владѣ
либо кому хотя продатъ дати даровати и на какъ
лутшимъ своему пожиткови употребляти и о сей
моей доброволной продажи влутшое достовѣрые
сама з упрошеными мною свѣдителми при печати
и подписуюся;   Вподлинномъ тако

умершого значкового товарища Ивана Неверовского
жена удовствующая Марианна Неверовская а вмѣ
сто ей неумѣющой писати сынъ ей полковый пере
яславскій канцеляристъ Петро Неверовскій с позволения
подписался и печать приложилъ; (мѣсто печати)

При сей продажи былъ и во свидѣтелство попроше
нъ удовствующой Неверовской войсковый това
рищъ Петре Левицкій подписался и печать прило
жилъ (мѣсто печати)

245 зв

При сей продажи был и во свидетелство по прошению удоволствуючой Неверовской подписался и печать приложил войсковой канцелярии Петр Романовский

При сей продажи бил и во свидетелство по прошению удоволствуючой Неверовской при печати подписался полковой переяславской канцелярии Василь Фиденко

Мѣсто печати

В засвидетелствование сей саморучной купчого запису по прошению удоволствуючой Неверовской подписался и печати приложил полку Переяславского знатновий товариш Иван Алексеев

Мѣсто печати

~~247~~ 246

Панов, подлинную [illegible] Заблудовского [illegible] тож [illegible] отповедную [illegible] [illegible] подписую [illegible] первого [illegible] полку [illegible] Ивана [illegible] [illegible] Переяславского [illegible] полку [illegible] сотник [illegible] подписался

[illegible]

По указу Ея Величества Царицы Императрицы Екатерины Алексеевны Самодержицы Всероссийской;

и прочая, и прочая, и прочая,

Объявитель сего украинского наследника Его Императорского Высочества Государя Цесаревича Павла Петровича полку украинец Гаврила Никитин сын Шишманов [illegible] в [illegible] [illegible] Слободской волости села Пятницы помещика [illegible] Василья Салтыкова в 1719 году в марте месяце, а в 1739 году отправлен был к смотрению [illegible] в Малороссии в [illegible] [illegible] на конских украинских заводах лошадей, где находился по сие время, а ныне по заводам ныне всех [illegible] указу военной коллегии в войне [illegible] и ему стать быть [illegible], а в службе заштатных, что уже имеет от роду шестьдесят [illegible] лет [illegible], быть более не может; и ныне в оной войне оставлен и отпущен, и по его прошению [illegible] что он [illegible], и для того его Шишманова, везде в России [illegible] свободно [illegible] [illegible] службы, в бытие в 1734 году в походах [illegible] [illegible] в генеральной баталии, показывать всякое благодеяние, [illegible] [illegible] [illegible] Слободских [illegible] [illegible] [illegible] [illegible] обид [illegible] [illegible] [illegible], [illegible] [illegible] [illegible] [illegible] [illegible] [illegible], а что он пошлину для [illegible] [illegible] [illegible] [illegible] [illegible] [illegible] [illegible] надлежащее [illegible], [illegible] [illegible], а бороду брил [illegible] [illegible] [illegible], [illegible] [illegible] [illegible] [illegible] сей пашпорт [illegible] [illegible] [illegible] [illegible] канцелярию [illegible] [illegible] [illegible] [illegible], что сей [illegible] [illegible] [illegible] [illegible] [illegible] ноября 28 дня 1765 году, не мешкая более трех дней; [illegible] [illegible] [illegible]

Ея Императорского Величества Самодержицы Всероссийской Всемилостивейшей Государыни моей верный генерал анштеф Малороссии генерал губернатор, президент малороссийской коллегии [illegible] [illegible] [illegible] [illegible] главной командир обоих российских [illegible] [illegible] [illegible] [illegible]

Г. Румянцов

М. П.

Капитан Евдоким Простоквашин

№ 73.

[illegible] [illegible] находящийся [illegible] [illegible] [illegible] [illegible]

П. [illegible]

1644.

Тисяча семь сотъ шестъ десятъ пятого году
Генваря десятого дня,

Я нижей подписавшийся житель Золотоноский такоже [illegible]
[illegible] ведомо чиню моимъ самоохотнимъ [illegible]
записомъ всякому суду и праву и кому о семъ знати надлежитъ
[illegible] [illegible] [illegible] на свой
Золотоноской [illegible] [illegible] хату мою
загородуючъ [illegible] [illegible] [illegible]
своего канцеляриста Михаила [illegible] [illegible]
[illegible] [illegible] [illegible]
[illegible] которую хату загородуючъ на до-
брои своеи волѣ безъ [illegible] подлогу и усилованія
[illegible] продалъ [illegible] Золотоноскому
[illegible] [illegible] доброи [illegible]
монети [illegible] рублей [illegible] и тое [illegible]
[illegible] [illegible] [illegible]
[illegible] [illegible] того [illegible] проданого хатного загород-
[illegible] [illegible] [illegible] [illegible]
[illegible] продаючи [illegible] своему [illegible]
[illegible] [illegible] [illegible]
[illegible] [illegible] [illegible] [illegible]
[illegible] [illegible] продатную хату загородуючъ
[illegible] [illegible] [illegible]
[illegible] и не [illegible] [illegible] [illegible]

[illegible] [illegible]

248

Подлинной оной того самого купчую Сподарь Семе-
нов Заменко по тому ж [illegible] и свидетелство
Спорожно[illegible] Лубни жадан Ему Кадзему Дабы [illegible]
царда [illegible] подписался

Сподарский [illegible]

К сему самоволной купчой Засису вместо [illegible] писарь
Засова Тулубенка [illegible] по [illegible] учинил подпис
[illegible] руку приложил [illegible] Золотоношки козак
Иван Кириленко;

При даче сего самоволного купчого Засису и при записи
были и свидетелство [illegible] урядник
Прошенда писарь козаки и [illegible] Золотоношские
[illegible] Стахиренко [illegible] Тулубенко [illegible]
[illegible] Семен и Савва [illegible] а [illegible]
по прошению [illegible] и за себе [illegible] будучи
козак Иван Кириленко руку и печать приложил (место печати)

[illegible] [illegible] [illegible]

(зачеркнуто:) Таковы подлинны в [illegible]
[illegible] и себе [illegible]
[illegible] козак [illegible] Золотоноши
Алексей [illegible] [illegible]
повелено [illegible]
[illegible] [illegible].

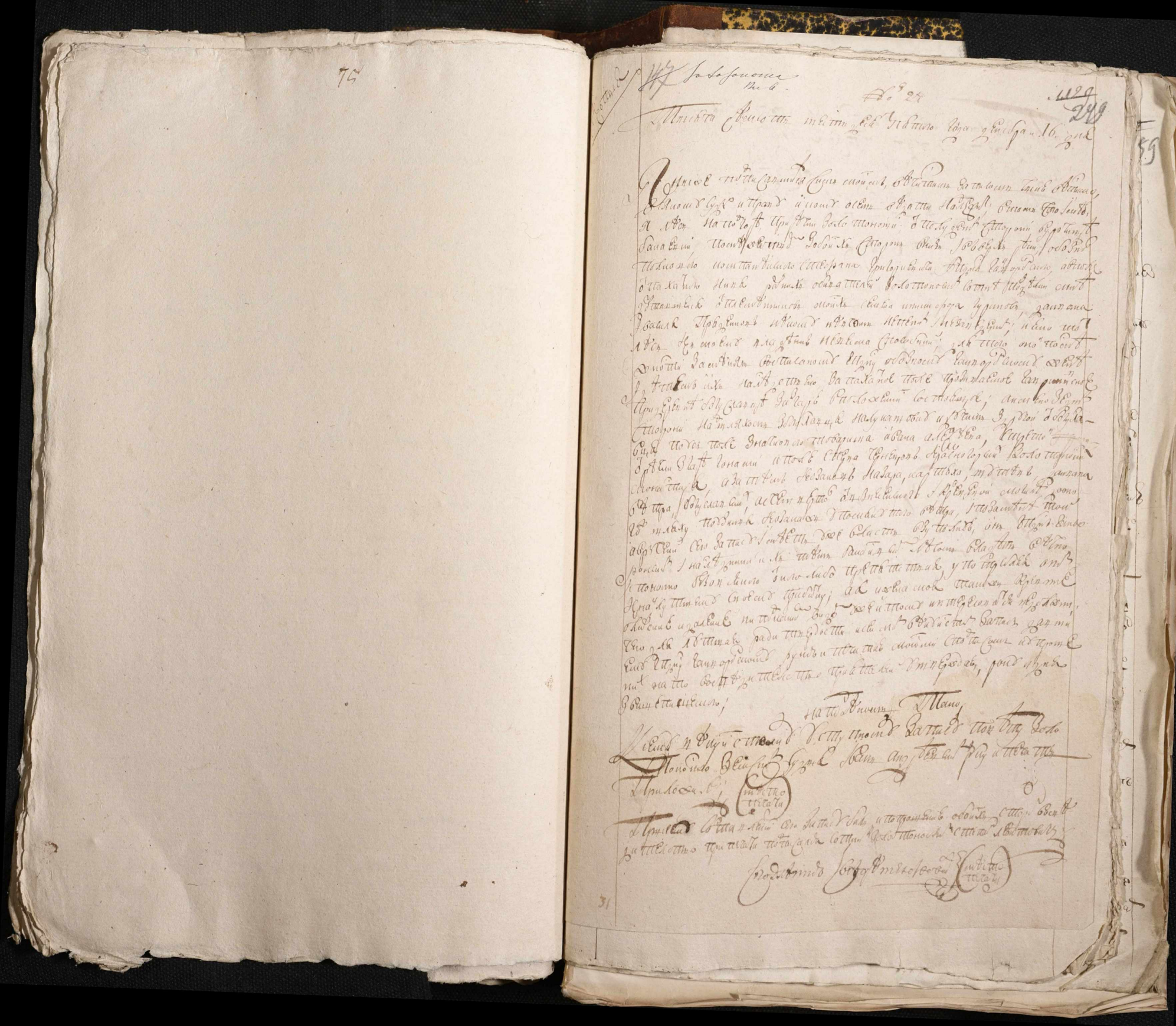

148 — 1762 года декабря 18 дня — № 93 — 251

Я ниже подписавшийся даль сию росписку новать изжите-
лю Золотоношскому Ляху Пилипенку в томъ что имвючу-
ноев близъ его Пилипенка пахатного поля собственную сво-
го ниву межачую будучую в городищу и на городомъ дашибовосла-
вую Гонали а межи нимо оной к одной стороне Грицько Сен-
на а з другой стороны Иванов Тулбов при людех случившихся
моворичниками а именно Грицько Дегтяр жители Селмя-
говские да Мартин Дегтяр житель Довнинский ему
Пилипенку выше писаную ниву у него за три рубля с полти-
ною вечне продал будучи всей столна при тех же моворични-
ках от его Пилипенка забрал а оную ниву ему Пилипен-
ку при свидителях в завод случившихся Янову Тулубенку
Грицку Ярмолцу я ниже подписавшийся поступил же он а
отсюда владеть спокойне поставь и ради лучшой певности
ему Пилипенку сию роспису дал а что неумеетний бож-
ственного писания при гостях и имени моего своеручно крес-
т написал

На подлинной тако

Житель Великого Хутора Остап
Чумак +

[illegible]

[illegible]

34

Степанской по[illegible]

Сенофичина слобода №37 ~~[illegible]~~ 16

~~[illegible]~~ 252

Я раб божий иерей Феодор [illegible] сего

[illegible] Стефану Кирилову в том [illegible]. я ему

из своей доброй воли [illegible] продал [illegible]

корову [illegible]

взят[illegible] Артема Ильин[illegible] [illegible]

Семенов[illegible] Зайцев[illegible] [illegible]

до [illegible] от [illegible] одним за два рубля я

на [illegible] теперь продал Стефану Кирил[ову]

о том и подписуюся

На подлинной тако:

Феодор Игнатиев подписался:

1765 го году декабря [illegible] числа:

Подлинное [illegible]
[illegible]

Копия

Во имя святыя единосущныя и нераздельныя Троицы
отца и сына и святаго духа аминь.

Я раба божия Анастасия Максимиха будучи от
бога посещена болезнию видя себе близше к смерти
нежели к животу однак в полном еще своем разуме
и рассуждении сию последней моей воли духовным
тестаментом объявляю всякому суду и праву нинеш-
ним и потомним часи где в чем будет потребно.
В том что я с мужем своим покойным Максимом
Матвеевичем прожив [illegible] [illegible] лубенского
полку з местечки Власовки чему уже будет годов
до сорока в местечко Золотоношу на жилие обот-
нили нашими трудами нажили имущество а имен-
но жилий двор в местечку Золотоноши купленний от на-
шого товарища Павла Заяца за пятнадцать рублей
к оному двору прикуплено в Гаврила о Зарченка тре-
ть ступень за три рубли да строение хоть за десят
рублей по мору болшу за пятнадцать рублей а именно
по тому за четыри рубля. Итого оной весь двор стоит
ний стал ценою в сорок оному рубль две служби
в городищи купленний в Стефана Пилипенка за пят-
надцать рублей другий две [illegible] в Ивана Ильяша
Пилипенка за осьм рублей две [illegible] [illegible]

Подлинно

253 в

за мостомъ купленний в бывшого Іоана Андрея
Логвиненка шведина за десять рублей; поле в двох руках
над Ирклеемъ под днем нижестъ в Мочийской плоской на Клибонов
долинов днем над валъ оное все поле куплено в бывшого
жителя золотоношского прозиваемого Лаптуропенка
за пять рублей, на бавоаре помолъ поле смелесовскомъ по
моровъ; которые нынѣ повернулъ от села за вакъ оттакъ
запорожцевъ в ладветтовъ; лапочий братни три то есть
два они а третий младов пятий подвоев покровленъ,
которие за пятий годом били мужъ моимъ и нынѣ по
полатъ купленни в жителетъ золотоношскимъ Павломъ
Кашмаромъ за пятьсотъ десятьтъ рублей которая полови
на частъ посмерти его Павла в его жени и синовъ за
пятнадцать рублей и мной вже по смерти мужа моего
Костянтина Павломъ в поваланий купленний золотоношской
олени ... частъ рублей купленний на которой
грунте кроме двора моля яцутие ямаютъ;
которие добра во владение утвердив двум своим ниже
следующимъ таковымъ а именно двух чилой з сайомъ
земля вся поталомъ синамъ моимъ; Ивану и Василю
а строение на ономъ хата пекарня старая и вон
свиней нататротинов помоча за еще помолна бо рош
ная особливо стоячая Ивану а хата светлиця
и большая комора Василю синам моимъ двом злу чив
в огородищ состоящии поле все ла... ровское
Ивану а во ... двом Василевъ лучавъ злъ до за мос
тами дочери моей Марии вдовиця оставуюче

Погарьк вже значащоися винничниковий купленни
Ивану половину частъ земли знатнов а другая полови
на знатровъ моему писару сотенному Степаноу Муза
Въ злото вазарный краплинная вишнягу дочеръ моей Ма
рии едно оное другое в Мелесовской помори дочери
моей Ефросинии знатнетъ ей писаромъ Степаномъ
насльники напий а третяя здерни и младов Василь синов
мое; з дватиластей пазанов еденъ Ивана Ивани
другии пазаномъ ... Тенший Василь меден
большии маруся Анисиа пленая Ефросинии дочерями моей
Сиринъ двох Малана и большая Совенний в ней рутена
таковъ и весь сполно оставеттеля двобравк особо
червонецьв двятоя большой карабликъ вишнеки до
тавшиеся дочеръ моей Марии тавъ кромъ означени
грунтовъ еще мавъ били еденъ весьмирский которий
продавъ кутанъвищ тайстве за пятдесятъ восьмъ рублей
наупласту Васила Ивана до которий такове
деней двадцятъ восемъ рублей онои синъ мой Иванъ
мнѣ возвратилъ; которие уплачени въ число долг
пятидесятъ рублей еще мужа моего покойного священно
Ивану ... сину моему
Демяну; ... того года новото
... она женъ
... при смерти боленъ лежалъ ... отдочеръ Софии
... дочеръ Анна отложенною
котановского Федора Малошевича и Мелетия ...
а иного неотиску того ... донино снеки
Ивана будетъ понеже матери ей после смерти овна
...ченого мужа своего а моего сина Демяна зде ...

Степаль

254 в

В то число изъ учетъ имущества исправленого на сукно своѣ
дитину повздувала исторіе гораздо могутъ би болшой
цени; не хотели сынамъ моимъ капитану и Василе айтенныи
Черниговскому сестрѣ корейну на его покойного Демяна
шитую на поясъ сукно золотою оноличною далиною цвета
рой покойности цена восемнадцать рублей катанъ
красной далъ цена восемь рублей кафтанъ триношеной
партавинновой цена четыри рубли; оной чья самой
шапку карабляю куплено за три рубли хустку чолтую
шолкову куплено за шестдесятъ пять копеекъ дви купту
ша синего куплено а и дала ей далиною за шестдесятъ
копеекъ перстень добрій средній скапленеть добитъ
на подвеваны тесат. цена одинъ рубль саронъ добитъ
средний четыри копыт цена покойности пашестдесят
копеекъ итого два рубли; сорокъ копеекъ побилъ
купленый мною за четыри рубли взяла дорошенкова корова
бца симеона в ей обсылала капитяного подчиненому взяла
отецъ ей гаврилъ и не отдалъ коей цена тритцать копеекъ
шапку покойного Демяна взяла и продала за тридесятъ
копеекъ байбараку лучшую покойного Демяна сукна
ярославского синего повернула стушивали цена десять
рублей за похоронъ и за сороковусть на покойного Демяна
истрачено мною семнадцать рублей итого все попа
зати умершого сына моего Демяна жене на во достатку
дитину забрато и на похоронъ употреблено денег
пашестдесятъ шесть рублей сорокъ копеекъ сверхъ того
что онъ покойний лежалъ долго болен то всю
для врачевания такъ и на харчь и на протчее своихъ
денегъ не мало на ронила истратилась а его жена своих
денегъ какъ за животта такъ и по смерти его нимало

нигде ни на что не употребляла; и для того
по выше выраченомъ ничего болше какъ з движимостей
такъ и недвижимостей на сукно покойного сына моего
Демяна дитину определяю недовольство и ни что она
помалолетству оной дитяти какъ такъ и потом
... по совершенной ей возрасте и сама она сыновой моей
а с той дядей капитана и Василя трудовъ не должна убъ
гана ей запомову либо трудацию моего неблагословения
по смерти моей напоминовение заботливого дей-
ствительного господарства долженъ сынъ мой старший капитанъ
мене християнскимъ порядкомъ похоронить и всемилостиваго
бга милостивыми умилостивляя и собоустно
поминовение в церкви Успенской отправить и чтобъ
отъ сынамъ моимъ капитану и Василю смирно и все по моему
отправления нимало не спасовать а будьи которой сынъ
мой тестамент насовать и нарушать то за то данебу
дет наметь божіе и мое матерное благословение;
всемъ сей тестамент написалъ и оттисъ рукъ
священо и протопопскій Сестры ледей ефросиньи по
ходу держава 24.

степанъ Потеслтанскій

К сему тестаменту вдова золотоносная
анастасия максимиха и за маріа потписался:
а свидетелем ей анастасій неграмотной по ей устному
прошению престола успенскій золотоносный
андрей назаріевъ руку приложилъ

находящийся у дел концелярій

255

255 об

въ тестаментѣ показаной дочъ моей двумъ
Марии что положено штукъ ей доволствоватися
а когда изъ помретъ ей сина взятъ быти то
должни ей достатокъ сини мой іоаннъ Василь и Сте
фанъ [illegible] гоголиов тиве и ладоти и болше ей ни чего
би не требоватъ симъ завѣщаваю и рукою моею подписую
Ксенія тестаментъ читала золотоноская ана
стасия Максимова и мамарка подписалася а вмѣ
сто ее, анастасии неграмотной по ее устному прош
ню пресвитеръ успенский золотоноский Федоръ Евсе
ниювъ руку приложилъ;

При совершении сего духовного тестамента били и знат
ные сословно [illegible] прошения Анастасии Макси
мовой въ засвидѣтелствование оного и достовѣрения
выраженого подписалось и печати приложили, Войскии
подкомор золотоноский судя Семенъ [illegible] Александровский,

Войский сотник золотоноский Тимофей Павло[вичъ]

Значковий товарищъ Іоанъ [illegible]

256

Таковой подлинной духовной тестаментъ до
[illegible] [illegible] [illegible] оной анаста
сии [illegible] [illegible] [illegible] Мазненко
[illegible] его неграмотного [illegible] прош
ня [illegible] Золотоноский [illegible] [illegible]
[illegible] Николайчукъ,

256 б

53

Котляр Михайлович коз.

~~157~~ ~~88~~ 257

59

№ 27

1764 году декабря 30 я нижей подписавшийся козак сотни Золотоноской Хитцев села Антиповки Андрей Барабашенко дал сей лист козаку сотни Золотоноской Хитцев села Тищаковки Ивану Гриценку росписку в том что продал я ему Гриценку з доброй своей воли без жадного подлогу и умалования грунт свой собственный [illegible] вечне на продажу [illegible] [illegible] подле [illegible] Михайловичев [illegible] примыкающий [illegible] [illegible] [illegible] [illegible] [illegible] [illegible] доброй монеты денег рублей которые деньги я от него Гриценка своими руками все сполна отобрал причом при торгу были [illegible] Ивана Хитцева антиповский атаману антиповскому Павлу [illegible] Ивану [illegible] Ивану Скорику и Грицку Коваленку а впред как я сам так и ближние мои до оного проданного [illegible] интересоваться и предъявлять [illegible] ни до [illegible] антоповского Гриценка [illegible] [illegible] [illegible] [illegible] сам [illegible] противу таковаго [illegible] [illegible] [illegible] подписуюсь.

Подлинной тако

Сей росписи подписалися вместо продавца Андрея Барабашенка а вместо неграмотного по его прошению [illegible] Иван [illegible] Золотоноский Иван [illegible] писарь руку приложил.

Подлинное свидетельствовал [illegible]

Якима Тимошенко

На сію роспись во свидетелство подписали

сынъ писарской Іоан Антоновичь атаманъ

сугубий Антоновский Павло Педурка и Давид Кула

човань Сидоров и грубо повторено: а вмѣсто Петра

Жданий под прошением Іоан Войтов Золотоноский

Житель Антоновский Іван Писаренко руку

приложилъ.

Сотній квартирмейстер Федот Коробецкий

Таковой полный списокъ Степняновой себе
обратно принялъ Аласей Поп[…] Ростинская
сотнѣ Золотоноской житель Мицалопский Іван
[…] вмѣсто его неграмотного по его прошению
тояже сотнѣ Золотоноской житель села Антипов-
ки Педро Владковский руку приложилъ

258 б

152 Воронеж ... 6

612

259

По указу Ея Величества Государыни
Императрицы Екатерины Алексеевны
Самодержицы Всероссийской.

И прочая и прочая и прочая

Дан сей Ея Императорского Величества указ капралу
Владимиру Барсукову, который Ея Императорского
Величества [illegible] службы в [illegible]
предъявитель сего [illegible]
[illegible] команды [illegible] Слободского
[illegible] полку [illegible] 1763 году сентября [illegible]
малороссийских [illegible]
Федоров [illegible]
[illegible] нас
[illegible] в Малороссийской Переяславской [illegible]
[illegible] от роду ему двадцать три года,
лицем белой, глаза серые, рост два аршина шесть вершков.
Того ради ему капралу Барсукову [illegible] до
того места [illegible] в Малороссийском Переяславском полку
[illegible] свободной
[illegible] где [illegible]
[illegible]
[illegible] на противу того [illegible] Барсуков
[illegible]
[illegible] Ея Императорского Величества
[illegible] не задержать
себя [illegible] указ [illegible]

№ 1006

Ивана Гричкина

Прибавля или почнет бороду брить или подписанный

внизу сего паспорта подчищать когда он умрет

то сей пашпорт после его [illegible] подопасением

положенного по указам штрафа а [illegible] его=

[illegible] оставлять в полиции, магистратах или гродской=

канцелярии возвратно [illegible] всего родного места подписано

и для подлинного формирования Слободской губернской канцелярии

печатью приложением в городе Харкове октября 31

1765 году.

Ея императорского величества

Всемилостивейшей государыни

определенной к формированию Слободских

гусарских полков лейб гвардии от

майорского полку премьер майор

[illegible] подписал:

С подлинным читал

(Место печати)

[illegible] Щербачев

Канцелярист Гаврила Черепанов:

[illegible] подлинной обратно к себе принял [illegible]

[illegible] отставки [illegible] расписался [illegible]

Молдавского гусарского полку [illegible] Владимир

Барчанов [illegible] по неграмотству его по его прошению

руку приложил [illegible] Степанов [illegible]

Прапорщик [illegible]:

Центральный государственный исторический архив УССР

В настоящей единице хранения № 228

фонд 57 опись 1

260/двести шестьдесят/+1л.(19)=261 листов.

25 октября 1956 г. с/и Прозенко

ЦГИА УССР
ПРОВЕРЕНО
22 июля 1958 г.
н/с Девятилова

ЦГИА УССР
ПРОВЕРЕНО
15 августа 1959 г.
Демина

27 августа 9 г.
Демина

1а/8-ув. Ду
28.09.84

ЦДІА УРСР
ПЕРЕВІРЕНО
21 сентября 83 г.
ЧИТЗАЛ

ЦЕНТРАЛЬНИЙ ДЕРЖАВНИЙ ІСТОРИЧНИЙ АРХІВ УКРАЇНИ, м. КИЇВ

В даній справі № 228

Фонду № 57 **Опису №** 1

Пронумеровано 261 (двісті шістдесят один) аркушів

(цифрами і прописом)

З них літерні аркуші 1а

Пропущені аркуші

Вкладення

Брошури, газети, листівки

Графічні матеріали

Документи із згасаючим текстом

Інші особливості документів

11 січня 2021 р. Макарова К.М.

(підпис, прізвище, ініціали)

ПІДГОТОВКА СПРАВ ДО КОПІЮВАННЯ
(що зроблено і вказівки оператору)

«_____» _____ 20 р.

(підпис, прізвище, ініціали)