LTK Beets

E 10

1873.

Verscheidenheden.

VI^e Stuk.

1. ~~Genial horrors hobby.~~
~~Enough.~~

, Neen, maar dit is alte erg. Dit is een openbaring, leid, die aan onbekenden geopenbaard wordt."

Deze woorden kwamen van de lippen eener bevoorrechte, maar nog een kleine dame. Zij legde daarbij het laatste ter land gebracht van enige 8e bedelaftje in blanc linnen, waarin zij had letten [Zilte] bladeren, opdat [zijne] ter zijde, als [dat] te kennen gaf, zij wel vast besloten had het niet weder in 't diens.

Deze dame was niemand anders dan de schoonmoeder van Nijpen, daar zij niet alleen dienst in niet ter eenigmale onbekenden Nieuw Crito, een van de vrouwen die een hoed kunnen worden, zonder dat men in Nijpen thuis van verbazing verandering bespeurt, een post, waarvan zij Nijpen sedert in Nijpen kinderjaren te hebben dorpen bewijs dat zij dit stuk, dank daarvan is geslaagd Nijpen goede een zeer lichten, zeer aangenaam en belangwekkende exemplaren heb ook medet. | Het oog zoo levendig en vrolijk de oogslag, de vrouwen [stuk] kleuring: het donker haar, het gelaat, een bevallig voorkomen; de geheel heer en verheven, het licht

dog declinende in alles, de rond
spraeb een e aangecamen, deed
de Mannen van Orlo andere haar
ture en seventig jaren rekenen tegen
e herinnerde hij de Lid Leer plaats
door een tak, die haar onder alle
ontbindigheden den geest van een
Christ deed bewaren, waervan
hij nog een weinig het uitsluyt
Leid droeg.

Hij had met haar by Crito e Zijn Vrouw
gelinneerd. Na den eten was it mijn
gaarken, als gewoonlijk, in de kamer
in de Pracht gereed, en
als wij samen hier met de dames
de Thee de Chinees, waarna wij pleit op
de Terrasse Elysiaal der Oude Heer
binnen.

"Lieve Moeder", zeide Crito, en strek haar
moeder, "wat mag de oorzaak van eurer
groote eigernis zijn?"

Mevrouw van Orlo, diep bedaapt, keek haar
zijn zoon een kleine oogenblik aan, zag
glimlachte e zeide: "Zijn Vader zegt mij naar
zijn kamer te komen, Crito; dan
was het over geweest."

Maar Crito in de Ernst dezer Tijden
zijn Moeder Crito in.

"Ja", zeide Mevrouw van Orlo, en met groot gewigt.
"Het Lord van den Dienst."

"Het Lord van den Dienst", zeide Crito, en
glimlachte. "Maar", vroeg zij e sloeg
haar arm om haar moeder heen, "ik heb het dit maal
niet verstaan; mijne moeder gaan
dikwerf elkaar."

"Mag men vragen", vroeg Crito, weder
zijn moeder aan, "wie dat Lord is, dat zoo
gewigtig is?" "Zeg Crito, op Zijne gewone
stoute wijze."

"Het is niemand minder dan Zijne Majesteit
Lord Charles Stuart", zeide Mevrouw van
Orlo het, voor de eerste
maal ernstig weder opnemende
en het gesprek aan haar Broeder toe-
zichtende. "Lees het maar eens voor, Crito."

Mevrouw Crito las het volgende: "Sedert
Zijne vierde Jaren heb ik persoonlijk ge-
diend de zorg e diensten." "den Bekentenis
in September 18.. door mij op het Congres van
den Letterkundige Engelsen Briefe afge-
legd, met de Gaarne te dien fraaie het Lid
zijn onder Lord en dergelijke meer op
Zijn" "Hedendaagsche Legenden...."

"Wat eigenaardig van Zijne Majesteit!"
zeide Mevrouw van
Orlo; "is dit niet nog al sterk?"

"Het dunkt mij", vroeg Crito, haar stoute
lieve, vrijzinnige oog.

Mevrouw van Orlo antwoordde Mevrouw v. Orlo
dat dit niet onder de Christelijke
beschouwen gerekend worden....

„Nu ja," antwoordde Cato, „maar ....
„Ik leb niet een dichter te volgen, doch
„te leggen, niet dat hij stemmen wint,
„en die leere ons, wat de weg is!"
„Aan stemmen" liet Cato, als aan ik
dit te leggen; ik wilde Charles te verlaten
boeken en te lezen.
Mevrouw Cato zag: „Maar ik zag
hierbij; een van de Bijbel, dat ik ook
of niet eenige dichters bijzonder
gunst gemaakt leb en mijn leven
en niet anders gedaan leb dan met
uitzicht Dante, Tasso, Vondel,
Milton, Molière, Racine, Voltaire,
Schiller, Bilderdijk en zoo vele
andere mij van grootere mannen
dan ik. Het verdient gestraand leb
te doen."

Wat uw geliefden Bilderdijk betreft
bij Mevrouw van Orlo, daar van heb ik
mij ook mijzelf. En deze dagen heeft
ik een dik boek gevallen, dat
in een plaats Rank op de Corsicaanse
Zag. Het was van een mijnheer
Schotel, meen ik.
Dan, hebt u Cato. M.r J. Dan.
„Jawel," hernam Mej. v. Orlo. „Dan.
Il savait bien que c'était de la saillie.
Maar! Het blijkt dit anders dan
een andere opstelling van ik weet niet

uit

J.

uit boeken en Talen ontleende spreuken van mijnheer
van Mevrouw Bilderdijk. Het belgaan
schijnt Cato een goed verbeeld gegeven
te leben."—
„Maar uw Racine, Mevr.! Maar uw
„Molière; maar uw lieve Voltaire
„dan!" riep Cato uit.
„Mijn geëerde Schoonzoon," sprak
de Oude tot mij, „laten Mevrouw
Jehenzen, die altijd gaat met mijn
dat mijne kinderen te plaatsen
die beste, wat gij weten dat
dat is wat uw Voltaire, van de nieuwen
het geleerd! Enfin! Het andere
werkelijk is een Hollandsche opvoeding,
het ik, afstamme van een Hollandsche Moeder,
niet gehad. Ik mijne kinderen
dat, in mijne jeugd, minder aardig te
achten. Ik heb een plaatsje gevonden
gehad, en de aardigheden heeft
dat mij dikwijls bronte Candis waarom
Ik leb en — hoe moet ik ook leggen
Cato, ik vergeet het altijd weer — ik
leb u stande van
alleen het meer (dat mijnheer mijne
Jehenzen mij dagelijks bewijst dat
mijn Gelderman Jak. dat mij
dat ik alleen gelaat leb en het
goed te maken, door mijne dochters ....
„Een duitsch gouvernante te geven, in
„plaats van een Franse," vervolgde Cato

Cato sich deckten in 't vallen – en
Leen uitregen uit wetering van zijn dag
dag een jaartje haar en kortshort te
Londen, haar een engelsche dame aan
't hoofd ....

"Zeg, zij zij durft" dat het niet goed is
gaat in Frankrijk!" Leen en Mist. V. Alb
lachende – "maar dit is het niet, wat
ik bidden Zeggen. Ik had gedacht de
feut de familie niet beter te kennen
te stellen dan door mijne dochter aan
iemand anders te kunnen te geven
die een dichter en door Hollandsch
Lullen dan ook ik die een heb in mijnen
Cato en mijn te leen. Ik moet beter
dezen dat ik niet dan nooit [illegible] van
plicht, door hij mij en dag [illegible] dag
de oorlog [illegible] afgedoet."

[illegible]

"Zij is een broommelt, [illegible] Mevrouw Cato
"en onverbeterlijk", [illegible] met die genaakten
afkeer, die het de [illegible] ingenomenheid
uitdrukte, en het werd door Mevrouw en
Alb klaptend met een welgevallen, beleefd
lijkheid en een diepen gevoelen gegrond
dras.

"Maar verpleging zij, ook gevallen
dag, [illegible] de Muze zit in
gracht, maar ik heb in [illegible] diente
gelaan, [illegible] en van een chapitre [illegible] hangend.
Molière, Racine, Voltaire, waren ook
genoeg, dan ook een Philosophe ..."

"Het [illegible] beheft," zag ik de dij opstaande:
"Zij leed en verpleegden maniën van
geworden. Als zij in de wereld zijne dienst
ik tegen te aan dat een aanstaand, klinkende
zij [illegible] dat zij Lid de een leid
de aandacht, en ik de zijne gebruik van
't maken."

"Heb ik [illegible] niet eigen gelezen van
een Vandel!" zag mevrouw Cato.

Met een regel in [illegible] Aktenmaat, Lid
zij [illegible] Bedienste en Trieb; [illegible]
nog niet nemig meer vrijgeval."

"Voltaire geeft op", dei Mevrouw en Alb; "zij
naar Molière, Racine, naar dit
zijn oorspronkelijke genieën!"

"Dat zij een ander zaag", dei Cato; maar
ook beiden zij in de een deze wereld,
een eerste dichtstab. Zeg Molière
Lucas Plautus, Terentius. Gen beiden
Sophocles en Euripides.

"Qui nos délivrera des Grecs et des
Romains!" riep Mevrouw Cato uit.

"En veel", zeide Cato, "dat Perchenk
van Clément gestolen heeft, en waar ik
[illegible] dat [illegible] met het na ook al een
Victor Hugo begint te schrijven."

"En zag Mevrouw!" vroeg ik de zij, waar
op ik [illegible] dat antwoord dei dadelijk gaven:
Racinard! de dadelijk niemand hij [illegible] als
de diene Grieken. Ronsard verlapen.
[illegible] eenmaal uit [illegible]
en in een geblaven. Zij rate de
niet

niet kuijst."

„Het is ik lopens", leide Crito, met een zucht.

„Maar heb ik ook niet iemand van de oude Leeren Leve. overeen?" vroeg Socr. v. Crito.

„Zeker!", antwoorde Meneer Crito, uit Lit Boek dat hij zoo altijd in 't Land had.

„Ik heb" leid Crito. Later T. Verfijnd Laat de moeite gaan om dijne woorden (1) met die eerste te Griekse te vergelijken. Overal neerslag.

„E. d Grieken, lieve Man!" zoo schreeuwde Crito. „En wist ik Lieg een gebaard."

„Neen", zei Socrates, „Socrates Zegt elders bij Plato dat hij niet agtste om een bakker, dat dikke Een hoofd van anderen met waterige uit meen d hoornen vol Cadoppe, Zoo Plato Socrates zegge Caat, dat me niet Plato dat Let gerac gemeen dijne; e niet Plato niet alleen. d Grieken putten hyelke zee, en niet Let Oosten. Aeschylus...."

„Ik die het wel" Zeide Socrates van Crito. „Hij a d grondregenpleet. Maar ook niet, de grondey Zaagsy Contre: „Ja en Ik de heeren dept uz Leven hebt. Dat d Laak d zinnen gebaard." Hebt manier Libby Cris e dieptal opzichzelfs ook ook ook

Voler et tues sa femme), (ziet Meerum Wet
Ado in.

Leer a Let dient gemeend dat de Laeste stoms:
dem. en Let doet ook niet genakkelyk.
Laet ieman eens probeeren en bigilmy
t derdens."

En de rechtelijke gieten: dei Meer.
de Oud, met gemelden eyslef.

Meerum Crito-Cat wort: "Het verwonderd
de gelaelten, beclagen, beschuijligen ook
t laest beschuijligen, maekte Crito aenm,
en gy sloet de Wy Inglis dat indez
"uit de weiken te andiens" verwyd de
Meer. Crito alsd Cerades, "is gy dese
self genakkelyk...
Maelen gedaelte: "Ik, dei meer
dat doel indt; maer, gemeen lyd,
Lechtlyk ojen ieman Hoh t steden en
ontbeeten te make dijne."

"Maer geschiedt dit vervolgs ons
Leuwen, Cesars - maer geschiedt dit
Landes Lang of ordeel, Litgen na wet:
hangt word: een bont Leppedeken, waer
d'Land haer hbagen i [illegible] haus...
Die Lieed dy ee orgenoet op: "En Cappe,
dede 1" Hoofdsiep dy nit: de antem stijgt.
Dit Let geval wort stellen, dat Wy eedes
ontheend word. Dit Leris Legger ir in
ieder geval t eig. En antole gedaelte,
een norie regell, een tuffend beeld

Deut 23. 25.

Lust of daer over te raen ken dienst te Wy
vetgund word; [illegible]
naer ee Cappedeken, bont of geet te ken
er, [illegible] Wet op gemeen bygo Wet:

Chailell Leid d. neemt Let bygeste eer
Mozaiste wetgeving aen: "Kraeuer gy
Let gaen i wet Kaesser staen keren,
Les Let gi d. aren met een hand afplukk
Maer den sikkel Let gy naen Kaesser
staen kore niet beweegen."
"Let ons kone wat va Lemep en
naeke en maakt" Leid Meer. va Oud.

Hea dorte Cat: "Bedit nen daaien tegen
de gave en "de gouden bomgaard met Gy
de nen gelyk Bilderdyk Let doe skoy
Litoleed Let," "en met ee bleeaen Kaaren
geplunderd Le gh". Sendaing t stellen
d'Lichten, t schaeeren, t wyegen, te
Luiveren, te vorien....

"Festa it wil" weg Crito - t vorien?"
Het staet er." Verskeide Gy nomes, en Gy
Letealde:; Londaing d'stellen, d'stichten,
d'shakeeren t wijsgen, t Luiveren, te
vorien, dat dy i Lenge Lof gegroend
stijnen, alen wort de deel staa geaeht,
dan als vadeenste aangemaekt, dan
pre aen eig de steppiing gelijk ge-
stelt."

"Je st n' y corneis plus" riep Meerum
de Oud nit. d dispal gradeel i de

duffstal vaderspeek; ebe dief à peu près ... Gonie! ... En de Tuyple
dog altijd ba het recht dief te klocke
te ca ander te verrijten ...

Noort. te hooste; a trouwdal Cato 3 De
ander bligft eve eijk. te daer a brave
met dentse gij dagge, en dien de ~~slaen~~ bagaande
det alle Liberaniek, met hemspel, der
tas het uit de land ~~clabberlaer~~ van den Cantoir is, en
der veen as publiek eigendom moet
bptreud worden, det hit alleen de
Cesers maar ook de Schryvers en va pryf-
teeren mogen .....

Maar, ~~ijn~~ een naw; mag Mevrouw Cato
bptaat e dan ve spell het mee der iets
al plagiaat?

Ja dat helaas! was het antwoord, as
~~dat~~ indien gij latijn verstaat e ~~d~~ dat boek verdedigt
~~dat~~ dief is de verhandeling va Jacobus
Thomasius de plagio literario te lezen
gevaen. Maar dijn mordent doen met
Letgeen ten algemene nutte te boeke is
gegeven ~~maar~~ in een fabrieq, vermeenen i
dies niet alleen een Lachter word, maar dooft
een ander ding dan stelen. Furtum
est ubi est Contrectio fuitendi, dagga de
rechtsgeleerden. Het is dieftal, maar
de bltseling en t plein de wedij is.
En i onrechtmatig plagiaat.

Inderdaet! merkt Mevrouw Cato aan. Les
beaux esprits se rencontrent dan ook
de veel ~~meer~~ ~~dwaze~~ esprits.
Het is met Lelijpen:

Lorsque [illegible]

Lorsque ~~je dis~~ chose nouvelle
L'Antiquité toute en cervelle
me dit: je l'ai dite avant toi;
C'est une plaisante donzelle:
Que ne venait elle après moi?
J'aurais dit la chose avant elle.

Of, zaw de wijsheid er bij te wegen, swaq
Lebrun tot Ricard seide, toen diese een
subst van diepe ordre, Geleerdheyd tevaen in plaisteren
dat hij, Ricard, de antoniemen van
het tweede deyl treurspeling van ~~de~~ op
de Comtesse de Beaubarbais: Pourquoi
Lebrijn ~~/~~ / pourquoi
re l'auriez vous fait faire; je l'ai bien
fait aussi moi!"

Deze vrandelheid wist ik niet," dede
Mevrouw van Cato, maer ene van ik het
~~Lebrijn~~ Ridtjehe trouw gy van spraeke
Mademoiselle Corail, wiers moeder de
Comtesse geheeten Lach, Lufft het my wel
haelen geseitend:

Eglé, belle et poëte a donné petits vers;
Elle fait fort ouvrage et ne fait pas mal
Ey dit daer op tot ~~Lach~~ Lach de Volter wederde
vrede dy et gaenlaeden en bij. Het gy
Charlotte, de ame Fanny de Beau-
Larnois meent het ~~ook~~ oud gewelig inge-
prent worden, dat dy niet beleefdeal
onprontelyk waer; maer by de heeren der
Schryvy, laet my dezelfde ~~de~~ stelpende
Leiden is het:

Parlez moi mes larcins, je vous passe
les autres.

Maar ~~[illegible]~~ wil ik hier zeggen ~~[illegible]~~ dat gewaardigde uitgever
de wat de reeden ~~was~~ dat de Heer Rijnvis
der boekjes opnam dat Ricard dicht
de eer ~~[illegible]~~ Freigende het galante gezelschap
dicht te lezen gemaakt. Ik antwoordde dan
het ook de Oppergebieder had, had het
met fierheid de letteren overschreven, en in
een goeden Griekse taken stellen. By de eerste
gelegenheid dat hy de Heer en de overige
beaux esprits, die te dezen huize het
goed gezelschap, meer te ~~[illegible]~~ eenen had, had
de Auteur het gezegen het in de eerste
en de slechtste (te eindelen met dit
aanschrift: « Vers sont contre moi, par
M. Lebrun qui donne aujourd'hui
chez moi. »

» Met dit gezeg" spelde Cito aan, » dat
het Eglé die Mr goed en Fanny waren en
vrind, Maar, ik op ons à propos: Ging
Lysimon: Gelieft zich niet aan ~~[illegible]~~ onlieden
dezing plagiaat?

» R. Leb. Lach Heeren Cito, ik een anden
dach en de Lenaps gelezen, dat hij
Lov voor den ook aldaar en anderen
gehecht had, dat hij niet dusdanig
hefelijken als hij ons dit ook onmenschelijk
gelezen had, en of deze het gezien
by een bevriend hebbende niet wel
doen en achten de Leezing van ge-
vreest." *)

» Maar Lysimon was de moeder der Muzen,"
merkte Cito aan.

Pièces extraites des papiers; Mémoires et histoire secrète."

Raspail

*) Lire:
Dramaturgie
I. 7. (in-8°.)

Lysimon

(Puisque tout badine, gelieft ik, dat de er in de manuscripten by zich zelfs hebben dende corpers.)

* Liegen ons post

Maar Heeren Cito Zeide dan ook op
't gaan, Zeide: » Indien dit dus is, dan
den ik degen dat het, ons origineel te
liegen, maar het beet dan liegen."
Breida van anderen in't Aken.

» Maar Lucian" vroeg Cito te achterd, Lucian
den menigeen dan aan de vreet komen,
of het Mr Lebrun de meeste waard was
origineel te liegen; Heer menigeen dicht
de meest moeten als hij is, a dat hij
iets is was. Het is dunt het Heer Rijnvis
dan het bewaarden van het werk van
anderen dat het ook zo fier pittoresque
te hy menigen. Coqueluche (en dit een zeldzaam
dicht veel) wrakken moet. Een werkey
van anderen in dien? Hy moest Longinus
een hooren, die dit alom als dat
hij de in dien, dit hij de Heer, dat hij
de ons schijnen Leermeesters, dan de geest
spleen; dat hij dit gunst of verlangen
beantwoorden spiegeen en ons afvragen:
Is Zeer Homerus, dit gedaan? Is Plato,
de Demosthenes of Thucydides dit
dit hun gedaan Lebben? Of ook niet
Zonder Homerus, Plato, Demosthenes,
Thucydides dezen in dien hij laten
dat ik schrijft, dan de niet ik Eng.!*...
Ook Lebe is het waar, dat Letteren my
bewonderen, dit alleen op ons welke
Maar ook ook is ons achter, dat dat
het ~~[illegible]~~ alleen

Lucht niet alles en prikkelend, verheffend
Leinend naar ons bemiddend werkelijk, werk doet;
a dat ons anders dat Caetste te lijnen stof
Lich verraadt – Onze mystiek als te gij:
sekte van Lennep drukt lich in de
plaats evenals gij doet. Ook al
Lee spreekt lich. Maar ik geloof dat het
voor ieder anders, ook voor diegenen
die hun jen te kopen. Een beter. taken Lijden
Lichaam, misschien dijn sterke Lichaam organisatie
dat de stem tot spreken te
verfijnd eren. – Zelfs een Swift, Lich een
Pascal, ja Lich een Pascal
Lijnen Let organ
Lichaam dat te zeer vele
Boge
anders dan de en Let anden wordt
geen reden
te hinnen beleefd gesproken dan hun
dagen
Lich, en plaats van Lich en Swift, Lelfs een Pascal
Lagen ons Lich, Lelfs een Pascal
Lon dit niet mogelijk lijn
Lept "Dijd en, en Fercant."
y Bayle, Lend ik, schaalt ons
by Markies de Racan dat hij
Lange tijd
Lichtlevend, is genoeglijk, heeft mr dan
dichter en Heer Gratiain dat hij
Lelfs is de maker van Pierre Matthieu te
Lelfs
attroctief."

Dit is Werk Lend Crito, maar indien
by de anderen, gevallende Gedachten, dan door
Pope en Swift volgens adelijke afspreek
opgeschreven, een een van Pope eindeloos
welke geheel dezelfde Lept als eenen
Maximen van La Rochefoucauld; Mens

aomes tros altijd de force pour pipperties les
mains d'autrui" thuis op klaarly aan
ik anders dan ouvrelevenis, Cervantes
antes d'denken? Immers neen! Maar
daarachter, Zonder niet onbedacht twee
gelijkgerichte Gestten op Letzelfs denkbeeld
een Lelfs Lekte van denkbeelden Lemanden
komen. Legt dat niet in d'aard der
dingen? Onderstel Letzelfs ik aan den dans
de spiritueel dezer denkbeelden, latin
Lich wordelijk eindig
Lich gegrond en dezen gang
der gedachten d'Bewijzen? Gelijkt Lich
Lelfs niet op Lijn beelden en vergelijkingen?

Het menschdom mijselfs als 't wentelen
van de baren,
Als in 't diepste wordt de stilgelende
Lij vallen dorrend af, wanneer de
blaren,
Door riemen Lovergroeit en jongdag groen
Lapdeetst.

Zoo verteelt Bildendijk een fleurige
de Berrathen, waarby Macpherson
Lich aantekent dat dezelfs gedachte
Zijn als de Lelfs woorden daar en daar
by Homeros
te vinden is, en Bildendijk Lelfs dat
Let opmerkelijkheid, en een groot overeenkomst
van deze gelijkenis dat hij, gelijkelijk en.
Montelijk, leerde by Salvius, by Ossian,
en by Ossian voorkomt. Dat Salvius bekent,
geloof ik dat hij Lich ver gist: hij meent
Jezus Sirach! en met Ossian
dunkt, en
is zo gal zeker mr, Macpherson

1) Hooft VI. 145.

2) Bild. Mengelp. bl. 187.

den Heer goed vrient en Honeur
stuurt de geheele Oceaan gestadig
lucht, waaraan wij niet [ratenuijs] remarken
deser aard verstandig dijn; maar
hier de het verwonderd, dat dit het
dalle a aankomen Hg d Bleding, op een
het reg in onbekend eilanden aan
een vrij [gelijk] gestreken of reg opte
komen, maar niet de gehele dettekens
onbekend diettens, derselfs vergelijkig
van dierlyke Laak [aan] [Land] dat [te] zeggen
d dey grond putten mt alle dieetten niet
dierlyk. Crowns. En wy dan en de reden
overal dezelfs taal spreekt, dat en
overeenkomst dijn tusschen de die
deze taal verstaan. [illegible]
aantoonen wat de Heer Leeuwenhoek,
Hy dese het over meer dan anderen.
konings [conieniente], of [rationele]
[illegible] verklaarbare overeenkomst.
Hy spraak van de [notaadlaar klaar]
[gesplenderde] (en dit met opzettelijk
[opzettelijk] [illegible] e [fenig] [vaatgehandene])
toongaand [illegible] [Tor daing] [t] [Pleen],
[t] [Hulle], [t] [Schakeenen], [t] [Lupsig], [t]
[Lucina] [t] [Vreen], dat dey in eijen
[Lof] [gegroeid] [schijnen] .... Dit is een
wek van overleg.
Heeren: Ontkan dat word: [Is mijn die Noice.
Cyfer taal gelukt? Ja dan wat ik nit
Bayer, [nite] Scott, uit den oude en denen

[illegible] 18. 19. in mijn Regenday het overschaute een

[illegible]

Ik heet alleen van beiden uit de kalkstein [illegible]
dit [illegible] de [kruijtes] duite [kalcaten] [corfels] [konden] [jaren]
om [chimij]. en meer a Europa niet mij [illegible] [illegible]
bekend. Een met veel [illegible] [illegible] [illegible]
onderzoeken en V marmer [illegible] [illegible] [illegible]

Ik [illegible] aan de [stoffen] [illegible] [illegible]
de het [dentrijn] met [van] [dens] [illegible] [illegible]
[illegible] [illegible] [illegible]

Ik [illegible] [illegible] [illegible] [illegible]
de [illegible] [illegible] [illegible] [illegible]
[illegible] [illegible] [illegible] [illegible]
[illegible] [illegible] [illegible] [illegible]
[

en niet alleen van beelden uit de Kathbaïsche sectiën gelijk dit. De Indische dichter Kalidasa leefde honderd jaren vóór Christus, en wordt in Europa met vrucht gelezen sedert honderd jaren bekend. Onder vele heldere klanken hoort men in zijn Megha Dúta de onsplendelijke en magtige beeldspraak:

Gij staat gelijk, staag ongelijk den schelen,
Het een draait en wiegt gelijk 't wind,
Na vleugt het loof, straks sluipt het kamp de grond.

Zo goed aan Anspruns, den godinnen Tibullus, den goed aan Vondel, die het schrijft met een dun lebbens, en dat met een elkander schoon te lebben. (*)

Dit is geheel een ander, zei ik, maar het valt te zake. Toen ik Uhland van Andersen las waar de vrolijke op Nieuwjaarsnacht en dicht met elkander te delen te ver baten, dat die menschen dit Nieuwjaar vernen, daar het alles niet, als gisteren, een kind, een dor, een kaal, een saai, kon ik niet helpen mij het aardige stukje in onze Huygens te herinneren:

Ik zoek het hier, ik zoek het daar,
Ik vind niets nieuws aan 't Nieuwe jaar,
Dan dat men 't nieuw heeft willen noemen.
Daar 't nieuw getij met nieuwe bloemen
Daar 't nieuw Maan, daar 't nieuwe Zon
Die aan het nieuwe jaar begon,
Daar een nieuw Jaar bij mij te achten;
Maar 't Jaar is oud en uit zijn krachten.
't Gras is in slaap, het kruid is dood
't Gewigt stort, de Bronnen blust, enz.

Ik ben het niet geheel eens dat het die verten eigent bij die den "~~Van het Jaar zij dat dat is~~ Vorige Nieuwen de Oude vernieuwt bij, die den geest op het eenbaar "~~Een Christelijke Huygens~~" denken, "~~de Schrijver van Christelijke de Schrijver van Eenige Latijnen~~" leven gebracht."

~~De Lente~~

"Men zoendet zij elkaar als den dichter!" vroeg Meram in Oslo.

"Huygens," zeide ik, "Christelijke Huygens, den Hoogsten vriend van "Anne en Jeffelijke."

"~~Jan Cornais pas~~", zei Meer in Oslo.

Cito gluiscette: "Kom", zeide hij, "laat ons komen

(*) Die Wilson's Megha Dúta (Calcutta 1813) bl. 114. Zekere noot.

~~(*)~~ Portuna semper fortis in eodem statu,
Semper movetur, varia et mutat vices
Et summa in imum mergit, ac mersa erigit. Asinius.
Negatur celeri fors levis orbe vola. Tibullus.

Het vreeselijk staat niets stil.
Op 't demen, zonder spil
Draait het rad staat en staak ongestadig. Vondel.

den Heer goed overtuigt is Hanen

18.

Cyfer taal gelukt? Ja aan wat ik niet

Byzon, Sinte Scott, met dos ook andere

19.

in mijn Regenden heb overgehaalt, een

Nederlandsche Colonie en Nederlandsche

Wetten gegeven, dan dat het zijn oorsprong

niet verraadt en niet schreeuwt tegen

de rechten. Niet zeggen de Franschen,

de engelsche, de Heer Amerikaansche dichter

en de Johannes Boers Hollandsche

Schrijvers Leven? - Misschien wel - en

daar dit een plaats heeft, daar adem ik

mijdenwaarde aan het strang, maar

dat waardig Hannis tegen Letterdeven

geveld ... En niet Lichtgeven wegd hij

en ik een adem bij. Nu, indien dit

slechts de weg is, spreek ik van Heeren

mij. ~~Het Hadrich Chatelaine van~~

Hannah Tarbo's Chatelaine niet

tot de eigene Jaube e Berthas geloof

~~Lucie~~ ik geloof niet dat ik op de

gedachte gekomen ben zijn dat de

1ste Lang grote deels dezer Heer met wei-

Generen. ~~Het~~ Ze Heer is het met de Lebb

anders. Als ingewevene e Lust geen

haast dien. De meeste veeren staan

hen goed, en als zijn eigen. Het hijs

samenweven, maar hij is een haai

en Lucht het niet de heerd e Lebben

of e neê e pleeben. Dat dagt op Hollands

Mama?

'Je ne tais, antwoordt Mama, not de post der

Cyfer taal gelukt? Ja aan wat ik niet

Byzon, Sinte Scott, met dos ook andere

Patel, mezo d Dalthe d'ed: Je ne tais ici te veux vous conter tout

Ce post pour Ce mes affaires.'

"Niet zy wel Mama!" vervolgde zijn
vriend, "dat is eene fabel van Lebben."
"En zoo is het," antwoordde Cato, "maar
Aesopus, en Madame Dacier."
"Immers aan," zeide Lebben, "de
fabel is van Lafontaine."
"Lebben" zeide Cato, maar keerde zich
en ook aan Aesopus. En nu las hij het
begin der fabel van Lafontaine;
zijn onbedrieglijk meetsnoer op.
"Ik weet niet dat gij het onbetwistbaar
maakt van Lafontaine te zijn," hervatte
hervatte Cato, "maar hier is er een
ik zie reeds van dat van Phaëdrus, mijn
fabelen is, dewijl al de zijne, aan
lijn en buiten gelijnd heb, dat ik die alle vagte beurs,
die Lebben Lafontaine het voorslaan, de zijne
aantreed. Tot op dat oogenblik."
"Ik kenne" zeide Cato Lebben mij
een schoon overveld van wat
Redelijk gevoend Leest de navolging
der Ouden" En een Geest van ongeveinsde Godsdienstigheid, waarin hij zelf sinds
en Meester geweest is, en die kennis
het recht gaf, op zijn 71ste jaar, na al
de stof die hij voor het dichte veld van Pan voor
Zaniel had, anderen met een goed gemoed
te kweken:

Ik wil niet in de bloemhof zoek
Der Romeinen en Griekenland
En vlieg' me naar den Morgenstond;
Maar 't zij op eigen bodem.

"Het zij," [illegible] meer is in Lebbelooze gedichten,
"merkt ik aan, dat hij van het bloeijen der
Grieken voorgaande opleiding gewaagt."
Het zegt misdadelijk" antwoordde Cato; maar
't ontgaat mij niet, en daaruit blijkt dat
het kennis niet alleen van de genden voorgaand merk,
maar ook van het inoefenen van de dichter,
de dier roaitend tuigt te doen is geweest,
en het recht van ons het kinnen te bestuiten
dat hij dit te kunden, met de naakt ons
met hen uit de selfde bron te putten opgaande
ging.

Ja wij zien in den bloemhof zoek
Der Romeinen en Griekenland,
En vlieg' me naar den Morgenstond,
Maar 't zij op eigen bodem.
Daar flenderen ons de met aadlaarskleuren
En geuren voorgaand smetten!
Daar gaan ons Rijsters kunstdaans,
Dat gien bevreedt wolkengraand,
Maar balsemvollen Lucht'ren!

Maar ons, die in 't gebaande pad
Schreden alle on blijft kruipens!
Aan zal geen Cijferend Heerlijkheid
Gien Gedenkstaten drukpers.
Neen! putten wij de welbron uit,
Waaruit heel de Godsdienst schepte:
't Gloria is der sterken kracht;
Ootmoedigheid maakt de goeden Leute
Die eigen medeschepte.

Die
Portion Verheld.
VI.

Die
Voorvaderlijkheid.
Vermaning.

In deze geest van overmoedige onafhankelijkheid; dat gebrek van recht en kracht; met dit gevoel van inwendige activiteit, die het onmogelijk maakt te opdrukken van de denkbeelden van anderen in een bloote verhouding van ontvankelijkheid, een andere dan die van wederwerking te verheffen, volgde en bondel een Vergelijk uit den Gymnast van Kaufft, een Meere e Horst, Klaus e Terwijn, een Kaufmann e Tekenius zelven de Grieksche Voorbeelden, na welk navolgen Lyn en Molière, een Racine, een Birlaen, na nog leggen als de Groot meesters uit de eeuw van Lodewijk den XIV kunnen schoone Canonen verplicht, Zonder nogtans eenigsins den zang van oorspronkelijk genieën verbeurd te hebben. Voorwaar Lubbe adelaar, Lyn evenmin dien als apen. Ons denkt e aan Iken in eenst van Ctesiphon te beschuldigen. Zy allermeest Lende het die van de beschroomen der alle Moeten Lijn. Een vergoten Livière Rogge, Crist Lebben getrouwd, een evenzeer tot de kennis van diverse Menagemaaden vast van Damastus te kleden om den daan op de schenden te dien brandmerken: — Kunt gy en

wijlen. Ik begin nu te begrijpen, dat gevoel & klein gestalte stelt. Maar dat & klein alleen, dieven Lijne..

Juist antwoordde Crito. Ons word het leest betreft. & Kleins gesp, die Liebe met het goed van groot gestalte vereenigen, Lijn & niet te eenig aan te kleeden: Zy begin het den inbraak of verbeeldingskracht te genoeden. Ons groot gestalte Lijn & klein dieren open. Ik Lebbe onder alle anders alle goederen gemeen. Zy kenschandelijken recht geen misbruik. Zy

Mori!" deide Memmius te Rhodus, geen dieven! Etens e diegen & gaten, oge niet. Maar Schepsels". Op Mans Crito, Schepsels, 100k dat is gezegd..

Schepsels", antwoorde Crito; Gemis Schepsels, Ons den ons by Lefschepsels Lijn den het mee gedragen, opgenomen, en niet naar verkleedend & vermoeiend. Het is een Lieft den de Lyaam & aan het werk & dien. — Ons een ander beeld te gebruiken: Het is een groot gevoeg in den dorp stenig e boeren van treurende oorsprong, niet met & kleit en stoffen de gekaart, maar in dien oorden grond diepste & eigene & dien kladen e Fictions: in oge aard van dien grond aannemen, en spinsels, die maal beter dan in den oorspronkelijken gedijen. — Ook in het opmerkelijk niet

Rhinus, Dept Emerson, Genius borrows Addy & overtuigde

er

onder de handen van een kunstgevoelig genialen kweeker van een nietig plantje een wild bloem, een bij de weg geworden kruid en onkruid worden kan, en

Denk, als het u blieft, maar eens aan een Shakespeare. Is het niet verkeerd aan wat Landor ons een legt: "He was more original than his originals. He breathed upon dead bodies, and brought them into life."

kost belangstelling.

Alleen zeide ik, een Florentijnsch of Italiaansche poëzie, door Nederlandsche pen op een stuk van Giambattista Zappi ...

"Je moet kunst op Parnas zijn niet vreemd," riep Cats in zijn bekende pleitrede tot de stam- en zanggenoten.")

Zoo dicht de Tweed," zeide ik. Het stuk was een sonnet geval. En het bleef op plaats I primi affetti.

"Peint d'Italien, il me plaît," zingt Hermans. Als dit. De educatie gaat hier niet tot Zes over. Sonnet. De heer zeide ik, en dit [illegible] een gelukkige vertaling gemaakt, een wonderlijk regels, a deed door ook ons [illegible] daarmee dienaam? [illegible] en [illegible] Let niet gebeuren.

[illegible] Leb genegte [illegible] [illegible] [illegible]

~~26~~ 26.

Ne mwaar kiet! Leiële Meurnes Cy
Nlo, allengend. Na al het getonde
ben it wrthing geneede dat ook op
letste kundig bykied een waar vrind is met Hademoiselle Bettin
Modenaaltes dt Maria Antonetta
Deida: Ze leveau! il s'y a de
leveau gne ce qui est Contlié. -

Leerdaad, Leid Cuth: Let is waar.
Gen rechtspoor naar Parnas op 't pad is platgekeid!
Die wrgeureet is, is wr geureet,
Leest en spoor aelte geldt, dat niet
gij ~~ga~~ ~~dat~~ ~~worden~~ gij geneed
ka worden. - Nieuwe onbeuverpen
Borde wy caues te leeren staarsjeker,
Nieuwe wrmen en cauw te leend
ongwaarsteyden Boeckeyden; nieuwe beelde a vrge-
bykingen: nea moet de op geraar dat wy
dwr vreinige begrepe Zerwerden, bij te verklaren voor
de kiemste ontelebbingen op letgelied korte tijd
en ~~de~~ ~~Leden~~ de Lyetenschap
Locken; Nieuwe gedaeltenen kuny
Ly e Lijne. Daar der it nege: Gij ze
e wt geureekt. Het beste, schoonste,
stoffelste dat ea groth geest Leggen
kan of te voerst dag geben kan wetes het riekt juist
de ~~Lit~~ ~~Leden~~ de efeting, de opmaltig,
de te wrshijn soepeng van letgeen
dwr beden met meeder of minder
kunsthed gedaelte, of duistre

geveld word letgeen on te spreken iedeing
op Let punt was dan te Leggen, en velapt
te Leggen, e eva daardow allen te sten
ning, alle Freyniking, alles dank,
Labarheid en dygot Mijtie it let ook
Leuds eerder gezegd, en dikwiendmaal
gezegd, nea komt met die klaarheid en
waanheid, komt met dien klem e kraft
komt op dien toon, die de zeekte toon is
te verallen, en spreekt is de meest praat
van de vreingen, die en Lark Lebby
en wr alle te geweten, een ovg
en wr alle te sien, en mond om
wr allen te preken. De zelfde
letgegeuis niewe te Lijne, ook waar
dy Let ons te beholen, ~~dat~~ ~~dat~~ ~~dat~~
~~dat~~ ~~dat~~ ~~dat~~ en dat let hun
gegeven is, Leth deler te dijne, waar dy
Lieth dat de echo make van iedeiens
stat dy wrthinge is originee, niet ook
het Lieuw is, nea en dat het Lieuw
is, en dat let en ~~dat~~ ~~dat~~ ~~dat~~

Hollandsch vaststond!"

"Het dreef te ver," sprak Crito.
Milton Lucifer zoo vaardig, zoo groots
en strijdig gehard en Milton
't Lijf en het Paradijs Verlost te schrijven
Door aan hij het eigenen Lucht... Maar
Doen zij dat meer en ander, die hunne
Ik door zijn onderwijs....
"Ik denke aan de Lichte der Geleerden"
Sprak ik.
"Goed" sprak Crito, "Hier is niet
meerdaad
een onbesonnen beeld;
En ader, die door 't recht met kunsten arbeid zeerig
't afgelegen zich over 't verheugend bevindt
Nog door geen praalzucht of de raadsgenoots ontheiligd
Nog zuiver en ongerept van Vlaakte van de Zeer,
Helmt dan.. Danke is niemand alleen
Uw zijn hunne dienen Delfsche spaan taal,
Milton dan zo rijk, en dat zij 't niet hebben niet
~~volaat~~ - meer wel ~~Bildungsgut~~ de dichter
Is de Licht der Geleerden door dit zeker
opbouwt onderwijs; Shakespeare
door hunne geadeerd, of met zijn
geadeerd hoorde zij het drama
dient optrekken; de geesten van het
~~Lied~~ van der Glocke door en hunne
~~Lied~~ is; Walter Scott, heer spoor en

en spoor, door een diepen Gave: maar
den allen; de ~~Gave~~ gelijk steeds,
Leidt zij niet alle avonturen als oorspronk.
Op Genien eiken dag gunsten, al
naar en om al dit hoorne dicht zo
weet! Dan zal Leid Lijf, de diepe
Comedia, door dag eerste verneem,
in 't Latijn geschreven! Milton (maar
ik noem Milton niet samen) al Leid
Lij in plaats van dag van Leid beurt,
dag verraad dag val van Troje bierzij.
Ik leidde zij Leid zij niet gedaan,
dan de Delille's Homer en Chapman,
~~Engelsch~~ verhollandsch zij Shakespeare.
Spear, al ~~taal~~ ~~Lichte~~ waar zij aan de dien
centrale van Christ hier ~~gelaten~~ gehouwen,
Daar te zijn door een prins der spellen
de taal, in onderwijs. ~~Schrijven~~
~~Schrijven~~ schadelijk, in ~~schrijven~~ schrijving, in ervaring,
wie wel het in zijn dijk zich kunnen te verspijen
brengen, en sleutel beginsel dat hij
behalve en spel ook een kwaad was.. want de leerdienst
en Oorspronkelijkheid ~~dijk~~ ~~taal~~.
"Ik ~~Weet~~ zij Meerom ~~Crito~~, moet ik
dichter door de Laatste genomen, en
nie is, gelooft ik, ~~Crito~~ ~~Crito~~ voor dorpgaan."
"Het Zeker," antwoordde Crito; "beide
in de Letteren en in het leven."

Het onmogelijke ligt niet aan
gebreken, aan
dit
die niets willen doen als een ander,
dicht en lezen een ander; en de
middelmatigheid, die zij in
stukken, staat hen met een gerust
gezicht van veel te bewonderen aan.
Ook laten zij dit niet weerhouden.
Op den duur echter gaan zij een ieder
vervelen; gelijk zij van den aanvang
af het gezond verstand geërgerd
hebben. Op het gebied der fraaie
letteren worden ook dergelijke verschijnselen
waargenomen; en in onze periodieken
der 2de Romantische school, worden
alle kleinen schijnt tegen een
gezet, en de beginsels worden barens,
der gedwarste leugen, die ooit door
hoofden of papier; dan moeten met
elkaar doorgaans van een el lang,
en hebben een genoeg van gegaan.
Maar dat succes, of schijn van een
geheim schuilen algemeen, is
een mentaal dat kortstondig is. Van
het onderlinge, dat verandert
niemand het ook weten mogen, is het

niemand bewust. Het onsmaakelijke,
al het valse wordt oppervlakkig
bij het gezond oordeel van niemand
buiten, blijft altoos niemand, dat ook
dagen, geeft hoe dikwijls ook aanbevolen
altoos niemand genoegen. Kabinetsstukken
kan niet tegen den dag; maar aan
een eenvoudig schoon gelaat, kan
geen moeite
het zich verdacht verbeelden.

„Maar in mijn stuk," zeg Meneer Critio, eene
goed gemaakte schelde over de fouten
van de zijde haren goedkeurigheid ietwat
te weeren konden hebben; „maar dat stuk,
lieve Critio, dat niet de teerheid
je me een gedicht, een geheele poort van
originaliteit, maar stuk van originaliteit
dat moeten wij eenen!"

„Door mijn part stelling niet, beste vriend!"
was het antwoord. „Het is een caricatuur,
de parodie, dat mij liggen het Catholicisme
van! En aangenomen wel, een opzettelijk bedrog
is een leugen
tegen mijne natuur. En dit is een afschuwelijke
ding, een groot stuk van kostelijke
eigenschappen, overmoedige willekeur,
hoogstaande moeite daar te brengen. Ook
het, gelijk alle andere ondeugden,
dik zelve. een groten
geest als Rousseau, die ook een groote
geest kan kunnen
en kleine gaten,

stelt a klein genaakt, met onderhoorigen
dan elke klacht over de geestelijke
verpleegden, in dien het zich by
een overzien over den staat als over
den inhoud laat uitgestrekt, en dan
paradoxaalste schijnt het laat van
den uitmuntenden Fielding te zijn,
dien alleen is het een regt dan
die deugd hoogachtingen die in alle tijden
particulier de deugd der groote
karakters en der groote geesten is:
en die het hart hoog en persoonlijke
karakters staat stelt, zich zonder twijfel
aan de algemeene als goed erkende
deugden of andere pent.."

"Ik ben niet bevreesd, zei Meneer Cuto
ik ben altijd bang voor al te uitgebreide verpleegde
uitspraken. Ik ben het een met het
andere niet samengaan. Een van
die uitspraken van eigenaardigheid
der onderscheiding gepaard. Ik een
der meer en minder uit het maatschappelijke
leven. Daar laat zij
drapeerd..."

"Laat ons liever opletendheid der
blijven" zei Cuto "over het
Laurence Sterne; zij is een man,
in wien een merkwaardig mensch

Zij

"zij is zekerlijk niet origineel," merkte
Mary de Lijn, dat zij niet altijd
opgaan, aangegaan,"

"maar niet zeer Cuto, a de zijn waarde
is dit alleen, maar niet voor de beste
opadeelige, en dat zij met alle geweld
dien het oorspronkelijkheid zich schijnen,
maar by het dat allemint eindes, en
dan het zelfstandig naar zij steeds
andere gelegenheid omschrijf. Zij
denkt er Dr. Ferrian op na te zien. Bisschop
Hall, de Quixote, Bishop Hall, en
vele de minder soorten van de
dy zijn de beste dan een op schatting
gesteld. en, schaamt, denkt by het
maar aan Burton te danken dat zij
de schijn te aannemen, als of zij
a met Negroe spreken, ook zijn
soortelijk zeer citaten te passen te
pas een laat." Het eerste maakt
hier dat zij zijn aanspraak op
originaliteit verbeurt. En in de plek
van een Sterne, maar een Goricke,
maar een Schepper en Corporal Trim en
Uncle Toby, maar een Story of Lefebre
hun een Fellgaar en de Captain Jeremias, maar een
Abstergaast van Hoop maar Portugeesch
of Lucas Spaans niet te praten en Lapp-

-Kil me!' zei Meneer Cuto. Hij
haalt Eckhart met zijn vaders
op

g dit hapittel. Het is als of'er ons
Lieft ~~was~~ ~~Lezer~~ waakker mist...
Ly zoekt niet. antwoord Orto., En
neen. Laurence Steins en dit
alles dit Lezer verslag noemt Cyfelb
de. Ly Lezer de Originele man
dit Ly, dit Ly dit en dit alles
bewijst. Maar ij die Lezer ook
Ly zien Lezer der Londsley spelen
Ly zien Lezer, dan verder verdraak,
Lezer het motief van Rabelais,
de narrekap van Rabelais opsluiten,
en dat spelen noemen, of met geen
ander doel dan opzien te baren, en
het genoeg te bewonderen, zyn Tristram
Shandy met alle zijn grillen van
geen beter allooi dan de daarin ons
bekende waarde en genaamde klucht
Dit het bizarste boek der wereld maken.
Dat is de waare Steine dicht, naar waarheid
de waarheid en treuren, dien ay Montyneks
Lezer der der eerste te klagen Cyfelbben bezoeken.

Lezer my, verstaat ik my te regen. Lezer
is de naam Steine, in welkeren Maar
Lezer mee als Lezer, waar ij als Lezer
Lezer aan die dan gewoon Lezer
dierste Cael, al willen ij, als de
Lezer en zijn dochters van oordeel

Ja Lezer Orto; Ja, dat is hoge
Lyk gewenst; gelijk het ons hoogst
Gelukt wordt. de Lezer verdedigen
Lezer als de lutherendste geesten
Cyfelb Claudius Lezer achten) van de
pulsferende ~~psalmbeiende~~ originaliteit van
de Evangelien te doen twijfelen;
maar Lezer Lezer mogelijk geweest
zou en tijd, en van de aanvang af,
dit Lezer Lezer Steine, mannelijke
tegenspraak, die tegen over de lutherendy
bewijzen, die wederom aange-
wezen, ~~Het~~ veel ~~Lezer~~ Lezer vermetel schijnen,
en toch Lezer gelijk Lezer hebben.
De meeste bedenkingen tegen Lezer hoewel
Lijn; maar een geest, Lezer mij Lezer
Lezer, en kenmerken aan dat van
Johnson. was geen origineel dispo-
Ey waar ik Lezer aan de Lezer van Tristram
thans? Maar ik bij
Lezer: (aan ding gezet niet Lezer Lezer
onthaal, dan de Lezer waare autheit
eene bepaalde responsabiliteit. Wie
Lezer, ay kent zoo als een naar Lezer
Lezer gelezene en uitbreidige Gypsies
Bonaventura de Lange van Nekum, die tusschen Lezer
Lezer wereldse stemmen Lezer. De Lezer
de Nemesis Lezer Lezer in dit Lezer te
wijzen... Maar de Lezer alles

gemaakt wat gemaakt is niet gebeurd
is, dan men ook aangetoond is,
maar dit zijn eigen leven niet treft. Hetty
wat verpraktelijk is is overgeblev:
de [illegible] uitspeelt. de liefde bewaakt het en
draagt het op [illegible]
gedeeld het door alle tijden heen.

" Na spreekt Gij over Beyerbach, Leed
Meneer Van Belo. De [illegible] Beyerbach
Offen heeft mij nooit bevallen.
Mijn goede Vader achtte verschrikkelijk
de Lenbach, en hiertoe Cas. haar
admireerde. Zij dachten aan Beethoven
aan Wagner Lorrian. Maar
't Lied dat het met Lebrun:

Vive Henrie! Que Dieu nous garde
Et des Français et des Ecossais,
Et du sublime aussi d'un barde,
Que chante au milieu des combats

" Zo willen wij dan hier op deze plaats
praten, over Meneer! Jan Linde
en minder uitgebreid stemmen, maar
't eerst dacht ik zelf over het word gebruikt
gesproken Leb a niet Latijn gebruikt Leb.
~~Et dat spreken~~

" Ik mag u wel horen zeer
bekoorlijke Onde
~~zonde~~ de ~~[illegible]~~ Gentleman
zeer, en ~~[illegible]~~ Beyerbach ~~[illegible]~~ dan
zo verbaasde bij:

~~41~~ 41. alles ik het met alles gelezen.
" Het enige is, " Leven Cato dat
dus er veel plagiaat, en deze overeen
ongelijk gemeent is, en alleen
ik Leb kunnen aanvoeren, en
daarmee kan ik Lopen dat Gij mij
dit vergeven Zult.
" Adieu en het beyerbach, " Leed Meneer
Belo.
En hiermee eindigde dat Gesprek
over Letterdiefstal, Navolging,
en Verpraktelijkheid.

Den 1870.

Ossian
of
Macpherson?

—

Habent sua fata libelli.

Terentianus Maurus.

Het slot van het Gesprek over Lotsdwang en
gesprek bij de voorlezing aanleiding te zoeken;
die ik gemeend heb in eene volgende
voorlezing te moeten beantwoorden: Het
overslagend opstel is daarvan het gevolg
geweest. Hier [illegible] ook het niet
overtollig dunkt te zeggen dat ik daarbij veel
dankbaar heb van Paley's Philosophical
Principles") gebruikt: die Onachtbaarheid der
Leeraars Assistenten und de Maatschappijtheden
Assistenten inbegrepen, waarbij ik
de "Confessies" om uitvoeriger onderwerpen
verwijs.

I

Het was de 10 December van het jaar 1797. De
overwinnaar van Italie, de nu 28jarige Generaal
Buonaparte was te Parijs wederkeerig door de
Leden in de Rue Chantereine, die zelfde
woning nu betrokken, die hem tot verblijfplaats
gestrekt en bij zijn vertrek naar Italien
gedurende was. Hier in deze straat stond den
naam van Rue de la Victorie ging dragen.
Het was niet dan een klein bewijs van de blijdschap
te overgaan de geestdrift door de Leden van
Lodi's Arcolas bij de gehoorde letter opgewekt.
Het Directoire, door zijne rollen in de schaduw
gesteld, had zijn bestuijte de populariteit
niet beter weten te behagen dan door, met verkwij-
ting te prijzen en ontbeinde dankbaarheid,
den naam van den dag een koomplete ontvangst
te bereiden, in dezelfden der algemeene gelast.
drift te nemen. Het pleit van het Liegen
was naar daar van het luisterrijke Vreedes-
feest en het altaar des Vaderlands opgericht.
De Linnebaarden der Wijsheid verfoeiden het, en
het was aanzien te koopen, op hier top allego-
rische beelden prijsten. De Kunst met dwin-
gende Snelheid, maar schitterende prachtgebaren,
later door de Wijsmaken, de Leden der beide Raden,
de Hoofde Ambtenaren van den staat en het Corps
diplomatique in den Salon des Regence,
en

en welke taal, onder de vervoegende be-
pieking eene onafzienbare volkmenigte, in
de uniformelijke uniformen, die hen de dag
te zamen op hun gemaakt uitstekende aandrift
en minzaam dat aldaar dampt, klaarder van
gistrek da lij, naar dien dit eerbied blaauw
makende dat zij waren, de Koningin
op. Aan den voet van het altaar gaande
met Zijden den Minister van Binnenlandsche
Zaken, den Burger Charles Maurice Talley-
rand Périgord, een anderen dan den hoogen
de Autun, die hij de gehaat verschillende verbonden
op den 14 Julij 1790, de tegenwoordigheid van den
Luchtwijk den 14 VI, de Liefde niet bedrand
Land, aan de Zorgen Staats macht ver-
gitteld. Met hoog dravende welsprekendheid
verhief Zij hem als den Burijder van Vader,
de Beschijger van het Vaderland van Europa,
den Held, wien niet dan de bloedende Deugt en
de liefde en diepgevoelde achting van het
Franske Volk te vergelijken was. Op een over-
tuigende wijze had gedurende
Zijn voorzaadelijke Raadsheer door het Ver-
stand en Zelfbijzonder en wijze de Menschheid
en het algemeen van aldien minende, en niet
Particulijke Belangen van Zekere deelen
Onderweg; maar tevens als een getrouw
kei

(1) Nous irons donc, Mr. Loin de redouter ... ce qu'on voudrait appeler son ambition, je tiens qu'il nous faudra peut-être le solliciter un jour pour l'arracher aux douceurs de sa studieuse retraite. La France entière sera libre; peut être lui ne le sera jamais: telle est sa destinée. Montgaillard, Hist. de France T. V. 1797.

een principes karakter, van welke[n] geweld
kracht, en gee spreek hebbend dan in conferentie,
arbeid heeft, afgetrokken uitspraak, en dien
verheven Ossian, die de mensch aan de aarde
ontvoert; „Hij detesteert de cause et l'éclat;
misbruikt de ambitieus des armes communes, et
de ruine ces chants d'Ossian, pourtant parce
qu'ils détachent de la terre ...“ (1). Bij letteren
en deze politieke gelegenheid vielen geregd is,
steeg vijftien feb. Natby de reeds ontvangen
generael schreven, geheel in den trant van de zyne
volgende, ingelijfde van profetische grootmacht
en droge apostrofen; niet bijdet ontwerp
van Barras, die de visites van Talleyrand
ontfingen en villa ontfingen, als bij den
principaten opgeeischt ook zoo een portretjen
geest te schenken, en van gelijkende toe de heeren
de Lare stelden uitsluitend heel en deren vrien
Buonaparte te maken, deden Buonaparte, den
te gelijkend ook den mond met den ontvang
en verloonen?... De bon wilde slegts dat de
portretten principaten (of, niet de principale
portretten) bedankte alleen toestemming en opteeken.
Aug. vrijmig gestelt van met de Bonaparte aan
de zijn den certe ook niet ingas opgevraagd
gezicht; een kiemstaat, en schilderstoffig,

Eigen aandeel in. dat geval Letterk bij
de 18de Brethoorland dat Zegenaars Liedaar
uit Lan beter geleden van Hobben. Dat wij
Leten dit daar; wij Lebben in Feelts Lieten
Letonderroek die wel die Ossian en wat
Lyne Gezangen mogen zijn. die gezegd konde
worden die gezegd konden worden dan
eigenbatigsten. van alle menschenkindeiand
die oirst Levaid of Schepter gevoerd
Lebben dan om bloeiend Rijk gevoert
te Lijn, en dat zij de geest Wirksaben
in diese aarde. Hunt, Levalde kenn
dere ontdenking op rekening van dan
Lingvlugen de Talleyrand te stellen zij,
Let is en waarheid dat Buonaparte Lenens
Lang om een bewonderaar van dezen
Dichter Lijne Leeftijden getuigen
onder, en dat Ossian Lyptrekk aat hij
Let Lettendaad Gewoerd is. Of de Lijst
der dichters, met wieken hij in Lyn Lager
Lampe met Lich voorden Stond Ossian boven
aan: Tasso, Chiorto, Homerus en Virgilius
kwamen ja in dere orde, Lal. Op den Op Let
Front van het Lugenburg Leo. proeding ge-
volgden trotz Lan Egypte, aan bond van

(1) Suivant la galanterie jusqu'à l'excès, ils font suivre le dîné d'un concert dans lequel Lais et Chéron chantaient des poèmes d'Ossian mis en vers par Chénier et mis en musique par Fontenelle." Arnault. Souv. d'un Sexagénaire. T. IV.

(1) Arnault. Souvenirs d'un S. T. IV.

't Orient, had hij een gelijk Alexander aldaer den Homerus, Ossian, ende diens verstaenders, te werk en de balsemplaets op St. Helena met alsdat andere dijs bereids. | Een fijner belaefdheid dient Fauché den generael Buonapaite niet aentedoen, dan hem in cene maeltijd, waer hij een alle persone die hem aengenaem waeren dede tractueren, en op de avont te helen, waarop luiden van Ossian opgeblaest over de gelegenheid in een Schaduwachtig overgeblaeit en op muziek gezet, door de eerste zangers wiede Aengo Leven, (1) en dat Lievelein bij arte gelangens den koning gebracht Lijk die Oscar heette, was een Zoon Fingals verbeurdijs aen Ossian maer oeck nu aen hem die den Vader van dien koning koning had gecelebreert; Ossian had de generael Buonapaite leeren leggen. Ossian ist een poëte; Homère 't ist ja een rad Oteur? (1) Nie dan is dese Ossian, de dichter by hetzelve lied, voor Napoleon Buonapaite? Voor Napoleon Buonapaite, niet Heeren der grootste krijgsman en gheelder van Europa, maar

Bijlage 7
Cby F26

Zie den net ervoor (Kenedy)

(1) Een zeer belangrijk werk dan en Ierse Geleerde
[illegible] getiteld Dag (The towers and temples
of ancient Ireland: their origin and history deduced
from a new point of view by Marcus Keane
M.R.I.A. Dublin 1867) en dit dient naam
dat die van ierse Heiligen, St Bisfen en met
diesen met dag van Oceanus den Titan in
verband gebracht. (St Bisfene, alias Ossian, dog
Usfen, derived from Oceanus the Titan — also
answering to Oisfen or Oisbin, the Finian Hero,
and the Father of Irish Bards.) Het denk-
beeld van de schrijver is dat [illegible] de namen
en legenden der talrijke [illegible] aan
dezen verbonden zijn, die onder de diepste heiligen
(St Brithe, St Dagan, St Molach St Satan,
St Ronan enz. enz.) door [illegible] Helden der
oude bewoners van Ierland, bij dag afgoderendienst
der Celtische volksplantinge, die wij de Celten,
den naam de Zeven Jaren der Christ, het groene eiland,
droeg d. naam alsnede dien te verklaren uit
Dyw, Duw and Lebbens. Het is aan de goedheid van
den [illegible] rotterdamschen predikant W. Th. van
Gieth[illegible] dat ik de kennismaking met dit
merkwaardig boek verschuldigd ben.

Dr W. Gunning
Dr W. Th. van
Gieth[illegible]
Rotterdam.

The towers and temples of
Ancient Ireland, their origin
and history deduced from a
new point of view by
Marcus Keane M.R.I.A.
Dublin 1867. 4°.

II

bl 53 - 88.

"Catalogue of supposed Saints, and their
planet aspects with their names."

bl. 88. & Sundy other supposed Saints

& I shall conclude this catalogue with a
brief notice of a few other renowned celebrated
Irish Saints. The latter origin of
some of their names is manifest. &
St Bisfene alias Ossian, alias Usfen,
derives from Oceanus the Titan (Bryant
Vol 4. p. 339) also answering to Oisfen or
Oisbin, the Finian Hero, and the Father
of Irish Bards. -

=

Dit denkbeeld is eene der Celtische
Afgoden dienst in Ierland gedenkteek
brengt. Namelijk van de komst der
Celten door Celtische Volksplanting
in oudheid was,
de Thebath de Tatanes - Malagagny

van de stadt Colonie der Romeinen en Romeinsche wapens Caelte. ende plantinge der Christelijcken Godtsdienst

Jaer die den 18 Julij ontrent 1900 jaren

Levens, gelijck wij uyt 't 3e Deel van het Kerckboeck

Ossian, oft soo als sijne Landtsluyden Ossian, Ierlandt de oude Inwoonders van Caledonien, die Gaelsche oft Celtische Scotten Caledonien gheheeten Schotsche Hooglanders (Schaelsiekie) sijn genoemt. Dat meer dan 800 jaren voor Homerus gheleeft heeft van hem bekent, ende oock dit dat hij, als Homerus, blind geweest was, en het ongeluck had gehad sijn gheboorte ghelaech te overleven. Hy was de Soone van Fingal, Koning van Morven, ende Lombeyde op Schotlandt, welcken te Lochlen, en daer Fingal was het eylandt geweest van een Coninghelijck. Ossian was daar geweest van den Oorlogh, dat Ossian Land op't Noordwest gelegen is, dat hij Lang de selve Malinen soo hebben verbeelden. Sijn geboorte van den eenighen heer Homerus, is de Geschiedenis als de Griecken van den Caledonischen Mijnen bekent, niet Sijn leven en de daden eenen der Christelijke Overheden, en hoffen Sijne Gesangen, Talen van opgheschaeld, Phantasie daer met Cyrische Fabelen ondermengt, voor het meerendeel des Noordtsche van

das een schelmachtig vorgestalt tegen de gemeente
onder Caracalla en Caracalla's 't
den hond des volks, neer ook
hier en daar
te deele, ingeschrifte beeldaris, waer zij van
geschaakt dit geschaakt vorgebeeldt worden,
haer dierzijden verloren te gaan en smelten,
volluckt binnen een Hoeck
Ich getroe
schelck gelijcke zijnes, indien zij
niet was een tijdverdrijf van vijftig eeuwen,
doen der anderwerelden ijver eenen
klanghelden band waer bijeen vergaderd,
juist by tijds om den volcksgeesten
te maken na den nakomelingen haer na zijn tijd!
Dit was het werck van gesinte James alle Oosterse,
een jongen schotschen dichter uit het graafschap
Inverness, die na op zijn jongelijcx overleden
meuren gesmeekte, met
een onsterfelijck heldendicht, onder de titel
van Ossiaan Fingal (de Highlander) zijn opgetreden,
de Caledonische de Lorgladen Laddroon
eend met het oor om beken onde poezie te
doen herleven. In het jaer 1760 kwam hij de
eerste maeten zijner vlijtige respoeding aan
de dag. Maer eer dat hij het geluck
gehad dat klanghelden meer
tal putten van onsterfelijcke
de verlaagt uit het eeuwige
nacht der vergeten
ook dit van
zijn minder

(1) „Ces pensées, ces sentimens, ces images, dépaint il, sont bien autrement nobles que les tableaux de votre Odyssée." Arrêt du dit vrederecht et avec andere leggen „que malgré l'éclat des styles, des chants monotones ressemblent à des palettes qui sont jetées au hasard des couleurs brillantes, éléments d'un tableau, qui ne forment par un tableau, sont d'être appliquées à des dessins, sont d'être employées par un artiste. Souvenirs d'un Voyageur." Zelfde dijk leidt de Temora over een Hyperaspel uit Ossian en andere versen te laten verzamelen," (Mr. Macpherson. Inbegrepen.) en [illegible] Letterlijk dat hij er een motto aan attend. dat Zelfde van Ossian" en [illegible] en [illegible] dat hij de uitgave te beste te geven, dat hij dat Zelfde aan zijn plaats.

dan een Zelfde duidt in Ossian's Gaelic Fingal dit Zelfde was; a zeer in het jaar 63 Antw. te daarop een tweede, ingelijst in Zelfde dorp volgen. Dit met Temora, Napoleon's lievelingsstuk, waarbij van den de Ossian de Bruno in 't dict Zelfde, (1) a ook de uitgave door dit Zelfde duidt gij [illegible] die van een Hystal klinieren gisberg en [illegible] gaarde. Uw jaar zeer de geboorte van den grote Corsicaan was dit allen te laag te beter en de Gaelische taal op zeeren in 't dict verspreiden, [illegible] en me in een boekzaal Zelfde dat van de werke van Ossian, den Zelfde van Fingal dat de Gaelische taal (door James Macpherson) gesproken. 2 De verbeeldingen, offhoewel eerst aan duidt maakt gedaakt deed, was van de grote schoonheid der Zelfde en poetische proza gesproken. -

Ook dit prachtig is de sensatie gewekt welke de verschijning van deze twee Zelfde gaven de Gaelische maatschappij. Niet te min heeft James Macpherson Ossian Zelfde allen van gedaan, met zijn levendige beschrijving

van

de de dichter, meest berijmd gedeelte
zijn jeugd. Door een italiaansche vertaling
der de taal van Cesarotte, is ander gezicht
niet te veel, maar overtreffelijk door het levendig
maaksel, geraakte hij een meer bekend, een
der wegen zijn, die wereld zijn van de meesten. Ook
de poetische en bespiegelende verhalen, ook
het treurspel Cato heeft niet, een gedeelte aan
paarsche en poëtische. Meer:
vertaling
taal bleef niet achter. Een proza-vertaling
der lessen, bij onbekend gebleven, letterkundige, over
Johan Leiden, leverde in jaar 1793, en van Alphen's dicht-
de verdienstelijke, Redevoeringen van de Kanselaar, meest voor-
treffelijk gedicht, aan de Zee, zijn niet bekend
te veinzen, had in hetzelfde jaar meteen
verheerlijking van den Vrijdag en eenige kleinere
stukken in klopstockiaansche hexameters op, en zulke als Wörterfeuing een
voortbrengsel belangwekkend, Herodes, dat
hij opgezet en een niet overtreft Leeft. Tus-
schen 1798 en 1804 Eg later dag is aan een kinderlijk
Maatje Philosophie, in drie Mengelzangen, Poëzy
en Mengelingen en Staatszangen. Van byna alle
de kleinere stukken, en in 1805. heeft hij met
de verbetering van de gebreken Vrijheid over-

de dag. Hy leest, en verwijdert gehoorzaam,
Heelhuis aan in de kamer, die hij gehuurd hebben
met zijn beste deel van zijn geld. Later
gaat hij naar een verhaal van Tenora,
engelijks en Clara andere.
Op zich zelf was dit alles leuk en lucide, maar
dan Lucale ging nog dan twee van de degelijke
verhaaltjes, en dat uit de mond der verhaaltjes,
in alle kanten gepaard. Maar nooit minder
leuke van de opgenoemde tuch als en Cesarotte
in een stukje achtste; en later zij dien Leon dicht
Opium noemen willen, een dan staan van Ossian
groen. Later zij tuschen of Fingal zijn vaderen
Zij geneigt, zijnaar dat Cathleen dat hij
een Zoon van Apollo is," de Lorg ingenomen
van naam als en Adam Smith, Steiny
Bonne, en Blair, en Lucas, en Herder,
Bij dichters als en Gray, Young, Cloudesley,
Göthe, Feith, Bilderdijk is van gelijk gering
betekenis. Bijde meeste deze was de
vergelijking met Homerus aan de oude van
de Oden, Ossian de zwaard Burnepaard
Lied de het Schuilhuis van Franchipan de Tenora
over de Orpheus; Bij Blair, Hoogleraar der
welsprekendheid aan de Universiteit te Edenburg
stelde den Fingal bepaald over den Iliad,
en

wist zelfs by den Zelfsten Baard overeenstemmend met de Kunstregels van Aristoteles op te merken. Herder roemde Lan met de Meesterlyke Zanger in één Tafereel, en in eene opzichte een Broeder van de dichter van het Boek Job. Wyne Zülzer laat Ossian de verheffendheid van zijn Heldendicht op Homerus overmits, de aan Virgil de beste Schilder. Ossian's Heldendichten, verklaard deze uitmuntende kunstenaar, zijn waare poëzie en wel in den staat der verkorste eenvoudigheid. Hierdoor ging Lessing met Homerus te vergelijken, als de twee aanbidders en met een inzigt van Blair aard, waardoor hy het misoordeel op den bekenden wedstrijd der Egyptenaar en Griek; in zijn oog verhief als den eigentlyken waterkunst. Hy wagt zich tegen de handeling Kolen te stoffen, en wel de naakt van de twee Goden te onderzoeken. Virgil was „alleen bekend met de Heldendichtkunst, en van de oorsprong van den Heldendichtbundel, in eindige ontwikkeling niet een staat een der Heldenzangen, die op Homerus gaan gaan op te vergen, maar „Ossian was in de Homerus zijn, had volstaan en zijn oogen den Ossian „Kenmerken van

(1) Dit kan by de oude Cater antiek zijn [illegible] Munich en Rikswerk krijg (1821.) de Stances de Stances de Lebrun Sur Homère et par Ossian een amore overnam en overbrengen.

(1) "Chorearum praeclara et cunctatio magnifica interdum etiam Barbaris placent; disciplinae aptae et figurae variae nisi Eruditis ingratum est."

(2) "Dem Griechischen Gesang nachahmen,
Hat er auch immer mir gefallt,
Nachahmen dicht. Die Griechen kennen
Auch nur mit Einer Nase zur welt.
Was kümmert mich ihre Cultur?
Ich lese sie kalter haben,
Und stosse auf Mutter Natur;
Ihr woher abgebrochner Schrey
Trift Reisend als die feinste Melodey,
Und fehlt nur einen Mann,
Jedweden Vetter Ossian."

Uit de vertalin van Tollens, i Lyne Nalezing. 1806.

den eerste Lang"; "waarby ons leerne denkbeel-
den", "in oplegginghet, dan we allerne, dan
Lezz, dan ghwdlene, maar meestal hoofds
in Eelendbhyend; wat Plinius gheyd Lesb
dat, voorstellyghheid van Zinding en
gortsbheid te beddenkhing ook Jonuyden
by de zuen verbeiden. Is bidden is, maar
dat jüntheid van schikking en verhéiden.
Lied van voorzen allen "gezang" den
hpharfelen, "(2) and by is ken te volle beevaan
Lesb; "stetyhem" hoektens, va een natuurlyk
en ongeveerd dichtvermogen" beet by
deze Lyne oordeel. in Lean groote
by Leun
dan alle beneveling Leun: 'Op dezelfden
grond was hij een Keltisch Claudius boven
allen, ook bree de verfijnde Grieken" liep. By
Lonche a Lyne gedeelte, "de Lieuw afgebroken
kreet va Noordsche Natuur", dat deepen
hoofdaan b Lyrische melodie, en dorik kan
man niet." (3) "Ik zeggen ontmenkelijken
dichter" schrijft Feith, "ik kenne niemand
die dacht aan Ossian. Het stukje is Lyne gedicht,
altijd de hetuur Zelve, maar die voorgenoemde
duidelijke hetuur, die de Lied onbeschaafd
doe de Lieh Edelmoedigheid en door Lere wonste
gortheid" — (Hier geeten dichte van

Feith

den weg op van Buonaparte c. Talleyrand
over den Koning van Pruisen a menschen verheft
Daar Orsina kennt, keurt ook de alles wel
Lau." Tusschenbeide leest ook Göthe zijne
Werther a Charlotte, (van welke Lustige
Legles, Letter by Letter,) onvolvoedig kunnen
vergeten na de gezamenlijke Lezing van
eenige aandoenlijke stukken van den Cale-
donischen Barde, die den ook volgens Sallen
wordt a het pathetische zijner tragische hoogte
onthoofdheid. De fl. "Ik, door niemand
verhoofden wordt." - "Waar Orsina" dan ver-
volgt Feith, vaderlandsche grootheid bezingt,
liet overal elk waar Lelelle van zijne wegen,
en de geringste van zijne daden dadelijk aan
den dag treden als een gunstig Lot, dat
den beste en braafsten wordt. Hij leest aan a gees
naastelijke Lied, dat niet met den stijl kent."

Bij deze Lof van Kunstrechters, Directeurs
a gunstige Kaarten, vreugde Lich de donkere
klanktelling van Lijngeers a geleerdheid.
Schrijver der H. S. Gebeden in 1793 bij de
Kritiek a zijne Vertaling, de Uitleggers
der H. S. Gluip Muntinghe a anderen Lobby
Lich van deze Gedichte bedient tot Opheldering
der Bijbelsche duisterheden. De beschouwing
der

der Ondheden, als de St. Simons, ontleenen en
kunnen beryden uit, tot staving der Gevoelens
en Zeden der oude Celten. | En strijdig zoo spoedig
is de ontwikkeling der menschelijke denkbeelden
en van den zelven (na coed op de Caledonische,
gelijk Blair" – (wier denkwijs onbevredigend is
voor de geheele wereld) – „ vindt men een spoedig
aanleiding, om de menschkunde aan de
beschaving der oude Celten dienstbaar
te maken – Terwijl de Geschiedschrijver van
den val van 't Romeinsche Rijk, Gibbon, deze
Liederen te baten brengt, om ons het contrast
te doen opmerken, tusschen de overwonnene
waakzaamheid van Severus en de edele gast-
vrijheid van Fingal; tusschen de Caledonische
wreedheid van Caracalla en het gevoelige
hart van den dapperen Ossian; tusschen de beide-
de heerschzucht die uit eene, of onbewust,
de roovzuchtige Legers aan wegelen, en de
onafhankelijke krijgslieden, die vrijwillig
aanhielden, en lief te wegen over de
heirs van den koning van Morven, en
eindelijk tusschen de centsmedige raadsheid
der vrijheid zoekende Caledoniers en het
minachtend Zedenbederf van de door slavernij
ontaarde Romeinen."

Onderstaanden waren er reeds by het eerste Gedicht bekend van den ~~Gaelen~~ belangrijken schat, hieder gevonden die aan Lyne certificaten innerlijke waarde ladden dienen twijfelen, en hetgeen, merkwaardig genoeg, het eenige Gedicht, een schot van gewaagd dat hier alleen niet was opgegaven.

Niemand minder dan Daniel Hume, de lijfarts en Geschiedschrijver bekend a bekend, dacht ~~zijn~~ anders erover dan Gibbon. Hij openbaarde sterke vermoeden dat deze stukken in plaats van oude echte overblijfsels van eenige ~~een~~ dichter eenvoudige, wel een niet meer dan een paar of vijf and twintig versen, en in plaats van den lezer met de schoone Fragmenten van den held Fr. Keiser Severus a weggebekend te maken, ~~wel~~ eens, niet andere konden bekend doen de vinstelling daaromtrent van wijlen heer James Macpherson. Zoveel aanmerkingen bewijzen overtuigden hem niet; ~~ontwerdig~~ uitwendige ~~Had~~ Had Macpherson (gelijk hij beweerde) zijn echte ~~Gaelische~~ Gaelische Oudheden gezien, die hij vertaald, en door dezelfde met deze vergeleken worden. En het Gothicaanis de beleid van den dichter, dat deze Gedichten, evenals de Hooglanden wier dit land als een (2) ~~Blad~~ Blad zijn, Samuel Johnson, een Schot, maar in Wales ~~Engeland~~ opgevoed ~~beleefd~~ en Engeland beleefd, de aan zijn wat groven, en dienstelden toon. Deze stukken hadden bewerkt

---

If en het was van dyn vriend Blair, die zich den kraelby in over deze letterkunde, ainspiteert, als dy zelf bemoeien bezig de gevaste ~~Gedichten~~ ~~Ossian~~ wede echt of uit te leveren bestellen ~~Gedichten~~ Ossian Gedichten was, en ~~de~~ over gestald had, dat hij openlijk verdede en te verzamelen.

(1) These proofs must not be arguments, but facts. Mr. Wilkie."

(2) "This testimony must be as particular as it is positive. It will not be sufficient that a Highland gentleman or clergyman say or write ~~to~~ for he has heard such poems: nobody questions that there are traditional poems in that part of the country, where the names of Ossian and Fingal, and Oscar, and Caul are mentioned in every stanza. The only doubt is whether these poems have any further remembrance to the poems published by Macpherson. I was told by Bourke, a very ingenious Irish gentleman, the author of a treatise on the Sublime and Beautiful, that on the first publication of Macpherson's book, all the Irish cried out, We know all these poems; we have always heard them from our infancy: but when he asked more particular questions, he could never learn that any one had ever heard or could repeat the original of any one paragraph of the pretended translation. This circumstance, then, must be carefully guarded against, as being of no authority

en een anderen om te bestaan dan van die 2 duizend
60 a 65 baten om den dag gekomen. En Corpsen-
dikjes in de kwanjuis verstikte niet verstoren, of laan
lijken; en niemand hen het! de stukken waren van
't langen adem om dag en nacht te kunnen
dienen worden aanhouden; en geschreven Gilbert
er niets in het Gaelisch. Thies a daar een aaan
aan onder verdoorstaken ontleend, en paar dingtjes,
dan een liedjes danger afgehaald, nu a dan een
ballad by het orde bekend en gelieft, en wat Cale-
donische lichtgelovigheid: die daar aan Mr
Op. Wegens hem, het ganshe bedrog stonden.
En als daar James Macpherson, die dat met
David Hume) hiet had willen inlaten, dich
aan deze barsten Samuel waagde, krug
hij op en schrijven, dat door dem, dol daar en
onbekaamd geheeten wird, dat een naal de
Wilde Caag: 5 Hijhad dat arbeid bedrogen.
Zoumd a het benf daarbij. Hijhad gronden van
dijn gemeten bijgebracht, en hij stutte dem die
Verdedeggen. Niet opletten hij der gelaag
te bewijzen, maar alleen op dat gen hij der veinoogen
Zbewijzen den hij achtgegeven worden."

By den indruk, dien het groot gezag van
Johnson, ook in dezen uitstand in England maakte,
baatte het niet veel of de Brieven over Schotsche
by een de Ossian gedrukt waren, op last van den
Vertaler.

bekaten, en onderstanden te schriften bekend
maakte dat, na de oude liede gewoonte, bloemrijke
en rijcke gezangen, met voorspreekelijke stem-
meringen en zijn uitdrukkingen der sinnen in
zang tot verstandelijke overgelegenheid, te minder daar
zich dit niemand verbeelden, als engelsche
met het Gaelsch onbekend waren, en de
schotten die het spraken het zelfde niet
konden lezen, ja zelfs weinig gewoon waren
het geschreven te lezen, dat eene en die taal
opgemaakt geslachtlijk van de een of andere
eigene familie zo goed als een andere
door een geduld van Ossian kon bewaard
worden en voort. ~~en aangewaren~~
in de hooglanden leefde
Dit laatste was mitterdaad, aan een groot
gedeelte en kenner van die taal overkomen;
aan niemand minder dan aan Dr. Shaw, schry-
ver van een Erschse, d. i. oudierschse, letterkunde
en oudgaelsche spraakkunst, en hij deede
het mede in zijn 1781 uitgegeven Onderzoek
naar de echtheid der gedichten aan Ossian
toegeschreven: Inlanschelling in de echtheid,
die hij zelf had verdedigd, had hem Ossian
doen gaan en het voorspreekelijke uitdrukken, en
daarvoor geen vermijden of verbeteren, of aan-
eating met allerlei liedeen contrien. Maar
als en bestrijder der echtheid van by
Ossian: Al wat hy gezocht had daar te dien

op

eenige Liederen en Oververtaalen van
Fin Mac cum Hal (Carolus Fingal) overzet
Zijne Finiaal ~~d~~ (eirsche Liederen; de
daar meelt in de opheuvelenis van Osian
his zoon verdeelen en tot Jelkander van
het eene eiland tot het andere laaten,
dan den eenen berg op den anderen klapten,
met hhulp hunner speren de Zeehaten
overspringen, Tooverary, elfen, kobolden,
Lekjen, Wreede gedichte en dergelijkheij
over al Ketzelfde."

Nu kwam de Storm uit Ierland op. 1
O' Ogen Mac. 1 O' Connor, O' Halloran,
O' Flanagan, als geleerden en Kluizenaar
uit Gaalik almede niet te vaachten, de
schuldige den Mac Pherson van valschheid
en verdichting. Zij steven hun beschuldigd
op Fin in Schotland een oneenig berg en daar een
andeaar Fin-gal d. i. Fin de oneenige
genaamd. En eenig bijgeloof was hij te
vinden, en geen Schotsch koning. Van een
eirschen Filia Osian, Ossian en schotsche
Bard Ossian gemaakt. Fin's verblijfplaats
is het eirsche Lemster, Almhuin (Almuin)
in Albin of Albion vriaanstaat. De groote
Berg van Jeiland St. Patrick, in de
eirsche overlevering, indien al niet en de

"I gelyk nog in 1845 in ons Vaderland (Arend J. Nock. dans Lock Gracht Scott over in 1808 en de Edinb. Review verklaarde: "we believe no well informed person will now pretend that Ossian is to be quoted as historical authority."

gelijkenis de bestendige toegang van den geest van Ossian Lied tot Lied naar a proeve van Vrouwen afstaan en was onder Macpherson's kunstrijke handen een Cabinet, (d. i. een museum) daar den regel van Columba levenden Cabinet Jgeworden en dat nog met een Cabinet van de 3e soort, Vergel de gelijkenis er geen kent over de 9de!

Niet jongere van Macpherson luidde de klotsen van een reis door de Hooglanden door een anderen geleerden Jer St Young met den engelschen Dr Still tot onderzoek der waarheid en dennemen! Uit den mond niet van Zangers van beroep, maar van Luisterlustenden onder lieden, Leeraars en dienstdoenden hadden Zij liederen opgevangen die verhalen inhielden aan die van Macpherson's Ossian verwant, naar deze liederen verschilden bemerkbaar dat toe een kern behoef van Zijne gedichten. Ook stemden Zij alleen op het punt der eerste afkomst van den dorpsdichter overeen. Ook waren de meesten even als in Ierland aan in Schotland bekend, en kwamen daar deels in betere vorm en Zuiverer taal en Handschriften voor die in de Bibliotheken bewaard werden. En terwijl die Briefwisseling van bewijs in Groot Brittanje en daar buiten geen duidelijke Zekerheid in aanmerking de gelijkenis van Ossian als bron van kennis, en afgedwaalde

het meerdertal der door hen gebruikt beleden in de werken van Homerus, Virgilius, Milton, Thomson, Young, Gray, Klopstock, Horne e. de Engelsche Bijbel, [illegible] redenaars, en [illegible] meer dan duizend plaatsen [illegible] & Heeren Macpherson geen bekendheid aangetoond wierd. (1)

(1) The Poems of Ossian &c. containing the Poetical Works of James Macpherson, Esquire, at Full length and Rhyme, with Notes and Illustrations. By Malcolm Laing. Esq. 2 vol. Oct. 1805. Walter Scott onderscheidt deze titel met meer juistheid alzoo hij hem genoemd wenscht: "The Poetical Works of James Macpherson, &c. containing the Poems of Ossian."

contouleert te gebruiken, haalden Malcolm Laing in 1805 niet een werk op aan het welk hij den titel gaf van "De dichterlijke [illegible] werken van James Macpherson, (de gedichten van Ossian bevattende), met aanteekeningen en toelichtingen, waarin niet aan deze gedichten van Ossian de oudheid dier tijden als authentieke [illegible] dier tijden, maar hun [illegible] Jamen Heller alle oorspronkelijke dichtgeest ontkend."

Het duurde hen niet meer. Vijftig reeds een negental jaren en het graf dat hij dicht bij entasten wil in de Abdij van Westminster deden de pleidooien over het gemeene vaderland had besproken. James Macpherson was in 1796 in den Ouderdom van 60 jaren overleden; zonder zich met de zoo lee verlangde oorspronkelijke stukken voor den dag gekomen te zijn. Dit had hij reeds [illegible] Hoofd Reeds in 62, toen hij, bij de 2e uitgave van zijne Ossian, had aangeteekend "dat hij, op aansporing van eenige der eerste mannen, van zijn vroeger voornemen die op een of anderen openbaren bibliotheek nederteggen had afgezien en [illegible] had te liever het door drukken en openbaar uitgeven. Doch daar dit geen inteekenaars [illegible] opgedaan, waarbij het uitgeven

gekomen, dat sommige letten als het ander overbodig was. Zij een echte van ommezij
Zoodra zij daartoe gemoedigd hebben
kon, alles wat de Heer [illegible] en
dat afschrift op die of andere Bokerij
te depenceeren, opdat zoo één geschenk
niet valsch moeite gaan. Ook letten
ook het ander had Raats, offeren het
Hoogduitsch Genootschap te Londen, een
te dat Coffeyhuis [illegible] eenmaal £ 1000 en
later nog eens £ 200 had doen toekomen.
De gemeente had bewaard in 34 jaren niet
Alleen was en 65 aan de diere uitgegeven,
ten tegenwoordig der twisplaats het
7de Boek der Remedia als een proeve
aan het verspreidelijk aan de vertaling-
ingevoegd geworden.

Maar in dat zelfde jaar 1805, waarin
Malcolm Laing nog wederom in zijn armoedige
staat de schim van den [illegible] 6 jaar overleden
was opgewekt [illegible] op [illegible]
[illegible]. Het Hoogduitsch
Genootschap in Schotland, had voorlang
een Commissie tot onderzoek van de aard
en de echtheid, der door hem uitgegeven
stukken benoemd, en deze Commissie [illegible]
haar arbeid overtuigd en [illegible] haar Rapport
dag het licht. | Hiervan opgemeld door

Lijnen voorsiltes

Henry Mackenzie, de Schryver van de
Man of Feeling," den Schotschen Addisson
als de Autheur van Waverley een Vlaar
Letts in de Opdracht van dit Dig werks noe.
van Zeer. Het deed [illegible] als de Cruyt
van een [illegible] aanmerking onderzoek, waar by
het niet aan gerechtelijke verhooren en
gerechtigheid der Overheden afgelegd had
ontbroken; het ging voorbij van eene
menigte bijlagen, die de Overheerschappij
van hoog Adel in de Hoogelanden gaan
liederen met de Schotsche Godsdienst
hoofden in Vlecht stellen, en Overluidheid
tot deezen, inmeer Koopelijke welke
echtland. Maer na allen cijfers die
hij ons by reeds de Schotsche Adelijken
Hoge Lebben ingebragen, Let word geen
verklaarde by de aanstaanden Autheur
van Waverley. Deze Schotsche, die in de
groot eigenschappen der Schotten der Lijken
Lijk, in kunne gebleken in Dig Kleeder,
die het om de eenigheid van Dig karak-
ters en de Lelebaarheid van Dijn Verhaal, altoos
eenvoudig is, op merk gebied het dij te hoogen
ontmoeten, was hij als Lid der Vroedschap
Schotland, voor welks waardering hij
reeds Boeken meer dan iemand gedaan had
en nog doen Zou, als men Zich
by

(*) Zie zijn Brief aan Miss Seward, 1809, medegedeeld door Lockhart in zijn Life of Walter Scott. Ch. XIV.

Ik getuigt had die ~~zij~~ haar overl. vriendin Mrs. de Leer mededeelde was sterkte een lied Dr. Harold Smith gezongen, den eenige en dat hij maar deer onbevredigd kennis en het Celtisch bezat; aan den lied zij het manuscript van dan trek overplaten. Zonder de moeite te hebben eenige aanteekeningen gelezen te raadplegen. Met de spelling der eigen naam had zij, aan die niet de door Macpherson gevonden, en over een stemming te hebben dekenyds den willekeurig gekozen, En met grote onbevredigdheid ~~had~~ zij ~~aan~~ deer oppervlakkige en afgemeene getuigenissen grote ~~gemoedt~~ gehecht. Zij had moten verklaren, niet in staat geweest te zijn een eenig denkbeeld te verkrijgen dat in opschrift of gang (in title and tenor) met de ~~gezongen~~ door Macpherson uitgegeven overeenkwam, maar niet en gelijk de of overeen ~~den~~ handschriften bij ~~de~~ later tijd, niet eenig donderden Redenaar bestaand ~~stond~~ ~~de~~ ~~schaalen~~ ~~perhaps~~ ~~te~~ ~~denken~~, ~~plaatsen~~ alzulke passages te leren gelijken, welke eenige ~~overeenkomst~~ in gering ord met ~~de~~ ~~Fragmenten~~ overeenkomst ~~de~~ passages in ~~Fragmenten~~ Macpherson te vinden was. Thirdly had het woord weinig er aan geen zijne authoriteit, ~~afdoen~~ maar op, over ~~niet~~ geld aan en de laan over de waarde der gevonden overeen.

Redenering gronde

Sonnen & dier oor deelen.-
Dit actieve wezen legde in een
dekt periode by daagsheyden,
waren het zaad van
by dekuyden uit zien of zyn
verschillende bladzyden van
verschillende manuscripten by een
gezocht; en dit gaf aanleiding
dat men, toevallig meerdere regels
naer elkaer verschillende bladzyden
dan men afzonderlyke a verschillende
handschriften vereenigd vond.
Scott die het salaten daarby
te denken, maar dat opgedrukt
door Wonder Peter in Scott's
"Vertelling van de Tor", als het op
aankomt om in zyn Vaders belangen
Ure uur lang a zyn broeders ankers.
te te maken dit het dragen van
schandelijkheden; waar in de
vermelding tot iden verbis dezer
niet gunde worden, dan kan men
eens tot iden fyllabis, en als ook
den onthaalt tot iden Cateris
door kan opgepord word. (1)

bij de bepaling van dit punt rationeel geschiedt
schijnt evenwel voor dijne Vaderlandsliefde
Klata te pleiten. Hij zag in Kgnat
beminnaar en Redenaar overgelukkige aard
Letteren der Oudheid, en
dit te leven, niet Stoïcijn gekomen
zijn, en dat geslacht was ongelukkig
Hij kende dijne Landgenooten, doch
om niet te weten dat het naar als te
staan was, dat onder Schotland Lokas
al niet Cicero was dan de waarheid
dan, dat den Scholtan, Cicero was dan
het onderzoek der waarheid. Een at de
rapporten van het Hoogduitsch gezelschap
Orthof-Zijn Leden op een
ordentlijk gemaakt niet den Leer van een
onderzoek naar de Echtheid, als
dat van een opsomming van Wonderlijke
het verdediging van de echtheid van
Ossian." (1) Zeker is 't zeker dat de
Commissie, ondanks alle eedrenis en
rechtschapene verbeteren, dich a menig
opzicht de taak nog al gemakkelijk
gemaakt Zijn Landen dich een arbeid

Het is voor ons Vaderlanders niet onaardig
op dit standpunt van den tijd, aan de het Ge-
leende het gevallen te vernemen van Ossian
Bilderdijk, die in dat zelfde jaar met Zijne
overzetting van den Fingal te Groningen
kwam

~~in het boekt~~ Zond. In de verhandeling over
Ossian en dezelfs (gezamenlijk) Lof word wel voor
uitnaak gedoeld e Letter, verdediging) over Ossian
en dezelfs Zingen", die hy e aan Mevr de
Schaep bij Ao 1805 schenkt: „Kaum Macpherson
Lyn Vertaling van Ossian eerst in het licht gaf,
was gantsch Engeland in de weer, en deze
Dichtstukken als door een vadsinkt uitte
kraaien. En verbijsterd dat te schreeuwender
daar zelfs sich in de rechtzinnige Bergladen
in hunne eerbied kon doen overtuigen,
waar men te als waardelijke gedenkstukken
door de Zingers, waar dusdanige te en buiten
te der, zoniger dusgenoemde in twee- en
duizendjarige Landschriften bezaten,
die tot algemeene en ongekroten overlevering
de bekendheid, en de taal selve, vergelijken
met die in den oude Oosterse Dichtstukken,
hunne onbekend bewees.' In alle andere Landen
was een dergelijke algemeene verzetting tegen
het gezond verstand onmogelijk geweest; want
de Engelsche Man droomt van het andere dan
andergestoken schriften, en gelijk selfs de
beste der Engelsche Romans op niet anders
dan valsche Testamenten gebouwd dijen,
zoo bleek er ook aanwijzingen en bewijzen,

, Macpherson had den twijfel spoedig genoeg
kunnen doen opheffen: want het was
Lieftes voorneemen, die het Oospunthelijk bevat
dit het uit den Laden bezet, waarmede Hij
het altoos geladen, en niets betaalbaar
den den togang gaven tot alles wat de
Raad dadelijk uitmaken kon. Maar het
scheelde zyne eigen Collega's, van den Rekter
van deze stukken gehoord te worden.
Heeft Poëet, als hy was, (Overeenig dat
er in den is, tegen dit) door gunstige voor
Poëetus gesproken, en daer door zyn maatty
en voor een groot' Dichter door te gaan.
Toen de Hy Leyden daardien op den twijfel, dag
hy ontbeet de collatie van Dr. Oosaan
Op Lag eijsen, en door dien een aller
zodanig verklaringen te ontbeten, verscheide
(70).

den dan den een of den ander te dreigen is, of door
koopt een stijf en stark voor onder te steven en valsch
uit. " 1673. Schetsel heeft een Jongeman met "[illegible]
groot vuur of lek) welt
overhaald [illegible] gelijkheyd Medea wegh. J. met Chatter
te plaats gehad, Gramme Lia in 1708 uit een
oude kerkkist te Bristol de oude schelfstukken
te Rowley voor den dag haalde, die men dag
niet voor echt aanneemt wil, maar eehaver
opdingt door een vaudeuth te Lyn. " (K. 70) 7de
Halfgeleerde, doorzien in de Heer Jonne Johnsie
(K. 77.) in taalgeleerdheid een gelijkheid aan by
de Antiphed de jammerlyke Adelung." (Maar
voor me pieken
en stijfheid en de echtheid te Ossian J. van de geen
die Lich vermaanlyk aantrekt, de echtheid
te Ossian te betwisten, en men a may op de
been heelt en tegen te schrijven. Het viel punt
in de kunst te doen beschouwen geacht, die Lich
een bijzonder overzicht voor Lich staan, en e Lich
veel opte goed dacht, in dit dat en soort van
Wardeninge te spelen. Ook lieten Lich dunkt
door het geeg en Zijne maatspreuken e dan
meester te die hem liegen was, wegspeuren.
(K. 79.) Maar e kwam hy een bijzondere beweeg
de bij deren der gemaande Critic. Zijn gemeldje
laat e woordgenoeg te aanlijk, die hem
als een Engelschman met den gemeene Lezer
uit

Lyn oude gemeen was, tegen de met kunn in Eene
Regering verbonden Schotten, En laat die
by de Engelschen in diuisen klachelijkheden
raakte — de gronde van Johnsons aanbeveling
waren (als men ze van Castleton licht begrijpen zal) niet afdoende; maar hij wandelde
ook ieder, die eenigsins bevreesd was om in
het geschil te belachgen, niet anders dan diepe
onkunde in de Schotsche Oudheid en
Letterkunde. Edoch het gemeen viel er
niet mee van, en de Aanhoppers scheen een
hol Canj boven t drijven, tot de spraak voor
de Schotsche Oudheden veld winnende, de
waarheid gestadig haar kracht ofsende,
en eindelijk algemeen genoeg erkend werd
wierd, om de Taak niet meer als een Pedan-
ma te mogen behandelen." (Kl. do. 81)

In 1805. is Ly Mathias Bilderdijk. Hij had Zich, ~~toen~~ ~~zijn~~, in meerij opzicht nog sterker uit
gedaan dit indien hij had kunnen weder weder
stukken (Eenige zijner ~~dicht~~ schriften) in beweeging
te brengen. ~~Maar hij deed dijne schrijvende~~
~~en de publiekheid een ongelijk aan te doen~~
~~door~~

1 Als de Heer Ly met kennis en a de
kracht Zijner Overtuiging

(1) In Leden aanvang in 1798. werd uit Ossian het arbeidig aan eene nieuwe en algemeene uitgave van Ossians oorspronkelyken tekst, zonder vollediges, door den bekenden heer van Mackenzie Hangelbeekyd. Toen: de lier van Selma gemaakt werd in den Nieuwen Teutschen Merkur, heb ik dadelyk naar England geschreven, om daar iets meer van te weten. Maar zoo wyde onmiddelyke aanwezen, zoo de Tegenstemmen der Engelschen, die ik, en hier, en in London in beweging heeft, Lebben my iets gebaat. Ik moest in 1800 zelfkomen, en eene Latynsche vertaling aan de Leden lebben.

Fengab. 11. 82.

Niet alleen toch gaf Dr. Patrick Graham, [illegible] het daarna, in 1807. eene dichtlyke uit Ossian Gedichten, een Proeve over de Celtische Oudheden, waarin hij Macpherson op dezelfde grond aan Wiedendelyk, Faalt Schuld te komen, al. door hem alle Schuldigheid en uitleen Leven te putten te ontzeggen, en dit door, het Ding dat er van den naam, eigenaardige oorspronkelyke stukken, en eene vertaling en Homeros, Hesiodus, maar wat. deelgenoot en in dat zelfde jaar onder de secretie van het Hooglandsch Genootschap, van Londen in het licht; niet Niets minder of anders dan een uitgave van de Gedichten van Ossian in het Oorspronkelyk Gaelsch, met een vertaling in het Latyn van wyden Robert Mac Farlane, vrijwillig van eene nieuwe verhandeling over de Celtische Oudheden, van de Schotsche Lant van den Heer Thomas Sinclair B.A. en van eene vertaling van Casarotte's italiaansche Gleichwol te dezer Lake, waarin dit de uitgave vooral op de Nederlandsche Woorden voor echtheid, volgens een aankondiging door Leyden in 1798 in Brinsleyk gelezen een der in 1800 gedrukte Gedichten. (Ibidem). Hier het Lij. Ook was hij in een Castille [illegible] de Oorspronkelyke Gedichten

tekst van den Pengal, en de Tamora en van Regt
der overige stukken, afgedeukt naar handschriften
in Macpherson's collectie gevonden, gedeelte-
lyk van zyne eigene Land, gedeeltelyk op die van
zyn schryven. Die vrede, in de by gevoegde ver-
handeling en Sir John de vaststelling dat een
end W.I. dezer gedeelte, eerst in 1765 op dien
vyftien jaar Mr. Macpherson [clot door korten] verzameld en tegen te
boden in Vlaanderen [illegible] bevaard
bevaard was gewerkt; hier en beroep op dienst
oppen niet allen over dezelfde gronden dat
de leden door Oppien beroemde dagelyks
Schotten, en geen Feren waren gevaart. Maar dit
aan het bestaan van dit beroep als een
uit anderen moest- wat deed later Mr. het
groote punt van uitgemaakt, was gevaarlyk;
het allen afgevaardigt met eenig diepzigt bewijs,
daarom de leering door Mr. veelen onmogelyk ver
klaard werd, was gelukkig. De oppentelyke
Oppien van dezen; Mr. Leenden, van Engelanden
Driedel bezat een Mr. Goed, en Macpherson
Land zyn een en goeden naam krijg. Het land
dezer Heer van Pengal met Land, Cook's grijpe
Danjer" en zyn bestyden Mr. aan het Hof van
zyn aan door de Oosterse Berichten naar

(1) Nederdyk Mengelpoezy. bl. 159

waarlaat Egpwftland:

Neen! maar Mijn loon blijft by, en steegt de Mijn pen.
Eylyft de velden eil of van Morven, steile Helvelland.
Ik op tyn breede kruin Let stormgebulder kaatst
En, steeds op Lijn stam, gedeelde tyd bewaart.

Zoo
Zal mooit (zaer geleerde) Landgenoten na
eene kruy als deze op de oostheffelt beschermig
van dat alom gedienstig te Lebben, altreed pas
Let slot dijner reede geheimenis met geestdrift ontvou-
pen: "Ja, edele Zanger! uwe overpeling, tuw
vrugtuur is beraadslaed. Uw loken wyst ons
dgeel als de eikenboom van Morven, die aan
den verbolgen stormwind tuw dorpstaet; want Lijf-
ten eeuwen lang drongen ons kunde en bepaaling
-heid en met vergetelheid en ondergang, aan
dadelhand trachtte ons Zelfs uw bestaan
en uwe verdiensten te ontkennen. Maar
Uw loon is ook als de velig opgroeijende
eikenboom van Morven, die Zijn hekele kruin
opheft en Zich verheugt in de ruischende
windstroom; want in bezit van allen
Legenstand, heeft Lij Zich onrikbaar ge-
bestaan
vestigd; en Zal eeuwlang smaek en gevoel
velig groeijen en onderwelkelyk groeijen
dat van het laatste nageslacht."

Aldus

(1) L. Van Kampen's Magazijn

in 1822 Herdrukte Bijbel Hamaker, en men
mag zeggen alle het Oplaag van de groote
Talle landen en van vele Instellingen ge-
Cyt Lij
Maar Lij bedrog Leek.
Reeds Tevoren, had het in't Geheel verschijnen van
den L. G. Oorspronkelijken Goedkoopen tebbe, was het
den reedenken de Predikanten dat er onder
Magistraten's regulaten Gepeinen, wel een
gedeelte afschrift- grande was in Lijne land
en alle van Lijne Schrijver- Maar een enkele
onder Landschrijft. daarvan dat afschrift- gedeelte
kon gekomen Lijne
Leede, en elke was te Opmerkelijker dat Lijne
Vrienden en Ondersteuning het hunnen altijd bewaard
Leedden, dat Lij in menigmaal een Lijne
Landen gezee Leedden, de Jonning- zelfs
van de Jonifelruppels Leedden werken te gezaagd
Daarmede het bevredigd was gedaant.
Ook kenden, bij nader Onderzoek, kundige man-
ner het verschroeden niet-zwijn dat deze
L. G. Oorspronkelijke Goedkope Oplaag niet anders
was dan een misgelukt fabricaat, niet anders
dan een gebrekkige Vertaling van de Oorspronkelijke
Engelsche, en dat het geheele als een Onverbeterlijk
kennis van een uitgeputte bedorven dialekte deur
Lees Magistraten Leek Opgeleteren. Het was
voor

* in plaat word der eerste
Gedeelte gemaakte

door de Heren bewaard, en dat eindelijk verordeelen te volle te staven, zij [illegible] door de [illegible] van het dubbele bedrag, voor goed te eindigen te maken aan de gelitigeerde stuk.

Aan de Heren Reilly en Drummond komt dezer dagen twee: door Uzeure dezer actie wordt op de Rijnberg der Zuyder Accademie ontbonden in 1819 genomen last het groote Entregeling [illegible] orders Maar zij eenmaal op de Volle te worden brengen, worden deze dingen uitgemaakt. Ten 1ste dat door Magistraten gelijkelijk Gedeputeerde geen gedeputeerde waren van Orpen, den Board (Geschiedenis) der Bc. Comm. Ten andere: dat den gedeputeerden commissie van overtheeplen der Rudenleeuw worden gestorde worden. Ten derden: dat deze Gedeputeerden aan geene Ord gaafsche H. S. waren strekend.—

Zij waren niet in een Orpen der derde Comm. Bewerkte stroom en kanalen, en waarvan een deze Gedeputeerden gevangen waren en [illegible] [illegible] en Schotland niet; en evenmin stapel met vrije Laden, en vloten der naastbijzijnde op zijn Kusten. Opene vloten het onderdeel uitmaakt, als de Heer Magistraten zijn gelijkelijk vloten, dat stuk te [illegible]

~~dat het ~~ [illegible] ~~

81

dat Ulcker, zelfs in de Meerderheid ook had dese Opinie, moeste uyte dat hy vader zeer tydgenoot Jkvrouw zijn Louw van Cuchillyn, van wien ik spreeke in het 2e. Jaer der eerste Eeuw, de eenige ijdele liefderijke gewaagen. Een denkbaer middel het alweer licht dat het uitgedrukkend getal van niet minder dan 20 000 verregelen dat ~~[illegible]~~ door 30 geslachten Een, ~~[illegible]~~ enkel door menschelyke overleveringe Zonder Letteren gistadt Laefd, en dat zoo wel by het Noorden, aenvechtelle, en Suidelijke Noma. Een volk van de geheele Wereld, Ook verschilde het Katten gaeluk vroaiien dese Getuigen dus te Leide gegeve waren, van het Jaer der 3e. eeuw, der Lenschheid, dat men dit Latijn sprak, dat vreemde Raemwoorden Eese. kon, te zy dat dat by een opzettelyke Studie van Ladtgeneekte. De Schotsche Annotatie Ao. 1805 Leid dat niet helemaelte. Het eenige Lid in Laer middelen (Dr. Donald Smith) dat. Gaeling

53 (1)

a matter-of-fact statement, in which the intrigue is narrated as plainly as it would have been in a Case of Crim. [Final] ~~Con~~ [Conveyancing] and the venerable Ossian tells his story to St Patrick in the style of a half pay officer depositing his campaigns to a country parson".-

verstand leed dat niet gelezen. En ten derde
punt over de eerste gelezenen misschien
wat langer uitgebreid, verwijst
verschillige gezang het leven der stad medelezer, en na
een M een dergelijke dankbetuiging
gang van Zaken in andere vorderen in ach-
dankbetuiging klanken ja et, der Leid voor stay
Meesterschap zelf de aanwezing door verlach-
ting ontstadigheid onmogelijk gemaakt
daar hij in zijne dorpsgedeelte aanteekening
op zijne L. G. ontelenga, meer dan een vor-
gift. Interpolatien van latere barden, van
Egealachia's der 15e of 16e eeuw aan
de taal, aan den Limburg, herkend in dialect
dans uitgeschreven te lebben, en twijfelings
wijk, dat letterlijk onze Bilderdijk
gemeend heeft op aesthetisch gronden
dog te kunnen verwerpen. Maar ook,
dit laat dan later
dat was, dank inhoud was met de Be-
leens overeenkomsten. Al wat men uit die
leens in enige liederen leed alle kans
niet gedateerden
was te bepalen bronnen, was van toevoeg in
Ierate kunst. Alle historie poezie, en voor
de vier meest bekende punt uit typeland van de
drie Meesterzangers gelevende.

(1) Om dit hoofdstuk overtuigend te bewijzen, diene het dit Gedeelte door Scott en de Edinb. Rev. aangehaalde aanslag, (Blair, Macpherson, Battle of Lora) het zij [illegible] van het oorspr. v. Macpherson, hetzij [illegible] (Macpherson M. Bl. 26–28) met [illegible] de [illegible] gelukkig [illegible] : The original ballad tells us simply, that one day when St Patrick had no fish to sing, he went to Ossian's house, and asked him to tell what was the greatest danger that ever befel the Fenii. Ossian answered directly thus: "It was at a feast in Almhuin, in the age of heroes, Goll forgot some Fenii on the Red Hill, which excited their anger and resentment. "Since you did not admit us to the honour of the feast," said Maronnan of the sweet voice, "I and the noble Aldo withdraw ourselves for a year from the service of Fin." They instantly at their departure, put their shields and swords on board their ships. The two noble chiefs went to the kingdom of Lochlin of polished coins. The four champions were for a year the friends of the king, the foe of royal Lochlin of sharp weapons, and Aldo who never refused a request. The Queen of Lochlin of brown shields conceived a strong passion which she could not conceal, for long pained Aldo of arms. With him she carried her desire into execution, and fled from the bed of the king." – Then Scott [illegible] This leave one inclined to suspect, as a specimen of the manner in which Mr. Macpherson has embellished those incidents which he unquestionably derived from ancient originals; and even leave it our readers to determine, whether such performances can, with any propriety, be considered as a translation. In the original ballad there is no splendid scenery, no sentimental exclamations, no romantic effusions of tenderness or sensibility; it is a

2°. Gedeelte

Evenmin waren deze woorden [illegible] den Middeleeuwsen.

Zonder twijfel was de engelsche Ossian op den grondslag van dichtingen uit eenen [illegible] opgebouwd, gelijk de Ieren bezaten nog altijd eene groote menigte Zoo veel schijnt als minstens bewaard. Even als Arthur in Wijne eene tafelronde van Britten, Karel de Groote in Duitschland en Spanje, Siegfried van Vlaanderen en Scandinavien, Diederik van Bern in Duitschland, Fin en de Finians het middelpunt voor den groten Gaelschen Sagenkring. Liederen, die de daden van deze vermaarden waren [illegible] in Ierland en Wales, van Gaelen overgekomen, in Schotland gezongen en [illegible] gezegend. Maar deze liederen dan ook hadden het karakter van alle andere middeleeuwsche, en geleken in [illegible] vorm, geest, stof [illegible] op de den Maithe Ossian [illegible] Megin Stofzet [illegible] op [illegible] de Odyssee en Homeros. Daarboven zijn deze als het eerste schetsmatig geworden, waarin [illegible] Schotsch Hoogland [illegible] Ierland [illegible] Fingal, romtes [illegible] in

O) Reeds i 1805 had Walter Scott geschreven: "Niets
Highlanders ever heard of Selma except through
Macpherson." Edinb. Rev. — Ook nu Let hij dan
Selma van een der minste historische
of legendarische goden.

Het eerste van Jakobsland bestaan, en
de grijze en veinzerij gehaalden, en daar de
grenzen der Ierse Kon. Kinnen en
de haan van Selma!) dat, dan
dit en dergelijk zegge de in duisterheden
grot in de Atlantische oceaan dit een, grijpende
bespiegeling dat het eiland Staffa uit
maakt, Fingals grot, Fingalsgrot heet
is niet dan te zeggen eener onbeduidende
alliteratie, te zeer van den mr goede
smaak opgenomen Macphersonsche fictie.
Mr dat dan de wereld niet een Scherpzinnig
Fingal verrijkt had heeft hij, Ierse
de der haar Bironsche vergaderingen, Wagh-na-Shine,
Gaelsch-grot. Fingals oh na een gebrek
Mrs had dezen niet was Fin? Zal
hij dit? antwoord: dit zegt
is dan Een Ier, als hij te minste
en neemt wat."

Het 3de punt dat Mrs de Zeeste gelaaden
Mr klaarkend gebracht wordt, was dit dere
Mishandeling een oude Erfzinde kad-
schriften of Kleedwas.

Macpherson had verklaard dat dit een
mist met een gedeelte der Zeyn was te
het

Het geval was geweest, en Zijne vrienden hadden
Het strekte tot de praktijke verhalen die
Zij hadden over opteldichtsen, van ons bestorme
en met kruisdruppels bevochte stukken door
Lam en Zijne Leden gedaen. Die dingen waren
echter slecht ook effect gebleven. Jo. dat het
juist Lies over stukken geweest waren. 2o.
dat het juist verspitte stukken waren geweest.
en 3o. dese stukken juist geduitte en Oppaan
Ladden ingetrokken. Op ëën ding kon men
daer en tegen rekenen, dat enige het onde
oppte stukken waren geweest, de grote
Machtspreuken en nutteloe aangetast of van
Gemaekt der Lebben. Want Lobene Lij, als
in de Borgtaede gebren, waerschijnlyk e Zijn
jüngd ene expinh gesproken hadt, was
Het echter gebleken dat dij het in ëën pinh
schrift e met de daer by gevoegde
Exportingen overeenkomt niet te Lesen. Dat
dy in oude handschriften in Lande gebracht had,
waren onder Wijsh eerste stukken, e nee
speciaelsh afschriften der Jüdaicaepse
geduitte. geweest. Maer in een zeemen ook
overgaekt, e hierdoor nee dese dese kundige
Heeren de opteldende glossen voorzien.
De meeste Zijner officieuse dichtingen
waren

Wäre daarop gegrond, maar op geen anderen
wrk dan dien van Shakspeare dijne groote
dieven a's op de twee grondslag van onze
twee stukken, Romeo en Juliet verhaald
leed opgehouden; d. w. z. dat de
gang der gebeurtenissen dien daarmee
overeenkomt, maar hij had al dijne
best gedaan juist dit te vermijden, om
dat deze dichtinga van echt historisch
schouw noeste doorgaan, waaruit
dan ook hij een d rood schuldigheid ontstaan
was hij zelfmoedig te vermijden.
Een van deze stukken heeft hij echter niet kunnen
vernietigen. Het was buiten dijne kennis.
Het verhaal, dat in 28 jaren de den schrijver
van Romeo a Juliet, d. i. vóór in 1597
bekend, a gheen schrijver te hebben, aan
den dean van Lismore, een der eilanden op de
Westkust van Schotland, a ook reeds in 1628
door de bisschoppe van Argijle. Het was niet
onder dan uit de 18e Eeuw. De namen Fingal
de Zoon van Morni, Oscar de Zoon van Ossian,
Gaiva de Zoon van Starno, de dood van Oscar
en de gepleegde van Cuchullen komen
er in voor. Maar gelijk in alle eerste

verwaarloging

gedichten Ossian en paring opwerpen als Lyed
liederen betreft om St. Patrick, en dat
in d dagen d Koning d Leven der Fenians en goed
verblijven is, en hij alleen en gebleven, een
derakke, Oirish, van de celtic Christen Lands.
liepen en Ierland afhankelijke grijsaard,
Zo vinden wij ook dat St. Patrick
met Ossian en het Evangelie en gespiek, en
de Schulen een eerste Ossian, de Ossian in
Ierland, en Ossian niet van de 3de, maar
van d 5e eeuw.
Dan en verstrekt alles in deren Tengel,
den Temora, deren kinderen Klaineas
Kuthen van Ossian, en Macpherson's
Nachfol. Nee! er schijnt hier een deur
iets echts onder te Liggen. En de Noblen
en der Fingal Zijn Leeggenoten in
Ierland, die den Ossian en Macpher
Zijn namen gelen hebben. Die schone
apostrophe aan de Zon, aan Zo vele
verheven.
Op den dag zoek aan de kant, zoo
als het schijnt der Vaderen!
Schijnt een echt Lijn.

Let leven van Schotland geweest is, en
wyst en d Leerlyke gesangen daar opgevangen
ook zommige plaetsen van den dea

Habent sua fata libelli. Ook ~~het~~ boeken hebben
hunne lotgevallen. De 70 Uitgaven gesch.
denis der boekdrukkunst tusschen 1750 en 65 door
James Macpherson uitgegeven is een van
der merkwaardigste en aantrekkelyktste.
Hy stelt in't licht welk een ~~groot~~ gemis aan
stoffe, een genieaal bedrog, de drang op groote
staal hebben kan, wekt een geestdrift het
verschaft
weet it zoo als te schaen, hoe het selfs
de slaapdrankje oogen vermag te verbinden,
dannen het brande wondt daar wonderlyk
te pleisteren, ~~het pannen kut~~ de beken spaien
~~veel~~ de doe stillen, en het goed oogen-
blik (heeft) gekozen. Maar even zeer,
dat ~~geen~~ ~~het de~~ muiterig ~~het~~ het allerb
duiven kan; dat Hy en diger met dich
selfs de vreeden zin te treffen.
Dat het ook bewyst. Wy hebben geen moeite te begrijpen, dat een Talleyrand, wiens
het weinig eerbiedwaardig wat Hy daede, van
diee grafschrift bewerkte dat Hy dien Prince
boven de aarde verheven
stelen helde ~~de~~ de ~~aarde verheven~~, en
waarin dat een Napoleon Buonaparte, die
met diee gedienste, in de dage zyner jeugd, zy
en

in Zyne moedertaal kennis gemaakt had
en Cervantes ~~[illegible]~~ voor bleef ~~[illegible]~~,
een vooral in Zyne eenzame Cachot de geen
Zich niet ongaarne beseghield met wat
de herinnering Zyner jonkheid voor hem
kon doen opleven. Ook verbaast het ons
niet al te zeer, dat de man eens ~~[illegible]~~
~~[illegible]~~ openbaare leeven, niet dan
in het spelen van de eene rol na de an-
dere heeft bestaan, en dat prestige en
aenpas de theatre aan elkaar hing, juist
de klaarheid van oogen niet had om op
letterkundig gebied een bedrog te doorzien,
en evenmin dat de stellen van bombastische
proclamaties en hyperbolische bulletins
(men denke aan de eeuwige eeuwen van
de spits der egyptische pyramiden op
Zyne soldaten gadegeslaande) de
mensch niet was om Zich bysonder te stooren
aan dien declameerenden toon, die over
drijvingen van woorden, in één woord aan
dat ~~[illegible]~~ hevig opgeschroefde en stark gezwollene
Letterdh en Zuivere Gevoel van het Ordentlyke
in deze Gedichten te ergerde, en die Zeer kenmerk.
breed van de stille majesteit der Oudheid
gelen van de Classieke Oudheid, en de aan
Vroolyke naiveteit der Middeleeuwsche
Ridderpoezie doet verschillen.

Maar wat ons begrip thans bijna te boven gaat, is dat een Herdersjongen, een geit zoo fijn en zoo gevat een Kenner op dit gebied, deskwerkalen als deeri worden voorgelegd, overzinnen heffende natuurschilderingen en pathetische uitvreedingen elkanders vonding en [illegible] en met allerlei opschik bekabbelij deskwerkalen, er aanvan de draad elk oogenblik aan de hand die haar legte schepte te ontrapperen, en alles in deuchen gehuld is; de opgerekte personen dicht bij elkaar kamen opeenvolgen, die alle historische, alle geographische boden metaan, en waarin niet een enig bijpaald denkbeeld juistheid God of Goden overkomt, voorbij zoo recht, voor primitief, voor ongerept kunnen aanmerken; dat een gemoed als dat van de Waldbeekerbode, in deze waarlijk zuiver schoon, maar veel een veel te veel [illegible] producten zoo bij uitnemendheid de taal der [illegible] "Ihr zoltet abgebrochener Schrei" toveren en tegenover de Cultuur der Grieken aanpryzen kon; en dat een Geschiedenis- en Oordeelkundige als Hamaker, zoo fijn van zin en de [illegible] oneerbiedigheid van een bijbelboek te ontdekken, dien eens

(1) Wijjammer overmeken, dat de ontzettende staatsomwentelingen, de diepe verbasreinigen, de zorgeloze ~~[illegible]~~ der taakomeling schap, en de geheele ~~[illegible]~~ der Fransche Omwenteling, en de verkeerde grilleerders, en de menigte bevorstel hebben ~~[illegible]~~ Wanneer nu Bono Luiten van Haren, heel eerst in zijn tijd naar taal der waarheid ~~[illegible]~~ van de eenige geleerdheden, geschikt en het welgelijkend beeld dier eenvoud, van de vlees gelaatten te bewaren. In bijvoeg de lange der barden, waarin zij de deden kunnen waardeeren of hedgenoten verrechtingen. en. - In het bijzonder stof den dertelijke verwestijn de banden van de Germaanschen en Celtischen stam welstaan. In verbeeld. en. - Doch Espa naar te groot en langen verbreid te blijven. In de Celtische Liefs der wijs eenvoudige Maatschappij's onvermindert vlijt en zijne zijne wetten in de ondergang - en. - En verschuiven liefde en daar ook eenige stemmen van bedrijvigheid en kuisheid, tijn de deftigheid en de, alsdus oorsprong der Ouderen. Maar in vergelijks. de gerade onderscheidende beeld die elkaar ontleis Mozijn, en. ~~[illegible]~~ Haarsolers en V. Kampens Magazijn. 1. a. p.

Wanneer, Bono Luiten van Haren had reeds in zijne best meer taal der waarheid getoond als hij in een ouderwets bekend geworden kiesde van 1778 schrijft in zijn en Fingal schrijft: "Niets overgaat gene expressie et l'ouvrage de quelqu'un que n'avant vien à faire vert amitiés à, Amsterdam Vrijs en quelque cent ideeën gegankrijnes." (Uit J. J. D Nepveu Een hulde uit het Eiken van O. Z. v. Haren. Utrecht 1868.)

blinde opgewonderdheid alle mogelijke aanschouwingen dezer kinderlijk de oorsprong der ~~[illegible]~~, en wat uit der valsche en late bron gevloeid was, als der zuivere en gezonde bron voor de kennis der diepste onderlinge liefde begroet, gepredikt. Kunnen begrijpen en verheffen. (2) Dat. Bedenkt echter M. H. dat het geen in 1778 bij in ieder opzicht eene stappen naar beneden Zijn, in 1766 en menig opzicht een stap naar boven Zijn kon; dat de liefgaan van deze opgeschreven Levensgaand van Ossian een eerste schrede op den weg en de Letterkundige wereld, en met name de liefhebbers van poëzie, ~~[illegible]~~, van het eenvoudig menschelijke der grieken en romeinen en bezaaidelijk van de oorsprongen beschaving diepere en schoone gevoelens en godsdiensten te verbreiden; dat Luiten grootste gebreken juist van een aard waren, om door de groote menigte der lezers over schaduwen te worden aangezien, en door de vreemde opschenking der hooge Onderwijs geleid en mits daarvoor betamende piëteit gemakkelijk vergeven konden worden; dat Zij de natuurlijke eenvoudigheid schreiden dan een vrij, dat door die eenvoudigheid de

de beneedigingdag niet had, en het daarom
der overtuchtigkijk van de Land van
Berns, aan een Walsh Stadt en ontvangen,
en hare aanspraak die evelkoms wekken moesten
daaren van Clarendome en uytgeeven
proclamatie over dan verklaring der Hertog
Hendts daarbij en het oog slaan
dat de Laatste helft der Maart reeds
Zoo vreemd was aan de zeden der
drie hyperaitsche als ook aan de
sentimentele reigin gelen, en
Gevoeligheden geestdrift, - Warmen
gij, en het algemeen en
Muziken op onze bevolking wieden
dat er op elk gebied Zekere engenamen
Zijn, die te kunnen tijd door Allen be-
gunstigd worden, en bijna iedereen
ort der Partijte te machtig worden, daar
is het Stuntt my geenzins aangenaam
eenigsins op de hoogte te
Spreken, en te kunnen verklaren
Letgeen er feit gewerkt is, en niet had
behoren te Zijn: het groot, Langdurig
en Wonderbaar geluk van dit Hertogdom
afgezien zoo
gewaagd gewaarlijk bedwg. f

Altijd

Altijd duuren kon het echter niet, en evenmin recht als dezen hebben. Het wordt aan geen enkel bedrog toegelaten; dit is in dezelfde zeer onmogelijkheid. Altijd zal er een scherpziend vriend raad hunnen, altijd een valsch schijn ogen over geen bevestiging vatbaar is; altijd een Hummel, een O'Reilly niets geduld den zeer fluks na den Anderen afslacht; altijd zullen die een goede reeden hebben om te wijten als de schatten om te gelooven. Altijd, als hij het overheerscht, zal de bedrieger in de nood gelukkigheid gebracht worden, zoo veel bedrog op bedrog stapelen, dat de toren kopzwaar wordt, en ineenstort en de ontdekking den weg baant.

Hier is het het in den laatsten deel verdeelde. Celtisch origineel gevonden, hetwelk de uitgave moederlijk vadich. te engelsche vertaling, als zoodanig heeft openbaar gemaakt. En de schande der ontdekking, ~~is hierdoor de eenige~~ ~~schaap gemaakt~~ door den bedrieger niet bedwongen, maar op zijn nagedachtenis

Reeves

Klevende, is de eenige staf niet gewerkt.
Het hem overlevende werk heeft onder deen
overledenen meesters ~~gebracht~~ Broeder boeken,
en ~~Schriften~~ aan de groene oever te Dordrecht
Schilderijen a gouache de kunstzeldzaamheid
uitlokt van de geestdrift die het Land
de entdekking had opgewekt, die deen
de Kunst door de eer door eenvoudigheid gaan
gekenden a gepriskeld was. Het oordeen
van bedrogenen is hard. Gebreken moeten
niet opgemaakt, of opgehoond, mogelijk
wil alle schoonheden van een Heer Grenteen
voort gepreken, voordeen ~~van~~ uitdrukkelijk te
meten en willen ~~eenvoudig~~ daarallen en het oog.
~~Opzigen~~ ~~Schoonheden~~ schoonheden konden bijvoeg
niets meer goed maken. Aan een
Bilderdijk komt de eere toe, by
ons van hebben gelerfd aan de Echtheid,
in de bewonderaar de maat bewaard
te hebben; aan een Walter Scott bij ons
komen overtuigen van de Onechtheid
~~by de~~ en zijne waardeering de billijkheid te hebben
betracht; maar waar M. H. ~~waarom~~
waar te vinden is thans de onbewogde kunst
recter, (de Kalfbeken) van Jan Lettenhuijze,
die

de van het bedrog, dat hy zoo veel zieners
afdekt der lebbers, door andere onderwerp
de mond niet wel keeft van dan, centoreys
de gezwollenen, der opgespuitten Ossian
de Macpherson, waarin alles bevolen
is en steekt vreer?" dat op onwaarheid
gegrond is, deeft moeilijk te weerstaan. Wat
op prestige gestreund heeft, wanneer het valt,
dat zich te plooien. -

James Macpherson was niet, gelijk men om de
echtheid der door hem opgraan van
Ossian gelovigde stukken te kunnen verkondigen
en Zijn karakter te redden, alreer be-
dreid heeft een te "steekt pricht" om de we-
reld met een gefingeerden Ossian te
kunnen bedriegen. Het tegendeel is gebleken
dat hy heeft het goed kan. Zijn Highlan-
der, het wonderlijk Heldendicht in "Lest Lang
Braamreden dij van opgetreden wy hy de
wereld wilde stoutheden der Fingal en
Temora [illegible] verbaarde, mogen een
minuut en jammerlijk worthenspel Zijne, dij
iven e meer opgetreden op Zijne twintigste
jaar, en indien wat Zijne certeneth oderwerp

had Zijn kwetsbare en vrijgevigheden op dien
Leidel te boven gij, dat bewijst niet dat
hij altijd en overal even gelukt. Zo hebben
Koorte ~~en~~ plagen. Ook Zijn ~~en~~ bij het uitoefenen
onpunbelijkheden hij later gegeven heeft,
uitverdacht stukjes, die dat meer onlenten
Lebben. Maar bekaamd dat
den buitengewonen Zijn in een aanbeveling
wel, offchoon dat alledaagsch in Zijn
eigenen! Zij Zullen door te theatraal te
uitvoeren
Zijn den aangenomen rol van het stuipen.
Leed overdrijven, maar dat Zelfde
theater dat by ~~ook~~ oplettend gelijk een een
Boek is een dat door een talent, ~~dat~~
die by anders niet te Zien is, bijbelling
Ladden, wept al wat in Zijn Zenuwen
wakken en verlevendigen als Boven Zichzelve! Zo gaat het den onthoffelijkens
Formelspeler, die geheel Koros is op de
planken, ~~en~~ gelijk buitenmans in Zijn kamertje
Leuningstoel, een dichter het in Zijn gebeden Zijnen
onthoffelijkheid, gelijk het een mij verhaald
ook de planten is van het gras in Macpher-
-fons

† ~~en~~ ~~Metaligt~~

† en nu hij laber & staat aes in die headen
tyds eh vertelij & Cesciaen heede hij.

Jm. als hij den Ofper. pcatt boue de maatt
~~d~~ der ~~e~~ ~~t~~ keefsh gaatt, dien na Lem op grond van
dy andere overkoyden trekeuren. Hy stad
gurel om het poëtisch shoon," dat keefsh
diemand ontkend; hij had een celt gebeuw,
~~hij kende~~ Homeers, door & door; celtyshe
stuckstof leefde & Lem, en het ideaal
in de celtyshen Homeers had dy geest
getroffen. Hij verplaatste sich in,
& als hij & sich & verplaatste, plaatste sich
sich & Lem, maakte sich na Lem meesters,
ontstat zyne verbeelding, verborg sich zijn
gurel, en raakt Lem in diee spanning welke
door, ~~t~~ om geen gelyk de smwaarde van het te worstyn
kengh van overelyke stoutheeden, & de
oorzaak in ~~Lijn~~ een dorggend gebreh van
vaelyke veltuenheeh was! dat hij den
styl, dien hij sich bij ~~dyn~~ ~~sich~~ ~~sich~~ het spelen van
den, celtyshen Homeers grooud had, ook
later by ~~sich~~ sich verlaat ~~ew~~ aan den Grietyshen
op diezen overgbraakt, was en bort, dat Lem
ook in diezen arbeid deed meinuthen en
uitvoerend blaadelijk maakte, maar het
veeuta

† Lebben mitbedeend groote schoonheden, &c

leent niet weg, dat er, onder alle gebe-
den van dien stijl in deren Maeghden-liedekens
Psalmen iets is dat dergelijke blijk is;
het leent niet weg dat er de stellen van
echte en levendige [illegible], van woorde
gevoelen, onwederstaanbare aandoenlijkheid
in worden, zonder welke al wat wij gezegd
hebben in den allerbesten gevonden opgang,
die deze gedichten te huisen tijd gehad
hebben, eenigsins te verklaren. Ongehoorsaam
weten Zen. De gezangen van Selma, door
de beroemde raad van Ossian, en als is de
echte plaats door Gilte, daar de altaren op
den voorgrond [illegible] gebracht, en onder
deze wrol het gezang door Minona van
Colma op gezongen, † bij al wat wij
hebben in Dengen tijd het valsche gaan,
de gezwollen stijl, de verspreide afbeeldingen
en [illegible] van alle denkbeeld van dra-
matische compositie, den mist van ouder-
heid die over den inhoud ligt uitgespreid,
en den vloek der eentonigheid over welke
sich deze dichters niet te verheffen,
wordt men licht dadelijk overtuigd dat men

mede

neerce dochter, en met gee "Geest," naar
Leer deker meer dan Middelmatig dichter
t door Leeftie Macpherson, digt Walter Scott
wat onder twyfel en min van Groot talente,
en Zijn dochterlijke aanleg Gedichten even
Leer Zijn Vaderland tot eere, en het ge-
lukt dat hy daar in Gemeente Leeft. Een
Lees Zijn Gedichten en ik hoort menig
uit en ander oprechtheid Zijn persoonlijk kar.
= takter, Leuselven tot meer
godlijken verhekt.

Uit een Leer punt. De andere opzichten
laten wij rusten. Maar opzien Zijn gedrag
Zuiverlijkheid tot
te opzichten Zijn valsche Oppinion door
dicht den worden verschuldigd, een plig
en Let uit den gang en dracht der oude
dichteren, en bevind niet het uit an-
dere verschijnselen kenbaare karakter van
der man Ode of meer uredenen te verklaren
Zoude Zonder alle twanhoping te worden
bejchouwd.

Zij Lebben dien aan arbeid van ons van
een Leer jongen menich, en eenen Vriend jongman
Zijn theer innigst en Leven en kunstgenoot jaars
arbeid Zijn eere
den Zuiver Schreeve t ureke Leeft op eene

eerste, einstige, maar geheel meilenlte poging
om hèh een vermeerderd te verwerven dan
welke hij deed, en van wiens certaelt en
ijdelheid op dezen leeftijd als mij als eenig
denkbeeld kunnen maken, daarom hij
vermoed dat de titulaire die van dien
op 58 jarige ouderdom overleeden was,
niet alleen de opschelling inhoudt dat zijn
lichaam in het Pantheon der weldenkers
als dij moet worden begraven, maar ook
dat er een som van £ 300 moet worden te
dien gelegd - waaraan? aan de oprichting
in het Land Hyner en wel op een der Voorgal.
Eerde plaats van zijn Landgoed Belderille,
een gedenkteeken te Dijner eere.
Wij kunnen niet te onderstellen, dat hij
by de uitgaan van het eerste gedeelte dijner
vadichtingen en aan geheel leeftijd terug
te gaan als hij van lieverlede gegaan
is. Een Zeker aanstib tusschen de middelbaar
in de twijfelachtige stil het tweede en
den 12 dat derde gemerkt, dient daarop het
tegendeel opmerken. Maar de vaart, die
zijn werkzaam, gleept een reede, de stilstand
niet minder dan de tevredenheid haalden

in eige orge bergte interessante, en de heftig-
heid waarden by 't eindigh, en de sonne deede
maakte gaue Lijen - dit alles stelt it my voor
dat by dien [illegible] dekken mote gaan
[illegible] dat het [illegible] niet
Lust niet gemeene te geeven, maar Lijn gehem
te houden en - Lijne stuuel te volgroeten.

S.or Jans MacKenth heeft de volmillende
uitspelling te boek gestaalt, en gepoogd sijn
gegrond dat uit bola en sla dagheeden
te bewijsen dat Macpherson da [illegible]
[illegible] [illegible] de overoeving [illegible]
te Lebben gesucht [illegible] [illegible]
in den trant te hebben gelyckt,
ge andere plaan Lijn Lebbe gstaal, daar
dire met het Lijn veel grooter genoege te
beleuren Lebt als den oppunteliyhen dealter
te doe [illegible]. Men moet eelter bekenne
dat het [illegible] steeds minder kans kreeg
een genoegen te Lulle. Lijne redenatie
Let langer vreed uitgestaalt, en in dien
stuphente ob steede onbyspeanden duendet
worden gelogen. En tot Let sealt orgens-
lick te vinden en metch te raaken tot
den dagh te komen, waer teeken tegenen
elke Rieuwen te stryden. Ot vreet een
Rieuwen vadeeligen opstaat die met warmte
sun Zaak tot de Lijne maakt, sich de

vermaning op alle Uwe Uwige en tegenwoordige
tegenstanders te schrijven, en vastgesteld
(klaar) dat noodig, dat Zijne majesteit
indien hij stoute daarop door den Raad van
Holland niet bij het Verdrag gehouden, en Zijne
Edelmogende Heeren Staten Generaal Leger
Volk te Lande
Vlaanderen en Brabant verzocht en Ontwapend worden zal?
En hoorde meer Lichtzinnigheid te dan een
James Macpherson in 4.en Eeuwig jaar kon
opdiepen, wat Zeg ik? Neen dan waar:
Over traanschreyen de meeste Adamskinderen
Zijn Geval Zorgte beschikken
Zullen gebeden om Dich op een goede dag
voor het ons der gestelde conseil
van Zuid en Oost een stapelin van mis-
leiding en schuldig te verklaren als was.
maakt
Dat dit Muizenzoon de stap
de stap Zijn gemaakten bezwaard Zal
Zijn geschuldigd geweest, en
wanneer er dan het minst op gelet
Zullen Zwaare, waarin het gemeen
den daartoe drong, was het Recht (mag
Zijn eigenlijk Zelfst den ingeschrevenen)
en het Recht en niemand dan
Alle en Zulke mannen, als Zich van den
begeven aan en Verbreeden der Leen

† Mem! wonder by can let typeset type a hammeyander as type ready respelt to Dryga wat by not a h Ossian wat by how!

(1). the females, and other imitations of Ossian are drawn from such various sources, and are so redundant, that the original passages must have been previously treasured up in a common place book, instead of being supplied by the author's memory as his occasions required.

Laing.

in de hes Gestillet Ladelen, Mw de geheele
Vorstel der Leen beweerde, met Upheande
Lake & doorstaan en opelyk afhevallen tegen
whoever my tegenstanders, die het zeelf
het zey mochte hebben, eindes ontrent
door Dunne gerek Lethyfteed en abe-
schoftheid Arbeuel Ladelen † Stadt
ook niet het Schotfte Vadeland
sub de Zaak als de Eigne, aan een punk
Waarnee de Lethinde Lei, Jgenoeid
was, aangehouden en moest niet het
te stotte overgeven aan die te pretten
van Vlaad ag Cy
Lerlytarkgen Lebruer!
Lede daad, die Stuck was en bevaelen
Lee ingewikkelde gewaelen, daer
en afwisselende verige kijgsmanen
Lee niet meer mogelyk was; en wel waer
de Mete der een die Leen daertegen ag
overspronkelyk Vlechte gewaelen stem, waer
by beeren, die beter Vlan iemand niet hier
Feel en is een Ossian te dichte eenig, met andere
lilyk Schijne best, dat en Macpherson
Lee d 18de maal Lee daan Lach,

(1)

een

en met andere verwaelten kan, als dat
gebeurt in den Celtischen Hoofden, gaan
wij de vergeven, aan de Celtische
talgaist tot Lorgile Tacha mede aange-
zien.
Verder niet dat den Gedichte, door het Eij
Schenen, het Fortuin van de Gedichten
Ladder gemeldt. Hare eerste viruit
was £ 2000 gevoert en de machtige be-
schenning van een der invloedrijkste
schotsche edelen, Lord Bute. Tantum.
ei potuit istas fabulæ de Ossians.
En daarby moet me dit ook het leven van
Macpherson niet vergeten, als gezeid
of Lord Bute met diens pleegzuster
verveld. Er is ons gelegenheid geweest, om
diens tijd te Dyce te stellen en te vergeten.
Jame Macpherson is een man van groote
bedrijven geweest, en niet enkel "Fingalian"
in Celtische Gedichten. Zijn verstand
zijne welsprekendheid bekwaamheden en zijne
vaderlandsche liefde zijn alleen wegen
geopend. Hij is Zijn 28ste Maij zijn 44ste
jaar

C.J.

Sir Philip Francis.

jaar, toen hij zich in het ~~graafschap~~ Zuyen geboorte
op het Oude Leen aangeschaft had, te midden
~~Zijn~~ ~~Zijn~~ ~~Zijn~~

Obelisk, die men by Kinguspe boven een
groep boomen Zicht uitstaken, en Wat op een
rade Heuvel de ruïne en medailles van
Zanuch
Let Zicht onaangenaam gelaat van James
Macpherson ontwaart Zicht daar een
weemoedigen indruk. Wat deen dergelijke plaatsen
en vermaardste dijnen deer ondervaart Uit het
Zwanpijp
de Zijn gelid, van Wien het Zeeken
moedt dat, die verheven Ossian" Loon deen
om de alle aandachtige gerustheid,
verdient
ndie Dijn gedicht daarin Zintuigen ondwaalt
"dié kant de ect Obelingus" wept een
steen hen toe: "de buitenga bedrogen."

1872.

klavercles, is de eenige Mapf. die eenige waarde
des Cots niet geweedt.

E 7

Varia.

I

Nog een ~~beschrijving der~~ Overlevering in 't Latijn
van de „Lenore" van Bürger. (De Vrijh. V. 182 en vlgg.)

Na het in 't Lust. Vaderlijnen van het V.B. Stuk dezer
„Vaderlandsche Lessen", had de heer M.r J. B. Haus,
Rector ~~der~~ van het Gymnasium te Nymegen, de
vriendelijkheid mij mede te deelen, dat hij in Vbeid
van de Oostersche en het mij alsoo te gestaan
de den Heer Goudstaal medgedeelde gedicht,
een met den Heer Oelen, wier tuinbij hier, als
student aan 't Gymnasium te Groningen stond, naar een
ander afschrift. ~~Vervaardigd~~. Dat Dan. Wilh.
Heere die dichter Leonard Dijn, wiens dood
onbekend, maar dijn afschrift schijnt hier,
en daar nog al afwijkingen in ~~dat~~ den en de Vaderlandsche
medegedeelden tekst,
~~Goudstaal~~, welke hij den goed ingemeend mij
op te geven, en die ik hier naar wijzen, de
lezing van de Heer kan met een K, die van de Vrij
Vaderlandsche met een V. aanduiden.

Compl. 6. 3. reg. 6.

V. Marita, ponja, filia. K. Maritus, ponje filia

Compl. 5. reg. 1.

V. Occurrit mater tepida K. Accurrit mater tepida

ald. reg. 2.

V. Numen, miserere! K. Numen, o miserere!

ald. reg. 5, 6.

V. Jam mater, deploratum, ah! K. Jam mater deploratum
Valete mundi gaudia Ah! Valete mundi gaudia

Compl. 10. reg 4.

V. Hinc venian pt data K Hinc venia pt data

Compl 15. reg 3. 4.

V. Abductum te, Bohemiâ, K. Abductum te Bohemiam
Hîc advolemus Caetr. Huc advolemus Caetr.

Compl. 16. reg. 1. 2.

V. Nam perflant venti aëra K. Nam perflant venti aëra
Curandum nil! Pulsatur Curandum nil! Pulsatum

ald. reg 4.

V. Morari Lic non datur Morari hîc non datum

Compl. 20. reg. 1.

V. Deythorque quot, Laevorque quot K. Deythorque quot, Laevorque quot

ald. reg. 3.

V. Camporque et saltusque K Camporque et saltus

Compl. 22. reg 5.

V. Cum choro cantor adsis Lic, K. Cum choro adsis cantor hîc,

Compl. 30. reg. 7. 8 82

V. Fit equus. Sola sæva K Fit eques, etc.
Indigo mortis Laeva.

Compl. 31. reg 7. 8

V. Lactatur, pallens ora, k. Lactatque, etc.
Cum morte Leonora.

Dat dese varianten betreft = broer Hermingje van
klan der geneël [illegible] van de gedrukte
tekst de Wrkein geh t gewen, mort ik
t spud leg ge dat due e van
Accurrit Compl 3. 2. 1. venia C. 10. 2. 4. en
hinc Compl. 15. 2. 4. met het Leidsheinst van
de hee Grodstael gelaten lijn en ca te
kinn, en Occurrit. venian en hîc nich
anders dan n opgemaakte dumtfeilen.
Wk zal me liekand kryplen of eques is
e Compl. 30. 2. 7. de waare lezing. Dit komt
bij met een het geval t wees met de Varianten
Martin Compl. 3. reg 6. Wör Maritus, wenste
het oorspronkelijk Gathuus Leeft..
Compl. 20. reg 3. Camporque et saltusque quot
is dubbel Corrupt. My wagen de gissing
Camporque quot saltusque quot

Bilderdykiana.

Een exemplaar van Myne Verlustiging, my op een openbare Boekverkooping door de hand gegaan, las ik, op het schutblad, kennelyk van Bilderdyks eigen hand, naast niet onderteekend, de volgende regelen, die ik in my geheugen prentte:

Lief Blaadtje door de handen
Van een lief Maagd gegaan,
Zyt my blyfbare onderpanden,
Dat, waar't hart niet vreet t brandend,
't Wrfol nog vatbaar is en waan.

De zin is duister. Ik ben dichter dan zeggen, dat de hoogstelling door het lief meisje aan dezen bundel betrouwd, den het hoogst Leest gelieerd, dat door het hart nog/ soms zyn Laatste dat onvatbaar is, Letterstand zy door nieuwe indrukken kan worden bedrogen?

—

Bijweg[e]n Wel Edele Mo. J. Pan's Aanwijzing der Orde en Nieuwe Dichtkunst, door Mr. W. Bilderdijk en Vervolg K. W. Bilderdijk uitgebragt of ragenvolgd." (Overgenomen in Kluftenaar's Leidraad van 't Bilderdijk's Dicht-werken" Dl. XV) Vierde en Vyfde druk, III. A. bl. 212, 3

" Myne Verlustiging. Zestien stukjes dicht en deezen bundel dat de Heer Pan aanpreese als Maaren gevolgd. En Leevertaal Charter by zamelde dat over den titel Bilderdijk's Nalatenschap IX. 449) 0 6 Bekleg (bl. 75-77. waarvan de eerste complette dat 46 Carmen op dezelfde wyzen, en de overige uitwerking van het Alexii dezelfde thema zyn.

Bloemtjens. Het leerstukje over den titel: Aanwaert (bl 27 volg. Bilderdijk's Nalatenschap IX. 450.) beginnende:

Als mijn oogen kwijlende dagen ...
Als ik bij myn schaapjes sat,

is in elf complette, van 6 regels en allerleste uitbreiding van het volgende Sonnetto van

Gram

Zy begin te dichten:

Als mijn oogen kwijlende dagen,
Als ik bij myn schaapjes sat,
En, met kindelijke behagen,
Mij bij 't gewyd zuiglam met;
Zelfs, wanneer ik Voica thoolt dicht,

Giambattista Loppi:

I primi affetti.

In quella età, ch'io misurar solea
Me col mio capro, e 'l capro era maggiore;
Amava Clori, ch'infin da quell'ore
Maraviglia, e non donna a me parea.
Un dì le dissi, io t'amo; e 'l disse il core,
Poichè tanto la lingua non sapea;
Ed ella un bacio (dicemmi) e mi dicea:
Pargoletto, ah non sai che cosa è Amore.
Ella d'altri s'accese, altri delei.
Io poi giunsi all'età, ch'uom s'innamora;
L'età degli infelici affanni miei.
Clori or me sprezza, io l'amo ognor d'allora.
Non si ricorda Ella mio amor costei;
Ma mi ricordo di quel bacio ancora.

[Ter leetstmal, dat ik saant mijn Geitje stond, e lag
Die d'gevecht w as, e 't Geitje de d'gewonte we Geppe,
Hadde meer Chloris dies, e schreef de m, als dees dag,
Geen meisje. "I ging naegd, naar beeldig modestag,
Ebs Zeis ik 4 "ik hebb a Lief!" Myn hart leit; zeelte feelt,
Myn ding niet reigen va, want meiger te bleng;
E Lij Lij gaf me ee kus, naar ombekt woord h love;
I Eben kind. Ij weet zeg niet wat Cupit hebbe zegt."
Haar hart afgweides was, as wm beare, and te beats
Voor mij ork, stond de tijd dat Cupees pas heft in.
"Ik tijds was ee rubel Lead en bange Liefdespaats,
Dee Chloris mij verfoeiendt, en ik Dacs Presbeeus
Ij thijdgen woord meer va mijn weg gevelte
Meer ik kan nimmermeer die eene kus vergeten.]

Mengelpoëzy, I Dl. bl. 248 (uitgave van Amsterdam
Dl. X. bl. 88.) Langstaffe, op Gegeven Naam. Een
(Naam weg, reeuwig dien afgemeten tiend,
ens) 1795.
Iedereen (Oxfordenbeeg III. bl. bl. 211) dat
publijn en den Rollo van Beaumont en Fletcher
(de volledige titel is The Bloody Brother. or
Rollo, Duke of Normandy) Leb negenveen,
Die it. dat de Noor Pan en die dagelijk melding
de gevecht Leeft. (Beschrijving Dr Dulkwerken
in Nederdijk Dl. XV. bl. 429. cent B N. 4.) maar
Legge dat "dat peage veep van B het
de grondbeeu van Shakspeare Allead is. "mien
Vomelspeke Measure for Measure stek W.
Sc. 2 [lees Sc. 1.] Let welke complet werkomb.
Dij engelsky: "Letter Leeft Percy Let geheele
lied opgeteeu is de Relegues of ancient
English Poetry." Dl. III bl. 88 de uitgaan va Shakspeare
door Delicius opplees & lees ik a de aanleeding
de Measure for Measure (bl. V.) de overeenkomste
plaatje: 3 Dreije Strophe finden sich mit einigen
geringfügigen Abweichungen und mit Hinzufü-
gung einer zweiten Strophe in Fletcher's
Drama The Bloody Brother. Es bleibt

twijfelachtig over den eigentlijken Verfasser
der Liedes was. De letzte Zeile
erinnert an eine Stelle in Sh.s Sonnets
(142)

not from those lips of thine ||
Thou have profaned their scarlet ornaments ||
And sealed false bonds of love, as oft as mine.

NB. het vreemde is dat de gelijkenis ***

Evangelische Gesänge. Gez. 146. Op den Heilige

Van dit Gezang, een navolging van Balthasar
Munter's „Frisch mit unverzagtem Muthe" z.s.w.
Legt de heer Dan (Verhandelingen van Nederlandsche
bl. 476). Op de lijst der vervaardigers deze Gezangen,
die er Hs. I. in omtrent is, vermeld in de gedrukte
opgave i 1764 by de Lange te Deventer uitgegeven
wordt Gez 146 Op den Heilige mede aan B. toege-
kend dat op dit 2de waarschijnlijk voorkomt, hoe
dit het in geen dezer bundels wordt aangetroffen."
Tot versterking ha ik hegen dat in mijn bezit
is het privé exemplaar der Ev. Gezangen, thans
in den Heere Christiaan Hendrik Wilhelm
O.P. Klein, „in erkentenis van het hier
dezing onder No 211 onder den Gezangen opgenomen",
door

* * *

Vaderlandsche Oranjeliedt. De naam van dezig
Bundel komt op de lijst van den Heer
Dan niet voor, dan wij de die van den
dichter Klopstock, van wien het bekend is, dat
Nederlandsch poëet niet schuwde te dezen toe aan-
zaan. Nochtans is er tusschen dezen
Ode, n: das Neine jahrhundert. (Kl.s Sämmtliche
werke. 4te B. p. 134. (Leipzig 1798) 1760), en de ode
der Nederlandsche (1792) (Vad. Oz. 205. Dichtw. VIII. 417)
de Allerlandsche; aan het werk van Bellamy
zowel
Gen minderen betrekking dan b. v. tusschen dezen
Aan Europa, n de N. Menschlingen en het 3de Lied
der Thränen, op deze lijst aanstaande. Zoo is
de eerste strophen:

Klopstock: Nicht sanft aufführen Grüften, ihr Winde!
Und, hat ein umwindender Arm
Ausgegraben den Staub der Patrioten,
Verweht ihn nicht!

Nederlandsch:
Ruischt zacht langs 't graf der waerheldy,
O Winden! Zacht! ontrüst er geen!
Licht zoet kunt ook door de open velden,
Verkenbaar, met uw zoelen leen.
Laat rein en word uw kracht ontgelden!
Ontziet dat heilig stofalleen!

zweifelhaft wer der eigentliche Verfasser
der Liedes war. De letzte Zeile
erinnert an eine Stelle in Sh.s Sonnets
(142)

not from those lips of thine ||
Thet have profaned their scarlet ornaments ||
And sealed false bonds of love, as oft as mine.

NB. hier weglaten des gelach ***

Evangelische Gesange. Gez. 146. Op den Heilst

Van dit Gezang, een navolging van Balthasar
Munter's „Trich mit unsrochten Augheit" z.s.w.
Legt de heer Van Vollenhoven van Bilderdijk
bl. 476). Op de Lijst der vervaardigers dezer Gezangen,
die en H. J. in Antwerpen, vermeld in de gedrukte
opgave in 1778 by de Lange te Deventer uitgegeven
wordt Gez. 146 Op den Heilst mede aan B. toege
kend dat en uit een waarschijnlijke overkomst, hoe
uit het in geen dezer bundels wordt aangetroffen."
Tot versterking ha ik tegen dit vermoeden
is het overeenkomstig der Ev. Gezangen, die
een Roomsch-Katholieke Oorsprong Ned. M.
O. P. Klein, „in erkentenis van het veel bemoe
diging ondervonden uit onderscheidene Gezangen opgenomen",
door

Van mij ook, want ik zal [illegible]

Ik zijde den enkel Cedar en Tanga Liefkozingen,
Daer Chloris mij verpleegt, en ik daer Vreugdetranen
Zij strijkt geen woord meer van mijn oneigenlijke weten;
Maer ik kan nimmermeer die zoete kus vergeten.

85

Vaderlandsche Oranjezucht. De naam van dezen
Bundel komt op de Lijst van den Heer
Pan niet voor, doch wij zien die van den
dichter Klopstock, van wien het bekend is, dat
Bilderdijk juist niet schroomde tot dezen bewonderaars
Koning Noachides is en Engelen dezer
Orde; des Heeren jaarboeken (Kl. Sämtliche
Werke. 4te B. p. 134. Leipzig 1817. 8760), en de ode
van Bilderdijk (1799) (Vad. Oz. 2. 205. Dichtw. VIII. 447)
de Allerbenefietzing aan het werk van Beaumarchais
gaven minder betrekking dan b. v. hoofden dezer
Na Europa, en de N. Mengelingen en het 3de Cahier
der Fratries, op deze Lijst aanstaande. Zie hier
de eerste strophen:

Klopstock: Recht zanft aufsihren Günften, ihr
Lind, hat ein unsichtbares Arm
Aufgegraben den Staub der Patrioten,
Verwehet ihn nicht!

Bilderdijk:
Ruimt zacht Langs 't graf der waerheldey,
O Winden! zacht! ontrüst er geen!
Licht stof kunne ook door de lagen veldey,
Onkenbaar, met uw adem heen.
Laat mijn en wond uw kracht ontgelden!
Ontziet dat heilig stofallaen!

Klopstock.

Verachtet ihn, Leyer, wer sie nicht ehrt!
Und stammt' er auch aus edlem Heldenstamme,
Sie entrissen uns den hundertköpfigen Hercules.
Und gaben uns einen König. Jacobi

Hölderlyk:

Maar plet, verplet, ô Noordsche Eiken!
Verplettert, eine Linie kaam niet
Uit Rekten duizend Legioenen
Tot glorie van dijn vorgessa-it.
Verplet, verplet, ô Noordsche Eiken,
De dieren braven naam verraelt!

Wat Heldendom! - Helden, roovt verongelijkt!
En, Minnaars van de Vrijheid verdeelend;
Met duizendvoetig dier bespringen,
Geveld, geteend Lebt, en vermand;
Und volk van 't duldend Noorden jich onterongelijkt;
En één Heerschers gaeft aan 't Skandinaavsche
Strand!

Klopstock:

O Freiheit,
Silbertön dem Ohre,
Licht dem Verstand und hoher Flug dem
Den Herzen gross Gefühl! denkenden,

O Freiheit, Freiheit! nicht nur der Demokrat
Preist was du bist,
Des guten Königes glücklichen Sohn,
Der weise es auch!

Hölderlyk:

O Vrijheid, zoetste klank voor de oren!
Gij vuurvlam voor 't verstand, dat, van een
Drift geraakt,
't Oor 't ongemakkelijk leven dikwijls pijnen,
En alle lichaamsbanden scheurt!
Voor wie de tekst, ons aangeboren,
Ons borgt gevoel en welluit maakt!

~~Klopstock's Bijbelsche Heiligen~~

O Vrijheid!.... Neen, ô neen, geen koop van
Verla
Hier breidelloze wil elkander tegenspreekt,-
Geen aanhang van verdeelde Staten,
Waarbij een heerlijke instoed leeft!
Eens Konings gunstende onderzaten;
Liefdaar, bij wie men vrijend leeft!

Dat is een verklaart Hölderlyk uyt Klopstocken
Vergaanger meer a meer, schoon het duidelijk
is dat deese Ode een Reeds over den geest

blijft spelen, gelijk dan ook in dezelfde gebeurtenis, waarover het bij uitlezing betrekkelijke gedichten, zoeken de Heer a d Land Lofd gegeven.
Da Costa (de Mensch a d Dichter B. bl. 482) zegt er van: „De 6de Alleenheerschappij, te jare 1792 [leest 1794] afgeschuddelijk a Letter in de Nederlandsche Oranjeleeuw uitgegeven, was een heuschen aan het Menschelijk Hoofd in vergelijking van de jaren 1660 & 1661, toen aan Koning Frederik III door gemeen overleg van den Hoof a de Standen des Rijks, eene onbepaalde Souvereiniteit werd opgedragen, tot tegemoetkoming aan d kleinheden van den Burgerstand tegen de adel, en tot verhooging van den weg van een dreigenden burgeroorlog tusschen de aristocratische en de democratische party."
Klopstock's Ode kleinkt op het Eeuwentijden der gebeurtenis. (1660). Nederdek Zondag later in 1793 (het jaar van den krijgsverklaring in Parijs) het Zeventienmaanden Europa voor.

NB. Mr. Wagenaar Vaderlandsche Geschiedenis.

door de Gecommitteerden tot de Zaak der Kerkgezangen vereend. In dat exemplaar staat, met potlood het d Land der Bezitter, by elk Lied de naam der Vervaardigers aangetekend, en ook daar die id den naam van Bilderdijk by Gys. Heb.
Da Costa heeft dan ook een Evangelisch Gezangboek in de uitgave by Kuipers gelezen.
(Dichtw. v. Bilderdijk XIII. 204). —

— Als door den Heer Klinkert een medegedeeld de Heer Pan (Dichtw. v. Bilderdijk bl 554) eene beschrijving over Bilderdijk, van de acht regels door Walter Scott als motto by Hoofdstuk 27 van zijn Roman The Fortunes of Nigel geplaatst, en getiteld The Tribunal.
Uit de volledige uitgave door Lockhart gedeeltelijk dat (elk motto gelijk de overige dezen Scott's eigen maaksel is. —

Reserve
in de laatste deze van het

Verslag. Het is bekend dat de Hollandsche Vertaling der karakteristieke verhandeling en de Nederlandsche aan Bilderdijk opgedragen is geweest —, een arbeid, intusschen, (zegt da Costa, het Dichterlijke, de Mensch en de Dichter Bilderdijk" bl. 258), die wederom gelezen wierd, en waarvan alvorens de gehaalde, geldt de Vertaling

Cattè is het luilt kwam, wel niet aan
Pildendijk te wijten is." In dit lij, steeds
Leo it als een goede grief tegen deze
vitaling het gebruik in het woord schor/ja.
der Leone aanwijzen, als of dit
ge hollandsch ware. Ook hebbe leg
it by Vondel, (en het uitgaan van eenige plaatsen)
de koninginnen en princessen, legen Pharao
Mijnheidigheden, den moorden en reisiagh
de heer mans,
(Palamedes 2. Bedr.)
~~en dat dezelfde plaats is.~~
en by Wolfh. in D' intermetiën genoeg op den
zelfden zegh geperpetreerd door byhandt Joachim
Brieven, uitgeg. door Dr. v. Vloten Gh. Leeuw
Pilaren in voor. - Te Gent vernam ik van
Letterkundigen, dat het te Vlaardingen nog
in bloeiend gebruik is. -

Uit het leven van Pildendijk.

De volgende anecdote uit de Nachtwandelaar en niet
aan de vergetelheid te worden betrouwt. Myn Heer
is de wijle de Dichter Hendrik Hasman Pijp
Delft.

Pildendijk had in eene tabakswinkel
Hollandsche Meerschuimpijpen gekocht en deelde
deze Leden Leone voorstellingen, wanneer hij
een eigenaar was en met hem in een
zeer gezellige stemming raakte.
Het gevolg van deze stemming was, dat hij
te huis gekomen zelf ~~dit~~ aan ~~zijn~~ het
~~huishoudelijk personeel~~ dikwijls zijn en
Leo ~~en~~ en vrouw gezegde dat hij gevaar
naar scelte gaan.
Pijp, den heer alle ~~dezen~~ volgenden morgen bezocht, vond
den, nog in de kleeding en gister aand,
~~zijn~~ klaar ~~aan~~ in het gezelschap verkeerd.
Hij had ~~zijn~~ in den reeds een dier voortreffelijke Gouden aandt
pijpen te dadelijken aand, welke hij gedurende
zijn verblijf in Amsterdam aan entgegenen vriendschap
van den verfijnden, begaven en ~~zijn~~ overhoord.
Te meer, Wetten & Letten de Geestenwereld (Ahasverus
dl. I.) Andere zegge, wijsheid het & het Vaderlandsch
Gedicht (Ahasverus II) moet hij gevreest.
Men dit hij ook dikwijls door B. en een
letterkundigen kring ~~gezien~~ Myselaar worden.
Maar als de bepaald dag aanbrak vond de
Dichter lichaam niet op. Hij ~~zijn~~ eindelijk de
Pijp naar Pijp ~~te~~ komend, en ~~zijn~~
~~dat hij in bed~~ nog een/e Pijp plaats

de overleving te doen. „Mag Papa" deed Klijn, die gewoon was [illegible] (dan kwam hij spreken; „en stuk als dit overtelieren gaat boven mijn geestdriftigheid. Daar moet gij een man de studie van hebben," zei Lorenzo (S. D.), „wispelduis." „Nee" antwoordde Bildsdijk; „dan leert die jongen niets. En gij [illegible] [illegible] [illegible] dicht; maar gij hebt te weten de proefelijke duist en het te kunnen." Na zijn eenige tijden overleving, gaf Klijn zich gewonnen, en leto Landsheer werd een toegenegt., Wat is dit? riep Klijn, als hij het inzag, met; het bekeken der kaart en kleine stukjens onder [illegible] verzen?" „Dat is mijn muziek!" [illegible] B., „dan moet gij 't, een leren." „Maar die ik een kant [illegible] Ja," zei Klijn, „ik zal het leren op mijn eigen manier [illegible] kent doen."

De dag der overleving kwam, en Klijn kwam [illegible] mijne toch. Er was een kamerbeet in het verteke opgespeld. Wie kwam, als Klijn afstand in zijn dit. plaats viel gaan inzien [illegible] het kamerbeet, in een brune soortje te worden? De anderen daar [illegible] [illegible] [illegible]

…rond Gitergen en onthonden. Mar…
…e [redelijke] met alle andere middelaarend…
…en een gelijksoortig karakter, [zoals]…
…a deze aan Ossian toegeschreven in…
…ren, geest, taal, maat, zijn afwijkend…
…aarachtigen [weg] is het eenfde schotsch…
…gewaarden Temyl e zoirt en [Koning] Fingal,
…oirt en Kerlehuys Morven en 't Geste van Schoke…
…oirt een [zelfde] plaats van de zaan Selma, [alleen]
…gevent [weg] - Zoo min als de [beschrijving]
…en duitwekkende grot in dese basaltmassa…
…[den] het eiland Staffa uitmaakt anders
…dan [gelijkt] als een buik aan de Macpherson…
…verdichtingen des zaan van Fingal grot ontw…
…de lucht, daer dij en andere, zaken den
…[inlanderen] echol de dasiein gehoord wordt,
…Eagh-na-bhine, Musiekgrot, genoemt
…lucht. - ff

Het middeleeuwsche lied van Eogan 's Dwal,
…in de blijkbaar daarentegen tot Macpherson's
…slag en Lora. In hier. Is een voorbeeld
…en aanvang:

Eens als St. Patrick geen Psalmen Zong
En tijd tot [vijandschap] viendschap Lad en Geschenk,
Gij by tot Ossian, de Son des Fing
Diens woorden Loet waren in Zijn oor.

" Gegroet, heiligmaedige, Ouder Maeu,
op Leelen steen dit u een huis,
Gy [deppe] beleid uw aanbelh zoud,
Dies wint gy kennis verwoek afzagt!

Vernemen wordt ik gaarn van u
o Kleinzoon Cuchel's sterk van leaid,
Der Finniers alle grootste hoed,
Sonts gy u by de Lebt geveegd!"

Antw. " Opuelt vernoed ik u alaan
o Patreek, Leeftijder Jaluen houd,
Der Finniers alle grootste hoed
Zoo lang er Finniers zijn gewest!

Hoor nu den aanvang van de Slag van Lora.—
Het komt overeen met de beschrijving van Ossian.

Loor van 't zone gewicht! Bewoner van 't eenzame berghol!
Hoor ik 't geruisch van uw boek? Of is het de toon der gezangen?
Luiel is mijn oor in de stroom, maar ik hoor een
een liefelijke stem bij.
Rijzt gij de wolken der landen in uw kiesch, of
de geesten der winden?
Maar die eens uit naar dee Lei, gy eenzame
zotten bewoner!
Daar ziet gy graven, begroeid met lang en
flinkstreend heigras, en

En van steenen gevormd, waar kruiden met mos over
dekt zijn.
Gij-lieve Zo Loon van de zots! maar opstaan oogen
zijn donker.

Van het gebergte stort een stroom, met geweldig geruisch
zijne watervlaken
Rondom een grazigen heuvel. Vele mossrijke steenen
verheffen,
Midden in 't dorrende gras, op den top kruipt kruipig.
Twee boomen,
Door de stormen gebogen, verspreiden hunne ruitsende
takken
Over dat oord verblijft, nu donkere woning Erragon',
Hier is uw huis. Het gepeul moet gholpen is
lang reeds in Tora
Ent het gekeuvel gegaan. Uw schild word rond
draait in uw centraal
Erragon! Gij Koning der schepen! Gij vorst van
't verheffend Tora!
Hoe zijt gij op ons berge gestreefd? Hoe stapt
er de dappre!
Loon der verborgene grot! In dien ge in gij-
Langs vaandel schept.
Hoor dan de overslag van Zora, wiens klatten
verlang reeds rooby is.
Zie kind 't geraas van den donder op 't gebergte
gebeurt, maar 't is over.

bijlage 4
39

't Leeftijs Lorkelt keert weer, met veedrone
Laiken met glenspend kruing, de Leunkes
met grouend toppen.

Het onde liedt gaat dus voort:

Fon, eent in der lelde tijd,
Bij [illegible] het Maal e twee vergat,
Finnieend op de roode brig;
Dit verwette toorn e wlok.

't Nordt geon hiet Wz d cat de 's feut
Jprok Maronan, doet vaan
, It en Aldo, voor
bedde uy de client e Fenn.

Luygen ramen Zij schelld e Zwaard,
Droeg 't naar kudne skepe heen;
Trokke de skepe naar Lochlen wont,
Lochlen het rijke der blinke de toorn.

De skoone skelden werde e skeen
De vreden der Koning's, de dappre Long
Ste de wr Kijken Cokchan de skeep van
Zwaard,
En Aldo, dies geen verrock a Regte.

Ên Leste Custe dy Koningin
Des Koninghelden Locklins beurs,
Deer Melo dien Lugs man, met
Met Lems wyny Zy het strijdey Lordroogt
Om hen verlust dy dus Koningbed
Dit was de daad, daer bleid ons vloot:
Met Lem zaer Menhuen, der Fenicen
Om de Zee ontloden Zij.

d de Slag va Lora Lest het:
Con Overan ontving een vloot van de golven van
ons uitte Zeiles Lingen Los by de marcus.
Achter de borsten van Mowen Luiteley de stor.
Koningo jagthoren klonk. Het Lont sprong op
ons pijles door togen de wonden. d Feest
Werd onder d pinken beeid. Ons volyshand
Over de neerlaag va Surian was groot. Maar
Twee van de Leden vergeten. De stem Linaer
Steinelyst dreinde se, ên d wind, hun gloeyende
Barsteden wort uit hun bort. Men Lag hen
In gesmeed, en va spijt hunne speeren ten aande
In ons nengd van dit paar wonds, als twee
Als twee kolommen van mist op een effen Zee,
Tegen Let Licht van d Zon, maer de Zeeman den

bijlage 5

Zijnde uijtte Leiden ontberg.' Ende de tolsche
Zijnde op naer den westelijcken wint; en laet
't Schuim van de noordelijcke oost o Aldo!
Haer beeft ons vergeten,
Op het feeste, schoon ons staet met bloed is
gebeurd. Laet ons ijlings
Singale gebenghte verleten, en Sora's dienst
gaen dienen!
Dyn gedaente jaeght schrick aen. Het ov-
log treft saen, en de lijgdag
Laet ons in andere taelen door 't Thebes verraed
wreedheyt, Aldo.
Op deze taal greep eelt lijf verraed, en zijne
leden een beenklaer;
Zij drijfden t' saem naer Lunaes
luijsterende Zeebaei.
Snelle en daer naer Let Hof der heerschappije.
Eijgen den oorlof van de schijn koninge van Sora,
Zijnde zijn...

Het derde punt dat door de Jersche Geleerden tot klaarheid gebracht werd, was dit dat deze ~~duistaybeid~~ ~~afgunstigheden~~ aan geen onder erfsche handschriften ontleend ~~waren~~ was

Macpherson had bewerend dat dit het minste met een gedeelte van Zijn werk het geval ~~was~~ was gepresenteerd, en Zijne Vrienden hadden het bevestigd door te verhalen dat zij onder beschouwen (te beproeven!) manuscripten in Zijne handen gezien hadden, ~~Zijt~~ dit was waarlijk gewerd ~~was~~ ~~letterlijk~~ echter niet gebleken Zoo ~~dat~~ ~~was~~ gewerd ~~was~~ niet dat het overdaad der oude, ~~en~~ ~~Jansche gedenkschriften~~, evenmin dat het erfsche waren gewerkt; ook niet dat deze oude erfsche manuscripten in Ierland gedurende van Ossian inbeslagen; maar wel was het zeker dat in deze ~~zaak~~ ~~dat het~~ gewerd waren Macpherson te niet te hebben verstaan. Hij had waarschijnlijk in zijn jeugd een Berichtje erfsch gesproken, maar dit was gebleken dat hij het in de gewone ~~Jansche~~ Janenbestanden en in erfsch schrift niet lezen kon. Dat hij ~~zijn~~ oude H.S. in handen had gehad waren zeker mythe erfsche gedichten gewerd, ~~Misschien~~ misschien wel in ~~een~~ ~~Ierse~~ Ierse vertaling overhandigd, of door deskundige afschrijvers van ~~oude~~ oude opschriften gloste woorden. De meeste zijner Ossianische dichtingen ~~op~~ waren daarop gegrond, op de wet waarop Shakespeare

Ter uitspraakelijke afschriften
van Schotsche Geleerden

† Gaelich Leosmore, Ca. Grouth hof. Jean mellbaan eiland op de westkust v. Schotland, in vrd. Inderen de Zetel va. den Bischoppe va. Argyle, meer maken als Eenenge Letterkiddes aandund.

Histoire de France par l'Abbé Montgaillard
Tom V. 1797.

~~Histoire~~

Montgaillard. Histoire de France. Tom V. 1797.

Arnault Souvenirs d'un Voyageur.
Tom IV.

Lockhart Life of Walter Scott
Vol. VI.

Edinburgh Review, April 1805..... July 1805. pp. 429-462
Art. XV. Report of the Committee of the Highl. Soc. of Scotland, appointed to enquire into the Nature and Authenticity of the Poems of Ossian; drawn up according to the Directions of the Committee by Henry Mackenzie, Esq., ex Convener and chairman. With a copious Appendix, containing some of the principal Documents on which the Account is founded. Ed. and London, 1805.
pp. 343.

The Poems of Ossian, &c. containing the Poetical Works of James Macpherson, Esq.: in Prose and Rhyme. By Malcolm Laing, Esq. 2 vols 8vo.
pp. 1211. 1805.

Art. Articles written and read and Law by Walter Scott.

bijlage 1

Amsterdam den 9 April 72.

Hoog Geschatte Vriend!

Gy ontvangt hiernevens het boek van Dr. Arend dat ik U gisteren beloofde. Gy zult er uit zien, dat hy een beslist Voorstander was van de echtheid der Ossiaansche Gedichten. Ik was nog onlangs onder den indruk van de vele gesprekken met den geleerden man, waarby het Werk besproken geworden. Ik vrage U by een Voorlezing van denzelfden Auteur over de tydgenooten van O. die echter al weinig instemming by U kan vinden. Hoort het Gy: ik verlang naar zyne Voorlezing, die my veel zal ophelderen, waaraan ik nog twyfel. De vraag is toch nog altoos by my hoe Macpherson die en dat wist te bewerken, dat hy juist van stukken heeft kunnen Gedichten, die toch

met gonda geërbiedigheid gehouden worden, en welken dus als
beroepen te beschouwen zijn tot godsdienst opwekken.

Uitvoering te hebben bij Koninklijk besluit van heden
met opgemelde bedoeling, enz.

Uw Ondermin. Dienaar

J. Th. C.

bijlage 2

Haarlem, 13 dec. 64

Geachte Heer en Vriend!

Myne bedoeling om onderzoek voor U te doen naar de laatst uitgekomen geschriften over Ossian, is my niet met de gedachten gegaan, maar te Haarlem is daaromtrent niet veel te vernemen, en ik moest myne berichten dus van elders halen. De „Transactions of the Ossianic Society" (Dublin 1855) schijnen het meest op de hoogte te helpen. Over den historischen Ossian heeft gehandeld Mc Lauchlan in het „Archaeological Journal" v. 1857 een stuk geschreven. In Miss Brooke's „Reliques of Irish Poetry" (Dublin 1789) worden authentieke fragmenten van Ossianische poezy te vinden zyn. Een vriend van my is in het bezit van „The Poems of Ossian, in english verse by Capt. Hall and others. Edenburg, Black 1861," en ik zelf

den de editie van Johnson door Croker rijk, waarin J.'s „Tour to the Hebrides" en vele brieven van hem voorkomen. Beiden staan ter Uwer beschikking. Eindelijk vindt U in de Encyclopaedia Brittannica (Edenb. Black. 1859, Vol. XVII), die zich op de Stads-bibliotheek te Amst. bevindt, een overzicht van de kwestie. Kom ik er iets meer van te weten dan meld ik U dat rader.

De familie - ook Uw Vader- & broeder - verlangt zeer naar Uw komst. Met hoogachting, steeds

Uw dienstw. vriend

P. A. Tiele

Edenb. Review VI. 461.

Rev. M.c Lauchlan,
Archaeological Journal 1857

Bibliotheek.

Memoires Voyages. V

1798. — en Mystae Navigatio in O., welke het vermaakt
Lebba van zijn Leb ontspruitelijk bewaakt te Lijden,
Mungo Park's Engelsche Letgaar met den da Ca
Leeuw, en over de [redacted] Negers i Stuttes, die van
Arabier Moorkennen ook de zeer aanmakelijke
Hyndeed Negerstaal in Nog Nieder Guinea
Ongedwelgt bekend te wezen.

1803 Poesy I. XIV. Negen Voyages in O. en verkorten
Annalen op de Noorder Pleinen:
Exercices practiques et comptoirs magnifiés
entre eby Barbari-Solent; dergelijken copie
et Figures Variés, Nisi Emolity regulum ent.

1814. Afzelius II. Dl.

" Eerleth - Sithona. - 1805.
(in Oosten Negerlanden)
Nog nog is het zijn bijwegen dat ik niet niet
Engelse, of de Oorsprong in dit stuk is by Afzelius
Sierleones; over het Kerst heer de andere
door verplantingen en ook in Oorspronkelijke Provincie
in eigene der Landen en dus door alsdan Ontginning
en verworteling in den Oorsprong te gelaten.

bylaga 4

Albin means Highlands
i.e. Scotland. (Gaelic
Alps Celtic Alp. or
Alp) Albin is rather
Alp-ben (Ben of the hills),
i.e. hill-country, or Alp-
ine hilly Scotland.

Book of Sheep and
Fable.

Fig 6

Fishes from Guaymas

to Tepic.

1874. Oct. Nov.

Louis Bäüer de Loënian
geb 1772. heeft bekleed diye
Bnafu en een aantal klaneu
dienstbetrekkingen, Offeau
a Kanschen verzen overgebracht.

Bunapaate, die een
bijzonder genegenheid toon
deen dienstbe Gezelle,
gaf de vrolijke dijn goed-
keuring over dijn arbeid
op een der vlugste wijze
te kennen; waarom deze
Academisch dijn kennis beeuw
dering in Tasso's Jeruz. bl.
a schonte door Bäüers dijn
dienst gelukkig te slaan.

De Lange. N. Lokker
448.
J. 449.

1

F. Kemper n. Lebbe.

Offenes Sprechsaal. 119.

(WS 1834) 126

bzl D

Napoleon I. Quarterly Review
April 1870.
Histoire de Napoleon I. Par P.
Lanfrey. T. I & II. Paris 1867 & 1868
4. 1870.

English Essays 3. p. 281.
10 Dec. 1797.

The Directory had no alternative but to give her Napoleon a magnificent reception. An actor de la Nation was erected in the court of the Luxembourg loaded with trophies, surmounted with allegorical statues, the walls draped with banners, and a vast amphitheatre constructed all around. Here the Directors, the officials, and the diplomatic corps in full dress, received the guest. An immense crowd filled the court and the neighbouring streets, and his appearance was the signal for deafening and frequently renewed acclamations.

Talleyrand spoke first, and speedily transgressed the line which separates the sublime from the ridiculous. After expatiating the military exploits and capacity of the young hero to the skies, the orator presented the victor of Lodi and Arcole as a prodigy detached from all worthy grandeur, having no fault except for simplicity, obscurity, the absence and "that sublime Ossian which seemed to detach him from the earth". Note

Leaves

p. 2

Jacks Scott. Life of N. B p. 257. a.

Note. 1. Bonaparte arrived, dressed very simply, followed by his aids de camp, all taller than himself, but dearly bent by the respect they owe to him.
M. de Talley read an address Bonaparte as the Secretary, called him the Liberator of Italy and the Pacificator of the Continent. "He surpassed them that General Bonaparte displayed luxury and splendour. The miserable ambition of vulgar souls, and that he loved the poesy of Orpheus particularly because they detach us from the earth."
Mad. de Staël* tom II. p. 203.
Montgaillard tom V. p. 83.

* Confidente fur la Rev. Française

Byl 10

Het geschrift Let: a de stijl
de Macpherson, Ossiansche zinger
& strijden. Leest me uit Lord
Byron's
"The death of Calmar and
Orla" an Imitation of Macpherson's
Ossian.
Waarin "the story, though considerably
varied in the catastrophe, is taken from Nisus
and Euryalus" — See Byron. Works (Moores ed.)
in royal Octavo II. p. 266.

Dit. was Walter Scott's Monks's oordeel
over den haan van Macpherson II.

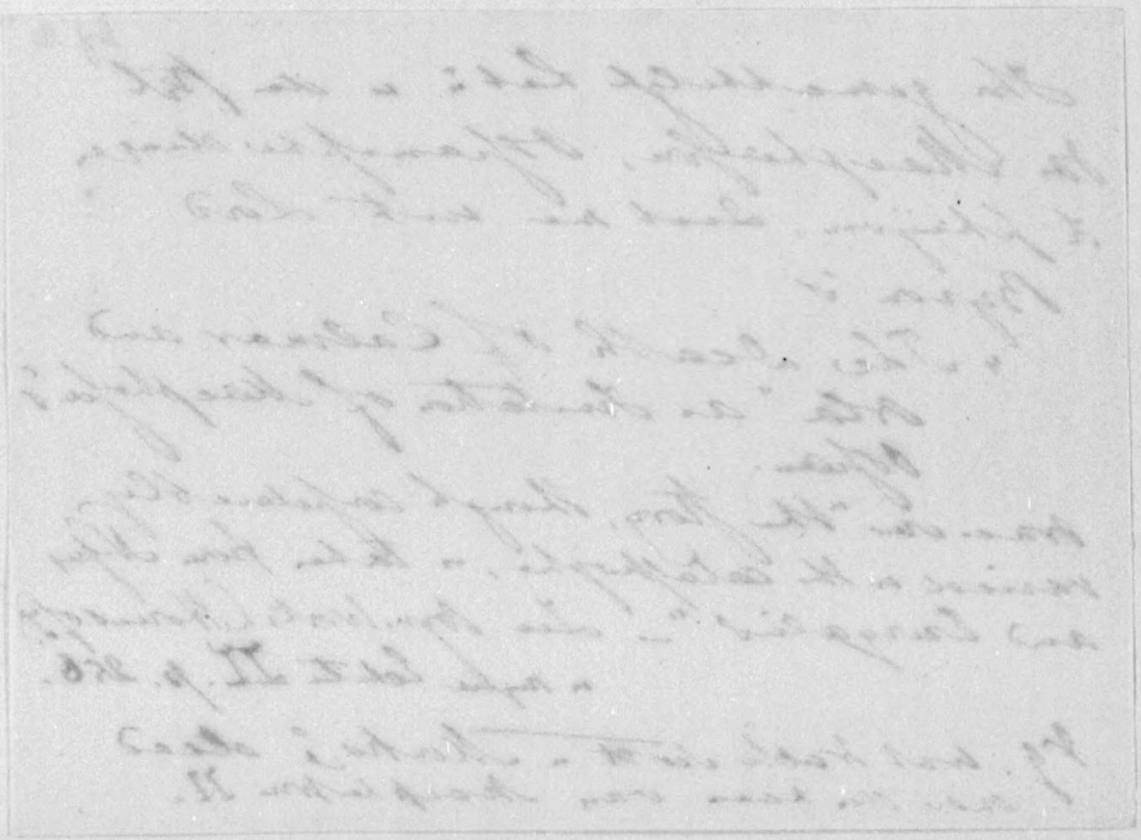

byl 77

Jan Haren over Ossian.

J. J. Nepveu. Eene bedenking ten Leste
leve van O. Z. v. Haren
Arkendel 1868.

Ekendel en
Leste ca. sept 1778. ? maar [van Kykend
Haren der Sch. kunsten gegiept
wordt:

- Voor quelle Gelukzaligheden is Ossian
dan pas komen gezongen in Barden, Sooten
der Woeste de la Calédonie en de
Ijslande en dan aangegeven de
Pacific à Otaïti en Grèce en dan
d'Asie Mineure? -

et plus loin:

« Non contentons nous que le poëme
de Fingal et Témora est effectivement
un ouvrage des Bardes qui
ne savaient pas écrire: ce que nous
supposons par ces vers de Lucain:

Sorquque etc.

Nous voyons que ce poëme
est l'ouvrage de quelqu'un qui s'avait
rien à faire il est amusé à amasser
ces

Ces trois ou quatre cents
idées gigantesques et hors
nature chez de Ossian que l'écriture
runique est très postérieure au
temps des Bardes, de Fingal
et d'Homère, que sont avant
ou cette fois ci pour la
première fois à côté l'un
de l'autre.

Bogt 12

Sion. Senachie.

Lewis Mc Colum Kell.

Baron Lorne.
Alan Cathcart.?
Colonel Bagshaw of
Dict?

Despatches of Balclutha

Voor de vermindering van
de spreek voor Olifan.
Le Wash Scott 128. 4th Volum
+

L voor de duchesse
Hunter v. M. Pk

a Ly Alan
e corps Guard
Blues

129. 1st Volum.

Mr van Knapsley.
Ce Mendes —
van Linden —
Le W S. 129

De ondergeteekende Koster der Jankerk neemt de vrijheid den WelEerw: Zeergel: Heer Dr. N. Beets beleefdelyk te herinneren, dat de buitengewone huwelyks-inzegening van den Heer Hendrik Schuëngel en Mejufvrouw Gerarda Dillegonda Van der Schroeff, zal plaats hebben, op Maandag den 26 February 1872, des namiddags te een ure, in de Jankerk.

A. de Bruijn

byl 13

Tels étaient les bruits de Paris
quand je reçus ainsi que Regnaud
une invitation à dîner chez le
ministre de la police, chez
Fouché, qui depuis 9 ou 10 mois
remplaçait cette fois Dubois . . .

Le dîner n'était pas un piège —
« J'ai voulu, dit le ministre au
général [Bacquette], vous faire
rencontrer ici les personnes qui vous
sont le plus agréables. » Pendant
la galanterie jusqu'à l'époque de
la fin du dîner d'un concert
dans lequel Laïs et Chéron chantaient
des poésies d'Ossian, mis en vers par
Chénier et en musique par Valentin.

Arnault
Souvenirs d'un sexagénaire
T. 4. p. 352. —

byl 14

Ossian. d Macdyke

Leo Pan. Lyst of

Macdyke. Obr 24. 85

bl. 87 & 8.

belangt. Genoz oath en

Leo Andrew Clue

Macdyke.

byl 15

O Gryp aan 'ons in Jou (Yours)
nie Jehoseph Skilpvleug
Hoftheuer gloed dan
orgaan
Va Alpha Vuur
Mengel. v Rooi Poly

Ao Eyp Praadel v Kaalie
Aa! -

Th. Jan met ernstige daaden.

Ik Griete wegen! ik Ja my schamen!
Ik leef aan ech op eigen heeren,
Maer erg geen menschen. Ik Griete kenen
Robert te vreed met niet meer dan
een rund.
Dat gaet my dan verstyven aen!
Myn best betuin de Jaen Jeans!
Een Laetgesmaed knabe,
En knecht, die in Lan Cippes dienst is
En staen, en alle smet-allen
Dingt dueper Heer in mey a beem,
Dan kunnt mit een Lan Cindert kan:
In tuyfflen erge? Ospiam.

Nae Clanchem

Tollent.

Valery 4. 06.
1855.

Offeran.

Schon is de Tenora, waar
deze pleats uit gemeen is, wor
een byeenraapsel hardes uit Lynes
en andere verdere te samen vergae-
dend, dat stod in het Declystak
is te lesen in Leon.

Br Calendlys
Br Lobreno
Br Berendt. IV.

byl 18

7

Lundi

Stances sur Homère et
sur Ossian.

par Le Brun.

Recueillons-nous:

Sur Homère! que Dieu donne un guide
Et des Pygales et des Ascals,
Et du jubilé ensemble d'un
Barde,
Qui chante au milieu des
bouleaux.

Dans l'Ode heureux vaincu
Bredenstyk, auteur dans
Munch & Tekenbrock
1821.

Quest'ultimo Silvio P. contava
appena dieci anni quando fece
la prima tentativa drammatica.
Ispirato dalla lettura di Ossian,
il quale, per la maestrevole ver-
sione del Cesarotti, formava in
quel periodo l'estasi della
gioventù italiana, fe applicò
ad un argomento tutto ossianesco
al cui il genio del tempo in-
chinava. Può improvvisarsi all'
Italia un certo andazzo di moda
che predomina le lettere per una
stagione più o meno lunga: il
misticismo platonico del Petrar-
chesco cedè il luogo alla
vota ampollosità del Marini-
smo; questa alla fiera
vole classicismo del cinquecen-
to arcadico: questa alla cupa
melanconia dell'immagino-
so Celtonico, che preparò la
strada alla tuttora dominante
bizzarria

bizarie romantiche; ma quella moda fu più passeggiera che le precedenti, e il Pellico fu se ritrasse con tutti gli altri.

Notizie preliminari alle memorie di Silvio Pellico
[nat. 1789]

Le Mie Prigioni VIII

Ik Lor niet weter waarden

Ik Grieke wolgen? k Lor'l my bhang!
Ikleet ha ell zyn eigen kunst,
Mar wy glen nemuly. Ik Griekerkwang
Ol i d'wonld nel ziet Mer clen
lëen zeint.
Wat glaat my Leu Styrig aan?
Mylaat ketkuin de Troer flaen!
Waar Lalfgefpaand zucht
Le hund, die u Lew Lyya vlugt,
Le tuan, en ble fuit alleen
Dingt dieper door te mang a beem,
Die kunt met al Le Lud Wond-Thaw:
Ou tuyfle mory; vany Oefden.

Tollens. Oudg. Ged.

Nar Clauclenf.

"Op Klopstock's Voorgang bezigde
de edele Jongvrouw Michael Denis
(Geb 1729. † 1800) den Hexameter
door de vertaling van Ossian
Een even adelaarlijken, een
Deutschen Gelaten en Bescheidenen
Karakter verschaften."

Dr Kampen N. Letk. IV. 262.

Kretzschmann's Lieder van
Schingal door Carel Lijn, vervolg
aanleiding der Oude Barditten
— — —, als mede eene Navolging
van Ossian. (Geb. 1738). Old. 213.

Friedrich Leopold Graaf van Stolberg
(Geb. 1750 † 1821) haalt (blijkens de
geheele Titel) de Hexameter en Pentameter,
behalve Jacobsmaten van Plato,
en Gedichten van Ossian over. Old. 252.

Lu ova Macphersoni Opera

Lect. in Kaupen W. 367.

1822
Hamaker

Uit: „Over Ossian's Bonathon;"
door Prof. H. A. Hamaker.
in Kampse Magazijn. I. 1822.
(Nbe. Ann. Cat. 8°. 490).

bijl 22

Bl. 127, d. (Bronsyz)
Sommige Schrijvers, die uitstekende staatkundige gedenkschriften nagelaten hebben, de Langedoc uitgegeven, de geschiedenis der Parlementen, de Schimpen staatkundige verzendingen, de Commines, de Montluc, de Sully, de Retz, de Voltaire, de Rousseau, de Mirabeau, de Necker, de Lacretelle, de Thiers, de Guizot, de Barante, de Sismondi, de Lacretelle, de Thierry, de Barante, de Sismondi, de Lacretelle, de Thierry, de Barante, de Sismondi, de Lacretelle, de Thierry

Maar al het gewelt der Monk: en de Hoogelandij
was niet in staat de stroom der afstervelijkheid
aan den Schotschen Langen te onthouden, den eens
aan 's Landts Afkomelingen in de Calthsberg
Heyden te zeden, de Hengste en den edelen
Lin Linnen Vaderen Vaderlands Lores. Het
is waar, Ossians Instrument dat Heroën
bleef in een Vergeten, naamelijk Lochje van
Schotland, wiste Landen jaren lang, onbekend
aan 't wereldje; het werd door niemand vereerd,
door niemand begeerd, dan alleen door zijne
Stamgenooten, de afstamma van de Caledo-
gezelle, en Celtische Noord. - Sort Ossian
naar gewerkt, en langen verborgen bleven
de Celtische heeft der wijze Canon Zeeden
Maatschappij's onbemoeide Oogen en Ijver
Ijne werken in den ondergang; en 't verdelging
door Lenteburg, vernietigd, welden de kon.
Duitse en benadering in geheel Europa.
Er verheven Dicht Lied en daar wel eenige stemmen
wel in tedilzucht en Twyfeling, tegen de echtheid
en 't almede opposey der Dichters. Maar te vergeefs.
De gezonde Redeleunde bracht den eindelijk
uitters tot Duijgen, en de uitgeleerde en Ossian, en Lepus
Ossianische Taal, door vereenige Jaren, in
England verschenen, zelfs Mr altoos het
Legel en het onwenbaar Dag der alonde Meester

Jaarboeken.

bl. 147. (Slot)

Hier eindigt de H. Het afhandeling van de
Caledonische Zaken, de Caesse wegen en
de Canal te Stam. In een Lange Rij van
Lenche Dingen Lied Fingal een de grootste
Jone verheven en aandacht Lied. Het
muntmerk was hedden getaalend. Hens
haalen by, nuweend, by het slot en Zijne,
duistere Corpheen, end naar de Schild
de aarde, de wapenschepen en Zijne Heren
by 't rekenengelaag. Je, eenen Langen, keer
verpleeg. Hun morgenrot is beraamd. Hes
Heren en inderdaad aa de eikenbomen van
Morven, en aa by verbeyen stormend Een
dreef Baki; nant uyttha eenen Lang diepe
ontkinder en benaamelijk en het vergetelheid
a ondergang, en naarstig trachtte men
Leyf uw Afstaan, Lieve Vaderlanders
d ontkennen. Maar uw Heren is ons as
velig gewijzen eikenbomen en Morvens,
die in Hoog heuin opheft en dit verlangst
in de zuiderhelde windstraaten; nant in waarheid
de alles teerstaand, kan het by Lich oneindbaar
Vervolgd: en dat, dewijl Lang maakte geweld

beffen, welch gweijers en moeder thuis
thuis zijn de Lobbrechtsche gebrachte.

bijl 24

J. Kampe. N. Lett. 1834

J. H. G.

Zij kom ik ca dat laatste Geschenk,
de vrucht Uwer duitsche Welsheyd,
welke opdelving gen mende klangen
verschuldigde is, Ida de u Orpheus Geschenk
den Mens stichten. Het is wien
oppunt. 21. der Gesellen
der schuldigste Dank,

Ontvangst der Gedichten van Ossian. (1760-1765. verschen). Edenb.

Engeland. (ingegenkomig Hume, Johnson) **Blair.** de grote man. (O. = Homerus. (Brieven!) ook zegt hij Aristoteles

Verhalingen. in 't **Hoogd.** **Fransch.** **Italiaansch.** **Spaansch.** **Poolsch.**

(Denis. Herod. Pfeffel. Klopstock. Jorg. | Letourneur Lombard Jansen | Cesarotti. Gluck Oct. vertr. Toscaans. | Ortis. | Krasicky.)

Nederduitsch. Vertaaling 1793. (Leiden).

van Katelaar. Fingal en kl. G. 1793.

Bilderdijks. (Mengelpoezy). 1798.
(Poëzy) 1803.
(Mengelingen) 1804.
Fingal 1805.
(Athalia). 1814. (1808? Kollewijn 92.)
(Uit a Rord) 1818. NB=
nagelaten H.S., ontwerp eener Nederl. dichtmatige vertaaling v. de Gezangen v. Ossian" 11 Bk. Fol.
(de Standaard-Med. Mad. N.L. Land 3. 1867?)

Vinkeles. Temora. tusschen 1820-30.

Ter Haar. Beets..

Bewonderaars:

Duitschland.

(daarbij Adelung)

Sulzer. O = Homerus en met veel anderen dat H. "daarom Griek, dat hij Ossian bezongen en by Achilles gezworen."

Herder, Göthe. Claudius.

Italie

Cesarotti. " Late hij die den niet O. willen noemen, den de naam v. Ossian gevaar; ons Noga bastuphen of Fingal zijn Vader geweest is; maar niemand zal betwisten dat hij de Toon van Apollo u gevoerd."

Fransch **Napoleon I.** jongs en oud. Op. St Helena Cesarotti: Vertaling altijd zeer Lan. NB: zijne Princesses!

Nederl: **Feith.** " Ik heb geen retrouvanten dichter da Ossian. Men laat in Zijne gedachten de natuur zelve; en een die ons=

oor [illegible] die edele rethiris, dèè d' Lieb onwederstaanbaar
da dit [illegible] schiftert, a door dan wreete Goethe's boog
de liing va Tijden a menschen verheft. Waar Orpheus
treurt, treurt overal alles met hem. Waar Orpheus Vader.
landsche grootheid bezingt, daar overal elk waare Held
wordt door de Zangers, a de Heiligsten va zijn tooneel worden geacht
door de Zangers tot va. zijn geweldigste, dat hen leert
e beantwoord. Wij hebben aan zijn menschelijke deel, die
dicht met hen instemt. (Beatley bij Engelb. G. Mod. Kerk
II. 208. 2de ed.

van Haren.

Bildendijk. met reflexive, en onderscheiding! Geens eenvoud bij, met den oor
O. te aanbidd: Toe ingenomen Blair, die dichter tegen Homerus
vergelijken, set a dat Egiptijken waterkruik met zijn waarden
bint tegen d' kunde d' kolde Griekken, en over d' moeite van de twee
gode d' onderlaten" — Perfide alles draait en Epos." — eene
Corte Gezang a eindelijk afschuwelijk dietsch a spaat aan den
beer Agnus die zijn Vrind naar zoen op te wegen". De Vergel II.
145.
" Borke en bij mijn Homerus te zijn, heeft hij eenige schoonheden van
den eersten rang. (108.) " daarbij verkeerd Kenschetsleer,
de reigende, daar over diepzinnend, daar liefde, daar geheimvollen
maar meestal treffende snijdendheid zijn." " het schoon van een natuurlijke en ongeveinsd
hart doorstraamt zijn." 90. 96.

Bijdendijk stelde voor
de Mengelpoëzy: een tot de Eerste
van 12 Zinnedichten zijner Zangen. 1798.
Ingelijst: Lambertskaemer. 1811 (act. 58) (act. 42)
met Rouge. *
" Verhandeling over Berrathon.

te der Haan. " altijd paardrijden. "

Evelium crebrosque imbrium ac nebulæ
fœdum. Statio Sylvis. Vad. Belgii Claves.

Hamaker 1822. (en te Kampen Magaz. I.)

Het zijner Werk. over Berrathon.

Ja, edelste Zanger! — — Uw Troon was nederdaad
aan de cederboom va Moreen, de zaden
verbolgen Stroomen te Inverkeath: want 't eenen

* de groot dwaasheid van in Hervelen in
de donkere jaren zijn verdwaald.
van het Gaelisch.

drangt a hunde & barbaarsheid & met vrijetheid en ander.
gang, en nader land kostte me zelfs een bestaan & eene vriendin
& ontnemen. Maar een boom is er, die de welig groeijende
eikenboom van Mooren; die zijn breede kruin opheft, en zich
verheugt in den vrijheidelijken zuidenwind; met zijn wortels van
allen tegenstand, kracht & zich omvangen gevoelt; en
dal, verlang maakt een geweld bestaan, welig groeijen
welhelpt blijven tot aan het laatste nagelaakt."

Blair over de Kennis der Oudheden en roerende Geschiedenis van Schotland en over het Barderengezang.

1763 (Gedr.) J. P. Arend. 't als Baarden, Fingal, Ossian. Proeve uit een Gesch. der Oudh. en Fr. Lett. van Europa" - In een Aant. wordt toegepast: een Brief over de Echtheid van de Ossian Poezy.

"Strijd over de Echtheid in Engeland en Schotland.

Zeer keurig van den Aard en het wezen der Volkspoezy met talrijke Patriotsche trek.

Sprekig blank. Med. mededeeling dat woordelijk gelezen. enkeltjes in 't Gryx Land Jaarpuikjes en veel kleine Liedjes in ongebonden.

maar toch altijd: Gezang van O. de Schotsche Bard. Zoon van F. koning van Morven.

en menigte dergelijke Liedjes uit de mond van de Schotsche Zangers van den dag gehaald. - Iedereen aanspraken op O. afgewezen.

1807. Uit "Kongl. Gen. t. Ed." gesplitst het Leven van Ossian. Oorspr. Uitg. van Elf van Ossian. met woordelijke Lat. Vert. Aant. Historische verhaling v. d. Eng. (Rosenhagen) & Kopp.

1829. De Teutsche Akademie, neemt de taak op. De Bijnaam.

Opschrijving. -

Historische Herinnering

Groot Brittanje eert zich Gallia a Belgie bevolkt.

Luidsche Brew: Britten.
Noordsche — Gaelen. i.e. Vreemden } beide Keltisch.

Caledonia (Gaele. Domane) Vreemde, vreemd mannen land.

Noordwestelijke streken tempore Romanorum Picten, en eerste origines.

Saec. 3. medio. Caden in Noord Brittanje. de Schotten, uit Ierland toen. uitgesteld Hibernia nec ook Scota gen: (Veder Scotia Major)

Saec. 6. tweede aanmerkelijker inval.
Stichting v. ca Schotten Koninkrijk (6de "Schotland") in Argyleshire.

toen: de taalliche van Fin (Reizenhalld der Gr. Eeuw) en zijn volk, uit Ierland medegebracht. NB. Schott. „Fin-Gael" = „Fin de Vreemde."

(NB. de naam Fingal — en veel gewoon door Barbour en by Bruce. 1375. — (Myth. Muythin en ten Loop der reden ver jaar eeuwen de Woylanden!)

Wat "Alba" of "Albanig" Leette en "Scotia".

Het Gaelisch, door den invloed der Pictische Deugenden.

Saec. XI. door Overheerschinge v. Saksisch uitsluitend. Northumberland met verwisseling bedreigd.

De bevolking v. Schotland ondergaat een gedurige omvorming. van Engelsche bestanddeelen (Volonisten, Gevaren).

Overmacht Latijn (Litterarische) taal op het Gaelisch dat binnen eenige Laatste mythische v. Gaelisch Woylande. Eylande. Vaderlijke taal.

St Clare Een Zanger (Legendarisch) tot de Vlag v. Culloden. 1746. — (Waverley)

Voor Macpherson:

1756. Stone (in The Scot's Magazine)
als proeve van een door hem gemaakte Vertaling
van "Blas Shradich" de dood van Fraoch.

eerder zijn Temple Rev. Pope. (Caithness) (Groote kenner der Gaelsche taal).
plag in de 18de eeuw. in hevige Twisten.
by hem uitgedacht Heidendom van Ossian
toegeschreven werden. Een M.S. d. Ossianische Liederen zelfs te vinden.

1760. Fragments of ancient poëtry, collected in the Highlands and translated
from the Gaelic or Erse Language by James Macpherson. Edinb. 1760.
Exact No. XV.
Groote opgang. attract.
Inspiring, in M. Gothic stijl
d'Ossianische Broyla en tot
verdere navolging.

(onder de Liefhebbers Dr. Robertson, John Home dramatisch.
Adam Ferguson. Horace Walpole.

1762 Reeds 2e. Druk vermeerderd
uitgave.
Bewonderaars. Adam Smith
c.a. Home (Lord Kaims)

Gray "een taste with their infinite beauty."

Hugo Blair 1763. Dissertation a. the Authenticity of Ossian.
Scheepers Coll. (Fingal. Carric Thura. Temora. Darthula. Berrathon. Carthon. Oithona. Croma. Colna-dona. Cath-Loda. Conlath and Cuthullin. Comala.)

bijl 30

C.

Hume. (Offhum en Schot) twijfelt, dringt op naiuwk: onderz. aan c op beuzje.
Macpherson verwaardigt zich niet dit te
geve of dicht te verdedigen
Hume wendt zich daarom tot Blair.
en reagu a Cl. de Kerels en alle landers.
om het W. Lakeh. te hengsten of die gedichte en dood Ossian zijn,
maar of zij niet en 's Caatsse & jaren oud Fingal M. Fabricaat zijn. (+ 211.)
Hij eischt: zes grieven, waar getuigenis toe beuzje
1°. M. bewaart dat c 's familie Clanronald en M.S. i dat een
deel in de Fingal bevat.. Het moet hem meer dan een
met het Gaelisch Iersch: de extravagancy may het Schotsch krijg.
Hij noemt Originele Stukken vergeleken.
2°. bepaald hij daarin. getuigen in welke dat den stukken overleek
is 's Hoogl. Ojgriend se Heer Clerq die de overgave gedaan
1765. 2 vol. 8°. Dodsley. Klaar appears to be Sufficient. Die
1774. Samuel Johnson. Tour to the Western Isles. "
Ik geloof dat de Geleerde H. O. Hume is een ander zijn aanteekeningen
Uytaa Lebby Hamilton in welke hij de reize. De beschrijver
verwaardigt zich niet te noemen dat hij het heeft gedaan. —
Ik hij het had waaren hem hij het niet gedaan? Maar Loc Lomond zijn aan
Hume. 10°. De geleerde Dijk Clerq van Rotterdam, zijn 2°. de taal
had het Gaelisch niets gelezen dan.
Naam die in verschillende Werken, en paar dentijn in Liedjes staan, een
paar Lekker Woorden — een Catechismus Gaelisch Leesstukken. —

antw. van M.P. aan Johns: Lordany dat dese antwoordt:

„ Ik heb uwe dwaasheid, onbeschaamde Br. ontwangen. Wat men gewaagd dadigs tegen my ondernemen sal, dank ik aan Myn best vermogen af te weren; en wat ik self niet vermag zullen voor my de Wetten doen.

„ I shall will never be deterred from detecting What I think a cheat by the menaces of a ruffian. Wat denk ik hendryan? Ik heb uw woest en bedrog genoeg en blyft het zo noemen. Ik heb voor mijne gevaarlen groote bygreuth, dus zal ik niet te weerleggen. Uw geschrift gave my raad uw Antwoord te overdenken (1773. dat. v. Kon.) geeft niet uitzigt op watzal en nu moet het voor ons my to pay regard not to what you shall say, but to what you shall prove."—

M.P. gelaat zyn Boekwerk. Becket in ongel. Tydschr: beken te maken dat, aan de cath. leer. het Bosser. geweend & weken th. bureedigen van heinsius gedigt, en zyn eigen lied voorgelegen."

NB. 1: Niemand verminnt het Dicht. 2° Cap. gno. de Engelsche antwoord uit de Gaelsche
3. de Schotse taalen het Oud Gaelsch (Erisch) zoo te zeggen
Schots geheten.—

1781. Een aanv. vorstander v een stellig Bestrijder verkreeg:
Shaw. (Schr. v. de Erisse spraakkunst a Erisse Woordenb.)
Inquiry into the Authenticity of the Poems. ascribed to O.

Hy had de Hoogl. diepreind en d origineele t vinden! Een moeite of ziek achter alleslei Caba ondernomen! alle keur aan rêen Jop eenige Grondwetstalen a Citaten van Fin Mac Cum hal (alias Fingal). waar zyn Fenian echaten in Erland te Velen zagen, en berg op berg klapte, met een geer over Lochs te springen. Veel Towery — elfen — Kobbolden — toverkabes — Jeeuwlyfet. & alle Landsbaka. over de Heiden —
Een enkel H.S. te vinden (Eenmaal een liefhe Genealogie, aan een Organ. H.S. in O. gehandt.

S.

Steun der M.P.:

1778. Clarke The Works of the Caledonian Bards

1781. Rev. John Smith Gaelic Antiquities and a Coll. of Ancient Poems &c. translated from the Gaelic. (Ossian kr W. Sc. niet minder dan die van Duitschland Wm Hamlet (Schotsch Edelman en Walter Scott) de verzameling van Gaelsche liederen in 't Engl. taal verhaald zoo onder de dichters van O. (Mylius den Heer Lin Fingal e. O.)

O'

Gelijke Aanvallers. O'Connor, O'Halloran, O'Flanagan (bekend gemaakt en herkomen van 't Gaelic.

Have hun kentnis reeds op Fin in Schotland Fin Gal i.e. Heerd. Fin. eerste Regeerstorst. — geen Schotsch Koning

Gelijke Filea Oisin — — Schotsche Bard Ossian.

Albanein Fins verblijf in Leinster — Albin of Albion.

St Patrick in Gelijke Landen bestendig Medgezel van F. — geen Culdeër de 3e eeuw. (de Gesch. Kent 2 eeuw in de 9e Eeuw.

Dr Young (geleerd Heer) en Dr Hill (Engelschman) bewijzen de Vorigen.

Eden Mond (niet de Zangers de Nieuwe) naar de kluisters, oude Liederen, Leiders de Liederen die Gesprekken verhalen, met die uit de M.P. Gij. vermeld naar de Toon Landschap verschillende.

alles de eerste Afkomst van de beste bekende.

en Denemarken Noorwegen Workende en W.S. de 8- 10e Eeuw, door pure, door vers, bewaard Bibliothek Dublen

Door M.O.I. dit zijn bijzonder opmerkelijke stukken

9.

Historischryvers van beroep (Sibbs, Whitacker, Henry) gebruikten
M.P. O.f. als bron en autoriteit.
Onderzoek de schaduwzijde Anachronismen, te zamen Tegen autheliteyt
oud, of met de Goede overeen.
daarentegen:
1802. Malcolm Laing. History of Scotl. with a Dissert. on the poems of O.
1805. " " The poetical works of James M.P. the Poems of Ossian
containing with Notes and Illustrations.
bewijs de onechtheid.-
Gaat hier door als M.P. alles duitzenderlei onbegrijpen, en kan van
plagiaat beschuldigt, waar de overeenkomste, zich duidelijker
te zien dit de mensch. rethorin verklaarbaar zijn.
Johnston M.P. Obiit 1796. zonder met het Orig: te zijn opgekomen.
1762. bij 2e uitg. aangekondigd: „dat hij op aansporing van eenige man-
den en genie, afgezien had van zijn eerste plan, oplagte redelijgging op
„en Rhetorthaele: Liever Latijn drukken: doch daar geen intreden
opgekomen, besluit opgem: dat beiden onnodig waar.
Echte van Overneem, Zonder hij tijd had, om de plaats te copieeren; daarom
redelijgging op een Bibl: zoplaat Een oud en Geschendtuk dicht verloren ging:
Gaf van beiden het plaats, offchoon de Wrijh. Gen. te London een-
stemd £1000, ecke £200 aan M.P. tot dat het Oord toekomen.
en 34 Jaar tijds.

1805. (zie ook de M.S. dezer dag.) Report of the Committee of the Highland Society of Scotland, appointed to inquire into the Nature and Authenticity of the Poems of O. drawn up by Henry Mackenzie.
(MS. in Bibliotheek Fingal II. 82.)

ha de Campbells, maar hunne oppersten adviseerde, daarop verschenen
Ossyanders geweldig de hand weder een ander eed gilingen gaven: (?)
Echtheid, immers, hoofdzakelijke echtheid, bewezen. —

Walter Scott: "The Highland Society have lately set about investigating or rather
I should say, collecting materials to defend the authenticity of O." —
in Ireland, het rapport van Vallancey, Gaelic Society, Dublin, Transactions,
Irish Antiquities.

Vereenigen zich opperste alle getuigenissen, klaarblijkelijk vervalschingen
Gaelic Society, Dublin en overeenstemming te vinden, te bekennen; dat 22 liederen van
O. jam 15 bladz. uit 10 verschillende MSS. bijeengebracht.
Het meest wijst op Dr. Donald Smith vervaardigd, als eenige klaarblijkelijke
de Gaelische taal, en hoog niet overeenkomstig
Een Taschenbuch gelijkende geschrift
Dr Ramond op een Mac Pherson gelijkende gevonden.
Verschrijvingen dat overtuigend dat menigmaal Fin en Schot moeten
Ook al de Ossianische dicht. Comm: gemeenschappelijk, als van O. beschouwen
niet een dat leeft bij den geheelen Schotschen patriot dan het oorspr. van
één der Mac Pherson afkomstig en bewaard.

Tegenstrijdige Resultaten:

Sir John Sinclair, de door de Commissie bij eenpariteit bewijzen, kennen niet anders dan ieder bijzonderheden."

de duitsche Vertaler Rhode, de onpartijdige, onderzoeker kan de gansche twijfel niet overbrugen.

daar Teen:

Walter Scott's brief aan Miss. Seward. 1805. Life. 12d. | Ed. Red. VI. p. 401.

Seward 3 aanstr. passages.

" " 3 Mistress. Maclean Clephane of Torloisk (with whom he agreed cordially on all subjects, except the authenticity of Ossians."-

" " 3. Lijn kennen en Volkspoezy. Eerste onpartijdige onderzoeker? geeft in alle opzichten.

" " 2 2y (Orig) Montrose toon verschillende passages over die Ly legt door Lieutenant Macpherson of Glenforgen gemaakt te zijn, en die although submitted to the Critics of English ryhmen will be found nearly as genuine as the verses of O. by his celebrated countrymen:

Lee bl. 267. Birds of ower dark and foul.
— 285 Theophila Maid met grove vertaling in V Gaelic.
(Dr Tollens).

1805. eodem Oct. gros W. S. bovengenoemde brief. Bilderdijk (Zanger kennen en Rapsodist.)

Fingal II. 78 4 aanstrepen.

Dr. Patrick Graham « Essay on the authenticity of Ossian's Poems. 1807.
Zoekt M.P. daarin hulp te komen dat hij zijn opr
& mannenbehoeften omrent dit Lied Lelie & Letter.
tussen deze dijn oorspr. publicatie & verkoop in Nomans!

=

1807 N.B.M.B. The Poems of Ossian. in the original Gaelic
with a translation a Latin by the late Robert Mac Farlane
together with a dissertation on the authenticity of the poems by
Sir John Sinclair Bt. and a translation from the Italian of Caesarotti's
dissertation on the same subject etc. published. under direction of the
Highland Society of London.

Solicit. in Edr. Fergel. Temora. & J. Anderson, geduldig op MS. zegt land,
geduldig in die in zijn Schrijven (zoekt na!) in zijn Waarnemingen gunstig.
Noptans zie enkel Oud MS. (hoe dikwijls oud zijn manuscripten in zijn
Land Gezien!) in diverse Schotse Schotse.

Dr Besh. v. Sinclair verschaft Schotse in een Oud. der Originaliteit? Gisselten
Exemplaren verzonden, te Donai in Vlaanderen.
Schotse dat de Ossiaanse Schotse Schotse genoemd
Zijn niet bevonden ook deze:

a/ Bishop Douglas. (Palace of Honour) Schotse. « de groote Gow Mac Morne
en Fin-Mac-Cool deze, als een Schotse, « Schotse Gothe Dijn v. Sinclair « dus deze
Schotse Namen echter niet in Schotland buiten Zijn

ander Werkstuk. Colgan (Gerard Gil.) vertaalt Fin, „Finnius filius Cuchollii Clarus interpres." Sinclair: „Mac Ter garvert Le Lad Gaphr. y Clarus interpretes."

3. bewijs op de Gaelsche Geschiedschr. Suchus wil het kenmerk Waaren van den Caledonischen Bard Ossian. — teugt Suchus, (in strijd met den Koning in Norwegen spreekt) dit niet dan of de M.P. Ossian bewijst. Hieruit blijkt; duidelijk genoeg dat het L.g. Oorspronkelijk N.S. (dat immers Le het goed was wil Lud Zelver spreken moest,) niet anders was dan een Moderne fabricaat.

een vertaling van het Engelsch in Macpherson Lou gitimus alleen een overkomen kennis van een verdichting bedoelt dat Lem Lad begeleken.

I wilt niet verhinderen, dat (het om mij M.P. als gebrekkig en vals bij sommigen betalen uit het Gedicht van Cath.) Ossian zoo in 1825 (door Smith) als Historische bron en autoriteit in de oudste Zeden - gebruik geschied werd. = door J.P. Aren zoo in 1838. (Gedr).

In 1822. Hamaker (Prof. A.H.) over Ossians Berathon. (in Kampen Magazijn T. N. Letterk.

"

Bewaking van

Bij de gezond repetitie: 1829. Prijsvraag de Leidsche Academie. Onderw. heer de Authenticiteit van O. 2 antwoorden. 1. Oteilly. 2. Drummond

Door deze geleerden 3 dingen is 't klaar gesteld.

I. de M.P.O. gelukkig een Gelukkig van Offam den Egala ichie der 3e E.

II ——————— Geen voortbrengsels der Middeleeuwen.

III ——————— aan een oude Egiptische M.S. ontleend.

I. niet van de Offam de 3e Eeuw. 1° Talloze Anachronismen.

Flotes, bemoeite toren, Lijfsbeperen. Mattrospelen. (Te ms Eurieds!)

Offam noemt toen dat zijn Vader niet was de stichter van Cashillen (wegens een oud ieuw lied) geb ord) als Romein 2.

2° Onmogelijkheid der identiteit. alleen door kronkelige ontleeving door 50 generaties heen.

3° De taal. Stemde niet volstrekt tegelijk het Oude Egiptisch (3e Eeuw) en het latere Gaelisch (waarin M.P. regelen M.S.). Dus deze dat het latere weinig kennen in dat latere ook in overeenkomst M.S. verstaan. (the Highland Committee dit niet bedacht. Dr. Donald Smith in deze ontwikkeling.

NB. Het punt door I. gelaten te erg aangehaald.
dat verhaal laat het leven der taal mede. Schepping
augmenten!
Een Levend en diepe beleving. Niet woorden in andere beelden
maar dezelfde gelaatten, omspellingen, ritmiek: in Zaken.

eldorh NB NB. M.P. delft laat den verzaakten opstandigheid toe. Aant op Cath Loda " de interpolaties in latere beelden zijn hier der taal te Lichamen dat het my weinig moeite gekost heeft te uitte Leveren":
elders: " dat is niet in Offai; de Theologie verraadt het. Thi in een liefde
Baird (NB) der 15 of 16e eeuw!

4. Inhoud en verhaalcycle. Niet in de 3e eeuw in Iersche Cycles, Voorkomt
bijna kroniek. Een Provencaals, Een oude kunst. Een poezie. Gestalten
aan cycle met Cuchulain en Finnbeg

Chenburn rodhe upsle- grae oreaten Ibawia
Astempra et Lonbeamby!- magnis mreahtbt

(Aldhelmes de carm Angelfaz de celebb. vesta.
Theof

II 2 Lij Lijn Gen Oorsprong der Middeleeuwen.

Leke c d Engelsche Ossian op de grondslag v dien der Kelt. dichtungen, gewaakt, in welke de ieren vooral de grote Rhamps der oude Schrijfsters en Barden bewonderen.

Gelijk Athen c zijne Wapentafel voor d Burgt
Raad c zij paires om Raden d Regering
Decreten c zijne wetgeving d dadelijkheden.
etc.

} Lor Fèr c d Finnies Lek Middeleeuwsch en de Groote gallische Sagenkreits.

der Caledoniers in Ierland, c in dien in Schotland gevonden, afkomstig:
maar met al de andere Middeleeuwsche Cirkels c gelijkmatig Karakters en Levensbeschrijvingen van de Ossiansche), in Form, geest, taal, maat zijn verschillende.

daaraan hoofdzakelijk Schotsch geworden. Terwijl c zoontje Koning Fergal, zoon en Finnahus Moeder, c Vader v. Schotland, zoon en Flaath Selma alleen gevaren is - (Fergals Grootvader) Craghna-Thine.
en een Schot op d Craig: Cuê na Fèr! antwoordde het een Jer, en dus en Manach!

* (Milizen, uit de Gallische Franse, die Fenna genaamd, Genit. Feinne, elk gewapend had 2 Lansen en 1 Sword, die welke Fèr aanvoerde by name vermeld. Fionne Eirionn Bas leger Erins, of Fenna Thena Lat Lèr de Fenni)

Vg. Macpherson Clag na Lora en het Welleed na Ergon d Theval. Tally. 85.
Jaarboeken

3. Zij zijn aan geen Oude Egyptische M.S. verbonden.

M.P. bewerende dat dit althans met den gedachte van zijn werk het gewaande zijne Vrienden bewerende dat zij ons Bestuur en Bewaring M.S. in zijne handen gezien hadden.

V. Blyft echter dit " dat dit Methode aan M.S. van eenige Oudheden gemeenlijk

2°. dat het Egyptische gevonden zijn

In Letters ~~Hieroglyphen~~.: 3°. dat het M.S. der Oude dichtingen gemeenlijk. maar

4°. dat der de Egyptenaren M.P. de kunst der Letters verstaan.

10

Ik heb nooit in Egypte als Reisiger Egyptisch gesproken, maar ik zij gebeurde dat ik het beste gemeenschap met Egyptische Priesters dit Letters kon. | de Arabische taale is er niets gelijkelijks aan. |

Uit zijn O. M.S. van Landen had maar 2. t. Griekse, en bepaaldelijk veel en afschrift van Oude Romeinsche geschriften, niet die men zij verwijderen, of die duidelijk Egyptisch uit verklaarde Glosse waren, B meeste zijn Officiële declaringen zijn daarop gegrond. Od. en 2. Zie dat de Egyptenaren ~~Griekse~~ gebruikelijk daarin Griekse Caracters, en dat zij als zij het Griekse Letters gaarne dat te verbergen, en zijn daartoe Hier veel Scholastica te Cairo dergelijk - Een reden dat zij de de gebruik Egyptische verwijderd Letters -

Sedert de Overtuiging gevestigd: dat M. Ljn eigtlijke denkbeelden gegrond leeft op overgeleverde fragmenten, op de eerste maan Shakespeare Ljn drama's op de Ierse, grondsoort van onderwerpen, maanden, en historische herinneringen.—

Sommige gedeelten van Fingal, Ljn 2 st. celtb. en byzonderheden uit minder dier zaken dan Bsp. v. M. P. Landen gelezen.

't aanspraak aan 't Lon is een celt brok.

Een H.S. door M. P. geschreven is onlangs in Ierland gevonden. Een Verzam. (groote) van Celtische Gedichten, eenigsts tijdens gemaakt, die hetwelk bijst behoord schijnt te hebben aan Rev. James Mac-Gregor Dean of Lismore. gedrukt gedrukt 1512 Dit bevindt is in Edenburg in de Advocaten Library en is zeer, kenny onderzocht door de Heeren Celtische Geleerden: anderdeels 1517.

Rev. Th. M'Lauchlan. Archaeologicke Journal 1857.—

't dat M.-L.: 1. historische feiten en tradities, door de M. P. O. en de Oud van Ossian de zijn. en Cuchullayn.

2. de zaanen. Fingal Gaël. d. Lon en Morni.
Ossian de Lon v. Ospan.
Gaire — — v. Starno.
Cuchullin. de Ieeuwen.
komen voornamelijk voor.

Maar ook dat M. = en de Ierse.* St. Patrick, en Ljn gesprekken met O. over de Christ. waarheid.

St. Patrick 5e Eeuw. en Ospan 5e E.

Ospan. Ierland en niet Schotland.

In de oorspr. gedichten, alle O. voor als Ljn eigenaars dragen voor M. P. en de oorsprongen van de zeden der Ieren niet schijnt te zijn, en te allen overbleek, dwaas, blind. afhankelijk van de oorsprong C. Landen in Ierland.

Macpherson gedrag.

18

Zy was een Leer jong persoon.
Leer ernstig, en uit alle opzicht.
Had veel te werk in de Winkel van zyn "Highlander".
Dezelve klant niet der vei tegaan. Bezoek uit Edinb. 2e deel. | Zie volgende pagina 186.
Zy bevreesd dat men gedurig aanklagt doen zoude tegen haar.
Het mysterie krijg aethelbehuld Wilson.
Sir James Macdonald heeft onderteld a uitvoerig artykel over zyn beroep, dat
de het genoeg te hebben geprezen de Zeeval diepe geval te hebben
M.D. te zyn of andere dag te plaatsen. als de origineele dokter over dag
dagte komen.
Margaret Lindsay alias: Met Zeeval Coffeehouse, laid by een plaat
stepsen zyn beroepsgenoot. — Scotland had liefs de zaak aan
zyne nationale eer aangenomen — de groote belangstelling
die veel begaafde mensch / moest liefs aan de gemoederen te geven..
Te laatst de inquisitie dat zy een valsch getuigenis over hoogste
was! Onverwachte uitslag door. |

byl 43 186

Macpherson's Caterie Nitelenbergen verstellende van die Va 1762. Lie beweer

toe het geen sy in sy vertaling verskeie was.

" I can assure my antagonists that I have not translated what I could not imitate"

" the translator who cannot equal his original is incapable of expressing its beauty."

" without increasing his genius, the author may have improved his language & the eleven years that the poems have been before the public. Errors in diction may have been corrected at 21. when the experience of a riper age may remove, and some exuberance of imagery may be restrained with advantage by a degree of judgment acquired in the progress of time."

" In a convenient indifference to literary fame, the Author hears praise without being elevated, and vilification without being depressed."

" The writers first intention was to have published in verse; and as the making of poetry may be learned by industry, he had formed his opinion.

" Tie sheep, thorns in Jerusalem to the Moses" Vg. Bibl. een plantaardige in a negative or duisty.

Ezegel. Bukk. XVII.

1762. My translation is literal; and as I claim no merit in account of my version, I wish that the imperfect resemblance which it bears may not prejudice &c. Lie My Ossian I. XXIII

de Gedichte maakte de fortuin van Lijn Maker. Eerst werkt £2000, en toch
[illegible] betrouwt a Lord Bute.

Zeer bewondering. (met verschuldigd aa [illegible] begaafdheid & Energies.).
1764. oct. 26. Secretaris van Gouverneur Johnstone, Pensacola (Florida).
Het daarop i England teruggeroepen; [illegible]; Kostelijk verslag der
Schrijft: ook post. papieren & brieven gedurende de Adm. Onderg.
Offerde van Jünius (Sir Ph. Francis)
verkocht Amerika (U.S. Amerika & een Schotsch uitg.
Curieuse beschrijving de Secret. van de kabob de Arcot, a een plaats
i Coromandel.

Heft dat teruggekomen Gebouwd stuk (Gouverneurschap) koopt een huis.
Stelt Landgoed (voor rekening der Mr Intrusten) a Mevr.
en praalt meden Luns. (Belleville) Ten Hal. Hyl.
Sterft 17 febr. 1796. oct. 58. (Hertgen a Bucy).
bepaalt by testament. begraafenis i Westminster Abby, en giftig
te een gedenkteken op en i Volgende plaats van Belleville.

J.F.

—

Minder Wanderung van Lijn Maker & Celebrated. —

(Lach en satirische [illegible] bevat de Wanderung).

Walter Scott. Biographie.

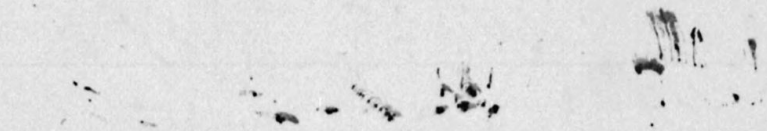

On.

Echtheid

van

Ossian.

1868.