تاکسی سرویس مجدداً دایر میشود

اطلاعات

۲۰ صفحه

سه‌شنبه ـ ۱۷ تیرماه ۱۳۴۸ . . . . شماره ۱۲۹۳۴
. . . . . سال چهل‌وچهارم . . . . تکشماره ۴ ریال

مسئولان امور درباره مشکل تاکسی اظهار نظر میکنند

۵۰۰ دستگاه «تاکسی تلفنی» تا شهریور بکار می افتد

رئیس شهربانی: راه حل مشکل تاکسی اصلاح وضع اتوبوسرانی است

● شهربانی با اضافه سوار کردن تاکسی‌ها موافقت نمیکند

افزودن ۱۰۰۰ دستگاه تاکسی به ۹ هزار تاکسی موجود مورد بررسی قرار گرفت

درصفحه ۴

در برابر فتح کره ماه توسط امریکا

شورویها در آسمان جزیره میسازند

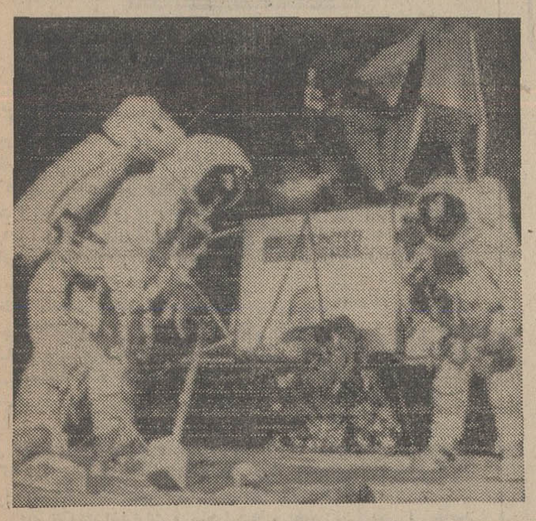

هرچه عقربه زمان بیشتر میتازد تمرینات فضانوردان مه‌نشین آپولوی ۱۱ دشوارتر می‌گردد در عکسی که مرکز فضائی هستون آنرا انتشار داده صحنه ای از سلسله تمرینات مرحله دشوار فرود فضانوردان در ماه‌نشان داده می‌شود که آلدرین (سمت راست) وآرمسترانك (سمت چپ) به تمرین لحظه فرود در ماه پرداخته‌اند.

عکس رادیوئی اطلاعات

ازاین جزیره آسمانی شوروی سیارات را فتح میکند

نیکسون بدستور پزشکان از صرف غذا با فضانوردان خودداری کرد

میمون فضانورد امریکا مریض شد و بزمین بازگشت

خطرناك ترین مرحله ماموریت آپولو ۱۱ برخاستن سفینه ماه‌نشین از سطح ماه است اگر موتور بالا برنده ماه نشین ۶ دقیقه کارنکند فضانوردان درماه متلاشی میشوند

ارتش مصر بسیج شد و اوتانت گفت جنگ بزرگ نزدیک است

دومین حمله هوائی وزمینی مصر باسرائیل

● پیاده نظام مصر ازکانال سوئز عبور کرد و با ارتش اسرائیل به نبرد پرداخت

● اسرائیل دو هواپیمای مصر را سرنگون کرد

● چریکها بندرالیات را آتش زدند

● هواپیما های مصری برای دومین بار به قلب منطقه اشغالی حمله بردند

اوتانت اخطار کرد که سربازان صلح سازمان ملل را ازخاورمیانه خارج میکند

درصفحه ۲

دراین نقشه موقعیت شرم‌الشیخ و کانال‌سوئز ومنطقه‌ای که در آن برای‌دومین‌بار ظرف بیست و چهار ساعت‌بین مصر و اسرائیل پیکار هوائی روی داده مشخص شده است.

پیاده نظام مصر دیشب ازکانال سوئز گذشت و در منطقه‌اسرائیلی با ارتش اسرائیل به نبرد پرداخت و بدنبال جنك بزرك هوائی وزمینی مصر و اسرائیل اعلام شد که‌مصر نیروهای خودرا بسیج کرده‌واوتانت اخطار نمود که خاورمیانه عربی در آستانه یك جنك عظیم قرار گرفته است.

کنفرانس مطبوعاتی ضد عفونی شده!

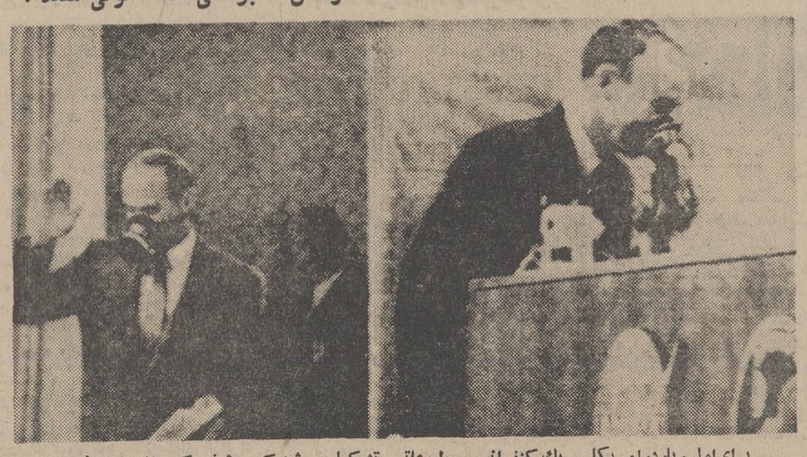

برای‌اولین‌بار‌درامریکا یك کنفرانس مطبوعاتی تشکیل شد که طرفین کنفرانس یعنی‌فضانوردان عازم کره ماه وخبرنگاران هرکدام‌دراطاقهای مخصوص و در حالیکه‌ماسك های ضد عفونی بربینی و چهره‌داشتند باهم بگفتگو پرداختند فضانوردان امریکا تحت کنترل‌شدید پزشکان قراردارند وسخت‌ترین شرایط قرنطینه برای آنهاتعیین شده وهرگونه تماس آنهابادیگران قطع شده تا میکرب اشخاص دیگر به آنها منتقل نشود. این عکس دو نفر ازفضانوردان رادر جریان کنفرانس مطبوعاتی مزبور نشان میدهد. «آلدرین» از پشت شیشه اطاق پلاستیکی بطرف خبرنگاران دست تکان‌میدهد وعکس دیگر مایکل کولینز فضانورد دیگررا هنگام‌ورود به اطاق پلاستیکی برای شروع مصاحبه نشان‌میدهد. هردوی‌آنها ماسکهای ضد عفونی کننده‌بر بینی‌دارند عکس‌رادیوئی اطلاعات

درصفحه ۳

استاندار بنادر و جزایر جنوب اعلام کرد:

دیپلمه های بنادر جنوب بدون کنکور

در دانشگاهها پذیرفته میشوند

● وضع خدمتی و مزایای کارمندان دولت دراستان ساحلی تغییر میکند

درصفحه چهارم

نتایج کنکور دانشگاه پهلوی

اوائل هفته آینده اعلام میشود

● داوطلبان شرکت درکنکور سراسری فقط فردا وپس فردا مهلت نامنویسی دارند

● دانشگاه صنعتی آریا مهر اوائل تیرماه نتایج کنکور را منتشر میکند

درصفحه ۴

برحسب توسعه شهر وافزایش مسیر اتوبوسها

طرح کارشناسان شرکت نفت برای اصلاح شرکت واحد

خطوط اتوبوسرانی ۳ ریالی باید دایر کرد

● جمع آوری عوایداتوبوس ها باید با ماشین سکه انجام شود

● یك دهم هر ریال‌ازعواید شرکت باید به راننده و ۵صدم آن به‌کمك‌راننده داده شود

● شرکت واحد درروز ۱۰۰ هزار مسافر مجانی مجاز و غیر مجاز دارد!

درصفحه ۴

خاطرات اولین ایرانی‌که قدم روی قله دماوند نهاد

سناتورجم: قله‌دماوند را چگونه فتح کردم

● صعود به دماوند اولین‌و آخرین تجربه کوهنوردی من است

سناتور محمود جم نخست‌وزیر اسبق ایران امروز با تلاش بسیار به ۵۷ سال پیش، آن دوره‌وزمانی که بعنوان کارمند ایرانی سفارت فرانسه «مواجش» از یك وزیر ایرانی زیادتربودبازگشت‌وخاطرات چگونگی فتح قله دماوند را برای خبرنگار اطلاعات تشریح کرد.

سناتور جم همانطور که‌درشماره دیروز نوشتیم نامش بعنوان‌نخستین ایرانی که‌توانسته دور از هرگونه خرافات و ترس ووحشت مربوط به آن زمان به قله دماوند صعود کند ثبت گردیده و بهمین جهت پس‌از نیم قرن باشگاه بانك ملی ایران به پاس این اقدام متهورانه روز

بقیه در صفحه چهارم

طوفان سهمگین

اروپا را فلج کرد

در فرانسه کسی ها ناپدید شدند واتومبیلها وسقف‌خانه‌ها‌را‌ربوده شدند

در هند، بلژیك و انگلستان نیز صدها خسارات هنگفتی ببار آورد.

درصفحه ۳

آگهی انتخاب دانشجوی پرستاری جهت آموزشگاه عالی پرستاری آبادان

پیرو آگهی مربوط بانتخاب دانشجوی پرستاری بدینوسیله از کلیه کسانیکه برای شرکت در امتحان مربوطه نام نویسی نموده وکارت ورودی دریافت داشته‌اند دعوت میشود روز چهارشنبه ۲۵ تیرماه ۱۳۴۸ ساعت ۸صبح در دانشگاه صنعتی آریامهر خیابان آیزنهاور حضور یابند.

آ ـ ۲۸۷۰۶ ۱ـ۲

تلفن ۳۱۱۲۲۵

دراختیار خوانندگان محترم اطلاعات

این شماره تلفن همه روزه باستثنای روز های تعطیل مخصوص شکایت از دیر رسیدن یا نرسیدن روزنامه اطلاعات بدست مشترکین و خوانندگان‌عزیز اطلاعات‌است.
از عموم علاقمندان محترم تمنا دارد از نظریات خودداره اطلاعات را بادادن‌نشانی کامل مستحضر فرمایند تا بلافاصله در تامین و انجام نظرشان‌اقدام‌شود.
ایجاد این سرویس بلحاظ‌شکایاتی است که‌این دوروزه از ناحیه خوانندگان محترم باداره‌اطلاعات‌واصل‌شده‌است.

مرغداران عزیز: نرخ مرغ و تخم مرغ را بپرسید

قبل از این که بدون اطلاع از مظنه روز اقدام بفروش نمائید با تلفن های ۶۰۷۷۲ و ۴۹۱۶۶ نرخ مرغ و تخم‌مرغ راسئوال فرمائید.

۱ـ۵ آ ـ ۲۷۴۱۴

ساعت گالو

هنرمندان بزرك جهان

ساعت گالو ـ ساخت سویس

آ ـ ۲۸۶۶۴ شهرت ماه

چهلم درگذشت شادروان دکتر حسن ارسنجانی

بمناسبت شب‌چهلم درگذشت شادروان دکترحسن ارسنجانی بعدازظهر چهارشنبه ۱۸ تیرماه از ساعت ۵ونیم تا۷ونیم بعداز ظهر برمزار آن فقید سعید (واقع در امامزاده حمزه‌شهرری) برگزار می‌شود.

بازماندگان

۲ـ۲ آ ـ ۲۴۰۷ ۱

قیمت مرغ پرکنده وشکم‌خالی در فروشگاه فردوسی مرکز وشعبه های: قلهك ـ عباسی ـ شوش

تااطلاع ثانوی بقرار هرکیلو

۷۰ ریال میباشد

آ ـ ۲۸۶۷۸

اطلاعات سال

منتشر شد ـ ۱۲۵ ریال

با سه آلبوم نفیس از آثار عکاسان ـ نقاشان و کاریکاتوریست های معاصر ایران

قابل توجه اطبای محترم‌وداروخانه های کشور

کلیه‌اقلام‌داروئی‌کایگی که مدتی نایاب بود اکنون موجود است

شرکت سهامی اولی‌شیمی

تهران ـ خیابان وصال شیرازی شماره ۵۲

خوش‌شانس‌ترین برنده بلیط‌های اعانه‌ملی

آقای شعبان باشوکی که درهفته گذشته قهرمان شانس شد وعلاوه بر یکصد هزار ریال پول نقد یك دستگاه پیکان ۴۸ نیز دریافت داشت خوش شانس ترین برنده بلیط های اعانه ملی است زیرا تا کنون جوایز بیشماری از جمله‌این جوایز نقدی را بدست آورده‌است:

۱ جایزه ۳۰۰ هزار ریالی، ۱ جایزه ۱۰۰ هزار ریالی، ۶ جایزه ۲۰ هزار ریالی، ۵ جایزه ۱۰هزار ریالی، ۵ جایزه ۵ هزار ریالی، ۲۰۰۰ جایزه ۶۰ ریالی، ۶۰۰۰ جایزه ۵۰ ریالی.

بقیه در صفحه ۱۴

۱۴۰۷۶ر۱۰۹۵۹
۴۸ر۴ر۱۶

اطلاعیه شهرداری پایتخت

بنابه پیشنهاد شهرداری و تصویب نامه شماره۱۴۶۴ ۲ر۴ر۴۸ انجمن‌شهر پایتخت مهلت‌بخشودگی جرائم‌متعلقه به بقایای عوارض ملغی شده قبل از ۱۹ر۱۰ر۴۰ تاپایان مرداد ماه ۱۳۴۸ تمدید میشود مودیانی که تاکنون نسبت به پرداخت بدهی بقایای عوارض ملغی شده اقدام ننموده و یاتقاضای توافق نکرده‌اند و مایلند ازاین‌فرصت‌استفاده کنند میتوانند قبل از انقضاء مدت مذکور به نواحی دهگانه شهرداری مراجعه و حساب خودرا واریز نمایند.

شهردار پایتخت

آ ـ ۲۸۳۷۴

ازفردا صبح

درسینما

مولن روژ

برای اولین مرتبه فیلمی بزرك از سینمای هند

اوپکار

فیلمی که۷۸ هفته‌متوالی فقط در بمبئی نمایش داده شده و موفق باخذ ۶ جایزه بزرك سینمائی گردیده است.

کلاسهای آمادگی برای امتحانات

اعزام‌دانشجوبخارج

درصفحه ۵

مقررات مربوط بامتحانات ورودی و ثبت نام دانشجویان در مدرسه عالی ادبیات و زبان های خارجی

درصفحه ۱۲

اطلاعیه وزارت دارائی

درباره مکلفین به‌تسلیم اظهار نامه مالیاتی و موارد آن

«درصفحه ۱۲ ملاحظه فرمائید»

مراسم قرعه‌کشی آپارتمانهای بهجت‌آباد و پارك‌ساعی

بدینوسیله باستحضار داوطلبان محترم آپارتمانهای بهجت‌آباد و پارك ساعی میرساند که:
مراسم قرعه‌کشی آپارتمانهای مزبور ساعت پنج بعدازظهر روز یکشنبه ۲۲ تیر ماه ۱۳۴۸ در سالن مرکزی بانك رهنی ایران واقع در خیابان فردوسی‌انجام‌خواهد گرفت. از داوطلبانیکه پیش‌قسط مقرررا‌پرداخت نموده‌اند درخواست‌میشود در ساعت مزبور برای‌شرکت‌ونظارت در قرعه‌کشی در محل مذکور حضوربهمرسانند.

۱ـ۴ آ ـ ۲۸۵۴۶ ۱ سازمان مسکن

سرمقاله

وداع با تمرکز!

کنفرانس مدیران وروسای ادارات کل آموزش و پرورش که از صبح روز یکشنبه در تهران تشکیل شده است ، بررسی جوانب طرح منطقه‌ای کردن آموزش و پرورش راادامه‌میدهد.

کنفرانس مزبور در طرح آموزش و پرورش منطقه‌ای پیش‌بینی‌شده است و این کنفرانس در حقیقت یکی از مراحل اجرائی طرح منطقه‌ای کردن آموزش و پرورش بشمار می‌آید که وظیفه دارد ضمن بررسی و مطالعه و توجیه طرح، برای تدوین آئین‌نامه‌های مربوط و فراهم آوردن مقدمات اجرای طرح اقدام کند.

طرح آموزش و پرورش منطقه‌ای مبتنی بر چند هدف اساسی است، از جمله کاستن هرچه بیشتر از وابستگی ولایات بمرکز و تفکیک‌حدود اختیارات و مسئولیت‌ها، بطوریکه سازمانهای آموزشی جزدراموری چون تعیین خطوط اصلی سیاست آموزشی و برنامه‌ریزی کلی و تدوین کتابهای درسی و تربیت معلم و تدوین برنامه تحصیلاتی و استخدامی نیازی به‌مرکز نداشته‌ودر سایر زمینه‌ها مختارمایشاء باشند. بطوریکه طبق اظهار وزیر آموزش و پرورش برای اداره سازمان عریض وطویل مرکزی ، صدوچهل هزار معلم در تهران متمرکز نباشند و اولین حقوق یك معلم شش ماه بعد از استخدام‌بدست او نرسد.

مسئله تفکیك اختیارات و مسئولیت‌ها ، بطور کلی یکی از مقاصد انقلاب مشروطه و قانون اساسی ماست و هرگاه مشکلاتی در راه‌تحقق این منظور پیش نیامده بود، سالها پیش ازین سازمان اداری کشورما براساس نوعی فدرالیسم شکل می‌گرفت‌لکن علیرغم پیش‌بینی‌های‌قانون اساسی بواسطه مخاطراتی که از ناحیه فئودالیزم و خانخانی و نفوذهای محلی و برائر وجود پاره‌ای مدعیان و گردنکشان و نیز مطامع برخی سیاستهای خارجی متوجه یکپارچگی‌مملکت بود،هنگامی که‌اعلیحضرت فقید بسامان دادن مملکت همت گماشت ناگزیر از آن شد که هرچه بیشتر قدرت تضعیف شده و تحلیل رفته حکومت مرکزی را تجدید و سیاست تمرکز را در شئون مختلف، منجمله در امور اداری اعمال‌کند. از آن عوامل که چنان سیاستی را ایجاب میکرد امروزه خوشبختانه اثری برجای نمانده است و بنابر این درست بعکس زمانی که‌سیاست تمرکز برای ایران یك سیاست شفابخش محسوب میشد، حالیه دلیلی برای ادامه این سیاست باقی نیست و بلکه مصالح‌عمومی کشور اجتناب از تمرکز را اقتضا میکند.

طرح آموزش و پرورش منطقه‌ای نیز بمقتضای همین منطق ، حفظ سیاست تمرکز را در امور اجرائی و اداری بعنوان یك عامل ترمزدهنده تلقی میکند که از یکطرف موجب رکود و تراکم کارها و اتلاف وقت وسرمایه است، از طرف دیگر مانع ابراز ابتکارات فردی و استفاده از امکانات‌محلی.

وزارت آموزش وپرورش بااجرای طرح آموزش منطقه‌ای در نظر دارد که اولا مردم راهرچه بیشتردرامور اجرائی سهیم کند وباینترتیب وسیله تجهیز منابع محلی و تشویق مردم ولایات را بسرمایه‌گذاری بیشتر در زمینه آموزش و پرورش فراهم آورد. ثانیا با تفویض اختیارات کافی در امور اداری و اجرائی بشهرستانها موجبات مراجعه بمرکزرا حتی‌المقدور از میان برداشته، راه را برای تسریع گردش کار وبروز استعدادها و بکار بستن ابتکارات فردی هموار سازد.

بدینترتیب ، اموری چون تعیین اولویت‌های محلی در برنامه توسعه، استخدامها وبرقراری مزایای محلی، امور اداری و مالی و استخدامی وامور آموزشی در چهار چوب سیاست تعلیماتی مرکز بااجرای برنامه آموزش و پرورش منطقه‌ای ازعهده سازمان مرکزی وزارت آموزش‌و پرورش منتزع و در اختیار مسئولان و مدیران محلی قرار میگیرد که بدون مراجعه بمرکز حل وفصل کنند.

باانتقال این قسمت از وظایف و مسئولیت‌ها به سازمانهای آموزشی ولایات ، خودبخودبار سنگین دستگاه مرکزی وزارت آموزش و پرورش بنحو بارزی سبك میشود و صرفنظر از آنکه سازمان عریض و طویل کنونی جای خود را بسازمان جمع وجورتر خواهد داد، اولیای وزارت آموزش وپرورش فرصت پیدا میکنند تاگروه قابل ملاحظه‌ای ازافراد کادر آموزشی را که در سازمان فعلی اسیر میزها و مقامات‌اداری میباشند به سازمان تعلیماتی انتقال داده از وجود ایشان درامر تعلیم وتربیت استفاده کنند.

اثرات برنامه‌هائی ازین‌قبیل ، در سطح مملکتی نیز قابل توجه‌است. زیرا درعین حال که باسپردن کارها بمردم امکانات عمومی در خدمات عمومی بکار گرفته میشود، اساس دمکراسی‌نیز ازطریق آشنائی مردم بافرصت‌هائی که جامعه دمکراسی برای ایشان فراهم آورده است، تحکیم خواهد یافت.

خبرهای جهان

از سرویس خارجی روزنامه اطلاعات

چریکها بندر الیات را آتش زدند

تل‌آویو ـ بدنبال آتش‌سوزی ۲ ساعت‌و نیمه شدیدی که در الیات، دومین بندر بزرك اسرائیل رخداد چندصد هزار دلارخسارت براسرائیل وارد آمد . با آنکه چریکهای عرب ادعاکرده‌اند که آتش زدن بندر الیات کار بمب های آتش‌زای آنها بوده‌است مقامات اسرائیلی‌معتقدند که علت‌آتش‌سوزی گرم شدن زیاده ازحد مواد قابل احتراق شیمیائی در گرمای ۴۰درجه‌بعداز ظهر بوده‌است .

بشکه های حاوی مواد حشره‌کش، محصولات نفتی و رنك در سراسر بندر منفجر می شدند وشعله‌ها و دودهای سمی از هرطرف پراکنده می‌گشتند . آتش‌نشانان دو ساعت ونیم کوشیدند تا آتش راخاموش کنند و هشت نفر مجروح در بیمارستان بستری شدند با آنکه نشانی از خرابکاری بنظر مقامات اسرائیلی نمیرسد هیئتی از طرف دولت مامور تحقیق در حریق شده‌اند .

«بندرالیات در آتش‌میسوزد »، این عنوان اعلامیه ای است که دیشب از طرف سازمان آزادی‌بخش فلسطین در بیروت انتشاریافت .

دراین اعلامیه تصریح شده‌است که یك‌واحد از سازمان مقاومت فلسطین (العاصفه) در بندر الیات بمبهای آتش‌زا کار گذاشته بودند که پس‌از انفجارحریق های‌مدهشی بوجودآورده‌اند .

دراعلامیه سازمان آزادی‌بخش فلسطین‌اضافه شده است :« آتش سراسر تاسیسات بندری‌را فرا گرفته ودر ساعتی که این اعلامیه پخش می شود هنوز شعله های آتش‌از هرطرف‌به آسمان زبانه می‌کشد .خسارات وارده به چندین میلیون دلار تخمین زده شده است .»

سازمان آزادی‌بخش فلسطین‌در پایان‌اعلامیه‌خود تاکید کرده‌است: انبار های مهمات و محصولات شیمیائی واقع در نزدیکی بندرنیز طعمه حریق شده است .

پیاده نظام و هواپیماهای مصر به قلمرو اسرائیل حمله بردند

قاهره ـ خبرگزاری‌فرانسه ـ آسوشیتدپرس ـ یونایتدپرس ـ اوضاع خاورمیانه عربی ظرف بیست وچهار ساعت گذشته به آستانه انفجار عظیمی رسید، بدنبال حمله هوائی مصر به‌قلمرو اسرائیل در صحرای سیناکه برای اولین بار بعد از جنك ژوئن سال ۱۹۶۷ روی دادو از طرف ناظران سیاسی با اهمیت خاصی تلقی گردید دیشب سربازان و پیاده نظام مصری از کانال سوئز گذشتند و در قلمرو اسرائیل با نیروهای این‌کشور بجنك پرداختند و در همان حال پیکار سختی بین میگهای مصری و میراژهای‌اسرائیلی درجنوب شرم‌الشیخ واقع در منطقه اسرائیلی درگرفت‌که طی آن بادعای اسرائیلی‌ها ۲ میك مصری سرنگون گردید . ظرف ۲۴ ساعت‌گذشته این دومین بار است که هواپیماهای مصری وارد قلمرو اسرائیل میشوند وبجنك میپردازند .

همزمان با تشدید بحران خاورمیانه اوتانت دبیر کل سازمان ملل از بستر بیماری اخطار کردکه خاورمیانه عربی در آستانه یك جنك واقعی قرار گرفته و هرلحظه ممکن است انفجار بزرگی روی دهد . بجزاین اعلام شدکه مصر بسیج عمومی اعلام کرده و نیروی هوائی خودرا برای افزایش آمادگی جنگی‌خویش تجدید سازمان نموده‌است.

بعد از ظهر دیروز یك‌نبردهوائی شدید بین جنگنده های ارتش اسرائیل و میك های نیروی‌هوائی مصر در جنوب‌شرم‌الشیخ در گرفت‌و دو هواپیمای میك ۲۱ مصری دراین نبرد سرنگون گردید .

سخنگوی نظامی اسرائیل که این خبر را در دسترس خبرنگاران گذاشت تصریح کرد که‌در پیکار هوائی دیروز چهار میك ۲۱ مصر و دو هواپیمای شکاری اسرائیل شرکت داشتند .

سخنگوی نظامی اسرائیل‌توضیح داد که در ده‌روز اخیر این نهمین هواپیمای میك ۲۱ مصری است‌که در جریان پیکار های‌هوائی‌سرنگون شده است . درحالی که دراین‌مدت ده روز هیچ یك از هواپیماهای اسرائیل سرنگون نشده است .

در قاهره یك سخنگوی نظامی مصر ادعای اسرائیل را در مورد سرنگون ساختن دو هواپیمای میك ۲۱ مصری تکذیب کرد وگفت : کلیه هواپیماهای مصری که دراین نبرد شرکت داشتند بسلامت به فرودگاه خود بازگشته‌اند .

● **حمله زمینی**

سخنگوی‌اسرائیل گفت‌سربازان مصری دیشب از کانال سوئز گذشته کوشیدند سنگر های اسرائیل را که در طرف مقابل‌شهر اسمعیلیه بود تسخیر کنند .

اسرائیلی ها این حمله را دفع کردندو مصریها با بجا گذاشتن سه کشته به‌آن سوی کانال عقب نشستند .

به قوای اسرائیل تلفاتی وارد نشده است. این حمله در ساعت ۱۰٫۴۵ دیشب (بوقت تهران)صورت گرفت وبعد از یك نبرد توپخانه‌یك ساعته بین طرفین درناحیه‌اسمعیلیه بود. این دومین حمله مصریها به سنگر های اسرائیلی در طرف‌دیگر کانال است .

درمرزاردن نیزسه‌موضع اسرائیلی‌از طرف چریك های عرب مورد حمله قرار گرفت.چریك هاتعدادی‌بانوکا وخمپاره وشش راکت به مواضع اسرائیل شلیك کردند با آنکه تلفاتی وارد نیامد ، اما کیبوتص داگانیا آتش گرفت .

در ارتفاعات گولان که تحت‌اشغال اسرائیل است‌یك اتومبیل‌فرماندهی اسرائیل مورد حمله چریك‌هاقرار گرفت وسه سربازاسرائیلی طی‌آن مجروح شدند .

● **اخطار اوتانت**

اوتانت دبیر کل سازمان ملل دیروز به شورای امنیت اخطارکرد خاورمیانه در آستانه یك جنك‌دامنه دار قرار گرفته و میزان‌زدو خورد اکنون در خاورمیانه ، از هر زمان دیگر پس از جنك شش روزه۱۹۶۷ بیشتر است. در گزارش اوتانت گفته شده این وضع ممکن است بزودی تلاشهای دیپلماتیك برای حل مسالمت آمیز را به شکست کامل بکشاندو مقدمه مخاصمات شدیدتروسیعتر باشد اوتانت‌تصریح کرد که ممکن است بعلت تشدید مخاصمات وی ناچار شودقوای‌صلح سازمان ملل را از خاورمیانه‌خارج کند زیراقوای مزبور در محلی که دائم تیراندازی میشود نمی تواند بدون دفاع خدمت کند .

خاورمیانه

● **بحران کابینه اسرائیل**

در بحبوحه وخامت اوضاع خاور میانه ،در میان‌رهبران دولت‌اسرائیل نفاق شدیدترشده است . دیروز خانم گلدامایر نخست وزیر از جلسه‌ای که هواداران موشه‌دایان وزیر دفاع در آن بودند بحالت اعتراض خارج شد .

این جلسه متعلق به گروه رافی از حزب کارگر بود که در آن این بحث مطرح بود آیا هواداران موشه‌دایان باید ازحزب کارگرخارج‌شوند وحزب تازه‌ای تشکیل دهند یانه .

خانم گلدامایر گفت انشعاب در حزب کارگر در این شرایط فاجعه‌ای برای ملت اسرائیل خواهد بود ، اما مخالفان اورا هو کردند و وی بحالت قهر از جلسه خارج شد .

ناظران سیاسی میگویند ۵۰ درصد امکان وجود دارد که طرفداران موشه‌دایان جدا شوند و حزب دیگری تشکیل دهند . در این صورت دایان امکان خواهد یافت شانس خود را برای نخست‌وزیری بیشتر کند .

* **بسیج قوای مصر**

منابع دیپلماتیك‌عرب‌میگویند مصر تعدادی دیگر ازنیرو های ذخیره‌خود را بخدمت احضار کرد و به تقویت نیروی هوائی خود مشغول است. این بسیج نسبی‌بدنبال اخطار موشه‌دایان وزیر دفاع اسرائیل آغاز شد که گفت اگر حملات اعراب در امتداد خطوط آتش‌بس ادامه‌یابد اسرائیل نیروهای ذخیره خود را احضار خواهد کرد.

در روزهای اخیر حمل ونقل‌نظامی درشهر قاهره افزایش یافته وستون های طویل کامیونهای سنگین و تجهیزات نظامی از خیابانها در شب میگذرند .

منابع‌مطلع میگویند بسیج‌مصر ظاهرا بصورت انتخابی صورت میگیرد و همزمان‌با آن‌تصفیه‌درفرماندهی ارتش ادامه دارد . بدنبال برکناری دونفر از عالیترین فرماندهان هوائی مصر در ۲۴ ژوئن دهها افسر دیگر مصری بازنشسته شده‌اند علت این تصفیه بی‌کفایتی فرماندهان نیروی هوائی در جلوگیری از عبور تقریبا بلامانع هواپیما های اسرائیلی‌از آسمان مصر، پرواز اکتشافی آنها برفراز قاهره و تصادم های بین خود هواپیما های مصری در جریان تمرین بوده است.

وزارت خارجه امریکا اعلام کردکه جوزف سیسکو مدیرکل وزارت‌خارجه در امور خاور میانه و آسیا در اواخر این‌هفته بمسکو خواهد رفت تا با مقامات شوروی درباره بحران خاورمیانه مذاکره کند .

وی در سر راه بامقامات انگلیسی و فرانسوی نیز مذاکره خواهد کرد این مذاکرات به‌ازسر گرفتن‌مذاکرات چهار دولت‌بزرك درواشنگتن درمورد خاور میانه کمك خواهد کرد .

«دوبری‌نین» سفیر شوروی در آمریکا در حال حاضر در مسکو است و مقدمات مذاکرات سیسکو رافراهم می‌آورد . سفر سیسکو بیش از یك هفته طول نخواهد کشید .

امریکا میخواست باچریکهاوارد جنگ شود

قاهره ـ یونایتدپرس ـ سازمان الفتح که بزرك‌ترین سازمان‌چریکی اعراب است اعلام کرد که به‌یك ژنرال عرب ۵ میلیون دلار پول پرداخت‌شده تا برضد چریك های فلسطین توطئه کندواحتمالاسربازان آمریکائی را بمداخله برضد آنان وادارد .

رادیو «صوت‌الصاعقه » گفت ترتیبات این‌توطئه برضد انقلاب فلسطین داده شده‌است وبین توطئه گران‌توافق شده که بهانه هائی بدست امپریالیست های آمریکائی برای مداخله بدهند تا آنان‌همراه قوای ضدانقلابی ونیروهای‌اسرائیل بمداخله آشکار بپردازند.

قراربود توطئه گران بین‌چریك هاوقوای یك کشور عربی« که نامش برده نشده » زدوخوردی ایجاد کنند وبقوای ضد انقلاب امکان ضربه‌زدن‌داده شودواسرائیل همزمان باآن به‌پایگاه های‌چریك ها حمله کند . اگر هر دو این اقدامات به شکست منجر شد «نیرو های امریکائی» بعنوان حفظ ارامش‌وارد عمل‌شوند.

توطئه قتل رهبر چریکها کشف شد

عمان ـ خبرگزاری فرانسه ـ روزنامه الدفاع گزارش‌دادکه یك توطئه‌اسرائیل‌برای قتل یاسرعرفات رئیس کمیته اجرائیه‌سازمان‌آزادی بخش فلسطین وسایر رهبران‌الفتح کشف شده است .

روزنامه‌الدفاع هیچگونه توضیح دیگری‌درباره این توطئه نداده‌است ولی دیشب اعلامیه‌ای باین‌مضمون درعمان انتشار یافت .

«ظهر روز شنبه مردی بسته‌ای راکه‌روی آن کلمات« کاملامحرمانه‌و خصوصی »خوانده می شد بعنوان یکی‌از رهبران سازمان «العاصفه» بدفترسازمان آزادی‌بخش فلسطین تحویل داد .ولی‌بسته را باز کردند ودر داخل آن پاکت کوچکی به عنوان «یاسرعرفات» یافتند و چون پاکت مشکوك‌بنظرمیرسیدبلافاصله برای کارشناسان مواد منفجره فرستاده شد و هنگامی که آنها بوسائل مخصوص پاکت‌راباز کردند ازداخل‌آن‌مقداری‌مواد منفجره‌پیدا شد .

باین‌ترتیب الفتح توانست یك توطئه سوءقصد علیه یاسرعرفات‌را که توسط سرویس های جاسوسی اسرائیل وعمال آنها ترتیب یافته بود خنثی کند .

تلاش عراق برای پایان دادن بجنك با اکراد

بغداد ـ خبرگزاری فرانسه ـ ژنرال «سعدون غدان»عضوشورای فرماندهی انقلاب عراق ضمن‌سفری بمناطق کردنشین عراق امروز وارد «سلیمانیه » شدو با نمایندگان اکراد ـ مقامات مذهبی وسندیکائی این شهر مذاکره کرد.

گزارش های رسیده حاکی‌است که در منطقه «هولرقره‌داغ» جنك شدیدی بین ارتش عراق‌و نیروهای کرد درگرفته که طی آن ۸افسر ۲۵ سرباز و ۶۰ چریك دولتی کشته وعده زیادی مجروح شده‌اند .

درپاسخ سفر نیکسون به رومانی

شوروی ناوگان خود را بنزدیکی آبهای امریکافرستاد

مسکو ـ آسوشیتدپرس ـ دولت شوروی اعلام کرد که‌یك‌اسکادران از کشتی های جنگی خود را برای بازدید دوستانه به سواحل کوبا می‌فرستد . دیپلمات های غربی‌مقیم مسکو گفتند که این اقدام‌درحقیقت پاسخ دولت شوروی‌به سفرنیکسون به رومانی می‌باشد ونشانه‌نارضائی و ناراحتی مسکو از این سفرمی باشد.

ناوگان شوروی‌که از روزبیستم تابیست‌و هفتم ماه جاری از«هوانا» دیدن می کنند شامل یك«رزمناو» دو موشك انداز ، دوناوشکن ، دو زیردریائی ویك کشتی نفت کش می‌باشد . این‌اولین بار است که ناوگان شوروی از سواحل کوبا بازدید می کنند .

ناظران غربی می گویند این‌اقدام ضربه‌سختی است که‌شوروی در استانه سفرنیکسون‌به‌اروپای‌شرقی به کاخ سفیدواشنگتن وارد می کند .بعداز جنك جهانی دوم‌برای اولین بار یك رئیس‌جمهوری‌امریکا به اروپای شرقی که منطقه نفوذ شوروی‌است‌نفوذ می کندواین امر مسکو راسخت ناراحت کرده‌است.

دبیرستان ایران فردا

باکمال مباهات نسبت در صد قبولی‌ششم طبیعی ناحیه ۳ را که مورد تائیدرئیس حوزه‌امتحانات میباشدتاردیف ۳اعلام میدارد :اول‌ایران‌فردا ـ دوم خوارزمی ـ سوم‌ادیب

آ ـ ۲۸۴۸۲

حبیب‌الله سریع‌القلم

به فکر مرك باشید ولی از آن نهراسید

عالم پس از مرگ

اثر روح‌شناس بزرك فرانسوی «لئون‌دنی»
منتشر شد مطبوعاتی عطائی ۵۰۴۰۶ وسایر کتابفروشها بها ۱۵۰ ریال .

دبیرستان ملی دخترانه خجسته

همه‌روزصبحها باستثنای‌روزهای‌پنجشنبه برای دوره کامل متوسطه (ادبی ـ طبیعی ـ ریاضی) نام‌نویسی مینماید.
آدرس : میدان کاخ خیابان ابنهاج تلفن ۴۲۶۳۲

آگهی استخدام رسمی

مرکز پزشکی فیروزگر احتیاج به ۱۰ نفر کارمند بشرح ذیل دارد که طبق مقررات لایحه قانونی ستخدام کشوری از طریق امتحان ومسابقه بطور رسمی استخدام مینماید .

عنوان شغل	حداقل مدرك تحصیلی	گروه موقت شغلی	تعداد مورد نیاز
۱ـ تکنیسین کارگزینی «متصدی امور استخدامی »	داشتن دیپلم کامل متوسطه و گذراندن یکدوره علوم اداری	۴	۱ نفر
۲ـ بهیار	گواهینامه سال سوم متوسطه و گذراندن دوره دوساله بهیاری	۳	۵ نفر
۳ـ کمك بهیار	گواهینامه سوم متوسطه	۲	۲ نفر
۴ـ کمك داروساز	دیپلم کامل متوسطه و گواهینامه تخصصی کمك دارو سازی	۴	۱ نفر
۵ـ تکنیسین آزمایشگاه	دیپلم کامل متوسطه در رشته ریاضی یا طبیعی و گذراندن دوره دوساله کمك آزمایشگاهی	۵	۱ نفر

در صورتی که داوطلب مستخدم رسمی دولت است شرطی میتواند در امتحانات استخدامی فوق شرکت نماید که از وزارتخانه یا موسسه‌خود نامه کتبی مبنی بر موافقت یا معرفینامه ارائه‌نماید.
مرکز پزشکی فیروزگر برای افرادی که درجات تحصیلی و تخصصی در رشته های موردنیاز داشته باشند ترتیبی خواهد داد که ازحقوق و مزایای مکفی برخوردار شوند .
داوطلبان میتوانند فرم ذیل را تکمیل نموده و همراه با دو قطعه عکس تاآخر وقت‌روز ۴۸٫۴٫۳۰ به وسیله پست سفارشی به نشانی خیابان زاهد ـ کارگزینی مرکز پزشکی فیروزگر ارسال دارند.
م‌الف ۴۲۶۵

نام — نام‌خانوادگی — نام پدر — تاریخ تولد
شماره شناسنامه — محل‌صدور — آخرین مدرك تحصیلی و تخصصی
شغل مورد درخواست — وضع نظام وظیفه و تاریخ پایان آن
نشانی کامل پستی — شماره‌تلفن — امضاء داوطلب

۱ـ۳ — ۱ـ۲۸۲۴۸

گروه‌فرهنگی نراقی

کلاسهای‌تجدیدی‌و تقویتی دبیرستان ودبستان نراقی‌استفاده‌از پاتیناژ واستخر شنای قصریخ ثبت‌نام مینماید .
وسیله رفت‌و آمد مهیا است .
یوسف‌آباد ایستگاه سوم تلفن ۶۳۲۰۴۴ ـ ۶۳۲۰۴۵

دانش آموزان عزیز شما هم میتوانید در
تسخیر فضا
شرکت کنید

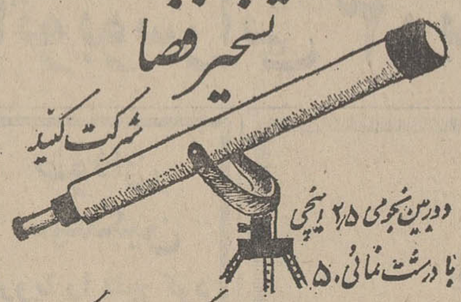

دوربین نجومی ۲٫۵ اینچی
با درشت نمائی ۵۰
وباطول ۸۰ سانتیمتر ساخت شرکت ایران فیزیك
فقط ۲۵۰ تومان
آدرس ـ نادری روبروی تولیدارو کوچه شاهرخ ـ پاساژ سعید
تلفن ۶۵۱۸۰

دبیرستان پسرانه راه‌نو

تعداد معدودی دانش‌آموز برای کلاسهای دوره اول ودوم (طبیعی و ریاضی) میپذیرد.
خیابان شمیران بالاتر از سینما مولن‌روژ ـ کوچه‌درخشان
تلفن رئیس ۷۱۳۸۹ و دفتر ۷۵۸۵۴۶

دبیرستان حکیم الهی

درمحل‌جدید برای کلاسهای اول وششم طبیعی
همه روزه صبح و عصر ثبت نام مینماید
خیابان نادری ـ قوام‌السلطنه ـ کوی سیمی ـ تلفن ۴۴۴۷۶

۵۹۶ـ ۹٫۲٫۴۸

آگهی استخدام انجمن بهداری بهبهان

انجمن بهداری شهرستان بهبهان برای درمانگاه بهداری آغاجاری یکنفر پزشك و یکنفر مامای دیپلمه در محل استخدام مینماید داوطلبان میتوانند برای کسب اطلاع بیشتر با در دست داشتن مدارك خود به بهداری بهبهان مراجعه و یا مکاتبه نمایند.
مدیر عامل انجمن و رئیس بهداری شهرستان
آ ـ ۲۸۲۰۸ بهبهان ـ دکتر پرویز فره‌خانی

انتشارات جوانه منتشر کرد
عاشقانه‌ها و کبود
اشعار مهدی اخوان ثالث (م ـ امید)
خیابان شاه اول کاخ شمالی تلفن ۴۲۱۴۴
انتشارات جوانه
آ ـ ۲۸۰۴۰ ۱ـ۲

دبیرستان کیهان نو

در پنجمین سال تاسیس برای پنجمین بار در رشته های ریاضی و طبیعی کلیه دبیرستانهای ملی ودولتی‌پسران ناحیه‌یك تهران مقام‌اول را بدست آورد .
نشانی : آیزنهاور اول جمشیدآباد شمالی تلفن ۶۶۷۷۹ـ۴۷۸۷۵

بیل هیدرولیکی پوکلین
چرخ لاستیکی و زنجیری
برای کانال‌کنی ـ جرثقیل
ساختمانی ـ خاك برداری
ساخت فرانسه
شرکت تولیماتلفن ـ ۹۵۹۲۴۳ـ۴
خیابان قزوین
نرسیده به سه‌راه آذری
آ ـ ۲۷۹۲

پانسیون شبانه‌روزی
کاخ کودک
کودکستان ژیلا ـ استخر شنا ـ دبستان شاهین
در پارك مصفا مجهز بوسائل تفریح در ایام تابستان آماده پذیرائی از نو نهالان شما می باشد .
دفتر موسسه همه روزه جهت‌سال تحصیلی آینده ثبت نام مینماید
حشمت‌الدوله غربی ـ خیابان کیوان ـ محل سابق کاخ سازمان ملل تلفن ۴۷۱۲۸

تجدید آگهی مناقصه خرید یکهزار تن یونجه خشك مرغوب محصول سال ۴۸

پیرو آگهی مناقصه شماره ۲۸۰۳ مورخ ۴۸٫۳٫۶ موسسه واکسن و سرمسازی رازی ، حصارك وابسته به وزارت کشاورزی واقع در ۵۰ کیلو متری جاده تهران ـ قزوین مقدار یکهزار تن یونجه کاملا خشك و مرغوب محصول سال ۱۳۴۸ مورد احتیاج دامهای خودرا از طریق مناقصه طبق آئین نامه معاملات دولتی خریداری مینماید . داوطلبان شرکت در مناقصه میتوانند برك شرایط معامله را از دبیرخانه موسسه در حصارك و یا دفتر مرکزی در تهران خیابان بلوار وزارت کشاورزی دریافت و پیشنهاد های خود را تاساعت ۱۰ صبح روز یکشنبه پنجم آمرداد ماه ۱۳۴۸ بدبیرخانه موسسه رازی در حصارك تسلیم و رسید اخذ نمایند ، پیشنهاد های رسیده در همان ساعت دردفتر اداره حسابداری موسسه باز و قرائت خواهد شد ، حضور پیشنهاد دهندگان در جلسه مناقصه آزاد است به پیشنهاد های مشروط و مبهم و فاقد سپرده و همچنین به پیشنهاد هائی که بعد از موعد مقرر برسد ترتیب اثر داده نخواهد شد، موسسه رازی در ردیاقبول یك‌یاکلیه پیشنهاد ها مختار است .م‌الف ۴۲۶۲
موسسه رازی ـ حصارك
آ ـ ۲۸۲۵۴ ۱ـ۲

آگهی تجدید مناقصه

واحد ساختمانی کارخانه آریامهر اصفهان واقع در ۴۵ کیلو متری راه شهر کرد دو قلم آهن آلات از قبیل تیر آهن نمره ۱۰ و ۱۶ ، آهن ورق و نبشی مورد احتیاج خود را از طریق مناقصه خریداری مینماید . داوطلبان شرکت در مناقصه میتوانند با پرداخت مبلغ پنجاه ریال برك مشخصات و اسناد مناقصه را در تهران از دبیرخانه قسمت تدارکات شرکت ملی ذوب آهن ایران واقع در چهار راه پهلوی تخت جمشید و در اصفهان از دفتر تدارکات واحد دریافت و پیشنهاد خود را براساس مفاد مندرج در برك شرایط تنظیم و تاساعت ۱۵ روز شنبه یازدهم مرداد ماه ۴۸ تسلیم دبیرخانه واحد نمایند .
پیشنهادات واصله در ساعت ۱۵و نیم همانروز در قسمت تدارکات واحد بازو قرائت خواهد شد .
حضور پیشنهاد دهندگان یا نمایندگان آنها در جلسه‌مناقصه آزاد و سایر شرایط در برك شرایط مندرج میباشد .م‌الف ۴۱۴۴ آ ـ ۲۷۹۷۶ واحد ساختمانی کارخانه آریامهر اصفهان

باشگاه تابستانی
ارمغان تربیت

با استفاده از استخر شنای اختصاصی ورزشهای تابستانی مفرح کلاسهای انگلیسی و تقویتی کودکان شمارا درایام تابستان سرگرم و نیرومند میکند. رفت‌و امد وسیله می‌نیبوسهای مجهزو آخرین سیستم .
خیابان پهلوی سه‌راه عباس آباد ـ تلفن ۶۲۹۴۲۴

جهان تربیت

دبستان دختران و پسران
خیابان بهار ـ مجیدیه خیابان جهان تربیت تلفن ۷۵۶۴۵۰ـ ۷۷۵۵۵۱ از این تاریخ ثبت نام منحصرا با تعیین وقت قبلی وباحضور خود کودك به انجام میرسد .
ساعت کار : ۸ تا ۱۲ ـ ۴ تا ۶ بعدازظهر

درمقابل پرواز آپولو به ماه :

شورویها در آسمان جزیره میسازند

کیپ کندی ـ خبرگزاری فرانسه ـ آسوشیتدپرس ـ یونایتدپرس سرنشینان سفینه آپولو ـ۱۱ از بامداد امروز به‌آخرین تدارکات‌برای آغاز سفر باشکوه وبی‌سابقه خود به‌کره ماه دست زدند .

فضانوردان که تعطیلات آخر هفته را نزد همسران خود بسر برده بودنداز بامداد دیروز بار دیگر به مانور مهم بازگشت از سطح کره ماه دست زدند.

سخنگوی کاخ سفید واشنگتن اعلام داشت که پرزیدنت‌نیکسون برنامه شام خود را بافضانوردان لغو کرده است.

رئیس جمهوری امریکا قرار بود یك شب قبل‌از عزیمت فضانوردان به کره‌ماه باسه سرنشین آپولو ـ۱۱ شام صرف کند ولی پزشکان بوی توصیه کردند که از این کار منصرف شود زیرا ممکن است میکروب‌های او بفضانوردان سرایت کند ودر نتیجه اختلال در برنامه پرتاب سفینه آپولو ـ۱۱پدید آید.

چارلزبری» پزشك سازمان ملی فضائی امریکا چندین بار برئیس جمهوری امریکا توصیه کرده بود که برنامه شام خودرا با فضانوردان لغو کند .

سخنگوی کاخ سفید دیشب اظهار داشت از آنجا که‌پرزیدنت نیکسون مایل نیست در برنامه پرتاب فضانوردان مشکلی بوجود بیاورد لذا از صرف شام بافضانوردان یك شب قبل از عزیمت آنها به کره ماه صرفنظر کرده است.

سخنگوی کاخ سفید توضیح داد که رئیس جمهوری امریکا پس از بازگشت از سفر رومانی سرنشینان آپولو ـ۱۱ را در کاخ سفید خواهد پذیرفت.

• مرحله خطرناك

«فلویدبنت» کارشناس فضائی گفته است در جریان ماموریت آپولو ـ۱۱ در سفر بماه چند موقعیت خطیر وجود دارد،اما خطرناك‌ترین آن بلندکردن سفینه ماه‌نشین از سطح ماه‌برای پیوستن به‌سفینه مادر است .

وی گفت این کار بسیار شبیه پرتاب سفینه با موشك از زمین است، بااین تفاوت که دیگر هزاران کارشناس کیپ کندی وجود ندارند که به‌آن کمك کنند و فقط‌دونفر ، آرمسترانك وآلدرین باید آنرا انجام دهند.

یکی از مهمترین مسائلی که نمونه سنك و خاك ماه که بزمین آورده میشود باید حل کند، علت تفاوت وزن مخصوص و چگالی‌خاك زمین وماه است. وزن مخصوص زمین ۵ر۵ برابر آب است در حالیکه مال ماه ۳ر۵ برابر آب است.

در صورتیکه ماه طبق یك تئوری از زمین جدا شده باشد این تفاوت‌وزن مخصوص‌غیرقابل‌توضیح است. یك توضیح‌آن‌است که درماه موادسبك ازقبیل‌نیکل فراوان‌تراست درحالیکه‌درزمین‌مواد سنگین‌ازقبیل سیلیس و آهن فراوان است. بهرحال نمونه خاك ماه این مسئله را روشن خواهد کرد.

دیروز پس از تمرین سه فضانورد آمریکائی بانمونه‌های تقلیدی سفینه‌ماه‌نشین وسفینه آپولو ـ۱۱ مقامات فضائی اعلام کردند که‌موتور بالابرنده سفینه ماه‌نشین باید حداقل ٦ دقیقه کار کند تاآرمسترانك وآلدرین را بقدر کافی بالاببرد، که در صورت بروزحادثه‌ای کالینز باسفینه مادر بتواند به‌نجاتشان بشتابد.

اگر بعلت کمبود سوخت یااشکال دیگر این موتور ٦دقیقه کار نکند، فضانوردان باسرعت زیاد یك مدار هذلولی را طی‌خواهند کردو بسرعت به سطح ماه خواهند خورد و محققا جان خواهند سپرد.

امروز افتاشد که به فضانوردان آمریکائی دستور داده شده بمحض ورود بماه در حدود یك کیلو خاك ماه رابردارند وبه‌ماه‌نشین ببرند تا در صورتیکه بعلتی مجبور شدند فورا از ماه به‌سفینه‌مادر برگردند ، دست‌خالی برنگشته باشند.

• میمون مریض شد و بزمین برگشت

«بونی» میمون فضانوردان آسیائی که قرار بود یك‌ماه در فضا بماند سخت مریض شد و چون حالش رو بوخامت گذارده بوددانشمندان امریکائی ناچار آن رابزمین بازگرداندند.

«بونی» میمون فضانورد آسیائی قرار بود یك ماه در فضا شرایط بیوزنی روی بدن او مورد آزمایش و ارزیابی قرار گیرد. ولی طی روزهای اخیر دچار حالت بی‌حسی شده و آنقدر تنبل وبیحال شده بود که نمیتوانست وظایفی را که برای وی‌در نظرگرفته شده‌بود انجام دهد.

سخنگوی سازمان ملی فضائی آمریکا گفت که وضع «بونی» در شرایط بی‌وزنی پیوسته روبوخامت میرفت و نبض وتنفس او دچار اختلال گردیده بود و خیلی کم آب میخورد و ممکن است آب‌بدن‌او تمام شود از این‌رو کارشناسان فضائی امریکا تصمیم گرفتند که‌قبل از بپایان رسیدن دوره آزمایش«بونی» را از مدار زمین‌بازگردانندو بامداد امروز در ساعت یك وچهل دقیقه بزمین بازگردانده شد.

• جزیره آسمانی

مسکو کارشناسان غربی میگویند شورویها باآنکه در مسابقه پیاده کردن نخستین انسان برروی ماه از آمریکا عقب مانده‌اند واین عقب ماندگی را پذیرفته‌اند هنوز آستین‌های خود را در مسابقه فضائی بازده نگاه داشته‌اند. علت این عقب ماندگی آن است که شوروی موشك عظیمی مانند ساتورن که بتواند سفینه مه‌نورد را یکسره‌بسوی ماه پرتاب کند در اختیار ندارد بهمین جهت قسمت اعظم تلاش خودرا مصروف ایجاد یك ایستگاه بزرك فضائی کرده است یك کارشناس فضائی آمریکا گفته است : شوروی‌ها از ما قدم‌های معدودتری بر میدارند اما قدمهای آنها بزرگتر است.

کارشناسان غربی عقیده دارند شورویها برای ساختن یك‌جزیره فضائی مجهزترند و بهتر میتوانند این ایستگاه جزیره مانند رابا‌افرادو تجهیزات کامل کرده و از آنجا سفاین خودرا به فضاهای‌بین سیارات بفرستند.

از فردا صبح فقط در
سینما کاپری
شاهکار پردلهره «ادگار والاس» نویسنده مشهورانگلیسی بصورت اثری هیجان آور قلب‌ها را بلرزه در می آورد .
گوژپشت سوهو
باشرکت: گونتر اشتول ـ ادی آرنت ـ اوتالوکا
ریچارد هالر
(درنقش گوژپشت سوهو)
رنگی

اولین دسته سربازان و افسران امریکائی امروز صبح خاك ویتنام راترك کردند .عده‌ای که در این‌عکس‌دیده میشوند ابوابجمعی‌لشکر ۹پیاده‌نظام امریکا هستند که‌دیروزاسلحه خودرا زمین گذاشتند و چمدانها و وسایل خودرا بدست گرفتند وبه فرودگاه «تان‌سوت نهوت» رفتند و بامداد امروزبا ۹هواپیمای غول‌پیکرخاك ویتنام را ترك گفتند .

تخلیه‌این‌عده‌رضایت خاطرزیادی‌بین سربازان امریکائی و خانواده های آنهادر امریکا بوجود آوردوسربازان اظهار امیدواری کردند که تخفیف جنك امکان‌دهد ارتش‌امریکا بکلی خاك ویتنام‌را ترك کند .

عکس‌رادیوئی اطلاعات

اولین دسته‌سربازان امریکائی ویتنام را تخلیه کردند

سایگون ـ خبرگزاری فرانسه ـ نخستین دسته سربازان امریکائی که قرارست ویت‌نام را ترك گفته وجای خود را به سربازان ویتنام جنوبی بدهند امروزخاك آن کشور راترك گفتند.

این عده که شماره آنها بالغ بر هشتصد وچهارده نفر می‌باشد ساعت ۷ونیم بامداد امروزفرودگاه «تان‌سون‌نهوت » راترك گفتند .

نخستین دسته سربازان امریکائی که خاك ویتنام را ترك می کنند وابسته بگردان سوم هنك شصتم پیاده نظام هستندو آنهاسپیده دم امروز پایگاه خود را در «دونك‌تام» ترك گفته و بوسیله هلیکوپتر به فرودگاه «سون‌نهوت» منتقل‌شدندو پس از انجام مراسم ویژه‌ای نه هواپیمای نیروبر از نوع«استارنیفر» وابسته به نیروی هوائی امریکا در حالی که سربازان امریکائی را حمل می کردندیکی‌پس از دیگری از فرودگاه بپرواز درآمدند اولین دسته مستشاران آمریکائی که در سال ۱۹۵۰ وارد سایگون شدند مرکب از ۸۰۰ نفر افسر ودرجه‌دار بود. در نوامبر سال ۱۹٦۲ تعداد مستشاران آمریکائی در سایگون به ۱۱ هزار تن رسید ودر پایان سال ۱۹٦٤ این عده به ۲۳ هزار نفر افزایش یافتند .

در سال ۱۹٦۵ تعداد سربازان آمریکائی در ویتنام به ۱۸٤ هزار نفر رسید و در اواخر حکومت جانسون آمریکا در ویتنام ۵٤۰ هزار سرباز وافسر داشت. نیکسون رئیس جمهوری آمریکا اظهار امیدواری کرد که تا اواخرسال جاری ۱۰۰ هزار سرباز امریکائی را از ویتنام خارج کنند .

تغییرات مهم در فرماندهان نظامی شوروی

مسکو ـ خبرگزاری فرانسه ـ گزارش هائی که از منابع مطلع بدست‌آمده حاکی‌است که اخیرا تغییرات مهمی در کادرهای‌فرماندهی ارتش های شوروی داده شده‌مولی طبق‌معمول خبراین تغییرات در روزنامه ها انتشارنیافته‌است.

این تغییرات مهم در کادرهای فرماندهی نشان میدهد که‌گزارش های منابع غربی در مورد وجود ناراحتی در ارتش‌سرخ بی اساس نبوده‌است.

تغییرات درکادر فرماندهی نیروی هوائی شوروی‌درجریان‌مهمانی که‌به افتخار فرانك بورمان فضا نورد امریکا‌ترتیب داده شده بود فاش گردید.

رادیومسکو دیروز ضمن پخش برنامه‌پذیرائی از فضانوردامریکائی از مارشال « پاول کوتاخف»بعنوان فرمانده‌کل نیروی هوائی شوروی نام برد در حالی‌که تااین اواخر مارشال «کنستانتین ورشینین» این مقام را بعهده داشت.

ناظران سیاسی در مسکو خاطر نشان میکنند که تغییرات در کادر های فرماندهی مخصوصا شامل پست های نظامی در جبهه های آلمان وچین کمونیست می‌باشد .

طوفان سهمگین اروپارا فلج کرد

پاریس ـ خبرگزاری فرانسه ـ دیشب طوفان سهمگینی در منطقه برتانی و مناطق شمالی فرانسه روی داد و تلفات و خسارات سنگین وارد کرد.

طوفان پلاژهای فرانسه را در این منطقه درهم ریخت و کشتی‌های زیادی که در این موقع دردریابودند ناپدید شدند وتاکنون اثری از آنهابدست نیامده است هنوز آمار صحیح تلفات تعیین نشده است.

آخرین گزارشها حاکی است که هشت نفر در اثرطوفان کشته شده‌اند ولی بیم آن میرود که در این حادثه‌عده زیادی تلف شده باشند.

طوفان در منطقه برتانی درختان کهن سال را ریشه‌کن ساخته سقف خانه‌ها راکنده و بمحصول خسارات‌شدیدی وارد ساخته است.

بسیاری از چادرهائی را که در کنار پلاژها برپا شده‌بود از جا کنده‌واتومبیل‌هاراواژگون ساخته است. درشمال فرانسه سرعت طوفان بیش از یکصد کیلو متر در ساعت‌بود.

در مغرب فرانسه در اثر ریزش بارانهای شدید سیل عظیمی براه افتاده وخسارات هنگفتی‌وارد شده است. تلاطم آب‌دریالنگر بسیاری از کشتی‌ها را کنده و آنها رابا خود بدریا برده است. بسیاری از جاده‌ها در اثر ریشه‌کن شدن درختان قطع شده است.

گزارشهای رسیده از هلند، بلژیك و انگلیس حاکی است که طوفان در این کشورها نیز خسارات هنگفتی ببارآورده است و اوضاع‌این کشورها را بکلی فلج کرده است.

تلویزیون
بلر
جام جهان نما

بخ سازی
از ½ تا ۲۰ تن درروز
مدرن تکنیک
خیابان ایرانشهرنبش ثریا تلفن ٦۹۰۵۷

بزودی
بوتیمار، پوری بنائی
و بهمنیار در فیلم
قلبهای طلائی

آغاز دوازدهمین و آخرین هفته
فقط درسینما شهرفرنگ
عباس آباد ـ اول خیابان تلویزیون تلفن ٦۲۷٦۲۸

شرکت سهامی ایران‌هوخست
از کلیه پزشکان‌محترم‌وعلاقمنددعوت می نمایدبرای‌استماع سخنرانی پروفسور موتینك استاددانشکده‌پزشکی‌همبورك متخصص‌بیماری‌های‌متابولیك درباره آخرین روش درمانی مرض‌قنددرآمفی تئاتر بیمارستان‌پهلوی‌حضوربهمرسانند
تاریخ کنفرانس روز چهار شنبه ۱۸ تیر ماه‌ساعت۱۱الی ۱۲ صبح

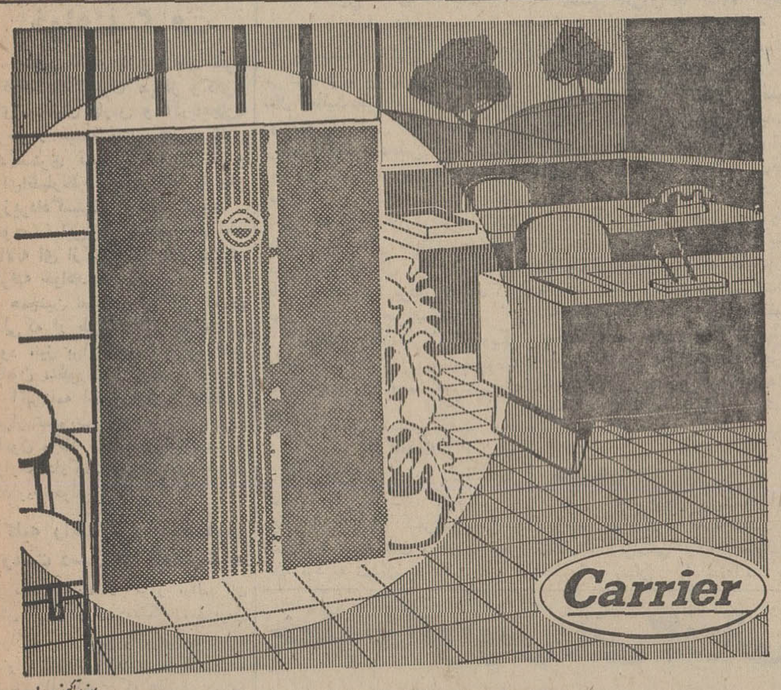

کانون گلی زیبا
دستگاه تهویهٔ مطبوع کریر
یک وسیلهٔ ضروری برای :
رستورانها ـ هتلها ـ فروشگاهها ـ سالنهای بانکها ـ آژانسهای مسافرتی ـ ادارات وموجب تسریع کارو جلب مشتری است
تهویهٔ مطبوع کریر بدست کسانی ساخته شده که صنعت تهویهٔ مطبوع رابوجود آورده وبیش ازنیم قرن درجهان رهبری کرده اند
نمایندهٔ انحصاری : شرکت شعله خاور ـ تخت جمشید ـ چهارراه بهار ـ تلفن : ۴۵ ـ ۷۵٦۱۴۱

مایرلینگ
رنگی ـ بطریقه ۷۰ میلیمتری
با صدای استریوفونیك ٦ باندی
فیلم بلاتریش : ترنس‌یانگ
بشرکت : عمرشریف ـ کاترین‌دونوو
جیمزمیسون و ـ اواگاردنر
جیمزرابرتسون‌جاستیس ـ آندره‌آپاریزی
ژنویوباژ ـ ایواندنی
Mayerling

تبریکات

جناب بانو دکتر فرخ‌روپارسای
وزیر محبوب وزارت آموزش و پرورش
باکمال احترام : انتصاب شایسته آقای دکتر علی اکبر میر فخرائی را بمدیریت کل آموزش و پرورش استان گیلان به آنجناب و قطبه فرهنگیان کشور صمیمانه تبریك عرض می نماید .
رئیس دارالفنون ـ حسن سرور

جناب بانو دکتر فرخ‌روپارسای
با کمال احترام انتصاب شایسته افای دکتر علی اکبر میرفخرائی را بسمت مدیریت کل فرهنك گیلان به آن جناب تبریك عرض مینمائیم .
باشگاه ورزشی دارالفنون « وزرند » . مرتضی مسعود نیا ، منزوی ، کشورز ، نمازیان ، یوسفی، محبوبی .

جناب آقای دکتر علی اکبر میرفخرائی
در نهایت خرسندی انتصاب شایسته آن جناب رابمدیریت کل آموزش و پرورش استان گیلان تبریك گفته آرزوی موفقیت بیشتری داریم .
حسن مولائی ، منصور کهنسال ، اردشیربابا زاده، محسن محسنی ، تهرانی ، رحیم سیاح .

سرکار بانو دکتر فرخ‌روپارسای وزیر دانشمند آموزش‌وپرورش
انتصاب شایسته جناب آقای دکتر میرفخرائی را بمدیریت کل آموزش و پرورش استان گیلان تبریك عرض مینماید .
معاون دبیرستان وحیدتهران ـ سیدعبدالکریم حسینی

جناب آقای دکتر علی اکبر میرفخرائی همکار محترم
انتصاب جنابعالی را بمدیریت کل آموزش و پرورش استان گیلان صمیمانه تبریك میگویم .
مهین مهرپویان ، رئیس دبیرستان گوهرشاد

جناب آقای دکتر میر فخرائی مدیر کل محترم آموزش‌و پرورش گیلان
فردفرد اعضای گروه ورزشی آریا انتصاب شایسته جنابعالی را بمدیریت کل آموزش و پرورش استان دانش پرور گیلان صمیمانه تبریك میگویند .
گروه ورزشی آریا

دوست ارجمند جناب آقای دکتر میر فخرائی
مقام مدیریت کل آموزش و پرورش استان گیلان راکه بحق برازنده آنجناب است از صمیم قلب تبریك میگویم .
محمود رنجبری

جناب آقای علی اکبر میرفخرائی
انتصاب جنابعالی رابسمت مدیر کل آموزش و پرورش استان گیلان از طرف عموم مربیان و دانش آموزان ورزشکار استان مرکز تبریك گفته توفیق آنجناب را در انجام خدمات فرهنگی خواهان است .
رئیس تربیت بدنی استان مرکز ـ قائم‌مقامی

جناب دکتر سید علی اکبر میر فخرائی عضو شورای عالی آموزش و پرورش
ایمان بخدا و خود ساختگی و شایستگی آنجناب موجب‌ارتقاء بمدیریت کل آموزش و پرورش استان گیلان شده . این انتصاب بجا را بمقام عالی وزارت و شیفتگان عالم علم وادب تبریك می‌گویم .
نصرت‌الله مقومی

حضرت دکتر سید علی اکبر میر فخرائی
عضو محترم شورایعالی وزارت آموزش و پرورش
انتخاب و انتصاب شما شخص بافضیلت و کاردان بسمت مدیریت کل فرهنك استان گیلان موجب نهایت مباهات فرهنگیان است .
سید مرتضی شکوه زاده

از فردا صبح درسینماهای
مولن روژ ـ اروپا ـ میامی ـ دیانا
الوند ـ ایران ـ مهتاب ـ تیسفون ـ اسکار ـ و آستارا
(تجریش)
حکایتی عمیق وموثر ازهندوستان، از جمعیت انبوه آن، ازگرسنگی ومشکلات آن وازجوانان غرب زده‌ای که زراعت وکشاورزی را دون خود میدانند

خبرهای روز

تودیع سفیر ایران باوزیرخارجه انگلیس

رادیو لندن ـ مایکل‌استوارت وزیرخارجه‌بریتانیا دیروزآقای‌عباس آرام سفیر شاهنشاه آریامهر رادر لندن که مدت ماموریتش پایان یافته برای تودیع پذیرفت .

دراین جلسه ملاقات و تودیع، «گورلوی‌رابرتس »وزیرمشاوردولت کارگری در امور خاورمیانه در وزارت خارجه بریتانیا نیز حضور داشت .

بازدید دانشجویان

دیروز در حدود سیصد نفراز دانشجویان ایرانی مقیم خارج طبق برنامه تنظیم شده از طرف دفتر اموردانشجویان وزارت‌علوم‌و آموزش عالی‌بسرپرستی خانم گیتی فلاح ازتاسیسات سد فرحناز بازدید کردند .

اینندسته از دانشجویان فردا ازیك‌واحد صنعتی‌وهمچنین‌دانشگاه صنعتی آریامهر بازدیدمی کنند .

رئیس پلیس راه : کنترل تخلفات رانندگان درجاده ها شدیدا اجرامیشود

دیشب تعداد زیادی اتوبوس ، کامیون، کامیون کمپرسی‌واتومبیل‌های سواری شخصی و کرایه در پاسگاه هاشم آباد جاده خراسان بعلت نداشتن گواهینامه مجاز ، برك معاینه و برك بیمه نامه وسیله تیمسار سرلشگر یحیوی فرمانده پلیس‌راه‌ژاندارمری متوقف‌ومتخلفین تحت تعقیب قانونی قرار گرفتند.

تیمسار سرلشگر یحیوی‌به‌خبرنگار ماگفت : من شبها از کلیه‌محورها بازدید بعمل می‌آورم و رفت‌و آمد در جاده‌ها را زیر نظر قرار میدهم و کنترل شدیدمینمایم‌تاازتصادفات و بی‌نظمی ها در جاده‌ها جلوگیری بعمل آید وی اضافه کرد مدیران شرکتهای مسافربری و صاحبان کامیونها باید بدانند که‌هیچگونه گذشتی نخواهد شد و متخلفین شدیدا تحت تعقیب قرار خواهند گرفت .

ازوکلای دادگستری حق عضویت سالانه خواهند گرفت

بمنظور تامین هزینه های کانون وکلای دادگستری مرکز وکانون های‌استانهای فارس و آذربایجان، طرحی‌در هیئت مدیره کانون‌وکلای دادگستری تهیه و تصویب شد و برای‌اظهارنظر وتقدیم به پارلمان بوزیردادگستری تسلیم گردید . بموجب این طرح حق عضویت سالانه ای ازکلیه‌وکلای‌دادگستری گرفته خواهد شد .

همچنین نصف مبلغ حق تعاون فعلی‌که از طرف وکلا پرداخت‌می شود ،نیز برای‌تامین هزینه های کانون منظور می گردد .

آئین‌نامه اجرائی‌این طرح‌قانونی پس‌از تصویب قوه مقننه از طرف کانون وکلا تهیه وپس‌از تصویب وزارت دادگستری به مورد اجراء گذارده خواهد شد .

کلیه رانندگان خطوط‌حومه رشت دست از کارکشیدند

از ساعت ٦ بامداد امروز ،رانندگان بیش از یکهزار دستگاه مینی‌بوس سواری ، اتوبوس و موتورسه‌چرخه، بعنوان اعتراض باقدام شرکت واحد اتوبوسرانی رشت که علیرغم دستور استاندار گیلان اتوبوسهای خودرا در خطوط حومه بکار انداخته است ،در جاده‌های تهران ـرشت ، رشت ـ لاهیجان ورشت‌ـبندر پهلوی اجتماع کردند.

خبرنگار ما در رشت گزارش‌داد : رانندگان خطوط رشت ـکوچصفهان، رشت ـ آستانه ، رشت‌ـلاهیجان رشت ـلنگروه ،رشت ـخماموررشت‌ـ امامزاده هاشم نیز دست‌ازکار کشیده واتومبیلهای خودرا در مسیر جاده‌های مزبور ، متوقف کرده‌اند.

از بامداد امروز حدود ده‌هزارنفر مسافر که قصد رفتن به شهرهای مجاور رشت را داشتند، در گاراژها سرگردان شدند، سرانجام بدستور مدیر عامل شرکت واحد اتوبوسرانی رشت اتوبوسهای این شرکت ، مسافران مزبور را به مقصد رساندند.

بازدید دبیران ازنمایشگاه صنعت نفت

نمایشگاه شصت سال صنعت نفت ایران که با تشریف‌فرمائی شاهنشاه آریامهر و شهبانوی ایران گشایش یافته است، همچنان مورد استقبال بازدید کنندگان قرار دارد.

تاکنون گروهی از نمایندگان مجلسین، روزنامه‌نگاران ،فرهنگیان، و شخصیتهای کشوری از نمایشگاه شصت سال صنعت نفت ایران دیدن نموده‌اند .

بعد ازظهر امروز نیز یکصد نفر از دبیران علوم ریاضی‌تهران ،ومراکز استانها وشهرستانها از این‌نمایشگاه بازدید کردند.

انتصاب در دادگستری

آقای محمود بروجردی بریاست شعبه هفده دادگاه‌بخش تهران‌منصوب ومشغول کار شد .

پیش بینی هوا

هوای کرانه‌های دریای‌مازندران قسمتی ابری در بعضی نقاط ابری همراه بابارندگی متناوب، هوا ی‌استان‌آذربایجان ،سلسله جبال البرز ،شهرستانهای‌شمالی استان خراسان کمی تا قسمتی ابری همراه بارگبار پراکنده بخصوص در ارتفاعات ، هوای استان سیستان و بلوچستان، سواحل بحرعمان قسمتی ابری گاهی ابری همراه با غبارمحلی ویا رگبار ضعیف و پراکنده‌در ارتفاعات ،هوای استان‌خوزستان غبارآلود ، تهران کمی ابری‌در اوایل شب وشب‌قسمتی ابری و سایر نواحی صاف گاهی غبار آلود پیش‌بینی میشود .

ضمنا حداکثر درجه حرارت امروز تهران تغییری نخواهد داشت ـگرمترین نقطه در ۲۴ ساعت گذشته ایرانشهر با حداکثر ٤٦ و حداقل ۳۱ ، خنك‌ترین نقطه‌زنجان باحداکثر ۲۳ وحداقل ۹، تهران باحداکثر ۳۱ وحداقل ۱۷ درجه بود.

جنجال برسر «احراز مقامات بالا توسط خانم‌ها» ادامه‌دارد

فرخ : بازهم‌میگویم‌زنان ظرفیت سیاسی ندارند!

ازدومیلیون جمعیت‌تهران شاید ٥ زن واجد شرایط پیداشود

● اهل منطق‌نیستندوهوچی گری می‌کنند

بحث درباره احراز مقامات بالا توسط زنان بشدت در محافل اجتماعی تهرا ن‌ادامه دارد . دیروز خانم‌دکترمصاحب(سناتور) باظهارات سناتور دکتر صدیق و سناتورفرخ طی مقاله تندی پاسخ داد و امروز سناتور فرخ در باره مقاله خانم مصاحب با خبرنگار ما سخن گفت.

* ظرفیت ندارند

سناتور مهدی فرخ گفت :

دیروز نظر خانم دکتر مصاحب را خواندم و احساس کردم ایشان اهل منطق نیستند و هوچیگری میکنند .

من گفتم و باز هم میگویم که زنها در امور سیاسی ظرفیت‌ندارند و اینکه ایشان گفتند در اسرائیل هندوستان‌ودیگر کشورهازنهامشاغل حساسی را احراز کردند و لیاقت نشان دادند من حرفی ندارم زیرا نظر من به تکدانه های اجتماع نبود . من بطور رسمی گفتم در همین تهران بایك میلیون و پانصد هزار زن شاید پنج تا زن واجد شرایط پیدا نشود .

معلمی کردن با اداره کردن فرق می‌کند . زنهای فرانسه و انگلیس و امریکا را که خانم‌مثال زدند باید توجه داشته باشند که در آنجا نیز آشنائی به اصول سیاست و اصولا ظرفیت سیاسی کلیت ندارد و همه زنان این کشورها در کار احراز مشاغل حساس سیاسی نیستند .

ملاحظه بفرمائید حرف من یك چیز بود و آن اینکه بر زنان بچه زائیدن و تربیت بچه و خانه‌داری مناسب است و آنها برای اینکار ساخته شده‌اند و اصولا دادن حقوق سیاسی به زن این نیست که بیاید شغل حساس سیاسی را احراز کند . اگردراجتماعی زن‌تکدانه‌ای پیدا شد که‌شعور سیاسی داشت بفرمائید کار حساس را بر عهده بگیرد .

خاطره‌تلخ

امروز خانم هاجر تربیت در این مورد به خبرنگار ما اظهار داشت: دلائل و ایراداتی که مخالفان خانم‌ها به میان گذاشته‌اند باز خاطره‌های تلخ گذشته‌قبل‌ازدوران انقلاب را در اذهان بیدارنموده و میرساند که نیت حقیقی و اصلی به میان کشیدن این موضوع‌آقای نخست‌وزیر متاسفانه خوب‌درك‌نشده است در کشوری که رهبر دانا و توانای آن با انقلاب سفید تمام طبقات محروم اجتماع را از آزادی و تساوی حقوق بهره‌مند نموده و عرضه فعالیت را برای همه افراد لایق دانشمند و فعال کشور فراهم فرموده‌اند درشرایط مساوی‌محروم کردن زنان از احراز مقامات بالا صرفا برای اینکه زن هستند، یك نوع‌تجاوز به حقوق بشری وتبعیض جنسی محسوب‌میشود که‌خوشبختانه دیگر این افکار خیلی کهنه شده و طرفداری ندارد بعلاوه در کشوری که ٥٠ درصد افراد آن طبق آمار از سن ۲۰ بپائین هستند به کار و فعالیت زنان نیاز بیشتری احساس میشود .

آقای نخست‌وزیر با این بیانات زنان ایران را بیش‌از پیش به فعالیت و کوشش و مجاهدت برای بثمر رساندن انقلاب تشویق کرده و به آنها اطمینان خاطر داده که هر فرد صمیمی‌میهن پرست‌دانشمند و صدیق و درسایه همت و کوشش خودبهر مقامی که سزاوار اوست میتواند نائل شود و به دختران و زنان جوان دانشگاهی نیز نوعی هشدار است که آنها نیز میتوانند مانند مردان به شرط ابراز لیاقت و استعداد در هر شغل و مقامی که شایسته آنان است واردشده‌فعالانه در پیشرفت کشور خود شرکت کنند .

* صلاحیت نه جنس

خانم‌دکتر سیمین رجالی استاد روانشناسی‌دانشگاه ملی گفت : درنتیجه تحقیقات دقیق روانشناسان ثابت‌شده‌است که از لحاظ هوش تفاوتی بین زن‌ومرد نیست بنابر این برای احراز هر مقام علمی‌و اجتماعی صلاحیت علمی‌و اخلاقی‌و تخصصی افرادرابایدبه در نظر گرفت و نه‌جنس آنها را . البته شك نیست که هر شخص چه زن‌چه‌مرد امکانات خود را در موردانجام‌وظیفه هرمقام در نظرمی گیرد . از طرف دیگر نباید مقامی را بشخصی‌داد بصرف اینکه‌زن‌هست‌یامرد ولی‌اگر واقعاخانمی‌دررشته‌ای‌تخصص‌داشت و مراحل عالی‌تخصص را طی‌کرده بودنباید آنطور که متاسفانه هنوز هم معمول هست موجب پیشداوری روساو مقامات شود که چون او زن‌است نمیتواند این مقام رااحراز کند .

سناتور جم : قله دماوند را چگونه فتح کردم

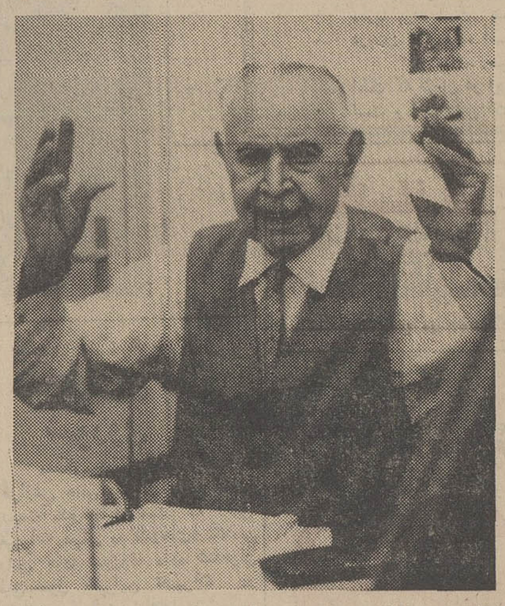

سناتور جم خاطرات صعود به قله دماوندرابرای‌خبرنگار اطلاعات تشریح میکند .

بقیه از صفحه اول

شنبه «کاپ نیکی شاه» را بایشان اهداء خواهد کرد .

گفتگوی خبرنگار اطلاعات با سناتور جم امروز در منزل مسکونی ایشان واقع در خیابان شاهپور علیرضا کوچه جم صورت گرفت‌و خبرنگار اطلاعات‌مینویسدهنگامیکه به منزل مسکونی سناتور جم وارد گردیدم با اتمسفری زوبرو شدم که مربوط ـ به دوران قدیم می‌نمود. سناتور جم در پشت میز کار خود در حالیکه صدها جلد کتاب قدیم و جدیداطراف وی رامحاصره کرده بود با دست های لرزان سرگرم تحریر خاطرات کوهنوردی و صعود به قله دماوند برای خوانندگان اطلاعات بود که عینا از نظر علاقمندان میگذرد :

● خاطرات کوهنوردی

در هشتم ماه اوت سال ۱۹۱۲ مسیحی اینجانب باتفاق وزیر مختار فرانسه مسیو «روموند لکنت» از الهیه شمیران برای صعود به‌بالای کوه دماوند که میگفتند شش‌هزار متر ارتفاع داشت با اسب های مخصوص حرکت کردیم و شب را در لاردرچادرهائیکه سفارت‌انگلیس هرسال برای اعضای خود میزند خوابیده و روز بعد با سه اسب به آب گرم رفتیم شب را در آب گرم درچادرهائی که قبلافرستاده‌بودیم خوابیدیم و روز بعد بطرف مقصد حرکت کردیم .

در آب گرم دو نفر راهنمای محلی بما برخوردند آنها خودشان به قله نرفته بودند ولی مقداری از راه را میدانستند . بآنها پنجاه ریال دادیم که راهنمای ما بشوند . در این جا یکنفر ازاعضای سفارت انگلیس ویکی از بانك شاهی هم بما پیوستند .

ساعت هفت صبح ما با اسب‌هاو همراهان با الاغ و قاطر حرکت‌کردیم و تا آنجائی که میشد با «مال» رفتیم. راهنماها میگفتنداگرنصف شب‌حرکت کنیم و راه برویم تا ظهر فردا به‌قله میرسیم . اطاعت کردیم .

* طلسم دماوند

در اینجا باید بگویم آنچه درمیان عوام شهرت دارد که‌کوه دماوندطلسم هست و در آن غارهای عجیب وجود دارد بی‌معنی است.علت ترس مردم این بود چون هنوز از کوه بخارهای گوگردی متصاعد میشود وحال‌انسان را بهم میزند و از اینرو تا آن موقع اکثر کسانی که میخواستند بالابروند وسط راه حالشان بهم میخورد و طاقت نمی‌آوردندو باز می‌گشتند .

اتفاقا همینطور هم شد دو نفری که از بانك شاهی و سفارت انگلیس همراه بودند حالشان بهم خورد وبه چادرها مراجعت کردند .

ولی وزیر مختار فرانسه گفت : ما باید به صعود ادامه بدهیم چون حرکت ما در تهران خیلی شهرت پیدا کرده بایدبهر نحوی شده‌تا قله‌برویم.

شبانه حرکت کردیم‌ساعت ۱۲ ظهر به قله دماوند رسیدیم منظره غریبی داشت .

کوههای البرز که اینقدر بنظرما بزرك میآمد تپه‌هائی‌بیش نبودند با دوربین چشمی فرسنگها راه دور را میدیدیم . دریاچه قم بخوبی دیده میشد . در اواسط راه بطرف قله‌به برف رسیدیم . درچله تابستان که در تهران مردم خیس عرق میشدند ما یخ کرده بودیم لباس هایمان عادی بود و برف تا زانوهایمان را گرفته بود .

راهنمایان میگفتند که راه خشکی نیست و پرسیدند آیا از برف عبور می‌کنید ما جواب مثبت دادیم . وقتی به قله رسیدیم تمام خستگی هایمان از ذوق اینکه موفق شدیم در رفت.

یکساعت درقله نشستیم ،خواستیم چند ساعت دیگر بمانیم ولی‌گفتند ابرهائی که داشت بطرف قله‌میآمد، ممکن است تولید برف کند آنوقت‌جان ما در خطر میافتاد .

بعد حرکت کردیم بطرف پائین با اینکه سرازیری بود چهار ساعت‌طول کشید تا به چادرها رسیدیم و روز بعد به آبگرم رفتیم و آنجا آب‌گرم خوبی گرفتیم وموفق‌بتهران بازگشتیم و خدارا شکر کردیم که سلامت باز گشتیم واین اولین و آخرین تجربه من در کوهنوردی بود .

کنکور دانشگاه پهلوی

اوائل هفته آینده نتیجه کنکور دانشگاه پهلوی شیراز تعیین می گردد واسامی ۱۲۰۰ نفر پذیرفته‌شدگان‌و ٥٠٠ نفربه عنوان ذخیره اعلام‌می‌شود وبلافاصله ثبت‌نام از قبولشدگان آغاز می گردد .

* دانشگاه آریامهر

امروز خبرنگار دانشگاهی،اطلاع دادتصحیح اوراق شرکت کنندگان درکنکور دانشگاه صنعتی آریامهر آغاز گردیده است‌وتصحیح اوراق امتحانی شرکت کنندگان این دانشگاه تا آخر تیر ماه به‌پایان میرسد ودرروز های‌اول مرداد ماه اسامی‌قبولشدگان و ذخیره هااعلام می گردد .

دانشگاه صنعتی آریامهر برای سال تحصیلی آینده ٤٨٠ دانشجو خواهد پذیرفت .

* کنکور سراسری

داوطلبان کنکور سراسری فقط فردا وپنجشنبه را برای پست‌نمودن مدارك خود وقت دارند و آخر وقت روزپنجشنبه مهلت ثبت‌نام‌ازداوطلبان کنکور سراسری دانشگاهها و مدارس عالی دولتی خاتمه می ـ پذیرد .

خبرنگارما می نویسد پاکاتی که این روز ها بمرکز آزمون ـ شناسی می رسد خیلی زیاد استو داوطلبان بطور قابل ملاحظه ای‌به پست مراجعه و مدارك خودرا برای مرکز آزمون شناسی‌ارسال‌میدارند . آقای مهندسی سخنگوی مرکز آزمون شناسی‌اطلاع‌داد که تاامروز متجاوزاز ۲۲ هزار پاکت‌تقاضای شرکت در کنکور بمرکز آزمون شناسی رسیده وبکسانیکه تقاضای ثبت‌نام آنان در کنکورتاروزنوزدهم تیرماه بمرکز آزمون شناسی‌برسد ونقصی داشته باشد تلگرافا اطلاع داده می شود و به‌تقاضاهائی که‌پس‌از روز نوزدهم به مرکز برسد وناقص باشد ترتیب اثر داده نخواهد شد .

تاکسی سرویس مجدداً دایر میشود

شهربانی نمی تواند با بازگشت بوضع درهم‌سابق تاکسیرانی‌موافقت کند مسئله تاکسیرانی تهران را بدون در نظر گرفتن عوامل موثر دراینکار نمیشود مورد بحث قرار داد . اظهار نظر یك خانم تاکسی سواروپایك آقائی که‌بانتظار تاکسی مانده مطلب را تنها از نظر فوری مورد بحث قرار میدهدومعیاروماخذ سنجش و بررسی اینکار نیست.

این‌مطلب‌رادیروزرئیمسارسپهبدمبصر رئیس‌شهربانی کل‌بخبرنگاران گفت

● اتوبوس

رئیس شهربانی افزود : اضافه سوار کردن تاکسی دردی را دوا نمی کند وبی تردید وضع بدترمی شود . راه حل ایجاد تسهیلات در امر ترافیك تهران اصلاح وضع اتوبوسرانی است . روزیکه طرح تاکسیرانی درتهران اجرا شد قرار بود طرح اصلاح اتوبوسرانی نیز موازی آن عمل شود ولی به سبب وضع‌خاصی که در آن‌شرکت‌حاکم براوضاع بو دمتاسفانه اجرانشد و علت سختی وضع رفت‌و آمد در تهران نیز همین است .

مطلب اساسی اینست که‌شرکت واحد باید اصلاح شود و راه حل دیگری نیز در نظر گرفته شده‌وآن بکارافتادن تاکسی‌سرویس است که آنهم در گذشته دایر شده‌بودولی ناچار آنرا جمع آوری کردند و این کاریك راه حل فوری است .

شهربانی بنابر وظایفی که بعهده دارد وبا آگاهی از گذشته ناراحت کننده وضع‌تاکسیرانی تهران‌باتمام قدرت کوشش می کند که‌از اضافه سوار کردن مسافر بوسیله تاکسی ها جلوگیری نماید ،حتی اگر در این مورد خاص شرکت تاکسیرانی نیز موافقت نماید شهربانی‌این‌اجازه رابرانندگان تاکسی نخواهد داد، تردید نیست که افزایش تعداد تاکسی وضع ترافیك تهران رابدتر می کند و این صحیح نیست که اتوبوسرانی برابرظرفیت خودمسافر نبرد وماهرروز بی هدف و بدون بررسی نتیجه تعدادی تاکسی علاوه کنیم . رئیس کل شهربانی‌در پایان گفت پانصد دستگاه تاکسی تلفنی بزودی بکار میافتد ولی راه حل مشکلات ترافیك تهران همانطورکه گفتم اصلاح اتوبوسرانی است و بس .

پس از سخنان رئیس شهربانی آقای سرهنك حکمتی مدیر عامل شرکت تعاونی تاکسیرانی تهران‌با خبرنگاران صحبت کرد واطلاعیه شرکت تعاونی‌تاکسیرانی‌رادراختیار آنان قرار داد . متن این اطلاعیه‌در

صفحه‌هفتم‌چاپ‌شده‌است

* تاکسی سرویس

مقامات سرشناس تاکسیرانی امروز اعلام کردند که در تهران تاکسی های سرویس بکار میافتد . این مقامات اعلام داشتند که تاکسی‌های سرویس در مسیرهای طولانی مانند میدان شهناز ، مسگرآباد ، مهرآبادو نازی‌آباد ، امیرآباد واز این قبیل‌مسیرهاشروع بکارخواهند کرد .

خبرنگار اطلاعات امروز اطلاع یافت که برای کار تاکسی های سرویس از اتومبیل‌های بزرك‌ساخت داخل استفاده می شود وطبق‌حسابی که شده تاکسی های سرویس قادر خواهندبودتاحدی‌دربهبودتاکسیرانی تهران موثر واقع شوند .

کتاب خلیج‌فارس

پس از خروج نیروهای‌انگلیس

در شهرستانها بوسیله نمایندگی‌های روزنامه اطلاعات در تهران بوسیله روزنامه فروشان و کتابخانه اطلاعات وانتشارات جاویدان‌دردسترس عموم میباشد . قیمت ۲۰ ریال است .

دیپلمه‌های بنادر جنوب بدون کنکور در دانشگاهها پذیرفته میشوند

استاندار سواحل وبنادر خلیج‌فارس و دریای عمان امروز برنامه جدید کار خود را در این استان برای خبرنگاران تشریح کرد واقداماتی را که پس از سفر هیئت دولت در این استان‌انجام‌خواهد شدبرشمرد.

استاندار گفت : در سواحل جنوب بیست واحد سردخانه تاسیس و جمعیت متفرق این استان بطور غیرمستقیم در مراکزی که از نظر صید و آب‌و کشاورزی‌و راه‌موقعیت دارند در قطب‌های صیدو کشاورزی ومرکزصنایع‌دستی‌و ماشینی‌تمرکز داده می شوند . و از طریق صید ماهی ونگاهداری‌و حمل آن‌به‌بازار ها براساس اقتصاد ماهیگیری در زندگی مردم آن سامان تحول‌ایجاد میگردد .

استاندار گفت : بمنظور بهره‌ـ برداری از تاسیسات عظیم اسکله بندرعباس در نرخ آب کشتی ها و عوارض بندری و سایر مقررات تغییراتی داده شد و مقدمات پهلو گرفتن کشتی های تجارتی بیشتری در این اسکله فراهم آمده است .

همچنین در سواحل جنوب عوارض کابوتاژ و حق حمل کالا از یك‌بندر به بندر دیگر لغو شد و حق ثبت سفارش کالا حذف گردید .

* مبادلات مرزی

در سواحل جنوب صنایع سبك ایجاد میشود ومصنوعات این‌صنایع به آنطرف خلیج نیز صادر خواهد شد .

در زمینه مبادلات مرزی نیز تسهیلاتی ایجادگردید. برای‌تقویت امور کشاورزی اقداماتی بعمل‌آمده و کارشناسان مربوطه باین استان حرکت و مطالعات و بررسی راآغاز کرده‌اند .

استاندار همچنین گفت : من اقداماتی بعمل آورده‌ام که دانش آموزان سواحل بدون کنکوروارد دانشگاه هاشوندودر موردکارمندان و پزشکان ودر [illegible] که‌با [illegible] اعزام می شوند مقررات تازه‌ای وضع‌خواهد شد .

مدت خدمت آنها دراین مناطق کاهش یافته و مزایای آنان اضافه خواهد شد .

استاندار گفت در حکم‌ماموریت کارمندان و فرهنگیانی که به سواحل انتقال میابندمدت‌ماموریت نوشته خواهد شد و پذیرفته شدن دانش آموزان شهرهای‌ساحلی‌بدون کنکور در دانشگاه سبب میشود که فرزندان مردم این سامان بسمت کارشناسان محلی درآمده و باین استان بازگردند .

استاندار گفت عدم آشنائی مردم ایران با وضع طبیعی مناطق جنوب شرایط زندگی را در این سامان ، بصورت یك غول مجسم میکند در حالیکه وضع این استان با آنچه که مردم و بخصوص کارکنان دولت تصور میکنند جور نیست .

درسواحل از معادن بهره‌برداری خواهد شد در این منطقه کارخانه پشم ، شیشه و کارخانه آجرشن و آهك ساخته میشود و با آمدن لوله سوم آب به بندرعباس ولنگه مسئله کم آبی در این منطقه از میان میرود .

جنایت هولناکی که تبریز را تکان داد ...!

● کارگری ۱۷ ساله‌باکارد فرشبافی‌دانش‌آموزی‌راکشت

صفرندیمی (متهم به قتل)

کارگری ۱۷ ساله بنام صفرندیمی در یکی از خرابه‌های خیابان بهجت تبریز با کارد مخصوص «فرشبافی» دانش‌آموزی را بنام‌رحیم عبداله‌زاده مورد حمله قرار داد و ویرا باچند ضربه کارد از پای درآورد .

بدنبال وقوع این حادثه‌عده‌ای از رهگذران که متوجه‌جریان‌شده بودند خود را به محل مزبور رساندند و جسد آغشته بخون دانش‌آموز متوفی را به بیمارستان انتقال دادند .

خبرنگار ما در تبریز افزود:متهم بقتل لحظه‌ای بعد خود را به مقامات مربوطه معرفی کرد و صریحا بقتل رحیم عبدالله زاده اعتراف نمود.

پزشك قانونی پس از معاینه جسد جواز دفن بنام متوفی صادر کرد و پرونده‌امر بدادسرای شهرستان‌تبریز ارجاع شد .

مقتول درکلاس‌ششم‌یکی ازدبستان های‌تبریز تحصیل میکرد و بنا باظهار بستگانش جوانی محجوب و کم روبود

متهم بقتل نیز کارگریست ۱۷ساله ودریکی از کارگاههای قالیبافی تبریز بکار فرشبافی اشتغال داشته است.

متهم بقتل‌دربازجوئی‌های مقدماتی اظهار داشته است مقتول از چندی قبل بعناوین مختلف باعث مزاحمت وی شده است . فعلا جریان از طرف مقامات مربوطه تحت رسیدگی است تاصحت و سقم‌ادعای متهم بقتل‌روشن گردد .

رحیم‌عبدالله‌زاده (مقتول)

وقت گذرانی جوانها در تریاها

نباید باانحرافات و آلودگیهائی توام باشد

● دکتر قوامی: رفتن‌جوانها به تریاها نباید بصورت یك مشکل نگریسته‌شود.

● دکتر نراقی : جوانان ما جز سینما وتریامحلی‌برای تفریح ندارند

● در بعضی از «تریا» ها تسهیلاتی برای‌آلوده‌شدن جوانان فراهم میشود

مطالب مربوط به جلوگیری از فروش‌مشروب دررستوران‌ها و کافه ها به جوان های کم‌سن‌و سال که توسط خانم مریم رهنما در جلسه بررسی مشکلات شهر تهران در شهرداری عنوان گردید و درشماره دیروز روزنامه جریان مشروح آن درج شد امروز مورد بحث وبررسی جمعی‌از اولیاء جوانان‌و صاحبنظران قرار گرفت و طبقات مختلف مردم ضمن تماس با خبرنگاران سرویس اجتماعی‌اطلاعات‌دراین زمینه‌نظریات مختلفی ابراز کردند وپیشنهاداتو توصیه هائی ارائه نمودند .

* مراکز سالم

آقای دکتر سیمچرهقوامی گفت: باتوجه‌بشرایط‌وموقعیت‌زمان‌امروز رفتن به تریا و یا استفاده از انواع امکانات و تفریحات‌جدید یك‌مسئله پیش‌پا افتاده و کاملا طبیعی برای جوانان است . منتهی باید ترتیبی داده شود که استفاده‌ازاین امکانات و وقت‌گذرانی درتریاها باانحرافات و آلودگی هائی برای جوانان توام نباشد . همانطور که لابد اطلاع دارید در اغلب کشور های پیشرفته غربی تریا ها ومراکزی مخصوص از این قبیل ، برای جوانان وجود دارد امااین مراکزاز مقررات‌خاصی پیروی می کنند مثلا از فروش مشروبات الکلی بجوانان کمتر از ۱۸سال ممنوع هستند و یاتاساعت معینی از شب اجازه کار دارند . شك نیست که هرپدیده اجتماعی وقتی در کشوری تازه بوجودمی‌آید ابتدا بانابسامانی هائی مواجه هست ولی بتدریج مسئله سروسامان پیدا میکند و بصورت اصولی و عادی درمی آید . بنابراین نتیجه می ـ گیریم که در کشور ما نیز مسئله تریا رفتن جوانان نباید بصورت یك مشکل نگریسته شود امالازم است که حتی‌الامکان موجباتی بوجود آید که این اما کن مرا کز سالمی برای جوانان باشد .

آقای دکتر احسان نراقی کارشناس امور اجتماعی در این زمینه گفت: بدون شك پیشنهادات خانم رهنما بسیار اساسی وقابل توجه است و از لحاظ سلامتی جسم ،فکروآینده جوانان مملکت قابل تعمق‌میباشد.

اما مسئله اساسی این است که برای جلوگیری‌ازآلودگی‌وانحرافات جوانان مخصوصا آن دسته که در سنین کمتر از ۱۸سال‌هستند باید ابتدا دولت وسائل وامکاناتی فراهم کندو مراکزی برای انواع فعالیت های هنری وورزشی و غیره بوجود آوردتاجوانان خود بخودباین مراکز جذب شوند و بناچار گرد مشغولیاتی که مضر است نگردند. امروز در کشور مابرای جوانان تا آنجا که من اطلاع دارم جز سینما وتریا محلی برای تفریح وجود ندارد بنابراین‌طبیعی است که‌جوانان بناچار باین مراکز روی میاورند و مسلما از عواقب وآلودگی‌موجود در تریا ها نیز مصون‌نمی مانند .آقای دکتر نراقی اضافه کرد : وزارت آموزش وپرورش بایددرایام‌تابستان در مدارس‌وسایل فعالیت‌های‌ورزشی وهنری رابرای دانش آموزان فراهم کندو بموازات آن فکر اساسی و اقدامات جدی برای فراهم آوردن وسائل سرگرمی و تفریحات‌سالم جوانان بوجود آید والابااعمال زور ویا مثلا بستن‌دررتریاها در این‌زمینه نمیشود کاری‌انجام‌داد .

* سالم سازی محیط

خانم فاطمه [illegible] :حقیقت این است که مسئله باید فقط از جنبه جلوگیری ازفروش مشروبات الکلی بجوانان کم‌سن‌و سال‌مطرح گردد بلکه‌اصولا برای کنترل‌اداره امورتریا ها درتهران‌مقامات مسئول باید فکر اساسی و اصولی بکنند . امروز بناچارتریاها یکی‌ازمهمترین مراکز تفریح ووقت‌گذرانی جوانان است اما محیط بعضی از این تریا ها سالم‌نیست و بانواع‌حیل ووسائل سعی میشود صرفا بخاطر استفاده مادی بیشتر موجبات آلودگی و انحراف جوانان فراهم آید و طبیعی است که جوانان کم‌سن‌و سال در این شرایط زود تر و سهل ترتحت تاثیر قرار میگیرند . مثلا من‌اطلاع دارم که در بعضی از این تریا ها برای اعتیاد جوانان بمواد مخدر تسهیلاتی فراهم میشود ویا فروش مشروبات الکلی‌بدون درنظرگرفتن سن مشتریان‌حتی‌برای جوانان‌بسیار کم‌سال معمول است و این کاری است که مسلما گرفتاری ها و مشکلاتی نه‌تنها برای خانواده ها بلکه در سطح‌اجتماعی بوجودخواهد آورد و منطقی و لازم است که در این زمینه فکری بشود .

* حریصتر میشوند

آقای دکتر کاردان رئیس اداره کل آموزش دانشگاه تهران گفت : من فکر میکنم اصولا جوانان بایداز صرف مشروبات الکلی تا آنجا که امکان دارد خودداری کنندودر مسلم استفاده از مشروبات الکلی مخصوصا در مرحله بلوغ وسنین بحرانی‌جوانان زیان‌های روحی و جسمی غیر قابل جبرانی همراه دارد.

آقای دکتر کاردان اضافه کرد : جوانی خود دوره‌شور و هیجان است‌و اگر امکانات تفریحات سالم جوانان فراهم شود احتیاج‌به تسهیلات‌دیگری جهت تولید شور و هیجان مصنوعی ندارند .

آنچه باید در این‌زمینه مخصوصا مورد توجه قرار گیرد این است که باید ترتیبی داده شود جوانان ضمن درس بهداشت‌و علوم طبیعی بامضرات مشروبات الکلی آشنا شوند وتربیتی بجوانان داده شود که دنبال خوردن مشروبات الکلی نباشند والا صرفا جلوگیری قانونی از فروش مشروب بجوانان‌کم سن و سال دردی رادوا نمی‌کند ، وچه بسا آنها رابرای این منظور حریصتر کند.

---

۳۵ نقطه نفت‌خیز

بقیه از صفحه آخر

طرح فنی شدیم . کوشیدیم طرح طوری تنظیم گردد ، تا هرچه‌بیشتر خواستهای شرکت ملی نفت ایران تامین شود . خوشبختانه با حداقل هزینه ، به بهترین نتیجه نایل گردیدیم .

در عین حال باید این نکته را خاطر نشان سازم که از همان‌آغاز کار مشترك بین‌هیئت اعزامی ژئوفیزیکی شوروی از یك طرف و کارشناسان ایرانی با رهبری شرکت ملی نفت ایران از سوی دیگر روابط بسیار نزدیك و دوستانه‌ای برقرار شد .

در مرحله تدارك ما باتفاق کارشناسان ایرانی با کشتی«دورا» تمام سواحل جنوبی‌دریای خزر را از نظر گذرانیدیم کارهای اصلی در اوت سال ۱۹٦٦ مستقیما در دریا آغاز شد اینکار در یك کشتی شوروی صورت گرفت که دارای تجهیزات ویژه میباشد .

در نتیجه مساعی مشترك کار ـ شناسان شوروی و ایران تمام کار ها در سطح فنی عالی انجام شد محیط دوستانه کار که از اول در کشتی بوجود آمد ، از خیلی‌جهات باین موفقیت کمك کرد.

در نتیجه انجام کارهای دامنه داری در رشته تجسسات زیر زمینی و با استفاده اززمین لرزه هـای‌ـ مصنوعی درقعر بخش جنوبی دریای خزر بیش از سی وپنج نقطه نفت خیز کشف گردید اینك باید با حفرچاه های عمیق وجود نفت در آنجا مسجل شود حالا دیگر نوبت کار حفاران است گزارش فنی مخصوصی‌ازکارهائی که‌انجام‌دادیم تهیه شده است مایه‌خوشوقتی‌است کارشناسان ایرانی ، وشوروی ارزش‌بسیار زیادی‌برای‌این گزارش فنی قائل‌شده‌اند‌درحال‌حاضر کارها روبه اتمام است‌ولی ماخاطرات آن دوران را فراموش نمی‌کنیم ما در باره کار مشترك بادوستان ایرانی خود بهترین خاطرات را داریم.

***

گزارش خبرنگار ما حاکی است که در مذکرات اخیر رایران و شوروی که در مسکو انجام گرفت در مورد حفر چاههای کمانی توافق هائی شده است و درآینده‌نزدیك این مرحله از اکتشاف نیز عملی خواهد شد .

خطوط‌اتوبوس‌رانی ۳ریالی

بدرخواست شرکت واحد اتوبوسرانی اواخر سال ٤٧ یك هیئت پنج‌نفری مرکب‌از آقایان محمود شیوا، حسین اردوبادیان، ، احمد شهیدی ،میراحمد شهلاوی و نادر شمس ـکارشناسان امور مالی و اداری و حمل ونقل‌شرکت نفت ماموریت یافتندکه وضع موجود شرکت واحد رابررسی و پیشنهادهائی در زمینه تنظیم امور و تطبیق امور اتوبوسرانی تهران باصول صحیح و عملی ارائه دهند .

گروه کارشناسان شرکت ملی نفت پس از چند ماه مطالعه وبررسی نتیجه را طی یك گزارش ۱۰۰۰ صفحه‌ای در اختیار مقامات مسئول و نمایندگان انجمن شهر گذاشتند.

کمیسیون‌های مختلف انجمن شهر مطالعه روی پیشنهادات گروه ـ کارشناسان شرکت ملی نفت راآغاز کرده است.

● وضع موجود

در جلد اول این گزارش کارشناسان بوضع موجود شرکت واحد اشاره کرده و یادآور شده‌اند که بطور کلی امور شرکت واحد دردو ب

۳ زن از دست شوهران خود کتك خوردند و ۲۰ نفر در حوادث رانندگی مجروح شدند

۲۴ ساعت در یك بیمارستان سوانح

۸۵ بیمار فوری

چرا و چگونه مجروح شدند؟

مراجعین یك روز بزرگترین بیمارستان سوانح تهران

«دیروز عیال و اولادم را به ییلاق فرستادم و شب تصمیم گرفتم پشت‌بام بخوابم . هوا خوب‌بودو به‌آن چنان خوابی فرو رفتم که زنك ساعت نتوانست درساعت ۵ بامداد بیدارم کند .

وقتی بیدار شدم که ۲ ساعت از آفتاب گذشته‌بود . من ساعت ۷ صبح در محل کارم با چندنفر قرار داشتم و قرار بود آنها کار مهمی‌برایم انجام بدهند،لذا سخت‌نگران شدم، با عجله از رختخواب بیرون پریدم، ولی ملحفه به پایم پیچید واز طبقه دوم به تراس طبقه‌اول‌سرنگونم کرد، اما یك خوش شانسی داشتم وآن این بود که همسایه ما، همان موقع در حیاط‌خانه‌اش مشغول پاك کردن اتومبیلش بود و سقوط مرا مشاهده کرد وباعجله از طریق پشت‌بام‌خانه خودش وارد خانه من شدومرا درحالیکه از پیشانیم‌خون‌بیرون می‌زد باپیژاما به بیمارستان رسانید.»

این مطلب را نخستین بیمار فوری روز پانزدهم تیر ماه بخش سوانح ۳۰۰ تختخوابی بیمارستان سینا بیان داشت .

تجربه نشان داده است که گفت‌و شنود باکسانی که گرفتار حادثه می‌شوند و انتشار غلت‌وقوع حادثه، برای دیگران آموزنده بوده‌است لذا به‌گفت وشنود خود با آن‌دسته از بیماران فوری این بخش که گرفتار حادثه قابل توجهی‌شده‌اند ادامه می‌دهیم .

● بازی با دسته کلید

دومین مجروح یك پسر ٦ ساله است. او در خیابان با اتومبیلی تصادف کرده است. مجروحین حوادث رانندگی این ۲٤ ساعت (۱۵ تیر ماه) رویهم به ۲۰ نفر رسیدند، تنها درد دل‌یکی از آنها جالب بود. او می‌گفت موقع عبور از عرض خیابان دسته کلیدم که باآن بازی می‌کردم از دستم‌افتاد بدون توجه به عبور اتومبیلها خم شدم که آنرا بردارم که اتومبیلی مرا به گوشه‌ای افکند . با اینکه ممکن است در این حادثه دستم شکسته باشد، معذلك از راننده شکایتی نکردم، زیرا وجدانا خودم را مسئول وقوع این حادثه می‌دانم نه‌راننده را!

● استکان شکسته

نصرت‌اله مجروح دیگر که لب ودهانش زخمی شده بود می‌گفت : آب جوش، استکان را شکسته بود ومن متوجه «ترك» آن نشده بودم موقعیکه استکان را به دهان بردم که چای بنوشم قسمتی ازآن کنده شد و لبه‌های تیز شکستگی لبهایم را مجروح کرد و صبحانه‌ام به اصطلاح برایم زهرمار شد !

● دعوا روی نردبان

مراجعین بعدی دو کودك بودند که موقع پائین آمدن از نردبان روی آن باهم دعوا کرده بودند و هردو به پائین افتاده بودند .

● عجله در آشپزی

یکی از مراجعین که انگشتش‌تا استخوان بریده شده بودمی‌گفت : برای ناهار مهمان داشتم «گاز» اجاق آشپزخانه ناگهان تمام شدتا دنبال نفت رفتم و چراغهای نفتی‌را روشن کردم مدتی وقتم به این ترتیب تلف شد، لذاباعجله به‌تهیه غذا پرداختم، اما موقع خرد کردن قطعه گوشت انگشتم برید و دلم ضعف رفت .

● کارگران ساختمانی

مراجعین نیمروز غالبا کارگران امور ساختمانی بودند یك نفر زیر آوار مانده‌بود دیگری ازچوب‌بست سقوط کرده بود سومی آجر بر سرش خورده بود واز این قبیل .

● دو کودك

واما بعددو کودك بفاصله کوتاهی ازهم به بیمارستان منتقل شدند اولی که ۳ ساله بود به‌دنبال‌سقوط اتومبیل کوکی‌اش از بالکن طبقه دوم، خود را به پائین انداخته بود. نرده‌های بالکن خانه‌پدر این‌کودك در دست تعویض بود و مانعی‌جهت سقوط وجود نداشت .

به‌پای کودك دیگر که زهره‌نام دارد یك سوزن فرو رفته بوداومی‌گفت که سوزن لای پشمهای فرش پنهان شده بود و به پای او فرو رفت .

● دو زن

ساعت یك ونیم بعداز ظهر زن ۳۰ ساله‌ای به بیمارستان منتقل شد که کتك خورده بود، او می‌گفت: چون غذای مورد علاقه شوهرش‌را نپخته بود کتك خورد. یك ساعت و نیم بعد زنی که چاقو خورده بود به بیمارستان منتقل شد. او بهیچوجه حاضر نشد علت چاقو خوردن خودرا بیان دارد تنها نام و آدرسش را برای دفتردار کشیك‌بیمارستان‌بیان داشت .

● بازی با سوزن

عصر ۱۵ تیر یك پسر۱۵ ساله راکه سوزن بلعیده‌بودبه‌بیمارستان آوردند .او که دانش آموز است می‌گفت :

طاقباز خوابیده بودم وباسوزنی که لای دندانم گذارده بودم بازی می کردم که ناگهان سرفه‌ام گرفت و سوزن وارد شکمم شد . جریان را به مادرم گفتم از حال رفت‌و پدرم مرا به‌بیمارستان رسانید !

مشتری غروب بیمارستان سینا، یك پیرزن ۷۰ ساله بود . او که براثر زمین خوردن مجروح‌شده‌بود می‌گفت :

نوه‌ام سر حوض نشسته بود از ترس این که در حوض نیفتد به طرف حوض دویدم که پایم پیچ خورد و بر زمین افتادم . آنقدر جیغ زدم تابه کمکم آمدند. جیغ من بخاطر خودم نبود ، بلکه به خاطر بچه بود زیرا باوجود زمین خوردن من ،او همچنان سرحوض با ماهی های قرمز رازو نیاز می ـ کرد .

● مسابقه در قهوه‌خانه

ساعت هشت شب جوانی که دستش در رفتگی پیدا کرده بود وارد مریضخانه شد . او گفت: در قهوه‌خانه با مردی مسابقه زور بازو گذارده بودیم او مغلوب شد، ولی دست منهم آسیب دید ،اما مادام که طرفم در قهوه خانه بود بروی خود نیاوردم تاازاجرای‌شرط سر باز زند . این شخص‌می‌گفت که‌دراین مسابقه او از رقیبش یك «چلوکباب» برد !

● شوهر بدگمان

مشتریهای بعدی بیمارستان‌مثل همیشه تصادفی ، سقوطی ،دلدردی وامثال آن بودند . در ساعت ۱۱ شب زنی که از دست شوهرش کتك خورده بود به بیمارستان منتقل شدو پس از پانسمان‌مرخص گردید . او می گفت به تماشای تلویزیون خانه همسایه رفته بودم که شوهرم کتکم زد . او مرا از رفتن به خانه همسایه که یك پسر ۱۸ ساله دارد منع کرده‌است .

این زن ۲۳ ساله بود .

مراجعین دیگر بیمارستان تا بامداد ، حرف جالبی نداشتند که بزنند .

● ۸۵ نفر

جمع مراجعین ۱۵ تیر بخش سوانح بیمارستان سینا ۸۵ نفر بودند .

● قدیمی

بیمارستان سینا که متعلق به دانشکده پزشکی دانشگاه تهران است تقریبا ۹۰ درصد ازمجروحین سوانح تهران را معالجه می کند. این بیمارستان ، قدیمی ترین بیمارستان دولتی ایران پس از بیمارستان جندی شاپور در عهد ساسانیان ، است . بیمارستان‌سینا که نزدیك به یك قرن‌ازعمرش می گذرد ، سابقا « مریضخانه دولتی» نام داشت و ۵۰ سال قبل به‌وزارت معارف واگذار شد تا دانشجویان مدرسه طب در آنجا با درمان بالینی آشناشوند . عمارت بخش اورژانس (فوری) این بیمارستان که متناسب با جمعیت روز افزون تهران نبود دو سال پیش خراب شدو اکنون بجای آن ساختمان بزرك و مجهزی ساخته شده‌است که عنقریب افتتاح خواهد شد.

* پرونده

به بیمارستان سینا بیش ازسایر مریضخانه های دیگر ، پلیس و ژاندارمری و پزشکان قانونی مراجعه می کنند تقریبا با هر مجروحی یك‌ماموروارد بیمارستان میشود و بعدا پزشك قانونی ازاو معاینه بعمل می آورد . از همه مجروحین چه آنهائی که با پای خود و چه توسط افرادی غیر از ماموران انتظامی به‌بیمارستان‌منتقل شده‌اند ، توسط دفتر بیمارستان این سئوال بعمل می‌آید :

آیا از کسی شکایتی دارید؟

اگر جواب مثبت بود فورا به کلانتری یا پاسگاه ژاندارمری‌محل وقوع حادثه اطلاع داده میشود تا ماموری جهت بازجوئی مراجعه‌کند و پرونده تشکیل شود .

* چاقوکشی کم شده

یك مامور بیمارستان سینا می گفت که چاقو کشی در تهران خیلی کم شده است و اضافه می کرد بیمارستان سینا همیشه آماده است زیرا ممکن است هر آن دریك جاده تصادفی روی دهد و یا ساختمانی ویران شود و دهها مجروح به آنجا بیاورند.

۳ تصادف خونین

با هر حادثه یك یاچند بیمار بر بیماران بیمارستان سینا افزوده میشود

سیما
یك شیرنشان
فقط ۱ ریال

کلاسهای آمادگی برای امتحانات

اعزام دانشجو بخارج

زبانهای : انگلیسی ، فرانسه و آلمانی در دوره های مقدماتی ، میانه و عالی
با همکاری استادان دانشگاه تهران و دانشگاه ملی‌در

خانه زبان

شروع کلاسهای صبح : شنبه ۲۱ تیر ماه
شروع کلاسهای عصر : شنبه ٤ مرداد ماه
حداکثر پذیرش دانشجو در هر کلاس ۲۵ نفر برای ثبت نام در کلاسهای صبح تا ساعت ۱۲ ظهر جمعه ۲۰ تیر ماه و کلاسهای عصر تا ۱۲ظهر جمعه ۳ مرداد ماه با همراه داشتن دو قطعه عکس مراجعه فرمائید .
نشانی خیابان پهلوی ـ بین چهارراه امیر اکرم و شاهرضا زوبروی کوچه بیدی ساختمان امینی طبقه سوم تلفن ٦۱۲۰۱۱
دفتر ثبت نام کورش خانه زبان

وزارت آموزش و پرورش
آگهی ثبت نام

هنرسرای مقدماتی بهبهانی

هنرسرایمقدماتی بهبهانی برای دوره دوساله‌فوق دیپلم (تکنسین عالی) در سال تحصیلی ۱۳٤۹ـ ۱۳٤۸ تعدادی داوطلب از بین فارغ‌التحصیلان هنرستانهای صنعتی کشور در رشته‌های فلزکاری ـ برق‌ـ مکانیك اتومبیل ـ صنایع چوبی ـ صنایع فلزی (ورفکاری جوشکاری)از طریق مسابقه و مصاحبه میپذیرد.
پذیرفته شدگان در ایام تحصیل‌از هزینه تحصیلی استفاده خواهند نمود وبعد ازپایان تحصیلات دوره دوساله‌هنرسرایمقدماتی‌بهبهانی وپس از کسب مجوز طبق مقررات استخدامی کشوری در سازمان تعلیمات فنی و حرفه‌ای وزارت آموزش و پرورش استخدام خواهندشد.
مدارك لازم جهت ثبت‌نام :
۱ـ فتوکپی دیپلم یاجواز قبولی ششم هنرستان در رشته‌های فوق‌الذکر.
۲ـ عکس ۲ قطعه
۳ـ رونوشت شناسنامه ۲ برك
٤ـ فتوکپی معافیت دائم یاخاتمه‌خدمت ۱برك
۵ـ گواهی هنرستان دائر بر صدور کارت معافیت تحصیلی (برای فارغ‌التحصیلان سال پیش)
٦ـ رسید بانکی بمبلغ ۵۰۰ ریال به حساب جاری شماره ۱۰۵۹ بانك بازرگانی شعبه شماره ۲۰ چهارراه بوذرجمهری (این مبلغ‌به‌هیچ عنوان مسترد نخواهد شد).
از تاریخ ۲۱ تیر ماه تا ۱۳ مردادماه‌همه‌روزه در هنرسرای مقدماتی بهبهانی واقع در خیابان سیروس ـ چهارراه بوذرجمهری ثبت نام‌بعمل می‌آید و امتحانات مسابقه ورودی‌درروز ۱۸ مردادماه برگزارخواهدشد.
سازمان تعلیمات فنی و حرفه‌ای
۱ـ۳ آ ـ ۱۲۲۸۱

من تو او
ما شما ایشان
همه بیك چیز احتیاج داریم تاشخصیتمانرا تکمیل‌سازد
لباس خوب ! آنهم در
فروشگاه قصر پوشاك
که‌پنجشنبه همین هفته افتتاح‌میشود.
خیابان فردوسی‌مقابل‌درب‌ورود ی‌فروشگاه فردوسی
آ ـ ۲۸۲۲۸

آگهی مناقصه شماره ٤۵۳ و ٤۱۸ر٤۸

راه‌آهن‌دولتی ایران ٤۵۰ عددبیج و مهره رگلاژ مهارو۷۰۰ عدد اتصالی چوبی چهارپوشش سوراخه رابرطبق نقشه‌ومشخصات و شرایط مربوطه از طریق مناقصه سی.اند.اف یکی‌از بنادرایران (خرمشهریاشاهپور)یا مرزجلفا ایران خریداری مینماید .
داوطلبان شرکت در مناقصه می‌توانند در ساعت اداری‌جهت دریافت‌اسناد مناقصه باداره کارپرازی مراجعه نمایند . شرکت کنندگان در مناقصه باید مبلغ ۲۰۰۰۰ ریال‌برای شماره ٤۵۳و ۱۰۰۰۰ ریال برای‌شماره٤۱۸ر٤۸اسنادخزانه بعنوان‌سپرده‌شرکت درمناقصه ازاداره اسناد خزانه وزارت‌دارائی‌یابانکهای عامل مقیم ایران خریداری‌و به صندوق‌راه‌آهن یایکی‌ازبانکهای مجازتسلیم ورسید آن را بضمیمه پیشنهاد خودتاساعت ۹صبح روز ۲۳ر٦ر٤۸ مطابق با ۱٤ سپتامبر ٦۹ در صندوق پیشنهادهاواقع درداداره کارپردازی بیاندازند موسسات خارجی می‌توانند ازطریق کارگزاربانك مرکزی ایران‌نسبت بخریداسناد خزانه‌توسط بانك مزبور اقدام نمایند. پیشنهاد های‌واصله‌ساعت۱۰همان روزبازوقرائت خواهدشد. حضور پیشنهاد دهندگان یانمایندگان مجاز آنان در جلسه مناقصه آزاد است‌وراه‌آهن در رد و یاقبول هر یك یاتمام پیشنهاد هامادامی که‌قراردادمبادله نشده‌است جزاو کلامختارمیباشدبه‌پیشنهادهای‌فاقد سپرده ومشروط و مبهم‌وپیشنهادی که‌بعداز موعد مقرر برسد ترتیب اثر داده نخواهدشد سپرده برنده وحائز حداقل‌درجه دوم‌مناقصه نگهداری‌ودرصورت‌استنکاف از انجام معامله بدون هیچگونه‌تشریفات بنفع راه‌آهن‌ضبط‌خواهد گردید.راه‌آهن‌میتواند صدی‌بیست‌و پنج از میزان معامله را کسر یااضافه نماید . پیشنهاد های واصله‌از کشور هائی که بادولت ایران‌معاملات تهاتری‌دارند باشرایط مساوی در نرخ‌ومشخصات کالاحق تقدم خواهندداشت.
م‌الف۳۹٤۵
راه‌آهن‌دولتی‌ایران
آ ـ ۲٦۷۲٤ ۱ـ۲

آگهی مناقصه شماره۲۰٦و۲۰۷و۲۳۳ر٤۸

راه‌آهن دولتی ایران ۲۹۹ تن آهن ورق سیاه‌وسفیدمختلف‌را بر طبق مشخصات‌وشرایط مربوطه ازطریق مناقصه . سی.اند.اف یکی‌ازبنادرایران (خرمشهریاشاهپور) یامرزجلفای‌ایران خریداری مینماید . داوطلبان شرکت در مناقصه‌می‌توانند درساعت‌اداری‌جهت دریافت اسناد مناقصه باداره کارپرازی مراجعه نمایند .شرکت کنندگان در ماقصه بایدمبلغ ۲۲۰۰۰۰ ریال‌اسناد خزانه بعنوان سپرده شرکت در مناقصه‌اداره اسناد خزانه وزارت‌دارائی یا بانك های عامل مقیم‌ایران خریداری وبصندوق راه‌آهن یایکی‌ازبانك های مجاز تسلیم‌ورسید آن را بضمیمه پیشنهاد خودتاساعت ۹ صبح روز ۲٦ر٦ر٤۸ مطابق با ۱۷سپتامبر ٦۹ در صندوق پیشنهاد هاواقع درداداره کارپرازی بیاندازند موسسات خارجی می‌توانندازطریق کارگزار بانك مرکزی‌ایران نسبت‌بخریداسناد خزانه‌توسط بانك مزبوراقدام نمایند. پیشنهاد های‌واصله‌ساعت۱۰ همان‌روزبازو قرائت خواهدشد. حضور پیشنهاد دهندگان یانمایندگان مجاز آنان در جلسه مناقصه آزاد است‌وراه‌آهن دررد‌ویاقبول هر یك یاتمام پیشنهاد ها مادامی که قرار داد مبادله نشده است‌جزاو کلامختار میباشد وبه پیشنهاد فاقد سپرده ومشروط ومبهم و پیشنهادی که‌بعد از موعد مقرر برسد ترتیب‌اثر داده نخواهد شد سپرده برنده و حائز حداقل درجه دوم مناقصه نگهداری ودرصورت‌استنکاف از انجام معامله بدون هیچگونه تشریفات بنفع‌راه‌آهن ضبط‌خواهد گردید. راه‌آهن‌می‌تواند صدی بیست و پنج‌از میزان معامله را کسر یااضافه نماید . پیشنهاد های‌واصله ازکشورهائی‌که بادولت ایران معاملات تهاتری دارند با شرایط مساوی در نرخ‌ومشخصات کالاحق‌تقدم‌خواهندداشت . م‌الف۳۹٤۳
راه‌آهن دولتی‌ایران
آ ـ ۲٦۸۲۰ ۱ـ۲

هنر برتر از گوهر آمد پدید ، بفرزندان خود هنر ارزنده بیاموزید
شیمل
بیش از یکصد سال است که
در خدمت هنرمندان جهان است.
شیمل شاهکار هنر و صنعت آلمان
SCHIMMEL
نماینده انحصاری: شرکت تجارتی رفاهیت با مسئولیت محدود ـ پروانه سابق
خیابان نادری ـ مقابل کوچه نوبهار ـ شماره ۴۴۶ ـ تلفن: ۲۱۳۷۱۲

ورق شیروانی پلاسکوکار
نقشی مدرن ـ محکم ـ زیبا ـ روشن ـ برای جایگاه بنزین ـ پارکینگ عمومی
گاراژ ـ کارخانجات گلخانه ـ آلاچیق ـ پلاژ ـ بنگاههای عمومی و بازار
در چهار رنگ متنوع
مرکز پخش: تهران بازار فروشگاه مرکزی پلاسکوکار تلفن ۲۲۲۱۰ ـ ۲۲۵۱۹
مراکز فروش تهران و شهرستانها فروشگاه های پلاسکوکار

تعطیلات تابستانی در اروپا تعطیلات تابستانی در اروپا تعطیلات تابستانی در اروپا

کمونیستها، کارگردان بحران ایتالیا

سوسیالیستها را حزب کمونیست ایتالیا به تجزیه سوق داد

بحران سیاسی ایتالیا که ازچند ماه قبل‌بطور پنهانی آغاز شده‌بود سرانجام باانشعاب‌حزب‌سوسیالیست و کناره‌گیری وزیران جناح راست این حزب‌به سقوط کابینه«رومور» منجر شد ودولت ائتلافی میانه‌رو‌های دست چپی پس از شش سال متلاشی گردید.

در این میان حزب سیاسی،ایالیا بدقت جریان حوادث را تعقیب‌می‌کند. این حزب سیاسی‌همان حزب کمونیست نیرومند ایتالیا است.

● نقش کمونیستها

درحقیقت نفوذ روز افزون کمونیستها دراکثریت حزب سوسیالیست‌فاجعه انشعاب را دراین حزب بوجودآورد و همین نفوذ ممکن است به‌تدریج به صفوف حزب دموکرات مسیحی نیز گسترش پیدا کند.

حزب کمونیست ایتالیا که یك چهارم رای دهندگان آن کشوررا دربر می‌گیرد، نه تنها در مسائل خارجی نقش مهمی ایفاء می کند بلکه پیوسته بین احزاب ائتلافی که دولت را بدست می‌گیرند تخم نفاق ودودستگی میافشاند.

در هر حال متلاشی شدن حزب سوسیالیست ممکن است هر لحظه ایتالیا را در برابر حقیقت تلخ‌قرار دهد، ودراین شرایط‌انجام‌انتخابات عمومی در سراسر آن کشوراجتناب ناپذیر خواهد بود.

حزب سوسیالیست ایتالیا سه سال قبل از اتحاد بقایای متلاشی شده حزب سوسیال دموکرات که دارای تمایلات شدیدضدکمونیستی هستند و سوسیالیست های دست چپی که برعکس مایل به همکاری باکمونیستها میباشد تشکیل شد.

سوسیال دموکراتهای سابق اخیرا احساس میکردند که خطر شدیدی موجودیت حزب را تهدید می‌کند وبیم آن داشتند که دربست تحت نفوذ کمونیستها قرار گیرند. اما ناراحتی افراد جناح چپ حزب سوسیالیست از این بود که مبادا موقعیت آنها نزد طبقه کارگر متزلزل شود و کلیه پل‌ها بین سوسیالیست‌ها و کمونیستها منهدم گردد.

«پیترونتی» رهبر ۷۸ ساله حزب سوسیالیست باهمه توانائی کوشش کرد که بین دو جناح چپ‌ومیانه‌رو آشتی دهد ولی سرانجام در کمیته مرکزی حزب‌سوسیالیست‌بااکثریت ٦۷ رای دربرابر ۵۲ رای دراقلیت قرار گرفت واز ریاست حزب کناره گیری کرد. دراین میان جناح دست راستی حزب سوسیالیست‌در برابر پیروزی حزب کمونیست‌تصمیم گرفت با انشعاب از حزب همان گروه سیاسی سابق (سوسیال دموکرات) را احیاء کند این حزب جدید که بلافاصله از انشعاب از سوسیالیست‌ها تشکیل جلسه داد نام حزب سوسیالیست متحد، برخود نهاد. حزب «سوسیالیست متحد» اکنون ۳۵ کرسی پارلمان را در دست دارد. وباین ترتیب حزب سوسیالیست سابق در پارلمان بیش از ۵٦ کرسی نخواهد داشت.

نخستین‌نتیجه انشعاب آن بود که پیترونتی، تصمیم گرفت از مقام وزارت امور خارجه کناره گیری کند و چند تن از رهبران جناح راست حزب سوسیالیست نیز به تبعیت از وی از مقام خود استعفاء دادند وباین ترتیب «رومور» ناچار شد استعفای کابینه خودرابه‌رئیس جمهوری ایتالیا تسلیم کند باین طریق بحرانی که از مدتها قبل انتظار آن میرفت آغاز شد.

این بحران‌ممکن‌است دامنه‌شورش و ناامنی را که از مدتی قبل در ایتالیا حکمفرما شده است بیش از پیش گسترش دهد. شك نیست که کمونیستها کوشش خواهند کرداز شرایط کنونی برای انجام نقشه‌های خودوتضعیف اکثریت‌حداکثر استفاده رابکنندودرواقع کارگردانی بحران کنونی باآنها است.

از: لوموند

اورشلیم: سرنوشت یک شهر

چه کسی باید براین شهر مقدس وکهن سال حکومت کند؟

شورای امنیت سازمان ملل متحد باردیگر اسرائیل رابخاطر ملحق‌ساختن یکجانبه‌قسمت‌اردنی شهر اورشلیم بخاك خود محکوم کرد. قبلاشورای امنیت در ماه مه ۱۹٦۸ و مجمع عمومی سازمان ملل که در روزهای ۱٤و۱٤ ژوئیه ۱۹٦۷از اسرائیل خواسته بود از هرگونه اقدامی برای تغییردادن اساسنامه قضائی شهر اورشلیم که ممکن است مانع از حل‌وفصل کلی اختلافات اعراب و اسرائیل باشد خودداری کند.

شورای امنیت در آخرین جلسه خود که بدرخواست دولت اردن تشکیل شده‌بود باتفاق‌آراء دولت اسرائیل را از اینکه توصیه‌های این سازمان بین‌المللی رابکار نبسته است سرزنش کرد.

● اصل مهم

نمایندگان سورای امنیت در قضاوت خود نسبت باورشلیم بیك اصل روشن منشور ملل که‌میگوید «غصب‌سرزمین‌باتوسل به‌نیروی نظامی غیرقابل‌قبول است» استناد کردند. رهبران کشور اسرائیل که بدون آنکه این اصل‌رارد کنند از بکاربستن‌مفاد آن خودداری می کنند و میگویند آیا واقعا قابل قبول است که بیت‌المقدس باردیگر تقسیم شود. آنها تقسیم مجدد این‌شهر رایك عمل غیرانسانی قلمداد می کنند و میگویند دولت اردن نوزده سال قسمت شرقی اورشلیم را «اشغال» کرده بود و در این مدت هیچیك از سازمانهای بین‌المللی باین‌عمل اعتراض نکرد.

اعضای سازمان ملل‌متحد در پاسخ رهبران تل‌اویو میگویند که حتی نفع خود اسرائیل نیز ایجاب نمی‌کند در موازنه‌ای که پس از جنك۱۹٤۸ بوجود آمده است اختلالی روی دهد. بعبارت دیگر اسرائیل باید کلیه سرزمین‌های اشغالی را که مساحت کلی آن بالغ برهشت هزار کیلومترمربع است تخلیه کرده و به‌آن قسمت از اراضی که هنگام تقسیم فلسطین در سال ۱۹٤۷ به‌آن‌اختصاص داده شده و در آنموقع‌موردتائیدرهبران‌صهیونیست قرار گرفته بود اکتفاء کند.

ولی امروزه رهبران صهیونیست مسئله‌وابستگی یهودرا به اورشلیم و لزوم رفت‌وآمد آزاد باماکن مقدس این شهر را برای پیروان مذاهب سه‌گانه، مسلمان، یهود و مسیحی پیش کشیده‌اند.

مخالفان فطریه اسرائیل میگویند که برای حفظ وحدت اورشلیم و آزادی رفت‌وآمد باماکن مقدس این شهر میتوان درچهارچوب رفع‌اختلافات اعراب و اسرائیل راه‌حلی پیدا کرد.

در ماههای اخیر در کریدورهای سازمان‌ملل متحد صحبت از طرحهای مختلف برای حل مشکل اورشلیم بمیان آمده بطوریکه جنبه‌عربی‌واسرائیلی آن حفظ شود. چنین طرحی ممکن است مورد موافقت‌دولت اردن قرار گیرد بشرطیکه مجددا حاکمیت‌عرب‌درقسمت‌شرقی‌این شهر برقرار شود.

اساس مسئله اورشلیم که عبارت از بازگردانیدن چندکیلومتر زمین باردن است ظاهرا بی‌اهمیت جلوه‌گر میشود ولی همین چند کیلومتر خاك‌آنقدر مورد توجه اعراب و اسرائیل است که اکنون یکی از موانع عمده‌درسرراه نزدیك‌شدن نظریات‌دوطرف بیکدیگر بشمار میرود. جمال عبدالناصر و ملك فیصل نیز بهمان درجه باین مسئله اهمیت قائل هستند که ملك‌حسین پادشاه‌اردن.

آنها بارها اعلام کرده‌اند تاوقتی که وضع اورشلیم بحال قبل از جنك ژوئن ۱۹٦۷ بازنگشته است حل مسائل‌مربوط بخاورمیانه‌عربی‌امکان‌پذیر نخواهد بود.

در حالیکه اسرائیل پس از صدور قطعنامه شورای امنیت اعلام داشت‌که‌مسئله‌وحدت اورشلیم یك عمل انجام‌یافته است و بهیچوجه مسئله تقسیم مجدد آن بمیان نخواهد آمد.

ترجمه: علی بهارلو

نوشته: ژول ورن

(۲۲)

پرواز در کهکشان

«واگن فضائی» منحرف شد!

«باربیکین» پاسخداد:

ـ فکر میکنم که اینطور باشد، و شاید علت دیگری هم موجب شده باشد که ما از مسیر منحرف شویم ولی عجالتا نمیتوانم چیزی بگویم.

نیکول پرسید:

ـ خیلی دیرتر از موعد هم بماه نخواهیم‌رسید؟

ـ دیر تر؟

ـ بله، دریادداشت رصدخانه کمبریج گفته‌شده است که گلوله‌ما بایدپس از ۹۷ ساعت و سیزده‌دقیقه و بیست ثانیه بکره ماه برسد. یعنی این حداقل‌وقتی است که برای رسیدن بمقصد تعیین شده و ممکن است مدتی دیرتر از این موعد بمقصد برسیم.

● هدف گیری درست

ـ درست است ولی ماروز اول دسامبر سیزده دقیقه‌و بیست وپنج ثانیه بساعت یازده از زمین‌حرکت کرده‌ایم و قرار بود نیمه‌شب روز ۵دسامبر بمقصد برسیم اکنون ساعت سه‌ونیم عصر وهشت‌ساعت‌ونیم کافی بود که مارا بمقصد برساند. برای چه تاحالا نرسیده‌ایم؟

نیکول پرسید:

ـ آیا تصور نمیکنید که سرعت زیاده از حدواگن فضائی درساعات اولیه مارا از مسیر خارج کرده باشد.

ـ سرعت زیاد درصورتیکه در خط‌سیر گلوله اشتباهی روی داده نباشد مانع‌از آن‌نمیشود که‌ماازهدف دور شویم درحالیکه من اطمینان دارم که اکنون از مسیر منحرف شده‌ایم.

ـ چگونه، و چه عاملی مارا از هدف خارج‌کرده است؟

ـ عجالتانمیتوانم باین سئوال شما پاسخ دهم.

مسئله انحراف «واگن فضائی» از مسیر خود فکر سه مسافر ما را بخود مشغول داشته بود. «باربیکین»و «نیکول» سعی میکردند علت‌این‌پیش آمد غیر منتظره را کشف کنند.

«نیکول» پس از مدتی سکوت خطاب به «باربیکین» گفت:

ـ بسیا رخوب، باربیکین می خواهی عقیده‌مرا درباره علت انحراف بدانی؟

ـ حرف بزن

«میشل آردان، بدون آنکه منتظر پاسخ‌نیکول بشود گفت:

رفیق، بیخودی زحمت نکش، من‌حتی‌حاضر نیستم یك دینار برای شنیدن حرفهای تو پول‌بدهم! همه ما میدانیم که واگن فضائی‌ازمسیر خودمنحرف شده است. حالا دیگر پیدا کردن علت آن چه اهمیتی دارد. کاری است که شده. دیگر اهمیت ندارد بدانیم که کجا میرویم! بالاخره‌خواهیم‌دید. عجالتا که در فضا حرکت می کنیم. سرانجام‌قوه جاذبه‌ای مارابسوی خود خواهد کشانید!

اما سخنان «میشل» نمی توانست «باربیکین» را راضی کند نه از اینجهت که او از آینده‌ترس داشت بلکه می خواست بداند برای چه واگن فضائی منحرف شده است.

● فاصله تاسطح کره ماه

معذالك گلوله فضائی، همچنان در کنار کره ماه در حرکت بود وحتی باربیکین در بعضی نقاط توانست فاصله «واگن فضائی» را تاسطح کره ماه تعیین کندوباز هم اندك امیدی باقی بود که واگن بتواند در یکی از مناطق کره ماه تحت تاثیر قوه جاذبه‌آن‌قرار گیرد

از آنجاکه دیگر از دست‌سرنشینان «گلوله» کاری ساخته نبود سه مسافرماه‌صلاح در آن‌دیدند که پشت دریچه های واگن به تماشای مناظرخارج بپردازند و منتظر سرنوشت شوند. اینك‌خورشیددر یك سوو کره‌ماه در سوی دیگر گلوله فضائی‌قرار گرفته بودند.

«باربیکین» احتمال میداد که فاصله واگن فضائی ازکره ماه نباید بیش‌ازیکصد فرسنك‌باشند وبنظرمیرسید که سفینه باسرعت دویست متر در ثانیه در حرکت است اما مثل اینکه نیروی فرار ازمرکزواگن» را پیوسته از هدف‌خوددورمی کند:

«باربیکین» در تمام این مدت می خواست‌راه حلی برای این مشکل لاینحل پیداکند. ساعتها پشت سرهم میگذشتند بنظر میرسیدند که‌واگن فضائی بیش ازپیش بماه نزدیك میشود ولی پیدابود که به‌مقصد نخواهد رسید.

● سنك آسمانی

«میشل» پس از این سکوت طولانی باردیگر بسخن درآمد و گفت:

ـ من فقط یك چیز می خواهم وآن اینکه واگن فضائی ما آنقدر بماه نزدیك شود تابتوانم‌باسرار آن پی ببرم!

نیکول مجال نداد که «میشل» به‌سخنان‌خود ادامه دهد و فریاد زد:

ـ نفرین باد بعاملی که مارا از راه خودمنحرف کرد.

«باربیکین» که گوئی فکر جدیدی بخاطرش رسیده بود در پاسخ گفت:

ـ بله، نفرین باد. نفرین برآن سنك‌آسمانی باد که ما درمسیر خود به آن مواجه شدیم.

نیکول که سخت نسبت به سرنوشت واگن فضائی دوچار وحشت شده بود فریاد زد منظورت چیست؟

«باربیکین» با لحن قاطعی گفت:

ـ می خواهم بگویم‌آن سنك‌آسمانی که‌ما در راه خود با آن برخورد کردیم «واگن‌فضائی» را از مسیر خو دخارج کرده است.

«میشل با تعجب گفت:

ـ واگن ماکه‌باین سنك‌برخورد نکرد.

ـ این موضوع اهمیت ندارد. حجم عظیم این سنك آسمانی نسبت به گلوله فضائی، ما آنقدربود که بتواند واگن فضائی‌راتحت تاثیر قوه جاذبه‌خود قرار دهد.

باین ترتیب بنظر میرسید که باربیکین‌سرانجام علت انحراف گلوله فضائی را از مسیر اصلی خود پیداکرده استو حقیقت هم همین بود. این برخورد غیر مترقبه کلیه نقشه های آنهاو مسافران‌ماه‌را بهم زده بود.

آنها عجالتا نمی خواستند به سرنوشت خود فکر کنند ولی خواه‌ناخواه این سئوال پیش میامد که در فضای‌لایتناهی آنها سرانجام‌به چه‌سرنوشتی دوچار خواهند شد. پس از چند روز دیگر ذخیره هوای واگن فضائی به پایان میرسید ومسافران‌فضا بوضع فجیعی جان میدادند ولی این چند روز بنظر آنها چند قرن میامد.

ناتمام

از: گاردین — ترجمه: محمود روان‌پی

امریکا: مالیات بیشتر برای جنگ

*برای ادامه‌جنك مردم امریکا باید مالیات‌بیشتری بپردازند

سال گذشته (در زمان ریاست جمهوری لیندون ـ جانسون) پیشنهاد ده در صد اضافه مالیات جهت هزینه های جنگی ازکاخ سفید واشنگتن در مجلس‌نمایندگان آمریکا با ۱۵٤ رای دمکرات ها و ۱۱٤ رای از طرف جمهوری خواهان به تصویب رسید، جنك هنوز ادامه‌دارد و تعهدات ایالات متحده‌هنوز بقوت خود باقی است و وضع بودجه امریکا در اثر هزینه های مزبور نا متعادل گردیده ولی پیشنهاد رئیس جمهور، جمهوریخواه در مجلس نمایندگان مورد تائید فقط۵٦ نفر از دمکراتها قرار گرفت: در صورتی که تعداد موافقین جمهوریخواه لایحه مزبور به ۱۵٤ نفر یعنی تعداد دمکرات های سابق افزایش یافت.

اگر رهبری حزب دمکرات‌در مجلس نمایندگان از لایحه مزبور دفاع نمیکرد، این احتمال وجود داشت که‌اصولا لایحه مزبور به‌تصویب‌نرسد.

* بودجه اضافی

با این که پرزیدنت‌نیکسون در مورد لایحه توضیحات زیادی باعضاءمجلس‌مخصوصا دمکراتها داده بود، اکثر دمکراتها از دادن رای موافق باین لایحه خودداری کردند، ناظران سیاسی در واشنگتن عقیده دارند که مخالفت دمکرات ها بالایحه مزبور به منزله مخالفت با ادامه جنك در ویتنام میباشد و بهمین جهت عقیده دارندلایحه‌اصلاح مالیات ها که بزودی‌به کنگره تسلیم خواهد شد بهیچوجه با چنین مخالفتی مواجه نخواهد شد. هرچندپرزیدنت نیکسون برای‌بتصویب‌رساندن آن نیز مشکلات زیادی در پیش خواهد داشت. این احتمال وجود دارد که‌سنادر لایحه اضافه مالیات تغییراتی بدهد و حتی آنرا دگرگون کرده و یا این که تصمیم بگیرند بالایحه اصلاح‌مالیات ها که از طرف کاخ سفید ارائه خواهد شد آنرا یك کاسه نمایند. ولی مسئله اینجا است که نیکسون‌برای انجام تعهدات خود احتیاج‌به بودجه اضافی دارد واین‌اضافه بودجه با اصلاح قانون‌مالیات ها رفع مشکلات فعلی را نخواهد کرد و بهمین جهت نیکسون تصمیم دارد آنرا بعنوان یك مسکن برای جلوگیری از وقفه در برنامه های خارجی آمریکا بکاربرد.

نیکسون در یادداشتی که برای «فورد» جمهوریخواه معروف نوشت تذکر داد که فعلا این مسئله مطرح نیست که بین اضافه مالیات‌واصلاح مالیات یکی را انتخاب نمائیم بلکه کشور اکنون به هر دو لایحه احتیاج دارد.

رئیس کمیته امور مالی‌در مجلس نمایندگان که‌جمهوری خواه میباشد اظهار داشت: بنظر او مناسبتر است لایحه اصلاح قانون مالیات هاتجزیه گردیده و تحت چند فصل‌از طرف نمایندگان هر ایالت نسبت به یکی از فصول آن که مربوط به ایالت آنان می باشد اظهار نظر نمایند. چون تنظیم و تصویب یك لایحه اصلاح مالیاتی که ایجادرویه ثابتی برای تمام کشور نماید صحیح بنظر نمی رسد.

بهر حال نیکسون همچنان که از لحاظ سیاست خارجی مخصوصا در وضع و موقع حساس فعلی دارد از طرفی ناچار است آن عده از جمهوریخواهان محافظه کاررا که با اقدامات و نظرات او مخصوصا در مورد ویتنام موافق نبوده‌اند متقاعد سازد که بلوایح او رای موافق‌دهند و از طرف دیگر مخالفین سیاسی و حزبی خود را با استدلالات خود در بن بستی قرار دهد که ناچار شوند به لوایح او حداقل تا حصول اکثریت رای موافق دهند و انجام چنین برنامه‌ای با اشتغالات ریچارد نیکسون کاری است بسیار دشوار.

از: نیوزویك

۴ ـ انسان در عصرماه

آپولو یک فاجعه امریکا را بماه نزدیک کرد!!

وقتی فضا نوردان امریکا کشته شدند یاس پدیدار نگشت بلکه طرح «آپولو» بسرعت تکمیل شد

وسرانجام پس از آنکه ۱۲٦ روز ازتوره‌ریاست جمهوری کندی‌گذشت روز ۲۵ه۱۹٦۱ کندی درکنگره‌اعلام کرد که امریکا تصمیم گرفته ماه را فتح کند. وی در اظهاراتی که‌بهمین مناسبت ایراد کرد گفت در این دوران هیچ پروژه‌ای برای بشریت جالبتر و در زمینه اکتشافات فضائی مهمتر از تسخیر ماه نیست و ضمنا هیچیك از هدفهای دیگر فضائی نیز باین اندازه پرخرج و مشکل نیست. اکنون بعد ازگذشت‌سالها، تردیدی باقی نمانده که کندی در بسیاری موارد محق بوده است بجز کندی و جانسون سیاستمداران دیگر نیز در تدوین پروژه آپولو موثر بوده‌اند.

● ۱۰ هزار

قبل از آنکه سال ۱۹٦۱ بپایان برسد آژانس فضائی امریکا باده‌هزار مسئله روبرو شد که باید قبل ازپیاده شدن انسان در ماه آنها را حل کند. یکی از این مسائل تعداد موتورهائی بود که‌بایددرمراحل مختلف موشکها گذارده شوند ویکی دیگر ابعاد چترهائی که بوسیله آنها فضانوردان باید هنگام بازگشت‌ازفضا دراقیانوس فرود آیند. یافتن راه‌حل این‌مسائل خیلی مشکل‌تر از آن بود که‌آژانس فضائی امریکا انتظار داشت. مرکز پروازهای فضائی که تحت نظر دکتر «فون‌براون» فعالیت میکرد. میخواست بابهترین وسایل وروش‌ها سفینه‌ها رابرای گردش در مدار زمین بسازد که باتکمیل آنها بتواند بهترین و مطمئن‌ترین سفاین رابه ماه بفرستد.

بطوریکه یکی از مقامات سابق آژانس فضائی امریکا میگوید برای بثمر رساندن پروژه پیاده کردن‌انسان در ماه کاری بس عظیم و بسیارپیچیده در تمام قسمت‌ها اعم از اداری و فنی باید انجام میشد.

* فاجعه

درساعت ۱ر٦ بامداد روز ۲۷ژانویه ۱۹٦۷ سرهنك «ویرجیل گریسام»و افرادش مشغول آزمایش سفینه خود که بربالای موشك در سکوی‌شماره ۳٤ کیپ کندی قرار داشت بودندکه ناگهان شعله‌ای درخشید و اوراباتفاق سرهنك روجرچافی و ادوارد وایت کشت.

این شعله و فاجعه‌ای که بدنبال‌آن روی داد سبب شد که طرح آپولو مجددا و عمیقا مورد بررسی ومطالعه قرار گیرد. وامریکا به ماه نزدیکتر شود.

یکی از کارشناسان میگوید پس از آن فاجعه ما مجبور میشدیم همه چیز را از نو شروع کنیم. آن‌فاجعه به موفقیت‌های بعدی و تکمیل پروژه آپولو بسیار کمك کرد.

* غول‌آسا

وقتی که جان کندی در سال ۱۹٦۱ برنامه فتح ماه‌راتدوین کردمیدانست که این پروژه غول آسائی است و سهم عظیمی از تکنولوژی و قدرت اقتصادی کشور را بخود اختصاص میدهد. بهمان نسبت که‌بوجه‌برنامه‌های فضائی توسعه میبافت (۵ر۲۷٦میلیون دلار بودجه برای پروژه ـ مرکوری ـ ۳ر۱ هزار میلیون دلار برای پروژه جمینی و ـ۱ر۲٤ هزار میلیون دلار برای آپولو)

تمام کشور سهم خودرا پرداخت میکرد. از ٦ر۲۵ میلیارد دلاری‌که برای فضا خرج‌شده ٤ر۲۱ میلیارد صرف تحقیقات علمی شد و ٦ر۱ میلیارد دلار برای ساختمان تسهیلات جدید و ۵ر۲ میلیارد دلار صرف پرداخت حقوق و تشکیلات مزبور شده است.

علاوه براین ۹ر۷ میلیارد صرف ساختمان ۱۹سفینه آپولو و۷و۸میلیارد دلار صرف ساختمان ۳۷ موشك ساتورن‌شده است. در فوریه سال ۱۹٦٦ـ ۳۰۰ هزار نفر در کار پروژه آپولو مشغول فعالیت‌بودند. درپایگاه کیپ کندی فقط ۸۷۵ میلیون دلار ساختمان ایجاد شده و ۲۳ هزارنفر درآن مشغول کار هستند که هرساله ۵۰۰ میلیون دلار حقوق میگیرند.

علاوه براین صدها میلیون دلار دیگر در نقاط مختلف امریکا برای ایجاد تاسیسات فضائی اختصاص‌داده شده و دهها میلیون‌دلار هرساله خرج آنها میشود. مثلا مرکز فضائی‌امریکا در هوستون ۱۹٤ میلیون دلارخرج برداشته.

ادامه دارد

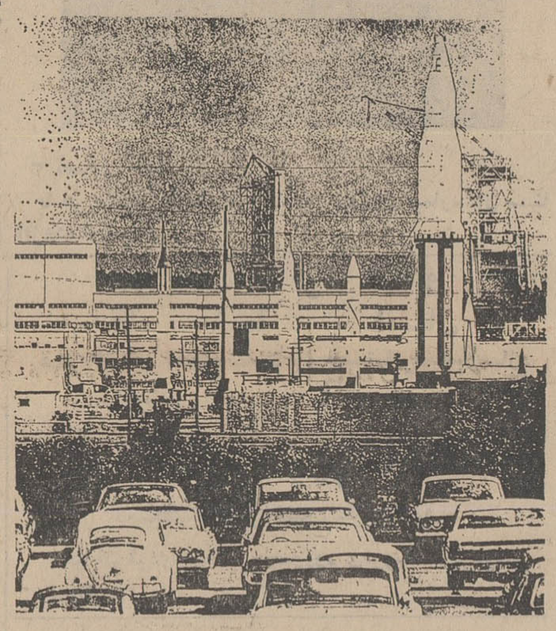

ایجاد مراکز فضائی در نقاط‌مختلف‌رونق خاصی به قسمت‌های عقب‌افتاده امریکا داد. با ایجاد این مراکز شهرهای عقب مانده یك شبه در راه پیشرفت ره صد ساله رفتند و همه‌جارا فعالیت و حرکت فرا گرفت.

لحظات حساس برای تسخیر کره ماه...

خطر در تشعشعات خورشید است

تشعشعات خورشیدی چون کمر بندی بدور زمین کشیده‌شده‌است

هنگامی که روز ۲۵ تیر ماه سه سرنشین سفینه «آپولو ۱۱» برج شماره ۳۹ پایگاه کیپ کندی را بسوی کره ماه ترك می‌کنند تا وقتی که سفینه حامل دراقیانوس آرام فرود میاید هر لحظه خطرات پیش بینی نشده‌جان آنها راتهدید می‌کنند گو این که مقامات‌سازمان ملی فضائی امریکا کلیه اقدامات احتیاطی لازم را برای حفظ جان مسافران ماه بعمل آورده‌اند. این مطلب را رئیس برنامه‌پرواز«آپولو» چندین بار در برابر خبرنگاران بیان داشته است.

● تشعشعات خورشیدی

یکی از خطراتی که قبل از رسیدن به کره ماه فضا نوردان را تهدید می کند خطر تشعشعات خورشیدی در ارتفاعات زیاد است. موجودات زنده اعم از انسان و حیوان و گیاه از آغاز پیدایش خود پیوسته در معرض تشعشعات «ایونی» قرار دارند. بعضی‌ازاین تشعشعات از سطح زمین در نتیجه اثرات «توریوم» و «اورانیوم» که تقریبادرسراسر زمین‌مخصوصا در صخره های «گرانیت» وجود دارد ناشی میشود.

حتی آجر و قطعات بتونی که‌در ساختمان ها بکار برده میشودحاوی میزان کمی رادیو آکتیو هستند. تشعشعات دیگر تشعشعات کیهانی هستند که از خارج زمین بکره خاکی ما میرسد بنابر این حتی وقتی که ما در خانه خود نشسته‌ایم بمیزان کمی در معرض تشعشعات قرار میگیریم.

تشعشعات کیهانی از خورشید و فضای بین سیارات بزمین میرسد و قسمت اعظم آن را «نوکلئون» تشکیل میدهد که‌بسرعت‌نقل‌مکان میکند و دارای انرژی زیادی‌هستند.

● نقش فیلتر

اتمسفر زمین در برابرتشعشعات کیهانی نقش یك «فیلتر» راایفاء کرده و قسمت اعظم آن را بخود جذب می‌کند. اتمسفر تا فاصله زیادی زمین ما رادر برگرفته ولی تراکم آن در همه جا یك نسبت نیست و هرچه بیشتر از زمین‌فاصله بگیریم از تراکم آن کاسته میشود بنابراین بر شدت تشعشعات کیهانی افزوده میشود. هواپیماهای مافوق صوت که اکنون در ارتفاع بین ۸ تا ۱۳ هزار متری پرواز میکنند تاحدی‌در معرض خطر تشعشعات کیهانی قرار میگیرند. ولی‌درمورد سفینه های فضائی این خطربمراتب بیشتر است.

نخستین ماه های مصنوعی که بمدار کره زمین پرتاب شدندوجود مناطق تشعشعات را در خارج از اتمسفر تائید کردند.

این تشعشعات بشکل کمربند بدور کره زمین کشیده شده‌است ابتداء تصور میرفت که تعداد این کمربند های تشعشعاتی ازدوحلقه تجاوز نمی کندکه یکی در داخل دیگری قرار گرفته است برای نخستین بار درسال۱۹۱۸ جیمز ـ وان‌آلن بوجود این منطقه‌تشعشعات کیهانی در خارج از اتمسفر زمین پی برد و نام کمربند«وان آلن» به آن نهاده شد. از آن به‌بعد امریکائیها و شوروی‌ها تحقیقات دامنه داری در باره این‌تشعشعات کیهانی بعمل آوردند.

این کمربند در چهار کیلومتری سطح زمین قرار دارد و ازپروتون ها (هسته‌های هیدروژنی»والکترون ها تشکیل شده است.

یك کمربند تشعشعات کیهانی نیز در ارتفاع بین ۱۸۰۰۰۰ کیلو ـ متری زمین قرار دارد.

برای جلوگیری از اثرتشعشعات کیهانی پیش بینی های لازم‌درسفینه های «آپولو» شده است معذلك نمی توان گفت که این اقدامات احتیاطی صد در صد جان‌فضا ـ نوردان را در برابر تشعشعات کیهانی حفظ میکند.

* قابل اطمینان

فضانوردان امریکائی اتفاقادر کره ماه علاوه با خطرات ناشناخته دیگر در معرض خطر تشعشعات خورشیدی نیز خواهند بود. برای جلوگیری از تاثیر تشعشعات اتمی لباس فضانوردان سپر قابل‌اطمینانی بوجود میاورد. ولی تاوقتی که مسافران کره ماه ازاین مسافرت بیسابقه و پر خطر بازنگردند نمی توان گفت که اقدامات احتیاطی دانشمندان تاچه حد موثر بوده است.

سیانس اوی

آخرین گزارش از کیپ کندی

درصفحه عبور از پنج‌قاره

۸ در دهکده فضانوردان

روزدیگر انسان بماه پرواز میکند

«آرمسترانك» «الدرین»و«کولینز» سه سرنشین‌شجاع سفینه آپولو ۱۱ پس از آنکه آخرین تعطیلات آخر هفته خود را قبل از آغاز سفر هیجان انگیز خودبه کره ماه‌نزد همسران و فرزندان خویش بسر بردند بامداد روزدوشنبه بدهکده فضانوردان که درنزدیکی پایگاه کیپ کندی‌قرار دارد بازگشتند.

از این پس دیگر به سرنشینان سفینه آپولواجازه خارج شدن از دهکده فضانوردان داده نخواهد شد. آنها در مدت یك هفته‌ای که‌به‌آغاز سفر فضائی‌شان باقی‌مانده است تمام وقت خود را به تمرین وبررسی کار دستگاه‌های سفینه صرف خواهند کرد و طبق معمول همه روزه تحت آزمایش های دقیق پزشکی قرار خواهند گرفت.

با اینکه پزشکان پایگاه کیپ کندی به پرزیدنت نیکسون توصیه کرده‌اند برنامه شام‌خود رابا فضانوردان که قرار است یك شب قبل از پرتاب سفینه آپولو ۱۱ برگزار شود لغو کند ولی رئیس جمهوری امریکا این پیشنهاد را نپذیرفته است.

پزشکان فضائی امریکا بیم آن دارند که در این‌مجلس شام میکربهای نیکسون به فضانوردان سرایت‌کندوشاید همین مسئله سبب شود که پرتاب سفینه به تعویق افتد.

جکی استوارت: چهره استثنائی اتومبیلرانی جهانی «گراندپری» پنجم را نیز فتح کرد

ورزش

با ۳۶ امتیاز در پایان پنجمین دور مسابقات شانس قهرمانی جهان برای او تردید ناپذیر است

* کلرمان ـ فراند (فرانسه) یکشنبه این هفته پنجمین مسابقه بزرگ اتومبیلرانی جایزه بزرگ (گراندپری) سال ۱۹۶۹ در حضور هزاران تماشاگر هیجان‌زده فرانسوی در کلرمان ـ فراند، فرانسه انجام گردید و جکی استوارت، قهرمان ۲۹ ساله اسکاتلندی با پیروزی در این مسابقه موفق بفتح چهارمین مسابقه «گراندپری» اتومبیلرانی امسال گردید.

جکی استوارت با این پیروزی شگفت‌انگیز که بی‌وقفه، پس از پیروزی در مسابقه جایزه بزرگ هلند در سی و یکم خرداد در «زاندورت» بدست آمد، اکنون در مقابل سایر حریفانش برای کسب عنوان قهرمان اتومبیل‌رانی سال ۱۹۶۹ جهان، موقعیتی استثنائی و کم‌نظیر بدست آورده است.

* فاتح چهار مسابقه

چون استوارت از آغاز سال ۱۹۶۹ تاکنون، از پنج مسابقه جایزه بزرگ اتومبیلرانی، فاتح چهار مسابقه گراندپری، آفریقای جنوبی، اسپانیا، هلند و فرانسه گردیده است در حالیکه تنها در سومین مسابقه گراندپری امسال که یکشنبه بیست و هشتم خرداد در مونت کارلو واقع در موناکو انجام گردید، بخاطر نقص فنی در اتومبیلش از دور مسابقه خارج شد و رقیب نزدیک باو، گراهام هیل قهرمان مشهور انگلیسی فاتح این مسابقه گردید.

بعداز پایان مسابقه گراندپری موناکو، گراهام هیل براستی در قالب یك رقیب جدی مقابل جکی‌ـ استوارت قرار گرفت، چون «هیل» در گراندپری نخست در آفریقای جنوبی بعداز استوارت مقام دوم را بدست آورد و باکسب عنوان قهرمانی مسابقه جایزه بزرگ موناکو، در برابر هیجده امتیاز استوارت، با داشتن یك عنوان قهرمانی و یك مقام دومی صاحب پانزده امتیاز بود.

* طریقه انتخاب قهرمان جهان

البته در اینجا قابل ذکر است که در هر مسابقه گراندپری اتومبیلرانی که انجام می‌شود به نفرات اول تا ششم امتیازاتی داده میشود. باینترتیب که نفر اول ۹ امتیاز و نفر دوم تا ششم بترتیب صاحب شش تا یك امتیاز میشوند. و برمبنی محاسبه امتیازات هر قهرمان، در دوازده مسابقه گراندپری اتومبیلرانی که در هر سال در کشورهای مختلف انجام میگیرد. در پایان سال قهرمان اتومبیلرانی جهان انتخاب میشود.

در مسابقه گراندپری چهارم امسال که ۲۱ ژوئن (۳۱ خرداد) در «زاندورت» واقع در هلند انجام شد، نبرد واقعی بین جکی استوارت و گراهام هیل درگرفت، ولی قهرمان اسکاتلندی از مرحله چهاردهم به بعد، باسرعتی سرگیجه‌آور که حد متوسطی بالغ بر ۱۸۷ کیلو متر درساعت برای او در این مسابقه به‌ثبت رسانید، حریف انگلیسی‌اش را جاگذارد و همچنان پیروزمندانه، فاتح این مسابقه گردید.

لیکن برخلاف پیروزی چشم گیر جکی استوارت، در این گراندپری چهارم، گراهام هیل سقوطی تاسف‌بار کرد، چون باتمام تلاش خود با وجودیکه تا مرحله چهاردهم پابپای استوارت پیش میراند، بعلت یك نقص فنی، از دور رقابت دور افتاده و در پایان حتی در شش رده نخست هم باقی نماند. و رده‌بندی شش نفر اول در مسابقه اتومبیلرانی جایزه بزرگ «زاندورت» هلند باین شرح بدست آمد.

۱ـ جکی استوارت با اتومبیل مارتافورد
۲ـ ژوزف سیفر با اتومبیل فوردلوتوس
۳ـ کریس آمون با اتومبیل فراری
۴ـ دنیس هولم با اتومبیل فورد مك‌لارن
۵ـ جکی ایکس با اتومبیل فورد برابهام
۶ـ جك برابهام با اتومبیل فورد برابهام.

● ناکامی گراهام هیل

جکی استوارت بافتح دراندپری چهارم، امتیازات خود را به بیست و هفت رسانید، در حالیکه همچنان نزدیکترین رقیب به او، گراهام هیل انگلیسی باهمان پانزده امتیاز گذشته بود.

گراندپری پنجم سال ۱۹۶۹ که یکشنبه این هفته در، کلرمان ـ فراند فرانسه انجام شد، یکبار دیگر جکی استوارت و گراهام هیل را برای کسب پیروزی مقابل هم قرار داد، در حالیکه جکی استوارت همچنان با اتومبیل همیشگی‌اش «مارتا ـ فورد» شرکت کرده بود گراهام هیل باهمان «فورد ـ لوتوس» مشهور خود در این مسابقه حضور داشت.

در مسابقه اتومبیلرانی جایزه بزرگ فرانسه که امسال، دومین دوره آن انجام میشد، سیزده قهرمان اتومبیلرانی شرکت کرده بودند که در میان آنها، مشهورترین قهرمانان حال حاضر این رشته در جهان حضور داشتند، ازجمله جکی ایکس بلژیکی که مدتی قبل ازاین مسابقه، فاتح مسابقه اتومبیلرانی ۲۴ ساعته «لومان» در فرانسه گردیده بود.

ناکامی گراهام هیل راننده مشهور انگلیسی در این مسابقه هم چون، گراندپری هلند، بوجود آمد، ودر مرحله دوازدهم، وی باردیگر از گروه پیشتازان عقب افتاده و بعلت خرابی موتور اتومبیلش، چندلحظه‌ای از دور مسابقه خارج گردید.

* آسودگی برای جکی استوارت

بدنبال گراهام هیل، دنیس هولم «نیوزیلندی» که بهترین عنوانش در چهار مسابقه بزرگ گذشته، کسب عنوان سوم در گراندپری نخست در آفریقای جنوبی بوده است، درمرحله چهاردهم از گروه پیشتازان خارج شد و او نیز بعلت خرابی اتومبیل از گروه پیشتازان عقب ماند.

پس از عقب‌افتادن ایندو حریف سرسخت، جکی استوارت، آسوده‌بال از دیگران تا انتهای مسابقه پیشتاز بود و پیروزمندانه فاتح این مسابقه جایزه بزرگ اتومبیلرانی در فرانسه شد، درحالیکه نبرد واقعی درفاصله‌ای بسیار بعداز او بین ژان پیربلتویز، قهرمان فرانسوی و جکی ایکس بلژیکی درگیر بود، با این همه قهرمان فرانسوی که دوسوم مسیر مسابقه را بدنبال جکی ایکس بود، بعداز استوارت صاحب مقام دوم گردید. و جکی ایکس صاحب جای سوم شد.

جکی استوارت بخاطر اینکه از مرحله چهاردهم به‌بعد، رقیب مستقیمی نداشت، حدنصاب قابل توجهی برای سرعت خود در این گراندپری بدست نیاورد و حد متوسط سرعت او در اینجا «۱۵۸» کیلومتر درساعت بود.

رده‌بندی کامل ده نفر اول مسابقه گراندپری فرانسه از این قراراست.

* رده‌بندی کلی

۱ـ جکی استوارت از اسکاتلند بااتومبیل مارتا فورد
۲ـ ژان پیربلتویز از فرانسه با اتومبیل مارتافورد
۳ـ جکی ایکس از بلژیك بااتومبیل برابهام فورد
۴ـ بروس مك‌لارن از نیوزیلند با اتومبیل فورد مك‌لارن
۵ـ ویس الفورد از انگلستان با اتومبیل فورد مك‌لارن
۶ـ گراهام هیل از انگلستان با اتومبیل فورد لوتوس
۷ـ سیلوویه موسر از سویس با اتومبیل برابهام ـ فورد
۸ـ دنیس هولم از نیوزیلند بااتومبیل فورد مك‌لارن
۹ـ ژوزف سیفر ازسویس بااتومبیل فورد لوتوس
۱۰ـ کریس آمون ازنیوزیلند با اتومبیل فراری

اکنون باپایان پنجمین دور مسابقه اتومبیلرانی جایزه بزرگ سال ۱۹۶۹ رده‌بندی قهرمانان مشهور جهان که در تلاش کسب عنوان قهرمانی سال ۱۹۶۹ هستند از این قرار است.

۱ـ جکی استوارت ـ ۳۶ امتیاز
۲ـ گراهام هیل ـ ۱۶ امتیاز
۳ـ بروس مك‌لارن ـ ۱۳ امتیاز
۴ـ ژوزف سیفر ـ ۱۳ امتیاز
۵ـ ژان پیربلتویز ـ ۱۱ امتیاز
۶ـ دنیس هولم ـ ۱۱ امتیاز
۷ـ جکی ایکس ـ ۷ امتیاز
۸ـ پیر کوراژ ـ ۶ امتیاز
۹ـ کریس آمون ـ ۴ امتیاز
۱۰ـ ریچارد آنستود ـ ۳ امتیاز
۱۱ـ سورتیز ـ ۲ امتیاز
۱۲ـ ویس آلفورد ـ ۲ امتیاز
۱۳ـ جك برابهام ـ ۱ امتیاز

ششمین مسابقه اتومبیلرانی جایزه بزرگ امسال نوزدهم ژولای (۲۸ تیر) در سیلوراستون انگلستان برگزار خواهد شد.

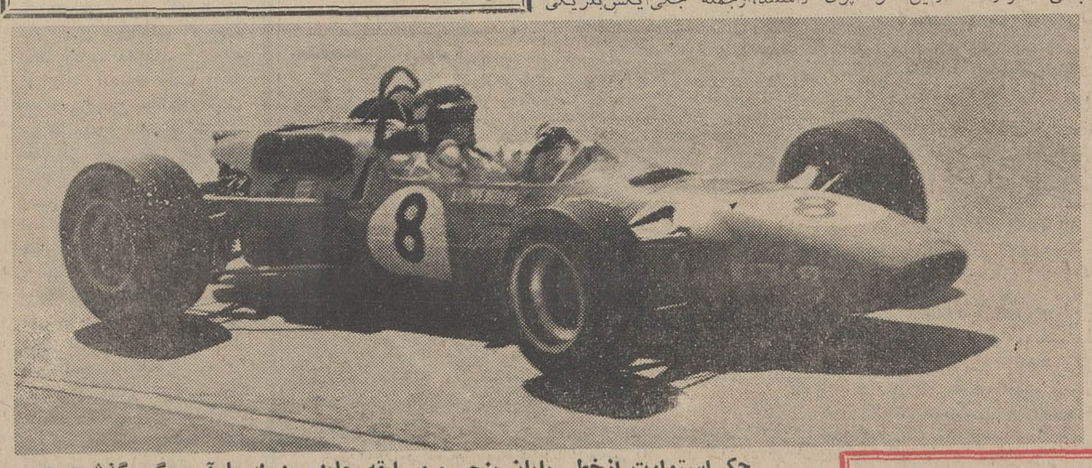

«جکی استوارت» ازخط پایان پنجمین مسابقه جایزه بزرگ با آسودگی گذشت و به‌این‌ترتیب در نتیجه مسابقه، چهار بار مقام نخست را بدست آورد.

این قهرمان جسور اسکاتلندی از ده مسابقه برگزاری جایزه بزرگ در سال ۱۹۶۹ تاکنون چهار بار پیش از دیگران بخط پایان رسیده!

فیلم دالاهو
برنامه‌های هنری درباغ گلستان

تمدید آگهی استخدام رسمی

بیرو آگهی‌های مورخ «۲۵ـ۲۷ـ۲۸» خردادماه ۴۸ مندرج در این روزنامه راجع باستخدام در کلیه وزارتخانه‌ها و مؤسسات دولتی بدین وسیله باطلاع کلیه داوطلبان میرساند که مدت قبول تقاضا بمدت ۵ روز یعنی تا ۲۰ر۴ر۴۸ تمدید شده است.

داوطلبان میتوانند بامراجعه به آگهی‌های مزبور فرم زیر را تکمیل نموده بانضمام دو قطعه عکس ۳×۴ ویك پاکت معمولی اضافی آدرس‌دار تاتاریخ فوق بوسیله پست سفارشی باین سازمان ارسال‌دارند. م‌الف ۴۲۶۹

سازمان امور اداری واستخدامی کشور

فرم درخواست ثبت‌نام

نام‌خانوادگی — نام — نام‌پدر — شماره‌شناسنامه
محل صدور — تاریخ‌تولد — مدرك‌تحصیلی — رشته تحصیلی
تحصیلات یا کارآموزی اضافی دیگرونوع مدرك آن
داوطلب استخدام درکدام دسته مشاغل ذیل هستید (فقط یکی‌را انتخاب‌کنید و باعلامت × مشخص نمائید)
۱ـ تخصصی مالی ☐ ۳ـ فنی‌وکشاورزی ☐
۲ـ تخصصی‌اداری ☐ ۴ـ ساده اداری‌ومالی ☐
نام‌سه‌شهرستانی راکه مایلید در آنها خدمت‌کنید به ترتیب ارجحیت ذکر کنید.
۱ـ ۲ـ ۳ـ
در مرکز استان مایلید امتحان دهید؟
آیا درحال‌حاضر کارمندرسمی دولت‌هستید؟
نشانی‌کامل: شهر — خیابان — کوچه
شماره منزل — شماره تلفن
تاریخ — امضاء داوطلب

مسابقه های کشتی نواحی چهارگانه تهران

فدراسیون کشتی ایران اطلاع داد که از روزچهار شنبه هیجدهم تیر ماه «فردا» مسابقه های کشتی نواحی چهارگانه تهران در استادیوم‌های ورزشی محمدرضا شاه پهلوی، دخانیات، دانشگاه و رضا پهلوی آغاز خواهد شد.

نفرات اول تاششم مسابقات فوق حق شرکت در مسابقه های کشتی انتخابی تهران را خواهند داشت.

مسابقات کشتی انتخابی تهران از روز بیست و پنجم تیرماه جاری در تهران آغاز خواهد شد.

فدراسیون کشتی ایران همچنین اعلام داشت که مسابقه های کشتی آزاد و فرنگی انتخابی استان مرکز از روز بیست‌و دوم تیر ماه جاری در شهرستان اراك آغاز می گردد.

در مسابقه های کشتی انتخابی استان مرکز قهرمانان اوزان دهگانه شهرستان های تابع استان مرکز شرکت میکنند و منتخبین این مسابقه ها بعنوان تیم استان مرکز در مسابقه های کشتی قهرمانی ایران شرکت خواهندنمود.

مسابقه های کشتی قهرمانی ایران از روز هشتم امرداد ماه جاری در شهرستان مشهد آغاز خواهدشد.

صندوق نسوز کاوه باحداقل قیمت

قیمت چهارمدل ازصندوقهای نسوز کاوه بعلت افزایش تولید ۲۵٪ کاهش یافت

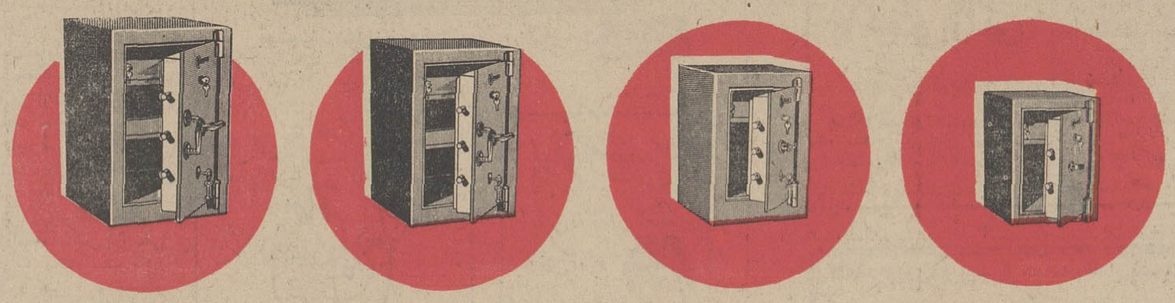

مدل ۱۵۰ کیلوئی ۲۹۵۰ ریال
مدل ۲۵۰ کیلوئی ۳۹۵۰ ریال
مدل ۳۵۰ کیلوئی ۴۹۵۰ ریال
مدل ۵۵۰ کیلوئی ۷۹۵۰ ریال

از شهرستانهائی که نماینده نداریم نماینده فعال می‌پذیریم

فروشگاه و نمایشگاه صندوق نسوز کاوه تهران میدان سپه ـ تلفن ۲۱۴۴۸۷ و ۳۱۴۷۰۲

48.K.5

اطلاعیه شرکت تعاونی تاکسیرانی تهران

۱ـ وضع تاکسیرانی قبل ازاجرای طرح نصب تاکسیمتر:

دردیماه ۱۳۴۴ این جانب باسمت مدیر عامل شرکت تعاونی تاکسیرانی مامور تهیه طرح و اصلاح وضع تاکسیرانی و بالاخره نصب تاکسیمتر برروی تاکسی های تهران گردید:

وضع تاکسیرانی وبطور کلی تاکسیهای تهران بانابسامانیها و مشکلات و گرفتاریهائی عدیده‌ای روبرو بود. که غالب آنها هنوز در اذهان عمومی باقی است. ولی چون امکان دارد بعضی از موار دبفراموشی سپرده شده باشد، لذابه‌اهم آنها ذیلا اشاره می‌شود:

(۱) ـ غالب تاکسیهای تهران متعلق به کسانی بود که با بکار انداختن سرمایه های خود، رانندگان تاکسی را در استثمار کامل داشتند و بشهادت پرونده های موجوددرشرکت تعاونی تاکسیرانی و همچنین پلیس تهران، حتی بعضی از اشخاص مالك بیش از ۵۰ دستگاه تاکسی بودند که در تمام مدت رانندگان برای جلب منفعت آنان در تلاش بودند.

(۲) ـ چون پلاك تاکسی های تهران محدود و به نحو فوق دراختیار یك‌عده ازمالکین قرار داشت، لذابناروا قیمت خود پلاك بطورسرسام آوری با لارفته و مورد خرید و فروش واقع میشد، تاجائیکه یك زوج پلاك تاکسی دربازار سیاه تا به مبلغ ۱۲۰،۰۰۰ ریال معامله می‌شد. و بهمین علت مالك شدن تاکسی برای رانندگان جزو خواب و خیال وآرزوهای رویائی بود.

(۳) ـ عدم تامین میزان دخل پرداختی به مالك و همچنین عدم تامین زندگی راننده موجب می‌شد، که رانندگان تاکسی برای تامین کمبود درآمد بهرگونه تخلفات و اعمال‌ناروا تن در میدادند. (آمارهای موجود در پلیس تهران بهترین موید این مدعاست).

(۴) ـ تاکسی ها عوض اینکه یك‌وسیله مطمئن و مورد اعتماد مردم باشد، وسیله هتك احترام و یا اعمال ناشایست از قبیل عمل منافی عفت، سرقت، پخش مواد مخدر و حمل قاچاق و سایر اعمال مشابه شده بود. بطوریکه جان و مال و ناموس مردم در این رهگذر بهیچوجه در امان نبود.

(۵) ـ عدم تامین شغلی رانندگان که بهیچوجه برای فردای خود مطمئن نبودند و زندگی خود وعائله آنان دستخوش امیال مالکان تاکسی بود، بطوریکه همیشه بیکاری آنان را تهدید می نمود، و در نتیجه در تمام اوقات با یك حالت اضطراب و دلهره بسر می بردند. و این امر موجب تمکین رانندگان به قبول هر گونه اعمال خلاف مذکور در فوق می‌گردید.

(۶) نبودن ضوابط صحیح بین مسافر و راننده، موجب کشمکش و مناقشات دائمی بود که غالبا میزان کرایه و بعد مسافت راه مسافر و تعدادمسافرعلل‌اصلی آنرا تشکیل‌می‌داد، مراجعان مکرر روزانه مسافران و رانندگان تاکسی به پاسگاههای پلیس بهترین موید این امر میباشد.

(۷) تاکسی ها عموما از مدلهای پائین و مستعمل بود و چون هیچگونه دلسوزی و ضابطه برای تبدیل به احسن‌وجودنداشت تمام تاکسیها بعلت خرابی فاقد کلیه شرایط لازم برای‌استفاده معمولی بودند که هم موجب نارضایتی مسافران و کثیف شدن لباس آنها می گردیدو هم بعلت خرابی مرتور کمك به‌آلوده شدن هوا در شهر می نمود. بالاتر از همه، شکل و ظاهر تاکسی ها بهیچوجه متناسب باوضع پایتخت نبود.

(۸) رانندگان برای اینکه بتوانند به تعداد دلخواه مسافر سوار نمایند، از سوار کردن بانوان عموما خودداری می‌کردند وهمچنین برای اینکه مسافران راه دور راسوارننمایند. بدون استثنا قبل‌از سوار شدن، مقصد اورا سئوال می کردند و اگر راه مسافر قدری دور بود بعناوین مختلف ازسوارکردن مسافر خودداری می کردند و این امر هم بنوبه خود موجب مناقشات می گردید.

(۹) اکثریت قریب باتفاق رانندگان تاکسی، چه برای تامین زندگی و چه برای رفع مشکلات حرفه‌ای و زندگی ناچار به اخذ وام با بهره های سنگین می شدند و این امر موجب می شد که برای همیشه دردام نزولخواران‌اسیرو گرفتار باشند و نتایج‌تلاش روزانه خود را بعنوان بهره که غالبا تا میزان ۱۲۰ در صد (تومانی یك ریال درماه) نیز می رسید، تحویل آنان نمایند.

(۱۰) هیچگونه ضابطه‌ای برای صلاحیت رانندگان تاکسی از نظر اجتماعی و اخلاقی در بین نبود، و مالکان تاکسی، رانندگانی را ترجیح می‌دادند که در پایان روز دخل بیشتری تحویل دهند و بهمین دلیل مسافران تاکسی فاقد ایمنی لازم بودند.

(۱۱) هیچیك از تاکسیها بیمه نبودو بهمین علت در مواقعی که تصادفی ولو کوچك اتفاق می افتاد، منجر به‌مناقشات و نزاع بین راننده تاکسی و راننده وسیله دیگر می گردید و غالبا در خیابانها مناظر بسیار زننده‌ای بوجود می آمد که نه تنهااز نظر افکار عمومی قابل قبول نبود، بلکه از نقطه نظر شئون اجتماعی پایتخت بخصوص درانظار بیگانگان قابل تحمل نبود.

۲ـ وضع تاکسیرانی بعد از اجرای طرح:

(۱ـ) مالك کردن تدریجی رانندگان تاکسی، بطوریکه تعداد رانندگان دارنده از نسبت ۲۱ درصد که در اوایل طرح بود به ۸۵ درصد رسیده است و این‌برنامه تا مالك کردن سیه رسند ن ادامه دارد.

(۲) ـ درحدود ۹۰ درصد از تاکسیها توسط شرکت تعاونی تن دشر کت سهامی بیمه ایران بیمه کامل شده‌اند.

(۳) ـ تقویت شر کت تعاونی، بطوریکه بدون هیچگونه دریافت کمك مادی از هیچ مرجعی توانسته‌است بهترین شرکت‌تعاونی را در نوع خود بوجود اورد ودر نتیجه تکیه گاه بسیار مناسب برای رانندگان بوده که علاوه‌از واگذاری اتومبیل باشرایط خیلی مناسب، می‌توانند برای رفع حوائج‌و ضروریات حرفه‌ای و زندگی خوداز کمك های شر کت برخوردار گردند، حداکثر بهره‌ای که‌به شر کت می‌پردازنداز ۸٫۵درصد تجاوز نمینماید، بنابراین راننده‌ای که دیروز برای در یافت وام‌با پرداخت ۱۲۰ درصد بهره ناچار بود، همه گونه تحمیلات نزولخواران‌راتحمل نموده و چند برابر وام دریافتی سند به‌سپارد، امروز باسربلندی تمام به‌شر کتی که‌خودسهامدار آن میباشد مراجعه و باشرایط خیلی انسانی و سهل رفع نیازمندی بنمایند.

(۴) ـ مزد راننده قبل از اجرای طرح بطور متوسط ۲۰۰ ریال با ۱۳ ساعت کار متوسط بود که پس از اجرای طرح بطور متوسط به ۵۰۰ ریال باساعات کار کمتر افزایش یافته است، دلیل این امر از بین رفتن دخل روزانه بمالك و پرداخت نصف دخل‌روزانه آنهم‌بابت بهای‌اتومبیل خریداری‌خود به‌شر کت میباشد.

(۵)ـ امیدوارشدن‌رانندگان به آینده بهتر، با لارفتن سطح زندگی آنان، ایجاد امکانات ورفاه برای خود و خانواده و فرزندان آنان و مزایای دیگری که برای این امر مترتب است و ذکر انها در این جا موجب اطاله کلام خواهد شد، از مزایای اجرای طرح است.

(۶) ـ از بین رفتن کلیه معایب و مشکلات و گرفتاریهائیکه دربند ۱ به آنها اشاره شد. با تمام این مطالب باید اذعان‌نمود که در حال حاضر، مردم با کمبود تاکسی مواجه بوده و درزحمت هستند. در این مورد باید توجه داشت که دربدو تهیه طرح تاکسیرانی طرحی برای بهبود اتوبوسرانی تهران نیز تهیه گردیده بود، و طبق محسبات و آمارهای ما خوده، با اجرای طرح تاکسیرانی‌ورعایت رفاه مسافران اتوبوس پیش‌بینی‌شده بود که اتوبوسها با اجرای طرح اتوبوسرانی خواهند توانست در حدود ۷۰۷۰۰۰ نفر مسافر اضافی را درروز بمقصد برساند و تعداد تاکسی با توجه به این رقم تعیین گردیده بود.

همانطوریکه در طرحهای تنظیمی پیشنهاد شده بود، اجرای دو طرح بموازات هم ثمر بخش و دارای نتیجه مطلوب بود. وچون اجرای طرح‌اتوبوسرانی مقارن‌با اجرای طرح‌تاکسیرانی بمشکلاتی برخورد نمودواجرا نگردید، لذا بارسنگین حمل‌مسافران درداخل شهر بردوش تاکسیرانی گذاشته شد و در نتیجه کمبود تاکسی به نحوبارزی محسوس گردید.

۳ـ افزایش تاکسی:

در بادی امر چنین متبادر به‌ذهن است که‌اگر تعداد تاکسی افزایش داده شود. رفع مشکل کمبود تاکسی خواهد شد. ولی باید توجه داشت که:

(۱) ـ افزایش تعداد تاکسی برتعداد فعلی اتومبیل های موجود در تهران تایك حدی مفید فایده بوده و اگر از آن حد متعادل تجاوز نماید نه تنها فایده نخواهد داشت بلکه مشکل تراکم ترافیك و پائین آمدن محسوس سرعت متوسط بخصوص در ساعات اولیه صبح و عصر نیز برمشکلات فعلی افزوده خواهد شد و این مشکل به تنهائی از تمام مشکلات موجود مهمتر و شایان دقت میباشد. زیرا اگر افزایش اتومبیل توام با محاسبات و مطالعات دقیق و همه جانبه نباشد، ترافیك شهر را دچار خطر تراکم وسایل نقلیه وکندی خواهد نمود. زیرا افزایش یك‌تاکسی بانوجه به متوسط کیلو متر پیموده شده (حدود ۳۰۰ کیلومتر در روز) معادل افزایش حدود ۱۰ اتومبیل سواری شخصی که بطور متوسط روزانه ۳۰ کیلو متر حرکت می کند، ترافیك تهران‌را اشغال خواهد کرد.

ضمنا باید افزود که در ساعات اولیه صبح در حال حاضر سرعت متوسط اتومبیلها در خیابانهای مرکزی شهر فوق العاده کند میباشد و در صورت افزایش تاکسی پیش‌بینی میشود که‌از این حد هم کمتر، گردد.

(۲) ـ افزایش تاکسی و پائین آمدن سرعت متوسط موجب معطلی بیشتر تاکسیها در رسانیدن مسافران به مقصد خواهد شد و در نتیجه درآمد تاکسیها تقلیل خواهد یافتو این امر هم موجب نارضایتی مسافران و هم موجب نارضایتی رانندگان رافراهم خواهد ساخت.

(۳) ـ با توجه به افزایش جمعیت تهران و با توجه به رقم‌مسافر اضافی که فوقا اشاره شد، افزایش آن تعداد تاکسی که جوابگوی نیازمندیهای اهالی باشد، غیر ممکن است بنابراین باید ازوسیله نقلیهٔ عمومی دیگر که در حال حاضر اتوبوس دوطبقه میباشد، استفاده شود، زیرا یك اتوبوس دو طبقه بطور متوسط روزانه در حدود ۲۰۰۰ نفر مسافر حمل مینماید، در صورتیکه برای‌این امر بطور متوسط باید حدود ۱۰ دستگاه تاکسی اضافه نمود.

(۴) ـ در صورتیکه در حال حاضر فقط بوسیله افزایش‌تاکسی تامین وسیله نقلیه برای عموم بشود، اگر برنامه اتوبوسرانی تهران اجرا شود، می توان از هم اکنون پیش‌بینی کرد که ¾ از تاکسیهای تهران زاید براحتیاج خواهد بود، البته جمع‌آوری آنها و تعیین تکلیف رانندگان و عائله آنان در موقع خود مشکل قابل توجهی خواهد بود.

۴ـ سوار کردن مسافر با داشتن مسافر

ظاهرا چنین بنظر میرسد که اگر به تاکسیهای موجود اجازه داده شود که باداشتن مسافر، مسافر دیگری هم سوار نمایند رفع کمبود تاکسی خواهد شد این راه حل بعضا توسط اشخاص در بعضی از روزنامه ها نیز منعکس و پیشنهاد گردیده است.

اصولا باید توجه داشت که دادن چنین اجازه‌ای بدلایلی که ذیلاخواهد آمد نه‌تنها به رفع کمبود تاکسی کمك نمی‌نماید بلکه موجب بی‌نظمی شدید در امر ترافیك شهر خواهد شد.

برای اینکه یك تاکسی بتواند باداشتن مسافر، مسافردیگری سوار نماید بایستی درجلوی پای هر مسافر منتظر تاکسی‌و بعضا حتی در جلوی پای عابرین پیاده به تصور اینکه منتظر تاکسی است، ترمز و توقف نماید تا از مقصد مسافر سئوال کند تابتواند مسافر دلخواه خود را که مسیر مقصد او با مسیر مقصد مسافر اولی مطابقت نماید، پیدا نموده و سوار کند، بدیهی است برای پیدا شدن مسافر مساعد بطور متوسط پیش‌بینی میشود که هر تاکسی در حدود ۵ الی ۱۰ بار باید ترمز و توقف نماید. و این عمل توسط تاکسی و یا تاکسیهائیکه بدنبال تاکسی اولی در حرکت هستند مرتبا تکرار خواهد شد.

ادامه این روش توسط تاکسیهای در حرکت معایب و مشکلات زیادی را برای ترافیك پیش خواهد آورد که اهم آنها بقرار زیر است:

الف ـ طولانی شدن زمان رسیدن مسافر از مبداءبه مقصدبعلت ترمز و توقف های پیاپی و پائین آمدن سرعت متوسط

ب ـ انحرافات ناگهانی از خط سیر مستقیم توسط تاکسی‌های در حرکت به قصد سوار کردن مسافران که غالبا در منتهاالیه دست راست سواره رو متوقف هستند.

ج ـ توقف های تبعی سایر وسایل نقلیه در حرکت که بعلت ترمز ها و توقف های ناگهانی تاکسیها ناچار از ترمز و توقف میباشد، این عمل بخصوص حرکت اتوموبیلها را در خیابانها ونقاط متراکم دچار کندی کرده و سرعت متوسط را به حداقل میرساند و بعضا موجب راه بندی در خیابانها میگردد.

د ـ امتناع رانندگان از سوار کردن بانوان زیرا اغلب بانوان پس از سوار شدن به تاکسی حق اجازه سوار کردن مسافر مرد را نمیدهد. بنابراین رانندگان هم متقابلا بخصوص درساعات تراکم از سوار کردن بانوان خود داری مینمایند.

هـ ـ ایجاد مناقشات مجدد برای تعیین میزان کرایه مسافران بعدی و تحمیل کرایه بیشتر برای مسافر اولی و چون هیچگونه ضابطه‌ای نمیتوان برای مسافران بعدی تاکسی از نظر کرایه‌بوجود آورد، بنابراین مشکل مذکور به نحو نامطلوبی مجددا بوجود خواهد آمد.

و ـ بالا رفتن درآمد تاکسیها که غالبا موجب پائین آمدن ساعات کار آنان و در نتیجه کمبود تاکسی میگردد. زیرا نرخ تاکسیمتر بر اساس عوامل موثردر نرخ بارعایت این که رانندگان موظف به‌سوار کردن یك واحد مسافر باشند، تعیین گردیده است به نحوی که یك راننده تاکسی در قبال ۱۰ ساعت کارروزانه درآمد متعادل داشته باشد و اگر اجازه سوارکردن مسافران بعدی داده شود مسلما درآمد راننده از حد متعادل تجاوز خواهد کرد.

این امر یا موجب خواهد شد که راننده از ساعات کار خود کم نماید و یا اینکه با تحصیل درآمد بیشتر عدم تعادل درآمد بین گروه‌های مشابه بوجود آید.

ز ـ از بین رفتن هدف اصلی از تاکسی که در کلیه کشورها از آن بعنوان یك وسیله نقلیه اختصاصی استفاده میشود چنانچه اجازه داده شود راننده باداشتن مسافر مسافر دیگری سوار نماید عملا تاکسی تبدیل به اتوبوس کوچك خواهد شد.

۵ـ راه حلهای پیشنهادی:

(۱) ـ دایر کردن مجدد تاکسیهای سرویس که درگذشته نتایج بسیار خوبی از آن مشهود گردیده که هم مسافران رضایت کامل داشتند و هم رانندگان راضی بودند.

این خطوط براثر تقاضا و اصرار شرکت واحد اتوبوس رانی برچیده شد و چون شرکت واحد اتوبوس رانی قانونا حق‌انحصاری حمل مسافران دسته‌جمعی را دارا بود بنابراین شرکت تعاونی تاکسی رانی با وجود نتایج مفیدی که از تاکسیهای سرویس گرفته شده بود ناچار از تبعیت از نظر شرکت واحد وبرچیدن آنها شد.

شرکت تعاونی تاکسی رانی در حال حاضر با استفاده ازتجارب گذشته آمادگی کامل و فوری دارد تا مجددا خطوط سرویس تاکسیرانی را در شهر دایر نماید و در هر یك از خطوط تعداد کافی اتوموبیل مشغول بکار کند. فقط از نظر حصول اطمینان برای سرمایه گذاری که رقم قابل توجهی میباشد نیاز به‌تحصیل مجوز برای شرکت تاکسیرانی دارد.

(۲) ـ بکار انداختن و از دیاد تعداد تاکسیهای مجهز به بی‌سیم که‌مقدمات این امر فراهم گردیده و تا شهریور ماه ۱۳۴۸ عملا شروع بکار خواهند کرد. بدیهی است با شروع کاراین تاکسیها برای تعداد قابل توجهی از مسافران تاکسی وسیله بهتری‌فراهم خواهد شد که در رفع کمبود تاکسی موثر خواهد بود.

۳ـ افزایش حدود یکهزار دستگاه تاکسی به تعداد تاکسیهای موجود در حال حاضر ۹۰۰۰ دستگاه تاکسی مجهز به تاکسیمتر در شهر مشغول بکار هستند که با این افزایش تعداد این نوع به ده‌هزار دستگاه بالغ خواهد گردید.

همانطوریکه فوقا اشاره شد با توجه به‌معایب افزایش تاکسی مندرجه در پاراگراف ۳ و معایب سوار کردن مسافر با داشتن مسافر مندرجه در پاراگراف ۴ و مقایسه معایب‌دوافزودن تعداد تاکسی معایب کمتری چه از نظر ترافیك و چه از نظر حفظ‌اصالت کار و چه از نظر رفاه عمومی خواهد داشت.

مدیر عامل شرکت تعاونی تاکسیرانی ـ سرهنك ۲ حکمتی

۱ـ۲۸۵۰۸

دنیا در سال ۲۰۰۰

از : موسسه تحقیقاتی هادسون
(هومن کان و آنتونی وایتر)
اقتباس: دکتر ضیاء قهاری

موشکها در سکوی پرتاب!

جنك استراتژيك و تحولات احتمالی تكنيك جنك در ـ سی و یکساله آینده

پیدایش موشك كه خود یكی از عوامل بزرك « آسیب پذیری» بشمار آمد مرحله تازه‌ای‌درجنگهای استراتژیك بوجود آورد . در دورهٔ اول تكنولوژی‌جنگهای استراتژیك كه شرح دادیم هنوزمسائلی را كه «آسیب پذیری» چنین سلاحی بمیان‌می آورداحساس نكرده بودند و موضوع‌مسابقه موشكی كه «بعقب افتادگی تجهیزات موشكی » تعبیر می‌ـ شدمدتی افكاررا بخودمشغول داشت .

ایالات متحده امریكا كه خود عامل پیش‌آمد رقابت‌های موشكی و مسئله جدید «خلاء سلاح موشكی » بودبا وجودی كه اذعان بچنین وضع‌خطرـ ناكی داشت با اینحال معتقد بود كه بین وسائل تخریبی بزرك كه بوجود آمده این خلاء چندان محسوس نیست‌و این موضوع هم باید درچهار چوب فكر عمومی «خلاءوسائل تخریبی » یاد عقب ماندگی در سلاحهای تخریبی » كه موخرا پیدا شد مورد توجه واقع‌شود و در مسابقه تسلیحاتی بطور اعم ایالات متحده امریكا از شوروی سبقت بگیرد .

● آماده حمله

درآن موقع‌سازمان‌اطلاعات امریكا خبر میداد كه‌شوروی ها موفق شده‌اند پانصدموشك بر سكوی پرتاب سوار كنندو آماده حمله به مراكز حساس واستراتژیك امریكا سازند.

با این‌حال در محافل‌نظامی امریكا ومیان مردم هیچكس حاضر نبود میزان قدرت‌خراب كاری موشكهای مزبور را با ویرانی هائی كه دوهزاربمب افكن آماده به حمله امریكا میتوانست بوجود آورد برابر بداند .معذالك پس‌از چندی گزارشهایی از كمیسیونهای مامور بررسی نیروهای جنگی داده‌شدوبعضی‌اسنادبدست‌آمد كه بموجب آنها ثابت شدكه یاستثنای چند روزنامه نگارو دانشجوتقریبا هیچكس‌ازمیان مقامات نظامی‌متوجه نشده‌بود كه چنانچه پانصد موشك شوروی حقیقتاوجود داشت و بدین‌نحوآماده‌حمله به‌مواضع امریكایی بودمیتوانست دریك حمله ناگهانی كلیه همین دوهزار هواپیمای بمب افكن امریكایی را اصولا روی‌زمین نابود كند.

در سال ۱۹۶۱ برای عموم مردم مسلم گردیدكه بی‌چون و چرا مسابقه تسلیحاتی باید تحت كنترل آورده شود و كم‌كم افكار آماده كناره گیری از این مسابقه خطرناك شد و بدنبال آن آرامشی در كشمكشهای دو جانبه امریكا و شوروی پیدا شدوتصمیماتی كه بطور یكجانبه از طرف ایالات متحده امریكا در جهت آرامش تشنج عمومی اتخاذ گردید و نظامنامه‌های متعددی نیزتنظیم‌شد تااحتمال وقوع جنك را حتی‌المقدور تخفیف دهند و در همین‌جهت سعی شد از اهمیت میزان خرابیهای بزرك نیز در صورت وقوع چنین جنگهائی بمقدار قابل ملاحظه بكاهند..

* مرحله موشكی

در اوائل دهه ۱۹۶۰ ایالات متحده امریكا به مرحلهٔ «موشكی» وارد شده بود و مردم هم كه نگران اختلافات شرق و غرب بودند دیگر به مسائلی از قبیل اختلاف بین موقعیت دوبلوك تاكتیك‌نیرو های ضربتی اول ودوم بطور عادی واقف شده بودند .

مك نامارا وزیر دفاع امریكا در سال ۱۹۶۳ چنین گزارش داد : «چون شوروی هاهنوزبه نیروی ضربتی خود وسائل قابل ملاحظه‌ای افزوده‌اند با توجه بر موشك های سابق كه در اختیار دارند پیش‌بینی میشود كه‌بزودی «عقب‌افتادگی یا خلاء موشكی» خود را پر خواهند كرد . »

در همین موقع بعضی از اشتباهات در تاكتیك سابق نیز مورد توجه قرار گرفت مثلا دریافتند كه قسمت اعظم سیستم نیمه خود كار دفاع ضدهوائی ایالات‌متحده‌امریكا «كه مامور دفاع هوائی كناره ساحلی شرقی و ساحل غربی و سرحد كانادا بود » در پایگاه های فرماندهی نیروی هوائی قرار گرفته و چنانچه حقیقتا شوروی ها موفق می‌ـ شدند كه با موشكهای خود باین پایگاه ها حمله كنند احتمال زیاد میرفت كه دفاع ضد هوائی امریكا را بكلی ویران و فلج سازند .

در جاهای دیگر خطا هائی مشابه این اشتباهات در نوع تاسیسات یا سیستم های‌دفاعی ملاحظه شد و یكباره مسئله «آسیب پذیری» بعنوان یك پدیدهٔ جدیدو جدی ظهور كرد وتمام توجهات‌روی آن‌متمركز گردید .

بدنبال همین امر مسئله «ترس متقابل از یك حمله ناگهانی » حواس مردم را بخود مشغول‌داشت‌و اصطلاحاتی مانند «مقابله استراتژیك » و «جنك تن بتن یا دونل» به میان آمد «كه در نتیجه آن فكر اینكه طرفی كه اول‌تیر اندازی خواهد كرد قدرت و امكان هر نوع پاسخی را از جانب طرف مقابل سلب‌خواهد كرد » .

* «ماقبل حمله»

در پایان این دوره امریكا نه فقط اصل «ما قبل حمله » رادر حملات متقابل موردتوجه قرار داد و حتی در نظر گرفت كه پس از شروع عملیات خصمانه نیز پیش بینیهائی برای مشاورات نحوه عملیات بوجود آید . همین مواردبعدا به نظریه‌های « پاسخ های حساب شده » و یا « پاسخ های باندازه» منتهی شد و مقررات گوناگونی برهمین اساس وضع گردید كه از جمله آنها مورد زیررا میتوان نام برد كه بموجب آن « در صورت وقوع یك جنك اتمی كه در آن متحدین مورد حمله واقع شوند هدف های اصلی نظامی آن خواهد بود كه نیروهای نظامی دشمن ویران و معدوم شود و سعی گردد كه به جمعیت غیر نظامی لطمه‌ای وارد نیاید و در حقیقت از بین بردن مردم از هدفهای نظامی‌خارج‌است» «از سخنرانی مكنامارا وزیر دفاع امریكادر ۱۶ ژوئن ۱۹۶۲ »

پرزیدنت جانسون نیز در هشتادونهمین كنگره دفاع (در ۱۸ ژانویه ۱۹۶۵) اظهار داشت «نیرو های مسلح ما باید منظم و ارشاد شده‌باشد تاآنكه بتوان آنها را به‌نحو حساب شده و اندازه‌گرفته و كنترل شده و مصممی بعنوان وسیله ابزار اجرای سیاست خارجی كشور بكار برد .»

معذلك چندی نگذشته‌بود كه‌كم‌كم همین اصول فوق نیز كنار گذارده میشد و در سخنرانی ها و اظهارات دیگر جانسون و مكنامارا ملاحظه شد كه وجود و یا حتی امكان یك «پاسخ حساب شده‌واندازه‌گرفته» درصورت وقوع یك جنك مورد تردید قرار می گرفت و معلوم‌شد كه ایالا ت‌متحده امریكا هنوز حقیقتا نیروی ارتش‌خود را آنچنان كه باید منظم و مهیا نكرده است .

موضوع آن‌بود كه‌مسابقه تسلیحاتی چنان وسعت‌گرفته بود كه حتی بدون اینكه فرصت استفاده از سلاحهای جدید بشود سلاح‌های تازه تری پی‌درپی ساخته میشد و دورهٔ جدیدی پیدا شد كه مقادیربسیارزیادی ازسیستمـ های تسلیحاتی درمقابل ما قرار گرفتند كه بسیاری از آنها ابدا بكار نرفته مانده است . (قسمتی از این‌سلاحـ ها علی‌الاصول باین علت بی استفاده مانده كه وسائل تازه تری برقابت با آنهاپیدا شدكه مفیدتر تشخیص داده شد) .

دراواسط دهه ۶۰ علاوه بر ۵ كشور بزرك كه دارای سلاح اتمی بودند بسیاری‌از كشور های دیگر دست بكار تهیه این سلاحها شدند و مسلما بزودی صاحب نیروـ های مستقل مخرب اتمی‌می‌ـ شوند كه كمو بیش حائز اهمیت خاص است. برآورده میشود كه ظرفیت سالیانه تعدادی از بمب های اتمی برای یك كشور كه بمرحله اتمی وارد میشود تقریبا ۵۰ میلیون دلارتمام میشود (مگر اینكه قبلا دربرنامه های تهیه رآكتور اتمی برای كار های صنعتی وارد شده باشد كه‌در آنصورت ممكن است ارزان‌تر تمام شود) .

یك كشور صنعتی پیشرفته كه تولید ملی آن به ۵۰ میلیارد دلار درسال میرسد قادر است موشكهای آماده خودروی«مینوت‌مان‌وپولاریس» بقدر كافی برای ایجاد یك نیروی ارزنده بسازد. چنانچه چنین ملتی بودجه ساختن‌این موشكهارا بین ۵ تا ۱۰ سال منقسم نماید و آنهارا باهمان قیمتی كه برای امریكاتمام می شود بتدریج تهیه كند ساختن ۵۰۰ تا ۱۰۰۰ موشك برای این ملت بین یك تا دو میلیارددلار تمام خواهدشد . هنوز نمیدانیم كه تامین یك نیروی كافی‌درچند سال‌دیگر هزینه های بیشتر یا كمتری دربر خواهد داشت یانه ولی درهرحال واضح است كه‌این كشور نمیتواند در درگیریـ های استراتژیكی بهیچوجه‌با دو «دولت برتر» كه قدرت تخریبشان فوق‌العاده گردیده است رقابت نماید .

ازهمه گذشته كشوری كه به تجهیزچنین برنامه‌ای‌دست میزند مجبور است از سیستم تعلیماتی عادی خود صرفنظر كند و درنتیجه ممكن است وضع تسلیحاتی آن بصورت ابتدائی باقی بماند وشكافـ های بزرگی‌درآن بوجودآید و چنانچه چنین وضعی مورد توجه ملتهائی كه در صددند به سلاحهای اتمی مستقلی دست یابند قرار گیرد از هم اكنون باتوجه باینكه در پیشرفت كشور خود شكاف بزرگی بوجود خواهد آورد از اجرای این برنامه های زائد صرفنظر خواهند نمودو بجای پرداختن به برنامه سنگین انفجارات اتمی سعی خواهند كرد درراه پیشرفت های عمرانی گامهای بیشتری بردارند .

* هر پنج سال یكبار

حدود تكنولوژی سلاح ـ های اتمی چنان نیست كه پیشرفتهای جدیدی دیگر در آن میسر نباشد برخلاف‌به موجب یك نظرو معیارعمومی درمیزان قدرت انفجار ها و وزن بمب ها میتوان انواع جدیدی از سلاحها بدست آورد.

نتیجه‌ای كه مورد نظرما می باشد آنست كه هرپنج سال یك تغییر اساسی و انقلاب واقعی در تكنولوژی جنك استراتژیك بوجودآمده و این تحول همچنان ادامه دارد و تاسال ۲۰۰۰ شش انقلاب مشابه دیگر نیز در قلمرو اتمو جنك استراتژیك بوقوع خواهد پیوست .

قابل توجه
درمقاله پانزدهم تیر ماه «دنیا درسال ۲۰۰۰» دررقم تولید برق سد های رودخانه آمازون ۷۵ میلیون كیلووات اشتباها ۷۵ كیلووات نوشته شده بود كه بدین ترتیب تصحیح میگردد .

راهنمای پزشكی اطلاعات

متخصص قلب
دكتر حسین علوی‌عضو انجمن پزشكان‌قلب امریكا رشته‌های عالی داخل (قلب‌وریه) از دانشگاه سنت‌لوئیز آمریكا میدان فردوسی ۳۱۴۸۴۸ منزل ۶۰۴۰۰ پذیرائی ۳تا ۷ بعدازظهر

متخصص جراحی گوش و حلق وبینی
دكتر خلیل آریا (دیپلمه پاریس) دكتر دولتشاهی جراحی كریهای گوش و پلاستیك صورت . مركز امتحانات ادیومتری و الكترونیستا گموگرافی (سنجش شنوائی و تشخیص و تعیین‌علل سرگیجه‌ها) پهلوی جنب سینما مهتاب اول كوچه وزیری تلفن ۴۴۴۲۵

.فشارخون‌وبیماریهای‌مزمن درمان‌فلج.چپی‌چشم‌ورماتیسم
با روش هموپاتیك بیسابقه در ایران دكتر حسن بهره‌مند از دانشگاه هند با ۴۱ سال سابقه ـ سعدی شمالی بیمه تلفن ۳۰۱۶۱۷ و ۸۶۳۲۸

متخصص بیماریهای ریوی وسل
دكتر هوشنك طبیب‌زاده خیابان پهلوی نزدیك سینما مهتاب ۴۰۵۰۲

متخصص فیزیوتراپی
دكتر فیصر درمان فلج‌ها ـ درمان عصبی و عضلانی و روماتیسم وسیاتیك تخت جمشید چهار راه بهار كوچه آفتاب تلفن ۷۶۵۶۱۴

متخصص بیماریهای چشم
دكترصدوقیان عضوآكادمی‌بین‌المللی جراحان چهارراه پهلوی۶۶۸۹۰

دكتر هوشنك برجیس جراح ومتخصص چشم ازامریكا
دارای تخصص در عینك نامرئی خیا بان بزرگمهر شماره ۶ تلفن ۶۹۰۱۲ پذیرائی صبح و عصر

متخصص جراحی عمومی
دكتر سیداحسان الله نیری
جراح عمومی ـجراح بیماریهای زنان وزائی
اوقات پذیرائی ۳تا۸ بعدازظهر تلفن ۴۱۱۶۷

متخصص جراحی فك وصورت
دكتر درطب‌ودكتردندانپزشك‌ایرج مودت متخصص‌جراحی فك‌وصورت از آلمان و سوئیس پهلوی اول آریامهر تلفن ۶۲۰۱۶۵ از ۴ تا ۸

متخصص بیماریهای جهاز هاضمه
بیماریهای معده ، كبد وروده ، بواسیر بدون عمل جراحی دكتررفیعی متخصص ازدانشگاه پاریس‌ـ جامی‌اول كوچه پاریس تلفن ۴۸۱۸۹

متخصص بیماریهای اطفال
دكتر رمضانخانی متخصص بیماری های اطفال قلهك دولت عصرها ۸۱۱۷۰

جراحی مغز واعصاب
دكتر عبدالصالح صالحی سردردهای مزمن . كمردرد و پادرد های حاد و مزمن . ضعف‌اعصاب‌با تعیین وقت قبلی تلفن۷۶۰۸۶۱ پلی‌كلینیك فرح

متخصص بیماریهای پوست
دكتر حشود متخصص بیماریهای پوست
شاهرضا مقابل لاله‌زارنو بذیرائی بعد از ظهرها ۴ تا ۸ تلفن۴۹۹۳۲

دكتر نوری متخصص بیماریهای پوست‌وموی‌سر تلفن۳۴۷۳۳
جاده قدیم‌شمیران دعصابایستگاه سلیم‌آباد تعیین‌وقت‌قبلی

دكتر منصور وزیری دیپلم ناسیونال بیماری پوست ازدانشكده‌پزشكی پاریس جاده قدیم شمیران جنب وزارت بهداری تلفن ۷۴۰۰۱ عصر ها

درمان بواسیر
دكتر عباس‌بیك‌نژاددرمان بواسیر بدون عمل جراحی
فیستول و فیسور بامتدموثر وبیماری جهاز هاضمه پذیرائی عصرها در محل جدید خیابان روزولت شمالی زیر تخت‌طاووس كوی مدائن پلاك ۳۵

پلی كلینیك
كلینیك دكتر برجیس شاهرضا جنب پمپ بنزین فوزیه ۷۶۴۱۴۷

كلینیك شبانه روزی و بدون تعطیل دكتر جوانشیر
مجهز به آمبولانس اكسیژن ـ آیرو سل شاهرضامقابل‌لاله‌زارنو تلفن۴۹۶۳۲

پلی‌كلینیك شبانه‌روزی‌بهادری، شركت‌سهامی‌گروه پزشكی بروزویه خیابان شهباز میدان كلانتری خیابان كرمان تلفن ۳۵۵۸۱۱

ترك تریاك و هروئین
دكتر صفائی با ۳۰ سال سابقه ومتد جدید بستری و سر پائی سعدی شمالی جنب بانك بیمه ۳۰۴۱۵۳

ترك تریاك وهروئین طبق آخرین‌روش متداول در امریكا بدون ناراحتی در ۵ روز دكتر برجیس شاهرضا جنب پمپ بنزین فوزیه ۷۶۴۱۴۷ صبح‌وعصر

ترك تریاك دكتر رحمانی ـ متخصص امراض اعصاب روح
از دانشگاه لندن خیابان پهلوی بالاتر ازچهار راه‌امیراكرم تلفن ۴۵۱۱۴

دكتر محمدعلی صدیقی ـ داخلی پوست ـ آمیزشی ترك هروئین ـ ترك الكل شاه چهار راه فروردین پذیرائی صبح و عصر تلفن ۴۹۵۲۶

ترك اعتیاد دریكی اززیباترین بیمارستان‌های جهان باآخرین روش علمی درمدت ۵ روز دكترمحمددادخواه شماره۶۰ لاله‌زار ۴۲۸۱۷۰

بیماریهای آمیزشی
دكتر یحیی صدری
بیماریهای آمیزشی و مجاری ادرارمیدان بهارستان خیابان صفی‌علیشاه

دكتر معانی ـ بیماریهای آمیزشی ـ فردوسی مقابل بانك ملی پس‌انداز

دكتر دانشگر امراض مقاربتی و مجاری ادرارسپه مقابل پستخانه ۳۰۲۴۱۶

دكتر پولوساامراض آمیزشی اورولژی فردوسی بالاكوچه صادق ۳۱۲۵۸۹

دكتر محمد رضا مسدد ـ بیماریهای آمیزشی ـ دروازه دولت ۳۳۴۳۸۹

دكترجناب‌زاده‌بیماریهای آمیزشی خیابان‌منوچهری مقابل كوچه ژاندارك

دكتر اردشیر كوچك‌پور
بیماریهای آمیزشی‌ومجاری ادرارچهار راه پهلوی سپه ۴ تا ۸ بعد ازظهر

دكتر احتیاطی‌گواهینامه از آمریكاسپه چهار راه پهلوی تلفن ۶۷۰۲۹

داروخانه‌ها
داروخانه مهران خیابان‌شیر وخورشید چهار راه استخر تلفن ۹۵۴۰۰۷

داروخانه شبانه روزی پارس
جاده پهلوی شمال پارك ساعی تلفن ۶۲۰۲۷۹ و ۶۲۹۴۹

داروخانه شبانه روزی پرچم میدان شهناز اول خیابان شهباز ۷۴۱۷۱

برنامه سینماها

● **مایرلینك** ـ رنگی ـ ۷۰ میلیمتری ـ عمرشریف
شهرفرنك (۶۲۷۶۲۸) ۱۱ـ۳٫۳۰ـ۶٫۳۰ـ۹٫۴۵

● **آخرین سكه** ـ رنگی ـ الن‌دلون ـ چارلزبرونسون
آتلانتیك (۶۲۷۱۷۱) ۱۱٫۱۵ـ۳٫۳۰ـ۵٫۳۰ـ۷٫۳۰ـ۹٫۴۵

● **تقدیم باعشق** ـ رنگی ـ سیدنی پواتیه
تراس‌امپایر ۷٫۴۵ـ ۱۰

● **رویای طلائی** ـ رنگی ـ آلبانو ـ رومیناپاور
ریولی (۷۵۷۷۷۷) ۱۱ـ ۳٫۳۰ـ ۵٫۳۰ـ ۷٫۳۰ـ ۹٫۳۰

● **وقت** ـ رنگی ـ راج كومار ـ سادنا
دنیا (۳۳۳۸۱۲) ۱۰٫۳۰ـ ۲٫۳۰ـ ۵٫۳۰ـ ۸٫۳۰

● **بازگشت دراكولا** ـ رنگی ـ كریستوفرلی
پارك (۳۳۹۶۳۷) ۹ـ ۱۱ـ ۱ـ ۳ـ ۵ـ ۷ـ ۹

● **۹ساعت‌به راما** ـرنگی‌ـسینماسكوپ‌ـهورست‌بوخهولتز
دراپویی (۷۸۱۷۹۵) ۷٫۴۵ ۱۰

● **دودل ویك دلبر** ـ وحدت‌ـ ظهوری ـ اینگرید
اولیورسال (۶۶۹۵۳) ۱۰ ـ ۱۲٫۱۵ ـ ۲٫۳۰ ـ ۴٫۴۵ ـ ۷٫۱۵ ـ ۹٫۳۰ تراس ۷٫۴۵ ـ ۱۰٫۱۵ حافظ (۳۳۴۰۷۴) ۹٫۳۰ ـ ۱۱٫۴۵ ـ ۲ ـ ۴٫۱۵ ـ ۶٫۳۰ ـ ۸٫۴۵ آسیا (۴۲۹۰۹) پاسارگاد (۷۹۲۷۸۲) ۱۱ ـ ۳ ـ ۵ ـ ۷ ـ ۹ رکس (۳۳۵۲۹۳) همای (۳۱۱۶۶۹) سایتا (۳۵۲۴۴۲) لیدو (۹۵۱۲۸۲) نپتون (۷۶۰۱۳۶) ژاله (۳۰۴۱۲۰) مونت‌كارلو (۷۹۷۴۱) داریوش (۲۶۲۶۵) ۱۰٫۳۰ـ ۲٫۳۰ـ ۴٫۳۰ـ ۶٫۳۰ـ ۸٫۳۰

● **پلكان عوضی** ـ سینماسكوپ ـ رنگی‌ـسندی‌دنیس
گلدن‌ستیتی (۶۱۳۲۶۹) ۱۱٫۱۵ـ ۳ـ ۵٫۱۵ـ ۷٫۳۰ـ ۹٫۴۵

● **یك گل برای همه** ـ رنگی ـ كلودیاكاردیناله
فری (۹۵۳۳۳۶) ۱۲٫۳۰ـ ۲٫۳۰ـ ۴٫۳۰ـ ۶٫۳۰ـ ۸٫۳۰

● **دختران شیطان** ـ رنگی ـ مارك‌دامون
نیاگارا (۶۵۳۰۷) ۱۱ـ ۳ـ ۵ـ ۷ـ ۹ ادئون (۳۳۸۱۱۸) ۱۰٫۳۰ـ ۲٫۳۰ـ ۴٫۳۰ـ ۶٫۳۰ـ ۸٫۳۰ ب.ب (۶۹۶۴۱) ۱۰٫۴۵ـ ۲ـ ۴ ـ ۶ ـ ۸ ـ ۱۰ رادیوسیتی (۴۳۳۲۰) ۱۱٫۱۵ـ ۳٫۳۰ـ ۵٫۳۰ـ ۷٫۳۰ـ ۹٫۴۵

● **از جهنم تا ابدیت** ـ دیویدجانسون ـ جفری‌هانتر
ایفل (۳۱۱۴۷۷) ۱۰ـ ۱۲ـ ۲ـ ۴ـ ۶ـ ۸ـ ۱۰

● **دنیای ممنوع** ـ سینماسكوپ ـ رنگی
آریا (۳۳۹۸۸۴) ۱۱٫۳۰ـ۱٫۳۰ـ۳٫۳۰ـ ۵٫۳۰تراس۷٫۳۰ ـ۹٫۳۰

● **گردن كلفت** ـ خفاش
مشعل (۳۳۳۸۲۶) ۹ـ۱۲ـ۳ـ۶ـ۹

● **برهنه خوشحال** ـ رنگی ـ كاترین دونوا
بولیدور (۶۴۵۸۵) ۱۱٫۳۰ـ۳٫۳۰ـ۵٫۳۰ـ۷٫۳۰ـ۹٫۳۰

● **توپهای سان‌سباستیان** ـ رنگی ـ آنتونی‌كوئین
تراس نیاگارا ۷٫۳۰ـ۹٫۳۰

● **اولیور** ـ رنگی ـ ۷۰ میلیمتری ـ ران‌مودی
دیاموند (۶۲۸۴۰۰) ۱۱ـ۳٫۳۰ـ۶٫۳۰ـ۹٫۳۰

● **چشم بسته** ـ رنگی ـ راك‌هودسن
تراس آتلانتیك ۸ـ۱۰

● **چاه شماره ۳** ـ سینماسكوپ ـ رنگی ـ جیمزگابرن
گلدیس (۶۲۸۷۱۳) ۳٫۳۰ـ۵٫۳۰ـ۷٫۳۰ (۹٫۳۰ بزبان اصلی)

● **فرار اززندان** ـ پل‌نیومن ـ جرج كندی كا
شهرام (۷۷۴۵۴۹) ۱۰ـ۱۲٫۱۵ـ۱٫۳۰ـ۴٫۴۵ـ۷ـ۹٫۱۵

● **حدس بزن چه‌كسی‌برای‌شام‌می‌آید** ـ رنگی‌ـسیدنی‌پواتیه
مازستك (۶۸۴۶۱) ۱۱ ـ ۳ ـ ۵ ـ ۷ ـ ۹

● **نگزاس آن‌سوی‌رودخانه** ـ رنگی ـ دین‌مارتین
تخت‌جمشید (۴۳۵۵۰) ۳ـ ۵ـ ۷ـ ۹

● **خاطرات آقاموشه** ـ رنگی ـ كارتون
سینه‌موند (۴۸۳۲۲) ۱۱ـ ۳ـ ۵ـ ۷ـ ۹

● **تونی‌رم** ـ ۵ هفته در بالن
البرز (۳۰۴۲۵۸) ۸٫۳۰ـ ۱۲ـ ۳٫۳۰ـ ۷ـ ۸٫۳۰

● **جنك وصلح** ـ رنگی ـ ۷۰ میلیمتری‌ـ سرگئی باندارچوك
كاپری (۴۸۴۰۱) ۱۱ـ ۳ ـ ۶ ـ ۹٫۱۵

● **چه‌كسی ازویرجینیا ولف میترسد** ـ الیزابت تیلور
پارامونت (۴۸۳۲۱) ۱۱ ـ ۲٫۳۰ ـ ۵ ـ ۷٫۳۰ ـ ۱۰

● **ساعت ۱۰٫۳۰ تابستان** ـ رنگی ـ ملینامركوری ـ
امپایر (۶۲۳۹۴۲) ۱۱٫۳۰ـ۳٫۳۰ـ۵٫۳۰ـ۷٫۳۰ـ۹٫۴۵

● **هدف برای‌كشتن**ـسینماسكوپ‌ـرنگی‌ـاستوارت‌گرینجر
سانترال (۴۸۶۸۶) ۱۱٫۳۰ـ۳٫۳۰ـ۵٫۳۰ـ۷٫۳۰ـ۹٫۳۰ رویال (۴۹۷۸۵) ۱۱ـ ۳ـ ۵ـ ۷ـ ۹ متروپل (۳۳۹۴۱۰) ۱۰٫۳۰ـ۲٫۳۰ـ ۴٫۳۰ـ ۶٫۳۰ـ ۸٫۳۰

● **سنگام** ـ رنگی ـ راجندراكومار ـ راج‌كاپور
تراس دیانا ۷٫۴۵ كریستال (۳۳۷۶۷۵) ۱۰٫۳۰ـ ۲٫۱۵ـ ۵٫۳۰ـ ۸٫۴۵ـ

● **رینگو** ـ رنگی ـ مونتگمری‌وود
پردیس ۱۰٫۳۰ـ ۱۲٫۳۰ـ ۲٫۳۰ـ ۴٫۳۰ـ ۶٫۳۰ـ ۸٫۳۰

● **سوگند سكوت** ـ ایرج قادرسی ـ آذرحكمت‌شعار
لالزا (۴۴۲۵۵) ری (۲۲۵۷۸) فردوسی (۳۳۵۷۸۴) ستاره (۵۸۷۲۱) جهان (۶۰۳۵۰) ۱۱ـ۱ـ۳ـ ۵ـ ۷ـ۹سهیلا(۳۳۶۴۲۴) كیهان (۹۵۷۳۶۰) مراد (۷۳۳۸۲) كارون (۹۵۱۰۶۵) ماندانا (۷۹۹۸۲) پرسپولیس(۵۸۱۰۸۳)شرق (۵۴۰۲۴) دریا(۷۹۱۷۴۶) ۱۰٫۳۰ـ ۲٫۳۰ـ ۴٫۳۰ـ ۶٫۳۰ـ ۸٫۳۰

● **نعره طوفان** ـ فردین ـ نیلوفر ـ آنتونلاپاتولیس
اروپا (۳۰۳۱۷۹) میامی (۷۴۳۲۹) دیانا (۴۷۳۶۵) مهتاب(۴۷۷۷۷) ۱۱ـ۱ـ۳ـ۵ـ۷ـ۹ مولن‌روژ (۷۲۹۴۹) ۱۱ـ ۳٫۳۰ـ ۵٫۳۰ـ ۷٫۳۰ـ ۹٫۳۰ سیلوانا (۳۳۳۷۷۷) اسكار (۹۵۰۸۹۸) الوند (۳۵۶۵۳۸) ایران (۳۳۶۳۵۴) آستارا (۸۴۰۲۲) ۱۰٫۳۰ ـ ۲٫۳۰ـ ۴٫۳۰ ـ ۶٫۳۰ـ ۸٫۳۰

● **وقتیكه خون میجوشد** ـ رنگی ـ فرانك‌سیناترا
تاج (۳۱۳۸۶۴) ۱۰٫۳۰ـ ۱ـ ۳٫۱۵ـ ۵٫۳۰ـ ۷٫۴۵ـ ۱۰

● **جوانان زیر آفتاب** ـ رنگی ـ آلبانو ـ رومیناپاور
بولوار (۶۰۲۹۲) ۱۱ـ۲ـ۴ـ۶ـ۸ـ۱۰

درباز كن برقی
بكد
B.K.D
باگوشی رنگی
بتضمین ۵ ساله
بدون پیش قسط به‌اقساط ۶ ماهه
مركزفروش ونصب شركت بكد، سفارش تلفنی پذیرفته‌میشود، تلفن ۶۲۸۷۷۴ ۶۲۷۸۸۲
خیابان پهلوی‌مقابل پارك ساعی شماره ۶۸۰

كاغذدیواری‌دوبل‌ـ برجسته‌وقابل شستشوی
دكورا متر مربع ۴۰ ریال
نمایشگاه تخت جمشید مقابل سفارت آمریكا شماره ۳۸۵
تلفن ۷۶۳۳۸۳ دفتركارخانه بوذرجمهری غربی ساختمان حمیدین تلفن ۳۴۰۸۰

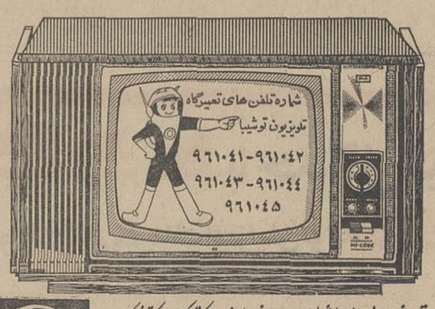

توشیبا سازنده بیش از ۶۰۰۰ نوع لوازم الكتریكی والكترونیكی است Toshiba

پولوریس
مؤثرترین دارو برای آبسه دندان
ساخت آمریكا
درتمام داروخانه‌ها موجود است
نمایندگی پخش درایران كالای دندانپزشكی ایران
میدان شهناز اول شاهرضا تلفن ۷۴۸۱۶
ازشستاناسنارش می‌پذیریم

خیابان پهلوی تلفن ـ ۶۲۲۳۸۱

جشن پایان سال تحصیلی دبستان نوبنیاد جهان تربیت

از ساعت ۶ بعداز ظهر روز یكشنبه هشتم تیر ماه جشن پایان سال تحصیلی دبستان نوبنیاد جهان تربیت واقع درمجیدیه باحضور خانم دكتر فرخ‌رو پارسای وزیر آموزش و پرورش و اولیاء دانش آموزان و روسای دبیرستان هاو بخش های فرهنگی برگزار شد .

ابتدا آقای بنی احمد بخانم وزیر آموزش و پرورش بطوری كه در عكس دیده میشود خیر مقدم گفت . در این‌مراسم بنابه دعوت آقای بنی احمد بیش‌از سیصد نفراز پیشاهنگان شهرستان های چهار محال بختیاری و كهكیلویه و لرستان و بوشهر شركت داشتند برنامه های هنری دانش آموزان مورد توجه مدعوین قرار گرفت و جشن تاساعت ۹ ادامه داشت .

آگهی مناقصه
شركت ملی‌ذوب‌آهن ایران ۴دستگاه آسیاكنكاسورایرانی «چكش »برای كوبیدن گچ بظرفیت‌حداقل ۲۰ تن در ساعت باموتور را ازطریق مناقصه خریداری مینماید داوطلبان مایل بشركت در این مناقصه می‌توانند اسناد مناقصه وبرك مشخصات را در مقابل پرداخت‌مبلغ ۵۰ ریال از دبیرخانه‌قسمت كارپردازی شركت‌واقع در خیابان پهلوی نبش خیابان تخت‌جمشیددریافت نمایند.پیشنهادات باید در پاكت‌لاك‌ومهر شده با ذكر جمله مربوط به مناقصه ۴ دستگاه آسیاكنكاسور ایرانی تاساعت ۹صبح روز ۴٫۵ر۴۸ در مقابل‌اخذ رسید بدبیرخانه‌قسمت كارپردازی شركت‌تحویل شود. پیشنهادات‌واصله در ساعت۹٫۵ صبح همانروز بازوقرائت میشود. حضور پیشنهاد دهنده در جلسه مناقصه آزاداست . شركت ملی ذوب آهن در ردوقبول یك یاكلیه پیشنهادات مختاراست . در صورتی كه‌برنده اول حاضر بعقد قرارداد نشود سپرده او ضبط‌و از نفر دوم دعوت میشود . درصورتی كه نفردوم حاضر بعقد قرارداد نشود سپرده وی نیز ضبط خواهد شد. شركت كننده‌در مناقصه باید معادل مبلغ ۳۰۰۰۰ریال اسنادخزانه به‌بانك تسلیم‌وحواله‌آنرا درپاكت جداگانه بپیوست پاكت‌پیشنهاد ارسال نماید . هزینه درج مرتبه‌اول ودوم آگهی بابرنده مناقصه‌است . مدت تحویل دو ماه ومحل تحویل تهران انبارفروشنده وروی كامیون‌است . سایرشرایط دراسناد مناقصه مندرج‌است . م‌الف۳۸۲۲
شركت ملی‌ذوب‌آهن‌ایران

آگهی دعوت نوبت دوم
پیرو آگهی دعوت در روزنامه اطلاعات شماره ۱۲۹۱۷ مورخ ۲۸ر۳ر۴۸ از شركاء شركت فارابی با مسئولیت محدود .
چون در روز موعد شركت كنندگان در جلسه به حد نصاب نرسیده بود لذا بدین وسیله از شركاء شركت فارابی بامسئولیت محدود دعوت میشود در روز چهار شنبه ۲۵ر۴ر۴۸ ساعت ۵ بعد از ظهر در دفتر شركت حضور بهمرسانند .
موضوع دعوت
۱ـ رسیدگی و تصویب بیلان سال ۱۳۴۷ شركت .
۲ـ انتخاب یك‌نفر بازرس برای سال مالی ۱۳۴۸
آ ـ ۱۲۴۲۱

توجه كنید :
هم اكنون بیماری نیازمند خون شماست
ما موفق میشویم، شاید شما هم روزی محتاج خون بشوید
مگر اشتغال خون شیر و خورشید سرخ آماده است
شما خون بدهد و یا خون شما را در اختیار نیازمندان بگذارد
خیابان ناصرخسرو جنب ۱۲ تلفن
تلفن ۳۰۳۴۷۵

آگهی مناقصه
دانشكده پزشكی دانشگاه ملی ایران گوشت ومرغ مورد احتیاج سال ۴۸ بیمارستان های تابعه خود را از طریق مناقصه كتبی خریداری مینماید .
داوطلبان فروش می‌توانند با دریافت برك شرایط و مشخصات و فهرست اقلام مورد نیاز را از دبیرخانه دانشكده پزشكی‌دانشگاه ملی ایران واقع در اوین پیشنهادات خودرا تاساعت ۱۱ صبح روز چهار شنبه ۲۵ تیر ماه ۴۸ به دبیرخانه دانشكده‌پزشكی تسلیم نموده و رسید دریافت دارند پیشنهادات واصله در ساعت ۱۰ صبح روز پنجشنبه ۲۶ تیرماه بازو قرائت خواهد شد حضور پیشنهاد دهندگان در جلسه مناقصه آزاد است .
دانشكده پزشكی دانشگاه ملی ایران
آ ـ ۲۸۳۸۶ ۱ـ۳

اطلاعات
دختران وپسران هر هفته روز های یكشنبه منتشر میشود

قابل توجه دارندگان دستگاههای حرارت مركزی
اخیراً مشاهده شده است كه عده ای افراد سودجو دیگ های حرارت مركزی ساخت ایران را بجای دیگ های چدنی «Tasso» ساخت دانمارك با مارك مشابهی نصب نموده اند بمنظور جلوگی

اجتماعی

درانجمن محلی چاله میدان

جنوب شهریها از شهرداری فقط «هوا» میخواهند

ماازشهرداری هیچ تقاضائی نداریم . نه‌اسفالت‌می‌خواهیم ، نه آب و نه سایر نیازمندیها را فقط یك تقاضا داریم‌و آن اینست به ما هوای قابل تنفس بدهید. این مطلب بعداز ظهرروز پنجشنبه در انجمن محلی چاله میدان گفته شد .

آقای حاج‌رضا محمود زاده گفت :ازشهرداری‌تقاضای داریم کوره‌های اجرپزی را دوباره سرجای خود برگرداند مادود این کوره‌ها را قبول داریم‌و در مقابل‌این کامیون‌ها واتومبیل را به خیابانهای جنوبی‌شهر راه ندهند که دود آنها مردم را خفه میکند ناطق گفت : مادر گذشته و زمانی این انجمن پایه گذار انجمن‌های محلی تهران بود ، هوای سالم داشتیم و باآنکه کوره‌ها دود میکردند باز اینقدر هوانا‌سالم نبود و مردم سر حال بودند ولی حالا در محلات‌جنوب تنفس مشکل شده و هوای آلوده چشم ما را میسوزاند

آقای محمودزاده گفت : از دود اتوبوس‌های شرکت واحد و کامیونهای سنگین‌و سایر اتومبیلها ، ساختمانهاو خانه‌ها سیاه شده‌و برای نمونه یك پرنده در این محلات دیده نمیشود . همچنین گربه‌و سگها نیزاز این محلات رفته‌اند و این نشانه آلودگی هوا است .

آقای حمید محسنی در این جلسه اظهار داشت که مردم محلات جنوبی در این شرایط از شهرداری ، اسفالت وآب‌وبرق و ارزانی و خلاصه‌تقاضائی‌ندارند وتنهاخواسته آنها اینست که بطریقی در شهر هوای قابل‌تنفسی‌ایجاد کنید تا مردم نفسی براحت بکشند .

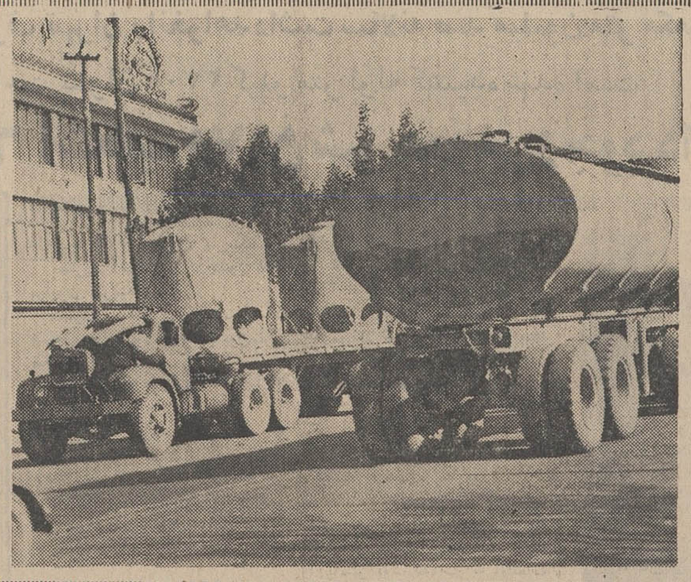

عبور صدها کامیون در شبانه روز از خیابان های جنوبی پایتخت زندگی مردم این مناطق را سیاه کرده بطوریکه حتی پرندگان از عبور از آسمان جنوب تهران خودداری میکنند .
امانمیتوان برای این امر فکری اندیشید . جلوگیری‌از عبور این کامیون ها بدلیل انکه جنوب غرب‌وشرق‌تهران مرکز فعالیتهای صنعتی و اقتصادی است غیرمقدوراست بخصوص که بارانداز های بزرك در خیابانهای جنوبی تهران واقع شده است‌البته در نقشه و طرحهای ۳۵ ساله تهران برای‌رفع‌چنین‌مشکلات راه حلهائی پیش بینی شده است مثل افزایش سطح فضای سبز برای تلطیف‌هوا انتقال شاهراههای بزرك در بیرون ازشهر ومحل‌سکونت مردم .

بررسی بیشتر لایحه نظام صنفی

تعیین حدود صنفی

از وظایف اتحادیه‌ها خواهد بود

در فصل پنجم لایحه‌قانون نظام صنفی وظایف اتحادیه‌های صنفی در برابر اعضاء تشریح شده و این فصل از مهمترین فصول لایحه بوده‌و بسیاری از موارد مسکوت در برابر اتحادیه‌هاازطریقه‌تدوین موادجدیدی‌دراین فصل حل وفصل شده است .

بموجب مقررات ماده ۷۰رسیدگی و اظهار نظر در باره حدود صنفی نسبت به متقاضیان پروانه جدید و اعلام نتیجه باطاق مشاغل‌وظیفه اتحادیه مربوط میباشد . هرگونه اختلاف صنفی بین افراد یك صنف بدوادر اتحادیه مطرح‌خواهد گردید و اتحادیه موظف است با تشکیل کمیسیون رفع اختلاف صنفی به موارد اختلاف رسیدگی و تصمیم لازم اتخاذ نماید .

دراین قبیل موارد باید نظر کمیسیون رفع‌اختلاف طرفین ابلاغ گردد و این نظر تا مدت ده روز از تاریخ ابلاغ قابل اعتراض می‌باشد .

فرد معترض میتواند . در مدت‌معینی اعتراض خود را مشروحا با ذکر دلایل به‌اتحادیه مربوطه‌واطاق‌مشاغل تسلیم دارد .

*** تقسیم مالیات**

از وظایف دیگر هر اتحادیه تقسیم و سرشکن ساختن جمع مالیات تعیین شده از طرف اطاق مشاغل برای آن صنف است و اینکار باتشکیل کمیسیونی‌بعضویت هیئت‌رئیسه‌وبازرسان‌اتحادیه‌ونماینده اطاق مشاغل بطور عادلانه‌و متناسب باوضع در آمد کسبی هر یك از افراد صنف تقسیم‌نموده و مراتب را در یك صورت جامع‌و درشش نسخه آماده نماید و پس ازامضاء کلیه نسخ از طرف اعضاء کمیسیون دو نسخه آنرا در بایگانی اتحادیه نگاهداری کرده‌و چهارنسخه دیگر را به اطاق مشاغل ارسال بدارد.

اتحادیه هر صنف همچنین مکلف است پس از تنظیم صورت تقسیم بندی مالیات صنف مراتب را باقید مبلغ مالیات و تاریخ‌پرداخت ونام ونشانی بانك و شماره حساب مالیات موضوع را به همه افراد اتحادیه ابلاغ‌نماید . مهلت قانونی برای سهم‌بندی وابلاغ به افراد اتحادیه سه ماه تعیین شده است .

● شکایات مردم

دراین لایحه‌وظایف مهمی‌بعهده اتحادیه واگذار شده و آن اینست که افراد هیئت رئیسه اتحادیه موظف هستند به حسن انجام کار ورعایت مقررات و اصول کسب توسط افراد صنفی نظارت کرده و شکایات رسیده از آنان را مورد توجه قرار دهند .

بدین منظور در هراتحادیه یك کمیته فنی تشکیل میشود واین کمیته که با شرکت افراد باصلاحیت شروع بکار میکند بشکایات مردم ازافراد اصناف رسیدگی و در این مورد اظهار نظر خواهد کرد. وظایف‌این کمیته بموجب‌آئین نامه خاصی تعیین و بتصویب اطاق مشاغل خواهد رسید .

در هر اتحادیه یك کمیته‌بازرسی نیز تشکیل خواهد شد ووظایف این کمیته‌آنست که بموجب‌آئین نامه خاصی به مسئله حدود صنفی اختلافات صنفی رسیدگی کرده و اجرای مقررات واصول صنفی و نظارت بر قیمت هاو حسن اجرای الصاق برچسب قیمت‌ها و رعایت قیمت مقطوع از طرف افراد صنفی و صحت عمل آنان‌و تهیه و تولید کالا یا محصولات و یاانجام‌خدمات را زیر نظر خواهد داشت .

مفهوم مواد فصل پنجم از نظر افراد اصناف بسیار ضروری است و مهم است و بااین ترتیب‌درلایحه هدف واگذاری کار صنوف بافراد اصناف‌دنبال‌شده‌واینطورمقرر داشته‌اند که همه‌مسائل و مشکلات صنفی باید به کمیته‌های فنی و بازرسی اتحادیه‌ها که هر یك‌دارای‌اختیارات کافی خواهند بود واگذار گردد .

*** اقدام بزرك**

اگر موارد مندرج‌درفصل پنجم بدون کم و کاست تصویب شود باید قبول‌کرد که در زمینه‌واگذاری کار اصناف بخود کاری بزرك صورت گرفته وپس‌ازتصویب واجرای لایحه جامعه اصناف مشکلات خود را در اتحادیه هاحل و فصل کرده و از مراجعه‌بشهرداری،دادگستری و سایر مراجع بی‌نیازخواهند بود .

نکته مهمی که باید خاطرنشان گردد آنست که ده روز پس از تدوین و انتشار لایحه قانون‌نظام صنفی قسمتی از مواد آن که ناظر به‌مداخله‌ماموران‌دولتی‌در کمیته های اطاق مشاغل بود از لایحه حذف گردید و همچنین مواد مربوط بتاسیس بانك اختصاصی اصناف وازاین قبیل مواد که ناظر به مداخله ماموران دولتی در کار اصناف و اطاق مشاغل بود ازلایحه حذف گردیده است .

در انجمن محلی ناحیه هشت

بدعوت عده‌ای از اهالی نارمك آقای شاه حسینی شهردار ناحیه هشت تهران در جلسه انجمن محلی این منطقه شرکت کرد .

این جلسه با حضورآقایان دکتر سید جعفرشهیدی‌استاد دانشگاه ، دکتر اسمعیل‌واعظ جوادی ، طباطبائی پیرامون نیازمندیها و خواسته های مردم سخن گفتندوازخدمات شهردار ناحیه هشت تهران قدردانی بعمل آوردند .

شهردار ناحیه با تشکراز حسن نیت حاضران قول داددر مورد تامین خواسته های مردم اقدامات لازم را معمول‌دارد.

سپنتا

برای پوشش سقف شما وکانالهای تهویه ورق گالوانیزه در اندازه و ضخامتهای مختلف میسازد.

محصولات سپنتا، تا مرحلهٔ مصرف تضمین شده است.

تشویق و خرید شما از سپنتا، موجب پیشرفت سپنتا ، و مرغوبیت کالا و تعدیل نرخها گردیده.

باز هم همکاری کنید تاسپنتا، قیمت ها را تنزل دهد فقط حمایت مصرف کننده، ضامن بقاء تولید کننده است.

افتخارسپنتا، دردرك زمان است.

سپنتا، یعنی مرغوب و سریع.

وشما وارد کننده عزیز میتوانید به جای سفارش بخارج، سفارشات خود را با شرائط بسیارسهل به سپنتا، بدهید.

ام . بی

مرحبا طایر فرخ پی فرخنده پیام
خیر مقدم، چه خبر؟ دوست کجا؟ یار کدام؟
یارب! این قافله را لطف ازل مژده بدو
که ازو خصم برام آمد و دلدار بکام
(حافظ)

IATA — AMERICAN SOCIETY OF TRAVEL AGENTS — UFTAA — WATA

از این پس فراق معنی و مفهومی ندارد

ایرانین اکسپرس

چون : دیدارها را با آسانی میسر ساخته است.

مادر ! ... آیا نورچشمت از تو دوراست . ؟

کجاست .... ؟ هرجاکه باشد ...

دلت میخواهد او را ببینی ! ؟ چه جور .. ؟

تو بروی او را در محیط تحصیلش به بینی .. ؟ یا او بیاید و در میان خانواده اش چندی بگذراند ؟ ...

پدر ! ... آیا فرزندت در خارج از کشور بسر میبرد . ؟ .

حتماً در تحصیلش پیشرفت کرده است ...

دلت میخواهد او را پیش خودت بیاوری تا ضمن تجدید دیدار .. پیشرفتهای کشورش را هم به بینید ...

وشما ... ! که بهر نحو در هر گوشه دنیا یك دلبستگی دارید.

چه میخواهید ... ؟ کجا میخواهید بروید ... ؟

میخواهید عزیزانتان را پیش خود بیاورید .. ؟ یا خود نزد آنها بروید ... ؟

هرجور که باشد ... هرکجا که باشد ...

هروقت که دلتان بخواهد ..

فقط کافیست که بخیابان ولی شماره ۶ ایرانین اکسپرس تلفنهای ۴۵۵۱۲ - ۴۵۷۹۴ - ۶۸۷۲۳ - ۶۴۶۲۷

ویلا ... آبادان - خیابان شاهپور تلفن ۴۲۴۳ مشهد - خیابان پهلوی تلفن ۹۱۱۶۶ اهواز - خیابان ششم بهمن تلفن ۵۱۱۱

مراجعه فرمائید

تا بدینترتیب برشما روشن شود که با همراهی ایرانین اکسپرس بدون داشتن پول موجود هم دیدار ها با آسانی میسر است

ویلاهای ییلاقی رامشهر

درکنار بزرگترین پارك تفریحات شرق

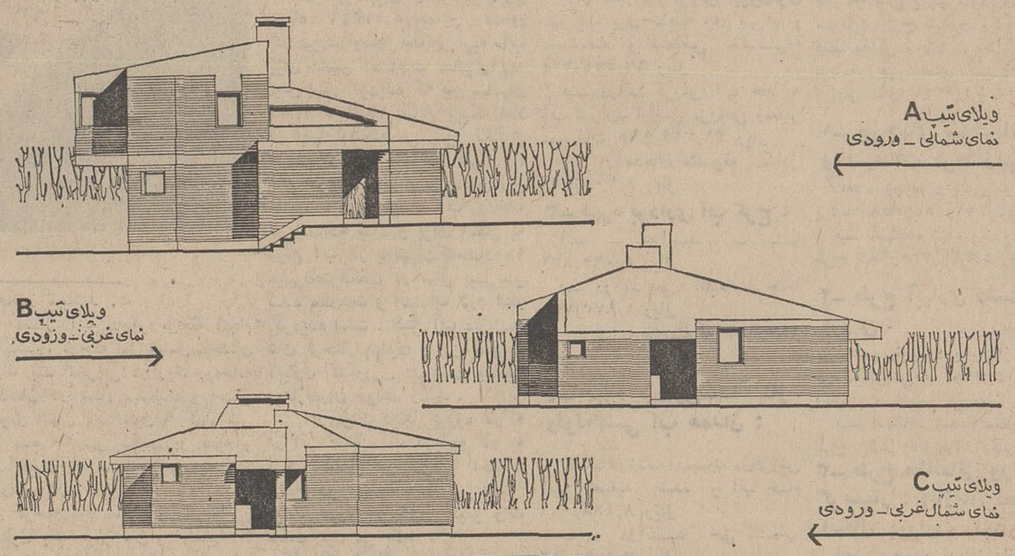

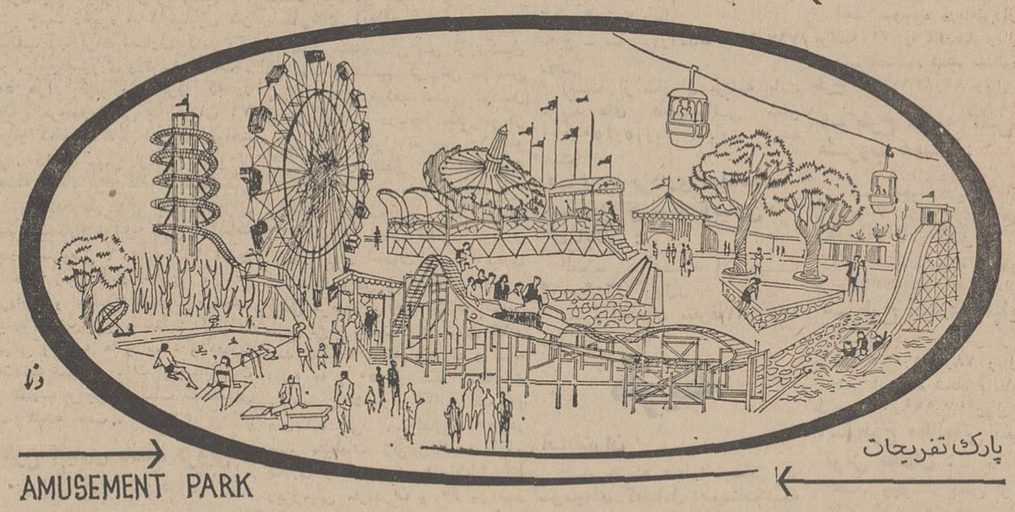

برای کسب اطلاعات بیشتر به دفتر رامشهر:
خیابان شاه ـ ساختمان آلومینیوم
مراجعه یا کوپن مقابل را پر کرده
بصندوق پستی ۱۱۳۵ ارسال دارند.

نام و نام خانوادگی ..... شغل .....
نشانی کامل ..... شهر .....

شعبه دفتر رامشهر
کرج ـ خیابان پهلوی مقابل شهرداری شماره ۳۶۹
آبادان ـ ساختمان نایت کلاب

طبق آمار منتشره در کارنامه سال ۱۳۴۷ سازمان آب

۱۴۱ میلیون متر مکعب آب تصفیه شده در تهران مصرف شد

سازمان آب ۱/۵ میلیارد درآمد و ۱/۹ میلیارد هزینه داشت

سد لار تا سال ۱۳۵۶ که آب کرج و جاجرود کفاف مصرف تهران را نخواهد داشت سالانه صد میلیون متر مکعب آب بتهران منتقل میکند

در ۱۴۰ کیلو متر مربع از مساحت تهران ۳۳۰۹ کیلو متر لوله کشیده شده است

در تهران ۳۳۴ هزار و ۶۹۲ انشعاب و ۵۱۷ شیر عمومی وجود دارد

سازمان آب منطقه‌ای تهران کارنامه سال ۱۳۴۷ خود را دیروز منتشر ساخت و اعلام کرد که در سال گذشته به ۵۱ هزار و ۲۴ مستغل جدید علاوه بر مستغلات سالهای قبل آب تصفیه شده داده است بطوریکه در پایان سال ۱۳۴۷ رویهمرفته ۳۳۴ هزارو ۶۹۲ انشعاب از آبهای تصفیه شده سه تصفیه‌خانه تهران استفاده میکرده‌اند.

سازمان آب طبق برنامه‌ای که تنظیم نموده نسبت به نصب انشعاب آب کلیه متقاضیان واقع در محدوده شهر که در برنامه چهارم (تا آخر سال ۱۳۵۱) بحدود متجاوز از ۲۰۰ کیلو متر مربع تثبیت شده است با صرف هزینه نزدیك به شش میلیارد ریال اقدام نماید، درعین حال، با تمام کوششی که بعمل آمده متاسفانه امکان پذیر نشد بدون اینکه از مشترکان جدید کمك بیشتری خواستار شود، تمام مبلغ فوق را از طریق دریافت وام بیشتر از منابع مالی تامین نماید از اینرو ناچار نرخ هزینه توسعه تاسیسات را که از مشترکان دریافت می‌کرد افزایش داد و رجاء واثق دارد که بتواند با ارائه سرویس مجهزتری متقابلا پاسخگوی نیازمندی‌های آنان باشد.

باپیش‌بینی که بعمل آمده تا آخر سال ۱۳۵۱ در حدود ۴۸۰ هزار مشترك تقاضای نصب انشعاب می‌نمایند که سازمان با اجرای طرح موجود کاملا قادر به تامین آب برای مستغلات آنان خواهدبود وضمنا انتظار دارد باکمك وهمکاری سایر مقامات ذیربط ترتیبی داده شود که خدود و نقشه توسعه‌شهر در برنامه پنجم (۱۳۵۱-۱۳۵۶) در اوائل سال ۱۳۵۰ معلوم و مشخص شود تا سازمان آب هم بنوبه خود پیش‌بینی های لازم را قبل ازموقع بنماید تا هنگام مراجعه مشترکان برای انشعاب فورانسبت‌بدرخواست آنان‌اقدام بعمل آید و مدت‌زیادی برای استفاده از آب معطل‌نشوند.

همانطور که در کارنامه سال ۱۳۴۶ باستحضار هموطنان گرامی رسید تا پایان سال ۳۱۴،۸۴۰ مشترك برای دریافت انشعاب‌مراجعه کرده‌و به ۲۸۴،۴۶۱ مشترك‌انشعاب آب‌داده‌شد بطوریکه‌تعدادمتقاضیانی که در آخر سال ۱۳۴۶ منتظر دریافت انشعاب بوده‌اند بالغ بر ۲۸،۳۵۹ نفر گردید در حالی که در سال ۱۳۴۷ رقم مذکور به ۱۹،۴۲۴ نفرتقلیل یافته‌وبافعالیتی که در سال ۱۳۴۸ بعمل خواهد آمد، امید میرود در آخراین سال تعداد فوق بکمتر از ده هزارتقلیل یابد.

سازمان آب تهران به‌موازات‌توسعه و بهره برداری از شبکه لوله کشی آب تهران که در جهت تامین آب تصفیه شده مورد نیاز اهالی محترم پایتخت بعمل آورد سد های‌فرحناز پهلوی (روی رودخانه جاجرود)- امیر کبیر (روی رودخانه کرج)- شهناز (روی رودخانه آبشینه در یالقان همدان) و شاه اسمعیل (روی رودخانه گلپایگان) را نیز برای تامین آب کشاورزی-صنعتی خانگی و کمك به نیروی برق شهرها مورد استفاده قرارداد‌ضمنا عملیات اکتشافی و مطالعاتی در روی رودخانه شاهرود (طالقان)- منطقه لار و آبهای زیر زمینی‌دشت قزوین را ادامه داد و خوشوقت است باطلاع برساند که علاوه بر ایجاد چاههای عمیق در دشت‌قزوین برای توسعه سطح زیر کشت‌بزودی برای انجام ساختمان سد و تونل طالقان از پیمانکاران جهت تسلیم پیشنهاد دعوت خواهد کرد وقبل ازانقضاء نیمه‌دوم سال۱۳۴۸عملیات ساختمانی را آغاز خواهد نمود.

سازمان آب تهران در سال قبل برای مردم تهران از رودخانه کرج قریب ۱۲۸ میلیون متر مکعب که از رودخانه جاجرود نزدیك به ۲۱ میلیون متر مکعب از چاههای عمیق ناحیه طرشت ۲٫۷ میلیون متر مکعب که جمع کل آن‌نزدیك به ۱۶۲ میلیون متر مکعب بود‌آب خام به سه تصفیه خانه تهران‌آورد واز این مقدار نزدیك‌به۱۴۱میلیون ونیم متر مکعب آب تصفیه شده به خانه ها و مستغلات و اماکن عمومی و شیر های عمومی داد.

ونزدیك به ۱۷٫۵ میلیون متر‌مکعب هم‌برای مصارف پارکها و جنگل کاریها و کارخانجات صنعتی و کارخانه برق آلستوم به مصرف رسید. آمار فعالیت تصفیه خانه‌ها بشرح زیر است:

تصفیه‌خانه شماره۱ جلالیه

مقدار آب خام کاز آبگیر‌بیلقان بیلقان بوسیله دو رشته لوله‌فولادی (هریك بقطر یك متر) و کانال به تصفیه خانه شماره ۱ رسیده است ۴۹،۳۸۱،۱۷۴ متر مکعب بوده که بعد از تصفیه بمخازن شهرفرستاده شده است.

تصفیه‌خانه شماره ۲ کن

مقدار آب‌خام که‌از آبگیر‌بیلقان بوسیله لوله بتنی به قطر دو متر به تصفیه خانه ۲ رسیده است ۷۸،۷۸۷،۳۸۰ متر مکعب بوده که ۷۶،۹۲۸،۴۹۵ متر مکعب آن بعداز تصفیه به مخازن شهر فرستاده‌شده است و ۱،۸۵۸،۸۸۵ متر مکعب‌به مصرف شستشوی حوضچه های‌ته نشین کننده و صافی‌ها و مصارف داخلی تصفیه خانه شماره۲ رسیده است.

تصفیه خانه شماره۳ شرق تهران پارس

مقدار آب خام که از سدفرحناز پهلوی بوسیله تونل آب به‌تصفیه خانه شماره ۳ رسیده است ۱۳،۳۲۹،۰۰۸ متر مکعب بوده که ۱۰،۱۳۰،۱۰۷ متر مکعب آن بعد از تصفیه بمخازن شهرفرستاده‌شده و۳،۱۹۸،۹۰۱ متر مکعب‌آن‌مصرف شستشوی صافیها و مصارف داخلی تصفیه خانه بوده است.

مقدار آبی که بوسیله۳واحدتصفیه خانه بشرح‌فوق تصفیه‌شده‌وازطریق شبکه توزیع بمصرف اهالی شهر رسیده بالغ بر ۱۳۶ میلیون۴۳۹ هزار ۷۷۶ متر مکعب بوده است. برای تصفیه آبهای فوق مقدار ۵۸۳٫۰۳۲ کیلوگرم کلرورفریك و ۱۲۷٫۲۱۷ کیلوگرم کلر و مقدار زیادی آهك و گاز انیدریدسولفورو و سیلیکات سدیم واسید سولفوریك مصرف شد و همچنین رویهرفته این سه واحد بیش از ۲۲۱ هزار ۶۴۶ کیلووات ساعت برق مصرف گردید.

درسازمان آب آزمایش متعدد و آزمایشگاه های مجهزوجوددارد که از آب‌خام و تصفیه شده‌نمونه برداری و بدفعات مختلف آزمایش می شود طبق آمار تهیه شده در سال ۱۳۴۷ برای آزمایش شیمی ۱۴۸۸ دفعه نمونه برداری و ۲۷ هزار ۱۷۲ دفعه‌آزمایش بعمل‌آمده است درآزمایشگاه باکترلوژی‌نیز ۱۴ هزارو ۶۴ نمونه آب مورد آزمایش قرار گرفت این آبها ازآب شبکه شهر و آب مخازن و همچنین آب‌دریاچه درسد وآب‌خام و حتی آب تصفیه شده درتصفیه خانه نیز آزمایش شده است در آزمایشگاه بیولوژی‌نیز ۱۹۷۹دفعه آب آزمایش شد. درآزمایشگاه طبی‌و بهداشتی‌هم بنوبه‌خود ۱۰۵۳ نمونه های مختلف گرفته شده‌از بیماران‌وظروف‌ناهارخوری کارمندان و کارگران مورد آزمایش قرار گرفت و درآزمایشگاه تحقیق ۷۲۵ آب جهت تعیین «فلور» باکتریهای آب خام و مقایسه تکنیك های مختلف مورد آزمایش قرار گرفتند.

شبکه توزیع وانشعاب آب تهران

۱-درسال ۱۳۴۷ تعداد ۵۱،۰۲۴ انشعاب جدیدعلاوه برانشعابات‌سابق در تهران نصب‌شده است.

۲-تعدادکل‌انشعابات نصب شده تا پایان‌سال جمعا ۳۳۵،۴۸۵ می باشد.

۳-درسال‌گذشته ۴۱۱۵۰ مشترك باپرداخت حق انشعاب درخواست نصب‌انشعاب کرده‌اند و جمع مشترکان‌درخواست کننده‌انشعاب تاپایان سال‌بالغ‌بر ۳۵۳۱۵۰گردیده است.

۴- مساحت مناطقی که‌درسال ۱۳۴۷ آگهی پذیرش درخواست‌انشعاب آنها انتشار یافته بالغ بر۱۳ کیلومتر مربع بوده وبالنتیجه تاپایان سال در ۱۴۴کیلومترمربع‌ازتهران‌آگهی‌قبول‌درخواست انشعاب باطلاع عموم رسیده است.

۵- شیرهای عمومی نصب شده در سال۱۳۴۷ تعداد۱۷دستگاه‌بوده‌است و تا پایان سال جمعا ۵۱۷ دستگاه‌شیرعمومی نصب شده‌است.

۶- طول شبکه از۱تا۱۴۶اینچ که‌درسال ۱۳۴۷ نصب‌شده‌است ۳۶۷۹۵۰مترمی‌باشد.

شبکه توزیع آب تهران

۱- درپایان سال ۱۳۴۷ طول شبکه آب تصفیه شده از قطر ۱ تا ۴۶ اینچ بالغ بر ۳،۳۰۸،۹۴۵ متر شده است.

۲- مساحت سطح شهر که تا پایان سال ۱۳۴۷ درآن شبکه‌آب تصفیه شده نصب شده است ۱۴۰ کیلومتر مربع‌است‌که ۹ کیلومتر مربع آن‌مربوط بسال ۱۳۴۷ می‌باشد.

-جمع کل انشعاباتی‌که تاپایان سال ۱۳۴۷ موردبهره برداری‌قرار گرفته است ۳۳۴،۶۹۲ انشعاب است که تعداد ۵۱،۰۲۴ انشعاب آن مربوط بسال ۱۳۴۷ میباشد.

۴- شیر های عمومی موردبهره‌برداری تاپایان سال ۱۳۴۷ تعداد ۵۱۷ دستگاه است.

کارخانه‌ها

درجنب سازمان آب تاسیسات وکارخانه‌های مختلفی وجوددارند که وسایل و لوازم و مواد مورد احتیاج این سازمان را تهیه و تامین میکنند. این‌واحد هاهریك بطور تجاری کار می کنند و تولیدات خود رادردرجه اول‌صرف تامین احتیاجات سازمان ومازاد آنرا ببازار عرضه میسازند.

کارخانجات شیمیائی یکی‌از این واحد ها است که‌درسال گذشته سود محرق مایع، کلرمایع، کلروفریك‌مایع،اسید کلریدریك، آب ژاول، تغلیظ سود محرق مایع به جامدویرك تولید کرد که قسمت مهم آن درتاسیسات آب- تهران مصرف شد و بقیه ببازار آزاد عرضه گردید.

کارخانه لوله‌سازی

یکی دیگر از واحدهای‌مربوطه کارخانه لوله سازی و تهیه شن و ماسه است که فرآورده های آن درسال گذشته بشرح زیر بود:

۱- لوله های بتنی ساخته شده باقطار مختلف از قطر نیم متر تا دومتر ۲،۳۹۳ عدد.

۲- متعلقات بتنی باندازه های مختلف ۱۰۱ عدد.

۳- ماسه ۳۱،۹۲۵ متر مکعب.

۴- شن سه‌هشتم اینچ ۲۸،۹۹۱ متر مکعب.

۵- شن چهارسوم‌اینچ ۲۵،۰۲۱ متر مکعب.

۶- شن یك‌دوم اینچ ۱۱،۲۲۷ متر مکعب.

۷- ماسه ازنوع کوارتز (ریز و درشت) ۱،۱۷۵ تن.

۸- پودرسیلیس ۲،۲۶۸ تن.

۹- تیرهای بتنی بطول ۹ و ۱۰ و ۱۲ متر از نوع سیبترا ۱۴،۶۳۵ اصله.

۱۰- قیر های بتنی بطول ۹ و ۱۲ گردپیش فشرده ۲،۴۴۶ اصله.

درکارخانه لوله‌سازی شیرهای برنزی انشعابات نیز ساخته شدکه قریب ۲۸ هزار و ۱۴۰ عدد شیر شبکه یك‌دوم اینچی و ۴۹ هزار ۴۳۳ عدد آن شیرانشعاب یك‌دوم اینچی بوده است.

بهره برداری‌سدوتاسیسات امیرکبیر

مقدارآب‌ورودی‌بدریاچه‌سدامیرکبیر درسال۱۳۴۷ برابر ۵۲۹،۳۶۹،۱۸۰ مترمکعب بوده که متوسط سالیانه آن ۱۶٫۸ مترمکعب درثانیه‌میباشد و تاقبل ازسال ۱۳۴۷ حداکثرآب ورودی به‌دریاچه سد بالغ بر ۴۹۵،۹۶۲،۷۳۰ مترمکعب‌بوده که آب ورودی بدریاچه درسال ۱۳۴۷ مقدار ۳۳،۴۰۶،۴۵۰ متر مکعب بیشتر بوده است. دراثربارندگی های متوالی درپائیز و زمستان‌سال ۴۷ مقدار آب ورودی بدریاچه بمیزان قابل ملاحظه‌ای افزایش یافته و جمعا میزان تولید انرژی نسبت به سالهای گذشته فزونی یافته است. ضمنا بمنظور داشتن محل کافی‌برای‌مهار کردن‌سیلاب- های‌بهاره‌ارتفاع آب‌دریاچه‌بحداکثر رسانیده نشده و سطح آب دریاچه درپایان سال درتراز ۱۷۵۰٫۱۵متر ازسطح دریا نگاهداشته شده‌است.

درسال ۱۳۴۷ نیروگاه سدامیر کبیر درحدود ۱۶۰،۵۸۱،۰۰۰ کیلووات ساعت انرژی برق تولید نموده است که از این رقم ۱۵۶،۴۸۷،۷۰۰ کیلووات ساعت تحویل شرکت‌برق منطقه‌ای تهران گردیدوبقیه بمصرف‌داخلی‌نیروگاه و حوالی سد وافت خط انتقال‌نیرو و مبدلهای اصلی رسیده است.

قسمت آب

اندازه‌گیری‌و تهیه آمار مربوط به باران و برف درحوضه آبریز سد -اندازه‌گیری بده رودخانه- تهیه آمار مربوط به ایستگاه های هواشناسی - پیش‌بینی آب‌ورودی به دریاچه - تنظیم برنامه بهره برداری و جریان آب خروجی بمنظور تامین آب تهران و حقابه‌های کشاورزی انجام شده و نتایج حاصل بشرح زیر بوده است:

آب‌قابل توزیع درآبگیر‌بیلقان درحدود ۵۷۲ میلیون مترمکعب.

مصرف آب‌تهران درحدود ۱۳۸ میلیون مترمکعب.

مصرف کشاورزی وموسسات صنعتی در حدود ۲۵۸ میلیون‌متر- مکعب.

آب‌جاری دررودخانه۱۷۶ میلیون مترمکعب.

حداکثر درجه حرارت در ایستگاههای هواشناسی ۳۸+ درجه سانتیگراد.

حداقل‌درجه‌حرارت درایستگاه- های هواشناسی ۲۴- درجه سانتی گراد.

بهره برداری‌سدوتاسیسات فرحناز پهلوی

سدفرحناز پهلوی که در ۳۵ کیلومتری شمال شرقی تهران‌بر روی رودخانه جاجرود ساخته شده است سد چند منظوره‌ایست که باجمع‌آوری طغیان رودخانه‌جاجرود قسمتی ازآب مورد نیاز تهران بزرك راتامین نموده و ضمن تنظیم آبیاری‌دشت‌ورامین‌نیروی‌برقی‌معادل ۶۰ میلیون کیلووات ساعت‌درسال برای مصارف تهران‌تولید مینماید و حجم مخزن سد ۹۵ میلیون‌متر- مکعب است.

آبیکه به تهران فرستاده می- شودحداکثر ۸۰ میلیون مترمکعب درسال خواهد بود و برای آبیاری دشت ورامین درحدود ۳۵۰ میلیون مترمکعب درسال آب میتوان‌تامین نمود.

سطح آب دریاچه سد فرحناز پهلوی برای باراول درخرداد ماه ۱۳۴۷ بحداکثر ارتفاع‌خود ۱۰۱۰ متر ازسطح دریا رسیده است که ازآن جهت تامین آب مورداحتیاج تصفیه خانه سوم آب تهران و جنگل کاری اطراف سرخه‌حصار و لویزان‌و تنظیم آبیاری دشت‌ورامین استفاده شده است.

بهره برداری سد شهناز ولوله‌کشی آب همدان

سدشهناز درهمدان برروی رودخانه یالقاق بنا شده است، نوع سد وزنی، بتنی، ارتفاع آن از کف ۵۳ متر و حجم آن ۸ میلیون‌متر- مکعب است.

ازآب ذخیره سدشهناز برای آبیاری کشاورزی دهکده های شورین - سنگستان - آبشینه - سرخ‌آباد - مزدقینه بهره‌برداری شدو حجم‌آب مصرفی برای‌زراعت معادل ۶،۰۵۰،۰۰۰ مترمکعب می- باشد.

مقدار ۱،۲۸۵،۶۶۰ مترمکعب از آب ذخیره سد برای مصارف ساکنان‌شهر همدان‌تصفیه وتوزیع شده است.

شبکه توزیع شهر همدان

۱- انشعابات نصب شده درسال ۱۳۴۷ تعداد۹۸۳ انشعاب می‌باشد بطوری که تعداد کل انشعابات تاپایان سال به ۲،۶۹۱ عدد رسیده است.

۲- طول شبکه شهر که تاپایان سال ۱۳۴۷ انشعابات آن نصب و مورد بهره‌برداری قرار گرفته ۳۴،۳۴۰ متر میباشد که ۱۲،۸۰۹ متر آن مربوط بسال ۱۳۴۷ است.

بهره‌برداری سدوتاسیسات شاه اسماعیل

سد شاه‌اسماعیل برروی‌رودخانه گلپایگان بناشده نوع سدخاکی (گابیون) و ارتفاع آن از پی ۵۱ متر و حجم دریاچه سد ۲۸ میلیون متر مکعب است.

آمار مربوط به اندازه‌گیری‌ها و استفاده از آب سد شاه اسماعیل و شبکه آبیاری بشرح زیر است:

آب شهر کرج

سازمان آب تهران ضمناتاسیسات آب کرج را نیز زیر نظر دارد ودر سال قبل تصفیه خانه ۸۱ شهر موفق شد آب تصفیه شده ۲۳۴۴ انشعاب را تامین کنند در همین سال ۳۶۹ انشعاب جدید در شهر کرج نصب گردید و همچنین ۷ شیر عمومی در شهر کرج مورد بهره برداری قرار گرفت. طول شبکه آب آشامیدنی شهر کرج تا پایان سال گذشته قریب ۵۷ هزار۴۴۳ متر بوده است.

سازمان آب تهران در سال گذشته قریب یازده مورد کار ساختمانی عظیم داشت که نمونه های آن ساختمان اداره بهره‌برداری شبکه و انشعاب واقع در خیابان آریامهر بود که ادارات انشعاب و شبکه را از خیابان جنوبی پارك شهر به این قسمت پولساز منتقل ساخته است ۸ مورداز ساختمانهای فوق احداث مخازن بزرك وکوچك در ۸ نقطه تهران بود و همچنین‌در همین سال تصفیه خانه شماره ۳ تهران که بزرگترین واحد تصفیه در ایران میباشد پایان یافت و در همین تصفیه‌خانه خانه و آپارتمان برای کارگران و کارکنان آن ساخته شده است.

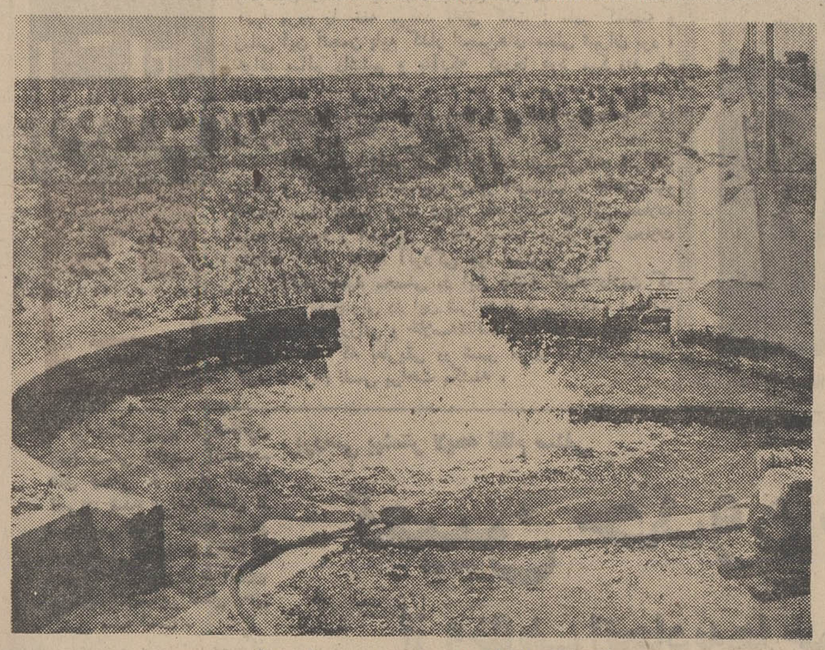

نمونه‌ای ازچاههای حفرشده در دشت قزوین

طرحهای عمرانی

طرح ساختمان سد وتونل طالقان

دشت قزوین با اراضی مستعدو پهناور بعلت کمی بارندگی سالیانه همواره با بحران کم آبی روبرو بوده است «باستثنای سال۱۳۴۷» لیکن وجود اختلاف ارتفاع کافی بین دره طالقان و دشت قزوین امکان انتقال آب رودخانه‌شاهرود را با حفر یك تونل به دشت قزوین میدهد.

هدف طرح بالا بردن سطح‌کشت در منطقه قزوین تا میزان ۶۵هزار هکتار میباشد.

انتقال آب در دو مرحله انجام میگیرد. مرحله اول شامل‌ساختمان یك بند انحرافی در روی رودخانه طالقان در محل سنگبان و حفر تونل انتقال آب بطول ۹ کیلو متر و بده ۳۰ متر مکعب در ثانیه و ساختمان یك بند انحرافی دیگر در دره زیاران.

مرحله دوم ساختمان سد خاکی بطول یك کیلو متر و ارتفاع ۷۰ متر جهت ذخیره ۲۰۸ میلیون متر مکعب آب برای مصارف کشاورزی در مواقع ضروری و تولید در حدود ۵۰ هزار کیلو وات برق که در پایان مرحله نهائی به میزان ۷۶ هزار کیلووات قابل افزایش خواهد بود. قسمت مهمی از این طرح از جمله انعقاد قرار داد با مهندسین مشاور کاوه - سانیو جهت اجرای مطالعات نهائی‌و تهیه طرح. مطالعات جاده سرویس، انتخاب تعیین و حدود زمین مورد احتیاج و نقشه برداری و عملیات صحرائی بمنظور پیاده کردن طرح و تسلیم گزارش نهائی و نقشه ها و اسناد و مدارك مناقصه بمنظور دعوت از پیمانکاران و نظارت براجرای‌عملیات ساختمانی تمام شده است.

طرح آبیاری دشت قزوین

در سال ۱۳۴۷ تعداد ۱۵۶ حلقه چاه در حال بهره برداری بوده است که ۵۶ حلقه آن با برق‌و۱۰۳ حلقه آن باموتور دیزل کار می- کند و آب بدست آمده برای کشاورزی ۱۰۵ دهکده ودر اراضی بوسعت ۱۲،۲۲۰ هکتار بمصرف آبیاری رسیده است. ظرفیت کل چاهها ۳۷،۳۰۰ متر مکعب در ساعت میباشد بعلاوه برای مناطق صنعتی سه حلقه چاه با ظرفیت ۸۴۰ متر مکعب در ساعت حفر و مجهز گردیده است.

طرح تهیه آب آشامیدنی برای ۴۰ دهکده تهیه شده و اجرای آن اواخر سال ۴۷ شروع گردیده است بطوریکه تا پایان سال چهل و هشت ۴۰ دهکده از دهات‌قزوین صاحب آب آشامیدنی خواهند شد.

در این سال شقوق مختلف آبرسانی بوسیله شبکه آبیاری انتقال آب طالقان بررسی گردیده و با توجه باین هدف که کلیه‌زمین های درجه ۱و ۲ دشت قزوین اعم‌از اینکه متعلق بمالکین یا کشاورزان باشد معمور گردد شوراعالی عمران قزوین درشهریورماه۴۷ مناسبترین شق را مورد تصویب قرار داد که مشخصات آن بشرح ذیل می- باشد:

سد لار وشبکه آبیاری مازندران

مطالعات طرح لارولتیان طی ۲۰ سال گذشته انجام شده و درمراحل مختلف ذیل صورت گرفته است:

اولین گزارش مطالعات در سال ۱۳۲۴ توسط سرالکساندر گرگیب و شرکاء مهندسین مشاور برای وزارت کشاورزی تهیه گردید و گزارشهای بعدی به ترتیب درسال ۱۳۲۶ برای شهرداری و در سال ۱۳۳۷ برای سازمان برنامه و در سال ۱۳۴۰ برای سازمان آب منطقه‌ای تهران تنظیم گردیده است.

با ملاحظه ازدیاد روز افزون جمعیت شهر تهران در گزارش مورخ دیماه ۱۳۴۶ مهندسین مشاور «در مورد توسعه منابع تهیه آب برای تامین احتیاجات سالهای‌آتیه» پیش بینی گردیده که بین سالهای ۱۳۵۴ تا ۱۳۵۶ منابع آبیکه فعلا از آنها استفاده می شود تکافوی احتیاجات آب مصرفی تهران را نخواهد نمود لهذا برای تامین این کمبود ناگزیر باید از آب رودخانه لار استفاده شود و برای انتقال به موقع آب لار به‌تهران که‌حدود۱۰۰ میلیون‌مترمکعب در سال پیش‌بینی شده مطالعات و اقدامات لازم آغاز گردیده است. البته آب مازاسد های فرحناز پهلوی و لار بمصرف آبیاری کشاورزی در دشت ورامین و مازندران خواهد رسید.

از فوائد دیگر پروژه لارکه در اثر انتقال آب دریاچه لار به لتیان حاصل می شود «اختلاف ارتفاع دو دریاچه ۹۰۰ متر است» تولید حدود ۱۰ هزار کیلو وات ساعت برق می باشد.

کارهای انجام شده

محل سد اصلی پس از تکمیل مطالعات و تسلیم گزارش مهندس مشاور تعیین خواهد شد، تونل انتقال آب از دریاچه سد بمرکز برق کلان بطول تقریبی ۲۰ کیلو متر - تونل انتقال آب از کلان به لتیان بطول تقریبی۱۰ کیلومتر، مطالعات حاصلخیزی خاك دشت مازندران از لحاظ بصرفه بودن کشاورزی - احداث شبکه آبیاری و سد انحرافی و کانالهای اصلی‌و فرعی مربوطه؛ اینها مشخصات‌فنی طرح مزبور است. تا کنون ۷۳در صد عملیات نقشه برداری و تهیه نقشه ها و ۵۰ در صد مطالعات مهندسین مشاور و ۱۶ در صدکار های اکتشافی وسونداژو ۵۰ در صد مطالعات ژئوفیزیك «لرزه نگاری» و ده‌در صد مطالعات آبهای زیرزمینی مازندران و ۴۰ در صد مطالعات آبهای زیرزمینی تهران که مربوط بهمین طرح است پایان یافته است.

حساب وکتاب

درآمد و هزینه سازمان آب منطقه‌ای تهران قسمتی مربوط بواحدهای بهره‌برداری و نو سازی و توسعه تاسیسات و قسمت دیگر مربوط به هزینه‌ه طرحهای‌عمرانی است که از محل اعتبارات‌سازمان برنامه تامین می‌گردد.

درآمدها:

۱- آب تهران:

الف- درآمد اب بها و عواید متفرقه آن جمعا بالغ بر۸۳۶میلیون ریال ۹۵۴ هزار ۱۸۳ریال ومربوط به ۸۰ میلیون ۴۴۰ هزار ۸۲۷ متر مکعب آب مصرفی تعداد ۳۳۴،۹۶۵ انشعاب که در حال‌بهره برداری است می‌باشد.

ب- درآمد حق انشعاب مبلغ ۴۶۰ میلیون ۸۰۹ هزار و ۳۹۲ ریال بودهو ضمنامبلغ ۳۶۳میلیون ۳۳۶ هزار ۸۷۸ ریال بابت وام توسعه تاسیسات از متقاضیان‌نصب انشعاب دریافت شده است و مبلغ ۵۶ میلیون ۴۳۷ هزار ۳۶۴ ریال بعنوان ودیعه دریافت گردیده‌است.

ج-سایر درآمدهای آب‌تهران معادل ۱۹۶ میلیون ۴۴۴هزار۱۶۵ ریال و مربوط به فروش مازاد فرآورده‌های کارخانه شیمیائی - محصولات کارخانه لوله سازی و تهیه شن و ماسه- کارمزد تقسیط حق انشعاب ووام توسعه تاسیسات و ودیعه و فروش لوازم اسقاطی‌می- باشد. کل درآمد ضریب ۱٫۵ میلیارد بود که از سه محل‌فوق تامین گردید.

۲- بهره برداری سد و تاسیسات امیرکبیر:

الف -درآمد فروش نیروی‌برق بشرکت برق منطقه ای تهران و موسسات و اشخاص متفرقه ۶۷،۴۷۴،۱۲۵ ریال

ب- درآمد فروش آب خام به آب تهران- اراضی مزروعی وسایر موسسات ۳۱،۳۲۹،۹۹۵ ریال

ج- درآمدهای متفرقه معادل ۸،۷۰۸،۵۰۶ ریال

۳- بهره برداری آب کرج:

الف - درامد آب بها ۵،۰۶۷،۸۳۲ ریال

ب- درآمد حق انشعاب جمعا ۱،۹۷۳،۷۳۸ ریال

ج- درآمدهای‌متفرقه ۱۹۷،۹۰۳ ریال

۴- بهره برداری‌سدشهناز ولوله‌کشی آب همدان:

الف- درامد آب‌بهاشامل‌فروش آب تصفیه شده و آب خام ۸،۴۸۸،۰۶۶ ریال

ب - درآمد حق انشعاب ۷،۶۵۹،۵۱۲ ریال

ج - سایر درآمدها ۷۶۲،۶۶۰ ریال

(ضمنا از سازمان برنامه بابت هزینه های تاسیساتی مبلغ ۵،۴۵۰،۰۰۰ ریال دریافت شده است)

۵- بهره برداری سد شاه اسمعیل وشبکه آبیاری گلپایگان:

الف - درآمد آب بها ۲،۲۰۹،۸۲۳ ریال

ب- درآمدهای متفرقه ۸۳۴،۱۸۱ ریال

هزینه

آب تهران

الف- هزینه های تاسیساتی و سرمایه‌ای که‌شامل تاسیسات‌شبکه شهر- ساختمان مخازن جدید، ساختمان تصفیه خانه -خریدماشین آلات ولوازم یدکی ووسایل نقلیه واثاثه و غیره میباشد بالغ‌بر۹۴۰ میلیون ۳۵۲ هزار و۱۷۲ریال‌است.

ب- هزینه‌های جاری مربوط به انتقال آب خام، توزیع آب تصفیه شده، تعمیرات و نگهداری شبکه شهر، تامین احتیاجات اداری، بهره وام بانك مرکزی‌استهلاك‌تاسیسات و هزینه‌های پرسنلی بالغ بر ۹۸۱ میلیون و ۱۷۶ هزار و ۳۱۲ ریال بوده است.

۲- بهره برداری سد و تاسیسات امیرکبیر

هزینه تاسیساتی ۱٫۵۰۷٫۷۵۳ ریال

هزینه‌های بهره‌برداری- اداری‌و مالی ۱۴۴،۰۶۱٫۴۵۲ ریال

۳- بهره بردار ی‌از تاسیسات آب کرج

الف -هزینه های تاسیساتی و سرمایه‌ای ۱٫۱۹۳٫۸۱۱ ریال

ب - هزینه‌های بهره‌برداری - اداری ومالی ۶٫۵۹۰٫۴۴۴ ریال

۴- بهره‌برداری سد شهناز درلوله‌کشی آب همدان

الف - هزینه‌های تاسیساتی و سرمایه‌ای ۵٫۹۸۲٫۷۵۶ ریال

ب- هزینه‌های اداری سد شهناز ۶٫۱۴۳٫۹۷۲ ریال

ج- هزینه‌های واحد آب همدان ۹٫۵۸۶٫۳۹۸ ریال

۵- بهره برداری سد شاه اسماعیل و شبکه آبیاری گلپایگان

ب- هزینه‌های اداری پرسنلی ۵٫۴۷۳٫۶۲۵ ریال

طرحهای عمرانی

هزینه طرحهای عمرانی سازمان آب منطقه‌ای تهران از اعتبارات سازمان برنامه تامین شده است و چون هزینه‌های‌انجام شده‌درهرطرح قبل از شروع بهره‌برداری بحساب سرمایه طرح منظور میشود لذا فقط بذکر وجوه دریافتی‌ازسازمان برنامه‌و هزینه‌های تاسیساتی‌طرحها تاپایان سال ۱۳۴۷ اکتفا میشود.

۱- طرحهای ساختمانی‌سد وتاسیسات فرحناز‌پهلوی

الف- وجوه دریافتی از سازمان برنامه ۴٫۳۲۲٫۰۸۵٫۵۵۸ ریال

ب- استفاده شده بمنظور اجرای طرح ۴٫۳۱۹٫۳۳۰٫۹۸۳ ریال

۲- طرح آبیاری دشت قزوین:

الف- وجوه دریافتی از سازمان برنامه‌وفروش‌آب ۱۱۵٫۵۰۸٫ ۷۴ ریال

ب- استفاده شده بمنظوراجرای طرح ۷۳۵٫۴۴۳٫۴۲۱ ریال

۳- طرح مطالعاتی ورامین‌و گرمسار: (تازمان تحویل‌و انتقال بوزارت کشاورزی)

الف -وجوه دریافتی ازسازمان برنامه ۸۴،۳۳۶٫۹۷۱ ریال

ب- استفاده شده بمنظور اجرای طرح ۸۲٫۸۳۶٫۲۳۴ ریال

۴- طرح لوله کشی آب مشروب همدان:

الف- وجوه دریافتی ازسازمان برنامه و شهرداری همدان ۱۰۷٫۹۲۸٫۳۹۶ ریال

ب- استفاده شده بمنظوراجرای طرح ۱۰۶٫۵۴۲٫۷۳۷ ریال

۵- طرح آبیاری گلپایگان:

الف- وجوه دریافتی از سازمان برنامه ۷۸٫۴۱۸٫۲۲۳ ریال

ب- استفاده شده بمنظوراجرای طرح ۷۷٫۹۹۹٫۲۳۹ ریال

۶- طرح مطالعاتی سد و تونل طالقان:

الف- وجوه دریافتی از سازمان برنامه ۵۵٫۲۳۴٫۸۶۹ ریال

ب- استفاده شده بمنظوراجرای طرح ۵۴٫۵۷۴٫۴۴۸ ریال

۷- طرح باروری ابرها:

الف- وجوه دریافتی از سازمان برنامه ۸۷٫۵۳۵٫۰۰۰ ریال

ب- استفاده شده بمنظوراجرای طرح ۸۵٫۶۷۱٫۸۱۸ ریال

۸- طرح مطالعات سدلار:

الف- وجوه دریافتی از سازمان برنامه ۹۹٫۹۵۶٫۹۴۲ ریال

ب- استفاده شده‌بمنظور اجرای طرح ۹۹٫۹۴۲٫۲۵۸ ریال

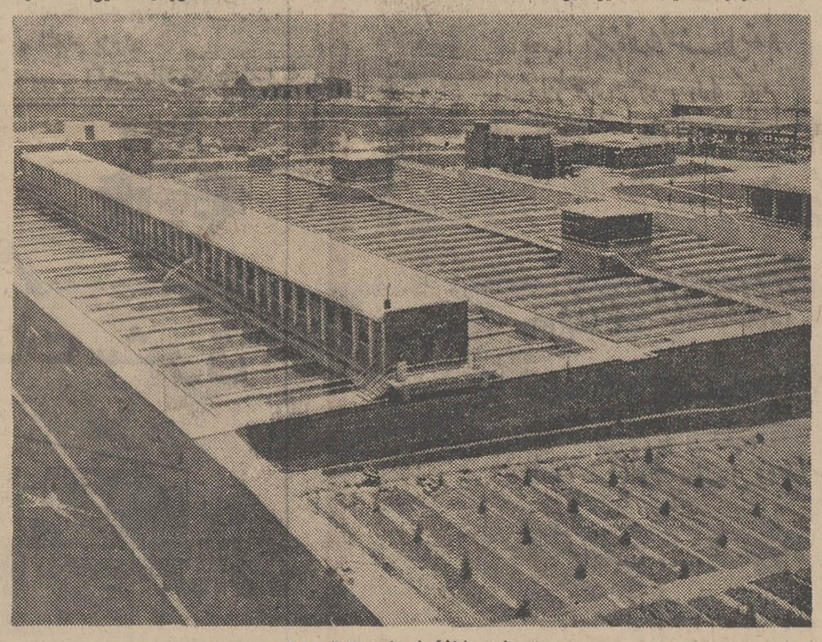

تصفیه خانهٔ شماره ۳ تهران

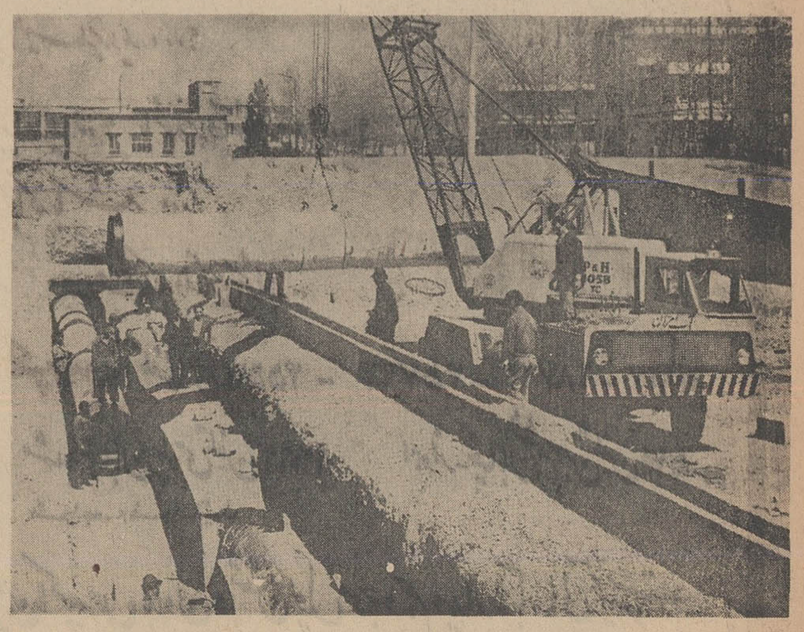

نصب لوله فولادی شبکه آب تهران

دانش آموزان ممتاز

دبستان کامیاب

(خیابان گرگان ـ ایستگاه کاشیها. تلفن ۷۶۱۶۱۵)

فرزان بدیلی‌شاگرداول کلاس اول الف

ویولت نژاد شگرنوران‌شاگرد اول کلاس اول ب

مهرداد سرخوش دانش آموز ممتاز کلاس اول

شیرین عدالت دانش آموز ممتاز کلاس اول

امیر مسعود ترابی دانش‌آموز ممتاز کلاس اول

غلامعلی ملائی داریانی شاگرد ممتاز کلاس اول

بیژن ملائی داریانی شاگرد اول کلاس سوم

شهین حبیب‌الله زاده دانش آموز ممتاز کلاس چهارم

سعید ره شناس شاگرد اول کلاس پنجم

رضا پاکدامن دانش آموز ممتاز کلاس دوم

حمیدرضا حکیمی طرقی دانش‌آموز ممتاز کلاس دوم

سیامك زمانسرائی دانش آموز ممتاز کلاس دوم

حسین آذرمکان دانش‌آموز ممتاز کلاس سوم

محسن آذر مکان دانش‌آموز ممتاز کلاس دوم

دبستان جهان‌امروز (زیر نظر آقای تبریزی

نارمك سی‌متری ـ ایستگاه فلکه‌هفت حوض . تلفن ۷۹۰۴۹۴)

فریبا رضا پور دانش آموز ممتاز کلاس اول

مهتاش مهین‌راد دانش‌آموز ممتاز کلاس اول

محمدحسن اسمعیلی دانش‌آموز ممتاز کلاس دوم

محمد حسین اسمعیلی دانش ـ آموز ممتاز کلاس چهارم

محمدرضا اسمعیلی دانش ـ آموز ممتاز کلاس پنجم

فاریا اکبری‌دانش‌آموز ممتاز کلاس پنجم

دبستان کمال‌الدین (بمدیریت آقای لقمانی‌اردکانی

خیابان گرگان ده متری عالیوند تلفن ۷۶۳۳۳۱)

غلامحسین متقی دانش آموز ممتاز کلاس اول

بتول متقی دانش آموزممتاز کلاس اول

زهره نوفرستی شاگرد اول کلاس پنجم

رضا میرطاهری دانش آموز ممتاز کلاس اول

سعید لقمانی اردکانی دانش آموز ممتاز کلاس اول

محمدحسین محمودی دانش آموز ممتاز کلاس اول

فرهنگ شفا

(عباس آباد . انتهای‌خیابان مدرسه عالی بازرگانی . تلفن ۶۲۸۳۲۲ .

سیما حمزه‌ای نژاد شاگرد اول کلاس ششم

کامبیز یغمائی شاگرد اول کلاس ششم

رضا حمزه‌ای نژاد شاگرد اول کلاس چهارم با معدل ۲۰

کامبیز والافر دانش آموز ممتاز کلاس چهارم

آفریده توسلی دانش آموز ممتاز کلاس چهارم

آرمیده توسلی دانش آموز ممتاز کلاس سوم

بهاره طائر پور دانش آموز کلاس سوم

محمد محسنی دانش آموز ممتاز کلاس دوم

نادر نظام مقدم دانش آموز ممتاز کلاس دوم

مهری حکاك دانش‌آموز ممتاز کلاس دوم

نادیا نظام مقدم دانش آموز ممتاز کلاس اول

سیاوش مختار دخت دانش‌آموز ممتاز کلاس اول با معدل ۲۰

دبستان نورستگان

(خیابان طرح‌آباد ـ فلکه دوم، فرعی سوم . تلفن ۷۹۳۹۸۹)

مینو تقی‌زاده دانش آموز ممتاز کلاس اول با معدل ۱۸٫۸۳

گیتی یاهو دانش آموز ممتاز کلاس اول با معدل ۱۸٫۱۶

کامبیز جولائی دانش آموز ممتاز کلاس‌اول‌با معدل ۱۸٫۳۳

مژگان همایونفر شاگرد اول کلاس دوم با معدل ۱۹٫۵

سهیلا نظریان دانش آموز ممتاز کلاس‌سوم با معدل ۱۸٫۹۰

عفت اصغری‌شاگرداول کلاس سوم با معدل ۱۹٫۴۵

لیلی تقی‌زاده شاگرد اول کلاس سوم با معدل ۱۹٫۴۵

سهیلا پرویزیان دانش آموز ممتاز کلاس سوم با معدل ۱۹

ژاله طاهری دانش‌آموزممتاز کلاس چهارم با معدل ۱۸٫۳۶

نسرین طاهری صوفی دانش آموز ممتاز کلاس چهارم

مریم اصغری شاگرداول‌کلاس چهارم با معدل ۱۹

منصوره دارشفائی‌دانش‌آموز ممتاز کلاس‌پنجم‌بامعدل ۱۹٫۰۹

کودکستان‌ودبستان ملی‌پیک‌دانش

خیابان فرانسه چهار راه رازی شماره ۶۰ تلفن ۴۲۱۳۱

کارینا‌پانایوتی دیس دانش ـ آموز ممتاز کلاس اول

مهناز عمادی دانش‌آموزممتاز کلاس اول

رویا بینش دانش‌آموزممتاز کلاس دوم

علی شریعتمداری دانش‌آموز ممتاز کلاس دوم

یولیك پانایوتی دیس دانش آموز ممتاز کلاس سوم

کیوان آبسلت دانش آموز ممتاز کلاس سوم

پروانه جمشیدیان دانش‌آموز ممتاز کلاس چهارم‌دبستان پولاد

الهه تهرانچی دانش آموز ممتاز کلاس چهارم دبستان‌پولاد

افسر حبیبی اصفهانی‌شاگرد اول کلاس پنجم دبستان طایر

علی متوسلی‌شاگرداول کلاس ششم دبستان کارخانه قند ثابت فریمان با معدل ۱۸٫۷۵

عبدالرضا ساجدی دانش‌آموز ممتاز کلاس اول دبستان احمد قوام لاهیجان با معدل ۱۸٫۶۶

عطاءالله کریمی شاگرد اول کلاس سوم دبستان ورهرام مهاباد با معدل ۱۶٫۳۲

شهره انتصاری دانش آموز ممتاز کلاس ششم دبستان جهان معرفت

رضا بهمنش‌دانش آموزممتاز کلاس دوم دبستان جلال

رضا (پیمان) حکمت دانش‌آموز ممتاز کلاس دوم دبستان کیمیا

فرزانه خسروی شاگرد اول کلاس چهارم دبستان رضاپهلوی

امیرحسین فتح‌الله زاده ـ ناوی دانش آموز ممتاز کلاس اول دبستان جلال

لادن افخم شاگرد اول کلاس اول دبستان علاءالدین با معدل ۲۰

مریم جعفری‌دانش آموزممتاز کلاس ششم دبستان رودابه اصفهان

محسن‌اسداللهی شاگرد اول کلاس ششم دبستان نشاط

فرشته ریگی‌دانش‌آموزممتاز کلاس اول دبستان هدف شماره ۲ با معدل ۱۹٫۴۲

ماندانا تربتی دانش آموز ممتاز کلاس‌چهارم دبستان پولاد

اطلاعیه وزارت دارائی

درباره مکلفین به تسلیم اظهارنامه مالیاتی و موارد آن

نظر باینکه مهلت تسلیم اظهارنامه های مالیاتی نسبت بدرآمدهای مشمول مالیات تحصیلی در سال ۱۳۴۷ تا پایان تیر ماه سال جاری منقضی میشود وزارت دارائی مراتب زیررا بکلیه کسانی که در سال جاری مکلف به تسلیم اظهارنامه مالیاتی هستند اعلام و خاطرنشان میسازد که نظروزارت دارائی اساساً برمبنای اعتماد بمودیان و قبول میزان درآمدو مالیاتی است که از طرف آنان در اظهارنامه قید میگردد میباشد مگر آنکه بادلایل مثبته معلوم گردد که قسمتی از درآمد در اظهارنامه منعکس نگردیده است (توضیح آنکه عدم تسلیم اظهارنامه ازطرف مشمولین مالیات درفرصت قانونی بممیزین مالیاتی این حق را میدهد که میزان مالیات آنها را علی‌الراس تشخیص و باضافه جریمه متعلقه مطالبه نمایند).

طبقات مختلف مکلف بتسلیم اظهارنامه های مالیاتی تا پایان تیر ماه سال ۴۸ و فرم اظهارنامه‌های مورد مختلف استفاده آنان بشرح زیر میباشد.

۱ـ کسانیکه از اشخاص مقیم خارج از کشور که در ایران شعبه یا نمایندگی ندارند حقوق دریافت کنند فرم شماره ۲۱

۲ ـ صاحبان درآمد های کشاورزی که دارای دفاتر قانونی هستند در صورتیکه از جمله اشخاص حقوقی باشند ازاظهارنامه فرم شماره ۲۵ مربوط بشرکتها ودر صورتیکه شخص حقیقی باشند از اظهارنامه فرم شماره ۲۳ استفاده خواهند نمود ـ آندسته از صاحبان درآمدهای کشاورزی که دارای دفتر قانونی نبوده و املاك آنها سابقه ممیزی ندارد اظهارنامه فرم شماره ۱۷ را تنظیم ودر سررسید پرداخت مالیات کشاورزی که برای هر محل تعیین شده است باداره دارائی محل ملك تسلیم مینمایند.

۳ـ کسانیکه بابت اجاره املاك مزروعی و بهره مالکانه معادن و واگذاری هرگونه حق انتفاع اموال غیرمنقول مانند حق ارتفاق و یا واگذاری مورد اجاره بدیگری (اجاره دست دوم) درآمدی درسال ۱۳۴۷ کسب نموده‌اند فرم شماره ۳۵.

۴ـ دریافت کنندگان بهره که وام پرداختی آنها باسند رسمی نباشد و مالیات بهره دریافتی خود راپرداخت ننموده‌اند ـ فرم شماره ۲۲.

۵ـ دارندگان کارت بازرگانی و کلیه وارد و صادر کنندگان ـ دلالان و حق‌العمل کاران که محل کسب ثابت دارند باستثنای دلالان معاملات ملکی ـ دفاتر فنی و مهندسی مشاور ـ صاحبان موسسات حمل و نقل موتوری ـ زمینی ـ دریائی و هوائی اعم از مسافری و باربری ـ صاحبان سینما وموسسات تلویزیون ـ تماشاخانه ـ فیلم‌برداری ـ و دوبلاژفیلم ـ صاحبان بیمارستان ـ آزمایشگاه و کلیه موسسات پزشکی بهره‌برداران و موسسات تعلیم و تربیت ـ دارندگان مشاغل پزشکی و کلاس دادگستری و صاحبان دفاتر اسناد رسمی و ازدواج و طلاق ـ صاحبان موسسات حسابرسی ومشاوره مالی ـ صاحبان مجله و روزنامه و چاپخانه وموسسات نشر کتاب ـ صاحبان موسسات تبلیغاتی ـ فرم شماره ۲۳.

۶ـ صاحبان مشاغل «بغیر از آنهائیکه در بند ۵ گفته شد که شغل آنها نوعا اقتضای درآمد مستمرسالانه دارد در صورتی که سال ۱۳۴۷ اولین سال شغلی آنها است و درآمد سالانه آنها از شصت هزار ریال تجاوز نمایدفرم شماره ۲۴.

۷ـ اشخاص حقوقی ـ مدیران شرکتها و همچنین موسسات ساختمانی وتاسیسات فنی و کارخانه‌داران و بهره‌برداران معادن فرم ۲۵.

۸ـ اشخاص زیر مکلف بتنظیم اظهارنامه تکمیلی هستند و ازفرم شماره ۲۸ استفاده مینمایند.

الف ـ کلیه اشخاص حقیقی که جمع درآمد مشمول مالیات آنها درسال ۱۳۴۷ از یك یا چند منبع از چهار صد هزار ریال تجاوز نماید.

توضیح آنکه تاسیصد هزار ریال حقوق دریافتی صاحبان درآمد حقوق درحساب جمع درآمد آنها دراظهار نامه تکمیلی محسوب نمیشود.

ب ـ حقوق بگیرانی که از محل های مختلف حقوق دریافت نموده و بیش از یکبار از نرخ ۱۰٪ مالیات حقوق تا ۳۰۰ هزار ریال استفاده کرده‌اند.

ج ـ کلیه کسانیکه درسال ۴۷ ازیك یا چند منبع تحصیل درآمد کرده و بیش از یکبار از معافیت ۶۰ هزارریال حداقل درآمد استفاده کرده‌اند

د ـ اشخاص حقیقی ایرانی مقیم ایران که درآمدی در خارج از کشور تحصیل کرده‌اند.

توضیح ـ کسانیکه از بابت سهام خود درشرکتها نسبت به عملکرد سال ۴۶ درسال ۴۷ درآمدی داشته‌اند این نوع درآمد درردیف سایردرآمدها دراظهار نامه تکمیلی سال ۱۳۴۷ باید منظور گردد.

انواع اظهارنامه ها در کلیه حوزه های مالیاتی و ادارات دارائی در استانها وشهرستانها موجوداست مودیان محترم میتوانندبه نزدیکترین حوزه محل شغل یاسکونت خود مراجعه واظهار نامه مورد احتیاج رادریافت وپس از تکمیل بحوزه مالیاتی مربوط تسلیم نمایند ضمنا آقایان وکلای دادگستری اظهارنامه مورد احتیاج خود را از کانون وکلاو سردفتران از کانون سردفتران و صاحبان مشاغل پزشکی از کانون پزشکان ـ بازرگانان و صاحبان صنایع از اطاقهای بازرگانی و صنایع و پیمانکاران از سندیکای ساختمانی نیز میتوانند دریافت نمایند.

محل تسلیم اظهار نامه. اظهارنامه‌های مربوط بدرآمد منابع باید بحوزه مالیاتی مربوط به آن منابع و اظهار نامه تکمیلی باید بحوزه مالیاتی محل سکونت تسلیم شود.

دستورالعمل تنظیم اظهارنامه و محاسبه مالیات درظهر هریك از اظهار نامه‌ها ذکر است بعلاوه برای تنظیم اظهارنامه درکلیه حوزه‌های ممیزین آماده همکاری با مودیان محترم میباشند.

مودیان محترم مالیاتی درتهران میتوانند مالیات بردرآمد منظور دراظهارنامه خود را بدون مراجعه بحوزه های مالیاتی باتکمیل برك پرداخت مالیاتی که درتمام شعب بانك ملی درتهران موجود است بشعب بانك ملی ایران درتهران پرداخت نمایند. اسناد پرداخت آنان از طرف شعب بانك جهت ضبط درپرونده مالیاتی بحوزه مالیاتی مربوط ارسال میگردد. م الف ۴۲۷۰

وزارت دارائی

آ ـ ۲۸۲۵۸

اطلاعیه

سازمان آتش‌نشانی و نجات و امداد شهرداری پایتخت بمنظور آشنائی اهالی تهران به‌امر پیش گیری از حریق و مبارزه با آتش‌سوری کلاس های آموزشی بطور رایگان در محل شعبه مرکز واقع در چهارراه حسن‌آباد دائر نموده که در تمام ساعات برای آموزش افراد آمادگی دارد

عموم اهالی از هرطبقه و صنف میتوانند در کلاس های مذکور شرکت نمایند از کلیه علاقمندان بالاخص ارباب صنایع و صنوف و پیشه‌وران جهت حفظ ثروت و سرمایه های خویش تقاضا میشود با اداره روابط عمومی و آموزش سازمان آتش نشانی تماس حاصل نمایند تا ترتیب شرکت افراد مورد نظر آنان در کلاس های فوق‌العاده داده شود.

ـ مدیر کل سازمان آتش‌نشانی و موتوری ـ جنابزاده

تجدید آگهی مناقصه شماره ۹۶۰۲ـ۱۰ر۳ر۴۸

چون پیشنهادات رسیده برای لوله مسی بحد کافی نبود طبق نظریه کمیسیون مناقصه بدینوسیله «تجدید» و تاریخ قبول پیشنهادات روز (۷ر۵ر۴۸) تعیین میگردد.

سایر شرایط مناقصه بقوت خود باقی است ضمنا برای دریافت دفترچه مشخصات و هرگونه اطلاعات دیگر بدفتر سازمان آب مشهد مراجعه شود.

سازمان آب مشهد

آ ـ ۲۸۱۰۰ ۱ـ۲

اکازیون بیسابقه

ویلای مدرنی دربهترین نقطه شمال بفروش میرسد. تلفن ۸۵۲۷۰۰

قابل توجه آقایان اطباء محترم وداروخانه های تهران و شهرستانها

آمپول گانتریزین محصول کارخانه (روش) سویس واردو با بهای مصرف کننده ۸۵ ریال هرجعبه ۳ آمپولی در دسترس عامه قرار گرفت.

آ ـ ۱۲۲۷۵ ۱ـ۲

دخترشاه‌پریان

برنامه اهدائی

شاوب لورنس

SCHAUB-LORENZ

سه‌شنبه‌ها از ساعت ۸ تا ۸½ بعدازظهر در تلویزیون ملی

کودکستان و دبستان ملی والاحضرت مهناز

تلفن ۶۲۲۱۶۸

تجدید آگهی مناقصه ۹۶۰۱ـ۱۰ر۳ر۴۸

چون پیشنهادات رسیده برای لوازم انشعاب برنزی بحد کافی نبود و از طرف کمیسیون مناقصه مردود شناخته شد بدینوسیله «تجدید» و تاریخ قبول پیشنهادات ۳۱ر۴ر۴۸ تعیین میگردد.

سایر شرایط آگهی بقوت خود باقی است ضمنا برای دریافت دفترچه مشخصات و هرگونه اطلاعات دیگر بدفتر سازمان آب مشهد مراجعه شود. سازمان آب مشهد

تجدید آگهی مناقصه شماره ۹۶۰۳ـ۱۰ر۳ر۴۸

۱۵۴۷۷ ـ ۱۱ر۴ر۱۳۴۸

چون پیشنهادات رسیده برای لوازم انشعاب چدنی وگالوانیزه بحد کافی نبود طبق نظریه کمیسیون مناقصه بدینوسیله «تجدید» و تاریخ قبول پیشنهادات ساعت ۱۱ صبح روز پانزدهم مردادماه ۴۸ تعیین میگردد.

سایر شرایط آگهی بقوت خود باقی است ضمنا برای دریافت دفترچه مشخصات وهرگونه اطلاعات دیگر بدفتر سازمان آب مشهد مراجعه شود.

آ ـ ۲۸۰۹۲ ۱ـ۲ سازمان آب مشهد

مقررات مربوط بامتحانات ورودی وثبت نام دانشجویان در مدرسه عالی ادبیات وزبان‌های خارجی

مدرسه عالی ادبیات و زبان های خارجی عده‌ای دانشجو برای رشته زبان و ادبیات فارسی ـ رشته زبان و ادبیات انگلیسی ـ رشته زبان وادبیات فرانسه ـ رشته زبان و ادبیات آلمانی جداگانه با رعایت مقررات ذیل برای شرکت در امتحانات مسابقه ورودی ثبت‌نام می نماید.

۱ـ مقررات ثبت‌نام:

الف ـ داوطلب باید دارای گواهی نامه‌ششم متوسطه شعبه ادبی یا طبیعی یا ریاضی باشد.

ب ـ داوطلب باید دارای گواهی نامه حسن اخلاق و رفتار به ترتیب ذیل باشد.

۱ـ دانش آموزان از مدرسه‌ای که در آن تحصیل میکرده‌اند.

۲ـ کارمندان ادارات و موسسات از کارگزینی اداره یا موسسه‌ای که در آن خدمت میکنند.

۳ـ افراد آزاد دو نفر که مورد اعتماد اولیاء مدرسه باشند.

ج ـ داوطلب مشمول خدمت نظام وظیفه عمومی باید برك معافیت تحصیلی یا برك انجام خدمت یا برك معافیت دائم داشته باشند. درباره تکفل و یا معافیت پزشکی موکول برسیدگی است.

د ـ داوطلب باید ۱۲ قطعه عکس ۴×۶ که پشت آنها مشخصات خود را نوشته باشد و ۲ نسخه رونوشت مصدق شناسنامه خود را بدفتر مدرسه بدهد.

هـ ـ داوطلب باید برك تقاضانامه چاپی از دفتر مدرسه گرفته و پس از تکمیل ضمیمه سایر مدارك بدفتر مدرسه بدهد.

و ـ داوطلب باید مبلغ ۵۰۰ ریال بحساب شماره ۵۵۵ مدرسه عالی ادبیات و زبان‌های خارجی در بانك پارس شعبه تخت‌جمشید تهران به هریك از شعب بانك پارس در تهران و بهمین حساب در شعبه بانك پارس در شهرستان ها ریخته قبض آنرا ضمیمه مدارك نماید. مبلغ فوق بهیچ عنوان مسترد نمیشود ولو دانشجو در امتحانات شرکت نکند.

ز ـ داوطلبان میتوانند از شنبه چهاردهم تیر ماه لغایت پنجشنبه سی‌ام مرداد ماه همه‌روزه غیراز شنبه و پنجشنبه صبح ها از ساعت ۷ونیم تا ۱۱ونیم و عصر ها از ساعت ۵ تا ۸ بعداز ظهر بدفتر مدرسه مراجعه نمایند.

ح ـ روز دوشنبه سوم شهریورماه کارت‌های ورودی داوطلبان صبح وروزسه‌شنبه چهارم شهریور ماه کارت های داوطلبان عصر داده میشود.

۲ـ مسابقه ورودی ـ مواد و تاریخ امتحانات مسابقه ورودی بشرح زیر می باشد.

الف ـ رشته زبان و ادبیات فارسی (مجموع ضرایب ۱۶)

شنبه ۸ شهریور ماه	انشاء ودیکته و دستور زبان فارسی هریك با ضریب ۲
یکشنبه نهم شهریور ماه	عربی ـ فلسفه ـ اطلاعات عمومی و تاریخ و جغرافیا هریك باضریب ۱
دوشنبه دهم شهریور ماه	تاریخ ادبیات فارسی باضریب ۳ و زبان خارجه (انشاء و دیکته وترجمه باضریب ۱)
سه‌شنبه یازدهم شهریور ماه	قرائت فارسی با ضریب ۲ (مصاحبه)

ب ـ رشته زبان و ادبیات خارجی (آلمانی ـ فرانسه ـ انگلیسی) مجموع ضرایب ۱۶

شنبه ۸ شهریور ماه	انشاء و دیکته و دستور زبان فارسی هریك باضریب ۱
یکشنبه نهم شهریور ماه	انشاء و دیکته زبان خارجه هریك با ضریب ۲
دوشنبه دهم شهریور ماه	گرامر وترجمه فارسی بزبان خارجی و بالعکس هریك باضریب ۲
سه‌شنبه یازدهم شهریور ماه	قرائت فارسی باضریب ۱ وقرائت و مکالمه زبان خارجه هریك باضریب ۲

ج ـ شروع امتحان صبح ها ساعت ۸ وبعداز ظهر ها ساعت ۱۷ (پنج بعداز ظهر) می باشد.

داوطلبانی که دیرتر از ساعت مقرر بیایند به جلسه امتحان پذیرفته نمیشوند.

د ـ مدرسه عالی ادبیات و زبان های خارجی تعداد دانشجوئی که لازم دارد ازبین داوطلبان با رعایت مجموع نمرات بیشتر انتخاب می نماید مشروط براینکه مجموع نمرات آنان از ۱۷۶ کمتر نباشد و در صورتی که تعداد لازم واجد شرط مجموع نمرات بیشتر از ۱۷۶ نباشد از دارندگان مجموع نمرات بین ۱۷۶ ـ ۱۶۰ اشخاصی راکه میانگین نمرات گواهی نامه ششم آنها بیشتر باشد بارعایت میانگین بیشتر انتخاب می نماید.

هـ ـ نتیجه امتحانات مسابقه ورودی در روز ۲۵ شهریورماه درمدرسه اعلام میشود دانشجویانی که مایل باشند در مدرسه عالی ادبیات تحصیل نمایند باید برای ثبت‌نام تا اول مهر ماه بارعایت مقررات ذیل اقدام نمایند.

۳ـ مقررات ثبت‌نام دانشجویانی که درمسابقه ورودی قبول شده‌اند:

دانشجویانی که در امتحان مسابقه ورودی قبول شده‌اند بایدموقع ثبت‌نام برای تکمیل پرونده مدارك زیر را بدفتر مدرسه تسلیم نمایند.

الف ـ رسید مبلغ ۳۰۰۰۰ ریال که بحساب شماره ۵۵۵ مدرسه عالی در شعبه بانك پارس واقع در خیابان تخت‌جمشید پرداخته‌اند.

ب ـ تائید به اداره امتحانات وزارت وزارت آموزش دایر برقبولی در سال ششم دبیرستان.

۴ـ امتیازاتی که در دوره تحصیل بموجب رای هیئت امناء بدانشجویان داده میشود عبارتند از:

الف ـ بدانشجویان هر کلاس که در یك سال تحصیلی در قسمت تحصیل با حضور مرتب یا حسن اخلاق اول شده باشند مبلغ ۷۵۰۰ ریال جایزه داده میشود.

ـ به هریك از دانشجویان ورزشکار یا هنرمند که در مسابقات ورزشی یا هنری دانشگاه ها شرکت کرده و در مرتبه اول یا دوم و سوم واقع شوند جایزه ۷۵۰۰ ریال داده میشود.

ج ـ از حق‌التعلیم سه نفر برادر یا خواهر که در مدرسه عالی تحصیل نمایند ا زهریك مبلغ ۷۵۰۰ ریال و از حق‌التعلیم هردو نفر خواهر و برادر هریك مبلغ ۵۰۰۰ ریال و ازهرزن وشوهر نیز ۵۰۰۰ ریال کمتر گرفته میشود.

د ـ دانشجویانی که چهار سال متوالی از جوائز نقدی استفاده کرده باشند به هزینه مدرسه از ۳ تا ۶ ماه بخارج فرستاده می شوند. کلیه هزینه رفت‌وآمد و توقف آنان در کشورهای خارج به عهده مدرسه خواهد بود.

هـ ـ کلیه کتب تحصیلی مورد احتیاج دانشجو و جزواتی که پلی‌کپی میشود از طرف مدرسه تهیه و برایگان بدانشجویان داده میشود.

و ـ کلیه هزینه ورزشی دانشجویان ازقبیل تهیه وسائل ورزشی و لباس ورزش دانشجویان و هزینه مسافرت های ورزشی و شرکت درمسابقات و اردو های ورزشی و همچنین هزینه مسافرت ها وگردش های علمی ودسته‌جمعی دانشجویان بعهده مدرسه می باشد.

ز ـ دانشجویان در تمام دوره های تحصیلی از مزایای بهداری مدرسه استفاده نموده و برایگان معاینه و معالجه و مداوا میشوند.

ح ـ از کافه تریای ارزان قیمت مدرسه می توانند استفاده نمایند.

۵ـ اطلاعات عمومی:

الف ـ مدرسه عالی ادبیات و زبان های خارجی برای قسمت صبح و عصر جداگانه دانشجو می پذیرد و کلاس های عصر بیشتر مخصوص کارمندان دولت و شهرداری ها و آموزگاران و دبیران و موسسات و شرکت‌ها ودارندگان مشاغل آزاد و کلاس های صبح بیشتر مخصوص دانشجویان می باشد.

ب ـ ساعات کار مدرسه صبح ها از ساعت ۸ونیم تا ۱۲ و عصرها از ساعت ۵ تا ۸ ونیم بعداز ظهر می باشد.

ج ـ مدرسه عالی ادبیات و زبان های خارجی برای دوره لیسانس در رشته های زبان و ادبیات انگلیسی و زبان وادبیات فرانسه ـ زبان وادبیات آلمانی ـ زبان و ادبیات فارسی ثبت‌نام می نماید.

تبصره ۱ـ تاسیس کلاس های فرانسه و آلمانی و فارسی موکول به آنست که داوطلب بحد کافی ثبت‌نام نماید. (۲۰ نفر برای هر کلاس).

۶ـ دانشجویان سال های اول و دوم و سوم مدرسه عالی ادبیات و زبان های خارجی باید تا آخر روز پنجشنبه ۳ مهر ماه پس از پرداخت حق‌التعلیم سالیانه ثبت‌نام نمایند و پس از آن تاریخ دیگر از دانشجویان ثبت‌نام نخواهد شد.

نشانی ـ بین ولا و فیشر آباد خیابان اراك شماره ۳۵ ـ تلفن ۴۱۲۶۷ ـ ۶۸۲۹۴

آ ـ ۲۶۵۸۴ **رئیس مدرسه عالی ادبیات و زبان های خارجی ـ علی‌اصغر حکمت**

تغییرات بزرگ در جوایز بلیطهای اعانه ملی

بنگاه اعانه ملی با کمال خوشوقتی باطلاع هموطنان عزیز میرساند که از این پس درهر ماه دونوع بلیط منتشر میگردد:

۱ـ بلیطهای ماهانه که هفته اول هر ماه منتشر میشود وجایزه ممتاز آن سه برابر شده است.

۲ـ بلیطهای عادی که درسه هفته دیگر ماه انتشار می‌یابد و تعداد جوایز بزرگ آن نزدیك به چهار برابر افزایش یافته است.

جوایز بلیطهای ماهانه

جایزه اول ۳۰۰ هزار تومان
جایزه دوم ۷۰ هزار تومان
جایزه سوم ۵۰ هزار تومان
جایزه چهارم ۳۰ هزار تومان
جایزه پنجم ۱۰ هزار تومان

باضافه

۱۰ جایزه پنجهزار تومانی
۵۰ جایزه یکهزار تومانی
۱۰۰ هزار جایزه شش تومانی

جوایز جدید بلیطهای هفتگی

جایزه ممتاز	۱۰۰	هزار تومان
۱۰ جایزه	۱۰	هزار تومانی
۱۰ جایزه	۷	هزار تومانی
۱۰ جایزه	۶	هزار تومانی
۱۰ جایزه	۵	هزار تومانی
۱۰ جایزه	۲	هزار تومانی
۱۰ جایزه	۱	هزار تومانی

باضافه

۱۰ هزار جایزه ۱۵ تومانی
۱۰۰ هزار جایزه ۶ تومانی

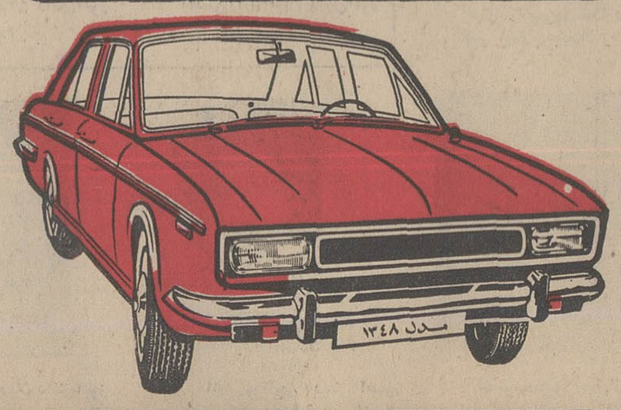

جایزه قهرمان شانس بلیط های ماهانه اعانه ملی

پیکان اختصاصی

مجهز به: کولر ـ تلویزیون ـ ضبط صوت ـ رادیو با آنتن خودکار گرام ـ تودوزی اختصاصی ـ ورشوها و تزئینات اضافی باسویچ طلا.

جایزه قهرمانان شانس بلیطهای هفتگی اعانه ملی

اولین قهرمان شانس یکدستگاه پیکان ۴۸

دومین و سومین قهرمان شانس هموزن خود پول نقد (سکه) دریافت میدارند.

چهل سال قبل در همین روز

پیشنهادی برای انتصاب خلفای ارامنه

دادگر

مجلس شورایملی به ریاست آقای دادگر تشکیل گردید و پس از تصویب چند فقره مرخصی طرحی بامضای جمعی از نمایندگان مجلس بشرح ذیل تقدیم وبرای‌مطالعه بکمیسیون ارسال گردید :

نظر باینکه کلیه امور مملکتی در این عصر مترقی‌ایران‌تحت قوانین قرار گرفته تکالیف افراد و اجتماعات ملی بموجب قانون معین و مشخص می‌گرددامضاءکنندگان ذیل در نظرگرفته‌ایم ترتیب نصب خلفای ارامنه ایران راکه مبنی برعملیات مرسومه قرون عدیده میباشد بصورت طرح درآورده تقدیم مجلس‌شورایملی‌بنمائیم تا پس ازتصویب دارای قوه قانونی باشد .

ماده واحده

مطابق معمول ارامنه ایران دارای دو حوزه خلافت مذهبی خواهند بود ارامنه هر یك از دو حوزه بقسمی که مرسوم است خلیفه از بین خلفای مذهبی خود انتخاب و نصب اموراییشان از مقام خلافت عظمی مقیم اوج کلیسا «آج میاتژین» ویا جانشین‌خلافت عظمی درخواست خواهند نمود . خلیفه اعظم یا جانشین ایشان قبل از تصویب شخصی که انتخاب شده است موافقت دولت ایران را نسبت باعزام ایشان استفسار خواهند کرد و در صورت حصول‌موافقت دولت ایران حکم نصب خلیفه مزبور از طرف خلافت عظمی یاجانشین‌ایشان صادرخواهدگردید و پس از ورودبایران برای خلیفه منصوب فرمان شاهنشاهی شرفصدور خواهد یافت .

نطق سید یعقوب راجع به سلماس

لایحه دولت درباب واگذاری یك‌میلیون گز مربع زمین خالصه جهت ساختمان شهرجدیدسلماس(شاهپور) قرائت‌گردید و آقا سید یعقوب گفت مجلس باعواطفی که نسبت باهالی سلماس دارد اجازه میدهد که این اراضی به بلدیه سلماس واگذار شود که تقسیم کند ولی معلوم نیست تقسیم اراضی بچه نوع میشود؟ باید کمیسیونی در محل باشد که این اراضی را تقسیم کند و بملکیت اشخاص واگذار نماید ، فردا ممکن است بلدیه بگوید این اراضی عمومی است و نمی‌شود بملکیت اشخاص واگذار کرد . پس اگر بملکیت اشخاص واگذار میشود بنده موافقم والا مخالفم ، از طرفی‌باید بگویم بینی و بین‌الله شیروخورشید سرخ زحمات زیادی متحمل شده و این مصیبت راقدری التیام داد .

شریعت زاده

آقای شریعت زاده گفت : لزومی نداردکه ما تعیین تکلیف کنیم ، این لایحه نخواسته‌است که بلدیه پولی در ازای واگذاری زمین بگیرد. بعلاوه بلدیه شهر از نمایندگان خود مردم تشکیل میشود و نمایندگان شهر بمنزله خود اهالی شهرهستند و هرگز در این مقام نیستند که پول زمین های واگذاری‌را مطالبه کنند و ضروری نیست در متن لایحه تغییر داده شود .

آقای بهرامی معاون وزارت مالیه نیز متذکر شد که دولت یك میلیون گز مربع زمین خالصه را برای ساختمان شهر سلماس تخصیص داده دیگر قید ملکیت‌لزومی ندارد . این لایحه باکثریت ۸۶ رای از ۹۳ نفر عده حاضر درمجلس تصویب شد .

ضرب مسکوك نیکل

ماده واحده ذیل در مجلس مطرح گردید :

ماده‌واحده ـ دولت مجاز است‌معادل ۷۵۰ هزار ریال مسکوك نیکل استثنائا درخارجه ضرب نماید .

فیروزآبادی گفت‌چرا ما باید مسکوك نیکلی خود را در خارجه ضرب کنیم ؟ برفرض که به آن خوبی در مملکت‌تهیه نمیشود و یا گرانتر تمام میشود بازبهتر است که مردم کم‌کم یاد بگیرند و پول مملکت در خود مملکت بماند ، اینکه استخراج معادن نیست تاسیس کارخانه قند نیست که میگویند زمان میخواهد بنده هم نگفته بودم الان باید کارخانه ساخت باید مقدمات کار را فراهم کرد اگر این سکه روی سنك یا مس یا چرم در داخله مملکت خودمان ضرب بشود بهتر از این است که در خارج ضرب شود .

آقای‌فروغی وزیر اقتصاد گفت‌بقدری که در قدرت ما بود در کارها تسریع شده و میشود کسی هم نگفته که معادن را نمیشود استخراج کرد بنده اطمینان میدهم که در زیر زمین های ایران‌معدن زیاداست چیزی که هست اسباب فراهم آوردن و مطالعه کردن است اگر شما تصور می‌کنید که دولت وزارت اقتصاد را تشکیل داد و دویست هزارتومان هم اعتبار بودجه‌این وزارتخانه را داد دیگر تمام کارها درست میشود چنین نیست ما عنقریب لوایحی راجع به‌استخدام متخصصین به مجلس خواهیم آورد و مقدمات امر را با مطالعه اساسی‌شروع می‌کنیم ، اما درباره ضرب مسکوك نیکل باید عرض کنم که دولت در صددبرآمده واحد پول مملکت را از نقره بطلا تبدیل کند و طبع اسکناس را هم خودش در دست بگیرد و اگر اسباب ضراب‌خانه را تکمیل کند هم سکه نقره لازم داریم هم طلا و هم نیکل ، سکه طلا که‌ناموس مملکت است بعد هم نقره درضرابخانه خودمان ضرب میشود ولی سکه نیکل که برای یخ و نمك و پیاز مصرف میشود ناموس مملکت نیست وچون قابل‌اهمیت نیست‌ازاین جهت سکه کردن این‌مختصر پول‌نیکلی اگر در خارج ضرب‌شودبیشتر صرفه‌دارد .

درحضور همایونی

آقای حاج میرزا عبدالمحمد خان ایرانی مدیر جریده چهره‌نما منطقه‌مصر در قصر سعدآباد حضور اعلیحضرت همایونی شرفیاب گردید .

مدیر مدرسه شاهپور

جزایری

آقای میرزا شمس‌الدین‌خان جزایری‌مدیر مدرسه‌متوسطه شاهپور رشت وارد مرکز شد و ممکن است پست دیگری بایشان داده شود .

(نقل از اطلاعات ۱۷ تیرماه ۱۳۰۹)

سقاخانه بی معجزه!

از : مسعودفقیه

انتقاد

«زولی» نام ، متشاعری که الفاظ ناموزون بر یکدیگرمی بست و بلانسبت شاعران‌مدرن همه جا آن لاطائلات را به عنوان شعر میخواند و مورد مضحکه و موجب خنده مردم میشد ، روزی نزد مولانا ـ عبدالرحمن جامی رفت و از وی منشور نامه‌ای طلبید و به روح عزیزان سوگند داد که برای من چیزی نویسید که به آن در میان شاعران و ظریفان مفاخرت و مباهات کنم .

جامی در حال دوات و قلم و کاغذ طلبید و برای‌مراعات خاطر وی این رقعه در مجلس نوشت :

«مولانا زولی فقیران رابه حضور خود مشرف ساخت و بخواندن اشعار دلپذیر خود بنواخت ، پایهٔ شعرش از آن بلندتر است که در تنگنای وزن گنجد یا کسی تواند که آنرا بمیزان طبع سنجد : تجاوزالله عنی‌و عنه وعن‌جمیع من یتکلم بمالایضی . »

یعنی خدا از او و از من و از تمام کسانیکه بی معنی و بدون قصد سخن میگویند بگذرد . و براستی که‌خدااز همه کسانیکه بدون قصد سخن گفته‌اند و میگویند بگذرد ....

گوش ما پر است از حرف ها و وعده هایی در باره امور شهر که مکرر از زبان مصادر امورشنیده‌ایم و حالا که برمیگردیم و مرور میکنیم می‌بینیم این حرفها بیشترش از آن‌قبیل حرفهائی است که بفرمایش‌مولانا جامی گویندگان آن به بی‌معنی بودنش مومن بوده‌و بدون‌قصد کلماتی بر زبان جاری ساخته‌اند . تجاوز الله عن جمیع من یتکلم بمالایضی!

دلم میخواست فرصتی بودو حداقل روزنامه یکسال قبل‌را مرور میکردم و دهها و شاید صد ها مورد وعده ایرا که فقط در مورد برق تهران داده‌اند اینجا بازگو می‌کردم ... مکرر صحبت از این بوده است که دیگر خاموشی برق‌مفهومی نخواهد داشت و صحبت از این که با تشکیل شبکه سرتاسری، برق تهران را بمازندران‌ببرند و برق مازندران را به گیلان وبرق‌گیلان‌رابه آذربایجان!!. و زمانی دراز همینطور کابل های برق بود که درصفحات روزنامه از شمال بجنوب واز جنوب بشرق و از شرق بغرب و از غرب به شمال می‌رفت تا جائیکه کویر لوت و دریاچه نمك‌و قلل‌البرز و زاگرس‌رانیزچراغانی کردند.!

این برنامه وسیع تا کجا پیشرفته‌و بکجا انجامیده‌است من اطلاعی ندارم و ازپیشرفت و توسعه برق همینقدر میدانم که بنده منزل‌هفته‌ای هفتروز برنامه خاموشی دارد .

همین جمعه گذشته ازصبح تا دو ساعت بعد از ظهر برق قطع بود از یکسو گرمی هوا و از سوی دیگر بی مصرف بودن کولر و پنکه و خاموش بودن یخچال و نداشتن یخ چنان بلائی بسرمان آورد که مسلمان نشنود کافرنبیند .

مختصر عرض کنم که‌بدون هیچ اغراق و شوخی وکنایه چون مجبور بودیم با مختصر یخی که موجود بود بسازیم ناگزیر بتقلید از سال های جنك یخ را جیره بندی کردیم و یکروز تعطیلی را با سختی و نکبت بسرآوردیم همینطور اکثر شبها خانه محقر ارادتمند بصورت سقاخانه در میآید . چه ، در هر گوشه‌و کنار وروی هر میز ودرحاشیه هرپله‌ای باید شمعی روشن کنیم .

منتهی این سقاخانه مثل سقاخانه آقاشیخ‌هادی‌معجزه‌ای ندارد که بقتل «ماژورایمبری» بیانجامد . و اگر معجزه‌ای‌در کار این سقاخانه باشد معجزه «هارون ولایت» اصفهان است که جز بخفقان صاحبخانه‌منجر نخواهد شد . همانطور که مرحوم مکرم اصفهانی گفت: هارون ولات بازدو باره‌معجزه کردس ـ یك سیدتنك نفسی را خفه کردس ! من‌صمیمانه باین اصل معتقدم که در کشوریکه در حال توسعه است نمیتوان کار ها را به صورت حلقه‌های رنجیر یکی پس از دیگری انجام داد ، بلکه لازمه تحول در اینست که کارها بموازات هم پیش بروند، مثلا همزمان‌با صنعتی شدن مملکت وضع کشاورزی و فرهنك و بهداشت و دیگر شئون کشور نیز باید رشد کافی بنماید .

با اعتقاد باین اصل باز هم اگر کسی‌بگوید که‌مسئولین برق همزمان با ایجاد شبکه سرتا سری بوضع برق تهران سرو سامان میدهند از نظر من قابل قبول نیست و این حرف را بهانه‌ای برای فرار از مسئولیت میدانم .

چه اگر براستی وصمیمانه و بدون هدر دادن نیروی‌فعاله مملکت،میخواستندمیتوانستند تا بحال برق تهران را سرو صورتی بدهندو محلات تهران را از بلای خاموشی مکرر نجات دهند .

خانمی بخبرنگار اطلاعات گفت: هنگام عبور از خیابان ناگهان کودك خردسالم دامان مرا کشید و مثل اینکه چیز خارق‌العاده‌یی دیده باشدفریاد زد «هی، مامان... اونجا را نگاه کن. یه‌تاکسی خالی» !

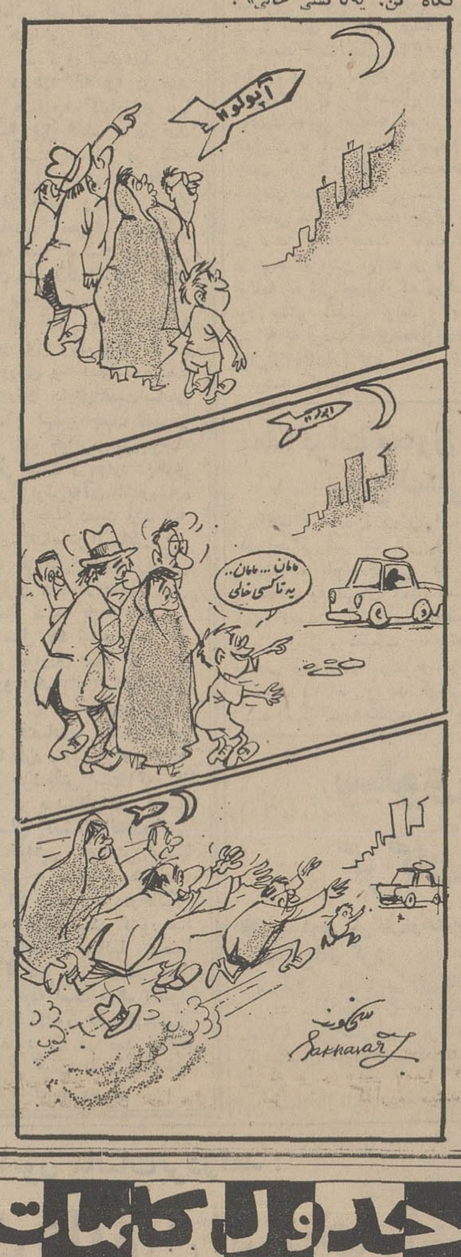

مسائل روز از نظر نمایندگان اطلاعات

ورزش مدارس واهمیت اردو

عصر سه شنبه هفته گذشته بمناسبت پایان‌پانزدهمین دوره بازیهای ورزشی دانش آموزان سراسر کشور،مراسمی در ورزشگاه امجدیه برپا شده بود که در ان نخست وزیر و چندتن از وزیران و جمعی از مقامات مملکتی شرکت داشتند . من هم به‌این مراسم دعوت شده بودم.

عملیات ورزشی مختلفی انجام شد ، ولی بنظر نگارنده مهمترین قسمت این بازیها نمایش یك ساعت ورزش در دبستان هائی بود که‌حیاط آنها در حدود ۱۲۰ متر وسعت دارد .

دراین نمایش هرچندنفر کودك با معلم‌خود دریك محوطه ۱۲۰ متری انواع بازی ها راکه هم نشاط ـ آور بودوهم‌به سلامت جسمانی کمك می‌کردو هم آنان را آماده جهت ورزش های سنگین‌تری می‌نمود انجام دادند همه آنها دبستانی بودند و تمریناتشان مقامات مملکتی را سخت تحت تاثیر قرار داده بود .

ازیکی‌از این مقامات که نزدیك من نشسته بودعلت تعجبش را پرسیدم‌گفت : همیشه برای من این‌مسئله باقی بود که چگونه بچه ها در یك مدرسه کوچك که‌حیاطش ۲۰۰ـ۳۰۰ متر بیشتر نیست « زنك تفریح » خود را می‌گذرانند و بهمین جهت همیشه از مخالفان اجاره کردن منازل معمولی برای ایجاد مدرسه بودم ،ولی امروز شاید پس از ۱۵ سال مشکل من حل شدو فهمیدم که در هر شرایطی اگر کسی بخواهد کار بکند می تواند .

یك فرهنگی میانه سال که قدری جلوتر نشسته بودو صحبت ما را می شنید گفت : مشکل‌شما تایکی‌دوسال اخیر حقیقت داشت از سال گذشته بود که مابا اعزام یك معلم ورزش به هر دبستان این بازیها رااختراع کردیم و اصلی راکه شما تعریف کردید ثابت کردیم.

در پایان مراسم ، داخل دانش آموزان‌شدم. داشتند از هم آدرس می‌گرفتند ، تابرای یکدیگر نامه بنویسند. ساعت وداع سختی برای آنها بود . یکی از معلمین‌ورزش که همراه آنها بود می‌گفت «اردو » این فایده را دارد که شرکت کنندگان در آن باهم آشنا میشوند به‌آداب و رسوم و اصطلاحات و حتی نوع غذا و تکیه کلامها و خصوصیات اخلاقی و اسلوب ورزشی یا هنری وشیوه های علمی یکدیگر پی می‌برند و این امر در یك‌سان‌شدن روحیات و رفتار یك ملت فوق‌العاده موثر است‌از طرفی در هر اردو چندنفر باهم دوست‌می‌شوندو چون خردسال‌هستند و ساعت وداع برایشان سخت خاطره آمیز است‌هیچگاه یکدیگر را فراموش نمی کنند برای هم نامه می نویسندو بعدا که بزرك شدند دوستان صمیمی می شوند و به شهر هم مسافرت می‌کنند . همچنین خود ما معلمین نیز که همراه بچه ها آمده‌ایم خیلی چیز ها از هم‌یاد گرفتیم و دوستان جدیدی پیدا کردیم . میان بچه ها نیز حس رقابت مسالمت آمیز تقویت شد واین امر در زندگی‌آنها نقش مهمی بازی می‌کند . به‌این ترتیب افزایش تعدادارد‌و های تابستانی دانش آموزان و اضافه کردن اردو هائی در تعطیلات عیدبرای آنها امری کاملا ضروری است .

نوشیروان کیمهانی زاده

۳۱۱۰۸۰

روشنائی ندارد

مردمیکه ازبرق‌شوش‌استفاده میکنند واقعا ناراحت می‌باشند، این برق آنقدر مشترك اضافی گرفته که اصول ولتاژبرق کفایت روشنائی محلات را نمی‌دهد و بقدری ضعیف است که باید کبریت روشن کردی لامپ روشن برق شوش رادید.

مهدی یعقوبی

۳۱۱۰۸۰

چهارسال خاك خوردیم

چهارسال که از شهرداران تهران تقاضا کرده‌ایم تاخیابان رامین که مقابل پارك فرح‌قرار گرفته اسفالت کنند . ولی‌هنوز حتی وعده اسفالت راهم‌نداده‌اند آیا چهارسال خاك خوردن‌اهالی برای اهالی خیابان مزبورکافی نیست ؟

صائب

دراصفهان کوه زائید

مدت سه سال است شرکت .. تعهد کرده که نقشه جامعی برای شهر باستانی اصفهان تهیه نماید که تکلیف معلوم‌شود ودستگاههای اجرائی و مردم بتوانند براساس آن معاملات وساختمانهای خود را شروع نمایند. و اخیرا طرح جامع‌خودرا درسالن شهرداری بحضورشورایعالی‌شهر تقدیم داشت. میدانید طرح جامع شرکت چه بود ؟شرکت بعد از سه سال معطلی نظر داد چهار باغ‌باستانی اصفهان را بسمت شمال حدودچهار کیلو متر وبعرض ۴۷ متر تاخارج شهر گشاد نمایند !!

میگویند مدتی کوه دردکشید، سروصداهای غریب و عجیب کرد ، نالید و نالید و بالاخره زائید: یك بچه موش !

مزایائی که طرح جامع تقدیمی شرکت ... دارداینستکه در طول چهار کیلو متر هزارها خانه مسکونی ومحل کسب مردم خراب میشود ولی در عوض اراضی شورمزار دوسه نفر مالك آباد میگردد و این مردمی که خانه خراب میشوند مجبورند اثاث البیت خود را به ثمن بخس بفروشندو ازاراضی لم یزرع آنها باضعاف مضاعف قطعات کوچکی زمین بخرند و خانه جدید بسازند و بدینوسیله نوسازی «!» شروع میشود! فکر نکنید این طرح جامع همین یك خاصیت رادارد، خیر! امتداد چهار باغ تاریخی مستقیما وارد «کودورز» برخوار میشود و در نتیجه باد و طوفان تمام خاك و خاشاك رابداخل شهر می‌آورد و مستقیما بحلقوم جامعه اصفهانی مینماید !

ودر نتیجه جهانگردان از این ابتکار ایرانی بیشترلذت(!) می‌برند زیرا خودشان‌که خیابانهای عریض و طویل‌ندارند! یافرانسوی‌ها که خیابان شانزه‌لیزه را بین میدان کنکورد و میدان سرباز گمنام امتداد ندادند یا خیابانهای تنك وپرنشیب وفراز پاریس را پله سنگی گذاشته‌وخراب نکرده‌اند لابد عقلشان نرسیده است! یامهندس مشاور که طرح جامع‌برای پاریس تهیه کند نبوده و یاپول بقدر ما نداشته‌اند ویا گذاشته‌اند ۴۰۰سال از عمر آن بگذرد و آنوقت دست‌بکار شوند !

پیشنهاد کرده‌اند که وقتی چهار باغ تاریخی اصفهان خراب و به‌اراضی خارج شهر امتداد یافت یك جاده بزرك بنام جاده دور شهر احداث نماید و کامیون‌های سنگین و نفتکش‌ها و تریلی و همه وسائط نقلیه را از طریق‌چهار باغ جدید بداخل شهر بفرستد! که مردم‌عموما از سروصدا وود گازوئیل این وسائط نقلیه اشباع و حسابی‌بهره‌مند شوند ! و شاید در اصفهان دیگر کوچه پس‌کوچه‌و خیابانهای‌دیگری که احتیاج به‌احداث یا تعریض داشته باشد نبوده.

قبلا مهندسان مجرب شهرساز آلمانی در این منطقه مطالعات عمیقی نموده و کتبا نظر داده‌اند که چون شمال‌شهر اصفهان شیب دارد وبرای لوله‌کشی واگو دچار مشکلات زیادی میشود و از طرفی مصلحت نیست شهر قدیمی اصفهان از سمت شمال گسترش یابد لذا تعریض کاوه وامتدادچهارباغ باستانی صحیح نیست وباین ترتیب ملاحظه میفرمائیدکه پس از سه سال معطلی شرکت جامع‌ترین طرح‌رابرای عمران وآبادانی اصفهان مرحمت فرموده .

ك- اصفهان

جدول کلمات متقاطع

شماره ۲۰۸۵

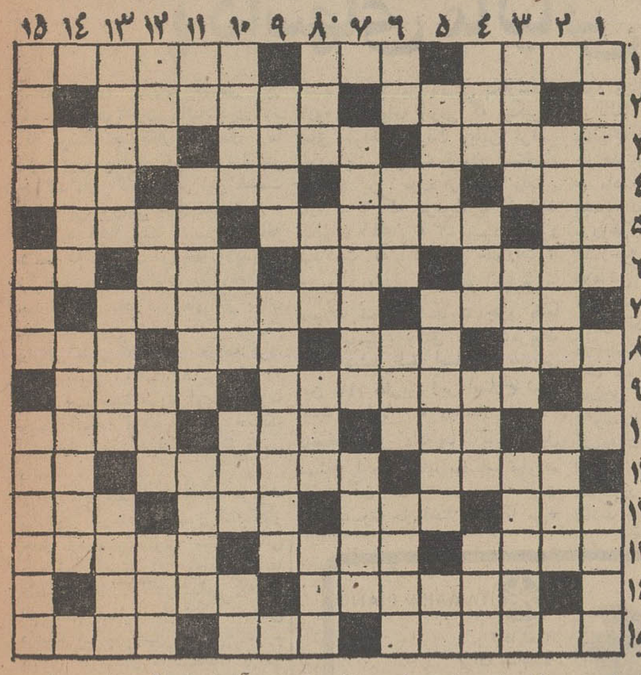

افقی : ۱ـ نخست‌وزیر مشهور و اسبق هند ـ رو نش‌تابستان‌ـ ماشین باربری ۲ـ صاحب زمین وملك فراوان ـ صوفیان در بحرش مستغرق میشوند ۳ ـ پای اصلی بساط‌چای ـ زمین لم‌یزرع‌ـ آماس کردن ٤ـ از ماهیهای دریای جنوب ـ علف ودانه هرز در مزرعه‌و محصول برنج ـ روشن ونورانی‌ـ ازدرآوردنش کسی از آن ضررنمی بیند ٥ـ طایفه و خانواده ـ دعوا و کتك کاری‌ـ دوستی‌وبرادری ٦ـ می نویسند که‌از حال هم باخبر شوند ـ از جان همه شما دور باشد ـ بی زن‌وفرزند ـ تعداد و شمارش ۷ـ پدر مرده ـ صدف بی بها در کنار دریا ۸ـ سازمانی معروف در آمریکا ـ ظاهرهرچیز ـ سست کردن وخوار گردانیدن ـ خوردن ۹ـ اگر سرای زرنگاری‌هم از او نماند غمی ندارد ـ به عنوان تشویق میکشند ۱۰ـ نفس وخون ـ بازی باگچ وزغال روی چند خط متقاطع ـ جهان‌افروزشب ـ دوختنش بی‌پرده ـ معروفترین دروغ ـ چهارپای ریشو ۱۲ـ شهری درخراسان بزرك ـ مبتلا به بیماری خطرناکی است ـ میوه هندی ـ متکلم وحده در مقام مفعول صریح ۱۳ـ از واحدهای‌وزن در روزگاران قدیم ـ زمین خشك و بی‌محصول ـ کارش ساختن وسایل آهنی است ١٤ـ اعراب به سلسله ساسانیان گویند ـ شهری درمرکز ایران ١٥ـ باقیمانده و آنچه که رها شده ـ راه آهن ـ خوشگل و خوش صورت .

عمودی : ۱ـ نی از جدائیش گله میکند ـ هوائی که اینك آرزوست ـ قیمت‌گذار و تقویم کننده ۲ـ از اقسام برنج مرغوب ـ بکار بردن ۳ـ داستانی برپایه تخیل ـ یکی‌از گازها ـ منطقه‌ای از طبرستان بود ٤ـ پخش وپلا ـ بزرگی وبزرگواری ـ منسوب ومربوط بدست ـ هوشیار وفطن ٥ـ غذای کبوتر ـ عقد شده ودر نکاح آمده ـ سوندی درفارسی ٦ـ تردید ودر دلی ـ باگذشت و فداکار ـ میوه منطقه گرمسیری ـ تورم توام با جراحت خصوصادرلثه وپای دندان ۷ـ تاجر وسوداگر ـ بدجنس و بدخواه است و در پی جنجال ۸ـ حرارت ـ دشمن ـ چون بیاید کار را خراب میکند ـ شهری در آذربایجان ۹ـ عداوت پنهانی ـ بدبخت و سیاه روز ۱۰ـ کار زیاد میکند ـ خواهر پدر ـ نابود کردن واز بین بردن ـ رئیس و مدیرش‌در وزارتخانه‌ها فراوان است ۱۱ـ غذای وطنی ـ کارهای مربوط به‌یك روز ـ ساکت وبی‌حرکت ۱۲ـ بی‌قیمت ـ جلوی کلاه و هر شیئی دیگر ـ آشیانه مرغ ـ بیهوده‌و بیهوده گوی وناپاك چشم ۱۳ـ حواری خائن ـ مدد کردن‌و کمك نمودن ـ نهی کننده ١٤ـ یکی از فصول اربعه ـ قطعات سبز رنك خارجی‌ترین قسمت گل ١٥ـ ترانه وآواز ـ از مرغان بلند پرواز است یا حرفی از الفباء ـ از حشرات بدشکل وهیبت .

حل جدول شماره ۲۰۸٤

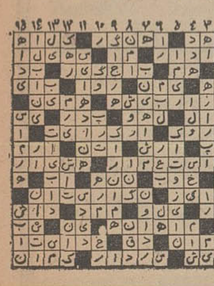

اطلاعات مردم

۳۱۱۰۸۰

نوشابه غیر الکلی ۱۲ ریال

در باغ وحش، قیمت نوشابه غیر الکلی هریك شیشه ۱۲ ریال است ! وقتی شهرداری نرخ را برای سینماها بموقع اجراء میگذارد چرا باغ وحش را کنترل نمی‌کند، سایر اغذیه داخل‌این باغ‌وحش واقعاسرسام آور است ، چرا نباید ، حساب وکتابی در کار باشد .

تماشاچی

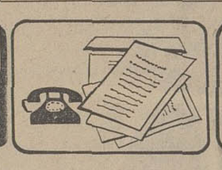
۳۱۱۰۸۰

هنوز مهلت داشته

من ساکن کوچه رکنی در انتهای کوچه خدابنده‌لو مقابل کاخ وزارت دارائی درخیابان ناصر خسرو ساکن هستم ،روز ۴۸٫۴٫۸ ساعت۱۰ صبح مامور برق منطقه‌ای آمده ، بدلیل‌عدم پرداخت‌بهای‌مصرفی‌برق‌برق‌منزل را قطع کرده‌است، در حالیکه هنوز چهار روز دیگر بایدبهای مزبورراميپرداختم‌وهرچه‌ساکنین منزل‌این مطلب‌راتذکر میدهند، مامور مربوط‌خودرامعذورمیدارد بفرمائید تکلیف چیست ؟

حاج آقارضا گاردچی‌پلاك۱۸

۳۱۱۰۸۰

من نگرفته‌ام

وزارت آموزش و پرورش با پاسخی که بروزنامه ارسال داشته ، یادآور شده است که تمام مابه‌التفاوت معلمین را پرداخته است و دیگر کسی نیست که طلب خود را از این بابت دریافت نکرده باشد . درصورتیکه برای نمونه من‌هنوز مبلغ مابه‌التفاوت اجرای مرحله اول قانون‌را دریافت‌نکرده‌ام‌و نظیر منهم بسیار می‌باشند .

مینا وحدانی

ناحیه دو فرهنگی

۳۱۱۰۸۰

صدای موتور برق و زباله‌ها !

درمیدان سنائی یك‌زایشگاه وجود دارد که موتور دیزل برق آن در حیاط خلوت قرار گرفته است وهربار که این موتور روشن می‌شود ،تمام خانه‌های اطراف‌به‌لرزه‌درمی‌آید و از طرف دیگر خاکروبه و کثافات بیمارستان در محل روباز نگهداری میشود تاموقعی که اتومبیل بیاید وزباله ها را حمل کند باندازه کافی حشرات موذی در آن پرورش می‌یابد بگوئید این مسائل‌رابیمارستان بخاطر اهالی اطراف هرچه‌زودتر حل کند .ساکن کوچه نعیمی

۳۱۱۰۸۰

خیابان و دست انداز

بااینکه چند ماه است که مرتب تذکر میدهیم‌هنوزخیابان انبارنفت ازلحاظ‌دست‌اندازهای هولناك مرمت نشده است . این دست‌اندازها دراثر بارندگی‌های زمستان امسال و لوله‌کشی آب تهران بوجود آمده و حرکت وسائل نقلیه دراین خیابان و تولید گرد وخاك‌دیگرآسایشی برای ماهالی باقی نگذاشته است تقاضا داریم توجهی‌به حال مامردم که هم مالیات‌و هم عوارض میدهیم و هم درمحدوده تهران قرار گرفته‌ایم بکنند .

هدایت کاشانچی

تقویم اطلاعات

سه شنبه ـ هفدهم تیرماه ۱۳٤۸ـ بیست ودوم‌ربیع‌الثانی ۱۳۸۹ ـ هشتم ژوئیه ۱۹٦۹

ساعات شرعی

استخراج دکتر ریاضی کرمانی

اذان صبح ساعت ۳و۲ دقیقه

طلوع آفتاب ساعت٤و٥٥دقیقه

ظهر شرعی ساعت۱۲و۹دقیقه

اذان مغرب ساعت۷و٤۱ دقیقه

تلویزیون رنگی ایران

کانال ۷

برنامه امشب

۱۷٫۱۵ ـ اسلاید وموزیك
۱۸ـ۰۰ اخبار
۱۸٫۰۳ کودکان
۱۹ـ اخبار
۱۹ـ۱۵ راهنمای کنکور
۱۹٫۳۰ـ عرصه هنر
۲۰ـ۰۰ دختر شاه پریان
۲۰ـ۳۰ اخبار
۲۱ـ۰۰ دکتر بن کیسی
۲۲ـ۰۰ مسابقه جایزه بزرك
۲۲٫۳۰ـ موسیقی ایرانی

نیمروز فردا

۱۲ـ۳۰ اعلام برنامه
۱۲ـ۳۲ هفت‌شهر عشق(سیری در دیوان شمس همراه باآواز سیمین غانم)
۱۳ـ۰۰ روزهای زندگی
۱۳ـ۳۰ واریته
۱۳ـ٤۵ اخبار
۱٤ـ۰۰ پایان

کانال ۳

۱۸ـ۳۰ اعلام برنامه
۱۸ـ۳۲ فیلم مستند (پیدایش صنعت فیلمبرداری)
۱۹ـ۰۰ نوجوانان (گفت و شنود)
شنود)
۱۹ـ۳۰ دکترهو (فرار)
۲۰ـ۰۰ موسیقی اصیل ایرانی
۲۰ـ۳۰ مشروح اخبار همراه بافیلمهای خبری
۲۱ـ۰۰ درباره موسیقی
۲۱ـ۳۰ واریته
۲۲ـ۰۰ فیلم‌سینمائی (دوستان جاگوار باشرکت‌والترکیاری)

برنامه بامدادی فردا

٦ـ۳۰ اغاز برنامه
٦ـ۳۲ نیایش
٦ـ۳۵ ورزش
٦ـ٤۵ مضحك فلمی
۷ـ۰۰ اخبار
۷ـ۱۵ واریته
۷ـ۳۰ جمع رفیقان
۸ـ۰۰ پایان

تلویزیون آمریکا

برنامه امشب

۱۷ـ۱۵ کارتون
۱۸ـ۰۰ خلاصه اخبار
۱۸ـ۱٦ اطلاعات مخصوص
۱۸ـ٤۰ زندگی روزولت
۱۹٫۰۷ـ چهره‌ارکسترمعاصر
۱۹ـ۳۰ برنامه هازل
۲۰ـ۰۰ رداسکلتون
۲۱ـ۰۰ دودباروت

تلویزیون آموزشی

برنامه فردا

۸٫۳۰ آهنگها و چشم‌اندازها
۹ـ کودکان ونوجوانان
۹ـ۲۰ فیلم ورزشی
۹ـ۳۰ ریاضیات دوره اول
۱۰ـ فیلم آموزشی
۱۰ـ۱۰ شیمی دوره اول
۱۰ـ۳۰ برنامه دانش‌آموزان هنرمند
۱۰ـ٤۰ فیزیك دوره اول
۱۱ـ زبان فرانسه
۱۱ـ٤۰ فیلمهای داستانی

اقتصادی

براساس گزارش سالانه بانك مرکزی ایران برای اولین‌بار:

تولید ناخالص سرانه ایران ازمرز ۳۰۰ دلار گذشت

تولید ناخالص ملی درسال گذشته به‌قیمت های سال ۳۸ برابر ۳ر۱۰ درصد بود
رشد کشاورزی ۵ در صد وصنایع‌ومعادن ۹ر۱۳ درصد بود
فعالیتهای ساختمانی ۱۹ درصد توسعه یافت

در تهمین اجلاسیه سالانه‌بانك مرکز ایران که بعد ازظهر روز یکشنبه ۱۵ تیرماه جاری تشکیل شد گزارش سالانه بانك بتصویب رسید . این گزارش حاکی است:

در سال ۱۳۴۷ بموجب ارقام مقدماتی ، تولید ناخالص ملی به قیمت جاری به ۶۱۸ میلیارد ریال‌و به قیمت ثابت سال ۱۳۳۸ به ۵ر۵۳۱ میلیارد ریال رسید و در نتیجه اقتصاد ایران به دنبال پیشرفت موفقیت آمیز برنامه عمرانی سوم‌و همزمان با آغاز برنامه چهارم هم‌چنان از رشد قابل ملاحظه‌ای برخوردار شد . در این سال تولید ناخالص ملی به قیمت جاری ۶ر۱۱ در صد و به قیمت ثابت ۳ر۱۰ در صد افزایش یافت و از هدف برنامه عمرانی چهارم که ۴ر۹درصد بود بیشتر شد. تولید ناخالص سرانه به قیمت جاری‌معادل ۲۲،۷۵۰ ریال (۳۰۳دلار) بود.

رشد کشاورزی ، صنعت‌ومعدن سازمانهای صنعتی و معدنی‌و اعطای اعتبارات‌صنعتی همچنان‌سیرصعودی داشت وسهم بزرگی را دراقتصاد کشور احراز کرد . توسعه‌صنایع شیمیائی در تسریع رشد صنعت‌و معدن سهم بسزائی داشت ارزش افزوده صنعت به میزان ۵۶ میلیارد ریال از ۹ر۱۰ در صد تولیدناخالص ملی در سال ۱۳۴۶ به ۳ر۱۱درصد در سال ۱۳۴۷ افزایش یافت .

که سهم آنها در تولید ناخالص ملی رویهمرفته ۳۵ در صد بود به ترتیب به ۵ در صد و ۹ر۱۳ در صد رسید واز هدف برنامه عمرانی چهارم تجاوز کرد . ارزش افزوده نفت که سهم آن در تولید ناخالص ملی حدود ۱۸ در صد بود ۵ر۱۱ در صد افزایش داشت .

فعالیتهای مربوط به کشاورزی بر اثر افزایش بهره‌دهی سطح‌زیر کشت و تاثیر قابل ملاحظه‌برنامه اصلاحات ارضی در بهبود وضع کشاورزان از هدف پیش‌بینی شده در برنامه چهارم که ۴ر۴ در صد بود بیشتر شد و به ۱۱۶ میلیارد ریال رسید. تولید گندم ، جو، چغندر قند و پنبه به ترتیب‌درحدود ۱۶ در صد ۱۶ در صد، ۱۹ در صد و ۷ در صد افزایش یافت لیکن دامپروری ،جنگلداری وماهیگیری رشد قابل ملاحظه‌ای نداشت .

سرمایه گذاری در صنعت‌ومعدن همراه با حمایت موثر دولت از در سال مورد بررسی ارزش افزوده ساختمان به ۳۰ میلیارد ریال رسید و نسبت به سال قبل ۱۹ در صد افزایش یافت که از هدف برنامه عمرانی چهارم‌به‌میزان قابل ملاحظه‌ای بیشتر بود. ارزش افزوده آب و برق با استفاده از اعتبارات بیشتر و امکانات مناسبتر ۷ر۱۷ در صد رشد داشت و تا حدودی از هدف برنامه عمرانی چهارم بیشتر شد . ارزش افزوده بانکداری و بیمه گری بر اثر توسعه سیستم بانکی و گسترش فعالیتهای‌موسسات بیمه ۱ر۱۳درصد افزایش یافت.

از : حبیب چینی

عبور ازمرز ۳۰۰دلار (۱)

تفسیر اقتصادی روز

گزارش سالانه بانك مرکزی ایران ،که‌معتبرترین سند اقتصادی کشورمحسوب میشود ، حاکی است که در سال ۴۷ تولید ناخالص‌سرانه کشور به قیمت جاری به ۲۴۷۵۰ ریال یا ۳۰۳ دلار رسید و باین ترتیب ایران مرز ۳۰۰ دلار راکه مرزبین در حال توسعه بودن و اولین مرحله توسعه یافتگی است، پشت سر گذاشت . این‌رقم البته در مقایسه با ۳۵۴۰دلار تولید ناخالص سرانه امریکا یا ۳۴۱۰ دلار تولید ناخالص سرانه کویت و یا ۲۲۴۰ دلار تولید ناخالص سرانه کانادا و یا فرضا ۱۱۶۰ دلار تولید ناخالص‌سرانه اسرائیل‌چندان زیاد نیست . اما اگر حساب کنیم که تولید ناخالص سرانه کشور ما از ۳۰۰دلار در سال ۱۳۴۰ به ۵ر۲۸ دلار در۱۳۴۶ و ۳۰۳ دلار در۱۳۴۷ رسیده است متوجه میشویم افزایش شاخص تولیدناخالص سرانه در این مدت از ۱۰۰ به ۵ر۱۵۱ درخور توجه است وهمانطور که در بحثهای گذشته تشریح کردیم.افزایش مرتب‌ومداوم تولید ناخالص سرانه در کشور ما نشانی از همکاری و مجاهدت همه سازمانها و شرایط ثبات و امنیت سیاسی واجتماعی و اقتصادی است .

دراین‌پیشرفت‌همه‌دستگاههای مملکتی اعم از بخش عمومی یا خصوصی وهمه‌دستگاهها و افرادی که بنحوی ازانحاء اعم از مستقیم یا غیرمستقیم در فعالیتهای اقتصادی کشور شرکت‌داشته‌اندسهیم‌میباشند. توضیح مطلب کاملا روشن است . تولید ناخالص سرانه نتیجه تقسیم تولید ناخالص ملی بر تعداد جمعیت کشور میباشد و تولید ناخالص ملی نتیجه تولید یکایك رشته‌های مختلف‌مانند کشاورزی‌ـ صنعت معدن‌ـ ساختمان و خدمات میباشد . بنابراین همینکه‌در نتیجه فعالیت‌دستگاها وبخش های مختلف تولید ناخالص ملی مرز در حال توسعه‌بودن را پشت سر گذاشته‌ایم ووارد نخستین مرحله توسعه‌یافتگی شده‌ایم ، بیلان مثبتی است که نشان دهنده تلاشها و کوششهای موفقیت آمیزاست تردید نداریم اگرناهماهنگی هائی که‌ازآن‌در مقالات‌قبلی‌نام بردیم نبود، رشد اقتصادی کشور ما در شرایط مساعدو استثنائی بمراتب بیشترمیشد مثلا همانطور که‌در گزارش بانك مرکزی میخوانید در قبال نزدیك به ۱۴ در صد رشد صنایع، کشاورزی ما در سال قبل فقط ۵ در صد رشد داشته است و در رشته دامی تقریبارشدی نداشته‌است سخنان والت ویتمن رستو اقتصاددان معروف امریکائی را که هفته گذشته در انجمن ایران وامریکا ایراد کرد، بیاد بیاوریم !

برای کشور ما توجه به کشاورزی ومدرنیزه کردن کشاورزی و ایجاد صنعت کشاورزی دارای‌اهمیت‌اساسی است و بهمین جهت غفلت‌از این امر حیاتی بهیچوجه معقول نیست و موارد دیگری که‌در گزارش به‌آن اشاره‌شده است از جمله دست زدن به پاره‌ای اقدامات انبساطی که سبب افزایش هزینه زندگی تا میزان ۵ر۱ در صددر سال گذشته نسبت به ۸ دهم در صد سال ۴۷ شده است از دیگر مواردی است که توجه به‌آن‌و پرهیز از اثرات‌ناخوش آیند آنها در توسعه سریعتر رشد اقتصادی کشور تاثیر بسزا دارد . این برای ماواقعا جای خوشوقتی است که از ۵ر۱ در صد افزایش قیمتها در سال گذشته انتقادمیکنیم و میخواهیم افزایش قیمتها فی‌المثل در سطح ۸ دهم‌درصد سال ۴۶ محدود شوددرحالیکه خوب بیاد داریم در کشور ما در پاره‌ای از سالها قیمتها ۱۳ تا ۱۵ در صد در حال ترقی بوده است و هم اکنون در دنیا کشور هائی هستندکه تا حدود ۴۰ در صد سالانه افزایش قیمت دارند بحث‌خود را فردا ادامه میدهیم .

مذاکرات معاون کل اجرائی شرکت مالی بین‌المللی در تهران

آقای « مارتین روزن » معاون کل اجرائی شرکت مالی‌بین‌المللی وابسته به بانك جهانی که برای یك‌هفته به تهران آمده است با آقای نخست‌وزیر ، وزیراقتصاد ، وزیر دارائی و مقامات بانك توسعه صنعتی و معدنی ایران و صاحبان صنایع ملاقات و مذاکراتی در زمینه امکانات همکاری در اجرای طرحهای صنعتی ایران بعمل آورد.

آقای «لاریس لاس فوهافین » رئیس اداره آسیا ، افریقا و خاورمیانه ، شرکت مالی بین‌المللی نیز همراه ایشان است .

طرحهای خمیر کاغذ، ویسکوز، نایلون و صنایع شیمیائی مورد بررسی این هیئت قرار گرفت .

سیلوی ۸۰۰۰ تنی گرگان تحویل شد

● **سیلوی گرگان‌ازهفته‌قبل آغاز بکار کرد**

سیلوی ۸ هزار تنی گرگان که قرارداد ساختمان آن دراردیبهشت ماه ۴۶ بین سازمان برنامه و کارشناسان شوروی منعقد شده‌بود تحویل سازمان غله کشور گردید، این سیلو از اول هفته جاری‌رسما شروع بکار کرد .

ضمنا سیلوی های مراغه وخوی نیزکه قرار بود در همین تاریخ تحویل شود ، بعلت ارجاع کار اضافه به مقاطعه کاران مربوطه ، تایکماه دیگر عملیات ساختمانی‌آن پایان خواهد یافت وآماده بهره ـ برداری خواهد شد .

بررسی لایحه اصلاحی قانون مالیات‌بردرآمد :

محدودیت قانون استخدام درمورد پاداشهای مالیاتی ازبین میرود

در شماره گذشته قسمتی از لایحه‌اصلاحی‌قانون مالیات‌بردرآمد که توسط خبرنگار اقتصادی ما مورد بررسی قرار گرفته بود ازنظر خوانندگان گذشت در این قسمت آخر این بررسی درج میشود .

بماده ۱۵۸ یك تبصره اضافه شده که بموجب آن حادثه‌دیدگان زلزله وسیل از مالیات معاف‌خواهند بود در این ماده ضوابطی نیز برای معافیت تعیین شده که وزارت دارائی طبق آن رفتار خواهد کرد.

در مواد ۱۶۶ـ ۱۸۰ـ ۱۹۴ ـ ۲۲۹ اصلاحات عبارتی ویاتسهیلات دیگری انجام گرفته که در حقیقت آنها را باید تسهیلات اجرائی‌قانون دانست .

در ماده تبصره ۲۹۲ که مربوط بپاداش کارمندان وصول مالیات‌از محل دودرصد وصولی است‌تغییراتی داده شده است. این تبصره سابقا فقط مربوط به کارمندانی که در امر وصول‌فعالیت داشتند اختصاص داشت اما بموجب اصلاحیه علاوه براین کارمندان ، کسانیکه درامر وصول نیز فعالیت های موثری‌دارند میتوانند از پاداش مزبور استفاده کنند وضمنا این پاداش بکارمندان علاوه برمزایای قانونی که میگیرند تعلق خواهد گرفت وباین ترتیب محدودیت مقررات قانون استخدام نیز دراین مورد از بین رفت . ماده ۳۰۵ که مربوط به خسارت سالهای ۱۳۴۱ تا ۴۳ بود مقرر میداشت که اگر این خسارات تا ۵۰ در صد سهم مالکانه آنها بوددر صورت تسلیم شکایت جزو بقایا محسوب‌میشد وطبق مقررات‌مربوط رفتار میشد طبق اصلاحیه تقدیمی این ماده بطریق زیر اصلاح شده است : اولا ۵۰ درصدرا به ۲۵ درصد تغییر داده‌اند ثانیا اصل مسئله را جزء بقایا بحساب نیاورده وبجای آن گفته شده است‌شکایت به‌کمیسیون حل اختلاف احاله می‌شود ورای کمیسیون قطعی است.

ثالثا این ماده مشمول مالیات سالهای قبل از ۱۳۴۵ بطور کلی خواهد بود نه بچند سال معین . در ماده ۳۱۰ نیز که مربوط به تجدید نظر و تعدیل مالیات املاك مزروعی قبل از ابلاغ قانون بود با اصلاحیه جدید نقل و انتقالات بلاعوض ومجانی هم مشمول این ماده شده است .

درمواد ۳۱۲ و۳۱۳ نیزاصلاحاتی در جهت تسهیل رسیدگی پرونده های غیرقطعی در کمیسیون حل اختلاف بعمل آمده است .

وضمنا تبصره‌ای هم به ماده۳۱۳ اضافه شده که کمیسیون بادونفر از سه نفر عضو میتواند تشکیل شود ودر این صورت اگر اتفاق‌آرا نباشد رای نماینده دارائی قطعی است !!

در ماده ۳۱۵ کلیه پرونده های بقایای مالیاتی باستثنای پرونده‌های مالیات برارث ، چنانچه ظرف دو سال جاری مورد رسیدگی قرار نگیرد دیگر قابل رسیدگی‌نخواهد بود .

توضیح

در صفحه اقتصادی دیروز در تیتر خبر مربوط به معاملات‌بورس ۳۰۳ میلیون ریال نوشته شده بود. رقم صحیح معاملات بورس‌درجلسه مزبور ۳۰۳ هزار ریال میباشد مراتب بدینوسیله تصحیح میشود.

از خوانندگان بعلت این‌اشتباه پوزش میطلبیم

خوش‌شانس‌ترین برنده بلیط های اعانه‌ملی

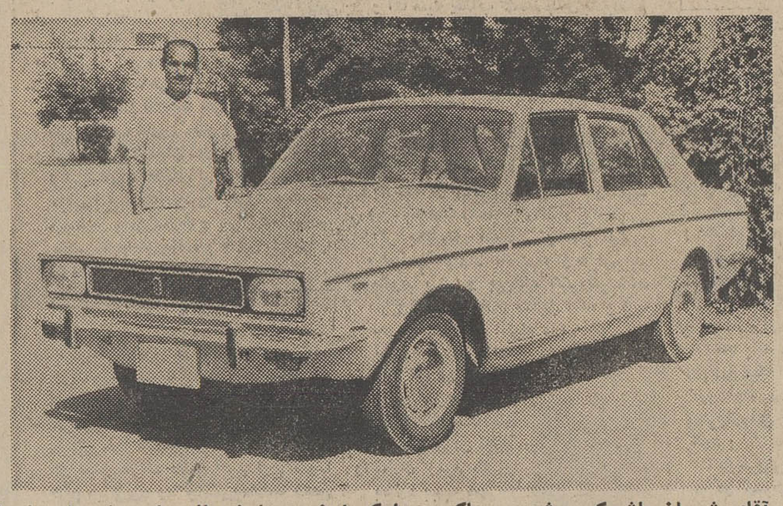

آقای شعبان باشوکی پیشه‌ور ساکن بیجارکه با خرید بلیط اعانه ملی بیش از میلیون هاریال پول نقد برده در هفته گذشته نیز بعنوان دومین قهرمان شانس انتخاب شد، و علاوه بر یك‌جایزه یکصدهزار ریالی و ۱۰۰۰ جایزه ۶۰ ریالی یکدستگاه پیکان ۴۸ نیز دریافت داشت‌و باین‌ترتیب خوش شانس ترین برنده لقب گرفت .

ـ صبح چهارشنبه گذشته درحالی که سرگرم گفتگو بادوستم آقای حیدرزاده بودم . بلیط فروش رهگذری بمغازه آمد و مارامخاطب قرار دادو گفت :

«امروز ، روز خوشبختی است از شانس خود استفاده کنید .» گفته اوبدلم‌نشست. بلیطی‌از اوخریداری کردم و بادوستم شریك شدم . آقای رسول کنگرلو حقیقی که باتفاق دوست و همکارش آقای حیدرعلی حیدرزاده ، برنده‌جایزه ممتاز یك میلیون ریالی هفته گذشته بلیط های اعانه ملی‌شده است ، دردنباله سخنان خویش افزود :

من‌و دوستم که‌یك مغازه آب‌میوه فروشی رادر تهران دایر کرده‌و ازاین راه امرارمعاش مینمائیم ، همه هفته تعداد زیادی بلیط‌اعانه ملی خریداری‌میکنیم تابااین‌ترتیب ضمن کمك به خدمات بشر دوستانه بنگاه اعانه ملی ، خود رانیز در مسیر شانس جوایز بزرك قرار داده باشم .

اینك ملاحظه میکنید که نیت خیرخواهانه مابدون پاداش نمانده و جایزه ممتاز یك میلیون ریالی را بدست آورده‌ایم .

آقای‌حیدرزاده‌درمورد نحوه‌آگاهی از برنده شدن خود و شریکش گفت :

عصرهمان روز جریان قرعه کشی بیلط های اعانه ملی را که‌مستقیما از رادیو پخش میشد ، گوش‌می‌دادیم ، پس‌از اینکه آخرین رقم شماره بلیط برنده‌ممتاز ازگردونه خارج شد ، ما باین حقیقت‌شیرین پی‌بردیم که برنده یکصد هزار تومان پول نقد شده‌ایم و بلافاصله گونه های یکدیگر را غرق بوسه ساختیم و بهم تبریك گفتیم و حالا دریافته‌ایم که روز چهارشنبه واقعا روز خوشبختی است .

آقای حیدرزاده سپس افزود : تصمیم داریم مقداری از این‌پول را برای توسعه کسبو کارخویش مصرف نمائیم و مابقی را برای تامین آینده خود و خانواده‌مان پس‌انداز کنیم .

● **برنده پانصدهزارریالی**

جایزه ممتاز بلیط های اعانه ملی هفته گذشته ، یك شماره مشابه داشت که برنده پانصد هزار ریال پول نقد بود .

این جایزه نصیب‌آقای جوادشریفی کارمند ساکن تهران شد .

آقای شریفی گفت :

چون آگاهی دارم‌که عواید بلیط های اعانه ملی برای خدمات‌عام‌المنفعه اختصاص داده شده است از این رو خرید بلیط های اعانه ملی‌رایك وظیفه وجدانی واجتماعی میدانم و باین دلیل ، من هرهفته علاوه بریك دسته چك ، تعدادی نیز بطور پراکنده بلیط اعانه‌ملی خریداری میکنم این پی‌گیری‌در خرید بلیط ، درهفته پیش ، ثمره نیکوئی برایم ببار آورد زیرا یکی از بلیط های دسته چك من برنده پانصد هزار ریال پول نقد شد و چون این بلیط درداخل دسته‌چك بود ، جوایز ماقبل‌و مابعدآن رانیز بدست آوردم .

آقای شریفی برای این پول هنوز تصمیم قطعی نگرفته‌و درحال‌حاضر آنرا پس‌انداز کرده است .

● **اولین قهرمان شانس**

درمدت یکسال گذشته این‌سومین باراست که برنده جایزه بزرك میشوم چون قبلا یك جایزه بیست هزار ریالی و یك جایزه دویست هزار ریالی نیز برنده شده‌ام .

آقای‌احمد بنی‌احمد کارمند ساکن اهواز که‌در هفته پیش بعنوان اولین قهرمان شانس انتخاب شدو علاوه بریکصد هزار ریال پول‌نقد یکدستگاه پیکان ۴۸ نیز تحویل گرفت سپس افزود :

ولی این مرتبه همای سعادت‌بال‌های طلائی خویش را بطور کامل برسر خانواده ماگسترانید زیرا همانطور که اطلاع دارید درعرض یکهفته دوبار شانس بسراغم آمد و علاوه برجایزه نقدی یکدستگاه پیکان ۴۸ نیز نصیب من شد .

آقای بنی احمد اضافه کرد :

اینك که بهمت پشتکاری خویش درخرید بلیط اعانه ملی مرتبا جوایز بزرك نصیبم میشود تصمیم دارم‌برتعدادبلیط هائی که‌خریداری میکنم بیفزایم تاجایزه ممتاز رانیز نصیب خود سازم .

آقای بنی‌احمد ، جایزه نقدی را برای‌آتیه‌فرزندانش دربانك گذاشته است و از پیکان نیز که برای‌رفاه خانواده‌اش تاثیر بسزائی دارد شخصا استفاده میکند .

دومین قهرمان شانس :

آقای شعبان باشوکی پیشه‌ور ساکن بیجار ، خوش شانس ترین برنده بلیط های اعانه ملی است زیرا دربرتو خرید بلیط اعانه ملی تاکنون میلیون ها ریال پول نقد بدست آورده است .

آقای باشوکی برنده خوشبخت گفت :

من دریافته‌ام که خرید بلیط‌اعانه ملی بطور تصاعدی دونفع کلی دربر دارد اول آنکه انسان به مستمندان اجتماع خویش کمك می کند و درثانی برای بدست آوردن جوایز بزرك شانس را از طرف محاصره مینماید . کمااین که بااجرای‌این عقیده، من‌تاکنون میلیون ها ریال پول نقد را ازآن خود ساخته‌امو تاقبل‌از هفته گذشته جوایز بیشماری ازجمله یك‌جایزه سیصد هزار ریالی ، ۶۰ جایزه بیست‌هزار ریالی ، ۵ جایزه ده هزار ریالی ، ۵ جایزه پنج هزار ریالی ، ۶۰۰۰ جایزه پنجاه ریالی و۱۰۰۰جایزه‌شصت‌ریالی‌برنده‌شده‌ام وهفته پیش نیز سه‌جایزه ارزنده یعنی یك جایزه یکصد هزارریالی و ۱۰۰۰ جایزه شصت ریالی و یکدستگاه پیکان ۴۸ جایزه‌دومین قهرمان شانس را تصاحب کردم.

آقای باشوکی مانند گذشته ازاین جوایز برای توسعه کسب و کارو رفاه خانواده‌اش استفاده میکند و آرزو دارد تمام خریداران بلیط های اعانه ملی که آگاهانه ازاین راه به آرمان های خیر خواهانه بنگاه اعانه ملی کمك میکنند ، همانند او جوایز بزرك این بلیط ها را بدست آورند .

سایر برندگان جوایز بزرك

آقای‌محمدعلی رمضانی بابسکیانی، پیشه‌ور ساکن تهران ، برنده دویست هزار ریال .

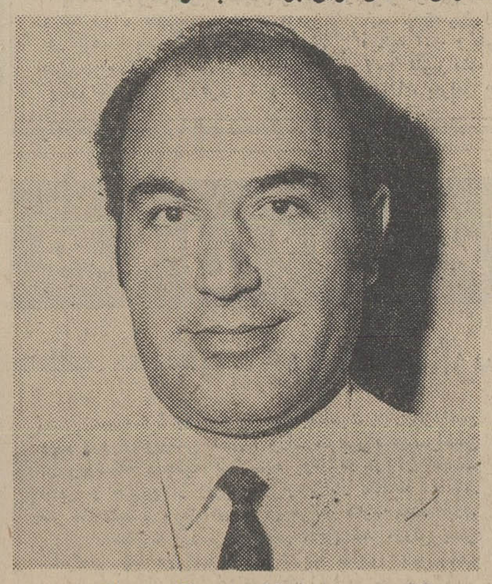

ـآقای جوادشریفی‌کارمند ساکن تهران‌باخرید دسته چك بلیط اعانه ملی‌جایزه پانصدهزارریالی (مشابه یك میلیون ریال) و جوایز ماقبل‌و ما بعد آنرا تصاحب نمود .

ـآقایان رسول کنگرلو حقیقی و حیدرعلی حیدرزاده پیشه‌وران ساکن تهران با شرکت‌هم بلیط اعانه ملی خریدند و یك میلیون ریال پول نقد بدست آوردند .

ـآقای احمد بنی‌احمد کارمند ساکن اهوازکه‌اولین قهرمان شانس هفته پیش شدو علاوه بریکصد هزار ریال پول نقد یکدستگاه پیکان ۴۸ نیز تحویل گرفت ، در یکسال گذشته دوجایزه بیست هزار ریالی‌ودویست‌هزارریالی‌نیزبرنده‌شده‌است

آقایان مظفرآقائی و صمد نجفی نسب ، کارگران ساکن تهران ، برنده یکصد هزار ریال (شرکتی)

آقای حسینعلی حقیقت بروجن ، پیشه‌ورساکن تهران، برنده‌یکصد هزار ریال .

آقای محمد کولادحنجری ، راننده ساکن تهران ، برنده یکصدهزار ریال .

بانوزهرا میرزائی خانه‌دار ، ساکن تهران ، برنده یکصد هزار ریال.

آقای عبدالحسین هاشمی ، پیشه‌ور ساکن گنبدگاوس ، برنده‌یکصد هزار ریال .

آقای سیدعباس پوستچی امین دانشجو ساکن مشهد، برنده‌یکصد هزار ریال .

آقای یعقوب نجارپور ، پیشه‌ور ، ساکن بندرپهلوی برنده یکصد هزار ریال .

آقای علی‌وثق انصاری کارمند بازنشسته‌ساکن‌تهران برنده‌یکصد هزار ریال .

آقای علی وثوق انصاری کارمند تبریز برنده یکصد هزار ریال .

آقای نادر هیئتی بازرگان ساکن رشت برنده یکصد هزار ریال .

آقایان حسین محفوظی موسیقی و عبدالرزاق کاظمی ، آموزگاران ساکن خرمشهر برنده یکصدهزار ریال (شرکتی) .

آقای زین‌العابدین صادقی زاده کارمند ، ساکن شیراز ، برنده یکصد هزار ریال .

آقای‌یعقوب‌دانیالی، راننده،ساکن تهران ، برنده یکصد هزار ریال.

آقایان محمد هادی صدیقی و عبدالرحیم ملائی ، کارمندبازنشسته و پیشه‌ور ساکن اوزفارس برنده یکصد هزار ریال (شرکتی) .

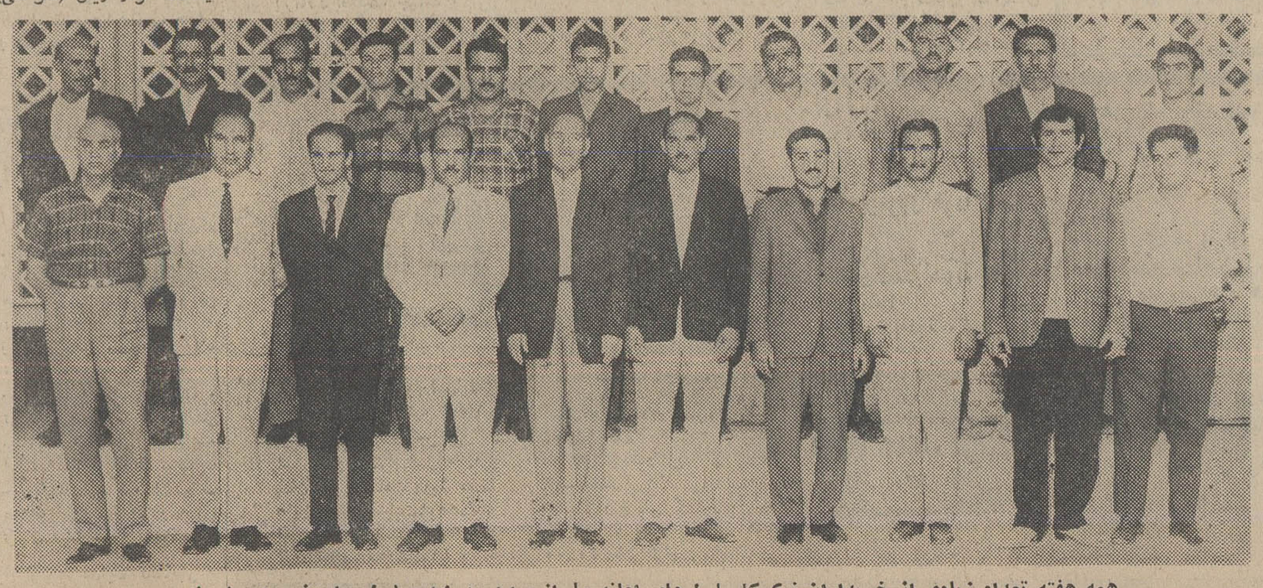

همه هفته تعداد زیادی از خریداران نیکوکاربلیط های اعانه ملی‌ازجوایز بزرك‌این‌بلیط ها برخوردارمیشوند

پیانوی
یاماها
هدیه باارزش
تعطیلات تابستان
YAMAHA PIANO
SINCE 1887
برای مشاهده
طرحها و اندازه های
گوناگون پیانوی یاماها به
شرکت بازرگانی زره
خیابان سعدی ساختمان تقی نیا
مراجعه فرمائید
مشاور

تغییرمکان شعبه تخت جمشید
بانك ایران و خاورمیانه
بانك ایران و خاورمیانه باستحضار مشتریان گرامی خود میرساند که شعبه تخت‌جمشید بانك از روز شنبه ۲۱ تیرماه به‌محل‌جدید خود واقع‌درخیابان‌تخت‌جمشید شماره ۳۲۳ (۵۰ متری غرب محل سابق) نقل مکان خواهد کرد . شماره های تلفن جدید بانك بدینقرار است :
۶۱۲۲۴۵ ۶۱۲۲۴۶
۶۱۲۲۲۲ ۴۵۵۵۸
۶۴۲۶۴ ۶۰۰۱۶

CHAMPION
شمع شامپیون
باصرفه
بادوام
نیرو بخش
برای موتور اتومبیل شما
شرکت کادکار سهامی
تلفن : ۵ ـ ۹۵۳۰۶۱

نیازمندیهای شما

تلفنهای ۳۱۱۲۲۴ و ۳۱۱۲۲۰

خرید و فروش اثاثیه

خرید

فرش کیهان تلفن ۷۶۳۷۷۶
خریداانواع قالی وقالیچه
در منازل می‌باشد لطفا یادداشت فرمائید برای معاملات همه نوع فرش با تلفن ۷۶۳۷۷۶ فرش کیهان مکالمه فرمائید خیابان روزولت میدان ۲۵ شهریور

فرش‌رضوی تلفن ۷۶۴۸۰۰
خریدار انواع فرشهای کهنه
و نو صادراتی سنگین قیمت و فروشنده بهترین فرش های نو کاشان برای هر نوع معامله با تلفن ۷۶۴۸۰۰ مکالمه فرمائید روزولت میدان ۲۵ شهریور .

نمایشگاه فرش گلشن
تلفنهای ۶۲۸۳۵۵ و ۶۲۱۴۲۱
انواع فرشهای نو از تمام شهرستانها موجود می‌باشد قیمت یك کلام در ضمن فرش نو وکهنه خریداریم .

فرش پارس‌نو تلفن ۷۳۳۰۶
فرشهای کهنه و سنگین قیمت جهت صادرات باوجه نقد از منازل‌با عالیترین قیمت‌خریداریم ضمنافرشهای‌کهنه بانو تعویض، نقد و اقساط فروخته میشودتلفن ۷۳۳۰۶

فرش اردیبهشت تلفن۶۸۱۶۴
بمدیریت اسماعیل اسدی
بااطلاع تلفنی فرشهای کهنه و قدیمی شما را به بهترین قیمت خریداریم . خیابان شاه مقابل سینما مازستیك

فروشگاه خالقی
تلفن های ۳۰۳۰۸۰ و۳۵۲۰۹۰ فرش کهنه و نو و یخچال ، تلویزیون و لوازم منزل شما را خریداریم .

فروشگاه و نمایشگاه آسیا
یخچال ـ تلویزیون ـ اجاق گاز و فرش عادلانه خریداریم شاه چهارراه پیروزتلفن ۶۱۲۸۳۲

فرش بهشت‌تلفن ۷۵۷۹۳۸
فرح‌شمالی ـ خرید و فروش ومعامله هرنوع فرش با قیمت مناسب معامله‌بافرش بهشت‌بصرف شماست .

فروشگاه‌شایان تلفن۶۱۳۳۸۱
هرنوع قالی و قالیچه کهنه و نو یخچال تلویزیون اجاق‌گاز و سایرلوازم منزل نقداخریداریم.
۱ـ۲۶ آـ۱۳۳۱

فرش طوسی تلفن ۷۵۹۰۳۹
قالی و قالیچه کهنه شما را برای صادرات از سایرین بهتر میخرد

فروشگاه ایران فرش
تلفن ۷۷۴۹۷۲
کلیه لوازم شما بهر مبلغ‌باشد بیشتر از سایرین نقد خریداریم.

فروشگاه آریا ۴۹۳۹۳
بهترین خریدار یخچال نفتی‌و برقی، فرش ، تلویزیون خیابان شاه

فرش تخت‌طاوس ۶۲۷۸۶۵
فرش‌های کهنه‌و نو نقداخریداریم معاوضه‌میشود اصغر ترسلی

فروشگاه نیك تلفن ۷۵۷۵۴۶
منصف‌ترین خریدار کالای‌دست دوم قالی و قالیچه نو و کهنه وغیره

فروشگاه آرمان‌تلفن ۶۹۶۲۲
بهترین خریدار تلویزیون فرش چراغ‌گاز و هر نوع یخچال‌نفتی

فروشگاه بختیاری ۷۵۹۳۲۹
منصف‌ترین خریدارکلیه لوازم منزل

فرش صدری تلفن ۷۶۵۲۹۴
بهار بالاتر از بیمارستان‌شهربانی
۱ـ۸۸۲ آـ۳۰

فرش فروردین‌تلفن ۴۳۰۸۰
بهترین خریدار فرش‌های کهنه‌و نو

فروش

یك دوره کامل بنیکه فلزی بفروش میرسد تلفن ۳۳۶۲۷۹
۱ـ۳ آـ۱۲۵۰

بعلت مسافرت یك اجاق گاز، چرخ خیاطی‌سینگر ، ظرف‌شوئی، رادیو ، تلویزیون ، جاروبرقی، لباسشوئی با خشك‌کن برقی مخلوط‌کن ، قالی و کتابهای فرهنگی بادائرةالمعارف و غیره بفروش میرسد (تلفن ۳۱۲۲۸۸ عصر ها)
۱ـ۲ آـ۱۲۳۱۵

یك دوره صفحه‌لینگافن
فرانسه و یك گرام ترانزیستوری تبازبفروش میرسد تلفن ۳۳۶۲۷۹
۱ـ۳ آـ۱۲۵۹

وکلای دادگستری

دارالوکاله افای ریاض‌اله ثبیانی
چهار راه عزیزخان نبش شمالی حامی تلفن ۶۶۴۹۶ وقت ملاقات ۵ تا ۸ بعد از ظهر

نمایشگاه‌های مبل

پیراهن مبل ۴۳۹۵۰۵
تعویض پارچه مبل ۳۳۹۵۰۵
پرده دوزی شهر راه ۳۳۹۵۰۵
د ۵۵ ۱۶ ارجعه ۳۳۷۳۷۰

شستشوی مبل و فرش

شستشوی مبل وفرش گلین سرویس‌مهرمبتکر و پیشرو
نظافت مبل و فرش در جای‌خود با مواد آزمایش‌شده با دستگاه منحصر بفرد تلفن ۹۵۲۵۴۶

دوراکلین سرویس آمریکا
خشکشوئی مبلمان ، فرش ، موکت‌واتومبیل‌در محل‌وابسته بکارخانجات تاول ماستر ایران ۷۵۸۳۹۵ و ۷۵۸۳۹۶

سرویس مبل شوئی‌نوین
تلفن ۲۷۴۹۰ و ۶۴۴۹۰۰
نظافت مبلمان و فرش در منزل با دستگاه های‌اتوماتیك‌مواد خارجی

شستشوی مبل و فرش ساحل
نظافت مبلمان و پلیش وسیله دستگاه برقی در جای خود تلفن ۹۵۶۵۶۵

شستشوی مبل و فرش ادیب
مبل و فرش ، تشك های‌ماشین در جای خود تمیز مینماید تلفن ۹۵۲۴۵۴

کارخانه قالی شوئی‌داوید
فردوسی ۱۳۱ تلفن ۳۱۲۵۴۲

تعمیرات

تعمیر گاه تلویزیون الکترون
تلفن ۷۶۳۳۸۲
تعمیر تلویزیون های R.C.A شاوب لورنس ـ تلفنکن ـ سیبرا فیلیپس ـ وسایر مارکها و نصب آنتن تمام کانال باسرویس مجهز و سیار بویژه شمیرانات

سرویس تلویزیون گارانتی
تعمیر تلویزیونهای RTI. RCI سیبرا و جنرال الکتریك. نصب کنورتور در تمام نقاط تهران بویژه شمیرانات تلفن ۶۲۸۳۷۱
۱ـ۲۶ آـ۱۱۷۷

اهم الکترونیك سرویس
یگانه‌تعمیر گاه‌مجهز تلویزیونهای شاوب لورنس
فیلیپس تلفنکن آر تی ای گروندیك و کنودتور ۶۲۴۸۱۷
۱ـ۲۶ آـ۱۱۴۴

تلویزیون سرویس‌یونر
تغییرات انواع تلویزیون های اروپائی و آمریکائی شاوب‌لورنس آر ـ سی ـ آی ـ امرسن ونونت وکلیه دستگاه های برقی با سرویس سیار ۷۶۳۲۱۸

موسسه فنی نوریکار
نصب وتعمیرات‌و رنگ‌یخچال کولر ـ اجاق گاز ـ آبگرمکن ماشین لباسشوئی‌ـ تلفن ۴۰۶۶۴

تعمیرگاه بزرك راك
سرویس کامل انواع تلویزیونهای منازل ، اتومبیل ، رادیوگرام، ضبط‌وپخش صوت تلفن ۳۵۳۰۳۰
۱ـ۱۵ آـ۱۱۳۰

سرویس تلویزیون سعید ۷۳۴۳۳
RTI — RCI صفائی‌رئیس سابق تعمیرگاه تلویزیون ایران
۱ـ۲۶ آـ۱۲۴۱

تعمیرگاه یخچال فریجیدر
تحت نظر متخصص ۳۰ سال تجربه در امور یخچال ـ لوازم یدکی موجود است تلفن ۷۲۳۳۶ مورد توجه سازندگان وسازمان های نصب و سرویس

آنتن تلویزیون حمید.
نصب آنتن خارجی و ایرانی با فیلتر مخصوص تلفن ۳۱۳۱۴۷
۱ـ۲۶ آـ۱۲۴۲

شرکت تلویزیون سرویس
آر ـ سی ـ آ R.C.A
تعمیر انواع تلویزیون ۳۱۳۲۷۸و ۳۱۳۲۶۲

تعمیرانواع تلویزیون‌و یخچال
در منازل با تضمین تلفن۷۶۱۴۹۵

تعمیرگاه یخچال‌وازگن ۶۷۰۷۹۳
۱ـ۲۶ آـ۱۱۰۱

نصب کولر

موسسه مونت کارلو
نصب کولر و کانال
کشی ساختمان۷۹۶۱۰۳

صاحب امتیاز و مدیر مسئول
عباس مسعودی
خیابان خیام ـ ایران‌چاپ
نلفنخانه اطلاعات
۳۱۱۰۷۱ تا ۳۱۱۰۸۹
شعبه آگهی ها ۳۱۱۲۱۳

اطلاعیه قابل توجه
آقایان فرهنگیان و غیره
میتوانند فن اصول ساختمان و تعمیرات رادیو تلویزیون (برقی و ترانزیستوری) و یا یخچال ، کولروار کاندیشن را در کلاسهای ۱۲ نفره ۶ ساعت در هفته در کوتاه‌ترین مدت بامناسبترین شهریه بیاموزید .
کلیه وسایل کارآموزی بطور رایگان دراختیار کارآموزان گذارده میشود .
کانون فنی بهروز نو ـ مخبرالدوله اول شاه‌آباد ساختمان ده طبقه شماره ۲۳۳ تلفن ۳۳۵۹۹۳
آـ۱۱۰۸ ۱ـ۵

استخدام

یك موسسه بزرك تولیدی
در تهران چند نفر فارغ ـ التحصیل رشته برق هنرستان صنعتی را با حقوق مکفی‌استخدام مینماید طالبین تقاضای خود را بانضمام فتوکپی برك‌انجام خدمت‌وظیفه عمومی یابرك معافی با قیدنشانی دقیق وشماره تلفن خودبراهنمای ۵۳۶ اطلاعات ارسال فرمایند .
۱ـ۹ آـ۱۱۴۸۷

کارخانجات لیلاندموتورایران
احتیاج به مهندس میکانیك آشنا بزبان انگلیسی باسابقه ۵ سال کار برای قسمتهای زیر دارد
۱ـ قطعه سازی
۲ ـ پرس
۳ـ جوشکاری
۴ـ خط مونتاژ
واجدین شرایط میتوانند همه روزه به کارگزینی شرکت در کیلومتر ۱۴ جاده کرج مراجعه نمایند .
۱ـ۵ آـ۱۱۸۹۱

شرکت اخترلیفت‌برای تکمیل
کادر کارگران نصب‌آسانسور بچند نفر کارگر فنی آسانسور احتیاج دارد .
آدرس ـ خیابان تخت جمشید شماره۳۳۱ مابین کارواش وبانك ایران و خاور میانه‌تلفن ۴۷۶۳۵
۱ـ۵ آـ۱۱۷۹۷

ده نفر دوشیزه یا بانو
دیپلمه پس از یکدوره ۴۵روزه منشی‌گری مشغول‌بکار خواهدشد تلفن ۳۳۵۰۴۰
۱ـ۵ آـ۱۲۱۸

برای نگهداری دوطفل
به‌پرستار باتجربه و دلسوزنیاز است‌عصر ها بتلفن۷۷۴۶۰۶مراجعه فرمایند .
۱ـ۳ آـ۱۲۱۵۹

سازمان امداد اتومبیل ایران
بچند نفر ویزیتور باسابقه باحقوق و پورسانتاژمکفی نیازمند است . لطفا به خیابان‌قدیم شمیران‌نرسیده به سینما پاسیفیك شماره ۶۳۷ طبقه دوم آپارتمان شماره ۵ مراجعه نمائید.
۱ـ۲ آـ۱۲۴۶

بیك بانو یا دوشیزه پرستار
بچه که تجربه کافی داشته باشد نیازمندیم با تلفن ۷۲۱۲۸ از ساعت ۵ الی ۷ بعد از ظهر مذاکره نمایند .
۱ـ۳ آـ۱۱۸۸۷

سالن آرایش مونیکا
بیکنفر آرایشگر زن که‌بتواند مستقلا کارکند احتیاج دارد تلفن ۹۵۶۳۳۸
۱ـ۲ آـ۱۲۳۳۹

آگهی استخدام
شرکت سهامی پاریت ایران به افراد متخصص در رشته های‌زیر احتیاج دارد :
۱ـ مهندس حفاری نفت۲نفر
۲ـ مهندس شیمی با تجربه درمواد شیمیائی حفاری ۲ نفر
۳ـ مهندس زمین شناس ۳نفر
۴ـمهندس استخراج معدن۳نفر
۵ ـ بازاریاب باتجربه در مواد شیمیائی ۳نفر
داوطلبان‌بایستی‌بزبان انگلیسی تسلط کامل داشته و سن آنها نباید بیش از ۴۰ سال باشد.
واجدین شرایط فوق میتوانند مشخصات و روانوشت مدارك تحصیلی و خدمتی خود راهمراه با یك قطعه عکس بوسیله‌صندوق پستی ۲۶۲۵ ارسال نمایند .
۱ـ۵ آـ۲۸۱۲۴

استخدام
مجله تهران مصور
برای امور دفتری و بایگانی‌و ماشین نویسی بانو یا دوشیزه یا جوانی که در این امور تبحر داشته باشد استخدام می‌نماید. کسانیکه بزبان خارجه (انگلیسی فرانسه) آشنا باشند حق تقدم دارند .
داوطلبان از ساعت ۱۱ تا ۱ بعدازظهر بدفتر مجله تهران‌مصور واقع در خیابان ژاله مراجعه نمایند .

شرکت تیگریس
افراد زیر رااستخدام مینماید
حسابدار مجرب‌که حداقل ۳ سال‌سابقه‌کار حسابداری در امور مالی داشته باشد .
کارگر فنی ۳ سال سابقه کار در خم کاری ورق کاری فلزی آشنائی داشته باشد .
واجدین‌شرایط با دردست‌داشتن برك خاتمه خدمت یا معافی به آدرس کارخانه شرکت تیگریس جاده شمالی کرج کیلومتر ۱ خیابان‌جنب‌پارکت سازی‌کشوری بن‌بست اول مراجعه نمایند.
۱ـ۲ آـ۱۲۲۲۹

کارخانه پپسی کولا طهران‌به خدمات افراد ذیل نیازمنداست
۱ـ ۲۰ نفر دیپلمه هنرستان صنعتی رشته مکانیك
۲ـ ۲۰ نفر کارگر ساده با حداقل گواهی‌نامه ششم ابتدائی و حداکثر سن ۳۰ سال متقاضیان باید در دست‌داشتن رونوشت‌برك معافی غیر پزشکی ۴ قطعه عکس دو برك دونوشت شناسنامه همه روزه از ساعت ۴ الی ۶بعدازظهر بکارگزینی شرکت سهامی زمزم واقع‌درخیابان آیزنهاورکارخانه پپسی‌کولا مراجعه نمایند .
۱ـ۳ آـ۲۸۱۲

یك شرکت تولیدی بیکنفر
حسابدارقابل‌برای‌تمام‌وقت‌نیازمند است داوطلبان بتلفن ۳۰۲۲۳۹ مراجعه نمایند .
۱ـ۲ آـ۲۸۱۴۸

۲۰ نفر دیپلمه
پس از یکدوره کارآموزی یك حسابداری مشغول بکار شدند تلفن ۳۳۵۰۴۰
۱ـ۱۰ آـ۱۲۴۹

کارگر پیستوله کار رنك
استخدام میشود کارخانجات تولیدی فیلورـخیابان فرح‌آباد کاشی ۷۴۱
۱ـ۴ آـ۲۶۶۴۸

سکرتر
بیك نفر دوشیزه یا بانوی دیپلمه که سابقه و تسلط در امر منشیگری داشته برای تمام وقت با حقوق مکفی استخدام میشود واجدین شرایط میتوانند همه روزه از ساعت ۹ تا ۱۲ و از ۵ تا ۷ بعدازظهربآدرس چهل متری کریم‌خان‌زند . چهار راه خردمند شماره ۱۰ طبقه‌سوم‌شرکت سهامی د . اف‌لئوم مراجعه نمایند
۱ـ۲ آـ۱۲۴۶۱

آگهی استخدام
دو نفر سکرتر که به ماشین‌ـ نویسی‌لاتین و فارسی و بزبان انگلیسی مسلط بوده و به امور دفتری وارد باشند برای کار تمام وقت استخدام میگردند . واجدین شرایط در ساعات اداری صبح و عصر به شرکت ماستر خیابان شاهرضا چهارراه کالج شماره ۲۲۳ مراجعه نمایند .
۱ـ۳ آـ۱۴۱۵

فروشگاه مرکز صنایع دستی وزارت اقتصاد
دونفرفروشنده دوشیزه‌یابانو دارا تحصیلات در حدود دیپلم ،آشنا بزبان انگلیسی با حقوق ومزایای مکفی برای فروشندگی استخدام مینماید .
داوطلبان میتوانند همه روزدر ساعات اداری به مرکز صنایع دستی واقع در خیابان خاقانی، شماره ۱۲۱ مراجعه نمایند .
۱ـ۲ آـ۲۸۵۱۸

استخدام بازاریاب
شرکت تجارتی کوفرد (ناسیونال) به منظور تکمیل کادر فروش به‌چند بازاریاب برای تهران و شهرستان با شرایط‌زیر استخدام مینماید :
۱ـ داشتن برك خاتمه خدمت .
۲ـ تجربه کافی در امور بازاریابی
۳ـ ضامن معتبر
طالبین میتوانند ازساعت ۹الی۱۲صبح روزه‌شنبه ۱۹ تیرماه بدفتر شرکت واقع در خیابان شمیران سه‌راه‌تخت‌جمشیدشماره ۲۸۵مراجعه فرمائید
آـ۲۸۴۱۴

شرکت سهامی خوراك
برای ویزیت مغازه های تهران احتیاج بچند نفر جوان دیپلمه دارد داوطلبانی که مانع قانونی استخدام ندارند میتوانند روز پنجشنبه ۱۹ تیر ماه از ساعت ۸ تا ۱ بعد از ظهر به شرکت‌سهامی خوراك خیابان فردوسی خیابان کوشك کوچه خسروشاهی‌مراجعه نمایند .
آـ۲۸۳۹۶

استخدام کارمند لیسانسیه
کارخانجات‌صنعتی‌ایران‌ناسیونال برای‌قسمت‌فروش خود به تعدادی کارمند لیسانسیه با سابقه دردشته های بازرگانی که بزبان انگلیسی آشنا بوده و برای مسافرت به شهرستانها آمادگی داشته باشند احتیاج‌دارد . داوطلبان‌میتوانند همه‌روزه باستثنای ایام تعطیل‌از ساعت ۹ تا ۱۱ صبح بکارگزینی کارخانه واقع در کیلومتر ۱۸ جاده کرج مراجعه نمایند .
آـ۲۸۴۶۳

استخدام کارمند فنی
کارخانجات صنعتی ایران ناسیونال به تعدادی کارمندفنی که بزبان آلمانی آشنائی داشته باشند احتیاج دارد .
داوطلبان میتوانند همه روزه باستثنای ایام تعطیل از ساعت ۹تا۱۱ صبح بکارگزینی کارخانه واقع در کیلومتر ۱۸ جاده کرج مراجعه نمایند .
آـ۲۸۴۶۰

ماشین نویس فارسی
بانو یا دوشیزه با معلومات کافی که برای کار در دفترخانه آماده‌باشد با تلفن۴۳۹۴۶ مذاکره نماید .
آـ۱۲۴۱۹

ارج
ARJ
فامی‌که میشناسید و بآن اطمینان دارید

استخدام با شرایط زیر
پس از طی دوره کارآموزی
۱ـ تحصیلات ـ حدود ششم ابتدائی
۲ـ داشتن برك خاتمه خدمت یامعافیت نظام
۳ـ حداکثر سن ۲۶ سال
۴ـسپردن حداقل سه سال‌تعهد خدمت پس از دوره کارآموزی (دوره کارآموزی یك الی سه‌ماه‌خواهدبود و به کارآموزان هزینه کارآموزی پرداخت خواهد شد .)
شرکت سهامی ارج ـ جاده کرج ـ کیلومتر ۱۲

آگهی استخدام
بانك تجارتی ایران و هلند تعدادی کارمند با مشخصات زیر از طریق مسابقه و مصاحبه استخدام مینماید :
الف ـ ۳ نفر کارمند با داشتن سابقه حسابداری وآشنائی بزبان انگلیسی و اطلاعات بانکی (لیسانسیه های علوم بانکی ـ اقتصادـبازرگانی ارجح خواهند بود) .
ب ـ ۴ نفر کارمند دیپلمه ریاضی یا طبیعی آشنا بزبان انگلیسی با حداقل معدل ۱۴ متقاضیان باید تابعیت ایران‌را داشته و حداکثر سن ایشان‌از۳۵ سال متجاوز نباشد .
ازعموم‌داوطلبان تقاضا میشود بین بیست و یکم تا بیست وششم تیر ماه جاری از ساعت ۸ تا ۱۲ صبح‌بادر دست داشتن مدارك‌زیر:
۱ـ فتوکپی مدرك تحصیلی
۲ـ فتوکپی برك خاتمه‌خدمت نظام یا معافیت‌از آن
۳ـ فتوکپی مدارك سابقه‌کار.
خود رابکارگزینی بانك واقع در خیابان سعدی شمالی روبروی بیمارستان امیراعلم معرفی‌نمایند.

استخدام کارمند دفتری
یکنفر دیپلمه با سن کمتر از۲۵ سال که خواندن انگلیسی هم‌بلد باشد موردنیاز است . واجدین شرایط صبحها بین ساعات ده تا ۱۲ بکارگزینی شرکت تهران‌فارما خیابان تخت جمشید غربی چهار راه سهیل ساختمان ۱۲۸ همراه بامدارك مراجعه نمایند .
۱ـ۲ آـ۲۸۲۰۰

۲۰ نفر بازاریاب ورزیده
و ۱۵ نفر نماینده خانم و آقا جهت کار در تهران استخدام میشوند نشانی دروازه دولت اول روزولت ساختمان جم شماره۳۰۵
آـ۱۲۲۵

BRITISH MANUFACTURER OF CRIMPLENE/TERYLENE Dresses, Blouses etc. is interested to appoint SOLE IMPORTER for LIBYA. Write Box A3144 OPSA, 214 Oxford St. London, W.1.

تزئینات حجاب به‌افراد ذیل نیازمند است
۱ـ خانم بازاریاب واردبامور تزئیناتی با حداکثر حقوق ثابت بیست و پنجهزار ریال .
۲ ـ تعدادی کارگرزن‌وردست خیاط مورد احتیاج است .
علاقمندان میتوانند بین ساعت ۱۸ تا ۲۰ به خیابان نادرشاه چهار راه تخت طاوس مراجعه فرمایند .

یك راننده مجرب
برای مدیر عامل شرکت‌جهت کار تمام روز استخدام میشود با تلفن ۷۵۸۳۳۰ در ساعات‌اداری تماس بگیرند .

به چند نفر کارگر
متخصص جهت ساختن میزتحریر وفایل‌احتیاج‌است۵ تا ۸ ـ۶۴۷۸۲
۱ـ۲ آـ۲۸۳۹۲

یك شرکت بزرك تولیدی
در تهران برای تکمیل کادر اداره فروش‌خوداحتیاج به‌خدمت تمام وقت دونفر بامشخصات زیر دارد .
۱ ـ حداقل سن ۲۰ وحداکثر ۲۸ سال
۲ـدارا بودن‌حد اقل‌گواهی‌ـ نامه ششم‌متوسطه ریاضی یاطبیعی
۳ـ نداشتن موانع قانونی برای استخدام
۴ ـ دانستن ماشین نویسی فارسی
کسانی که‌دوره تخصصی آمار یا فروش یا یکی از رشته های مشابه را دیده باشند ارجحیت دارند .
واجدین شرایط فوق‌مشخصات کامل خود را با ذکر نشانی به صندوق‌پستی ۳۱۹۹ ارسال دارند
۱ـ۳ آـ۱۱۸۸۵

سالن آرایش خاصه‌خان
بیك مانیکوریست و سه‌کارگرزن جهت کارهای آرایشی نیازمند است تلفن ۷۵۹۵۳۵
۱ـ۵ آـ۱۲۳۶

سکرتر
یکنفر دوشیزه یا بانوی تحصیلکرده در رشته منشیگری بادارابودن حداقل دو سال‌سابقه کار و تسلط بزبان انگلیسی‌بطور تمام وقت با حقوق مکفی استخدام میشود . واجدین شرایط میتوانند همه روز بین ساعات ۹ الی ۱۱ صبح‌به‌آدرس‌خیابان قدیم‌شمیران باغ‌صبابالاتر از سه‌راه‌ملك‌شماره ۷۷۷ مراجعه نمائید .
۱ـ۳ آـ۱۲۴۳

Sherkat Sahami Aliaf requires instrument technicians with at least five years experience in Process Control Instrumentation, trouble-shooting and the necessary repair work.
Applicants should contact Personnel Office at the plant on Old Karaj Road at the beginning of Alishah Avaz Road.

کانون هنری پاترا (باترافیلم
عده‌ای خانم و آقا جهت هنرپیشگی برای بازی در فیلم های فارسی و تبلیغاتی و تاتر و تلویزیون میپذیرد . احمد کاشانی کارگردان تاتر وسینما دروازه دولت روبروی پمپ بنزین کوچه حمیدالدوله

استخدام انباردار
برای تهران با شرایط زیر استخدام میشود
داشتن سابقه‌کار کافی در انبارداری ـ سپردن تضمین‌کافی معلومات حدود دیپلم ـ دارای برك‌معافی یا خاتمه‌خدمت‌سربازی
واجدین شرایط با دردست‌داشتن مدارك صبح ها از ساعت ده تا یازده بکارگزینی شرکت تهران فارما خیابان تخت جمشید غربی چهارراه‌سهیل شماره ۱۲۸مراجعه نمائید .
۱ـ۲ آـ۲۷۲۳۸

بدو نفر ویزیتور با تجربه
برای تهران و شهرستانها با حقوق کافی و پورسانتاژ که‌حتما سابقه ویزیتوری داشته باشند نیازمندیم با تلفن ۵۲۵۹۶ از ساعت ۶ تا ۸ بعد از ظهر مکالمه نمایند .
۱ـ۳ آـ۱۲۵۴

سالن آرایش خاصه‌خان
بیك مانیکوریست و سه‌کارگرزن جهت کارهای آرایشی نیازمند است تلفن ۷۵۹۵۳۵
۱ـ۵ آـ۱۲۳۶

سکرتر
یکنفر دوشیزه یا بانوی تحصیلکرده در رشته منشیگری بادارابودن حداقل دو سال‌سابقه کار و تسلط بزبان انگلیسی‌بطور تمام وقت با حقوق مکفی استخدام میشود . واجدین شرایط میتوانند همه روز بین ساعات ۹ الی ۱۱ صبح‌به‌آدرس‌خیابان قدیم‌شمیران باغ‌صبابالاتر از سه‌راه‌ملك‌شماره ۷۷۷ مراجعه نمائید .
۱ـ۳ آـ۱۲۴۳

استخدام میشود
یکنفر مکانیك باسواد و آشنا به کلیه قسمتها اتومبیل .
یکنفر ویزیتور باسواد برای تحویل و تحول و تشخیص واقع اتومبیل .
یکنفر مامور خرید فنی لوازم اتومبیل که دارای گواهینامه رانندگی موتوسیکلت و اتومبیل نیز باشد .
داوطلبان به تعمیرگاه‌اتوبادس سیدخندان مراجعه نمایند .
آـ۲۸۴۱۰

۲۰ نفر بازاریاب ورزیده
و ۱۵ نفر نماینده خانم و آقا جهت کار در تهران استخدام میشوند نشانی دروازه دولت اول روزولت ساختمان جم شماره۳۰۵
آـ۱۲۲۵

یك شرکت تولیدی
در تهران برای تکمیل کادر اداره فروش‌خوداحتیاج به‌خدمت تمام وقت دونفر بامشخصات زیر دارد .
۱ ـ حداقل سن ۲۰ وحداکثر ۲۸ سال
۲ـدارا بودن‌حد اقل‌گواهی‌ـ نامه ششم‌متوسطه ریاضی یاطبیعی
۳ـ نداشتن موانع قانونی برای استخدام
۴ ـ دانستن ماشین نویسی فارسی
کسانی که‌دوره تخصصی آمار یا فروش یا یکی از رشته های مشابه را دیده باشند ارجحیت دارند .
واجدین شرایط فوق‌مشخصات کامل خود را با ذکر نشانی به صندوق‌پستی ۳۱۹۹ ارسال دارند
۱ـ۳ آـ۱۱۸۸۵

Located in Tehran

Large international company has openings for the following:
1. U.S. or U.K. graduate accountants with two to three years experience in U.S. industrial accounting.
2. Shorthand typist secretaries
3. Bilingual English/Farsi typists
4. Experienced electrical engineer
5. Asst. personnel manager with extensive experience in labour relations.
6. Process chemist

Candidates must be of Iranian nationality, have completed militaryservice or be exempted. Interested parties should send complete resumé of personal and experience background to personnel manager. Box 531 Ettela'at.

جویای کار

کمك مهندس راه و ساختمان
۷۵۴۰۶ سیروس صنعی

آشپز فرنگی‌پزو ایرانی
در جستجوی کار است به راهنمای ۴۸۴ اطلاعات مراجعه شود .

قابل‌توجه کارخانجات صنعتی
متخصص در تعمیرات‌ماشینهای صنعتی باتجربه چهارده سال‌و مدارك لازم از کارخانجات بنز ـ کروپ و مان آلمان برای کار آماده‌است بتلفن ۳۳۶۷۷۰ مراجعه فرمائید .

جوانی۲۰ ساله در تعمیرانواع سمعك ـ ضبط‌صوت ـ رادیو های‌اف ام داز آی‌فن وآمپلی‌فایر های بزرك تخصص دارد جویای کار است براهنمای شماره ۵۴۴ روزنامه‌اطلاعات مراجعه فرمائید

گمشده

چك‌شماره ۸۸۳۷۴۴ ـ ۱۸ر۴ر۴۸ بانك‌صادرات شعبه جیحون‌چهار راه طوس از حساب شماره ۳۳۵ در وجه حامل بمبلغ دو هزار ریال مفقود شده ازدرجه اعتبار ساقط است رمضانعلی نظری

ولی‌الله عینی (عکس بالا) شاگرد خیاط از ۲۲ خرداد ماه ۴۸ تاکنون خبری از وی نیست هر کس اطلاعی از نامبرده دارد خواهشمند است قلهك حسن آباد زرگنده کوچه سرهنك کوثری معتمدی پلاك ۲۰۲ خبردهد .

چك شماره ۸۹۰۸۱ از حساب جاری۱۲۴ بانك سپه شعبه‌تجریش مفقود گردیده و از درجه‌اعتبار ساقط است .
۱ـ۳ آـ۲۸۳۸۰

چك شماره ۴۶۵۵۳۶ بدون تاریخ بانك ملی بازار از حساب شماره ۳۴۳۱۲ بمبلغ دویست هزار ریال روز ۱۲ر۴ر۴۸ متعلق باینجانب نوراالله زبولانی مفقود گردیده بدینوسیله اعلام میدارد که چك مزبورازدرجه اعتبار ساقطاست. ویابنده به‌آدرس ساختمان آلومینیوم طبقه چهارم زبولانی مراجعه نماید .
آـ۲۸۵۱۰

مدرسه‌خیاطی گرلاوین پاریس شعبه تهران
برای دوره جدید کلاسهای خیاطی تابستانی نام‌نویسی می‌ـ نماید بفارغ‌التحصیلان از مدرسه گرلاوین پاریس گواهی نامه‌داده خواهد شد کلاسها از بیستم تیر ماه شروع خواهد شد برای نام نویسی‌بکاخ دانش مراجعه‌فرمائید

کلاسهای انگلیسی
دوره جدید کلاس انگلیسی کاخ دانش با استفاده از لوازم مدرن سمعی و بصری تشکیل میشود . معلومات شما هر قدر باشد میتوانید از کلاسهای‌متعدد و مختلف‌ما‌استفاده فرمائید . قبلا نام‌نویسی‌فرمائید.

کلاس حسابداری
شصت و هفتمین دوره کلاس حسابداری و دفترداری دوبل‌ناير نظر استاد محترم جناب آقای محمد حمیدی باسابقه تدریس‌در دانشگاه طهران و بااستفاده از ماشینهای برقی و دستی معروف فاسیت در کاخ دانش تشکیل میشود . قبلا نام‌نویسی‌فرمائید.

کاخ دانش
خیابان‌فرانسه کوچه‌مرجان خیابان نادری ـ پاساژ معتمد.
آـ۲۶۵۸۸

قبوض اصلاحات ارضی

قبول اصلاحات ارضی بیواسطه خریداریم یاکیور ۲۲۷۲۹ ۶۲۲۶۹۷

قبوض قالی و قالیچه بانك
کارگشائی رابحد اکثر قیمت خریداریم. سبزه‌میدان اول‌سرای حاج رحیم‌خان‌خامسی تلن۵۸۶۶۰

قبوض قالی بانك کار ـ گشائی اضافه‌تر ازقیمت ارزیابی شده خریداری میشودفرش اردهالی‌اول بازارکفاشهاسرای‌مهدیه تلفن ۲۳۴۸۲

وصول چك و سفته
۳۳۱۴۵۰ صنعی

معاملات پول

پول‌نومالی ۴ ساعتی ۷۳۴۴۱

پول درمقابل املاك شمال
شهر وشمیرانات‌موجود است‌به تلفنهای ۳۳۹۰۶۷ و ۳۳۶۸۸۵ مراجعه فرمایند .

چکهای برگشتی
۶ تا ۸ بعدازظهر ۶۵۴۶۴ـمقدم

پول شرطی نیازمندیم ۴۸۴۶۳

وام در مقابل تلفن ۳۳۷۴۳۷

پول‌شرطی باسود بانکی ۴۸۴۶۳

وام‌درمقابل تلفن‌فوری ۳۳۷۴۳۷
آـ۸۷۸ ۱ـ۲۶

معاملات املاك و مستغلات

فروش

خرید وفروش اراضی‌نارمك
تهران پارس ـ پول شرطی بازرگانی امینی تلفن ۷۹۰۰۹۰

پهلوی‌دره قشلاق داودیه
قیطریه ولنجك عابدی ۸۵۰۰۹۵

زمینهای زعفرانیه دره قشلاق مکانیر وسعادت‌آباد، عباس آباد ، فرحزاد
را خریداریم باررگانی جلالی خیابان پهلوی‌تلفن های ۶۲۶۴۱۱ و ۶۲۴۱۹۳ .

آژانس شهرزاد ۸۸۱۷۰۹
مرکز خرید و فروش اراضی فرمانیه
آـ۱۰۹۴ ۱ـ۲۰

لاله‌زاربنگاه کوشان۳۳۹۷۸۴
فروشنده املاك در همه جا
لطفا باتلفن‌دستور فروش‌بفرمائید
۱ـ۵ آـ۲۷۶۵۴

چهار باب مغازه واقع
در خیابان شمیران روبروی بی‌سیم بمساحت ۵۰۰ متربانضمام یکدستگاه آپارتمان چهار اطاقه مجهز به شوفاژ ـ کولر ـ آب وبرق یك‌جا یا جداگانه واگذار میشود . لطفاشبهاباتلفن ۷۷۳۶۸۵ تماس بگیرید .
۱ـ۷ آـ۱۲۱۷

اوکازیون فروشی فوری در خیابان نادری (شاه) مناسب برای نمایشگاه‌ـ های صنعتی فروشگاه ـ های‌بزرك کافه رستوران فروشگاه و کارگاه های کوچك تریکووکافه‌قنادی و مناسب برای همه‌کار های دیگر وسیله بنگاه کوشان ۳۳۹۷۸۴ بقیمت مناسب فروخته میشود.
۱ـ۳ آـ۲۸۱۵۰

خانه‌های ویلائی ـ مستغلاتی
در داودیه چالهرز ۷۷۰۶۹۹
۱ـ۱۳ آـ۱۲۰۷

بورس املاك ساحلی
چالوس . حاج یوسف‌پروین‌ـ نژاد . مقابل بانکملی چالوس تلفن ۲۵۱ منزل ۳۶۲ .
۱ـ۵ آـ۲۶۶۷۲

آژانس شایسته۳۰۵۳۴۹
مرکز عمده خریدوفروش املاك‌درشهروشمیرانات

یك‌خانه دوطبقه
دارای ۷ اطاق آب ـ برق وتلفن بمساحت ۲

سرویس (هنر و ادبیات) اطلاعات از هنرهای ارزشمند جهان سخن می گوید

باله، از کلاسیک تا مدرن

ناظریان

هنوز در کشور ما «باله» یک هنر تقریبا ناشناس است و بسیاری از کسانی که این هنر را می‌شناسند آنرا یک «هنرلوکس» بشمار می‌آورند در حالیکه اینک باله از جمله مهمترین وضمناعام ترین هنرهای جهان است وزیبائی ولطافت آن بیشتر از آنکه موجب «خاص» بودن واحیانا «لوکس» بودنش بشود باعث گسترش ونفوذش در میان هنردوستان شده است.

یکی از دقیق ترین نکات دربررسی تحولات هنر معاصر آن است که اغلب فرم‌های مختلف هنری امروزی نظیر سینما و تئاتر ، نقاشی و مجسمه سازی وحتی ادبیات بشدت از باله متاثر است باله به عنوان رقص قدمی باندازه قدمت حیات انسانی دارد و به عنوان نفس «باله» حداقل ۵۰۰ سال است که درجهان هنر آشنا و صمیمی است . باله نیز مثل اپرازادگاهش ایتالیا است منتها نهضت های هنری بعدی باله در فرانسه ، روسیه و سپس امریکا و انگلستان شکل ومحتوی آنرا غنای فوق‌العاده‌ای بخشید و حالت انحصاری آنرا از بین برد درحالیکه هنر اصیل اپرا را هم اکنون نیز باید در ایتالیا و یا حداقل میان خوانندگان و اجرا کنندگان ایتالیائی جستجو کرد .

شاید گفتنی باشد که «مولیر» نویسنده بزرگ فرانسوی خودبالرین برجسته‌ای بود ونظایر او کوشیدند تا ترتیبی از وزن و حرکت باله را در فرم های تئاتری وارد کنند. «برشت» و درام نویسان دیگر قرن بیستم که پایه‌های مدرنیسم را در تئاتر گذاردند در تطبیق طرح های هنری خاوردور با اندیشه‌های اروپائی متوجه ظرافت فوق‌العاده باله واثر آن در درام مدرن گردیدند ولابد اینرا دیگر میدانیم که دوربین شاعر و موزون و حتی رقاص عده‌ای از بزرگان سینمای معاصر نظیر «برگمان» سوئدی و «آنتونیونی» ایتالیائی و «تروفو» فرانسوی نتیجه علاقه و توجه آنها به یکی از زیباترین وشاعرانه‌ترین هنرها یعنی باله است .

● تحولات باله

گفتیم که باله در ایتالیا زاده شد . سپس در فرانسه وروسیه و کشور های دیگر چون آلمان باشکل های مختلف گسترش یافت . در اوایل قرن بیستم هنرمندان باله روسی مثل اغلب هنرمندان وادبای دیگر این سرزمین به اروپا و سپس امریکا مهاجرت کردند «باله روسی» که از یک طرف اوج باله کلاسیک و ازطرف دیگر سرآغاز تحولات باله جدید است توسط گروهی ازاین هنرمندان مهاجر در پاریس و لندن ومونت کارلو نشوونما و استقرار یافت . «دیاگیلف» موسس باله روسی در پاریس با خود آنرا به لندن انتقال داد و «بالانشین» یکی از همکاران جدید او «نئو کلاسیسم» خودرا در باله به نیویورک منتقل کرد . بالا نشین بعدا به نوعی «باله ابستره» روی آورد و هم اکنون خودوی و طرفدارانش در این سبک آثار دلپذیری ارائه میدهند .

«مارتاگراهام» در امریکا و «فردایک اشتون» درانگلستان بدون هیچ گفتگوئی کاملا از تحولات باله در اوایل قرن بیستم متاثر شده بودند ولی بهرحال هر یک از این دو اساس باله جدید و خالص امریکائی و باله انگلیسی را ریختند . عده‌ای از طراحان جدید باله در امریکا و اروپا دنبال روش های کامل شده و یاروبه تکامل «گراهام» و «اشتون» بودندو عده‌ای دیگر نظیر «گلن‌تتلی» امریکائی و «موریس بژار» فرانسوی و «فلیندت» دانمارکی راه های جدیدتری برای تطبیق باله جدید و زندگی جدید از جمله فضا و مکان جدید یافته‌اند.

*** نفوذ باله آمریکا و انگلستان**

یک بررسی اجمالی نفوذ شدید قبلی هنرمندان باله امریکا و انگلستان را در جهان امروزی باله نشان میدهد . از یکطرف امثال «گلن‌تتلی» و «جان‌باتلر» امریکائی بر مدرنیست های انگلیسی و اروپائی اثرو نفوذ فوق‌العاده‌ای گذارده‌اند و ازطرف دیگر باله انگلیسی میکوشد با نمایندگان خود نظیر «مک‌میلن» از برلن و «جان کرانکو» در اشتوتگارت و ارتباط مستمری با

فرصت گفتگوئی دست داد باشاءاله ناظریان که طی ۱۵ سال اخیر مقالات مختلفی از او در زمینه های اجتماعی ،سیاسی وهنری در مطبوعات منتشر شده است «ش.ناظریان» که‌زمانی نیز مدیر مجله «فیلم‌وزندگی» بود اخیرا از سومین سفر اروپائی خود بازگشت . در این سفر که یکسال طول کشید ناظریان فرصت مطالعه دقیق و همه جانبه‌ای را درباره تحولات جدید سینما، تاتر . باله . اپرا و نقاشی و پیکرتراشی جهان پیدا کرد. ناظریان در این مدت در لندن اقامت داشت و با عضویت در انجمن روزنامه‌نگاران خارجی مقیم لندن مطالعات خویش رادر کنار یک محقق ومنقد هنری متمرکز کرد . اینک در این شماره های بعدی گفتگوی ما باناظریان در زمینه‌های مختلف هنری بعضی از نظرات او را درباره باله جدید میخوانید . درشماره ادامه خواهد یافت .

افرادی نظیر «فلیندت» و «بژار» منشعب از باله کلاسیک است که باله انگلیسی را جهانی کند . خود از «باله روس» مقیم پاریس اساس باله جدید را در تاثیر تئاتری گرفته است . آشتون استانبول نیز بالرین‌های انگلیسی صحنه گردیده است نه فقط گذاردند و در باله ملی خودشان «باله انگلیسی» را که عبارت از در ایران هم قبلا «ریچارد براون» نوع حرکت ووزن ریتم زندگی بود و اینک «رابرت دووارن» . خاص انگلیسی است به «رویال‌

وقتی صحبت از باله انگلیس باله» بزند بلکه اجزاء باله جدید میشود بمنظور مکتب « رویال باله» را نیز در آن وارد کند . آثاری است که برنامه‌های آن درلندن از خود آشتون نظیر «تقویم‌جاز» غالبا در «کاونت گاردن» صورت که پارسال در لندن موفقیت میگیرد .درلندن گروههای باله زیادی فوق‌العاده‌ای داشت و یا اثر

باله مدرن توسط گروه (رامبر)

وجود دارند که حتی بعضی از آنها «مک‌میلن» بنام «المپیاد» که موجب مستقیما امریکائی و یا غیرانگلیسی گفتگوی فراوانی در لندن شد . هستند . ولی بهرحال سه گروه در این زمینه است . مشخص تروصاحب اعتبار بیشتری «فستیوال باله» میکوشد جمع می‌باشند . «رویال باله» که همچنان جوان‌تری از طراحان وهنرمندان بریاست «آشتون» اداره میشود باله انگلیسی را جمع کند وهر

گاه نمیتواند حیثیت کشوری «رویال باله» را داشته باشد لااقل در پایان این قسمت ازگفتگویمان تذکار این مطلب ضروری است که برای تشدید ارزش باله در کشورهائی نظیر ما که بااین هنر تازه آشنا است چاره‌ای جزروی آوردن به آخرین تحولات آن نیست یعنی که ما نیز باله مدرن را درک و احساس بیشتری خواهیم کرد .

های بعدی موکول می کنیم ولی

هنر باله را در میان جماعت انگلیسی واروپائی سهل الوصول تر نماید . گروه سوم که اتفاقا اینک راه کاملا اساسی را می‌پیماید گروه «مادام رامبر» است. این پیر زن لهستانی الاصل که از شاگردان باله روس بود ونخستین بنیان گزارباله کلاسیک انگلستان بشمار میرفت در سالهای اخیر که دید در مقابل «رویال باله» کار مهمی از پیش نمی‌برد روش خود را عوض کردو بنیان گزار باله جدید در انگلستان شد . این تغییر روش به مذاق خیلی ها خوش نیامد ولی بهرحال اکنون «باله رامبر» پایگاه عده‌ای از مدرنیست های باله امریکا و انگلستان است و همین گروه در فستیوال اخیر باله وین موفقیت چشم گیری داشت .

یکی از نوپردازترین گروه‌های باله انگلستان گروهی است که میکوشد نظیر بعضی ازگروههای برادر خود در امریکا نوعی «باله مکانیکی» را بدون وجود آدم رقاص بلکه باشیاء و پیکره های بی‌جان بوجود آورد .

*** باله امروز، باله مدرن است**

از آنچه گفتیم این نکته نیز عاید میشود که حتی گروههای باصطلاح حیثیتی نظیر «رویال باله» نیز از موج بزرگ مدرنیسم درباله برحذر نیستند و گردش عمومی باله مثل همه هنرها پیوسته روبه جلو است . چندی پیش «مالرو» دبیر فرهنگ فرانسه از «بژار» که «باله قرن بیستم» را در بلژیک اداره میکند دعوت کرده بود که ریاست مدرسه باله پاریس را به عهده گیرد و میدانیم که «بژار» از بزرگان باله مدرن اروپا و فرانسه است و البته «بژار» چون هنوز محیط پاریس را از لحاظ باله مدرن فقیر میداند این دعوت را قبول کرد .

در جهان امروز دیگر «دیروز» وجود ندارد . «دیروز» یعنی سالها بلکه قرن‌ها پیش .و باله موزون ترین و متحرک ترین هنرهاست یعنی چون «آدمی» ترین هنرهاست پس باانسان عجول و گذرنده جلو میرود . پس مثل موشک در جستجوی هدف های جدیدتری است

بحث در باره باله کشورخودمان بحث دیگری است که به‌فرصت

باله

هنرستان ملی باله

هنرستان ملی باله ایران وابسته به وزارت فرهنگ وهنر بطور معمول در تابستان تعطیل می شود و فقط هنرمندان سازمان ملی باله به تمرینات خود ادامه می‌دهند .

افراد این گروه در حال حاضر برای اجرای برنامه به کشورمراکش عزیمت کرده‌اند تا در سالروز تولد پادشاه آنکشور هنرنمائی نمایندایشان در فستیوال رقصهای محلی که در مراکش برگزارخواهدشد نیز شرکت می کنند .

هنرستان «یلنا»

هنرستان باله خانم یلنا که از سال گذشته پس ازبازنده سال از خیابان نادری به خیابان روزولت نقل مکان کرده است همچنان به‌فعالیت خود ادامه می‌دهد .

نکته لازم بتذکر اینکه هنرستان مزبور نسبت به‌سالهای قبل فعالیت کمتری نشان داده است.

از هنرجویان این هنرستان فقط چند برنامه تلویزیونی دیدیم و پس.در حالیکه‌سال‌های گذشته هنرستان باله یلنا مبادرت به برگزاری جشن‌های سالیانه می‌نمود و استعداد هنرجویان را روی صحنه به آزمایش می‌گذاشت.

بهرحال این هنرستان در ایام تابستان تمام روز صبحها کلاس خواهد داشت .

هنرستان جانبازان

هنرستان باله تهران (جانبازان) پس از درگذشت مرحوم استاد جانبازیان که بیش از پنج‌سال ازآن تاریخ می‌گذرد. فعالیت مداوم خود را از دست داده است .

گروهی از هنر جویان با سابقه قدیمی باتفاق گروهی استعدادهای تازه در تدوین برنامه‌های (کاراکترستیک) و (فولکلوریک) برای تلویزیون می کوشند .

آناهید دختر مرحوم جانبازیان که سال گذشته را به ادامه هنر باله در کشور شوروی گذرانده و برای استفاده از تعطیلات بتهران آمده‌است .

ضمن اقامت خود در تهران در ایام تابستان اداره کلاس را بعهده گرفته و هفته‌ای دو روز صبحها با هنرجویان به تمرین می‌پردازد .

فروشگاه بزرگ ایران

با ۴۲ هزار قلم جنس ارزان و بی رقیب

مرکز خرید تابستانی خانواده هاست

بلوز زنانه از پارچه چهارخانه زیر و راه راه
با یقه بلند مدل شومیزیه با دو جیب
درب دار روی سینه بالا آستین
کوتاه و بلند
۱۶۰ ریال

پیراهن حوله ای کنار دریا زنانه
۴۱۰ ریال
مایو هلانکا ساده زنانه
۳۵۰ ریال
مایو هلانکا گلدار زنانه
۳۹۰ ریال

مایو دو رنگ یکسره در رنگهای متنوع
۱۶۰ ریال
پیراهن تابستانی دخترانه از
پارچه پوپلین از ۵ تا ۱۳ سال
از ۱۵۵ تا ۲۱۵ ریال

پیراهن و شورت نوزاد تا دو ساله
از ۱۶۰ تا ۱۷۵ ریال
پیراهن و شورت نوزاد
تا یکساله از کتان چهارخانه
۱۳۰ ریال

مایو مردانه از پارچه آمپرمابل ۱۴۵ ریال
مایو هلانکا پسرانه ۹۵ ریال
پیراهن پسرانه اسپرت از پارچه پوپلین ۹۵ ریال

ساعات کار :
صبحها ۹ تا ۱۲½ بعدازظهرها ۴½ تا ۹
پارکینگ اختصاصی فروشگاه برای مشتریان عزیز مجانی است

FOROUSHGAHE BOZORGE IRAN
فروشگاه بزرگ ایران
IRAN DEPARTMENT STORE

تصحیح و توضیح

در ترازنامه شرکت مهندسین مشاور اوربان که روز پنجشنبه ۱۲ تیر چاپ شده بود در سطر سوم رقم اموال منقول زیر ارقام دیگر قرار گرفته که باید در ردیف اول یعنی جنب کلمه « اموال منقول » قرار بگیرد .

آ ـ ۱۱۸۹۷

آگهی دعوت

بموجب اختیاری که به هیئت مدیره شرکت سهامی بسا بموجب صورتجلسه مجمع عمومی مورخه ۲۱ر۱ر۴۸ داده شده است بدین وسیله از کلیه صاحبان ۵۰ سهام بی نام شرکت تقاضا میشود ظرف مدت ششماه از تاریخ درج این آگهی به دفتر شرکت مراجعه نموده تا با ارائه دادن سهام بی نام خود و ابطال سهام بی نام در مقابل سهام بانام دریافت دارند.

هیئت مدیره شرکت سهامی بسام

آ ـ ۲۸۳۶۰ ۱ ـ ۲

آگهی دعوت مجمع عمومی

هیئت مدیره شرکت تعاونی مرغداران تهران از کلیه سهامداران دعوت مینماید که برای تشکیل مجمع عمومی در ساعت ۷ بعداز ظهر روز شنبه ۲۸ر۴ر۴۸ در محل شرکت واقع در خیابان شاهرضا پیچ شمیران شماره ۷۴۲ حضور بهم ـ رسانند .

دستور جلسه مجمع

۱ـ استماع گزارش هیئت مدیره و مدیرعامل و بازرس .
۲ـ انتخاب بازرسان .
۳ـ تصویب ترازنامه و عملیات سال گذشته
۴ـ تصویب برنامه سال آتی .

هیئت مدیره شرکت تعاونی مرغداران

دریاناز مستجاب‌الدعوه
دانش‌آموز ممتاز کلاس دوم الف دبستان صفی‌نیا

شهرهای دو فصلی!

اینجا ازگرما مردم بسختی نفس میکشند وآنجا از سرما مردم شهری وروستائی میلرزند

هوادردوجبههٔ سردوگرم می جنگد...!

گرمای خوزستان ، بندر عباس و سایر نقاط جنوبی کشور رفته‌رفته باوج میرسد مردم گرمازدهٔ این نقاط ، دسته دسته به‌تهران و سایر شهرهائی که هوای نسبتا معتدلی دارد کوچ میکنند و آبادان ، اهواز ، دزفول و نقاط دیگر تقریبا خالی از سکنه شده است . در چنین هنگامی ، در نقاط دیگر کشور ، از جمله‌بعضی‌نواحی آذربایجان و نقاط غربی کشور ، هوا بحدی‌سرداست که مردم هنوز به‌کرسی و بخاری پناه برده‌اند و لباس های زمستانی از تن آن ها جدا نمیشود .

همانطور که در خوزستان شش ماه از سال تابستان است . نقاط‌دیگری‌در کشور ما وجود دارد که ۶ماه ازسال آنرا زمستان تشکیل میدهد و بقیه سال در حقیقت بهار بحساب می‌آید ...

... واینها هستند نقاط‌دو فصلی وطن‌ما ...

• در آبادان

چهار فصل در خوزستان مخصوصا درآبادان برای مردم این‌شهرستان تعبیری دیگر دارد :دراین سامان سال را میتوان بدوفصل‌تعیین کرد وبعدازیکی‌دوماه زمستان بقیه سال را باید فصل گرماوشرجی‌بحساب آورد . از نیمه فروردین‌ماه هوای ابادان تغییر میکند و خورشید سوزان باقدرت باین دیار اتش‌و التهاب فرو میریزد و درجه‌حرارت آبادان در تابستان اغلب به ۵۲ درجه هم میرسد.

در چنین موسمی است که کوچ خوزستانیها به‌نقاط خوش‌اب و هوا آغاز میشود و از اوائل اردیبهشت ماه بلیط های قطار و هواپیما پیش‌فروش میگردد و مردم دسته دسته راهی تهران و سایر شهرستانها میشوند .

• کشاورزان چه میکنند

کشاورزان بطرز جالبی‌باگرمای سوزان بمبارزه برمیخیزند بدین ترتیب که‌درجلوکپر ومحل‌سکونت خود مقداری خار انباشته می‌کنند و روی آن آب می‌پاشند وباوزش باد هوای داخل‌اطاق خنك می شود

• طولانی‌ترین تابستانها

همانطوریکه اشاره شد فصول سال در خوزستان مفهوم واقعی ندارد . بهار این استان از اواسط زمستان و تابستانش از اوائل بهار آغاز میشود وباوصفی که رفت ، میتوان گفت تابستان خوزستان ، طولانی‌ترین تابستان‌های ایران می‌باشد تابستانی که‌از فروردین شروع میشود تا پایان مهرماه ادامه دارد .

● بادهای‌سوزانده

مردم اهواز در تابستان‌بی‌اندازه از «شرجی» این بلای عظیم رنج می‌کشند . دونوع باد یکی باد «صرصر» و دیگری باد «سموم»در تابستان بیداد می‌کنند این بادهای داغ و سوزان حتی شبها هم مردم راراحت نمی‌گذارند .

• هوای زیرزمین ها

در شهرهائی مثل شوشتر و دزفول ، مردم بهتر میتوانند با گرمای سوزان مبارزه کنند زیرا اغلب منازل این دوشهر دارای زیرزمین هائی با ۶۰ـ۷۰ پله می‌باشد . این زیرزمین‌ها که هوای بسیار مطبوع دارد ، جان اهالی رادر مقابل گرما حفظ میکند . اما بازاریهای شوشتر با «لنك» به جنك گرما میروند ! بدین طریق که تنها لنك می‌بندند و قیدلباس هارامی‌زنند . شما حتی یك فروشنده را نمیتوانید به‌بینید که بالباس پشت بساط مغازه‌اش‌باشد.

• شیوهٔ جدید

مردم شهرهای خوزستان برای مبارزه با گرمای طاقت‌فرسا چه نقشه‌هائی که نمیکشند و چه ابتکارهای جالبی که از خود بروز نمی‌دهند ، از چند سال پیش‌بعضی خانواده‌ها برای مقابله با گرما دست بابتکاری جالب میزنند .باین ترتیب که باتخته و پوشال ، جعبه هائی میسازندوشیلنك آبی برروی آن نصب می کنند و سپس درشکم آن یك پنکه کار می‌گذارند.وقتی آب از روی پوشال می‌گذرد باد پنکه ، هوای دلپذیری ایجاد می‌کند . خوابیدن در حوضچه‌های منازل که در آنها یخ گذاشته شده ، نصب بادبزنهای سقفی با پارچه و قرقره از جمله وسائل دیگر مبارزه با شرجی و هوای خفقان‌آور اهواز است ...

● اشکال در تنفس

بنا بقاعده فصلی سه ماه‌فروردین خردادماه گذشته حداقل کرما۲۰ اردیبهشت و خرداد فصل بهار بحساب می‌آید ، اما متاسفانه در بندر دیر گرمای تابستانی ازفصل بهار شروع میشود .

طبق گزارش هواشناسی «دیر» از اول فروردین ماه تاسی‌ویك حداکثر ۴۸ درجه و رطوبت ۱۰ـ۳۰ میلی‌متر و سرعت باد گرم‌بین ۱۲ـ۲۰ تا۳۰ کیلومتر بوده است.

هوا بطور کلی از ساعت ۶ تا ۱۱ صبح دم کرده و خفقان‌آور میشودو در هفته یکی دوبار باد شمال توام باگرد و خاك تنفس را مشکل میسازد .

• پیراهنهای خیس !

بندرعباس هم از شهرهای گرم کشور است . اخیرا گرمای این منطقه شدت یافته و گرمای‌شدید برای مردم بسیار ناراحت‌کننده شده است . باقطع بادهای دریائی که از شدت گرما ، میکاهد ، گرما این روزها دربندرعباس به اوج خود رسیده است . شرجی شدید هوا ، مردم را بستوه آورده بطوریکه پیاپی لباسشان خیس‌عرق میشود و بعضی‌ها که فرصت عوض کردن پیراهن را ندارند ، آنرادر آورده و باصطلاح «میچلانند» و دوباره بتن می‌کنند .

● شرجی هوا

شرجی هوای بندرعباس شبهااز ساعت ۷ شروع میشود که تاطلوع آفتاب ادامه دارد و این شرجی اغلب در تابستان بوجود می‌آید که شدتش در شهریور ماه محسوس‌تر از سایر ماهها است.

بیماریهای فصل گرما در این منطقه فقط عرق‌جوش گرما و کورك«دمل»است و مراحل‌دیگری دراین فصل مشهود نیست . ازباد های موسمی که تابستان دربندر عباس وزیدن میگیرد باد «بارح» است که توام با رطوبت از جنوب شرقی میوزد ، این باد با وزیدن باد «سهیلی» که از جنوب غربی میوزد ، قطع می‌گردد و با وزش باد سهیلی هوا تقریبا خنك میشود . باد دیگری هم بنام باد عقربی از جنوب واز روی دریا میوزد این باد گرم‌ترین و بدترین بادی است که در فصل تابستان‌در نواحی بندرعباس میوزد . ضمناباد دیگری بنام باد «نعشی» از شمال شرقی میوزد و بدنبال آن بادی هم بنام «بری» می‌آید .

جالب اینکه هنگام گرمای سوزان خوزستان و سایر نقاط جنوبی کشور ، مناطق دیگری‌در وطن ما وجود دارد که مردم ان از شدت سرما به کرسی و بخاری پناه میبرند .

• اما سرما

یکی از مناطق سردسیر کشور شهر کرد می‌باشد که اکنون هوایش در زیر بیست درجه متغیر است اهالی این دیار سردسیر در فصل تابستان از هوای معتدلی برخوردارند . باتوجه باینکه‌هوای شهرکرد در ماههای خرداد ، تیر و مرداد خنك و بقیه ماهها سرد می‌باشد ، اکنون که تابستان‌است در کوهپایه‌های‌زردکوه و کوهرنك شهر کرد ، هنوز توده‌های برف مشاهده میشود .

همدان ، زنجان و قصبهٔ «پری» زنجان راهم‌میتوانند جزو شهرهای دوفصلی بحساب آورد ... زیرا ۶ماه زمستان دارند و بقیهٔ فصول هوا خنك و معتدل است . تابیست روز پیش در قصبه «پری» زنجان برف میبارید و در حالیکه مردم خوزستان از گرمای طاقت‌فرسا ، باشکال نفس می‌کشیدند کودکان «پری» در کوشه و کنار این‌ناحیه برف‌بازی میکردند و الان هم هوا بحدی سرد است که اغلب مردم لباسهای زمستانی بتن دارند .

عطش ... کودکی از «بندر دیر» که درگرمای سوزان مشك پرآب را سرکشیده گرفته وباولع مینوشد.

خسارات طوفان

طوفان شدیدی که از نیمه‌شب پریشب شهر سرخس را فراگرفت خسارات نسبتا سنگینی باهالی این منطقه وارد آورد .

گزارش خبرنگار مادر سرخس حاکیست : بعلت طوفان و گردو خاك شدید عبور و مرور وسائط نقلیه در خیابان های شهر وحومه بااشکال روبرو شد و نیمی از بازار سرخس بصورت تعطیل درآمد .

اخبار شهرستانها

نیروگاه برق و بولوار مهاباد
طی مراسمی افتتاح گردید

مقارن ساعت ۹ صبح پریروز طی مراسم باشکوهی که درشهرستان مهاباد برگزار شد نیروگاه برق وبولوار چهارصدمتری‌این‌شهرستان بنام شاهنشاه آریامهر افتتاح‌شد و بهره‌برداری از این‌دوطرح‌بزرك عمرانی آغاز گردید .

خبرنگار مادر مهاباد گزارش داد : هنگام گشایش نیروگاه‌برق مهاباد آقایان‌دکتر کیانپوراستاندار آذربایجان غربی . تیمسار مومنی فرمانده ناحیه ژاندارمری و رئیس دادگستری استان در محل‌حضور داشتند .

در مراسم افتتاح نیروگاه‌بزرك برق ابتدا سلام شاهنشاهی‌نواخته شد سپس آقای مهندس افرهی گزارشی در باره ایجاد نیروگاه وبرنامه‌های آینده باطلاع حاضرین رسانید آنگاه آقای دکتر کیانپور ضمن اظهار خوشوقتی از اجرای طرحهای‌بزرك‌عمرانی درمهاباد گفت: خوشبختانه‌دولت باندازه‌امکانات‌خود نسبت باجرای چنین‌طرحهائی در سراسر مملکت اقدام مینماید و لازم است که مردم نیز درمورد آبادانی شهر خود بادولت نهایت همکاری را بنمایند .

پس‌از پایان سخنان آقای استاندار تیمسار سپهبدمبین‌رئیس عالی‌هیئت بازرسان شاهنشاهی نیروگاه برق را بنام شاهنشاه آریامهر افتتاح کرد . آنگاه قسمتهای مختلف نیروگاه مورد بازدید حاضران قرار گرفت و ساعتی بعد استاندار آذربایجان باتفاق همراهان به‌محل بولوار مهاباد عزیمت کردند . و پس‌از استماع‌بیانات آقایان‌فرماندار و شهردار مهاباد بلوار چهارصد متری این شهر را افتتاح نمود .

۱۰ گرانفروش
بدادگاه معرفی شدند

ده نفر از کسبه و پیشه‌وران متخلف رشت‌که مبادرت بگرانفروشی‌میکردند به دادگاه کیفر گرانفروشان این شهر معرفی گردیدند.

بنابگزارش خبرنگار ما در رشت: این عده دربازرسی که وسیله‌سرکار سروان‌پورزندرئیس‌اجرائیات‌شهرداری رشت از مغازه‌ها و میادین این شهر بعمل آمد شناخته شدند.

جنازه‌ای در رودخانه

جسد یوسف‌شاه محمدی‌جوانی که سه‌روز قبل در رودخانه کرج غرق شده بود در ۱۲ کیلومتری محل واقعه توسط مامورین ژاندارمری کرج از آب گرفته شد .

جسد متوفی پس از انجام‌تشریفات قانونی تحویل بستگانش گردید.

نمایندگان اطلاعات
درخدمت مردم

سگهای هار !
در «رضوانده»

اگر روزی گذارتان به «رضوانده» افتاد ، اولا سعی کنید که شبها از منزل‌خارج نشوید و اگر اجبارا چنین امری پیش آمد کاملا حالت دفاعی بخود بگیرید و باچوب وچماق به خیابان بروید،چون ده‌ها سك‌هار که خیابان هاو کوچه‌های «رضوانده» را فرق کرده‌اند ، دراولین فرصت بشما حمله‌ور خواهند شد!

این موضوع را اهالی رضوانده‌ومسئولین شهرداری هم میدانند ، و هرشب شاهد مانور سگهای هار هستند ، اما چرا تاکنون برای معدوم کردن آنها اقدام نکرده‌اند، مسئله‌ای است که لاینحل مانده و شاید پس از اینکه یکی از اهالی هدف حمله سگهای هار قرارگرفت‌ومبتلا به بیماری هاری شد آنوقت اقدام کنند !

تشکیل هیئت مشورتی روزنامه اطلاعات درروانسر

آقای محمدی‌پور آقای هاشمی آقای علی محمدی آقای رحیم محمدی آقای صباغی آقای حسن محمودی آقای عبداله محمودی

باشرکت هفت تن ازافراد خوشنام ، مطلع و خیراندیش بخش روانسر واقع‌دراستان کرمانشاهان ، هیئت‌مشورتی روزنامه اطلاعات در این‌بخش تشکیل شد .

در جلسه‌ای که بدین‌منظور با حضور جمعی از معتمدین محلی و نمایندگان طبقات مختلف مردم روانسر در دفتر نمایندگی و خبرنگاری موسسه اطلاعات‌ترتیب یافت ، بدوا آقای‌محمدنبی‌محمودی خبرنگار اطلاعات در روانسر هدف از تشکیل هیئتهای مشورتی در نقاط مختلف کشور را شرح دادو نتایج ثمربخشی‌را که‌تابحال‌ازطریق تشکیل جلسات‌هیئت‌مشورتی‌نصیب مردم شهرستانها شده‌است‌برشمرد سپس برای تعیین اعضای هیئت مشورتی اخذ رای بعمل آمد و در نتیجه آقایان سیدبرهان‌الدین هاشمی ، یداله صباغی ، حسن محمودی ، عبداله محمودی ، رحیم محمدی ، علی محمدی و علی‌آقا محمدی‌پور بعنوان اعضای هیئت مشورتی روزنامه اطلاعات‌درروانسر انتخاب‌شدند . این‌عده در پایان جلسه از بین‌خودآقای سیدبرهان‌الدین هاشمی رابسمت رئیس و آقای عبدالله محمودی را بسمت نایب رئیس هیئت مشورتی برگزیدند .

هفتاد هکتار گندم طعمه حریق شد

در یك آتش سوزی شدید که روز گذشته در روستای«چم‌مهر و چم غلامعلی» از توابع پلدختر رویداد بیش از هفتاد هکتار اززمین های کشاورزی این منطقه طعمه حریق شد و خسارات سنگینی به گندمکاران وارد آمد .

بنابگزارش خبرنگار مادرپلدختر: هنوز علت حریق برماموران روشن نشده است .

مبارزه با (فلج اطفال)

مدتی است بیماری «فلج اطفال»در مهاباد شیوع یافته است .

هم‌اکنون از طرف اداره بهداری اقداماتی علیه مبارزه با «فلج اطفال» و تلقیح کودکان برضد این بیماری بعمل آمده و مامورین بهداشت‌وسیله بلندگو درشهر مردم را برای تلقیح کودکان دعوت میکنند.

سمینار روسای تربیت معلم و دانشسراها
دیروز در تبریز گشایش یافت

سمینار روسای ادارات تربیت معلم و دانشسرای های کشور باحضور آقای‌سرلك‌استاندار آذربایجان شرقی ، دکتربطحائی معاون وزارت آموزش و پرورش ، خانم صوفی مدیرکل تربیت معلم دانشسرا های کشور ، عده‌ای از روسای دوایر و فرهنگیان استان درمحل خانه جوانان تبریز گشایش یافت .

بنابگزارش خبرنگار ما در تبریز : هنگام گشایش سمینار مزبور ابتدا آقایان کوشا مدیرکل آموزش و پرورش ، سرلك استاندار آذربایجان شرقی ، دکتر بطحائی قائم‌مقام وزارت آموزش وپرورش‌و خانم صوفی مدیر کل تربیت معلم بیانات مبسوطی ایراد کردند .

سمینار مزبور بمدت ۷ روز ادامه خواهد شد .

۸ سال سن ، ۸ کلاس تحصیل !

عبدالحسین طالعی

موفقیت های چشمگیری که بعضی کودکان خردسال تهرانی و شهرستانی در امتحانات درسی بدست‌می‌آورند ،نویدی است برای آیندهٔ وطن ما ، آینده‌ای‌که همین نوباوگان با استعداد سازندگان اصلی آنند .

بدنبال درج خبر موفقیت دوشیزه ۷ساله گیلانی در امتحانات ششم ابتدائی که قبلا بچاپ رسید ، خبرنگارما در اهواز گزارش داد : یك کودك ۸ساله دزفولی نیز توانست در امتحانات سال‌اول متوسطه با معدل خوب موفق شود و بکلاس دوم‌متوسطه برود . این کودك بااستعداد عبدالحسین طالعی نام‌داردکه سال گذشته در امتحانات متفرقه ششم ابتدائی شرکت کرده و قبول شدودرامتحانات اول متوسطه نیز موفقیت‌قابل ملاحظه‌ای بدست آورد .

این دانش‌آموز بااستعداد مورد تشویق آقای پورپرویز مدیر کل آموزش و پرورش خوزستان نیز قرار گرفت.

سوغات ولایات

«آل بانو» در شهر ما ...

خوب دیگر . وقتی جوانان وطنی اینطور برای دیدار آل‌بانو وروميناپاور سروودست بشکنند، جای آن داردکه یکی ازجوانان زرنك اصفهانی خود را به‌هیئت آل‌بانو درآورد. تا مورداستقبال قاطبه‌جوانان‌اصفهانی قرارگیرد.

ماجرا از این قرار است که روز سه‌شنبه دهم تیر ماه جاری جوانان اصفهانی ناگهان متوجه میشوند که‌آل‌بانو در اصفهان ظهور کرده ، و روی پله‌های سینما ساحل واقع در میدان۲۴ اسفند ایستاده !

خبرظهور آل‌بانو در اصفهان، در مدت کوتاهی دهان به‌دهان میگردد و جوانان هنردوست و هنرشناس اصفهان دختر وپسر دور آل‌بانو! حلقه میزنند و شروع‌می کنندبه‌ابرازاحساسات! وجناب آل‌بانو هم که درست عین عکسهائی که‌جراید ازآل‌بانو چاپ کردند. سری ژولیده به انضمام‌یك‌ته‌ریش ترازیستوری! بالا وپائین صورتش را زینت میداد،ویك عینك‌پنسی و کت جیر قهوه‌ای و شلوار سیاه‌لوله تفنگی از هرجهت آل‌بانوبودن اورا برای جوانان اثبات‌میکرد، مرتب باتکان دادن سر به‌ابراز احساسات جوانان پاسخ‌میداد.

دخترهای اصفهان مرتبا باو عکس میدادند که امضاء کند،و پسرهای اصفهانی‌مرتب باوکارت ویزیت و شماره تلفن میدادند (که بدهد به رومینا پاور !)

وهمینطور ابراز احساسات جوانان اصفهانی ادامه‌داشت و جناب آل‌بانو هم بعلت ندانستن زبان‌فارسی(ودرحقیقت‌ندانستن زبان ایتالیائی) مرتب با اشاره سر ابراز مرحمت میفرمود تا اینکه دونفر از مهندسین برق ایتالیائی که‌مقیم اصفهان‌هستند به شوق‌دیدن آل‌بانو واردماجرا شدند و جناب‌آل‌بانوی قلابی بعلت ندانستن زبان خارجه ،لو رفت و معلوم شد پسر یکی‌از محترمین اصفهان است که از علاقه جوانان همشهری به‌آل‌بانو سوء استفاده کرده .

ناگهان ابراز احساسات شدید جوانان علاقمند به آل‌بانو تبدیل شد به متلك گفتن و هوکردن آل‌بانوی قلابی و جناب آل‌بانو که دیگر هنرنمائی را جایز نمیدانست سوار یك تاکسی‌شد و زد به چاك .

• جواب سوغات

۱ـ بازهم خدارا شکر که آل‌بانوی قلابی تاکسی خالی‌گیر آورده و گرنه ، چنانچه در تهران بود تکه بزرگه‌اش گوشش بود !

۲ـ جوانان اصفهانی زیاد ناراحت نباشند رونوشت برابر اصل است !

۳ـ منتظر باشید،همین‌روزها سروکله رومینا پاور هم‌پیدا میشود !

فکر بکر روستائیان گلپایگان

روستائیان گلپایگان، بعد از مدتها فکر وچاره جوئی برای تهیه وسیله نقلیه‌ای که بتواند بیمار یا بیمارهایشان‌را در مواقع ضروری بدرمانگاه مرکز شهرمنتقل کند،نشستند و گفتند و برخاستند و فکر بکری‌را که بخاطرشان‌رسیده بود بمرحله اجراء درآوردند.

این وسیله نقلیه که حقا چیز جالبی است، نه بنزین میخواهد و نه روغن ونه خرج سرویس (قطعا بااین کیفیت‌از بیمه شخص ثالث هم معاف است !)

برخلاف‌همجنسانش آرام و سر بزیر و مطیع ـ که البته از میان خیل الاغ های دهات گلپایگان گلچین‌شده‌ـ باجثه‌ای متوسط که روی پالانش، تختی کوچك بسته‌اند که بیمار در صورت‌لزوم‌بتواند روی آن دراز بکشد !

اگرچه تنهادرمانگاه‌مرکز شهر گلپایگان،یك‌آمبولانس دارد، ولی نبودن راننده باعث شده که این آمبولانس در گوشه‌ای گرد وخاك بخورد و ضمنا دعا کند بجان مسئولان امور درمانی که خیال آنرااز آمدورفت درجاده‌های‌مارپیچی گلپایگان راحت کرده‌اند .. حالا جور این آمبولانس را الاغی میکشد که وضعش از نظر مبارکتان گذشت و قطعا بفکر بکری که روستائیان گلپایگان کرده‌اند ، آفرین خواهید گفت !

• جواب سوغات

کاش روستائیان عزیز گلپایگانی می‌آمدند و بوضع تاکسیرانی تهران هم سر و سامانی میدادند !

سمینار پیکار با بیسوادی منطقه شرق
طی مراسمی در مشهد گشایش یافت

سمینار پیکار بابیسوادی منطقه شرق ایران با حضور آقایان خراسانی قائم‌مقام استاندارخراسان، جمعی از مدیران کل ، روسای ادارات و گروهی از پیکارگران بابیسوادی خراسان در محل سالن جمعیت شیروخورشید سرخ مشهد گشایش یافت .

گزارش خبرنگار ما در مشهد حاکیست : در جلسات سمینار پیکار بابیسوادی منطقه شرق ایران پیرامون مسائل مربوط به چگونگی مبارزه با بیسوادی تصمیماتی اتخاذ خواهد گردید .

نیساتیوا

ـ۱۰ـ

وقتی اورا دیدم‌که‌ازاین اطاق که‌دیوارهایش فقط گچ‌مالی شده بود ویك چراغ نفتی‌آنجا را روشن میکرد ، خارج میشود، بی‌نهایت متاسف و اندوهگین شدم . کف اطاق آجر فرش بود ولی تمام آجرهایش خردشده‌بود وروی آنها را بایك پوست پلنك مفروش کرده بودند تاشکستگی آجرها پیدانباشد. یك صندلی بلند و کشیده به‌سبك لوئی فیلیپ و دو صندلی کوچك که پشتی هردو شکاف برداشته بود، بایك میز کوچك‌چوب کاج که روی آن چراغ‌قرار داشت،وبالاخره یك میز تحریر قدیمی و یك مجسمه چوبی لوئی پانزدهم که‌ازوجود آن در اینجابحیرت افتادم تمام مبلمان این اطاق باصلاح «پذیرائی» را تشکیل میداد.

سبك‌ظریف وزیبای این مجسمه باهمه اشیاء و محیطی که آنرا دربرگرفته بود تناقض داشت برخاستم و به وارسی آن پرداختم ولی بلافاصله آنرا فراموش کردم زیرا چشمم به‌عکسی افتاد که در قاب‌نقره‌ای قدیمی روی میز تحریر قرار داشت . عکس مردی بود بیست و پنجساله ، بابینی‌ظریف و پیشانی پهن که بدون تردید برادرپنساتیوا بود . حالت افسرده‌و نگاه مخزونش رویاهای انجام نیافته اورا آشکار میساخت . از سراپای وجودش حزن و اندوهی جانکاه بچشم میخورد . صدائی از پشت‌شنیدم‌که گفت :

ـ این عکس برادرم است .

برگشتم و خود را روبروی پنساتیوا دیدم که لباس عوض کرده بود و عینا همان پیراهنی را که در «رومورزا» برتن داشت و از لحاظ جنس و پارچه و رنك‌و برش و دوخت عینا شبیه هم بودند ، پوشیده بود . بنظر نمی‌رسید که صحنه رودخانه را به خاطر داشته باشد . گوئی آن واقعه هرگز اتفاق نیفتاده بود،منهم نخواستم نشان دهم که آنرا بیاد دارم. معهذا بعضی سئوالات ذهنم را نیش‌میزد و جوابی برای آنها نمیتوانستم پیدا کنم مگر اینکه از خودش بپرسم .

چرا پنساتیوا میخواست خود کشی کند ؟ چرا در تصادم با ان سرخ پوست‌نابینا، آنقدر تحت تاثیر قرار گرفت ؟ و بالاخره چرا او در چنین محلی دور افتاده و مخروبه میان یك مشت مردان‌نافص‌العضو زندگی میکند و خیلی چراهای دیگر ... ولی چنان تحت تاثیر جاذبه‌او قرار گرفته بودم که هیچ سئوالی از او نکردم . در روشنائی چراغ نفتی،،جدابتر از همیشه بنظر میرسید . از اینکه رازی درزندگی او وجود دارد و من‌نمیتوانستم پرده از آن برگیرم ، دچار تشویش‌شده بودم . ترسی مبهم از دانستن این راز بدلم راه یافته بود ، مفهوم نهانی همه اینها برای من عدم امکان پیروزی‌وتسلط برپنساتیوا بود .

زیرا اکنون شك نداشتم که محرك من در نجات او از رودخانه ،روح‌قهرمانی نبود بلکه ترس از آن بود که چیزی گرانبها را از دست بدهم ! زیبائی پنساتیوا ، انزوای او در این خانه دور ـ افتاده ، حزن و اندوه و فقرمتکبرانه‌اش، مستخدمین زنده پوش وحشی او، همه و همه هاله‌ای سحرآمیز اطراف چهره «پنساتیوا» تشکیل داده بودند ، نگاه من در این لحظه بقدری پرمعنی بود که دختر زیبا توانست تمام افکارم را در نگاهم بخواند .

برای اینکه این سکوت سنگین را بشکند ، گفت :

ـ تا چند دقیقه دیگر شام‌راخواهند کشید . طبعا برای‌شما گوشت سرخ کرده ، پنیر و شیر قهوه تهیه کرده‌ایم.

ـ این صورت غذائی که‌اشاره کردید برای من حکم بزرگترین صیافت ها را دارد زیرا از گرسنگی نزدیك‌است‌ضعف کنم ، اجازه میفرمائید سیگاری بکشم ؟

با اجازه او سیگاری آتش زدم . در همین اثنا بازیلیو بایك سینی که درون آن یك بطری ویك گیلاس بود داخل شد و بمن گفت :

ـ این مشروب «تکیلا» استو برای رفع سرماخوردگی بسیار مفید است .

گیلاس را پر کرد و بدستم داد .

سپس از پنساتیوا پرسید :

ـ شما میل دارید ؟

«پنساتیوا» باسر جواب منفی داد و من گیلاسم را که گرمی مطبوعی بمن داد ، نوشیدم . موقعیکه بازیلیو ازاطاق خارج‌شد ، پنساتیوا روی صندلی‌نشست، بعداز اینکه از من دعوت کردکه روی صندلی دیگری بنشینم بمن گفت :

ـ ملاحظه میکنید .حالا شما بازیلیورا عبد وعبید خودساخته‌اید و میتوانید اورا بهرکاری وادار کنید .

با خوشحالی زایدالوصفی در جواب گفتم :

ـ باور بفرمائید که از این موضوع بسیار خوشوقتم بازیلیوتا وقتیکه نسبت بمن عداوت و خصومت نشان میداد ، در نظرم ادم احمقی بود ولی حالا میدانم که بمن احترام میگذارد و با من دوست شده است . تصور میکنم آدم افتاده و نازنینی است .

پنساتیوا با لبخندی گفت :

ـ شاید آنقدر ها هم آدم افتاده‌ای نباشد . بسته به آنست که در باره‌اش چگونه قضاوت شود .

ـ او شما را میپرستد .

ـ بلی ، او مرا میپرستد . مثل سك‌وفادار است . او بازوی راست‌برادرم بود برادرم به خاطر شجاعت و از خودگذشتگی بی نظیر او که در هر فرصتی از خود نشان میداد ، او را عزیزو گرامی میداشت و ارزش فراوانی برایش قائل بود . موقعیکه برادرم مرد «بازیلیو»برای انتقام مرك او هرچه از دستش برآمد کوتاهی نکرد وبالاخره موفق شد انتقام بگیرد ؟

او در انتقام گرفتن از قاتلین‌برادرم بی‌تاثیر نبود و بلکه بسیار هم مفید بود. او درآنجا حضور داشت . هیچکس بقدر او از آن بدبختی که به برادرم کارلوس خیانت کرد ، نفرت نداشت .

ـ پس موضوع خیانت در میان بود و به برادرتان خیانت کردند ؟

در حالیکه رنك از صورت پنساتیوا پریده بود ، جواب داد :

ـ خیانتی شیطانی ، خیانتی شوم و اهریمنی... دشمنانش آدم‌نگون‌بختی راپیدا کردند که حاضرشدنقش جاسوس دوجانبه را ایفا کند وخودرا به‌برادرم نزدیك کرده واعتماداورا جلب نماید...ولی اینها مربوط بمدتها پیش است . مگر شما ازتاریخچه آن خبر ندارید ؟

ـ ابدا !

ـ چه بهتر ، خوشا بحال کسانی که از این جنك چیزی ندیده و نشنیده‌اند .

با جمله‌ای دو پهلو که غرضم اشاره به جای زخم‌بازیلیو بود ،به پنساتیواگفتم:

ـ «بازیلیو» خاطره‌ای فراموش نشدنی از این جنك دارد .

ـ اوموقعی که‌میخواست برادرم رانجات دهد ، جراحت‌شدید برداشت . بهمین‌دلیل بود که با کینه‌ای مفرط درانتقام ازقاتلان او شرکت کرد .

بی‌آنکه قصد خاصی داشته باشم ، پرسیدم :

ـ انتقامجویان چه کسانی بودند ؟

به آرامی جواب داد :

ـ همین مردانی که هنگام ورود بدینجا درمحوطه مشاهده کردید.بهمین جهت‌است که‌با من زندگی میکنند . موقعی که جنك تمام شد ، من بدینجا آمدم و در این‌ملك آبا و اجدادی مستقر شدم و خواستم با مردانی که تحت‌فرمان برادرم‌خدمت‌میکردند، آشنا شوم . سپس آن افرادی را که قادر بکار کردن نبودندویا نمیتوانستندبسهولت کار کنند،نزد خودم نگاهداشتم و ازایشان نگاهداری میکنم .

پنساتیوا آهسته و بتانی حرف میزد ، گوئی یك فکر ثابت براو مستولی شده‌بود و موقعی که‌خبر دادند که شام آماده است هردو احساس کردیم که‌بار سنگینی از دوشمان برداشته شده‌ومیتوانیم نفس‌راحتی بکشیم . اطاق ناهارخوری ملك «نوردوس» عبارت بود از آشپزخانه‌ای وسیع وبزرك باتیرهائی که ازدودزدگی بطرز وحشتناکی سیاه شده‌وشقه‌های گوشت‌را بدانهاآویخته بودند .

میز بزرك بدون سفره که از دو تخته بزرك چوب تشکیل شده‌بود بر روی دوپایه محکم کوبیده‌شده بود . در یك‌طرف میز، فقط یك صندلی دیده میشد ، پنساتیوافورا دستور دادیك‌صندلی دیگر از اطاق‌پذیرائی برای من بیاورند ولی من نپذیرفتم و روی نیمکت بلندی که در طرفین میز ، در جا ساخته و نصب کرده بودند و مستخدمین بجای صندلی از آن استفاده میکردند ، نشستم .

بشقاب من روی دستمال سفره‌ای که چندین جای آن پاره شده بود قرارداشت. موقعی که دیدم پنساتیواز نجملی که‌برای من قائل شده‌اند استفاده نمیکند ودستمال سفره در زیر بشقابش نیست ، پرسیدم :

مشاهدات دختر «مرضیه» در اطاق عمل

زن صاحبخانه به‌مستأجر بجای «آب یخ» اسیدداد!

اصغر خشی پور

مردی مدعی است که چون حاضر نشده‌است اطاقش راخالی کند ،زن صاحبخانه بجای آب یخ «اسید» باو خورانده است !

این مرد که «اصغر خشی‌پور»نام داردو اکنون‌د ربیمارستان مسمومین تهران بستری است ، به خبرنگار ما گفت : من راننده تاکسی هستم و تاکنون دو زن گرفته‌ام ، زن اولم پانزده سال با من زندگی کرد و از او دارای دو دختر و یك پسر هستم اما چون اخلاقش با من جور نبودا‌ورا طلاق‌دادم و خودم‌سرپرستی سه فرزندم را بعهده گرفتم .

● تخلیه کن

۳ ماه قبل صاحبخانه بمن گفت که چون دارای‌دو زن میباشد وقرار است یکی از آنها تا چند روز دیگر از شهرستان به تهران بیاید ،اطاق را تخلیه کنم و در اختیار اوبگذارم من نیز قبول کردم و در صدد پیدا کردن اطاق خالی‌برآمدم . اماهرکجا که رفتم نتوانستم اطاق خالی پیدا کنم و صاحبخانه نیز مرتب بهانه میگرفت و حتی دوبار مرا کتك زد و از دست او بدادگستری شکایت کردم .

• دعوا کردیم

اصغر افزود : چند روز قبل زن دوم صاحبخانه به تهران آمد ولی من هنوز نتوانسته بودم ازآن خانه بروم که ناگهان‌صبح‌روز چهارشنبه یکی از زنهای صاحبخانه با من دعوا کرد و بمن ناسزای زیادی گفت‌ولی اختلاف با دخالت همسایه‌ها حل شد و از ادامه دعوا جلوگیری بعمل‌آمد وبعد ازظهر که بمنزل آمدم ،بدخترم گفتم که قدری آب برایم‌بیاورد در این موقع زن تازه وارد صاحبخانه از اطاقش خارج شد و کاسه‌ای پر از آب یخ بدست من داد و وقتی مقداری ازآنرا خوردم ناگهان‌متوجه شدم که تمام دهان وجگرم آتش گرفت . فریاد دل خراشی کشیدم و بزمین افتادم و همسایه‌ها مرا به بیمارستان آوردند.

زنان صاحبخانه که‌بتول و فاطمه نام دارند ، صبح دیروز به کلانتری پانزده احضار شدندآنها درکلانتری گفتند که اصغر هرشب مست بخانه می‌آمد و وقتی برفتار او اعتراض میکردیم‌ماراتهدید مینمود که‌خودش را خواهد کشت و چندروز قبل‌نیز خود را مسموم کرد .

زنان صاحبخانه افزودند: چندین مرتبه باو یادآور شده‌ایم که چون اطاقمان را لازم داریم آنرا خالی کند اما گوشش بحرفهای ما بدهکارنبود و چند روز قبل ما دوباره باوگفتیم که بایستی اطاقمان را تخلیه کند که ناگهان وارد اطاقش شد و چند لحظه بعد در حالیکه فریاد میکشید خود را بمیان حیاط انداخت و مارا متهم کرد که باو اسید داده‌ایم !

جوانی بخاطر بوسیدن دختر مورد علاقه‌خود :

نیمه‌شب از دیوار همسایه بالارفت!

بازپرس : یکی ازپرونده های‌پزشکی‌ازبیمارستان خصوصی رسید .

جراح دوم : چون بیمار دچار « پریتونیت» شده بود ، نجات وی میسر نگردید

امروز آقای ناظم پوربازپرس مامور رسیدگی به پرونده «مرضیه» گفت :یکی ازپرونده های خواسته‌شده ازبیمارستان ها به بازپرسی رسید .

درتماسی که خبرنگار مابا دومین جراح‌مرضیه گرفت ، وی گفت : وقتی شکم بیمار را باز کردم. دیدم که اودچار «پرتیونیت»شدید است‌وبهمان دلیل نجات وی میسر نگردید.

خبرنگار ما دیروز با دومین‌پزشك جراح معالج مرضیه ارشد شمیرانی تماس گرفت. وی ضمن تایید موضوع گفت : «مرضیه» را من برای بار دوم تحت عمل جراحی قرا ردادم و پس‌از باز کردن شکم مشاهده شد که‌بیمار دچار«پریتونیت» شدیداست(پریتونیت یاالتهاب پرده صفاق یك حالت مرضی شدید است که در اثر پاره شدن آپاندیس چرکی روی میدهد و در صورت دیر رسیدن بیمار به پزشك مهلك است).

پزشك مزبور افزود : این بیمار براثر سرایت چرك به روده‌ها بعداز دوروز که در حال اغماء بسرمیبرد، فوت کرد.

آقای ناظم‌پور گفت: پرونده‌های پزشکی مرضیه ارشد شمیرانی از۳ بیمارستان که در آنجا بستری بوده، خواسته شده و امروز اولین پرونده مربوط به عمل دوم وی از بیمارستان خصوصی، بازپرسی رسیدو من‌منتظر دو پرونده دیگر هستم ، تا باتوجه‌به مندرجات این پرونده‌ها و نحوه عمل اول و دوم که روی مرحومه مرضیه انجام شده تحقیقات خودرا ازپزشکان معالج و پزشکان بیهوشی ومسئولان اطاق عمل و همچنین مادرو دختر و خانواده ارشد شمیرانی آغاز نمایم.

مصاحبه با دختر «مرضیه»

خبرنگار ما امروز موفق‌شد بابانو «لنا» الیاس‌نژاد دختر «مرضیه» که‌در یکی از بیمارستانها خدمت میکند،در باره مرك مادرش مصاحبه نماید.

اظهارات دختر متوفی

بانو «لنا» گفت: شب ۲۱ اسفند ماه سال گذشته مادرم به دل‌دردشدید مبتلا شد. او را بلافاصله به یکی از بیمارستانها بردیم و بستری نمودیم‌و آقای دکتر (س) او را تحت عمل جراحی «آپاندیسیت» قرار داد .

مادرم روز ۲۸ اسفند ماه ازبیمارستان مرخص شد ولی دو روز بعد ، محل عمل متورم‌و دچار ت ، شدیدی گردید.

● «پیه» دارد !

ناچار مادرم را بار دیگر نزدآقای دکتر «س» بردیم . وی پس ازمعاینه گفت :مادر شما شکمش «پیه»دارد. اگر مایل هستید او را به مطب من بیاورید ، تا از نظر «تناسب اندام» اورا مورد معالجه قرار دهم !

● ۲۰ سال ضمانت !

پزشك معالج افزود: عمل آپاندیسیت را که من روی مادر شما انجام دادم، بیست سال ضمانت میکنم و عمل کاملا رضایت‌بخش میباشد و ناراحتی‌مادر شما از محل عمل نیست !

بانو «لنا» الیاس‌نژاد سپس گفت: مادرم را باز بخانه آوردیم . چنددقیقه نگذشته بود در حالیکه درجه‌حرارت بدن او مرتبا بالا میرفت شروع به استفراغ نمود. همسرم او را به‌یکی ازدرمانگاهها رسانید.

درآنجا مسئولان درمانگاه علت تب و استفراغ‌را ناشی از مسمومیت غذائی تشخیص دادند و اورابر سیله آمبولانس به‌یك بیمارستان دیگر فرستادند .

*** وخیم است !**

ساعت شش‌ونیم صبح روز بعد،همسرم باین بیمارستان رفت و مشاهده‌کرد، حال مادرم روبه‌وخامت میرود وداروها وسرم‌ها در او موثر واقع نشده‌است. چون جان مادرم در خطر بود،همسرم به‌بیمارستانیکه درآنجا کارمیکردم، تلفن کرد گفت‌اگر بزنده‌ماندن‌مادرت علاقمندی فورا اورا در بیمارستانی که خود ت‌کار میکنی،بستری کن .من موافقت کردم و شوهرم اورا به بیمارستان خصوصی که من درآنجا بودم آورد.

هنگامیکه مادرم رابااین بیمارستان آوردند نفس او به‌شماره‌افتاده‌و فشار خون او پائین‌آمده بود. پزشکان‌پس از معاینه دقیق اعلام کردند باانجام عمل، یك درصد احتمال زنده ماندن برای مادرشما وجود دارد. ولی اگر هم عمل نشود، مرك او حتمی است.

دومین پزشك جراح‌که مادرم را عمل کرد، قبل از عمل گفت: بااین وضع‌که بیمار بحال «اغماء» افتاده عمل دشوار است و باید فشارخون‌او رابالابرد سپس رویرا برای عمل‌آماده کرد.

پس از تزریق مقداری خون ،فشار خو ن‌مادرم به ۵رسید و اورا تحت عمل قرار دادند.

*** خودم شاهد بودم !**

پزشك جراح پس ار بار کردن‌شکم مشاهده کرد که آپاندیس چرکی‌که بایستی پزشك معالج از شکم مادرم خارج کند، در داخل شکم باقی‌مانده است !

بانو «لنا» افزود : هنگام عمل‌خود من نیز لباس پوشیده بودم ودر اطاق عمل بودم و دیدم که ٦لیتر چرك و کثافت‌وخون‌آلوده‌به‌چرك و«آپاندیس» چرکی‌را از شکم مادرم بیرون‌آوردند!

این عکس پنج سال پیش ، درجشن عروسی دختر«مرضیه» گرفته شده است و در آن ، از راست به‌چپ: «مرضیه»، «لنا»(دختر مرضیه) در لباس عروسی ، حسن بهبهانی (داماد) و مادر داماد دیده میشوند .

• از فردا صبح فقط در

سینمادنیا

فیلمهای بزرك تاریخ سینما هر چند زمان یکبار مجددا بروی‌پرده می‌آید و اینك فیلم برجسته سینمای ایران بنا بخواهش‌علاقمندان باردیگر درمعرض‌قضاوت عموم‌قرارمیگیرد

دالاهو

فیلمی از: سیامك یاسمی

رنگی (ایستمن‌کالر)

باشرکت

بهروز وثوقی . فروزان . ظهوری

افق طلائی

شب جمعه همین هفته‌افتتاح میشود

شما خانواده محترم :

از هنرمندان محبوب خود در محیطی آرام و باشکوه و در هوائی بلطافت نسیم صبحگاهی لذت‌برید شما در سالن مجلل

افق طلائی

لحظاتی شاد و پرشور خواهید داشت وعده ما از شب جمعه همین هفته در افق طلائی

لاله‌زار جنب پیرایش

تلفن های رزرو

۳۰۴۴۵۵

۳۳۴۰۴۶

دارای پارکینك اختصاصی‌از خیابان سعدی

تکمیزیون

ارنیفون

آنجائی که سلیقه است ارنیفون هم هست

مرکز پخش : کالای فیلیپ لاله زار کوچه ممتاز

دستا

سینه‌موند

اولین سینمای خانواده ها و کودکان تهران

که بانمایش فیلم «عملیات آقا موشه» کلیه جوانان و کودکان و خانواده ها را غرق شادی و سرور کرد ، یکبار دیگرفیلمی از این موش و گربه بانمك‌و شیطان‌به‌معرض نمایش میگذارد .

ازامشب

خاطرات آقاموشه

باشرکت: تام و جری

محصول کمپانی متروگلدوین‌مایر

یکی از پرحادثه‌ترین فیلمهای دلهره‌آوردهساله اخیر سینمای‌انگلستان که هر صحنه آن‌آثارآلفردهیچکاك‌رادرنظر شما بی‌رونق جلوه میدهد.

از فردا صبح فقط در

سینمارکس

ویلیام فرانکلین و صوبرا دموند

در فیلم

سیاهچال

تعطیلات امسال خود را با تماشای فیلم کمدی مفرح «تعطیلات بزرك» بگذرانید.

برنامه‌آینده‌سینما

آتلانتیک

لوئی دوفونس

درفیلم پاناویژن و رنگی

تعطیلات بزرگ

باشرکت: فردی مین

ژان‌لسیا . ژان‌پیر برتران

از فردا صبح

فقط در تراس‌وسالن

آریا

نوکس قرن‌بیستم تقدیم‌میکند

تونی کرتیس

هنری‌فاندا

جرج کندی

مایك‌کلین ـ مورای‌هامیلتون

در فیلم

جانی بوستون

پاناویژن و رنگی

کارگردان : ریچارد فلایشر

از فرداصبح برنامه‌سینماهای

متروپل

پولیدور.ایفل.ب.ب.سانترال

«بازیگران» که بودند ، چه میخواستند و چرا بانقشه‌های حادثه وماجرا فرو بردند ؟ خود جزیره‌ای آرام را بکام

از صبح ۵ شنبه‌در

سالن تراس

اونیورسال ـ حافظ ـ ساینا ـ نپتون

لیدو ـ همای ـ داریوش ـ ژاله ـ پاسارگاد ـ مونت کارلو

یوسف وزلیخا

پرشکوه‌ترین وعظیم‌ترین رویداد سینمای ملی ایران

سینما سکوپ . رنگی اولین محصول استودیو رودکی

باشرکت: فروزان . فخرالدین . ظهوری

داریوش فلاتی . علی زندی . شریمان . عبدی . یاسمین

محمدرضا رفیعی

کارگردان: مهدی رئیس فیروز مدیر فیلمبرداری: محمود گوشان

همزمان باتهران درکرمانشاه سینما آتلانتیك

مجالس ترحیم

بانهایت تاسف درگذشت مرحومه **بانو ربابه قزلباش** مادر و مادر بزرگ گرامی آقایان محمد قزلباش ـ مهندس امیر محمد قزلباش و دکتر محمد کاظمی رابه‌اطلاع هم‌مسلکان و دوستان ارجمند میرساند . مجلس ترحیم روز چهارشنبه ۱۸ تیرماه از ساعت ٤ونیم الی ٦ونیم بعدازظهر در مسجدمرحوم حاج‌شیخ‌محمدحسن واقع در خیابان شاهپور اول خیابان بوذرجمهری غربی نبش کوچه شریف‌الدوله برگزار خواهد شد .

مشاور سازمان مرکزی کارگران ایران‌وابسته به‌حزب ایران‌نوین — عزیز قزلباش

خانواده‌های : قزلباش ، محمدکاظمی ، منشی ، کیهانی، تحقیقی ، نیک‌نظر ، ویژه ، پیله‌ور ، حسینی ، علی‌زاده،دهقان نادرپور ، سامعی ، کامکار، بکائی، تهرانی ، فیروزی،رضازاده یزدان‌شریف ، درویش ، بزرگی ، قربانی‌نژاد

بانهایت تاسف درگذشت مرحومه **بانو ربابه قزلباش** بزرگ خاندان راباطلاع کلیه خویشاوندان دوستان‌وآشنایان میرساند مجلس ختم مردانه روزچهارشنبه۱۸ تیرماه از ساعت ٤ونیم الی ٦ونیم بعدازظهر در مسجد مرحوم حاج شیخ‌محمد حسن واقع در خیابان شاهپور اول خیابان بوذرجمهری غربی نبش کوچه شریف‌الدوله و مجلس ختم زنانه در همان روز و ساعت در منزل شخصی آن مرحومه واقع در خیابان پهلوی جنب کلانتری مرکز کوی دهقان شماره ٤٧ منعقد میباشد .

آ ـ ۱۲۵۱۱

بعموم بازماندگان آن مرحومه مصیبت وارده را تسلیت میدهیم .

بانهایت تاسف درگذشت شادروان **سیدولی‌اله مجتهدی** رابه‌اطلاع دوستان میرساند مجلس ترحیم مردانه و زنانه‌فقید سعید روز پنجشنبه نوزدهم تیرماه از ساعت ٥تا٧ بعدازظهردر مسجد الجواد تالارتبلیغ واقع در خیابان روزولت میدان ٢٥ شهریور برگزار خواهد شد .

خانواده‌های : مجتهدی ، ثریا لکستانی ، حاجیه‌ربابه‌لکستانی مهندس عبدالعلی لکستانی ، مهندس تیمور لکستانی ، وزیری سرهنك‌زنده‌دل ، یاسمی ، سرتیپ حسام‌وزیری ، سرهنك‌علی ایرانپور،دکتر سیاوش مجیری ، محمدرضاهوشمند ، فریدون سرور ، شهبندی ، مهندس همایون لکستانی ، محمد منتصری بهروز ترابی ، دکتر آزاده ، دکتر قربانی ، برزیده ، قابوس

آ ـ ۱۲٤۹۳ — ۱ـ۲

بعموم افراد خانواده‌های عزادار بویژه بازماندگان آن مرحوم‌مصیبت‌وارده‌را تسلیت‌میدهیم

نمایندگان استان کرمان در مجلس شورای‌ملی

بانهایت تاسف درگذشت شادروان **حاج‌سیدعلی‌اکبراحمدی** را که از معاریف و محترمین شهرستان بم بودند باطلاع همشهریان و دوستان محترم میرسانند . مجلس ترحیم فقید سعید از ساعت ٥الی ٧ بعدازظهر روز چهارشنبه ۱۸ تیرماه جاری در مسجد مجد برگزار خواهد شد .

محدث‌زاده ، مهندس عترت ، دکتر اسفندیاری ، دکتر رفیعی،دکتر خیراندیش ، دکتربهرام‌زاده‌ابراهیمی،امان‌اله‌اولیاء

بانهایت تاسف و تاثر درگذشت شادروان **حاج‌سیدعلی‌اکبر احمدی** بزرك فامیل احمدی (شهرستان بم) باطلاع کلیه فامیل و دوستان و همشهریان میرساند . مجلس ترحیم مردانه آن مرحوم عصر چهارشنبه ۱۸ر٤ر٤٨ از ساعت ٥الی ٧ در مسجد مجد و مجلس زنانه در همان ساعت در منزل سیدتیمورواحمدی پسرآن مغفور واقع در انتهای فرح شمالی خیابان زیبن پلاك ٧٦ منعقد میگردد .

سیدتیمور احمدی ، سیدامان‌الله اولیاء ، سیداحمد رضائی سرگرد علی‌مالکی ، سرهنك دکتر محمد حسین عبادی ، سرگردعلی‌محمد عبادی ، دکتر محمدجواد ابوترابی ، بیژن عامری‌نژاد ، سیدکاظم احمدی

آ ـ ۲۸٤۰٤

بعموم بازماندگان آن مرحوم مصیبت وارده را تسلیت میدهیم

باکمال تاسف فوت مادر عزیزمان **معصومه دانش** راباطلاع خویشان‌و آشنایان میرساند . مجلس ختم زنانه آن مرحومه روز چهارشنبه ۱۸ر٤ر٤٨ از ساعت ٤تا٦ در خانقاه صفیعلیشاه برگزار خواهد شد .

نزهت شالچی ، عفت عبدالباقی ، اختر صفائی ، هوشنك حکیم‌پور ، اقدس حریرچی ، پرویز حریرچی ، محمدمقصودی توران ملکی ، منوچهر صفائی‌منش ، سرهنك محسن حکیمی منوچهر وکیل‌منفرد ، حسن تدینی ، تقی تدینی

آ ـ ۱۲٥٤۹

بعموم بازماندگان آنمرحومه مصیبت وارده راتسلیت میدهیم

بمناسبت درگذشت **بانو ملوك آوندامینی** برادرزاده‌محمود آوندامینی و همسر حبیب‌اله آوندامینی‌ووالده‌منوچهرآوندامینی مجلس ترحیمی روز چهارشنبه ۱۸ تیرماه از ساعت ٥تا٧ بعد ازظهر در مسجد کاظمیه واقع در خیابان ری و مجلس زنانه همان روز و ساعت در منزل محمودآوند امینی واقع دربازارچه حمام نواب کوی بیدل پلاك ۱۸ برگزار میشود .

آوند امینی‌و خانواده‌های وابسته

آ ـ ۱۲٥٥۳

مصیبت وارده را بعموم بازماندگان آنمرحومه تسلیت میدهیم

خانواده‌های : نصیرزاده ، شادگو ، یگانه ، بن‌ار،اسفندی حکاك ، هوش‌امینیان ، امیدوار ، شناسا ، یادگار ، جواهری

بانهایت تاسف فوت نابهنگام شادروان **شائول‌نصیرزاده** راباطلاع میرساند . مجلس ختم آنمرحوم روز پنجشنبه نوزدهم تیرماه از ساعت ٥الی ٧ بعدازظهر در کنیسای موشه‌یحزقیل حئیم (عراقیها) واقع در شاهرضا اول آناتول‌فرانس برگزار میگردد .

نصیرنصیرزاده ، فرخ‌نصیرزاده ، مهین شادگو ، فریده نصیرزاده ، یعقوب نصیرزاده ، ایرج‌شادگو ، نجات‌الله نصیرزاده ، نصرت‌الله‌نصیرزاده ، ناصر نصیرزاده ، رحمت‌اله نصیرزاده ، داود نصیرزاده ، منوچهر نصیرزاده،مظفر نصیرزاده مردخاجواهری ، ابراهیم نصیرزاده ، ساراپادگار ، هدسا نصیرزاده ، مسعود یگانه،منصوربن‌ار ، دکتر روح‌الله‌اسفندی مریم نصیرزاده

بانهایت تاسف فوت‌نابهنگام شادروان **شائول نصیرزاده** راباطلاع میرساند . مجلس ختم آنمرحوم روز پنجشنبه‌نوزدهم تیرماه از ساعت ٥الی ٧ بعدازظهر در کنیسای موشه‌یحزقیل حئیم(عراقیها) واقع در شاهرضا اول آناتول‌فرانس برگزار میگردد .

شرکت سهامی بودواایران

بانهایت تاسف فوت‌نابهنگام شادروان **شائول‌نصیرزاده** راباطلاع میرساند.مجلس ختم آنمرحوم روز پنجشنبه نوزدهم تیرماه از ساعت ٥ الی ٧ بعدازظهر در کنیسای موشه‌یحزقیل حئیم (عراقیها) واقع در شاهرضا اول آناتول‌فرانس برگزار میگردد .

شرکت سهامی‌لف

بانهایت تاسف فوت جنت‌مکان **شائول‌نصیرزاده** عموی محترم آقایان نجات‌اله ، نصرت‌الله ، رحمت‌اله نصیرزاده را باطلاع میرساند . مجلس ختم آنمرحوم روز پنجشنبه نوزدهم تیرماه از ساعت ٥الی ٧ بعدازظهر در کنیسای موشه‌یحزقیل حئیم (عراقیها) واقع در شاهرضا اول آناتول‌فرانس برگزار میگردد .

کارکنان شرکت سهامی بودواایران

آ ـ ۱۲٥٢٥ — ۱ـ۲

بعموم بازماندگان آنمرحوم مصیبت وارده را تسلیت میدهیم

هوالباقی

بمناسبت رحلت حجة‌الاسلام‌والمسلمین آقای حاج‌میرسید **محمدابطحی** (حاج‌آقاسدهی) که سالیانی در حوزه علمیه قم به‌تدریس اشتغال داشتند و بعدا در اصفهان به‌خدمات ارزنده علمی خود درراه شرع‌اقدس ادامه دادند مجلس ختمی در چهل‌ستون مسجد جامع از ساعت۹تا۱۱ پنجشنبه۲٤ربیع‌الثانی منعقد امید است عموم مومنین بالاخص سلسله جلیله علماء اعلام دامت‌برکاتهم باشرکت خود بازماندگان را تسلیت‌داده و تعظیم شعائر مذهبی فرمایند .

الاحقر عبداله‌بن مسیح‌الطهرانی ، ابوالحسن‌الحسینی القزوینی الاحقر بهاءالدین نوری

آ ـ ۲۸٥۹٤ — ۱ـ۲

بانهایت تاسف درگذشت‌مرحوم خلد مقام‌حاج‌میرسیدمحمد **ابطحی** پدر آقای مهندس حسین ابطحی رئیس امور نیروگاه فرح‌آباد راباطلاع میرساند . مجلس ترحیم فقیدسعید روز پنجشنبه ۱۹ تیرماه ٤٨ از ساعت ۹الی ۱ ۱صبح درچهل‌ستون مسجد جامع منعقد است .

وزارت آب‌وبرق

آ ـ ۲۸٥۹٤ — ۱ـ۲

باکمال تاسف درگذشت حضرت حجة‌الاسلام مرحوم **حاج‌میرسیدمحمد ابطحی** رادر اصفهان باطلاع عموم‌همشهریان محترم میرساند . مجلس ترحیم فقیدسعید در تهران ازساعت ۹الی ۱۱ صبح روز پنجشنبه ۱۹ تیرماه ٤٨ در مسجد جامع منعقد است .

حسام‌الدین دولت‌آبادی ، مهندس محمود پروشانی،مهندس حسن‌سدهی ، سیدعلی‌صائب ، محمد مانی ، حسن وحدانیان

آ ـ ۲۸٥۹٤ — ۱ـ۲

بانهایت تاسف وتالم‌درگذشت شادروان **حاج‌میرسیدمحمد ابطحی** پدر همکار گرامی آقای حسین ابطحی رئیس امور نیروگاه برق‌فرح‌آباد رادر اصفهان باطلاع میرساند . مجلس ترحیم آن فقیدسعید روز پنجشنبه نوزدهم تیرماه ۱۳٤۸ از ساعت ۹الی ۱۱ در چهل‌ستون مسجد جامع تهران برگزار خواهد شد .

شرکت تولید وانتقال نیروی برق ایران (توانیر)

آ ـ ۲۸٥۹٤ — ۱ـ۲

باکمال تاسف وتاثر درگذشت شادروان **حاج‌سیدمحمد** ابطحی پدر گرامی آقای حسین ابطحی رئیس امور نیروگاه برق فرح‌آباد را در اصفهان باطلاع میرساند . مجلس‌یادبود آن‌فقیدسعید روز پنجشنبه ۱۹ تیرماه ٤٨ از ساعت ۹الی ۱۱ صبح در مسجد جامع تهران برگزار خواهد شد .

شرکت برق منطقه‌ای تهران

آ ـ ۲۸٥۹٤ — ۱ـ۲

خانواده‌های : ابطحی ، خاتون‌آبادی ، سدهی اصفهانی، نظامی ، عاملی ، میراسکندری

بانهایت تاسف درگذشت حضرت حجة‌الاسلام مرحوم **حاج‌میرسید محمد ابطحی** را در اصفهان باطلاع میرساند . مجلس تذکر فقیدسعید در تهران از ساعت ۹الی ۱۱ صبح روز پنجشنبه ۱۹ تیرماه ٤٨ در چهل‌ستون مسجد جامع‌منعقد میباشد .

الاحقر سیدابوالقاسم عاملی ، مهندس حسین ابطحی، عباس ابطحی ، الاحقر میرسیدعلی‌ابطحی ، حاج‌سید محمد علی‌سدهی ، محمود نظامی ، سید ضیاءالدین میراسکندری، دکتر سیداحمد ابطحی ، محمود ابطحی

آ ـ ۲۸٥۹٤ — ۱ـ۲

ضایعه ناگواررا بخاندان آنمرحوم بویژه‌بازماندگان‌تسلیت میدهیم

فوت مرحومه مغفوره **بانو رقیه زمانی کاشانی** مادر آقایان رضاو مصطفی زمانی کاشانی راباطلاع دوستان و آشنایان میرساند . مجلس ختم مردانه و زنانه آنمرحومه از ساعت۹ الی ۱۱ صبح روز چهارشنبه ۱۸ تیرماه ۱۳٤۸ در مسجد مجد منعقد می‌باشد .

خانواده‌های : زمانی ، حقیری ، حقیقی ، فخارپور ، برادر ایمانی ، باقی ،رستمی ، زرین‌قلم ، کاشانی ، شریفی‌فـــرد، صادقیان ، نصرتی ، فربودمنش ، نوبخت ، پگاهی ، شالفروش نادری ، ملك‌جاه،دیهیم ، نهرانی،ایرانی ، معتمدی، کرباسیان شایسته ، یوسفی ، حکیمی

آ ـ ۱۲٥۳۹

مصیبت وارده را بعموم بازماندگان انمرحومه‌تسلیت‌میدهیم

بانهایت تاثر و تالم فوت مادر عزیزمان شادروان **بانو کوکب‌دواچی** راباطلاع کلیه اقوام و آشنایان میرساند . مجلس ترحیم مردانه روز چهارشنبه ۱۸ر۸ر٤٨ ازساعت٤الی ٦ بعدازظهر در مسجد مروی خیابان ناصرخسرو برگزار و مجلس ختم زنانه همان روز در منزل شخصی واقع در خیابان کریمخان زند خیابان شاه‌عباس کوی زیبا پلاك ۱۹ دریاخواهد بود .

خانواده‌های : ربابه ،هما ، اشر ، اعظم ، عباس ، حسین خسرو دواچی ، بانو ربابه و رضا و مرتضی سعید ، بانوایران و محمد دقت ، بانو منیر و عزیز شاه‌تیر ، بانو طلعت و آقاق و محمد و محمود و دکتر رضا اسدزاده ، اکبر و اصغرعامری سیدحسن مبرقع ، بانو لیلی انصاری ، سرور جویا ، علی‌اکبر نبئی ، عباس و محمد هندی ، اصغربرادر

آ ـ ۱۲٥۰۹

بعموم بازماندگان آن مرحومه مصیبت وارده را تسلیت میدهیم

بانهایت تاسف درگذشت شادروان **مولود آتشگر** راباطلاع عموم اقوام و آشنایان و دوستان میرساند . مجلس ترحیم مردانه آنمرحومه روز پنجشنبه ۱۹ تیرماه‌جاری از ساعت٤تا٦ بعدازظهر در مسجد حاج‌حسن واقع در شاهپور خیابان ارامنه (بوعلی) و مجلس ختم زنانه همان روز و همان ساعت درمسجد حیدری (زنگنه) واقع در خیابان بوعلی سرپل‌امیربهادر منعقد می‌باشد .

خانواده‌های : آتشگر ، فرهومند ، مزین‌فر ، بروجردی رخشافر،عباسی ، سیاسی‌پور ، مادنیا،خلج ، وفائی ، مدقالچی، عسگری ، نیکوکار ، صفری ، ممتاز،جلیل‌السلطان ، طباطبائی منعم ، ساطعی ، کمیلیان ، معصومی ، رحیمی ، سیاسی‌فر ، محمودی

آ ـ ۱۲٦۰۳

بعموم بازماندگان انمرحوم مصیبت وارده را تسلیت‌میدهیم

خانواده‌های : حدائق ، ابن‌یوسف ، حدیقه ، فتوحی ، شوشتریان ، بنائی ، هاشم‌نژاد ، جمشیدی ، عزمی ، ترابیان، صارمی ، هژبری ، فردوسی ، افشار ، خزاعی ، ستوده ، اولیاء دشتی ، سعادت

بانهایت تاثر و تاسف درگذشت ناگهانی مرحوم علویه **عزت‌السادات‌حدائق**رادر تهران باطلاع خویشان و آشنایان میرساند . بنابوصیت آنمرحومه مراسم تشییع و تدفین و ترحیم در شیراز بعمل خواهد آمد .

محمدحسین ، سرهنك ۲شمس‌الدین حدائق ، عیاث‌الدین دکترناصرالدین ، عزالدین ، محسن ، عبدالرسول ، ابوالحسن حدائق

آ ـ ۱۲٦۱۳

بعموم بازماندگان آن مرحومه مصیبت وارده را تسلیت میدهیم

یادبود

روز پنجشنبه نوزدهم تیرماه‌جاری مصادف‌باسالگرددرگذشت مرحوم‌خلدآشیان **آقای حاج‌سیدابوالحسن محسنی یشربی‌نژاد** میباشد بدینوسیله باستحضار کلیه‌خویشاوندان گرامی‌ودوستان و همشهریان محترم میرساند که در روز مزبورمراسم‌یادبودی از صبح الی عصر درقم صحن مطهر برقرار میگردد .

آ ـ ۱۲٥۸۱ — خانواده یشربی‌نژاد

درگذشت شادروان **سیدعزالدین بهرون (مجیرهمایون)** قاضی بازنشسته دادگستری را باطلاع میرساند . مجلس ختم آنمرحوم از ساعت ۹الی ۱۱ صبح روز پنجشنبه۱۹تیرماه‌جاری در مسجد مجد منعقد خواهد بود .

آ ـ ۱۲٦۳۱ — وزیردادگستری

بانهایت تاسف درگذشت شادروان **عزالدین بهرون (مجیرهمایون)** پدر همسر آقای دکتر ناصرعلی سیادت‌رئیس بیمارستان نجات راباطلاع میرساند . مجلس ترحیم فقیدسعید روز پنجشنبه نوزدهم تیر ماه از ساعت ۹ تا۱۱ در مسجد مجد منعقد خواهد بود .

آ ـ ۱۲٦۳۱ — وزارت‌بهداری

بانهایت تاسف درگذشت شادروان **عزالدین بهرون (مجیرهمایون)** پدر آقای منوچهر بهرون عضو هیئت مدیره بانك رهنی راباطلاع میرساند . مجلس ترحیم آنمرحوم روز پنجشنبه نوزدهم تیر از ساعت ۹تا۱۱ صبح در مسجد مجد برگزار خواهد شد .

آ ـ ۲۸٦۹۸ — وزیر آبادانی ومسکن

بانهایت تاسف وتاثر فراوان درگذشت شادروان **عزالدین بهرون (مجیرهمایون)** پدر جناب آقای دکتر منوچهر بهرون عضو هیئت مدیره این بانك را باطلاع‌میرساند . مجلس‌ترحیم فقیدسعید از ساعت ۹الی ۱۱ صبح روز پنجشنبه ۱۹ تیرماه جاری در مسجد مجد منعقد میباشد .

آ ـ ۱۲٦۳۱ — بانك‌رهنی‌ایران

بانهایت تاسف و تالم درگذشت شادروان **عزالدین بهرون (مجیرهمایون)**پدر جناب آقای دکتر منوچهر بهرون عضو هیئت مدیره‌این بانك را باطلاع میرساند . مجلس ترحیم‌فقید سعید از ساعت ۹الی ۱۱ صبح روز پنجشنبه ۱۹ تیرماه جاری در مسجد مجد منعقد خواهد بود .

کانون کارکنان بانك رهنی‌ایران

آ ـ ۱۲٦۳۱

بانهایت تاسف درگذشت همسر و پدر عزیزمان‌**عزالدین بهرون(مجیرهمایون)** راباطلاع خویشان و دوستان میرساند. مجلس ترحیم‌مردانه ازساعت۹الی۱۱صبح‌روزپنجشنبه۱۹تیرماه جاری و مجلس ختم زنانه آنمرحوم همان روز و همان ساعت در مسجد مجد منعقد خواهد بود .

عزت‌الملوك بهرون ، شکوه سیادت (بهرون) ، دکتر خسروبهرون ، سرتیپ‌احمدبهرون ، دکتر منوچهربهرون

آ ـ ۱۲٦۳۱

خانواده‌های : بهرون ، سیادت ، دکتر غلامحسین‌خوشبین حاج‌عزالممالك اردلان ، تمجیدی ، بهاءالدین ، مومن‌زاده ، امیرسلیمانی ، نوخاسته ، اعتمادیه ، میرسعید ملکزاده ، سلیمی‌نژاد ، بهاء ، شاکری ، رشیدبیگی،تفضلی ، مظفریان باقرزاده ، توانا ، قائم‌مقامی ، افشار ، سلامت ، حقیقت ، میردامادی ، هندسی ، فصیحی

بانهایت تاثر و تالم درگذشت شادروان **عزالدین‌بهرون (مجیرهمایون)** راباطلاع میرساند . مجلس ترحیم مردانه آن مرحوم روز پنجشنبه ۱۹ تیرماه جاری از ساعت ۹الی ۱۱ صبح و ختم زنانه همان روز و همان‌ساعت‌در مسجد مجد برگزار میشود .

آ ـ ۱۲٦۳۱ — ۱ـ۲

بعموم‌افراد خانواده‌های عزادار بویژه بازماندگان آن مرحوم مصیبت وارده را تسلیت میدهیم

تسلیت

سرکار خانم خدابنده‌لو
مدیره آموزشگاه عالی مامائی

از واقعه جانگدازی که برایتان اتفاق افتاد و تاثر وتالمات شدید روحی بهمراه داشت خودرا شریك و سهیم اندوه شما میدانیم

فریده صدوقیان ، آذرسمنانیان ، سودابه بصیرت ، نوشین جوان ، فرنگیس مظفری

آ ـ ۵۸٦۵۸

دوست عزیزم جناب آقای دکتر حسن مافی

بانهایت تالم‌مصیبت وارده را حضور عالی و فامیل‌محترم بویژه جناب آقای دکتر احمد مافی تسلیت عرض میکنم.

آ ـ ۱۲٤۸۱ — دکتر فتحعلی‌شمس

سرکار سرگرد داود مجید انصاری

بانهایت تاسف مصیبت وارده را از طرف خود و همکارانم تسلیت عرض نموده سلامتی و بقاء فامیل محترم را از درگاه احدیت مسئلت دارم.

بروجرد ـ سرهنك ۲ هدایت

سرکار خانم رحمن‌زاده ریاست محترم دبیرستان شمس

اعضاء انجمن خانه و مدرسه دبیرستان شمس باکمال‌تاسف وتاثر مصیبت وارد ه‌را بسرکار علیه وسایر بازماندگان‌تسلیت میگویند .

رئیس انجمن خانه و مدرسه دبیرستان شمس‌ـعباس کوشان‌پور

آ ـ ۱۲٤۹۷

همکار گرامی آقای احمد سعادت

مصیبت وارده را بشما و خانواده محترم تسلیت‌میگوئیم.

جوانفر ، خیلتاش ، کاظمی ، فتوره‌چی ، فلاح ، دانائی، سیاسی ، رهبر ، مظفری ، احمدی‌نژاد ، روحی ، فرهومند،رضا

آ ـ ۱۲٥۰۱

آقایان علیمحمد قاسمی و علی‌اشرف قاسمی

فوت پدربزرگوارتان موجب تاثر و قالم گردید ما این مصیبت جانگداز رابحضور شما تسلیت میگوئیم و بقاء و دوام عمر شما و خانواده محترم قاسمی را ازخداوندمسئلت‌مینمائیم. همکاران شما در سازمان شناسائی برجستگان وخدمتگزاران جامعه ایرانی وزارت دربار شاهنشاهی

آ ـ ۲۸٤٥۸

جناب آقای غلامرضا صمدی

بانهایت تاسف مصیبت وارده را بجنابعالی‌تسلیت‌میگوئیم

دبیران و کارمندان دبیرستان مهبندخت

آ ـ ۲۸٤۸۸

آقای قاسمی

مصیبت وارده را تسلیت میگوئیم

خانواده عربزاده ـ قربانی

آ ـ ۱۲٥۰۷

دوست ارجمند تیمسار سرتیپ عبدالعلی زندیه

باکمال تاسف و تاثر مصیبت وارده را بخاندان محترم خدابنده‌لو خصوصا سرکار علیه خانم مهین خدابنده‌لو مدیره محترم آموزشگاه عالی مامائی صمیمانه تسلیت میگوید.

انجمن پرستاران ایران

آ ـ ۱۲٥۱۳

خانواده‌های محترم نصیرزاده جناب آقایان نجات‌الله نصرت‌الله ، رحمت‌الله نصیرزاده

مصیبت وارده را بشما و خانواده محترم تسلیت عرض مینمائیم .

کارکنان شرکت سهامی بودواایران

آ ـ ۱۲٥۲۱

جناب آقای مهندس ابطحی

درگذشت پدرگرامیتان موجب تاسف وتالم فراوان گردید. باعرض تسلیت خودرا دراین مصیبت بزرك شریك دانسته و طول عمر شما و آن فامیل محترم را ازایزد یکتا خواهانیم.

مهندس سراجی ، مهندس سیف ، مهندس هاشمی، مهندس اعطائی ، مهندس خان‌سفید ، مهندس‌اخوان ، مهندس یزداندوست ، مهندس عباسیان

آ ـ ۱۲٥۲۳

جناب آقای مهندس ابطحی

مصیبت وارده را صمیمانه تسلیت عرض نموده بقای‌عمر جنابعالی و خانواده محترمتان را آرزومینمائیم .

زنجان ـ مهندس فضل‌الله‌شهریاری ـ سیدعلی‌رضوی

آ ـ ۲۸٥٤٤

سرکار سروان جهان‌وش

من و همکارانم فوت پدر عزیزت را صمیمانه تسلیت عرض مینمائیم .

آ ـ ۱۲٥٦۱ — سرتیپ‌فرهمند

جناب آقای دکتر احمد مافی دوست گرامی

مصیبت وارده را صمیمانه تسلیت میگویم .

آ ـ ۱۲٥٥۹ — دکتر مهدی‌حفیظی

هیئت مدیره وکارکنان شرکت پاریز

مصیبت وارده را بخاندان محترم مافی خصوصا آقایان دکتر حسن مافی ، دکتر احمد مافی ، محمد مافی ، واسفندیار مافی تسلیت عرض نموده و بقاء آن خاندان محترم را مسئلت می‌نماید .

آ ـ ۱۲٥۷۳

سرکار سرهنك شمس‌الدین حدائق

باکمال تاسف مصیبت وارده را بجنابعالی و فامیل‌محترم تسلیت عرض و در غم شما شریك میباشیم .

محرمعلی‌خان ، نوریانی ، میرصراف ، بهرام‌پور ، خسروی خوشبختیان ، نامدار ، سررشته‌داری ، عبدالکریمی ، رجائی، زندبیگلری ، رهبر ، رضائیان ، نورعلی

سرکار خانم اکرم خاك‌نگارمقدم ـ آقای بیژن خاك‌نگار مقدم ـ سرکار خانم نصرت دهدشتی ، دوشیزه گیتی دهدشتی و آقای محمد دهدشتی

بااندوهی بی‌پایان مصیبت وارده را تسلیت میگوئیم و خودرا در غم شما شریك میدانیم .

رضا عضدانلو ـ محمد عضدانلو

آ ـ ۱۲٥۹۱

سرکار خانم نصرت دهدشتی ـ آقای محمد دهدشتی

کاش میتوانستم مرهمی برای قلب ریش شما باشیم. دراین ایام که اشك‌ماتم برمزار مردی‌خودساخته شادروان ابراهیم خاك‌نگار مقدم میریزید صبر جمیل برای شما آرزو میکنیم .

آ ـ ۱۲٥۸۹ — رضاطباطبائی‌وبانو

سرکار خانم نصرت دهدشتی

کلیه دبیران و کارمندان دبیرستان دخترانه گام‌نو مصیبت وارده رابشما و خانواده‌وهمچنین خانم خستوان تسلیت‌میگویند وخودرا در غم بزرگتان شریك میدانند .

دبیرستان دخترانه گام‌نو ـ حورآوش قائم‌مقامی

آ ـ ۱۲٥۸۷

سرکار خانم دهدشتی

خبردرگذشت نابهنگام مرحوم ابراهیم خاك‌نگار مقدم اندوهگینم ساخت شکیبائی بازماندگان‌آن‌مرحوم راخواستارم.

آ ـ ۱۲٥۸٥ — عباس فدائی

همکار محترم آقای ابوالفضل حسینی

درگذشت پدر بزرگوارتان را صمیمانه تسلیت میگوئیم

کارکنان پیکاربابیسوادی‌ناحیه٥تهران

آ ـ ۱۲٦۳۷

دوست ارجمند تیمسار سرتیپ عبدالعلی زندیه

بانهایت تاسف مصیبت وارده را تسلیت عرض‌مینمائیم.

سرهنك اسداله زندی ـ سرهنك امیرزندی

آ ـ ۲۸٥٤۲

جناب آقای مصطفی زمانی

بانهایت تاسف وتاثر مصیبت وارده را تسلیت عرض نموده بقاء عمر و عزت جنابعالی و عموم بازماندگان رااز درگاه ایزد متعال مسئلت دارد .

آ ـ ۱۲٥۷۹ — محمدعمواوغلی

حضرت علیه سرکار خانم اشرف‌الدوله سجادی

درغم بی‌نهایت بزرك شما شریکیم تسلیت مارابپذیرید

پروین ـ سرگرد منوچهر صنعی

آ ـ ۱۲٥۷٥

جناب آقای سیدعباس ابطحی ـ سردفتر محترم شماره ۷ اصفهان

بااعلام تاسف و اندوه عمیق از ارتحال حضرت حجة‌الاسلام رضوان‌مقام مرحوم حاج‌سیدمحمد ابطحی (حاج‌آقاسدهی) قدس‌سره پدر بزرگوارتان مراتب تسلیت‌وتاثر خودرا بحضور آن دوست عزیز تقدیم وبقاء عمر و سعادت بازماندگان را از درگاه خداوند متعال مسئلت مینماید .

سردفتر ۸٦ ـ اصفهان ـ مجتبی‌امامی

آ ـ ۲۸٦٤۲

سپاسگزاری

بدینوسیله از دانشجویان عزیز دانشکده دندانپزشکی‌و کارمندان محترم وزارت بهداری و اعضاء محترم اصناف و آقایان و سروران گرامی که در مراسم تشییع و تدفین و مجالس ترحیم و شب هفت شادروان **ابراهیم خاك‌نگار مقدم** شرکت نموده و این فامیل را قرین لطف‌ومرحمت قرارداده‌اند صمیمانه تشکر مینماید .

عباس خاك‌نگار مقدم ـ بیژن خاك‌نگار مقدم

آ ـ ۱۲٥۸۳

تشکر و اعتذار

از ذوات معظم و سروران گرام ، دوستان و همکاران محترم که در مراسم تشییع جنازه و مجلس‌ترحیم و شب‌هفت شادروان **حاج‌علی دیلمقانی** قدم‌رنجه فرموده و یا بادرج‌آگهی در جراید وارسال تلگرام ونامه اظهار همدردی فرموده‌اند صمیمانه سپاسگزاری مینماید و چنانچه بعلت تالمات روحی در شرفیابی و اظهار تشکر حضوری قصوری رخ‌دهد امید عفو دارد .

از طرف بازماندگان : عبدالحسین دیلمقانی
ابوالحسن دیلمقانی

آ ـ ۲۸٥۱٦

تشکر و اعتذار

بدینوسیله از طرف خود و خانواده‌های : شایانی ، شایان شمشاد ، میرزاکوچکی ، حسینی،اولیائی ، غفارزاده،حسام‌پور محرابی ، صادق‌پور ، شریفی ، آقاخانی ، قهرمانی و سایر خانواده‌های وابسته :ازعلمای‌اعلام و سروران ودوستان گرامی که در مراسم تشییع جنازه و ختم مرحوم **علی شایانی** چه در تهران و چه‌در محلات شرکت داشته و اظهارمحبت و همدردی فرموده قلبا سپاسگزارم و هرگاه بعلت تالمات شدید روحی برای عرض تشکر حضوری که پاسخگوی این همه لطف و عنایت باشد موفق نشدم پوزش میطلبم . سلامت و موفقیت همه رااز خداوند متعال خواهانم .

آ ـ ۱۲٦۱٥ — عبدالوهاب معتمدوزیری

بدینوسیله از آیات‌عظام و سروران گرام و دوستان ارجمند و دانشجویان شرافتمند وبستگانی که در مراسم‌تشییع و مجالس ترحیم و شب هفت مرحومه مغفوره همسر فداکارم در تهران و شهرستانها شرکت فرموده و یابوسیله روزنامه‌و تلگراف و تلفن ونامه اظهار محبت‌وهمدردی‌فرموده‌اندصمیمانه سپاسگزارم . چنانچه بعلت تالمات روحی تاخیر در عرض تشکر رخ‌داده پوزش می‌طلبم واز خداوند متعال توفیق همگان رامسئلت دارم .

محمود مانیان

از عموم دوستان ارجمند و همکاران گرام و بستگان‌محترم که بمناسبت درگذشت اندوهبار مادر فداکارمان در تهران‌و درزنجان حضورا ویا وسیله تلگراف و نامه و درج تسلیت در جراید اظهار همدردی و محبت‌فرمودند بی‌نهایت تشکر و سپاسگزاری مینمائیم .

مهندس رضاپویان ، محمدجواد رجائیان ، مهندس‌حشمت‌اله نیکخواه

آ ـ ۱۲٦۰۱

جناب آقای دکتر احمد مافی

دوستان همدوره‌ای فوت ناگوار مادر عزیزتان راتسلیت گفته و در غم سنگین شما شریك میباشند .

هیئت اجرائیه انجمن پزشکان فارغ‌التحصیل ۱۳۳۳ دانشگاه تهران

آ ـ ۱۲٥۹٥

جناب آقای غلامعلی بروجردی

باقلبی آکنده از تاثر مصیبت وارده را تسلیت عرض نموده وبقای عمر و سلامتی جنابعالی و خانواده محترمتان را خواستاریم .

ایرج مهیاری ـ نصرت‌اله صبارو

آ ـ ۱۲٥۹۹

جناب آقای امیرهوشنك فتوح

باکمال تاسف مصیبت وارده را بجنابعالی و خانواده محترم فتوح تسلیت عرض مینمایم .

آ ـ ۲۸٦۲۲ — کرج ـ سروان‌منصوری

جناب آقای دکتر حدائق

درگذشت مرحومه مادر عزیزتان را بجنابعالی و فامیل محترم حدائق صمیمانه تسلیت عرض مینمایم .

شعبه بانك ملی‌خرمدره‌ـاحمدجوادی

آ ـ ۲۸٦٤٤

جناب آقای دکتر حدائق

درگذشت‌والده گرامی رابجنابعالی و خاندان محترم حدائق تسلیت عرض مینمائیم .

خرمدره ـ مهندس کاکوئی وبانو

آ ـ ۲۸٦٤٦

جناب آقای دکتر حدائق

مصیبت وارده را بجنابعالی و خانواده محترمتان تسلیت عرض کرده برای بازماندگان شکیبائی آرزومیکنم .

آ ـ ۲۸٦٤۸ — خرمدره ـ علی عزیزی

سرکار سرهنك شمس‌الدین حدائق

باکمال تاسف درگذشت مادر ارجمندتان را تسلیت‌میگوئیم

کرج : بانواولیاء ، آذرمیدخت اولیاء ، علی اولیاء،دکتر داریوش‌اولیاء

آ ـ ۲۸٦۲٤

جناب آقای ارسطو اقتصادی
ریاست محترم پیکار بابیسوادی ناحیه٤

مصیبت وارده را تسلیت عرض نموده و خودرا در غم شما شریك میدانیم .

آ ـ ۱۲٦۱۹ — فرهنك ـ ملك‌قاسمی

اطلاعات سال

منتشر شد ـ ۱۲۵ ریال

با سه آلبوم نفیس از آثار عکاسان ـ نقاشان و کاریکاتوریست های معاصر ایران

آگهی دعوت

مجمع عمومی‌عادی فوق‌العاده شرکت‌سهامی کارخانجات‌پنبه‌پاك کنی‌آذربایجان روز چهارشنبه هشتم‌مردادماه ۱۳٤۸ ساعت٦بعداز ظهر در محل شرکت در تبریزخیابان دارائی‌پاساژ بوعلی تشکیل میگردد.

دستور

اطلاعات ۱۳۰۴

سه‌شنبه
* بیست‌ودوم ربیع‌الثانی ۱۳۸۹
* هشتم ژوئیه ۱۹۶۹
* شماره ۱۲۹۳۴
* سال چهل‌وچهارم

وزیرخارجه در مصاحبه باخبرنگار رادیو آمریکا گفت:

عراق بمذاکرات مسالمت آمیز با ایران علاقه ندارد

• هیچگونه مذاکرات ثمر ـ بخشی برای رفع اختلافات ایـران و عـراق ممکـن نگردیده است

آقای اردشیر زاهدی‌وزیرخارجه در گفتگوی اختصاصی باخبرنگار رادیوی امریکا از پیشنهاد ژنرال یحیی خان رئیس جمهوری‌پاکستان در میانجیگری میان ایران و عراق در حل اختلافات مرزی استقبال کرد و اعلام نمود تاکنون‌هیچگونه مذاکرات ثمربخشی میان ایران و عراق ممکن نگردیده است .

وزیر خارجه گفت ایران در موقعیت های متعدد آمادگی خودرا به حل مسالمت‌آمیز این اختلافات اعلام داشته ولی دولت عراق عدم حسن‌نیت خویش را بطور قابـل توجهی نشا ن‌میدهد .

وزیر خارجه گفت ایران از هر نوع کمکی از جانب هر دولتی برای‌حل‌مسالمت‌آمیز تمام‌اختلافات استقبال میکند ، مشروط بر اینکه مذاکرات بر اساس احترام متقابل و قوانین بین‌المللی استوار باشد.

وزیر خارجه گفت ایران چیز فوق العاده‌ای نمی‌خواهد .«آنچه ما میخواهیم تضمین‌حقوق مادراین‌منطقه است .»

آقای زاهدی گفت : با وجود اینکه ایران مکررا حسن نیت و علاقه خود را به مذاکرات‌مسالمت‌آمیز نشان داده است ، طرز تلقی عراق نه تنها مساعدت آمیز نبوده بلکه بطور آشکار تخریب کننده بوده است .

• سیاست ایران

وزیرخارجه در پاسخ به‌پرسش های دیگر خبرنگار رادیوی امریکا سیاست مستقل ملی ایران را تحت راهنمائی های شاهنشاه آریامهر تشریح کرد و گفت این سیاست صلح‌آمیز نتایج ثمربخشی داشته است .

وزیر خارجه گفت ایران روابط دوستانه را با تمام کشور ها صرف نظر از اختلاف در نظام سیاست و ایده‌ئولوژی ها ی‌آنان حفظ میکند و این مسئله بخصوص در روابط باکشورهای همسایه چون افغانستان، پاکستان ، ترکیه و شوروی صدق میکند.

• پشتیبانی ازحقوق اعراب

وزیر خارجه گفت : ایران از قطعنامه نوامبرشورای امنیت‌سازمان ملل متحد در حل بحران منطقه‌عربی خاورمیانه پشتیبانی میکند .

آقای زاهدی افزود : ایران‌بارها پشتیبانی خودرااز حقوق اعراب‌ابراز و اعلام داشته و چندین کشورعربی از جمله عراق از پشتیبانی ایران اظهار قدردانی کرده‌اند .

باهمکاری کارشناسان ایران وشوروی

۳۵ نقطه نفت‌خیز در دریای خزر کشف شده است

دیشب رادیو مسکو مصاحبه خبرنگار خود را با باشیونیسکی سرپرست موسسه اکتشاف دریائی نفت شوروی منتشر ساخت این موسسه در دو سال گذشته طبق قراردادی‌درعملیات‌لرزه‌نگاری دریای خزر شرکت‌داشت. آقای‌شیونیسکی در این باره توضیح داد . در ماه مارس ۱۹۶۶ دفتر ما باشرکت‌ملی نفت ایران قراردادی راجع به کار های اکتشافی وسیع دربخش‌جنوبی دریای خزر باتفاق مکتشفین ایرانی امضاء نمود ضمنا باید یادآوری کنیم که در حوزه جنوبی دریای خزر که به سواحل ایران منتهی میشود اکتشافی بعمل نیامده بود. ومابعنوان اولین گروه کارشناسان شوروی درماه مه سال ۱۹۶۶ وارد تهران شدیم و با همکاری نزدیك کارشناسان ایرانی دو ماه مشغول بررسی شرایط کار آینده وتنظیم

بقیه‌درصفحه‌چهارم

۲۵۰۰ دختر وپسر در کنکوردانشگاه پلیس‌شرکت کردند

• سخنگوی شهربانی گفت: رئیس شهربانی کل‌کشور جوانی را که‌بشکل‌هیپی‌ها در آمده بود ، از جلسه کنکور اخراج کرد

بعد از ظهر دیروز کنکور دانشکده افسری پلیس‌باشرکت‌در حدود ۲۵۰۰ دختر و پسر برگزار شد امسال برای اولین بار دختران دیپلمه نیز حق شرکت در این‌کنکورداشتند ودرحدود پانصد دختر که در امتحانات بدنی (ورزشی) موفق‌شده بودند در امتحان کتبی شرکت نمودند .

سخنگوی شهربانی کل کشوراظهار داشت : تیمسار سپهبد مبصر رئیس شهربانی کل کشور یکساعت قبل از شروع آزمایش‌دردانشگاه پلیس‌حضور یافت و به بررسی سئوالات امتحانی پرداخت و پس از شروع آزمایش نیز کلیه حوزه‌های‌آزمایش‌را موردبررسی قرارداد .

در ضمن بازرسی یکی از حوزه های امتحانی ، جوانی که ریش‌وموی سر خود را بلند نگهداشته و سرو وضع خود رابه سلك هیپی‌هادرآورده بود، توجه‌تیمسارسپهبدمبصر ریاست شهربانی کل کشور را جلب کردوبه محض مشاهده وی دستور داد ورقه وی اخذ و از جلسه آزمایش‌اخراج گردد .

دانشگاه پلیس روز اول مرداد ماه اسامی قبول شدگان را اعلام خواهد کرد .

در عکس بالا تیمسار مبصر وآقای فریار معاون‌وزارت علوم هنگام‌بازدید از یکی از حوزه‌های کنکور دیـده می‌شوند .

دکترخشنود متخصص‌بیماریهای پوست

بجای صبح عصر ها ٤ تا ۸ از بیماران پوست پذیرائی مینماید
شاهرضا مقابل لاله‌زارنو تلفن ۹۶۳۲ـ۷ آـ۲۷۹۰۸

آگهی استخدام

نیروی دریائی شاهنشاهی تعدادی آمارگر و مترجم زبان‌انگلیسی را که دارای حداقل دیپلم کامل متوسطه در رشته های طبیعی یا ریاضی باشند برابر مقررات قانون استخدام کشوری برای‌خدمت در ستاد نیروی دریائی شاهنشاهی (مرکز) استخدام مینماید .

داوطلبان برای اطلاع از شرایط استخدام و نام نویسی می‌توانند همه روزه (بجز روزهای پنجشنبه و ایام تعطیل) تاپایان وقت اداری‌روز ۳۱ر۴ر۴۸ به‌آجودانی کل نیروی دریائی‌شاهنشاهی چهار راه قصر مراجعه نمایند . م الف ۴۰۲۵

۱ـ۳ ۱ـ۲۷۱۳۶ نیروی دریائی شاهنشاهی

آگهی مناقصه

ناحیه راه آهن شمالغرب «زنجان» مقدار چهل هزار متر مکعب‌بالاست مورد نیاز سال را طبق نمونه که در کارپردازی ناحیه موجود است در ایستگاه های زیر :

۱ـ ایستگاه پل دختر بیست هزار متر مکعب.
۲ـ ایستگاه آتشبغ ده‌هزار متر مکعب
۳ـ ایستگاه قروه ده هزار متر مکعب

از طریق مناقصه خریداری مینماید .

شرکت کنندگان در مناقصه میبایستی بمیزان ده در صد بهای پیشنهادی اسناد خزانه بمدت ششماه ضمیمه‌پیشنهاد خود نمایند .

طالبین پیشنهاد خودرا در پاکت سربسته و ممهور تا ساعت ۱۰ روز ۲۸ر۴ر۴۸ بصندوق پیشنهادات در بخش امور اداری ناحیه «زنجان» بیندازند .

پیشنهادات واصله در ساعت ده‌و نیم صبح همان روز ۲۵ر۴ر۴۸ باحضور کمیسیون مناقصه بازو قرائت خواهد شد. به پیشنهادات فاقد سپرده و مبهم و مشروط و مخدوش و نیز به پیشنهداتی که سپرده آن کمتر از میزان تعیین شده در فوق باشد و یابعد از موعد مقرر برسد ترتیب اثر داده نخواهد شد .

ناحیه راه‌آهن شمالغرب مجاز است تامیزان بیست‌و پنج درصد از مقدار بالاست مورد خریداری راکسر و بمقدار مذکور اضافه نماید .

حضور پیشنهاد دهندگان در جلسه مناقصه آزاد و ناحیه راه آهن شمالغرب در ردیا قبول یك‌و یا کلیه پیشنهادات مختار خواهد بود .

سپرده برندگان اول و دوم مناقصه نگهداری و در صورت استنکاف در انجام معامله بدون هیچگونه تشریفات قانونی بنفع راه اهن ضبط خواهد شد .

از برنده مناقصه در حین انعقاد قرارداد بمیزان ده در صد بهای بدست امده ودیعه حسن انجام تعهد گرفته خواهدشد .

برنده مناقصه باید کلیه بالاست مورد معامله را در مدتی که در پیشنهاد خود تعیین خواهد کرد تحویل نماید « مدت تحویل چهل هزار متر مکعب بالاست بیش‌از سه ماه از تاریخ انعقاد و مبادله پیمان خواهد بود . مالیات و عوارض‌وسایر هزینه های قانونی دیگر بعهده برنده مناقصه نخواهد بود .

پیشنهاد دهندگان بایستی مشمول منع‌مداخله کارمندان دولت در معاملات دولتی نباشند .م‌الف ۴۲۷۲

رئیس ناحیه راه‌آهن شمالغرب .خالقی

۱ـ۲ آـ۲۸۵۳۲

تلفنهای جدید دایره سرویس وپخش‌گاز

جنرال

۹۵۷۷۹۴
۹۵۸۲۵۲
۹۵۹۱۶۴
۹۵۷۶۹۳
۹۶۳۹۷۳
۹۶۳۹۱۷

سخنرانی

جناب آقای دکتر هیئت جراح معروف قلب در ساعت ۱۹ روزچهارشنبه ۱۸ر۴ر۴۸ در انجمن تحصیلکرده‌های اروپا «خیابان شاه غربی شماره ۵۰۰» راجع به‌پیوند قلب سخنرانی میفرمایند.

دبیر انجمن تحصیلکرده‌های اروپا ـ دکتر سیدضیاءالدین شادمان

روزنامه دیپلمات
چهارشنبه ها خواندنی است

روزنامه فردا
فردا منتشر میشود

آگهی پذیرش دانشجو

آموزشگاه بهیاری دانشگاه مشهد

دانشگاه مشهد برای آموزشگاه بهیاری از طریق مسابقه و مصاحبه تعدادی دانشجوی دختر میپذیرد .

داوطلبانی که دارای گواهینامه قبولی کلاس سوم‌دبیرستان باشند و سن آنها از ۱۵ سال کمتر و از ۲۵ سال زیادتر نباشد میتوانند از تاریخ نشر آگهی تاآخر مرداد ۱۳۴۸ در سازمان آموزشگاه های وابسته بدانشگاه « مشهد ، خیابان بهار، شماره ۱۲۳» ثبت نام نمایند ، تاریخ مسابقه و مصاحبه بعدا آگهی خواهد شد . م‌الف ۴۲۷۵

رئیس دانشگاه مشهد ـ دکتر محسن ضیائی

آـ۲۸۵۳۶

آگهی استخدام مترجم

وزارت امور خارجه تعدادی مترجم درجه اول زبانهای انگلیسی و فرانسه و همچنین تعدادی متخصص حقوق بین‌الملل که‌دارای تحصیلات بالاتر از لیسانس دراین رشته باشند باحقوق و مزایای مکفی استخدام مینماید . داوطلبان میتوانند با دردست داشتن مدارك تحصیلی حداکثر تا۳۱ تیر ماه ۱۳۴۸ همه روزه ازساعت ۱۱ تا۱۳ باداره کارگزینی وزارت امور خارجه مراجعه‌نمایند.

م‌الف ۴۲۷۶ وزارت امور خارجه

۱ـ۳ آـ۲۸۵۲۶

تلفن های جدید شرکت سهامی چای گلستان
۵۵۹۱۴-۵۵۹۱۵-۵۵۹۱۶

مژده بمسافرین واهالی محترم شمال

دلکش

خوانندهٔ جنجال‌ساز
از روز پنجشنبه ۱۹ تیر
در کازینو ساحلی
شکوفه نو

باتمام رقصهای ایرانی و اروپائی وموزیك اسپانیولی و بهترین ناهارها سرویس مجهز وبهای مناسب در کازینو ساحلی شکوفه نو رزور در تهران تلفنهای ۹۵۳۰۴۴ـ ۹۵۴۰۴۴ وچالوس

CASINO SAHELI SHECOUFE NOW

آگهی پذیرش هنرجو

هنرستان صنعتی ایران ناسیونال در سال تحصیلی ۴۸ـ۴۹ تعدادی هنرجو برای دوره ۲ساله خود از طریق مسابقه و مصاحبه باشرایط زیرمی‌پذیرد :

الف ـ داشتن کارنامه قبولی سال دوم‌متوسطه.
ب ـ گواهی حسن اخلاق از آخرین‌دبیرستانی که در آن تحصیل میکرده است .
ج ـ حداکثر سن ۱۶ سال « متولدین نیمه‌دوم سال ۱۳۳۲ » .
د ـ داشتن سلامت کامل و قدرت جسمانی برای‌انجام کارهای عملی.

مزایا

بفارغ‌التحصیلان هنرستان گواهینامه تکنیسین درجه سوم داده خواهد شد .

هنرجو در مدت تحصیل از ناهاروسرویس رفت‌و آمد کارخانه بطور رایگان استفاده خواهد کرد .

به هنرجو کتاب و لوازم تحصیلی و مبلغ مناسبی بعنوان کمك هزینه پرداخت‌خواهد شد،در مقابل هنر جویان متعهدند که پس از فراغت از تحصیل لااقل مدت ۵ سال در استخدام کارخانجات صنعتی ایران ناسیونال باقی بمانند .

داوطلبان میتوانند درخواست کتبی‌خود راهمراه با۳ قطعه عکس ٤×٦ و یکبرك رونوشت شناسنامه و فتوکپی کارنامه قبولی سال‌دوم متوسطه‌حداکثر تاپایان روز سه شنبه ۳۱ر۴ر۴۸ « تیر ماه جاری » بصندوق پستی شماره۲۷۷۷ تهران ارسال دارند .

داوطلبان واجد شرایط میتوانند برای دریافت کارت ورودی جلسه امتحان از ساعت ۳ تا۶ بعد از ظهر روز پنجشنبه ۲۳ر۴ر۴۸ بکارخانجات‌صنعتی ایران ناسیونال واقع در کیلو متر ۱۸ جاده کرج مراجعه نمایند و در ساعت۷صبح روز جمعه۲۴ر۴ر۴۸ در جلسه امتحان که‌در محل هنرستان‌انجام خواهد شد شرکت جویند .

مواد امتحانی :

حساب ، هندسه ، جبر ، فیزیك ، شیمی.

آـ۸۲۴۶۴ هنرستان صنعتی ایران ناسیونال

HAWI LUX
هاویلوکس
معتبرترین نام درصنعت رنگسازی

آگهی استخدام رسمی

وزارت اصلاحات ارضی و تعاون روستائی‌برای خدمت در نقاط ذیل ۹۴ نفر را طبق مفاد لایحه قانونی استخدام کشوری از طریق امتحان ومسابقه بطور رسمی استخدام می‌نماید .

عنوان شغل	حداقل مدرك تحصیلی‌لازم	گروه‌وقت شغلی	تعداد مورد نیاز	محل خدمت و ثبت نام
۱ـ کارشناس کشاورزی و مسئول خرید و فروش و حل اختلاف و رسیدگی بشکایات	مهندس یا لیسانس کشاورزی	٦	۸٦	تهران ، رشت ، ساری ،تبریز رضائیه ، کرمانشاه ، اهواز، کرمان ، شیراز ، مشهد ، اصفهان ، ایلام ، گرگان ، شهر کرد ، زاهدان ، خرم‌آباد ، سمنان ، بوشهر ، همدان ، بندر عباس، سنندج
۲ـ کارشناس امور قضائی	لیسانس در رشته قضائی	٦	۲	اصفهان ، زاهدان
۳ـ کارشناس امور اداری	لیسانس در رشته‌علوم اداری یا لیسانس و گذراندن دوره تخصصی علوم اداری .	٦	۱	تهران
٤ـ حسابرس	لیسانس در رشته‌حسابداری‌یا علوم اداری ، بازرگانی ، اقتصاد که ضمن تحصیل یك دوره حسابرسی گذرانده‌باشند	٦	٤	تهران
٥ـ کارشناس بودجه	لیسانس در رشته حسابداری، اقتصاد ، بازرگانی‌وعلوم‌اداری	٦	۱	تهران

داوطلبان میتوانند فرم زیر را پر کرده همراه دو قطعه عکس ٤×٦ ـ یك برك رونوشت شناسنامه فتوکپی برك خاتمه خدمت وظیفه یابرك معافیت‌دائم و فتوکپی آخرین مدرك تحصیلی شخصا یاوسیله پست سفارشی حداکثر تاتاریخ ٦ر۵ر۱۳٤۸ برای مشاغل موجود در تهران‌به‌آدرس‌اداره کل‌تشکیلات و بودجه و برنامه های وزارت اصلاحات ارضی و تعاون روستائی واقع در چهار راه یوسف آباد خیابان حافظ و برای مشاغل موجود در استان ها به آدرس اداره کل اصلاحات ارضی‌وتعاون‌روستائی استان مربوط در شهرستان های فوق ارسال دارند. بدرخواست هائی که بعد از تاریخ فوق پست‌شده باشد ترتیب‌اثر داده نخواهد شد . کارمندان رسمی دولت در صورتی میتوانند در این امتحانات شرکت نمایند که موافقت سازمان های متبوعه خود را همراه تقاضا ارسال دارند .

تاریخ‌و محل امتحان بعدا تعیین و آگهی خواهد شد . م‌الف ۴۳۲۹

وزارت اصلاحات ارضی وتعاون‌روستائی

فرم تقاضانامه

نام ـــ نام خانوادگی ـــ نام پدر ـــ شماره‌شناسنامه
محل صدور ـــ تاریخ تولد ـــ آخرین مدرك تحصیلی
رشته‌تحصیلی ـــ وضع نظام‌وظیفه ـــ داوطلب شغل
در ـــ استان / فرمانداریکل ـــ نشانی کامل پستی
شماره تلفن ـــ امضاء

۱ـ۳ آـ۲۸۵۲۰

اثری آکنده از هیجان و دلهره خیلی بزرگتر و برتر از هرشاهکار جنگی سینما

ازفرداصبح برنامه‌سینماهای

رادیوسیتی ـ ادئون ـ نیاگارا ـ رویال ـ سهیلا

مایکل رنی

در فیلم پاناویژن ـ رنگی

حمله کوماندوع

باشرکت : باب سولیوان . مونیکا راندال
لی برتن . جان گالی

فیلمی‌به شیوه‌آثار برجسته جنگی‌تاریخ سینماچون «۱۲ مرد خبیث» «برای پیروزی» و قلعه عقاب ها»