اطلاعات

سه‌شنبه ۲۸ بهمن‌ماه ۱۳۵۴ ـ سال پنجاهم
۱۳۵۴ـ شماره ۱۴۹۳۸ تکشماره ۱۰ ریال

۲۸ صفحه

دستور امروز وزارت امور اقتصادی و دارائی

به مناسبت آغاز پنجاه و هفتمین سالروز تولد

سنگ «صبور» برای هویدا

درصفحه ٤

تاریخ وشرایط دقیق سفر عتبات یکشنبه اعلام میشود

درصفحه ٤

نرخ حج عمره اعلام شد

هرگروه زائران بایدوسائل ایمنی همراه داشته باشد

در صفحه ۲۵

انجمن شهر باعوارض جدید در تهران مخالفت کرد

در صفحه ۲۵

طرح صرفه‌جوئی آب

- به هر واحد مسکونی آپارتمانی یک انشعاب جداگانه آب داده میشود
- میزان درصد آب بهای تصاعدی چقدرخواهدبود؟

درصفحه ٤

خانه‌های خالی مشمول ۳۰ درصد مالیات شد

از مستغلاتی که بیش از ٦ ماه خالی بماند بمیزان ۳۰ درصد مال‌الاجاره مالیات دریافت میشود

ارزش معاملاتی ماخذ تعیین مالیات مستغلات خالی است

درصفحه ٤

چین برای ضد کمونیستهای آنگولا اسلحه میفرستد

کودکان در جبهه جنگ آنگولا

کمونیستهای انگولا برای مقابله‌بانیرو های‌ضدکمونیست‌تمام نیروی خودرا بسیج کرده‌اند . آنها علاوه بردریافت سلاحهای مدرن شوروی و استفاده از هزاران سرباز کوبائی حتی کودکان خردسال‌رانیز بخدمت جنگ گرفته‌اند .عکس چند کودک خردسال‌مسلح رادر میان سربازان میلا نشان میدهد .

عکس رادیوئی آسوشیتدپرس

در صفحه ۲

کوبا ۷ هزار سرباز به‌خاورمیانه فرستاد

در صفحه ۲

برای مشمولان دیپلمه ولیسانسیه

دوره آموزش نظامی کاهش یافت

در صفحه ۲۵

درزاهدان برف بارید سرمای بیسابقه درگیلان ومازندران

- سرما به‌درختهای مرکبات لطمه وارد ساخت

درصفحه ٤

نماینده‌بوشهر هنگام‌بحث پیرامون‌بودجه‌گفت :

فساددستگاههای اداری قابل تحمل نیست

درصفحه ٤

جناب آقای نصرالله فیاض لاریجانی
دبیر شورای بورس وهیئت پذیرش اوراق بهادار
باتاسف فراوان مصیبت وارده را تسلیت عرض می نماید.
رضامیرآفتاب زاده . داود خمارلو . نعمت‌الله علی‌خانی راد. سیاوش سهیلی. فریدون شاچمه‌چی

دانشگاه ملی ایران

تغییر شماره‌های تلفن

شماره های مرکز تلفن دانشگاه ملی ایران‌به این شرح تغییر یافته است :
۷ـ ۲۹۳۱۲۳
۵ـ ۲۹۳۱۹۱
دانشگاه ملی ایران

دانشگاه ملی ایران

آگهی ثبت‌نام قبول‌شدگان دانشگاه ملی ایران در نیمسال دوم سال تحصیلی ۵۵ـ ۵٤

شرح در صفحه ۲۵

جایزه‌ای که هرگز تکرار نخواهد شد

۷ گنج جایزه بلیط های نوروزی

گنج اول خانه شهری ۷۰۰ هزارتومان
گنج دوم ویلای کنار دریا ۵۰۰ هزارتومان
گنج سوم سکه پهلوی طلا ۵۰۰ هزارتومان
گنج چهارم باغ ییلاقی ۴۰۰ هزارتومان
گنج پنجم پ.ام.و ۳۲۰ باتزیینات اضافی
گنج ششم اثاث خانه ۱۵۰ هزارتومان
گنج هفتم دوردنیابابان آمریکن باضافه ۱۰ هزارلار

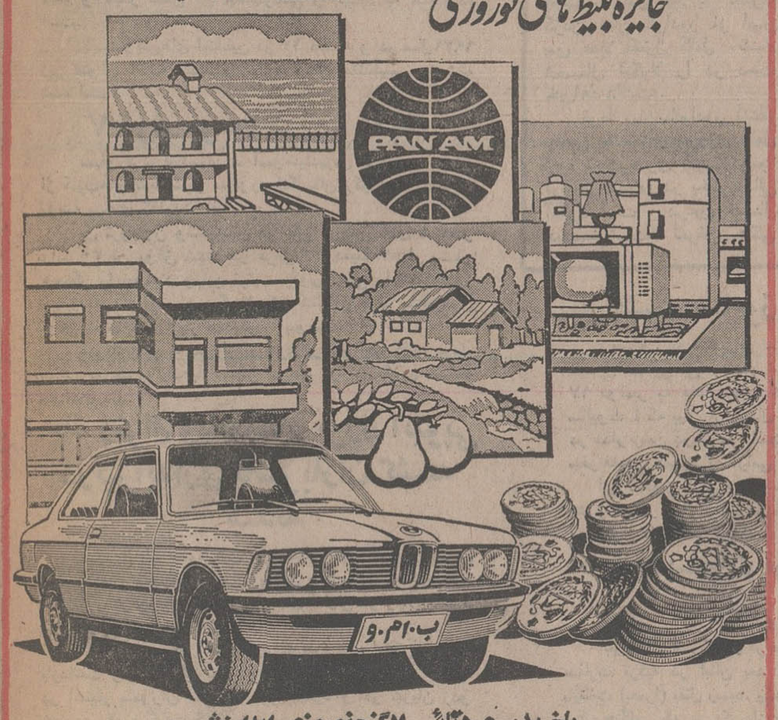

باخریدسری ۵ گانی ۷ گنج نوروزی رابه‌ارزش
دومیلیون وپانصد هزارتومان
خالص وبدون مالیات یکجابرنده شوید

بانک بین المللی ایران

آگهی

در مورد مطالبه بقیه مبلغ اسمی سهام‌بانک

در تعقیب آگهی‌های قبلی و اعلامیه‌های‌سفارشی راجع به مطالبه بقیه مبلغ اسمی سهام بانک باطلاع سهامداران محترم میرساند :

طبق اساسنامه بانک و تصمیم‌هیئت مدیره مقرر گردیده است کلیه مبلغ تعهد شده بهای سهام (برای هر سهم پنجهزار ریال) تا پایان اسفند ماه ۱۳۵۴ وصول گردد.

از کلیه صاحبان محترم سهام خواهشمند است مبالغ تعهدی سهام خود را در مهلت فوق با ارائه گواهینامه موقت سهام به‌شعبه مرکزی بانک‌بین‌المللی ایران واقع در خیابان پهلوی اول خیابان دمشق پرداخت فرمایند .سهامداران محترم شهرستانها میتوانند وسیله‌حواله بانکی با ذکر شماره سهام‌اقدام نمایند . بدیهی است صاحبان سهامی که تا تاریخ فوق‌موفق بپرداخت نشوند میتوانند با رعایت‌شرائط قانونی از یکماه مهلت مقرر در ماده ۳۵ قانون اصلاح قسمتی از قانون تجارت نیز استفاده فرمایند .

ضمناً از سهامداران محترمی که تا کنون بعلت تغییرنشانی گواهینامه‌های‌موقت‌خودرااخذ نفرموده‌اند خواهشمنداست با مراجعه به اداره‌حقوقی و امورسهام بانک در این خصوص اقدام فرمایند .

اطلاعات
نشریه ایرانیان مقیم خارج از کشور
حاوی آخرین اخبار ورویداد های ایران وگزارشها ومقالات اجتماعی هفته‌ای سه‌بار در سراسر دنیا دردسترس مشترکین گذارده میشود
تلفن ۳۲۸۴۰۸

CINERAMA
بطریقه بهت‌آور
سینه‌راما
از فردا صبح در سینما
آتلانتیک
شاهکار تماشائی و براعجاب
دیدنیهای روسیه
رنگی باصدای استریوفونیک
شرح در صفحه ۵

جناب آقای اصغر وهابی نژاد
درگذشت پدر عزیزتان را از صمیم قلب تسلیت می گوئیم .
برادران عمیدی

جناب آقای اصغر وهابی نژاد
باکمال تاسف فوت پدر گرامیتان را تسلیت گفته برای جنابعالی و سایر بازماندگان آنمرحوم صبر و شکیبائی آرزو دارد.
گروه صنعتی بلا

آقای حاج اصغر وهابی‌نژاد
بانهایت تاسف درگذشت پدر گرامیتان را به جنابعالی تسلیت‌می‌گویم و ازخدای‌بزرگ برای آن مرحوم طلب آمرزش و برای بازماندگان صبر و شکیبائی آرزو دارم.
کریم عمید حضور

آدرس وتلفن مطب جدید خود را باطلاع میرسانم
دکتر محمدرضا سمیعیان
متخصص جراحی پلاستیک وترمیمی ازامریکا
خیابان پارک (وزراء) ـ نبش خیابان پانزدهم کلینیک پارک ـ تهران
ساعات ملاقات صبح با وقت قبلی / عصر ۵ الی ۷
تلفن ۶۲۲۶۳۹ ـ ۶۲۶۹۲۸ ـ ۶۲۹۷۷۸

آ ـ ٤٥٩٣٨

آب شفابخش مرد یونانی سرطان را معالجه می‌کند؟

آتن ـ آسوشیتدپرس ـ دیروز در پایتخت یونان جدال وبگومگوی شدیدی بین هواداران و انتقادگران مردی‌که مدعی شده‌است باکشف نوعی‌آب حاوی رادیو اکتیو تمامی انواع و اقسام سرطان‌را معالجه می‌کند درگرفت .

ژرژ کاماتروی کاشف آب معالج سرطان کـه یک حقوقدان معروف آتنی است دیروز در یک کنفرانس مطبوعاتی کوشید نظر مـوافق دانشمندان و نمایندگـان رسانه‌های گروهی را نسبت به‌کشف خود جلب کند .

کمیته‌ای متشکل از۱۲تن بازرگان و مهندس ازادعای ژرژ کاماتروی پشتیبانی می‌کنند امادراین کمیته هیچ‌پزشک یا کارشناس سرطان عضویت ندارد .

در کنفرانس مطبوعاتی وقتی یکی از پزشکان‌حاضر گفت‌که مدعی باید مورد آزمایش های روانی قرار گیرد ناگهان طرفداران اوباخشم بوی حمله کردند وزدوخورد شدیدی میان طرفداران ومخالفان کشف وکاشف درگرفت. تنی چنداز تماشاچیان باصدای بلند گفتند بستگان سرطانی آنها با استفاده ازآب حاوی رادیو اکتیو درمان‌شده‌اند.

مدعی کشف درمان قاطع سرطان در جلسه گفت دانشمندان و کارشناسان به‌این علت باکشف وی به‌مخالفت برخاسته‌اند زیرا می‌دانند که درصورت اثبات ادعای او آنها یکمرتبه ورشکست شده‌و دنیا به‌دیده تمسخربه‌پژوهش های آنها خواهند نگریست .

مدعی کشف درمان سرطان درباره آب شفابخش گفت آب حاوی مواد رادیو اکتیو از چشمه باریکی درکوههای مشرف به دریای اژه بدست می‌آید و تاکنون بیش از ۱۲ هزا تن سرطانی ازسراسر جهان باخوردن این آب درمان شده وموفقیت صددرصد بدست آمده است .

مدعی کشف گفت اگر دولت یونان طی سه روز آینده کشف اورا برسمیت نشناسد وی آب حاوی مواد رادیو اکتیو را در اختیار دانشمندان ایتالیا قرار خواهد داد .

تلویزیون مسکو به نامزد ریاست جمهوری امریکا حمله کرد

مسکو ـ آسوشیتدپرس ـ یک مفسر مشهور تلویزیون شوروی دیشب در برنامه خود از «رونالدریگان» کاندیدای ریاست جمهوری از طرف جمهوریخواهان بشدت انتقاد کرد و او را عامل وآلت‌دست محافل کاملا دست راستی آمریکا نامید.

والنتین ژوریمن مفسر تلویزیون مسکو در برنامه‌دیشب ریگان را متهم ساخت که باالهام از نظرات دست راستی‌های آمریکایی قصد دارد اتمسفر تشنج‌زدایی میان آمریکا و شوروی را مسموم کند.

مفسران غربی در مسکو حمله شوروی به‌ریگان را شدیدترین انتقاد شوروی از کاندیدای جمهوریخواهان‌قلمداد کردند و اظهار عقیده کردند که بانزدیکتر شدن تاریخ انتخابات آینده ریاست جمهوری حملات شوروی علیه ریگان شدیدتر خواهد شد.

۲۷ میلیون دلار اوراق بهادار درخانه بازرس پست

بوستون ـ آسوشیتدپرس ـ مقام‌های مسئول بوستون گفتند که مقداری اوراق بهادار به‌ارزش ۲۷ میلیون دلار از خانه «یاسکوال لوزو» بازرس اداره پست امریکا پیدا کرده‌اند.

قسمتی از این اوراق، که در روزنامه پیچیده شده‌بود در بخاری پنهان بود.

«جان گافنی» معاون دادستان محلی گفت: این کشف موجب شده است شبکه‌ای که این اوراق را به طورغیرقانونی در سراسر امریکا خرید و فروش میکردندمنهدم شود.بی‌جویی اعضای این گروه ادامه دارد و احتمال میرود که عده‌زیادی توقیف شده باشند.

بانو گاندی از «مادرزن» دفاع کرد

دهلی‌نو ـ یونایتدپرس ـ بانو ایندیراگاندی نخست‌وزیر هند دیروز در یک اجتماع زنان در دهلی‌نو از مقام مادرزن دفاع کرد.

بانوگاندی در این زمینه گفت به مادرزن‌ها کینه‌توزی‌و چشم‌هم‌چشمی باعروس را نسبت میدهند اما من که خود یک مادرزن هستم نسبت به‌عروس‌هایم دلسوزتر و صمیمی‌تر از مادرهای آنها هستم.

بانو گاندی که در جلسه پایان کنفرانس زنان سخن‌میگفت از مادر زن‌های جهان خواست با رفتار شایسته خود در قبال عروس‌هایشان ثابت کنند که مادر زن فردی باشخصیت بوده و آنطور که شایع شده کینه‌توز نیست.

دست نوشته هیتلر صفحه‌ای ۱۶ هزار مارک بمعرض فروش گذارده شد

هامبورگ ـ یونایتدپرس ـ تعدادی از دست نوشته‌های آدولف‌هیتلر وآلبرت اینشتین دیروز در یک موسسه بازرگانی به‌بهای هربرگ ۱۶۰۰۰ مارک (۶۲۷۴دلار) به معرض فروش گذارده شد .

دست‌نویس‌های هیتلر، پیش‌نویس نطقی است در۹صفحه که در پایان اجتماع ۱۹۳۸ حزب نازی در نورمبرگ ایراد شده و هیتلر ضمن آن چکسلواکی را تهدید به حمله‌کرده است.

دست‌نویس‌های اینشتین در ۱۲ صفحه و در سال۱۹۳۱ زیر عنوان نظریه «قدیم و جدید میدان مغناطیسی» نوشته شده است.

۷ هزار بوسه در ۴۰ دقیقه

سیفورد ـ انگلستان ـ آسوشیتدپرس ـ دیشب دریکی از کلوپ‌های شبانه‌شهر سیفورد انگلستان رکورد تازه‌ای‌برای بوسه برجای گذارده شد.

پل ترویلون وسدیه‌نایر دریکی از کلوپ‌های شبانه‌در برابر ۳۰ تن موفق شدند در عرض ۴۰ دقیقه ۷هزار بـار همدیگر را ببوسند وباین ترتیب رکورد قبلی را شکستنددر مسابقه بوسه از میان دیگر شرکت کنندگان فقط سه‌نفرشان موفق شدند ۶ هزاربار همدیگر را ببوسند.

قهرمانان بوسه پس از پیروزی بردیگر رقبا گفتند درماه ژوئیه در نیویورک با مدعیان سرعت در بوسه‌گیری مسابقه خواهند داد.

یك ژنرال ویك مالك بزرك اتیوپی درتیراندازی باسربازان كشته شدند

آدیس‌آبابا ـ خبرگزاری فرانسه ـ رادیو اتیوپی گزارش داد «لاکهید ووركو» ژنرال پیشین وفرمانده سابق گارد امپراطور در جریان عملیات نیروهای امنیتی در ویلای خود در جنوب آدیس‌آبابا کشته شد.

رادیو آدیس‌آبابا اضافه کرد که نیروهای امنیتی مامور بازداشت ژنرال سابق بودند ولی وی حاضر نشد خودرا در اختیار ماموران امنیتی کشور بگذارد و در جریان زدو خوردی که درگرفت کشته شد.

یکی از مالکین اتیوپی بنام «ووسائو» که در شمال اتیوپی زندگی میکند نیز حاضر نشد به نیروهای امنیتی‌تسلیم شود ودر خانه‌اش تیرباران گردید.

از سوی دیگر بعد ازظهر روز یکشنبه در آدیس آبابا صدای تیراندازی شنیده شد ولی تاکنون علت این تیراندازی ها روشن نشده است.

معاون عرفات: ماهرگز اسرائیل را برسمیت نخواهیم شناخت

بیروت ـ آسوشیتد پرس ـ یکی از رهبران سازمان الفتح که مهمترین گروه فدائیان فلسطینی است دیروز بطور قاطع اعلام‌کرد که فلسطینی‌ها هرگز اسرائیل را برسمیت نخواهند شناخت .

صلاح‌خلف که‌بااسم مستعار ابوایاز بعنوان مرد شماره ۲ سازمان الفتح‌بداز یاسرعرفات شهرت دارد گفت : ما فلسطینی ها ممکن است به قتل برسیم قتل‌عام شویم ونابود گردیم اما هرگز اسرائیل را برسمیت نخواهیم شناخت .

ناظران سیاسی اظهارات تند صلاح‌خلف رادرشرایط خاص نوعی جوابگویی به‌کوشش‌هایی تلقی کرده‌اند که برای حل مسائل خاورمیانه از طریق ایجاد یک‌کشور جدیدفلسطین در اراضی اشغال شده غرب رود اردن‌وبه قیمت شناسائی اسرائیل از طرف سازمان آزادی بخش فلسطین درجریان است عرفات و پیروان وی در سازمان آزادی بخش فلسطین تاکنون دربسیاری موارد اشاره کرده‌اند که لااقل بطور موقتی با ایجاد یک کشور فلسطینی در ساحل غربی رود اردن موافقند .اماصلاح خلف‌دیروز تردیدی باقی نگذاشت که شناسائی اسرائیل از طرف فلسطینی ها یکی‌از شرایط بوجود آمدن کشور مستقل فلسطینی در غرب رود اردن نخواهد بود . «جبهه طرد» مرکب از تعدادی از گروه‌های فدائیان فلسطینی که باهرنوع تدابیر صلح آمیز و مذاکره برای حل مسائل خاورمیانه مخالف است ،بارها یاسرعرفات را متهم کرده‌است که دربرابر فشار های مضاعف عربستان سعودی و مصر کرنش می کند و با حل‌وفصل‌ناقص ومشروط مسائل خاورمیانه‌موافق است.

ظاهرا اظهارات‌دیروز مرد شماره ۲ سازمان الفتح درعین حال‌کوششی برای‌جلب‌اطمینان ژرژحبش رهبر جبهه طرد و گروه های طرفداران وی در سازمان های‌فدائیان فلسطینی بوده است .بعضی از مفسران در بیروت عقیده دارند که سخنان صلاح خلف دعوتی مستقیم ازژرژحبش و جبهه‌طرد برای پیوستن دوباره به سایر گروه های فدائیان است که بوسیله سازمان آزادی‌بخش فلسطین بریاست یاسر عرفات رهبری میشوند .

در بوستون جنوبی بر سر رای دادگاه‌مبنی بر مجازبودن‌استفاده دانش آموزان سیاه پوست از اتوبوس سفید پوستان تظاهرات وسیعی درگرفت اما با مداخله پلیس تظاهرات به‌زدوخورد مبدل شد و در نتیجه چند تن زخمی و عده‌ای توسط پلیس بازداشت شدند . تظاهرات را عده‌یی از والدین سفید پوست که خود را مارشال‌های بوستون جنوبی میدانند ترتیب دادند . اینان بایکی شدن اتوبوس های سیاهان و سفیدپوستان مخالفت می‌ورزند . «عکس رادیویی یونایتدپرس»

کوبا ۷ هزار سرباز در خاورمیانه‌مستقر کرد

نیویورک ـ رویتر ـ هفته‌نامه تایم در آخرین شماره‌خود خبرداد کوبا ۳۵۰۰ تا ۴۰۰۰ سرباز در سوریه و بیش از ۳۰۰۰ سرباز در یمن جنوبی و ۲۰۰۰ سرباز در کشورهای آفریقایی (غیر ازآنگولا) دارد.

بنوشته تایم واحدهای کوبایی مستقر در سوریه‌به تانک‌های (تی ـ۶۲) ساخت شوروی مجهز هستند.

تایم می‌نویسد به‌اعتقادکارشناسان نظامی، سوریه‌بصورت انبار اسلحه شوروی درآمده واز این کشور به هنگام ضرورت سلاح به‌مناطق آشوبزده‌نظیرآنگولا فرستاده‌میشود.

تایم می‌نویسد کارشناسان نظامی کوبایی نیز برای آموزش کاربرد این سلاح‌ها مورد استفاده قرار می‌گیرند.

ازسوی دیگر سناتورآمریکایی جیمزباکلی گفت‌ماجراجویی بعدی فیدل‌کاسترو نخست وزیر کوبا دربانانا خواهد بود. وی اضافه کرد در ۵ سال گذشته کاسترو سربازان خودرا برای نبرد به‌گینه بیساتو ـ آنگولا و موزامبیک فرستاده است.

تایم می‌نویسد تاکنون بیشترین شمار سربازان کوبایی در سوریه هستند زیرا این کشور حدود ۳۵۱۱ تا۴هزار سرباز از جمله یک تیپ کامل زرهی واحتمالا بیش از ۳۰ خلبان میگ در سوریه دارد. تایم می‌نویسد کوبا همچنین‌هزار مستشار نظامی ونیروی ویژه از جمله خلبانان میگ دریمن جنوبی دارد. همچنین نیروهای کوبایی قسمتی‌ازگارد محافظ سکو توره رئیس جمهوری گینه را تشکیل میدهند.

منابع دولتی تانزانیا دیروز این گزارش مجله‌امریکایی تایم را که ۵۰۰ کوبایی در تانزانیا آموزش چریکی‌می‌بینند تا به رودزیا حمله کنند، تکذیب کردند .

همین منابع گفتند که در اردوگاههای تانزانیا محل آموزش چریک‌های وابسته بشورای ملی آفریقا به‌رهبری اسقف آبل موزوردا حتی یک کوبایی وجود ندارد .

همچنین یک مقام آگاه در سفارت آمریکا در دارالسلام گفته است: «ما از حضور نظامی کوبا در تانزانیا هیچ اطلاعی نداریم .»

پولیزاریو اعلام کرد:

صدها سرباز مراکشی درجنگ‌صحرا کشته‌شدند

الجزایر ـ خبرگزاری‌فرانسه ـ رویتر شورای انقلاب‌وشورای وزیران الجزایردیشب‌به پیامی که سلطان حسن دوم بعنوان پرزیدنت هواری بـومدین فرستاده بود پاسخ دادند و تاکید کردند که هیـچ یک از واحد های ارتش الجزایر در صحرای غربی حضور ندارند.

در اعلامیه‌ای که از سوی رهبران الجزایر صادر شده تاکید گردیده است که مراکش بامتهم‌کردن نیروهای الجزایری شرکت‌در حمله به پادگان‌مغرب درام قلعه میخواهد بهانه‌ای برای کشمکش با الجزایر بدست بیاورد . در اعلامیه یادآور شده است در جریان نبردی‌که روز ۲۹ ژانویه درام قلعه روی داد الجزایر تاکید کرد که علیرغم تحریکات غرض آلود از بروز یک جنگ‌عمومی بین دو ملت برادر جلوگیری خواهد کرد . الجزایر بـه پیروی‌از این سیاست بهیچ‌وجه درحوادثی که روز ۱۴ هوریه درام‌قلعه روی داد شـرکت نداشته ولی «پولیزاریو» کـه در این زدوخورد ها شرکت داشت ثابت کرد که ملت‌صحرا وجود دارد و مصمم است‌از سرزمین ملی خود دفاع کند.

شورای انقلاب و شورای وزیران الجزایر بار دیـگر همبستگی این کشـور را بـا پولیزاریو که تصمیم گرفتـه است‌با اشغال سرزمین ملی‌اش مخالفت‌کند و حق خودمختاری خود را بدست آورد تـاکید میکند تاکنون همه سازمانهای بین‌المللی پولیزاریو رابرسمیت شناخته‌اند .

شورای انقلاب و شورای وزیران الجزایر کـه از ملت مغرب بعنوان «ملت برادر» نام برده رهبران رباط را مسئول حوادث اخیر صحرای غربـی معرفی کرده است . از سوی دیگر در الجزایر حبیب‌اله‌عضو کمیته‌رو ابط‌خارجی پولیزاریو تاکید کرد که نیرو های آزادی بخش این سازمان یکشنبه‌شب پس از نبرد های شدیدی که‌از روز جمعه آغـاز شده بـود «ام‌قلعه‌را بتصرف درآورده‌اند.

حبیب‌الله که از رادیوتلویزیون الجزایر سخن میگفت تاکیدکرد که به نیرو های مغربی درجریان نبرد های اخیر تلفات سنگینی وارد شده وصدها نفر ازسربازان مغربی کشته شده‌اند. عضوکمیته روابط خرجی پولیزاریو اتهامات سلطان حسن دوم را به‌الجزایر در باره شرکت واحد های آن کشور در جریان نبرد های‌ام‌قلعه رد کرد و گفت هدف این ادعـا های دروغین فریب دادن ملت مراکش‌وافکار بین‌المللی‌از یکسو وناچیز جلوه دادن موفقیت های نظامی پولیزاریو از سوی دیـگر است.

حبیب‌الله توضیح داد که‌حمله به پدگان مغرب درام قلعه‌جزئی از یك حمله عمومی است که نز چند روز پیش نیرو های پولیزاریو علیه ارتش مغرب آغاز کرده است. وی توضیح داد که نیرو های پولیزاریو در «هوزا» «اسمارا» و«جریا» ارتش مغرب را زیرفشار قرارداده است . در هوزا ارتباط نیرو های مراکش با پایگاههای شان قطع شده و از دیروز ۱۱ فوریه راه رسانیدن خواروبار و مهمات به پادگان این منطقه قطع شده و منطقه «محبس» همچنان درکنترل نیروهای پولیزاریو بوده است ضمنا خبرگزاری الجزایر گزارشهایی را دایر بر اینکه نیرو های هوائی الجزایر درنبرد های روز شنبه صحرا از نیروهای پولیزاریو پشتیبانی کرده است تکذیب نمود.

از سوی دیگر «لاروسی» کفیل دبیرکل جبهه پولیزاریو در یکی از مناطق آزاد شده صحرا اعلام داشت که‌کمك وپشتیبانی‌الجزایر، کشور برادر،به پولیزاریو ازآنچه که پیش‌بینی شده بود تجاوز کرده است .

«لاروسی افزود علاوه برکمك های الجزایر ولیبی کمیته آزادی بخش سازمان وحدت افریقا نیز بما کمك میکند. وی تاکیدکرد که پولیزاریو هم اکنون‌مقدمات تشکیل کنگره ملی خود را در ماه مه ۱۹۷۶ فراهم میکنندواضافه کردکه ملت صحرا اکنون وارد یك جنك چریکی کامل شده و کلیه نیرو های آزادی بخش را به میدان نبرد اعزام خواهـد داشت .

در رباط خبرگزاری مغرب از قول منابع مجاز تاکید کرد که شهر «ام‌قلعه» در کنترل کامل نیرو های مغرب است .

خبرگزاری مغرب اضافه کرد پس از آنکه نیرو های الجزایر با استفاده از سلاحهای سنگین واحد های ارتش مغرب رامورد حمله قراردادند مجبور شدند در برابر فشار نیرو های مسلح مراکش که شجاعت قابل تحسین از خود نشان دادند عقب نشینی کنند .

خبرگزاری مغرب در پایان خاطرنشان ساخته است عملیات نیرو های تجاوز کار الجزایر ثابت کرد که آنها نمی توانند مدت زیادی در برابر نیرو های مغرب ایستادگی کنند.خبرگزاری مراکش تاکید کرد که نیروهای مغرب سراسر صحرا را زیر کنترل خود درآورده‌اند .

اخبار کوتاه جهان

اقدام علیه وزیر رشوه‌خوار

● کانبرا ـ یونایتدپرس ـ در کانبرا اعلام شد که علیه‌یکی از وزیران سابق کابینـه ملکوم فریزر شکست وزیر استرالیابه‌اتهام دریافت‌رشوه اقدام‌های قانونی بعمـل خواهد آمد.

وزیر مورد نظر ویکتور ـ گارلند ۴۱ ساله است کـه فوریه گذشته پس از ۴۵ روز عضویت در کابینه از مقام وزیر پست وارتباطات استعفا کرد. وزیر سابق متهم است از یک کمپانی استرالیایی مبالغ کلانـی رشوه گرفته است.

هوا بعنوان وسیله‌جنگی

● ژنو ـ رویتر ـ مذاکره کنندگان از ۳۰ کشور جهان امـروز در ژنـو اجتماع می کنند ایـن نمایندگان پس از بحث وبررسی های زیادپیمان منع استفاده از هـوا بعنوان یک سلاح جنگی را امضاء خواهند کرد. دراجتماع ژنو کشورهای جهان غرب ، کمونیست‌و کشورهای بیطرف شرکت دارند.

راه‌پیمائی علیه بلژیك

● تریپولی ـ خبرگـزاری فرانسه ـ رادیو لیبـی گزارش داد که اتحادیه عمومی‌سندیکاهای‌کارگری لیبی تصمیم گرفته است بعنوان اعتراض بـروش ضد عربی دولت بلژیک یک راهپیمائی عمومی در برابر سفارت بلژیک در تریپولی ترتیب دهد و برای مدت یک هفته منافع بلژیک را در لیبی‌تحریم کند .

چین برای ضدمارکسیستهای آنگولا اسلحه میفرستد

نیروهای اونیتا با دریافت اسلحه جدید عملیات چریکی را علیه کمونیستها آغاز کردند

لوزاکا ـ آسوشیتد پرس ـ رویتر ـ اتحاد ملی برای‌استقلال کامل آنگولا (اونیتا) پس از دریافت سلاح های جدیدی که بتازگی از زئیر فرستاده شده در پشت خطوط جبهه های جنگ آنگولابرضد ارتش‌گروه مارکسیستی مپلا و حامیان کوبایی آن شروع به عملیات چریکی کرده است . سلاح‌های جدید بوسیله هواپیما برای اونیتافرستاده میشوندو هواپیما های حامل این سلاح ها در تعدادی فرودگاه مخفی که در نقاط مختلف جنگلی بوجـود آمده است بر زمین می ـ نشینند .

بطوریکه منابع اونیتاگزارش داده‌اند سلاح های جدیدی که برای این گروه فرستاده شده شامل اسلحه ضد تانک است که میتواند پوشش زرهی تانک های ساخت شوروی ت ۳۴و ت۵۴ را که در اختیار ارتش مپلاست سوراخ کند .

سقوط آخرین شهر

شهر سان‌سالوادور کـه آخرین مرکز بزرگ جمعیت در شمال آنگولا بشمار میرفت و تاکنون به تصرف ارتش‌نهضت خلق برای‌آزادی آنگولا (مپلا) درنیامده بود طبق اطلاعاتی که از لواندا بدست‌آمده صبح‌روز دوشنبه (دیروز)بدست سپاهیان مپلا سقوط کرده است .

« سان‌سالوادور » تقریبادر ۵۰۰ کیلومتـری شمـال لواندا پایتخت آنگولا و ۸۰ کیلومتری مرز زئیر قرار گرفته است . ارتش مپلا با تصرف کردن سان‌سالوادور از ایـن پس عملا کنترل کامل تمـام شمـال آنگولا را در دست خواهد داشت .

سقوط سان‌سالوادور ازنظر نظامی به معنای پیروزی کامل گروه تحت‌رهبری آگوستینوتو (رئیس «مپلا») در بخش‌شمالی آنگولا است و درعین حـال بدین‌معنی‌است‌که تعرض جنگی بزرگ مپلا در شمال آنگولانیز با پیروزی به پایان رسیـده است . این تعرض از پایـان دسامبر ۱۹۷۵ برای تار و مار کردن فنلا برهبری هولـدن روبرتو آغاز شده بود . فنلا در مدتی که اندکی از یکماه بیشتر طول کشید تمام شهر های مهمی را که در شمـال آنگولا در کنترل خود داشت یکی پس از دیگری از دست داده است کارمونای سابق که اکنون اویج نام دارد وپایتخت گروه فنلا بوده است در ۴ ژانویه سال جاری بدست نیرو های « مپلا » افتاده است .

یوحنا ساویمبی رهبر اونیتا طی سخنانی که دیروز پخش شد شروع‌جنگ چریکی‌راعلام کرد . وی گفت که ما نبرد خود راادامه خواهیم‌دادچون فکر میکنیم که نمیتوانیم قبول کنیم که یک رژیم متکی بـر اقلیت بوسیله ارتش کوبا و تانک های روسی بر ملت آنگولا تحمیل‌شود . تاهنگامی که بی عدالتی در آنگولا ادامه داشته باشد نبرد ما نیز ادامه خواهد یافت . هدف ما برقرار کردن یک حکومت دمکراتیک در آنگولاست .

ساویمبی مدعی شد که‌چریک های‌وی از هم‌اکنون درجناح های ارتش کوبا در آنگولا شروع به ایجاد مزاحمت کرده‌اند .

سقوط ارزش سهام

نگرانی روزافزون ازپیروزی های جنگی نیرو های مورد حمایت کمونیست‌ها در آنگولا و عواقبی که این پیروزی ها میتواند برای آفریقای جنوبی داشته باشد دیروز موجب شد که در بورس‌لندن ارزش سهام شرکت های آفریقائی جنوبی تنزل کند .

سهام شرکت های استخراج کننده طلا در آفریقای جنوبی و موسسات دیگر این کشور که در زامبیا همسایه غربی آنگولا و در آفریقای جنوب غربی یکی‌دیگر از همسایگان آنگولا منافعی دارند از جمله سهامی بودند که در بورس لندن سقوط کرده‌اند .

چین دیروز ضمن متهم کردن شوروی‌باینکه میخواهدآنگولا را تصرف کند تا از آن بعنوان یک پایگاه برای مقاصدتوسعه طلبانه‌اش در آفریقا استفاده نماید وعده داد که با عزم جزم از کوشش‌های‌آفریقائیان برای بیرون راندن شوروی ها و کوبائیان از آنگولا پشتیبانی خواهد کرد .صاحبنظران‌امور دیپلماتیک‌عقیده دارندکه‌حمایت چین‌ازنیرو های‌ضدمارکسیست آنگولا بدون‌شک شامل ارسال مقادیر زیادی کمک نظامی نیز برای نیرو های‌ضد مارکسیستی خواهد بود.وعده پشتیبانی از دشمنان مپلا در ضیافتی که به افتخار یک هیات از مقامات کشور زئیر در پکن برپا شده بودازطرف« چیانوکوون‌هوا» وزیر خارجه چین داده شد. بیش از برپا شدن این‌مهمانی یکی از صاحب منصبان عالی رتبه ستاد ارتش چین با هیئت نمایندگی زئیرمذاکراتی درباره اوضاع آنگولا انجام داد .

مصاحبه کاسترو در مورد آنگولا

بوگوتا ـ رویتر ـ فیدل‌کاسترو نخست‌وزیر کوبا در یک مصاحبه رادیویی که دیروزدر بوگوتا پخش شد گفت که‌کوبا برای‌آنگولا کمک‌نظامی فرستاد تابعنوان یک تعهد ووظیفه اخلاقی جلوی تجاوز آفریقای جنوبی را به آنگولا بگیرد . کاسترو گفت که‌اگر کمکهای نظامی کوبا نبود آفریقـای جنوبی آنگولا را می‌بلعید و ما بملت آنگولا کمک‌کرده‌ایم که به پیروزی برسد.

کاسترو در مصاحبه‌رادیویی خود اضافه‌کردکه تمام‌محتوای انقلاب کوبا چیزی جز روحیه خوب احساس تعهد در قبال وظایف بین‌المللی نیست .ما میتوانستیم ناسیونـالیستهای خودخواهی باشیم و بگوئیم‌که بما ربطی‌نداردتا برای‌دیگران فداکاری کنیم. ولی کاری کما در آنگولا انجام داده‌ایم جزء وظایف اخلاقی ما بوده‌است.

بازگشت سایوز شوروی بزمین

مسکو، یونایتدپرس ـ بنابراعلام خبرگزاری‌تاس، یک کپسول فضایی بی‌سرنشین شوروی از نوع «سایوز» کهدر ۱۷ نوامبر به فضا پرتاب شده بود و روز ۱۹ نوامبربه سالیوت ۴ که بیش از یکسال است بعنوان یک ایستگاه‌فضایی در مدار زمین در گردش است، ملحق شده بود پس ازسه‌ماه سفر فضائی دیروز به آرامی به‌زمین بازگشت .

این سایوز تا دیروز به سالیوت۴ ملحق‌بود. سالیوت۴ هنوز هم در مدار زمین در گردش است و کلیه دستگاههای آن بطور عادی کار میکنند.

یك دیپلمات تركیه در بیروت بقتل رسید

بیروت ـ خبرگزاری فرانسه ـ «اوکتارسیریت» دبیر اول سفارت ترکیه در لبنان بعد ازظهر دیروز در بخش مدرن پایتخت (حمرا) بقتل رسید. یک منبع آگاه اظهار داشت‌دیپلمات ترک هنگامی که در یکی از کلوبهای پایتخت مشغول بازی «بلیر» بود توسط مرد مسلحی با یک طپانچه که بادستگاه صدا خفه‌کردن مجهز بود کشته شد.

دبیر اول سفارت ترکیه در بیروت از ماه نوامبرگذشته در لبنان انجام وظیفه میکرد.

مقامات سفارت ترکیه برای اظهار نظر در باره این‌حادثه در دسترس نبودند.

کارخانجات عظیم کروپ

خالق صنایع سنگین دنیای غرب

انواع جرثقیلهای هیدرولیکی

درظرفیتهای ۱۲ الی ۵۰۰ تنی

که مظهر قدرت ودقت وسرعت بوده و شهرت جهانی دارد برای فروش عرضه مینماید.

نماینده انحصاری شرکت سهامی ایران اطلس

تلفن ۳۱۲۳۱۱ ـ ۳۱۳۵۰۰ ـ ۳۱۳۰۸۷

با فرارسیدن نوروز

ملیجک

به خانه شما می‌آید

انتشارات فروغی

کلبه‌ای در تاریکی

از شاهکار های (بالزاك) شامل حوادث گیج کننده عشقی است که شاید نظیر آن یکبار ممکن است در جهان واقع شود.

مرکز پخش و انتشار کتابفروشی فروغی ـ خیابان شاه‌آباد و تمام کتابفروشیهای تهران و شهرستانها

ALLSOP & CO
Real Estate

سرمایه‌گزاری درلندن

در مرکز لندن ،ناحیه MAYFAIR

ساختمانی بادرآمد سالیانه یکصد هزار پوند یک جا بفروش میرسد. باسند مالکیت قطعی برای‌کسب اطلاع به دفتر نمایندگی (آلسوپ) درایران تلفن : ۶۲۶۴۳۴و ۹۲۴۳۰۹ مراجعه فرمائید. خیابان پهلوی (نرسیده به تخت طاوس) کوچه افتخار شماره ۴۱

اطلاعیه

گروه فرهنگی خوارزمی

گروه فرهنگی خوارزمی سری اول کلاسهای کنکور را ازشنبه دوم اسفند ماه ۱۳۵۴ در دو نوبت با شروع از ساعت ۳و۴۳ بعداز ظهر دایر مینماید.

۱ـ کلاسهائی که در آنها منحصرا مواد کنکور عمومی تدریس میشود (دو روز در هفته و هرروز ۶جلسه) .

۲ـ کلاسهائی‌که علاوه برمواد کنکور عمومی به منظور بالا بردن سطح معدل‌امتحانات نهائی ششم متوسطه دروس عمی کلاسهای ششم هم تدریس‌میشود.

(در خرداد ماه ۱۳۵۵ از کلیه‌شرکت‌کنندگان دراین کلاسهاامتحانی به‌روش کنکور عمومی به عمل خواهد آمد که‌نتیجه آن وسیله ماشینهای کامپیوتر تصحیح وبطور کتبی به‌امتحان دهندگان‌اطلاع داده خواهد شد.)

برای کسب اطلاع بیشتر ازساعت۸½ تا ۱۲ و از ساعت ۱۶ تا۲۰ به‌تلفن ۶۴۰۸۸۴ مراجعه شود.

نام‌نویسی داوطلبان از ساعت ۱۶ تـا ۲۰ هرروز درواحد های زیر بعمـل می‌آید:

۱ـ واحد شماره(۱)ـ خیابان‌شاهرضاـ خیابان دانشگاه ـ دبیرستان شماره۱ خوارزمی ۶۴۳۱۸۰

۲ـ واحد شماره (۲)ـخیابان شاه‌آبادـ بهارستان ـ دبیرستان شماره ۲ خوارزمی ۳۱۸۶۳۳ ۲ـ۲

اخبار داخلی

شرکتهای پس‌انداز و وام مسکن جدیدی تشکیل میشود

با تاسیس شرکت های پس‌انداز و وام مسکن در شهرهای بزرگ فعالیت های خانه‌سازی درسال آینده‌توسعه بیشتری خواهد یافت وبویژه پس از بهره‌برداری ازکارخانه های تولید قطعات پیش ساخته که هم اکنون هیجده واحد آن دردست‌ساختمان ویادادن سفارش بخارج استسهیلات بیشتری درکارهای ساختمانی فراهم خواهد شد.

این مطالب راهمایون‌جابری انصاری وزیر مسکن و شهر سازی درگفتگوئی با خبرنگار ما اعلام کرد. وزیر مسکن و شهرسازی که روز پنجشنبه گذشته در کمیسیون بودجه مجلس شورایملی نیز برنامه های‌وزارت مسکن‌وشهرسازی راتشریح می‌کرد در این‌گفتگو باتاکید گفت هم اکنون هشت کارخانه تولید قطعات پیش ساخته درنقاط مختلف‌کشور بکار پرداخته است . این کارخانه ها دربندرشاهپور – اهواز – تبریز – وتهران‌در دست بهره‌برداری است و هنگامیکه‌ازهیجده‌واحدتولیدی که طرحهای آن در دست‌اجرا است نیز بهره‌برداری شود ، یک جهش جدید درکارهای ساختمانی کشورپدید خواهد آمد.

وی‌متذکر شدبا استفاده از واحد های‌صنعتی تولیدقطعات پیش ساخته ، بسیاری از مشکلات ساختمانی از جمله شکل افزایش سریع دستمزد ها حل خواهد شد.

خبرنگار ما اضافه می کند که تاکنون درتهران دو شرکت در اهواز یک شرکت ، در اصفهان یک شرکت ودرتبریز یک شرکت‌پس‌انداز وامسکن تشکیل شده‌است .

تشکیل این شرکتها سرمایه ها رادرراه فعالیتهای‌ساختمانی تجهیز خواهدکرد و موجب خواهد شد که‌سال آینده‌بویژه درشهرهای بزرگ فعالیتهای ساختمانی توسعه بیشتری‌پیدا کند.

۱۰ میلیارد ریال اسکناس بجریان گذاشته شد

در دیماه گذشته ۱۰ میلیارد ریال اسکناس جدید منتشر و بجریان گذاشته شد.

بموجب گزارش بانک مرکزی‌حجم اسکناس‌منتشره که‌در آخر آذرماه ۱۸۳ میلیارد ریال بود، با ۱۰ میلیارد افزایش، در آخر دیماه به ۱۹۳ میلیارد ریال رسید . حجم پولهای فلزی منتشرشده نیز که در آخر آذر ٤ میلیارد و۱۳۸ میلیون ریال بود، به ٤ میلیارد و۲۲۷ میلیون ریال افزایش یافت

حجم موجودی ارزی کشور در اخر دیماه گذشته بالغ بر۳۸٦ میلیارد و ۷۵۷ میلیون دلار بود.

مرغ در تهران کم است

کمیته ملی حمایت از مصرف کننده ضمن اعلام وجود کمبود مرغ‌وعدم عرضه گوشت آن در پایتخت ، اطلاع داد در نتیجه بازرسی اعضای کمیته ،از یک واحدمرغ فروشی در چهار راه سید علی که بعد ازظهر دیروز مورد بازرسی قرارگرفت، بیش ازسه‌هزار مرغ به دست آمدکه باحضور نمایندگان شبکه نظارت در کمیته ملی، با نرخ مصوب کیلوئی ۱۰۵ ریال بمردم عرضه شد.

کمیته اعلام کرد: سازندگان وفروشندگان اسباب بازی از عرضه کالا به فروشندگان جزء خودداری میکنندو به این ترتیب در ایام قبل از نوروز بازارسیاه اسباب بازی ایجاد کردهاند .

بازرسان کمیته ملی‌حمایت که بطور گروهی‌ازواحدهای صنفی بازرسی میکنندظرف ده روزاخیر ۲۲۰ واحد صنفی متخلف را به دادگاه های کیفر گرانفروشان معرفی کردند.

در کمیته ملی گفته شد : با وجودیکه نمایندگان این کمیته، برای شرکت در کمیته های هفت گانه‌تعیین‌قیمت ها به مرکز بررسی قیمت‌ها معرفی شده‌اند ، معهذا ظرف‌چندماه گذشته مرکز بررسی قیمت‌ها ازدعوت‌ازاعضای کمیته ملی برای شرکت‌درجلسات قیمت گذاری کالاها خودداری کرده است.

٦ هزار گاو شیری پرورش داده میشود

امروز اعلام شد : وزارت کشاورزی با اجرای ١٤ طرح جدید سرمایه‌گذاری در بخش کشاورزی موافقت کرده است. این طرح‌ها که بزودی بمرحله اجرا گذاشته خواهد شد و مقدمات پیاده کردن آماده شده است عبارتند از : ۷ طرح گاوداری که در آن ٦ هزار راس گاو شیری اصیل پرورش داده خواهد شد ، سه طرح گاوداری و زراعت و همچنین ۲ طرح مرغداری . ضمنا با ایجاد یک طرح کشت وصنعت نیز موافقت شده است .

وزارت کشاورزی ظرف چند روز گذشته علاوه‌برتصویب و تایید طرح های فوق ، ١٤ طرح تازه نیز در بخش های مختلف کشاورزی برای تایید و تصویب دریافت کرده است .

میلیونها ریال مواد مخدرسوزانده شد

دیروزدرمحل‌انستیتو رازی حصارک باحضورچندتن ازوزرا،نمایندگان وزارت خانه های دادگستری، دارائی و امور اقتصادی ، شهریانی و ژاندارمری بیش از ۱۰ تن مواد مخدر که از ابتدای سال ۱۳۵٤ تاکنون بوسیله ماموران‌انتظامی کشف شده بود و میلیونها ریال ارزش داشت سوزانده شد.

شیر پاستوریزه فاسد صددانش آموزرامسموم کرد

مدیرعامل وشیمیست کارخانه شیر پاستوریزه مشهد زندانی شدند.

زندانی شدن این دو بدنبال مسمومیت یکصد دانش آموز دبستانی‌از نتیجه نوشیدن شیر پاستوریزه بوده است.

اکبر حسینیون،مدیر عامل و «طاهر تقی آبادی» شیمیست کارخانه شیر پاستوریزه مشهد متهم شده‌اند که در امر تولید مواد غذائی تخلف کرده‌اند ودر نتیجه یکصدانش‌آموز دبستانی مشهد بانوشیدن شیر پاستوریزه تولیدی کارخانه آنها دچار مسمومیت شده‌اند

خبرنگار اطلاعات ازمشهدگزارش داد:

دادستان شهرستان‌مشهد پس اززندانی شدن این دو به‌اداره بهداری و بهداشت محیط زیست مشهد دستور داد تامتخصصین خودرا برای تامین سلامت مردم در امور آزمایشگاهی شیر پاستوریزه مشهد مستقر کنند.

همچنین به هیات مدیره کارخانه تاکید شدتاهرچه زودتر شخص دیگری را به سمت مدیر کارخانه تعیین‌کنند تاخللی درامر تولید شیر پیش نیاید.

ماهی فروش گران فروش ۳۰هزار ریال جریمه شد

عباس تهرانچی عمدفروش ماهی درمیدان بهارستان ، بعلت گرانفروشی به پرداخت ۳۰هزار ریال و رمضان قراماهدانی عمده فروش مرغ بعلت صدور فاکتور ناقص به پرداخت ۲۰ هزار ریال جریمه محکوم شدند.

دادگاه ٥٦ سیار کیفرگران– فروشان‌ضمن‌رسیدگی‌به‌تخلفات صنفی کسبه مناطق شهباز، فرح‌آباد و شهناز همچنین‌علی حبیبی(نانو ایی‌بریری) .عباس افشارمتصدی(نمایشگاه‌اتو مبیل) اصغرطاهرنیا(پلاستیک‌فروش) حسن رجبی و منصور فرهمند متصدیان‌آموزشگاه‌تعلیم‌رانندگی تقی رضائی (چلوکبابی) و نعمت علی‌زاده و اکبر زارعی (میوه‌فروش) رابعلت تخلفات مختلف درکسب‌جمعابه پرداخت ۷۰۵۰۰ ریال جریمه محکوم کرد . درمنطقه تهران‌پارس‌یک لوسترفروش بنام محمدعلی تقدسی بعلت گرانفروشی ۱۲ هزار ریال‌جریمه‌شد و ٦کاسب متخلف دیگر جمعا ۳٤۱۱۰ ریال جریمه پرداختند.

همچنین دادگاه سیارمستقر درستاد مبارزه با گرانفروشی حزب رستاخیز ملت ایران‌به پرونده عده‌ای ازکسبه‌متخلف تهرانی رسیدگی کرد و ۱۲ نفر رابه جرم عدم‌رعایت‌قانون نظام صنفی جمعا بپرداخت ۱۰۷۱۵۰ ریال جریمه نقدی محکوم کرد.

اسپانیا، سرزمین ایده‌آل برای سرمایه‌گزاریهای خارجی

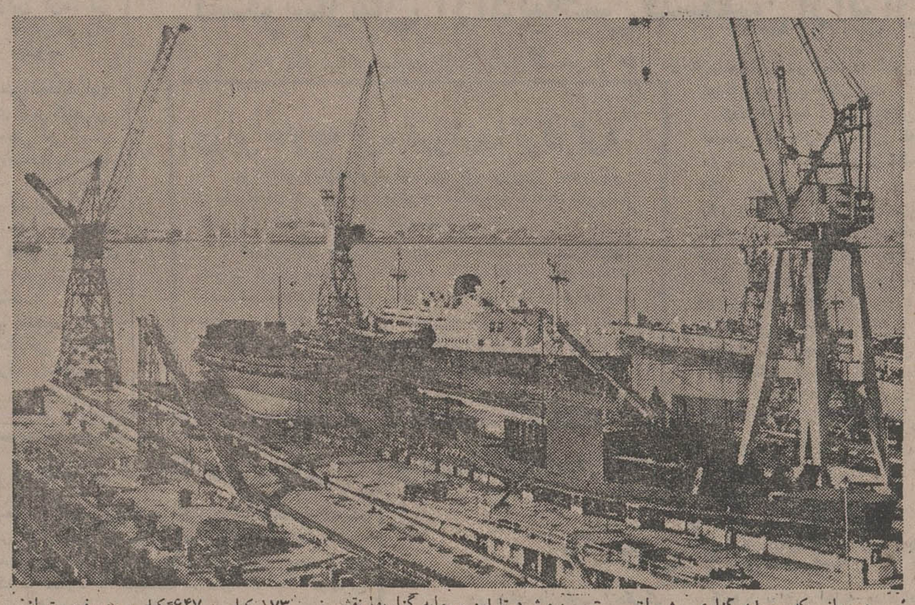

درجهانی که سرمایه گزاری بیش از هرزمان دیگر یکی از عوامل نیرومندی رشد و توسعه شناخته میشود همه درپیان این نکته اتفاق دارند که حبس کردن‌وجوه عاطل و محفوظ درگاوصندوقها بدترین نوع رفتاری است که بارشد اقتصادی و با محصول و میراث درست آن میتوان کرد.

اما پول و پس‌انداز را درکجا و چگونه باید به منبعی ثمربخش تبدیل کرد؟

سرمایه‌گزاری به شیوه‌ای کاملا طبیعی گرایش دارد تابه کشورهائی که قدیمی‌ترین سوابق صنعتی شدن را دارند روی آورد.

اسپانیا به اعتبار برخورداری از این ویژگی کشوری است که دراین مجال انتخاب کردن برای سرمایه گزار وجود دارد. همچنین اسپانیا از یک سلسله امتیازهای سنتی خاص برای سرمایه گزاریهای خارجی برخوردار است که این سبب میشود تا این سرمایه گزاریها نقشی محرک و مقامی ممتاز درکمک به رشد و بالندگی اقتصادی این کشور تحصیل کنند.

از ۱۹۷۲ تا ۱۹۷۴ سرمایه های خارجی که وارد اسپانیا شده از سه میلیارد دلار تجاوز کرده است.

«توسعه انفجاری»

جهش اقتصادی اسپانیا دراوایل دهه ۱۹۵۰ بوقوع پیوست ولی کامیابی و ثروت کشور از این هم سریعتر درفاصله سالهای ۱۹۶۰ تا ۱۹۷۵ افزایش یافت. ارائه برخی از ارقام معیاری برای سنجیدن این «حرکت جهشی» بدست میدهد.

درآمد سرانه ملی اسپانیا امروز از ۲۲۰۰ دلار درسال تجاوز می کند درحالیکه مصرف سرانه و سالانه فولاد از ۶۵ کیلو به ۳۱۵ کیلو ـ مصرف سیمان از ۱۷۳ کیلو به ۶۴۷ کیلو و مصرف برق از ۶۱۲ کیلووات به ۲۱۹۱ کیلووات رسیده است. درصورتیکه شاخص تولید صنعتی را براساس ماخذ ۱۰۰ برای سال ۱۹۶۰ به حساب اوریم ـ این شاخص در ۱۹۷۴ به ۳۱۷ صعود کرده است. اسپانیا اکنون چهارمین سازنده بزرگ کشتی درسراسر جهان و صاحب دومین ناوگان ماهیگیری دنیا است. علاوه براین اسپانیا را بایدیکی از صادرکنندگان مهم اتومبیل بشمار آورد. در ۱۹۷۳ از مجموعا ۷۰۶۰۰۰ واحد اتومبیل که دراسپانیاتولید شد ۱۵۰۰۰۰ واحد دربازارهای صادراتی بفروش رسید.هدفی که برای ۱۹۷۷ پیش بینی شده تولید یک میلیون و هفتصد هزار اتومبیل دراسپانیا است. درسال ۱۹۸۰ تعداد نیروگاههای مولد برق هسته‌ای دراسپانیا حداقل به ۲۳ مرکز خواهد رسید و طبق برنامه های پیش بینی شده تولید نیروئی معادل ۲۳ میلیون کیلووات ساعت برق اتمی هدفی است که برای ۱۹۸۵ در نظر گرفته شده است. اسپانیا علاوه براین دارای صنایعی است که با سطوح بالای تکنولوژی سروکار دارند ساخت تجهیزات الکترونیکی و تلفنی ومحصولات دارونی را میتوان از آن جمله بشمار آورد.

افق های امیدبخش

درآینده قدرت اقتصادی اسپانیا را بصورتی که تاکنون به اختصار شرح داده‌ایم. دوعامل نیرومند تر خواهند کرد. عامل نخستین عبارت از پیوستگی آتی اسپانیا به بازار مشترک ۹ کشور اروپائی است.

عامل دومی که باید از ان نام ببریم چشم اندازهای ادغام اقتصادی و بازرگانی ممالک ساحلی مدیترانه است. اسپانیا که از ۱۹۵۸ به عضویت پیوسته سازمان همکاریهای توسعه اقتصادی (۱ـ ای) (او ـ ای ـ سی ـ دی) درآمده است و دربانک جهانی و صندوق بین المللی پول نیز عضویت دارد ناگزیر بوده است که خودرا از هماهنگی بانظام باختری قرار دهد. با در نظر گرفتن این ملاحظات درژوئن ۱۹۷۴ بین اسپانیا و بازار مشترک اروپائی قرار دادی به امضاء رسید که کاهش تدریجی حقوق گمرکی را میان طرفین امکان پذیرخواهد ساخت از ۱۹۶۰ تاکنون درصورتیکه ژاپن را مستثنی بدانیم نرخ رشد سالانه اسپانیا بطور متوسط سالی ۰/۰۷ بوده و این رقم اسپانیا را درزفیع ترین سطح جهانی قرارداده است.

سرزمینی که مقدم سرمایه‌گزاران را گرامی میدارد

شبه جزیره «ایریا» (اسپانیا) که بهر تقدیر اینک قدرت صنعتی طرازاولی شمرده میشود بطور طبیعی تبدیل به سرزمینی شده است که از آن سرمایه گزاران خارجی بگرمی و بابرخورداری از احترامی ممتازمورد استقبال قرار میگیرند. سرچشمه چنین مقام والایی که در اسپانیا به سرمایه های خارجی اختصاص دارد ـ علاقه وارده بی شائبه دولت اسپانیا به جلب این نوع سرمایه ها و مضافا دلایلی است که به پیروزی اقتصادی خود اسپانیا مربوط میشوند اکنون دیر زمانی است که مقامات اسپانیائی امر توسعه اقتصادی کشور را تحت شعار دروازه های بازقرارداده‌اند منطقی که انگیزه اتخاذ این سیاست بوده ساده و روشن است ورود سرمایه های خارجی درگذشته‌ای بسیار نزدیک عدم موازنه پرداختهای جاری کشور را جبران و متوازن کرده است و نباید از نظر دورداشت که ورود سرمایه های خارجی تاکنون درتمام مراحل زمانی مورد تشویق دولت مادرید قرار گرفته است. از برکت جلب سرمایه گزاریهای خارجی. (وتکنولوژی خارجی درزمینه های نیازمند) تاکنون صنایع اتومبیل سازی و تولید کائوچوی مصنوعی و فراورده های آن .و صنایع شیمیایی ـ مخصوصا درسواحل «آستوری» و منطقه کاتالونیا به میزان قابل ملاحظه‌ای رشد کرده تاآنجا که نواحی یاد شده امروز به یکی از سه منطقه صنعتی مهم اسپانیا تبدیل شده‌اند. برای سرمایه هایی که درجستجوی فرصتی برای مستقر شدن هستند، سرمایه گزاری دراسپانیا مزیت های مضاعفی عرضه میکند. از آنجا که دراین کشور هنوز هم با بازاری حمایت شده سروکار داریم بنابر حقوق گمرکی وارداتی کماکان درسطح بالایی قرار گرفته است. خارجیانی که به قصد برآوردن نیازهای خودشان در اسپانیا سرمایه گذاری کنند روزهای خوشی در انتظارشان است. چنین سرمایه گزارانی بدون شک قادرند کمکهای اساسی دریافت کنند.

از اینها گذشته لازم است اضافه کنیم که دستمزدها و هزینه های مالیاتی و عوارض و مالیاتها دراسپانیا بطور کلی پائین تر از ممالک دیگر است. متوسط حقوق و هزینه های یاد شده دراسپانیا درحدود ۲۰ درصد کمتر از حقوقی است که درکشورهای عضور بازار مشترک اروپائی دریافت میشود. و بالاخره قوانین و مقررات مربوط به فعالیت سرمایه گزاران خارجی دراسپانیا آزادمنشانه است. سرمایه گزار قادر است بدون روبروشدن بادشواریها درآمدی متناسب با سرمایه‌اش را از اسپانیا خارج کندو آن را به کشور خودش انتقال دهد و یا به صادر کردن مجدد آن مبادرت ورزد. از ۱۹۷۴ مجوز های قانونی سابق که رعایت آنها درموارد مشارکت مبتنی برتحصیل اکثریت سهام درسرمایه موسسات اسپانیایی الزام اور دانسته میشد بصورتی تبدیل گردید که اجازه دهد تاموسسات تولید کننده کالاهایی که عرضه‌ای فراوان دراسپانیا پیدا نکرده‌اند بتوانند از شمول مقررات یادشده و خصوصا جنبه هائی محدود کننده آن معاف شوند. دراین اواخر سرمایه گزاریهای مستقیم و یا صوری و غیر مستقیم نیز دراسپانیا مورد تشویق قرار گرفته است.

با اینحال پرسشی که خواه و ناخواه درچنین مواردی مطرح میشود این است که درکدام بخشهای صنایع اسپانیا باید سرمایه گزاری کرد؟ اسپانیا کشوری است که در آن درامدهای ناشی از توریسم بیش از درآمدهای هریک از ممالک دیگر جهان ازهمین منبع است. درسال جاری بخش توریسم که باردیگر دربرنامه پنجساله چهارم نیز از اولویت برخوردار شده است بیش از ۲۵ میلیون نفر از جهانگردان خارجی را به کشور جلب خواهد کرد. توریسم با بیش از ۳ میلیارددلار درآمدی که نصیب اسپانیا میسازد این کشور را درصدر تمام کشورهای اروپائی قرار میدهد. (درآمد اسپانیا از توریسم یک میلیارددلار از عوایدی که ایتالیا و فرانسه یعنی صاحبان مقامهای دوم و سوم از لحاظ میزان رونق توریسم ـ تحصیل می کنند بیشتر است).

هرگاه بخاطر داشته باشیم که قرار است تا ۱۹۸۵ نزدیک به ۱۰ میلیون واحد مسکونی جدید دراسپانیا ساخته شود اعم از اینکه هدف از بناکردن واحد های مذکور روبرو شدن با نیازهای ناشی از کوچ بزرگ جمعیت روستایی بسوی شهرها و یا بهبود بخشیدن به شرایط موجود سکونت درشهر ها باشد ـ بهرحال میتوان دریافت که سرمایه گزاری درزمینه مسکن دراسپانیا تا چه اندازه پرجاذبه و سودمند خواهد بود. تردیدی نیست که تقاضای مسکن تامدتی بسیار طولانی قوت خودرا دراسپانیا از دست نخواهد داد. اما درصنایع اسپانیا هم افق های آینده کمتر از دورنمای مسکن مساعد و امیدوار کننده نخواهند بود. علیرغم سرعت قابل ملاحظه‌ای که تاکنون مشخص کننده رشد صنعتی اسپانیا بوده است سرمایه گزاریهای خارجی و حتی داخلی که دربخش صنعتی این کشور جذب میشود هنوز هم برای براوردن تمام نیازها، کفایت نمی کند. این نارسایی را مخصوصا هنگام مقایسه نیاز ها بادیگر ممالک اروپایی میتوان بروشنی احساس کرد. نزدیک به یک سوم از ۱۰۰۰ موسسه صنعتی طرازاول اسپانیا از طریق مشارکت و همکاری با سرمایه گزاران خارجی ایجاد شده‌اند ـ یا اینحال هنوز هم مشارکتهایی از این قبیل دراسپانیا بسیار مطلوب است و پرگرمی تشویق میشود. صرفنظر از صنعت اتومبیل سازی، صنایع تولید کاغذ و ساختمان و محصولات وادوات برقی و تجهیزات حمل و نقل از رشته های دیگری هستند که تا امروز مشارکت درآنها بزرگترین فواید و امتیازات رانصیب سرمایه گزاران خارجی کرده است.

چنانکه این واقعیات نشان میدهد فرصتهایی که برای انتخاب کردن دردسترس سرمایه گزاران خارجی دراسپانیا قرار دارد بهیچوجه اندک نیست و دریایان تمام این یادآوریها باید اضافه کرد که دراسپانیا ایمنی سرمایه های خارجی همواره با سطحی متعالی از رایمان و نسوداوری توام بوده است و درآینده نیز چنین خواهد بود.

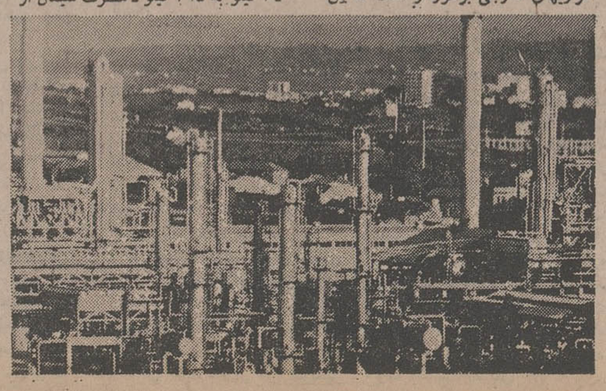

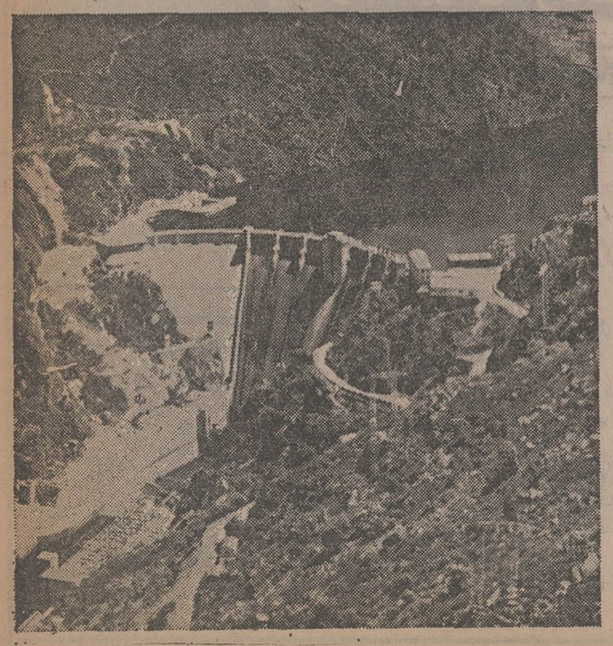

حراج ریتس
ادامه دارد
ریتس: میدان فردوسی

شرکت صنعتی شاتوما سهامی خاص
ایجاد سردخانه های صنعتی
برای نگهداری گوشت ـ میوه
لبنیات وسبزیجات
به اقساط ده ساله
با ۶ درصد بهره بانکی
دفتر مرکزی آیرانشهر جنوبی شماره ۲۷ ـ تهران
تلفن: ۸۳۰۴۸۸ ـ ۸۳۵۸۲۴

بوفه سنتی ایرانی
محیط گرم، غذاهای انتخابی، سرویس عالی
مناسب شخصیت شما
رستوران هتل کینگز خیابان پهلوی روبروی سینما امپایر کوچه خسرو خاور

کاشی و سرامیک ایتالیا و فرانسه
تلفن ۸۳۷۷۸٤ ـ ۸۳۲۲۹۹

شرکت سالان
دارنده‌کننده واجاره دهنده ماشین آلات راهسازی ـ ساختمانی ـ صنعتی
تلفن: ۹۵۷۷۱۹ ـ ۹۶۳۵۹۱
خیابان آیزنهاور ـ شماره ٤۱۰

گروه مهندسین مشاور آرشیتکت
حسابی با مسئولیت محدود
در توسعه برنامه های خود نیازمند به همکاری باسه‌نفر مهندس آرشیتکت ـ شهرساز با حداقل ده سال سابقه کار بطور تمام وقت میباشد .
تلفن ۸۳۷۷۸٤ ـ ۸۳۲۲۹۹

هفته خداحافظی
ویگن
خواننده محبوب پیرو جوان در
شکوفه نو
ویگن فقط تا روز ٥ شنبه این هفته در شکوفه‌نو برنامه دارد
تلفن‌های رزرو شکوفه‌نو ـ ٥٤٤۰٤٤ ـ ٥٤۳۰۳۳

بمناسبت آغاز پنجاه‌وهفتمین سالروز تولد

مطبوعات به هویدا «سنگ‌صبور» هدیه‌دادند

امروز بمناسبت سالروزپنجاه و هفتمین سال تولد امیر عباس هویدا نمایندگان مطبوعات یک «سنگ صبور» به وی هدیه کردند بهمین مناسبت مراسمی با حضوروی وروزنامه‌نگاران در نخست وزیری برپا شد و آقای دکتر زرنگار از جانب نمایندگان مطبوعات به نخست وزیر تبریک گفت و برای وی سال های طولانی عمر همراه باخدمت‌به مملکت مسئلت‌نمود. هویدادربیانات کوتاهی متقابلا از همکاری مطبوعات سخن گفت و اضافه نمود مطبوعات هم مثل دیگر رشته ها در این سال های پر تحول از پیشرفت چشمگیری برخوردار بودندو نقش تاریخی خود را بدرستی احساس کردندو گفت‌ازمشکلات مطبوعات با خبریم در رفع آن نیز تلاش داریم فوری‌ترین مشکل مطبوعات مربوط به توزیع آن است‌که من‌امیدوارم در سال آیندمحل و فصل‌گردد توزیع در یک واحد همه‌گیر با کمک و مشارکت همه عناصر و دست اندرکاران فعلی آن باید حل و فصل شود . دولت نیز بنوبه خود آماده است که هر نوع کمک را برای این واحد که در دست بخش خصوصی است‌انجام‌دهد . من مطمئنم که این مشکل بدست خود شما حل و فصل خواهد شد .

سپس نخست وزیر در مورد تامین قلمزنان‌مطبوعات صحبت کرد و گفت در این زمینه تاکنون قدمهای مهمی برداشته شد اما باز هم باید قدمهای دیگری برداشته شود ، فوری ترین آن مربوطه به مسکن است که سندیکای نویسندگان باید مرحله دوبرا آغاز کند ، در این موقع امیر طاهری سردبیر کیهان اظهار داشت هدیه کوچکی تهیه‌کرده است که اگر اجازه فرمایند خانم اباصلتی سردبیر مجله بانوان تقدیم کند .

هویدا با تعجب‌به‌جعبه‌کوچک هدیه نگاه کرد و با خنده‌گفت نکند جعبه را باز کنم و چیزی از آن‌بیرون ببرد.خانم‌اباصلتی بسته را به آقای نخست وزیر داد ، هویدا با دلواپسی آن را باز کرد و معلوم شد که یک «سنگ صبور» است . «سنگ صبور» سمبول و نشانه «تحمل» است.در حقیقت‌سنگ صبور» هدیه شده‌مزبان گویائی بود از : تحمل هویدا درطول یازده سال نخست وزیری‌تحمل هزاران مشکلات اداری و سیاسی و مملکتی ـ تحمل‌بار سنگین نخست وزیری و دبیر کلی حزب ـ و باز نشانه‌آنست که هویدابرای‌سال های‌بیشمار دیگر هم تحمل همین بارگران را خواهد داشت .

هویدا از هدیه فوق بسیار شادمان شد ، و سپس با نمایندگان مطبوعات‌بیادابن‌روز در حالی که «سنگ صبور»را در دست داشت و نشان‌میداد عکس گرفت .

خانه‌های خالی مشمول مالیات شد

در اجرای قانون تعدیل و تثبیت اجاره بها امروز وزارت اموراقتصادی و دارائی‌دستور اجرای قانون‌مزبور و آئین‌نامه مصوب را مبنی بردریافت سی درصد اجاره از مستغلاتی که بیش‌از ٦ماه خالی‌بماند بکلیه ادارات مالیاتی کشور ابلاغ کرد .

براساس ماده ۸ قانون مزبور از تاریخ اجرای این قانون هرگاه محلی که آماده‌برای‌اجاره دادن است از طرف مالک بیش از ٦ ماه‌نگاهداشته شود، برای مدتی که مستغل بعد از انقضای مدت فوق خالی مانده است عوارضی معادل سی درصد ارزش اجاره مستغل براساس ضوابط مذکور در آئین‌نامه موضوع ماده ٦ بوسیله وزارت امور اقتصادی و دارائی پس از رسیدگی و احراز عدم موانع قانونی از مالک اخذ خواهد شد .

آئین‌نامه موضوع ماده ٦ که به آن اشاره شد در پائیز امسال به تصویب کمیسیونهای امور اقتصادی و دارائی و دادگستری و مسکن وشهرسازی مجلسین رسیدوفرمان همایونی دایر به اجرای‌آن‌در آذر۱۳۵٤ شرفصدوریافت در این‌آئین‌نامه ترتیب محاسبه ارزش عرصه و اعیان مستغلات طبق ضوابط و جداول به تفصیل تشریح شده است . ارزش عرصه‌درآئین‌نامه باین ترتیب‌تعیین‌شده که ارزش معاملاتی اراضی تهران و شهرستانها ملاک محاسبه خواهد بود .

در مورد ارزش ساختمان و تاسیسات و تجهیزات قیمت ساختمانهائی که قبل ازاجرای قانون معاملات زمین مصوب ۱۳۵٤ به اتمام‌رسیده و ازاول فروردین ۱۳۵۲ برای اولین بار اجاره داده شده و یا اجاره داده میشود برمبنای ارقام مندرج در جدول های آئین‌نامه محاسبه خواهد شد .

در هریک از این جدول‌ها قیمتی که برای یک مترمربع زیربنا برحسب مشخصات‌اسکلت و سقف نما و تاسیسات و تجهیزات ساختمان و همچنین اضافه بهائی که برای‌هرمترمربع از نظر نماسازی آن و نازک کاری های داخلی و سرویس های لوکس و محوطه سازی‌و حیاط سازی به ارقام اصلی جدول افزوده میشود .

بطوریکه بهای کل اعیانی نیز از جمع مواد فوق بدست می‌آید .

این آئین‌نامه همچنین مقرر میدارد که از بابت استهلاک‌از تاریخ اتمام ساختمان تا تاریخ اجاره نسبت به ساختمانهای با اسکلت بتون آرمه و یا تمام فلزی سالانه ۲ درصد و نسبت به سایر ساختمانها سالانه ٤ درصد کسر خواهد شد .

ولی کسر استهلاک در هیچ مورد از چهل درصد بهای کل اعیانی تجاوز نخواهد کرد . در آئین‌نامه اضافه شده است که‌اجاره بهای سالانه‌هرمترمربع مستغل از مستغل مورد اجاره‌ی‌مشمول آئین‌نامه عبارت خواهد بود از ده درصد کل ارزش عرصه و اعیانی و تاسیسات و تجهیزات‌وملحقات آن ودر تعیین اجاره بهای آپارتمان ها اجاره بهای‌قسمت های اشتراکی نیز طبق قانون تملک آپارتمان ها به نسبت سهم‌هرآپارتمان در قسمت‌های مذکور با اجاره بها محاسبه خواهد شد .

طرح صرفه‌جوئی آب در شهرستانها اجرا میشود

کلیه ساختمانهای بزرگ واماکن عمومی مانند بیمارستانها و هتل‌ها باید با تهیه طرح فاضلاب‌داخلی آبهای مصرف شده خود را پس از تصفیه مجددا مورد استفاده‌قرار دهند. آب تصفیه شده بمصارفی غیر از شرب و بهداشت خواهد رسید .

همچنین شهرداری‌تهران‌تشویق خواهد شد که احتیاجات آب فضای سبز شهر را با حفر چاه تامین کند وحتی ادارات وسازمان های دولتی نیز اگر فضای سبز دارند باید با حفر چاه‌واستفاده از آب آن فضای سبز را آبیاری کنند.

این مطالب را یک‌مقام رسمی امروز بخبرنگار ما اعلام داشت .

همین مقام در پاسخ این سئوال که تکلیف آپارتمانهای فعلی در مورد محاسبه قیمت آب چه خواهد شد گفت : این مورد در حال حاضر در وزارت نیرو تحت بررسی است و ممکن است برای آپارتمانهائیکه از چند واحد مسکونی تشکیل شده‌و این واحد هااز یک انشعاب آب استفاده میکنند ، همچنان مانند یک‌واحد مسکونی عمل شود .یعنی فقط۲٤ متر مکعب آب مصرف شده طی سه ماه در آپارتمان ، از قیمت های فعلی برخوردار شود واضافات آن با نرخ تصاعدی محاسبه گردد . البته هر واحد مسکونی بهتر است با مراجعه به‌سازمان آب تهران تقاضای انشعاب جداگانه کند و با پرداخت‌هزینه های لازم انشعاب‌وکنتوراختصاصی بگیرد.

مقام مذکور اضافه کرد :قیمت آب تصفیه شده تهران هر متر مکعب برای سازمان آب بین ۱۳ تا ۱۵ ریال تمام میشود و باین ترتیب سازمان آب در سالهای اخیر مرتبا ضرر زیادی داشته است. چنانچه میدانیم قیمت هر مترمکعب آب در حال حاضر ۷ر۵ ریال است که افزایش قیمت آن علاوه برصرفه جویی آب که‌هدف اساسی است درآمدسازمان رانیز افزایش خواهد داد .

البته در دریافت تصاعدی‌قیمت آب توجه خاص به طبقات کم درآمد خواهد شد و به همین‌جهت قیمت آب تا ۲٤ مترمکعب طی سه ماه برای یک خانواده تغییر نخواهد کرد وبرای‌مصرف بیش‌از آن نرخ تصاعدی گرفته خواهد شد.

گرمابه ها

مقام مذکور ضمن توضیحات خود در مورد گرمابه ها گفت هنوز برای گرمابه هانتوانسته‌ایم ضابطه خاصی در نظر بگیریم زیرا معمولا گرمابه‌هامورداستفاده مردم کم درآمد قرار میگیرندو لذا برای مصرف آب بهای گرمابه ها باید تعرفه خاصی‌در نظر گرفت که امید است در آینده نزدیک این کار انجام پذیرد.

میزان افزایش

میزان آب‌بهای‌تصاعدی حداقل از ده ریال برای هر متر مکعب شروع خواهد شد و در مصارف زیاد به چند تومان خواهد رسید.

خبرنگار ماازقول‌مقامات‌وزارت‌نیرو و سازمان آب تهران منویسد: در صورتیکه اجرای سیاستهای مربوط به صرفه‌جوئی آب‌درتهران به نتیجه مطلوب نرسد و بازهم خطر کمبود آب در تهران مطرح باشد ، مقررات جدیدی برای جیره بندی آب تهیه خواهدشد واحتمالا آب اماکن ر ساختمانها در ساعاتی از شبانه روز قطع خواهد شد .

خبرنگار ما همچنین اضافه‌می‌کند که نظیر طرح های ضربتی صرفه‌جوئی آب‌در تهران‌درآینده، در شهر های دیگر کشور نیز که گرفتار کمبود آب هستند اجرا خواهد شد.

اعلام ۷ میلیون تومان سوءاستفاده در شهرداری آمل

آمل ـ خبرنگار اطلاعات ـ غلامعلی فرهنگی بازرس اتاق اصناف آمل طی اعلام جرمی که‌برای دادستان دیوان‌کیفر، سازمان بازرسی شاهنشاهی و وزارت کشور فرستاده،مدعی شده است سوء استفاده‌ای‌به مبلغ ۷۰ میلیون ریال ازعواید شهرداری آمل صورت گرفته است .

وی در این اعلام جرم یک مقام عالیرتبه پیشین استان را مورد اتهام قرار داده است . فرهنگی همچنین جمعی دیگراز مقامات انتصابی و انتخابی شهر و ٦ تن از پیمانکاران و واسطه ها را متهم به شرکت در سوء استفاده کرده است .

اعلام جرم کننده به منظور تضمین صحت اعلام جرم خود یک حواله بانکی بمبلغ بیست هزار تومان برای دادستان کیفر فرستاده تا چنانچه اعلام جرم وی مستند نبود ، بنفع دولت ضبط گردد .

ارجاع پرونده

مشهد ـ پرونده کارکنان فنی شهرداری مشهد،که به سوء استفاده متهم شده‌اند ، برای رسیدگی به دادگستری خراسان فرستاده شد .

ارزیاب گمرک به ٦ ماه زندان محکوم شد

یک‌ارزیاب‌گمرک بنام«وحید شریفی » بجرم اخذرشوه به ٦ ماه زندان محکومیت یافت .

براساس کیفرخواست صادره « وحید شریفی» متهم بود که در جریان ترخیص یک دستگاه کامیون از ترخیص کننده ٤۰ هزار ریال رشوه درخواست کرده است .

پرونده اتهامی ارزیاب متخلف ، در دیوان کیفر تحت رسیدگی قرار گرفت و یکی از دادگاه های دیوان کیفر رای بر محکومیت ارزیاب صادر کرد .

دستور جلب شهردار سابق بوشهر صادر شد

رئوف عارفی (شهردارسابق بوشهر)

دستور جلب شهردار سابق بندربوشهر باتهام صدور متجاوز از یازده میلیون ریال‌چک بلامحل صادرشد.

براساس محتویات پرونده که از سوی«نصیری» دادیارشهرستان بوشهر به دادسرای تهران نیابت قضایی داده شده «رئوف عارفی » شهردار سابق بوشهر متهم است که یک فقره چک بلامحل به شماره ۱۹۱۱۳۲ بتاریخ۱ر۷ر۵٤ و بمبلغ ۱۱ میلیون و۷۰۱ هزار ۵۳۲ ریال عهده بانک ملی‌بوشهر، صادر کرده و «محمود ذوالقدر » مسئول حسابداری بوشهرنیزبروال کار اداری، باتفاق شهردار سابق آن شهر،پای‌چک رامتضامناامضاء کرده است.

چک بلا محل در وجه «مسعود خسرو پناه» مدیر عامل شرکت اترک (پیمانکار اسفالت خیابانهای بوشهر) صادر شده و بعلت عدم موجودی برگشت خورده است .

بدرخواست شاکی، مبلغ ٤ میلیون و۱۷۰ هزار و۴۳۵ ریال از حساب ۵۲۰۲ شهرداری‌بوشهر تامین شده است .

گریه‌مدیرعامل سابق تعاون شهرو روستای فارس در دادگاه

شعبه دوم دادگاه دیوان کیفر کار دادرسی متهمان اختلاس و سوء استفاده از ۱۰ هزارکیلو پسته مربوط به تغذیه رایگان دانش‌آموزان فارس را پایان‌داد وبرای تعیین تکلیف آنان صبح امروز وارد شور شد. دیروز شهر و روستای استان فارس به هتگام آخرین دفاع در دادگاه یگریه افتاد وگفت دوماه قبل‌از آنکه‌بازداشت‌شوم بخاطردرستی ولیاقت تشویقنامه گرفتم. مجید سمیعی شفق و کرامت قهقهرائی متهمان ردیف دوم و سوم‌پرونده نیز در آخرین دفاع خود را بیگناه دانستند.

پل پیش ساخته میرداماد ـ بزرگراه شاهنشاهی آماده نصب شد

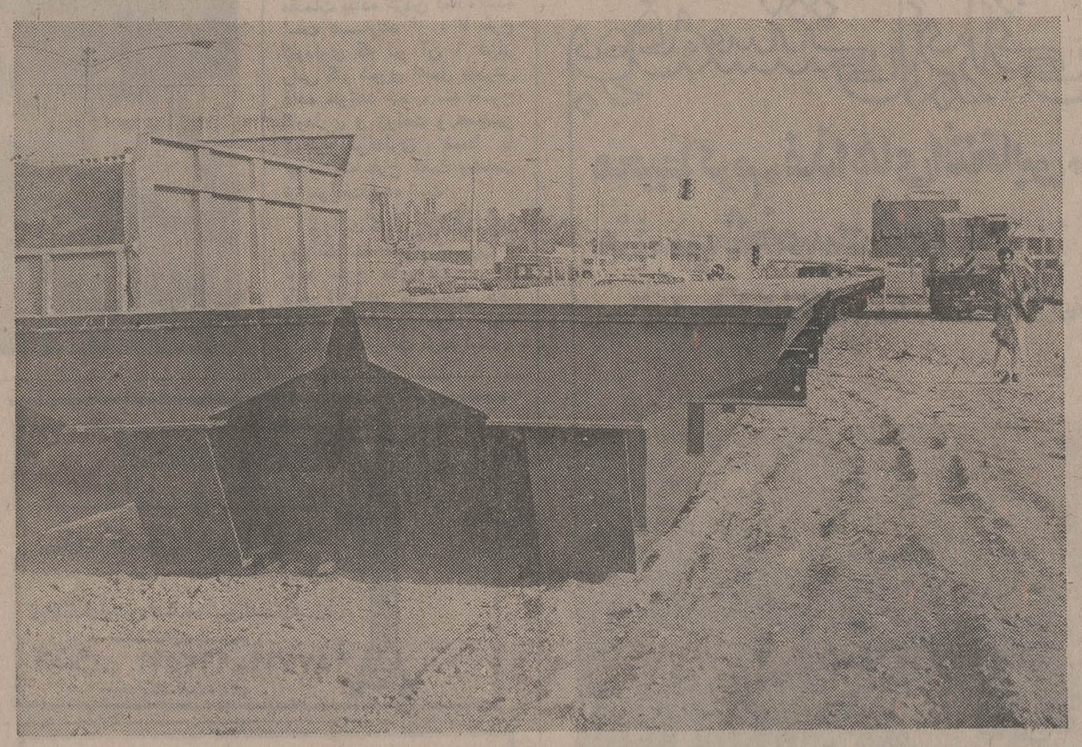

پل پیش ساخته‌تقاطع میرداماد ـ بزرگ راه شاهنشاهی ازخارج رسید و برای نصب‌در کنار این بزرگ راه قرار داده شد.

این پل در مسیر شرقی ـ غربی تقاطع میرداماد با بزرگراه شاهنشاهی نصب خواهد شد و اتومبیلهائی‌که‌از خیابان میرداماد بسمت شرق یا غرب حرکت‌میکنند از آن عبور می‌کنند.

تعداد پل‌های پیش ساخته‌شده که برای نصب‌در تقاطع‌های‌تهران از خارج خریداری شده است۳۲ عدد است که اولین آن‌ها در تقاطع میرداماد با بزرگ راه شاهنشاهی نصب میشود.

بدگفته کارشناسان احداث این پل‌ها در تقاطع‌های پرتراکم‌تهران گشایش قابل توجهی در کار ترافیک نابسامان پایتخت بوجود خواهد آورد.

این پل٤ بائدی دارای ۱۵ متر عرض و ۳٤۰ متر طول می‌باشدکه وزن آن حدود ۲ هزار تن ونصب آن پس از آماده شدن زیرسازی ده روز طول می‌کشد.

در عکس، پل تقاطع‌میرداماد بابزرگ راه شاهنشاهی قبل از نصب در این بزرگ راه دیده میشود.

برق قسمتی از مازندران خاموش شد

ریزش برف سنگین ازبعد از ظهر دیروز بتدریج در شهرهای مختلف گیلان و مازندران قطع شد و سرما و یخبندان‌بیسابقه این دو استان را فرا گرفت و در بسیاری شهرها وضع هنوز بحال عادی بازنگشته ومدارس بهمین علت تعطیل است .

همزمان با ریزش برف سنگین در شهسوار آب و برق شهر قطع شد و مشکلاتی را برای اهالی بوجود آورد. قطع آب وبرق شهسوار امروز نیزادامه داشت. دیروز و دیشب در شهسوار به همین علت‌نان‌پخت شد و شهرداری امروز برای نانوائیها با ماشین‌های‌آتش‌نشانی آب تامین کرد .

برف سنگین شهسوار شاخه هزاران درخت مرکبات‌راشکست و دیشب نیز یخبندان شدیدکلیه پرتقالهای باغات را ازبین برد.

چند حادثه رانندگی بی‌درپی در جاده شهسوار ـ نشتارود دیروز جاده شهسوار ـ چالوس بمدت ده ساعت بسته بود.

امروز نیز راههای ارتباطی اغلب‌روستاها بشهر قطع بود. دامداران روستاهای منطقه که از نظر علوفه در مضیقه قرار گرفته‌اند از مقامات مسئول استمداد کردند .

در آمل طبق تصمیم کمیته امداد تمام مدارس تا آخر هفته بعلت یخبندان شدید و لغزنده بودن خیابانها تعطیل اعلام‌شد. برف دو روز گذشته درجه‌یبار شاهی اکثر درختان مرکبات‌را شکست و ارتباط راههای‌جویبار به بابل و شاهی و دیگر نقاط قطع شد .

در چالوس

ریزش برف در چالوس که از پریشب شروع شده بود، تا ساعت ٦ر۳۰ دقیقه عصردیروز ادامه داشت و در این مدت ۸۰ سانتیمتر برف بزمین‌نشست

دیشب بعلت شکستن چند دکل انتقال برق در مازندران ، برق این‌استان قطع شدو چالوس هم درتاریکی فرو رفت .

باقطع برق ، آب نیز در لوله‌هاخشکیدو ساکنان چالوس، برای استفاده از آب، برف را روی آتش ذوب کردند .

دیشب بعلت قطع برق و آب، نان در چالوس نایاب شد. صبح امروز قسمتی‌ازبرق شهر تامین شد .

برف سنگین شاخه های درختان مرکبات را شکسته و بخبندان شدید ، درختان‌مرکبات را در معرض تهدید قرار داده است .

در خراسان برف بارید

● ریزش برف سنگین که‌از ساعت ٤ بعداز ظهر دیروز در مشهد شروع شده بود تاساعت ٦ بامداد امروز ادامه پیدا کرد هوای دیشب مشهد به۱۸درجه زیر صفر رسید و ۱٤ ساعت ریزش بدون وقفه‌برف‌مشکلاتی را درامرفت و آمد مردم‌بوجود آورد. هوای امروز مشهد به ۹درجه زیر صفر رسید دردرگز، کلات، باجگیران ، قوچان ، شیروان، بجنورد ونوارمرزی خراسان نیز بین ٦۰ تا ۷۰ سانتیمتر برف ریزش کرد. راه مشهد ـ کلات و کلات ـ درگز و درگز ـ باجگیران نیز بعلت ریزش برف سنگین و کولاک شدید بسته شد .

برف در زاهدان

زاهدان ـ خبرنگار اطلاعات: طی ۲٤ ساعت گذشته باافزایش‌برودت هوای‌زاهدان سرمای بیسابقه‌ای این شهر را فرا گرفت .

دیشب برای مدتی در این شهر برف ریزی بارید که در محل به « برف ریزه» موسوم است . مقدار آب حاصل ازاین بارندگی ۳ میلیمترگزارش‌شده است .

تاریخ وشرائط دقیق سفر عتبات یکشنبه اعلام میشود

رئیس دیوان اوقاف وامور حج عراق گفت : عراق بی‌صبرانه در انتظارورودداوطلبین دستجات زوار ایرانی می‌باشد .

صبح امروز آقای نافع قاسم رئیس دیوان اوقاف و امور حج عراق با محمدحسین احمدی معاون نخست‌وزیر و سرپرست سازمان اوقاف ملاقات کرد و پیرامون سفر زائران ایرانی به عتبات‌وزوار عراقی به اماکن متبرکه‌ایرانی با همتای خود مذاکراتی بعمل آورد .

نافع‌قاسم در مذاکرات امروز خود گفت عراق باکمال بی‌صبری منتظر ورود اولین دستجات زوار ایرانی بخاک خود است . سرپرست‌سازمان اوقاف نیز گفت : امیدواریم روابط بین دو کشور ایران و عراق روزبروز مستحکمتر گردد و زوار دو کشور می‌توانند در وضع مطلوبی به زیارت‌عتبات‌بپردازند.وی‌افزود تاریخ اولین پرواز زائران سفر عتبات‌ومقررات وضوابط این سفر روز یکشنبه هفته آینده از طرف سازمان اوقاف اعلام خواهد شد .

کنفرانس در زمینه کاهش خطرات زلزله

برای شرکت در کنفرانس بین‌الدول در زمینه ارزش‌یابی و کاهش خطرات ناشی‌اززلزله که از طرف یونسکو بمدت ده روزدرپاریس تشکیل میگردد، سرهنگ‌اسمعیل گیلانپورمعاون مدیر عامل شیر و خورشید سرخ ایران در امور امدادی در معیت هیئت نمایندگی‌دولت شاهنشاهی ایران به پاریس عزیمت کرد .

اطلاعات دیپلماتیک

تشکر سازمان آزادیبخش فلسطین ازایران

دفتر سیاسی سازمان آزادی بخش فلسطین از اقدام دولت شاهنشاهی در کمک به آسیب دیدگان فلسطین تشکر کرد.

کمک ایران‌به آسیب دیدگان فلسطین در حوادث لبنان که در حدود ۲۵ تن دارو وکمک های پزشکی میشود، دو روز پیش‌بادوفروند هواپیمای ارتش شاهنشاهی در فرودگاه لبنان تحویل نمایندگان هلال احمر فلسطین گردید در مراسم تحویل دارو که نماینده‌سفارت شاهنشاهی نیز حضور داشت نماینده دفتر سیاسی سازمان آزادی بخش فلسطین ازنماینده سفارت شاهنشاهی درخواست کرد تا مراتب سپاسگزاری آن سازمان را به‌اطلاع دولت‌ایران برساند.

وزیر خارجه کره تهران‌را ترک کرد

تونگ‌چین پارک وزیر خارجه کره جنوبی دیشب پس از یک اقامت ٦ روزه در تهران و مذاکره با مقامات عالی‌رتبه سیاسی و اقتصادی ایران عازم کشورش شد.

آخرین دور مذاکرات وزیر خارجه کره جنوبی باوزیر خارجه ایران صبح دیروز انجام گرفت که در آن مقامات برجسته سیاسی‌دو کشور شرکت داشتند. وزیر خارجه‌کره جنوبی را هنگام ترک تهران نصیر عصارمعاون سیاسی‌وزارت خارجه نجیبار رئیس کل تشریفات وزارت خارجه و اخوان رئیس اداره هفتم سیاسی و سفیر وکارمندان سفارت کره‌در تهران بدرقه کردند.

کنفرانس سفیران فنلاند در تهران

کنفرانس سفیران، کارداران و مستشاران اقتصادی فنلاند در خاورمیانه اواخر اسفند ماه در تهران تشکیل خواهد شد .

جارماجولیان دبیر دوم سفارت فنلاند در تهران صبح امروز به‌اطلاعات گفت که در حدود ۱۲ دیپلمات فنلاندی ماه آینده درتهران خواهند بود تا مسائل سیاسی و اقتصادی فنلاند با کشورهای خاورمیانه را بررسی کنند.

جولیان همچنین گفت که این برنامه قسمتی از کنفرانس‌منطقه‌ای سفیران فنلاند است که متناوبا تشکیل می‌شود .

این دومین کنفرانس سفیران کشورهای خارجی در تهران‌است. چند روز پیش کنفرانس سفیران کره جنوبی که‌با حضور وزیر خارجه این کشور در تهران تشکیل شده بود بکار خود پایان‌داد.

برای مذاکرات بازرگانی هیئتی از پرتغال بتهران می‌آید

دو هیات بازرگانی ازمکزیک وپرتغال در آینده نزدیکی برای مذاکرات اقتصادی و بازرگانی با مقامات ایرانی به تهران می‌آیند.

هیات بازرگانی مکزیک به ریاست کابریلومونزا رئیس شرکت ملی صنایع فولاد این کشور برای ادامه مذاکرات ایران ومکزیک به این کشور سفر شاهنشاه آریامهر به این کشور وبازدید لوئیزاچوریا رئیس جمهوری مکزیک به تهران‌آغاز شده بود بزودی عازم تهران می‌شود.

گوستاوگونکاوس رئیس اطاق بازرگانی پرتغال نیز در راس هیات پرتغالی همزمان‌با سفر هیات مکزیکی در تهران خواهد بودتاپیرامون برقراری روابط منظم اقتصادی و بازرگانی بین تهران ولیسبون مذاکره و تبادل نظر کنند.

فساد دستگاههای اداری قابل تحمل نیست

ساعت ۹ بامداد امروز جلسه علنی‌مجلس‌بریاست مهندس‌ریاضی تشکیل گردید. در این جلسه‌پس از قرائت‌گزارش کمیسیون‌بودجه در خصوص بودجه سال ۱۳۵۵ کل کشور ـ بحث درکلیات لایحه آغاز گردید و تاآخر وقت امروز ادامه داشت.

● دکتر سید حسن طبیب نماینده بوشهر اولین ناطق بحث در کلیات لایحه بودجه سال ۱۳۵۵ کل کشور بود که در ابتدای سخنان خود اظهار امیدواری کرد اولین بودجه‌ای که در عصر رستاخیز تنظیم شده است بتواند مانند یک نیروی محرکه کارساز ـ ملت ایران را در شاهراه بزرگ ـ بسوی تمدن بزرگ ـ یاوری دهد.

قابل تحمل نیست

دکتر طبیب در قسمتی دیگر از نطق خود گفت فساد دستگاههای اداری و سازمانهای مملکت بهیچوجه قابل تحمل نخواهدبود وخوشبختانه این فساد بادلایل روشن و آشکار ـ سطحی است وعمق‌و ژرفای حیات و وجود ملت ایران بیزار ونفرت‌زده از اختیار بدهید

دکتر طبیب یادآور شد مفهوم عدم تمرکز آشفته ساختن اصل مسئولیت نیست که در زیر عناوین گوناگون ـ مسئولیت‌ها فراموش بشود. به‌انجمن‌های دموکراتیک اختیار بدهید واز آنها مسئولیت بخواهید !

در کشور ما هرکس باید کارنامه داشته باشد و نقاط‌مثبت ومنفی کار خودش را بداند ـ شرط ارتقاء باید براساس‌کارآئی وبازدهی بالاتر باشد و بدون تجربه و آموزش ـ این کارآئی وبازدهی ـ افزونی نخواهدیافت.

آخر چرا ؟!

ناطق در قسمتی دیگرازسخنانش گفت شعر ایران تنها قافیه و زیبائی نیست بلکه شعور و اندیشه وبرگیرنده فلسفه و فکر این ملت در آن نقش بسته است در فرهنگ ماآموخته شده«نابرده رنج گنج میسرنمیشود...» چرا برای گنج‌های رویائی و موهوم ـ مردم را ناروا بهوس‌می‌اندازید؟ اقتصاد باید نوکر وخدمتگزار انسان و جامعه باشد. این تبلیغات واین دنیای بی‌فرهنگ امروز، کار را معکوس کرده است.

ناطق گفت مسئله ارزشیابی آنگونه که باید مورد توجه قرار نگرفته است. بودجه بهبود نظام اداری و استخدامی‌کشور در بودجه سال ٥٤ـ پنج درصد بوده ودر سال ٥٥ـ سه‌وهفت درصد پیش‌بینی شده است در صورتیکه جا دارد به این‌قسمت اهمیت زیاد داده شود.

نماینده بوشهر ضمن اشاره به‌تقویت نیروی دفاعی گفت‌باید منابع نظامی خودمان را تقویت نمائیم. این اهرمی برای تحرک صنعت و تکنولوژی خواهد بود و به سیاست مستقل ملی ما یاری خواهد داد . یک بندر بزرگ نظامی در سواحل شرقی ایران ناظر بدریای عمان و اقیانوس هند ـ پاسدار سیاست مستقل ملی میخواهیم . زیرا دنیا خیلی جدی است و باید آدم نه تنها حواسش را جمع بکند ـ بلکه درآینده نگری خودش همه‌حساب ها را داشته باشد .

ایران باید بجای نفت خام ـ نفت پالایش شده صادر کند . همانطور که در خارک بندر صادرات نفتی داریم‌که بازدید آن برای هر ایرانی شوق‌انگیز و غرورآفرین است . درسواحل شرقی ایران ناظر به دریای‌عمان و اقیانوس هند هم باید بندر بزرگ نفتی داشته باشیم.

بازرگانی خارجی باید مقاصد مشروع ملت ایران را بجهان تفهیم کند. ما میخواهیم با ما روابط سالم بازرگانی داشته باشند. این رابطه شرم آور و کلاهبرداری این شرکت ها و موسسات که اینطور کلاهبرداری میکنند قابل تحمل نیست . این شرکت‌ها باید کارنامه سیاه داشته باشند تا بدانند که دیگر ملت ایران باآنها معامله نخواهدکرد.

ریال که معلوم نیست با آن‌چه برنامه‌ای را میشود انجام‌داد .

وضع ترافیک آشفته‌وانبوسامان داخل شهرها و خارج شهر ـ کی‌وبدست چه‌کسی باید درست شود؟

به معلم توجه کنید

دکترطبیب گفت‌سهم برنامه‌های تحقیق وبررسی در تمام قسمت های بودجه مرتبا روبه‌کاهش است. آموزش و پرورش‌نهادی است که روی نسل اثر میگذارد وباید برای معلم خصوصا در نقاط دورافتاده‌مملکت ـ تسهیلات زندگی فراهم ساخت و موجبات تشویق ـ بیشتر بوجودآورد.

نماینده بوشهر ضمن اشاره به‌تقویت نیروی دفاعی گفت‌باید منابع نظامی خودمان را تقویت نمائیم. این اهرمی برای تحرک صنعت و تکنولوژی خواهد بود و به سیاست مستقل ملی ما یاری خواهد داد . یک بندر بزرگ نظامی در سواحل شرقی ایران ناظر بدریای عمان و اقیانوس هند ـ پاسدار سیاست مستقل ملی میخواهیم . زیرا دنیا خیلی جدی است و باید آدم نه تنها حواسش را جمع بکند ـ بلکه درآینده نگری خودش همه‌حساب ها را داشته باشد .

ایران باید بجای نفت خام ـ نفت پالایش شده صادر کند . همانطور که در خارک بندر صادرات نفتی داریم‌که بازدید آن برای هر ایرانی شوق‌انگیز و غرورآفرین است . درسواحل شرقی ایران ناظر به دریای‌عمان و اقیانوس هند هم باید بندر بزرگ نفتی داشته باشیم.

بازرگانی خارجی باید مقاصد مشروع ملت ایران را بجهان تفهیم کند. ما میخواهیم با ما روابط سالم بازرگانی داشته باشند. این رابطه شرم آور و کلاهبرداری این شرکت ها و موسسات که اینطور کلاهبرداری میکنند قابل تحمل نیست . این شرکت‌ها باید کارنامه سیاه داشته باشند تا بدانند که دیگر ملت ایران باآنها معامله نخواهدکرد.

اطلاعات و نیازمندیهای فوری شما

نرخ مسکوکات

ربع پهلوی ۷۵۰ ریال .
نیم پهلوی ۱٤۵۰ ریال .
یک پهلوی ۲۸۰۰ ریال .
دو و نیم پهلوی ۷۰۰۰ ریال
پنج پهلوی ۱٤ هزار ریال

نرخ ارز

یک دلار آمریکا ٤۰ر٦۹ ریال . یک لیره انگلیس ۱۰ر۱٤۱ ریال . یک مارک آلمان غربی ٤٥ر۲۷ ریال. یک فرانک سوئیس ۲٥ر۲۷ ریال . یک فرانک فرانسه ٦٥ر۱٥ ریال . یکصدفرانک بلژیک ۷٥ر۱۷۹ ریال . یکصد لیر ایتالیا ۱۰ر۹ ریال . یکصد ین ژاپن ۲٥ر۲۳ ریال .

آسمان

هوای تهران کمی تا قسمتی ابری همراه باغبار محلی هوای نواحی آذربایجان از سمت شمال بتدریج صاف هوای‌خراسان نیز ابری هوای نواحی غربی کشور قسمتی‌ابری هوای سایر مناطق کشور کمی تا قسمتی ابری‌خواهد بود .

گرمترین روز را در ۲٤ ساعت گذشته جاه‌بهاربا ۲٦ درجه بالای صفر وسرد ترین را مشهد با ۱۷ درجه زیر صفر داشته حداکثر تهران ۲ درجه بالای صفر و حداقل ۷ درجه زیر صفر بود .

تلفنهای ضروری

تصادفات راهنمائی و رانندگی ۳۳۳۳۳۳ ـ ۳٤۳٤۳٤ ـ ۳٥۳٥۳٥

ستاد مبارزه با گرانفروشی : ۸۲۹٦۱۳ و ۷ـ ۸۲۲۰٦۱

بیمه ایران (۲٤ ساعته) ۳۰٤۰۲٦

کمیته ملی حمایت ازمصرف کننده ۸٥٤۷٤۷و ۸٥٤۸٤۸ ـ ۹٥٦۷۱۷

اطلاعات فرودگاه : ٦٤۳۰۱٤
هواپیمائی ملی ۹۱۱۳۱٥
۹۱۱۳۱٤ ـ ۹۱۱۳۱۳

هواپیمائی ملی پرواز های خروجی ٦٤۳۰۱۳ ـ ٦٤۳۰۱٤
آتش نشانی‌تهران ٦٤٤٤٤٤
آتش نشانی شمیران ۲۷۷۷۷۲ ـ ۲۷۷۷۷۱
مرکز اورژانس : ٦٦۹۹۹۱ و ٦٦۹۹۲۱

آب: صرفه‌جویی نباید بهداشت عمومی را به خطر اندازد

صرفه‌جویی در مصرف آب ، در تهران ، شهری که بطورجدی‌با خطر کمبودآب‌روبروست، تنها چاره جلوگیری از بی‌آبی درماه‌های آینده است .

محاسباتی که چندی پیش انجام شده ، این خطر را ، با آمار و ارقامی گویا پیش روی تهرانیان قرار میدهد : مصرف آب تهران ، اگر با وضع و ترتیب فعلی ادامه یابد ، در سال‌آینده بیش از ۳۴۰میلیون متر مکعب خواهد بود ،حال آن‌که حداکثر آبی که با استفاده از دو سد موجود ـ فرحناز و امیر کبیر ـ و چاههای فعلی بدست می‌آید از ۳۲۸ میلیون متر مکعب بیشتر نیست. بدینگونه ، با همین وضع حاضر ،درسال آینده تهران دست‌کم ۱۲ میلیون متر مکعب‌کمبود آب خواهد داشت ـ درحالیکه از طرفی ، این پیش‌بینی هم صورت گرفته است که سال آینده‌بالغ بر ۱۵ هزار انشعاب آب جدید در داخل‌محدوده تهران داده خواهد شد و با اضافه شدن ۱۵هزار خانوار یا مشترک مصرف کننده آب ، حتی‌ترتیب فعلی مصرف آب نیز بهم خواهد خوردو کمبود آب حاصل از دو سد موجود و چاههای فعلی نسبت به میزان مصرف آب ، بیش از بیش تهران را به کام خطر بی‌آبی خواهد افکند .

ازاین‌رو ، اگر امروز برای جلوگیری‌از مصرف بیهوده‌آب و هدر دادن این مایع‌حیاتی چاره‌اندیشی نشود ، فردادیگر خیلی دیر خواهد بود .

اما این چاره‌اندیشی چگونه باید باشد و برای به انجام رساندن راههای چاره،چگونه باید عمل کرد ؟

برای بررسی این نکات،گروه گزارشگران اطلاعات، باعده‌یی از طبقات مختلف مردم‌گفت‌وگو کرده و گزارش زیر را فراهم آورده است .

افزایش تصاعدی آب‌بها

اطلاعات ، در خبراختصاصی دیروز خود ، نکات توجه انگیزی از چگونگی صرفه جویی درمصرف‌آب،میزان‌آبی که هرخانوارمجازاست‌باقیمت فعلی مصرف کند ونیز مساله افزایش تصاعدی آب بها در صورت تجاوز از میزان مجاز آب مصرفی ، انتشار داد .

خبر ، حاکی از آن بود که حداکثر مصرف آب هرخانوار حدود ۳۰۰ لیتر در روز یا۲۷ متر مکعب (هر مترمکعب یک هزار لیتر است) در سه ماه تعیین خواهد شد و برای مصرف این مقدار آب ، از هر مشترک ، متر مکعبی ۷٫۵ریال (آب‌بهای فعلی)دریافت خواهد شد . ولی‌درصورتی که‌مصرف آب مشترکی‌ازاین میزان‌تجاوز کند ، آب‌بها ، با افزایش تصاعدی دریافت میشود و این افزایش تصاعدی برای هر متر مکعب از۱۰ریال شروع‌میشود و به چند تومان بالغ میگردد .

با آن‌که در خبر افزوده‌شده بود هیچیک از این ارقام‌قطعی نیست و کارشناسان وزارت نیرو و سازمان آب منطقه‌یی تهران مشغول‌تعیین‌ارقام‌هستند تا پس از تعیین تکلیف نهایی‌از آغاز سال آینده‌آن را به‌مرحله اجرا بگذارند ، باز مردم‌معتقد بودند که دریافت آب بهای تصاعدی ازمصارف بیش‌ازحد، درحقیقت اساس طرح‌صرفه‌جویی آب تهران را تشکیل میدهد .

درکشور های‌دیگر..

در گفت‌وگوهای مردم با گزارشگران ما ، که غالبا خود پس از انتشار روزنامه با سرویس گزارش‌های اطلاعات تماس می‌گرفتند ، مساله از دیدگاه‌های مختلف موردبررسی قرار گرفت .

آقای مهندس محمود اکبری، از جمله کسانی بود که بطور جدی با هرز رفتن آب‌مخالفند.

وی به گزارشگران ما گفت : طرح صرفه‌جویی درآب ،برای اولین‌بار در دنیا نیست که در تهران مورد توجه قرارمیگیرد، در تمام دنیا شهرها و مناطق بسیاری را سراغ داریم که‌این موضوع را رعایت می‌کنند . حتی در بعضی از شهرهای دنیا ، آب‌بطور نوبتی‌درمناطق و محلات مختلف در دسترس قرار می‌گیرد . به این معنی که هرکدام‌از محلات،درساعات معینی از روز آب دارند ، ودر ساعات دیگر انشعاب‌آب‌به‌روی ساکنان آن بسته میشود تا همه مردم شهر ، بطورمساوی و به نسبت عادلانه از این مایع حیاتی استفاده کنند و مصرف بیش‌ازحد عده‌یی،باعث کم‌آبی و حتی بی‌آبی عده‌یی دیگر نشود .

وی افزود: طرح صرفه‌جویی در آب ، طرحی درست ولازم‌الاجراست ، اما باید در نظر داشت که در این طرح، فقط باید مصرف کنندگان بزرگ آب و کسانی که آب را بیهوده هدر میدهند و حرام می‌کنند ، مورد نظر باشند نه آنهایی که آب مورد نیازشان ـ آبی که واقعا به مصرف امورضروری میرسد ـ بیش از میزان تعیین شده است

حرام کردن آب

دنباله سخنان مهندس اکبری را یکی از همکاران او گرفت‌و گفت : در کوچه و خیابان یا درهمسایگی خود، بسیارکسان را دیده‌ایم که اتومبیل خودرا در حاشیه خیابان می‌شویند . این‌عده با شیلنگ های قطور، آب‌لوله‌کشی‌را به روی‌اتومبیل خودمی‌گشایند و گاه برای‌یک لکه‌گیری ساده اتومبیل، صدها لیتر آب آشامیدنی و تصفیه شده را، بی‌محابا حرام‌می‌کنند. درحالیکه ماشین‌پاها، بااستفاده از یک سطل آب و یکتکه پارچه ، چندین اتومبیل را می‌شویند و حاصل کارشان هم بهتر و تمیزتر از کسانی است آب را مثل بی‌ارزش‌ترین‌مواد، بروی اتومبیل‌های خود میریزند .

وی افزود:حتی خودمان بارها دیده‌ام که خدمتکارها یا حتی خانمهای خانه ، پیاده‌روی مقابل منزلشان را با آب آشامیدنی می شویند ، آنهم به این ترتیب که شیلنگ قطوری را درپیاده‌رورها می کنند وساعتها بدنبال کارهای دیگرشان میروند تا جریان مداوم آب ، خود بخود پیاده رو رابشوید. وتازه باتوجه به اینکه چند دقیقه بعد ، عبور رهگذران پیاده رو را کثیف و گل‌آلود خواهد کرد ، اینهمه حرام کردن آب،چه‌حاصلی دارد ؟

جنون مصرف آب

یک خواننده دیگر روزنامه‌ عبدالصمد داداش‌زاده ، ضمن تائید برقراری ضوابطی برای مصرف آب ، به کسانی که «جنون مصرف‌آب » دارند وروزی چندبار اتومبیل ، کف حیاط و پیاده‌روی مقابل خانه خود را باآب‌لوله‌کشی می شویند اشاره کرد و گفت :

بقیه در صفحه ۲۵

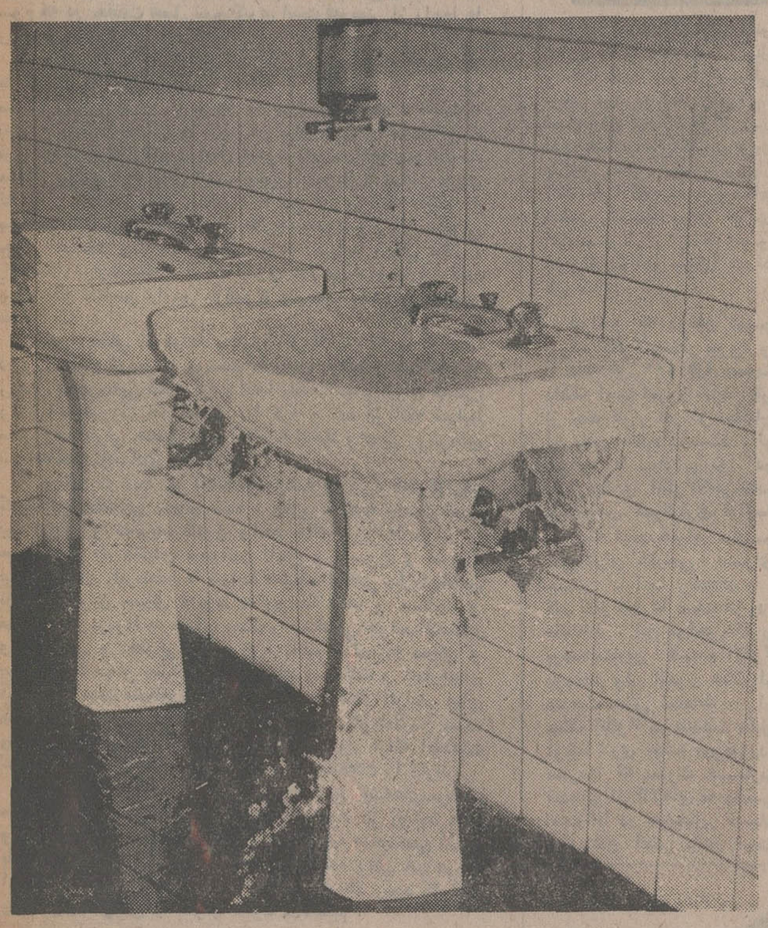

تهرانی‌ها ، گاهی درنظافت هم افراط می‌کنند : باز گذاشتن شیر دستشوئی ، تاحدی که آب از آن لبریز شود و روی زمین بریزد ....

★ آب‌تنی با آب‌خنک ،بویژه در گرمای تابستان ، دلچسب و لذت بخش‌است ، اما آیا بایدآب آشامیدنی مردم را هرروز به این ترتیب ، حرام کنیم ؟

آژانس جهانگردی
نیرایست تورز
نماینده
آمریکن اکسپرس
NET NEAR EAST TOURS
AMERICAN EXPRESS Travel Service
NEAR EAST TOURS
(American Express Representatives)
Announces
Nowrouz Tours To Europe
تورهای نوروزی
خودرا تقدیم میکند

نام تور	تاریخ حرکت	قیمت
لندن ۱۴ روز اقامت درهتل دولوکس باصبحانه	۲۷-۲۹-۳۰ اسفند	۵۶/۷۵۰ ریال
لندن ۱۰ روز اقامت درهتل درجه یك و دولوکس باصبحانه	۲۸ اسفند ۱ فروردین	۴۸/۵۰۰ ریال ۵۱/۹۰۰ ریال
پاریس ولندن ۱۴ روز اقامت درهتل دولوکس باصبحانه	۲۹-۳۰ اسفند	۶۰/۹۰۰ ریال

آژانس جهانگردی نیرایست تورز
خیابان تخت جمشید مقابل شرکت فیروز شماره ۱۳۰
تلفنهای ۸۳۴۱۸۴ - ۸۲۸۶۷۳ - ۳۵ تا ۸۳۲۰۳۱
54-AE-2

شرکت نسبی هامازاسب مارتین وشرکاء
Rollei
Linhof
MINOX
MIRANDA
Leitz WETZLAR
نمایندگی محصولات عکاسی آگفا ـ گورت در ایران
جهت فروش تولیدات کارخانجات معظم دیگر خود از قبیل:
لینهف ، رولای ، فوکلندر ، میراندا ، لایتس و مینوکس
بدو نفر ویزیتور با شرایط ذیل احتیاج دارد.
دانستن یکی از زبانهای آلمانی یا انگلیسی
دارا بودن برگ پایان خدمت یامعافی دائم
دارا بودن گواهینامه رانندگی
واجدین شرایط با تلفن های: ۶ـ۸۲۸۵۶۵ـ۸۲۷۲۰۹
با آقای وارطان مارتین تماس بگیرند.

متهٔ مخصوص حفر چاله برای درختکاری
ساخت کارخانه ابرهارد
آلمان غربی
شرکت مکاورز خیابان آیرنهاور شماره ۶۹۱
تلفنهای: ۹۷۲۸۷۶ - ۹۷۰۳۳۱

از صبح ۵شنبه فقط در
سینماسانترال

آغازهفته چهارم
باارزش‌ترین بازیگری بهروز وثوقی
والاترین اثر : مسعود کیمیائی
درگروه ممتاز سینمائی پایتخت
آغازهفته چهارم
کاپری ـ آسیا ـ رکس ـ شهوند ـ لیدو ـ نپتون ـ ژاله ـ توسکا
المپیا ـ پاسارگاد ـ چرخ فلک ـ ناتالی و...سیلورسیتی (قلهك)

بهروز وثوقی
برنده جایزه بهترین بازیگر در سومین جشنواره جهانی فیلم تهران
گوزنها
مهدی میثاقیه معرفی می‌کند:
اثر مسعود کیمیائی
بازی: نصرت پرتوی
فرامرز قریبیان
با شرکت: پرویز فنی زاده
مدیر فیلمبرداری: نعمت حقیقی
موسیقی متن: اسفندیار منفردزاده
و عنایت بخشی

سینما آتلانتیک
ازفردا صبح نمایش میدهد
برپرده پهناور «سینه‌راما» و باجادوی صدای استریوفونیك ، سفری لذت‌بخش به روسیه و دیدنیهای اعجاب‌آور آن ...
CINERAMA
بطریقه سینه راما
دیدنیهای روسیه
رنگی . باصدای استریوفونیک

هارد رایدر
رنگی
THE HARD RIDE
باشرکت: رابرت فولر
شری بین
تونی راسل

مقالات سیاسی

سرمقاله

گزارشی بامشخصات مطلوب

رئوس گزارشی که براساس نظرخواهی از مردم ومطالعات کارشناسان در موضوع روابط مالک و مستاجر تهیه شده و قرار است در کمیته‌یی با شرکت وزرای دادگستری و مسکن مورد مطالعه قرار گیرد، در «اطلاعات» دیروزازنظرتان گذشت.

این گزارش از سه فصل یا سه قسمت تشکیل میشود. یک قسمت به تشریح وضع موجود اختصاص دارد که‌فی‌المثل درتهران چه تعداد ازخانواده‌ها مستاجرند، چه تعدادموجرند و مناسبات آنها از چه‌قرار است :«درتهران ۴۹۰٫۰۰۰خانوار یعنی ۶۲٫۱ درصد خانوارها مالک واحد مسکونی خود هستند، ۳۱درصد یعنی ۲۴۵۰۰۰ خانوار مستاجرند و ۶٫۹ درصد بقیه – ۵۵۰۰ خانوار – سرایدار وامین وغیرمیباشند.» قسمت دیگر، ریشه‌ها و بواعث و نوع مشلاتی را که در روابط مالک و مستاجر وجود دارد ، مشخص‌میکند. قسمت سوم که در حقیقت فصل نتیجه‌گیری است فهرستی از راه‌حل‌ها را دربر میگیرد.

خصیصه جالب توجه این گزارش، جامعیت آنست که به کیفیتی دقیق و بیطرفانه مسائل را طبقه‌بندی کرده و یک سلسله پیشنهادها را با توجه به نوع ومماهیت مشکلات ، بعنوان راه‌حل مسائل موجود در برابر مراجع تصمیم‌گیرنده قرار میدهد . گزارش، درفصل مربوط به‌پیشنهادها وتوصیه‌ها، مشتمل بردونوع راه‌حل است، یکی راه‌حل‌ها و تدابیر فوری که براثر آن ، بحران مسکن وبه تبع آن روابط مالک و مستاجر از صورت حاد خود خارج میشود و زمینه مطلوبی جهت اقدامات وتدابیر اساسی فراهم می‌آید . یکی دیگر ، راه‌حلهای درازمدتکه درمرحله ثانوی باید مورد توجه قرارگیرد ویک نظم اساسی را در موضوع مناسبات مالک و مستاجر تضمین کند .

این، حاکی از توجه به‌همان نظریه‌ایست که ما در مقاله دیروز مطرح کردیم و نوشتیم مشکلات مالک و مستاجر به راه‌حل دودرجه‌یی نیاز دارد وابتدا باید راههایی برای تسکین و تخفیف صورت حاد قضیه پیدا کرد و بعد از آنکه شرایط معقول ومتعارفی حاصل شد، آنگاه به اتخاذ واعمال روش‌های شناخته‌شده اقتصادی پرداخت .

برنامه کوتاه‌مدتیا باصطلاح«برنامه ضربتی» که‌درگزارش کمیته‌های مطالعاتی عنوان شده ، بطور خلاصه مشتمل است بر: تدوین و تصویب قانون واحد حاکم برروابط موجر و مستاجر و قلم کشیدن برقوانین ناسخ و منسوخ و مقررات ضدونقیض و .غیرمنطبق با شرایط محیط ، تشکیل سازمان‌خاص ناظر براجرای مسائل مربوط به روابط مالک و مستاجر و موضوعات مربوط به مسکن بمنظور هماهنگی جوانب‌اقتصادی و اجتماعی و حقوقی موضوع ، تنظیم شناسنامه مسکن و محل‌های کسب و پیشه و تثبیت بهای مستغلات و اجارمبهای آنها برای مدت مشخص بطوری که کسی بخاطر افزایش بهای مال‌الاجاره درصدد تخلیه برنیاید و بالاخره کوتاه‌کردن دست واسطه‌ها و دلالان بااتخاذ سیستمی بمنظور ارائه اطلاعات لازم به کسانی که قصد فروش یااجاره مستغلات را دارند .

این راه‌حل‌ها، در حکم اقدام برای قطع ریشه‌های‌سرطانی مشکل مسکن – و مالا دشواریهای موجود در روابط مالک و مستاجر – محسوب میشود و هر طبیب متخصصی لاجرم باید کار درمان را از همین مرحله آغاز کند. وقتی این مرحله از درمان انجام گرفت، آنگاه وقت آن خواهد رسید که کارد و چاقوی جراحی را متوجه خود غده کنیم .

تفسیر سیاسی

مشکلات صلح در لبنان

باانتشار سند۱۷ ماده‌ای که‌پس‌از دوماه جنگ‌های خونین‌داخلی مورد تائید احزاب سیاسی لبنان‌قرار گرفته پایه‌های یک‌لبنان نوین کارگذاشته شد.

این سند سیاسی اصولی راکه‌لبنان‌فردا باید روی‌آن ساخته‌شود تشریح میکندو درحقیقت مکمل «پاکت‌ملی» است‌که ازسال ۱۹۴۳به مرحله اجرا گذاشته شده‌است.

اماهنوزمعلوم‌نیست «قرارداد‌کلی»که‌لبنان‌میخواهدبایکاربستن آن‌کلیه دردهای خودرا درمان‌کندچگونه اجراخواهدشد چه بسیاری از اصلاحاتی که‌دراین سند۱۷ماده‌ای گنجانیده شده‌بقدری گنگ‌ومبهم استکه رامرابرای بحثهای طولانی‌و تناقضات پایان ناپذیر باز می‌کند.

درازای ۱۳هزار کشته، پنجاه هزارزخمی وپانزده میلیارد دلار زیانی که باقتصاد ملی‌لبنان واردشده اکنون آینده‌ای برای این کشور پیشنهاد شده‌است که‌پراز نشیب‌وفرازودام‌های سیاسی است‌و رهبران لبنان درصورتی که‌بخواهند ازبروز حوادث‌ناگوار دیگری جلوگیری کنند بایدتمام مهارت سیاسی خودرا دراجرای این‌قرارداد بکار برند.قبل ازهرچیز لبنان باید زخمهای مادی‌و معنوی خودرا التیام بخشد حس‌کینه وانتقام جوئی راکه درجنگ‌های‌داخلی درقلوب مسلمانان و مسیحیان‌نسبت بیکدیگر برافروخته شده امت ازبین ببرد.

درقرارداد کلی مقام‌ریاست جمهوری همچنان‌دردست مسیحیان مانده پست‌های نخست‌وزیری وریاست مجلس که‌دردست مسلمانان سنی‌وشیعه است‌نیزتغییر نیافته است درحالیکه درجریان جنگ‌داخلی بسیاری از رهبران مسلمان عقیده‌داشتند‌که باید پست‌ریاست‌جمهوری کشور به مسلمانان داده‌شود.

در مورد‌کرسی‌های پارلمان مقررشده‌است‌که‌کرسی ها بطور عادلانه بتناسب‌هریک از جوامع‌کشوربین مسلمانان ومسیحیان تقسیم شود ولی باید تعداد‌کلی کرسیها که‌درحال حاضر از ۹۹ تجاوز نمی کند تعیین شود.برای تعیین تناسب شماره مسیحیان ومسلمانانی که درکشور زندگی میکنند باید سرشماری دقیق‌انجام شود. درلبنان از سال ۱۹۳۲ ببعدسرشماری صورت‌نگرفته‌است.

برای تصویب لوایحی که‌درقرارداد ازآنها بعنوان «حیاتی»نام‌برده شده‌است اکثریت‌دوسوم آراء درنظر گرفته شده‌است اماممکن‌است مساله ازنظر یک‌حزب جنبه‌حیاتی داشته باشدو حزب دیگر منکر جنبه «حیاتی »آن‌باشد.

یکی دیگر از مواد قرارداد که‌ممکن است هریک از احزاب آن‌رابنحوی تعبیر کنند حدود مسئولیت های‌رئیس جمهوری،نخست وزیر ووزیران کابینه‌است.

یکی دیگراز موادقرارداد کلی تشکیل یک‌دیوان عالی است که صلاحیت محاکمه‌نخست‌وزیرواعضای دولت‌را خواهدداشت. درحالیکه قبلا درقانون اساسی‌لبنان تشکیل یک‌دیوان‌عالی مرکب‌ازهفت نماینده وهشت قاضی دادگستری پیش‌بینی شده ولی‌تاکنون بمرحله اجرا درنیامده‌است.

درقرارداد همچنین پیش‌بینی شده‌است که‌دولت باانجام اصلاحات مالی ،اقتصادی‌واجتماعی یک‌عدالت اجتماعی‌کامل درکشور بوجودخواهد آوردولی درباره ماهیت‌این‌اصلاحات توضیحی داده‌نشده است. گرفتن تصمیم درباره این مساله‌مهم به‌نمایندگان پارلمان واگذار شده است.

مطبوعات آزادی خودراحفظ خواهندکرد ولی مطالب آنها باید باسیاست جامعه‌برای تحقق بخشیدن به‌وحدت ملی‌وتقویت مناسبت لبنان با کشورهای عربی‌وسایر کشورهای‌جهان هماهنگی داشته‌باشد. دراین مورد نیز مساله کنترل‌منابع‌مالی مطبوعات که‌درروزهای اخیر مورد بحث روزنامه‌های بیروت بود درنظر گرفته نشده است.

صرف‌نظر ازموارد مهم‌سند هفده‌ماده‌ای دارای عوامل مثبت و اطمینان دهنده‌ای مخصوصا برای مسیحیان است.

مثلا‌پست‌های دولتی بدون درنظرگرفتن عوامل مذهبی بین مسیحیان و مسلمانان‌تقسیم میشود.

امضای قرارداد‌کلی بین احزاب سیاسی ،براثر مساعی جمیله‌و میانجی‌گری سوریه امکان‌پذیر شد‌که توانست دو اردوگاه مسلمانان و مسیحیان لبنان راکه‌تا‌یک ماه‌قبل دربرابر یکدیگر صف کشیده بودند بهم‌نزدیک‌کند.

اکنون که‌لبنان از دام‌جنگ داخلی‌رهائی یافته‌ظاهرا سوریه و سازمان آزادی‌بخش فلسطین درجستجوی بهترین وسیله برای رسیدن به‌هدف اصلی هستند وآن‌حل‌کلی اختلافات خاورمیانه قبل‌ازپایان یافتن ماموریت نیروهای سازمان ملل‌متحد دربلندی‌های جولان است. ماموریت‌نیروهای کلاه‌آبی درجولان روزسی‌ام مه یعنی سه‌ماه‌ونیم دیگر پایان می‌یابد. اگرقبل از۳۰مه‌راه‌کلی برای مساله خاورمیانه پیدا نشود اوضاع بیش‌از هروقت دیگر دراین منطقه روبوخامت خواهد گذاشت.

فرانس پرس

گزارش از میدان جنگ آنگولا

من شاهد سقوط پایتخت اونیتا بودم

پرچم «میلا» در هوامبو شهری که تا چند روز قبل پایتخت گروه ضد مارکسیستی اونیتا بود به اهتزاز درآمده است ولی اینجا دیگر شهر اشباح‌است چون‌اکثریت قریب به‌اتفاق اهالی شهر – پیش‌از آنکه هفته گذشته نیروهای نهضت خلق برای ازادی آنگولا وارد هوامبو (نوو الیسبو آی سابق) شوند گریخته‌اند.

هوامبو که دومین شهر بزرگ آنگولا بشمار میرود و تا هفته قبل ۱۰۰ هزارجمعیت داشته است امروز شاید بیش از چند هزار نفر از ساکنان آن باقی نمانده باشند . از هوامبو تا سیلوپورتو در بخش‌مرکزی آنگولاکه‌فرستاده مخصوص خبرگزاری فرانسه توانسته است همراه سایر خبرنگاران خارجی برای نخستین بارآنها رامشاهده کند تمام شهرها دست‌نخورده مانده‌اند . این نواحی‌تاکنون پرجمعیت‌ترین قسمت آنگولا بوده‌اند ولی اکنون عملا از جمعیت خالی شده‌اند . از جنگ آنگولا در پایتخت سابق اونیتا اثری بچشم نمی‌خورد. مغازه‌ها که بندرت غارت شده پر از کالاهای مصرفی است اما در عین‌حال تمام کرکره‌های آهنی پائین است چون کسبه شهر نیز مانند ساکنان دیگر ان (ومخصوصا سفیدپوستان که‌اکثریت اهالی هوامبو را تشکیل میدادند) گریخته‌اند.

ساکنان آنگولایی هوامبو که تا مدتی پس از فرار سفید پوستان هنوز در اینجا باقی مانده‌بودنددر آخرین‌روزهای قبل‌ازسقوط شهر بدست میلا فرار کرده‌اند.

طبق ادعای بعضی ازاهالی که از طرفداران اونیتا هستند تنها کاری که ساکنان هوامبو انجام دادند پیروی از دستور ساویمبی رهبر گروه مذکور بوده‌است. اوبه سکنه‌هوامبو و شهرهای دیگر توصیه‌کرد که خانه‌های خود را ترک گویند وبرای برپاکردن جنگ چریکی به جنگلها بروند. اما بنا براظهار سایر ساکنان هوامبو – ترس دلیل اصلی فرار مردم بوده است .

اونیتا پیش از عقب‌نشینی با تبلیغات خود سکنه هوامبو و بسیاری از شهرهای دیگری را که از دست داده است‌دچار وحشت کرد و به آنها اخطار نمود که اگر در خانه‌هایشان باقی بمانند پس‌از ورودارتش میلا و نیروهای کوبایی قتل عام خواهند شد . اونیتا حتی به عده‌ای از مردم که اتومبیل داشتند بنزین داد تا آنها را به فرار تشویق کند .

خبرنگار خبرگزاری فرانسه نوشته است که هزاران نفراز آوارگان هوامبو با بزنیی که ازاونیتا دریافت کردندهوامبو را ترک گفته‌اند.

در هوامبو جنگی به‌معنای واقعی کلام برپا نشد واونیتا نتوانست از این شهر دفاع کند. ارتش میلا برای آنکه وارد شهر شود تنها در حدود ۲۰ گلوله خمپاره پرتاب کرد و سپس بدون‌آنکه باهقاومتی روبرو شود فاتحانه واردشهر شد. بی‌اطلاعی رهبران‌اونیتا و حتی فرماندهان نظامی آن از حضور دشمن در نزدیکی هوامبو جهلی وحشتناک و باورنکردنی بود بطوریکه وزیران دولت ساویمبی غالبا روز جمعه گذشته و بعضی‌از آنها حتی تا صبح روز شنبه فرصت نیافته بودند که فرار کنند .

بطوریکه شهود عینی می‌گویند وقتی که ارتش میلا به نزدیکی‌هوامبو رسیدنیروهای اونیتا جزتعداد انگشت‌شماری زره‌پوش و مقدار بسیاراندکی سلاح‌های سنگین و سربازان ناآزموده و فاقد آموزشهای رزمی‌دراختیارنداشت درحالیکه طرف دیگر جنگ یعنی ارتش میلا برای تصرف هوامبو نفرات و تجهیزاتی را بسیج و متمرکز کرده بود که حتی در سطح تمام قاره افریقا استثنایی بشمارمیرفت. برآورد کردن دقیق ابعاد واحدها و جنگ‌افزارهایی که میلا برای تعرض اخیرخود مورداستفاده قرار داد غیرممکن است اما آنچه شهود عینی روز شنبه اخیر در میان جاده‌هوامبو تا سیلوپورتو از نیروهای میلا مشاهده کردند نشان داد که این‌گروه موردحمایت‌شوروی ارتش عظیم و مجهز به کارآمدترین تجهیزات رابرای تصرف اراضی تحت کنترل اونیتا بخدمت گرفته است .

طبق اطلاعاتی که ازمنابع نظامی درهوامبو بدست آمده است میلا در جریان تصرف هوامبو تنها عده‌کمی را که همه از شخصیتهای سیاسی و یا فرماندهان نظامی دشمن تشکیل میشدند به اسارت‌گرفت و هزاران نفرازسربازان عادی اونیتا که تسلیم شده بودند بلافاصله پس‌ازآنکه خلع‌سلاح گردیدند ازادی خود را بازیافتند .

این رفتار از طرف ارتش میلا و حامیان کوبایی آن در بسیاری دیگر از شهرهای آنگولا نیزکه‌طی‌هفته‌های‌اخیر از جنگ اونیتا خارج شده‌اند تکرار شده است .

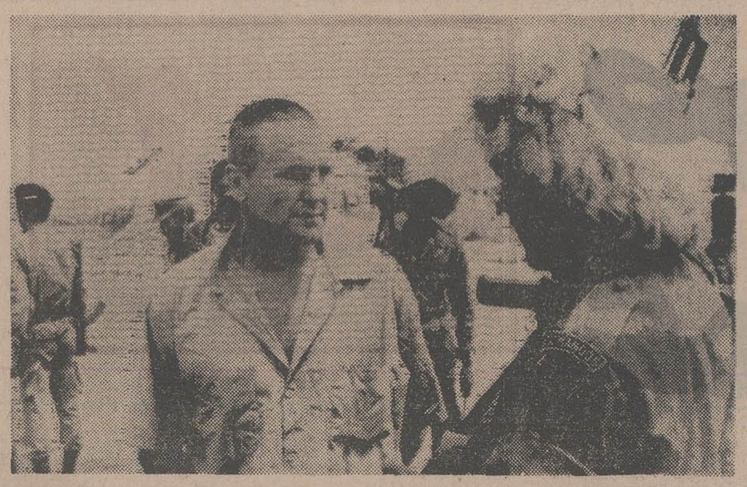

عکس یک مزدور انگلیسی را که توسط افراد میلا دستگیر شده درحال بازجوئی‌شدن نشان‌میدهد.

فیگارو

کشمکش چین و کوبا برسر آنگولا

ماجرای آنگولا،علاوه‌بربیامد های سیاسی دیگری که بدنبال داشت وجوداختلافات‌نظر های‌سیاسی و ایدئولوژیکی شدید بین‌هوانا وپکن که رهبرانشان از دهسال قبل آن را پرده پوشی می‌کردند آشکار ساخت .

حضور مستشاران نظامی چین درمیان نیروهای فنلا برهبری «هولدن‌روبرتو» که از طرف مسکو عامل «سیا» شناخته شده وحملات اخیر خبرگزاری رسمی چین بروش کوبا درآنگولا حمله متقابل روزنامه «گرانما» ارگان حزب کمونیست کوبا را درپی داشت ،

روزنامه «گرانما» ضمن مقاله‌ای پیرامون جنگ آنگولا باخشونتی که حیرت ناظران سیاسی رابرانگیخت سیاست پکن رابادانتقاد گرفت .

حزب کمونیست کوبادراین مقاله‌مائوئیسم رابه سازش تنفر انگیز باامپریالیسم و رژیم نژاد پرست‌آفریقای جنوبی متهم کرده است .

از نظر کوبا جمهوری خلق چین بعلت روشی که درجنگ آنگولا پیش گرفته‌در کنارنوکران‌ومتحدان امپریالیسم قرار گرفته است .

ارگان حزب کمونیست کوبا اضافه می‌کند: تبانی آمریکا ، آفریقای جنوبی وچین را نمیتوان به‌چیز دیگری‌جز به مخالفت‌مائوئیسم با ایدئولوژی مارکسیسم تعبیر کرد.

روزنامه «گرانما» در پاسخ خبرگزاری چین جدید که از نیروهای کوباشی‌ازآنگولا بعنوان «اقمار شوروی ها» نام برده می نویسد تنها کسانیکه شرافت و حیثیت خودرا بکلی زیر پا گذاشته باشند میتوانند چنین سخنانی برزبان بیاورند،

ازنظر حزب کمونیست کوبا روش چین درآنگولا بهترین‌نمودار سیاست‌خارجی‌دستگاه رهبری حزب کمونیست چین است . که در کنفرانس احزاب کمونیست آمریکای لاتین در ماه‌ژوئن‌گذشته‌محکوم شد.

روزنامه «گرانما» اضافه می کند :جمهوری چین اکنون با امپریالیسم آمریکا لاس میزند، وجود ناتو را توجیه میکند وباهمان لحن وخشونت مرتجعان بین‌المللی به شوروی تهمت میزند.

ازسال ۱۹۶۶ تاکنون باوجود نزدیک‌شدن تدریجی هوانا به مسکو اختلافات کوبا وچین با این صراحت فاش نشده بود.

بموجب اسناد رسمی‌حتی روابط‌بازرگانی بین دوکشور تاسال ۱۹۷۴ بطور عادی در حال توسعه بوده است . چین پس‌ازشوروی وژاپن‌سومین‌شریک بازرگانی کوبا بشمار می رفت . ظاهرا هنوز هم در روابط بازرگانی دوکشور تغییرات زیادی روی نداده‌است. معذلک یک مساله بازرگانی ریشه اختلافات دوکشور بشمار میرود.

درماه ژانویه ۱۹۶۶ فیدل‌کاسترو اعلام داشت که چین تنها نیمی از ۲۵۰ هزار تن برنج راکه به کوباوعده داده است باین کشور تحویل خواهد داد ولی چندهفته بعدهنگامی که به علت خودداری دولت چین از انجام تعهدات خود آگاه شد چینی ها را متهم کرد که درمحاصره کوبا باامپریالیست‌ها همدست شده‌اند .

رهبر کوبا همچنین چین را متهم‌کردکه درکوبا به تبلیغات ومبارزه شدیدی درمیان نیروهای مسلح وکارمندان غیر نظامی دست زده‌است .باین ترتیب روابط چین وکوبا رو به تیرگی گذاشت ولی بحران درظاهر مدت زیادی دوام نکرد اما اختلافات پشت پرده همچنان ادامه داشت .

کوبا مدتها از مداخله دراختلافات‌شوروی وچین خودداری کرد زیرا باصطلاح می خواست وحدت انقلابی راحفظ کند ولی اکنون وظیفه «انترناسیونالیستی» رهبران هوانا را وادار کرده که سکوت دهساله خود را شکسته واز اردوگاه پکن دوری جویند.

جنگ در صحرا

گاردین

سوسیال دمکراتها وائتلاف با کمونیستها

آیا شرکت سوسیال دمکرات‌ها، در حکومتی موتلف با کمونیست ها به سود آنها است ؟ تاریخ جواب می‌دهد: «نه».

بلشویک‌های روسیه در سال ۱۹۱۷ هرگز فرصت دومی‌برای شرکت در حکومت نیافتند . در چکسلواکی سال ۱۹۴۸ امید سوسیال دمکرات‌ها به بقای استقلال‌شان بامرگ ژان‌مازاریک، از میان رفت. در سراسر اروپای شرقی وضع برهمین منوال بوده است. در مجارستان بلغارستان لهستان رومانی و آلمان شرقی رفیقان اصلی ائتلاف سوسیال – دمکرات‌ها کمونیست‌ها معمولا به وسیله وزیر کشور کمونیست تصفیه شدند. در آن روزگاران وقتی کمونیست‌ها خواستار دیکتاتوری پرولتاریا بودند به همین تصفیه می‌اندیشیدند .

اگر به‌کمونیست‌های ایتالیاهم اجازه داده شود به حکومت بپیوندند آیابرای دمکرات‌مسیحی های ایتالیایی همان وضع روی خواهد داد؟اگر فرانسوا میتران باحمایت کمونیست‌ها به‌ریاست جمهوری می‌رسید برای سوسیالیست‌های‌فرانسوی چه روی میداد؟ این سئوالی است‌که سه هفته پیش رهبران سوسیال دمکرات‌را، درالسینور برانگیخت ونیز سئوالی است که هنوزهم اشمیت صدر اعظم آلمان غربی را برمی‌انگیزد .

پاسخ این سئوال برانگیزنده به احتمال قوی بیش از آن چه اشمیت گمان می‌کند مبهم است. زیرا در درجه اول این که‌ارتش سرخ در فرانسه یا ایتالیا حضور ندارد، و دیگر این که هر دو حزب کمونیست ایتالیایی وفرانسه دیکتاتوری‌پرولتاریارا‌تقبیح‌کرده‌اند و این دیکتاتوری از نظر مارکسیسم بدین معناست که‌وقتی کمونیست‌ها به قدرت برسند باید آن را حفظ کنند و بدان چه مردم می‌خواهند توجهی نداشته باشند.

حزب کمونیست فرانسه چند روز پیش رسما دیکتاتوری پرولتاریا را تقبیح کرد . وحزب کمونیست ایتالیا وقتی سیاست «مصالحه تاریخی» را پذیرفت ، بین کمونیست‌ها و دمکرات مسیحی‌ها پیوندی پدید آورد. همچنین بین این حزب‌کمونیست باآن دیگری از لحاظ خصلت و سیاست، اختلاف وجود دارد. کمونیسم بین‌المللی دیگر یک پارچه نیست. ژرژ مارشه را نمی‌توان‌بالنین‌و یا التراولبریشت مقایسه‌کرد. «انریکو برلینگر»رهبر حزب کمونیست ایتالیا «سانتیاگو کاریلو» رهبر حزب کمونیست اسپانیا آنجا که پای شرایط انسانی به‌میان‌آید، بیش ازبرژنف باروی جنگنیز اشتراک عقیده دارند . ژرژ مارشه دیکتاتوری پرولتاریا را از شعارهای حزب خود پاک کرد گرچه نمی‌دانست که باید با خطری عمدی مواجهه کند. کاریلو وبرلینگر نیز چنین کردند.

اما دیگران چه وضعی دارند؟ آیا دمکرات مسیحی‌های ایتالیا می‌توانند بدین سخن برلینگر معتقد باشند که اگر به دولت دست یابد در صورت شکست‌در هر انتخاباتی استعفا میدهد و نیز در جریان فعالیت‌های دولتی بازار مشترک اروپا و ناتو را بی‌اعتبار نخواهد کرد ؟ آیا میتران بدین سخن ژرژ مارشه میتواند اعتماد کند که حزب کمونیست دیگر در اندیشه‌ایجاد یک سیاست پلیسی متمرکز برنخواهد آمد.

در فرانسه موضوع همکاری‌با کمونیست‌ها چنان فرانسو امیتران را مسحور کرده که نمیتواند امیدوار باشد بی‌حمایت کمونیست

بقیه در صفحه ۸

نوشته: مصطفی امین

از : اخبار الیوم

مبارزه با فساد در مصر

دومین نبردمیان نیروهای‌الجزایر ومراکش وسقوط شهر «امقلعه» بدست نیروهای الجزایر نشان‌میدهد که بقول بومدین بحران صحراتازه آغاز شده است.

سلطان حسن‌پادشاه مراکش‌دیروز اعلام کرددرحمله نیروهای‌الجزایری به‌«امقلعه» در صحرا تلفات زیادی بانیروهای مراکش وارد شده‌است واوضاع بحرانی است.

سلطان حسن ضمن پیامی به بومدین او را به شرافت الجزایرو ملت الجزایر سوگند داد که با علنا به مراکش اعلان جنگ بدهد ویا دست از عملیات جنگی بردارد. ارتش الجزایر میکوشد با کمکبه جنگجویان جبهه «پولیزاریو» که خواهان استقلال صحرا هستند مراکش را بامشکلات بیشتری‌روبرو کند.

عکس ۲ نفر از جنگجویان جبهه پولیزاریو را در صحرا نشان‌میدهد.

ممدوح سالم نخست وزیر مصر در بیانیه‌ای که انتشار داد از ملت خواست که در مقابل فساد ایستادگی کند. دولت از تمام افراد ملت خواسته است کسانی که هرگونه اطلاعاتی درمورد انحراف و یا سوء استفاده دارند این اطلاعات را در اختیار مقامات مسئول بگذارند ... مقاماتی نظیر وزیر مشاور و یا دادستان کل ...

فرق میان ملت ها دردوران دیکتاتوری‌و دوران‌دمکراسی این است‌که‌ملت هادرتاریکی در گوشی صحبت میکنند، ولی‌دروشنائی‌صدای خود را بلندمیکنند.شایعه‌ها مانند شبح در ساعات شب رواج پیدا میکند ولی حقایق در ساعات روز مانند نور خورشید میدرخشد . در دوران سانسور میزان‌معما ها وسخن های در گوشی‌و جمله های نامفهوم افزوده می‌شود .. ولی در دوران آزادی ، همه اشیاء را بنام مینامیم و همه‌چیز را به صراحت اعلام میکنیم .

البته در این میان عده‌ای فرصت طلب پیدا میشود .

کسانی که‌ماجرای پانصد میلیونر رااقشا کردندتصور کردند که بمبی مرکب از گرد و غبار سیاه منفجر کرده‌اند تا بوسیله آن نام کسانی را که میخواهند آلوده سازند و در عین حال ملتی را که از گرانی‌رنج میبردبرانگیزند و به مردم اینگونه وانمود کنند که دولت ضعیف است و سوسیالیسم صحنه بازی است . زیرا چگونه میشود تعداد میلیونر ها که قبل از انقلاب چهار نفر بود به پانصد نفر افزایش پیداکنند پس سوسیالیسم کجااست.. و عدالت اجتماعی کجا رفته و حاکمیت قانون را کجا پیدا کنیم ؟

هنگامیکه‌روزنامه نویسان از برپا کنندگان این گردو غبار خواستند که نام این عده را تعیین‌کنند ،نامبردگان از این‌کار خودداری‌نمودند وخود را به نادانی زدند و مدعی شدند که هیچگونه اطلاعاتی ندارند و فقط در این باره مقالاتی در یک روزنامه‌خارجی خوانده‌اند.

همه افراد ملت از کسانی که چنین داستانی را افشا کرده‌اند میخواهند کیستند. هدف آنها چه کسانی‌هستند. ولی جنگ درگوشی و در تاریکی محلی در دوران آزادی و روشنایی ندارد باید نام این افراد اعلام‌شود و دلایل اتهام روشن گردد وبدون شک افکار عمومی در آنها حمایت وجانبداری خواهد کرد .

دولت نیز اعلام کردکه‌در های آن بروی همه باز است .. نباید تهمت زد و سپس صحنه را خالی کرد. این روش با روح دوران دمکراسی که در آن زندگی می کنیم هماهنگی ندارد . کشور مصر دیگر حاضر نیست‌روی هیچگونه‌انحرافی پوشش گذاشته شود‌ولی‌در عین حال حاضر نیست که‌در عصر حاکمیت قانون مردم‌در مضان اتهام قرارگیرند .

ضمنا هیچکس حاضر نیست که افراد بزرگ فاسد و منحرف دوره گذشته بسا ساختن تهمت ها ناروا و رواج دادن شایعه های بی‌اساس ازخود دفاع کنند، و ملت را از گرفتن گریبان آنان وکوتاه کردن‌دستشان بازدارند .

عده زیادی از روزنامه – نویسان خارجی میدیدند بیشتر کسانی‌که با آنهاتماس میگیرند و میخواهند که مطالبی درباره ماجرای‌پانصد میلیونرمنتشرشود خودشان از میلیونر های « دوران تاریک» هستند . درست‌مانند سارقی که او را در حال سرقت مشاهده میکنند و سپس وی در خیابان‌ها می دود و فریاد میزند دزد را بگیرید تا مردم‌رادر شناختن دزد واقعی گمراه بسازد .

مصر اینک تصمیم به مبارزه با فساد و سودجویی گرفته است‌ولی دزدان نمی توانند برای نجات خود دیگران را متهم سازند .

ایستادگی‌در برابرهرگونه فسادی از وظایف هر فرد مصری است البته با دلیل و مدرک .

سومین دوره مسابقات فوتبال بین‌المللی جام والاحضرت همایون ولیعهد

سومین دوره مسابقات فوتبال جام بین‌المللی والاحضرت همایون ولایتعهد امروز حرکت خود را آغاز کرد ، دراجتماع ایندوره بازیها که ۸ تیم خارجی بهمراه ٤ تیم از ایران آن را تشکیل‌میدهند ، شیراز و اهواز، دو شهری میباشند که‌جو شو خروش پیکارها در میدانهای آنها شکل میگیرد .

زمان آغاز بازیها ساعت ۱۱ صبح میباشد که روز اول با برگزاری ٦ مسابقه پشت‌سر گذارده میشود ، و چهار تیم‌نماینده ایران نیز امروز بمیدان میروند که اولین آنها نوجوانان «آ» بوده است .

از جمع دیدارهای تیمهای ایران ، جدال شوروی ـ جوانان ایران «آ» در شیراز نظرهای بیشتری را متوجه خود دارد ضمن اینکه نوجوانان «ب» بمصاف ایتالیا و جوانان «ب» به دیدار یوگسلاوی میروند .

بازیهای «شیراز» با شرکت تیمهای کره جنوبی ـ نوجوانان ایران «آ» ـ لهستان ـ برزیل ـ شوروی ـ جوانان ایران «آ» برگزار میشود و در اهواز نوجوانان ایران «ب» ـ ایتالیا ـ جوانان ایران «ب» ـ یوگسلاوی ـ مجارستان و چکسلواکی اجتماع دارند .

دیدارهای مقدماتی ٤ اسفند به آخر میرسد و تیمهای اول و دوم ۲ گروه بازیهای نیمه نهائی را ٦ اسفند انجام میدهند و بالاخره جمعه ۸ اسفند با جدال فینال بازیها به پایان راه میرسد.

در ۲ دوره گذشته این بازیها تیم جوانان تهران و خوزستان فاتحین عنوانهای قهرمانی بوده‌اند ، در سال ۱۳۵۲که دوره اول بازیهای جام ولیعهد در سطح بین‌المللی انجام گرفت تیم جوانان تهران با شکست ۰ـ۱ عراق در فینال قهرمان شد و در دوره دوم که در سطح گسترده‌تری انجام پذیرفت ، خوزستان در پیکار سرنوشت ۱ـ۲ کره جنوبی را شکست داد .

باین ترتیب تاکنون جام از ایران بیرون نرفته است و باید دید اینبار چه خواهد شد ، باحساب اینکه در این‌دور موجود هشت تیم خارجی نمایانگر ارزش و اعتباری است که این‌بازیها برای خود دست و پا کرده و دست یافتن به جام ازجمع‌مدعیان کار آسانی نیست .

برنامه بازیهای امروز چنین است

شیراز (استادیوم تاجگذاری)

- نوجوانان ایران «آ» ـ کره جنوبی (۱۱ صبح)
- برزیل ـ لهستان (۲ بعد از ظهر) .
- جوانان ایران «آ» ـ شوروی (٤ بعد از ظهر) .

اهواز (استادیوم ولیعهد)

- چکسلواکی ـ مجارستان (۱۱ صبح)
- نوجوانان ایران «ب» ـ ایتالیا (۲ بعد از ظهر)
- جوانان ایران «ب» ـ یوگسلاوی (٤ بعد از ظهر)

پس از این بازیها روز پنج‌شنبه دنبال میگردد .

والیبال جام پاسارگاد

فردا: نبرد طوفانی پرسپولیس ـ تاج

● بابرگزاری دودیداردیشب، حالا از هفته بیست و یکوالیبال جام پاسارگاد یک جدال دیگر باقیمانده است . پیکاری بزرگ‌که از روزهای بسیار پیش انتظاری فوق‌العاده برای فرارسیدنش شکل گرفته است . پیکارداغ‌پرسپولیس‌ـ تاج : ۲ تیم بزرگ پایتخت که در شرایطی حساس از جام اول پاسارگاد به مصافهم میروند .

دیشب در مشهد ، پاسرضائیه به پیروزی جالبی دست یافت که راه‌آهن را ۲ـ۳ شکست دادضمن اینکه درتهران «هما» ، بایک گیم باخت بالاخره از گمرک اهواز ۱ـ۳ برد.

یک گیم پیروزی برابر هماآنهم درتهران برای اهوازیها حداقل از جهت روحی چیز باارزشی است.

فردا ساعت ۵ره بعدازظهر جدال پرسپولیس ـ تاج درسالن محمدرضا شاه پهلوی آغاز می شود ، ضمن اینکه پیش ازآنهم تهرانجوان ـ گمرک اهواز دیدار دارند .

پرسپولیس دربازی رفت ۲ـ۳ تاج راشکست داد ، ضمن اینکه حالا ضمن پیشتاز بودن ، آماده‌تر و جنگنده‌ترهم بنظر میرسد تاجیها در بازی رفت‌درحالی‌بحریف‌باختند که بهترین بازی خود طول‌مسابقات رانشان دادند ولی مغلوب یک پرسپولیس ناهماهنگ شدند وحالا باید دید اینبار چه خواهد شد؟

پرسپولیس‌اگرچه حتی باباخت به تاج درصورت پیروزی‌پردخانیات بازقهرمان خواهد شد ولی باخت‌به تاج ودخانیات ، سرخیوشها رابه مکان سوم خواهد فرستاد ولی پیروزی برتاج حداقل تازمان دیدار بادخانیات مقام دوم را برای پرسپولیس تثبیت خواهد کرد و بهرتقدیر سرنوشت قهرمانی در گروه جدال پرسپولیس ـ دخانیات خواهد بود.

واین مسائل درشرایطی است که پرسپولیسیها معتقدند ، تاج را با دردسر کمتر از بازی رفت شکست میدهند !

پرسپولیس درحال حاضر ۳٦ امتیاز دارد ، اما ۵۲ گیم برد و ۱٦ گیم باخت ودخانیات ضمن ۳٦ امتیاز ، ۵٤ گیم برد و ۲۲ گیم باخت دارد .

کیفیت بازیهای دیشب باین ترتیب بود.

راه‌آهن ۲ـ پاس رضائیه ۳

★ دوشنبه ۲۷ بهمن ـ سالن والاحضرت رضا پهلوی (والیبال جام پاسارگاد ـ دوربرگشت) ، راه‌آهن مشهد ۲ (گیم اول ٤ـ۱۵، گیم سوم ۸ـ۱۵) ـ پاس رضائیه۳ (گیم‌دوم۱۳ـ۱۵، گیم‌چهارم ۷ـ۱۵، گیم پنجم ۱۰ـ۱۵) سرداور : ★ محمود کشفی . داور : کاوه سرحدی . تماشاگر حدود ۲۵۰۰ تن. درآمد ۵۱۰۰۰ریال .

ارزش بازی ★★★

راه آهن : محمد جوانشیر ، باقر سلیمان‌نژاد ، مهدی ناطقی ، حسن شمشیری ، جواد فخار ، حمید شائیگی ـ اصغر هنرور ، مسعود قاضی‌آذری ، پاسرضائیه: یدالله کارگربیشه (کاپیتن) ، رحیم قارصی ، جمال رضوان ، ناصر منصوری ، احمد سبکرو ، یحیی بلوری ـ خطیب شهیدی .

● پیکار ایندو حریف ۲ ساعت و ۳ ربع بطول انجامید و سرانجام درپایان این ماراتن،پاس رضائیه درخانه حریف به پیروزی دلپذیر ۲ـ۳ نائل آمد و همچنان جای خود را درمکان ششم جدول حفظ کرد .

دیدار پاس رضائیه ـ راه‌آهن مشهد درحالی برگزار گردید که برف سنگینی همه‌جارا سپید کرده بود و تحت این شرایط اجتماع حدود ۲۵۰۰ تماشاگر وکار خوب یاران دوسوی میدان گرمی خاص درسالن پدیدآورده بود.

گیم اول رامشهد ضمن دادن تنها ٤ امتیاز بحریف برد ، در حالیکه پاسیها گیم دوم را بارقابتی سخت ۱۳ـ۱۵ بسود خود تمام کردند پیروزی ۸ـ۱۵ مشهد درگیم سوم وبرد ۷ـ۱۵ پاس در گیم چهارم حساب را ۲ـ۲ کرد . وبالاخره درأوج اضطراب رضائیه گیم پنجم را ۱۰ـ۱۵ بسود خودبه آخر رساندوباین‌ترتیب پایان ماجرا با شکست ۲ـ۳ مشهدیها همراه بود.

هما ۳ ـ گمرک ۱

★ دوشنبه ۲۷ بهمن ـ سالن محمدرضاشاه پهلوی (والیبال‌جام پاسارگاد ـ دوربرگشت)هما‌تهران۳ (گیم اول ۱ـ۱۵ ، گیم سوم۷ـ۱۵، گیم چهارم ۲ـ۱۵)ـگمرک‌اهواز۱ (گیم دوم ۹ـ۱۵) ، سرداور : باقرزاده . داور :علائی . تماشاگر نزدیک ۱۵۰ تن . فروش‌بلیط ۵۱۰۰ ریال .

ارزش بازی ★★

هما : محمود محب ، مصطفی ابهری ، جمشید قدیری ، علی کوهستانی ، اسماعیل حبیبی ، اصغر رزاقی .

گمرک : علی غوچ ، بهروز ریاسی ، منصور جهانبانی ، عظیم صافدل ، شاهرخ هواخواه، فرزاد حسامی‌زاده .

● دیشب گمرک اهواز در مصاف باهما یک تیم عجیب بود، درگیم دوم اهوازیها آنطور برابر هما کارکردند که سخت تحسین آن جماعت معدودحاضر درسالن را نسبت به خود برانگیختند و جالبتر اینکه گیم‌هم باشکست‌هما به آخر رسید .

تانیمه راه بازیها حساب شانه‌بشانه پیش میرفت و ناگاه گمرک باجهشی سریع به مرز ۱٤ رسید و تلاش هماتیها حاصلی نداشت و گیم ۹ـ۱۵ بسود اهواز به اخر رسید .

گمرک درگیمهای دوم وسوم بیشتر از حدانتظار کارکرد واگر چه «هما» هم بیحال و ناهماهنگ بود ولی گمرک میتوانگفت‌اوج کیفیتش‌رانشان‌داد

«هما» پارسیان کاپیتن خود را در خدمت نداشت و دیگران‌هم چیزی قابل بحث نشان ندادند و واگر حریف اهوازی یک تیم پر تجربه بود، ضرربزرگتری‌میتوانست به هما‌بزند .

الگری اجتماعی و عبرت‌آموز که هرپسرودختروهرپدر ومادری باید به‌بیند

از فرداصبح در

سینما پولیدور

اورنلا موتی

الیوا اورانو درفیلم

EXPERIENCE BEFORE MARRIAGE

رابطه قبل از ازدواج

رنگی ٥ پخش از کمپانی برادران وارنر

۳

برای رزرو به گیشه سینما پولیدور مراجعه فرمائید.

دنیای ورزش شنبه منتشر میشود

اگر در سفر ، بجای کیف پول

دفترچه حساب پس انداز در گردش بانک ملی ایران

همراه داشته باشید ،

هرجا بخواهید میتوانید از موجودی آن استفاده کنید .

و بهره نیز دریافت نمائید .

صندوق پس انداز بانک ملی ایران.

«کوی دانشگاه تهران» در والیبال و بسکتبال از «جندی‌شاپور» برد

تیمهای والیبال و بسکتبال پسران دانشگاه جندی‌شاهپوراهواز در سفری به تهران دودیدار برابر تیمهای منتخب دانشجویان کوی دانشگاه تهران برگزار کردند. که درهردو جناح پیروزی باتیمهای میزبان بود .

والیبال

بازیها درسالن چهارم آبان انجام گرفت ، ودر دیدار تیمهای والیبال ضمن اینکه طول گیمهای بازی رقابتی دلپذیر بین دوحریف پدید آمده بود تهرانیهاسرانجام باحساب ۰ـ۳ پیروز میدان راترک گفتند .

درگیم دوم اوج رقابت دو حریف شکل گرفت که تیم کوی دانشگاه تهران ۱۵ـ۱۷ به‌پیروزی دست یافت ، درحالیکه اهوازیها گیم های اول و سوم را ۱۳ـ۱۵ باختند .

بازیکنان دو تیم اینها بودند ، کوی دانشگاه : ابطحی ، غفاری ، شعبان خوئی، فاندفر ، صمدی ، پاشائی، محمودی،اکبری، معزی .

جندی‌شاهپور : یزدان‌پناه ، عباسی ، حجار ، خرمشاهی ، علیزاده . انصاری ، بهبهانی ، ابراهیمی راد .

بسکتبال

دردیدار بسکتبال نیز پیروزی از آن تهرانیها شد ، این مسابقه نیز که درسالن ورزشی چهارم‌آبان انجام گرفت ضمن اینکه دروقت اول باتساوی ۱٤ـ۱٤ به آخر رسید ، عاقبت ۳۷ـ٤۵ بسودکوی دانشگاه تهران شد.

سفر تیمهای دانشگاه جندی‌شاهپور به تهران بادعوت سازمان ورزش کوی دانشگاه تهران صورت گرفت .

تصمیمات تازه کمیته فنی کشتی

فدراسیون کشتی ایران اطلاع داد که در روزهای شنبه و یکشنبه هفته آینده برای شناسائی دو چهره برتر وزنهای ۵۲ و ٦۸ کیلو تیم ملی کشتی آزاد ایران اعزامی به آمریکا یکدوره مسابقه دوره‌ای بین امیدهای شناخته شده این دو وزن انجام میشود .

قبلا فدراسیون کشتی سوای ٦۸ کیلو ، برگزیدگان ۹وزن دیگر را معرفی کرده بود که در تصمیمگیری مجدد برای ۵۲ کیلوئی‌ها نیز مبارزاتی معین گردید .

در ٦۸ کیلو عبداله حاج‌احمدی ـ محمود قشنگ ـ علی دهقان و محمد خرمی سرنوشت پیراهن تیم ملی را روشن خواهند کرد و در ۵۲ کیلو قدیر نخودچی ـ حسن زارع ـ حبیب فتاحی ـ ماشاء اله کاشف ـ ناصر نصیری روشنگر سرنوشت خواهند بود .

تیم ملی ایران روز پنجم اسفند ماه راهی تولیدوی امریکا خواهد شد .

کلاس مربیگری و داوری هوکی

فدراسیون هوکی ایران اطلاع داد از جمعه اول اسفند یک دوره کلاس داوری و مربیگری «هوکی» به سرپرستی «انورخان» مربی پاکستانی تیم ملی هوکی ایران در مدرسه عالی ورزش تشکیل خواهد شد .

در این کلاس که دو هفته به‌طول خواهد انجامید ، ۱۷ مربی و داور از شهرستانها شرکت مینمایند .

از فردا در

سینما گلدیس

برت لنکستر

دین مارتین

درفیلم پانا ویژن ۵ رنگی

فرودگاه

ازامشب فقط در

سینما پارامونت

تماشای این فلیم برای اشخاص کمتر از ۱۸ سال ممنوع است

پخش از : سیتی فیلم

نوشته : دکتر پارسادوست

برق منطقه‌ای تهران گرانفروشی میکند

ماهها است که بفرمان شاهنشاه آریامهر مبارزه با گرانفروشی در ابعاد وسیع و گسترده در سراسر کشور بمورد اجرا گذاشته و این همه نتایج نیکو بدست آمده است و اخیرا نیز باتوجه باین که گران فروشی، خود نوعی از فساد است ریشه آن نیز مورد توجه دقیق قرار گرفته و مبارزه بافساد سرلوحه اقدامات اساسی دولت گردیده است وبرای ایجاد فکر مبارزه با فساد در مردم وریشه کن کردن اساسی همه مظاهر نازیبای آن از کلیه افراد مردم خواسته شده است که در مبارزه بافسادپیگیر و بدون اغماض باشند و قاطعانه در هر لباس و مقامی هست بدستگاه های مسئول دولت معرفی کنند تا هرچه زودتر از خدمت برکنار شود و تحت پیگرد قانونی قرار گیرد. در چنین شرایطی برق منطقه‌ای تهران به وظایف خود درست عمل نمیکند.

اعضاء هیئت مدیره ساختمان های بهجت‌آباد که ساکنان آنرا بطور کلی کارکنان دولت تشکیل میدهند کتبا دادخواهی نموده‌اند که برق منطقه‌ای تهران یکباره و بدون اطلاع قبلی در روش محاسبه خود بمنظور گرانفروختن برق تغییر اساسی داده است و باروش ابداعی جدید بهای برق بیش از یکهزار نفر از ساکنان ساختمان های بهجت‌آباد رانقریب دوبرابر کرده . وبطور مثال یادآور می شوند که برگ تشخیص مورخ ۵۴/۱۲/۱۹ برق مصرفی مجموعه آپارتمان های بهجت آباد بابت مصرف ۲۳۱۶۰۰ کیلووات بمبلغ ۳۰۴۸۶۲ ریال پرداخت شده‌است ولی طبق برگ تشخیص که اخیرا و در تاریخ ۵۴/۱۰/۱۵ صادرشده است وباوجودی که میزان برق مصرفی بالغ بر ۲۲۲۰۰۰ کیلو وات یعنی ۹۶۰۰ کیلووات کمتر بوده است معذلك مبلغ ۵۸۴۴۸۹ ریال یعنی ۲۷۹۶۲۷ ریال بیشتر مطالبه کرده‌است . واقعا چرا ؟

برای چه برق منطقه‌ای تهران تابع سیاست دولت نیست و برای گرانتر فروختن برق به روشهایی دست می زند که هدف آن گرانتر فروختن برق و ناراضی کردن عده‌ای از کارکنان دولت که عموما دارای حقوق ثابت میباشند وبنیه مالی برای پرداخت اجحافات برق تهران را ندارند میباشد.

مردم و مسائل روز

چرا جوانان، ازدواج نمیکنند؟

امروزه جوانان ما به ازدواج کردن کمتر روی خوش نشان میدهند ، گریز از ازدواج به عوامل خاصی مربوط میشود که باید این عاملها را دقیقا بررسی و تجزیه و تحلیل کرد . موانعی را هم که احتمالا ممکن است وجود داشته باشد باید از میان برداشت ، تا دخترها و پسرهای جوان در سنین مناسب ازدواج کنند و لذت مادر شدن و پدرشدن را احساس کنند ، ازدواج، جوانان را با مسئولیت و تعهد در زندگی ، آشنا میسازد و آنان را برای اجتماع فردا ، زنان و مردانی کار- آزموده بار می‌آورد .

دخترهای ما باید بدانند که داشتن دوست پسر نمیتواند راهگشای آنان در زندگی واقعی باشد .حتی از بسیاری جهات ، اختلالاتی در زندگی آینده آنان بوجود می‌آورد که بنوبه خود قابل بحث و بررسی است.

بنابراین والدین باید از آزادی های نامحدود فرزندان خود بکاهند و از نزدیک در کارهای آنان نظارت دقیق داشته باشند .

اجتماع جوانان در محافل عمومی از قبیل کاباره ، دانسینگ ، باشگاه و حتی گردشهای دسته جمعی ،باید محدود و متکی بهمه جوانب انسانی باشد . در این مورد پدر و مادر مسئول هستند که محیط اجتماعی دختران و پسران خود را از نظر ایده‌آل بودن تشخیص دهند .

اگر جلوی بی‌بند و باری جوانان گرفته شود و مشکلاتی مثل هزینه ازدواج و جهیزیه از میان برود، در امر گسترش ازدواج موثر خواهد بود ، آنوقت جوانان ما باین شدت از زیر بار ازدواج ، فرارنمیکنند.

حبیب‌اله شریف شهیدی

هادی خرسندی

خواب در مجلس

یک لحاف روی سرش ، یک بالش زیر بغلش ، یک تشک‌هم روی شانه ، با یک چنین‌هیئتی، اصغرآقا ، وارد سالن هیئت تحریریه شده ، تامی‌بیند من دارم باتعجب نگاهش می کنم می گوید :

ـ چکار کنیم آقا.صاحبخانه جوابمان کرده آمده‌ایم برویم مجلس بخوابیم .

ـ اصغرآقاجان . مگرمجلس جای خوابیدن است ؟

ـ چرا که نباشد آقا ؟ از پریشب تا حالا ۲۰ نفر از نماینده‌ها درمجلس خوابیده‌اند ماهم میرویم پهلویشان می‌خوابیم.

ـ اصغرآقا جان ، نماینده‌ها در مجلس خوابیده‌اند که نوبت گرفته باشند درباره بودجه صحبت کنند توکه نه نماینده هستی ، نه میخواهی درباره بودجه صحبت کنی ، چطورمی توانی آنجا بخوابی ؟

اصغرآقا ، لحاف را از روی سرش برمی دارد ومی گوید :

ـ آقا ، اگر هرکس که درباره بودجه صحبت کند ،حق دارد درمجلس بخوابد ، ماهم درباره بودجه، صحبت‌می‌کنیم. هرشب میرویم در مجلس می خوابیم ، صبحش هم بلند می شویم یک چیز هائی در باره بودجه نطق می‌کنیم که شب بعدش بیرونمان نکنند .

حالا اصغرآقا تشک راهم می‌گذارد روی میز و می گوید:

ـ تازه آقا، اگر مادرمجلس بخوابیم ، حسنش اینست که صبح زود نماینده‌ها را ازخواب بیدارمی کنیم که نوبشان از دست نرود .

می گویم : اصغرآقاجان ، نماینده‌ها احتیاج ندارند تو از خواب بیدارشان کنی ، جای اینکه بروی مجلس درباره‌بودجه صحبت کنی ، بهتر است‌برگردی خانه درباره‌خودت‌باصاحبخانه- تان صحبت‌کنی که بگذارد آنجا بخوابی . امشب هوا ۸ درجه زیرصفر می رود اصغرآقا ، فکر بخواهی همینطور علاف باشی توهم میروی هشت درجه زیرصفر

اصغرآقا می گوید :

ـ آقا ، ماکه به خانه برنمی‌گردیم . حالا چطور است که یکنفر از نماینده‌ها برود به جای مادرخانه ما بخوابد ، عوضش ماهم در مجلس به جای ایشان کشیک می‌دهیم . خانم ویداداودی نماینده تهران هم همین کاررا کرده بود . چندنفر را جای خودش در مجلس خواباند ، خودش رفت خانه خوابید ! بالاخره آقا، این نماینده‌ها ، باید بدانند ما از دست صاحبخانه‌ها چه می‌کشیم تایک لایحه‌ای بهتری برایمان تصویب کنند .

می پرسم ـ مگر در این مورد ، نظریاتی‌داری اصغرآقا؟

اصغرآقا ، دوباره لحاف و تشک را به کول می کشد وراه می‌افتد ومی گوید :

ـ بعله آقا . یک نظریاتی که داریم ، ولی فعلا مجبوریم فقط درباره بودجه صحبت کنیم . شب به‌خیر!

بحث و انتقاد

تغذیه روانی، مهمتر از تغذیه جسمی

دکتر علی پریور

تجربیات گوناگون ثابت کرده است که‌کودک، تربیت خانوادگی خودرا تعقیب میکند وبه‌آن دل می‌بندد.مدرسه ودانشگاه فقط برای آموختن مطالبی است که بعدها برای تحصیل معاش، مفید خواهدبود. بنابراین فقط محیط خانواده است‌که باروش خود میتواند عواطف انسانی را درروان کودک بیدارکند واورا بصورت یک انسان واقعی باکلیه مشخصات انسانی تربیت کند، در غیراین صورت غرائز حیوانی ،مجالی برای تجلی روح انسانی نخواهد داد و کودکرا که بتدریج رشد می‌کند ، فقط مسئول اقناع غرائز خواهد ساخت .

روشن است‌که اگر کلیه افراد بشر فقط خود را مامور برآوردن وارضای غرائز بدانند، برخوردهای‌شدید اجتماعی ببار خواهدآمد وجامعه دچارنابسامانی میشود. در نتیجه پدر ومادر تنها وظیفه‌دار تغذیه جسمی فرزند خود نیستند، بلکه تغذیه‌روانی او دراین میان مهمتراست. تربیت روانی کودک از دوران کودکی باید شروع‌شود. تا بتواند شخصیت واقعی وفعال در او بوجود آورد ، نخستین سنگ بنای ترتیت فرزند، ایجاد شخصیت قوی واستوار است که مادر و پدر باید از همان دوران‌کودکی در او ایجاد کنند .

شخصیت کودک باید در محیط خانواده، آنقدر شکل‌پذیری داشته باشدکه وقتی این کودک به رشد کافی رسید وقدم بمجامعه گذاشت، ناملایمات جزئی و ساده، نتواند اورا نابود سازد. **باید کودک آمادگی کامل برای پذیرش محیط باز ووسیع اجتماع را در خانواده بدست آورد، درغیر اینصورت شخص، ضعیف و متکی بپدر و مادربارمی‌آیدکه هیچگاه اجتماع نمی‌تواند محیط مطلوبی را برای او تشکیل دهد. چنین شخصی از همه‌کس و همه چیز آزرده خاطر ورنجور می‌شود ونمی‌تواند درجامعه، قبول مسئولیت کند .**

سوسیال دمکراتها ...

بقیه از صفحه ۶

ها بریاست جمهوری برسد. سوسیال دمکرات‌های ایتالیا نیز نمیتوانند امیدوارباشندکه دولت استواری دراین کشور برسرکار آید جز این که کمونیست‌ها که در شهرهای مهم براوضاع‌مسلط شده‌اند درآن شرکت داشته‌باشند وفتلاند آنجا که کمونیست‌ها از پایان جنگ تاکنون یک بار به دولت رسیده‌اند وبار دیگر ازآن خارج شده‌اند اکنون وزیران کمونیست بار دیگر زمام اموررا بدست‌دارندو نمایندگان‌کمونیست ۲۰ درصد پارلمان را در اختیار دارند که در اروپای غربی از این لحاظ دومین مرتبه را در اختیار دارد.

سرانجام این که واقعیت‌سیاسی این است که اگر فرانسوا میتران برای جانشینی ژیسکاردستن برا یجانشینی ژیسکار دستن همکاری با کمونیست‌هاست آنگاه وی به‌احتمال قوی تن بدین همکاری می‌دهد ولی این همکاری چنان است که برای آخرین بار او را به درجه معینی ازپیروزی می‌رساند.

لایحه ضرب مسکوکات «پول‌خرد» تقدیم مجلس شد

تیم فوتبال دانشسرای عالی : اعضای تیم عبارتند از آقایان رهبری ، دردشتی ، شاکرین ، گوشه ، همایونی ، ذکائی، تدین، ملکوتی ، عقدائی «گرگین معلم ورزش» اکرامی ، مشیری . در وسط آقای دکتر شیبانی معاون دانشسرای عالی دیده میشود .

لایحه ذیل را آقای بدر کفیل وزارت‌مالیه‌تقدیم‌مجلس‌شورای ملی نمودند : نظر به بعضی نواقص پولهای خرد و کافی نبودن آنها برای‌رفع‌احتیاجات کنونی کشور طرح ذیل را برای تصویب پیشنهادمینماید ،

ماده ۱ـ از تاریخ اجرای این قانون مسکوکات ذیل پول‌خرد محسوب شده و رواج قانونی خواهد داشت . پنج دیناری که ارزش قانونی آن مساوی با یک بیستم ریال است، ده دیناری که‌ارزش قانونی آن مساوی با یک دهم ریال‌است، پنجاه دیناری که ارزش قانونی آن مساوی با نیم ریال است .

ماده ۲ ـ ترکیب مسکوکات فوق عبارت خواهد بود از نودویک‌ونیم درصد مس و هشت‌ونیم درصد آلومینیوم .

ماده ۳ ـ تعداد ضرب هریک از اقسام سه‌گانه فوق طبق تصویبنامه هیئت وزراء تعیین خواهد شد ولی درهرحال مجموع سه قسم‌پول خردنباید از پنجاه میلیون ریال تجاوز کند. ماده ٤ـ معادل صددرصد قیمت اسمی پول خردی که بجریان گذارده میشود باید ذخیره طلا و نقره پس از وضع مخارج ضرب نگاهداری شود. مسکوکاتی که فعلاروا ج دارد تا تاریخی که بموجب تصویبنامه هیئت وزراء تعیین خواهد شد رواج قانونی خواهد داشت و پس از آن تدریجا از جریان‌خارج‌میشود.

ورود

آقای مظفر اعلم وزیر مختار دولت شاهنشاهی در بغداد اخیرا برای انجام کارهای مربوطه بطهران وارد شده‌اند .

مظنه بعضی اجناس

روغن کرمانشاهی جلدی ۳ کیلو ۲۹ ریال ، روغن کرمانشاهی حلبی ۳ کیلو ۲۸ ریال ، روغن متفرقه ۳ کیلو ۲۶ ریال تا ۲۸ ریال، برنج رشتی ۳۰۰ کیلو ٤۵۰ تا ۸۰۰ ریال ، مغز بادام شیرین ۳کیلو ۲٤٫۵ ریال ، مغز گردو ۳کیلو ۷ ریال ، پسته ۳ کیلو از ۲۱ تا ۲٤ ریال ، فندق قمی ۳ کیلو ۱۲ ریال ، تخم کدوی تبریزی ۳ کیلو ۱۲ ریال ، چای‌کلکته ۵۰۰ گرم ۱۷ تا ۲۰ ریال،چای لاهیجان ۵۰۰گرم۵ تا ۱۲ریال، قلم۳ کیلو ۱۲۰ ریال،نوشادور ۳کیلو ۲۵ ریال، فلفل ۳ کیلو ۲۱٫۵ ریال ، زردچوبه ۳کیلو ۲۵ ریال ، دارچین ۳ کیلو ۲۹ ریال ، لیمو عمانی ۳ کیلو ۲۲ ریال ، لیمو جهرمی ۳ کیلو ۲۰ ریال ، زنجبیل ۳ کیلو ۶۵ ریال ، هل ۳ کیلو ۳۵۰ ریال .

حمله گرگ

نهاوند ـ چندروز قبل‌متصدی آبله‌کوبی قراء اطراف نهاوند که از شهرک «دهی در ۲٤ کیلومتری نهاوند» می‌آمد ، مورد حمله گرگی‌واقع میشود و نزدیک بود که گرگ به مشارالیه فائق آمده و او را هلاک سازدکه‌سه نفر ازدهاقین اطراف رسیده و باچوب‌دستی های خود گرگرا فراری و او را از خطر نجات میدهند .

رسد پیشاهنگی

کرمان ـ در جلسه‌ای که بنا بدعوت آقای وزیرزاده ، مدیر دبیرستان شهاب‌کرمان مرکزاز اعضای انجمن تربیت بدنی و عده‌ای‌از مدعوین تشکیل‌گردید، آقایان مفصلة‌الاسامی ذیل بعضویت رسد پیشاهنگی قبول شدند : عبدالکریم ابراهیمی محاسب اداره معارف ، دهش رئیس دبیرستان پهلوی ، آقای اکرامی ، آقای هاشمی، آقای آبادیان ، آقای وزیرزاده ، آقای حسن بقائی .

«نقل از اطلاعات ۲۸ بهمن ۱۳۱۵»

دانشگاه تهران
دانشکده پزشکی پهلوی
سخنرانی علمی در تالاراجتماعات بیمارستان دکتر اقبال

بدینوسیله باطلاع همکاران گرامی و دانشجویان پزشکی میرساند که آقای پرفسور پیس‌استادایمونولژی‌دانشگاه‌لندن (بیمارستان برامپتون) در ساعت ۱۰ بامداد روز شنبه دوم اسفند ماه ۱۳۵٤ در باره پیشرفت های تازه در بیماریهای آلرژیك ریه درتالاراجتماعات بیمارستان دکتر اقبال‌سخنرانی‌خواهند نمود.

ورود برای پزشکان ارجمند و دانشجویان علاقمند آزاد است .

م‌الف ۲۳۸۲۶

سیمعلی بقائی ۱۶ ساله مدت سه روز است خبری از وی نیست هرکس اطلاعی از نامبرده دارد خواهشمند است‌به تلفن ۷۵۸۱۱۰ یا کلانتری ۶ خبر دهد.

آ ـ ۱۸۷۸۱

دیزالینتس پلنتس دولودیر ـاف زارچین پروسس لیمیتد مقیم تل‌آویو در اسرائیل

صاحب اختراع «طرق ونحوه ودستگاه جداکردن ماده حل‌شده از محلول‌هابصورت‌اساسا خالص» ثبت شده در ایران بشماره ٤۳۵۵ اجازه بهره‌برداری ازآنرا باشخاص ذینفع عرضه مینماید.

برای کسب اطلاع بیشتر بدفتر حقوقی ر.آقابابیان وهمکاران‌خیابان شاه کوچه‌نوبهارشماره ۱۸ مراجعه‌شود.

آ ـ ٤۵۸٤۸

سیبالیمیتد مقیم بال در سوئیس

صاحب اختراع «طریقه تهیه اوکتادکاپیتیدها» ثبت شده درایران بشماره ۶۵۵۹ اجازه بهره‌برداری از آن‌را باشخاص ذینفع عرضه مینماید.

برای کسب اطلاع بیشتر بدفتر حقوقی ر.آقابابیان وهمکاران‌خیابان شاه کوچه‌نوبهارشماره ۱۸ مراجعه‌شود.

آ ـ ٤۵۸۳۳

سیبالیمیتد مقیم بال در سوئیس

صاحب‌اختراع «طریقه‌تهیه فورانوسیدهای جدید» ثبت شده در ایران‌بشماره ۷۷۷۵ اجازه بهره‌برداری از آن‌را باشخاص ذینفع عرضه مینماید.

برای کسب اطلاع بیشتر بدفتر حقوقی ر.آقابابیان وهمکاران‌خیابان شاه کوچه‌نوبهارشماره ۱۸ مراجعه‌شود.

آ ـ ٤۵۸۳۱

کنج اینترناشنال متان لیمیتد مقیم ناسودرباهاما

صاحب اختراع «خفت اصلاح‌شده جهت مخزن گازی‌که تبدیل‌به مایع‌شده است» ثبت شده درایران بشماره ۶۵۳۰ اجازه بهره‌برداری ازآنرا باشخاص ذینفع عرضه مینماید.

برای کسب اطلاع بیشتر بدفتر حقوقی ر.آقابابیان وهمکاران‌خیابان شاه کوچه‌نوبهارشماره ۱۸ مراجعه‌شود.

آ ـ ٤۵۸٤۹

کنج اینترناشنال متان لیمیتد مقیم ناسودرباهاما

صاحب اختراع «ترتیب انبارکردن گاز تبدیل شده بمایع» ثبت شده درایران بشماره ۹۲۶۷ اجازه‌بهره‌برداری از آن را باشخاص ذینفع عرضه مینماید.

برای کسب اطلاع بیشتر بدفتر حقوقی ر.آقابابیان وهمکاران‌خیابان شاه کوچه‌نوبهارشماره ۱۸ مراجعه‌شود.

آ ـ ٤۵۸٤۷

کنج اینترناشنال متان لیمیتد مقیم ناسودرباهاما

صاحب اختراع «ساختمان سقف برای مخزن زمینی» ثبت‌شده درایران بشماره ۵۱۵۷ اجازه بهره‌برداری ازآن را باشخاص ذینفع عرضه مینماید.

برای کسب اطلاع بیشتر بدفتر حقوقی ر.آقابابیان وهمکاران‌خیابان شاه کوچه‌نوبهارشماره ۱۸ مراجعه‌شود.

آ ـ ٤۵۸۵۰

یونیورسال اویل پروداکس کمپانی مقیم ایلینویز در امریکا

صاحب اختراع راجع‌به «طریقه جداکردن هیدروکربورهای معطر از مخلوط هیدروکربور» که درایران تحت‌شماره ٦٦٤۲ بثبت رسیده است اجازه بهره‌برداری ازاختراع مزبور رابه‌اشخاص ذینفع عرضه مینماید.

برای کسب اطلاع بیشتر بدفتر حقوقی ر.آقابابیان وهمکاران‌خیابان شاه کوچه‌نوبهارشماره ۱۸ مراجعه‌شود.

آ ـ ٤۵۸۳٦

یونیورسال اویل پراداکس کمپانی مقیم دپلن‌درآمریکا

صاحب اختراع «طریقه تهیه پنزین بااوکتان زیاد» ثبت‌شده در ایران بشماره ۹۵٤۷ اجازه بهره برداری ازآن را باشخاص ذینفع عرضه مینماید.

برای کسب اطلاع بیشتر بدفتر حقوقی ر.آقابابیان وهمکاران‌خیابان شاه کوچه‌نوبهارشماره ۱۸ مراجعه‌شود.

آ ـ ٤۵۸۳۵

یونیورسال اویل پراداکس کمپانی مقیم دپلن‌درآمریکا

صاحب اختراع «طریقه تبدیل هیدروکربن وکاتالیزر مورد استفاده دراین طریقه» ثبت‌شده درایران بشماره ۹۷۱۵ اجازه‌بهره‌برداری از آن‌را باشخاص ذینفع عرضه مینماید.

برای کسب اطلاع بیشتر بدفتر حقوقی ر.آقابابیان وهمکاران‌خیابان شاه کوچه‌نوبهارشماره ۱۸ مراجعه‌شود.

آ ـ ٤۵۸۳٤

نامه‌ها

کمبود دبیر در اسکو

تنها دبیرستان دخترانه «اسکو» در ۳۵ کیلومتری تبریز ـ با کمبود دبیرمواجه است ، دبیری هم که به تازگی به‌این‌منطقه اعزام شدوظایفش را به خوبی انجام نمی‌دهد.

عده‌یی از دانش آموزان دبیرستان دخترانه ناهید

خانه سازی دراملاك‌موقوفه

اگر در املاک موقوفه،دولت اقدام به خانه‌سازی کند مشکل مسکن‌درتهران‌و تمام‌شهرستان ها حل خواهد شد .

محمد حسین عطاپور

آمار بانك رهنی

بموجب گزارشی که بانک رهنی در مورد افزایش قیمت زمین و اجاره بها، قیمت‌زمین در سه ماه اول سال ٥٤نسبت به سه ماهه اول پارسال ، ٤۲ درصد ترقی کرده و افزایش اجاره منزل هم‌به ۱۲٫۸ درصد رسیده است .

اما عملا می‌بینیم که‌افزایش اجاره منزل حتی از سی‌درصد هم بیشتر بوده است . تازه آمار بانک رهنی اعلام کرده موجب خواهد شد صاحبخانه ها در سال‌جدید برای برقراری تعادل بین قیمت زمین و اجاره خانه ، نرخ کرایه خانه ها را بالا ببرند !

سید احمد صفری

بازنشستگان مغبون !

گروهی از کارمندان‌دولت که در سال ۵۰ و ۵۱ دارای سی سال خدمت بودندخودشان را بازنشسته کردند ، چون اطمینان‌داشتندپس‌ازبازنشستگی مرحله دوم قانون استخدام شامل آنها هم میشود ، اما مرحله دوم استخدام شامل بازنشستگانی شد که ازاول مهرماه ۵۲ بازنشسته شده بودند . این تصمم باعث شد که حق عده‌یی از کارمندان بازنشسته تضییع شود و آنها مغبون شوند !

محمد طالع

تساوی زن و مرد

وزارت آموزش‌و پرورش طی بخشنامه‌یی اعلام کرده است‌که‌دو سال خدمت سپاهی گری کارمندان و آموزگاران این وزارتخانه جزو سنوات خدمتی آنان محسوب میشود و یک پایه ترفیع نیز به آنان تعلق‌میگیرد امادر این‌بخشنامه صریحا ذکر شده‌است که‌مفاد این بخشنامه شامل دختران سپاهی نمی شود . آیا این‌عمل وزارت آموزش و پرورش را نمی توان عدم رعایت تساوی حقوق زن و مرد تلقی کرد ؟

شهین وزیری

تلفن دانشگاه

تلفن های دانشگاه تهران همیشه نقص فنی دارد . اگر کسی بخواهد تلفنی‌با دانشگاه تهران تماس‌بگیرد ، بایدساعت ها وقت صرف کند تا شاید موفق شود ! چرا مسئولین دانشگاه به فکر اصلاح تلفن های خود نیستند ؟

حمید رضا ابهری

اشغال در خیابان !

در خیابان جمشید آبادشمالی مردم بابی‌توجهی مردم،همیشه زباله و آشغال زیادی اینجاو آنجا میریزند که یک لشکر هم نمی تواند مرتب آشغال ها را جمع کند . این آشغال ها منظره خیابان را زشت کرده است .

آفاق‌عابدینی

الو، اطلاعات؟

مشکلات خود را با «اطلاعات» در میان بگذارید :

تلفن : ۳۲۸۲۷۷ هر روز باستثنای (پنجشنبه‌ها) از ساعت شش تاهشت و نیم بعد از ظهر .

★ **الو من سروان حسن طباطبائی هستم :** اگر زعمای قوم‌نمی‌خواهند گلوله ساچمه‌ای در مغز علی وثوقی جایگزین شود شود باین مطلب توجه کنند . در خیابان گلستان نارمک مدرسه راهنمائی تحصیلی پسرانه‌ای است که از ساعت ۹ صبح تا٤ بعدازظهر اغلب محصلین آن با ترقه‌ووسائل آتش‌زا درجلوی پارک نارمک مشغول بازی هستند و بارها بمدیر مدرسه و کلانتری محل تذکر داده شده والبته همه چشم گفته‌اند ولی توجهی‌نشده من توجه رئیس شهربانی کشور را باین موضوع جلب میکنم .

★ **الو من مریم شهیدی‌هستم:** هنگام ثبت نام در مرکز مربی کودک گفتند یکسال دوره دارد واز همان‌روز اول که دوره شروع میشود باگروه ٤ پایه یک استخدام میشوید و در دوره کلاس نیز حقوق کامل خود را دریافت خواهید داشت اکنون که ۵ ماه از دوره تحصیلی میگذرد حتی یک ریال‌هم نپرداخته‌اند و میگویند ما فقط‌میتو انیم‌ماهانه ۲۰۰ تومان هزینه‌تحصیلی‌بشما بدهیم‌تکلیف ماچیست ؟

★ **الو ، من یوسف یوسفزاده هستم :** منزل من در خیابان ابوریحان است کوچه کامران یک‌اتومبیل‌سواری اسقاط را در این‌کوچه انداخته‌اند با اینکه‌چندبار به کلانتری تلفن کرده‌ام ترتیب‌اثر نداده‌اند توجه مسئولان امر را باین‌نکته جلب میکنم که با انتقال این اتومبیل با جرائقال کوچه را بازکنند .

★ **الو، من علی حکیمی‌هستم:** من ساکن خیابان بهار هستم در سرتاسر این خیابان حتی یک لبنیات فروشی وجود ندارد و خواربار فروشهاشیر و کره و پنیر تهیه میکنند اتاق اصناف که درصدد است به مداخله اصناف درکار همدیگر اقدام کند تکلیف ساکنان خیابان بهار و سایر نقاط پایتخت که دراطراف خانه های آنها لبنیات فروشی‌نیست چیست ؟

★ **الو من آقاجان کاظمی هستم :** وازشهری صحبت میکنم درمانگاه شماره یک بیمه های اجتماعی شهری قسمت تنظیم بهداشت و خانواده را منحل کرده و بیمه‌شدگان سرگردان مانده‌اند توجه اولیای‌امور را جلب میکنم

زیر آسمان کبود

از خبرنگاران اطلاعات در:
بندرماهشهر ـ تبریز ـ اصفهان ـ مشهد

پیمانکار فراموش کرد برای مدرسه توالت بسازد

بندر ماهشهر ـ یک پیمانکار محترم، مدرسه چهار آبان بندر ماهشهر را ساخت، تحویل داد، پولش را هم گرفت و شمرد و رفت پی‌کارش .. مدرسه طی مراسم پروجدوسروری افتتاح شد.

بچه‌ها هم رفتندسرکلاس درس. در اولین ساعت روز افتتاح‌یکی از دانش‌آموزان کلاس اول از معلم «اجازه» گرفت و معلم‌اجازه داد. بچه سرتاسر مدرسه رازیر پا گذاشت، اما اثری از «توالت» نیافت! نامبرده با حالتی پریشان وارد کلاس شد و شروع کرد دور خودش پیچ وتاب خوردن. قضیه بچه‌های دیگر را هم که قصد «اجازه» گرفتن داشتند ، متوحش کرد.

اولیاء مدرسه به تحقیق پرداختند، جستجو کردند ، سرانجام کاشف بعمل آمد که‌هنگام تاسیس این مدرسه پیمانکار،لوله کشی آب و ساختن توالت را یکجا از قلم انداخته است ؛ دانش‌آموزان از هفت ماه پیش که این دبستان افتتاح شده ،با «من بمیرم، تو بمیری» دفعه آخر است» برای قضای‌حاجت به‌خانه های اطراف دبستان میروند،در مواقع تشنگی هم بخود تلقین می‌کنند که در بیابان بی‌آب‌علفی راه گم کرده‌اند. آنچه وضع‌را بحرانی‌تر کرده این است که‌اخیرا صاحبان خانه‌های اطراف طی اطلاعیه شدیداللحنی که شفاهی ابلاغ شده . توالت رفتن دانش آموزان را در منازل خود ،عملی تجاوزکارانه و مضر اعلام کرده‌اند! عدمبی‌ازاولیای این کودکان هم به نمایندگی اطلاعات رفته و گفته‌اند: خلاص کردن بچه‌ها از این مخمصه برای مسئولان‌امر، هم وظیفه است‌هم ثواب دارد.

معرفی بدترین کوچه‌ها | اختصاصی سرویس زیر آسمان کبود

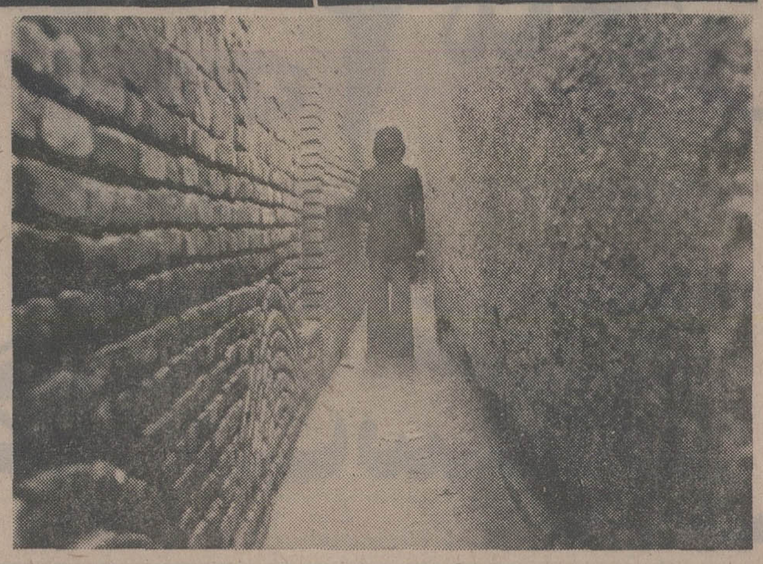

عبور از این کوچه، به صلاح بدهکاران نیست

مشهد ـ در مشهدیک کوچه نیمتری هست، که خیابان خواجه ربیع و عشرت‌آبادرا بیکدیگر ارتباط میدهد .این کوچه همان کوچه‌یی است که در شماره قبل نوشتیم روی کوچه «عدالت» بروجرد را سفید کرده است !

فواید ومضرات کوچه:

اگر دونفر بایکدیگر قهر باشند ونخواهند چشمشان به روی یکدیگر بیفتد، چنانکه دراین کوچه بهم بربخورند یا آشتی میکنند، یابزن بزن،چون یکی از این دونفر باید عقبگرد کند!

● این کوچه احتیاج‌به‌هیچ نوع تابلو راهنمائی مانند «توقف ممنوع»،«عبور ممنوع» «ورود ممنوع» ندارد.

فایده دیگر کوچه هم این است که اگر طلبکار، بدهکار را در این کوچه‌گیر بیاورد ممکن است به‌طلبش برسد.اما مسلما هیچ بدهکار عاقلی پایش به این کوچه نخواهد رسید!

برای رفع بی‌حوصلگی دزدی میکرد!

تبریز ـ عباس‌پوری ۲۰ ساله اولین سرقت خود راروی اتومبیل همسایه دیوار به‌دیوارش تجربه کرد.

او چند روز قبل فولکس شماره ۹۲۴۲ همسایه‌اش نعمت را ربود، اما پس از مدتی توسط پلیس گشتی باتهام سرقت دستگیر شد. عباس به بازپرس شعبه ۳ دادسرای‌تبریز گفت: من یک مغازه نانوائی دارم، اما فقط بمنظور رفع بی‌حوصلگی اقدام به دزدی کردم!

نعمت نیز گفت: باوجودیکه فقط چهار روز است که این اتومبیل را خریده‌ام، اما در عالم همسایگی رویهمرفته نمیشود که رضایت ندهم شاید عباس هم قصدش بجا آوردن حق همسایگی بوده لکن راهش را نمیدانسته است!

بعد از این تعارفات عباس باقرار قانونی رو انه‌زندان‌شد!

مردی که میخواست وفاداری راتعمیم دهد ، زندانی شد

اصفهان ـ ابوالقاسم شریعتی، دعانویس ۶۵ ساله کار جدیدش این شده بود، که برای برطرف کردن بی‌وفائی‌شوهر وبرخاشهای نامبرده، همچنین کم کردن روی مادر شوهرهای نامهربان وبالاخره «نازائی» در اطراف نقاط مستوره بدن زنان، چیزهائی به‌اسم دعا بنویسد.

ابوالقاسم خان پس از مدتی بالاخره دستش رو شد وکارش به دادسرا کشید و دادگاه وی را بسه ماه زندان محکوم کرد.

سرویس زیر آسمان کبود ـ ابوالقاسم در این سه ماه فرصت دارد، نقشه‌بی‌هم برای بی‌وفائی روزگار بکشد!

بچه‌ها خطر را جدی نمی‌گیرند

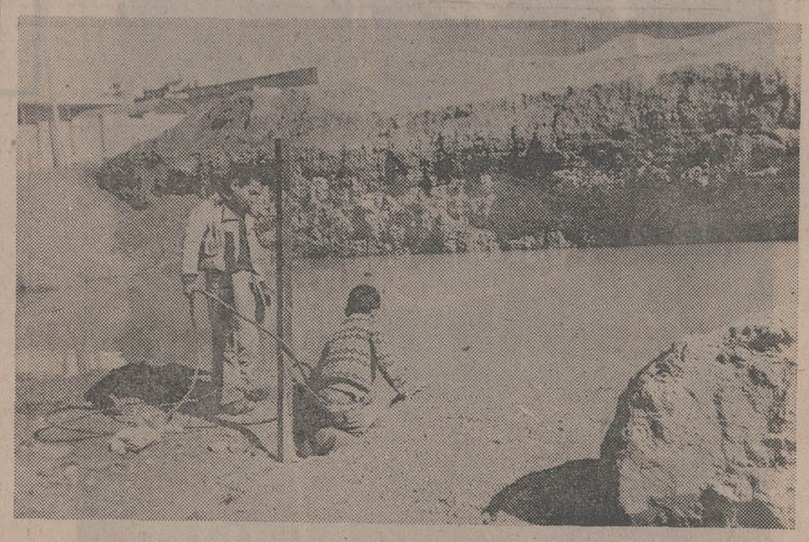

تهران ـ بچه‌هایی که در عکس می‌بینید، مشغول تمرین مقنی‌گری نیستند، آنها دارند مثلا بازی می‌کنند!

اگر نوع بازی برایتان تازگی‌دارد، قضیه از این قرار است که در این محل قرار بود ساختمانی بناشود، گودبرداری انجام شده، اما تابفکر گود پرکنی بیفتند، آب باران یک دریاچه‌مصنوعی عمیق‌وخطرناک ایجادکرده است. بچه‌هم چون معمولا خطر رازیاد جدی نمی‌گیرد، باید خطر را از سررراهش دور کرد، حالا خطر زودتر بر طرفشود، یا بچه‌یی تلف شود، باخداست ...

عکس از : محمد ویژگان

بدرخشش برف

با پودر برف

A-36

برای اولین باردوابرمرد سینمای ایران بیک‌ایمانوردی‌وسعیدرادد‌ریک‌فیلم‌استثنائی وبیسابقه که‌هرگز فراموشش نخواهید کرد

آغازهفته سوم نمایش‌در قویترین‌گروه سینمائی پایتخت

اونیورسال ـ پاسیفیک ـ ایران ـ ساینا
تیسفون ـ رنگین کمان ـ موناکو
پرسپولیس ـ کارون ـ دریاوآستارا (تجریش)

گردآوری اسناد وتحقیق درمورد ملیجک از: محسن میرزائی

خاطرات سیاسی ملیجک

ماجرای درگیری اکراد با قشون روس

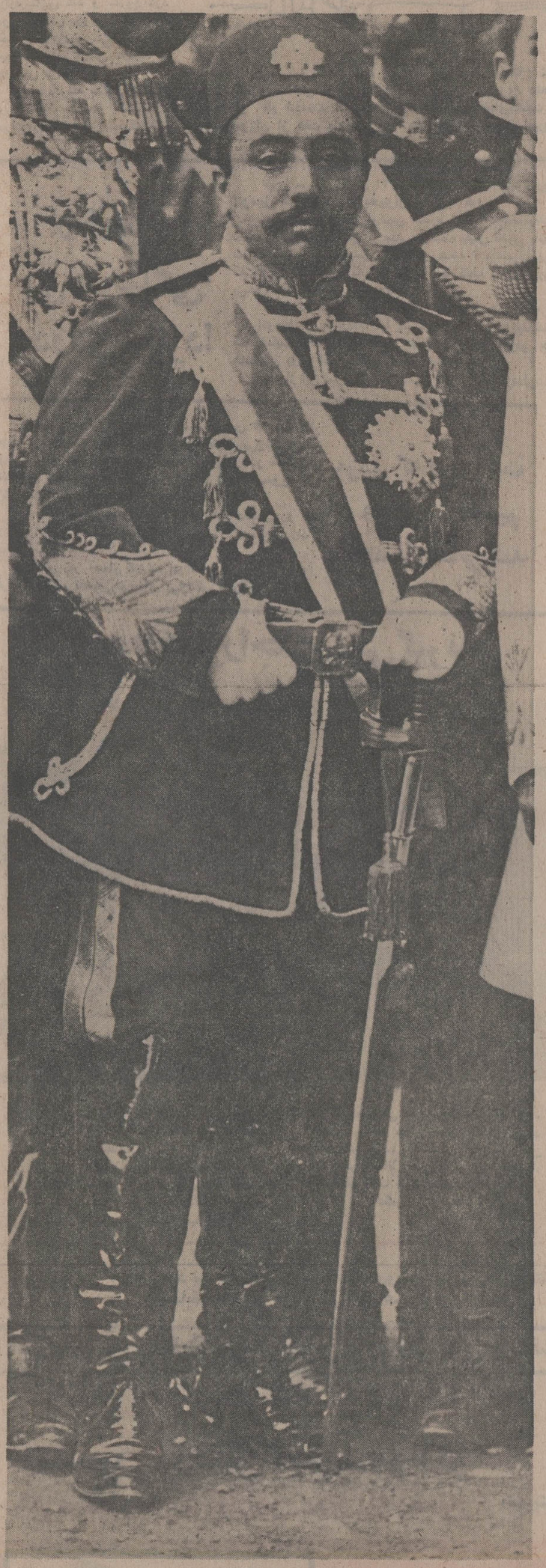

ملیجک (غلامعلی خان عزیزالسلطان) دراواخر سلطنت قاجار سردار محترم نامیده میشد ودرقشون ایران منصب سپهبدی‌داشت وشاغل‌مقامات‌مهم‌ازقبیل کشیک چی‌باشی‌بود.

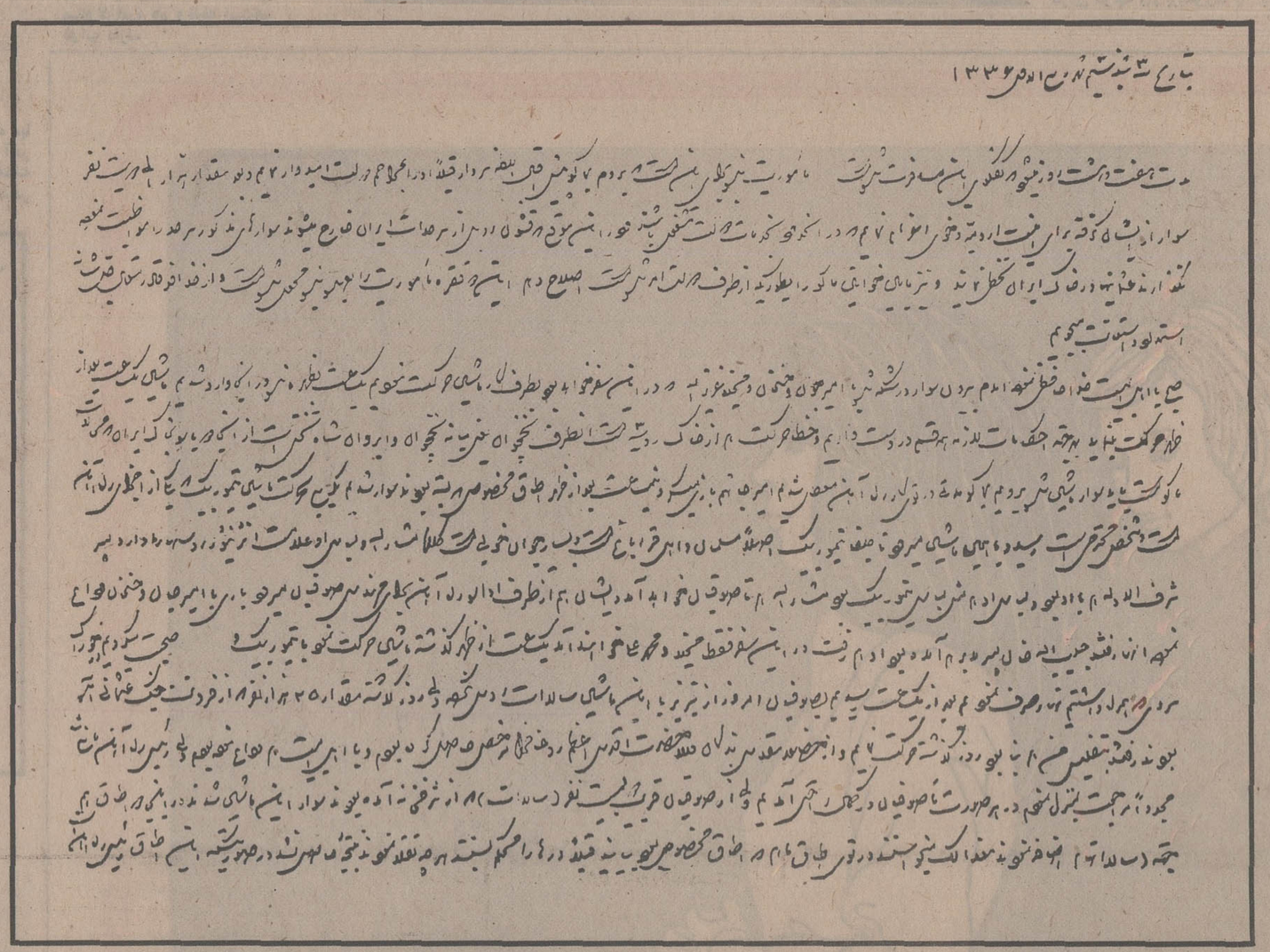

صفحه اول خاطرات ملیجک مربوط‌به جنگ جهانی اول. این خاطرات بخط منشی‌اوست

عقب نشینی روسها

یکشنبه ۶ شهر ربیع‌الثانی ۱۳۳۶

روسها قریب دوملیون فشنگ ریخته‌اند توی صحرای قره کلیسیا و رفته‌اند و بعد در نقاط سرحدات عثمانی هر چه مهمات داشته‌اند گذاشته و رفته‌اند تمام خطوط جنگی فعلا خالی شده است.

چهارشنبه ۹ شهرربیع‌الثانی ۱۳۳۶

شاهزاده معزالدوله اخبارات تبریز و طهران را نوشته بودند خلاصه‌اش این بود که دهخوارقان جاجی عماد را کشته‌اند و برادر سیدالمحققین را هم درانجا کشته‌اند رئیس نظمیه طهران که سوئدی بوده است در طهران کشته‌اند. بهر حال خداوند ترحم فرماید

پنجشنبه دهم شهر ربیع‌الثانی ۱۳۳۶

چهار از شب گذشته خبر رسید که در واغذال هنبدار که دو فرسخی ماکواست اکراد با سالدات روس مشغول جنگ هستند. قونسول با چند نفر از صاحبمنصبان روس آمدند نزد اقبال السلطنه و از مشارالیه علاج اینواقعه را مسئلت نمودند اقبال السلطنه قریب سی چهل نفر پلیس که تماما سوار رشید هستند برای جلوگیری از قائله (غائله) فورا با ماشین فرستاد هنددار در چند شب قبل هم درمابین بایزید و ماکو اکراد جلو ماشین را گرفتند بعداز زد و خورد یکصدقبضه تفنگ و قدری آذوقه روسها را برده و چهار نفر سالدات هم کشتند لکوموتیف را هم خراب کرده بودند و آورده تعمیر نمودند. صدای تفنگ درماکو بواسطه کوهای اطراف صدای توپ میدهد روزهای اول گمان میکردیم صدای توپ است بعد معلوم شد بواسطه کوهاودره این قسم صدا میکند.

شنبه۱۲ شهر ربیع الثانی ۱۳۳۶

اقبال امشب مهمانی دارد و من را هم دعوت نموده دوساعت از شب گذشته رفتم آنجا چون تمام صاحبمنصبان میرود بروسیه باین واسطه اقبال السلطنه همه را شام دعوت نموده درحقیقت شام خداحافظی بوده است. خلاصه قونسول روس با خانمش و ده نفر دیگر از خانمهای صاحبمنصبان بودند قریب پنجاه نفر سرمیز شام صرف نمودند اقبال السلطنه نطقهای مفصلی نموده قونسول روس هم بسلامتی من نطقی کرد و من هم بسلامتی ایشان نطقی کردم. خوراک های تقریبا ایرانی و فرنگی بود ساعت هشت از شب گذشته آمدیم منزل استراحت کردم عیال اقبال السلطنه دختر پناه خان و از اهل ایروان می باشد و پناه خان نوه سلیمان خان شخص اول و از معارف ایروان است و مشارالیه دو دختر داشت که هر دو آنها را اقبال السلطنه گرفته است یکی از آنها مادر عباس پاشاخان است که قبلا گرفته بود او که مرحومه شد بعد خواهر دیگر او را که مدتی درخانه خودش بوده میگیرد و فعلا از این هم سه اولاد دارد عیال اولی اقبال السلطنه دختر حسام الدوله بوده است و فعلا هم حیات دارد.

جنگ اکراد با روسها

سه شنبه ۱۵ شهرربیع الثانی ۱۳۳۶

نزدیک ظهر سعدالسلطنه و سعید خان برادر مکرم الملک که جزو قزاق و معین نایب است آمدند منزل من تا عصری آنجا بودند قرار شده است شام و نهار را در منزل من باشند امروز اظهار داشتند که قریب دوسه هزار از اکراد کوه اغری درسرحد ایران که معروف است به ارازدین آنجا مشغول جنگ با روسها هستند مقصود اکراد اینست چون قورخانه که درسرحد عثمانیها روسها داشتند حمل به روسیه مینمایند اکراد میخواهند که قورخانه را تصرف نمایند و نیز میگویند که یک دسته زیادی هم از اکراد درسرحد عثمانی با روسها مشغول جنگ هستند و رئیس کوه اغری را هم کشته‌اند و تمام خط راه آهن ماکورا روسها به اقبال السلطنه سپرده‌اند و ایشان درتمام نقاط راه مستحفظ گذاشته است و بعلاوه میرپنهان را هم به اقبال السلطنه داده‌اند و پل ارس که از شاه تختی بسمت ماکو ساخته‌اند بایشان واگذار شده ملبوس و تفنگ جهة مستحفظین هم داده‌اند و ماهی هم هجده تومان حقوق میدهند عده مستحفظین یکصدوپنجاه نفر است.

اقبال السلطنه ٤ روز مهلت میگیرد

دوشنبه ۲۱ شهر ربیع الثانی ۱۳۳۶

صبحی کارگذار و سالار همایون آمدند تا نزدیک ظهر بودند آنها رفتند عصری اقبال السلطنه آمد اظهار داشت که سوار را از خودم خرجی میدهم و تا پنج روز دیگر حرکت خواهم داد و شما را تا روز پنجشنبه حرکت میدهم و این مطالب عین واقع امر است که اظهار میدارم تا نزدیک غروب بودند و رفتند من هم رفتم منزل کارگذار تا ساعت ۳ انجا بودم مراجعت نموده آمدم منزل راحت کردم از قراریکه اظهار داشتند دراین دوشب قریب یکهزارنفر ارمنی از قفقازیه آمده بطرف بایزید رفته‌اند.

راپورت های اتفاقیه سرحد

پنجشنبه ۱۷ شهر ربیع الثانی ۱۳۳۶

صبحی سعدالسلطنه آمد منزل برای خداحافظی من هم عریضه و بعضی رابورتهای اتفاقیه این سرحد را که تهیه نموده بودم به مشارالیه دادم که از نظر کیمیا اثر مبارک بندگان والاحضرت اقدس اعظم روحنا فداه بگذراند. خلاصه ایشان وداع نموده رفتند به تبریز نیم ساعت از شب گذشته سید رو . الله خان و سالار منصور آمدند منزل من مدتی با آنها مشغول صحبت بودم ساعت سه آنها رفتند و من هم راحت نمودم.

کابینه مستوفی ـ الممالک

سه شنبه ۲۲ شهر ربیع الثانی ۱۳۳۶

صبح رفتم منزل کارگذار تا نزدیک ظهر آنجا بودم مراجعت آمدم نهارصرف نمودم عصری سالارهمایون و جمعی دیگر آمدند تا ساعت سه آنجا بودند آنها رفتند من هم راحت کردم. کابینه مستوفی الممالک تشکیل شد. هیئت وزرا فعلا این چند نفر معین شده‌اند مشیرالدوله وزیر جنگ. مخبرالسلطنه عدلیه. مخبرالملک مالیه. معمدالملک معارف و اوقاف.

اعلان جنك رومانی بروسیه

چهارشنبه ۲۳ شهر ربیع الثانی ۱۳۳۶

صبحی سالارهمایون آمد منزل من خداحافظی نمود رفت باوجق که سوار تهیه نموده برود بارومیه.

اقبال السلطنه اظهار داشت پانصدنفر قشون ارامنه از خط ماکو رفته‌اند بایزید و نیز اظهار شد که رمانی با روسها اعلان جنگ نموده‌اند و هندوستان با مسلمانها اتحاد نموده برضد دولت انگلیس قیام نموده‌اند.

قشون ارامنه در آناطولی

شنبه ۲۶ شهر ربیع الثانی ۱۳۳۶

قبل از ظهر سالار منصور و مرتضی خان آمدند مدتی با ایشان صحبت میکردیم عصری کارگذار و امین مالیه آمدند تا نزدیک غروب بودند از قراریکه اظهار شد ارامنه درکمال جدیت مشغول اقدامات هستند و تمام آنادولی را تصرف نموده‌اند و درتمام نقاط آنادولی قشون ارامنه گذاشته‌اند.

فتح استانبول

یکشنبه ۲۷ شهر ربیع الثانی ۱۳۳۶

رفتم منزل اجلال السلطان حمام، از انجا مراجعت نموده آمدم منزل سالار منصور و جمعی بودند عصری هم امین مالیه آمد قدری با ایشان صحبت کردیم از قراریکه اظهار داشتند انگلیسها اسلامبول را فتح نموده‌اند. صحت و سقم آن معلوم نیست و نیز اظهار داشتند شجاع‌السلطنه برادرکوچک سردار شجاع که روسها او را گرفته بودند و دراینمدت درحبس آنها بوده فعلا آمده است دراورومیه و خیال دارد که بیاید ماکو درهرصورت قرار است انشاالله بخواست خداوند فردا که یوم دوشنبه ۲۸ است از ماکو حرکت نمائیم. ازطرف اقبال السلطنه بیوکخان با رئیس راه آهن ماکو به حاضر کرده‌اند تا چه پیش آید. ساعت شش از شب گذشته رفتم پیش اقبال السلطنه. مشارالیه بعضی مستدعیات داشت آنها را نوشت که ازنظر مبارک والاحضرت اقدس بگذرانم. خلاصه ساعت ۹ ازشب گذشته آمدیم منزل راحت کردیم.

خدا حافظی با اقبال السلطنه

دوشنبه ۲۸ شهر ربیع الثانی ۱۳۳۶

صبحی از خواب برخاسته شکر خداوند را به جا آوردم امروز قرار است حرکت نمائیم لباس سفر را پوشیدم بیوک خان نخجوانی آمد که ماشین تهیه شده است دوساعت بظهر ماشین حاضر میشود سالار منصور کارگذار امین مالیه مرتضی خان مکرم الملک حاجی ابوالقاسم و آقاسیدروح الله خان و رئیس نظمیه آمدند منزل من قدری با آنها صحبت کردیم نزدیک ظهر دونفر قزاق آمدند و حامل دستخط مبارک بندگان والاحضرت اقدس و ایالت کبری بودند. باندازه از زیارت دستخط والاحضرت اقدس محظوظ شدم که درپوست خود نمیگنجیدم. باری فرستادن قزاق بواسطه مراحم والاحضرت اقدس بوده است که نسبت بغلام خودشان مبذول فرموده‌اند. سی تومان فوق‌العاده آنها را دادم که فردا مراجعت نمایند. دوساعت بغروب مانده با اقبال السلطنه وداع نمودم. مشارالیه قریب یکهزارقدم مشایعت نمود. باصرار مشارالیه را مراجعت دادم ولی سایرین تمام آمدند تا واغذال کوبه خوبی حاضر کرده بودند. خلاصه یکساعت و بیست دقیقه مانده بغروب سوار شده حرکت نمودیم. اشخاصی که در اطاق ما بودند ازاین قرارند: قرامزخان امین مالیه ماکو مرتضی خان مفتش تذکره و گمرکات دونفر صاحبمنصب روس که تا شاه تختی میامدند بیوکخان نخجوانی و دونفر نوکرهای اقبال السلطنه با تفنگ پنجتیر همراه من بودند خلاصه دوساعت از شب گذشته وارد شاه تختی شدیم از حسن اتفاق ماشین تفلیس رسید. فورا بیوکخان اطاق خوبی برای من تهیه نمود رفتم سوار شدیم ۴ ساعت از شب گذشته وارد نخجوان شدیم بیوکخان مرخصی خواست که برود به نخجوان مشارالیه با دونفر نوکرهای اقبال السلطنه از آنجا پیاده شده رفتند. ساعت پنج رسیدیم بجلفای روس. درجلفا سالداتها ریختند درماشین بزور ماشین را برگردانیدند بتفلیس. تمام مسافرین را پیاده نمودند ماهم رفتیم در تلگرافخانه روس که وقت رفتن هم یکشب درانجا مانده بودیم شب را بهرنحوی بودبسر بردیم.

بازگشت به تبریز

سه شنبه ۲۹ شهر ربیع الثانی ۱۳۳۶

اول آفتاب از جلفا سوار ماشین شده آمدیم بجلفای ایران سرپل ماشین ایستاد چند سوار از طرف حکومت مرند آمدند برای تفتیش تمام اطاقها را بدقت نگاه میکردند. چندنفر سالدات سوار بودند آنها را از ماشین خارج نمودند بعدازتحقیق معلوم شد که از طرف دولت امر شده است که آنها را راه ندهند. خلاصه آمدیم جلفای ایران ازماشین پیاده شده رفتم در گمرک.

قدری استراحت کردم سه ساعت که راه آمدیم رسیدیم بمرند از آنجا هم سه ساعت راه آمدیم تا صوفیان خلاصه دوساعت از شب گذشته وارد واغذال تبریز شدیم. آقا میروحسن خان و مدیرنظام و سالارنظام و پسرهای مدیر آمدند باستقبال سوار درشگه شده آمدیم از عدم سعادت بزیارت والاحضرت اقدس نائل نشدم تشریف برده بودند اندرون رفتم منزل محتشم السلطنه، معزی الیه ملاقات نمودم از آنجا آمدم منزل راحت کردم.

گزارش

نوشته : دکتر علی اصغر سعادت

داروهای بنجلی که یکشاهی ارزش درمانی ندارد!

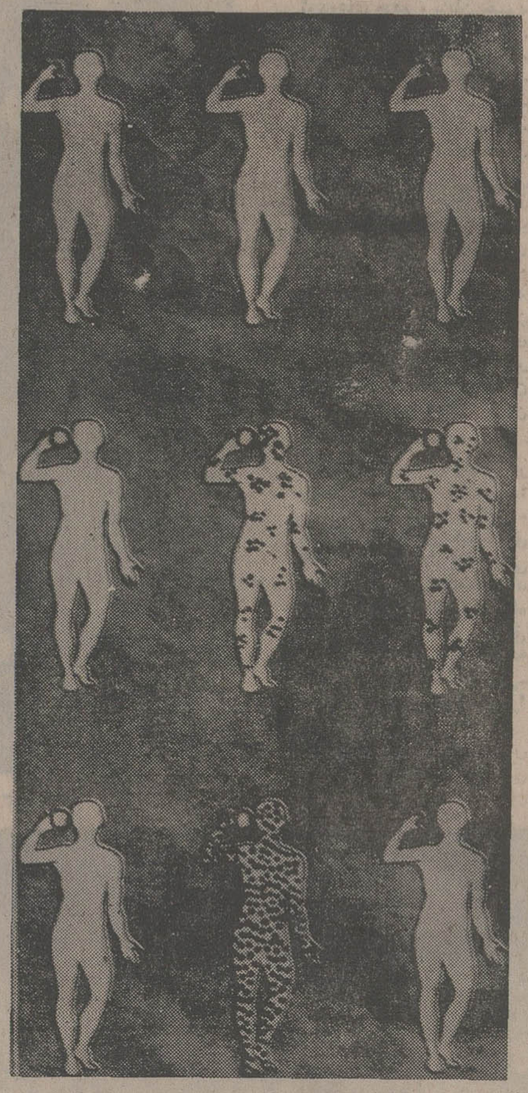

دیروز (مثل همه روز)، خانم جوانی نسخه‌ای به من دادتاآنرا روی‌نسخه های بیمه تجدید کنم! من به آن کار ندارم که اساسا تجدید یك‌نسخه باید با تجویز و توصیه پزشك معالج ونویسنده اصلی نسخه باشد ، و کار به آن ندارم که رونویس کردن نسخه ـ بطور کلی در شان یك پزشك ـ پزشکی که‌به مسئولیت و شئون پزشکی و حیثیت خود احترام میگذارد . نیست، بلکه مسئله اساسی در این میان محتوای این نسخه و هزاران نمونه آنست .

... اخیرا نوع تازه‌یی بیمار به‌پزشکان بیمه مراجعه می‌کنند که‌باید نامشان‌را«بیمار بیمه»گذاشت ، زیرا اینان که تعدادشان‌هم‌زیاد است ،فقط برای سرکیسه کردن بیمه درمانی و به جبران پولی که‌ازحقوقشان کسر می‌شود به پزشك‌مراجعه‌میکنند تاتلافی‌چدتومان‌حق بیمه‌خودرادرآورند!

من‌دراین اواخروبخصوص درموقعی که بیمه‌های‌درمانی، جنبه عمومی گرفته ازبس نسخه‌های عجیب و غریب دیده‌ام تقریبا به آنها عادت کرده‌ام ، ولی این یکی‌براستی معجون افلاطون‌بود! نسخه، محتوی پنج قلم دارو بودکه در اصطلاح فنی به آنها داروی تقویتی میگویند (یعنی کشک!) و عجیب آنکه سه‌قلم از آنها را سه داروی کاملا مشابه منتها با نام‌های متفاوت از سه کارخانه مختلف تشکیل میدادند !!

من که بقول دوستان و اطرافیانم باایرادهای « بنی اسرائیلی » ، مراجعان را از خود میرنجانم و میرانم به‌آن خانم گفتم :

«بعقیده من این داروها یکشاهی ارزش درمانی‌ندارند، تازه سه قلم از آنها با آنکه نام‌های متفاوتی دارند ، ولی درحقیقت کاملا مشابه هستند (یکی بصورت قرص ، دیگری بصورت شربت و سومی به شکل قرص جوشان!) یعنی هر سه قلم ، ازگروه ویتامین، منتها از سه کارخانه است! من اگر هم برخلاف رویه همیشگی خود و برخلاف اصول پزشکی، به شما محبت کنم ونسخه‌را روی نسخه‌های بیمه بنویسم ، از این سه قلم، فقط یک‌قلم‌آنرا خواهم نوشت، اگر میل‌دارید بفرمائید ؟!»

البته او میل نداشت،نسخه را ازمن گرفت و آنرا نزد پزشک دیگری برد تا بدون هیچگونه ایراد و بلکه باکمال میل و خلق خوش ، برایش رونویس کند !!

شاید من احمق هستم که همه‌روزه از خیر چندین بار حق ویزیت و حق‌بیمه میگذرم ودور خودم را از اینگونه بیماران خلوت میکنم ، ولی باور کنید دلم راضی نمیشود خودم، خودم را «احمق»بنامم و بدانم !

همینکه دیگران مرا احمق میدانند برای صد پشت من کافی است! زیرا اگر هیچکس نداند که این داروها مشتی «بنجل» بی مصرف است که فقط در قاره‌های عقب‌افتاده جهان (چون‌آفریقا و آمریکای جنوبی) بازار مصرف دارد ، واگر هیچکس نداند که‌نوشتن اینگونه نسخه‌ها و خلاصه رونویس کردنشان روی‌نسخه های بیمه ، کاری خلاف‌شئون و اصول اخلاقی و پزشکی است، خود من که میدانم و حالاآن‌آقای پزشک متخصص، زنان، چطور خود را راضی کرده تا برای یک زن جوان‌که نه ضعیف است، نه در حال نقاهت است و نه هیچگونه بیماری دارد که‌با این داروها قابل علاج باشد ، پنج قلم داروی تقویتی(که‌سه قلم ان درحقیقت یک‌قلم‌است)بنویسد، سئوالی است که من ازجواب تراشی های‌نادرست ، مراجعه کننده را راهنمائی کنیم وبه او بفهمانیم که این قبیل‌دارو ها در حقیقت مال‌التجاره‌های بی‌ارزشی است که فقط بین ملتهای عقب افتاده ، بازار مصرف دارد؟ باوبگوئیم که ارزش تقویتی‌یک رژیم‌صحیح غذائی‌آنهم‌برای‌دخترو خانم جوانی که میتواند بخورد وبیاشامد، از خروار هاقرص وآمپول وشربت تقویتی‌بیشتر است ؟

شک نیست‌که تجویز دارو های تقویتی دربعضی موارد، بجا وگاه غیرقابل اجتناب‌است ولی بدبختی این است ما اینگونه نسخه ها و داروها رابیشتر در دست جوانها و افراد خوش بنیه وسالم و کسانیکه کوچکترین نیازی به آنها ندارند می‌بینیم .

اخیرا نوع تازه‌یی بیماربه مارجوع میکند که من نامشان رابیماربیمه، گذاشته‌ام ! زیرا این عده که‌تعدادشان همزیاد است فقط برای سروکیسه کردن بیمه درمانی‌وبه جبران پولی که از حقوقشان کسر میشود به پزشک مراجعه می کنند، تا بقول خودشان تلافی چند تومانی راکه هرماه می پردازند در آورده باشند !

چند روز پیش من به یکی از این مراجعان گفتم :

آقای عزیز ! شماکه مریض نیستید ، چرا به من مراجعه میکنید ؟

میدانید چه جواب داد؟ خیلی‌ساده‌گفت : اختیاردارید آقای دکتر ! مگر نمی‌بینید ماهی فلان قدراز حقوق مرا بیمه درمانی کسر میکند ؟

طرز فکر را ملاحظه می فرمائید ؟ آخر من باین آقاچه بگویم وبعقیده شما چه می گفتم خوب بود ؟ آنوقت می گویندچرا بعضی از پزشکان مریض ندارند ، بفرمائیداینهم مریض !!

پزشکانی‌چون من‌باراندن اینگونه مشتری ها ، همه روزه مبالغی ضررخیرسری وکله شقی خود را تحمل میکنیم ، یعنی در حقیقت بتدریج بی‌مشتری میشویم، زیرا این طبقه از مردم که تعدادشان‌هم زیاد است‌بیمار نیستند بلکه مشتری هستند! مشتری های پابرجا ودائمی و کم دردسر ، منتها برای طبقه خاصی از پزشکان ، پزشکانی که متاسفانه به تعداد نسخه هائی که‌هرماه به بیمه درمانی میفرستند بیشترمی‌اندیشندتابمسئولیت های اخلاقی و پزشکی‌خود و باآنکه تعداد این نوع پزشکان خوشبختانه اندک است ولی بهرحال همین تعداد اندک ، دانسته یا ندانسته با آبرو وحیثیت همکاران خود بازی می کنند.

حال علاج این دردبیدرمان چیست‌وچگونه‌میتوان درهای این بازار گرم‌وآشفته راتخته کرد، مسئله‌ایست بسیارپیچیده که درشرایط فعلی راه حلی برای آن بنظر نمیرسد ، چرا که هرچه هست از خودماست و اینماهستیم‌که باید باصلاح خود،دنیای‌پزشکی خود را اصلاح کنیم.

بعضی از همکاران‌معتقدند که بهرحال درتجویز این‌دارو هادر ضربسته است .مراجعه کننده راضی ، پزشک‌راضی، بیمه هم راضی ، ولی آیا وجدان پزشکی شماهم راضی است ؟ وآیااین نوع‌استدلال آنهم در مورد امور پزشکی صحیح است ؟ وآیا امکان ندارد بجای اینگونه دلیل و بدانم !

همینکه دیگران مرا احمق میدانند برای صد پشت من کافی است! زیرا اگر هیچکس نداند که این داروها مشتی «بنجل» بی مصرف است که فقط در قاره‌های عقب‌افتاده جهان (چون‌آفریقا و آمریکای جنوبی) بازار مصرف دارد ، واگر هیچکس نداند که‌نوشتن اینگونه نسخه‌ها و خلاصه رونویس کردنشان روی‌نسخه های بیمه ، کاری خلاف‌شئون و اصول اخلاقی و پزشکی است، خود من که میدانم و حالاآن‌آقای پزشک متخصص، زنان، چطور خود را راضی کرده تا برای یک زن جوان‌که نه ضعیف است، نه در حال نقاهت است و نه هیچگونه بیماری دارد که‌با این داروها قابل علاج باشد ، پنج قلم داروی تقویتی(که‌سه قلم ان درحقیقت یک‌قلم‌است)بنویسد، سئوالی است که من ازجواب

«همزاد» نامی آشنا برای مردم ... وازقدیم ها گفته‌اند که مواظب همزاد خود باشید ... وشما فکر می کنید اگر «راجر مور» همزادی داشته باشد از اوچه کسی خواهد؟ زندگی‌ـمقام ـ زن ـ فرزند ویا؟..

ازفرداصبح فقط در

شهر تماشا سینمای نمونه ایران

«راجرمور» مرد بنام دنیای بزرگ‌سینما در شاهکار بازیگری دوران سینمائیش

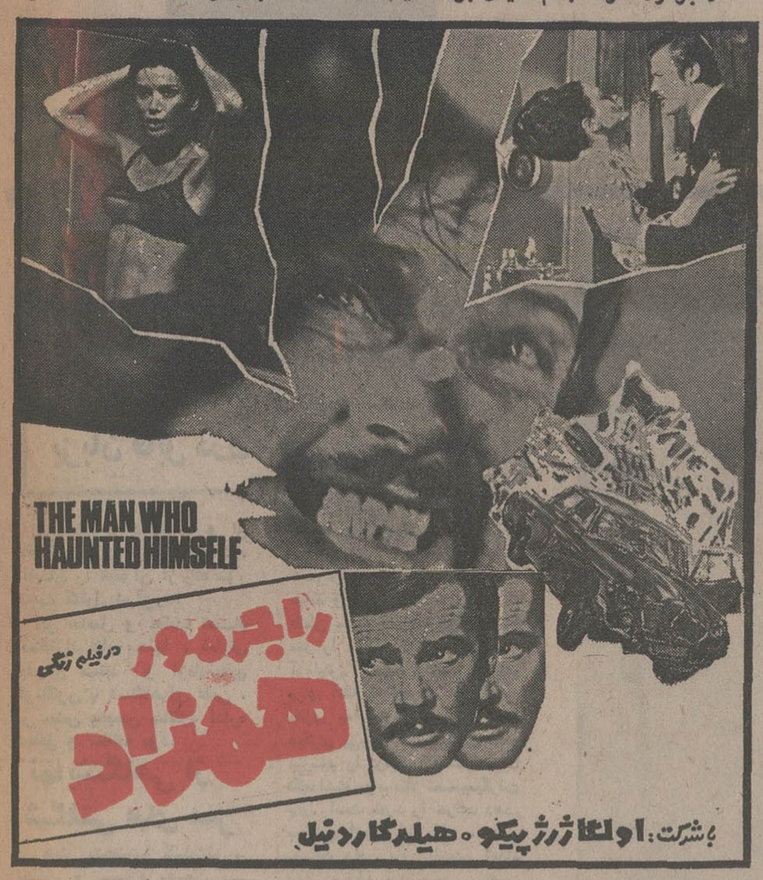

گیشه سینما شهر تماشا همه روزه بلیط رزرو می‌کند

باورزش بدن فرزندانتان راپیرومندسازید

باپس انداز آینده آنهارا تأمین نمائید

پس انداز در بانک عُمران زندگی ساز است

بانک عُمران به پس اندازکنندگان تاسه میلیون ریال وام طویل المُدّت با بهره ۹ درصد میپردازد .

پس اندازکنندگان دربرابر تصادفات مجّاناً بیمه میباشند

بانک عُمران هزینه درمان آنهارا تا یکصد هزار ریال بلاعوض میپردازد .

ازفردا صبح فقط درسینما

گلدن‌سیتی

دستگاههائی وجوددارد که‌اعمال وکردار انسان راازراه‌دور، کنترل می کند

درجشن پنجمین سالگرد اداره تحقیق ومطالعه،مهندس غلامرضاارربابی اعلام کرد:

مهندس غلامرضا اربابی ، باترتیب دادن نمایشگاهی از دستگاه ها و وسائل علمی ، اعمال و شگفتی‌های مغز انسان را با آزمایشات ساده‌و بزبان قابل درك ، بنمایش گذارد .

بااستفاده از دستگاهها و از طریق امواج الکترومینیتکی، انسان را میتوان از راه دور تحت کنترل درآورد!

این حاصل و چکیده تمام سخنرانی‌ها، بحثها ، نمایش فیلمهای مستند و آزمایشهای گوناگون با دستگاههای علمی ، در جشن پنجمین سالگرد اداره تحقیق و مطالعه بود.

نمایشگاهی از شگفتی های مغز

عصر پنجشنبه گذشته ـ بیست و سوم بهمن ـ اداره تحقیق و مطالعه ـ وابسته به گروه فرهنگی‌اربابی‌ـ که ریاست آنرا مهندس‌غلامرضا اربابی برعهده دارد، پنجمین سالگرد فعالیت خود را طی‌مراسم جالب و باشکوهی در سالن مرکزی پیشاهنگی جشن گرفت.

در جشن پنجمین‌سالگرد اداره تحقیق و مطالعه، جمع کثیری از استادان،دانشجویان،علاقمندان فعالیت دستگاه نیز روبه نقصان میگذاشت تاجائیکه‌روی‌صفحه شمارش اعداد، رقم «صفر»نمایان میشد و این در فاصله‌ای بود که نشان میداد دستگاه دیگر امواج مغز را دریافت نمیکند. در این آزمایش ، شخص آزمایش کننده برای آنکه به نحوه انتقال‌امواج مغزی به دستگاه ، به گونه دیگری بی‌ببرد ، همانطور کهدو سرسیم را نزدیک به شقیقه‌ها نگهداشته بود،مثلا تصمیم‌میگرفت پای راست خود را حرکت دهد. بمحض انجام این کار ، یعنی حرکت دادن پای راست، اعداد روی صفحه مخصوص ، تغییر می‌کرد و در واقع فعالیت‌دستگاه بیشتر میشد. این تغییر اعداد و ازدیاد فعالیت ، بازگو کننده این نکته بود که :هنگامیکه مغزانسان فرمان حرکت پا را به سلسله اعصاب صادر میکند و تبدیلات الکتریکی مغز بیشتر میشود ، فعالیت دستگاه نیز افزایش‌مییابد. در اینجا متصدی دستگاه به مدعوین توضیح میداد: این میداد تاکنون متوجه شدیدکه:

۱ـ مغز انسان امواجی ازخود ساطع میکند که‌این امواج‌متناسب با فعل وانفعالات الکتریکی بدن است.

۲ـ با دو دستگاه نموداری که قبلا ملاحظه کردید ، معلوم شد که این امر کاملا امکان‌پذیر است که ما این امواج را از طریق گیرنده دریافت داریم و آنرا به مبدل‌ها سپرده و به زبان‌خاصی چون «اعداد» یا «منحنی‌ها» تبدیل کنیم.

متصدی‌این‌قسمت آنگاه افزود:

ـ حالا ما میخواهیم یک دستگاه نمودار دیگر به شمانشان بدهیم که این زبان مبدل‌ها (یعنی همان اعداد و منحنی‌ها) را به زبان قابل تشخیص ترجمه کنیم.

وبدنبال این توضیح، ورقه باریک کاغذی را که روی آن‌فقط تعدادی سوراخ یک اندازه دیده میشد به مهمانان نشان داد و گفت : آیا ظاهرا کسی از این کاغذ با این سوراخهای روی آن چیزی می فهمد ؟ پاسخها منفی بود. در اینجا بود که توضیح دهنده ، آن ورقه یا ورقه مشابه دیگری راکه روی میز بود برمیداشت و داخل یک ماشین کامپیوتر کوچک قرار میداد . در حالیکه ورقه مزبور از داخل کامپیوتر عبور میکرد ، ازکامپیوتر آهنگ « تولدت مبارک » پخش میشد .

درباره این مرحله از آزمایش، توضیح کننده بازبانی ساده وهمه فهم به مدعوین یادآور میشد : همانطور که در بدو امرازورقه کاغذی باتعدادی سوراخ هیچگونه نت و آهنگی مفهوم‌نمیشد ، مراحل آزمایشهای قبلی که ملاحظه‌کردید اولی امواج مغزی رابه اعداد و دومی به منحنی تبدیل می کرد ، درست مانند همین ورقه های‌کاغذ سوراخدار است . اما ما کامپیوتر هائی داریم که این زبان غیرقابل تشخیص یعنی ورقه کاغذی سوراخ سوراخ را برای ما به زبانی‌قابل فهم ترجمه کند .

باردیگر ورقه کاغذ سوراخدار دیگری در کامپیوتر نهاده شد و از کامپیوتر آهنگ « سلطان‌قلبها » پخش شد ...

امواج ساطع از مغز

چگونگی آزمایشها ، عملکرد دستگاهها و نیزتوضیحات‌متصدیان دستگاه منحصرا یک نموداری‌از دستگاهی است که ما از آن‌سخن میگوئیم. یعنی وقتی ما دراینجا به شما نشان میدهیم که امواج مغز را میتوان دریافت و به دستگاهی دادکه‌آنرا متناسب‌با تبدیلات الکتریکی مغز انسان به اعداد ویژه‌ای تبدیل کند، در واقع بدان معنی است که اگر دستگاه کامل‌تر وحساس‌تری در اختیار داشته باشیم ، قادریم تمام تغییرات و تبدیلاتی را که در مغز صورت می‌گیرد بدستگاه مورد نظر یا دستگاه مبدل‌بسپاریم ویابجای‌زبان اعدادآنرابه منحنی تبدیل کنیم.

کامپیوتری که آهنگ پخش میکند

دراین هنگام گروه بازدید کننده از دستگاهی که تبدیل‌های الکتریکی مغزی را بزبان اعداد تبدیل مینمود، به قسمت دیگری از نمایشگاه راهنمائی میشدند‌تا مرحله دوم آزمایش را مشاهده و انجام دهند.

در اینجا دستگاهی بود که کیفیت همان دستگاه اولی را داشت، با تفاوت اینکه وقتی سرسیم‌ها به شقیقه‌ها نزدیک میشد، روی صفحه دستگاه تبدیلات الکتریکی مغز بصورت منحنی‌هائی ارائه داده میشد که آزمایش کننده شخصا با قرار دادن‌دوسر سیمهابه‌شقیقه‌های خود، این منحنی‌ها را ملاحظه می‌کرد.

بدنبال ملاحظه مبدل‌ها که دستگاه‌اولی‌امواج الکترومنیتیکی حاصل از فعل وانفعالات مغز را دریافت میداشت و آنرا به‌اعداد تبدیل می‌کرد و دومی همان امواجرا به منحنی، مدعوین به سومین قسمت نمایشگاه‌راهنمائی شدند.

دراینجا، متصدی این قسمت به‌مهمانان ـ که همانطور که در آغاز گفته شد عموما اساتید یا دانشجویان و یا افراد تحصیل کرده و علاقمند به‌امور علمی‌و تحقیقی بودند‌نتیجه دو آزمایش قبلی را یادآور میشد و توضیح طریق مسیر بخصوصی بسوی‌مغز حرکت کرد که مجددا دستگاه گیرنده متناسب باحرکت پالس‌ها، صداها را متناسب با این‌تبدیلات باطلاع میرساند . همینطور سایر حواس مانند ذائقه ولامسه ، نیز بهمین ترتیب مورد آزمایش قرار گرفت .

این آزمایشات نشان میداد که صدا ، نور و ... تبدیل به‌الکتریسته شده و متناسب با این جریان الکتریکی که در اعصاب جاری میشد ، امواجی ساطع می گشت‌که گیرنده آنهارا دریافت داشته و باطلاع میرساند .

از قشر همین مغز ، باندازه یک سانتیمتر گرفته شده و باز میلیونها برابر بزرگ شده بود و بازهم دراینجا توضیح دهنده بایک گیرنده که دردست داشت نشان میداد که امواج «الکترومینتیکی» از مغز متناسب با اعمالی که مغز انجام میدهد ساطع میگردد که دستگاه گیرنده قادر بدریافت آنست.

خواندن فکر و اندیشه انسانها

آنگاه مدعوین بدیدن طرز کار شش «نرون» مربوط به یکدیگر که تبدیل الکتریکی بین خود را نشان میدادند، دعوت گردیدند. این‌ساختمان بغرنج و شکل و چگونگی کار آنچنان با مهارت ساخته‌شده بود که پزشکان متخصص آناتولی را به تعجب وتحسین وامیداشت. مبادلات‌الکتریکی بین «نرون»ها ، زائده‌های «اکسنی» و «دندریت»ها ، «سلف»ها و «خازن»ها آنچنان جالب تهیه شده بود که گوئی براستی شش «نرون» واقعی با میکروسکوپ الکترونیکی بزرگ شده‌اند.

در اینجا نیز توضیح‌دهنده با زبان و بیانی ساده توضیح میداد : وقتی نرونی فعالیت میکند، مقدار الکتریسته‌ناچیزی بمصرف‌میرساند که‌اگربخواهیم آنرا با دستگاههای مبدل نشان دهیم ، قاعدتا باید دستگاههائی داشته باشیم که حداقل رقم شش اعشاری بعد چنانچه شخصی از فاصله یک متری دستگاه یک لامپ نئون را در دست می‌گرفت، لامپ مزبور روشن میشد.

توضیح دهنده روی طول موج این فرستنده روی طول موج کوتاه کار می‌کند و قادراست بعضی آثار قابل لمس دریدن بوجود بیاورد . بطور مثال اگر کسی سردردهای‌میگرونی داشته باشد، با چندبار پرتوافکنی نوعی‌احساس کرم شدن در مغز بروز خواهدکرد که‌موجب اتساع مویرگیاشده، سرعت گردش خون بیشتر شده و درد تسکین می‌یابد ، همینطور دردهای مفصلی و سیاتیکی .

بدین‌ترتیب ، اداره تحقیق و مطالعه درنمایشگاهی علمی، ساده و بی‌پیرایه ، اماجالب و هیجان‌انگیز ، دستگاهی را ارائه داد که از طریق امواج روی مغز اثر می‌گذارد و با این کار تحسین دانشمندان ، پزشکان، مهندسان و فضلا و اساتیدی را که در جشن حضور داشتند، برانگیخت .

فیلم مستند علمی

در ساعت پنج بعدازظهر مدعوین پس از مشاهده دستگاهها و آزمایشات علمی گوناگون ، که از هرلحاظ برایشان جالب، شگفت‌انگیز و هیجان‌آور بود، به سالن هدایت شدند و برنامه جشن پنجمین سالگرد فعالیت اداره تحقیق و مطالعه ـ وابسته به گروه فرهنگی اربابی ـ با سخنرانی‌آقای‌مهندس «رادمن» آغاز گردید.

آقای مهندس «رادمن» ، ضمن تائید اعتقاد به وجود دستگاههای تماس گیرنده با مغز، کلیاتی‌پیرامون کار اداره تحقیق و مطالعه و تلاش‌های خستگی‌ناپذیر علمی مهندس غلامرضا اربابی بیان داشت. وی گفت :

سالها قبل، مهندس‌غلامرضا اربابی این‌مطلب‌را اعلام نمود، اما کسی به آن توجه نکرد . لیکن او برای اثبات عقایدخود از پای ننشست ، وکوشید از طریق جلب اعتماد علمی توده‌های مردم ، بزبان خود آنها با آنان سخن بگوید . بهمین دلیل در زمینه‌ادبیات، روانشناسی، فیزیک، شیمی، فیزیولوژی، پزشکی‌وسرانجام نجوم فضائی و فیزیک‌فضائی، مطالعاتی کرد و اطلاعات خویش را با زبان و بیانی ساده در اختیار مردم نهاد و بالاخره با پیش‌بینی تغییرات جوی‌وزلزله که باطلاع همگان رسید ودرست هم درآمد ، اعتماد علمی مردم را جلب‌کرد تا آنجا که همگان‌آماده شنیدن نظرات و عقاید علمی وی شدند که این جلسه وحضور دانشمندان ، فضلا ومحققین دلیل بارزی است براین پذیرش ...

آقای مهندس رادمن در پایان سخنان‌خود یادآورشد: مهندس غلامرضا اربابی ، ما وتمامی اعضای اکیپ‌تحقیق که با مهندس غلامرضا اربابی کار می‌کنیم باین مطلب اعتقاد کامل داریم که هم‌اکنون دستگاه هائی وجود دارد که ازطریق امواج در امور مربوط به انسانها دخالت مینمایند ومی‌توانند از راه دور انسان را کنترل کنند .

پس از سخنان آقای‌مهندس رادمن، یک برنامه نمایشی جالب توسط دانشجویان امواجی ساطع می‌کرد، دنیای علم و دانش به‌گونه‌ای شگفت‌انگیز به نمایش درآمده بود.

بعداز نمایش فیلم علمی‌مستند مذکور ،که بسیار مورد توجه و تحسین مدعوین قرار گرفت ، گروه های دیگری از دانشجویان هنر های دراماتیك ، نمایش‌های کوتاه سه تاپنج دقیقه‌ای بروی صحنه آوردند که جنبه علمی داشت و در واقع علائم سیستم های کنترل در قالبی طنزوکمدی به‌نمایش درآمد.

سخنران بعدی ،آقای دکتر نیك‌نیا بودکه ایشان نیز اعتقاد خودرا به وجود دستگاه هائی که قادر به کنترل انسان از راه دور میباشند، ابرازو اظهارداشت

آقای دکتر نیك‌نیا شمه‌ای پیرامون شناخت وجود این امواج کنترل‌کننده‌توضیح‌دادو علائمی راتشریح کرد که بعقیده ایشان جای‌پای این امواج را می توان به‌هرکسی نشان داد. آقای دکتر نیك‌نیا براین عقیده است که‌این علائم زبانی است که باید آنرا آموخت . همانطور که اگرانسان زبان بیگانه‌ای را نیاموزد ، از آن چیزی نمی فهمد، برای درك این زبان ، هم‌باید آگاهی‌های قبلی بدست آورد و بهمین‌دلیل ضرورت دارد که کتاب های‌مهندس غلامرضا اربابی بدقت مورد‌مطالعه قرار گیرد.

پس‌از سخنرانی آقای دکتر نیك‌نیا، لیلافروهر سخوانندهٔ‌معروف و هنرمند باترانه های پرشور خودبه مجلس علمی شورو حال دانشکده هنرهای زیبا (دراماتیک) بروی صحنه آمد که موضوع‌آن براساس‌زندگی دانشمند بزرگ و شهیر«بوعلی سینا» دور میزد.

قسمت بعدی برنامه جشن، سخنرانی آقای دکتر اصلانی بود که ایشان نیز در تائید این اعتقاد که وجود دستگاه‌های کنترل‌کننده انسان از راه‌دور، واقعیتی انکارناپذیر است‌آغاز سخن کرد و شمه‌ای تاریخی از شروع‌پیدایش این‌دستگاه‌ها را توضیح داد تا رسید به امروز که این دستگاهاتکامل یافته و میتوانند بسهولت انسان را از راه دور تحت کنترل درآورند.

دربی سخنرانی آقای دکتر اصلانی، برنامه هنری «وفائی» خواننده معروف به مجلس جشن شور و حال خاصی بخشید .

سپس فیلم مستندی که‌اداره تحقیق و مطالعه ـ وابسته‌به گروه فرهنگی اربابی ـ تهیه کرده بود بنمایش گذارده شد. هرچند قسمتهائی‌ازفیلم مذکور از لحاظ کیفیت علمی بسیار جالب توجه و حتی می‌توان گفت در مقام مقایسه ، یکی از باارزش‌ترین فیلمهای علمی محسوب می‌شد، با اینحال از نظر تکنیک وفن فیلمبرداری بسیار عقب‌افتادو ابتدائی‌تهیه شده بود . بااینهمه ، فیلم مستند مذکور ، توجه عموم شرکت‌کنندگان در جشن را جلب کرد و مورد تحسین‌قرار گرفت .

در فیلم بطرز بسیار جالب و قابل درکی نشان داده‌میشد که چگونه «صوت» در کوش تبدیل به انرژی جنبشی و سپس به الکتریکی تبدیل می‌شود وچگونه‌این «پالس»های الکتریکی متناسب با انرژی جنبشی و سرانجام انرژی صوتی تغییر میکند. بویژه آنجا که‌این پالس‌ها روی نرون‌ها ضبط میشد و از نرونی به نرون دیگر میرفت‌و در همان‌حال متناسب با خود روشن شد. در این حال رقم اعشاری بعد از ولت رانشان‌دهد، درحالیکه دستگاههای مبدلی را که در اینجا به شما نشان دادیم ، فقط تا رقم سوم ارائه میدهد. این بدان معنی است که این دستگاه نمودار ما قادر است دستوراتی که مجری آن‌تعداد بیشماری از نرون‌ها است ، نشان دهد . مثل تکان دادن پا ،دست ، بدن ، گردن ، احساس‌های شدید عصبانیت ، بشاشیت، حسادت، دلهره ، وحشت و امثال اینها...

بدنبال بازدید از این‌قسمت، مدعوین به قسمت دیگری راهنمائی گردیدند و توضیح داده که مهندس الکترونیک بود، توضیحاتی باین شرح دراختیار آنان قرار داد:

بسیار خوب... تاابنجا ما با دیدن دستگاههای مختلفو آزمایشات‌گوناگون به‌این‌مطلب عملا توجه کردیم که :

۱ـ مغز ، فرستنده است و امواجی متناسب با اعمال درونی‌اش ساطع میکند.

۲ـ این امواج را میتوان ازطریق گیرنده‌های‌الکترونیکی دریافت داشته و آنرا به الکتریسته تبدیل کرد.

۳ـ این‌الکتریسته رامیتوان به کامپیوترهای مبدل داد و آنرا به زبان قابل فهم و تشخیص ترجمه کرد.

بنابراین، باتوجه به سه مورد علمی فوق ، باید معتقد بود که دریافت امواج مغزو خواندن فکر و اندیشه ، یک مطلب بسیارساده وحل‌شده‌ای بشمار میرود... و اما با دستگاه نمودار دیگری می‌خواهیم به شما ثابت کنیم که مغز تنها یک فرستنده نیست. بلکه گیرنده نیز بشمار میرود.

باادای این توضیحات ، مدعوین برای مشاهده وانجام آزمایش عملی به قسمت دیگر راهنمائی شدند . در اینجا دستگاه فرستنده‌ای را به مدعوین نشان دادند که برای آنکه‌ثابت‌شود دستگاه‌امواجی را می‌فرستد، دستگاه‌فرستنده

آقای مهندس‌غلامرضااربابی‌درکنار یکی از دستگاه های پیچیده علمی ، نظرات علمی خودرابرای گروهی از مدعوین شرح میدهد.

گوشه‌ای ازسالن‌مرکزپیشاهنگی در جریان برگزاری جشن پنجمین سالگرد اداره تحقیق‌و مطالعه‌وابسته به‌گروه فرهنگی اربابی ، درحال مشاهده طرزکار یکی از دستگاه های‌علمی.

نیازمندیهای اطلاعات تلفنی آگهی میپذیرد تلفنهای ۳۱۱۲۲۵-۳۱۱۲۲۴ ۳۱۱۲۳۰-۳۱۱۲۲۹

آپارتمان فروشی

آپارتمان فروشی درمیدان شهیاد تلفن ۹۷۹۴۰۰

آپارتمان
۳و۴و۵ اطاقه باقیمت مناسب‌نقد واقساط تلفن ۷۹۴۶۵۴

یوسف‌آباد و امیرآباد همه نوع آپارتمانهای نوساز بفروش میرسد ۶۲۲۳۸۰

آپارتمان های فروشی دفتر جمشید تلفن ۹۲۸۰۸۲

با ۱۵۰ هزار تومان پیش قسط باوام بانکی طویل‌المدت مالك آپارتمان ۴ اطاقه در آیزنهاور می‌شوید ۹۳۷۳۵۶

بلوار الیزابت خیابان هما کوی پنجم
تعداد کمی از آپارتمان های مهندسی‌ساز و مستقل باتاسیسات و آسانسور ۶ نفره تمام اتوماتیک باقیمت ۶۵۳۴۲۶ و ۶۵۰۲۷۴

در بهترین نقطه گیشا
آپارتمانهای شخصی‌ساز ۴اطاقه باتلفن لوله‌کشی گاز و موکت کاغذ خارجی ۲۸۰ هزار تومان ۶۳۶۵۳۶

آپارتمان از ۳ اطاق ببالا خانه مستغلاتی و ویلائی ۶۵۱۵۲۴

قابل‌توجه اطباء و شرکت ها
ساختمانی ۲طبقه‌مناسب مطب و سکونت در بهترین موقعیت بفروش میرسد تلفن ۷۵۵۹۰۶

۴ دستگاه آپارتمان
مهندسی ساز با پارکینگ وشوفاژ روشن مبلغ ۳۵۰۰۰۰ تومان واقع‌در تهران پارس بفروش‌می رسد ۷۹۷۴۹۵

آپارتمان های فروشی
برای شرکتها ب تمام وسایل آریامهر غربی خیابان سیندخت تلفن ۹۳۶۴۶۵

بهترین نقطه خیابان ظفر
آپارتمان ۳ اطاق خوابه‌مهندسی ساز ۲۰۰ متر زیربنا ۷۵۰ هزار تومان ۸۴۴۰۲۳ و ۸۴۵۷۰۱

آپارتمان فروشی
یوسف‌آباد جنب پارك شفق آپارتمان ۲ اطاق خوابه ، با سالن و تمام سرویس و شوفاژ ۶۲۱۵۳۸

واقع در ۲۵ شهریور
۱۱ دستگاه اپارتمان باشوفاژ و آسانسور و باپارکینگ‌هردستگاه دارای ۳ اطاق بایک اطاق مستخدم یک جا ویا جداگانه بفروش میرسد تلفن ۸۴۲۳۱۹
۳-۱ ا- ۲۸۲۲۱

فروش فوری
بعلت مسافرت‌سه‌دستگاه‌آپارتمان برخیابان آپادانا‌عباس‌آباد‌مجهز به سوفاژوکولر قیمت‌مناسب‌تلفن ۸۴۲۸۱۹ ساعت ۸تا۱۲

بالاتر از میدان سنائی آپارتمان شخصی سا زبا ۲ اطاق خواب بفروش میرسد ۶۲۱۵۳۸

یکدستگاه آپارتمان
چهر طبقه‌هر طبقه‌مجهز به تمام وسائل کامل نوساز بفروش می‌رسد، بر خیابان شاهپور مقابل خیابان فرهنگ تلفن ۵۲۳۰۸۶ دفتر رحیم‌زاده

آپارتمان های فروشی
دربهترین نقطه فرح شمالی آپارتمانهای‌دواطاق‌خواب سالن ناهارخوری آسانسور انباری پارکینگ‌آب،برق و شوفاژروشن ۴۸۰ هزار تومان نصف نقدبقیه بمدت ۱۰ سال‌باسودبانکی‌آماده تحویل‌شرکت‌ساختمانی پیام تلفن ۸۲۹۶۷۷و۸۳۹۵۷۷
۳-۱ آ- ۲۸۲۵۱

تخفیف بیسابقه
آپارتمان های ۳و۴و۵ اطاقی اکترا باشوفاژ روشن، وپارکینگ واستخر ب اسانسور بقیمت‌های ۲۰۰ و ۲۲۰ و ۲۵۰ و ۲۶۵ و ۲۸۵ و ۳۰۰ و ۳۵۰ و ۳۷۰ هزار تومان بفروش میرسد تلفن ۷۹۵۷۷۱ و ۷۹۱۵۵۴
۶-۱ ا- ۲۸۱۵۳

آپارتمان‌فروشی‌برخیابان‌شادمان به مساحت ۷۲ متر دارای ۳ اطاق و هال و سرویس وفیش تلفن و موکت تلفن ۹۷۰۱۶۵
۳-۱ آ- ۱۰۴۴۳

عباس آباد
آپارتمان چهاراطاق خوابه بمساحت ۱۹۷ متر باپارکینگ و شوفاژ روشن فروشی تلفن – ۸۵۳۸۰۷
۳-۱ آ- ۲۸۴۱۹

نقدواقساط

آپارتمان های فروشی برای دفتر کار تلفن ۳۰۳۱۳۵

یکدستگاه آپارتمان
فوق‌العاده لوکس دو اطاق خوابه با تلفن و فن‌کوئل درخیابان‌پهلوی مقابل قصر یخ خیابان ۱۲ ساختمان ترزر به فروش میرسد طالبین‌به محل ساختمان مراجعه فرمائید .

اکازیون
آپارتمان فروشی مهندسی‌ساز همکف وزیرزمین باحیاط وتلفن مستقل ۲۳۰۰۵۶
۲-۱ آ- ۲۷۹۸۲

اکازیون – آپارتمان
آپارتمان باقیمتهای مناسب واقع درتهران پارس سیدخندان و پلرومی . داودیه فروشی – ۲۲۱۴۹۲ و ۲۳۳۳۷۲

در بهترین منطقه گیشا در خیابان سیمتری
اپارتمانهای دواطاق خوابه با شوفاژ موکت و پارکینگ ۳۰۰ هزارتومان مشاور املاک‌همایون تلفن ۶۳۶۵۳۶ – ۶۳۶۶۷۳
۱۷-۱ آ- ۲۷۷۳۷

سید خندان آپارتمان
۱اطاق خوابه و سالن باشوفاژ روشن ۲۸۰هزارتومان‌و۲۳۶۲۶۲
۵-۱ آ- ۲۷۴۰۳

چهار دستگاه آپارتمان با تمام وسایل در خیابان پهلوی دوراه یوسف‌اباد جنب جواهرفروشی ملکان آماده فروش‌میباشد.تلفن: ۶۲۰۹۰۳
۴-۱ آ- ۲۸۲۵۵

یك آپارتمان اکازیون‌درپاریس
سه‌اطاق‌خوابه مبله‌بفروش‌میرسد ویابا خانه و آپارتمان درشمال تهران معاوضه میشود تلفن – ۲۲۵۳۰۲
آ- ۲۸۲۵۳

حدود تخت جمشید کورش‌کبیر سه اطاق خوابه طبقه همکف‌با حیاط و تلفن اختصاصی‌مقطوع ۳۸۰ هزار تومان‌تلفن۷۵۲۵۲۷و ۷۶۰۵۱۵
۲-۱ ۲۸۲۵۰۶

یك طبقه آپارتمان
طبقه دوم‌باشوفاژ روشن وتجهیزات ولوازم کامل واقع در خیابان حافظ چهار راه‌عزیزخان‌خیابان ایرج کوچه اختر کوچه شیخ‌پلاك۲۳ بفروش‌می رسدتلفن ۵۲۳۰۸۶دفتر رحیمزاده

چند دستگاه
آپارتمان لوکس با دو اطاق خواب خیابان شاه عباس کبیر شمالی‌کوچه ورهرام پلاك ۱ ۱

میدان ونك‌خیابان‌شقاقی
یکدستگاه آپارتمان ۵ اطاقه با سرویس کامل و پارکینك بقیمت ۴۵۰ هزار تومان فروشی ۸۴۵۵۴۴

۴دستگاه آپارتمان‌لوکس در یوسف‌آباد بفروش میرسد ۶۲۷۲۱۸

آپارتمان فروشی
آپارتمانهای ۳و۴و۵ اطاقی در نارمك و تهران‌پارس بدون واسطه باموکت وشوفاژ روشن‌و پارکینگ قیمت ۱۹۰ تا ۳۵۰ هزار تومان تلفن ۷۹۵۷۷۸
۳-۱ آ- ۱۰۴۶۴

یکدستگاه آپارتمان‌بمساحت۲۵۷ متر مربع واقع در سامان بلوار الیزابت باتجهیزات کامل مقطوعا متری ۶۰۰۰ تومان طالبین از ساعت ۱۰ تا۱۲و۵ هرروز با تلفنهای ۶۴و۸۲۶۰۶۳ تماس بگیرند .
۶-۱ آ- ۱۰۴۷۴

آپارتمان فروشی
پهلوی بالاتر از میدان ونك‌جنب فروشگاه اکسیرکوی‌لیدا‌شماره۱۴ تلفن‌های ۶۵۰۲۷۷۴و۶۵۳۴۲۶
۱۳-۱ آ- ۲۸۴۳۰

خانه فروشی

پهلوی نزدیك فروشگاه کوروش
خانه‌ای ۳ طبقه کلنگی بمساحت ۴۰۰ متر با ۸ طبقه جواز . ۸۴۱۴۲۸ و ۸۴۹۶۰۴
۲-۱ آ- ۲۸۳۲۱

خانه دوطبقه مستغلاتی
باگاراژ و تلفن جنوبی واقع‌در خیابان تاج کوچه گل شقایق بفروش میرسد تلفن ۹۷۶۸۲۵
۳-۱ آ- ۱۰۴۴۳

خانه‌یکطبقه بمساحت
۱۰۰ متر در خیابان زنجان بفروش میرسد تلفن ۹۷۰۱۶۵
۳-۱ ا- ۱۰۴۴۲

خانه مستغلاتی فروشی
۳بر نوساز انتهای نظام آباد شمالی روبروی باشگاه تاج به مساحت ۳۲۳ متر ۳طبقه که یك طبقه دارای پارکینك و موتورخانه‌و دوطبقه‌دیگر دارای ۳ اطاق خواب پذیرائی بزرك هال و سرویس کامل تلفن ۷۵۵۷۶۴

پیش‌فروس نقدواقساط
آپارتمان ۳ اطاقه مدرن‌مهندسی ساز فعلا نیمکاره با تعهد۳ماهه تکمیل خواهدشد۲۵۰ هزارتومان شرق باغ‌صبا خیابان سرباز – ۸۵۲۱۷۶
۴-۱ آ- ۲۷۹۸۳

خانه ویلائی میرداماد
رازانی شخصی مهندسی‌باشوفاژ و تلفن بقیمت دو میلیون‌ودویست هزار تومان بفروش میرسد تلفن ۲۳۰۴۶۷
۲-۱ آ- ۲۷۹۵۱

یك منزل سه طبقه کلنگی با آب و برق و تلفن شمال کریمخان‌زند بابعاد ۲۷٫۵×۱۴ با تراکم بسیارزیادبفروش میرسد تلفن ۸۲۳۲۰۰

اکازیون
یکباب خانه درمیدان خراسان به مساحت ۱۹۸ متر۵اطاق با سرویس کامل آب و برق وفیش تلفن فروشی‌از ۱تا۳– ۵۳۶۹۰۰ و ۶تا۷ – ۳۹۱۹۵۹
۳-۱ آ- ۲۶۹۲۷

یکباب منزل شخصی‌ساز شمالی دارای ۲ طبقه آپارتمان مستقل هرکدام دارای ۲ اطاق خواب هال وپذیرائی و نهارخوری سرویس کامل آب و برق و تلفن مساحت زمین ۲۸۰ متر زیربنا ۳۶۰ متر واقع درخیابان‌شمیران ایستگاه مینا ده متری مازیار قیمت ۹ میلیون ریال تلفن – ۲۳۶۲۷۴
۳-۱ آ- ۲۸۱۵۷

خانه‌ای با موقعیت عالی
مساحت ۱۴۶ متر مربع دوطبقه مستقل بازیرزمین واقع درخیابان (مرجان) بین تالار رودکی و پارك پهلوی دارای آب و برق‌و تلفن بفروش میرسد عصرها از ۴ببعد – تلفن ۶۴۱۵۳۰
۳-۱ آ- ۲۸۱۹۶

اکازیون
منزل شخصی سازجدید سه طبقه دارای ۶ اطاق ۲ زیر زمین وسیع و آشپزخانه بزرك واقع‌در میدان ژاله تلفن ۳۴۹۹۶۲– ۳۵۳۱۸۵

دوباب خانه مسکونی
باکلیه تجهیزات هریکباب‌مساحت ۵۰۰ متر مربع واقع بین‌بولوار الیزابت و آریامهر وصل بیکدیگر باتراکم خیلی زیاد به علت مسافرت فوری جداجدا یا باهم بفروش میرسد طالبین به تلفن– ۲۷۳۶۶۶ مراجعه فرمایند .
۳-۱ آ- ۴۵۱۸۸

منزل سه طبقه و نیم مستغلاتی دوبر واقع درامیرآباد شمالی با دورشته تلفن مستقل بااشتراك گاز و کابل‌کشی کولر بفروش میرسد باتلفن ۶۳۳۳۶۰ تماس بگیرند .
۳-۱ آ- ۲۸۳۱۱

در خیابان شادمان
خانه‌ای در حدود ۱۲۶ متر دوطبقه جنوبی مستغلاتی با ۷۰ هزار تومان وام بانکی ۱۵ ساله بفروش میرسد تلفن ۹۷۶۴۲۴
۳-۱ آ- ۲۸۲۵۸

مستغلاتی سه طبقه۱۴۴مترزمین و ۴۶۰ متر بنا هرطبقه دارای دواطاق خواب و پذیرائی و نهارخوری باهال‌وسرویس کامل با آب و برق و تلفن بامستاجر و یکصد هزار تومان وام بانکی درخیابان حشمت‌الدوله بعلت مسافرت فوری بفروش میرسد قیمت ۶۰۰ هزارتومن۹۲۴۱۰۳
۳-۱ آ- ۲۸۱۷۹

شهرستانیها
تهرانیها
کرج را برای سکونت انتخاب نموده‌اند
شما هم‌جهت تهیه‌مسکن با ما مشورت نمائید تا با کمترین وقت‌و نازلترین قیمت نقدو اقساط ۱۵ ساله
خانه یا ویلای دلخواه خودرا تهیه نمائید .
سازمان املاك
تماشا
میدان کرج
کد ۰۲۲۲۱ تلفن۳۳۸۸

سلسبیل خانه جنوبی ۵ اطاقبا تلفن مقطوع ۳۰۰ هزار تومان ۹۵۱۲۴۳
۳-۱ آ- ۲۸۴۲۸

ساختمان در شمال‌شهر
دارای ۱۰۰ اطاق یکجا بفروش میرسد تلفن ۸۴۷۶۹۲
۱۰-۱ ا- ۲۸۲۰۸

خانه کلنگی واقع در میدان پاستور مساحت ۲هزار متر قیمت‌مناسب تلفن۳۱۹۰۶۷و۳۱۶۸۸۵

فروش خانه های مستغلاتی و ویلائی و اپارتمان تهران‌پارس– ۷۸۲۱۲۸
۱۵-۱ آ- ۲۶۵۶۵

خانه فروشی در قلهك دو طبقه دارای ۵ اطاق‌با آب و برق و تلفن‌مقطوع ۴۰۰ هزار تومان تلفن ۲۶۳۸۷۸

خانه و آپارتمان تهران‌پارس ۲ تا۱۲ اطاقه نقد واقساط بانکی۷۸۱۹۱۸

منزلی واقع در ۴۰۰ دستگاه ژاله ۲۲۰ متر ۸ اطاق باسرویس کامل و تلفن فروشی تلفن – ۳۴۱۳۸۶
۳-۱ آ- ۱۰۴۶۵

خانه برای فروش یا شرکت در احداث
ششصد متر در خیابان حافظ شمالی دوبر روبروی بانك شهریار صبحها ۸تا۱۰ تلفن – ۶۴۰۱۵۸
۲-۱ آ- ۱۰۴۵۱

مستغلات و ویلا های مهندسی محکم ومجهزباساختهای‌متفاوت در خیابانهای عباس‌اباد وجردن پهلوی ونك سلطنت‌آباد و شمیرانات آماده فروش تلفنهای ۶۲۲۰۶۵ و ۶۲۰۱۰۷

خانه‌ای با ۵ اطاق‌آب‌برق وفیش تلفن فروشی‌تلفن ۵۴۹۱۴۳

ساختمانی شامل سه طبقه ۳۵۰ متر مربع زیربنا به اتضمام یك مغازه و یك کارخانه اول ایرانمهر خیابان‌تهران‌نو با آبو برق و تلفن بعلت مسافرت فوری بفروش میرسد طالبین با تلفن– ۳۴۹۳۸۱ تماس حاصل فرمایند
۳-۱ آ- ۱۸۷۶۹

خانه و ویلائی فروشی
اول جاده تهران‌نو جنب بیمارستان جرجانی بر خیابان ناجی بمساحت ۵۷۶ متر دارای۳ اطاق خواب پذیرائی و ناهار خوری بزرك و هال یا سرویس کامل و تلفن مقطوع ۹۵۰ هزار تومان تلفن ۷۵۵۷۶۴

شمیران الهیه مستغلات جنوبی ۲٫۵ طبقه مدرن با ۵ دستگاه آپارتمان بزرك‌وکوچك یکجابفروش میرسد ۲۹۲۲۹۵

آپارتمان و خانه‌درشمال غرب تهران .توکلی ۹۴۳۳۷۷

ویلافروشی

آپارتمان ،ویلا فروشی واجاره بخارجی ۸۳۱۳۴۹ ۲۱۶۵۸

ویلای کناردریا
نزدیك خزرشهر با آب‌و برق و تلفن آماده‌فروش است تلفن ۷۵۴۴۴۶

سلطنت‌آباد
یکدستگاه ساختمان ویلائی مهندسی‌سازشمالی‌بقیمت۲میلیون و ۴۰۰ هزار تومان‌فروشی دفتر املاك تهران‌تلفن‌های۲۳۶۹۸۹و ۲۳۴۶۲۸
۲-۱ آ- ۲۸۰۹۰

۳ دستگاه ویلائی
درقلهك وشمیران فروشی – ۲۶۱۸۶۱
۱۲-۱ ا-۲۵۸۲۷

تعدادی ویلا آپارتمان
درشمیرانات فروشی ۲۶۴۷۵۵
۱۱-۱ ا- ۲۳۴۱۳

ویلا و اپارتمان
برای‌فروش‌موجوداست۸۵۳۷۳۶

ویلا درباکنار
یك سالن و یك اطاق خواب مبله بفروش میرسد تلفن۷۸۸۴۳
۲-۱ آ- ۲۸۲۵۷

ویلای شخصی ساز
دونبش با ۶ اطاق سرویس‌کامل شوفاژ استخرآب‌تهران برق‌تلفن درعظیمیه کرج‌بدون‌واسطه‌قیمت یك میلیون تومان ۹۷۹۲۱۱
ا- ۲۸۳۳۹

ویلای شخصی‌ساز
بمساحت ۵۷۰ متر وزیر بنای ۴۲۵ متر مربع با آب و برق‌به علت مسافرت فورا بفروش می‌رسد تلفن ۵۲۷۵ کد ۰۲۲۲۱
ا- ۴۵۷۵۹

زمین فروشی

برخیابانهای ۱۶ و ۲۰ متری‌از اراضی سرحدآباد کرج۴ کیلو متری خروجی اتوبان کرج به تهران بمساحتهای۱۱۲۵و ۲۲۵۰ متری باسند مالکیت تفکیکشده برای احداث باغ و ویلابفروش میرسد طالبین به خیابان شاه ساختمان آلومینیوم شماره ۱۵ همکف)
تلفن ۶۶۶۴۹۲ مراجعه فرمایند
۶-۱ آ- ۲۸۱۳۰

زمینهای صنعتی و غیره
تهران، کرج و قزوین ۹٫۵ الی ۱۲ ظهر تلفن ۹۷۹۲۳۹
۱۵-۱ آ- ۲۷۹۵۹

زمین زراعتی برای فروش
زمین زراعتی باآب به مساحت ۶۰ هکتار که بفاصله ۲۰۰کیلو متری بندرعباس واقع شده و جاده آسفالت‌بندرعباس- تهران از وسط آن میگذرد بفروش میرسد .
بندرعباس – تلفن ۴–۵۰۶۱ داخلی ۳۶۵ منصور عباسلو .
۴-۱ آ- ۹۵۰۶

یك قطعه زمین ۱۵۰۰متری‌قواره دوم از خیابان ۴۵ متری ملارد ویلا بفروش میرسد ویاباکامیون معاوضه میشود تلفن ۵۳۵۶۱۳
۳-۱ آ- ۲۸۴۲۹

فقط
دفتر شهیاد عیدی میدهد
زمینهای پرسپولیس کرج‌واقبالیه
متری ۳ تومان
ببالا با سند مالکیت
نقد واقساط
خیابان خراسان نبش لرزاده
تلفن ۳۵۸۱۰۵
تلفن ۳۵۲۱۶۴

جردن چند قطعه زمین تجاری و مسکونی آماده فروش تلفن ۲۹۱۱۷۱و ۲۹۱۱۸۱

۲ قطعه زمین ۶ دانگی‌پهلوی‌هم هریك بابعاد ۵۰×۲۵ جمعا ۲۵۰۰مترمنطقه صنعتی محدوده شهر فروشی تلفن۵۲۱۶۷۵ عصرها ۹۵۶۸۳۴
۳-۱ آ- ۲۸۴۱۵

زمینهای ساختمان شمال شهر– ۸۴۱۷۰۰
۵-۱ آ- ۲۸۲۳۷

سرقفلی

یکباب مغازه ۲ بر باآب و برق شوفاژ خیابان پهلوی بالاتر از محمودی جنب گلفروشی برکه واگذار میشود تلفن ۳۱۰۱۹۱و ۲۹۱۴۷۹

یکباب کارگاه تولیدی
باجواز وزارت اقتصاد درجاده مخصوص کرج کیلومتر ۱۸ بفروش میرسد تلفن ۸۲۳۲۸۱
۳-۱ آ- ۲۸۱۵۵

توجه ، توجه
سه باب مغازه درخیابان شاه مقابل سینمانیاگارا پاساژ کاچوئی طبقه دوم پلاك ۱۶ فروشی

میدان فوزیه یکباب‌مغازه پوشاك جنب مسجد امام حسین سه طبقه آب و برق کولر تلفن۷۵۷۸۱۱

واگذاری سرقفلی
یکباب مغازه – طبقه دوم‌پاساژ کمپانی تلفن ۳۰۱۵۴۵
۲-۱ آ- ۱۸۶۶۱

اکازیون
یکباب مغازه در میدان آریامهر واگذار میشود تلفن ۶۶۱۹۰۸
۳-۱ آ-۱۰۴۵۰

مغازه خشکشوئی مدرن
باتمام تجهیزات در خیابان گلستانی خیابان تیموری روبروی مسجد حضرت رضا تلفن – ۵۴۹۴۹۲
۳-۱ آ- ۱۰۴۵۹

مغازه دونبش معاملات اتومبیل فروشی یا باهرنوع اتومبیل معاوضه میشود تلفن ۳۴۳۵۸۶
۲-۱ آ- ۲۸۲۲۹

مغازه پارچه فروشی‌درلاله‌زارنو فوری فروشی تلفن ۳۰۱۶۶۶
۳-۱ آ- ۱۵۴۶۲

یکباب‌مغازه در بهترین نقطه آریاشهر فلکه اول باآب وبرق تلفن وجواز بمساحت ۴۶ متری واگذار میشود تلفن ۷۶۸۶۰۸ از ۸صبح تا۸ شب .
آ- ۲۸۴۳۶

یکباب مغازه واگذار میشود لاله‌زار پلاك ۲۴۵تلفن۳۹۱۶۵۰
۳-۱ آ- ۲۸۴۱۷

جمشید آباد شمالی
نرسیده به پادگان مغازه دو نبش سه‌دهنه‌واگذار میشود مساحت ۷۰ متر تلفن ۹۳۵۵۸۶

مشاور املاك باجواز درهوای سالم پارك نارمك بفروش میرسد ۷۳۶۸۶۰
ا- ۱۰۴۶۳

آموزشگاه رانندگی
باموقعیت عالی بعلت مسافرت بفروش میرسد تلفن ۹۵۵۱۷۶
۳-۱ آ- ۲۸۳۲۷

یکباب کارخانه بمساحت ۱۲۰۰ متر مربع با آبو برق و تلفن بفروش می رسد تلفن ۵۲۷۴۳۴

کافه رستوران نیك نو واقع‌درجاده‌قدیم‌شمیران ایستگاه داودیه روبروی ظفر بفروش میرسدتلفن ۷۸۱۶۹۱ – ۷۸۹۲۰

خشکشوئی رامسر سی‌متری نارمك چهارراه سرسبز تلفن ۷۹۲۱۰۹ بفروش میرسد.

پارکینك فروشی
پارکینگ باجواز بمساحت۱۰۱۵ متردارای‌یکطبقه ساختمان‌آبو برق و تلفن واقع در خیابان رباط کریم اصلی مقابل کارخانه برق بفروش میرسد . تلفن های ۵۴۲۴۹۰ و۵۲۵۷۴۷
۲-۱ آ- ۲۸۱۵۰

فروش اکازیون
یك بابفروشگابزرگ‌چهاردهنه با مساحت ۷۵۰ متر زمین وسه امتیاز کسب آهن‌فروشی،مصالح ساختمانی ولوازم بهداشتی در بهترین نقطه جاده تهران‌پارس که با موقعیت عالی دایر است بفروش میرسد تلفن ۷۸۲۱۲۸

یك دفترتجارتی باتلفن واثاث کامل وموقعیت خوب بفروش میرسد تلفن ۳۰۴۶۷۲ باکامران فاروغی‌فرد تماس حاصل شود.
۲-۱ آ- ۲۸۴۱۸

اجاره‌داده‌میشود

خیابان بهار
آپارتمان ۴ اطاقه هال و سرویس شوفاژ کولر تلفن اجاره موجود است تلفن ۳۳۱۶۰۳

آپارتمان اجاره
آپارتمان ۲۵۰ متری فرست کلاس در بهترین نقطه‌تهران جهت‌شرکت هاوموسسات باپارکینك تلفن –تلکس –فن کویل خیابان سپهبد زاهدی ساختمان کاوه‌شماره۱۹ تلفن ۸۳۹۶۶۰

موسسه‌پرستو۸۲۵۴۱۲
مرکز اجاره خارجی و ایرانی برای سکونت و محل کار .
۲۲-۱ آ- ۲۰۶۵۱

اجاره‌محل کار وسکونت
۵الی ۱۰۰ اطاقه در جردن پهلوی گاندی عباس‌آباد موجود است‌تلفن ۶۲۲۰۶۵ و۶۲۰۱۰۷

آپارتمانهای
۲ تا ۱۲۵ اطاقه
درتخت‌طاوس، عباس‌آباد،وزراء امیرآباد ونك . شمیران‌برای جاره خیابان‌وزراء نبش‌خیابان یازدهم ساختمان ۱۳۸ طبقه‌سوم تریچه‌تلفن ۶۲۴۶۱۳ و۶۲۲۹۵۴
آ- ۲۷۲۰۲

ویلای یکطبقه بمساحت
۳۰۰ متر در گیشا یادو اطاق و موکت مبلمان کامل وتلفن‌بمبلغ ۵۵۰۰ تومان اجاره داده میشود تلفن ۶۳۶۶۰۷

منازل شما را با شوفاژ و تلفن در تهران پارس به خارجیان اجاره می دهیم ۲۳۸۷۹۹

طبقه دوم یك ساختمان۲ طبقبا تلفن مستقل درگیشا اجاره‌داده میشود تلفن ۶۳۳۸۰۶
۲-۱ آ- ۲۸۲۱

آپار تمان‌های‌رهن تصرفی موجود است ۷۹۵۷۷۱ و۷۹۱۵۵۴

منزل مستغلاتی نوساز دو طبقه‌دروس خیابان معدل الدوله هرطبقه چهار اطاق‌خواب – سرویس کامل – شوفاژ- استخر پارکینگ وسیع – منطقه کاملا آرام – برای اجاره به خارجی بعدازظهرها ۴٫۵تا۷٫۵ تلفن – ۸۲۶۸۲۱
۲-۱ آ- ۱۸۷۶۲

موردنیازاجاره

مورد نیاز خارجیان
سازمان خارجی بتعداد زیادی ویلا و اپارتمان مبله وغیرمبله محل کار در شمال‌شهر موری نیازمندیم ۸۲۴۹۵۳ و۸۲۳۱۵۵

اجاره جهت محل کار
بمخانه‌ای مستقل باحداقل۵الی ۷اطاق نوساز یاقدیمی‌ساز داخل کوچه یا خیابان نیازمندیم – ۸۵۶۴۷۶
۳-۱ آ- ۲۸۳۲۸

تعدادی ویلای شخصی
منطقه جردن الهیه ، فرمانیه دروس هزار الی۵ هزارمتری بموقعیت عالی و ساختمانهای مهندسی مدرن بفروش میرسد. تلفن ۶۶۰۰۰۰ و ۶۴۰۰۰۰
ا- ۲۸۲۰۳

مورد نیاز اجاره
محلی برای شرکت با تلفن مورد نیاز است تلفن ۲۳۷۷۰۹

آپارتمانی سبتا قدیمی ۲ اطاق خواب ، هال ، سالن بزرك و سرویس کامل در حدود یوسف‌آباد یا امیر آباد برای اجاره مورد نیاز است . تلفن ۶۳۰۲۱۶

ویلا یا آپارتمان
برای سکونت خانواده خارجی
نیازمندیم
۲۳۹۱۱۸
۵-۱ آ- ۲۸۳۸۷

نیاز برای اجاره
خانه‌ای باحداقل۷اطاق‌خوابدر شمال‌شهر برای یك مهد کودك سطح بین‌المللی مورد نیاز است صبحها باتلفن ۸۴۲۸۸۳ واز ۶ بعدازظهر ببعد ۲۶۴۲۰۸ تماس بگیرید .
۴-۱ آ- ۱۰۴۶۶

طالب یك منزل اجاره در شمیران ۲۷۱۱۵۳

تعدادی ویلا وآپارتمان برای خارجیان شرکت احتیاج‌است. ۲۹۲۹۸۲

خریدار و فروشنده
خانه وزمین در تهران‌پارس‌تلفن ۷۸۱۳۷۳

بیکوویلایاآپارتمان جهت اجاره بایرانی بازمندیم ۸۵۳۸۰۷

مستغلاتی شما را یکجا و یا طبقه‌ای برای دفترکار خارجیان اجاره‌می‌کنیم۲۳۹۱۱۸و۲۳۸۷۹۹

۲ ویلا یا طبقه همکف
با حیاط جهت سکونت ۲خانواده انگلیسی‌فوری نیازمندیم ۷۸۵۶۶ و ۷۸۳۱۶۷

انباری از۱۲۰متر‌تا۳۰۰ متر برای‌اجاره موردنیاز است تلفن ۲۳۳۶۵۲

طالب تعدادی آپارتمان جهت سکونت خارجیان در شمال شهر مبله و غیر مبله ۸۴۱۹۷۸

جهت سکونت روسای چند شرکت خارجی به تعدادی ویلا و طبقه همکف با استخر برای اجاره فوری نیازمندیم ۸۴۸۴۲۴ و۸۵۳۸۵۳

خارجی اجاره نیاز دارد
دودستگاه ویلا یا آپارتمان در شمال‌شهر داودیه – سلطنت‌آباد و شمیرانات برای‌اجاره‌نیازمندیم بتلفن ۲۳۷۵۰۰ و ۲۳۲۲۲۲ و ۲۳۸۹۵۵ مراجعه شود .
آ- ۲۸۲۲۴

مورد نیاز طبقه اول یاویلاجهت اجاره بخارجیان تلفن۸۴۹۶۲۵

موردنیاز برای خرید

زمین
خانه‌های
کلنگی و
زمینهای
ساختمانی
درشمال‌شهر خریداریم دفتر جمشید تلفن ۹۲۸۰۸۲

خریدار زمین های‌تهران پارس تلفن ۷۸۰۰۶۱

تهرانپارس
زمین خریداریم۷۸۱۹۵۷
شمال شهر زمین‌وخانه خریداریم تلفن۸۳۶۳۳۷

زمینهای تهرانپارس خریداریم– ۷۹۳۰۲۰

تعدادی قطعات
زمین
کوچك تجارتی یاسرقفلی مغازه در تمام سطح شهر تهران و شهرری و شمیرانات نیازمندیم– ۸۴۱۵۵۸
۵-۱ آ- ۲۷۷۸۵

خانه‌های کلنگی درشمال شهرخریداریم ۹۳۷۰۶۲ و ۹۳۸۴۴۹

طالب ویلا وآپارتمان در شمال شهر ۸۴۱۹۷۸

زمینهای اهواز خریداری میشود تلفن ۸۳۴۸۹۳

بنگاههای معاملات املاك

دفتر امیر پل رومی خریدار و فروشنده‌زمین و مستغلات ۲۷۹۴۹۱

خرید و فروش زمینهای صنعتی و یافت‌آباد ۹۶۰۸۹۶

مشارکت در پروژه های آپارتمان سازی ۸۴۲۸۶۲

حدود ۴۰۰۰۰ متر زمین برای انبار اول جاده آبعلی یا اول جاده‌مشهد بقیمت مناسب خریداریم تلفن۸۴۶۶۱۱و۸۵۰۱۴۶

اگرفروشنده‌املاك‌باشید باتلفن ۳۱۹۷۸۴یابایست لاله‌زار به بنگاه کوشان بفرمائید .

مرکز فروش آپارتمان‌و خانه های کوچك‌وبزرك در تمام نقاط‌شمال شهر تلفن ۹۳۷۰۶۲ شاهی

اراضی گیشا و قلقلی خریدار و فروشنده‌ایم ۶۳۶۶۶۰

خریدار اراضی شمیران دره قشلاق زعفرانیه وولنجك تلفن– ۶۸۵۵۳۳

زمین ساختمانی یاخانه شمال‌شهر خریداریم ۸۴۱۷۰۰

زمینهای صنعتی کارخانه‌و انبار
خریدار و فروشنده‌ایم ۹۷۹۱۹۵

بورس‌اراضی گوهردشت مهر شهر فردیس‌وملارد ۹۲۲۷۳۹

زمین صنعتی فروشنده وخریداریم‌تلفن۹۵۱۲۷۵

دفتر سانترال
بهروزی
مرکز خرید و فروش زمین درکرج‌سرحدآباد جاده ملارد و خانه و آپارتمان تلفن ۹۳۵۵۶۲

معاملات پول

پول موجود
پول
در ۳ دقیقه با بهره ۲– درصد در مقابل اتومبیل تلفن تاکسی ساختمان چك کارمندی مازاد ملك میدان رشدیه
۹۲۵۰۰۸
وام با چك فوری
۷۵۴۴۹۲

مرکز داد و ستد پول ۸۴۹۱۸۴

پول
در مقابل
چك
هزاری ۲۰ تومان
در مقابل سند
اتومبیل
تلفن
و مازاد
ملك
هزاری ۱۵ تومان
چنانچه در رهن یاگروباشد در اسرع‌وقت فوراپرداخت می‌نمائیم
فقط تا ۲۰اسفند فرصت دارید
۶۶۰۴۰۰
۶۶۹۷۰۰
شاهرضا مقابل سینما دیانا شماره ۱۶۳ طبقه سوم شرکت ارورا

وام فوری باتومبیل تلفن فرش جواهر ۲۳۲۵۲۰

پول شرطی
در مقابل چك کارمندی اتومبیل و ملك فوری **تلفن ۸۵۹۹۶۳**

دوستمن
به شما در مقابل چك ، اتومبیل ، تلفن ومازاد ملك در صورتی که در گرو باشد فورا پول تقدیم میکنیم
۶۴۲۲۲۷

پول شرطی فوری جهت خانه و مستغلات ۸۳۰۸۳۵

وام‌ارزان
درمقابل اتومبیل تلفن و ملك فرح شمالی
۸۵۹۵۰۶

پول باسود عادله ۶۴۴۳۴۱
۴-۱ آ- ۲۸۳۳۰

وام درمقابل ملك، تلفن، فرش و قبض بانك کارگشائی۴۴۹۸۱

خانه پول – فرح شمالی مرکز معاملات پول تهران۰۸۴۸۳۸۸

پول
۵دقیقه
بهره ۰٫۲۵٪
در مقابل اتومبیل تلفن ساختمان چك کارمندی مازاد ساختمان
۸۳۰۸۵۲

پول ارزان فوری ۸۲۲۶۵۹

وام‌درمقابل چك‌کارمندی
۶۴۶۴۵۵

پول شرطی موجود رستگار تلفن ۹۲۷۳۰۰

وام‌درمقابل چك‌کارمندی
۶۶۳۳۳۱

پول فوری باسودبانکی مقابل خانه تلفن ۹۲۸۴۶۵

مورد نیاز

پول شرطی نیازمندیم ۸۲۲۶۵۹

پول در مقابل ملك‌وغیره نیازمندیم. تلفن۶۳۹۱۷۱

پول شرطی مقابل خانه مستغلات فورا نیاز ۹۲۰۸۲۹

وام‌بهرطریق
تلفن۹۳۱۷۳۱–۹۳۱۷۲۱

پول‌در مقابل مبیع ارزنده‌نیازمندیم
۸۵۹۹۶۳

قبوض

خرید اوراق‌قرضه دولتی و قبوض مرحله سوم‌و قبوض شهرداری ۶۴۵۹۵۷

قبوض مرحله سوم اصلاحات ارضی وقرضه های دولتی راخریداریم تلفن۶۶۴۶۱۸و۶۶۶۲۶۳ و ۶۶۰۲۰۰

معاملات تلفن

فروش
فروش تلفن ۵۲۳۰۳۰

خرید
خرید تلفن ۵۳۳۰۳۰

خانه‌شمارا بخارجیان اجاره‌میدهیم

مؤسسه نیازمندیهای خارجیان
خانه بخارجیان اجاره میدهد
۸۳۰۰۸۲ – ۸۳۰۰۸۱
۸۲۱۷۲۳ – ۸۲۱۸۱۱
۳۱۱ تخت جمشید مقابل سفارت آمریکا

مؤسسه امپایر ۲۳۷۵۰۰
خانه بخارجیان اجاره میدهیم
۲۳۲۲۲۲–۲۳۸۹۵۵

موسسه ایفل
اجاره بخارجیان۸۵۹۹۶۰

سازمان مسکن پارس
مرکز اجاره بخارجیان
۸۵۳۸۵۳
۸۴۸۴۲۴
۸۵۷۵۸۵

خانه شما رافوری به خارجیان اجاره می‌دهیم تلفن۶۲۲۰۶۵و۶۲۰۱۰۷

مشاور خارجیان
اجاره خارجیها ۸۲۴۴۱۶ و ۸۳۲۹۵۸

موسسه امور خارجیان
مرکز اجاره تخت جمشید جنب ...
۷۵۲۳۵۸–۷۵۱۷۸۲

موسسه ظفر ZAFAR
اجاره فوری
خانه بخارجیان اجاره میدهیم
تلفنهای ۲۲۷۷۴۶ ۲۲۸۵۸۹

اجاره ویلا و آپارتمان بخارجیان فوری
تلفن: ۸۵۹۹۸۸

اجاره بخارجی وایرانی از ۴ تا ۵۰ اطاقه
۸۴۲۸۸۴

آژانس هایلند
مرکز اجاره به خارجیان
تلفن
۸۵۶۱۷۴–۸۴۶۱۶۳

سازمان کورش
۸۲۹۷۶۶–۸۳۵۱۲۰
اجاره منازل بخارجیان

ویلا و اپارتمان بخارجیان – ۸۵۰۰۵۶

اجاره بخارجیان وزیری
۸۴۶۱۶۳
۸۵۶۱۷۴
۸۳۳۹۱۲
۶۵۶۹۵۷

تهیه مسکن کورش
مرکز اجاره به ایرانی وخارجی مبله و غیرمبله و محل کار تلفن ۸۴۷۹۸۲ و ۸۵۳۷۳۶
۲۷-۱ آ- ۲۷۹۰۴

آژانس بین‌الملل
۸۳۰۸۴۱ – ۸۳۰۸۴۲ –
اجاره هر نوع مستغلات مبله‌وغیر مبله به‌خارجیان

۲۴ ساعته
اجاره بخارجیان
فرخ
سازمان نیازمندیهای بین‌المللی
با ده سال تجربه
۲۳۹۱۱۸–۲۳۸۷۹۹

هرنوع آپارتمان ویلا
مبله و غیر مبله اجاره‌بخارجی‌و ایرانی نیازمندیم ۸۵۸۰۹۸ و ۸۴۹۴۶۹
آ- ۲۰۴۳۵

آژانس سی –اند – ار
اجاره‌بخارجیان۸۴۹۶۲۵

ویلا و آپارتمان بخارجیان – ۸۵۰۰۵۶
آ- ۴۲۰۶۳

سازمان نیازمندیهای خارجیان
خانه شمارا اجاره میدهد
۸۲۳۱۵۵ ۸۲۳۹۳۹
۸۳۸۱۰۶

مؤسسه کیو
۲۸۵۶۸۵
۲۸۵۳۸۰
مرکز اجاره بخارجیان

پیشتاز
پیشتاز اجاره بخارجیان
۳۹۱۰۵۵–۳۱۷۷۴۲

شرکت هماهنگی حدمات
شخصا ب وسط آژانس مورد نظر مشخصات دفاتر کارومحل‌های سکونی را منحصرا برای اجاره بخارجیان بدایره منازل این شرکت‌اعلام‌فرمائید ۶۲۲۴۷۰ ۶۲۲۴۳۰

NCOA
Service Center
(انجمن خارجیان مقیم ایران)

خانه ویلا و آپارتمان‌شما رافورا اجاره میدهد تلفن ۲۳۵۳۷۸ واز ۸تا۵ بعدازظهر ۷۹۵۹۸۹

سازمان نیازمندیهای پارس
۶۲۳۷۴۶–۶۲۷۳۹۴
مرکز اجاره – خرید‌وفروش هرنوع منزل – آپارتمان

نیازمندیهای اطلاعات

برای دادن آگهی تلفنی باشماره‌های ذیل تماس حاصل فرمائید

تلفنهای: ۳۱۱۲۲۵-۳۱۱۲۲۴

استخدام

بیمارستان شهرام

جهت تکمیل کادرپزشکی و پرستاری خود به‌افراد زیر نیازمند است .
۱ـ پزشک عمومی یکنفر
۲ـ نرس سی‌سی‌یو دو نفر
۳ـ تعدادی نرس وبهیار

استخدام میشود
۱ـ نقشه‌کش باتجربه .
۲ـ یکنفر آشنا به دستگاه‌سرند
تلفنهای : ۳۱۲۴۸۵ و ۳۱۲۰۵۵۴
۱ـ۲ آـ ۲۸۲۷۴

نصاب

تعدادی نصاب کاغذ دیواری بصورت متراژی نیازمندیم تلفن ۷۶۲۸۰۲
۱ـ۲ آـ ۲۸۲۷۹

خانمی جهت جوابگوی تلفن نیازمندیم۶۴۸۰۰۱

شرکت کالری به یک نفر خانم اپراتور باحداقل دو سال سابقه کار باحقوق مکفی نیازمند است. فیشرآباد بالاتر از تخت جمشید شماره ۱۱۲ تلفن ۸۲۸۲۷۸
۱ـ۲ آـ ۲۸۱۴۹

به چندنفر دوشیزه یابانوی نقشه‌کش نیازمندیم‌تلفن۹۳۹۷۳۹ و ۹۳۰۸۶۳
آـ ۲۸۱۷۷ ۱ـ۲

باحقوق و مزایای عالی

۱ـ سرپرست‌کارگاه‌مصندلی‌سازی فلزی .
۲ـ مدل ساز وخبکار فنی .
۳ـ نجار.
برای کارگاهی درخارج ازکشور تلفن ۹۳۳۰۰۶ـ۷
۱ـ۲ آـ ۲۸۱۸۰

بتعدادی مهندس راه و ساختمان با سابقه ۳ـ۲ سال جهت کرمانشاه ـ تبریز ـ همدان و یک نفر فورمن ساختمانی که سابقه کار با کارشناسان شوروی داشته باشد جهت کار در کرمانشاه

استخدام میشود متقاضیان با راهنمای شماره ۳۸۰ روزنامه ـ اطلاعات مکاتبه نمایند .

ویزیتور

تعدادی ویزیتور جهت لوستر های فانتزی با وسیله نقلیه‌استخدام‌می شود حداقل با درآمد ماهی ۴۰۰۰ تومان از ساعت ۸ صبح الی ۱۲به تلفن ۳۱۹۴۵۹ مراجعه فرمائید .

استخدام

دوشیزه سکرتر مسلط به زبان انگلیسی برای کار تمام وقت با حقوق مکفی

متقاضیان با تلفن های ۳۲۸۳۸۱ و۳۱۱۲۳۵ تماس حاصل فرمایند.

تعداد چند نفر کارگر سری دوز ، تنه دوز و لائی چسبان و اطوکارو مادگی‌دوزفوری نیازمندیم تلفن ۵۲۵۰۹۳

یک نفر بانوی وارد بامور خانه‌داری برای‌تمام‌وقت‌شبانه ـ روز باداشتن ضامن با حقوق مکفی استخدام میشود به تلفن ـ ۸۲۹۹۶۳ مراجعه شود .
۱ـ۵ آـ ۱۸۳۰۳

بچندنفر کارگر ظلزکار نیازمندیم تلفن ۹۲۴۱۳۷ و ۹۳۶۰۹۳
۱ـ۳ آـ ۲۸۲۳۴

موردنیازمهندس مشاور

۱ـ راننده‌پایه‌دوهمگانی باضامن معتبر
۲ـ یکنفر وارد بامور چاپ نقشه ـ صحافی و جلد با ضامن معتبر
۳ـ دیپلمه برای کارهای متفرقه دفتری با ضامن معتبر
۴ـ مستخدم با سواد با ضامن معتبر
متقاضیان به آدرس : ۱۸۸ـ بلوار شهرزاد ـ دروس مراجعه فرمایند
تلفن ۲ـ۲۶۵۰۵۱

بدونفر آقای کارمند حسابداری

با سابقه حداقل ۲ سال کاردر امر نوشتن‌دفاتر روزنامه ، کل و معین نیاز فوری است تلفن ۶۸۵۳۵۳ـ۵۶

آگهی استخدام

شرکت کمپرسورسازی ایران برای کار درکارخانه خود واقع در شهرصنعتی البرز (قزوین) افرادواجدشرایط زیرراا‌ستخدام مینماید :
۱ـ قالبساز درجه ۱ و ۲
۲ـ تراش کار درجه ۱و۲
۳ـ فرزکار درجه ۱و۲
متقاضیان می توانندهمه روزبه استثناء روزهای جمعه و تعطیل درساعت اداری ۸ صبح لغایت ۴٫۳۰ بعدازظهر به دفتر مرکزی شرکت واقع در خیابان کاخ نبش بزرگمهر شماره ۱۴۱طبقه چهارم تلفن (۶۴۸۵۶۳) و یا کارگزینی کارخانه در شهر صنعتی البرز (قزوین) مراجعه نمایند .
۱۸۷۶۲

بچندنفردوشیزه یا بانو جهت فروشندگی پوشاک‌نیازمندیم تلفن ۸۳۲۷۷۶

دعوت بهمکاری

سکرتری با سابقه کارو مسلط بماشین نویسی تمام وقت موردنیازاست تلفن ۶۶۵۱۴۳

آگهی استخدام

«یک موسسه آموزش عالی جهت تدریس و تحقیق در زمینه "CHRONO PATHOLOGY" مایل است متخصصی را با حقوق مکفی‌استخدام نماید .از علاقمندان خواهشمند است درصورت تمایل باصندوق پستی شماره ۱۲٫۱۶۴۵ تماس حاصل کنند» م‌الف ۲۳۷۱۶ ۱ـ۲

شرکت مهندسین مشاور

یکنفر نقشه‌کش استراکچر یا سیویل با ۴ سال سابقه کار برای کارگاههای اطراف بوشهر استخدام مینماید :
متقاضیان لطفا با تلفن های ۴ـ ۸۵۶۲۹۲ تماس حاصل فرمایند .

کارمند برای قسمت سفارشات ارزی (گشایش‌اعتبار اسنادی) با حقوق مکفی استخدام میشود .

تلفن ۸۳۷۰۰۲

گروه صنعتی

بهار (زاگرس)

استخدام میکند
۱ـ تعدادی برق‌کار با سابقه کار و برگ معافی غیر پزشکی
۲ـ تعدادی کارگر ساده باسوادخواندن ونوشتن داوطلبین به‌جاده‌مخصوص گرج کیلومتر ۲۲ یادفتر مرکزی خیابان نادری پاساژگیوتلفن ۹۷۰۰۲۲ وه ـ ۳۱۱۳۴۱ مراجعه نمایند ۱ـ۳

بچند نفر کارگر ساده با معافی نیازمندیم تلفن ۳۰۸۷۱

استخدام

روابط عمومی یک‌شرکت ساختمانی بیک نفر دوشیزه یا بانو دیپلم‌یا حدود دیپلم با آشنائی بتایپ فارسی نیازمند است متقاضیان ـ خواهشمنداست‌بنشانی خیابان پهلوی چهار راه شاه کوچه‌سیمرغ‌شماره ۶۶ طبقه سوم مراجعه فرمایند

ماشین نویس

استخدام میشود . تلفن ۸۳۷۰۰۴

مهندس ناظر کارگاه در ساری مورد نیاز است تلفن ۸۲۱۶۹۰

راننده پایه۲ شخصی با در دست داشتن معافی و حداقل ۲ سال سابقه کارنیازمندیم ۶۵۱۲۱۷

بازاریاب باآشنائی کافی به زبان انگلیسی با حقوق کاملا استثنائی برای یک شرکت وارداتی نیازمندیم

نشانی خیابان‌رازی‌نبش فرانسه ساختمان ۲۶ شماره ۴۰۱

دوشیزه یا بانو برای کارهای دفتری و بسته بندی نیازمند است تلفن ۸۳۱۸۸۷

آگهی استخدام فوری

یک شرکت تجارتی یک نفر کارگر با معلومات حداقل‌ششم ابتدائی‌تمام وقت با ضامن یامعرف‌با حقوق مکفی استخدام‌می نماید تلفن ۹۵۳۵۱۵ و ۹۵۷۹۹۰

شهرپرده

استخدام‌مینماید

به چند نفر نصاب پرده و چند خانم دوزنده‌پرده نیازمندیم تجریش پهلوی مقابل پمپ بنزین تلفن ۲۷۷۱۴۰ـ۱۴۱

استخدام

شرکت سهامی خاص میخ‌سازی ایران

برا یکار در کارخانه واقع در جاده مرحزاد بتعدادی کارگر ساده نیاز دارد که منزل و آبو برق دراختیارشان گذاشته میشود داوطلبان میتوانند از ساعت ۹ صبح تایک بعدازظهر به دفتر شرکت درخیابان بونرجمهری غربی مقابل پمپ بنزین شماره ۱۸۰ مراجعه‌نمایند
۱ـ۳ آـ ۲۸۱۳۶

بچند نفرتکنیسین‌مجرب راه سازی و چند اکیپ مجهزبنائی و بتون‌ریزی جهت کار در کارگاه‌های راه‌سازی‌خارج از تهران نیازمندیم‌واجدین‌شرایط لطفا با تلفنهای۶۸۰۶۵۱ یا۶۸۴۲۳۳ تماس‌بگیرند

یک شرکت ساختمانی بیکنفر راننده پایه دوم شخصی یا همگانی با سابقه حداقل ۵ سال رانندگی برای مدیرعامل شرکت تمام وقت‌احتیاج دارد طالبین بین ساعت ۵٫۸ تا ۴ بعداز ظهربه تلفنهای ۹ـ۸۲۳۰۸۸ مراجعه نمایند .

راننده دو شخصی استخدام میشود تلفن ۶۵۳۳۱۱

شرکت ماجدی یکنفر خانم‌ماشین‌نویس‌فارسی استخدام میکند لطفا با تلفن ۶۴۲۴۲۱ تماس بگیرید .

سکرتر

شرکت ویمه سکرتر ماشین نویس فارسی بطور تمام وقت نیازمند است . از ساعت ۸ الی ۱۲٫۳۰ و بعد از ظهرها از ساعت ۱۵٫۳۰ الی ۱۷٫۳۰ با تلفن ـ ۹۳۹۷۲۷ تماس بگیرید

یکنفر برای کارگاه عکاسی تمام وقت دارای معافی نیازمندیم مقابل کلانتری نارمک فتو ـ سانترال تلفن ۷۹۵۴۳۵

موسسه تی.تی.اس به تعدادی راننده پایه یک و دو نیازمند است آدرس :خیابان آیزنهاور ۲۱ متری جی

کدبانوی منزل

یکنفر بانوجهت اداره امورمنزل سه‌نفری باضامن‌بطورشبانه‌روزی استخدام میشود تلفن‌ه‌بعدازظهر ببعد ۹۳۱۲۱۳
۱ـ۳ آـ ۲۸۰۰۶

دوشیزه یابانو باملومات‌حدود سیکل جهت امور دفتری‌تمام‌وقت درسیدخندان نیازمندیم تلفن ـ ۲۳۲۵۲۰
۱ـ۲ آـ ۲۸۱۲۰

بدو نفرکارگر متخصص بستن داربست فلزی نیازمندیم‌تلفن ۲۳۶۳۱۱

به یکنفر راننده پایه‌دوم شخصی نیازمندیم تلفن ۶۶۹۳۳۱

دونفرسر پیچ نیازمندیم تلفن ۶۵۴۲۵۶

استخدام‌حسابدار و انباردار برای تهران

شرکت ساختمانی ریما بتعدادی‌حسابدارو‌انباردار برای کارگاههای خود در تهران احتیاج فوری دارد تلفن ۸۲۳۵۶۵ و ۸۳۱۳۱۷

راننده شخصی که منزل آن شمیران باشد عصرها از ساعت ۴الی ۸ بتلفن ۲۷۱۷۵۸ مراجعه نمایند .
آـ ۲۸۳۹۰

استخدام آشپز و پیشخدمت

بیکنفر آشپز و پیشخدمت مجرب نیازمندیم تلفن ۲۳۲۰۹۱
۱ـ۲ آـ ۱۵۴۴۶

استخدام بانو یادوتسیزه کدبانو

جهت مدیریت یک منزل کمادرو پسری زندگی می نمایند بطور تمام وقت احتیاج بیک کدبانو است . زندگی بسیار راحت . هفته‌ای یکرور مرخصی وحقوق مکفی درنظر گرفته شده است بانفن ۸۹۲۴۹۳ از ساعت ۹تا۱۲ و ۲٫۵ تا۶ بعداز ظهر تماس بگیرید ویا باصندوق پستی ۲۸۱۵ تهران‌مکاتبه‌فرمائید
۱ـ۲ آـ ۱۵۴۴۷

بدونفرکه‌درامورباز‌رسی اداری تجربه وسابقه‌کار داشته باشند صبح‌وبعد ازظهرنیازمندیم .خیابان حافظ روبروی پارک‌هتل ساختمان تـ‌ث‌ث طبقه ششم شرکت تی‌پاکس

بچند نفر نگهبان که خدمت سربازی انجام داده و سابقه کارداشته باشند برای روز و شب نیازمندیم .خیابان‌حافظ روبروی پارک هتل ساختمان تـ‌ث‌ث طبقه ششم شرکت تی‌پاکس

تولیدی میس پاری کارگر چرخکار و دست دوز نیازمندیم تلفن ۶۴۱۰۲۸

چرخکار خیاط زنانه‌دوز نیازمندیم ۶۶۷۱۲۰

استخدام راننده

یک راننده باگواهی‌نامه پایه‌دوم شخصی ویا همگانی باسابقه رانندگی در داخل و خارج شهر برای کار دریک خانواده ساکن شمیران باحقوق مکفی استخدام میشود . داوطلبین صبحها تاساعت ۹ بعدازظهربا تلفن ۶۴۰۲۱۶ و بعداز ظهربا تلفن ۲۸۳۳۱۰ تماس حاصل نمایند .
آـ ۱۸۷۲۷

شرکت روسوبیان بیک کارگر ساده نیازمند است تلفن ـ ۸۲۹۹۲۸
آـ ۲۸۲۸۷

به نقشه‌کش ساختمان نیازمندیم نارمک میدان هفت حوض‌جنب شهرداری منطقه ۸ طبقه سوم دفترآریا .
۱ـ۳ آـ ۲۸۲۷

سلف سرویس گل

عده‌ای‌پیشخدمت‌باتجربه استخدام مینماید شام‌ـ ساختمان آلومینیوم

سکرتر استخدام فوری

تمام وقت باصبح‌هاباحقوق‌خوب شرایط مسلط بماشین نویسی فارسی وامور دفتری تلفن ـ ۲۱۸۵۷۹ ـ ۲۱۷۲۶۶
۱ـ۳ آـ ۱۸۹۵۸

مستخدم زن نیازمندیم تلفن ۸۵۹۶۰۹
۱ـ۳ آـ ۹۵۰۵

تزئینات و تعمیرات ساختمانی کوچین نیازدارد به کارگرهای نیمه روزه نصب کاغذ ونقاشی ونجاری تلفن ۳۱۴۷۷۴
۱ـ۲ آـ ۲۸۴۲۷

ورقکار

به چندکارگر ورقکار ، جوشکار نقطه جوشکار، کمکار ووردست احتیاج است محل کارخانه مجیدیه تلفن ۲۳۰۶۲۳
۱ـ۳ آـ ۲۸۴۲۶

استخدام سکرتر

دوشیزه یابانو آشنابتایپ‌فارسی وامور سکرتری‌تمام‌وقت‌استخدام میگردد خیابان‌عباس‌آباد‌چهارراه فرح پلاک ۲۵۹ شرکت‌ساختمانی تلفن ۸۴۶۶۵۳
۱ـ۲ آـ ۲۸۴۲۴

آهن کوب

آهن‌کوب بدنه ساز اتوبوس یا مینی‌بوس استخدام‌میشود تلفن ـ ۹۵۸۲۰۰
۱ـ۲ آـ ۲۸۴۰۹

به چند نفر کارگر سرویسکاریخچال، کولر، آبگرمکن نیازمندیم تلفن ۸۴۶۱۰۵و ۵۹۳۲۶۵

یکنفر آشپز فرنگی‌پز استخدام میشود تلفن ۹۷۶۰۱۵ و ۹۷۶۰۱۰

شریک

بیک شریک از ۵۰۰ هزارتومان ببالا جهت آپارتمان سازی نیازمندیم تلفن ۷۹۵۱۴۴ و ۷۸۲۰۴۱
آـ ۲۸۲۲۹

سرمایه گذاری‌درشرکت های انگلیسی

صندوق پستی ۱۸۵۹ تهران

بانوئی فارغ‌التحصیل در رشته آرایش وزیبائی بانوان ازآمریکا برای افتتاح سالن بزرگ‌آرایش نیازمند بیک یاچندشریک‌میباشد تلفن ۷۵۳۲۹۲
آـ ۲۸۲۸۸

جویای کار

حسابدار وارد نیمه وقت از ۲ بعدازظهر ببعد جویای کاردر دفاتر و شرکتهای خصوصی راهنمای ۳۶۶ روزنامه اطلاعات تلفن ۳۱۱۰۸۰
آـ ۱۸۶۹۲

آرشیتکت

فوق لیسانس معماری از آلمان با پنج سال‌سابقه کار در آلمان و ایران آماده طرح ، محاسبه و نظارت هر نوع کار ساختمانی در تهران و شهرستانها میباشد . تلفن ۷۵۸۴۵۰

گمشده

یکبرگ شناسنامه و یک فقره پایان خدمت سرباز وظیفه اینجانب حاج تقی‌مقانی‌صادره از تبریز در تهران مفقود شده یابنده خواهشمند است بتلفن ـ ۵۴۹۴۸۸ به آقای‌بخشی‌مراجعه و پس‌از تحویل مبلغ دوهزار ریال مژدگانی دریافت‌دارد.
آـ ۱۸۸۱۳

یک کیف سیاه زنانه‌محاوی گواهینامه رانندگی لبنانی مفقود شده ازبابنده‌تقاضامیشود به‌هتل اینترکنتینانتال اتاق ۴۰۴ تلفن
آـ ۹۵۲۲

چک شماره ۶۴۳۹۶۱ از حسابجاری۴۵۱۶۹ بانک ملی بازار به تاریخ ۱۹٫۱۱٫۵۴ در وجه‌آقای علی شیروانی بمبلغ ۱۵۰۰۰۰۰ریال‌به امضاء شرکت کفش جم مفقود شده است . بدینوسیله از درجه اعتبار ساقط است .

مقداری ساعت وچاقوو‌ناخن‌گیر روز ۲۱٫۱۱٫۵۴ در مسیر راه مفقود گردیده از یابنده تقاضا داردبه‌تلفن ۶۵۵۲۵۷ سرپاسبان سوم قدرت‌اله قارلقی اطلاع‌دهید
آـ ۲۸۳۸۵

یکبرگ چک بشماره ۰۹۱۰۱۴ از حسابجاری شماره ۱۴۹۶ بانک سپه شعبه فارابی بمبلغ ۶۱۰۰۰۰ ریال بحوالمکرد‌آقای مهدی کوچک‌خانی مفقودگردیده از درجه اعتبار ساقط است.
جواد غنیمی
آـ ۱۸۷۹۹

جواز اسلحه تفنگ دو لول‌بنام محمدبختیاری تهرانی یکهفته است مفقودشده‌یابنده‌خواهشمند است بتلفن ۳۴۹۹۱۹ مراجعه و پس‌ازتحویل‌مژدگانی‌دریافت‌دارد
آـ ۱۸۷۹۷

چک شماره ۸۹۴۲۰۰ سفید امضاء مربوط بهبانک ملی‌ایران شعبه خردمند جنوبی از دسته چک ایبجانب ابراهیم حقانی که در تاریخ ۲۰٫۱۰٫۵۴ مفقود گردیده است مراتب‌بیانک‌مربوطه اطلاع داده شده واین چک از درجه اعتبار ساقط میباشد .
آـ ۲۸۴۲۰

آگهی فقدان پروانه‌مالکیت خودرو

آقای نوروزعلی کلیوری‌سرشاری کارت مالکیت موتورسیکلت شماره ۱۷۳۷ ـ تهران ۴۱ را مفقود وتقاضای صدورمجدد آنرا دارد مراتب در سه نوبت هرده روز یکبار آگهی میگردد درصورت عدم اعتراض ده روز پس از این آگهی‌المثنی مربوطه تنظیم وتسلیم نامبرده خواهد شد .
اداره راهنمائی و رانندگی
آـ ۱۷۴۵۱

یک چمدان‌قهوه‌ای مسافری‌مسیر مهرآباد نیاوران گمشده آریابنده تقاضا میشود بتلفن ۶۳۰۶۶۰ اطلاع دهد .
آـ ۲۸۳۱۶

با فرارسیدن نوروز ۱۳۵۵

بوتیک **گلدن‌سان رایز**

انواع لباس های زنانه و مردانه خودرا با تخفیف مخصوص ۲۰ تا ۵۰ درصد بمدت ۳روز حراج میکند .

بوتیک **گلدن‌سان رایز**

خیابان پهلوی : بالاتر از محمودیه جنب بانک سپه تلفن ۲۹۳۸۸۷

حج عمره نوروزی و زیارت اماکن متبرکه
بمدیریت حاج
مرتضی آقائی تبریزی
حرکت ۲۵ اسفند تلفن ۲۷۴۶۵۰ـ ۳۵۳۹۰۰

ترخیص کالا ازگمرک آستارا

نشانی آستارا بازرگانی وحق‌العمل کاری خالق زاده و یعقوبیان ۱ـ۳

حج‌عمره‌نوروزی

گروه ۱۸۰ تهران
بمدیریت سید حسن هاشمی‌اصل(شربیانی)
تاریخ حرکت ۲۹ اسفند
تلفن دفتر ۵۴۴۹۹۹
تلفن منزل ۹۳۳۱۹۲

آگهی خرید خدمت

آزمایشگاه فنی و مکانیک خاک واقع درامیرآباد شمالی تعدادی دیپلمه بازرگانی را از طریق خرید خدمت به‌همکاری‌دعوت مینماید.متقاضیان می توانند صبحها از ساعت ۹ الی ۱۱ وبعداز ظهر ها از ساعت ۲½ الی ۳½ به آزمایشگاه مراجعه نمایند. م‌الف ۲۳۸۶۸ ۱ـ۳
آزمایشگاه فنی و مکانیک خاک

قابل توجه جویندگان کار

از دارندگان گواهینامه دیپلم کامل متوسطه در رشته‌های ریاضی ،طبیعی ،ادبی‌و فنی که‌واجد شرایط زیر باشند دعوت مینمایندجهت‌مصاحبه واستخدام در یکی از سازمانهای دولتی باحقوق مکفی به‌مرکز کاریابی واشتغال شماره یک‌تهران واقع در خیابان امیرآباد جنوبی خیابان رهنما. پلاک ۲۳ مراجعه نمایند.
۱ـ حداقل میانگین نمرات گواهینامه دیپلم۱۴
۲ـ انجام خدمت وظیفه
۳ـ حداکثر سن ۲۸ سال
م‌الف ۱۳۲۲۹ ۱ـ۱۲
اداره کل اشتغال ـ وزارت کار وامور اجتماعی

قابل توجه اهالی محترم تهران و شهرستانها صاحبان زمین

خانمها و آقایان شما که بعللی نمیتوانید ساختمان سازی کنید یک شرکت ساختمانی با طرح ونقشه موردتایید شما و بهترین اسلوب مهندسی با شرایط‌زیر ساختمان سازی میکند
الف ـ کسری وجه ساختمان شما بهرمقدار که باشد از طرف شرکت پرداخت میشود وبه صورت اقساط سالیانه با سود بانکی دریافت میگردد.
ب ـ از آن عده صاحبانیکه زمین بهر مقدار موجود دارند جهت احداث ساختمان این‌شرکت تسهیلاتی در نظر گرفته که علاقمندان میتوانند استفاده نمایند .لطفا برای کسب اطلاعات‌بیشتر به آدرس پهلوی چهارراه شاه کوچه‌سیمرغ‌پلاک ۶۶ طبقه‌سوم یاتلفن ۶۶۸۳۷۴ مراجعه فرمائید.

آگهی درخواست‌پرداخت سی‌درصد ارزش اسمی پرداخت نشده سهام شرکت صنایع سیمان غرب (سهامی عام)

طبق تصمیم متخذه درپنجمین جلسه‌هیئت‌مدیره شرکت صنایع سیمان غرب (سهامی عام) و براساس بند ۲ماده ۱۱ اساسنامه وبارعایت مقررات مواد ۳۵ و ۳۶ قانون اصلاح قسمتی از قانون تجارت مصوب اسفند ماه۱۳۴۷ بدینوسیله از کلیه سهامداران محترم تقاضا میشود ۳۰ درصد ارزش اسمی پرداخت نشده سهام‌خود را (۳۰۰۰ ریال برای‌هرسهم) حداکثر تا پایان فروردین ماه ۱۳۵۵ به‌یکی ازحساب های‌بانکی شرکت که‌ذیلا اعلام خواهد شد واریزفرمایند.
کرمانشاه حساب جاری ۱۹۷۷ بانک صادرات شعبه مرکزی.
تهران حساب جاری ۳۸۷۲ بانک اعتبارات صنعتی خیابان آتشکده
تهران حساب جاری ۲۹۴۰۰۹ بانک بین‌المللی ایران وژاین شعبه سپهبدزاهدی (گروه صنعتی بهشهر)خیابان سپهبد زاهدی شماره ۷۰
هیئت مدیره شرکت صنایع سیمان غرب (سهامی عام)

پشم شیشه

مقداری پشم شیشه‌باروکش آلومینیومی‌جهت عایق لوله‌های گرم و سرد شوفاژ فوری بفروش میرسد تلفن ۶ـ۶۵۲۰۵۳

یک فروشگاه و سوپرمارکت با کلیه‌تاسیسات مربوطه که سطح فروش آن حدود ۵۲۰ مترمربع میباشد در بهترین نقطه شمال شهر تهران به فروش میرسد تلفن ۸۴۸۶۹۸ ساعت ۱۴ تا ۱۷

استخدام

دو نفر تعمیرکار تلویزیون با عده‌ای کارگرزن و مرد مورد احتیاج است . کیلومتر ۱۴ کرج روبروی‌باطری گربه‌نشان‌کارخانه لردالکترونیک مراجعه نمائید .

شرکت آبمعدنی ایران

بچند نفر راننده باگواهینامه پایه دوم شخصی نیازمند است

داوطلبان به آدرس جاده تهران‌نو ـ جنب‌پمپ بنزین قاسم‌آباد مراجعه نمایند .

شرکت مهندسین مشاور

یکنفر مهندس راه و ساختمان با حداقل ۳ سال تجربه در امور قرارداد ها با آشنائی کامل به زبان انگلیسی استخدام مینماید :
متقاضیان لطفا با تلفن های ۴ـ ۸۵۶۲۹۲ تماس حاصل فرمایند .

شرکت ملی نفت ایران

استخدام منگنه زن وممیزارشد

شرکت ملی نفت ایران بچند نفر منگنه‌زن و ممیز ارشد جهت خدمت در تهران با شرایط‌زیر نیازمند است:
۱ـ ملیت‌ایرانی
۲ـ شاغل‌نبودن‌درسازمانهای‌دولتی وموسسات‌وابسته‌به‌آن
۳ـ دارابودن‌برگ خاتمه خدمت نظام وظیفه عمومی ویامعافیت دائم .
۴ـ دارا بودن دیپلم کامل متوسطه و داشتن سه‌سال سابقه‌کار در منگنه‌زنی .
۵ـ آشنائی بزبان انگلیسی .
متقاضیان واجد شرایط‌میتوانند بادردست داشتن فتوکپی مدارک مربوطه ویکبرگ رونوشت شناسنامه‌و یک‌قطعه عکس ظرف مدت دوهفته از تاریخ‌انتشار آگهی از ساعت ۸تا۱۱صبح روزهای شنبه تاچهارشنبه به اداره استخدام وکاریابی شرکت ملی نفت ایران واقع درتهران خیابان کاخ شمالی شماره ۷۶ مراجعه‌فرمایند.
م‌الف۲۳۶۱۰

آگهی استخدام

شرکت سهامی ویتانا

به تعدادی دیپلمه مرد با سابقه کار در کارخانجات وحداقل ۲۵ سال‌سن‌جهت‌سرپرستی قسمتهائی از کارخانه با حقوق مکفی نیازمند است علاقمندان از ساعت ۸ الی ۱۲ بکارگزینی شرکت واقع در کیلومتر ۱۱ جاده قدیم کرج مراجعه نمایند .

شرکت نسبی هامازاسب مارتین وشرکاء

Rollei
Linhof
MINOX
MIRANDA
Leitz WETZLAR

نمایندگی محصولات عکاسی آگفا ـ گورت در ایران جهت فروش تولیدات کارخانجات معظم دیگر خود از قبیل: لینهف ، رولای ، فوکلندر ، میراندا ، لایتس و مینوکس بدو نفر ویزیتور با شرایط ذیل احتیاج دارد.
دانستن یکی از زبانهای آلمانی یا انگلیسی
دارا بودن برگ پایان خدمت یامعافی دائم
دارا بودن گواهینامه رانندگی
واجدین شرایط با تلفن های: ۶ـ۸۲۸۵۶۵ـ۸۲۷۲۰۹
بین ۸ صبح تا ۴ بعد از ظهربا آقای وارطان مارتین تماس بگیرند.

نیازمندیهای اطلاعات

برای دادن آگهی تلفنی باشماره‌های ذیل تماس حاصل فرمائید

تلفنهای: ۳۱۱۲۲۴-۳۱۱۲۲۵

گروه صنایع ساختمانی

افراد واجد شرایط زیر را دعوت به همکاری مینماید

۱ـ مهندس راه‌وساختمان باحداقل سه‌سال سابقه کار در زمینه برنامه‌ریزی ساختمان.
۲ـ مهندس راه‌و ساختمان باحداقل سه سال سابقه کار کارگاهی.
۳ـ نقشه‌کش معماری تحصیلات دیپلم ، حداقل دو سال سابقه‌کار.
۴ـ مسئول حقوق ومزایا باتحصیلات دیپلم و پنج سال سابقه کار موثر.

متقاضیان واجد شرایط می‌توانندبه اداره استخدامی گروه واقع درخیابان سپهبد زاهدی نرسیده به کریمخان‌زند شماره ۲۸۵ مراجعه نمایند.

استخدام‌درشرکت‌مهندسی‌مشاور

۱ـ مهندس معمار با سه سال سابقه کارو بیشتر
۲ـ مهندس تاسیسات ساختمانی برق ،تهویه و غیره با سه سال سابقه کار وبیشتر
۳ـ نقشه کش معماری با سه سال سابقه‌کار وبیستر .
۴ـ سکرتر ـ تلفنچی

متقاضیان‌با ذکر مشخصات‌وسوابق باصندوق پستی شماره ۱۴۶۲ـ۱۴ مکاتبه نمایند.

آگهی استخدام شرکت تأسیساتی وتستون

یکنفر نامه‌رسان باضامن‌معتبر بطور تمام وقت مورد نیاز است

داوطلبان به آدرس امیرآباد نبش صهبا ۲۸۶ مراجعه نمایند تلفن ۹۳۸۳۰۰ ۱ـ۳

گروه مهندسین آرشیتکت حسابی

بیک دوشیزه یا بانوی منشی با سابقه کار نیمه وقت فقط برای صبحها نیازمند است .
تلفن ۸۳۲۲۹۹ ۱ـ۲

نقشه کش

برای کار دردفتر مهندسین‌مشاور در تهران یك نقشه‌کش سویل با حداقل سه سال سابقه‌کاراستخدام میشود لطفا با تلفن ۸ـ۸۵۹۱۹۵ بین ۹ صبح تا ٤ بعد از ظهر تماس حاصل نمائید .

اپراتور تلفن و متصدی اطلاعات

یکنفر دوشیزه یا بانو جهت تصدی اطلاعات و اپراتوری تلفن برای بعدازظهر ها باشرایط زیر مورد نیاز است .

۱ـ دیپلم کامل دبیرستان
۲ـ حداقل یکسال سابقه کار موثر
۳ـ آشنائی بزبان انگلیسی

از داوطلبان خواهشمند است حداکثر تا پایان روز سه‌شنبه مورخ ۲۸ر۱۱ر۵٤ بین ساعات ۸ تا ٤ بعداز ظهر به‌نشانی امیر آباد شمالی ـ روبروی پارک فرح ـ خیابان نوذری شماره ۲۰ مراجعه فرمایند.

شرکت سهامی خاص صنعتی هوخست

جهت کار در آزمایشگاه کنترل داروی خود بیکنفر دوشیزه دیپلمه طبیعی یا ریاضی بابرك معافیت دائم احتیاج دارد.

داوطلبین به آدرس جاده آبعلی ۳ کیلومتر بالاتر ازدوراهی تهران‌پارس‌بعداز کارخانه‌فیات تلفن ۵ـ۷۸۲۲۸٤ مراجعه فرمایند.

تحصیلدار

دو نفر تحصیلدار متاهل با مزایای‌فوق‌العاده وحقوق خوب استخدام می شوند . حداقل‌ـ معلومات سیکل اول. دارای‌معافی . حداکثرسن ۳۰ سال. دارای تضمین ووسیله نقلیه

جاده قدیم شمیران بالاتر ازسه‌راه‌ضرابخانه انتهای کوی‌لاجوردی کارخانه بلنداکس

آگهی استخدام

یك شرکت تاسیساتی جهت انجام پروژه های خود دراصفهان‌وهمدان نیازبتعداد زیادی استادکار لوله‌ـ کشی آب و فاضلاب وبرق دارد .

طالبین به دفتر شرکت در تهران خیابان فخر رازی سزاوار شماره ۱۱۱ تلفن ٦٦۱۰٤۸ ـ ٦٦۷۳۹٤ و یادراصفهان بخیابان‌پهلوی‌شماره ۳۹ تلفن :

۳۲۵۱۰ و ۳۷۷۷۹ مراجعه‌فرمایند

یك شرکت‌بزرك تولیدی به افراد زیر جهت استخدام نیازمند است

۱ـ کارمند تدارکات با حداقل سه سال سابقه کار آشنابزبان انگلیسی .
۲ـکارمند حسابداری با حداقل سه سال سابقه کارو آشنابزبان انگلیسی
۳ـ انباردار با حداقل سه سال سابقه کار و آشنا بزبان انگلیسی
٤ـ کمك انباردار
۵ـماشین نویس فارسی ولاتین آشنابه زبان انگلیسی
٦ـ بهیار باداشتن مدرك بهیاری از وزارت بهداری

علاقمندان واجد شرایط میتوانند همه روزه‌باستثنای روزهای پنجشنبه وجمعه از ساعت ۹ صبح الی ٤ بعدازظهر باداره کارگزینی شرکت واقع در خیابان میرداماد (بلوار پهلوی) میدان محسنی ـ ساختمان شورلت ایران ـ طبقه سوم مراجعه فرمایند .

شرکت‌مهندسین‌مشاور

برای کار نظارت در تهران و حومه بدونفر مهندس راه وساختمان که حداقل دارای چهار سال تجربه کار کارگاهی باشند نیازمند است

واجدین شرایط به آدرس تهران خیابان روزولت شمالی بالاتر از سه راه دیبا شماره ۳٦٤ طبقه اول ویاتلفن ۸۲٤۲۷۸ مراجعه‌نمایند

سرپرست‌امورتولیدی

باشرایط زیر استخدام‌میشود

۱ـ داشتن سن بین ۲۰ تا ۲۵ سال
۲ـ دارای دیپلم کامل متوسطه ، مسلط بزبان انگلیسی‌وتجربه‌درصنایع مختلف
۳ـ داشتن برك انجام خدمت نظام وظیفه و یا معافیت دائم

تذکر : ۱ـ محل خدمت بین ۲ تا ۳سال در رشت خواهدبود .
۲ـ واجدین شرایط بعدازانتخاب‌شدن بمدت‌سیزده هفته‌برای آموزش لازم به اروپا یا آمریکا اعزام خواهند شد .

علاقمندان با صندوق پستی ۱٦۷٤ـ۱٤ مکاتبه نمایند .

سرپرست‌امورفروش

باشرایط زیر استخدام‌میشود

۱ـ سن بین ۲٤ تا ۳۰سال ۲ـ دارای مدرك لیسانس دررشته های بازرگانی ـ اقتصادی ـ مدیریت
۳ـ مسلط‌بزبان‌انگلیسی و ۲ تا ۳ سال تجربه‌درامور فروش
٤ـ داشتن برك انجام خدمت نظام وظیفه و یا معافیت دائم

تذکر : محل خدمت در رشت خواهد بود .

علاقمندان با صندوق‌پستی ۱٦۷٤ـ ۱٤مکاتبه نمایند .

شرکت فضای سبز سینره

تعداد ده‌نفر باغبان باتجربه را استخدام مینماید. تلفن ۸٤۲٦۷۳ .

استخدام

شرکت واصاتو بخدمات چندنفر حسابدار آشنا بامور بانکی بطور تمام وقت‌نیازمنداست. متقاضیان واجد شرایط استخدامی می‌توانند بین روزهای شنبه تا چهارشنبه ازساعت ۷ونیم صبح تا۵ بعدازظهر بنشانی خیابان روزولت شماره۲۳٦ مراجعه نمایند.

قابل توجه مهندسین مشاور و شرکت های نقشه‌برداری و شرکت های ساختمانی اکیپ مجهز نقشه برداری آماده کار در شهرستان‌ها میباشد تلفن ۹۷۷۰۹۸

خانم دیپلمه یادرحدود دیپلم آشنا بزبان انگلیسی مورد نیاز است .

تلفن ۸۳۷۰۰٤

THE AMERICAN HOSPITAL OF TEHRAN

59, ELIZABETH BLVD.

Positions Open:

1. Medical Records Transcriptionist
2. Medical Records File Clerk

Fluency in English Required for both positions. Please apply at the Personnel Office 9th flor.

(استخدام فوری)

کارخانجات پارس الکتریك« شرکت سهامی عام»اف اف زیر راجبت کارتماموقت باحقوق و مزایای مکفی بهمکاری دعوت مینماید.

۱ـ تعمیرکار تلویزیون باداشتن ۳سال سابقه کارو تحصیلات حداقل سیکل اول.
۲ـ تعمیرکار مکانیك ماشین‌آلات صنعتی باداشتن ۳سال سابقه کار و تحصیلات حداقل ششم ابتدائی.
۳ـ تعمیرکار و مونتاژ کار برق باداشتن ۳سال سابقه‌کار وتحصیلات حداقل ششم ابتدائی .
٤ـ شوفاژکار باداشتن ۳سال سابقه کار و تحصیلات حداقل ششم ابتدائی.
۵ـ کارگر ساده‌مرد باتحصیلات حداقل دوم ابتدائی.

داوطلبان واجدشرایط وبدون موانع استخدامی میتوانند بکارگزینی شرکت‌واقع در خیابان آیزنهاور ایستگاه شاوب اورنس شماره ۵٦۳ مراجعه نمایند.

آگهی استخدام

گارد جاویدان شاهنشاهی جهت تکمیل کادر درجه داری خود عده‌ای را با شرایط و امتیازات زیرباسمت سرباز پیمانی و دانش آموزاستخدام مینماید .

۱ـ تابعیت دولت شاهنشاهی ایران و متدین بدین مبین اسلام.
۲ـ داشتن حداقل‌سن برای دانش‌آموزان ۱۷ وحداکثر ۲٤ سالو برای سربازان‌پیمانی حداقل ۱۸و حداکثر ۲٤ سال کسانی که‌خدمت سربازی را انجام داده باشند ۲۵ سال.
۳ ـدارابودن مدرك سوم متوسطه و یا پایان دوره راهنمائی برای دانش آموزان وبرای سربازان پیمانی سواد درحدود خواندن و نوشتن.
٤ـ داشتن حداقل قد۱٦۵ سانتی متر برای دانش آموزان وحداقل ۱۸۰ سانتی متر برای سربازان پیمانی.
۵ـ نداشتن همسر و کسان تحت‌تکفل.

امتیازات:

دانش‌آموزان در طی دوره یکسال‌آموزشگاه از حقوق و مزایای معادل ٦۸۰۰ ریال علاوه برخوراك و پوشاك استفاده و پس‌از طی دوره یکسال به درجه گروهبان دومی مفتخر و از حقوق و مزایای معادل ۲۰۵۰۰ ریالو درصورت طی دوره های چتربازـتکاور و تخصص ویژه از حقوق و مزایای معادل ۲٤۰۰۰ ریال‌بهره‌مند میگردند.

سربازان پیمانی در طی دوره چهارماهه اولیه از حقوق و مزایای معادل ۹۸۵۰ ریالو پس‌از دوره چهار ماهه از حقوق و مزایای معادل ۱۹٤۵۰ ریالو در صورت طی دوره های چتر باز و تکاور از حقوقو مزایای معادل ۲۱٤۵۰ ریال بهره‌مند میگردند.

ضمنا دانش آموزان و سربازان پیمانی علاوه‌بر حقوقو مزایای فوقواز امتیازات‌دیگری مانند دوماه حقوق‌پاداش درسال ،دفترچه‌خواربار باتخفیف قابل ملاحظه‌ای ـدفترچه بهداشت رایگان بتعداد افراد تحت‌تکفل دفترچه‌پس‌انداز بانك سپه که ماهیانه برابر مبلغ پس‌انداز سهمیه وزارت جنك بحساب وی منظور و پس‌از بازخرید ویابازنشستگی اندوخته قابل ملاحظه‌ای بنامبردگان تعلق میگیرد واجدین شرایطبادر دست داشتن‌مدرك‌تحصیلی و۶قطعه عکس ٦×٤ همه روزه بجز ایام تعطیل به‌آجودانی گارد جاویدان شاهنشاهی واقع در پادگان لویزان مراجعه نمایند.

م‌الف ۲٤۱۰۹

گارد جاویدان شاهنشاهی

آگهی استخدام

کارخانه باطری سازی ری. او . واك واقع درشهرصنعتی البرزـ قزوین به افراد زیر نیازمند است :

۱ـ سرپرست فنی ۳ نفر باسابقه‌کار
۲ـ مکانیك دستگاههای تولیدی ۵ نفر با سابقه کار
۳ـ کارمند جهت کار در لابراتوار با معلومات حدود دیپلم ۳نفر

متقاضیان باید دارای برك معافی و یا خاتمه خدمت بوده وحداقل سن آنها۲۲ سال باشد واجدین شرایط میتوانند بکارگزینی کارخانه باطری سازی ری.او.واك واقع‌درشهر صنعتی البرز ـقزوین مراجعه و یا با صندوق پستی. شماره ۱۷ قزوین مکاتبه نمایند. ۱ـ۲

شرکت سهامی کارتن کار

اشخاص مشروحه زیر را باحقوق مکفی برای کاردر کارخانه کارتن سازی واقع درشهرستان‌قم استخدام مینماید.

۱ـ مهندس تعمیرات ونگهداری ماشین‌آلات حداقل لیسانس در رشته برق یا مکانیک با ۵ سال سابقه کار یکنفر
۲ـ سرپرست دائره تعمیرات مکانیک دیپلمه از هنرستانهای صنعتی با ٦ سال سابقه کار یکنفر
۳ـ مکانیک درجه یک ماشین آلات صنعتی وتولیدی با٦ سال سابقه کار دونفر
٤ـ سرپرست برق دیپلمه هنرستانهای صنعتی با٦سال سابقه کار یکنفر
۵ـ برقکار درجه یک با ۸ سال سابقه کار روی ماشین آلات صنعتی وتولیدی دونفر
٦ـ متصدی دیگ بخار با ۵سال سابقه کار روی دیگهای بخار فشارقوی دونفر
۷ـ تحصیلدار باسابقه باضامن معتبر یکنفر (جهت تهران)

متقاضیان به آدرس خیابان شاهرضا مقابل هتل تهران پالما شماره ۷۷ طبقه ششم از ۸ صبح الی ۱ و از٤الی ۷ بعدازظهر جهت مصاحبه مراجعه‌نمایند.

قابل توجه جویندگان کار

مراکزکاریابی واشتغال کشوربه تعدادی کارآموز در رشته‌های ملوانی، آشپزی،کارگری سالن‌وکارگر فنی کشتی نیاز دارنداز جویندگان کارواجد شرائط زیردعوت میشود جهت مصاحبه‌وراهنمائی شغل به‌نزدیکترین مرکزکاریابی‌و اشتغال محل‌سکونت خود مراجعه نمایند.

۱ـ داشتن گواهینامه ششم ابتدائی.
۲ـ برك‌پایان خدمت وظیفه یامعافیت دائم ازخدمت‌وظیفه.
۳ـ حداکثر سن۲۵ سال.
٤ـ دارا بودن ضامن معتبر.

داوطلبان باید هنگام ثبت‌نام مدارك‌زیر راهمراه داشته باشند اصل شناسنامه، اصل آخرین مدرك تحصیلی، اصل برك‌پایان خدمت وظیفه یامعافیت دائم ازخدمت نظام‌وظیفه.

م‌الف ۲۳۷۰۵

اداره کل اشتغال،وزارت کارو‌امور اجتماعی

قابل توجه جویندگان کار

از جویندگان کار برای مشاغل زیر دعوت میشود جهت مصاحبه و راهنمائی شغلی‌تاتاریخ ۵ر۱۲ر۵٤ به مرکز کاریابی‌و اشتغال خرمشهر و یا به نزدیکترین مرکز کاریابی و اشتغال محل سکونت خود مراجعه نمایند . کارگران ماهر و نیمه ماهر که دارای گواهینامه مهارت حرفه‌ای از مراکز آموزش حرفه‌ای ذیصلاح باشند حق‌تقدم خواهند داشت

ردیف	عنوان شغل	جنس	تحصیلات	سابقه کار	تعداد
۱	متخصص الکترونیک هواپیما	مرد	دیپلم	۳سال	۱
۲	راننده یه یکدو همکاری و شخصی	مرد	ششم ابتدائی یا خواندن و نوشتن	۱سال	۲۷
۳	کارآموز ملوانی	مرد	ششم ابتدائی	—	۵۰
٤	پیشخدمت هتل	خواندن و نوشتن		۵سال	۱۵
۵	مستخدم منزل	مرد	یازن	—	۱۰

اداره‌کل‌اشتغال ـ وزارت‌کار و امور اجتماعی

م‌الف ۲۳۷۰۷

THE SWEDISH ELECTROLUX GROUP

Electrolux

The Swedish Electrolux Group is one of the largest producers in the world of household appliances, such as vacuum cleaners and refrigerators.
In Iran, Electrolux is quickly expanding its activities in the form of a joint venture.
The following positions are as a result here of vacant:

PERSONNEL/ OFFICE MANAGER
We are looking for a qualified person with several years experience in personnel admin., minimum 35 years old, Iranian national and fluent in English.

SENIOR ACCOUNTANT
With B. A. degree and five years working experience in similar position, preferably in international company. Iranian national, fluent in English, minimum 30 years old.

EXECUTIVE SECRETARY
This position requires at least five years secretarial experience and fluency in written and spoken Farsi and English.

If you are interested in one of the above positions, please call Mr. Maleknejad Tel. No. 821511 between 9 and 11 for an appointment or send your application to the below address.
ELECTROLUX MFG. CO.
351 TAKHTE JAMSHID AVE.
TEHRAN
TEL: 821511 - 822978 - 821436

نیروی دریائی شاهنشاهی

آگهی استخدام

نیروی دریائی شاهنشاهی تعدادی پزشك‌با تخصصهای جراح عمومی ،زنان و زایمان‌ونرس ماما جهت خدمت درپایگاه‌دریائی بوشهراحتیاج دارد . داوطلبین میتوانند جهت کسب اطلاعات بیشتر و تعیین میزان حقوق همه‌روزه باستثناء پنجشنبه ها وروزهای تعطیل از ساعت ۸الی ۱۵ر۳۰ بمعاونت پرسنل (مدیریت استخدام) واقع در خیابان سپهبدزاهدی جنب مسجد الرحمن مراجعه نمایند .

م‌الف ۲٤۰۹۱ ۱ـ٤

شرکت ملی نفت ایران

استخدام پزشك عمومی

شرکت ملی نفت ایران‌جهت خدمت دربهداری وبهداشت مناطق نفتخیز خوزستان بچند نفر پزشك عمومی با شرایط زیر نیازمند است.

۱ـ ملیت ایرانی
۲ـشاغل‌نبودن‌درسازمانهای‌دولتی وموسساتوابسته‌به‌آن
۳ـ دارابودن کارت پایان خدمت وظیفه عمومی یا معافیت دائم
٤ـ دارابودن درجه دکتری در رشته پزشکی
۵ـ داشتن حداقل دوسال تجربه
٦ـ آشنائی بزبان انگلیسی
۷ـ حداکثر سن ٤۰ سال

متقاضیان واجد شرایط میتوانند همراه‌با فتوکپی مدارك‌مربوطه ویکبرگ رونوشت‌شناسنامه وچهارقطعه عکس ٤×٦ ظرف مدت دوهفته ازتاریخ انتشار این آگهی ازساعت ۸ تا ۱۱ صبح روزهای شنبه تاچهارشنبه باستثناء ایام تعطیل به اداره استخدام وکاریابی شرکت ملی نفت ایران واقع درتهران خیابان کاخ‌شمالی شماره ۷٦ مراجعه فرمایند.

م‌الف ۲۳٦۰۹

نیازمندیهای اطلاعات

برای دادن آگهی تلفنی باشماره‌های ذیل تماس حاصل فرمائید
تلفنهای: ۳۱۲۴۱۳-۳۱۱۲۲۷

فروشگاه مبل

مبل هنر
وابسته بتعاونی های کشور خیابان پهلوی جنب سینمای شهر قشنگ تلفن ۶۶۳۲۱۵

شهرک مبل
بهترین مبلمان و دکوراسیون آخرین مدل ۱۹۷۶ را جهت منزل و محل کار عرضه می نماید خیابان کورش کبیر سه‌راه ضرابخانه
تلفن ۲۳۶۱۵۷

فروش دست اول

فروش فوق العاده
پالتو پوست
با تخفیف استثنائی به نقد و اقساط در شرکت (خز)
آدرس شاهرضا مقابل سینما کاپری طبقه سوم بانک صادرات
تلفن ۶۶۵۹۶۹

فروش دست دوم

یکدست اطاق خواب کامل نهارخوری و سالن همگی استیل کاملا نو ساخت ایتالیا بفروش میرسد برای تعیین وقت به تلفن ۸۴۵۰۱۹ تماس بگیرید.
۱-۳ آ- ۲۷۹۲۲

بعلت مسافرت مقداری البسه نو ومستعمل فرنگی واثاث منزل بفروش میرسد خیابان ایرانوین رهی معیری کوچه بن بست جنب مرکز آمار ایران پلاک ۱۴
۱ آ- ۱۵۴۷۲

اکازیون
انواع لباسهای خارجی نو ودست دوم بعلت مسافرت بفروش میرسد سید خندان خیابان خواجه عبدالله انصاری خیابان خشایار شاه کوچه هفتم شماره ۴۱
آ- ۲۸۳۳۴

اکازیون
یکنفر آلمانی بعلت بازگشت به وطن مبلمان روکش طلای اطاق پذیرائی و سرویس کنده کاری دست ناهار خوری ساخت مصر قدیمی . جمعاحدود ۱۵۰ هزار تومان بفروش میرساند تلفن ۳۳۸۸۹۱

فروش اثاثیه ولباس بعلت مسافرت تخت جمشید میدان کاخ خیابان طوس - کوچه تبریز شماره ۲۲ طبقه سوم.
آ- ۲۸۳۲۳

اکازیون
یك بوفه و یك بارعتیقه ساخت فرانسه بقیمت مناسب بفروش میرسد ۸۳۹۸۶۸ عصر ها

اکازیون
پیانوی یاماهای نو- اطاق خواب کمدیچه - ظروف غذاخوری نو- تعدادی چراغ و ظروف آنتیک برای فروش پنجشنبه ۳۰ بهمن از ساعت ۱۰ صبح آدرس : خیابان کاخ جنوب شاهرضا کوچه محتشم پلاک ۲۶ طبقه سوم
۱-۲ آ- ۱۵۴۷۳

حراج مبلمان منزل خارجیان
از قبیل یخچال سرویس اطاق خواب تلویزیون و غیره تلفن ۶۸۲۱۶۸-۹ و ۶۸۲۰۹۳
۱-۶ آ- ۱۵۴۵۲

خرید اثاثیه

فرش ایران نوین
خریدار قالی وقالیچه وتعویض فرشهای کهنه بانو ۶۵۳۱۹۵
۱- آ- ۲۵۳۱۵

فروش اتومبیل

داتسون ۷۶
کوپه اسپرت ۱۲۰و۱۸۰ چهار درب اقساط بابهره بانکی در ۳۰ قسط ۹۳۵۰۵۰-۵۳

پژو
پژو ۵۰۴ مدل ۷۱ دانشجوئی ۸۳۶۲۳۴
۱-۲ آ- ۲۷۹۸۱

یکدستگاه اتومبیل پژو ۵۰۴ جی ال استیشن مدل ۷۵ صفر کیلومتر و یك دستگاه تویوتا کرونا مدل ۷۳ نمره نشده - فروشی با تلفن ۶۴۶۱۷۷ از ساعت ۵ تا ۸ بعد از ظهر تماس بگیرند.

بنز
یك دستگاه اتومبیل بنز ۲۳۰ر۴ مدل ۷۶ سبز- رنك ترمز و فرمان - هیدرولیك کاملا نوگمرك نشده مقطوع ۶۵۰ هزار ریال بفروش میرسد تلفن ۸۲۴۱۰۵

بنز ۲۲۰ مدل ۷۲ رنك سرمه‌ای با شیشه گرمکن عقب رادیوپخش بدون واسطه بفروش می رسد تلفن ۷۸۱۶۹۱ - ۷۸۹۲۰

بنز ۲۵۰ مدل ۷۳ کولر، رادیو کاست بفروش می رسد تلفن ۵۲۴۹۰۵ و ۵۳۳۲۲۹

بنز ۲۰۰ مدل ۷۰ بسیار تمیز بفروش میرسد تلفن ۳۱۵۴۰۷

بی ام و
بی ام و ۲۰۰۰ مدل ۶۸ خیلی تمیز باتمام وسائل اضافه پخش استریو بفروش می رسد تلفن ۳۱۴۱۲۷
۱-۲ آ- ۲۸۴۳۲

پیکان
پیکان تبدیل شده توسط یك انگلیسی جهت مسابقات اتومبیل- رانی اروپا برای فروش باموتور مخصوص ووسایل از قبیل کامپیوتر هالدا لوازم یدکی و ارتباط داخلی (تلفن) قیمت ۳۸۰ هزار ریال تلفن اداره - ۶۵۳۹۰۷ و منزل ۲۷۴۹۴۹
آ- ۲۸۴۰۲

فولکس واگن
فولکس استیشن ووانت ۷۹۷۶۸۰
آ- ۲۲۷۱۲

فولکس واگن کمپینگ ۷۲ باموتور نو . سقف متحرك تاشو، تختخواب کولر . بخاری . یخچال نمره نشده فروشگاه اتومبیل تکرو (تویوتا) تخت طاوس- بین جهو شاه‌عباس تلفنهای ۸۳۲۴۵۶ الی ۵۹ ضرابیان.

فولکس ۴۱۱ مدل ۷۰ بسیار تمیز و مرتب کارکرد ۵۰ هزار کیلومتر قیمت ۳۵ هزار تومان تلفن ۲۳۰۳۰۸
۱-۳ آ- ۲۸۰۱۳

شورلت
شورلت ایران
رویال ۲۸۰۰ و ۲۵۰۰ آماده تحویل با بهره بانکی ۳۰ ماهه ۹۳۵۰۵۰-۵۳

شورلت کامارو ۸ سیلندر اتومات مدل ۷۵ چهار هزار مایل بفروش میرسد
تلفن ۲۹۱۹۰۸

مزدا
مزدا سواری فرمان دست راست مدل ۷۲ با قیمت مناسب به فروش میرسد تلفن ۳۵۳۹۷۲

دو دستگاه وانت مزدا ۱۰۰۰ مدل ۷۵ بقیمت مقطوع ۲۱۰ هزار ریال بفروش میرسد تلفن ۸۴۶۶۱۱ و ۸۵۰۱۴۶

یکدستگاه ژیان مدل ۵۳ درموقعیت مناسب بفروش میرسد تلفن ۷۵۳۱۷۹

ماشین کادیلاك الدورادو رنك طوسی سیرمتالیك فول اتوماتیك ۸ سیلندر مدل ۷۲ کاملانو وبسیار تمیز نمره نشده بفروش میرسد تلفن ۵-۹۲۹۱۰۱

پونتیاك گراندپریکس - ۱۹۷۴ تمام اتوماتیك دانشجوئی ۱۳۵ هزار تومان تلفن ۸۵۹۱۱۰

فورد موستانگ نقره‌ای رنگ اسپرت بارادیو و پخش صفر کیلومتر مدل ۷۵ فروشی. قصر اتومبیل ۲۹۱۹۰۸

فیات
فیات لادا مدل ۷۵ به اقساط بفروش میرسد تلفن ۷۶۰۷۹۶

مینی کلاب من سفید رنك مدل ۱۹۷۱ بسیار تمیز بفروش می رسد تلفن ۸۲۵۱۲۹

کامارو
کامارو ۷۵ نمره نشده صفر مایل سفید رنگ ۶ سیلندر فول اتوماتیك باکولر بعلت مسافرت فوری بفروش میرسد تلفن ۶۸۵۲۲۷
۱-۲ آ- ۲۸۳۱۹

خرید اتومبیل
امتیاز اتومبیل دانشجوئی خریداریم ۸۵۳۹۸۷

اتومبیل ۲۰٪ نقد و بقیه به اقساط یکساله - فروشنده و خریداریم تلفن ۶۳۹۱۷۱

کامیون جرثقیل با شرایط بسیار مناسب بفروش میرسد تلفن: ۶۵۲۹۴۹-۶۵۹۹۳۷

ماك
ماك مدل ۷۲ اطاق دار ۶۰۰ ده چرخ مقطوع ۱۶۰۰۰۰ تومان تلفن ۷۵۱۱۶۶ و ۷۵۳۳۲۱

فروشگاههای اتومبیل

شورلت ایران
آماده تحویل نقد واقساط با بهره بانکی
تلفن ۸۴۸۸۸۷

ژیان
نقد موجود است
نمایشگاه سهیل
تلفن های ۹۲۸۳۳۱ - و ۹۲۳۳۱۶ و ۹۲۰۰۶۱

اتوبوس و مینی بوس
شمارا خریداریم
تلفن ۵۲۰۴۷۱ و ۵۲۱۷۸۹

برای اتومبیل شما

شرکت اتو اویل
نماینده پخش محصولات کاسترول اکباتان تلفن ۳۰۲۴۷۳
۱-۴ آ- ۲۶۵۰۳

فروشگاه محمدمعزی
فروشنده کلیه لوازم مستعمل اتومبیل و خریدار اتومبیلهای تصادفی ۳۱۲۳۳۶
۱-۸ آ- ۲۶۳۹۰

لوازم یدکی
اصلی ژیان
میدان محمدرضاشاه فروشگاه امیر تلفن ۵۳-۹۳۵۰۵۱

کوچار
فروش، نصب ، تعمیر
انواع دستگاههای صوتی اتومبیل زیرنظر متخصص خیابان شاهرضا پیچ شمیران تلفن - ۳۹۲۵۳۱
۱-۲۰ آ- ۲۶۰۷۷

فروشگاه سعدی پارت
نماینده فروش کلیه رادیاتورهای ایرکورد (باری - سواری - تراکتور) خیابان ملت پاساژ شرین شماره ۲۴ تلفن ۳۰۴۹۲۳
آ- ۲۶۲۲۲

دفتر سفارشات لواسانی
فروشنده واردکننده لوازم یدکی اتومبیل (سازنده تولیدکننده انواع واقسام لوازم یدکی اتومبیل) ۳۰۳۵۹۳

رنج روور
بازرگانی ایران رنج بمدیریت عباس باقری
فروشنده کلیه لوازم یدکی رنجرور تلفن ۷۶۰۶۱۶ آدرس: شاهرضا چهارراه پل چوبی
۱-۱۰ آ- ۲۶۰۷۰

کرایه اتومبیل

اتوآسیا
اتومبیل های تشریفاتی کرایه با راننده در ۲۴ ساعت در خدمت شماست تلفن ۷۵۴۹۸۰ و ۷۵۱۶۲۰

آریاتاکسی
شبانه روزی
اتومبیل با راننده بدون راننده تلفن ۳۴۹۸۷۹- ۳۴۵۸۲۹ - ۳۳۸۷۴۱-

توجه
اتومبیل های سرویس شبانه‌روزی اتوپیکاب شمارا در اسرع وقت به مقصد میرساند
۶۵۴۹۴۲ و ۶۵۳۲۱۰

کرایه اتومبیل کیان
تلفن ۵۲۵۸۸۸ منیریه
۱-۲۰ آ- ۲۶۷۰۳

کاب تاکسی
۸۴۵۵۰۱ و ۸۴۳۸۰۱

تندر تاکسی
مدرنترین اتومبیلهای تشریفاتی را دراختیار شما باراننده میگذارد تلفن ۶۲۹۴۳۰ و ۶۲۱۲۱۷
۱-۱۰ آ- ۲۸۱۴۳

شرکت آ.جی.۲۰
با انواع اتومبیلهای مدرن آماده خدمت به شماست
۶۳۶۲۳۰

جرثقیل
جرثقیل کامیون فرح بار
۸۵۵۵۵۴
۸۴۸۴۴۴
بارکش شهرستان

شوش بار
تلفن ۳۶۱۱۱۱
بارکش شهر و شهرستان

ماشین آلات

اجاره و فروش ماشین های راهسازی انجام هرگونه خاکبرداری زیرسازی اسفالت تلفن ۸۲۸۵۷۷

تعمیر ژنراتور
تعمیر و نصب موتور ژنراتور ۷۶۴۰۳۰

پیمانکاری صادقیان
مجهز به وسیله خاکبرداری و راهسازی لودروبلدوزر وکامیون تلفن ۸۵۱۹۲۹
۱-۱۱ آ- ۱۸۱۴۱

خریدار و فروشنده ماشین آلات دست دوم نجاری ایرج حسینی- ۷۹۱۳۶۶
۱-۳۰ آ- ۲۷۶۹۲

پیمانکاری شرق
لودرکامیون آماده برای خاکبرداری تسطیح زمین درهرنقطه ایران تلفن ۷۶۱۶۱۶ - ۷۶۱۵۱۵

یکدستگاه بلدوزر ۷دی با دستگاه ونچ مخصوص لوله گزاری و یکدستگاه بلدوزر ۸ دی ۴۶ ای بقیمت مناسب بفروش میرسد تلفن ۸۴۶۶۱۱ و ۸۵۰۱۴۶

یکدستگاه بلدوزر D8
یکدستگاه بلدوزر D7
یکدستگاه سایدبوم لوله گزار ۵۸۳ کاترپیلار
یکدستگاه لودر زنجیری ۱¼ یارد کل ماشین - آلات بیش از ۴ هزار ساعت کار نکرده بقیمت مناسب بفروش میرسد تلفن ۸۴۶۶۱۱ و ۸۵۰۱۴۶

آموزشگاهها

ماشین نویسی بیژن
باحسن شهرت میدان ژاله تلفن ۳۴۸۳۸۴

قابل توجه دانشجویان
اعزام
اگر تاکنون فرصت نداشته‌اید در یکی از کلاسهای اعزام دانشجو ثبت نام نمائید با ما جهت راهنمائی مشورت کنید.
شاهرضا نرسیده به میدان شهناز سازمان آموزشی خسروی تلفن ۷۵۵۹۹۵

تدریس خصوصی

تدریس خصوصی فیزیک ، ریاضیات پایه دانشگاهی ۶۲۸۰۷۱

مکالمه
انگلیسی ۳۰ ساعته
۶۵۲۴۵۷

تدریس خصوصی زبان فرانسه تماس ۸ شب ببعد ۷۳۱۰۳۴

انگلیسی
کنتراتی تضمینی
۶۵۲۶۵۹

ریاضیات نظری راهنمائی ۶۶۰۷۷۹

ریاضیات فیزیك شیمی دبستان تضمینی ۹۷۱۸۷۶

تدریس ومکالمه انگلیسی خصوصی تلفن ۷۸۲۵۰۲

مکالمه روزمره
انگلیسی تضمینی در ۳۰ ساعت
تلفن ۹۳۶۱۸۱

معلم خارجی ۸۳۳۳۱۹

تک درس
خصوصی تضمینی ۹۳۹۸۹۳

انگلیسی برای کودکان
توسط معلم ایرانی و خارجی در منزل شما
تلفن ۹۳۶۱۸۱

مناسبترین تدریس خصوصی ادبیات فارسی عربی جغرافیا انگلیسی دبیرستان ۴ تا ۷ تلفن ۳۵۶۳۵۰
۱-۲ آ- ۲۸۴۲۳

فیزیك،شیمی،ریاضیات
وراهنمائی توسط دانشجویان سال آخر آریامهر ۹۷۳۴۰۵
۱-۳ آ- ۱۸۸۳۵

دروس دبستان دبیرستان راهنمائی نظری تضمینی با استادان ورزیده
۶۵۵۷۰۵

تدریس خصوصی ابتدائی و راهنمائی تلفن ۷۶۴۴۸۳
۱-۳ آ- ۲۸۳۱۲

انگلیسی کنتراتی تضمینی تلفن ۹۷۱۸۷۶

مکالمه خصوصی انگلیسی تضمینی در ۳۰ جلسه ۷۸۴۵۲۵

ریاضیات نوین فیزیك شیمی توسط لیسانس بیالا ساعتی تضمینی ۸۳۳۳۱۹
۱-۳ آ- ۲۸۲۱۴

انگلیسی را از انگلیسیها بیاموزید ساعتی . کنتراتی ۸۳۳۳۱۹

انگلیسی کنتراتی
۸۴۳۵۴۸

تدریس خصوصی ریاضیات راهنمائی ونظری توسط دانشجویان کامپیوتر تلفن ۲۸۶۸۷۹
۱-۳ آ- ۲۸۲۴۳

راهنمائی نظری تضمینی ۸۳۳۳۱۹
۱-۳ آ- ۲۸۲۴۷

پانسیون

پانسیون مدرن مینا
ویژه بانوان ودوشیزگان ۸۴۷۹۸۱

قابل توجه خانواده‌ها
افرادی که برای ایام عید مسافرت میروند خانم خانداری حاضر به نگهداری بچه‌های از شیر- خواره تا ۵ ساله میباشد آدرس امیریه نرسیده به انتظام کوچه مقتدر پلاک ۳ طبقه دو
آ- ۲۸۳۷۶

تزئینات و دکوراسیون

کاغذ دیواری آلمانی موکت مخملی ونمدی
پلاستر
(باشرایط دلخواه شما)
نمایشگاه مرکزی: چهارراه امیراکرم
۶۶۶۶۶۱-۶۶۶۶۶۵
۶۶۸۸۳۳-۶۶۸۸۳۲
شعبه گیشا ۶۳۲۹۱۴ ۶۳۰۹۴۷
شعبه پالشاه ۶۶۰۷۷۲
نمایشگاه تجریش ۲۷۴۳۰۲

بزک
کاغذ دیواری
موکت کفپوش
وکلیه تزئینات ۳۱۴۸۰۵

نقدواقساط
پرده کرکره ، موکت ، کاغذ دیواری ، پرده پارچه‌ای و تعمیرات کرکره بی تا تلفن ۹۲۱۰۴۹

Sun Store
سان استور
مرکز جالبترین محصولات تزئینی ساختمان از معروفترین کارخانجات دنیا بقیمت تجارتی هوگاموکت در ۵ نوع مختلف - پرزدار - مخملی اسپرت وساده بصورت تابل صددرصد قابل شستشو وانتقال کاغذ دیواری مخملی سدانیر ساخت آلمان پدیده‌ای بی‌نظیر در صنعت تزئینات کاغذ دیواری سانفرز ساخت هلند درصدها طرح و رنگ موکت پرزدارموم دارو بدون موم ساخت آلمان انواع موکت های نمدی گلدار و ساده کبرینی خارجی
سان استور
میدان ۲۵ شهریور اول خیابان سینا شماره ۲۲ تلفنهای - ۸۳۷۸۰۷ - ۸۳۴۹۵۴

تزئینات الهام
پرده پارچه با دوخت و نصب تحویل در عرض ۲۴ ساعت
کاغذ دیواری باموکت ایرانی و خارجی با ۲۵٪ تخفیف. لودر دراپه ودیوار پوش ودرب کشوئی و افاف با تخفیف کلی تلفن ۹۵۶۹۸۰
آ- ۱۵۴۴۸

با ۳ تومان
باروزی ۳ تومان منزل و محل کار خود را بابهترین انواع کاغذ دیواری پرده کرکره موکت و کفپوش تزئین فرمائید
تزئینات مارال ۹۷۵۵۱۸

نقدواقساط
شرکت تکسچر
طراحی دکوروتزئینات- موکت کاغذدیواری تلفن ۶۶۱۵۷۹

تزئیناتی پاتوك
کلیه کارهای تزئیناتی در ۲۴ ساعت نقد و اقساط
تلفن های ۶۴۹۰۹۳ و ۶۴۷۹۵۸
۱-۱۰ آ- ۲۶۹۳۸

تزئینات ساختمان شباهنك
تعمیر انواع دربازکن برقی - ۳۰۱۵۴۵
۱-۱۰ آ- ۲۷۲۳۹

تزئینات
شرکت ایربرج
بهترین موکت وارده بارزانترین قیمت - کفپوش- کرکره- کاغذ دیواری- درب کشوئی و کلیه کارهای تزئیناتی ۶۴۹۶۳۸

موکت
موکت متری ۱۸۵ ریال
کاغذ دیواری ۱۵ ریال
خیابان شاه اول کاخ شمالی جنب بانك ملی .
موسسه افشین
تلفن ۶۶۷۶۴۴

نقدواقساط
انواع کاغذ دیواری ، موکت ونقاشی ساختمان ۳۴۰۶۴۵

کاغذ دیواری موکت نقاشی ساختمان و تعمیرات کرکره
تلفن ۷۳۱۳۷۰ - ۷۳۳۷۴۴

کاغذ دیواری باتخفیف کلی و نصب فوری سازمان نصب - ۸۴۷۱۲۲
۱- آ- ۲۷۲۳۸

حراج
شرکت ایران پالاگر
انواع کاغذ دیواری موکت کفپوش پرده کرکره بارزانترین قیمت ۷۵۵۷۷۹ و ۷۵۷۳۶۹

سنجاقك
موکت - کاغذ دیواری- پرده کرکره - کف‌پوش
تلفن ۷۶۷۳۵۴

برای ساختمان شما

پاکتان
انجام کلیه امورنظافتی نقاشی و دکوراسیون ساختمان ۸۳۸۱۷۲ و ۸۲۴۵۸۱

تاپ دیوترم
لوله‌کشی سرد وگرم وبازکردن فاضلاب فقط ۲۰ تومان ۷۶۸۸۲۶

پاکسازان
نظافت کلی ساختمان ۸۳۶۴۷۱

ایران پالاگر
نظافت کلیه قسمت‌های ساختمان ۷۵۵۷۷۹ و ۷۵۷۳۶۹

چکه سقف
ایزولاسیون پشت بام بدون خرابی درهر فصل ۷۵۰۶۳۴ کابل‌کشی و سیم‌کشی و تعمیرات برق تلفن اف‌اف آیفون ۶۴۰۴۱۴

تعمیرات ساختمان و آسفالت وبنائی ۹۵۳۵۰۴

نقاشی ، تزئین، آسفالت ۶۲۵۷۳۲

آسفالت قیرگونی آسفالت بام ۵۳۶۲۱۶- ۶۳۸۱۴۳

پیمانکاری هر نوع ساختمان
شرکت هاتکول
تلفن ۸۴۵۴۳۹

آسفالتکاری و بنائی ساختمان
۳۵۴۸۸۳

نقاشی ساختمان تلفن ۶۴۷۱۴۳ و ۹۲۴۳۸۰

پیمانکاری یاوری
مجری شهرکهای نو وروستائی درهرنقطه ایران- اجاره دهنده ماشین آلات سنگین و آسفالت- کاری و جاده سازی
تلفن ۵۲۳۰۸۶

طرح، نظارت و اجراء ساختمان تلفن ۶۶۵۶۴۳

ایزوبام تکس
جلوگیری از چکه بام و رطوبت با تضمین فوری ۸۵۴۸۲۵ و ۲۳۶۵۷۵ و ۸۴۸۹۷۹

ایزولاپ پشت بام
چکه ورطوبت در هر فصل با تضمین مدت اسفالت محوطه راه و بتون تعمیرات ساختمان با متخصصین کارازموده .
۸۵۴۸۲۵ و ۸۴۸۹۷۹

آسفالت وعایق
شمیران -قلهك- تلفن
۲۶۱۳۲۷

رابیتز
فروش و نصب سقفهای کاذب تلفنهای ۸۱-۷۶۱۲۸۰

موسسه ساختمانی نماشور
شستشوی سنگهای ساختمانی کف ساب آجر ورول پلاك ۳۵۹۳۰۰

شرکت پرتوان
مقاطعه کلیه‌کار ساختمان وجاده کاغذ دیواری موکت با شرایط سهل ۶۴۸۰۶۳

تاسیسات ، طرح، نظارت و اجراء ساختمان ۶۶۱۴۲۰

نقاشی ساختمان تلفن ۹۲۸۹۷۶

کابل‌کشی و سیم‌کشی وتعمیرات برق تلفن اف‌اف ایفون ۶۴۰۴۱۴

ایزوفیل
درمقابل باران و برف با عایق رطوبت پلاستیکی ایزوسیل محفوظ میماند شرکت ایران اس‌آام ساختمان شماره۳ البرز تلفن‌های ۳۱۱۱۸۴ و ۳۱۱۱۸۱
۱-۱۰ آ- ۲۶۲۷۱

ایزوسیل
بام شمارا در مقابل باران وبرف حفظ میکند تلفن‌های ۳۱۱۱۸۴- ۳۱۱۱۸۱ شرکت ایران‌اس.آ.ام

شستشوی مبل وفرش

آر.یو.اس
انگلیش سرویس خشکشوئی موکت.فرش مبلمان.پرده وتشك اتومبیل درمحل
۸۴۳۸۴۵

Duraclean International
دوراکلین سرویس آمریکا
خشکشوئی مبلمان موکت فرش و تشك اتومبیل در محل مطابق با آخرین تکنیك متداول آمریکا گران‌تر مطمئن‌تر ۸۴۵۶۸۳ و ۸۴۸۳۹۶ و ۸۴۸۳۹۵

دیاموند سرویس اکسپرس
خشکشوئی موکت مبل فرش پرده اتومبیل درمحل ۷۶۹۷۲۵
۱-۱۸ آ- ۲۶۸۸۵

کلین سرویس آمریکا
بزرگترین موسسه خشکشوئی مبلمان فرش موکت و تشك اتومبیل نظافت شیشه وزمین در محل تلفن ۸۴۷۵۰۲

قالیشوئی شمس
شستشوی فرش با دستگاه های مدرن قالیشوئی و قیمت مناسب تحویل در مدت ۲۴ ساعت تلفن- ۹۶۳۷۱۱

قالیشوئی شربت اوغلی
۵۲۳۲۰۳-۹۲۶۱۸۹

کلینر هوم سرویس
خشکشوئی مبل، فرش موکت ،پرده داخل اتومبیل درمحل ۷۶۹۹۰۳ و ۷۵۳۸۷۳ و ۷۵۳۸۸۵

ایران نظیف خشکشوئی
فرش موکت کفپوش، مبلمان پرده، تشك اتومبیل در محل ۸۴۵۵۶۴ و ۸۴۴۴۰۶

شرکت ایران پالاگر
شستشوی موکت، مبلمان تشك اتومبیل و نظافت کلیه قسمتهای ساختمان ۷۵۷۳۶۹ و ۷۵۵۷۷۹

کارخانه قالیشوئی بیوك
تلفن های ۵۲۹۹۱۵ و ۹۷۷۱۱۸

خشکشوئی پرده و نصب فوری تلفن ۸۴۳۸۴۵

ایران ناوارا
خشکشوئی مبل و موکت
۸۵۷۵۲۴

کلین پیام
مبل موکت - پرده
تلفن ۳۲-۸۵۳۰۳۱

پارس کلین
موسسه خدمات نظافتی
خشکشوئی فرش، موکت، مبلمان کفپوش ، پارکت،کاشی،موزائیك شیشه و تشك اتومبیل درمحل ۷۵۳۶۵۶- ۷۵۴۴۹۳
۱-۳۰

خشکشوئی مبلمان اطلس
یك دست ۵۰ تومان
تلفن ۹۷۵۴۳۰

کلین سرویس
اولین موسسه خشکشوئی مبلمان فرش موکت بادستگاه تلفن ۹۵۲۵۴۶

تعمیر و شستشوی پرده کرکره
تلفن ۹۷۲۲۵۷

خشکشوئی ناتاشا
شستشوی مبلمان،موکت، فرش، پرده،داخل اتومبیل در محل -
تلفن ۹۷۲۷۵۱

کارخانه قالیشوئی **زمرد** ۶۶۳۸۰۳

قالیشوئی رضوان ۳۵۲۶۸۷
آ- ۲۷۰۸۲

کلین سرویس پاکزا
خشکشوئی مبلمان موکت فرش پردموکفپوش باآخرین متددرمحل
تلفن ۸۵۳۹۹۵

خشکشوئی پرده ظرف ۲۴ ساعت ۷۳۵۳۰۷

قالی شوئی تاج درخدمت شما
حتما به تلفن های ۵۲۱۳۴۴ - ۵۳۳۲۶۲ در تماس باشید
مدت تحویل ۲۴ ساعت

آمریکن سرتیفایدهم سرویس کلینیك تلفن‌های ۷۵۴۸۱۲ و ۷۵۸۴۹۶

تهران اکسپرس
شستشوی موکت ، مبل پرده ، تشك اتومبیل در محل
۹۶۰۷۴۴
۹۶۵۶۲۴

کلین ماستر
خشکشوئی مبلمان موکت فرش تشك اتومبیل پرده درمحل با کادرورزیده درخدمت خانواده ها ۸۳۳۷۲۷ و ۸۲۸۶۶۶

کارخانه قالیشوئی اطلس
تلفن ۹۵۲۵۴۶ و ۹۷۵۴۳۰

خشکشوئی
مبلمان ، موکت - فرش، پرده وتشك اتومبیل در محل
تلفن ۷۳۱۳۷۰ -
۷۳۳۷۴۴

آناهیتاسرویس بزرگترین خشکشوئی مبلمان فرش موکت نظافت کلی ساختمان
۷۳۵۳۰۷

تعمیر تلویزیون

تعمیرگاه مجاز شماره ۱۱ شاوب لورنس
سرویس سیار فوری برای کلیه نقاط تهران و شمیرانات
تلفنهای ۶۶۷۱۷۱ ۶۶۹۵۱۴ ۴۲۷۳۳
SCHAUB-LORENZ

مرکز
مرکز تعمیرات فوری تلویزیونهای رنگی درمنازل
گروندیك شاوب‌لورنس فیلیپس آر.ت.آی صبا
تبدیل پال به سکام درمنازل
۹۶۴۹۶۸
۹۵۴۳۰۶
نصب آنتن های خارجی مخصوص رنگی

تعمیرگاه مجاز آر.تی.آی شاوب لورنس
تهران ۷۵۵۴۵۰ شمیرانات
سرویس ۷۶۹۶۳۰ فوری

سرویس سیارگارانتی تلفن ۶۲۸۳۷۱
R.T.I-R.C.A گراندیك شاوب‌لورنس جنرال‌الکتریك سیبرا درتهران بویژه شمیرانات

تلویزیون فوری درمنزل تعمیر میشود ۸۲۸۳۴۷

تلویزیون شما فوری در منزل تعمیر میشود ۲۷۴۷۷۰

تعمیرگاه مجازفیلیپس. گروندیك رنگی تلفن ۹۶۰۸۳۳

تعمیر همه‌نوع تلویزیون ونصب آنتن فوری ۷۵۱۷۳۰

تعمیر فوری همه نوع تلویزیون های لامپی و ترانزیستوری ۷۹۰۴۱۸

تعمیروسرویس شوفاژ

شرکت تنابل
راه‌اندازی - سرویس ونگهداری شوفاژ - تهویه مطبوع- چیلر- کندانسینگیونیت - پکیچیونیت برق‌وتابلو های فرمان .
تلفن ۸۴۱۶۳۶

تاپ دیوترم شوفاژ
نگهداری و تعمیرات شوفاژ فوری نصب تهویه مطبوع و موتور خانه لوله کشی سرد و گرم برق و نصب سرویس در تمام نقاط تلفن ۷۶۴۴۰۳ و ۷۶۸۸۲۶

سرویس و نگهداری شوفاژ
شبانه روزی
۶۲۱۴۴۸

سازمان فنی ۱۱۰ تعمیر و سرویس شوفاژ ۷۶۰۹۹۳ - ۷۶۵۸۹۴- ۷۶۳۷۸۵ - ۷۵۵۷۰۹

نصب نگهداری تعمیرات شوفاژ تهویه با شرایط بهتر شرکت روفتاپ ۸۵۸۰۱۹

شبانه‌روزی
سرویس و تعمیرات شوفاژ - تهویه
۸۴۱۲۴۶

تعمیرگاه شوفاژ سرویس شبانه‌روزی ۹۲۱۷۷۰ و شب‌ها ۹۵۳۳۸۵

نصب سرویس شوفاژ بخاری ، آبگرمکن فوری ۳۱۸۴۱۴

ام‌-ای - سی
نصب و سرویس و نگهداری شوفاژ و تهویه مطبوع دراسرع وقت تلفن ۳۰۵۳۲۳

شرکت آناژتکنیك
سرویس و نصب شوفاژ وتهویه وسردخانه تلفن ۷۶۲۶۴۲

سرویس و نگهداری شوفاژ
فوری ۷۹۶۱۰۳

نصب شوفاژ گازسوز ۷۵۸۶۷۹

الکترو پطروسیان
سرویس و نصب شوفاژ وتهویه تلفن ۷۶۴۱۳۹ - ۷۶۴۳۷۸

نصب‌و تعمیر- نگهداری شبانه‌روزی شوفاژ ۷۹۳۸۹۷

تعمیروسرویس یخچال

تعمیرگاه یخچال وازکن تعمیرات یخچال فریزر وشوفاژ فوری ۸۴۶۷۹۳

تعمیرات انواع یخچال ۷۳۹۲۸۵ و ۷۳۰۰۶۷

تعمیروسرویس لوازم منزل

تعمیرلباس شوئی وظرف شوئی فوری ۹۲۵۶۴۷

تعمیر لباسشوئی فوری ۷۶۴۰۳۰

سرویس بخاری آبگرمکن لوله بازکنی ۷۵۵۷۰۹

تعمیرات چراغ گاز و آبگرمکن گازی تعمیرگاه داریوش تلفن ۶۴۷۵۳۰

تعمیر بخاری سرویس ۹۳۶۲۴۱ آبگرمکن ۶۲۸۰۴۷ امداد سرویس

تاپ دیوترم
نصب و تعمیرات آبگرمکن - ۷۶۴۴۰۳

نخستین سمپوزیوم بیماریهای کیسه و راههای صفرا افتتاح شد

بیماری های صفرایی: زنها ۳ برابر مردها در خطر هستند

بعضی بیماران ۲۷ سال پس از ابتلا به بیماری به پزشك مراجعه‌میکنند!

جراحان : ما بیماران خودرا پس از جراحی‌ومرخص شدن‌ازبیمارستان گم می کنیم !

★ تنها یک‌درصدازمبتلایان به امراض صفراوی‌بیماری های‌مادرزادی دارند.

★ سفید پوستان بیش‌ازسیاهان درمعرض‌ابتلا به بیماری های کیسه‌وراههای صفرا هستند .

★ زنان‌سه‌برابر بیش ازمردان‌درمعرض ابتلابه به‌بیماری های‌کیسه‌وراههای‌صفرا‌هستند..

★ چاقی وزایمان های متعدد پس از چهل سالگی زنان رادرخطر ابتلابه‌بیماری‌های صفراوی قرار میدهد .

اینها،فشرده نکاتی است‌که درنخستین سمپوزیوم بیماریهای کیسه‌وراههای‌صفرامطرح‌شدوموردبحث‌وبررسی قرار گرفت .

نخستین سمپوزیوم بیماریهای کیسه و راه های‌صفرا، پیش از ظهر دیروز در تالار اجتماعات بیمارستان دکتر اقبال گشایش یافت .

در مراسم افتتاح ، نخست دکتر نهاوندی ریاست دانشگاه تهران مطالبی درباره ارزش برگزاری این سمپوزیوم‌ها در اعتلای علم پزشکی ایراد کرد، آنگاه پروفسور فرهنگ‌باقری، رئیس دانشکده پزشکی پهلوی، با ارائه آمار جالبی ازمبتلایان به بیماری کیسه و راههای صفرا گفت : بیماریهای کیسه و راههای صفرا، ازشایع‌ترین مشکلات روزمره‌پزشکی بشمار میرود و آمار بین‌المللی‌بویژه در ممالکی که از امکانات بهداشتی بهتری برخوردارند، عده اینگونه بیماران را حتی بیش از ۲۰ درصد گزارش کرده‌اند : تنها درایالات‌متحده آمریکا ۱۵ تا ۲۰ میلیون نفر به یکی از بیماریهای کیسه و راههای صفرا گرفتارند و همه‌ساله درحدود یک‌میلیون نفر دیگر به این عده افزوده می‌شوند . همچنین طبق‌آمار موجود ، سالانه در حدود نیم‌میلیون عمل جراحی‌برروی این بیماران انجام میشود . سنگهای صفراوی در اروپا ، مصر، یونان، خاورمیانه و ایالات متحده امریکا فراوان است و ۸ تا ۳۲ درصدمورد گزارش شده است . اما سنگ کیسه راههای صفرا در اتحاد جماهیر شوروی ، خاوردور و ژاپن نادر است. این‌بیماری در بعضی مناطق مانند جاوه وجود ندارد . تفاوت ارقام یادشده در ملل مختلف توجه را به یک عامل مهم نژادی‌و جغرافیایی معطوف میدارد . علاوه براین پدیده عوامل دیگری مانند رژیم غذایی نیز دراین موردحائز کمال‌اهمیت است .

آمار مرگ و میر

طبق یک بررسی ، نسبت ابتلا به سنگهای صفراوی در بین سفید پوستان سه برابر بیشتر از سیاه پوستان وزنها به نسبت ۵ر۱تا سه‌برابر بیشتر ازمردان باین عارضه مبتلا میگ دند .

راههای جدیدی که برای کمک به تشخیص بیماریهای کیسه وراههای صفرا پیشنهاد شده است به پزشکان این امکان را میدهد که بتوانند طریق صحیح‌تری را درمورد درمان بیماران خود انتخاب کنند .

هم‌اکنون حل سنگهای باقیمانده با مواد داروئی و همچنین خارج کردن این‌سنگها با وسائل مکانیکی باوجود آنکه بتازگی مطرح‌شده، توجه محافل پزشکی را بخود جلب کرده است .

خوشبختانه باوسایل و امکانات موجود در سطح ممالکتی ، باید اذعان کرد که اگر بیماران بموقع به طبیب مراجعه کنند، ودرصورت‌لزوم تحت عمل جراحی قرار گیرند از بهبود و سلامت کامل برخوردار خواهد گردید.

«هپ» استاد جراحی کبدو مجاری صفراوی دانشگاه پارس که بیش از سی سال عمر خود را به تحقیق وتعلیم در این زمینه‌گذرانده میگوید:

بیش‌از جراحی سایردستگاه های بدن، در جراحی کیسه وراههای صفرا، اولین عمل جراحی باید موثرترین ، کاملترین وقاطع‌ترین عمل باشد. زیرا بهبود بیماران در اولین عمل‌جراحی تقریباقطعی است و مرگ و میر فقط در حدود یک‌درصد است و حال آنکه در اعمال مجدد وتکراری که این رقم به ۸ تا ۱۰ درصد و حتی در نزد اشخاص مسن به ۱۱ درصد میرسد.

پس‌از سخنرانی‌پرفسورفرهنگ باقری ، دکتر حسین علیزاده ، دکتر هوشنگ صادقی‌نژاد ، دکتر منیژه‌اقراری ، پروفسور رضا افشاری ، دکتر سهراب میرهن ، دکتر محمد علی حدیدی ، دکتر شکوه محامدی ، دکتر محمدعلی راشد محصل ، دکتر محمود لطفی ودکترمهدی‌آذراستادممتاز دانشگاه تهران ، بتفصیل مطالبی درباره بیماریهای کیسه و راههای صفرا بیان کردند .

زنها در ۴۰ـ ۵۰ سالگی

دکتر حسین علیزاده ، رزیدنت بخش جراحی دانشکده پهلوی ، باارائه آماری گفت :

« درفاصله ۵ سال ازمهرماه ۱۳۴۹ تا مهرماه ۱۳۵٤ تعداد ۱۳٫٤۷۵ بیمار دربخشهای جراحی بیمارستان پهلوی بستری شده‌اند، که از این تعداد ۳۲۲ نفر (۳ر۲ درصد) را بیماران یا بیماریهای کیسه وراههای صفراوی تشکیل داده‌اند از ۳۲۲ بیمار صفرائی‌رم ۲۳۹ بیمار زن قابل ملاحظه است، که درفاصله سنی ۵۰ـ۴۰سالگی مبتلا به این نوع بیماریهاشده‌اند.

اغلب این بیماران از سنگ کیسه صفرا و بیماری صفراوی‌رنج می‌برند . مدت متوسط تقریبی از شروع بیماری تا مراجعه به بیمارستان ۳ سال و ٤ ماه بوده است . وماحتی موردی داشته‌ایم که بیماری پس از گذشت ۲۷سال ازابتلابه‌سنگ‌کلیه‌به بیمارستان مراجعه کرده‌است. این مدت طولانی گویای این‌واقعیت است که بعضی از بیماران خیلی دیر جهت درمان بیماری خود مراجعه میکنند . در حالیکه امروزه امکانات درمانی به‌میزان قابل‌توجهی‌دردسترس همگان قراردارد .

فاکتور های مستعدکننده این بیماری چاقی ، سن بالاتر از ٤۰ سال وزایمان های متعدد درخانم هاست . بهمین دلیل، این بیماری، درزنان چاق وخانمهای بالاتر از چهل سالی که زایمان های زیاد داشته‌اند ، بیشتر دیده میشود . وبطور کلی زنان تاسه برابر بیش‌از مردان در معرض ابتلا باین‌گونه امراض هستند .

نشانه های بیماری بصورت اختلالات گوارش‌مانندسوءهاضمه، استفراغ،درد ،خارش،یرقان‌و تب است که درعده‌ای ازبیماران تمام این علائم ودرعده دیگر بعضی از این نشانه‌ها وجود دارد . اکثریت این بیماران نسبت به غذا های چرب و تخم‌مرغ عدم تحمل نشان میدهند .

درمان این‌نوع بیماریها جراحی است و عمل جراحی با پیشرفت حیرت‌انگیز ، امکانات تشخیصی‌و درمانی ودانش‌روزافزون جراحان ومتخصصان ،، امروزه بدون خطر وخیلی کم عارضه است مشروط براینکه مردم بفکر سلامت خود باشند وزود به پزشک مراجعه‌کنند. زیرا ،هرقدر مدت ابتلا طولانی‌تر و سن بیمار بیشتر باشد امکان بروز عوارض وخطرات‌ناشی‌ازعمل جراحی‌بیشتر میشود .

مسالمی که درپایان ، لازم به تذکر میدانم موضوع پی‌گیری بیماران پس از ترک بیمارستان است . این موضوع درحال حاضر درست انجام نمیشود . وماجراحان بعداز مرخص شدن بیماران ،آنها را گم میکنیم ! مگر اینکه خود آنها رابطه‌شان را باما قطع نکنند .

اغلب اوقات ما از بیمارانمان میخواهیم که در فواصل زمانی‌معین بما مراجعه کنند ، ولی ماایرانی‌ها در مورد سلامتمان متاسفانه‌گاهی بی‌مبالاتی میکنیم . بیماران پس‌از یکبارجراحی یا مراجعه ، پی‌گیری بیماری رافراموش کرده ورابطه خود را باپزشک معالج قطع‌میکنند.

صفرای مادرزادی

یکی دیگر از سخنرانان این جلسه پروفسور رضا افشاری بود که با اشاره به بیماران‌مبتلابه‌یرقان‌های‌طولانی گفت :

بنظر من این بیماران که تشخیص قاطع و قانع کننده بیماریشان ، با امتحانات آزمایشگاهی و رادیولوژی همیشه مقدور نیست ، بهتر است تحت امتحان تزریق مستقیم«ماده‌حاجب» درمجاری صفراوی قرار گیرند این روش هم از نظر تشخیص قاطع خواهد بود و هم راهنمای خوبی برای طبیب و جراح است. امتحان فوق در ۷۸ مورد درتهران انجام شده و تشخیص قانع‌کننده‌ای در «سنگهای کولدوک» و «سرطان های سرلوزالمعده» داده است .

دکتر محمدعلی راشد، یکی دیگر از سخنرانان نخستین روز سمینار بود که سخنش را به «ناهنجاریهای مادرزادی کیسه‌وراههای‌صفرا‌اختصاص داد. اودرقسمتی‌ازسخنرانیش گفت :

«بطور کلی ناهنجاریهای مادرزادی کیسه و مجاری صفراوی ازموارد نادربشمار میروند و تنها یک درصد از مبتلایان به بیماریهای‌کیسه و راههای صفرا بصورت مادرزادی دچار این بیماری هستند .»

دکتر محمودلطفی‌یکی دیگر از سخنرانان بودکه درادامه بحث ناهنجاریهای مادرزادی کیسه و راههای صفراگفت:

اساسا بسیاری از مواقع، این ناهنجاری باعث درد های مبهم ، تشکیل سنگ وزردی های شدیددربیماران میشود. ناهنجاری بصورت فقدان قسمتی ازمجاری انتقال‌دهنده صفرا بیشتر در اطفال دیده میشود . اما متخصصین گاه با مبتلایان بالغ‌نیز روبرو هستند . این نارسائی هاگاه با نداشتن کیسه صفرا و یا ارتباط مجاری‌صفراوی بطور نابجا با معده یا اثنی‌عشر و کیسه صفرای غیر ثابت ، ظاهر میشود . وجود این نابسامانی‌های مادرزادی‌گاهی حتی در بیماران عمل شده علائم ناراحت کننده‌ای چون سوء هضم یا درد باقی می‌گذارد. این‌علائم هیچ ارتباطی به کیفیت عمل جراحی‌ندارد. از این رو من معتقدم قبل از انجام هر نوع عمل جراحی روی این اعضاء ، جراح‌باید تحقیقات لازم برای تشخیص بهتر و صحیح‌تر بیماری‌بکند. در این راه ،همکاری بیماران کمک مهمی در تشخیص و درمان بهتر به پزشک میکند.

★ برخوری و چاقی، یکی‌ازعوامل مستعد کننده بدن دربرابر بیماریهای کیسه وراههای صفرا‌بشمار میرود ؛ مخصوصا در مورد خانمهائی‌که‌بالاتر از چهل سال هستند و زایمان های‌متعدد داشته‌اند ...

شریکولیمیتد مقیم لوسرن درسوئیس
صاحب اختراع «ترکیبات اوره‌بنزن سولفونیل و طریقه تهیه‌آنها» ثبت شده در ایران بشماره ۹۲۷۰ اجازه بهره‌برداری از آنراباشخاص ذینفع عرضه مینمایدبرای‌کسب اطلاع بیشتربدفتر حقوقی ر. آقابابیان وهمکاران خیابان شاه کوچه نوبهار شماره ۱۸ مراجعه شود.
آـ٤۵۸٤٦

سوپریورکنتیننتال کورپوریشن مقیم نیکوری‌درامریکا
صاحب اختراع «کابل‌تلفنی با خواص اصلاح شده اتصال‌مکالمات» که‌ثبت شده‌در ایران بشماره ۹۱۱۲ اجازه بهره‌برداری ازآن‌راباشخاص ذینفع عرضه مینمایدبرای‌کسب اطلاع بیشتربدفتر حقوقی ر. آقابابیان وهمکاران خیابان شاه کوچه نوبهار شماره ۱۸ مراجعه شود.
آـ٤۵۸٤۵

تکزاکود وولوپمنت کورپوریشن مقیم نیویورک‌درامریکا
صاحب اختراع «طریقه‌الکیلاسیون» که ثبت شده در ایران بشماره ۷۲۵۹ اجازه بهره‌برداری از آن را باشخاص ذینفع عرضه مینمایدبرای‌کسب اطلاع بیشتربدفتر حقوقی ر. آقابابیان وهمکاران خیابان شاه کوچه نوبهار شماره ۱۸ مراجعه شود.
آـ٤۵۸٤۲

اونیورسال اویل‌پروداکتس کمپانی مقیم‌دپلینزدرامریکا
صاحب اختراع راجع‌به «طریقه ایزوس براسیون‌سی۸ـ الکیل‌معطر» که‌درایران تحت‌شماره ۹۰٤۸ بثبت رسیده است اجازه بهره‌برداری از اختراع مزبور را باشخاص ذینفع عرضه مینماید . برای کسب اطلاع بیشتر بدفتر حقوقی ر.آقابابیان و همکاران خیابان شاه کوچه نوبهار شماره ۱۸ مراجعه شود.
آـ٤۵۸٤۱

اونیورسال اویل‌پروداکتس کمپانی مقیم‌دپلینزدرامریکا
صاحب اختراع راجع به‌طریقه تهیه ترکیبات آلکیله» که در ایران تحت شماره ۷۳۷٦ بثبت رسیده است اجازه بهره برداری از اختراع مزبور را باشخاص ذینفع عرضه مینماید . برای کسب اطلاع بیشتر بدفتر حقوقی ر.آقابابیان و همکاران خیابان شاه کوچه نوبهار شماره ۱۸ مراجعه شود.

اونیورسال اویل‌پروداکتس کمپانی مقیم‌دپلینزدرامریکا
صاحب اختراع راجع به «طریقه تهیه سوخت موتور جت‌مافوق صوت» که‌درایران‌تحت شماره۸۸۹۸ بثبت‌رسیده‌است اجازه‌بهره‌برداری از اختراع مزبور را باشخاص ذینفع عرضه مینماید . برای کسب اطلاع بیشتر بدفتر حقوقی ر.آقابابیان و همکاران خیابان شاه کوچه نوبهار شماره ۱۸ مراجعه شود.
آـ٤۵۸۳۹

یونیورسال اویل پروداکتس‌کمپانی مقیم‌دپلینزدرامریکا
صاحب اختراع راجع به‌طریقه تبدیل هیدروکربورها» که در ایران تحت شماره ۹۰۱۰ بثبت رسیده است اجازه بهره‌برداری از اختراع مزبور را باشخاص ذینفع عرضه مینماید . برای کسب اطلاع بیشتر بدفتر حقوقی ر.آقابابیان و همکاران خیابان شاه کوچه نوبهار شماره ۱۸ مراجعه شود.
آـ٤۵۸۳۸

یونیورسال اویل پروداکتس‌کمپانی مقیم‌دپلینزدرامریکا
صاحب اختراع راجع به‌طریقه تبدیل هیدروکربورها» که در ایران تحت شماره ۷۳۸۷ بثبت رسیده است اجازه بهره‌برداری از اختراع مزبور را باشخاص ذینفع عرضه مینماید . برای کسب اطلاع بیشتر بدفتر حقوقی ر.آقابابیان و همکاران خیابان شاه کوچه نوبهار شماره ۱۸ مراجعه شود.

نیازمندیهای اطلاعات

برای دادن آگهی تلفنی باشماره های ذیل تماس حاصل فرمائید
تلفنهای: ۳۱۲۴۱۳-۳۱۱۲۲۷

لوله کشی گاز

لوله‌کشی گاز
دراسرع وقت با تائید شرکت ملی گاز شرکت مهندسی برنز
تلفن ۹۷۰۸٤٦

لوله‌کشی گاز با تائید شرکت ملی گاز هومیکو تلفن ۷۵۵٦۹۱

لوله‌کشی گاز با تائید شرکت ملی‌گازمهندسی هژیر ۹۲۸۹۷٦

لوله‌کشی گاز با تائید شرکت ملی گاز تلفن ۹۲٤۳۸۰ـ ۹۲۱۵۵۲

لوله‌کشی گاز با تائید شرکت ملی گاز بیمتال ۸٤٤۲٤۹

لوله بازکنی

لوله بازکنی ولوله‌کشی مقدم ۹۲۵۲۷٤

لوله بازکنی ولوله‌کشی روزولت ٦٤۷۱٤۳

لوله بازکنی فقط ۲۵ تومان فوری بیکساعته ۷٦۵۲٤٤

لوله بازکنی روزولت
۳٦۰٤۳۹

لوله بازکنی لوله‌کشی تشخیص محل ترکیدگی لوله بادستگاه الکترونیک
٦۲۸۰٤۷ امداد سرویس ۹۳٦۲٤۱

لوله بازکنی بکساعته
۹۲٤۳۸۰

سازمان فنی ۱۱۰
رفع گرفتگی هر نوع لوله با دستگاه الکتریکی ۷٦۰۹۹۳ و ۷٦۳۷۸۵ و ۷٦۵۸۹٤

لوله بازکنی فوری
سعدی ۳۵۵٤۷۳

لوله باز کنی فوری
۹۲۱۵۵۲

لوله باز کنی فوری
۷۵۰۲٤٤

لوله بازکنی و لوله‌کشی
نوین ٦۵۰۵٤٤

باز کردن فاضلاب فقط ۲۵ تومان تلفن۷٦۸۸۲٦

تخلیه‌چاه

تخلیه چاه
تعمیرچاه ولوله‌بازکنی فوری‌هما ۵٤٦٤۱٦

تخلیه‌چاه
۵۳۱۵۵۰

تخلیه‌چاه و لوله‌بازکنی ۹۵۳۸٦۸ شرکت سیار

لوله بازکنی ۲۵شهریور
۳۵٤۸۸۳

تخلیه‌چاه
توالت با دستگاه مکنده ۵٤۹۹٦۹

نشت‌یابی اتحاد
محل ترکیدگی لوله های سردو گرم بادستگاه الکترونیکی ـ ۹٤۱۷۲۸

تخلیه‌وحفرچاه
ولوله بازکنی
۹۲۹۳۲۰
متر مکعب ۱۵ تومان

فروش شیشه

پخش شیشه خیام
فروشنده انواع شیشه های ساختمانی خارجی وایرانی از یک میلیمترالی۲۰ میلیمتر کلی‌و جزئی بقیمت تجارتی ۵۲۷۵٦۰ ۵۳۸۸۸٤

شیشه فروشی رجبی
ایزنهاور مقابل سمراه‌آذربایجان ۹۷۸۸٦۱ ـ ۹۵۵۱۳۷

آگهیهای متفرقه

خرید میز بیلیارد
فروشندگان بعدازساعت ۱۹ با تلفن ۲۸۱٤۷۰ تماس بگیرند ـ

قابل توجه
موسسات فرهنگی و هنری جهت ترجمه و رونوشت انواع فیلم‌های انگلیسی بفارسی با ما تماس بگیرید ۵ ببعد ۲۲۳۷٦۵

تخفیف کالای گمرکی
با استفاده از کارت بازرگانی ماتلفن۸٤۱۹۷۸

کاباره

باکارا
پیشرو کاباره‌های ایران همه شب مجموعه‌ای از برنامه های خارجی و ایرانی را برای شما انتخاب کرده است تلفن های رزرو ٦۲۸۲۰۸ـ ٦۲۵۱۷۷

شکوفه‌نو
یکی از چهار کاباره بزرك جهان
بهترین برنامه های ایرانی و خارجی را همه شب تقدیم میکند .
تلفن های رزرو ۵٤٤۰٤٤ ـ۵٤۳۰۳۳

افق طلائی
یك شب خاطره‌انگیز و رویائی برای شما تدارك دیده است .
از بهترین برنامه ها و دلپذیر ترین غذاهای متنوع مااستفاده کنید
تلفن های رزرو
افق طلائی
۳۰٤٤۵۵ـ ۳۹۱۰٤٤

یك‌شب عالی و فراموش نشدنی در بزم‌خانوادگی
کاودرژان
شماهم دراین‌بزم‌شرکت کنید
تلفن های رزرو ٦۸۷۰۸۰ ـ ٦۸٦۰۸۰

کاباره
لوکولوس
با برنامه های سرگرم کننده ودلنشین ایرانی‌و خارجی‌وغذاهای دلچسب ازخانواده های‌محترم پذیرائی میکند. تلفن‌رزرو میز
۳۱۸٦٦۳

SCOTSMAN
یخسازی
اسکاتسمن
۱۰۰، ۲۰۰، ۵۰۰ کیلو
در۲٤ساعت‌واردشد
فروشگاه منصور تلفن ۷۵٤۲۹۲ ۷٦۲۵۲۷

در بازکن برقی
B.K.D
بکد
۲۲۵ تومان
بوسیله تلفن سفارش دهید به شرکت بکد الکتریک تلفن: ۱۵ الی ٦۸۱۰۱۲
فروش درکلیه الکتریکی ها در تهران وشهرستانها

مزرعه‌مکانیزه
فوق‌العاده عالی برای فروش
مزرعه‌ای بزرك با امکانات بی نظیر جهت کشاورزی و دامداری در یکی از شهرستانهای بسیار خوش آب و هوای خراسان کنار جاده آسفالته بفروش میرسد . مبلغی وجه نقد وبقیه با مستغلات در تهران معاوضه میشود و برای بازدید محل و اطلاعات بیشتر لطفا با تلفن ۸۹۳٤۹۳ از ساعت ۹تا۱۲ر۵ صبح وازه۲ر۲تا ٦ر۵ بعداز ظهر تماس بگیرید و یاباصندوق پستی ۲۸۱۵ تهران مکاتبه فرمائید.

شرکت تضامنی مصطفی گلپایگانی
پسران وبرادران
مینی‌بوس ۳۰۹ واتوبوس ۳۰۲
مرسدس بنز ایران ناسیونال
وانت دیفرنسیال بزرگ تبدیلی
بصورت مینی‌بوس مسافربری با۲۱سرنشین

دردونوع « شیشه خم وشیشه راست »

تلفنهای ۵۳۹۳۲۰-۵۲۳۱۲۵
۵۳٦۳۰۱ - ۵۲۷۹۰۰

اخوان گلپایگانی
فروش مینی بوس ۲۱ نفره
تحویل فوری

نشانی : انتهای خیابان شاهپور پارکینك اتو توکل تلفنهای
۵۲۰٤۷۱-۵۲۱۷۸۹
مرتضی ـمجتبی ـمحمد نظری گلپایگانی

تخلیه‌وحفرهرنوع‌چاه
بانجهیزات کامل ـلوله‌بازکنی فوری
شرکت مهندسی امید تلفن ٦۵۹۰٤۷

تخلیه کامل هرنوع چاه فوری
شرکت ساکو امدادسرویس ۹۳٦۲٤۱- ٦۲۸۰٤۷

تخلیه‌چاه‌فاضلاب
تخلیه چاه فاضلاب و توالت و سپتیك‌تانك و فوسپتیك و حفر چاه با دستگاه موتوری شرکت ایران شوشتر ۸۲۹۵۵٦ـ ۸۳۰۷۲۲

آگهی‌های رسمی شرکتها: تأسیس شرکتهای جدیدالتأسیس ● تغییرات اساسنامه شرکتها ● افزایش سرمایه ● تصمیمات جدید ● انحلال

آگهی افزایش سرمایه در شرکت سهامی خاص سولپرس ثبت شده بشماره ۱۸۵۷۲

بموجب صورت جلسه هیئت مدیره مورخ ۱۳ر۱۰ر۵۴ مستند به صورت جلسه مورخ ۱۴ر۲ر۵۴ مجمع عمومی فوق‌العاده سرمایه شرکت از مبلغ ده میلیون ریال به مبلغ سی و پنج میلیون ریال منقسم به سه هزار وپانصد سهمده هزار ریالی بانام افزایش یافت و مبلغ بیست و پنج‌میلیون ریال افزایش اضافه‌سرمایه بموجب گواهی نامه های مورخ ۱۶ر۲ر۵۴ به حساب شماره ۴۲۰۰۶۸۶۶ مورخ ۲۷ر۳ر۵۴ به حساب شماره ۴۲۰۰۶۸۶۶ و مورخ ۷ر۱۰ر۵۴ به‌حساب شماره ۱ر۴۲۰۰۷۳۵۸ بانک اعتبارات ایران شعبه ایرانشهر و گواهی نامه شماره ۳۸۷۴ مورخ ۸ر۱۰ر۵۴به حساب‌شماره ۱۰۱۲۹ بانک ایرانشهر شعبه مرکزی پرداخت گردیده است و مواد ۵ و ۶ اساسنامه نیز بشرح زیر اصلاح گردید ماده ۵اصلاحی سرمایه شرکت مبلغ سی و پنج میلیون ریال که تمام آن نقدا پرداخت گردیده است و منقسم به ۳۵۰۰ سهم ده هزار ریالی بانام میباشد ماده شش اصلاحی ـ سهام‌شرکت به دو طبقه تقسیم میشود که از حقوق و امتیازات مندرج در ماده شش اصلاحی بشرح صورتجلسه برخوردار میباشند صورت جلسه در تاریخ ۱۲ر۱۱ر۵۴ از لحاظ امضاء تکمیل شده است .

م‌الف ۲۴۰۱۶

مدیر کل ثبت شرکتها و مالکیت صنعتی یحیی مدنی

آ ـ ۴۵۸۹۳

آگهی تصویب ترازنامه و تغییر محل در شرکت سهامی خاص کیهان ثبت شده بشماره ۲۶۲۵

طبق صورتجلسه مورخ ۲۵ر۳ر۵۴ مجمع‌عمومی عادی شرکت‌سهامی خاص کیهان ترازنامه وحساب سودوزیان سال ۱۳۵۳ شرکت بتصویب رسیدو بشرح صورت جلسه مورخ ۲۷ر۸ر۵۴ هیئت‌مدیره محل‌شرکت نامبرده به‌خیابان تخت‌طاوس خیابان وجودی فرد پلاک۱۶ منتقل گردید.

م‌الف ۲۴۰۱۷

مدیرکل ثبت شرکتهاومالکیت صنعتی ،یحیی مدنی

آ ـ ۴۵۸۹۴

آگهی افزایش سرمایه شرکت سهامی عام‌قندکرمانشاه

برابر صورت جلسه مورخ ۳ر۸ر۵۴ مجمع عمومی فوق‌العادوصورت جلسه مورخ ۱۵ر۸ر۵۴ هیئت‌مدیره سرمایه شرکت نامبرده ازبانصد و هفتادو شش میلیون و هفتصدو سی‌وپنجهزار ریال به‌ششصدوهفت میلیون ریال افزایش یافته‌واضافه سرمایه مزبوربموجب گواهی‌شماره ۳۵۶۲۲ـ۷ر۱۱ر۵۴ بانکملی ایران شعبه‌مرکزی بحساب منظورشده است بنابراین ماده ۵ اساسنامه بشرح زیراصلاح گردید ماده ۵ـ سرمایه شرکت مبلغ‌ششصدو هفت میلیون ریال منقسم به یکصدو بیست‌ویک هزارو چهارصد سهم پنجهزار ریالی بانام‌تمام پرداخت‌منقسم گردیده است ذیل‌ثبت ازلحاظ امضاء مرقارخ۹ر۱۱ر۵۴ تکمیل شد.

م‌الف ۲۴۰۱۳

مدیرکل ثبت شرکتهاومالکیت صنعتی ،یحیی مدنی

آ ـ ۴۵۸۹۶

آگهی تغییرات در شرکت سهامی خاص شبدیز ثبت شده بشماره ۲۷۴۲

طبق صورتجلسه مورخ۷۵ر۱۰ر۵۴ مجمع عمومی فوق‌العاده شرکت سهامی‌خاص شبدیز اولاآقای ویلیام شمشوع بسمت رئیس هیئت‌مدیره و بانوان مزلی‌شمشوع‌وراشل شمشوع بسمت اعضاء هیئت مدیره‌وآقای داود فرهین بسمت مدیرعامل شرکت بمدت دوسال ازتاریخ۱۶ر۱۱ر۵۴ لغایان ۱۵ر۱۱ر۵۶انتخاب شدندو مقررگردید کلیه اوراق واسناد بهادار با امضاء آقایان ویلیام شمشوع و داود فرهین به‌تنهائی بامهر شرکت‌باشد ثانیا دوزنامه اطلاعات جهت‌درج‌آگهی های شرکت‌تعیین شد.

م‌الف ۲۲۰۱۸

مدیرکل‌ثبت شرکتهاومالکیت صنعتی ،یحیی مدنی

آ ـ ۴۵۸۸۸

آگهی ازدیاد سرمایه و تغییرات دیگر در شرکت سهامی خاص‌ایران کیتون ثبت شده بشماره ۱۷۸۹۹

طبق تصمیم مجمع عمومی فوق‌العاده مورخ ۲۶ر۷ر۵۴ تغییرات زیر در شرکت مذکور بعمل آمد ۱ـ سرمایه شرکت از مبلغ شصت‌میلیون ریال به مبلغ هفتاد وپنج میلیون ریال افزایش یافت و اضافه سرمایه طبق گواهی شماره ۵۸ـ ۹ر۹ر۵۴ بانک صادرات ایران بحساب‌شرکت منظور شد بنابراین سرمایه شرکت مبلغ هفتاد وپنج میلیون ریال منقسم به‌یکهزار و پانصد سهم پنجاه هزار ریالی بانام تمام پرداخت میباشد و ماده ۶ اساسنامه بشرح فوق‌اصلاح گردید ۲ـ خانمها بتول مومن و مینو مظفری و آقایان مهندس‌مختار جلیلی‌زینلی و ابوالحسن مظفری واکبر جحارپور بسمت اعضاء هیئت مدیره برای مدت دو سال انتخاب شدند ۳ـ باستناد صورتجلسه مورخ ۲۶ر۷ر۵۴ هیئت مدیره خانم بتول مومن بسمت رئیس هیئت مدیره و آقای مهندس مختار جلیلی زینلی بسمت نایب رئیس هیئت مدیره و آقای ابو الحسن مظفری بسمت مدیر عامل و خانم مینو مظفری بسمت قائم مقام مدیر عامل انتخاب شدند و حق امضاء کلیه اوراق و اسناد بهادار و سفته‌ها وبروات و قراردادهای مالی و اوراق تعهدآور بامدیر عامل و رئیس هیئت مدیره متفقا با مهر شرکت معتبر بوده و هر یک از صاحبان امضاء میتوانند حق امضای خود را رسما بیکی از اعضاء هیئت مدیره تفویض نمایند که در اینصورت نیز امضاء نمایندگان رئیس هیئت مدیره و مدیر عامل نیز متفقا با مهر شرکت معتبر خواهد بود امضاء ذیل دفاتر در تاریخ ۷ر۱۰ر۵۴ از لحاظ امضاء تکمیل شد.

م‌الف ۲۴۰۰۸

مدیر کل ثبت شرکتها و مالکیت صنعتی ـ یحیی‌مدنی

آ ـ ۴۵۸۹۷

آگهی تغییرات در شرکت هواپیمائی پارس‌ارسهامی خاص ثبت شده بشماره ۱۳۶۹۶

باستناد صورتجلسه مجمع عمومی فوق‌العاده مورخ ۱۲ر۹ر۱۳۵۴ تصمیمات زیر اتخاذ گردید ۱ـ مواد ۱۹ و ۲۰ و ۲۱ اساسنامه بشرح زیر اصلاح گردید الف ـ ماده ۱۹ هیئت مدیره یکنفر را از میان اعضای خود یا از خارج بسمت مدیر عامل شرکت انتخاب مینماید مدیر عامل سرپرستی و اداره امور جاری شرکت را بعهده داشته و حدود اختیارات او گاه بگاه بوسیله هیئت مدیره تعیین میشود ب ـ ماده ۲۰ـ مدت تصدی و حقوق و مزایای مدیر عامل را هیئت مدیره تعیین می‌نماید ولی اگر مدیر عامل از میان اعضای هیئت مدیره‌انتخاب شود مدت تصدی او از مدت تصدی هیئت مدیره تجاوز نخواهدکرد ماده ۲۱ـ اسناد و مدارک تعهدآور شرکت با امضای شخص یا اشخاص که هیئت مدیره تعیین مینماید با مهر شرکت معتبر خواهد بود ۲ـ برابر صورتجلسه هیئت مدیره مورخ ۱۲ر۹ر۵۴ آقای علی اصغر رفعت بسمت ریاست هیئت مدیره و آقای کامبیز دادستان را بسمت مدیر عامل برای بقیه مدت تصدی‌هیئت مدیره‌انتخاب نمودند ۳ـ اسناد و مدارک تعهدآور شرکت باامضای آقای کامبیز دادستان مدیر عامل شرکت باتفاق یکی از اعضای هیئت مدیره با مهر شرکت معتبر خواهد بود.

م‌الف ۲۴۰۱۱

مدیر کل ثبت شرکتها و مالکیت صنعتی ـ یحیی‌مدنی

آ ـ ۴۵۸۸۷

آگهی رسمی ۲۲۳۴۳

برابر تصمیم مورخ۲۸ر۱۰ر۵۴ هیئت‌مدیره شرکت سهامی‌خاص تهران ایده‌آل آپارتمان مبلغ ششصد وپنجاه هزار ریال سرمایه تعهد شده‌شرکت بموجب گواهی‌شماره ۳۸۴۸ر۲ـ۲۸ر۱۰ر۵۴ دربانک صنایع ایران شعبه مرکزی واریزو لذاکلیه سرمایه شرکت بمبلغ یک‌میلیون ریال‌تمام پرداخت میباشدو محل‌شرکت به‌خیابان‌خردمند جنوبی کامیار خیابان حامدی پلاک ۲۳ منتقل گردید.

م‌الف ۲۴۰۱۳

اداره کل ثبت شرکتهاومالکیت صنعتی

آ ـ ۴۵۸۹۰

آگهی تاسیس شرکت پارس طعام (سهامی‌خاص)

خلاصه اظهارنامه و اساسنامه شرکت پارس طعام (سهامی خاص) که در تاریخ ۲۰ر۱۰ر۵۴ تحت شماره ۲۳۸۸۵ در این اداره بثبت رسیدو در تاریخ ۲۹ر۱۰ر۱۳۵۴ از لحاظ امضاء ذیل ثبت تکمیل گردیده برای اطلاع عموم در روزنامه رسمی و روزنامه کثیرالانتشار اطلاعات آگهی میشود.

۱ـ موضوع شرکت: واردات انواع مواد غذائی و سایر کالاهای مجاز بازرگانی ـ انعقاد قراردادهای تجاری با سازمانهای دولتی و خصوصی و افراد اخذ نمایندگی داخلی‌و خارجی. انجام کلیه‌معاملات مجاز و صادرات .

۲ـ مدت شرکت: ار۱ر۵۴ بمدت نامحدود .

۳ـ مرکز اصلی شرکت: تهران خیابان سعدی جنوبی ساختمان اردکانی طبقه پنجم .

۴ـ سرمایه شرکت: مبلغ دومیلیون ریال منقسم به دوهزار سهم یکهزار ریالی بانام میباشند که ۳۵٪ آن بموجب گواهی شماره ۵۷۸ر۳۰۹ بانک صادرات ایران شعبه ۵۷۸ بحساب جاری شماره ۸۲۶ واریز گردیده وبقیه در تعهد صاحبان سهام میباشد.

۵ـ اولین مدیران ودارندگان حق امضاء خانم معصومه مجیب شیرازی (ایزدی) بسمت عضو و رئیس هیات مدیره ـ آقای ناصر سلحشور کردستانی بسمت عضو و مدیرعامل ۳ـ آقای علی‌کوچکزاده عضو ونایب رئیس هیات مدیره ۴ـ آقای مهدی فلاحتی نی‌نی عضو هیات مدیره حق امضاء با سه نفر از چهار نفر اعضاء هیات مدیره متفقا وبامهر شرکت میباشد.

۶ـ اختیارات مدیر عامل: آقای ناصر سلحشور کردستانی مدیر عامل شرکت میباشند و مجری مصوبات هیات مدیره میباشد.

۷ـ بازرس اصلی و علی‌البدل : آقای علی‌ایزدی بازرس اصلی‌و آقای تقی اسماعیلیان بازرس علی‌البدل شرکت برای مدت یکسال میباشند .

مدیر کل ثبت شرکتها و مالکیت صنعتی ـ یحیی‌مدنی

آ ـ ۴۵۸۹۲

آگهی افزایش سرمایه در شرکت سهامی عام سیمان فارس و خوزستان ثبت شده بشماره۴۰۸۱

طبق صورتجلسه ۲۹ر۱۰ر۵۴ هیئت‌مدیره شرکت مزبور مستند به صورتجلسه مورخ۹ر۹ر۵۳ مجمع‌عمومی فوق‌العاده سرمایه شرکت از مبلغ‌شش میلیارد به هفت میلیارد ریال منقسم‌به هفتصد هزارسهم ده هزارریالی بانام تمام‌پرداخت شده‌تقسیم گردیده است‌وماده ۵ اساسنامه بشرح فوق اصلاح گردید مبلغ افزایش سرمایه بموجب گواهی بانک ملی ایران‌شعبه مرکزی‌طی فیش شماره ۲۵۵۹۶ مورخ ۵ر۱۱ر۵۴ تودیع گردیده است وذیل ثبت‌از لحاظ امضاء درتاریخ ۱۲ر۱۱ر۵۴ تکمیل‌شد.

م‌الف ۴۰۱۵

مدیرکل ثبت شرکتهاومالکیت صنعتی ،یحیی مدنی

آ ـ ۴۵۸۸۹

آگهی تاسیس شرکت کشت‌وصنعت قنو با مسئولیت محدود

شرکت کشت‌وصنعت قنو بامسئولیت محدود درتاریخ۲۵ر۱۱ر۵۴ تحت شماره ۲۴۲۰۳ دراین اداره به‌ثبت رسیده وخلاصه شرکتنامه آن بشرح‌زیر جهت‌عموم آگهی میشود.

۱ـ موضوع شرکت: انجام هرنوع فعالیت کشاورزی ودامپروری و هرگونه صنایع‌غذائی‌وتولیدات کشاورزی و حفرو احداث قنوات‌وچاه های عمیق ونیمه عمیق به‌منظور بهره‌برداری در داخل کشورایران است.

۲ـ مرکز اصلی شرکت: تهران ـ خیابان جمشید آباد شمالی کوچه معینی پلاک ۲۶.

۳ـ سرمایه شرکت: بیست میلیون ریال.

۴ـ مدیران ودارندگان حق‌امضاء :آقای رضا قاسمی طاری‌مدیر عامل و حق امضاء درکلیه‌امور بانامبرده خواهدبود.

مدیرکل ثبت‌شرکتهاومالکیت صنعتی

آ ـ ۱۸۶۸۹

آگهی تاسیس شرکت کشاورزی اوجاک (سهامی‌خاص)

خلاصه اظهارنامه و اساسنامه شرکت کشاورزی‌اوجاک (سهامی خاص) که در تاریخ ۲۷ر۱۰ر۵۴ تحت شماره۲۳۹۲۷ در این اداره به ثبت رسیده ودر تاریخ ۹ر۱۱ر۵۴ از لحاظ امضاء ذیل ثبت تکمیل گردیده برای اطلاع عموم در روزنامه رسمی و روزنامه کثیرالانتشار اطلاعات آگهی میشود .

۱ـ موضوع شرکت : اقدام به عملیات کشاورزی‌شامل زراعت مکانیزه و دامپروری و ایجاد صنایع وابسته به کشاورزی در هر نقطه مازندران که هیئت مدیره صلاح بداند و مبادرت بهرگونه عملیات مجاز که بطور مستقیم یا غیر مستقیم برای انجام عملیات مذکور ضرورتا مفید باشد .

۲ـ مدت شرکت : ۹ر۱۰ر۵۴ بمدت نامحدود

۳ـ مرکز اصلی شرکت : تهران خیابان کاخ شمالی‌کوچه سمنان شماره ۴۳

۴ـ سرمایه شرکت : مبلغ سه میلیون ریال منقسم به سیصد سهم ده هزار ریالی بانام میباشد که ۳۵ درصد آن به موجب گواهی شماره ۳۰۸بانک بازرگانی ایران شعبه‌فرخی به حساب جاری شماره ۵۶۸ واریز گردیده و بقیه در تعهد صاحبان سهام میباشد .

۵ـ اولین مدیران و دارندگان حق امضاء : آقای‌محمد فضائلی رئیس هیئت مدیره و مدیر عامل آقای رضا زمانی‌عضو هیئت مدیره و نایب رئیس‌هیئت مدیره آقای حسین فرهادیان عضو هیئت‌مدیره امضاء اسناد تعهد آور از جمله چک ها . سفته ها . بروات . قرارداد ها با مدیر عامل باتفاق‌یکی از آقایان رضا زمانی و حسین فرهادیان خواهد بود اوراق و نامه های عادی و مکاتبات اداری را مدیر عامل به تنهائی امضاء خواهد نمود .

۶ـ اختیارات مدیر عامل : آقای محمد فضائلی رئیس هیئت مدیره و مدیر عامل شرکت است مدیر عامل بالاترین‌مقام اجرائی شرکت است و تحت نظر هیئت مدیره وظایف‌محوله را انجام می دهد مدیر عامل اختیار انجام امور جاری شرکت را با در نظر گرفتن مصالح شرکت دارا میباشد امضاء اسناد تعهد آور از جمله چک ها . سفته ها . بروات . قراردادها با مدیر عامل به اتفاق یکی از آقایان رضا زمانی و یا حسین فرهادیان خواهد بود اوراق و نامه های عادی و مکاتبات اداری را مدیر عامل به تنهائی امضاء خواهد نمود .

۷ـ بازرس اصلی وعلی‌البدل : آقای علاءالدین صالحی علامه بازرس اصلی شرکت و آقای جواد صفا بازرس علی‌ـ البدل شرکت برای مدت یک سال میباشند .

م‌الف ۲۴۰۱۴

مدیر کل ثبت شرکتها و مالکیت صنعتی یحیی مدنی

آگهی ثبت تصمیمات شرکت هموزتی انجینیرینگ ایران (سهامی خاص)

بموجب صورتجلسه مجمع عمومی سالیانه شرکت هموزتی انجینیرینگ ایران (سهامی خاص) مورخ ۹بهمن ماه ۱۳۵۴ برابر ۲۹ ژانویه۱۹۷۶ تصمیماتی بشرح زیر اتخاذ گردید:

الف ـ ترازنامه و حساب سودو زیان شرکت منتهی به۸ر۷ر۱۳۵۴ بررسی و تصویب گردید.

ب ـ روزنامه اطلاعات جهت درج آگهی شرکت تعیین گردید .

ج ـ آقای پرویز نبوی بسمت بازرس اصلی و آقای مایکل‌باری کرلوئیس بسمت بازرس علی‌البدل شرکت انتخاب گردیدند .

د ـ آقایان نامبرده در ذیل برای یکسال دیگر مجدداً بسمت اعضاء هیئت مدیره شرکت انتخاب گردیدند :

۱ـ آقای ابراهیم امامی .
۲ـ آقای آلن روبرت برت
۳ـ آقای آلن کلارک
۴ـ آقای لنهم نیچتر
۵ـ آقای دوگلاس آلنبی اسمیت .
۶ـ آقای والتربرکیل .

م‌الف ۲۴۰۰۹

مدیر کل ثبت شرکتها و مالکیت صنعتی ـ یحیی‌مدنی

گروه فرهنگی دکتر هشترودی

برای دونوع کلاس آمادگی آزمون همگانی دانشگاهها و مدارس عالی

که بترتیب از روز شنبه دوم اسفند ماه ۱۳۵۴ ویکشنبه ۱۵ فروردین‌ماه ۱۳۵۵ بعداز ظهرها تشکیل میشود ثبت‌نام مینماید .

۱ـ دروس آزمون همگانی ۱۲ ساعت (۲ روز درهفته)
۲ـ دروس آزمون همگانی و تقویتی کلاس ششم ۲۴ ساعت (۴ روزدرهفته)

محل ثبت‌نام

۱ـ میدان کاخ دبیرستان دکتر هشترودی
۲ـ خیابان تخت جمشید غربی مقابل دبستان فردوسی دبیرستان خجسته

تلفن ۶۴۸۲۱۸ ـ ۶۶۲۲۱۲ ـ ۶۴۳۰۹۵

آگهی از شرکت مخابرات ایران

بمنظور گسترش و فراهم آوردن امکانات بیشتر برای واگذاری شماره های جدید قسمتی از کابلهای منطقه زیر مربوط به مرکز تلفن کریمخان زند(تعویض شماره ۸۲ و ۸۳ به ۸۹) بعلت ضرورت فنی از تاریخ ۱۰ر۱۲ر۵۴ برگردان میشود و ناگزیر اختلالاتی در ارتباط تلفنی مشترکان محترم روی خواهد داد.

شماره های جدید قبلا باطلاع مشترکان گرامی رسیده و در اختیار قسمت اطلاعات(۱۱۸) نیز گذاشته خواهد شد .

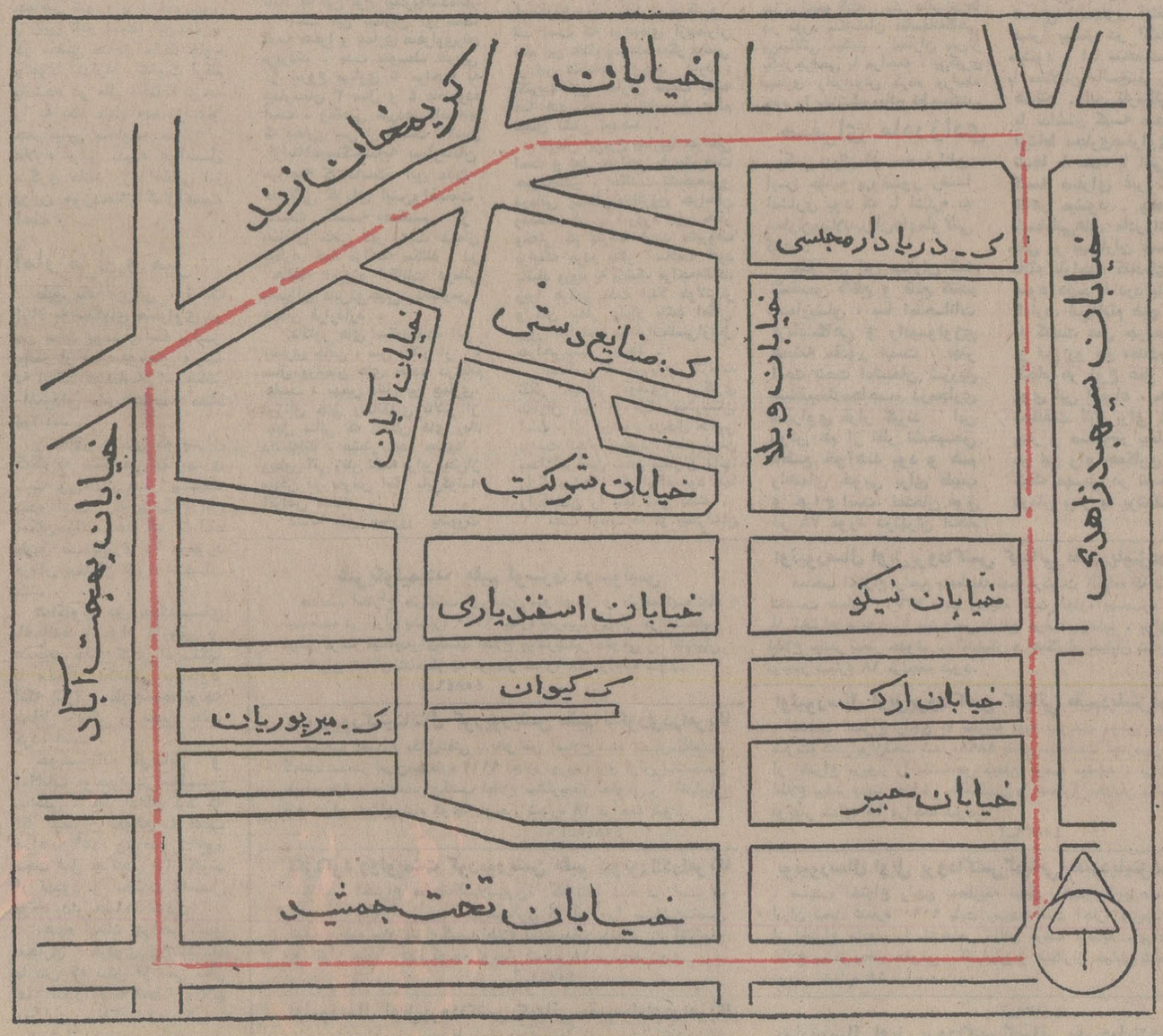

اداره نصب شبکه شرکت مخابرات ایران

موتور پمپ دیزل مارگو

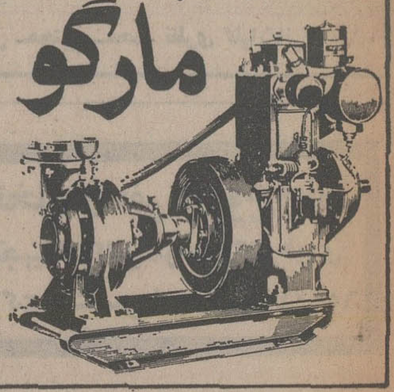

وموتورپمپ دیزل «مارگو» ـ موتور و مولد برق مارگو ـ قوی ـ ساده ـ اقتصادی. موتورپمپ دیزلی «مارگو» با صرفه‌ترین و محکمترین پمپ برای آبیاری است. موتورپمپ دیزلی مارگو بصورت ثابت و سیار، دواندازه و قدرتهای مختلف و با لوازم یدکی فراوان و ادوات، در تمام نقاط ایران در دسترس شماست.

با داشتن موتورپمپ «مارگو» هرگز نگران کم آبی نخواهید بود. ۱۰ نوع مختلف موتورپمپهای دیزلی «مارگو» سوپاپ سرخود و گل‌کش ساخت کارخانجات معظم کرلوسکار اویل انجینز لیمیتد ـ پونا ـ ایندیا، برای استفاده در مقاطع کاران نیز موجود است.

نمایندگی اقتصادی:
شرکت ایران مارگو محدود
خیابان ایزنهاور ـ شماره ۲۲۲
بین چهارراه اسکندری و کندی
ساختمان مارگو تلفن ۹۲۱۰۸۴ ـ ۹۲۱۰۸۳

Kirloskar
A Member of Engineering Export Promotion Council Calcutta (India)

تجدید مناقصه شماره ۸۱ (خرید کف‌پوش)

چون تاریخ تسلیم پیشنهادات مربوط به مناقصه شماره ۸۱ خرید کف‌پوش اشتباهادر آگهی منتشره یکشنبه ۵ر۱۲ر۵۴ قید شده بدینوسیله به سه‌شنبه ۵ر۱۲ر۵۴ تصحیح میگردد. م‌الف‌ف ۲۳۷۱۵

نیروی هوائی شاهنشاهی

آگهی مناقصه

این شرکت خرید تعداد ۹۷۰۰۰۰ عدد جعبه مقوائی جهت کارخانه گلیسیرین و صابون‌را به مناقصه میگذارد .

داوطلبان میتوانند برگ شرایط مناقصه رااز امور بازرگانی شرکت واقع در خیابان سپه . باستیون ، ساختمان اتکا ، طبقه پنجم دریافت‌و پیشنهادات خود را تاآخر وقت اداری روزشنبه ۱۶ر۱۲ر۵۴ بدفتر شرکت تسلیم‌ورسیددریافت دارند م‌الف ۲۴۰۹۵

شرکت سهامی کارخانجات اتکا

بکلیه مالکین تهران پارس که اراضی آنها در محدوده طرح خانه‌سازی بانک رهنی ایران قرار دارد اطلاع داده میشود

هیات سه نفری مرقوم در ماده پنجاه قانون برنامه و بودجه کشور در تاریخ ۱۹ر۱۱ر۱۳۵٤ قیمت عادلانه اراضی مورد نظر را مورد حکم قرار داده‌اند :

از عموم مالکین و یا نمایندگان قانونی آنان دعوت میشود از اول اسفند ماه ٥٤ حداکثر ظرف پانزده روز باداره املاک این بانک مراجعه و مدارک مالکیت و مفاصا حساب‌های لازم را تسلیم و نسبت به امضای سند انتقال در دفتر اسناد رسمی که بانک تعیین نموده است مبادرت نمایند .

در غیر اینصورت ثمن معامله برطبق قانون معاملات زمین در دادگستری تودیع و سند انتقال بنمایندگی مستنکف از طرف دادستان تهران امضاء خواهد شد .

بانک رهنی ایران

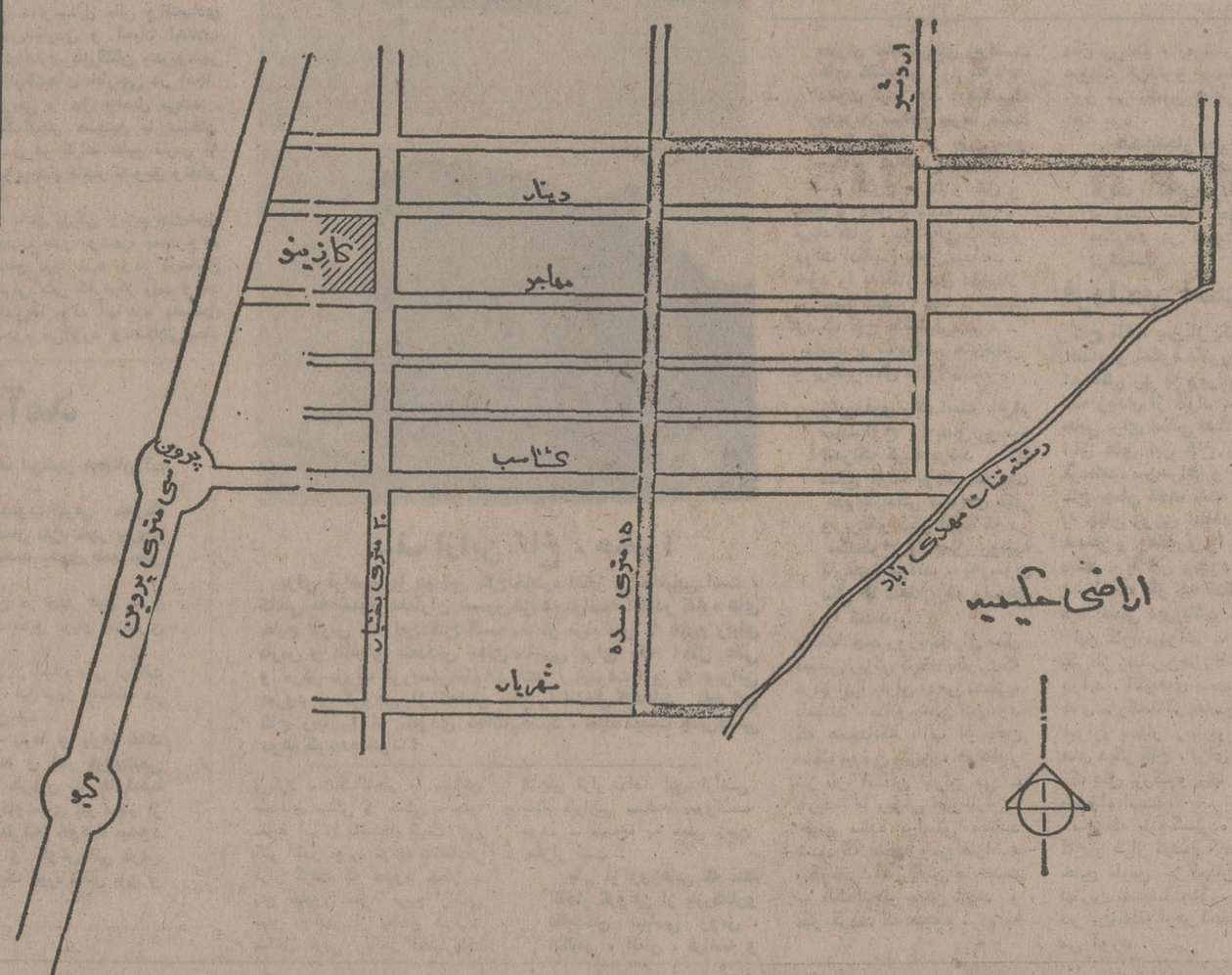

سرویس حمل بار «هما» در خدمت بازرگانان و همه‌ی مردم

وقتی شما نام «هما» را میشنوید بلافاصله شهرتی را که هواپیمائی ملی ایران در حمل مسافر و تامین آسایش آنها داراست برایتان تداعی میشود در حالیکه «هما» همان خدمات را در حمل بار نیز انجام میدهد .

واردکنندگان و صادرکنندگان کالا و آژانسها میتوانند در تهران برای کسب هرنوع اطلاع با تلفن ۹۱۱۵۶۹ و ۹۱۱۵۹۳ تماس حاصل فرمایید .

دفاتر شعب و نمایندگیهای «هما» در خارج از کشور نیز در خدمت مراجعان است .

«هما» سریعترین وسیله حمل بار به امارات و کشورهای خلیج فارس ، اروپا ، آمریکا و بالعکس

هواپیمائی ملی ایران «هما»

تلفن دفتر وکالت نیکبخش زمانی وکیل پایه یک دادستری به ۸۹۷۷۹۹ تغییر یافت.

اطلاعات
تنها ایرانیان مقیم خارج از کشور
حاوی آخرین اخبار و رویداد های ایران و گزارشها و مقالات اجتماعی هفته‌ای سه بار در سراسر دنیا در دسترس مشترکین گذارده میشود
تلفن ۳۲۸٤۰۸

مجله جوانان با مطالب خواندنی منتشر شد

وزارت آموزش و پرورش
مدرسه عالی بهداشت مدارس بنیاد آرشام

ثبت نام پذیرفته شدگان

بدینوسیله باطلاع قبول شدگان نیمسال دوم سال تحصیلی جاری این آموزشگاه که اسامی آنان توسط سازمان سنجش آموزش کشور در جراید اعلام شده می رساند برای ثبت نام از تاریخ ۲۷ر۱۱ر٥٤ لغایت ۳ر۱۲ر٥٤ همه روزه از ساعت ۸ صبح الی ۱٦ با در دست داشتن مدارک مشروح ذیل بدفتر مدرسه عالی واقع در خیابان پهلوی ـ کوی فروغ مدرسه عالی بهداشت مدارس مراجعه نمایند .

۱ـ قبض رسید ارسال مدارک سازمان سنجش آموزش کشور
۲ـ اصل برگ معافیت از خدمت وظیفه (خدمات اجتماعی زنان) کسانی که قبل از خرداد ماه سال جاری فارغ‌التحصیل شده‌اند .
۳ـ عکس ٤ × ۳ ـ ۱۲ قطعه.
٤ـ اصل شناسنامه و ۲ برگ فتوکپی صفحه اول شناسنامه .

مدرسه عالی بهداشت مدارس کرمان ـ دکتر ناصر فاطمی

راه آهن دولتی ایران

آگهی

برای رفاه حال اهالی شهرستان اراک قطار توربوترن قم از روز پنجشنبه ۲۳ر۱۱ر٥٤ تا ایستگاه اراک بشرح زیر ایاب و ذهاب مینماید.

حرکت از تهران ساعت ۸ صبح ورود به قم ساعت ۱۰ر۱۰

حرکت از قم ساعت ۲۰ر۱۰ ورود به اراک ساعت ۱۲ ـ

مراجعت از اراک ساعت ۱٤ ورود به قم ساعت ٤۲ر۱٥

حرکت از قم ساعت ۱٦ ورود بتهران ساعت ۱۲ر۱۸ همانروز م‌الف ۲۳۸۷۳

۱ـ٤ راه‌آهن دولتی ایران

آگهی حراج

بانک ملی ایران مقداری اثاثیه و لوازم فرسوده از قبیل : قفسه و میزچوبی ـ کولر ـ ماشین تحریر ـ قالی و قالیچه ـ برنج آبدیده و غیره رابطور نقد حراج می‌نماید . طالبین می‌توانند از ساعت ۳½ بعداز ظهر روز سه‌شنبه ۱۲ر۱۲ر۱۳٥٤ در انبار کل اداره کارپردازی واقع درخیابان سپهبد رزم‌آرا محل سابق کفش فردوس حضور بهمرسانند .

حضور در جلسه حراج برای عموم آزاد خواهد بود .

بانک ملی ایران

آگهی دعوت بمصاحبه از داوطلبان کارآموزی قضائی

پیرو آگهی شماره ٤ر۷٦٦٦۰ ـ ۱٤ر۱ر٥٤ بدینوسیله باطلاع لیسانسیه های رشته قضائی دانشکده حقوق که جهت شرکت در امتحان و مسابقه و ورودی دوره کار آموزی قضائی ثبت نام نموده‌اند میرساند که مصاحبه موضوع ماده ٤ آئین نامه اجرائی قانون راجع باستخدام قضات و شرایط کارآموزی مصوب ۲۷ر۱۰ر٤۷ از تاریخ روز دوشنبه ۱۱ر۱۲ر٥٤ انجام خواهد شد مقتضی است داوطلبان مزبور در ساعت ۸ صبح روز دوشنبه ۱۱ر۱۲ر٥٤ در سالن اجتماعات کاخ دادگستری واقع در خیابان داور حضور یابند از داوطلبانیکه تاتاریخ مذکور مدارک استخدامی خود را تکمیل ننمایند مصاحبه بعمل نخواهد آمد. م‌الف ۲۳۸۲۱

وزارت دادگستری

نیروی دریائی شاهنشاهی

آگهی استخدام «اعزام به خارج»

نیروی دریائی شاهنشاهی برای تکمیل کادر درجه‌داری خود تعدادی داوطلب بامدرک قبولی سوم متوسطه یا «پایان دوره راهنمائی» استخدام و پس از موفقیت در آزمایشات جهت طی دوره بخارج از کشور اعزام مینماید

داوطلبینی که سن آنها بین ۱۵ تا ۲۰ سال تمام می باشد می توانند همه روزه با در دست داشتن آخرین مدرک تحصیلی و اصل شناسنامه و یک قطعه عکس ٤ × ۳ بمعاونت پرسنلی نیروی دریائی شاهنشاهی واقع در طهران خیابان سپهبد زاهدی بالاتر از بیمارستان آپادانا (مدیریت استخدام) و یا به پایگاه‌ها و نمایندگی های نیروی دریائی شاهنشاهی در شهرستان های بندر پهلوی . خرمشهر . بندرعباس . بوشهر . کرمانشاه . رضائیه . اصفهان . مشهد یزد . زاهدان . کاشان . شیراز . کرمان مراجعه نمایند . م‌الف ۱۱۳٤۱

استخدام فارغ‌التحصیل لیسانسیه علوم ریاضی و فیزیک

باشگاه هواپیمائی شاهنشاهی بمنظور طی دوره استادیاری و تدریس در آموزشگاه فنی هواپیمائی تعدادی لیسانسیه علوم ریاضی و فیزیک را از طریق مسابقه ورودی استخدام مینماید. داوطلبان میتوانند با در دست داشتن مدارک خود همه روزه باستثنای تعطیلات رسمی از ساعت ۸ر۳۰ تا ۱۲ تا تاریخ پانزدهم اسفندماه ٥٤ بباشگاه هواپیمائی شاهنشاهی (تهران میدان شهید خیابان فرودگاه مهرآباد) اداره کارگزینی مراجعه نموده و یا باصندوق پستی ۲۸٤۳ مکاتبه نمایند .

باشگاه هواپیمائی شاهنشاهی

آگهی

هموطنان عزیز

فرشهای شمارا با هر نوع اتومبیل سیستم آمریکائی و اروپائی معاوضه مینمائیم . آلمان غربی با مامکاتبه نمائید

ORIENT-TEPPICHE- TEHERAN SIGRIDKAZEMI
33 BRAUIVSCHWEIG
STEINWEG 31
TELEFON: 0531/43284
PRIVAT: 49957
WEST-GERMANY

آگهی از شرکت مخابرات ایران

پیرو آگهی‌های منتشره در جراید درمورد قبول درخواست تلفن از متقاضیان جاده‌های خارج از تهران بدین وسیله به آگاهی میرساند :

شرکت مخابرات ایران ازمتقاضیان جاده ورامین نیز تا فاصله ۲۵ کیلومتری از تهران باقبول شرایط زیر درخواست تلفن می پذیرد.

۱ـ مبلغ ده‌هزار ریال بابت قسط اول ودیعه بازاء هر شماره تلفن.
۲ـ مبلغ پانزده هزار ریال بازاء هر کیلومتر فاصله (از فاصله ۳۵۰ متر بعداز کوچه ظهیرآباد در جاده ورامین) برای هرشماره تلفن.
۳ـ مبلغ دوازده هزار ریال در موقع برقراری هر انشعاب تلفن.
٤ـ مبلغ یکصدو پنجاه ریال ماهیانه بازاء هرکیلو متر جهت حق الحفاظه هرشماره تلفن.

متقاضیان میتوانند درخواستهای خود راهمراه با مدارک زیر .

الف ـ فتوکپی پروانه رسمی کار از وزارتخانه ها و یا مراجع زیربط.
ب ـ بیمه نامه تعداد کارگران .
ج ـ کروکی دقیق محل مورد درخواست تلفن.
د ـ تعداد انشعاب تلفن مورد نیاز .

به آدرس : ناحیه ۸ تلفن شهری تهران میدان ۲۵ شهریور خیابان تابنده پلاک ٦٦ باپست سفارشی دو قبضه ارسال نمایند.

مدت قبول تقاضای تلفن تا تاریخ ۱۳ر۱۲ر٥٤ میباشد و به تقاضا هائیکه بعداز تاریخ مذکور برسد در توسعه های بعدی ترتیب اثر داده نخواهد شد

توجه : شرکت مخابرات پس از دریافت تقاضاهای فوق و بررسی آنها وبرآورد هزینه قطعی متعاقبا به متقاضیان اعلام خواهد نمود که پنجاه درصد هزینه های مربوطه را با انضمام قسط اول ودیعه بحساب شماره ۹۰۱۳۵ بانک ملی ایران درناحیه ۸ تلفن شهری پرداخت نمایند.

در صورت پرداخت مبالغ اعلام شده ازجانب متقاضیان نسبت به تهیه مقدمات کار اقدام و حداکثر در نیمه اول سال ٥٦ تلفنهای مورد تقاضا دائر خواهد شد.

از متقاضیانی که نیاز به راهنمائیهای بیشتر دارند تقاضا میشود با تلفن ٦٦٤٦٥۹ تماس حاصل فرمائید.

م‌الف ٤۱۱٤ ۱ـ۳

شرکت مخابرات ایران

پرشکوهترین کاخ قرن ۱۸ فرانسه در خلیج فارس!

این کاخ تاریخی درآستانه ویرانی‌را میتوان به یك هتل بزرك وآبرومند مبدل ساخت

«فرهاد شاد» نماینده سازمان شهرستانهای موسسه اطلاعات که به چهار گوشه ایران سفر می کند، هرچند گاه یك‌بار گزارشی از دیده‌ها و شنیده های خود برای ما می فرستند که‌اولین گزارشهای اورا ازین دست ،در شماره های گذشته ملاحظه فرمودید .

در آخرین گزارش «شاد» که‌درین صفحه از نظر خوانندگان گرامی میگذرد ، تصویر روشنی از یك نقطه تماشایی اما بالنسبه ناشناخته،جان گرفته است :تصویری‌از یك کاخ‌باشکوه فرانسه قرن هژدهم ، اما در کرانهٔ خلیج‌فارس !

گزارشی از : «فرهاد شاد» فرستاده ویژه سازمان‌شهرستان های اطلاعات

در کرانه خلیج فارس دیدن کاخی که خاطره پاریس قرن هژدهم وکاخ‌های افسانه‌یی و اشرافی آنرا زنده میکند، شمارا به‌شگفتی وامیدارد. چنان‌شگفت زده، که می‌پندارید در سالن‌سینما نشسته‌اید و کاخی که با عظمت در مقابل شما سر برافراشته، تصویریست بر پرده سینما !ولی این تصویر، آنقدر زنده و گویاست که هرلحظه منتظرید دسته‌یی از شوالیه‌های فرانسوی روی ایوان وبلکان کاخ ظاهر شوند و چکاچک شمشیر بازی آنان بگوش برسد!

اینجا پاریس‌سال ۱۷۴۹نیست. مادر آستانه سال ۱۹۷۶ ، در کرانه خلیج‌فارس ،در منطقه‌ای بنام «بهمنی» نزدیکی بندربوشهر هستیم اما یک چیز و اقعیت‌دارد: کاخی همچون کاخ‌های قرن‌هژدم فرانسه در مقابل ما است .

موج‌های پرچین و شکن و آبی‌رنگ خلیج فارس ـ که‌گاه آرام وگاه خروشان ، خودرابه ساحل میرساند ـ حدود یکصد سال است که با «کاخ ملك» آشنایی وانس والفت دارد . هر موج در پهنه نیلگون خلیج فارس شاهد روزهای پرشکوه اقتدار وسالهای تنهایی وبی‌کسی این کاخ بوده است

یکصد سال پیش ، حاج محمدمهدی (ملك‌التجاربوشهری) مشهور به (حاج صاحب) ز هندوستان بمزادگاهش ـ بوشهر ـ بازگشت، و پس از آن چند بار به اروپا رفت. فرانسه بازیبایی جادوئیش، تاجر بوشهری را مجذوب کرد. بیش از هرچیز، دیدن کاخ‌های با شکوه قرن هژدهم ملك التجار را شیفته‌کرد، بگونه‌یی که تصمیم گرفت نظیر یکی از این کاخ‌ها را دربوشهر بسازد.

اما انجام تصمیم ملك‌التجار، درآن زمان ، کار ساده‌یی نبود. بااینحال، ملك‌التجار چنان‌مصمم بود که نه مشکلات منصرفش کرد ونه هزینه گزاف کاخ به تردیدش واداشت . ملك‌التجار، یک کاخ فرانسوی می‌خواست! و این تصمیم تغییر ناپذیر بود. چوب‌های قیمتی دروپنجره و هلالی‌ها ، همچنین کرکره‌های چوبی را از هندوستان و افریقا آوردند . چند نقاش ساختمان از هندوستان‌وچین دعوت‌شدند.

همزمان چند معمارو مهندس فرانسوی که نقشه‌یکی از کاخ های قرن هژدهم پاریس را روی کاغذ آورده بودند، واردبوشهر شدند . کار ساختمان کاخ ، همانطورکه‌ملك‌التجار میخواست، بی‌وقفه آغاز شد. بناها و کارگران ساختمانی شروع به‌کار کردند . هیچ مشکلی نبود که تدبیر وثروت ملك التجار آنرا حل نکند . زودتر از آنچه‌انتظار میرفت کاخ ساخته شدو نقاشان باشتاب اما دقت، تزئین اتاق‌ها، وتالار بزرگ و سراسری کاخ‌را به‌پایان رساندند . بدینسان در کشورهای آسیا و منطقه خلیج فارس را داشت، شریک بود. از همین‌رو، کاخ ملك ، محل تشکیل جلسات انجمن تجارت‌وقت نیز بشمار میرفت .

جلسه‌های این انجمن ، با شرکت بازرگانان‌ایرانی وخارجی ونمایندگان شرکتهای کشتیرانی و کنسول‌هاوجنرال کنسول‌های فرانسه، انگلیس، روسیه ،آلمان وعثمانی که در تجارت وامور دریانوردی ، برای خود حق اظهار نظر قائل بودند ـ تشکیل می‌شد ومسایل مالی واقتصادی ودریانوردی و احیانا اختلاف های‌تجاری بازرگانان بندربوشهر باشرکت‌های خارجی در آنجا بررسی و حل وفصل می‌شد .

ملك‌التجار ، در آن زمان ، رئیس انجمن تجارت بندربوشهر بود. او یکی از بازرگانان‌معتبر منطقه نیز بشمار میرفت چنان که در کارخانه‌های منچستر انگلیس و شرکت‌های کشتیرانی بریتانیا نیز سهام فراوان داشت و با « دیویدساسون» یهودی‌بغدادی مقیم انگلیس که چند کارخانه نساجی وهمچنین شرکت‌صادرات انواع پارچه به ایران و دیگر

«بهمنی» ـ که منطقه ییلاقی بندر بوشهر است ـ کاخی براستی به‌عظمت‌وشکوه‌کاخ‌های‌فرانسوی سربرافراشت

ملك‌التجار با ساختن سدهای سنگی و خاکی . جلو نفوذ آب را بساحل گرفت .این کار آنقدر مورد توجه شاه‌قاجار قرار گرفت که حدود چهار ـ پنج میلیون متر مربع اراضی بندر بوشهر از ساحل شرقی‌تا ساحل غربی را در اختیارملك التجار قرار داد. این اراضی بنام «اراضی بسخه» معروف بود. ـ «بسخ» به معنی زمین نمکزار است .

یکی از روزهایی که ملك التجار گروهی از بازرگانان‌و نمایندگان سیاسی روس ، انگلیس ، آلمان ، فرانسه و

۲ شهر ایران پیش از اسلام از زیر خاك درآمد

ساری ـ خبرنگار اطلاعات : در نزدیکی گنبدکاووس (جرجان قدیم) آثار دوشهر مهم و تاریخی ایران قبل از اسلام وجود دارد . باستان‌شناسان در این منطقه به‌آثاری از تمدن ایران باستان دست یافته‌اند.کاوشهای منطقه«جرجان» دربهار سال گذشته ،همزمان باسومین فصل کاوش، به‌نتیجه رسید ودوشهر قدیمی«گبری قلعه»و «دشت قلعه» کشف شد .

«گبری‌قلعه» پانزده کیلومتری شرق شهر «جرجان» واقع بوده که ابعاد آن دریک محدوده مربعی شکل، مشخص شده است .

خندقی کمدراطراف شهر جرجان وجود داشته ، یکصد متر عرض داشته است. تاکنون در «گبری‌قلعه» تعدادی‌سفال نمایشگر زندگی پیشینیان ما بدست آمده و دیوار قلعه‌های شهر نیز نشان می‌دهد که‌این‌شهر در دوره های قبل از اسلام ساخته شده و حتی سال ها بعداز اسلام نیز وجود داشته است .

«دشت قلعه» نیز در پانزده کیلو متری شهرجرجان قرار داشت، محدوده آن یک هشت ضلعی نامنظم است ، حصارهای عظیم این شهر چهار تا ۶٫۷۵ متر ارتفاع‌داشته است. در بعضی از خندق‌های اطراف این‌شهر همچنان آب جریان دارد .

تپه‌یی به ارتفاع بیست متر درجنوب شرقی محوطه شهر وجود دارد که بنظر باستانشناسان «دژ» شهر برروی آن‌قرار داشته است. کارشناسان معتقدند ،کبری قلعه ،بیش ازدست قلعه احداث شده است .

خرابه‌های شهربستانی جرجان در چهار کیلو متری شرق شهر «گنبد قابوس» ودر جنوب شرق دریای مازندران قرار دارد .

منطقه جرجان ویاگرگان . قبل از اسلام یکی ازایالت های معروف ایران باستان بوده است . این شهر متاسفانه در سال (۶۲۰ ـ ه‌در حمله مغول ویران شد .

درسال های قبل دلالان عتیقه بارها و بارها خاك وسنگ‌منطقه جرجان رازیرورو کردند و آثار گرانبهائی بدست آوردند. درخرابه های شهر جرجان تپه های‌نسبتا مرتفعی وجود دارد که اغلب آنها درگاوشهای غیر مجاز از میان رفته‌است. یکی از این‌تپه‌ها (غلامعلی‌تپه) خوانده میشود که درغرب امامزاده یحیی قراردارد و کاوش‌هائی درآن صورت گرفته است . دراین تپه آثاریک گوره سفال پزی و یک کارگاه آهنگری کشف شد.

کازرون: شهر همیشه‌شرقی

شیراز ـ خبرنگار اطلاعات : کازرون ویژگی های خود را همانند یک شهر اصیل و قدیمی ایران حفظ کرده است . تازه واردان وقتی به‌کازرون میرسند، احساس میکنند در این شهر بیگانه نیستند. «کازرون» حال و هوای شرقی خود را همچنان حفظ کرده است .

جذبه‌ای را که‌غربیها در شرق جست‌وجو می‌کنند، در کازرون می‌یابند. وجود درخت های سرسبز و خرم نارنج،در دوسوی خیابان های کازرون ، و عطر مستی آور «بهار نارنج» هر مسافری را در کازرون هیجان زده میکند. میدان شاه‌بزرگترین میدان کازرون است . در قسمت جنوبی این میدان یکی ازپرکار ترین بازار های شرق را میتوان بچشم دید.

این بازار محل عمده تجارت و نبض بازرگانی و اقتصاد کازرون وروستا ها و بخشهای اطراف آن بشمار میرود . مسجد جامع نو در قسمت شرقی میدان شاه کازرون شکوه و زیبایی‌خاصی به این میدان داده است .

شهر کازرون به چندین محله بزرگ تقسیم شده که معروف ترین آنها کوی مصلی ـ گنبد ـ بازار ـ آهنگران و چاه‌آبی است . خانه های کازرون‌بدون استثناء از سنگ و گچ ساخته شده است .وگچ کازرون که‌از نظر استحکام معروفیت دارداز جمله صادرات این شهر است.

خرمای مرغوب یکی دیگر از محصولات مهم واز صادرات کازرون است که در بسته‌بندی های استاندارد شده به کشور های خارج ارسال میشود .علت مرغوبیت خرمای کازرون ، آب زراعی نخلستان هاست که از چشمه ها و قنوات متعددتامین میشود .

مدیران نمایندگی‌های شرکت های کشتیرانی را به ناهار دعوت کرده بود ، هنگامی‌که مدعوین سرگرم صرف غذا بودند ناگهان از بیرون‌سرو صدا و هیاهویی بلند شد.

جمع کثیری با علم و کتل و سنج و دهل ، سینه زنان و فریاد کنان ، در حالی که علیه دولت انگلیس شعار میدادند ، خود را به کنار دکل های‌بلند بی سیم انگلیس ها ـ که نزدیک کاخ ملك‌قرارداشت ـ رساندند و تمامی‌سیم های‌مهار و برقگیر دکل ها را کندند .

زمین فرو رفته است .افراد ساده‌لوح را عمال روسیه تحریک کرده بودند . آنها شایع کرده بودند که علت عدم بارندگی سیمهای مهار و برقگیر دکل است که در ساده‌لوح را عمال روسیه ناراحت بودند ، به سوی دکل ها محله برده وسیمها را کندند .

اتفاقا چند روزبعدباران سیل آسایی ریزش کرد ، بطوری‌که مردم آنرا باران «دهن مشکی» نامیدند . منظورشان این بود که همچنانکه آب از دهن مشک بیرون میریزد، همانطور نیز از آسمان باران می ـ بارید . با ریزش این باران ، مردم ساده براستی معتقد شدند که عمال روس هاراست میگویند ! اماانگلیس ها،نسبت به ملك‌التجار بدبین شدند و فکر کردند که هجوم مردم به دکل بی‌سیم ، به تحریک او صورت گرفته و میهمانی آن روز نیز بهمین خاطر ترتیب یافته بود .

ملك‌التجار بعد از آن‌که مورد غضب انگلیس‌ها قرار گرفت ، کم‌کم سرمایه‌اش را از دست داد ، بطوری که میگویند در نهایت‌تنگدستی درگذشت .

فردا دیر است

کاخ ملك، پس از یک‌دوران اقتدار و شکوه اکنون بو مع اسفناکی رو به ویرانی است عده زیادی از افراد محلی که جایی برای سکنی نداشته‌اند اتاق های این کاخ راشغال کرده‌اند. سرسراها و محوطه کاخ چنان کثیف شده و کاخ به چنان روزی افتاده که هر مسافر و رهگذری را متاثر میکند . با این وجود ،هنوز دیر نشده اگر چه ممکن است فردا خیلی دیر باشد .

این کاخ میتواند به صورت یکی از زیباترین‌هتل های‌ایران درآید . اتاق‌های متعدد ،سالن های بزرگ،تالار هاسرسراها، ایوان بسیار زیبا و قسمت های دیگر کاخ ، برای ایجاد یک هتل بزرگ و زیبا براستی دلخواه است .

محوطه بازوگسترده اطراف کاخ و قرار گرفتن آن‌درکرانه خلیج فارس نیز امکان ایجاد بهترین تاسیسات توریستی را در این‌منطقه ازهر لحاظ‌فراهم می آورد .

حیف ازاین کاخ ، حیف !

برای فرانسویها هم این کاخ خاطره انگیز و تماشایی است ، کاخی به شیوه معماران قرن هژدهم فرانسه اما در کناره های خلیج فارس ... این کاخ که بخاطر نزدیکیش با خلیج زیبای فارس و اتاقهای متعددش ،جای مناسبی برای یک هتل عالی و مرکز بزرگ توریستی‌میتواند باشد ، بسرعت رو به ویرانی میرود و گروهی از کولیان ، آن را اشغال کرده‌اند باید این کاخ زیبا را از نابودی نجات بخشید ، حیف نیست چنین‌کاخی درهم کوبیده شود ؟

راه آهن دولتی ایران

بمناسبت برگزاری آئین ملی بزرگداشت پنجاه سال شاهنشاهی پهلوی ، راه آهن دولتی ایران درنظردارد بااستفاده‌ازاسنادومدارك مربوط به فعالیت راه آهن از بدو تاسیس کتابی درباره راه آهن ایران‌تدوین ومنتشر نماید و نمایشگاهی برای ارائه‌مدارکی ازقبیل کتاب ، نامه ، روزنامه ، مجله ، عکس ، فیلم، پوستر وغیره‌که جنبه تاریخی داشته باشد ، برای تماشای کلیه‌علاقمندان ترتیب دهد .

برای اطلاع ازوجود اسناد ومدارکی که‌ممکن است نزد صاحبنظران و علاقمندان باشد و شناسائی آنها فرمهای مخصوص تهیه گردیده که در دفتر روابط عمومی و خدمات اجتماعی راه‌آهن موجود میباشد و درصورت مراجعه دراختیار علاقمندان‌قرار خواهد گرفت .

خواهشمند است در صورت داشتن یك یا چند مورد از مدارك فوق‌الذکر که بنحوی به راه آهن ایران مربوط می شود، فرمهای مربوط را از دفتر روابط عمومی دریافت ومشخصات آنها را روی فرمهای مذکور مرقوم وتا ۱۰ اسفند ماه ۱۳۵۴ به‌دفتر روابط عمومی وخدمات اجتماعی راه‌آهن دولتی ایران واقع در خیابان تخت جمشید روبروی هتل سینا ارسال‌فرمائید

کلیه فرمهای رسیده موردبررسی قرار خواهد گرفت‌وصورت مدارك‌ونام‌دارندگان‌آنها درکتابی جمع‌آوری وبچاپ خواهدرسید وصاحبان مدارك واسنادیکه موافقت بنمایند مدارکشان‌بمعرض نمایش‌گذاشته‌خواهد شد . بدیهی است کلیه اسناد و مدارك پس از نمایش بصاحبان‌آنهامسترد میشود . برای بهترین وارزنده ترین مدارکی که ارائه گردد جوائزی نیز درنظر گرفته شده که پس از برگزاری نمایشگاه بصاحبان‌مدارك انتخابی اهداءخواهدگردید

هرگونه همکاری دراین زمینه اجازه خواهد داد که در تدوین کتاب تاریخ ساختمان راه آهن دولتی ایران وایجادموزه‌راه آهن دولتی ایران‌توفیق بیشتری‌حاصل شود .

راه‌آهن دولتی ایران ازهمکاری‌که در اینمورد خواهند فرمود ، تشکر مینماید

راه‌آهن‌دولتی‌ایران

۶۶۷۹۹۱

شماره‌های‌تلفن‌دفتر روابط عمومی‌راه‌آهن ۶۶۴۲۰۹

هدایت، ایران را عاشقانه دوست میداشت

گفت و شنودی با انجوی شیرازی درباره هدایت

محمد ابراهیمیان

وقتی نامه پنجم «برگشت داده شد» فهمیدم هدایت را از دست داده‌ایم برای غنی‌تر کردن فرهنگ باید به ریشه‌های خود رجوع کنیم

اگرزنده میماندامروز تولدش را جشن می گرفتیم، جشن تولد هفتاد و سه سالگیش را اما زنده نماند و ناچار قدرش را گرامی میداریم که به فرهنگ این اب و خاک خدمت کرد، اما ابهام نوع خودکشی او نیز که با گاز و دراتاقکی درپاریس صورت گرفت خود فراموش نشدنی است. او اکنون درپرلاشز خفته است.

صادق هدایت در ۲۸ بهمن ۱۲۸۱ درتهران بدنیا آمد، امروز درست روزیست که ۷۳ سال پیش او از مادرزاده شد. سنت شده است که همه ساله به یاری دوستان و نزدیکش بیادش باشیم چرا که دریادماندنی است. پیش از این با استاد محمد پروین گنابادی و استادمسعود فرزاددرباره هدایت و زندگیش گفتگو داشتیم و اینک با استاد ابوالقاسم انجوی شیرازی گفتگو کرده‌ایم.

پنجشنبه بود و ساعت حدود پنج که به مرکز فرهنگ مردم رفتم. پیش از اینکه گفتگو با خودش صورت بگیرد گفت: خوشبختانه مسعود فرزاد فقط برای بیست و چهارساعت به تهران آمده است قرارگذاشته‌ام که با او نیز درمورد هدایت گفتگوئی داشته باشی که حاصل گفتگو را خواندید.

انچه دربی میاید خلاصه‌ایست از یک گفتگوی طولانی با استاد انجوی.

- اجازه بدهیدرابتدای گفتگو کیفیت آشنائی شما را بامرحوم صادق هدایت بدانم.

انجوی - اشنائی من با مرحوم هدایت از مجله موسیقی قدیم آغاز شد. این مجله درسالهای ۱۳۱۸ تا ۱۳۲۰ به مدیریت مین باشیان منتشرمیشد. جای مجله موسیقی درمیدان بهارستان کنونی بود و سردبیری این مجله مدتها با مرحوم هدایت بود و هیئت تحریریه مجله موسیقی ضیاء هشترودی صاحب منتخبات و اثار، عبدالحسین نوشین هنرمند تاتر، صبحی مهتدی، حسین خیرخواه و نیما یوشیج بودند که متاسفانه از این جمع هیچ کس زنده نیست.

علت رفتن من به مجله موسیقی این بود که نسبت به شیخ اجل‌مقاله طنزامیزی نوشته شده بود و همچنین درمورد استادمن مرحوم وحید دستگردی نیز مطلبی چاپ شده بود که آن زمان درکارتصحیح خمسه نظامی بود. من ان زمان جوانی هیجده ساله بودم با غرور و تندی جوانی و از اینجا بود که با هدایت اشنا شدم که بعد البته این اشنائی به روابط استادی و شاگردی مبدل شد. هدایت استاد بود و من شاگرد.

- قبل از این برخورد که طبعا آشنائی شما را به همراه داشت نسبت به افکاراو آگاهی داشتید یا نه؟

انجوی - هدایت البته دران زمان نویسنده مشهوری نبود و من کتابهای فوائد گیاهخواری، اصفهان نصف جهان و وغ‌وغ ساهاب او را خوانده بودم اما اولین باری بود که او را میدیدم. سبک هدایت جلوتر از محیطش بود و ریش سفیدهای ادب ان روز هدایت را هنوز جوان میدانستند.

- تاثیراحتمالی از افکار او و تاثیرمستقیمش درنحوه تفکر شما تا چه اندازه است؟

انجوی - احتمال نه، بلکه بطورقطع هدایت درمن تاثیرداشته است. همان چند کتاب هدایت افق تازه‌ای را درپیش چشمانم گشود. هدایت برای جوانان معدودی که سعادت اشنائی با او را پیدا کرده بودند نمونه «قهرمان ذهنی» آنان بود میدانید که جوان دردوران نوجوانی دنبال یک قهرمان میگردد که او را سرمشق خودش بداند و برای من نمونه انسان ماندن و منزه ماندن هدایت بود. این شکسته نفسی و ادبیات باقی نیست حافظ بیتی دارد که:

**«رطل گرانم ده‌ای مرید خرابات
شادی شیخی که خانقاه ندارد»**

او برای افراد جوینده و طالب آدم شدن «شیخی بود بی خانقاه» و مرادی بی تظاهر رابطه ما رابطه معلم و شاگرد بود بی هیچ تعارفی - اگرکسی طالب فیض و مشتاق انسان دیدن و انسان ماندن بود هدایت نمونه شایسته‌ای بود.

- ممکن است نقش هدایت به ویژه شیوه نویسندگی او را درادبیات معاصر ایران با توجیه شما بدانم؟

انجوی - هدایت بی تردید یکی از دو سه تنی است که درادب فارسی سرمشق بوده‌اند. البته هدایت بیشتر از همه تاثیرداشت. شیوه او بسیارساده است و درساده نویسی نیز مبتکر، اما پیروی از ان سخت دشوار و کاری بسیار ظریف. اغلب می بینم که پاره‌ای از نویسندگان ساده نویسی میکنند و کلمات را می شکنند مثلا نشستند و گفتند را نشستن و گفتن می نویسند و خیال میکنند ساده نویسی میکنند. نویسندگی انهم درزبان فارسی با ان ذخیره سنگین و کمرشکن و این اثاری که از مشروطیت و پیش از ان و بعد از ان داریم کاریست بسیار دقیق و ظریف و توفیق دران یک عمر سی ساله طلبگی میخواهد درست مثل یک طالب علم که روی حداقل ده ساعت کار علمی میکند. اگرکسی بخواهد در ادب فارسی گام بگذارد باید چنین وقتی را صرف مطالعه و تحقیق درادب ما - که با نثر و نظم اغاز میشود و یک دوران هزارساله تا قبل از مشروطیت است - بکند تا بتواند درنوشتن موفق باشد این را هم بگویم که اگرکسی بخواهد تاریخ بیهقی، دیوان خاقانی، شاهنامه و با بلعمی را خودش بخوانددرست نیست اینها اثاری هستند که باید نزد استادخوانده شوند چون بسیار دقائق، ظرایف و دشواریها درشعر و نثر فارسی وجوددارد که بدون استاد نمیشود انها را حل کرد. مرحوم هدایت با چنین ذخیره‌ای وارد کار شده بود و تا انجا که من میدانم و دوستان نزدیکش هم میدانند روز و شبی براین مرد نگذشته است که مطالعه نکرده باشد. از آغاز تحصیلش تا هنگام مرگش او پیوسته درمطالعه بوده است. تاثیر و نقش هدایت درادب معاصرنقش پیشواست نقش یکی از پیشقدمان بسیارموثر است. نظیر او خیلی کم داریم.

- میدانیم که هدایت درزمینه فرهنگ مردم نیز اثاری دارد میخواهم سهم او را درفرهنگ مردم از زبان شما که عاشقانه دراین راه گام می زنید بدانم.

انجوی: درباب فرهنگ مردم درایران چند تن کارکرده‌اند اما هدایت ما را با این رشته از دانش بشری، که میدانید دانش جوانی هم هست، اشنا کرد. او علاقه شدیدی به فولکلور و فرهنگ مردم داشت و با وجودیکه درچند دهه اخیر چند نفر دراین زمینه کار کرده‌اند اما هدایت بنیانگزار است. او نخستین کسی بود که ما را با اصول علمی و دقائق ان آشنا کرد. «اوسانه» را درسال ۱۳۱۰ «نیرنگستان» را در ۱۳۱۲ چند نمونه از «متل های فارسی و ترانه های عامیانه» را در ۱۳۱۸ نوشته است و سرانجام درسال ۱۳۲۳ طرح گرداوری و مقدمه ان باعنوان «فولکور یا فرهنگ توده» را نوشت بنابراین سهم عمده فرهنگ مردم متعلق به هدایت است. هدایت درحقیقت استاد و پیش کسوت ما درشناختن فرهنگ مردم، ارزش و اهمیت فولکلورایران و روش گرداوری آن است. و بی شک یکی از کسانیست که نامش باید همیشه باشد و من درکتاب قصه های ایرانی از او و دیگران که دراین زمینه رنج فراوان برده‌اند یاد کرده‌ام.

- استنباط میکنم او بود که باعث شد شما چنین به فرهنگ مردم توجه کنید.

انجوی - بله، در همان سالهائی که در خدمت هدایت بودم و کار میکردیم مرا خیلی تشویق میکرد. در کتابها و دفتر یادداشتهائی که از ان زمان دارم نوشته ها و خط او هست که نظریاتش را نوشته است مسلما معلم من در این رشته مثل بسیاری از رشته های دیگر هدایت بود.

- دیده‌ایم بسیاری آثار هدایت را با نویسندگان و ادبای معاصر غربی مقایسه کرده‌اند شما در این مورد چه میگوئید؟

انجوی - البته نمیشود مقایسه کامل کرد چون دو اقلیم جداگانه و دو نوع طرز تفکر جداگانه است ادب ما چیز دیگریست و ادب مغرب زمین چیز دیگری، اما در میان نویسندگان غربی البرکامو بیش از همه به هدایت شبیه است و کمی دورتر از زمان او کافکا. این شباهت با کامو و کافکا از نظر تلخ کامی و دید فلسفی تاریک است.

اما از آسیا فی‌المثل از چین و ژاپن و هند و ممالک جنوب شرقی اسیا متاسفانه بی خبریم. ولی با ادب غربی که کم و بیش اشنا هستیم آلبرکامو و کافکا به او نزدیک هستند.

- هدایت به خیام توجه بسیار داشت. سبب این توجه شدید به افکار خیام و توافقی که هدایت با نگرش فلسفی خیام دارد چگونه است؟

انجوی - توجه هدایت به خیام منحصر نبود، بلکه او به ادبای دیگری نظیر حافظ، مولوی، فردوسی و ... نیز توجه داشت - اما بهتر اینست که بگوئیم هدایت توفیق پیدا کرد درباره خیام زودتر بنویسد و ترانه های خیام را او در ایام جوانی نوشته است. درباره حافظ و مانی هم یادداشتهائی داشت که متاسفانه در اواخر عمرش انها رانابود کرد.

اما هدایت با خیام بیشتر از هر متفکر ایرانی هم افق بود. خیام ریاضیدان، فیلسوف، عالم هیئت و نجوم و متفکری تلخ کام و البته نابغه است. کشور خود را خوب میشناخته و تاریخ گذشته ایران را خوب میدانسته. همین خصوصیات را نیز هدایت هم داشته است. ایرانی که در ذهن خیام بوده با ایران زمان او از زمین تا اسمان تفاوت داشته است، فساد اجتماعی و اخلاقی شامه او را ازرده بود. درباب هستی و نیستی، درباب مرگ نیکیها، درباب غلبه زشتیها و غلبه ظلمت بر نور تفکر میکرده و رنج میبرده است. طبیعی است چنین نادره مردی توجه شدید هدایت را به خود معطوف میدارد. «ترانه های خیام» هدایت و این اواخر «دمی با خیام» دشتی دو اثر ارزنده است که خواندن هر دو برای پژوهندگان جوان از واجبات است. در یک جمله بگویم که هدایت در ائینه خیام دوران زندگی خود را دیده است، حق هم دارد دوره‌ای که هدایت در ان زیست برای نوع او خیلی تلخ و تیره بود. هدایت و خیام شباهتهای فراوانی داشتند کم حرفی، حجت و حیا و تلخ کامی بسیاری خیام را متهم میکنند که در حرف زدن بخیل بوده است و نمیخواست معلوماتش را به دیگران نیز منتقل کند اما اینطور نیست. ما که هدایت هم افق با خیام را دیده بودیم میدانستیم که صحبت از بخیل بودن نیست. در مورد تلخ کامی هم این توضیح را بدهم که این تلخکامی فلسفی است که با تلخ اندیشی و تاریک بینی تفاوت دارد تلخ کامی و تیره بینی فلسفی خیام و هدایت با تلخ کامی جوانی که بر اثر تمنیات جسمی به سرخوردگی میرسد و خودش را میکشد فرق میکند. این را هم بگویم که تیره بینی هدایت از بابت زندگی اجتماعی تیره بینی نیست بلکه واقع بینی است. هدایت تیره بین یعنی منفی باف نبود.

شاید تلخ کامی فلسفی هدایت در اثر زندگی مادی و اجتماعی او بود. برای اینکه ابتدا که به خیام متوجه شده بود هنوز جوان بود و تازیانه جامعه را برگرده‌اش حس نکرده بود البته این زمینه ذهنی را از خیام گرفته بود و بعدها قویتر شد.

ادامه دارد

الیزابت تایلور در فیلم چه کسی از ویرجینیاولف می ترسد؟

سینما - تئاتر

تئاتر، حادثه مقدسی که بی حرمت شد

هنر فیلمسازی بربنیاد تماشاگر زنده است

هدف کارگردان فیلم کنترل حواس بینندگان است چرا که شما قادر نیستید به چیز دیگر جز آنچه کارگردان بشما عرضه کرده است چشم بدوزید، لیکن کارگردان تاتر دقیقا خواستار چنین قدرتی است برروی تماشاگران حاضر، بنابراین کار او مشگل‌تر است زیرا که او پیوسته ناگزیر به جلب مردم است و اگر در لحظاتی خاص که کارگردان هدفش جلب نظر تماشاچی به سیری مشخص است حواس تماشاگر از ان منحرف گردد نمایش همچون فیلمی خواهد شد که تنها تکیه بر پروژکتورش دارد و بس. در واقع اختلاف مابین دو هنر مطمئنا در طرح انهاست و نه در ابراز ارائه آن ها. گاهی کارگردان اجازه بهره گیری از هر دو مورد را بخود میدهد اینگمار برگمن ولوکینو ویسکونتی دونمونه هستند. انتونیونی یکبار گفت که او چند نمایش را نیز کارگردانی کرده است وقتی از او سئوال شد که آیا خیال دارد اینکار را ادامه دهد پاسخ داد خیر برای همیشه کافیست قدرت فیلم در تنوع بخشیدن به نماها و جلب توجه مردم به فیلم و در واقع به بند کشیدن تماشاچیان است از طرف دیگر فیلم قادر است زمان را شکسته و خلاصه نماید و در مقایسه با تاتر دارای افقی وسیعتر است. فی‌المثل هنرپیشه‌ای که در صحنه تاتر مشغول پیمودن اتاقی است ناچار است قدم به قدم کار کند حال آنکه هنرپیشه فیلم در یک لحظه جلوی در اتاق است و بلافاصله در گوشه اتاق جای میگیرد. فیلم میتواند ورای گذشته، حال و اینده حرکت کند و نیز قادر به تکرار لحظاتی خاص است البته تاتر میتواند همه این نکات را رعایت کند لیکن در عبور از این گذرگاه به نفس تنگی دچار میشود. در سینما (که خود بخود با زمان در تماس است) کارهای اندکی را سراغ داریم که دقیقا دوساعت بطول میانجامد حال آنکه در تاتر خیلی از کارها از مرز دوساعت عبور میکنند.

ما میتوانیم بابتالیا و بدیدار فیلم رومئو و ژولیت شکسپیر برویم چرا که محدودیت تاتری را کنار نهاده است ما میتوانیم در فیلم «مرگ پیشه‌ور» ساخته ارتورمیلر خیلی اسانتر توجیه شویم چرا که تاتر بعنوان یک اتاق پرواست برای کار برد کاملتر فیلم. در فیلم «چه کسی از ویرجینیاولف میترسد» از ادوارد البی ما قادریم از خانه‌مان بیرون ائیم. باید تاکید کرد که تاتر در مقایسه با سینما بصورت یک زندان واسارتگاه است مشکل در اینجا عبارت از امتزاج فرمهای هنری است با ارتباط گوناگونش بامکان و تماشاچی. در واقع فیلم تماشاچی را بوقایع می سپرد و حال آنکه تاتر اتفاقات را بسروقت تماشاچی میاورد. کارهای تاتری عناصر را بوسیله اتفاق افتادن در محلی ثابت باوج میرساند و سینما علی‌رغم پیش برد عمودی چهار چوبش، عناصر را در سری نکانها کنترل میکند. در مورد چهارچوب فیلم مواردی از این قبیل را میخوانیم: تفاوت مابین صحنه و پرده در اینست که صحنه تنها شامل ان مکانی است که حوادث بوقوع می پیوند در حالیکه پرده تنها قسمتی از واقعیت فیلم را که از مرزهایش فراتر میرود شکل میدهد. تماشاچی تاتر اگاهست که انچه که ورای دید اوست فضای پشت صحنه است و تماشاچی سینما میداند که از نقطه نظر ادبی انچه که خارج از دید اوست فاصله‌ای است متفاوت حاوی وسائل مکانیکی..... کوراسوا، ولزوفورد بخوبی اشیاء را در فیلمهایشان نشان داده‌اند اگرچه این اشیاء در صحنه کسب کننده استعاره های برابهتی هستند و این البته بواسطه حسن انتخاب این اشیاء است و اینکه هیچکس تصور نمیکند که این اشیاء خود بازیگرانی هستند همچنانکه بشکه و تسمه‌ای که بان پیچیده شده است در «کسوف» انتونیونی اهمیت یک بازیگر را دارد.

مکانها نیز در فیلم بصورت شیئی بحساب میایند. در واقع محل و زمان اتفاق «رهسپاران وطن» از هارولد پینترکلکسیونی است از اشیاء که راهی نیز بدرام دارد. و اما کلمات: افراد بسیاری معتقدند که کلمات پیوسته با فیلم درجنگند و این دلیلی است براینکه نمایشهای کلاسیک بدشواری بصورت فیلم درمیایند در تعریف کلاسیک با توجه بواژه کهن تاتری‌اش میتوان گفت سبک کلاسیک روش است که شما باید روی خطوط بازی کنید نه بین خطوط و در فیلم حرکات بخاطر کلمات و کلمات بخاطر حرکات در توقف‌اند. در واقع زبان برای فیلم همانند دیگر عناصر و بهمان اندازه سینماتیک وپویا بحساب میاید. البته هنوز کسانی هستند که فکر میکنند هنر فیلمسازی با ورود صدا، مرد ولی اینکه کلام اساسا دشمن فیلم است امری است کاملا قابل تعمق و بررسی. اخرین تفاوت تاتر و سینما را میتوان در این عبارت خلاصه کرد که تاتر بعنوان یک اتفاق مقدس پدید امد و باز بطور اتفاقی بسوی بی حرمتی کشیده شد و حال انکه فیلم بصورت یک حادثه نامقدس. اشکار گردید و برحسب اتفاق شامل حوادث مقدس گردید.

چندتن از قوالان هندی درتالار رودکی

این قند پارسی که به بنگاله رفت

پای حرف قوالان هندی

قوالی آواز خوانی وشیوه نواختن نوازندگانی است که باسرود های مذهبی، به ستایش‌اولیاء دین می‌پردازند

صفائی

استاد ذبیح‌اله صفا درباره قوالی گفته است:

«قول که اغلب درزبان فارسی مرادف با غزل میاید به معنی سرودخواندن است چنانکه حافظ هم این کلمه را درهمین معنی به کاربرده است.

**«بلبل از فیض گل آموخت سخن ورنه نبود
این همه قول و غزل تعبیه درمنقارش»**

چنین است که میتوان قوالی و قول خوانی را آواز خوانی به معنای اعم و آواز خوانی روحانی به معنای صوفیانه و عرفانیش خواند. به این شکل که درمجالس سماع، قوالان را به خانقاه میاوردند و آنان با آهنگ یا همراه نوعی ضرباهنگ (ریتم) آواز می خواندند.

یک گروه از قوالان هندی بتهران آمده‌اند هفته گذشته درمراسم بزرگداشت امیر خسرو دهلوی - درتالار رودکی - شرکت داشتند.

دردیداری، با ایشان درباره قوالی گفتگو کرده‌ایم. قوالان جززبان اردو زبان دیگری نمیدانستند درگفتگو با انان محمد کاظم کامران مسئول خانه فرهنگ ایران دردهلی نو که بهمراه قوالان بتهران امد مرا یاری کرد.

کامران خودسالهاست که درهندوستان زندگی میکند و استاد زبان فارسی و انگلیسی دردانشگاه دهلی است، درزمینه قوالی نیز تحقیقات گسترده‌ای دارد و انچه میخوانید از زبان او و قوالان است:

قوالان هفت نفر هستند که از میان سه گروه قوالی درهند انتخاب شده‌اند محمود نظامی - محمد حیات خان - محمد شفاعت خان - لطیف خان - غلام فرید میراج احمد - اقبال احمد. میگفتند: انها که درقوالی صاحبنظرند معتقدند این نوع خوانندگی از یکی از اکابر و مشایخ «چشتیه» بنام «خواجه معین الدین» معروف به «غریب نواز» که درحدود هشتصدسال پیش میزیسته بیادگار مانده است.

خواجه معین‌الدین ازصوفیان ایرانیست که براثر تحولات اوضاع ایران به هند مهاجرت کرد مشایخ صوفیه درهنگام عزیمت به هند بخاطر رواج مذهب اسلام و مشرب صوفیگری به این مهم اگاهی یافتند که هندوان سخت فریفته موسیقی و خوانندگی‌اند تا انجا که رقص و موسیقی را تاحد عبادت محترم میدارند. در برابر خدایان خود با موسیقی و رقص به راز و نیاز می پردازند. از اینرو صوفیان ایرانی با الهام از نوعی موسیقی مذهبی هندبنام «کرتن» و «بجن» به نوعی موسیقی مذهبی و عارفانه دست یافتند که با ان بدیدار هندوان رفتند و اشعار صوفیانه و عارفانه‌شان رابا ریتم خاصی که بعدها به «قول خوانی» یا «قوالی» شهرت یافت ارائه دادند. قوالی بدبستان ریشه گرفت و درمیان مسلمانان شبه قاره هند همچون «کرتن» و «بجن» اهمیت یافت.

تک خوان و گروه خوان

درقوالی ریتم و ضرب عامل مهم اجراست و همچون «بجن» ریتم اصلی انرا کف زدن خلق میکند. اگر دست برهم کوبیدن یا کف زدن نباشد آنرا قوالی نمیگویند. معمول اینستکه هنگام سماع با رقص صوفیانه، قوال یک بیت یا یک مصرع را با ضرباهنگهای ویژه‌ای میخواند و انرا تکرار میکند - این قوال را تک خوان میگویند - سپس بقیه قوالان بیت یا مصرع را که تک خوان خوانده است تکرار میکنند - قوالان دیگر را گروه خوان می نامند - دریک گروه قوالی حداکثر دویا سه تک خوان حضور دارد اما تعداد گروه خوانان محدود نیست.

دربسیاری از مجالس قول خوانی، دیگران نیز با قوالان همصدا میشوند و گاه انچنان بهیجان درمیایند که رقص کنان و پای کوبان موجی از شور انها را دربر میگیرد، و ان حالت وصف ناشدنی شوروجذبه صوفیانه را خلق میکنند و شوریده و نعره زنان یا علی و یا هو گویان به حرکت درمی ایند. کامران میگفت. یک مسئله مهم دراینجا گفتنی است که قوالان شیعه و سنی هستند اما انچه مهم است که همه‌شان علاقه زائدالوصفی نسبت به حضرت علی دارند و بسیاری از اشعاری را که میخوانند درمدح مولاعلی است. قوالان برای قول خوانی ائین ویژه‌ای دارند قول خوانی از سه قسمت تشکیل میگردد.

این سه قسمت عبارتند از حمد، نعت و منقبت.

حمد، ستایش از خداست:

**«هرکه بینی یار هست اغیار نیست
غیراز جزوهم و جزپندار نیست»**

نعت درستایش پیامبر است:

**«یا رسول الله به احوال خراب مابیبن
روبخاک افتاده‌ام از شرم عصیان برزمین»**

منقبت، درستایش حضرت علی است:

**«علی امام منست و منم غلام علی
هزارجان گرامی فدای نام علی**

اشعاری که میخوانند بر گرفته از آثار عارفانه چند شاعر بزرگ فارسی است همچون عبدالرحمن جامی، مولانا جلال‌الدین محمد مولوی، حافظ، سعدی، حکیم سنائی و خاصه امیرخسرو دهلوی که از بنیانگذاران شیوه قوالی بوده است.

قوالی اصیل نوعی خوانندگی مذهبی است، اما قوالی نیز درپنجاه سال اخیر دستخوش تحولاتی شده که اصالت ان از میان رفته است، از جمله با پیدایش فیلمسازی درهندوستان قوالی که مورد توجه مردم هند بوده وسیله و عاملی برای سودجوئی فیلمسازان قرار گرفته است و اکنون بصورت نوعی خوانندگی سبک وبی ارزش تفننی در فیلمها و میهمانی ها و گاه برای سرگرمی،سالن هتل ها و کاباره ها اجرا میشود.

دراین نوع خوانندگی که به غلط آنرا قوالی مینامند اشعار عاشقانه و رمانتیک به شیوه قوالی خوانده میشود اجرا میگردد. درقوالی رایج امروزی دوگروه رویاروی بکدیگر می نشینند و به مسابقه میپردازند و خزعبلاتی بنام قوالی می سرایند درصورتیکه هندوها هنوز که هنوز است حرمت «کرتن» و «بجن» موسیقی مذهبی خویش را حفظ کرده‌اند و جز درمعابد و مراسم مذهبی آنها را نمیخوانند.

سازهای قوالی

سازها درقوالی اصیل نقش عمده‌ای ندارند سازاصلی قوالی «دهلک» نام دارد که با کف زدنها ریتم خوانندگی قوالی را ایجاد میکنند. اما درگروههای خواننده امروز هارمونیم و «طبله» را هم بکار گرفته‌اند که این نیز سابقه پنجاه ساله دارد و بیش از ان کف زدن و دهک قول خوانان را همراهی میکرد.

موسیقی قوالی در «راگا» یا «راگ» های هندی گرفته شده و راگا همچون دستگاهای موسیقی اصیل ایرانی است از میان راگاها چند «راگ» رابه امیرخسرو دهلوی نسبت میدهند و میگویند:

امیرخسرو برای القاء مذهب و مسلک خویش راگاهائی مناسب برای قوالی تصنیف کرد از انجمله است: «یمن» «شاهانه» «بهار».

تعداد قوالان را پنجهزار نفر تخمین می زنند که بیشترین آنها درشمال هندو درشهرهائی که مقبره های مشایخ صوفی درانجاست بسر میبرند و قوالان هرسال یکبار درروز اول ماه رجب تا ششم ماه درشهر «اجمیر» گردهم میایند. مقبره نظام الدین اولیاء و امیرخسرو دهلوی درشهر اجمیر است و مراسم سالانه قوالان دراین شهر «عرس» نام دارد که هرسال پرهیجان و پرشورتر برگزار میگردد و از سراسر هند و بنگلادش و پاکستان قوالان دراین مراسم حاضر میشوند و درانجا قوالی برپا میکنند.

ازمشهورترین آنها گروه قوالی «شانکار شامبو» است که تکخوان آن «شانگار» یک هندواست. قوالان و بویژه تک خوانان حداقل ده هزار بیت اشعار عارفانه و صوفیانه را از بردارند و ترکیب اشعار انها درهرمجلس تناسب با وضع حاضران دارد.

قوالی موروثی است و هیچ قوالی را نمی شناسید که پدرش و پدربزرگ و اجدادش قوال نباشند. قوالان فرزندان پسر خودرا از کودکی اموزش میدهند. آنها ضربها، ریتمها و کف زدن و قول خوانی را بفرزند خود میاموزند. درهمین گروه که به تهران آمده‌اند غلام فرید فرزند محمود نظامی تک خوان گروه است که اکنون گروه خوان است و بعد از پدر جای اورا درگروه خواهد گرفت محمود نظامی تاجند پشت خودرا می شمارد که همه از اساتید قوالی هند بوده‌اند و زندگی و معاششان از طریق قوالی تامین میشده است گرچه درحال حاضر کار قوالان اصیل رونق چندانی ندارد.

قتل در هلند (۱۱)

نوشته: ژرژ سیمنون

- دیروز ساعت سه اینجا بود... تعجب میکنم که امروز نیامده است. چند دقیقه پیش - پیشخدمتش تلفن کرد تا نگرانی خود را از غیبت او با من در میان بگذارد...

کوپروس کرخ شده بود. کفشهایش تقریبا به بخاری چسبیده بود... سیگاری را که دلال - دخانیات داده بود، روشن کرده بود و چشم‌هایش را تنگ کرده بود تا این زن عجیب و غریب را بهتر ببیند. زن در او هیچ هوسی بر نمی انگیخت. با وجود این زیبا بود.

ایا این موضوع قابل توجهی نبود؟ «نیل» با لباس با موهای آشفته، نیل با ان رفتار بی ظرافتش خون به گونه‌های او میاورد. هنوز هم به او فکر میکرد. اما یک مسئله وجود داشت.

ایا امشب هم جرئت میکرد او را در تختخواب خودش بخواباند؟ این کار انقدرها هم که تصور میکرد ساده نبود. چون میبایستی وانمود کند که انتظار زنش را میکشد. - میبایستی مضطرب باشد:

- جف به دفترچه تلفن نگاه کن. ببین خانم «کنستانس» در «لیواردن» تلفن دارد یا نه. خانم کنستانس همان عمه بیمار بود و میبایستی قاعدتا به او تلفن بزند.

کوپروس این خانم را دوبار بیشتر ندیده بود. زن چاق عوام مسلکی بود که الیس از معاشرت با او روی میگرداند، چون یک ماهی فروشی داشت.

در واقع یک ماهی فروش میبایستی تلفن داشته باشد... «جف» کتاب قطور را ورق میزد. کوپروس به سیگارش پک میزد و در حالیکه به بیگانه مو طلائی مینگریست، به زنش فکر میکرد. بین این دو یک رشته رابطه وجود داشت: شوتر.

چه اشتباه و خطائی باعث شده بود که شوتر در راه الیس دام بگسترد؟ این زن بنظرش جذاب و هیجان انگیز امده بود؟

و الیس. مخصوصا الیس چرا خودش را درگیر این ماجرا کرده بود؟ انسان وقتی به ماجرا فکر میکرد، دچار سرگشتگی میشد. الیس درست نقطه مقابل زنی بود که میتوانست چنین حماقت‌هائی بکند.

به یک اب نبات شبیه بود، بوی قند میداد. زیاد شیرینی میخورد و پوستش مثل نان کلوچه گلی رنگ بود. الیس میتوانست هشت روز تمام در کاتالگ‌ها غرق شود و سرانجام یک رومیزی کوچک بخرد.

همیشه مارک‌های معینی از شکلات‌ها را میخورد، چون روی جعبه‌شان تصویر درخشان و خوشرنگ همه گلهای عالم را چاپ میکردند و او انها را در یک البوم می چسباند.

«جف» میگفت:

- حتما یک ماهی فروشی است؟ سئوالم را میشنوید؟

- بلی.

جوان‌های کارمندی که مشتری هشیگی کافه نبودند، سرو صدای زیادی به راه انداخته بودند. «وان‌مالدرن» در حالیکه به زن بیگانه چشم دوخته بود، بوضع خنده‌اوری اه میکشید.

- مجرد بودن باید چیز جالبی باشد... من هرگز مجرد نبوده‌ام...

- جز قبل از ازدواج...

- ببخشید. من یک مادر داشتم، یک زن مقدس که پاک نگاهداشتن مرا تا لحظه ازدواج وظیفه خود میدانست.

- موفق هم شده بود؟

- هفتادو پنج درصد. -

- خانم کنستانس پای تلفن است.

یک لحظه بعد «کوپروس» میگفت:

- شما هستید عمه خانم؟ بهتر هستید؟ چه میگوئید؟ زن من پهلوی شما نیست؟

کمدی را تنها برای خودش بازی میکرد. چون کسی در اتاقک تلفن نبود. با اینهمه شکلک در میاورد تا تعجب و اضطراب ...ود را نشان دهد. وقتی بیرون امد، چشم‌هایش از تعجب گشاد شده ...د.

- دوستان... جف؟ یک لیوان مشروب بمن بده...

- ترا چه میشود؟

- دوستان... حادثه‌ای که برایم رخ داده...

صدایش را اهسته‌تر کرد.

- زن من میبایستی در «لیواردن» باشد... ولی انجا نیست.

جامش را لاجرعه سرکشید و چشم به ائینه دوخت.

لوس گفت:

بررسی مسائل ایران وجهان

واقعیات و مسائل دنیای سوم باید بهتر درک شود

روزنامه معتبر امریکائی هرالد تریبون در شماره ۱۵ و ۱۶ فوریه خود مقاله‌ای از دکتر منوچهر گنجی منتشر کرده است که ترجمه آن بنظر خوانندگان میرسد.

منوچهر گنجی در سال ۱۳۱۰ در تهران متولد شد. گنجی دارای دیپلم حقوق بین‌الملل از دانشگاه کمبریج، لیسانس و فوق‌لیسانس علوم سیاسی از دانشگاه کنتاکی و دکترای علوم سیاسی (حقوق بین‌الملل) از انستیتوی مطالعات عالی بین‌المللی دانشگاه ژنو است. دکتر گنجی مدتی دبیر کل مرکز مطالعات عالی بین‌الملل و دبیرکل کمیته ایرانی حقوق بشر بود. دکتر گنجی قبلا در اداره حقوق بشر سازمان ملل متحد مشغول کار بود و مدتی نیز ریاست دانشکده حقوق دانشگاه تهران رابعهده داشت. دکتر منوچهر گنجی که علاوه بر تالیفات در رشته حقوق بین‌الملل و سازمان‌های بین‌المللی مولف کتاب حمایت بین‌المللی حقوق بشر بزبان انگلیسی است در حال حاضر استاد دانشگاه تهران – مشاور نخست وزیر و عضو دفتر سیاسی و هیات اجرائی حزب رستاخیز ملت ایران است.

نوشته : دکتر منوچهر گنجی

از : هرالدتریبون

●

افزایش بی‌اندازه اخبار که خود ناشی از دگرگونی و انقلاب در مبادله اطلاعات است بررسی عمیق محتوی و نتایج گزارشهای خبری را بصورت یک ضرورت درآورده است. در آسیا، افریقا و امریکای لاتین اکثریت عظیم خوانندگان مجلات و روزنامه‌هائی ازقبیل تایم، نیوزویک، لندن اکونومیست، اکسپرس، هرالد تریبون، گاردین، ابزرور و لوموند از نخبگان هستند. ازاین‌رو کیفیت اخبار وتجزیه و تحلیل‌هائی که توسط وسائل بین‌المللی ارتباط جمعی گزارش میشود و همچنین مسئولیت نویسندگان از مطالبی بشمار میروند که باید بررسی‌شوند و در سطوح ملی و بین‌المللی مورد بحث قرار گیرند. کشورهای آسیا، افریقا و امریکای جنوبی باید این نکته رامطالعه کنند که چرا واقعیت های زندگی آنان بدرستی در جهان انعکاس نمی‌یابد. همچنین برای رسانه‌های گروهی بین‌المللی لازم است نسبت به مسئولیت خود در مورد گزارش دهی عینی و عمیق آگاهی پیدا کنند.

امور کشورهای رو بتوسعه بیشتر از آنرو به درستی منعکس نمی‌شود که روزنامه‌نگارانی که اغلب غربی هستند و شناسائی نزدیک با کشورهای جهان سوم ندارند مایلند معیارهاو تصاویرجوامع خود را بعنوان مقیاسی برای ارزیابی جوامع دیگر بکار برند. نتیجه این تمایل آنست که اخبار را پرهیجان‌میسازند تا به آن در جامعه خودجاذبه بیشتری بدهند. در چنین مواردی غالبا یک جنبه ازیک وضع یا یک منطقه جغرافیائی از یک کشور بعنوان نمایانگر وضع کلی آن کشور ارائه میشود.

پیش‌فرضها و ارزشهائی که بوسیله نویسندگان وسائل ارتباط جمعی بکار برده‌میشود مربوط به جوامعی است که در آنها همه با سوادند و دست‌کم به حقوق و تکالیف خود تاحدودی آگاهی‌دارند. در این جوامع، هرچند نمیتوان همه آنها را مرفه نامید نیازهای اساسی درمورد شرایط آسایش و رفاه ازقبیل تغذیه، بهداشت، آموزش، مسکن‌کم و بیش‌برآورده‌شده‌اند. بدینسان برای آنها مفاهیمی‌از نوع آزادی گفتار، آزادی اجتماعات، نظام‌های دو یا چند حزبی واقعیت‌هائی پر معنی هستند زیرااین‌واقعیت‌ها و فرهنگی که پشتوانه‌آنهاست با نیازهای سیاسی‌و اجتماعی‌– اقتصادی جوامع مذکور که طی قرنها با روش «آزمون و خطا» تحقق یافته است سازش دارند.

وضع متفاوت

از طرف دیگر اوضاع و احوال اکثر کشورهای‌افریقا، آسیاو آمریکای لاتین که تا دو سه دهه قبل دربند استعمارو بهره‌کشی ناشی ازآن‌بوده‌اند با جوامع غربی کاملا متفاوت است.

در این کشورها حتی امروزه پنجاه تا نود درصد مردم بیسوادند وبیماری سوء تغذیه، مسکن‌نامناسب،و دربرخی‌مناطق فقر مطلق نامبارک‌گسترش‌دارد در این شرایط، مفاهیمی مانند آزادی گفتارو اجتماعات معانی متفاوتی با تعبیری که در جوامع مرفه ازآنهامیشود پیدا میکنند.

درگذشته در شرایط فقدان زیربنای اقتصادی، اجتماعی و فرهنگی مناسب‌کوشش‌هائی که در جهت پیاده کردن الگو های غربی در کشورهای دیگر صورت گرفته است اکثرامنجر به تحکیم‌وتثبیت قدرت‌فئودالها گردیده است

تجزیه و تحلیل مطالب و **مسائل مربوط به کشورهای جهان سوم و چهارم که‌سریعا درحال تحول هستند بطور جزئی و انتزاعی یعنی خارج از چارچوب واقعیات‌اقتصادی – اجتماعی و فرهنگی آنها کار بسیار آسانی است.**

در عصر کنونی تحلیل عینی و عمیق اخباری که توسط وسائل بین‌المللی ارتباط‌جمعی پخش میشوند بسیار لازم‌است زیرا تفاهم بین‌المللی پایه‌ای برای ایجاد شرایط همکاری و وابستگی متقابل‌بین‌ملتهاست، پیشرفت‌های تکنولوژیک دهه های گذشته بمیزان زیاد از فاصله‌های جغرافیائی که‌ملتها و قاره‌ها را از یکدیگر جدا میکرد کاسته است یعنی‌جهان ما بسیار کوچکتر از گذشته شده است. اما برای آنکه کشورها و ملت‌ها الزامات وابستگی متقابل را احساس و درک کنند آگاهی و برآورد توام با حسن‌نیت آنها نسبت به شرایط و مسائل یکدیگر ضرورت پیدا کرده است.

وسایل ارتباط جمعی‌و بویژه وسائل بین‌المللی ارتباط‌جمعی سهم بزرگتری‌دراین زمینه‌بعهده دارند.

مهمترین مسئولیت‌نویسندگان و روزنامه‌نگاران آنست که همه جهات و جنبه‌های وقایع و موضوع‌ها را گزارش‌دهند. البته این امر مستلزم شناخت عمیق از کشور مورد نظر است. این یک واقعیت مسلم است که اخبار به‌ندرت‌بصورت خام گزارش میشوند یعنی غالبا اطلاعات مورد تفسیر وتحلیل قرار گرفته و سپس بشکل خبر ارائه میگردند.

در امر تحلیل و تفسیر باید درنظر داشت که باوجود شباهت‌هائی که میان‌کشورهای جهان سوم و چهارم وجود دارد هریک از این کشورها دارای ویژگی‌های مخصوص خود هستند بنابراین هیچیک الگوی خارجی نمیتواند‌راه‌حل مسائل‌ویژه‌اقتصادی،اجتماعی، فرهنگی، سیاسی این‌کشورها باشد. در واقع بهترین الگو آنست که با اوضاع‌و احوال و نیازهای هر کشورمتناسب‌و سازگار باشد.

نمونه ایران

در توضیح مطالب بالامیتوان بعنوان نمونه از تجربه‌توسعه و رشد ایران امروز استفاده کرد.

در ایران امروز هر روز به یک نگاه میتوان انقلابی را که در سطوح مختلف و بدرجات مختلف در انتظارات رو به افزایش مردم بوجود آمده است مشاهده نمود با کاوشی در این واقعیت باید پذیرفت‌که خواستهای روزافزون جامعه ایرانی ناشی از اقدامات‌بنیادی و اصلاح طلبانه‌ای است که طی دوازده سال اخیرصورت گرفته است.

اصلاحات ارضی با این‌درک روشن‌بینانه عملی شدکه بدون آن نابرابری‌هادربخش‌روستائی وبین بخش روستائی و شهری همچنان افزایش می یافت. اصلاحات ارضی بدانجهت عملی گردید که آشکارا دانسته شدبرای برکنار ساختن فئودالها وملاکان بزرگ از مواضع قدرتهای‌اقتصادی و سیاسی یا آنچه را که ایرانیان «حکومت هزار فامیل» میخواندند راه دیگری وجود ندارد. اصلاحات ارضی با این اعتقاد انجام‌پذیرفت که تنها وسیله برای دگرگونیهای تساوی‌جویانه اقتصادی، اجتماعی و سیاسی برای بیش از هفتاد و پنج درصدجمعیت ایران آنزمان بود. سپاه‌دانش که‌بیش ازیکصدو ده‌هزار سپاهی را بعنوان آموزگار به روستاها فرستادگام دیگری در زمینه اصلاحات دوازده سال‌اخیر بود واین سپاهیان غالبا نخستین آموزگارانی بودند که‌به‌دورافتاده‌ترین روستاهای‌کشورقدم‌میگذاشتند. مجموع این اقدامات‌پویائی امروز را درجامعه ایرانی تحقق بخشید.

آزادی زنان، اختصاص بیست درصد سود خالص موسسات بازرگانی و صنعتی بکارگران و اخیرا الزام این موسسات بفروش چهل و نه درصد سهام خودبمردم (خصوصا بکارگران وکشاورزان) همزمان با اعطاء وام کم‌بهره از طرف دولت بکارگران وکشاورزان برای خرید سهام نمونه هائی از اصلاحات بنیادی مذکور است. اجرای این اصلاحات بدون پایه های مستحکم مردمی که‌پایه‌قدرت اجتماعی لازم برای تحولات را بوجود آورد امکان پذیر نمیبود. همچنین تغییرات یادشده بدون مشارکت وسیع و توام باگذشت گروهی از افراد با مراتب مختلف تخصص وبدون تعهد آنها مبنی بر ایجاد یک جامعه پویا وپیشرومیسر نبود. از همه مهمتر این اصلاحات بدون یک رهبری روشن بینانه، نیرومند ومصمم انجام نمیگرفت.

تحقق این اصلاحات در یک مدت نسبتا کوتاه همانطور که از آغاز پیش‌بینی میشد خواستها وانتظارات همه قشرهای جامعه را در ایران بسرعت افزایش دادیعنی از ابتدا روشن بود که دولت از این‌پس ببالا رفتن مداوم سطح انتظارات مردم مواجه است.

شرح رهبری، نخبگان،مشارکت مردم، انضباط اجتماعی، مسائل ودستاورد های متوسط باخروج از دورباطل عقب ماندگی، بدون توجه به ابعاد یادشده ارائه یک تصویر جزئی ازیک واقعیت پویا وپاکلی است.

پدیده پیچیده

واقعیت اجتماعی بعنوان یک دستاورد و بعنوان یک فرآیند پدیده‌ای بسیار پیچیده است هر تحلیل از این واقعیت ضرورتا جنبه هائی از آنرا بطور تجریدی وبا این پیش‌فرض ضمنی که جنبه های مذکور نمایانگر کل واقعیت هستند مطرح میسازد. دقیقا در همین انتخاب است که سرنوشت عینیت وعلمیت یک تحلیل تعیین میگردد. مثلاهارلم وآپالاچیا (دومنطقه فقیرنشین در کشور آمریکا) اجزائی ازواقعیت امریکا هستند اما تجسم جامعه امریکائی فقط برمبنای آنها گمراه کننده است.

کسی که درباره این موضوعها گزارش میدهد ممکن است مطالب خود را بگونه‌ای ارائه دهد که خوانندگان خارج امریکا منبع اطلاعاتی دیگری در اختیار ندارند واقعیتهای مربوط به یک خبراز جامعه امریکا را بهمه جامعه‌تعمیم دهند یعنی یک تصویر نادرست و یک داوری نامناسب نسبت به جامعه امریکا پیدا کنند. تردید نیست که این روش کمکی‌به تفاهم بین‌المللی نمیکند.

تصویر هر خبر از جوامع‌رو به رشد باید قاعدتا یک تصویر تکاملی باشد زیرا جهان درحال توسعه دنیای پویائی است که درآن واقعیت های متضاد (واقعیتهای گذشته وحال، فقر و فراوانی، حال و آینده) در پیکار همیشگی هستند ودرحالیکه‌مسائل وجود دارد راه حلها نیز بکاربرده میشود.

یک تصویر پویا درعین حال باید تاریخی هم باشد زیرا مسائل امروز محصول دیروز هستند. توصیف غیر تاریخی از هرجامعه ازآنجا که نیروهای سیاسی در ستیز، بافت اجتماعی، ارزشها، هنجارها وفرهنگ سیاسی را در متن تاریخی آنها مورد توجه قرار نمیدهد متضمن این خطراست که جزئی ومغرضانه باشد.

کیفیت تجزیه و تحلیل به تعبیری که در اینجا خواسته شد هم دشوار وهم گران است اما تجسم ناقص ودرنتیجه گمراهکننده از جوامع، خود برخلاف تفاهم متقابل است و به ایجاد شرایط لازم برای عقیده یافتن به یکجهان وابسته بهم لطمه میزند.

(اطلاعیه)
شرکت تعاونی تهیه و پخش گوشت گاو و گوساله و گاومیش تهران

پیرو آگهی‌های منتشره در روزنامه اطلاعات باطلاع آن‌عده از آقایان صاحبان سهام شرکت که نسبت بتکمیل پرونده خود ازنظر اجرای طرح مصوبه مجمع عمومی صاحبان سهام مبنی برانتخاب وتحویل (هفتاد ویا یکصد کیلو) گوشت روزانه بهریک از مغازه‌های قصابی گاوی ننموده میرساند که‌لغایت‌روزپنجشنبه‌مورخ ۱۳۵۴/۱۱/۳۰ فرصت دارند بامراجعه بدفتر شرکت واقع در (دروازه شمیران– اول خیابان هدایت) نسبت به‌تکمیل پرونده خود اقدام فرمایند بدیهی است چنانچه سهامداری ظرف‌مهلت مقرر فوق اقدام به‌تکمیل پرونده خود ننماید با اختیارات حاصله از تصمیم مورخ ۵۴/۱۱/۸ هیئت محترم مدیره نسبت به‌قطع سهمیه او اقدام خواهد شد.

مدیرعامل شرکت تعاونی تهیه وپخش گوشت گاو وگوساله و گاومیش تهران
پرویز ایمانی

آگهی مناقصه

بانک مرکزی ایران درنظر دارد یکدستگاه آسانسور برای حمل بار با نصب‌ازطریق‌مناقصه خریداری نماید.

موسسات می توانند برای بازدید محل و گرفتن برگ شرایط مناقصه و دادن پیشنهاد از تاریخ نشر این آگهی ظرف مدت ده روز بدفتر اداره خدمات بانک مرکزی‌ایران –خیابان‌فردوسی مراجعه نمایند.

بانک مرکزی ایران

برنامه آینده سینما

رادیوسیتی

جواز مرگ

رنگی

فردویلیامسون
رودی مک داول
استوارت ویتمن
و... الیوت گولد

ازفردا صبح
فقط درسینماهای
رویال–متروپل

از فرداصبح
درسینماهای
سهیلا – پلازا – مراد–ری

ازفرداشب ★ فقط بمدت سه هفته ★ ازفرداشب

ساتی نیک SatyNik
زیباترین نایت کلاب خاورمیانه

فریدون فرخزاد
آقای شوی ایران
پس از موفقیت های جهانی
و کسب شهرت بین‌المللی
مجددا با شوی بزرگ
خود در تهران

گلوریا روحانی ○ ژاله فرخ زادی ○ فرزین ○ احمد
رقص عربی سالومه بگروه جاز اف اف و چندین برنامه متنوع دیگر
در شوی بزرگ فریدون فرخزاد
خیابان امیر اتابک ○ چهارراه دیبا از میدان ۲۵ شهریور از فرخ جنوبی از روزولت شمالی تلفن ۸۲۹۸۲۰

از حساب پس انداز مسکن تا سند مالکیت

برای بدست آوردن سند مالکیت خانه ویا آپارتمانی که آرزویش را دارید
پس انداز مسکن بانک رهنی ایران مطمئن‌ترین راه است

در بانک رهنی ایران پس انداز کنید

وباتوجه بشرایط زندگی خود یکی از شش برنامه جدید ومترقی پس انداز مسکن بانک رهنی ایران را انتخاب نمائید وبرای تهیه مسکن دلخواه خود تا ۷٬۵۰۰۰۰۰ ریال وام بگیرید و با کمترین بهره وباز پرداخت طولانی ۲۰ سال باسانی صاحب خانه شوید.

بانک رهنی ایران

بانک رهنی ایران، بانک مسکن شما

توسعه واحدات کارخانه‌های سیمان

تفسیر اقتصادی

تجزیه و تحلیل لایحه بودجه

بودجه‌سال آینده حداقل ۲۰ میلیارد تومان کسری دارد

نوشته دکتر منوچهر کیانی استاد اقتصاد دانشگاه تهران

بودجه هردولتی ازدوقسمت، درآمدهاو مخارج تشکیل میشود. جمع درآمد ها درمیزان مخارج تاثیر مستقیم داردومخارج ضروری دولت‌ها سبب‌میشودکه مرتبا درآمدهای بخش‌عمومی افزایش یابند. تاریخ‌مالیه عمومی نشان میدهدکه ارقام بودجه‌ی تمام‌کشورها درحال تزاید میباشد،چون دولتها هرروز وظایف جدیدتری رابعهده‌میگیرند وبا افزایش درآمد ملی میباید بودجه‌کشور زیادتر شود. این ازدیاد حجم بودجه‌امری است‌طبیعی وناشی ازماهیت اقتصاد. پس افزایش ارقام بودجه بالنفسه افتخارآمیز نیست، آنچه میتواند غرورانگیزو قابل تقدیر باشد نحوه‌تامین مالی مخارج، یعنی ترکیب درآمدهاو کارکردبودجه درپرتوی وصول به هدفهای اقتصادی بارعایت عدالت اجتماعی است.

طبق اصول‌کلی لایحه بودجه، میباید دلایحه بودجه فقط‌درآمد هاو مخارج دولت آورده شود، نه پیلان شرکت‌های دولتی ،چون در اینصورت ارقام بودجه‌بیش‌از واقع‌بوده‌وخطر فریبندگی‌ارقام بخصوص برای آنهائی‌که به‌بودجه نویسی وتنظیم بودجه‌آگاهی ندارند، زیاد خواهدبود. اصولا هردولتی میباید مطابق نص صریح قانون اساسی کشورش هرنوع درآمدو مخارجی راآنهم به‌تفکیک «اصل کامدیت بودجه» به‌تصویب مجلس‌نمایندگان برساندو راجع به شرکت‌های متعلق به‌خود گزارش سودوزیان دهد، ولی آوردن بیلان شرکت ها در خودبودجه‌و جمع‌کردن ارقام آن‌با ارقام درآمد هاو مخارج ازنظر بودجه نویسی نادرست است، بخصوص این‌که سود این شرکت‌ها جداگانه دردرآمد های «درآمد های حاصل ازانحصارات ومالکیت دولت» ومالیات‌این شرکتها تحت عنوان«مالیات براشخاص حقوقی دولتی» آورده میشود.

حال‌اگرارقام بیلان‌شرکتهای دولتی که‌حدود یکصدمیلیون تومان میشود ازکل‌بودجه سال آینده کسرشود، رقم‌بودجه به‌حدود دویست میلیارد تومان تقلیل می‌یابدکه‌بین درآمدها –باوجوددرنظر گرفتن۸میلیون‌تومان‌استقراض‌ازخارج‌و مخارج‌دولت‌تفاضل‌وجود دارد. طبق‌برآورد سازمان برنامه وبودجه، کل‌درآمد های دولت در سال آینده بدون درآمد های اختصاصی وزارتخانه‌هاوسازمان های مختلف حدود ۱۸٦٫۷ میلیارد تومان‌و با منظورکردن این درآمدها «٤٫٤ میلیارد تومان» بالغ‌بر ۱۹۱٫۱ میلیارد تومان خواهدبود.

مخارج دولت‌درسال آینده‌ـچه‌عادی‌وچه‌عمرانی‌حدود ۱۹۲٫۷ میلیارد تومان میباشدکه‌ازآن مبلغی حدود ۵٫۱ میلیارد تومان به بازپرداخت وامهای خارجی «بیش‌از دومیلیارد»و وامهای داخلی‌تخصیص یافته است. اگردولت درسال آینده مطابق‌پیش‌بینی سازمان برنامه و بودجه –مبلغ ۱۸٫۵ میلیارد تومان درخارج‌ازکشور سرمایه‌گذاری نماید و یابه دولتهای خارجی‌و موسسات بین‌المللی وام دهد،آنوقت کل‌مخارج‌دولت‌درسال آینده بالغ‌بر ۲۰۳٫۲ میلیارد تومان خواهد شد، درحالیکه کل‌درآمد دولت‌بیش‌از ۱۹۱٫۱ میلیارد تومان نمیباشد. بدین ترتیب‌تفاضل بین درآمد هاو مخارج دولت‌درسال آینده‌حدود ۱۲٫۱ میلیارد تومان است‌که اگر مبلغ۸ میلیارد تومان‌وام‌پیش‌بینی شده ازخارج رابدان اضافه‌کنیم، کسر بودجه دولت درسال آینده بیش‌از ۲۰ میلیارد تومان میشود.

جالب این‌که برخلاف اصول دفترداری دوبل که مطابق‌آن‌بودجه تنظیم میشودو در نتیجه ارقام نهائی درآمد ها ومخارج «بیلان» مبیابد بایکدیگر مساوی‌باشد ،در لایحه‌بودجه‌که تقدیم مجلس شورا بعلی گردیده است، جمع‌بندی ارقام درآمد ها ومخارج‌در هیچیک ازمراحل مساوی نیست ودر جمع‌نهائی بیش‌از ۱٤ میلیاردتومان اختلاف وجود دارد، درحالیکه‌تاکنون –هرقدر هم کسربودجه زیادبوده –ارقام‌نهائی بودجه مساوی بوده‌اند. این‌تساوی‌ارقام حتی درلایحه بودجه درمورد بودجه‌های سالهای ۱۳۵۳و ۱۳۵٤ وجود دارد.

معلوم نیست‌که دولت‌این‌تفاوت بین‌درآمد هاو مخارج را–چه‌به حسابی ۱۲٫۱ میلیارد تومان وچه‌دقیقا ۱٤٫۵ میلیاردتومان –چگونه تامین خواهدکرد ، زیرامطابق پیش‌بینی لایحه‌بودجه قرار نیست‌دولت از بانك مرکزی‌استقراض نماید.

بدین ترتیب بودجه‌سال آینده نه متعادل است، چون‌کسری داردونه‌کامل، چون تفاضل بین‌ارقام درآمد هاو مخارج‌وجود داردو مشخص‌نیست ازچه‌محلی این کسری‌تامین خواهدشد.

کارخانه‌های سیمان ری و لوشان توسعه داده میشد و ظرفیت تولید این کارخانجات افزایش خواهد یافت.

برای توسعه و افزایش‌ظرفیت تولید سیمان‌کارخانجات‌سیمان‌ری ولوشان در بودجه سال ۱۳۵۵ کل کشور اعتباری در حدودیک میلیاردو۹۰۰ میلیون ریال اختصاص یافته است. از این اعتبار یک میلیاردو یکصدمیلیون ریال برای افزایش ظرفیت تولید سیمان کارخانه سیمان‌ری و ۸۰۰ میلیون ریال اعتبار نیز بمنظور بالا بردن سطح تولید کارخانه سیمان لوشان تخصیص داده‌شده است. در سال آینده کارخانه سیمان ری حدود ۱٦۸ هزار تن سیمان تولید و بمبازار عرضه میکند. این کارخانه همچنین برق مازاد مصرف را نیز بفروش میرساند ومبالغی هم از فروش برق درآمد خواهد داشت.

در کارخانه سیمان ری بموازات بهره‌برداری از ظرفیت موجود وعرضه سیمان اجرای طرح توسعه کارخانه مذکور ادامه مییابد. ماشین آلات توسعه کارخانه سیمان ری خریداری‌شده و نصب آن جریان دارد. نصب ماشین آلات این کارخانه‌احتمالا در سال آینده پایان خواهد یافت واز اواخر سال ۱۳۵۵ کارخانه سیمان ری با ظرفیت تولید بیشتر مورد بهره‌برداری قرار خواهد گرفت.

یکی دیگر از طرحهای توسعه کارخانجات سیمان نصب‌تجهیزات وماشین‌آلات جدید در کارخانه سیمان لوشان است. تولیدسیمان این کارخانه در سال آینده‌محدود ۱۵۵ هزار تن برآورد میشوداز محل اعتبار ۸۰۰ میلیون ریالی بودجه سال ۱۳۵۵ نصب‌ماشین آلات این کارخانه در سال‌آینده شروع میشود.

همچنین طرحی در زمینه تامین مواد اولیه کارخانه سیمان‌لوشان بمورد اجرا در میاید و مواد اولیه مورد نیاز تولید سیمان‌این کارخانه باتوجه به توسعه آن تامین خواهد شد . توسعه و افزایش ظرفیت تولید کارخانجات سیمان ری ولوشان قسمتی از طرح افزایش سطح تولید سیمان در کشور خواهد بود .

در سال آینده علاوه‌بر افزودن تولید کارخانجات فوق اعتباراتی نیز برای ایجاد کارخانه سیمان دههزار تنی آریا در اصفهان‌پیش بینی شده است . کارخانه مذکور در مرحله بهره‌برداری روزانه حدود دههزار تن سیمان تولید میکند و یکی از بزرگترین کارخانجات‌سیمان کشورمحسوب خواهد شد . نصب ماشین آلات این کارخانه از سال پیش شروع شده و در سال آینده نیزادامه خواهد داشت.

بورس

۳٦۹ میلیون‌ریال معاملات یك روزه بورس

در تالار بورس تهران‌روبهم ۳٦۹۲۳۸۷٦۷ ریال معامله شد که ۳٦۲۱۷۰۳۳۷ ریال آن مربوط به معامله روی اوراق قرضه دولتی‌و ۷۰٦۸٤۳۰ ریال بقیه مربوط به معاملات روی سهام بود.

معاملات روی‌سهام بشرح زیر صورت گرفت.

۱۲۱۰ سهم بانک توسعه صنعتی هر سهم ۱۸۰۱ ریال.

۹۰۷ سهم‌نساجی مازندران هر سهم ۱٤٦۰ ریال.

۱۰ سهم بانک شهریار هر سهم ۱۱۵۰۰ ریال .

۵۰۰ سهم بانک توسعه و سرمایه‌گذاری ایران هر سهم ۱۵۰۰ ریال.

۱۰۰۰ سهم ارج هر سهم ۲۷۰۰ ریال.

سئوال ازدولت

در جلسه دیروز سناء سناتور قاسم لاجوردی‌سئوال زیر را تقدیم رئیس سنا کرد :

اجازه پرداخت خسارت صادر کنندگان ناشی‌ازکاهش ارزش دلار امریکایی در برابر ریال که در بهمن ماه ۱۳۵۱ توسط بانک مرکزی ایران اعلام گردید براساس تبصره ۱۹ قانون بودجه سال ۱۳۵۳ کل کشور بدولت داده شد. چون این اعتبار در سال مزبور بمصارف دیگری رسید مجدداضمن تبصره ۲۱ قانون متمم بودجه سال ۱۳۵۳ و بودجه سال ۱۳۵٤ اعتبار آن در ردیف ۵۱۱۰۲۰۰۰ تصویب و بوزارت بازرگانی اجازه پرداخت داده شد.

چون سه سال مراجعه صادر کنندگان بدستگاههای‌مختلف برای دریافت این خسارت به نتیجه نرسیده خواهشمند است مقرر فرمایند دولت ضمن توضیح علت عدم پرداخت زیان مذکور، تاریخ پرداخت را اعلام نماید.

توسعه بازرگانی ایران و اتریش

سناتور طاهر ضیائی رئیس اطاق بازرگانی و صنایع ومعادن ایران روز گذشته از سفر اتریش بتهران بازگشت.

رئیس اتاق بازرگانی ایران بدعوت رئیس اتاق‌اقتصادی اتریش برای انجام مذاکرات بازرگانی به مدت یک هفته‌بوین سفر کرده بود.

وی در این سفر با رئیس جمهوری اتریش ووزیر بازرگانی و صنایع آن کشور وچند تن از شخصیتهای اقتصادی اتریش ملاقات و مذاکره کرد. در مذاکرات فیمابین توسعه روابط بازرگانی و همکاریهای اقتصادی و بخش خصوصی ایران و اتریش مورد بررسی قرار گرفته است.

اقتصاد جهان

تصمیم جدید بانك مسکو نارونی

بانک مسکونارونی، که وامی برابر ٤۰ میلیون دلار به یک شرکت هونگکونگی داده بود که از ورشکستگی نجات یابد حاضرنشده است که تعهدهای خودرا در آسیا افزایش دهد .

معاون مدیر عامل این بانک گفت که بانک ما دیگر نمی‌خواهد مشتری‌هایی چون شرکت هونگکونگی داشته باشد که باعث زیان مالی‌اش بشوند.

کسر بودجه اسرائیل

کابینه اسرائیل بودجه سال مالی آینده این کشوررا که درآمدآن نزدیک به‌یک‌میلیارد پاوند اسرائیل (٦۷ میلیون استرلینگ) است افزایش داد .

وزیر دارائی اسرائیل گفت که بودجه جدید ۸۵٫۲ میلیارد پاوندی اسرائیل (۵٦۸۰ میلیون استرلینگ) باوجود افزایش درآمد هنوز هم ۲۷۰۰ میلیون پاوند (۱۸۰ میلیون استرلینگ) کمبود دارد درآمد افزوده شده مربوط است به ۵درصد افزایش مالیات بر واردات و ۱۵درصد افزایش مالیات برانواع بلیت‌های نمایشی و مسافرتی .

کمبود میزان افزایش تولیدات‌صنعتی بریتانیا

فدراسیون صنایع بریتانیا اعلام کرد که درمورد افزایش سریع تولیدات صنعتی این کشور هیچ دورنمای روشنی را درپیش‌رو نمی‌بیند فقط احتمال آن هست که میزان افزایش تولید کمتر از دودرصد باشد و در سال ۱۹۷۷ حداکثر به ۲٫۵ درصد برسد . بموجب پیش‌بینی همین فدراسیون‌مقدار بیکاران همچنان افزوده خواهد شد. درپایان ۱۹۷٦ به ۱٫۵ میلیون تن خواهد رسید.

یك میلیارد دلار وام درخواستی ایتالیا از بازار مشترك

امیلیوکولومبو وزیر خزانه‌داری ایتالیا بمنظور مذاکره درباره دریافت وام ۵ساله‌ای به مبلغ یک میلیارد دلار از بازار مشترک اروپا به بروکسل میرود . او همچنین قصد دارد که ۵۳۰ میلیون دلار هم از صندوق بین‌المللی پول وام بگیرد و وام ۱٫۵ میلیارد دلاری فعلی ایتالیا از آلمان را تمدید میکند.

آلدوموروی نخست‌وزیر اقلیت ٤ ساله دمکرات مسیحی ایتالیا قول داده است که در ازای دریافت این وام‌ها اقتصاد بیمار ایتالیارا شفا دهد ، تعداد بیکاران را از ۷ درصد به دودرصد برساند و نرخ تورم راکه‌اینک ۱۷ درصد است بکمترین حد ممکن کاهش دهد.

بیکاری‌ونرخ تورم درآمریکا

بنابرپیش‌بینی معاون وزارت خزانه‌داری امریکا تعداد بیکاران امریکا در امریکا امسال ممکن است به ۷ درصد تقلیل یابد. او گفت: «اگر برداشت بهاره خوب باشد» نرخ تورم ممکن است تا ۵درصد هم تنزل پیدا کند اما دولت پیش‌بینی وضعی را کرده است که‌نرخ تورم تا ۱٦درصد هم برسد.

شرکت کشتیرانی ایران اکسپرس لاینز

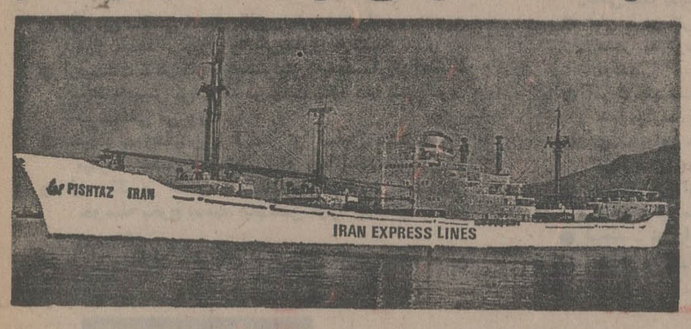

سرویس مستقیم نیویورك – خرمشهر ۲۲ روزه

برنامه حرکت و ورود تقریبی کشتی‌های خودرا از بنادر شرقی آمریکا به بنادر خلیج فارس‌وبالعکس اعلام‌میدارد

ازبنادرشرقی آمریکا به‌بنادر خلیج فارس		کشتی‌ایل‌کن دالیو سفر۷	کشتی‌جوهانایو سفر ۱	کشتی‌ایل‌کن پولی سفر۷	کشتی‌آ.وسل سفر ۱
چارلستون	حرکت	حرکت‌نمود	–	–	–
نیو اورلئان	«	حرکت‌نمود	۲٤ فوریه	۸ مارس	۲۲ مارس
هوستون	«	حرکت‌نمود	۲۸ فوریه	۱۱ مارس	۲۵ مارس
فیلادلفیا	«	–	۸ مارس	–	۲ آوریل
بالتیمور	«	۱۹ فوریه	۷ مارس	۱۸ مارس	۳۱ مارس
نیویورک	«	۲۵ فوریه	۱۱ مارس	۲۲ مارس	٦ آوریل
خرمشهر	ورود	۱۸ مارس	۲ آوریل	۱۳ آوریل	۲۸ آوریل
بندرشاهپور	«	۲۳ مارس	۷ آوریل	۱۸ آوریل	۲ مه
کویت	«	–	–	–	–

از خرمشهر به بنادر شرقی امریکا		کشتی پ.پ. اوسمینا سفر۲	کشتی پ.پ. کوئزون سفر٤	کشتی‌ایل‌کن دالیوسفر۹	کشتی‌ایل‌کن سفر ۸
خرمشهر	حرکت	۲۹ فوریه	۲۹ مارس	۲۹ آوریل	۲۹ مه
کراچی	ورود	۵ مارس	۵ آوریل	۵ مه	۵ ژوئن
مالاگاسی	«	۱٦ مارس	۱٦ آوریل	۱٦ مه	۱٦ ژوئن
نیویورک	«	٦ آوریل	٦ مه	٦ ژوئن	٦ جولای

★ کشتی‌های مزبور دارای سردخانه بوده‌و در ضمن تخلیه بار صادراتی از خرمشهر و بندرشاهپور به مقصد کراچی و سایر بنادرشرقی امریکا قبول مینمایند .

برنامه حرکت برای کشتی‌های سریع‌السیر (رو–رو)

از بندر فیلادلفیا به خرمشهر	کشتی ایرانین‌پروگرس سفر ۷	کشتی ایرانین‌پروسپرینی سفر ۷	کشتی ایرانین‌پروگرس سفر ۹
فیلادلفیا	۲۸ فوریه	۱۰ مارس	۲۰ آوریل
خرمشهر	۲۰ مارس	۲ آوریل	۱۲ مه

لطفا برای کسب اطلاعات بیشتر به نماینده‌این شرکت در ایران مراجعه فرمایند .

شرکت سی. من. پاک
بامسئولیت محدود
خیابان نریا ـ ۱۳۰
صندوق پستی ۱۲۲٤
تهران ـ ایران
تلفن ۸۲۵۰۷٦–۷۹
۸۳۳۹۸۱

شرکت سی. من. پاک
بامسئولیت محدود
خیابان اسکله
سرای سرو
بندرعباس ـ ایران
تلفن ٤٦۱۰ ـ ٤٦۲۰
۲۰۵٤

شرکت سی. من. پاک
بامسئولیت محدود
خیابان فردوسی
صندوق پستی ۱۰۵
خرمشهر ـ ایران
تلفن ۳٤٤۱ ـ ۳۹۹۱
۲۹٤۱

شرکت ملی نفت ایران

انتخاب دیپلمه کارآموز جهت تامین کادر تکنیسین مورد احتیاج پالایشگاه اصفهان

شرکت ملی نفت ایران عده‌ای دیپلمه‌مرد متولداستان‌اصفهان بوده‌ودرشهر اصفهان سکونت داشته باشند برای خدمت در پالایشگاه اصفهان با شرایط زیر بعنوان کار آموز استخدام مینماید.

۱ـ دارا بودن دیپلم کامل متوسطه رشته‌ریاضی یاطبیعی
۲ـ حداکثر سن ۲٦ سال (متولدین ۱۳۲۸ببعد)
۳ـ دارا بودن برگ خاتمه خدمت ویابرگ‌معافیت دائم از خدمت وظیفه عمومی
٤ـ شاغل نبودن در سازمان های دولتی و یا وابسته بدولت وعدم اشتغال به تحصیل
۵ـ داشتن حداقل معدل کل چهارده (۱٤) در سال ششم متوسطه
٦ـ تایید تندرستی داوطلب بوسیله بهداری‌و بهداشت شرکت ملی نفت ایران

افرادی که باتوجه به امتیازات مکتسبه در مصاحبه‌ای که با آنان انجام خواهد شد انتخاب گردند برای مدت دوسال در پالایشگاه های آبادان . تهران . شیراز و کرمانشاه‌تحت آموزش‌قرارخواهند گرفت و درصورتی که‌دوره مزبوررابنحورضایتبخشی بپایان رسانند طبق مقررات شرکت درسمت‌تکنیسین در پالایشگاه اصفهان به کارگمارده خواهند شد . علاقمندان واجد شرایط می توانند برای ثبت‌نام بادر دست داشتن مدارك زیر :

ـشناسنامه عکس‌دار
ـ اصل گواهی نامه ششم متوسطه
ـ یك قطعه عکس (٤ × ۳)
ـ اصل برگ خاتمه خدمت ویابرگ معافی دائم وظیفه عمومی

به نشانی : اصفهان ـ خیابان چهارباغ بالا ـ خیابان‌میر ـ باشگاه کارگران صنعت نفت مراجعه نمایند .

ثبت‌نام از تاریخ شنبه ۲٫۱۲ر۱۳۵٤ تا پایان روز چهارشنبه ٦٫۱۲ر۱۳۵٤ از ساعت ۸ صبح تا چهار بعدازظهر در محل فوق‌الذکر انجام خواهدشد.

توضیح این که بادرنظر گرفتن میزان احتیاجات‌از عده‌ای از داوطلبان واجد شرایط بارعایت امتیازات تحصیلی جهت مصاحبه دعوت بعمل خواهد آمد . م الف ۲٤۱۰۸

دنیای ورزش روزهای شنبه منتشر میشود

شرکت ملی نفت ایران

آگهی

شرکت ملی نفت‌ایران‌جهت انجام‌عملیات خود باراضی مسیر لوله نفت واقع در محدوده شهر حرم‌دره حوزه ثبتی شهرستان ابهر بطول ۲۸۵٤ متر وعرض ۲۰ متر بمساحت ۵۷۰۸۰ متر مربع از پلاك های ۳۸ و ۳۸–۷۵۹ و٤۰ اصلی ابهر احتیاج دارد که بمالکین‌آن آقایان ایوب و نصرت‌اله وداودغضنفری وقربانعلی کرمی وعسگر بابائی مجهول‌حکمت حبیبی و غلامحسین عزیزی و لطف‌اله یعقوبی و عباسعلی عبدلی وحاج قنبر غضنفری و صفدر غضنفری‌عطاءاله وذبیح‌اله عزیزی و عطاء عطائی و بانو سلطنت عزیزی و حاج مصطفی عزیزی‌و تقی کلانتری و محمود جلفائی و رمضان عزیزی مجهول و نصرت‌اله غضنفری و سید مجید شرفی و اصغرعزیزی‌مجهول‌ولی‌صادقی‌وسیف‌اله‌عطائی واحمدجمادی وعباسعلی علایی و قاسم عزیزی وآقایان میرزاآقا وشرکاء حیدر کریمی، قهرمان کرمی، اصغر شاکری ، حسن‌مقدم، کریم یعقوبی ،قربانعلی خلجی ، اسماعیل کلانتری وشرکا ، شعبان کرمی ،عوض موسوی ، غلامعباس قاسمی ، عباسعلی کلانتری ، رحمتعلی کرمی،احمدجعفری، غضنفر باباخانی ، حسین فرزند مظفر علی ، علی حسین‌رشید بیگی، حاج‌احمد کلانتری ، ابراهیم کلانتری ، عشقعلی فرزند لقمان ، رضا کلانتری ، حاجی موسی کلانتری ،حاج‌احمد علی کلانتری، محمود جلفائی ،مجبعلی کلانتری،موسی کلانتری ، یعقوب شیخی،محمود کلانتری فرزند داداش دسترسی نمی باشد مراتب بدینوسیله آگهی میشودتامالکین با در دست داشتن سند مالکیت خودظرف مدت یك هفته بامورحقوقی‌شرکت ملی نفت ایران واقع در تهران خیابان فیشرآباد مراجعه نمایند در غیر این صورت نسبت به تحصیل زمین از طریق هیئت سه‌نفری‌اقدام خواهدشد.

شرکت ملی نفت ایران

م الف ۲۳۸٦۰ ۲

آگهی انتشار تمبر یادگاری

وزارت پست و تلگراف و تلفن باطلاع عموم میرساند بمناسبت سومین دوره مسابقات بین‌المللی فوتبال‌جوانان یك‌سری تمبر یادگاری دریك قطعه به ارزش ۲ریال که‌درشرکت‌سهامی چاپخانه دولتی ایران بچاپ رسیده است و در پنجم اسفند ماه ۱۳۵٤ بانتشار گذارده خواهد شد .

۱ـ علاقمندان بجمع‌آوری تمبر یادگاری می توانند این تمبر را ازاولین ساعات اداری روز مذکور از کلیه باجه های مناطق پستی تا ۳۰ سری‌خریداری نمایند کسانی که بیش از این تعداد نیازمند باشند بایستی تقاضای کتبی و بهای تمبر مورد نیاز خود را تاروزقبل از انتشار بمدیریت کل پست تهران و حومه تسلیم دارندبدرخواست‌متقاضیان‌پس از موعد مقرر ترتیب‌اثرداده‌نخواهد شد .

۲ـ این تمبر از تاریخ انتشار در باجه های عمومی پست در سراسر کشور در دسترس عموم و علاقمندان قرار خواهد گرفت مدت اعتبار پستی آن نامحدود است تهیه تمبر با مهرروز انتشار منحصرا در ادارات پست تهران و مراکز استانها مقدور است و این‌مهرها پس از پایان روز انتشار معدوم می گردد .

م الف ۲٤۱۰۰

ادعا: دستگاه فتوکپی مینسوبیشی یوبیکس بهترین کپی رابردوطرف هرنوع کاغذ عادی باناز لترین قیمت میگیرد

مدعی: موسسه دفترماشین

قاضی: درمورد کیفیت ـ چشمهای شما

تماشاچیان: متخصصین دائره سرویس مجهز دفترماشین

محل دادگاه: خیابان عباس آباد تقاطع روزولت ساختمان دفترماشین

متهم: ادارات وشرکتهائی که هنوز به جای خرید دستگاه یوبیکس کرایه‌گزاف ماهیانه برای دستگاه نسخه‌برداری میپردازند

درمورد قیمت ـ ماشین حساب شما

سرپرست نگارخانه مهرشاه : حکاکی‌های سلطان کاشفی تقلبی است

تقلب در نقاشی!

«تقلب درنقاشی » این‌عنوان مصاحبه مطبوعاتی دیروزنگارخانه مهرشاه بود . مدیر نگارخانه‌در باره این مساله توضیح‌داد:

وقتی که یك نقاش پس‌ازاقامت دوازده ساله‌اش در اروپا واخذ لیسانس و فوق‌لیسانس در رشته نقاشی و گرافیك‌و زیبا شناسی‌و باسابقه برگزاری نمایشگاه های گوناگون در گالریهای مختلف پاریس و وین باچمدانی مملو از مدارك و تشویق‌نامه بوطن بازمی گردد مطمئنا مقدمش گرامی است وچنانچه خواستاربرپایی‌نمایشگاهی از آثارش نیزباشدمی شك وظیفه یك‌نگارخانه عرضه تمامی‌امکانات موجود خود باوست .

مدیر نگارخانه مهر شاه در ادامه سخنان خود در مصاحبه مطبوعاتی‌اش افزود :

باچنین زمینه‌ای جلال‌الدین سلطان کاشفی بمن مراجعه نمود و من هم آثار او را درنگارخانه بمعرض قضاوت قرار دادم ولی از همان اوایل نسبت به کارهایش مشکوك بودم‌و این تردیدرا در کاتالوك نمایشگاه او نیز تصویر کردم چنانکه در ابتدای معرفی کارهایش نوشتم :

«اگر نام تازه‌ای در نقاشی ما نباشد حتما صدای تازه‌ایست »

وحال میگویم که واقعاصدای تازه‌ای در نقاشی ماست . در دیدار اولیه کارهایش ، بین‌نقاشی وحکاکی او تفاوتی چشمگیر دیدم چرا که حکاکیها در سطح‌بالاتری از نقاشیها قرار داشت .حتی از او سئوال کردم که آیا واقعا خودش آنها را انجام دادم‌و او با قاطعیت‌جواب‌مثبت‌داد:بهمین‌دلیل بود که‌در قیمت گذاری حکاکی‌ها تنها قیمت قاب را منظور داشتم زیرا اشکالاتی نیز از لحاظ‌شماره بندی وامضاء موجود بود که خود بخود از ارزش آنها میکاست.

بهر صورت تردید من درمورد کار های اوزمانی باوج رسید که در خلال نمایشگاه با او درمورد هنر های تجسمی بحث کردم و بی‌بردم که‌او کوچکترین اطلاعی در مورد کار های حکاکی نداردودر واقع صاحب آنهمه حکاکی ،در مورد این هنر بی اطلاع بود،حتی نمیدانست که چگونه آنها راانجام داده است‌و این نشانگر چیزی نیست جز دروغین‌بودن کارهایش.

باتکیه براین که‌و کاست ها تعدادی از کارشناسان را دعوت کردم و در حضور آنان چندنمونه از کارها راازقابشان بیرون‌آوردم. مشاهده شدکه او امضاء نقاش اصلی راپاك کردمو امضاء خودرا برآنها نشانده است . بهرصورت جای تاسف است که یك چنین هنرمندی نمایشگاه کهخوشبختانه تعدادشان زیاد نیست و اگر هم باشد بزودی شناخته میشوند برای جلب‌نظر دیگران و کسب شهرتی کاذب، اقدام به نمایش آثار دیگران بنام خود میکنند.

مدیر نگارخانه در مورد خطمشی آینده نگارخانه گفت :« مطمئنا در آینده روش ما هیچگونه‌تغیری نخواهد کرد چرا که مقام هنرو هنرمند والاتر ازاین خواهد بود که نسبت به یك‌نقاش وکارهایش

گفته‌شد: سلطان کاشفی ،نقاش ایرانی امضاء نقاش اصلی این‌طرح را پاك‌کرده وبا امضاء کردنش‌آنرا بعنوان کار خود جازده است.

تردید بوجود آیدو اگر چنین افرادی خودرا بجامعه هنر تحمیل کنند خوشبختانه بزودی نقاب از چهره‌شان فرو خواهد افتاد.

توضیح البته باید یادآور شد که انتساب بسیاری از آثار رنگی‌و بعضی از حکاکی هابه آقای کاشفی محرز استو روزنامه‌عین گفتگوهای مطرح شده درمصاحبه مطبوعاتی را منتشر میکندوچنانچه توضیحی از سوی آقای سلطان کاشفی برسد به‌اطلاع‌عموم خواهد رسانند.

تلویزیون

برنامه های تلویزیونی زیر از طرف سازمان رادیو تلویزیون ملی ایران اعلام شده‌است مسئولیت هرگونه تغییر در ساعات و چگونگی برنامه‌ها باآن سازمان است

برنامه اول کانال ۷

سه‌شنبه

۱۶ـ۰۰ پخش مستقیم مراسم افتتاح مسابقات فوتبال جام بین‌المللی ولیعهد از اهواز
۱۶ـ۳۰ پخش مستقیم مسابقه فوتبال تیمهای جوانان ایران با شوروی ـ از شیراز
۱۸ـ۰۰ برنامه کودکان
۱۸ـ۲۰ اخبار استان
۱۸ـ۳۰ برنامه آموزشی
۱۸ـ۴۵ اخبار ورزشی
۱۹ـ۰۰ چهار دیواری (خانواده)
۱۹ـ۳۰ تریبون افکار
۲۰ـ۰۰ مشروح اخبار
۲۰ـ۴۵ تلخ و شیرین
۲۲ـ۰۵ آقای مربوطه

برنامه دوم کانال ۹

برنامه بین‌المللی

۱۶ـ۰۰ دنیای اطراف ما
۱۶ـ۲۵ اخبار
۱۶ـ۳۵ کارتون
۱۶ـ۵۰ سفر
۱۷ـ۲۰ بعداً اعلام‌میشود
۱۸ـ۱۰ خیابان سانفرانسیسکو
۱۹ـ۰۰ اخبار

برنامه عادی

۱۹ـ۱۵ موسیقی وتصویر
۱۹ـ۳۰ اتاق اخبار
۱۹ـ۳۵ پایان خوش
۲۰ـ۲۵ هفت‌تارچنگ
۲۰ـ۵۷ قانون دوست‌شماست
۲۱ـ۰۰ اخبار از برنامه دوم
۲۱ـ۳۰ موسیقی ایرانی
۲۲ـ۰۰ فیلم هفته :
۲۲ـ۱۰ برنامه ویژه بمناسبت سالگرد نخست‌وزیری آقای هویدا
۲۲ـ۴۰ ادب امروز
۲۳ـ۱۰ کانن

نیمروز چهارشنبه

۱۲ـ۰۰ اخبار
۱۲ـ۰۵ روزهای زندگی
۱۲ـ۳۰ ترانه‌های ایرانی
۱۲ـ۴۵ دانش
۱۳ـ۱۰ پیشتازان فضا
۱۴ـ۰۰ اخبار

گراند هتل رامسر
تقدیم می کند:
* قیمتهای زمستانی
* کازینو
* دیسکوتک
* چشمهای گرم آب معدنی
* زمین تنیس
* سینما در هتل
* ۳ بار ـ ۲ رستوران
* پرواز به رامسر بمدت ۵ روز درهفته با «ایران ایر»

کاشی سندی
پیشرو در صنعت سرامیک ایران

ستاره بخت شما

● فروردین ـ کسی که‌مقام بالاتری دارد شما را موردتشویق قرار میدهد . چیزی را خریداری میکنید.
● اردیبهشت ـ در کار یا مسئولیتی‌که‌بعهده‌دارید احتمالا واقعه‌ای‌پیش می‌آید که در نهایت بسود شما تمام‌میشود. به میهمانی می‌روید .
● خرداد ـ زندگیتان با آرامش و آسایش بیشتری توام میگردد. خدمت شایسته‌ای برای شما انجام میدهند.
● تیر ـ اگر در انتظارنامه یا خبری هستید بهتر است کمی حوصله بخرج بدهید. باشخص مورد علاقه‌تان به‌تفاهم می‌رسید.
● مرداد ـ نگران حال یکی از نزدیکان خود هستید امااین نگرانی برطرف می‌شود. ملاقاتی دلپذیر در پیش‌دارید.
● شهریور ـ فرصت خوبی بدست می‌آیدتا نقشه‌های خودتان را بمرحله عمل‌درآورید درباره‌یک‌مقدار پول فکر می‌کنید.
● مهر ـ برای یک دوست یا آشنا مشکلی پیش‌می‌آید که کمک شما در رفع آن بسیار موثر است . نقطه عطفی در زندگی شما پدید می‌آید.
● آبان ـ در کار باتقاضاهای جدیدی روبرو می‌شوید که منجر به توسعه فعالیت شما میگردد از شما بدگوئی میکنند.
● آذر ـ چند مسئله جزئی و کوچك باعث عصبانیت بیجای شما میگردد. در انجام کار مورد نظرموفق خواهیدشد.
● دی ـ برای حل مسائل موجود راه‌حلهای منطقی پیدا می‌کنید. باتحولات اخیر به آینده‌تان امیدوار می‌شوید.
● بهمن ـ یکی از نقشه‌هایتان با کمی تاخیر اما به بهترین وجه عملی میگردد. در مورد مسائل مالی دقیق‌باشید.
● اسفند ـ تغییرات تازه‌ای در میان افراد فامیل پیش‌می‌آید واحتمالا حرف یک ازدواج است.

جدول

جدول عادی — شماره ۹۲۶۹

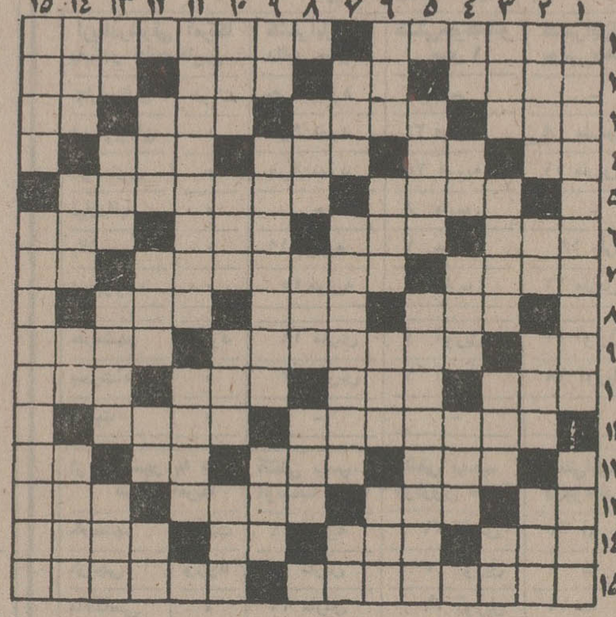

افقی :
۱ـ با پرورش حیوانات‌اهلی روزگار خویش میگذراند ـاز میوه های خوشمزه کوتاه عمر ۲ـ خواب است ـ بسراع زائو میرود ـ درخشان و نورانی ـ طبل بزرگ ۳ـ مثل و مانند ـ صدمه و چشم زخم ـ از کشور های‌فناشده ـعلامت معمول صریح ۴ـ از علامات جمع است ـ زهر ـ با رفت آید ـ پشتش‌می نشینند و کار میکنند ۵ـ برقرار و معمور ـ کشوریکه در نقشه جغرافیا به شکل‌چکمه است ۶ـ صاحب‌کتاب ایلیاد ـ قطره قطرمیه بدن بیمار میرود ـ بالای زانو ـ قرابت و خویشاوندی ۷ـ موز در لفظ عرب ـ کارش گفتن‌شعر و ترانه است ـ گرفتن ازراه هوا ۸ـ کیف که جنین باشد بهتر است ـ خونها ـ بی‌ادب بلدرا گوید۹ـ از برنامه های‌بی‌ثبات تلویزیون ـ کشورگاوبازان ـ روانه شده ۱۰ـ دشمن قدیمی درخت ـ طاقت ـ تنهای‌تنهاست ـ پرچم۱۱ـ از انگلهای‌خطرناك بدن ـ گاهی ازترس‌بریدن می افتد ۱۲ـ پاندارد اما بسرعت میرود ـ مقام و مرتبه ـ صد مترمربع ـ حیوان از سروفا

عمودی :
۱ـ یکی از نواحی قم ـ فرزندان عرب ۲ـ وقت و زمان هرچیز ـ واحدی دروزن ـ رنگرزی ـ صدو یازده ۱۴ـبا زبانش کارها توان کرد ـ دشمنی ـ همیشه نمی‌سوزد ـ از سیگارهای وطنی ۱۵ـ اثری از ژان‌ژاکروسو ـ از حواس پنجگانه .

جدول ویژه — شماره ۶۲۹

افقی :
۱ـ شاعرمشهوری که کسی‌اورانمی‌شناسد ـ یکی از خانواده های قدیمی و اصیل آلمان ۲ـ خوبرو و زیباصورت ـپدر در لفظ عرب ـ خوی و سرشت ـ رودی در سیبری ۳ـ پنهان داشتن ـ زمینهایی که همیشه در خطرنابودیست ـ وقتیکه‌چنین بیایندزودهم قصد رفتن دارند ـ مظهر لطافت و زیبائی است ۴ـ پیرومرتبوت ـ پافشاری در عناد ـ میزنند تا نفس خویش ارضاکرده‌باشند ـ بدهان لقنتوان گفت ۵ـ برای‌دعوت بیشتر میفرستند ـ هیچ وقت در زندگی گرفتار نمی‌شوند ۶ـ ضمیر متصل ـخروس در لفظ عرب ـ ورقه نازك‌فلزدر آزمایشگاه ـ شترقوی‌هیکل ۷ـنام اسبی که پیامبر اسلام (ص) درشب‌معراج برآن نشستند ـ روغنی که از نفت میگیرند ـ فساد ۸ـلباسی که‌بدبایست ـ شاعر بی‌هنرو پیچ‌پیچش خوانده ـ اضافه‌بار ۹ـ دانا ـ از صاحبان ستاره در ارتش ـ معشوقه ۱۰ـ از پرندگان خوش گوشتی که در گندمزار لانه میکند ـپارچه‌ایست ـ کلمه نفی انگلیسی ـ کم و نقصان ۱۱ـ کسی با آن مخالفت نتواند ، حتی مار !ـ کج است ۱۲ـ پروانباشته ـ داغ و گداخته‌ـاثر چرکی ـمطرب دست برآن میکوبد ۱۳ـ از فوتبالیست‌هاست ـ کلاش‌وحقه‌باز ـ خاك ـ یکی از برجهای فلکی ۱۴ـ نوعی جاده باشد ـسنگینی ـ پهلوان ـ حیله‌گری کار اوست ۱۵ـ ازمقتدرترین سلاطین اروپائی‌درقرون وسطی ـنویسنده کتاب‌پزعالی .

عمودی :
۱ـ مقر کاترین دومدیسی‌ـاسبی‌که‌رنگی سرخ‌خالهایی

حل جدول‌شماره ۹۲۶۸

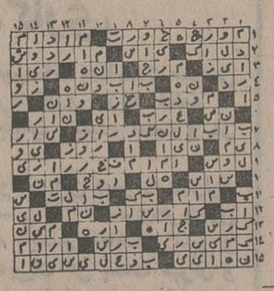

حل جدول شماره ۶۲۸

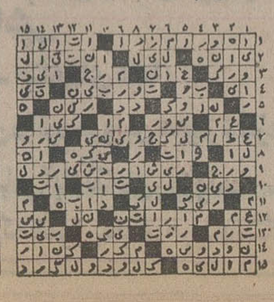

برای اولین باریک طراح ایتالیائی برای کارخانجات یاماهای ژاپن یک‌دک کاست استریو اطراحی نمود

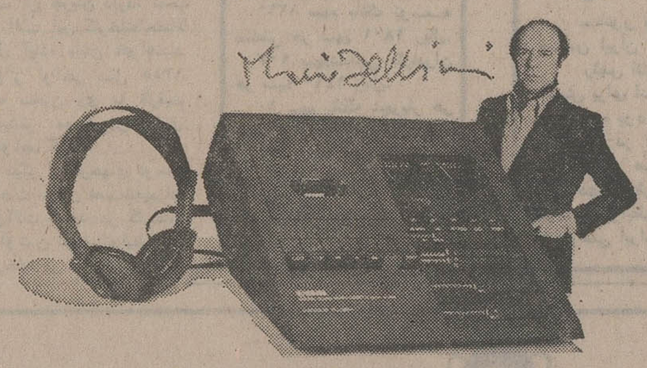

TC 800 GL SPECIFICATIONS:
WOW & Flutter Less than 0.06% WRMS
Signal/noise ratio (Dolby): Better than 58dB
Frequency response (LH tape): 30-13. 000HZ
Frequency response (Cro2tape): 30-15. 000HZ

ماریو بلینی را در جهان به عنوان یک طراح مشهور دستگاه های مدرن الکترونیک می‌شناسند . بسیاری از طرحهای‌مدرن‌وسائل‌منزل و بعضی از وسائل الکترونیکی کاراین طراح معروف ایتالیائی است . اخیرا ماریو یکی از شاهکار های خود را که آمیخته‌ای است از هنر و تکنیك عرضه نموده وآنرا در اختیار یاماها معروفترین کارخانجات سازنده وسائل موزیک قرارداده است.ماریو در طرح استریودکاست تی‌سی ، ۸۰۰ (TC800GL) که یک دستگاه باسیستم چهارلبه برق و باطری است ، نهایت ذوق‌و همچنین تکنیک خاصی را بوجود آورده ، بطوریکه آنرا بصورت یک تابلو جالب با صفحه‌ای کاملا قابل‌رویت‌وزیبادرآورده‌است.

طرح اولیه این طراح ایتالیائی‌بوسیله یک گروه متخصصین کارخانجات یاماهای ژاپن به صورت عمل درآمدو یک پدیده‌شگفت ونیرومند را در تکنولوژی دنیای الکترونیک بوجود آورد .

استیل جالب طرح تی‌سی ،۸۰۰ (TC800GL) یاماها خیلی زود مورد توجه قرار گرفت ، زیرا علاوه بر زیبائی ، دستگاه از مزایای منحصری بفردی که در تاریخ کار با ضبط و پخش صوت بیسابقه است برخوردار می ـباشد .

این دستگاه در عین آنکه فضای کمی‌را اشغال میکند ، نوار کاست چهارلبه راضبط و پخش کرده و دارای دو کانال استریومی‌باشد . کلید ها و دکمه خاص کنترل آن ، کنترل صدا و تنظیم رادر هرموقع مقدور می‌سازد ، بعلاوه دکمه برگشت نوار دستگاه که کارش با دستگاه شمارش کاملا منطبق است‌رسیدن به‌هر شماره و نقطه را امکان‌پذیر میسازد ، دارای دستگاه جلوگیری ازانحراف وبالاخره متعادل کننده صوت است که می‌توان از انواع نوارهای REGULAR, FECR, CHROM با آن استفاده کرد .

گذاشتن کاست در داخل کابین دستگاه‌ساده و راحت است و کلید های فشاری مکانیزم کار را بسیار آسان کرده است .

با این دستگاه آنقدرکار کردن ساده‌است که میتواند مورد استفاده یک فرد آماتورقرار گیرد و در عین حال آنقدر مجهز و کامل‌است که مورد قبول برای ضبط و پخش‌افراد پروفسیونل میباشد .

ماریوبلینی این طرح را یکی ازشاهکارهای خود میداند و به عنوان یادبود درکنار آن عکس گرفته و امضاء کرده است .

از طرفی حساسیت و دقت کلید هاو مکانیزم آنها چنان است که از زمان عرضه‌به عنوان نمونه‌ای برای لذت بردن‌از یک‌موزیک اصیل مورد توجه قرار گرفته است .

ضبط هر نوع صدا بطور صاف وروشن در این دستگاه مقدور بوده و کاملترین و اصیل‌ترین موزیک ها را در کلیه مکان هاامی از سالن های بزرگ یا استودیو میسر می سازد .

این دستگاه استریودک کاست یاماها (TC800 GL) به بازار عرضه شد .

برای کسب اطلاعات بیشتر لطفا باشرکت بازرگانی زره ، نماینده انحصاری محصولات یاماها خیابان سعدی جنوبی ، تلفن های ۳۱۵۲۶۶ و ۳۱۵۲۷۶ تماس حاصل فرمائید.

SINCE 1887 YAMAHA

نمایشنامه

«میرزا کمال الدین»

عباس
محمد علی فروغی (ذکاءالملك)
در چهار پرده

کارگردان : خلیل موحد دیلمقانی

باشرکت :
محمدعلی کشاورز ـ آزیتا لاچینی ـ محمد مطیع ـ سروش خلیلی ـ پری امیر حمزه ـ تانیا جوهری ـ نوین قباسی ـ محمد رضا کلاهدوزان ـ محسن جابری ـ ناصر لاله‌زاری

تالار ۲۵ شهریور خیابان جنوبی پارك‌شهر (بهشت) تلفن ۵۲۵۴۴۴ ـ ۵۳۰۸۷۱

ها یرزرو :
شروع ۷½ بعدازظهر ـ جمعه‌ها بعدازظهر
م الف ۲۳۸۶۴

سینمای کسری : استیسی

برنامه سینماها

تماشای فیلمهائی که باعلامت (×) مشخص‌شده برای اشخاص کمتر از ۱۸ سال ممنوع است

★ آتش‌برفراز‌تلمارك ـ ساباتاو اردمی‌شود
البرز (۳۰۴۲۵۸) ۸ر۳۰ـ ۱۲ـ ۳ر۳۰ـ ۷ـ ۸ر۳۰
★ (×) استیسی ـ رنگی ـ آن‌راندال
کسری (۸۲۶۹۳۹) ۱۰ـ ۱۲ـ ۲ـ ۴ـ ۶ـ ۸ـ ۹ر۴۵
★ انسان وحیوان جرنگی ـ سینما سکوپ
شهر قصه (۶۲۷۲۹۰) ۱۱ـ ۲ـ ۴ـ ۶ـ ۸ـ ۱۰
★ افسونگر سوئدی ـ رنگی ـ جنت‌اگرن
تخت‌جمشید (۶۵۲۵۵۰) ۱۱ـ ۲ـ ۴ـ ۶ـ ۸ـ ۱۰
★ پنجمین حمله ـ رنگی ـ ریچاردبرتون
امپایر (۶۲۳۹۴۲) ۱۵ر۱۱ـ ۳۰ر۱ـ۳ر۳۰ـ۵ر۳۰ـ۷ـ۹ر۴۵
★ ۵ دختر ناقلا ـ سینماسکوپ رنگی
شهر قشنگ (۴۷۷۷۷) ۱۱ـ ۳ـ ۵ـ ۷ـ ۹ر۱۵
★ (×) جنگ گرم ـتختخواب نرم ـرنگی ـ پیترسلرز
پولیدور (۴۲۶۳۱) ۳۰ر۱۱ـ۱ر۳۰ـ۳ر۳۰ـ۵ر۳۰ـ۷ـ۹ر۴۵
★ خشم عقاب‌ها ـ بهارجوانی
پردیس (۳۰۴۲۵۹) ۹ـ ۱۱ـ ۱ـ ۳ـ ۵ـ ۷ـ ۹
★ دو آقای باشخصیت ـ سعیدراد ـ بیك‌ایمانوردی
اونیورسال (۹۲۶۹۵۳) ۱۱ـ ۱ـ ۳ـ ۵ـ ۷ر۱۵ـ ۳۰ر۹
پاسیفیك (۷۵۳۳۱۱) ۱۵ر۱۱ـ ۳۰ر۳ـ ۳۰ر۵ـ ۳۰ر۷ـ ۳۰ر۹
ایران (۳۱۶۳۵۴) ۳۰ر۱۰ـ۳۰ر۲ـ ۳۰ر۴ـ ۳۰ر۶ـ ۸ر۳۰
سانیا (۳۵۲۴۴۲) ۱۰ـ ۱۲ـ ۲ـ ۴ـ ۶ـ ۸ـ ۱۰
تیسفون(۹۵۸۸۸۲) ۹ـ ۱۱ـ ۱ـ ۳ـ ۵ـ ۷ـ ۹
رنگین‌کمان (۷۵۶۷۶۰) ۹ـ ۱۱ـ ۱ـ ۳ـ ۵ـ ۷ـ ۹
پرسپولیس (۵۳۸۰۸۱) ۱۰ـ ۱۲ـ ۲ـ ۴ـ ۶ـ ۸
دریا (۳۴۱۷۴۶) ۹ـ ۱۱ـ ۱ـ ۳ـ ۵ـ ۷ـ ۹
کارون (۹۵۵۱۶۵) ۳۰ر۱۰ـ ۳۰ر۲ـ ۳۰ر۴ـ ۳۰ر۶ـ ۸ر۳۰
آستارا (۸۷۴۰۲۲) ۳۰ر۱۰ـ ۳۰ر۲ـ ۳۰ر۴ـ ۳۰ر۶ـ ۸ر۳۰
موناکو (۷۹۵۵۷۶) ۹ـ ۱۱ـ ۱ـ ۳ـ ۵ـ ۷ـ ۹
★ دایره خطر ـ رنگی ـموركان‌ووودوارد
گلدن‌سیتی (۶۶۳۲۶۹) ۱۵ر۱۱ـ ۳۰ر۳ـ ۳۰ر۵ـ ۳۰ر۷ـ۹ر۴۵
★ دختر مسخره ـ رنگی ـ باربارااستریسند
بولوار (۶۵۵۲۹۲) ۱۱ـ ۳۰ر۱ـ ۴ـ ۳۰ر۶ـ ۱۵ر۹
★ دختری بنام لائورا ـ سینماسکوپ ـ رنگی
پارک (۳۱۹۶۳۷) ۹ـ ۱۱ـ ۱ـ ۳ـ ۵ـ ۷ـ ۹
★ زنجیرهای شکسته ـ پنج‌بیرحم
فلور (۵۲۸۰۹۶) ۹ـ۱۱ـ ۱ـ ۳ـ ۵ـ ۷ـ ۹
★ (×) سرآلفردورا برای‌من‌بیاور ـ رنگی ـ ایزلادی
رادیوسیتی (۴۳۳۲۰)۳۰ر۱۱ـ ۳۰ر۲ـ ۵ ۳۰ر۷ـ ۹ر۴۵
★ (×) شکوفه های لطیف عشق ـرنگی
ب.ب (۸۲۹۶۴۱) ۱۰ـ ۱۲ ـ ۲ـ ۴ـ ۶ـ ۸ـ ۱۰
★ سه عروس زیبا ـ رنگی ـ ششی‌کالا
حافظ (۳۹۱۰۷۴) ۳۰ر۱۰ـ ۳۰ر۲ـ ۳۰ر۴ـ ۳۰ر۶ـ ۸ر۳۰
★ سرزمین دلاوران ـ مردبی‌ستاره
آسمان آبی (۳۴۱۶۶۸) ۹ـ ۱۱ـ ۱ـ ۳ـ ۵ـ ۷ـ ۹
★ (×) شامپو ـ رنگی ـ وارن‌بیتی ـ گلدی‌هان
آتلانتیک (۶۲۷۱۷۱) ۱۵ر۱۱ـ ۳۰ر۲ـ ۳۰ر۵ـ ۳۰ر۷ـ ۹ر۳۰
★ شیر وباد ـرنگی ـ شون‌کانری ـکندیس‌برگن
شهرفرنگ (۶۲۷۶۲۸) ۱۵ر۱۱ـ ۳ـ۱۵ر۵ـ ۲۰ر۷ـ ۹ر۴۵
★ (×) شب بی آرام ـ رنگی ـ سینما سکوپ
پارامونت (۴۸۳۲۱) ۱۵ر۱۱ـ ۳۰ر۳ـ ۳۰ر۷ـ ۹ر۳۰
★ شریك زندگی ـ رنگی ـ شمی‌کاپور
همای (۳۱۱۶۶۹) ۳۰ر۱۰ـ ۳۰ر۲ـ ۳۰ر۴ـ ۳۰ر۶ـ ۸ر۳۰
★ شبهای بوکاچیو ـ رنگی ـ سینما سکوپ
دروازه طلائی (۳۵۲۱۶۰) ۹ـ ۱۱ـ ۱ـ ۳ـ ۵ـ ۷ـ ۹
★ عقرب ـرنگی ـ برت‌لنکستر
ماژستیک (۶۶۸۴۶۱) ۱۱ـ ۱ـ ۳ـ ۵ـ ۷ر۱۵ـ ۹ر۱۵
برلیان (۳۹۳۵۳۵) ۹ـ ۱۱ـ ۱ـ ۳ـ ۵ـ ۷ـ ۹
★ قلب های‌یخ‌زده رنگی ـ آلن‌دلون ـمیری‌دارك
ریولی (۷۵۷۷۷۷) ۱۱ـ ۳۰ر۳ـ ۳۰ر۵ـ ۳۰ر۷ـ ۹ر۳۰
★ گلوله برفی ـ رنگی ـ محصول‌والت‌دیسنی
سانترال (۹۲۸۶۸۶)۱۵ر۱۱ـ ۱۵ر۱ـ۳ر۱۵ـ۵ر۱۵ـ۷ر۱۵ـ۹ر۱۵
سینه‌موند (۴۸۳۲۲) ۴۵ر۱۰ـ ۴۵ر۲ـ ۴۵ر۴ـ ۴۵ر۶ـ ۸ر۴۵
★ گوزن‌ها ـ بهروزوثوقی ـ نصرت‌پرتوی
کاپری (۹۲۸۴۰۱) ۱۱ـ ۱ـ ۳ـ ۵ـ ۷ـ ۱۵ر۹
آسیا (۴۲۹۰۹) ۱۱ـ ۱ـ ۳ـ ۵ـ ۷ر۱۵ـ ۳۰ر۹
رکس (۳۱۵۲۹۳) ۳۰ر۱۰ـ ۳۰ر۲ـ ۳۰ر۴ـ ۳۰ر۶ـ ۸ر۳۰
شهوند (۳۵۴۰۴۰) ۳۰ر۱۰ـ ۳۰ر۲ـ ۳۰ر۴ـ ۳۰ر۶ـ ۸ر۳۰
لیدو (۵۴۱۲۸۲) ۱۰ـ ۱۲ـ ۲ـ ۴ـ ۶ـ ۸
نپتون (۷۶۰۱۳۶) ۹ـ ۱۱ـ ۱ـ ۳ـ ۵ـ ۷ـ ۹
ژاله (۳۰۴۱۲۰) ۳۰ر۱۰ـ ۳۰ر۲ـ ۳۰ر۴ـ ۳۰ر۶ـ ۸ر۳۰
توسکا (۵۳۹۰۴۴) ۳۰ر۱۰ـ ۳۰ر۲ـ ۳۰ر۴ـ ۳۰ر۶ـ ۸ر۳۰
المپیا (۹۲۶۷۹۷) ۴۵ر۱۰ـ ۱ـ ۳ـ ۵ـ ۷ـ ۹
پاسارگاد (۳۴۲۷۸۲) ۹ـ ۱۱ـ ۱ـ ۳ـ ۵ـ ۷ـ ۹
چرخ‌فلك (۵۴۴۵۳۴) ۳۰ر۱۰ـ ۳۰ر۲ـ ۳۰ر۴ـ ۳۰ر۶ـ ۸ر۳۰
ناتالی (۵۴۴۵۳۴) ۳۰ر۱۰ـ ۳۰ر۲ـ ۳۰ر۴ـ ۳۰ر۶ـ ۸ر۳۰
سیلورسینی (۲۶۱۲۰۵) ۳۰ر۱۰ـ ۳۰ر۲ـ ۳ر۴ـ ۳۰ر۶ـ۸ر۳۰
★ مردان تنها ـ رنگی ـ دین‌استاکول
شهرتماشا (۹۲۸۶۸۶)۱۵ر۱۱ـ۱ر۳۰ـ۳ر۳۰ـ۵ر۳۰ـ۷ر۳۰ـ۹ر۳۰
★ مشت‌زن‌سرکش ـ سینماسکوپ ـرنگی
مترو پل (۳۱۹۴۱۰) ۹ـ ۱۱ـ ۱ـ ۳ـ ۵ـ ۷ـ ۹
رویال (۸۲۹۷۸۵) ۱۰ـ ۱۲ـ ۲ـ ۴ـ ۶ـ ۸ـ ۱۰
★ مردشرقی ـزن فرنگی ـ شهناز تهرانی
مولن‌روژ (۷۵۲۹۲۹) ۱۱ـ ۱ـ ۳ـ ۵ـ ۷ـ ۹
اروپا (۳۰۳۱۷۹) ۳۰ر۱۰ـ ۳۰ر۲ـ ۳۰ر۴ـ ۳۰ر۶ـ ۸ر۳۰
نیاگارا (۶۶۵۳۰۷) ۱۱ـ ۱ـ ۳ـ ۵ـ ۷ـ ۱۵ر۹
میامی (۷۵۴۳۲۹) ۱۱ـ ۱ـ ۳ـ ۵ـ ۷ـ ۱۵ر۹
الوند (۳۵۱۵۳۸) ۱۰ـ ۱۲ـ ۲ـ ۴ـ ۶ـ ۸ـ ۱۰
کیهان (۵۴۶۳۶۰) ۹ـ ۱۱ـ ۱ـ ۳ـ ۵ـ ۷ـ ۹
مارلیک (۹۶۳۶۱۶) ۱۱ـ ۱ـ ۳ـ ۵ـ ۷ـ ۹
ارانوس (۵۲۷۹۷۱) ۳۰ر۱۰ـ ۳۰ر۲ـ ۳۰ر۴ـ ۳۰ر۶ـ ۸ر۳۰
شهرام (۸۴۴۵۴۹) ۹ـ ۱۱ـ ۱ـ ۳ـ ۵ـ ۷ـ ۹
شرق (۵۳۴۰۲۴) ۱۰ـ ۱۲ـ ۲ـ ۴ـ ۶ـ ۸
سیلوانا (۳۶۳۷۳۷) ۳۰ر۱۰ـ ۳۰ر۲ـ ۳۰ر۴ـ ۳۰ر۶ـ ۸ر۳۰
★ مشت زن یکدست ـ بامن پروازکن
ستاره (۵۳۸۷۲۱) ۹ـ ۱۱ـ ۱ـ ۳ـ ۵ـ ۷ـ ۹
★ ناچاوخدایان هفت دریا ـ سه‌غول‌امپراتوری‌رم
نادر (۳۱۴۴۹۵) ۹ـ ۱۱ـ ۱ـ ۳ـ ۵ـ ۷ـ ۹
★ (×) وداع باعشق ـ رنگی ـ سینما اسکوپ
آریا (۳۱۹۸۸۴) ۹ـ ۱۱ـ ۱ـ ۳ ـ۵ـ ۷ـ ۹
★ (×) چشمان هوسباز ـ رنگی ـ باربارابوشه
ونک (۶۸۴۱۱۶) ۱۱ـ ۲ـ ۴ـ ۶ـ ۸ـ ۱۰
★ ونوس نفرین شده ـ رنگی ـ زعودی آریا
دیاموند (۸۲۸۴۰۰)۱۵ر۱۱ـ۱ر۳۰ـ۳ر۳۰ـ۵ر۳۰ـ۷ـ۹ر۴۵
★ غول بقدرت خدایان ـ سینماسکوپ ـ رنگی
سهیلا (۳۱۶۴۲۴)۱۰ـ ۳۰ر۲ـ ۴ر۳۰ـ ۶ر۳۰ـ ۸ر۳۰
پلازا (۴۴۲۵۵) ۱۵ر۱۱ـ ۱۵ر۳ـ ۱۵ر۵ـ ۱۵ر۷ـ ۹ر۱۵
مراد (۷۵۳۳۸۲) ۹ـ ۱۱ـ ۱ـ ۳ـ ۵ـ ۷ـ ۹
ناهید (۳۴۵۹۰۵) ۱۰ـ ۱۲ ـ ۲ـ۴ـ۶ـ ۸
★ بکش وزنده‌بمان ـ رنگی ـ راجرمور
گلدیس (۶۲۸۷۱۴) ۳۰ر۱ـ ۳ر۳۰ـ ۳۰ر۵ـ ۷ر۳۰
سانس انگلیسی
گلدیس ساعت ۹ر۳۰ بکش‌وزنده‌بمان)
★ ابراهیم توپچی و آقابیک کارگردان : رکن‌الدین خسروی
باشرکت : جعفر والی ـ جمشیدلایق ـ سرورروحانی
تالار ۲۵شهریور (۵۲۵۴۴۴) شروع ۷ر۳۰

چینی ممتاز آلمانی ـ الگانت ـ شیك

با رومیزی آبی
گل الگانت آبی «با شکوه و اشرافی»
IR Porzellan MADE IN GERMANY
ایرپرسلان
ایرپرسلان کریمخان زند شماره ۱۳۲ تلفنهای : ۲ ـ ۸۳۵۸۰۱

اخبار داخلی

کاهش دوره آموزش نظامی مشمولان دیپلمه و لیسانسیه

★ با کاهش دوره آموزش نظامی، مجموع مدت خدمت نظام وظیفه تغییری نخواهد کرد

براساس طرحی که مورد بررسی مقامات مسئول قرار گرفته است دوره آموزش نظامی مشمولان دیپلمه ، فوق دیپلمه ، لیسانسیه، فوق لیسانسیه و گروه پزشکی کشور ۳ماه کاهش می یابد و به این ترتیب این مشمولان پس از طی ٤ ماه دوره آموزش نظامی و تخصصی درجه می گیرند و برای گذراندن بقیه مدت خدمت وظیفه خود به واحد های مختلف اعزام میشوند .

در حال حاضر دوره خدمت آموزش نظامی و تخصصی مشمولان فارغ‌التحصیل ٦ ماه است لیکن با اجرای طرح مورد بحث که بطور آزمایش به اجرا گذاشته شده ، این مدت به ٤ ماه کاهش می ـ یابد .

مشمولان دیپلمه به بالا اگر برای خدمت در سپاهیان انقلاب انتخاب شوند پس از طی ٤ ماه به روستا ها اعزام خواهند شدو اگر گروهبان وظیفه و یا افسر وظیفه شوند پس از طی ٤ ماه دوره آموزش نظامی و تخصصی به واحد های نیروی سه‌گانه اعزام می‌شوند بقیه خدمت وظیفه را با درجه گروهبانی یا افسری می ـ گذرانند

لازم به یادآوری است که کاهش دوره آموزش نظامی و تخصصی موجب کاهش مجموع دوره خدمت وظیفه نیست و مدت خدمت مشمولان دیپلمه به بالا در مجموع همان ۲ سال خواهد بود.

در حال حاضر مشمولان عادی نیز در شروع خدمت وظیفه ٤ ماه دوره آموزش نظامی دارند در گذشته مدت خدمت آموزشی مشمولان دیپلمه به بالا نیز ٤ ماه بود که بعدا به ٦ ماه افزایش یافت .

اداره وظیفه نیز امروز در باره اعزام مشمولان دیپلمه شهریور امسال و سنوات قبل اطلاع داد که اعزام این مشمولان از اردیبهشت سال آینده شروع خواهد شدو اولین گروه مشمولان لیسانسیه به بالا نیز که بعدا از آذر ماه سال جاری فارغ‌التحصیل شده‌اند در اردیبهشت سال آینده بخدمت اعزام خواهند شد .

هدفهای اساسی طرح مالک و مستاجر

کمیته ویژه بررسی لایحه مالک و مستاجر که ازطرف دفتر سیاسی حزب مامور شده است نظریات و پیشنهاد های گوناگون در این زمینه را ادغام کند ، در جلسه‌ای با شرکت وزیران دادگستری و مسکن و شهرسازی ونمایندگان جناحهای حزبی بررسی خود را آغاز کرد و پس از بحث و بررسی تصمیم گرفت که در تهیه متن نهایی هدفهای زیر را مورد توجه قرار دهد .

★ تدوین مقررات باید بنحوی باشد که تشویق احداث ساختمانهای جدید و عرضه ساختمانهای موجود را سبب شود .

★ ضابطه های اجاره بها بطریقی تعیین شود که آزادی و اختیار موجر و مستاجر سلب نشود .

★ مقررات ساده ودرحدی تدوین شود که مالکان و مستاجرین را از مراجعه به ادارات و مراجع قضائی بی‌نیاز کند .

این کمیته متن نهائی طرح مالک و مستاجر را در جلسه آینده دفتر سیاسی ارائه خواهد داد و پس از بررسی در این دفتر به کمیسیون های مربوط در مجلسین فرستاده خواهد شد .

نظرات دو طرف

حزب رستاخیز ملت ایران یک بررسی آماری جالب درباره نظریات مردم پیرامون لایحه روابط مالک و مستاجر انجام داد . براساس این بررسی ۱ر۳۷ درصد از کل نظریاتی که مردم بوسیله جراید ، رادیو ، تلویزیون و یا مستقیما به حزب ارائه داده‌اند مشکلات کلی موجر و مستاجر است . ۱ر٤۰ درصد ازنظریات از دیدگاه مستاجرین و ۸ر۲۲ درصدازدیدگاه موجرین میباشد.

در ۲۴ ساعت گذشته: کشته‌شدگان و مجروحان حوادث گوناگون

در حوادث مختلف شب‌گذشته تهران و شمیران

٦ نفر کشته شدند

اتومبیل بنز از یکی از فرعی ها واردخیابان شهباز شد و بااتومبیل پیکانی که مستقیم می آمد بشدت تصادف کرد و سه نفر سرنشینان پیکان مجروح شدند.

در حوادث مختلف شب گذشته تهران شمیران ٦ نفر جان‌دادند و در حوادث رانندگی به ۱۹۰ اتومبیل خسارت وارد شد. دیشب یک کارخانه مقوا سازی و یک فروشگاه سبزی آتش گرفت .

راننده وانت کشته شد

وانت ۸۳۷۹۹ تهران ـ ط برانندگی «محمد علی بخارائی کاتبی» در جاده قدیم شمیران با کامیون ۲٦۸٤۹ تهران ـ چ به راننده‌گی «خسرو» که از مقابل در حرکت بود برخورد کرد. در این حادثه که ساعت ۱۱٫۳۰ شب گذشته رخ داد راننده وانت که لابلای آهن پاره های وانت مانده بود بوسیله آفراد اعزامی اورژانس تهران به بیمارستان منتقل شد اما درگذشت .

راننده فراری شد

بنز ٦۸۱۵۲ تهران ـ ب که با سرعت از خیابان فرعی به اصلی شهباز «دروازه دولاب» وارد شده بود با پیکان ۲۷۸۱٦ ـ ساری برانندگی «علی مؤذن» که باسه سرنشین مستقیم در حال عبوربود برخورد کرد. راننده بنز پس از حادثه متواری شد . سرنشینان پیکان باسامی «حسین حاج علی» ـ عبدالله زرین کفش» و «علی حسین زرین کفش» که بسختی مجروح شده بودند به بیمارستان منتقل شدند .

عابر کشته شد

پیکان ٤۱۸۳٤ تهران ـ و برانندگی «علی اکبر مبارکی» در جاده مخصوص کرج مردی رابنام «حاجی مراد نژاد» ۲۵ ساله زیر گرفت و او را کشت . ماموران ژاندارمری مهرآباد شمالی راننده را بازداشت کردند .

کشف ۳ جسد

ساعت ٦ر٤۰ دقیقه بعد ازظهر دیروز ماموران گشت کلانتری ۱۷ در خیابان دشت میشان با جسد خون‌آلود مردی که هنوز هویتش معلوم نشده برخورد کردند. جریان کشف جسد به دادسرای تهران پزشکی قانونی اطلاع داده شد .

در اطراف جسد مقداری شیشه شکسته پیدا شده اما هنوزروشن نیست که آیا یک راننده خاطی بعد از زیر گرفتن این مرد از صحنه گریخته یا علت فوت چیز دیگری بوده است . جسد به پزشکی قانونی حمل شد .

● جسد مرد ۳۰ ساله‌ای بنام حسام‌الدین مصباح‌در خانه‌ای واقع در خیابان شیبانی شمیران کشف شد. جسد برای تعیین علت مرگ به پزشکی قانونی انتقال یافت .

● جسد حسین زارعین در خانه‌ای واقع خیابان صفاری کشف شد. گفته میشود حسین براثر اعتیاد جان داده است .

● ساعت یک بامداد امروز محمد خوشابی ٦٦ ساله که بعلت بیماری به درمانگاه استخر رفته بود، بعد از گرفتن کارت ورودی معاینه جلوی در اتاق معاینه به زمین افتاد و جان داد .

۲ آتش‌سوزی

دیشب کارخانه مقواسازی تقی زاده واقع در سبزه میدان و یک فروشگاه سبزی واقع در میدان شهناز بعلت نامعلومی طعمه حریق شد . آتش نشانان بعد از یک ساعت و نیم موفق به اطفای حریق شدند .

توضیح

« ایرج بحرانی » مدیر کل سابق پست اصفهان با مراجعه به خبرنگار اطلاعات درشیراز گفت : شایعه مربوط به بازداشت او صحت ندارد و با تقاضای شخصی با دو ماه مرخصی به شیراز آمده است بحرانی گفت طبق حکم وزارتی بسمت بازرس وزارت پست و تلگراف منصوب شده است و تاکنون هیچ اخطاریه یا احضاریه‌ای از طرف دادسرا یا دیوان کیفر دریافت نکرده است .

نفت ایران ارزان شد

بهای نفت ایران هره سنت در هر بشکه کاهش یافت و دراین مورد امروز آقای پرویزمینا گفت: عربستان وکویت قبل از ایران اقدام به کاهش قیمت نفت خود کرده بودند.این تقلیل دراساس قیمت نفت که توسط اوپک تعیین شده تغییری نداده است .

دکتر مینا تاکید کرد :ما امیدوار بودیم در اجلاس گذشته اوپک دروین، ضابطه صحیحی برای تعیین اختلاف گوگرد وکیفیت نفت پیدا شود، لیکن آن اجلاس بعلت عملیات تروریستها نتوانست به کار خود ادامه دهد و تصمیمی اتخاذ کند

عضو هیات مدیره شرکت نفت اضافه کرد: باوجود تعدیل اخیر هنوز قیمت نفت سنگین ایران ۷ سنت از نفت عربستان ۱۰ سنت از نفت کویت گرانتر است که مربوط به مرغوبیت نوع وکیفیت نفت سنگین ایران در مقایسه با نفت سنگین این دو کشور می ـ شود.

این اختلاف قیمت در گذشته هم بوده و اینک هم حفظ شده است.لیکن چون کویت وعربستان اخیرا تعدیل درقیمت نفت سنگین خویش بعمل آوردند که درنتیجه اختلاف قیمت نفت ایران بانفت آن دو کشور تا ۱۹٫۵ سنت بالا رفت ، با تعدیل اخیر ، تناسب قیمتها به شکل قبلی آن حفظ شد.

دکتر پرویز مینادریابان گفت: ما در جستجوی یک ضابطه مشخص هستیم که دراوپک باید یافت شود وبراساس آن قیمت پایه نفت بر مبنای خلیج فارس قبول شود و بایک فرمول صحیح اختلافات نوع وکیفیت نفت هر کشور درآن ملحوظ شود.

آب

بقیه از صفحه ۵

اینها معمولا دوگروه هستند ـ ـ گروهی که نادانسته آب‌را حیف‌ومیل می کنند و گروه دیگری که پول برایشان چندان ارزشی ندارد و پرداخت آب‌بها ، با قیمت فعلی‌را مساله مهمی نمیدانند . این گروه‌دوم کسانی هستند که در فصل تابستان، همه روزه استخرهای بزرگشان را با آب آشامیدنی شهر پر می‌کنند ، یا آن که بهنگام شست‌وشوی دست و صورتشان شیرها را تا آخر باز می‌گذارند ، یا در توالت خانه‌های خود بجای استفاده از سیفون ، شیر آب را در تمام ۲۴ ساعت باز می‌گذارند جریان کشف جسد به دادسرای تهران پزشکی قانونی اطلاع داده شد .

اینها بهیچوجه‌فکر نمی‌کنند غیر از آنها کسان دیگری هم‌هستند که حق دارند به‌نسبت مساوی از آب لوله‌کشی استفاده کنند. بنابراین باید «تاوان» جنون مصرف بیهوده آب را کسانی از تمکن آنهاست با پرداخت پول اضافی هم جبران کنند تا شاید این پرداخت‌های اضافی سبب شود که آنها هم مثل مردم اروپا ، در مصرف آب صرفه‌جویی کنند .

خطر برای بهداشت عمومی

اما کسان دیگری هم بودند که این مساله را از نقطه‌نظرهای دیگری مطرح‌می‌کردند. ازجمله دکتر غیاث‌الدین جزایری، غذا شناس معروف گفت : باوضعی که گفته میشود از آغاز سال آینده برقرار خواهد شد ، مصرف کنندگان کوچک شهری لطمه‌می‌بینند،نه مصرف‌کنندگان بزرگ شمیرانی که باغات و باغچه‌های بزرگ دارند و آب بهای کمتری هم می‌پردازند.مثلا باید در نظر داشت که در بسیاری از آپارتمان‌ها وخانه های‌استیجاری‌فقط‌یک کنتور آب وجود دارد که مورد استفاده همه مستاجران قرار می‌گیرد . در نتیجه ، با آن‌که هر مستاجر ، فقط به میزان مجاز آب مصرف کرده ،چون مجموع آب مصرفی همه مستاجرها ازمقدار مجازتجاوز می‌کند ، به آبهای اضافی ، آب‌بهای تصاعدی تعلق می‌گیرد و این پول اضافه، بین همه مستاجران سرشکن میشود . بدینگونه مستاجری که آب اضافی مصرف نکرده، ناچار است پول اضافی بپردازد .

دکتر جزایری ، به نکته بسیار مهم دیگری اشاره کردکه مورد اشاره بسیاری از افراد دیگر نیز بود . وی گفت : باید در دریافت آب بها ، بین خانواده های مرفه بالای شهر وخانوار های متوسط پائین شهر که غالبا پر اولاد هم هستند و مصرف طبیعی آبی که‌براستی برای خوراک و نظافت و شست‌وشو به آن نیاز دارند بیش از میزان مجاز است ، تفاوت قایل شد و از آنها پول کمتری گرفت . چون این خطر هست که این خانواده‌ها برای آن‌که پول زیاد نپردازند ، از میزان آب مورد احتیاجشان کم کنند و حتی در نظافت و شست‌وشوی ظروف ولباس خودو نیز به هنگام استحمام در حمامهای کوچک و کم مصرف خانه‌شان امساک بخرج دهند و بدینگونه بهداشت و سلامت خود را به خطر اندازند . درحالیکه‌صرفه‌جویی درآب، بهیچوجه نبایدبهداشت این خانواده‌ها را به خطر اندازد و در نتیجه باعث به خطر افتادن سلامت مردم‌شهر و جامعه شود .

انجمن شهر باعوارض جدید در تهران مخالفت کرد

★ رئیس انجمن: تهرانی ها باندازه کافی عوارض میدهند

★ هزینه ایجاد اگو، مترو باید از محل اعتبارات مملکتی تامین شود

رئیس انجمن شهر پایتخت در جلسه دیشب این انجمن باوضع عوارضی بعنوان عوارض تهران نشینی مخالفت کرد و گفت اگر روزی تصویب چنین عوارضی به رای گذاشته شود، او به آن رای نخواهد داد.

تیمسار نادرخانی در توجیه‌نظر خودگفت نود درصد مردم تهران مهاجران‌شهرستانی هستند واگر این افراد تاآنجا که مقدورشان هست‌وضع مملکت و شهرها در این‌دوران پیشرفت ایجاب میکند، برای شرکت‌درنوسازی‌زادگاهشان به آنجاهابازگردند ، تهران‌آرام خواهد شد وسروصدا،آلودگی ها پایان خواهد گرفت.

رئیس‌انجمن شهر افزودتهرانی ها باندازه کافی عوارض میدهند. نادرخانی همچنین‌گفت‌چندی پیش در مجلس شورایملی چند تن از آقایان نمایندگان پیرامون وضع عوارض پایتخت نشینی مطالبی بیان کرده بودند ، وچون وضع این‌قبیل‌عوارض از وظایف‌انجمن شهر است، روی این اصل می بایستی‌مسئله‌درجلسه رسمی‌انجمن مطرح گردد. برابر فرمایشات شاهانه، هزینو اعتبارات برنامه های بنیانی‌شهر تهران مانند اگو ، مترو ، سد سازی و کارهائی از این قبیل بر عهده دولت است و بایستی از محل اعتبارات مملکتی تامین شود. وی در عین حال تاکید کرد که برای اجرای طرح های شهری‌اگرلازم شود پیشنهاد عوارض‌رادر جلسه مطرح‌خواهد ساخت . رئیس انجمن در پایان این گفتگو یکبار دیگر یاد آور شد که اگر شهرستانی ها تهران را ترک گویند و مهمانان جدیدی از شهرهاودهات باین شهر نیایند عوارض کنونی برای اداره‌امور شهر تهران کافی است.

درجلسه دیشب انجمن شهر آقای دیباج نماینده انجمن نیز مسئله مهاجرت مردم شهر ها و روستاها را به تهران مورد بحث قرارداد و خاطر نشان ساخت که مهاجران بایک گوله به تهران‌می آیند و بعدهم بانامه فدایت‌شوم خویشان‌و نزدیکان خودرا باین شهر دعوت میکنند. ناطق اظهار داشت‌که‌مهاجران بعلت‌عدم‌آشنائی به اصول شهر نشینی و نداشتن تخصص در کار مشکلات فراوان بوجود آورده و زندگی رادراین شهر دشوار ساخته‌اند.

جایزه کتاب‌های مهندس غلامرضا اربابی پرداخت گردید

در سالن شماره ۲ گروه فرهنگی اربابی درحضور کلیه خلاصه کنندگان کتابها از تهران و شهرستانها مراسم قرعه کشی بعمل آمد وخانمها وآقایان ذیل برنده جایزه شناخته شدند :

کسانیکه در جلسه حضور داشتند جوایز خود را نقدا دریافت داشتندو کسانیکه درجلسه حضور نداشتند جوایز آنها محفوظ وهروقت به اداره تحقیق ومطالعه مراجعه نمایند خواهند توانست جوایز خویش را دریافت دارند .

برندگان کتاب دستگاههای کنترل کننده مغز بشر
آقای مهندس اسکندر وکیلی
آقای فضل‌الله اسماعیلی
آقای محسن زرگریان
خانم فروزنده نعمت‌اللهی
خانم مهناز متقی

برندگان کتاب تاریخ در حال بازگشت
آقای فضل‌الله اسماعیلی
آقای حسن اکبر مرزناک
آقای فیروز اللهوردی
آقای حسن یغمائی
خانم لیلا مرجانی

برندان کتاب حس ششم
آقای مسیب جلیل زاده
آقای مجتبی فتاحی
خانم اعظم پرنده

برندگان کتاب فکر وخواب
آقای عبدالله وزیر اللهی
آقای فضل‌الله اسماعیلی

برندگان کتاب بازی آتش
آقای جمال بابامرادی
آقای فضل‌الله اسماعیلی

برندگان کتاب سوءظن
خانم اکرم ابلقدار
خانم افسر نژادی

برندگان کتاب خواب و رویا
آقای مهندس پرویز شیمی
آقای داریوش زرگری مرندی

برندگان کتاب هنرو هنرمند
آقای داریوش زرگری مرندی
آقای فضل‌الله اسماعیلی

برندگان کتاب نقدی برنوآوری کاذب
خانم بهجت السادات سجادی‌نیاکی

برندگان کتاب پایان جهان
خانم مهین سپهری امین
آقای ابراهیم ابراهیمی

قهرمان صبر
زندگانی حضرت زینب علیهاسلام
نوشته: محمد غلامی
انتشارات عبدالرحیم علمی
تهران ـ بازار بین‌الحرمین

دانشگاه ملی ایران

آگهی ثبت نام قبولشدگان دانشگاه ملی ایران در نیمسال دوم سال تحصیلی ۵۵ـ۵٤

ثبت نام کلیه پذیرفته‌شدگان نیمسال دوم ۵۵ـ۵٤ دانشگاه ملی ایران درروز پنجشنبه ۳۰ بهمن‌ماه ۵٤ ازساعت ۸ تا ۱۲ بامداد در امور آموزشی دانشگاه ملی ایران (واقع‌در اوین) انجام‌میگیرد.

داوطلبان باید باهمراه داشتن‌مدارک زیر شخصا به امور آموزشی مراجعه و ثبت‌نام نمایند .

۱ـ اصل گواهینامه قبولی ششم متوسطه و ۲ برگ رسید تاییدیه آن
۲ـ اصل برگ آزمون همگانی
۳ـ اصل شناسنامه عکس‌دار و٤ برگ فتوکپی آن
٤ـ۱۲ قطعه عکس ٤ × ٦ (مشخصات داوطلب پشت هر عکس بخط خود او نوشته شود)
۵ـ ارائه اصل و یک فتوکپی مجوز مشمولیت وظیفه عمومی (در صورت مشمول بودن)
٦ـ رسید پرداخت حق‌التعلیم بمبلغ ۷۰۰۰۰ ریال و وجه ورزش ۱۰۰۰ ریال (جمعا هفتادو یکهزار ریال) که‌بحساب شماره ۱۰۰۳ بانک ملی ایران شعبه دانشگاه ملی یا در سایر شعب بانک‌ملی به این حساب واریزشده باشد .
(داوطلبانی که تعهد خدمت‌بسپارند از پرداخت شهریه معافند) .

دانشگاه ملی ایران

آگهی ثبت نام انستیتو تکنولوژی کورش بزرگ ـ علی آباد گرگان

ـ آخرین مهلت ثبت‌نام رشته راه وساختمان ترم بهمن ماه تا آخر وقت اداری شنبه ۲ر۱۲ر۵٤ تعیین میشود

رئیس انستیتو ـ دشت پور

آگهی استخدام

شرکت صنایع هواپیمائی ایران افراد مشروحه ذیل را با حقوق ومزایای مکفی استخدام مینماید :

۱ـ مهندس ساختمان، باه‌سال‌سابقه کار در امور کارگاهی وداشتن مدرک فوق‌لیسانس.
۲ـ مهندس صنایع ، با۳سال سابقه کار وداشتن مدرک لیسانس.
۳ـ مهندس برق ، با۳ سال سابقه‌کار وداشتن مدرک لیسانس.

آشنائی کامل به زبان انگلیسی‌یکی از شروط استخدام بوده و در صورت تمایل‌خواهشمند است به‌اداره استخدام‌واقع در خیابان پهلوی جنب پارک‌ساعی پلاک ۷۵۳ بادر دست داشتن عین‌مدارک تحصیلی مراجعه نمائید .

گروه فرهنگی هدف

سازمان آموزش با نامه‌نگاری

۱ـ برای کسانی که بخواهند برطبق تصمیم اخیر شورای مرکزی دانشگاه ها در آزمون‌همگانی‌مربوط به‌دانشگاه‌ها و موسسات عالی آموزش‌عالی‌شرکت کنند.

۲ـ برای دانش‌آموزان سال ششم که بخواهند به منظور بالا بردن سطح‌نمره های امتحان نهائی آموزش کاملتری ببینند .

آموزش لازم بوسیله نامه‌نگاری داده میشود

داوطلبان‌برای کسب اطلاعات بیشتر تقاضای خودرا با بیست ریال تمبر باطل نشده ضمن تعیین آدرس کامل خودبه نشانی :تهران ـ خیابان امیریه ـ خیابان البرز ـ گروه فرهنگی هدف سازمان آموزش با نامه نگاری ارسال دارند.

جناب آقای دانشور ریاست محترم ناحیه یک آموزش و پرورش شهرستان تبریز

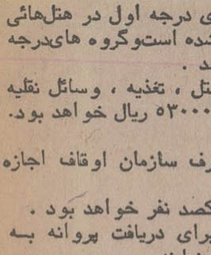

انتصاب‌شایسته‌جناب‌آقای سیمائی را به معاونت محترم اداری و مالی‌ناحیه یک اموزش‌و پرورش تبریز صمیمانه به جنابعالی و ایشان تبریک عرض می نمائیم.

تبریز ـ جمشیدی ـ دیبارز ـ رضوی ـ ظریفی ـ بیانی ـ هاشمی ـ نادری ـ مریم یوسف زاده ـ خیابانی ـ نهرلی.

آ ـ ۹٤٤۲

سازمان اوقاف

اطلاعیه سازمان اوقاف

«درمورد عمره»

سازمان اوقاف بنابتصویب‌شورایعالی حج وبرطبق‌وظایف قانونی خود در جهت تامین رفاه کسانیکه برای بجا آوردن عمره عازم عربستان سعودی‌می باشند مراتب زیر را اعلام مینماید .

۱ـ سفر عمره حداکثر برای مدت ۱۵ روز خواهد بود .
۲ـ کاروانها دردو درجه گروه بندی شده‌اند ، گروه های درجه اول در هتل‌هائی که از طرف کشور عربستان سعودی بعنوان درجه یک شناخته شده است‌وگروه های‌درجه دوم در هتل های درجه دو اقامت کرده و پذیرائی خواهند شد .
۳ـ هزینه مسافرت کلااعم از کرایه هواپیما و کرایه هتل ، تغذیه ، وسائل نقلیه برای درجه یک هر نفر ٦٤۰۰۰ ریال وبرای‌درجه دو هر نفر ۵۳۰۰۰ ریال خواهد بود.
٤ـ مخارج گذرنامه بعهده زائر است .
۵ـ علاقمندان میتوانندبهر یک ازمدیران گروهی که از طرف سازمان اوقاف اجازه مدیریت گروه عمره داشته باشند مراجعه‌کرده و ثبت‌نام نمایند .
٦ـ تعداد زائران هر گروه عمره حداقل ۷۰ نفر و حداکثر یکصد نفر خواهد بود .
۷ـ مدیران گروهی که تقاضای عمره کرده‌اند میبایست برای دریافت پروانه به سازمان اوقاف مراجعه و پس از دریافت آن اقدام به نامنویسی نمایند .
۸ـ هر گروه باید یک پزشک که‌دارای پروانه نظام پزشکی باشد همراه ببرد .
۹ـ هر گروه باید بنسبت تعداد زائرانی که دارد خدمه همراه ببرد .
۱۰ـ داشتن وسائل ایمنی بصورتی که سازمان دفاع غیر نظامی تعیین میکند ، ازجمله شرایط صدور پروانه خواهد بود .
۱۱ـ مسافرت عمره فقط با هواپیما صورت خواهد گرفت‌ومدیر گروه بایدموافقت کتبی شرکت هواپیمائی راجهت بردن وبموقع آوردن مسافران قبلا جلب‌وبه سازمان اوقاف ارائه نماید .
۱۲ـ در صورت تخلف مدیر گروه‌پروانه وی برای همیشه باطل و سپرده‌اش بسود رفاه زائران عطف به قرارداد منعقده میان سازمان اوقاف و مدیر گروه ضبط خواهد گردید .
۱۳ـ سازمان‌اوقاف هیچگونه تعهدی در مورد مسافرت گروه های زائران ، قبل و یا بعد از بجا آوردن عمره‌موروز ۱۳۵۵ بکشور های دیگر نخواهد داشت .
۱٤ـ برای هرگونه اطلاع بیشتر به‌تلفن ٦٦٦۵۰۰ مراجعه فرمائید .

گزارش پلیس بین المللی آلمان به پلیس بین المللی ایران:

مهندس ایرانی در آلمان اتومبیل می‌دزد و برادرش در ایران می‌فروشد

گزارش همسر آلمانی یک مهندس ایرانی به پلیس آلمان، راز سرقت های بزرگ اتومبیل را فاش کرد

همسر آلمانی یک مهندس ایرانی مقیم آلمان، شوهرش را که بکمک دو سارق پیشینه‌دار آلمانی، از آنکشور اتومبیل می‌دزدید و پس از جعل سند بایران می‌فرستاد، به پلیس معرفی کرد. با گزارش پلیس بین‌المللی آلمان، پلیس بین‌المللی ایران، برادر مهندس‌را درتهران دستگیر کرد. زیرا او نیز اتومبیلهای مسروقه برادرش را در ایران با جعل سند میفروخت.

۲ اتومبیل بنز و یک اتومبیل‌ب . ام . و از ده اتومبیلی که کارآگاهان موفق به یافتن و ضبط آنها شده‌اند.

چندی قبل همسر آلمانی مهندس « رحمت سپهر » که مقیم آلمان (مونیخ) بود و یک تعمیرگاه اتومبیل داشت، به پلیس فدرال گزارش داد که همسر ایرانی‌اش‌رفتاری‌مشکوک دارد. پلیس فدرال براساس گزارش این زن، مهندس « سپهر » را زیر نظر گرفت و متوجه شد که او با دوجوان آلمانی بنام های « هانس » و « مارک » که سابقه شرارت و سرقت در آلمان دارند، رابطه و مراوده مشکوک بهم زده است. در مراقبت های بعدی، معلوم شد که «هانس» و « مارک » در شهر های مختلف آلمان اتومبیل می‌دزدند و به تعمیرگاه مهندس « رحمت سپهر » میبرند و در تعمیرگاه پس از جعل سند و نمره، آنها را به ایران می‌فرستند. پلیس آلمان « رحمت » را باتفاق « هانس » و « مارک » دستگیر و بازداشت کرد. آنها پس از دستگیری‌اعتراف کردند که تعداد زیادی‌اتومبیل های بنز، بی . ام . و و مکوان سرقت کرده‌اند و بایران فرستاده‌اند.

برادر شریک‌جرم برادر

پلیس آلمان همچنین متوجه شد که مهندس «رحمت‌سپهر» برادری بنام « منوچهر » دارد که او نیز مهندس است و حدود دهسال در آلمان بوده و یک دختر اتریشی را نیز بهمسری گرفته است. تحقیقات پلیس نشان داد که دوبرادر با تبانی یکدیگر قرار گذاشته‌اند که رحمت در آلمان بماند، اتومبیل بدزدد و « منوچهر » بایران بیاید و اتومبیلهای مسروقه برادرش را در ایران تحویل بگیرد و بفروشد. بدین جهت پلیس بین‌المللی آلمان جریان را به پلیس بین‌المللی ایران اطلاع داد و در گزارشی نوشت که اتومبیلهای مسروقه وارد ایران شده است. پلیس بین‌المللی ایران گزارش را در اختیار ماموران شعبه ۱۲ اداره آگاهی تهران قرار داد و مامورین این‌اداره جستجوی خود را برای یافتن مهندس « منوچهر سپهر» آغاز کردند.

برادر دستگیر میشود

سرانجام « منوچهر » در تعمیرگاه البرز واقع درخیابان نظام‌آباد تهران دستگیر شد و در تحقیقاتی که از او بعمل آمد، هرچند که ابتدا منکر حقایق شد، ولی‌عاقبت‌اعتراف کرد که اتومبیلهای سرقت‌شده بوسیله برادر و همدستانش‌را، رانندگان پاکستانی بایران می‌آوردند و او پس‌ازتحویل، رنگ اتومبیلها را در گاراژ البرز با همکاری چند نفردیگر عوض می‌کرده و با تهیه پلاک و اسناد ایرانی جعلی‌میفروخته است.

« منوچهر » همچنین اعتراف کرد که تاکنون ده اتومبیل سواری مسروقه را در ایران فروخته است. ماموران با تلاش بسیار موفق شدند ده اتومبیل مسروقه را که در شهر های مختلف فروخته شده بود پیدا کنند و ضبط نمایند. ضمنا ٤ نفر دیگر نیز در ایران باتهام دخالت دراین ماجرا دستگیر شدند و پلیس بین‌المللی ایران گزارش‌عملیات خود را به اطلاع پلیس بین‌المللی آلمان رساند..

پرونده متهمان در تهران بدادسرا فرستاده شد و دادیار دادسرا، هره نفر را با قرار لازم بازداشت کرد.

صاحب بوتیک عقرب و معشوقه‌اش، نیمه شب یک مهندس جوان را لخت کردند

دختر و پسرجوانی‌بنام های «اخترقاسمی» معروف به«ژیلا» ۱۸ ساله«حسین هادیان‌معروف به «مهرداد» ۱۹ ساله بابیکان شماره ٤۹۵۳۹ تهران ـ ج مقابل‌رستوران‌دانسینگ«هارلم» واقع‌درخیابان میردامادمهندس جوانی بنام «خداداد» را در حالی دیدند که حالش خوب نبود و بنظر میرسید احتیاج به کمک دارد. آنها ظاهرا به قصد کمک به‌مهندس«خداداد» از اتومبیل پیاده شدند واز دگرگونی‌حال‌وی سوءاستفاده کردند وبکمک یکدیگر گردن آویز طلا انگشتری وکیف‌پول مهندس رابزور از او گرفتند.

مهندس «خداداد» از آنها خواهش کردگردن آویزش را باین علت که یک یادگاری با ارزش است پس بدهند، ولی سارقین قبول نکردند وبقصد فرار سوار اتومبیل‌خودشدند. مهندس«خدا داد» برای بدست آوردن گردن‌آویز، خودرا روی کاپوت اتومبیل انداخت و دستهایش رامحکم‌به برف پاککن های اتومبیل گرفت. با اینحال «حسین» اتومبیل‌را بسرعت براه انداخت. بافریاد های کمک مهندس «خداداد» دومامور گشت کلانتری‌قلهک سررسیدندولی‌چون نتوانستند مانع فرار راننده و دختر همراهش شوند،باشلیک چهار گلوله لاستیک‌های اتومبیلش را پنچر کردند.

«حسین» بالاستیک پنجر همچنان اتومبیل را راند ولی یک اتومبیل سواری‌که متوجه تعقیب پلیس وشلیک تیرشده بود، جلوی پیکان «حسین پیچید ومانع‌فرار آنهاشد. با توقف پیکان٤۹۵۳۹ تهران‌ـج علاوه بردوماموری که در تعقیب سارقین‌بودند دومامور دیگر گشت خیابان‌میردامادنیز به‌آنها ملحق شدند و دختر وپسر جوان رادستگیرکردند. درکلانتری قلهک «مهرداد» و «ژیلا» گفتند که‌معتاد به‌هروئین هستند و هرکدام روزانه‌سیصد ریال‌هروئین‌می‌کشند. «حسین» در بازجوئی گفت: من‌صاحب بوتیک «عقرب» در خیابان‌شاه هستم ولی چون اواخرقیمت ها راشدیدا کنترل‌می‌کنند،دچار ورشکستگی شده‌ام وبوتیک را تعطیل کرده‌ام. ازطرفی چون هردوی ما احتیاج‌به پول‌برای تهیه هروئین داشتیم، بناچار من باتفاق دوست‌دخترم(ژیلا) شب ها باتومبیل مسافرکشی میکردیم. تحقیق‌در موردسوابق دستگیر شدگان ادامه دارد تا معلوم شود در این زمینه‌سابقه دارند یاخیر؟

صاحب بوتیک عقرب‌و معشوقه‌اش پس از دستگیری

(مهرداد وژیلازمانی‌که‌مهرداد هنوز ورشکست نشده بود!)

مادر و ۲ دخترش اسیر عشق یک جوان شدند

ایثار یک مادر، همراه دو دختر جوان خود، عاشق یک مرد شدند واز عشق یک مربع حادثه ساز بوجود آوردند. فخری،زن صاحبخانه‌به‌مستاجر جوان خود دل باخت و بخاطر رسیدن‌به وصال او ازشوهرش طلاق‌گرفت. ولی معشوق او را بهمسری نپذیرفت.

در این میان دختران « فخری» بنام های « پوران» ۱۸ ساله و «معصومه» ۱٤ ساله نیز دل در گرو عشق « محمد» نهادند وهر یک سعی کردند بادلبری توجه «محمد» رابه خود جلب کنند. حتی چندین بار این دو دختر بخاطر« محمد» دست‌به‌خودکشی زدندولی‌هربار نجات یافتند. از طرفی مادر این دو دختر چون از عشق«محمد» ناامید شده بود شکایتی مبنی براینکه « محمد » ۲ دختراو راغفال کرده، تسلیم کلانتری هفده تهران کرد. ولی پزشکی قانونی هر دو دختر را سالم تشخیص داد. بدین ترتیب «فخری» بگلی‌از « محمد» ناامید شد ولی‌پوران‌باگذشت هر روز علاقه‌اش نسبت‌به«محمد» بیشتر شدبطوریکه‌فخری بنفع «پوران» خودراازعشق محمد کنار کشید واز معصومه نیز خواست تااین عشق عجیب را فراموش کند. ولی‌ماجرا برملا شده بود وپدر معصومه از جریان باخبر شد. این بار او بعنوان مدعی خصوصی قدم بمعرکه گذاشت و پرونده‌جهت‌رسیدگی‌به دادسرای تهران فرستاده شد. «سهامی» بازپرس شعبه ۸ دادسرا مامور رسیدگی باین پرونده شده است.

MACK
کامیون ماک آماده تحویل
با شرایط مناسب
شاسی ـ تریلرکش و کمپرسی مدل ۷۵
تلفن ۹۳۹۷۵۵

آماده تحویل
چیلر از۲۰ الی ۱۲۰ تن اسمی
تهویه‌ازه الی۳۰ تن اسمی
برای‌کسب اطلاعات بیشتر به شرکت
برودت
خیابان روزولت- روبروی دانشسرایعالی
کوچه ثاقب شماره ۱٤تلفن ۸۳۰۸۷۳ ـ۸۳۰۸۷٤
مراجعه فرمائید.

تأیید مرغوبیت ویژه
هاویلوکس

مرغوبیت ویژه رنگ هاویلوکس ازطرف مؤسسه استاندارد وتحقیقات صنعتی ایران تایید، وهاویلوکس اولین وتنها رنگ استاندارد شده ایران اعلام شد.
هاویلوکس اولین وتنها رنگ استاندارد شده ایران
بالاتر از هاویلوکس رنگی نیست
54.H.3

مشهورترین ویلونیست مجارستانی
در هتل کینگز تهران
THE FAMOUS HUNGARIAN GYPSY
VIOLONIST AT SHAH ABBAS BAR
OF KINGS HOTEL
آدرس. خیابان پهلوی روبروی سینما امپایر کوچه خسروخاور

حراج ریتس
ادامه دارد
ریتس: میدان فردوسی

مبلیران
مبل راحت میخوای.....؟ مبلیران بخر
مبل پردوام میخوای.....؟ مبلیران بخر
مبل قشنگ میخوای.....؟ مبلیران بخر
اگر میخوای راحت باشی وهر روز مبل عوض نکنی.. مبلیران بخر
meubliran

مجالس ترحیم

باکمال تاسف درگذشت هم ردیف سرهنگ محمد جاذب افسر بازنشسته شهربانی‌کل‌کشور را به اطلاع میرساند. مجلس ترحیم فقید سعید روز چهارشنبه ۲۹ر۱۱ر۵۴ از ساعت ٤ الی ٦ بعد از ظهر در مسجد مجد برگزار میشود.
سرپرست کانون افسران‌ودرجه داران بازنشسته نیروهای مسلح شاهنشاهی سپهبد شاهرخ شاهی
آ–۴۶۰۲۲

باندوه فراوان درگذشت دوست عزیزمان سرهنگ محمدجاذب افسر بازنشسته شهربانی کل کشور را که ازافراد صدیق،لایق ودرستکار بوده‌اند باطلاع دوستان و آشنایان آن مرحوم میرسانیم. مجلس ترحیم زنانه ومردانه فقید سعید روزچهارشنبه ۲۹ بهمن ماه جاری از ساعت ٤تا٦ بعدازظهر در مسجد مجد منعقد میباشد.
نیکی‌یار. ایروانی. خالوئی. مخبری. شعری. رشتی.فرح‌بخش. دانش. قصری. تهرانپور. وفادار. پایدار. سرپرست.
آ–۴۶۰۰۷

بمناسبت درگذشت جناب سرهنگ محمد جاذب عضو اصلی دوره اول‌شورای داوری ۲۶مجلس ختمی‌ازساعت٤تا٦ بعدازظهر روز چهارشنبه ۲۹ بهمن ماه در مسجد مجد برقرار است.
رئیس شورای داوری ۲۶ سرهنگ ظهوری
آ–۴۶۰۰۸

باکمال تاثر وتاسف درگذشت شادروان سرهنگ محمدجاذب افسر بازنشسته شهربانی کل کشور ورئیس انجمن محلی بخش ۷رابااطلاع اعضاء دوستان و آشنایان میرساند.
مجلس ترحیم زنانه ومردانه آن فقید سعید روزچهارشنبه ۲۹ بهمن ماه جاری ساعت ٤تا٦ بعدازظهر در مسجد مجد منعقد میباشد.
رئیس انجمن محلی شرق تهران هدایت‌الله محمودی
آ–۴۶۰۰۹

فوت مرحوم سرهنگ محمد جاذب افسر بازنشسته شهربانی کل کشور همسر پروین وپدر محمدرضا، حمیدرضا، معصومه جاذب وبرادر بتول شریعت‌پناهی (جاذب) را باطلاع دوستان‌و آشنایان میرسانند. مجلس ترحیم زنانه ومردانه آن فقید سعید در روز چهارشنبه ۲۹ بهمن ماه جاری از ساعت ٤تا٦ بعدازظهر در مسجد مجد واقع در خیابان سپه برگزار میباشد.
محمدنجم– فاطمه‌شاهرودی (نجم)– شکوه‌نجم (نخجوان)– کاظم‌نجم– مهدی اعلم‌الممالک‌نجم– علیرضا نجم– طاهره‌نجم– احمد نجم– حبیب‌الله جاودان (تاج‌المعالی) – عبدالله شاهرودی – شریعت‌پناهی– غلامحسین مخبری– عبداله– حسین – حیدری– محسن‌حیدری– محمدعلی سپهر. حبیب‌الله بدخشانیان – محمود صحتی.
آ–۴۶۰۱۰
اطلاعات – مصیبت وارده را بعموم خانواده‌های عزادار بویژه همکار عزیز آقای حمید جاذب وسایر بازماندگان آنمرحوم تسلیت میدهد.

بانهایت تاثر و تاسف درگذشت نابهنگام همسر، پدر وبرادر عزیزمان شادروان سرهنگ تقی صدریه را باطلاع کلیه اقوام، دوستان و آشنایان میرساند مجلس ترحیم مردانه روز ۵شنبه ۳۰ر۱۱ر۵۴ از ساعت ٤ الی ٦ بعد ازظهر در مسجد الجوادواقع در میدان۲۵شهریور ومجلس ترحیم زنانه روز٤شنبه ۲۹ر۱۱ر۵۴ از ساعت ۳الی۵ بعد ازظهر در منزل شخصی واقع در یوسف آباد بالا میدان فرهنگ خیابان۳۶ – خیابان ۳۷ پلاک ۳۶ منعقد میباشد.
رضوان صدریه. ثریا صدریه (سطوت). دکتر خسرو صدریه. علی‌اصغر صدریه. مهندس محمد سعید صدریه. فریده صدریه (مسگرپور). طاهره صدریه (رضائی). طیبه صدریه (جلیلیان).
آ–۴۵۹۴۹

بانهایت تاسف و تاثر درگذشت ناگهانی شادروان سرهنگ تقی صدریه افسر بازنشسته شهربانی کل کشور را باطلاع‌اقوام، دوستان و آشنایان میرساند. مجلس ترحیم مردانه– روز۵شنبه ۳۰ر۱۱ر۵۴ ازساعت ٤الی٦ بعدازظهردرمسجد الجواد واقع درمیدان۲۵شهریور ومجلس ترحیم‌زنانه‌روز ٤ شنبه ۲۹ر۱۱ر۵۴ از ساعت ۳الی۵ بعدازظهر در منزل شخصی واقع در یوسف‌آباد بالا میدان فرهنگ خیابان ۳۶– خیابان ۳۷ پلاک ۳۶ منعقد می باشد.
خانواده‌های: صدریه. عظیمی‌نیا . سطوت . منوچهر فوزی. جلال‌الدین فوزی . کوشان . میریان . طبعی . گلچین . امیرایمانی. شایان. مسگرپور.قوام راد. رضائی. جلیلیان.شریف زندیه.مهندس مدی.دکترصدیق. نوائی.ایناللو. رجبیان.فشنگچی. سرداری.
آ–۴۵۹۴۸
اطلاعات – مصیبت وارده را بعموم بازماندگان آنمرحوم وخانواده های عزادار تسلیت میدهد

بانهایت تاثر درگذشت بانوی مومنه حاجیه ربابه هنرور همسر مرحوم میرزا محسن‌خان نظام‌الممالک (خواجه‌نوری) والده ماجده آقای علی خواجه‌نوری (ملایری) را باطلاع اقوام وآشنایان می‌رساند. مجلس ترحیم آن روانشاد روز چهارشنبه ۲۹ بهمن‌ماه جاری ازساعت۲ الی٤ بعدازظهر در مسجد الجواد برگزار می‌گردد
خانواده‌های : خواجه‌نوری. اربابی . دکتر نریمان . اقبالیان. بحرینی. خدائی. محمدی. شریفی. ملکی . کرامتی. جعفری. پژوهی. مهندس ترکمان .
آ–۱۸۷۳۱
اطلاعات– بعموم خانواده‌های عزادار تسلیت میدهد

بانهایت تاثر وتالم درگذشت ناگهانی همسر، پدر، برادر، عمو و عموزاده ودائی بزرگوارمان آقای محمد مصاحبی را درنائین به‌اطلاع آشنایان وهمشهریان میرسانیم. مجلس‌ترحیم آن‌فقید روز ٤شنبه ۲۹بهمن ۱۳۵۴ ازساعت ٤ الی ٦ بعداز ظهر درخانقاه صفی علیشاه برگزار میگردد .
بتول. اقدس. مسعود. خسرو . پرویز مصاحبی. ابوالفضل. حسین.علی‌مصاحبی. عبدالحمیدمعصومی. عبدالمجیدمعصومی دکترعبدالصمد. محمود. احمدمصاحبی. خلیل. مهندس محمد. مهندس حسین. عبدالعلی مصاحبی. احمد. حمید. هوشنگ و فرهاد مصاحبی . رحیم مصاحبی . خانواده‌های مصاحب . چنگیزی. محقق. منوچهری .
آ–۱۸۸۰۹

هو
۱۲۱
باکمال تاثر درگذشت ناگهانی شادروان مرحوم عزیزاله قوام رضائی را باطلاع دوستان و آشنایان میرساند .
مجلس ترحیم روز پنجشنبه ۳۰ر۱۱ر۵۴ در مسجد مجد ازساعت ۱٤ تا۱٦ منعقد است. مناسب است عموم دوستان شرکت کرده بقرائت قرآن مجید وفاتحه روح فقید سعید را شاد وموجب تسکین وتسلیت خاطر بازماندگان گردند .
محمدباقر سلطانی. هادی حائری. سید هبت‌اله جذبی . دکتر محب‌اله آزاده. دکتر نورعلی تابنده. علی تابنده .
آ–۱۸۸۳۹

هو
۱۲۱
خانواده‌های: قوام رضائی. بنی‌سلیمان شیبانی. مساعد بیرزاده. خوئی. شیبانی. عالی. ادیب‌زاده. غفاری. قاسم‌زاده. عباسی. صالح. صدر. ساطعی. طهماسبی. صادقیان. خاکپور. تمدن‌دوست. حریرچیان. صنعتی. خامسی. توکلی دهقان آزاد. خوشنویس. بختیار وبخرد .

بانهایت تاسف فوت ناگهانی مرحوم عزیزالله قوام‌رضائی را باطلاع اقوام ودوستان میرسانند .
مجلس‌ختم‌زنانه‌ومردانه آنمرحوم‌ازساعت۲ الی٤بعدازظهرروز پنجشنبه ۳۰ر۱۱ر۵۴ درمسجد مجد منعقد میگردد.
آ–۱۸۸۳۹
اطلاعات– مصیبت واردرا بعموم خانواده‌های عزادار بویژه بازماندگان آنمرحوم تسلیت می‌دهد.

بمناسبت درگذشت مرحومه خانم محجوب، همسر با تقوای آقای محمود محجوب مجلس ترحیمی ازطرف هیات پیر عطا در روز جمعه ۱ر۱۲ر۵۴ ازساعت ۵ر۲ الی ۵ بعدازظهر در مسجد مرحوم حاج شیخ عبدالنبی (آیت‌اله نوری) واقع در خیابان سیروس منعقد است .
از طرف هیات پیرعطا – حاج میرزا عباسعلی اسلامی
آ–۴۵۸۷۹

باکمال تاسف و تاثر باستحضار میرسانیم که دوست‌ارجمند وبزرگوارمان جناب آقای مصطفی محجوب مادر گرامی‌خود را از دست داد. مجلس ترحیم از ساعت ٤ تا٦ بعداز ظهر چهارشنبه ۲۹ر۱۱ر۵۴ درمسجد الجواد منعقد است .
حسین لامعی. کامران سهامی. عطاءاله فائض. حسین اخوان ملایری. فخرالدین جعفری. فریبرز مافی. لطیف‌زاهدی. باقر. عزیزاله فلاح. سیاوش مجیری. موسوی. خواجه نصیر طوسی. صالحی. احمد بشیری. اخلاق‌پور.
آ–۱۸۸۲۳

بانهایت تاثر وتاسف درگذشت شادروان مادر بزرگ‌همسر آقای محمد اعتماد عضو هیئت مدیره اتحادیه سازمان‌های‌تبلیغات و مدیر عامل سازمان تبلیغاتی کسری را باطلاع میرساند.
مجلس ترحیم، از ساعت ۱۲ ظهر تا۲بعدازظهر روزچهارشنبه ۲۹ بهمن ماه درخانقاه صفی‌علیشاه برگزار خواهد شد.
اتحادیه سازمان‌های تبلیغات
آ–۴۵۹۹۲

باندوه فراوان درگذشت جانگداز مادر گرامیمان وبزرگ خاندان فاطمی شادروان بانو آمنه فاطمی رابه‌استحضارفامیل ودوستان محترم می‌رساند. مجلس ترحیم مردانه وزنانه از ساعت ۱۲ تا ۲ بعدازظهر روز چهارشنبه بیست ونهم بهمن ماه در خانقاه صفی علیشاه برگزار می‌شود .
عزت‌السادات فاطمی. اکرم‌السادات فاطمی.مکرم‌السادات‌فاطمی.
آ–۴۵۹۷۱

شرکت سهامی خاص صنعتی بوتان . با نهایت تاسف درگذشت شادروان بانو آمنه فاطمی مادر همسر گرامی آقای محمد باقر اعتماد مدیر فروش شرکت را باطلاع دوستان و آشنایان میرساند. مجلس ترحیم آنمرحومه از ساعت ۱۲ تا ۲ بعدازظهر روز چهارشنبه بیست ونهم بهمن ماه جاری در خانقاه صفی علیشاه منعقد میباشد .
آ–۴۵۹۳۷۲

بدین‌وسیله فوت نابهنگام مرحومه مغفوره بانو آمنه فاطمی مادر همسر گرامی آقای محمد باقر اعتماد را به‌استحضار کلیه دوستان و آشنایان می‌رساند. مجلس ترحیم آنمرحومه ازساعت ۱۲ تا۲ بعدازظهر روز چهارشنبه بیست ونهم بهمن ماه جاری در خانقاه صفی علیشاه منعقد میباشد .
شرکت تاسیساتی بوتان
آ–۴۵۹۷۳

باغم واندوه بی‌پایان فوت شادروان بانو آمنه فاطمی بزرگ خاندان فاطمی را به‌اطلاع خویشاوندان و دوستان می‌رساند. مجلس ختم مردانه وزنانه از ساعت ۱۲ تا ۲ بعداز ظهر روز چهارشنبه بیست ونهم بهمن ماه در خانقاه صفی علیشاه برگزار می‌شود .
سیف‌اله اسکندری. محمدباقر اعتماد. محمد اعتماد.
آ–۴۵۹۷۴

بانهایت تاسف وتاثر فوت مرحومه مغفوره بانو آمنه فاطمی بزرگ خاندان فاطمی همسر مرحوم سید احمد خان فاطمی را به‌اطلاع فامیل ودوستان میرساند. مجلس ترحیم مردانه وزنانه ازساعت ۱۲ تا۲ بعدازظهر روز چهارشنبه‌بیست ونهم بهمن ماه در خانقاه صفی علیشاه برگزار میشود .
خانواده‌های فاطمی. اسکندری. اعتماد. بزرگی. سعیدی. رهنمای جیت‌ساز. سالار. آذرمی. دهبه‌ای و سایر خانواده های وابسته .
آ–۴۵۹۷۵
اطلاعات: درگذشت بزرگ خاندان فاطمی را به فامیل فاطمی و اعتماد تسلیت می‌دهد .

نمایندگان شهرستان کرج در مجلس شورایملی
باکمال تاسف درگذشت مرد نیکوکار و خدمتگزار حاج ماشاءاله باقری را به‌اطلاع می‌رساند، ضمن ابراز همدردی باخانواده‌های داغدار مجلس ترحیم آن روانشاد از ساعت۲ تا٤بعدازظهر چهارشنبه ۲۹ر۱۱ر۵۴ درمسجد جامع شهریار منعقد است .
سید کاظم جزایری– نوراله قرمی– عباس اخباری
آ–۴۵۹۶۷

جمعیت شیر و خورشید سرخ شهریار درگذشت حاج ماشاءاله باقری مرد نیکوکار را به‌اطلاع می‌رساند، مجلس ترحیم آن خلدآشیان ازساعت ۲تا٤ بعدازظهر روز چهارشنبه ۲۹ر۱۱ر۵۴ در مسجد جامع شهریار منعقد است .
مدیر عامل جمعیت شیر وخورشید سرخ شهریار– تقی‌زاده
آ–۴۵۹۶۸

در مسجد جامع شهریار
ورزشکاران و اعضای هیئت فوتبال شهریار درگذشت ناگهانی حاج ماشاءاله باقری پدر آقای محمد باقری وعموی آقای حسین باقری رئیس هیئت را به‌اطلاع میرساند . ضمن تسلیت به‌خانواده‌های عزادار مجلس ترحیم آن شادروان از ساعت۲ تا٤ بعدازظهر چهارشنبه ۲۹ر۱۱ر۵۴ در مسجد جامع شهریار منعقد است .
ورزشکاران و اعضای هیئت فوتبال شهریار
آ–۴۵۹۶۹

خانواده‌های باقری. رضائی. نعمتی. شامیری. کرجی دماوندی. عظیمی. زندی. صالحی. مومنی.حیدری. صادقیانی. مروج. میرزایی. چماغلو. عموئی و توکلی .
بانهایت تاسف وتاثر درگذشت ناگهانی شادروان حاج ماشاءاله باقری را به‌استحضار میرساند مجلس ترحیم آن‌فقید ازساعت ۲تا٤ روز چهارشنبه ۲۹ بهمن‌ماه ۱۳۵٤ در مسجد جامع شهریار منعقد می‌باشد .
آ–۴۵۹۷۰
اطلاعات– بعموم خانواده‌های عزادار مصیبت وارده‌را تسلیت می‌دهد .

بانهایت تاثر وتاسف درگذشت ناگهانی شادروان سهراب فزونمایه کارمند بازنشسته اداره‌کل‌گمرکات ایران در (امریکا) را به‌اطلاع بستگان و آشنایان می‌رساند. مجلس ترحیم زنانه ومردانه آن‌مرحوم ازساعت ۱٤ الی ۱٦ روز پنجشنبه سی‌ام بهمن‌ماه جاری درخانقاه صفی علیشاه برگزار میگردد .
خانواده‌های : فزونمایه. فنائی. افسری فرد. منصور قانع. بدیع منصور. دلپاک. سطوتی. درویان. فتح‌اله‌زاده . شیرازی. باتمانقلیچ. موسوی. خانلری. نخعی‌وسایر خانواده های وابسته .
آ–۱۸۸۳۷
اطلاعات– بعموم خانواده‌های عزادار تسلیت میدهد

هوالباقی
باطلاع کلیه دوستان و آشنایان می‌رساند :
بمناسبت درگذشت مادر عزیزمان حاجیه بانو صادقی مجلس ختم مردانه‌وزنانه آنمرحومه‌روز چهارشنبه۲۹ر۱۱ر۵۴ ازساعت ۲ الی٤ بعدازظهر درمسجد مجد برگزار میشود .
سید مفید. سید ناصر. سید منصور. سید ابوالقاسم و سید حسام‌الدین صادقی و خانواده حقیقی .
آ–۱۸۸۱۵
اطلاعات– بعموم بازماندگان آنمرحومه تسلیت می‌دهد

اناالله وانا الیه راجعون
بانهایت تاسف وتاثردرگذشت مرحوم ابراهیم طلوعی تهرانی وکیل پایه‌یک‌دادگستری رابااطلاع آقایان قضات ، وکلاء ،اقوام، دوستان و آشنایان آن مرحوم میرساند.
مجلس ترحیم فقید سعید روز چهارشنبه ۲۹ر۱۱ر۵۴ ازساعت ٦تا۸ بعد ازظهر درخانقاه صفی علیشاه برگزار میشود.
رئیس کانون وکلاء دادگستری
جلالی نائینی
آ–۱۸۸۴۳

هو الباقی
بانهایت تاسف وتاثر درگذشت پدر عزیزمان را باطلاع دوستان و آشنایان می‌رساند، مجلس ترحیم آنمرحوم روز چهارشنبه بیست ونهم بهمن‌ماه از ساعت ٦ الی ۸ بعدازظهر در خانقاه صفی علیشاه منعقد میباشد .
محمد طلوعی تهرانی– مهرانگیز طلوعی تهرانی (نایب کاشی)– نیره اعظم طلوعی تهرانی (منوچهری) .
آ–۴۵۹۳۷

خانواده‌های طلوعی تهرانی. نایب کاشی. منوچهری. رفیع‌نژاد. فرزانه. حسین‌زاده. آملی. منصوریان. کاتوزیان. لواف. اصغرزاده. خصوصی. صابر صامت . شهبر.شیشه‌گر. سیانوری .
بانهایت تاسف وتاثر درگذشت آقای ابراهیم طلوعی تهرانی بزرگ‌خانواده طلوعی تهرانی قاضی بازنشسته ووکیل پایه یک دادگستری رابااطلاع میرسانند، مجلس ترحیم‌آنمرحوم روز چهارشنبه بیست ونهم بهمن‌ماه از ساعت٦ الی ۸بعداز ظهر در خانقاه صفی علیشاه منعقد می‌باشد .
آ–۴۵۹۳۶
اطلاعات– مصیبت وارده را بعموم خانواده‌های عزادار بویژه بازماندگان آنمرحوم تسلیت می‌دهد

یادبود

بدینوسیله باطلاع خویشاوندان ودوستان میرساند که بمناسبت سالروز درگذشت شادروان سرتیپ دکتر عندلیبی روز پنجشنبه ۳۰بهمن‌ماه ازساعت ۵ بعداز ظهر درمنزل آن مرحوم آپارتمان‌های بهجت‌آباد بلوک ۷ شماره ۱۷٦ مراسم یادبود برگزار میگردد .
قدسی عندلیبی (میرافضلی) – علی عندلیبی
آ–۴۵۷۹۳

مطمئن باش که داغت نرود ازدل ما
مگر آن روزکه درخاک شود منزل ما

بدینوسیله باطلاع دوستان وآشنایان و بستگان‌میرساند مراسم یادبود چهلمین روز درگذشت مرحوم محمد جعفر صمدیان روز پنجشنبه ۳۰ر۱۱ر۵۴ از ساعت ۲ الی ٤ بعداز ظهر در مسجدخزانه فرح‌آباد – فلکه اول برگزار می‌شود .
کارکنان تعمیرگاه کورش وشرکت آریسمان
خانواده‌های : محمدی. صمریان. حمدالله‌زاده. پیری. طالبی. حیدری. یعقوبی .
آ–۱۸۷۵۹

به مناسبت سالگرد درگذشت مرحوم سید عنایت‌الله فخرائی مجلس یادبودی از ساعت ۳الی۵بعد ظهر روز جمعه اول اسفند ماه ۵٤ مطابق بانوزدهم صفر در مسجد شاه رکن‌الدین برگزار خواهد شد.
دزفول– خانواده فخرائی
آ–۹۵۳۶

۳۰بهمن مصادف باچهلمین روز درگذشت نابهنگام پدر بزرگوارمان فقید سعید احمد صمصامی برمزارش یاد اورا گرامی میداریم ومجلس یادبود خصوصی در منزل آنمرحوم ازساعت ٤ بعدازظهر برقرار است وکلیه هزینه‌های مربوطه طبق نیت پاک آن مرحوم صرف امور خیریه میگردد .
مرجانه صمصامی– الهه صمصامی– مهناز صمصامی – فرشید صمصامی .
آ–۴۵۹۴۱

تسلیت

جناب آقای مصطفی محجوب و هاشم محجوب
درگذشت مادر گرامیتانرا تسلیت عرض می‌نمایم و امیدوارم مرا نیز درغم خود شریک بدانید .
مهدی سید حسینی
آ–۴۵۹۷۶

جناب آقای هاشم محجوب
بدینوسیله فوت مادر گرامیتن را بجنابعالی و خانواده محترمتان تسلیت عرض نموده وخودرا دراین غم بزرگ شریک وسهیم میدانیم.
کارگنان شعبه لاینوتایپ. الکترون. صفحه‌بندی. مکانیکی تصحیح شرکت ایرانچاپ– روزنامه اطلاعات
آ–۴۵۹۴۶

آقایان مصطفی ،علیرضا، محمدهاشم محجوب
مصیبت وارده را از صمیم قلب تسلیت میگویم.
میرغنی نواده
آ–۱۸۸۵۳

همکار عزیز آقای حمید جاذب
مصیبت وارده را تسلیت گفته درغم شما شریک هستیم.
حجازی – بیات – درویش – کاشانی– واعظی – آبادانی– معصومی
آ–۱۸۸۵۹

جناب آقای اسمعیل آئینه‌چی
درگذشت پدر گرامیتان را صمیمانه تسلیت میگویم .
محمد جواد صافی
آ–۴۵۹۴۲

جناب آقای حاج زمانی
مدیر شرکت تعاونی چاپخانه ۲۵ شهریور
مصیبت وارده را به آن خانواده جلیل تسلیت عرض نموده و خودمان را در غم شما شریک میدانیم .
کارمندان دفتر تهیه و توزیع . بمانعلی ندارگوهری. کاظم عمادی . پرویز زبری .
آ–۱۸۸۱۷

دوست عزیز آقای علی‌رضا محجوب فرشچی
دانشجویان سال سوم آلمانی مدرسه عالی ادبیات و زبانهای خارجی خود را در غم تو شریک میدانند .
آ–۱۸۸۲۵

همکار گرامی جناب آقای‌باقر موسوی و آقای‌مسعودموسوی
مصیبت‌وارده را بشما و خانواده محترمتان تسلیت عرض مینمائیم .
جوانفر ، امجدمنش ، فتورمچی ، سیاسی ، محمود شهریاری ، فلاح ،دانائی ، خسروانی ، فرزانفر .
آ–۱۸۸۲۷

تسلیت

دوست گرامی آقای هاشم محجوب
منهم در غم از دست دادن مادر گرامیت شریکم .
مسیح اسداللهی
آ–۴۵۹۴۴

دوست وهمکار عزیز آقای حمید رضا جاذب
باکمال تاثر وتاسف مصیبت وارده درگذشت پدر گرامیتان را از صمیم قلب تسلیت گفته خود را درغم شما و خانواده محترمتان شریک وسهیم میدانیم.
کارمندان قسمت نیازمندیهای موسسه اطلاعات
آ–۴۵۹۹۱

جناب آقای باقر موسوی
بانهایت تاسف درگذشت پدر گرامیتان را تسلیت گفته بقاء عمر جنابعالی و بازماندگان محترم را آرزو داریم .
صالحیار – روحی – رهبر – احمدی‌نژاد – برهانی– عصاره – محمد جواد صفائی – کاشی – کشاورزی .
آ–۱۸۸۲۹

جناب آقای نصراله قهرمانی وکیل محترم دادگستری
مصیبت وارده را صمیمانه تسلیت عرض مینمائیم و در غم و اندوه شما شریک هستیم .
سیاله عانی –اسماعیل سهیلی
آ–۴۵۹۳۳

جناب آقای محمود ملاقاسمی
مصیبت وارده را تسلیت گفته ، بقای عمر شما و خانواده محترمتان را از خداوند متعال خواستارم .
مرتضی تهرانی
آ–۴۵۹۳٤

درگذشت نابهنگام جوان‌ناکام محمد سیگاری را به عموم بازماندگان پدر–مادر– خواهر وبرادران و تمام دوستان و آشنایان تسلیت عرض می‌نمائیم وخودرادر غم آنها شریک می دانیم.
محمد علی زکریائی . سید محمد حسینی. محمد پور حیدری. اسد معصومی
آ–۹۵۲۹

بانهایت‌تاسف درگذشت رادمرد شریف میرزا محمدمصاحبی رابه خانواده محترم مصاحبی بویژه آقازادگان آن مرحوم و سروران گرام آقایان‌حاج‌میرزا ابوالفضل–آمیرزا حسین– آمیرزا علی وخلیل مصاحبی تسلیت عرض مینمایم.
اردکان – دکتر جواد حائریان
آ–۹۵۲۷

جناب آقای مهندس پرویز مهرگان
مصیبت واردرا صمیمانه تسلیت عرض می‌کنم و بقای عمر آنجناب وخانواده محترم را از ایزدمتعال آرزومینمایم.
مهدی نیکمراد
آ–۴۵۹۳۵

جناب آقای سلامی
ریاست محترم بانک سپه شعبه پهلوی کرج
مصیبت وارده را از صمیم قلب بشما وخانواده محترمتان تسلیت عرض مینمائیم.
کارمندان بانک سپه شعبه پهلوی کرج
آ–۹۵۳۱

جناب آقای سلامی
ریاست محترم بانک سپه شعبه پهلوی کرج
مصیبت وارده را بشما وخانواده محترمتان تسلیت‌عرض نموده، بقای عمر بازماندگان را از خداوند متعال خواستاریم.
کرج– نصرالله آخوندی– پرویز نامی‌نیاز– محمدعلی‌احمدی
آ–۹۵۳۲

همکار گرامی آقای مهندس کیهان‌آراد
مصیبت وارده را بشما وخانواده محترمتان تسلیت عرض نموده وسلامتی بازماندگان را از درگاه ایزد یکتا خواهانیم.
کرکریان– نویدی– شهلافر– ندیمی– طالقانی– آیت‌اللهی– صدر– صابر شیخ– خوانساری – خامسی– عصاره– طالبی – اکبری– قاسمی– خانم هاشمی– جوانمرد– شیرازی– تنهائی– غیاثی– هاشمی.
آ–۱۸۸۷۵

دوست عزیز جناب آقای هاشم محجوب
سردبیر مجله رستاخیز کارگران
وآقایان مصطفی وعلیرضا محجوب
دراندوه بزرگ شما شریکم وصمیمانه تسلیت عرض‌میکنم.
داریوش آریا
آ–۴۵۹۸۷

جناب آقای جواد خصوصی
مصیبت وارده را به جنابعالی و خانواده‌تان تسلیت میگوئیم .
حاج عبدالرسول متین . محمد متین
آ–۱۸۸۱۹

جناب آقای مهندس مولوی
فوت ناگهانی جناب آقای دکتر بهنیای تهرانی‌را بشما و فامیل محترم بهنیای تهرانی تسلیت عرض مینمائیم .
مدیر و کارمندان اتوبار کرمان
آ–۱۸۸۲۱

جناب آقای ناصر محبوبی
بانهایت تاثر مصیبت وارده را تسلیت گفته خود را درغم شما شریک میدانم . بقای‌عمرو سلامتی شما وخانواده گرامیتان را از خداوند خواهانیم .
خانواده مک داول
آ–۴۵۹۱۷

خانواده چلاجور درگذشت شادروان حاج امین غفاری راکه ازمردان نیکوکار و خدمتگزار وفرهنگ دوست بود از صمیم قلب به‌جناب آقایان حاج عباس– اسدالله– اسفندیار و دکتر غفاری وخانواده‌های وابسته تسلیت عرض مینمایند و خودرا صمیمانه درسوک بزرگتان شریک می‌دانند .
ربیع چلاجور
آ–۴۵۹۷۷

فوت مرحوم حاج امین‌غفاری که همه عمر را در خدمت بمملکت باایمان کامل ومناعت طبع وعزت نفس گذرانده برای‌همه دوستان و آشنایان باعث تاسف شده این مصیبت را بفامیل‌محترم غفاری ووابستگان تسلیت عرض وازدرگاه خداوند متعال برای آنمرحوم طلب آمرزش نموده سلامت و سعادت بازماندگان را خواستارم .
نوشهر – صالح سالاریان
آ–۱۸۸۵۱

سپاسگزاری

عرض تشکر و سپاسگزاری
بدینوسیله ازتمام سروران بزرگوار عزیز و محترم مخصوصا همکاران اداری، کسبه واهالی محترم‌محل وهیئت‌های‌ارجمند قرائت قرآن وجوانان مهربان تهران‌نو که در مراسم تشییع وختم وشب هفت جوان عزیزمان مرحوم حاج محمد تقی مجیری آزاد باحضور خود در مساجد ومنزل اظهار همدردی یاکتبی و تلفنی وتلگرافی ویا آگهی در روزنامه این خانواده داغدیده را مورد نهایت محبت ومرحمت قرارداده‌اندکه باعث تسلی دلمان شده است باکمال ادب و صمیمیت متشکر و سپاسگزاریم از خداوند متعال مسئلت داریم که خودوخانواده و جوانانشان را در کنف حمایتش سلامت وموفق بدارد.ضمنا چنانچه بعلت‌تالمات روحی شرفیابی‌حضوری میسرنشدمعذرت می‌خواهیم .
خانواده مجیری آزاد و بستگان
آ–۴۵۹۴۵

تشکر
بدینوسیله از سروران گرامی همکاران ودوستان و خویشاوندان عزیزکه با تشریف‌فرمائی خود در مجلس ترحیم شادروان مرحوم احمد ندارگوهری شرکت فرموده ویابادرج آگهی درجراید اظهار محبت وهمدردی فرموده‌اندسپاسگزاریم وسلامتی و توفیق همگان‌را ازدرگاه خداوند متعال‌خواستاریم بمانعلی ندارگوهری. محمود ندارگوهری وخانواده قادری
آ–۱۸۸۱۷

باکمال احترام از کلیه سروران گرامی دوستان وخویشاوندان محترم که در غم جانگداز درگذشت فرزند و برادر عزیزمان شادروان حسین ناهیدی اظهار لطف فرموده و در مراسم‌تشییع‌و تدفین وشب هفت در مشهد مقدس و همچنین در مجالس سوگواری در تهران و کرمان شرکت فرموده ویا بوسیله‌تلگراف وتلفن ودرج تسلیت در جراید باما ابراز همدردی نموده و موجبات تسلای بازماندگان‌را فراهم آورده‌اند صمیمانه‌سپاسگزاریم و برای همگان از درگاه خداوند متعال سلامت و سعادت وطول عمر مسئلت مینمائیم.
علی‌اصغر– فاطمه – امیر– داریوش – عالیه – ایرج – ایران و اسفندیار ناهیدی
آ–۱۸۸٦۷

اخبار داخلی

از رئیس سابق نوسازی و مسئول سابق نقشه جامع شهر تبریز تحقیق شد

تبریز خبرنگار اطلاعات
بازرسان شاهنشاهی و بازرسان ویژه‌وزارت‌کشورکه بدرخواست استاندار آذربایجان شرقی ،برای رسیدگی به سوء استفاده در شهرداری و دستکاری در نقشه جامع شهر تبریز، به این شهر آمده‌اند، امروز از مهندس‌جان پولادرئیس سابق‌نوسازی‌شهرداری مهندس گلابی مسئول سابق‌نقشه جامع شهر تبریز ، و سلیمانی معاون سابق شهرداری این‌شهر درباره نقشه جامع شهر تبریز و ساختمان شمس‌آذر، دوساعت تحقیق کردند .

مهندس جان‌پولاد رئیس‌سابق نوسازی شهرداری تبریز ، در کریدور شهرداری به خبرنگار اطلاعات در این شهر گفت : من بدستور شهردار وقت و بااجازه مسئول نقشه جامع شهر تبریز، پروانه ساختمان شمس‌آذر را امضا کردم .

وی افزود: بازرسان ویژه رسیدگی به‌این امر، از من در حدود ۷۰ سئوال کردند که پاسخهای لازم به آنها دادم.

مهندس گلابی نیز گفت : در آن موقع که من مسئول طرح نقشه جامع شهر تبریز بودم در دو مورد در طرح‌کلی ،اجازه ساختمان شمس‌آذر به ما داده شده بود.

دکتر عبدالعلی شاهید شهردار سابق تبریز نیز در دفتر کار بازرسان حضور یافت و به ۱٤ سئوالی که از وی شد، پاسخ داد.

این پرسشها در زمینه‌ساختمان شمس‌آذر، مسیر رودخانه‌های تبریز، ایجاد کوی ولیعهد و گرفتن وثیقه از ساختمان رنجبر در خیابان «کورش کبیر» و اجازه تفکیک در قسمتهایی از فضای سبز بوده است .

امروز اعلام شد تاکنون‌دستور بازداشت کسی صادر نشده و تحقیقات بازرسان در مسیر عادی خود ادامه دارد.

از سوی دیگر شایعه سکته یکی از معاونان سابق شهرداری نیز تایید نشد.

یک‌زن و شوهر پزشک باتهام ٤ میلیون ریال سرقت دارو بازداشت شدند

همدان– خبرنگار اطلاعات
یک پزشک داروساز در همدان باتهام حیف ومیل داروهای داروخانه‌بیمارستان پهلوی‌همدان بازداشت شد وهمسر وی که او نیز پزشک داروساز است به اتهام همکاری باشوهرخود تحت پیگرد قرار گرفت.

محب‌الله‌شاهویسی صاحب‌داروخانه مجالینوس، همدان متهم است با کمک همسرخودفروغ استهباناتی که‌درداروخانه بیمارستان پهلوی همدان کارمی کند ٤ میلیون ریال دارو از بیمارستان خارج کرده و در داروخانه‌خودبفروش رسانده است .

محب‌اله شاهویسی با قراربازپرس شعبه دوم همدان زندانی شد و همسر وی که در حال حاضر در خارج‌از همدان بسر میبرد تحت پیگرد قرار گرفت.

وزیران، معاونان ووکلا یاوران حزبی مردم شدند

وزیران ، معاونان وزرا و نمایندگان مجلسین‌بعنوان یاوران حزبی در روستاها، بخش‌ها و شهرستانها انتخاب میشوند تا ساکنان این مناطق را در کلیه زمینه‌ها یاری و مساعدت‌کنند.

طرح یاوری حزب که‌براساس آن شخصیت‌ها و مقامات‌مملکتی بعنوان یاوران حزبی وظیفه‌فراهم ساختن تسهیلات برای ساکنان شهرها وروستاها را دارند به تصویب نخست‌وزیر و دبیرکل حزب رستاخیز ملت ایران رسید.

در جلسه بررسی طرح فوق، نخست‌وزیر ودبیر کل حزب‌اظهار تمایل کرد که بعنوان یاورحزبی در یکی از روستاهای کشور انتخاب شود و ضمنا تاکید کرد که این روستا در مناطق دورافتاده کشور باشد.

انتخاب یاوران حزبی از بین افرادی که دارای اطلاعات کافی درباره مسائل و مشکلات گروه های گوناگون اجتماعی بویژه در امور مربوط به جوانان و دانشجویان داشته باشند انجام میشود.

همچنین از بین سپاهیان‌انقلاب، روحانیون ، افراد متمکن و مجرب ، بازرگانان ، صاحبان صنایع و سایر شخصیت‌های شاغل با غیر شاغل نیز باتوجه به‌علائق شخصی آنان نسبت‌بیکی از روستاها یا بخش‌ها و یا شهرستانها یاوران حزبی انتخاب میشوند.

اطلاعات ۱۳۰۴

بنیانگذار : عباس مسعودی
صاحب امتیاز ومدیر : فرهاد مسعودی
سردبیر : منصور ناراجی
محل اداره : خیابان خیام. ساختمان اطلاعات. تهران
تلفن : ۳۲۸۱
تلکس : ۲۱۲۳۳۶ - تلگرافی : اطلاعات - تهران

تقویم اطلاعات

سه شنبه - بیست و هشتم بهمن‌ماه ۱۳۵٤
شانزدهم صفر ۱۳۹٦ - هفدهم فوریه ۱۹۷٦
استخراج دکتر ریاضی درمانی

ساعات شرعی

اذان مغرب . . . . . ساعت ٦ و ۳ دقیقه
اذان صبح (فردا)... . ساعت ٥ و ۱۸دقیقه
طلوع آفتاب (فردا).. . ساعت ٦ و ٤۸دقیقه
ظهر شرعی (فردا)... ساعت ۱۲ و ۱۸دقیقه
اذان مغرب (فردا) . . . ساعت ٦ و ٤ دقیقه

کلیه‌افراد تحت تکفل کارمندان بیمه زیر پوشش بیمه درمانی قرار گرفتند

کلیه افراد تحت تکفل کارکنان دولت زیر پوشش خدمات درمانی قرار گرفتند. اجرای مقررات جدید بیمه درباره این گرومیک ماه‌دیگر آغاز خواهد شد .

دکتر نیلی‌آرام مدیر عامل سازمان تامین خدمات درمانی ضمن اعلام این خبر گفت : درحال حاضر براساس‌مقررات قانون تامین خدمات درمانی تنها همسر وفرزندان کارمندان دولت از بیمه خدمات درمانی استفاده می‌کنند و کارمندان دولت برای هریک ازاین‌افراد براساس میزان‌حقوق و مزایای دریافتی خود از ۷۵ تا ۲۲۵ ریال حق بیمه خدمات درمانی پرداخت میکنند. عده این‌افراد درحال حاضر بالغ بر۲میلیون و ۲۰۰ هزار نفر است.

دکتر ارام در مورد افراد تحت تکفل کارکنان دولت اضافه کرد!

«از اول سال ۵۵ پدر و مادر و خواهر و برادر تحت تکفل کارکنان دولت نیز زیر پوشش خدمات بیمه درمانی قرار خواهند گرفت .

برای تهیه امکانات اجرای این‌برنامه از کلیه پزشکانی که تعرفه سازمان تامین خدمات درمانی را پذیرفته‌اند استفاده خواهد شد.

در حال حاضر ۹۷ درصد از پزشکان در شهرستانها و ۸۲ درصد پزشکان تهران بر اساس تعرفه سازمان تامین خدمات درمانی از بیماران بیمه‌شده ویزیت میکنند.

عده پزشکان طرف قرارداد سازمان تامین خدمات درمانی در تهران ۲۷۰۰نفر ازمجموع ۳۱۰۰ پزشک مقیم پایتخت است .

آرام درمورد بیماران شهرستانی توضیح داد طبق آمارگیری انجام شده ۲٤درصد از بیماران شهرستانی برای معالجه و درمان به‌تهران می‌آیند و اغلب این گروه از بیمه‌شدگان هستند . سازمان تامین خدمات درمانی برای ارائه سرویس درمانی به این گروه بیمارستانهای راه‌آهن و وزارت راه را دراختیار گرفته و کلیه بیمه‌شدگان میتوانند از این بیمارستانها بدون پرداخت فرانشیز استفاده کنند . افراد غیربیمه‌ای نیز با پرداخت ۳۰ تومان حق‌ویزیت میتوانند از خدمات درمانی این دو بیمارستان بهره‌مند شوند.

درصورت تصویب طرح حزب

سیاست آموزش کشاورزی کشور تغییر میکند

برای گرایش بیشتر دانش - آموزان ودانشجویان‌به آموزش کشاورزی امتیازات جدیدی برای تحصیل در رشته‌های کشاورزی در نظر گرفته میشود وبورسهای تحصیلی در اختیار دانشجویان این رشته‌ها گذاشته میشود.

کمیته‌حزبی آموزش‌کشاورزی طرح پیشنهادی رفع مشکلات آموزش کشاورزی و همچنین تعیین سیاست آموزش‌کشاورزی را تهیه کرد و برای مطالعه به قسمت طرح و بررسی‌های حزب رستاخیز ملت ایران فرستاد تا برای تایید و تصویب به حزب ارائه شود.

در مقدمه این طرح قید شده است که رهائی کشاورزی از دوران سنتی و مدار بسته و ورود به دوران صنعتی و اقتصادی و گسترش واحدهای کشت و صنعت ومجتمع‌های شیر وگوشت وبالاخره افزایش محصولات کشاورزی ارتباط مستقیمی بدانش کشاورزی ، کارشناسان و متخصصین‌آموزش کشاورزی و مهارت کشاورزان و آشنائی آنان بانکنولوژی‌های پیشرفته در زمینه‌های مختلف کشاورزی و دامپروری دارد.

در طرح پیشنهادی ضمن‌ارائه راه‌حلهائی برای بالا بردن‌سطح آموزش کشاورزی در سطح مملکت تاکید شده است که‌بمنظور گرایش بیشتر دانشجویان و دانش‌آموزان نخبه بامر آموزش کشاورزی باید امتیازاتی برای آنان در نظر گرفته شود وحتی باید آنان را با استفاده ازبورس های تحصیلی باجدیدترین و پیشرفته‌ترین روشها آشنا نمود، واز آنجا که آموزش کشاورزی موثر، تعلیم هدفیاست ، وچون هدفهای کمی و کیفی برنامه‌های آموزش‌کشاورزی بمنظورانطباق باجهان متحول‌الزاما باید متحول باشد بنابراین لازم است هرسال بابرنامه‌های جدید، روشهای جدید و کاربرد وسایل جدیدبه دانش‌آموزان تعلیم داده شود.

همچنین در طرح ضمن اشاره باینکه باید باآموزش مداوم معلومات معلمین کشاورزی را افزایش داد و در تجدید مهارت وکارآئی آنان همگام با نیازهای توسعه کشاورزی اقدام گردد، تاکید شده است که : بمنظور جلب معلمین علاقمند وشایسته برای تدریس کشاورزی باید مزایای کافی برای مربیان درنظر گرفته شود تا با تشبث باین‌و آن و بمحض پیدا کردن شغل پردرآمدی مراکز آموزش رانرک ننمایند و موجب تضییع برنامه های آموزش کشاورزی‌و تعلیمات داده شده نشوند زیرا تنها در سالهای ۵۳و ٥٤ تعداد ۳۰ نفر از مربیان مراکز کشاورزی‌به‌بهانه های مختلف استعفا کرده‌اند،

در طرح فوق همچنین اشاره شده است که باید سیاستی‌اتخاذ گردد تا برنامه‌های آموزش کشاورزی بامتدها و تکنولوژی جدیدهمگام وحتی‌الامکان‌آموزش کشاورزی متمرکز گردد و در برنامه‌های آموزش کشاورزی براساس آخرین مطالعات و پیشرفتهای آموزشی دنیا وهمگام بانیازهای کشور و سیاستهای جدید کشاورزی هرساله تجدید نظر شود.

کمیته حزبی آموزش کشاورزی در طرح پیشنهادی خود توصیه کرده است ارتباط دائمی با مراکز آموزش خارجی و داخلی برقرار شود تا از این طریق استفاده از آخرین روش‌و متدها دربرنامه‌ریزی آموزش کشاورزی صورت پذیر گردد و نیز روش کند موجود در کسب تکلیف از طریق سلسله مراتب‌اداری‌بمنظور تغییر برنامه‌ها باقتضای موقعیت وامکانات محلی منسوخ یاحداقل تعدیل گردد تاگذشت زمان‌اجراء برنامه‌ها را بی‌اثر ننماید.

سالروز تاسیس ژاندارمری جشن گرفته شد

۲۹۷۵ قاچاقچی موادمخدر دستگیر شدند

بمناسبت سالروز تاسیس ژاندارمری ، تیمسار قره‌باغی فرمانده‌ژاندارمری کشوروگروهی از افسران ارشد آن در آرامگاه اعلیحضرت رضا شاه کبیر حضوریافتند و تاج گلی نثار کردند.

پیام

حضور داشتند .

دیروز نیز ارتشبد عباس قره‌باغی فرمانده ژاندارمری کشور، بمناسبت روزژاندارمری پیامی فرستاد که طی‌آن فعالیت های‌یکساله ژاندارمری راتشریح کرد .

فرمانده ژاندارمری گفت: در جریان مبارزه با قاچاقچیان و سارقین مسلح سه افسر، شش درجه‌دار ویک سرباززاندارمری شهید شدند و ۲۹۷۵ قاچاقچی مواد مخدر دستگیر گردیدند. وی همچنین اشاره کرد که ٤۰ هزار رادیو و ضبط صوت ۲٤٦ کیلو طلا ، ۱۹۰۰ رشته مروارید ومقداری مروارید غلطان کشف شده است .

ضمنا در سال ٥۳ و ٥٤ برای حفظ نظم و استقرار امنیت در سرتاسر کشور در مبارزه با سارقین مسلح‌ژاندارمری موفق به جمع آوری ۳٥۸۲٥ قبضه اسلحه و ۸۲۳۹٥ مهمات گردیده است و در ۱۳۰ نقطه جدید پاسگاه ژاندارمری مستقر شده است .

در این مدت در سرتاسر کشور ٤۷ مورد سرقت‌مسلحانه بوده که باتلاش فوق‌العاده در تمام ٤۷ مورد سارقین ضمن تعقیب مقتول و یا دستگیر و تسلیم دادگاه شده‌اند .

مامورین مرزی ژاندارمری ضمن مراقبت و حفظ مرز ها در سال جاری تعداد ٦۷٦۱٤ نفر از متجاوزین مرزی‌و ۳٦۷٤ نفر عابرین غیر مجاز رادستگیر و تسلیم عدالت کرده‌اند .

۲۹۷٥ قاچاقچی مواد مخدر

مامورین مبارزه باقاچاق‌نیز دراین‌مدت فعالیت‌های‌چشمگیری داشتند ضمن دستگیری ۲۹۷٥ نفر قاچاقچی مواد مخدر و افیونی و ۱۰۱٦۳نفرقاچاقچی کالای قاچاق ۸۷۲۹ کیلوتریاک و ۸۱۲٥٥ کیلو حشیش‌و ۹ر۲ کیلو هروئین کشف کرده‌اند.

بمناسبت روز ژاندارمری دیروز ضیافت عصرانه‌ای با حضور والاحضرت شاهپور عبدالرضا پهلوی از طرفتیمسار ارتشبد قره‌باغی فرمانده ژاندارمری کشور در محل باشگاه افسران‌ژاندارمری ترتیب یافت .

در این ضیافت آقای امیر عباس هویدا نخست وزیر و دبیر کل حزب رستاخیز ملت ایران آقای اسداله علم وزیر دربار شاهنشاهی آقای دکتر منوچهر اقبال رئیس هیئت مدیره و مدیر عامل شرکت ملی نفت‌ایران وزرای کشور،آموزش و پرورش ، تعاون و امور روستاها، پست و تلگراف و تلفن، تندرستی‌ورفاه اجتماعی، تیمسار ارتشبد ازهاری رئیس ستاد بزرگ‌ارتشتاران، فرمانده های نیروی زمینی ، هوائی ، رئیس شهربانی کشور، رئیس کل تشریفات شاهنشاهی، چند تن از سناتورها و نمایندگان مجلس شورایملی ، امراء و افسران ارشد ارتش‌شاهنشاهی و وابسته‌های نظامی‌بابانو انشان

بانک صنایع ایران
BANK SANAYE IRAN

بانک صنایع ایران

باکمال خوشوقتی باطلاع میرساند،

شعبه‌ساری این بانک بموجب اجازه‌نامه شماره نب ر۱۳٤۷ مورخ ۳۰ر٦ر۱۳٥٤ بانک‌مرکزی ایران روز چهارشنبه ۲۹ر۱۱ر٥٤ رسما افتتاح و آماده انجام کلیه امور بانکی اعم از ریالی و ارزی است .

نشانی : ساری، خیابان نادر .
تلفن : ۲۳٦۰

«اطلاعیه»

چون کشتی کارمن فائوستا (CARMEN FAUSTA)
در بندر پیرائوس یونان‌پهلو گرفته ودر صورت عدم اقدام فوری دسته جمعی احتمال حراج محمولات آن میرود، به کلیه صاحبان محمولات کشتی نامبرده توصیه میشود منتها تا ۱۳سفند ماه جهت اقدام دسته‌جمعی با در دست داشتن مدارك حمل باداره روابط خارجی اتاق بازرگانی و صنایع و معادن تهران (اتاق ۲۰٦ - تلفن ۳۹-۸۳٦۰۳۱- داخلی ۲۲٥) مراجعه فرمایند .
اتاق بازرگانی وصنایع و معادن تهران

مبلیران
meubliran

اسامی نمایندگان مبلیران در تهران

نام نمایشگاه	تلفن	آدرس
ظهوریان	۹۲۸۴۸٦	خیابان شاه‌چهارراه‌جمشیدآباد
چلیپی	۸۲۰٥۳۴	خیابان کریم‌خان‌زندنبش فیشرآباد
مهستی	۹۳۰۹۹۷	خیابان تاج نرسیده‌به پمپ‌بنزین
هدایتی	۲۳٥۹۰۸	جاده‌قدیم‌شمیران‌سه راه‌ضرابخانه
پرنس	۲۳۹٦٦۴	خیابان میرداماد نرسیده‌به‌میدان‌پهلوی
عطا	۷٦۱۴۲۴	خیابان هدایت‌جنب‌شورای‌داوری
طاوس	۸۴٥۹۴۸	خیابان تخت‌طاوس بعدازچهارراه‌فرح
غیاثوند	۷۹٦۲۸۹	نارمک ٤۰ متری غربی‌جنب‌درمانگاه خصوصی نارمک
صبوری	۴۸٦۴۱	تخت‌جمشید
شادرو	٦۸۱۱۸۲ - ۳	خیابان پهلوی‌جنب‌تلویزیون کانال ۳ پلاك ۱۱
فروشگاه‌بزرگ‌پارس	۹۲۳۳۱۱ - ۴	خیابان‌آیزنهاور
مبلیران‌شماره۲	۸۳۱٥٥۴ - ٥	تخت‌جمشیدچهارراه‌فیشرآباد
مبلیران‌شماره۱	۸۲۱٥٥۱ ۸۳۳۴۱۹	تخت‌جمشیدمقابل‌بیمارستان ۵۰۲ارتش
پیکاسو	۲۳۰۹٥٦	جاده‌قدیم‌شمیران - بالاترازمیرداماد
رسولی	٦۸٦٦۲٥	خیابان پهلوی‌نرسیده‌به‌میدان‌ونک
رضوان	۸۲٦۷۸۳ ۸۳۲۴۲٥	خیابان‌تخت‌جمشیدشماره ۴۴۴

اسامی نمایندگان مبلیران در شهرستانها

نام نمایشگاه	شهرستان	آدرس وشماره‌تلفن
روشنو	مشهد	خیابان‌دانشگاه ۳٤٥۹۴ - ۰٥۱
مرادی	خرمشهر	خیابان ۴۰متری ۳۲۹۱ - ۰٦٥۱
آسیا	تبریز	خیابان‌پهلوی ۳٥۳۲۳ ۲۷۳۷۹ - ۰۴۱
شرکت‌پاتکو	گرگان	میدان کورش کبیر ۴۷٦٦ - ۰۲۷۱
عدالت	آبادان	خیابان‌پهلوی ۲۳۷٦۹ - ۰٦۳۱
نخست	کرمان	خیابان‌صمصام‌چهارراه کاظمی ۴۱۸٦ - ۰۳۴۱ ۴۲۸۴
زیبا	شیراز	خیابان‌زند ۳۱۳۰۰ ۳۷٥۰۰ - ۰۳۳۱
دقت	اهواز	کیان‌پارس - قلکه‌اول‌مقابل‌منازل ژاندارمری ۳۰۹۱۸ - ۰٦۱
احمدزاده	اردبیل	خیابان کورش کبیرمقابل پارك‌شهر
مبل کوروش	اصفهان	میدان ۲۴اسفند ۲۱٥۹۸ - ۰۳۱

محصولی از گروه تولیدی کورش

اطمینان ظرفیت‌های تعیین شده درکاتالوگها درآزمایشگاههای کریر آمریکا کنترل وتائید شده‌است .

آرامش فن‌کویل کریر بدون صدا کار میکند زیرا مجهز به موتورکم دوروعایق صداگیر مخصوص میباشد .

مرغوبیت مواد اولیه‌وقطعات مصرفی مطلقا " براساس‌مشخصات عالی کریر بوده‌وساخت دستگاهها تحت نظارت متخصصان کریرامریکا انجام میگیرد .

شرکت کریرترموفریگ
سازنده دستگاههای تهویه مطبوع
اداره‌فروش
تخت‌جمشید ، چهارراه بهارساختمان بلر
تلفن ۹ - ۸۲۴۰۸۷

فن کویل کریر
راباطمینان بیشترانتخاب کنید
LJD