

追撃ニ方リテハ速カニ進路ノ障礙ヲ除去シ砲兵及戰車ノ前進ヲ容易ナラシムベシ
道路補修ノ爲ニ歩兵約二中隊ヲシテ峠ニ於テ其ノ指揮下ニ入ラシム

七 通信班ハ一部ヲ以テ九日午後一時古北口出發同日夕刻迄ニ廟ノ聯隊本部ト旅團司令部及第一線
兩大隊間ニ電話ヲ架設シ主力ヲ以テ午後六時右大隊ニ續行シ廟ニ到ルベシ

八 豫備隊ハ九日午後一時ヨリ工兵中隊長ノ指揮ニ依リ道路ノ補修ニ任ジタル後廟ノ位置ニ到ルベ
シ

九 小行李ハ十一日拂曉迄ニ左記數量ノ約半數ノ彈藥ヲ各所要位置ニ集積シ殘餘ハ警戒陣地奪取後
古北口ヨリ長城南側ヲ經テ八里梁北方無名部落附近ニ輸送スベシ

山砲 一門	四〇〇發	步兵砲及迫撃砲一門	三〇〇發
機關銃一挺	五、〇〇〇發	輕機關銃一挺	三、〇〇〇發
小銃 一挺	二〇〇發		

十 大行李ハ十一日拂曉迄ニ約五日分ノ糶秣ヲ廟附近ニ集積スベシ

十一 予ハ九日午後五時古北口出發廟ニ到ル
午後八時廟聯隊本部ニ命令受領者ヲ出スベシ

聯隊長 早川大佐

附記 敵ハ長城南側ニ概ネ之ト併行シテ陣地ヲ占領シアリ從ツテ我ハ長城ノ線ニ展開シテ攻撃セザルベカラズ然ルニ我ガ展

開位置ニ至ル經路ハ一般ニ險峻ナル山道ニシテ修築セザレバ駄馬ト雖モ通過困難ナル所少カラズ特ニ右聯隊ハ師團ノ最右
翼部隊タリシ關係上展開ノ爲古北口ヨリ長城ノ北側ヲ經テ前進シ再ビ長城ヲ越エテ八里梁北側ニ進出シ古北口ヨリ約十軒
ヲ隔テタル地點ニ前進セシ爲部隊ノ移動特ニ聯隊山砲(車輛編成)中隊ノ前進及大、小行李ノ彈藥、糶秣ノ追送ニハ著シキ困
難ヲ伴ヒタリ之ガ爲道路補修部隊ハ工兵中隊長(大尉鴨澤恒二郎)ノ指揮ニ依リ歩、工兵協同シテ三ツ望樓西方谷間ノ巨
岩大石ヲ排除シ急斜面ニ山腹道ノ工事ヲ行ヒ九日夕刻迄ニ辛ウジテ駄馬ノ通路ヲ開設シ得タリ之ガ爲聯隊山砲中隊ハ特設
山砲隊ノ駄鞍ニ依リ臨時運搬シ彈藥ノ大部ハ臂力搬送ヲ行ヒ大、小行李ハ臨機駄馬編成ニ改ムル等頗ル苦心セル結果戰闘
部隊ハ概ネ所命ノ如ク行動シ得タルモ彈藥、糶秣等ノ追送意ノ如クナラズ之ガ爲攻撃第一日午後ニハ既ニ彈藥ノ缺乏ヲ訴
フルニ至レリ

第一線部
動隊長ノ行

第一大隊長^{少佐}平柳源吾 ハ第三中隊長、機關銃中隊長等ヲ伴ヒ又第二大隊長^{少佐}宮壽繁三郎 ハ第六中隊長、機關銃中
隊長、歩兵砲隊長等ヲ伴ヒ七日承德出發自動車ニ依リ古北口ニ先行シ八日早朝ヨリ終日聯隊長ト共ニ
詳カニ新開嶺附近ノ敵情、地形ヲ搜索シ且聯隊長ヨリ豫メ攻撃ニ關スル企圖竝ニ大隊ノ任務ヲ承知セ
リ
依ツテ第一大隊長ハ夕刻古北口ニ歸還シ午後八時攻撃準備ニ關シ左記要旨ノ命令ヲ下達セリ

第一大隊命令ノ要旨

一 大隊^{第一中隊及第三中隊(一小隊欠)欠、歩兵砲一小}左第一線トナリ北祥水峪北方高地ニ到リ「へ」「ト」
ノ陣地^{附圖第四參照}ニ對シ攻撃ヲ準備セントス

二 第二中隊福澤小隊ハ九日正午迄ニ廟東方高地ニ到リ歩兵第三十二聯隊第九中隊ト第一線ヲ交代
スベシ

三 各中隊ハ明九日午後六時古北口西南側河原ニ大隊本部、第二中隊一小隊、第三中隊ノ一小隊、機關銃中隊、歩兵砲隊ノ順序ニ西南面ノ途上縱隊ニ集合スベシ

聯隊山砲小隊ハ所屬隊長ノ區處ニ依リ前進シ廟ニ到ラバ速カニ大隊長ニ連絡スベシ但シ小隊長ハ明後十日拂曉迄ニ大隊本部ニ來ルベシ

四 予ハ九日午後六時大隊集合場ニ在リ爾後大隊ノ先頭ヲ前進ス
午後十時命令受領者ヲ廟東方高地ニ出セ

獨立山砲兵第九中隊ノ狀況

獨立山砲兵第九中隊一小隊ハ五月一日師團輜重ノ大行李ト共ニ鞍匠屯古北口北東方約二十七軒ヲ出發シ三日灤平ニ到

著同地ニ待機中ナリシガ中隊長ハ四日午後二時「特設山砲兵第九中隊ハ七日夕迄ニ古北口ニ到ルベシ」

トノ師團電話命令ヲ受領セシカバ翌五日諸準備ヲ整ヘ六日同地出發七日午後五時古北口ニ到着セシニ

「爾後中隊ハ右翼隊ノ右聯隊タル歩兵第三十一聯隊ニ配屬セラレベキ」命令ヲ受領セリ依ツテ中隊長ハ

直チニ所要ノ部隊ト連絡シ八日早朝ヨリ敵情、地形ノ搜索ヲ行ヒ爾後ノ攻撃ヲ準備セリ又同中隊ノ一

小隊ハ從來野砲兵第三大隊長ノ指揮下ニ在リテ行動中ナリシガ八日夕古北口ニ到着、中隊長ノ手裡ニ

復歸セリ

(ハ) 右翼隊左聯隊歩兵第五聯隊ノ狀況

曩ニ島村大隊救援ノ爲興隆縣方面ニ出動中ナリシ歩兵第五聯隊長谷大佐ノ主力聯隊本部、第二大隊(四小隊欠)、第三大隊機關銃隊、歩兵砲隊、

古北口附近兵力集結

聯隊山砲隊ハ五月二日興隆縣ニ到着、島村、鯉江兩大隊等ヲ併セ指揮シテ同地附近ノ警備ニ任ジアリシガ

聯隊長ハ翌三日師團電報命令八師團命令第二六三號(第三七頁)ノ要旨ヲ受領セシカバ將兵一同休養ノ暇モナク直チニ歸還ノ途

ニ就キ六日午前九時承德ニ歸還シ既ニ到着シアリシ砂川部隊ヲ併セ指揮スルト共ニ師團及旅團ノ新開

嶺附近敵陣地攻撃ニ關スル方策及計畫ヲ受領セリ又凌源警備ノ爲殘置セシ第三大隊ノ主力及三道梁子

警備隊竝ニ綏中ヨリ徒步行軍ニテ追及中ナリシ初年兵ハ同日夕自動車ニ依リ承德ニ到着セルヲ以テ聯

隊長ハ茲ニ部下全部ヲ掌握スルニ至レリ

附記 砂川中佐ノ指揮スル部隊ハ凌源ヨリ自動車輸送ノ豫定ナリシモ同中佐ハ成ルベク速カニ到着センガ爲獨斷ヲ以テ關東軍自

動車隊及熱河省公署ノ經營ニ依リ地方物資ノ輸送ニ任ジアリシ自動車ヲ利用シ五月一日北票出發三日承德ニ到着同地ニ待機中

ナリ

兵力整頓ニ關スル聯隊長ノ部署

聯隊長ハ右翼隊攻撃計畫ニ基キ聯隊攻撃計畫ヲ立案シ先ヅ其ノ要旨ヲ下達シタル後七日砂川中佐等ヲ伴ヒ古北口ニ先行シ八日午前八時河西ニ於テ戦力充實ニ關シ左記要旨ノ命令ヲ下達シ次デ敵情、地形ノ搜索ノ爲俗稱「ピラミット」山ニ到ル

歩兵第五聯隊命令ノ要旨

一 聯隊ハ本夜河西ニ宿營シ部隊ノ編成改正ヲ行ヒ且一部ヲシテ歩兵第三十二聯隊ノ部隊ト其ノ配備ヲ交代セシメントス

二 逐次到着スル部隊ハ設置者ノ指示ニ依リ河西ニ村落露營スベシ

- 三 各部隊ハ概ネ左ノ要領ニ依リ編成改正ヲ行ヒ且攻撃ノ爲裝備ノ諸準備ヲ爲スベシ
 - 1 初年兵及内地歸還豫定者ノ編成ヲ解キ各々其ノ所屬ニ復歸ス
 - 2 現ニ各大隊及中隊ニ編成シアル輕迫擊砲隊ハ其ノ編成ヲ解キ兵器ハ聯隊本部ニ返納シ改メテ各大隊ニ二門ヨリ成ル一小隊ヲ配屬ス
 - 3 該小隊ノ人員ハ當該大隊ニ於テ編成シ兵器ハ聯隊本部ヨリ交付ス
 - 4 第二中隊所屬ノ山砲分隊人員ヲ除クハ其ノ編成ヲ解キ兵器ハ聯隊本部ニ返納スベシ
 - 5 山砲中隊ニ右山砲ヲ交付ス
 - 6 重迫擊砲小隊ハ自今予ノ直轄トス
 - 7 第一大隊及第三大隊ヨリ各々歩兵一中隊ヲ出シテ本八日日沒迄ニ歩兵第三十二聯隊ノ攻撃據點占領部隊ト其ノ配備ヲ交代セシムベシ
 - 8 該中隊ハ夫々所屬大隊長ノ指揮下ニ在ルモノトシ嚴ニ敵ノ逆襲ニ備ヘアルベシ
 - 9 六 中(銃)隊長以上ノ各隊長及獨立隊(班)長ノ各幹部ハ敵情、地形搜索ノ爲河西到著後直チニ郝家台西北俗稱「ピラミット」山ニ前進スベシ
 - 10 七 予ハ午前八時出發前記山ニ到ル
 - 11 砂川中佐、眞田、佐久間兩少佐同行スベシ

攻撃準備
命令及攻
撃計畫

聯隊長ハ俗稱「ピラミット」山ニ於テ追及セル部下諸隊長ニ對シ詳カニ敵情、地形ヲ指示シツツ左記聯隊攻撃計畫ノ要旨竝ニ細部ノ指示等ヲ口達シタル後河西ニ歸還シ命令ト共ニ印刷配布セリ

步五作命第一〇三號

步兵第五聯隊命令(要旨)五月八日午後三時
於河西

- 一 敵情ハ本日現地ニ於テ諸官ノ目撃シタル所ノ如シ
- 二 聯隊ハ別冊新開嶺附近敵陣地攻撃計畫ニ基キ攻撃ヲ準備シ且攻撃ヲ實行セントス
- 三 諸隊ハ別冊攻撃計畫ニ基キ諸準備ヲ爲シ且攻撃ヲ實施スベシ
- 四 第一大隊及第三大隊ノ歩兵一中隊ハ本日沒迄ニ歩兵第三十二聯隊ノ部隊ヨリ其ノ配備ヲ申受ケタリ
- 五 第三大隊ノ右部隊ハ展開ニ方リ第二大隊ノ部隊ト交代スベシ
- 六 予ハ明九日午前十時出發俗稱「ピラミット」山ニ到リ爾後該地ニ位置ス

聯隊長 谷 大 佐

別冊

新開嶺附近敵陣地攻撃計畫(要旨)

第一 要領

聯隊ハ旅團及師團ノ主攻擊正面ヲ擔任シ其ノ重點ヲ右大隊正面ニ保持シテ八里梁ヨリ馬家嶺方面ニ

指向シ獨力ヲ以テ敵主陣地帯ヲ正面ヨリ突破シ馬家嶺ノ線ニ進出ス

第二部署

其ノ一 軍隊區分

右第一線

第一大隊 步兵砲隊半部、山砲中隊(一小隊)及工兵一小隊(一分隊)屬

中央第一線

第二大隊 一中隊欠、步兵砲隊半部及工兵一分隊屬

左第一線

第三大隊 一中隊欠、山砲一小隊及工兵一小隊(一分隊)屬

砲兵隊

特設山砲兵第三中隊

重迫擊砲隊

重迫擊砲一小隊

豫備隊

第三大隊ノ步兵一中隊

工兵中隊長ノ指揮スル一分隊

通信班

聯隊通信班 有線電話班、五號無線三班、三號無線一分隊

其ノ二 戰闘地境

一 右聯隊ト右第一線大隊間

俗稱「ピラミット」山南麓俗稱傘松—八里梁高地西南側鞍部—馬家嶺ヲ連ヌル線トス 線上ハ右大隊ニ屬ス

二 右中兩大隊間

現地ニ於テ指示ス

三 中左兩大隊間

四 左大隊ト左翼隊間

郝家台 合マ、白河洞、瑤亭ヲ連ヌル線 線上ハ左部隊ニ屬ス

第三 各部隊ノ任務及行動

第一期 攻撃準備及警戒陣地ニ對スル攻撃

其ノ一 攻撃準備

一 五月七日午後一時聯隊長ハ砂川中佐、原田大尉ヲ隨ヘ自動車ニ依リ河西ニ前進シ八日旅團戰闘司令所ニ到ル

二 中隊長以上ノ各隊長及獨立隊(班)長ハ八日早朝承德ヲ出發シ自動車ニ依リ部隊ニ先行シ河西ニ到リ既ニ同地ニ集合シアル第一大隊及佐久間少佐指揮部隊ノ幹部ト共ニ聯隊本部ノ位置ニ集合シ聯隊長ハ敵情、地形ヲ視察指示シツツ攻撃ニ關スル命令ヲ下達ス

三 九日午前中各隊ハ所要ノ偵察ヲ行ヒ午後一時河西出發建制順序ニ前進シ同日午後六時迄ニ俗稱「ピラミット」山南側俗稱傘松高地ヨリ郝家台北側高地ニ互ル線ニ展開シ攻撃ノ準備ヲ爲ス此ノ際特ニ我が企圖ヲ秘匿スル如ク部隊ノ行動ヲ律シ且主力ハ適宜後方ニ隱匿ス但シ各大隊ハ各々一部ヲ以テ九日拂曉迄ニ步兵第三十二聯隊ノ部隊ト交代ス又歩兵砲隊、重、輕迫撃砲隊及山砲中隊其ノ他重量大ナル兵器ヲ有スル部隊ハ十日引續キ行動シ十一日拂曉迄ニ諸準備ヲ完了ス

四 豫備隊ハ第一線大隊ニ續イテ前進シ九日午後七時迄ニ俗稱「ピラミット」山北側ニ到ル

五 聯隊本部ハ九日午前十時河西出發俗稱「ピラミット」山ニ到リ爾後該地ニ位置ス

其ノ二 警戒陣地ノ攻撃

六 攻撃第一日 五月十一日 ト豫定ス

午前六時三十分第一線大隊ハ攻撃前進ヲ開始シ敵警戒陣地ヲ奪取シテ八里梁、郝家台南端ノ線ニ進出シ祥水峪東北側高地及郝家台南方高地ニ互ル敵主陣地帯ニ對シ攻撃ヲ準備ス此ノ際左右兩大隊ハ兩翼ヨリスル敵ノ恢復攻撃ニ對シ嚴ニ準備ス

砲兵隊ハ特ニ八里梁、郝家台東南方高地及老鵠甸南方高地ノ敵陣地ヲ射撃シテ密ニ步兵ノ攻撃ニ協力シ警戒陣地奪取後陣地推進ノ爲所要ノ偵察ヲ行ヒ爾後其ノ主力ヲ以テ郝家台附近及上甸子附近ニ陣地ヲ選定シ且同日夜爲シ得ル限り豫定陣地附近ニ成ルベク多クノ彈藥ヲ集積ス

飛行隊ハ主トシテ八里梁、郝家台東南方高地附近ノ敵ヲ爆撃シ步兵ノ戰鬪ニ協カス

六 攻撃第二日

兩翼隊ハ敵主陣地ニ對スル攻撃ノ支撐ヲ構成スルト共ニ當面ノ敵情、地形ヲ搜索ス

砲兵隊ハ晝間更ニ諸偵察ヲ密ニシ同日夜其ノ主力ヲ以テ豫定ノ陣地ニ進入シテ射撃準備ヲ完了シ且爲シ得ル限りノ彈藥ヲ砲側附近ニ集積ス

鯨江支隊ハ興隆縣附近ヲ確保シ爾後狀況ニ依リ興隆縣—墻子路—石匣鎮道方面ヨリ石匣鎮附近ニ向ヒテ前進シ敵ノ右側背ヲ脅威ス

飛行隊及騎兵隊ハ依然現任務ヲ續行ス

豫備隊ハ當初河西側附近ニ位置ス

師團司令部ハ攻撃開始前河西ニ位置シ其ノ戰鬪司令所ヲ上甸子北方高地ニ開設ス

第二期 主陣地ニ對スル攻撃

七 攻撃第三日

砲兵隊ハ午前六時ヨリ同七時ニ互ル間效力射準備射撃ヲ行ヒ引續キ效力射ニ移リ歩兵ノ攻撃前進開始後ニ於テハ約二大隊ノ火力ヲ以テ右翼隊ノ戦闘ニ、約一大隊ノ火力ヲ以テ左翼隊ノ戦闘ニ協力ス

兩翼隊ハ午前七時攻撃前進ヲ開始シ敵ノ主陣地帯ヲ突破シ一舉ニ團山子、馬家嶺、白河澗、小新開嶺東南方三八五高地ノ線^{進出スベキ地線}ニ進出ス爾後ノ前進ハ別命ス

砲兵隊ハ兩翼隊祥水峪、三〇五高地、小新開嶺ノ線ニ進出スルヤ速カニ新開嶺附近ニ陣地ヲ變換ス

飛行隊ハ關東軍飛行隊ト協力シ主トシテ祥水峪北方及東方高地、郝家台南方二籽ノ高地、三〇五高地及大新開嶺東方高地ノ敵陣地並ニ敵ノ後方諸部落附近ヲ爆撃シ極力第一線部隊ノ攻撃ニ協力ス

鯰江支隊及騎兵隊ハ前任務ヲ續行ス

豫備隊ハ逐次上甸子附近ヲ經テ北平街道方面ニ前進ス但シ戰車隊ハ南關附近ニ位置シ隨時前進ヲ準備ス

師團司令部及戰鬥司令所ハ第一期ニ同ジ

第三期 追 撃

八 敵主陣地ノ攻略後ニ於ケル追撃ハ現在ノ態勢ヲ以テ石匣鎮東西地區ニ進出シ敵ヲ石匣鎮東方

山地内背後連絡線外ニ壓迫シテ之ヲ擊滅ス

之ガ爲所要ニ應ジ豫備隊及騎兵隊ヲシテ上甸子―團山子―兵馬營―魚台道方面ヨリ敵ノ退路ヲ遮斷セシム

九 石匣鎮附近進出後更ニ密雲ニ向ツテスル追撃ハ當時ノ狀況ニ依ル

十 此ノ際飛行隊ハ敵ノ退却縱隊ヲ爆撃シ且密雲、北平間ニ集結セル敵後方部隊ノ行動ヲ搜索ス

第四 通 信

十一 師團司令部ト後方トハ軍無線ニ依ル之ガ爲攻撃實施前日迄ニ河西附近ニ軍無線通信所ヲ開設ス

師團司令部ト左右兩翼隊間ハ電話ヲ主トシ三號無線ヲ併用ス

師團司令部ト騎兵隊及鯰江支隊間ハ三號無線ニ依ル

師團司令部ト飛行第一中隊間ハ短波無線ニ依ル

師團司令部ト飛行隊司令部間ハ在承德短波無線ヲ介シ飛行隊専用無線ニ依ル

尙諸隊ハ視號通信ニ依リ連絡ヲ密ナラシムルモノトス

第五 衛 生

十二 衛生班ハ主力ヲ以テ承德ニ、一部ヲ以テ古北口ニ開設ス
 追撃ニ際シテハ一部ヲ以テ石匣鎮ニ推進スルコトアリ
 鯨江支隊方面ニ於テハ所要ニ應ジ一部ノ衛生部員ヲ増派シ別ニ患者輸送班ヲ編成シ傷病者ノ輸送ニ任ゼシム

第六 補給

十三 彈藥ノ集積竝ニ豫想使用彈藥ノ標準左ノ如シ

彈藥區分	集積彈藥				豫想使用彈藥ノ標準			
	十一日迄	十六日迄	合計	第一期	第二期	第三期	豫備	
野砲彈	四〇〇	一〇〇	五〇〇	一〇〇	二五〇	一〇〇	五〇	
山砲彈	四〇〇	一〇〇	五〇〇	一〇〇	二五〇	一〇〇	五〇	
重砲彈	二〇〇	一〇〇	三〇〇		二〇〇	五〇	五〇	
高射砲彈	三〇〇	三〇〇	六〇〇	一〇〇	三〇〇	一〇〇	一〇〇	
曲射歩兵砲彈	三〇〇	一〇〇	四〇〇	五〇	二〇〇	五〇	一〇〇	
平射歩兵砲彈	三〇〇	一〇〇	四〇〇	五〇	二〇〇	五〇	一〇〇	

備考	機關銃彈	輕機關銃彈	小銃彈
	一 彈藥ハ一銃、門ニ對ス發數ヲ示ス 二 彈藥交付所ハ當初古北口南關附近ニ開設ス 三 第二期戰闘中ニ於テモ爾後ノ變ニ應ズル爲成ルベク多クノ彈藥ヲ追送セシムルモノトス	五、〇〇〇	三、〇〇〇
	三、〇〇〇	一、〇〇〇	一〇〇
	八、〇〇〇	四、〇〇〇	三〇〇
	一、五〇〇	五〇〇	五〇
	三、五〇〇	二、〇〇〇	一五〇
	一、五〇〇	五〇〇	五〇
	一、五〇〇	一、〇〇〇	五〇

十四 糧秣

糧秣ハ十日迄ニ約十日分ノ糧秣ヲ古北口附近ニ集積シ爾後成ルベク多クヲ追送セシム
 糧秣交付所ハ古北口ニ開設ス

四日ヨリ
七日ニ至
ル迄ノ師
團長ノ處
置

師團長ハ四日軍命令（關作命第五〇三號）ヲ受領スルヤ之ニ基キ命令（八師作命第二六五號）ヲ下達シ混成第十四旅團ヲシテ自今其ノ主力ヲ以テ第六師團長ノ指揮下ニ入ラシムルト共ニ關東軍自動車隊長（輜重兵中佐ヲシテ其ノ指揮下ニ在ル宮本大隊）步兵第二十六聯隊第二大隊中現任務ノ遂行ニ要スル最小限ノ兵力ヲ殘置シ爾餘ノ主力ヲ混成第十四旅團長ノ隷下ニ復歸セシメ次デ川原旅團トノ連絡竝ニ敵情搜索ノ爲高場參謀ヲ古北口ニ又本期作戰ニ關スル事務打合せノ爲河野參謀ヲ建昌營ニ夫々派遣セリ

五日師團長ハ双山子第六師團司令部ニ於ケル幕僚打合（第四頁附一參照）ニ出場セシ河野參謀ヨリ軍ノ企圖及第六師團ノ行動豫定ヲ承知シ且師團ノ攻撃ニ關スル方策ハ軍ノ承認ヲ得タル件等ノ報告ニ接シ且第六師團ノ希望ニ依リ從來師團長ノ指揮下ニ在リシ工兵第十大隊本部及一中隊ヲシテ速カニ建昌營ニ到リ第六師團長ノ指揮下ニ入ラシメ又飛行第十大隊主力ノ承德躍進ト同時ニ同第一中隊ヲシテ其ノ隷下ニ復歸セシメ尙戰車隊ノ前進ヲ容易ナラシムル爲工兵一小隊ヲ該隊ニ配屬セリ

又師團長ハ爲シ得ル限リノ兵力ヲ第一線ニ使用セントスル趣旨ニ基キ七日輜重兵中隊長（大木隆之ヲシテ承德警備隊長トナリ步兵第十七聯隊第十中隊其ノ他在承德部隊ヲ指揮シテ該地ヲ警備セシムルト共ニ飛行隊ノ警備ニ任ジアリシ同聯隊第九中隊ノ一部ヲシテ原所屬ニ復歸セシメタリ）

師團長ハ攻撃ニ關スル方策策定後ノ狀況ニ鑑ミ更ニ新開嶺附近ノ敵情、地形ノ詳細ナル搜索ヲ行ヒ攻撃實行命令ニ於テ所要ノ修正ヲ行フノ必要ヲ認メ情報收集ノ目的ヲ以テ高場作戰主任參謀及菅澤步兵

高場參謀
ノ意見具
申

大尉等ヲ八日早朝承德出發古北口ニ急行セシメタリ

高場參謀ハ古北口到著後川原旅團司令部ニ於テ彼我ノ狀況ヲ聽取シタル後菅澤大尉以下ヲ同地ニ殘置シテ情報ノ收集ニ任ゼシメ自ラ鈴木旅團長及同旅團ノ先發將校兩聯隊長及大、中隊長ノ大部ト共ニ上甸子北方高地ヨリ八里梁西北方ニ互ル間ノ地區ヲ踏査シテ詳細ニ敵陣地並ニ地形ヲ偵察シ鈴木旅團諸隊ノ攻撃部署、展開位置等ニ關スル研究ヲ援助シ且目擊並ニ諸情報ヲ綜合シテ左記諸件ヲ知得セリ

一 敵陣地ハ前線八里梁高地ヨリ上甸子南方高地ニ互ル線最モ堅固ニ設備セラレアルモ祥水峪附近ノ高地ニハ大ナル工事ナキガ如ク之ヨリ判斷スレバ敵ノ主陣地帯ハ前線ニ在ルモノノ如シ

二 八里梁ノ高地及其ノ以西ノ敵陣地ハ東北面シテ設備セラレアリ之ガ爲最右翼タル歩兵第三十一聯隊方面ノ攻撃ヲ最モ神速ニ進捗セシムルトキハ意外ノ成果ヲ收メ得ルノ公算アリ同聯隊長モ亦同一意見ニシテ十日夜半ヲ期シ全力ヲ以テ當面ノ敵ヲ夜襲スルヲ有利ト認メ之ヲ決行スルノ企圖ヲ有ス

三 左翼隊左第一線タル歩兵第十七聯隊方面ハ地形上晝間攻撃ハ不利大ナルヲ以テ該聯隊亦夜間攻撃ヲ希望シアリ

右ノ狀況ニ鑑ミ高場參謀ハ兩旅團長及所在ノ歩、砲兵聯隊長等ト左記諸件ヲ協定シ直チニ電話ヲ以テ在承德久納參謀長ニ報告シ師團長ノ承認ヲ請ヘリ

- 一 十日夜歩兵第三十一聯隊及歩兵第十七聯隊ハ夜間攻撃ヲ決行シ當面ノ敵陣地ノ要點ヲ奪取ス
- 二 砲兵ノ射撃開始ハ午前五時三十分、歩兵ノ攻撃前進開始ハ午前六時三十分ニ變更ス
- 三 攻撃各期ノ區分ヲ省略シ敵ノ第一線陣地奪取後引續キ敵主陣地ヲ攻撃スルコトアルヲ豫期ス
- 四 右翼隊ニ戰車隊ノ一部配屬ヲ希望ス
- 五 騎兵隊長ヲシテ關門守備隊ヲ併セ指揮シ十日午後ヨリ陽攻ヲ開始シ北甸子方面ノ敵ヲ牽制セシムルヲ有利ト認ム

六 古北口ニハ歩兵約一中隊ヲ殘置シテ同地ノ警備ニ任ゼシムルヲ可トス

乙 右翼隊鈴木旅團ノ狀況

(イ) 右翼隊長ノ指揮

兵力集結ニ關スル旅團長ノ部署

凌源ニ在リテ同地附近熱河省ノ警備ニ任ジアリシ歩兵第四旅團長少將鈴木美通ハ四月二十八日午前十時『鈴木旅團長ハ朝陽及凌源附近ニ殘置シアル第六師團ノ部隊ヲ區處シテ北票、朝陽、凌源、三十家子間ニ於ケル旅團擔任ノ警備ヲ同部隊長ニ委讓シ早川大佐ノ指揮スル部隊ヲ併セ成ルベク速カニ古北口ニ向ヒ前進スベキ』旨ノ師團命令ヲ受領セシカバ主力ヲ以テ成ルベク速カニ古北口方面ノ戰闘ニ參加スルニ決シ午後二時凌源ニ於テ之ニ關スル命令ヲ下達シ概ネ左ノ如ク部署セリ

- 一 歩兵第五聯隊長ヲシテ凌源警備及輸送掩護ノ爲最小限ノ兵力ヲ殘置シ輸送ニ關シ關東軍自動車

隊ト協定ノ上主力ヲ以テ成ルベク速カニ古北口ニ向ヒ前進セシム

二 歩兵第三十一聯隊主力ヲシテ在平泉自動車隊ト連絡シ速カニ古北口ニ向ヒ前進セシム

三 歩兵第五聯隊ノ殘置部隊ヲシテ第六師團葛城中佐ノ指揮スル部隊ト警備ヲ交代セバ直チニ主力

ニ追及セシム

四 砂川部隊 歩兵第五聯隊第一大隊及第二、第三大隊初年兵、野砲兵第七中隊ヲシテ成ルベク速カニ鐵道ニ依リ朝陽ニ到リ古北口ニ向フ

前進ヲ準備セシム

五 工兵第十大隊及宮本部隊ヲシテ依然前任務ヲ續行セシム

旅團長ハ翌二十九日未明凌源出發自動車ニ依リ同行シ同日午後三時稍々過承德ニ到著直チニ師團司令
部ニ到リ河野參謀ヨリ興隆縣ニテ激戰中ナル島村大隊ノ狀況ヲ聽取シ同方面ノ狀況切迫セルヲ知ル依
ツテ旅團長ハ古北口方面ノ狀況一刻ヲ爭フ如ク急迫シアラザル現況ニ於テハ作戰上ヨリモ寧ろ人道上
速カニ島村大隊ヲ救出スルヲ必要ト認メ自ラ歩兵第五聯隊ノ主力ヲ率キ同大隊ヲ救出スルニ決シ先ヅ
歩兵第五聯隊長ノ指揮スル歩兵約一大隊ヲシテ三十日午前四時自動車ニ依リ柴河口ニ急進セシムル如
ク部署セリ

然ルニ同夜遅ク古北口戰闘司令所ヨリ高場參謀來承シ師團長ノ意圖ヲ傳達セシニ依リ旅團長ハ直チニ
決心ヲ變更シ歩兵第五聯隊長ヲシテ興隆縣方面ニ救援中ノ諸部隊ヲ併セ指揮シテ師團直轄タラシムル

島村大隊
救出ノ経緯

三日ヨリ
五日ニ至
ル迄ノ行旅
團長ノ動向

ト共ニ主力ヲ以テ先ヅ速カニ承德ニ集結シテ爾後ノ作戰ヲ準備スルニ決シ部署スル所アリ
次デ島村大隊當面ノ敵ハ我方増援隊逐次到着セシ爲ニ二十九日夜半ヨリ退却ヲ開始シ同方面ノ狀況緩和
セルヲ以テ師團ハ成ルベク速カニ新開嶺附近ノ敵ヲ攻撃スル爲古北口附近ニ兵力ヲ集結スルコトトナ
リ自動車輸送ノ關係上鈴木旅團ノ前進ハ總テ師團ニ於テ處置セララルニ至リ旅團ノ主力ハ五月六日ヨ
リ八日夕迄ノ間ニ全部古北口附近ニ集結シ得タリ

旅團長ハ三日新開嶺附近敵陣地攻撃ニ關スル方策ヲ受領スルヤ地形偵察ノ目的ヲ以テ四日午前七時承
徳出發自動車ニ依リ古北口ニ赴キ正午稍々前河西ニ到著川原旅團長ト連絡シタル後同日午後旅團ノ展
開地區タル郝家台北方高地ニ向ヒ旅團長以下險峻ニシテ羊腸タル山路ヲ踏破シツツ敵第一線近ク進出
シ彈雨ヲ冒シテ詳カニ敵情、地形ヲ搜索ス次デ翌五日旅團長ハ右聯隊展開地區タル八里梁北方高地方
面ノ偵察ニ赴キ巍峨タル長城線ヲ踏破シ當時同方面ノ警備ニ任ジアリシ歩兵第三十二聯隊大隊長ノ案
内ヲ以テ敵前至近ノ地點ニ進出シテ仔細ニ敵情、地形ヲ觀察セシニ敵ハ其ノ左翼ヲ八里梁北西方ノ
長城ニ托シテ陣地ヲ占領シアリテ從來ノ師團情報トハ大イニ其ノ趣ヲ異ニセルノミナラズ現地亦地形
圖ト相違セル點多キヲ發見シ爾後ノ攻撃ノ爲貢獻スル所大ナリキ

右翼隊長鈴木少將ハ五日夕承德ニ歸還シ師團ノ敵陣地攻撃ニ關スル方策ニ基キ攻撃計畫ヲ策定シ翌六
日午前之ニ關スル左記要旨ノ命令ヲ下達シ且戰闘ニ關スル訓示竝ニ注意事項ヲ印刷配布セリ

攻撃準備
命令及攻
撃計畫

歩四旅作命第一四六號

鈴木旅團命令(要旨) 五月五日午後三時
於承德旅團司令部

- 一 新開嶺附近ノ敵情竝ニ師團ノ企圖ハ八師作命第二六四號ノ如シ
- 二 旅團ハ師團ノ主攻撃正面ヲ擔任シ速カニ攻撃ニ關スル諸準備ヲ完了セントス
旅團ノ攻撃計畫別冊ノ如シ
- 三 諸隊ハ右攻撃計畫ニ基キ爾後ノ攻撃ヲ準備スベシ
- 四 予ハ五月七日午前承德出發河西ニ到ル

旅團長 鈴木 少將

別冊

新開嶺附近敵陣地攻撃計畫(要旨)

第一 要 領

旅團ハ師團ノ主攻正面ヲ擔任シ其ノ重點ヲ左聯隊方面ニ保持シテ八里梁ヨリ馬家嶺方面ニ指向シ右聯隊ヲシテ一部ヲ以テ右側方面ノ敵ヲ監視シ主力ヲ以テ敵ノ左翼ヲ席卷セシメ石匣鎮附近ニ於テ敵ヲ擊滅センコトヲ期ス

第二 部 署

新開嶺附近敵陣地攻撃計畫要圖 五月上旬ニ於ケル



新開嶺附近敵陣地攻擊計畫要圖

五月廿二日於ルケ

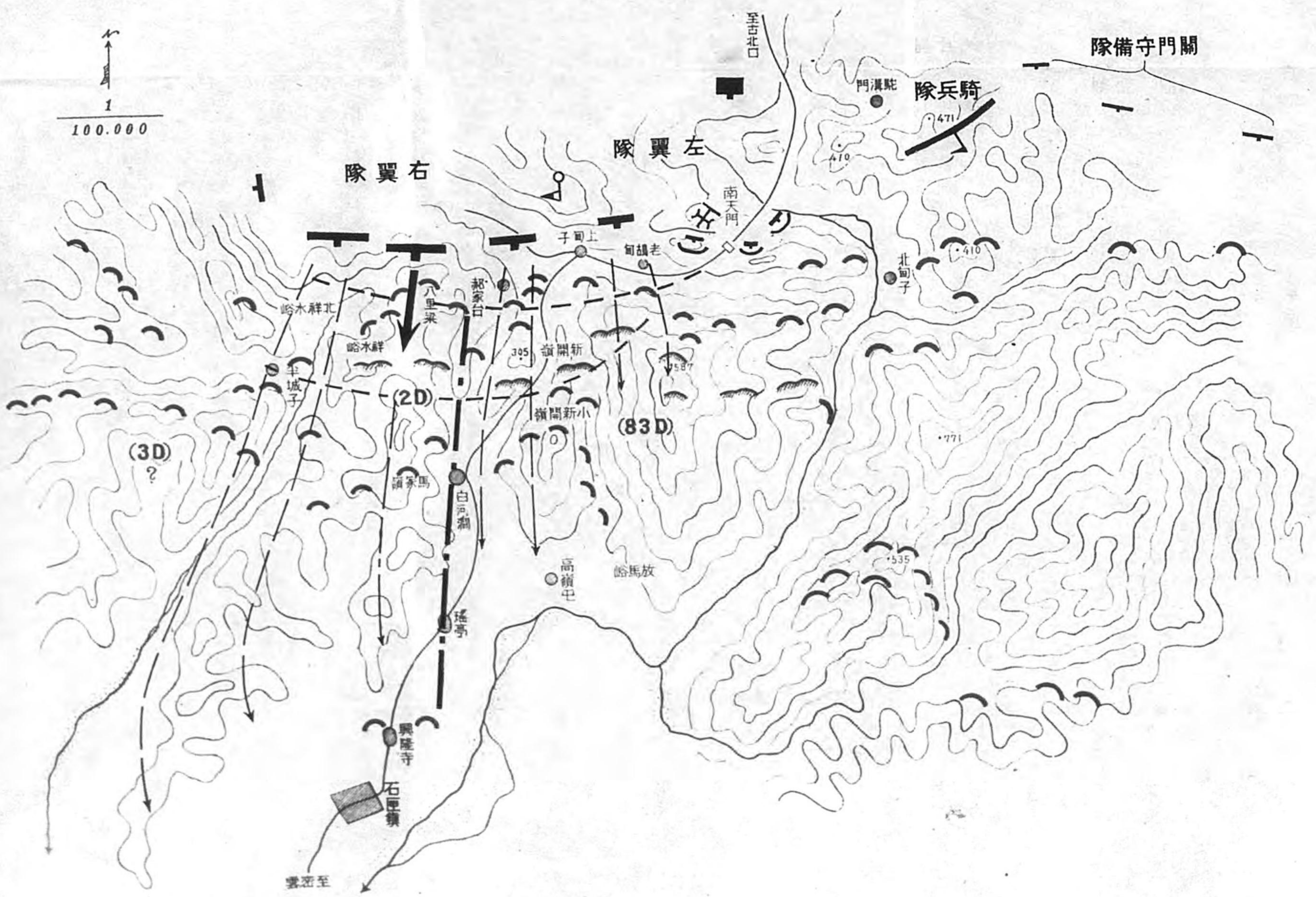

第三中隊ヲ併セ指揮シテ岩下部隊トナリ建昌營ニ躍進^{重爆擊中隊ハ}シテ第六師團ノ作戰ニ直接協力セシメ又第八師團ノ新開嶺附近ノ攻撃ニ方リテハ辻部隊ノ外隨時重爆擊中隊ヲシテ之ニ協力セシメ且第六師團ノ灤河ノ渡河作戰及爾後ノ追撃ニ方リテハ岩下部隊ノ外飛行第十一大隊ノ一部^{戰團}ヲシテ之ニ協力セシメ更ニ作戰ノ進捗ニ伴ヒ其ノ一部ヲシテ玉田ニ進ミ地上部隊ニ緊密ニ協力シ敵後方ノ狀況ヲ搜索シ且順義、通州及北平上空ノ威嚇飛行ヲ實施セシメ以テ作戰ノ終結ヲ有利ナラシメントスル軍ノ諸工作ニ資セリ

第二款 本作戰ノ成果

本作戰ニ於テ直接我ト交戦セシ敵ハ新開嶺、懷柔方面ニ於テハ中央軍第二師、第二十五師、第八十三師及第四十軍ノ一部ナルガ如ク喜峰口、遵化方面ニ於テハ宋哲元麾下ノ第三十七師、第三十八師ナルガ如ク又東寨庄方面ニ於テハ萬福麟麾下ノ^長第百六師^{沈克}ニシテ又遷安、永平方面ニ於テハ王以哲麾下ノ第十師、第百七師、第百十七師ノ部隊ナルガ如ク尙此ノ外北寧鐵道以南灤河下流ニ沿フ地區ニハ何柱國軍アリ又後方第二線ニモ相當有力ナル軍隊ヲ配置シアリシガ如シ

第八師團方面ニ在リシ敵ハ新開嶺附近ノ戰鬪ニ於テ其ノ大部分ハ徹底的打撃ヲ被リ多數ノ死體竝ニ兵器彈藥等ヲ戰場ニ遺棄シテ敗走シ又第六師團方面ニ在リシ敵ハ到ル處ニ守ヲ失シテ敗走ヲ續ケ白河右岸ニ逃避セリ

本作戦ニ於テ我が軍ハ戦死將校以下百六十四名、負傷將校以下八百四十餘名合計一千名ニ及ブ犠牲者ヲ出シタリト雖モ或ハ敵ノ堅陣ト精銳トヲ粉碎シ或ハ急追ニ急追ヲ續ケ敵ヲ壓迫シテ北支ノ心臟部ニヒ首ヲ擬シ遂ニ敵ヲシテ和ヲ軍門ニ乞フノ止ムヲ得ザルニ至ラシメ以テ我が威武ヲ中外ニ宣揚シ東洋平和ノ確立ニ貢獻シタル成果ハ實ニ偉大ナリト謂フベシ

第五節 停戦協定ノ成立並ニ關東軍ノ滿洲國歸還

第一款 停戦協定ノ成立

停戦交渉開始ノ経緯

抑々本作戦ニ於テ支那側ニ停戦意志發生シタルハ四月下旬第八師團ノ南天門ヲ攻略シタル頃陳儀ガ我が上海駐在武官步兵中佐 根本 博ニ其ノ意ヲ漏ラシタルニ始レリ

其ノ後北平ニ於ケル何應欽張學良ハ三月十一日下野通電シ何應欽ニ一切ヲ引繼ゲリ亦頻リニ停戦ニ焦慮シ我が北京駐在武官步兵中佐 永津佐比重ヲ

通ジ彼等一流ノ面子ヲ保持シツツ關東軍ヲ停戦ニ誘致セント欲シ種々策動スル所アリ

然ルニ關東軍ハ表面支那軍ノ停戦氣運ニ何等介意スルコトナク毫モ其ノ重壓ヲ緩メズ急追又急追第六

師團方面ニ在リテハ其ノ一部ハ白河ニ逼リ直接北平ヲ脅威シ又第八師團方面ニ在リテハ懷柔ヲ屠リ北

平ヲ指呼ノ間ニ瞰制スルニ至リシヲ以テ支那側ハ遂ニ萬策盡キ五月二十五日軍使北平軍事分會 參謀 徐燕謀ヲ在密雲

第八師團司令部ニ派遣シ關東軍ニ對シ正式ニ停戦ヲ提議シ且停戦ニ關シ概ネ軍ノ希望スル如キ覺書ヲ

交換セリ

依ツテ關東軍司令官ハ其ノ提議ヲ受理シ右覺書ヲ基礎トシテ停戦ニ關スル協定成文ヲ起案シ之ガ調印

ノ爲兩軍代表ノ第一次會見ヲ三十日塘沽ニ於テ實施スルコトトセリ

斯クテ日本側代表關東軍參謀副長少將岡村寧次ト支那側代表北平軍事分會總參議熊斌トハ三十日塘沽

ニ於テ第一次正式會見ヲ行ヒ翌三十一日ノ第二次會見ニ於テ無事調印ヲ了セリ

第二款 關東軍ノ滿洲國歸還

關東軍司令官ハ五月二十五日停戦提議ヲ受理シ軍ヲシテ現第一線ヲ越エテスル戰鬪行動ヲ停止セシメ

主トシテ飛行隊ヲシテ支那軍ノ狀況ヲ監視セシメアリシガ其ノ概ネ停戦協定ヲ遵守シアルヲ認メタル

ヲ以テ一部ヲ關内ニ殘置シテ依然支那軍ノ行動ヲ監視セシメ其ノ他ヲシテ滿洲國內ニ歸還シテ全滿ノ

治安恢復ニ任ゼシムル爲六月五日軍命令關作命第五一四號ヲ下達シ概ネ左ノ如ク部署セリ

一 騎兵集團五月十八日ノ軍命令ニ依リ其ノ主力ヲシテ別命スル迄主力ヲ以テ玉田附近ニ位置シ平津方面ノ

敵ヲ監視セシム

二 第八師團ヲシテ有力ナル一部ヲ密雲若クハ石匣鎮附近ニ停メテ北平方面ノ敵ヲ監視セシメ其ノ

他ノ主力ヲ以テ承德附近ニ位置シ警備ニ任ズルト共ニ狀況ノ變化ニ應ジ北平方面ニ對シ出動シ得

ルノ準備ニ在ラシム

三 第八師團 固有部下部隊ノ外指揮下ト騎兵集團トノ監視區域ノ境界ヲ將軍關西方長城突角及馬頭通州東南方約
部隊ハ原所屬ニ復歸ス 二十ヲ連ヌル線 線上ハ第八師團ニ含ム トシ別命ナキ限り停戰協定ニ示ス敵ノ撤退線ヲ越エテ前進スルコトナカラシム

四 第六師團 固有部下部隊ノ外指揮下ト騎兵集團トノ監視區域ノ境界ヲ將軍關西方長城突角及馬頭通州東南方約
部隊ハ原所屬ニ復歸ス フシテ現位置ヲ撤シ主力ヲ以テ錦州附近ニ位置シ警備ニ任ズルト
 共ニ情勢ノ變化ニ應ジ平津地方ニ對シ出動シ得ルノ準備ニ在ラシム

五 混成第十四旅團ヲシテ第六師團ノ滿洲國內歸還ニ引續キ現在地出發一部ヲ以テ建昌營附近ニ、
 主力ヲ以テ山海關、綏中附近ニ位置シ警備ニ任ズルト共ニ情勢ノ變化ニ應ジ平津地方ニ出動シ得ルノ準備ニ在ラシム

六 獨立守備隊、第十四師團、第十師團等ヲシテ各々擔任地域ノ警備ニ任ゼシム
 但シ第十四師團ヲシテ歩兵一大隊、工兵約一小隊ヲ玉田附近ニ於テ騎兵集團長ノ指揮下ニ入レシム

附記 本命令ニハ熱河經略戰後ニ於ケル全滿ノ治安恢復ヲ目的トスル配備並ニ用兵ニ關スル事項ヲモ含ミアリシモ茲ニハ單
 二軍ノ滿洲國內歸還ニ關スル事項ノミヲ擧ゲ其ノ他ハ省略セリ

諸隊ノ行 右部署ニ基キ第八師團長ハ鈴木少將ノ指揮スル歩兵第四旅團主力、野砲兵第八聯隊主力、工兵第八大隊
 第二中隊主力及師團通信隊ノ一部ヲ鈴木旅團トシ密雲附近ヲ占領シテ北平方面ニ對シ出動シ得ルノ準備

備ニ在ラシメ爾餘ノ主力ヲ以テ滿洲國內ニ歸還シ熱河省西南部ノ警備ニ就ク爲十一月ヨリ移動ヲ開始
 シ第六師團長ハ十五日ヨリ十九日ニ至ル間ニ諸隊ヲ唐山ヨリ逐次鐵道ニ依リ錦州方面ニ輸送シ熱河省
 東部及奉天省西南部地域ノ警備ニ任ジ混成第十四旅團長ハ歩兵第二十五聯隊第二大隊長鮫江少佐ノ指
 揮スル同大隊及野砲兵第五中隊ヲシテ建昌營附近ニ位置シ喜峰口以東ニ於ケル青龍縣ノ治安維持ニ任
 ズルト共ニ灤河ノ水運輸送ヲ援助セシメ又歩兵第二十七聯隊第一大隊ヲシテ北寧鐵道ノ軍事輸送ヲ援
 助セシメ主力ヲ以テ十九日迄ニ山海關及綏中附近ニ移動シ熱河省東南部及奉天省西南部地域ノ警備ニ
 任ジ騎兵集團長少將宇佐美興屋ハ齋藤部隊 騎兵第十四聯隊附佐齋藤義次ノ指揮ヘル同聯隊 ヲシテ下岔鎮附近ニ位
 置シ平津方面ノ敵ヲ監視セシメ新ニ配屬セラレタル歩兵部隊 歩兵第五十聯隊第三大隊長少佐 ヲシテ豐臺附近ニ
 位置シ天津方面ノ敵ヲ監視セシメ主力ヲ玉田附近ニ集結セリ

附記 騎兵集團ハ六月二十二日ノ軍命令ニ依リ關內ノ配置ヲ撤シ滿洲國內ニ歸還セリ

御沙汰並ニ命令ノ 斯クテ二月下旬以來三箇月餘熱河省ヨリ萬里ノ長城ヲ越エテ河北省ニ及ブ本事變掉尾ノ熱河經略戰ノ
 幕ハ閉ヂラレ滿洲國ノ基礎茲ニ愈々鞏固トナルニ至リシヲ以テ之ニ從事セル關東軍將兵ニ對シ曩ニ優
 渥ナル勅語 第十四卷 ヲ下賜セラレ今復停戰協定成立スルヤ六月一日軍司令官ハ參謀總長殿下ヨリ左記御
 沙汰ノ傳達並ニ命令ヲ拜受シ武藤軍司令官以下將兵一同重ネテ恐懼感激其ノ極ニ達シ愈々砥礪自重以
 テ聖恩ニ報イ奉ランコトヲ期セリ

御沙汰傳達

停戦協定成立ノ趣上聞ニ達シタル所叡威斜ナラズ軍司令官以下ノ勞ヲ多トスル旨優渥ナル御沙汰アラセラレタルニ付傳達ス

參謀總長殿下令旨

支那軍ノ挑戦意志ヲ挫折シ速カニ滿支國境ノ安靜ヲ確立スル爲今次關東軍ノ兵ヲ關内ニ進ムルニ方リ其ノ將兵ハ熱河省内征戰ノ勞苦懃エザルニ志氣愈々昂リ地形及補給ノ困難敵兵力ノ優勢等ニ毫モ遲疑スル所ナク皇軍ノ本領ヲ發揮シテ終始果敢勇猛ナル行動ヲ繼續シ或ハ堅陣ヲ強襲突破シテ敵ノ心膽ヲ奪ヒ或ハ連戰險難ノ山河ヲ跋涉シ長驅敵ニ急迫シテ之ヲ潰亂ニ陷レ又支那駐屯軍ノ將兵ハ隱忍自重而モ嚴正且機宜ニ適スル行動ニ依リテ完全ニ其ノ任務ヲ達成シ相俟ツテ克ク至短ノ時日ニ停戦ノ機運ヲ致シ遺憾ナク作戰ノ目的ヲ充足シ皇軍ノ威武ト威信トヲ愈々中外ニ宣揚セリ其ノ忠烈勇武ニシテ功績ノ偉大ナル誠ニ賞讃ニ値スト謂フベシ就中勇奮率先屍ヲ馬革ニ裹ミ鮮血ヲ山野ニ濺ゲルノ將兵ニ對シテハ深く其ノ事ヲ烈トシテ其ノ人ヲ悲マザルヲ得ズ

時正ニ著ニ嚮ハントス將兵宜シク自重自愛シ以テ更ニ悠遠ナル聖業ノ完成ニ邁進シ叡慮ヲ安ンジ奉ランコトヲ期セヨ

第三章 新開嶺及懷柔方面第八師團ノ戰鬪

第一節 新開嶺附近ノ戰鬪

附圖第一、第三、第四、第五、第六參照

第一款 戰場ノ狀態並ニ氣象

新開嶺附近ハ古北口及南省庄附近ト共ニ北平平地ニ對スル一大要線ニシテ比高大ナラザルモ岩石露出シ急峻ナル連山地帶ヲ成シ殊ニ老鵠甸南方五八七高地及半城子附近ノ高地ハ斷崖絕壁ニシテ殆ド攀登ヲ許サザル極メテ險峻ナル地形ナリ潮河及其ノ支流ハ戰場ヲ概ネ南北ニ貫流スルモ毎年五月頃ハ季節ノ關係上其ノ本流ト雖モ水深大ナラズシテ諸兵ノ通過ニ支障ナク支流ハ殆ド乾涸セル狀態ナリ而シテ潮河河谷ハ下會附近ニ於テハ狹隘ナルモ瑤亭附近ニ於テハ幅約二軒ノ平坦地ヲ成形シ展望自在ナリ又概ネ兵馬營、山安溝ヲ連ヌル線以西ノ地區ハ一部丘阜地帯アリト雖モ其ノ他ニ於テハ一望千里ノ畑地ニシテ諸兵ノ運動容易ナリ

石匣鎮以北ニ於ケル主要ナル交通路トシテハ北平街道アルノミニシテ他ニハ殆ド見ルベキモノナシ之ガ爲我が軍ハ砲兵ノ使用ニ多大ノ制限ヲ被リ且第一線部隊ノ展開ニモ稍々困難ヲ伴ヒシモ比較的良好ナル觀測所及展望所ヲ隨處ニ求ムルコト容易ナリシヲ以テ多少此ノ害ヲ補償シ得タリ

攻撃準備ニ著手セル五月初旬以來師團ノ石匣鎮附近進出迄連日晴天ニシテ時ニ微風アリシト雖モ晝間

ノ最高氣温ハ三十乃至三十四度ノ間ヲ上下シ暑氣強ク流汗呼渴ナリシガ戦闘動作上ニハ大ナル支障ナカリキ

戦闘開始日タル五月十日ハ陰曆四月十六日ニ相當シ該地方氣象ノ特性上夜間ニ於テモ三、四百米ノ視界ヲ有シ火器ノ效力大ナリ而シテ本戰場ニ於ケル當時ノ日出ハ午前四時四十分頃、日没ハ午後六時四十分頃ナリ

第二款 攻撃準備

其ノ一 第一期 自作戦開始 附圖第一、第二
至五月八日 三、第四参照

甲 師團及軍司令部ノ狀況

第八師團長中將西義一ハ師團ノ使用シ得ル最大限ノ兵力ヲ集結シ速カニ新開嶺附近ノ敵陣地ヲ攻撃スルノ企圖ヲ以テ五月一日幕僚會議ヲ開催シテ攻撃ニ關スル方策ノ大綱ヲ決定シ且速カニ其ノ兵力ヲ古北口附近ニ集結スル如ク準備中ナリシガ偶々二日午後軍參謀長中將小磯國昭ヨリ爾後ノ作戰ニ關シ左記要旨ノ電報ヲ受領セリ

河北省方面ノ狀況ニ鑑ミ軍ハ近ク更ニ敵ニ一大痛撃ヲ加ヘンガ爲第十四師團ノ有力ナル一支隊ヲシテ山海關方面ヨリ永平方面ニ作戰シ、第六師團及混成第十四旅團ノ主力ヲシテ遷安以北ノ地區ヨリ灤河以西ノ地區ニ進出シ共ニ第八師團ノ作戰ニ策應セシムル場合アルニ付内報ス

依ツテ師團長ハ豫メ研究セル所ニ基キ直チニ兵力集結ニ關シ左記要旨ノ命令ヲ下達スルト共ニ幕僚ヲシテ攻撃計畫ノ完成ヲ急ガシメタリ

八師作命第二六三號

第八師團命令(要旨) 五月二日午後三時
於承德師團司令部

- 一 川原旅團前面ノ敵ハ新開嶺東西ノ陣地ニ敗退シ目下同地附近ノ陣地ヲ增強シツツアリ
- 二 師團ハ成ルベク速カニ新開嶺附近ノ敵ヲ攻撃スル爲五月八日迄ニ古北口附近ニ兵力ヲ集結セン

トス

軍ハ師團ノ攻撃ニ策應スル爲有力ナル兵團ヲシテ灤西方面ニ作戰セシメ敵ニ一大痛撃ヲ加フル筈

三 川原旅團長ノ指揮スル部隊ハ依然現任務ヲ續行スベシ

四 爾餘ノ諸隊ハ嚴ニ企圖ヲ秘匿シツツ左ノ如ク古北口附近ニ集結シ爾後ノ行動ヲ準備スベシ

- 1 歩兵第五聯隊長ハ興隆縣ニ出動セル隷下及歩兵第十七聯隊第十中隊ノ部隊ヲ指揮シ五月六日夕迄ニ承德ニ歸還シ爾後自動車ニ依リ七日夕迄ニ古北口附近ニ到ルト共ニ本二日承德ニ到着ス

ベキ機關銃隊、歩兵砲隊、山砲隊等ノ車馬ヲシテ明三日承德出發追及セシム

- 2 砂川中佐ノ指揮スル部隊 歩兵第五聯隊第一大隊及第二、第三大隊其ハ徒步行軍ニ依リ五月五日迄ニ凌

源ニ到リ爾後自動車ニ依リ五月七日迄ニ古北口ニ到ル

但シ野砲兵中隊ハ徒步行軍ニ依リ成ルベク速カニ古北口ニ到ル

3 佐久間少佐ノ指揮スル凌源警備隊ハ速カニ第六師團ノ部隊ト警備ヲ交代シ成ルベク多クノ兵力ヲ以テ自動車ニ依リ五月七日迄ニ古北口ニ到ル

4 早川大佐ノ指揮スル部隊ハ承德到着後自動車ニ依リ五月八日迄ニ古北口ニ到ル
但シ野砲兵第三大隊ノ部隊ハ徒歩ニ依リ八日迄ニ古北口ニ到ル

5 歩兵第四旅團司令部ハ適宜古北口ニ先行ス

6 工兵第十四大隊及工兵第八大隊第一中隊一小ハ徒步行軍ニ依リ五月七日夕迄ニ承德ニ歸還シ爾後自動車ニ依リ八日夕迄ニ古北口ニ到ルト共ニ約一中隊ヲ平泉ニ輸送シテ混成第十四旅團長ノ指揮下ニ入ラシム

7 特設山砲兵第九中隊一小ハ七日夕迄ニ古北口ニ到ル

8 戰車隊主力ハ遅クモ五月十三日迄ニ古北口ニ到ル

9 三宅支隊長ハ豊穡ニ騎兵一中隊一小ヲ殘置シテ同地附近ノ警備ニ任ゼシメ爾餘ヲ以テ五月九日迄ニ古北口ニ到リ其ノ配屬歩兵小隊ヲ原所屬ニ復歸セシム

10 川原旅團長ハ灤平及馬圈子ニ在ル警備隊ヲ最小限トシ主力ヲシテ五月八日迄ニ古北口ニ到ラシム

11 自動車ニテ輸送セシ部隊ノ車馬等ヲシテ成ルベク速カニ追及セシム

五 關東軍自動車隊長ハ前項1、2、3、4及6ノ部隊ノ輸送ニ任ズベシ

六 予ハ承德ニ在リ

第八師團長 西 中 將

軍司令官ノ部署

四月下旬第八師團ハ南天門東西ノ高地線ヲ力攻ノ後占領シ志氣旺盛ナリト雖モ當面ノ敵亦近ク新開嶺附近一帶ヲ占領シテ頑強ニ抵抗セントシ未ダ樂觀ヲ許サザルモノアリ加之興隆縣及第六師團方面ニ於テハ却ツテ敵ノ攻撃ヲ受ケツツアルノ狀況ニシテ此ノ儘荏苒日ヲ曠シウスルハ軍將來ノ爲有利ナラザルノミナラズ時恰モ我が北支施策ハ高潮ニ達シ且近時南京及上海方面ニ於テハ停戰ノ議擡頭セントスルノ形勢ニ在リ依ツテ軍司令官大將武藤信義ハ此ノ好機ニ乗ジ更ニ敵ニ鐵槌的打撃ヲ加ヘ其ノ挑戰的意志ヲ根柢ヨリ挫折セシムルヲ有利ト認メ斷然攻勢ニ轉ズルニ決シ五月一日之ニ關スル内報ヲ發シ次テ三日左記要旨ノ軍命令ヲ下達スルト共ニ作戰主任參謀砲兵少佐遠藤三郎ヲ建昌營ニ派遣シテ兩師團及混成第十四旅團ノ參謀ヲ同地ニ招致シ爾後ノ作戰ニ關シ所要ノ打合セヲ行ハシメタリ

關作命第五〇三號

關東軍命令(要旨) 五月三日正午 於新 京

一 北支方面ノ敵ハ依然挑戰的態度ヲ繼續シ再ビ灤東地區ニ進入セルノミナラズ興隆縣方面ニ於テ

- ハ既ニ長城ノ線ヲ越エテ熱河省内ニ侵入シアリ
- 二 軍ハ更ニ敵ニ鐵槌的打撃ヲ加ヘ其ノ挑戰的意志ヲ挫折セシメントス
- 三 第八師團ハ石匣鎮附近ニ至ル迄依然攻撃ヲ續行スベシ
尙混成第十四旅團主力ヲ第六師團長ノ指揮下ニ屬シ當面ノ敵ヲ攻撃セシムベシ
- 四 獨立守備隊司令官ハ其ノ指揮下ニ在ル步兵第五十聯隊ノ主力ヲ速カニ山海關附近ニ派遣シ第六師團長ノ指揮下ニ入ラシムベシ
- 五 第十四師團長ハ一旅團司令部、騎兵及砲兵聯隊ノ主力等ヲ山海關方面ニ派遣シ前項部隊ト合シ一支隊ヲ編成シテ第六師團長ノ指揮下ニ入ラシムベシ
在遼西教育隊ハ當分ノ間依然該地方ニ殘置スベシ
- 六 第六師團ハ一部ヲ以テ永平及遷安附近ヲ占領シテ敵ノ灤東地區作戰ヲ制シ主力ヲ以テ遷安上流地區ヨリ敵ニ鐵槌的打撃ヲ加フベシ
- 七 關東軍飛行隊ハ右作戰ニ協力スベシ
特ニ第八師團方面ノ敵中央軍ノ擊滅ニ勉ムベシ

關東軍司令官 武藤 大將

附記

- 一 軍參謀遠藤少佐ハ第六師團司令部ニ赴ク途中錦州ニテ前田砲兵大佐ヲ又綏中ニテ今西航空兵少佐ヲ伴ヒ四日双山子ニ到リ關係者ト共ニ爾後ノ作戰ニ關シ所要ノ打合せヲ行ヘリ
但シ混成第十四旅團參謀ハ黃沙ノ爲該打合せニ參加シ得ザリキ
- 二 陸軍大將武藤信義ハ五月三日元帥府ニ列セラレ特ニ元帥ノ稱號ヲ賜ハリタリ

師團長ハ豫テ起案中ナリシ新開嶺附近敵陣地攻撃ニ關スル方策完成セシヲ以テ左記要旨ノ命令ヲ下達セリ

八師作命第二六四號

第八師團命令(要旨) 五月三日午前十時 於承德師團司令部

- 一 新開嶺東西ノ線ヲ占領セル敵第一線ノ兵力ハ約三師ナルガ如キモ既ニ相當ノ打撃ヲ被リ其ノ闘志ハ旺盛ナラザルガ如シ
- 二 師團ハ當面ノ敵ニ對シ速カニ攻撃準備ヲ完了セントス
師團攻撃指導ニ關スル方策別冊ノ如シ
- 三 諸隊ハ右攻撃ノ方策ニ基キ爾後ノ攻撃ヲ準備スベシ

第八師團長 西 中 將

下達法 8K 5i Ⅲニハ要旨電報其ノ他ニハ印刷交付

別冊

攻撃準備ニ關スル命令及師團攻撃ニ關スル方策

新開嶺附近敵陣地攻撃ニ關スル方策(要旨)

第一方 針

師團ハ一部ヲ以テ興隆縣方面ヨリ敵ノ右側背ヲ脅威シ、主力ヲ以テ五月十一日頃行動ヲ開始シ新開嶺附近ニ於テ之ヲ擊滅ス
攻撃ノ重點ハ八里梁ヨリ馬家嶺方面ニ指向ス

第二 戰闘指導ノ要領

其ノ一 機 動

師團ハ既ニ南天門東西ノ線ヲ占領シアル部隊ヲシテ攻撃ノ目的ヲ以テ敵情、地形ヲ搜索セシムルノ外一部隊ヲ以テ前方ノ諸要點ヲ逐次占領シ主力ヲ以テ嚴ニ行動ヲ秘匿シツツ五月八日頃迄ニ古北口附近ニ兵力ヲ集結ス

其ノ二 戰 闘

師團ハ攻撃第一日午後一時頃ヨリ行動ヲ開始シ薄暮迄ニ敵警戒陣地ヲ奪取シ攻撃第二日半城子、祥水峪、三〇五高地、小新開嶺ニ互ル敵主陣地ニ對スル攻撃ヲ準備シ攻撃第三日天明ヨリ約一時間砲撃ノ後歩兵ノ攻撃前進ヲ開始シ敵主陣地ヲ一舉ニ突破シ戰果ヲ南方及東南方ニ擴張ス

其ノ三 追 擊

師團ハ敵陣地ノ中央ヲ突破後現在ノ態勢ヲ以テ石匣鎮東西ノ地區ニ向ヒ追擊シ北平街道以外ニ敵

ヲ壓迫シ之ヲ擊滅シ爾後狀況之ヲ許サバ密雲ニ向ヒ追擊ス

第三部 署

其ノ一 軍隊區分

飛行 隊

飛行第十大隊第一中隊

騎兵 隊

騎兵第八聯隊主力

歩兵第十六旅團ノ乘馬小隊及乘馬山砲隊、三號無線一分隊

右 翼 隊

長歩兵第四旅團長 鈴木 少 將

歩兵第四旅團(歩兵第三十一聯隊第三大隊第十中隊欠)及第一中隊欠

特設山砲兵第三、第九中隊

工兵第八大隊一小隊欠

三號無線一分隊

左 翼 隊

長歩兵第十六旅團長 川原少將

歩兵第十六旅團 歩兵第十七聯隊ノ一大隊ト一中隊ト乗馬小隊二隊、同山砲隊及關門守備隊欠

工兵第十四大隊 一中隊(一小隊欠)欠

三號無線一分隊

砲兵隊

野砲兵第八聯隊 特設山砲兵第三、第九中隊欠

臨時重砲兵中隊

關門守備隊

歩兵第三十二聯隊ノ一部

鯨江支隊

長 鯨江少佐

歩兵第二十五聯隊第二大隊 第六中隊及山砲一分隊欠

歩兵第三十一聯隊第三大隊 第十中隊欠、同聯隊乘馬一混成第十四旅團ノ臨時山砲兵中隊

工兵第八大隊ノ一小隊

三號無線一分隊

師團衛生班ノ一部

豫備隊

歩兵第十七聯隊ノ一大隊ト一中隊

戰車隊

工兵第十四大隊ノ一中隊 一小隊欠

師團通信隊

師團通信隊主力

衛生班 一部欠

師團衛生班 一部欠

協力部隊

關東軍飛行隊主力

其ノ二 兩翼隊戰闘地域ノ境界

郝家台 含マ、白河澗、瑤亭ヲ連ヌル線

但シ線上ハ左翼隊ニ含ム

其ノ三 各部隊ノ任務及行動

第一期 攻撃準備及警戒陣地ニ對スル攻撃

一 歩兵第四旅團ノ諸隊ハ五月八日夕迄ニ古北口附近ニ集結シ九日夜迄ニ軍隊區分ニ基キ右翼隊ハ北祥水峪北方高地ヨリ郝家台北方高地ニ互ル間ニ、左翼隊ハ上甸子北方高地以東ノ地區ニ展開シ爾後ノ攻撃ヲ準備ス

但シ諸隊ノ幹部ハ成ルベク速カニ自隊ノ展開位置ニ到リ周密ナル敵情、地形ノ搜索ヲ行フ又左翼隊ハ特ニ重點ヲ右翼方面ニ保持ス

二 砲兵隊ハ十日夕迄ニ南天門西方高地附近ニ展開シ射撃準備ヲ完了ス

三 飛行隊ハ極力敵陣地要部ノ寫眞偵察ヲ行ヒ地上偵察ヲ補足ス

四 騎兵隊ハ十日夕迄ニ駝溝門南方四一〇高地ヨリ其ノ東方四七一高地ニ互ル地區ヲ占領シ關門守備隊ヲ併セ指揮シ師團ノ左側背ヲ掩護ス

關門守備隊ハ依然現任務ヲ續行ス

五 攻撃第一日

左右兩翼隊ハ午後一時ヲ期シ攻撃前進ヲ開始シ敵ノ警戒部隊ヲ驅逐シテ八里梁、郝家台東南方高地、大新開嶺及老鴿甸南方高地ノ線ニ進出ス

其ノ一 軍隊區分

右 聯 隊

歩兵第三十一聯隊 第一中隊、第三大隊及乘馬小隊欠

特設山砲兵第九中隊

工兵第八大隊ノ一中隊 二小隊欠

左 聯 隊

歩兵第五聯隊 第三中隊及乘馬小隊欠

特設山砲兵第五中隊

工兵第八大隊ノ一中隊

豫 備 隊

歩兵第五聯隊第三中隊及乘馬小隊

歩兵第三十一聯隊第十中隊及乘馬小隊

工兵第八大隊本部及一小隊

通 信 班

三號無線一分隊

其ノ二 戦闘地域ノ境界

左翼隊—左聯隊間

郝家台 步兵第五聯隊ニ合ム、白河澗、瑤亭ヲ連ヌル線
但シ線上ハ左翼隊ニ屬ス

兩聯隊間

俗稱「ピラミッド」山南麓俗稱傘松、八里梁、二子山西南側鞍部、馬家嶺ヲ連ヌル線
但シ線上ハ左聯隊ニ屬ス

第三 各部隊ノ任務及行動

第一期 攻撃準備及警戒陣地ニ對スル攻撃

其ノ一 攻撃準備

- 一 五月八日旅團長ハ各隊長 步兵聯隊内ハ所要ヲ旅團戰團司令所ニ集メ前面ノ敵情、地形ヲ指示シ攻撃ニ關スル命令ヲ下達シ兩聯隊ハ現在第一線歩兵ノ占領セル高地線ニ展開シ爾後ノ攻撃ヲ準備ス之ガ爲各隊ハ速カニ諸偵察ヲ行ヒ九日夜迄ニ展開位置ニ就キ攻撃ニ關スル諸準備ヲ爲ス此ノ際特ニ企圖ヲ秘匿スル爲主力ノ行動ハ敵ニ察知セラレザル如ク細心ノ注意ヲ拂フ
但シ兩聯隊ハ各一部ヲ以テ九日拂曉迄ニ歩兵第三十二聯隊ノ部隊ト交代ス
- 二 豫備隊ハ九日夜迄ニ歩兵中隊ヲ以テ旅團司令部北側凹地ニ、乘馬小隊ヲ以テ河西ニ位置ス
- 三 旅團司令部ハ九日午後六時ヨリ俗稱傘松北側高地ニ位置ス

三 爾餘ノ部隊ヲシテ追擊隊本隊トナリ午後三時石匣鎮西南側ニ集合シ爾後左追擊隊ノ後方ヲ前進セシム

附記 師團長ハ第六師團方面ノ戰況有利ニ發展シアル狀況ニ鑑ミ十八日餘江支隊ヲシテ其ノ主力(歩兵二中隊及臨時山砲兵一中隊基幹)ヲ以テ成ルベク速カニ現在地出發黃崖關ヲ經テ下營ニ向ヒ前進シ原所屬ニ復歸セシムルト共ニ歩兵第三十一聯隊第三大隊ノ主力ヲ以テ承德ニ歸還シ同地ノ警備ニ任ズル如ク部署セリ

諸隊ハ右命令ニ基キ直チニ所命ノ如ク追擊行動ヲ開始シ右追擊隊ハ騎兵隊ヲシテ白河河谷ヲ沿庄附近ニ向ヒ追擊セシメ爾餘ノ主力ヲ以テ北平街道 含マ 以西ノ地區ヲ追擊シ途中西石駱駝及水泉溝附近ニ於ケル敵ノ抵抗ヲ打破シ十九日朝密雲北方地區ニ進出セリ

又左追擊隊ハ主力ヲ以テ北平街道ニ沿フ地區ヲ追擊シ途中南省庄及九松山附近ニ於テ相當頑強ナル敵ノ抵抗ニ會セシモ戰車隊及工兵隊ノ活躍ト相俟ツテ之ヲ突破前進シ十九日朝密雲ヲ占領セリ

是ヨリ先第六師團方面ノ戰況有利ニ進展シ該方面ノ敵ハ西方及西南方ニ潰走シツツアルノ狀況ニ鑑ミ軍司令官ハ速カニ密雲、平谷、薊運河ノ線ニ至ル迄敵ヲ掃蕩スルニ決シ十八日關作命第五〇八號ヲ下達シ概ネ左ノ如ク部署セリ

- 一 第八師團ヲシテ當面ノ敵ヲ擊攘シテ密雲附近ニ進出セシム
- 二 第六師團ヲシテ有力ナル部隊ヲ以テ平谷附近ニ進出シ第八師團正面ノ敵ノ右側背ヲ脅威スルト共ニ其ノ他ノ一部ヲ以テ薊運河ノ線ニ向ヒ敵ヲ追躡セシム

戰況進展ニ伴フ軍司令官ノ部署

三 騎兵集團長ヲシテ騎兵約二中隊ヲ赤峰附近ニ殘置シテ同方面ノ警備ニ任ジ主力ヲ以テ成ルベク速カニ玉田附近ニ轉進セシム

師團長ノ密雲入城ニ對シ爾後ノ戰闘指揮

四 關東軍飛行隊ヲシテ主トシテ第八師團方面ノ攻撃ニ協力セシム
師團長ハ追擊隊本隊ノ先頭ニ在リテ前進中十九日午前一時三十分頃前記軍命令ヲ受領シ同日朝密雲ニ入城セリ

次デ師團長ハ軍ノ企圖竝ニ師團當面ノ敵ハ南方ニ敗走セルモ尙懷柔及順義附近ニハ新ニ陣地ヲ構築シツツアルノ情報ニ鑑ミ敵ノ反撃ニ備フルト共ニ爾後ノ行動ヲ準備スル爲一部ヲ以テ慕庄子密雲西北、太方約十軒子務、韓各庄、密雲城外南側、山口庄ノ線ヲ占領シテ攻勢ノ據點ヲ構成シ主力ヲ密雲附近ニ集結セリ

第三款 懷柔附近敵陣地ノ攻撃附圖第八參照

戰局ノ有利ヲ求メテ終局ノ爲ニ軍部司令官ノ指示

關東軍司令官ハ各方面共敵ヲ強壓シツツアルノ狀況竝ニ我ガ北支施策ノ好調ナル進展ニ鑑ミ速カニ戰局ノ有利ナル完結ヲ求メント欲シ軍ノ追擊ヲ懷柔、密雲、平谷、蘆運河ノ線ニ停メ部隊ヲ整頓シテ情勢ノ變化ニ應ズルノ態勢ヲ整フルニ決シ五月二十日關作命第五一〇號ヲ下達シ概ネ左ノ如ク部署セリ

- 一 第八師團ヲシテ主力ヲ以テ密雲附近ニ集結シ北平方面ニ對シ強壓的態勢ヲ保持セシム
- 二 第六師團ヲシテ一部ヲ以テ平谷、邦均鎮附近及蘆運河左岸ノ要點ニ位置シ主力ヲ以テ玉田附近ニ集結シ北平及天津方面ニ對シ強壓的態勢ヲ保持セシム

懷柔附近敵陣地ノ攻撃

- 三 兩師團作戰地域ノ境界ハ將軍關西方長城ノ突角及張各庄平谷西方約十五軒ヲ連ヌル線トス線上ハ第八師團ニ含ム
- 四 軍飛行隊ヲシテ京津地方ノ敵情ヲ搜索スルノ外成ルベク速カニ同地方ニ作戰シ得ルノ態勢ヲ整ヘシム

第八師團長ハ密雲入城後銳意懷柔附近敵陣地ノ攻撃ヲ準備シツツアリシガ二十日夜右軍命令ヲ受領シ翌二十一日懷柔附近敵陣地ヲ攻撃スルニ決シ正午之ニ關スル命令ヲ下達シ概ネ左ノ如ク部署セリ

- 一 步兵第四旅團野砲兵第八聯隊、臨時重砲兵中隊、工兵第八大隊主力屬ヲシテ成ルベク速カニ懷柔附近ノ敵ヲ攻撃シテ山里庄西方ヨリ懷柔西南方ニ互ル高地線ニ進出セシム
- 二 步兵第十六旅團戰車隊主力、高射砲隊及工兵第十四大隊主力屬ヲシテ其ノ一部步兵約一大隊及聯隊山砲隊基幹ヲ以テ二十三日午前四時迄ニ陳各庄、北房庄ノ線ニ展開シテ懷柔方面ノ敵ニ對シ陽動ヲ行ヒ爾餘ノ主力ヲ以テ大辛庄、林庄、王各庄、敬各寨間ノ地區ニ集結シ隨時西南方ニ對シ攻撃ヲ開始シ得ルノ準備ヲ爲サシム

三 騎兵第八聯隊主力ヲシテ二十三日午前七時迄ニ范各庄北方地區ニ位置シ步兵第四旅團ノ攻撃進捗ニ伴ヒ口頭村懷柔西北、方約七軒、北宅村ヲ經テ其ノ南方地區ニ對スル進出ヲ準備セシム

步兵第四旅團ハ右命令ニ基キ二十二日夜行動ヲ起シ有力ナル一部ヲシテ遠ク西方山地方面ニ迂回セシメ主力ヲ以テ二十三日拂曉迄ニ紅螺鎮附近ヨリ劉各庄東北側高地ニ互ル間ニ展開次デ攻撃ヲ開始シ步兵第十六旅團ノ一部亦巧ニ陽動ヲ行ヒ逐次當面ノ敵ヲ擊退シ同日夕迄ニ懷柔南南西方石廠及其ノ西方

高地一帯ノ敵陣地ヲ占領セリ

師團長ハ朝來范各庄戰鬪司令所ニ在リテ諸隊ノ戰鬪ヲ指導シツツアリシガ戰況概ネ有利ニ進展シアリ
ヲ知リ所要ノ部署ヲ爲シ同夜懷柔ニ宿營セリ

爾後師團ハ其ノ主力ヲ密雲、懷柔間ノ地區ニ集結シ北平方面ノ敵ニ對シ強壓的態勢ヲ保持スルト共ニ
板橋村、順義ノ線ニ在ル敵陣地ヲ攻撃スルノ準備ヲ爲シアリシガ偶々停戰交渉開始セラレ軍司令官ハ
戰鬪行動停止ニ關シ左記要旨ノ軍命令ヲ下達セリ

關作命第五一一號

關東軍命令(要旨)

五月二十五日午後八時
於 新京軍司令部

一 敵ハ延慶、昌平、高麗營、順義、通州、香河、寶坻、林亭口、蘆臺ノ線以南及以西ノ地區ニ撤
退シ停戰ヲ提議セリ

二 軍ハ敵ニシテ誠意ヲ披瀝シ爾後挑戰的態勢ニ出デザル限リ前項停戰ノ提議ヲ受理セントス

三 諸隊ハ關作命第五一〇號ノ態勢ヲ保持シ別命ナキ限リ現第一線ヲ越エテスル戰鬪行動ハ之ヲ停
止スベシ

但シ敵情搜索ヲ目的トスル飛行隊ノ行動ハ此ノ限ニアラズ

關東軍司令官 元帥 武 藤 大 將

第三節 灤東及灤西地區方面第六師團指揮下部隊ヲ含ムノ戰鬪附圖第九、第十參照

第一款 灤東地區ニ於ケル諸要點ノ占領

作戰開始
ニ伴フ師團長ノ部署

四月中旬灤東地區ニテ痛撃ヲ受ケ灤河右岸地區ニ屏息セシ敵ハ我が軍ノ長城線歸還ト共ニ遷安、永平
及北寧鐵道方面ヨリ再ビ灤東ニ進出シテ挑戰的態勢ヲ示シ第六師團長ヲシテ反撃ヲ決意セシムルニ至
レルコト本章第一節ニ記述セルガ如シ

幾何モナクシテ師團長ハ關内進出ニ關スル軍命令第三九頁參照ヲ受領ス當時敵ハ灤河右岸一帯ニ陣地ヲ構築

シ尙有力ナル部隊ヲ以テ遷安、永平等ノ左岸要地及撫密城等ニ占據シアリ

是ニ於テ師團長中將坂本政右衛門ハ軍命令ニ基キ先ヅ灤東地區ノ敵ニ鐵槌的打撃ヲ與ヘテ之ヲ一掃シ
次デ一部ヲ以テ遷安及永平附近ヲ占領シテ敵ノ灤東地區ニ於ケル作戰ヲ制シ主力ヲ以テ遷安西北方地
區ヨリ灤河右岸ノ敵ヲ攻撃スル目的ヲ以テ五月六日概ネ左ノ如ク部署セリ

一 軍 隊 區 分

服 部 部 隊

混成第十四旅團鮎江支隊及兵站警備ニ任ズル部隊ヲ除ク

高 田 部 隊

第三節 灤東及灤西地區方面第六師團(指揮下部隊ヲ含ム)ノ戰鬪

步兵第三十六旅團主力步兵第二十三聯隊ノ一中隊欠

騎兵第六聯隊

野砲兵第六聯隊第三大聯隊欠

工兵第六大隊第一中隊二小聯隊欠

師團通信隊ノ一部

松田部隊

步兵第十一旅團步兵第四十七聯隊及步兵第十三聯隊ノ二中隊欠

野砲兵第六聯隊第三大隊第八中聯隊欠

工兵第六大隊第一中隊ノ一小隊

師團通信隊ノ一部

常岡部隊

步兵第四十七聯隊三中聯隊欠

野砲兵第六聯隊第八中隊

工兵第六大隊第一中隊ノ一小隊

師團通信隊ノ一部

平賀支隊

步兵第二十八旅團司令部

步兵第五十聯隊一大聯隊ト二中聯隊欠

騎兵第十八聯隊ノ主力

野砲兵第二十聯隊一大聯隊ト一中聯隊欠

工兵第十四大隊ノ一小隊

師團直轄部隊

步兵第二十三聯隊ノ一中隊

關東軍自動車第二、第七中隊

臨時自動車班

輸送監視隊

師團通信隊主力

二 服部部隊ヲシテ九日夜以後速カニ灤河ヲ渡河シ當面ノ敵ヲ擊攘シテ先ヅ三屯營附近ヲ占領シ爾後遵化方面ニ對シ追撃ヲ準備セシム

三 高田部隊ヲシテ主力ヲ以テ七日日没以後行動ヲ開始シ速カニ遷安ヲ占領シ該地ニ一部隊ヲ殘置シ其ノ他ノ主力ヲ以テ引續キ新庄子附近ノ高地ニ進出シ永平附近ノ敵ヲ殲滅シタル後九日正午迄ニ建昌營ニ兵力ヲ集結シ羅家屯西方地區ヨリスル灤河ノ渡河ヲ準備セシム

第三節 灤東及灤西地區方面第六師團(指揮下部隊ヲ含ム)ノ戰聞

一九

渡河開始ハ十日拂曉ト豫定ス

四 松田部隊ヲシテ七日日没以後抬頭營出發八日朝迄ニ十八里舖附近ニ進出シ該地附近ニ於テ敵ヲ殲滅シタル後常岡部隊ヲ併セ指揮シ九日正午迄ニ兵力ヲ建昌營ニ集結シ吳庄遼安西北方約九軒附近ヨリスル

灤河ノ渡河ヲ準備セシム

渡河開始ハ十日拂曉ト豫定ス

五 常岡部隊ヲシテ平賀支隊長ノ區處ニ依リ八日拂曉ヨリ先ヅ撫寧ヲ攻略シ次デ十八里舖方面ニ前進シ松田部隊長ノ隸下ニ復歸シ九日建昌營ニ兵力ヲ集結セシム

六 平賀支隊ヲシテ適宜山海關出發八日拂曉ヨリ常岡部隊ヲ區處シテ撫寧ヲ攻略シ引續キ永平方面ニ前進シ速カニ永平及其ノ南方地區ヲ占領シ有力ナル一部ヲ以テ鐵道線路方面ノ敵ノ退路ヲ遮斷セシム

灤東地區ノ掃蕩

是ニ於テ常岡部隊當時海陽鎮ニ在リハ北寧鐵道方面ニ在リシ李際春軍別名丁強軍ヲ推進スル爲七日北戴河西方地區ニ蟠踞セル一部ノ敵ヲ擊攘シタル後八日朝迄ニ撫寧城西側地區ニ轉進シテ同地ノ攻撃ヲ準備シ平賀支隊ハ六日先頭部隊ヲ以テ山海關ニ到著續イテ前進シ八日拂曉迄ニ撫寧城東側ニ展開シテ攻撃ヲ準備シ八日朝ヨリ常岡部隊ト共ニ撫寧城ノ敵ヲ合擊シテ正午頃迄ニ之ヲ擊滅セリ

爾後平賀支隊ハ永平ニ向ヒ敵ヲ追擊シ十日同地ヲ占領シタル後騎兵第十八聯隊ヲ殘置シ主力ヲ以テ吳

庄遼安北方約九軒ニ轉進シ又常岡部隊ハ建昌營ニ前進シ九日同地著松田旅團長ノ隸下ニ復歸セリ

松田部隊當時界嶺口附近ニ位置シアリハ七日抬頭營ニ兵力ヲ集結シ次デ撫寧方向ノ敵ノ退路ヲ遮斷スル目的ヲ以テ五

達營永平東方約十五軒ニ前進シ八日朝恰モ永平方向ヨリ東進中ナリシ敵ノ一部ト遭遇シ之ヲ南方ニ潰走セシメ同

日夕再轉建昌營ニ向ヒ前進シ九日同地ニ兵力ヲ集結セリ

高田部隊當時建昌營ニ位置シアリハ七日夜出發遷安ニ向ヒ前進シ八日拂曉ヨリ遷安城竝ニ其ノ附近ニ占據セル敵ヲ

攻撃シ同日夜半附近一帯ヲ占領シ翌九日神代支隊騎兵第六聯隊基幹ヲ同地ニ殘置シ主力ヲ以テ同日夕迄ニ建昌營

ニ歸還集結セリ

此ノ間師團ニ於テハ十日拂曉ヲ期シ灤河ヲ渡河シ攻撃スベク著々準備ニ勉メツツアリシガ更ニ萬全ヲ期スル爲渡河開始ヲ延期シ十二日拂曉ヨリ實施スルコトニ變更シ且常岡部隊ヲシテ師團直轄トナリ十日建昌營出發遷安北方地區ニ前進シ同地附近ニ在ル敵ヲ掃蕩スルト共ニ該方面ヨリ敵ヲ陽攻セシメタ

服部部隊當時喜峰口附近ニ位置シアリハ四日以來一部ヲ以テ撤河橋方面ノ敵ヲ脅威シ主力ヲ以テ潘家口方面ヨリ渡河

攻撃スベキ企圖ノ下ニ著々準備中ナリ

第二款 灤河ノ渡河攻撃竝ニ遵化及豐潤方面ニ向フ追撃

第六師團長ハ五月八日以來建昌營ニ在リシガ灤東地區ノ掃蕩終了シ渡河ノ準備亦概ネ豫定ノ如ク進捗

灤河渡河攻撃ニ關スル師團

長ノ部署 シアルヲ認メ主力ヲ以テ十二日拂曉東寨庄東西ノ線ヨリ灤河ヲ渡河シテ當面ノ敵ヲ擊攘シ先ヅ右岸地區ニ地歩ヲ占メタル後一舉西方特ニ南方ニ戰果ヲ擴張シ敵ニ鐵槌的打撃ヲ加フルニ決シ十日午後二時渡河攻撃ニ關スル命令ヲ下達シ概ネ左ノ如ク部署セリ

- 一 松田部隊ヲシテ十一日天明迄ニ兵力ヲ韓家河附近ニ集結シ同日午後八時行動ヲ起シ西寨庄附近ニ前進シ十二日天明ト共ニ砲撃ヲ開始シ午前五時ヨリ西寨庄東南側附近ニ於テ歩兵ノ渡河ヲ強行シ當面ノ敵ヲ擊攘シテ右岸ニ地歩ヲ占領シ爾後西方ニ向ツテスル戰果擴張ヲ準備セシム
 - 二 高田部隊神代支隊ヲシテ十一日天明迄ニ兵力ヲ沙澗庄附近ニ集結シ同日午後八時行動ヲ起シ東寨庄附近ニ前進シ十二日天明ト共ニ砲撃ヲ開始シ東寨庄東南側附近ニ於テ歩兵ノ渡河ヲ強行シ當面ノ敵ヲ擊攘シテ右岸地區ニ進出シ爾後南方ニ向ツテスル戰果擴張ヲ準備セシム
 - 三 常岡部隊ヲシテ平賀支隊長ノ區處ニ依リ小營及吳庄附近ヨリ灤河ヲ渡河シ當面ノ敵ヲ攻撃スルコトニ勉メシム
 - 四 神代支隊ヲシテ師團長直轄トナリ遷安ヲ確保セシム
 - 五 平賀支隊ヲシテ永平ニ殘置セシ部隊ヲ以テ該方面ヨリ陽渡河ヲ行ヒ師團主力ノ作戰ヲ容易ナラシメ主力ヲ以テ吳庄附近ヨリ常岡部隊ヲ併セ區處シテ渡河攻撃スルコトニ勉メシム
- 但シ渡河ノ時期ハ別命ス

渡河實施
並ニ爾後
ノ追撃

- 六 服部部隊ヲシテ前命令ノ如ク攻撃ヲ續行セシム
 - 七 飛行隊ニ歩兵ノ渡河稍々前敵陣地ヲ爆撃スル如ク要請ス
- 斯クテ師團主力タル松田、高田兩部隊ハ十二日天明迄ニ西寨庄ヨリ東寨庄ニ互ル間ノ地區ニ攻撃ヲ準備シ砲兵ノ攻撃準備射撃並ニ飛行機ノ爆撃ニ相次デ灤河ノ渡河徒涉ヲ開始シ敵陣地ニ肉薄シ午前八時頃迄ニ其ノ大部ヲ奪取セルニ敵ハ全線ニ互リ南方及西南方ニ潰走セリ
- 常岡部隊及平賀支隊ハ同日正午前後小營及吳庄方面ヨリ灤河ヲ渡河シ當面ノ敵ヲ壓迫シ服部部隊亦主力ヲ以テ十一日夜半ヨリ潘家口附近ニ於テ灤河ヲ渡河シ十二日朝同地西方ノ敵陣地ヲ突破シテ龍井関及其ノ東南方撤河右岸高地ノ敵陣地ニ對シ攻撃ヲ準備セリ
- 師團長ハ十二日朝來東寨庄戰團司令所ニ在リテ戰團指導中全般ノ攻撃極メテ有利ニ進展シツツアルヲ認メ主力ヲ以テ豐潤ニ向ヒ追撃スルニ決シ同日正午概ネ左ノ如ク部署セリ
- 一 松田部隊ヲシテ新集鎮、新庄、山頭庄ヲ經テ豐潤ニ向ヒ敵ヲ追撃セシム
 - 二 高田部隊ヲシテ常岡部隊ヲ併セ指揮シ大五里、上水路ヲ經テ豐潤ニ向ヒ敵ヲ追撃セシム
 - 三 平賀支隊ヲシテ永平—豐潤道方面ヨリ豐潤ニ向ヒ敵ヲ追撃セシム
 - 四 服部部隊ヲシテ三屯營ヲ經テ遵化ニ向ヒ敵ヲ追撃セシム
- 諸隊ハ右部署ニ基キ行動シ松田部隊ハ敵ヲ急追シテ此ノ日夕新集鎮ニ進出シ翌十三日新庄北方地區ニ

據レル敵ヲ力攻シ十四日拂曉之ヲ拔キ同日更ニ徐庄新庄西方約七軒附近ノ敵ヲ攻撃シ十五日拂曉之ヲ擊退シテ

豐潤及其ノ北方山頭庄附近ニ在ル敵陣地ノ左側背ニ向フ攻撃ヲ準備セリ

高田部隊ハ灤河河畔ノ敵陣地突破後南進シ東屯庄東寨庄南方約九軒及大五里附近常岡部隊ト共ニニ於テ敵ノ抵抗ヲ打破

シ十三日早朝來劉捨旗營大五里南方約六軒附近ニ於テ優勢ナル敵ト遭遇夕刻之ヲ擊退シ十四日王家店豐潤東方約二十四軒

ヲ經テ王官營豐潤東北方約十五軒ニ前進シ山頭庄附近敵陣地ノ攻撃ヲ準備セリ

常岡部隊ハ小營附近ヨリ灤河ヲ渡河シ當面ノ敵ヲ驅逐シテ西南方ニ追撃シ大五里ニ於テ高田旅團長ノ

指揮下ニ入レリ

平賀支隊ハ吳庄及小營附近ニ於テ灤河ヲ渡河シ爾後南方ニ追撃シ同夜蚕姑廟遷安西南方約九軒附近ニ於テ優勢

ナル敵ト衝突シ十三日午前之ヲ南方ニ潰走セシメ王家店ヲ經テ十四日夜榛子鎮東南方地區ニ達シ十五

日鄭家庄附近ノ村落ニ據リ頑強ニ抵抗スル敵ヲ力攻シ同日夕之ヲ擊退シ豐潤ニ向ヒ前進セリ

師團長ハ十三日東寨庄出發大五里ニ前進シテ追撃ヲ指導シツツアリシガ十四日夜長城以南ニ於ケル作

戰行動範圍ヲ律スル軍命令本章第二節第二款參照ニ依リ『師團ハ當面ノ敵ヲ掃蕩シタル後主力ヲ以テ遵化附近ニ集

結シテ同地附近以東長城ノ線及灤東方面ニ對スル敵ノ行動ヲ制シ且平津地方ニ對シ脅威的態勢ヲ保持

スベキ』任務ヲ受領セリ

然レドモ師團長ハ北平及天津方面ニ對シ脅威的態勢ヲ保持センガ爲ニハ師團主力ヲ少クモ玉田附近ニ

ノ攻撃

集結スルヲ至當ト認メ先ヅ松田、高田、平賀ノ各部隊ヲ統制シテ山頭庄、白各庄、豐潤ノ線ニ陣地ヲ

占領セル敵ヲ攻撃スルニ決シ翌十五日ノ爲概ネ左ノ如ク部署セリ

一 松田部隊ヲシテ十五日成ルベク敵ノ左側背ニ進出シ爾後高田部隊ノ攻撃ト相俟ツテ敵ヲ殲滅ス

ルニ勉メシム

二 高田部隊ヲシテ十五日山頭庄東側高地ヨリ李庄子白各庄東方約五軒ニ互ル線ニ於テ敵ノ左翼ニ對シ攻撃ヲ

準備セシム

三 平賀支隊ヲシテ十五日板橋鎮豐潤東方約八軒南北ノ線附近ニ於テ敵ノ右翼方面ニ對シ攻撃ヲ準備セシム

附記

一 是ヨリ先常岡部隊ハ松田部隊長ノ線下ニ復歸シ、遷安ノ守備ニ任ジアリシ神代支隊ハ十三日大五里ニ前進シ永平―豐潤道

以南ノ地區ヨリ敵ノ右側背ニ進出シテ其ノ背後ヲ擾亂スル如ク命ゼラレアリ

二 新ニ本作戦ニ參加セル野戰重砲兵第九聯隊(海城駐屯ノ新編成部隊)ハ五月十二日軍命令ニ依リ第六師團長ノ指揮下ニ入り

本十四日山海關ニ到着シ更ニ成ルベク速カニ遷安ニ向ヒ前進スベキ師團命令ヲ受領シ之ニ基キ行動中ナリ

斯クテ高田部隊ハ十六日午前山頭庄、白各庄ノ線ニ在ル敵陣地ヲ攻撃之ヲ突破シテ同日夕豐潤ヲ占領

シ平賀支隊及神代支隊亦相前後シテ豐潤ニ入レリ

曩ニ永平ニ殘置セラレシ騎兵第十八聯隊平賀支隊ニ屬スハ北寧鐵道ニ沿フ地區ヲ追撃シ敵ヲ開平附近ニ壓迫シ

タル後豐潤ニ前進シテ平賀支隊ニ合シ松田部隊亦十六日洪家屯山頭庄西方約十一軒附近ヲ占領セル敵ヲ擊退シテ

同日夕沙流河鎮ニ進出セリ

服部部隊ハ十三日早朝ヨリ龍井関東南側高地一帯ノ敵陣地ヲ力攻シ同日夕迄ニ龍井関附近ノ敵陣地ノ鎖鑰點ヲ奪取シ更ニ二十四日攻撃ヲ續行シテ全線ニ互ル敵ヲ擊退シ十五日主力ヲ以テ遵化ニ向ヒ追撃中三屯營西方高地ニ於テ敵ノ抵抗ニ會シ之ヲ打破シテ十六日夕刻遵化ヲ占領セリ

師團長ハ十五日大五里ヨリ王家店ニ前進シ十六日夕豐潤ニ入城シ同夜服部部隊ヲシテ石門鎮ニ、松田部隊ヲシテ玉田ニ向ヒ夫々追撃セシムル如ク部署セリ

第三款 薊運河ノ線ニ向フ追撃

豐潤附近敵陣地崩壊後師團當面ノ敵ハ殆ド交戦ノ氣力ナク西方ニ潰走ヲ續ケ其ノ大部ハ薊運河ノ線ヲ越エテ白河右岸ニ後退セリ

第六師團長ハ五月十七日午前九時『有力ナル部隊ヲ平谷方面ニ派遣シ南省庄附近ノ敵ノ右側背ヲ脅威シテ第八師團ノ作戰ヲ容易ナラシムベキ』旨ノ軍命令ヲ受領セシヲ以テ同日夕命令ヲ下達シ松田部

隊新ニ步兵第四十五聯隊主力、騎兵第六聯隊主力、野砲兵第六聯隊主力等屬ヲシテ右ノ任務ニ服セシメ且服部部隊ヲシテ主力ヲ以テ石門鎮ヲ、一部ヲ以テ薊州ヲ占領セシメ高田部隊ヲシテ玉田ニ前進セシメ又平賀支隊ノ主力ヲシテ豐潤ニ位置セシ

メ且服部、高田及平賀ノ各部隊ヲシテ山海關—永平—豐潤—玉田—石門鎮道ニ依ル師團ノ側面補給線ノ掩護ニ任ゼシメタリ

軍司令官ノ企圖ニ基ク師團長ノ各部署隊ノ行動

右命令ニ基キ十八日高田部隊ハ玉田ニ前進シ服部部隊ハ主力ヲ以テ石門鎮ニ進出シ一部ヲ以テ薊州附近ニ在ル敵ヲ攻撃十九日同地ヲ占領同夜同地ニ於テ興隆縣方面ヨリ南下セル鯨江支隊ヲ掌握シ續イテ西進二十日夜三河ヲ占領シ更ニ餘勢ヲ驅ツテ獨斷追撃西進ヲ續行シテ二十二日白河左岸古城ヲ占領シ敵ヲ對岸通州ニ壓迫セリ

松田部隊ハ十八日玉田ヲ發シ下營ヲ經テ前進シ二十日平谷ニ到著其ノ西方地區ニ在リシ一部ノ敵ヲ擊攘セシガ第八師團ハ十九日早朝密雲ヲ占領シ該方面ノ敵ハ既ニ西南方ニ退却セシコトヲ知り師團命令ニ依リ二十二日同地出發上倉鎮ニ轉進セリ

師團長ハ十九日玉田ニ前進シテ諸隊ノ追撃ヲ指導セシガ『一部ヲ以テ薊運河ノ線ニ向ヒ敵ヲ追蹙セシムベキ』軍命令關作命第五〇八號ヲ次デ翌二十日『第六師團ハ一部ヲ平谷、邦均鎮附近及薊運河左岸ノ要點ニ位置セシメ主力ヲ玉田附近ニ集結シテ北平及天津方面ニ對シ強壓的態勢ヲ保持スベキ』軍命令關作命第五一〇號ヲ受領セシヲ以テ軍ノ企圖ニ應ズル爲二十一日之ニ關スル命令ヲ下達シ概ネ左ノ如ク部署セリ

要點確保ニ基キ主力ヲ集結シ關長ノ部署

一 服部部隊ヲシテ密ニ第八師團ト連繫シ各一部ヲ以テ平谷、三河、桑子庄附近ヲ、主力ヲ以テ邦均鎮附近ヲ占領セシム

二 松田部隊ヲシテ二十二日平谷出發程家庄上倉鎮西側附近ニ到リ一部ヲ以テ薊運河ニ沿フ要點竝ニ實

坻ヲ占領スルト共ニ步兵第四十五聯隊ヲ玉田ニ於テ師團直轄タラシム

三 高田部隊ヲシテ二十二日玉田出發主力ヲ以テ林南倉ヲ、一部ヲ以テ薊運河ニ沿フ要點ヲ占領セシム

四 平賀支隊ヲシテ二十二日豐潤出發主力ヲ以テ窩洛沾鎮ヲ、一部ヲ以テ豐臺以北薊運河ニ沿フ要點ヲ占領セシム

各部隊ハ右部署ニ基キ概ネ薊運河ノ線ニ第一線ヲ進メ服部部隊ハ第一線ヲ以テ箭杆河ノ線ニ、主力ヲ以テ夏店ニ位置シ又平賀支隊ハ二十六日其ノ主力ヲ以テ豐臺ヲ、一部ヲ以テ薊運河左岸ノ要點ヲ占領セリ平津方面ニ對シ強壓的態勢ヲ保持シアリシガ師團長ハ二十五日停戰交渉開始ニ伴フ戰鬪行動停止ニ關スル軍命令（關作命第五一）號ヲ受領セシヲ以テ之ニ基キ二十六日命令ヲ下達シ諸隊ヲシテ現第一線ヲ越エテスル戰鬪行動ヲ停止セシメタリ

第四節 軍飛行隊ノ協力竝ニ本作戦ノ成果

第一款 軍飛行隊ノ協力

軍飛行隊長大佐 牧野正地ハ軍ノ關内進出ニ伴ヒ飛行第十大隊長大佐 邦助ヲシテ在綏中偵察中隊ノ主力及輕爆擊中隊ノ一部ヲ率キテ五月十日承德ニ前進シ該地ニ在リシ偵察第一中隊ヲ併セ指揮シテ辻部隊トナリ第八師團ノ作戦ニ直接協力セシメ飛行第十二大隊長大佐 岩下新太郎ヲシテ在綏中飛行第十二大隊主力及偵察

面ノ敵ヲ攻撃スベシ』トノ師團命令ヲ受領ス次デ左翼隊長ハ午前八時頃ヨリ九時頃ニ至ル迄ニ再三師團長ヨリ攻撃ヲ督勵セララルト共ニ飛行機ヨリ『約三千ノ敵ハ團山子及瑤亭附近ヲ退却中ナリ』トノ通報ニ接セシカバ兩聯隊長ニ對シ直接電話ヲ以テ如何ナル犠牲ヲ拂フモ旅團ノ面目ニ鑑ミ當面ノ敵ヲ突破シテ北平街道兩側地區ヨリ進出スベキヲ要求セリ

(ロ) 步兵第三十二聯隊及戰車隊ノ狀況

攻撃開始
竝ニ右第
一線大隊
ノ集團攻
略ノ略

聯隊長ノ
戰鬪指導

步兵第三十二聯隊ノ第一線部隊ハ五月十一日午前六時三十分頃砲兵隊ノ攻撃準備射撃ニ引續キ攻撃前進ヲ開始セルモ左第一線大隊第二大隊ハ隣接セル步兵第十七聯隊特ニ其ノ右大隊ノ上旬子南方高地ニ對スル攻撃依然發展セザリシ爲同方面ノ敵ヨリ猛烈ナル側射ヲ被リ攻撃ノ進捗遅々タリシガ右第一線大隊第一大隊ハ敵彈雨飛ノ中ヲ配屬工兵隊ノ決死的活動ニ依ル鐵條網ノ爆破ト我が飛行機ノ機宜ニ適セル敵陣地爆撃トノ好機ニ乗ジ果敢ナル突撃ヲ決行シ午前六時四十分頃步兵第五聯隊左大隊ト協力シテ一舉ニ郝家台東北方集團家屋附近ノ敵陣地ヲ占領シ續イテ戰果ヲ擴張シ同八時頃迄ニ該集團家屋ヲ攻略セリ是ニ於テ聯隊長ハ豫定ノ攻撃計畫ヲ更メ右第一線大隊方面ヨリ戰況ノ進展ヲ圖ルニ決シ直チニ聯隊山砲隊ヲシテ主力ヲ以テ右第一線大隊ノ戰鬪ニ協力セシメタルニ同大隊ハ益々勇躍攻撃ヲ續行シ偶々同正面ニ進出セル戰車小隊ノ勇敢ナル協力ニ依リ午前十一時頃郝家台南方地區ニ進出シ其ノ一部ハ更ニ躍進シテ郝家台東南方四、五百米ノ高地ニ突進シ同方面敵主陣地ノ一角ヲ奪取シテ敵陣瓦解ノ端緒ヲ

開ケリ

左第一線大隊ノ状況

左第一線大隊^{第二}ノ攻撃ハ遅々トシテ進展セズ午前十時頃敵陣地前二、三百米ノ斷崖ノ線ニ進出スルニ過ギザリシモ同時頃ヨリ歩兵第十七聯隊ノ上旬子南方高地ノ攻撃速カニ進展セシヲ以テ第五中隊ハ此ノ機ヲ逸セズ發煙筒ヲ利用シ敵陣地前百米附近ニ煙幕ヲ構成シ中隊主力ハ之ニ蔽ハレツツ躍進シ一舉ニ敵陣地ニ突入シテ其ノ一角ヲ占領スルヤ隣接中隊亦相次デ突撃シ逐次戰果ヲ擴張シテ午前十一時三十分頃迄ニ敵第一線陣地ヲ完全ニ攻略セリ

聯隊長ノ意見具申

聯隊長ハ朝來郝家台東北方高地ニ在リシガ午前十時頃ヨリ左翼隊ノ戰況頓ニ進展シ特ニ兩聯隊ガ上旬子南方及南部上旬子南側高地ヲ占領スルヤ同十一時三十分頃ヨリ當面ノ敵ハ潰亂状態ニテ總退却ヲ開始セルヲ以テ直チニ兩大隊ニ追撃ヲ命ズルト共ニ左翼隊長ニ對シ「一舉ニ石匣鎮ニ向ヒ追撃スルヲ有利トスル」旨ノ意見ヲ具申セリ

戰車第三小隊ノ活動

臨時派遣戰車第一中隊第三小隊^{長中尉 米田玄暉}ハ配屬工兵小隊ノ一部ノ援助下ニ南天門北方ノ險路ヲ越エ午前五時過北北上旬子ニ進入セシモ小隊長ハ同地ヨリ直路郝家台方向ヘノ前進困難ナリト判斷シ南部上旬子南側敵陣地直前ヲ横行シテ所命ノ地點ニ向フニ決シ同六時十分頃先ヅ南部上旬子部落ノ敵ヲ一掃シ次デ敵歩砲火竝ニ地雷地帯ヲ冒シツツ西進セリ之ガ爲不幸ニモ南部上旬子西南端附近ニ於テ遂ニ地雷ニ觸レ一車ハ一部損傷セルモ依然運行ヲ繼續シ

テ午前七時稍々過郝家台東側高地脚ニ到着セリ然ルニ同地附近ノ高地ハ急峻ナル爲戰車ノ攀登至難ニシテ第二車ハ辛ウジテ攀登シ得タルモ他ノ二車ハ攀登シ得ザルノミナラズ前ニ損傷ヲ受ケシ第一車ハ攀登中軌道切斷セリ依ツテ小隊長以下下車シ敵火ヲ冒シテ坂路ノ補修竝ニ軌道ノ修理ヲ敢行セリ此ノ間第二車ハ高地ニ進出スルヤ直チニ郝家台ヨリ其ノ東方五百米附近ニ互ル敵陣地前ヲ反復横行シ鐵條網ヲ蹂躪破壞セリ

附記

郝家台附近一帶ノ鐵條網ハ一列又ハ輕易ナル屋根形鐵條網ナリシ爲戰車ニ依ル破壞ハ頗ル容易ナリキ

戰車隊長ノ決心

拂曉前上旬子北側高地ニ在リテ敵情觀望中ナリシ戰車隊長ハ歩兵第三十二聯隊正面ノ戰況意ノ如ク發展セズ同聯隊左大隊ハ未ダ高地ニ進出不可能ノ狀況ニ在ルヲ知ルヤ獨斷ヲ以テ當時南天門北側ニ待機中ナリシ第二小隊ヲ該聯隊ニ協力セシムルニ決シ午前八時第二小隊長ニ直チニ該方面ニ前進シテ歩兵第三十二聯隊ノ戰鬥ニ協力シ且同聯隊ノ第一線ガ高地ノ敵陣地ヲ占領セバ速カニ上旬子ニ歸還スル如ク命令セリ是ニ於テ第二小隊ハ同八時二十分南天門出發敵陣地前ヲ幕進シ同八時五十分頃郝家台東方地區ニ進出シ既ニ戰鬥中ナリシ第三小隊ト併列シテ敵陣地ニ突入シ之ヲ反復蹂躪シテ潰亂ニ陥ラシメタリ

戰車隊長ノ行動

午前九時頃左翼隊左聯隊正面ノ敵第一線ハ退却ヲ開始セルモ獨リ南部上旬子南側高地附近ノ敵ハ頑強

ニ抵抗スルノミナラズ南部上甸子ニハ我ガ戰車通過後約一小隊ノ敵兵再ビ侵入セリ
此ノ狀況ヲ目撃セシ戰車隊長ハ師團命令ニ依リ該敵ヲ攻撃シ更ニ第二小隊ヲ併セ指揮シテ石匣鎮附近
ニ向ヒ追撃スルニ決シ午前九時南天門ニ於テ概ネ左ノ如ク部署セリ

一 第四小隊ヲシテ上甸子南側對戰車障礙物附近ノ敵ヲ攻撃セシム

二 工兵小隊ヲシテ北平街道ヲ前進シ途中戰車障礙物ヲ排除セシム

但シ小隊長以下五名ヲシテ裝甲自動車ニ同乗シ戰車隊ト共ニ先行シテ障礙ノ偵察ニ任ゼシム

三 段列ヲシテ步兵ノ前進ニ伴ヒ上甸子ニ前進セシム

斯クテ戰車隊ノ主力本部及第ハ午前九時二十分頃南部上甸子南側ノ敵ヲ蹂躪セシモ大規模ノ對戰車障礙
ノ爲爾後ノ前進不可能トナリシヲ以テ戰車隊長ハ直チニ同乗中ノ工兵小隊長ヲシテ工兵及戰車兵ヲ併
セ指揮シテ障礙ノ排除ニ任ゼシメタリ

工兵小隊長ハ對戰車障礙ノ大規模ナルニ鑑ミ迂回路ヲ構築スルニ決シ敵火ヲ冒シツツ地雷ノ排除排除
セル
地雷約 百箇ト迂回路ノ構築トニ任ジ午後一時二十分頃漸ク完成セリ

(ハ) 歩兵第十七聯隊ノ狀況

歩兵第十七聯隊第一大隊長ハ五月十日ノ夜襲ノ成果十分ナラザリシニ鑑ミ十一日午前六時三十分豫備
隊ヲ提ゲテ上甸子南側ニ前進シ友軍砲兵協力ノ下ニ上甸子南方高地ヲ奪取セント企圖セシモ同高地上

第一大隊
上甸子南
方高地ノ
攻略

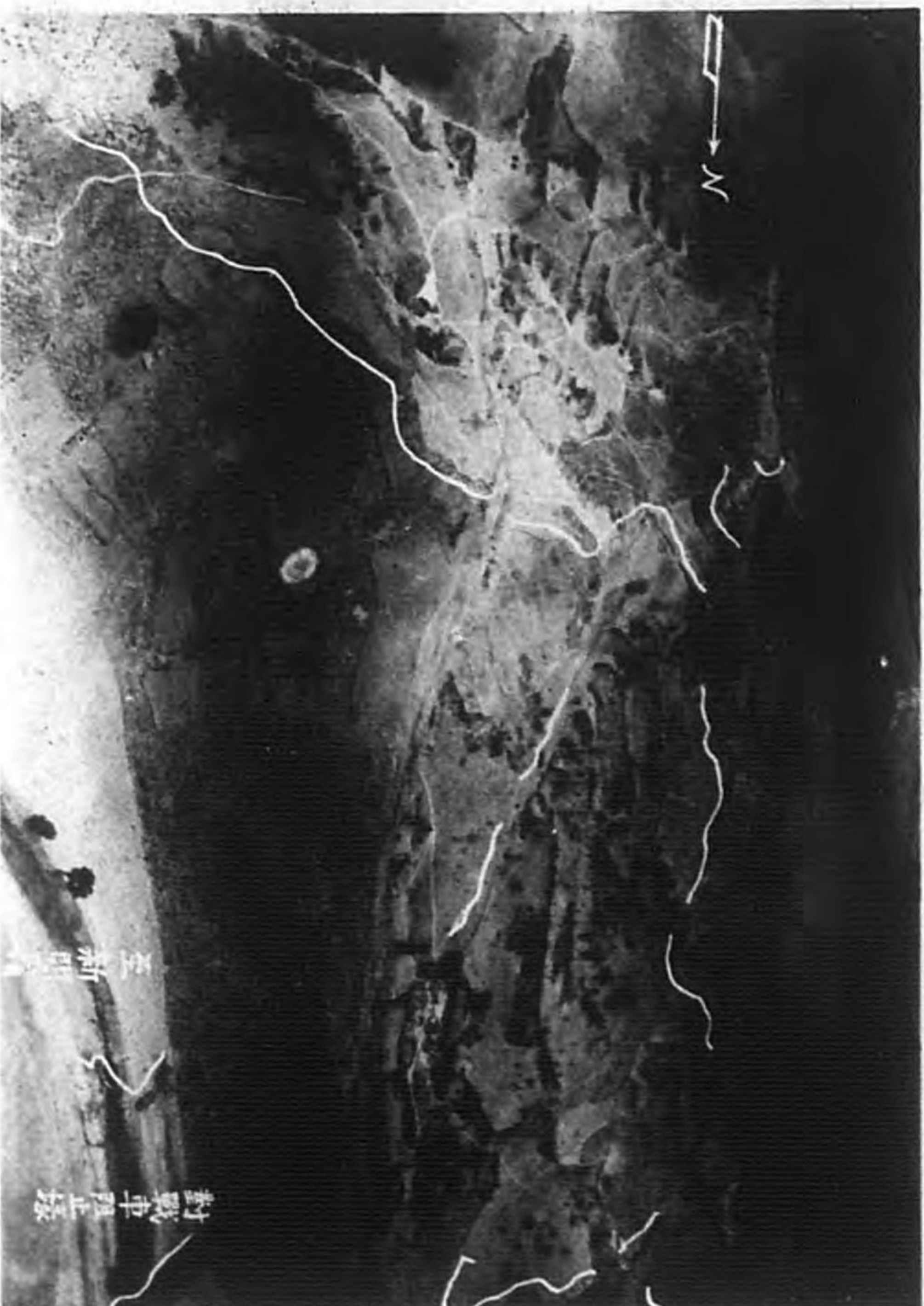

地障敵ノ側南西子甸上南部ルセ抵抗ニ強頑モ最

日 二 十 月 五

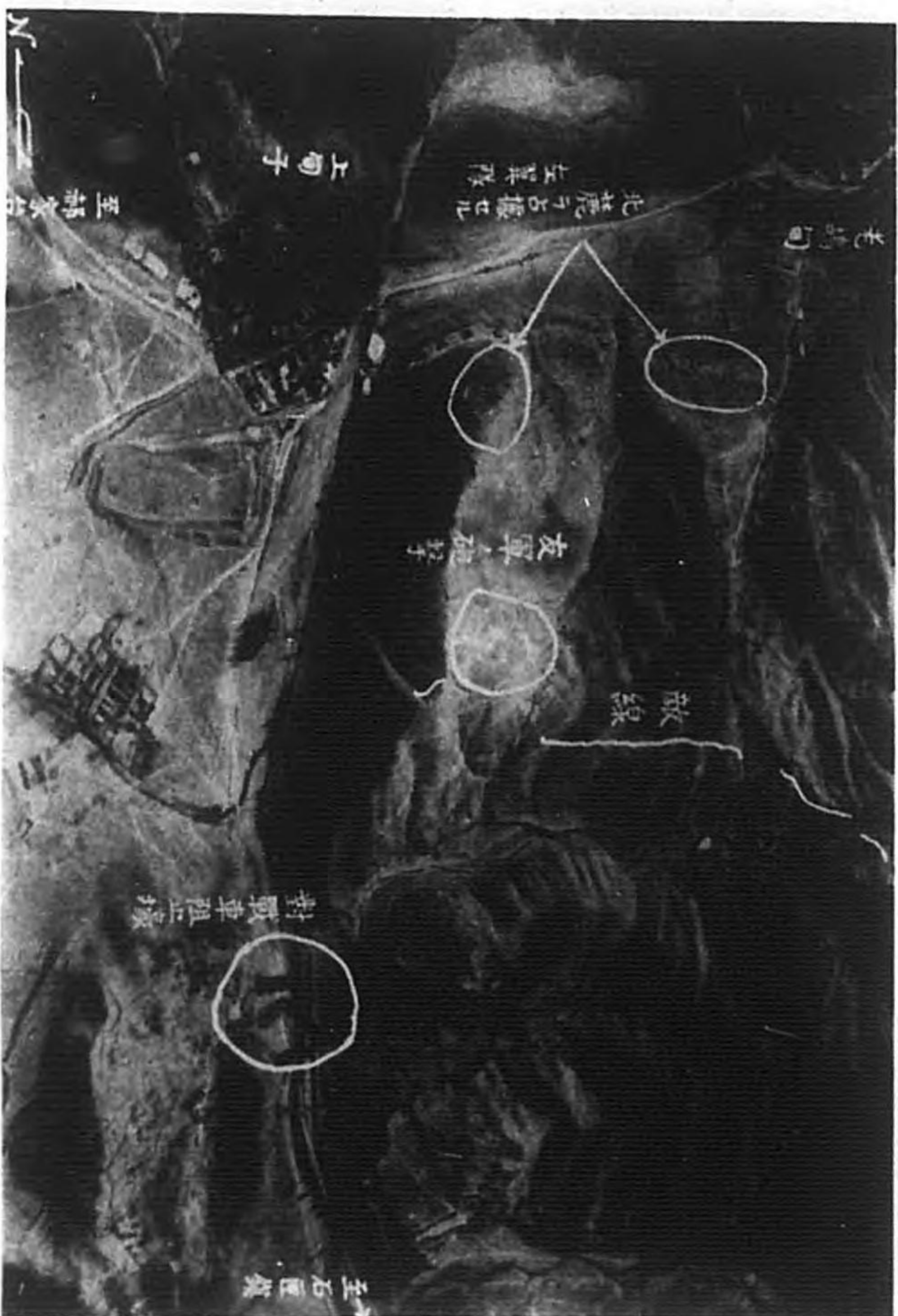

ハ三方面ヨリ敵自動火器ノ集中火ヲ受ケ損害多キヲ慮リ右隣接部隊ノ攻撃進捗ヲ待ツテ攻撃スルヲ有利ト判断シ隊伍ノ整頓竝ニ敵情、地形ノ搜索ヲ實施シツツ機ノ至ルヲ待テリ

然ルニ『該高地ハ北平街道上ノ要衝ノ地ナルヲ以テ師團全般ノ爲損害ヲ顧ミルコトナク速カニ占領スベキ』旨ノ左翼隊命令ヲ受領シタル聯隊長ハ直チニ野砲兵第二大隊ニ對シ第一大隊ニ直接危害ヲ與フル南部上旬子南側高地及同高地脚ノ側防機關銃ノ制壓ヲ請求シ且聯隊山砲隊ニ一本木高地大新開嶺東北方高地ニシテ以東ノ敵ノ制壓ヲ又第一大隊長ニ對シ旅團命令ノ要旨ヲ傳達シテ『砲兵ノ掩護射撃下ニ各種火器ノ威力ヲ最高度ニ發揚シテ速カニ該高地頂上ヲ占領スベキ』ヲ命令セリ

是ニ於テ第一大隊長ハ全滅ヲ賭シテ直チニ突撃ヲ斷行スルニ決シ重火器部隊ニ掩護射撃ヲ命ズルト共ニ豫備隊タリシ第一中隊ノ一小隊ヲ以テ高地西側斜面ヨリ、大隊本部及第二中隊ヲ以テ高地北側斜面ヨリ突撃ヲ決行シ高地上ニ於テ壯烈ナル接戦ノ後午前九時三十分頃完全ニ之ヲ占領セリ同高地ハ前夜來ノ戦鬪ノ結果敵ノ死體ハ掩蓋ヲ掩ヒ又高地ノ中腹及鞍部等到ル處ニ死體散在シテ奮戦ノ跡實ニ慘烈ヲ極ム

當時右隣接部隊タル歩兵第三十二聯隊第二大隊ハ未ダ南部上旬子南側高地ヲ奪取シアラザリシヲ以テ大隊ハ直チニ射撃ヲ以テ極力該部隊ノ攻撃ヲ援助セリ

聯隊長ハ前ニ第一大隊ノ攻撃ヲ督勵セシガ該大隊ガ上旬子南方高地ヲ奪取スルヤ午前十時頃ヨリ前面ノ敵動搖ノ兆アリシヲ以テ直チニ兩大隊ニ追撃準備ヲ命ズルト共ニ聯隊山砲隊ヲシテ上旬子東南側高

聯隊長ノ
戰闘指導

第三大隊
ノ俗稱
根形山ノ
占領

地ニ陣地ヲ變換セシメ自ラ同高地ニ前進シ戰闘ヲ指導セリ

敵ハ十日夜ノ第三大隊ノ勇敢ナル夜襲ニ依リ陣地右翼ノ要點タル俗稱石山ヲ失ヒタルモ爾他ノ敵特ニ俗稱屋根形山及俗稱鋸山方面ノ敵ハ依然トシテ頑強ナル抵抗ヲ繼續セリ是ニ於テ大隊ハ重火器部隊ヲ以テ敵ヲ制壓シツツ地形ヲ利用シテ逐次右前方ニ移動シ老鳩甸西南側地區ニ展開シ午前十時頃ヨリ俗稱屋根形山ノ攻撃ヲ開始ス當時同山ノ敵ハ依然掩蓋陣地ニ據リテ我ニ猛射ヲ加フルノミナラズ俗稱鋸山及五八七高地方面ノ敵亦頑強ニシテ我ヲ側射セシ爲大隊ハ前進困難ナリシモ各隊ハ敵火ヲ冒シテ一意前進ニ勉メ重火器部隊亦敵側防機關ヲ猛射セリ斯クシテ第十一中隊先ヅ敢然トシテ急峻ナル俗稱屋根形山ニ攀登シ大隊長ハ其ノ豫備隊ヲシテ右翼後ニ續行セシメ遂ニ突撃ヲ敢行シテ正午頃全ク俗稱屋根形山ヲ占領セリ

丙 騎兵隊及砲兵隊ノ狀況

(イ) 騎兵隊ノ狀況

騎兵隊ハ依然五月十日ノ部署ヲ以テ十一日黎明ヲ期シ一齊ニ前面ノ敵ニ對シ陽攻ヲ開始セシニ北甸子及司馬台附近ニ在ル敵亦迫撃砲及機關銃ヲ以テ我ニ應戰シ當時師團主力方面ノ戰況逐次有利ニ進展シツツアリシニモ拘ラズ騎兵隊前面ノ敵ハ午前中一部移動セシ外動搖ノ色ナク依然陣地ヲ固守シアリ

(ロ) 砲兵隊ノ狀況

射撃準備
及連絡將
校ノ派遣

砲兵隊ハ五月十日終夜敵彈下ニ在リテ諸準備ヲ實施シ特ニ觀測所ノ補強作業並ニ通信網ノ補修ニ勉メ且砲兵隊長ハ聯隊副官ヲ師團司令部ニ、右翼隊ニ直協スベキ右砲兵群長ハ步兵第四旅團司令部及同旅團兩第一線聯隊本部ニ又左翼隊ニ直協スベキ野砲兵第二大隊長ハ步兵第十六旅團司令部及步兵第三十二聯隊本部ニ夫々連絡將校ヲ派遣シテ歩、砲ノ連絡ヲ緊密ニシ各部隊ハ滿ヲ持シテ拂曉ヲ待テリ十一日午前五時十分ニ至ルヤ天漸ク明ケ敵陣地ノ全正面ハ明瞭ニ目視シ得ルニ至ル此ノ頃左翼隊ニ直協スベキ野砲兵第二大隊長ハ上甸子東南側高地南半部ノ敵ガ同高地北側斜面ヲ占領セル步兵第十七聯隊第一大隊ニ對シ逆襲シ來ルヲ認メタルヲ以テ好機逸スベカラズト爲シ直チニ第四中隊ヲシテ疾風射ヲ行ハシメテ逆襲部隊ヲ阻止シ之ヲシテ潰走セシメタリ

砲撃開始
及攻撃準備
砲撃

聯隊本部觀測所ヨリ觀測スルニ敵ハ既ニ我が攻撃前進ヲ察知セルモノノ如ク八里梁附近ヨリ郝家台ヲ經テ老鳩甸南方高地ニ互ル既設陣地ハ悉ク敵兵之ヲ守備シ我ニ對シ盛シニ活動シツツアリ是ニ於テ砲兵隊長ハ豫定計畫ニ基キ右砲兵群野砲兵三中队、臨時重砲兵中队及特設高射山砲中队ヲシテ右翼隊ノ攻撃ニ、第二大隊ヲシテ左翼隊ノ攻撃ニ協力セシムルニ決シ射撃開始ヲ命ズ

午前五時三十分各部隊ハ一齊ニ砲撃ヲ開始シ先ヅ敵陣地ノ要點ニ對シ試射ヲ行ヒ續イテ效力射ニ移リ右砲兵群長ハ主力ヲシテ郝家台西側丘阜ヨリ郝家台東北側平地上ノ鐵條網及機關銃ヲ逐次ニ破壊スルト共ニ敵歩兵陣地ヲ制壓セシメ又一部ヲシテ八里梁附近高地上ノ敵陣地特ニ機關銃巢ヲ求メテ之ヲ破

壞セシメ特ニ八里梁ニ對シテハ臨時重砲兵中隊ヲシテ其ノ頂上ノ陣地ヲ破壞セシム之ト同時ニ第二大隊ハ上甸子南方及同東南側高地竝ニ老鴿甸東南方高地ノ側防機關ヲ求メテ逐次制壓ス斯クテ砲聲殷々トシテ轟キ砲煙敵陣地ヲ蔽ヒ壯絶ヲ極メ全軍ノ志氣爲ニ大イニ振フ而シテ我が射撃ハ極メテ正確ニシテ暫時ニシテ敵機關銃ノ大部ヲ破壞若クハ制壓シ鐵條網ノ所々ヲ破壞セリ之ガ爲八里梁及郝家台附近ノ敵守兵ハ大イニ動搖シ特ニ郝家台ノ敵ノ如キハ我が砲撃ニ依リ一部退却スルニ至レリ

斯クテ午前六時三十分砲兵隊ノ攻撃準備射撃完了スルヤ右翼隊方面ノ我が第一線歩兵ハ勇敢ニ前進ヲ開始シ右砲兵群ハ全力ヲ擧ゲテ之ニ協力シ同六時四十分過右翼隊左聯隊ハ郝家台西側敵陣地ニ肉薄シ勇躍之ニ突入セリ依ツテ右砲兵群ハ適時射程ヲ延伸シ迅速且正確ナル射撃ヲ以テ敵ノ逆襲ヲ阻止スルト共ニ退却スル敵歩兵ニ殲滅的打撃ヲ與ヘタリ

主攻
正
面ニ於
テ
砲
撃
ス
ル
歩
兵
ノ
協
同

此ノ間左翼隊右聯隊ノ一部ハ歩兵第五聯隊ニ連繫シテ前進ヲ開始シ郝家台東側畑地ノ敵陣地ニ突撃セリ依ツテ第二大隊ハ全火力ヲ以テ之ニ協力シ其ノ突撃點ヲ制壓シ且上甸子方向ヨリ猛威ヲ逞シウスル敵側防機關銃ノ撲滅ヲ圖リ次デ敵兵退却スルヤ之ニ追撃射撃ヲ加ヘテ致命的打撃ヲ與ヘタリ而シテ八里梁及郝家台ハ師團主攻正面ニ於ケル敵第一線陣地中ノ要點ニシテ相當堅固ニ設備セラレアリシニ拘ラズ我が歩兵攻撃前進開始後僅カニ三、四十分ニシテ悉ク之ヲ占領ス是實ニ我が歩兵ノ勇敢無比ニシテ損害ヲ顧ミズ一意突撃ヲ敢行セシニ因ルコト勿論ナリト雖モ砲兵隊ノ活動亦適切有效ニシテ攻撃

右砲兵
一部ノ
左翼
隊
協
力

準備射撃ニ於テ既ニ敵陣地特ニ其ノ側防機關ヲ破壞若クハ制壓シ軍飛行隊ノ爆撃ト相俟ツテ敵ヲ震駭壓倒シ引續キ砲兵隊ガ正確且迅速ナル射撃ヲ以テ機宜ニ適スル如ク第一線歩兵ニ直接協力セルコトハ本突撃成功ノ素因タリ特ニ右砲兵群長ノ射撃指揮適切ニシテ臨機應變克ク射撃ヲ集散離合シテ適時要點ニ火力ヲ集中セルト各部隊共中隊長以下ノ射撃技能亦累次ノ戰闘ニ依リ鍊磨向上セラレ上級幹部ノ射撃指揮ノ習熟ト相俟ツテ砲兵威力ヲ極度ニ發揚シテ戰勝ノ端緒ヲ獲得セルモノト認メラル

右翼隊ノ戰闘逐次進捗スルモ左翼隊方面ノ敵ハ地形ノ險峻ト堅固ナル設備トニ依リ執拗頑強ニ抵抗セシヲ以テ左翼隊ノ上甸子及老鴿甸方面ノ攻撃ハ拂曉以來依然トシテ進展セズ而シテ同正面ノ敵機關銃竝ニ歩兵陣地ハ我が第二大隊ノ砲撃ニ依リ概ネ制壓若クハ破壞セララルモ砲撃ヲ中止スレバ暫時ニシテ活動ヲ開始スルモノ少カラズ依ツテ砲兵隊長ハ午前八時二十分頃右砲兵群ヲシテ一部

野砲兵一中隊
及特設高射山
砲中
ノ火力ヲ左翼隊正面ニ増加セシメタリ

附記

當時野砲兵第二大隊長ハ掩蓋ヲ有スル敵陣地ニ對シ少數ノ彈藥ヲ使用シテ集中射撃ヲ行フモ大ナル效果ヲ收メ難キヲ認メ敵砲火ヲ願慮スルコトナク砲門射撃ニ依リ重要ナル敵陣地ノ破壞ヲ企圖シ午前八時二十分頃迄ニ掩蓋陣地約七箇ヲ撲滅又ハ制壓

セリト謂フ

第二大
隊
ノ
活
躍

野砲兵第二大隊長ハ午前八時三十分頃左翼隊長ヨリ上甸子南方高地稜線上ノ敵ニ對シ集中射撃ヲ請求セラレタルヲ以テ直チニ之ガ實行計畫ヲ立案シ同八時四十五分頃ヨリ野砲兵三中隊ヲ以テ射撃ヲ開始セシニ其ノ效果顯著ニシテ爲ニ歩兵第十七聯隊第一大隊ハ同九時三十分頃遂ニ上甸子南側高地ヲ奪取

砲兵隊主
力ノ左翼
隊力

シ該方面戰勝ノ端緒ヲ開ケリ

午前十時頃師團命令ニ依リ砲兵隊ハ主力ヲ以テ暫時左翼隊ノ戰闘ニ協力セシメラル依ツテ砲兵隊長ハ同十時十分頃ヨリ右砲兵群ノ主力ヲシテ北平街道以西ノ上甸子南方地區ヲ、第二大隊ヲシテ同街道以東ノ地區ヲ射撃セシム是ニ於テ各砲兵部隊ハ夫々擔任地區ニ對シ猛射ヲ開始シ敵步兵陣地ヲ制壓スルト共ニ特ニ其ノ側防機關ヲ求メテ撲滅シ大イニ效果ヲ發揚ス又此ノ頃我ガ飛行機戰場ニ飛來シ爆撃ヲ加ヘ戰車亦勇敢ニ敵陣地ニ突入蹂躪ス此ノ機ヲ利用シ左翼隊右聯隊ハ巧ニ煙幕ヲ構成シテ敵陣地ニ肉薄シ午前十一時十分頃遂ニ南部上甸子南側高地ヲ攻略シ其ノ餘勢ヲ以テ同十一時三十分頃上甸子西南方高地稜線ノ敵陣地ヲ占領シ右翼隊ト共ニ敵第一線陣地全部ヲ攻略セリ之ガ爲當面ノ敵ハ續々北平街道ニ沿フ地區ヲ退却スルニ至リシヲ以テ砲兵隊ハ速カニ其ノ射向ヲ退却スル敵ニ變換シ其ノ退路ヲ遮斷シ之ヲシテ潰亂ニ陥ラシメタリ

丁 師團長ノ指揮

師團長ノ
指揮

第八師團長ハ五月十一日午前六時頃上甸子北方戰闘司令所ニ到着ス是ヨリ先師團長ハ河野參謀ヲ右翼隊長ノ許ニ派遣シテ同方面ノ戰況ヲ視察セシメ又佐藤通信隊長ヲ俗稱「ピラミット」山上ニ設備セシ展望所ニ派遣シテ戰場一般ノ狀況ヲ觀察セシム師團長ハ早朝來我ガ砲兵ノ的確ナル射撃ト飛行機ノ機宜ニ適シタル爆撃トニ依リ右翼隊方面ノ戰況頓

追撃ニ關
スル師團
命令

ニ進展シ午前七時三十分頃既ニ八里梁附近ノ高地ヲ占領シ次デ同八時頃飛行機ヨリ「二、三千ノ敵兵ハ團山子及瑤亭附近ヲ敗走シツツアル」ノ通報ニ接シ此ノ機ヲ利用セバ敵主陣地帯當時師團ニ於テハ大新開嶺附近東西ノ第二線陣地ヲ主陣地ト判斷シアリタリノ奪取敢テ至難ナラザルベキヲ信シ再三左翼隊長ニ攻撃前進ヲ督勵セシモ依然同方面ノ攻撃進展セザリシ爲同九時頃戰車隊主力ヲ左翼隊ニ増加セリ次デ同九時三十分頃左翼隊左聯隊方面ノ戰況進展セルヲ以テ同十時頃師團長ハ更ニ砲兵隊ノ主力ヲ以テ暫時左翼隊ノ戰闘ニ協力セシメタルニ右聯隊ノ戰況頓ニ進展シ同十一時三十分頃遂ニ兩翼隊ハ八里梁最高高地附近ヨリ上甸子南方地區ニ於ケル最モ堅固ニ設備セラレタル敵陣地ノ大部ヲ占領シ更ニ南方ニ戰果擴張中ナリ是ニ於テ師團長ハ此ノ好機ニ乘ジ急追セバ敵軍主力ヲ捕捉殲滅シ得ルモノト判斷シ直チニ石匣鎮附近ニ向ヒ急追スルニ決シ左記要旨ノ命令ヲ下達セリ

八師作命第二七三號

第八師團命令(要旨) 五月十一日午前十一時四十分 於 上甸子北方戰闘司令所

- 一 師團當面ノ敵ハ南方ニ潰走シツツアリ
- 二 師團ハ直チニ當面ノ敵ヲ急追シ石匣鎮附近ニ於テ之ヲ捕捉殲滅セントス
- 三 右翼隊ハ現在ノ態勢ヲ以テ山安溝石匣鎮西南方約三軒附近ニ向ヒ敵ヲ急追スベシ
- 四 左翼隊ハ現在ノ態勢ヲ以テ太師庄石匣鎮東方約三軒附近ニ向ヒ敵ヲ急追スベシ

五 左右兩翼隊ノ戰闘地境ヲ瑤亭西端、石匣鎮東端ノ線ニ延伸ス
 六 砲兵隊ハ主力ヲ以テ郝家台附近ニ、一部ヲ以テ大新開嶺附近ニ進出シ主トシテ右翼隊ノ追撃ニ協力スベシ

七 豫備隊ハ右追撃隊トナリ郝家台、團山子、兵馬營ヲ經テ城各莊附近ニ進出シ敵ノ退路ヲ遮斷スベシ

八 騎兵隊ハ一部ヲ以テ古北口含マ以東ノ長城關門ヲ守備シ主力ヲ以テ直チニ出發上甸子、郝家台、團山子、兵馬營ヲ經テ燕落莊ニ向ヒ敵ヲ追撃スベシ

特ニ師團ノ右側背ヲ警戒スベシ

九 予ハ暫ク現在地ニ在リ後上甸子、郝家台、白河澗、瑤亭ヲ經テ石匣鎮ニ到ル

第八師團長 西 中 將

附記 右命令ノ外師團長ハ別ニ後方ニ關スル命令ヲ下達シ軍自動車隊ノ一中隊ヲシテ古北口ニ位置シテ師團長ノ直轄トナリ爾後ノ追撃ヲ準備セシメタリ

其ノ二 攻撃第一日 五月十一日 正午頃以後ノ狀況 附圖第四參照

甲 右翼隊ノ狀況

(イ) 右翼隊長ノ指揮



新開嶺附近右翼隊方面步兵第五聯隊ノ攻撃

七 第五中隊ノ一小隊ハ豫備隊トス先ヅ現在地附近ニ位置シ爾後左中隊ノ後方ヲ前進スベシ

特ニ第一線部隊ノ前線陣地奪取ニ際シテハ敵ノ逆襲ヲ阻止スルノ準備ニ在ルベシ

八 第一線諸隊ノ本夜ニ於ケル攻撃準備線ヘノ進出ノ時機ハ午後十一時トシ攻撃開始ノ時機ハ午前六時三十分ト豫定スルモ更ニ別命ス

斯クテ第一線兩中隊ハ皎々タル月明ニ照ラサレツツ所命ノ時刻ニ行動ヲ開始シ敵ノ猛射ヲ冒シツツ前進シ午前三時頃攻撃準備ヲ完了セリ

第三大隊
ノ状況

第三大隊ハ九日午前河西ニ於テ部隊ノ改編竝ニ整備ヲ行ヒ且第十一中隊ヲシテ其ノ守備ヲ第二大隊ト交代シタル後聯隊豫備タラシメ大隊ノ主力ハ午後三時出發郝家台北側高地ニ向ヒ前進シ敵情、地形ヲ搜索シタル後大隊長ハ同五時攻撃準備ニ關シ概ネ左ノ如ク部署セリ

一 右ヨリ第九、第十中隊小銃各一分隊欠ヲシテ第一線トナリ郝家台北方既設陣地ニ展開セシム

二 機關銃中隊ヲシテ主力ヲ以テ第十中隊、一部ヲ以テ第九中隊ニ協力シ得ル如ク陣地ヲ選定セシム

三 輕迫擊砲及山砲小隊ヲシテ郝家台及其ノ西側地區ヲ射撃シ得ル如ク兩中隊ノ後方ニ陣地ヲ選定セシム

四 爾餘ノ部隊ヲシテ豫備隊トナリ第十中隊ノ後方ニ位置セシム

第一線各部隊ハ午後十時頃略々工事ヲ完了シ大隊ハ依然現在ノ態勢ヲ以テ夜ヲ徹シタルガ同夜ハ極メテ靜肅ニシテ敵兵後退セシニアラズヤトノ疑念ヲ生ゼシムル狀況ナリ然ルニ拂曉敵陣地ヲ展望セルニ陣地前ノ障礙物ハ延長補強セラレ且目標トナルベキ樹木ハ伐採セラレ其ノ面目一新セルモノアリ

十日午後一時大隊長ハ聯隊長ヨリ攻撃ニ關スル指示ヲ受ケタルヲ以テ左隣接大隊步兵第三十二聯隊第一大隊ト連絡シテ所要ノ協定ヲ爲シタル後大隊ハ本夜暗ヲ利用シ展開線ヲ高地南麓ノ線ニ推進スルニ決シ午後五時三十分之ニ關スル命令ヲ下達シ概ネ左ノ如ク部署セリ

- 一 第九、第十中隊小銃各一分隊欠ヲシテ第一線トナリ午後十時現在地出發敵陣地前百米附近高地縁ニ端附近攻撃準備線ヲ推進セシム

特ニ左右隣接大隊ト密接ニ連繫セシム

- 二 工兵小隊ヲシテ其ノ一部ヲ以テ先日友軍ノ敷設セル地雷ヲ除去セシム
- 三 輕迫撃砲小隊及山砲小隊ヲシテ依然現陣地ニ在リテ爾後ノ射撃ヲ準備セシム
- 四 爾餘ノ部隊ヲシテ豫備隊トナリ第十中隊ノ後方ニ位置セシム

丙 左翼隊ノ狀況

(イ) 左翼隊長ノ指揮

左翼隊長ハ五月九日依然河西ニ在リテ其ノ豫備隊ノ一部ヲシテ戦闘司令部ヲ構築セシメアリシガ十日

午後四時八師作命第二七二號第一二二頁參照ヲ受領セシカバ直チニ出發俗稱駱駝山ニ前進シ同五時左記要旨ノ命令ヲ下達セリ

左翼隊命令步一六旅作命第三三八號ノ要旨

- 一 左翼隊ハ別紙攻撃計畫ニ基キ五月十一日拂曉ヨリ當面ノ敵ヲ攻撃セントス
砲兵ノ射撃開始ハ午前五時三十分トス
- 二 第一線兩聯隊步兵第十七聯隊山砲隊ヲ其ノ所屬ニ復歸セシムル外前命令ニ同ジハ十一日午前六時三十分攻撃前進ヲ開始シ敵ノ警戒陣地奪取後速カニ主陣地ニ對スル攻撃準備ヲ完了スベシ
但シ主陣地ニ對スル攻撃前進ノ時機ハ別命ス
又步兵第十七聯隊ハ本十日夜襲ニ依リ上甸子東南方高地、老鵠甸南方高地及老鵠甸東南方俗稱石山ヲ奪取スベシ
- 步兵第三十二聯隊ハ步兵第十七聯隊ノ十日夜ニ於ケル上甸子東南方高地ノ奪取ニ協力スルコトニ勉ムベシ

三 予ハ依然俗稱駱駝山戦闘司令部ニ在リ

(ロ) 步兵第三十二聯隊ノ狀況

步兵第三十二聯隊第一線部隊ノ大部ハ五月九日右翼隊ト其ノ警備ヲ交代シ同日夕迄ニ新配備ニ就ケリ

聯隊長ノ部署

聯隊長ハ左翼隊命令ニ基キ十日午後六時潮河沿西南方高地ニ於テ左記要旨ノ命令ヲ下達セリ

歩兵第三十二聯隊命令ノ要旨

- 一 聯隊ハ既ニ配布セル攻撃計畫ニ基キ五月十一日拂曉ヨリ當面ノ敵ヲ攻撃セントス
- 二 第一線兩大隊ハ要スレバ夜暗ヲ利用シテ敵ニ近接シ十一日午前六時三十分攻撃前進ヲ開始シ敵警戒陣地ヲ奪取後速カニ敵主陣地ニ對スル攻撃準備ヲ完了スベシ
- 主陣地ニ對スル攻撃前進ノ時機ハ別命ス
- 但シ左第一線大隊ハ一部ヲ以テ歩兵第十七聯隊ノ十日夜ニ於ケル上甸子東南方高地ノ攻撃ニ協力スベシ

三 山砲隊ハ明十一日拂曉ヨリ射撃ヲ開始スベシ

四 予ハ明十一日午前五時戰闘司令所ニ到ル

第一大隊
ノ攻撃準備

九日朝以來友軍飛行機盛シニ戰場上空ヲ飛翔シ時々爆撃ヲ行ヒ敵亦我が飛行機ニ對シ銃砲火ヲ浴セ戰場稍々活氣ヲ呈シツツアリ第一大隊ハ此ノ日午後七時迄ニ新配備ニ就キタルニ依リ大隊長ハ現在ノ態勢ヲ以テ夜ヲ徹シ爾後ノ攻撃ヲ準備スルニ決シ同八時二十分ニ關スル命令ヲ下達シ夫々部署スル所アリ

十日午前八時大隊長ハ各隊長ヲ郝家台北方稜線ニ集メ大隊攻撃計畫ニ關シ更ニ詳細ナル研究ヲ遂ゲ且

右隣接大隊長及聯隊山砲隊長ト所要ノ協定ヲ爲シタル後本十日夜暗ヲ利用シテ第一線ヲ推進スルヲ有利ト認メ午後一時二十分左記要旨ノ命令ヲ下達セリ

第一大隊命令ノ要旨

- 一 大隊ハ本夜暗ヲ利用シテ第一線ヲ推進シ明十一日午前五時三十分ヨリ開始スル砲兵射撃ノ狀況ニ伴ヒ歩兵第五聯隊ニ連繫シ郝家台東北方高地ノ敵陣地ヲ攻撃セントス
- 攻撃前進ノ時機ハ別命スルモ概ネ午前六時三十分トス
- 聯隊山砲一小隊ハ當大隊ノ戰闘ニ協力ス

二 第一、第二中隊ハ第一線トナリ本十日夜暗ヲ利用シテ現在線ヨリ南方三、四百米ノ凹地現地指示附近ニ前進シ明十一日拂曉迄ニ攻撃準備ヲ完了シ郝家台東北方高地ノ敵ヲ攻撃スベシ

三 機關銃隊及歩兵砲隊半部ハ大隊ノ攻撃計畫ニ基キ第一線兩中隊ノ攻撃ヲ援助スベシ
特ニ工兵小隊ノ障碍物破壊ニ際シテハ射撃ヲ以テ支援スベシ

四 工兵小隊ハ大隊戰闘地域内ノ敵障碍物ノ破壊及地雷ノ搜索ニ任ズベシ

郝家台東北方敵陣地ノ障碍物破壊口ハ第一線兩中隊ノ爲爆藥筒ヲ以テ二條、鐵條鈎ヲ以テ二條ヲ構成スベシ

其ノ破壊地點竝ニ時機ニ關シテハ第一線中隊長ト連絡スベシ

五 第三中隊ハ豫備隊トナリ現在地附近ニ位置シ攻撃前進ニ方リテハ右中隊ノ後方ヲ前進スベシ

右命令ニ基キ第一線兩中隊ハ午後八時過ヨリ前進ヲ開始シ概ネ夜十二時頃迄ニ敵前二、三百米ノ谷地ニ攻撃陣地ヲ構築シ至嚴ナル警戒裡ニ夜ヲ徹ス敵ハ我ガ近接ヲ察知シ時々射撃ヲ行ヒ且益々陣地ノ増強ニ勉メツツアルガ如シ

附記 工兵第十四大隊第二中隊長大尉村澤一雄ハ敵陣地ノ狀況並ニ第一大隊攻撃計畫ノ關係上自ラ部下一小隊ヲ指揮シテ第一大隊ト共ニ戰鬥スルヲ有利ト認メ聯隊長及兩大隊長ニ意見ヲ具申シ爾後第一大隊配屬トナレリ

第二大隊ノ攻撃準備

第二大隊ハ九日午後一時三十分頃歩兵第三十一聯隊ト其ノ警備ヲ交代シ同二時田家庄西北北方無名廟出發俗稱三ツ望樓西側桃園ヲ經テ同七時三十分頃上甸子北方約一軒半ノ地點ニ到着シ大隊長ハ直チニ第一大隊ト其ノ守備ヲ交代シテ爾後ノ攻撃ヲ準備スルニ決シ概ネ左ノ如ク部署セリ

一 右ヨリ第五、第七中隊ヲシテ第一線トナリ舊第三、第二中隊ノ攻撃準備位置ヲ占領セシム
二 第二機關銃隊ヲシテ主力ヲ以テ第七中隊、一部ヲ以テ第五中隊ノ戰鬥ニ協力シ得ル如ク陣地ヲ占領セシム

三 第六中隊ノ小銃一分隊ヲシテ第七中隊ノ左翼後ノ高地現地ニ到リ警戒セシム

四 第六中隊一分隊、第三機關銃隊、歩兵砲隊一部、工兵第二中隊一小隊ヲシテ豫備隊トナリ上甸子西

北方約一軒半ノ無名部落附近ニ位置セシム

大隊長ハ十日午前九時頃各中、銃、砲兵隊長ヲ上甸子西北方高地ニ集メ敵情ヲ視察シツツ攻撃ニ關スル大隊長ノ企圖並ニ各部隊ノ任務及行動等ヲ指示シタル後同十時左記要旨ノ命令ヲ下達シ次デ午後八時頃突撃準備ノ爲各中、銃隊ニ鐵條鉗及發煙筒ヲ交付セリ

第二大隊命令ノ要旨

一 大隊ハ上甸子北方高地ニ展開シ一本柳現地及上甸子南方高地ノ敵ヲ攻撃シ先ヅ大新開嶺西側高地ノ線ニ進出セントス

二 右ヨリ第七、第五中隊第一線、第七中隊ハ概ネ現在ノ線ニ於テ攻撃ヲ準備スベシ

但シ第五中隊ハ本十日日没ヲ待ツテ逐次第七中隊ノ左ニ展開シ攻撃ヲ準備スベシ又明十一日拂曉迄一部ヲ現在地ニ殘置シテ警戒セシムベシ

三 第二機關銃隊ハ現在地附近ニ於テ主力ヲ以テ第七中隊ニ、一部ヲ以テ第五中隊ノ戰鬥ニ協力シ得ル如ク準備スベシ

四 第三機關銃隊ハ第五中隊ノ左翼附近ニ陣地ヲ占領シ主トシテ第五中隊ノ戰鬥ニ協力スベシ

五 歩兵砲隊ハ第七中隊ノ攻撃陣地附近ニ陣地ヲ占領シ大新開嶺西側高地ノ敵陣地ヲ射撃シ得ル如ク準備スルト共ニ特ニ一部ヲ以テ歩兵第十七聯隊ノ右翼正面ノ敵自動火器ノ撲滅ニ任ズベシ

- 六 工兵小隊ハ上甸子南方高地及一本柳現地指示附近ノ敵障礙物ノ搜索及之ガ除去ニ任ズベシ
- 七 中谷特務曹長ハ押收迫撃砲小隊ヲ指揮シ概ネ第七中隊後方高地附近ニ陣地ヲ占領シ大新開嶺西側高地ノ敵陣地ヲ射撃スベシ
- 八 第六中隊ハ豫備隊トス先ヅ第七中隊ノ後方谷地附近ニ位置スベシ
- 九 第一線中隊ノ攻撃前進開始ノ時機ハ明十一日午前六時三十分ト豫定スルモ別命ス

附記

- 一 押收迫撃砲小隊ハ豫備隊ヨリ經驗アル兵員ヲ選抜シ輕迫撃砲二門ヲ以テ臨時編成セシモノニシテ十一日ノ攻撃ニハ有效ナル活動ヲ爲セリ
- 二 工兵小隊長ハ左ノ如ク地雷ノ標識ヲ規定シタルニ大隊ノ行動上大イニ效果アリタリ
 - (イ) 赤布片 (鐵線柱ニ附著) 地雷 存在
 - (ロ) 白布片 (同) 右) 地雷ヲ整理シタル安全地帯ノ中心

(ハ) 歩兵第十七聯隊ノ狀況

夜襲ノ動機 歩兵第十七聯隊長大佐 長瀬武平ハ左翼隊攻撃命令受領後部下諸隊長ト共ニ連日我が陣地ニ在リテ攻撃ノ研究ヲ行ヘリ蓋シ聯隊ノ攻撃正面ハ北平街道ニ沿フ敵陣地ノ中央部ニシテ其ノ防禦設備堅固ナルノミナラズ地形上聯隊ガ一度南天門東西ノ高地線ヨリ老鵠甸附近ノ大谷地ニ進出センカ敵ノ最モ有效ナル十字火網内ニ入り且其ノ死角ハ悉ク敵迫撃砲ノ良射程内ニ在ルヲ以テ聯隊長ハ敵第一線陣地ノ突破ハ夜間

攻撃準備命令及攻撃計畫

攻撃ニ依ルヲ可トスベク加之師團主力砲兵推進ノ爲ニモ成ルベク速カニ上甸子附近ノ敵陣地ヲ奪取スルヲ有利ト認メ五月九日午前九時左記要旨ノ命令ヲ下達スルト共ニ攻撃計畫ヲ策定セリ

歩兵第十七聯隊命令 步一七作命 第六九號ノ要旨

- 一 聯隊 第二大隊(第五中隊ノ半小隊、第七中隊ノ一小隊欠)及乘馬小隊欠、工兵一小隊屬 面ノ敵ニ對シ攻撃ヲ準備セントス
- 二 第一大隊 第一中隊(一小隊欠)欠、步兵砲隊(半部欠)及工兵一小隊(二分隊欠)屬 進出線ハ三八五高地東西ノ線トシ聯隊攻撃ノ重點ハ右大隊方面トス
- 三 第三大隊 第十中隊、第十一中隊ノ約半小隊欠、步兵砲隊半部及工兵二分隊屬 第一線トナリ概ネ現在線ニ展開シ攻撃ヲ準備スベシ
- 四 第一線兩大隊ノ戰鬥地境ハ老鵠甸西端—三八五高地—高嶺西端ヲ連スル線トス
- 五 聯隊山砲隊 一分ハ現在地ニ在リテ攻撃ヲ準備スベシ
- 六 鎌田少尉ハ左側掩護隊長トナリ左記部隊ヲ指揮シ南天門東側四一〇高地ヲ堅固ニ占領シ左翼隊ノ左側ヲ掩護スベシ

左記

第七中隊ノ一小隊

第五中隊ノ半小隊

押收機關銃二挺

輕迫擊砲一門

七 左側警戒隊ハ十日夕現在ノ警備ヲ撤シ原所屬ニ復歸スベシ

八 古北口殘置部隊ハ前任務ヲ續行スベシ

但シ俗稱「ハート」型複郭及古北口東關東端ノ下士哨ハ十日夕哨所ヲ撤シ原所屬ニ復歸スベシ

九 第一中隊一小隊欠ハ豫備隊トナリ九日夕南天門西側高地ニ位置スベシ

十 予ハ九日夜南天門西側高地ニ到ル

步兵第十七聯隊攻撃計畫(要旨)

第一要領

聯隊ハ一部ヲシテ南天門東側四一〇高地ヲ占領シテ左側背ヲ掩護セシメ主力ヲ以テ上甸子東方地區ヨリ大新開嶺以東ノ敵ヲ擊滅シ石匣鎮東方地區ニ進出ス
攻撃ノ重點ハ右大隊方面トス

第二 軍隊區分

省略註、前記命
令ニ同ジ

第三 戦闘指導要領

第一期

其ノ一 攻撃準備

- 一 五月九日夕迄ニ概ネ現在ノ高地線ニ於テ攻撃準備ヲ完了ス
尙爲シ得ル限り南方高地端ニ前進ノ據點ヲ構築ス
- 二 左側掩護隊ハ掩護配備ニ就ク
- 三 工兵小隊ハ特ニ上甸子及老鴿甸北方地區ノ障礙物ノ偵察ニ任ズ
- 四 現左側警戒隊ハ十日夕騎兵聯隊ト交代シ原所屬ニ復歸シ乘馬小隊ハ騎兵聯隊長ノ指揮下ニ入ル

第二大隊ハ十日夕迄ニ師團豫備隊ノ位置ニ到ル

其ノ二 攻撃實施竝ニ各部隊ノ任務及行動

第一日

五 十一日薄暮時ヲ利用シ攻撃前進ヲ起シ奇襲ニ依リ上甸子東南側高地、老鴿甸南側高地及俗稱石

山ヲ占領シ爾後ノ前進ヲ準備ス

狀況之ヲ許セバ第一大隊ハ一本木高地現地指示西端ヲ占領ス

又狀況ニ依リ攻撃開始前聯隊山砲隊及歩兵砲隊ヲ以テ敵陣地ノ要部ヲ破壊ス之ガ爲要スレバ砲兵隊第二大隊ニ協力ヲ請求ス

六 聯隊山砲隊ハ更ニ敵ノ逆襲ヲ顧慮シ一本木高地及俗稱鋸山南側稜線ニ夜間射撃ノ準備ヲ爲ス又其ノ一分隊ヲ以テ隨時俗稱石山東方高地ノ敵ヲ制壓ス

七 裝甲自動車分隊一輛ハ南天門附近ニ位置シ俗稱石山占領部隊ノ左側背ヲ掩護スルノ準備ニ在リ

第二日

八 第一線部隊ハ攻撃作業ニ依リ敵ニ近迫シ新開嶺東側ノ敵ニ對シ攻撃ヲ準備ス爲シ得レバ此ノ夜第三大隊ハ俗稱屋根形山北端ヲ奪取ス

九 聯隊山砲隊ハ狀況之ヲ許セバ此ノ夜其ノ一分隊ヲ上甸子東南側高地ニ推進シ明十三日拂曉迄ニ主力ヲ以テ老鵠甸南側高地端附近ニ陣地ヲ變換ス

十 工兵小隊三分隊ハ豫備隊ニ入り特ニ地雷ノ除去ニ勉ム

十一 聯隊本部及豫備隊ハ南天門西側高地ニ位置シ明十三日拂曉迄ニ上甸子北側高地ニ進出ス

十二 其ノ他ノ部隊ハ前任務ヲ續行ス

第二期 攻撃

第三日

十三 天明後聯隊山砲隊ハ敵陣地ノ要部ヲ砲撃シ特ニ俗稱鋸山及俗稱屋根形山ノ敵制壓ニ勉ム

十四 攻撃前進ハ午前七時砲兵射撃ノ效果ヲ待ツテ開始シ一舉ニ敵主陣地ヲ突破シテ三八五高地線ニ進出ス

但シ狀況ニ依リ第一線ノ攻撃前進ハ第一大隊方面ヨリ逐次進捗セシムルコトアリ
三八五高地奪取後ノ前進ハ別命ス

此ノ際聯隊山砲隊ハ主火力ヲ以テ第一大隊ニ協カス

十五 俗稱鋸山及其ノ以南高地上ノ敵ニ對シテハ第三大隊ノ一部ヲシテ之ヲ監視セシム

十六 攻撃ノ進捗ニ伴ヒ聯隊山砲隊ハ新開嶺東側高地ニ陣地ヲ變換ス

十七 豫備隊ハ第一大隊ノ後方ヲ前進ス

第三期 追撃

十八 追撃ニ際シテハ速カニ大曹村東方地區ニ進出シ敵ヲ同地東方山地内ニ壓迫撃滅ス

十九 裝甲自動車分隊ハ爾後左側掩護隊トノ連絡ニ任ズ

二十 石匣鎮附近進出後更ニ密雲ニ向ツテスル追撃ハ當時ノ狀況ニ依ル

第四 通信及補給

二十一 聯隊本部ト旅團司令部竝ニ第一線大隊及聯隊山砲隊間ハ電話通信ヲ主トシ視號通信ヲ併用ス

聯隊本部ト左側掩護隊間ノ通信ハ五號無線ニ依ル

尙聯隊本部ト旅團司令部間ニハ無線通信ヲ準備ス

二十二 彈藥ハ南天門西側高地ノ西側鞍部附近ニ集積シ同所ヨリ補給ス

炊事ハ古北口南關ニ於テ實施シ自動車ニ依リ南天門部落附近ニ運搬シ爾後人夫ニ依リ彈藥集積所ヲ經テ第一線ニ運搬交付ス

戦闘ノ進捗ニ伴ヒ成ルベク速カニ彈藥ノ集積所及炊事所ヲ上甸子ニ推進ス

附記 裝甲自動車一輛ハ聯隊ガ熱河作戦ニ參加セシ當時ヨリ配屬セラレタルモノニシテ貨物自動車ニ應急的裝甲ヲ施セルモノナリ

第一大隊ノ攻撃準備及夜襲ニ關スル命令

第一大隊長少佐 新井泰治ハ前記聯隊命令ヲ受領スルヤ概ネ現在線ニ展開シテ攻撃ヲ準備スルニ決シ九日午後一時之ニ關スル命令ヲ下達シ概ネ左ノ如ク部署セリ

- 一 第二中隊ヲシテ右第一線トナリ概ネ現在線ニ展開シ攻撃ヲ準備セシム
- 二 第三中隊ヲシテ左第一線トナリ俗稱駱駝山ヨリ第十三號高地南天門西北西方約四百米西側ニ互ル間ニ展開シ攻撃ヲ準備セシム

三 機關銃中隊ヲシテ主力ヲ以テ第二中隊正面ニ、一部ヲ以テ第三中隊正面ニ陣地ヲ占領シテ攻撃ヲ準備セシム

四 歩兵砲隊ヲシテ第二中隊正面ニ陣地ヲ占領シ攻撃ヲ準備セシム

五 工兵小隊ヲシテ攻撃第一日迄ニ第二、第三中隊ノ攻撃區域内ニ在ル地雷ノ偵察竝ニ其ノ標示ニ任ゼシム

六 第一中隊ノ一小隊ヲシテ豫備隊トナリ第二中隊ノ後方ニ位置セシム

大隊長ハ夜襲ノ企圖ヲ以テ十日諸隊ニ對シ正午頃迄ニ攻撃準備ヲ完了スベキヲ命ジタル後豫備隊ト共ニ午前九時頃上甸子北方高地ニ移動シ更ニ敵陣地ノ狀況ヲ偵察シ且協力スベキ野砲兵第二大隊長、聯隊山砲隊長及隣接部隊長ト所要ノ協定ヲ行ヒタル後正午過夜襲ニ關シ左記要旨ノ命令ヲ下達セリ

第一大隊命令ノ要旨

一 當面ノ敵情依然變化ナシ

聯隊ハ夜襲ヲ以テ敵陣地ノ一部ヲ奪取ス

友軍砲兵ハ午後六時ヨリ砲撃ヲ開始シ協力スル筈

二 大隊ハ夜襲ヲ以テ上甸子東南側高地ヲ奪取セントス

三 第二中隊ハ上甸子南側高地ヲ夜襲シテ該地ヲ占領シ之ヲ確保スベシ

工兵一小隊ヲ附ス

四 第三中隊ハ上甸子東南側高地現地ヲ夜襲シテ該地ヲ占領シ之ヲ確保スベシ

五 機關銃隊ハ主力ヲ以テ第二中隊、一部ヲ以テ第三中隊ノ夜襲ニ協力スベシ

六 歩兵砲隊ハ現在地ニ於テ午後五時三十分ヨリ大隊正面ノ陣地特ニ掩蓋銃座ヲ撲滅シタル後夜襲部隊ノ戰闘ニ協力スベシ

七 夜襲部隊前進ノ時機ハ午後七時三十分乃至八時トス

八 夜襲部隊ハ敵ノ發見後ハ強襲ニ依リ敵陣地ヲ奪取スベシ

九 予ハ暫ク現在地ニ在リ第二中隊敵陣地奪取後同高地ニ到ル

第三大隊
攻擊計畫

第三大隊長少佐 坪島文雄ハ前記聯隊命令ニ基キ部下各隊ヲシテ九日夕迄ニ概ネ現在線ニ展開シテ攻撃ヲ準備セシムルト共ニ左記要旨ノ大隊攻撃計畫ヲ策定シ九日午後二時之ニ關スル命令ヲ下達セリ

第三大隊攻撃計畫(要旨)

其ノ一方 針

大隊ハ聯隊ノ左第一線トナリ第一日俗稱石山ヲ攻略シテ北平街道ヲ開放シ右大隊攻撃進捗ニ伴ヒ逐次右前方ニ移動シ概ネ第二日夜俗稱屋根形山ヲ奪取シ次第各々一部ヲシテ俗稱石山及俗稱屋根形山ヲ確保シ俗稱鋸山方向ヲ監視セシメ主力ヲ以テ右第一大隊ニ連繫シ三八五高地東側地區ニ進出ス

其ノ二 指導要領

第一日

一 正午迄ニ攻撃準備ヲ完了ス

彈藥、器具、障礙物材料、土囊、糧秣等ノ準備ニ遺憾ナキヲ期ス

行李ハ南天門部落南側附近ニ集結シ前進準備ヲ完了ス

二 第九中隊工兵二分隊ハ全力ヲ以テ薄暮ヲ利用シ俗稱石山ヲ夜襲シ之ヲ奪取ス

之ガ爲夕刻頃從來通り野砲兵第二大隊、聯隊山砲隊、歩兵砲隊ノ主力ヲ以テ俗稱石山、一部ヲ以テ俗稱屋根形山及俗稱掃鉢山ヲ射撃ス

三 第九中隊ハ俗稱石山ヲ奪取セバ豫定計畫ニ基キ直チニ同高地確保ノ爲防禦工事ヲ行フ

四 第十一中隊一小隊ハ第九中隊ノ後方ニ續行シ主力ヲ以テ俗稱石山右斜面附近、約半小隊ヲ以テ同

左斜面ヲ占領シ第九中隊ノ兩側背掩護ノ態勢ヲ整フルト共ニ老鵠甸附近北平街道ヲ掩護ス

五 第十一中隊ノ一小隊ハ豫備隊トシ俗稱石山後方中腹ニ位置ス

六 機關銃中隊ハ一小隊ヲ以テ俗稱石山右斜面、一分隊ヲ以テ同左斜面ニ陣地ヲ占領シ敵ノ逆襲ニ備ヘ爾餘ノ一分隊ハ大隊豫備隊トス

七 歩兵砲隊ハ日没後老鳩甸北側高地ニ到リ爾後ノ攻撃ヲ準備ス
 八 第九中隊ハ午前一時ニ至ラバ一小隊ヲ俗稱石山ニ殘置シ主力ヲ以テ豫備隊ノ位置ニ歸還シ直チニ約半小隊ヲ俗稱石山左斜面ニ派遣シ之ヲシテ第十一中隊ノ部隊ト交代セシメ其ノ他ハ大隊豫備隊トナル

但シ工兵分隊ハ爾後大隊長ノ直轄トス
 從來ノ大隊豫備隊及前記半小隊ヲ原所屬第十一中隊ニ復歸セシム

九 夜間ノ合言葉ヲ「秋田」「十七」ト定ム

十 夜間ノ燈火信號ヲ左ノ如ク定ム

敵陣地ヲ占領ス 圓形

逆襲ヲ受ケ危険ナリ 急速ニ上下

狀況ヲ知ラセ

狀況變化ナシ

逆襲ヲ撃退ス

緩ニ左右

第二日

十一 晝間ハ依然現在ノ態勢ヲ保持シ爾後ノ前進ヲ準備ス

但シ俗稱屋根形山方向ヨリスル敵ノ側射ニ對シ注意ス

十二 第十一中隊ハ薄暮ヲ利用シ俗稱屋根形山北側稜線ニ移動シ攻撃ヲ準備ス

十三 機關銃中隊ハ一小隊ヲ以テ第十一中隊ノ右翼方面、其ノ他ヲ以テ右斜面附近ニ陣地ヲ占領ス

十四 歩兵砲隊ハ依然老鳩甸北側高地ニ位置ス

十五 豫備隊ハ依然現在地ニ位置ス

十六 第十一中隊ヲシテ此ノ夜狀況ニ依リ俗稱屋根形山北端ヲ奪取セシムルコトアリ

第三日

十七 第十一中隊ハ右大隊ノ攻撃進捗ニ應ジ逐次前方ニ地歩ヲ占メ此ノ日概ネ夕刻迄ニ俗稱屋根形山北方約二百米ノ敵陣地ヲ奪取シ爾後ノ攻撃ヲ準備ス

次デ大隊ハ豫備隊ヲ右前方ニ移動シ兩方面ヨリ攻撃シテ俗稱屋根形山ヲ奪取ス

十八 機關銃中隊及歩兵砲隊ハ全力ヲ以テ第十一中隊ノ攻撃ニ協力ス

十九 大隊豫備隊ハ適時第十一中隊ノ後方ニ移動ス

此ノ際俗稱石山左斜面ノ半小隊ヲ召還ス

二十 第九中隊ノ一小隊ヲ俗稱石山ニ、第十一中隊ノ一小隊ヲ俗稱屋根形山ニ殘置シテ俗稱鋸山及其ノ以南高地上ノ敵ヲ監視セシメ爾餘ヲ以テ右大隊ニ連繫シ三八五高地東側地區ニ向ヒ追撃ス

附記 戰場ハ一般ニ山地帯ニシテ特ニ第三大隊ノ戰鬥地域内ハ險峻ニシテ四、五百米ノ比高ヲ有シ岩石露出シ斷崖聳立シ攀登困難ニシテ防者ノ爲ニハ頗ル有利ナル地形ナリ然レドモ山頂若クハ稜線上ハ狹隘ニシテ防禦ノ爲少數ノ兵力ヲ配置シ得ルニ過ギズ

大隊長ハ前記計畫ニ基キ斷然俗稱石山ヲ夜襲スルニ決シ十日正午頃本戰鬥ニ協力スル野砲兵第二大隊長、聯隊山砲隊長及歩兵砲隊長等ト會同シ所要ノ協定ヲ行ヒタル後各隊ニ對シ夜間攻撃ニ關シ注意ヲ與ヘ萬遺漏ナキヲ期セリ

附記 夜間攻撃ニ關シ第三大隊長ノ與ヘシ注意事項ノ要旨左ノ如シ

- 一 夜間音響ヲ發セザル如ク武裝特ニ器具ノ携帶法ニ注意スベシ
- 二 陣地線出發後ハ總テ靜肅行進トシ音響、燈火、喫煙ヲ嚴禁ス
- 三 進出點ニ到ラバ直チニ比隣部隊ニ連絡者ヲ派遣シ互ニ狀況ヲ通報シ嚴ニ友軍相擊ヲ豫防スベシ
誰何、合言葉ヲ十分利用スベシ
- 四 占領シタル地點ニハ直チニ防禦工事特ニ障礙物ヲ設置シ敵ノ逆襲ニ備フベシ
但シ明拂曉以後ニ於ケル敵火ノ狀況ヲ十分考ヘ置クヲ要ス
- 五 夜間ハ勉メテ兵力ノ分散ヲ避ケ部下ヲ確實ニ指揮掌握シ獨力ヲ以テ其ノ位置ヲ死守スベシ
但シ陣地ノ前方及兩翼近距離ニ斥候若クハ歩哨ヲ配置シ敵ノ企圖ヲ速カニ察知スルノ方法ヲ講ズベシ
- 六 敵ノ逆襲ニ際シテハ至近ノ距離ニ於テ火力ヲ最大限ニ發揚シ敵ヲ擊退スルコトニ勉ムベシ止ムヲ得ザル場合ニ於テハ手榴彈ヲ投ジ白兵ヲ以テ擊退スベシ
- 七 小隊長以上ノ命令アルカ又ハ敵襲ナルコトヲ確認シ分隊長以上ノ指示アルニアラザレバ夜間射撃ヲ嚴禁ス

八 時計ヲ規正スベシ

次デ大隊長ハ夜襲實行ニ關シ午後四時三十分南天門西側高地ニ於テ左記要旨ノ命令ヲ下達セリ

第三大隊命令ノ要旨

- 一 聯隊ハ本十日薄暮ヲ利用シ前面ノ敵警戒陣地ヲ攻撃ス
聯隊山砲隊ハ午後五時三十分ヨリ、野砲兵第二大隊ハ午後六時ヨリ各々砲撃ヲ開始スル筈
- 二 大隊ハ本十日薄暮ヲ利用シ俗稱石山ヲ奪取セントス
- 三 第九中隊^{工兵二分隊}ハ概ネ午後七時三十分其ノ陣地右翼鞍部附近ヲ出發シ俗稱石山ヲ奪取スベシ
爾後ノ行動ニ關シテハ大隊攻撃計畫ニ依ルベシ
- 四 第十一中隊及機關銃中隊ハ既ニ指示セル如ク前進ヲ起シ大隊攻撃計畫ニ基キ各々其ノ任務ニ服スベシ
- 五 歩兵砲隊ハ概ネ午後五時三十分ヨリ俗稱石山及俗稱掃鉢山附近ノ敵陣地ヲ射撃シ次デ日沒後老鵠旬北側高地附近ニ陣地ヲ變換シ爾後ノ攻撃ヲ準備スベシ
- 六 豫備隊ハ第十一中隊主力ノ後方約三百米ヲ俗稱石山後方中腹ニ向ヒ前進スベシ
但シ一部ヲ以テ第九中隊ノ障礙物携行ヲ援助スベシ
- 七 予ハ第十一中隊主力ノ後方ヲ前進シ爾後俗稱石山中腹ニ位置ス

第二大隊
ノ狀況

第二大隊長^{少佐}東矢半由ハ前記聯隊命令ニ基キ九日午後一時三十分命令ヲ下達シテ鎌田少尉ノ指揮スル部隊^{第五中隊ノ半小隊、第七中隊ノ一小隊、押收機關銃二挺、輕迫撃砲一門}ヲシテ南天門東方四一〇高地ヲ堅固ニ占領セシメ主力ヲ以テ對峙約二週間ニ互ル住ミ慣レシ陣地ニ名殘ヲ惜シミツツ十日午前二時ヨリ逐次第一線ヲ撤シ肅々トシテ南天門部落北端ニ集結ノ後同五時過河西ニ到著シ大休止ヲ行フ

大隊長ハ同地ニ於テ午後四時頃八師作命第二七二號^{第一二二二頁參照}ヲ受領スルト共ニ參謀長ヨリ豫備隊使用ニ關スル企圖ヲ承知シ且大隊ハ速カニ其ノ主力ヲ以テ河西南端河原ニ飛行機著陸場ノ整備ヲ命ゼラレタル爲直チニ之ニ著手セリ

第一大隊
ノ狀況

十日午後五時三十分聯隊山砲二分隊及歩兵砲隊ハ豫定計畫ニ基キ射撃ヲ開始シ野砲兵第二大隊亦同六時ヲ期シテ火蓋ヲ切り砲聲殷々トシテ天地ニ轟クモ當面ノ敵ハ巧ニ遮蔽シテ毫モ應射セズ各射彈ハ命中良好ニシテ約二時間ニ互ル砲撃ノ效果ハ頗ル顯著ニシテ掩蓋陣地ノ大部破壊セラレタルガ如シ

斯クテ夕陽ハ次第ニ西山ニ沒シ敵陣地ハ暮暮ニ蔽ハルルニ至リシカバ第一大隊ノ各中、銃隊ハ豫メ偵知シアル谷地ヲ利用シテ前進ヲ開始セルモ敵陣地ハ寂トシテ聲ナク陰曆十六夜ノ月ハ未ダ出デズ

是ニ於テ夜襲部隊ハ好機逸スベカラズト地形、地物ヲ利用シツツ近迫シ午後八時過第二中隊^{配屬工兵小隊共}機關銃中隊ノ主力ハ上旬子北側一軒屋附近ニ到著ス依ツテ第二中隊長ハ工兵小隊長ニ上旬子東側地區^{主トシテ中隊ノ前進區域}ノ地雷ノ偵察及障礙物ノ除去ヲ命ジ機ヲ待テリ次デ該小隊長ヨリ地雷ノ掘開及電線ヲ切斷

セルノ報告ニ接シタルヲ以テ中隊ハ逐次敵ニ近接中上旬子東端ニ達スルヤ敵ノ察知スル所トナリ俄然各方面ヨリ小銃、機關銃竝ニ迫撃砲ノ集中火ヲ被リ悽慘ヲ極ム然レドモ中隊ハ各種火器ヲ活用シ斷然強襲ニ移リ猛火ヲ冒シテ突進シ午後九時三十分頃遂ニ敵陣地ノ一角ヲ占領セシモ各方面ヨリノ敵銃砲火猛烈ニシテ死傷續出シ加フルニ敵ハ後方陣地ヨリ逐次兵力ヲ増加シテ逆襲ヲ行ヒシコト前後六回ニ及ベリ然レドモ中隊ハ將校以下ノ奮闘ニ依リ悉ク之ヲ擊退シ占領地點ノ確保ニ勉メタリ

又第三中隊及機關銃一小隊ハ午後八時過老鳩甸西側地區ニ進出シ兵力ヲ集結シタル後更ニ前進ヲ續行中各方面ヨリノ敵集中火ヲ受ケタルモ何等怯ムコトナク一舉ニ所命ノ高地ニ向ヒ強襲ヲ行フ然レドモ不幸ニシテ遂ニ成功セズ中隊ハ止ムナク同高地斜面ニ停止シ所要ノ工事ヲ行ヒ近ク敵ト相對峙シテ夜ヲ徹ス此ノ間大隊副官^{中尉 室谷春吉}ハ敵彈ヲ冒シツツ大隊本部ト第一線兩中隊間ヲ數度往復シテ克ク連絡ノ責任ヲ完ウセリ

第三大隊
ノ狀況

第三大隊ノ各中隊ハ所命ノ地點ニ集結シテ砲撃ノ成果ヲ待チツツアリシガ暮色蒼然トシテ薄リ好機愈々到來スルヤ大隊長ハ夜襲決行ニ關シ更ニ訓示ヲ與フ依ツテ將兵一同悲壯ノ決心ヲ以テ十日午後七時五十分豫定ノ如ク第九中隊ヲ先頭トシテ前進ヲ開始シ大隊ノ主力ハ之ニ續行ス又白鳥小隊^{第十一中隊、機關銃及工兵各二分隊}ハ同時頃南天門出發各々其ノ任務ニ向ヒ前進ヲ開始セリ

斯クテ各隊ハ周到ナル注意ヲ拂ヒツツ前進シ敵ニ發見セラルルコトナク各々其ノ任務ニ就キシガ第九

中隊ハ敵前五十米附近ニ近迫セシ頃不幸敵ノ發見スル所トナリ熾シニ手榴彈ヲ投擲セラレ死傷相次デ生ズ然レドモ中隊長以下志氣益々旺盛、團結愈々鞏固ニシテ手榴彈ヲ投ジツツ敢然敵陣地ニ突入シ奮戦力闘ノ後敵ヲ擊退シテ俗稱石山ヲ占領ス時ニ午後九時三十分頃ナリ

其ノ後第九中隊ハ工兵分隊ヲ併セ指揮シ敵彈下ニ全力ヲ以テ掩體ノ改修、障礙物ノ設置等ノ占領工事ニ任ジ敵ノ恢復攻撃ニ備ヘ第十一中隊主力中隊長ノ指揮スル一小隊及機關銃一小隊ハ俗稱石山右斜面ニ又第十一中隊ノ一小隊及機關銃一分隊ハ同山左斜面ニ各々陣地ヲ占領シテ大隊ノ兩側背ヲ掩護スルト共ニ北平街道ヲ確保セリ

第九中隊ハ俗稱石山ニ於テ工事實施中二回ニ互ル敵襲ヲ受ケタルモ勇戦奮闘悉ク之ヲ擊退シ十一日午前三時頃占領工事略々完成スルヤ中隊長ハ部下一小隊ヲ殘置シテ五八七高地及俗稱鋸山方向ニ對シ警戒セシメ主力ヲ提ゲテ歸還シ大隊豫備隊トナル

是ニ於テ大隊長ハ白鳥小隊及舊大隊豫備隊ヲ各々其ノ原所屬ニ復歸セシメ至嚴ナル警戒裡ニ夜ヲ徹ス天明頃第三大隊長ハ第一大隊ガ上甸子西南方高地北斜面ニ於テ敵ト近ク相對峙シ屢々敵ノ逆襲ヲ受ケツツアルヲ目撃セシヲ以テ直チニ機關銃中隊ヲシテ敵逆襲部隊ヲ猛射シ之ニ協力セシメタリ

近 甸 鵝 老

地高シセ襲夜ノ隊大ニ第一隊聯七十一第兵歩ハ印○
地高シセ襲夜ノ隊大ニ第三隊聯同ハ印△

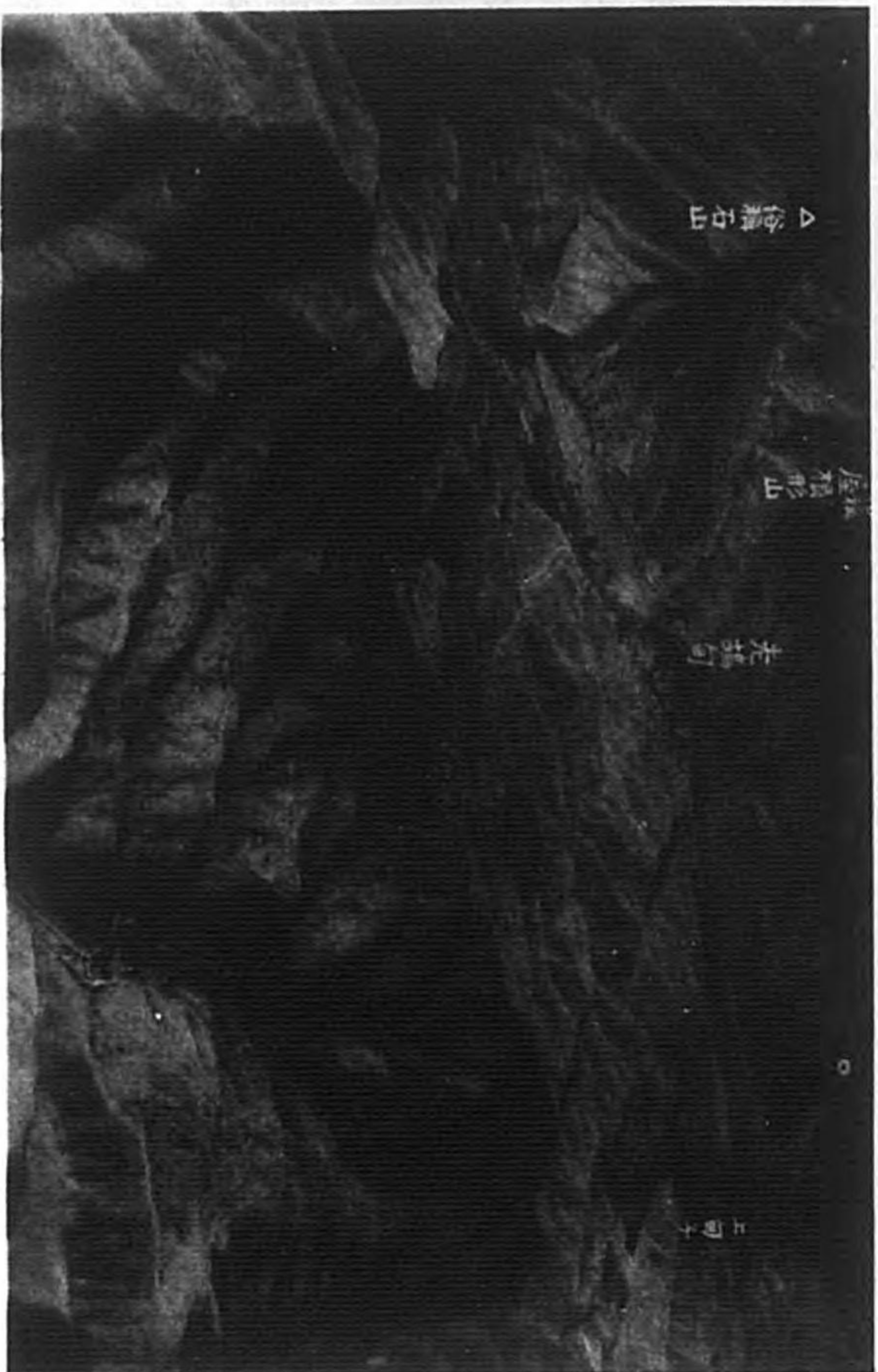

丁 騎兵隊、砲兵隊、鯰江支隊及軍飛行隊ノ狀況

(イ) 騎兵隊ノ狀況

攻撃準備

騎兵隊長 聯隊長代理 大尉小林義雄 ハ五月九日夕古北口ニ於テ八師作命第二七二號 第一二二頁參照 ヲ受領スルヤ騎兵隊 騎兵第八

一中隊(一小隊欠)欠、步兵第十六旅團乘馬小隊二隊及乘馬山砲分隊、三號無線一分隊 長ハ十日正午迄ニ駝溝門南方四一〇高地ヨリ其ノ東方四七一高地附

近ニ互ル地區ヲ占領シ關門守備隊ヲ併セ指揮シテ北甸子方面ノ敵ニ對シ陽動ヲ行ヒ師團主力ノ行動ヲ

欺騙スルニ決シ主力ヲ以テ十日午前八時古北口出發駝溝門ニ向ヒ前進シ同九時頃該地ニ達ス依ツテ騎

兵隊長ハ先ツ當面ノ敵情、地形ヲ搜索スルニ決シ主力ヲ以テ四一〇高地附近ヲ占領シテ四七一高地 含マ

湯河ヲ連スル線以西又步兵第十七聯隊乘馬小隊ヲ以テ前記ノ線以東ノ敵情、地形ヲ搜索セリ

附記 步兵第十六旅團乘馬小隊二隊及乘馬山砲分隊ハ九日夜半行動ヲ開始シ步兵第十七聯隊乘馬小隊及乘馬山砲分隊ハ龍王裕口

ニ、步兵第三十二聯隊乘馬小隊(小銃、輕機關銃各一分隊欠)ハ沙嶺口ニ向ヒ前進シ拂曉前各、所命ノ地點ヲ占領セリ又關門守備隊ハ從前ヨリ司馬台關門ニ在リテ警備中ナリ

陽 攻

騎兵隊長ハ午前十一時迄ニ各隊ノ齎セル報告ヲ綜合シ北甸子南側附近ヨリ司馬台南側ニ互ル高地線一

帶ニハ點々敵ノ監視部隊アリ又一部ノ敵ハ目下掩蓋陣地ヲ構築中ナルヲ知り午後一時ヨリ陽攻ヲ開始

スルニ決シ午後零時三十分駝溝門ニ於テ之ニ關スル命令ヲ下達シ概ネ左ノ如ク部署セリ

一 騎兵第二中隊ヲシテ四一〇高地ニ、同第一中隊ノ一小隊ヲシテ其ノ東側高地ニ展開セシム

二 步兵第十七聯隊乘馬小隊ヲシテ主力ヲ以テ四七一高地ニ、一部ヲ以テ龍王裕口關門附近ニ展開

セシム

三 步兵第十七聯隊乘馬山砲分隊ヲシテ四七一高地北側ニ陣地ヲ占領シ司馬台南側高地及北甸子東

北方四一〇高地ニ對シ火力ヲ準備セシム

四 步兵第三十二聯隊乘馬小隊 小銃、輕機關銃各一分隊 ヲシテ沙嶺口附近ニ展開セシム

五 司馬台關門守備隊 步兵第三十二聯隊乘馬小隊ノ小銃、輕機關銃各一分隊 ヲシテ沙嶺口小隊ニ連繫シテ前面ノ敵ヲ陽攻セシム

斯クテ第一線諸隊ハ午後一時ヲ期シテ一齊ニ急襲的猛射ヲ開始セシニ前面ノ敵ハ何等動搖ノ色ナク依然既設陣地ニ據リテ抵抗ヲ續ケ遂ニ日没トナル依ツテ騎兵隊長ハ現在ノ態勢ヲ以テ夜ヲ徹スルニ決シ夫々部署スル所アリシガ午後八時三十分頃『兩翼隊ハ本夜半ヨリ當面ノ敵ニ對シ攻撃ヲ開始スベキヲ以テ騎兵隊ハ明十一日依然現在地ニ於テ陽攻ヲ繼續スベキ』旨ノ師團命令ヲ受領セリ依ツテ騎兵隊長ハ依然前任務ヲ續行シ特ニ明拂曉ヨリ師團ノ敵警戒陣地攻撃ニ連繫シテ一齊ニ牽制攻撃ヲ實施スルニ決シ午後九時之ニ關スル命令ヲ下達セリ

(ロ) 砲兵隊ノ狀況

戰闘準備

砲兵隊ハ豫テ計畫セル所ニ基キ五月十日正午頃迄ニ夫々陣地進入ヲ完了ス次デ午後三時頃師團長河西

ニ來著セルヲ以テ砲兵隊長ハ同隊ノ狀況ヲ報告スルト共ニ攻撃實行ニ關シ師團長ヨリ細部ノ指示ヲ受

ケ且兩翼隊長ト本日以降ノ戰闘間特ニ歩砲ノ協同ニ關シ所要ノ協定ヲ行ヒタル後同五時本部ヲ率キ

テ俗稱駱駝山東方約一杆ノ聯隊觀測所ニ到ル該地ハ南天門附近ノ戰鬥ノ激戰場ニシテ當時尙死體散在シ腐臭紛々トシテ鼻ヲ衝キ轉々慘狀ヲ極ム兩大隊長亦同日夕迄ニ各協力歩兵隊長ト會同シ歩砲協同ニ關シ詳細ナル協定ヲ爲ス特ニ右砲兵群長タル第一大隊長ハ同日險峻ナル山地約六杆ヲ隔ツル歩兵第五聯隊長ノ許ニ到リ現地ニ就キ十分ナル協定ヲ爲シ夜ニ入リテ歸來セリ

所測觀兵砲野ノ地高方北西門天南



地陣兵砲野ノ地高方北西門天南



歩兵第十
七聯隊ノ
夜襲ニ協
力

砲兵隊ハ十日午後五時迄ニ射撃準備ヲ完了セシガ左翼隊長ノ請求ニ基キ左翼隊直協ノ野砲兵第二大隊ハ歩兵第十七聯隊ノ夜襲ヲ容易ナラシムル爲同正面ノ敵陣地ニ對シ試射ヲ開始シ續イテ午後七時ヨリ約一時間ニ亙リ上旬子東南側高地ヨリ老鵠甸南側高地ヲ經テ俗稱石山ニ亙ル敵第一線陣地ニ精密射ヲ加ヘ敵機關銃特ニ側防機能及敵步兵陣地ヲ破壊制壓シテ相當ノ效果ヲ收ム然レドモ砲撃ノ爲我ガ夜襲ノ企圖ヲ過早ニ暴露セシハ否ムベカラザル事實ナリ

此ノ日敵砲兵ハ朝來我ガ第一線ヲ砲撃シテ其ノ攻撃準備ヲ妨害セルノミナラズ我ガ後方各所ヲ亂射シテ擾亂ニ勉メ日没前ヨリ特ニ射撃速度ヲ増加シ各方面ノ我ガ陣地ニ對シ猛射ヲ加ヘ夜ニ入ルモ尙中止スルコトナク殆ド終夜砲撃ヲ繼續セリ然レドモ我ガ砲兵ハ彈藥ノ節用竝ニ陣地ノ秘匿ノ爲敢テ之ニ應射セズ隱忍持久兩翼隊ノ成功ヲ祈リツツ夜ヲ徹セリ

(ハ) 鯰江支隊ノ狀況

鯰江支隊 長少佐鯰江正太郎、歩兵第二十五聯隊第二大隊(第六中隊及山砲一分隊欠)、歩兵第三十一聯隊第三大隊(第十中隊欠、同聯隊乘馬一分隊及三號無線一分隊屬)、混成第十四旅團ノ臨時山砲兵第三中隊、三號無線一分隊ハ四月末以來主力ヲ以テ興隆縣ニ位置シ同地附近ノ警備ニ、一部ヲ以テ後方交通路ノ補修竝ニ其ノ掩護ニ任ジアリシガ支隊長ハ五月三日第八師團ヨリ新聞嶺附近敵陣地攻撃方策 第四二頁參照ニ關スル要旨電報ヲ受領セリ依ツテ支隊長ハ爾後西方及南方ノ敵情ヲ搜索スルト共ニ戰力ノ充實ヲ企圖シアリシガ六日ニ至リ道路ノ補修略々完了シ其ノ補給點ヲ山神庙 承德西南方約四十一軒ニ推進セシメラレタルヲ以テ七日後方警備變更ニ關ス

ル命令ヲ下達シ從來龍王廟 承德西南西方約四十五軒附近ニ在リシ警備隊 歩兵約一小隊半ヲシテ山神庙及北營房 山神庙西南東方約八軒ニ移

動セシムルト共ニ工兵小隊ヲシテ更ニ柳河嶺 山神庙東北東方約十二軒附近ノ道路補修ニ任ゼシメタリ

七日支隊長ハ連絡飛行機ヨリ師團ノ敵陣地攻撃ニ關スル方策竝ニ其ノ他ノ命令ヲ受領シ師團長ノ企圖明瞭トナリシモ當時支隊當面ノ敵ハ西方墻子路 石匣鎮東南方約十九軒及北方地區ニハ約一旅ナルモ尙東南方馬蘭

關及南方黃疇關ニハ各々約一旅アルノ外西南方將軍關方面ニモ有力ナル部隊存在セルヲ以テ支隊長ハ支隊ガ今直チニ全力ヲ以テ石匣鎮方面ニ對シ攻勢ヲ取ルハ危險ナルヲ思ヒ取敢ズ右ノ旨師團長ニ報告シテ其ノ指示ヲ仰グト共ニ爾後ノ攻撃ヲ準備スル爲一部ヲ以テ興隆縣ヲ確保シ主力ヲ以テ師團正面ノ敵右側背ヲ攻撃スル目的ヲ以テ興隆縣—大黃疇口—石匣鎮道ヲ先ヅ大黃疇口 石匣鎮東方約十五軒ニ向ヒ前進スルニ決シ九日午前十時之ニ關スル命令ヲ下達シ概ネ左ノ如ク部署セリ

- 一 島村大隊ノ主力ヲシテ興隆縣ニ位置シ同地ノ警備竝ニ北營房 島村大隊ノ一小隊警備、山神庙 島村大隊ノ二分隊警備ニ在ル各警備隊ヲ併セ指揮シテ補給路ノ警戒ニ任ズルト共ニ爲シ得ル限り山神庙ニ在ル彈藥及糧秣ヲ興隆縣ニ集積セシム

- 二 工兵第八大隊ノ一小隊ヲシテ柳河嶺ノ道路補修完了セバ興隆縣ニ到リ島村少佐ノ指揮下ニ入ラシム

- 三 支隊ノ主力 歩兵第二十五聯隊第二大隊(第六中隊及山砲一分隊欠)、臨時山砲兵第三中隊、三號無線一分隊、第八師團衛生班ノ一部ヲシテ十一日午後六時五十分興隆縣東端ニ集合セシム

四 支隊ト島村大隊及師團トノ連絡ハ主トシテ飛行機ニ依ルコトトス

(二) 軍飛行隊ノ協力

比部隊ノ
飛行第十大隊長^{大佐}ハ軍飛行隊長ノ命ニ依リ在綏中偵察中隊ノ主力及輕爆擊中隊ノ主力ヲ率キ九日
承德ニ躍進シ該地ニ在リシ偵察第一中隊ヲ併セ指揮シ比部隊トナリ五月十日早朝ヨリ出動主力ヲ以テ
第八師團正面新開嶺附近ノ敵陣地及其ノ後方ノ敵情、地形ヲ搜索シ且輕爆擊中隊ヲ以テ敵後方陣地特
ニ瑤亭及兵馬營ニ在ル敵竝ニ栗榛寨ノ敵高等司令部ヲ爆擊シ相當ノ效果ヲ收メタリ又此ノ間其ノ一部
ヲ以テ興隆縣附近ノ敵情ヲ搜索シテ鯨江支隊ニ連絡セリ

飛行第十大隊
重爆擊中隊
協力

飛行第十大隊長^{大佐}ハ十日ノ軍飛行隊命令^{關飛作命甲第六二五號}ニ基キ重爆擊中隊ノ全力ヲ以テ出動第八師
團主攻擊正面ノ敵陣地、新開嶺附近敵砲兵陣地及敵後方部落ニ對シ爆擊ヲ實施シテ偉大ノ效果ヲ顯セ
リ

附記 十日ニ於ケル軍飛行隊ノ出動延機數、飛行延時間竝ニ使用彈藥左表ノ如シ

部 隊	機 種		出 動 機 延 數	飛 行 延 時 間	使 用 彈 藥 (發)
	偵 察 機	輕 爆 擊 機			
比 部 隊	六	三		一七・三〇	十二挺半爆彈 十五挺爆彈
飛行第十大隊			五	二七・二〇	二百五十挺爆彈 二十五挺爆彈
重爆擊中隊					機關銃彈 四七〇

第三款 攻撃實施

其ノ一 攻撃第一日^{五月十一日}正午頃迄ノ狀況^{附圖第三、第四參照}

甲 右翼隊ノ狀況

(イ) 一般ノ狀況竝ニ右翼隊長ノ指揮

五月十一日午前四時三十分頃我方飛行第一中隊ノ一機戰場ニ出現低空ヲ飛行シテ敵情搜索ヲ實施シ次
デ同五時三十分砲兵隊ハ概ネ一齊ニ射撃ヲ開始シ野砲兵第二大隊ヲ以テ左翼隊前面ノ敵陣地ヲ、爾餘
ノ主力ヲ以テ右翼隊正面ノ敵陣地ヲ射撃且兩翼隊ノ全山砲、重、輕迫擊砲之ニ加リ各々其ノ任務ニ基
キ正確ナル射撃ヲ以テ逐次敵陣地ヲ制壓シ砲聲殷々トシテ天地ニ轟キ砲煙ハ暫時敵陣地ヲ蔽フニ至レ
リ

師團總攻
擊ノ開始

此ノ機ニ乘ジ午前六時過友軍飛行機三機戰場ニ出現シテ八里梁附近ノ敵陣地ヲ爆擊シ次デ同七時五分
頃重爆擊機二機飛來シ右翼隊前面ノ敵陣地ニ對シ震駭的爆擊ヲ實施セシ爲早クモ八里梁附近ノ敵兵動
搖ノ兆アリ

右翼隊長
ノ指揮

右翼隊ノ右聯隊ハ天明ト共ニ八里梁西方敵陣地ヲ攻撃シ夜襲ニ依ル戰果ヲ擴張セシニ午前六時過ニハ
早クモ同方面ノ敵兵動搖シ退却ノ兆アリ

右翼隊長ハ前夜來依然戰闘司令部ニ在リシガ午前六時三十分頃右聯隊長ヨリ右狀況ノ報告ニ接セシヲ
以テ直チニ之ニ追撃ヲ命ズルト共ニ同七時十分頃爾後ノ戰果擴張ノ爲豫備隊タル歩兵第三十一聯隊第

十中隊ヲシテ聯隊長ノ隷下ニ復歸セシメタルニ第一線ハ同七時三十分頃既ニ八里梁附近ノ高地ヲ奪取シ攻撃第一日ノ豫定進出線タル北祥水峪、八里梁南端ノ線ニ進出セリ

又左聯隊ハ砲擊間逐次敵ニ近迫シ次第勇躍敵陣地ニ突入シ午前七時頃郝家台ヲ占領シ續イテ戰果ヲ擴張シ同九時頃八里梁高地線ニ進出セリ

右翼隊長ハ戰況有利ニ進展シツツアルヲ知リ午前八時頃豫備隊步兵第五聯隊第七中隊、兩聯隊乘馬小隊及工兵小隊ヲ八里梁高地脚ニ推進シ更ニ同十時頃其ノ主力步兵第五聯隊第七中隊ヲ步兵第三十一聯隊長ノ指揮下ニ入ラシメ右聯隊方面ヨリ敵ヲ席卷、捕捉スルコトニ勉メシム然ルニ師團左翼隊方面ノ攻撃ハ進展セザル狀況ナリシヲ以テ右翼隊長ハ左聯隊ノ左翼部隊ノ前進ヲ督勵スルト共ニ直協砲兵ヲシテ暫時左翼隊ノ戦闘ニ協力セシメ次第其ノ豫備隊タル乘馬二小隊ヲシテ北祥水峪ニ前進セシメ爾後ノ追撃ヲ準備セリ

(ロ) 步兵第三十一聯隊ノ狀況

第二大隊ノ狀況

步兵第三十一聯隊當面ノ敵ノ一部ハ五月十日ノ夜襲ニ依リ十一日拂曉前殆ド退却セルモ「ヌ」高地及其ノ西北側高地竝ニ「ル」高地ノ敵ハ依然陣地ニ在リテ抵抗ヲ持續シ相協力シテ我が右翼ヲ包圍スルノ態勢ニ在リ

依ツテ最右翼ニ在リシ第七中隊ハ天明ト共ニ山砲中隊一小隊欠及步兵重火器部隊協力ノ下ニ勇敢ニ突撃ヲ敢行シ午前五時頃「ヌ」高地ヲ完全ニ奪取シ引續キ戰果ヲ擴張シ同五時三十分頃「ル」高地ヲ占領セリ之ガ爲同方面ノ敵兵早クモ動搖ノ色アリ

第一大隊ノ狀況

是ニ於テ第二大隊長ハ前進ノ機愈々熟セリト爲シ直チニ攻撃前進ヲ命ズルト共ニ敵ニ餘裕ヲ與ヘザル爲一舉ニ北祥水峪ニ向ヒ戰果ヲ擴張スルニ決シ部署スル所アリ斯クテ大隊ハ敗退スル敵ヲ急追シツツ午前七時三十分頃早クモ攻撃第一日ノ進出線タル北祥水峪東北方高地附近ニ進出セリ

左第一線タル第一大隊ハ前夜來奪取セル陣地ヲ確保シツツ爾後ノ攻撃ヲ準備シアリシガ天明後砲兵射撃ト相俟ツテ各種重火器ヲ以テ敵陣地ノ要點ヲ制壓シタル後午前六時三十分頃攻撃前進ヲ開始シ頑強ナル敵ノ抵抗ヲ排除シツツ近迫シ次第敵ノ動搖セル機ニ乘ジ突撃ヲ敢行シ同七時十分頃敵陣地後端ノ「ト」陣地ヲ奪取セリ

聯隊長ノ部署

聯隊長ハ第一線兩大隊ガ概ネ攻撃第一日ニ於ケル豫定進出線ニ到達セルヲ以テ豫備隊タリシ第三中隊ヲ原所屬ニ復歸セシムルト共ニ損害多キ第七中隊ヲ豫備隊ト爲シ各隊ヲシテ速カニ隊伍ヲ整頓セシメタリ

斯クテ聯隊ハ神速ニ敵第一線陣地ヲ奪取セルモ其ノ第二線部隊ハ南祥水峪東西ノ線ニ堅固ニ陣地ヲ占領シ所々掩蓋銃座ヲ設ケテ頑強ニ抵抗ヲ持續シアリシカバ聯隊長ハ山砲中隊及步兵砲隊等ノ追及ヲ待ツコトナク直チニ攻撃ヲ開始スルハ危険ナリト判斷シ先ヅ祥水峪東北方高地線ニ進出シテ敵情、地形ヲ搜索シ爾後ノ攻撃ヲ準備スルニ決シ午前九時八里梁高地ニ於テ左記要旨ノ命令ヲ下達セリ

右聯隊命令ノ要旨

一 聯隊ハ祥水峪北方高地線ニ前進シ南祥水峪東北方高地線ノ敵ヲ攻撃スル爲敵情、地形ヲ搜索セン

トス

二 右大隊第七中隊欠、配屬部隊故ノ如シハ右第一線トナリ一部ヲ以テ北祥水峪東南端高地ニ、主力ヲ以テ其ノ東方稜線ニ前進シ敵情、地形ヲ搜索スベシ

三 左大隊第三中隊ヲ復歸シハ左第一線トナリ第二大隊ノ左方稜線ニ前進シ敵情、地形ヲ搜索スベシ

四 特設山砲兵第九中隊ハ祥水峪北方高地ニ向ヒ前進スベシ

五 第十中隊ハ新ニ聯隊豫備隊トス暫ク現在地ニ位置スベシ

六 予ハ暫ク現在地ニ、後刻祥水峪北方高地ニ向ヒ前進ス

第二大隊長ハ聯隊命令ニ基キ一部ヲ以テ北祥水峪東南方高地ヲ占領シ主力ヲ以テ北祥水峪東方稜線附近ニ集結シ敵情、地形ヲ搜索スルニ決シ午前十時概ネ左ノ如ク部署セリ

一 第五中隊ノ約一小隊ヲシテ北祥水峪東南方高地ヲ占領シ前面ノ敵情、地形ヲ搜索セシム

二 主力ヲシテ第六中隊ノ一小隊ヲ尖兵トシ北祥水峪東方稜線ニ向ヒ前進セシム

但シ第七中隊ヲシテ聯隊豫備隊トナリ現在地ニ殘留セシム

又第一大隊ハ敵第一線陣地攻略後更ニ南方ニ向ヒ戰果擴張中前記聯隊命令ヲ受領セシヲ以テ午前十時頃祥水峪東方高地ニ進出シテ隊伍ヲ整頓シ且敵情、地形ヲ搜索シツツ爾後ノ攻撃ヲ準備セリ

特設山砲兵第九中隊ハ前夜來「ハ」高地附近ニ陣地ヲ占領シテ射擊準備ヲ整ヘアリシガ午前五時過北祥水峪東北方地區ニ陣地進入中ノ敵砲兵ヲ發見セシカバ中隊長ハ獨斷之ヲ制壓スルニ決シ機ニ先ダチ射

第一線兩大隊ノ狀況

特設山砲兵第九中隊ノ狀況

十五卷 十四

擊ヲ開始シ次デ同五時三十分ヨリ豫定計畫ニ基キ敵陣地ノ各要點ニ對シ猛射ヲ加ヘ密接ニ步兵ニ協力スルト共ニ北祥水峪東側谷地ヲ敗走スル敵步兵約二百ニ對シ擾亂射擊ヲ行ヒ之ヲ潰走セシメタリ
次デ聯隊長ヨリ「中隊ハ速カニ陣地ヲ撤シ追及スベキ」ヲ命ゼラレタルモ陣地附近ハ地形險峻ニシテ駄馬ノ通過ヲモ許サザリシヲ以テ前進準備ノ爲多クノ時間ヲ費セリ

(ハ) 歩兵第五聯隊ノ狀況

歩兵第五聯隊ノ第一線各大隊ハ月明裡ニ敵火ヲ冒シツツ敵前三、四百米ニ攻撃準備位置ヲ占領シ隱忍自重砲撃ノ成果ヲ待チツツアリシガ五月十一日天明ト共ニ敵砲兵先ヅ射撃ヲ開始セルヲ以テ第三大隊配屬山砲小隊ハ午前五時二十分頃遂ニ獨斷射撃ヲ開始シ次デ我ガ全砲兵火蓋ヲ切り飛行機ノ爆撃ト相俟ツテ敵陣地ノ破壊ニ勉ム

聯隊長ハ第一大隊ノ後方高地ニ在リテ戰闘ヲ指導シアリシガ午前六時過第一大隊正面ニ於テハ歩、工兵ノ破壊班ハ猛火ヲ冒シツツ敵陣地ニ肉薄シ鬼神ノ如ク活躍シツツアリ同時聯隊長ハ第一大隊長ヨリ「當面ノ敵ハ退却ノ兆アリ大隊ハ工兵ニ依リ三箇ノ突撃路ヲ開設セル」旨ノ報告ニ接ス

是ニ於テ聯隊長ハ豫定ノ如ク午前六時三十分攻撃前進ヲ命ズルヤ第一線ハ一齊ニ起ツテ敵陣地ニ肉薄シ第一大隊ハ同七時三十分頃八里梁東方敵第一線陣地ヲ奪取シ續イテ其ノ一部ハ八里梁山頂ニ向ヒ前進ス又第三大隊ハ突撃直前其ノ破壊班ヲシテ突撃路ヲ開設セシメ午前七時稍、前郝家台北方ノ敵據點ヲ奪取シ續イテ郝家台南方臺地帯ノ敵陣地ニ突入シ之ヲ占領セリ

第二大隊ハ八里梁東方谷地附近ヨリスル敵側防火ノ爲一時前進困難ナリシモ午前七時十五分頃郝家台西南方俗稱達磨山ヲ占領ス

當面ノ敵ハ算ヲ亂シテ馬家嶺北側高地東西ノ線ニ退却ス此ノ間直協砲兵竝ニ配屬砲兵ハ密接ニ步兵ニ協力シ突撃目標ヲ逐次制壓シテ其ノ攻撃ヲ容易ナラシメタリ

斯クテ午前七時三十分頃ヨリ八時頃迄ニ聯隊ハ第一次進出目標ノ線ニ到達シ聯隊長モ亦俗稱達磨山ニ向ヒ前進シ午前十時頃該地ニ達ス此ノ間左隣接部隊タル步兵第三十二聯隊ハ郝家台東方高地ヲ攻撃中ナリ依ツテ第三大隊ハ步兵ノ一部及重火器部隊ヲ以テ其ノ攻撃ニ協力シ又配屬山砲兵中隊ハ上甸子西南方高地ヨリスル敵ノ側射ノ爲陣地變換困難ナリシヲ以テ暫時步兵第三十二聯隊ノ攻撃ニ協力セリ

乙 左翼隊ノ狀況

(イ) 左翼隊長ノ指揮

左翼隊ハ五月十一日午前五時三十分ヨリ約一時間ニ互ル砲撃ノ後攻撃前進ヲ開始セシモ步兵第十七聯隊方面特ニ上甸子南方高地附近ハ殆ト四周ヨリ敵ノ十字火ヲ受ケ同地方面ノ戰況意ノ如ク發展セズ之ガ爲右聯隊タル步兵第三十二聯隊ノ前進モ亦困難ナル狀況ニ在リ

左翼隊長ハ前夜來上甸子北方高地戰闘司令所ニ在リテ彼我ノ狀況ヲ觀察シアリシガ午前六時三十分頃『北祥水峪方面ノ敵ハ退却ヲ開始シ步兵第五聯隊ハ目下追撃準備中ナリ』トノ師團通報ヲ受ケ續イテ同七時頃『步兵第四旅團方面ノ戰況ハ極メテ有利ニ進展シ該方面ノ敵ハ逐次退却中ナリ左翼隊ハ極力全

步兵第三十一聯隊命令ノ要旨

- 一 聯隊ハ現在ノ態勢ヲ以テ夜ヲ徹シ敵情、地形ヲ搜索セントス
- 二 諸隊ハ本夜左ノ區分ニ依リ敵陣地ノ狀況ヲ偵察シ明日午前中ニ報告スベシ

右大隊 「ロ」「ハ」「ニ」「リ」「ホ」ノ各高地

左大隊 「ヘ」高地

工兵隊 敵第一線陣地附近障礙物ノ狀況

- 三 砲兵隊ハ本夜月明ヲ利用シ「ハ」「ニ」附近ニ於テ明後十一日拂曉攻撃ノ爲陣地ヲ偵察スベシ

四 工兵中隊ハ一部ヲ以テ明拂曉迄ニ廟西側高地ニ掩蓋展望觀測所ヲ構築スベシ

五 豫備隊ハ廟附近ノ警戒ヲ擔任スベシ又明日朝小銃一分隊ヲ右側掩護隊ニ配屬スベシ

六 彈藥及糧秣ハ八日夜ノ命令ニ依ルコトナク引續キ成ルベク多クノ數量ヲ廟附近ニ集積スベシ

九日ニ於ケル第一聯隊ノ狀況

第一、第二大隊ノ各一部竝ニ右側掩護隊ハ八日夜下達セラレシ聯隊命令ニ基キ九日正午ヨリ午後二時ニ至ル迄ノ間ニ夫々步兵第三十二聯隊ノ部隊ト守備ヲ交代シ主力ハ午後六時古北口出發長城北側ヲ經テ同十時頃田家庄北北西方廟附近ニ到着同地附近ニ露營セリ但シ第二大隊長ハ前記先遣部隊ト同行廟

夜襲決行
ニ關スル
聯隊長ノ
部署

高地ニ先行シテ當面ノ敵情、地形ヲ搜索シ部下ノ到着ヲ待テリ

九日夜以來各隊ノ搜索シ得タル所ニ依レバ「イ」「ロ」「ハ」「ニ」ノ高地ニハ敵兵ナキモ其ノ後方陣地ハ
輕易ナル鐵條網及掩蓋銃座ヲ構築シ堅固ニ築設セラレアリ是ニ於テ聯隊長ハ本十日夜襲スルニ決シ午
後二時廟高地ニ於テ左記要旨ノ命令ヲ下達セリ

步兵第三十一聯隊命令ノ要旨

一 聯隊當面ノ敵情別紙要圖 附圖第一 四参照ノ如シ

二 聯隊ハ本夜半敵ノ第一線陣地ヲ奪取シ明拂曉我ガ砲兵ノ約一時間ニ互ル準備砲撃ノ後八里梁及
其ノ以西ノ敵陣地ニ對シ攻撃ヲ開始シ一舉ニ「チ」「ト」ノ線ニ向ヒ前進セントス
攻撃ノ重點ハ右大隊正面トス

野砲兵第三大隊ハ南天門附近ヨリ我ガ聯隊ニ協力スル筈

三 第一線兩大隊ハ日沒ト共ニ「ロ」「ハ」「ニ」ノ線ニ進出シ午後十時頃該線出發夜十二時ヲ期シテ
突入スベシ

突撃成功セバ所要ノ工事ヲ施シ左右ノ連絡ヲ確實ニシ敵ノ恢復攻撃ニ備ヘ明拂曉ヲ待ツベシ
爾後ノ攻撃前進ノ時機ハ別命スルモ十一日午前六時三十分豫定ス
夜襲ノ爲ノ合言葉ハ「山―川」トス又夜間左腕ニ白布ヲ纏フベシ

四 砲兵隊 特設山砲兵 第三中隊ハ明十一日拂曉迄ニ「ハ」高地ニ陣地ヲ占領シ午前五時三十分ヨリ主力ヲ以テ

「ル」「ト」「チ」ノ要點ニ、一部ヲ以テ敵砲兵ニ對シ約一時間準備射撃ヲ實施シ特ニ掩蓋機關銃ノ
撲滅ニ勉ムベシ

第一線歩兵ノ攻撃ニ方リテハ概ネ左ノ順序ニ協力スベシ

第一次 「ル」高地ノ攻撃

第二次 「ト」高地ノ攻撃

第三次 「チ」高地ノ攻撃

第一線部隊ガ進出線ニ到達セバ速カニ八里梁附近ニ陣地ヲ變換スベシ
彈藥ハ進出線以後ノ攻撃ノ爲約三割ヲ殘置スベシ

五 工兵隊ハ前任務ニ從ヒ兩大隊ノ夜襲及拂曉攻撃ニ協力スベシ又一部ヲ以テ砲兵ノ陣地進入ヲ援
助スベシ

六 右側掩護隊ハ依然現位置ニ在リテ背後連絡線ヲ確保スルニ勉ムルト共ニ其ノ機關銃分隊ヲ以テ

「イ」高地南端附近ニ陣地ヲ占領シ拂曉右大隊ノ右側背ヲ掩護スベシ

七 豫備隊ハ日沒後右大隊主力ノ後方ヲ「ロ」高地南端附近ニ前進スベシ

八 予ハ豫備隊ト共ニ「ロ」高地南側ニ前進ス

第二大隊
ノ夜襲準備

第二大隊長少佐 宮壽繁三郎ハ十日午前四時三十分頃各中隊ノ將校又ハ下士官一名ツツヲ率キ廟南方高地ニ到リ從來知り得タル敵情竝ニ攻撃ノ腹案ヲ示シタル後更ニ前方ニ派遣シテ各々其ノ中隊ノ豫想攻撃目標ニ對スル敵情、地形ノ搜索ヲ爲サシメ次デ同六時各中隊長ヲ廟高地ニ招致シテ攻撃ニ關スル腹案ヲ示シタル後各中隊長ノ意見竝ニ斥候ノ齎セル報告ヲ參酌シテ左記要旨ノ夜襲計畫ヲ立案シ之ヲ簡單ナル要圖ト爲シ同十一時示達セリ

第二大隊夜襲計畫(要旨)

一 要領

大隊ハ日沒後行動ヲ開始シ「ロ」「ハ」「ニ」ノ高地線ニ展開シ午後十時該線出發概ネ夜十二時ヲ期シ敵陣地ニ突入ス

二 部署

- (イ) 第七中隊機關銃隊 半隊ハ右第一線トナリ「ハ」高地東側地區ニ於テ「ヌ」高地ノ敵ニ對シ攻撃ヲ準備ス
- (ロ) 第五中隊二小隊ハ中第一線トナリ第七中隊ノ西側地區ニ於テ「リ」陣地ニ對シ攻撃ヲ準備ス
- (ハ) 第六中隊機關銃隊 半隊ハ左第一線トナリ「ニ」高地附近ニ於テ「ホ」陣地ニ對シ攻撃ヲ準備ス
- (ニ) 歩兵砲隊半部ハ「ロ」高地附近ニ又配屬ノ聯隊山砲中隊一小隊ハ「ロ」高地西方稜線上ニ夫々陣地ヲ占領ス
- (ホ) 大隊本部及豫備隊第五中隊 一小隊ハ第七、第五中隊ノ中央後ニ位置ス

次デ大隊長ハ午後四時廟高地ニ於テ左記要旨ノ命令ヲ下達セリ

第二大隊命令ノ要旨

- 一 大隊ハ聯隊ノ重點正面トシテ前ニ示セル夜襲計畫ニ基キ一舉ニ敵陣地ヲ奪取セントス
- 二 將校ハ先行シテ更ニ敵情、地形ヲ細密ニ搜索シ攻撃準備ノ爲最善ヲ期スベシ
部隊ハ午後六時現在地出發菅原特務曹長ノ引率ヲ以テ「ロ」「ハ」高地鞍部北側地區ニ到ルベシ
其ノ行軍序列ハ大隊本部、第五、第六、第七中隊、機關銃隊、歩兵砲隊ノ順序トス
夜襲ノ爲ノ合言葉ハ「山—川」トシ夜間腕ニ白布ヲ附スルモノトス
爾後ノ行動ニ關シテハ別命ス
- 三 予ハ先行シテ「ハ」高地ニ到ル

第一大隊
ノ夜襲準備

第一大隊長少佐 平柳源吾ハ十日午前四時五十分頃廟東方高地ニ各隊長竝ニ所要ノ分隊長以上ヲ集メ詳カニ敵情、地形ヲ搜索スルト共ニ自己ノ企圖ニ基キ所要ノ指示ヲ與ヘ次デ聯隊命令ニ基キ午後三時廟東南側高地ニ於テ左記要旨ノ命令ヲ下達セリ

第一大隊命令ノ要旨

- 一 大隊ハ本十日日沒ト共ニ俗稱傘松田家庄東南 方ノ獨立樹西北方高地ニ進出シ概ネ夜十二時ヲ期シ「ヘ」高地ヲ奪取シ明十一日拂曉我ガ砲兵ノ約一時間ニ互ル準備砲撃ト共ニ更ニ攻撃ヲ開始シ一舉ニ「ト」陣

地ヲ奪取セントス

第二大隊ハ午後十時頃「ロ」「ハ」「ニ」ノ線ヲ出發シ夜十二時「ヌ」「リ」「ホ」ノ陣地ヲ奪取シ次デ明拂曉攻撃前進ニ方リテハ一小隊ヲシテ「ホ」ヨリ「ト」西側ニ向ヒ前進セシメ主力ヲ以テ其ノ西方地區ヨリ「チ」方向ニ向ヒ前進スル筈

二 第二中隊^{工兵一}ハ第一線トナリ日没ト共ニ現在地出發俗稱傘松西側高地ノ線ニ進出シ午後十時三十分同地發夜十二時ヲ期シ「ヘ」高地ニ突入スベシ
所命ノ地點ヲ奪取セバ所要ノ工事ヲ爲シ左右ノ連絡ヲ確實ニシテ敵ノ恢復攻撃ニ備ヘ拂曉ヲ待ツベシ

爾後ノ前進ハ別命スルモ午前六時三十分豫定ス

三 機關銃中隊ハ豫備隊ニ續行シ俗稱傘松附近ニ到ラバ同地ニ「ト」陣地ヲ射撃シ得ル如ク陣地ヲ占領スベシ

但シ其ノ一小隊ヲ以テ隨時「ヘ」高地ニ進出シ得ル如ク準備スベシ

明拂曉歩兵ノ攻撃前進ニ方リテハ速カニ「ヘ」陣地ニ進出シ第二中隊ノ攻撃ニ協力スベシ

四 歩兵砲隊ハ機關銃隊ニ續行シ俗稱傘松高地ニ到ラバ平射砲分隊ヲ以テ同地西側ニ、曲射砲分隊ヲ以テ俗稱傘松北側凹地ニ陣地ヲ占領シ明拂曉以後平射砲分隊ハ主トシテ「ト」及其ノ北側掩蓋陣

地ノ機關銃ヲ、曲射砲分隊ハ第二中隊ノ東方稜線高地ニ現出スル敵重火器ヲ求メテ撲滅スベシ

五 配屬ノ聯隊山砲小隊ハ日没ト共ニ「ニ」高地附近ニ陣地ヲ占領シ「ト」「チ」及其ノ他敵重火器ヲ

求メテ制壓スベシ

六 第三中隊ノ一小隊ハ豫備隊トナリ第二中隊ノ直後ニ續行シ俗稱傘松南側凹地ニ位置スベシ

七 夜襲ノ爲ノ合言葉ハ「山―川」トス又左腕ニ白布ヲ附スベシ

八 予ハ第二中隊ト共ニ俗稱傘松高地ニ到ル

第二大隊ノ將校其ノ他ノ幹部ハ十日午後五時廟高地出發夫々攻撃目標ニ對スル細部ノ偵察ヲ行ヒ部隊モ亦同六時出發敵陣地前方數百米ノ「ロ」「ハ」「ニ」高地線ノ北側地區ニ集結ス依ツテ大隊長ハ既定ノ夜襲計畫ニ基キ且月明ノ關係上斷乎強襲ニ移ル場合アルヲ顧慮シ同八時「ハ」高地ニ於テ左記要旨ノ命令ヲ下達セリ

第二大隊命令ノ要旨

一 大隊ハ午後十時現在地出發既ニ示セル目標ニ向ヒテ前進シ夜十二時ヲ期シテ敵陣地ヲ奪取セン

トス

二 第七中隊ハ「ヌ」高地ヲ奪取スベシ

機關銃一小隊ヲ配屬ス

三 第五中隊^{二小}ハ「リ」高地ヲ奪取スベシ

第二大隊
夜襲實施
ノ狀況

四 第六中隊ハ「ホ」高地ヲ奪取スベシ
機關銃一小隊及工兵一分隊ヲ配屬ス

但シ敵陣地奪取後ハ中隊ノ主力ヲ大隊豫備隊トシテ招致スル豫定ナリ

五 歩兵砲隊ハ「ロ」高地ニ陣地ヲ占領シ大隊ノ戦闘ニ協力スベシ

六 聯隊山砲中隊一小隊ハ「イ」「ロ」高地鞍部附近ニ陣地ヲ占領シ主トシテ第七中隊方面ノ戦闘ニ協力スベシ

陣地占領ノ爲工兵一分隊ヲシテ援助セシム

七 第五中隊ノ一小隊ハ豫備隊トス

八 各中隊ハ突入成功セバ直チニ所要ノ工事ヲ施シ敵ノ恢復攻撃ニ備ヘ且左右ノ連繫ヲ密ニシテ明
十一日拂曉以後ノ攻撃ヲ準備スベシ

九 予ハ豫備隊ト共ニ行動シ「リ」ノ高地ニ到ル

斯クテ午後十時諸隊ハ最後ノ攻撃準備位置ヲ出發シ一進一止肅々トシテ前進ス然ルニ空ニ一片ノ雲ナク陰曆十六夜ノ月光ハ皎々トシテ視界三、四百米ニ及ブ之ガ爲第七中隊ハ稜線ヲ越ユルヤ直チニ、其ノ他ノ中隊モ亦敵前至近ノ距離ニ於テ敵ニ察知セラレ猛射ヲ被リタルヲ以テ我モ亦重、輕機關銃ヲ以テ應射シ夜襲ハ遂ニ強襲ニ依ルノ止ムナキニ至レリ此ノ間各中隊ハ死傷續出スルモ毫モ屈セズ獅子奮迅ノ勢ヲ以テ猛進シ遂ニ手榴彈戰トナリ戦闘益々激烈トナル

師團ノ最右翼タル第七中隊正面ハ屹立セル險峻ナル高地ナルノミナラズ近ク右後方ニハ我ガ軍ノ全ク攻撃セザル敵陣地アリテ側背ヲ脅威シ而モ正面ノ敵陣地ハ堅固ニ設備セラレアリシカバ中隊ハ人見少尉、後藤特務曹長ノ兩小隊長ヲ始メ幹部ノ大部及兵員ノ約三分ノ一ヲ失ヒタルモ猛然敵陣地ニ突入シテ午後十一時三十分頃其ノ一角ヲ奪取シ續イテ機關銃小隊モ亦陣地ヲ變換シ密接ニ中隊ニ協力シ占領地點ノ確保ニ勉メタリ然ルニ當面ノ敵ノ大部ハ十一日拂曉ニ至ル迄我ト二、三十米ヲ隔テテ掩蓋陣地ニ據リ執拗ナル抵抗ヲ持續セリ

第五中隊ハ左右兩中隊ノ攻撃セシ「ヌ」「ホ」兩高地ノ敵ニ瞰制セラレ其ノ重火器ノ火制ヲ受ケ且敵ハ第一線陣地ノ後方ニ鐵條網ヲ構築シテ後方ヨリ督戰シ陣地ヲ死守シアリタルガ如ク且陣地ノ直前ハ斷崖ニシテ突入至難ナリシヲ以テ中隊長大尉 石田孫市ハ敵陣地ノ右側ヨリ突入スルニ決シ輕機關銃二分隊ヲシテ掩護ニ任ゼシメ主力ヲ提ゲ猛火ヲ冒シツツ奮然突撃ヲ敢行シ小隊長松田特務曹長以下多數ノ死傷者ヲ生ゼシモ之ニ屈セズ拮闘ヲ續ケ守兵ノ大部ヲ殲滅シテ午後十一時四十五分頃其ノ一角ヲ占領シ機ヲ失セズ戰果ヲ擴張シ以テ占領陣地ノ確保ニ勉メ敵ノ逆襲ニ備ヘタリ

第六中隊ノ夜襲セシ敵陣地ハ附近ニ於ケル制高地點ニシテ中隊ハ數線ニ設備セル掩蓋機關銃ヨリ猛射ヲ受ク依ツテ中隊長大尉 今村重孝ハ機關銃小隊ヲシテ掩護射撃ニ任ゼシメ第二小隊ヲ以テ西方稜線上ノ敵陣地ニ突入シテ之ヲ占領シ次デ第一小隊ヲシテ敵右側面ヨリ突撃セシメ更ニ第二小隊ヲシテ敵ノ背後ニ逼迫セシメ接戦拮闘ノ後敵ノ第一、第二陣地ヲ一舉ニ奪取セリ此ノ間小隊長猪俣少尉以下多數ノ死傷

者ヲ出シシモ善戰遂ニ夜十二時頃全ク「ホ」高地ヲ占領シ配屬機關銃小隊亦間髪ヲ容レズ馳參ジ周章狼狽兵器其ノ他ノ携帶品ヲ放棄シテ迷惑ヲ敵ヲ猛射シツツ所要ノ工事ヲ施シ以テ敵ノ恢復攻撃ニ備ヘタリ

是ヨリ先大隊長ハ豫備隊ト共ニ「リ」高地ニ對シ西北側ヨリ前進シ第五中隊主力ノ同高地占領ヲ完全ナラシメ次デ副官瀧澤中尉ヲ第七中隊ニ派遣シテ連絡セシメタルニ同方面ノ狀況遽カニ樂觀ヲ許サザルモノアルヲ知リ豫備隊長ヲシテ部下小隊ヲ率キ直チニ「ス」高地東側ニ前進シテ第七中隊ノ戰闘ニ協力セシメタリ

斯クテ第一線各中隊ハ各々占領セル地區ヲ確保シテ反復逆襲シ來ル敵ニ猛射ヲ加ヘ多大ノ損害ヲ與ヘツツ夜ヲ徹セリ

第七中隊ハ十一日天明頃敵ノ恢復攻撃ヲ擊退セシ機ニ乘ジ果敢ナル突撃ヲ敢行シテ遂ニ完全ニ「ス」高地ヲ奪取シ續イテ一部ヲシテ右側背ヲ掩護セシメ千葉特務曹長ハ寡少ノ兵力ヲ以テ獨斷長驅更ニ「ル」高地ヲ奪取シ敵第四百九十四團本部ヲ潰滅シ第五中隊又急進シテ之ニ協力シ以テ當面ノ敵ヲ一掃セルノミナラズ同地西方地區ニ占據シ未ダ我が攻撃ヲ受ケザル敵ノ退路ヲ遮斷シテ之ヲ震駭セシメ遠ク長城線方面ニ迂回シツツ退却スルノ止ムナキニ至ラシメタリ

步兵砲隊及聯隊山砲中隊一小隊ハ概ネ夜十二時頃ヨリ射撃ヲ開始シテ敵ヲ擾亂シ特ニ十一日拂曉時ニ於ケル大隊ノ戰闘ニ協力セリ斯クノ如クシテ大隊ハ師團最右翼ノ重要ナル鎖鑰地ヲ完全ニ奪取シ爾後ニ

第一大隊
夜襲實施
ノ狀況

於ケル師團主力ノ攻撃ヲ著シク容易ナラシメタリ

第一大隊ハ日没ト共ニ現位置ヲ撤シ第二中隊、第三中隊ノ一小隊、機關銃中隊、步兵砲小隊ノ順序ニ險峻ナル急斜面ト突兀タル溪谷トヲ縫ヒツツ先ヅ俗稱傘松高地ニ向ヒ前進セリ然ルニ各隊ノ行進極メテ困難ニシテ動モスレバ相互ノ連絡ヲ失スル虞アリシガ大隊指揮機關ノ活動ト各隊ノ努力トニ依リ午後九時三十分頃俗稱傘松高地ニ兵力ヲ集結シ機關銃中隊及步兵砲小隊ハ直チニ所命ノ如ク陣地ヲ占領セリ

此ノ頃左聯隊タル步兵第五聯隊ノ一部拂曉攻撃準備ノ爲同地附近ニ進出シ來リシヲ以テ之ト連絡ヲ確保シタル後大隊長ハ第二中隊ヲ第一線トシ第三中隊ノ一小隊ヲ豫備隊トシ續イテ前進シテ俗稱傘松南方回地ニ進出シ諸準備ヲ整ヘ次デ午後十一時攻撃前進ヲ令セリ此ノ頃陰曆十六夜ノ月ハ中天ニ輝キ白晝ノ如ク視界數百米ニシテ夜襲ニ適セザル憾アリ

第二中隊長大尉 吉田修一ハ第一、第二小隊ヲ第一線、第三小隊ヲ豫備隊トシ平坦開豁セル畑地ヲ「ヘ」高地脚ニ

向ヒ散開隊形ヲ以テ一擧ニ躍進ヲ開始セルガ忽チ敵ニ發見セラレ敵ハ所在ノ火器ヲ利用シ正面射ハ固ヨリ斜射、側斜ヲモ加ヘ且手榴彈ヲ投擲スル等其ノ行動侮リ難キモノアリ依ツテ中隊長ハ陣地直前ノ死角内ニ進入スルヤ直チニ擲彈筒手ニ敵自動火器ノ制壓ヲ命ジタル後中隊ヲ提ゲ猛烈果敢ニ敵陣地ニ突入シ接戦格闘ノ上先ヅ敵ノ第一壘ヲ奪取シ續イテ豫備隊ヲシテ同地ヲ確保セシムルト共ニ第一小隊ニ更ニ前方七、八十米ノ第二壘ニ向ヒ突撃ヲ命ゼシニ小隊長ハ敵ノ猛射ヲ意トセズ率先陣頭ニ立チ

テ勇猛果敢ニ突入シ同陣地ヲ奪取セリ時二十一日午前零時十分頃ナリ
大隊長ハ第二中隊敵陣地ニ突入スルヤ直チニ豫備隊ヲ提ゲテ突入スルト共ニ機關銃一小隊ニ續行ヲ命
ジ次デ之ヲ第二中隊ニ配屬シテ陣地ノ確保ニ勉メ更ニ地形偵察ノ結果機關銃中隊及歩兵砲小隊ヲシテ
同高地ニ進出セシムルヲ有利ト認メ直チニ之ヲ招致シテ平射歩兵砲分隊ヲ以テ「ホ」高地東端ニ、曲射
歩兵砲分隊ヲ以テ「ヘ」高地北側凹地ニ又機關銃中隊ノ主力ヲシテ「ハ」高地上ニ夫々陣地ヲ占領シテ陣
地確保ニ協力セシムルト共ニ拂曉攻撃ヲ準備セシメタリ

斯クノ如クシテ大隊ハ所命ノ敵陣地ヲ奪取セルモ左聯隊正面ノ敵ハ全ク攻撃ヲ受ケザル爲大隊ニ對シ
終始側射ヲ逞シウシ著シク我が行動ヲ掣肘セシモ第一線部隊ハ巧ニ敵火ノ間斷ヲ利用シツツ掩體ヲ構
築シ至嚴ナル警戒ヲ爲シツツ夜ヲ徹セリ此ノ間敗退セル敵ハ數回ニ互リ執拗ナル逆襲ヲ試ミタルモ我
ハ各種ノ火器ヲ利用シ至近ノ距離ニ於テ之ニ猛射ヲ加ヘ或ハ刺殺スル等終夜奮戰ヲ繼續セリ又聯隊山
砲小隊ハ寡少ノ兵力ヲ以テ十日日没前ヨリ不眠不休專ラ分解搬送ニ依リ且各自砲彈ヲ數發ツツ運搬シ
テ至大ノ困難ヲ排シ十一日午前三時頃迄ニ所命ノ地點ニ陣地ヲ占領シ天明ト共ニ有效適切ナル射擊ヲ
開始セリ

(ロ) 歩兵第五聯隊ノ狀況

聯隊長ノ
指揮

歩兵第五聯隊長ハ砂川中佐及聯隊副官等ヲ伴ヒ五月九日午前十時河西出發俗稱「ピラミット」山ニ到リ
敵情、地形ヲ搜索シ次デ午後一時各大隊長及聯隊本部附近ニ在ル歩兵中隊長、特設山砲兵第三中隊長

及工兵中隊長等ヲ集メ所要ノ指示ヲ爲ス偶々午後三時頃右直協砲兵群長山田砲兵少佐來訪セルヲ以テ
歩、砲戰闘ニ關スル細部ノ協定ヲ行ヒ以テ聯隊攻撃計畫ヲ補備スル所アリ

十日午前十時頃我が飛行隊戰場ニ飛來シ敵陣地ヲ爆撃ス爲ニ敵ハ一時射擊ヲ中止セルモ飛行機去ルヤ
再ビ射擊ヲ開始シ午後四時頃ニ至リ其ノ砲撃稍々熾ントナリ夕刻ニ及ベリ

午後四時頃聯隊長ハ歩兵第三十一聯隊第一大隊ノ連絡者ヨリ「該聯隊ハ八里梁西北方高地ノ敵第一線
陣地ニ對シ本夜夜襲ヲ決行スル」旨ノ通報ニ接シタルモ聯隊ハ夜暗ヲ利用シ更ニ攻撃準備線ヲ敵前
三、四百米ノ線ニ推進シ明朝ヨリ師團ノ攻撃計畫ニ基キ攻撃ヲ實施スルニ決シ午後十時郝家台西北方
高地ニ於テ左記要旨ノ命令ヲ下達セリ

歩兵第五聯隊命令ノ要旨

一 聯隊ハ十一日新開嶺附近敵陣地攻撃計畫ニ基キ當面ノ敵ヲ攻撃セントス

右砲兵群ハ明十一日午前五時三十分ヨリ約一時間破壊射擊ヲ實施シ密接ニ聯隊ノ攻撃ニ協力ス
飛行隊ハ其ノ偵察中隊及輕爆擊中隊ノ主力ヲ以テ午前六時ヨリ、重爆擊中隊ヲ以テ午前七時頃ヨ
リ戰場上空ニ飛來シ密接ニ聯隊ノ攻撃ニ協力シ特ニ八里梁ニ對シ震駭的爆撃ヲ實施ス

二 各大隊ハ既ニ示セル聯隊ノ攻撃計畫ニ基キ攻撃ヲ實施スベシ

明十一日攻撃準備ノ位置ハ長城南方高地緣端ノ線トス

- 三 直協砲兵隊ハ諸隊突撃準備完了後三分間ノ集中射撃ヲ實施ス依ツテ各隊ハ密接ニ砲兵隊ニ連繫シ最後ノ砲彈ト共ニ敵陣ニ突入スベシ
- 四 戰車小隊ハ聯隊長直屬トス郝家台附近據點占領後旅團直轄トシテ行動スル筈
- 五 第一次突撃ニ於ケル諸隊ノ進出線ハ八里梁、俗稱達磨山ヲ東西ニ連ヌル線トス該線ヨリノ前進ハ別命ス

第一大隊ノ状況

第一大隊^{長少佐 眞田玉造}ハ河西ニ於テ所要ノ準備ヲ行ヒタル後九日午後一時出發八里梁北方高地ニ向ヒ前進ス大隊長ハ各隊長ト共ニ部隊ニ先行シ前日ヨリ第一中隊ノ守備セル八里梁北方高地ニ到リ敵情、地形ヲ搜索シ翌十日午後五時同地ニ於テ概ネ左ノ如ク部署セリ

- 一 第一、第二中隊ヲシテ第一線、第三中隊及工兵小隊ヲシテ豫備隊トナリ午後八時行動ヲ開始シ午前四時迄ニ現地ニ於テ指示セル陣地ニ夫々攻撃ヲ準備セシム
- 二 工兵小隊ヲシテ第一線兩中隊ト密接ニ連絡シツツ午前二時三十分行動ヲ開始シ障礙物ノ除去ニ任ゼシム

之ガ爲第一線兩中隊ヨリ破壊班各一箇及第三中隊ヨリ掩護部隊トシテ小銃、輕機關銃各一分隊ヲ午前二時迄ニ大隊本部ニ出シ工兵小隊長ノ指揮下ニ入ラシメ且機關銃隊ヲシテ一部ヲ以テ掩護射撃ヲ準備セシム

第二大隊ノ状況

- 三 大隊進出掩護ノ爲第一線兩中隊ヲシテ各一部ヲ第一線陣地ニ先遣シテ警戒ニ任ゼシメ且現在地出發ニ方リ各歩兵中隊ヲシテ歩兵砲、山砲及重、輕迫撃砲彈藥ノ運搬ヲ援助セシム

第二大隊ハ熱河經略戰當初ヨリ遼西警備ノ爲綏中ニ殘置セシ集成出雲井中隊復歸セシカバ九日河西ニ於テ陣容ヲ備へ且輕迫撃砲二分隊ヲ編成シテ其ノ戦力ヲ充實シ午後二時同地出發郝家台北方高地ニ向ヒ前進シ同六時到着大隊長ハ各隊長ヲ集メ敵陣地ヲ瞰下シツツ攻撃準備ニ關シ概ネ左ノ如ク部署セリ

- 一 第五中隊^{一小隊 隊欠}ヲシテ右前方谷地附近ニ兵力ヲ集結シ當面ノ敵情、地形ヲ搜索セシム
- 二 第六中隊ヲシテ左前方高地ヲ守備シアル歩兵第三十二聯隊ノ部隊ト其ノ守備ヲ交代シテ敵情、地形ヲ搜索セシム

三 爾餘ノ諸隊ヲシテ郝家台北方高地北側地區ニ集結セシム
但シ機關銃中隊及歩兵砲隊ヲシテ第一線兩中隊ノ戰闘ニ協力シ得ル如ク高地上ニ夫々陣地ヲ選定セシム

斯クテ諸隊ハ午後七時頃所命ノ配置ニ就キ敵銃砲火ヲ受ケツツ夜ヲ徹シ大隊長ハ翌十日午後六時攻撃準備ニ關シ左記要旨ノ命令ヲ下達セリ

第二大隊命令ノ要旨

第一節 新聞嶺附近ノ戰闘

一 大隊ハ聯隊ノ中央第一線トナリ明拂曉迄ニ前方高地端附近ニ展開シ先ヅ俗稱達磨山東西ノ敵陣地ヲ奪取シ其ノ後方二百米ノ高地線ニ進出セントス
 攻撃ノ重點ハ崖高地ニ指向ス

二 第五中隊隊一欠ハ右第一線トナリ斜右稜線附近ニ攻撃ヲ準備シ先ヅ俗稱達磨山北方陣地ヲ奪取シ續イテ俗稱達磨山ノ敵陣地ヲ攻撃シ其ノ後端ニ進出スベシ

三 第六中隊ハ左第一線トナリ第五中隊ニ連繫シテ前方高地端ニ攻撃ヲ準備シ先ヅ俗稱達磨山東方ノ敵陣地ヲ奪取シ續イテ其ノ後方稜線上ノ陣地ヲ攻撃シ該陣地ノ後端ニ進出スベシ

四 機關銃隊ハ第一線兩中隊ノ中間高地附近ニ陣地ヲ占領シ大隊攻撃正面特ニ崖高地線端ニ在ル敵自動火器ノ撲滅ニ勉ムベシ

第一線兩中隊俗稱達磨山竝ニ其ノ東方ノ陣地奪取ニ際シテハ敵ノ逆襲ニ備フルト共ニ其ノ一部ヲ速カニ高地端ニ進出セシムベシ

五 歩兵砲隊半部ハ左前方高地端附近ニ陣地ヲ占領シ大隊攻撃正面ノ敵特ニ其ノ自動火器ニ對シ砲兵射撃ト相俟ツテ速カニ之ヲ撲滅シ歩兵部隊ノ前進ヲ支援スベシ

六 工兵分隊ハ戰闘ノ初期第六中隊ニ協力シ其ノ正面ニ於ケル地雷ノ探索ニ勉ムルト共ニ崖高地ノ攀登ヲ容易ナラシムベシ

砲兵隊命令ニ基キ群ハ射撃效力ヲ増大スルト共ニ特ニ第一線歩兵ニ與フル精神的效果ヲ大ナラシメ歩砲ノ協同ヲ最高度ニ發揮スル目的ヲ以テ損害ヲ省ミズ成ルベク敵陣地ニ近迫シテ陣地ヲ占領シ爾後第一線ノ前進ニ伴ヒ好機ニ投ジ逐次陣地ヲ推進シ敵ニ鐵槌的打撃ヲ與フ

其ノ二 軍隊區分

右砲兵群

長 野砲兵第八聯隊第一大隊長 山田 少佐

第一 大 隊 野砲兵第八聯隊第一大隊 (特設山砲兵第三中隊欠)

第三 大 隊 野砲兵第八聯隊第三大隊 (第七中隊及特設山砲兵第九中隊欠)

重砲兵中隊 臨時重砲兵中隊 (一門欠)

特設高射山砲中隊 高射砲隊ノ幹部以下ト山砲二門トヲ以テ編成シ運搬用トシテ自動貨車三輛ヲ附ス

高 射 砲 隊

其ノ三 陣地

砲隊	高射		中山砲中隊	特設高射砲	重砲兵中隊		大隊	第三大隊	第一大隊	部區分		
	觀測所	放列			觀測所	放列				觀測所	放列	期別
放列附近	潮河沿	同	放列附近	上甸子北方高地	放列附近	上甸子北方高地	郝家台東方高地	兩家庄東方地區	上甸子北方高地	兩家庄東方地區及南方高地稜線上	郝家台西北方高地脚	第一二期
放列附近	同	同	放列附近	上甸子北方高地	放列附近	郝家台北側高地	放列附近	八里梁東方高地	放列附近	三〇五高地西南側閉鎖曲線高地	同	第二期
放列附近	同	同	放列附近	上甸子北方高地	放列附近	郝家台北側高地	放列附近	祥水峪東方高地 (二八六東方高地栗榛寨西方)	放列附近	同	同	第三期

其ノ四 各隊戦闘任務ノ概要

第一大隊

右翼隊左聯隊直接協同但シ一部ノ火力ヲ以テ左翼隊正面ノ直接支援ニ任ズ

第三大隊

右翼隊右聯隊直接協同但シ全部ノ火力ヲ左聯隊正面ニ指向セシムルコトアリ

重砲兵中隊

右翼隊左聯隊直接協同、必要ニ應ジ右聯隊正面ニ火力ヲ指向セシムルノ外北平街道以西ノ地區ニ於ケル對砲兵戰

特設高射山砲中隊

右翼隊左聯隊直接協同

高射砲隊

必要ニ應ジ地上射撃ヲ行ハシム

其ノ五 彈藥使用ノ標準

第一期 一門宛 百五十發

第二期 以後ハ狀況ニ依リ指示ス

其ノ六 初期ニ於ケル通信(電話)連絡

右砲兵群長ト野砲兵第一、第二中隊、右翼隊長、步兵第五聯隊長間

右砲兵群擔任

野砲兵第八中隊放列陣地、特設高射山砲中隊、野砲兵第三大隊本部、步兵第三十一聯隊間
野砲兵第三大隊擔任

臨時重砲兵中隊、右砲兵群長間

臨時重砲兵中隊擔任

右砲兵群長、野砲兵第三大隊長間

器材ハ砲兵群ニ於テ擔任シ架設ハ第三大隊之ニ任ズ

第二大隊ノ狀況及戰闘計畫

第二大隊ハ兩家庄南側地區ニ陣地ヲ占領シアリシガ偶々二日午後三時四十分頃ヨリ敵ハ南天門北側谷地及俗稱海鼠山西側地區ニ對シ砲撃ヲ開始シ其ノ砲數少クモ六門内四門ハ山砲ナルモ他ノ二門ハ十糧級ノ平射ニ砲ナルガ如ク最近戰場ニ到着セルモノノ如シシテ其ノ精度亦良好ナリ依ツテ大隊長ハ第四中隊ヲシテ敵ノ觀測所及砲兵陣地ト思シキ地點ニ對シ地域射撃ヲ實施シ敵砲兵ヲ制壓セシメタリ爾後大隊長ハ將校若クハ准士官ノ指揮スル一觀測班ヲシテ晝夜連續敵情ヲ監視セシムルト共ニ射撃準備ノ爲人員ノ約半部ヲ放列陣地附近ニ配置スル等至嚴ナル警備ヲ以テ敵ト相對峙シ次デ進入路ノ完成ヲ待チ大隊ヲシテ夜間隱密ニ新陣地ニ進入セシメタリ
六日大隊長ハ砲兵隊命令ヲ受領セシヲ以テ直チニ直接協同スベキ左翼隊タル川原旅團ニ連絡シ旅團長ヨリ所要ノ指示ヲ受ケ戰闘計畫ヲ立案シテ七日午前九時俗稱海鼠山東側凹地ニ於テ左記要旨ノ命令ヲ下達セリ

第二大隊命令ノ要旨

一 大隊ハ主トシテ左翼隊ニ直協セントス

各中隊ハ別紙大隊戰闘計畫ニ依リ企圖ヲ秘匿シツツ十日夕迄ニ射撃準備ヲ完了スベシ

二 臨時重砲兵中隊ハ自今右砲兵群ニ屬シ群長山田少佐ノ指揮ヲ受クベシ

三 大行李ハ九日迄ニ彈藥ヲ俗稱海鼠山北麓附近ニ集積スベシ

別紙

第二大隊戰闘計畫(要旨)

一 十日夕迄ニ左ノ如ク設備ス

大隊本部

1 觀測所 八里梁以東ヲ觀測シ得ル如ク老鵠甸北側高地附近

2 通信施設 步兵第十六旅團戰闘司令部(俗稱駱駝山)——聯隊本部(俗稱駱駝山附近)——大隊本部間ノ電話連絡

第四中隊

1 觀測所 大隊觀測所ノ西側

放列陣地 俗稱海鼠山

2 任務 上甸子西側地區以南八里梁以東ヲ成ルベク廣ク射撃ス

第五 中隊

1 觀測所 大隊觀測所ノ東側

放列陣地 一小隊俗稱海鼠山西側臺上、一小隊俗稱海鼠山

2 任務 上甸子西側地區以南大新開嶺西南方約二軒三〇五高地以西ヲ成ルベク廣ク射撃

ス

彈藥ノ集積

砲側ニ約一基数 段列ニ滿載

其ノ他ハ大行李ヲ以テ俗稱海鼠山附近

連 絡

各中隊、大隊本部間直接指揮

二 第一期 攻撃準備及警戒陣地ノ攻撃

攻撃第一日

薄暮左翼隊ノ敵前進陣地攻撃ニ協力ス

之ガ爲左翼隊ノ攻撃直前要點ニ對シ試射ヲ行フ射撃開始ハ別命ス

狀況ニ依リ晝間射撃ヲ行フ又必要ニ應ジ本道以東ノ敵砲兵ヲ制壓ス

日没以後上甸子附近ニ陣地推進ノ準備ヲ爲ス

攻撃第二日

日没後陣地ヲ推進ス但シ一部ハ第一日

夜間推進スルコトアルベシ

三 第二期 主陣地帯ニ對スル攻撃

攻撃第三日

午前六時ヨリ七時ニ互ル間左翼隊正面

敵陣地ニ對シ效力射準備射撃ニ引續キ

攻撃準備射撃ヲ行ヒ爾後左翼隊ノ攻撃

前進ヲ支援ス但シ狀況ニ依リ本道以東

ノ敵砲兵ヲ制壓若クハ撲滅ス

左翼隊小新開嶺附近ニ進出セバ速カニ

第二陣地ニ推進ス

爾後ノ戦闘ハ別命ス

(ハ) 戦車隊ノ狀況

臨時派遣第一戦車隊ハ各一小隊一段列ノヲ在喜

主力ノ承
德ニ向フ

第一節 新開嶺附近ノ戦闘

新中開嶺ノ附近ノ戦闘ノ加參ノ爲前隊



前通
峰口混成第十四旅團及在古北口步兵第十六旅團ニ配屬シ主力本部、二小隊ヲ以テ凌源ニ待機中ナリシガ
戰車隊長大尉百武俊吉ハ四月二十八日夕『在凌源步兵第四旅團ノ主力ハ戰闘參加ノ爲古北口方面ニ前進スル』
ノ報ニ接ス

當時平泉以西ノ道路ハ未ダ戰車通過ノ爲補修作業ニ著手シアラザリシモ戰車隊長ハ萬難ヲ排シ自力ヲ
以テ之ヲ實施シツ古北口方面ノ戰闘ニ參加スルニ決シ二十九日未明凌源出發古北口ニ向ヒ前進シ途
中七箇所ノ掘開及補強作業ヲ實施スル等難行軍ヲ行ヒ主力ヲ以テ五月二日承德ニ到著シ同地ニ於テ更
ニ修理並ニ整備等技術的戰闘準備ニ著手セリ

當時軍一般ノ兵站輸送業務ハ繁忙ヲ極メアリシニ依リ戰車隊ハ其ノ段列ヲ以テ彈藥、燃料、脂油等ノ
運搬ノ爲凌源以西ヲ逐次活塞式運行ヲ行ヒ六日迄ニ漸ク承德ニ全兵力ヲ集結シ得タリ

戰車隊長ノ地形判
斷並ニ道路
ノ補修

四日戰車隊長ハ八師作命第二六三號第三七頁參照及同第二六四號第四一頁參照ヲ受領シ次デ六日工兵一小隊ヲ配屬
セラレタルヲ以テ同日所要ノ人員ヲ率キ古北口ニ赴キ曩ニ派遣シアリシ第四小隊長少尉神田利吉ト共ニ新
開嶺附近ノ敵情、地形ヲ搜索セシニ同地附近一帶ノ高地ハ險峻ニシテ戰車ノ使用至難ナルモ搜索ノ結
果左記地形判斷ヲ爲セリ

敵第一線陣地攻撃ニ際シテハ郝家台東側臺上及上甸子南側北平街道附近ニ戰車各一小隊ヲ使用シテ
直接歩兵ニ協力セシメ爾後攻撃ノ進捗ニ伴ヒ全戰車ヲ統一指揮シテ北平街道或ハ其ノ西方谷地ヲ利

用シ敵陣地ヲ突破シテ速カニ石匣鎮附近ニ進出シ敵司令部、砲兵陣地等ノ防禦中樞ヲ蹂躪スルト共
ニ其ノ退路ヲ遮斷スルヲ要ス

又承德—古北口間ノ道路ハ不良ニシテ戰車通過ノ爲ニハ所々補修作業ヲ要スル所アリシヲ以テ戰車隊
長ハ其ノ配屬工兵小隊ヲシテ戰車隊ノ一部ト共ニ之ニ任ゼシメタリ

古北口集
結並ニ戰
闘準備

戰車隊ノ主力ハ狀況ノ變化ヲ顧慮シ九日拂曉承德出發古北口ニ向フ同夜三道梁承德、古北口ノ中間ニ宿營中戰車
隊長ハ在古北口高場參謀ヨリ『戰車隊ハ成ルベク十一日ノ攻撃ニ參加ヲ希望スル』旨ノ通報ヲ受ク依ッ

テ戰車隊ハ十日未明同地出發前進ヲ開始シ正午頃色樹溝門長山峪南南西方約七軒ニ於テ休憩中恰モ承德ヨリ古北口
ニ前進中ノ第八師團長ヨリ『今次ノ戰闘ニ於テ戰車隊ヲ極メテ重要視スル』旨ノ懇篤ナル訓示ヲ受ケ且

師團長所持ノ空中寫眞ヲ悉ク惠與セラル將兵一同ハ其ノ德望ヲ敬慕スルト共ニ其ノ意氣ニ感ジ一死以
テ奮闘ヲ誓ヒ次デ戰車隊長ハ敵情、地形搜索ノ目的ヲ以テ第三小隊長及配屬工兵小隊長等所要ノ人員
ヲ率キ古北口ニ先行シ部隊ヲシテ第二小隊長ノ指揮ヲ以テ同地ニ向ヒ急行セシメタリ

斯クテ戰車隊ノ主力ハ午後八時頃迄ニ古北口南關ニ到著シ戰車隊長ハ三月十日以來川原旅團ニ配屬セ
ラレ該地附近ニ於テ奮闘中ナリシ第四小隊ヲ併セ全兵力ヲ集結セリ

此ノ間隊長以下ハ敵前一帶ノ重疊セル高地ヲ橫行シ敵火ヲ冒シツツ搜索ニ從事シ漸ク其ノ目的ヲ達シ
午後十時頃古北口南關ニ歸還セルニ部隊ハ新ニ八師作命第二七二號第一二二頁參照ヲ受領シアリシヲ以テ戰車

隊長ハ午後十一時左記要旨ノ命令ヲ下達セリ

戰車隊命令ノ要旨

- 一 戰車隊ハ一部ヲ以テ郝家台附近ノ戰闘ニ參加シ又主力ヲ以テ好機ニ乗ジ上甸子西南方高地附近ノ戰闘ニ參加セントス
- 二 第三小隊ハ右翼隊ニ配屬ス明十一日午前五時三十分迄ニ上甸子ニ於テ郝家台ノ敵陣地ニ對スル攻撃準備ヲ完了スベシ
- 三 第二、第四小隊ハ午前五時三十分迄ニ南天門北側ニ前進シ上甸子西南ノ敵陣地ニ對シ攻撃ヲ準備スベシ
- 四 段列ハ暫ク古北口南關ニ位置スベシ但シ連絡者ヲ常時南天門北側ニ出シ置クベシ
- 五 工兵小隊ハ午前五時三十分迄ニ南天門北側ニ位置スベシ
- 六 戰車小隊ヘノ補給路ハ古北口南關—南天門—上甸子道トス

(二) 軍飛行隊ノ狀況

作戰準備
關東軍飛行隊長大佐 佐野正雄ハ五月四日軍命令第三九 頁參照ヲ受領セシカバ第六、第八師團ノ作戰ニ協力スル爲豫テ研究中ナリシ隸下部隊ノ新配置腹案ニ基キ直チニ地上勤務員竝ニ所要器材ヲ承德ニ輸送スルト共ニ爾後ノ作戰準備ノ爲戦力ノ充實ニ勉メ且軍參謀ト共ニ今西少佐ヲ建昌營及双山子ニ派遣シテ次期作戰

ニ關シ協定セシメタリ

右協定ノ結果軍飛行隊長ハ兩師團作戰計畫ノ概要ヲ承知シ得タルヲ以テ四日午後一時飛行第十、第十二大隊長及野戰航空廠出張員等ヲ會同シ飛行隊ノ企圖行動等ニ關シ指示スルト共ニ相互ノ連繫ヲ緊密ニシ以テ次期作戰ニ遺憾ナキ活躍ヲ期セリ即チ飛行第十大隊長ヲシテ在綏中偵察中隊主力及輕爆擊中隊ノ一部ヲ率キ十日迄ニ承德ニ到リ該地ニ在ル偵察第一中隊ヲ併セ指揮シ以上ヲ辻部隊ト稱ス主力ヲ以テ第八師團ニ、一部ヲ以テ騎兵旅團ノ作戰ニ直接協力セシメ又飛行第十二大隊長ヲシテ在綏中飛行第十二大隊輕爆擊中隊一部欠及偵察第三中隊ヲ併セ指揮シ以上ヲ岩下部隊ト稱ス重爆擊中隊ヲ綏中ニ殘置シ其ノ他ヲ以テ建昌營ニ躍進シ直接第六師團ノ作戰ニ協力セシム

尙飛行第十一大隊松岡部隊第二、第三、第四中隊ヲシテ依然前任務ヲ續行シ且隨時一編隊ヲ建昌營ニ躍進セシメ得ルノ準備ニ在ラシメタリ

當時軍ノ定メタル制令左ノ如シ

爆撃、射撃及飛行禁止區域

密雲、三河、玉田、豐潤、唐山ノ線合マ以南ノ地區及鐵道沿線ヲ爆撃及射撃スベカラズ

又北平、天津ノ線合ム以南地區ノ飛行ハ別命アル迄之ヲ禁ズ

附記 本作戰ニ參加セル第八師團(指揮下部隊ヲ含ム)ノ編成裝備ノ概要左ノ如シ

一 步兵聯隊

聯隊ハ本部及三大隊、步兵砲隊(平射砲二門、曲射砲四門)、聯隊山砲隊(四一式山砲二門)、乘馬小隊(臨時編成ニシテ將校

以下約三十名)ヨリ成リ且聯隊本部ニハ通信班(有線班一、無線班一(五號無線三機))ヲ有ス
其ノ人員ハ缺如部隊並ニ補充人員ノ關係上不同ニシテ第三十一聯隊ハ將校以下約一千五十名、第五聯隊ハ約一千七百名、第
三十二聯隊ハ約一千三百名、第十七聯隊ハ約一千名ナリ
尙各聯隊ハ左記ノ如ク鹵獲セル迫撃砲ヲ有セリ

第三十一聯隊 輕迫撃砲 一門

第五聯隊 重迫撃砲 二門

第三十二聯隊 輕迫撃砲 六門

第十七聯隊 輕迫撃砲 六十八門

大隊ハ本部、歩兵三中隊及機關銃中隊(機關銃四挺)ヨリ成ル尙別ニ押收機關銃若干挺ヲ有スル大隊アリ

中隊ハ其ノ人員極メテ不同ニシテ將校以下約八十名乃至百二、三十名ヨリ成リ其ノ裝備ニハ小銃ノ外十一年式輕機關銃、十
年式擲彈筒各六挺(筒)ヲ有シ且各中隊共概テ押收「チェッコ」式輕機關銃若干挺アリ

二 騎兵聯隊

聯隊ハ本部及二中隊ヨリ成ルモ本戰闘ニ直接參加セシハ其ノ主力(本部、第二中隊及第一中隊ノ一小隊)ニシテ將校以下約百
七十五名其ノ裝備ニハ小銃ノ外機關銃三挺、十一年式輕機關銃二挺、「チェッコ」式輕機關銃四挺及自動短銃二挺アリ

三 砲兵部隊

(イ) 野砲兵聯隊

聯隊ハ本部及三大隊ヨリ成リ各大隊ハ本部及野砲兵二中隊(中隊ハ改造野砲四門)編成ニテ出征セシモ熱河經略戰ノ當初臨
時編成換ヲ行ヒ第一、第三大隊ハ本部、野砲兵二中隊(中隊ハ改造野砲三門)及特設山砲兵一中隊(中隊ハ四一式山砲四
門)編成トナレリ但シ第二大隊ハ從來ノ通トス

(ロ) 高射砲隊

第八師團ガ三月中旬古北口占領後野砲兵第八聯隊ノ人員ヲ以テ臨時編成セシモノニシテ高射砲二門ヨリ成ル

(ハ) 自動車山砲中隊

五月九日歩兵第五聯隊ヨリ讓與セシ山砲二門ト高射砲隊ノ主力人員トヲ以テ臨時編成セリ

(ニ) 臨時重砲兵中隊

十五榴二門編成ナリシモ牽引自動車故障ノ爲其ノ一門ハ後方ニ殘置シ本戰闘ニ參加セシハ一門ナリ

四 工兵大隊

第八大隊ハ本部及二中隊ニシテ將校以下約二百九十名ヨリ成ル

別ニ第十四大隊ヨリ將校以下約九十名配屬セラレアリ

五 師團通信隊

將校以下約八十名ヨリ成リ之ヲ有線、無線(三號無線機ヲ有ス)各一小隊ニ編成セリ

六 臨時派遣戰車第一中隊

本部、四小隊及段列ヨリ成リ第一乃至第三小隊ハ八九式戰車各三輛、第四小隊ハ九二式裝甲自動車二輛ヲ有ス(但シ第一小
隊ハ混成第十四旅團ニ配屬セラレアリ)

段列ハ八九式戰車二輛、裝甲自動車一輛、自動貨車七輛、修理車一組及側車附自動二輪車一輛等ヲ有ス

其ノ二 第二期 自五月九日 附圖第三、
至同 十日 第四參照

甲 師團司令部ノ狀況

攻撃ニ關スル方策
ノ變更
第八師團長ハ五月八日夜ニ於ケル高場參謀ノ意見具申並ニ其ノ他ノ情報ニ基キ曩ニ策定セシ新開嶺附
近敵陣地攻撃ニ關スル方策中一部變更スルノ要アルヲ認メ九日午前九時之ニ關シ左記要旨ノ命令

ヲ下達セリ

軍隊區分

師團ノ敵陣地攻撃ニ關スル方策軍隊區分中左ノ如ク變更ス

右翼隊

工兵第八大隊二小ニ改メ戰車一小隊ヲ配屬スル外故ノ如シ

左翼隊

歩兵第十六旅團歩兵第十七聯隊第二大隊、第十中隊、乘馬小隊二隊、山ニ改ムル外故ノ如シ

豫備隊

歩兵第十七聯隊第二大隊、戰車隊二小、工兵第八大隊ノ一小隊ニ改ムル外故ノ如シ

古北口警備隊

歩兵第三十二聯隊第九中隊ヲ新ニ設ク

飛行隊ヲ削除ス

八師作命第二七二號

第八師團命令(要旨) 五月九日午前九時
於承德師團司令部

一 北支方面ノ敵ハ依然挑戰的態度ヲ繼續シアリ

師團當面ノ敵情ハ概シテ變化ナク其ノ配備ノ概要別紙要圖註、附圖ノ如シ
第四參照

軍ハ更ニ敵ニ鐵槌的打撃ヲ加ヘ其ノ挑戰的意志ヲ挫折セシメンコトヲ企圖ス

之ガ爲第六師團長ノ指揮スル第六師團主力、混成第十四旅團主力及第十四師團ノ一部平賀少將ノ指揮スル歩兵一聯隊、騎兵聯隊主力及野砲兵聯隊主力基幹ヲシテ七日ヨリ行動ヲ開始シ一部ヲ以テ永平及遷安附近ヲ占領シテ敵ノ瀾東地區作戰ヲ制シ主力ヲ以テ十日頃ヨリ遷安上流地區ヨリ瀾西方面ニ策動シテ敵ニ鐵槌的攻撃ヲ加フル筈

二 師團ハ十一日ヨリ新開嶺附近敵陣地攻撃ニ關スル方策ニ基キ當面ノ敵ヲ攻撃セントス

飛行隊ハ其ノ偵察中隊及輕爆擊中隊ノ主力ヲ以テ十一日午前六時ヨリ、重爆擊中隊ヲ以テ同七時頃ヨリ戰場上空ニ飛來シ密ニ師團ノ戰闘ニ協力シ特ニ八里梁及祥水峪東方高地敵主陣地帯ニ對シ震駭的爆撃ヲ實施スル筈

三 騎兵隊ハ關門守備隊ヲ併セ指揮シ十日午後ヨリ北甸子方面ノ敵ニ對シ陽動ヲ行ヒ師團主力ノ行動ヲ欺騙スベシ

四 兩翼隊ハ十一日拂曉ヨリ各々當面ノ敵警戒陣地ヲ奪取シ引續キ主陣地帯ニ對スル攻撃ヲ準備スベシ

狀況ニ依リ警戒陣地奪取後直チニ主陣地帯ノ攻撃ヲ續行スル場合ヲ豫期シアルベシ

- 但シ此ノ場合ノ行動ニ關シテハ別命ス
- 五 砲兵ノ射撃開始ハ午前五時三十分、歩兵ノ攻撃前進開始ハ同六時三十分トス
 - 六 古北口警備隊長ハ古北口及河西ノ警備ニ任ズベシ
 - 七 予ハ十一日午前六時上甸子北方戰闘司令部ニ在リ

第八師團長 西 中 將

附記

- 一 右命令ニ於テ兩翼隊一部ノ夜間攻撃ニ關シ何等指示シアラズ是師團ニ於テハ既ニ八日兩翼隊夜間攻撃ノ企圖ヲ承認シアリシ爲ナリト謂フ
- 二 右命令ハ九日午前九時承德ニ於テ發令セラレタルモ通信ノ關係上各部隊ヘノ傳達遲延シ十日午後師團司令部古北口到着後下達セラレタリ從ツテ攻撃實施ニ方リ第一線部隊ノ行動ニ若干影響アリタルガ如シ
- 三 新開嶺附近ノ敵ハ三月中旬師團ノ古北口占領以後銳意工事ヲ實施シ特ニ師團ノ南天門附近一帶ノ敵陣地攻略以後更ニ增強シタルモノニシテ重疊セル山頂、高地ノ線端、防界線、谷地等ヲ利用シ最モ巧妙ニ側防シ得ル如ク編成シ且要部ニハ堅固ナル掩蓋ヲ構築シ尙我ガ近接容易ナル部分ニハ各種ノ障礙物ヲ設ケ特ニ砲撃及爆撃ヲ避クル爲掩蔽部ハ最モ堅固ニ設備セラレアリ其ノ陣地ノ概要附圖第四ノ如シ
- 又之ガ守兵ハ中央軍ノ第二十五師、第八十三師及其ノ他ノ二師ナリシガ如シ
- 四 九日午前九時四十分頃師團長ハ北京公使館附武官輔佐官ヨリノ參謀情報「北京五一七」ニ接セリ該情報ハ支那軍第八十三師長ヨリ國民政府軍事委員會北平分會代理委員長何應欽宛ノ新開嶺附近配備報告要圖寫ニシテ之ニ依リ支那軍ノ兵力、企圖、配備等判明シ師團爾後ノ作戰ニ多大ノ便宜ヲ與ヘタリ唯惜シムラクハ地名ガ支那軍用地圖ニ依リ記載セラレアリシヲ以テ的確ナル位置ヲ我ガ軍用十萬分一地形圖上ニ見出し得ザリキ然レドモ支那軍配備ノ重點ガ北平街道ニ沿フ地區ニ在ルコト明瞭

トナリシヲ以テ師團ガ其ノ重點ヲ八里梁方面ニ指向スルハ全ク敵ノ意表ニ出テアルヲ確認シ上下一同益々必勝ノ信念ヲ堅持セリ

師團長ノ處置

師團長ハ混成第十四旅團方面補給ノ狀況ニ鑑ミ九日午後四時軍自動車隊長ニ對シ成ルベク速カニ自動車一中隊分ノ彈藥ヲ同旅團ニ前送補給スベキヲ命ジ次デ同五時爾後ノ攻撃ニ伴フ通信、衛生及補給ノ件ヲ律シ又特ニ軍自動車隊長ニ命ジ少クモ其ノ一中隊ヲシテ古北口ニ宿營シ所要ニ應ジ師團長ノ使用ニ供シ得ルノ準備ニ在ラシメタリ

師團司令部ノ古北口ニ向フ處置

師團長ハ十日午前八時三十分承德ヲ出發シ自動車ニ依リ古北口ニ向フ途中色樹溝門長山峪南ニテ戰車西方約七軒隊主力ニ追及シ所要ノ指示ヲ爲シ午後二時三十分頃河西ニ到着シ兩翼隊長及砲兵隊長ヲ招致シ本日迄ニ知得セル敵情特ニ北京情報ヲ傳達シ一舉ニ石匣鎮附近ヘノ進出ヲ要望スルト共ニ各隊命令受領者ヲ集メ午後四時參謀長ヲシテ八師作命第二七二號ヲ下達セシメタリ

次デ師團長ハ彙ニ古北口附近ニ集積シタル歩兵第四旅團ニ交付豫定ノ彈藥中其ノ一部ヲ歩兵第十六旅團ノ部隊受領セシ爲右翼隊方面ニ補充ノ必要ヲ痛感シ十日夕刻之ニ關スル命令ヲ下達シ左翼隊ヲシテ右翼隊ニ歩兵砲彈ヲ讓渡セシムルト共ニ軍自動車隊第十三中隊ヲシテ翌十一日歩兵第五聯隊所有ノ山砲彈藥竝ニ歩兵第十七聯隊第九中隊及歩兵第三十二聯隊殘留人員ヲ承德ヨリ古北口ニ輸送セシメタリ

乙 右翼隊ノ狀況

右翼隊長ノ指揮

右翼隊長ハ五月九日八里梁北方戰闘司令所ニ到リ十日步兵第三十一聯隊長ノ意見具申ニ依リ同夜ニ於ケル該聯隊ノ夜襲ニ關スル件ヲ是認シ次デ八師作命第二七二號第一二二頁參照ヲ受領スルヤ直チニ之ヲ各隊ニ通報シテ師團長ノ企圖ヲ明示シ爾後同地ニ在リテ終夜右聯隊夜襲ノ狀況ヲ觀望シツツ夜ヲ徹セリ

聯隊ノ展開準備

九日ハ無風苦熱ニシテ高地ノ攀登、谷地ノ前進ハ頗ル困難ナルモノアリシモ總攻撃開始前トテ聯隊將兵一同志氣益々旺盛ニシテ其ノ一部ハ午前中ニ步兵第三十二聯隊ト第一線ヲ交代シ又道路補修部隊ハ鴨澤工兵大尉指揮ノ下ニ歩、工兵協同シテ三ツ望樓西方谷間ノ巨岩、大石ヲ排除シ急斜面ニ山腹道ヲ構築シ夕刻迄ニ辛ウジテ馱馬道ヲ開設セリ依ツテ聯隊山砲中隊ハ特設山砲兵第三中隊ノ馱鞍ニ依リ砲ヲ運搬シ且彈藥ハ臂力搬送シ又大、小行李ハ臨時馱馬編成ニ改編スル等困難ナル地形ヲ征服シ徹夜絶大ノ努力ヲ拂ヒツツ夫々所命ノ地點ニ前進セリ

夜襲準備ニ關スル聯隊命令

師團ハ十一日拂曉ヨリ攻撃ヲ開始スルコトトナリシモ聯隊長ハ聯隊ニ協力スル砲兵僅少ナルノミナラズ其ノ砲兵陣地トノ關係上十分ナル協力ヲ期待シ得ザルニ鑑ミ十一日拂曉前ニ八里梁北方ノ敵陣地當時ハ前進陣地ト判斷シアリヲ奪取スルニ決シ九日正午頃迄ニ其ノ意圖ヲ傳へ各部隊ヲシテ夜襲ノ目的ヲ以テ敵情、地形ヲ搜索セシメ次デ同日午後八時三十分田家庄北北西方廟高地ニ於テ左記要旨ノ命令ヲ下達セリ

第三大隊ト步兵第三十二聯隊間

白河澗、瑤亭西端、石匣鎮西端、山安溝西端、城各莊東端ヲ連

スル線

線上ハ夫々右大隊ニ含ム

- 三 特設山砲兵第三中隊及重迫擊砲小隊ヲシテ概ネ第一大隊ノ後方ヲ二六三高地ニ向ヒ追擊セシム
- 四 各隊大、小行李ヲシテ北平街道—石匣鎮—石炕—永樂道ヲ永樂ニ向ヒ前進セシム
- 五 各隊ノ死傷者ヲシテ北平街道上ヲ後送セシム
- 六 聯隊長ハ豫備隊ト共ニ第一大隊ノ後方ヲ永樂ニ到ル

當時第二大隊ノ攻撃進展シ該大隊ハ馬家嶺落部東方高地ニ向ヒ前進中ナリシモ第三大隊ハ展開遅レタル爲止ムナク一時第一大隊ノ左方ニ連接シ之ト協力シテ戰闘スルコトトナリ爾後暫クノ間ハ部隊混淆シ指揮困難トナレリ

然レドモ幸ニ敵ノ抵抗薄弱ナリシ爲第一線部隊ノ戰況概ネ順調ニ進展シ夜十二時過其ノ第一線ヲ以テ概ネ馬家嶺落部附近ヨリ魯家峪東方高地ノ線ニ進出シ次デ魯家峪西方高地及栗榛寨附近ニ在リシ敵ヲ驅逐シ午後四時乃至五時頃迄ニ栗榛寨南側及東南側高地ヲ占領セリ然ルニ右隣接聯隊ノ前進遅延セシ爲二八六高地栗榛寨西南西方約二軒ノ數箇ノ掩蓋ヲ有スル敵ヨリ側射セラレ第一大隊ハ該敵ヲ攻撃中遂ニ日没トナレリ依ツテ聯隊長ハ午後七時頃第二大隊ヲシテ速カニ栗榛寨南側高地ヲ占領シテ敵情、地形ヲ搜索セシムル如ク部署セシニ第二大隊長ハ直チニ其ノ豫備隊ヲシテ該高地ヲ占領セシメ次デ大隊主力ト共ニ前

翌日ノ爲
ノ聯隊長
ノ部署

進シ同十一時頃概ネ所命ノ地點ヲ占領シテ夜ヲ徹セリ

是ヨリ先聯隊長ハ午後一時頃石匣鎮西方地區ニ進出後ニ於ケル右翼隊長企圖ニ關スル内報第二五二頁參照ヲ次
デ同八時三十分頃更ニ右翼隊命令第二五三頁參照ヲ受領セシカバ現在地點ヲ占領シ攻撃ノ目的ヲ以テ敵情、地
形ヲ搜索シ爾後ノ攻撃ヲ準備スルニ決シ同十時之ニ關スル命令ヲ下達シ概ネ左ノ如ク部署セリ

- 一 第十一中隊長ヲシテ部下一小隊ヲ以テ栗榛寨西南方高地ヲ占領シテ敵情、地形ヲ搜索セシム
- 二 第一大隊ヲシテ其ノ一中隊ヲ以テ栗子峪南側高地ヲ占領シ爾餘ノ主力ヲ以テ同地附近ニ村落露

營セシム

- 三 第二大隊ヲシテ栗榛寨東南方高地ヲ占領セシム
 - 四 第三大隊ヲシテ第二大隊ニ連繫シ石匣鎮西北方高地ヲ占領セシム
 - 五 各大隊ノ配屬部隊及搜索地境故ノ如シ
 - 六 爾餘ノ部隊ヲシテ栗榛寨ニ位置セシム
- 但シ第一大隊ノ半小隊ヲシテ特ニ栗榛寨南側高地ヲ占領シ同地宿營部隊ノ直接警戒ニ任セシム

丙 左翼隊ノ狀況

(イ) 一般ノ狀況竝ニ左翼隊長ノ指揮

拂曉以後
ニ於ケル
一般ノ狀
況

左翼隊ハ五月十二日夜來白河澗西南方高地、高嶺屯北方高地ノ線ニ在リテ夜ヲ徹シ拂曉ト共ニ追擊前
進ヲ開始ス

左翼隊長
ノ追擊指
導

當面ノ敵ハ瑤亭南方高地附近ヨリ大曹村北方高地ノ線ニ在リテ依然執拗ナル抵抗ヲ持續セシモ砲兵隊
竝ニ戰車隊ノ適切ナル協力及飛行隊ノ果敢適切ナル爆撃等ト相俟ツテ第一線兩聯隊特ニ右聯隊ノ勇猛
ナル突破ニ依リ戰況頓ニ進展シ十三日午後二時頃石匣鎮ヲ攻略セシヲ以テ左翼隊ハ同夜一部ヲ以テ
山安溝、田各莊、斗子峪ノ線ヲ占領シテ搜索ノ據點ヲ、主力ヲ以テ石匣鎮西南方高地及上金山子、太
師庄各北方高地ノ線ニ攻撃ノ據點ヲ構成シテ爾後ノ攻撃ヲ準備セリ

是ヨリ先左翼隊長ハ午前五時頃小新開嶺出發同六時頃白河澗南方高地ニ到リ敵砲火ヲ受ケツツ戰闘ヲ
指揮シアリシガ飛行隊及數回ニ互ル師團司令部ヨリノ通報ニ依リ敵ハ全線ニ互リ動搖シ石匣鎮、密雲
間ニハ數縱隊ノ敵退却部隊アルコトヲ知り直チニ第一線兩聯隊ニ之ヲ通報スルト共ニ銳意其ノ前進ヲ
督勵セリ

次デ右聯隊ノ攻撃ハ砲兵ノ適切ナル協力ニ依リ著シク進捗セルヲ以テ左翼隊長ハ午後零時五十分頃豫
備隊タリシ步兵第三十二聯隊第十一中隊ヲ原所屬ニ復歸セシメテ益々同聯隊ノ戦力ヲ充實シ更ニ同一
時三十分頃一擧ニ興隆寺北方高地ニ躍進セルニ岡村軍參謀副長亦間モナク左翼隊長ノ許ニ追及シ親シ
ク戰況ヲ視察シ且將兵ノ勞ヲ犒ヘリ

午後二時三十分頃左翼隊長ハ更ニ興隆寺西方約五百米ノ二二九高地ニ前進シ夕刻頃迄同地ニ在リテ戰
闘ヲ指導ス是ヨリ先左翼隊長ハ步兵第十七聯隊長ヨリ「同聯隊ハ本朝來依然高嶺屯附近ニ在リテ大曹

村東北方高地ノ敵ニ對シ攻撃準備中ナル旨ノ報告ニ接シ且同五時頃大曹村方向ニ激烈ナル銃聲ヲ聞
キシヲ以テ直チニ電報ニテ同聯隊長ニ對シ『若シ依然本朝來ノ線ヨリ前進シ得ズトセバ該方面ノ攻
撃ヲ斷然中止シ薄暮ヲ利用シ北平街道方面ヨリ石匣鎮東南方豫定線ニ進出シ併セテ敵ノ退路ヲ遮斷
スルヲ適當トセン』トノ通報ヲ發セシニ同六時過『聯隊ハ只今ヨリ攻撃前進スル』旨ノ返電ニ接セ
リ

日沒頃左翼隊長ハ依然興隆寺西方二二九高地ニ在リテ步兵第十七聯隊方面ヲ視察中午後七時四十分頃
暮幕ノ間大曹村方向ニ友軍砲兵ノ火制ヲ見而モ約十分ニシテ中絶シ爾後全ク靜穩トナリタレバ同聯隊
ハ大曹村附近ノ敵ヲ突破シ上金山子附近ニ進出スルナラント判斷シ大イニ意ヲ安ンゼリ果セル哉同聯
隊ハ所在ノ敵ヲ突破潰亂セシメツツ戰果ヲ擴張シ夜半豫定線ニ進出セリ

兵力集結
ニ關スル
左翼隊命
令

午後四時頃左翼隊長ハ八師作命第二七五號^{第二四六頁參照}ヲ受領セシカバ之ニ基キ同五時左記要旨ノ命令ヲ下
達セリ

左翼隊命令<sup>歩一六旅作命
第三四二號</sup>ノ要旨

- 一 左翼隊ハ石匣鎮南方三軒屋、上金山子北方高地ニ攻撃ノ支撐ヲ構成シ主力ヲ石匣鎮ニ集結シテ
爾後ノ攻撃ヲ準備セントス
- 二 步兵第三十二聯隊ハ石匣鎮西南方三軒屋附近ニ攻撃ノ支撐ヲ構成シ主力ヲ石匣鎮東南部ニ集結
シ爾後ノ攻撃ヲ準備スベシ

- 一部ヲ以テ山安溝東方高地ヲ占領シ搜索ノ據點タラシムベシ
- 三 步兵第十七聯隊ハ上金山子北方高地及太師庄北方高地ニ攻撃ノ據點ヲ構成シ主力ヲ石匣鎮東南
部ニ集結シ爾後ノ攻撃ヲ準備スベシ
- 一部ヲ以テ田各莊、斗子峪ノ線ヲ占領シ搜索ノ據點タラシムベシ
- 四 戰闘地境<sup>括弧内ハ搜
索地境トス</sup>左ノ如シ

兩翼隊間 瑤亭、石匣鎮、山安溝、城各莊(前朝都庄、水泉溝、石馬峪西方獨立標高點二八七)ヲ

連スル線トス

線上ハ左翼隊ニ含ム

兩聯隊間 石匣鎮東側城壁、不管廟、七六五高地ヲ連スル線トス

線上ハ右聯隊ニ含ム

- 五 戰車隊ハ石匣鎮ニ於テ師團長ノ直轄タルベシ
- 六 步兵第三十二聯隊ノ一小隊ハ豫備隊トナリ石匣鎮ニ位置スベシ
- 舊豫備隊ハ原所屬ニ復歸ス
- 七 予ハ石匣鎮ニ在リ

(ロ) 步兵第三十二聯隊ノ狀況

於此
ケル
狀ニ

步兵第三十二聯隊ハ五月十二日夜來概ネ白河澗東西ノ線ニ在リテ攻撃準備中十三日午前四時三十分頃天明ト共ニ野砲兵第二大隊ノ緊密ナル協力野砲兵第二大隊ハ夜暗ヲ利用シ敵陣ノ下ニ攻撃ヲ開始シ右第一線地前約一軒附近ニ陣地ヲ占領セリノ下ニ攻撃ヲ開始シ右第一線大隊第一ノ右中隊タル第三中隊ハ午前五時二十分頃先ヅ白河澗西南方約一軒半ノ高地當時聯隊ニテハ岩山ト稱セリヲ占領シ次デ其ノ左中隊第二中隊及機關銃一小隊ハ砲兵ノ適切ナル協力ニ依リ同五時三十分頃白河澗南方高地當時烏帽子山ト稱スヲ奪取シ左大隊亦敵銃砲彈下ヲ勇躍前進シテ同六時稍々前瑤亭北方ノ敵陣地ヲ攻略シ續イテ瑤亭南方及西方高地ノ敵ニ對スル攻撃ヲ準備セリ又配屬中ノ工兵中隊ハ午前五時三十分以後白河澗ヨリ瑤亭ニ至ル本道上ノ地雷ヲ搜索除去シ步兵及車輛部隊ノ前進ヲ容易ナラシメタリ

附記

白河澗南方河谷ハ開闢シ其ノ西方高地ノ敵ヨリ嚴制セラルルヲ以テ聯隊特ニ右第一線大隊第一大隊ハ自然右方ノ高地ニ

誘引セラレ遂ニ該大隊ハ隣接步兵第五聯隊ノ戰闘地域内ニ入り其ノ儘追撃ヲ續行シ夕刻嶺山安溝北方高地ニ進出セリ之ガ爲步兵

第五聯隊ノ戰闘行動ヲ妨害セルハ否ムベカラズ

瑤亭附近
ノ占領

當時魯家峪東方高地方面ノ敵ハ稍々増加セルモノノ如ク依然頑強ニ抵抗シ且潮河左岸大曹村及小曹村附近ノ敵砲兵亦猛威ヲ振ヒ爲ニ聯隊ノ追撃ハ速カニ發展セザリシモ午前十時三十分頃ヨリ新ニ野砲兵約二大隊ノ協力ヲ得ルニ至リ且戰車隊ノ勇猛果敢ナル突進竝ニ聯隊山砲隊ノ活動等ニ依リ戰況著シク發展シ正午過第二大隊ハ瑤亭南方高地ヲ占領シ次デ午後零時二十分頃飛行隊ノ適切ナル爆撃ニ依リ敵兵動搖ノ隙ニ乘ジ第一大隊ハ勇躍敵陣地ニ突入シ芹菜嶺西方高地一帯ヲ占領セリ當面ノ敵ハ我が猛攻ニ依リ力盡キタルモノノ如ク先ヅ北平街道以東ノ地區ヨリ次デ右第一線大隊方面ヨリ總退却ヲ開始セ

リ
是ヨリ先聯隊長ハ第一大隊ヨリ第三中隊ヲ抽出シ瑤亭ニ於テ師團豫備隊ト爲シタルガ午後零時五十分左翼隊命令ニ依リ第十一中隊ト共ニ聯隊ニ復歸セシメラレタルヲ以テ聯隊長ハ山安溝ニ向ヒ追撃スル爲第十中隊一小隊及第三中隊ヲ第一大隊ニ、第十一中隊ヲ第二大隊ニ増加シテ夫々當面ノ敵ヲ急追セシメタリ

石匣鎮ノ
占領

斯クテ聯隊ハ潰走スル敵ヲ急追シ早クモ第一大隊ハ午後二時頃石匣鎮西北方小屯ヲ占領セシヲ以テ第一大隊長ハ前ニ増加セラレタル第三中隊ヲ右第一線ニ増加スルト共ニ第十中隊主力ヲシテ石匣鎮城内ヲ掃蕩セシメ主力ヲ以テ依然追撃前進ヲ續行セリ時ニ午後二時三十分頃ナリ又第二大隊ハ新ニ増加セラレタル第十一中隊ノ到著ト共ニ第五中隊ノ一小隊ヲシテ原所屬ニ復歸セシメ第十一中隊及工兵小隊ヲ豫備隊トシテ追撃ヲ續行シ午後二時頃興隆寺南方地區ニ進出セシニ敵ノ一部ハ石匣鎮西南方高地ヲ占領シ又石匣鎮西側城壁附近ニ敵兵アルヲ知り大隊長ハ豫備隊ノ一部ヲシテ急遽北側城壁ヲ占領シテ大隊ノ右側背ヲ安全ナラシムルト共ニ主力ヲ以テ石匣鎮西南方高地ニ向ヒ追撃前進ヲ續行セリ當時潮河右岸地區ニ於テハ敵兵上金山子附近ヲ退却シツツアリシヲ以テ聯隊長ハ直チニ聯隊山砲隊ヲシテ石匣鎮東側ニ進出シ一部ヲ以テ左第一線大隊ノ追撃ニ協力スルト共ニ主力ヲ以テ潮河左岸ヲ退却中ナル敵ヲ射撃セシムル如ク部署セシモ此ノトキ恰モ野砲兵第三大隊一中隊亦急進シテ同地附近ニ到著セシヲ

山安溝附近ノ占領

以テ潮河左岸ノ敵ニ對シテバ專ラ該大隊ヲシテ之ニ當ラシムルコトナレリ
石匣鎮西南方高地ハ勿論右隣接聯隊步兵第五聯隊ノ戰鬪地域ナリト雖モ當時同聯隊ハ未ダ石匣鎮西方地區ニ
進出シアラザリシヲ以テ聯隊ハ更ニ同高地附近ニ在リテ我ガ追撃ヲ阻止シツツアル敵ヲ主力ヲ以テ大
屯方面ヨリ攻撃シ午後五時三十分頃該高地ノ一角ヲ奪取シ續イテ戰果ヲ擴張シ同六時ヨリ七時迄ノ間
ニ同高地一帶ノ稜線ヲ占領セリ但シ本攻撃間第二大隊ハ第一大隊ノ中間間隙部ニ進入セシヲ以テ若干
部隊ノ混淆ヲ來スニ至レリ

夕刻ニ於ケル聯隊長ノ部署

聯隊ハ既ニ所命ノ線ニ進出シ得タルヲ以テ聯隊長ハ一部ヲ以テ山安溝梵塔及其ノ東方高地ヲ、主力ヲ
以テ石匣鎮西端附近ヲ占領シテ夜ヲ徹スルニ決シ午後六時石匣鎮西南端ニ於テ命令ヲ下達シ概ネ左ノ
如ク部署セリ

一 第二大隊第十一中隊及第三機關銃一小隊ノ配屬ヲ解キ其ノ他ノ配屬部隊故ノ如シヲシテ山安溝ニ位置シ同地梵塔ヨリ其ノ東方高地ニ互ル間
ヲ城各莊及不管廟方向ニ對シ警戒セシム

二 右翼隊及步兵第十七聯隊トノ警戒及戰鬪地境左ノ如シ

右翼隊ト聯隊間 石匣鎮西端、山安溝梵塔ヲ連スル線

聯隊ト步兵第十七聯隊間 石匣鎮東端、不管廟東端ヲ連スル線

三 第一大隊一中隊欠並ニ第十中隊主力ノ配屬ヲ解キ其ノ他ノ配屬部隊故ノ如シ聯隊山砲隊、通信班ヲシテ石匣鎮西端附近ニ位置セシム

四 第三大隊長ノ指揮スル第十、第十一中隊及第三機關銃隊ノ一小隊ヲシテ石匣鎮ニ於テ師團直轄
タラシム

五 第一大隊ノ一中隊ヲシテ聯隊豫備隊トナリ石匣鎮西側ニ位置セシム

斯クテ第二大隊ハ午後九時ヨリ十時迄ノ間ニ概ネ所命ノ線ニ陣地ヲ占領セシモ第一大隊ハ步兵第五聯
隊未ダ山安溝北方高地ニ進出セザリシヲ以テ直チニ之ニ通報スルト共ニ同高地ニ於テ該聯隊及第二大
隊ト其ノ守備ヲ交代スル迄第一線各中隊長ニ各一小隊ヲ現在地ニ殘置セシムル如ク命ゼシモ該聯隊ハ
同夜遂ニ進出セズ且第二大隊トノ交代適時實施セラレザリシ爲第一、第三中隊及機關銃一小隊ハ同地
ニ於テ夜ヲ徹シ翌拂曉後所命ノ如ク交代シ石匣鎮ニ歸來セリ

追撃ノ成績

此ノ日聯隊ハ地形他正面ニ比シ平易ナリシト雖モ將兵一同勇猛果敢ニ敵ヲ追撃シ砲兵隊主力ノ協力及
配屬戰車隊ノ活動ト相俟ツテ他部隊ニ先ダチ師團所命ノ進出線ニ到著シ且潮河左岸ノ敵退却部隊ヲ擾
亂シテ之ニ相當大ナル損害ヲ與ヘタル成果ハ蓋シ大ナリト謂フベシ

(ハ) 步兵第十七聯隊ノ狀況

五月十三日未明步兵第十七聯隊ノ主力ハ高嶺屯北側高地ニ、第三大隊亦高嶺北側高地ニ進出シ敵情、地
形ヲ搜索中ニシテ敗退セル敵ハ概ネ潮河左岸大曹村以東高地線一帶ノ既設陣地ニ遁入シ同地占領部隊
ト合シテ抵抗ヲ持續スルモノノ如ク且住民ノ言ヲ綜合スルニ大曹村附近ノ敵陣地ハ約一箇月以前ヨリ

拂曉頃ノ被我ノ態勢並ニ戰場ノ狀態

構築セラレ更ニ去ル七日頃ヨリ増強セラレタルモノニシテ相當堅固ナル掩蓋銃座多數要點ニ構築セラレアリ加之敵陣地前潮河河谷ハ一籽乃至一籽數百ノ平坦地ニシテ全ク遮蔽物ナク利ヘ敵陣地前線ノ高地端ハ悉ク斷崖ニシテ攀登ヲ許サザル所多シ事實聯隊ノ攻撃實施ニ方リ第一大隊ハ一箇所、第三大隊ハ二箇所ノ突撃路ヲ發見セルニ過ギザル状態ナリキ

聯隊長ノ
狀況判斷

聯隊長ハ諸偵察ノ結果敵陣地ノ状態、前地ノ地形竝ニ友軍砲兵ノ協力ナキ現状ニ鑑ミ今直チニ正面攻撃ヲ行フヲ不利ト爲シ他ノ攻撃方策ニ依ラント欲シ將校斥候ヲ放馬峪方面ニ派遣スルト共ニ第三大隊ヲシテ特ニ敵陣地ノ右翼方面ノ狀況ヲ搜索セシメ且左翼隊長ニ對シ左記要旨ノ意見ヲ具申セリ

- 一 大曹村附近ノ敵陣地ノ正面ハ堅固ニシテ聯隊ガ砲兵ノ協力ナク直チニ正面攻撃スルハ有利ナラズ
- 二 攻撃ノ爲左ノ二案アリ目下極力偵察中ナリ

(イ) 北平街道方面ニ轉進シ該方面ヨリ敵ノ左側背ニ向ヒ攻撃ス

(ロ) 敵陣地ノ右翼桑園方面ニ移動シ該方面ヨリ敵ノ右側背ニ向ヒ攻撃ス

斯クテ聯隊ハ攻撃ノ爲一意敵情、地形ヲ搜索ス此ノ間歩兵第三十二聯隊方面ノ戦況ハ逐次進捗シ全般ノ狀況上聯隊亦速カニ攻撃開始ヲ必要トスルニ至レリ

敵陣地右

是ニ於テ聯隊長ハ正面攻撃ヲ避ケ桑園方面ヨリ敵陣地ノ右側背ニ向ヒ攻撃スルニ決シ正午過之ニ開ス

真包圍ノ
企圖

ル命令ヲ下達シ第三大隊ヲシテ午後一時高嶺附近出發放馬峪東方約八百米廟附近ニ向ヒ轉進セシメ第一大隊ヲシテ高嶺北側高地ニ移動シ爾後ノ攻撃ヲ準備セシメタリ

附記 十一日以來俗稱石山ニ殘置セシ第九中隊ノ一小隊(佐伯小隊)ハ此ノ日歸還シ放馬峪東方ニ於テ原所屬ニ復歸セリ

聯隊長ノ
決心變更
並ニ攻撃
部署

然ルニ午後二時頃ニ至リ野砲兵二中隊、自動車山砲中隊及臨時重砲兵中隊ハ臨時聯隊ノ攻撃ニ協力スベキ通報ニ接シタル聯隊長ハ有力ナル砲兵ノ協力ヲ得ルニ於テハ歩砲ノ協同容易ナル正面攻撃ヲ決行スルヲ有利ト認メ同二時三十分高嶺屯東方高地ニ於テ左記要旨ノ命令ヲ下達セリ

歩兵第十七聯隊命令ノ要旨

- 一 敵陣地ノ狀況ハ既ニ知悉スル所ノ如シ砲兵隊ハ野砲兵二中隊、山砲及重砲兵各一中隊ヲ以テ聯隊ノ戰鬥ニ協カス

右歩兵第三十二聯隊方面ノ戦況ハ有利ニ進展シアリ

- 二 聯隊ハ速カニ大曹村東北側敵陣地ノ突角ニ向ヒ攻撃セントス

進出線ハ上金山子東西ノ線トス

- 三 第一線兩大隊ハ今朝來ノ位置ニ展開シ速カニ攻撃ヲ準備スベシ

戰鬥地境故ノ如シ

- 四 聯隊山砲隊ハ高嶺屯ニ陣地ヲ占領シ大曹村北側及城子庄方向ノ側防機能ヲ制壓スベシ

- 五 豫備隊ハ第一大隊ノ後方ヲ前進スベシ
- 六 予ハ第一大隊ノ後方ヲ前進ス

大曹村附近敵陣地ノ攻略

然ルニ右命令ノ傳達竝ニ第一線兩大隊ノ反轉、攻撃準備等ノ爲多クノ時間ヲ費シ午後六時過漸ク展開ヲ完了セリ此ノ間聯、大隊長ハ砲兵連絡將校及聯隊山砲隊長ト歩砲ノ協同ニ關シ詳細ナル協定ヲ爲セリ斯クテ午後六時十分砲兵隊ハ射撃ヲ開始シテ敵第一線ヲ猛射シ將兵ノ志氣愈々昂リ次デ同六時三十分第一線部隊ハ疎開隊形ヲ以テ攻撃ニ前進シ敵ノ猛烈ナル歩、砲火ヲ冒シツツ平坦砥ノ如キ潮河ノ河床ヲ整然トシテ一進一止敵ニ近迫シ間モナク潮河水流附近ニ達ス此ノ際砲兵隊ハ第一線ノ要請ニ依リ集中射撃ヲ開始シ第一線部隊ハ獅子奮迅ノ勢ヲ以テ潮河ヲ渡河シ協力砲兵ノ射程延伸ト同時ニ蒙々タル砲煙ニ尾シテ敵陣地ニ突入シ將ニ暮色薄ラントスル七時三十分頃萬歲聲裡ニ大曹村東北方高地ノ敵陣地ヲ全ク占領セリ

上金山子ニ向テ追撃

- 是ニ於テ聯隊長ハ速カニ上金山子附近ニ進出スルニ決シ直チニ大曹村東北方高地ニ於テ概ネ左ノ如ク部署セリ
- 一 第一大隊ヲシテ大曹村—小曹村—太師庄道ニ沿ヒ上金山子ニ向ヒ追撃セシム
 - 二 第三大隊ヲシテ狀況之ヲ許スニ至ラバ第一大隊ニ續行セシム
 - 三 豫備隊ヲシテ第一大隊ニ續行セシム

斯クテ第一線部隊ハ態勢ヲ整理シ午後十時頃前進ヲ開始セシガ此ノ夜暗黒ニシテ第一大隊ハ大曹村附近ニ於テ進路ヲ誤リシヲ以テ第三大隊ハ該大隊ト協定ノ後同十時三十分頃大曹村西端出發上金山子ニ向ヒ追撃シ第一大隊之ニ續行スルコトナレリ

聯隊長ハ更ニ部隊ヲ統制スル爲同夜十二時小曹村ニ於テ概ネ左ノ如ク部署セリ

- 一 第三、第一大隊及豫備隊ヲシテ其ノ順序ニ上金山子ニ向ヒ追撃セシム
- 二 上金山子到着後ハ左ノ如ク展開シテ爾後ノ攻撃ヲ準備セシム

- 第一大隊 上金山子西側高地
- 第三大隊 上金山子南側河流ヨリ獨立標高點一六五附近ニ互ル間
- 豫備隊 上金山子

(二) 戰車隊ノ狀況

五月十三日午前三時頃戰車隊長ハ左翼隊長ヨリ「左翼隊ハ拂曉ヨリ攻撃ヲ開始スルヲ以テ戰車隊ハ北平街道ヲ前進シ步兵第三十二聯隊ノ攻撃ニ協力スベキ」旨ノ命令ヲ受領セシヲ以テ同四時命令ヲ下達シ段列ヲシテ破壊戰車ノ修理、戰傷者ノ後送竝ニ補給ニ任ゼシムルト共ニ工兵小隊ノ主力ニ追及ヲ命ジ次デ白河澗隘路口附近ニ於テ步兵第三十二聯隊第二大隊長ト所要ノ協定ヲ爲シタル後戰車隊ハ同五時二十分同地出發北平街道ヲ前進シ瑤亭北北東方約一軒ノ陣地十一日夕戰車隊主力ノ孤軍奮闘セシ所附近ニ於ケル對戰車隊

瑤亭方向ニ向テ突進

碍ヲ排除シ同地ニ在リシ第一線歩兵ヲ超越シテ瑤亭方向ニ突進シ該地附近ノ敵ノ一部ヲ擊破セリ時ニ
午前七時四十分頃ナリ

然ルニ瑤亭ノ入口ニハ對戰車壁構築セラレアリシヲ以テ戰車隊長ハ直チニ配屬工兵小隊ヲシテ之ガ排
除竝ニ迂回路ノ偵察ニ任ゼシメタルニ偶々工兵第十四大隊ノ一部到著シ該作業ニ協力セリ

當時歩兵第三十二聯隊ハ瑤亭西南端附近ニ進出シ同地南方高地ヨリ敵ノ猛射ヲ受ケ前進困難ナリシヲ
以テ戰車隊ハ速カニ之ニ協力セントセシモ敵火熾烈ニシテ作業ノ進捗迅速ナラズ且先頭戰車ハ故障ヲ
生ジ之ガ修理ノ爲多クノ時間ヲ費シ午前十時頃漸ク行動シ得ルニ至レリ

依ツテ戰車隊ハ全力ヲ以テ瑤亭西南側ニ展開シ一齊ニ攻撃前進ヲ開始シ密接ニ歩兵ニ協力シ交戦一時
間餘ニシテ遂ニ同地一帯ノ敵ヲ擊退セシモ再ビ對戰車障礙ニ遭遇シ行動意ノ如クナラズ

午後一時頃歩兵第三十二聯隊ノ第一線ハ二二九高地附近ヨリ興隆寺附近ニ互ル線ニ進出シアリシヲ以
テ戰車隊ハ進路ノ開設作業完了ヲ待チ同一時二十分頃芹菜嶺出發北平街道ヲ驀進シ興隆寺附近ニ於テ
第一線歩兵ヲ超越スルヤ其ノ前進ヲ容易ナラシムル爲各小隊ハ自ラ煙幕ヲ構成シツツ猛進シ一舉ニ附
近一帯ノ敵ヲ蹂躪シテ同一時五十五分頃石匣鎮ニ達ス當時城壁上ニハ尙相當ノ敵兵アリシモ戰車ノ突
進ヲ見ルヤ茫然自失爲ス所ヲ知ラズ其ノ大部ハ南方及西南方ニ退却シ一部ハ城内ニ遁入潛伏セリ
是ニ於テ戰車隊長ハ主力ヲ以テ敗敵ヲ急追スルト共ニ工兵小隊ヲシテ南門ヲ爆破セシメ次デ第四小隊

石匣鎮ニ
進入

及裝甲自動車ニヲシテ該門ヨリ進入場内ノ掃蕩ニ任ゼシメタリ

附記

城門狭小ニシテ八九式戰車ヲ以テ編成セル他ノ小隊ハ進入スルコト能ハザリキ

山安溝占
領ニ協力

爾後戰車隊ハ主力ヲ以テ石匣鎮西南側附近ニ在リテ同地西南方高地ニ在ル敵ニ對シ攻撃準備ヲ整ヘツ
ツ歩兵ノ到著ヲ待チアリシガ午後四時過トナルヤ歩兵部隊ノ主力ハ石匣鎮西側地區ヲ經テ追撃前進中
ナルヲ知り戰車隊ハ再ビ北平街道ヲ驀進シ同五時頃第一線歩兵ト相前後シテ山安溝ヲ占領シ同地ニ在
リテ敵情、地形ヲ搜索中日沒トナリ且同時頃戰車隊長ハ八師作命第二七五號^{第二四六頁參照}ヲ受領セリ
依ツテ戰車隊ハ該命令ニ基キ石匣鎮ニ兵力ヲ集結シ専ラ技術的戰闘準備ヲ整ヘツツ夜ヲ徹セリ

丁 右追撃隊、騎兵隊、砲兵隊及軍飛行隊ノ狀況

(イ) 右追撃隊ノ狀況

右追撃隊長ハ夜襲決行後ニ於ケル兵力ノ不足ヲ感ジ且敵陣地ヲ奪取セバ右側背ノ掩護ハ天明ト共ニ後
方ニ在ル乘馬小隊ニテ十分ナリト判斷シ五月十三日午前一時三十分右側背掩護ノ爲派遣シアリシ第六
中隊ノ一小隊ニ歸還ヲ命ズ

當面ノ敵ハ我が夜襲ヲ恐レ終夜射撃ヲ續行セシモ右追撃隊ハ隱忍自重依然現在地ニ在リテ準備ヲ整ヘ
次デ午前三時三十分一齊ニ攻撃前進ヲ開始ス

當夜ハ陰曆十八日ニシテ一時曇リシモ行動開始ノ頃ハ一面晴渡リ高地上ヲ歩ム陰影ハ肉眼ニテ二百米
内外透視シ得ルノ狀況ナリ之ガ爲第一線部隊ガ高地稜線ヲ越エントスルヤ敵機關銃ノ猛烈ナル掃射ヲ

半城子附
近高地ノ
夜襲

受ケ且前方谷地ニハ手榴彈炸裂シテ一時悽愴ヲ極ム然レドモ右追擊隊ハ肅々トシテ急峻ナル山地ヲ登降シ第七中隊先ヅ敵陣地ノ一角ニ突入之ヲ占領スルヤ二、三十名ノ敵直チニ逆襲シ來リシモ該中隊ハ能ク之ヲ擊退シテ陣地ノ確保ニ勉メ逐次右方ニ戰果ヲ擴張セリ次デ本部及第六中隊ハ第七中隊ノ右翼方面ヨリ突入シ機關銃隊亦之ニ續行セリ此ノ間第五中隊ハ敵ノ左側背ニ進出ヲ企圖セリ斯クテ右追擊隊ハ午前四時十五分頃敵陣地最前線ノ稜線ヲ奪取シ直チニ占領工事ニ著手スルト共ニ更ニ前方ノ敵情、地形ヲ搜索シテ爾後ノ攻撃ヲ準備セリ

然ルニ午前七時十五分頃右追擊隊長ハ左記要旨ノ右翼隊命令ヲ受領ス

舊右追擊隊轉進ノ

右翼隊命令(要旨) 五月十三日午前六時三十分於 祥水峪東南方高地

- 一 敵ノ主力ハ退却セシモ其ノ一部ハ尙頑強ニ抵抗シツツアリ
- 二 右翼隊ハ此ノ敵ヲ擊破シ先ヅ兵馬營、永樂、山安溝ノ線ニ向ヒ追擊セントス
- 三 兩第一線聯隊ハ依然前任務ヲ續行スベシ
- 四 舊右追擊隊及騎兵隊ハ自今予ノ直轄トス速カニ團山子方向ヨリ兵馬營ニ前進シ前面ノ敵情、地形ヲ搜索スベシ
- 五 乘馬小隊ハ第一線ノ前進ニ伴ヒ成ルベク速カニ永樂ニ向ヒ追擊スベシ

右翼隊長 鈴木少將

是ニ於テ舊右追擊隊長ハ始メテ該隊ガ師團長ノ直轄ヲ脱シ右翼隊長ノ指揮下ニ入りシコトヲ知ルト共ニ師團全般ノ大勢ハ前日ニ比シ好轉シアルヲ以テ舊右追擊隊ハ速カニ兵馬營附近ニ進出セザルベカラズ然ルニ當面ノ敵ハ山岳重疊セル要地ニ數線ニ陣地ヲ占領シ歩々執拗ノ抵抗ヲ繼續シアルヲ以テ舊右追擊隊長ハ砲兵ノ協力極メテ不十分ナル現況ニ於テ當面ノ敵ヲ突破前進スル爲ニハ多クノ時間ヲ費スヲ以テ寧ロ歩兵第三十一聯隊方面ニ轉進シ機ヲ見テ速カニ兵馬營方向ニ進出スルヲ有利ト判斷シ第六中隊ノ一小隊及歩兵第三十一聯隊山砲中隊ヲシテ轉進ヲ掩護セシメ主力ハ午前九時現在線ヲ撤シ馬家嶺^嶺名ニ向ヒ前進シ同十一時二十分頃同地ニ於テ右翼隊長ニ追及シ舊右追擊隊ノ企圖ヲ報告セリ

附記 舊右追擊隊長ハ轉進掩護ノ爲殘置セシ第六中隊ノ一小隊ヲシテ任務終了ト共ニ主力ニ追及セシメタリ

再ビ師團豫備隊トナル

右翼隊長ハ右報告ニ接スルヤ同地ハ歩兵第三十一聯隊ノ左翼後ナルヲ以テ直チニ舊右追擊隊長ニ對シ第一線ノ後方ヲ橫行シテ兵馬營ニ進出スベク命令セルモ當時旅團副官^{少佐 藤岡武雄}ハ師團參謀ヨリ電話命令ヲ受領中ナリシヲ以テ同副官ハ特ニ舊右追擊隊ノ現況ヲ報告セシニ師團ヨリ「該隊ハ再ビ師團豫備隊トナリ瑤亭ニ到ルベキ」旨ノ命令アリシカバ該隊ハ間モナク出發午後五時頃瑤亭ニ到着次デ石匣鎮ニ向ヒ前進シ同地ニ宿營翌十四日ヨリ同地ノ警備ヲ擔任スルコトナレリ

(ロ) 騎兵隊ノ狀況

五月十三日午前七時頃騎兵隊長ハ右翼隊長ヨリ「騎兵隊ハ自今予ノ指揮下ニ入りシヲ以テ速カニ團山

子方向ヨリ兵馬營ニ前進シ敵情、地形ヲ搜索スベキ」旨ノ命令ヲ受領セシモ當時協力中ナリシ舊右追撃隊ハ戰況交綏セシヲ以テ午前九時頃馬家嶺^名方向ニ轉進セリ

是ニ於テ騎兵隊ハ獨力ヲ以テ當面ノ敵ヲ突破シテ團山子方面ヨリ兵馬營ニ進出スルハ至難ノ狀況ナリシヲ以テ右翼隊ノ戰果ヲ利用シ先ヅ馬家嶺^名方面ニ轉進シ午後五時三十分頃魯家峪ニ前進シ騎兵隊長ハ同地ニ於テ新ニ配屬セラレタル步兵第三十一聯隊ノ一小隊ヲ併セ指揮シ團山子ヲ經テ兵馬營ニ進出ヲ企圖シ同七時頃團山子南南東方鞍部附近ニ前進セルモ團山子西南方高地ニハ依然敵兵頑強ニ抵抗ヲ持續シアリシヲ以テ騎兵隊ハ同地附近ヲ占領シ師團ノ右翼ヲ掩護シツツ夜ヲ徹セリ

(ハ) 砲兵隊ノ狀況

拂曉頃ニ
於ケル砲
兵隊長ノ
行動

砲兵隊長ハ左翼隊第一線ノ白河澗附近進出ニ伴ヒ同地ニ向ヒ前進シ該地東側高地ニ觀測所ヲ設備スルト共ニ砲兵隊ノ主力ヲ以テ白河澗東方地區ニ展開シ主トシテ左翼隊ノ戰闘ニ協力スルニ決シ夫々之ガ處置ヲ爲ス

第二大隊
ノ奮闘

是ヨリ先第二大隊ハ五月十二日夜十二時過行動ヲ開始シ我が第一線ニ追隨シテ白河澗ニ向ヒ前進シ三日午前四時頃迄ニ敵陣地前一糞内外ノ地區ニ進出シ敵歩砲火ヲ冒シテ陣地ヲ占領シ拂曉ト共ニ白河澗西南方高地ノ敵陣地ニ向ヒ射撃ヲ開始ス此ノ至近距離ヨリスル意表外ノ猛射ハ著シク敵ヲ震駭セシメ且射彈極メテ正確ニシテ爾後ノ戰闘進捗上貢獻スル所甚ダ大ナリキ之ガ爲步兵第三十二聯隊ハ砲撃

右砲兵群
ノ狀況

開始ト共ニ勇敢ニ前進シ歩、砲兵克ク協同シテ午前五時二十分頃白河澗西南方高地ノ敵ヲ完全ニ擊退シ爾後戰果ヲ擴張シテ瑤亭北方高地ヨリ馬家嶺^部東方高地ノ線ニ進出セリ依ツテ第二大隊ハ同六時頃更ニ白河澗南方約一糞ノ無名部落南側地區ニ陣地ヲ推進シ瑤亭南側高地及大曹村附近ノ敵陣地ヲ猛射シテ我が第一線ノ攻撃前進ヲ支援ス當時大曹村南側ノ敵步兵ハ熾シニ活動シテ左翼隊戰闘司令所及砲兵陣地ヲ猛射シ小銃彈雨下スルノミナラズ芹菜嶺及小曹村附近ノ敵砲兵ハ我が第一線步兵及砲兵陣地竝ニ白河澗ニ互ル谷地ヲ猛射シ其ノ射彈概ネ正確ナリシモ幸ニシテ我が損害ハ比較的僅少ナリキ

右砲兵群長ハ第一大隊ヲ率キ十二日夜半來難行軍ヲ以テ山地ヲ橫斷シ十三日午前三時頃北平街道上新開嶺附近ニ進出セシガ當時白河澗附近ニハ敵兵尙頑強ニ抵抗中ナルヲ知り直チニ小新開嶺西方丘阜上ニ陣地ヲ占領シ同五時迄ニ射撃準備ヲ完了シ且前日來北平街道上ニ在リシ臨時重砲兵中隊及自動車山砲中隊ヲ掌握シ同五時四十分頃ヨリ射撃ヲ開始シ先ヅ馬家嶺^名附近ニ於ケル步兵第五聯隊ノ攻撃ニ協力スルト共ニ北平街道方面ヲ退却中ナル敵ヲ猛射シテ之ニ大打撃ヲ與ヘタリ

右砲兵群ニ屬スル第三大隊ハ前夜郝家台南方舊陣地ニ在リシモ午前四時過陣地ヲ撤シテ山地ヲ橫斷シ小新開嶺西側高地ニ進出シテ陣地ヲ占領シ馬家嶺^名附近ノ敵陣地ニ對シ射撃ヲ開始ス

斯クテ右砲兵群ハ概ネ小新開嶺附近ニ兵力ヲ集結シ主トシテ右翼隊左聯隊ノ戰闘ニ協力シ其ノ攻撃前進ヲ容易ナラシメツツアリ

砲兵隊長ノ指揮

砲兵隊長ハ白河澗南側高地ニ在リテ全般ノ戰況ヲ觀察シ且左翼隊長ト連絡ノ結果左翼隊ハ主力ヲ以テ瑤亭方面ヨリ北平街道ニ沿ヒ石匣鎮ニ向ヒ追撃スルノ企圖ナルヲ知り砲兵隊長ハ其ノ主力ヲ以テ左翼隊ノ攻撃ニ協力スルニ決シ當時陣地推進中ナリシ第三大隊ヲシテ爾後砲兵隊長ノ直轄トシテ第二大隊ノ左側ニ陣地ヲ占領セシメ次デ午前九時頃臨時重砲兵中隊ヲ白河澗附近ニ招致セリ

第三大隊及臨時重砲兵中隊ノ狀況

斯クテ第三大隊ハ午前九時頃敵歩、砲兵ノ猛火ヲ冒シツツ駈歩ヲ以テ陣地ニ進入シ直チニ第二大隊ト共ニ瑤亭及小曹村附近ノ敵砲兵ヲ制壓若クハ破壊スルト共ニ瑤亭南側ノ敵陣地ノ制壓ニ任ゼリ次デ臨時重砲兵中隊白河澗ニ進出シテ同地西端ニ陣地ヲ占領シ直チニ小曹村附近ノ敵砲兵ニ對シ射撃ヲ開始セリ

追撃戰闘協力ニ關スル砲兵隊長ノ部署

午前九時過師團戰闘司令所聯隊本部ノ位置ニ來著シ砲兵隊長ハ師團參謀長ノ指示ニ依リ左翼隊爾後ノ攻撃計畫ニ基キ主力ヲ以テ左翼隊右聯隊ノ、有力ナル一部ヲ以テ同左聯隊ノ攻撃ニ協力スル爲小新開嶺附近ニ在リテ戰闘中ナリシ第一大隊ヲ招致シ次デ同十一時左記要旨ノ命令ヲ下達セリ

砲兵隊長命令ノ要旨

- 一 砲兵隊長ハ主力ヲ以テ左翼隊ノ攻撃ニ協力スル爲先ヅ步兵第三十二聯隊ノ瑤亭南方高地ニ對スル攻撃ニ協力中ナリ
- 二 第一大隊ハ直チニ白河澗東南側附近第三大隊ノ左方ニ陣地ヲ變換シ步兵第十七聯隊ノ大曹村東

北方高地ニ對スル攻撃ニ直接協力シタル後石匣鎮ニ向ヒ追及スベシ

- 三 予ハ暫ク現在地ニ在リ後師團司令部ト共ニ石匣鎮ニ向ヒ前進ス

正午頃ニ至ルヤ砲兵隊長ハ左翼隊右聯隊ノ攻撃準備完了シ且飛行機ノ通報ニ依リ瑤亭南方高地ノ敵兵若干動搖ノ色アルヲ知り直チニ第一大隊ヲ除ク全砲兵ヲ以テ瑤亭及馬家嶺_{落部}南方高地ノ敵ヲ猛射シ我が第一線歩兵亦勇敢ニ攻撃前進シ遂ニ該高地一帯ノ敵陣地ヲ占領セリ

依ツテ砲兵隊長ハ追撃射撃ニ依リ退却スル敵ニ對シ多大ノ損害ヲ與フルト共ニ第二、第三大隊ヲ以テ逐次其ノ陣地ヲ芹菜嶺南方地區ニ推進シテ密接ニ步兵第三十二聯隊ノ追撃ニ協力セリ然ルニ右翼隊ハ本朝來砲兵ノ協力殆ドナキ爲戰況ノ進捗十分ナラザル狀況ナリシヲ以テ砲兵隊長ハ石匣鎮附近占領後其ノ一部ヲ以テ右翼隊ノ戰闘ニ協力セシムル爲午後四時興隆寺西側高地ニ於テ左記要旨ノ命令ヲ下達セリ

砲兵隊長命令ノ要旨

- 一 砲兵隊長ハ主力ヲ以テ步兵第三十二聯隊ノ石匣鎮附近ノ戰闘ニ、一部ヲ以テ右翼隊ノ攻撃ニ協力シ敵ヲ潰亂セシメントス
- 二 第二大隊ハ現在地附近ニ於テ先ヅ步兵第三十二聯隊ノ石匣鎮附近占領ニ協力シタル後右翼隊ノ攻撃ニ協力スベシ
- 三 第三大隊ハ速カニ步兵第三十二聯隊ニ追隨シテ石匣鎮南端附近ニ進出シテ敵ノ退路ヲ遮斷スル

如ク追撃射撃ニ任ズベシ

四 予ハ暫ク現在地ニ在リ

第二、第三大隊ノ狀況

當時右翼隊ノ第一線ハ魯家峪及其ノ西北方ニ在ルモノノ如ク栗榛寨及栗子峪附近ノ高地ニハ尙敵兵現存シアリシヲ以テ第二大隊ハ更ニ興隆寺附近ニ陣地ヲ變換シテ同方面ノ敵ヲ猛射シ次デ步兵第三十二聯隊ノ要請ニ依リ同聯隊ノ大屯西南方高地ノ攻撃ニ協力シ其ノ攻撃ヲ容易ナラシメタリ

附記 野砲兵第二大隊ハ興隆寺附近ニ於テ我ガ猛烈ナル射撃ノ爲敵ノ遺棄セル野砲一門ヲ擧獲シ直チニ之ヲ利用セリ

此ノ間第三大隊ハ石匣鎮ニ急進シ近ク敵ノ機關銃火ヲ受ケツツ石匣鎮東南方約七百米ノ無名部落ニ陣地ヲ占領シ直チニ潮河左岸下金山子南方地區ヲ退却中ノ數百名ヨリ成ル敵縱隊ヲ射撃シ多大ノ損害ヲ與ヘテ之ヲ潰亂ニ陥ラシメ間モナク續イテ退却スル敵砲兵一中隊ヲ發見シテ之ヲ猛射シ瞬時ニ人馬ノ大部ヲ撲滅シ砲車二輛及彈藥車一輛ヲ鹵獲セリ

附記 野砲兵第三大隊長ハ敵砲兵一中隊ガ上金山子西方潮河右岸道路ヲ退却中ナルヲ發見スルヤ直チニ全將校ヲシテ各砲一門ツ

ツヲ指揮シテ神速的確ナル射撃ヲ實施セシメ遂ニ敵全砲兵ヲ撲滅シ次デ日没後觀測班長ヲシテ戰車ニ搭乘シ敵情ヲ搜索セシムルト共ニ步兵第十七聯隊第二大隊ノ一小隊ノ掩護ノ下ニ敵ノ遺棄セル砲車及彈藥車ヲ擧獲歸還セシメタルモノナリ

爾後ノ攻撃準備ニ關スル砲兵隊命令

此ノ日師團ノ追撃ハ概ネ順調ニ進展シアルノミナラズ既ニ八師作命第二七五號第二四六頁參照下達セラレアリシヲ以テ砲兵隊長ハ之ニ基キ左記要旨ノ命令ヲ下達セリ

砲八作命第一三七號

砲兵隊命令(要旨) 五月十三日午後六時於石匣鎮北側興隆寺

- 一 砲兵隊ハ別紙八師作命第二七五號ニ基キ陣地ヲ占領シ敵ノ恢復攻撃ニ備フルト共ニ速カニ次期攻撃ヲ準備セントス
- 二 各大隊ハ成ルベク速カニ別紙ノ如ク陣地ヲ占領シ射撃準備ヲ完了シ速カニ次期攻撃ノ諸準備ヲ爲スベシ
- 三 予ハ石匣鎮聯隊本部ニ在リ

砲兵隊長 橋本 大佐

別紙

軍隊		砲兵隊陣地占領要領	
區分	陣地	觀測所	放列陣地
I A (SA屬)	石匣鎮西側高地及石匣鎮南側地區	石匣鎮附近	石匣鎮及大屯附近
II A	石炕附近	石炕附近	
火力準備		火力準備	
全火力ヲ以テ永樂、陳各莊上ノ金溝屯ニ當ル、東橫河各東端ヲ連ヌル線以西ノ地區ヲ火制シ得ルト共ニ野砲一中隊分ノ火力ヲ北平街道方面ニ指向スル如ク準備ス		全火力ヲ以テ前記ノ線以東上金山子西側二高地ヲ連ヌル線間ヲ火制シ得ル如ク準備ス	
摘		要	
		主トシテ右翼隊長ト連絡シテ火力ヲ準備ス	

考 備	一	線上ハ總テ右部隊ニ含ムモノトス
	二	搜索區域ハ火力準備區域ニ同ジ
III	A	太師庄 太師庄
附 近	附 近	全火力ヲ以テ上金山子西南側二一高地ヲ連ル地、其ノ南方約六軒二一高地ヲ連ル線、以東特ニ青水河河谷ヲ火制シ得ル如ク準備スルト共ニ野砲一中隊分ノ火カヲ北平街道方面ニ指向シ得ル如ク準備ス
		主トシテ左翼隊長ト連絡シテ火力ヲ準備ス

然ルニ夕刻ニ及ブモ戰闘繼續セラレ未ダ所望ノ如ク戰況進展セザリシカバ砲兵隊長ハ午後七時更ニ師團司令部ニ到リ所要ノ指示ヲ受ケ本夜石匣鎮附近ニ兵力ヲ集結シテ明早朝ヨリ所命ノ陣地ヲ占領スルニ決シ第二大隊ヲシテ日没後石匣鎮東側ニ、第三大隊ヲシテ石匣鎮城内ニ夫々兵力ヲ集結シ至嚴ナル警戒裡ニ夜ヲ徹セシメタリ

第一大隊ノ狀況

前ニ白河澗南方地區ニ在リテ左翼隊第十七聯隊ノ大曹村附近ノ敵陣地攻撃ニ協力ヲ命ゼラレタル第一大隊臨時重砲兵中隊及自動車山中隊屬ハ依然同地ニ在リテ該聯隊ノ攻撃開始ヲ待チシガ其ノ攻撃準備ニ多大ノ時間ヲ要シ午後六時過ニ至リ漸ク完了セシヲ以テ先ヅ大隊ノ猛射ニ依リ敵ヲ震駭セシメ次第步兵ノ勇敢ナル攻撃ニ依リ敵ヲ擊攘シテ黄昏頃大曹村附近一帶ノ高地ヲ占領スルヲ得タリ依ツテ第一大隊ハ午後八時過同地出發北平街道ヲ前進シ同十一時頃石匣鎮ニ追及セリ

(二) 軍飛行隊ノ協力

五月十三日辻部隊ハ早朝ヨリ主力ヲ以テ第八師團主力方面ノ攻撃ニ協力シ偵察隊二中ヲ以テ師團長ノ指揮官任務及南省庄附近ノ敵陣地ノ搜索ニ任ジ輕爆擊中隊ヲ以テ第一線ノ戰闘ニ協力シ特ニ瑤亭西南方高地ノ攻撃ニ方リテハ大イニ爆擊ノ威力ヲ發揮セリ
又敵ノ退却ニ際シテハ辻部隊ハ始ト全力ヲ以テ果敢ナル對地攻撃ヲ決行シ敵ヲシテ潰亂ニ陥ラシメ密ニ地上部隊ノ追撃ニ協力セリ

附記 十三日ニ於ケル軍飛行隊ノ出動延機數、飛行延時間並ニ使用彈藥左表ノ如シ

種類	出動延機數	飛行延時間	使用彈藥(發)
偵察機	一五	四一・二四	二十五挺半挺爆彈 十二挺式燒彈 機關式燒彈
輕爆擊機	六	一一・二〇	二十五挺爆彈 十五挺燒彈

其ノ五 戰闘後ノ狀況

甲 師團司令部ノ狀況

南省庄附近敵陣地

五月十四日午前六時過岡村軍參謀副長ハ第八師團長ヲ訪問ス依ツテ師團長ハ久納參謀長及作戰主任高

攻撃ノ可
石ニ關ス
ル研究

場參謀ヲ招致シ「師團ハ戰勝ノ餘勢ヲ利用シ引續キ南省庄附近ノ敵陣地ヲ突破シテ密雲附近ニ進出スベキヤ或ハ現在地附近ニ停止シテ強壓的態勢ヲ保持スベキヤ」ニ關シ研究セリ

久納參謀長ハ強硬ニ積極案ヲ主張シ「少クモ南省庄附近ノ敵陣地ヲ攻略シ要スレバ一部若クハ主力ヲ以テ密雲附近ニ進出スルヲ有利ト爲シ若シ國策上師團ノ主力ガ密雲附近ニ位置スルコトヲ不利トスルニ於テハ再ビ石匣鎮附近ニ引返シテ同地附近ニ兵力ヲ集結スルヲ可トスル」旨ノ意見ヲ主張セシモ高場參謀ハ師團ノ現狀ニ鑑ミ遽カニ同意セズ依ツテ師團長ハ岡村軍參謀副長ノ意見ヲ徵シ沈思默考ノ後「師團ハ現在地附近ニ兵力ヲ集結シテ爾後ノ攻撃ヲ準備スル」ニ決セリ其ノ理由ノ要點左ノ如シ

一 國際關係ノ微妙ナル動キニ依リ軍ガ北平近クニ進出スルハ特ニ大元帥陛下ノ深ク御軫念遊バサレアル由ナルコト

二 南省庄附近ノ敵陣地ハ相當堅固ニ設備セラレナルヲ以テ之ガ力攻ニハ新開嶺附近ノ戰闘以上ノ犠牲ヲ拂フベキハ明瞭ナリ斯クノ如キ堅壘ヲ攻略シタル後再ビ師團ノ主力ヲ石匣鎮附近ニ後退セシムルガ如キハ部下ニ對スル面目上如何ニシテモ忍ビ能ハザルコトナリ

斯クテ岡村軍參謀副長ハ午前七時石匣鎮出發歸還ノ途ニ就キ師團長ハ幕僚及其ノ他ヲ隨ヘ午後二時ヨリ第一線ノ狀況ヲ視察シ部下ヲ激勵スルト共ニ兵馬營東南方高地ニ於テ參謀長ヲシテ兩翼隊長ニ師團

師團長ノ
戰線巡視

將來ノ戰闘指導ノ方針 五月十五日ノ師團命令(第三〇二頁)參照ヲ開示セシメタリ

師團長ノ
處置

此ノ日師團長ハ軍飛行隊及公使館附武官輔佐官ニ對シ謝電ヲ發スルト共ニ近ク南省庄附近ノ敵陣地ヲ攻撃スルコトアルヲ豫期シ特ニ飛行隊ニ對シ成ルベク速カニ該陣地附近ノ寫眞偵察竝ニ敵陣地及密雲ノ徹底的ナル爆撃實施ヲ要請セリ

今ヤ師團ハ攻撃一部ノ任務ヲ達成シタルヲ以テ豫テ懸案中ナリシ獨立守備隊ノ中山中隊ノ勤務ヲ繼承セシムル爲メ午後六時之ニ關スル命令ヲ下達シ步兵第十六旅團ノ步兵一中隊ヲシテ速カニ凌源ニ到リ軍自動車隊長落合中佐ノ指揮下ニ入ラシメタリ

附記 十四日夕迄ニ師團長ハ他兵團ノ狀況ニ關シ左記事項ヲ承知セリ

- 一 第六師團ハ十三日夜高田部隊ヲ以テ上五嶺(榛子嶺北東方約十二軒)附近ニ、松田部隊ヲ以テ新庄(興城鎮南方約十軒)附近ニ進出シ平賀支隊亦遷安西方約十軒附近ニ進シ共ニ當面ノ敵ヲ驅逐シツツ所命ノ線ニ向ヒ追撃中ナリ
- 二 混成第十四旅團正面ノ敵ハ十二日正午頃ヨリ退却ヲ開始セルモ其ノ一部ハ尙頑強ニ抵抗ヲ持續シツツアリ依ツテ該旅團ハ十三日拂曉以來龍井關東南方高地ノ敵ヲ攻撃中ナルガ如シ

乙 右翼隊方面ノ狀況

一般ノ狀
況

五月十三日來我ニ抵抗セシ敵ハ十四日未明退却セルヲ以テ右翼隊ノ第一線兩聯隊ハ拂曉行動ヲ開始シ前日ノ右翼隊命令ニ基キ夫々所命ノ地點ニ向ヒ前進シテ警戒配備ニ著手シ右翼隊長モ亦午前九時頃粟榛寨ニ移動セリ

步兵第三
十一聯隊
ノ狀況

步兵第三十一聯隊ハ午前六時行動ヲ開始シ敵ノ抵抗ヲ受クルコトナク同八時頃兵馬營ニ達シ聯隊長ハ

同九時十分搜索警戒ニ關スル命令ヲ下達シ概ネ左ノ如ク部署セリ

- 一 第一大隊ヲシテ歩兵一小隊機關銃一分隊及傳騎二屬ヲ以テ兵馬營西北方高地ヲ占領セシム
- 二 第二大隊ヲシテ歩兵約一中隊傳騎二屬ヲ以テ兵馬營東南方高地ヲ占領スルト共ニ其ノ一部ヲ以テ永樂南方高地ニ搜索據點ヲ構成セシム
- 三 兩大隊ノ警戒及搜索地境ヲ兵馬營西端、燕落莊西端、三二一高地及白河ヲ連ヌル線トシ線上ハ右大隊ニ含マシム
- 四 爾餘ノ部隊ヲシテ兵馬營ニ位置セシム

步兵第五聯隊ノ狀況

- 步兵第五聯隊ハ拂曉後暫ク前夜ノ位置ニ在リシガ現在地點ハ所命ノ地點ヨリ著シク後退シアリシヲ以テ聯隊長ハ一部ヲ以テ二六三高地ヲ、主力ヲ以テ石炕南方高地ヨリ大屯西南側高地ニ互ル線ヲ占領シ攻撃ノ目的ヲ以テ諸準備ヲ爲スニ決シ午前九時三十分ニ關スル命令ヲ下達シ概ネ左ノ如ク部署セリ
- 一 第一大隊ヲシテ石炕南側高地ヨリ大屯南側高地ニ互ル間ヲ占領シ攻撃ノ目的ヲ以テ敵情、地形ヲ搜索セシム
 - 二 第二大隊一中隊ヲシテ速カニ二六三高地ニ搜索據點ヲ占領セシム
 - 三 聯隊山砲隊ヲシテ石炕東南方高地附近ニ又重迫擊砲小隊ヲシテ大屯西方高地附近ニ夫々陣地ヲ占領セシム

騎兵隊ノ狀況

- 四 第三大隊及配屬工兵中隊ヲシテ栗榛寨ニ到リ右翼隊ノ豫備隊タラシム
 - 五 第二大隊ノ歩兵一中隊及乘馬小隊ヲシテ豫備隊トナリ大屯ニ位置セシム
- 斯クテ聯隊ノ各部隊ハ午前十一時頃ヨリ行動ヲ開始シテ所命ノ地點ニ前進シ第一線兩大隊ハ夕刻頃迄ニ陣地占領ヲ完了シ專ラ敵情、地形ヲ搜索シツツ爾後ノ攻撃ヲ準備セリ
- 騎兵隊長ハ十四日午前一時頃前夜ノ右翼隊命令第二五三頁參照ヲ受領シ次デ同三時三十分頃第一線ヨリ「前面ノ敵ハ夜半ヨリ西方ニ退却セル」旨ノ報告ニ接セルヲ以テ魯家峪西方鞍部附近ニ兵力ヲ集結シテ諸準備ヲ整ヘタル後同九時頃出發梓羅屯ニ向ヒ前進シ午後二時頃同地附近ニ達シ直チニ警戒配備ニ著手シ燕落莊附近ニ在ル約百名ノ敵ト輕戰ヲ交ヘツツ遂ニ日没トナリ同地ニ在リテ夜ヲ徹セリ
- 丙 左翼隊方面ノ狀況

一般ノ狀況並ニ左翼隊長ノ指揮

左翼隊右聯隊タル歩兵第三十二聯隊前面ノ敵ハ五月十四日拂曉前八家庄、前朝都庄以南ノ線ニ退却セルヲ以テ同聯隊ハ概ネ前夜ノ位置ニ在リテ若干配備ヲ變更シ專ラ搜索及警戒ニ任ゼシモ左聯隊タル歩兵第十七聯隊ハ夜間追撃ヲ續行シ太師庄附近ニ在リシ一部ノ敵ヲ擊退シテ拂曉頃同地附近ニ進出シ次デ主力ヲ以テ上金山子北側高地ヨリ太師庄北側高地ニ互ル線ヲ占領シテ田各莊及其ノ東方高地ニ在ル一部ノ敵ト相對峙シテ日没トナレリ

左翼隊長ハ午前九時上金山子東北方高地ニ到リ敵情、地形ヲ觀察スルト共ニ左聯隊長ニ對シ所要ノ指示ヲ與ヘ次デ日没後全般ノ狀況ニ鑑ミ左翼隊ハ依然現在ノ態勢ヲ以テ當面ノ敵情、地形ヲ搜索シ爾後

ノ攻撃ヲ準備スルニ決シ午後十時二十分之二關スル命令ヲ下達シ第一線兩聯隊ヲシテ極力前面ノ敵情、地形ヲ搜索セシムル如ク處置セリ

步兵第三十二聯隊ノ狀況

步兵第三十二聯隊長ハ永樂西南方高地ニ在リシ敵ハ拂曉前退却セルモ前朝都庄西北方高地及八家庄南方高地ニハ依然敵兵アリ且第三大隊長ノ指揮ヲ以テ師團直轄タリシ部隊ヲシテ聯隊ニ復歸セシメラレタルヲ以テ所命ノ如ク石匣鎮南方三軒屋附近及山安溝東方高地ニ搜索竝ニ攻撃ノ支撐ヲ構成シ主力ヲ石匣鎮東南部ニ集結シテ爾後ノ攻撃ヲ準備スルニ決シ午前九時之二關スル命令ヲ下達シ概ネ左ノ如ク部署セリ

- 一 第五中隊 第二機關銃隊ノ一小隊ヲシテ山安溝東方高地ヲ占領シ黄土梁、九松山方面ノ敵情ヲ搜索セシム
 - 二 第二中隊ノ一小隊ヲシテ石匣鎮南方三軒屋附近ヲ占領シ攻撃ノ支撐ヲ構成セシム
 - 三 第六中隊ノ一小隊ヲシテ石匣鎮到著後左翼隊ノ豫備隊タラシム
- 第二大隊長ハ右命令ニ基キ第五中隊ヲシテ即時新配備ニ就カシムルト共ニ爾餘ノ主力ヲ以テ午後二時ヨリ三時迄ノ間ニ新任部隊ト其ノ警備ヲ交代シ同五時四十分頃石匣鎮ニ歸還シ第二中隊ノ一小隊ハ正午頃所命ノ地點ニ到リシモ該地ニハ既ニ他ノ部隊警戒ニ任ジアリシヲ以テ聯隊長ノ承認ヲ得テ所屬部隊ニ歸還セリ又第三大隊ノ主力ハ此ノ日正午步兵第十七聯隊第二大隊ト石匣鎮ノ警備ヲ交代セリ是ヨリ先聯隊長ハ聯隊主力ノ集結地ヲ偵察セシメタルニ同地ニハ既ニ砲兵隊ノ主力等位置シアリシヲ

拂曉頃ニ於ケル第十七聯隊ノ狀況

以テ左翼隊長ノ承認ヲ得タル後其ノ集結地ヲ石匣鎮西部ニ變更スルト共ニ從來第一線兩大隊ニ配屬中ナリシ工兵中隊及歩兵砲隊ヲ直轄ト爲シ且第三機關銃隊ノ主力ヲシテ原所屬ニ復歸セシメタリ

歩兵第十七聯隊ノ先頭ニ在リテ追撃中ナリシ第三大隊ハ午前一時過太師庄西北方約七百米ノ鞍部附近ニ到著セシニ機關銃少クモ二挺ヲ有スルニ、三百名ノ敵ハ上金山子東北方高地ニ陣地ヲ占領シアリシカバ大隊長ハ直チニ第九中隊ヲシテ道路東側高地ニ又第十一中隊主力、機關銃中隊及歩兵砲隊ヲシテ道路西側地區ニ展開セシメ月明ヲ利用シ威嚇射撃ヲ行フト共ニ右翼方面ヨリ攻撃ヲ實施セルニ當面ノ敵ハ午前三時頃ヨリ倉皇トシテ退却セルニ依リ大隊ハ天明頃同高地一帯ヲ占領セリ當時一部ノ敵ハ尙黄土窩方向ヨリ退却中ナリシヲ以テ大隊ハ直チニ之ニ猛射ヲ加ヘテ南方ニ潰走セシメタリ

是ニ於テ聯隊長ハ第三大隊ヲシテ續イテ上金山子ニ向ヒ前進セシムルト共ニ主力ヲ率キテ午前五時三十分頃太師庄ニ進入セルニ同地南方高地ヨリ猛烈ナル射撃ヲ受ケタルモ其ノ敵情詳カナラザリシヲ以テ直チニ太師庄北側高地ヨリ上金山子北側高地ニ互ル線ヲ占領シテ敵情、地形ヲ搜索スルト共ニ歩兵一小隊ヲシテ二二一高地 上金山子西南方約八百米ニ到リ搜索據點ヲ構成セシムル如ク部署セリ

午前九時頃聯隊長ハ上金山子東北方高地ニ於テ左翼隊長ヨリ陣地構築ニ關スル指示ヲ受クルト共ニ前夜下達セラレタル左翼隊命令 第二六四頁參照ヲ受領ス

附記 聯隊ハ昨夜來左翼隊司令部ト遠隔シテ敵ヲ追撃中ナリシ關係上該命令ヲ本朝受領スルニ至リシモノナリ

是ニ於テ聯隊長ハ右命令ニ基キ上金山子、太師庄各北方高地ニ攻撃ノ據點ヲ構成シテ爾後ノ攻撃ヲ準備スルニ決シ午前十時之ニ關スル命令ヲ下達シ概ネ左ノ如ク部署セリ

- 一 第三大隊 缺如及配屬部隊故ノ如シ ヲシテ右第一線トナリ上金山子北方高地ニ攻撃ノ據點ヲ構成シ爾後ノ攻撃ヲ準備スルト共ニ一部ヲ以テ田各莊ニ搜索據點ヲ占領セシム
- 二 第一大隊 配屬部隊故ノ如シ ヲシテ左第一線トナリ太師庄北方高地ニ攻撃ノ據點ヲ構成シ爾後ノ攻撃ヲ準備スルト共ニ一部ヲ以テ葡萄園附近ニ搜索據點ヲ占領セシム

但シ兩大隊搜索據點占領ノ時機ハ別命ス

- 三 戰闘地境左ノ如シ

歩兵第三十一聯隊ト第三大隊間 石匣鎮東側城壁、不管廟、七六五高地ヲ連ヌル線

- 第三、第一大隊間 太師庄西端、四六七高地ヲ連ヌル線

四 聯隊山砲隊ヲシテ太師庄西方鞍部附近ニ陣地ヲ占領シ主力ヲ以テ第三大隊ノ前地ヲ、一部ヲ以テ第一大隊ノ前地ヲ射撃シ得ル如ク準備セシム

五 第五中隊ノ半小隊及第七中隊ノ一小隊ヲシテ豫備隊トナリ上金山子北側高地北側ニ位置セシム各隊ハ右命令ニ基キ夫々陣地構築ニ著手セシガ其ノ後前面ノ敵ハ逐次南方山中ニ遁入シ敵ニ關スル顧慮減少セシヲ以テ聯隊長ハ左翼隊長ノ意圖ニ從ヒ其ノ主力ヲ上金山子及太師庄ニ集結シテ前任務ヲ續

行スルニ決シ正午之ニ關スル命令ヲ下達シ第三大隊ヲシテ上金山子ニ、爾餘ノ部隊ヲシテ太師庄ニ集結セシメタリ

然ルニ當時太師庄南方高地ニハ尙一部ノ敵兵潜在シアリシヲ以テ聯隊長ハ明十五日該敵ヲ掃蕩シ搜索據點ヲ占領セシムル爲午後五時之ニ關スル命令ヲ下達シ概ネ左ノ如ク部署セリ

- 一 第三大隊ヲシテ午前九時ヨリ田各莊附近ノ敵ヲ掃蕩シタル後約一小隊ヲ以テ同地ニ搜索據點ヲ占領セシム
- 二 第一大隊ヲシテ午前九時ヨリ太師庄南方高地ノ敵ヲ掃蕩シ爾後歩兵一中隊ヲ以テ葡萄園附近ニ搜索據點ヲ占領セシム
- 三 聯隊山砲隊ヲシテ太師庄附近ニ陣地ヲ占領シ兩大隊ノ掃蕩ニ協力セシム
- 四 豫備隊ヲシテ太師庄ニ位置セシム

丁 砲兵隊及軍飛行隊ノ狀況

砲兵諸隊ハ五月十四日早朝ヨリ石匣鎮附近一帶ノ地形ヲ偵察シ前日ノ砲兵隊命令ニ基キ夫々陣地ヲ選定シ各一部ヲ陣地ニ進入セシメ其ノ主力ハ待機ノ姿勢ニ在リテ敵ノ恢復攻撃ニ備ヘ且爾後ノ攻撃ヲ準備セリ

砲兵隊ノ狀況

砲兵隊長ハ同日午後永樂西方高地ニ聯隊觀測所ヲ設置スルト共ニ當面ノ敵情、地形ヲ搜索セルニ退却

セル敵ハ遠ク南省庄附近一帯ノ高地ヲ占領スルノ外其ノ一部ヲ以テ近ク燕落莊、魚台及城各莊附近ニ停止シアリ

軍飛行隊ノ協力

辻部隊ハ早朝ヨリ飛行ヲ開始シ其ノ第一中隊ヲ以テ南省庄附近ノ敵陣地及懷柔、楊各庄以北ノ敵後方ノ狀況ヲ搜索シ且敵陣地右翼方面ノ要點ヲ撮影シ第二中隊ヲ以テ主トシテ敵ノ密雲方向ヘノ退却狀態竝ニ敵陣地ノ左翼方面ヲ偵察スルト共ニ敵ヲ求メテ爆撃セリ

附記 十四日ニ於ケル軍飛行隊ノ出動延機數ハ五機、飛行延時間ハ十六時間三十五分ニシテ其ノ使用彈藥ハ十五挺爆彈十發、十

二挺半爆彈十二發、機關銃彈六百四十發ナリ

其ノ六 戰闘ノ成績

本戰闘ニ直接參加セシ我が軍ノ兵力ハ第八師團ノ殆ド全力步兵四中隊ト一小隊、騎兵二小隊、野砲兵一中隊及工兵一小隊欠竝ニ戰車約一中隊、野戰重砲兵一中隊但シ一門、高射砲一隊及工兵第十四大隊ノ主力ニシテ總員將校以下約九千六百六十五名別ニ軍飛行隊ノ主力之ニ協力セリ而シテ其ノ損害ハ戰死將校一名、戰(傷)死准士官以下九十五名、負傷將校十四名、准士官以下三百八十七名合計四百九十七名左表參照ニシテ又鹵獲品ノ主要ナルモノ左表ノ如シ

戰史卷十五 七十八

- 一 第一線各大隊ヲシテ夫々現在地ニ於テ隊伍ヲ整頓スルト共ニ彈藥ヲ補充シテ爾後ノ追撃ヲ準備シ且敵ノ恢復攻撃ニ備ヘシム
- 二 各大隊ノ戰闘地域ノ境界及配屬部隊ハ故ノ如シ
- 三 特設山砲兵第三中隊及重迫撃砲小隊ヲシテ速カニ其ノ陣地ヲ第一線附近ニ推進シテ爾後ノ追撃ヲ準備セシム
- 四 各隊ヲシテ死傷者ヲ郝家台ニ後送セシム

斯クテ第一線諸隊ハ右部署ニ基キ各々所命ノ行動ニ就キ至嚴ナル警戒裡ニ夜ヲ徹シ又第三大隊長ハ同夜其ノ配屬工兵小隊ヲシテ白河澗附近ノ敵ノ地雷ヲ清掃セシメタリ

丙 左翼隊ノ狀況

(イ) 一般ノ狀況竝ニ左翼隊長ノ指揮

一般ノ狀況

左翼隊長ハ兩聯隊ヲシテ引續キ追撃ヲ續行セシメタルニ右聯隊獨リ突出セルモ全ク我が砲兵ノ協力ナキ爲戰況發展セズ概ネ五月十一日夜ノ位置ニ止リ十二日午後ニ至ル左聯隊ハ拂曉後更ニ前進シテ三八五高地ヲ攻撃セルモ砲兵ノ協力不十分ナルト地形稍々困難ナリシトノ爲戰況容易ニ發展セズ是ニ於テ左翼隊長ハ午前九時稍々過左聯隊タル歩兵第十七聯隊長ニ對シ更ニ部署ヲ變更シ速カニ局面打開ノ方策ヲ講ズベキヲ慫慂スルト共ニ協力砲兵ヲシテ更ニ緊密ニ協調セシムル如ク處置セリ

左翼隊長
ノ指揮

然レドモ正午頃ニ至ルモ依然戰況發展セザリシカバ左翼隊長ハ全般ノ狀況ニ鑑ミ極力當面ノ敵ヲ突破スルノ必要ヲ痛感シ左記要旨ノ命令ヲ下達シ督勵セリ

左翼隊命令ノ要旨

兩聯隊ハ昨夜來當面ノ敵ヲ突破スベク努力シアルヲ確認スルモ全般ノ狀況上更ニ萬難ヲ排シ速カニ當面ノ敵ヲ突破シ本日沒迄ニ石匣鎮附近ニ進出スルコトニ勉ムベシ
次デ左翼隊長ハ新開嶺西側高地ニ前進シ戰闘指導中更ニ砲兵火力ヲ十分ニ發揮セシメント欲シ午後二時頃工兵第十四大隊長^{中佐}藤井鷹雄ニ對シ豫備隊タル歩兵一中隊及工兵一分隊ヲ指揮シ砲兵陣地推進ノ爲道路ヲ構築スベク命ゼシニ該隊ハ直チニ作業ヲ開始セシモ偶々同時頃歩兵第十七聯隊方面ノ戰況俄然發展シ同聯隊ハ同二時三十分頃三八五高地ヲ奪取スルニ至レリ

午後二時五十分頃左翼隊長ハ小新開嶺ニ向ヒ前進シ途中左記要旨ノ師團通報ヲ受領セリ

一 第六師團ハ本十二日午前七時二十分渡河ヲ終リ續イテ敵ヲ追撃中ナリ

二 北平報ニ依レバ密雲附近ノ敵陣地ハ未完成ナルヲ以テ何應欽ハ極力新開嶺附近ノ陣地ヲ固守スベキ命令ヲ發セリト

尙何應欽ハ日本軍密雲附近ニ進出セバ北平ヲ脱出スルコト確實ナリ

三 第二十五師ハ過日當師團ノ爲大打撃ヲ受ケ大半ハ未ダ補充セラレズ戰意甚ダ弱シ

第八十三師以外ハ逆襲ノ能力ナシ

四 古北口方面ノ部隊ハ給養頗ル不良ノ爲内部ニ不平ヲ漏ス者多シト

是ニ於テ左翼隊長ハ小新開嶺ニ到着スルヤ第一線兩聯隊ニ對シ更ニ勇躍前進スベキヲ督勵シ兩聯隊亦相呼應シテ前進シ日沒稍々前白河澗北側及東北方高地ノ線ニ進出セリ

是ヨリ先左翼隊長ハ諸情報ヲ綜合シ當面ノ敵ハ殆ド戰意ナク其ノ後方ハ依然混亂狀態ニ在ルモノノ如ク且前記師團通報ニ依リ密雲附近ノ陣地ハ目下未完成ナルヲ知り師團ノ企圖ニ基キ午後六時小新開嶺ニ於テ左記要旨ノ命令ヲ下達セリ

左翼隊命令^{歩一六旅作命}
^{第三四一號}ノ要旨

一 左翼隊ハ前命令ニ基キ夜ニ入ルモ依然當面ノ敵ヲ急追セントス

二 第一線兩聯隊ハ所在ノ敵ヲ突破シテ夜ニ入ルモ依然當面ノ敵ヲ急追スベシ

之ガ爲右聯隊ハ北平街道ヲ經テ山安溝東方高地附近ニ、左聯隊ハ大曹村、小曹村ヲ經テ上金山子附近ニ進出スベシ

又歩兵第三十二聯隊長ハ瑤亭ニ於テ大隊長ノ指揮スル歩兵約二中隊、機關銃一小隊ヲシテ師團直轄タラシムベシ

三 豫備隊ハ北平街道ヲ石匣鎮ニ向ヒ前進スベシ

四 予ハ北平街道ヲ白河澗、瑤亭ヲ經テ石匣鎮ニ到ル

(ロ) 歩兵第三十二聯隊ノ狀況

午前中ニ於ケル狀況
五月十二日拂曉頃右第一線タル歩兵第三十二聯隊第一大隊ハ敵ト二、三百米ヲ隔テテ相對峙シ又左第一線タル第二大隊ハ主力ヲ以テ三〇五高地附近ニ在リテ白河澗北方高地及三八五高地ノ敵ト相對シアリ

依ツテ聯隊長ハ萬難ヲ排シ前面ノ敵ヲ擊破シ退却中ノ敵主力ニ大打撃ヲ與ヘント欲シ午前六時命令ヲ下達シ兩大隊ヲシテ極力地形ヲ利用シツツ敵ニ肉薄シ速カニ敵收容隊ヲ擊破シテ白河澗ニ進出セシムベク部署セシモ隣接兩聯隊正面最高據點ヨリノ妨害竝ニ白河澗南側高地ノ敵ニ瞰制セラレ且我ガ砲兵ノ協力全クナカリシ爲攻撃更ニ進展セズ僅カニ第一大隊ノ一部ガ午前十時頃三〇五高地西南方約一軒ノ閉鎖曲線高地ヲ占領シ得タルニ過ギズ

午後ニ於ケル狀況
長ノ部署

午後二時頃追擊督勵ニ關スル左翼隊命令^{第二二八頁參照}ヲ次デ同四時頃師團通報^{第二二八頁參照}ヲ受領ス當時左聯隊ハ三八五高地ヲ奪取シ續イテ戰果擴張中ナリシヲ以テ第二大隊ハ先ヅ射撃ヲ以テ左聯隊ノ戰闘ニ協力シタル後北平街道ヲ越エ三八五高地西南方稜線上ニ進出シ第一大隊亦其ノ主力ヲ以テ午後六時頃白河澗北側地區ニ進出セリ然レドモ白河澗南側高地及瑤亭北方高地ハ依然敵兵之ヲ占領シテ抵抗ヲ持續セシカバ爾後戰況進展セズシテ日沒トナレリ

是ヨリ先聯隊長ハ夜間追擊續行ニ關スル左翼隊命令^{第二二九頁參照}ニ基キ午後七時概ネ左ノ如ク部署セリ

- 一 右第一線大隊^{配屬部隊故ノ如シ}ヲシテ北平街道^{合ム}以西ノ地區ヲ山安溝西側高地ニ向ヒ追擊セシム
 - 二 左第一線大隊^{配屬部隊故ノ如シ}ヲシテ北平街道^{合マ}以東ノ地區ヲ山安溝東側高地ニ向ヒ追擊セシム
 - 三 第三大隊長ノ指揮スル第十中隊ヲシテ豫備隊トナリ右第一線大隊ノ後方ヲ前進セシム
 - 四 聯隊山砲隊ヲシテ豫備隊ノ直後ニ在リテ北平街道ヲ前進セシム
- 然ルニ第一線兩大隊ハ戰闘地域ノ變更ニ依ル兵力移動竝ニ地形錯雜ニシテ且一部ノ敵ニ阻止セラレタル爲多クノ時間ヲ費シ追擊進捗セズ依ツテ聯隊ハ依然同地附近ニ在リテ夜ヲ徹セリ

附記 聯隊山砲隊ハ地形險難ナリシ爲前日午後以來第一線ニ追及シ得ズ十二日早朝上旬子附近ニ集結ノ後北平街道ヲ前進シ途中小新開嶺北方地區ニ陣地ヲ占領シ主トシテ歩兵第十七聯隊ノ三八五高地ノ攻撃ニ協力シタル後夕刻頃白河澗北方地區ニ進出シテ所屬部隊ニ復歸セリ

(ハ) 歩兵第十七聯隊ノ狀況

拂曉頃迄ノ狀況

大新開嶺東南方稜線上ニ在リシ敵ハ五月十一日夜半頃ヨリ退却ヲ開始セシヲ以テ歩兵第十七聯隊ノ主力ハ十二日午前一時頃ヨリ追擊前進ヲ開始シ未明小新開嶺北側及同東北側ノ高地端ニ進出セシモ敵ハ三八五高地一帶ニ堅固ニ陣地ヲ占領シアリシヲ以テ直チニ之ガ攻撃準備ニ著手セリ

三八五高地附近一帶ハ小新開嶺兩側ニ於テ北方ノ高地線ト隔絶シ此處ニ大ナル谷地ヲ存シ三八五高地ヲ中心トシテ獨立セル高地脈ヲ成形シ一般ニ急峻ニシテ敵ノ防禦設備亦完備シアリ蓋シ該高地線ハ新開嶺附近敵陣地ノ後方陣地帯ノ複郭的陣地ニシテ石匣鎮東北方潮河右岸ニ屹立シ北平街道兩側地區及

三八五高地附近戰場地ノ狀況

聯隊長ノ
部署並ニ
隊ノ狀

石匣鎮附近一帶ヲ瞰制スル要地ニシテ敵ハ本高地ヲ中心トシテ最後ノ抵抗ヲ試ミタルモノノ如シ
聯隊長ハ小新開嶺東北方高地ニ於テ敵情ヲ觀察シタル後直チニ三八五高地線ノ敵陣地ヲ突破シ速カニ
高嶺屯、高嶺ノ線ニ進出スルニ決シ午前四時概ネ左ノ如ク部署セリ

- 一 第一線兩大隊ヲシテ現在ノ態勢ヲ以テ速カニ前面ノ敵ヲ攻撃セシム 戰闘地境故ノ如シ
- 二 聯隊山砲隊ヲシテ速カニ小新開嶺東北側地區ニ陣地ヲ占領シ第一線ノ戰闘ニ協力セシム
- 三 豫備隊ヲシテ新開嶺ニ位置セシム

右命令ニ基キ第一大隊ハ直チニ攻撃準備ニ著手シ第三大隊亦前夜ノ位置ヨリ接敵前進ヲ開始セルモ更ニ敵情、地形ヲ搜索セシ結果第一線兩大隊長特ニ第一大隊長ハ現在位置ヨリ直チニ三八五高地ノ敵ニ對シ正面攻撃ヲ行フノ不利ナルヲ認メ第一大隊ハ該高地北方稜線ヨリ、第三大隊ハ同東北方稜線ヨリ各攻撃前進ヲ開始スル如ク協定シ敵彈下ヲ地形ヲ利用シツツ小部隊或ハ單獨兵毎ニ躍進シツツ移動シテ攻撃準備位置ニ就ケリ之ガ爲展開完了迄ニ比較的多クノ時間ヲ費セリ此ノ間聯隊山砲隊ハ小新開嶺北方隘路附近ニ陣地ヲ占領シ巧ニ掩蓋銃座内ノ敵ヲ制壓シテ第一線大隊ノ行動ヲ掩護セリ又聯隊長ハ正午頃攻撃督勵ニ關スル左翼隊命令 第二二八頁參照ヲ受領シ第一線兩大隊ニ對シ速カニ攻撃準備ヲ完了スベク命令セリ

第一大隊 是ニ於テ第一大隊長ハ午後零時三十分攻撃準備ニ關シ更ニ命令ヲ下達シ概ネ左ノ如ク部署セリ

ノ三八五
高地ノ攻
略

- 一 右ヨリ第三、第一中隊ヲシテ第一線トナリ小新開嶺南側ヨリ其ノ東方高地脚ニ展開セシム
- 二 機關銃中隊ヲシテ主力ヲ以テ第一中隊方面、一部ヲ以テ第三中隊正面ニ陣地ヲ占領シ第一線中隊ノ攻撃ニ協力セシム

- 三 歩兵砲隊ヲシテ小新開嶺南側及東北方高地ニ陣地ヲ占領シテ敵掩蓋銃座ヲ撲滅セシム
- 四 第二中隊及工兵小隊ヲシテ豫備隊トナリ中央後ヲ前進セシム

斯クテ大隊ハ午後二時頃攻撃準備完了セシヲ以テ聯隊命令ニ基キ攻撃前進ヲ開始セシニ當時野砲兵第四中隊ハ聯隊山砲隊附近ニ陣地ヲ占領シテ聯隊ノ攻撃ニ直接協力シ其ノ射彈正確ニシテ逐次所望ノ掩蓋陣地ニ命中シ特ニ第一大隊方面ハ我が砲兵陣地ニ近キ關係上其ノ效果顯著ニシテ第一線ハ逐次敵ニ近接ス

當面ノ敵ハ陣地ヲ固守シ防戦ニ勉メタルモ偶々友軍飛行機二機飛來シテ敵陣地ヲ爆撃セシヲ以テ第一大隊ハ此ノ好機ニ乘ジ驀進シ友軍砲兵ノ集中射撃ノ終了ト同時ニ突撃ヲ敢行シ隨處ニ壯烈ナル格闘ヲ演ジ午後二時三十分頃一舉ニ三八五高地及其ノ西側ノ敵陣地ヲ占領シ更ニ主力ヲ以テ高嶺屯北方高地ノ敵ヲ攻撃スルト共ニ一部ヲ以テ第三大隊ノ攻撃ヲ援助セリ

第三大隊ハ三八五高地東方稜線ノ敵ニ對シ攻撃準備中大隊長ハ前日來ノ狀況ニ鑑ミ午後一時過佐伯小隊 第九中隊ヲシテ依然現任任務ノ守備ヲ續行セシメ俗稱屋根形山ヲ守備シアリシ白鳥小隊 第十一中隊ヲ招

聯隊長ノ
部隊並ニ
聯隊山砲
隊ノ状況

致シ次第第十一中隊ヲ第一線トシ機關銃及歩兵砲隊ヲシテ之ニ協力セシメ第九中隊ノ主力ヲ豫備隊トシテ所命ノ如ク攻撃前進ヲ開始シ午後二時四十分頃敵陣地ノ一角ヲ占領セルモ敵火熾烈ナルト地形險難ナルトノ爲攻撃意ノ如ク進展セズ該地附近ニ於テ更ニ態勢ヲ整へ爾後ノ攻撃ヲ準備スルニ至レリ
聯隊長ハ三八五高地ヲ奪取スルヤ第三大隊ノ攻撃ヲ進捗セシムル爲聯隊山砲隊ヲシテ萬難ヲ排シ速カニ同高地ニ進出シ側方ヨリ同大隊ニ協力セシムル如ク部署セリ是ニ於テ聯隊山砲隊長中尉 福島林治ハ右命令ニ基キ直チニ山砲隊及豫備ノ人員ヲ以テ險峻ナル地形ヲ多大ノ困難ヲ排除シツツ分解搬送ニ依リ遂ニ其ノ一分隊ヲ高地上ニ配置シ次第極メテ有效ナル射撃ヲ爲セリ

附記

山砲ノ分解搬送ハ砲身及車輪等ヲ數人ニテ擔ヒ之ヲ更ニ數人後方ヨリ押上ゲツツ辛ウジテ高地上ニ推進セシモノナリ

聯隊夜間
追撃部署

午後六時頃聯隊長ハ夜間追撃續行ニ關スル左翼隊命令第二二九頁參照ヲ受領セシヲ以テ大曹村ヲ經テ上金山子ニ向ヒ前進スルニ決シ概ネ左ノ如ク部署セリ

- 一 第一線兩大隊ヲシテ各々前命令ノ如ク追撃ヲ續行シテ上金山子ニ向ヒ前進セシム
- 二 兩大隊ノ戰鬥地域ノ境界ヲ三八五高地—高嶺—大曹村—小曹村—上金山子東側ノ線ト定ム
- 三 豫備隊ヲシテ第一大隊ノ後方ヲ前進セシム

夕刻以後
ニ於ケル
第一線
大隊ノ
状況

第一大隊ハ右聯隊命令ニ基キ一部ヲ以テ第三大隊ノ攻撃ニ協力シ主力ヲ以テ上金山子方向ニ追撃前進ヲ開始シ午後七時頃高嶺屯北側高地ニ達シ聯隊長ハ其ノ豫備隊ト共ニ之ニ續行シ日没頃三八五高地ニ

達シ潮河及其ノ以南ノ敵情、地形ヲ搜索シツツ夜ヲ徹セリ此ノ夜大隊長ハ諸斥候ノ報告ヲ綜合シ高嶺屯及高嶺ニハ敵兵ナキモ大曹村及城子庄附近ニハ敵兵堅固ニ陣地ヲ占領シアルモノノ如キヲ知ル
前ニ三八五高地上ヲ占領セシ聯隊山砲一分隊ハ第三大隊正面ノ敵陣地ニ對シ全ク側方ヨリ猛烈ナル砲火ヲ加へ其ノ效果特ニ大ナリシ爲敵兵動搖ノ色アリ

此ノ機ヲ利用シ第三大隊ハ午後七時三十分頃攻撃ヲ再興シ日没前三八五高地含マ以東ノ敵陣地當時二ツト稱ヲ奪取シ該陣地附近ニ於テ敵情、地形ヲ搜索シタル後夜半頃高嶺北側高地ニ向ヒ追撃前進ヲ開始セリ

(二) 戰車隊ノ狀況

戰車隊長
ノ行動

戰車隊長ハ配屬工兵ノ一部ト共ニ戰車一車及裝甲自動車二車ニ分乘シ五月十二日午前四時頃大新開嶺出發白河澗ニ向ヒ前進セリ然レドモ左翼隊ノ攻撃未ダ進展セザル爲街道兩側高地ノ敵ニ阻止セラレ前日破壊セラレシ橋梁ノ修理遅延セシモ敵火ヲ冒シテ作業ヲ強行シ午後四時頃漸ク完成セシヲ以テ續イテ前進セリ爾後白河澗隘路口ニ於テ再ビ急設對戰車障礙ニ遭遇セシモ工兵小隊長以下ノ決死的努力ニ依リ二、三十分ノ後進路ヲ開設シ得タルヲ以テ戰車隊長ハ裝甲自動車二車ヲシテ同地ニ待機セシメ自ラ戰車一車ヲ以テ午後六時頃部下各小隊ノ位置ニ到着セリ

主力ノ
状況

白河澗南方高地脚ニ於テ車陣ヲ作り夜ヲ徹セシ戰車隊ノ主力ハ孤立無援優勢ナル敵ノ重圍ノ中ニ在リシガ夜十二時頃ヨリ敵ハ再三再四手榴彈ヲ以テ肉薄攻撃シ來レルモ戰車隊ハ孤立奮闘シテ能ク之ヲ擊

退セリ

十二日午前九時頃ヨリ瑤亭北方高地及大曹村附近ノ敵砲兵ハ我ガ戰車隊ニ對シ間斷ナキ砲撃ヲ開始セシヲ以テ第三、第四小隊長ハ決然大曹村附近ノ敵砲兵ヲ蹂躪スルニ決シ驀進セシモ同地附近ニハ斷崖アリテ攀登ヲ許サザリシヲ以テ高地脚ニ近接シテ之ニ猛射ヲ加ヘ暫時該砲兵ヲシテ沈黙セシメタリ次デ午後二時頃ヨリ兩翼隊正面ノ敵ハ白河澗及其ノ東方谷地ヲ小集團トナリ退却シ來レルヲ以テ戰車隊ノ主力ハ巧ニ之ヲ射撃シテ敵ヲ潰走セシメ特ニ同四時頃三、四百名ノ敵高嶺屯ヨリ大曹村方向ニ開闢セル河原上ヲ退却中ナルヲ認メ直チニ之ヲ急襲シテ多大ノ損害ヲ與ヘ敵ヲシテ遂ニ潰亂ニ陥ラシメタルニ同時頃大曹村附近ノ敵砲兵ハ再ビ猛威ヲ振ヒ其ノ砲彈亦概ネ正確ナリシカバ全戰車ハ巧ニ移動シツツ之ト對戰シ各車共遂ニ最後ノ砲彈僅カニ一發ヲ殘スニ至レリ

此ノ日炎熱甚ダシク最高三十二度戰車内ハ銃砲射ノ蒙煙ト機關ノ熱氣トノ爲乘員ノ渴悶其ノ極ニ達シ破壊戰車ノ機關ノ冷却水ヲ以テ辛ウジテ之ヲ醫スルヲ得タリ

日沒頃兩翼隊ノ第一線ハ概ネ白河澗東西ノ線ニ進出セシヲ以テ戰車隊ハ此ノ夜全戰車ヲ白河澗ニ集結シ且段列ヲ招致シテ傷者ノ收容、人員及彈藥、燃料等ノ補充竝ニ破壊兵器ノ修理等ニ任ジ以テ爾後ノ戰闘ヲ準備セリ

丁 右追擊隊、騎兵隊、砲兵隊、鯉江支隊及軍飛行隊ノ狀況

(イ) 右追擊隊ノ狀況

右翼隊長ノ通報

右追擊隊ハ五月十一日夜ノ態勢ニ在リテ攻撃準備中十二日午前五時十分頃左記要旨ノ右翼隊長ノ通報ヲ受領ス

步兵第三十一聯隊ハ本朝午前四時三十分頃迄ニ南祥水峪東方高地ヲ占領セリ貴隊ハ之ト連繫シテ當面ノ敵陣地ヲ突破シ豫定ノ目標ニ向ヒ前進セラレンコトヲ望ム

騎兵聯隊へ通報ヲ乞フ

右追擊隊ノ狀況

依ツテ右追擊隊長ハ右ヨリ第六、第五中隊機關銃一小隊屬ヲ第一線ト爲シ第七中隊及機關銃隊ノ主力ヲシテ豫備隊トナリ第五中隊ノ後方ニ位置セシメ午前五時三十分ヨリ攻撃前進ヲ開始セルモ第六中隊正面ハ地形險峻特ニ谷深クシテ前進遲滯セシカバ右追擊隊長ハ更ニ第七中隊ヲ第五中隊ノ左ニ増加スルト共ニ第六中隊ヲ豫備隊ト爲シ中央後ニ招致セリ

然ルニ敵ハ三四七高地、南祥水峪西南方松林ノ高地及四六一高地北方稜線ヨリ集中火ヲ加フルノミナラズ馬家嶺神名方向ヨリスル敵砲兵ノ斜射ヲ被リ我ガ前進意ノ如クナラズ是ニ於テ右追擊隊長ハ機關銃隊及豫備隊ノ重、輕機關銃九分隊ヲシテ掩護射撃ニ任セシメ前進ヲ督勵セシモ前方ノ地形ハ斷崖ニシテ登降困難且僅カニ一躍進ニ於テ死傷十數名ヲ生ジ剩ヘ敵ノ射撃ハ益々熾烈ヲ加フルヲ以テ晝間力攻スルハ徒ラニ損害ヲ被ルモノト判斷シ早クモ午前十時頃夜襲ニ決セリ

附記 右追擊隊タル當大隊ハ南天門附近ノ戰闘ノ爲兵員額ニ減少シ各中隊ハ二小隊編成ニシテ總員三百餘名ナリ且歩兵砲及山砲等ヲ有セザル爲敵ノ掩護機關銃座ヲ制壓シ得ズ加之隣接步兵第三十一聯隊ハ本拂曉來白領陣地ニ固著シテ一步モ前進セズ敵ハ大

體ニ於テ退却狀態ニ在ルモ其ノ第一線ハ尙頑強ニ抵抗スルヲ以テ右追擊隊長ハ先ヅ之ヲ突破スルヲ焦眉ノ急務ト判斷シ之ガ爲ニハ現下ノ狀況上夜襲ニ依ルヲ最良ト信ジ早クモ午前十時頃斯ク決心セシモノノ如シ

斯クテ右追擊隊ハ敵陣地前至近ノ距離ニ敵ト對峙シテ日没ヲ待チ午後八時頃ニ至リ漸ク後方ニ在リシ豫備隊及機關銃隊ヲ掌握シ得タリ

夜襲ニ關スル右追擊隊長ノ部署

日没後右追擊隊長ハ明十三日黎明ヲ期シ當面ノ敵陣地ヲ夜襲スルニ決シ午後八時四十分概ネ左ノ如ク部署セリ

一 第五、第七中隊ヲシテ第一線トナリ午前三時三十分現在地出發各々晝間示セル敵陣地ヲ奪取シ之ヲ確保セシム

二 機關銃隊長ヲシテ一小隊ヲ以テ第五中隊ノ位置ニ陣地ヲ占領シテ拂曉時三四七高地及南祥水峪西南方松林高地方面ヨリスル敵ノ側射ニ對シ射撃ヲ準備セシム

三 第六中隊長ノ指揮スル一小隊及機關銃隊ノ殘餘ヲシテ豫備隊トナリ第五中隊ノ後方ニ位置セシム

附記 是ヨリ先豫備隊長タリシ第六中隊長ハ右側背半城子方面ニ危險ヲ感ジ獨斷其ノ一小隊ヲシテ獨立標高點三四七西北方高地ヲ占領セシメアリ

步兵第三十一聯隊ノ協力

右追擊隊長ハ午後九時三十分頃步兵第三十一聯隊山砲隊ヨリ『爾後同隊ハ暫時右追擊隊ニ協力セシメラレタルニ付陣地進入ノ爲援助ヲ乞フ』旨ノ通報ニ次デ同十二時頃同聯隊ヨリ同様ノ通報ニ接シタルヲ以テ直チニ豫備隊ヲシテ之ヲ援助セシメ且黎明以後ノ戰鬥ノ爲山砲隊ハ主力ヲ以テ三四七高地及南

祥水峪西南方松林ノ高地ノ敵側防機關銃ヲ制壓スル如ク協定セシモ同隊ノ携行彈藥僅カニ四十發ナリシヲ以テ十分ナル協力ヲ期待シ得ザリシ狀況ナリ

(ロ) 騎兵隊ノ狀況

騎兵隊ハ五月十二日朝來右追擊隊ト協力シテ前面ノ敵情、地形ヲ搜索シツツアリシモ同隊ノ半城子附近高地ニ對スル攻撃毫モ進展セズ且祥水峪―兵馬營道ニ沿フ兩側ノ敵陣地亦堅固ニシテ騎兵隊ノ進出至難ノ狀況ナリシヲ以テ夕刻ニ至リ騎兵隊長ハ再ビ現在地附近ニ在リテ師團ノ右側ヲ警戒シツツ夜ヲ徹スルニ決シ部署スル所アリ

(ハ) 砲兵隊ノ狀況

右砲兵群ノ狀況

五月十二日拂曉步兵第五聯隊ヨリ『聯隊ハ午前五時ヨリ攻撃ヲ開始スルニ付協力セラレタキ』旨通報アリシカバ右砲兵群ノ主力ハ午前五時三十分先ヅ南祥水峪東方約一軒八百ノ高地附近敵陣地ニ對シ射撃ヲ開始シ敵機關銃巢ノ撲滅ヲ期シ次デ全火力ヲ集中シテ同聯隊ノ敵第一線據點ノ奪取ニ協力シ引續キ南祥水峪東方最高據點ニ對スル攻撃ヲ支援セシモ此ノ日第一線歩兵部隊トノ電話連絡ナク地上觀測亦容易ナラザリシ爲適時所望ノ地點ニ火力ヲ集中シ得ザルノミナラズ朝來敵砲兵ノ活動熾ンニシテ却ツテ之ガ制壓ニ苦心スルノ狀況ナリシヲ以テ右翼隊ニ對スル協力ハ所期ノ目的ヲ達シ得ザリシガ如シ此ノ間北平街道方面ニ在リシ重砲兵中隊ハ拂曉以來大新聞嶺附近ニ又自動車山砲中隊ハ第二大隊ニ續

行シテ新開嶺東側高地附近ニ夫々陣地ヲ占領シ先ヅ左翼隊ノ攻撃ニ協力中ナリシガ午前八時二十分頃右砲兵群長ハ重砲兵中隊ヲシテ歩兵第五聯隊正面ノ敵陣地ニ對シ火力ヲ轉移シ敵ヲ震駭シテ同聯隊ノ攻撃ニ協力セシメタリ

野砲兵第二大隊ノ狀況

野砲兵第二大隊ハ十二日早朝歩兵第十七聯隊ニ續行シ北平街道ヲ南進セシモ三八五高地附近ニ一部ノ敵兵陣地ヲ占領シ歩兵第十七聯隊ハ直チニ之ガ攻撃準備ニ著手セシカバ大隊長ハ該攻撃ニ協力スル爲地形ノ關係上先ヅ一部ヲ以テ新開嶺隘路口附近ニ陣地ヲ占領スルニ決シ第四中隊ヲシテ直チニ陣地ヲ占領セシメタリ

附記

當時野砲兵第二大隊長及歩兵第十七聯隊長ハ前面ノ敵情竝ニ右聯隊ノ狀況明カナラズシテ三八五高地附近ノ敵ハ敗殘兵ノ一部ニシテ間モナク退却スルモノト判斷シ且新開嶺附近ハ地形險難ニシテ適當ナル野砲ノ陣地ヲ發見シ得ザリシ爲右ノ如ク部署セシモノノ如シ

然ルニ當面ノ敵ノ抵抗ハ意外ニ頑強ニシテ左聯隊ノ攻撃毫モ進展セズ加フルニ敵砲兵ハ午前七時過ヨリ瑤亭方向ヨリ熾烈ナル火力ヲ我が第一線及砲兵陣地ニ集中セリ依ツテ大隊長ハ第五中隊ヲシテ速カニ陣地ヲ占領セシムル爲有ユル手段ヲ盡クセシモ同地附近道路兩側ハ急峻ニシテ適當ナル陣地ナク午後一時頃ニ至リ新開嶺西北側高地ニニ緩カニ任務ヲ達成シ得ル陣地ヲ發見シ歩、工兵ノ協力ヲ得テ進入路ノ開設ニ著手セリ然ルニ間モナク三八五高地我が有ニ歸セシカバ第五中隊ハ遂ニ陣地進入ヲ中止セリ然レドモ此ノ間第四中隊ハ適時正確ナル射撃ヲ以テ歩兵第十七聯隊ノ三八五高地ノ攻撃ニ協力シ

砲兵隊長ノ指揮

次デ白河澗西側高地ノ敵ヲ制壓シテ右翼隊左聯隊ノ攻撃ヲ支援セリ

砲兵隊長ハ朝來郝家台東南方高地ニ在リテ戰闘ヲ指導シ且爾後ノ追撃ヲ考慮シ午前以來右砲兵群長ヲシテ現在陣地ヨリ白河澗ニ進出スル爲郝家台—白河澗道及其ノ他ノ道路ヲ偵察セシメタルモ該方面ハ地形險難ニシテ野砲ノ通過不可能ナルヲ知り次デ午後三時過左翼隊方面ノ戰況遽カニ進展セシカバ速カニ全力ヲ以テ北平街道方面ヨリ白河澗附近ニ進出シテ左翼隊ノ追撃ニ協力スルヲ有利ト認メ午後四時命令ヲ下達シテ概ネ左ノ如ク部署シ自ラ聯隊本部ヲ率キ山地ヲ橫斷シテ小新開嶺ニ向ヒ轉進セリ

右砲兵群ヲシテ左翼隊ノ攻撃進捗ニ伴ヒ新開嶺附近ヲ經テ白河澗附近ニ向ヒ前進セシム

但シ右翼隊ノ南祥水峪東方高地ヲ確保スル迄其ノ一大隊ヲシテ現在地ニ止リ之ニ協力セシム

右砲兵群ノ狀況

右砲兵群長ハ砲兵隊命令ニ基キ轉進ノ爲午後六時概ネ左ノ如ク部署セリ

- 一 將校ノ指揮スル約二十名ヲシテ直チニ新開嶺ニ通ズル進出路ヲ補修セシム
- 二 第一大隊ヲシテ午後七時三十分行動ヲ開始シ白河澗附近ニ向ヒ陣地ヲ推進セシム
- 三 第三大隊ヲシテ依然現陣地ニ在リテ右翼隊ノ攻撃ニ協力シタル後狀況ノ進展ニ伴ヒ砲兵群主力ニ追及セシム

斯クテ第一大隊ハ暗夜險難ナル山地ニ道路ヲ開設シツツ新開嶺ニ向ヒ轉進シ終夜不眠不休多大ノ困難ヲ排シ辛ウジテ其ノ後尾中隊ヲ以テ拂曉頃新開嶺附近ニ達セリ

又重砲兵中隊及自動車山砲中隊ハ日沒迄依然主力ヲ以テ左翼隊ノ戰闘ニ協力シ同夜該陣地ニ在リテ夜ヲ徹セリ

(二) 鯰江支隊ノ狀況

鯰江支隊ハ五月十日以來石匣鎮方面ニ對スル前進準備ヲ整ヘ師團命令ヲ待チアリシガ十一日師團ヨリ『貴隊ノ行動開始ハ別命ヲ待ツベキモノナルニ付承知アリタキ』旨ノ通報ヲ更ニ翌十二日左記要旨ノ師團電報命令ヲ受領セリ

- 一 貴支隊ノ興隆縣ニ在ルガ爲敵ニ大ナル脅威ヲ與ヘ之ガ爲第二十六軍第八十三師、第三百三十師、騎兵第四師、第五師及第三十九旅ヲ牽制シアリ
- 二 貴支隊ハ大ナル増援隊ノ近ク到著スルコトヲ一意宣傳シツツ現在地ヲ確保シ爾後ノ前進ヲ準備スベシ

是ニ於テ支隊ハ所命ノ處置ヲ講ジツツ依然興隆縣ニ位置セリ

(ホ) 軍飛行隊ノ協力

辻部隊 飛行第十大隊ノ主力及飛行ハ五月十二日早朝ヨリ飛行ヲ開始シ主力ヲ以テ石匣鎮以南ノ北平街道及密雲、懷柔附近ノ敵情ヲ搜索スルト共ニ芹菜嶺南側ノ砲兵竝ニ南祥水峪東方高地及三八五高地ノ敵陣地ヲ爆撃シテ緊密ニ第八師團ノ戰闘ニ協力シ且一部ヲ以テ鯰江支隊ニ連絡セリ
又飛行第十二大隊ハ重爆撃機二機ヲ以テ密雲ヲ爆撃シテ敵後方ヲ脅威セリ

附記 十二日ニ於ケル軍飛行隊ノ出動延機數、飛行延時間
並ニ使用彈藥左表ノ如シ

種類	出動延機數	飛行延時間	使用彈藥發
偵察機	一一	一三五・一四	十五挺半爆彈、七四一四
輕爆撃機	四	八〇〇	二十五挺爆彈、七四一四
重爆撃機	二	一〇三〇	二十五挺爆彈、七四一四
			二百五十挺爆彈、三二〇〇

其ノ四 攻撃第三日 五月十三日ノ狀況

附圖第三、第六參照

甲 師團長ノ指揮

師團長ノ行動
前夜來郝家台ニ在ル第八師團長ハ五月十三日午前六時三十分頃高場參謀ヲ連絡ノ爲左翼隊長ノ許ニ派遣シテ石匣鎮附近進出後ノ企圖ヲ傳達セシメ次デ同七時三十分同地出發新開嶺ヲ經テ前進シ同九時過白河洞ニ到著シ先遣シアリシ高場參謀ノ報告竝ニ其ノ他ノ情報ヲ綜合シ左ノ狀況ヲ知ル

密雲市街ニ對スル飛行第二十大隊第二中隊ノ爆撃
五月二十日午前九時三十分

