

- 一〇、當座預金出入ノ手續 三四
- 一一、當座貸越約定ニ類スル事柄ノ取扱方
及其書類書式 四〇
- 一二、當座取引ノ顧主ニ對スル待遇及注意
ノ仕方 四一
- 一三、定期預金預金手形取扱方及其證書樣式 四三
- 一四、小口當座預金ノ如キ類ノ預金アリトセ
ハ其取扱方及書類書式 四四
- 一五、預金ノ利子ト貸金利子トノ割合 四四
- 一六、手形割引ノ取扱及手形ノ買入 四六
- 一七、擔保附手形ノ取扱方及其副證書書式 四八
- 一八、荷爲替ニ類スルモノ、取扱方及其約
定書類書式 四九

- 一九、貸付金ノ取扱方及其書類書式并ニ保
證貸付金ノ取扱方及其約定書式 五一
- 二〇、擔保品ノ評價及保管ノ仕方 六三
- 二一、爲替取引約定ノ仕方及約定書書式 六四
- 二二、爲替送金ノ仕方手形ノ樣式及諸報告ノ仕方 六七
- 二三、代金取立手形ノ取扱方 七〇
- 二四、小切手保證ノ取扱方 七二
- 二五、爲替勘定ノ仕方爲替尻ノ決濟 七五
- 二六、旅行信用證券ノ取扱及其樣式 八五
- 二七、諸振替勘定ノ仕方 八八
- 二八、諸收入支拂ノ取扱方 八九
- 二九、手形ノ交換取付ニ關スル取扱方 九三
- 三〇、諸出入勘定發票等ノ樣式 一〇一

- 三一、諸帳簿ノ主管及記帳手續 一〇二
- 三二、日々勘定締切ノ仕方 一三七
- 三三、諸勘定諸帳簿精査ノ仕方 一四〇
- 三四、金繰ノ仕方支拂準備金ノ貯藏方法 一四一
- 三五、中央銀行ニ對スル私立銀行ノ關係及取引ノ仕方 一六六
- 三六、手形仲買人ノ營業ノ仕方及銀行トノ取引手續 一八〇
- 三七、使用人ノ任用方養成ノ仕方及人繰ノ仕方 一八八
- 三八、身元保證ニ關スル規定 二〇〇
- 三九、俸給及服務ニ關スル規定 二〇五
- 四〇、每半期賞與金ニ關スル規定 二〇五
- 四一、思給ニ關スル規定及其準備ノ方法 二〇九

四

- 四二、休暇ニ關スル規定 二二二
- 四三、使用人ノ獎勵ニ關スル設備及規定 二二五
- 四四、本店ニ於テ支店監督ノ仕方支店ヨリ徵スル定例ノ報告及ビ其書式 二二六
- 四五、本店ニ於テ支店ヲ監督スルニ監督部ト本店自己ノ營業部トヲ分ツトキハ其組織權限 二二六
- 四六、各店ニ於ケル爲替送金勘定統括ノ仕方 二二六
- 四七、支店支配人ノ權限及支配人以下勤務員ノ任免ノ仕方 二三三
- 四八、本支店間金繰ノ仕方 二三七
- 四九、各店間貸借利息ノ計算方 二三九
- 五〇、各店損益決算ノ仕方 二三九
- 五一、商況其他銀行ニ關係アル出來事ノ報 五

五

知機關

五二、信用調査ノ機關

五三、各銀行同盟團結ノ仕組

五四、倉庫會社ノ營業ノ仕方及銀行トノ關係

五五、信託會社ノ營業ノ仕方

五六、歐米主要ノ地ニ本行支店ヲ設置スル

トセハ其準備及諸般ノ見込

五七、同「コレレス」ヲ結ブトセハ其適當ナル

銀行締約ノ順序及諸般ノ見込

歐米倉庫事業取調報告

第一章 總說

一、ロンドン各船渠會社

二、リバープールノ船渠

二四六

二四六

二四八

二五一

二五一

二五一

二五二

二五三

二五五

二六〇

三、ハンボルク自由港倉庫會社

四、其他ノ船渠及倉庫

第二章 倉庫ノ建築

一、其構造

二、其設備

第三章 倉庫營業ノ一斑

一、貨物出入ノ手續

二、預證券ノ發行

三、貨物ノ保管方

第四章 倉庫ノ收入スル料金

一、荷役料

二、倉敷料附荷渡料

三、諸手數料

第五章 雜記

二九八

二九六

二九二

二九〇

二九〇

二八五

二八二

二八〇

二七九

二七五

二六六

二六四

二六三

二六二

一、貨物火災保險ノ事	二九八
二、リバープールニ於ケル倉庫業ノ進歩	三〇二
三、船渠及倉庫ニ使用スル人夫ノ事	三〇三
四、保税倉庫ノ事	三〇五
五、倉庫ト銀行業ノ關係	三〇六
六、擔保貨物ノ一部出庫ニ關シ獨逸倉庫ノ與フル便利	三〇七
以上	

三井銀行歐米出張員報告書(英國之部)

出張員 池田 成 彬
 同 米 山 梅 吉
 同 丹 幸 馬

一、取引臺ノ取付方、客溜ノ模様及其設備

派遣員カ何レノ地ニ行クモ足ヲ銀行ノ構内ニ投スルノ機會アレハ必ス先ツ此一事ニ屬目セスンハアラス前ニ米國ノ銀行ニ在テハ取引臺ノ取付方ヲ凸字形トナスヲ定論トセルコトヲ報告セリ來テ英國ノ銀行ニ就テ之ヲ見ルモ亦同一轍ニ出ツ而シテ全然之ヲ凸字形トナスコト能ハサル場合ト雖トモ之レカ曲入ヲ避ケテ成ルヘク突出セル角度ヲ求ム即チ取引臺ヲ以テ來客ヲ包マス來客ヲシテ取引臺ヲ圍マシム此ノ如クスルハ多人數ノ往來ヲ自由ニシ其進退ニ變轉ノ機ヲ與フルコト多ク從テ混雜ヲ減スルノ結果トナリ勢ヒ客溜ノ延長シテ之カタメニ失フ所ノ面積ハ同時ニ其幅ノ狭クシテ可ナルカタメニ償フコトヲ得其便利大ナレハナ

二
リ雷ニ之ノミナラス取引臺ヲ突出スルハ事務室ヲ中央ニ得ル所以ニシテ屋上ニ
ハ又タ必ス「スカイライト」ヲ設ケアリテ充分ナル光線ノ供給ヲ受ク故ニ勘定臺ノ
取付方ヲ凸字形トナスト「スカイライト」ヲ設ケルトノ二事ハ英國ニ於テモ米國ト
同シク銀行ノ建築及設備ニハ缺クヘカラサルノ二要件トシテ認メラル、ナリ
「ナシヨナル」プロビシヤル銀行ハ入テ先ツ取引臺ノ一角ニ當リ之ニ添テ曲尺ノ
如ク右ニ行キ左ニ轉スヘシ右方ハ行留リトナリ左方ハ更ニ一轉スヘシ「ロンドン」
エンド、ウエストミニスター「銀行」ハ中央取引臺ノ凸字ヲナセルカ上ニ別ニ左側ニ一
角ヲ出シ「パース」銀行ハ入テ取引臺ニ添ヒ行當リテ角ヲナシテ右ニ轉ス即チ客溜
ハ建物ノ二方ニ添テ設ケラレ此他ノ各銀行何レモ其取付方ヲ同シクセサレトモ
要スルニ取引臺ヲ凹字形ニ取レルモノハ殆ト之ヲ見サリキ是レ事務室ヲ中央ニ
得テ「スカイライト」ノ光線ヲ客溜ノ上ニ徒費セサランカタメナリ而シテ取引臺ノ
上ニハ格子様ノ「グリル」ヲ裝置スルモノ多シ之ヲ以テ「ヤンキー」ナリト云フヲ見レ
ハ保守的ノ英人カ其便利ナルヲ認メテ米國風ニ倣ヘルヲ知ルヘシ總テ艶消硝子
ヲ以テ之ヲ被ヒ受付口ノ所ヲ開キ係名ヲ掲クル等米國ノ銀行ト異ナルナク而シ
テ右ノ「グリル」ハ同シク取引臺ノ外端ニ裝置スルヲ以テ内部ヨリ取引臺ニ向テ座

三
シ之ヲ勘定并ニ記帳臺ニ用ユルヲ得ヘク從テ其下ニハ戸棚、抽斗等ヲ設ケ營業室
ノ面積ヲ節約ス倫敦銀行ニ在テハ當座預金入金ノ都度通帳ヲ携帯セシメテ之ニ
記入スルヲナサス時々取引先ヨリ之ヲ呈出シテ其整理ヲ求ムルモノナルヲ以テ
右通帳投入口ト并ニ支拂引受ヲ求ムル手形ノ投入口トハ取引臺ノ目立易キ所ニ
設ケアルヲ常トス後者ニハ投入口ノ上ニ其日ノ中ニ引受手形ヲ要スル向ハ必ス
午前中ニ呈示スヘク午後投入セルモノハ翌朝ニアラサレハ手形ノ返戻ニ應セサ
ル旨ヲ掲記セリ地方ノ一銀行ニ其取引臺ノ數箇所ニ花瓶ヲ置ケルモノアルヲ見
之ヲ倫敦某銀行ノ支配人ニ語テ共ニ一笑シタルコトアリシカ其繁閑ノ異ナル倫
ニ在テ此ノ如キコトヲ見サルハ勿論ナレトモ而カモ其取引臺ノ邊ヲ裝飾シ之
ヲ美麗ニシテ塵一本タニ止メサラントスルニ至テハ同シ
取引臺ノ取付方既ニ以上ノ如クナルヲ以テ客溜ノ模様ハ自然ニ幅狭クシテ延長
シ又タ屈曲ス客溜ニハ來客用ノ腰掛ナク壁ニ添フテ二三ノ細長キ腰高机ヲ設ケ
筆墨等ヲ備フルノ外別ニ設備ナキコト米國ニ於ケルカ如シ但シ米國ノ銀行ニハ
應接所ナク支配人等ニ面談セントスルモノハ直ニ役員室ニ至リ其机邊ニ用事ヲ
辨スルヲ常トスレトモ英國銀行ニハ必ス支配人室ニ隣シテ應接所ヲ備フ是レ其

異ナル所而シテ又傭丁ヲ置キ燕尾服仕立ノ金ボタンヲ附セルモノヲ着シ金モ
 ル入ノ高帽ヲ戴キ此處彼處ニ番スル頗ル嚴然タルモノアリ様子ニ慣レサル來客
 ヲ導キテ取次又ハ説明等ヲナシ出テ、ハ使向ニ服スルモノニシテ行内ノ掃除等
 ニハ一般ニ之ヲ専門ノ職業トスル婦人ヲ用ヒ日々銀行ノ締切時刻ヲ待チ來テ之
 ニ從事スルモノトス入口ハ何レモ二重戸ニシテ客溜ノ床ニハ蠟石ヲ敷ケリ

二、行内ノ諸設備

行内ノ諸設備ハ銀行ノ建築ト相關ス「ナシヨナル、プロビンシャル」ノ如キハ倫敦ノ
 銀行中ニ於テモ屈指ノ模範的建物ナルカ故ニ行内燦然トシテ諸般ノ設備固ヨリ
 完全ナラサルニ非スト雖トモ之ヲ米國ノ銀行ニ比スレハ猶ホ旅行者カ米國ノ鐵
 道及旅館ノ便利備ハラサルナキニ慣レ英國ニ入テ俄カニ物足リヌ心地セラル、
 ト同一ノ感アリ是レ保守主義ナル英國ノ物質的進歩利用ハ却テ米國ニ及ハサル
 モノアルカ故ニシテ第一堂々タル倫敦銀行ニ電話機ノ備ヘナキヲ以テモ其有様
 ヲ察知スヘキナリ其他株式取引所トノ間ニ通スル交通機所謂「チツカー」ノ如キモ
 「ロスチャイルド」等ノ所謂「キナンシヤル、ハウス」ニ於テ之ヲ見ルモ決シテ普通ノ
 銀行ニ在テ之ヲ備置クカ如キコトナク「アリスモメター」(加算器)ノ如キ近時僅カニ

之ヲ用ユルヲ見ルニ至レリ然レトモ又タ英國銀行支拂係ノ勘定臺ニハ必ス小サ
 キ「シヤブル」様ノモノアリテ之ヲ以テ硬貨ヲ掬出シ勘定シタルモノヲ再ヒ之ニ入
 レテ客ニ渡スニ用ヒ又タ衝器ヲ備ヘアリテ大額ノ場合ニハ之ヲ投入シテ定マレ
 ル目方ニ據ルノミニシテ一々勘定スルノ勞ヲ省クノ法ニ出ルカ如キハ一種ノ觀
 アレトモ之ヲ便利ト云ハンヨリハ寧ロ舊習ヲ逐ヘルモノトナスヘシ
 「ナシヨナル、プロビンシャル」銀行ハ自己ノ宏壯ナル建物ニ加フルニ隣家タリシ舊
 「オリエンタル」銀行ヲ買取りテ合併シタルモノニシテ「ロンドン、エンド、ウエスト」ミ
 スタ「及ヒ」パース銀行何レモ頗ル廣大ニシテ充分ナル營業室ヲ有シ記帳臺其他
 ノ卓子等巨大ノモノヲ用ヒテ其配置宜シキヲ得行内ノ整然タルモノ一器械ノ用
 否ニ在ラズシテ大體ニ關スル仕組ノ其當ヲ得タルカタメト稱スト雖トモ英人ノ
 物質的ノ便利ヲ無視スルハ寧ロ愚トセサルヘカラス銀行ノ電話ヲ有セサル已ニ
 異トスヘシ電氣燈ノ如キモ之ヲ用ヒサルニアラスト雖トモ到底米國ノ銀行ニ於
 ケルカ如ク便利ノ自由ナラサルモノアリ要スルニ行内ノ設備トシテハ記スヘキ
 價値アルモノナシ

三、重役以下支配人副支配人席ノ位置及其執務

「ナシヨナル、プロビンシャル」銀行二十二人ノ取締役アリ、ロンドン、エジプト、ウエスト
 ミニスター」二十五人、パース」二十一人アリ、其中ヨリ取締役會長ヲ撰擧スルノ外
 英國ノ銀行ニ頭取ナク營業上ノ實務ハ其下ニ二人若クハ三人ノ總支配人アリテ
 之ヲ統轄ス、總支配人ハ重役ニアラサルモ取締役會ニ列シ時ニ取締役中之ヲ兼ス
 ルモノアリ、總支配人ノ下ニ數係アリテ本部ヲ組成シ而シテ別ニ營業部ニ支配人
 副支配人以下ノ事務係員アリ、本部ハ即チ本店ニシテ直接營業ニ關セス、營業部ハ
 一ツノ大支店トシテ各獨立シ大抵同一ノ建物ノ中ニ在ルモ本部ハ二階ニ在リ營
 業部ハ其下ヲ占ムルコト表面ニ於テハ猶ホ我カ三井銀行本店ノ如シ右兩部ノ組
 織權限等ニ關スル問題ハ後ニ至リ再出スルヲ以テ此ニハ略スレトモ唯タ本項ノ
 説明ヲナスニ當リ少シク此區別ニ言及ホスヲ必要トセルノミ
 極メテ重要ナル問題アル場合ノ外取締役會ノ會議ヲ開クコトハ稀レニシテ固ヨ
 リ一定セス、然レトモ取締役中ヨリ更ニ若干ノ常置委員ヲ設ケテ其任務ニ關スル
 分擔ヲナシ且ツ豫メ毎半期中ノ日割ヲ作り一箇月ノ内各委員カ二回又ハ三回出
 勤スルヲ以テ日々必ス一人ノ取締役ハ銀行ニ在テ諸般ノ稟議ヲ裁決スルコト、

ナルナリ而シテ又取締役ハ更代シテ時々支店ヲ巡回スルコトアリ是レ其ノ營業
 ノ模様ヲ實見シ且ツ所在地トノ關係等ニ付キ視察スル所アラシカ爲ニシテ要ス
 ルニ取締役ハ營業ノ大體ヲ經營スルニ過キスシテ實際ノ行務ハ擧テ之ヲ總支配
 人ニ專任スルモノトス

總支配人室ヨリ日々出勤シ各係員ヲ指揮シテ諸般ノ調査ニ從事セシメ支店ノ報
 告類ヲ檢閲シ定例外ノ貸付其他ノ事柄ニ關スル伺等ヲ指令シ金繰其他諸般ノ畫
 策ヲナシテ業務監督ノ任ニ當ル取締役アリテ之ニ稟議スト云フト雖トモ實際ニ
 於テハ其專行ニ出ツ之ヲ我カ三井銀行ニ例スレハ猶ホ理事力調査係長ヲ兼任ス
 ルカ如シ總支配人ノ中一人ハ特ニ人事ニ關スルコトヲ主ル然レトモ「パース」ノ如
 キハ別ニ「スーパーインテンデント」ナル一役ヲ置キ人事ニ關スル雜務ヲ掌ラシム
 ルモノアリ以下係別ニ從ヒ係長アレトモ總支配人ハ本部ノ部長トシテ其事務ヲ
 直轄スルヲ以テ細大漏サス其机上ニ集マリテ處理ヲ待ツカタメニ多忙ヲ極ム
 次ニ營業部支配人ハ如何ト云フニ米國銀行ニ關スル報告中ニ屢記載セルカ如ク
 管ニ其店ヲ統轄スルト云フニ過キスシテ自ラ事ニ當リ徒ニ盲印ヲ押サス親シク
 取引先ニ接シテ當座勘定ノ開始割引貸付又ハ其他ノ雜務ニ關シテ協議ヲナシ應

對流ル、カ如クニシテ尙ホ日は是レ足ラサルモノアリ然レトモ支配人ノ自ラ事ヲ見ルトハ必スシモ取引臺ニ向テ咫尺ノ間ニ其席ヲ設クト云フニハアラス寧ロ之レヲ避ケサルヘカラサルノ理由アルナリ派遣員ハ歐米ノ二地ニ於テ視察シタルノ銀行其數無慮七八十モアルヘシト雖トモ支配人カ他ノ行員ト相混シ事務室ノ中央若シクハ取引臺ニ咫尺シテ其席ヲ占メ執務スルノ一例ヲ舉クル能ハサルナリ蓋シ堂々タル大銀行ノ支配人ハ雷ニ威嚴ヲ保持セサルヘカラサルノミナラス支配人ノ重モナル職掌ハ貸付割引等ニ關スルモノ多クシテ應對ノ間勢ヒ得意先ノ内情ヲ聞キ又取引上ノ秘密ヲ洩スヘカラサルモノアリテ公衆ノ耳目ヲ避クルノ必要アレハナリ故ニ銀行ニハ必ス支配人室ノアルアリ而シテ英國ノ銀行ニハ之ニ附屬セル應接所アルコト前ニ記スルカ如シナシヨナル、ビロビンシャルニ就テ説明スレハ同行ノ正面ヨリ入レハ取引臺ノ一角ニ當リ客溜カ其左右ニ曲尺ノ如ク入込ムコトナルカ其右方ノ客溜ヲ隔テ、一方ニハ支配人室アリ正副支配人此ニ其席ヲ列ス硝子戸ナルヲ以テ外來者ハ支配人ノ手隙ナルヤ否ヤヲ認メテ入り已ニ來客アレハ室外ニ在リテ自己ノ順番ノ到ルヲ待ツナリ支配人ハ大抵自席ニテ取引先トノ用談ヲ辨スレトモ事柄ノ入込タルモノハ應接所ニ於テス應接所

ノ出口ヲ出レハ客ハ再ヒ客溜ヲ通過スルヲ須ヒス直ニ正面ノ入口ニ立ツヘシ支配人ハ斯ノ如ク終日事ヲ處シテ際限ナク疲勞煩悶スルカ如ク見ユル傍ヨリ來客ヲ見レハ威嚴ト愛嬌トヲ以テ之ニ接シ快活其繁劇ナル職務ニ當ルノ狀敬服ノ外アラス殊ニ「ナシヨナル、ビロビンシャル」銀行ノ支配人其人ニ於テ然リトス營業時間ハ午前十時ヨリ午後四時迄トスレトモ支配人ハ九時前ニハ必ス出勤シテ第一ニ其時刻迄ニハ集マリ居ル支店ノ金融日報ヲ檢シ總支配人ト協議シテ其日ノ金繰ノ方針ヲ定メ以テ營業ニ從フモノトス其レヨリ間斷ナク多忙ヲ極ムルコト前ニ言フカ如クニシテ僅カニ締切前ノ時間ニ多少ノ手隙ヲ見ルヘク派遣員カ倫敦銀行ノ支配人ヲ訪フハ大抵此時刻ニ在リ而カモ此手隙アル間ニ於テスラ妨害ニ逢フコトナクシテ二三十分ノ談話ヲ繼續スルコトハ稀レニシテ或ハ書記カ其署名ヲ求ムルカタメニ許多ノ文書ヲ携ヘ來ルアリ或ハ貸付係長ノ割引手形記入帳ヲ持參シテ其歩合ノ記入ヲ求ムルアリ來客モ亦少カラス其中ニハ最後ノ手形交換ノ結果ヲ報シ來ルモノニヨリテ其出入ヲ察シ締切ニ至リ其鍵ヲ携ヘテ金庫ノ閉鎖ニ立會ハサルヘカラス之ト同シク朝ニ於テモ之レカ開扉ヲ見ル即チ支配人鎖鑰ヲ保管スレハナリ副支配人ハ勤務員ヲ監督シ專ラ内部ノ經營ニ從フ

十
コト猶ホ米國銀行ノ副支配人ニ於ケルカ如シ銀行ニヨリテハ更ニ地方部支配人ナルモノアリ、ロンドン、エンド、ウエストミニスターハ其一ニシテ其事務室ヲ他ノ支配人ト異ニシ其部門ニ屬スル取引臺ヲモ異ニセリ前ニ同行取引臺ノコトヲ説ク所中央取引臺ノ側ヲ別ニ一角ヲ出スト云ヘルモノ是レナリ其職掌ニ就テハ次ニ記述スル所アルヘシ

四、行内ノ分課其職掌及排置ノ仕方

米國銀行ノ報告書中ニ説キタルカ如ク行内ノ分課及其分掌事務ヲ規定セル職務章程ノ如キモノハ倫敦銀行ニ於テモ亦固ヨリ見サル所ニシテ之ヲ知ラント欲スレハ先ツ行内ヲ巡覽シテ親シク事務ノ扱振ヲ見ルヲ要シ而カモ記帳方ノ如キニ至テハ往々ニシテ其所屬ヲ明ニスルコト能ハサルモノアリ元來英人ノ氣性トシテ規律ヲ重ニスルカ中ニモ銀行會社ノ書記ナトハ特ニ其美風アリ各自擔當ノ事務ニ服シテ更ニ倦色ナク他人ノ爲ス所ニ容喙スルコトヲ好マス既定ノ順序手續ヲ追フテ事務ニ執掌シ甚タシキ不便不都合ヲ感セサル限りハ濫リニ在來ノ秩序ヲ變改セントスルモノナク多年業務ヲ取扱フ内ニ何人ノ立案タルヲ知ラサルモ次第々々ニ順序手續ノ一定ヲ來タシ必要ニ從ヒ隨時課ヲ分チ其分掌スル所ヲ定

ムルニ至リタルモノナリ斯ノ如ク倫敦銀行ノ分課ハ自然ノ成行ニヨリテ定マリタルモノニシテ當初ヨリ一定ノ趣意若クハ目的トモ稱シ得ヘキモノアリテ組織セラレタルモノニアラス從テ銀行ニヨリテ稍其趣ヲ異ニスルモノアリ事務ノ性質及繁閑ノ然ラシムル所ニシテ固ヨリ同一轍ニ出ツルコト能ハスト雖トモ孰レモ皆只管得意先ノ便利ヲ圖ラント欲スルノ精神ニ至テハ自ラ其中ニ存シテ蔽フヘカラサルモノアリ之ヲ以テ受付臺ニ面シテ直接來客ニ接スルノ必要アル事務ハ各其受持ノ係ヲ分チテ之ヲ取扱ヒ分掌ノ區域井然トシテ亂レス而カモ各銀行トモ大抵其分課ノ名稱其職掌并ニ取扱手續ヲ同フシ其排置方ノ如キモ亦大同小異ナリトス故ニ各銀行カ其分課ニ於テ異ナル所ハ直接來客ノ便不便ニ關係ナキ記帳其他ノ事務ヲ取扱フ各係ニシテ又其分課ノ立方ニヨリ特ニ行務ノ運用上ニ影響セサル事柄ニノ敢テ其分課ノ如何ニ重キヲ置サル部分ナリトス斯クシテ中ニハ其事務ニ依リ單ニ其主任者アリテ専心之ニ從フニ止マリ別ニ一課ヲナサルモノアリ文書及用度ニ關スル事務ノ如キハ特ニ然リトス
倫敦銀行ノ多數ハ其店數ノ多キト少ナキトニ別ナク本店ト各店トノ區別ヲ明晰ニシ以テ他店及各店爲替ノ操縦并ニ諸勘定ノ整理ノ宜シキヲ得ンヲ努メサル

モノナシ彼等カヘツド、ゾフキス即チ本店ト稱フル者ハ直接營業ニ關係ナキ總督府ニシテ三井銀行ノ本部ニ當リ實地營業上ノ取扱ヲナセル店ハ其所在地ニヨリ市内支店又ハ地方支店ト稱シ其店ヲ呼フニ地名ヲ以テスルコト例ヘハ、パース銀行ノ場合ニ在テ三井銀行本店ノ營業部ニ當レル「パースロミューレイン」ニ於ケル店ヲ「パースロミューレイン」ヲフキスト稱シ「ロムバード、ストリート」ニ在ル者ヲロムバード、ストリート、ヲフキスト呼フカ如シ「ナシヨナル、プロビンシャル」銀行ニテハ本店ノ營業部ニ當ルモノヲ特ニ「シチー」ヲフキスト呼ヒ其他ハ總テ地名ヲ以テ店名トナセリ本店ノ組織及各支店監督ノ方法等ニ就キテハ第四十二項及第四十三項ニ記スヘキヲ以テ之ヲ畧シ茲ニハ單ニ支店ノ組織ニ就キ述フル所アルヘシ倫敦銀行ノ多數ハ左ノ分課ヲ設ケ各課ニ課長若クハ主任ヲ置キ各分掌ノ事務ヲ統轄セシム

- 一、出納課
- 二、割引課
- 三、貸付課
- 四、計算課
- 五、文書方
- 六、他所受付方
- 七、保護預り方
- 八、株券方

第一出納課即チ「キヤツシ、デキバートメント」ハ銀行各分課中ノ最大課ニシテ其事務最モ繁忙ナルカ爲メニ係員ノ數モ亦最モ多シ此課ハ當座預金ノ出入ヲ首メ其

他總テ現金ノ出納事務ヲ取扱フモノニシテ左ノ六係ヨリ成ル

- 一、支拂係
 - 二、收入係
 - 三、當所手形交換係
 - 一、他所手形交換係
 - 五、手形取付係
 - 六、通帳係
- 一、支拂係即チ「ペーイング、カシージャス」ノ事務ハ當座預金及通知預金ノ支拂ヲ首メ他店及倫敦ヲ距ルコト六十五哩以上（倫敦ヲ距ルコト六十五哩以上ノ地ニ於ケル銀行ノ外送金手形ノ發行スルコトヲ禁スルノ法律）ノ地ニ於ケル支店ヨリノ送金手形ノ支拂其他一切ノ支拂事務及ヒ現金ノ保管是レナリ
- 一、收入係即チ「レシーヴキング、カシージャス」ノ事務ハ當座預金及ヒ通知預金ノ受入ニ關スル事ヲ首メ信用狀及ヒ巡回手形ノ發行諸貸出金ノ返金及ヒ賣却手形ノ代金等ニ對スル諸收入金ノ受入ニ關スル事はナリ
- 茲ニ注意スヘキハ收入支拂ノ二係員ヲ總テ「カシージャスト」稱スル事ニシテ米國ニテ「チラー」ト稱スル者ニ相當シ英國及ヒ蘇國ニテ「チーフ、カシージャト」呼ハル、者ハ米國ノ所謂支拂係長ニシテ出納課長ノ職ニ當ル者ヲ指シ收入係長即チ其次長ノ職ニ當ルモノトス而シテ銀行各種ノ取引多クハ當座勘定ヲ潜ラサルモノナキコト既ニ屢述フルカ如クニシテ當出納課ハ主トシテ當座勘定ノ出入ニ關スル事務

ヲ處理スルヲ以テ銀行業務ノ大部分ハ擧ゲテ此出納課ノ取扱ニ屬スルコト後ニ至テ自カラ明瞭ナルヘシ

一、當所手形交換係ハ「クリヤーリング、クラーク」ノ中單ニ「タウン、クリヤーリング」即チ當所手形ノ交換ノミヲ取扱ヒ他所手形交換方ハ其名ノホスカ如ク「カントリー、クリヤーリング」即チ他所手形ノ交換ノミヲ掌理ス手形交換ノ事ニ關シテハ後ニ説ク所アルヘシ

一、手形取付係ハ「ウオーク、クラーク」ト稱シ交換所組合以外ノモノニシテ市内近距離ノ各銀行ニ於テ支拂ハルヘキ手形及小切手ノ取付ニ從事ス是等ノ銀行ハ總テ手形交換ノ便宜ヲ得ンカ爲メニ各自一二ノ組合銀行ト當座勘定ヲ有スルヲ以テ手形ノ取付ヲ受クルトキハ更ニ其手形面ニ某組合銀行ニ於テ支拂フヘキ旨ヲ記シテ之ヲ返スカ又ハ引換ニ某組合銀行ノ小切手ヲ認メテ之ヲ交付ス而シテ其手形又ハ小切手ハ當日又ハ翌日ノ交換ニ付セラル、モノトス

組合銀行市内ノ支店中交換所ニ入ルヲ許サレサル者ニ對スル手形取付ノ仕方モ亦之ニ同シク其支店ニ於テ支拂ハルヘキ手形及小切手ヲ持行キ其合計ニ對シ所謂「シチー、ラフキス」即チ三井銀行ノ營業部ニ當レル支店宛ノ手形ト引換ヘ更ニ之

ヲ交換ニ付スルノ手續ナリ

一、通帳係ハ専ラ通帳ノ記入ノミヲ掌ル係ニシテ之ヲ「バツスブック、クラーク」ト稱ス通帳ハ元帳ヨリ移記スルニアラスシテ其貸借トモ入金票及小切手等ヨリ記入シ元帳ト突合セノ上之ヲ本人ニ返付スルノ手續ナリ出納課ノ保管ニ屬スル帳簿ノ重モナルモノハ收入帳支拂帳收入日記帳支拂日記帳及收入金内譯帳ニシテ手形交換ニ關スル帳簿ノ記入モ亦當係ニ於テス

第二、割引課ハ「ニビル」ヲフキスト號ケ手形ノ割引賣買及ヒ得意先ノ預ケ入ニ係ル代金取立手形ノ記帳及保管（代金取立手形ノ受付ハ出納課ニ於テス）得意先ノ依頼ニ依リテ取扱フ手形ノ支拂引受并ニ外國爲替手形ノ取立若クハ賣却等ニ關スル事はナリ「アクセブタンス」即チ手形ノ支拂引受トハ得意先ノ振出ニ係リ銀行ヲ支拂人トナシタルモノ又ハ得意先ノ支拂手形ニシテ更ニ銀行ヲ指定シテ支拂人トナシタルモノ、支拂引受ヲ云フ後ニ之ヲ詳説スルコトアルヘシ

第三、貸付課ハ「ニ」之ヲ「セキユリチー」ス、ヲフキストト稱シ主トシテ擔保付貸付金ノ取扱ニ關スル事務ヲ以テ任ス

第四、計算課ハ總勘定元帳雜勘定元帳及當座勘定元帳ノ記帳并ニ諸勘定ノ精査ヲ

以テ其要務トシ又定時本店ニ差出ス。キ諸報告書及ヒ計算表ノ調製ヲナスモノトス支拂濟手形證書類ノ整理保管モ亦其事務タリ但シ當座勘定元帳ノ記帳ハ出納課ニ於テ掌ラシムル銀行アリ。パース銀行ノ如キハ即チ然リ

第五、文書方即チ、コルレスボンデンス、デスタクハ往復文書ノ發送受付并ニ用度ニ關スル事務ヲ掌ルコト我庶務係ト異ナルコトナシ

第六、他所受付方ハ、カントリ、カシヤス又ハ、カントリ、デキバートメントト稱シ銀行ノ組織ニ依リテ大ニ其取扱事務ヲ異ニスルモノアリ。ナシヨナル、プロビンシャル銀行及ヒ、パース銀行ノ場合ニ在テハ地方及ヒ海外ノ銀行又ハ個人ノ得意先ニシテ當座勘定ヲ有スル者ニ對スル預金貸付其他ノ諸勘定ヲ整理シ信用狀及ヒ巡回手形ノ發行ニ關スル事ヲ取扱フニ過キサレトモ、ロンドン、エントド、ウエストミニスター銀行ノ如キニ在テハ本店ト營業部トヲ區別セサルノ結果トシテ營ニ得意先ノミニ止マラス支店間及本支店ト他店トノ爲替取引ニ關スル一切ノ事務ヲ處理操縦スルモノナリ而シテ、ロンドン、エントド、ウエストミニスター銀行ニテハ他所取引ニ由テ生スル現金ノ出納ヲ直ニ當係ニ於テシ代金取立手形ノ記帳及ヒ保管モ亦其事務中ニ屬スルナリ

第七、保護預リ方ノ事務ハ別ニ之ヲ記スルノ要ナシ但シ其法ハ單ニカストマース、ボツキセスト稱スル箱一個ニ付キ一年幾封度ト定メタル手数料ヲ徴シテ箱入ノ儘預カルニ過キスシテ、一々其中ノ物品ヲ改ムルコトナシ而シテ箱ノ鍵ハ得意先自カラ之ヲ所持スルコト勿論ナリトス

第八、株券方即チ、ストツク、デキバートメントノ事務ハ當座勘定ヲ有スル諸會社ノ債券及ヒ株式ノ募集其賣買讓與ニ關スル事并ニ利札配當金ノ取立ヲ主トシ本店ノ命令及ヒ顧客ノ依頼ニ依テ取扱フ諸有價證券ノ賣買ニ關スル事はナリ

以上ハ唯行内分課ノ大略ヲ示シタルニ過キス其分掌事務及ヒ執務手續ノ詳細ハ後ニ述フル所アルヘシ又其排置ノ仕方ニ至テハ銀行建物ノ大小事務室ノ廣狹等ニ依リテ大ニ其趣ヲ異ニスルコト勿論ナリト雖モ要スルニ英國各銀行ニ在テハ出納課中支拂收入ノ二係コン最モ來客ノ近ツキ易キ勘定臺ノ重ナル部分ヲ占メ貸付割引ノ二課ハ態ト與マリタル場所ニ成ルヘク支配人室ニ間近キ位置ヲ占ムルヲ良シトスルモノ、如シ是レ出納課カ預金ノ出入其他最モ繁忙ナル事務ヲ取扱ヒ雜駁ナル多數ノ來客ニ接スルニ反シ貸付割引ノ二課カ受付クル顧客ハ其數ニ於テ亦其性質ニ於テ異ナルモノアリ其事務モ亦預金ノ出納ニ關スル事ノ如ク

即座ニ辨スルコト能ハスシテ殊ニ得意先ヨリ見レハ大ニ秘密ヲ欲スルノ場合多キカ爲メナリ而シテ株券方他所受付方及保護預リ方ノ位置ハ以上三課ヲ割振リタル後ニ於テ便宜之ヲ定ムルモノ、如ク又計算課文書方及ヒ出納課中ノ通帳係交換係等ハ勘定臺ヲ離レタル所ニ順序ヨク排置スルヲ常トス然レトモ計算課ハ其課長ノ預金證書ニ記名スルモノ多キカ故ニ勘定臺ニ面スル一部分ヲ占ムルヲ以テ便利トスルモノアリ「パリス」銀行ノ如キハ則チ然リ左圖ハ「パリス」ロミユール「パリス」ニ於ケル「パリス」銀行々内分課ノ排置ヲ示シタルモノニシテ茲ニ之ヲ添ヘタルハ第一項以下説明ノ足ラサルヲ補ハンカ爲ナリ

五、各係員ノ概數及其執務ノ仕方

「アロピシヤル」銀行ノ使用人合計二千人ト稱ス小支店ノ中ニハ僅々兩三人ヲ置クニ過キサル所アルト同時ニ本店ニハ三百人内外ヲ使用スト云フカ如ク其差違甚シキヲ以テ之レカ平均ハ敢テ標準トナスニ足ラサレトモ二百四十許ノ各店ニ割當ツレハ一店八人強トナルナリ更ニ此人員ヲ其總預金額四千九百二十八萬六千磅ニ割當ツレハ三萬二千八百五十七磅ニ付キ一人トナルノ割合ナリ然レトモ今此ニ各係員ノ概數ヲ見ルカタメニ單ニ本店ニ就テ言ヘハ其總員ハ三

「パース」銀行「パーソルコミュニケーションシステム」之圖

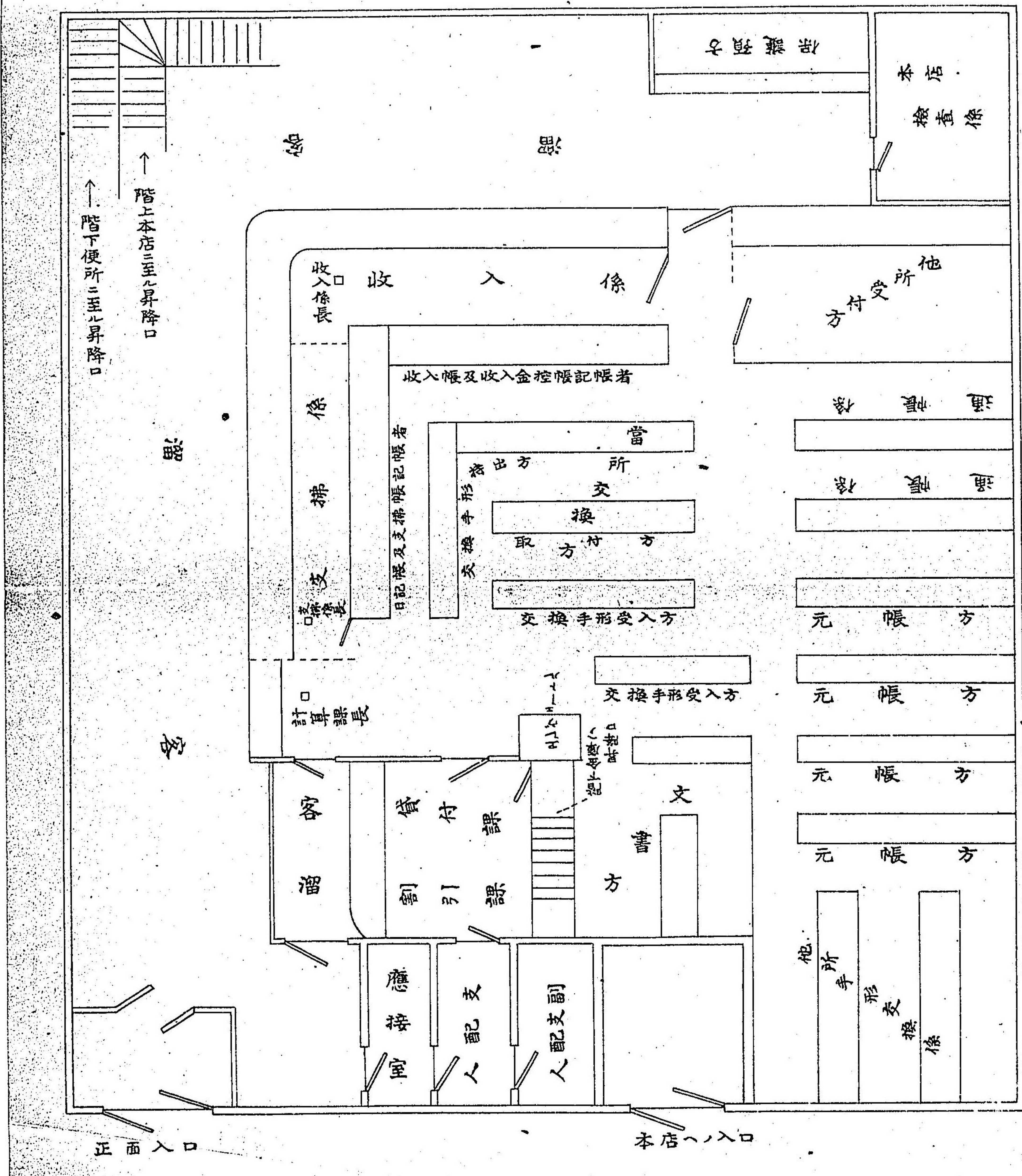

百人ニシテ其三分ノ一ハ本部ニ屬シテ階上ニ在リ故ニシテ「ラフキス」ニ屬シテ
直接營業ニ關係アルモノハ二百人トス之ヲ係別ニスレハ凡ソ左ノ如シ

出納係 九十八人 貸附係 七十八人 割引係 七十八人 計算係 四十人

此他他所受付方保護預方株券方文書方各若干人

出納係ハ實ニ多數ノ人員ヲ要ス是レ其ノ銀行業務ノ關門ニシテ有ユル取引ノ皆
ナ此ヲ經過セサルハナキコト已ニ屢記スル所ノ如クナレハナリ支拂方收入方各
十人ヲ下ラサルヘク各取引臺ニ其席ヲ構ヘ其後列ニ記帳者アリテ支拂帳收入帳
收入控帳及日記帳等ヲ控ヘ其數亦十人ヲ下ラス當所并ニ他所交換方合シテ三十
人一日殆ト間斷ナキ交換事務ニ多忙ヲ極メ取引方十餘人アルヘク出入頗ル頻繁
ニシテ通帳方モ亦出納係ノ一部ニシテ十數名ハ斷ヘス之レカ整理ニ從事セリ
此他ノ各部門中計算係ノ四十人ヲ要スルカ如キ其業務ノ嵩ニ從フ自然ノ現象ニ
シテ例セハ當座取引先ノ如キ壹萬口ヲ下ラサルヘク之ニ備フル元帳百冊ヲ越ヘ
之ニ伴フ殘高帳アリ通知預金ノ口數モ亦幾千ヲ以テ數ヘ總勘定元帳諸計表ノ整
理等多數ノ手ヲ要スルコト言ヲ待タサルナリ

其職務ノ仕方ハ已ニ説明シ又説明セントスル他ノ項目中ニ自カラ明カナルコト

ニシテ特ニ此ニ記スヘキモノナシ只タ行員カ専心其擔任ノ事務ヲ舉クルノ外他
 ヲ省ミ又ハ容喙スルノ暇ナク各自ノ責務ヲ盡スニ忠ナルモノ之ヲ其使用法ノ
 宜シキヲ得ルニ歸セサルヘカラス後段此ニ言及スル所アルヘシ
 「パリス銀行ニ在テハ本店ノ人員凡ソ三十四五人而シテ營業部ニハ百四五十人ア
 リ之ヲ「デロビンシャルト比スルニ能ク其業務ニ對スル比例ヲ得タリ

六、當座取引約定ノ時ノ取扱方及其約定ニ

要スル書類書式

銀行ノ常得意ト稱セラル、者カ當座勘定ノ得意先ニ即手形ノ割引貸付及代金
 取立等ノ依頼ヲナシ銀行カ其依頼ニ應スル者ハ總テ是レ銀行ノ所謂常得意タル
 當座勘定ノ取引先ニアラサレハ手形仲買人又ハ株式仲買人タル「米國各銀行ノ
 場合ニ於ケル如ナルヲ以テ元ト當座勘定ハ小切手振出ノ便利ヲ有スル預金勘定
 ニ外ナラスト雖モ其預金ハ我國ニ於ケル定期預金若ハ英國ニ於ケル通知預金ノ
 類ト異ナリ必シモ通貨若ハ小切手ヲ以テ預ケ入ル、實際ノ預金ニ限サルハ勿論
 其大部分ハ銀行カ取引先ノ依頼ニ應シテ取扱タル手形ノ割引若ハ貸付ニ由テ生
 シタル支拂義務ニシテ其義務ヲ果スニ現金ノ拂渡ヲ以テセス「單ニ其帳簿ニ登

記シ之ニ對シ何時ニテモ小切手ヲ振出スノ權利ヲ與ヘタル振替金額ヨリ成レル
 者ナル「言フヲ待タス斯ノ如ク當座勘定ノ得意先ハ取リモ直サス貸付及割引ノ
 得意先ニ銀行ハ其依頼ニ應シテ隨時融通ヲ與フルヲ以テ一種ノ義務ノ如ク見
 做シ得意先モ亦常ニ自己ノ取引銀行ヲ以テ融通ノ依頼先トナセル者其關係ヲシ
 テ益親密ナラシムル所以ナリ又縱令貸付割引ノ依頼ヲナサ、ル當座取引先ト雖
 モ其取引銀行ヲ以テ現金手形及貴重品ノ保管所トナシ當然利札若ハ手形ノ取立
 ヲ依托スヘキ者トシ爲ニ銀行カ執ル所ノ手數抄ナカラサル者アリ加之大小各種
 ノ支拂ハ總テ小切手ヲ以テ之ニ充ツルノ慣習ハ延テ小切手濫用ノ弊ヲ生シ自家
 ノ信用ヲ輕ンスル者往々ニ當座勘定ノ過振ヲナシ抄ナカラサル手數迷惑ヲ掛
 クル「ナシトセス殊ニ銀行對得意先ノ取引ハ毎日實地之ヲ扱フニ當リ一ニ相互
 ノ信用ニ基ク場合多ク各自其業務ノ多端ナル一取引アル毎ニ一々現金若ハ手形
 ヲ見改シ受取書ヲ交換スルカ如キ手續キ扱ヲナス「能ハサル場合多シトス
 之ヲ以テ倫敦銀行ノ重立チタルモノハ言フニ及ハス多少其名ヲ知ラレタル各銀
 行ニ在テハ最モ當座取引先ノ撰擇ニ重キヲ置ク「ト米國ニ於ケル各銀行ノ場合
 小異ナル所ナク徒ラニ其客數ノ多キヲ好マスシテ其客種ノ善良ナルヲ以テ社會

ニ誘ラントスルヲ常トシ得意先タル商工業人モ亦其營業振ノ手堅クシテ濫リニ取引ノ開始ヲ承諾セサルカ如キ知名ノ銀行ト當座勘定ヲ開キ其小切手ヲ使用シ又時々融通ヲ依頼スルヲ以テ各自ノ面目トシ又以テ其身元ノ確實ナル所以ヲ同業者及一般ニ知ラシメント欲セサルモノナク從テ一旦取引ヲ開始シタル以上ハ銀行對各自ノ信用ヲ維持センコトヲ是レ專ラトシ多少ノ損益又ハ些細ナル感情ノ衝突等ニ依リテ容易ニ解約シ又容易ニ他銀行ニ往テ取引ヲ申込ムカ如キ者殆ント稀ナリ若シ夫レ銀行カ得意先ノ撰擇ヲ緩ニスルトセンカ徒ラニ多數ノ預金人ヲ誘フノ結果ハ獨リ手數ノ多キ割合ニ收益ノ少ナキノミニ止マラス之カ爲メニ自行ノ手形中不渡トナルモノ多キヲ加ヘ管ニ得意先ノ信用ヲ害スルノミナラス併セテ銀行ノ世間一般ニ對スル信用ヲ傷クルコトトナリ銀行ノ不利益之ヨリ甚タシキモノナカルヘシ得意先ノ方ヨリ見ルモ亦一旦容易ニ大銀行トノ取引ヲ開始シタル後其銀行ノ爲メニ不利益ナル取引ト認メラレ容易ニ之ヲ拒絕セラル、カ然ラサルモ不満足ナル取扱ヲ受ルコトモアラハ却テ當初門前拂トナリタル方優レルモノアルハ勿論又故ナクシテ自カラ解約ヲ申込ミ他銀行ト新タニ取引ヲ開クトセハ少クモ一兩年ヲ經過セサレハ銀行ヲシテ能ク其取引振ノ確實ナル

ヲ認メシメ安心シテ各種ノ便宜ヲ與ヘントスルニ至ラシムルコト難カルヘク其間忍ハサルヲ得サル不便不利甚シキモノアルヘク若又屢取引銀行ヲ變スルトセシカ之ヲ聞付ケタル銀行ハ皆遂ニ取引ヲ拒ムニ至ルヘシ倫敦銀行ノ實際ヲ視ルニ其得意先ノ多クハ皆多年間取引ヲ繼續セル者ニシテ朝夕銀行ニ出入シ常ニ融通ヲ依頼スルカ故ニ最モ善ク其身元及爲人ヲ知ル者ハ取引銀行ノ支配人タリ而シテ仲買人ヲ除クノ外一人ニシテ同時ニ數銀行ト取引ヲナス者殆ント稀ナルカ如シ

故ヲ以テ當座取引ノ開始ヲ輕忽ニセサルハ銀行ノ一方ノミニアラシテ之カ得意先タルヘキ商人ニ於テモ亦然リ之ヲ銀行ノ上ヨリ説ケハ必ス先ツ紹介人ヲ經テ取引ヲ申込ム者ニアラサレハ何人ト雖トモ之カ開始ヲ承諾スルコトナク紹介人ヲ以テ申入ル、者ニハ支配人自カラ面接シテ其爲人ヲ一見シ其職業店舗ノ所在地及其數營業高利益ノ歩合任入先及賣捌先營業ノ振合當時取引銀行ノ有無并ニ其銀行トノ取引模様及解約ヲ欲スル理由取引開始後ニ於ケル預金出入ノ見込高及後來依頼セント欲スル便益即チ代金取立貸付若クハ割引ノ事等ニ就キ各種ノ質問ヲ放チ以テ得意先トスヘキ價アルヤ否ヤヲ判斷シタル後取引開始ノ諾否

ヲ決スルモノトス又之ヲ取引申込人ノ一方ヨリ説ケハ自今取引ヲ開始シテ金錢ノ出納ハ勿論代金ノ取立公債株券ノ保管等ヲ托シ且ツ常ニ融通ヲ依頼セント欲スル銀行ノ支配人ニ面接シテ其爲人ヲ知ルハ固ヨリ其必要アルノミナラス其營業概況ヲ語り其振合ヲ説キ常ニ依頼セント欲スル手數若クハ融通等總テ銀行トノ取引ノ性質ヲ知ラシメ豫メ支配人ノ承諾ヲ受クルノ必要アリトス銀行カ其取引ノ種類金額ニ依リテ徵スル所ノ手數料ノ事ニ就キテハ後ニ詳カナルモノアルヲ以テ茲ニ之ヲ言ハスト雖トモ特ニ其出入ノ頻繁ナルカ又ハ常ニ貸付割引等ノ依頼アル勘定ヲ除クノ外大抵一日ノ平均殘高百封度ヲ存スル者ナレハ之ニ由テ得ル所ノ銀行ノ利益ハ其手數ニ酬フルモノトシ別ニ手數料ヲ徵スルコトナシ故ニ銀行ニ依リテハ當座預金平均殘高ノ最低額ヲ一定セサルモノアリ又之ヲ一定シテ其定額以下ノ預金ヲ取扱ハサルモノアリ此點ニ於テハ米國々立銀行ノ如ク各銀行一様ナラサルモノアレトモ要スルニ其實際ニ於テハ恰カモ米貨ニテ五百費内外ヲ以テ當座預金平均殘高ノ最低額ト見做セルコト英米兩國ノ銀行期セスシテ其扱ヲ同フスルモノト謂フヘシ而シテ倫敦ニ於ケル小銀行ハ知ラス重ナル銀行ハ其最低額以上ノ預ケ入トナルヘキ見込ナキ者ハ最初ヨリ取引ノ申込ニ應

セサルコト勿論ナリトス

當座取引先ノ記名鑑簿ハ支拂係ニ於テ之ヲ保管ス英國ノ銀行ニテハ米國各銀行ノ如ク厚紙ノ「カード」ニ記名鑑ヲ徵スルノ便法ヲ用ユルモノ少ナシ支配人ニ於テ取引ノ開始ヲ承諾スルトキハ即チ支拂係ニ其旨ヲ通知シ記名鑑簿ニ本人ノ記名ヲ徵セシメ小切手通帳及入金票用紙ヲ交付セシムルノ順序ニシテ別ニ取引開始ノ際申込人ヨリ徵スル書類ノ如キモノナシ又米國ノ國立銀行ノ如ク申込人ヨリ其營業ノ概況ヲ記載セル報告書ヲ差出サシムル銀行ト否ラサルモノトアリテ一定セス然レトモ倫敦銀行ハ其信用程度ノ明カナルモノニアラサレハ取引ノ開始ヲ承諾シタル後ト雖モ容易ニ貸付割引等ノ依頼ニ應セス少クトモ一箇年間ハ其取引振ニ注意シ其信用ノ度合ヲ確メ然ル後初メテ各種ノ便益ヲ與フルヲ以テ常トシ此慣習ニ於テ米國各銀行ヨリモ更ニ其扱振ノ手堅キモノアリ左ニ記名鑑簿ノ様式ヲ示ス(様式畧ス)

一會社若クハ一商店ノ雇人ニシテ取引ヲ申込ム者アルトキハ支配人又ハ店主ニ照會シ其許諾ヲ經タル上ニアラサレハ其申込ニ應セス又一商店ノ主人又ハ會社ノ頭取支配人等ニシテ店員又ハ書記ノ一人ヲシテ銀行トノ取引ヲ代理セシメ小

切手手形ノ振出署名引受裏書等ヲナサシメ貸付割引等ニ關スル手續ヲナサシメント欲スル者ハ代理屆書(雛形第一號)ヲ差出サシム(雛形畧ス)新設會社ニシテ銀行ト當座勘定ヲ開キ株式ノ募集及拂込ニ關スル手續ヲ依頼シ且ツ毎季配當金ノ拂渡ヲ首メ金錢ノ出納ニ關スル一切ノ事務ヲ委托セント欲スル向ヘハ屆書用紙(雛形第二號)及心得書(同第三號)ヲ交付シ會社ノ取締役會ニ於テ指定銀行ヲ會社ノ取引銀行トナスコトヲ決議シタル旨ヲ記載セル居書ヲ差出サシム而シテ此種ノ取引ノ開始及開始後ニ於ケル取扱方法等ハ雛形第三號ノ心得書ニ詳カナルヲ以テ畧シテ載セス(雛形畧ス)

七、當座預金通帳ノ様式及其効力

倫敦銀行ニテ用フル當座預金通帳ハ見本第一號ノ様式(畧ス)ノ如ク銀行ヲ以テ主格トシ其貸借ノ記入當座預金元帳ノ記入ト反對ナルモノアリ又取引先ヲ主格トシ其記入方ノ元帳ト同シキモノアリ米國ニテハ既ニ其報告書中ニ詳述シタルカ如ク取引先ハ入金ノ都度通帳ヲ持參シテ其記入ヲ乞ヒ支拂ノ記入ニ限リ毎月一回若クハ數回其合計ヲ以テスレトモ倫敦ノ銀行ニテハ現金ノ出納ニ關係ナクノ單ニ通帳ノ記入ノミヲ掌ル者アリテ毎月一回若クハ數回通帳持參ノ都度小切手

入金票及振替票アリ其出入共直ニ記入スルヲ以テ一般ノ慣習トナス故ニ米國ニテハ通帳ノ入金及支拂ノ記入ハ各其時ト扱人トヲ異ニスレトモ倫敦ニ在テハ同時ニ同一ノ扱人ノカ記入ヲナスノ順序ナリ而シテ取引先ハ動モスレハ通帳ニキテ置カスシテ特ニ銀行ヲ信スルノ餘リ怠リ勝トナリ一度通帳ヲ持參シテ之カ記入ヲ乞ヘハ次回之ヲ差出ス迄ニハ殆ント幾何日ヲ經過スルヤ豫メ圖リ難キモノアリテ記入上不便ヲ感スルノ場合多ク從テ各銀行トモ取引先ヲシテ記入ノ爲メ可成的屢通帳ヲ差出サシメント欲シ常ニ其差出方ヲ督促シテ怠ラサルノミナラス通帳ノ表紙ニモ亦之ニ關スル注意ヲ掲クルモノ多シ要スルニ銀行ハ縱令毎日タリトモ當座ノ出入ヲ其通帳ニ記入スルノ勞ヲ吝マサルノミナラス却テ之ヲ喜フニ反シ取引先ハ往々其差出方ヲ怠ルノ傾アリテ事實ニ於テハ多キモ一週一回通帳ノ記入ヲ乞フニ過キサルナリ通帳ニハ資本及積立金額ヲ始メ當座取引先ニ與フル各種ノ便益及營業科目ノ概畧并ニ各支店ノ所在地ヲ掲載シタルモノ多ク又仕拂濟小切手ハ之ヲ振出人ニ返戻スルヲ以テ一般ノ慣例トナスカ故ニ通帳ノ表紙裏面ニ之ヲ入ル、ボケツトヲ備フルモノ多シ

當座預金通帳ハ一ニカストマースブック又ハ「キヤツシブック」ト稱シ銀行ノ收入

方カ其姓名ノ頭字ヲ附記スル等成例ニヨリテナシタル其記入ハ銀行及取引先ノ雙方ニ取リテ法律上證據トシテ有効タルヘク即チ其入金ニ關スル記入ハ取引先カ銀行ニ對スル證據トナリ其支拂ニ關スル記入ハ銀行カ取引先ニ對スル證據タルヘキコト米國銀行ノ報告書中ニ述フルカ如シ之ニ反シ銀行ノ諸帳簿中各元帳日記帳及金銀出納帳ノ如キ主要帳簿ノ記入若クハ其謄本ハ法律上證據トシテ提供スルコトヲ得レトモ銀行カ相手方ニアラサル場合ニノミ有効ニシテ銀行ニ取リテハ何等ノ効力タモアラサルモノト見做サ、ルヲ得サルコト例ヘハ其記入ハ取引先カ銀行ニ對スル債權ノ證據トナスコトヲ得ルモ銀行カ取引先ニ對スル債權ノ證據トナスコトヲ得サルカ如シ然レトモ通帳ト雖モ唯所謂「ブライマ、フアシ」、エウキデンスタルニ過キササルヲ以テ他ニ事實ヲ明ニスルニ足ルヘキ反證アル時ハ之ヲ以テ通帳ノ記入ニ誤謬アル所以ヲ證據立ツルコトヲ妨ケサルナリ而シテ第六項ニ述フルカ如ク銀行對得意先ノ取引ハ相互ノ信用ニ基クモノ多キカ故ニ其業務取扱振ノ實際ヲ見ルニ銀行ハ各元帳其他重要ナル帳簿ノ記入ヲ以テ當座勘定及貸付割引等ノ收支勘定ヲ明ニスルニ足ルヘキ唯一ノ證據ト見做セルニ反シ得意先ハ別ニ通帳ノ記入ニ重キヲ置カスノ何時迄モ之ヲ手元ニ留メ置キ銀行ヘ

ノ差出方ヲ怠ル有様ハ恰カモ通帳ヲ以テ法律上何等ノ効力タモ有セサルモノト見做セルカ如シ銀行カ前ニ述フルカ如ク屢其通帳ノ差出方ノ怠リ勝ナルヲ責ムルハ時々通帳ノ記入ヲ了シテ得意先ヲシテ其記入ノ過ナキヲ承認セシメント欲スルヨリモ寧ロ收支ノ勘定ヲ明ニシテ萬一ノ過振ヲ防キ又長時日ニ亘レル收支勘定ヲ一時ニ記入スルノ煩ヲ避ケント欲スルニ過キス當座勘定ノ出入ハ勿論殊ニ貸付割引ノ取扱ノ如キ總テ銀行及得意先ノ間ニ多クハ相對ノ信用ニ基ケル一定ノ慣習アリテ何人モ皆之ヲ逐フテ怪マサルコト米國ノ銀行ニ比シ更ニ著シキモノアルハ項ヲ申スルニ從ヒ自カラ明瞭スヘシ

八、當座小切手ノ様式

米國ニテハ殆ント各得意先ニヨリテ其用ウル所ノ小切手帳ノ大小様式ヲ異ニシ各自ノ嗜好ヲ満足センコトヲ努ムルコト既述ノ如シ之ニ反シ倫敦銀行ハ各自其用紙様式ヲ一定シ印税ヲ徴シテ銀行カ交付スルモノヲ用キシメ決シテ取引先自身ノ趣向ニヨリテ作りタルモノヲ使用スルコトヲ許サス且ツ各銀行トモ良質ノ用紙ヲ撰ミ其印刷ノ最モ精巧ナルヲ貴ムノ風アリ故ニ一銀行ニテ用ウル小切手自身ニハ大小様式ヲ異ニスルモノ決シテ是ナシト雖トモ其綴込帳ニ至テハ大小

及趣向ヲ異ニシ懷中用ニ適スルモノ中判洋紙大ノモノ及猶之ヨリモ大ナルモノ
 等數種ヲ用意シ取引繁閑及得意先ノ望ニ應シテ之ヲ交付ス此ノ如ク倫敦銀行カ
 小切手ノ樣式ヲ一定スルハ斯クシテ自行ニテ用ウル小切手ノ色合地紋等ヲ廣ク
 世間ニ知ラシメ之ニ依リテ偽造又ハ詐欺ノ數ヲ減センコトヲ希望スルニ外ナラ
 スト稱スレトモ英國ノ如ク信用取引ノ發達シタル地ニ在リテハ更ニ其必要ヲ認
 メサルノミナラス其良否ノ鑑別ハ色合地紋等ヲ見ルニアラスシテ一ニシグネー
 チユアノ鑑別如何ニ存シ又金額ニ改竄ナキヤ否ヤヲ看破スルニ在リトスレハ縱
 令其用紙ヲ一定スレハトテ格別ノ利益ナキハ勿論一方ヨリ見レハ各取引先ヲシ
 テ自カラ其用紙及樣式ヲ撰定セシムル方却テ間違ヲ防クノ道タルヘク彼等カ其
 色合地紋印刷等ニ趣向ヲ凝ラシタル一定ノ小切手ヲ用ウルハ謂レナキ事ニシテ
 米國各銀行カ單ニ良質ノ純白ナル洋紙ニ鮮明ナル印刷ヲ施シタルモノヲ喜フト
 同時ニ其撰定ヲ殆ント得意先ノ嗜好ニ一任シテ更ニ怪マサルニ比スレハ甚タ窮
 屈ナルカ如キ感アリ然レトモ一説ニ英國ノ銀行ハ其昔約束手形ノ振出ヲ以テ重
 ナル營業トナシタル組合組織ノモノ、ミナリシモ英國銀行ノ起ルニ及ヒ漸次ニ
 預金銀行ト化シ一千七百八十年ノ頃始メテ小切手帳ヲ得意先ニ交付スルニ至リ

小切手ノ流通頓ニ盛ニシテ從前銀行カ振出シタル手形ノ流通ト撰フ所ナキニ至
 リタルノミナラス當初英國銀行カ其特權ヲ弄シテ倫敦ニ於ケル銀行業ヲ獨占セ
 ントシタル企望茲ニ畫餅ニ歸シ亞テ株式組織ノ有力ナル大銀行ノ續起スルト
 ナリ遂ニハ現今ノ如ク代金ノ受拂ハ受タハ小切手ヲ以テスルコト、ナリ其流通
 高ハ紙幣ノ流通高ノ百數十倍ニ達シタル次第ヨリ見レハ元ト小切手ハ銀行ノ振
 出手形ヨリ進化シタルモノニ外ナラサルヲ以テ今日ニ至ルモ依然各銀行トモ得
 意先ヲシテ單ニ銀行ヨリ交付スル一定ノ小切手ノミヲ用キシメ地紋色合等ニ注
 意スルノ慣習ヲ存スルナリト云フ事極メテ小ナリト雖トモ又以テ英國人カ其性
 質米人ノ雜駁ニシテ專ラ實用ヲ貴ムノ風アルニ反シ諸事守舊ノ癖アリテ一旦熱
 思細考ノ上實行シタル事ハ容易ニ之ヲ改メサル國風ノ一端ヲ見ルニ足ルヘシ
 小切手ハ見本第二號及第三號(畧ス)ノ如キ指圖式及持參人拂ノ兩式ヲ兼用スレモ
 最モ汎々行ハル、者ハ指圖式ニシテ持參人拂ノ小切手ヲ使用スル得意先ハ比較的
 極テ少數ナルカ如シ而シテ倫敦銀行ハ其仕拂小切手カ持參人拂ノ者ナレハ便宜上
 裏書ヲ徵スレモ法律上之ヲ徵スルノ必要ナキヲ勿論ニシテ指圖式ノ小切手モ亦其
 受取裏書ノ正式ヲ缺カサル限リハ直ニ之ヲ支拂ヒ其裏書人カ果シテ正當ナル受

取人ナルヤ否ヤヲ確ムルノ必要ナキト大ニ米國ノ銀行ト其取扱ノ精神ヲ異ニス
 然レモ其指圖式ナルト持參人拂ナルトヲ問ハス其多數ハ橫線小切手ニ受取人
 ノ取引銀行ヲ經テ支拂ハル、者ナルカ故ニ直接現金ト引換フル小切手ノ數ハ比
 較的甚タ少ナク得意先ノ入金ニ受入ル、者及交換所ヲ經テ支拂フ者其大部分ヲ
 占ムルヲ以テ其實際ノ結果及取扱振ニ至テハ米國各銀行ト大同小異ナリトス
 取引開始ノ際小切手帳ヲ交付スル時ハ特ニ受取書ヲ差出サシメ其以後ニ交付ス
 ル小切手帳ニ對シテハ其末尾二三枚ノ小切手ヲ餘セル所ニ綴込ミアル同請求書
 雜形第四號畧スヲ差出サシメ受取書ニ代用スルノ手續ナリ

九、入金票綴込帳ノ如キモノアリトセハ其
 様式及効力

當座入金票ハ其様式米國ニテ用ウルモノト大同小異ナリ同雜形第五號ハ紙幣金
 銀貨及ヒ當所手形ヲ以テスル入金ニ用キ蘇格蘭及ヒ愛耳蘭ニ於ケル銀行ノ小切
 手ヲ除キ其他ノ他所手形ハ雜形第六號ニ記入シ他所定期仕拂手形中仕拂期日ト
 ナリタルモノ并ニ蘇格蘭及ヒ愛耳蘭ノ小切手ハ雜形第九號ノ入金票ニ記入ス而
 シテ他支店ノ得意先ノ當座勘定ヘノ入金ニハ雜形第七號ヲ用キシム(同第八號ハ

票及ヒ之ニ記入スベキ手形ノ區別ニ就キテハ次項ニ説ク所アルヘシ入金票綴
 込帳ハ見本第二號ノ如キモノアリテ或ハ會社銀行ノ如キ其原符ヲ直ニ記帳上ノ
 用ニ供セント欲スル者ニシテ偶々之ヲ便利トスル者アレトモ要スルニ之ヲ使用
 スル者甚タ少ナシト云フ蓋シ自他ノ業務繁忙ニシテ入金ノ都度一々之ヲ用ウル
 ハ極メテ不便ナルカ故ナルヘシ而カモ亦得意先カ銀行ノ收入係員ニ間違ナキヲ
 信スルハ勿論銀行ヘ現金手形ヲ持參セシムル各自ノ雇人ヲモ亦信用スルカ故ニ
 一々入金ニ對シ銀行ノ受取證印ヲ徵スルノ必要ヲ認メサルナリ之ヲ以テ偶々入
 金票綴込帳ヲ用ウルノ人アレハ必ス其取引ノ繁劇ナラサル小口ノ得意先ニシテ
 會社若クハ商家ノ如キ當座勘定ノ出入常ニ頻繁ナル者ハ之ヲ用ウルヲ好マス獨
 リ之ヲ好マサルノミナラス若シ強テ一般ニ用キシメントセンカ銀行及ヒ得意先
 ノ雙方ニ取り其手數夥シク到底實行ノ困難ナルモノアルヘシ要スルニ入金票綴
 込帳ノ如キハ銀行取引ノ未タ充分ニ發達セサル地ニアリテコソ其便利ヲ認ムヘ
 ケレ倫敦銀行等ニハ更ニ其効用ナキモノトス(雜形及ヒ見本畧ス)
 入金票ハ得意先ニ取りテハ法律上何等ノ効力タモ有セスト雖モ銀行ニ取りテハ
 小切手カ支拂ノ證據タルカ如ク入金票カ通帳及ヒ元帳入金ノ記入ニ誤ナキヲ證

スルニ足ルヘキ効力ヲ有スルコト勿論ナリトス而シテ綴込帳ヲ用ウル場合ニ收入係員カ領收ノ證トシテ記名シタル其原符ハ得意先ニ取りテ入金ノ證據タルヘキコト亦言フヲ待タサルナリ

一〇、當座預金出入ノ手續

米國ニテ收入係ト言ヘハ單ニ當座預金ノ受入ニ關スル事務ノミヲ取扱フモノ多ク又其收入金ノ受入及ヒ諸支拂金ノ拂出ハ各係長一人ノ自カラ取扱フモノナルコト米國銀行ノ報告書中ニ記シタルカ如クナレトモ倫敦銀行ニ於テハ然ラス出納課ノ事務ハ當座預金ヲ重トシ其他各種ノ勘定ニ對スル收支ノ事務ニシテ當座預金ノ如キモ亦受入支拂トモ各扱人ヲ一定セス多キハ十餘名少ナキモ數名ノ各係員カ何人ニテモ各自ノ受付口ニ來ル者ヲ待受ケテ之ヲ取扱ヒ得意先ノ姓名ニ依リテ受持ヲ定ムルカ如キコトナシ然レトモ其實際ヲ見ルニ收入ノ如キハ各係員毎ニ毎日受付クル得意先ノ顔振大抵一定シ例ヘハ一番ノ係員カ常ニ甲ノ得意先ヲ受付ケ乙ノ得意先ハ必ス二番ノ係員ノ許ニ至ルカ如シ支拂係ノ來客ハ日毎ニ其人ヲ異ニスルカ故ニ全ク收入係ノ場合ニ於ケルカ如クナルコト能ハスト雖トモ常ニ出入スル者ニ在リテハ自然馴染ノ受付方ニ至ルノ傾アリテ又大ニ收入

係ト其趣ヲ同フスルモノ、如シ得意先ニ取りテハ現金ノ拂渡ヲ求ムルニモ預金ノ振込ヲナスニモ手形ノ取立ヲ托スルニモ總テ其顔ヲ知ラレタル馴染ノクラクニ就キテ其用ヲ辨スルヲ以テ便利トスル場合多ク平素餘リニ見掛ケサル一書記ニ大切ナル手形其他ヲ托スルハ多少不安心ナルカ如ク感スルハ蓋シ人情ノ然ラシムル所ナルヘク殊ニ英人ニハ著シク此氣風アリ各自ノ出入スル銀行ノ支配人ハ言フニ及ハス受付方一人ノ更迭タモ甚タ之ヲ喜ハサルヲ常トシ轉勤役替等ノ多キハ内部ノ不整理ニ原クモノトシ從テ斯ノ如キ銀行ヲ信セサルノ傾アルカ故ニ銀行モ亦可成的人ノ更迭ヲナサス之ニ依テ一ハ各行員ヲシテ其擔當事務ノ熟練ヲ得セシメント欲シ一ハ益得意先トノ關係ヲ親密ニセンコトヲ望マサル者ナク我國現今ノ諸會社銀行ノ如ク雇人ノ役替及ヒ轉勤ノ頻繁ナルモノ英國ニハ其例ヲ見サル所ナリ

倫敦銀行カ當座預金トシテ受入ル、收入金ノ種目ヲ舉クレハ下ノ如クナルヘシ
第一種 (イ) 金貨及ヒ補助貨

- (ロ) 英蘭銀行紙幣及ヒ地方銀行紙幣
- (ハ) 支拂銀行ヲ指定シタル當所一覽拂手形

(三)郵便爲替

第二種 他所渡小切手(但シ蘇格蘭及ヒ愛耳蘭ノ小切手ヲ除ク)

第三種 蘇格蘭及愛耳蘭ニ於ケル各銀行ノ小切手并ニ他所代金取立手形ノ既ニ

期日ノ満了シタルモノ是ナリ

以上三種中第一種ハ現金若クハ現金同様ノ取扱ヲナスモノニ就中英蘭銀行紙幣ハ即日同行ヘノ預ケ金ニ振込ミ地方銀行ノ發行ニ係ルモノハ其兩替ヲ營メル一ノ倫敦銀行アルカ故ニ之ニ持行キテ小切手ト引換フルナリ當所一覽拂手形ト稱スルモノ、中ニハ倫敦ノ組合銀行ノ小切手アリ組合外ノ各銀行ノ小切手アリ當所手形ノ既ニ期日トナリタルモノアリ蘇格蘭及ヒ愛耳蘭ノ各銀行カ倫敦銀行ヘ取組ミタル送金手形モ亦其中ニ含ム組合以外ノ銀行ニテ仕拂ハルヘキ諸手形ハキヤツシアーチクルト稱シ之ヲ其銀行ニ持參シテ更ニ手形面ニ某組合銀行ヘテ仕拂フヘキ旨ヲ記セシムルカ又ハ別ニ一枚ノ小切手ト引換ヘ來リ之ヲ他ノ手形ト共ニ當日ノ交換ニ付スルコト第四項ニ述フルカ如シ郵便爲替券ハ其取扱銀行名ヲ券面ニ記載スレハ直ニ郵便局ニ於テ拂渡シ別ニ受取人ノ署名ヲ要セサルノ規定アルカ故ニ各銀行トモ現金同様ニ受入レ行名ヲ刻シタル即チ印章ヲ押捺シ

テ郵便局ニ持行キ同局ノ取引アル銀行宛ノ小切手ト引換フルノ手續ナリ
第二種即チ蘇格蘭及ヒ愛耳蘭以外ノ各地ニ於テ仕拂ハルヘキ小切手ハ土曜日ナレハ午前十時三十分前ニ平日ナレハ同十一時三十分前ニ受入レタルモノヲ當日ノ交換ニ付シ右規定時間後ノ受入ニ係ルモノハ其翌日ノ交換ニ廻シ而シテ交換ニ付シタル日ヨリ三日目ニ於テ振込人當座勘定ノ入金ニ記入スルノ手續ナリ
第三種即チ蘇格蘭及ヒ愛耳蘭ニ於ケル各銀行ノ小切手并ニ定期拂他所手形ノ期日トナリタルモノハ之ヲ各地ノ取引銀行ニ送付シテ取立ヲ托シ取立濟ノ通知ヲ待テ振込人當座勘定ノ入金トナスノ手續ニシテ振込ノ當日ヨリ遅クモ五日目ニ於テ其手續ヲ了スルモノトス但シ第二種及ヒ第三種ノ手形ト雖トモ得意先ニ依リ又支拂銀行ノ性質ニ依リテハ直ニ現金トシテ受入ル、コトアリ此場合ニ於テハ直接之ヲ支拂店若クハ取立店ニ送付スルヲ以テ此種ノ手形ヲ稱シテ「ボースト、チエツクス」ト云フ

當座預金ヘ入金ヲナス者ハ入金票ヲ添ヘテ現金及ヒ手形ヲ受付口ヨリ投込ミ收入方カ之ヲ查收スルヲ待タスシテ立去ルヲ常トシ甚タシキニ至テハ收入方カ不在ナルカ又ハ他用ニ紛レテ心付カサル間ニ入金票手形等ヲ投入シテ受付口ヲ去

ルモノ少ナカラサルヲ以テ殊ニ來客ノ一時ニ込合ヒタル場合ナトニハ片端ヨリ
 收入金ヲ受入レ置キ來客ノ途切レタル折ヲ見計ヒ入金票トノ突合セヲナス而シ
 テ第一種ノ入金中金貨及ヒ補助貨ハ之ヲ取分ケテ手許ニ留メ置キ纏リタル金高
 ニ達スル時ハ便宜之ヲ支拂係長ノ手許ニ廻シ紙幣及ヒ手形ハ入金票ト共ニ收入
 帳及ヒ收入金内譯帳ノ記帳者ニ廻シ記帳濟ノ上入金票ハ收入日記帳ノ記帳者ヲ
 經テ元帳方へ組合銀行ノ手形ハ之ヲ當所手形交換係ノ一部ニシテ「アウト、クリー
 ヤラ」ト稱シ持出手形ノ仕譯及ヒ之ニ關スル記帳計算ノ事務ヲ擔當スル者(以下
 交換持出方ト稱スヘシ)へ又當店手形ハ支拂日記帳ノ記帳者ヲ經テ元帳方へ廻シ組合以外ノ
 他店及ヒ支店ノ手形并ニ郵便爲替ハ之ヲ取付係へ廻サシム第二種ノ手形ハ收入
 帳ノ記帳方ヲ經スシテ直ニ入金票ト共ニ他所手形交換係へ交付シ第三種ノ手形
 ハ之ヲ取揃へ文書方ヲシテ取立店へ夫々郵送ノ手續ヲナサシム而シテ第二種及
 ヒ第三種ノ手形ニ對スル記帳上ノ手續ハ後段之ヲ説明スヘシ
 當座小切手ノ仕拂ヲナスニ當リ一々振出人ノ記名鑑ヲ照合スルカ如キコトナキ
 ハ勿論元帳若シクハ殘高帳ヲモ亦參照スルコトナク支拂係長ハ言フニ及ハス總
 テ係員ハ平日預金人各口座ノ出入ニ注意シ重ナル得意先ノ預金殘高ハ略ホ之ヲ

記憶セサルコトナシト云フ是レ得意先ノ多數カ多年取引ヲ繼續セルモノニシテ
 支配人ヲ首メ支拂係員ノ如キモ亦多年同一ノ職務ニ當レルカ故ニシテ重ナル得
 意先ノ取引振若クハ其預金ノ平均毎日ノ出入高位ハ知ラサラント欲スルモ寧ロ
 能ハサルモノ、如シ加之小切手ノ不渡ニ由テ直接受取人ノ不信用ヲ招クハ振出
 人自身ニ在ルヲ以テ各得意先カ自カラ注意シ可成の過振出ヲナサ、ラントスル
 ハ勿論ナリト雖トモ多數ノ得意先中ニハ往々預金殘高ノ思違等アルカ爲メニ過
 振トナルコトアレトモ此ノ如キ場合ニハ銀行ヨリノ通知ヲ受クルト同時ニ拂込
 ヲナサ、ルモノナク殆ント危險ノ之ニ伴フモノナケレハ之ヲ銀行ノ上ヨリ説ケ
 ハ支拂係員カ當座預金ノ支拂ヲナスニ當リ全ク思違ノ爲メニ爲シタル過振ナル
 ヤ將又故意ニ出タルモノナルヤヲ判斷シ自ラ責ヲ負フテ支拂ヒ得ル限リハ直ニ
 之ヲ支拂ヒ否ラサルモノハ支配人ノ指圖ニ依テ取扱ヒ斯クシテ過振トナリタル
 場合ト雖トモ可成の小切手ノ支拂ヲ拒絕セス以テ得意先ノ信用ヲ傷ケサランコ
 トヲ努ムル者ノ如シ小切手ノ不渡ハ得意先及銀行ノ雙方トモ容易ナラサル事ト
 シ我國ニ於ケルカ如ク得意先ニ在テハ深ク意ヲ用井サルノミナラス往々ニ故
 意ニ過振ヲナス者アルニ銀行ニ於テハ僅ニ數十圓ノ過振ト雖モ更ニ振出入ノ信

用如何ヲ間ハス容赦ナク支拂ヲ拒絶スルカ如キ無雜作ナル者ニアラス要スルニ小切手ノ仕拂ハ一元帳ヲ参照シタル後ニ於テスルノ必要ナキハ一ハ普通ノ信用ヲ享クル商家ノ小切手ナレハ大額ノ過振ハ許サ、ルモ百磅内外ノ過振ハ時ニ之アルヲ免レサル者トシ又之カ爲ニ損失ヲ來スノ憂ナキヲ知レルカ故ナリ然レトモ時々元帳ノ殘高ヲ照合スルノ必要アル場合ナシトセサルモ受取人ノ氣付カンコトヲ恐レ最モ機敏ニ處理スルモノ、如シ當座預金ノ支拂ニ關スル記帳上ノ手續ハ後ニ之ヲ記ルコトアルヘシ

一、當座貸越約定ニ類スル事柄ノ取扱方 及其書類書式

倫敦ニテハ各銀行トモ當座預金貸越ノ取扱ヲナサス從テ之ニ要スル書類ナシ然レトモ地方銀行及倫敦銀行ノ地方支店中ニハ之カ取扱ヲナス者アリ無擔保ニテ取引先一個人ノ信用ニ依リテ取扱フモノト有價證券ヲ擔保トシテ取扱フモノトアリ孰レモ極度額ヲ定ムレトモ多クハ普通一遍ノ申込書ノ外別ニ約定書ヲ目スヘキモノナク從テ約束期日ヲ定ムルノ場合ナク何時ニテモ銀行ノ都合ニ依リ豫メ通知ヲ發シテ解約スルコトヲ得ルモノトス是等ノ地方銀行ニ於テハ當座預金

ノ殘高ニ對シ其當時ニ於ケル一般ノ利率ニ準シテ利息ヲ附スルト同時ニ一方ニ於テハ其殘高ノ多少ニ拘ハラス毎季小切手ノ振出高ニ對シ必ス手数料ヲ徴スルノ方法ヲ採リ倫敦ニ於ケルカ如ク利息ヲ與ヘサル代リニ手数料ハ取扱高ニ比シテ預金殘高ノ少ナキモノニ限り特ニ之ヲ取立ツルノ方法ニ出テス故ニ貸越ノ場合ニ就テ言ヘハ地方ノ銀行ハ之ニ對スル利息ノ外ニ又其取扱高ニ對スル手数料ヲ徴シ倫敦ノ銀行ハ貸越金ノ取扱ヲナサスシテ總テ貸付金ヨリ當座預金ニ振替フルノ手續ナルヲ以テ其得意先ハ實地借出サ、ル金員ニ對シテ利息ヲ支拂フノ不便アルモ手数料ヲ免カル、ノ利益アリトス

倫敦銀行カ貸越金ノ取扱ヲナサ、ルヲ前述ノ如シト雖モ普通貸付金ノ取扱方法中ニ豫メ預ケ入アル有價證券ニ對シ必要ノ都度如何程ニテモ借リ入レント欲スル金高ヲ認タル一枚ノ傳票ヲ差出シ何時ニテモ又幾回タリモ當座勘定ニ振替ヘシムルノ便法アリ詳細ハ第十九項貸付金ノ取扱方ヲ説クニ當リ重テ説明スヘシ

一、當座取引ノ顧主ニ對スル待遇及注意 ノ仕方

銀行カ其得意先即チ當座取引先ニ對スル待遇ハ極メテ鄭重ナルト同時ニ又甚ク

其關係ノ親密ナルヲ示スモノアリ支配人カ重ナル得意先ニ對スル關係ハ恰モ友人同志ノ間柄トナリ時ニハ支配人カ得意先ノ營業上ニ關シ若クハ放資ノ方法等ニ就キ意見ヲ叩カル、コトアリ其他一家ノ細事ニ至ル迄相談ヲ受クルコトアリ得意先ノ中ニハ銀行ヲ以テ恰カモ自己ノ後見人ナルカノ如ク見做シ何事ニ限ラス總テ先ツ其支配人ノ分別ヲ藉ラント欲スルカ如キ者アリト云フ要スルニ銀行ノ支配人ハ其原因ノ何タルヲ問ハス得意先ノ感情ヲ傷ケサランコトヲ專一トシ得意先ハ亦一ニ銀行ノ信用ヲ失ハサランコトヲ希望スルコト言フヲ待タス故ニ銀行カ得意先ニ對スル待遇ヲ厚フシ業務上出來得ル限り諸種ノ便宜ヲ與ヘント欲スルノミナラス又專ラ得意先ノ信用ヲ維持センコトヲ努ムルハ前項ニ述フルカ如ク當座預金ノ過振ト雖トモ無碍ニ之カ支拂ヲ拒絶セサルヲ以テ知ルヘク又其取引上ノ秘密ハ細大トナク決シテ之ヲ他ニ洩サ、ルヲ以テ知ルヘシ故ニ縱令與信所ノ依頼ナレハトテ我國ニ於ケルカ如ク容易ニ得意先ノ預金殘高手形割引ノ依頼及裏書高等ヲ知ラシムルコトナシ然レトモ斯ク外ニ對シテ其秘密ヲ守ルト同時ニ甲ノ得意先ノ問合ニ應シテ乙ノ得意先ノ信用程度ヲ知ラシムルハ好意上免カルヘカラサル事ト見做セルカ如シ此場合ト雖トモ被問人ノ信用ヲ傷ケスシ

テ問合人ニ満足ヲ與ヘサルヘカラス銀行ノ報答ニ依リテ問合人ヲ誤マルヘカラス最モ支配人ノ注意ヲ要スル所ナリト云フ此他特ニ得意先ニ對スル待遇及注意ノ仕方ニ就キテ述フヘキコトナシト雖トモ預金ノ受入支拂ヲ始メ總テ手續ノ簡便ニシテ事務ノ敏速ナルヲ貴ヒ顧客ヲシテ長ク店頭ニ立タシメ若クハ甲ノ受付口ヨリ乙ノ受付口ニ往來セシムルカ如キ不便ヲ歎セシメサルヲ以テ顧客ニ對スル第一ノ務トナセルコト敢テ多言ヲ須キサルナリ

一三、定期預金預金手形取扱方及其證書樣式

所謂定期預金ナルモノアルコトナシ其ノ之レアレハ通知預金ニシテ倫敦銀行ニ於テハ當座勘定以外利附ノ預金只タ此一種アルノミ而シテ其性質及取扱方ニ就テハ先ニ派遣員カ之ヲ以テ我カ定期預金ニ代ヘンコトヲ建議シタル書中ニ縷述シタルカ如クニシテ其引出ニハ一週間又ハ二週間前ニ通知ヲ要スルコト、シ利息ヲ一定セス英蘭銀行ノ貸出歩合ニ從ヒ時々其率ヲ變更シテ之ヲ廣告スルモノニシテ預ケ主ハ別ニ通知ヲ受ケス新聞紙ニヨリテ之ヲ知了スルナリ蓋シ時ノ金融如何ニ從テ資金ヲ操縦シ以テ機宜ニ應スルモノ此預金法ノ敏活ナルヨリ好キハナキナリ左ニ示ス雛形第十號ハ右通知預金ノ申込書ニシテ雛形第十一號ハ該

證書ナリトス引出ノ通知ヲナシ約束ノ最終ノ日ニ至レハ此證書ヲ銀行ニ返戻シ別ニ銀行ニ於テ之カ爲ニ備フル一種ノ小切手ニ記入シテ受取ヲナスナリ(雛形略ス)

右ハ普通ノ取扱ニシテ銀行ニ取引ナク單ニ一口ノ預入ヲナスモノニシテ猶ホ我カ定期預金ノ預主ノ如ク而シテ外ニ通帳ヲ以テスルノ便法アリ即チ當座取引先ノ其殘高ノ巨額ニ上ル場合ニハ往々之ヲ通知預金ニ振替ヘ銀行ハ之ニ利息ヲ附スルコトヲ承諾スルナリ雛形第十二號ハ當座ヨリ通知ニ同第十三號ハ再ヒ通知ヨリ當座ニ振替ヘキ證書ニシテ預主ハ其都度之ニ記載差出スモノトス利子ハ計算ノ都度當座ノ入金ニ立ツルコトニシテ該通帳ノ體裁當座通帳ト異ナルナク只タ之ヲ區別スルカタメニ表紙ノ色地ヲ異ニセリ(雛形略ス)

一四、小口當座預金ノ如キ類ノ預金アリト

セハ其取扱方及書類様式

此種ノ預金ナシ英國ニ在テハ小口ノ預金ハ郵便局貯蓄ノ獨占スル所ニシテ他ニ一二ノ貯金銀行アリ普通ノ銀行ハ全ク之ヲ棄テ、顧ミサルナリ

一五、預金ノ利子ト貸出利子トノ割合

當座預金ハ總テ無利息ニシテ而シテ通知預金ノ利子ハ常ニ英國銀行ノ貸出歩合ヨリ一分五厘方低利トスルコトヲ規則トシ英國銀行ノ利率變更毎ニ之ニ從テ上下スルコト第十三項ニ記スルカ如シ即チ英國銀行ノ利率三分五厘ヲ唱フレハ各銀行ノ預金利息ハ二分英國銀行四分ノトキハ二分五厘トナル然レトモ去年英柱戰爭ノ開始ニ當テ英國銀行カ利率ヲ暴騰シテ世ヲ驚カシタルトキノ如キ其初メ一週間内ニ三分五厘ヨリ直ニ四分五厘トナリ更ニ五分トナレルニ際シ各銀行ハ之ニ連レテ二回共其預金利子ヲ引上ケ三分トナシ又三分五厘トナシタレトモ其終ニ六分トナルニ至テハ各銀行ハ依然トシテ三分五厘ニ止メタリ是レ英國銀行ノ所爲ハ當時南米其他ノ金ノ流出スルヲ防クト一ツハ戰爭ノ爲ニ警戒ニ出タル一時ノ策ニシテ各銀行ハ之ニ追伴シテ其預金ニ對シテ三分五厘以上迄モ利子ヲ支拂フコトヲ敢テセサリシナリ且ツ實際ニ於テ倫敦銀行ノ貸出歩合ハ英國銀行ヨリモ低ク從テ預金利子トノ割合ハ其差一分若クハ其以内ニモ接近シ當座貸付ノ如キハ其利率預金利息ヨリモ遙カニ下位ニ在ルハ全ク巨額ノ無利息ナル當座預金ヲ控ユルカ故ナリ左レト英國銀行ノ利率ハ其據ル所深ク其關スル所大ニシテ一般標準トスル所而シテ各銀行ノ預金利息ハ之ヨリ一分五厘方低下スルヲ

常トスルコト數十年來ノ仕來リナリトスレハ倫敦金融市場ニ於ケル預金貸出兩者ノ割合如何ト問ハ、其利子ノ差ハ此ニ在リト云フコトヲ正當トスヘシ

一六、手形割引ノ取扱及手形ノ買入

手形ノ割引ヲ得ルハ全ク當座取引先ノ有スル特權ニシテ平生ノ取引先アラサル向ニ對シテハ決シテ之レカ依頼ニ應セサルコト米國銀行ノ部ニ説明セル所ト異ナルコトナシ而シテ取引先ノ撰擇ニ就テハ已ニ屢記スルカ如ク頗ル之ヲ嚴重ニシ其位地信用ノ確實ニシテ且ツ常ニ相應ノ殘高ヲ置クモノニ限り而シテ其中ニ就キ手形ノ割引等ヲ爲スハ更ニ確實ニシテ長キ取引アルモノニ限ルヲ以テ隨テ其持參スル手形ノ如キモ何レモ賣捌人カ製造元ニ對シ製造元カ原料ノ仕入先ニ對スルト云フカ如ク其關係ノ明瞭ナル純然タル商業手形ニシテ銀行ノ之レヲ割引スルニ當リ懸念ヲ要スルモノ少ナキコト言フ待タス只タ其平生ノ取引模様及殘高ノ多少如何ハ此等ノ便利ヲ與フヘキ限度ヲ廣狹スルノ據所トナルナリ

手形ノ買入ヲ仲買人ヨリスルニ當リ米國ト異ナル所ハ同國銀行ニ在テハ手形ニ仲買人ノ裏書ヲ要セサル代リニ銀行ノ一タヒ之ヲ買入タル後ニ於テモ或不都合ヲ見出ストキハ仲買人ヲシテ其手形ヲ買戻サシムルノ約束ニナリ何時ニテモ仲

買人ハ之ニ應スルコトナレトモ倫敦ニ於テハ仲買人ハ初ヨリ總テ手形ニ裏書ヲナシ仲買人ノ裏書サヘアレハ疑フ所ナクシテ之ヲ買入ル兩者共ニ其仲買人ヲ信用シ仲買人モ亦タ銀行ニ對シテ其責任ヲ重ンシ其關係ノ極メテ親密ナルノ點ニ於テハ相同シ元來手形仲買人自身カ身分アリ而シテ信用スヘキ各種ノ商業家ノ間ニ出入シテ其事情ニ通スルコト寧ロ銀行ヨリモ詳カナルモノアルカ上ニ其裏書ノ責任ヲモ負フヲ以テ銀行ハ仲買人ヨリ手形ノ買入ヲナスヲ安全ニシテ簡便トシ適當ニ取引先ノ依頼ヲ全クスルヲ程度トシテ其餘ハ成ルヘク仲買人ヨリノ手形買入ニ力ヲ注ケリ今此ニ倫敦銀行ノ割引中直接取引先ノ爲メニスルモノト仲買人ヨリスルモノトノ割合ヲ明言シ難シト雖トモ後者ハ前者ヨリ多キモ少キコトナシトス而シテ其歩合ニ至リテハ勿論仲買人ニ對シテハ割安ニシテ例セハ取引先ニ對シ四分ノ場合ニ於テ仲買人ニ對シテハ三分半内外ニシテ凡ソ五厘方ノ差アルヘシ

手形割引ノ申込ハ雛形第十四號(略ス)ノ申込書ニ記入ノ上手形ト共ニ割引係ニ投入シ置ケハ同係ハ之ヲ點檢シテ記入帳ニ記載ノ後支配人ニ差出シ支配人ハ自カラ歩合ヲ記入スルヲ常トス取引先ハ大抵各自信用ノ程度ヲ知り且ツ其多年ノ取

引ハ能ク銀行ノ取扱ニモ慣ル、ヲ以テ割引ヲ申込ミテ拒絶ニ逢フカ如キコトナク差出シ置キタル手形ハ後刻ニ至レハ其當座勘定ニ入金トナリ居ルコトヲ知ルナリ仲買人ニ至テハ手形ノ數及ヒ金高トモ頗ル巨額ニ上ルモノアルヲ以テ豫メ支配人ニ面シテ一應其都合ヲ尋ルヲ常トシ而シテ取引先ニ於テモ亦各自カラ平常ノ程度ヲ越ヘテ其以上ノ融通ヲ求ムル等ノ場合ニ於テハ支配人ヲ訪フテ其事情ヲ明ニシ以テ其諾否ヲ問フナリ

方今ノ商取引ハ一般ニ所謂「カツシベ」シスニ赴キ現金取引ヲ專トスルヲ以テ以前ノ如ク銀行ノ利益トナルヘキ長期ニシテ良好ナル手形ハ漸次減少シ來レリ而シテ倫敦銀行ニ於テハ擔保付又ハ融通手形等ノ割引ヲ爲サス其取扱ニ係ル者ハ何レモ純然タル商業手形ニ限ルコトハ前段ニモ述フルカ如クナルヲ以テ各銀行トモ手形ノ割引高ハ普通貸出金ニ比シテ割合ニ少ク大抵十分ノ五以下ニ在ルヲ見ルナリ

一七、擔保附手形取扱方及其副證書々式

擔保附手形ノ取扱ナク從テ其證書々式等ヲ示スコト能ハス手形ノ割引ト稱スレハ無擔保ニシテ純然タル商業手形ニ限ルコト前項ニ説明セルカ如ク手形ノ性質薄弱ナルカ爲メニ擔保ヲ要スルカ如キモノタラハ始メヨリ之ヲ取扱ハス或ハ全

ク擔保ニヨリテ重キヲ爲スモノタラハ是レ普通貸附ノ部類ニ屬スヘキモノニシテ何レニセヨ此種ノ不完全ナル手形ヲ割引セサルナリ若シ其嚴格ナル主義ヲ托ケテ變則ナル手形ヲ割引スルノ已ムヲ得サル場合アリトセバ擔保附ヨリモ寧ロ確實ナル取引先ニ對シテ無擔保融通手形ノ割引ヲ爲サン

一八、荷爲替ニ類スルモノ、取扱方及其約定書類書式

英國内地ノ商取引ニハ斷シテ荷爲替ナルモノナシ荷受主ハ總テ荷主ニ對シテハ其荷物ノ到着後又ハ船舶ニ積込後異狀ナキヲ認メテ始テ代金ノ拂込ヲ爲スモノニシテ之レカ仕拂方ハ取引ノ種類ニ依リ其方法猶豫日數等ヲ異ニスレトモ要スルニ往復照合等ニ手數ヲ要セサル所ニ於テ荷主カ送先ニ對シテ荷爲替トナサ、ル可ラサル程ニ信用ナク自己モ亦直ニ之レカ代金ノ全部又ハ幾分ヲ要スルト云フカ如ク資本ノ手薄キモノニシテ倫敦銀行ノ相手トスヘキモノモ此ノ如シトセハ英國今日ノ如キ信用アル商業上ノ取引ヲ見ルコト能ハサルヘキナリ故ニ内地ノ取引ニハ全ク荷爲替ナルモノナシト雖トモ外國トノ取引ニハ此必要ヲ生ス是レ遠隔ニシテ事情信用ノ充分ニ明ナラス又タ其取引ニ日數ヲ要スレハナリ然レ

トモ之レストラ倫敦普通ノ銀行ニ於テハ之レカ取扱ヲ爲スヲ好マサルナリ即チ危
 險ノ之ニ伴フコト多キカ故ナリ
 アロピンシセル銀行ノ支配人カ就職後ノ一大失敗談トシテ語レル所ニ依レハ前
 述ノ如ク外國荷爲替ヲモ之ヲ取扱ハサレトモ偶マ某殖民地ニ送ルヘキ莫大ナル
 鐘詰荷爲替ノ依頼アリテ試ニ之レカ取扱ヲナシタルニ荷受主ハ時ヲ經ルモ容易
 ニ之レカ引取ヲ爲サス長ク庫中ニ横ハリテ之レカ處分ニ窮シ遂ニ「コルレス」銀行
 ニ其賣拂方ヲ依頼スルニ至レリ然ルニ季節惡シク大下落ノ上ニ買手ナキカ爲メ
 ニ荏苒セル中「コルレス」銀行ヨリ腐敗ノ恐レアリトノ注意アリシヲ以テ直ニ電報
 ヲ以テ幾許ノ低價ニテモ賣却スヘシト言送リタルニ返電アリ曰ク全ク腐敗シテ
 買手ナシト已ムナク最後ノ電報ハ然ラハ放棄シ去ルヘシト云フニ在リテ少カラ
 サル損耗ヲ招ケリト云フ以テ一例ト見ルヘシ
 但シ全ク「ドキュメント」即チ荷物附手形ノ取扱ナキニアラス然レトモ
 是我邦ニ於テ所謂荷爲替トハ其性質ヲ異ニシ荷主ノ爲メニアラスシテ荷受主ノ
 爲メニ起ルノ必要ナリ例セハ倫敦銀行ニ取引アル者カ外國ニ行キテ商品ノ任入
 ヲナシタル場合ニ於テ荷主ヲシテ自己ノ銀行ヲ任拂人トシテ手形ヲ振出サシメ

銀行ハ之レカ呈示ニ逢フテ任拂ノ引受ヲ爲シ附屬セル船積證書ヲ入手シ之ヲ擔
 保トシテ取引先ニ對シ一種ノ貸付ヲ爲スモノニシテ此所謂「アクセ」タンズ即チ
 任拂引受ノ事ハ倫敦銀行ノ業務中ノ一大科目タリ後段貸出ノ事ヲ説クニ當リ之
 ヲ説明スヘシ

一九、貸付金ノ取扱方及其書類書式并ニ保證
 貸付金ノ取扱方及其約定書式

倫敦銀行ノ取扱ニ係ル貸付金ノ種類ヲ區別スレハ左ノ如シ

- 一 擔保付定期貸付金
- 一 同 短期貸付金
- 一 同 當座貸付金
- 一 保證貸付金及信用貸付金

一 茲ニ擔保付定期貸付金ト稱スルハ或擔保品ニ對シテ貸出ス普通ノ貸付金ニシ
 テ其期限ハ借主ノ都合ニヨリテ固ヨリ長短ノ別アリト雖トモ長期日ノ貸出ハ勿
 論之ヲ好マス三十日乃至九十日ノ間ニ在ルモノ最モ多シトス重ナル倫敦銀行カ
 取扱フ所ノ擔保品ハ有價證券商業手形及倉庫預リ券ノ三種ニシテ就中有價證券

ハ俗ニ「プロト」ト稱スル最モ轉帳シ易キ「コンソル」公債印度政府公債若クハ印度鐵道債券ノ如キ數種ヲ主トシテ取扱ヒ拂込未済ノ株券又ハ株式取引所ノ賣買ナキモノ、如キハ決シテ之ヲ取扱フコトナシ商業手形ハ當座貸付金ニ對スル擔保ニ多ク普通定期ノ貸付金ニ對シテ差入ル、場合少ナク孰レモ純粹ナル商業手形ナリ倉庫預リ券ハ茶、珈琲、烟草等常ニ需要アル物品ニシテ其相場ニ甚シキ變動ナキモノヲ擇フト云フ然レトモ第一流ノ銀行中ニモ或ハ地所建物生命保險狀ノ如キ性質好マシカラサルモノヲ擔保トシテ貸出ス場合アリ是レ畢竟或事情ノ爲メニスル違例ノ取扱ニアラサレハ専ラ借主ノ信用ニ基クモノニシテ擔保品ハ之ヲ要セサルモ萬一ノ場合ニ備フル爲メ差入レシムルモノタルニ過キス

定期貸付金ハ當座預金ノ得意先ニアラサレハ之ヲ取扱ハス其取扱手續ハ三井銀行ト差シタル相違ナク有價證券中記名式ノモノヲ擔保トシテ差入ル、場合ニハ銀行ノ支配人又ハ他ノ役員ノ名義ニ書換ヘシムル者アレトモ普通ハ白地ノ讓渡證ヲ添ヘテ證券ヲ差入レシムルニ過キス定期貸金中出入ノ常ニ頻繁ナル向ハ擔保品差入證書(雜形第十五號)ヲ使用シ隨時借入レント欲スル金額并ニ仕拂期日ヲ申込傳票(雜形第十六號)ニ書入レテ之ヲ差出シ當座勘定若クハ預金勘定ニ振替ヘ

シムルヲ以テ普通ノ手續トナス此場合ニハ擔保品ノ時價ヲ差入證書ニ記載スルニ止マリ別ニ約束ノ極度金額又ハ期日ヲ記載スルコトナク其貸出總額ハ單ニ擔保品ノ價格ニ應シテ銀行ノ安全ト認ムル所ニ依リテ自カラ定マリ其期日ノ如キモ亦申込ノ部度之ヲ異ニシ雜形第十六號ノ傳票ニ記スル所ニ依リ貸付金元帳及同記入帳ニ登記スルニ止マル此種ノ定期貸付金ノ借入ヲ依頼スル者ハ苟モ差當リ入用ナキ有價證券ニシテ擔保品トナスニ足ルヘキモノヲ有スレハ證書ヲ添ヘテ銀行ニ預ケ平時ハ之カ保管ヲ爲サシメ置キ金員ノ入用アレハ何時ニテモ傳票ヲ以テ借入金額及期日ノ申込ヲ爲スノ手續ナリトス此外添ユル所ノ擔保品差入證書中雜形第十七號及第十八號ハ有價證券擔保ノ場合ニ同第十九號及二十號ハ商品擔保ノ場合ニ用キ又自同第二十一號至第二十四號ハ不動産ヲ差入ル、場合ニ同第二十五號ハ生命保險狀ヲ擔保トスル場合ニ用ユルナリ追約及増擔保差入ノ場合ニハ雜形第二十六號書式ノ如キ差入證ヲ徵スルモノ多シ(雜形畧ス)

一、短期貸付金トハ手形仲買人及株式仲買人ニ對スル貸付金ノ總稱ニシテ其期限ニ依リテ區別スレハ一日三日七日及十四日ノ四種ナリトス當座貸付金ト共ニ預金其他ノ支拂ニ對スル準備金ノ一時貸出ニシテ第一種ノ貸金ハ「一、オーバー」ナ

イト、マ、ネー即チ夜越ノ貸金ト稱シ信用アル株式仲買人ニ對スル一種ノ貸出法ニシテ即チ株式仲買人中借入ヲ爲サント欲スル者ハ銀行營業ノ締切間際ニ懇意ナル銀行ヲ廻リ極メテ低歩ヲ以テ其遊金ヲ借入レ翌日營業ノ締切前ニ返済スル一日限りノ金ナリ有價證券ヲ擔保トシテ差入レシムルモノナリト雖トモ一々證書ヲ添ユルノ必要ナク唯貸金高ヲ銀行ノ帳簿ニ登記スルニ止マリ專ラ信用ニ原ク者ナルヲ以テ其手續ノ簡便ナルヲ要ス元ト短期貸付金中日貸金ノ如キハ殊ニ當座貸付金ト共ニ所謂テムボラリ、サーブラス、ファンズ即チ一時ノ遊金ヲ以テ之ニ充テ依テ以テ銀行ニ多額ノ在金ヲ存セス幾何ニテモ利息ヲ收得シ而シテ預金ニ對スル準備金トナサント欲スル一舉兩得ノ貸金ニシテ仲買人ニ於テハ必スシモ常ニ之ニ依頼スルコト能ハサルヲ以テ其取扱手續ノ簡便ニシテ利率ノ極メテ低歩ナルヲ要スルコト勿論ナリトス其利率ハ固ヨリ金融ノ狀況ニ準シテ變動アリト雖トモ常ニ預金ノ利率ヨリ低ク當座貸付金ト同率若クハ其ノ以下ニ在リトス

第二種及第三種ノ短期貸付金ハ唯其期日及利息ノ割合ヲ異ニスルノミニシテ孰レモ專ラ手形仲買人ニ對シ商業手形及有價證券ヲ擔保トシテ取扱フ者ナリ英蘭

銀行ノ手形仲買人ニ對スル貸付ハ一週間毎ニ切替フルモノニシテ之ヲ「セヴンデースローン」ト云フ三日限り及七日限りノ短期貸付ハ英蘭銀行ノ此貸付法ニ原ケル慣習ナリ其利息ノ割合ハ預金ノ利率ヨリ高キコト稀ニシテ大抵同率若クハ其以下ナルヲ常トス

第四種即チ十四日限りノ短期貸付金ハ株式取引所ノ一ノ仕切日ヨリ次ノ仕切日ニ至ル迄ヲ一期トシ有價證券ヲ擔保トシテ株式仲買人ニ貸出スモノ是ナリ仕切日即チ「アツカウントデイス」又ハ「セツトリングデイス」ハ毎月委員ノ定ムル所ニシテ「コンソル」公債ヲ首メ英政府及印度政府公債等英蘭銀行ニテ記名書換ノ手續ヲ爲スヘキ諸證券ニ在テハ毎月初一回ニシテ前記以外ノ諸有價證券即チ無記名公債ヲ首メ英蘭銀行ニテ記名書換ノ取扱ヲ爲ナサ、ルモノハ毎月二回月ノ半頃及末日ニ近キ金曜日ニ於テ受渡ヲ了スモノトス故ニ一ノ仕切日ヨリ次ノ仕切日ニ至ル迄ノ日數ハ少數ナル第一種有價證券ノ場合ニ在テハ三十日ヲ越ユルコト多カラス其他多數ノ有價證券ニ在テハ十二日ヨリ少カラス十九日ヨリ多カラスト云フ斯ノ如クナルヲ以テ所謂「フォーチーンデイス、ローン」即チ十四日限りノ貸付金ト稱スレハトテ必スシモ十四日ト限ラス唯仕切日ヨリ仕切日ニ至ル迄ヲ期限

ト爲シタル貸金ノ謂ニシテ時ニ依リ十四日ヨリ短カキコトアリ又長キコトアリ而シテ返済期日タル仕切日ニ至リ之カ繼續ヲ欲スル者ハ追約ノ承諾ヲ求メ更ニ次ノ仕切日ヲ以テ返済期日ト爲スコト勿論ナリトス株式仲買人ニ對スル短期貸付金ニハ雖形第二十七號證書ヲ用キ又定期貸付金ノ場合ニ於ケルカ如ク傳票ヲ以テ借入レント欲スル金額及期日ヲ申入ル、ノ便法ニ依ルモノ多シ

一當座貸付金ハ銀行自身ノ都合ニ依リ何時ニテモ回收スルノ約束ヲ以テ商業手形若クハ有價證券ヲ擔保トシテ手形仲買人ニ貸出スモノヲ云フ倫敦ニテ「コール、ローン」ト稱スルモノハ今日回收ノ通知ヲ發シテ明日返金アルヲ慣習トスルカ故ニ一日ノ猶豫アリテ米國ニ於ケル當座貸付金ト稍異ナルカ如シ然レトモ孰レモ其目的ニ於テ更ニ異ナル所ナク短期貸付金ト相待テ専ラ銀行ノ金線ヲシテ圓滑ナラシメント欲スル貸出法ニ外ナラス倫敦銀行ノ報告ニ係ル貸借對照表ニハ資產ノ第一項ニ必ス現金手許有高及英蘭銀行ヘノ預ケ金ノ小計ヲ示シ次ニ「マネー、アット、コール、エンド、シヨート、ノーチス」トシテ當座貸付金及短期貸付金ノ小計ヲ示シ更ニ此二金額ノ合計ヲ「キアツシレザール」即チ預金ニ對スル支拂準備金トシテ掲クルヲ見ルモノ即チ是ナリ而シテ昨年八月十二日現在ノ調査ニ係ル倫敦銀

行中二十五行(交換組合銀行ノ多數ヲ含ム)ノ預金及手形ノ仕拂引受高ニ對スル現金手許在高ノ比例ハ平均壹割貳分九厘四毛ニシテ當座及短期貸付ハ其壹割六分參厘九毛ニ當レリ就中「ロンドン、エンド、ウエストミニストル」銀行ノ當座貸付金及短期貸付金ノ合計ハ其預金及手形支拂引取高ノ貳割四分參厘七毛ニ當レリ詳細ノ事ハ第三十四項ニ至リ金線ノ仕方支拂準備金ノ貯藏方法等ヲ説クニ及ヒ之ヲ述ルノ必要アルカ故ニ茲ニハ之ヲ言ハスト雖凡前記諸種ノ貸出金中殊ニ手形仲買人ニ對スル當座貸付金ニ至テハ各銀行トモ支拂準備金ノ一部ト看做シ平日要スル所ノ支拂基金ニシテ手許ニ備フヘキモノト英蘭銀行ヘ預入ルヘキモノトヲ除キ毎日ノ殘金ハ必ス之ニ充テ可成の手許ノ遊金ヲ減センコトヲ努ムルモノナリ此種ノ貸付ニ充ツル資金ノ性質元ト斯ノ如ク又何時回收ノ必要ヲ生スルヤ豫測スヘカラサルヲ以テ其利息ノ割合ハ預金ノ利息ヨリモ低歩ナルカ若クハ同率ナルヲ常トシ其以上ヲ唱フルコト甚タ稀ナリ此種ノ貸付金モ亦専ラ借主ノ信用ニ基クモノニシテ擔保品ノ如キハ萬一ノ場合ニ備フルニ過キス故ニ其取扱手續ノ如キモ區々ニシテ或ハ一々擔保品ノ差入證書ヲ徵スルモノアレトモ多クハ當初一通ノ證書ヲ差入レシメ之ヲ以テ諸口ノ貸金ヲ掩ヒ一口毎ニ調書ヲ徵スルノ手數ヲ省畧ス

ルモノトス又或ハ借入ノ依頼狀ヲ添ヘテ擔保品ヲ差出シ銀行ハ唯證據トシテ其
依頼狀ヲ保存シ擔保品記入帳ニ擔保品ノ出入ヲ記入ス之カ引出若クハ入替ノ都
度記入帳ニ受取ノ證トシテ差入人ヲシテ記名セシムルニ過キサレモノアリ商業
手形ヲ擔保スル場合ニ一々裏書ヲ徵スルモノアレトモ又左ニ記載スルカ如キ仕
拂保證狀ヲ徵シテ裏書ニ代フルモノ多シ

GUARANTEE.

To

Bank

Date

Gentlemen:—In consideration of your discounting for us (we) any bills you may approve
and think fit from time to time, we hereby guarantee the due payment of them as
they respectively fall due.

Signature

諸貸出金ニ對スル利息ノ割合ハ金融ノ狀況ニ依リテ變動涯リナク固ヨリ一定ノ
比例ヲ以テ目スヘキモノナシト雖モ一例トシテ本年一月十九日ヨリ同二十五日
ニ至ル一週間ノ倫敦市場ニ於ケル金利ヲ掲クレハ左ノ如シ
英蘭銀行割引歩合 4% 銀行引受手形 3 1/2 %
同 七日間貸付 5 商業手形 3 1/2 %

通知預金 七日

當座貸付

同 十四日

短期貸付

22

14

一、保證貸付金即チ第三者ノ支拂保證ニ對スル貸付ハ倫敦銀行ノ偶々取扱フ所ナ
レモ元ト特別ノ事情アル場合ニ限り一時ノ融通ヲナスニ過キスシテ廣ク行ハル
、貸付法ニアラス從テ其約定書ノ如キモ區々ニシテ場合ニ依リ其式ヲ異ニス或
ハ本人ヨリ約定書ヲ徵シ別ニ保證人ヨリ簡短ナル保證狀ヲ差入レシムルコトア
リ又ハ保證人連署ノ約束手形ヲ徵スル場合アリ蘇格蘭ニ行ハル、キヤツシクレ
デットハ保證貸付金ノ一法ニ外ナラサルヲ以テ蘇國銀行ノ報告ヲ爲スニ當リ重
子テ之ヲ説クコトアルヘク又其書式ノ如キハ管々シキヲ以テ之ヲ掲ケス
保證貸付金ノ外ニ個人約束手形ニ對スル信用貸付ノ取扱ヲ爲スコトアレトモ是
亦其信用ノ極メテ確實ナル者ニ限り偶々取扱フニ過キス
茲ニ附記スヘキハ普通アクセブタンス即チ手形ノ支拂引受トシテ知ラル、一種
ノ融通是ナリ通例ノ場合ニ在テハ倫敦銀行ノ海外ニ於ケル取引先カ豫メ擔保品
ヲ差入レ或極度額ヲ約束シ置キ之ニ對シテ爲替手形ヲ振出シ銀行ヲシテ之カ支
拂引受ヲ爲サシムル者ニシテ斯ノ如ク銀行ノ仕拂引受ヲナシタル手形ハ之ヲハ

シクビルト稱シ最良ノ手形トシテ流通最モ容易ニ手形仲買人ノ好ンテ割引ニ應
スル所ト爲ル故ニ普通ノ商業手形即チトレドビルスト稱セラル、モノニ比ス
レハ市場ニ於ケル其割引歩合ノ常ニ低歩ナルコト勿論ナリトス銀行ノ引受ニ係
ル手形ヲ細別スレバ凡ソ下ノ如クナルヘシ

一 地方銀行カ送金ノ目的ヲ以テ振出シタル參着後七日十四日若シクハ二十
一日限り支拂ノ爲替手形

二 地方得意カ擔保品ヲ差入レ若クハ其他ノ方法ニ依リテ得タル信用ニ對シ
テ振出ス最長九十日限ノ爲替手形

三 倫敦ニ本支店若クハ代理店ヲ有スル外國及殖民地銀行ノ計算ニ依リテ取
扱フ支拂引受

四 海外ニ於ケル商人及會社トノ特約ニ基キテ取扱フ其振出ニ係ル手形ノ支
拂引受

第一種ノ手形ハ全ク送金ノ目的ヲ以テ振出スモノタルニ過キス第二種ノ手形ハ
其目的地方ノ商人カ銀行ニ相當ノ手数料ヲ出シテ支拂引受ヲ托シ一ハ以テ取引
ニ便シ一ハ以テ手形ノ流通ヲ助ケント欲スルニ在リ例ヘハ物産會社ノ倫敦支店

カ地方ノ商人ヨリ或注文ヲ受ケタリトセンニ其代金ハ倫敦ニ於ケル其銀行ノ支
拂引受ヲ以テスルコトヲ承諾スレハ買主ハ即チ荷物ノ到着ニ至ル迄ノ日數ヲ見積
リ二箇月乃至三箇月期限ノ手形ヲ振出シ物産會社ハ之ヲ其宛先ノ銀行ニ持參シ
テ支拂引受ヲ爲サシメタル後取引銀行ニ至リテ割引ニ付スルカ如キ場合ニ用ウ
ルモノ多シトス第三種ハ例ヘハ新約克ニ於ケル銀行カ其得意先ノ依頼ニ依リ伯
林ニ於ケル商人ノ爲メ倫敦取引銀行ニ宛テタル信用狀ヲ發スレハ伯林ノ商人ハ
其信用狀ニ基キ手形ヲ振出シ倫敦ノ銀行ヲシテ之カ仕拂引受ヲ爲サシムルカ如
キ場合ニ起ルモノ多シトス而シテ斯ノ如ク信用狀ニ基ケル場合ニハ船積證書ニ
對シテ支拂引受ヲ爲スモノ多ク證書ハ之ヲ依頼銀行即チ前例ニ於ケル新約克ノ
銀行ニ送り手形面金高ヲ以テ其銀行ノ借方勘定ニ記帳スル者トス倫敦ハ世界金
融市場ノ中心タルカ故ニ前例ノ如キ取引若クハ之ニ類スルモノ最モ頻繁ニシテ
從テ倫敦ニ於ケル就レノ銀行モ手形引受ノ取扱ヲナサ、ルモノナシ然レトモ此
業務ニ就キテハ銀行家中區々ノ議論ヲ懷キ殆ト定説ノ據ルヘキモノナシト雖ト
モ要スルニ多少常ニ危險ノ分子ヲ含ムコトハ何人モ皆説ク所ニシテ商業社會ニ
疑懼ノ念アル場合ニ於テ殊ニ然リトス何トナレハ支拂引受ヲ爲シタル當時ト手

形ノ支拂ニ至ル迄ニ經過スヘキ時限中ニ經濟界ニ幾多ノ變調ヲ生スルヤ豫メ測
 リ難ク一朝恐慌ヲ見ルニ至リ銀行ノ引受ヲ爲シタル手形ニシテ市場ニ容レラレ
 サルコトモアラハ銀行ノ信用ヲ害スルハ勿論縱令引受手形ニ對スル準備ニ不足ナ
 キ場合ト雖トモ之カ爲メニ自然預金ノ急激ナル取付ニ遇ヒ或ハ支拂停止ノ止ム
 ヲ得サルニ至ルコトアラシカ故ナリ然レトモ又此業務ノ安全ナルヲ唱フル者ノ
 說ニ據レハ或區域内ニ於テ之ヲ取扱フトキハ更ニ危險ナク現ニ大銀行中多年之
 ヲ營ミタル者ニシテ之カ爲メニ損失ヲ招キタル場合極メテ稀ナリト云フ倫敦銀
 行ノ貸借對照表ヲ一見スレハ明ナルカ如ク手形引受ニ關シ各行見ル所ヲ異ニス
 ルカ故ニ其取扱高ノ不同實ニ甚シキモノアリ今左ニ昨年六月三十日ノ現在ニ依
 リ二三ノ例ヲ示スヘシ

ロンドン、エンド、ウエ	二一、一六三	預金ニ對スル比例	七四
ストミニ、スタ、銀行	〇		〇
ロンドン、シヤル銀行	一、九七五、七二三		一二七八
ロンドン、シヤル銀行	三、三一五、二一八		一八八〇
ト、ストツク銀行	二、〇五、七八〇		八二〇
ユニオン銀行			
パース銀行			

「ナシシヨナル」プロビシヤル銀行ノ如キハ其支配人ノ語ル所ニ據レハ手形引受
 ノ取扱ヲ以テ危險ナリトシ常ニ手控ヘ居ルトノ事ニシテ大抵四拾萬磅内外ヲ有
 スルニ過サルニ等シク大銀行タル「ロンドン、エンド、カウチ」銀行ハ常ニ百五拾
 萬磅前後ノ殘高ヲ有ス又一般ニ就キテ之ヲ觀察スルニ此數年間順次減少ノ傾ア
 ルコト疑ヲ容レス
 手形ノ支拂引受ニ對シテ銀行ノ徵スル手数料ハ其期日ノ長短其他ニ依リテ別ア
 レトモ普通ハ百磅ニ付キ五志乃至十志即チ四分ノ一パーセント乃至二分ノ一パ
 ーセントナリト云フ

二一〇、擔保品ノ評價及保管ノ仕方

擔保品ノ評價及保管ハ共ニ貸付課ノ擔任スル所ナレモ元ト貸出金ノ取扱ハ支配
 人ノ自カラスル所ナレハ其擔保品ノ評價ノ如キハ支配人モ亦常ニ之カ責ニ任シ
 少ナクトモ其合議ニ成ラサルコトナク又時ニ其專斷ニ依ルモノ多シトス擔保品
 中評價ヲ有スルモノハ有價證券及商品ニシテ前項ニ記スルカ如ク其種類ニモ亦
 限リアルヲ以テ支配人及扱人ニ於テ常ニ其相場ノ變動ニ注意スルコト困難ナラス
 故ニ商品ノ如キ或ハ其向ノ商人ニ就キテ其價格ノ問合ヲ爲スコトアルモ大抵各新

聞紙等ニ掲クル相場ヲ信賴シテ更ニ遺憾ナシトスル者ノ如シ之ヲ以テ支配人ハ貸付課ノ者ニ擔保品ノ評價ヲ一任シテ可ナルカ如クナレトモ常ニ自ラ注意ヲ用ウルハ勿論新規貸出ノ場合若クハ少シク違例ノ取扱ニ屬スル場合ニハ支配人ニ於テ直ニ依頼人ヲ受付クルヲ以テ擔保品ノ評價ノ如キハ支配人ノ專斷ニ依ルモノ多ク又増擔保ヲ徵スル場合ノ如キモ貸付課ノ注意ニ基クモノナシトセサルモ多クハ支配人ノ命ヲ待ツモノニシテ斯ノ如キ大切ナル事柄ニ至テハ支配人自カヲ其衝ニ當リ之ヲ扱入ノ一存ニ委ネテ顧ミサルカ如キコトナシ從テ貸付金回議案ヲ用ウルカ如キ倫敦銀行ニ其例ヲ見ルコト能ハサル所ナリ然レトモ擔保品ノ保管ニ至テハ扱入ヲ信用シテ殆ント之ニ一任シ唯其鐵庫ノ外戸ヲ開閉スル鎖鑰ヲ保管スルニ止マリ内扉ノ鍵ハ重立チタル書記ニ托シ置キ書記二名立會ノ上ニアラサレハ擔保品ノ出入ヲ許サス必ス其二名ヲシテ擔保品出入帳ト稱スル一帳ニ記入セシメ以テ其出入ヲ證スルモノトス但シ本店檢査員ノ臨時之カ檢査ヲ爲スノ外支配人自カラ時々之ヲ點檢スルカ如キコトナシ

一一、爲替取引約定ノ仕方及約定書々式

爲替取引約定ニ二種アリ第二十五項ニ爲替勘定ノ仕方ヲ説クニ至リ其性質ヲ詳

スルノ必要アルヲ以テ茲ニハ唯其區別ヲ略述センニ第一種ハ「エージエント」即チ代理店ト稱スル者ニシテ當方ヨリ取引ヲ申込ミ其所在地ニ對スル當方ノ爲替取引並ニ之ニ由テ生スル出入勘定ノ整理ヲ委託スルモノ即チ當方カ先方ノ得意先タル關係ヲ有スルモノトス蘇國及愛耳蘭ヲ首メ米國及歐洲大陸ノ各地中常ニ取引ノ頻繁ナル場所ニ代理店ヲ置キテ手形ノ支拂取立交換等ヲ委託スルノ必要アリ第二種ハ「コルレスボンデント」即チ普通ノ爲替取引先ニシテ多クハ相互ノ便宜ヲ圖ルノ目的ニ出テタルニ過キスシテ必スシモ其所在地ニ於ケル諸取引ノ頻繁ナルカ爲メニ之ヲ置クノ必要アルニアラス唯當方ニ支店ノ設置ナキ場所ニ本店若クハ支店ヲ有スル銀行其他ニシテ手形ノ取立支拂若クハ引受等ニ關スル取扱ヲ托スルモノヲ云フ其勘定ノ仕方ニ就キテハ後ニ説明スルカ如ク倫敦銀行ハ其仕向仕向ケラレノ別ナク其本支店カ普通ノ爲替取引先ニ對スル諸勘定ハ總テ自行ノ本店ノミニ於テ之ヲ整理ス

普通ノ場合ニ於ケル爲替取引約定ノ仕方ハ極メテ無雜作ナルモノ、如ク例ヘハ「ナシヨナル」プロビシヤル銀行カ三井銀行東京本店ニ向テ其發行ニ係ル巡回手形ノ支拂方ヲ依頼シ其代金ハ三井銀行ヨリノ通知ヲ待テ之ヲ其當時ノ相場ニ換

算シ正金銀行倫敦支店ニ拂込ムトモ或ハ三井銀行ノ都合ニ依リ其支拂手形ヲ賣却スルトモ便宜ノ方法ニ依リ取立ツヘキ旨書面ヲ以テ申來リ三井銀行カ承諾ノ旨ヲ答フレハ「ナシヨナル」プロビンシャル銀行ハ直ニ三井銀行ヲ以テ極東國ニ於ケル「コルレス」銀行ト看做スヘシ然レトモ其取引ノ性質ニ依リテハ銀行ノ信用度合等ヲ確ムルノ必要アルヲ以テ濫リニ爲替取引ノ申込ヲ爲サス又之カ申込ニ應セサルコト勿論ナリトス而シテ其信用ニシテ明カナリトスレハ依頼セント欲スル取引ノ性質手数料ノ割合勘定尻決済ノ方法等ニ就キ書面ノ往復大抵數回ニシテ議熟シ約定ノ成立スルヲ見ルナリ然レトモ倫敦銀行ハ各地ニ多數ノ支店ヲ有シ又其「コルレス」ノ約定ハ大抵其店ヲ限ラスシテ全支店トノ取引ヲ許スモノナルカ故ニ之ト爲替取引ヲ開始スルニ依リテ得ル所ノ便益極メテ大ナルノミナラス若シ又雙方相互ニ「コルレス」銀行タラントスル場合ニハ各其支店ノ數ニ應シ又其所在地ニ依リテ利害ノ度ヲ異ニスルコト言フヲ待タス之ヲ以テ時々手数料利息等ノ押合トナリテ容易ニ折合ハサルコトアリト云フ

他銀行ニ代理店即チ「エ」ジエント「タ」ランコトヲ依頼スルハ即チ其銀行ニ當座勘定ヲ開始スルニ過キス他銀行ヨリ之カ依頼ヲ受ケテ承諾ヲ與フルハ其銀行ニ當

座取引ノ開始ヲ承諾スルニ外ナラス而シテ雙方相互ニ代理店タルコトヲ約スル場合ニ在テハ大抵倫敦銀行ニ預ケ勝トナルカ故ニ仕向ケラントモ諸勘定ノ整理ヲ倫敦銀行ニ於テスルヲ常トス其取引開始ノ手續ニ至テハ前ニ掲クル所ト大同小異ニシテ唯一層入念ナルヲ要スルノミ

爲替取引ノ約定書ハ即チ之カ申込以來取換ハシタル往復文書ニシテ雙方共ニ之ヲ以テ後日ノ證據トナシ一處ニ取纏メテ保存スルニ止マリ別ニ一定ノ約定書ヲ以テ目スヘキモノナク從テ其書式トシテ掲クヘキモノナシ

一二一、爲替送金ノ仕方手形ノ樣式及諸報告ノ仕方

英國ノ銀行ハ倫敦及其六十五哩以內ニ於テ一覽拂ノ手形ヲ發行スルコトヲ許サレス即チ倫敦銀行ノ支店ニシテ其所在地カ首府ヲ距ルコト六十五哩以上ナルモノハ送金手形ヲ發行スレトモ否ラサルモノハ之ヲ發行スルコト能ハス是レ政府カ英蘭銀行ヲ保護スルノ一策ニシテ其紙幣ノ疎通ヲ助クルノ目的タルニ外ナラス然レトモ手形交換法ノ發達著シキモノアリテ各地ノ銀行皆其利便ヲ分タサルコトナク加フルニ信用ノ發達ヲ以テスルカ故ニ倫敦ニテ仕拂ハルヘキ小切手ノ

如キハ全國到ル處ニ通用セサルコトナク各地ニテ支拂ハルヘキモノト雖トモ差支ナク通用スルヲ以テ常トシ縱令倫敦銀行カ送金手形ヲ發行シ得ルトスルモ其需要極メテ尠ナシトス倫敦銀行ノ業務ヲ論スルニ當リ先ツ會得シテ常ニ忘ルヘカラサル一事ハ他ニアラス各地ニ於ケル金融機關ノ整備セルト互ヒニ其ノ氣脈ヲ通スルトニヨリテ其ノ結果小切手ノ用途并ニ其流通區域ノ廣キ事是レナリ今送金ノ事ヲ説クニ當リテモ之ヲ忘ルヘカラス即チ通例ノ場合ニ於ケル送金ハ小切手ニテ事足り一々銀行ニ來リテ送金手形ヲ買受クルノ必要ヲ見サルナリ其方法ノ如何ヲ問ハス其仕向ケ方ニ依リテ之ヲ(一)各地方間ノ送金(二)各地方ヨリ倫敦ヘノ送金并ニ(三)倫敦ヨリ各地方ヘノ送金ニ區別スルコトヲ得ヘシ各地方間ニ於ケル銀行送金ノ仕方ヲ擧ケレハ

一 倫敦ニ於ケル代理店宛ノ爲替手形ヲ發行スル事 一 地方ヨリ他地方ニ金員ヲ送ラント欲スル者ハ取引銀行ニ至リ其代理店タル倫敦銀行拂ノ爲替手形ヲ買取リテ之ヲ受取人ニ送付スレハ受取人ハ其地ノ銀行ニ至リテ之ヲ買却スルカ若クハ入金ト爲スヘシ而シテ之ヲ買取リ若クハ收入シタル銀行ハ倫敦ニ於ケル自行ノ代理店ニ送リテ取立ツルナリ

一 直接若クハ間接ニ勘定ノ振替ヲナス事 送金人ハ送金先ノ銀行ニ於ケルハ受取人ノ當座勘定ヘノ入金トシ自己ノ取引銀行ニ金員ヲ拂込ムヲ以テ一法トシ又取引銀行ヲシテ送金先ノ銀行ニ自己ノ記名鑑ヲ送リテ依頼高ヲ限リ臨時小切手ノ仕拂方ヲ依頼シタルノ法アリ支拂銀行カ爲替取引先ニアラサル場合若クハ便宜上銀行間ニ於テ豫メ約束ヲナシタル場合ニハ送金ノ依頼ヲ受クル銀行カ倫敦ニ於ケル其代理店ヲシテ支拂銀行ノ倫敦代理店ニ送金額ヲ拂込マシメ其入金ノ通知ヲ待テ支拂銀行ヲシテ拂渡ノ手續ヲナサシムルコトアリ

地方ヨリ倫敦ヘノ送金モ亦大同小異ニシテ(一)倫敦ニ於ケル代理店拂ノ送金手形ヲ以テスルノ法^{地方銀行中ニハ自行ノ收入シタル倫敦送金手形ヲ送金依頼者ニ賣却スル者アリ是レ印税及取立ニ要スル郵税ヲ節約スルノ趣意ニ外ナラズト云フ}(二)送金依頼人ヘ振出ニ係ル小切手ノ仕拂方ヲ倫敦ニ於ケル代理店ニ依頼スルノ法并ニ(三)送金依頼人ヲシテ受取人ノ倫敦銀行ニ於ケル當座勘定ヘノ入金トシテ送金額ヲ振込マシムルノ法是ナリ而シテ倫敦ヨリ地方ヘノ送金ハ前記第二及第三ノ方法ト同一ノ手續ニ依リ出納課ニ於テ之ヲ取扱フモノトス然レトモ倫敦ニ於テハ五磅以上千磅以下ノ送金ハ言フ迄モナク其以上ト雖トモ

五磅以下ノ端數ヲ含マサル送金ニハ英蘭銀行ノ紙幣ヲ以テスル者多ク之ヲ半截シテ別々ニ郵送スルヲ常トシ其他普通ノ場合ニ於ケル倫敦ヨリノ送金ニハ前ニモ述フルカ如ク一般ニ小切手ヲ使用シ得ルカ故ニ單ニ特別ノ場合ニ限り前記ノ如キ取扱ヲナスヲ要スルコト知ルヘシ

電信送金ハ内地ニ在テハ更ニ行ハレス蓋シ其必要ヲ感セサルカ故ナルヘシ故ニ外國爲替銀行以外ノ倫敦銀行ニシテ偶マ之カ取扱ヲナスコトアルハ米國及歐洲大陸ト取引ヲ有スル得意先ノ依頼ニ依リテ海外ニ於ケル代理店ニ電信送金ノ取組ヲ扱フコトアルニ過キササルナリ而シテ地方銀行ノ發行ニ係ル送金手形ハ持參人拂及ヒ指圖式ノ二種ニシテ一覽拂ノモノト一覽後七日十四日及二十一日ヲ以テ仕拂期日トナシタルモノアレトモ其様式ハ各銀行ニテ印刷シタルモノヲ用ウルノ外普通ノ爲替手形ト異ナル所ナキヲ以テ其式ヲ掲ケヌ又之ニ關スル諸報告書ノ如キモ別ニ變リタル所ナキヲ以テ其式ヲ示サス

二、三、代金取立手形ノ取扱方

凡ソ銀行カ取立ノ依頼ヲ受クヘキモノ、種類ヲ掲クレハ左ノ如クナルヘシ

一、他所手形

二、當所手形中特ニ取立ノ手續ヲ要スルモノ

三、郵便爲替券

四、利札配當金

五、地方銀行ノ紙幣

銀行ハ其得意先ノ依頼ニアラサレハ代金取立ノ取扱ヲナサヌ又其得意先ナレハ其便利ヲ圖リ可成的直ニ當座勘定ヘノ入金トシテ受入レ代金取立ノ取扱ヲ減セントスルコト勿論ナリ故ニ前記ノ諸手形其他ノ中特ニ代金取立トシテ得意先ヨリ預カル者甚タ尠ナシ郵便爲替券及銀行紙幣ノ如キハ當座預金受入ノ手續ヲ報告スルニ當リ既ニ説キタルカ如ク直ニ入金トシテ受入レ他所手形中地方銀行ノ小切手ハ蘇國及愛耳蘭ニ於ケル銀行ノ振出ニ係ルモノヲ除キ皆之ヲ交換ニ付シ三日目ニ於テ其小切手ノ不渡トシテ拒却セラレサル時ハ即チ入金ニ記帳シ蘇國及愛耳蘭ノ小切手并ニ倫敦以外ノ地方ニテ支拂ハルヘキ一覽拂若クハ定期拂ノ既ニ支拂期日トナリタル爲替手形及約束手形ハ之ヲ振込ミタル當日ヨリ遅クモ五日目ニ於テ入金ニ記帳シ利札及配當金拂渡證モ亦政府若クハ會社ト特約アル倫敦銀行ニ於テ支拂ハル、カ故ニリスト即チ之ヲ書入レタル一表ヲ添ヘテ差出

シ置ケハ三日目若クハ四日目ニハ必ス當座勘定入金トナルヘシテ是等ハ各銀行皆其取扱手續ヲ同フシトシテ總勘定元帳中ニ設ケル代金取立手形ノ科目中ニ編入スルコトナシ

故ニ特ニ「ビルス、ロツジ」ト即チ代金取立手形ノ取扱ヲナスヲ要スルモノハ當所及他所手形中未タ支拂期日ノ滿タサルモノ是ナリ得意先ハ是等ノ諸手形ヲ雖形第二十八號(客ス)ノ如キ一表ニ認メテ預ケ置ケハ之ヲ受取リタル各支店ニ於テ總勘定元帳ニ於テ代金取立手形ト同見返勘定トヲ振替ヘ記帳シ代金取立手形期日書拔帳及同元帳ノ記入ヲ了シ割引手形ト共ニ總テ之ヲ本店ニ廻シ置キ期日ニ至リ本店勘定ヨリ當座勘定ヘ振替ヘ入金ニ記帳スルモノトス而シテ本店ニ在テハ當所手形ハ期日ニ至リ之ヲ「シチー」ヲフキスニ廻シテ交換若クハ取付ノ手續ヲナサシメ他所手形ハ支拂期日ノ數日前ニ各取立店即チ支店若クハ代理店及コレルス先ニ送付シテ取立ヲ委託スルノ手續ニシテ後ニ本店ニ於ケル支店監督ノ仕方及記帳手續ノ事ヲ説クニ當リ更ニ之ヲ説明スヘシ

二四 小切手保證ノ取扱方

獨リ倫敦銀行ニ於テノ「ミナラス英國」ニ在テハ一般ニ小切手保證ノ取扱ヲナサ、

ル習慣ニシテ又更ニ其取扱ヲ爲スノ必要ヲ見サルナリ其次第ハ下層社會ヲ除クノ外殆ント何人モ皆必ス何レカノ銀行ト取引ナキハナク而シテ其授受流通スル小切手ハ指圖式ナルト持參人拂タルトヲ問ハス大抵横線小切手ニシテ銀行ノ受入トナラサルモノナク當所渡ノモノナレハ其日ノ中ニ交換セラレ他所手形ナレハ三日ノ後交換ノ結了ヲ期シテ振込人ノ入金ニ立ツルヲ以テ極メテ安全ニシテ説明ノ銀行對取引先ノ關係ニ及フ毎ニ記載スルカ如ク確立セル信用ハ殆ント其受入支拂ニ小切手ノ保證ヲ必要トスルコトナシ殊ニ何人ト雖トモ自己ノ振出しタル小切手ノ支拂保證ヲ銀行ニ依頼シ之ヲ以テ送金ニ充テ支拂ニ供セントスルカ如キハ思ヒモ寄ラサル事ニシテ自カラ信用ヲ傷クルモノトシ爲スニ忍ビサル所ナルヘシ倫敦銀行カ送金手形ヲ發行スルノ必要ヲ認メサルコトハ既ニ報告シタル所ニシテ之カ必要ナキニ至ラシメタル其事情若クハ原因カ同時ニ送金ニ充テント欲スル小切手ヲ態々銀行ニ持來リテ支拂保證ヲ乞フノ手數ヲ要セサルニ至ラシムルナリ假リニ之ヲ要スルトセンカ各地トノ取引頻繁ナル取引先カ各地ヘノ支拂ニ一々保證小切手ヲ以テスルカ如キハ銀行ニ取リ得意先ニ取リ實ニ其煩ニ堪ヘサルモノアルヘシ之ヲ要スルニ交通ノ便ハ金融機關ノ發達ヲ助ケ金融

機關ノ發達ハ信用取引ノ進歩ヲ致シ信用取引ノ進歩ハ小切手及手形ノ流通區域ヲシテ益廣キヲ加ヘシメ小切手支拂ノ保證及送金手形ノ發行等ヲシテ其必要ナキニ至ラシメタルモノナリ又當ニ其必要ナキノミナラス倫敦銀行ハ小切手ノ支拂保證ヲ爲スヲ好マサルモノ蓋シ故アリ其一タヒ保證ヲ與ヘタル小切手カ長ク轉帳シテ何時銀行ニ戻リ來ルヤヲ知ル能ハサルカ如キハ銀行ノ不便トスル所ニシテ又危險ノ之ニ伴フモノナシトセス米國ノ各銀行カ少額ノ小切手ノ支拂保證ヲ爲スヲ好マサルモ此理ニ外ナラサルナリ

第二十九項ニ至リテ説クカ如ク銀行カ受入レタル當所組合銀行渡ノ小切手ニシテ交換時間後ノ受入ニ係リ當日交換ニ付スルコト能ハサルモノハ之ヲ各支拂銀行ニ持參シテ出納係員ノ「イニシャル」ヲ小切手面ニ徴シ置キ而シテ翌日午前ノ交換ニ付スルノ慣習アリ是レ即チ翌朝ニ至リ交換所ヲ經テ相違ナク支拂フコトヲ保證セシムルモノニシテ斯ク出納係員カ其姓名ノ頭字ヲ記シタル小切手ハ之ヲ「マークド、チエツクス」ト稱シ一種ノ支拂保證トシテ見ルヘキモノナレトモ其目的タルヤ主トシテ取引先即チ小切手振込人ノ利益ヲ圖リ之カ呈示ヲ怠ラサランカ爲メニシテ又一ハ未交換ノ不渡トナルヤモ測ラレサル手形ニ對シ過テ現金ヲ支

拂フノ手落ナキヲ保セント欲スルニ外ナラサルナリ

一一五、爲替勘定ノ仕方爲替尻ノ決濟

爲替取引約定ノ仕方ニ關シテハ第廿一項ニ述ヘタルカ如クニシテ一切本店即チ本部ノ契約統轄スル所ナルヲ以テ各店ニ於テハ他店ニ對スルモノモ其各店相互ノモノト同シク爲替勘定ハ只一ノ本店勘定ニヨリテ整理スルノミニシテ其仕方極メテ單純ナリトス

第廿一項ニ於テ爲替取引ノ種類ヲ區別シテ「エジエント」及ヒ「コルレスボンデント」トナシタリ是レ其取引ノ性質ニ依リテ異ナリ契約ニ依テ定ムル所ニシテ今其區別ヲ問ハス凡ソ爲替勘定ノ生スル原因即チ各地ノ銀行カ倫敦銀行ヲ以テ代理取引店トシ又倫敦銀行カ或地方ノ銀行ヲ以テ代理店トシ又ハ之ト「コルレス」ヲ結フノ必要ヲ生スル諸取引ノ種類ヲ掲クレハ大畧下ノ如クナルヘシ

一、交換尻ノ決濟——蘇國銀行ハ倫敦銀行ノ一ヲ以テ必ス自行ノ代理店トナサ、ルヘカラス何トナレハ夫ノ手形及紙幣交換法ノ完備ヲ以テ名高キ蘇國銀行ト雖交換尻最後ノ決濟ハ之ヲ倫敦ニ於テスルノ利便ナルヲ感スルカ故ナリ獨リ蘇國銀行ニ限ラス「リーヅ」ノ如キモ亦其地ノ重ナル銀行タル「ベツケット、エン

ド、コムバニーニ於テ交換所ノ受拂ヲナセトモ其拂込ハ現金ヲ以テスルトモ倫敦渡ノ手形ヲ以テスルトモ各支拂銀行ノ便宜ニ依ルノ規定ニシテ又、パーミンガムノ如キハ英蘭銀行支店ノ設置アルヲ以テ全支店ニ於ケル勘定ノ振替ヲ以テ交換所決濟ノ普通ノ方法トナスニモ拘ラス其交換所規則ニ依レハ貳千磅以上ノ小切手ノ支拂ハ倫敦ニ於テスルコトヲ得ルノ規定アリ而シテ之ヲ爲スニハ是等各地ノ銀行ハ倫敦銀行ト當座勘定ヲ開キ之ニ交換所ニ對スル代金ノ收支ヲ委託セサルヘカラス

一、送金手形ノ支拂——倫敦銀行ノ倫敦支店及市ヲ距ルコト六十五哩以内ニ於ケル各銀行及其支店ハ送金手形ヲ發行セサルモ六十五哩以外ノ地ニ於ケル倫敦銀行ノ支店其他ノ各銀行ハ之ヲ發行スルカ故ニ自行支店ノ設置ナキ地ニ代理店ヲ置キ若クハ「コルレス」ヲ結ビ以テ之カ支拂方ヲ依頼セサルヘカラス

一、手形ノ取立及交換——手形ノ取立ニ就キテハ別ニ説明ノ要ナク倫敦銀行ト地方銀行トノ別ナク之ヲ代理店若クハ「コルレス」銀行ニ依頼スルノ必要アルコト勿論ニシテ又手形交換ノ如キモ倫敦及地方銀行トモ相互ニ之ヲ委託スルノ必要アリ即チ倫敦銀行ニ取リテハ「リーヴ」マンチエスターノ如キ交換所ノ設ア

リテ支店ヲ有セサル地方若クハ支店ノ設アルモ未タ交換所ニ加盟スルコト能ハサル地方ニハ必ス代理店ヲ有シ之ニ手形ノ交換ヲ依頼セサルヘカラス地方ノ銀行ニ就キテ言ヘハ手形交換ノ外他ニ何等取引ノ依頼スヘキモノナシト假定スルモ必ス皆或倫敦銀行ヲ以テ代理店ト爲サ、ルヘカラス第二十九項ニ至リテ詳解スルカ如ク倫敦ノ手形交換所ニ廻リテ交換セラル、モノハ單ニ倫敦渡ノ手形ノミニアラスシテ愛耳蘭及蘇格蘭ヲ除キ各地方渡ノ手形モ亦交換セラル、カ故ニ地方ノ銀行ハ其所在地ニ於テ支拂ハルヘキモノヲ除クノ外各地方ニ於テ支拂ハル、諸手形ヲ倫敦ノ代理店ニ送付シ倫敦手形交換所ニ於テ交換ニ付スルノ手續ニシテ地方銀行カ各自直接ニ手形ヲ其支拂地ノ「コルレス」銀行ニ送付スルノ煩雜ナルニ優レルハ勿論之カ爲メニ大ニ代金取立ノ費用ヲ節省得ルト同時ニ斯クシテ常ニ倫敦ニ多額ノ資金ヲ備フルコトヲ得ルナリ

一、手形ノ支拂引受——第十九項諸貸出金ノ取扱方ヲ報告スルニ當リ大略之ヲ説明シタリ

一、發行紙幣ノ支拂——紙幣ヲ發行スル地方銀行ハ皆倫敦ノ代理店ニ之カ支拂方ヲ托シアルカ故ニ之ヲ受入レタル銀行ハ其代理店ニ之ヲ呈示スレハ「クリーヤ

リング、スリップト稱スル一種ノ手形ト引換ヘラル、ヲ以テ其手形ヲ交換ニ付
ス而シテ代理店ハ斯クシテ各銀行ヨリ受取リタル紙幣ヲ毎日地方銀行ニ送付
シ地方銀行ハ再ヒ之ヲ發行スルナリ

一、諸有價證券ノ賣買及利札配當金ノ取立——諸有價證券ノ賣買ハ主トシテ中央
大市場タル倫敦ニ於テ行ハル、コト言フ迄モナク外國ノ公債株券ノ如キハ特
ニ然リトス從テ其募集賣買登記利益配當金ノ拂渡等總テノ手續ハ英蘭銀行其
他ノ倫敦銀行カ政府又ハ會社ヨリノ委託ヲ受ケテ取扱フ所ニシテ地方銀行ハ
自行ノ爲メニスルト將又顧客ノ注文ニ依ルトヲ問ハス公債株券ノ賣買及之ニ
附隨スル諸般ノ手續ハ之ヲ倫敦ノ代理店ニ依頼セサルヘカラス

一、當座預金ノ受入及小切手ノ繰替拂——倫敦及地方銀行ハ相互ニ其得意先ノ便
利ヲ圖リ其居住地外ニ於テスル當座預金ヘノ入金ノ受入及小切手支拂方ヲ依
頼セサルヘカラス其入金及支拂トモ之ヲ取扱ヒタル銀行ノ通知ヲ待テ得意先
ト取引銀行トノ勘定ヲ振替フルノ手續ニシテ而シテ小切手ノ支拂ヲ托スルニ
當テハ先ツ其振出人ノ記名鑑ヲ送付スルコト勿論ナリトス

以上列舉シタルモノハ爲替勘定ノ因テ生スル重ナル取引ヲ示シタルニ過キスシ

テ世界金融ノ中央市場トシテノ倫敦カ英國ノ中央市場タルコト勿論ナルカ故ニ
百般ノ取引多クハ倫敦ニ起リテ倫敦ニ終ルミナラス其倫敦ニ起ラサルモノト雖
トモ之ヲ以テ最後ノ決算地トナスノ利便一ニシテ足ラス隨テ倫敦對各地間ノ爲
替取引ハ其金額ノ大ニシテ其種類性質ノ危難ナルコト何人モ皆想像シ得ル所ニ
シテ要スルニ諸般ノ取引販スル所ハ一ニ倫敦ニ在リト見レハ即チ可ナリ前キニ
交換尻決済ノ事ニ就キテ述フル所アリタレトモ獨リ此ニ止マラス是等各種ノ取
扱ニ由テ生スル爲替勘定尻ノ決済モ亦總テ倫敦ニ於テスルモノト知ルヘシ
倫敦對各地間金融上ノ關係既ニ斯ノ如クナルヲ以テ地方ノ各銀行ハ支拂準備ト
シテ常ニ倫敦ニ可成的大額ノ資金ヲ有スルノ必要アリ有ユル方法ヲ講シテ其倫
敦ノ代理店ニ多額ノ預金殘高ヲ存セントスル所以ニシテ倫敦銀行カ如何程地方
銀行ヨリ預リトナルモ固ヨリ其勘定尻ニ對スル送金ヲ促サル、コトナシ是レ即
チ倫敦銀行ノ小切手カ各地到ル處ニ流通シテ更ニ支障ナク又地方銀行カ其所在
地外ニ於テ支拂ハルヘキ諸手形ヲ一旦倫敦交換所ニ廻シテ取立ヲ托スル所以ナ
リ地方銀行カ倫敦銀行ヲ以テ代理店トナスノ必要アルコト斯ノ如クニシテ倫敦
銀行モ亦他ノ倫敦銀行若クハ地方銀行中ニコレヲ結ヒ又ハ「エー」ジエントヲ

有セサルヘカラサルハ勿論ナリ例セハ倫敦銀行ハ蘇格蘭及愛耳蘭ニハ全ク支店ヲ有セサルヲ以テ此兩地ニ於ケル取引ニ關シテハ「エージエント」ヲ有スルノ必要アリ蘇格蘭及愛耳蘭ノ銀行モ亦倫敦銀行中ニ其「エージエント」ヲ求ムルノ必要アリ管ニ此兩地ノ場合ノミナラス外國ハ勿論内地ノ銀行ニモ亦土地ニヨリテハ「エージエント」ヲ委託スルノ必要ヲ生ス「コルレスボンデント」ニ就キテ言ヘハ其數可成的多クシテ各地ニ跨リ都鄙ノ別ナク國ノ内外ヲ問ハス到ル處ニ「コルレス」銀行ヲ有シ自行ノ支店ナキ地ト雖トモ取引上更ニ顧客ニ不便ヲ與ヘサルヲ專一トス故ニ同シク倫敦銀行ニテモ「ロンドン」「エーヂ」「ウエストミニスターバンク」ノ如ク全ク地方ニ支店ヲ有セス又之ヲ有スルモ其數少ナク或ハ甲ノ有スル地方ニ乙ノ有セサルモノアルヲ以テ倫敦銀行中相互ニ「コルレス」ヲ結フノ利便ナルヲ感スルモノナリ爲替勘定ニ對スル利息及手数料ノ割合ハ當初ノ約束ニ基クモノニシテ一定ノ割合トシテ見ルヘキモノナク手数料ノ如キハ或ハ取扱高ニ對シテ計算スルモノアリ毎季末定額ヲ支拂フモノアリ或ハ常ニ一定ノ無利息預金殘高ヲ存シテ手数料ヲ支拂ハサルモノアリ又倫敦銀行中ニテモ地方銀行ヨリノ預リ金ニ對シテ利息ヲ付スルモノト付セサルモノトアリ例ヘハ「ロンドン」「エーヂ」「カウンチー」銀行

行及「ロイド」銀行ハ其個人タルト銀行タルトヲ問ハス地方取引先ノ當座預金殘高ニハ相當ノ利息ヲ付シ支拂ヒタル小切手若クハ送金手形ノ枚數ニ應シテ手数料ヲ徵スルモ三十二年八月ノ頃兩銀行トモ地方ノ預金ニ付シタル利息ハ「貳分」ニシテ「銀行及」ナシヨナル「プロビンシャル」銀行ノ如キハ利息ヲ付セサル代リニ又更ニ手数料ヲ徵セサルカ如シ

倫敦銀行ノ一方カ地方銀行ノ「エージエント」タル場合ハ勿論相互ニ「エージエント」トナリ若クハ「コルレス」ヲ結ヒタル場合ニハ既ニ述フル如ク常ニ預リ勝トナル倫敦銀行ノ一方ニ於テ仕向ケ仕向ケラレトモ總テ諸勘定ノ整理ヲナス其方法ヲ説クコト大畧左ノ如シ地方銀行ノ一方ノ極メテ稀ニシテ斯ノ如キ場合ニモ亦左ノ方法ニ依リテ地方銀行ノ一方ニ於テ諸勘定ノ整理ヲナスコト勿論ナリ

一、爲替勘定ハ總テ當座勘定ニ依リテ整理ス。即チ倫敦銀行カ其取引銀行ノ爲メニナシタル諸收入金ハ之ヲ受入ル、ト同時ニ其當座勘定ノ入金ニ立テ之カ爲メニ爲シタル諸支拂金ハ之ヲ拂出スト同時ニ其當座勘定ノ支拂ニ立テ而シテ倫敦銀行ノ仕向ケニ係ル代金取立手形其ノ他ニシテ取引銀行ノ受入レタル諸收入金ハ期日ノ到ルヲ待チ若クハ先方ヨリノ通知ヲ待テ其當座勘定ノ支拂

ニ立テ又倫敦銀行ノ地方ニ於ケル各支店ヨリ取組ミタル送金手形ノ支拂等ニシテ取引銀行ノ爲シタル諸支拂金ハ其通知ヲ待テ其當座勘定ノ入金ニ立ツルモノトス

一、當座勘定ノ出入ハ定時勘定書ヲ發シテ之ヲ報告ス——倫敦銀行カ其エーリエントタル地方銀行ニハ大抵毎日又、コルレス銀行ニハ一週一回、カツシユ、アツカウント即チ金銀勘定書ヲ郵送シ毎月一回、アツカウント、カーレント即チ當座勘定書ヲ送付シ以テ爲替勘定ノ出入ヲ明ニス金銀勘定書ハ當日若クハ當週間ノ取扱ニ係ル出入及殘高ヲ他店勘定元帳ニ依リ謄寫シタルモノニシテ當座勘定書ハ一ヶ月間ノ出入取扱合計及其殘高ニ諸未濟勘定即チ代金取立手形ノ取立未濟送金手形ノ支拂未濟等ニ屬スル諸勘定ヲ各帳簿ヨリ移記シタルモノ是レナリ

一、各店ノ他店ニ對スル爲替貸借ハ總テ本店勘定ニ依リテ之ヲ整理ス——倫敦及地方銀行ノ別ナク一支店カ單獨ニ他店トコルレスヲ結ヒ又ハ其エーリエントトナリ或ハエーリエントヲ委託セラル、カ如キコトナク即チ一支店ノコルレス先ハ全店ノコルレス先ニシテ一銀行ニエーリエントヲ托スルハ即チ其各支

店ニエーリエントヲ托シタルト同シ而シテ今「エヂンボロー」ノ甲本店カABC Dノ四店ヲ有シ其エーリエントタル倫敦ノ乙本店カOPQRノ四店ヲ有スルトスレハABC DトOPQRノ間ニ生スル各種ノ勘定ハ總テ甲乙兩本店間ノ貸借トナスカ故ニABC D及OPQRノ各店ニハ孰レモ本店勘定ノ一口座ヲ設クルノミニシテ一トシテ他店勘定ヲ止ムルモノナシ例ヘハ甲ノ支店Bカ乙ノ支店Pノ小切手ヲ支拂ヒタル時ハ自行ノ本店即チ甲本店ヘノ貸(元帳ノ借)トシテ之ヲ甲本店ニ送付シ甲本店ハ支店Bノ貸方乙他店ノ借方ニ記入シ乙本店ハ更ニ支店Pノ借方甲他店ノ貸方ニ記帳スルカ如ク又乙ノ支店Rカ甲ノ支店Dニ依テ取立テラルヘキ手形ヲ有スルトスレハ之ヲ乙本店ニ廻シ更ニ之ヲ甲本店ニ送付セシムレハ甲本店ハ其支拂店Dニ廻シ期日ノ到ルヲ待テ支店Dノ借方ト乙本店ノ貸方トニ又乙本店ハ甲本店ノ借方ト支店Rノ貸方トニ振替ヘ記帳スルカ如シ

一、利息及手数料ノ計算ハ總テ本店ニ於テス——前記ノ如ク各店ノ他店ニ對スル爲替貸借ハ其本店勘定ニ網羅スルカ故ニ毎季末其勘定尻ニ對シテ利息ヲ計算シ各店ノ損益勘定中ニ加ヘシムルヲ勿論ナリトス若シ又他店ヨリ手数料ヲ取

立テ之ニ利息ヲ與フルノ契約アリトスレハ是亦本店(總勘定係)ニ於テ之ヲ計算スルコト勿論ニシテ銀行ニヨリテ其度數ヲ異ニスレトモ手數料ノ計算ハ大抵毎季末ニ於テシ利息ハ毎年二回若クハ三回(銀行ニヨリテ其一般ノ預金ニ對スル利息ト共ニ之ヲ計算ス)

故ニ各店ニ於テハ其本店ノ契約アル「エージェンツ」ニ對シ「コルレスボンデント」ニ對シ送金ヲナシ又ハ之レカ仕拂ニ應シ取立ヲ依頼シ又ハ取立ヲナシ若クハ其他ノ雜勘定ニ於テ仕向ケ仕向ケラレ共ニ爲替勘定ヲ起ス場合ニ於テハ之ヲ本店勘定ノ貸トシ又ハ借トシテ月々之レカ報告ヲナスノ外ナキナリ

倫敦銀行カ地方銀行ヨリ預カリトナリタル場合ニハ別ニ當方ヨリ爲替尻ノ拂込ヲナスノ要ナク地方銀行ノ爲ス所ニ任スルヲ以テ常トスレトモ其位置ヲ異ニシタル場合即チ地方銀行カ倫敦銀行ヨリ預カリトナリ又ハ借トナリタル場合ニハ速ニ之カ拂込ヲナサ、ルヘカラス故ニ「エージェンツ」ヘノ爲替尻拂込ハ隨時之ヲ爲シ「コルレス」銀行ナレハ毎週一回金銀勘定書ノ送付ヲ待テ之ヲ了ス而シテ各銀行舉ケテ倫敦ニ「エージェンツ」ヲ有スルカ故ニ爲替尻ノ仕拂受入共ニ振替ノ方法ニ依リ總テ中心ナル倫敦ニ於テスルコト前キニ述フルカ如シ各店爲替勘定ノ仕

方ハ他店爲替ノ場合ト大同小異ニシテ尙ホ後段支店ノ監督及爲替勘定ノ統括等ニ關スル問題アリ其説明自カラ本項ノ悉サ、ル所ヲ補フモノアルベシ

一六、旅行信用證券ノ取扱及其様式

内地ニ在テ旅行信用證券ヲ用ユルコトハ絶無ト云フベシ而シテ外國ノ場合ニ於テモ亦普通ノ旅行者ニシテ該證券ヲ用ユルモノ漸ク稀ナルニ至リタル其次第一該證券ノ取扱簡便ナラサルト第二之ニ代フベキ巡回手形ノ便法アルニ依ルナリ

其取扱簡便ナラストハ凡ソ旅行信用證券ヲ發行スルニハ先ヅ極度ヲ定メ而シテ其都度金額其他ノ要件ヲ旅行先「コルレス」銀行ニ案内セサルヘカラス該證券携帯者モ亦到處ニ於テ證券ノ裏書ヲ求メ手形ヲ作成スル等若干ノ手數ヲ經サルヘカラサルカ上ニ萬一其指定セサリシ土地ニ赴キ金錢ノ必要ヲ生シタル場合等ニ於テハ如何トモスルコト能ハス巡回手形ノ便利ナルニ如カサルナリ且ツ歐洲ニ在テハ何レノ土地ニ行クモ旅館其他ニ於テ英蘭銀行ノ手形ナレハ直ニ現金トシテ之ヲ受取ラサルコトナキヲ以テ大抵之ヲ携帯スルガ上ニ其人ノ信用ニヨリテハ倫敦渡ノ小手形モ亦其用ヲナシ殆ント旅行信用證券ノ利便ヲ感セサルナリ

巡回手形ヲ欲スルモノハ何人ニテモ亦何時タリトモ銀行ニ至リ其拂入ル・金額ニ對シ欲スル所ノ種類ニ從テ之ヲ得ヘク而シテ手形ト共ニ「レター、ラフ、インデケイション」ヲ交付セラルヘシ此一種ノ紹介狀ハ雛形第二十九號ノ如ク携帶者ノ署名ヲ掲ケ且ツ外國到ル處ノ取引銀行名ト所在地トヲ印刷シアリテ一ヶ所ニテモ二個以上ノ「ボルレス」ヲ有スル「少ナカラス其數總テ數百行ヲ下ラザルガ故ニ便宜ノ土地ニテ便宜ノ銀行ニ行キ手形ニ裏書ノ上「レター、ラフ、インデケイション」ト共ニ之ヲ差出セハ直ニ其國ノ通貨ニ換算ノ上現金ニ引換ヘ吳ル・モノニシテ更ニ手数料ヲ徴セラル・コトナシ手形ノ見本ハ其發行銀行ヨリ豫メ各「ボルレス」先ニ送致シアリテ「レター、ラフ、インデケイション」ノ外別ニ案内等ヲ要セサルヲ以テ之カ支拂ニハ何等ノ手數ヲモ要セサルナリ又手形ト紹介狀ト孰レカ其一方ヲ紛失スルコトアルモ何等ノ危險ナク而カモ其現金ト引換フルコトノ容易ナルヨリ旅行者ノ之ヲ用ユルモノ尠ナカラス倫敦銀行ノ發行スル巡回手形ハ

五磅手形 拾磅手形 貳拾磅手形 五拾磅手形 百磅手形

ノ五種ニシテ多クハ歐洲大陸ヲ旅行スル者ノ爲メニ發行スルモノナルヲ以テ其見本(第三十號)ノ如ク佛蘭西語ヲ以テスルヲ常トス然レトモ巡回手形ニモ亦不便

ノ點尠ナシトセス(第一)歐洲大陸ノ銀行中ニハ例ヘハ「アムスターダム」ニ於ケルカ如ク僅カニ一建築中ノ一隅ニ在リテ營業スルモノアリ旅行者ノ往々之ヲ尋ネ當ツルニ困難スル所ナリ(第二)佛蘭西ノ銀行中ニハ時々手形所持人ノ身元ヲ怪ミテ詮議カマシキ舉動ニ及フモノアリテ旅行者ノ不快ヲ感スルコトアリ(第三)手形用紙ノ厚クシテ携帶ニ不便ナルモノ多シ是レ英蘭銀行紙幣ノ携帶ニ便ニシテ其通用ノ廣ク且ツ容易ナルニ及ハサル所ニシテ其之ヲ優レル一點ハ巡回手形ノ裏書記名ハ支拂銀行ノ勘定臺ニ於テスル慣習ニシテ縱令手形ヲ紛失スルコトアルモ損失ヲ招クノ患尠ナキニ在リ斯ノ如ク普通旅行者ノ携帶スルハ英蘭銀行紙幣ニアラサレハ巡回手形ナレトモ商人カ外國トノ取引ニ商業信用狀ヲ利用スルハ勿論ノ事ニシテ其信用狀ハ「スベシヤル」及「ジエチラル」ノ二種ニ大別スヘシ「スベシヤル、レター、ラフ、インデケイション」トハ特ニ其銀行ヲ限リタルモノヲ指シ「ジエチラル、レター、ラフ、インデケイション」トハ「ボルレス」銀行及代理店一般ニ宛テタルモノナリ商業信用狀ノ用途ハ極メテ廣ク之ニ基キテ或ハ手形ノ引受ヲ求ムルモノアリ或ハ之ガ割引支拂ヲ求ムルモノアリ或ハ荷爲替信用狀ト稱シ船積證書付ノ手形取扱ヲ托スルモノアレハ又普通ノ信用狀ニシテ荷物付ニアラサル手形ノ買入方ヲ托スル

アリ金融ノ中心タル倫敦渡ノ手形即チスターリング、ビルカ到ル處ニ歡迎セラレ
 、ハ論ナキヲ以テ倫敦ニ支店ヲ有シ又ハ取引店ヲ有スル外國銀行カ其取引先ノ
 依頼ニ應シ倫敦以外ノ地ニ住スル者又ハ旅行者ノ爲メニ倫敦ノ支店又ハ取引店
 宛ノ信用狀ヲ發シ之ヲシテ手形ノ支拂引受ヲ爲サシムル向モ少カラス取引ノ外
 國ニ成ルモ其支拂ヲ倫敦ニ於テスルモノ比々皆然リ從テ商業信用狀ハ其種類頗
 ル多ク且ツ普通ニ見ル所ト大同小異ナルヲ以テ一々其様式ヲ示サス添ユル所ノ
 雜形第三十一號ハ其ノ一例ニ過キス又タ雜形第三十二號ハ信用ヲ取組マル、銀
 行ニ豫テ備フル小切手ニシテ信用狀ノ所持人ヲシテ之ヲ認メシメ直ニ支拂ニ充ツ
 ルトモ又ハ現金ト引換フルトモ其便宜ニ從ハシメ而シテ支拂濟小切手ハ之ヲ取
 組元ノ銀行ニ送リテ代金ヲ拂込マシムルナリ(雜形略ス)

二一七、諸振替勘定ノ仕方

諸振替勘定ノ仕方ニ付キテハ特ニ記スヘキ事ナク唯得意先トノ取引上直接振替
 勘定トナルモノ例セハ當座勘定ヨリ通知預金ニ又通知預金ヨリ當座預金ニ振替
 フル場合ハ第十三項ニ示スカ如ク其貸付金ヲ直ニ當座勘定ノ入金ニ振替フルハ
 第十九項ニ説クカ如クニシテ豫メ傳票ヲ得意先ニ交付シ置キ自カラ之ニ記入セ

シムルカ如キハ一種ノ便法ト稱スヘシ

其他内部ニ於テ振替勘定ヲ生スルコト少カラス倫敦銀行ノ科目中ニハコントラ、
 アツカウント即チ見返リ勘定ヲ設クルモノ多ク取立手形勘定ニ對スル取立手形
 見返リ勘定手形裏書勘定ニ對スル手形裏書見返リ勘定、支拂引受勘定ニ對スル支
 拂引受見返リ勘定等皆是ナリ是等ハ後段總勘定科目ノコトヲ説クニ當リテ明カ
 ナリト雖トモ例ヘハ取立手形ノ依頼アレハ先ツ之ヲ該勘定ノ借方ニ立ツルト共
 ニ同見返リ勘定ノ貸方ニ記入シ期日取立濟ノ上ハ見返リ勘定ノ借方ニ取立手形
 勘定ノ貸方ニ振替ヘタル後更ニ之ヲ本店勘定ヨリ依頼者ノ當座勘定ニ振替ヘ入
 金トナスカ如シ手形裏書勘定トハ得意先ノ依頼ニヨリテ取扱フ外國手形ノ取立
 ニシテ多クハ銀行ノ裏書ヲ以テ期限前ニ賣却スルモノナリ此外取立ノ爲メニ本
 店ニ廻送スル割引手形ノ期日トナリタル時割引勘定ト本店勘定トヲ振替フルカ
 如キ總テ本店ニ對スル振替勘定ノ仕方ニ就キテハ重複ノ恐アルヲ以テ第四十二
 項以下本店ニ於ケル諸勘定統括ノ事ヲ説クニ當リ之ヲ明ニスヘシ

二一八、諸收入支拂ノ取扱方

諸收入及支拂ハ大抵出納課ノ收入及支拂ノ二係ニ於テスルコト前ニモ述フルカ

如クナルノミナラス有ユル取引カ當座勘定ヲ基礎トスルヲ以テ諸收入支拂ノ取扱方ト云ヘハ殆ト既ニ第十三項當座預金出入ノ手續中ニ詳悉セルヲ覺ユ從テ出納掛カ收支ノ取扱ヲ爲スニ當リ一々之カ傳票ヲ作成スルノ必要アル場合甚タ少ナク例ヘハ巡廻手形發行ノ依頼アリタルキ本店勘定ノ貸方傳票ヲ製メ代金ヲ査收シ他所受付方ヲノ手形ヲ交付セシムルカ如キ或ハ貸付課カ裏書手形ヲ賣却スルニ當テ依頼人ノ當座勘定ノ入金票ヲ作成スルカ如キ特殊ノ場合ヲ餘クノ外先ツ傳票ヲ作成シ之ニ依テ現金若クハ手形ヲ收支スルノ必要アル場合甚タ稀ナリ代金取立手形及貸付割引ニ對スル收入ノ如キハ其期日々々ニ夫々傳票ヲ製シテ直ニ入金ニ立テ一方ニ於テ之カ取立若クハ受入ノ手續ヲナスニ過キス其他通知預金ヲ收入スルトキハ其申込書雜形第十號畧スヲ又之ヲ支拂フトキハ預金證書及受取人ヲシテ特ニ差出サシムル一種ノ切手此ノ小切手ノ事ハ第十三項ニ記セリハ傳票ニ代用シ割引又ハ貸付ヨリ當座預金ヘノ振替ヲナスニモ亦其申込書ヲ以テ傳票ニ代用スル等可成的收支發票ヲ作ルノ手數ヲ省略シ得ルコト、ナセリ

當座預金トシテ受入ル、現金種目ノ事モ亦第十三項ニ掲ケタレトモ通知預金其他ニ對スル收入金ハ金銀貨英蘭銀行紙幣當店及他店小切手ニシテ他所手形郵便

爲替等ヲ受入レサルコト勿論ナリトス而シテ其支拂ニ供スルモノハ(イ)支配人小切手(ロ)英蘭銀行紙幣(ハ)金銀貨ノ三種ニシテ就中支配人小切手ヲ用ユルハ當座勘定ヲ有セサル仲買人ニ對シ貸付又ハ割引ノ取扱ヲナシタル等少數ノ場合ニシテ普通ハ英蘭銀行紙幣及金銀貨ヲ以テ支拂フ支配人小切手ニ就キテハ米國銀行ノ報告書中ニ説キタルカ如ク是レ亦當座預金元帳中ノ一口座ニ收ムルヲ以テ之カ發行ハ貸付金又ハ割引手形ヨリ當座預金ヘノ振替ニシテ之カ支拂ハ當座預金ノ支拂ニ外ナラサルナリ

英蘭銀行ハ一旦手許ニ戻リ來リタル紙幣ニハ消印ヲ施シ「チーフ、カシーヤ」ノ署名印ヲ截抜キテ之ヲ日付及番號ノ順ニ取揃ヘ一定ノ年間之ヲ保存シタル後燒棄ツルモノニシテ再ヒ之ヲ發行スルコトナシ故ニ各銀行モ亦之ニ倣ヒ其支拂ニ充ツルモノハ必ス毎日英蘭銀行ヨリ受取り來タル新紙幣ニ限り一度ニテモ人手ニ觸レタルモノハ決シテ之ヲ使用セス其顧客ヨリノ收入ニ係ルモノハ帳簿ニ悉ク其番號ヲ記シタル後即日英蘭銀行ノ當座預金ニ振込ミ更ニ必要ニ應シテ新紙幣ヲ引出スナリ其種類ハ

- 五磅
 - 拾磅
 - 貳拾磅
 - 五拾磅
 - 百磅
 - 貳百磅
 - 五百磅
 - 千磅
- 九十一

ノ八種ニシテ英蘭銀行ヨリ紙幣ヲ受取ルニハ其種類及金額ノ大小ヲ論セス總テ五拾枚束ノ儘ニ限リ五拾枚以下ノ端數ヲ受クルコトヲ得ス即チ一把ノ最低額ハ貳百五拾磅ナルカ故ニ一回貳百五拾磅以下ヲ要求スルコト能ハス英蘭銀行ヨリ新紙幣ヲ受取ル場合ハ勿論之ヲ拂出ス場合ニモ金額ノ稍纏マリタル分ハ一枚毎ニ其數ヲ讀ミテ之ヲ受授スルノ必要ナク單ニ紙幣ノ番號ニ依リテ其枚數金額ヲ知ルモノトス

英蘭銀行ヨリ引出ス金貨ハ大抵千磅入ノ袋ノ儘ニテ交付セラレ、カ故ニ之ヲ持歸リテ更ニ衡器ニ掛ケ百磅入ノ袋ニ入換ヘ以テ支拂ニ供スルナリ硬貨ノ勘定ニ衡器ヲ備フルコト既ニ記スルカ如クニシテ毎月一回衡器販賣店ヨリ人ヲ各銀行ニ派シ之ヲ檢セシメ常ニ修覆ヲ加フルノ慣習ナリ銀貨モ亦其種類ノ如何ヲ問ハス五磅ツ、ヲ一袋ニ入レ其二十袋即チ百磅ヲ更ニ丈夫ナル「カンバス」ニ納ム而シテ顧客ヨリ銀貨ヲ受入ル、トキハ大抵其數ヲ改ムレトモ其人ノ信用ニヨリテハ大口ノ入金ニ限リ單ニ衡器ニ依リテ其金額ヲ確メ一々之ヲ改メサルコトアリ因ニ記ス英蘭銀行ニテハ一銀行又ハ一取引先ヨリ壹週間内ニ五百磅以上ノ銀貨ヲ無手数料ニテ拂入ル、コトヲ許サス若シ之ヨリ超過スルトキハ百磅ニ付

七志六片ノ手数料ヲ課ス

二一九、手形ノ交換取付ニ關スル取扱方

手形ノ取付ヲ要スルハ固ヨリ之ヲ交換ニ付スルコト能ハサルカ故ニシテ即チ手形ニ支拂銀行ヲ指定セサルカ又ハ指定スルモ組合以外ノ銀行タル場合ニシテ前者即チ銀行ヲ指定セサル手形ハ比較的極メテ少數ナルコト言ヲ待タス倫敦ノ所謂「シチー」ト稱スル部分ニ屬スルモノ及ヒ其附近ニハ大抵午前中若クハ午後二時迄ニ「ウオークス」即チ取付方ヲ派シテ手形ノ支拂場所ニ付キ現金又ハ小切手ヲ以テ支拂ヲ求ム其取付手形ノ支拂銀行カ組合外ナルトキハ就レモ組合中ノ某銀行ヲ代理交換銀行トナスヲ以テ其裏面ニ某銀行ニテ仕拂フヘキ旨ノ裏書ヲナサンムルカ又ハ別ニ(雜形第三十三號畧ス)ノ如キ一枚ノ小切手ト引換ヘ來ルコト既ニ前ニモ報告シタルカ如シ銀行ハ毎日其「ウオークス」ヲ派スル取付區域ヲ其事務ノ繁閑ニ應シテ數區ニ區分シ之ヲ「イースト」「ウオーク」「サウス」「ウオーク」又ハ「ウエスト」「ウオーク」ト稱シ一區ニ數名ノ取付方ヲ置キ其受持區域ヲ定ム而シテ同シク倫敦ニテモ「シチー」以外ノ所謂「スーパード」ト稱スル部分ノ取付ハ取付方ヲ派セス之ヲ支拂銀行若ハ支拂人所在ノ近傍ニ於ケル支店又ハ他店ニ郵送シテ前記ノ小切手ト

引換ヲナス(雛形第三十四號畧ス)ハ是等ノ手形ヲ記入シテ送付スルノ用ニ供スルモノニシテ「カーボン」ヲ用キ鉛筆ヲ以テ記入スルト共ニ其文字次葉ニ寫ルカ故ニ之ヲ以テ一時ノ控帳トナスナリ以下倫敦ニ於ケル手形交換ノ事ヲ略説スヘシ倫敦手形交換所ハ元ト「ブライウエート、パンカース」ノ設立ニ係リ千八百五十四年初メテ株式銀行ノ加盟ヲ許シ其後十年ヲ經テ英蘭銀行モ亦之ニ加盟シ以テ今日ニ至リタルモノニシテ其建物ノ如キハ今猶「ブラウン、ジャンソン、エンド、コムパニー」「グリーン、ミルス、カーリー、エンド、コムパニー」「マートキンズ、パンク」「ロバートツ、ルボツク、エンド、コムパニー」「スマイス、ベイン、エンド、スマイス」等數銀行ノ私有ニ屬ス銀行ニ關スル書中交換所ノ事ヲ説ク者多ク交換ノ方法其他殆ント詳悉セルモノアリ特ニ茲ニ明細ナル報告ヲ試ムルノ要ナキヲ以テ唯其概畧ヲ摘記スヘシ交換所ハ「ロムバード、ストリート」ノ「ボースト、ラフキス、コート」ニ在リ「ロイヤル、エキステーション」ヨリ「ロムバード」街ニ通スル狭キ路次内ニ於ケル一小家屋ニシテ第三流又ハ第四流ヲ以テ目スヘキ商舖ノ店構ニモ劣レル細ヤカナル入口アリ又別ニ標札等ヲ掲ケサルカ故ニ初メテ其倫敦交換所ナルヲ聞ク者ハ何人モ之ヲ信スルコト能ハサルヘシ二重扉ヲ排シテ入レハ内ハ唯一室ヨリ成リ周圍及中央ニ粗末ナル机數多

ヲ列シ僅カニ通路ヲ餘セルノミ銀行名ヲ記セル掲札ヲ「いろは順」ニ壁上ニ掲ケ以テ各銀行ノ位置ヲ知ラシム總テ百八十八人乃至二百人ヲ容ルヘキ座席アリテ一席一人ニ付キ一年七十五磅ノ席料ヲ徵ス當時徵スル所ノ席料ハ合計百四十席分即チ一萬五百磅ナリト云フ銀行ニヨリ其交換高ノ多少ニ應シテ交換所ニ出入スル書記ノ數ヲ異ニスルコト勿論ニシテ机僅カニ一脚ヲ使用スルモ餘アルモノアリ又數脚ヲ使用スルモ猶足ラサルモノアリ入口ノ横ニ當リ重ナル室ニ面シテ小高キ所ニ長サ二間許ノ「テーブル」ヲ構ヘ「インスペクター」即チ監事ノ席アリ此外室内ノ配置其他ニ付キテハ殆ント記スヘキモノナク是レ其名ノ高キニ比シ倫敦交換所ノ建築及設備ノ不完全ナルニ一驚ヲ喫セサルモノナキ所以ナリ手形交換所ノ規約ヲ譯載スルコト左ノ如シ

倫敦手形交換所規約

平 日 (但シ土曜日ヲ除ク)

- 一 午前ノ交換ハ十時三十分ニ開始シ手形ノ受授ハ十一時ヲ限リ正午十二時ヲ以テ午前交換締切ノ事
- 一 他所手形ノ交換ハ正午十二時ニ開始シ手形ノ受授及拒却ハ十二時三十分ヲ

限リトシ午後二時十五分ヲ以テ交換締切ノ事

一、午後ノ交換ハ午後二時三十分ニ開始シ手形ノ受渡ハ午後四時ヲ拒却ハ同五時ヲ限リトス但シ株式取引所ノ仕切日ニ限リ最後ノ受渡ハ午後四時十五分ト定メ拒却ハ五時三十分ヲ限リトスル事

毎月四日

一、午前ノ交換ハ九時ニ開始シ手形ノ受渡ハ十時ヲ限リ正午十二時ヲ以テ午前交換締切ノ事

一、他所手形ノ交換ハ正午十二時ニ開始シ手形ノ受渡及拒却ハ十二時三十分ヲ限リトシ午後二時十五分ヲ以テ他所交換締切ノ事

一、午後ノ交換ハ午後二時三十分ニ開始シ手形ノ受渡ハ午後四時十五分ヲ其拒却ハ五時十五分ヲ限リトス但シ月ノ四日カ土曜日ニ相當スルトキハ午前ノ交換ハ十一時三十分ヲ以テ他所ノ交換ハ午後一時十五分ヲ以テ締切リ午後ノ交換ハ一時十五分ヲ以テ始マリ最後ノ受渡ヲ二時四十五分トシ拒却ハ三時四十五分ヲ限リトスル事

土曜日(但シ月ノ四日ヲ除ク)

一、午前ノ交換ハ九時ニ開始シ手形ノ受渡ハ十時ヲ限リトシ午前十一時ヲ以テ午前交換締切ノ事

一、他所手形ノ交換ハ午前十一時ニ開始シ手形ノ受渡及拒却ハ十一時三十分ヲ限リトシ午後一時ヲ以テ他所交換締切ノ事

一、午後ノ交換ハ一時ニ開始シ手形ノ受渡ハ午後二時三十分ヲ拒却ハ全三時三十分ヲ限リトス但シ一月及七月第一土曜日其他交換所名譽書記カ臨時定ムル所ノ土曜日ニハ月ノ第三日及第四日ニ相當スル土曜日同様時間ノ延長ヲナス事

一月及七月初六日間六月三十日十二月三十一日及銀行休日ノ翌日

一、前記ノ日ニ於ケル手形最終ノ受渡及拒却ハ十五分間ノ猶豫ヲ與フル事

總 則

一、各交換方ハ午前ノ交換及他所手形ノ交換高合計ヲ照合シタル後ニアラサレハ退出スヘカラス

一、最終ノ受渡ヲナスヘキ規定ノ時間ニ交換所ニ來合セタル者ハ其時間前各銀行ノ交換方ニ手形ノ交付ヲ了スルコト能ハサル場合ト雖トモ引續キ之カ受

渡ヲナスヲ得ヘシ

- 一、各交換方ハ最終ノ受渡ヲナスヘキ規定時間後ニ於ケル受渡ノ進行中手形ノ拒却アルトキハ之ヲ受付ケ即日之ヲ決済スヘシ
- 一、過テ拒却セラレタル手形ヲ受付ケ之カ支拂ヲナシタル銀行ハ翌日更ニ交換ニ付シ之カ拂戻ヲ求ムルコトヲ得ヘシ
- 一、毎月揭示板ニ揭示スヘキ株式取引所ノ仕切日ニ於ケル手形ノ拒却ハ午後五時三十分ヲ過クヘカラス
- 一、横線ナキ小切手及受取裏書ナキ手形ヲ拒却セント欲スル交換方ハ其詳細ヲ一般ニ報告シ猶之ヲ請求スル銀行ナキ時ハ其旨監事ニ届出ツヘシ但シ此場合ニ於テハ事情ノ如何ヲ問ハス其之ヲ請求スルモノアラサル限りハ之ヲ交換所ノ貸借尻ニ加フルコトヲ得ス
- 一、支拂拒絶ノ理由ヲ明記シタル拒却手形ニアラサレハ之ヲ受授スヘカラス
- 一、拒却手形ヲ受付ケ之ヲ決済スルニハ手形面ニ其拒却ノ理由ノ記載アルヤ否ヤヲ確ムルヲ以テ足レリトシ苟モ其理由ノ記載アルモノハ其支拂ヲ拒ムコトヲ得ス

- 一、交換方ハ交換貸借表ニ記入シタル拒却手形ノ照合ヲ爲スヘシ
- 一、各銀行間ノ違算ニシテ支拂銀行出納係員ノ記名シタル小切手ヨリ生シ金額五十磅ヲ超過スルモノハ之カ調査計算ヲ了スルニアラサレハ貸借表ノ結算ヲナスコトヲ許サス
- 一、交換方ハ交換所ニ於テ持出手形記入帳ノ記入ヲナスヘカラス
- 一、各銀行間ノ違算ニシテ當日ノ見落シニ係リ金額千磅ヲ超過スルモノハ翌朝交換前英蘭銀行ニ於ケル勘定振替ヲ以テ決済スヘシ
- 一、監事ハ所内ノ秩序靜肅ヲ保ツヲ以テ其責務トス故ニ交換方ニ於テ交換事務ノ整理ヲ妨クルノ舉動アルヲ認ムルトキハ之ヲ委員ニ報告スヘシ
- 倫敦ニ於ケル手形ノ交換ハ右ノ規約ニ記載セルカ如ク(第一)午前當所手形ノ交換(第二)正午他所手形ノ交換及(第三)午後當所手形ノ交換ニシテ一日三回ナリトス而シテ午前ノ交換ニ付スル當所手形ハ「マークド、チエツクス」割引手形及取立手形ニシテ就中「マークド、チエツクス」ト稱スルモノハ前日午後得意先ノ振込ミタル小切手中交換ノ手續ヲナスコト能ハスシテ第二十四項ニ述フルカ如ク「ト先支拂銀行ニ呈示シテ出納係員ノ「イニシヤル」ヲ附記セシメタルモノヲ云フ正午ノ交換ニ

付スルモノハ前日午後及ヒ當日午前中ニ當所及他所ノ各取引先及支店カ振込ミタル他所手形ニシテ地方支店及取引銀行ノ送付ニ係ルモノ最トモ多シ故ニ午後ノ交換ニ付セラル、モノハ午前ノ郵便ヲ以テ地方銀行ヨリ送付セラレタルト得意先ノ振込ニ係ハルトヲ問ハス總ヘテ當日中ニ受入レタル當所渡ノ小切手ナリトス

既ニ報告シタルカ如ク銀行ノ書記中専ラ手形交換ノ事務ニ當ルモノヲ「クリーヤラー」即チ交換方ト稱シ行内ニ在テ持出手形ノ仕譯及記帳ヲナス者ヲ「アウト、クリーヤラー」即チ交換持出方ト稱シ交換所ニ在テ當店手形ヲ受付ケ之カ記帳ヨリ交換尻決済ニ至ル迄一切ノ事務ヲ處理スル者ヲ「イン、クリーヤラー」即チ交換受入方ト稱ス就中受入方ニハ各銀行トモ最モ速算ニ妙ヲ得タル事務家ヲ以テ當ラシム銀行ニ依リテハ交換方ヲ當所及他所ニ區別シ他所手形ト當所手形トノ取扱人ヲ異ニスルモノアリ手形交換ニ要スル帳簿モ亦其主ナルモノハ二組ニシテ「イン、クリーヤリング、ブック」ト云ヒ他ノ一組ヲ「アウト、クリーヤリング、ブック」ト云ク「アウト、クリーヤリング、ブック」ハ銀行ニ在テ「アウト、クリーヤラー」ヲ用ユルモノニシテ交換所ニ持出スヘキ他店手形ノ記入ニ供シ「イン、クリーヤリング、ブック」

ハ交換所ニ於テ「イン、クリーヤラー」ヲ用ユルモノニシテ組合銀行ノ交付ニ係ル當店手形并ニ當店カ代理店トナレル地方取引銀行ノ諸手形ヲ記入スルノ帳簿ナリ而シテ此二帳簿ハ其様式ヲ同フシ數個ノ金額欄アリテ其上ニ各組合銀行名ヲ記載セルノミニシテ別ニ摘要欄ヲ設ケス單ニ小切手手形ノ金額ヲ各組合銀行ニ分チタル金額欄ニ記入スルニ過キス即チ「銀行ノ交換持出手形記入帳」ハ他銀行ノ交換受入手形記入帳ニシテ我レノ受入手形記入帳ハ彼レノ持出手形記入帳タルコト言フヲ待タヌ當所手形ト他所手形トノ交換方ヲ區別セル銀行ハ勿論之ヲ區別セサルモノト雖トモ受入手形及持出手形ノ兩記入帳ハ各之ヲ當所及他所ノ二種ニ區別セルモノ稀ナリ

銀行ニ依リテハ午前ノ郵便ニテ受入レタル諸手形ヲ午前ノ交換ニ加ヘントスルモノアレトモ午前ニ於ケル手形ノ受渡ハ全十一時ヲ限リトスルカ故ニ其短時間中ニ記帳其他交換所ニ持出ス迄ノ準備ヲナスハ到底煩ニ耐ヘストシテ之ヲ午後ノ交換ニ廻スモノ多シ交換持出方ハ毎朝本店又ハ割引課ヨリノ廻付ニ係ルト本業部トノ區別明確ナル銀行ニ在テハ割引手形及取立手形ノ保管ハ本店ニ於テシテ表ヲ添ヘテ之ヲ自行ノ割引手形ニシテ期日トナリタルモノ并ニ取引先ノ依頼ニ交換方ニ交付ス

ヨリテ預リタル代金取立手形ヲ各支拂銀行別ニ仕譯ケ「モイニンク、ベル、ブック」即チ午前手形記入帳ト稱シ各組合銀行別ニ口座ヲ設ケタル一ノ補助帳ニ記入ス組合銀行ノ數ハ銀行ノ合併新規ノ加入等ニヨリテ増減アリト雖、當時ハ英蘭銀行ヲ併セテ二十二行ナリトス故ニ此補助帳ノ各口座ヲ縮上クレハ二十一ノ小計ヲ得ヘシ交換方ハ即チ之ヲ合計シタルモノト本店又ハ割引課ヨリ手形ニ添ヘテ廻付セル一表ノ合計金額ヲ照合シ相違ナケレハ更ニ英蘭銀行ノ分ヲ除キタル其各小計ヲ持出手形記入帳ニ移記ス英蘭銀行ヲ除ク所以ハ同行ハ組合中ニ加盟セルニモ拘ハラズ單ニ手形ノ持出一方ニシテ支拂フヘキ手形ハ直ニ同行ニ於ケル各銀行ノ當座勘定ニ受入ル、カ故ナリ之ヲ以テ受入手形記入帳ニハ英蘭銀行ノ口座ヲ設クレトモ持出手形記入帳ニハ其口座座ナシ次ニ交換方ハ「マークド、チエツク」スヲ仕譯ケテ同シク持出手形記入帳ニ記入シト先之ヲ縮上ケ各仕拂銀行別ニ持出手形ヲ束ネ一束毎ニ其最終ノ手形ニ合計ヲ記シ之ヲ交換所ニ持行キテ各銀行ノ交換受入方ノ使用セル机上ニ配付シ以テ午前ニ於ケル手形ノ持出ヲ了シタルモノトス而シテ總テ二十束トナシタル此持出手形ヲ「チャージエス」ト稱シ午前ニ持出スモノヲ「ファースト、チャージ」ト呼フナリ

交換受入方ハ午前十時半ヨリ十一時迄ニ交換所ニ至リ漸ク各銀行ヨリ「チャージエス」ヲ集マルヲ待テ手形一枚毎ニ受入手形記入帳ニ記入シ其各口座ヲ合計シテ一束毎ノ最終ノ手形ニ記載セル金額ト照合シ相違アレハ先方ノ銀行名ヲ呼ビ其交換受入方ヲシテ持出手形記入帳ヲ持來ラシメ之ト受入手形記入帳トノ讀合セヲナシ以テ其誤謬ヲ訂正ス斯クシテ其記入照合ヲ了スルトキハ交換受入方ハ手形ヲ手提鞆ニ始末シ持出手形記入帳ト共ニ銀行ニ持歸リ手形ヲ支拂係ニ交付ス支拂係ハ即チ之ヲ點檢シ若シ預金ノ不足違式等ノ爲メニ支拂フコト能ハサル手形アレハ一々其手形面ニ理由ヲ附記シ午後ノ交換ヲ待テ各持出銀行ニ返付セシムルモノトス

午後當所手形ノ交換ニ廻スモノハ午前ノ交換ニ於ケルカ如ク一行ニ對スル分ヲ總テ一ト纏トシ一度ニ配付スルコトヲ得ス是レ銀行カ其得意先ヨリ受入ル、ニ從テ交換持出方ハ傍ラヨリ之ヲ支拂銀行別ニ仕別ケ持出手形記入帳ニ記入シ幾度ニモ交換所ニ持出スカ故ニシテ其時間ノ切迫スルニ從ヒ交換所ト各銀行トノ往復頻繁トナリ締切間際ニ至リテ最モ混雜ヲ極ムルヲ常トス例ヘハ株式取引所ノ仕切日ノ如キ又ハ會社配當金ノ仕拂季節ノ如キ特ニ交換方ノ繁忙ヲ極ムル場

合アリテ其午後ニ於ケル手形ノ持出度數十回乃至十五六回ノ多キヲ見ルコトアリ
 平日ト雖トモ亦七八回ヲ下ラス此如ク屢交換所ニ往復スルカ如キハ記帳其他ニ
 寸暇ナキ交換持出方ノ爲ス能ハサル所ナルヲ以テ午前中ハ手形ノ取付ニ從事セ
 ルウオークス即チ取付方ヲシテ之ニ當ラシム而シテ各銀行カ其第一回ニ持出ス
 所ノ手形ハ當日午前ノ郵便ヲ以テ受入レタル他店手形ナリトス午後二時三分
 交換ノ開始スルヲ待テ即チ先ツ此種ノ手形ヲ送リ同三時頃トナリ再ヒ持出スモ
 ノハ當日午前收入係カ得意先ヨリ受入レタル小切手ニシテ引續キ午後四時ニ至
 ル迄十分乃至十五分毎ニ其後ノ受入ニ係ルモノヲ持出シ最後ニ至リ大額ノ小切
 手其他ニシテ特ニ當日中ニ交換セント欲スル諸手形ヲ集メテ之ヲ交換所ニ差出
 ス斯クシテ總テ手形ノ持出ヲ了スルノ時ハ即チ午後四時五分ナリトス交換所ノ
 規約ニ依レハ午後四時ヲ以テ手形ノ受渡ヲ終ルヘキ筈ナレモ交換所ノ時計ハ常
 ニ五分後レトナシ各交換方ニ五分ノ猶豫ヲ與フルノ慣習ナリ此ノ如ク幾度ニモ
 手形ヲ送附スルノ手續ニシテ且ツ其事務ノ繁多ナルカ爲メニ交換持出方ハ一々
 持出手形ヲ合計シテ午前ノ場合ニ於ケルカ如ク一束毎ニ其金額ヲ附記スルノ違
 ナキヲ以テ最後ニ至リ持出手形記入帳ヲ合計シテ自カラ之ヲ交換所ニ持行き以

テ他店ノ受入手形記入帳トノ突合セニ供スルナリ而シテ交換受入方ハ午後二時
 三十分再ヒ其席ニ復スルヤ既ニ各銀行ヨリ配付セラレタル當店手形ノ机上ニ堆
 積スルモノアルカ故ニ受入手形記入帳午前ノ合計ノ下ニ夫々記入シ午後四時ヲ
 過クル迄ハ從テ來タレハ從テ記帳シ記帳済ノ手形ハ片端ヨリ自行ノウオークス
 ニ渡シ之ヲ持歸リ支拂係ニ交付シテ一々點檢セシムルコト午前ノ交換ニ於ケルカ
 如シ斯クシテ凡ソ午後四時五分ニ至リ最終ノ受渡及之カ記帳ヲ終ルト共ニ拒却
 手形ノ來タルヲ待タスシテ直ニ受入手形記入帳ノ各口座ヲ合計シ各交換方ノ殘
 高ト照合シ當所手形交換差引表雜形第三十五號畧スヲ机上ニ擴ケ受入手形記入
 帳ハ其右ノ持出手形記入帳ハ其左ニ重子置キ此兩帳簿ニ設クル各口座ノ合計ヲ
 差引キ右方ノ帳簿ニ殘アレハ之ヲ貸借表ノ右欄即チ貸方ニ左方ノ帳簿ニ殘アレ
 ハ其左欄即チ借方ニ記入シ一旦之ヲ締上クルモノトス
 交換受入方カ當所手形交換差引表ヲ製シツ、アル間ニ支拂係カ受入手形ノ點檢
 ヲ了シ拒却手形ヲ廻シ來ルニ依リ其左欄餘白ヲ存スル所即チ借方ノ合計ノ下ニ
 之ヲ記入シ之ヲ各持出銀行ニ返付ス其他銀行ヨリ返付セラレタルモノハ之ヲ貸
 借表ノ右欄即チ貸方ニ記入シ更ニ貸借ヲ平均セシメテ之ヲ締上クルモノトス而

シテ若シ其殘借方ナルキハ赤ヲ以テ印刷セル借方票雜形第三十六號畧スニ記入シ若シ貸方殘高ナルキハ黒ヲ以テ印刷セル貸方票雜形第三十七號畧スニ記入シ次ニ貸方殘即チ交換尻賃ナルキハ振替票雜形第三十八號青畧スヲ製シ之ニ前記差引表及雜形第三十七號ノ貸方票ヲ添ヘテ監事ニ差出シ振替票左方ノ一半ニ其記名ヲ乞ヒテ之ヲ英蘭銀行ニ持行キ左方ノ一半ハ之ヲ同行ニ止メシメ其右方ノ一半ニ同行出納係長ノ記名ヲ受ケテ直チニ之ヲ自行ニ持歸リ支配人ニ差出ス若又其殘ノ借方ナルキ即チ自行カ交換尻ノ支拂ヲナスヘキ場合ニハ振替票雜形第三十九號白畧スヲ製シ差引表及雜形第三十六號ノ借方票ヲ監事ノ手許ニ差出シ振替票ハ先ツ之ヲ英蘭銀行ニ持行キ左方ノ一半ハ之ヲ同行ニ止メシメ其右方ノ一半ニ同行出納係長ノ記名ヲ乞ヒテ更ニ交換所ニ立戻リ出納係長ノ記名シタル振替票ノ一半ヲ監事ニ示シテ之ニ其記名ヲ乞ヒ而シテ之ヲ自行ニ持歸リ支配人ニ差出スモノトス

當所手形交換差引表中 Country Clearing トアルハ他所手形ノ交換ヲナシタル日ヨリ三日目ニ其交換尻ヲ記入スル一項ニシテ即チ毎日當所手形ノ交換尻ニ三日以前ニナシタル他所手形ノ交換尻ヲ併算シテ之ヲ決濟スルモノトス又同表中〇四

トアルハ「クリーヤリング、ハウス」ノ略字ニシテ交換尻ノ過不足合計ヲ記入整理スルカ爲メニ設ケタル一項ナリトス各交換方ノ受入手形記入帳ニ於ケル各口座ハ他ノ二十一行ノ持出手形記入帳ニ於ケル自行ニ關スル記入口座ト符合セサルヘカラス故ニ差引表ヲ製スルニ先立チ各交換方ハ他ノ二十一行ト其ノ貸借交換尻ノ突合セヲナスコト既ニ述フルカ如クナレモ若シ其過不足ノ容易ニ發見スルコト能ハスシテ又敢テ巨額ニ上ラサル場合ニハ翌朝ニ至ルマテ據置クコトアリ而シテ交換受入方ニハ違算少ナキモノト見做サ、ルカ故ニ其過ニ於テ千五百磅其不足ニ於テ千磅迄ノ過不足殘ヲ置クコトヲ許スナリ

他所手形ノ交換ハ千八百五十八年「サー、ジョン、ルボック」氏ノ立案ニ成リタルモノニシテ平日ハ十二時ニ開始シ午後二時十五分ヲ以テ終ル倫敦銀行カ毎日受入ル、他所手形ハ其數實ニ夥シキモノアリ而シテ地方銀行ハ皆倫敦ニ代理店ヲ有スルカ故ニ他所手形ニハ必ス倫敦代理店ノ行名ヲ印刷シアリ依テ交換持出方カ收入係其他ヨリ他所手形ヲ受取ルキトハ之ヲ各代理店別ニ取揃ヘ他所持出手形記入帳ニ記入ノ上交換所ニ廻シ各組合銀行ノ交換受入方ニ配付ス交換受入方ハ他行ヨリ受取リタル「チャージ」モスヲ他所受入手形記入帳ニ記入シ他行ノ各交換方

ト之ヲ照合シ相違ナケレハ即チ他所手形交換差引表ヲ製シテ之ヲ監事ノ手許ニ
 差出シ以テ交換ヲ了スルモノトス此貸借表ハ當所手形交換差引表ノ Country
 Clearing. 及 C. H. ノ二項ヲ除キタルモノニ同シキヲ以テ其様式ヲ掲ケス
 組合銀行ヨリ交換ニ付セラレタル他所手形ハ當日午後地方ノ各支拂銀行ニ郵送
 シテ翌朝之ヲ點檢セシメ拒却スヘキモノハ直ニ之ヲ返送セシメ第三日目ニ至リ
 何等ノ通知ナキモノハ即チ支拂ハレタルモノト見做シ當日當所手形ノ交換差引
 ニ加ヘテ之ヲ決濟スルノ手續ナルコト既ニ述フルカ如シ若シ不渡トナリテ地方
 銀行ヨリ手形ヲ返付セラル、トキハ十二時三十分迄ニ必ス之ヲ各持出銀行ノ交
 換方ニ返付スルヲ要ス而シテ其返付セラレタル他所手形ハ單ニ交換尻決濟ノ當
 日他所手形ノ合計ヨリ引去リ其殘高ヲ以テ當所手形ノ交換尻ニ加フルモノトス
 他所手形ノ交換カ英國ノ金融及商業ニ對スル關係ハ當所手形ノ交換ニ比シ更ニ
 大ナルモノアリ其金額ニ於テハ當所手形ノ交換高ト殆ント大差ナク其手形ノ枚
 數ニ至テハ午前及午後ノ兩度ニ交換セラル、當所手形ヨリモ多シ斯ノ如ク他所
 交換ノ重要ナルニモ拘ラス交換時間ノ短キハ當所手形ノ交換ノ爲メニ長時間ヲ
 要スルカ故ニシテ現今ノ交換法ニ依ル時ハ如何トモスルニト能ハス之ヲ以テ地

方銀行トノ取引多キモノニ在テハ午前中ニウオークスヲ派シテ重ナル銀行ニ就
 キ他所手形ヲ受取り歸ラシメ交換受入方ヲシテ之ヲ他所手形記入帳ニ記入セシ
 メ斯クシテ他所交換開始以前ニ大半其記入ヲ了シ置クモノ多シ
 倫敦手形交換所ノ有名ナルハ其交換法ノ他ニ比シテ優ルモノアルカ故ニアラス
 又其建築ノ美ナルカ故ニモアラス之ヲ米國新約克ノ交換所ニ比スルニ其建築ノ
 如キハ勿論其交換手續ニ於テモ亦甚タ劣レルモノアリ倫敦ニ在テハ其受入手形
 ノ記入及計算ヲ交換所ニ於テシ拒却手形ノ返付ヲ待テ初メテ交換尻ヲ決濟スル
 ノ方法ナルコト前記ノ如ク而カモ一日三回ノ交換ナルヲ以テ交換受入方ハ殆ン
 ト終日交換所ニ在リテ其事務ニ服セサルヘカラス殊ニ狹隘ナル一室ヲ以テ之ニ
 充ツルカ故ニ各交換方カ金額ノ照合ヲ爲サントスル場合ノ如キ實ニ喧騒ヲ極ム
 ルコトアリ倫敦交換所ノ美トスル所ハ他所手形ノ交換ニ在リト雖トモ是スラ前
 記ノ如ク其交換法ノ宜シキヲ得サルモノアリ然レトモ其建築ノ價ナキニモ拘ラ
 ス又其交換法ノ宜シキヲ得サルモノアルニモ拘ラス世界各國ノ特ニ重キヲ置ク
 所以ハ實ニ倫敦カ世界金融ノ中心トシ其交換所ノ交換高極メテ大ニシテ新約克
 ヲ除キ他ニ其比類ナキニ依ルナリ左表ハ千八百九十年ヨリ千八百九十九年ニ至

ル最近十年間ノ交換高ヲ示シタルモノナリ

百十

年	交換高合計 £	毎月四日 £	取引所仕切日 £	コンソル仕切日 £
1890	7,801,048,000	289,107,000	1,416,543,000	358,598,000
1891	6,847,506,000	264,501,000	1,067,403,000	314,807,000
1892	6,481,562,000	260,422,000	1,022,764,000	299,405,000
1893	6,478,013,000	268,084,000	1,002,664,000	300,478,000
1894	6,337,222,000	261,547,000	964,455,000	301,448,000
1895	7,592,886,000	283,610,000	1,304,679,000	345,446,000
1896	7,574,853,000	290,681,000	1,162,866,000	380,354,000
1897	7,491,281,000	302,123,000	1,113,612,000	362,610,000
1898	8,097,291,000	331,267,000	1,231,847,000	402,861,000
1899	9,150,269,000	359,088,000	1,544,295,000	403,042,000

前表ノ示スカ如ク昨年ノ交換高合計ハ一昨年ニ比シ實ニ十億四千三百萬磅ノ増加ニシテ獨リ其總額ノミナラス毎月四日株式仕切日及コンソル仕切日ノ各合計ニ於テモ亦交換所開始以來ノ最高額ヲ現ハセリ左ニ最近十年間ニ於ケル毎日ノ平均交換高ヲ示ス

平均一日ノ交換高 (百萬磅ヲ以テ單位トス)

年	平均	毎日	毎月四日	コンソル仕切日	株式仕切日	一日平均
1890	29.1	24.0	29.9	59.0	25.3	
1891	26.1	22.0	26.2	44.5	22.3	
1892	18.8	21.7	24.9	42.6	21.0	
1893	18.9	22.3	25.0	41.8	21.1	
1894	18.6	21.8	25.1	40.2	20.6	
1895	21.8	23.6	26.8	54.4	24.7	
1896	22.1	24.2	31.7	48.5	24.6	
1897	23.1	25.2	30.2	46.4	24.5	
1898	23.5	27.6	33.6	51.3	26.2	
1899	26.4	29.9	33.6	64.3	29.8	

三〇 諸出入勘定發票等ノ様式

添ユル所ノ雛形第四十號ハ「プロビンシャル」銀行ニテ用ウル貸方票ニシテ同第四十一號ハ其借方票ナリ振替票ニハ雛形第四十二號ノ如ク既ニ其科目ヲ印刷シアリテ特殊ノ振替ニ限リ用ウルモノト又同第四十三號ノ如ク特ニ其科目ヲ記セサルカ故ニ一般ニ通用スルモノトアリ例ヘハ取立手形ト同見返勘定トノ振替ノ如

百十一

キ常ニ頻繁ナル振替勘定ニハ夫々其科目ヲ印刷セルモノヲ用意スルカ故ニ雛形第四十三號ノ振替票ヲ用ウルノ場合甚タ稀ナリ此他保護預リトシ又ハ擔保品トシテ保管セル諸債券ノ利子支拂ノ期日ニ至レハ其利札ヲ截取リテ之ヲ其取引先ノ當座勘定ニ入金スル場合ニ用フル收入票雛形第四十四號ノ如キモノモアリ英國ニテハ新約克ニ於ケルカ如ク原符ヲ備へ番號ヲ付シタル傳票ヲ用ウルモノナシ(雛形略ス)

三二 諸帳簿ノ主管及記帳手續

我國各銀行ノ帳簿組織ハ倫敦銀行ト大同小異ニシテ其様式及記入手續ノ如キモ亦殆ント相同シ抑モ當初我國立銀行ノ起ルヤ其組織ハ之ヲ米國々立銀行ニ法リ行内ノ分課帳簿ノ主管及記帳手續等ハ之ヲ倫敦銀行ニ採リタルモノ多ク當時主トシテ其議ニ與リタル者ハ現今「パース銀行」ロムバード、ストリート、オフキス」ノ支配人タル「ジャンド」氏其人ナリトス而シテ帳簿ノ如キ其記入手續ノ如キ又事務取扱手續ノ如キハ殊ニ此「ジャンド」氏ヨリ傳ヘラレタルモノ多シト云フ爾來相亞テ銀行ノ創設スル毎ニ多少ノ變更アリタリト雖トモ單ニ枝葉細末ノ變改ニ過キスシテ其大體ニ至テハ嘗テ外人ヨリ授ケラレタルモノヲ墨守シ決シテ動カスヘカ

ラサルモノト見做シ更ニ新規ノ法案ヲ講究セントスル者ナク以テ今日ニ至レリ倫敦銀行ニ就キテ言フモ亦斯ノ如ク現行ノ記帳法ハ數十年前ニ行ハレタルモノト殆ント異ナル所ナシト云フ是レ即チ諸帳簿ノ記入手續ニ至テハ日英兩銀行間ニ著シキ差違ヲ生セサル所以ナリトス

倫敦銀行ノ簿記ニシテ我銀行簿記ト大差ナキコトハ以下述フル所ニヨリテ明カナルヘク又既ニ著シキ相違ナシトスレハ之ヲ詳説スルノ必要ナキヲ以テ茲ニハ唯少シク相違セル要點ヲ掲クルコト、シ且ツ其本店ニ於ケル總勘定各店及他店爲替勘定等ニ關スル記帳上ノ事務ニ就キテハ第四十二項四十三項及四十六項等ニ説ク所アルヘキヲ以テ本項ハ其説明ヲ單ニ各支店ニ於テ用キ専ラ營業ノ實務ニ關スル事ニ限ルヘシ然レトモ説明ノ便利ヲ圖リ先ツ倫敦本店ニテ用フル總勘定元帳ノ勘定科目ヲ列記シ其中各支店ニモ之ヲ置クノ必要アルモノヲ指摘シ以テ帳簿ノ事ニ及フヘシ

一株主勘定

(Proprietors accounts)

(一) 資本金勘定

(二) 積立金勘定

(三) 配當金勘定

(四) 滞貸準備金勘定

以上四科目ハ言フ迄モナク本店ノ總勘定元帳ニ之ヲ設クルノミニシテ各支店ニハ之ヲ置カス

一 支店勘定 (Branches Account)

「シチー」ヲフキス即三井銀行ノ所謂本店營業部以外ノ各支店間ニ生シタル勘定并ニ各支店ト他店トノ間ニ生シタル勘定ニ本店勘定ニ振替ハリタル者ヲ主トシ又直接本店ト各支店トノ間ニ生シタル勘定ヲモ記入整理スル科目ナリ

一 倫敦勘定

(一) 倫敦勘定市ノ部 (London Account, Metropolitan)

(二) 倫敦勘定地方ノ部 (London Account, provincial)

右倫敦勘定ト稱スル二科目ハ前記ノ支店勘定中ニ屬スヘキモノナレトモ同シク支店間ニテモ最モ取引ノ頻繁ナルハ「シチー」ヲフキスト他ノ支店トノ間ニシテ他ノ支店カ手形ノ交換ヲ首メ其他各種ノ取引上「シチー」ヲフキスヲ煩ス者極メテ多キカ爲メニ特ニ之ヲ他ノ支店勘定ヨリ區別ス而シテ又之ヲ市及地方ノ

二口座ニ分テタルハ「シチー」ヲフキス「カ」地方支店ニ對スル取引ト同ク倫敦ニ於ケル他ノ支店ニ對スル取引トヲ區別センカ爲メニシテ倫敦勘定市ノ部ハ即チ倫敦ニ於ケル他ノ支店ニ對スル「シチー」ヲフキスノ勘定(City office against Metropolitan Branches)ニシテ同地方ノ部ハ即チ地方ノ支店ニ對スル「シチー」ヲフキスノ勘定(City office against Provincial Branches)ナリ支店勘定及倫敦勘定ハ本店ノ總勘定元帳ニ於ケル勘定科目ニシテ支店ノ元帳ニ之ヲ設ケサルコト勿論ナリトス

一 本店勘定 (Head office account)

(一) 本店勘定 (Head office account)

(二) 本店倫敦勘定 (H. O. London account)

支店ニ於テ單ニ本店勘定ト稱スルモノハ各支店カ「シチー」ヲフキス以外ノ支店及他店ニ對スル勘定并ニ直接本店ニ對スル勘定若クハ「シチー」ヲフキス「カ」他店又ハ直接本店ニ對スル勘定ヲ云ヒ本店倫敦勘定ト稱スルモノハ各支店カ「シチー」ヲフキスニ對スル勘定若クハ「シチー」ヲフキス「カ」他ノ各支店ニ對スル勘定科目ニシテ共ニ一ノ本店勘定ヲ成シ本店ニ在テハ曩キニ説明シタル支店勘定、倫敦勘定并ニ預リ金中ノ他店勘定ト相殺スヘキモノニシテ各支店及他店ヨリノ

報告書ニ依リ振替へ記入スルナリ

一 諸預リ金勘定 (Lodgement accounts)

此大科目中ニハ左ノ六科目ヲ含ム

- (一) 當座勘定 (Current account)
 - (二) 預金勘定 (Deposit account)
 - (三) 他店勘定 (Correspondents account)
 - (四) 取組信用狀勘定 (Open credits account)
 - (五) 巡回手形勘定 (Circular Notes account)
 - (六) 代金取立手形勘定及同見返勘定 (Bills Lodged & Bills Contra account)
- 就中他店勘定ハ本店ノ總勘定元帳ノミニ設クル科目ニシテ各支店ニハ之ヲ置クノ要ナシ而シテ本店ニ於ケル他店勘定元帳ノ事ニ就キテハ後ニ説ク所アルヘシ取組信用狀勘定トハ得意先ノ依頼ニ依リ取引銀行ニ發シタル信用狀ヲ指シ各支店ニ於テ得意先ヨリ代金ヲ受取り信用狀ヲ發シタルトキハ此科目ニテ預カリ置キ被取組店ニ於テ之カ支拂ヲナシタルトキ本店勘定ト此科目トヲ振フルナリ巡回手形勘定モ亦同シ代金取立手形勘定ハ取立濟ニ至ル迄別ニ勘定

ノ起ラサルコト勿論ナルヲ以テ銀行ニヨリテハ此科目ヲ置カサルモノアレトモ名クハ之ヲ置キ見返勘定ト振替ハ常ニ貸借ヲ平均セシムルナリ

一 諸貸出金勘定 (Investments account)

本科目ヲ貸出金勘定ト譯スルハ其當ヲ得サルニ似タレトモ他ニ適當ノ文字ナキヲ以テ姑ク之ヲ用ウ此六科目中ニハ左ノ數科目ヲ含ム

- (一) 割引勘定 (Bills Current account)
- (二) 普通貸付金勘定 (Loans to Customers)
- (三) 仲買人貸付金勘定 (Loans to Brokers)
- (四) 滞割引勘定 (Past Due Bills)
- (五) 滞貸付金勘定 (Past Due Advances)
- (六) 當座貸越金勘定 (Overdrawn Account)
- (七) 所有有價證券勘定 (Bonds & Stocks)

普通貸付金勘定トハ一般ノ得意先ニ對スル定期貸付金ヲ稱シ仲買人貸付金トハ仲買人ニ對スル當座及短期貸付金ヲ總稱シタルモノナリ當座貸越金ノ科目ハ倫敦ニ於ケル支店ニハ之ヲ設ケヌ本店及地方支店中之カ取扱ヲナスモノニ

限リ之ヲ設ク所有有價證券勘定ハ本店ニ於テ一ノ元帳ヲ設ケ有價證券ノ種類ニ從テ口座ヲ開キ記入整理スルカ故ニ各支店ノ總勘定元帳ニハ此科目ヲ置カス

一手形引受勘定及同見返勘定 (Banks Acceptances & Ditto Contra Account)

支拂引受手形ノ事ニ就テハ曩キニ報告シタルカ如クニシテ銀行カ得意先ノ依頼ニ應シテ支拂引受ノ取扱ヲシタル以上ハ如何ナル事情アルモ期日之カ支拂ヲナサ、ル可ラス故ニ銀行ハ一ノ負債勘定トシテ此科目ヲ設ケ早晚支拂ノ義務ヲ擔ヘル金額ヲ知ルノ必要アルハ言フヲ待タス而シテ斯ク一面ニ支拂義務ヲ生スルト同時ニ又其依頼人タル得意先ニ對スル債權ヲ生スルモノナルカ故ニ資産勘定中ニ同見返勘定ヲ設ケテ常ニ貸借ヲ平均セシムルナリ

一手形裏書勘定及同見返勘定 (Bills Negotiated & Ditto Contra Account)

銀行カ得意先ノ依頼ヲ受ケテ外國爲替手形ニ裏書ヲナシ手形仲買人ニ之ヲ賣却シタルトキハ期日支拂濟ニ至ル迄裏書人ノ責ヲ擔フト同時ニ得意先ヲシテ同シク手形面金額ニ對スル義務ヲ負ハシムルコト勿論ナルヲ以テ手形引受ノ場合ト同シク裏書勘定及同見返勘定ヲ置キ常ニ銀行ノ裏書高ヲ知ルノ必要アリトス

一 損益勘定 (Profit & Loss Account)

- (一) 本店利息勘定 (Interest Account, Head Office)
- (二) 本店手数料勘定 (Commission Account, Head Office)
- (三) 本店經費勘定 (Charges Account, Head Office)
- (四) 支店利息勘定 (Interest Account, Branches)
- (五) 支店手数料勘定 (Commission Account, Branches)
- (六) 支店經費勘定 (Charges Account, Branches)
- (七) 損益勘定 (Profit and Loss Account)

右ノ如ク各種ノ損益勘定ヲ本店及支店ニ分チタルハ特ニ本店ニ於テ收支スルモノト各支店ノ收支ニ係ルモノトヲ區別スルニ當リ各支店ノ元帳ニハ固ヨリ其必要ナシ即チ本店ノ二字ヲ冠シタル三科目ハ諸有價證券ヨリ生スル利息「コルレス」銀行ニ對スル手数料本店役員ノ給料等ヲ示ス支店利息勘定ハ預金利息 (Interest on Deposit) 貸付金利息 (Interest on Loans) 割引料 (Interest on Bills Current) ノ三口座ニ細別ス又各經費勘定ハ各店共ニ一ノ明細帳ヲ備ヘ經費ノ種類ニ從テ口座

ヲ開キ記入整理スルコト勿論ナリトス而シテ單ニ損益勘定ト稱スル一科目ハ
他ノ損益勘定科目中ニ入ル、コト能ハサルモノ、記入ニ供フルモノニシテ且
ツ季末ニ至リ他ノ科目ヨリ振替記入シ損益ノ決算ヲナスニ要ス本店ニ在リテ
ハ季末一回有價證券ノ賣買差額ヲモ此目ニ振替フルナリ

一支店雜勘定 (Sundry Account, Branches)

(一) 蘇國銀行小切手 (Scottish Cheques)

(二) 郵送小切手 (Post Cheques)

(三) 取立手形 (Collection)

(四) 同未濟手形 (Uncollected Cheques)

以上四科目ハ總テ一時限リノ勘定ニシテ所謂蘇國銀行小切手トハ前ニ說ケル
蘇國及愛耳蘭ノ小切手并ニ定期拂他所手形ノ期日トナリタルモノヲ總稱シ郵
送手形トハ是亦前ニ記スルカ如ク取立ノ手續ヲ要スルモノニシテ得意先ヨリ
ハ現金トシテ受入レ直ニ當座勘定ニ入金シタルモノヲ云フ左ニ取立勘定同未
濟勘定等ノ記帳方ヲ示シ以テ説明ニ代フヘシ
一 他所手形ヲ受入レシチーヲフキスニ廻シテ交換ニ付シタルトキハ

取立勘定	借	同未濟勘定	貸
「シチー」ヲフキスヨリ支拂濟ノ通知アリタルトキハ			
取立勘定	借	同未濟勘定	貸
(當座勘定)		(本店勘定)	
一 蘇國銀行小切手ヲ受入レ取立ノ爲メ之ヲ取立店若クハ支拂店ニ郵送シタルトキハ	借	蘇國銀行小切手	貸
取立勘定	借	蘇國銀行小切手	貸
取立濟ノ通知アリタルトキハ			
取立勘定	借	蘇國銀行小切手	貸
(當座勘定)		(本店勘定)	
一 現金トシテ受入レタル他所手形ヲ取立ノ爲メ各地ニ郵送シタルトキハ	借	當座勘定	貸
郵送小切手	借	當座勘定	貸
(取立濟ノ通知アリタルトキハ)			
郵送小切手	借	本店勘定	貸
一本店雜勘定			

(一) 營業用地所建物勘定 (Banking Premises Account)

(二) 營業用什器 (Furniture Account)

(三) 小切手印稅勘定 (Stamped Cheques Account)

(四) 諸印紙勘定 (Post & Bill Stamps Account)

就中營業用地所建物勘定及同什器勘定ハ各支店ノ元帳ニ之ヲ設ケス本店ニ於テ整理スレトモ小切手印紙勘定及諸印紙勘定ハ各支店ニ於テモ特ニ之ヲ設ケ他ノ經費勘定ト區別スル銀行多シ小切手ノ如キハ本店ニ於テ之ヲ製シ各支店ノ需要ニ應シテ供給スルヲ常トス

一 英蘭銀行勘定 (Bank of England Account)

英蘭銀行ヘノ預ケ金勘定ニシテ銀行ニヨリテハ金繰上ノ便利ヲ圖リテ單ニ倫敦ニ於ケル同行本店ノミニアラスシテ例ヘハ「リバール」ノ如キ必要アル地ニ於ケル同行支店ヘモ預ケ入ヲナスモノアリ此場合ニハ倫敦英蘭銀行トノ勘定ハ「リバール」ヲ「フキス」ニ於テ整理シ「リバール」英蘭銀行トノ勘定ハ「リバール」支店ニ於テ整理シ本店ニ於テハ之ヲ倫敦英蘭銀行勘定「リバール」英蘭銀行勘定ト稱シ各別口ニ記入ス

一金銀勘定 (General Cash Account)

以上列記シタル勘定科目ハ主トシテ例ヲ「パリス」銀行ニ取リタルモノナルヲ以テ銀行ニヨリ又其業務ノ性質及繁閑ニ依リ差違アルヲ免レス從テ帳簿ノ種類及様式ノ如キモ銀行ニヨリテ之ヲ異ニス然レトモ其大體ニ至テハ固ヨリ差異ナキヲ以テ左ニ同シク「パリス」銀行支店ニ於ケル帳簿ノ主管別及其名稱ヲ掲クヘシ

第一 出納課 收入帳、收入内譯帳、支拂帳、金銀在高控帳、増補收入帳、増補支拂帳

收入日記帳、支拂日記帳、増補支拂日記帳

當所交換受入手形記入帳、他所交換受入手形記入帳、當所交換持出手形記入帳、他所交換持出手形記入帳、拒却手形受入帳、拒却手形持出帳、交換差引帳

取付手形内譯帳、不渡手形内譯帳、手形發送簿、郵送手形記入帳、當店振替手形記入帳

第二 貸付課 定期貸付金記入帳、短期貸付金記入帳、定期貸付金元帳、短期貸付

金元帳、有價證券元帳、倉庫預リ券元帳、擔保品交付帳、擔保品受入帳、貸付金期日書、拔帳、滯貸付金記入帳

第三 割引課 割引手形記入帳、割引手形元帳、割引手形期日書、拔帳、割引手形差

引殘高記入帳、滯割引手形記入帳、代金取立手形記入帳、代金取立手形元帳、代金取立手形期日書、拔帳、裏書手形記入帳、同期日書、拔帳、引受手形記入帳、同期日書、拔帳

第四 他所受付方 仕拂信用勘定元帳、取組信用勘定記入帳、巡回手形記入帳、支拂紙幣記入帳、本店金銀勘定記入帳、本店倫敦勘定記入帳

第五 株券方 株式臺帳、株式登記簿、有價證券買賣元帳、支拂配當金記入帳、支拂利札記入帳、取立配當金記入帳、取立利札記入帳

第六 文書方 受信簿、發信簿、諸經費明細帳

第七 計算課 總勘定元帳、同差引殘高記入帳、當座勘定元帳、同差引殘高記入帳、本店勘定元帳、雜勘定元帳、通知預金記入帳、通知預金元帳、預金貸金比較報告帳、以上記スル所ノ諸帳簿ハ其名稱ニ於テ又其種類ニ於テ我國各銀行ノ用フルモノト大同小異ナリトス而シテ其記入手續ノ如キモ亦別ニ異ナル所ナク總勘定元帳ニ記入其他二三ノ場合ヲ除クノ外總テ各種ノ證券ヨリ記帳シ新約克ノ銀行ニ於ケルカ如ク一ノ帳簿ヨリ他ノ帳簿ニ轉記スルコト甚タ稀ナリ又其記入ノ用ニ供スル證券ノ如キモ小切手手形等ニアラサレハ當座入金票通知預金入金票雛形第

四十五號畧ス通知預金預ケ入申込書割引依頼書貸付金申込傳票等ニ得意先自身ノ記名アル者ヲ用キ收支ノ都度一々傳票ヲ製スルノ煩ヲ避ケシト欲スルカ如シ而シテ各種ノ證券ニ收入濟支拂濟若クハ振替ノ日判ヲ押捺スルコト我國ノ各銀行ニ於ケルカ如ク唯其異ナル所ハ收入及支拂ノ受付方カ各自其姓名ノ頭字ヲ記セル三個ノ日判ヲ保管シ其責ヲ明ニスルコト是ナリ爲シ重ナル帳簿中少シク説明ノ必要アルモノヲ掲テ其記入手續ヲ略説スヘシ

一 收入帳 (Received Cash Book) 專ラ當座勘定ノ入金ノミノ記入ニ供ス其様式雛形第四十六號略スノ如シ
本帳ニハ當座入金票ニ依リ其合計金額ヲ記入シ更ニ正金及英蘭銀行紙幣ノ各受入高ヲ記入ス而シテ紙幣ハ摘要欄ニ其發行日付並ニ番號ヲ記載ス小銀行ニ於テハ收入ノ受付方自カラ之カ記帳ヲ取扱ヘトモ其事務稍繁多ナル店ニ在テハ別ニ之カ記帳者ヲ置ク本帳ヲ設クル重ナル目的ハ直接勘定臺ニ於テスル當座勘定ノ入金高合計ヲ知リ兼ネテ收入ニ係ル英蘭銀行紙幣ノ番號ヲ登記シ又之ヲ以テ收入内譯帳及日記帳トノ突合ニ供ス銀行ニヨリテハ他所收入帳ナルモノヲ設ケ他所ノ取引先ヨリノ收入金ヲ記入スルモノアリ

一 増補收入帳 (Supplementary Received Cash Book) 本帳ハ其様式收入帳ニ同シク當座預金以外ノ入金ヲ記入スルニ用フ銀行ニ依リテハ更ニ之ヲ他所及當所ニ區別シ市内ノ得意先ニ對スルモノト地方ノ得意先ノ勘定トヲ別口ニ記入スルモノアリ

一 收入内譯帳 (Received Waste Book) 本帳ノ様式ハ雜形第四十七號略スノ如クシテ當座預金ト其他ノ各勘定トニヨリテ帳簿ヲ區分シ更ニ之ヲ他所及當所ニ別ツモノアレトモ示ス所ノ様式ハ總テ之ヲ一處ニ記入スルモノニシテ左方第一ノ金額欄ニハ當座以外ノ入金ヲ又其第二欄ニハ當座ノ入金ヲ記入シ更ニ一口毎ノ收入金内譯ヲ右方ノ各金額欄ニ記入ス其三井銀行ニテ用フル收入帳ト異ナル點ハ倫敦銀行カ現金トシテ收入スル手形其他ノ種目多ク一々其取扱方ヲ異ニスルヲ以テ式ノ如ク各種目毎ニ金額欄ヲ頒チタルト當店手形及郵送手形ノ如キ振替勘定ニ屬スルモノヲモ亦一處ニ記入スルニ在リ本帳ノ便利トスル所ハ交換所持出手形記入帳取付手形内譯帳等ノ諸帳簿ト容易ニ照合スルコトヲ得ルニ在リトス

一 仕拂帳増補仕拂帳 (Paid Cash Book and Supplementary Paid Cash Book) 仕拂帳ハ當座預金支拂ノ記入ノミニ供シ増補仕拂帳ハ當座預金以外ノ諸拂出金ヲ記入スルモ

ノニシテ其様式共ニ收入帳ニ同シ而シテ英蘭銀行ノ紙幣ヲ拂渡ストキハ其番號及發行年月日ヲ記入スルコト之ヲ收入シタル場合ニ於ケルカ如シ收入帳及増補收入帳ヲ當所及他所ニ區別スル場合ニハ仕拂帳及増補仕拂帳モ亦同様二組ヲ備フルヲ常トス

計算方ヲシテ帳簿照合上ノ便利ヲ得セシメンカ爲メニ收入及支拂ノ諸帳簿ヲ月水金ノ記入ニ供スルモノト火木土ノ記入ニ供スルモノトニ區分シ各ニタ組ヲ備フルモノ多シ

一 手形交換ニ關スル諸帳簿 此種ノ諸帳簿ハ手形交換所ニ加盟セサル支店又ハ交換所ノ設置ナキ地ニ於ケル支店ニ之ヲ備フルノ必要ナキコト言フヲ待タス交換持出手形記入帳ノ事ニ就キテハ大畧之ヲ説明シタルカ如ク收入帳ノ一部分トシテ見ルヘク又同受入手形記入帳ハ支拂帳ノ一部分トシテ見ルヘシ此二帳簿ハ其様式同一ニシテ單ニ小切手手形ノ金額ノミヲ組合銀行別ニ記入スルノ用ニ供スルニ過キス拒却手形持出帳 (Out Returns) ハ他銀行ヨリ交換ニ付セラレタル手形中拒却スヘキモノヲ記入シ且ツ其拒却ノ理由ヲ登記スル一帳ニシテ同受入帳 (In Returns) ニハ他銀行ヨリ返付セラレタルモノヲ記入ス交換差引帳 (Clearing

Balance Book) ハ毎日ノ交換高及差引ヲ登記シ以テ後日ノ參考ニ資スルモノナリ
 他所交換持出手形記入帳及同受入手形記入帳ハ「シチー」ヲフキスニノミ之ヲ備フ
 各支店若クハ他店ヨリ豫テ本店ニ送付シ本店ニ於テ保管シタル割引手形及代金
 取立手形中倫敦渡ノモノハ支拂期日ノ前日「シチー」ヲフキスニ廻シ他所渡ノモノ
 ハ同シク支拂期日ノ前日支拂地ノ支店若クハ他店ニ郵送シテ之カ取立ヲナサシ
 ムルコト既ニ説キタルカ如シ而テ其手形ヲ割引キ若クハ取立ノ爲メニ得意先ヨ
 リ預カリタル各支店ニ於テハ支拂期日ニ至リ割引勘定若クハ當座勘定ト本店勘
 定トヲ振替ヘ本店ヨリ其手形ヲ取立ノ爲メ受取リタル各支店ニ於テハ收入内譯
 帳ニ記入シ交換ニ付スヘキモノハ更ニ「モーニング」ビルブック及持出手形記入帳
 ニ否ラサルモノハ取付手形内譯帳ニ記入シ一旦之ヲ本店勘定ノ入金ニ立ツルモ
 ノトス

「シチー」ヲフキス「カ」手形交換所ヨリ又ハ得意先ヨリ「地方支店ノ手形又ハ「エー」ジエ
 ント」ヲ委託セラレタル地方銀行ノ小切手ヲ受ケ入レタルトキハ之レヲ手形發送
 簿 (Remittance Book) ト稱スル一帳ニ記入シ取立勘定ト取立未濟勘定トヲ振替ヘ置
 キ第三日目に至リ支拂濟通知ノ有無ニ拘ラス其發送額ヲ以テ本店勘定ノ支拂ニ

立ツルモノトス倫敦市内ニ於ケル他支店ノ小切手若クハ「グリーヤリング」スリッ
 プハ直ニ其受入高ヲ以テ本店勘定ノ支拂ニ立テ之ヲ各支店ニ送付スルモノトス
 一取付ニ關スル諸帳簿 取付手形内譯帳 (List) ハ「ウエスト」リス「イースト」リス
 ト等ノ名ヲ付シ各取付區ニ從テ之ヲ區別ス其様式雖形第四十八號略スノ如シ
 取付手形内譯帳ニハ先ツ前日午後本店ヨリ回付セラレタル割引手形及取立手形
 中交換ニ付スルコト能ハサルモノヲ記入シ次ニ當日ノ收入ニ係リ收入係ヨリ回
 付セラレタル取付手形ヲ記入シ之カ取付ヲ了シタルトキハ收入金ノ内譯ニ從テ
 右方紙幣以下ノ各金額欄ニ記入シ正金紙幣及當店手形ハ之ヲ支拂係ニ他店手形
 ハ之ヲ交換持出手形ノ記帳方ニ廻ス而シテ支拂人ノ不在其ノ原因ニヨリテ手形
 ノ不渡トナリタルトキハ摘要欄ニ L. D. (Left-Action) ト記シ當日又ハ其翌日中ニ左
 ノ手續ニヨリテ記帳整理スルモノトス

一當座勘定ヘノ振込ニ係ルモノハ當日直ニ同勘定ノ支拂ニ立テ之ヲ振込人ニ
 返付ス

一當支店ノ割引ニ係ルモノハ更ニ滯割引手形記入帳ニ記入シ滯割引勘定ニ振
 替フルモノトス

一當支店ノ得意先ノ依頼ニ係ル代金取立手形ナルトキハ當座勘定ノ支拂ニ立テ手形ハ依頼人ニ返付ス

一他支店若クハ他店カ本店ヲ經テ送付越シタル取立手形ナルトキハ直ニ之ヲ不渡手形内譯帳ニ(Unpaid Lists)ニ記入シ本店勘定ノ支拂ニ立テ他支店若クハ他店ニ通知シテ其指揮ヲ待ツモノトス

不渡手形内譯帳ハ取扱店支拂人金額拒證書作成料利息取立日及摘要ノ數欄ヲ有シ後日手形ヲ各依頼人ニ返送スルトキハ摘要ニ其旨ヲ記載シ取立ヲ了シタルトキハ更ニ本店勘定ノ入金ニ立ツルモノトス

一増補支拂日記帳(Supplementary Paid Day Book)本帳ハ摘要欄金額欄合計金額欄ノ三欄ヲ設ケタルモノニシテ交換受入方ヨリノ回付ヲ待テ當店手形ヲ振出人ノ姓名ニヨリテ仕分ケ各口々ニ記入シ以テ支拂日記帳ノ記入ニ便ニス

一收入日記帳(Received Day Book)支拂日記帳(Paid Day Book)此二帳ハ記入ノ便利ヲ圖リ日記帳ヲ割キテ二冊トナシ借方ニ當ルモノヲ收入日記帳ト稱シ貸方ニ當ルモノヲ支拂日記帳ト稱シタルニ過キス此帳簿モ亦照合上ノ便利ヲ圖リ月水金三日ノ記入ニ供スルモノト火木土ノ記入ニ供スルモノトノ二タ組ニ區別ス銀行ニ

ヨリテハ「デキスカウント、キャッシュブック」若クハ「デボヂット、キャッシュブック」ト稱シ割引勘定若クハ預金勘定ニ増補日記帳ヲ備フルモノナキニアラス又増補日記帳ヲ備ヘサルモ或ハ當座預金ニ對スル一種ノ收入帳及支拂帳ヲ設ケ其各合計ヲ日記帳ニ移記シ斯クシテ當座勘定ニ對スル現金ノ出入ヲ一度ニ記入スル等各種ノ便法ヲ用フルモノナキニアラス然レトモ倫敦銀行ノ多數ハ組合銀行ヨリ交換ニ付セラレタル當店ノ手形ニ限り増補支拂日記帳ニ當座勘定元帳ノ帳別ニ於テ記入シ置キ各帳別毎ノ合計ヲ以テ日記帳ニ移記スルノ外其他ハ増補日記帳ヲ用キス總テ各種ノ證據ヨリ直ニ日記帳ニ記入ス其記入ノ方法ハ毎日記帳前ニ當座勘定元帳ノ帳別及總勘定元帳ノ科目毎ニ豫メ相當ノ餘白ヲ見込ミテ記入口座ヲ設ケ證據ノ回付ヲ受クルニ從テ傍ラヨリ之ヲ記入スルニ過キス右ノ外出納課ノ保管ニ屬スル帳簿ニ金銀在高控帳(Stock Book)郵送手形記入帳(Post Checks Register)當店振替手形記入帳(Transfer Book)等ノ數帳アリ金銀在高控帳ハ摘要正貨紙幣地方紙幣他店手形郵便爲替券取付手形及合計ノ數欄ヲ有シ毎夕現金及手形ノ在高位ヲ記入ス郵送手形記入帳ハ摘要金額及合計ノ三欄ヲ有スル一ノ補助簿ニシテ現金トシテ收入シタル他所手形ヲ其支拂店若クハ取立店ニ區別シ一枚毎ニ記入ス

ル控帳ナリ當店振替手形記入帳ニハ收入係ノ受入レタル當店手形ニシテ振替勘定ニ屬スルモノヲ記入ス孰レモ其様式ヲ示スノ必要ナキヲ以テ畧ス

一 貸付金ニ關スル諸帳簿 貸付金記入帳 (Loan Register) ハ之ヲ定期及短期ノ二帳ニ區別シ更ニ短期貸付金記入帳ニ當座三日七日十四日等短期貸付金ノ種類ニ從テ數口ヲ置キ各別ニ記入整理ス貸付金記入帳ハ單ニ毎日ノ貸出高ヲ登記スルニ過キサルヲ以テ一人別ニ口座ヲ設クルコトナシ貸付金元帳 (Loan Ledger) モ亦定期及短期ニ區別シ短期貸付金元帳ハ更ニ貸付金ノ種類ニ從テ數帳トナシ孰レモ人名別ニ口座ヲ設ケ記入スルコト勿論ナリトス貸付金元帳ノ様式ハ(雜形第四十九號略ス)ノ如シ

有價證券元帳ハ一ニ「カストマーズ・レツジャー」(Customers Ledger)ト稱シ得意先ノ預ケ入ニ係ル有價證券ニシテ現在貸金ニ對スル擔保品タルモノ及後日擔保品トナスヘキモノヲ人名別ニ記入整理スル帳簿ニシテ依テ以テ擔保品ノ殘高ヲ知り得ルモノトス其様式ハ(雜形第五十號略ス)ノ如シ

倉庫預リ券元帳 (Warehouse Book) ハ前記有價證券元帳ト同性質ノモノニシテ特ニ倉庫預リ券ノ記入ニ供スルニ過キス其様式雜形第五十一號略ス)ノ如シ

擔保品交付帳 (Securities Delivered Book) 及擔保品受入帳 (Securities Received Book) ノ二帳ハ擔保品ノ受拂ニ關スル記入帳ニシテ交付帳ニハ得意先ノ受取記名ヲ徹ス受入帳及交付帳ノ様式ハ(雜形第五十二號及五十三號略ス)ノ如シ

貸付金期日書拔帳ハ (Loan Diary) 其様式受入金期日書拔帳ト大同小異ニシテ一頁ヲ以テ一日ノ記入ニ充テ貸付番號姓名及三個ノ金額欄ヲ有シ第一ノ金額欄ニハ貸出額ヲ記入シ置キ期日支拂濟ノ分ハ第二ノ金額欄ニ記入シ支拂未濟ノ分ハ第三ノ金額欄ニ記入ス而シテ翌日ニ至リ猶拂込ミナキモノハ一ト先滞貸付金ニ振替フルコト勿論ナリトス

一 代金取立手形割引手形裏書及割引受ニ關スル帳簿 割引手形記入帳 (Bills Current Register) 及代金取立手形記入帳 (Bills Lodged Register) ノ様式ハ三井銀行ニテ用ユルモノト同様ニ付キ略ス割引手形元帳及代金取立手形元帳ハ(雜形第五十四號及第五十五號略ス)ノ如シ

銀行ニヨリテハ割引手形元帳ヲ依頼人ト支拂人トニヨリテ區別スルモノアリ代金取立手形元帳ニハ取立ノ爲メ手形ヲ預ケ入ル、得意先毎ニ口座ヲ設ケ式ノ如ク記入ス代金取立手形及割引手形期日書拔帳 (Bills Lodged Diary and Bills Current

Diary) ハ一頁ヲ以テ一日ノ記入ニ充テ手形番號依頼人支拂人及三個ノ金額欄ヲ有シ第一ノ金額欄ニハ手形ヲ預カリ又ハ割引シタル時ニ又第二ノ金額欄ニハ之ヲ取立テタル時ニ記入シ第三ノ金額欄ニハ不渡トナリタル者ヲ記入ス裏書手形記入帳及引受手形記入帳ノ様式ハ(雜形第五十六號及第五十七號略ス)ノ如シ

一他所受付方ノ保管ニ屬スル帳簿 本店金銀勘定記入帳(雜形第五十八號略ス)及本店倫敦勘定記入帳(本店金銀勘定記入帳ト同様ニ付キ略ス)ハ各店間及他店間ニ生スル各種ノ貸借勘定ヲ記入スル帳簿ニシテ其左頁即チ借方ノ記入ハ出納課ヨリ還付スル各種ノ支拂濟證票并ニ各店又ハ他店ヨリ接手シタル入金通知書取立濟通知書等ニ依リ其右頁貸方ノ記入ハ各店又ハ他店ヨリノ支拂濟報告并ニ出納課ヨリ廻付スル各種ノ收入濟證票ニ依ルモノトス而シテ地所受付方ハ毎日此二帳簿ニ依リ本店勘定ニ對スル貸借二種ノ報告書ヲ製シ文書方ヲ經テ之ヲ本店ニ送付ス

仕拂信用勘定記入帳 (Credit Book) ハ當行ガ「エー」ジエント「ト」ナレル他銀行ノ依頼ニ依リ其發行ニ依ル信用狀ニ基キテ爲シタル仕拂金額ヲ記入スル帳簿ニシテ貸借及殘高ノ三金額欄ヲ有シ信用狀ノ所持人毎ニ口座ヲ開キ其信用極度額ヲ貸方ニ記入シ置キ其振出ニ依ル小切手若クハ手形ヲ支拂ヒタル都度其借方ニ記入ス

取組信用勘定記入帳 (Open Credit Book) ハ當店ノ發行シタル信用狀ノ記入帳ニシテ番號順ニ口座ヲ開キ出入毎ニ記入ス支拂紙幣記入帳ニハ當行カ其支拂方ヲ委託セラレタル地方銀行ノ紙幣ノ支拂高ヲ控ヘ置クモノトス孰レモ其様式ヲ示スノ價ナキヲ以テ之ヲ畧ス

一計算課ノ保管ニ係ル帳簿 倫敦ニテハ各銀行トモ當座貸越金ノ取扱ヲナサス又其預金殘高ニ對シテ利息ヲ付セサルモ其地方支店中ニハ利息ヲ付シ又貸越金ノ取扱ヲナスモノアリ故ニ一般ニ貸借利息金額欄ヲ有スル當座勘定元帳ヲ使用ス中ニハ我國各銀行ニテ用フルモノト同シク積數金額欄 (Interest Products Column) ヲ設クルモノアレトモ利息ノ計算ハ總テ利息表ヲ以テスルカ故ニ積數ヲ示サスシテ直ニ利息ヲ記入スルノ式ニ依ルモノ多シ本店勘定元帳ハ本店勘定及同倫敦勘定ノ二口ニ區別記入ス其他總勘定元帳 (General Ledger) 及雜勘定元帳ハ孰レモ其様式我國ノ各銀行ニテ用フル普通ノ元帳ニ同シ

倫敦ニテハ各銀行トモ當座預金ニ利息ヲ付セサル代リニ得意先ハ別ニ預金勘定ヲ開キ當座ノ通帳ノ外ニ預金通帳ヲ受取り當座勘定殘高ノ多少ニ依リテ時々之ヲ利付預金ニ振替フルコトヲ得ルコト既ニ報告シタルカ如シ此種ノ預金ハ其出

入常ニ頻繁ナルカ故ニ預金勘定元帳 (Deposit Ledger) ヲ設ケ人別口座ヲ開キ其ノ出入ヲ記入ズ其様式當座預金元帳ニ同シ而シテ其入金ハ入金票ヲ以テシ之ヲ引出サント欲スルトキハ當座勘定ヘノ振替票ヲ認メテ差出シ然ル後小切手ヲ以テ引出スモノトス通知預金記入帳 (Deposit Receipt Book) ハ預ケ入日付證書番號姓名住所職業金額利息合計通知日支拂日等ノ數欄ヨリ成リ預金證書ノ番號順ニ記入ス銀行ニヨリテハ預金勘定ヲ「デポジット」及「デポジットレシーブ」アツカウント「」ノ二科目トナシ預金證書ヲ發シテ預カルモノト通帳ヲ交付スルモノトヲ區別スルモノアリ

當座勘定元帳及總勘定元帳差引殘高記入帳モ亦其様式我國ニテ用フルモノト同一ニシテ孰レモ各元帳ヨリ轉記シ證票ヨリ直ニ記入スルコトナシ就中當座勘定元帳差引殘高記入帳ノ記入ハ各銀行トモ一週一回ニシテ毎日之カ記入ヲナスモノアルヲ聞カス預金貸金比較記入帳 (Money Lent and Lodged) ト稱スル一帳ハ預金ト貸金トノ比較ヲ示シ以テ支配人ノ參考ニ資スルノ目的ヲ以テ毎週一回之カ記入ヲナス其様式雛形第五十九號略スノ如シ

株券方保護預リ方及文書方ノ保管ニ係ル諸帳簿ハ別ニ參考ノ價ナキヲ以テ其様

式ヲ畧ス信書ハ米國各銀行ニ於ケルカ如ク手形其他ノ重要ナル物品ヲ封中スルモノニ依リ之ヲ發信簿若クハ受信簿ニ書留メ扱人之ニ記名ス

三二二 日々勘定締切ノ仕方

銀行ニヨリテハ總勘定元帳ノ記入ヲ除クノ外諸帳簿ノ記入ハ必ス當日中ニ之ヲ了シ日記帳ヲ締上ケ金銀在高控帳ト突合セ以テ當日ノ出入ヲ詳ニスルニアラサレハ退散セサルモノアレトモ交換所組合銀行ヲ首メ其他ノ大銀行ニ在テハ當日中ニ諸勘定ノ締切ヲナスハ徒ニ退出間際ノ繁忙ヲ増スノミナラス交換所ヨリ受入レタル手形ノ如キハ到底短時間中ニ記帳ヲ了スルコト能ハサルヲ以テ日記帳ハ翌日午前十時ヲ限リ之ヲ締上クルモノ多シ其方法ハ收入係及支拂係ニ於テ適宜ノ時間ヲ見計ヒ鉛筆ヲ以テ一ト先各收入帳及各支拂帳ヲ締上ケ其時間後ニ於ケル收支ヲ各合計ノ下ニ記入シ證票ハ之ヲ合計ニ止メ更ニ最後ノ合計ヲ現ハシ而シテ左ノ如キ一表ニ諸帳簿ノ合計ヲ移記シテ以テ貸借ヲ平均セシメ當日ノ收支ニ誤ナキヤ否ヤヲ檢スルモノトス

借方 收支試算 (Trial Ticket) 貸方

前日残高 収入帳合計	支拂帳合計 當所交換持出手形記入帳 郵送手形記入帳 當座小切手振替帳 本日残高
---------------	---

前表ニ依テ金銀在高控帳ノ照合ヲ終ルトキハ鉛筆ヲ以テ収入及支拂日記帳ヲ締上ケ更ニ左ノ一表ヲ製シ日記帳ト現在金トノ突合ヲナス

試算表

収入日記帳 増補仕拂日記帳 収入證券 前日残高	支拂日記帳 當所交換受入手形記入帳 支拂證券 本日残高
----------------------------------	--------------------------------------

當所交換受入手形記入帳ト増補仕拂日記帳トノ差額ハ交換所ヨリ受入レタル當店手形中ノ日記帳ニ未記入ノ分ニシテ當然當日ノ残高中ニ併算スヘキモノトス
 収入證券トアル處ニハ収入内譯帳假締ノ合計ヲ最後ノ合計ヨリ差引キタルモノヲ記入シ貸方支拂證券ノ下ニハ各支拂帳假締ノ合計ヲ最後ノ合計ヨリ差引キタルモノ并ニ郵送小切手ノ残高及振替印ヲ押捺セル當店手形ノ残高ヲ記入ス如クニシテ一ト先當日ノ出入勘定ニ相違ナキヲ確メ置キ翌朝遅クモ十時迄ニ日記帳ノ記帳ヲ了シ之ヲ締上クルモノトス

三三 諸勘定諸帳簿精査ノ仕方

諸勘定及諸帳簿精査ノ方法ハ三井銀行ニテ行フ所ト略同シ即チ計算課ニ精査方 (Examiners)ト稱スル書記アリテ専ラ其任ニ當レリ左ニ諸帳簿ノ照査順序ヲ掲ク

- 一 收入帳及支拂帳ト各日記帳トノ照合
- 一 各日記帳各増補支拂日記帳ト總勘定元帳及當座勘定元帳トノ照合
- 一 收入及支拂證券ト收入帳及支拂帳トノ照合併ニ諸振替證券ト各日記帳ノ照合

- 一 各日記帳ト各本店勘定記入帳トノ照合
- 一 收入日記帳ト代金取立手形期日書拔帳各貸付金記入帳割引手形記入帳及裏書手形記入帳トノ照合
- 一 支拂日記帳ト支拂引受手形記入帳トノ照合
- 右精査方ニ於テ毎日一口毎ニ照査ス
- 一 各元帳ト總勘定元帳トノ照合
- 一 各日記帳ト割引手形期日書拔帳貸付金期日書拔帳貸付金記入帳割引手形記入帳代金取立手形記入帳裏書手形記入帳支拂引受手形記入帳諸經費記入帳

トノ照合

- 右精査方ニ於テ毎日各合計若クハ殘高ヲ以テ照合ス
- 一 本店貸借勘定報告書ヲ首メ毎日若クハ定時本店ニ差出スヘキ諸調書ノ照査
- 一 當座通帳ト當座勘定元帳トノ照合
- 右精査方ニ於テ其都度照査ス
- 一 預金證書原符ト通知預金記入帳トノ照合
- 右精査方ニ於テハ時々照査ス
- 一 各元帳ト各記入帳若クハ期日書拔帳トノ照合
- 右各主管ノ係ニ於テ毎日收支取扱ノ口々ニ就キ照査ス
- 米國銀行ニテハ諸勘定及諸帳簿ノ照査極メテ寛ナルコト既ニ報告シタルカ如クナレトモ倫敦銀行ハ之ニ反シ一般ニ其照査ヲ嚴ニシ精査方ヲ置キテ終日此業ニ從ハシム然レトモ銀行ニヨリテハ多少ノ相違アリテ例ヘハ當座勘定元帳ト日記帳トノ照合ノ如キハ孰レノ銀行モ皆毎日之ヲ行ヘトモ總勘定元帳ト各元帳トノ照合ニ至テハ每週一回之ヲ行フニ過キササルモノアルカ如シ

三四 金繰ノ仕方支拂準備金ノ貯藏方法

今倫敦銀行ノ金繰ノ仕方及支拂準備金ノ貯藏方法ヲ説クニ當リ先ツ其資産負債ノ對照表ヲ譯載シ大略之ヲ説明シ以テ其業務ノ方針如何ヲ知ルノ必要アリトス左ニ一例トシテ千八百九十八年十二月末日ノ決算ニ係ル「ナショナルプロビンシヤル、バンク、オブ、イングランド」ノ貸借對照表ヲ掲クヘシ

「ナショナルプロビンシヤル」銀行資産負債對照表

(千八百九十八年十二月末日現在)

資 産 部

資 産	金	部
七拾五磅株	四萬株	高拾磅拾拾志
六拾磅株	貳拾壹萬五千株	壹拾磅貳拾磅
積立金		
當座及預金	勘定	
外國爲替	手形支拂引受及裏書	高
損益	勘定	

前季繰越金	860,649, 9s. 5d.	
及當季利益金	合計	£773,271 12 0
當季配當金	及特別配當金	420,000 0 0
當季積立金		60,000 0 0
地所建物	消却代金	40,000 0 0
未決算	勘定	180,000 0 0
		700,000 0 0

73,271	12	0
£54,830,181	14	0

資 産 部

現 在 金	部
本支店現金	手許在高及英蘭銀行へ預ケ金
當座及短期貸付金	
所有々價證券	
英政府公債	
印度政府其他殖民地公債	
鐵道債券及諸有價證券	

£. s. d.		
8,125,104	5	3
8,101,014	7	1
16,226,118	12	4

四四十一

手形支拂引受及裏書高 (但シ借方記載ノ通り)

410,558 18 0

割引手形及貸付金

26,873,094 7 0

營業用他所建物

518,800 16 3

54,830,181 14 1

「ナシヨナル、プロビンシャル」銀行ハ毎年五月第二木曜日ヲ以テ總會ヲ開キタルモ定款改正ノ結果一月最終ノ木曜日トナリ又毎半季ノ利益金ヲ一月及七月ノ兩度ニ配當スルコト、ナリタルヲ以テ前表ニ見ルカ如ク未決算勘定トシテ拾八萬磅ヲ利益金ヨリ割キ昨上半季ノ利益配當金ニ對スル準備トナシタルモノナリ當銀行ノ「サブスクライブド、キャピタル」即チ總資本金額ハ前表ノ示スカ如ク壹千五百九拾萬磅ニシテ其中拂込済トナリタルモノ僅ニ三百萬磅ニ過キサレトモ未拂込資本金即チ「アンコールド、キャピタル」ト稱スル金額貳百參拾萬磅ハ何時ニテモ増資ノ必要ヲ認ムレハ拂込ヲ了スヘキ性質ヲ有シ差引壹千〇六拾萬磅ハ「レザヴ、ライアビリチー」ト稱シ一般經濟界ノ恐慌其他ノ原因ニヨリテ不測ノ損失ヲ招キ延テ預金主ニ損害ヲ及ホスガ如キ特殊ノ場合ヲ除クノ外株主ニ於テ之カ拂込ヲナスノ義務ナキモノニシテ單ニ預金主其他ノ得意先ニ對スル株主ノ責任ヲ表示

スルニ過キヌ「ロンドン、エンド、ウエスト、ミニスター」銀行「ロンドン、エンド、カウンチー」銀行及「パース」銀行等ノ季末報告書ヲ見ルニ「アンコールド、キャピタル」ト「レザヴ、ライアビリチー」トヲ區別セサレトモ其實際ニ於テハ其區別アルモノ、如シ「ロンドン、エンド、ウエスト、ミニスター」ノ資本金ハ總額壹千四百萬磅ニシテ百磅株拾四萬株一株拂込高二十磅ニ過キヌ「ロンドン、エンド、カウンチー」銀行ノ資本總額ハ八百萬磅即チ八拾萬株拾萬株ニシテ壹株ノ拂込高ハ貳拾磅ナリ斯ノ如ク其資本總額ノ拂込高ニ比シテ徒ラニ大ナルハ一見何等ノ益スル所ナク極メテ愚ナルニ似タレトモ是レ「ハ、ジョイント、ストック、バンク」ノ歴史上ニ關係スル事柄ニシテ今其次第ヲ略記センニ千七百八十二年亞米利亞戰爭後歐洲一般到ル處ニ事業熱ノ勃興シタル結果千七百九十三年ノ恐慌ヲ生シ地方銀行ノ倒産シタルモノ百行ヲ下ラス千八百七十年南米大陸獨立ノ結果千八百十年ノ恐慌トナリ千八百十二年十四年十五年及十六年ノ數年間ニ銀行業ヲ營ム者ノ破産數フルニ遑アラヌ其後十四年ヲ經テ千八百二十四年ニ至リ再ヒ事業熱ノ盛ナリシカ爲メニ地方銀行ノ紙幣ヲ濫發シタル結果ハ遂ニ其翌年ノ恐慌トナリ銀行業者ノ破産ハ倫敦ニ於テ五行地方ニ於テ六十三行ノ多キニ及ヘリ是ニ於テ政府ハ千八百二十六年初メ

テ法令ヲ發布シ倫敦ヲ距ル六十五哩以上ノ地ニ於テ銀行業ヲ營マントスル會社
ノ出資者若クハ社員ノ數ヲ制限セサルニ至リ忽チ各地ニ株式銀行ノ創設ヲ見ル
ニ至レリ其後千八百三十三年英蘭銀行條例ノ繼續ト共ニ倫敦ニ於テモ亦株式銀
行ノ設立ヲ許可セラレタルモ紙幣ヲ發行スルコトヲ禁スルハ勿論六ヶ月ニ足ラ
サル期限ノ手形ヲ發行スルコトヲ許サレタリ當時未タ銀行業務ノ性質ヲ解セサル
者多ク銀行ノ利益ハ一ニ約束手形ノ發行ニ存スルコト、誤解シタルモノ即チ千
八百三十六年ニ至ル迄倫敦ニ株式銀行ノ設立ヲ見サリシ所以ナリ然レトモ同年
ニ至リ「ロンドン、エンド、ウエストミニスター」銀行ノ創立アリ千八百三十九年ユニ
オンバンク及「ロンドン、エンド、カウンチー」銀行ノ設立アリ爾來引續キ株式銀行ヲ
見ルニ至リタルモ孰レモ皆無限責任ノ組合組織ニ過キサリシモノニ有無限責任
ノ株式會社トナリタルハ千八百五十八年以後ノ事ナリトス斯ノ如ク元ト無限責
任ノ會社タリシモノカ遽カニ有限責任ニ一變シタルモノ是レ倫敦銀行ノ資本總
額カ其拂込高ノ數倍以上ナルモノアル所以ニシテ殊ニ當初株式銀行ノ信用薄弱
ニシテ普通ノ銀行業者即チ「プライヴェイト、バンク」トノ競争決シテ容易ナラサ
ルモノアリタルヲ以テ資本ノ登記額即チ預金主ニ對スル株主ノ責任ヲ大ニシ依

テ以テ世間ノ信用ヲ増サント欲シタルニ外ナラズ然レトモ未拂込株金ハ會社ノ
資産ニ外ナラサルヲ以テ一朝損失ヲ招キタル場合ニ他ノ資産ノ一部分ヲ處分ス
ルト同時ニ之カ拂込ヲ決議シ以テ會社ノ存立ヲ圖ルコトヲ得ルコト勿論ニシテ
倫敦銀行ノ多數ハ決シテ此未拂込株金ヲ以テ徒ラニ資本金額ノ數字ヲ高クスル
ニ過キササルモノト見做サス之ヲ以テ其貸借對照表ニハ大抵資本金ノ内譯ヲ明記
スルノ慣習ナリ

前記對照表中負債ノ部ハ資本金及積立金ヲ除ケハ即チ得意先ニ對スル負債勘定
及利益金ニシテ其負債勘定中當座及預金勘定ノ一項中ニハ巡回手形信用狀等ニ
對スル負債モ亦之ヲ併算シタルモノナリ又手形支拂引受及裏書高トアルモノハ
總テ得意先ヨリ現金若クハ擔保品ヲ預カリ又ハ取引銀行ノ保證ニヨリテ取扱ヒ
タルモノニシテ銀行ノ再割引手形等ニアラサルコト言フヲ待ダス然レトモ倫敦
銀行ノ報告ニ係ル對照表ニハ必ス重ナル負債勘定トシテ之ヲ掲ケ同時ニ銀行ニ
對スル得意先ノ借勘定トシテ貸方ニモ同一ノ金額ヲ記載ス故ニ銀行カ有スル現
金其他ノ準備金「レザーヴ」ハ總テ前記ノ二勘定即チ諸預金勘定并ニ手形支拂引受
及裏書勘定ノ合計ニ對スルモノタルヲ知ルヘシ

資産勘定中「キヤツシ」即チ現在金ト譯シタルモノハ「キヤツシ」レザ「グ」即チ支拂準備金ノ意ニシテ對照表資産勘定ノ第一項ニハ必ス此支拂準備金ノ内譯ヲ明記シ各銀行皆其金額ノ多キヲ誇リ世間ハ亦其多少ニヨリ其銀行ノ確實ナルヤ否ヤヲ卜知スルニ足ルモノトナセリ而シテ此支拂準備金ノ第一項ハ手許在金及英蘭銀行ヘノ預ケ金タルヘキコト勿論ニシテ次ニ當座及短期貸付金ノ合計ヲ記載ス「ナシヨナル」プロビンシャル銀行ハ其預金并ニ手形引受及ヒ裏書高ノ合計四千九百六十九萬六千九百十磅二志一片ニ對シ六百拾九萬六千六百六十二磅七片ノ現金及英蘭銀行ヘノ預ケ金ヲ有ス英蘭銀行ヘノ預ケ金ハ當然現金ト見做スヘキモノナルカ故ニ即チ得意先ヨリノ負債金額ニ對スル現金ノ準備ハ殆ント一割二分五厘ナリトス之ニ當座及短期貸付金ヲ合計シタル支拂準備金壹千八十萬壹千六百九磅ハ負債金額ノ二割一分七厘強即チ其五分ノ一ヲ超過ス

當座貸付金ハ恐慌若クハ金融必迫ノ際ニハ支拂準備トシテ頼ミ難キモノナリトシ銀行ニヨリテハ之ヲ普通ノ貸付金中ニ併算スルモノ大ニ其理アリト雖モ之ヲ利用スル者ハ總テ信用確實ナル手形仲買人若クハ株式仲買人ニシテ殊ニ貸付金ノ事ヲ説クニ當リ大略報告シタルカ如ク「フアイスト」レイト「ピルス」トシテ知ラル

、最モ純良ナル商業手形仲買人ノ買入ニ係ル手形ハ大抵皆善良ナルモノト見做サルナリ若クハ「プロイタース」ト稱スル最モ確實ナル有價證券ヲ擔保トシテ取扱フモノナルカ故ニ甚タシキ金融ノ必迫株券ノ暴落等ヲ除キ其他ノ場合ニハ銀行ノ都合ニヨリ何時ニテモ容易ニ回收スルコトヲ得ルノミナラス預金ノ急激ナル取付ヲ除クノ外銀行ノ業務上英蘭銀行ヘノ預ケ金及手許在金以外ニ一時ニ大額ノ資金ヲ要スルカ如キ「アール」ヘキ筈ナク從マ一時ニ當座貸付金ヲ回收スルノ必要ナキヲ以テ當座貸付金モ亦平時ニ於ケル支拂準備金中ニ併算スルコトヲ得ヘシ之ヲ以テ曩キニ米國銀行ノ金繰ニ關スル報告中ニ新約克ノ銀行カ當座貸付金ヲ利用シテ以テ平素ニ於ケル金繰ノ一法トナス「ラ」説明シタルカ如ク倫敦銀行モ亦專ラ同一ノ方法ニ據ルモノトス而シテ倫敦銀行ノ當座若クハ短期貸付金ハ之ヲ貸付金ト言ハンヨリモ寧ロ仲買人ヘノ預ケ金ト稱スルノ事實ニ近キカ如キ感アリ何トナレハ銀行ハ有價證券ヲ買入レ手形ノ割引ヲナシ若クハ定期ノ貸付ヲナシタル其剩餘金ニシテ銀行ノ金庫ニ貯フヘキモノ、中一部分ヲ割キテ此種ノ貸付ニ充ツルモノニシテ若シ此遊金ナキトキハ縱令高歩ノ利息ヲ以テ誘フモノアリトスルモ決シテ其需要ニ應スルコト能ハス即チ何時ニテモ引出スノ約束ヲ以テ低歩ノ預ケ金ヲナシタルニ同シ

第二ノ資産勘定ハ即チ所有々價證券ニシテ其性質ハ銀行ニヨリテ差異アリト雖モ俗ニ「フルーターズ」ト稱スル「コンソル」公債大藏省證券印度公債鐵道株ノ如キモノナリ「ナシヨナル」プロビンシャル銀行ノ報告書ニハ其明細ヲ載セサルカ故ニ詳カニ之ヲ知ルヲ難シト雖モ其第一項ニ英政府公債トアル八百十二萬五千四百磅ノ大過半ハ即チ「コンソル」公債ナルヲ疑フ容レス其第二項ト雖モ印度政府公債殖民地公債即チ「カナダ」埃及等公債ニアラサレハ英國鐵道會社ノ株券若クハ社債券等ニシテ何時ニテモ容易ニ轉賣スルヲ得ヘキモノナルハ明カナリトス確實ナル銀行ニ在テハ其資本金及積立金ノ全部ヲ「コンソル」公債ニ投スルヲ常トス「ロンドン」エンド「カウンチー」銀行ノ場合ニ在テハ記名及無記名「コンソル」公債ノ所有高ハ一昨年十二月末日ノ現在ニ依ルニ六百七十五萬一千九百九十一磅ニシテ其資本金ノ拂込高及積立金ノ合計參百貳拾萬磅ノ倍額以上ニ在リ「プロビンシャル」銀行ニ在テモ亦少ナクモ資本金及積立金ノ合計五百萬磅ハ「コンソル」公債トナレルヲ明ニシテ更ニ「ロンドン」エンド「ウエスト」ミニスター銀行ニ就キテ言ヘハ資本金及積立金ノ合計四百四拾萬磅ニ對シ同公債四百萬磅ヲ有シ其報告書ニハ一株九十磅ノ安直ニ見積リアリ斯ノ如ク銀行カ「コンソル」公債ヲ喜フハ資金ノ必要ヲ感ス

ル場合ニ容易ニ之ヲ賣却シ得ルカ故ニシテ毎月仕切日ニ當リ仲買人中實物ノ不足ヲ感スルモノアリ此場合ニハ銀行ハ翌月ノ仕切日ニ至ル迄ニ同額ノ公債ヲ同一ノ價格ニテ買戻スヘキ約束ヲ以テ之ヲ仲買人ニ賣渡スヲ得ヘシ是レ公債ノ賣渡ニアラスシテ寧ロ次ノ仕切日ニ至ル迄之ヲ貸與フルナリ又銀行ニヨリテハ好シテ「エキステカ」!「ビル」ニ放資スルモノアリ是レ記名公債ヨリモ無記名公債ヲ喜フト同一理ニシテ「エキステカ」!「ビル」ハ何時仲買人ヲシテ賣却セシムルモ更ニ人ノ注意ヲ惹クヲナク從テ萬一ニモ自行ノ信用ヲ傷クルノ患ナシ殊ニ三月及六月ニハ券面ノ額ノ支拂ヲ政府ニ要求スルヲ得ルカ故ニ若シ損失アリトスレハ其買價ト券面額トノ差ノミニ止マリ確實ナルコト言フ迄モナシ然レトモ市場ノ金利ハ常ニ其價格ニ影響スルノミナラス平時ニ於テスラ一時ニ巨額ノ買買ヲナスコト困難ナルヲ以テ大銀行中ニハ之ヲ好マサルモノアリ印度公債及印度政府ノ保證アル鐵道株若クハ英國鐵道株ノ如キモ極メテ確實ニシテ「コンソル」公債ニ比スレハ利益多シト雖モ轉賣自由ナラサル場合ナキニアラス故ニ有價證券ニ千萬圓ヲ放資スルモノトスレハ印度公債及鐵道株等ニハ五百萬圓以下ヲ充ツルヲ常トス其他炭礦工業等ノ株券ハ之ヲ所有スルモノ稀ニシテ縱令之アリトスル

モ極メテ小額ニ止マルコト勿論ニシテ銀行株ノ如キニ至テハ英蘭銀行株ヲ除クノ外殆ント之ヲ所有スル者ナシ况ンヤ我國ノ各銀行ノ如ク相場ニ亂高下アルヲ免レサル紡績其他ノ工業株ニ放資スルモノ殆ト稀ナルヲ論ヲ待タス抑モ倫敦銀行カ有價證券ヲ買入ル、ハ之ヲ以テ支拂準備ノ一法トスルニ過キスシテ相場ノ高下ニヨリテ賣買價格ノ差益ヲ收メントスルニアラス又其會社ノ事業自身ニ放資スルニモアラス即チ預金其他ノ負債ニ對スル支拂準備トシテ流通資金ノ一部分ヲ現金ニテ貯藏シ他ノ一部分ヲ英蘭銀行ニ預ケ入レ尙不時ノ遊金ヲ以テ仲買人ニ貸付ケ更ニ臨時金繰ノ必要アル場合ニ備フルノ目的ヲ以テ有價證券ニ放資シ其殘金ヲ以テ普通ノ貸付及割引ニ充シルモノトス斯ノ如ク不時ノ場合ニ備フル準備金タル有價證券ハ最モ確實ナルモノヲ貴ムヘキハ勿論ニシテ其所有額ノ可成的大ナルヲ要スルノミナラス亦毎季貸借表ニ現ル、其金額ノ常ニ甚タシキ變動ナキヲ要ス就中英政府ノ公債ニ至テハ單ニ金融必迫ノ際支拂基金ヲ増加シテ以テ豫メ自カラ警衛セント欲スルカ又ハ一時資金ノ夥シキ需要ヲ感スルカ如キ場合ニ限り之ヲ賣却スルコトアルノミ是レナシヨナル、プロビンシャル銀行ノ實例ヲ見レハ自カラ明瞭ナルヲ得ヘク同行カ千八百九十七年十二月末日ニ有シ

タル有價證券ハ英政府公債八百拾參萬貳千三百三磅餘并ニ印度加奈陀埃及等ノ公債及鐵道株券等八百五拾九萬九千貳百拾磅合計壹千六百七十三萬壹千三百十四磅餘ニシテ一昨年十二月末日ノ現在高ハ前表ニ示スカ如ク英政府公債八百拾貳萬五千百四磅餘并ニ其ノ他ノ有價證券八百拾萬壹千拾四磅餘合計壹千六百貳拾貳萬六千百十八磅餘ニシテ全額ニ於テハ五十萬五千九百九十六磅ノ差ヲ生シタルモ英政府ノ公債ノミニ就キテ言ヘハ僅カニ六千九百九十九磅ヲ減シタルニ過キス

倫敦銀行ハ預金其他得意先ヨリノ債務ニ對スル第一ノ支拂準備トシテ平日常ニ巨額ノ現金ヲ手許ニ貯ヘ又英蘭銀行ヘ預ケ置キ更ニ當座若クハ短期日ノ貸付トシテ仲買人ニ融通スルノ外又第二ノ支拂準備トシテ極メテ確實ナル有價證券ニ放資スルコト此ノ如シ一昨年十二月末日現在ナシヨナル、プロビンシャル銀行ノ所有々價證即チ第二ノ支拂準備額壹千六百貳拾貳萬六千百十八磅ヲ其預金及引受并ニ裏書手形ノ合計四千九百六十九萬六千九百十磅ヲ以テ除スレハ實ニ負債總額ニ對スル三割貳分六厘即チ三分ノ一以上ノ割合ヲ保ツコトヲ知ルヘク之ニ第一ノ支拂準備額壹千八十萬壹千六百九磅ヲ合計スレハ貳千七百貳萬七千七百

貳拾七磅トナリ即チ準備額ノ合計ハ實ニ負債總額ニ對スル五割四分貳厘ニ當ルヲ見ルヘシ

他ニ資産ノ部ニ現ハル、數字ハ手形ノ支拂引受高及裏書高貸付及割引手形并ニ營業用地所建物ノ三項ニシテ就中手形ノ支拂引受高并ニ裏書高ニ對シテハ取引銀行ノ保證アルカ又ハ相當ノ擔保品ヲ有スルコト前ニ述フルカ如シ營業用地所建物ノ殘高五十一萬八千八百磅餘ヲ存スルハ一見多キニ過クルノ感アラシカナルトモ「ビシヨツブゲイト、ストリート」百十二番地ニ於ケル本店ノ建物ハ「ロンドン、エド、カウンチー」銀行ト相面シ頗ル良地位ヲ占ムルノミナラス先年「オリエンタル」銀行ノ解散スルニ當リ其建物ヲ買取リタル以來一層價格ヲ高メ倫敦各銀行中第一ニ指ヲ屈セラル、ニ至リタルモノニシテ此外ニモ所有ノ家屋アルヘク又之ニ完全ナル金庫及營業用什器等ヲ加フレハ其實價ハ報告表ニ現ル、數字ノ幾倍ニ當ルヘキカ故ニ其ノ實際ヲ知レル者ハ何人モ其殘高ノ多キヲ怪ムモノナカルヘシ

倫敦銀行營業報告書ハ必ス「バブリツク、ラー、テキター」數名ヲシテ之ヲ證明セシメ株主及得意先ニハ言フニ及ハス廣ク世間ニ願チテ其業務ノ如何ニ確實ナルヤ

ヲ示スモノニシテ世人ハ亦最モ緻密ニ之ヲ窺查シ之ニ依テ其銀行ノ營業振如何ヲ知察スルノ慣習ナリ英米人カ一銀行ノ營業報告書タリトモ之ヲ得レハ必ス一讀シ一讀スレハ必ス之ニ自己ノ判斷ヲ加ヘサルコトナク總テ斯ノ如キ數字上ノ事ニ銳敏ナルハ蓋シ其知識ノ發達ニ伴ヘル自然ノ結果ト謂フヘシ

以上ノ資産負債ノ對照表ニ關スル説明ニヨリ既ニ倫敦銀行ノ金繰及現金ノ貯藏方法自カラ明カナリト雖モ更ニ進ムテ其要領ヲ説明センニ倫敦銀行ニハ平時ニ於テ預金其他ノ支拂ニ對スル準備ヲナスノ外金繰ノ方法トシテ見ルヘキモノナシ手形ヲ再割引ニ付スル事ハ倫敦銀行ノ最モ忌ム所ニシテ其他ノ借入金ノ如キハ尙更之ヲ避ケサルモノナシ手形ヲ再割引ニ付スルハ取リモ直サス得意先ノ爲メニ割引シタル手形ヲ以テ預金其他ノ支拂ニ對スル準備ノ一部分ト見做スモノニシテ斯ノ如キハ最モ銀行ノ信用ヲ害スルノ甚タシキモノトナセリ其次第ヲ聞クニ

(一)常ニ手形ノ再割引ニ依頼スル銀行ハ其手形ノ性質如何ニ拘ラス金融必迫ノ時季ニ際シ多少ノ不便アルヲ免レス

(二)若シ又單ニ銀行ノ利益ノ多カラント望ミ手形ノ善惡ニ拘ラス濫ニ之ヲ再

割引ニ付スルモアラハ金融必迫ノ時ニハ一方ニ於テ再割引ノ依頼ヲ拒絶セラル、ト同時ニ他ノ一方ニ於テハ既ニ再割引トナル手形中不渡トナルモノアルヘキヲ以テ自行ノ裏書高ニ對シ臨時相當ノ支拂基金ヲ準備スルノ必要ヲ生シ金融ノ途杜絶スルコトアルヘシ

(三)自行ノ裏書ヲナシタル再割引手形ノ市場ニ散布シ若クハ支拂人ニ呈示スル所トナリ加フルニ他銀行ヨリノ借入金勘定トシテ世間ニ公ニスヘキ貸借表

ニ其殘高ノ現ハル、ハ著シク銀行ノ信用ヲ傷クルモノトス

(四)常ニ再割引ニ依頼セル銀行ノ破産シタルモノ若クハ破産ニ瀕シタルモノ極メテ多キハ何人モ皆知ル所ナリ

前記ノ理由アルヲ以テ少クモ倫敦銀行ハ決シテ金融ヲ英蘭銀行其他ニ依頼スル事ナシ獨リ倫敦銀行ノミナラス地方ノ銀行ト雖モ確實ノ聞ヘアルモノハ亦英蘭銀行其他ノ倫敦銀行ニ金融ヲ依頼スルコトナシ是レ一ハ千八百四十四年英蘭銀行條例ノ改正アリタル以來ノ現象ニシテ中央銀行ノ必スシモ依頼スヘカラサルヲ知ルニ至リタル結果ナリト雖モ蓋シ銀行業ノ發達スルニ從ヒ各自自主トシテ自衛ノ道ヲ講スルニ至リタル結果ナルヘシ然ラハ倫敦銀行ハ如何ニシテ平素ノ金

繰ヲナスヤト云フニ先ツ毎日ノ支拂基金トシテ相當ノ資金ヲ金庫ニ貯藏シ一部分ヲ英蘭銀行ニ預ケ入レ其殘餘ノ一部分ヲ手形ノ割引及貸付金ニ充テ更ニ一部分ヲ有證價券ノ買入ニ投シ尙其殘餘ヲ手形仲買人及株式仲買人ヘノ當座及短期貸付金ニ充ツルモノニシテ支配人ハ毎日現金在高控帳諸期日書抜帳并ニ各地取引銀行ヨリノ報告書等ヲ參考シ前日ノ現金在高及既ニ確定セル當日ノ收支金額ヲ確メ猶毎日ノ出入高ヲ察シテ基金ノ必要若クハ一時遊金ノ有無ヲ確メ若シ支拂勝ニシテ基金ノ必要アルヲ認ムルトキハ當座貸付金ヲ回收シ若クハ短期貸付金ノ期日トナリタルモノ、繼續ヲ謝絶シ若クハ入金勝ニシテ一時遊金ヲ生スルノ見込アラハ手形仲買人ヘノ當座貸付金又ハ株式仲買人ヘノ短期貸付金トシテ低歩ヲ以テ貸出スモノニシテ斯クシテ平時ニ在テハ支拂基金ノ伸縮張弛殆ント自在ニシテ更ニ不便ヲ感スルコトナシトス手形仲買人ハ毎朝先ツ賣却セント欲スル手形ヲ所有セル各自ノ取引先ヲ歴訪シテ之ヲ買入レ次ニ各銀行ヲ歴訪シテ遊金ノ有無ヲ訊ネ翌朝ノ手形買入ニ要スル資金ヲ借入ル、モノトス株式仲買人モ亦取引所開始後ノ時間ヲ見計ヒ大抵毎日銀行ヲ訪問シ市場ノ景況ヲ談スルノ慣習ニシテ若シ其必要アラハ短期日ノ借入ヲ申入ル、モノトス

金融必迫ノ時ニ當リ當座貸付金ヲ回收スルモ猶基金ノ不充分ナルヲ感スル場合ニハ更ニ一步ヲ進メ仲買人ヲシテ有價證券ヲ賣却セシメ同時ニ翌月ノ仕切日勘定ヲ以テ同額同種類ノ有價證券ヲ買ハシムヘシ若又恐慌其他ノ原因ニヨリ一時ニ預金ノ取付ニ遇ヒ所有々價證券ヲ處分スルモ猶足ラサルカ若クハ一時ニ之ヲ處分スルノ不利益ナルヲ認ムル場合ニハ未拂込資本金ヲ募集シテ銀行ノ損失ヲ避ケ又其安全ヲ圖ルノ外ナカルヘシ之レヲ要スルニ倫敦銀行平素ノ金繰ハ主トシテ短期及當座ノ貸付金ニ依ルモノニシテ其他臨時ノ金繰ハ専ラ有價證券ノ處分ニ依リ中央銀行ヨリノ當座借越手形ノ再割引及借入金等ニ依頼スルコトナシ假リニ是等ノ借入金ニ依頼シテ自衛ノ道ヲ講セサランカ此事若シ機敏ナル預金主ノ間ニ流布スルトセハ忽チ預金ノ取付ヲ生シ由々敷大事トナルコト必然ニシテ其所謂自衛ノ道トハ即チ平時ニ於テ既ニ説明シタル支拂準備ノ可成的確實強固ナルヲ期スルニ在リトス

之ヲ以テ各銀行皆常ニ殆ント同一ノ方針ヲ以テ彼等ノ所謂レザウ即チ支拂準備ヲ厚クセンコトヲ勉ムルヲ添ユル所ノ倫敦銀行諸勘定分解表(アナリシス、ラフ、ロンドン、ジョイント、ストック、エンド、ブライグエイト、バンクス、アツカウツ)ニ依

リ又左ニ記載スル所ノ「ロンドン、エンド、カウンチー、銀行及、ロンドン、エンド、ウエスト、ミニスター」銀行ノ資産負債貸借對照表ニ依リ最モ明カナリトス

千八百九十八年十二月末日現在、ロンドン、エンド、カウンチー、バンキングコムパニー

貸借對照表

負債之部

資本 金	總額八百萬 磅ニ對スル	拂込高	二、〇〇〇、〇〇〇	£	〇	〇	s	〇	d
積立 金			一、二〇〇、〇〇〇	〇	〇	〇	〇	〇	〇
諸預金勘定	當座勘定預金 勘定利息支拂未済高 巡廻手形其他		四三、五三七、五一七	〇	〇	〇	〇	〇	〇
支拂引受手形			一、五三五、一四二	〇	〇	〇	〇	〇	〇
既收割引料後季繰越高			四四、八九七	〇	〇	〇	〇	〇	〇
當半季純益金	諸預金準備金ヲ 控除シタル殘高		三〇〇、九四八	一	二	〇	〇	〇	d
營業用地所建物消却高			二〇、〇〇〇	〇	〇	〇	〇	〇	〇
差引			二八〇、九四八	一	二	〇	〇	〇	〇
當季積立金			七〇、〇〇〇	〇	〇	〇	〇	〇	〇
差引			二一〇、九四八	一	二	〇	〇	〇	〇

前季繰越高

七〇、三五九一五七

二八一、三〇八七七

合計

資産之部

四八、五九八、八六五三二

現金手許在高及英蘭銀行預ケ金 六、八三九、七七二一八^s 九^d
擔保付當座及短期貸付金 三、五九四、九五八一二二

小計

一〇、四三四、七三二一〇一一

所有々價證券

六、七五一、九九一七一一

記名及無記名^u新公債^l

六三二、二一九一八七

英政府保證加奈陀及埃及公債

印度政府公債同鐵道株券及債券一、〇三五、二七〇六一

倫敦其他市債英國鐵道債券其他一、九五二、五七二七八

小計

一〇、三七二、〇六四〇三

割引手形

一〇、五一、五一四一一

貸付金

一五、三三三、四八七一七

小計

二五、八四五、〇〇二二八

支拂引受手形 (但シ借方記載ノ通り)

一、五三五、一四二四〇

營業用地所建物

四三二、九二五五四

全 當季消却高

二一〇、〇〇〇〇

差引

四一一、九二五五四

合計

四八、九五八、八六五三二

備考、前表ニ依レハ「ロンドン、エンド、カウンチ」銀行ハ諸預金及支拂引受

高ノ合計四千五百七萬二千六百六十九磅ニ對スル現在金英蘭銀行預ケ

金及當座貸付金ノ合計壹千四百四十三萬四千七百三十一磅及所有々價證券

ノ合計一千三十七萬二千六百六十四磅ノ割合ハ各二十三「パーセント」強ニシ

テ此二口ノ支拂準備ハ實ニ得意先ニ對スル負債總額ノ四割六分ニ當ル

モノトス

千八百九十八年十二月三十一日現在「ロンドン、エンド、ウエストミニスタ

」銀行貸借對照表

負債之部

當座勘定及預金勘定

二七、五七八、二八六^s 一〇^d

百六十一

巡回手形信用狀既收割引料後季繰越高其他	七〇四、五九七	八	一一
支拂引受手形	一四五、四四一	一	四
裏書手形	八、六六〇	一三	二
資本金 <small>百磅株拾四萬株 株拂込高貳拾磅</small>	二、八〇〇、〇〇〇	〇	〇
積立金	一、六〇〇、〇〇〇	〇	〇
前半季利益繰越高	二〇、四一四	六	一一
當半季純益金	一八五、七四五	一九	九
合計	三三、〇四三、一四五	一一	一一
資 産 之 部			
現金手許在高及英蘭銀行預ケ金	四、八七二、三〇〇	九	s. 八 d.
當座及短期貸付金	六、四六三、三三〇	〇	〇
所有公債 <small>「コンソール」公債九十磅替四百萬磅 地方公債百一磅替五十萬磅</small>	四、一〇五、〇〇〇	〇	〇
割引手形及貸付金	一六、七四九、九四〇	一七	四
仕拂引受手形 <small>(但シ借方記載ノ通り)</small>	一四五、四四一	一	四
裏書手形 <small>(但シ借方記載ノ通り)</small>	八、六六〇	一三	二

營業用地所建物

合計	六九八、四七二	一〇	五
備考	三三、〇四三、一四五	一一	一一

備考 前表ニ依レハ「ロンドン、エンド、ウエストミニスター」銀行ノ得意先ニ對スル負債總額二千八百四十三萬六千九百八十六磅ニ對スル現在金英蘭銀行預ケ金及當座貸付金合計ノ割合ハ三十九パーセント強ニシテ此銀行ハ公債ノ外有價證券ヲ所有セス即チ「コンソール」四百萬磅地方公債五千萬磅ニシテ就中「コンソール」ハ僅ニ九十磅ノ評價ナレトモ其合計四百十萬五千磅ハ前記負債總額ノ一割四分強ニ當ルヲ以テ支拂準備ノ合計ハ實ニ負債總額ノ五割三分強ニ當ルモノト是レ「ロンドン、エンド、ウエストミニスター」銀行カ倫敦銀行中ニテモ最モ確實ノ聞エアル所以ナリ

今更ニ添ユル所ノ倫敦銀行諸勘定ノ「アナリシス」中ヨリ重ナル倫敦銀行カ其負債即チ諸預金及支拂引受手形ノ合計ニ對シテ有スル現金當座貸付金及所有々價證券ノ割合ヲ示セル一表ヲ左ニ摘載シテ以テ前説ノ悉サ、ル所ヲ補ハント欲ス

銀行名	割合			合計
	現金	當座貸付金	所有の價證券	
パークレー、エンド、コムパニー	一二、六四	一六、八八	二八、九三	五八、四五
ブラウン、ジャンソン、エンド、コムパニー		三〇、〇七	一四、四八	四四、五五
キャピタル、エンド、カウンチース	一二、五一	一三、四一	二二、六四	四八、五六
チャイルド、エンド、コムパニー	一四、六五	一七、八四	五二、八七	八五、三六
コックス、ビドルク、エンド、コムパニー		四三、八三	三三、六一	七七、四四
クーツ、エンド、コムパニー	七、九〇	一九、〇三	四二、二八	六九、二一
コックス、エンド、コムパニー	一六、二〇	七、〇九	三九、八一	六三、一〇
グリーン、ミルス、カーリー、エンド、コムパニー	一一、六四	二六、六〇	一九、三四	五七、五八
ホーツ、エンド、コムパニー	一一、〇四	一九、〇五	四一、〇九	七一、一八
ロイド	一三、四六	九、八五	二〇、五五	四三、八六
ロンドン、エンド、カウンチー	一四、〇一	六、七三	二二、二四	四二、九八
ロンドン、シチー、エンド、ミドランド	一二、七六	一五、三七	一七、三一	四五、四四
ロンドン、エンド、プロビンシャル	八、二三	六、三四	二八、三九	四二、九六

ロンドン、エンド、サウスウエスターン	一二、〇八	四、三五	三〇、三七	四六、八〇
ロンドン、エンド、ウエストミニスター	一六、七四	二四、三七	一四、二六	五五、三七
ロンドン、ジョイント、ストック	一三、一三		一五、九一	二九、〇四
マーチンズ	一六、八七	二四、三〇	一一、〇九	五二、二六
ナショナル	一一、三三	一八、三九	一一、二九	四三、〇一
ナショナル、プロビンシャル	一一、四七	九、二七	三二、六五	五四、三九
パース	一三、五七	二一、三七	一〇、二七	四五、一一
プレスコット、デキムスデール、ケーザ、ダグウェル、エンド、コムパニー	一三、五〇	一六、五五	一九、六八	四九、七三
ロパーツ、ルボック、エンドコムパニー	二三、三五	二七、二八	二二、八三	七二、四七
スミス、ペイン、エンド、スミス	二七、四五		三五、三一	六二、七六
ユニオン	一四、八四	一六、〇〇	一五、三八	四六、二二
ウヰリヤム、デ井コン、エンド、マンチエスター、エンド、サルフォード	一三、一九	一五、七三	一四、六〇	四三、五二
平均	一一、九四	一六、三九	二四、七三	五四、〇六

(前表中現金或ハ當座貸付金ノ割合ヲ記サ、ルモノアルハ銀行ニヨリテハ其

貸借對照表中ニ當座貸付金ヲ普通貸付金中ニ併算シテ特ニ其金額ヲ示サ、
ルモノアリ或ハ現金ト當座貸付金トヲ併算シテ之ヲ區別セサルモノアルカ
故ナリ)

三五 中央銀行ニ對スル私立銀行ノ關係及 取引ノ仕方

銀行業務ニ就キ注意ヲ要スル事項トシテ秘書係ヨリ示サレタル問題ノ順序ヲ追
ヘハ茲ニ使用人ノ任用方養成ノ仕方及人繰ノ仕方ニ關スル事ヲ記シ次項ニ至リ
身元保證ニ關スル規定ヲ掲クヘキ順序ナレトモ報告ノ便宜上本項ニ於テ中央銀行
ニ對スル私立銀行ノ關係ヲ説キ次項ニ手形仲買人ノ營業ノ仕方及銀行トノ取引
手續ヲ説明シ以テ前項支拂準備ノ方法ニ關スル説明ノ足ラサルヲ補ハント欲ス
現今英蘭銀行ニ對スル倫敦銀行ノ關係ハ平時ニ在テハ恰カモ普通ノ一銀行ニ對
スル預金主ノ如クニシテ倫敦銀行カ各種ノ支拂ニ英蘭銀行ノ新紙幣ヲ以テスル
コト曩キニ報告シタルカ如クナルヲ以テ常ニ舊紙幣ノ引換ヲナスヲ要スルノミ
ナラス手形交換尻ノ決濟ハ英蘭銀行ノ帳簿ノ振替ヲ以テスルノ慣習ハ組合銀行
ヲシテ必ス英蘭銀行ニ相當ノ預金殘高ヲ存スルノ必要アラシムルコト勿論ニシ

テ獨リ組合銀行ノミナラス遂ニ他ノ倫敦銀行ト雖トモ大抵皆英蘭銀行ト當座勘
定ノ取引ヲ開始シ其振替小切手(トランスファア、チエツク)ヲ以テ他銀行ノ呈示ニ
係ル諸手形ノ支拂ニ充ツルニ至ラシメタルモノナリ殊ニ英蘭銀行ハ他銀行ニ比
シテ行内諸般ノ設備完全セルモノアルヲ以テ他銀行ハ自カラ現金ヲ貯藏シ若ク
ハ或他ノ銀行ニ預ケンヨリモ英蘭銀行ニ之カ保管ヲ托スルノ遙ニ安全ナルヲ知
ルカ故ニ其交換所ノ組合銀行タルト否トヲ論セス大抵皆英蘭銀行ニ當座預金ヲ
有スルナリ然レトモ其取引タルヤ所謂倫敦銀行ノ場合ニ在テハ單ニ當座預金ケ
ヲナスニ過キスシテ普通ノ當座取引先カ其銀行ニ對スル關係ノ如ク或ハ手形ノ
割引ヲ依頼シ或ハ擔保付借入金ヲナシ或ハ代金ノ取立ヲ托スルニアラス單ニ毎
日其得意先ヨリ收入スル現金及英蘭銀行小切手ヲ各自ノ當座勘定ニ振込ミ之ヲ
以テ交換尻其他ノ支拂準備トナスニ過キサルナリ
元ト倫敦銀行及各地方銀行ハ盡ク英蘭銀行ト割引勘定ヲ開キ常ニ手形ノ再割引
ヲ依頼スルノ慣習ナリシモ倫敦銀行ニ在テハ今ヲ距ルコト七十五年即チ千八百
二十五年以來全ク其方針ヲ一變シ專ラ手形仲買人ヘノ當座貸付金ニ依リテ平時
ノ金繰ヲナスニ至リタルモノ抑モ故アリ千八百十年南米ニ於ケル事業熱ノ爲メ

ニ生シタル恐慌ノ結果ハ漸ク人ノ忘ル、所トナリ復ヒ事業熱ノ盛ナルニ及ヒ遂ニ千八百二十四年鐵道鑛山運河瓦斯等各種ノ事業一時ニ勃興シ新設會社ノ數六百二十四其資本總額實ニ三億七千二百萬磅ト稱セリ是レ主トシテ地方銀行紙幣濫發ノ結果ニシテ無限ノ信用ハ漸ク疑懼ノ念ヲ生シ悠ニシテ銀行ノ正貨取付トナリ英蘭銀行ハ徒ラニ警戒ヲ加ヘテ一切手形割引ノ依頼ニ應セサルニ至リ翌年即チ千八百二十五年ノ大恐慌ヲ來タセリ之カ爲メニ支拂ヲ停止スルノ止ムヲ得サルニ至リシモノ獨リ地方銀行ニ止マラス倫敦銀行中ニモ亦尠ナカラス是ニ於テ倫敦銀行ハ英蘭銀行ノ必スシモ頼ムヘカラサルヲ知リ舉テ全行トノ割引勘定ヲ解約シ爾來内地手形ニシテ彼等ノ裏書ニ係ルモノハ一トシテ倫敦市場ニ見ルコト能ハサルニ至レリ

然レトモ地方銀行ハ當時未タ手形再割引ノ慣習ヲ脱セヌ殊ニ千八百二十六年「マ」ンチエスタ「及」リ「バ」ール「ニ」英蘭銀行支店ノ設置アリタル當時全支店ハ全地ニ於ケル株式銀行ノ依頼ニ係ル手形ニ限り一般ノ割引料ヨリモ一步方低歩ヲ以テ取扱フコトヲ申出テ斯クシテ全地方ニ於ケル英蘭銀行紙幣ノ流通ヲ助ケントシタルニヨリ是等各地ノ銀行ハ爾來長ク英蘭銀行ニ手形ノ再割引ヲ依頼シタル

ノミナラス倫敦各銀行及手形仲買人ニモ亦再割引ヲ依頼スルモノ極メテ多カリシカ近年ニ至リ大ニ其數ヲ減シ手形再割引ニ代フルニ當座貸付金ヲ以テスルノ大勢ハ獨リ倫敦ノミナラス地方ノ大都會ニ於テモ亦動カスヘカラサルニ至レリ斯ノ如ク獨リ倫敦銀行ニ限ラス地方銀行モ亦中央銀行ニ金融ヲ依頼セスシテ専ラ獨立自衛ノ方針ヲ採ルニ至リタルハ要スルニ前既ニ述ヘタルカ如ク銀行業務ノ發達ニ伴ヘル自然ノ結果ニシテ之ヲ助クルニ千八百二十五年ノ恐慌及千八百四十四年英蘭銀行條例ノ改正等ヲ以テシタルナリ全銀行條例ニ依リ定ムル所ノ事多シト雖トモ主トシテ左ノ數點ニ在リトス

- 一 英蘭銀行ノ紙幣發行部ト銀行部トヲ全然區別シタル事
- 一 英蘭銀行ハ政府ヘノ貸金其他ノ保證ニ對シ千四百萬磅ヲ限り紙幣ヲ發行シ得ル事
- 一 右制限外ノ紙幣發行高ニ對シテハ金貨若クハ地金銀ノ準備ヲ要スル事
- 一 但シ銀塊ハ金貨及金塊ノ四分ノ一ヲ超過スヘカラサル事
- 一 何人ト雖トモ金塊「一」オンズニ付キ三磅十七志九片ノ割合ヲ以テ金塊ト紙幣ノ引換ヲ要求シ得ル事

一私立銀行ニシテ紙幣ノ發行ヲ停止スルモノアルトキハ其發行制限額ノ三分ノ二ヲ前記千四百萬磅ニ加フルヲ得ル事

右ノ條例ハ其施行以來今日ニ至ル迄人ノ屢論難攻撃セル所ニシテ苟モ銀行業ヲ説クノ書ニシテ之ヲ論セサルモノナキヲ以テ茲ニハ單ニ注意ヲ促スニ止メ敢テ贅言ヲ用サスト雖トモ其之ヲ非トスル要點ハ之カ爲メニ英蘭銀行ヲシテ金融必迫ノ時季ニ際シ常ニ機宜ヲ失シ救済ノ途ヲ誤ルニ至ラシムルト徒ニ他銀行ト競争シテ手形割引ノ業務ヲ擴張セントスルノ結果金利ノ低落ヲ來タシ事業熱ヲ増進スト云フニ在リ千八百四十七年ノ恐慌ハ英蘭銀行カ一時ニ其金貨準備ニ對スル兌換券ノ増發ヲナシタルト他銀行トノ競争ノ結果ニ依リテ金利ノ低落ヲ來タルタルトニ依リ徒ラニ事業熱ヲシテ盛ナラシメ而シテ一朝金融必迫ノ時トナルモ救済ノ方法ヲ講スルコト能ハサルニ因ルトスル者多シ此條例ニ依レハ紙幣ノ流通額ハ常ニ其準備ノ多少ニヨリテ變動セサルヘカラス爲替ノ英國ニ利ナルトキハ外國金貨及金塊ノ輸入トナリ其輸入ハ紙幣ノ増發トナリ紙幣ノ増發ハ金利ノ低落ヲ來タシ各種ノ事業熱ヲ助クルノ順序ニシテ其事業熱ハ更ニ爲替ノ不利ヲ來タシ遂ニハ正貨ノ取付ヲ促シ斯クシテ流通紙幣ノ回收ハ金融ノ引緊リトナ

ルヘシ此時ニ當リ政府カ條例ノ施行ヲ中止スルニアラサレハ益金融ノ必迫ヲ來タスコト必然ナリトス而シテ條例施行ノ中止アルヤ否ヤハ英蘭銀行ト雖トモ豫メ知ルコト能ハサル所ニシテ縱令之アリトスルモ其機ヲ失スルノ常ニシテ他ノ銀行ハ斯ノ如キ不確實ニシテ豫メ知ルコト能ハサル政府ノ意向ニ依頼スルコト能ハサルコト勿論ナリトス之ヲ以テ私立銀行ノ稍有力ナルモノハ爾來益獨立自衛ノ策ヲ講シ中央銀行ニ依頼セサルニ至リタルモノナリ

然レトモ是レ唯一大近因タルニ過キスシテ各銀行カ平素其支拂準備ヲ強固ニシ專ラ自衛ノ策ヲ採ルモノ主トシテ銀行業務ノ發達ニ伴フノ結果ナリト稱スル所ニ以テ他ニアラス其流通資金ノ著シキ増加是レナリ千八百四十六年ノ頃全國銀行ノ數千六百行預金合計二億五千萬磅ニ過キサリシモノカ當時倫敦銀行ノ重ナルモノ、ミノ有スル預金ヲ合スルモ遙ニ之ニ超過ス是レ即チ紙幣ノ流通高カ今猶比較的少額ニシテ商業及富ノ進歩ニ伴ハス小切手ノ流通著シク増加シタル所以ナリトス昨年ノ輸出入合計七億四千九百七十三萬六千六百一十一磅ヲ千八百四十六年ニ於ケル英國輸出入ノ合計二億二千四百五十四萬三千〇七十八磅ニ比スレハ實ニ五億二千五百萬磅餘ノ増加ナリ而シテ此兩年度ニ於ケル紙幣ノ發行高ヲ

比較スレハ即チ左ノ如シ

制限發行額	千八百四十六年	千八百九十九年
英蘭銀行	一四〇〇〇、〇〇〇	一六、八〇〇、〇〇〇
英國私立銀行	四、九九九、四四四	一、三三三、一〇五
全株式銀行	三、四一八、二七七	一、六二七、七九五
蘇國銀行	三〇八七、二〇九	二、六七六、三五〇
愛耳蘭銀行	六、三五四、四九九	六、三五四、四九九
小計	三一、八五九、四二四	二八、七八九、七四四
正貨準備ニ對スル發行額		
英蘭銀行	一四、四四二、〇三〇	二七、九〇六、七七五
蘇國銀行	六、九九九、九四二	五、五九一、一八七
愛耳蘭銀行	一、一六〇、九二〇	四、五九八、八一
小計	一六、三〇二、八九二	三三、九五七、七七三
合計	四八、一六二、三一二	六二、七四七、五二七
英國銀行銀行部準備高	八、八一三、六七五	一六、四一一、八〇五

差引

紙幣流通高 三九、三四八、六四一

四六、三三五、七二二

斯ノ如ク千八百四十六年以來五十三年間ニ紙幣發行制限額ニ於テ殆ント三百萬磅ヲ減シ正貨準備ニ對スル發行額ニ於テ千七百六十五萬四千八百八十一磅ヲ增加シタルモ其中七百五十九萬千八百三十磅ハ英蘭銀行銀行部ニ於ケル未使用紙幣ノ増加ニ過キササルナリ更ニ千八百七十八年以來ニ於ケル預金ノ増額ヲ示セハ左ノ如シ

英蘭銀行	千八百七十八年五月	千八百八十八年五月	千八百九十九年五月
蘇國銀行	二一〇、三三〇、三六二	三〇八、一二八、五〇四	五四八、五五二、八八六
愛耳蘭銀行	七、八、四七四、二八四	八、二、四三三、二二三	九、八、六二四、五二〇
合計	一九、一〇四、〇三九	三四、二五五、〇九二	四五、九〇〇、三四五
英蘭銀行	三〇七、九〇八、八八五	四二四、八〇六、八一九	六九三、〇七七、七五一
蘇國銀行	二九、三六三、五〇四	二七、八三〇、四一七	四三、四一〇、五二三

即チ二十年間ニ於ケル預金ノ増加ハ實ニ三億九千九百二十一萬六千〇八十五磅ナリトス故ニ言フ此額金ノ増加コソ各銀行ノ資金ヲシテ充實ナラシメ平時敢テ英蘭銀行ニ融通ヲ依頼スルノ必要ナキニ至ラシメ同時ニ支拂準備ノ常ニ不足ナ

キヲ期スルニ至ラシメタルモノナリト英蘭銀行ノ正貨準備ハ大商業地タル英國ノ正貨準備トシテ常ニ甚タ少額ナリトノ歎聲ハ之ヲ聞クコト既ニ久シト雖モ英蘭銀行モ亦一ノ營利會社ナルヲ以テ獨リ損失ヲ負フテ常ニ遺憾ナキ準備金ヲ貯フルノ責ニ當ルコト能ハサルハ勿論ニシテ他ノ大銀行モ亦其責ヲ分タサルヘカラス預金ノ増加ハ固ヨリ喜フヘキ事ニシテ之ニ對スル支拂準備ノ不足ハ平時ニ在テ即チ可ナリト雖モ一朝金融必迫シ經濟界ニ疑懼ノ念ヲ生スルノ時ニ當リ支拂準備ノ不足ヲ告クルコトモアラハ其害ノ及ホス所測リ知ルヘカラス之ヲ以テ預金ノ増加ハ一方ニ於テハ大ニ危險ノ度ヲ増スモノニシテ之ニ備フルニハ獨リ中央銀行ヲ待タスノ獨立自衛ノ策ヲ講セサルヘカラストハ英國各銀行ノ常ニ唱フル所ニシテ又之レヲ實行シツ、アルモノ、如シ千八百九十八年ニ於ケル預金及紙幣流通高ノ合計八億三千八百三十四萬四千〇八十六磅ニ對シ各銀行ノ有シタル手許在金及當座貸付金ノ合計二億四百十七萬八千五百五十八磅有價證券ノ合計二億二千二百十五萬五千八百六十九磅ナリシヲ見ルモ以テ銀行一般ノ方針如何ヲ窺フニ足ルヘシ

英蘭銀行カ他ノ倫敦銀行及金融市場ニ對スル關係ハ斯ノ如クニシテ大ニ變化シ又昔日ノ如ク必スシモ市場ノ金利ヲ左右スルコト能ハサルニ至レリ其資本ノ上ヨリ言ヘハ今日ニ於ケルモ猶最大銀行タルコト勿論ナリト雖モ其預金ニ至テハ往々他ノ大銀行ニ一步ヲ讓ルコトアリ加之地方銀行カ其割引手形ヲ倫敦ニ送リテ再割引ニ付スルノ慣習盛ナリシ當時ハ地方銀行ノ薄弱ナリシ時ニシテ英蘭銀行カ有シタル再割引手形ノ多キト共ニ市場ノ金利ヲ支配スルノ割引モ亦多カリシモ當時地方銀行ノ有力ナルニ至リタル結果手形ノ再割合ヲ依頼スルモノ少ナキノミナラス却テ倫敦ニ資金ヲ送リテ手形ノ買入ニ充ツルコトトナリタルヲ以テ市場ノ金利ノ英蘭銀行ノ割引歩合ニ伴フコト必スシモ從前ノ如ク影ノ形ニ應スルカ如キモノナキニ至レリ殊ニ英蘭銀行ノ割引業務ハ從前ニ比シ甚タ振ハサルモノアリ從前ハ手形仲買人其他カ常ニ英蘭銀行ノ割引ニ係ル手形ノ期日ニ注意シ爲メニ備フル所アリタルモノニシテ其割引取扱高ハ常ニ著シキ影響ヲ市場ニ及ホシタルモノナレモ當時ハ之ニ反シ何人ト雖モ英蘭銀行ヲ以テ大ナル割引銀行ト見做サス之ヲ以テ英蘭銀行ハ預金銀行トシテ將又割引銀行トシテ決シテ倫敦銀行中ノ第一位ヲ占ムルモノニアラス却テ常ニ他ノ倫敦銀行及手形仲買人ト競爭ノ地位ニ立ツモノトス就中手形仲買人ハ最モ有力ナル競爭者ニシテ殊ニ經濟

界ノ不穩ナル時季ニ際シテハ往々相互ノ間ニ惡感情ヲ生スルコアリ故ニ從前英
 蘭銀行ハ手形仲買人ノ依頼ニ係ル手形ノ割引ヲナサ、リシモノニシテ漸ク近年
 ニ至リ仲買人ノ手形ト雖モ其期限十五日以下ノモノニ限り全行ノ割引歩合若ク
 ハ其以上ノ割合ヲ以テ之ヲ取扱フコトナリタルナリ
 英蘭銀行ハ常ニ其割引歩合ノ變更ニヨリ市場ノ金利ニ多少ノ差響ヲ及ホスコ勿
 論ナリト雖モ資金缺乏ノ金利ノ高キ時ニ之ヲ低フシ資金充實ノ金利ノ低キ時ニ
 之ヲ高クスルコト能ハス換言スレハ金利モ亦他ノ物價ト同シク需要供給ノ有様ニ
 依テ其相場ニ高低ヲ生スルコト勿論ナルヲ以テ英蘭銀行ハ唯其割引歩合ノ高低ニ
 ヨリテ市場ノ金利ノ高低ヲ促カスコト得ルニ過キス假リニ資金ノ充實セル場合
 ニ市場ノ金利四分ヲ唱ヘ英蘭銀行ノ割引歩合ヲ五分トスレハ全行ニ割引ヲ依頼
 スル者ナカルヘシ故ニ市中ノ金利ニ準シ其割引歩合ヲ四分ニ引下クルトセンカ
 手形ノ一部分ハ英蘭銀行ニ廻リテ割引セラレ斯クノ全行ヨリ引出サレタル紙幣
 ハ更ニ流通資金ヲ増加スルヲ以テ一般ノ金利ハ三分五厘若ハ三分ニ低落スヘシ
 是ニ於テ英蘭銀行カ其割引歩合ヲ二分ニ落サハ市場ノ金利ハ更ニ低落ノ二分五
 厘又ハ二分トナルヘシ又假リニ資金ノ缺乏セル時季ニ英蘭銀行ノ割引歩合ハ五

分ニシテ一般ノ金利五分五厘ヲ唱フルニ當リ英蘭銀行カ其割引歩合ヲ六分ニ引
 上ケタリト想像スレハ市場ノ金利ハ直ニ七分若クハ八分ヲ唱フルニ至ルヘシ而
 シテ前ニ述フルカ如ク英蘭銀行ヲ中心トシ他ノ倫敦銀行及手形仲買人ヲ以テ組
 織セル所謂倫敦ノ金融市場ハ常ニ競争ノ熾熱地ヲ以テ目スヘキモノニシテ從テ
 平時金融緩慢ニシテ各銀行トモ遊金ヲ有スル場合ニハ市場ノ金利ハ英蘭銀行割
 引歩合ノ以下ヲ唱フルヲ常トス之ヲ以テ十數年英蘭銀行ノ世間ニ廣告シテ毎週
 報告スル割引歩合ヲ最低歩合 (Minimum Rate) ト稱スレトモ特殊ノ場合ニ在テハ其
 以下ヲ以テ全行ト割引勘定ヲ有スル者ノ爲メニ割引取扱ノ依頼ニ應スルコトナ
 シタリ要スルニ金融緩慢ナル時季ニ當リテハ英蘭銀行ノ割引業務ハ他銀行ニ比
 シ極テ振ハサル上ニ他各銀行ヨリノ預金膨脹シ遊金ノ處分ニ困難スルヲ常トシ
 之ニ反シ金融必迫ノ時季ニハ他各銀行ハ固ヨリ一國ノ經濟如何ヲ顧慮スルノ違
 ナク只管警戒ヲ怠ラサラントスル其結果英蘭銀行ノ割引歩合以上ニ金利ヲ引上
 クルヲ以テ獨リ英蘭銀行ノ貸出金ノ頻リニ膨脹スルノミナラス一方ニ於テハ
 他銀行ヨリノ預リ金ヲ引出サレ支拂準備ノ一時ニ減少ヲ來タスヲ常トス英蘭銀
 行カ此ノ如キ場合ニ處スルノ方法等ニ關シテハ茲ニ之ヲ説クノ必要ナシト雖ト

モ要スルニ英蘭銀行ハ平時ニ在テハ競争ノ渦中ニアルヲ免レサルノミナラス常ニ不利益ノ地位ニ立チ金融必迫ノ場合ニハ獨リ中央銀行タルノ責ヲ盡サ、ルヘカラス今參考トシテ左ニ英蘭銀行ノ營業規則ヲ譯載スヘシ

一、英蘭銀行ヘノ書狀ハ總テ支拂係長ノ宛名ヲ以テ發送スヘシ

二、預金ノ引出ハ總テ英蘭銀行カ交付スル小切手ヲ以テスヘシ

三、チーフサイド、キングストリート以東ノ地ニ於ケル倫敦銀行渡ノ小切手ヲ以テ振込ミタル預金ハ正午十二時迄ノ振込ニ係ルモノハ午後一時後ニ全二時迄ノ振込ニ係ルモノハ全三時後ニ引出スコトヲ得ヘシ

四、午後二時後三時前ノ振込ニ係ル前記ノ小切手及正午十二時前ノ振込ニ係ル前記以外ノ地ニ於ケル倫敦銀行渡ノ小切手ヲ以テシタル預金ハ其翌朝之ヲ引出スコトヲ得ヘシ

五、午後三時後ノ振込ニ係ル小切手ハ翌朝九時ニ之ヲ發送スルヲ以テ取立次第六、午前十一時前(土曜日ハ全十時前)ノ振込ニ係ル地方銀行渡ノ小切手ハ之ヲ他所交換ニ付ノ取立ツルヲ以テ振込ノ日ヨリ二日ノ後ニ至リ入金トナスヘシ

七、當行ノ取引先ニ限リ午後四時ニ至ル迄配當金受取證ヲ以テ其預金ニ振込ムコトヲ得ヘシ

八、當行ニテ支拂フヘキ旨ノ引受ヲナシタル手形ハ其期日ヲ書添ヘ當座勘定係ニ通知スヘシ

九、當行ト當座勘定ヲ有スルモノハ當座勘定係ヲ經テ手形ノ割引ヲ依頼スルコトヲ得ヘシ

但シ割引諸貸付金ノ申入ハ午後二時前ニ於テスヘシ

十、爲替手形及約束手形ノ期日不渡トナルモノハ拒證書作成ノ手續ヲナスヘシ

十一、當行ハ英國及外國諸有價證券賣買ノ注文ニ應シ配當金代理受取ノ取扱ヲナスヘシ

十二、エキステエカー、ビルス諸公債及鐵道債券等ノ保護預リヲナシ期日利子ヲ取立テ當座勘定ニ入金スヘシ

十三、當座勘定ヘノ入金ハ通帳ノ持參ナキモ之ヲ受入レ又本人ヨリノ通知ヲ待タスシテ直ニ入金ニ立テ後日通帳ニ記入スヘシ

十四、倫敦ニテ仕拂ハルヘキ地方銀行ノ紙幣ニシテ午後三時前ニ收入スルモノ

ハ即日之ヲ取立ツヘシ

十五當座通帳ハ毎月少ナクトモ一回當座勘定係ニ差出シ其記入ヲ乞フヘシ

十六送金手形(ポスト、ビルス)ヲ買取リ若クハ當行ノ小切手ヲ以テ當行支店へ代

金ヲ拂込マント欲スル者ハ小切手ヲ當座勘定係ニ呈示シ引換ニ送金係(ポ

スト、ビル、ヲフキス)又ハ代金ノ拂込ヲナスヘキ支店へノ指圖書ヲ受取ルヘシ

十七當行ト當座勘定ヲ有スル者ノ爲メニ其金額ヲ改ムルコトナク箱入ノ儘現

金ヲ預カリ之ヲ保管スヘシ

十八當行ト當座勘定ヲ有スル者ハ又別ニ割引勘定ヲ開始スルコトヲ得然レト

モ當座勘定ヲ有スル者ニアラサレハ割引勘定ヲ開クコトヲ得ス而シテ割引

勘定ヲ開始スルトキハ自カラ記名鑑簿ニ記名シ代理記名人ヲ置カント欲ス

ル者ハ代理委任狀ヲ差出スヘシ但シ期日九十五日以上ニ涉ルモノハ割引ノ

取扱ヲナサス當行ニ預ケ金ヲナセル者ハ轉居ノ都度其住所ヲ届出ツヘシ

三六 手形仲買人ノ營業ノ仕方及銀行トノ

取引手續

倫敦市場ニ在テ常ニ最モ多額ノ資金ヲ運轉スル者ハ手形仲買人ヨリトス株式仲

買人中ニモ「マネー」デ「サラー」ト稱シ公債株券ヲ擔保トシテ銀行ヨリ借入レタル金
員ヲ企業者ニ融通スル者アレモ之ヲ手形仲買人ノ營業ニ比スレハ殆ント九牛ノ
一毛ニ過キササルナリ

本來手形仲買ノ營業ハ手形賣買ノ取次周旋ニシテ借主ト貸主トノ間ニ立チテ貸
借ヲ取持チ借主ヨリ相當ノ口錢ヲ收メ之ヲ以テ其所得トスルモノニ外ナラス故
ニ従前ハ倫敦ニ於ケル手形仲買人ノ營業モ亦資金ニ餘リアリテ之ヲ手形買入ニ
充テント欲スル者ノ依頼ニ應ジ資金ノ必要ヲ感シ既ニ爲シタル割引手形ヲ賣却
セント欲スル者ヨリ之ヲ買取リ而シテ大抵八分ノ一「パーセント」ヲ超ヘサル口錢
ヲ手形ノ賣主ヨリ取立テ之ヲ以テ其收益トナシタルニ過キス又此手形ノ賣買ハ
主トシテ各地方ノ銀行間ニ行ハレ専ラ敦倫渡ノ手形ニ限リタルモノニシテ例ヘ
ハ工業地ノ如キ手形多クシテ資金ノ少ナキ地ヨリ之ヲ買入レ農業地ノ如キ資金
ノ多キ割合ニ手形ノ流通少ナキ地ニ之ヲ供給シタルモノナリ其當時仲買人ハ手
形ニ裏書ヲナスニ當リ必ス手形上ノ責ヲ負ハサル旨ヲ附記シ其買主ニ對シテ其
支拂ヲ保證セサリシモノニシテ其手形ノ性質ヲ吟味シ善良ナルモノニアラサレ
ハ取扱ハサリシコト勿論ナレトモ是レ唯其得意先タル銀行ノ信用ヲ重ンシ商賣

ノ繁昌ヲ圖ルノ目的ニ過キサルノミ故ニ仲買人ヨリ手形ヲ買取ラントスル銀行ハ仲買人ノ信用如何ヲ顧ミサルニアラサルモ專ラ手形自身ニ重キヲ置キ能ク其性質ヲ究ムルニアラサレハ買入レサリシモノナリ

現今ト雖モ此種ノ手形賣買ナシトセス例ヘハ「ランカシーヤ」ノ如キ地ヨリ手形ヲ買入レ之ヲ「ノーフォーク」若クハ「サフォーク」ノ如キ他ニ賣付クルコトアリ又仲買人カ自カラ買取リタル手形ナルト單ニ手形所持人ノ依頼ニ係ルモノナルトヲ問ハス自カラ手形上ノ責ヲ負ハスシテ之ヲ賣却スルコトアリ然レトモ此種ノ取引ハ小資本ノ仲買人及銀行間ニ稀ニ行ハル、所ニシテ殆ント例外トシテ見ルヘク現今ノ手形仲買人ハ各自其資本若クハ預金及借入金ヲ以テ直接商人ノ手形ヲ割引キ而シテ之ヲ他人ニ讓渡シ又ハ擔保トシテ銀行ニ差入ル、ニ當テハ必ス之カ支拂ヲ保證スルヲ常トス故ニ銀行ハ手形ヲ買入レ又ハ之ヲ擔保トスル場合ニハ其手形ノ性質如何ヲ顧ミサルニアラサルモ專ラ仲買人ノ信用ニ重キヲ置クノ結果手形自身ヲ點檢スルニ當リ用フル所ノ注意足ラサルコトアルノミナラス更ニ進ムテ手形仲買人ニ對シ無擔保貸付ヲナス者アルニ至レリ是ニ於テ手形仲買人ノ業務ハ數十年前以前ニ比シ全ク其面目ヲ一變シ主トシテ他銀行ヨリノ借入金ヲ

資本トシ手形割引ノ業務ヲ營メル一種ノ銀行業者ト化シ其割引ニ係ル手形ノ如キハ外國爲替手形ヲ除ケハ之ヲ賣却スルコト稀ニシテ手許ニ保管スルカ又ハ期日ニ至ル迄借入金ノ擔保トシテ銀行ニ差入ル、ニ過キサルナリ是レ即チ仲買人カ多年間業務經營ノ結果收得シタル利益尠カラシテ多クハ大資産家ヲ以テ目セラレ其信用地位ヲ高メ從テ巨額ノ資金ヲ運轉シ常ニ金融市場ノ牛耳ヲ握ルニ至リタル所以ナリ倫敦ノ「ビルブローカー」即チ手形仲買人ハ「ニバンクブローカー」ト稱シ孰レモ「ロムバード」街若クハ其附近樞要ノ地ニ營業所ヲ有シ(第一)内地爲替手形ノ割引及外國爲替手形ノ賣買(第二)預金ノ受入ヲ以テ業務トス其銀行ト異ナル所ハ普通貸付金當座預金爲替送金代金取立保護預有價證券賣買等ノ取扱ヲナサル、ルニ在リ其預金ハ當座ノ約束ヲ以テスルモノト一週間又ハ二週間通知ヲ以テ引出スコトヲ許サス又普通ノ銀行ノ如ク各地ニ支店ヲ設ケテ廣ク公衆ノ預金ヲ取扱ハントスルコトナク單ニ小數ノ資産家ヨリ一時ノ遊金ヲ預カルニ過キサルヲ以テ預金ノ如キハ仲買人ノ資金ノ一小部分ヲナスニ止マリ其大部分ハ各銀行ヨリノ當座及短期ノ借入金ニ依ルモノトス此借入金ハ各銀行ノ一時ノ遊金ヨリ成リ其擔保トシテ有價證券ヲ差入ル、コトアレトモ多クハ内地手形ヲ以テ擔保

一充ツルコト前キニ詳説シタルカ如シ而シテ其擔保トシテ差入レタル手形ニシ
 フ支拂期日トナラハ之ヲ保管セル銀行ヲシテ之ヲ取立シムルニアラスシテ多ク
 ハ新規ノ手形ト引換ヘ各自ノ取引銀行ニ廻シテ手形ノ交換ニ付セシムルカ又ハ
 自カラ之ヲ取立ツルカ故ニ當初之ヲ預ケ入ル、ニ當リ一々裏書ヲナサスシテ一
 通ノ支拂請合狀ヲ差入レ置クノ慣習ナルコトモ亦前キニ報告シタルカ如シ故ニ
 或ハ一地方ニテ手形ヲ買入レ之ヲ他ノ地方ニ賣付クル場合ナキニアラサレトモ
 仲買人ノ買入レタル内地手形ハ隨時擔保トシテ銀行ニ差入ル、モノ多ク之ニ對
 シテ毎日必要ノ金員ヲ借出シ之ヲ以テ更ニ手形ノ割引ニ充ツルノ慣習ニシテ之
 ヲ銀行ニ賣却スルコトナシ換言スレハ仲買人ハ主トシテ倫敦及地方銀行ヨリノ
 借入金ヲ以テ手形割引ヲ專業トナセルモノナリ此仲買人ノ借入金ハ第三十四項
 ニモ述フルカ如ク借入金ト言ハンヨリモ寧ロ銀行ヨリノ預リ金ト稱スヘキモノ
 ニシテ仲買人ハ之ニ對シ最低ノ利息ヲ支拂ヒ銀行ハ之ヲ以テ預金ニ對スル支拂
 準備ト見做セルカ故ニ平時金融緩慢ナル場合ニ在テ仲買人カ此種ノ借入金ヲナ
 シテ必要ノ資金ヲ得ルコト甚タ容易ナリトス斯ノ如ク資金ニ不足ヲ感セサルノ
 結果ハ即チ仲買人ヲシテ英蘭銀行其他ノ倫敦銀行ト競争シテ常ニ優勢ノ地位ニ

立タシムルモノニシテ毎日新聞紙上ニ掲クル金利ノ高低ヲ見テ以テ其實況ヲ想
 像スルコトヲ得ヘク時ニ英蘭銀行ノ割引歩合五分ヲ唱ヘ市場即チ手形仲買人ノ金
 利ハ僅カニ三分ヲ唱フルカ如キ場合アルヲ見テ其一斑ヲ窺フニ足ルヘシ從前ノ
 如ク手形仲買人カ借主タル商人又ハ銀行トノ貸主タル銀行トノ間ニ立チテ手形
 割引ノ取次ヲナシ又ハ自カラ割引キタル手形ヲ更ニ銀行ノ再割引ニ付シタル當
 時ニ在テハ銀行ハ單ニ手形仲買人ヲ介メ商業手形ノ割引ヲナシタルニ過キサリ
 シヲ以テ結局倫敦市場ニ流通セル内地手形ノ所有者ハ銀行ニシテ仲買人ニアラサ
 リシモ現今ハ大ニ其事情ヲ異ニシ仲買人ハ一方ニ於テハ銀行ヨリ最低利ノ資金
 ヲ借入レ一方ニ於テハ銀行ヨリモ稍低歩ヲ以テ巨額ノ割引ヲ取扱フヲ以テ從テ
 英蘭銀行ヲ首メトシ其他ノ大銀行ニ手形ノ割引ヲ依頼スル者漸ク減少スルニ至
 レリ銀行業務ノ性質上仲買人ニ低歩ノ貸付ヲナスハ即チ敵ニ糧ヲ授クルニ同シ
 ク甚タ謂レナキ事ニシテ之カ爲メニ各銀行ハ自カラ恐ルヘキ競争者ヲ作り出シ以
 テ自カラ其利益ヲ減スルニ外ナラス然レトモ英蘭銀行以外ノ倫敦銀行ハ常ニ其
 預金ニ對スル支拂準備ノ強固ナルヲ欲スルト同時ニ其預金ニハ利息ヲ付スルヲ
 以テ可成的遊金ヲ手許ニ止メスノ縱令幾何タリトモ利息ヲ得ント欲スルコト勿論

ナレトモ去迎之ヲ普通ノ貸付金其他ニ固定スルヲ能ハサルヲ以テ専ラ當座若クハ短期ノ貸金トシテ信用確實ナル仲買人ニ貸付クルコト既ニ屢説クカ如シ
 手形仲買人カ營業ノ資金トセル借入金若クハ銀行ヨリノ預リ金ハ公衆ヨリノ預リ金ト異リ其口數極メテ少ナクシテ金額極メテ大ナルヲ以テ要スル所ノ手數甚タ尠少ナルノミナラス其預金ハ總テ利付預金ナルヲ以テ銀行ノ如ク常ニ之ニ對スル支拂基金ヲ貯フルコト能ハスト雖モ其口數ノ少ナキカ爲メニ金融比較的緩慢ナル場合ニハ豫メ引出サルヘキ金額ヲ聞知シテ然ル後ニ之ヲ備フルノ方法ヲ講スルコトヲ得ヘク又恐慌ノ場合ヲ除クノ外其取付比較的急激ナラス一時ニ巨額ノ引出ニ遇フノ憂ナキヲ以テ平時多分ノ支拂基金ヲ用意スルノ必要ナシトス之ヲ以テ仲買人ハ得ル所ノ資金ヲ悉ク手形ノ買入ニ投スルコトヲ得ヘシ外國爲替手形ノ賣買ハ仲買人ノ專業ニシテ其企業者間取引ハ「ローヤル、エキステーション」ニ於テシ毎週火曜及金曜日ノ兩日(海外郵便ノ發着日ナリ)ヲ以テ取引日トシ午後三時半ニ開始シ全四時半ノ締切トス仲買人ハ毎朝各商人ヲ其店舗ニ訪問シ内地手形ヲ買入レ又ハ外國爲替手形賣買ノ注文ヲ受ケ然ル後各銀行ヲ歴訪シテ當日遊金ノ有無ヲ訊子新ニ之ヲ借入レ若クハ既ニ爲シタル借入金ノ繼續ヲ依頼シ或ハ

既ニ返金アルヘキ旨ノ通知ヲ受ケタル借入金ヲ返済スル等諸般ノ手續ヲナス仲買人ノ最モ多キヲ極ムルノ時ハ英蘭銀行割引歩合改定ノ當日ニシテ此日ハ終日銀行間ニ奔走シ借入金利息ノ變更追契約等ノ手續ヲナスモノトス要スルニ手形仲買人ハ毎日一方ニ於テハ新タニ銀行ヨリ借出スコトヲ得ヘキ資金及既ニ割引キタル手形ヨリノ入金額ヲ知り他ノ一方ニ於テハ銀行ヘノ返済義務ヲ果タスヘキ金額ヲ確メ差引遊金アリト認ムレハ即チ之ヲ手形ノ割引ニ充テ若又金融必迫ノ形勢アリト認ムレハ手形ノ買入ヲ減シ若クハ全ク之ヲ中止シ割引手形ノ期日入金トナルヲ待チ支拂準備金ノ強固ヲ期スルモノトス仲買人ノ平時ニ於ケル金融ノ法極メテ簡便ニシテ而カモ其業務ノ有益ナルコト斯ノ如シ然レトモ仲買人ハ平時ニ於ケル其利益ノ多キ割合ニ準シ金融必迫ノ際ニハ常ニ至難ノ地位ニ立ツモノトス何トナレハ其資金ノ大部分タル銀行ヨリノ借入金ハ取りモ直サス其銀行ノ支拂準備金ナルヲ以テ恰カモ最モ資金ノ必要ヲ感スルノ時ニ當リ遽カニ之ヲ取付ニ遇フヲ常トシ歸スル所ハ英蘭銀行ニ至リテ其救援ヲ乞フノ外ナケレハナリ

英蘭銀行ヨリ之ヲ見レハ其平時ニ於ケル最モ恐ルヘキ最モ機敏ナル手形割引ノ

競争者ハ即チ手形仲買人ナリ英蘭銀行ハ其割引歩合若クハ其以上ヲ以テ仲買人ヨリノ依頼ニ係ル手形ノ割引ヲ取扱フト云フト雖モ是レ只金融必迫ノ時ニ限り平時仲買人ニシテ英蘭銀行ニ金融ヲ依頼スル者殆ト稀ナルコト亦既ニ説キタルカ如シ換言スレハ英蘭銀行ハ平素仲買人トノ取引皆無ニシテ多少ノ預金ヲ預カ更ニ仲買人ヨリ何等ノ利益タモ得ルコトナキノミナラス之カ爲メニ其業務ヲ侵害セラル・コト他銀行ヨリモ更ニ甚タシキモノアリ然ルニ一朝恐慌ノ結果仲買人ノ苦境ニ陥ルノ時至ラハ即チ之カ救済ヲ勉メサルヘカス是レ中央銀行トシテ盡スヘキ責務タルコト勿論ナリト雖モ亦一種異態ナル英國金融市場ノ組織ニ伴ヘル自然ノ結果タルニ外ナラサルナリ

三七 使用人ノ任用方養成ノ仕方及人繰ノ仕方

新聞紙上ノ廣告ヲ以テ雇員ヲ募集スルカ如キハ銀行創立ノ場合ニ偶之アリト雖トモ設立後多年ヲ經過シ事務ニ經驗アル數多ノ書記ヲ使用セル銀行ナトニ在リテハ廣ク世間ニ募集シ數多ノ志願者中ヨリ特ニ撰拔任用スルノ必要ナシトス故ニ得意先株主若クハ重役ヲ首メトシ其他銀行ノ知人ヨリ紹介セラレタル者ノ中

ヨリ必要ニ應シテ採用スルコト言フ迄モナシ

一、新ニ雇入ル、使用人ハ年齢十七八歳ナルヲ常トス十七歳以下又ハ二十歳以

上ノ者稀ナリ 英蘭銀行ニテハ十六歳乃至十七歳ノ少年ニ限リ之ヲ任用ス

一、新ニ雇入レラル、使用人ハ紹介狀ヲ添ヘ其履歴ヲ略記シタル申込書ヲ總支配人宛ニテ差出スヲ定例トス

一、使用人ノ任用ハ専ラ總支配人及頭取ノ決スル所ナレトモ取締役中特ニ設クル委員會ノ協賛ヲ受クルヲ要ス

一、使用人ハ普通算術簿記習字作文ヲ修メ多少外國語學ノ心得アル者ヲ採用ス一、使用人ヲ任用スルニ當テハ一般ニ試験ヲ行フト雖トモ特ニ銀行カ認ムル學校ノ卒業證書ヲ有スル者ハ無試験ニテ採用スルコトアリ

一、上席ノ書記ハ新ニ之ヲ雇入ル・コト稀ナリ而シテ下級書記ト雖モ一般ニ本店ニ於テ之ヲ採用シ各支店ニ割振ルヲ本則トスレトモ倫敦以外ノ地方支店ニテ使用セラル、者ノ中ニハ其支配人ヨリノ申請ニ依リ本店ニ於テ試験ノ成績ヲ検査シ其採否ヲ決スルノ場合多シトス

英蘭銀行ニテハ大抵宗教家士官又ハ中流以上ノ商家ノ子弟ニシテ身元確實ナル