

# 農村

贈閱

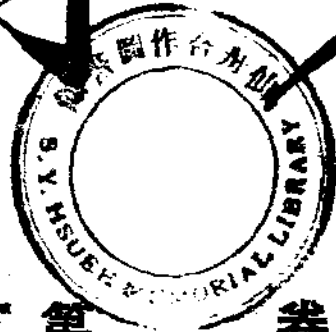

期二第 卷二第

## 錄目期本

編者言	文藝	常識	通訊	論著	簡評
明火·····季屯	除虫菊的栽種·····兆昌輯 肥料淺說·····王薄	冀南雜寫·····敬忠	清河合作(二)·····楊駿昌	移民與鄉村建設·····駿昌	
			秀才和農民·····佳谷		
			瑞典的合作保險事業·····康錫祺		
			河北省合作社聯合社進展概況(續)·····李在耘		

版出日五十月二年六十二國民

## 簡評 移民與鄉村建設

駿 昌

移民事業，近數年來趕不上「九一八」以前那樣熱烈，原因是：東北被奪，西北鬧匪，失去了主要的移民目的地。這樣一來，平日內地人口膨脹的問題，災時難民謀生的問題，也就沒有最好的解決方法。移民的效果，我們可以簡單的列在下面：

一，解決民生問題：內地及沿海人口密度過高，土地極少，農人的生產能力，不能充分利用，結果，弄得農民衣不足，食不豐。

二，解決治安問題：人口過多，生產不足分配，農民生活困難，而沒有謀生的出路，自然就流為盜匪，若用移民方法，使他們得到衣食，治安的問題自然就解決了。

三，傳播文化：人口繁多之地，文化較高，人口稀少之地，文化多低落，移民之結果，不但把較高的文化傳播到邊地來，並且語言，習俗各方面，得以融和統一，因之封建思想打破，於民族團結上有大關係。

四，鞏固邊防：邊疆人口稀少，易被侵佔，要用移民方

法去充實邊防。

五，開發交通：人口稀少之地，與外間少往來，自然交通不便，人口增多，往來頻繁，自然交通也就跟着發達。

以上所列，不過是舉出移民的較大效果，以見移民的重要，不過有人要問，現在東北西北都不是便當的移民目的地，我們的民移到那裏去呢？我們可以回答說：東北與西北都仍是我們的土地，要移民也並非不可能。並且，除大規模的移民外，以目前的情形，小規模的移民更是需要。各省各縣境內小片張的荒地很多，幾千人幾百人的移民，是隨處可能的，如山東黃河區內難民移民往露化，利津，是小規模移民之一例。上述五種移民的效果，都是廣義鄉村建設之目標，大可以用移民方式去解決，在目前大規模移民舉辦困難情形下，最好舉辦小規模移民，因此我們為目前的鄉村建設喊出一種口號。就是：

「提倡內地的小規模移民」

## 論著 河北省合作社聯合社進展概況（續）

李在耘

### 二、現況

（1）社數及自集資金——義賑會於民國十五年製定聯合會空白章程，以期協助聯合會的成立，是年即有安平，

涞水，深澤三縣相繼成立區聯社，為河北省最早的聯合會組織蔓延滋長，漸漸的發展，至二十三年始有縣聯社的成立；迄至二十四年底，縣區聯合社幾普遍於河北各縣，各聯社自

集資金已達三六三，三八九元，茲分別列表於下：

河北省合作社聯合社歷年進展數目表(截至二十四年底)

年	度	五	十	六	十	七	十	八	十	九	十	十	十	十	十	十	十	十	十	十	
種	類	縣	區	縣	區	縣	區	縣	區	縣	區	縣	區	縣	區	縣	區	縣	區	縣	區
承	認	一	一	一	一	一	一	一	一	一	一	一	一	一	一	一	一	一	一	一	一
未	認	三	三	三	三	三	三	三	三	三	三	三	三	三	三	三	三	三	三	三	三
共	計	二	三	六	九	一	二	二	三	二	八	五	〇	一	一	六	〇	四	〇	四	〇

河北省聯合社社務概況表(截至二十五年一月底)

項別	社數	社員社數	自集資金
縣	一	二九二	一〇八,三四四,一〇
區	四	三二五	九,五二三,六三
縣	一	六三三	一六九,六五八,六二
區	二	七二三	二四,〇七三,二〇
縣	一	六一七	一六九,六五八,六二
區	一	一,三四六	一九三,七三一,八二
總計	四	一,三四六	一九三,七三一,八二

河北省縣聯合社概況表(截至二十五年六月底止)

縣名	性質	責任	社員社數	每股金額(元)	共計(元)	保證額為社股之倍數	成立日期	附記
深澤	信運供倉	保證	68	二〇	二一四〇	50	23	向中國華洋義賑會借款七八三三元又向中國銀行借款八萬元
肥鄉	信運供	保證	72	三〇	二二〇〇	50	23	向賑會借款二千元又向中國銀行借三萬元
高邑	信運供	保證	30	一〇	二〇〇	20	25	向賑會借款二五二〇元又向中國銀行借二萬元
趙縣	信運供	保證	67	一〇	八五六	20	23	
無極	信運供	保證	47	二〇	一〇三〇	40	23	
堯山	信運供	保證	23	二〇	六四〇	20	23	向賑會借三千元
柏鄉	信運供	保證	25	三〇	五八五	30	23	向賑會借三千元

「註」自集資金包括社股公積金存款儲蓄金等項

從上表可知，以最近二三年內，聯社社數發展最速，縣聯社，及區聯社的總計，已達一百社之多，其最大原因，當然緣於單位合作社的力量薄弱，社員對於合作有澈底認識及迫切需要之結果，其他如農民加入合作社人數之增加，亦為促進聯合社數激增之原因，茲就中央農業實驗所統計河北省合作社員人數之激增，殊足驚人，民國二十三年各省合作社員數與二十四年相比較，則江蘇為一〇五·〇三六人，佔全國總數一八·八四%，居第一位，安徽四六·九三九，佔總數七·一八%居第三，迨到民二十四年底，則江蘇有一三八，三六九人，佔總數一三·八七%仍居第一位，河北省與江蘇相差無幾，有一三五，七二三人，佔總數一三·五一%躍為第二位，江西有一三一，四四七人，佔總數一三·〇九%，居第三位，因為合作社數，有如此之激增，聯合社的組織自然也就隨之增加了。茲將各縣聯社及區聯社列表于下



河北省區聯社概况表 (截至二十五年六月底止)

縣別	區名	性質	責任	社員數	每股額(元)	共計	爲保證額之倍數
總計(44)	信運供利倉	信運供	保證	1476	5	7277	1.53
南和	信運供	信運供	保證	5	7	35	1.00
完縣	信運供	信運供	保證	7	27	189	1.00
冀縣	信運供	信運供	保證	27	8	216	1.00
博野	信運供	信運供	保證	8		80	1.00
肅寧	信運供	信運供	保證	41	9	369	1.00
成安	信運供	信運供	保證	9		90	1.00
香河	信運供	信運供	保證	34		340	1.00
故城	信運供	信運供	保證	5		50	1.00
(平均)						2271	32

附記

無極 第一區 25 24 25 24 24 24 25  
 二區 4 12 3 8 5 1 4  
 三區 17 20 5 11 27 28 2

向賑會借二〇三五三元向銀行借十三萬元

大名	第一區	信運	保證	18	1	18	1.00
肥鄉	第一區	信運	保證	11	1	11	1.00
第二區	信運	保證	12	1	12	1.00	
第三區	信運	保證	11	1	11	1.00	
北區	信運	保證	5	1	5	1.00	
趙縣	中區	信運	保證	8	1	8	1.00
南區	信運	保證	11	1	11	1.00	
西區	信運	保證	8	1	8	1.00	
中區	信運	保證	8	1	8	1.00	
北區	信運	保證	5	1	5	1.00	
南區	信運	保證	11	1	11	1.00	
西區	信運	保證	8	1	8	1.00	
東區	信運	保證	8	1	8	1.00	
深澤	西區	信運	保證	11	1	11	1.00
東區	信運	保證	8	1	8	1.00	
曲周	南二區	信運	保證	11	1	11	1.00
東鹿	北區	信運	保證	7	1	7	1.00
中區	信運	保證	21	5	105	5.00	
西區	信運	保證	5	7	35	7.00	
安平	西區	信運	保證	22	9	198	9.00
城區	信運	保證	9	6	54	6.00	
三區	信運	保證	6	16	96	16.00	
二區	信運	保證	16	6	96	6.00	
廣平	一區	信運	保證	6	9	54	9.00
一區	信運	保證	9	6	54	6.00	
三區	信運	保證	6	1	6	1.00	
二區	信運	保證	1	7	7	7.00	
無極	西區	信運	保證	18	32	576	32.00
第一區	信運	保證	11	7	77	7.00	
第三區	信運	保證	7	8	56	8.00	
北區	信運	保證	8	21	168	21.00	
第四區	信運	保證	21	5	105	5.00	
中區	信運	保證	5	7	35	7.00	
西區	信運	保證	7	22	154	22.00	
南區	信運	保證	22	9	198	9.00	
東區	信運	保證	9	6	54	6.00	
城區	信運	保證	6	16	96	16.00	
三區	信運	保證	16	6	96	6.00	
二區	信運	保證	6	16	96	16.00	
廣平	一區	信運	保證	6	9	54	9.00
一區	信運	保證	9	6	54	6.00	
三區	信運	保證	6	1	6	1.00	
二區	信運	保證	1	7	7	7.00	
無極	西區	信運	保證	18	32	576	32.00
第一區	信運	保證	11	7	77	7.00	
第三區	信運	保證	7	8	56	8.00	
北區	信運	保證	8	21	168	21.00	
第四區	信運	保證	21	5	105	5.00	
中區	信運	保證	5	7	35	7.00	
西區	信運	保證	7	22	154	22.00	
南區	信運	保證	22	9	198	9.00	
東區	信運	保證	9	6	54	6.00	
城區	信運	保證	6	16	96	16.00	
三區	信運	保證	16	6	96	6.00	
二區	信運	保證	6	16	96	16.00	
廣平	一區	信運	保證	6	9	54	9.00
一區	信運	保證	9	6	54	6.00	
三區	信運	保證	6	1	6	1.00	
二區	信運	保證	1	7	7	7.00	
無極	西區	信運	保證	18	32	576	32.00

威 安 北 區	興 山 二 區	柏 鄉 二 區	獻 縣 七 區	欒 城 六 區	河 間 二 區	涿 水 中 區	元 氏 中 區	高 邑 二 區	唐 縣 西 北 區	晉 縣 中 北 區	晉 縣 二 區	晉 縣 一 區	北 平 東 二 區	北 平 北 三 區					
供 信 運	供 信 運	供 信 運	供 信 運	供 信 運	供 信 運	供 信 運	供 信 運	供 信 運	供 信 運	供 信 運	供 信 運	供 信 運	供 信 運	供 信 運					
9	8	7	6	5	10	5	7	14	4	26	5	3	46	15	7	1	10	12	9
一 〇	一 五	一 〇	一 〇	一 〇	一 〇	一 〇	一 〇	一 〇	一 〇	一 〇	一 〇	一 〇	一 〇	一 〇	一 〇	一 〇	一 〇	一 〇	一 〇
九 〇	一 六 五	七 〇	九 〇	一 三 〇	八 〇	一 三 〇	九 〇	二 五 〇	四 〇	九 〇	一 〇	三 〇	六 三 〇	五 八 〇	七 〇	一 〇	二 三 〇	二 二 〇	一 〇 〇
10	15	30	30	5	50	10	50	10	10	10	10	80	09	05	1	1	10	10	30

房 山 東 北 區	二 區	房 山 東 北 區	二 區	房 山 東 北 區	二 區	房 山 東 北 區	二 區	房 山 東 北 區	二 區	房 山 東 北 區	二 區	房 山 東 北 區	二 區	房 山 東 北 區	二 區	房 山 東 北 區	二 區	房 山 東 北 區	二 區	房 山 東 北 區	二 區	
供 信 運	供 信 運	供 信 運	供 信 運	供 信 運	供 信 運	供 信 運	供 信 運	供 信 運	供 信 運	供 信 運	供 信 運	供 信 運	供 信 運	供 信 運	供 信 運	供 信 運	供 信 運	供 信 運	供 信 運	供 信 運	供 信 運	供 信 運
6	6	6	6	6	6	6	6	6	6	6	6	6	6	6	6	6	6	6	6	6	6	6
一 〇	一 〇	一 〇	一 〇	一 〇	一 〇	一 〇	一 〇	一 〇	一 〇	一 〇	一 〇	一 〇	一 〇	一 〇	一 〇	一 〇	一 〇	一 〇	一 〇	一 〇	一 〇	一 〇
一 七 〇	一 七 〇	一 七 〇	一 七 〇	一 七 〇	一 七 〇	一 七 〇	一 七 〇	一 七 〇	一 七 〇	一 七 〇	一 七 〇	一 七 〇	一 七 〇	一 七 〇	一 七 〇	一 七 〇	一 七 〇	一 七 〇	一 七 〇	一 七 〇	一 七 〇	一 七 〇
30	30	30	30	30	30	30	30	30	30	30	30	30	30	30	30	30	30	30	30	30	30	30

(2) 社員社數——按合作社法規定：「二以上之合作社或合作社聯合社，因區域上或業務上之關係，得設立合作社聯合社」。所以一個聯合社有兩個社員社即可成立。此兩個社員社的合力究為有限，各聯社社員社數的增減，關係聯合社自身的力量頗鉅，社員社的逐年增加，便是實力增強的特徵，同時也就是社員社對於聯合社信任心的強大，河北省聯合社社員社的情形，因為尚缺乏完備的統計材料，只就三十二個聯合社中，得到一些線索。以推想到其他各聯合社，在此三十二個聯合社中，二十四年度有二十二聯社增加社員社，社員社退出者有十個聯社，增加總數為三九八社，退出總數為十七社，增加與退出二者比較則增加的數額遠超過退出的數額，所以二十三年度社員社為五八四社二十四年度則為九六五社了。茲將河北省聯合社社員社數目列表於下：

河北省聯合社社員變動表(24年度)

縣社	去年度末原有	本年度增加	本年度退出	本年度末現有
深澤縣聯社	42	26		68
肥鄉縣聯社	41	33		74
高邑縣聯社	16	14		30
趙縣聯社	36	32	8	65
武清縣聯社	10	16		26
安平縣聯社	42			42
臨城縣聯社	7	14		21
安國縣聯社	12			12
新河縣聯社	9	2	1	13
大名縣聯社	36	77		111
樂城縣聯社	12	57		69
蠡縣聯社	52	23	2	73
唐縣聯社	17	1		18
獻縣聯社	17		2	15
清豐縣聯社	24	6	1	29
邯鄲縣聯社	14	10		24
清苑縣聯社	10	12		22
完縣聯社	7			7
趙縣南區聯社	13			13
肥鄉第一區聯社	11		1	10
河間第六區聯社	10			10
大名第六區聯社	16	12		28
蠡縣西北區聯社	48	1	4	45
蠡縣西南區聯社	15	1	1	15
東鹿第四區聯社	6	15		21
曲周北三區聯社	6	3		9
曲周東二區聯社	12		1	11
大名第四區聯社	10	17		27
堯山第13區聯社	13			13
成安北區聯社	9			9
趙縣東南區聯社	5	11		16
大名第一區聯社	6	15	1	20
共32聯社	584	398	17	965

至於聯合社社員社的總數，截至二十五年一月底止，計有區聯社之承認社員社二九二，未認社員社三二五，縣聯社社員社之承認者為六三三，未認者為七一三，兩種聯社的總計共為一，九六三社。

(3) 地理上的分佈——就地理上的分佈言，幾普遍全省，除將涿縣聯社及宛平第一區聯社劃歸華北農業合作事業委員會外，截至二十五年六月底止尚有四十四縣聯社及六十二區聯社，分佈最密的地帶為平漢路沿線，其次則為津浦線，大都分佈於河北省南部。原因由於冀南各縣合作社之組織較早，合作社之發展亦較普遍。

——河北省聯合社社股變動表(二十四年度)

縣社	認股數		實收數		本年增加		本年退出		本年現有	
	去年原有	本年增加	去年原有	本年增加	去年原有	本年增加	去年原有	本年增加	去年原有	本年現有
深澤縣聯社	37	71	740.00	1,420.00	2,160.00	740.00	1,380.00	2,120.00	200.00	
高邑縣聯社	14	6	140.00	60.00	200.00	140.00	60.00	279.00	279.00	
武清縣聯社	14	17	140.00	170.00	310.00	140.00	139.00	525.00	525.00	
安平縣聯社	76		760.00		760.00					

(4) 社股——河北省各聯社，大都感覺資金的缺乏，所以對於業務，不易發展，各聯社社股的實收股，截至二十五年六月底止，四十四縣聯社共有股款二二·二七一·〇〇元，六十二個區聯社只有股款八·八二五·〇〇元，總計為三一，〇九六·〇〇元。社股的增加，確可以增加聯合社的實力不少，據調查二十八個聯合社中，只有八個聯社，有極少數的退出，有十九社增加了社股，其餘的七聯社沒有變動，不過此數字中，有的一個聯合社同時兼有增加和退出的，如新河，蠡城，邯鄲，蠡縣西北區，大名第一區等聯社。茲列詳表於下，可以窺見社股變動的一般。

臨城縣聯社	14	14	28	280.00	280.00	660.00	140.00	140.00	280.00
安國縣聯社	30		30	380.00		300.00	300.00		300.00
新河縣聯社	10	2	10	200.00	40.00	200.00	200.00	40.00	200.00
大名縣聯社	36	77	113	900.00	1,925.00	2825.00	55.00	965.00	1,020.00
魏城縣聯社	12	57	69	240.00	1,140.00	1,380.00	856.00		856.00
冀城縣聯社	52	23	2	1,040.00	460.00	1,460.00	1,040.00	460.00	1,400.00
唐縣聯社	25	2	27	250.00	20.00	270.00	250.00	20.00	270.00
獻縣聯社	21		2	10	240.00	240.00	240.00		242.00
邯鄲縣聯社	24	6	1	29	240.00	60.00	240.00	60.00	260.00
清河縣聯社	15	28	43	150.00	280.00	430.00	150.00	230.00	430.00
肥鄉南一區聯社	21	60	81	210.00	600.00	812.00	210.00	600.00	810.00
河間第六區聯社	13		13	180.00		130.00	130.00		130.00
大名第三區聯社	16	12	25	160.00	120.00	280.00	160.00	40.00	200.00
蠡縣西北區聯社	76	1	5	72	760.00	10.00	670.00	10.00	630.00
蠡縣西南區聯社	29		29	530.00		530.00	530.00		530.00
東鹿第四區聯社	8	16	24	80.00	160.00	240.00	80.00	160.00	240.00
曲周北三區聯社	7	3	10	70.00	30.00	100.00	70.00	30.00	100.00
曲周東二區聯社	12		1	11	120.00	10.00	120.00		110.00
魏山第三區聯社	14		14			110.00	120.00		110.00
成安北區聯社	9		9	90.00		90.00	90.00		90.00
趙縣東南區聯社	7	12	19	35.00	60.00	95.00	35.00	60.00	95.00
大名第一區聯社	18	45	3	60	180.00	460.00	30.00	60.00	155.00
共 26 聯社	610	425	161.046	77,950.00	7,28500	180.00	15,140.00	7,251.00	4,499.00
									170.00
									11,820.00

(5) 存款——社員增加存款，便是充實自集資金。對外借款，自然就可以減少。根據河北省三十二聯社的調查，存款的數目，為數尚微，在此三十二聯社中，只有十六社有存款，存款數目最多的，為永年縣聯社，存款額達五，〇九五·六七元，存款最高利率為一分二厘，最低為四厘，各聯

合社存款與借款的比較，相差極多，存款總計為一〇，〇四九·七五元，借入款總計為三〇一，四七二·九一元。足證農村經濟之貧乏，及各社自集資金力量之薄弱，關於各聯社存款詳細數字，請參閱信用部業務概況表。

(6) 借入款——各聯社自集資金既多不敷周轉，就不



得不引用商資，以發展業務，義賑會於民國二十四年訂定「縣聯社經放信用貸款暫行辦法」實行由縣聯合社經放信用貸款，曾介紹與中國銀行訂立透支合同者，計有深澤，趙縣，肥鄉三聯社，深澤八萬元，趙縣二萬元，肥鄉三萬元，先後經義賑會代為介紹者除上述之聯社外，尚有安平，高邑，東鹿，無極，柏鄉，堯山，等縣聯社及河間第六區聯社，肥鄉南一區聯社，皆已清還，截至二十四年底，各聯社向義賑會或其他銀行等借入款項，歷年累積數達七六五，四五三元，利息普通為八厘到一分五厘，到期借款，本息皆能按期歸還，茲就河北省十五聯社觀察，由義賑會借款一九，四三三元，銀行借款二五九，九二元，其他方面借款三〇，六六〇，〇〇元，各縣社借款細數列表於下：

河北省各聯社借入款來源表

聯社	義賑會	銀行	其他
深澤縣聯社	六,433,000	71,433,333	1,150,000
清河縣聯社	30,000,000		
肥鄉縣聯社	26,530,000		
樂城縣聯社	1,953,670		
趙縣縣聯社			7,600,000
南宮縣聯社			50,000,000
安平縣聯社			14,100,000
晉縣縣聯社			63,911,960
邯鄲縣聯社			1,310,000
肥鄉南一區聯社			1,000,000
河間第六區聯社			1,000,000

曲周東二區聯社  
大名西一區聯社  
蠡縣西南區聯社  
東鹿第四區聯社

總計 1,000,000 2,940,000 2,200,000 1,943,000 2,593,383 30,660,000

上表銀行貸款，竟達二五九，二〇八，九二元，深澤一縣聯社，銀行即貸放七一，四三二，七三元。所以組織愈大，信用愈高，吸收資金的能力也愈多，每個社員的受益，自然增加了。至於借入款的用途，包括信用，供給，軍需，倉庫利用等項，茲將聯社歷年借款用途及各項所借數額，列表于下：

河北省合作社聯合社歷年借款用途數額表（截至二十四年底）

用途	數額
信用	135,000,000
供給	11,100,000
運輸	549,353,000
倉庫	20,000,000
軍需	50,000,000
其他	765,453,000

(7) 公積金——公積金乃為鞏固合作社及聯合社的基礎，各聯社對於公積金一項，常屬不能忽視，河北省各聯社，確能依照合作社法之規定，提存盈餘總額百分之二十至百分之三十。但是因為各聯社的業務尚不甚發達，盈餘數額甚少，提存公積金的數額當然也小了。茲將十四聯社的公積金狀況，列表于下：

聯社	公積金數額	聯社	公積金數額
深澤縣聯社	二二三·八二	河間縣聯社	二一·九五
清河縣聯社	二二·八五	河間第六區聯社	二五·八二
魏縣縣聯社	一三四·八四	曲周東二區聯社	一五·〇〇
魏縣縣聯社	一三一·六五	大名第四區聯社	二·五〇
曲周縣聯社	三七·〇〇	堯山第一三區聯社	五·一五
深縣縣聯社	〇·八二	蠡縣西北區聯社	二〇〇·〇〇
晉縣縣聯社	一五五·〇〇	東鹿第四區聯社	五七二·九五
總計			一·五五〇·三五

(8) 業務——合作社成立之初，主要的只是單純的信用業務，附帶有指導各社成立手續，訓練合作人才。其他的業務活動，因為資金的缺乏，有少數聯社舉辦兼營信用，供給，運銷等業務，其最顯着者，乃為棉花運銷業務，至於供給業務亦較活動。茲將各聯社的業務活動概況，分述如下：

A 信用業務：河北省各聯社多為信用，兼營供給，運銷等業務，使農村金融得到圓滑的流通，但合作社對於所屬各社社員，舉辦信放款額最大者只有三個縣聯社，由義賑會向中國銀行訂立信用透支合同，計有深澤八萬元，趙縣二萬元，肥鄉三萬元，此為義賑會指導各聯社經理信用放款之初步辦法，其餘多為聯社自集資金及向銀行直接訂立信用透支合同。借入款利息，至高者為月利八厘，放款的利息，普通皆為一分到一分二厘，至於合作社對各社員所接收的存款，以活期存款較多，定期存款較少，因為統計材料的缺乏，茲就三十三聯社，製表於下：

河北省聯合社信用部業務概況表二十四年度

聯社	放款	借入款	社員社存款
唐縣縣聯社	五五·二		五七·七
安次縣縣聯社	二八·〇〇		八·三〇
深縣縣聯社	七〇·〇〇		九·〇〇
元氏縣縣聯社	五七·〇〇		九·〇〇
新河縣縣聯社	二〇〇·〇〇		三·〇〇
安國縣縣聯社	三〇〇·〇〇		七·〇〇
南宮縣縣聯社	八〇七·〇〇	七·六〇·〇〇	二〇·〇〇
曲周縣縣聯社	一·一六·〇〇		
永年縣縣聯社	五五·六·九五		五〇九五·六七
易縣縣聯社	一五〇·〇〇		一·〇〇
趙縣縣聯社	三三·七·七	一·九五·六七	
武清縣縣聯社	二五·〇〇		二·二五
欒城縣縣聯社	一九·七·一〇〇	二八·五〇·〇〇	
肥鄉縣縣聯社	三三·三·三〇〇	三〇〇〇·〇〇	九〇〇·〇〇
高邑縣縣聯社	二〇〇·〇〇		
清河縣縣聯社	二二·〇〇	一·一五〇·〇〇	
深澤縣縣聯社	七九·三·八·八五	七·八五·七	一·三六·五
安平縣縣聯社	五〇〇·〇〇	五〇〇〇·〇〇	二五·〇〇
晉縣縣聯社	六九·〇·八·九	七·〇八·九	
邯鄲縣縣聯社	一三〇·〇〇	一·三〇〇·〇〇	
河間縣縣聯社	三六〇·〇〇		
肥鄉南一區聯社	一·五三·六	一〇〇〇·〇〇	三·八〇
河間第六區聯社	一·一六·〇〇	一·〇〇〇·〇〇	
大名第三區聯社	三三·三〇		九〇〇·〇〇

曲周北三區聯社	11K.00			
曲周東二區聯社	110.00	10.00		
大名西一區聯社	3,328.00	3,500.00		
大名第四區聯社	2,082.00			
堯山第一三區聯社	12K.00			
靈縣西北區聯社	2K0.00			
靈縣西南區聯社	10,520.00	11,120.00		
東鹿第四區聯社	2,520.00	2,120.00		
共三十二聯社	300,528.00	301,221.21	1,208.31	10,025.25

聯合社運銷部業務概況 (二十四年度)

B 運銷業務：義賑會自民國二十年協助深澤西區聯社試辦小規模棉花運銷，迄今已試辦到四次，區域亦擴大為十三縣，歷年試辦成績頗得好評，已證明農民真接將生產品向大市場推銷具有了這樣的能力，二十一年只有一個區聯社參加，運銷一〇四包，二十二年有三個區聯社參加，運銷二二五包，二十三年有八縣聯社參加，運銷六，二八〇包，二十四年有十三縣聯社參加，運銷五，四九九包，其他尚有深縣花生運銷試辦亦有相當成績，茲就九個聯社的運銷概況，列表於下：

聯社	實收		自種共計	運銷品數	虧損盈餘	分配			
	特種貸款	預支代價				公積金	公益金	職員酬勞	盈餘撥還
靈縣縣聯社	\$ 13,080.00	10,104.00	28,705.95	西河花 92,614斤 西河美棉 564斤	\$ 1,121.06	20%	30%	70%	
高邑縣聯社	\$ 6,000.00		6,317.04	西河花 18,080斤				289.18	
趙縣聯社		\$ 6,928.92	7,373.69	西河花 23,550斤				2,028.06	
安平縣聯社		521.00	599.00	銅羅 325疋	52.70			2,028.06	
晉縣聯社	8,000.00	76,398.41	89,298.41	西河花 179,825.5斤 西河美棉 920斤	192.00	155.00		2,028.06	
魏城縣聯社		14,731.00	24,358.00	西河花 101,011斤	674.20	20%	30%	2,028.06	
靈縣西北區聯社		42,000.00	42,000.00	西河花 573包 美 59包	2,650.86	134.84	30%	30%	2,028.06
靈縣西南區聯社		30,880.00	32,523.55	西河花 19,008斤 西河美棉 61,981斤	36.99	200.00	40%	7%	
東鹿第四區聯社	11,000.06	29,490.54	42,394.20	西河花 100,192斤	483.06			38.99	

共 9 聯社 38,082.00 210,933 87 12,741.97 856.0 268,867 84 美 5,210.30 713.66 186.36 18,907 8,114.62

西河花 528,728元  
 棉 513元  
 棉 63,405元  
 油 50元  
 鹽 325元

C. 供給業務：供給業務的試辦，在運銷業務之後，各聯社之舉辦供給業務者，計有深澤，趙縣，元氏，欒縣，安平，肥鄉，柏鄉，永年，堯山等縣聯社，主要供給品種類為煤炭，煤油，食鹽，棉籽，食糧，火柴，洋棉，布疋。桐油等，據二十四年深澤縣聯社布疋雜貨二組，營業報告，進貨二九

，四九二，四九元，除營業費二八，八二元外，獲純益七八四，五〇元，因為統計材料的缺乏，不能作一整個的觀察，茲只就深澤，趙縣，安平，肥鄉，四縣聯社二十四年度供給部業務概況，列表於下：

深澤縣趙縣安平肥鄉四縣縣聯社供給部業務概況表（二十四年度）

縣別	資 金	來 源	主要供給品					進 貨	與 銷	貨 貨	盈 虧	公 積 金	職 員 酬 勞	其 他
			1	2	3	4	5							
深澤	23390.75	23390.75	雜布	62651.22	53058.90	41151.71	11908.41							
趙縣	1000.00	1100.00	煤炭	2775.40	3710.14		562.62						281.31	
安平			銅煤	4114.51	4114.51		24881.80	25444.70	24803.92	540.78	134.80		134.80	
肥鄉	2000.00		煤煤	2000.00			1066.07		1069.07	100.90				
共計	1000.00	8100.00		27505.28	31805.26		9136.59	83312.81	67164.70	12444.19	106.90	90607.42	282-81134.80	

據上表深澤縣盈餘調查外，趙縣盈餘五六二：六二元，安平盈餘一三四，八〇元，而肥鄉虧損一〇〇，九〇元，究其虧損的原因，乃係除欠太多，借款數額，即達二千元，聯社交付利息，以致虧損，由此可見，各聯社的供給業務，應當採取現金交易為宜。

(9) 合作教育：各聯社業務方面，雖尚無顯著的發展，但對於合作教育，訓練合作人才，甚為注意，如合作講習

會的舉辦當我國農村人才缺乏之際；合作教育，極其重要，由於聯合社設立合作教育與訓練機關，合作社社員或職員，有隨時訓練的機會，並授以長時期的指導和陶養，對於經營合作社技術上的知識，皆得深切的認識，就歷年聯社所辦的合作講習會的情形，很可看出講習會對於合作運動的成績，民國十九年，只有四六〇人聽講，及到二十四年，則聽講的人數增至五，二一六人，茲將聯社歷年舉辦之合作講習會概

况，列表於下：

河北省聯合社歷年舉辦合作講習會概況表

年度	舉辦講習會聯社數	聽講員數	經費
一九二〇	三	一七五	四八·八
一九二一	二	二五八	六一·三
一九二二	二	一·二八四	二四·四
一九二三	二	三·〇三九	二八·〇
一九二四	二	三·〇三九	三二·〇
一九二五	二	五·二六	三八·二
一九二六	二	五·二六	四〇·八
一九二七	三	一·二八四	六一·三
一九二八	三	一·二八四	六三·九
一九二九	三	一·二八四	六六·五
一九三〇	三	一·二八四	六九·一
一九三一	三	一·二八四	七一·七
一九三二	三	一·二八四	七四·三
一九三三	三	一·二八四	七六·九
一九三四	三	一·二八四	七九·五
一九三五	三	一·二八四	八二·一

此外還有聯社自設書庫以備社員閱覽者，如寧晉縣聯社及合作社安次縣約大王家務社，宛平縣的東北旺社，平鄉縣的田付村社等皆為自動設立，以便增進社員的合作知識。

(10) 社務：合作社法規定，社員大會，每年至少召集一次，社務會，每三個月至少召集一次，根據上項法令，檢查河北省各聯社，處理社務，所召開的各項會議，是否與法令相吻合，茲就二十四年度調查結果，將聯社中的三十八聯社情形，列表於下：

河北省聯合社開會次數表二十四年度

聯社	代表大會	社務委員會	理事會	監事會
深澤縣聯社	三	四	一〇	二
肥鄉縣聯社	三	二〇	九	一
高邑縣聯社	八	七	七	二
趙縣聯社	二	一	二	一
易縣聯社	四	四	一	二
武清縣聯社	五	六	一〇	一〇
永年縣聯社	六	五	九	六
曲周縣聯社	三	五	一	一

聯社	代表大會	社務委員會	理事會	監事會
安平縣聯社	二	四	一〇	二
臨城縣聯社	三	二〇	九	一
南宮縣聯社	八	七	七	二
安國縣聯社	二	一	二	一
新河縣聯社	四	四	一	二
晉縣聯社	五	六	一〇	一〇
大名縣聯社	六	五	九	六
藁城縣聯社	三	五	一	一
平鄉縣聯社	四	六	一〇	一〇
河間縣聯社	五	五	九	六
邯鄲縣聯社	三	五	一	一
清苑縣聯社	四	六	一〇	一〇
成安縣聯社	五	五	九	六
完縣縣聯社	三	五	一	一
博野縣聯社	四	六	一〇	一〇
趙縣南區聯社	五	五	九	六
肥鄉第一區聯社	三	五	一	一
肥鄉南一區聯社	四	六	一〇	一〇
河間第六區聯社	五	五	九	六
大名第三區聯社	三	五	一	一
蠡縣西北區聯社	四	六	一〇	一〇
蠡縣西南區聯社	五	五	九	六
東鹿第四區聯社	三	五	一	一
東鹿東二區聯社	四	六	一〇	一〇
大名第四區聯社	五	五	九	六
堯山第一區聯社	三	五	一	一
成安北區聯社	四	六	一〇	一〇
趙縣東南區聯社	五	五	九	六

未認社一區聯社

八

二

二

一

共三八社

一九七

二二九

三六八

一九一

在此三十八聯社中，代表大會，皆在一次以上，最多的竟達十二次，社務委員會則有十五聯社在四次以下，理事會則有三十五聯社在十二次以下，監事會則開十二次以上者只有三聯社，根據此表，則對於社務處理上，各聯社監事會尙未有健全的表现極應加以充實。

#### 第四 結論

合作事業在河北省經義賑會十數年的提倡指導，社數逐年增加，截至二十五年九月底止，共有承認社一，〇三〇社

## 瑞典的合作保險事

於本刊（第一卷第二，三期）「世界各國合作事業保險事之鳥瞰」之題目中，和本刊「第二卷第一期」「瑞典之新興合作運動」之一文中，曾經很簡略的介紹過瑞典的合作保險，今日爲使讀者明瞭瑞典合作保險之全豹計，再特意的做個詳細的介紹。

### 一 合作保險創立及其原因

自前期「瑞典之新興合作運動」中，能洞悉瑞典的合作事業，都是因爲受了資本主義獨占資本之刺激，激發合作陣營的反抗力，增強了創造意志，所以在生產業務上獲得極好成績。瑞典的合作保險事業，亦復如是。

在瑞典有二個保險合作社。一個叫做薩馬爾白特(Sam. a. Bete) 以下略稱薩社) 保險合作社，創立於一九〇八年，當創立之時，只是經營火災保險一種，到現在所經營的種類，計有火災，災害，汽車，盜難，信託，玻璃，水道等保險

，未認社三，一七一社，分佈全省八十三縣(原爲一〇九縣先後劃歸華北合委會及平教會二十六縣)約佔全省縣份三分之一強，此外聯合社之承認社爲三十一社，未認社爲一〇八社，河北省合作社及聯合社的發展，實爲全國各省之冠，在組織方面，係由信用社爲發起之基礎，逐漸兼營其他業務，此點實已形成系統化的條件，今後亟應努力者，爲謀質的方面的充實，(一)設立省金庫，予各聯社以資金上的協助，(二)訓練經營業務的人才；(三)指導兼營社員各種業務；(四)鼓勵提倡各社員存款儲蓄，以求增加自集資金，如此將來河北省聯社的進展，當更有可觀的成績了。(完)

康 錫 祺

。另外一個叫做夫爾克梯(Mölkst) 以下略稱夫社) 生命保險合作社，創立於一九一四年。

當瑞典合作聯盟(K.F.)大會，議決設立火災保險社時，瑞典消費合作運動尙不甚發達，資力亦很微弱，本來沒有經營保險事業的實力，惟有下面的二個理由，便促其實現。第一因爲瑞典之一般營利保險公司形成集團，制定保險費協定，操持全國保險事業，對於大多數之小金額保險契約人，索取高額之保險費，意欲將中小產業者之負擔加重，而減少公司危險率。這是合作社員所感受的外部的壓迫。保險事業一方面減少被保險者的災害負擔，另一方面可以增加資金的泉源，和促進合作運動的利益，這是當時合作事業內部的要求。以這兩種的理由，構成一九一四組織夫社生命保險合作社的主因。何況增進弱小民衆的儲蓄，和立創獨立資金的

基礎，保險事業是最有力的方法之一，所以毅然決然議決了這個決議案。

## 二、保險合作社的組織

瑞典保險事業在其國家法律中，規定異常的嚴苛，關於保險的事務，須受政府保險監察官的監督。所以保險合作社的社章需要政府認可，方為有效，並且每年的事業報告書，除呈報政府外，也要依法公布。政府為防止一般保險公司經營放盪，侵害保險契約者的利益，以致釀成社會的不安，所以對於生命保險公司所有之有價證券種類，要以國家法律決定之，且保險監督官署有取締之權能。照瑞典法律觀之，能經營保險事業的限於兩種團體。一是股份公司，一是互助公司，所以保險合作的薩社和夫社兩者，都是互助式的組織。合作聯盟曾投入百萬克倫保證資本於薩社，六十萬克倫於夫社。

保險法上雖然關於互助保險公司之組織方法，賦與保險契約者極廣汎之自由，而一般營利公司事實上多從公司經理等之決定，絲毫不容許一般保險契約者參與其組織和經營。在合作制度的保險確以保險契約者互助組織為目的，基於民衆管理之原則，故在運用上能表現立法之真髓。即以薩社與夫社言，確實保證互助組織，共同管理之精神，和合作聯盟周密連絡，於前面所述的資本關係以外，在精神上人事上全然固結為一體。如每當保險合作社舉行大會時之代表中，皆有自合作聯盟大會選出。日常執行社務的理事，亦由合作聯盟中央委員會任命之。

夫社與薩社統統是國法許可之三大組織，惟因瑞典政府

之保險當局，不許互助公司兼營生命保險，或年金保險以外之他種保險事業，自然於合作事業上也得受其限制，兩社個別存立者即是有法律的拘束的緣故。隨於法律允許範圍內竭力採取最有利之共同管理，將其總事務所置於同一建築物內，且自一九二五年以後，理事主席亦由一人任之。上述兩社在全國內地設有代理店，各代理店之下又設有若干副代理店。薩社截至一九二五年僅營火災保險一種，自是年後，則漸漸兼營他種保險事業。

兩社一九三五年之成績概況，如下表所示：

保險種類	保險費		被保險者人數	
	收入	基金	薩社	夫社
（百萬克倫）（百萬克倫）（千人）				
一、夫社（生命）	二二五	八·八	七〇·四	二〇六
二、薩社				
災害	一·八七二	二·八		三五〇
火災	一·七五八	二·八		二六七
汽車	一·〇〇〇	一·二		一三
其他	二五〇	〇·四		二
合計	四·八八〇	七·一	二·〇〇	六三二
註：全瑞典人口總數	六·〇〇〇千人。保險總數全			
年保險費三四〇百萬克倫。				

## 三、生命保險

夫社所經營之生命保險事業，是以產者為主體的產業保險——簡易保險。在瑞典於夫社未設立之前，一切產業保險皆採取英美式，故於保險費之交納制度，亦復為月付週付制，因支付保險費期頻繁，而負擔率自然高昂，所以保險費率亦高。在資本主義之追求利潤者，視之為得策，而在以零星

工資生活之無產階級觀之，非但不便宜，且實際上確感受重大痛苦。

合作主義的夫社為拯救大眾之痛苦，改善無產階級之生活為主旨，便於開辦以來，盡力迫除週付或月付之保險費制度，而獨採長期支付新方針，以求被保險者之實利。是在開始事業之初，似覺有相當之危險，然而實質上反收得意外之成績，健全發展。可以說，在其進展之速度一點，並與資本主義保險事業有同樣迅速不過僅有二個公司而已。且在經濟恐慌中其解約失效率竟與只經營富豪者保險的第一流公司同樣的少。就一九三五年保險證券二十萬中，分析觀之，全年支付保險費四次者為百分之六十，一次者為百分之二十，每月一次者百分之十。

因合作社收取保險費的期限延長的結果，在經營的經費上夫爾克梯生命保險合作社列年成績概況（單位為千克倫）

保險證券數	保險金額	再保險額	保險費	支付保險金	基金及有價證券 (含公積金)
一九一四	一一·一四一	一一·二一一	一二七	三一〇	七〇
一九一八	六一·六二九	五九·七七三	一一·五九〇	一·九四一	四八一
一九二二	九四·三一六	一〇一·三三三	三八·九三三	三·六二六	四〇二
一九二五	一一九·三〇四	一三〇·九〇〇	三七·六六七	四·四九七	四五五
一九二六	一二八·五九四	一四二·〇五一	三六·四四六	四·八七七	五五五
					二五·一二九

### 三 災害保險

在薩社保險事業中，一九三五年以前，火災保險算是最

非常節省，所以保險費比率低減，愈容易成功。例如有夫社一同樣歷史（二十年）的公司，但是依然慣用每週收取保險費，全年所收入之保險金總額有二億二千百萬克倫，比較夫社僅僅多百二十萬克倫而已。可見在合作保險事業上，也能充分表顯合理性，和減省了資本主義的浪費。

關於盈餘金的分配案，雖然與一般生命保險公司一樣，只是因為夫社採用公積金分配制度，如在保險證券滿期時，或被保險者有死亡時，才實行支付。那末，不光只是經營經費能節省，即在勞動者所得到的保險金額之外，又可以獲得相當的公積金的補助。一九三五年的公積基金計有七百五十萬克倫之多。夫社自開始事業以來，其列年的成績概況，揭示如下：

大，而自一九三五年以後，則災害保險部分確為首位。普通都知道瑞典，是災害保險最廣汎的國家災害保險制度的國家

，不幸竟因為國家制度的災害保險，遠遠的超過了勞動者生活水準，一般民衆不得自由的利用。自然起了依私營保險增高補償金額的要求。適應這種民衆的要求，便有勞動團體和共同協力經營的災害保險創設，迄至今日薩社的災害保險，



較比起國家社會之保險，更能完成工場災害保險之任務。

薩社的災害保險事業，簡單說來；有(1)在被保險者不能從事勞働者，每天支給少量之一定金額者；(2)死亡發生時支給較多的一定金額者；與工場勞働者全部或一部廢疾時的支付賠償金者，且亦兼營工場以外之災害保險等種類。

薩，夫兩社於一九三五年之災害保險成績如下：

被保險者計有三十五萬人，保險證券為二千件，保險金額達二百七十四萬克倫，已支付之保險金為二萬二千克倫，獲得盈餘金三萬二千克倫，只薩社之災害保險全年收入之保險費金額，計占全瑞典之災害保險總收入額百分之七十，餘者

之百分之三十為其他十八公司所收入者。

### 五 火災保險

火災保險在瑞典合作保險事業中之創立最久者，及至一九三五年者，已成為最大的保險事業部門。設以一九二六年的事業觀之，火災保險股份公司收入之手續費，經營費及保險費為百分之三一·六，純保險費收入為百分之五二·二，而薩社之火災保險成績前者為百分之二五·七，後者為百分之四三·七。

更將薩馬爾白特火災保險之概況，揭示如次(金額單位千克倫)

保險證券數	保險金額	再保險額	保險費	支付保險金	基金及有價證券(含有積金)
一九〇八	六·二三八	一二·二一六	八七三	三四	〇·一九五
一九一四	四七·四一六	八七·〇六三	一三·二六一	一六三	三九
一九二〇	一〇五·〇七二	四三五·二三八	一一·六四四	一〇一四	四三二
一九二五	一六二·三〇一	八〇九·四一四	三二八·九八八	一·九一二	九九四
一九二六	一七八·四四六	九二一·八六三	三九五·九七七	二·七一二	一·四八二
					五·四四五

### 六 基金之投資

夫薩兩社之基金，於一九三五年年度，計達九千萬克倫。

二社以此種基金，投資於革進社會地位等方面，在前期之十年中，基金之大部分，多投於促進合作運動方面；及至後期因此種必要，則另選他種適當之投資事業，以供給各社會運動的財源。尤其是以對於共同住宅合作及購買小規模之家室，改善民衆居住問題上貢獻居多。

### 七 再保險

薩，夫二社皆與瑞典保險公司共同再保險協會，舉辦再保險之交易，考其發端，乃始於一九一八—二〇年之時疫盛行期；現在凡危險性大者多半都再保險。雖然在薩社行施再保險最多，但只限於火災，汽車，及損害賠償等而已。

## 秀才和農民

在中國的農村，人們常常有這一種觀念，就是：文章是秀才的，不但文章，就是一切用筆墨和紙寫出的不論什麼撈拾子，統統應該歸爲秀才的特權和專賣。他們不僅僅有了讀書和寫文章（包括作詩詞歌賦）的權利，還有解釋給農民一切政治的文告以及勸說農民服服貼貼的去受支配者宰割的權利。所以秀才在農村中，必然的成了農民精神上統治者，連他們自己或者都是農民的兒子，而結果他們有時候反變成和農民作對的壓迫農民的支配者或他們的爪牙。這種現象由歷史上演成秀才和農民中間有一道很深的溝渠，使農民見了穿長衫的秀才不禁「垂手侍立」，從羨慕和景仰中透出內心的本能的嫉忌和歧視。農民這種羨慕和景仰的心理是表示了自己對於知識和文章的渴望，嫉嫉的是秀才們一張口就離不了一「詩云，子曰」儼然是壟斷了文化，那歧視的心理就是農民因爲不能「詩云，子曰」往往受了秀才的損害。自己也漸漸的體會出農民和秀才利益大多是相反的而形成精神上的隔膜。

那麼農民自己呢？他們大半是無知的，聽天由命的，由太陽出來一直到太陽下落，他們將他們的血汗和着鋤頭生產出人們要倚賴牠去生存的糧食和原料，自然的任何人都要倚賴他們的生產，秀才亦不能例外。他們雖然不會哼兩句話詩寫半段文章，但是他們亦有肉體有心靈和有感情的人類，他們眼看着自己血汗種起來的莊稼被別人拿走了，他們看見差役的兇惡的臉面向他們索取僅有的半缸剩米，他們看見炮彈轟壞了自己和兒子壘起的茅屋；以及自己的女人被大兵那個了

## 佳 谷

……河水漲上來淹了他們的小麥或者棉花，蝗虫像黑烟一樣的從天上飛來。這一次又一次的變幻的損害，有的是歸於老爺的，有的歸於大老爺的，有的就是那些大大小小的紳士和秀才們的，他們知道自己是上了當或者吃了虧，甚至於他們很深切的知道這些災害的來源和災害是怎樣的彎彎曲曲的加到他們身上，他們的純樸的心靈有時會很冥感的體會到人類感情的最深的地方。他們知道肚子沒有吃飽是難過的，他們知道女人被人家那個了……是恥辱的，他們知肉體被鞭策的苦痛是不會忘掉的，他們眼巴巴的看人家的搶掠和欺騙會忿怒的，他們看見了大水或者蝗虫侵害了他們的田園他們是會絕望的，這些從外面來的實際的體膚忍受的種種自然的人爲的損害和壓迫，會擠得他們伸出絕望的粗壯的手裏牽悲哀，懷疑，忿怒，恥辱，一直到握起了拳頭堅決的表示反抗和革命，這種種的人類本能的反映出的至深切至高尙的情緒，他們不是秀才呵！他們的情緒是沒有文章或者詩歌來表達寄托的呀！但是，他們亦不寂寞的，他們會用生成的嗓音或語言來教他們的孩子唱出美麗的單純的而寓意深遠的童謠，他們會借着幽怨的調子唱出他們心裏所不滿意的所要說的語言，更進步了，他們在一定的日子，會集了他們自己的朋友和鄰居，在一塊太陽光下面的麥場上搭起一座小小的台子，他們將歌唱，音樂，和模倣深合的表演出來，傳達和溝通了大家一致的快樂和悲哀，痛苦和忿恨，他們雖然不是什麼穿長衫的秀才，他們亦有他們自己的沒有文字的文章，吐出他們內

心不堪寂寞的種種情緒，農民並不是像秀才那種人所說的完全是自私的愚蠢的東西，他們征服了自然，創造了人類的文化，還要在他們生活的稀有的閒暇的創出他們自己文學來，我們只要無偏見的在農村裏留心那種種俚謠，山歌，曲子，社戲，以及舞蹈形式的高橋，跑船，舞獅子，那不是純粹的農民的藝術或文學，他們真實的由生活中所產生的作品，是那一個秀才能憑空杜撰而趕的上呢？文學史上告訴我們，藝

## 清河合作 (二)

### 第二章 清河合作之指導與監察

合作社之成立，與合作社成立之後，社中業務與事務的進行，都要須人指導，農人還是不懂怎樣運用這個組織，就像一部最新式的機器，若給一個愚笨不熟練的工人使用，這部機器的效用，差不多就等於零。合作社也是一樣，在慎重指導之下成立起來，對社中業務與事務進行上，若不繼續加以指導，那就等於一部最新的機器，沒有一個熟練的工人來駕駛一樣的沒有效用。並且，除慎重指導之外，並須加以嚴厲監察，尤其對於賬目的審核，更應注意，因為合作社中的銀錢出外，都要過賬，負責人是否有弊，都在賬上可以查得出來。誠因合作社職員不担熱心就算了，還得要有公正無私的精神，若職員作出了私弊失去了社員信仰，不但防害本社社務，並於整個合作前途，也有莫大影響。所以，合作社成立之後，其基礎能否鞏固，其業務能否發達，端賴指導與監察是否合宜。政府方面的合作系統尚未確定，各縣雖有合作指導員之設，然祇有一人，負全縣合作社指導與監察之責，

術和文章是在人類原始遊牧或農業生活中產生的，就是中國的民間俚曲和戀歌集成。詩經又何嘗是秀才的創作呢？但是詩經是數百年以來是冤屈的受了秀才的曲解和削改呢？不要相信秀才了，我們自己要唱出我們的快樂悲哀，怨，不平，我們要是暴露出侵害者的陰謀和手段，我們還要燃起我們的怒火，發出我們的呼聲，創造大眾的農民文學。

Ψ Ψ Ψ Ψ Ψ Ψ

楊駿昌

實際難以顧到，例如宛平縣是有合作指導員的，但事實上從未到各合作社觀察，只是在縣政府應付公事而已，所以，以清河各合作社說，其指導與監察，仍是由清河試驗區，華洋義賑會，及各社自己組織的聯合社負責。茲將各指導與監察機關之概狀，及其指導與監察情形，分述如下：

#### 第一節 合作指導部

試驗區合作指導部成立於民國廿一年，專司指導與監察各村合作社之職。該部的組織，由試驗區正副主任，經濟股股長，合作指導員，與合作見習生等組織的。於每星期六開常會一次，討論一週內應行事項，然後交由合作指導員執行。茲將合作指導部在試驗區內之地位與系統列表如次：

第十七表 合作指導部地位與系統表

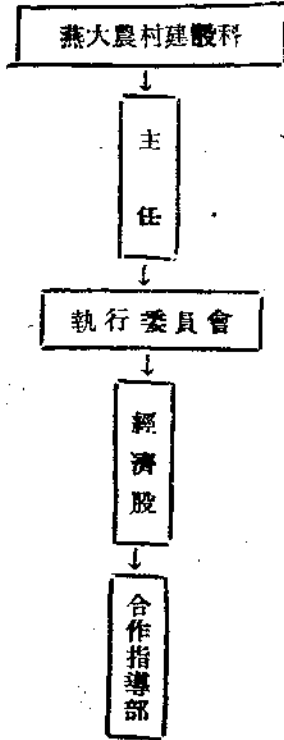

清河各村合作社都是試驗區合作指導部提倡成立的，至於指導與監察責任，仍是以合作指導部担負最多。在未講到合作社的指導與監察之前，先把合作社未成立之前，指導部對各鄉村的宣傳與提倡的情形述說一下：

試驗區提倡合作社，先不有一個假定在腦子裏，第一步是先把某一村莊澈底瞭解清楚，然後看一看該村那一種人多，需要那一種的合作社。大地主與有錢的鄉人需要業務龐大的合作社，就根據他們的需要，向這一羣對象施以大業務的合作社，如同東小口村合作社，此社社員都是村中二十畝以至一百餘畝地的小地主，他們都不負債，都識字，對每年三二百元業務的信用合作社是不瞧在眼裏的，可是他有的需要，他們須要增加地畝，喜歡把壞地變成好地，多打糧，多進款。這種購買地畝與改善土地為改進農村的重要工作。於是試驗區借給東小口社一千八百元，買了八十二畝鹹田，大家合作開成稻田，原價廿元一畝，開成了就值五十元，種上稻子，每年每畝可有廿元進款，這比種老玉米多進款不止四倍，社員甚為歡迎。所以現在東小口社社員雖多是村中比較有錢的人，可是對社務非常熱心，可稱為試驗區指導下的合作社中成績很好的，因為社中業務對他們是需要的，而引起興趣與熱心，而賬目與手續，也非常清楚，這完全是對症下藥的一種效果，因之試驗區的辦合作社是因情形而施的，對有錢的地主多是開稻打井，因區內荒地甚多，開成稻田，打上洋井就成了好地。對中產的農人多是辦合作商店，因為他們大事幹不起，小事不看在眼裏，開一個合作商店，買東西又省錢，到後來還可分紅利，前後一年也可以省下幾

十元。對極貧的階級呢，唯一的需要是信用合作社，因為他們對開稻田買地等事是心有餘而利不足，故亦不生妄想，對合作商店，因消費量小，無東西可買，故亦不發生興趣，唯有對信用借款，每年借上三十元或二十元，還一還債，添添衣服，買點糧食，甚至死了人買棺材，娶媳婦辦喜事，除了以聯合信用為担保而得到借款外，平常像他們這樣的窮人，很少有人肯借給他們錢的，所以合作指導員提倡合作社，在起始時是因人而施，需要什麼就辦什麼樣的合作社，慢慢養成合作習慣，受了合作教育，得了指導員的指導，一切都按照合作方式來改進他們的生活。

以上是講提倡合作社的對像問題。假若找到了相當對像，而欲施以某一種的合作社，試驗區利用什麼方法對他們宣傳使他們能自動的組織合作社呢？農人是富有保守性的，不容易打動他們的心，他們對新興事業，都是取一種觀望態度，雖明知有利益，而不肯一試，這種現相是中國不進步的唯一大原因。試驗區在清河鎮北頭打了口井，是為鎮上人飲用的，但是井水每天望上湧，一直流到河裡，就白費了，試驗區當局覺到這些水白糟蹋了是可惜，所以就聲明，離井近的田地地主，若肯把旱田開成稻田，用此井的水灌田，不但可以免費用水，並且將來種稻若是虧了本，由試驗區包賠，賺了錢是地主的，試驗區明知把旱田開成稻田，不但地價可的增高了，就是耕種也是有大利的，但，人人觀望，半年來竟無應聲者，從這一件事上，可以看出中國人，尤其是中國農人，是多麼守舊了。別的事如此，對於辦合作社也自不能例外，試驗區已顧慮到這一點，所以就想出幾種提倡宣傳想

的方來，

(1)「以農入農」的方法：無論怎樣，農村總是以農業為主體，農產品的收穫如何，是農人最切身的問題。試驗區明白這一點，覺到若把合作社打入鄉村，非先以農業下手不可。否則，一個非本地人的指導員，穿着長袍，戴着氈帽，見面就向農人談合作，說不上五句話，一定要吃閉門羹的。設先以農業和農人拉，慢慢熟識了，發生了瞭解，自然就好下手了。試驗區「以農入農」的方法是先提倡養豬，改良豬種與改良雞種，把來航雞與波支豬推廣到鄉間去，慢慢農人見雞下的蛋甚多，豬肥得快，對試驗區工作也漸漸發生了興趣，往來增多，感情也就融洽了，合作指導員借此機會認識了許多農人，然後再從事於合作社之宣傳與提倡。

(2)利用「小本貸款」：「以農入農」之方法外，也利用小本借貸來辦合作社。試驗區為流通鄉村金融起見，預備了三千元息金，辦理小木貸款，給農民，最多不准過二十元，稍收利息用以示限制，但是把利息錢仍拿來服務鄉村。合作指導部，乘這個機會，就向借人宣傳，把一村中借人組織起來，告訴他們組成合作社，金融自然活動了，比零星向人借款便利得多，這一種方法也還有些效力。

(3)利用「少年團」：此外，還有一種方法，就是利用少年團。青年的人比老年人腦子活動點，新的東西對青年人也容易發生興趣。試驗區看到這一點，就把區內高小畢業及肄業的學生廿餘人，組織了起來，成立一個少年團，給以生產教育。每天下午三時至五時來試驗區上課，所教的功課是養雞法，娛樂，農業常識，合作常識等，一年畢業，畢了

業可以回到鄉下去實施。合作指導部利用這個機會竭力向青年們宣傳合作，希望他們能到鄉下去倡辦合作社。

以上是試驗區辦合作社的入手方法。藉着這些工作來和鄉下人接觸認識，得到很大的成功。

合作社既成立之後，就要指導合作社業務的進行。試驗區合作指導部職員，差不多十分之八以上的時間與精力都灌注在這項工作上。照試驗區辦法合作的計畫上講，在前二年內，合作指導員應於每禮拜親身到各社指導一次，第三年則每兩星期到社指導一次，第四年以後則每月視察一次。到現在試驗區辦合作已是第四年起始了，那麼就應該每月視察一次了？其實不然，依事實來說，現在指導員二分之一的時間在外面，每社至少兩個禮拜也可以視察一次。這是以指導員親身下鄉來說，此外，聯合會事務員的下鄉指導，以及各社社員親身來指導員處討教，算計起來，至多一禮拜准可以對各社或各社職員晤面一次。若遇有急事或要事時，指導員一連到某合作社數日，或住在合作社裏數日的事，都是常有的。記得作者與合作指導員指導帳目事，住在盧家村合作社，從舊式帳本改用新式簿記，從下午七時起，直工作到明晨三時才睡覺，這種指導情形，是別處所不易見到的。然而因為各社與指導員關係太密切，當此作去，或能養成社員一種依賴心理。

合作指導員到各合作社中所指導的事項，是很難一條一條的舉出的。因為他是以友誼與誠懇的態度，對合作社，從頭到尾，負整個指導責任的，對合作社全體負責，對社員個人也要負責，指導員與社員已是打成一片了。所以指導員對

合作社的責任是說不清楚的。可以統說一句，合作社與社員的一切事項，指導員都願意幫忙。不過爲得到一個具體印象起見，把合作指導員所指導的事項，擇要寫在下面：

某村成立了一個合作社，指導員指導他們開成立大會，先把印就的各項章程表格賬本發給他們，第一次先發給他們的東西是社員名錄，入社願書，許可入社通知書，信用社章程，信用社辦事細則，股份証書，印鑑紙，日記賬，總賬，社員股賬等等。向他們詳細解說，務使社員完全明瞭能够應用才能。然後就進行向縣府呈請許可成立與向省政府呈請登記。這兩步手續，是非指導員指導不可，因爲一則農民不懂手續，再則他們也沒有繕寫公文的能力。指導員向他們解說手續，爲他們預備公文，表件，公文遞上去，一次未准，還得有第二次，第三次，甚至五次，六次公文，都得指導員來幫忙。

登記辦好了，圖記發下來了。又得替合作社計劃業務進行，辦信用，辦商店，還是辦農場，都要看社員的需要，而給以適當的指導與建議。業務方針定了。就要進行，進行所用款項，即以「無限信用」四字爲担保，進行借款，設若私人放債者或銀行利錢輕，就向這方面走，不過這兩種放款的多不願直接放給合作社，須得試驗區居中介紹，這種手續的指導又是指導員的責任了。如東小口合作社，曾由試驗區介紹，向銀行有過一千八百元的借款。可是這種種借款的利率多高的，社員的業務小，有點擔負不起，指導員又得替他想想辦法，一是鼓勵社員自籌資本，一是向試驗區和向北平中國華洋義賑救災總會借款。在這種農民經濟枯竭的時候，社員

自籌資本不是容易的事，除東小口社會自籌資本八百元外，其他合作社多是三五元或以股金爲資本，數目很微，勢須向試驗區和華洋義賑會借款。這兩機關都是提倡合作的，所以都預備一筆款，在不得已時，放給合作社，以資流通，所以利率也低。但是試驗區力量薄弱，沒有華洋義賑會錢多，合作社的大批借款與長期借款，試驗區實在應付不了，所以合作指導員常是希望合作社能向華洋義賑會借款，比較可以能達到較滿意的目的。華洋義賑會放款也有他們的手續，也不是各合作社都可借的。關於這一點，又是指導員的責任了，他要助理合作社請求華洋義賑會承認，承認以後，借款也得依照手續，這要沒有指導員農人實難應付。

款項籌好之後，即開始營業。業務進行要按合作原理，達到合作目的，指導員爲養成他們合作的習慣，一切都要使他們按照正當手續進行。先輔助他們開會討論進行辦法，有了辦法，再發給他們一套章程表格與賬本，當然信用，農場，商店，各種不同。又得向社員解釋一番，使他們明瞭應用，然後開始進行。

社務進行中指導員要時常到社裏來觀察，唯一要注意的是賬目的應用，新式簿記使社員用起來感到莫大的不便。若使他們熟練了，一面要有長功夫，一面指導員要有極熱誠的指導。

以上是指導員對各合作社的指導概況。自從宛平一區合作社聯合會成立以後，指導員又多了一份指導責任。聯合會的任務也是負責指導與聯絡各社的，可是聯合會祇有一個常務員，一個助理員，他們也都是合作社社員出身的，雖然對

合作社中這一套手續還算熟悉，但對於理論與指導技術方面總是欠缺，這又得試驗區合作指導員來訓練，方法是一面多供給他們書看，一方面是隨時隨地的向他們解說。

至於監查工作，合作指導員至少每月要到各社去查一次賬，同時，各合作社每月要造一份月報表送交合作指導部。月報表中包括本月內該社一切社務情形。合作指導部接到此月報表後，要設法證明月報表上所填的是否準確，若有不準確的地方，一定要找出何以不準確，若是其中有錯誤或弊病，合作指導員要負責糾正與解決。

合作指導員不但要查合作社的賬，並且要察一察社員是否都安分守己，有沒有賭錢的，吸鴉片及其他不良行為的？西二旗合作商店內聚賭，被合作指導員查出，曾因此停業半月，後來重新整理，各社員具悔過書，才得復業，黃土北店合作社有幾個社員在田地上賭博，被指導員查出，提出該社全體大會，也是具悔過書了事。

此外，要看看職員是否盡職，有無把持與舞弊情事，若發現不良現象時，也一定要召集該社全體社員會議，以謀解決。更有各合作社的社務進行，是否合法定手續，按章辦理，這都是合作指導員所注意的事。

## 第二節 合作聯合會

關於清河各村合作社的指導與監察機關，從前本祇有試驗區合作指導部負責，現在又成立了一個合作聯合會，試驗區合作指導部的指導與監察責任就被牠分去不少，實則牠的工作，完全是受合作指導部指導的，所以牠對各合作社的指導與監察工作，完全與合作指導部所作的是一樣

，所以也就無須贅述，現在把合作聯合會的組織大概情形介紹一下：

宗旨：聯合會的宗旨在擴大合作組織，增高合作力量，集中系統與指導，施行合作教育，使各社互相觀摩，且負連鎖責任。

性質：本聯合會全名為「保證責任河北省宛平縣一區信用合作社聯合會」。簡稱爲「宛平一區信聯會」或聯合會。所以牠的性質是保證責任的。各社員所保證的金額，爲其所認社股的十倍。

歷史：依照試驗區合作計畫大綱，合作社成立之初，就應當籌辦合作社聯合會，可是事實上，這不是一件很簡單的事，爲使各合作社都明瞭聯合會的意義，並使他們覺得聯合會的需要，費了不少工夫，直到民國廿三年一月二十八日，才能把各社代表召集在一起，開了一個第一次籌備會。議決由各社共同負責籌備，並由各社社員負責募款，以六百元爲目的，以備建築會址之用。三月十二日下午又開第二次籌備會，到各社代表十八人，議決籌備遊藝會，在燕大與協和出演，以籌經費，此後對遊藝會積極籌備，於四月二十日及廿一日晚在燕大與協和分別出演，到各社職員及演員共一一〇人。結果盈餘九十八元六毛一分，與預計相差很多。這一次的遊藝會，賺錢雖少，而意義很大；第一，使各社社員，因籌備工作，彼此相處，約有十數天，所談所講的，不是合作社，就是聯合會。不但使各社員間多了一層瞭解與認識，養成了一種團結精神，並且無形中給他們一種互相討論的機會，對合作社與聯合會更確實的明了一些。第二，使社員有外







清河試驗區合作社聯合會

第十一表

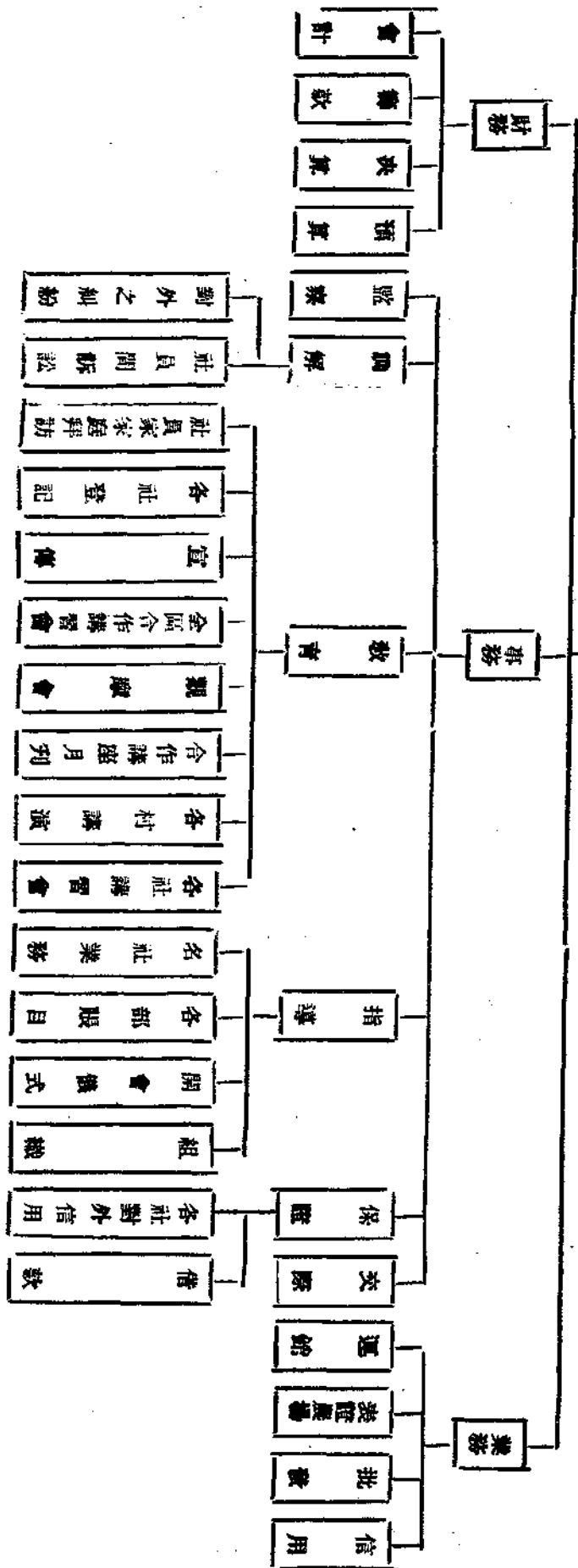

理事會為法人，其辦事程序與普通團體不同。理事會之任期，由本會決定。理事會之職權，由本會章程規定。理事會之組織，由本會章程規定。理事會之選舉，由本會會員大會決定。理事會之監督，由本會會員大會決定。理事會之任期，由本會章程規定。理事會之職權，由本會章程規定。理事會之組織，由本會章程規定。理事會之選舉，由本會會員大會決定。理事會之監督，由本會會員大會決定。

理事會之職權，由本會章程規定。理事會之組織，由本會章程規定。理事會之選舉，由本會會員大會決定。理事會之監督，由本會會員大會決定。理事會之任期，由本會章程規定。理事會之職權，由本會章程規定。理事會之組織，由本會章程規定。理事會之選舉，由本會會員大會決定。理事會之監督，由本會會員大會決定。

關於業務方面的工作，到現在還是聯合會一種計劃，都沒有實行，聯合會本身存在與否，完全在業務的發達與否。因為這是一種有形工作，與合作社都有切身的關係，無論業務的失敗與成功，至少能引起各社員對聯合會的一種熱心，假如業務發達，並能賺錢自能引起社員贊助。聯合會要能起始營業，各會員社一切的營業，也都要經過聯合會，想借錢要經聯合會介紹，想辦消費，要從聯合會批發，想辦運銷又得先交聯合會，此只看能否運用聯合會。

關於信用方面，聯合會有一種計劃，是想向銀行借款數萬元。以批款為信田放款基礎，各合作社想借款都得來聯合會借。如借款辦不到，就由聯合會與一個金融機關訂合同，凡合作社借款者，由聯合會蓋章保證，就可向們機關借款。現在正在向各方面接洽此事。

至於批發工作，聯合計劃在有合作社之村，凡超過二百戶者，皆立一合作商店，每店投資六百元，商店一多，銷費即大，由聯社總貨，分輸各合作商店，既可減輕成本，並可省功夫脚力，對於各社貢獻當必不少。

關於生產事業，聯合計劃辦一大規模農場，其目的是提倡農業，改良種植法，以及試驗籽種，各社生產部農場，可以來學農業方法，也可以來購買好的籽種。

至於運銷事業，更是聯社所非不可的了。附近各社員收穫的農產品雖很豐富，但農人因用錢甚急，勢須即刻賣出，賣了以後，明年春季米吃光了，又得花大價錢去買米，這樣一來一往，吃虧非常之大，清河鎮的舖子不多，可是糧店就有七個，且每年流水皆甚可觀。若聯合會能辦運銷，把農產品

集在一起，待善價出售，各農戶不但能多得利，並且可省時間脚及力。

聯合會工作中的財務方面，因為現在還沒開始營業，根本聯合會就沒有錢，當然也就用不着預算，決算，與會計了，不過在籌款方面，現在倒是積極進行着。

聯合會的工作，成績最好的，就是事務方面，尤以指導，教育，與統計幾項，常務員與助理員每天所忙的，差不多都是為這方面的事。

經費：現在聯合會唯一大問題就是經費，聯合會無處去捐錢，無人津貼，而每月至少要有十一塊錢。職員薪金要開發，其他零星用費，每月也需幾元。至廿四年二月二十三日。聯合會的經費，除外欠二十元未還者不算外，櫃裏存的現金祇有五毛錢，這樣的局面怎能維持呢？我們在這裏先把過去的經費概況說一下：

想成立聯合會時，就沒有想到經費從那裏出。籌備會組織起來後，大家就商量演遊藝會籌款，預計是兩千元，以為有這樣一筆大款，做為基金，以後有了營業，有了盈餘，用費就不愁無所出了。那知遊藝會演完了以後，結果大失所望，總共祇賺了九十八元。這幾個錢，花到今年一月就完了。以後就得借貸度日了，現在已經負債至卅元之多。除經常費外的情形如此外，聯合會還有一筆房屋捐款，這是為聯合會地址蓋房子的捐款，預計是六百元，現在已經捐了二百多元，離目的尚遠，仍在努力捐募中，可是這筆款不能與經常費混起來，須存起來生利，以後數目捐足了，再用此款蓋房子。

照現在的情形看，聯會的前途底確是很危險，沒有基金，舉債度日，借了債又沒有還債的力量，並且，什麼錢都可以不用，常務員與助理員決不能餓着肚子辦事，所以聯會正在緊要的關頭中，試驗區與各社代表都在爲牠着急。唯一的辦法就是開始營業，然備款不易各會員社都拿不出錢來，試驗區也沒有這樣大的力量，現在正與各銀行接洽，想借一萬元左右巨款，作爲信放基金，不但替各社服了務，一年的利錢，就足夠花用的了。另一方面，聯會也正在向華洋義賑會請求承認，華洋義賑會的章程，承認的區聯會，可以放給該聯會的保證額十倍，借款，也就可以維持。最近義聯會已經派人來調查，唯承認還是遙遙無期。

### 第三節 華洋義賑會

試驗區合作指導部對外面有切實合作關係的機關，就是北平中國華洋義賑救災總會，簡稱爲華洋義賑會。試驗區初辦合作社時，以本區力量薄弱，須與外界合作，以收互助之效，並且，欲提倡合作社，若不加以充分指導與補助，合作社勢難充分發展，華洋義賑會是中國合作社的首創者對於合作指導上深有經驗，並且經濟力甚強，對各合作社能有充分的補助，這都是試驗區與華洋義賑會合作的原因。凡試驗區指導下的各合作社，登記完成，經試驗區承認，然後就可以介紹到義賑會，請求承認。義賑會接到承認請願書後，就派人來調查，看一看組織是否合法，社員與職員是否對合作社均一心，業務是否發通，帳目是否清楚，根據義賑會所制定的標準，認爲合格後，就給予承認，發給承認證書，以後則可按章，享受上華洋義賑會一切指導上與經濟上的利益。現

在已得到義賑會承認的合作社，有黃土北店，黃土南店，東南旺，唐家嶺，清河鎮，西二旗，等六社，盧家村，東小口，馬池口與合作聯會亦在調查之中。

得義賑會承認過的合作社，就有請求借款的資格，借款時要先填寫義賑會所印就之借款願書，詳述數目，用途，期限等項，義賑會認爲合格，即以書面通知借款社，並寄下同樣之空白合同兩張，由借款社填寫蓋章，然後借款社與義賑會分執一紙，還款之後，始能將合同撤回。現在清河各合作社已借得款的，有黃土北店社，借款四百元，黃土南店，借款二百元，東北旺，借款四百元，以上三社，共借款一千元，皆年利一分，黃土北店與東北旺皆以四年爲期，黃土南店則以一年爲期。

華洋義賑會每年到各社視察兩次，春秋各一次。視察時，一面對社務加以指導，一面更要查帳，看一看收支各項是否清楚，對會向義賑會借得放款之社更要看一看該款是否用於正途，此外，組織是否合法，社員是否熱心，職員是否盡職，都要加以注意，然後填入已制定的調查表中，規定分數，分成甲乙丙丁戊五等，等級高的可以多借款，若是社務進步，可以升級，若是退步便要降級，不足戊等的，義賑會認爲不可救藥，就撤銷承認了，所以義賑會對各社的監察是非常嚴密的。

指導方面，漢視察員到各社當面指導外，以通信指導爲最重要，因義賑會指導下之合作社甚多，且距離甚遠，事實上當面指導的機會甚少，所以就不得不仰仗書信與印刷品了，義賑會爲各社所印就的表格與出版物，總共不下百數十種

，有的可以奉贈，有的要稍收印費，但對已承認各社都酌量減價，更有一種月刊，名曰「合作詢」，出版後每社期後贈送二本，內容甚豐富，凡合作理論，管理，與各項消息，應

## 通訊 冀南雜寫

這裏所說的冀南，是指大名縣以南的各縣，因為這幾縣是冀省突出於河南山東兩省間的一角，民間的風俗習慣裝飾等等，表現着與冀中冀北各地不同的現象，著者到這一帶去，前後算起來有三個多月，我想要和沒有去過的朋友談一談那邊的情形，也許樂聞吧！

○婦女 那一帶的婦女裝飾，除去城內少數和冀中冀北差不多外，鄉間大多數是這樣的：頭上髮髻用黑紗布兜起來，到了冬天還戴上一個箍，箍是箍在頭的週圍，往下蓋不住耳朵，頭頂也露着碗般大的一片頭髮，年老的一點的多戴風帽，風帽是棉的，有一尺多長的尾巴拖在背後，這尾巴由頭頸以下是忽寬忽窄成爲一節一節的樣子，大的有三四節，每節綴上一塊花，但是不甚鮮艷。纏足還是一點不放鬆，七八歲的女孩，當是一拐一拐的走，中年婦女綁腿是又粗又高，綁腿的帶子又寬又長，年輕的婦人，腿帶常用大紅大綠的顏色，看來好似兩根紅綠油棍，走起路來，很是可觀。

○吃 那一帶人們吃飯，大都是很簡單，蒸饅頭，烙餅，包餃子，切麵條一類的東西，是很少吃，最普通的吃小米飯喝米湯，米湯是煮米飯時將米撈出後剩下的湯加上菜葉而成的。貧寒一點的，

有盡有，這是一種很利便的指導工具。所以，除試驗區與聯合會外，義賑會也是一個很重要的指導與監察機關。（未完）

敬忠

只用雜合麪熬糊塗（即粥）喝。吃飯的時候，男人都到街上，每人端着一個大碗，蹲在街的兩邊牆根下，假設要是在飯食時經過街上，兩邊的吃飯者，還很客氣的讓着說「吃一回吧！」無形中與行人添不少的應酬，他們在夏天的太陽曬着是這樣，冬天的寒風吹着也是這樣。

○太平車 太平車爲最普通的車，長項東明兩縣爲最多，他的構造是用木做成方箱形，有底無蓋，下裝手推車四輪，左邊兩個，右邊兩個，前後都釘着鐵環，把牲口拴在鐵環上，就可拉着走，這車既是前後都有鐵環，就那頭也可拴牲口，前後也就不必分了。如果要轉灣，得把一邊的車輪闔住，向左轉闔左輪，向右轉闔右輪，並須價人力幫助，不然是不容易轉灣的，因爲這車比二輪車穩當，所以叫做「太平車」。還有一種「手推車」是專載旅客的，這車是窄而且長，一頭有兩柄，是推車人把着的，另一頭縛着一個棉布捲，是預備乘客疲乏了睡點覺甚麼的，夏天扯起布製的涼棚，合高翹會裏扮的「老漢推車」是一樣，可是上邊坐的不一定是「嬌娘」推車的多不是「老漢」。

○娶親 我在那邊見過娶親是這樣的：男家抬着轎往女家去娶，普通是兩乘轎，一乘是官轎，新郎坐着，一乘是花轎，預備抬新娘，在一去娶的時候，花轎裏多是坐着一個老頭，叫「斟盞的」，由新郎

的長聲充當，是照顧新郎一切的，的轎頭裏有大車一輛或兩輛不等，上載吹鼓手，經過村莊時就吹一陣打一陣，也有唱戲的，吹是吹各種小調，我因為不儘當地音樂，所以不知是甚麼調，打起來是金鼓齊鳴，聽來是「鑿鑿噹，鑿鑿噹，鑿鑿噹」好像耍戲法的調兒，唱的戲都是本地戲，我更聽不清楚。等到回來的時候，新郎披着兩條紅綢，在胸前做交叉形，帽子的兩邊插着兩朵金花，就是古時中了狀元時的「十字披紅雙插花」這種裝束，我只是聽見說過沒有見過，今日一見真覺得三生有幸。轎行街上時，與新郎家有點關係的人，就在街傍放下桌子一張，上擺菜數盤，酒一壺，新郎的轎到了，新郎就下來到掉前領酒一盃，再登轎前行，要是人緣好的人家，街道再長一點的，那得半天功夫方可通過，新郎在每次飲罷酒登轎後，跟轎的人與擺酒的人，相向作三個揖，這叫「迎風酒」，聽說古時考中了回來親戚朋友多擺「迎風酒」，今見這種情形，撫今追昔，耐人尋味。

○…………○ 唱戲 ○…………○ 那一帶的戲，調子非常的多，可是冀北冀中  
最盛行的「梆子」「二簧」却很罕見，最流行的  
有「大梆子」「西調」「四股絃」「高調」「平  
調」「秧歌」等，這些戲我都聽過，可是都聽不  
懂，跟當地人學了一回，也沒有學會，只怨自己笨罷了。每  
唱戲一台，（五天）由大洋十元至二十元不等。各縣城內，  
也常有戲園演戲，所演的也出不了以上幾種，戲園子的門口  
，站着兩個人，端着小篋籬向進去的人要錢，嘴裏還嚷着說  
：「掏哇！掏哇！裏邊正唱好戲哪！」給扔上兩大枚，就可

進去聽半天。

○…………○ 樹神 ○…………○ 村子裏大多數的人都很信神，尤其是對於樹  
神特別崇拜，樹神並沒有一定名稱與形式，那一  
棵樹年代久了，或者枝幹古怪，即算是樹神，這  
○…………○ 樹下修上一座廟，裏邊供給一尊泥像，前邊擱着  
一個香爐，常有在樹幹上掛着不少的小篇額和紅布條（俗名  
掛袍）上邊寫的是「有求必應」「靈佑四方」一類的文字，  
村子裏的善男信女，初一十五就到樹下燒香叩頭，這樣樹神  
，到處皆有。諸位要知道，這樹底下的樹神廟，並不高大，  
普通高二尺上下，佔地一二方尺，裏邊的神像，高約四五寸  
，因為離地太近，被地面上的鹹性浸蝕得看不出眉目。村子  
裏的狗，常常在這小廟上翹起腿來撒尿，如果要對着廟門的  
時候，就要泚在樹神的身上，我一天走到某個村頭上，正看  
見一個揹糞筐子的老頭，拿磚塊打那正在廟上撒尿的狗，嘴  
裏還罵着說：「媽的！下輩子你還得脫生狗！」

○…………○ 立碑 ○…………○ 在一帶沿路走着，道兩旁的石碑是不斷看得  
見的，大小不一，有用王八獸着的，有不用王  
掛匾 ○…………○ 八獸着的，上面刻的大都是「△△老先生德教碑  
或「懿行碑」「××先生神道碑」等類的文字  
，有學生給老師立的，有武術徒弟給師傅立的，有給醫生立  
的，立碑頌揚德行，各處都有，不過傍的地方沒有這地方多  
罷了。許多的學生能肯拿錢給老師去立碑，也是在這師道衰  
都的近世值得欽佩的一件事。各村子裏的住戶，大門修的較  
整一點的，都在門上掛一方橫匾，上刻四個大字，普通的是  
人鄉望素隆」「德庇一方」「懿行可風」等類的字句，一般

，在一比，常謂，鄉間的富人，多半是不仁，爲甚麼這邊的較富人家，請大家，在區上列名，「太聽了這話才知，己拿一原來如此！」

### 常識 除虫菊的栽種

再，友，往平，南走，如能親歷其境，則所見的路，比我說的就更詳盡了。

### 兆昌輯

除虫菊的用途很多，如殺滅蚊蟲，除臭，殺滅蚜蟲，等。其繁殖力極強，一年可收穫多次。其生長適宜於溫暖、濕潤、排水良好的土壤。栽種時，應注意選種、播種、施肥、澆水及病蟲防治等事項。

甲、第一、第二、第三、第四、第五、第六、第七、第八、第九、第十、第十一、第十二、第十三、第十四、第十五、第十六、第十七、第十八、第十九、第二十、第二十一、第二十二、第二十三、第二十四、第二十五、第二十六、第二十七、第二十八、第二十九、第三十、第三十一、第三十二、第三十三、第三十四、第三十五、第三十六、第三十七、第三十八、第三十九、第四十、第四十一、第四十二、第四十三、第四十四、第四十五、第四十六、第四十七、第四十八、第四十九、第五十、第五十一、第五十二、第五十三、第五十四、第五十五、第五十六、第五十七、第五十八、第五十九、第六十、第六十一、第六十二、第六十三、第六十四、第六十五、第六十六、第六十七、第六十八、第六十九、第七十、第七十一、第七十二、第七十三、第七十四、第七十五、第七十六、第七十七、第七十八、第七十九、第八十、第八十一、第八十二、第八十三、第八十四、第八十五、第八十六、第八十七、第八十八、第八十九、第九十、第九十一、第九十二、第九十三、第九十四、第九十五、第九十六、第九十七、第九十八、第九十九、第一百。

熱素，最甲，則多時，成，期，份收，少花，除，須虫，花，在，菊，適，當，花，部，則時，又，每，易，飛，散，成，毒。

舌。狀。故。採。收。之。時。最。好。讓。花。苞。完。全。開。放。內。部。筒。狀。花。冠。已。充。分。展。開。水。平。狀。態。上。且。花。粉。亦。已。採。收。之。時。中。花。開。八。成。以。上。即。是。最。宜。採。收。之。時。

乙。法。：。初。則。採。收。花。部。俟。花。全。部。收。後。再。採。收。花。部。二。則。採。收。花。部。俟。花。全。部。收。後。再。採。收。花。部。

左。手。提。籃。後。離。地。二。寸。採。收。花。部。俟。花。全。部。收。後。再。採。收。花。部。

## 肥料淺說

們。應。當。注。意。的。人。尿。裏。面。的。「阿摩尼亞」是農友，所。以。都。認。為。人。尿。的。一。大。寶。物。在。農。村。裏。便。視。為。至。寶。；。上。都。認。為。人。尿。的。一。大。寶。物。在。農。村。裏。便。視。為。至。寶。；。所。以。都。認。為。人。尿。的。一。大。寶。物。在。農。村。裏。便。視。為。至。寶。；。

，。尤。其。是。淡。氣。裏。面。含。着。可。給。農。友。分。多。速。效。之。外。肥。料。用。作。補。肥。一。除。作。基。肥。一。就。是。苗。肥。一。更。為。相。宜。

，。農。友。們。對。於。這。種。東。西。不。能。不。注。意。的。所。以。說。下。鄉。往。往。看。到。農。友。們。把。大。糞。加。上。草。木。灰。我。得。擺。在。空。場。晒。在。太。陽。底。下。當。你。們。越。大。的。時。候。那。正。是。大。糞。裏。的。到。「阿摩尼亞」揮。發。正。厲。害。的。時。候。一。直。到。晒。乾。了。

與。花。莖。相。接。之。處。再。以。指。押。在。花。輪。之。上。部。速。提。起。即。易。分。離。放。在。籃。中。之。不。可。與。莖。葉。相。混。

三。年。內。採。種。：。能。要。留。種。須。選。播。種。後。第。二。三。年。之。健。全。母。本。在。秋。季。多。施。些。磷。酸。肥。料。月。間。次。年。開。花。必。為。茂。盛。之。花。摘。去。五。六。所。剩。下。之。花。因。其。四。周。過。多。之。花。摘。去。五。六。特。種。子。成。熟。後。在。花。凋。後。半。月。行。之。

阿摩尼亞蒸發完了，才用到田裏去，不知道還有甚麼用處。假設作物會說話，他一定會說：滋味不足了，養分不夠了。我們若為作物着想的話，的確不應當把大糞中極寶貴的阿摩尼亞隨便讓牠遭踏了。茲將防止阿摩尼亞消失的法子，再介紹幾個給諸位農友。

一、儲存大糞應在陰冷不通空氣的地方，放在缸裏蓋上蓋兒更好。

二、阿摩尼亞在水中不易消失，所以放在糞池，時常加水，池上用蓋草遮蓋，不見陽光，也是好方法。

三、乾燥的大糞，加以過磷酸石灰，（可不是生石灰）能使揮發性阿摩尼亞，變成不揮發性。

四、施用大糞作補肥時，應以土掩蓋。

五、施用大糞，用量不可過多，隨畝分數次用之最好，砂土中更要注意此

內。或。將。花。摘。下。使。其。乾。燥。潔。淨。盛。入。布。袋。生。石。灰。鐵。桶。內。再。加。入。少。許。之。樟。腦。通。風。個。處。以。備。試。種。可。直。接。向。南。京。金。陵。大。學。或。其。農。學。院。購。買。因。為。那。是。容。易。夾。雜。或。者。不。新。鮮。便。購。種。購。買。因。為。那。是。容。易。夾。雜。或。者。不。新。鮮。便。購。種。購。買。因。為。那。是。容。易。夾。雜。或。

## 王 溥

點。問。題。到。這。裏。有。趣。味。：。新。鮮。的。人。糞。尿。用。在。田。裏。會。把。作。物。燒。死。其。實。燒。死。作。物。的。能。不。是。糞。乃。是。尿。燕。本。是。水。怎。麼。到。能。燒。死。作。物。呢？這不是一件有趣的怪事嗎？所以我們把這種怪事，單提出來說明一下：原來新鮮的尿裏，含有尿酸和鹽類，土壤不能吸收，放下土去，吸收水分溶解，有礙作物根的吸水作用，結果作物的莖葉就乾癟了。若腐熟之後，則尿酸變成碳酸阿摩尼亞，土壤便可以吸收了。現在把這個化學方式（見意）寫出來，你們看不懂，可以問問懂的人，不過是證明我說的，是千真萬確。決不是嚇騙諸位農友的。

註： $\text{CON}_2\text{H}_4 + \text{H}_2\text{O} = (\text{NH})_2\text{CO}_3$



文藝明火

季屯

命已像祖父母同歲，在他們八歲的那年，已是七十歲的人了，生  
 劃，末即熄滅，全仗僅有的隔代的骨肉的增添了油膏，的  
 已死了五年，我的姑已死七年，大姑唯一的兒，我的姊  
 姑也死了。上天竟那樣的殘暴，最後的只剩了一個女兒，還不  
 給留下，我的祖母屢次地要一死以掙脫這痛苦的蹂躪，好像  
 我又把他老人家挽留下來，完全為我而忍受了。『我死了，誰  
 照管我的孫子。』她常常以袖拭去洒滿衣襟的淚滴說。  
 我聽着，祖父在一年之中終有七八個月患着寒疾，祖母整年地耳  
 朵裏趕着大車，總覺得充滿了轟隆轟隆的聲響。老夫妻常是  
 靜默地對坐着，白天原很寂靜；夜間更覺寂靜了，一盞豆似  
 的煤油燈剛剛點起，不大工夫，夫妻祖孫三人便睡下了。一  
 年之中，只有兩個表姑來到兩三回，其餘的親戚是不常來往  
 的。所以我幼小時便習慣了寂靜，我能忍耐寂靜的習慣也完  
 全是這所暗的環境養成的。  
 秋稼割盡，大地露出赭黃色的本來面目，這時只剩了間  
 隔很遠的白桑畦還在翻湧着一片一片的綠波，風見比較蕭颯  
 健峭了，已交了涼秋九月。  
 一夜蕭颯的北風在颳起，我已沉酣入夢多時，忽被啾啾  
 啾的鎗聲驚醒，聽見院中許多人的脚步聲和叱罵，只聽不見  
 啾啾的小黑狗的聲音，又見院中閃閃的燈光照得窗紙一陣一  
 陣的紅。  
 『你快穿衣出去吧！免得把你堵在屋裏，拷打你。』祖  
 母低聲的惶急地向祖父說。  
 人聲和燈光俱在南面，我祖父悄悄地開了北門出去了。  
 窗外傳來凶橫粗澀的聲音說：『快開門！』祖母仍是不理  
 ，忙着穿衣服；由堂屋傳進來窗櫺被劈的散聲，人聲已到  
 堂屋，凶橫的叫開屋門，屋門不開，即被喘得咕咚咕咚響，  
 六七隻脚齊喘着，門連框由牆上散落下來，祖母下意識地要

去扶門，門已倒地，祖母幾手被砸。踏着門板進來四個高大  
 的漢子，一個個挽着金銀首飾，兩個盤着辮子，一個頭上包着藍布  
 的快子，我們一個個找不着頭上包着藍布。  
 『快子，我們一個個找不着頭上包着藍布。』  
 『快子，我們一個個找不着頭上包着藍布。』  
 母的好！我正不願意活着。『祖母的頭伸近菜刀說。  
 威嚇！我收不到效力，太出於他們的意料之外。更未敢想  
 到祖母痛掉骨肉喪亡已盡，正一聲放於他結束了。將要熄滅的  
 生命，他竟將菜刀縮回來，嚇一聲放於他結束了。將要熄滅的  
 殺之警，只是來搶，祖母的假手於他的計畫算是失敗了。  
 一條地由被窩裏跳出來，直着嗓子哭喊着『奶奶！奶奶！奶  
 地要將下來，我不自覺地攥緊了拳頭表示抗拒。我的祖母忙  
 着跑過來，對我說：『好孩子！你快給我！』  
 的奶連被把我抱在懷裏，拍撫着我說，『好孩子，別害怕，有  
 奶奶哩。』不再和他們爭辯抵抗，任憑他們搶掠了，  
 倒出來，他們慌急的，增刻之間，把所有的箱櫃裏的東西完全翻  
 村頭上的小廟裏的鐘悠揚的響起來，把所有的包袱分頭擱走了。  
 內裏又有一閃一閃的鐘悠揚的響起來，把所有的包袱分頭擱走了。  
 點風搖草動非咬一閃一閃的小黃狗，不知夾着尾巴躲到什麼地方  
 去了，唯有遠處的狗再在汪汪地叫，虎虎的風還在颳着。這  
 時滿載而歸的人們已經走出三四里地了。破火槍來虛應故事，這  
 一九三五年，五，二一。北平。



編者言

第一卷 第三期

本刊原是十幾位對鄉村建設工作有興趣的朋友們創設的，最初的目的是在自己練習寫文章，並藉之提高讀書的興趣。連續出了兩期以後，全仁的興趣增高了不算，不自覺中得

這一期內容，篇幅是比平日增加了幾頁，原因已如前所述，關於移民的問題，像中國這樣老大的國家，不但是從人口數量及災害方面說，是應當提倡移民，就是從人民本質的改進及創造與開闢精神的訓練上說，也應當鼓勵移民，不

Table of contents listing articles such as '論著 信用合作社資金之調節與我國固有之合會', '通訊 西北平西郊之人間地獄及其賑濟運動', and '問答 七則'. Includes author names like 于永滋, 楊駿昌, 趙錫桐, etc.

### 本刊訂購處

北平：北平北池子井兒胡同一號崔鵬歐君  
 天津：南開大學李文伯君  
 定縣：平民教育促進會孟受會君  
 濟寧：第一區行政督察專員公署劉志伯君  
 濟南：建設廳合作指導處葉鑑清君  
 太原：太原道門前街七號王溥君  
 漢口：漢口湖南街商業大樓四樓高乃明君  
 南京：金陵大學李煥章君  
 南昌：南昌四緯路十九號楊一鳴君  
 安慶：忠孝街一號田德一君  
 長沙：長沙如意街四號高尚農君

### 本刊投稿簡章

- 一、凡關於農村社會經濟各項論文及與農村有關之文藝，常識，消息等稿件均所歡迎，論文及文藝每篇以五千字以下為宜。
- 二、來稿請用稿紙繕寫清楚，加標點符號。
- 三、譯稿請附原文，如原文不便附寄，務將原文題目，原作者姓名，出版日期，及地點註明。
- 四、來稿概不退還，惟預先聲明並附足郵票者，不在此例，登載與否亦不預復。
- 五、來稿務須註明真實姓名及住址，以便通信。
- 六、來稿經刊載後，暫以本刊為酬。
- 七、來稿本社有刪改權，不願刪改者，請預先聲明。
- 八、來稿及一切函件暫寄北平北池子井兒胡同一號崔鵬歐收。

本刊已呈請登記

## 農村月刊 第二卷 第二期

民國二十六年二月十五日出版

編輯者 崔鵬歐  
 北平北池子井兒胡同一號  
 發行者 崔鵬歐  
 印刷者 大成書局  
 代售處 各大書局

### 定價表

預定辦法	冊數	價目	特大號
零售	一	五分	另定
半年	六	二角五分	不加
一年	十二	四角五分	不加
郵票代用 概不折扣 預定及函購每冊另加郵費一分			

### 廣告價目表

等次	地位	全面	半面	四分之一
優等	底封面外面	十元	六元	三元五角
特等	封面內面	八元	四元五角	三元
普通	正文前後	五元	三元	一元七角

上開價目均按每期計算連刊三期九折半年八折全年七折彩色版畫另議