شبکه مهم خرابکاری در تهران کشف شد

۳ خرابکار کشته و ۱۰ تن دستگیر شدند

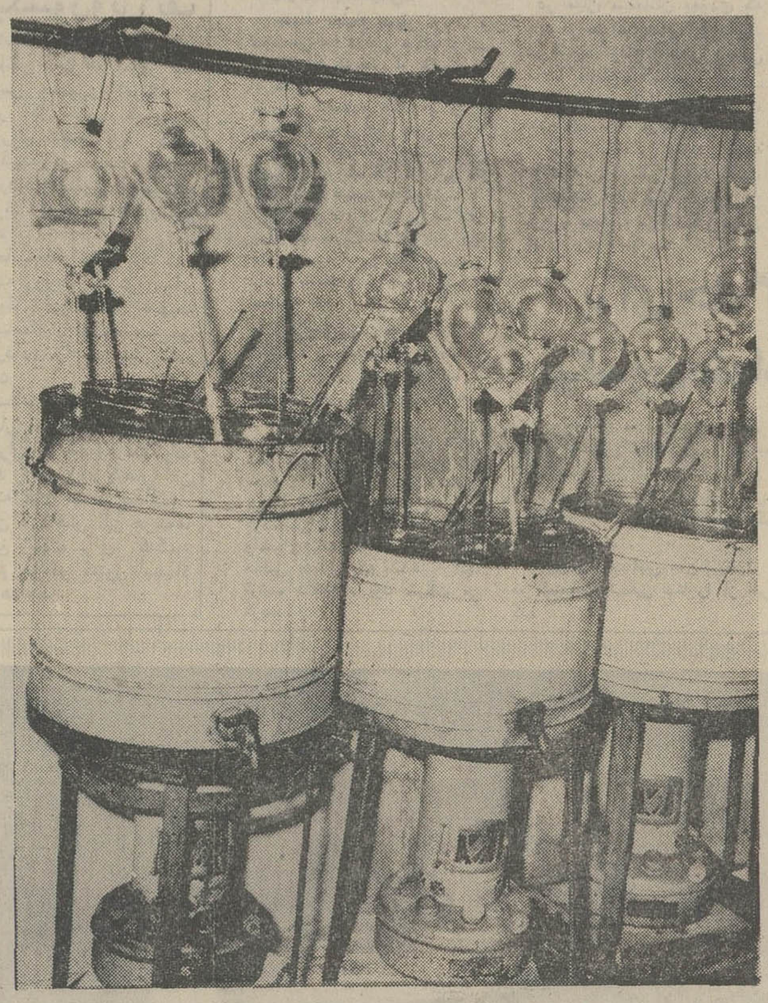

آزمایشگاهی که خرابکاران در آن به تهیه مواد منفجره اشتغال داشتند ... این عکس در حالی برداشته شده که آزمایشگاه مشغول کار است .

۳ نفر از اعضای شبکه متواری هستند

کشته شدگان

نادر شایگان
نادر عطائی
حسن رومینا

★ دزدیدن و ترور شخصیت ها آتش زدن مراکز حساس از طرحهای این شبکه بود

در خیابان آبان ، نظام آباد انبار بزرگ ٤ آزمایشگاه مواد منفجره کشف شد

★ مواد منفجره و نارنجکهای ساخت چین و شوروی بدست ماموران افتاد

در صفحه ۱۳

اظهار نظر قضات ووکلای دادگستری

منع زندانی شدن بدهکاران

در صفحه ٤

آئیننامه جدید فوق العاده بدی آب و هوا کارمندان دولت

● بیماری کارمند یا اعضای خانواده وی موجب تغییر محل خدمت خواهد شد. تغییر محل خدمت همسر موجب انتقال کارمند می شود .

● عدم امکان ادامه تحصیل فرزندان مستخدم تا حد دیپلم نیز میتواند موجب تغییر محل خدمت کارمند شود

در صفحه آخر

۲۸ صفحه

اطلاعات

سه‌شنبه ۲۹ خرداد ماه ۱۳۵۲ ـ شماره ۱٤۱۲۹ تکشماره ۵ ریال

تفاهم کامل در مذاکرات نیکسون و برژنف

صحبت های درگوشی نیکسون و برژنف نخستین برخورد نیکسون و برژنف بسیار دوستانه بود بطوریکه همه حاضران را تحت تاثیر قرار داد . برژنف هنگامیکه در بالکن کاخ سفید در کنار نیکسون قرار گرفت صورتش رابه صورت رئیس جمهوری امریکا نزدیک کرد و در گوش او سخنی گفت که هیچکس آن را نفهمید . درهمین جابود که نیکسون و برژنف هردو قول دادند برای حفظ صلح جهان باهم همکاری کنند. عکس رادیوئی اطلاعات

امضای ۵ قرارداد بین شوروی و آمریکا

● در آغاز مذاکرات تاریخی نیکسون و برژنف قول دادند صلح جهان را حفظ کنند در صفحه ۲

پرسشنامه حج

از روز ۱۱ تیر در مساجد توزیع میشود صفحه ٤

معاملات سرقفلی بدون اطلاع دارائی منع شد

در صفحه ۲۵

میدان بزرگ تهران

در یك میلیون متر مربع ساخته خواهد شد در صفحه ٤

برنامه کنفرانس هفتگی

مرکز پزشکی فیروزگر

چهارشنبه ۳۰ر۳ر۵۲ ساعت ۱۱ صبح سالن کنفرانس
موضوع ـ بیماری جزام
بحث کننده ـ آقای دکتر براون کارشناس بین‌المللی جزام
م‌الف ٥٤٤

از فردا صبح در سینمای های
شرق ـ شاهین ـ فردوسی ـ کوروش ـ آپادانا ـ رز ـ باغ گلستان ـ فرحناز ـ میهن پارس
قهرمانان کارتانه سینما ایران در فیلم مهیج
گریز از مرگ

بانهایت تاسف درگذشت جانگذار سرهنگ جهانشاه سالاری را باطلاع میرساند .
تشییع جنازه آن مرحوم ساعت ۹ صبح روز چهارشنبه ۳۰ر۳ر۵۲ از مسجد طلاچیان واقع در خیابان امیراتابک خیابان تخت‌طاوس بعمل می آید .
شهین سالاری (بهرامی) ، سرهنگ محمدقلی سالاری

فردا شب و پس‌فرداشب در
(کازینو آبعلی)
مهستی ـ کورس سرهنگ‌زاده
تلفن رزرو : ۲۸ـ۸۹۰۰۲٦

آگهی برای مودیان مالیاتی

در اجرای تبصره ذیل بند ۱۰ ماده۲ آئین‌نامه هزینه‌های‌قابل‌قبول مصوب ۲۹ر۸ر۵۱کمیسیون دارائی مجلس شورای‌ملی هزینه های تبلیغات درصورتی بحساب هزینه‌های قابل قبول مودیان پذیرفته می‌شود که حداقل ده درصد وحداکثر سی درصد آن از طریق مطبوعات انجام شده باشد ودر هرمورد باید گواهی وزارت اطلاعات به حوزه‌های ممیزی مربوط ارائه شود .
مدیر کل دفتر فنی مالیاتی . یزدانبخش

آگهی مسابقه ورودی دانشکده هنرهای تزئینی
در صفحه ۱۲

اطلاعیه بانک مرکزی ایران

بمنظور ایجاد تسهیلات بیشتر برای کلیه متقاضیان خرید اوراق قرضه ، بانك مرکزی ایران و عاملین آن تا اطلاع ثانوی آمادگی دارند در روز های بعد از انتشار درصورت تقاضای خریداران ، بجای دریافت بهره متعلقه ، بهره آتی اولین کوپن سررسیده اوراق قرضه را پس از تنزیل به نرخ ۷½ درصد درسال در هنگام فروش اوراق مذکور به آنان پرداخت نمایند .
(برای توضیحات بیشتر لطفا به آگهی مندرج در صفحه ۱۹ مراجعه نمایند)

مدرسه عالی پارس آگهی پذیرش دانشجو

برای دوره لیسانس علوم در رشته های فیزیك ، شیمی و ریاضی
شرح در صفحه ۲۱

دعوت از شرکت کنندگان در آزمایشات ورودی دانشکده افسری نیروی دریائی شاهنشاهی

در صفحه ۲۱ مطالعه فرمائید

آگهی استخدام تکنیسین (ساختمان ـ تأسیسات) در مهندسی ـ نیروی هوائی شاهنشاهی

شرح در صفحه ۸

LES LABORATOIRES SERVIER

Servier Company International has the honour to inform the Medical Proffession of Iran that the following medicines have arrived and are at the disposal of all the Pharmacies in Iran:-

1. Ponderal
2. Daflon
3. Vitathion

These products are being distributed through the agents of SERVIER in Iran. Messrs. Hormovit S.A. Pahlavi Avenue, No. 373, Hachel Building. Tel: 662021, 661172, 661156.

کارخانه سنگ کوبی ایران واقع در عباس‌آباد شهسوار تولید کننده سنگهای سفید و رنگی و پودر خاك سنگ با نازلترین قیمت در اسرع وقت تحویل مینماید .

شرکت سهامی نمایشگاههای بین‌المللی ایران

اطلاعیه

شرکت‌سهامی نمایشگاه های بین‌المللی ایران‌برای دوره‌برگزاری نمایشگاه بین‌المللی تهران بمدت ۲٤ روز از دهم شهریور الی ۳ مهرماه به تعداد دویست نفر دوشیزه یابانو که‌تسلط کامل به هریك اززبان‌های انگلیسی ، فرانسه‌وآلمانی داشته‌باشند جهت مهمانداری ـ منشیگری ـ تندنویسی ومترجمی نیازمنداست.
از کلیه علاقمندان حائز شرایط دعوت میشود جهت ثبت‌نام وشرکت در آزمایش مربوطه با در دست‌داشتن ۵ قطعه‌عکس ویك‌برگ فتوکپی شناسنامه تا ۱۵ تیرماه در ساعات‌اداری به قسمت کارگزینی شرکت‌سهامی نمایشگاه هاابتدای بزرگراه‌رامونك مراجعه فرمایند. م‌الف۵٤۸۳

آقای محمدحسن متین برنده اولین سری جایزه فوق‌العاده (پول، زمین، اتومبیل) بلیطهای اعانه ملی مخصوص تابستان

و این بار نوبت شماست که :

با خرید دومین سری بلیطهای اعانه ملی مخصوص تابستان

پول ۱۰۰ هزار تومان باضافه
زمین ۱۰۰۰ متر زمین (به‌ارزش ۱۲۰ هزار تومان) باضافه
اتومبیل ب ـ ام ـ و آخرین مدل

را یکجا تصاحب کنید.

دومین سری بلیطهای **اعانه ملی** مخصوص تابستان
در سراسر کشور منتشر شد

نیکسون و برژنف قول دادند صلح جهان را حفظ کنند

واشنگتن ـ پرزیدنت نیکسون و لئونیدبرژنف مذاکرات‌تاریخی خودراکه یک هفته طول‌خواهد کشید از عصر دیروز در کاخ سفید واشنگتن آغاز کردند.

نخستین جلسه گفتگو های سران دو کشور سه ساعت و چهل‌دقیقه طول کشید که یک ساعت‌آن جنبه خصوصی‌داشت و تنها نیکسون وبرژنف‌درآن شرکت‌داشتند پس از آن اندره گرومیکو وزیر امور خارجه و دوبرنین سفیر شوروی‌درامریکا از جانب شوروی‌ووییلیام راجرز وزیرامور خارجه ایالات‌متحده وهنری‌کی‌سینجرمشاورپرزیدنت نیکسون از جانب امریکا در مذاکرات شرکت نمودند .

پس از پایان نخستین جلسه کنفرانس‌عالی سخنگویان‌امریکا و شوروی اظهار داشتند «مذاکرات بخوبی آغاز شد و جنبه جدی داشت » در این جلسه نخست تحولاتی که‌پس از ملاقات ماه مه ۱۹۷۱برژنف و نیکسون در مسکو و روابط دو کشور در اوضاع بین‌المللی بوجود آمده است موردبررسی قرار گرفت و طرفین اظهار علاقه کردند کاری را که یک سال قبل در مسکو آغاز کرده‌اند دنبال کرده و دامنه آن را گسترش دهند .

« لئونیدزامیاتین » سخنگوی هیئت نمایندگی شوروی به خبرنگاران گفت که رهبران دو کشور تصمیم دارند کاری‌را که یکسال قبل شروع کرده‌اند توسعه‌دهند تا بتوانندبه‌بحران‌ها و تیرگی اوضاع جهان پایان دهند . رونالد زیگلر سخنگوی کاخ سفید نیز از قول نیکسون گفت که ایالات متحده برای حفظ آنچه که تاکنون بدست آمده است اهمیت فراوانی‌قائل است .

سپس زامیاتین به پرسش های گوناگون خبرنگاران در باره نخستین جلسه مذاکرات کنفرانس عالی پاسخ داد و در مورد مسئله مهاجرت یهودیان شوروی به اسرائیل گفت حتی مطرح کردن این سئوال‌بمنزله مداخله در امور داخلی‌شوروی بشمار میرود مثل این است که ما در باره سیاست مهاجرت امریکا از شما توضیحاتی بخواهیم . در باره چین و سیاست اتمی سخنگوی رسمی شوروی‌گفت ما بخاطر آن‌بااینجا نیامده‌ایم که در باره اوضاع یک کشور ثالث قضاوت کنیم . چینی‌ها باید خودشان روش خود را درباره تقلیل سلاحهای هسته‌ای تعیین کنند .

لئونید برژنف که از روز شنبه در کمپ دیوید بسر می‌برد‌بعلت بدی هوا پانزده دقیقه دیرتراز موعدی که قبلا تعیین شده بود با هلی‌کوپتر وارد کاخ سفید واشنگتن شد .

نیکسون از صدها نفر از کارمندان عالی رتبه امریکائی و خانواده‌هایشان دعوت کرده بود که در مراسم استقبال از دبیرکل حزب کمونیست شوروی شرکت کنند . با وجوداقدامات احتیاطی شدیدی که در اطراف کاخ سفید بعمل آمده بود عده زیادی از ماموران انتظامی به نگهبانی گمارده شده بودند در آخرین لحظه به گروهی از جهانگردان اجازه داده شدکه داخل پارک کاخ سفید بشوند.

برژنف پس از پیاده شدن از هلیکوپتر فاصله دویست متری بین محل فرود آمدن هلیکوپتر و جایگاه رسمی را که نیکسون با اعضای هیئت دولت درآنجا منتظر میهمان خود بود با یک لیموزین پیمود . نیکسون هنگام استقبال از دبیر کل حزب کمونیست شوروی گفت :

هنگامی که ما با یکدیگر ملاقات می‌کنیم مردم جهان در سراسر دنیا مراقب ما هستند . برای آنکه مردم دنیا میدانند این مسئله که‌رهبران دو کشورفوق بزرگ میتوانند با هم کارکنند- دلیلی است که شانس صلح‌در جهان بطور قابل توجه‌افزایش یافته است .

نیکسون پس از یاد آوری‌این مطلب که نخستین ملاقات‌آنها روابط بین ایالات متحده و اتحاد جماهیر شوروی رانغییر داده‌است اضافه کرد مافرصت داریم امسال بازهم بیشتر در تحقق‌بخشیدن‌به‌هدفهای‌مشترک مالی که‌عبارت از وجودروابط بهتری بین دو دولت و زندگی برای دو ملت و بالاتر از همه پی ریزی پایه های صلح در جهان است پیشرفت کنیم.

صلح جهان

برژنف در پاسخ گوتاه خود که بزبان روسی‌ایراد کرد گفت:فاصله بین دو کشور ما پیوسته کم میشود زیراما دارای‌هدفهای بزرگ‌یکسان هستیم‌و آن‌عبارت‌از تحقق‌بخشیدن به‌یک صلح پایدار و امنیت برای کره خودمان‌است . برژنف اضافه کرد.

ما عقیده داریم که دیدار ما و مذاکرات‌ما نمایشگر اراده‌مشترکمان برای تحقق بخشیدن باین هدف است.

ماکار دشواری‌رادر پیش داریم باید کاری کنیم که این مذاکرات آرزوی ملت های‌مان را برآورده کند و صلح جهان تضمین شود.

نیکسون‌نیز در همین موردگفته بود:

«من اطمینان دارم که ما در مذاکراتمان این امیدها و آرزوها را تبدیل بیاس نخواهیم کـرد. استقبالی که از دبیر کـل حزب کمونیست شوروی بعمل آمدهمان تشریفاتی بود که معمولا در مورد روسای کشور ها رعایت میشود.

پس از ورود برژنف به جایگاه مخصوص‌موزیکسرود ملی‌شوروی وامریکا را نواخت و بیست ویک تیر توپ شلیک شد. پس از آن برژنف و نیکسون از گارد احترام که از واحد های پنج صف ارتش تشکیل میشد سان دیدند. برژنف که در تمام این مراسم بسیارسرحال بود همراه نیکسون بطرف جمعیت جهانگردان رفت و سران دوکشور دستهائی را که بسوی آنها دراز میشد فشردند و به‌عکاسان اماتور اجازه دادند که از آنها عکس بگیرند.

مراسم استقبال‌که‌در یک محیط فوق‌العاده‌گرم انجام‌شد کمی‌بیش‌از نیم ساعت‌طول کشید. پس ازپایان سخنرانیهای تشریفاتی نیکسون و برژنف چند لحظه‌ای در بالکن‌کاخ سفید ظاهرشده به کف زدنهای جمعیت پاسخ دادند و پس از آن برای‌آغاز مذاکرات‌خود وارد دفتر کار بیضی شکل رئیس جمهوری

توصیه سناتور مانسفیلد به نیکسون‌و برژنف

واشینگتن ـ مایک‌مانسفیلد سناتور دمکرات امروز به رئیس جمهوری آمریکا و دبیر کل حزب کمونیست شوروی توصیه کرد کـه بگوشند در مـذاکراتشان قرارداد جامعی در بـاره تحریم آزمایشهای اتمی‌تنظیم کنند .

مانسفیلد اشاره کرد کـه کمیته روابط خارجی سنای آمریکا اخیرا ضمن تصویب قطعنامه‌ای امضاء چنیـن قراردادی را خواستار شده است .

سناتور مانسفیلد همچنین اظهار امیدواری کرد کـه رهبران دو کشوردرمذاکرات خود راهی برای کاهش‌دادن هزینه های نظامی پیداکنند، چون با کاهش این هزینه‌ها مبالغ زیادی برای کمک‌به مردم هر دو کشور ایجـاد خواهد شد .

یهودیان درضیافت نیکسون بافتخار برژنف

واشنگتن ـ در میهمانی‌شامی که دیشب‌در کاخ سفیدواشنگتن به افتخار لئونید برژنف دبیر کل حزب‌کمونیست شوروی‌برپا شده بود اسامی عده زیادی از یهودیان سرشناس آمریکایی در لیست نامهای مدعوین بـه چشم میخورد .

دیدار برژنف از آمریکا از طرف برخی از یهودیان‌ایالات متحده مورد حمله و انتقادقرار گرفته است. یهودیان آمریکایی شکایت دارند که دولت‌شوروی علیه یهودیان‌روسیه تبعیض‌قائل میشود و سعی دارد جـلوی مهاجرت آنها را به اسرائیـل بگیرد .

در میان میهمانان یهودی که باید در ضیافت شام کاخ سفید شرکت میکردند اسامی کسانی مانند جیکوب اشتاین رئیس کنفرانس روسای سازمان های عمده یهودیان آمریکا وآرماند- های سرمایه‌دار یهـودی کـه موسسه وی بنام شرکت نفت اکسیدنتال در حال حاضر در باره یکمعامله بزرگ گازطبیعی با دولت شوروی مذاکره‌میکند در لیست اسامی مدعوین جلب توجه میکرد .

ماکس فیشر یکی از یهودیان سرشناس و ثروتمند میشیگان و یکی از شخصیتهایی کـه در مبارزات انتخاباتی سال‌گذشته در جمع آوری کمک نقدی به نفع نیکسون شرکت موثرداشت یکی دیگر از میهمانان بود .

لئونارد گارمنت مشاور کـاخ سفید و آرتوربارنزیکی دیگراز همکاران برجسته نیکسون نیز به میهمانی شام سفید که به افتخار برژنف برپا میشد دعوت شده بودند .

دیروزعلیرغم اقدامات‌احتیاطی شدید گروهی از یهودیان در واشنگتن علیـه برژنف دست‌به تظاهرات زدند .

در همین ضیافت کهبا شکوه و تجمل بسیار برپا شده بود برژنف ضمن نطقی اعلام کرد کهبه خود حق میدهد تاامیدوار باشد که دیدار او از آمریکـا به نقطه عزیمت تازه‌ای‌در جهت بهبود بیشتر روابط دو کشور تبدیل خواهد شد .

برژنف به میزبانان آمریکایی خود اطمینان داد که بهبود رابطه‌شوروی و آمریکا بامشی حزب کمونیست شوروی کاملا سازگار است .

دبیرکل‌حزب کمونیست‌شوروی با لحنی که گویی نشان دهنده نیت باطنی وی به بی اعتبار جلوه دادن ادعاهای برخـی‌از کارشناسان‌باختری امورشوروی است یادآوری کرد که بیست و چهارمین‌کنگره‌حزب‌کمونیست شوروی امر توسعه و بهبـود رابطه این کشور با آمریکا را توصیه و تصویب کرده است.

کارشناسان مسائل شوروی‌در کشور های باختری در سال های اخیر بارها اظهار نظر کرده‌اند که در داخل دستگاه رهبری حزب کمونیست ودولت شوروی ـ جناح افراطی‌هـا مخالف این فکر است کـه بزرگترین مظهر کمونیسم در جهان با بـزرگتریـن کشور سرمایه‌داری دنیا روابط‌نزدیک و همکاریهای وسیع ودوستانه برقرار کند .

برای جلوگیری از آبروریزی احتمالی نیکسون، شهادتهای جان‌دین بتعویق افتاد

واشنگتن ـ کمیسیون تحقیق سنای آمریکا در اطراف قضیه واترگیت دیروز تصمیم گرفت کهاستماع شهادت جان‌دین مشاور سابق امور حقوقی کاخ سفید را برای یک هفته به تعویق اندازد . علت این امر جلوگیری از آبروریزی احتمالی نیکسون هنگام‌مذاکره با برژنف است .

طبق ترتیبات قبلی جان‌دین قرار بود ادای شهادت در کمیسیون تحقیق سنا را از امروز (سه‌شنبه)آغاز کند .

سناتور سام‌ایروین رئیس کمیسیون تحقیق سنای آمریکا اعلام کرد که جان‌دین ترجیح داده‌است ادای شهادت و افشاگریهای خود را بعد از پایان یافتن سفر رسمی لئونید برژنف دبیر کل‌حزب‌کمونیست شوروی از آمریکا آغاز کند، چون بیم آن میرود که نیکسون رئیس جمهوری آمریکا بوسیله مشاور حقوقی سابق وی متهم شود که در کوششهای معطوف بـه ماست مالی کردن رسوایی واترگیت شرکت داشته است .

چند گزارش

از چند نقطه

محاکمه ۷۷ نفر شورشی در عمان پایان یافت

مسقط ـ در پایان هفته گذشته ۷۷ نفر که ۸ نفر ازآنها زن هستند باتهام کوشش برای سرنگون کردن حکومت عمان در مسقط محاکمه شدند.

بعلت تنگی جادر دادگاه جز به مقامات رسمی اجازه‌داده نشد که برای اطلاع از جریان محاکمه در جلسات دادگاه حضور یابند . بااینکه قبلا اعلام شده بود محاکمه‌این‌اشخاص علنی است ولی تاکنون هیچ خبری از جزئیات محاکمه بدست نیامده است.

اکثر متهمین دراواخر ماه دسامبر گذشته و اوایل‌ژانویه سال جاری در جریان یک سلسله اقدامات دامنه‌دار امنیتی در عمان و مخصوصا در پایتخت آن و ناحیه مطرح دستگیر شده‌اند.

درخلال این دستگیری ها مقادیر زیادی اسلحه‌ساخت چین نیز بوسیله ماموران امنیتی کشف شده است.

دیروز بعد از آنکه محاکمه این افراد پس از سه روز پایان یافت در مسقط اعلام شد که دادگاه احکام خودرا بعدا- در تاریخی که هنوز دانسته نیست صادر خواهد کرد.

ضمنا دیروز در آنکارا اعلام شد که دولت های ترکیه وعمان و مسقط تصمیم گرفته‌اند باهم روابط دیپلماتیک‌برقرار کنند.

شورش بزرگ زندانیان در ایتالیا

رم ـ زندانیان یکی از زندانهای بزرگ رم بعنوان اعتراض نسبت به قانون زندان دست به شورش زدند و ماموران پلیس بسوی آنها آتش گشودند و بر اثر آن یک نفر بشدت زخمی گردید . زندانیان اکنون مدت سه روز است به اعتصاب دست زده‌اند و زندان مذکوردرمحاصره هزاران نفر از افراد پلیس قرار گرفته و علاوه بر این جاده هائی که به زندان منتهی میشود تحت کنترل‌درآمده است .

زندانیان یک شب را بالای بام زندان گذراندند و ظهر دیروز پائین آمدند و برای خروج از زندان‌مشغول شکستن نرده‌ها ودرها شدند .

زندانیان خواستار اصلاح قانون زندان شده‌اند.

حادثه رانندگی برای برادرزاده ملک‌فیصل

لندن ـ شاهزاده سلطان بن‌ناصر عبدالعزیز السعود برادر زاده ۱۹ ساله ملک فیصل پادشاه عربستان سعودی شب گذشته بر اثر تصادف اتومبیل در مارگیت انگلستان مجروح شد . وی بلافاصله به بیمارستان منتقل شد .

اتومبیل شکاری برادر زاده ملک فیصل به یک تیر چراغ اصابت کرده بود . برادر زاده ملک فیصل در مارگیت واقع در جنوبشرقی انگلستان به تحصیل مشغول است .

محکومیت رئیس سابق دانشکده حقوق آنکارا

آنکارا ـ پروفسور «آلاجاق آپتان » رئیس سابق دانشکده حقوق آنکارا باتهام شرکت در یك تظاهرات عمومی چهار ماه قبل از اعلام حکومت نظامی در ترکیه برای دومین بار به شش سال و چهار ماه زندان محکوم شد وی دو سال نیز در یك دهکده نزدیك مرزسوریه بحال تبعید بسر خواهد برد .

دادگاه نظامی آنکارا همچنین «اورگورموم جو »معاون سابق دانشکده حقوق را به پنج سال و دو ماه زندان محکوم کرد .

رهبر دمکرات مسیحی آلمان ویلی‌برانت را به‌فساد متهم کرد

بن ـ دکتر کارل کارتنس رهبر جدیدفراکسیون پارلمانی حزب اقلیت دمکرات مسیحی آلمان غربی‌دیروز اظهار نظر کرد که دولت ویلی‌برانت صدراعظم سوسیال دمکرات این کشوردرسال‌گذشته بکمك جاسوسان‌خارجی وبا استفاده از رشوه و فساد توانسته است موجودیت‌خود را حفظ کند .

دکتر کارتنس که در جریان بحث های بودجه در جلسه دیروز «بوندشتاك » (پارلمان آلمان غربی) سخن میگفت بعد از اشاره به رای عدم اعتمادی که حزب دمکرات مسیحی علیه دولت ویلی‌برانت در سال‌گذشته درخواست کرده بود پرسید که آیا برانت واقعا بکمك جاسوسان اجنبی و رشوه دادن موفق نشده است که از پارلمان رای اعتماد بگیرد و تلاش حزب اقلیت را برای سرنگون کردن دولت موجود باشکست روبرو کند .

ژرژبونه ، رهبر زمان جنك فرانسه درگذشت

پاریس ـ ژرژ بونه یکی از چهره های سیاسی‌بزرك فرانسه در فاصله بین دو جنك جهانی بامداد روزدوشنبه در ۸۴ سالگی در خانه خود در پاریس درگذشت .

ژرژ بونه در بین سالهای ۱۹۲۴ و ۱۹۳۹ چهارده بار پست وزارت را اشغال کرد و مدتی سفیر فرانسه‌در واشنگتن بود او در زمان اعلان جنك آلمان به فرانسه جنك جلوگیری کند .

وزیر امور خارجه بود و تا آخرین لحظه کوشیداز بروز پس از تسلیم فرانسه ژرژ بونه مدتی با دولت ویشی همکاری داشت و عضو شورای ملی فرانسه بود .

زیردریائی که‌زیردریاگیر کرده‌بود نجات‌یافت

کی‌وست (فلوریدا)ـ امدادگران نیروی دریـایی آمریکا زیردریایی «جیبی» کوچکی را کـه‌بیش‌از سی ساعت پیش‌درمیان کابل‌ها ولاشه‌یك ناوشکن غرق‌شده- درکف اقیانوس اطلس بدام افتاده بود نجات دادندو خود زیردریایی رابه‌سطح آب‌بازگرداندند.

زیردریایی کوچك که برای انجام یك ماموریت علمی به‌آب افتاده بود بعداز آنکه درمیان کـابلهـای ناوشکن غرق‌شده «گیر» کرددروضع خطرناکی قـرار گرفت. بعلت طولانی شدن کوششهایی را که برای‌نجات زیردریایی علمی انجام میگرفت- درداخل این زیردریائی ذخیره هوا واکسیژن روبه تمام شدن گذاشت و گاز مسموم کننده کربن‌دیوکسید لااقل در قسمتی از فضای داخلی آن‌انباشته‌شد. هنگامیکه‌این زیردریایی کوچك ۹تنی سرانجام به سطح آب برگردانده میشد از٤ نفر سرنشینان آن حداقل دونفر براثر مداومت استنشاق گازکربن دیوکسید بیهوش‌شده‌بودند ودروضع‌خطرناکی قرار داشتند. عملیات امدادی برای نجات این‌زیردریایی بوسیله امدادگران و مردان قورباغه‌ای پایگاه دریایی کی‌وست درفلوریدای آمریکا صورت گرفت .

طبق آخرین خبر دوسرنشین ازچهارسرنشین زیردریائی نجات‌داده شدند لکن‌ازسرنوشت دوتن‌دیگر اطلاعی‌دردست نیست .

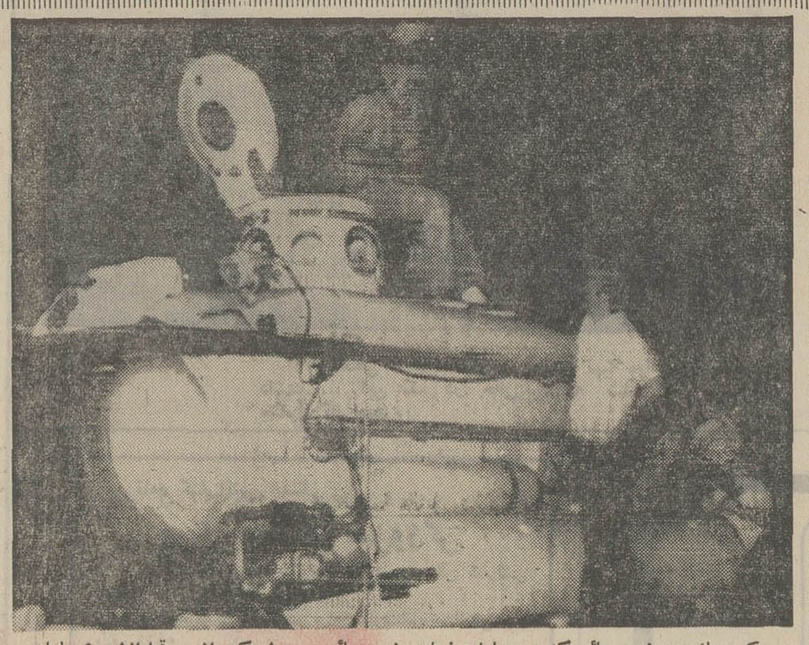

درعکس یك مینی‌زیردریائی که در عملیات نجات «زیردریائی‌جیبی» شرکت‌داشت قبل‌ازشروع‌عملیات خوددر ساحل فلوریدادیده‌می‌شود. «جیم‌دادلی»ملوان‌این‌مینی‌زیردریائی درحالیکه‌روی‌زیردریائی کوچك‌خود نشسته است دیده می شود . عکس‌رادیوتلی اطلاعات

کتاب «آخرین تانگو» درایتالیا توقیف شد

لودی (ایتالیا) ـ یونایتدپرس ـ دادستان شهر لودی در ایتالیا دیروز حکمی صادر کرد و در آن دستور داد که تمام نسخه های کتابی که داستان آن مبنای وقایع فیلم « آخرین تانگو در پاریس» قرار گرفته است در سراسرایتالیا ضبط و جمع آوری شود .

این حکم هنگامی صادر شده است که ۱۳ روز قبل از آن فیلم آخرین‌تانگو در پاریس نیز با صدور یک حکم مشابه در ایتالیا ضبط شده و کارگردان و هنرپیشگان آن بوسیله دادگاه بخش بولونیا به حبس های مختلف محکوم شده‌اند .

دادستان لودی در حکم مصادره نسخه های منتشر شده کتاب آخرین تانگو در پاریس استدلال کرده است که داستان به نحوی فاحش خلاف اخلاق‌و عفت و عصمت عمومی است . نویسنده این کتاب «رابرت‌آلی» نام دارد و چاپ اول آن‌بوسیله‌بنگاه انتشارات«گراتزانتی» منتشر شده است .

دادستان لودی در حکم مصادره کتاب نویسنده داستان را متهم کرده‌است که شرافت و شایستگی بشری‌را بصورتی که در جامعه مورد شناخت قرار گرفته‌و متداول شده است بکلی لگدمال کرده است . صحنه های وقایع این داستان طبق نظر صادر کننده حکم مصادره « منحرف کننده » است و مقام و شرافت انسانی را تا سطح پست ترین‌دنائتها و ناپاکی ها تنزل داده است.

در جای دیگری از همین حکم‌خاطر نشان شده که علاوه بر این کتاب‌رابرت آلی فاقد هرنوع هدف هنری و یاهرنوع زمینه و نیت قابل قبولی است که‌بتواند اجازه دهد تا خواننده گناه سیاهکاری هایی را که جابجا در سراسر داستان توصیف شده است بر نویسنده‌ببخشدو این صحنه ها را فراموش کند .

در فوریه گذشته یکی دیگر ازدادگاه های بولونیا در پایان یک محاکمه‌مارلون براندو هنرپیشه آمریکایی و قهرمان اول فیلم آخرین تانگو در پاریس و همچنین برناردو برتولوچی‌کارگردان ایتالیایی‌این فیلم از اتهاماتی که علیه آنان عنوان‌شده بود تبرئه کرد و حکم به آزادی نمایش فیلم داد .

اما در پنجم ژوئن جاری دادگاه استیناف بولونیا مارلون‌براندو و ماریا- اشنایدر ستاره اول فیلم آخرین تانگو در پاریس‌و کارگردان آنرا به دو ماه زندان تعلیقی محکوم کرد و مجددا دستورداد که فیلم مذکور در ایتالیا مصادره و از نمایش آن جلوگیری شود .

انجمن هنرپیشگان سینمای ایتالیابه حکم دادگاه استیناف بولونیا اعتراض کرد اما اجتماعی که بعدا بوسیله‌برجسته ترین منتقدان هنری ایتالیایی تشکیل شد از حکم دادگاه مذکور دفاع کرد .

مصر با راه حل تدریجی موافقت کرد !

کینهاک ـ محمدحسن‌الزیات وزیر خارجه مصر دیروز در کپنهاک اعلام کرد که دولت متبوع حاضر است درصورت حصول بعضی شرایط معین یک راه حل تدریجی و چند مرحله‌ای را برای پایان دادن به کشمکش های خاورمیانـه بپذیرد .

زیات که در اولین روزازدیدار رسمی سه روزه خود از دانمارک ـ در یک کنفرانس مطبوعاتی شرکت کرده‌بوداظهار داشت که اولین شرط از شرایط مورد تقاضای مصـر برای‌قبول یک راه حل تدریجی این است که ماهیت ترتیبـات نهایی که باید روی آن توافق شود ـپیش‌ازشروع‌هر اقدامی جهت رفع مناقشات اعراب و اسرائیل مشخص شود.اصول دیگری که باید قبلا مورد قبول قرار گیرد عبارت از این است که هیچ کشوری حق ندارد از طریق جنگ اراضی کشور های دیگر را تصاحب کند و تمامیت ارضی تمام کشورها و ملتهای ذیمدخل درمناقشات خاورمیانه باید مورد احترام قرار گیرد.

زیات اضافه کردکه اسرائیل خواستار تسلیم شدن مصر و سایر کشور های عرب است ولی قبول شرایط اسرائیل به بنوبه خود منجر به جنگ‌دیگری خواهد شد .

امضای ۵ قرارداد بین آمریکا و شوروی

واشنگتن ـ کاخ سفید واشنگتن اعلام داشت که امروز بین ایالات متحده و اتحاد جماهیر شوروی چهاریا پنج قرارداد همکاری دوجانبه با حضور پرزیدنت‌نیکسون ولئونیدبرژنف دروزارت امور خارجه آمریکا امضاءخواهد شد. این‌قراردادها ضمن تشریفات ویژه‌ای که از ساعت شش‌بعداز ظهر (بوقت تهران) آغاز میشود از جانب ویلیام‌راجرز واندره گرومیکو وزیران امورخارجه‌دو کشور بامضاء خواهد رسید .

نیکسون وبرژنف‌بدون آنکه نطقی‌ایراد کنند‌دراین مراسم حضور خواهند یافت .

دومین جلسه مذاکرات رهبران دوکشور درساعت یازده بعدازظهر امروز (بوقت‌تهران) تشکیل خواهدشد.

ظهرامروز اعضای کمیسیون‌خارجی مجلس‌نمایندگان وسنای امریکا ناهار رادرکاخ «بلرهاوس» میهمان‌برژنف خواهند بود.

مقارن با اولین روز مذاکرات رهبران آمریکا و شوروی روزنامه واشینگتن پست گزارش داد که پرزیدنت نیکسون و لئونید برژنف دبیر کل حزب کمونیست شوروی یک موافقت نامه مهم در باره مبادله اطلاعات مربوط به استفاده صلح آمیز از انرژی اتمی امضاء خواهند کرد.

بنا بر گزارش روزنامه قرارداد مذکور که شامل مبادلـه تکنیکهای استفاده از اورانیوم برای تولید انرژی اتمی است یکی از چند موافقتنامه‌ای خواهد بود که قراراست در ملاقات برژنف و نیکسون‌به‌امضاء برسد . قبلاهیچگونه خبری در مورد امضاء یک قرارداد اتمی بین رهبران شوروی و آمریکا منتشر نشده بود . فقط گفته میشد که موافقتنامه هائی در زمینه های همکاری در موردشناسائی اقیانوسها ، تحقیقات کشاورزی و توسعه مبادلات علمی و فرهنگی بین دو کشور امضاء خواهد شد .

الاهرام: شوروی باید در مورد فروش فانتوم به‌اسرائیل عکس‌العمل نشان دهد

قاهره ـ روزنامه‌الاهرام‌ضمن‌بحث از تصمیم امریکا به تحویل‌هواپیما های فانتوم باسرائیل نوشته است که شوروی باید به مقتضای روش اصولی خود در خاورمیانه نقشی را که بعهده دارد در این مورد ایفاء کند روزنامه‌الاهرام اضافه کرده است که امریکائیها عمدا موافقت خود را با فروش ٤٨ هواپیمای جنگنده به اسرائیل همزمان با ورود برژنف به‌واشنگتن اعلام کرده‌اند و باین ترتیب خواسته‌اند پشتیبانی خود را از اسرائیل باردیگر تائید کنند .

الاهرام ضمن اشاره باینکه‌امریکا بدنبال بحث شورای امنیت درباره خاورمیانه قرارداد فروش هواپیما را به اسرائیل فاش کرده نوشته است کشورهای‌عضو شورای‌امنیت که درجریان مذاکرات شوراشغال سرزمین های عربی را از طرف اسرائیل محکوم کردند باید نسبت باین تصمیم‌امریکاعکس‌العمل شدید نشان دهند .

درتل‌آویو مفسر نظامی رادیو اسرائیل اظهار داشت که قرارداد فروش ٤٨ هواپیمای فانتوم و۳٦ هواپیمای « اسکای‌هاوک » به اسرائیل درفوریه۱۹۷۳دراشنگتن بین گلدامایر و پرزیدنت نیکسون امضاء شده است.

قبلا شایع بود که قرارداد جدید فروش هواپیمای جنگی باسرائیل پس از تصمیم امریکا به تحویـل هواپیما های فانتوم به عربستان سعودی امضاء شده است.

روزنامه هاآرتز در شماره امروز خود اطلاع داد که اسرائیل با توجه به اقدام آمریکا در مورد فروش هواپیماهای فانتوم بـه عربستان سعودی و کویت‌ازآمریکا درخواست هواپیماهای بیشتر و سلاحهای جدیدتری خواهد کرد ، تا موازنه قدرت درخاورمیانه‌عربی حفظ شود . این روزنامه اضافه می‌کند که با توجه به خرید های نظامی کویت و عربستان سعودی قرار دادی که در ماه مارس‌گذشته بین آمریکا و اسرائیل برای ارسال اسلحه منعقد شد ، برای تامین موازنه قدرت در خاورمیانه عربی کافی نخواهد بود .

بموجب این قرارداد قرار شد که آمریکا هشت هواپیما از نوع‌فانتوم و۳٦ هواپیمای شکاری دیگر طی چهارسال آینده به اسرائیل تحویل دهد .

سخنگوی وزارت دفاع اسرائیل از اظهارنظر درباره‌گزارش‌روزنامه هاآرتز خودداری کرد.

سوریه از لبنان خواست رهبران شورشی را تحویل دهد

بیروت ـ باوجودتلاش‌هائی که برای‌رفع اختلافات سوریه ولبنان بعمل‌میاید روابط دو کشورهمچنان بـ رانی است.

ظهیر محسن، رهبر سازمـان صاعقه و عضو شورای اجرائیه سازمان آزادی بخش فلسطیـن امروزدر یک مصاحبه مطبوعـاتی اظهار داشت روابط بین لبنان و سوریه هنگامی رو به بهبودخواهد یافت که سوء تفاهمات موجودبین سازمان مقاومت و رهبران لبنان برطرف شود. دولت سوریه‌از مقامات لبنان‌درخواست کرده است که سامی عطار دبیرکل جمعیت اخـوان المسلمین و شیخ مروان حدید رهبر این سازمان که در شورش اخیر حمص و حماء در سوریه شرکت داشتند و بعدا به لبنان پناهـنده شده‌اند به سوریه باز گرداند.

روزنامه « البیرق» نوشته است که دولت سوریه اکنون اطمینان یافته است که این دو نفر مسبب اصلی وقایع‌اخیر شهر های حمص وحماء بودند و یک دولت عربی در لبنان مقادیری پول در اختیار آنها گذاشته است.

دولت سوریه همچنین لیستی‌از پناهندگان‌سوری راکه درافغنشاشات اخیردست داشته‌اند به دولت‌لبنان تسلیم کرده ودرخواست تحویل‌آن ها را به مقامات سوریه نموده‌است.

ABCDEFGHIJKLMNOPQUSTWX
مرکز آموزش زبان پرنس
انگلیسی را از انگلیس‌ها بیاموزید
اولین مرکز پیشرو تدریس علمی زبان انگلیسی در ایران
مجهز به: سینما، آزمایشگاه و باشگاه ویژه دانشجویان
چهارراه شاه تلفن: ٦٦٢٢٣٥

موزائیک ماشینی ناهید
محصول آخرین تکنیک سرامیکاری در ایران
تلفن ٦٢١٠٥٢-٦٢١٠٥٣

کنکاسور شصت تنی
شرکت‌تهروپ میدان‌فردوسی

مجله جوانان
با مطالب خواندنی
منتشر شد

انجمن فرهنگی ایران و فرانسه
باطلاع‌میرساند که ثبت‌نام برای کلاس های تابستانی این‌انجمن روز های ۲و۳ تیرادامه خواهدداشت .
به‌آدرس ذیل مراجعه‌شود :
تهران ـ میدان‌ونك ـ خیابان‌توانیر
(ایوبی‌سابق) کوچه آریاپاد شماره‌های ۱٦و۱۸

قرعه‌کشی مسابقات لیک سراسری باشگاه های ایران انجام شد :

عقاب در قرعه‌کشی هم بدشانس بود!

تاج در آخرین لحظه در قرعه‌کشی شرکت کرد و در نخستین دیدار با تیم ماشین سازی تبریز روبرو میشود

درحضور نمایندگان۱۲ تیم‌شرکت کننده در مسابقه های فوتبال‌لیگ سراسری ایران (جام‌تخت‌جمشید) و خبرنگاران مطبوعات و رادیو تلویزیون ، قرعه‌کشی مسابقه های مزبور که قرار است از روز هفتم ویا هشتم تیرماه آینده آغاز شود، انجام گردیدو حساس ترین‌مسابقه در دور اول مسابقه های رفت دیدار عقاب و پاس اعلام شد .

پیش‌از آغاز مراسم قرعه‌کشی ، کامبیز آتابای ، رئیس فدراسیون فوتبال ایران ، سخنانی پیرامون مسابقه های لیگ و همکاری لازم باشگاه ها با فدراسیون جهت‌بهتر ساختن وضع فوتبال کشور ایراد کرد .

تاج شرکت کرد

در جلسه دیروز فدراسیون که با پنجاه دقیقه تاخیر در ساعت۶ وپنجاه دقیقه آغازگردید ،منوچهر طیورچی ، نماینده باشگاه تاج تهران نیزحضور داشت .

به‌دنبال‌اختلاف بافدراسیون‌فوتبال، باشگاه تاج در هفته گذشته اعلام کرده بود که در مسابقه های لیگ سراسری‌ایران شرکت‌نخواهد کرد، لیکن سازمان تاج ، طی جلسه‌ای ، بعد از ظهر دیروز ، تصمیم خود را تغییر داد و در آخرین ساعات وقت‌مقرر، آمادگی خود را در مسابقه هااعلام نمود و نماینده خود را جهت حضوردر جلسه قرعه‌کشی فدراسیون اعزام داشت .

کامبیز آتابای ،رئیس فدراسیون فوتبال در آغاز جلسه ، اظهار امیدواری کرد که فدراسیون‌بتواند این مسابقه ها را بنحو خوبی برگزار وادامه دهد واز باشگاه های شرکت کننده خواست ، تا تیم های خود را با انطباط بیشتر وروحیه عالی که درخور هر ورزشکاری است ، در این‌مسابقه ها شرکت دهند .

رئیس فدراسیون فوتبال همچنین افزود : تماشاگر سرمایه بزرگ فوتبال مملکت است و باید از آن بدرستی استفاده شود و همه ماباید سعی کنیم چهره های زشت رادر ورزش از بین ببریم .چنانچه این ۱۲تیم، همکاری لازم رابنمایند وبه‌نکته هائی که اشاره شداهمیت دهند ، ما میتوانیم پس از چند سال فوتبال خوبی داشته باشیم ودر این راه بدون شک ،مطبوعات ورادیو تلویزیون نیز مانند گذشته بزرگترین خدمت را بـه‌فوتبال خواهندکرد . و من خوشحالم‌که بگویم ،فدراسیون حاضر ، کاملا بی‌نظر است و قدرت فراوانی هم دارد و این موضوع بنفع همه باشگاه ها است و ما از جان و دل برای خدمت به ورزش فوتبال کار میکنیم.

لوس نکنید

کامبیز آتابای درپایان سخنان خود از باشگاه هـا و مطبوعات درخواست کردکه بازیگران فوتبال را لوس نکنند و بی‌جهت بـه قهرمان پروری نپردازند، بازیگری که لوس شود ، خراب میشود و این به‌صلاح فوتبال مانیست . ما ازاین نمونه ها درگذشته زیاد داشتیم ، آنهائی‌که بی‌جهت‌قهرمان شده‌اند و ارزش پیراهن تیم ملی را که آرزوی هر ورزشکار سالمی است ، آنها نمی‌دانستند .

این‌کمال تاسف است که برخی از بازیگران میخواهند عقده های خود را در زمین مسابقه خالـی کنند. من منکر رقابت میان‌باشگاه ها نیستم ،اما بشرطی که سالم باشد ، نه‌اینکه کاپیتن های دو تیم که بایکدیگر مسابقه میدهند ، بیکدیگر دشنام بدهند ، مـانند آخرین مسابقه و بعد ما بخواهیم چندی بعد آندو را درتیم ملی‌کنار هم بگذاریم .

در پایان ، رئیس فدراسیون فوتبال ایران ، جلال رسولی ، رئیس کمیته اجرائی و تشکیلاتی مسابقه های لیگ سراسری ایران را معرفی نمود و قرعه‌کشی آغاز گردید .

جریان قرعه‌کشی :

قبل از جریان قرعه‌کشی نمایندگان دوباشگاه خواستار به تعویق‌افتادن آغاز مسابقه‌ها را کردند که بـا مخالفت فدراسیون وسایرنمایندگان باشگاهها مواجه گردید وقرعه‌کشی شروع شد .

طبق قرعه‌کشی ، دیدار هـای دوراول مسابقه‌ها به این شرح اعلام گردید :

راه‌آهن بابانک ملی .
نوردهاوز با ملوان بندرپهلوی .
صنعت نفت بابرق .
عقاب باپاس .
پرسپولیس باذوب‌آهن .
ماشین‌سازی باتاج .

در مسابقه های لیگسراسری مجموعا ۱۳۲ مسابقه (۶۶ رفت‌و ۶۶برگشت) برگزار خواهد گردید. تاریخ‌دقیق ومحل مسابقه‌هابعدااز طرف فدراسیون اعلام خواهدشد.

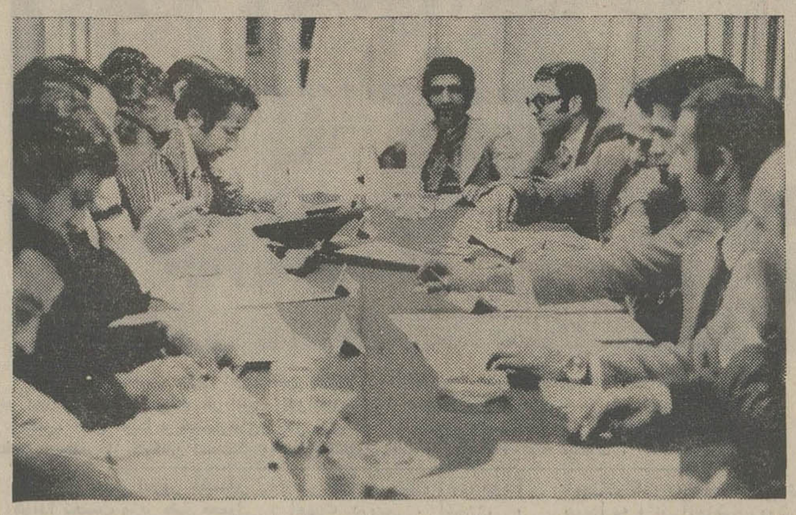

کامبیز آتابای رئیس فدراسیون فوتبال (دروسط) و نمایندگان باشگاهها و اعضاء فدراسیون‌در جلسه دیروز دیده می شوند .

پایان مسابقات شمشیر بازی قهرمانی ایران

هفدهمین دوره مسابقه هـای شمشیربازی‌قهرمانی ایران‌وانتخابی تیم ملی جهت شرکت در مسابقه های جهانی سوئدکه‌با شرکت۱۵۰ شمشیرباز زن و مرد ، از هفتـه گذشته آغاز شده بود، بعد از ظهر دیروز به پایان رسید.

در آخرین روزاین مسابقه ها، دورنهائی فلوره انفرادی مردان با شرکت شش‌شمشیربازو به صورت دوره‌ای انجام شد واحمد اکبری از تهران به مقام قهرمانی فلوره مردان ایران دست یافت.

اصغر پاشاپور، پرویز الماسی از تهران، منوچهر شفائی از خوزستان، سرژیک آساطوریان از تهران‌و کیومرث طلوعی ازاصفهان به‌ترتیب به مقام های دوم تا ششم دست یافتند.

نتیجه سایر رشته ها به این‌شرح است:

ایه انفرادی مردان
۱ـ اسفندیار زرنگار از تهران.
۲ـ پیروز آدمیت از اصفهان.
۳ـ کیومرث طلوعی ازاصفهان.

فلوره زنان
۱ـ مریم آچاک از اصفهان.
۲ـ گیتی محبان از اصفهان.
۳ـ مهوش شفائی ازخوزستان.

ایه‌تیمی
۱ـ اصفهان: پیروز آدمیت ، کیومرث طلوعی ، نعمت‌الله زارع‌و بهروز شفیعی.
۲ـ خوزستان:منصور جباراصل، احمد جلالیان، احمد دری نژاد و منوچهر شفائی.
۳ـ کرمانشاه ، حمید نوروزی ، فرهاد زنگنه ، کیهان صادقی و محمد رضا شیخ‌الاسلامی.

هادی نراقی به‌تاج رفت

هادی‌نراقی، بازیگر تیم ملی جوانان ایران و گوش راست سابق تیم برق ، به عضویت تیم تاج درآمد و از این پس همراه آن تیم درمسابقه هـا حضور خواهد یافت .

نراقی یکی از مهره هـای اساسی تیم برق در مسابقه‌های فوتبال انتخابی باشگاه هـای تهران بود و درمسابقه های فوتبال‌جوانان‌آسیانیزدرخشش فوق‌العاده‌ای از خود نشان داد .

این بازیگر علت استعفای خود راازتیم برق ، ضعف‌فوق‌العاده تیمی آن باشگاه بازگو کرد و متذکر گردید ، بدنبال کناره گیری چند مهره خوب این‌تیم فوتبال این باشگاه از رونـق افتاده است و حتی تمرین لازم را درآستانه مسابقه های‌لیگ ندارد .

برمه فاتح جام جاکارتا

تیم‌ملی‌فوتبال برمه مسابقات سالیانه جام جاکارتا را فتح کرد. برمه در آخرین‌مسابقه به یک نتیجه‌ی مساوی بدو گل دربرابر اندونزی دست یافت و بااحتساب امتیازاز به مقام قهرمانی رسید .

برمه دردیدار های قبلی این مسابقات،کره جنوبی را ۱ـ۲ شکست داد و بامالزی صفر ـ صفر مساوی کرد. اندونزی نیز ۲ برصفرمالزی راشکست دادوبانتیجه ۱ـ۲ مغلوب کره‌ی‌جنوبی شد .

گونتر نتزر به‌رئال‌مادرید پیوست

★ هلموت‌شون:این‌بزرگترین خیانت بـه فوتبال آلمان است !

در شرایطی که تیم ملی‌آلمان بزرگترین رویداد تاریخ فوتبال خود، جام‌جهانی ۱۹۷۴ مونیخ رادر پیش دارد وبرای پیروزی در این جام از مدت‌ها پیش تدارک فراوانی دیده است «گونتز نتزر» یار خط میانی این تیم در ازاء ۴۰ میلیون‌ریال به باشگاه رئال مادرید اسپانیا پیوست. «نتزر» که بسبب مرگ مادر خود روز شنبه نتوانست تیم ملی آلمان را در نبرد با تیم ملی برزیل همراهی کند ، بدون کوچکترین اطلاع قبلی ، عضویت در تیم رئال را پذیرفته است. «هلموت شون» مربی‌تیم ملی آلمان پس از شنیدن این خبر درحالیکه بسیار افسـرده بنظر می‌رسید، گفت : ایـن بزرگترین خیانت به فوتبال‌آلمان است. او در آستانه مسابقاتی که به حیثیت کشورش بستگی دارد ما را رها کرد . امـا بازیکنانی مانند «نتزر» در تیم ما زیاد است و ما هرگز ازاین بابت کمبودی حس نخواهیم کرد .

فیفا تاریخ دیدار های ایران و اسرالیا را تعیین کرد

فدراسیون بین‌المللی فوتبال (فیفا) تاریخ بـرگزاری مسابقات رفت و برگشت تیم‌های ملی ایران و استرالیـا در چهارچوب مسابقات مقدماتی جام جهانی در گروه کشورهای منطقه آسیاـ اقیانوسیه را تایید کرد .

طبق اعلامیه فیفا تیم‌های ایران و استرالیا روز۲۷ مرداد ماه در سیدنی و روز ۲ شهریور در تهران رویاروی یکدیگر قرار خواهند گرفت .

برنده این دو مسابقه با تیم ملی کره جنوبی روبرو خواهد شد واین مسابقه نیز بایستی تا ۱۰ دی‌ماه‌برگزار شود .

آگهی شرکت کاشی سازی پارس (سهامی عام)

بپرو آگهی دعوت مجمع عمومی موسسین شرکت کاشی‌سازی پارس (سهامی عام) بدینوسیله باطلاع کلیه پذیره نویسان شرکت میرساند که گزارش موسسین ازه‌روز قبل‌ازتشکیل مجمع عمومی موسسین در محل بانک توسعه صنعتی ومعدنی ایران‌واقع در خیابان حافظ (بهجت‌آباد) شماره ۱۳۳ برای‌مراجعه پذیره‌نویسان محترم‌آماده‌است.

هیئت موسسین شرکت کاشی سازی پارس (سهامی عام)

آـ۲۰۲۹۴

تلویزیون
جام‌جهان‌نما

گروه‌شرکتهای‌تولیدی‌وواردا‌تی ماشین‌آلات‌راه‌سازی‌وساختمانی
ارکان ماشین‌ونـه
ماشین رول‌رولـر
خیابان‌آیزنهاور ـ مقابل دانشگاه آریامهر شماره ۶۲۸ و ۶۴۶
تلفن : ۹۵۹۰۷۸ ـ ۹۶۲۴۵۹ ـ ۹۵۲۸۹۹ـ۹۵۹۰۰۳ـ۹۵۸۵۵۵
واکر (آلمان) WACKER
ویبراتوربتن‌چکش‌موتوری ـ کمپاکتور صفحه و غلطکی
نماینده انحصاری ـ شرکت ارکان ماشین

شهر بی‌آرام.
مینی‌سینی
بزودی در نیاوران ابتدای جاده لشگرک

دستگاههای تصفیه آب
آشامیدنی ویلاهای‌شمال و تصفیه آب استخر شنا
شرکت دیگاب ـ شاهرضا مقابل دانشگاه تهران اول فخررازی ساختمان رازی
تـلفن ۶۶۹۰۲۲ صندوق پستی ۱۱۴۷ر۱۶

کاباره باکارا
پیشرو کاباره های جهان تقدیم میکند
وفا ـ نلی ـ ضیاء
بالت : لوچیانا ـ بالت زیبارویان انگلیسی
و کمدین های محبوب ایران :
برادران رسولی
بانضمام دهها برنامه جالب و بی‌نظیر و
بزودی . . . بزرگترین ارکستر آرژانتینی همراه بایك شوی فوق‌العاده در
کاباره باکارا
تلفن های رزرو ۶۲۸۲۰۸ ـ ۶۲۵۱۷۷
روز های جمعه کاباره باکارا برنامه ندارد
متل و کازاینو ساحلی شکوفه نو ۵ کیلو متری چالوس‌به رامسربا بهترین وسائل آسایش آماده پذیرائی است .

مؤسسه ملی زبان
THE NATIONAL INSTITUTE OF ENGLISH LANGUAGE
NEIL
ثبت نام ترم تابستان
برنامه ثبت نام بشرح زیر باطلاع دانشجویان میرسد :
■ برای ورود بکلاس نهم ـ دهم ـ یازدهم ـ دوازدهم ـ مکالمه L.C. و Pre-L.C. چهارشنبه ۳۰ خرداد
■ برای ورود بکلاس هفتم وهشتم پنجشنبه ۳۱ خرداد
■ 〃 〃 پنجم وششم شنبه ۲ تیر
■ 〃 〃 〃 چهارم یکشنبه ۳ تیر
■ 〃 〃 〃 سوم دوشنبه ۴ تیر
■ 〃 〃 〃 دوم و اول سه‌شنبه ۵ تیر
شاهرضا ـ چهارراه پهلوی ـ تلفن : ۴۴۶۸۴۰ـ۴۴۶۷۵
تذکر لازم
شعبه شمیران عینا در تاریخ های فوق الذکر از کلاس اول تا ششم ازدانشجویان ثبت نام میکند .
این موسسه در هیچ جای دیگر شعبه ندارد ، بقرار اطلاع یك آموزشگاه درتهران وآموزشگاه‌دیگری‌درکرج خود را وابسته بموسسه ملی زبان معرفی کرده‌اند . برای اطلاع دانشجویان گرامی یادآوری میشود که غیر از شعبه شمیران هیچ آموزشگاه دیگری بموسسه ملی زبان وابسته نیست‌و در اینمورد اقدامات قانونی بعمل خواهدآمد

گروه فرهنگی مرجان
برای کلاسهای تابستانی تقویتی و تجدیدی
ثبت نام میکند
۱ـ کلاسهای تقویتی دورهٔ راهنمائی تحصیلی و دورهٔ اول و دورهٔ دوم دبیرستان(رشته های ریاضی و طبیعی) .
۲ـ کلاسهای تقویتی مخصوص ششم ریاضی و طبیعی برای دانش‌آموزان ممتاز .
۳ـ کلاسهای تجدیدی برای همه درسها .
محل ثبت نام : دبیرستان دختران مرجان
میدان کاخ ـ خیابان ابتهاج ـ تلفنهای ۷ـ۶۶۹۲۸۵

کلاسهای انگلیسی
دختران و پسران
دوره کلاس های انگلیسی‌درمحل انجمن دوشیزگان و بانوان از ۱۵ تیر ماه زیرنظر خانم جودی کالیف استاد آمریکائی تشکیل میشود .
ساعت تشکیل این کلاس ها از ۵ بعداز ظهر است و بطور مختلط تشکیل میشود . استفاده از این کلاس‌ها را بعموم علاقمندان توصیه مینمائیم .
محل نام‌نویسی ـ انجمن دوشیزگان و بانوان خیابان بهار ـ نبش نامجو .

کت وشلوار تابستانی مردانه از ۲۷۵ تا ۴۴۵ تومان
جنرال مُد
کوچه برلن

اخبار ، رویداد ها ، شایعات و گفتگو ها در

بازار سیاست

مردم و امیدواری جدید

بیانات شاهنشاه درمصاحبه‌ای که «ایران نوین»، ارگان‌حزب دولت حاکم با معظم‌له صورت داد در محافل داخلی انعکاس وسیعی داشت . آنچه‌شاهنشاه دراین فرصت عنوان فرمودند موضوع های متفاوتی را در برگرفت که همه از اهمیتی یکسان برخوردارند. معذلك اشارات شاهنشاه به موضوع وظایف احزاب و بخصوص یادآوری معظم‌له از توقعات‌ملی از حزب‌اقلیت‌در محافل‌سیاسی تفسیر های گوناگونی شد روزنامه «راه مردم» ، ارگان اقلیت درشماره امروز طی‌سه مقاله‌مفصلی برای‌این «یادآوری مجدد شاهانه» اهمیت فراوان قایل شدوبطور مستقیم توجه دولت‌را به‌لزوم رعایت «برابری امکانات احزاب در فعالیت‌های دولتی و مملکتی» جلب کرد

بیانات شاهنشاه در تاکیددر وظایف‌اقلیت به نظارت‌برفعالیت های قوه مجریه با کوشش‌هائی که حزب مردم برای تجدید نظر در سازمان و فعالیت های خود آغاز کرده مقارن است‌و طی‌ماه های آینده معلوم‌خواهد شد اقلیت‌مردم تاچه حدخواهد توانست از «امیدواری جدید» به نفع موجودیت و نقش خود استفاده جوید .

***

سفر هویدا به اردن

سفر روز جمعه آینده هویدا به اردن را منابع سیاسی تهران و امان ، عموما سفری‌توام با «حسن نیت» توصیف میکنند .

تعبیری را که منابع سیاسی از این سفر میدهند آنقدر ها نیز از واقعیت دور نیست . وبا ارزیابی تحولات روابط ایران و اردن میتوان پی‌برد ، سفر قریب‌الوقوع هویدا توام با هیچگونه ماموریت سیاسی نیست . نام اردن در پرونده مناسبات ایران و اعراب همواره جای خاصی داشته واین مقام خاص نتیجه روابط نزدیک ملک حسین با شاهنشاه وپایداری اردن در اتخاذیک سیاست تغییر ناپذیر نسبت به ایران ، دربستی وبلندی های روابط ایران با اعراب است . تهران نیز بنوبه خود درهرشرایط‌واوضاعی برای این حسن نیت اردن در روابط با تهران ارج فراوان قائل بوده و سفر هویدا به‌اردن‌را منابع‌سیاسی تهران از نشانه های‌این قدردانی میدانند .

***

ایران و عربستان

سفر دهم تیر ماه عباس خلعتبری وزیر خارجه به عربستان در بحث محافل سیاسی و دیپلماتیک تهران جای دارد . سفر خلعتبری ازآن‌رو غیر مترقبه نیست که دیدو بازدید میان وزیران خارجه ایران وعربستان در سالهای اخیربصورت یک سنت درآمده ، اما این سفر از آنجا مهم است‌که‌دربی تحولاتی در فاصله آخرین تماس تهران و ریاض در سطح وزیران خارجه و سفر عمرسقاف به تهران صورت می گیرد . سفر زمستان گذشته سقاف به تهران با قول وقرار و مدارهای جدیدی میان ایران و عربستان در همکاری در حفظ صلح و ثبات منطقه توام بود . از آن‌زمان تا کنون تحولات متعددی در صحنه مسائل خلیج فارس رخ داده که تبادل‌نظر جدیدی میان ایران وعربستان را در آگاهی از نظریات یکدیگر امری ضروری‌کرده است . از هنگام‌آخرین‌تماس‌ایران و عربستان هردو کشور در زمینه تقویت نیرو های نظامی خود تصمیم های جدیدی گرفته‌اند ،به دورنمای اوضاع در خلیج فارس ابعاد جدیدی اضافه شده و آنچه تهران وریاض از رقابت قدرت‌ها در این منطقه از مدت‌ها قبل نگران آن بودند به شکلی ظاهر گردیده است.

***

موضع چین

تغییر نقش پیمان سنتووتحولات که کنفرانس وزرای خارجه سنتو درتهران ، بدنبال داشت، همچنان در محافل غرب موردارزیابی‌است.

رادیولندن باشاره‌به مفادآعلامیه مشترکی که در پایان اجلاس‌سنتو، انتشار یافت ، خاطرنشان می کند که گرچه هدفهای اصلی سنتو همچنان معتبر است، ولی در نقش پیمان تغییراتی داده میشود و از آن برای سرکوبی‌خرابکاران منطقه بهره‌گرفته خواهد شد .

رادیو لندن باتوجه‌به‌موضع‌شوروی در منطقه که بقول مفسر بی‌بی‌سی «جانبداری و کمک به نهضت های انقلابی در منطقه سنتو است » ، یادآور شد که چین‌موضعی‌متفاوت با اتحاد شوروی دارد و این‌کشور که درگذشته به نهضت هائی مانند نهضت انقلابیون عمان کمک نظامی می‌داد اینک بابرقراری روابط بسیار نزدیکی با ایران و پاکستان تغییر موضع داده. رادیو لندن می گوید مطالبی که طی سفر وزیرخارجه چین ایراد شد ، حکایتگر این نکته است که چین اکنون موضع خود را در برابر خرابکاران منطقه تغییر داده و باطلاع غرب رسانده است که با موضع پیمان سنتو برضدجنبشهای منطقه موافق می‌باشد .»

مسائل جدید

درششمین کنفرانس‌ارزیابی انقلاب آموزشی

★ گزارشهای دو دستگاه وزارت علوم و سازمان بازرسی آموزش عالی‌برای تقدیم به کنفرانس آماده است .

فیروز مجللی

وزارت علوم و آموزش عالی و هم‌چنین «سازمان بازرسی شاهنشاهی آموزش عالی» گزارشهای خودرا جهت تقدیم به ششمین کنفرانس انقلاب آموزشی رامسر که درپیشگاه شاهنشاه آریامهر تشکیل‌خواهد شد آماده نموده‌اند .

کنفرانس انقلاب آموزشی رامسر که در مرداد ۱۳۴۷ در رامسر تشکیل شد و اساس آموزش عالی را در ایران‌تغییر داد همه ساله بطور مرتب در یکی از ماههای خرداد ،تیر، مرداد در رامسر و درپیشگاه شاهنشاه آریامهر تشکیل‌شده و بررسی کاردانشگاهها و موسسات آموزش عالی مورد سنجش قرار گرفته است .

وزارت علوم با نظارت‌مستقیم و سازمان بازرسی آموزش‌عالی همه ساله باگرفتن گزارشهای مرتب از دانشگاهها و مدارس عالی‌وبررسی گزارشهای‌دریافت شده ، گزارش کاملی از چگونگی کار دانشگاهها تهیه میکند و در کنفرانس انقلاب آموزشی تقدیم پیشگاه‌ملوکانه مینماید . سال گذشته پنجمین کنفرانس دیرتر از سال های ماقبل‌درشهریور ماه‌تشکیل‌شد و پس از سه روز مذاکره قطعنامه‌ای صادر شد و اعلام گردید که‌دستورالعمل یکساله کار دانشگاهها و موسسات آموزشی عالی خواهد بود .

هنوز تاریخ تشکیل ششمین کنفرانس انقلاب‌آموزشی‌رامسر تعیین نگردیده ولی آنچه‌مسلم است امسال کنفرانس مسائل جدیدی را در بردارد وبزودی نیز تشکیل خواهدشدوشاهنشاه آریامهر نیز در مصاحبه اخیر خود فرمودند « برای تمام کار هائی که در دست است آدم میخواهیم آدم در واقع ازنیمه ماهر گرفته تا ماهرو متخصص و برای تربیت اینها باید مدارس حرفه‌ای پلی‌تکنیکهاو دانشکده های مهندسی‌بمقدار زیاد درست کنیم .

شاهنشاه در مصاحبه خود افزوده‌اند که‌این‌فکر رامشغول مطالعه هستند و در کنفرانس انقلاب آموزشی رامسرعنوان خواهند کرد . این وعده مبین آن است که ششمین کنفرانس مسائل جدیدی دارد که‌اهمیت آن مشخص‌است‌ومثل کنفرانس اول که در مرداد ماه ۱۳۴۷ تشکیل شد و اساس آموزش عالی را دگرگون کرد ،امسال هم با عنوان این مسائل‌ازطرف شاهنشاه آریامهر دگرگونی ـ هایی در آموزش عالی مجددا بوجود خواهد آمد . مسئله تاسیس دانشگاه کار که چندی قبل اطلاعات خبر آنرا داد کنکور سراسری و یکپارچه شدن آن برای انتخاب دانشجو در کلیه دانشگاهها ومدارس عالی اعم از دولتی وملی و خلاصه بررسی کار های انجام شده و اصولا حذف کنکور مسائلی است که امسال در کنفرانس رامسر مورد بررسی قرار میگیرد .

مسائل دانشجوئی ، مسائل آموزش عالی و آموزش قبل از دانشگاه به تربیت معلم ، نو آموزی ، آموزش حرفه‌ای و برنامه نویسی درسی قبل از دیپلم امسال هم مورد توجه است .

پرسشنامه سفرحج

از روز ۱۱ تیر در مساجد توزیع میشود

اوراق درخواست مسافرت حج فقط در مساجد به متقاضیان تسلیم میشود .

سخنگوی سازمان اوقاف امروزاعلام داشت بنابرتوصیه سمینار بررسی مسائل‌اوقافی اوراق درخواست سفر حج بجای بانك ها در مساجد در اختیار متقاضیان قرار داده خواهد شد .

سخنگوی مزبور توضیح داد این تصمیم بخاطررفاه آندسته از متقاضیانی اتخاذ شده که دارای سواد خواندن و نوشتن نیستندودر نتیجه توانائی پرکردن پرسشنامه سفر حج‌راندارند.

ازطرف سرپرست سازمان اوقاف‌به کلیه ماموران‌اوقاف که از روز ۱۱ تیر تا ۱۱ مرداد در حوزه های پذیرش تقاضانامه حج در ٤١٦مسجد تهران انجام وظیفه می کنند دستور داده شد متقاضیان بی‌سواد را هنگام تنظیم پرسشنامه یاری‌کنند.

متقاضیان باید مبلغ ۱۵ هزار ریال وجه برای خودو ٦٨٧٥ ریال برای همراهشان بابت گذرنامه و مخارج بهداشت به شعبات بانك‌ملی درسراسر کشور بپردازند و رسید آن را برای دریافت اوراق درخواست سفر حج بحوزه های رسیدگی‌به امور حج تسلیم نمایند .

دلار در بازار تهران کمی گران شد

باوجود کیفیت‌دلار دربازارهای اروپائی کمبود زمینه و نیزهجوم برای‌خرید دلارجهت مسافرت های تابستانی قیمت این‌ارزرا در بازار تهران تا ٦/ ریال بالا برده وفروش آنرابه ٦٩٫٦٠ ریال رسانده است.

مسکوکات طلا نیز امروز با افزایش قیمت مواجه بود و طلا به منقالی ۱۲۰ تومان رسید . همچنین پهلوی طلا ، نیم‌پهلوی وربع پهلوی به ترتیب در ۱۹٤ تومان ، ۹۷ تومان و ٤۸ تومان بفروش رسید .

بازدید نخست‌وزیر از حوزه‌های امتحانی

آقای هویدا نخست وزیر امروزضمن بازدید از دو حوزه امتحان‌شفاهی ششم متوسطه تهران که در دو دبیرستان انجام می‌شد در یکی ازدو دبیرستان از نمایشگاه کار های دستی نیز دیدن کرد . عکس، آقای هویدا و خانمپارسای‌را در نمایشگاه کار های دستی‌دبیرستان همایون نشان می‌دهد در عکس ، جمعی از کارکنان دبیرستان واعضای انجمن خانه و مدرسه آن‌دیده میشوند .

پیش از ظهر امروز آقای هویدا نخست وزیر طبق معمول هر ساله از دو حوزه امتحان شفاهی کلاسهای ششم‌متوسطه تهران بازدید کرد . امتحانات شفاهی کلاسهای ششم‌درمدارس مربوط انجام میشود.

اولین دبیرستانی که حوزه امتحانات‌شفاهی‌آن موردبازدید آقای نخست وزیر قرار گرفت دبیرستان همایون بود.

در این دبیرستان آقای هویدا اهمیت دروس ، آشپزی و خانه‌داری را تاکید کرد ،سپس آقای هویدا به دبیرستان‌ادیب رفت‌ودر جلسات امتحان‌شفاهی زبان خارجه و فلسفه حضور یافت .

آقای‌هویداازیکی از ممتحنین در باره وضع زبان خارجه در مدارس سئوال کرد وی گفت که در دوره دبیرستان ۹۰۰ ساعت زبان خارجه به دانش آموزان تدریس میشود ، آقای هویدا به وزیر آموزش‌وپرورش که حضور داشت توصیه کرد که جمعی از دبیران زبان را جهت تکمیل معلومات خود به خارج بفرستند .

وزیر آموزش و پرورش در این زمینه گفت : کارشناسان خارجی نظر دادند که‌محصلین ایرانی مخصوصا شیرازیها در فراگرفتن‌زبان خارجه استعداد عجیبی دارند .

اظهار نظر قضات و صاحبنظران‌درباره

لایحه منع زندانی شدن برای بدهی

★ رئیس دادگاه های شهرستان: بخاطر نپرداختن مهریه‌نبایداشخاص‌توقیف شوند

بطوری‌که دیروز گزارش شد لایحه‌ای از طرف‌دولت تهیه‌شده که در صورت‌تصویب مجلسین بموجب آن در آینده هیچکس در قبال عدم پرداخت دین و محکوم به تخلف از انجام سایر تعهدات و الزامات مالی به هر عنوان که باشد (غیر از جزای نقدی) توقیف نخواهد شد و کسانی که به‌این جهت درتوقیف می باشند فورا آزاد میشوند .

در این موردخبرنگار قضائی ماباآقای حسین مرتضوی رئیس کل دادگاه های‌شهرستان تماس گرفت و نظر وی‌را سئوال کرد.

آقای مرتضوی در این باره اظهار داشت : در مورد این لایحه جدید چون مطالعه کافی ندارم نمیتوانم دقیقا اظهار نظر کنم ولی مسئله مهریه وپرداخت آن که خودنیزدر صورت‌تصویب این لایحه شامل حالش خواهد شد مطلبی‌است درخور اهمیت و قابل بحث .

من عقیده دارم نباید یک‌فرد بخاطر نپرداختن مهریه زندانی شود ، چون اغلب افرادی که ازدواج میکنند بدون اینکه‌تمکن مالی کافی داشته باشند و یا اصولا فکر دادن مهریه باشند مقادیر زیادی‌رابرای بالا بردن ارزش همسر آینده‌اشان‌ویابراثر فشار فامیل عروس بعنوان‌مهریه قبول میکنند ولی پس‌از گذشتن چند ماهی که اختلافات بروز میکند اولین مسئله پرداخت مهریه است که بمیان می آید .

در این قبیل مواقع بنظر من بهتر است‌افراد بازداشت‌نشوند بلکه اموال و دارائی آنها صورت برداری شودودر صورت امکان مبلغ مهریه از اموال‌این اشخاص برداشت شود .

تحمیل بربودجه دولت

آقای یونس انواری رئیس شعبه ۱۹ دادگاه جنحه تهران در مورد این لایحه گفت :

ـ اصولا درکشور های‌اروپائی وقتی کسی تعهد امری را بعهده میگیرد و یا از کسی اعتبار میخواهد طرف مقابل با توجه به میزان دارائی و اموال این شخص به او اعتبار میدهد نه فقط به اعتبار خود آن‌فرد، به عبارت دیگر وقتی اعتبار از دستگاهی گرفته میشود میزان قدرت مالی افراد ملاک عمل است نه گفته آنها .

آقای انواری افزود : من فکر میکنم این لایحه نیز برای پیاده کردن‌این موضوع‌در ایران وضع شده است و حق هم‌همین است که اموال و دارائی افراد ملاک تعهداتشان و یا گرفتن اعتبارات واقع شود نه قول‌آنها یا سندی بدون اعتبار. بنابراین صحیح تر است که افرادبخاطر عدم‌پرداخت تعهداتشان‌بازداشت نشوند ، بلکه‌بایداموال ودارائی آنها را صورت برداری کرد و از آنها طلب افراد را وصول نمود چون‌زندانی شدن‌اشخاص جز اینکه تحمیلی بر بودجه دولت باشد اثر دیگری نخواهد داشت .

مناسب نخواهد بود

آقای شریعت‌زاده نایب‌رئیس کانون وکلای دادگستری‌درمورد لایحه جدید گفت :

ـ بطور کلی این لایحه جنبه انسانیش فوق‌العاده قوی است ولی اینطور که استنباط میشود آثار بعدی آن در صورت‌اجرا چندان مناسب نخواهد بود .

آقای شریعت‌زاده افزود : اغلب تصور میشود که همیشه بدهکار آدم بدبخت و بیچاره‌ای است وطلبکار شخص ثروتمندی میباشد ، درحالی که همیشه اینطور نیست بعضی مواقع این طلبکار است که مورد ظلم قرار گرفته است و ثروتش توسط شخص دیگری که بدهکار وی محسوب میشودازبین رفته‌است.

هرچند که در کشور های مترقی برای امور مدنی این قانون اجرا می شود ولی من فکر میکنم‌برای کشورما درحال حاضر چندان مناسب نیست و بهتر است در صورت لزوم در تهیه و اجرای آن دقت کافی مبذول شود .

رئیس مجلس ونمایندگان مجلس کویت امروز از روزنامه اطلاعات بازدید کرده وناهار رادر موسسه اطلاعات صرف کردند . فرهادمسعودی‌قائم‌مقام‌مدیر‌روزنامه اطلاعات به رئیس و اعضاء هیئت پارلمانی کویت‌خوش‌آمد میگوید

در جلسه امروز مجلس شورایملی

ازروابط ایران وکویت تجلیل شد

رئیس مجلس ملی کویت و اعضای هیئت پارلمانی این کشور که بدعوت آقای مهندس شریف امامی رئیس مجلس‌سنا بایران آمده‌اند، بامداد امروز در مجلس شورای ملی حضور یافتند ودر تالار آئینه با نایب رئیس مجلس ملاقات کردند . سپس در جلسه علنی مجلس که ساعت ۹ بامداد به ریاست آقای دکتر جواد سعید (نایب رئیس) تشکیل گردید حضور یافتند .

سخنان نایب رئیس مجلس

آقای دکتر جواد سعید (نایب رئیس مجلس) بدنبال حضور اعضای هیئت پارلمانی کویت درجلسه علنی مجلس‌طی‌سخنانی اظهار داشت رابطه تاریخی و دینی وفرهنگی و اقتصادی و حسن همجواری و علائق‌مشترک بین دو کشور در سطح بسیار وسیع و ارزنده وجود داشته است و پیداست که از نتایج‌این همکاریهای هر دو کشور تحت رهبریهای رهبران عالیقدرخود، برخوردار بوده‌اند و یقین‌دارم که روز بروز بروسعت و عمق این روابط بسیار دوستانه و صمیمانه خواهد افزود .

نایب رئیس مجلس آنگاه پس از اشاره به مسافرت های حضرت امیر کویت به ایران‌و مسافرت شاهنشاه آریامهر به کویت یادآور شد که این‌مسافرتها علائق دیرین را استحکام و قدرت بیشتری بخشیده است‌و اینک مسافرت هیئت پارلمانی کویت فرصت مناسب دیگری فراهم ساخت تا نمایندگان آن کشور دوست و هم‌کیش‌وبرادر از نزدیک به احساسات‌صمیمانه ملت ایران نسبت به ملت‌کویت آشنا شوند، و در آتیه بیشتر و کامل‌تر از گذشته ، فرصت های مناسبتری برای گسترش این روابط چه در زمینه های فرهنگی و چه در امورسیاسی و حفظ صلح و ثبات منطقه فراهم گردد .

ثمرات اتحاد و اتفاق

نایب رئیس مجلس شورای ملی افزود یقین دارم هیئت نمایندگی پارلمانی کویت از مشاهده پیشرفت های شگرفی که‌تحت رهبری شاهنشاه‌آریامهر براثر اجرای هدفهای انقلاب شاه وملت، در کشورمامشاهده می‌کنند موجب مسرت‌وخرسندی آنهاست. چنانکه متقابلا ایران نیز بانهایت مسرت ترقیات روزافزون ملت کویت را درسایه رهبریهای حضرت امیر کویت می‌ستاید و قلبا از آن‌خوشوقت و مسرور است .

از خداوند متعال مسئلت‌دارم که دو کشوررادر سایه‌توجهات رهبران عالیقدر خود همواره موفق و موید بدارد و راه همجواری را که اکنون درپیش پای دولت است، در آینده در مسیر ترقی و کمال هموارتر سازد و دو ملت بتوانند از ثمرات اتحاد واتفاق و همکاری های متقابل در همه رشته‌ها برخورداری تمام داشته باشد.

پیروزی سیاست مستقل ملی ما

آقای سید دظم مسعودی نماینده شیروان بعنوان اولین ناطق قبل از دستورصحبت کرد و یادآور شد طی یك ماه‌اخیر در زمینه سیاست خارجی‌ایران رویدادهای مهمی‌به‌وقوع‌پیوسته است که در صدر همه بایداز سفر پر ثمر اعلیحضرتین به اروپای شرقی سخن گفت.این سفر برای صلح جهانی‌واقعه‌ای بس مهم بوده و رهبران‌اروپای شرقی یك صدا زبان به‌ستایش از رهبر بزرك ما گشودند .

سفر وزیران خارجه‌امریکا انگلستان ـ ترکیه ـ پاکستان و جمهوری خلق‌چین به ایران سخنان این شخصیتهای‌برجسته شرقی و غربی پیرامون‌شخصیت جهانی رهبر ما و سیاست‌پیروز مستقل ملی ما نشانه‌ای ازاعتبار و حیثیت روز افزون ما در دنیائی است که اشفتگی وبی ثباتی در آن بیداد میکند .من بنام یکی‌ازاعضای کوچك‌جامعه بزرك مطبوعات، از این‌ساحت مقدس میخواهم از عنایات‌خاص شاهنشاه آریامهر نسبت به مطبوعات و جامعه مطبوعات و روزنامه ندای ایران نوین که در مصاحبه اخیر مسائل‌مهمی را ضمن آن مطرح فرمودند سپاسگزاری کنم .

مسئولیتهای سنگین رادیو و مطبوعات

آقای سید کاظم مسعودی‌به سخنان خود افزود و گفت شاهنشاه آریامهر در مصاحبه اخیر فرمودند «ما از حق‌ایران در نفت ، یك سر سوزن هم صرفنظر نمی کنیم ».

پیروزی بزرك نفتی ماحاصل رهبری وایستادگی شخص شاهنشاه آریامهر است و برای همه ممالك تولید کننده، الگوئی خواهد شد و درجهان نفت تحول بی سابقه‌ای پدید خواهد آورد .

آقای سید کاظم مسعودی ضمن سخنان خود گفت امروز ایران ما ایران شاهنشاهی‌است که دنیا به او لقب « مصلح بزرك» داده است . در همان لحظاتی که‌مارشال تیتوشخصیت شاهنشاه آریامهر را میستود ، رهبران آمریکا اعلام داشتند که قبل از ملاقات رهبران آمریکا و شوروی ، «راجرز» برای مشورت با شاهنشاه به ایران می آید .

پیشرفتهای فرهنگی مشهد

خانم شوکت‌ملک جهانبانی نماینده تهران‌ورئیس کمیسیون آموزش‌وپرورش‌مجلس و آقای دکترامیرحسین زهرائی عضو کمیسیون علوم وآموزش‌عالی ونماینده دشت گرگان گزارشی ازسفر اعضای‌این دوکمیسیون به‌خراسان و بازدید ازپیشرفت های فرهنگی‌مشهد ، به مجلس دادند واز توضیحاتی که‌وزیر آموزش وپرورش‌در این سفر به‌نمایندگان دادند، یاد نمودند.

درباره خرابکاران

آقای محمد حسین عباس میرزائی‌نماینده‌تهران، پیرامون هوشیاری و مراقبت مقامات انتظامی مملکت درجلوگیری‌از تحریکات و خرابکاری ماجراجویان صحبت کرد و آنرا مورد قدردانی قرار داد.

ناطق افزود خرابکاران باید بدانند که‌این ترقه‌بازیهای کودکانه‌آنان بهیچوجه‌نمیتوانند چرخ انقلاب ایران را که دو بازوی توانای آن کارگران و کشاورزان هستند ، متوقف سازد .بایدباین خرابکاران‌گفت نوکری استعمار بس‌است‌وملت ایران و ماموران هوشیار انتظامی‌بامراقبت جلوی‌هرگونه توطئه وخرابکاری را میگیرند و ملت ایران نیزاینگونه عملیات خائنانه را سرکوب میسازد .

(نمایندگان : صحیح است. صحیح است)

سالروز لژیون

آقای دکتر علاءالدین زرین‌پور نماینده آمل درباره سالروز تاسیس لژیون خدمتگزاران بشر صحبت کرد و اقدامات و خدمات لژیون‌بشر را در زمینه مبارزه بافقرو جهل و بیماری، تشریح نمود.

بحثی پیرامون مصاحبه

آقای دکتر احمد رفیعی نماینده رفسنجان و رئیس کمیسیون اقتصاد مجلس ، در سخنان پیش ازدستور خود ، نیازمندیهای‌رفسنجان راتشریح کرد .

آقای دکترفرهادقهرمان نماینده تربت جام و رئیس کمیسیون برنامه مجلس نیز از بازدید اعضای کمیسیون‌برنامه مجلس ازاصفهان، همدان وکرمانشاه گزارشی به مجلس داد.

مجلس پس از پایان‌سخنان آقای محمد فضائلی نماینده شاهی‌پیرامون‌مصاحبه شاهنشاه آریامهر با روزنامه‌نگاران‌عضو حزب‌ایران نوین ، به بررسی لوایح‌دردستور‌پرداخت.

هیئت پارلمانی کویت در اطلاعات

اعضاء هیئت‌پارلمانی‌کویت که به ریاست‌خالدالغنیم رئیس مجلس‌ملی‌کویت‌سرگرم‌دیداری از ایران است‌ناهار امروز را میهمان موسسه اطلاعات بود و قبل‌از آن از قسمت های‌مختلف اطلاعات‌دیدن کردند وبا آقای فرهاد مسعودی قائم مقام مدیر اطلاعات‌وسردبیران‌ونویسندگان نشریات مختلف اطلاعات آشنا شدند .

اعضای هیئت پارلمانی کویت دیشب‌در بازگشت از اصفهان میهمان ضیافت‌غلامرضاتاج‌بخش معاون پارلمانی وزارت خارجه و سفیرسابق ایران‌در کویت بودند .دراین ضیافت‌رئیس‌سنا، سفرای‌اسلامی و جمعی‌ازمقامات مملکتی حضورداشتند . هیئت پارلمانی کویت امشب میهمان سفیر کویت است و فردا برای یک دیدار ۲٤ساعته به‌شمال خواهد رفت .

میدان بزرگ تهران دریک میلیون‌مترمربع ساخته‌میشود

اتاق اصناف بمنظور اصلاح امر توزیع تره‌بار و میوه تصمیم به تدوین‌طرحی برای ساختمان میدان بزرگ تهران گرفت و همزمان با ساخته شدن میدان بزرگ پایتخت در مناطق شهر نیز مراکز توزیع وابسته به میدان مرکزی ساخته خواهد شد . اقدام اتاق اصناف در زمینه ساختمان میدان بزرگ و مرکزی تهران از مهم ترین اقدامات این واحد صنفی‌است و در صورت اجرا شدن چنین طرحی اتاق قادر خواهد بود ، سیاست کلی و نقطه نظر های اجتماعی و اقتصادی خود را با اصلاح وضع‌توزیع بمرحله‌اجرا درآورد .

نخستین‌بار درنظربود میدان بزرگ تهران بوسیله شهرداری در اراضی یاخچی‌آباد ساخته شود و بدین منظور نزدیک به یک میلیون متر از اراضی وقفی این منطقه‌برای پیاده کردن‌طرح میدان اختصاص یافته بود ولی با آنکه مطالعات لازم بوسیله مهندسان مشاور انگلیسی و شهرداری آماده گردید بسبب تصویب قانون نظام صنفی این طرح موکول به آینده شد .

خبرنگار اطلاعات امروزخبر داد که اجرای‌طرح میدان‌بزرگ تهران پنجاه میلیون تومان‌هزینه و اعتبار لازم دارد و این‌اعتبار را اتاق با استفاده از امکانات مالی خود و اتحادیه صنف بارفروش انجام خواهد داد .

خبرنگار ما همچنین می نویسد که بدستور رئیس اطاق اجرای طرح میدان به یکی از اعضای مسئول وموثر این واحدواگذار شده تا با استفاده از اطلاعات کارشناسان مطالعات لازم دراین مورد آغاز گردد .

خبرنگار ما می نویسد : اراضی دباغخانه تهران که در مالکیت خصوصی است و یک میلیون متر مساحت داردبوسیله اتحادیه صنف بارفروش قولنامه شده و کارشناسان‌نظر داده‌اند که بسبب عبور بزرگراه های جنوبی و شرقی و شمالی‌تهران از این اراضی و پیوستگی این منطقه تا راه های جنوب وغرب و شمال و شرق امکان احداث تاسیسات میدان مرکزی کاملا ممکن شده است .

خبرهای کوتاه

تلگرام‌شادباش‌شاهنشاه

از جانب شاهنشاه آریامهر تلگرام شاد باشی بمناسبت سالروز آغاز زمامداری حضرت حواری بومدین رئیس شورای انقلاب و رئیس شورای وزیران جمهوری الجزایر به الجزیره مخابره شد .

متن تلگرام از اینقراراست: حضرت حواری بومدین رئیس شورای انقلاب و رئیس‌شورای وزیران جمهوری الجزایر ـ الجزیره .

خیلی خوشوقتم که بمناسبت سالروز آغاز زمامداری آن حضرت‌و سالگرد نهضت‌انقلابی الجزایر شادباش های صمیمانه خود را ابراز دارم .

تندرستی و شادکامی وتوفیق بیش از پیش آنحضرت را در انجام وظائف خطیری که در خدمت بملت الجزایر بعهده دارید مسئلت دارم .

محمدرضا پهلوی

ملاقات مدیران جراید شیراز با نخست وزیر

بامداد امروز ۹ تن‌ازمدیران جراید فارس که بدعوت وزارت اطلاعات بتهران آمده‌اند باآقای امیرعباس هویدا نخست‌وزیر ملاقات و مدت نیم‌ساعت‌پیرامون مسائل مختلف مملکتی صحبت کردند. این عده مقارن ظهر با آقای حمید رهنما وزیراطلاعات وسپس باآقای محمود پورشالچی معاون‌روابط عمومی این وزارت گفتگو و تبادل‌نظر نمودند .

اروپا از راه آبادان

هواپیمائی ملی ایران امروز با صدور اطلاعیه‌ای به‌اطلاع آن گروه از مسافران تهرانی که با پرواز های این شرکت از طریق آبادان ، از تهران عازم اروپا هستند رسانیدکه امور این پرواز ها مانندديگر پرواز های داخلی‌این شرکت از محل سالن مهرابادصورت میگیرد .

یک مقام«هما»گفت ازهنگام انتقال امور پرواز های‌بین‌المللی به آشیانه حج عده‌ای از مسافران تهرانی که با پرواز های «هما» از طریق آبادان عازم اروپاهستند برای عزیمت به آشیانه حج‌مراجعه میکنند ، درحالی که پرواز به اروپا از طریق آبادان ، از تهران به آبادان پرواز داخلی تلقی میشود وتشریفات گمرکی و گذرنامه های مسافران تهرانی در آبادان صورت میگیرد .

پیشنهاد گمرک

حمل یکسره کالا از بنادر خرمشهر و شاهپور به تهران‌در کمیسیونی مورد بررسی مقامات گمرک و راه‌آهن قرار گرفته ست.

در صورت موافقت‌باپیشنهاد اداره کل‌گمرک، برای‌جلوگیری از سورشارژ حمل و نقل‌دریایی باموافقت راه آهن ، کالا بدون انجام تشریفات گمرکی ازبنادر خرمشهر و یا شاهپور مستقیما به گمرک تهران حمل میشود.

عضویت‌در کالج‌سلطنتی

آقای دکتر لقمان دانشمند متخصص اعصاب و روان و استادیار گروه روان‌پزشکی دانشگاه تهران بعنوان عضو موسس کالج سلطنتی روان ـ پزشکان انگلستان و آقای دکتر پرویزادیب‌فر دانشیار دانشکده پزشکی به‌عضویت‌انجمن‌سلطنتی پزشکان انگلستان پذیرفته‌شدند.

نرخ ماهی قزل‌آلا تثبیت میشود

در نرخ فروش ماهی قزل‌آلا تجدید نظر میشود . هم‌اکنون بانصب تاسیسات‌عظیمی بمنظور پرورش ماهی در جاجرود و کرج روزانه بیش‌ازدو تن ماهی به بازار تهران فرستاده میشود.

بدین ترتیب همه روزه ماهی بحدکافی درهمه‌فصول دراختیار خریداران قرار خواهد گرفت وهمیشه درپیشخوان‌فروشندگان ماهی برای عرضه آماده است.

با وفور قزل‌آلا تهیه خوراک ماهی دیگر یک غذای زمستانی تلقی نمیشود و مصرف آن در تمام فصل های سال مقدور می باشد .

اکنون قیمت‌ماهی قزل‌آلا که قیمت رسمی آن کیلوئی نود ریال اعلام شده است در بازار به دویست ریال عرضه میگردد.

از طرف اتحادیه صنف پرنده و ماهی فروش اقداماتی‌درزمینه افزایش تولید ماهی در آب های زیر و پشت سد ها بعمل خواهد آمد و مطالعات در این مورد شروع شده است .

توضیح استاندار آذربایجان شرقی در مورد سیمان

مدیریت روزنامه اطلاعات .

باتوجه بشرح مندرج‌درصفحه۱۷ شماره ۱۴۱۲۲ مورخ ۲۱ خرداد ۵۲ راجع به تقاضای عاملین‌فروش سیمان صوفیان در تبریز اشعار میدارد : براساس سهمیه‌ای که برای مصرف سیمان بخش خصوصی اختصاص داده شده سیمان مورد نیاز مردم تحت نظر شهرداری واطاق اصناف توزیع میشود و نرخ عمده فروش در درب کارخانه روی کامیون ۱۵۵۰ریال تعیین گردیده و ضمنا با اقداماتی که بعمل آمده تقریبا برای تامین سیمان تسهیلاتی فراهم خواهد شد .

استاندار آذربایجان شرقی . ارتشبد ضرغامی

جشن فارغ‌التحصیلی

بعدازظهر دیروز جشن فارغ التحصیلی دانشگاه پهلوی طی مراسمی در محوطه بیمارستان نمازی شیراز برگزار شد و ۷۳۲ فارغ التحصیل دختر و پسر دانشنامه های خود را دریافت داشتند .

در این مراسم ابتدا دکتر فرهنگ مهر گزارشی از فعالیتهای دانشگاه پهلوی در سال تحصیلی که خاتمه پذیرفت باطلاع رسانید و افزوددهم‌اکنون۳۷۸۲دانشجو در دانشگاه پهلوی بتحصیل اشتغال دارند که ۱٦٤ تن آنها از کشور های آمریکا، انگلستان، تانزانیا، عراق ، عربستان سعودی، کویت و بحرین می‌باشند .

پس از پایان این گزارش، دکترای افتخاری آقای دکتر مایرسون رئیس دانشگاه پنسیلوانیا اعطاء شد دانشنامه‌های‌فارغ‌التحصیلان توزیع گردید در این مراسم روسای دانشکده‌های مختلف دانشگاه پهلوی در باره کار های خود گزارش دادند .

۷۳۸۸ خانه انصاف

امروز اعلام شد که وزارت دادگستری ۷۳۸۸ خانه انصاف در سراسر کشور افتتاح‌کرده که جمعا۱۳٦۱۷ روستااز مزایای آنهابهره‌مند می‌شوند .

مذاکره درباره کارخانه آسانسور سازی

آقای ژان‌بونارد مدیر شرکت آسانسور سازی «شیندلر» سوئیس برای تسریع درکار راه‌اندازی کارخانه آسانسورسازی‌ایران «شیندلر» وابسته به وزارت آبادانی و مسکن وارد تهران شدوامروزازعملیات‌ساختمانی ونصب تاسیسات کارخانه بازدید کرد .

محصول آسانسور ایران اوایل سال آینده به بازار عرضه خواهد شد .

ملاقات هیئت رابطه اسلامی با علما

هیئتی از طرف کنگره عالی رابطه عالم اسلامی که مرکزآن در مکه معظمه است و ازایران دیدن میکنندعصردیروز درمنزل حضرت علامه آقای قمی دبیر کل هیئت تقریب‌مذاهب اسلامی حضور یافتند . در این جلسه که جمعی از علمای اعلام و فضلا شرکت داشتند مذاکراتی پیرامون مشکلات جهان اسلام و مسائل تقریب مذاهب‌اسلامی انجام گرفت و ضمن آن توجه هیئت به موضوعاتی چندکه مورد اهتمام جهان تشیع است معطوف شد .

سخنرانی معاون وزارت اطلاعات

آقای‌سعادت معاون پارلمانی وزارت اطلاعات که بمنظور شرکت‌در اجلاسیه گروه کار کمیسیون سازمان ملل‌متحد مربوط به نحوه استفاده از ماهواره‌های مخابراتی در مبادله اطلاعات بین دولت‌ها و پخش مستقیم برنامه های رادیوتلوزیونی‌به نیویورک رفته است درجلسه این اجلاسیه پیرامون اهمیت استفاده از اقمار مصنوعی درپخش برنامه های رادیو تلویزیونی نظرات ایران را بیان کردو خواستارهمکاری های فنی بین‌المللی شد .

ملاقات در زندان

امروز اعلام شد وکلای دادگستری که میخواهند با موکلین‌خوددر زندان‌ملاقات کنند فقط میتوانند روز های یکشنبه ، سه‌شنبه ، پنجشنبه از ساعت ۱۰ الی ۱۲ بامداد به زندان بروند .

توزیع پایان نامه های دوره آموزشی

دیروز پایان نامه های شاگردان اول ، دوم وسوم‌دوره های آموزشی‌طرح تلفن خودکار بین شهری با حضور معاونین ومدیران کل وزارت پست و تلگراف و تلفن توزیع شد .

دراین مراسم که عده‌ای از مهندسین داخلی و خارجی وزارت پست‌وتلگراف نیزحضور داشتند ، مهندس کریم‌معتمدی معاون وزارت پست و تلگراف مطالبی خطاب به دانشجویان ایراد کرد .

بازدید از شعب

آقای منوچهر نیکپورمدیرکل بانک سپه صبح امروزبرای بازدید از تاسیسات شعب‌این بانک در استان خوزستان‌به اهواز رفت .

پیش بینی هوا

آسمان کرانه‌های دریای مازندران نیمه ابری که در بعضی ساعات ابری با بارندگیهای خفیف و پراکنده

حداکثردرجه حرارت تهران ۳۷ و حداقل ۲۲ درجه سانتیگراد بود درجه حرارت آب دریا در ساعت ۹ر۰ از بندر پهلوی ۳۳ر۸درجه‌سانتیگرادگزارش گردید.

بدهکاران: زندان خداحافظ!

گزارش از: شریف مشگین

باتصویب لایحه‌ای که دولت در آینده نزدیك برای فسخ مقررات توقیف‌ناشی ازعدم پرداخت‌دین وتخلف ازتعهدات مالی‌به مجلس میدهد بدون‌تردید فصلی‌نوین در روابط مردم ما پدیدخواهدآمد و گروه عظیمی ازتهدید پنهانی و آشکار مداوم‌نزول خواران رهائی مییابند وبجاست روز تصویب این لایحه راروز پایان حیات نزول خواری نامید زیرابا این لایحه هزاران انسان بدهکار که فقط به‌علت بحرانهای اقتصادی شخصی گرفتار شده‌اند ، از زندانها آزاد میشوند. این کار دولت بدون شك یکی از نیك‌ترین اقدامات است. کار تدوین‌لایحه آزادی زندانیان بدهکار و منع توقیف افراد بسبب‌داشتن دین از جمله کارهائی است‌که همه مردم ایران جانبدار آن هستند .

در حال حاضر در تهران و شهر های ایران بسیاری از مردم در قیدوبند مقررات سخت چك‌و سفته و دیگر اسناد رسمی هستند . عده این‌افراد بسیار زیاد است‌و حتی دیده شده‌که افرادی تنها بسبب داشتن اندکی بدهی بوسیله طلبکار به‌زندان افتاده و تحمل انواع ناراحتی ها را کرده‌اند . سرگذشت واقعی یکی از آنان راکه هم اکنون‌در آستانه زندانی شدن است ، برایتان نقل می‌کنیم.

او صبح‌فردا در محضردادگاه کنار میز قاضی خواهد ایستاد ، تا حرفهایش را بزند و منتظر باشد تا داور در کارش قضاوت کند .

نامش امیر است و کارمند یکی از بانکها است ، سیه‌چرده و افسرده مینماید . از جیبش مشتی کاغذ بیرون میکشد و می‌گوید :

تمام وسائل زندگیم رافروختم، همین ماه‌گذشته بود که خانه مادرم را هم گرو گذاشتم تابتوانم بدهی‌هایم را پرداخت کنم ، اما بدبختی اینجاست که هم فحش را خورده‌ام ، هم پول‌مردم را داده‌ام ، هم کمرم زیر بار ربح پول تا شده، هم زندگیم‌را ازدست داده‌ام و هم‌باید بزندان بروم؟

نطفه فاجعه سه‌سال پیش در جنین بسته شد. در آن روزگار من تازه در بانک استخدام شده بودم. اولین بچه‌ام متولد شده و من‌زندگی آسوده‌ای داشتم . شوق تولد بچه و تجمل پرستی زنم باعث شد او را برای زایمان به‌گرانترین بیمارستان‌ها بفرستم و بعد هم چند مجلس میهمانی مفصل به راه انداختم . نتیجه این شد که مقداری مقروض شدم. و شمامی‌دانید قرض‌گرفتن همان استو گرفتارربا‌خوار شدن همان. سود پول روی اصل بدهی آمد. آمد و آمد تا قرضم چند برابر شد و حالا بااین حقوق اندک حتی قادر به‌پرداخت نیمی از ربح بدهیم نیستم . نتیجه‌آنکه بموجب شکایت طلبکارنزول‌خوارم باید به زندان بروم .

اکثریت بی گناهند!

در میان افرادی که درزندان‌های ثبت و دادسرا و دیگر بازداشتگاهها بسبب داشتن‌بدهی توقیف هستند بجز معدودی که براستی قصد تجاوز به حقوق مردم را دارند . دیگر بدهکاران بی‌گناه هستند. تقصیر این افراد آنست که ضمن داد و ستد ، تعادل اقتصادی خود را از دست داده و بدهکار شده‌اند بسیاری ازاین افراد پیشتر از آنکه‌بدهکار شوند،گرفتار واسیر نزول‌خواران و افراد شرخر گردیده‌اند واین قشر که‌ازنظر اجتماعی‌واقتصادی بارسنگینی بردوش سرمایه‌گذاری ملی بحساب می‌آیند و جزء مخرب‌ترین عناصر میباشند، با چک و سفته و اسناد رسمی‌دست و پای بدهکار رابسته‌اند وزندگی بدهکار و خانواده‌اش‌را به‌نیستی کشانده‌اند ، نزول‌خواران وافراد شرخر که تعداد شان در تهران بسیار زیاد شده افرادی هستند که پای‌بند به هیچ اصل اخلاقی نیستند و با بدهکار چون برده رفتار میکنند .

شرخرها و نزول‌خواران در سلک بنگاههای معاملات ملکی، صفوف کارمندان دولت و حتی بعضی افراد بازنشسته و پولدار و شاغل قرار دارند و حتی‌بعضی از آنها با داشتن مقام و موقعیت ویژه اجتماعی، بدهکاران راتحت انقیاد خود درآورده‌اند و بر سرنوشت و حیات این درماندگان حکم میرانند و بدلخواه خودآنان را بهرسوئی میکشانند. شرخرها کسانی هستند که در کمین افراد نیازمند نشسته‌اند . این افراد با استفاده از فرصت در مقابل پرداخت پول گاهی تا ده برابر پول‌پرداخت شده‌را از بدهکاران سند میگیرند . این اسناد در منطق آنها، عنوان تضمین دارد و هر کس به دام این‌افرادبیفتد رهائی وی غیرممکن است .

مردان بدهکار که باین ترتیب گرفتارواسیر نزول‌خواران شده‌اند سرانجام پس از فروش مایملک خود برای پرداخت بهره پول به این افراد ، سرانجام روانه زندان میشوند . نزول‌خواران تا روزیکه در بدهکار رمقی باقی است با تهدید و ازطریق جلب وتوقیف تنها بازمانده‌مالی او را از چنگش میربایندوچون امید دریافت بهره واصل پول ضعیف شود آنها بامیددریافت اصل‌وبهره پول از کسان‌بدهکار او را بزندان میبرند .

نزول خواران و افرادشرخر پول راببهای‌سنگینی به‌بدهکاران میسپارند اغلب دیده شده که بهره نزول از بیست و سی‌چهل درصد متجاوز است. کارگزاران حرفه‌ای و شناخته شده‌ای وجود دارندکه درتهران حتی تاشصت درصد هم نزول پول گرفته‌اند.

نزول خواران در برابر اتومبیل ، خانه ، زمین ، جواز کسب ، چك وحتی حکم‌اضافه حقوق‌و احکام‌استخدام و فرش وجواهر و باغ پول می دهندولی وحشتناکترین معامله آنها با بدهکاران در برابر چك صورت میگیرد . شرایط پیشنهادی‌آنها در برابر افرادی که جز چك ، وثیقه‌ای ندارند حتی مبری از ابتدائی‌ترین اصول انسانی و موازین اخلاقی است بدین‌معنی که‌این افراد همواره در برابر بدهکار دارای دو چهره متضاد هستند . در شرایط عادی و هنگامی که‌بدهکار طبق‌تمایلات آنها گوش بفرمان آنهاست قیافه حق بجانب دارندو پس از دریافت بهره کلمه خدا برکت رابه زبان میاورند ولی پس از اندك‌زمانی وقتی بدهکارانی از این قبیل خواه ناخواه بزانو درآمدند ترکتازی نزول‌خواران شروع میشود . جالب اینکه تاکنون دیده نشده هیچ نزول خواری در شهر ماخودراصاحب پول نزولی معرفی کند آنهاپول های نزولی را اغلب متعلق به خواهر زاده و پسر دائی یا برادر زن ویایکی دیگر از خویشاوندان سببی ونسبی ویا موجودات موهوم و ناشناس می دانندو همیشه مدعی میشوند که پول نزولی در پیش‌شان امانت بوده‌است .

بیچاره راننده‌ها

پیش‌از آنکه شرکت‌تاکسیرانی تشکیل شود رانندگان تاکسی بزرگترین قربانیان شرخر ها ونزولخواران بودند. رانندگان تاکسی مجبور بودند حاصل فعالیت و کار توانفرسای خودرا به نزولخواران بپردازند .

با ایجاد شرکت تعاونی تاکسیرانی این پایگاه‌فروریخت ونزول خواران روی به‌نمایشگاه های اتومبیل و دفاتر اسناد رسمی آوردند و در کنار این مراکز موضع گرفتند.

دادو ستد یك کالا ازطریق نزول خواری ، دوبار گرانتر از قیمت واقعی‌آن کالابرای‌خریدار تمام میشود خرید و فروش اتومبیل نوو کهنه واملاك‌وفرش وحتی اثاثه منزل نیزدرشرایط حاضر با این روش صورت می گیردو متاسفانه نزول خواران حتی دادو ستد های عادی راکه باید از جمله‌روابط طبیعی‌انسان هاباشد ، به‌تدابیر حیله‌آمیز خود آلوده میسازند.

نزول خواران با این‌درآمد کلان دیناری مالیات نمیدهند

بقیه درصفحه ۸

نزول خواران درمقابل حکم اضافه حقوق پول نزول میدهند

بعضی بدهکاران دهها برابر اصل پول نزول پرداخته‌اند

این دستهاکه از فرط استیصال به زنجیر ستم نزول خواران گرفتار شده بزودی از قید آزاد میشود

شهری پر از حرکت .
مینی سیتی
بزودی در نیاوران ابتدای جاده لشگرك

باجیب خالی هم میتوان صاحب خانه شد
فقط ازراه پس انداز صحیح و استفاده ازمزایای
حساب تشکیل سرمایه بانک عمران

دارندگان حساب تشکیل سرمایه بانک عمران ازاین مزایا بهره مند میشوند :
۱- وام تا ۵ برابر موجودی حداکثر ۳,۰۰۰,۰۰۰ ریال
۲- وام خرید خانه با بهرهٔ ۹ درصد ۱۵ ساله
۳- بیمهٔ مجانی تا یکصد هزار ریال در برابر تصادفات

آگهی پرداخت وام بدون وثیقه ملکی به صنایع کوچك

سازمان صنایع کوچک ونواحی صنعتی ایران بمنظور اینکه وام آسان در دسترس صاحبان صنایع کوچک کشور بگذارد اعتبار کافی در بانک ملی ایران پادار کرده است . بنابراین از صنعتگران کوچک شهرستانها (خارج ازشعاع ۱۲۰ کیلومتری تهران) که سرمایه‌گذاری آنها در ماشین‌آلات و تجهیزات حداکثر حدود هفتصد وپنجاه هزار تومان است بشرط اینکه صنعت دستی نباشند دعوت میشود که به نزدیکترین شعبه بانک ملی ایران مراجعه کنندوبا ملاحظه ضوابط وام پردازی وپرکردن فرم مخصوص ثبت صنایع که در شعب بانک ملی ایران موجود است درخواست وام بعمل آورند.
م‌الف ۴۵۴۶
سازمان صنایع کوچک ونواحی صنعتی ایران

ازامشب فقط در سینماحافظ
(نمایشگر آثار ممتاز سینمای هند)
★ درامی موثر از زندگی یك زن ... یك مادر ...
★ فیلمی کوبنده از مهر و محبت مادری ، قویترین عاطفه‌ای که یك انسان را تا سرحد مرك و فداکاری میکشاند ...

نوتان . رحمان درفیلم

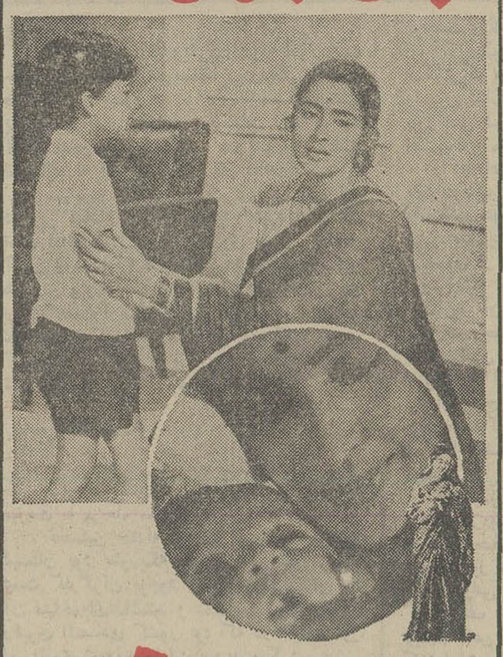

مهر مادر
باشرکت : هاپت سورج ، راج مهرا ، بابلو
نویسنده وکارگردان : مدهو سودان
موزیک : کالیانجی آنندجی

این فیلم‌را ببینید وتماشای آنرا بدوستان و آشنایان‌خود توصیه کنید چون بهترین هدیه‌ایست که میتوانید به آنها بدهید

داستان شورانگیز دختری که چهره زیبایش میتوانست تضمین کننده خوشبختی یا بدبختی او باشد . . .
«ممتاز» ستاره ایرانی‌الاصل زیباتر و جذابتر از همیشه‌و «جی‌تندرا» عاشق پیشه‌تر از همیشه در شاهکاری ازسینمای هند برای دوستداران درامهای عاشقانه . . .

آغاز هفته سوم نمایش فقط در
سینماهمای
نمایش دهنده عالیترین آثار سینمای هند

جی تندرا . ممتاز و روپ ترا پران
مستانا
رنگی
ایستمن کالر

محصول ۱۹۷۳
کارگردان : خلید اختر
موزیک : لاکسمیکانت پیرلال

مدیریت سینما همای برای فیلم
روپ ترامستانا (چهره مستانه تو)
جایزه تعیین کرده و به بهترین جواب به قید قرعه جایزه میدهد .
۱ ـ بهترین صحنه فیلم کدام است .
۲ ـ چند نوع لباس خانم ممتاز در این فیلم پوشیده
۳ ـ بهترین آهنك فیلم کدام است .
۴ ـ بهترین بازی مربوط به کدام هنرپیشه میباشد .
لطفا جوابهای خود را به سینما همای بفرستید

سرمقاله

شرایط عوض شده است!

در مصاحبه اخیر شاهنشاه که دیروز انتشار یافت معظم‌له اظهارفرموده‌اند: «وقتی برنامه پنج ساله پنجم منتشر شد خیلی از محافل بین‌المللی وشاید هم‌داخلی گفتند مگرچنین برنامه‌یی رابا این عظمت میتوان‌انجام داد؟ولی باآنکه از موقع طرح این‌برنامه در تخت‌جمشید چند ماهی بیشتر نمیگذرد من الان میتوانم بشما بگویم‌آن برنامه در واقع قدیمی شده‌و ما مشغول تدوین برنامه دیگری هستیم‌که عظمتش بمراتب بیشتراست . برای آنکه طرز فکر ماعوض‌شده‌و درقسمت نفت چنین‌موفقیتی بدست‌آورده‌ایم»...

فرمایشات شاهنشاه درواقع هشداری است برای ملت‌ایران که‌خودرا برای حرکتی‌سریعتر در جهت پیشرفت و نیل‌به آرمان های بزرگ ملی‌آماده‌کند. عوامل مادی پیشرفت که در هر حال شرط اصلی‌وصول به هدفهای توسعه ورفاه محسوب میشود با سرعتی بیش‌از آنچه انتظار میرفت دراین سرزمین فراهم آمده است. استعدادهای طبیعی وانسانی و تمایل به ترقی وتوسعه در عین‌حال که از لوازم تحول است وقتی با امکانات مادی توام نباشد حاصلی ببار نمی‌آوردو این‌اصل ، خصوصا درعصری که تحولات وپیشرفت‌های اساسی درهرکشوری موکول‌به‌اجرای طرحهای‌عظیم صنعتی‌وعمرانی‌است ،جای تردیدندارد. سالیان متمادی است که‌ما دریافته‌ایم همکاری ها وبخصوص سرمایه گذاری خارجی کار بهره‌برداری ازاستعدادهاومنابع طبیعی ماونیز اجرای طرح های بزرگ صنعتی وعمرانی را درکشورمان بدرجات تسهیل‌و تسریع خواهد کردوبخاطر جلب‌اینگونه همکاری ها اقدامات فراوان کرده‌و ابتکارات مختلفی بکار بسته‌ایم. اماچنانکه دیده‌ایم و می‌بینیم میزان موفقیت ماتناسب مستقیم داشته‌است با وضعیت‌مالی واقتصادی وشرایط داخلی کشورمان که بهر نسبت‌مافویترشده‌ایم، بهرنسبت ازثبات‌و امنیت بیشتری‌برخوردار بوده‌و در تحکیم‌وضع اقتصادی وتامین منابع‌مالی به موفقیت های تازه‌تری دست‌یافته‌ایم، دیگران نیز بهمان نسبت در مقام معامله‌و همکاری و سرمایه ـ گذاری‌آماده‌گی و گشاده دستی بیشتری بروز داده‌اند . ظرف‌چند هفته اخیر ، درمذاکرات و تماسهایی‌که ایران‌با کشور های مختلف واز جمله آلمان وانگلستان داشته است آنها را بیش‌از هرزمان مبهای همکاری درراه متوازن ساختن روابط بازرگانی‌و رفع ابهامات و اشکالات موجود و سرمایه گذاری چشمگیر در صنایع ایران یافته‌ایم واین ، البته تصادفی نیست.

همچنانکه شاهنشاه اشاره فرموده‌اند موفقیت فوق‌العاده در زمینه به‌دست گرفتن اختیار مطلق صنایع نفت، بطور اخص ،ونیز موقع‌خاصی‌که ایران در سایه تحولات‌وپیشرفت های اخیر حاصل کرده ، بطوراعم ، مارا در شرایطی قرار داده است که‌میتوانیم برنامه های بلندپروازانه‌تری در زمینه توسعه و پیشرفت طراحی‌و تعقیب کنیم. لکن اجرای این برنامه‌ها طبعا به آمادگی بیشتری نیاز دارد. به‌نیروی انسانی بیشتر وورزیده‌تر ،به افکار روشنتر ، به‌تلاش وسیعتر جامعه‌فعال‌تر.همانطورکه‌شاهنشاه تاکیدمیفرمایند: «برای همه اینها ما آدم‌میخواهیم . آدم در واقع از نیمه‌ماهر گرفته تاماهر و متخصص وبرای تربیت اینها باید مدارس‌حرفه‌ای از سطح دبیرستان حرفه‌ای تاپلی‌تکنیک های حرفه‌ای ودانشکده های مهندسی بتعداد زیاد درست کنیم زیرا انقلاب آموزشی ما باید به تناسب برنامه های عمرانی ما و تحولات صنعتی ما،بسمت آموزش حرفه‌ای‌وفنی وتکنولوژیک سوق داده شودو تغییر پیدا کندوالبته ایجاد و تهیه وسایل‌کار ساده نخواهد بود ولی هرچه در قوه داریم باید دراین راه بکاربریم ».

تفسیر سیاسی

خاورمیانه وابرقدرتها

حسین رامتین

ازروزشنبه گذشته که‌آقای برژنف عازم امریکاشد امید محافل سیاسی‌کشور های عرب به اخذ یك تصمیم قطعی و مثبت زیادشده‌بود ، در حالی‌که در همان روزسران اسرائیل یکی بعد از دیگری بمناسبت های مختلف بیاناتی کرده‌و اعلام‌داشته‌اند که راه حلی برای مسئله خاورمیانه جز مذاکره مستقیم بین‌اعراب‌و اسرائیل وجودنخواهد داشت‌علاوه براین‌اسرائیل برای اعلام بی اعتنائی خودبه‌وعده های رهبران شوروی به همسایگان عرب‌نیرو های نظامی عظیمی در پشت‌مرز های لبنان‌وسوریه متمرکز نموده است.

از اخبار جسته‌گریخته‌ای که از نخستین مذاکرات‌بین‌دو رهبرجهان دراواشنگتن رسیده چنین بر می آید که موضوعات دیگری بیش از مسئله خاورمیانه در برنامه تنظیمی مذاکرات‌که وسیله هنری‌کی‌سینجر وبرژنف آماده شده‌وجود دارد مسئله امضاء قرارداد منع‌آزمایش های اتمی مسئله اختلافات چین و شوروی ، مسئله نفت‌وانرژی ، مسئله‌اروپای باختری‌و قدرت سیاسی واقتصادی آینده آن والبته در درجه‌آخر موضوع‌تصمیمی مشترك برای مسئله خاورمیانه ؟.

این اخبار در محافل سیاسی کشور های عربی چنان عکس‌العمل نامطلوبی داشته که‌انورالسادات رئیس جمهور صبورو آرام مصررانیز سخت‌خشمگین نموده است گویا درمحافل‌سیاسی نزدیك به ریاست جمهور مصر چنین‌اظهار نظرشده‌است‌که هرگونه امیدی رابابد ازسیاست شوروی‌قطع نمود وعلت‌بروزخشم مقامات مصری ،علنی شدن آن درجراید ومحافل سیاسی همین قطع‌امید از حمایت کرملین از منافع اعراب است .

برای نویسنده این اخبار بهیچوجه‌تازگی نداشت و در یادداشت های قبلی نیز بارها تذکر داده شده بود که کشور های عربی نباید هیچ امیدی به حمایت قطعی شوروی داشته باشند .

مگر روسیه شوروی درموضع حاضر خاورمیانه عربی چه از دست داده است که آنها را ،داربه صلح‌و دوستی با اسرائیل کند ؟ اگر آنها دوست بشوند پس تکلیف نفوذ سیاسی ونظامی و منابع اقتصادی شوروی که بصورت شمشیر داموکلس بالای‌سر قدرتهای رقیب نگاهداشته چه خواهد شد؟و اگر پیچنك‌ونگرانی از حملات ناگهانی اسرائیل از بین برود ،واشنگتن محصولات کارخانجات هواپیما سازی‌واسلحه سازی راکجابمصرف‌برساند.

من نمی دانم رئیس جمهور هوشیار مصر و سایر رهبران روشن بین عرب بتاریخ سه هزار ساله اعراب مراجعه کرده‌اند و آیا این حقیقت تلخ را می توانند قبول کنند که مناسفانه در طول تاریخ حتی دو طایفه عرب برای یک مدت طولانی با هم متحد نبوده‌اند و تمام گرفتاریهای امروز دوستان عرب همین است و بس .

بنابراین آیا دوران ابراز شهامت از طرف یکی از رهبران عرب فرا نرسیده که بمردم خود حقایق زیر را بازگو نمایند:

۱ـ نه واشنگتن و نه مسکو هیچکدام منافع خود را برمنافع اعراب ترجیح نمی دهند و فقط اختلاف فعلی اعراب و اسرائیل وسیله معاملات کلان آنها است .

۲ـ مهاجرین اسرائیلی به سرزمین فلسطین مانند سربازانی وطن پرست هستند که در برابر تمام شکستها و ناکامی هائی که در طول تاریخ دو هزار ساله پدران و اجداد آنها متحمل شده‌اند اکنون به گوشه‌ای از ارض‌موعود خوددست‌یافته وبرای آنها فرقی نمی کند در امریکا و یا اروپا و یا آسیا و یا سرزمین فلسطین با سختی ها و ناکامی ها بجنگند . آنها عادت بجنگ و مبارزه با ناکامی ها کرده‌اند چه بهتر که در ارض موعودخود باشند و بخصوص که مورد حمایت مادی و معنوی دنیای پرقدرت صنعتی و اقتصادی امریکا و اروپا نیز هستند پس چیزی نباخته و نمی بازند .

۳ـ نه امریکا ، نه شوروی و نه اروپا جز بخاطر منابع انرژی و منافع اقتصادی دلسوزی و علاقه دیگری بسرنوشت مردم خاورمیانه نداشته ونداردند واین‌قانون طبیعی است و آنهم اکنون تحصیل حاصل است یعنی هم بازار فروش اسلحه و هم ایجاد نفاق برای تحصیل انرژی .

اگر رهبران عرب بتوانند و جرات داشته باشند این حقایق تلخ را بمردم خود تفهیم نمایند با ذکر این حقیقت که آنها عملا قطعنامه شورای امنیت سازمان ملل را قبول کرده یعنی عملا بموجودیت اسرائیل تن در داده‌اند دیگر بدنبال آقای برژنف و آقای کاسیگین نمی روند و منتظر تصمیمات دو نفر بیگانه به مصالح آنها نمی شوند . و جز یکی از دو راه را انتخاب نمی کنند .

یا جنگ و نابودی و یا قبول حقیقت تلخ وضع موجود و مذاکره با دشمن هر کدام باز هم بشرط آنکه عاقلانه تر باشد منافع ابر قدرت ها ایجاب نماید .

گزارش اختصاصی اطلاعات از کنفرانس سران شوروی وامریکا

از: جهانگیر افخمی
نماینده اطلاعات
در نیویورك

برژنف ازنیکسون گندم وپول میخواهد

جهانگیر افخمی نماینده اطلاعات در نیویورک دیشب پس از آغاز مذاکرات تاریخی‌نیکسون وبرژنف‌گزارش تلفنی مفصلی پیرامون کنفرانس سران دوابر قدرت جهان ومسائلی که‌نیکسون وبرژنف مورد مذاکره قرار میدهند وعلل اهمیت تاریخی این مذاکرات به روزنامه داد که بنظر خوانندگان میرسد . نماینده اطلاعات در گزارش اختصاصی خود مشکلات برژنف‌ونیکسون را در این مذاکرات عنوان کرده و خوانندگان را دقیقا درجریان کنفرانس بزرگ و تاریخی واشنگتن قرار میدهد .

مذاکرات لئونید برژنف‌و نیکسون رئیس جمهور امریکا در واشنگتن نه‌تنهادر موقعیت‌سیاسی واقتصادی این دو کشور بزرگ جهان موثر میباشد بلکه برژنف و نیکسون شخصا هرکدام بعلل خاصی‌اهمیت فراوان برای این مذاکرات قائلند ومیتوان گفت‌که‌نتیجه این‌مذاکرات بدون شك در موقعیت سیاسی‌این دورجل سیاستمدار موثر خواهد بود.

دوستانه‌ای با کشورهای غرب‌پیش در این اواخر برژنف سیاست گرفته است که با مسافرت رئیس جمهور امریکا بمسکو آغاز گردید ودر ماه گذشته پیشوای شوروی شخصا از برلن غربی دیدار کرد وحالا برای اجرای آخرین و مهمترین قسمت برنامه‌اش بامریکا آمده است . در روسیه شوروی عده‌ای از افسران عالی رتبه و اعضاء دفترسیاسی حزب‌کمونیست مخالف سیاست دوستانه با غرب بودند وبرژنف برای اجرای‌سیاست دوستانه مجبور بود مشکلات را یکی یکی از میان بردارد وتغییراتی که اخیرا در دفتر سیاسی حزب کمونیست شوروی بوقوع پیوست برای تحکیم این سیاست و تثبیت موقعیت برژنف بود.

آندره گرومیکو وزیر امور خارجه شوروی همراه با مارشال آندره گرچکو وزیر دفاع این کشور و آندروپوف‌رئیس کمیته‌امنیت‌شوروی اعضاء تازه واردد‌فتر سیاسی‌حزب کمونیست هستند که با سیاست و روش دوستانه برژنف نسبت به کشورهای غرب نظر موافق دارندو باین ترتیب برژنف نه تنهاسیاست خارجی وارتش و قوای امنیتی کشور را باخود همراه کرده‌است بلکه در دفتر سیاسی حزب کمونیست اکثریت قابل ملاحظه‌ای در اختیار دارد.

برژنف برای اجرای برنامه‌و سیاست دوستانه‌اش نسبت به کشور های غرب مجبور شده است عده‌ای راکه مخالف او بودند وادار به‌تغییرنظروسکوت کندو امروز موافقین ومخالفین همه منتظر نتیجه مذاکرات حساس برژنف ونیکسون‌هستند و پیشوای شوروی برای تثبیت مقام‌و موقعیت خودش مجبور است با امتیازات قابل‌ملاحظه‌ای واشنگتن راترك‌گوید و ازطرف دیگر نیکسون رئیس جمهور امریکادرنتیجه واقعه«واترگیت» تا اندازه‌ای محبوبیت و قدرتش را از دست داده است وکنگره امریکاکه در گذشته چندان قدرتی نداشت و معمولا بدون اشکال تراشی و موشکافی پیشنهادات دولت را می‌پذیرفت از خواب غفلت بیدار شده و برای بدست آوردن قدرت از دست رفته سخت فعالیت می کند در چنین موقعیتی که‌عده‌ای از نمایندگان‌و سناتورهاپیشنهاد کرده بودند که این ملاقات به تعویق بیفتد، نیکسون‌نمیتواند باتمام پیشنهادات و تقاضا های برژنف موافقت کند و تازه معلوم نیست که‌کنگره امریکا لوایح مربوطه را تصویب‌نماید.

برژنف چه میخواهد

پذیرائی گرمی‌که مقامات شوروی از هنری کیسینجر در چند ماه‌قبل بعمل‌آوردندبقدری بیسابقه بود که بخوبی نشان میدهد برژنف تا چه اندازه خواهان مذاکرات‌می‌باشدواگر دراین دو هفته اخیر جراید شوروی رازیرو رو کنید از ماجرای «واترگیت» وگرفتاری های نیکسون آثری مشاهده نخواهید کرد .

برژنف در تعقیب سیاست دوستانه‌اش با امریکا وعده‌داده است که علاوه بر گندم مورد نیاز شوروی ، در مذاکراتش با رئیس جمهور امریکا زمینه مساعدی برای‌استفاده ازاطلاعات فنی امریکا وبخصوص‌دستگاه های الکترونیك کامپیوتریها خواهدکرد.

بطوری‌که اطلاع داریداخیرا قرارداد قابل توجهی بین‌روسیه شوروی و شرکت نفت «اکسیدنتال» بامضا رسیده‌است که‌در مدت ۲۰ سال طرفین متجاوز از ٤ میلیارد دلارمعامله خواهند داشت .

«آرماندهامر» رئیس‌شرکت نفت «اکسیدنتال» که اززمان لنین‌باشوروی ها معامله داشته است توافق زمامداران شوروی رابرای تاسیس ٤ کارخانه‌بزرك کود شیمیائی جلب نموده‌و در مقابل هر سال مقدار زیادی آمونیاك و پوتاس از روسیه صادر کرده و بفروش خواهد رساند.

مقدمات تاسیس بزرگترین کارخانه کامیون‌سازی‌درروسیه فراهم شده است و برژنف می خواهد از اطلاعات وتجربیات‌و امکانات وسیع فنی امریکا به نفع‌روسیه شوروی‌استفاده کند. دولت شوروی در مقابل گندم‌و کارخانجاتی که از امریکا خریداری میکندکه در سال جاری از یك میلیارد دلارتجاوز خواهد کرد مجبور است دلار بامریکا بدهد و چنانچه دامنه این معاملات وسیع‌تر گردد مقامات شوروی مایلند که به عوض دلار اجناس مورد نیاز امریکا را تحویل دهند و از پیشنهاداتی که ممکن است در این مذاکرات مورد بحث قرار گیرد شرکت امریکادر بهره‌برداری از نفت‌و گاز و ذخایر مس ناحیه سیبری میباشد که دراین روز ها بعلت کمبود انرژی مورد نیاز امریکا می‌باشد.

در کنگره امریکا در این روز ها صحبت ازقدرت‌نیکسون در معاملات و مذاکرات امریکا وشوروی‌میباشدو عده‌ای‌معتقدند که‌دراین موقعیت فعلی رئیس جمهور امریکا بعلت ماجرای «واترگیت» نمی تواند چون گذشته از شوروی ها امتیازات لازم رابدست آورد. عده‌ای از نمایندگان طرحی تصویب کرده‌اند‌که رئیس جمهور را تشویق نمایند تا از این‌فرصت استفاده کرده‌و برژنف را وادار بقبول تعدیل ارتش های‌شوروی در اروپاکند و دراین صورت امریکا موفق خواهد شد معامله به مثل کرده و عده زیادی از سربازانش را از کشورهای اروپای غربی‌باز گرداند.

مشکلات نیکسون

برژنف مایل است که امریکا در کنفرانس‌هلسینکی که ۳٤ کشور عضویت خواهند داشت سیاست موافقت‌آمیزی داشته‌باشد ودرمقابل نیکسون علاقمند است که شوروی در کنفرانس وین که برای تعدیل ارتش در اروپای مرکزی میباشد معامله بمثل کند.

یکی از مشکلات رئیس جمهور امریکا لایحه معاملات‌خارجی‌است که به رئیس جمهور اختیارات بیشتری میدهد تا با کشور های عضو بازار مشترک اروپاوروسیه شوروی درمورد عوارض گمرکی و

بقیه درصفحه ۲۱

صفحه مخصوص دیدار برژنف، نیکسون

از: ساندی تلگراف
ترجمه : پرویز پرتو

برژنف سیاستمداری که ساعتها را با حرکت او تنظیم میکنند

امروزه نام لئونید برژنف درسرتاسر جهان نامی آشنا است نامی‌که چهره آشنا و مشخصی را درنظر مجسم‌می کند، او سیاستمداری است که عکسهایش بروی دیوار های اداره های دولتی‌شوروی واتاقهای حزب کمونیست‌این کشور از «لیتووسك» تا «ولادیوستك» دیده میشودو دراول ماه مه و هفتم نوامبر هرسال هزاران نفرازارتشیان ومردم غیر نظامی شوروی از مقابل او رژه میروند باودرود میفرستند ، سخنرانی های‌او از طریق مطبوعات ، رادیو ، تلویزیون ، توسط میلیونها نفر خوانده و شنیده میشود وبر کشوری بزرك با ۲٤٥ میلیون نفر حکومت میکند.

تصاویر رسمی رتوش‌شده برژنف او را مردی چهل و پنجساله ببالا و حداکثرپنجاه ساله مینماید ولی او ٦٦ ساله است‌که گذشت زمان مو هایش را رنك سفید زده است ، این مرد تعیین‌کننده سیاست خارجی و داخلی شوروی است، کشوری که قدرت نظامی ،عظیمی داراست و در حفظ آرامش وصلح‌دنیا یابرهم زدن آن نقش موثری دارد بطور خلاصه برژنف یك سیاستمدار ویك رهبر است، رهبر کشوری بزرك .

برای شناخت و درك چگونگی سیاست برژنف‌ابتدا بایدنکاتی چند از زندگی گذشته وهمچنین خصوصیات سازنده شخصیت او دانسته‌و شناخته شود.

همسر ژرژ پمپیدو رئیس جمهوری فرانسه ، پس از اولین ملاقات با برژنف در اکتبر ۱۹۷۰ در مسکو در باره او گفت:

ـاو کاملا شبیه همسرمن است ، خیلی جذاب و مودب است ، بخصوص بابانوان ، شاید این طرزقضاوت ازطرف همسر پمپیدو در باره برژنف واشاره به شباهت او بارئیس جمهوری فرانسه بعلت‌شباهت ظاهری آندو باشد چون‌هردو آنها دارای ابروانی پرپشت‌و صورتی گرد و گوشتی و رفتاری مودبانه بازنهاهستند. اما زنها اغلب از برژنف با اوصاف جذاب ، مودب یاد کرده‌اند و این مینماید که او از جاذبه خاص‌ومردانه‌ای در مقابل بانوان برخوردار است.

همانطور که برژنف مورد توجه بانوان است او نیز به معاشرت بازنها، علاقه‌وکشش خاصی دارد وقتی او برای اولین بار همسر نروژی‌الاصل ویلی‌برانت صدراعظم آلمان غربی را ملاقات کرد دست‌او را بوسید و از اوباتعریفها و ستایش های بیشمار استقبال کردو او رابه شوروی دعوت کردو‌گفت :

ـتمام مسکو در زیر پاهای شما خواهدبود!

ناظرین خارجی که در همان اتاق حضور داشتند ، میگویند بعدازاین تعارفها تبسم جذابی بروی لبهای او نشست.

خارجیانی که از نزدیك با برژنف روبرو شده‌اند عقیده دارند که‌او مرد بسیار خوش برخورد و جذابی‌است تبسمی شیرین و صمیمی، صادقانه دارد.

کیسینجر مشاور عالی نیکسون که با برژنف بار ها ملاقات و مذاکره کرده‌است، پس از اولین ملاقات با او گفت :

ـمابطور کلی در اصول فلسفی به توافق رسیده‌ایم.

یك دیپلمات غربی‌که در موقعیت های مختلف بابرژنف از نزدیك روبرو بوده وتماس داشته است میگوید:

ـبرژنف ، میکوشدوعلاقه دارد که فضای صمیمانه‌وقابل اعتمادی رابوجود آورد.

برژنف در دوران استالین پیمودن نردبان ترقی را آغاز کردوبدون وقفه درراه‌رسیدن به موقعیت کنونی کوشید، امروزه نیز ۱٦ ساعت کاردر روز برای او یك امری عادی و ساعت کار معمولی است و از آن خستگی احساس‌نمی کندو شکوه‌ای نمی‌نماید.

سیاستمدار دقیق

هر روز صبح غیر از روز هائی‌که او خارج از شهر و یا در استراحتگاه ویلائی‌خود بسر می‌برد ، ساعت ۸ر٤٥ دقیقه اتومبیل رولزرویس او (هدیه نیکسون) یا اتومبیل «ذیل» ۱۱٤ ساخت شوروی در حالیکه چندمامور سازمان امنیت شوروی آلرا اسکورت میکنند از جلوه آپارتمان او در «کوتوزوسکی » بحرکت درمیاید و وارد خیابان های شلوغ‌و اصلی شهر میشود و از خط میانی خیابان که مخصوص گذر اتومبیل های مقامات دولتی ویاکسانی‌است که کار فوری وضروری‌دارند وباید باسرعت حرکت نمایند وبه مقصد پرسند بسوی‌کاخ کرملین یا ساختمان کمیته مرکزی حزب کمونیست که نزدیك کرملین قرار دارد و اودر هردوی این محل دفتر کار دارد بحرکت درمیاید.

سیاستمداران و یانمایندگان مطبوعات خارجی در محله‌ای نزدیك به کرملین و ساختمان دفتر مرکزی حزب کمونیست زندگی میکنندآنهامیتوانند اگر بخواهند ساعات خود را باحرکت برژنف از مقابل محله خود و رفتن او به کاخ‌کرملین یا دفتر کمیته مرکزی تنظیم کنند .

او برنامه‌ای دقیق ، غیرقابل تغییر (غیراز موارد استثنائی که در مسکو نیست) دارد و هر روز سر ساعت معین از خانه خود خارج شده و سر ساعت معینی به دفتر کمیته مرکزی حزب کمونیست و یا کاخ کرملین میرسد، هیچ‌عاملی درهیچ روزی نمیتواند این برنامه‌او را تغییر دهد .

دفتر کار او در کاخ‌کرملین درست در کنار اتاقی که جلسات (دفتر سیاسی حزب کمونیست) درآن تشکیل‌میشود قرار دارد.

اتاق‌اوبزرگ، رسمی، مجلل فاقد شیئی خصوصی و یا دکور و مبلمان و یا اثری از سلیقه فردی او است.

پنجره‌های این اتاق با پرده‌های‌ابریشم‌پوشانده شده‌اند و مبلمان گرانبهائی ازابریشم کریستال و چوب اعلا دارد، در روی دیوار آن تصاویری‌از لنین، مارکس قرار دارد و میز او میزی بزرگ، گرانبها و جدید است که روی آن باچرم پوشیده شده است.

میز او مقابل در اتاق‌انتظار یا اتاق منشی او قراردارد و او درست در روبروی این در پشت میز می‌نشیند بطوریکه وقتی کسی وارد اتاق میشود در اولین لحظه با او روبرو میشود.

پشت سر او یک درشیشه‌ای، سری بشکل ظاهری قفسه‌قرار دارد که در حقیقت اتاق او را با اتاق کوچک استراحت که در پشت میز او قرار دارد مربوط میکند.

اتاق کوچک استراحت او در واقع یک اتاق خواب‌است که، در آن یک تختخواب ، تلفن و تلویزیون و چند مبل قرار داردوهنگامیکه اواحساس خستگی میکند و یابه یک‌خواب کوتاه مدت نیاز دارد به این اطاق پناه میبرد.

یك تجزیه‌وتحلیل کامل از هدفهای ملاقات نیکسون وبرژنف

از : اکسپرس
ترجمه : علی بهارلو

نیکسون وبرژنف دنیای جدیدی میسازند

از پراك تا «ولادیوستك» پیاده‌نظام نیرومند دومیلیون نفری‌اش مستقر شده، ازبالتیك تا اقیانوس هند پانصد هزار نفر افراد نیروی دریائی زیر فرمانش هستند .

در داخل زیردریائیها و سیلوهای موشکی‌اش ۲۰۰میلیارد تن مواد منفجره ذخیره شده است ، قدرت تخریبی این مواد منفجره تقریبا پانزده میلیون برابر قدرت تخریبی بمب اتمی است که امریکا در سال ۱۹٤٥ در هیروشیما منفجر کرده هنوز ایالات متحده چنین قدرتی دراختیار ندارد.

بنابراین بنظر میرسد که از جنبه نظامی لئونیدبرژنف دبیر کل حزب کمونیست شوروی نیرومندترین مرد جهان باشد. او که از روزشنبه مهمان پرزیدنت نیکسون است باین عنوان در ایالات متحده مورد احترام قرار گرفته است.

معذالک این سیاستمدار قوی‌هیکل ٦٦ ساله که برای نخستین‌بار به سرزمین امریکا قدم‌گذاشته نه‌تنها رهبر وحشتناک یک امپراتوری مخوف نیست بلکه در حقیقت بمنزله «پاپ» کلیسائی است که بالحاد ومخالفت‌چین تهدید میشود و رهبر کشوری است که هنوز در فقر غوطه میخورد.

پنجاه و شش سال پس ازانقلاب اکتبردولت شوروی هنوز باید برای برچیدن صنایع مبتذل معمولی برنامه‌ریزی کند.

کشاورزی‌اش دردیف کم‌بهره‌ترین کشاورزی جهان قرار دارد و بطورکلی سیاست خارجی آن تحت تاثیر نیاز بیک سرمایه‌گذاری سالانه بیش‌از صدوپنجاه میلیارد تومانی دستکم بمدت ده سال متوالی قرار گرفته است

برژنف برای رفع این مشکلات به کمك‌ایالات متحده نیازمند است

نیکسون با دقت کامل خود را برای ملاقات بایکدیگر کل این چنین نیرومند از لحاظ نظامی و اینقدر ضعیف از جنبه اقتصادی آماده کرده ولی ماجرای واترگیت بر روی این دیدار سنگینی میکند .

نیکسون امیدواراست که اهمیت ملاقات با برژنف ماجرای واترگیت را تحت‌الشعاع قراردهد برژنف نیز معتقد است تعهداتی که نیکسون بعهده خواهد گرفت بدوران ریاست جمهوری او محدود نخواهد شد بلکه جانشین او را در کاخ سفید واشنگتن نیز متعهد خواهد ساخت .

نیکسون پانزده سال قبل هنگامی که معاونت ژنرال آیزنهاور را بعهده داشت درحالیکه میگفت برای پیکار آماده است برای نخستین‌بار بخاك شوروی قدم گذاشت او که امروزه مقام ریاست جمهوری را اشغال کرده تغییر سرشت نداده بلکه سیاستش را عوض کرده است.

او نه تنها راه بهبود روابط با شوروی راانتخاب کرده بلکه یك‌نوع‌همکاری بامسکو تن درداده که میتوان آن را بیك «نتیجه اتحاد» بین دو کشور فوق بزرك تعبیر کرد و این یك حادثه تاریخی بمعنی واقعی کلمه است زیرا با این دیدار زمینه برای ایجاد یك جهان جدیدفراهم میشود . این‌جهان جدید در جهت مخالف‌دنیائی است که ژنرال دوگل میخواست بوجودبیاورد.

ژنرال‌دوگل در میان رهبران کشور های غربی نخستین کسی بود که در سال ۱۹٦٦ به مسکو سفر کرد او میدانست یگانه آرزوی دولت شوروی این است که مستقیما با امریکا وارد مذاکره شود ولی امیدواربود که ادامه جنك ویتنام به فرانسه فرصت خواهد داد تا موقعیت خود را بعنوان طرف مذاکره ممتاز با شوروی تحکیم کند ولی این آرزو به‌تحقق نه‌پیوست چه اتحاد جماهیر شوروی حکم‌قاره‌ای را دارد که کمك به توسعه و پیشرفت آن خارج از حدود امکانات فرانسه است .

شاید کشور های اروپای غربی‌میتوانستند متفقا باجرای نقشه های شوروی کمك کنند. برژنف فکر این کار را هم کرده بود او ضمن مقاله‌ای که روز ۲۹ ژوئیه ۱۹۷۰ در روزنامه پراودا منتشر شد توضیح داده بود که اگر کشورهای عضربازارمشترك یك «اروپای‌بزرك» تشکیل دهند چه نفعی عایدشان خواهد شد .اما هدف این طرح جلب سرمایه و کارشناسان اروپائی نبود بلکه هدف نابودی بازارمشترك و ایجاد یك مجتمع وسیع اقتصادی بود که شوروی می‌بایستی در آن مقام اول را دارا باشد .

نه ژرژپمپیدو ، نه ویلی‌برانت‌ونه ادوارد‌هیث حاضر شدند به‌این «ریسك» تن‌دردهند صاحبان صنایع این کشور ها نیز ترجیح میدادند‌بیشتر به توسعه بازار داخلی اروپا همت گمارند تا آنکه منابع کشور خود را در یك نوع «نقشه مارشال» به نفع شوروی بکار بیاندازند .

سیاست گرایش به شرق‌ویلی‌برانت نیز در این معادله تغییری بوجود نیاورد . درست است انعقاد قرارداد با شوروی توجه صنایع آلمان را جلب کرد و آلمانی‌ها بیش‌ازفرانسوی ها باین پروژه ها علاقه نشان دادند ولی در برابر عظمت بسیاری از طرحهای برژنف عقب‌نشینی کردند . بنابراین دبیرکل حزب کمونیست شوروی پس‌از آنکه از همه‌جامایوس شد ناچار بواشنگتن متوسل گردید .

۲ حادثه

دو حادثه غیر منتظره سبب شد که دبیر کل حزب‌کمونیست شوروی تصمیم خود را به سرعت به مرحله عمل درآورد .

نخستین حادثه شورش دسامبر ۱۹۷۰ لهستان بود بطوریکه میدانیم این شورش به دست کارگران بوجود آمد و روشنفکران در آن مداخله‌ای‌نداشتند و علت‌اصلی آن‌نارسائی رهبری اقتصادی کشور بود که در آینده دور امپراتوری شوروی را نیز تهدید میکرد .

دومین علامت‌خطر سفر نیکسون به پکن درفوریه ۱۹۷۲ بوده‌تنها وجودهفت‌صدمیلیون‌چینی در مرز های‌شش هزار کیلومتری سیبر یه‌کافی بود که‌خواب‌را بر برژنف حرام‌کندولی این بی‌خوابی‌باکابوس وحشتناك نزدیکی بین چین و امریکا قابل مقایسه‌نیست.

بنابراین لازم بود هرچه زودتر از کمك تکنولوژی امریکابه توسعه اقتصادی ونظامی رقیب کمونیست شوروی جلوگیری شود.برای این کار مبایستی همکاری با امریکا بدون‌فوت وقت بمرحله اجرا درآید.

در برابر چنین ضرورتی جنك ویتنام‌نمی توانست وزنه سنگینی بوجودبیاورد.

بطوری که دیدیم در ماه مه ۱۹۷۲ هنگامی‌که هواپیما های امریکائی بندرهایفونك را مین‌گذاری میکردند نیکلا پاتولیچف وزیر بازرگانی شوروی در نیویورك بابانکداران‌دوال استریت ، مشغول مذاکره‌بود.

در فاصله بین سفر نیکسون به مسکو و بازدید دبیرکل حزب کمونیست شوروی از واشنگتن دوکشوردر زمینه‌های مختلف بیش‌از پیش بیکدیگر نزدیك شده‌اند قبل از همه نیکسون در ژوئیه سال ۱۹۷۳ اجازه بزرگترین فروش غله تاریخ‌راصادر کرد.

در آن سال کمبود محصول در شوروی بصورت فاجعه درآمده و دست کم شوروی به ۳۰ میلیون تن احتیاج داشت. برژنف برای جلوگیری از افتشاشات داخلی بوارد کردن غله از خارج متوسل‌شدقراردادهائی که شوروی برای‌خریدگندم باکشور های خارجی بویژه امریکا امضاکردبالغ‌بر پانزده میلیارد تومان میشد .

نیکسون تنها به فرستادن غله به شوروی اکتفا نکردبلکه بسیاری از سد های گمرکی راکه صاحبان صنایع‌امریکا از معامله بادولت شوروی باز میداشت ازبین‌برد.

در عوض آزمایش‌های گذشته نشان میدهد که برژنف نیز بجای آنکه به آتش جنك در ویتنام دامن بزند به‌خاموش کردن آن کمك کرده‌است .

هفته گذشته نیز هنری‌کی‌سینجر در مذاکره با نمایندگان ویتنام شمالی ازپیشتیبانی دیپلماتیك مستقیم شوروی برخوردار شد . نیکسون نیزبیش‌ازاینها از شوروی چیز نمی‌خواهد . او بجهانی‌که میخواهد با همکاری شوروی بوجود بیاورد معتقد است جهانی که کشمکش های ایدئولوژیکی در کشور های فقیر ادامه خواهد یافت درحالیکه کشور های بزرك بانتیجه‌گیریهائی‌که‌از موازنه وحشت‌اتمی بدست آورده‌اند تصمیم خواهندگرفت‌بهیچوجه مستقیما حتی در جنك های محلی بایکدیگر برخورد نکنند.

اختصاصی اطلاعات

ابراهیم مرادی سازنده فیلم انتقام برادر :

روزگاری که بلیت سینما دهشاهی بود و در آن شیردان میفروختند وارکستر ، جنجال میکرد

ماهی‌ها ، ژلاتین فیلم را درحوض میکیدند

من ، اولین فیلم ایرانی را ساخته‌ام

روز بیست و هشتم مهر ماه ۱۳۱۱ روزنامه اطلاعات مینویسد : موسسه‌ای‌بنام‌موسسه فیلمبرداری جهان‌نما توسط ابراهیم مرادی در بندر پهلوی دایر شده و برای اولین‌بار فیلمی بنام «انتقام برادر» را فیلمبرداری کرده که ظرف چند ماه آینده نمایش داده میشود ..

و ابراهیم مرادی بنیانگذار این موسسه با خواندن این خبر که در ستون «چهل سال قبل» اطلاعات چاپ شده به موسسه اطلاعات می‌آید و درباره اولین فیلم ایرانی صحبت میکند .

میگویم : درست است که شما اولین کسی هستید که فیلم ساخته و استودیوی فیلمبرداری داشته است .

ابراهیم مرادی: در سال ۱۳۰۸ استودیو جهان‌نما را در رشت تاسیس کردم پس از گذشت چند ماه اولین‌فیلم ایران را بنام«انتقام برادر» با شرکت عبدالحسین لجستی ، رضا شهابی ، احمد مرادی، کاظم‌پورحسن ،فصیحی، و ژاسمین که در حقیقت اولین هنرپیشه های ایرانی بودند تهیه کردم سناریست کارگردان و فیلمبردار نیز خودم بودم این‌فیلم صامت تهیه شد چون در آنوقت فیلم ناطق وجود نداشت .طول این فیلم جمعا هزار و هفتصد متر و تقریبا ناقص نیز بود این فیلم در چند محفل عمومی و خصوصی نمایش داده شد و مقداری هم فروش داشت .

در سال ۱۳۱۲ نیز پس از گذشت یکسال از تهیه این فیلم باتفاق آقایان مهندس قطبی ، احمد گرجی ، احمد دهقان استودیو فیلم ایران را درتهران تاسیس کردیم وفیلم «بوالهوس» را که طی پروانه شماره ۱۱۸۴ مورخه ۱۵ اردیبهشت ۱۳۱۳ به آن اجازه نمایش داده شده بود از همان ماه در سینما مایاک تهران بمعرض تماشا گذاشتیم . این فیلم موفق‌بدریافت مدال‌درجه اول علمی از وزارت معارف و اوقاف و صنایع شد(کمخبر آنرا در صفحه (چهل سال قبل در همین روز) خوانده‌اید .

در فیلم «بلهوس» خانمها قدیسه پرتوی،پوران‌ویسه‌و آسیو آقایان محمد علی قطبی ، احمد گرجی ، احمد دهقان ، احمد مرادی ، آشتی ، جوادی‌پور شرکت داشتند .

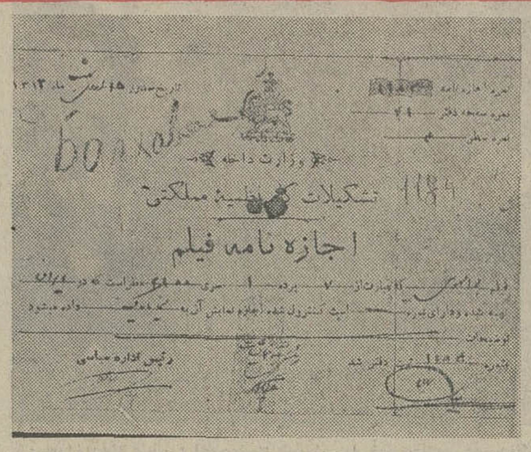

اولین اجازه نمایش فیلم ایرانی(بوالهوس) .

در این فیلم نیز نوشتن سناریو و کارگردانی و فیلمبرداری را خود بعهده داشتم .

ماهیها و فیلم فارسی

ـ مشکلات شما در آن زمان‌چه بود ؟

ـ اولا سرمایه برای کارهای فنی وجود نداشت و هیچکس حاضر نبود سرمایه‌خود را به‌خطر اندازد و ما با توجه به نظر مردم که به اینگونه کارها که مخالف سنت‌بود از کسی انتظار نداشتیم .

برق‌شهر بسیارضعیف‌بودو ما فقط با لامپ چراغ توری (تی‌توس) که با بنزین روشن میشد و نور تابشی داشت فیلمرا چاپ میکردیم .تهران آب لوله‌کشی نداشت و ما ناچار بودیم بعد از ظهور و ثبوت فیلم‌ها را توی حوض بزرگی شستشو دهیم . اوایل فیلمهای ما زخمی میشدند و ما دلیلش را نمی‌فهمیدیم بعدا متوجه‌شدیم‌که ماهیهای‌حوض ژلاتین فیلم‌های ما را می‌مکند و میخورند .

وسایل ارتباطی‌کامل وجودنداشت ما بایستی نگاتیف فیلم را از اروپا بوسیله کشتی به خرمشهر وارد کنیم ، با جاده‌های‌خاکی وسرویس های نامرتب و معطلی درگمرک‌ها و انبارها غالبا یکسال ونیم یا بیشتر طول میکشید تا فیلم‌بدستمان برسد و در این مدت نگاتیف‌فاسد میشد و قابل استفاده نبود ، ما ناچار بودیم از فیلم پوزتیف‌استفاده کنیم و چون فیلمهای پوزتیف برای فیلمبرداری کم حس و ضعیف بود ناچار بطریقه شیمیائی ابداعی خودمان آن را تقویت‌میکردیم تمام فیلم بلهوس با فیلم پوزتیف گرفته شده بود . در تمام تهران حتی یکدستگاه‌تراش‌فلزات وجودنداشت یک دستگاه جوشکاری نداشتیم و مجبور بودیم از حلبی سازان از آفتابه‌سازها و تلهموش سازها استفاده کنیم ، ابزار کار کامل نداشتیم و دستگاههای خودمان‌را با ابزارهای کهنه و فرسوده یا لوازمیکه مربوط به اتومبیل وساعت بود جور میکردیم و میساختیم .

زن‌های ایران در حجاب بودند و چادر و پیچه و چاقچورداشتند، هیچ زنی حاضر نبود یا روی باز در فیلم شرکت کند و اساساشرکت زن را در فیلم یک نوع توهین می دانستند و پیدا کردن زن و تربیت آنها برای هنرپیشگی از مشکلات بزرگ کار ما بود .

ـ شما با سینما و کار فیلم‌چگونه آشنا شدید ؟

ـ دردوازده سالگی‌برای اولین‌بار فیلم سینمارادر یک محفل‌خصوصی دیدم در آنوقت حتی عکاسی در ایران انجام نمیشد و چون به عکاسی کمی آشنائی داشتم به‌این هنر نیز علاقمند شدم . بالاخره در سال ۱۳۰۸ پس‌از پایان تحصیلاتم استودیو جهان‌نما رادر بندرپهلوی دائر کردم .

می‌پرسم : مخارج فیلمهای «انتقام برادر» و بلهوس چه مقداربودند؟

ـ برای تهیه فیلم انتقام برادر جمعا دو هزار تومان صرف کردیم که فقط هزار تومان فروش داشت البته این مخارج برای تهیه وسایل فیلم بکار رفته بود وهنرپیشه‌ها در آن‌زمان‌دستمزدی‌دریافت‌نمیداشتند. همچنین مخارج فیلم بلهوس در حدود سه هزار تومان بود که فروش این فیلم نیز بهمین مقدار میرسد.

ـ آیا فیلم بوالهوس هم صامت بود ؟

ـ فیلم بوالهوس با زیر نویس و موزیکال نمایش دادمشد لازم است توضیح بدهم که یک گروه ارکستر در جایگاه مخصوصی نشسته بود و همراه با فیلم موزیک مینواختند که مطابق بانمایش فیلماز بلندگوها پخش میشد.

آلبرت جانسون منتقد آمریکائی :

سینمای ایران باید به شهر نشینی معاصر بپردازد

ممیزی فیلمها ، آثار هوستون را هم تهدید میکند

فیلمهای گاو ، پستچی ، رگبارومحلل آثاری ازشمند بودند .

انجمن فرهنگی ایران‌وآمریکا ازامروزبرنامه‌سینمائی‌مخصوصی تحت عنوان « مروری بر آثار جان هستون » برگزار میکند «آلبرت‌جانسون» منتقدآمریکائی و مدیر سابق فستیوال‌بین‌المللی فیلم سانفرانسیسکو نیز در این برنامه شرکت دارد و چهارفیلم از مجموعه فیلم‌های جان‌هستون را به تماشاگران فیلم معرفی خواهد کرد بمناسبت نمایش فیلم های جان‌هستون‌روزگذشته جلسه گفتگوئی باآلبرت‌جانسون که یکی از منتقدین معروف سینما ترتیب یافت .

در برنامه آثار هستون ابتدا چهار فیلم « شهرفربه»باشرکت استیسی کیچ قسمتی از فیلم «کتاب آفرینش » با شرکت جان هستون (سه شنبه ۲۹ خرداد) « شاهین مالت»باشرکت همفری بوکارت چهار شنبه۳۰ خرداد ـ «کیلارگو» با شرکت همفری بوکارت پنجشنبه ۳۱ خرداد نمایش داده میشود .

جانسون در باره جان هستون میگوید .

هستون از آندسته فیلمسازانی نیست که در یك زمینه‌معین‌فیلم بسازد او بمسائل انسانی در فیلم هایش تکیه میکند و قهرمانان او همیشه‌بازنده هستندو کوشش های آنها برای موفقیت بی‌نتیجه میماند جان‌هستون یك‌طنزپرداز ماهر است که تمامیت و کلیت زندگی را در فیلم ها بررسی میکند .

سینمای ورشکسته

آلبرت جانسون در باره فیلم های ایرانی میگوید :

چند فیلم ایرانی دیده‌ام‌گاو، پستچی ، رگبار و فیلمی دیگر که نمیدانم به چه مناسبت برای ماست شعر گفته بودند منظورم فیلم محلل است .

در فیلم های ایرانی آنچه که کاملا محسوس است ایجاد یك موج نو سینمائی است که باید از طرف تماشاچی تاییدشودولی توصیه‌من اینست که فیلمسازان ایرانی بهتر است بجای توجه به زندگی ده نشینی و قدیمی زندگی معاصر را تصویر کنند زیرا در غیر اینصورت‌باسینمای ورشکسته‌ای روبرو خواهندشد مثلا درکان وقتی صحبت از یك فیلم ایرانی میشد هم میدانستند که فیلمی از دهکده یا زندگی قدیمی ایرانی را می بینند .

جانسون بفیلم پستچی اشاره میکند و میگوید گرچه‌این‌فیلم نیز تصویری از دهکده‌وزندگی ده نشینی بود ولی مهرجوئی‌با اقتباس جالبی از کتاب «بوخنر» نویسنده‌آلمانی‌داستان‌پرجذبه‌ای اززندگی ایرانی‌ساخته ومفاهیم جدیدی را مطرح کرده بود .

آلبرت جانسون در باره فیلم های گذاشته شود .

سینماهای تهران

در تهران فقط دو سینمای درجه ۱ و دو سینمای درجه ۲ و دو سینمای درجه ۳ وجود داشت بهترین فیلمهای اروپائی‌وآمریکائی مانند نیاوناگها ـ متروپلیس ـ دزد بغداد ـ کینگ‌کونگ و غیره را که از شاهکارهای صنعتی جهانی بودند در هر سینما فقط سه شب نمایش میدادند . بلیط سینمای درجه یک از یک قران تا پنج‌قران و درجه ۲ از یکقران تا سه‌قران و درجه ۳ دهشاهی تادو قران‌بود که سیراب و شیردان هم درآنجا میفروختند .

در شهرستانها هم بجز رشت ـ پهلوی ـ تبریز ـ اصفهان ـ شیراز ـ آبادان ـ اهواز ـ کرمانشاه و بعدا در قزوین وهمدان در سایرشهرها سینما وجود نداشت . فیلمی راکه ما با آن همه زحمت تهیه کردیم جمعا ۹ شب در تهران ، ۳ شب در رشت ، ٤ شب در پهلوی ، ۲ شب در قزوین ، ۲ شب در همدان ، ٤ شب در کرمانشاه نمایش دادیم . اصلا تهیه فیلم‌جنبه تجارتی نداشت بعلاوه ساختن‌فیلم با آن‌همه مشکلات عمل پر مشقتی بود .

ـ میگویند دختر لر اولین فیلم ایرانی بوده است ؟

ـ دختر لر اصلا فیلم ایرانی نبود و محصول هندوستان بود که تمام کارهای فنی آن بدست یک عده هندی تحت‌نظر متخصصین‌انگلیسی در بمبئی انجام گرفته بود ،بعلاوه اولین فیلم هم نبود زیرا چهار سال پیشتر از دختر لر حتی‌جلوتر از فیلم«آبی‌رابی»که موضوع‌نداشت و فیلم‌هائی که بهم مربوط نبودند و تیکه تیکه بقدر چهار پرده سرهم چسبانده بودند نخستین‌بار فیلم «انتقام برادر» توسط اینجانب برداشته شده بود .

در حاشیه دومین جشنواره جهانی فیلم تهران

روزگذشته جلسه بحث و گفتگوئی از طرف مسئولین دومین جشنواره جهانی فیلم تهران و نمایندگان مطبوعات در وزارت‌فرهنگ و هنر دائر بود .

هژیر داریوش دبیر جشنواره گفت : دلیل اینکه از هم‌اکنون در تدارك برگزاری فستیوال فیلم تهران که‌در آذرماه انجام‌میشود، برآمدیم‌ایجادیك‌رابطه مستقیم‌باروزنامه‌نگاران و نظرخواهی از ایشان برای برگزاری هرچه بهتر این فستیوال است و از تمام دوستان‌انتظار داریم تا اگر نواقصی را از جشنواره قبلی به خاطر دارند برای جلوگیری از تکرارویاارشاد کارگزاران جشنواره بما یادآور شوند .

در این جلسه اطلاع داده شد که در فستیوال سینمائی امسال در حدود سی فیلم ایرانی در برنامه های اصلی‌جنبی و اطلاعاتی جشنواره نمایش داده خواهد شد و گفته شد که وعده داده‌اند که چند فیلم از کشور چین داشته باشیم . سینمای آفریقای سیاه نیز در برنامه جنبی فستیوال قرار دارد و مروری بر سینمای کلکته و شناسائی یك فیلمساز مشهور هندی از برنامه های فستیوال‌است ضمناهفته‌ای نیز بنام هفته فیلم لهستان خواهیم داشت که هم‌اکنون در حال‌مذاکره برای دریافت این فیلمها یا سینمای لهستان هستم .

یکی دیگر از مسئولین جشنواره گفت‌قصد اینست که با ارائه بیشتر فیلمهای ایرانی در فستیوال و شناخت آن به سینماگران جهان راهی بسوی بازار سینمائی جهان گشوده شود زیرا مهمترین هدف فستیوال ، جهانی کردن فیلم ایرانی است بهمین دلیل به فیلمسازان ایرانی توصیه شده است که فیلم‌های خود را یا زیرنویس فرانسه یا انگلیسی به جشنواره ارائه دهند که این نحوه عمل در شناخت‌توزیع و فروش فیلم بسیار موثر خواهد بود .

کانون آموزش زبان

«کلاسهای پروفیشنسی»

در ترم تابستان برای این کلاسها ثبت نام میکند

★ کلاسهای انگلیسی عمومی (تر می)
★ کلاسهای اعزام وکنکور
★ کلاسهای مکالمه
★ کلاسهای لور کمبریج برای امتحانات آذرماه ۵۲

توجه : درسال‌جاری برای کلیه دانش آموزان دوره راهنمائی ودبیرستان کلاسهای متناسب باقوه آنها صبح وعصر دایرشده است .

ثبت‌نام صبحها ۸ تا ۱ بعدازظهر عصرها ۳ تا ۸ر۵

نشانی :خیابان‌پهلوی بالاتر از تخت‌جمشید نرسیده به‌سینما رادیوسیتی

شماره ۱۶۹ تلفن : ٤۲۷۹۷ ـ ٤۹۷٦۹

از فردا صبح در گروه سینمائی

ساتنوال | رویال | گلدن سیتی | متروپل

چابك ترین ، قویترین ، خشن ترین و بیباك ترین قهرمانان کاراته تمام فیلمهای کاراته‌ای در این شاهکار بی‌نظیر جمع شده‌اند تا طوفانی از هیجان و دلهره و حادثه بپا کنند

قهرمانان کاراته

سینماسکوپ و رنگی

خانواده‌های محترم

از نمایشگاه و فروشگاه بزرگ فلتکو دیدن فرمایید

موکت اروتکس ساخت بلژیك

۲۷ تومان متر مربع

سایر محصولات فلتکو :

- کفپوش لاستیکی و پلاستیکی پارنکس دولوکس
- موکت گلدار اروتکس بلژیك
- کاغذ دیواری مک گریگور انگلستان
- وال پلاست « دیوارپوش پلاستیکی »
- کاغذ دیواری شاندی ـ ایران
- اکوپلاست « اکوستیک دکوراتیو سقف »
- کاغذ دیواری ملودی ـ انگلستان

ساعات کار : صبحها ۸ تا ۱۲ عصرها ۴ تا ۸ پنجشنبه تا ۱۲ ظهر

شرکت فلتکو وارد کننده و نمایندگی انحصاری کالاهای تزئینی ساختمان

میدان ولیعهد ، کوچه ارژنگ ، پلاك ۷ ساختمان فلتکو

تلفن ٦۲۷۷۸۲ ـ ٦۲۳۹۴٦ باپارکینگ اختصاصی

آخرین امتحان ورودی

کانون زبان انگلیسی پایه‌روز پنجشنبه ۳۱ خرداد ساعت ۵ بعداز ظهر برگزار خواهدشد کلاسهای کانون از شنبه دوم تیر آغاز میشود

کانون پایه

شاهرضا ـ غرب میدان فردوسی ـ جنب بانك ملی‌شعبه فردوسی ـ تلفن : ۸۲٦٦۱۰

در این شهر همه چیز در حرکت است حتی شما.

مینی سینی

بزودی در نیاوران ابتدای جاده لشکرك

برنامه اول

سه‌شنبه

۱۸ـ۰۰ اخبار
۱۸ـ۰۵ روستائیان
۱۸ـ۳۵ برنامه کودکان
۱۹ـ۰۰ اخبار شبکه‌وشهرستانها
۱۹ـ۱۵ رازبقا
۱۹ـ٤٤ اخبار ورزشی
۱۹ـ۵۵ اتاق ۲۲۲
۲۰ـ۳۰ اخبار
۲۰ـ۵۵ هفت‌شهر عشق
۲۱ـ٤۰ ادب امروز
۲۲ـ۱۵ فیلم سینمائی
۲۳ـ۳۰ بیست‌وچهارساعت

نیمروز چهارشنبه

۱۲ـ۵۸ سلام شاهنشاهی
۱۳ـ۰۰ اخبار
۱۳ـ۰۵ الیورتویست
۱۳ر۳۰ موسیقی ایرانی
۱٤ر۰۰ دوردنیا
۱٤ـ۳۰ اخبار

برنامه دوم

سه‌شنبه

۱۸ـ۳۰ اسلاید و موسیقی روز
۱۹ـ۰۰ اخبار کوتاه
۱۹ـ۰۵ آقای دکتر
۱۹ـ۳۰ استادان موسیقی
۲۰ـ۰۰ انسانها و مکانها
۲۰ـ۳۰ دهه شگفت‌انگیز ۱۹٦۳
۲۱ـ۳۰ اخبار از برنامه دوم
۲۲ـ۰۰ دوران تحصیل تاهیراون
۲۲ـ٤۵ موسیقی کلاسیک
۲۳ـ۱۵ بحران

تلویزیون آموزشی

برنامه صبح چهارشنبه

۸ـ۰۰ ترانه‌ها و چشم‌اندازها
۸ـ۳۰ سلام شاهنشاهی واعلام برنامه
۸ـ٤۰ نیایش
۸ـ۵۰ برنامه کودکان
۹ـ۰۵ گرامر انگلیسی
۹ـ۲۰ برنامه‌هنری
۹ـ۳۰ علوم دبستانی
۹ـ٤۵ فیلم آموزشی
۱۰ـ۰۵ مسابقه طبیعی
۱۰ـ۲۵ مکالمه فرانسه
۱۰ـ٤۰ مسابقه شیمی
۱۱ـ۰۰ فیلم آموزشی
۱۱ـ۲۰ برنامه‌هنری
۱۱ـ۳۰ بخوانیم وبنویسیم
۱۱ـ۵۰ مسابقه علم و تجربه
۱۲ـ۰۵ فیلم داستانی

تلویزیون امریکا

سه‌شنبه

۱۷ـ۳۰ وایت‌ارب
۱۷ـ۵۵ اکهی
۱۸ـ۰۰ اخبار
۱۸ـ۲۰ دانش
۱۸ـ۳۰ مدیکس
۱۹ـ۰۰ مریض محبوب من
۱۹ـ۳۰ یکچیز دیگر
۲۰ـ۰۰ شو دین‌مارتین
۲۱ـ۰۰ پری‌میسن
۲۱ـ۵۵ آگهی
۲۲ـ۰۰ اخبار
۲۲ـ۱۵ شو دیکیکاوت

تاریخ در صفحات اطلاعات

آموزش و پرورش خیار و باد مجان نیست!

انتقاد

ابوالقاسم پرتو اعظم

باردیگر مانند سال پیش تلاشی آغاز شده برای اندازه گیری ارزش هر کودکستان و دبستان و دبیرستان که بوسیله بخش خصوصی اداره میشود و آشکار است که این اندازه گیری بخاطر آن صورت میگیرد که میزان شهریه در هر یک از موسسات آموزشی یاد شده تعیین و آگهی شود.

اینکه در ارزشیابی چه معیار هائی را به کار میبرند و چه ضابطه ها را دخالت میدهند بر پژوهنده روشن نیست. شاید که ملاحظاتی اعمال میشود پیرامون جنبه های فیزیکی مانند در و دیوار و ساختمان و نقش ایوان و ناهار خوری و متعلقات آن و سپس در باره مربیان و خدمتگزاران و پایه‌ی تحصیل و میزان دانش هر یک، آنچه از این ملاحظات حاصل میشود ارقام و محاسبات حاصل میشود ارقام گوناگونی است که بهای خدمت یک موسسه‌ی آموزشی را برآورد میکند و بدیهی است که هر خدمت در ارتباط با نوع و چگونگی قیمتی دارد و یاد آور آن مثل رایج است که: **هر قدر پول بدهی آش می خوری.**

برابر این ارزشیابی، مقاومت‌ها و اعتراض‌ها نیز برخلاف انتظار نیست، زیرا صاحبان مدرسه های خصوصی (که نادرست ملی نامیده میشوند) بانگ و غوغا برمی‌آورند که مال ما بهتر از مال فلانی است و معلم مادر کترا در فلسفه و الهیات دارد حال آنکه معلمان فلان موسسه از پشت کوه آمده‌اند و هر را از بر تمیز نمیدهند و احساسی دست میدهد بیک انسان ژرف‌نگر که خداوندا این چه بساطی است که در کشور ما هنوز برای تاسیس کودکستان و دبستان و دبیرستان معیارها را خلق نکرده‌اند و حد مطلوب را در مورد این گونه موسسات آموزشی نشانسانده‌اند چرا باید شهریه‌ی این دبستان از شهریه‌ی آن دبستان بیشتر باشد؟ اگر سطح این یکی پائین‌تر است بالایش باید کشید، مگر آموزش ابتدائی و متوسطه کالائی است مانند خیار و بادمجان که ورامینی و اصفهانی و خوب و متوسط دارد؟ به اعتقاد من خدماتی در جامعه وجود دارد که تحویل آن به بخش خصوصی مطلقا درست نیست بهمان نحو که ارتباطات عمومی را دولت اداره میکند و تلفن و تلگراف را به بخش خصوصی نمی‌سپارد، آموزش فرزندان ما و نوجوانان جامعه نیز خدمتی نیست که جنبه های انتفاعی بخود بگیرد و اگر این اصطلاح پذیرفتنی باشد شهرداری وزارت آموزش و پرورش، به نرخگذاری آن همت گمارد.

فرض کنید فلان موسسه آموزشی هدف خویش را در نابغه پروری میداند و پیداست که برای تبدیل یک کودک طبیعی بیک نابغه رنجها میبرد و از ابزار های انسانی که مسلما کارشناسان کمیاب جامعه‌اند. برای رسیدن باین هدف بهره میگیرند و برابر فراهم آوردن این امکانات و تامین فرآیند نبوغ و کار بردمکانیسم پیچیده‌ی آموزشی چشم طمع به کیسه لبریزتوکیسگان و پیش‌درآمدان جامعه میدوزد و در کنار این موسسه دبستانی دیگر دراتاق های تنگ و تاریک یکساختمان کهنه (که اگر سقفش بر سر فرزندان مردم فرو ریخت مسئولیت بسادگی لوث میشود) با کارکنانی که هرگز ادعای آدم سازی ندارند چه رسد به آفرینش انسان نابغه.. همین تضادی برای یک جامعه کدام نظام منطقی و معقولی را ارائه میدهد؟ آیا نظاره و مشاهده‌ی آنرا چگونه تحمل میتوان کرد. در چهارچوب دموکراسی هر فرد ایرانی باید به تساوی از آموزش و بهداشت بهره گیرد و بهمان نحو که شاهنشاه ژرف اندیش ما فرموده‌اند: در توزیع مزایای اجتماعی باید عدالت و انصاف رعایت شود. اما کجای این روش با عدالت منطبق است که فرزند یک خانواده‌ی بیش درآمد جامعه به مدرسه‌ای برود که معلمانش را دست چین کرده‌اند و سقف و ایوانش را آراسته‌اند و در زمین های بازیش کودکان به آزادی نشاط و زنده دلی را میازمایند و فرزندیک خانواده‌ی کم‌درآمد بمدرسه‌ای که آن هم خصوصی است اما دیوارهایش تا نیمه خیسند و در حیاط محقرش عرصه بر دو هوش جنگنده نیز تنگ است.

آیا به راستی در جامعه‌ی متحول ما زمان آن نرسیده است که این مدرسه های ملی را در مفهوم واقعی، ملی کنند؟

جدول کلمات متقاطع

شماره ۵۶۶۶ — طراح جدول ف ـ جلوه

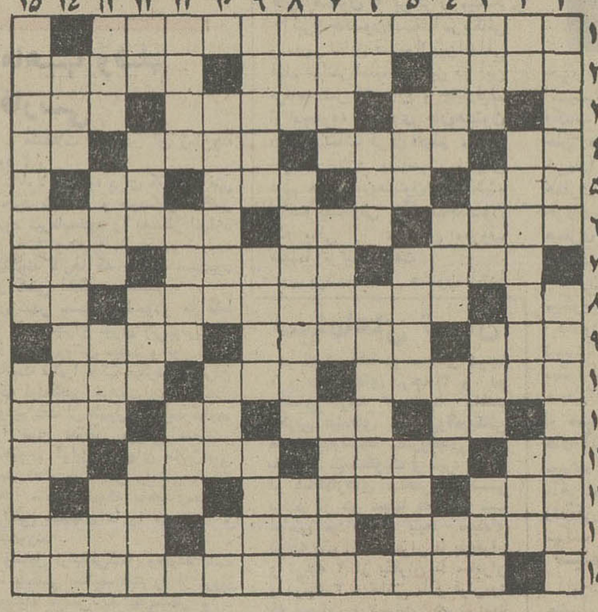

افقی:
۱ـ لقب دریاسالار انگلیسی که ناپلئون را بزانو درآورد ۲ـ چند سال پیش پاشیدنش باب شده بود ـ از غذاهای ساده شیری ـ ده ۳ـ جایگاه ـ شیرینی خورده ـ کودک مکتبی برآن مشق می نوشت ٤ـ ناپیدا ـ از اقوام کجاوه ـ نورانی‌تر ـ پروردگار ٥ـ عمیق ترین چاه ـ کاری که هم اکنون بدان مشغولید ـ گیج ـ ناخن دست‌پا ٦ـ نصف نفس کامل ـ از آسمان نازل میشود ـ اجرا کردن و بجا آوردن ۷ـ دوبهم‌زن ـ کباده‌اش را درگود سیاست می کشند ـ رودی درآسیا ۸ـ یازده ـ مکتب آزادی خواهی ـ اگر نیوشانید پیراهن نخواهید ۹ـ از آثار معروف شاتوبریان ـ روزیی‌شنبه ا ـ خوراک چهاریا ۱۰ـ از گلبا ـ آسان است ـ قیامت روزآن نیز هست ۱۱ـ اگر باشد ـ سن و سالی‌دارد ـ اخوی ابوی ـ جامه دامن بلند ۱۲ـ کلام قاطع و روشن ـ پدر ـ ازاقسام درز و دوز ـ شهر وارونه ۱۳ـ قدم‌مار نیز ازاین قماش است ـ جوان ۱٤ـ خواننده‌ایتالیائی که چند سال پیش بایران نیز آمد ـ خانه بیرون شهر ـ فریاد شادی ۱٥ـ نویسنده بزرگ روسی که بدریافت جایزه نوبل نیز نائل آمد.

عمودی:
۱ـ استراق سمع پشت در خانه ـ از مشروبات فرانسوی ۲ـ پایه ـ به لفظ سورچرانی بیشتر بدل می‌چسبد ـ از قهرمانان تلویزیونی ۳ـ گروه بمانند ۱۳ـ فرستادگان ـ مانند ـ گشایش ـ شهری در قلب اروپا ۱٤ـ سازمان سیاحان لفظ گشت را بجای آن برگزیده است ـ نوشته منتقدان چنین است ـ حرف آخرین ۱٥ـ معمولا سخن را روی بایشان است ـ آهنگساز معروف مجارکه چند سال پیش درآمریکا خاموش شد.

از اسباب حمام ـ مرغ سعادت افسانه‌ای ـ بی‌غل‌وغش ـ کاسه چشم ـ جانداری رابی‌جان کردن ـ بالا ـ زینت‌رو ٥ـ روان ـ مایه اصلی گرفتاری بشری ـ برای رفع گرفتگی سینه و دماغ میدهند ٦ـ طاقچه بالا ـ برج ما قبل آخر ـ آنچه سرمشق بد بدهد ۷ـ لولای دست ـ مونس مومنان این جهان در دنیای باقی ـ چرکش تولید سینوزیت میکند ۸ـ نیستی ـ کارگردانی ـ آزبنادر فرانسه ۹ـ فروزنده ترین چراغ رستگاری ـ یونانیان و رومیهای قدیم برای هرچیزی داشتند ـ وصف نرگس ۱۰ـ از رنگهای زمینه سبز ـ مال بدخشان مرغوبتر بود ـ تك‌خال ۱۱ـ گروگان ـ گشاده ـ از جوبات ۱۲ـ ضمیر ـ شهر شمال ـ نمك ـ دراین ایام همه میکوشند چنین بشوند و چنین

چهل سال قبل در همین روز

انعکاس مسافرت اعلیحضرت همایونی در مطبوعات ترکیه

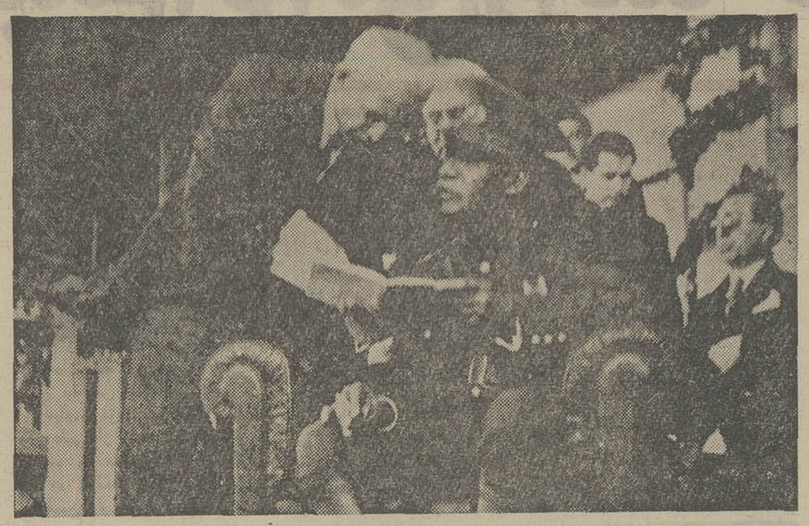

درمیدان دفیله قشون: اعلیحضرت همایونی به توضیحات عصمت‌پاشا رئیس‌الوزراء ترکیه از روی کتاب محتوی نقشه توجه میفرمایند.

آژانس آناطولی ـ ۱۸ ژوئن ـ مارشال فوزی‌پاشا رئیس ارکان حرب ضیافت‌چای در کلوب نظامی بافتخار اعلیحضرت همایونی داده است. امشب نیز اعلیحضرت همایونی شام مجللی در سفارت کبرای ایران به افتخار حضرت غازی دادند و پس از شام مجلس سواره منعقد گردید.

کلیه مطبوعات ترکیه راجع به ایران مقالات صمیمانه و مسرت‌آمیزی منتشر نموده و در اطراف نطقهای اعلیحضرت همایونی وحضرت غازی نفسیراتی نوشته و مخصوصا جنبه صمیمی جملات و عبارات آنرا تذکر داده‌اند. جریده زمان پس از آنکه اهمیت مسافرت اعلیحضرت را از نقطه نظر سیاست بین‌المللی تذکر داده وراجع به گذشته مشاجراتی که بعال جزئی بین مملکتین وجود داشته و بنفع دشمنهای مشترک آنها تمام میشد از مد نظر گذرانیده عبارات حضرت غازی را در این خصوص گوشزد نموده و میگوید داشتن همسایه قوی و متینی که دارای احساسات مشترکی باشد از لحاظ سیاسی برای ایران پشتیبان بزرگی است و نیز برای ترکیه داشتن ملت برادر همجوار که نفوذ خارجی را زیرپای خود لگدمال نموده حائز اهمیت فوق‌العاده میباشد و در مقابل وضعیت تیره و بغرنج مغرب زمین حسن تفاهم ایران و ترکیه خیلی مهم است. اروپا بایستی معنی صلح و امنیت و انسانیت را از مشرق زمین بیاموزد. محمود بیک در جریده ملیت نطقهای فوق‌الذکر را تشریح نموده و میگوید: خصائل ملت ترک ثبات قدم و صمیمیت بوده وبین عمل وقول درنظر ترکیه فرقی موجود نیست و علیهذا بعبارت «دوست بزرگ» که حضرت غازی بعنوان اعلیحضرت همایونی خطاب نموده است نباید جنبه تشریفاتی قائل شد و باید آنرا ناشی از صمیم قلب تلقی نمود.

عزیمت به اروپا

آقای امیرلشگر بودرجمهری ریاست کل بلدیه باتفاق آقای دکتر شیخ معاون بلدیه برای مطالعات امور بادی برای مدت دوماه به اروپا مسافرت ودر غیاب ایشان امور بلدیه بعهده آقای سعدالملک مافی محول شده است.

لیسانسیه های دانش سرای عالی

نتیجه امتحانات شعب پنجگانه دانش‌سرای عالی امروز از طرف آقای دکتر صدیق رئیس دانشسرا ابلاغ واز ٦۱ نفر داوطلب امتحان لیسانس ٤۰ نفر در امتحانات مزبور پذیرفته شده‌اند و بقیه بایستی در مهرماه امتحانات خود را تجدید نمایند. اشخاصی که پذیرفته شده ومفتخر به اخذ لیسانس میشوند برحسب حروف الفباء ازلحاظ نام‌خانوادگی بقرار ذیل میباشند:

فلسفه وادبیات: آقایان عباس‌خان افضل‌پور، روح‌الله‌خان خالقی، کاظم‌خان رجوی علی‌اکبرخان صبا سیدرضاخان عدل امینی، سید علی‌اصغر عدیلی، مجتبی‌خان عشقپور، مصطفی‌خان لیقوانی، محمدآقا معین، محمدعلی‌خان میر فخرائی، حسن‌خان مینوچهر، تاریخ و جغرافیا: آقایان عباس‌خان رندپور، جوادخان حیدری نوری، حسن‌خان مشحون، نصرالله مستوفی، جوادخان مجدزاده صهبا، شکرالله‌خان ناصر، علیمحمدخان ورقا.

ریاضیات: آقایان احمدخان ابونترابیان، غلامحسین‌خان بدری ایران، محمدعلی‌خان به‌نیای‌طهرانی، محمد باقرخان جدلی، فضل‌الله‌خان جهان‌آرا، علیقلی‌خان حکیمزاد، علی‌خان رضائی، سید حسن‌خان سیداخلاقی، سعدالله‌خان شیبانی، سید جمال عصار، سید جلال‌الدین کسائی، بدیع‌الله خان مجذوب، علی‌اکبرخان مشکین، میرزا ابوالفضل مهابادی، محمدعلی‌خان مهران.

طبیعیات: آقایان احمدخان ثابت‌قدم، علی‌اصغرخان دیبائیان، سید محمدعلی‌خان فخرائی، اسدالله میرزا قهرمان‌پور.

فیزیک و شیمی: آقایان جوادخان رهنما، محمدباقرخان محمودیان، کاظم‌خان میرعمادی.

رفع کسالت

آقای داور وزیر مالیه که اخیرا بواسطه کسالت عارضه در روزارتخانه حاضر نمیشدند این دو روزه بهبودی حاصل نموده و کارهای مربوطه وزارتخانه را در منزل رسیدگی مینمودند و امروز هم دوساعت قبل ازظهر در وزارتخانه حضور یافته مشغول رسیدگی به امور جاریه بودند.

تهیه وسائل گاردن‌پارتی

بطوریکه اطلاع داده بودیم در خصوص گاردن‌پارتی فردوسی در مهمانخانه بلدی سه روز است کمیته مشغول تهیه وسائل گاردن‌پارتی میباشد واز دو روز قبل چندین غرفه تشکیل شده و مشغول ساختمان صحنه موقتی تئاتر در وسط باغ میباشند که تا فردا عصر حاضر خواهد شد.

دیروز عصر کمیته در تحت ریاست آقای علاء در مهمانخانه بلدی تشکیل واز نظر رعایت عموم تماشاچیان تصمیم گرفته شد بهیچوجه بر قیمت ماکولات ومشروبات اضافه نشود تا بدین ترتیب تحمیلی بر واردین نشده باشد.

امتحان دوره دوم متوسطه

از رشت اطلاع میدهند که آقای میرزا محمدخان یزدانی فرینما یندگی از طرف وزارت معارف جهت امتحان محصلین دوره دوم متوسطه تعیین و به رشت ورودنموده، واز فردا امتحان نهائی شاگردان دوره دوم متوسطه شروع خواهد گردید.

ابرام حکم علی‌اصغر قاتل

چنانکه اطلاع داده بودیم درپایان محاکمه علی‌اصغر بروجردی در دیوان عالی جنائی از طرف محکوم تقاضای تمیزشده وباین جهت از طرف وکیل مدافع علی‌اصغر لایحه اعتراضیه نسبت به حکم محکمه عالی جنائی تنظیم و تقدیم دیوان عالی تمیز گردید. دوسیه مربوطه درشعبه ۲ دیوان عالی تمیز مورد رسیدگی قرار گرفته وحکم دیوان عالی جنائی ابرام گردید. بنابراین پس از صدور دستور اجرای حکم مزبور ازطرف مقام وزارت عدلیه علی‌اصغر برطبق ماده ۱۷۰ قانون مجازات عمومی بدارمجازات آویخته خواهد شد.

مظنه طلادر بازار طهران

پهلوی جدید ۱۲۵ ریال، لیره انگلیسی ۱۲۰ ریال، لیره عثمانی ۱۱۰ ریال، امپریال ۹۵ ریال، بیست دلاری ٤۸۰ ریال، ده‌مناتی ۱۳۰ ریال، بیست‌مارکی ۱۱٥ ریال. طلای خالص یک مثقال ۷۲ ریال.

«نقل از اطلاعات ۲۹ خرداد ۱۳۱۳»

کلاسهای انگلیسی انجمن ایران و آمریکا

ثبت‌نام برای دوره آینده کلاس‌های سه روز در هفته که در روزهای زوج یا فرد بین ساعات چهارونیم الی شش و شش‌ونیم الی هشت وربع تشکیل میگردند در روز دوشنبه ۲۸ خرداد برای کلاسهای نه بالا ـ روز سه‌شنبه ۲۹ خرداد برای کلاسهای سه الی هفت و روز چهارشنبه سی‌ام خرداد صبح برای داوطلبان جدید کلاس های سه به‌بالا و بعدازظهر برای کلاس اول صبحها از ساعت ۸½ الی ۱۱ و بعدازظهر ازساعت ٤ الی ٦ بعمل می‌آید.

امتحان تعیین کلاس برای داوطلبان جدید پنجشنبه‌های هر هفته انجام می‌شود.

کلاس‌های ترم آینده روز شنبه دوم تیرماه شروع میشوند.
نشانی: خیابان وصال شیرازی شماره ۷٥ ـ تلفن ٤۷٤۳۸ آ ـ ۱۹۹٤٤

بدهکاران: زندان خداحافظ!

بقیه از صفحه ٥

آنها در برابر ماموردارائی خود رابیچاره و فاقد امکانات مالی معرفی میکنند وبار هادیده‌شده که این سرمایه ربایان بمنظور صحنه سازی های رقت‌آور با بچه‌های گرایه‌ای برای وصول طلب و توقیف اموال طلبکار و حتی کت‌وشلوار و فرش زیر پاو خرج روزانه بدهکار به دادگاه میروند و حکم توقیف‌می گیرند و این ماجرا هر روز در شهر تهران و دیگر شهر های ایران دهها بار تکرار میشود. نزول خواران یا خودصاحب قدرت و موقعیت هستند و یاچند نفر رابعنوان کارگزار اجیر کرده‌اند که القاب باباشمل و قولچماق بیشتر برازنده آنها است و در صورت لزوم از این مزدوران حرفه‌ای برای ایجاد ناراحتی و وارد کردن فشار به بدهکار استفاده میکنند.

در بازار تهران

یادآوری این نکته بجاست که برخلاف روش یاد شده در میان نزول خواران، بهره گرفتن از پول در بازار تهران تابع قاعده واصول خاصی میباشد.

وجود عرف تجاری در بازار، مانع نفوذ نزول خوران حرفه‌ای دراین مرکز کسب و کاراست ولی در خارج از بازار نزول ـ خواران بیدادگران گمنامی هستند که باتصویب قانون جدید مرکز دوران اقتدار آنان نیز فرا خواهد رسید.

تصویب این قانون همچنین موجب آزادی هزاران انسان بدهکار از زندان ها خواهد شد. نشر خبر تدوین این قانون برای کسانی که گرفتار و زندانی نزول‌خواران هستند، ازبهترین وقایع سال است مخلص کلام اینکه افکار عمومی تدوین کنندگان این قانون را ستایش خواهد کرد.

یك فایده بزرك دیگر این قانون آن است که بعد ازاین عده‌ای از زنان که همواره مهریه رابعنوان سلاحی از پادرآورنده علیه شوهرانشان بکار گرفته‌اند نمی توانند با زندانی کردن شوهرانشان، پایه های زندگی خانوادگی خود را متزلزل کنند، که این خود موضوع یك گزارش جداگانه است.

دنیای ورزش روزهای شنبه منتشر میشود

آگهی استخدام مهندسی نیروی هوائی شاهنشاهی

مهندسی نیروی هوائی شاهنشاهی بمنظور خدمت در تهران و شهرستان ها عده‌ای از فارغ‌التحصیلان فوق دیپلم انستیتو های تکنولوژی (رشته های معماری ـ راه و ساختمان و تاسیسات) را از طریق مصاحبه با حقوق مکفی استخدام می‌نماید. اشخاصی که دارای سوابق کار در رشته های مورد نیاز باشند (بخصوص متره و برآورد) مقدم خواهند بود.

داوطلبین میتوانند همه روزه (باستثنای پنج شنبه وجمعه) از ساعت ۸ الی ۱۰ صبح جهت ثبت نام و مصاحبه با در دست داشتن مدارک تحصیلی و سوابق کار و برگ معافی یا خاتمه خدمت بدایره کارگزینی غیر نظامیان مهندسی نیروی هوائی واقع درخیابان فرح‌آباد ستاد فرماندهی نیروی هوائی شاهنشاهی مراجعه نمایند.

م الف ٥٤۷۱
مهندسی نیروی هوائی شاهنشاهی
آ ـ ۲۰۲٦۸

آگهی سرجنگلداری مستقل یزد

در اجرای ماده ٥٦ قانون اصلاحی قانون حفاظت و بهره برداری از جنگل ها و مراتع کشور مصوب فروردین ماه ۱۳٤۸ و باستناد بند ۹ ماده یک همان قانون و نظریه های مورخ ۲۷ر٥۰ر٥۰ و ۲۸ر۸ر٥۱ مامورین بازدید کننده از اراضی مشهور به مرتع پلاک ٤٥۷۰ بنام مرتع هودل یزد واقع در محدوده زیر که از طرف نماینده ثبت مبید تعیین گردیده:

۱ـ شمال به کشتخوان درین.
۲ـ شرق به کشتخوان هنو
۳ـ جنوب به گذار هودل
٤ـ غرب به حلقه چاه بنام درنه (آبگاه هودل)

واقع در حوزه فرمانداریکل یزد که مساحت قطعه فوق در حدود سه هکتار است بجز مستثنیات مربوط به پلاک ٤٥٦۹ داخل در محدوده فوق که محاط در مرتع مزبور بوده و مساحت آن در حدود ۹۰۰ متر مربع میباشد و موقعیت آن در کروکی مشخص گردیده بقیه مرتع غیر مشجر تشخیص گردیده که بموجب ماده یکم قانون ملی شدن جنگل ها و مراتع کشور ملی و متعلق بدولت است مراتب بدینوسیله جهت اطلاع عموم آگهی می گردد تا چنانچه اشخاصی باین تشخیص معترض باشند اعتراض کتبی خود را ظرف مدت یکماه از تاریخ انتشار این آگهی همراه با کلیه مدارک و دلائل منجمله اصل یا رونوشت رسمی مدارک و اسناد مالکیت بدفتر سرجنگلداری تسلیم نمایند تا در کمیسیون ماده ٥٦ قانون حفاظت مطرح و مورد رسیدگی قرار گیرد.

م الف ٥٤٦۹
سرجنگلدار مستقل فرمانداری کل یزد ـ مسعود بهرامنیا
آ ـ ۲۰۲٦٦

هفت روز در آذربایجان با ۳۸۰۰ ریال

بازدید از شهرهای زنجان، میانه، بستان‌آباد، تبریز، مراغه، رضائیه، خوی، ماکو، بازرگان و دیدار گنبدسلطانیه، مسجد کبود، قدیمیترین کارخانه‌کبریت‌سازی، موزه‌مشروطیت، کارخانه ماشین‌سازی، ارک علیشاه، سدشاهیور، برج‌شمس تبریزی، برج شاخ آهو واستفاده از دریاچه رضائیه وآب‌گرم بستان‌آباد و تماشای عملیات حیرت‌انگیز دراویش قادریه در مهاباد.

قیمت شامل: اتوبوس ـ راهنما ـ کلیه ورودیها ـ صبحانه، ناهار ـ شام واقامت. حرکت هر هفته روزهای شنبه. محل ذخیره بلیط و کسب اطلاع درباره سایر گشت‌های تابستانی: سازمان جلب سیاحان بلوار الیزابت. تلفن ٦۲۱۲۹۰ ویاشعب سازمان جلب سیاحان در مراکز استانها.

آگهی استخدام

گارد جاویدان شاهنشاهی تعدادی داوطلب مرد با مدارك تحصیلی سیکل اول متوسطه ششم ابتدائی ـ و کسانیکه دارای سواد خواندن و نوشتن باشند استخدام مینماید، سن داوطلبین بین ۱۷ـ ۲٤ خواهد بود داوطلبین جهت کسب اطلاعات بیشتر بدرب شرقی باغ سلطنت‌آباد مراجعه نمایند.

۴الف ٥٤۷۳ — گارد جاویدان شاهنشاهی
آ ـ ۱۹٥۹۸ — ٥ ـ ۱

عقاب
به تازگی منتشر کرده‌ایم
مجموعه شعر
مهدی سهیلی
(چاپ دوم)
مجموعه‌ای از دلپذیرترین سروده‌ها

کتابهای دلخواه خود را از تلفن ۳۱٦۹۳٥ بخواهید.

شرکت ملی نفت ایران
شرکت ملی‌نفت ایران برای خدمت در ادارات بهداری وبهداشت منطقه عملیات خوددر خوزستان به چندنفر پزشك عمومی که واجد شرایط زیر باشند نیازمند میباشد.
۱ـ شاغل نبودن در سازمان های دولتی و موسسات وابسته به آن.
۲ـ ملیت ایرانی.
۳ـ متدین بیکی از ادیان رسمی کشور.
٤ـ دارابودن درجه دکترای پزشکی.
٥ـ دارابودن دفترچه پایان‌خدمت وظیفه عمومی یا برك معافیت دائم.
٦ـ دارابودن حداقل دوسال سابقه کار در خدمت وظیفه عمومی بجای دوسال سابقه خدمت معتبر محسوب میگردد.
۷ـ آشنائی بزبان انگلیسی.
۸ـ حداکثر سن ٤٥ سال.
متقاضیان واجد شرایط میتوانند همراه با مدارك مربوطه و ٤ قطعه عکس ٤×٦ و یکبرك رونوشت شناسنامه همه روزه باستثنای روزهای جمعه و تعطیل از ساعت ۸ تا ۱۱ صبح درتهران به اداره کل استخدام و کارپابی شرکت ملی‌نفت ایران واقع در خیابان کاخ شمالی شماره ۷٦ ودر آبادان به اداره روابط کارکنان شرکت ملی نفت مراجعه فرمایند.

تا اینجا خوانده‌اید ...

«آن پرده‌ای» سی‌ساله که با پدر بازنشسته و مادر سرطانی خود در یک آپارتمان زندگی میکند بامستاجر اتاق طبقه ششم خویش که دانشجوی بیکاریست آشنامیشود و «لورنت» پس از یک غیبت طولانی هنگام بازگشت او را به سینما دعوت مینماید و سپس دراتاق کوچك و سردی شبرا به‌صبح میرساند گرچه «آن» مصمم است دیگر «لورنت» را نبیند و آن‌حادثه تکرار نشود معهذا...

-۱۷- زنی در گرداب

نوشته: هانری تروایا
نویسنده فرانسوی
(عضو آکادمی فرانسه)
برگردان از: محمود

سردی سرفه ضعیفی را پشت سر شنید «آن» داخل اتاق شد.

ـ میلی نخوابیدی؟ حالت چطور است؟

ـ چرا خوابیدم ... الان بیدار شدم

ـ طشتك را می‌خواهی.

ـ نمیدانم ... چرا ... شاید

«آن» صبر کرد تا مادرش دوباره بخواب برود و آنگاه با ورچین خارج شد سردش شده بود به رختخوابش خزید اما خودش نبود:

فصل هفتم

امیلین که به‌سبب بالا آوردن های پشت سرهم ازپادرآمده بود خسته و فرسوده بادهان خشك و چشمانی پراشك روی بالش افتاده بود «آن» با یک پارچه نمدار صورتش را پاك کردو سپس طشتك را روی زمین گذاشت مادرش را با نگرانی دردآلودی نظاره میکرد. پس از لحظه‌ای نبضش را گرفت آهسته و نامرتب یافت معهذا خطوط چهره بیمار بازتر بود و صورتش دست‌کم در آن لحظه گرفته بنظر نمی‌آمد، «آن» گفت:

ـ حالا میتوانی بخوابی.

ـ آره ولی این سوسك ها که روی کمد راه میروند نمیگذارند ... باید آنهارا برانی ... والا روی تخت‌خواب من خواهند آمد ...

از دو هفته پیش که دچار بحران میشد هذیان میگفت و غالبا این قبیل دگرگونی ها باو دست‌میداد. باغم و غصه سرش راروی بالش خم‌میکرد دیگر تقریبا غذا نمیخورد فقط اندکی مایع می‌نوشید «آن» ناشکیبا از دکتر «مورن» پرسش هائی میکرد که او ناچار شد بگوید وضع وخیم است برمیزان داروها نیزافزوده بودند ولی مواد مخدر روی بدن فرسوده اثر نمیگذاشت از فرط سوزنهای پیاپی دیگر جائی برای تزریق نداشت و سوزنها را ببازوانش میزدند امیلین با لحنی بچگانه گفت:

ـ قول میدهی که سوسك ها را بزنی؟...

ـ آره امیلی

ـ پس فوری بزن!

«آن» حرکتی کرد مثل اینکه بخواهد بگوید وی کمد را جارو کرده است آنوقت اظهار داشت:

ـ خوب ... حالا دیگر هیچ چیز نیست وانگهی تاوقتی که من پهلوی توهستم آنها نمی‌آیند.

ـ آره... آره ...

امیلین چشمانش را بست «آن» روی راحتی کنار تخت خواب مادرش نشست و پاهایش را در ملافه‌ای پیچید این سومین شبی بود که بر بالین مادرش میگذراند پدرش نمیتوانست مثل او کارکند اول خودش داوطلب شد ولی «آن» توضیح داد که نیازی بکمک ندارد و «بی‌یر» راضی شد فقط نقش تماشاگر گریان را داشته باشد و ببرور که از بهبود همسرش ناامید گردید روی کاناپه سالن میخوابید و خوابش چنان سنگین بود که آن میتوانست راحت بیاید وبرود وکارهایش را انجام دهد بدون آنکه او را از خواب بیدار کند یک سلامت مزاج کامل همراه با بی‌توجهی و بی‌خیال یک بچه لوس در مقابل زنی که در حال مرگ بود «آن» خودش خواسته بود تنها و تك باشد هیچ چیز برایش اهمیت نداشت نه مراحل تدریجی وحشتناك از بین رفتن مادرش که باو عمق می‌ورزید حتی دیدار با لورنت نیز دراین تاریکی و روشنائی مرگ‌آور تکرار میشد هرچند وقت یکبار بالا میرفت تا او را دراتاقش ببیند لورنت در آن بالا انتظار می‌کشید گفتی تمام دنیا در این خلاصه شده است که بانتظار صدای پای «آن» بنشیند بمحض باز شدن در اتاق ویرا می‌بلعید چند کلمه ردوبدل میگشت یک نوازش تند و سپس او مراجعت میکرد. میلی بیش از آن بیمار بود که بتوان ساعتی از او غافل شد. «آن» از دفتر کارش تقاضای مرخصی کرد. زمان درخانه و راهرو های آپارتمان بازایستاده بود بین او و مادرش هیچکس نبود.

این مرگ در حقیقت باو تعلق داشت، دهان بازو پاکهای بسته. میلی نوعی نفس می‌کشید که از سینه‌اش صدا درمی‌آمد دستهای استخوانی وی در دوطرف تخت افتاده بود بمیك پاکت خالی شباهت داشت پتو از شانه ها ببعد پستی و بلندی‌ای رانمی‌پوشاند چرا تنها در پائین برجستگی هربا دیده میشد. زندگی دراین بدنی که سه چهارمش فنا شده بود سماجت میکرد چه زندگی؟ نوعی جانشینی دردو رنج. برای چه مغری؟ هیچ. واو میبایست در این شکنجه روزانه شرکت جوید. آنقدر بماند که طبیعت کارش را بکند در حالیکه عشق میلی و عقل بکوتاهی هرچه زودتر آن فرمان میدادند. چطور خداوند اجازه میداد که میلی بادردی اینقدر آهسته و تمام نشدنی جان بسپارد؟ واگر او مشیتش چنین است نباید با او سرکشی کرد؟ چرا ... چرا... گاه سرکشی های انسانی لازم و مقدس است. باید سرنوشت را بپذیرد تسلیم واداشت او ... را حاکم کرد و این کار برای راحت کردن یک موجود عزیز لازمست فقط کافی است مقدار مرفین اضافه شود وآنوقت میلی برای همیشه خواهد خفت آرام و آهسته... مطمئن... باملایمت ... صدها بار «آن» باین مطلب اندیشیده بود ولی نه ... این افکار سرش را بدرد می‌آورد و خیال میکرد تومغزش صدا میکند درهر نفسی که می‌کشید قلبش ناراحت میشد آنوقت خودش را تسلیم وقایع و حوادث میکرد و میگذاشت سکون شوم وسیاه اورا درخود گیرد: چراغ پای تخت‌خواب که روشنائی چهارگوش ابریشمی قرمز رنگ می‌باشید ...تلویزیون با صفحه برآمده روی میز ...و ... نسخه های بی‌فایده بهم سنجاق شده ... این دکور خانوادگی که باید برایش آرامش فراهم سازد بنحوعجیبی اضطراب ودلواپسی‌اش را افزون میساخت در نوعی کابوس‌فرو میرفت که در آنجا سایه ها اهمیت بیشتری از اشیاء داشتند و سکوت معنای بیشتری درصدا. چیزی او راهل میداد میراند بخاری مغزش رافرا گرفته بود.

دکتر حسن صدر حاج سید جوادی

در شهر ما

شاگردها باستادشان درس میدهند!

یکی از آتش‌یخ درست می‌کند و دیگری با آن‌آهن و پولاد رانرم میسازد !

چرا در کلاسهای عالی در سهای ابتدائی رافراموش کرده‌ایم؟شاید اصولادرسهای ابتدائی را یاد نگرفته به کلاسهای عالی رفته‌ایم !

مقاله‌ای خواندم از مسعود فرزاد ادیب فاضل و نویسنده وشاعر معاصر که کار خود را در زمینه تحقیقات مربوط بحافظ توجیه وتشریح کرده و بنقد وانتقاد یکی از نویسندگان پاسخ گفته بود .

من دراین بحث وارد نمیشوم که حق با کدام است و منظور از نوشتن این سطورنیز جانبداری از یکی و مخالفت بادیگری نیست.

آنچه که در مقاله مسعود فرزاد مرا تحت تاثیر قرارداد متانت و نزاکتی بود که در سراسر نوشته بچشم میخورد . نویسنده با صداقت و صمیمیتی کاملا واقعی مسائلمورد اختلاف را طرح کرده و درصدد توجیه آنها برآمده بود . بحث او ادبذاتی و فروتنی واقعی وی را نشان میداد و در عین‌حال مبین تسلط واحاطه کامل وی در مسائل مورد بحث بود.

مقاله فرزاد مرا بیاد مقالاتی انداخت که طی همین‌یکی‌دوماه‌اخیر خوانده‌ام‌ومخصوصا مقالاتی که بجای طرح منطقی مسائل جز فحش و ناسزا و تحقیر و توهین در آنها چیز دیگری دیده نمیشد.ودرحقیقت‌دهن‌کجی بعضی از شاگردهای جوان و کم‌مایه به استادان خود بود .

منظور من از کم‌مایه تنها مایه علمی وادبی نیست ، شاید عده‌ای ، از مایه علمی وادبی بی نصیب نباشند ولی از مایه اخلاقی و انسانی کم بهره‌یابی کرده باشند .

حتما بخاطر دارید که دکتر مشتروری مطالبی ایراد کرد که مورد پسند برخی قرار نگرفت و آنها بدون توجه به مقام بلند علمی وادبی اوچنان به حمله پرداختند واستاد را مورد تحقیر وتوهین قراردادند که گوئی در عهد سلطان محمود ،قرمطی یافته‌اند ویا درروزگارشاه شهیدبابهائی برخوردنموده‌اند. نگارش این ناسزاها وتوهین‌هاوانتشارآن‌ها بنظر من غیرقابل بخشایش است .

چرا در روزگار ماجوانهائی که خود را هنرمند وادیب و عالم میدانند در برخورد با مسائل چنین ازکوره بدر میروند و بجای استدلال منطقی و علمی به توهین و تحقیر میپردازند ؟ آیا حق نیست که نسبت به هنر آنها و به علم وادب آنها شک کنیم؟

من نمی توانم قبول کنم که در زمان ما علم وهنر ارزش خود را از دست میدهد ولی ناچار باید این حقیقت تلخ را بپذیریم که ارزش های انسانی واخلاقی‌رو بنقصان میگذارد و زمانه از این‌نظر دگرگون میشود.

قبل‌ازمن نیزخیلی‌هابااین‌نتیجه‌رسیده‌اند، نیما در نامه‌ای به آل‌احمد نوشته بود:

نیما به آل‌احمد نوشته بود :

روزگار بدشده است، خون
از روی زمین بجای دود بلند
می شود ، عقل از سر نوانها
پریده است ! از درو دیوار
چیز های عجیب و غریب می
بارد .....

روزگاربد شده است، همه‌چیز عوض شده، جوان‌هاهم باین به پیری رسیده‌اند و عقل از سرشان بدرفته است. . می بینم درصحرای سوزانی هستم . معلوم نیست شب است یا روز . خون ازروی زمین‌بجای‌دودبلندمیشود. مردم لخت و گرسنه‌اندخودجوان‌هاچشم‌هادر درکاسه سر دومی‌زنند . . . بیخوردی نیست که من تعجب میکنم ، تمام عمر من بعجب‌عجب گفتن گذشت.

از درودیوار چیزهای عجیب‌وغریب می‌بارد.

در شهرماشاگردها باستادشان‌درس‌میدهند .

این طرز تفکر واقعا تاسف‌آور است که سفسطه و مغلطه جای هرگونه‌بحث‌واستدلال منطقی را گرفته و توهین و ناسزا بجای برهان و دلیل نشسته است. اگر بکسی گفته شود که استدلال توضعیف است ودرقضاوت خود راه خطا رفته‌ای فردا یک فحشنامه منتشر میکند و یک انگ «مستفرنگ» به پیشانی انسان میچسباند .

هنرمندان ماطاقت تحمل کوچکترین خرده‌گیری را ندارند و تنها برای شنیدن تمجید وتحسین آماده هستند .از طرفی خرده‌گیران ونقادان نیز سخنی جز به غرض نمی‌گویند ونقدی جز از راه منظور خاص نمی‌نویسند .

بدیهی است من نمیخواهم این قضاوت را در مورد همه تعمیم دهم ولی متاسفانه در بسیاری از موارد با چنین طرزتفکری‌برخورد می‌کنیم .

یک اصل مسلم هرگز مورد توجه ما قرار نمیگیرد که نمی خواهیم قبول کنیم زاویه‌دید وطرز برداشت و قضاوت افراد بایکدیگر متفاوت است. باید بهرکس حق دادکه‌مسائل را با دید خویش مورد سنجش قراردهدولی از حق و حقیقت وانصاف دور نشود . مگر ممکن است همه مثل‌هم فکر کنند ؟ مگرهمه آسیاها بایدمیگردند ؟

یکی از آتش یخ درست میکند ودیگری با آن آهن وپولاد را نرم میسازد ! از طرف دیگرچه بسا ممکن است که فکر مایاشتباه برود و موازنه عقلانی مادرمورد افراد وافکار آنها وسایر اشیاء با تجربیات بعدی موافق نباشد .

پس چرا باید ما عاشق طرز تفکر واندیشه خود باشیم و هر طرز تفکری را که موافق آن نباشد مردود بدانیم؟

ادیب وهنرمند بودن وداعیه علم ودانش داشتن مظاهر و نشانه هائی دارد که شخص را از عوام‌الناس متفاوت میسازد . هنرمند و ادیب ودانشمند باید واجد جمیع صفات‌نیک وخصائل انسانی باشد . مرد هنرمند و عالم سینه‌اش‌بحرمواج است واندیشه‌ای توانا و دلی حساس دارد ، نیروی عقلی عالی ، مهربانی ودوستی وروشنی وحدت ذهن از خصائص هنرمند وعالم است.

پس چگونه یک شاعر ، نویسنده، هنرمند و یادانشمند که باید واجد خصائل و صفات انسانی و اخلاقی باشد میتواند دیگران را مورد توهین و تحقیر قرار دهد و حس خودخواهی‌و غرور و جاطلبی خودراارضاء کند ؟ صفات زشتی مانند خودخواهی وغرور وجاطلبی‌ازجهل سرچشمه‌میگیرد وبدینجهت کسیکه دچار چنین خصائص زشت است از دانش وهنر فرسنگها فاصله دارد.

حتی کسیکه احساسی از هنر ودانش داشته‌باشد و علاقه ومحبتی نسبت به آثار هنری درخویش احساس نماید به خصائص انسانی نزدیکتر می شود . وینکلمان فیلسوف شهیر آلمانی میگفت:

من دربرابر مجسمه آپولون حالتی موقر و وضعی نجیب بخود میگیرم تا بتوانم آنرا بنگرم ، این خصلت دانش وهنر است که انسان را به صفات نیک نزدیک می کند و آنچنان شریف می سازد که انسان حتی فاصله خود را بامنبع کل شرف‌وحقیقت یعنی خداکم میکند واز این منبع احساس دوری نمی نماید . این درس را درکلاسهای‌ابتدائی خوانده‌ایم که درخت‌پر ثمر، سرخودرابیشتر به پائین میافکند وهرقدردانش‌ها افزونترشود بیشتر به جهل و نادانی خویش پی میبریم .

اما نمیدانم چرا درکلاسهای عالی درس های ابتدائی را فراموش کرده‌ایم؟ یا شاید اصلا درسهای ابتدائی را یادنگرفته به کلاس های عالی رفته‌ایم ؟.

تاریخ ملل از وقایع ضداخلاقی...

بقیه ازصفحه ۴۰

ساخته است بنابر این‌اینجا صحبت تحریف تاریخ یاقلب مطالب تاریخی در میان‌نیست اما این‌که تصور شود که داستان به این صورت‌توهینی بایرانی و تاریخ ایران است صحیح‌نیست زیرا اگر از لحاظ این‌که «باگواس »پسر اخته‌ی ایرانی محبوب مردی بوده است توهینی بایران و ایرانی تلقی شود این‌توهین برای اسکندر که یك‌مقدونی است نیز وجود دارد و این عمل زشت هم برای ایرانی و هم یونانی‌زشت‌است.بنابراین در اینجا نمیتوان گفت جانب یونانیها گرفته شده وفقط بایرانیها توهینی روا داشته شده است عمل زشت برای همه‌ی ملتها زشت است .

از لحاظ تاریخ بطورکلی باید گفت نظیر این وقایع در تاریخ همه‌ی ملت ها و بیشتر پادشاهان‌وفرمانروایان دنیای قدیم وجود داشته‌است وامری نیست که اختصاص به زمان و فرد معینی داشته باشد هیچ ملتی منزه نیست تاریخ هیچ قوم‌و ملتی منزه و مقدس نیست اگر بخواهیم تاریخ مقدس محضی بیابیم باید آنرا در شرح احوال ائمه‌ی دین بجوئیم.

تاریخ‌یونان پر است از وقایع ضد اخلاقی ، تاریخ‌روم قدیم وچین هم‌همینطور وحتی تاریخ ملل بزرك معاصر ما هم همینطور . همین روز ها داستان رسوائیهای بعضی از ملل بزرك را در روزنامه ها میخوانیم .بنابر این اگر ایرانی چنین واقعه‌ای‌راتهمت تلقی کندبی انصافی است . در تاریخ ماهم از اینگونه وقایع زیاد دیده میشود. یا باید تاریخ‌را بشوئیم و کنار بگذاریم و یا اگر بپذیریم باید معایب و محاسن‌توهین هاو افتخارات ننگهاو غرورها را باهم بپذیریم و اگرسعی کنیم فقط افتخارات راببینیم وآنچه راکه مایه ننك‌ونقص است دروغ بدانیم ونپذیریم راه خطارفته‌ایم.

ولی‌این‌که داستان«باگواس» حقیقت داشته است یا نه ؟ این یك‌داستان تاریخی‌محض است و باید مورد تحقیق و تدقیق قرارگیرد.

مورخان یونانی نام چندتن «باگواس » راکه اتفاقا همه خواجه بوده‌اند ذکر کرده‌اند از جمله باگواس نامی‌که‌اهل بابل بوده است و باگواس دیگری که در زمان اردشیر معروف به اخس پادشاه هخامنشی بوده‌وهمین‌باگواس محبوب اسکندر که ظاهرا منشاء آن‌گفته های«پلوتارك» است بنابر این از لحاظ این که واقعیت داشته یا نداشته است بایددقیقا مطالب«پلوتارك» را مورد تحقیق قرار داد .

در باب وجود واقعی «باگواس » باید گفت ما در بسیاری از وقایع تاریخی به قطع‌و یقین نمیتوانیم حکم کنیم ، اگر مورخی معتبر شناخته شد یاسندی تاریخی معتبر شناخته شد مورخ ناگزیر است که مطالب‌آنرا به‌عنوان یك رویداد یاواقعیت تاریخی بپذیرد اما تکرارمی کنم‌که واقعیت تاریخی صد درصد مانند یك واقعیت فیزیکی قابل اطمینان‌نیست، و ما برای صحت آن به‌قول فقها قسم جلاله نمیتوانیم یاد کنیم . امابه عنوان‌رویدادی تاریخی میتوانیم بپذیریم . نمیتوانیم آنچه را واقعیت تاریخی است به عنوان اینکه توهینی به شئون ملت است دور بیفکنیم و فقط رویداد- هائیرا که مایه‌ی غرور و مباهات میدانیم بپذیریم . در اینصورت مورخان هرمملکت همینکار را میکنند و نتیجه این میشودکه به هدد اقوام‌و ملتها تاریخهائی کاملا متخالف وجود داشته باشد.

شهری مملو از قهقهه کودکان .
مینی سینی
بزودی در نیاوران ابتدای جاده لشکرك

رادیوگرام پرتابل ترانزیستوری برق وباطری
توشیبا
باصدای صاف ودل انگیز
ایده آل برای پیک نیک ومسافرت
۳ موج - ۸ ترانزیستور - با سه سرعت مختلف
توشیبا سازنده بیش از ۶۰۰ نوع لوازم الکتریکی والکترونیکی
Toshiba

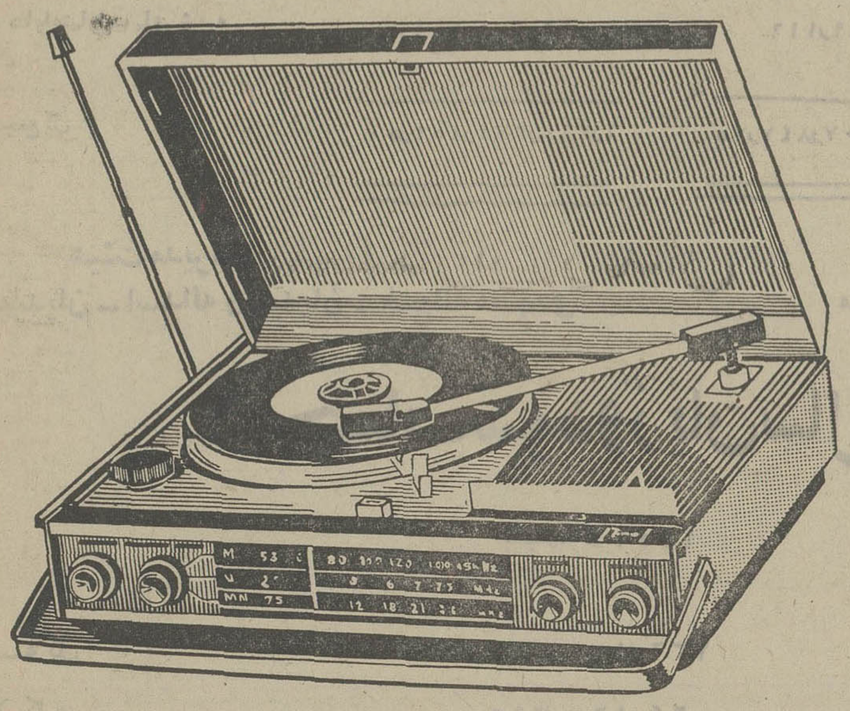

داستانی از زندگی روزمره مردم . . . متکی برعادات ایرونی ، کارهای ایرونی و سنت های ایرونی . . . داستان زندگی مردی که اگر تحصیلاتش‌را ناتمام نمیگذاشت شاید امروز یکی از بهترین جراحان مغز و چشم وگوش وحلق و بینی میشد ولی چه‌میشه کرد ، نقداشده «آقامهدی کله‌پز»
ازفردا صبح دربهترین‌گروه سینمائی پایتخت
اروپا ـ نیاگارا ـ میامی ـ الوند ـ کیهان ـ مارلیک ـ ارانوس وسیلوانا و (سیلورسیتی قلهك)
منوچهر صادقپور
تقدیم میکند
فریده نصیری ، منوچهر صادقپور در
آقامهدی کله‌پز
میری . بهمنیار . آرزو . دیانا . فهیمه . داداشی . غلام و صادق بهرامی
محصول : پارسا فیلم

ترازنامه سال ۱۳۵۱ بانک اعتبارات تعاونی توزیع و مقایسه با سال ۱۳۵۰

سرمایه ثبت شده ۶۰۰ر۰۰۰ر۰۰۰ ریال

دارائی (ارقام بریال)	سال ۱۳۵۰	سال ۱۳۵۱
اسکناس و مسکوک	۲۲۸ر۹۴۴ر۷۳۵	۴۵۷ر۱۹۱ر۸۸۶
سپرده نزد بانک مرکزی ایران		
سپرده قانونی	۴۶ر۰۵۰ر۳۳۷	۴۶ر۸۰۳ر۱۹۰
سایر سپرده ها	۲ر۳۶۹ر۸۳۶	۱۱ر۰۷۳ر۰۲۷
موجودی نزد بانکهای داخلی (پس از پایاپای)	۱۱۴ر۰۷۲ر۳۷۸	۶۸ر۴۲۴ر۷۵۸
نقود بیگانه و موجودی نزد بانکهای خارجی	۴۱ر۳۱۵ر۷۸۹	۲۰ر۳۱۹ر۰۴۳
برگهای بهادار	۱۲ر۶۰۶ر۳۲۸	—
اسناد نزولی و خریداری	۸۸۸ر۶۷۵ر۰۱۷	۹۱۳ر۸۸۸ر۳۹۸
وام ها و سایر مطالبات	۳ر۰۰۱ر۰۰۰ر۸۷۵	۴ر۱۲۷ر۳۵۳ر۰۵۱ر۷۰
سایر دارائیها	۲۱۰ر۹۴۸ر۴۵۶ر۶۵	۲۲۴ر۷۱۳ر۱۸۷ر۸۰
مشارکت	۱۳ر۰۰۰ر۰۰۰	۱۶ر۰۰۰ر۰۰۰
اموال منقول پس از کسر استهلاک	۱۴ر۴۸۲ر۷۰۷ر۷۵	۹ر۰۷۵ر۹۷۱ر۷۵
اموال غیرمنقول پس از کسر استهلاک	۱۱۳ر۶۶۴ر۹۷۹ر۵۰	۱۳۵ر۷۱۰ر۸۰۷ر۵۰
اقلام در راه	۲۲ر۴۷۳ر۶۳۱	۲۸ر۶۹۲ر۰۵۵
هزینه تاسیساتی	۱۵ر۰۸۱ر۶۳۰	۱۶ر۳۵۰ر۲۱۰
وثائق تطبیق شده	۵۵ر۵۰۹ر۰۰۰	۷۹ر۴۴۵ر۳۳
جمع	۴ر۷۸۰ر۶۹۵ر۶۹۹ر۹۰	۶ر۱۵۴ر۴۵۸ر۷۳۱ر۷۵
تعهد مشتریان بابت پذیرشها و ضمانتنامه ها و اعتبارات باز شده	۱ر۷۹ر۷۶ر۶۵۹ر۶۰	۱ر۶۲۷ر۶۴۹ر۱۱۶
جمع کل	۶ر۳۶۰ر۳۷۱ر۸۵۹ر۵۰	۷ر۷۸۲ر۱۰۷ر۸۴۷ر۷۵

بدهی (ارقام بریال)	سال ۱۳۵۰	سال ۱۳۵۱
سرمایه پرداخت شده	۳۰۰ر۰۰۰ر۰۰۰	۳۰۰ر۰۰۰ر۰۰۰
اندوخته قانونی	۷ر۸۱۰ر۰۰۵ر۷۰	۱۰ر۸۶۲ر۳۸۹ر۷۰
مانده سود و زیان	۱ر۶۹۹ر۹۹۰ر۶۵	۱ر۷۴۴ر۵۵۰ر۱۰
بستانکاران		
حسابجاری اشخاص و سپرده های دیداری	۹۹۱ر۰۲۲ر۳۳۵ر۶۰	۱ر۶۱۳ر۳۱۵ر۰۲۳ر۹۵
حساب بانکها (پس از پایاپای)	۲ر۶۲۰ر۰۹۳	۲۸ر۳۸۶ر۶۵۴
سپرده های مدت دار	۲ر۰۴۰ر۲۹۱ر۴۱۷ر۰۵	۲ر۶۴۵ر۲۴۳ر۰۴۹ر۰۵
حساب پس انداز مشتریان	۵۵۹ر۶۰۲ر۴۲۷ر۱۰	۵۹۵ر۳۳۲ر۹۸۶ر۱۰
وام دریافتی	۸۲۲ر۹۸۶ر۷۵۳	۸۹۴ر۰۷۱ر۹۵۳
سایر بدهیها	۵۴ر۸۲۴ر۶۷۷ر۸۰	۶۵ر۰۲۵ر۱۲۵ر۸۵
جمع	۴ر۷۸۰ر۶۹۵ر۶۹۹ر۹۰	۶ر۱۵۴ر۴۵۸ر۷۳۱ر۷۵
پذیرشها و ضمانتنامه های صادره و اعتبارات باز شده	۱ر۷۹ر۷۶ر۶۵۹ر۶۰	۱ر۶۲۷ر۶۴۹ر۱۱۶
جمع کل	۶ر۳۶۰ر۳۷۱ر۸۵۹ر۵۰	۷ر۷۸۲ر۱۰۷ر۸۴۷ر۷۵

هیئت مدیره
سیف‌اله رشیدیان ـ اسداله رشیدیان ـ فتح‌اله معتمدی

بازرسان قانونی
منصور خواجه نصیری ـ عمادالدین کاتوزیان

حسابدار رسمی
محمود پاک روان

حساب سود و زیان سال ۱۳۵۱ بانک اعتبارات تعاونی توزیع

	سال ۱۳۵۱		سال ۱۳۵۱
هزینه کل	۲۳۶ر۱۰۸ر۳۵۰ر۵۰	بهره و کارمزد دریافتی پس از کسر مبالغ پرداختی	۲۷۷ر۵۰۱ر۹۴۰ر۰۵
استهلاکات	۲۴ر۱۶۰ر۳۹۹	درآمد متفرقه	۳ر۱۱۶ر۰۳۷ر۹۰
سود	۲۰ر۳۴۹ر۲۲۸ر۴۵		
	۲۸۰ر۶۱۷ر۹۷۷ر۹۵		۲۸۰ر۶۱۷ر۹۷۷ر۹۵

حساب تقسیم سود در پایان سال ۱۳۵۱

اندوخته قانونی	۳ر۰۵۲ر۳۸۴	نقل از سال قبل	۱ر۶۹۹ر۹۹۰ر۶۵
اندوخته مالیاتی	۵ر۵۲ر۲۸۵	سود	۲۰ر۳۴۹ر۲۲۸ر۴۵
سود قابل تقسیم	۱۱ر۷۰۰ر۰۰۰		
نقل بسال بعد	۱ر۷۴۴ر۵۵۰ر۱۰		
	۲۲ر۰۴۹ر۲۱۹ر۱۰		۲۲ر۰۴۹ر۲۱۹ر۱۰

هیئت مدیره
سیف‌اله رشیدیان ـ اسداله رشیدیان ـ فتح‌اله معتمدی

بازرسان قانونی
منصور خواجه نصیری ـ عمادالدین کاتوزیان

حسابدار رسمی
محمود پاک روان

تبعیض روح آدمی را میکشد

نوشته : حسن صدر

• اصلاح عدلیه جزپول عوامل معنوی دیگری می‌خواهد •

مسائل مبتلابه عمومی مملکت بردو گونه است یکدسته آنهائی است که حلش علاوه بر پول و وسایل مادی محتاج آدم و آدم هم محتاج تربیت و مربی و گذشت‌زمان و عوامل لازم برای تربیت است . دولت دهساله آقای هویدا اگر نتوانسته باشد طی این مدت نسبتا دراز مشکلات عدلیه را فی‌المثل رفع و حل کند میتوان او را معذورداشت زیراکمال و جمال و جلال و جبروت دستگاه قضا نه فقط محتاج بودجه بیشتر و تاسیساتی وسیعتر است بلکه مهمتر ازآن قاضی تربیت‌شده و باسواد و متقی و مومن و معتقد به حقگزاری متظلمین لازم دارد و این تربیت دانشکده حقوقی میخواهد که سطح آموزش و پرورش آن بسیار والاتروبالاتر ازآن‌باشد که‌هست. من‌خود شخصا به لیسانسیه پرمدعائی مطلبی را دیکته میکردم رسیدم به عبارت « **معتنابه** » مثلا تعداد معتنابهی از لشگریان فلان سردار اسیر شدند . این آقا نوشت **متنابه** و رد شد ندانستن او که این‌کلمه مفعول به اعتناء است و از این رو بجای کثیر و زیاد استعمال میشود عجیب‌نبود بلکه حیرت و تاسف من از این بود که نپرسید متنابه یعنی چه و آیا این کلمه ترکی است یا فارسی یا عربی ؟ و چرا این کلمه معنی‌زیاد میدهد؟ **نوشت وردشد.**

سپس فارغ‌التحصیلان این دانشکده باید تز بنویسند ، تز یعنی رساله ، نویسنده رساله یعنی صاحبنظر در امر بدیع و نوآورده‌ای که دیگران از خواندن آن مستفید و مستفیض شوند .

من از اولیای دانشگاه میپرسم کجای دنیای پیشرفته اروپا و امریکا با سه‌سال درس خواندن‌بعرض خوب‌خواندن وخوب تعلیم دادن و خوب فهمیدن رساله می‌نویسند ؟ و مدلول و مودای این رساله که لیسانسیه **متنابه** نویس می‌نویسد بدرد کی‌میخورد؟و اززوزی که‌تزنویسی باب شده (تا سالهای ۲۰ و ۲۱ مثل همه جای دنیا تز مخصوص پایان دوره دکترا بود و از سالهای ۲۲ و ۲۳ برای لیسانس رساله‌نویسی باب شد) چنین رساله قابل خواندن ، رساله متضمن مسئله جالب و تحقیقی نو و مستند و مستدل مثل رساله های دانشگاههای فرانسه نوشته و چاپ شده است ؟

تز در زبان فرانسه بمعنی رساله در زبان فارسی است مجتهدین و پیشوایان مذهبی پس‌از سی‌چهل‌سال تحصیل سطح وخارج درمحضراستادانی مثل شیخ‌مرتضی انصاری ومیرزای‌شیرازی‌و آقای... ای و حکیم و نیم‌قرن مطالعه و ... فقه و اصول و منطق‌ومعانی بیان‌صاحبنظر میشوند و در تطبیق فروع باصول اجتهاد میکنند و آنگاه رساله می‌نویسند . این است معنی رساله

فرزند یکی از دوستان من که‌لیسانسیه اقتصاد شده بود بایستی‌تز مینوشت‌کتاب یکی از بزرگان علم اقتصاد انگلستان را وسیله دوستی که لندن بود بهچندپوند خرید چهارصد تومان در تهران داد تا یک زبان‌دان مسلط یک فصل از این‌کتاب را به فارسی ترجمه کرد . معنا و مدلول این فصل را نه‌مترجم‌و نه آقای‌لیسانسیه هیچکدام نمی فهمیدند ولی فرزند دوست من با گذراندن تز که عینا فصل ترجمه شده بود باخذ لیسانس مفتخر شد !

من در خرداد ماه سال ۱۳۱۲ لیسانس حقوق گرفتم و چون مطالعاتی در فقه اسلامی و حقوق مدنی فرانسه داشتم در سال ۱۳۱۹ به میل خود کتابی بنام « حقوق زن در اسلام و اروپا » نوشتم‌و حقوق‌زنان‌غربی خاصه‌فرانسوی راباحقوق زنان‌مسلمان از حیث زناشوئی و اختیارات حقوقی و اقتصادی زنان شوهردار و طلاق و میراث مقایسه‌کردم اغراق میندارید قریب پنجاه نفر هر یک فصلی از این کتاب را با کم‌و زیادکردن عبارات و گاهی دست نخورده وعین کتاب را بنام تز به هیئت منصفه تسلیم کردند و همه بحمدالله صاحب رساله و صاحبنظر شناخته شدند !

تازه فارغ‌التحصیلان این دانشکده اول بسراغ وزارتخانه‌های چاق و چله میروند آنها که درگمرک و سازمان‌برنامه و شرکت‌های دولتی جائی نیافتند به‌آگهی های عدلیه جواب مساعدمی دهند،هروقت وزارت دادگستری پنجه قاضی خواست بیش از ده داوطلب پیدا نکرد ، روشن است بااین تعدادقلیل و ناکافی‌دیگر مجال خوب و بد کردن و دستچین کردن نمی ماند بنابراین اصلاح عدلیه غیر از پول و بودجه عوامل‌معنوی دیگری میخواهد فی‌المثل تبعیض درترفیع‌شغل و بخصوص تبعیض در انتقال به تهران سمی مهلک‌در مزاج علیل دستگاه قضائی است.

گرچه معترضه است ولی بنظر من قاضی شهرستانی باید بداند بعد از چند سال خدمت بدون خدشه میتواندبتهران منتقل شود وهمچنین‌فلان قاضی‌علی‌البدل بداند پس از چه مدت خدمت‌قاضی‌اصلی دادگاه خواهد شد و این‌شدن هابجدی اتوماتیک و خودکار و دور از تبعیض باشد که فرض اعمال نفوذ و تشبث و حق کشی در مین نباشد .

هیچ سقمی و هیچ محرومیتی بقدر تبعیض روح آدمی را نمی کشد وحس علاقه و ایمان‌بکار را درانسان نمی‌میراند.

مسائل بسیاری هست که با پول و علاقه و ایمان و کاروکوشش آنهائی که سهمی از اقتدارات عمومی را بدست گرفته‌اند به آسانی حل‌شدنی است فقط و فقط یک شرط دارد وآن اینست که اولیای امور بدانند و باور هم داشته باشند مفهوم و مدلول کلمه حکمرانی و فرمانروائی، میراث دوران استبداد ، مدتها است به خدمتگزاری و مفید بودن برای خدمات عمومی تغییر وضع وشکل داده و سیادتشان وابسته میزان مفید بودن در حل و عقد مسائل عمومی است که گفته‌اند سیدالقوم خادمهم

اطمینان مردم به این دلیل است که :

ظاهر و باطن ما یکیست

چون این روزها ازکدبانوهای خانه‌گرفته تا تازه عروس ها ،
از مردهای عیالوارگرفته تا مجردها
همه از زیبائی یخچال آزمایش صحبت میکنند .

حداً اعتراض میکنیم

درست است یخچال جدید آزمایش

زیباست ، خیلی هم زیباست ، اما به مشخصات آن

توجه کنید قبول خواهید کرد که باطن آن حتی از ظاهرش هم زیبا تر است :

- تنها یخچالی است که غذای یك هفته خانواده را در خودش جا میدهد .
- تنها یخچالی است که حتی در نقاط خیلی مرطوب هم زنگ نمی زند.
- تنها یخچالی است که در حرارت ۴۸ درجه بآسانی کار میکند .
- به دیفراست اتوماتیك برای آب‌کردن برفکها مجهز است .
- و ایزولاسیون‌آن از نوع فوم پلی اورتان با ضخامت زیاد است .

گام

شهر کودکان ، جوانان ، حتی سالمندان .

مینی سیتی

بزودی در نیاوران ابتدای جاده لشگرك

آگهی انتخاب هیئت مدیره و بازرس اصلی و علی‌البدل
در شرکت خارکو (سهامی خاص) ثبت شده بشماره ۸۲۶۳

بموجب تصمیم مجمع عمومی عادی مورخ ۵۲٫۳٫۱ شرکت نامبرده ترازنامه سال ۱۳۵۱ به تصویب رسید. آقایان مهندس عبدالحمید قدیمی‌نوائی . مهندس‌علی نیلفروشان و مهندس رضا نیلفروشان بسمت اعضاء اصلی هیئت مدیره‌وآقای‌مهدی نیلفروشان بسمت‌عضو علی‌البدل هیئت‌مدیره برای دو سال انتخاب‌گردیدند. آقای مهندس مجید اردلان بسمت بازرس اصلی و خانم کارولین اردلان بسمت بازرس علی‌البدل برای یکسال برگزیده شدند . روزنامه اطلاعات جهت درج آگهی های شرکت تعیین گردید برابر صورتجلسه هیئت‌مدیره مورخ ۵۲٫۳٫۲ آقای مهندس عبدالحمید قدیمی‌نوائی بسمت رئیس هیئت مدیره آقای مهندس رضا نیلفروشان بسمت نایب رئیس هیئت مدیره و آقای مهندس‌علی نیلفروشان بسمت مدیر عامل منصوب شدند کلیه اسناد واوراق بهادار با امضاء آقایان مهندس عبدالحمید قدیمی‌نوائی ومهندس علی‌نیلفروشان متفقا با مهرشرکت معتبر میباشد م‌الف ۵۲۳۱

کفیل اداره ثبت شرکتها ومالکیت صنعتی . مهدی سجادی نائینی .

شنبه‌ها دنیای ورزش

۲ آب میوه‌فروشی‌های تهران رعایت بهداشت، هرگز. پیروی از نرخ، مطلقاً

شغلی بعنوان آب میوه‌فروشی و آب میوه‌گیری در ایران مدیون انتشار کتاب «سبزی ها ومیوه های شفابخش» است . نخست این کتاب که نوشته «دکتر گیلورهاورز» است بوسیله «مهدی نراقی» ترجمه شد و بصورت پاورقی در اطلاعات انتشار پیدا کرد و پس‌از آن ، کتاب مزبور بار ها تجدید چاپ شد و مردم توجهی پیدا کردند به میوه ها و خاصیت آنها ، و همین توجه سبب شد که شغل تازه‌ای در ایران‌پدید آیدبعنوان آب میوه فروشی !

فرا رسیدن تابستان سبب رونق هرچه‌بیشترکار آب‌میوه‌گیر هاست ، چه عده‌ای از کسانی که شغل دیگری دارند و در تابستان مغازه خود را تبدیل‌به آب میوه فروشی می کنند و چه آنها که در تمام سال بدینکار اشتغال دارند ، خوب میدانند چگونه باید از گرمی بازار سود جویند . در هر حال، این پدیده شغلی که تازه هم هست ، در ایران در این سال ها بخود شکلی گرفته و در هرنقطه‌ای از شهر تابع خصوصیات رهگذران شده است .

قیمت آب میوه . . .

نخست از قیمت آب میوه شروع میکنیم که یک لیوان آب هویج ، در پائین شهر مثل خیابان مولوی سه ریال است درحالی که بابت همان یک لیوان آب هویج ، فروشندگان سربل تجریش ، بیست ریال از مردم پول میگیرند .

البته بگذریم که بهای یک لیوان آب هویج ، در تریا ها و رستوران های شمال شهر حتی به پنجاه ریال هم میرسد ! و بهمین ترتیب است نرخ دیگر آب میوه ها .

تقلب در آب میوه‌گیری !

بدون شک از تقلباتی هم که در امر عرضه این نوع جنس میشود ، باید یادی کرد . در بسیاری از آب میوه‌فروشی‌ها میوه ها را ساعت ها در آب میاندازند تا هنگام آب گرفتن ، میوه کمتری مصرف شود! حتی بسیاری از آب میوه فروش ها ، آب میوه‌را قبلا گرفته با مقداری آب درهم آمیخته و آنگاه آنرا در یخچال میگذارند و هرگاه مشتری مراجعه کرد ، برای او یک لیوان از همان آب میوه مخلوط با آب میریزند و از این راه سود بیشتری‌به‌جیب میزنند. در مصرف میوه نیز آب میوه‌گیر ها شرایط بخصوصی قائل هستند .

آنها که در پائین شهرهستند از میوه های کال و یاله شده استفاده میکنند که قیمت آن ارزان‌تر است‌وآنها که درشمال شهر قرار دارند میوه بهتری می خرند ولی در هر حال ، میوه هائی که برای آب میوه‌گیری مورد استفاده قرار میگیرد ، از ارزان ترین نوع میوه‌ایست که در بازار پیدا میشود .

بهداشت رعایت نمیشود !

مهم ترین مساله در کار این گروه موضوع بهداشت است . خبرنگار ماکه‌به‌چند آب‌میوه‌گیری سر کشیده‌دریادداشتی که‌فراهم کرده مینویسد : اغلب میوه‌هائی که‌آنهابرای‌عرضه جمع‌آورده‌اند، آلوده به گل و کود بود که فروشنده آنها را در یک سطل ریخته بود و می شست و گمان می‌برد باهمین شستشوی‌مختصر امر بهداشت را رعایت کرده است !

صرفنظر از آب میوه فروشی هائی که از مرکز شهر بالا تر واقع‌شده‌اند،بقیه آب‌میوه‌فروشی ها فاقد یخچال بودند . و کار گروهی از آب میوه فروش های دوره‌گرد که معمولا در حدود پارک‌شهر به فعالیت اشتغال دارند نیز جالب‌بود که آب میوه را در تنگ آبی ریخته و لیوانی دو ریال به مشتریان عرضه می کردند . حال چنین آب میوه‌ای چه خاصیتی می تواند داشته باشد ،آنرا دیگر کسی نمیداند!

آخرین نکته اشاره به‌تاسیس چند کارخانه است که آب میوه رادرداخل قوطی‌های مخصوص ببازار عرضه‌میدارند، ولی آنچه در این مورد گفتنی است آنست که برای ساختن این آب‌میوه‌ها از اسانس ها و مواد شیمیائی استفاده میشود که نه طعم آب میوه طبیعی رادارد و نه‌خاصیت آنرا .

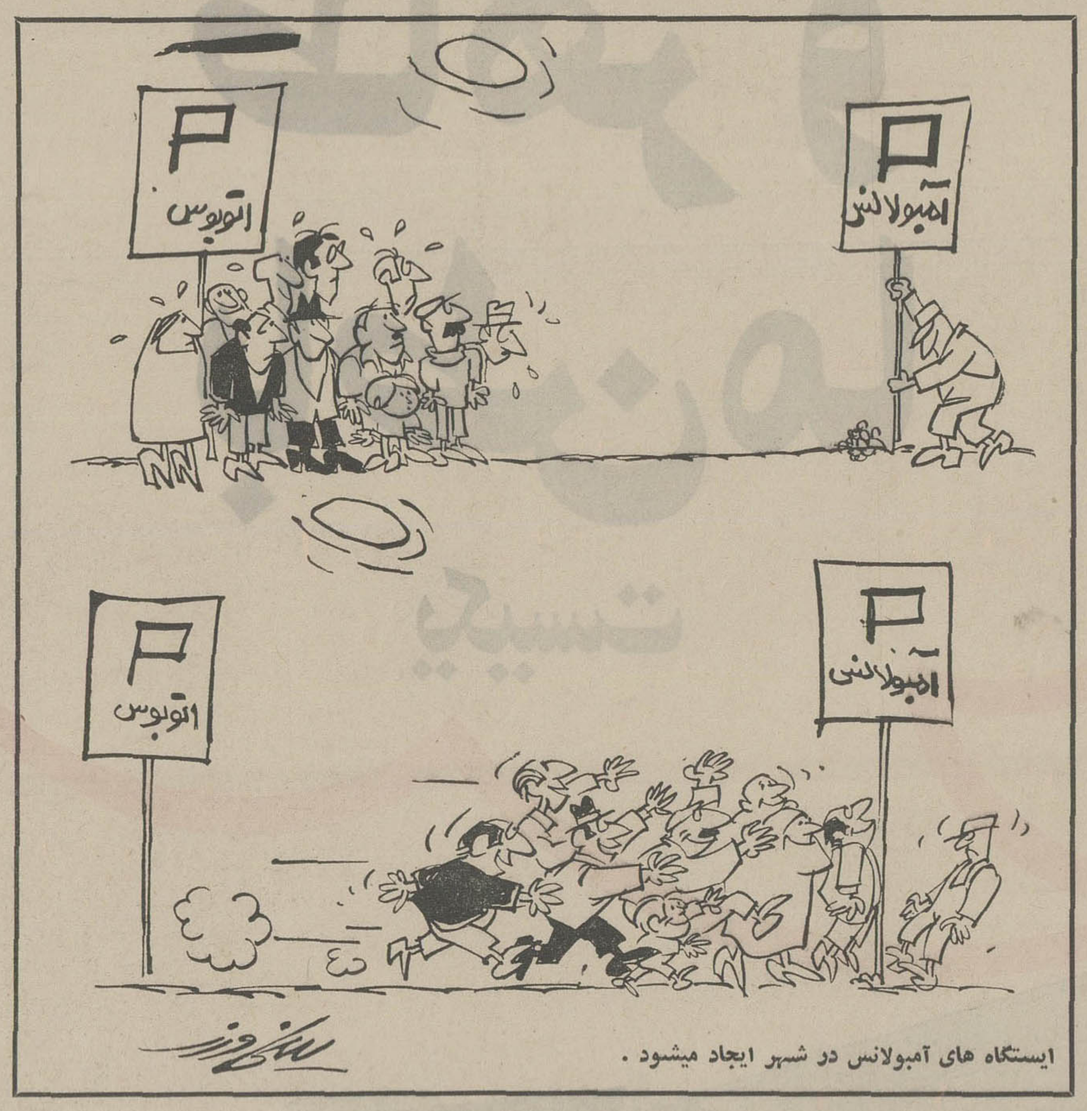

ایستگاه های آمبولانس در شهر ایجاد میشود .

خوانندگان روزنامه انتقاد میکنند

انتقادات تلفنی خود را ، هرروز غیراز پنجشنبه ها ـ از ساعت ٤ تا ۱۰ شب ـ با تلفن ۳۱۱۰۷۱ درمیان بگذارید

تلفن ها

★ الو من میر احمدی ـ اداره راهنمائی اعلام کرد که رانندگان بایدبعد از تصادف اتومبیل های خود را از محل حادثه کنار بکشند ، تا ایجاد راهبندان‌نشود. سئوال کنید با این ترتیب که آثار تصادف از بین‌نمی رود ، افسر کارشناس چگونه ثابت کند که مقصر کیست ؟

★ الـو ، من شیبانی ـ قرار است به دبیرانی که در کلاس های کار آموزی تابستانی شرکت می کنند مبلغی بدهند . ولی گویا می خواهند این پول رافقط بدبیران لیسانسیه بدهند . در صورتی که در این کلاس ها دبیران دیپلمه هم شرکت می کنند تکلیف آنها چه می شود ؟

★ الو من س . ن ـ چند روز پیش بااتومبیل از کرج وارد اتوبان شدم ، دیدم در کیوسک هائی که در آنها یک تومان بابت ورود به اتوبان میگیرند، به علت قطع برق از چراغ‌پیه‌سوز استفاده میشود، دوست خارجی‌ام که همراهم بود وقتی دید در یک شاهراه از روشنائی چراغ پیه‌سوز استفاده می کنند، نیش خندی زد و من‌شرمگین شدم .

★ الو من فاطمه رفیعی ـ «فیلم دنیای براکن» که سابقا اواخر شب از تلویزیون پخش میشد، حالا بعد از ظهر های روز های یکشنبه پخش میگردد .دیدن این فیلم برای بزرگسالان ازلحاظ اخلاقی مضر است ، چه رسد به نوجوانان‌که‌این روز ها ، تعطیلات تابستانی را می گذرانند من به‌عنوان یک مادراز مسئولان تلویزیون خواهش دارم این‌فیلم‌و نظایر آنرا اواخر شب، زمانی که اکثر بچه ها درخوابند پخش کنند.

★ الو من‌منصوره‌ابراهیم‌زاده چند روزی است تلفن خانه مسکونی‌ام بشماره ۷۵۲۷۷۸ خراب شده است چند بار هم‌بشماره «۱۷» تلفن کردم ولی هنوز نتیجه مثبتی عایدم نشده است . لطفا بنویسید برای‌رفع معایب تلفن ، فورا اقدام‌کنند.

نامه‌ها

پرداخت اشتباه محاسبه

روزنامه ها خبر دادند که اعتبار پرداخت اشتباه محاسبه کارمندان دولت تامین شده و این اختلاف حساب بزودی به آنها پرداخت خواهد شد . من بازنشسته هستم و مبلغی نیز از این بابت طلب دارم ولی باوجود چندبار مراجعه‌به‌اداره متبوعه‌ام، هنوز موفق‌بدریافت‌طلبم نشده‌ام.

بازنشسته ـ زند

سد معبر میکنند

برخی از فروشندگان فرش در خیابان مولوی ، معاملات خود را در پیاده‌روی مقابل مغازه انجام میدهند. لذا عابرین پیاده ناچارند از قسمت سواره‌رو عبور کنند ،و ضمن اینکه جان خود را درمعرض خطر قرار میدهند ، باعث کندی حرکت نیز میشوند لطفا بنویسید باین عده تذکر دهند که در پیاده‌رو ایجاد سد معبر نکنند.منوچهر ـ س

تخلف رانندگان

تعدادی مینی‌بوس و اتومبیل شخصی فرسوده‌در ایستگاه‌های مسیر خط۱۲۹در خیابان‌شهباز بمنظور سوار کردن مسافربارک میکنند ، و رانندگان بعضی از اتوبوس های‌خط۱۲۹ ـ نمیدانم ازروی همکاری‌با رانندگان‌آنها، یا اجرای مقررات ـ چون می بینند در ایستگاه اتومبیلی پارک شده ، توقف نمی کنند و ازصف طویل مسافرین‌میگذرند .بنویسید ازتخلف‌اینگونه رانندگان‌جلوگیری کنند . مرتضی پژوهش

بیکاری دانش آموزان

تعطیلات تابستانی مرارسیده است، از آنجا که منشاء فساد های اخلاقی تاحدود زیادی از بیکاری است ، جا دارد اولیای امور برای دانش آموزان که چند ماه بیکاری درپیش دارند فکری اساسی بیندیشند .

ناظر

ناراحتی همراهان‌مسافرین

بعلت اینکه سالن فرودگاه مهرآباد در دست تعمیر است ، پرواز های خارجی را بسالن حجاج انتقال داده‌اند . لذا در شرایط فعلی مستقبلین و بدرقه کنندگان ناچاردرروز ساعت‌ها زیر آفتاب‌سوزان‌بانتظار حرکت یا رسیدن مسافر خود بایستند . ناراحتی ناشی از این وضع موقتی برای‌کسانی که چشم‌براه عزیزان خود هستند، تحمل‌پذیر است : ولی رفتار تند و خشن بعضی از متصدیان فرودگاه که بعلت ازدحام مردم دستپاچه می شوند ، غیرقابل تحمل است .

فاطمه نیکو

استخدام لیسانسیه های ادبیات

اکثرموسسات دولتی وخصوصی برای استخدام لیسانسیه های ادبیات‌که‌دوستداران‌و پاسداران فرهنگ و ادب غنی کشور ما هستند ، علاقه‌ای‌نشان نمیدهند. شایسته است برای استخدام لیسانسیه های ادبیات چاره‌ای بیندیشند . عزیز امیری

صدور پروانه ساختمان در همدان

در شهر همدان بعنوان احداث میدان‌و خیابان،باستناد نقشه‌های اصلاحی و طرحهای عمرانی ، بیش از سه‌هزار خانه را خراب کردند . ولی چون برای صاحبان خانه‌های مزبور پروانه ساختمان صادر نمی‌کنند ، این عده اکنون در بلاتکلیفی بسر میبرند سئوال کنید حالا که برای اجرای نقشه جامع خانه‌های عده‌ای را خراب کرده‌اند ، چرا از صدور پروانه ساختمان برای آنها خودداری میکنند ؟ ن ـ ه

وزن نان

صاحبان بعضی از نانوائی‌هااز وزن کردن‌نان بخاطر اینکه‌بتوانند کم فروشی‌کنند،خودداری میکنند. خوب است‌اتاق اصناف‌به‌این عده تذکر دهد که وجودترازو ووزنه در نانوائی برای دکور نیست .

ن ـ فتحعلی‌صبا

آگهی پذیرش داوطلب
دانشکده هنرهای تزئینی

داوطلبین کنکور دانشکده هنر های تزئینی برای‌فراگیری کامل‌دروس نظری، (معلومات عمومی و هنری (هندسه ادبیات و زبان‌خارجه) با ضریب یک ، طراحی با ضریب سه ، تناسب و شناخت رنگها با ضریب دو و طراحی خیالی به

آتلیه گلابتون

شاهرضا خیابان ابوریحان شماره ۵۸ تلفن ۴۸۰۰۸ مراجعه نمایند

آگهی استخدام پزشک

ف پشتیبانی منطقه ۱ جهت تکمیل کادر پزشک غیرنظامی بیمارستانهای‌تابعه تعدادی پزشک در تخصص های مختلف‌بطور نیمه وقت استخدام می‌نماید داوطلبان میتوانند جهت کسب اطلاع بیشتر و ثبت‌نام همه روزه جز روزهای تعطیل بشعبه استخدام پشتیبانی منطقه ۱واقع در شهرستان کرمانشاه جاده طاق‌بستان روبروی استادیوم خسروپرویز مراجعه‌نمایند .

آگهی پذیرش دانشجو برای سال تحصیلی ۵۳ـ۱۳۵۲
دانشکده هنرهای تزئینی

دانشکده هنر های تزئینی وزارت فرهنگ وهنربرای دوره لیسانس از راه مسابقه‌و با شرائط زیرعده‌ای دانشجو می پذیرد.

۱ـ داوطلبان بایدگواهی نامه‌ششم‌دبیرستان رشته‌ادبی یاریاضی یاطبیعی یاهنرستان های وزارت فرهنگ و هنر و یا رشته های تزئینات داخلی و طراحی تبلیغاتی هنرستان های فنی رادارا بوده‌و متولد ۱۳۲۷ به بعدودر صورتی که خدمت‌وظیفه را انجام داده باشند متولد ۱۳۲۵ به بعدباشند.

۲ـ مواد مسابقه‌ورودی شامل : زبان‌فارسی، زبان خارجه (انگلیسی یافرانسه) ،اطلاعات عمومی هنری ، هندسه طراحی تخیلی هر یک باضریب (۱)و طراحی باضریب (۳)شناخت تناسب‌رنگ باضریب (۲)خواهدبود .

۳ـ ثبت‌نام داوطلبان از روز شنبه ۲۶ خرداد تا ظهر روز شنبه ۱۶ تیرماه همه‌روزه ازساعت ۸ تا ۱۲ در محل دانشکده واقع در نزدیکی چهارراه‌پهلوی‌شاهرضا کوچه‌هوشنگی انجام میشود .

٤ـ داوطلبان باید همراه تقاضانامه عین گواهی نامه و یا جواز قبولی ششم متوسطه‌عین و دو برگ فتوکپی شناسنامه ـ ٤ قطعه عکس ٤×٦ برقی و فیش پرداخت مبلغ پانصد ریال حق مسابقه به حساب ۲۹۹۷۵ بانک ملی ایران شعبه دانشگاه را تسلیم‌نمایند.

کارت‌ورودبه‌جلسه مسابقه‌روزسه‌شنبه۱۹تیرماه در محل دانشکده توزیع خواهد شد و برنامه مسابقه که آغاز آن ساعت ۷ صبح روز ۲۳تیر ماه است باطلاع داوطلبان خواهد رسید .

م‌الف ٤٦٥٤ دانشکده هنرهای تزئینی

گروه فرهنگی هدف
کلاسهای تابستانی تک‌درس
تقویتی و تجدیدی

برای دوره اول متوسطه و دوره دوم ریاضی و طبیعی وکلاسهای راهنمائی
از دوم تیر ماه
در محلهای زیرین دایر میشود . نام نویسی از۱۶خردادهرروز صبح و عصر انجام میشود .

۱ـ دبیرستان شماره۱ ـ خیابان امیریه ، خیابان البرز تلفن۴۲۰۷۸مخصوص پسران

۲ـ دبیرستان شماره۳ خیابان ژاله ، کوچه فلاح تلفن ۳۹۱۰۸۰
روزهای‌زوج (شنبه، دوشنبه، چهارشنبه) مخصوص‌پسران روزهای‌فرد مخصوص دختران

۳ـ دبیرستان شماره۴ ـ خیابان شاه ، چهارراه بهرامی ، تلفن ٤۷۸۵۲
روزهای زوج مخصوص پسران ـ روزهای فرد مخصوص دختران

۴ـ دبیرستان برزویه(شماره۵)تجریش
ایستگاه امانیه ، کوچه مهناز تلفن ۸۹۲۷۱۸
روزهای زوج مخصوص پسران ـ روزهای فرد مخصوص دختران

مرکز آموزش زبان خوارزمی

KHARAZMI'S LANGUAGE CENTER

ازهم اکنون برای کلاسهای تابستانی زیر ثبت نام میکند:

۱ـ دوره مقدماتی شامل کلاسهای $E_2 - E_1 - B_2 - B_1$
۲ـ دوره متوسطه شامل کلاسهای $I_2 - I_1$
۳ـ دوره پیشرفته شامل کلاسهای $A_2 - A_1$
۴ـ کلاسهای مکالمه (تدریس توسط استادان خارجی)
۵ـ کلاسهای ترجمه فارسی بانگلیسی وبالعکس
٦ـ کلاسهای کتاب SUCCESS WITH ENGLISH که ازسال آینده درمدارس خوارزمی تدریس خواهد شد.
۷ـ کلاسهای آمادگی اعزام وکنکور
۸ـ کلاسهای فشرده ۱۲ ساعت درهفته

امتحان ورودی، روزهای ۱۹، ۲۳، ۲۶، ۳۰ خرداد و دوم تیرماه انجام میشود وجهت تعیین قوه دانش آموزان وجهی دریافت نخواهد شد.

ثبت نام ازساعت ۸ صبح تا ۸ شب

آدرس : خیابان آناتول فرانس، روبروی درشرقی دانشگاه، شمارهٔ ۲۵ـ تلفن ٤۳٤۰٦

هدف: قتل شخصیت‌ها، خرابکاری وسرقت بانک‌ها بود

یک شبکه وسیع خرابکاران درایران کشف شد

رهبر شبکه ودو نفر از همکاران او کشته شدند وبقیه به دام افتادند

امروز مقامات امنیتی‌اعلام کردند طی دو هفته اخیر سازمان های انتظامی و امنیتی کشور بفعالیت یك گروه خرابکار توده‌ای که خود را مارکسیست اسلامی‌می نامند، خاتمه داده وبادستگیری اعضاء این گروه و ضبط‌وسائل خرابکاری و اسناد مهم آن، بموقع از توطئه های این افراد جلوگیری بعمل آوردند.

جریان باین ترتیب بود که‌از چندی قبل گزارشاتی بمراجع مربوط رسیده بود که حکایت از تجمع عده‌ای با افکار توده‌ای و کوششهای مخفیانه بمنظور تدارك طرحهای وسیع‌خرابکاری در سطح کشور داشت.

با وصول این گزارشات، عملیات شناسائی و پیگیریهای لازم در جهت تعیین کیفیت ارتباطات پنهانی اعضاء این گروه آغاز و در جریان عملیات مذکور مشخص شد که‌شخصی بنام نادر شایگان شام اسبی‌که در سال ۵۰ مدتی در کشور ترکیه با تروریستهای آن‌کشور همکاری داشته و آموزش‌هائی در زمینه های خرابکاری و تروریسم دیده و شخصا نیزپابه پای خرابکاران‌ترك‌در آن‌کشور فعالیت هائی داشته به ایران مراجعت و پس از یکسال‌مطالعه و مراجعه به برخی از افرادمورد اعتماد خود و مذاکره با آنان زمینه های تشکیل یك گروه تروریست را در ایران بوجود آورده است.

این شخص بمنظور توجیه سکونت‌خود وبرخی‌ازهمفکرانش و رفع سوء ظن های احتمالی اهالی محل سکونت، با اغفال یك دختر دانشجو ویرا بعنوان عضو وارد گروه ساخته و در پوشش همسر یکی از اعضاء از این دختر بعنوان‌واسطه‌ارتباطات گروهی و در ظاهریك‌زن‌خانه‌دار استفاده می نموده است.

در جریان عملیات و مراقبتهای معموله وشناسائی تدریجی‌اعضاء گروه همچنین مشخص شد که این افراد مبادرت به خرید مواد مختلف شیمیائی‌وشناسائی‌مراکزی از قبیل بانکها؟ وموسسات حساس دولتی و برخی از شخصیتهای کشوری و مقامات سیاسی‌خارجی مقیم ایران مینمایند.

پس‌از آنکه شناسائی‌کامل‌روی افراد گروه حاصل و تعدادی از خانه‌های مخفی و امن آنها مشخص شد و باتوجه به اینکه از طرف آنان طرحهائی بمنظور سرقت‌مسلحانه‌از بانکها، ترورچند شخصیت و ایجاد خرابکاری و عمومی و حساس تهیه و مقدمات آتش‌سوزی در مراکز و اماکن اجرای این طرحها فراهم شده بود، لذا پیش‌ازآنکه خرابکاران موصوف بتوانند طرحهای خودرا بمرحله عمل درآورند عملیات بمنظور دستگیری آنان و ضبط وسائل ایشان آغاز گردید.

محاصره وتیراندازی

در بدو امر رهبر گروه‌بعنوان عنصری ورزیده و آگاه درزمینه‌های مخفی‌کاری مورد توجه بود لذا هنگامیکه در ساعت ۱۷٫۳۰ روز ۵٫۳٫۵۲ با یکی دیگر از اعضاء قرار ملاقات تشکیلاتی داشت مورد محاصره واقع و بلافاصله بعد از آگاهی ازحضور ماموورین اقدام به تیراندازی و پرتاب نارنجک بسوی آنان نمود که‌دراثر تیراندازی متقابل‌ماموورین ازپای درآمد.

متعاقبا عملیات همه‌جانبه‌برای دستگیری سایراعضاء گروه‌انجام و خانه‌های امن آنان تحت نظر قرار گرفت و افراد یکی بعد از دیگری دستگیر شدند

در جریان عملیات مورد بحث دوتن‌دیگر ازخرابکاران به اسامی حسن رومینا و نادرعطائی‌مبادرت به مقاومت مسلحانه نموده و به اخطارهای ایست ماموران توجه ننمودند که این دونفر نیز براثر تیراندازی متقابل مامورین کشته شدند.

همانطورکه گفتشد این افراد بمنظور انجام خرابکاریهای وسیع در سطح کشور، وسائل و مواد لازم را تدارك دیده و یکی از خانه‌های امن گروه واقع در خیابان نظام‌آباد، خیابان ۲۹آبان را بصورت انبار و لابراتوارتهیه مواد منفجره درآورده و با جاسازی در دیوارهای خانه مذکور، مقادیرزیادی موادمنفجره و نارنجک و امثال آن را مخفی ساخته بودند.

خانه مذکور که تحت مراقبت قرار داشت بعد از کشته شدن رهبر گروه مورد بازرسی واقع و در آنجا مخزنی ازانواع مواد و وسائل تخریبی کشف شد. در این خانه، خرابکاران متجاوز ازهفتصدعدد نارنجک دست‌ساز، تعدادی نارنجک ساخت چین و شوروی، بیش از هزار لیتر انواع اسیدهای مختلف ومقادیر معتنابهی موادمنفجره ساخته‌شده و چهار دستگاه کامل لابراتوار تهیه موادانفجاری گردآوری‌نموده بودند

جلوگیری ازانفجار

خرابکاران ساکن این خانه امن، خانه را در حالی ترک کرده بودند که دستگاههای تهیه مواد منفجره آنان مشغول کار بود و چون یکی از آنان در حوالی محل ملاقات رهبر گروه حضور داشت و متوجه درگیری او با ماموورین شده بود ازمراجعت همفکرانش بمنزل مورد بحث ممانعت و درنتیجه باادامه کار تدریجی لابراتوار درجه حرارت آن بالارفته و هنگامی کهماموورین برای بازرسی وارد منزل شدند دستگاه مزبور در آستانه انفجار قرار داشت و چنانچه بموقع‌این دستگاه از کار نمی‌افتاد، باوجود آنهمه مواد انفجاری و آتش‌زا قادر بود منطقه‌وسیعی را ویران ساخته و به آتش بکشد و عده زیادی از اهالی منطقه را به هلاکت برساند.

در خانه امن دیگری از این خرابکاران ضمن کشف تعداد سه‌قبضه سلاح کمری، مقادیر معتنابهی اسناد و مدارك و نشریات‌توده‌ای‌و مطالب‌پلی‌کپی شده‌ای که سعی گردیده طی آن اسلام و مارکسیسم را هم‌آهنك و دارای پایه های مشترك جلوه دهد بدست آمد که در بررسی این مدارك طرح های متعدد خرابکاری، آدم دزدی، ترورشخصیت ها،سرقت های مسلحانه از بانك ها و اتومبیلهای حامل پول و سرقت اتومبیل کشف و ماموران با دستیابی به این اسناد و مدارك توانستند سریعا با دستگیری بقایای گروه، طرح های خرابکارانه آنرا بموقع عقیم سازند.

خوشبختانه در جریان این عملیات کوچکترین آسیبی به اهالی مناطق عملیات و همچنین ماموران انتظامی وامنیتی وارد نشده و مسئولین امرهم‌اکنون سرگرم بررسی مدارك‌وتکمیل پرونده‌های خرابکاران دستگیر شده جهت پیگرد قانونی می‌باشند.

تعداد افراد دستگیر شده شبکه مذکور ۱۰ نفر بوده وسه نفر از افراد آن نیز متواری هستند که ماموورین در تعقیب آنها می‌باشند.

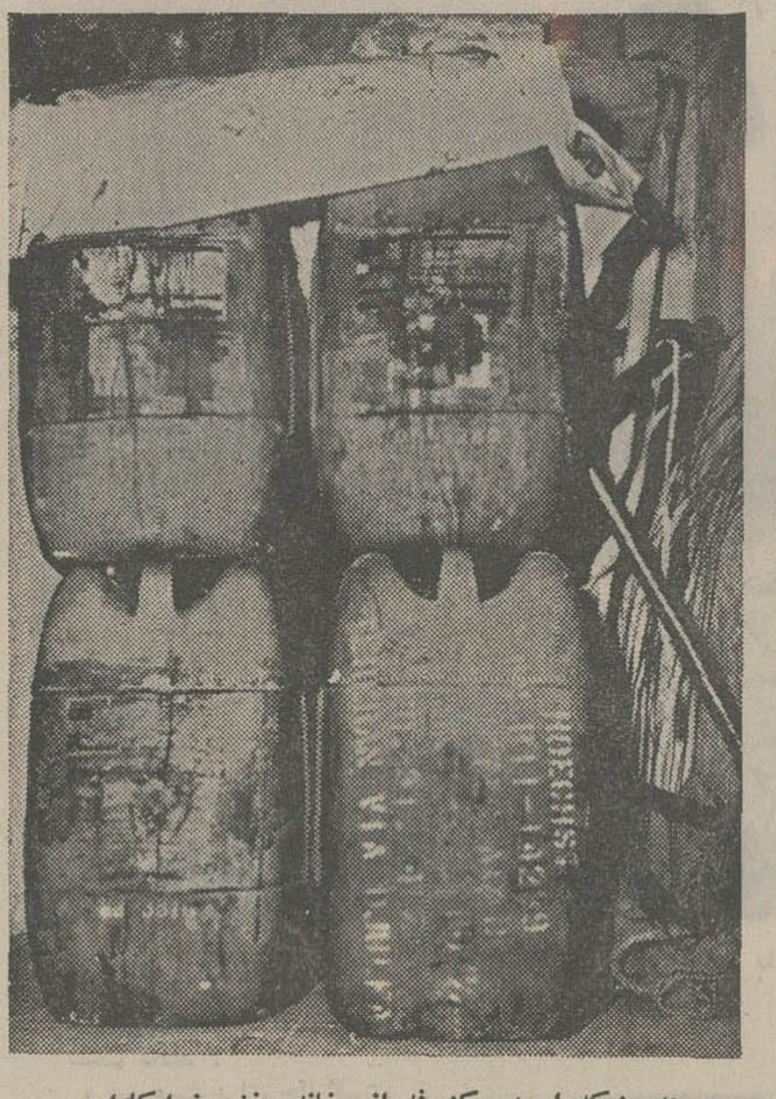
چند بشکه اسید مکشوفه از خانه مخفی خرابکاران

گزارش از: مهدی سید حسینی

ویسکی: کدام یک ازاین بطریها تقلبی است

بدنبال کشف ویسکی‌های‌تقلبی، که توسط دو نفر، با عرق، رنگ، چای و قند سوخته‌درست میشد، یکی از خبرنگاران ما بادونفر از قدیمی‌ترین‌فروشندگان مشروبات خارجی در تهران‌تماس گرفت و از آنها در این باره توضیحاتی خواست تا موضوع برای مصرف کنندگان ویسکی روشن شود.

۲۰ نوع ویسکی در بازار

خبرنگار ما مینویسد: آقای مروتی، مدیر و صاحب فروشگاه خلر شیراز در مورد اینکه‌چگونه میتوان ویسکی اصل رااز‌ویسکی تقلبی تشخیص داد، گفت:

ـ راستش را بخواهید خود من هم نمیتوانم آن دو را از هم تشخیص‌دهم. امایک ویسکی‌خور، خودش بهتر از هرکسی میتواند ویسکی تقلبی را بشناسد و از خرید آن خودداری کند.

وی همچنین گفت:

ـ در حال حاضر، حدود۲۰ نوع ویسکی دربازار تهران‌موجود است که توسط دو شرکت بزرگ وارد ایران میشود و بعد ازاینکه در گمرک، به شیشه‌ها باندرول زدند، آنها را تحویل‌ما میدهند.

وی در جواب این پرسش که فروشندگان ویسکی، از هر بطر ویسکی صدتومانی چقدر استفاده می‌برند گفت:

ـ هر بطری صدتومانی حدود باید بگویم عده‌ای هستند که ۱۵ تومان استفاده دارد، البته ویسکی‌های بی باندرول به مغازه می‌آورند و حاضرند هر بطری‌را حداکثر بمبلغ چهل تومان به ما بفروشند. امامغازه‌دارها هرگز از آنها ویسکی نمی‌خرند. از طرفی هم مغازه‌ها هفته‌ا ی‌یکبار توسط ماموران دارائی و وزارت بهداری کنترل میشود تا در هیچ مغازه‌ای مشروب تقلبی‌وبی‌باندرول عرضه نشود. این را هم باید بگویم که عده ویسکی‌خورها در ده‌سال، خیلی زیاد شده و حتی مصرف ویسکی به چند برابر رسیده است.

این‌کار جنایت است!

آقای‌ژان، قدیمی‌ترین فروشنده مشروبات خارجی در تهران در همین مورد گفت:

ـ من ۳۰ سال است که فروشنده ویسکی هستم وبخوبی میتوانم ویسکی اصل را از نوع تقلبی آن تشخیص بدهم، و این نتیجه ۳۰ سال تجربه من است. اما کسانی که در این زمینه تجربه‌ای ندارند فریب میخورند. اینست که من میگویم فروش مشروبات تقلبی، یکنوع جنایت است، زیرا بهرحال، فروشندگان این نوع مشروبات در حقیقت از مردم پول میگیرند و در مقابل، به آنها مواد سمی میدهند.

وی در این مورد که ویسکی تقلبی را با چه موادی میسازند گفت:

ـ ماده اصلی این نوع ویسکی‌ها، الکل صنعتی است که همه‌میدانند ماده‌ای سمی و کشنده است اما خریدار نباید گول شیادان‌را بخورد وبهیچوجه نباید ازکسانی که در خیابان‌ها به فروش‌ویسکی مشغولند ویسکی بخرد.

طرز تهیه ویسکی

آقای ژان در مورد طرزتهیه ویسکی گفت:

ـ من چندی پیش به انگلستان سفر کردم و از نزدیک طرزتهیه ویسکی را دیدم. در آنجا، جو قرمز را می‌پزند و ازآن الکل ویسکی بدست می‌آورند. سپس الکل حاصله را درون بشکه‌های چوب بلوط میریزند و این‌بشکه‌ها را در طبقه زیرین یک کشتی میگذارند و کشتی را باانداختن لنگرهای آن، دریک نقطه، روی آب نگه میدارند. در اثر تلاطم دریا و تکان‌هائی که به بشکه‌ها وارد می‌آید بمرورزمان، ویسکی بدست می‌آید. حداقل این‌زمان سه سال است و تازه ویسکی سه‌ساله ارزان‌ترین نوع ویسکی است.

وی افزود:

ـ قیمت یک بطر ویسکی از هشتادو پنج تومان شروع میشود و به پانصد تومان میرسد. البته این نوع ویسکی که به ویسکی ۲۱ ساله معروف است خیلی کم پیدا میشود و بیشتر ویسکی‌ها ۳ ـ ۴ ساله است.

دهها بطری ویسکی باندرول‌شده است. اماکدامیک‌اصلی وکدامیک تقلبی است؟ یک فروشنده باسابقه میگوید: خود ماهم نمیدانیم!

خودکشی همسر مردی که یك پا و سه زن دارد!

رضائیه: مرد ۶۵ ساله‌ای بنام غلامعلی فرزند جعفرقلی شهرت نصیرزاده ساکن محله بازارباش رضائیه، به علت نامعلومی با خوردن مقداری سم نباتی دست بخودکشی زد و به بیمارستان شیروخورشید سرخ انتقال یافت ولی معالجات موثر واقع نشد و درگذشت.

همچنین زن ۴۰ ساله‌ای بنام طاووس فرزند دانعلی با خوردن مقداری سم نباتی اقدام به خودکشی کرد. این زن توسط چندتن از آشنایان به بیمارستان شیروخورشید رضائیه انتقال یافت و تحت درمان قرار گرفت طاووس گفت: نام شوهرم عشقعلی است و به کارهای کشاورزی اشتغال دارد نامبرده با وجود این که یکپا ندارد به جز من ۲ زن دیگر هم دارد و آن دو زن باعث دردسر من میشوند. من برای این‌که از دست زنان مزبور و شوهرم راحت شوم اقدام به خودکشی کردم. طاووس که ساکن‌روستای «ایدر» رضائیه‌است درحال‌اغماء بسر می‌برد!

رویداد تازه سینمای ملی ایران

★ سعیدراد ـ انتخاب شده بعنوان بهترین بازیگر مردسال‌ازطرف‌مجمع‌منتقدین‌فیلم
★ فخری خوروش ـ تحسین شده‌درمجامع سینمائی و برنده جایزه سپاس
★ محمد علی کشاورز ـ کارگردان و بازیگر ارزنده تاتر و سینما

درجنجالی ترین فیلم‌سال

ازفرداصبح درقویترین گروه سینمائی پایتخت

اونیورسال ـ پاسیفیک ـ ایران ـ ساینا

تیسفون ـ رنگین کمان ـ موناکو ـ پرسپولیس ـ کارون ـ دریا وآستارا (تجریش)

★ من از گذشته میگریزم ... بی‌هدف، سرگردان ★ من‌مظلوم خونریزم ... من‌مجبور گریزانم ... ★ من‌شیون‌ناتوا نان‌راباخود حمل‌میکنم ★ من زنده‌ای رودر روی مرگم ★ من از مرداب میایم ...

همزمان با تهران در شهرستانهای زیر نیز نمایش داده میشود:
★ مشهد(آسیا ـ سانترال) ★شیراز (کاپری ـ پرسپولیس) ★ کرمانشاه (آتلانتیک) ★ تبریز (متروپل) ★ رشت (آسیا) ★ همدان (الوند) ★ اهواز (ساحل) ★ آبادان (شیرین)

ازفردا صبح فقط در

سینما بولوار

جنوب

اززبان تنها بازمانده سقوط آمبولانس برودخانه :

حادثه‌راه‌دهدشت ـ بهبهان چگونه‌رویداد؟

تاسف‌انگیز ترین حادثه رانندگی خوزستان ، پریروز در راه دهدشت اصفهان به وقوع پیوست . و آمبولانس بهداری دهدشت با یازده سرنشین از ارتفاع ۶۰ متری بداخل رودخانه پرت شد و ۱۰نفر کشته شدند و فقط یك سرنشین آمبولانس بنام داریوش استوان تنهابازمانده خانواده استوان بطور معجزه آسا ، از مهلکه جان سالم بدر برد .

***

این ، ، خلاصه‌خبری‌بود که پریروزباستحضار خوانندگان ارجمند رسیدو اینك‌خبرنگار ما در بهبهان مشروح جریان حادثه را چنین گزارش می دهد :

. برای آگاهی از جریان کامل‌وعلل سقوط آمبولانس به بیمارستان پهلوی‌رفتیم و با داریوش تنها بازمانده‌این واقعه گفتگو کردم .

اظهارات داریوش

او جریان واقعه را چنین شرح داد .

ـ مابا آمبولانس بهداری دهدشت که فاقد ترمز بود، به بهبهان می‌رفتیم که در۱۴ کیلو متری بهبهان در سراشیبی تند ، سرعت آمبولانس به اوج رسید و راننده که کنترل فرمان را از دست داده بود ، برای‌کم کردن سرعت آن آمبولانس را به تخته‌سنگی بزرك زد . ولی چون سرعت اتومبیل‌زیاد بود آمبولانس از تخته‌سنك بالارفت و از پرتگاه گردنه «تنك‌تکاب» به رودخانه پرت شد .

داریوش ، تنها بازمانده حادثه سقوط آمبولانس به رودخانه هنگام گفتگو با خبرنگار اطلاعات در بهبهان

داریوش اضافه کرد : لحظه‌ای بعد ، من از در آمبولانس که پس‌از برخورد با تخته‌سنك باز شده بود ، به بیرون پرت شدم و به رودخانه افتادم ولی‌خوشبختانه عده‌ای از چوپانان که ناظر ماجرا بودند مرا از آب گرفتند و من از سرنوشت بقیه سرنشینان آمبولانس‌که ۸ نفر از آنان پدر ، مادر و خواهر و برادرانم بودند ، اطلاعی نداشتم تا اینکه‌بعد بمن اطلاع دادند که‌همه‌آنان جان خود را در این حادثه‌از دست داده‌اند ...

خبرنگار اطلاعات درگزارش خود می‌نویسد :

ـ جریان حادثه وسیله بی‌سیم پاسگاه ژاندارمری «دژمهتابی» به ژاندارمری بهبهان اطلاع داده شد وچند لحظه بعد ، آقای قدس بازپرس دادسرای بهبهان ، آقای دکتر معتمدی پزشك قانونی و مامورین ژاندارمری این شهر در محل حادثه حضور یافتند و علت حادثه را از نزدیك مورد بررسی قرار دادند .

مامورین ژاندارمری با کمك مردم اجساد ۹قربانی‌حادثه‌را که در آمبولانس محبوس شده بودند بیرون کشیدند و به سردخانه بیمارستان‌پهلوی بهبهان انتقال دادند .

دهمین قربانی

هنوز جزء«قربان»دهمین قربانی این حادثه از آب گرفته نشده است ومامورین ژاندارمری برای پیدا کردن جسد وی تلاش می کنند .

مسئول کیست ؟

بدنبال وقوع این حادثه تاسفبار ، اکنون این سئوال پیش‌آمده که مسئولین بهداری دهدشت ،چگونه اجازه خروج یك آمبولانس را باده نفر سرنشین‌داده‌اند؟

داریوش در گفتگوی‌خود با خبرنگار ما گفت :

ـگویا پدرم اجازه خروج آمبولانس رااز مسئول‌بهداری دهدشت گرفته بود. باوجود این ، بعید است که اجازه سوار کردن ۹ نفر رابرانده داده باشند و قطعا او بدون اطلاع مسئولین بهداری مبادرت به‌چنین کاری کرده است .

دومین حادثه بزرك

این دومین حادثه بزرك جاده دهدشت ـ بهبهان‌است. زیرا سه‌سال‌قبل نیزاتوبوسی با ۳۶ نفر مسافر در همین جاده به‌رودخانه سقوط کرد و به غیر از یك‌نفر تمام سرنشینانش جان خود را از دست دادند .

بهرجهت برای جلوگیری از تکرار اینگونه تصادفات وحشت‌انگیز مسئولین‌امرباید نسبت به اسفالت یا لااقل ترمیم کامل این جاده‌سریعا اقدام نمایند وگرنه با کمال تاسف بازهم شاهد وقایع تلخ دیگری باید بود ...

آمبولانس پس از سقوط برودخانه باین‌صورت درآمد .

فاطمه مزارعی و خراسانی استوان دو تن از مقتولین حادثه

دختر۱۸ساله‌ای‌درحوض خفه‌شد!

برازجان : دختر۱۸ساله‌ای بنام ربرب غریب زاده درحوض آب خفه شد.این حادثه‌دریکی از خانه‌های براز جان روی داد . رباب‌برای شستن‌دستهای خود به کنار حوض رفته بود ولی دچار سرگیجه شد و در آب افتاد و این حادثه منجربه مرك او شد . احتمال میرود سرگیجه و سقوط رباب به علت حملات ناشی از صرع و غش بوده باشد .

وقتی که‌استخر شنانباشد

کانال آب هم غنیمت است !

خوزستان در تب گرما می‌سوزد وآنها که هنوز در این دیار مانده‌اند هرگاه فرصتی نیافتند ، تن گرمازده خویش را به‌آب می‌سپارند، برای آنها آبتنی مطرح است، گرچه این کار در یک کانال آبرسانی صورت گیرد !

نوجوانان با کله توی آب کانال شیرجه می‌روند، به‌امیدی که دقایقی چند از گرما رهایی یابند، اما آب کانال هم گرم است !

رئیس اتحادیه‌صلیب‌سرخ‌جهانی‌در‌اصفهان

اصفهان : آقای«خوزه‌بروزو» زیبا و آثار تاریخی اصفهان‌دیدن رئیس‌اتحادیه بین‌المللی صلیب سرخ جهانی باتفاق همسرودوفرزند پسرش باهواپیما وارد اصفهان شد استاندار اصفهان در هتل‌شاه‌عباس ومورد استقبال قرار گرفت . شرکت کرد .

رئیس‌اتحادیه صلیب سرخ‌جهانی آقای «خوزه‌بروزو» هم چنین دربدو ورود از هنرستان هنر های بانك‌خون وخانه جوانان‌شیر و خورشید سرخ اصفهان را مورد بازدید قرارداد وبا فعالیت های این‌جمعیت‌از نزدیك آشنائی‌حاصل نمود . عکس آقای «خوزه‌بروزو » رادر فرودگاه اصفهان نشان‌میدهد.

شماره ۲۲۶۶
تاریخ ۱۳۵۲٫۳٫۲۷

شهرداری همایونشهر

آگهی نوبت اول

شهرداری همایونشهر در اجرای تبصره ۲ ماده ۱۶ قانون نوسازی و عمران شهری و تصویب‌نامه مورخ ۱۳۵۲٫۳٫۸ـانجمن شهر در هیجدهمین جلسه و تائید شماره۱۱۵۲۰ـ ۱۹٫۳٫۵۲ مقام معظم استانداری اصفهان اجرای طرح احداث خیابان شمال جنوبی‌غربی ازمیدان پهلوی تاباغ نوجاج سیفاله امینی درانتهای محله لادزه‌فروشان رابشرح زیر باطلاع عموم می رساند .

خیابان شمال جنوبی غربی طبق نقشه مصوب که در اداره نوسازی شهرداری ضبط است احداث خواهد شد .

مبلغ کل غرامت پیش‌بینی شده ۳۵۳۷۰۰۲۰ ریال ـ طلب شهرداری از بابت حق مشرفیت مبلغ ۱۳۹۵۴۳۷۳ ریال می باشد.

تاریخ شروع تخریب۱۰٫۶٫۵۲و مدت اعتراض‌از تاریخ نشر اولین آگهی تا مدت دوماه ومحل قبول اعتراضات دفتر شهرداری همایونشهر است .

مفاد فهرست جامع‌طرح‌درکریدور شهرداری برای ملاحظه عموم‌الصاق شده است اعتراض دهندگان باید ذیل‌اعتراض‌آدرس ونشانی کامل خود را با خط خوانا قید نموده بدفتر شهرداری تسلیم ورسید دریافت دارند .

در ضمن همزمان با نشر این آگهی نتیجه ارزیابی بوسیله پست سفارشی برای هریك از مالکین و متصرفین واقع درطرح فوق‌الذکر ارسال و این آگهی در معابر و تابلو اعلانات واقع در مدخل شهر الصاق گردید ..

شهردار همایونشهر ـ روحانی

تلویزیون

برنامه های تلویزیون ملی ایران

چهارشنبه ۳۰٫۳٫۵۲

مرکز ، اصفهان ، آبادان و شیراز

بخش اول

۱ـ اخبار
۵٫۱ الیورتویست
۳۰٫۱ـ موسیقی اصیل ایرانی
۲ـ دور دنیا
۳۰٫۲ـ اخبار

بخش دوم

۶ـ اخبار
۵٫۶ـ روستائیان
۳۰٫۶ ـ جادوی علم
۷ـ اخبار
۱۵٫۷ـ ورزش نوجوانان
۵۵٫۷ ـ دیدار
۳۰٫۸ ـ اخبار
۵۵٫۸ـ فراری
۴۰٫۹ـ نغمه‌ها
۱۰٫۵ ـتئاتر

۱۵خانه‌سازمانی

در گلپایگان ساخته‌میشود

گلپایگان : بکوشش آقای نزاکتی فرماندار گلپایگان مقدمات کار ساختمان ۱۵ دستگاه خانه سازمانی برای کارکنان دولت‌در گلپایگان فراهم شد . امید که مقامات مسئول برای ساختمان‌تعداد بیشتری از این خانه های سازمانی در این شهر موافقت نمایند.

استخدام

★ شرکت شبرنگ به چند دیپلمه الکترونیك‌که دارای مشخصات ذیل باشند احتیاج دارد .

داشتن معافی یا دفترچه پایان خدمت
داشتن گواهینامه رانندگی ، دا.ستن زبان انگلیسی .
حداقل سن ۲۰ و حداکثر ۳۰ سال،

داوطلبان مشخصات خود را شبرکت شبرنگ خیابان تخت جمشید شماره ۳۶۷ بنویسند

★جهت خدمت درعملیات سرچشمه کرمان افراد زیر را با حقوق و مزایای مکفی بصورت دائم استخدام می نماید .

پزشك عمومی با حداقل پنجسال تجربه و تجربه کافی در جراحی های سطحی وکمك های اولیه ، مهندس معدن با تجربه کافی در امور مهندسی معدن، مهندس شیمی و یا تکنیسین که تجربه درامور عیار گیری استخراج معادن فلزات داشته باشد .

مهندس ساختمان و یا تکنیسین نقشه‌کش باتجربه کافی در نقشه ـ کشی ، نقشه بردار ، ماشین نویس و مترجم (مرد) با تجربه کافی در ماشین ـ نویسی فارسی و لاتین و امور بایگانی ، شرایط عمومی استخدام :

تابعیت ایران ، دارا بودن برگ خاتمه خدمت و یا معافیت دائم ، عدم تعهد خدمت در سازمان های دولتی ، آشنائی کافی بزبان انگلیسی ، در صورت تساوی شرایط داوطلبان اهل استان کرمان ارجحیت دارند .

از داوطلبان دعوت می شود که همه روزه بغیر از روز های پنجشنبه برای تکمیل پرسش نامه از ساعت ۹ الی ۱۲ و از ساعت ۱ الی ٤ بعدازظهر به دفتر شرکت واقع در اول بلوار الیزابت شماره ۵ مراجعه فرمایند .

*یك مهندس مکانیك که حداقل ۷سال در مدیریت داخلی کارخانجات‌صنایع فلزی تجربه داشته باشد نیازمندیم .

داوطلبان‌با صندوق‌پستی ۱۲۱۲ـ۱۱ مکاتبه نمائید .

*یك نفر برای‌مدیریت اداره مواد که‌شامل سفارشات داخلی و خارجی انبارها وامور کنترل تولید می باشد نیازمندیم داوطلبان با صندوق پستی ۱۲۱۲ـ۱۱مکاتبه نمایند.

*پیشخدمت فهمیده مورد نیاز است نمایند.

سن ۲۰ تا ۳۰سال خدمت‌سربازی کرده نادرشاه خیابان کلانتری ۵ کامکار شماره ۶ موسسه‌امین.

*دیپلمه هنرستان رشته‌برق با داشتن معافی و ۲سال سابقه کار کارگر برق کار باداشتن سواد ششم ابتدائی معافی و۲ سال سابقه کار داوطلبان از ساعت ۹ تا ۱۱ و۲ تا ٤ با تلفن ۹۶۴۰۵۹تماس بگیرند.

نیازمندیم تلفن ۷۶۱۸۵۵ از ساعت ۶ الی ۸بعدازظهر.

* بیك فروشنده زن یا مرد که‌وارد به‌فروش جوراب استارلایت باشدنیازمندیم تلفن ۶۸۲۳۲٤

*مهندس مشاورایرانی یك مهندس راه‌وساختمان با اطلاعات نقشه‌برداری‌وخاك شناسی که حداقل ۵سال سابقه کار وبزبان فرانسه آشنائی کامل داشته باشنداستخدام مینماید واجدین شرایط باتلفن ۸۵۷۱۲و ۸٤٤۱۶۹ مذاکره‌فرمایند.

★ تعدادی کارگرنصاب کاغذ موکت و کفپوش ویک دوشیزه تلفنچی مورد نیاز است . تلفن ۳۹۳۷۰

★ خانمی دیپلمه فاکتور نویس مورد نیاز است تلفن ۸۳۷۰۰٤

★ بد چند ویزیتور جوان تحصیلکرده خوش تیپ و خوش بیان برای کار ۵داوم مطبوعاتی نیازمندیم آیژنهاور جنب پمپ‌بنزین خوش شمالی شعبه آیژنهاور در روزنامه اطلاعات .

★ بیکتحصیلدار موتورسوار باتجربه دارای ضامن معتبر و یک نفر اطاق ساز که بکار اتوبوس‌ومینی‌بوس واردباشد نیازمندیم تلفن های ۹۷۰۸۱٤ و ۹۷۸۸۱۵

★ نقشه بردار با لااقل ۵ سال سابقه کار آشنا بزبان انگلیسی برای خدمت خارج از تهران با حقوق مکفی استخدام میشود.

داوطلبان با در دست داشتن فتوکپی مدارک تحصیلی و همچنین سوابق کار به کنسوسیوم اخگر مازیماکخیابان تخت‌جمشید خیابان کیوان جنوبی شماره ۲٤ مراجعه فرمایند .

● فارغ‌التحصیل مدیریت با تجربه استخدام میشود تلفن ۸۲۸۹۹۱

● به چند نصب کننده و سرویس‌کار کولر و آب گرمکن و بخاری‌استخدام مینماید تلفن ۶۳۹۱٤۹

● انباردار با تجربه آشنا به قطعات یدکی ماشین آلات صنعتی و یکی از زبانهای فرانسه یا انگلیسی با حقوق‌مکفی برای‌خدمت در شهر صنعتی البرز مورد احتیاج است .

* صبح تا ۲ بعد از ظهر به تلفن های ۳ـ۸۳٤۰۶۱ مراجعه شود .

* منشی خوش خط مورد احتیاج است تلفن ۶۸۳٤٤۰

* حسابدارورارد بامور حسابداری‌بازرگانی تمام وقت استخدام میشود حداقل سن ٤۰ سال داوطلبان مشخصات خود را همراه‌بایك قطعه عکس بنشانی تهران خیابان حافظ خیابان زشت شماره ۳۳ ارسال نمایند .

* بیك آقا یا خانم ماشین‌نویس‌نیازمندیم داوطلب باید خوش خط‌باشد و دارای‌ضامن معتبر وبرك‌خانه نظام وظیفه تلفن ۴۱۶۹۳۵

* یك بانو یا دوشیزه برای پرستاری‌پسر بچه دو سال‌و نیم از ۸ صبح‌الی ۸ بعدازظهر لازم است . داوطلبان لطفا به تلفن منزل ٤۶۶۹۰ یا دفتر ۳۵۸۶۸۳ مراجعه نمایند.

*به بانوئی جهت شانه کردن موی‌سر نیازمندیم ۶۲۸۰۲۹

* بیك خدمتکار زن مجرد سن متجاوزاز سی سال برای انجام کار های خانه دریك خانواده ایرانی مقیم هامبورك نیازمندیم از ساعت ٤ تا ۸ بعد از ظهر چهار شنبه با تلفن ۸۶۳۱۸۷ تماس بگیرید .

* یکی از کارخانجات تولیدی کارگرزن و مرد با شرایط زیر استخدام می‌نماید . سن ۱۶ تا ۳ سال ، سواد خواندن ونوشتن برك معافی یا خاتمه خدمت برای کارگرمرد برك معافی یا خاتمه خدمت برای کارگرمرد سن ۱۶تا۳۰ سال،سوادخواندن ونوشتن برك معافی‌یاخاتمه‌خدمت برای کارگرمردآیزنهاور کوچه برق شهاب شماره ۱

★ یک نفر دوشیزه‌یابانوی‌خوش بیان برای شغل تلفن‌چی وماشین‌نویس فارسی و لاتین‌یا حداقل دوسال سابقه کار تمام وقت مورد نیاز است تلفن ۷۵۳۰۹۸

★ بیك ماشین‌نویس‌لاتین باتجربه نیازمندیم تلفن ۳۱۷۳۹٤ .

★ فارغ‌التحصیل هنرهای تزئینی با تجربه اجرائی استخدام می‌شود تلفن ۸۲۸۹۹۱

★ بیك دوشیزه ماشین‌نویس بطور تمام نیازمندیم تلفن ٤۲۵۳۸

★ یک بانوی ایرانی که زبان انگلیسی و ماشین‌نویسی فارسی را کامل بداند استخدام می‌شود واجدین شرایط به‌تلفن‌های ۹۲٤۹٤۹و ۹۲۳۹۳۹ وایام تعطیل از۳ تا۷ بعدازظهرمکالمه فرمائید.

★ به‌چند کارگر ورزکار و چند کارگردرو پنجرمساز نیازمندیم واجدین به کیلومتر ۱۶ جاده مخصوص کرج مقابل پمپ بنزین کارخانه وارکو تلفن ۹۵۵۷۱۷ مراجعه فرمائید.

● بیك دوشیزه سکرتر که بامور ماشین‌ـ نویسی لاتین وفارسی وارد باشد نیازمندیم ۳۰۲۳۳۷

● بیك نفر مکانیسین درجه یك وارد به ئیدروسیك نیازمندیم تلفن ۳۱۳۵۰۰

★ کفشوین جهت تکمیل کادربرش‌و دوخت احتیاج بافراد زیر دارد، کارگر کاربر رویه۲۵ نفر، کارگر چرخکار ۳۰نفر، کارگر پستائی‌ساز ٤۰ نفر ، متقاضیان واجد شرایط زیر میتوانند روزهای یکشنبه ،سه‌شنبه ،پنجشنبه صبح‌ها از ساعت ۸٫۳۰ الی۱۱بادردست داشتن شناسنامه ودو قطعه‌عکس‌بکارگزینی کارخانجات کفشوین واقع در۱۸ کیلومتری جاده مخصوص کرج مراجعه نمایند الف سن‌بین۲۰تا۳۵ سال‌داشتن برگ خاتمه خدمت یا معافیت غیر پزشکی .

جنوب
اطلاعات

آگهی مناقصه

بهداری شهرستان خرمشهر جهت مصرفی روزانه آموزشگاه پرستاری کیان ۶۹ قلم اجناس فاسد شدنی و خواربار یکساله آموزشگاه مزبوررا از طریق مناقصه خریداری می نماید پیشنهاد دهندگان می توانند با مراجعه بحسابداری بهداری خرمشهرواقع در خیابان جلالی و دریافت برگ شرایط و مشخصات معامله پیشنهاد خود را طبق مفاد مندرج دربرگ شرایط معامله تنظیم و تا آخر وقت اداری روز ۵۲٫۴٫۲۰ بدفتر بهداری خرمشهر در قبال اخذ رسید تسلیم نمایند.

رئیس بهداری شهرستان خرمشهر دکتر پور ریاحی

سرویس و نصب ونگهداری
دستگاههای تصفیه آب استخر
اصفهان - خیابان بهشت‌آئین سازمان فنی
پاسیفیك تلفن ۲۵۵۷۶

پنجهزار ریال مژدگانی

تقویم بغلی بانك سپه اینجانب با مقداری چك و گواهینامه پایه دو همگانی و دوکارت خبرنگاری وزارت اطلاعات‌و روزنامه‌اطلاعات در بولوارکوروش عصر پنجشنبه مفقود گردیده است. جویندگان به اداره روزنامه اطلاعات‌واقع در دروازه دولت مراجعه و یا با تلفن های ۳۲۴۰۶- ۳۶۶۲۶۱، تماس گرفته و ۵ هزار ریال مژدگانی خود را دریافت دارند چون چکها از درجه اعتبار ساقط است.

اصفهان - حسین عمومیان

وزارت کار و امور اجتماعی

اداره کار و امور اجتماعی فرماندار یکل بوشهر و بنادر

باستناد ماده ۱۹ قانون نظام صنفی ماده ۲۸آئین نامه انتخابات اتحادیه های صنفی و باتوجه بمدارك تسلیمی اتحادیه‌ای بنام اتحادیه صنف آرایشگر شهرستان بوشهر در اداره کار وامور اجتماعی فرمانداری کل بوشهر و بنادردرتاریخ ۵۲٫۳٫۲۲ بشماره ۷ به‌ثبت رسیده است مراتب برای اطلاع عموم آگهی میشود. اعضاء هیات مدیره اتحادیه مذکور عبارتند از آقایان:

۱- غلامرضا بریم ۲- شیرزاد اخلاقی ۳- عزیز سقائی ٤- سلمان فخری ٥- حیدر سلیمانی.

ضمنا آقایان غلامرضا بریم وشیرزاد اخلاقی و عزیز سقائی و سلمان فخری‌وحیدر سلیمانی ازطرف هیات مدیره بترتیب بسمت رئیس، نواب‌رئیس، دبیر و خزانه‌دار اتحادیه انتخاب گردیده‌اند و مطابق اساسنامه اسناد مالی باامضاء رئیس و در غیاب‌یکی از نواب رئیس و خزانه‌دار با مهر اتحادیه معتبر خواهد بود.

خسرو شرفپور
رئیس اداره کار و امور اجتماعی فرماندار یکل بوشهر و بنادر

آب و برق ارزان

بندر بوشهر: به پیشنهاد احسان‌الله حقیقی فرماندار کل بنادر و جزایر خلیج فارس و تصویب هیئت دولت، برق بندر بوشهر به شبکه سراسری برق منطقه‌ای و آب لوله کشی سازمان آب بندر بوشهر و برازجان به آب منطقه‌ای فارس تحویل گردید تا علاوه بر شهر های بندر بوشهروبرازجان، کلیه قراء و قصبات فرمانداری کل‌بنادر و جزایر خلیج فارس از آب و برق ارزان و قوی استفاده نمایند. همچنین هیئت‌دولت تصویب کرد که با هشت دستگاه تانکر بظرفیتهای۶- ۱۲ و ۱۸ هزار لیتر آب به ارزش۱۲ میلیون‌ریال‌خریداری گردد و باآن به تمام دهات وقصبات دور دست آب‌رسانده شود.

استاندار معظم ومحبوب استان اصفهان

محترما اینجانبان امضاء کنندگان زیر، اعضای صنف موزائیك‌ساز و مصرف‌کنندگان سیمان در شهرستان فلاورجان مراتب زیر را باستحضار آن جناب میرساند:

در حدود بیست روز است که سیمان مورداحتیاج ما نه از طریق کارخانه‌سیمان و نه از طریق نمایندگی مربوطه تحویل میگردد وتاده روز پیش بقیمت‌گزاف وبازحمت زیاد سیمان مورد احتیاج خود را از واسطه های اصفهانی تهیه و بکار خود ادامه میدادیم ولی اکنون‌قریب‌ده‌روز است که دیگر قادر به‌تهیه سیمان نشده کارگاه‌ها در شرف تعطیل است، بااینکه از طریق بخشداری‌وشهرداری فلاورجان اقدامات‌موثری انجام گردیده مع‌الوصف تاکنون نتیجه‌ای حاصل نشده است. از آن مقام معظم استدعا داریم در این مورد اقدام عاجل مبذول فرمایندتا اینجانبان بکارخود ادامه داده و بیش از پیش دعاگوی پدر تاجدار خود شاهنشاه آریامهر باشیم.

باتقدیم احترام: اعضای صنف موزائیك‌ساز ومصرف کنندگان سیمان فلاورجان

تلویزیونهای شهاب هیتاچی افسونگر قرن

تلویزیونهای شهاب هیتاچی اولین تلویزیون تمام ترانزیستوری در ایران

هیتاچی

نماینده فروش: اهواز - فروشگاه رسولی

تلفن فروشگاه ۴۰۸۰ - تلفن تعمیرگاه مجاز ۴۰۹۲

گذری بر اتاق اصناف شیراز

با درنظر گرفتن هدف کلی اتاق اصناف شیراز و با توجه به‌کوتاهی زمانی‌که ازتاسیس این‌واحدنوپامی‌گذردهرگونه اظهارنظر مثبت یامنفی درباره آن‌خالی از اشکال نخواهد بود چه‌اگراقدامات اولیه این سازمان رابادیدمثبت بنگریم ودرباره آن به‌مداهنه‌گوئی پردازیم‌درطریق‌تملق‌وچاپلوسی یاموذبانه‌تربگوئیم خوشبینی‌مفرط گام‌نهاده‌ایم و اگربا چوب انتقاد واحتمالاچماق تکفیر پیکر کم‌رشد این اتاق راهمراه با مشتی‌مفاهیم پیش‌ساخته وبهانه‌جوئی های دست دوم‌وعوام‌پسند به‌نوازش درآوریم بدون شك به داشتن اعتراض شخصی‌ونظرات‌دیگر متهم خواهیم‌شد وگز نکرده پاره‌کردن یعنی همین. در صورتیکه اتاق اصناف شیراز درحال حاضر مراحل بنیانی واساسی را می پیماید و به اصطلاح شالوده کار را بر پایه‌ای سنگین ودر سطح‌بالا پی‌ریزی‌کرده. ازجمله محل اطاق اصناف درساختمانی‌مجهز ومدرن قرار دارد که اجاره‌بهای آن‌بر بیش‌ازده هزار تومان درماه بالغ میشود. این‌امر برای عده‌ای جای بحث‌و گفتگوباقی‌گذاشته‌که در محلی با تجهیزات کمترو هزینه کمترهم امکان کارهست. شاید دروهله اول‌این حرف منطقی‌بنظر برسد ولیکن اتاق اصناف سازمانی است جوان که‌با مسئولیت عده‌ای جوان با فکرنو وبرنامه جوان‌اداره می‌شود وازسوی‌دیگر توجیه کار و فعالیت این‌اطاق‌خود مساله‌ایست که تاچه‌حدباید در تجهیز وسائل، محل‌وافراد پیشروی‌داشته‌باشد. اتاق اصناف‌در کلیه امور صنفی از امور پیشه‌وران گرفته تاتجار ممتاز ومساله تجارت واقتصاد رابطه‌ودرگیری دارد.

باتوجه به‌همین چند قسمت‌ودقت وتعمق در کلمهٔ درگیری وارتباط، نیاز به محل مجهز، وسائل مدرن و کارمند متخصص باوسائل مجهز، کاملا احساس می شود. زیرا فکر جوان باهمگامی وسائل مدرن می تواند نتیجه مثبت‌کاررا شایسته‌تر، مستحکمتر و اصولی‌تر ارائه دهد. دیداروبرداشت هرفرد نسبت‌به هرامر متفاوت است واصولا به‌شهادت تاریخ، بشردربرابر هردیده واقدام تو واکنش‌خواهد داشت‌وهراقدام اساسی عده‌ای ناراضی‌بوجود خواهد آورد. ولی آنگاه که نارضایتی وخرده‌گیریهای‌عده معدودی بقیمت رضایت‌و آسایش گروه کثیری تمام بشود جایز بنظرنمیرسد منافع جمع‌را فدای منافع و رضایت خاطر قلیلی ازافراد کرد. اگر جلوگیری‌ازکار فروشنده بدون پروانه کسب و اجحاف‌گرسبب نارضائی فروشنده است. هزاران مشتری را از چنك اجحاف خواهد رهانیدو یا اگر نرخ تعیین‌شده‌مورد پسند گروهی ذینفع نیست مردم‌شهر یعنی‌خریداران منصفانه ارزاق عمومی‌راخریداری خواهند کرد. یا اگر فروشنده ازنرخ تصویبی اتاق‌اصناف عدول می‌کند. کادراجرائی در مدت زمان بسیار کوتاهی فروشنده را از طریق قانونی به‌راه انصاف‌در فروش‌خواهد کشاند. واگر اتاق اصناف‌در آگهی‌خود چند نوع میوه‌را از قلم‌انداخته ویادرهمان روزاول قادر به کنترل کلیه فروشندگان در پیروی ازنرخها نباشد. به سبب کوتاهی عمر فعالیت اتاق اصناف تااین‌تاریخ‌است، که‌باید قضاوت رابدست گذشت‌زمان کافی‌و فرصت وافی سپرد و بروزی واگذاشت‌که اتاق اصناف از این دوامکان برخوردار شود ونتیجه حاصل شده یانشده رادر ترازوی قضاوت‌قرارداد. آنگاه زمان قضاوت قطعی است.

هفته گذشته کاشان میزبان، گرامی مادر شهبانوی ایران بود

مردم‌شاهدوست‌وحقشناس کاشان مقدم‌مادروالای‌شهبانوی‌نیکوکاررا بشهر تاریخی کاشان گرامی‌داشتند

در فرودگاه خانم ژاله ضرابی، آقای ظفری فرماندار، مرتضی نوربخش شهردار، سرهنگ‌رضوی رئیس شهربانی و سروان ربانی رئیس ژاندارمری‌کاشان رابسرکار علیه بانو فریده‌دیبا معرفی‌مینماید.

سرکار علیه بانو فریده دیبا، چون فرزند دلبندشان در مسافرت بولایات بمراکز شبانه روزی‌رفتند واز نزدیك بوضع اطفال شبانه روزی رسیدگی فرمودند و برای بهزیستی آنان دستورات‌مؤکدی صادر فرمودند.

سرکار علیه بانو فریده دیبادر فرودگاه و هنگام بازگشت‌بتهران خدمات ارزنده آقای مرتضی نوربخش را طی‌مدت ۷ سال‌تصدی آموزش و پرورش و نیز مساعی ایشان را در سمت شهرداری سته‌دند.

در محل‌شبانه‌روزی فرح‌پهلوی، کودك خردسالی باشیرین زبانی مقدم سرکار علیه بانو فریده دیبا را خوشامد گفت، او در سخنان شیرین کودکانه خود مراتب جان نثاری و عبودیت سایرهمسالان خود را که در شبانه روزی فرح پهلوی بسر میبرند وسیله بانو فریده دیبا به پیشگاه شاهنشاه آریامهر عرضه داشت، سرکارعلیه بانو فریده دیبا هنگام‌نوازش کودك خردسال درشبانه روزی‌فرح پهلوی دیده میشوند.

بانو فریده دیبا هنگام گذشتن از خیابانهای کاشان بااستقبال گرم‌مردم کاشان‌روبرو شدند. درهرکوی‌وبرزن باانبوه عظیم‌مردم کاشان‌که مشتاقانه برای زیارت‌گرامی مادر شهبانوی مهربان خود اجتماع نموده‌بودند مواجه گردیدند مردان‌و زنان‌کاشان اردتمندانه مقدم مادروالای شهبانوی نیکوکار را شکوفه و گل سرخ قصرگرامی داشتند. زنان مسن‌اسپند دودمیکردند و دختران زیباروی کاشانی بانشان دادن تمثالهای مبارك شاهنشاه آریامهرو شهبانوی نیکوکار را باشکوفه و گل سرخ قصرگرامی سرکار علیه خانم فریده دیبا را فراهم ساخته و مردم مشتاق کاشان در قیافه بانو فریده دیباجستجوگر سیمای مهربان شهبانو و چهره زیبای ولیعهد عزیز خودبودند. آنچه دراین مسافرت مورد توجه بانو فریده دیباو همراهان قرار گرفت هوای لطیف و نمیزو پاکیزگی‌شهر کاشان بود.

آقای دکتر شادمان استاندار استان مرکز که‌جزو همراهان سرکار علیه بانو فریده دیبا بودند از همبستگی وهمکاریهای انجمن شهر و شهردار تشکر نموده ازاینکه آقای مرتضی نوربخش‌شهردار فعال‌کاشان دراثرخودداری همکاری معاضدت کامل انجمن شهر بموفقیت های‌عمرانی برسطح شهر نائل دیده و چندین پروژه بزرك عمرانی‌در حال حاضر دردست اقدام است اظهارخرسندی نموده‌وعده هرگونه کمك درجهت اجرای کامل پروژه های عمرانی‌و اسفالت خیابانها را دادند.

خانم فریده دیبا و همراهان از خانه معروف ازافتتاح باشگاه تربیتی خانم‌فریده بروجردیها که دارای چندمت‌تاریخی است وکج‌بری آن شاید درایران بی‌نظیر باشد دیدن نمودند درخانه بروجردیها آقای سید محمد طباطبائی ضمن خوش آمد گفت کاشانیها درقیافه پرمهرو محبت سرکار علیه بانو فریده دیبا جستجوگرسیمای مهربان‌شهبانوی خیرونیکوکارند، آنهامشتاقانه در انتظار روزی هستند که از نزدیك شهبانوی مهربان وولیعهد عزیز خود را زیارت نمایند چون‌اطمینان دارند مقدم مبارکشان برای شهر تاریخی کاشان منشاءخیر وبرکت خواهد بود.

پس از بازدید خانه بروجردیها واستماع توضیحات لازم در مورد ساختمان این خانه تاریخی دیبا و همراهان از ریسندگی و بافندگی کاشان و شبانه روزی‌فرح‌پهلوی دیدن‌نموده از اطفال شبانه روزی دلجوئی نمودند در محل شبانه روزی خانم فریده دیبا از مساعی آقای‌ظفری فرماندار کاشان مرتضی نوربخش شهردار کاشان نسبت به زندگی اطفال شبانه روزی تشکر نموده اقدام نیکوکارانه آقای حاج سید محمودلاجوردی موسس‌بنیادخیریه لاجوردی را در تخصیص مقرری ماهانه به میزان پانزده هزار ریال بمنظور کمك معاش و به زیستی اطفال شبانه روزی تشکر بعمل آمد. و نیز از فعالیتهای اعضاء هیئت رئیسه جمعیت خیریه فرح پهلوی کاشان درنحوه اداره‌شبانه روزی فرح پهلوی و نیز کمکهای آقای حاج‌حسن تفضلی مدیرعامل شرکت سهامی کارخانجات ریسندگی وبافندگی کاشان و مهندس حسنعلی عریضی‌مدیریت کارخانجات مخمل‌و ابریشم‌کاشان و محمد فقیهی نراقی به این‌شبانه روزی و فعالیت و مساعی بانوان خیر و نیکوکار خانم زیبا فقیهی نائب‌رئیس اول جمعیت خیریه‌فرح پهلوی خانم دکتر مدیحی نائب رئیس دوم ـ خانم نگار مطمئن‌ـ خزانه‌دار خانم مهرزاد غفاری‌منشی انجمن خیریه فرح پهلوی تقدیر بعمل آمد بانو فریده دیبا نهاررا درضیافت شهرداری و در محل مهمانسرای کاشان صرف نموده‌و بعداز ظهر همان روز پس ازبازدید از باغشاه فین ـ حمام امیر کبیر ـ موزه و نمایشگاه عکس ودستگاه مخصوص عطرو گلابگیری‌کاشان را بقصد تهران ترك گفته.

دیدن نمودند پس از افتتاح کلنیك گلابچی بانوفریده دیباو همراهان بمحل‌باشگاه تربیتی دانش‌آموزان کاشان رفته پس از افتتاح باشگاه تربیتی ازنمایشگاه عکس‌فعالیتهای سپاهیان دانش و کار های دستی دانش آموزان و هنرجویان کاشان مورد بازدید سرکار علیه خانم فریده دیبا و همراهان قرارگرفت در نمایشگاه عکس فعالیتهای سپاهیان دانش در سطح روستا آقای امیرشاهی رئیس آموزش‌و پرورش کاشان درباره عکسهای نمایشگاه توضیحاتی داده و عکسهائی تهیه شده وسیله آقای فرهومند عکاس هنرمند کاشانی مورد توجه خاص بانو فریده دیبا و همراهان قرارگرفت و بانو فریده دیبا آقای فرهومند را مورد تفقد قرار دادند.

ونیز در نمایشگاه عکس آقای حاج محمود لاجوردی موسس‌بنیاد خیریه لاجوردی و آقای حاج‌حسن تفضلی مدیر عامل کارخانجات ریسندگی وبافندگی کاشان‌بپاس خدمات ارزنده و عام‌المنفعه که‌در شهر کاشان انجام‌داده‌اند بحضور سرکار علیه بانو فریده دیبامعرفی گردیدند.

بانو فریده دیبا از نیات خیر این‌دو شخصیت‌اقتصادی تشکرنمودند

بازدید از خانه بروجردیهای

آنگاه سرکار علیه بانو فریده دیباو همراهان هنرنمائی‌دوشیزگان دانش آموز را در سالن نمایشات باشگاه تربیتی ملاحظه نمودندپس

بامداد روز یکشنبه گذشته سرکار علیه‌بانو فریده دیبا گرامی مادر شهبانوی مهربان طبق دعوت خانم‌ژاله ضرابی نماینده کاشان در مجلس‌شورایملی بمنظوربازدید قسمتهای مختلف شهر تاریخی کاشان با یك فروند هلیکوپتر بکاشان وارد شدند

همراهان معظم‌لها عبارت بودند از آقای دکتر حسین خطیبی‌مدیر عامل جمعیت مرکزی شیرو- خورشید سرخ‌ایران ـ خانم فرخ روپارسای وزیر آموزش‌وپرورش- مجیدی وزیر مشاور و رئیس سازمان برنامه و خانم تیمسار هاشمی نژاد، در فرودگاه بدوا خانم ژاله ضرابی نماینده کاشان در مجلس شورایملی از بانوفریده دیبا و همراهان استقبال نموده آنگاه آقای سیدضیاءالدین ظفری فرماندار کاشان سخنانی بدین شرح ایراد نمودند.

سخنان فرماندار

افتخار دارد با کمال مسرت تشریف‌فرمائی سرکار و همراهان را به شهرستان کاشان از سوی خود و روسای ادارات وموسسات دولتی و ملی، احزاب و قاطبه اهالی کاشان خیرمقدم عرض‌نماید بدیهی است رنج سفری را که تحمل میفرمایند دراجرای‌منویات مقدس شاهنشاه آریامهر و علیاحضرت شهبانوی نیکوکار که دردامان پرمهر و محبت چنین مادری پرورش یافته‌اند بخاطر دلجوئی از قاطبه اهالی این شهرستان و خدمتگزاران شاه و ملت صورت میگیرد.

امیدوارم مقدم آنجناب‌و سایر همراهان بیش‌از پیش منشاء خیر و برکت برای مودم این سامان باشد. در خاتمه صادقانه‌باستحضار مبارك میرساند که تشریف‌فرمائی سرکار علیه بکاشان یك خاطره بزرگی است که هرگز فراموش نخواهد شد آرزو دارد در مدت توقف کوتاه دراین شهرستان‌بشما و همراهان محترم خوش بگذردو بارضایت خاطر توام باشد.

آنگاه شهردار کاشان آقای مرتضی نوربخش ازطرف اهالی کاشان و اعضاء انجمن شهر و شهرستان و کارکنان شهرداری تشریف فرمائی سرکار علیه بانو فریده دیبا و همراهان را بشهر تاریخی کاشان خوش‌آمد گفته و چند دوشیزه خردسال دسته گلهای زیبائی به بانو فریده‌دیبا. و همراهان تقدیم داشتند.

آنگاه مراسم معارفه‌بامستقبلین روسای ادارات دولتی و ملی‌اعضاء انجمن شهر و شهرستان، اعضاء کانون سپاهیان دانش و بانوان عضو سازمان زنان و محترمین و معتمدین شهر کاشان بعمل آمد پس از مراسم معارفه سرکارعلیه بانو فریده‌دیبا کلنیك گلابچی وا افتتاح و از قسمتهای مختلف این بنی کلینك مدرن و مجهز

نیازمندیهای شما

نیازمندیهای اطلاعات

تلفنی آگهی قبول میکند

تلفنهای ۳۱۱۲۲۴-۳۱۱۲۲۵
۳۱۱۲۲۹-۳۱۱۲۳۰

معاملات پول

پول موجود
دفتر ۵۵۵ بایك تلفن فورا وام دلخواه شما را با بهره ارزان بدون خرج محضر در مقابل ساختمان ۲۴ ساعته میپردازد
۸۳۰۸۳۵

وام ارزان سریع
اتومبیل تلفن هزاری ۱۵ تومان و ملك
۳۹۱۱۳۱

خانم-آقا
وام در مقابل اتومبیل تلفن هزاری ۱۵ تومان ملك ارزانتر از همه جا
۸۲۲۳۴۱

وام درمقابل تلفن و اتومبیل
۳۰۳۲۳۶

قلك وام میدهد
درمقابل مبیع ارزنده قلك فورا وام میدهد تلفن ۷۶۵۷۴۵

پول فوری با سود بانکی در مقابل خانه مستغلات
۹۲۸۴۶۵

پول ۲ شاهی موجود
۸۲۸۳۴۹

وام در مقابل تلفن اتومبیل و ملک
۴۹۰۵۰

پول یکمیلیون ریال ببالا دوشاهی موجود ۸۲۲۶۵۹

یکمیلیون تومان
پول شرطی موجوداست
۳۹۱۱۳۱

از یك تا پنجاه میلیون ریال پول شرطی موجود پاکپور ۶۶۴۶۱۸ و ۶۶۶۲۶۳

خانمهای محترم
به شما با شرایط سهل وام و فرش به اقساط میدهیم تلفن ۴۲۲۲۷

پول ۵ر۱ شاهی ۶۲۴۸۷۳

مورد نیاز
پول شرطی نیازمندیم
۸۳۰۸۳۵

پول شرطی درمقابل خانه مستغلات فورا نیازمندیم
۹۲۸۴۶۶

پول شرطی نیازمندیم ۸۳۷۶۸۴
آ ـ ۳۶۹۴

معاملات تلفن

تلفن ۳ و ۷
خریداریم ۳۰۳۲۳۶

خرید و فروش تلفن
۳۱۷۴۳۷ اسلامبول کبیانی ۱۷ر۲

خرید تلفن
۸۲۰۸۴۱

فروش تلفن ۳۰۲۸۴۸

خرید تلفن ۳۰۱۴۰۴

تلفن ۲ و ۵ فوری خریداریم
۵۲۰۷۴۴

تزئینات و دکوراسیون

موکت گلدار فشرده
متر مربع ۳۸۰ ریال
تلفن ۸۲۱۱۴۷ ـ ۸۲۳۸۱۵
آ ـ ۵۶۳۰

آفتابگیر

تعمیر و سرویس
پرده کرکره ۹۲۴۵۳۸

کلیه تزئینات شما را
با روزی ۳ تومان در اسرع وقت انجام میدهیم تزئینات روز تلفن ۷۷۴۵۲۷
آ ـ ۵۸۲۲

تزئینات تهران ویلا
مرکز پخش انواع کاغذدیواری موکت پرده پارچه‌ای کرکره و کلیه لوازم تزئینی باتخفیف کلی ۹۷۶۶۸۶

مجانی
نصب کاغذ دیواری مجانی
انجام میدهیم ۸۷۳۳۳۳

موکت آلمانی ۳۰٪ تخفیف
کاغذ دیواری ۲۵٪ تخفیف
چین‌چین دکور خیابان وزراء ـ ۶۲۳۸۷۷

کاغذ دیواری باقساط ۷۷۰۷۷۱
آ ـ ۳۵۴۹

کفپوش همه نوع باقساط ۷۷۰۷۷۰

موکت باقساط ۷۷۰۷۷۵

کاغذ دیواری با نصب
فوری ۲۰٪ تخفیف ۹۷۸۴۲۰

کاغذ دیواری با نصب ۳۰ ریال
تلفنهای ۷۷۲۹۱۳ و ۷۷۷۲۰۵

برای ساختمان شما

شرکت پولیشر
بامسئولیت محدود : متخصص و مقاطعه‌کار در امور نظافت شرکتها و ساختمانها تلفن ـ ۸۳۳۷۳۶ ۱ـ۴ آ ـ ۵۶۱۵

تخلیه چاه
۷۷۶۷۱۳
مترمکعب ۳۵ تومان

تعمیر مسکن کارهای ساختمانی کلی و جزئی
۸۴۸۷۸۱

شرکت ساختمانی آسیا
سازنده خانه و آپارتمان در شهر و حومه تلفن ۸۴۷۲۸۸

اسفالت محوطه پشت‌بام عایق بندی پذیرفته میشود تلفن ۶۶۱۹۵۲

نقاشی ساختمان تلفن ۷۹۵۹۷۵

خاکبرداری ـ تخریب سریع تلفن ۶۶۱۹۵۲

شرکت نشتاب
تلف یابی لوله های آب تلفن ۹۲۴۱۱۲

قبوض

قبوض فرش و جواهربانک کارگشائی را صددرصد خریداریم وصددرصد وام میدهیم موسسه تك خیابان شاه بالاتر از کاخ مقابل ۲۰ متری اول ۴۵۱۶۸ و ۶۶۲۴۵۹ و ۴۳۴۹۹

خرید و فروش قبوض شهرداری پاکپور ـ ۶۶۴۶۱۸

لوله بازکنی
لوله بازکنی دروازه دولت
۸۲۷۴۰۸

لوله بازکنی ولوله کشی مقدم
۹۲۵۳۷۴
لوله بازکنی ۲۵۰ ریال
۷۶۱۹۹۵ و ۷۶۳۷۸۵

لوله بازکنی ۲۰۰ ریال
اسفالت کاری بنائی
تعمیر و نصب کولر
شبانه‌روزی ۶۳۷۵۳۵

تخلیه چاه
فاضل آب دفترفنی بیك
اکسپرس ۹۲۳۳۵۹

لوله بازکنی ولوله کشی
سرویس مجهز معتمد
بلوار ۹۲۴۴۸۵

لوله بازکنی
فاضل آب فوری تلفن
۴۴۲۴۶

تخلیه چاه
فاضل آب توسط پمپ مخصوص
شرکت رام ۹۳۴۵۷۴

لوله بازکنی
تلفن ۶۶۱۹۵۲

رفع گرفتگی هر نوع لوله ساختمانی
باد دستگاه، تراکم هوا ـ تلفن ۷۸۷۲۲۷

گاز

شرکت اونیورسال
بخش گاز
۷۹۳۰۱۱
نصب و تعمیرات
بخاری گازی، آبگرمکن گازی، اجاق گاز و کولر
۷۶۲۸۱۰-۷۶۲۸۶۹
قبول سفارشات گاز و سرویس
۷/۵ صبح تا ۷/۵ بعدازظهر

شرکت بوتان
بخش گاز ۹۵۲۰۵۱
سرویس و صدور کارت
تغییر آدرس ۳۱۳۱۶۱
قسط فروش ۳۰۴۷۱۱
قبول سفارشات گاز
از ۷ صبح الی ۹ شب

پرستی گاز
گاز و سرویس
از ساعت ۷ صبح الی ۱۰ شب
۶-۹۶۳۰۲۱
۶-۹۵۰۰۰۱
سرویس و تعمیرات اجاق
۹۶۳۰۳۰

آگهیهای متفرقه

ماریا
گذشته و آینده شما را با فال قهوه و ورق پیشگوئی میکند تلفن ۸۹۰۱۳۶

پیمانکاری
کلاهی
پیمانکار حمل قیر مذاب با تانکر های مخصوص میدان بهارستان ساختمان کاشانی طبقه سوم تلفن های ۳۱۹۰۴۳-۳۱۶۵۱۵

سه دستگاه بولدوزر (دی ـ ۸) مدل جدید برای اجاره آماده است تلفن ۸۴۴۰۰۳
آ ـ ۵۸۵۲

عکاسی نلی ـ بانویارسی سابق عکسبرداری مجالس توسط بانوی عکاس امیریه پائین‌تر از فرهنگ ۹۳۰

بنگاه داروئی قریب
ناصرخسرو تلفن ۳۱۳۷۹۶

لوله سم پاش طعمه سم پاش صمیم
خیابان امیرکبیر شماره ۱۸۳ تلفن ۳۳۱۴۲۲

اسناد صعب‌الوصول شما را خریداریم تلفن ۶۶۰۴۷۹

الکتریکی اسرام
فروشنده لوازم الکتریکی تجریش باغ فردوس
۸۷۲۸۲۱

رستورانها

یك خبر مهم
تمام گوشت مصرفی چلوکبابی ملی از همدان تهیه میشود ضمناشبها چلوکباب دائر است سرچشمه چلوکبابی ملی تلفن های ۳۰۳۹۱۱ و ۳۹۳۱۵۶

سمپاشی منازل و اماکن
با دستگاه میکروجت
تلفن ۶۶۷۸۸۷

رطوبت
دشمن ساختمان شماست ولکه های چکه سقف ساختمان زیبای شما را زشت میکند.
شرکت بامپوش : باده سال تجربه و عضویت انجمن ملی عایقکاران امریکا بام ساختمانهای شما را با مصالح ممتاز امریکائی و تکنیک برتر عایق میکند.
شرکت بامپوش : عایقکاری بامهای شما را ۵ تا ۲۰ سال تضمین میکند
خردمند جنوبی کوی نقوی شماره ۳ تلفن های ۸۲۳۳۵۶ و ۸۳۳۳۶۳

قابل توجه
کارخانجات پارچه بافی و تهیه کنندگان مواد غذائی وداروئی سرتاسر ایران کاغذ سلوفان (طلق) ۳۰ و ۴۰ گرمی برای لفاف‌دست اول بهترین قیمت به هر اندازه تحویل کارخانه
تلفن ۷۵۴۰۵۵

INTERNATIONAL CHEMICAL COMPANY
WE ARE LOOKING FOR A YOUNG AGRONOMIST FOR SALES IN KHUZISTAN (AHWAZ BASED).

HE WILL BE:
IRANIAN NATIONAL
FLUENT IN ENGLISH
AGE 25 - 35
PREFERABLY OVERSEAS TRAINED (U.S. OR U.K.) AND SOME COMMERCIAL EXPERIENCE.

IF YOU MEET THIS SPECIFICATION AND ARE INTERESTED IN A CHALLENGING AND RESPONSIBLE CAREER APPLY IN ENGLISH TO PERSONNEL MANAGER P.O. BOX 3237, TEHRAN.

قابل توجه عکاسان
ایرانی جنس ایرانی بخر
فروشگاه لوازم
عکاسی گل
بزودی محصول جدیدی ببازار عرضه مینماید. محصولی مطمئن‌تر ـ باصرفه‌تر ـ شیك‌تر ـ محکم‌تر و ارزانتر از تمام محصولات مشابه خارجی
تلفن ۹۵۵۲۶۶

هرهفته سه روز چهارشنبه و پنجشنبه و جمعه
ساحل دریای خزر
متل کمپینگ قو
تلفنهای : ۳۰۲۷۲۳ و ۳۱۲۵۱۷

کارهای نماسازی
موسسه یا ساختمان بزرك را در اسرع وقت با نظر مهندس ساختمان با تضمین انجام میدهدر صورت لزوم حاضر است مقداری بعنوان نمونه کار مجانی انجام دهد.
نشانی : چهارراه پهلوی ـ اول امیریه مغازه رنك فروشی مینا ـ احمد امیرلو تلفن ۴۰۳۷۷

دانوب آبی
خانمهای شیك پوش مد روز آخرین مدلهای پلیسه با مدرن ترین دستگاه اتوماتیك در کمترین مدت در اختیار شما گذاشته خواهد شد.
خیابان نادری مقابل دیوار سفارت انگلیس پاساژ نوین
تلفن ۳۱۱۶۳۳

قابل توجه صاحبان محترم صنایع قوطی‌سازی در تهران و سایر شهرستانها و آن دسته از صنایع که از جهت چاپ در مضیقه بودند.
شرکت تولیدی
وصنعتی گلشید
باگروه متخصصین خود آماده قبول سفارشات از تهران و سایر شهرستانها.
لطفا برای اطلاعات بیشتر با ما مکاتبه فرمائید.
میدان ۲۴ اسفند طبقه فوقانی بانك سپه تلفنهای ۹۲۷۴۵۱ ـ ۹۲۹۹۹۵ کارخانه کیلومتر ۸ جاده ساوه جنب اتومبیل خاور تلفن ۹۵۳۷۶۵ ـ صندوق پستی ۱۴ر۱۷۱۷

سالن پذیرایی آپادانا
باجدیدترین دکوراسیون وشرایط سهل در سال نو بمدیریت اعرابی آماده پذیرائی از جشن ها میباشد. انتهای خیابان نظام‌آباد اول خیابان تکش تلفن ۷۹۲۳۵۸

الکتروپمپ ویاطاقان کولر
جدیدترین نوع الکتروپمپ آبی مارك نامبروان ۱۹۷۳
باقدرت ½ اسب.
وبهترین نوع یاطاقان مارك ترمی انجل برای انواع کولر با قیمت مناسب در اختیار مشتریان محترم
مرکز فروش: شاهرضا پل چوبی مقابل بانك عمران خوسوقتی هاشمی
لاله زار نو ساختمان شماره ۳ البرز
طبقه پنجم شماره ۲۷ شرکت شیاران
تلفن ۷۵۹۵۹۷-۳۱۷۷۱۳-۷۵۸۱۸۵

خانه نئون
زیر نظر متخصصین فن عالیترین تابلو های نئون پلاستیك و نئون دکوری را با چراغهای سقفی تقدیم میدارد تلفن ۷۵۲۹۸۰

بقیه آگهی نیازمندی درصفحه ۲۰

برنامه امشب سینما
کسری بیلی جک

برنامه سینماها

تماشای فیلمهائیکه با علامت (×) مشخص شده است برای اشخاص کمتر از ۱۸ سال ممنوع میباشد.

★ اولین شب آرامش (×) رنگی ـ آلن‌دلون
آتلانتیك (۶۲۷۱۷۱) ۱۵ر۱۱ـ۳ـ۱۵ر۵ـ۳۰ر۷ـ۹ر۴۵

★ بیلی‌جك ـ رنگی ـ تام‌لافلین ـ دلورس‌تیلور
کسری (۸۲۶۹۳۹) ۳۰ر۱۰ـ۲ـ۴ـ۶ـ۸ـ۱۰

★ بی‌تا ـ گوگوش ـ عزت‌الله انتظامی
تراس نیاگارا ۳۰ر۷ ـ ۹ر۴۵

★ بابا نان‌داد ـ بیك‌ایمانوردی ـ سپیده
اونیورسال (۹۲۶۹۰۳) ۱۱ـ۱ـ۳ـ۵ـ۱۵ر۷ـ۳۰ر۹
پاسیفیك (۷۵۳۳۱۱) ۳۰ر۱۱ـ۳۰ر۳ـ۳۰ر۵ـ۳۰ر۷ـ۳۰ر۹
ایران (۳۱۶۳۵۴) ۳۰ر۱۰ـ۳۰ر۲ـ۳۰ر۴ـ۳۰ر۶ـ۳۰ر۸
ساینا (۳۵۲۴۴۲) ۱۰ـ۱۲ـ۲ـ۴ـ۶ـ۸
تیسفون (۹۵۸۸۸۲) ۹ـ۱۱ـ۱ـ۳ـ۵ـ۷ـ۹
رنگین‌کمان (۷۵۶۷۶۰) ۹ـ۱۱ـ۱ـ۳ـ۵ـ۷ـ۹
موناکو (۷۹۵۵۹۶) ۹ـ۱۱ـ۱ـ۳ـ۵ـ۷ـ۹
پرسپولیس (۵۸۱۰۸۳) ۱۰ـ۱۲ـ۲ـ۴ـ۶ـ۸
دریا (۷۹۱۷۴۶) ۹ـ۱۱ـ۱ـ۳ـ۵ـ۷ـ۹
کارون (۹۵۵۱۶۵) ۱۰ـ۱۲ـ۲ر۳۰ـ۴ر۳۰ـ۶ر۳۰ـ۸ر۳۰
آستارا (۸۷۴۰۲۲) ۳۰ـ۱۰ـ۳۰ر۲ـ۳۰ر۴ـ۳۰ر۶ـ۳۰ر۸

★ بوت‌نیکس ـ افسانه گیبل‌هاك
البرز (۳۰۴۲۵۸) ۳۰ر۸ـ۱۲ـ۳۰ر۳ـ۷ـ۸ر۳۰
★ ۵ نخاله ـ رنگی ـ گروه شارلو
پولیدور (۴۲۶۳۱) ۳۰ر۱۱ـ۳۰ر۳ـ۳۰ر۵ـ۳۰ر۷ـ۹ر۴۵

★ پلنك خونین ـ رنگی ـ فرانکونرو
پارامونت (۴۸۳۲۱) ۱۵ر۱۱ـ۳۰ر۲ـ۳۰ر۵ـ۳۰ر۷ـ۹ر۳۰

★ ترینیتی ـ رنگی ـ ترنس‌هیل ـ بوداسپنسر
مهتاب (۴۷۷۷۷) ۱۱ـ۱ـ۳ـ۵ـ۷ـ۹

★ تسخیر سیاره وحشی‌ها ـ رنگی رادی‌مك‌داول
سانترال (۹۲۸۶۸۶) ۱۱ـ۱ـ۳ـ۵ـ۷ـ۱۵ر۹
گلدن‌سیتی (۶۶۲۲۶۹) ۳۰ر۱۱ـ۳۰ر۲ـ۳۰ر۵ـ۳۰ر۷ـ۹ر۳۰
رویال (۸۲۹۷۸۵) ۱۰ـ۱۲ـ۲ـ۴ـ۶ـ۸ـ۱۰
متروپل (۳۱۹۴۱۰) ۳۰ر۱۰ـ۳۰ر۲ـ۳۰ر۴ـ۳۰ر۶ـ۳۰ر۸

★ حقه های یك زن خوشگل (×) رنگی ـ میشل مرسیه
ریولی (۷۵۷۷۷۷) ۱۱ـ۳۰ر۳ـ۳۰ر۵ـ۳۰ر۷ـ۳۰ر۹

★ خاطرخواه ـ ملك مطیعی ـ فروزان
فری ۳۰ر۱۲ـ۳۰ر۲ـ۳۰ر۴ـ۳۰ر۶ـ۳۰ر۸

★ دکتر استرنج‌لاو ـ جرج سی اسکات
شهرقصه (۶۲۷۲۹۰) ۱۱ـ۲ـ۴ـ۶ـ۸ـ۱۰
دختر همسایه (×) رنگی باربارابوشه
سینماونگ (۶۸۴۱۱۶) ۳۰ر۱۱ـ۳ر۳۰ـ۳۰ر۵ـ۷ر۴۵ـ۱۰

★ دزدی که برای شام آمد ـ رنگی ـ رایان‌اونیل
دیاموند (۸۲۸۴۰۰) ۱۵ر۱۱ـ۳۰ر۳ـ۳۰ر۵ـ۳۰ر۷ـ۹ر۴۵

★ دینامیت سیاه ـ رنگی ـ جیم‌براون
مازستیك (۶۸۴۶۱) ۱۱ـ۱ـ۳ـ۵ـ۱۵ر۷ـ۹ر۳۰

★ دو خواهر ـ رنگی ـ ناتالی‌دلون
آریا (۳۱۹۸۸۴) ۹ـ۱۱ـ۱ـ۳ـ۵ـ۷ـ۹

★ دلاور ـ رنگی ـ جان‌وین ـ ریچاردبون
تخت‌جمشید (۴۳۵۵۰) ۱۱ـ۲ـ۴ـ۶ـ۸ـ۱۰

★ دو ماموراتش‌نشانی ـ رنگی ـ چیچوفرانکو
تراس اروپا ۳۰ر۷ ـ ۳۰ر۹

★ روپ‌ترامستانا ـ رنگی ـ ممتاز ـ جی‌تندرا
همای (۳۱۱۶۶۹) ۳۰ر۱۰ـ۳۰ر۲ـ۳۰ر۴ـ۳۰ر۶ـ۳۰ر۸

★ راهی زیبابرای مردن ـ رنگی ـ کرك‌داگلاس
ایگل (۳۱۱۴۷۷) ۱۰ـ۱۲ـ۲ـ۴ـ۶ـ۸ـ۱۰

★ رینگو طپانچه طلائی ـ درست بهدف
ستاره (۵۳۹۷۲۱) ۹ـ۱۱ـ۱ـ۳ـ۵ـ۷ـ۹

★ زنجیری ـ فرخ ساجدی ـ نیلوفر
ادئون (۳۱۸۱۱۸) ۳۰ر۱۰ـ۳۰ر۲ـ۳۰ر۴ـ۳۰ر۶ـ۳۰ر۸

★ زنان عاشق پیشه ـ رنگی ـ آلن‌بتس
رادیوسیتی (۴۳۳۲۰) ۱۵ر۱۱ـ۳ـ۱۵ر۵ـ۳۰ر۷ـ۹ر۴۵

★ سامسون مرد شکست ناپذیر ـ نواب
آسمان آبی (۳۹۲۶۶۸) ۹ـ۱۱ـ۱ـ۳ـ۵ـ۷ـ۹

★ شاموس‌رنگی‌ـسینما سکوپ‌ـبرت‌رینولدز
برلیان (۳۹۳۵۳۵) ۹ـ۱۱ـ۱ـ۳ـ۵ـ۷ـ۹

★ طغیان هوس ـ سینما سکوپ ـ رنگی
پارك (۳۱۹۶۳۷) ۹ـ۱۱ـ۱ـ۳ـ۵ـ۹۷

★ عروسك (×) ـ رنگی ـ جینالولوبریجیدا
شهرفرنگ (۶۲۷۶۲۸) ۱۵ر۱۱ـ۳ـ۱۵ر۵ـ۳۰ر۷ـ۹ر۴۵

★ عطش مقاومت ـ رنگی ـ ادی‌کنستانتین
پردیس (۳۰۴۲۵۹) ۹ـ۱۱ـ۱ـ۳ـ۵ـ۷ـ۹

★ قیامت عشق ـ عزت‌الله‌انتظامی ـ فرشته‌جنابی
کاپری (۹۲۸۴۰۱) ۱۱ـ۱ـ۳ـ۵ـ۷ـ۱۵ر۹

★ کاکا سیاه ـ بیك‌ایمانوردی ـ جمیله
دنیا (۳۹۳۸۱۲) ۳۰ر۱۰ـ۳۰ر۲ـ۳۰ر۴ـ۳۰ر۶ـ۳۰ر۸

★ کاملیا ۲۰۰۰ × رنگی ـ دانیل‌گوبر
امپایر (۶۲۳۹۴۲) ۱۱ـ۱ـ۳۰ر۳ـ۳۰ر۵ـ۳۰ر۷ـ۹ر۴۵

★ کلبه عموتوم ـ رنگی ـ میلن‌دوموژو
مولن‌روژ (۷۵۲۹۲۹) ۱۱ـ۳۰ر۳ـ۳۰ر۵ـ۳۰ر۷ـ۹ر۴۵

★ گربه عینکی ـ رنگی ـ محصول چکسلواکی
سینه‌موند (۴۸۳۲۲) ۱۱ـ۳ـ۵ـ۷ـ۹

★ گریز از مرگ ـ فیروز ـ هاله ـ بوتیمار
اروپا (۳۰۳۱۷۹) ۳۰ر۱۰ـ۳۰ر۲ـ۳۰ر۴ـ۳۰ر۶ـ۳۰ر۸
نیاگارا (۶۶۵۳۰۷) ۱۱ـ۱ـ۳ـ۵ـ۷ـ۱۵ر۹
میامی (۷۵۴۳۲۹) ۱۱ـ۱ـ۳ـ۵ـ۷ـ۱۵ر۹
المپیا (۹۲۶۷۹۷) ۳۰ر۱۰ـ۳ـ۱ـ۳ـ۵ـ۷ـ۹
الموند (۳۵۶۵۳۸) ۱۰ـ۱۲ـ۲ـ۴ـ۶ـ۱۵ر۸
کیهان (۹۵۷۳۶۰) ۹ـ۱۱ـ۱ـ۳ـ۵ـ۷ـ۹
مارلیك (۹۶۳۶۱۶) ۳۰ر۱۰ـ۳۰ر۲ـ۳۰ر۴ـ۳۰ر۶ـ۳۰ر۸
آرانوس (۲۷۹۷۱) ۱۰ـ۱۲ـ۲ـ۴ـ۶ـ۸
سیلوانا (۳۹۳۷۷۷) ۳۰ر۱۰ـ۳۰ر۲ـ۳۰ر۴ـ۳۰ر۶ـ۳۰ر۸
سیلورسیتی (۸۶۱۲۰۵) ۳۰ر۱۰ـ۳۰ر۲ـ۳۰ر۴ـ۳۰ر۶ـ۳۰ر۸

★ لازار دلاور صحرا ـ رنگی ـ هانت پاورز
پلازا (۴۴۲۵۵) ۱۱ـ۱ـ۳ـ۵ـ۷ـ۹
فلور (۲۸۰۹۶) ۹ـ۱۱ـ۱ـ۳ـ۵ـ۷ـ۹
دروازه‌طلائی (۳۵۲۱۶۰) ۱۰ـ۱۲ـ۲ـ۴ـ۶ـ۸

★ لیلی و مجنون ـ رنگی ـ بهروزوتوقی ـ آفرین
خورشیدنو (۳۹۳۵۷۸) ۹ـ۱۱ـ۱ـ۳ـ۵ـ۷ـ۹

★ مجسمه ـ رنگی ـ دیویدنیون ـ ویرنالیزی
ب. ب (۸۲۹۶۴۱) ۱۰ـ۱۲ـ۲ـ۴ـ۶ـ۸ـ۱۰

★ مشت‌های‌شکست‌ناپذیر ـ سینماسکوپ ـ رنگی
دیانا (۴۷۳۶۵) ۱۵ر۱۱ـ۳۰ر۳ـ۳۰ر۵ـ۳۰ر۷ـ۹ر۳۰
بولوار (۶۶۰۲۹۲) ۱۱ـ۲ـ۴ـ۶ـ۸ـ۱۰
تاج (۳۱۳۸۲۴) ۳۰ر۱۰ـ۳۰ر۲ـ۳۰ر۴ـ۳۰ر۶ـ۳۰ر۸ـ۱۰ر۳۰
سهیلا (۳۱۶۴۲۴) ۳۰ر۱۰ـ۳۰ر۲ـ۳۰ر۴ـ۳۰ر۶ـ۳۰ر۸

★ مهرمادر ـ نوتان ـ رحمان ـ بابلو
حافظ (۳۹۱۰۷۴) ۳۰ر۱۰ـ۳۰ر۲ـ۳۰ر۴ـ۳۰ر۶ـ۳۰ر۸

★ مبارزات مردانه ـ رنگی ـ سینما سکوپ
داریوش (۲۶۲۶۵) ۹ـ۱۱ـ۱ـ۳ـ۵ـ۷ـ۹

★ ناخدا ـ فروزان ـ ملك‌مطیعی ـ منوچهر وثوق
آسیا (۴۲۹۰۹) ۱۱ـ۱ـ۳ـ۵ـ۱۵ر۷ـ۹ر۳۰
رکس (۳۱۵۲۹۳) ۳۰ر۱۰ـ۳۰ر۲ـ۳۰ر۴ـ۳۰ر۶ـ۳۰ر۸
شهوند (۳۵۴۰۴۰) ۹ـ۱۱ـ۱ـ۳ـ۵ـ۷ـ۹
نیو (۹۵۱۲۸۲) ۹ـ۱۱ـ۱ـ۳ـ۵ـ۷ـ۹
پاسارگاد (۷۹۲۷۸۲) ۱۰ـ۱۲ـ۲ـ۴ـ۶ر۱۵ـ۳۰ر۸
المپیا (۹۲۶۷۹۷) ۳۰ر۱۰ـ۳ـ۱ـ۳ـ۵ـ۷ـ۹
ژاله (۳۰۴۱۲۰) ۹ـ۱۱ـ۱ـ۳ـ۵ـ۷ـ۹
نوسکا (۵۳۹۵۴۴) ۱۰ـ۱۲ـ۲ـ۴ـ۶ـ۸
نپتون (۷۶۰۱۳۶) ۹ـ۱۱ـ۱ـ۳ـ۵ـ۷ـ۹
درایوین‌زنگ (۶۸۲۵۵۷) ۳۰ر۷ ـ ۱۰
★ نجات‌یافتگان ـ رنگی ـ برت‌رینولدز
گلدیس (۶۲۸۷۱۳) ۳۰ر۱ـ۳۰ر۳ـ۳۰ر۵ـ۷ر۳۰
★ یك گل و دوباغبان ـ رنگی
مراد (۷۵۳۳۸۲) ۹ـ۱۱ـ۱ـ۳ـ۵ـ۷ـ۹

سانس انگلیسی
گلدیس ساعت ۹ر۳۰ فیلم (نجات‌یافتگان)

مافو ـ استریپ

مافو استریپ بخودی خود
محیط را ماهها از وجود
مگس، پشه، بید،
پاك نگاهمیدارد

بازرگانی ثابت
(صالح ابوزنجانی)
وارد کننده انواع پیچ و مهره و ابزار آلات فنی
خیابان سپه مقابل اداره پست مرکزی
تلفن ۳۰۳۱۹۶

کبری
COBRA

قالی باف تولیدکننده بهترین فرش ماشینی در ایران با نازلترین قیمت جاده قدیم شمیران ایستگاه داودیه نمایشگاه قالی باف تلفن ۷۷۷۹۰۵

آگهی
مجمع همگانی عادی وفوق‌العاده صاحبان سهام شرکت آترا (سهامی‌خاص) در روز یکشنبه دهم تیرماه در محل شرکت خیابان شاهین‌کاشی ۱۳ برگزار میگردد از سهامداران خواهشمند است بارعایت مواد اساسنامه حضور بهمرسانند.
دستور جلسه مجمع عادی :
تصویب بیلان وترازنامه و تعیین خط مشی آتیه شرکت و انتخاب اعضاء هیئت مدیره و بازرسان.
دستور جلسه فوق‌العاده :
در صورت لزوم ازدیاد سرمایه طبق مواد ۱۲ و ۱۳ـ تعیین سهام ممتازه و امتیازات آن تغییر و تبدیل مواداساسنامه و تفویض امتیازات به هیئت مدیره‌برای اقدام واجرای قسمت های دوم و سوم ماده ۳۳ و ماده ۱۶ اساسنامه.
شرکت آترا (سهامی خاص)
آ ـ ۵۸۳۳

تخلیه چاه و فورسپتیک
تخلیه چاه فاضل آب در هر مسافت و غلظت بوسیله پمپ های لجن کش با تخفیف مخصوص، جهت مؤسسات عام المنفعه
شرکت شوشتر ۸۳۰۷۶۱-۸۲۹۵۵۶

قابل توجه اهالی محترم
تهران و شهرستانها
صاحبان زمین
خانمها و آقایان شما که بعللی نمیتوانید ساختمان سازی کنید یك شرکت ساختمانی با طرح و نقشه مورد تائید شما و بهترین اسلوب مهندسی باشرایط زیر ساختمان سازی میکند.
الف ـ کسری وجه ساختمان شما بهر مقدار که باشد از طرف شرکت پرداخت میشود و بصورت اقساط سالیانه باسود بانکی دریافت میگردد.
ب ـ جهت آن عده صاحبانیکه زمین بهر مقدار موجود دارند جهت احداث ساختمان این شرکت تسهیلاتی در نظر گرفته که علاقمندان میتوانند استفاده نمایند.
لطفا برای کسب اطلاعات بیشتر به آدرس پهلوی چهارراه شاه کوچه سیمرغ پلاك ۶۶ طبقه سوم ویا تلفن ۶۶۸۳۷۴ مراجعه فرمایند.
آ ـ ۵۸۱۸

ازخبرنگاران اطلاعات‌در: خرمشهر ، کرمانشاه، مشهد، فارس، رامهرمز، و منابع خارجی

یک رانده

شش اتومبیل را واژگون کرد!

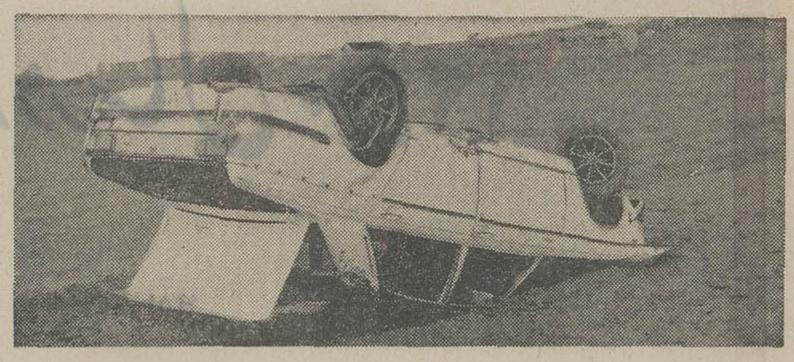

خرمشهر- ابراهیم معتمدی ، راننده‌ای که این اتومبیل را به این شکل واژگون کرده، درواژگون‌کردن‌اتومبیل‌ها، صاحب رکورد است !

وی هنگامی که با سرعتی سرسام‌آور ازجاده بین آبادان و خرمشهرمیگذشت، کنترل این اتومبیل را از دست داد و دهها متر از جاده خارج شد و سپس اتومبیل وی به این شکل درآمد .

جالب اینکه این شخص که جنون سرعت دارد، درحالی که از ناحیه‌سرو صورت و دست وپا آسیب دیده بود ، به خبرنگار ما گفت که در سال گذشته نیز، ۵بار اتومبیل‌های مختلفی را براثر سرعت زیاد واژگون کرده، اما هنوز نتوانسته است از سریع راندن دست بردارد!

از همه‌جای خانه‌مرد نابینا پول می‌روئید!

کرمانشاه ـ مرد نابینائی در خانه شخصی خود در کرمانشاه مرد وسپس از هر سوراخ سنبه خانه‌اش مقدار قابل توجهی پول بیرون آمد !

پس ازمرگ حاج سید احمد، آخرین همسر وی بانو کبری که پیرزنی ۶۰ساله است ازمامورا‌ن خواست تا برای‌صورت برداری از اموال متوفی به‌خانه‌اوبروند. **نماینده دادستان و رئیس کلانتری ٤ کرمانشاه بخانه رفتند واز زیر فرش و چند چمدان‌که هرکدام در گوشه‌ای‌پنهان شده بود، مبلغ ۲۲۹۶۳۶ ریال پول نقد پیدا کرده و به حساب سپرده دارائی واریز کردند.**

چند روز بعدهم مبلغ ۳۵۳۹۵ ریال از گوشه‌های دیگر خانه پیدا شد . متوفی دارای یک خانه و مقدار زیادی فرش و البسه است که در حدود نیم میلیون تومان ارزش دارد .

در میان پولها ۳۸ عدد سکه عراقی و یک دستبند طلا و یک گردن‌بند طلاهم موجود بود که همه به بانک سپرده شد. همچنین ده عدد عصا و ۱۰ عبا و ۱۵ جفت گیوه کرمانشاهی و ۳۰ عدد کلاه‌قد در میان اموال متوفی بیش از همه جلب توجه می‌کرد .

قرار است این اموال، پس از تعیین وراثت ، بین بازماندگان متوفی تقسیم شود .

کودک ۱۰ ساله ، ۷ سال تریاکی بود !

مشهد ـ کودک ده ساله‌ای بنام «محمد» که از هفت سال پیش به تریاک معتاد است در یکی از بیمارستان‌های مشهد بستری شد !

این کودک‌که برای ترک اعتیاد تحت نظر پزشکان قرار گرفته به خبرنگار ما گفت :

تا آنجا که بیاد دارم ، مادرم می گفت من بیک درد لاعلاج دچار بودم و از دست پزشکان کاری ساخته نبود بنابر این وی تریاک می کشید و برای تسکین‌درد من دود آنرا در گوش و دهانم فوت می‌کرد . باین ترتیب من از آن زمان به تریاک معتاد شدم و تاکنون که دهسال ازعمرم میگذرد ، بالغ برهفت سال است که ازدودتریاک استفاده کرده‌ام و تریاک کشیده‌ام !

وی افزود :

ـهفته قبل به بیماری شدیدی دچار شدم ، ولی‌چون تریاک هم نتوانست مرا از دردی که می کشیدم رهائی بخشد ، با کمک سپاهی قریه به مشهد انتقال یافتم و بستری شدم .

پزشک معالج «محمد» بخبرنگار ما گفت : بدلیل این که بیمار قریب هفت سال است به تریاک اعتیاددارد باید معالجه او بمرور زمان انجام شود ، اگر وضع این پسربچه ادامه مییافت موجب مرگ او می شد .

از : م . کاشانی‌پور خبرنگار اطلاعات در مونیخ

دسته گل مجانی، معشوقه مردی‌را ازدستش گرفت!

مونیخ-مرد ٤٥ ساله‌ای بنام «گونته‌ها» که‌میخواست برای نامزدش یك دسته گل مجانی ببرد ، نه تنهامجبور شد ۵ برابر قیمت گل هارا بپردازد ، بلکه نامزدش را هم از دست داد !

گونته‌ها ، وقتی که‌بانامزد خود ، قرار ملاقات داشت، دریکی‌از میدان‌های مونیخ، چشمش به‌بوته های گل‌افتاد و در حالی که سعی می‌کرد دیده نشود ، جلو رفت و ٦ شاخه از گل ها را چید ، تابرای معشوقه خودببرد .

اما ، همان زمان ، یك پلیس ازراه رسید و وی را دستگیر کرده به پاسگاه پلیس برد . گونته‌ها، مجبور شد ۳۰ مارك به عنوان‌جریمه چیدن گل های‌میدان‌بپردازد که حدودپنج‌برابر‌قیمت‌اصلی آن٦ شاخه گل است . و از طرفی ، چون به علت‌دستگیر شدن نتوانسته بود در محل ملاقات حاضر شود،نامزدش نیز ، با او قهر کرد و نامزدی‌اش را با او بهم‌زد!

۳ خبر از ۳ شهر

در این روستا زنان فقط پسر میزایند

خرامه «فارس»ـ مدتی است که در خرامه زنان باردار فقط پسر می زایند و از دختر خبری نیست . یکی از معتمدین محلی می گفت : در بخش خرامه مردم همه از وضع یکدیگر اطلاع دارند خبرهائی چون مراسم عروسی ، ختنه‌سوران و تولد نوزاد ، خیلی زود بگوش همه می رسد وبهمین علت چندی است که همه مردم خرامه اطلاع دارند که در این روستا دختری بدنیا نیامده و همه نوزادن پسربوده‌اند!

همین معتمد محلی اضافه می کرد : بعلت تولد متوالی پسر در این محل ، دختر ها ارج وقربی پیدا کرده‌اند و خانواده ها برای فرزندان دخترشان قدر وقیمت بیشتری قائل هستند !

زن شوهرداری ازدواج کرد

رامهرمز ـ زنی بنام کنیز نظری ، ساکن روستای دوریکل سرطای رامهرمز ، با داشتن شوهر در غیاب شوهرش با علی اکبر نظری ، کدخدای ده ازدواج غیر قانونی کرد !

جریان از این قرار است که کنیزوعلی‌اکبر از مدتی پیش به یکدیگر علاقه‌مند شده بودند و اخیرا که شوهر کنیز به مسافرت رفته بود ،هردو از فرصت استفاده کرده با هم ازدواج کردند .

جالب این که سهراب نظری ، عموی کنیز، هم بعنوان شاهد این ازدواج غیر قانونی حاضربود!

قنبر ، شوهر کنیز ، پس‌ازبازگشت‌به‌روستا و اطلاع از جریان ، به پاسگاه ژاندارمری‌شکایت کرد و در نتیجه کنیز ، کدخدا ، عموی کنیز و سید صفاموسوی ، کاتب عقدنامه،باتشکیل‌پرونده بدادگاه بخش رامهرمز اعزام شدند .

اکنون این چهار نفر با قرار بازپرس در زندان بسر می برند و پرونده‌امرتحت‌رسیدگی‌میباشد.

در تبریز آدامس جای ریال را گرفته است

تبریز ـ تبریزیهای خوش ذوق این روز ها هروقت بهم می رسند بجای سکه یك ریالی یك بسته آدامس یکدیگر می دهند و کسبه نیز بجای سکه یك ریالی در دخل‌های خود بسته های‌آدامس گذاشته‌اند !

این وضع از زمانی پیش آمد که سکه های یك ریالی مانند سکه های دهشاهی در این شهر کمیاب شد و حالا مدتی است که در باجه های بلیط‌فروشی ، قنادی ها ، سبزی‌فروشی ها و بالاخره در همه جا کسبه بجای یك ریالی یك بسته آدامس به مشتریان تحویل میدهند !

کار به آنجا رسیده که همشهریهای خوش‌ذوق این شایعه را به سرزبانها انداخته‌اند که آدامس فروشان تبریزی سکه های یك ریالی را جمع‌آوری کرده‌اند تا بتوانند رقم فروش خود را بالابرند و می گویند :

«نان درست و حسابی خوردن مغز متفکر هم لازم دارد ! »

شاوب لورنس

از درون...

...رشد میکند:

شاوب لورنس سالهاست که‌همان‌ظاهر آشنای‌همیشگی را حفظ کرده است، مثل خیلی ازآدمهاکه هیچوقت سرشان کوچك و بزرگ نمی‌شود ، ولی هر روز چیزهای تازه‌تری یاد می گیرند و معلوماتشان بیشتر و بیشترمی‌شود،

شاوب لورنس‌هم اگرهرروز، نه، حداقل هرچند ماه یکبار‌از درون رشد می کند وتغییر می‌یابد، و این تغییر گه گاه چنان دگرگون کننده است که براستی ارزش گفتن و دیدن دارد.

کاش‌همه‌کسانی‌که شاوب لورنس را جدیداً ندیده‌اند حداقل یکبار آنرا روشن میکردند...

SCHAUB-LORENZ

262

ترازنامه

بانک صادرات ایران

در پایان سال ۱۳۵۱ با مقایسهٔ ارقام مشابه در سال ۱۲۵۰

دارائی	پایان سال ۱۳۵۱		پایان سال ۱۳۵۰	
شرح	مبلغ جزء	مبلغ کل	مبلغ جزء	مبلغ کل
اسکناس و مسکوک		۳,۰۸۱,۶۶۱,۳۹۸		۲,۴۸۴,۷۱۹,۸۹۵
سپرده قانونی نزد بانک مرکزی ایران		۱۱,۴۴۲,۴۸۱,۰۰۰		۸,۱۶۱,۷۷۷,۰۰۰
موجودی نزد بانکهای داخلی (پس از پایاپای)		۳۹۷,۶۹۵,۳۹۵		۷۵۶,۲۲۲,۲۳۴
نقود بیگانه و موجودی نزد بانکهای خارجی		۲۲۸,۷۸۳,۴۰۳		۲۵۲,۷۸۲,۷۷۱
موجودی نزد شعب خارج از کشور :				
حساب جاری نزد آنها (پس از پایاپای)	۱,۶۶۶,۰۶۷,۰۵۹		۵۷۱,۰۷۷,۲۷۱	
پرداخت مخصوص (بحساب سرمایه)	۵۳۲,۳۹۵,۹۵۰	۲,۱۹۸,۴۶۳,۰۰۹	۴۹۷,۵۵۷,۵۸۰	۱,۰۶۸,۶۳۴,۸۵۱
اسناد قرضه دولتی		۳,۶۰۸,۰۰۰,۰۰۰		۷۵۰,۰۰۰,۰۰۰
بروات نزولی و اضافه برداشت	۳۸,۶۷۳,۱۸۳,۱۴۲		۲۳,۰۲۰,۶۶۸,۲۶۵	
وامها و سایر مطالبات	۱۷,۰۹۲,۳۵۶,۹۶۹	۵۵,۷۶۵,۵۴۰,۱۱۱	۱۵,۸۳۳,۲۳۱,۷۰۳	۳۸,۸۵۳,۸۹۹,۹۶۸
سایر دارائیها		۳۶۹,۲۳۴,۴۴۴		۴۸۳,۶۲۲,۸۰۹
وثائق تملیک شده		۲۸,۱۷۵,۴۵۸		۳۰,۰۲۲,۶۴۲
مشارکت به قیمت تمام شده		۱۰۸,۱۵۰,۰۰۰		۱۸۹,۰۵۰,۰۰۰
دارائیهای ثابت :				
منقول :				
اثاثه و وسائط نقلیه پس از کسر استهلاک سنواتی	۱۳۱,۴۴۶,۰۰۱		۹۷,۷۵۲,۲۲۶	
غیر منقول :				
زمین و ساختمان پس از کسر استهلاک سنواتی	۵۰۵,۱۷۷,۶۱۵		۵۳۵,۳۴۷,۵۴۰	
سرقفلی پس از کسر استهلاک سنواتی	۲۴۰,۴۵۸,۴۱۵		۱۹۸,۵۵۷,۶۷۹	
پیش پرداخت امور ساختمانی	۳۱۶,۶۱۹,۶۹۲			
اقلام در راه		۱,۱۹۳,۷۰۱,۷۲۳		۸۳۱,۶۵۷,۴۴۵
		۶۰۳,۳۸۸,۵۸۷		۱۸۹,۵۵۵,۶۲۷
		۷۹,۰۲۵,۲۷۴,۵۲۸		۵۴,۰۵۱,۹۴۵,۲۴۲
تعهدات مشتریان بابت اعتبارات باز شده و ضمانت‌های صادره		۱۶,۵۲۴,۶۰۳,۵۵۹		۱۰,۶۳۳,۸۶۰,۵۳۵
		۹۵,۵۴۹,۸۷۸,۰۸۷ ریال		۶۴,۶۸۵,۸۰۵,۷۷۷

بدهی	پایان سال ۱۳۵۱		پایان سال ۱۳۵۰	
شرح	مبلغ جزء	مبلغ کل	مبلغ جزء	مبلغ کل
سرمایه (تمام پرداخت شده یکصد و پنجاه هزار سهم ده هزار ریالی)		۱,۵۰۰,۰۰۰,۰۰۰		۱,۵۰۰,۰۰۰,۰۰۰
اندوخته‌ها :				
اندوخته قانونی	۲۳۰,۰۰۰,۰۰۰		۲۰۰,۰۰۰,۰۰۰	
سایر اندوخته‌ها	۱۰۰,۰۰۰,۰۰۰	۳۳۰,۰۰۰,۰۰۰	۱۰۰,۰۰۰,۰۰۰	۳۰۰,۰۰۰,۰۰۰
بستانکاران :				
حسابجاری اشخاص و سایر سپرده‌های دیداری	۱۹,۹۶۶,۰۷۹,۶۶۵		۱۴,۲۱۹,۵۶۰,۱۹۹	
حساب بانکهای داخلی (پس از پایاپای)	۴۹۲,۱۵۲,۷۱۲		۷۷,۹۴۶,۴۶۰	
سپرده‌های مدت‌دار	۱۶,۴۹۱,۱۶۵,۱۴۵		۹,۸۸۷,۹۷۵,۸۲۴	
حسابهای پس‌انداز و سپرده‌های مشابه	۳۵,۸۸۸,۵۶۶,۱۱۹	۷۲,۸۳۷,۹۶۳,۶۴۱	۲۷,۱۹۳,۸۲۴,۱۱۹	۵۱,۳۷۹,۳۰۶,۶۰۲
سایر بدهیها :				
استفاده از اعتبارات بانکها	۳,۰۰۴,۷۸۵,۱۲۱		۱۵۹,۶۳۵,۵۷۹	
بستانکاران و ذخائر	۱,۱۹۲,۵۱۳,۳۹۲		۵۴۶,۲۱۷,۴۷۱	
سود صاحبان سهام	۱۶۰,۰۱۲,۳۷۴	۴,۳۵۷,۳۱۰,۸۸۷	۱۶۶,۷۸۵,۵۹۰	۸۷۲,۶۳۸,۶۴۰
		۷۹,۰۲۵,۲۷۴,۵۲۸		۵۴,۰۵۱,۹۴۵,۲۴۲
اعتبارات باز شده و ضمانت‌نامه‌های صادره :				
اعتبارات باز شده به ارز	۹,۰۶۰,۴۸۸,۷۸۴		۵,۱۲۸,۷۹۴,۰۸۰	
ضمانت‌نامه‌های صادره به ریال	۷,۴۶۴,۱۱۴,۷۷۵	۱۶,۵۲۴,۶۰۳,۵۵۹	۵,۵۰۵,۰۶۶,۴۵۵	۱۰,۶۳۳,۸۶۰,۵۳۵
		۹۵,۵۴۹,۸۷۸,۰۸۷ ریال		۶۴,۶۸۵,۸۰۵,۷۷۷

حساب سود و زیان بانک صادرات ایران در پایان سال ۱۳۵۱ با مقایسهٔ ارقام مشابه در پایان سال ۱۳۵۰

بدهکار	۱۳۵۱		۱۳۵۰		بستانکار	۱۳۵۱	۱۳۵۰
شرح	مبلغ جزء	مبلغ کل	مبلغ جزء	مبلغ کل	شرح	مبلغ کل	مبلغ کل
هزینه کل		۲,۹۶۶,۷۲۳,۳۱۲		۲,۳۷۰,۶۷۷,۸۳۵	بهره و کارمزد دریافتی	۵,۴۹۶,۴۸۲,۹۰۱	۳,۹۹۲,۲۴۲,۷۹۳
بهره و کارمزد پرداختی		۲,۲۵۷,۷۹۰,۲۴۸		۱,۳۷۴,۴۲۱,۴۵۳	سایر درآمدها	۲۰۹,۲۵۸,۲۸۵	۱۷۰,۵۹۷,۴۸۵
ذخایر متفرقه		۱۲۰,۰۰۰,۰۰۰		۶۵,۰۰۰,۰۰۰			
استهلاکات :							
اموال منقول	۸۱,۳۶۶,۳۵۲		۶۹,۴۰۵,۱۵۵				
اموال غیرمنقول (زمین و ساختمان)	۶۳,۱۵۲,۲۰۰		۵۶,۸۹۱,۱۷۰				
سرقفلی	۲۶,۶۹۶,۷۰۰	۱۷۱,۲۱۵,۲۵۲	۱۹,۶۵۹,۰۷۵	۱۴۵,۹۵۵,۴۰۰			
		۵,۵۱۵,۷۲۸,۸۱۲		۳,۹۵۶,۰۵۴,۶۸۸			
سود قابل تقسیم		۱۹۰,۰۱۲,۳۷۴		۲۰۶,۷۸۵,۵۹۰			
		۵,۷۰۵,۷۴۱,۱۸۶		۴,۱۶۲,۸۴۰,۲۷۸		۵,۷۰۵,۷۴۱,۱۸۶	۴,۱۶۲,۸۴۰,۲۷۸

حساب تقسیم سود بانک صادرات ایران در پایان سال ۱۳۵۱ و مقایسهٔ سال ۱۳۵۰

شرح	۱۳۵۱	۱۳۵۰
انتقال بحساب اندوخته قانونی	۳۰,۰۰۰,۰۰۰	۴۰,۰۰۰,۰۰۰
سود صاحبان سهام	۱۶۰,۰۱۲,۳۷۴	۱۶۶,۷۸۵,۵۹۰
	۱۹۰,۰۱۲,۳۷۴	۲۰۶,۷۸۵,۵۹۰

هیئت مدیره — بازرس قانونی — حسابرسان خبره : کوپرز اندلیبراند — حسابدار رسمی : پرویز نبوی

تفسیر اقتصادی

مشکلات صادرات فرش

عباس هیئت

در بحث گذشته مشکلات تولید فرش مورد بررسی‌قرار گرفت و امروز به لحاظ اهمیت نقش فرش در صادرات به مشکلات موجود در این زمینه واحیانا طرح‌پاره‌ای ازراه‌حل‌ها میپردازیم.

اهمیت ضرورت صادرات و حفظ بازارهای صادراتی و توسعه آنها از لحاظ بازرگانی خارجی و بدست‌آوردن ارز و از نظر تاثیرآن برروی فعالیت‌های اقتصادی داخلی باندازه کافی روشن است. در حال‌حاضر نزدیک به۷۰۰ هزار نفر از مردم کشور در بافت قالی و تولید آن زندگی خود را میگذرانند و براساس آمار سرشماری سال ۱۳۴۵ رقمی در حدود ۲۷۶ هزار خانوار از یک تا ده نفری و بیشتر در کل کشور باین‌کار اشتغال دارند. اندکی دقت در عظمت ارقام بالا این واقعیت را نشان میدهد صنعت فرشبافی نقش بس بزرگی در ترقی سطح اشتغال دارد و بخوبی میتواند جریان پیوسته مهاجرت ازروستا بشهر رامهار کند ، از هدایت پس‌انداز ملی بسوی کالاهای ساخت بیگانه و غیرضروری جلوگیری نماید و در تهیه‌ارز برای کمک‌به بهبود ترازپرداخت ها وموازنه بازرگانی، ایجاد امکانات خرید کالاهای سرمایه‌ای و تراکم سرمایه و تسریع آهنگ رشداقتصادی نقش برجسته داشته باشد .

مشکلات و مسائلی که در زمینه صادرات فرش وجود دارند بطور کلی مینوان بصورت زیر برشمرد :

مورد اول پیدایش صنعت قالی‌های ماشینی با تقلید از نقشه‌های قالیهای دست‌باف بویژه قالیهای ایران است که با توجه به بهای نسبتازیاد فرشهای دست‌باف وافزایش‌روزافزون آن و قیمت نازل قالیهای ماشینی رقابت شدیدی رابرانگیخته و بخش عمده‌ای از بازار را بخود اختصاص داده است . بویژه آنکه این صنایع برخوردار از تشکیلات صحیح تولیدو فروش میباشند و تبلیغات شدیدی در زمینه فروش محصول خود مینمایند و منافع عمده فرش و خرده‌فروش را کاملا رعایت میکنند .

رقابت فعالانه رقبای فرش دستباف ایران مخصوصا افغانستان ، ترکیه ، رومانی ، بلغارستان ، پاکستان و هندوستان را می‌توان به عنوان مشکل دوم نام برد . صادرات فرش اینگونه کشورها در سال‌های اخیر به بازارهای جهانی به سبب مساعدت‌های دولت‌های متبوع و فعالیتهای بازاریابی و برخورداری از مزیت های تجاری (مانند ترکیه در اروپا) سریعا افزایش یافته و مانعی در خور توجه برای صادرات فرش ایران محسوب میگردد . متذکر سوم مربوط به فروش فرش توسط افراد فاقد صلاحیت است که بهیچوجه آینده و منافع صادراتی کشور را مورد نظر قرار نمیدهند و بطور مثال با خریدگران فرش در داخل و فروش ارزان آن در خارج بکلی بازار های صادراتی را برای معاملات واقعی خراب میسازدو بادسته دیگری از فروشندگان که دارای موسسات کوچکی هستند و اساسا تخصص و تجربه کافی در کار فرش ندارند .

مسئله دیگر فقدان تشکیلات کافی برای بازاریابی در سطح جهانی است . اتحادیه صادر کنندگان فرش در حال حاضر از عده کم و بودجه قلیل برخوردار است که بدون تردید قادر بانجام فعالیت‌های نتیجه‌بخشی در زمینه‌بازاریابی، توسعه صادرات و مبارزه با مشکلات عملی و اعمال کنترل و نظارت صحیح نخواهد بود . عوامل داخلی نظیرکاربرد پشم و رنگ نامرغوب و نامناسب بودن بافت فرش در پاره‌ای از موارد نیز آثار زیان بخشی در توسعه صادرات این کالا به همراه دارد . و بالاخره باید به عوارض‌سنگین و موانع موقت و یا دائمی گمرکی ، وضع تعرفه های تبعیضی اشاره نمود که میدان فرش ایران را تنگتر ساخته است .

در چارچوبی این مشکلات اقدام در دوجهت ، رفع موانع داخلی و خارجی ، ضروری است . چنانکه درپیش گفته شد تشکیل شرکت های تعاونی تولید در این زمینه برای سرو سامان دادن و هماهنگی بیشتر تولید و کاهش قیمت فرش از ضروریات اولیه است . تقویت اتحادیه صادر کنندگان فرش و فراهم آوردن ترتیبی که کلیه صادر کنندگان فرش در این اتحادیه عضویت پیدا نمایند وبوجود آوردن سیستم قیمت‌گذاری فرش بر مبنای صحیح باهمکاری سازمانی استاندارد کشور به حل بسیاری از مشکلات کمک مینماید .

در زمینه بازاریابی بایدبا توجه به خصوصیات اجتماعی وروانی هر بازار و ذوق و سلیقه‌ها اقدام به تبلیغ نمود. وباتوجه باینکه قالی‌هایی که در نواحی مختلف ایران بافته میشوند و هر یک با ذوق و سلیقه یکدسته خاص از خریداران خارجی موافق است ، چنانکه امریکائیان خریدار قالی کرمان هستند و قالی های همدان و اراک و تبریزی باب طبع آلمانیهاست ، مسئله تغییرات تقاضای خارجی و مشکلات ناشی از آن که ممکن است به بروز بحران های شدید منجر گردد باید کاملا مورد نظر قرار بگیرد . بعلاوه تطبیق صنعت فرش با نیاز های روز و تغییر جهت و روآوردن به بازار های نو کمال ضرورت را دارد .

حمایت دولت ، افزایش وامهای صادراتی و توزیع صحیح آن باید فزونی یابد و دخالت و نظارت دولت که سودمندی آن با تشکیل شرکت فرش و فعالیت های ثمربخش این شرکت به تجربه ثابت شده است در امر تهیه و تولید و صادرات فرش از اقدامات ثمربخش و اساسی است .

بازار اتومبیل در حالت انتظار

از: فرزین فنائیان

بازار اتومبیل در حالت انتظار بسر می برد و خرید و فروش اتومبیل های خارجی به کندی صورت می گیرد ، در حالیکه بعلت آغاز فصل تابستان قاعدتا باید در چنین روز هائی معاملات در اوج خود باشد .

خریداران اتومبیل که بخصوص با شروع فصل تابستان معمولا بنمایشگاه ها هجوم می آورند پس از اعلام کاهش سود بازرگانی اتومبیل های مدل پائین اکثرا برای خرید دو دل هستند و بجز آنهائیکه برای خرید عجله دارند و یا ده پانزده هزار تومان تفاوت قیمت، برایشان مهم نیست خریدار چندانی در بازار دیده نمی شود .

اردیبهشت ماه گذشته اعلام شدکه بنابر تصمیم‌دولت سود بازرگانی اتومبیل های مدل پائین به این ترتیب‌کاهش یافته است : اتومبیل های مدل ۷۲، بیست درصد ، ۷۱ سی درصد و ۷۰ به پائین ۴۰ درصد .

با اعلام این خبر قیمت های بسیاری از انواع اتومبیل های مدل ۷۳ به‌پائین کاهش یافت و همگام با آن خرید و فروش در بازار محدود شد .

ورود اتومبیل

از آن تاریخ تا بحال تعداد زیادی از فروشندگان اتومبیل و رانندگان به خارج رفتند و تاکنون دهها اتومبیل به ایران آورده‌اند .

یکی از این فروشندگان که دو روز قبل از مسافرت مراجعت کرده بود گفت:

بیشتر هجوم خریداران اتومبیل‌برای خرید ماشین های دست دوم به آلمان است و بجز رانندگان و فروشندگان اتومبیل ، که به آلمان سفر کرده‌اند تا اواخر تابستان عده زیادی از کسانی که برای استفاده از تعطیلات تابستانی به اروپا رفته‌اند با خود ماشین خواهند آورد وبابن ترتیب بازار درانتظار صدها اتومبیل مسافری است که ظرف تابستان امسال وارد تهران و دیگر شهرستان های کشور خواهد شد .

کمبود اتومبیل

آقای دادرس مدیرفروشگاه «آپادانا» در این زمینه اظهار داشت :

بیشتر ایرانیها در آلمان خواهان اتومبیل های ۲۲۰ و ۲۸۰ بنز هستند، اما علاوه بر آنکه مدل ۷۳ نیز اغلب پیش فروش شده ، مدل های ۷۳ به پائین هم کم پیدا می شود و بطورکلی لبنانی ها ، کویتی ها و یونانیها اکثر اتومبیل های دست دوم آلمانی بخصوص بنز را خریداری‌کرده و می کنند .

بازار داغ اتومبیل های دست دوم، در آلمان بطور نسبی بین ۵۰۰ تا ۱۵۰۰ مارک (نسبت به مدل و تمیزی) قیمت این اتومبیل ها را گران کرده است .

مدیر فروشگاه نیاکارا گفت : اتومبیل های آمریکائی تا اواخر تابستان بتعداد زیادی وارد بازار ایران میشود منتهی‌نه از آمریکا بلکه از کویت و بلژیک،چرا که بیشتراتومبیلهای دست دوم‌آمریکائی را میتوان در این دو کشور پیدا کرد . تابحال‌بیش از چند دستگاه اتومبیل آمریکائی وارد بازار نشده‌وباوجوداینکه اعلام کاهش سود بازرگانی روی بازار این اتومبیلها نیز تاثیر گذاشته قیمت های قطعی را نمیشود روشن ساخت .

تقلیل قیمت

گزارشهای رسیده حاکیست که ازمیان اتومبیلهای آلمانی «بام‌و» بین ۱۰ تا ۱۵ هزار تومان ارزان شده است .البته ۲۰ تا ۴۰ درصد تخفیف درسودبازرگانی، بعضی از انواع اتومبیل مثلا بنز را تا۲۰ هزار تومان هم ارزان کرده ولی حدود ۴ تا ۵ هزار تومان سود آورنده اتومبیل را باید از این رقم کسر کرد .

در بازار آلمان بنز ۲۲۰ مدل ۷۰ ، یازده هزار مارک ، ۷۱ یازده هزاروپانصد تا ۱۲ هزار مارک و ۷۲ ، دوازده‌تا ۱۲٫۵ هزار مارک است . در تهران این سه نوع اتومبیل به ترتیب ۷۱ تا ۷۳ هزارتومان، ۷۵ تا ۸۰ هزار تومان و ۹۰ تا ۹۵ هزار تومان نسبت به تمیزی معامله میشود ، حال آنکه قیمت های یک ماه پیش آنها قبل از کاهش سود بازرگانی به ترتیب حداقل ۸۰ هزار تومان ، ۸۵ هزار تومان و۱۰۵ هزار تومان بوده است .

«اوپل» مدل ۷۱ ،چهل دو تا ۴۳ هزار تومان «ب،ام،و» ۲۰۰۲ مدل ۷۲ ،پنجامو پنج هزار تومان و ۷۱ چهل و شش‌هزار تومان است که این قیمت ها بین ۵تا ۱۰ هزار تومان از گذشته ارزانتر است. پژو ۵۰۴ مدل ۷۱ و ۷۲ به‌ترتیب ۵۲ و ۵۵ هزار تومان و پژو ۴۰۴ مدل ۷۱ـ۴۲ هزار تومان معامله میشود که بین ۲ تا۵ هزار تومان ارزانتر شده است .

میبایست ارزانتر میشد

نکته جالب آنکه کاهش تا ۴۰ درصد سود بازرگانی خیلی بیش از این‌مقادیر میبایست از قیمت اتومبیل ها ، بخصوص اتومبیلهای آلمانی میکاست اما دو نکته مهم از این امر جلوگیری کرد : یکی اینکه ظرف سی ، چهل روز گذشته ، ارزش مارک بالا رفته و از ۲۴٫۵ ریال به ۲۷ ریال هم رسید . علاوه برآن،اتومبیل های آلمانی هم ظرف همین مدت حدود چند درصد گران شده و بعنوان نمونه همان بنز ۲۲۰ مدل ۷۰ که ۱۱ هزار مارک است تا یک ماه پیش بیش از ده هزار مارک نبوده است . در بازاراتومبیل ها گفته میشود اگر این دلایل نبودشاید همین بنز ۲۲۰ که ۱۵ هزار تومان ارزان شده تا۲۰حتی۲۵ هزارتومان‌ارزانتر میشد

اتومبیلهای داخلی

تغییرات در سود بازرگانی نه تنهابازار فروش اتومبیلهای داخلی را تحت تاثیر قرارداده بلکه به قرار اطلاع دربازارآزاد قیمت اتومبیلهای «نو» پیکان بین ۶۰۰ تا ۷۰۰ تومان هم گران شده است .

نشریه تعاون

تعاون ایران ، نشریه‌ملی نهضت تعاونی ایران وارد هشتمین سال خدمتگذاری خود گردید ، تعاون ایران که امروز در ردیف نشریات معتبر تعاونی در دنیای تعاون است و از حمایت شرکت ها واتحادیه‌های‌تعاونی برخوردار است از آغازتولد تلاش‌کرده است تا بسهم خودسخنگوئی صادق برای این جنبش‌بزرگ ملی و بین‌المللی باشد و با توجه به اهمیت‌نسضت تعاونی در کشور تلاشی که برای تحقق بخشیدن به اصول انسانی آن بعمل می‌آید . ارزش وجود و انتشار مرتب این نشریه بیش‌از پیش‌معلوم میگردد .

بیست‌هزار دست کت و شلوار تولید اولین کارخانه لباسدوزی

بهره‌برداری‌از اولین کارخانه لباس‌دوزی آغاز شد و این کارخانه در طول سال جاری۲۰ هزار دست کت‌و شلوار پشمی تولید خواهد کرد که قسمت اعظم آن به‌خارج وبخصوص انگلستان صادر خواهد شد .

اخبار اقتصادی جهان

وجوه انتقالی

بزرگترین مشکل سیستم پولی جهان

بانك مرکزی انگلستان در نشریه سه‌ماهه اخیرخود اظهارنظرکرده است که:

«بنظر میرسد که سیستم شناوری پولها نسبت به سیستم پیشین برابری تثبیت شده ارز ها از اعتمادبیشتری برخوردار است وقابلیت زخم پذیری کمتری دارد .بدون تردید نظم جاری پولی جهان تعادل بهتر تجارت جهانی را در سالهای آینده تامین مینماید لیکن بروز آثار آن به‌گذشت زمان نیاز دارد.

بزرگترین مانعی‌که برای دست یابی‌به‌یك اصلاح پابرجای سیستم پولی جهان بچشم میخورد: وجود وجوه نقدی است‌که میزان آنهاسریعا روبه‌افزایش است ومی تواند بسرعت درصحنه بین‌الملل ازیك بازار به بازاردیگر حرکت نمایند.»

هم‌اکنون گفتگو های اصلاح پولی در کمیته ۲۰ نفری صندوق بین‌المللی پول قبل از تشکیل مجمع‌سالیانه صندوق درنایروبی درجریان است‌وکلیه پولهای ممالك‌عضو بازار مشترك ، بجز پوندانگلیس ، لیر ایتالیاو پوندایرلند که‌بطور مستقل و آزادانه شناور هستند، بارعایت حداکثر تعیین شده ۲٫۲۵ درصد تغییرات نسبت‌بیکدیگرشناور هستند.

انگلستان پیشنهاد کرده‌است که برای الحاق به سیستم شناوری مشترك ممالك عضوبازار ، بدهی های استرلینك این کشور رابطور نامحدود حمایت نمایند که با مخالفت روبرو گردید .

بانك مرکزی انگلستان در نشریه مذکور می‌افزاید بهرحال راه های احتمالی الحاق‌سه کشور انگلستان ، ایتالیا و ایرلند به سیستم شناوری مشترك مورد مطالعه و تحت بررسی‌است.

ژاپن دچار کسری تجاری گردید

توکیو- وزارت دارایی ژاپن اعلام‌نمودکه‌در ماه گذشته «مه» این کشور در بازرگانی خارجی خود مواجه با یك کسری معادل ۴۰۱ میلیون دلار گردیدکه در مقام‌مقایسه باکسری تجاری در ماه ژانویه (۳۶۶ میلیون دلار) افزایش زیادی‌را نشان میدهد.

ارزش صادرات ژاپن در ماه مه به ۲۸۱۸میلیون دلار بالغ گردیدو رقم واردات آن ۳۲۱۹ میلیون دلار بود.

وزارت دارایی ژاپن اضافه کردکه کسری تجاری‌ژاپن به‌میزان زیادی بعلت تغییرات نرخ‌ارز ها و کاهش حقوق گمرکی بوده‌است که موجب افزایش‌سریع واردات گردید. بعلاوه رابطه تجاری میان ژاپن‌وامریکا که معمولا بمیزان زیادی بنفع ژاپن برقرار بود برای نخستین بارطی ۲۷ماه گذشته در ماه مه با۸ میلیون‌دلاربنفع امریکاپسوی کسری گرایش پیدانمود .

«خبرگزاری رویتر»

بهبود عرضه مس در جهان

بنظر میرسد محدودیت کنونی عرضه مس‌دربازار های دنیا در مدت باقیمانده از سال ۱۹۷۳ اندکی تخفیف یابد . در ماههای اخیر تقاضا برای مس بیشتر از تولید آن‌بوده و این‌امر موجب کاهش موجودی انبار و افزایش قیمت‌ها گردیده است ولی بنظر میرسد تولید مس درشش ماه دوم سال جاری بعلت افزایش ظرفیت افزایش یابد . همچنین پیش‌بینی میشود تولید مس در جهان در ۱۹۷۳ به سطح بالائی برسد و تا حدودی بیشتر از مصرف‌باشد.

(مجله اخبار مالی بین‌المللی)

درفارس

پشم ارزان ولی قالی گران شد!

شیراز ـ خبرنگار اطلاعات ـ قالی فارس طی شش‌ماه گذشته ترقی کرده است . هر پنج‌ماه اول این افزایش صدی چهار بود ولی در ماه اخیر این ترقی بین ۲۵ تا ۳۰ در صد بوده این افزایش ناگهانی بهای‌قالی بافت فارس از آنجا ناشی‌می شود که فعلا بازار صدور آن بکشور های خارج گرم است وآلمان بهترین مشتری قالی فارس است . علیرغم ترقی بهای قالی فارس قیمت پشم نه تنها افزایش نیافته بلکه به‌مقدار قابل توجهی کاهش داشته مزد کارگران قالیباف‌هیچگونه ترقی نکرده است و بابت بافت قالی یکمتری که بوسیله دو نفر بافته میشود ۵۰ تا ۶۰ تومان مزد پرداخت میشودوبرای قالی سه‌متری که بوسیله سه نفر بافته میشود بین ۱۵۰ تا ۱۶۰ تومان‌مزد پرداخت‌میشود بهای قالی بافت فارس درحال حاضر بشرح زیر است :

قالی آباده‌ای متری ۹۰۰۰ ریال ، شش ماه قبل متری ۸۵۰۰ ریال فروخته میشد قالی ترکی شیرازی متری ۳۵۰۰ ریال ، ۶ ماه قبل متری ۲۵۰۰ ریال بفروش میرسید . قالی بازبچه از توابع شیراز که قالی مشهوری است در بازار نایاب و متری ۶۵۰۰ ریال‌فروخته‌میشود در حالیکه در۶ ماه قبل‌متری فقط ۳۵۰۰ ریال بود پشم‌شیراز چنانکه گفته شد ارزان شده است پشم چهار رنك ۶ ماه قبل کیلوئی ۲۰۰ ریال و هم‌اکنون ۱۸۰ ریال‌است‌پشم‌سفیدشش‌ماه قبل کیلوئی۲۴۰ریال‌و هم‌اکنون کیلوئی ۲۱۰ ریال است پشم سیاه شش‌ماه قبل کیلوئی ۱۷۰ ریال و هم‌اکنون۱۵۰ریال است پشم خاکستری۶ ماه قبل‌کیلوئی ۱۸۰ ریال وهم‌اکنون کیلوئی ۱۴۰ ریال است . پشم شکری ۶ ماه قبل کیلوئی۲۰۰ریال‌بود و هم‌اکنون کیلوئی ۲۱۰ریال است .

پیتنی بوز Pitney Bowes

سازنده بهترین ماشین‌های نقش تمبر

● احتیاج به‌تمبر ندارید
● از اتلاف وقت شما برای چسباندن‌تمبر روی پاکت ها جلوگیری میکند .
● این دستگاه مدرن برقی همه کاره تمبر میزند ، پاکت‌ها را می‌بندد و هم‌مکاتبات شما را میشمارد وآماده پست میکند

No licking. No sticking. No stamps!
The all purpose electric postage meter which stamps, seals, stacks and counts all types of mail in one fast, easy operation. Advertises your company or products FREE.

کلیه این کار ها در یك عمل سریع‌وآسان انجام میشود

از این دستگاه برای تبلیغ مجانی شرکت خود استفاده کنید .

بهترین نوع دستگاه فتوکپی

این‌دستگاه‌ازلحاظ‌اقتصادی بسیارمقرون به‌صرفه است در مصرف کاغذ هم‌صرفه‌جوئی کرده وآنرا مطابق اندازه مدرك اصلی می‌برد تا حتی الامکان کپی مطابق اصل باشد .

ازاین دستگاه میتوان برای هر نوع سند با هر رنگی حتی سیاه و سفید ویا قرمز وزرد نسخه های متعدد کپی گرفت .

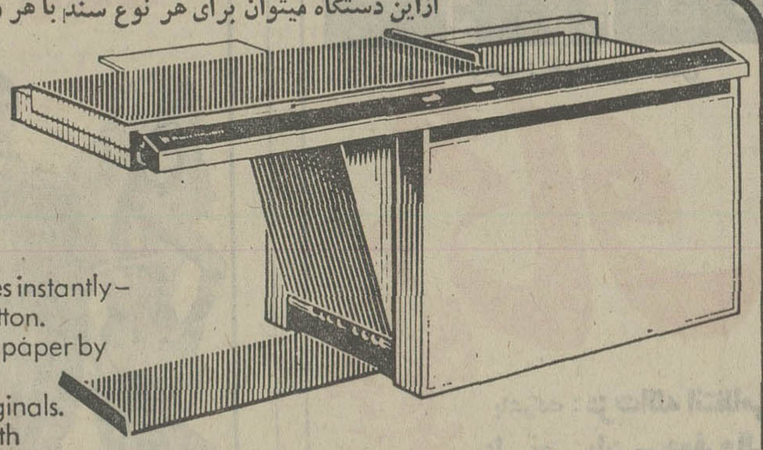

The Model 258.
Sits on a desk. Copies instantly – at the touch of a button.
Economical – saves paper by cutting length of copies to match originals.
Copies anything, with multicopy feature. Gives crisp black and white reproduction of all colours, including red and yellow.

مدل ۲۵۸ رومیزی پیتنی بوز فقط بافشار یك دگمه فتوکپی فوری تحویل میدهد

نماینده انحصاری کارخانجات پیتنی بوز درایران شرکت امک

فرصت شمالی شماره ۱۵۶ تلفن ۸۳۰۷۱۲-۸۳۰۷۱۱ بامسئولیت محدود

کولر گازی فریجیدر

ساخت کارخانه معظم جنرال موتورز آمریکا

بقدرتهای ۱۶۰۰۰ و ۲۱۰۰۰ بی تی یو

شرکت سهامی پارس ماشین

خیابان شاه جنب فروشگاه بزرك ایران ساختمان امرسون تلفنها ی ۶۶۲۳۶۰ ـ ۶۶۷۱۲۴

بانك مرکزی ایران باطلاع عموم میرساند

در روزشنبه دوم تیر ماه ۱۳۵۲از محل اوراق قرضه‌خریداری بانك‌مرکزی ایران ، اوراق سه ساله بابهره ۸درصد درسال از انتشار هشتم اردیبهشت‌ماه ۱۳۵۲ و اوراق پنجساله بابهره ۸ونیم درصدو هفت ساله بابهره ۹ درصد در سال از انتشار دوم دیماه ۱۳۵۱ بدو طریق ذیل‌برای فروش عرضه میگردد که انتخاب هر طریق به اختیار خریدار میباشد:

۱ـ فروش در مقابل دریافت بهای اسمی و بهره متعلقه از تاریخ انتشار (که در آن تاریخ اوراق توسط بانك مرکزی ایران خریداری گردیده است) تاتاریخ فروش ، پس‌از تنزیل مبلغ بهره متعلق ببانك مرکزی ایران بانرخ ۷ونیم درصد در سال برای مدت باقی مانده تاسر رسید اولین کوپن سر نرسیده بهره. بدیهی است مبلغ کامل بهره در سر رسید کوپن مربوط به خریدار پرداخت میشود. بدین ترتیب در تاریخ دوم تیرماه برای فروش هر ۱۰٫۰۰۰ ریال اوراق سه ساله(از انتشار هشتم اردیبهشت ماه ۱۳۵۲) مبلغ ۱۰٫۱۱۶٫۸۵ ریال‌دریافت‌میگردد. در مورد اوراق پنجساله و هفت ساله (از انتشاردوم‌دیماه ۱۳۵۱) چون‌تاریخ دوم تیرماه تاریخ سر رسید اولین کوپن بهره این اوراق میباشد ، لذا اینگونه اوراق در مقابل دریافت بهای اسمی بفروش میرسد.

فروش در مقابل دریافت بهای اسمی و پرداخت بهره آتی مربوط به مدت باقیمانده تاسر رسید اولین کوپن سرنرسیده بهره پس از تنزیل مبلغ بهره بانرخ ۷ونیم درصد در سال برای مدت مزبور ودرقبال قطع کوپن مربوط . بدین ترتیب برای فروش هر۱۰٫۰۰۰ ریال اوراق قرضه مذکور درفوق ، در مورد اوراق سه ساله مبلغ ۹٫۷۲۷٫۳۵ ریال و در مورد اوراق پنجساله و هفت ساله بهای اسمی این اوراق ازخریدار دریافت میگردد .

علاقمندان به خرید اوراق قرضه میتوانند در روز شنبه مذکور به بانك مرکزی ایران ویا هریك از بانکهای اصناف ، اعتبارات ، ایرانو خاورمیانه، بازرگانی ،بیمه بازرگانان ، پارس ، تجارت‌خارجی ،تجارتی ایرانو هلند ، رفاه کارگران،سپه،شهریار ،صادرات، عمران،کشاورزی وملی‌که عامل فروش وبازپرداخت اصل‌وپرداخت بهره‌اوراق قرضه میباشند مراجعه نمایند.

بهره اوراق قرضه از مالیات بردرآمد معاف و هر ششماه یکبار پرداخت می گردد.

آ-۲۰۱۶۸

آگهی تشکیل مجمع عمومی عادی

(شرکت سهامی خاص) آرشیتکت حیدر غیائی و همکاران مجمع‌عمومی‌عادی شرکت آرشیتکت‌حیدر غیائی و همکاران (سهامی خاص)

در ساعت ۴٫۳۰ بعد از ظهر روز سه‌شنبه ۱۲ تیر ماه ۱۳۵۲ در محل شرکت واقع در تهران خیابان تخت جمشید غربی شماره ۷۶ تشکیل میگردد .

دستور جلسه .

۱ـ استماع گزارش هیئت مدیره و بازرسان. و تعیین خط مشی آتی .

۲ ـ تصویب ترازنامه و بیلان مالی سال ۱۳۵۱ .

از کلیه سهامداران محترم خواهشمند است به منظور شرکت در جلسه و اتخاذ تصمیمات بالا در ساعت مقرر در جلسه حضور بهمرسانند .

شرکت آرشیتکت حیدر غیائی و همکاران (سهامی خاص)

آگهی تشکیل مجمع عمومی عادی شرکت رزیدانس‌رویال «سهامی خاص »

مجمع عمومی عادی شرکت رزیدانس رویال «سهامی خاص » در ساعت ۵ بعد از ظهر روز پنجشنبه ۱۴تیرماه ۱۳۵۲ در محل شرکت واقع در تهران خیابان تخت جمشید غربی شماره ۷۶ تشکیل میگردد .

دستور جلسه :

۱ـ استماع گزارش هیئت مدیره وبازرسان وتعیین خطمشی آتی.

۲ـتصویب ترازنامه و بیلان مالی سال ۱۳۵۱.

۳ـ انتخاب بازرس اصلی وعلی‌البدل برای مدت یکسال.

از کلیه سهامداران محترم خواهشمنداست به منظور شرکت درجلسه واتخاذ تصمیمات بالا درساعت مقرر در جلسه حضور بهمرسانند .

شرکت رزیدانس رویال «سهامی خاص»

انتقادی بریك مصاحبه

نوشته : م ـ خ

روحیه قهرمانی هرگز نباید بمیرد

ریشه عاطفی «قهرمان پرستی» قدر شناسی و میل به «قهرمان شدن» است
ملت قهرمان ، ملتی است : با مردمان قدرشناس ـ قهرمان پرور و قهرمان پرست

بنابر مقتضیات خدمتی اکثریت نیروی انسانی سازمانی را که مسئولیت اداره آموزش بعهده من است ، جوانان تحصیلکرده و هوشمندی تشکیل میدهند که در یك سطح عالی ، ازسلامت جسم و روح برخوردارند وضع رضایتبخش کنونی این سازمان از حیث نیروی انسانی ممتاز ، نتیجه دقت فراوانی است که به هنگام برگزیدن جوانان برای پیوستن باین تشکیلات و تلاش بی‌گیریست که در طول خدمت جهت پرورش سجایای اخلاقی و خصائل حسنه مورد نظر در روح آنان مبذول می گردد .

تماس خدمتی نزدیك من با این نسل پراحساس و برومند، موجب گردیده تا با طرز تفکر، روحیه و عواطف و احساسات آنان آشنائی بیشتری داشته باشم روی این اصل نیز مسائلی که پیرامون زندگی جوانان و بخصوص در زمینه پایه‌گذاری حیات معنوی این طبقه مطرح میشوند طبعا توجه مرا به خود معطوف میدارند .

با چنین علائق معنوی وسوابق ذهنی ، مقاله مصاحبه‌واری را که در شماره روز دوشنبه ۲۱ خرداد ۵۲ روزنامه اطلاعات تحت عنوان : «در کتابهای کودکان با قهرمان‌پرستی مبارزه میکنیم» درج شده بود ، مطالعه کردم.

من با آن قسمت از مصاحبه که مسائل فنی مربوط بشناخت فیلمهای مخصوص کودکان، است بحثی ندارم اما درمصاحبه مورد بحث ، بنظر من آنچه از لحاظ مصالح ملی مربوط به جوانان ،شایسته تامل وبررسی می‌باشد نکته‌ایست با لحن منفی راجع به فکر «قهرمان‌پرستی» که در پایان مصاحبه ، ضمن صحبت از محتوی کتاب های مخصوص کودکان به آن اشاره شده و همین نکته با حروف درشت وبطور چشمگیردر عنوان مصاحبه نیز آمده است. اعلام چنین نظری ، مخصوصا ازسوی شخصی که به اتکاء مسئولیت شغلی خود مدعیست که در تلاش پی‌ریزی حیات معنوی نسل جوان میباشد ، بیشتر قابل توجه است .

ضمن مصاحبه در سخن از محتوی کتابهای کودکان با قاطعیت گفته میشود :

«ما فکر قهرمان‌پرستی را که اینهمه رایج است درهم میشکنیم» باحتمال قریب به یقین نظر مصاحبه کننده را در نفی «قهرمان پرستی» پایستی بعنوان نظریه‌ای مبتنی برطرز تلقی و برداشت های شخصی خود او از مسائل اجتماعی شمرد و نه به عنوان نظر سازمان مربوطه و متکی به یك نظریه پذیرفته شده و مسلم علم‌الاجتماع .اما اینکه فرد مسئول یك سازمان، چگونه و بر مبنای چه حقایق علمی و استنتاجات تجربی در یك مسئله حساس اجتماعی بتواند شخصا تصمیم گرفته و نظریه‌ای را از جانب یك سازمان بطور قاطعی اعلام دارد و احیانا اقداماتی هم برای پیاده کردن چنین عقیده‌ای انجام داده و یا درشرف انجام داشته باشد ، موضوعی است در خور تامل که یعقیده من بایداز جهات مختلف عمیقا مورد امعان نظر قرار گیرد .

میل برتری جوئی

اصولا بین خواستها وتمایلات معنوی بشر ، عناصر وعواملی از عواطف و احساسات وجود دارند که در نقش انگیزه‌های لازم و موثر ، محرك آدمی برای ابراز تلاش در پیمودن راه پیشرفت بسوی هدفهای عالیه فردی واجتماعی محسوب می شوند . بدیهیست که هرگونه کوششی برای تضعیف این امیال طبیعی ،اقدامی خواهد بود در جهت خاموش کردن آتش اشتیاق میل به پیشرفت و سرکوبی تحرك اجتماعی ورواج روح سستی وبطالت ودر نتیجه فراهم آوردن موجبات عقب‌ماندگی فردی و اجتماعی .

در طبیعت هرفردی از افراد بشر کم یابیش احساسی از «برتری‌جوئی» وجود دارد ،منتها بسته به شرایط گوناگون اجتماعی و تحت تاثیر نحوه آموزش و پرورش ممکن است این احساس علی‌رغم مصالح ملی یك کشور تضعیف گردد و یا بالعکس با برنامه های صحیح آموزش و پرورش و بهره‌جوئی شایسته از وسائل ارتباط‌جمعی چنین احساسی تقویت شود .

هرکسی طبعا علاقمند است که دیگران ارزش شخصیت او را از حیث خدماتی که انجام‌داده یا میدهد و از لحاظ هرگونه امتیازاتی که احیانا دارد، بدرستی درك کنند ونسبت به این ارزشها بادیده احترام بنگرند و درقبال خدماتش قدر شناس باشند .

همچنین در طبیعت انسان است که موفقیت های قهرمانانه همنوعان خود را مورد توجه وتحسین وستایش قرار دهد واغلب طرز کار و منش‌های منتهی به شاهکارهای این قهرمانان را چون نمونه والگوئی برای تلاش های خودبه‌پذیرد و چه‌بسا به پیروی از روش قهرمان مورد علاقه‌اش بتواند خود نیز شاهکار های ارزنده‌ای را عرضه کند .

باز از خصائل اخلاقی وخواص طبیعی آدمی است که در قبال خدماتی که دیگران انجام داده‌اند کم یابیش احساسی از قدر شناسی داشته باشد . گفتم کم یابیش ، زیرا بطور کلی میزان این نوع توجه، احساس وسرمشق قراردادن کار قهرمانان که اشاره شد در همه اشخاص یکسان نیست.

انسان هر قدر مایل باشد تا با انجام خدمات برجسته خود در دل های مردم نفوذ کرده و مورد قدرشناسی و تحسین وستایش دیگران قرارگیرد ، به همان اندازه هم متقابلا خدمات برجسته دیگران رامورد توجه ، ستایش وقدردانی قرار میدهد و همین احساس قدردانی نسبت به خدمات دیگران وطلب قدرشناسی دیگران نسبت به خدمات خود ، به تربیت ریشه عاطفی «قهرمان‌پرستی» و میل به « قهرمان شدن »دارد. بنابراین هراقدامی برای تضعیف فکر «قهرمان پرستی »دانسته یا ناخودآگاه بمنزله سوء قصدی است برعلیه مصالح ملی .

ملتی که بین‌جوانان آن بحد کافی روح قهرمانی وقهرمان‌پرستی وجود نداشته باشد به هیچوجه موفق نخواهد شد تا بسوی هدف های ملی خود پیشرفت کرده و درقیاس بامللل دیگری که جوانانش از چنین روحیه‌ای برخوردارند ، گوی سبقت رابرباید . ملت‌های زنده دنیا، همگی صرفنظر از سیستمهای حکومتی مختلف، از دیرباز بااین حقیقت آشنا هستندو به همین دلیل هم به قهرمانان ملی خود ارج می ـ گذارندو به‌وجود آنان میبالند باین ترتیب پذیرش خدمتگزاران و شخصیت های ممتاز وواقعی جامعه به عنوان رهبران و قهرمانان ملی از طرف افرادهر ملت و تحسین وستایش آنان، هم‌منطبق با تمایلات باطنی و خواست های طبیعی بشر و هم به‌صرفه و صلاح ومورد نیاز جامعه است.

سازمانی که من اداره آنرا به‌عهده دارم‌واصولا همه‌سازمان هائی که از نیروی انسانی جوان درسطح وسیعی بهره میگیرند، بوضوح احساس می کنند که وجودروحیه قهرمانی و قهرمان پرستی بین جوانان تاچه‌حدی برای برانگیختن روح همکاری وتلاش صمیمانه و پیشرفت سریع امور، لازمو موثر است و بمقتضای ضرورت سعی ما این‌است که روح قهرمانی و قهرمان‌پرستی را بمقیاس هرچه بیشتر در این جوانان پرورش دهیم وعملا سال هاطول می‌کشد تابمرحله‌ای از داشتن چنین روحیه‌ای که مورد نظرماست ، برسند ، درحالی که می‌بایستی خطا منطقا این جوانان از دوران پیش ازورود بخدمت سازمان ما ، بحد کافی این‌نوع خصائل اخلاقی وروحی ممتاز را کسب کرده‌وازطریق آموزش وپرورش صحیح بسلاح معنوی نیرومند، بخصوص روحیه قهرمانی وقهرمان‌پرستی مجهز شده باشند ونیازی نباشد تاسازمان ها برای سالها قسمتی از تلاشهای خودرا بخاطر رسیدن به این منظور مصروف دارند ـ خصوصا ازاین جهت که توجیه معنوی و پرورش فکری انسانها در سنین کودکی بسیار سهلتر، موثرتر و پایدار تر است .

متاسفانه برنامه های آموزش و پرورش کشورمانه چنان‌است که ازطریق صحیح و موثرحس قدرشناسی و مولود منطقی آن یعنی روحیه قهرمانی را در نو جوانان این کشور پرورش دهد، نتیجه اینکه بین جوانان کشور ما، حس قدرشناسی آنطور که بایدو شاید پرورش نیافته ، از سوئی هم باین سبب که جوانان کشور ما از شناسائی واقعی و صحیح حقایق موجود پیرامون تلاشها و فداکاریهای بزرگی که در این مملکت انجام گرفته‌محروم مانده‌اند واز نقش خلاقه قهرمان کبیر این تلاشها وپیروزیهای ملی، که بانبوغ ذاتی و تدابیرخردمندانه وبرنامه‌های انقلابی و شجاعانه‌اش، توانسته‌اند کشور مارافی‌الواقع از هیچ تابه‌این درجه از عظمت ، سعادت وثبات و افتخار رهبری کنند ، اطلاع کافی ندارند ، لذا احساس طبیعی‌شان نیز امکان نیافته تا به‌تجلی حس‌قدرشناسی ذاتی‌آنان کمک شایانی انجام داده باشد ، زیرا بدیهیست که انتظار «قدرشناسی»بیشتراز هرفرد ایرانی مستلزم شناساندن بیشتر ماهیت خدماتیست که‌در این‌مملکت انجام گرفته ویا در حال انجام گرفتن هستند.

تاثیر منفی یك حرف اشتباه

بازهم متاسفانه در بسیاری از جهات وموارد در نحوه فعالیت سازمانهای مختلف کشور ما یک نقص بسیار مهم و آشکار بچشم میخورد که ناشی از عدم هماهنگی بین این سازمانها در توجیه با هدفهای اصلی مربوط به‌مصالح ملی بوده و نتیجه‌اش خنثی‌کردن ثمرات مثبت زحمات یکدیگراست.

ملاحظه فرمائید جائیکه سازمانی از پائین بودن‌سطح روحیه‌قهرمانی وقهرمان‌پرستی بین جوانان‌مملکت میناله وبحکم منطقو تجربه‌پرورش هرچه بیشتر چنین روحیه‌ایرا از واجبات میشمارد ودر راه افزایش سطح آن تلاش میکند، مسئول سازمان دیگری که رسالتش هدایت افکار جوانان و ساختن جامعه فردای مملکت است از «رایج‌بودن» این روحیه سخن میگوید و با صراحت فکر قهرمان پرستی را محکوم میکند و برای درهم‌شکستن این روحیه به مبارزه برمیخیزد .

این نوع اعلام جنگ با روحیه قهرمانی وقهرمان‌پرستی ، حتی‌اگر ناشی از یک اشتباه لفظی مثلا عوضی گرفتن عبارت «بت‌پرستی»با عبارت «قهرمان پرستی» باشد(که امیدوارم چنین باشد) بازهم تاثیر منفی خود را در افکار عمومی (لااقل بطور محدود و بین جمع‌ـ روزنامه‌خوان) خواهد کرد ، تاچه رسد باینکه اشتباهی هم در بین نبوده و برای بیاده کردن چنین نظری اقداماتی انجام گیرد.

جوانان را باید از همان اوان کودکی با قهرمانان واقعی این سرزمین وخدماتی که انجام داده‌اند آشنا نمود و حس‌قدرشناسی وستایش آنان را نسبت به‌این قهرمانان برانگیخت و در روح حساس ولطیف آنان این احساس را بیدار کرد که منش‌ها وروشها، خدمات وفداکاریهای قهرمانان‌ملی را سرمشقی برای تلاشهای خود قرار داده‌واز برنامه‌های کارآنان در راه خدمت به جامعه‌پیروی‌کنند.

در جائی ازمصاحبه گفته‌میشود: «ما به‌بچه‌ها میگوئیم که‌به‌انتظار آمدن یکقهرمان‌ننشینند ،خودشان دست بدست‌هم بدهند و کار کنند».

بنظر من بچه‌ها عملا هرگز به انتظار آمدن‌یک قهرمان‌نمی‌نشینند تا بیان یا توصیه مذکور کمکی به حال آنان باشد ، اصولا بچه‌ها موقعی کسی را به قهرمانی‌میپذیرند که کار قهرمانانه‌ای انجام داده باشد و معمولا در یک کار دسته جمعی که با شرکت بچه‌ها انجام میگیرد هرگاه بچه‌ها واقعا روح قهرمانی پرورش یافته‌ای داشته باشند هریک از آنان از همان آغاز کار میکوشد تا مقام قهرمانی جمع خودشان را در کاری که انجام میدهند ، احراز کند ـ اما تعبیربیان‌یا توصیه‌مذکور،مخصوصا از طرف کودکان ، ممکن است موجب بی‌اعتبار جلوه‌گر شدن اقدامات قهرمانانه گردد یابعبارت دیگر افکار حساس کودکان را نسبت به کارهای قهرمانان واقعی بی‌اعتنا سازد و در نتیجه آنانرا از تائید و تعقیب شاهکارهای قهرمانان بازدارد . در حالیکه‌بهتر است بجای توصیه قابل‌تعبیرمذکور به بچه‌ها آموخته شود که به انتظار معجزه ننشینند و برای پیروزی واحراز مقام قهرمانی باید دست بدست هم داده‌و تلاش‌کنند در شرایط کنونی وظیفه ماست که کودکان خود را مخصوصا با قهرمان واقعی عصر خویش و شاهکارهای بزرگ و بی‌همتای او که بدون اغراق‌ومجامله درسراسر تاریخ کشور ما بی‌سابقه است بدرستی آشنا سازیم و حس‌قدر‌شناسی آگاهانه آنانرا برانگیزیم‌و از این طریق اندیشه‌های پاک نسل جوان را باهدفهای عالی‌رهبر بزرگی که خداوند برای نجات میهن و تجدید عظمت و تامین سعادت این مرز وبوم ، ما را از وجود بزرگوارش برخوردارکرده، توجیه سازیم و به آنان بیاموزیم که چگونه با همفکری و همکاری صمیمانه به دور شمع‌تابناک وجود قهرمان مملکت خودشان حلقه‌زده وبا تمرکز احساسات ملی وتلاش خستگی ناپذیر بسوی آینده درخشانتری پیش بروند.

من امیدوارم با این مختصری که متذکر شدم ، مقامات مسئول‌کشور متوجه اهمیت وحساسیت موضوع باشند تا اگر واقعا موضوع همانطور که در این نوشته آمده و ظاهرا استنباط میشود صحت داشته ورامخطائی در پیش گرفته شده ، مسئولین سازمان مربوطه‌را درجهت اصلاح اقداماتشان راهنمائی کنند تا محصولی که‌از باغ آموزش وپرورش این جامعه برای اجرای طرحها وبرنامه‌های سنگین مملکتی در اختیارسازمانهای فعال کشور گذاشته میشود جوانانی با خصوصیات معنوی صحیح باشند.

دکتر عباس زریاب خوئی :

درباره پسرك ایرانی

تاریخ ملل از وقایع ضداخلاقی تهی نیست

دکتر زریاب خوئی

گفتگوئی با دکتر عباس زریاب خوئی داشتیم و نظر ایشان را در باره «پسرك ایرانی» جویا شدیم .

دکتر عباس زریاب‌خوئی- استادو رئیس گروه تاریخ دانشگاه تهران راجع به کتاب « پسرك ایرانی » ، که این روز ها در انگلستان سروصدائی بپا کرده است‌و انعکاس مطالب آن‌در اطلاعات نظر پاره‌ای از مورخین‌ایرانی را جلب کرده چنین‌میگوید:

بنظر من این کتاب‌ظاهرا چنین مینماید که یك رمان تاریخی است و افسانه‌ی تاریخی.

رمان و افسانه با تاریخ تفاوت دارد .در چنین نگاشته‌ای نویسنده آزادی عمل‌دارد و میتواند به نیروی خیال خود شخصیت های تاریخی را بزرگتر از آنچه هستند جلوه دهد ، اعمال بیشتری به آنها نسبت دهد و جریان وقایع رابنحو دلخواه وبازبه نیروی تخیلی خود تنظیم کند، بنابر این یك رمان تاریخی را نمی توان از نظر تاریخ جدی گرفت و مطالب آنرا بعنوان تاریخ محض بحساب آورد. ظاهرا نویسنده کتاب مورد نظر ، از داستانی که « پلوتارك»در باب یك‌جوان خواجه‌ی‌ایرانی بنام «باگواس » که محبوب اسکندر بوده موضوع جالبی برای داستان پردازی پیدا کرده و از آن یك افسانه

بقیه درصفحه ۹

گروه فرهنگی دکتر هشترودی

برای کلاسهای تابستانی زیر ثبت‌نام مینماید

۱ـ کلاسهای تقویتی وتجدیدی دوره راهنمائی تحصیلی ودوره اول دبیرستان برای صبحها (شروع کلاس ۹ تیرماه)

۲ـ کلاسهای تجدیدی و تقویتی **چهارم‌وپنجم‌وششم** **(ریاضی‌وطبیعی)** برای صبحها (شروع کلاس ۱۶ تیرماه)

۳ـ کلاسهای تجدیدی ششم طبیعی وریاضی و **کلاسهای تکدرس** **زبان انگلیسی برای ششم (ریاضی ـ طبیعی ـ ادبی)**

وکلاسهای تقویتی ویژه جهت دانش آموزان ممتاز کلاس پنجم ریاضی برای بعدازظهرها

شروع کلاس ۱۶ تیرماه

ثبت نام همه روزه صبحها از ساعت ۹ تا ۱۲ و بعدازظهرها از ساعت ۵ تا ۹ مدرك لازم دو قطعه عکس

محل نام نویسی : خیابان تخت جمشید میدان کاخ گروه فرهنگی دکتر هشترودی تلفن ۴۳۵۹۵ ـ ۴۳۵۷۹

نیازمندیهای اطلاعات

تلفنی آگهی قبول میکند

تلفنهای ۳۱۱۲۲۴-۳۱۱۲۲۵
۳۱۱۲۲۹-۳۱۱۲۳۰

فیات 125p

قهرمان مسابقات اتومبیلرانی رالی ۱۹۷۲ مونت کارلو

نمایندگی انحصاری شرکت کارا سپیر خیابان شیراز شماره تلفن های ۷۵۵۰۸۴-۷۵۳۹۵۸

AN international corporation in Tehran has the following vacancies:

1. INDUSTRIAL RELATION SPECIALIST:
An Iranian national with a B.A. or B.S. degree in Administration, Management, or related fields from an American or British college. We require min. of 2 to 3 years of actual personnel work experience in an English-speaking country. Must be exceptional in education, mind, and outlook. We offer highest salary and good compensation.

2. SR. CLERK — TYPIST
3 to 5 years clerical experience with min. of 2 to 3 years in Administration. Must be able to type both Farsi and Latin and have a good command of the Farsi and English languages.

3. CLERK TYPIST
2 to 3 years clerical experience with good knowledge of English and Farsi.

Qualified applicants are requested to refer to Mr. Kazemipour at No. 245, Abbasabad Ave., opposite the Gas Station, 2nd floor. Former applicants need not apply.

An American Company manufacturing and marketing consumer products, located in Tehran, require a SALES ASSISTANT reporting to the sales Manager in the Marketing Department of the Company.

His responsibilities (for which he will be trained) will involve all aspects of sales promotion activity. A good sales personality is a must and some exposure to advertising and sales promotion will be an asset but not essential.

Further requirements are:-

1) Iranian Nationality
2) Must have completed his military service or received an examption
3) Age 24 - 28
4) College Degree
5) Fluent English both oral and written.

Only those willing to work hard and learn need apply Future prospects for the right man are excellent.
Apply to P.O. Box 14/1143 Tehran.

گمشده

دسته چک از شماره ۲۹۷۰۳ الی ۲۹۷۲۵ از حساب جاری ۲۵۹۱۹ بانک ملی شعبه‌دانشگاه مفقود شده‌از درجه اعتبارساقط است . محمود مستقیمی
آ ـ ۶۰۰۱

بدینوسیله اعلام میدارد در تاریخ ۵۲٫۳٫۲۴ دسته چک حسابجاری شماره ۴۶۱۶۲ بانک بازرگانی شعبه مرکزی به نام اینجانب سرقت گردیده و از درجه اعتبار ساقط است . فیروز سعید انصاری
آ ـ ۵۹۷۵

یك برگ چک از حساب‌جاری ۳۷۶۲۳ بشماره ۸۷۰۲۳۷ عهده بانک بازرگانی شعبه‌مرکز مفقود گردیده که ببانک مربوطه‌اطلاع واز درجه اعتبار ساقط است شرکت ساختمانی گامه
آ ـ ۵۶۸۰

یکعدد سفته بشماره ۵۹۰۷۹۸ در حدود دوماه قبل بدون مبلغ و تاریخ سررسید بنام محمدعلی‌پور مفقود گردیده از درجه اعتبار ساقط است. از یابنده تقاضا میشود بتلفن ۸۴۲۱۴۴ تماس حاصل فرمایند .
آ ـ ۵۷۱۱

مراد احمدی
اهل دهات‌آمل (کچکلوا) قد ۱۷۰ رامترچشم شکری بیست‌ساله که در بیمارستان‌رازی امین‌آباد نگاهداری‌میشده پنجروز است‌با لباس بیمارستان برنگ طوسی خارج و خبری ازوی نیست هرکس اطلاعی از نامبرده دارد خواهشمند است بتلفن ۲۴۵۹۰ خبردهد .
آ ـ ۵۸۷۱

گواهینامه ۲ شخصی اینجانب احمد دمیرچلی‌گم شده ازیابنده تقاضا میشود بتلفن ۹۳۲۷۱۳ اطلاع و مژدگانی دریافت دارد

گواهینامه‌رانندگی و کارت‌مالکیت ماشین و کارت‌بیمه و کارت‌دریا گوشه بنام محمود نجاریان در حوالی خیابان‌بهار و بهجت‌آباد مفقود شده از یابنده تمنا دارد به تلفن‌های ۷۵۶۳۲۴ و ۸۲۳۲۴۲ تماس بگیرند.

۲ برگ سفته یکی به مبلغ‌پنجاه هزار ریال و دیگری بیست‌هزار ریال دومی سفید امضاء به حوالکرد اینجانب و یک برگ دفترچه پس‌اندازبانک صادرات میدان شوش با موجودی مبلغ ۳۰۴۰۰ ریال‌ویک جلدگواهینامه رانندگی شماره ۲۰۸۰۶۴ مفقود شده و از درجه اعتبار ساقط است .
ابراهیم چشمه
آ ـ ۵۷۲۹

نظر به مقتضیات‌فصل ـ سرویس کار تعمیرگاه از اول تابستان از ۷ صبح میباشد . ضمنا پنجشنبه ها از ساعت ۱۲ تعطیل خواهد بود .
آ ـ ۵۸۷۶

لاندو بوزانکا!

محبوبترین کمدین سینمای عصر حاضر که شنیدن نام یا دیدن عکس او کافی است انسان‌را به خنده بیاندازد ، در آخرین شاهکار کمدی‌خود دچار مشکل دوزن داشتن شده است !! . . .

ازهمین هفته در سینما **پارامونت**

باشرکت : ترنس توردی . راخائل کارا

تماشای این فیلم برای اشخاص کمتر از ۱۸ سال ممنوع است

ازفردا شب در

تراس اروپا

فیلمی تحسین شده برای دوستداران سینمای خوب

نوشته : غلامحسین ساعدی

گاو

باشرکت : عزت‌الله انتظامی
علی نصیریان ـ جعفروالی
جمشید مشایخی
مهین شهابی ـ عصمت‌صفوی

مدیر فیلمبرداری : فریدون قوانلو
موزیك : هرمز فرهت کارگردان : داریوش مهرجوئی

سانسها ۷٫۳۰ ـ ۹٫۳۰ بعد از ظهر

آموزشگاه انگلیسی ماد

برای ترم تابستانی کلاسهای زیر ثبت نام مینماید

کنکور و اعزام

بادو هزار تست چهارجوابی و نمونه سؤالهای سال‌های پیش
۱۲ ساعت در هفته ـ تضمینی ـ عادی

ترمی ـ فشرده ـ عادی (مبتدی تا عالی) لورکمبریج، پروفیشنسی

خردسالان (۸ تا ۱۲ سال) توسط Mrs. ROGERS و Mrs. WULF

مکالمه برای بزرگسالان

صحبت کردن انگلیسی روزمره در ۳۰ ساعت توسط استادان خارجی.
دوره راهنمائی و دبیرستانی ـ تجدیدی
تقویتی ـ گرامر ـ ترجمه ـ دیکته

ماشین نویسی فارسی و لاتین

با امتیاز رسمی از وزارت کار و امور اجتماعی و معرفی مجانی برای استخدام

اوقات تدریس ۸ صبح الی ۱۲ و ۳ بعدازظهر الی ۹ میدان کندی
تلفن: ۹۲۰۵۸۴

برژنف از نیکسون ...

بقیه از صفحه ۶

معاملات اقتصادی آنطوری که صلاح است رفتار کند.

این لایحه در اوایل سال‌جاری به کنگره امریکا فرستاده شد و اگر چه عده‌ای از اعضاء کنگره مدافع این همه اختیارات را لازم و ضروری نمیدانستند ولی برای کنترل واردات و صادرات و توازن درآمد کشور چندان مخالفتی نشان نمیدادند. هرقدر دامنه ماجرای «واترگیت» کشیده‌تر میشود بر عده مخالفین این لایحه و لوایح مشابه آن افزوده میگردد و اخیرا «ویلبر میلز» رئیس کمیته مربوطه در مجلس نمایندگان اظهار داشت که لایحه معاملات خارجی به آسانی از تصویب کمیته مربوطه نخواهد گذشت و کنگره قبل از اینکه این اختیارات را به رئیس جمهور بدهد بدقت جوانب طرف را مطالعه خواهد کرد.

از طرف دیگر اتحادیه‌های کارگری با این لایحه مخالفت نشان داده‌اند و در مجلس سنای امریکا درمورد مقررات سخت خروج یهودیان از شوروی نطق‌های مفصلی ایراد شد که به مجلس نمایندگان نیز نفوذ کرد و مقامات شوروی که خواهان معاملات با امریکا میباشند توافق کردند که در این مورد تسهیلات فراوان قائل شوند.

ماجرای واترگیت و سوء استفاده‌ای که شرکت‌های صادر کننده گندم به روسیه شوروی از تفاوت قیمت گندم کرده‌اند کنگره امریکا را بدبین و مظنون و کار را برای نیکسون دشوارتر کرده است.

انفجارات اتمی

اگرچه سفر برژنف به امریکا بطور کلی برای انعقاد قرارداد های مالی و اطلاعات فنی میباشد و دولتین آمریکا و شوروی قبلا دراین مورد توافق حاصل کرده‌اند و برژنف و نیکسون در پایان مذاکرات متن قرارداد را اعلام خواهند داشت.

بنظر عده‌ای از کارشناسان سیاسی نیکسون برای جلب نظر کنگره امریکا و مردم این کشور نظر موافق برژنف را در مورد انفجارات اتمی زیرزمینی جلب خواهد کرد.

جان کندی ده سال قبل ازفرصت مناسبی استفاده کرده و پس از هفت هفته مذاکره به توافق موقتی دست یافت و این توافق زمینه مذاکرات آینده را بازکرد و در زمان ریاست جمهوری لیندون جانسون این مذاکرات ادامه داشت ولی مشکل بزرگ عدم قبول شوروی ها در بازرسی‌های محلی بود و حاضر نبودند که نمایندگان امریکا را به مناطق حساس نظامی راه بدهند.

امروزه مشکلات سابق وجود ندارد و امریکا لازم نیست برای بازرسی هیئتی به روسیه شوروی بفرستد. دستگاه‌های مدرن و مجهز فعلی میتواند به آسانی هر نوع انفجار زیرزمینی را ضبط کند و تصاویری که ماهواره‌های امریکا میفرستند هرنوع شک و تردیدی را برطرف میکند و هیچ‌بعید نیست که برژنف درمقابل امتیازات معاملات اقتصادی و اطلاعات فنی، با پیشنهادات نیکسون درخودداری از انفجارات اتمی زیرزمینی و محدودیت‌های ارتشی در اروپا روی موافق نشان دهد.

دعوت مجمع عمومی

مجمع عمومی سالیانه شرکت سهامی خاص روکش چوبی ایران در ساعت ۴ بعدازظهر روز پنجشنبه بیست و یکم تیر ماه جاری در محل شرکت خیابان میکده کوچه یکم کاشی ۷ تشکیل خواهد شد از صاحبان سهام یا نماینده قانونی آنان دعوت میگردد در ساعت مقرر در جلسه حضور بهمرسانند.

دستور جلسه:
۱ـ استماع گزارش هیئت‌مدیره و مدیر عامل
۲ـ شور در امور جاری و برنامه های آینده شرکت
۳ـ تصویب ترازنامه سال ۱۳۵۱
۴ـ انتخاب بازرسان

شرکت سهامی خاص روکش چوبی ایران
آ ـ ۵۹۵۳

آگهی تشکیل کلاسهای آموزش استاندارد برای افراد غیر شاغل و کارمندان دولت و موسسات خصوصی

مدرسه عالی بازرگانی به منظور آموزش استاندارد در حسابداری و آمارگری یك دوره کلاس که برنامه و گواهینامه آن از نظر استخدامی مورد تائید سازمان امور اداری است از تاریخ نهم تیر ماه ۱۳۵۲ با مشخصات ذیل تشکیل میدهد.

۱ـ اصول حسابداری: ۶۲ ساعت ـ شهریه ـ ۳۱۰۰ ریال ـ داشتن دیپلم کامل متوسطه.
۲ـ حسابداری (۲): ۶۸ ساعت ـ شهریه ـ ۴۲۵۰ ریال ـ داشتن دیپلم متوسطه و بالاتر ـ تجربه درحسابداری یا گذراندن دوره اصول حسابداری
۳ـ آمارگیری: ۷۸ ساعت ـ شهریه ۳۹۰۰ ریال ـ داشتن دیپلم کامل متوسطه و بالاتر.

ساعت تشکیل کلاسها ۴ تا ۶ بعداز ظهر ۵ روز در هفته خواهد بود.

داوطلبان جهت ثبت‌نام به ساختمان شماره ۲ مدرسه عالی بازرگانی خیابان پهلوی بالاتر ازسه‌راه عباس‌آباد ـ نبش کوچه زمانی مراجعه نمایند.

مدرسه عالی بازرگانی
ـ۱ـ آ ـ ۱۹۲۴۸

مدرسه عالی پارس

آگهی پذیرش دانشجو

برای دوره لیسانس علوم در رشته‌های فیزیك، شیمی و ریاضی

مدرسه عالی پارس برای سال تحصیلی ۵۲ـ۵۳ از طریق امتحان کتبی مواد مربوط و مصاحبه و با توجه به سوابق تحصیلی دوره دبیرستان تعداد ۹۰ نفر دانشجو از میان دارندگان گواهینامه ششم متوسطه ریاضی و طبیعی برای رشته های فیزیك و شیمی و ریاضی می‌پذیرد.

شرایط ثبت نام داوطلبان:

۱ـ برای رشته های فیزیك و ریاضی دارندگان گواهینامه ششم ریاضی و برای رشته شیمی دارندگان گواهینامه ششم طبیعی یا ریاضی می‌توانند داوطلب شوند.
۲ـ در دوره دبیرستان زبان انگلیسی را بعنوان زبان خارجی انتخاب کرده باشند.
۳ـ متولد سال ۱۳۲۸ به بعد باشند.
۴ـ اخراجی مدرسه عالی پارس یا سایر دانشگاه ها و موسسات آموزش عالی نباشند.

مدارك لازم:

۱ـ داوطلبان باید مدارك زیر را حداکثر تا یازدهم تیرماه به دفتربخش علوم مدرسه عالی پارس با پست سفارشی ارسال دارند.
(مدارکی که تا آن تاریخ به مدرسه عالی پارس نرسیده باشد ترتیب اثر داده نخواهد شد.)
۲ـ برگ درخواست تکمیل شده طبق نمونه زیر.
۳ـ چهار قطعه عکس ۴×۶ که در سال جاری تهیه و مشخصات داوطلب پشت آن نوشته شده باشد.
۴ـ یك برگ فتوکپی رونوشت شناسنامه.
۵ـ رسید بانکی به مبلغ ۵۰۰ ریال که بحساب ۱۴۹۹ بانك ملی ایران ـ شعبه سیدخندان پرداخت شده باشد.

توضیح: تاریخ امتحان کتبی ساعت ۸ صبح روز چهاردهم تیر ماه خواهد بود.
داوطلبان باید در یافت کارت ورودی به جلسه امتحانات روز سیزدهم تیر ماه از ساعت ۸ صبح تا ۶ بعدازظهر با در دست داشتن جواز یا گواهینامه قبولی ششم متوسطه به ساختمان شماره ۴ مدرسه عالی پارس واقع درجاده قدیم شمیران شماره ۱۲۹۶ مراجعه فرمایند.
تاریخ مصاحبه بعدا اعلام خواهد شد.

مدرسه عالی پارس

اینجانب با مشخصات زیر:

۱ـ نام خانوادگی ۲ـ نام
۳ـ شماره شناسنامه ۴ـ محل صدور
۵ـ نام پدر ۶ـ تاریخ تولد
۷ـ فارغ‌التحصیل ششم متوسطه ۸ـ معدل کل سالیانه
۹ـ دبیرستان

داوطلب شرکت در امتحانات ورودی دوره لیسانس علوم مدرسه عالی پارس بوده و مدارك خود را بشرح زیر بضمیمه ارسال میدارم:
۱ـ یك برگ فتوکپی رونوشت شناسنامه.
۲ـ چهار قطعه عکس ۴×۶ برق ی که در سال جاری گرفته شده و مشخصات خود را پشت آن نوشته‌ام.
۳ـ رسید بانکی به مبلغ ۵۰۰ ریال که بحساب شماره ۱۴۹۹ مدرسه عالی پارس نزد بانك ملی ایران شعبه سید خندان پرداخته‌ام.
۴ـ نشانی کامل و شماره تلفن من این است.

آگهی استخدام پزشك عمومی

سازمان بیمه‌های اجتماعی برای خدمت در خارك بیکنفر پزشك عمومی نیازمند است.

داوطلبان میتوانند بمنظور آگاهی از شرایط استخدام به اداره کل کارگزینی سازمان در خیابان آیزنهاور مراجعه نمایند.

سازمان بیمه‌های اجتماعی

م الف ۵۲۶۵ آ ـ ۱۹۹۴۸

موسیقی در فستیوال تابستانی

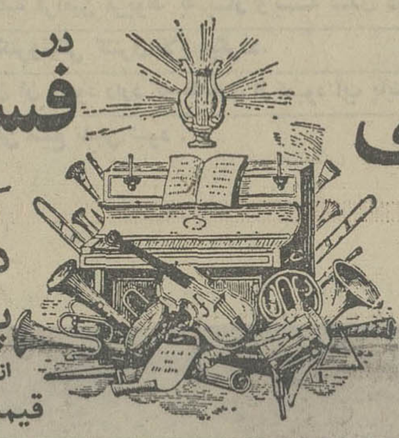

کانون پرورش فکری کودکان و نوجوانان
در
پارك نیاوران
از ۳۱ خرداد تا ۲ شهریور ۱۳۵۲
قیمت بلیط ۲۰ ریال برای اعضای کتابخانه‌های کانون ۱۰ ریال

دعوت از شرکت کنندگان در آزمایشات ورودی دانشکده افسری نیروی دریائی شاهنشاهی

از داوطلبان نامبرده زیر که درآزمایشات ورودی دانشکده افسری نیروی دریائی شاهنشاهی شرکت نموده‌اند دعوت میگردد که با در دست داشتن دیپلم ریاضی یا طبیعی یا جواز قبولی مربوطه برای مصاحبه به ترتیب زیر از ساعت ۸ صبح الی ۱۲ بعداز ظهر به ستاد نیروی دریائی شاهنشاهی مراجعه نمایند.

دانشجویان دانشکده افسری نیروی دریائی شاهنشاهی از بین قبولشدگان درمصاحبه انتخاب خواهند شد.

در تاریخ شنبه ۹ر۴ر۵۲

۱ـ پیمان کاظمی
۲ـ فرهاد حیدری
۳ـ حبیب عیوفی
۴ـ محمد ناصر معتمدی
۵ـ محمد جهانبخش جاوید
۶ـ بابك خطیبلو
۷ـ پیروز زمانخانی
۸ـ مجید کوه صالح
۹ـ کامیار عالمی
۱۰ـ سید محمد تقی موسوی بهبهانی
۱۱ـ محمد باقر نظری
۱۲ـ محمد حسن زند
۱۳ـ محمد کاویانی
۱۴ـ میرهاتف سجادی
۱۵ـ مهدی طاهران ورنو سفادرانی
۱۶ـ حمید رضا افغان حاجی عباسی
۱۷ـ محمد رضا نیرورنگ
۱۸ـ شهیر حقیر
۱۹ـ فیروز کشاورزی
۲۰ـ نادر ویژه
۲۱ـ میر محمود یگانلی
۲۲ـ امیر عباس شریف رازی
۲۳ـ محمد حسین دهمرد
۲۴ـ بیژن آقازاده نائینی
۲۵ـ حمید رضا رئوفی
۲۶ـ نادر قاسمی موحدی
۲۷ـ ناصر زاهدی
۲۸ـ مهران طوفانی وحید
۲۹ـ علی فیاضی
۳۰ـ سعید صمدی
۳۱ـ فرزین اورومچی
۳۲ـ محمد حسین سرمدی
۳۳ـ کامیار احمدی کاشانی
۳۴ـ سید حسین مهذب حسینیان
۳۵ـ حبیب اهرابیان
۳۶ـ سعید فاضلی پور
۳۷ـ محسن شیوا
۳۸ـ مهران برادران
۳۹ـ خلیل بهزاد دادگری
۴۰ـ علی حبیبی
۴۱ـ مسعود بهنام
۴۲ـ حسین شقاقی
۴۳ـ جعفر شکوهی
۴۴ـ رضا نیک گفتار
۴۵ـ شاهین یعقوبیان آذری
۴۶ـ عباسعلی حاج امینی نجف‌آبادی
۴۷ـ رضا ویسه
۴۸ـ مهریار ابراهیمی
۴۹ـ شهرام افخم ابراهیمی
۵۰ـ محمود کرمی

در تاریخ یکشنبه ۱۰ر۴ر۵۲

۵۱ـ یوسف ذاکری دانا
۵۲ـ محمد رضا متولی میدانشاه
۵۳ـ داریوش مهرآئین
۵۴ـ مهریار شریف بختیار
۵۵ـ بیژن مجلدنویری
۵۶ـ سلیمان عیوفی
۵۷ـ علیمحمد نجفی
۵۸ـ اردشیر هنربخش
۵۹ـ داود قائم مقامی
۶۰ـ بهرام افشاری
۶۱ـ محمد رضا ایزدیان
۶۲ـ محمد طاهر محمد صالحی
۶۳ـ شهروز خطیبی
۶۴ـ حمید وکیلیان
۶۵ـ فرهنگ فیض مهر
۶۶ـ مصطفی رحیم‌زاده
۶۷ـ فضل‌اله امیراحمدی
۶۸ـ محمد علی عسگری
۶۹ـ محسن طلائی
۷۰ـ سید محمد مشهور بمهران‌بلادی
۷۱ـ مهران منشی
۷۲ـ علی کمکپناه
۷۳ـ سید مصطفی خضری
۷۴ـ مسعود رضا شاکری
۷۵ـ محمود عامری
۷۶ـ فرزاد انصاری بصیر
۷۷ـ عباس اکبر نیک قلب رشتی
۷۸ـ احمد بشارتی راد
۷۹ـ بهرام صحت‌پور
۸۰ـ نادر امیری خودهه
۸۱ـ مسعود مدیر
۸۲ـ احمد علی قلی‌امام ویردیان
۸۳ـ سعید جبرائیلی
۸۴ـ جمشید معرفت جهرمی
۸۵ـ حمید رضا ندیمی
۸۶ـ محمد رضا جلیلی
۸۷ـ نظام وفا عضدی دیلمی
۸۸ـ محمد رضا مسعدی
۸۹ـ سعید فرخی
۹۰ـ شیرزاد پیشه‌بان
۹۱ـ عبداله میخچی
۹۲ـ بختیار شاملو
۹۳ـ یحیی همتی
۹۴ـ علیرضا هزاومثیان
۹۵ـ مسعود هوشمند
۹۶ـ محمد کاظم اجل لوثیان
۹۷ـ مجید منظوری لشگر
۹۸ـ حسین کرامتی
۹۹ـ فرخ پذیرنده
۱۰۰ـ حسن داوزنی

در تاریخ دوشنبه ۱۱ر۴ر۵۲

۱۰۱ـ غلامعلی شفیعی
۱۰۲ـ محمد صادق کرملی
۱۰۳ـ کسری توکل
۱۰۴ـ شاهرخ پناه‌آبادی
۱۰۵ـ میثل رفیع
۱۰۶ـ غلامحسین اشرف‌العقلائی
۱۰۷ـ خسرو منوچهری
۱۰۸ـ همایون اخوان
۱۰۹ـ حسن فرهنگ اصفهانی
۱۱۰ـ نبی‌اله محبی
۱۱۱ـ محسن نوری
۱۱۲ـ شهریار بهرامی اقدام
۱۱۳ـ بهریار گودرزیان
۱۱۴ـ حسین هاشمیان
۱۱۵ـ منوچهر جویائی
۱۱۶ـ تقی تفرشی مطلق
۱۱۷ـ فریدون فتح‌پور پاکزاد
۱۱۸ـ داریوش غفار عدلی
۱۱۹ـ سعیدمتاسان
۱۲۰ـ علی بهروز
۱۲۱ـ سید مرتضی کمائی مقدم
۱۲۲ـ علیرضامقدم
۱۲۳ـ غلامحسین عظیمی
۱۲۴ـ کاظمیار محمدی
۱۲۵ـ رمضانعلی باقری‌پور مقدم
۱۲۶ـ مرتضی اقلیما
۱۲۷ـ حمید رضاکبرائی
۱۲۸ـ امیر همایون بوذری
۱۲۹ـ بهروز سعیدی
۱۳۰ ـ پرویز پرویز کدیور
۱۳۱ـ احمد چوپاتی
۱۳۲ـ مسعود نبوی نوری
۱۳۳ـ چنگیزدل آرا
۱۳۴ـ رضا معظمی
۱۳۵ـ مصطفی امیرجانی
۱۳۶ـ حمیدرضا افتخاری میرمحله
۱۳۷ـ سید عبدالحمید توکلیان
۱۳۸ـ بهنام منصوری
۱۳۹ـ سید رضا برزنده
۱۴۰ـ علیرضا منتظری پورآقا
۱۴۱ـ پرویز رحیم‌زادگان
۱۴۲ـ سید محمد صادق حنانی
۱۴۳ـ سعید ملکی نوجدهی
۱۴۴ـ محمد رضا یزدانپناه اسکی
۱۴۵ـ سلمان زبیری
۱۴۶ـ صفرعلی بیات
۱۴۷ـ جهانسوز درجزی
۱۴۸ـ محمد اقبالی رشتخواری
۱۴۹ـ محمدناصر خوبی
۱۵۰ـ برزین منصوریان

در تاریخ سه‌شنبه ۱۲ر۴ر۵۲

۱۵۱ـ ابوالقاسم بکرائی بالانی
۱۵۲ـ محمد حمید ودیعتی
۱۵۳ـ محمود سبحانی
۱۵۴ـ عبداله اردشیر شهرستانی
۱۵۵ـ نصراله سورانی یانچشمه
۱۵۶ـ حمید همدانیان
۱۵۷ـ اردشیر دانشپور اریادی
۱۵۸ـ علی‌اصغر خلیل احمدی
۱۵۹ـ جمشید عبدالهی وایقان
۱۶۰ـ محمد زمانی
۱۶۱ـ محمد شیرافکن
۱۶۲ـ ادموند کدانی
۱۶۳ـ مهدی ضرغامی روانبخش
۱۶۴ـ سعید روشن ضمیر ملایر
۱۶۵ـ فرهاد بنی‌صدر
۱۶۶ـ حبیب‌اله پارسا
۱۶۷ـ کامران تاج‌بخش
۱۶۸ـ افشین نصر
۱۶۹ـ حسن پاینده‌فر
۱۷۰ـ هادی حاج عظیمی آشتیانی
۱۷۱ـ رضا شریفیان نجف‌آبادی
۱۷۲ـ فرشاد منجذب
۱۷۳ـ فرزاد اردلان
۱۷۴ـ حسین کدخدائی الیادرانی
۱۷۵ـ عباس‌زندی
۱۷۶ـ بهرام دولتشاهی زند
۱۷۷ـ اسماعیل علیدوستی شهرکی
۱۷۸ـ ذبیح‌اله کرامتی
۱۷۹ـ محمد رضا ذوالفقاری
۱۸۰ـ سعید مهاجری
۱۸۱ـ عنایت‌اله عباس نژاد بنام
۱۸۲ـ رسول برادران لیل‌آبادی
۱۸۳ـ علی اصغر خلیفه
۱۸۴ـ سید مصطفی آقا میری
۱۸۵ـ داریوش خاوریان
۱۸۶ـ محمد رضا امیراصلانی
۱۸۷ـ غلامرضا رجبی بانیانی
۱۸۸ـ علی‌اصغر بلنداختر
۱۸۹ـ سعید تفنگچی
۱۹۰ـ علی توکلی
۱۹۱ـ محمد باقر توکلی جویباری
۱۹۲ـ حسن کرمی
۱۹۳ـ تورج رادفر
۱۹۴ـ محسن نامور
۱۹۵ـ بهروز عموشی
۱۹۶ـ مهرم افضلی قرچیق
۱۹۷ـ ناصر تقوی
۱۹۸ـ محمودصدر محمد بیگی
۱۹۹ـ حمید نیک‌فال‌آذر
۲۰۰ـ فرهاد قائم‌مقامی

در تاریخ چهارشنبه ۱۳ر۴ر۵۲

۲۰۱ـ علی اصغر ناجی
۲۰۲ـ فضل‌اله بدیعی
۲۰۳ـ سعید خالقی
۲۰۴ـ حسین امامی
۲۰۵ـ محمد کزازی
۲۰۶ـ کیومرث دانائی برومند
۲۰۷ـ حجت فرحدل
۲۰۸ـ گودرز پناهی‌وقار
۲۰۹ـ میرحسین جمالی اسکوئی
۲۱۰ـ سیامک سلطانی‌راد
۲۱۱ـ رحیم مهدی‌پور اوجانی
۲۱۲ـ کامران غفوری
۲۱۳ـ اصلان بنیادی
۲۱۴ـ نادر مامقانی
۲۱۵ـ علی اکبر جلیلیان
۲۱۶ـ محمد آزادخانی
۲۱۷ـ اردشیر عطاپور
۲۱۸ـ حمیدرضا آهنکوب
۲۱۹ـ ابراهیم شریفیان‌ثانی
۲۲۰ـ حسن صلواتی خورانی
۲۲۱ـ مسعود محمدی
۲۲۲ـ جلال عشایری
۲۲۳ـ کیهان قدسی
۲۲۴ـ مجید مراتی
۲۲۵ـ حمید خواجه‌وند
۲۲۶ـ غلامرضا دادخواه
۲۲۷ـ رمضانعلی خساره سیاه‌رودکلائی
۲۲۸ـ بهمن اکبرخوانی
۲۲۹ـ منوچهر لشگری
۲۳۰ـ مسعود نجفی‌دهقی
۲۳۱ـ علی‌اکبر استواری
۲۳۲ـ محمدرضا خداوردیان عراقی‌نژاد
۲۳۳ـ ابوالفضل قناعت‌مدار زنوزی
۲۳۴ـ داود طایفه‌سرداری
۲۳۵ـ داود رضایتی
۲۳۶ـ مصطفی قاسمی فیروزآبادی
۲۳۷ـ حسن قربانیان‌فرد
۲۳۸ـ محمد رضا مفیدی
۲۳۹ـ شهریار لاکانی
۲۴۰ـ سید علیرضا ملک‌زندی
۲۴۱ـ سیروس زارع جهرمی
۲۴۲ـ سید اصغر مادرشاهیان
۲۴۳ـ علیرضا نسترن
۲۴۴ـ سید محمد طالبجدی
۲۴۵ـ محمد مصلحی
۲۴۶ـ فرهاد گلگون
۲۴۷ـ رحیم مهدی‌زاده
۲۴۸ـ علی‌محمد صدوقی
۲۴۹ـ هادی فدیشه‌ای
۲۵۰ـ مسعود ایلخان

در تاریخ شنبه ۱۶ر۴ر۵۲

۲۵۱ـ محمد منصورسهرابی‌زاده
۲۵۲ـ فخرالدین قادر
۲۵۳ـ محمدحسن شاپسند
۲۵۴ـ محمود عریانی
۲۵۵ـ فرشیدعدالت
۲۵۶ـ دانیا انتظامفر
۲۵۷ـ علی جلیلوند
۲۵۸ـ داریوش سیادت
۲۵۹ـ داود لطیفی
۲۶۰ـ همایون آرامی
۲۶۱ـ فریدون صابرفخر
۲۶۲ـ سعید نجاتیان
۲۶۳ـ اسماعیل آقائی
۲۶۴ـ همایون‌فرهی سرابی
۲۶۵ـ حمید مجرد انگنه
۲۶۶ـ اسد دریکوندی
۲۶۷ـ غلامعلی طنابی
۲۶۸ـ سید محمد حسین عبدالعزاده
۲۶۹ـ سعید خیری
۲۷۰ـ مسعود غفاری
۲۷۱ـ سید محمد علی مددی
۲۷۲ـ فریدون اخوان خرازی
۲۷۳ـ غلامرضا تاج‌فر
۲۷۴ـ شهیر غنی
۲۷۵ـ هوشیار پیشکاری
۲۷۶ـ عبدالعلی طباطبائی
۲۷۷ـ حسین مظفری گیلانی
۲۷۸ـ مرتضی کیهان
۲۷۹ـ فرخ فرهنگرآزی
۲۸۰ـ ابراهیم پذیرا
۲۸۱ـ حمید ارشدی
۲۸۲ـ مسعود حضرتی
۲۸۳ـ محمد حق‌جو
۲۸۴ـ همایون احمدی
۲۸۵ـ فریدون قندی
۲۸۶ـ بهروز شاهانی
۲۸۷ـ سید محسن اشرفی
۲۸۸ـ ایرج ایمانی
۲۸۹ـ علیرضا عیوقی
۲۹۰ـ سعادت پورمظفری
۲۹۱ـ علی قندیان علویچه
۲۹۲ـ مسعود بهشتی‌زواره
۲۹۳ـ اسماعیل اسفندی
۲۹۴ـ علی غیاثی سردرود
۲۹۵ـ سعداله هوشمند خیمران
۲۹۶ـ سعید اکبری
۲۹۷ـ کامبیز نویدزاده
۲۹۸ـ سید مرتضی موسوی مورنانی
۲۹۹ـ محمودرضا اتفاقیان
۳۰۰ـ ناصرنبی‌پور شیری

در تاریخ یکشنبه ۱۷ر۴ر۵۲

۳۰۱ـ سلمان حسین دخت شالویری
۳۰۲ـ منصور نوری
۳۰۳ـ محسن تاجیك
۳۰۴ـ داود کیهانی
۳۰۵ـ سید مصطفی هاشمی قمی
۳۰۶ حمید محمودی
۳۰۷ـ محمد حسین افغانی
۳۰۸ـ محمد حسین شهریار
۳۰۹ـ ختایار دیهیمی
۳۱۰ـ سیاوش امینی
۳۱۱ـ سید رضا محمدی طباطبائی
۳۱۲ـ سیروس ناصرالمعمار
۳۱۳ـ مهدی بهاری بندری
۳۱۴ـ غلامرضا درویشیان
۳۱۵ـ حمید بزرك زاده
۳۱۶ـ جاوید ابراهیم زاده
۳۱۷ـ شاهرخ قیم
۳۱۸ـ سعید یزدان پناه
۳۱۹ـ حمید روستائی حسین‌آبادی
۳۲۰ـ مسعود رائی‌مرزآبادی
۳۲۱ـ اسفندیار خدادوست
۳۲۲ـ عبدالحمید یوسفی
۳۲۳ـ داود حسن نژاد دیلمقانی
۳۲۴ـ علیرضا حبیل
۳۲۵ـ مجید حیرتی
۳۲۶ـ همایون معالی
۳۲۷ـ رسول آقائی ملایری
۳۲۸ـ علیرضا سلیمی
۳۲۹ـ مسعود محیط زاده
۳۳۰ـ شهریار ساسانیان
۳۳۱ـ امیر برکنی
۳۳۲ـ حمید رضا ذوالفقاری
۳۳۳ـ محمد رضا اماتی لری
۳۳۴ـ بهروز دیده‌ور
۳۳۵ـ حمید انصاری گیلانی
۳۳۶ـ محمد کاظمیان
۳۳۷ـ مهرداد سلیمانی
۳۳۸ـ ناصر تار انصاری
۳۳۹ـ حمید باقری شیرازی
۳۴۰ـ سید منصور محمودی
۳۴۱ـ محمود رضا پیام
۳۴۲ـ مجید غفور مغربی
۳۴۳ـ هوشنك شعبانی لالائی
۳۴۴ـ بهروز وفائی
۳۴۵ـ مسعود شیرویه عراقی
۳۴۶ـ سیامك ثبتی
۳۴۷ـ یوسف حافظی زاده
۳۴۸ـ مهبود میرخائف
۳۴۹ـ منصور ادیب ثنائی
۳۵۰ـ سعید علومی موسوی

در تاریخ دوشنبه ۱۸ر۴ر۵۲

۳۵۱ـ محمد حسین پاسدار
۳۵۲ـ کاظم امیدی اوچ‌قاضی
۳۵۳ـ علی محمد بهزادی
۳۵۴ وحید کمالی
۳۵۵ـ حمید زیرآدلی
۳۵۶ـ کامران حق‌شناسی
۳۵۷ـ حسن رضوی
۳۵۸ـ بهمن‌پی‌براه
۳۵۹ـ ذبیح‌اله بهجو
۳۶۰ـ سید محسن زاهدی
۳۶۱ـ علی آژنك
۳۶۲ـ مهدی امین
۳۶۳ـ حسن فلاحیان
۳۶۴ـ ایرج آژخ
۳۶۵ـ محمد ارزانی
۳۶۶ـ داریوش ارتشیار
۳۶۷ـ علی اصغر چناریان
۳۶۸ـ سید رضا مالائی جمع‌خیابانی
۳۶۹ـ آلبرت بطلکوچار
۳۷۰ـ سعید توحیدی
۳۷۱ـ عزت‌اله خوشحال کلوم
۳۷۲ـ محمد طالبی
۳۷۳ـ ناصر قائمی
۳۷۴ـ ژوبین طیرانی دستمالیان
۳۷۵ـ اسماعیل رحیم دره‌چی
۳۷۶ـ فخرالدین محمد نیکزاد
۳۷۷ـ علی قندی
۳۷۸ـ علی اطاعتی
۳۷۹ـ مسعود جلالی چهارمحالی
۳۸۰ـ ناصر زاهدی
۳۸۱ـ حمید حجت
۳۸۲ـ ابراهیم آزاد نژادی
۳۸۳ـ فرهاد بقائی
۳۸۴ـ حمید رضا رادفر
۳۸۵ـ غلامحسین ملکی مستشاری
۳۸۶ـ رحیم هدایتی نیك
۳۸۷ـ حسین وطن‌دوست‌سرسلطان
۳۸۸ـ محمد امین کاشانی
۳۸۹ـ غلامرضا ساروق فراهانی
۳۹۰ـ علیرضا خداداد شبستری
۳۹۱ـ ابوالقاسم هوشنگی
۳۹۲ـ پرویز قدمعلی زاده
۳۹۳ـ محسن اصغر
۳۹۴ـ رضا فرزان
۳۹۵ـ محمود شهرابی فراهانی
۳۹۶ـ محمد حسین مصدری
۳۹۷ـ مرتضی خسراوان
۳۹۸ـ بهرام اصانلو
۳۹۹ـ علی اصغر میرزائی برزی
۴۰۰ـ ابوالحسن نصر

آ ۱۹۷۷۶

بااجراشدن طرح عظیم سدسازی وشبکه آبیاری

اراضی تشنه دشت قزوین سیراب میگردد

سیصد وسی میلیون متر مکعب سیلاب های رودخانه شاهرود شمالی از پشت کوه البرز به دشت قزوین منتقل شده وهشتاد هزار هکتار اراضی این دشت‌را آبیاری میکند

از سد طالقان صد میلیون متر آب به تهران آورده میشود واین در شرائط حاضر از پراهمیت ترین اقدامات دولتی است

اجرای طرح انتقال آب شاهرود به دشت قزوین از دوره ساسانیان مدنظر بوده که در عصر حاضر بمرحله عمل درآمده است .

همزمان با نزدیک شدن زمان بهره برداری از سد و تونل آب بر سد طالقان وزیر آب و برق و معاونان و مدیران سازمان آب منطقه‌ای تهران و قزوین و رئیس پروژه سد طالقان از این منطقه دیدن کردند . دیدار وزیر آب و برق در شرایطی صورت میگیرد که طرح و فکر پر اهمیت انتقال آب رودخانه شاهرود به دشت تشنه‌قزوین بمرحله اجرا و بهره‌برداری نزدیک میگردد و این یکبرنامه عظیم آبیاری و کشاورزی در کشور بوده و اجرای آن از دوره ساسانیان مد نظر بوده است . با اجرای طرح ساختمان سد طالقان و تونل آببراین سد که درکوهستان البرز احداث گردیده هشتاد در صد از سیلاب های‌رودخانه شاهرود که ، تاکنون به پرآبترین مناطق کشور جاری میگردید ، ضمن عبور از زیر کوه های البرز و طالقان به دشت کم آب قزوین جاری خواهد شد و این بزرگترین اقدام در زمینه آماده کردن مستعد ترین دشت ایران برای کشاورزی و کشت محصولات پر قیمت تابستانی میباشد .

با احداث سد طالقان سیصد و سی میلیون متر مکعب آب رودخانه شاهرود در پشت این سد جمع شدهو از طریق تونل احداث شده به رودخانه زیاران منتقل وسپس از سدی که در این منطقه ساخته شده بسوی دشت کانال سازی شده قزوین جاری خواهد شد . با این مقدار آب هشتاد هزار هکتار از اراضی تشنه دشت قزوین در تابستان آبیاری شده و در زمستان آب سد به زیراراضی دشت و بمنظور ذخایر عظیم آب در منابع این دشت به آبگیر چاه های عمیق دشت تزریق خواهد شد . همچنین با احداث سد دوم که در ناحیه زیاران ساخته شده هفتادو ششهزار کیلووات برق نیز در این سد تولید میگردد . در دشت قزوین بمنظور استفاده صحیح از آب و ایجاد سرعت جریان بین سد و محل مصرف آب وزارت آب و برق اقدام به ساختن نودو چهار کیلو متر کانال اصلی و دویست و هفده کیلو متر کانال فرعی کرده و آبهای جاری از طریق این کانال ها و سیصد و نود حلقه چاه و آبریز رودهای ابهر رود ، حاجی عرب‌وخرودنزدیک بیکصد و سی‌هزار هکتار از چهارصد وچهل هزار هکتار اراضی دشت قزوین آماده کشاورزی مدرن‌خواهد شد .

مطلب مهم دیگر در این مورد آنست که طبق‌پیش بینی مهندسان ، وزارت آب و برق قادر خواهد بود بیش از یکصد میلیون متر مکعب از آب سد طالقان را به تهران که برای این شهر اهمیت حیاتی دارد انتقال دهد .

بازدید کنندگان عبارت بودند از دکتر ایرج وحیدی وزیر آب و برق معاونان وزارت آب و برق ، مهندس فروتن مدیر عامل سازمان آب منطقه‌ای تهران ، مهندس میثمی مدیر کل آبیاری قزوین ، مهندس طیبی رئیس ساختمان سد طالقان . این بازدید ساعت ۸ صبح روز یکشنبه صورت گرفت و پیشرفت عملیات ساختمانی سد های طالقان ، زیاران ، کانالها ، تونل‌آب‌بر، راه طالقان ، و تاسیسات دیگر به وزیر گزارش گردید.تونل آب بر طالقان بطول نه کیلو متر و باقدرت آب رسانی سی متر مکعب در ثانیه از محل سد تا دره زیاران ساخته شده و این نشانه پیشرفت چشمگیر کشور ما در زمینه های سد سازی و آبیاری میباشد .

وزیر آب و برق و همراهان بهنگام بازدید از سد طالقان

ویژگیهای طرح :

برنامه ریزی ، اجرا و بهره برداری‌از طرح طالقان دارای ویژگیهائی است که‌در زیر به پاره‌ای‌از آنها‌اشاره میشود:

۱ ـ آبی که‌در حال حاضر بسوی مناطق پرآب کشورمیرودو مقدارقابل ملاحظه‌ای از آن‌به دریای مازندران میریزد به‌دشت‌خشک و تشنه قزوین برگردان میشود .

۲ ـ برای رعایت نهایت صرفه‌جوئی در امر سرمایه گذاری ، طرح در مراحل‌زیر اجرا میشود :

الف ـ نخست کشاورزی‌در منطقه‌بهره‌ور‌از اجرای طرح یعنی دشت قزوین با استفاده از آبهای زیر زمینی توسعه می یابدو کشاورزان‌بااصول‌نوین کشاورزی آشنا میشوند .

ب ـ در مرحله دوم سیلابهای بهاری رودخانه طالقان‌به دشت قزوین برگردان میشود و از این طریق کار کشاورزی در منطقه توسعه بیشتری پیدا میکند .

ج ـ درمرحله سوم با ایجاد سد مخزنی اصلی سیلابها مهار میگردد و استفاده از آب تحت نظم درمی‌آید و بجهت دراختیار بودن آب مرتب ،کشت انواع محصولات بویژه کشتهای پربهای‌تابستانی ممکن میگردد .

۳ ـ برای آنکه بهره برداری از مخازن‌و استفاده از آب ذخیره شده به بهترین صورت ممکنه انجام گیردبرای اولین‌بار در ایران روش کامپیوتری بکار گرفته شده و کلیه فرامین مربوط به باز و بسته شدن دریچه ها بصورت خودکار ازمرکز الکترونیکی کنترل‌ابلاغ میگردد.

٤ ـ امکان آن وجود دارد که مقداری از کمبود آب پایتخت با اجرای مرحله دوم طرح از این منبع تامین شود .

اجزای طرح :

اجزای مختلفی که بوسیله مهندسان مشاور «کاژه ـ سانیو» پس از چهارده ماه بررسی های مقدماتی برای‌طرح طالقان پیشنهاد گردیده بشرح زیر است :

۱ ـ یك سد اصلی از نوع خاکی سنك پوش با مخزنی‌به گنجایش ۲۰۸ میلیون مترمکعب برروی رودخانه طالقان و در نزدیکی ده کومکان .

۲ ـ یك سد انحرافی بتنی شناور ۲ کیلو متر پائین‌تر از سد اصلی در محلی بنام سنگبان جهت منحرف ساختن آب شاهرود به تونل .

۳ ـ یك تونل آب‌بر به طول ۹ کیلومتر با توانائی گذراندن ۳۰ متر مکعب آب‌در ثانیه جهت انتقال آب از دره طالقان به دره زیاران .

٤ ـ یك سد وزنی بتنی برروی رودخانه زیاران ، ٦ کیلو متر پائین تراز دهانه خروج تونل برای تنظیم و جاری ساختن آب‌به آبراه زیاران‌ـقزوین.

٥ ـ تاسیسات تولید نیروی برق در سد اصلی‌و دره زیاران با توانائی ۷٦ هزار کیلووات .

موضوع طرح :

موضوع طرح طالقان عبارت است از ذخیره و منحرف ساختن آب رودخانه شاهرود به کمك یك سد مخزنی و دو سد انحرافی و یك تونل آب بر به دشت قزوین . رودخانه طالقان در محل سد سنگبان سالانه حدود ۵۵۰ میلیون متر مکعب آب دارد که مانند اغلب رودخانه های ایران ۸۰٪ آن بین ماههای فروردین و تیر جریان پیدا میکند . از این مقدار آب در سال با اجرای قسمت اول طرح طالقان و بدون ساختن سد مخزنی بزرگ می توان ۲٤۸ میلیون متر مکعب آب به دشت قزوین منحرف ساخت و به آبهائی که برای آبیاری این دشت از حدود ۳۹۰ حلقه چاه عمیق بدست می‌آید افزود و امکان زیر کشت گذاردن ۸۰۰۰۰ هکتار زمین را فراهم ساخت .

محل اجرای طرح :

درمیان راه کرج ـ قزوین و در فاصله ٤٥ کیلو متری قزوین جاده شوسه‌ای در جهت شمالی جنوبی قرار دارد که از دره زیاران میگذرد و پس از عبور از کوههای طالقان به دره طالقان میرسد. در این دره رودخانه شاهرود (یکی از شاخه های سفیدرود) در جهت شرق به غرب جریان دارد . اینجا محل اجرای قسمتی از طرح است .

«طرح چند منظوره ساختمان سد وتونل طالقان»

تامین آب مشروب‌جهت‌زراعت شهرستان قزوین از چند قرن پیش مورد توجه بوده و تلاش مداوم مردم در حفرقنات های متعدد که اکنون مقدار کمی از آنها باقی مانده‌وجود آب‌انبار های بزرگ‌در آنزمان در شهر قزوین موید کمی آب در دوره های گذشته‌بوده است . افزایش جمعیت وتوسعه باغات اطراف شهر احتیاج‌مردم رابه‌آب شدیدتر نموده و با وجود فعالیت در امر تامین‌آب برای‌این منطقه توفیقی در رفع این مشکل بدست‌نیاورده‌بودند.

درسال ۱۳۱٤ بنا به امر اعلیحضرت فقید رضاشاه کبیر هیئتی‌ازمهندسین‌هلندی‌مطالعات مقدماتی‌جهت‌انحراف آب‌رودخانه طالقان بدشت قزوین بعمل آورده‌و گزارش‌مختصری‌تسلیم و توصیه نموده‌اند که با حفر تونل می توان تامیزان ۲۵ متر مکعب در ثانیه آب به دشت قزوین جاری نمود . ولی بعللی نامعلوم انجام مطالعات تفصیلی واجرای برنامه متوقف گردید خشك‌سالیهاو تقاضا های مکرر اهالی قزوین و کشاورزان‌بنگاه مستقل آبیاری سابق را برآن داشت که مطالعات‌اساسی و دقیق‌تری دراین مورد به عمل آورد درسال ۱۳۳۸ مطالعات اساسی اولیه‌شروع و مبلغ ده میلیون ریال از اعتبارات بنگاه باین امر تخصیص داده شد مهندسین ایرانی بااستفاده از کمکهای فنی دولت ژاپن مطالعات اولیه را انجام داد و گزارش مقدماتی تهیه وپیش‌بینی گردید که با اجرای این طرح در حدود ۷۰ هزار هکتار از اراضی دشت قزوین آبیاری خواهدشد .

باتوجه به جوانب مختلف‌امر ونیاز مبرم دشت‌قزوین به آب طالقان قراردادی با مهندسین مشاور ژاپنی منعقدو مطالعات مقدماتی به عهده آنها واگذار گردید.

پس از اتمام مطالعات مذکور مهندسین مشاور گزارش و پیشنهاد نمودند که عملیات ساختمانی طرح طالقان در دو مرحله انجام گیرد.

مرحله اول ـ شامل ساختمان دوبند انحرافی یکی بر روی رودخانه‌طالقان در محل‌سنگبان ودیگری برروی رودخانه‌زیاران در محل زیاران ویك تونل‌بطول ۹ کیلومترباديبی حداکثر ۳۰ مترمکعب در ثانیه.

مرحله دوم ـ ساختمان سد خاکی برروی رودخانه طالقان بطول یك کیلومتر و بارتفاع ۷۰متر که ظرفیت ذخیره‌ای۲۰۸ میلیون‌متر مکعب آبرا خواهد داشت‌واحداث تاسیسات برق.

به منظور اجرای عملیات مربوط بمرحله اول در مهرماه ۱۳٤٦ سازمان آب منطقه‌ای تهران قراردادی جهت‌انجام مطالعات قطعی و تهیه نقشه‌های تفصیلی واسنادومدارك مناقصه مرحله‌اول‌باگروه‌مهندسان‌مشاور کاژه ـسانیو منعقد نمود گروه مذکور در اوایل سال ۱۳٤۸ کار خود را پایان داد وگزارش نهائی‌مرحله‌اول‌عملیات‌ساختمانی طرح رابرای‌انحراف۴۸۰میلیون مترمکعب آب‌درسال از طالقان به دشت‌قزوین تسلیم سازمان نمودیس از قبول و تصویب گزارش نهائی توسط سازمان از طریق مناقصه بین‌المللی جهت انتخاب‌پیمانکاربرنده‌اقدام گردید.

تشریفات مربوطه انجام و در تاریخ۳۱تیرماه۱۳٤۸پیشنهادات رسیده افتتاح و از بین٦پیمانکار شرکت کننده درمناقصه‌همکاری نوید ـ هوتاهگرفلد ـ کارل ـ اشتور برنده مناقصه تشخیص داده شدو دستور شروع کار در تاریخ ۴۸٫٦٫۳۱ بمهندسین مشاور ابلاغ و قرارداد ساختمان با گروه پیمانکاران مذکور امضاء و مبادله گردید.

مطالعات اجرای مرحله دوم طرح جهت ساختمان سد اصلی بر روی رودخانه طالقان و تاسیسات برقی و سایر کارهای وابسته در نظر است در دوران برنامه پنجم‌انجام و عملیات اجرائی آن از اول‌برنامه ششم شروع گردد با اجرای این قسمت عملیات طرح امکان تامین مقداری (حدود ۱۰۰ میلیون متر مکعب و حتی بیشتر) آب برای پایتخت نیز وجود خواهد داشت بدین لحاظ در نظراست که ارتفاع سدخاکی نیز به ۸۰ متر افزایش داده شود تا بتوان مقدار آب بیشتری ذخیره نمود.

مشخصات فنی و عملیات‌اجرائی مرحله اول طرح

مشخصات فنی سدهای انحرافی و تونل طالقان و تاسیسات وابسته به آن که ساختمان آنها ازاوائل‌آخر سال ۱۳٤۸ شروع گردیده بشرح زیر میباشد :

بند انحرافی سنگبان

نوع بند ـ بتونی شناور ـ ارتفاع بند ـ ۱٫۱۰متر ـ طول‌بند۱۸۲٫۸ متر ـ طول دریچه‌ها و قسمت‌های متحرک ۱٤۰٫۸ متر ـ طول‌قسمت ثابت ـ ٤۲ متر ـ حجم مخزن ـ ٦۰۰ هزار متر مکعب

تونل طالقان

نوع تونل ـ نعل‌اسبی با فشارکم قطر داخلی ۳٫٦ متر ـ حداکثر ظرفیت گذرآب تونل ـ ۳۰ متر مکعب در ثانیه ـ طول تونل ـ ۹ کیلومتر .

بند زیاران

نوع بند ـ بتونی وزنی ـ ارتفاع بند ۲۵۰۵ متر ـ طول بند ۱۸۵متر طول سرریز ۱۲ متر ـ حجم‌مخزن ۲۲۵ هزار متر مکعب

جاده اختصاصی طالقان

این جاده منشعب از راه آبیک ـ صمغ‌آباد ـ زیدشت میباشد که از نزدیکی زیدشت شروع وتا سنگبان ادامه دارد ـ طول این راه ۸٫۵ کیلومتر و عرض آن ۸ مترمیباشد. سطح آن شن‌ریزی گردیده‌است.

حفاظت بستر رودخانه

بعلت تنگی بستررودخانه زیاران و احتمال وجود فرسایش چدار و کف رودخانه هنگام عبور آب در طول ٦ کیلومتر یعنی فاصله بین دهانه خروجی تونل تا محل سد زیاران‌بوسیله‌دیوارسازی‌وساختمان بندهای کوچک حفاظت گردیده است تا علاوه‌برجلوگیری ازافزایش سرعت آب ممانعت از شسته شدن کف و جدار رودخانه نیزمیگردد .

سیستم کنترل اتوماتیك و بهره برداری از تاسیسات

بهره‌برداری ازتاسیسات ودستگاه های فنی طرح‌بوسیله سیستم‌کنترل مرکزی و دستگاه کمپیوتر میباشد که محل نصب دستگاهها در دهانه خروجی تونل است و برای اولین دفعه در ایران در بهره‌برداری از تاسیسات آبی این چنین سیستم مدرنی مورد استفاده قرار میگیرد. نگوه استفاده باین طریق خواهد بود که طبق دستورالعملهائی که به مغز الکترونیک داده میشود بطور خودکار فرامین به کلیه قسمت‌ها صادر و مامور دریچه‌ها و شیرها و بالنتیجه مقدار آب رها شده براساس فرامین صادره دقیقا و بموقع خود اجرا میگردد .

اردوگاهها

به منظور امکان اقامت کارکنان مهندسین مشاور و کارکنان طرح در دو منطقه مسکونی دائمی یکی در زیاران و دیگری در سنگبان در نظر گرفته شده‌علاوه براین‌پیمانکار نیز جهت اقامت کارکنان خود تدارك لازم دیده است .

در اردوگاه زیاران علاوه بر واحدهای مسکونی دفترکار برای کارفرما و دستگاه نظارت و ساختمان ـ درمانگاه نیز احداث گردیده‌است ـ در اردوگاه سنگبان علاوه‌بر واحدهای مسکونی دفتر کار برای کارفرما و دستگاه‌نظارت ـ ساختمان باشگاه ـمهمانسرا و درمانگاه نیز احداث گردیده است.

پیشرفت عملیات

عملیات اجرائی مرحله اول مذکور در فوق که از نیمه دوم سال ۱۳٤۸ شروع گردید تااول خرداد ماه ۱۳۵۲ بشرح زیر پیشرفت داشته است :

عملیات ساختمان سدانحرافی سنگبان و تاسیسات مربوط ۹۵ درصد حفاری و ساختمان تونل و تاسیسات مربوط ۸٤ درصد عملیات ساختمانی بند انحرافی زیاران و تاسیسات مربوط ۹۸درصدراه اختصاصی طالقان ۹۹ درصد . حفاظت بستر رودخانه زیاران۹۳ درصد تهیه و نصب تاسیسات کنترل مرکزی (کمپیوتر) ۸۳ درصد. ساختمان اردوگاه ها۱۰۰درصد

توضیح‌ـ طبق برنامه پیش‌بینی پیشرفت عملیات قرار بود کار های ساختمانی طرح در اول سال ۱۳۵۲ آماده بهره‌برداری گردد ولی نظر به پیش آمدن بعضی مشکلات پیش بینی‌نشده عملیات فوق در اواخر نیمه دوم سال ۱۳۵۲ خاتمه و آماده بهره برداری خواهد گردید .

آبرسانی وشبکه آبیاری دشت قزوین

دشت قزوین منطقه‌ای در حدود ٤٤۰ هزار هکتار زمین میباشد که ۱۳۰ هزار هکتار آن قابل توسعه است ـ منابع آبی منطقه غیر از آب‌طالقان عبارتست از :

۱ـ جریان‌های سطحی‌رودخانه های حاجی عرب ـ خرود ـ ابهر رود .

۲ـ جریان‌های آبهای شمالی منطقه

۳ـ آبهای تحت‌الارضی

براساس طرح نهائی فعلی تهیه شده جهت توسعه دشت قزوین آب مورد نیاز منطقه بشرح زیر تعیین گردیده است.

۱ـ آب مورد نیاز مصارف کشاورزی ۳٦٦ میلیون متر مکعب در سال

۲ـ آب مورد نیاز مصارف خانگی ٥٤ میلیون متر مکعب در سال

۳ـ آب مورد نیاز مصارف صنعتی ۲٤ میلیون متر مکعب در سال

که از این مقدار ۳۲۷ میلیون متر مکعب از آب رودخانه طالقان و بقیه از سایر منابع منطقه و آبهای تحت‌الارضی تامین خواهد شد . لذا برای انحراف این مقدار آب با توجه بنفوذ و تبخیر لازم است سالانه ۳۷٦ میلیون متر مکعب آب ازرودخانه‌طالقان (شاهرود) بسمت قزوین منحرف گردد .

همانطور که اشاره گردید این مقدار آب از طریق تونل طالقان به رودخانه زیاران و از آنجا به داخل شبکه آبیاری دشت قزوین می گردد .

شبکه آبیاری دشت قزوین شامل ۹٤ کیلو متر کانال‌اصلی است که از محل سد زیاران شروع می گردد و ۱۲ رشته کانال فرعی که جمعا ۲۱۷ کیلو متر میباشد .

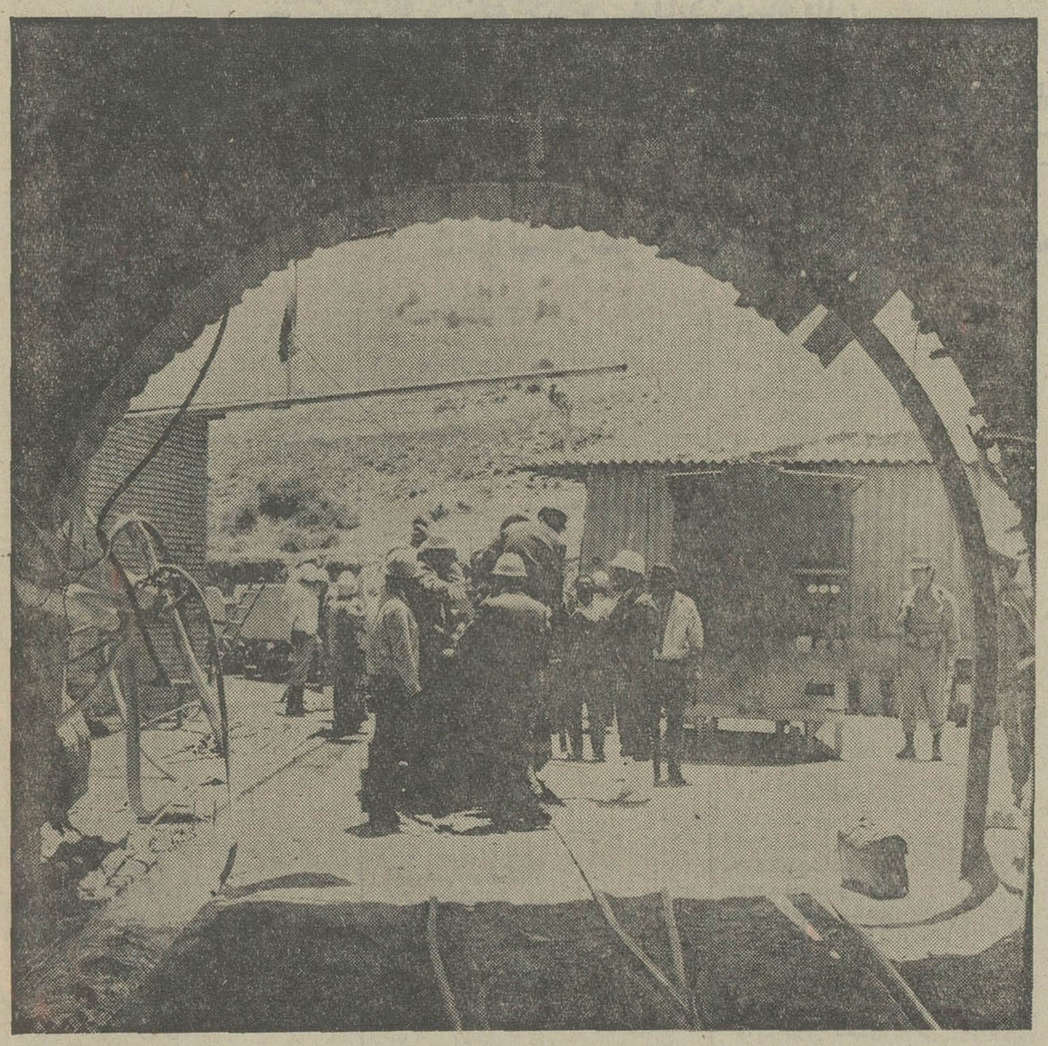

در عکس دهانه تونل آب‌بر سد طالقان که در هرثانیه سی‌متر مکعب آب از آن عبور میکند نشان داده شده. طول تونل نه کیلو متر است .

بانک تعاون کشاورزی ایران

تراز نامه در ۲۹ اسفند ماه ۱۳۵۱

۱۳۵۰ ریال	دارائی	ریال	۱۳۵۱ ریال	۱۳۵۱ ریال
۲۹,۹٤۸,۹٦۰	اسکناس ومسکوک			۱۹,۷۳۸,٤۷۹
	سپرده نزد بانک مرکزی ایران:			
۱,٦۰۷,۲۳٤,۰۰۰	سپرده قانونی		۱,٦۸۹,٤٦۷,٦۷٤	
۱۲۳,۱٥۰,۳۱۳	سایر سپرده ها		٥۸۷,٤۳۳,٥۸۹	
				۲,۲۷٦,۹۰۱,۲٦۳
۱,۰٤۲,۹۱۱,٥٥۷	موجودی نزد بانکهای داخلی پس‌ازپایاپای			۱,٥۰۹,۰۳٦,۷۹٤
				۳,۸۰٥,٦۷٦,٥۳٦
۲,۸۰۳,۲٤٤,۸۳۰				۱,٦۳٤,٤٥۹,٤۲۹
٦۱٥,۹۰۳,٦٦٤	کسرمیشود موجودی ازمحل وجوه اداره شده (قسمت‌زیر)			
۲,۱۸۷,۳٤۱,۱٦٦				۲,۱۷۱,۲۱۷,۱۰۷
۷٥۱,۰۰۰,۰۰۰	اوراق قرضه دولتی			۸۰۰,۰۷۲,۰۰۰
۱۷,۳۰٤,٥۱۹,۱۰۲	وامها وسایرمطالبات (پس‌ازوضع‌اندوخته‌خصوص) بدهی دولت			۱۹,۸۷۱,٦۳٦,٥۱٦
	سررسیده :			
۱,۰۰۰,۰۰۰,۰۰۰	بابت سهام سازمان مرکزی تعاون‌روستائی ایران		۱,۰۰۰,۰۰۰,۰۰۰	
۱,۳۷۰,۹۹٦,۸۷۷	بابت دستورپرداختهای سررسیده اصلاحات ارضی		۱,۲٤۰,۹۱۰,۳۷٦	
۱٦۹,٦۰۹,۰۷۷	بابت بهره اوراق قرضه ومتفرقه		۱٥۳,۹۸۷,۰۹٥	
۸٤۰,۲۹٥	بابت‌ما به‌التفاوت بهای‌املاک‌واگذاری‌بدولت و مشمولین ماده ۳ الحاقی		۲,۳٦۳,٥۲۷	
۳۷,۲٥۱,۷۸۹	بابت‌بدهی‌سازمان‌تعاونی ازاسنادقابل‌تحویل‌ببانک		۱,۲۰۸,٥۳۷	
				۲,۳۹۸,٤٦۹,٥۳٥
	سررسیده :			
٤۳۳,٦۸۰,۳۷۲	وجوه دستورپرداختهای اصلاحات ارضی		۳۷۷,۸۸۲,۰۸۰	۲,۷۷٦,۳٥۱,٦۱٥
	سایردارائیها :			
۲۲٤,۷۷۷,٦٥٥	وجوه دریافتنی وسایرحسابها		۲٦۸,٤۰۸,۹۰۲	
۳۷۲,۲۸٥,۹٥۷	بهره های وصول نشده (پس‌از وضع‌ذخیره)		۳۳۹,٦۲۷,۷۱۳	
				٦۰۸,۰۳٦,٦۱٥
۱۷,۹۹٦,٦٤۳	وثائق تملیک شده			۱٤,٤۳۱,٤۱۹
۱,٥۰۰,۲۰۰	مشارکت بقیمت تمام شده			۱,٥۰۱,۲۰۰
۱۲,٥٤۸,۹۰۱	منقول پس‌ازوضع استهلاک			۱٥,۳۲٤,٦۹٥
۱۹۳,۱٥۸,٤۹۹	غیرمنقول پس‌از وضع استهلاک			۲۱۲,۱٥۸,۹٤٦
۲٤,۰۷۷,٥۰٦,٥۳۳				۲٦,٤۷۰,۷۳۰,۱۱۳
	وجوه اداره شده :			
۲,۱٤٦,۷۱۸,٦۲۷	پرداخت شده		۳,۲٥٥,٤۹٥,۸۷۹	
٦۱٥,۹۰۳,٦٦٤	پرداخت نشده		۱,٦۳٤,٤٥۹,٤۲۹	
				٤,۸۸۹,۹٥٥,۳۰۸
	فروش غیرنقدی سهام کارخانجات دولتی :			
٤۸۳,٦٦٥,۱۰٥	درقبال‌دستورپرداختهای‌اصلاحات‌ارضی‌سررسیده		۷۷۸,٥۰۱,۲۰۸	
۹٥۹,۰۳۷,۱٦۸	درقبال قبوض‌ثبتی عهده زارعین		۱,٥۷۱,٥۹٥,۳٤۷	
			۲,۳٥۰,۰۹٦,٥٥٥	
۲۸,۲۸۲,۸۳۱,۰۹۷			۳۳,۷۱۰,۷۸۱,۹۷٦	

۱۳۵۱ ریال	ریال	بدهی	۱۳۵۰ ریال	۱۳۵۱ ریال
		سرمایه : (یادداشت۷)		
۱۳,۲۱۷,۰۰۰,۰۰۰		ثبت شده		
—		پرداخت نشده		
۱۳,۲۱۷,۰۰۰,۰۰۰			۱۱,۹۳٦,۷۸۳,۸۸۹	
		اندوخته‌ها :		
۲۸۹,۰٦۱,۲۱۰		اندوخته قانونی	۲۷۰,۸۱٦,٦۸۷	
۷٦٤,۹٤٤,۳۰۳		اندوخته مطالبات مشکوک‌الوصول	٦٦۲,۷۰٤,۱٦۳	
۱,۰٥٤,۰۰٥,٥۱۳				
۱,۹٦۰,۰۰۰		اوراق قرضه بانک‌کشاورزی ایران	۹٥۹,۸٤۰,۰۰۰	
۱۱,٦٦۷		بانک مرکزی ایران	۱۰۰,۳٦۹,۷۱۱	
۱,۲۱٥,۰۰۰,۰۰۰		اعتبارات دریافتی ازسازمان‌برنامه	۱,۲۱٥,۰۰۰,۰۰۰	
		بستانکاران :		
٦,٤۲٥,٥٤٦,۱۰٦		حسابجاری مشتریان وسایرسپرده‌های دیداری	٥,۸٤٦,٤٤۰,۷۸۸	
۱۰۸,٥۷۰,۱۱٦		حساب بانکهای‌داخلی (پس‌ازپایاپای)	۱۲,۸۷۸,۹٤٤	
۷٦۱,٦٥۲,٤٦۱		حسابهای پس‌انداز نوین	٦۰۸,۷٦۷,٤٥۰	
٤۱٦,۸۸۷,٤۸٤		سپرده‌های مدت‌دار	—	
۱,۰٥۷,۳٥۸,۹٥٤		صندوق بازنشستگی وپس‌انداز ورفاه کارکنان	۹۳۱,۳۸٥,۰۲۷	
۸,۷۷۰,۰۱٥,۱۱۸				
		سایر بدهی‌ها :		
۱,۸۰٤,۲۱٥,۰۲۲		وجوه پرداختنی وسایر حسابها	۱,۱۹۷,۱۷٤,۱۸۸	
٤۰۲,۱٤۱,۹۸۸		درآمد سالهای‌آینده	۳۳٥,۳٤٥,٦۸٦	
۲,۲۰٦,۳٥۷,۰۱۰				
٦,۳۸۰,۸۰٥		اقلام درراه		
۲٦,٤۷۰,۷۳۰,۱۱۳			۲٤,۰۷۷,٥۰٦,٥۳۳	
		وجوه اداره شده :		
٤,۸۸۹,۹٥٥,۳۰۸		اعتبارات دریافتی	۲,۷٦۲,٦۲۲,۲۹۱	
۲,۳٥۰,۰۹٦,٥٥٥		فروس غیر نقدی سهام کارخانجات	۱,٤٤۲,۷۰۲,۲۷۳	
۳۳,۷۱۰,۷۸۱,۹۷٦			۲۸,۲۸۲,۸۳۱,۰۹۷	

حساب سود وزیان برای سال منتهی به ۲۹ اسفندماه ۱۳۵۱

۱۳۵۰ ریال		۱۳۵۱ ریال	۱۳۵۰ ریال		۱۳۵۱ ریال
۹۷٤,۷٥۲,۲۳۱	هزینه‌کل	۱,۱۳۹,٦۰۳,۲۱۸	۱,۲۳۲,۱۳٦,۰۳٤	بهره وکارمزد	۱,۳۹۲,٤۷٦,۸۲۲
	استهلاک :		۲٤,٦۰۸,٤۸۰	درآمد های متفرقه	۷٦,۸۷۱,۱٦۹
۱٤,۷٥۱,٦۰٥	اموال منقول	۱۲,۱۰۷,٤٥۰			
۱٦,۰۱۲,۷۰۹	اموال غیرمنقول	۱۷,۲٥۱,۱۳۹			
		۲۹,۳٥۸,٥۸۹			
۲٥۱,۲۲۷,۹٦۹	سود ویژه نقل بحساب تقسیم سود	۳۰۰,۳۸٦,۱۸٤			
۱,۲٥٦,۷٤٤,٥۱٤		۱,٤٦۹,۳٤۷,۹۹۱	۱,۲٥٦,۷٤٤,٥۱٤		۱,٤٦۹,۳٤۷,۹۹۱

حساب تقسیم سود برای سال منتهی به ۳۰ اسفندماه ۱۳۵۱

۱۳۵۰ ریال		۱۳۵۱ ریال	۱۳۵۰ ریال		۱۳۵۱ ریال
۱۲٤,٥۷٤,٥۰٤	مالیات بردرآمد وسهم اطاق بازرگانی	۱۷۸,۷٥٦,۰۲۸	۲٥۱,۲۲۷,۹٦۹	سود ویژه نقل‌ازحساب سود وزیان	۳۰۰,۳۸٦,۱۸٤
۱۸,۳۹۸,۰۲۰	انتقال به‌اندوخته قانونی	۱۸,۲٤٤,٥۲۳			
۱۰٤,۲٥٥,٤٤٥	انتقال به‌اندوخته مطالبات مشکوک‌الوصول	۱۰۳,۳۸٥,٦۳۳			
۲٥۱,۲۲۷,۹٦۹		۳۰۰,۳۸٦,۱۸٤	۲٥۱,۲۲۷,۹٦۹		۳۰۰,۳۸٦,۱۸٤

ریاست مجمع — منشی مجمع — هیأت عامل — بازرسان دولت — حسابدار رسمی — معاون مالی — اداره حسابرسی — اداره حسابداریکل

زن پنجاه ساله در اوج زیبائی است!

پای صحبت یک زن نمونه

پروفسور فرانسوا فرمیت روزی که باستادی کرسی اعصاب دانشکده پزشکی پاریس برگزیده شد جوانترین استاد دانشکده بود او در آن موقع سی و نه سال داشت و اکنون پنجاه و یکساله است. پدرش نیز یکی از دانشمندان بزرگ پزشکی و متخصص در رشته اعصاب بود و در حقیقت از نوابغ عصر بشمار میرفت.

در مصاحبه‌ای که چند شب در تلویزیون پاریس با پروفسور «لرمیت» بعمل آمد از وی سئوال شد:

ـ آیا شما بر این عقیده نیستید که فرزندان نوابغ نابغه بدنیامی‌آیند؟ خود شما نمونه بارز و زنده‌ای در مورد مسائل مربوط به وراثت هستید.

پروفسور لرمیت از روی فروتنی و حجب ذاتی پاسخ مستقیمی باین سئوال نداد. نماینده تلویزیون از وی پرسید:

ـ آیا روزی خواهد رسید که در مغز انسانی تغییراتی داده شود و قسمتی یا تمامی مغز انسانی را بانسان دیگر پیوند بزنند؟

ـ پروفسور لرمیت: پیوند مغز مسلما عملی نخواهد بود یالااقل باین زودیها غیر عملی است. در حال حاضر مشغول آزمایش هائی در مورد انتقال حافظه هستیم.

ـ لابد روی موشهای بیچاره؟

پروفسور: بلی، روی موشها آزمایش میکنیم. ابتدا موشی را در قفس قرار میدهیم سپس جریان برق ضعیف را بیکی از سیمهای قفس وصل میکنیم بطوری که موش بر اثر تماس با آن ناراحت شود ولی آسیبی به او نرسد. پس از مدتی موش به حافظه‌اش میسپارد که ازسیم برق دار احتراز کند دیگر طرف آن سیم نمیرود آنوقت موش را از قفس خارج کرده و قسمتی از ماده مغزی او را ازدرون جمجمه‌اش بیرون می‌آوریم و بمغز موش دیگری پیوند کرده و موش را درون همان قفس قرار میدهیم. موش بدون لحظه‌ای تردید و تامل از آن سیم قفس که جریان برق ضعیف درون آنست دوری میکند و مطلقا بطرف آن نمیرود ... اما کیست که جرئت کند چنین آزمایشی روی مغز انسان انجام دهد؟ زیرا بنظر من مسئله دفع جسم خارجی مطرح است و مغز آدمی قسمت پیوندی را دفع خواهد کرد.

پروفسور لرمیت سپس وارد بحث در مسئله تجدید نسل سلول‌ها شد و گفت:

ـ اخیرا اتفاق ملاقات با خانم دکتر اصلان دست داد خانم دکتر مدعی است که سلول های بدن دوباره توالد و تناسل میکنند و در نتیجه انسان با رعایت چند نکته بهداشتی میتواند تا یکصد و بیست سال عمر کند. بنظر من تمام سلول ها بجز سلول های مغز دوباره تولید مثل میکنند هر سال بالغ بر سیصد هزار سلول مغزی تلف میشود و از بین میرود و این امری است علاج ناپذیر منتها کاری که میشود کرد این است که دوران جوانی را طولانی‌تر کرد تا دوران پیری به تعویق بیفتد و دیرتر بسراغ انسان بیاید والا طولانی کردن دوران کهولت نه لطفی دارد و نه جالب است.

زنان امروزی تقریبا تا حدی باینکار موفق شده‌اند یک زن پنجاه ساله امروزی را ملاحظه کنید در نهایت زیبائی است حالا چنین زنی را با زنان سی ساله صد سال پیش مقایسه کنید مثلا با توصیفی که بالزاک از یک زن سی ساله در کتاب معروفش بنام «زن سی ساله» کرده، قیاس کنید، زن سی‌ساله بالزاک مظهر زشتی و کراهت منظر و پیری زودرس است ولی زن پنجاه ساله امروزی بانشاط، زیبا و خواستنی است. اینکه سنین بازنشستگی بین ۵۵ سالگی و شصت سالگی تعیین شده کاری است بسیار بی معنی و زیانبخش. بازنشستگی یعنی «مرگ اول» بعقیده من بایستی بین مرحله فعالیت و مرحله بازنشستگی مرحله سومی بعنوان حد فاصل وجود داشته باشد که به یکباره انسان از فعالیت باز نایستد. من حتی میگویم انسان بایستی همیشه فعالیت داشته باشد و هیچگاه فعالیتش موقوف نشود. کار و کوشش جسمی هرگز نباید ترک شود. دستکم میتوان پیاده روی کرد من شخصا هروقت فرصتی پیدا کنم (که متاسفانه بندرت دست میدهد) پیاده روی میکنم از اینکه وقت زیاد تری برای ورزش ندارم بسیار متاسفم ... اعصاب هم مثل سایر اعضای بدن مراقبت لازم دارد.

ـ درباره سقط جنین چه عقیده دارید؟

پروفسور: درباره سقط جنین و تجدید نظر در قانون سال ۱۹۲۰ معتقدم که بالاخره باید روزی اینکار انجام شود.

ـ زندگی از چه موقع در شکم مادر آغاز میگردد، بعبارت دیگر از چه تاریخی جنین را باید موجود زنده بحساب آورد؟

پروفسور: من بعنوان متخصص مغز و اعصاب فقط میتوانم بگویم مرگ واقعی از چه لحظه‌ای آغاز و زندگی در چه وقت پایان می یابد. ولی نمیتوانم بدرستی و با قاطعیت بگویم که آغاز حیات از چه وقت است.

ظاهرا برای خود پروفسور زندگی از پنجاه سالگی آغاز میشود!

بازار عرضه مدهای تازه لباس های کنار دریاو انواع مایو هنوز داغ است و مدسازان اروپا هرروز طرحی تازه ارائه می‌دهند. لباس هایی که در این صفحه می‌بینید دوطرح تازه لباس ومایو برای کنار دریااست که اخیرا مدسازان فرانسوی ارائه کرده‌اند.

این چه شهریست که آرام ندارد.
مینی سیتی
بزودی در نیاوران ابتدای جاده لشگرک

مته برقی
آ.اِ.گ
ساخت آلمان
مته برقی ۱۶ میلیمتری دو دور
قدرت ۴۵۰ وات
تعداد دور ۹۰۰/۴۰۰ در دقیقه
وزن ۳/۴ کیلوگرم
انواع مته های برقی بالوازم یدکی همیشه موجود است
AEG
سرویس مجهز آاِگ ویکسال تضمین
مشخصات لوازم فنی آاِگ منحصر بفرد است

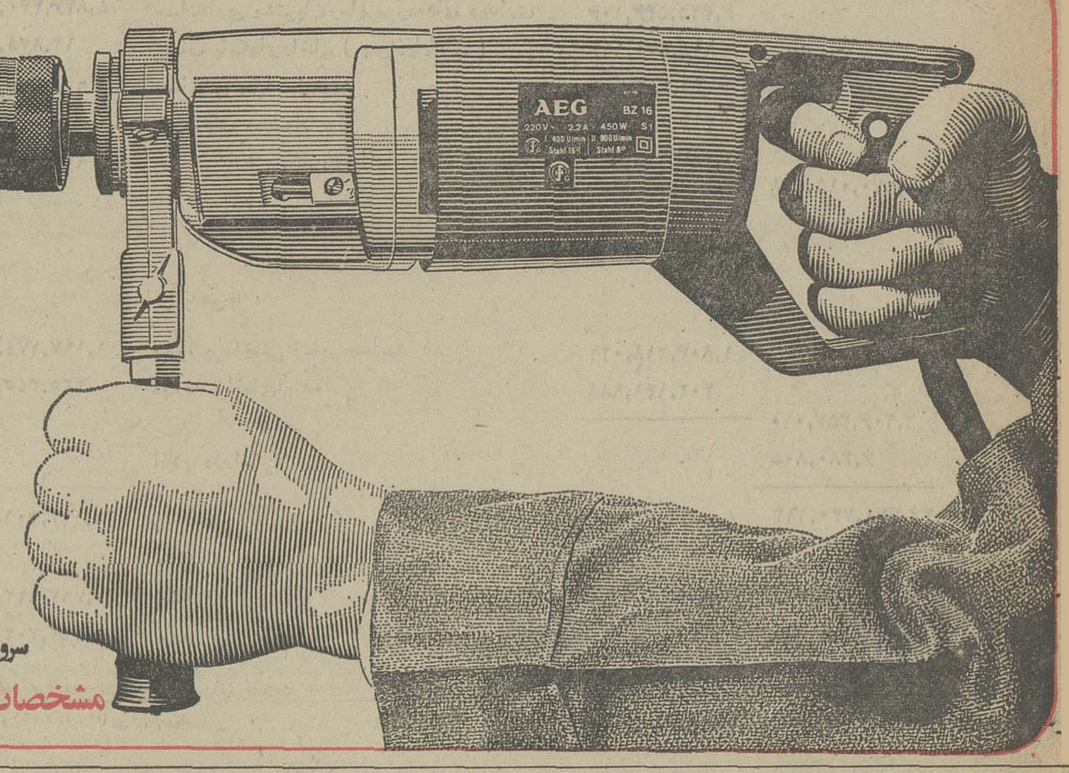

از فردا صبح — درگروه ممتاز سینمائی پایتخت — از فردا صبح

آسیا ـ رکس ـ شهوند ـ لیدو ـ نپتون ـ ژاله
توسکا ـ پاسارگاد ـ المپیا و... در ایوین سینماونک

★ شاهکاری واقعی و بدون رقیب در سینمای ایران ★ فیلمی موثر وتکان دهنده برای تمام خانواده ها ★ اثری عمیق و دراماتیک برای دلهای بیقرار

بیقرار (تمام رنگی)

باشرکت فخری خوروش ـ سپیده ـ کامران ـ آتش
وهنرمند محبوب ومشهور ایران پوران
بکارگردانی هنرمند با ارزش سینما: ایرج قادری محصول سازمان سینمائی تخت جمشید

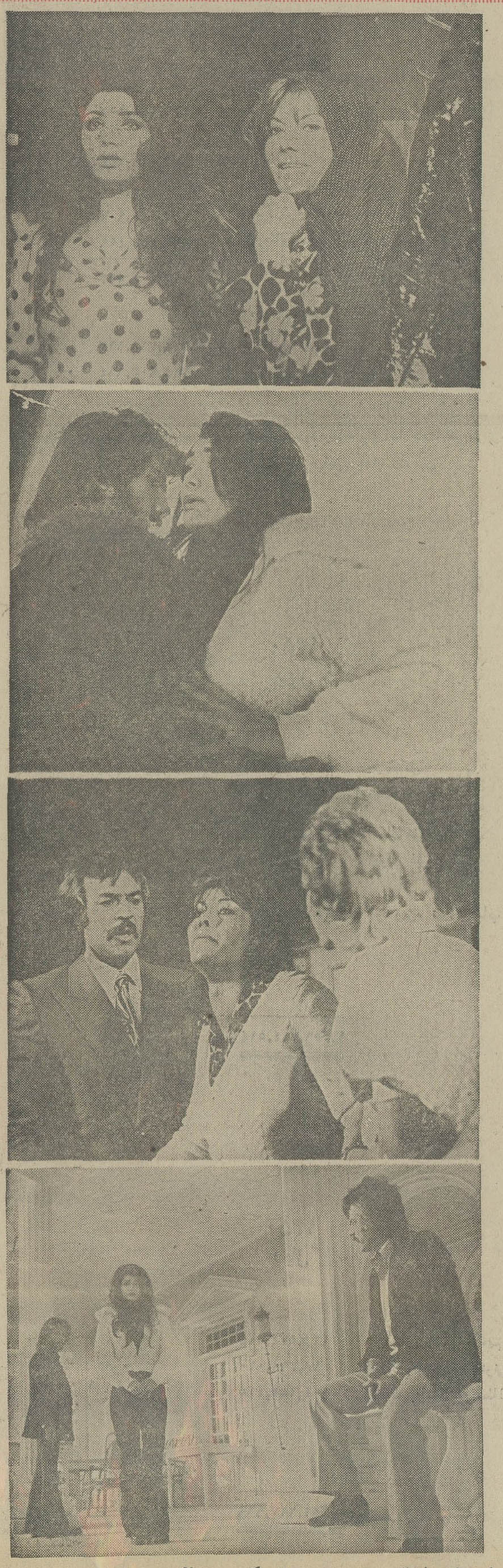

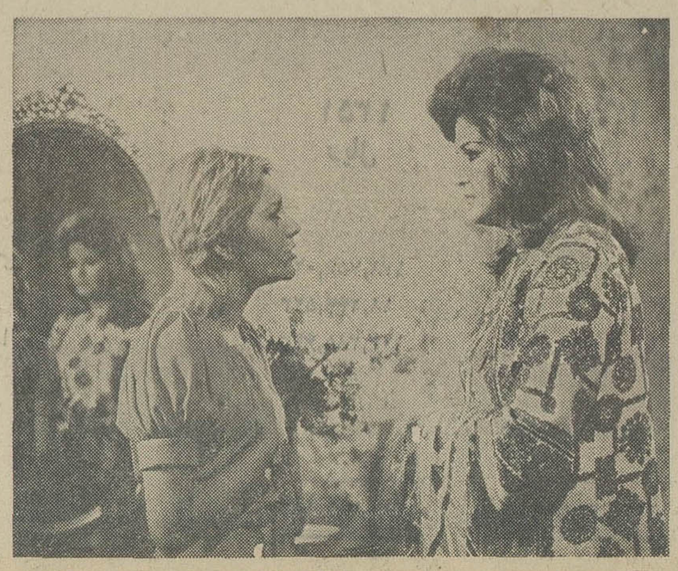

همزمان باتهران در * مشهد (شهر فرنگ ـ هما) * شیراز (پارس ـ پارامونت) * اصفهان (نقش جهان ـ همایون) * تبریز (متروپل ـ کریستال)

براساس دستوری‌که وزارت‌دارائی به دفاتراسناد رسمی‌داد

انجام‌معاملات‌سرقفلی بدون‌اطلاع‌دارائی‌منع‌شد

★ فروشندگان محل کسب باید از وزارت دارائی گواهی دریافت دارند .

فرزین فنائیان

وزارت دارائی از اتاق‌اصناف خواست تا هرگونه تغییری که در صدور «پروانه کسب» به عمل می آید به اداره نظارت بر درآمد و وصول مالیات اعلام دارد .

وزارت دارائی همچنین بتمام حوزه های مالیاتی تهران‌دستور داد ، سند رسمی تنظیمی در دفاتراسنادرسمی نمی‌تواندبطور کامل جهت اخذ مالیات سرقفلی ملاک عمل قرار گیرد و ممیزین دارائی مکلفند ضمن دریافت‌سند رسمی ، تحقیقات و بررسیهای لازم را در مورد میزان‌سرقفلی مغازه مورد معامله انجام دهند.

وزارت دارائی همچنین اعلام داشت: آن دسته از پیشه‌وران و اصناف که بابت مالیات های سالهای۴۶تاآخر۱۳۵۰بدهی‌مالیات دارند تا پس فردا یعنی آخر خرداد ماه جاری فرصت دارند که اقدام بپرداخت مالیات‌نموده و از پرداخت زیان و دیر کرد معاف باشند . بر همین اساس حوزه های مالیاتی در تهران موظف شدند در صورتی که مالیات سال های ۴۶ تا آخر ۱۳۵۰ از طرف اصناف پرداخت شد پرونده‌مالیاتی‌آنان رامختومه و به‌اداره‌کل مالیات های تهران اعلام دارند .

قسمت مختصر

امروز یک مقام مسئول درمورد مالیات سرقفلی به خبرنگار اطلاعات گفت : در تهران‌روزانه دهها مغازه و فروشگاه مورد معامله قرار میگیرد که سرقفلی برخی از این مغازه ها از یک میلیون تومان تجاوز می کند ، درحالیکه فقط قسمت مختصری از میزان سرقفلی حقیقی در سند رسمی ذکر میشود .

دارائی اخیرا برای وصول مالیات واقعی سرقفلی به اتاق اصناف اعلام داشت: تغییراتی‌که در صدور پروانه کسب انجام‌می شود باید به دارائی اطلاع‌داده شود تا از این طریق‌ممیزین دارائی برای وصول مالیات این گونه نقل و انتقالات سریعتر اقدام کنند . علاوه بر این‌بدفاتر اسناد رسمی دستور داده شده است ، قبل از تنظیم سند انتقال محل کسب از دارائی، گواهی پرداخت مالیات‌دریافت دارند و دفاتر اسناد رسمی‌پس ازدریافت این گواهی ، به تنظیم سند مبادرت نمایند .

مابه‌التفاوت سرقفلی

این مقام اضافه کرد : طبق قانون مغازه یا فروشگاه چنانچه متعلق به مالک باشد مالیات آن یک درصد سرقفلی است و اگر محل کسب در اجاره بوده‌و به دیگری انتقال یابد کلیه مابه ـ التفاوت سرقفلی مالیات دارد . طبق ماده ۱۳۴ قانون مالیات بر درآمد تا چهل هزار تومان مابه‌التفاوت سرقفلی را به نرخ صدی پانزده و از چهل هزار تومان بیشتررا بصورت‌تصاعدی تا۶۰درصدمالیات خواهدداشت.

خبرنگار اطلاعات مینویسد : ممیزین دارائی‌براساس تصمیمات تازه علاوه بردریافت‌سند رسمی باید در مورد میزان سرقفلی مغازه مورد معامله تحقیق کرده و پس‌ازانجام این تحقیقات‌برگ تشخیص مالیات‌را برای‌فروشنده صادر نمایند . باید توجه داشت در مواردی که میزان سرقفلی کمتر از رقم‌واقعی‌در سندمنعکس میشود به ضرر خریدار خواهد بود و خریدار در موقع فروش نسبت به مابه‌التفاوت مالیات بیشتری باید پرداخت کند .

«رهنما» نشان دانش و هنر گرفت

عصر دیروز طی مراسمی که در سفارت فرانسه در تهران تشکیل‌شد یک قطعه‌نشان دانش و هنر رئیس جمهوری فرانسه بوسیله سفیر فرانسه‌در دربار شاهنشاهی‌به‌استاد زین‌العابدین رهنما نویسنده کتاب پیامبر و دبیر انجمن قلم ایران اهداء شد . در این مراسم که آقای دکتر اقبال رئیس هیات مدیره و مدیر عامل شرکت ملی نفت ایران و وزیران آموزش و پرورش و اطلاعات و معاون فرهنگی‌وزارت دربارشاهنشاهی و جمعی از شخصیت های‌علمی و ادبی ایران و فرانسه و روزنامه نگاران شرکت‌داشتند ، سفیر کبیرفرانسه شرح‌مبسوطی پیرامون خدمات ارزنده فرهنگی و سیاسی آقای زین‌العابدین رهنما بیان کرد و در پاسخ آقای رهنما به تفصیل در باره روابط فرهنگی ایران وفرانسه و تاثیر ادب و هنر دو کشور در یکدیگر سخن گفت آنگاه ابراهیم‌صهبا شاعر معاصرقطعه شعری بشرح زیر قرائت کرد :

به «رهنما» دهم اکنون زجان و دل تبریک
که محفل قلم از او شکوه و فر دارد
چو خود نشان بزرگی زدانش و هنر است
« نشان » به سینه او جلوه دگر دارد

لایحه‌استقلال کانون‌وکلا اصلاح‌میشود

بعضی‌ازمواد لایحه استقلال کانون وکلای‌دادگستری‌درصورت تصویب مجلسین اصلاح‌خواهد شد .

خبرنگار قضائی ما ـ کسب اطلاع کرد که‌این‌تغییرات از طرف کمیسیون خاصی پس از بررسی‌های لازم پیشنهادشده وقراراست که پس‌از بحث‌وشور لازم‌درباره آن تصمیم‌نهائی‌اتخاذ شود ، ودر صورت اتفاق نظر در مواد اصلاحی ، لایحه تنظیمی توسط وزارت دادگستری به مجلسین پیشنهاد شود .

یکی‌از مهمترین‌اصلاحات‌عبارت است از تشکیل دادگاه تجدید نظرو کلا ،در حال حاضر کانون وکلای دادگستری دارای‌محکمه انتظامی است‌و احکام صادره از این محکمه در صورت لزوم برای تجدید نظربه دادگاه تجدید نظر قضات میرود . در اصلاحات جدیدیکی‌از مهمترین پیشنهادات ،تاسیس دادگاه تجدیدنظر وکلا می‌باشد ، در صورت تصویب این طرح‌احکام صادره ازدادگاه انتظامی وکلا برای تجدید نظربه محکمه تجدیدنظر وکلا خواهد رفت و برای اولین‌باروکلای دادگستری خود مستقلا دارای محکمه تجدید نظرخواهند بود .

افزایش مدت

همچنین‌در نظر است که‌مدت عضویت‌در هیئت مدیره کانون ازدوسال به ٤سال افزایش یابد وکسانیکه باین سمت انتخاب میشوند ، مدت بیشتری دریست خود خدمت کنند .به موجب قانون فعلی مدت هردوره هیئت مدیره‌دوسال است که پس از انقضای این مدت توسط هیئت نظارت برای تعیین‌هیئت مدیره جدید ، انتخابات‌جدیدی‌صورت می‌گیرد .

درضمن پیش‌بینی شده‌است هریک‌از وکلا که دردو دوره هیئت‌مدیره عضویت‌دارند نمی‌توانند در دوره بعدی نیز شرکت‌نمایند ،بدین ترتیب این فرصتی‌خواهد بود برای انتخاب دیگر وکلای‌واجد شرایط درمواد مجازاتی که‌درآئین‌نامه فعلی وجوددارد نیز براساس این تصمیمات‌درصورت‌تصویب، تغییراتی ایجاد خواهد شد .

درمورد اتهام سرقت جواهر وچک وپول جمیله چه‌میگوید ؟

قبلا اطلاع دادیم براثر شکایت احمد ارباب پسر محمد کریم ارباب کابا‌ره‌دار معروف و چند تن دیگر خانم جمیله‌باداره آگاهی احضار شد.

صبح امروز خانم جمیله با مراجعه به روزنامه اطلاعات ، مطالبی‌بیان کرد و اظهار نمود آنچه در باره عنوان میشود مبنی براینکه من پول وجواهرات مرحوم ارباب را بسرقت برده‌ام دروغ محض است. طبق اظهار شاکیان که اسامی آنها در پرونده اداره آگاهی قید شده، من ساعت ۲ بعد از نیمه شب ، هنگام مرگ شوهرم ارباب ، بپول‌و جواهرات ارباب شبیخون زده‌ام در حالیکه‌درهمان شب‌خانم زهرا گنجی زن اول ارباب ومادر احمد، خانم فرخنده کلانتری زن دوم‌ارباب، خاله‌احمد، برادر ناتنی ارباب، حسین‌حمیدی، بهمن‌حسن یزدی ، جواد وطنی و چند نفر دیگر از دوستان ارباب در منزل بودند و همه بیدار نشسته بودند ، من چگونه‌در مقابل اینهمه آدم که بدون‌شک نگران‌من بودند ، دست بسرقت زده‌ام؟

خانم جمیله که از طرح این شکایت بشدت ناراحت بود در دنباله اظهارات خوداضافه کردمن نمیدانم چه‌هیزم‌تری به احمد ارباب ودیگران فروخته‌ام. من دوش‌بدوش شوهرم زحمت میکشیدم و کار می کردم وهمه میدانندکه قسمت اعظم موفقیت های محمد کریم ارباب مرهون زحمات و کوشش های من است‌وحالا باید بعد از سالها زحمت کشیدن‌ومرارت دیدن، به اتهامات واهی اینجا و آنجا کشیده شوم. من نمیدانم اینها از جان من و دو دخترجه‌میخواهند؟ اگر من همان طوریکه‌شاکیان پرونده مدعی‌هستند میلیونها تومان‌پول‌وجواهردزدیده‌ام، پس چرا دست بچه‌هایم را نمی گیرم‌وبخارج نمیروم؟ چه احتیاجی داشتم که شبها در کاباره برقصم؟

جمیله اضافه کرد: بعداز مرگ ارباب چند نفری که باو بدهکار بودندوچکدر دست ارباب‌داشتند بمن‌مراجعه کردندوگفتند گاوصندوق را که چک های آنها هم در آن بود تحویل ندهم . آنها که حسین حمیدی و شازده بهمن هستندبمن تکلیف میکردند چک هایشان را بدهم و معامله بکنم و چون من اینکار را نکردم آنها عصبانی شده‌اند و حالا دیگران را هم تحریک‌کرده‌اند که علیه من‌شکایت نمایند. اغلب چک‌هابه اسم دخترم آزیتا ارباب است. چطور من‌چک های دخترم را دزدیده‌ام؟ آیا این حرفها معقول است؟

در مقابل چشم ۲۵ نفر من چمدان های پول و جواهر را بردارم!؟ از طرفی اگر من اینکار راکرده‌ام چرا همان‌موقع‌شکایت‌نکردندوحالا که هشت ماه از مرگ ارباب می گذرد، موضوع را مطرح‌کرده‌اند!

طبق اظهار شاکیان که اسامی آنها در پرونده اداره آگاهی قید شده، من ساعت ۲ بعد از نیمه شب ، هنگام مرگ شوهرم ارباب ، بپول‌و جواهرات ارباب شبیخون زده‌ام در حالیکه‌درهمان شب‌خانم زهرا گنجی زن اول ارباب ومادر احمد، خانم فرخنده کلانتری زن دوم‌ارباب، خاله‌احمد، برادر ناتنی ارباب، حسین‌حمیدی، بهمن‌حسن یزدی ، جواد وطنی و چند نفر دیگر از دوستان ارباب در منزل بودند و همه بیدار نشسته بودند ، من چگونه‌در مقابل اینهمه آدم که بدون‌شک نگران‌من بودند ، دست بسرقت زده‌ام؟

خانم جمیله که از طرح این شکایت بشدت ناراحت بود در دنباله اظهارات خوداضافه کردمن نمیدانم چه‌هیزم‌تری به احمد ارباب ودیگران فروخته‌ام. من دوش‌بدوش شوهرم زحمت میکشیدم و کار می کردم وهمه میدانندکه قسمت اعظم موفقیت های محمد کریم ارباب مرهون زحمات و کوشش های من است‌وحالا باید بعد از سالها زحمت کشیدن‌ومرارت دیدن، به اتهامات واهی اینجا و آنجا کشیده شوم. من نمیدانم اینها از جان من و دو دخترجه‌میخواهند؟ اگر من همان طوریکه‌شاکیان پرونده مدعی‌هستند میلیونها تومان‌پول‌وجواهردزدیده‌ام، پس چرا دست بچه‌هایم را نمی گیرم‌وبخارج نمیروم؟ چه احتیاجی داشتم که شبها در کاباره برقصم؟

جمیله اضافه کرد: بعداز مرگ ارباب چند نفری که باو بدهکار بودندوچکدر دست ارباب‌داشتند بمن‌مراجعه کردندوگفتند گاوصندوق را که چک های آنها هم در آن بود تحویل ندهم . آنها که حسین حمیدی و شازده بهمن هستندبمن تکلیف میکردند چک هایشان را بدهم و معامله بکنم و چون من اینکار را نکردم آنها عصبانی شده‌اند و حالا دیگران را هم تحریک‌کرده‌اند که علیه من‌شکایت نمایند. اغلب چک‌هابه اسم دخترم آزیتا ارباب است. چطور من‌چک های دخترم را دزدیده‌ام؟ آیا این حرفها معقول است؟

خبرهای تلفنی شهرستانها

گرمای ٤١ درجه در شیراز

شیراز ـ روز گذشته شیراز با ٤١ درجه بالای‌صفر گرمترین روز خود را درسال جاری طی کرد .

طبق گزارش خبرنگار ما سال قبل در چنین روزی گرمای هوا ۳۵ درجه بوده است .

باین ترتیب پیش‌بینی می شود تابستان امسال شیراز توأم با گرمای شدیدباشد.

کارمند پست غرق شد

خواف(خراسان) ـ حسین زهرائی‌کارمندپست وتلگراف «سلامی» از توابع بخش خواف تربت‌حیدریه که‌برای آبتنی‌به رودخانه‌چمن آباد خواف رفته بود بعلت عدم آشنائی بفن شنا در آب‌غرق شد .

رئیس دانشگاه پنجاب در شیراز

شیراز : دکتر اجمل‌رئیس دانشگاه‌پنجاب هندوستان‌که بدعوت دانشگاه تهران به ایران سفر کرده است در شیراز از آثار تاریخی و باستانی شیراز دیدن کرد .

رئیس دانشگاه‌اسلام‌آباد در اصفهان

اصفهان : روز گذشته‌خانم «کنیزیوسف» رئیس دانشگاه اسلام‌آبادپاکستان که‌بدعوت دانشگاه صنعتی آریامهر به ایران‌آمده‌است و ازاردانصفهان شد ومورد استقبال‌مسئولان دانشگاه اصفهان قرارگرفت.

وی ضمن‌بازدید ازقسمت های‌مختلف دانشگاه اصفهان از بخش پاکستان‌شناسی این دانشگاه و آثار تاریخی اصفهان دیدن کرد .

حادثه برای کارگر

مسجدسلیمان ـ کارگر ٤٠ ساله‌ای بنام سید واحد هاشمی که در سد « رضا شاه کبیر » مسجد سلیمان مشغول کار بود ، بعلت برخورد دستش با تسمه پروانه موتور جوشکاری ، جان خود را از دست داد.

نرخ میوه در شاهرود

شاهرود : زردآلو کیلوئی ۱۵ ریال ، گیلاس کیلوئی ۳۰ ریال آلبالو کیلوئی ۱۲ ریال ، گدو کیلوئی ۵ریال، گوجه درختی کیلوئی ۱٤ ریال ، خیار کیلوئی ۸ ریال، سبزیجات کیلوئی ۵ ریال ، طالبی کیلوئی۵ریال هندوانه کیلوئی ۷ ریال .

سیمان‌کیسه‌ای۲۲تومان!

شاهرود : سیمان در شاهرود تاکنون گران شد و کیسه‌ای از ۸۵ ریال به ۲۲ تومان رسید .

بهروز وثوقی مجروح‌شد

شاهرود : بهروز وثوقی هنرپیشه فیلم های فارسی‌که مشغول بازی در فیلم «گرگ» در ناحیه سر سبز «مجن» شاهرود بود، در صحنه‌ای از فیلم که برترک اسب سوار بود ، بروی زمین غلطید و به شدت مصدوم گردید .

«چهاردیوار» کشته شد

تربت‌حیدریه ـ کودک ٦ ساله‌ای در تصادف با موتو سیکلت کشته شد . وی«زهرا چهار دیوار » نام داشت و ٦ ساله بود .

فروش گوشت‌درخیابانها!

مشهد : در چهل‌ویکمین جلسه انجمن‌شهر مشهدطرح نصب تاکسی متر روی‌تاکسی های این شهر به تصویب رسید و از این پس تاکسی های مشهد از تاکسی متر استفاده خواهند کرد .

در این جلسه شهردار مشهد به اطلاع‌اعضای‌انجمن رساند که با استفاده از ۱۲ میلیون تومان بودجه اسفالت اکثر کوچه‌های خاکی‌مشهد اسفالت خواهد شد .

شهردار مشهد به‌قصابان شهر هشدار داد : اگر قصابان بخواهند باسرنوشت تغذیه مردم بازی کنند ، شهرداری‌مشهدبموجب‌طرحی که در دست اقدام دارد ، گوشت مورد نیاز مردم را بطور آزاددر خیابانها بفروش خواهد رساند !

گروه فرهنگی فضیلت

برای کلاسهای تابستانی تقویتی‌و تجدیدی‌درموسسات زیر ثبت‌نام میکند

۱ـ آموزشگاه فضیلت ـ امیریه نبش منیریه تلفن ٤۲٦٤۵
۲ـ دبیرستان مظاهری ـ چهارراه لشکر مقابل بیمارستان روزبه تلفن ۵۳۱۰۱٦
۳ـ دبیرستان فیروز ـ آیزنهاور بین نواب و سلسبیل خیابان معصومی تلفن ۹۲۸۹۲۱
٤ـ دبیرستان سهند ـ خیابان پهلوی مقابل کاخ مرمر تلفن۴۳۰۵۹

اطلاعیه

بمصرف کنندگان یخ مصنوعی در شمیران .

مصرف کنندگانی که از ماشینهای این جانبان حاجی محمدتقی البرزی و حاجی‌حسین البرزی‌یخ مصرفی‌خودرا دریافت مینمایند، طبق دستور اتاق اصناف هر قالب یخ‌به ۲۱ ریال تعیین گردیده است . بمامورین وصول این جانبان پول یخ هر قالب ۲۱ریال داده شود تلفن دفتر ۸۷۱۷۱۷

حاج محمد تقی البرزی ـ حاج‌حسین‌البرزی
آ ـ ۱۹۸۷۸

دعوت مجمع عمومی فوق‌العاده

مجمع عمومی فوق‌العاده شرکت‌سهامی خاص صنعتی‌و تولیدی کارخانجات مفید روز ۱۳۵۲٫٤٫۲۵ ساعت ۳بعداز ظهردر مرکز شرکت تشکیل می گردد .از صاحبان سهام دعوت می‌شود در جلسه مذکور حضوربهمرسانند .

دستور جلسه :

۱ـ تصویب ترازنامه وحساب سود وزیان .
۲ـ استماع گزارش هیئت مدیره راجع به اصلاح‌اساسنامه وتغییر نوع شرکت ازسهامی‌خاص به سهامی عام .
۳ـ انتخاب‌بازرسان و تعیین روزنامه کثیرالانتشار .

آ ـ ۲۰۲۹٦ مدیر عامل

جناب آقای دکتر پرویز مهربانی

انتخاب شایسته جنابعالی بسمت دبیر کلی جامعه دارو پزشکان ایران را تبریک گفته ، سلامت و موفقیت جنابعالی را از خداوند متعال خواستاریم و امیدواریم که با جدیت سرکار در امر پیشبرد کار نظام دارو پزشکان ایران گامهای موثری‌برداشته شود .

جامعه دارو پزشکان گرگان

جناب سرهنگ اسماعیل نداف
جناب سروان حسن باطومچی

ارتقاء آن‌جناب را تبریک گفته موفقیت روزافزون شماراخواهانم.

علی رفیعی

جناب آقای رضا سینائی

انتصاب شایسته جنابعالی را به ریاست اتاق اصناف سیرجان تبریک عرض می‌کنم .

ابوالقاسم امینیان

جناب آقای رضا سینائی

انتصاب شایسته جنابعالی را به ریاست اتاق اصناف شهرستان سیرجان تبریک می‌گویم .

حسن صالحی

آ ـ ۱۹۸۳۰

آگهی تشکیل مجمع عمومی عادی

مجمع عمومی عادی شرکت سهامی خاص نختاب فیروزان‌طبق اساسنامه ساعت ۵ بعد از ظهر روز پنجشنبه ۲۸ تیرماه ۵۲در دفتر شرکت واقع در خیابان دارائی کاشی ۲٫۲ تشکیل خواهد شد .

از صاحبان سهام دعوت میشود شخصا یا وسیله نماینده خود با ارائه معرفی نامه کتبی در جلسه حضور بهمرسانند .

دستور جلسه :

۱ـ استماع گزارش هیئت مدیره بازرسان
۲ـ تصویب ترازنامه ۵۱
۳ـ انتخاب بازرسان
٤ـ تعیین روزنامه برای انتشار آگهی های شرکت
۵ـ شور بحث در خط مشی شرکت .

شرکت سهامی خاص نختاب فیروزان
آ ـ ۱۹۸۷

اعلامیه

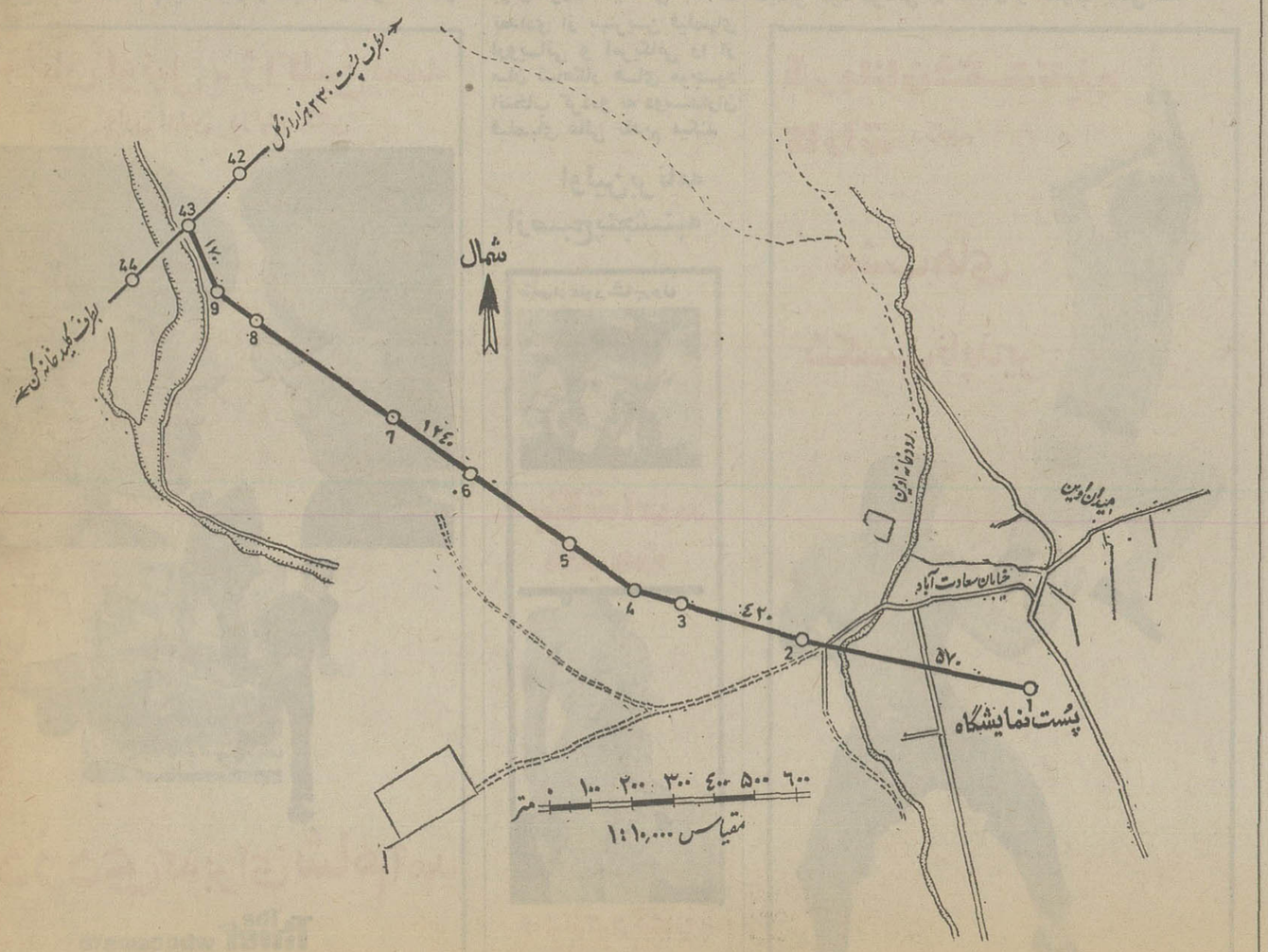

پیرو اعلامیه مورخ ۵۱٫۶٫۲۳ شرکت برق منطقه‌ای تهران مندرج در جراید بدین وسیله اعلام میدارد که برای گسترش و تقویت شبکه های توزیع وتامین نیروی برق تهران اقدام‌باحداث یک مسیر خط هوائی دوبست وسی کیلوولتی از دکل شماره ۴۳ رینگ تهران بطرف پست نمایشگاه مینماید .
مراتب بدین وسیله باطلاع مالکان محترم اراضی واقع در مسیر و حریم خط مذکور میرسد که طبق مقررات حریم خطوط‌را در اراضی مزبور رعایت فرمایند .

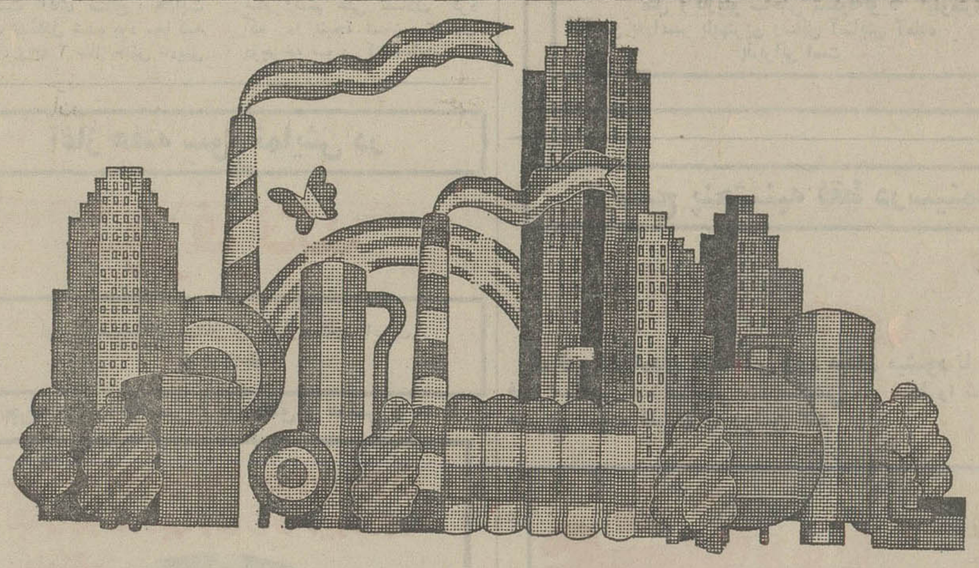

باآروپا تجارت کنید

ـ وحدت اقتصادی اروپاواقعیتی‌است‌که هرروزنمایان‌ترمیگردد. باید این واقعیت را بحساب‌آورد. ازاین‌پس اتحاد بانکی‌اروپا نیز یك واقعیت است .
ـ گروه بانکی‌ای که از اتحاد بانکودی رما (ایتالیا) کومرس بانك (آلمان) و کردی لیونه (فرانسه) تشکیل‌گردیده است با همکاری وهمبستگی خود باپشتوانه‌ای معادل ۳۵ میلیارد دلار سپرده ، نشانه بارزی از اتحاد بانکی اروپا میباشد .
ـ موسساتی‌که بااروپا معامله دارندیا خواهند داشت میتوانند از اطلاعات وسیع وشناخت کاملی کـه این گروه از موقعیت بازارها دارد ، یعنی از اطلاعاتی‌که حاصل صد سال تجربه و کار است، بهره‌مند گردد .
ـ این‌گروه بانکی با ۶۵۰۰۰ مامور خود در ۵۱ کشورجهان حضوردارد . از هر یك ازاین‌کشورها میتوانید بتوسط ۳۲۰۰ شعبه اروپائی این بانك بسهولت وسرعت با هرنقطه اروپا تماس داشته باشید ومعامله‌کنید .

EUROPARTNERS

BANCO DI ROMA - COMMERZBANK - CREDIT LYONNAIS

Europe's Bankers to the World of Business.

PUBLICIS

خواننده عزیز ! با هر ماجرا و حادثه‌جالبی برخورد میکنید لطفا بلافاصله با این تلفن مارادر جریان بگذارید

تلفن سرویس حوادث ۳۱۱۲۱۲

یک خبر مصور

زن جادر بسر ، همسر مردی است که کلاه شاپوبسرگذاشته آنها ۱۴ سال قبل به عقد و ازدواج هم درآمدند ولی مرد در روز های اول ازدواج، همسوش را رها کرد و بدنبال کارخود رفت! در اینمدت زن پیش‌برادرش‌که‌دوش بدوش شوهر فراری در عکس در حرکت است رفت و برادر مسئولیت نگهداری خواهر را بعهده گرفت. ولی دائم دنبال شوهر خواهر فراری بود تااینکه اورا پیدا کرد و حالا اورا باتفاق خواهرش کشان کشان بدادگستری میبرند.

در راهرو دادگستری به آنها گفته‌اند که باید بکلانتری بروند و شکایت بکنند و سپس از طریق کلانتری به دادگستری اعزام شوند ، آنها به جلو دادگستری رسیده‌اند و دروسط خیابان مشاجره‌ای درگرفته است ، زن کت شوهر را گرفته وبدو بیراه میگوید و میزند و عابری میگوید: « چراه‌میزنی؟» و وقتی برادر زن ماجرا را میگوید که شوهر خواهرش ۱۴ سال است همسرش را رها کرده و رفته رهگذران ساکت میشوند.

به تعداد رهگذران که مرده تماشای چنین صحنه‌هائی هستند لحظه به‌لحظه اضافه میشود و آنها میایستند و به زدو خورد زن و شوهر نگاه میکنند.

زن که ۱۴ سال سرگردانی و ناراحتی کشیده سیلی های آبداری حواله بیخ گوش شوهر میکندومیگوید ، سزای‌شوهری که زنش را ول کرده و رفته اینستکه در وسط خیابان کتک بخورد و آبرویش بریزد. یک تماشاچی که سیگار بلب دارد سعی میکند آنها را ازهم جداکند.

بگومگو بالا گرفته وزن ولی‌کن نزاع نیست و مرد هم ناسزا میگوید برادر زن عصبانی شده و او هم فحش و ناسزا میگوید.

بصدای داد و فریاد آنها پلیس سر میرسد و آنها را دعوت به آرامش و صلح و صفا میکند ، ولی آنها چنان از دست یکدیگر ناراحت و عصبانی هستند که حاضر به سازش نیستند و مرتب بهم میپرند و ناسزا میگویند.

وقتی مامور پلیس میبیندکار بیخ پیدا کرده آنها رابسوی کلانتری میبرد زن شوهرش را «هل» میدهد و برادرش نیز دست شوهر خواهر فراری را محکم گرفته و مامور پلیس هرسه را بکلانتری میبرد.

جعفر دانیالی خبرنگار عکاس ماکه این صحنه را در دوربین خود ضبط کرده میگوید هر روز در گوشه و کنار این شهر از این صحنه ها زیاد بچشم میخورد که قصه‌ای است از غصه های زندگی مردم...

زن پنجاه ساله

خودرادراطاقش دارزد

زن پنجاه ساله‌ای بوسیله دار خودکشی کرد . این زن که نازی نوروزی نام دارد ، یکبار نیز خود را بداخل چاهی انداخته بود که نجاتش‌دادمیبودند . روز گذشته بمامورین کلانتری شانزده تهران اطلاع داده شد نازی درداخل اطاقش واقع‌در گودانوری خودرا بدار کشیده است . نازی در خانه دخترش مستاجر بود و ظهر دیروز که به اطاقش میرود تا ساعت ۸ از او خبری نمیشود . همسایه ها باشکستن دروارد اطاقشده و متوجه میشوند که نازی خودکشی کرده است .

صاحبخانه‌ازمستأجر۸۰ساله‌اثرانگشت گرفت!

جوانی بنام حسن که سالیان درازاست با مادر ۸۰ ساله و پیر خود در خیابان امیریه مستاجر است ، از دست صاحبخانه‌اش به دادگستری شکایت کرد . حسن صبح امروز به خبرنگار ما اظهار داشت :

ـ مدت شش سال است که در خیابان امیریه کوچه ورزی باتفاق مادر پیرم و یکی از بستگانم زندگی میکنیم . روز پنجشنبه برای استراحت ده روزه به‌کنار دریا رفتم ، روز شنبه که به خانه آمدم دیدم مادر پیرم بشدت ناراحت است‌وقتی از او پرسیدم چرا ناراحت است ؟ گفت: صاحبخانه باتفاق یکنفر ، در نبودن تو بخانه آمد آن شخص که همراه حاجی صاحبخانه بود ورقه‌ای را از کیفش‌بیرون آورد و گفت اینرا امضا کن . من گفتم امضاء بلد نیستم گفت انگشت بزن ! گفتم انگشت بزن یعنی چه؟ او انگشت مرا گرفت ، به جوهر زد و آنرا زیر ورقه‌ای گذاشت و رفت ! حسن میگفت وقتی این حرف را از مادرم شنیدم‌بشدت ناراحت شدم چون او یك پیر زن هشتاد ساله ساده و عامی است و بهیچ چیز وارد نیست . بسراغ صاحبخانه رفتم و اعتراض کردم که بچه عنوان و مناسبتی ازمادرم اثر انگشت گرفته است ؟ او بمن جواب درست و حسابی نداد .ازاینرو بکلانتری ۱۲ مراجعه و از او شکایت کردم‌وبدنبال آن مرا همراه مامورین بدادسرای‌تهران فرستادند پرونده این امر به بازپرسی شعبه ۳۴ فرستاده شد تا بازپرس باینکار رسیدگی کند .

دختران فراری در آپارتمانی بدام افتادند

★ شبها در راهرو آپارتمان ها میخوابیدند !

شب گذشته ساکنین یك آپارتمان واقع درخیابان جامی‌به افسر گشت کلانتری‌مرکز اطلاع دادند که صدائی از راهرو طبقه آخر که‌به‌پشت‌بام آپارتمان‌منتهی میشود بگوش میرسد و گمان میرود که سارقی‌در آنجا مخفی شده‌است .

ساکنین آپارتمان گفتند که ماازترس نتوانستیم‌به آنجابرویم افسر گشت کلانتری مرکز همراه با ساکنین آپارتمان آهسته آهسته از پلکانها بالا رفتند ومامور پلیس در بین راه متوجه شد که حدس ساکنین آپارتمان درست است‌و صدای نفس‌زدن انسان همراه با صدا های دیگری‌بگوش‌میرسد.افسر پلیس‌اسلحه کمری‌خودرا کشید وخودرا به‌راهروی‌پشت‌بام‌رسانید که‌ناگهان چشمش بدودختر۱۷ و۱۸ساله‌افتاد که درروی زمین روزنامه‌ای پهن کرده وبر روی آن‌خوابیده بودند !

مامور کلانتری این‌دو دختر را آهسته ازخواب بیدار کرد و به کلانتری آورد .

آنها در کلانتری خودرانوشین وافسانه معرفی‌کردند و ابتداء گفتند خواهر هستند وازاصفهان آمده‌اند ،اما پس‌از تحقیقات بیشتر اعتراف کردند که اولا خواهر نیستند و ثانیا مدت‌ده‌روز است که‌بعلت‌ناراحتی‌خانوادگی ازخانه‌هایشان فرار کرده‌وچون جائی را برای خوابیدن پیدا نکرده‌بودند ،دراین مدت از راهرو آپارتمانها برای خوابیدن استفاده می کردند .

مامورین پدرومادر این‌دودختر رابه کلانتری احضار کردند و ابتداء فرزندانشان‌را تحویل دادند .

راننده‌ای ، به ۳ ماه زندان محکوم شد

روز گذشته شعبه ۲۱ دادگاه‌جنحه تهران که‌بریاست عبدالرضا احمدی آخوندی تشکیل شده بود ، متهم بقتل غیر عمدی جوانی را که درنیك حادثه رانندگی‌در تهران کشته شده بود محاکمه کرد و با توجه‌به رضایت شاکی‌خصوصی پرونده و سایر جهات مخففه موجود در پرونده متهم را به ۳ماه حبس تادیبی و پرداخت غرامت محکوم نمود .

متهم این واقعه شخصی بنام علی میباشد که پس از احضار به بازپرسی و تکمیل مراحل مقدماتی برای تعیین تکلیف روزگذشته درمقابل رئیس‌شعبه ۲۱ دادگاه جنحه تهران قرار گرفت و بصلاحیت دادگاه‌در مورد رسیدگی به اتهامش اعتراض کرد ، ولی محکم اعتراض وی را موثر ندانست و رای به صلاحیت خود داد و علی راباتوجه به جهات‌مختلف موجود درپرونده محاکمه به سه ماه حبس تادیبی محکوم نمود

نتیجه بی‌توجهی به چراغ قرمز

اتومبیلی که‌از چراغ قرمز گذشته‌بود پس‌از تصادف در کنار پیاده‌رو خیابان واژگون گردید .

ساعت‌دوبامداد امروز اتومبیل سواری شماره ۴۱۲۳۵ تهران‌ج که‌از شرق‌به‌غرب خیابان‌ثریادر حرکت‌بود بدون توجه به چراغ قرمزوارد چهارراه‌ایرج شد که ناگهان باتاکسی شماره۲۹۸۳۹ تهران بشدت برخوردکردشدت تصادف بحدی‌بود که اتومبیل سواری‌از مسیرخود منحرف‌شد ودر کنار پیاده‌روواژگون گردید دراین‌حادثه راننده سواری‌بنام ناصر مجروح گردید و به بیمارستان انتقال یافت .

دستگیری چهار سارق سابقه‌دار

روزگذشته مامورین ژاندارمری هاشم‌آباد، چهار سارق سابقه داررا که‌درآن نواحی به‌سرقت لباس‌ـ پول و وسائل زینتی می پرداختند دستگیر نمودند. این چهار نفرباسامی‌مصطفی اتباعی (۲۰ ساله) ـ غضنفر اسلامی (۱۹ ساله) ـ محسن کیائی (۱۷ ساله) و حسین موسوی (۱۴ساله) صبح امروزبدادسرای تهران اعزام شدند .

۲سال زندان برای راننده‌ای که‌آدم کشت

راننده کامیونی که بعلت بی احتیاطی و سرعت غیرمجاز در جاده شهر ری باعث قتل دوچرخه سواری شده بود پس از بازداشت‌وطی مراحل‌مختلف قانونی روز گذشته در شعبه ۱۲ دادگاه جنحه تهران که به ریاست آقای صالح هدایت نسب تشکیل شده بود محاکمه شد ، و به ۲ سال حبس تادیبی و پرداخت ده هزار ریال‌غرامت محکوم گردید .

متهم این حادثه حسین‌کنعانی نام‌دارد ، وی با کامیون‌شماره ۱۵۶۷۲ تهران در یکی از روز های آذرماه سال گذشته در جاده شهر ری‌بادوچرخه‌سواری بنام رستم علی تصادف کرد که در نتیجه شدت تصادف دوچرخه سوار کشته شد.

مجروحین حادثه‌انفجار گاز خیابان مسگرآباد به‌بازپرسی احضارشدند

یکی‌ازمجروحین مدعی است باحیله ازاو رضایتنامه گرفته‌اند !

بازپرس شعبه ۸ دادسرای تهران مصدومین حادثه «انفجار گاز» را برای تحقیق وتکمیل پرونده به دادگستری احضار کرد .

اواخر فروردین ماه امسال خانه‌ای واقع‌درخیابان‌مسگرآباد کوچه صفائی در اثر انفجار کپسول گاز صدمه دید وباعث مجروح شدن مامور تعمیر گاز و سه نفر از اهالی منزل شد . صبح امروز یعقوب زندی یکی از مجروحین حادثه که آثار سوختگی در دو دست او بخوبی مشاهده میشود در راهرودادسرا به خبرنگار ما اظهار داشت :

ـ روز حادثه من در منزل‌بودم و چون چراغ گاز صاحب خانه احتیاج به سرویس داشت‌مامور تعمیرکار به منزلمان آمد ، چراغ گاز در زیر زمین خانه بود . وقتی باتفاق صاحبخانه و مامور سرویس چراغ گاز بزیر زمین خانه رفتیم متوجه بوی گازی شدیم که‌محوطه زیرزمین را فرا گرفته بود . تعمیرکار موقعیکه خواست چراغ رارروشن کند من باو گفتم اینکار را نکند چون گاز در زیر زمین پخش شده است . مامور تعمیر گاز از حرف من ناراحت شدو در جواب گفت من چهار سال است که‌اینکاره‌هستم لازم‌نیست شما بمن دستور بدهید ! بدنبال این‌حرف موقعی که خواست چراغ را روشن کند صدای انفجار بگوش رسید و هر سه نفرما مجروح شدیم. ما را به بیمارستان بردند . بیست روز در بیمارستان بستری بودیم. روزیکه از بیمارستان مرخص شدیم هنوز آثار سوختگی در دستهای من به چشم میخورد احتیاج بمداوای سرپائی داشتم. من باتفاق صاحب خانه‌ام محمد رحیمی بشرکتی که چراغ گاز متعلق به آنها است و انفجار و مجروح شدن ما براثر سهل‌انگاری مامور آنها رخ داده‌بود مراجعه کردیم و گفتیم ما احتیاج به درمان داریم . آنها چکی بمبلغ هزار و دویست تومان به دو نفری ما دادند و نامه‌ای بعنوان رسیدپول‌بامضای ما رساندند ، بعد از چند روز متوجه شدیم که آنها از ما رضایت‌نامه گرفته‌اند‌درصورتیکه ماهیچگونه رضایتی نداده‌ایم و آنها با حیله اینکاررا کرده‌اند. بازپرس شعبه ۸دادسرای‌تهران مشغول رسیدگی باین پرونده است تا حقیقت ماجرا روشن شود .

بعلت استقبال خارج از انتظار نمایش این فیلم هم‌چنان ادامه خواهد یافت

همه‌شب در تراس تابستانی شکوفه‌نو
یکی از چهار کاباره بزرگ جهان
فیروزه ـ جمیله ـ سوسن ـ پونه
برادران رسولی ـ بالت مرسدس مورنو ازاسپانیا
عملیات‌آکروبات، نرمش‌دئوهرکولس
و دهها برنامه جالب و با شکوه دیگر در
تراس تابستانی
شکوفه‌نو
تلفن های رزرو ۹۵۴۰۴۴ ـ ۹۵۳۰۳۳
متل وکازینو ساحلی شکوفه‌نو ۵ کیلومتری چالوس به‌رامسر بابهترین وسائل آسایش آماده پذیرائی است

آغاز هفته سوم نمایش درسینماهای
تراس سالن سهیلا
تاج ـ دیانا
قهرمانان کاراته جهان با مشت های آهنین و شکست ناپذیر خود طوفانی از هیجان و التهاب بپامی‌کنند .
قهرمانان شکست ناپذیر کاراته درفیلم
مشت‌های شکست ناپذیر

آغاز هفته سوم نمایش در
شهر فرنگ
اولین سینمای ممتاز و چهارستاره ایران
★★★★
تجربه‌ای تازه و شیرین در عشق و سکس و ... !
جینا لولوبریجیدا . دیوید نیون
جان مولدر براون و ماریو آدورف
درفیلم زنگی
عروسک
اقتباس ازرمان ولادیمیرنابوکف (خالق لولیتا)
تماشای این‌فیلم برای اشخاص کمتراز ۱۸ سال ممنوع است

ازصبح پنجشنبه فقط درسینما
رادیوسیتی
یك قهرمان کمدی تازه نفس وارد میدان میشود تا در یك فیلم سکسی ... سکسی ... سکسی ... شما را شاد و مسرور نموده قلبتان را روشن کند
عشق با کلفت سوئدی
زنگی
باشرکت : مارتی فلدمن . جودی گرنوال
شلی برمن و جولی ادج
گیشه سینما رادیوسینی همه روزه بلیط رزرو میکند

فرش میرزائی
خریدار فرشهای کهنه و سنگین قیمت تلفن ۷۵۲۶۹۰

سینما مولن‌روژ
برای‌سزون سینمائی‌تابستان تعدادی از بهترین فیلمهای اروپائی و آمریکائی را از میان شاهکار های موجود انتخاب کرده‌و به دوستداران فیلمهای عالی تقدیم میکند
اولین برنامه ازصبح پنجشنبه
فیلمی از کلود شابرول
بیگانه ای در قلب من
ژان لوئی ترن تینیان
ژاکلین ساسار
استفان اودران

آغاز پنجمین هفته نمایش در
سینما دیاموند
یك فیلم کمدی ، پرحادثه ، شیرین ، تماشائی و قابل تحسین برای همه آنهائیکه فیلم و سینما را دوست دارند
رایان اونیل ـ ژاکلین بیسه
وارن اوتس درفیلم رنگی
دزدی که برای شام آمد
The Thief who came to DINNER
محصول برادران وارنر

مجالس ترحیم

بانهایت تاسف‌درگذشت شادروان **بانو حاجیه شهربانو ملکی‌راعی** مادرگرامی‌جناب‌آقای دکتر زین‌العابدین ملکی‌راعی استاد سابق دانشگاه تهران را باطلاع میرساند . مجلس‌ختم زنانه و مردانه آن مرحومه روز چهارشنبه ۳۰ خرداد ماه ازساعت ۲تا۴ بعدازظهر درخانقاه صفی‌علیشاه برگزارمیشود.
رئیس دانشکده علوم ـ عبدالله شیبانی

بانهایت تاسف‌درگذشت مرحومه **بانوشهربانو ملکی‌راعی** مادر گرامی جناب‌آقای دکتر زین‌العابدین ملکی‌راعی استاد و همکار سابق مرکز اتمی دانشگاه تهران را باطلاع‌میرساند. مجلس ترحیم زنانه‌ومردانه آن مرحومه روز چهارشنبه ۳۰ خرداد ماه از ساعت ۲الی ۴ بعدازظهر درخانقاه صفی‌علیشاه برگزار میشود .
مرکز اتمی دانشگاه تهران

با نهایت تاسف و تاثر درگذشت مادر گرامی آقای‌دکتر زین‌العابدین ملکی‌راعی استادبازنشسته دانشکده علوم‌دانشگاه تهران را باطلاع می‌رساند مجلس ترحیم آن‌مرحومه ازساعت ۲تا۴ بعدازظهر روز چهارشنبه ۳۰ خرداد ماه جاری درخانقاه صفی علیشاه منعقد خواهد بود .
پزشکپور مستشفی
رئیس دوره شبانه دانشگاه تهران

بانهایت تاسف درگذشت مرحومه **بانو شهربانو ملکی** مادر آقای دکتر زین‌العابدین ملکی استاد محترم مدرسه عالی علوم تغذیه وشیمی مواد غذائی را باطلاع میرساند .مجلس ختم زنانه و مردانه آنمرحومه روز چهارشنبه ۵۲٫۳٫۳۰ از ساعت۲الی۴ بعدازظهر درخانقاه صفی‌علیشاه برگزارمیشود.
انستیتو خواربار وتغذیه ایران ـ مدرسه‌عالی‌علوم‌تغذیه

بانهایت تاسف و تاثر درگذشت مرحومه **بانو شهربانو ملکی‌راعی** مادر گرامی آقای دکتر زین‌العابدین ملکی راعی استاد مدرسه عالی علوم اراک را باطلاع میرساند ، مجلس ختم زنانه و مردانه آن مرحومه از ساعت ۲ الی ۴ بعدازظهر روزچهارشنبه سی‌خرداددرخانقاه‌صفی‌علیشاه‌برگزار میشود.
مدرسه عالی علوم اراک
دکتر عبدالکریم مریب

بانهایت تاسف و تاثر درگذشت مرحومه مغفوره **حاجیه خانم‌شهربانو** مادرگرامی آقای حاجی‌اصغر و حاجی‌علی‌اکبر ملکی راعی (فروشگاه‌سینا) را باطلاع دوستان و همکاران محترم میرساند .مجلس ترحیم زنانه و مردانه آنمرحومه روز چهارشنبه سی‌ام خرداد ماه از ساعت۲الی ٤ بعدازظهر درخانقاه‌صفی‌علیشاه برقرار میباشد .
اتحادیه صنف بلوروچینی و لوستر

بانهایت تاسف و تاثر درگذشت شادروان خلدآشیان **شهربانو ملکی** مادرگرامی بانو حاجیه گوهرملکی و آقایان دکتر زین‌العابدین ملکی استاد عالیقدر دانشگاه و آقایان حاج علی‌اکبر و حاج‌اصغر ملکی موسسین فروشگاه سینا را به اطلاع بستگان و آشنایان میرسانیم ، مجلس ترحیم زنانه و مردانه آنمرحومه روز چهارشنبه سی خرداد از ساعت۲ تا ٤ بعدازظهر درخانقاه صفی‌علیشاه واقع درخیابان خانقاه برقرار خواهد بود .
دکتر اسمعیل زاهدی . دکترصادق مبین . دکترروح‌الله پاکروان . دکترحسین شکرائی . محمود میرفخرائی . حاج عبدالحسین موحدی . علی‌محمد موحدی . مهندس عباس یادگاری . حاج‌علی‌اکبر پیروی . منوچهر ویرا . مهندس علی‌دیدمبان . مهندس هومان‌فرزاد . مهندس حسن مائلی . فتحعلی شیرازی .

باکمال تاسف درگذشت‌مرحومه مغفوره**حاجیه شهربانو ملکی راعی** مادر همکاران گرامی خود آقایان حاج‌علی‌اکبرو حاج‌علی‌اصغر ملکی‌راعی مدیران فروشگاه سینا را باطلاع کلیه اعضاء محترم صنف میرساند .
مجلس ختم زنانه‌ومردانه آنمرحومه از ساعت ۲ الی ٤ بعدازظهر روز چهارشنبه سی‌ام خرداد ماه جاری درخانقاه صفی‌علیشاه منعقد است . شرکت دوستان و همکاران صنفی دراین مجلس موجب شادی روح آن مرحومه و تسلیت زماندگان خواهد بود .
هیئت‌مدیره‌اتحادیه فروشندگان مصنوعات‌نفت‌وگاز والکتریک

بانهایت تاسف و تاثر درگذشت مادر عزیزمان مرحومه **حاجیه شهربانو ملکی راعی** را باطلاع اقوام و آشنایان میرسانیم.مجلس ختم مردانه‌وزنانه آنمرحومه روز چهارشنبه سی خرداد از ساعت ۲ تا ٤ بعدازظهردرخانقاه صفی‌علیشاه برقرار است .
بانوحاجیه گوهرملکی راعی . دکترزین‌العابدین ملکی‌راعی استاد دانشگاه . حاج‌اکبرو حاج‌اصغر ملکی‌راعی مدیران فروشگاه سینا .

بانهایت تاسف و تاثر درگذشت **حاجیه شهربانو ملکی** مادرگرامی بانوحاجیه گوهرملکی‌و آقایان دکترزین‌العابدین ملکی‌راعی استاد دانشگاه و حاج‌علی‌اکبر و حاج‌علی‌اصغر ملکی‌راعی مدیران فروشگاه سینا را باطلاع کلیه اقوام و دوستان و آشنایان میرسانیم . مجلس ترحیم مردانه و زنانه آن مرحومه روز چهارشنبه سی‌خرداد از ساعت ۲ تا ٤ بعدازظهر درخانقاه صفی‌علیشاه برگزار میشود .
خانواده‌های : ملکی‌راعی . ملکی . متین . حسینی . محسنی . رهنماراد . مقدم. منبتکار. ضرابی .
بعموم افراد خانواده‌های عزادار بویژه فرزندان آن مرحومه مصیبت‌وارده را تسلیت میدهیم .

بانهایت تاسف و تاثر درگذشت همسر و مادرعزیزمان مرحومه **روح‌انگیزالوندی** راباطلاع میرسانیم مجلس تذکر آن‌مرحومه روز چهارشنبه ۵۲٫۳٫۳۰ از ساعت ٦ بعداز ظهر درآدرس ذیل منعقد میباشد.
انتهای خیابان‌تلویزیون ، دست‌چپ، خیابان سی‌ودوم دست چپ کوچه نصیری منزل روح‌اله الوندی
نصرت‌اله الوندی . روح‌اله الوندی ، منصور الوندی. مهین‌شکیبائی . (الوندی) هوشنگ الوندی . وخانواده های حسین و حبیب الوندی . مهتاب شکیبائی . اعزاز . شکیب. نظری . نیرومند . ترغیبی . صمیمی.
بعموم بازماندگان آنمرحومه مصیبت و ارده را تسلیت‌میدهیم

خانواده های: درویش. درویش کجوری. شه‌پرست . اسلامی. شایگان. موسوی. آهنگریان.
درگذشت ناگهانی شادروان **ناصر درویش** برادر آقای اللهقلی درویش را باطلاع دوستان و بستگان میرسانند. مجلس ترحیم‌آن مرحوم از ساعت ۸ صبح تا ٥ بعداز ظهر روز پنجشنبه ۵۲٫۳٫۳۱ درمسجد جامع قریه‌ونوش نوشهر منعقد میباشد.
اللهقلی درویش‌کجوری. سرهنگ احمد درویش. سرهنگ شه‌پرست.مسعود درویش.جلال‌درویش. فریدون درویش. جهانسوز درویش.
بعموم بازماندگان آنمرحوم مصیبت وارده را تسلیت میدهیم

بانهایت تاثر و تاسف درگذشت شادروان **عباس قانع** وکیل محترم دادگستری را باطلاع آقایان قضات ووکلاء دادگستری‌می رساند.
مجلس ترحیم فقید سعید از ساعت ٥ تا۷ بعد از ظهر روز چهارشنبه ۵۲٫۳٫۳۰ در مسجد مجد منعقد است.
رئیس کانون و کلاء دادگستری ـجلالی نائینی
آ‌ـ۶۰۳۹

با اندوه فراوان درگذشت برادر گرامی آقای محمود قانع همکار عزیزمان را باطلاع میرساند .
مجلس ترحیم آن مرحوم روز چهارشنبه ۵۲٫۳٫۳۰ از ساعت ٥ تا ۷ بعداز ظهر در مسجد مجد منعقد میگردد.
سازمان رادیو تلویزیون ملی ایران
آ‌ـ۲۰٤٥٤

✝

با نهایت‌تاسف درگذشت ناگهانی آقای **وازگین داودیان** مدیر کارگاه مبل سلیقه را باطلاع دوستان‌وبستگان میرساند.
جنازه آن مرحوم روز چهارشنبه (فردا) چهار بعداز ظهر در دولاب ارامنه بخاک سپرده خواهد شد . از دوستان خواهشمند است ساعت ٤ بعداز ظهر بنشانی خیابان کوشک جنب هتل کاراوان شماره ۱۷ حضور بهمرسانند .
خانواده داودیان
آ‌ـ۶۰۶۳

بازگشت همه‌کس و همه‌چیز بسوی اوست
خانواده های : صولت. خلج. بنی‌احمد. صادقی . شیرازی . ملکی. افشار. جهرودی. ستاری. تاجبخش.طلوعی. منفردشیرازی. گلستانی. ابراهیم زاده. مستوفی زاده.
بدینوسیله درگذشت **خانم بتول خلج (صولت)** را باطلاع می رسانند هزینه برگزاری مجلس ترحیم آن مرحومه به مصرف امور خیریه خواهد رسید و اقوام و آشنایان که مایل باشند میتوانند برای‌فاتحه‌خوانی در منزل فرزند آن مرحومه محمد حسن صولت کارمند بازنشسته بانک ملی ایران واقع در قلهک خیابان دولت. کوچه حافظ. شماره٤٤٤ حضور بهمرسانند ضمنا مراسم شب‌هفت در روز شنبه سوم تیرماه در بهشت‌زهرا برگزار میگردد ووسیله آمد و رفت از ساعت ۳ بعد ازظهر در محل فوق‌الذکر آماده‌خواهد بود.
بعموم افراد خانواده های عزادار بویژه بازماندگان آنمرحومه مصیبت وارده را تسلیت میدهیم

نظر برحلت حضرت آیت‌اله عظمی آقای **حاج شیخ محمد علی لواسانی** قدس‌سره‌مجلس ختمی عصر چهارشنبه هیجدهم جمادی‌الاولی در مسجد صاحب‌الزمان واقع در میدان شهناز خیابان اقبال منعقد است .
حاج طاهری

با نهایت تاسف درگذشت شادروان سرتیپ بازنشسته شهربانی **شاهرخ شاه خلیلی** را باطلاع می‌رساند .
مجلس ختم فقید سعید از ساعت ۱۷ تا ۱۹ روزچهارشنبه ۳۰ خرداد ماه در مسجد الجواد برگزار خواهد شد .
شهربانی کل کشور

با کمال تاسف درگذشت ناگهانی مرحوم تیمسار سرتیپ **شاهرخ شاه‌خلیلی** را باستحضار منسوبین ودوستان میرسانیم. مجلس ختم مردانه و زنانه آن شادروان روز چهارشنبه ۵۲٫۳٫۳۰ ـ ازساعت پنج تا هفت بعدازظهر در مسجدالجواد واقع در میدان ۲٥ شهریور منعقد می‌شود .
ضمنا مراسم هفته‌آن‌فقید سعید روز پنجشنبه ۵۲٫۳٫۳۱ از ساعت پنج بعدازظهر در شهر ری (باغچه علیجان‌ـ مقبره فامیلی محلاتی) برگزار خواهد شد .
خانواده‌های : شاه‌خلیلی. محلاتی. دولت‌آبادی. صدر. بهنیا. اسداللهی. آقاخانی. سرامد. معاصر. خزانه. آزرم . جوادی. خلوتی. مودب میرفخرائی. بزرگ امید. محسنی . وخشور. قراچه‌داغی. اسلامی. سیاح. احمدی وسایرخانواده های وابسته .

با نهایت تاسف فوت مرحوم **سید ابوالفضل نیامیر** برادر جناب آقای کاظم نیامیر سفیر شاهنشاه آریامهر درآدیس‌آبابا و پدر آقای ابوالقاسم نیامیر کارمند وزارت امور خارجه را باستحضار عموم می‌رساند .
مجلس ختم زنانه و مردانه آنمرحوم روز چهارشنبه ۵۲٫۳٫۳۰ از ساعت ۳تا٥ درمسجد مجد منعقد خواهد بود.
وزارت امور خارجه

باکمال تاسف و تاثر درگذشت شادروان **سید ابوالفضل‌نیامیر** بزرگ خاندان نیامیر را باطلاع فامیل و دوستان و آشنایان می‌رسانیم .
مجلس ختم مردانه و زنانه آنمرحوم از ساعت ۳تا ٥بعداز ظهر روز چهارشنبه ۵۲٫۳٫۳۰ در مسجد مجد برگزار میگردد.
خانواده های نیامیر ـ رضوانی ـحکیمیان ـمهدیون ـ میربهاء ـ مرشد ـ میرفندرسکی ـ روزبه ـ سرخی ـ دنبلی ـ مالک ـ شایقی و خانواده‌های وابسته .
مصیبت وارده را بعموم بازماندگان آن‌مرحوم تسلیت‌میدهیم

با نهایت تاسف فوت مرحومه **سرور ملوک مقدم** مادرخانم بهجت علی مقدم کارمند وزارت امور خارجه را باستحضار می‌رساند. مجلس ختم آنمرحوم از ساعت ۳ تا٥ بعدازظهر روز چهارشنبه ۵۲٫۳٫۳۰ در مسجد الجواد منعقدخواهدبود.
وزارت امور خارجه

بانهایت تاسف و تاثر درگذشت آقای **یعقوب خلیلی** بزرگ خاندان خلیلی کرمانشاه را به اطلاع دوستان و آشنایان میرساند .
مجلس ترحیم زنانه و مردانه آن شادروان از ساعت ٤ الی ٦ بعدازظهر روز پنجشنبه ۵۲٫۳٫۳۱ درکنیسای یوسف‌آباد واقع درخیابان محمدرضاشاه خیابان پانزدهم برگزار میشود .
طوبی . ویولت . مهری . روحی . سلیم . دکترنعیم و مهندس هدایت خلیلی . سالار . عبدالله . یوسف . داوود . دکترنوراله وحبیب‌اله خلیلی . خانواده های : یوسف‌زاده . یمینی . رکنی . رفائیلی . سعیدیان . برومند . معلمی . موره . بهاری . کاشفی . ساعدی .
بعموم‌بازماندگان آنمرحوم مصیبت‌وارده را تسلیت میدهیم .

بدینوسیله درگذشت **بانو عذرا ضیاء پور** متعلقه آقای حاج‌مصطفی ضیاء پور قاضی بازنشسته دادگستری را باطلاع‌دوستان‌وآشنایان‌ودوستان‌میرساند.مجلس‌ترحیم زنانه و مردانه چهارشنبه ۵۲٫۳٫۳۰ ازساعت ۳ تا ٥ بعدازظهر در مسجد حاج‌حسن واقع درخیابان شاهپوراول‌خیابان ارامنه برگزار میشود .
خانواده‌های : ضیاء پور . درویش‌نوری . درویش‌ملا. درویش . دماوندی . الموتی . سیف . سیف‌نیک . ریاحی . چارسازنوری . حیدری .
مصیبت‌وارده‌را بعموم بازماندگان آنمرحومه تسلیت میدهیم

بانهایت تاسف درگذشت شادروان سرهنگ بازنشسته ارتش **محمود توتونچی** برادر سرهنگ محمد توتونچی رئیس شهربانی اراک را باطلاع‌میرساند.
مجلس ترحیم فقید سعید از ساعت ۱٦ الی ۱۸ روزچهارشنبه ۳۰ در خانقاه صفی‌علیشاه برگزار خواهد شد .
شهربانی کل کشور

بانهایت تاسف وتاثر خانواده‌های حاج‌علی مظاهری ـحاج **سید حسن میرعشقی ـ حاج‌محمد رضاسیگاری‌ـ حاجی‌حمزه‌نوید‌ـ سرهنگ حسین شمس‌آبادی ـ ایرج صادقی ـ دکتر حسن اخوان سیگاری ـ مهندس عباس تعالی ـ ضیاء مهدی‌نژاد ـ عتیقی ـ بهرامی‌راد ـ صادقی‌ـ جانبخش‌ـ لشگری .**
فوت ناگهانی ونابهنگام جناب سرهنگ محمود توتونچی افسر بازنشسته ارتش را باطلاع میرسانند .مجلس ترحیم زنانه ومردانه فقید سعید چهارشنبه ۵۲٫۳٫۳۰ از ساعت ٤الی ٦ بعدازظهردر خانقاه صفی‌علیشاه منعقد میباشد.

بانهایت تاسف وتاثردرگذشت شادروان سرهنگ محمود توتونچی افسر بازنشسته ارتش را باطلاع دوستان واقوام میرساند مجلس ترحیم زنانه و مردانه فقید سعید روز چهارشنبه ۳۰ خرداد ماه‌از ساعت ٤الی٦ بعدازظهر در خانقاه صفی‌علیشاه منعقد میباشد.
عاتیکه توتونچی ـ مظفر توتونچی ـ بتول توتونچی ـ ثریا توتونچی ـ اقدس توتونچی ـ صدیقه توتونچی‌ـ خدیجه توتونچی‌ـ سرهنگ محمد توتونچی ـ اسمعیلی توتونچی ـ عباس توتونچی ـ حسین توتونچی‌ـ حسن توتونچی‌ـ مهدی توتونچی‌ـ هادی‌توتونچی.
بعموم بازماندگان آنمرحوم مصیبت وارده را تسلیت میدهیم

بانهایت تاسف وتاثر واندوه فراوان درگذشت بانوی نیکوکار **زهرا نخجوانی** (پروین دخت) متعلقه آقای مهندس ناصر توفیقی، صبیه آقای محمد حسین نخجوانی (محتشم‌الملک) را به‌اطلاع فامیل ودوستان و آشنایان میرسانیم. مجلس ترحیم زنانه ومردانه آن فقیده سعیده روز چهارشنبه ۵۲٫۳٫۳۰ (فردا) از ساعت۱۸الی ۲۰ در خانقاه صفی‌علیشاه برگذار خواهد شد.
خانواده‌های توفیقی ـ نخجوانی ـ صارمی ـ شریف ـ جهانشاهی ـ نوری ـ انشاء ـ عزیزسلطانی ـ قدیمی ـپیشوازاده‌ـ مهدوی ـ قویمی ـ عشقی‌پور ـ علامیر ـ اسعدبختیاری ـهمایونفر‌ـ ظفر ـ جواهریان ـ اخوان علیزاده ـ خاتمی‌ـ ایروانی‌ـ درگاهی‌ـ خانشقاقی ـ دکتر موقر شقاقی ـ دکتر شفائی ـ مهندس مفتاح‌ـ دکتر ناوی ـ دکتر دادخواه.
به آقای مهندس توفیقی وسایر بازماندگان آنمرحومه‌مصیبت وارده را تسلیت میدهیم.

با نهایت تاسف درگذشت ناگهانی شادروان **بانو فاطمه افضلی** را باطلاع دوستان و اقوام میرساند .
مجلس ختم مردانه روز چهارشنبه ۵۲٫۳٫۳۰ از ساعت ٤ الی ۷ بعداز ظهر در مسجد گیاهی واقع در تجریش اول خیابان سعدآباد و مجلس زنانه در همان روز و ساعت در منزل واقع در قلهک سراه نشاط خیابان جوانشیر پلاک ٤٨٫۱ منعقد است .
خانواده های : نیکزاد ، افضلی ، نیکبخت ، قاضی ، مایلی ، حجارپور ، فرخ‌پور ، نظری ،هرندی ، تدین ، بنی‌اسدی ، نصیبی ، شیخان ، نادری ، تنها ، صالحی ، ذاکری. ایمانی شیرازیان ، اصغرجانی.
مصیبت وارده را بعموم بازماندگان آن مرحومه تسلیت میدهیم .

بانهایت تاسف درگذشت شادروان **بانو شریفه عظیمی** مادر سرکار سرگرد علیرضا درخشان افسر اداره راهنمائی و رانندگی را به اطلاع میرساند . مجلس ختم نامبرده از ساعت ۱۷ الی ۱۹ روز چهارشنبه ۵۲٫۳٫۳۰ درمسجد حاج‌حسن واقع درخیابان شاهپور خیابان ارامنه برگزار خواهد شد .
اداره راهنمائی و رانندگی
آ‌ـ۲۰۳۳٤

با نهایت تاسف و تالم فوت مرحومه مغفوره **بانو شریفه عظیمی** والده‌سرکارسرگرد علیرضادرخشان وپریدخت‌درخشان همسر سرکار سرهنگ دکتر فولادی را باطلاع کلیه بستگان و دوستان می‌رساند .
مجلس ترحیم زنانه ومردانه روز چهارشنبه سی‌ام خرداد ماه از ساعت ٥ تا۷ بعدازظهر در مسجد حاج حسن واقع‌در میدان شاهپور خیابان ارامنه برگزار می‌گردد .
خانواده‌های : درخشان. فولادی. عظیمی‌زاده. آجودانی فرد. سلیمی. عبدالشاهی. دیاحسین. باتمانقلیج . افشارپناه. صاحبجمع. قاصری. زرافشان. تقیان. ذوالفقار. نادرزاده . سروری. رضائی.عمادی آشتیانی. قره‌گزلو. شیبانی.حبیب‌پور.
آ‌ـ۶۰۱٥
مصیبت واردەرا بعموم بازماندگان آنمرحومه تسلیت‌میدهیم

باکمال تاسف درگذشت آقای **محسن موبد (زینی)** اخوی آقای محمود زینی را باطلاع میرساند . مجلس ختم آن مرحوم از ساعت ٥الی ۷ بعدازظهر روز پنجشنبه ۳۱ خرداد ماه ۱۳۵۲در مسجد شیخ واقع در خیابان سیروس روبروی تکیه رضاقلی‌خان منعقد میباشد.
شرکت سهامی سافینکو
آ‌ـ۲۰۰٤۲

بانهایت تاثر وتاسف درگذشت ناگهانی **آقای محسن موبد(زینی)** برادر آقای محمود زینی مدیر عامل این موسسه را باطلاع‌دوستان وهمکاران میرساند مجلس ختم آن روانشاد از ساعت ٥الی۷بعداز ظهر روز پنجشنبه ۳۱ خرداد ماه ۱۳۵۲ در مسجد شیخ واقع در خیابان سیروس ـ روبروی تکیه رضاقلی خان برگزار میشود.
موسسه مشاورین آپدیت
آ‌ـ۲۰۰۳۸

بانهایت تاسف درگذشت شادروان **محسن موبد (زینی)**برادر آقای محمود زینی مدیر عامل این شرکت را باطلاع همکاران میرساند . مجلس ختم آن مرحوم از ساعت ٥ الی ۷ بعدازظهرروز پنجشنبه ۳۱ خرداد ماه ۱۳۵۲ در مسجد شیخ واقع در خیابان سیروس روبروی تکیه رضاقلی خان منعقد است.
شرکت تولیدی دوپ
آ‌ـ۲۰۰۳٤

باتاثری بی‌پایان درگذشت شادروان **محسن‌موید (زینی)** برادر گرامی آقای محمود زینی عضو هیئت مدیره این شرکت را باطلاع میرساند . مجلس ختم آن فقید سعید روز پنجشنبه ۳۱ خرداد ماه ۱۳۵۲ از ساعت ٥ الی ۷ بعدازظهر در مسجد شیخ واقع در خیابان سیروس ـ روبروی تکیه رضاقلی‌خان منعقداست شرکت دوستان و همکاران در این مجلس موجب‌شادی روی آن مرحوم وامتنان ما خواهد بود.
شرکت سهامی سانتوما
آ‌ـ۲۰۰۲٦

بانهایت تاسف‌وتاثردرگذشت نابهنگام آقای **محسن‌موبد(زینی)** را باطلاع‌کلیه خویشان‌و دوستان میرساند:مجلس‌ختم مردانه وزنانه آن مرحوم از ساعت ٥الی ۷ بعدازظهر روز پنجشنبه ۳۱ خرداد ماه ۱۳۵۲ در مسجد شیخ واقع در خیابان سیروس روبروی تکیه رضا قلی‌خان منعقد است.
خواهشمند است باشرکت خود در این مجلس روح آن‌مرحوم را شاد فرمائید.
آقازاده محمد اسماعیل خان ابراهیمی کرمانی ـ خانواده های حسین گل‌افشان ـ حسین زینی ـعلی زینی‌ـ مهندس احمد زینی ـ محمود زینی ـ حاج محمود حکیم‌زاده ـ سرهنگ مستوفی ـ پیرنیا ـ فخر قاضی ـ صابونی ـ طاهری ـ حمید گل‌افشان .
آ‌ـ۲۰۰۳۰

با نهایت تاسف درگذشت مرحومه **هاجر بهمن‌آبادی** راباطلاع بستگان، دوستان وآشنایان می‌رسانیم مجلس‌ترحیم مردانه وزنانه آن مرحومه روز چهارشنبه ۳۰ خرداد ماه از ساعت ٤ تا٦ بعدازظهر در مسجد حسینی واقع در خیابان ایرانمهر کوچه رحمانی منعقد خواهد بود .
خانواده‌های حسین. رمضان. محمد و غلام بهمن‌آبادی. الاحقر روشنی. حاج موسی و حسن بهمن‌آبادی .
آ‌ـ۲۰۳۳۰
بعموم‌بازماندگان آنمرحومه مصیبت و ارده را تسلیت‌میدهیم

یادبود

بمناسبت هفتمین شب درگذشت همسر ارجمندم بانو **خانم خانمها (شامبیاتی)** مجلس یادبودی از ساعت ٥ونیم تا ۷ بعداز ظهر روز چهارشنبه فردا در مقبره فتوحی واقع در امامزاده عبداله برگزار خواهد شد .
سرهنگ رضا شامبیاتی
آ‌ـ۲۰۳٥۲

روز چهارشنبه ۳۰ خرداد ماه جاری مصادف بااولین سالگرد درگذشت **بانو عذرا تاجبخش** میباشد. بهمین مناسبت از ساعت ٤ تا ٦ بعداز ظهر همان روز مراسمی در سالن سوگواری شماره ٥ بهشت‌زهرا برقرار خواهد بود . حضور خویشان ، دوستان و آشنایان موجب خشنودی روان آن مرحوم و تسلی خاطر بازماندگان خواهد بود .
خانواده تاجبخش
آ‌ـ۱۹۹۷۰

مجالس وعظ و سوگواری

جلسه اصول عقاید خانم کاتوزیان

خانم کاتوزیان از روز شنبه دوم تیرماه تا پنج روز از ساعت ٥ تا ٦ونیم بعدازظهر در مسجد جاوید برای بانوان در بیان اصول عقاید سخنرانی خواهند داشت . دفتر مسجد جاوید .
نشانی : خیابان قدیم شمیران نرسیده بباغ صبا ـ ایستگاه عوارضی .

سپاسگزاری

بدین وسیله ازکلیه دوستان و آشنایان و همکاران ارجمند که بمناسبت درگذشت برادر بزرگوارمان شادروان **اردشیر نظری** در تشییع جنازه و مجلس ترحیم شرکت نموده و یا بوسیله نامه و تلگراف ابراز همدردی فرموده‌اند ، نهایت سپاسگزاریم . بقاء عمرو موفقیت همگان را از درگاه ایزد متعال خواهانیم .
سروان بهروز نظری ـ ستوانیکم سیروس نظری ـدکتر پرویز نظری ـ مهندس سیاوش نظری
آ‌ـ۱۹۸٦۲

تشکر و اعتذار
بدینوسیله از دوستان و سروران ارجمندم که بااظهار همدردی وابراز محبت های پرارجشان وشرکت درمراسم تشییع و مجالس ترحیم و شب هفت مرحوم **حاج رضوان‌الله علاءالدینی** پدر بزرگوارم تسلی‌بخش خاطر اندوهگینم شدند با تمام وجودم سپاسگزارم و چنانچه در عرض تشکرحضوری تاخیری افتد پوزش میطلبم .
با احترام فراوان ـ عزیزالله علاءالدینی
آ‌ـ۶۰۳۷

تاریخ ۵۲٫۳٫۲۲
شماره ٤۳۱۰ک آ

آگهی مناقصه

کارخانه ذوب آهن آریامهر ٥۷۲ تن آهنهای ناودانی، تیر آهن، نبشی ورق گالوانیزه را ازطریق مناقصه عمومی‌خریداری می‌نماید. شرکت کنندگان در مناقصه میتوانند برای دریافت برگ شرایط و مشخصات به دفتر تدارکات این کارخانه‌واقع در٤٥ کیلو متری جاده‌اصفهان‌ـ شهرکرد مواجعه و پیشنهاد خود را همراه برگ شرایط‌و مشخصات با قید قبولی امضاء نموده تا ساعت ٤ ونیم روز ۵۲٫٤٫۱۳ به دفتر کارخانه تسلیم نمایند .
کالای مورد مناقصه‌باید پس‌از مبادله قرارداد درحداقل زمان ممکن بانبار های کارخانه‌ذوب آهن آریامهر تحویل گردد.
سرپرست کل عملیات کارخانه آریامهر
آ‌ـآ‌ـ۱۹۸۸۰

«آگهی مناقصه»

کانون کارآموزی کشورمقدار ۷٥۰۰ متر پارچه های پشمی مختلف و ۱۱۳۰۰ متر متقال و ۱٥۰۰ متر پارچه کرکی را از طریق مناقصه خریداری‌مینماید پیشنهاد دهندگان می‌توانند تا ساعت ۱۲ روز شنبه ۵۲٫٤٫۱٦ بامراجعه به سازمان مرکزی کانون‌کارآموزی کشور واقع در خیابان حافظ پاساژ زمرد برگ شرائط مناقصه رادریافت و پیشنهادات خود را بر طبق مفاد مندرج در برگ مذکور تنظیم و تسلیم نمایند .
سازمان مرکزی کانون کار آموزی کشور
آ‌ـ۲۳۲ ۲‌ـ۱

نتیجه انتخابات انجمن محلی

انتخابات انجمن محلی خیابان های استخر ـ راه‌پیما‌ـ شیر و خورشید بموجب قرارداد قبلی در روز جمعه ۵۲٫۳٫۲٥ در محل انجمن با حضور مقامات مربوطه انجام و هیئت مدیره منتخب عبارتند از : آقایان حاج فتحعلی راه پیما رئیس ـ ناصر احمدی و جعفر الیاسوند نواب رئیس و یعقوب تیز قلم خزانه دار و حاج عباسعلی عطائی منشی ـ ذبیح‌اله بیگدلی و یداللە صادقیان بازرس ـ حاج محمد علی افضلی و حاج‌ناصر زمانی زاده و حاج هاشم عبدالله پور و حاج حسن ملکی وحاج عزیزالله محمد یاری و کریم پسران قادر عضو .
رئیس انجمن : حاج فتحعلی راه‌پیما

تجدیدآگهی مناقصه شماره ۱

پایگاه هوائی بوشهر رنگ‌آمیزی سالیانه (اماکن اداری ،خانه های‌سازمانی ،ماشین آلات ، سطوح‌فلزی ،خط‌کشی خیابانها) رابه مناقصه می گذارد
پیشنهاددهندگان می‌توانندبامراجعه بدایره ماتریل‌پایگاه‌هوائی بوشهر ودریافت برگ شرایط و مشخصات پیشنهادات خودرابر طبق مفاد مندرج دربرگ شرایط تنظیم‌نموده وتا ساعت ۱۰ صبح روز ۵۲٫٤٫۱۰ بدفترآجودانی پایگاه هوائی بوشهر تسلیم‌نمایند ضمنا شرایط شرکت کنندگان درمناقصه بشرح زیر است.
۱ـ داشتن‌سابقه کار در عملیات‌مختلف‌رنگ‌آمیزی (ساختمانی، کارهای فلزی ماشین آلات صنعتی)
۲ـداشتن شرکت ثبت‌شده ولااقل‌پنجسال‌سابقه کاروارائه‌مدارک دال بر صحت عمل در قراردادهای قبلی‌دولتی .
۳ـ متقاضی‌باید منحصرا به‌کاررنگ‌آمیزی‌اشتغال‌داشته‌باشد .
٤ـمتقاضیانی که در تولید رنگ دخالت‌و یا تجربه‌داشته باشند ارجح‌می‌باشند .
پایگاه هوائی بوشهر
آ‌ـ۶۰۰۷

آگهی تشکیل مجمع‌عمومی‌عادی

مجمع عمومی عادی شرکت سهامی خاص ریسندگی فیروز طبق اساسنامه در ساعت (٤) بعد از ظهر روز پنجشنبه(۲۸) تیرماه (۵۲) در دفتر شرکت واقع در خیابان دارائی کاشی (۲٫۲) تشکیل خواهد شد از صاحبان سهام دعوت میشودشخصا یا وسیله نماینده خود با ارائه معرفی نامه کتبی در جلسه‌حضور بهمرسانند .
دستور جلسه :
۱ـ استماع گزارش هیئت مدیره و بازرسان
۲ـ تصویب ترازنامه سال (٥۱)
۳ـ انتخاب هیئت مدیره
٤ـ انتخاب بازرسان
٥ـ بحث و مذاکره در باره امور کلی و تعیین خط مشی‌شرکت
٦ـ تعیین روزنامه برای انتشار آگهی های شرکت
شرکت سهامی خاص ریسندگی

تسلیت

دوست عزیز جناب آقای سید محمد شمسی
باندوه فراوان فوت پدر گرامیتان‌را تسلیت عرض می‌نماید.
حمید توحیدی‌نژاد

مصیبت وارده را بسرکار خانم دکتر مرشد وخاندان مرشد تسلیت عرض میکنیم. **آزمایشگاه کارشناسان**

آقای دکتر یوسفی و بانو
مصیبت وارده را بشما و خانواده‌های وابسته تسلیت عرض می‌کنم . **محبوبه امیر شقاقی**

برادر عزیز آقای سعید‌ـ علی مقدم
مصیبت وارده را بشما و خانواده محترم تسلیت عرض می‌نمائیم . **سرهنگ قدر و بانو**

آقای دکتر کیو مرث بهرام
با نهایت تاسف مصیبت وارده را تسلیت گفته وسلامتی و شکیبائی بازماندگان را از خداوند متعال مسئلت داریم .
دکتر ایرج پرویز و بانو

آقای دکتر علی سیادت موسوی
مصیبت وارده را بەشما تسلیت می‌گوئیم .
سازمان پخش و فروش داروپخش در خوزستان

رحلت استاد پرهیزکار حضرت آیت‌الله حاج شیخ محمدعلی لواسانی را به‌افراد محترم‌آن خانواده جلیل تسلیت عرض مینمایم.
حسن نجفی گیلانی قاضی دادگستری

خانواده های محترم شاهنده
باقلبی اندوهبار و نهایت تاثر و تالم درگذشت ناگهانی شادروان ناوسروان فریدون شاهنده را بحضورتان تسلیت عرض نموده واز خداوند متعال سعادت و سلامت برایتان آرزو میکنم .
خارک ـ دکتر جوئی

سانحه جانگدازی که منجر به فقدان شادروان سرهنگ دکتر علی‌محمدزاده گشت ، قلب همه را در ماتم و اندوه عمیقی فروبرد مصیبت وارده را به بازماندگان داغدیده‌اش تسلیت عرض مینمایم وخود رادر غم شما شریک میدانم .
اصفهان ـ ناصر روانبخش

جناب آقای فیروز اقدم
مصیبت وارده را به‌آن دوست عزیز تسلیت عرض نموده بقاء عمر بازماندگان را از ایزد متعال مسئلت داریم .
گرگان ـ مهندس خسرو قبادی ـ امیر معیری

جناب آقای مهندس محمود رستگار
بانهایت تاسف و تاثر درگذشت پدر گرامی‌تان را تسلیت عرض نموده برای آن جناب و خانواده محترم و عموم بازماندگان گرامی آن مرحوم صبر و شکیبائی و طول عمرمسئلت مینماید.
کارکنان شرکت ملی ذوب‌آهن ایران حوزه بافق

هیئت مدیره و کارکنان شرکت سهامی ساسان و شیشه‌وگاز
فوت‌والده آقای رمضان مفرد را بایشان و کلیه خانواده محترمشان تسلیت گفته بقای عمر بازماندگان را مسئلت‌دارند.

جناب آقای مهندس فرخرضا معاصر مدیر عامل محترم ماشین‌سازی اراک
مصیبت وارده را بەشما و فامیل محترم تسلیت میگوئیم.
هرندی فرماندار اراک

همکار محترم سرکار خانم توتونچی
باکمال تاسف درگذشت مادر گرامیتان را بشما و خانواده محترم توتونچی تسلیت گفته وخودرا درغم شماشریک‌میدانیم.
کارمندان شرکت آ.ا.گ تلفکن ایران

جناب‌آقای عزیزالله معراج
درگذشت‌پدربزرگوارتان مرحوم حاج‌داود معراج‌بزرگ خاندان معراج را بشما و فامیل محترم تسلیت عرض نموده‌و بقای عمر بازماندگان را از خداوند خواستاریم .
ژاک‌ماهفر وبرادران

درگذشت جانسوز ونابهنگام جهانگیز فرشید عضو هیئت مدیره ورئیس پرسنل شرکت سهامی کارخانجات آزمایش را که نمونه‌ای از یک انسان واقعی وفداکار بود بعموم کارکنان شرکت آزمایش ودوستان و خانواده آنمرحوم تسلیت میگوید ، تلاش بی‌گیرش در انجام کار صحیح و موثر ونتایج حاصله خاطره آن دوست از دست رفته را همیشه زنده نگه میدارد یادش بخیر.
فریدون فراز

نمیدانم چه بنویسم ؟ دیگر کلمات هم مرا یاری نمیکند تا بدوستی عزیز و رفیقی همراه چون محمود زینی مرگ غم‌انگیز برادرش را تسلیت بگویم . چه بگویم ؟ جز اینکه آرزوکنم این مصیبت بزرگ آخرین غم او وخانواده محترمش باشد.
حسین اعرابی

جناب آقای کامبیز شامبیاتی
مصیبت وارده را به جنابعالی و خانواده محترم‌تسلیت عرض نموده و بقاء عمربازماندگان را ازخداوند متعال خواهانیم.
هوشنگ ونادر مسنن

جناب آقای قربانی
فدراسیون بوکس ایران فوت مادر گرامی آنجناب را تسلیت و بقای‌عمر سرکار وبازماندگان را از درگاه‌حضرت احدیت مسئلت مینماید. **فدراسیون بوکس ایران**

جناب آقای جهانگیر تفرشی
بانهایت تاسف درگذشت روانشاد ابوی گرام را به جنابعالی تسلیت عرض نموده و بقای عمر بازماندگان را از درگاه احدیت مسئلت مینمائیم. **شرکت ساختمانی جاب**

با کمال تاثر مصیبت وارده را به تیمسار محمدانصاری و اخوان محترم تسلیت عرض میکنم . **سرلشکر محققی**

همکار عزیز آقای خسرو دنبلی
مصیبت‌وارده راتسلیت میگویم. **محمد رحیمی دانش**

سرکار سرگرد علیرضا درخشان
فوت مادر عزیزت را به شما وخانواده های وابسته‌تسلیت می گوئیم .
سرگرد عباس رحمان پناه و بانو

تیمسار سپهبد انصاری‌ـ جناب آقای مهندس اسمعیل انصاری
مصیبت وارده را از سوی خود و همکارانم صمیمانه تسلیت عرض مینمایم.
سرلشگر حسن‌پاکجو

دوست عزیز آقای رضا طیار وبانو
درغم بزرگ همسر گرامیت وتو خودرا شریک میدانیم. تسلیت صمیمانه مارا بپذیرید.
فهیمه و حسین رایتی. رفعت و هاشم محجوب

خویشاوندان عزیز
جنابان سعید ـایرج‌ـ بهجت و سیروس علی‌مقدم
درغم مرگ مادر ما نیز شریکیم.
سعید محبی و بانو‌ـ سرهنگ عباس قدر وبانو

تیمسار سپهبد ایرج انصاری
مصیبت وارده را تسلیت عرض مینماید
از طرف یاران دوران تحصیل ـ فرج‌اله شهیم

تیمسار سپهبد رستگار نامدار
مصیبت وارده را تسلیت عرض مینماید
از طرف یاران دوران تحصیل‌ـ فرج‌اله شهیم

تیمسار معظم سپهبد رستگار نامدار
مصیبت وارده را صمیمانه تسلیت عرض می‌نمایم
سرلشگر آقازاده

دوست عزیز جناب آقای نصرت‌الله الوندی
درگذشت همسر عزیزتان را بشما و سایر بستگان‌علی‌الخصوص آقای دکتر الوندی و آقای داود شکیبان پسر و داماد آن مرحومه صمیمانه تسلیت میگویم .
شرکت ساختمانی بدیع‌ـ سرهنگ هوشی دری

آقای حسن قانع
فوت ناگهانی پدر ارجمندتانرا به جنابعالی و خانواده محترم تسلیت میگویم . **اکبر تراب**

سرکار خانم آلیس کاراکاشیان
با کمال تاسف درگذشت پدر بزرگوارتان را به سرکار و خانواده محترمتان تسلیت گفته بقاء عمر بازماندگان آن‌مرحوم را از درگاه خداوند متعال خواستاریم .
گروه فرهنگی مرجان دبیرستان اخگر

دبیر محبوب سرکار خانم آلیس کاراکاشیان
دانش آموزان کلاس ششم خانه‌داری دبیرستان اخگربشما وخانواده محترم تسلیت گفته و خود را در غم شما شریک میدانند .

جامعه شیعه اسماعیلیه خراسان درگذشت جانگدازشادروان تیمسار شاهرخ شاه‌خلیلی را به تیمسار امیراسعد شاه‌خلیلی و برادران بخصوص خانواده آن مرحوم تسلیت میگوید و بقاء عمر و سعادت بازماندگان را از خداوند متعال مسئلت دارد.
مشهد ـ کمینه حضرت والا آقاخان

درگذشت سرتیپ شاهرخ‌شاه‌خلیلی‌برای جامعه شیعه‌اسماعیلیه مشهد اندوهی بس‌جانفرساست . این ضایعه اندوهگین را به تیمسار امیراسعد شاه خلیلی و برادران بخصوص خانواده آن مرحوم تسلیت میگوئیم .
کارگزاران جماعت اسماعیلیه مشهد‌ـ شمس‌الدین میرشاهی ـ قاسم ناصری

جناب آقای ایرج کامیار
با نهایت تاثر و تاسف فوت برادر گرامیتان را صمیمانه تسلیت می‌گوئیم .
دوست عزیز آقای شاهرخ حسینی هاشمی
در اندوه فوت پدر گرامیتان صمیمانه با شما همدردیم.
دانشجویان رشته مهندسی تولید دانشکده علم و صنعت‌ایران

آقای رحیم‌علی آبادی قهرمان کشتی جهان
بانهایت تاسف اعضاء فدراسیون‌کشتی‌ایران مصیبت وارده را به‌سرکار تسلیت میگویند.
رئیس فدراسیون کشتی ایران ـ سید محمد خادم

جناب آقای قربانی
مدیر کل محترم دفتر امور مشترک فدراسیونها
از طرف خود و سایر همکاران در فدراسیون پزشکی ورزشی ایران فوت‌والده را تسلیت عرض نموده و از خداوند متعال صبروشکیبائی و بقاء عمر برای آنجناب و سایر بازماندگان‌مسئلت مینماید.
دکتر شکرائی. دکتر نصیرپور. سرهنگ دکتر بوذرجمهری. سرهنگ انتظام . سرهنگ دکتر بیروزی . دکتر شفیعی. دکتر شه‌پناه. دکتر فرزام. دکتر محمود زاده. دکترمشایخی.

جناب آقای نصرت آقانوبدی
مصیبت وارده را به همکار گرامی تسلیت می گوید و خود را در این غم شریک و سهیم می‌داند .
کانون پرورش فکری کودکان و نوجوانان

همکار عزیز آقای خسرو دنبلی
مصیبت وارده را تسلیت میگوئیم
کارمندان اداره کل آموزش وزارت اطلاعات

سال چهل و هفتم ـ شماره ۱۴۱۲۹

اطلاعات

سه‌شنبه ـ بیست ونهم خردادماه ۱۳۵۲
هفدهم ربیع‌الثانی ۱۳۹۳ ـ نوزدهم ژوئن۱۹۷۳

ساعات شرعی — استخراج دکتر ریاضی کرمانی

اذان صبح	ساعت ۲ و ۵۳ دقیقه
طلوع آفتاب	ساعت ٤ و ٤٧ دقیقه
ظهرشرعی	ساعت ۱۲ و ٦ دقیقه
اذان مغرب	ساعت ۷ و ٤۱ دقیقه

آئیننامه تازه پرداخت فوق‌العاده بدی آب و هوا

سازمان اموراداری و استخدامی کشور طرحی درمورد فوق‌العاده‌بدی آب و هوا، فوق‌العاده‌محرومیت از تسهیلات زندگی فوق‌العاده محل خدمت و هم چنین تغییر محل‌جغرافیائی خدمت‌مستخدمین رسمی تهیه نموده است .

این طرح که بصورت آئین‌نامه‌ای تنظیم‌گردیده،در اختیاروزارتخانه ها قرار داده شده تا مقامات صاحب‌نظر ،نظرات‌خود راابراز دارند و در صورت لزوم پس‌از تغییراتی جهت تصویب تسلیم هیئت دولت شود .

تغییر محل خدمت

بموجب مقرراتی که درمورد تغییر محل جغرافیائی خدمت مستخدمین رسمی تنظم گردیده است ، در تغییر محل جغرافیائی خدمت‌مستخدمین رسمی‌وزارتخانه ها و موسسات دولتی ضوابط زیر باید رعایت شود .

الف ـ حداکثر مدتی که‌مستخدم در طول خدمت خود در یک نقطه بدآب و هوا خدمت‌خواهد کرد ، از ۵ سال تجاوز نکند مگر با رضایت مستخدم .

ب ـ انتقال به مراکز استان‌ها مستلزم حداقل ۵ سال سابقه خدمت در نقاط خارج از مراکز استان ها باشد .

پ ـ احکام تغییر محل‌جغرافیائی خدمت مستخدمین حتی‌الامکان‌در سه ماه تابستان صادر شودمگر در موارد ضروری .

برمبنی این‌مقررات برای‌نظارت مستمر در امر نقل و انتقال مستخدمین رسمی تهیه ضوابط و برنامه ریزی کمیته‌ای تشکیل خواهد شد . این کمیته که کمیته نقل‌و انتقال نامیده میشود مرکب ازیکی‌ازمعاونان‌وزارتخانه یا موسسه دولتی ، مسئول کارگزینی و حداقل دو نفر از اعضای ذیصلاح آن‌وزارتخانه یا موسسه دولتی خواهد بود.

حداکثر مدت یکماه

کمیته نقل و انتقال موظف است به تقاضای مستخدمینی که دارای هر یک از شرایط زیر باشند خارج از نوبت رسیدگی نماید و حداکثر ظرف مدت یک ماه از تاریخ وصول‌درخواست ترتیب تغییرمحل جغرافیائی‌خدمت آنانرا بدهد .

الف . در صورتیکه مستخدم یا همسرو بایکی از فرزندان‌وی دچار بیماری شودکه به‌تشخیص پزشک معتمد وزارتخانه یا موسسه دولتی معالجه در محل میسر نباشد ، ویا اینکه شرایط آب وهوای محل خدمت مسبب ادامه بیماری شود .

ب ـ مستخدمینی‌که محل‌جغرافیائی خدمت همسر وی تغییر کند .

پ ـ در مواردی که ادامه تحصیل فرزندان مستخدم تا حدود دیپلم کامل‌متوسطه درمحل خدمت از نظرتسهیلات آموزشی مربوط امکان پذیر نباشد .

بعلاوه درمواردی کهوزارتخانه یا موسسه دولتی راسا اقدام به تغییر محل جغرافیائی خدمت مستخدم می نماید ، کمیته نقل‌و انتقال مکلف است علاوه بر رعایت ضوابط مقرر ، عواملی‌از قبیل سن شرایط و نوع خدمت، وضع تاهل ، تعداد فرزندان و سایر شرایط‌خدمتی‌را موردتوجه قرار دهد .

فوق‌العاده بدی آب‌وهوا

براساس این آئین نامه‌فوق‌العاده های بدی آب و هوا ، محرومیت از تسهیلات زندگی‌و محل خدمت بر مبنی حقوق‌پایه رسمی مستخدم و در مورد مستخدمین پیمانی نصف میزان اجرت‌ماهانه‌آنان پرداخت‌خواهد شد .

براساس طرح تهیه شده نقاط بدآب و هواطبق جدول پیوست به نه درجه تقسیم شده است و فوق‌العاده بدی آب و هوا بر اساس این‌درجه‌بندی پرداخت‌می گردد .

نقاط درجه یک ۲۰ درصد . نقاط درجه دو ۳۰ درصد .نقاط درجه سه ٤۰ درصد . نقاط‌درجه چهار ۵۰ درصد . نقاط درجه‌پنج ٦۰ درصد .نقاط درجه شش ۷۰ درصد . نقاط درجه هفت ۸۰ درصد . نقاط درجه هشت ۹۰ درصد. نقاط‌درجه نه ۱۰۰درصد

محرومیت‌از تسهیلات زندگی

بعلاوه نقاط مختلف کشور از لحاظ محرومیت از تسهیلات زندگی نیز به نه گروه تقسیم گردیده است و فوق‌العاده‌ای‌که از این بابت به مستخدم تعلق خواهد گرفت برمبنی این تقسیم بندی بشرح زیر خواهد بود .

نقاط گروه یک ۱۰ درصد . نقاط گروه دو ، ۲۰ درصد . نقاط گروه سه ، ۳۰ درصد. نقاط گروه چهار ، ٤۰ درصد . نقاط گروه پنج ، ۵۰ درصد، نقاط گروه شش ، ٦۰ درصد. نقاط گروه هفت ، هفتاد درصد.نقاط گروه نه ، نود درصد .

براساس این‌آئین نامه ،فوق‌العاده محل خدمت در مراکز استان ها ۱۰ درصد ، در مراکز فرمانداری های کل و شهرستان ها ۱۵ درصد و در سایر نقاط کشور ۲۰ درصد خواهد بود.

خدمت در نقاط مرکزی

مستخدمینی که در نقاط مرزی خدمت می کنند از حداکثرفوق‌العاده موضوع این ماده‌استفاده خواهند کرد .

ماده ۸ این آئین نامه پیش بینی میکند در صورتی که فوق‌العاده های بدی آب و هوا محل خدمت کمبوجب مقررات محرومیت از تسهیلات زندگی‌و این آئین‌نامه به مستخدم تعلق‌می گیرد ،ازمیزان فوق‌العاده‌اشتغال خارج از مرکز و بدی آب و هوای دریافتی فعلی وی کمتر شود ، تا زمان تغییر محل جغرافیائی خدمت او فوق‌العاده های موضوع‌این آئین‌نامه‌بعلاوه تفاوت آن با آخرین فوق‌العاده اشتغال خارج‌از مرکزو بدی‌آب و هوای دریافتی فعلی قابل پرداخت خواهد بود .

جدیدترین وکاملترین سیستم «میکروفیلم» توسط کمپانی 3M

برای اطلاعات کامل به:
شرکت شبرنگ خیابان تخت‌جمشید مقابل سفارت آمریکا ـ تلفن ۸۲۸۰۴۵ اطلاع فرمائید، تا نماینده شرکت جهت ارائه‌اطلاعات کامل اعزام گردد.

بانوان جمعیت خیریه «جبل‌عامل» در حضور والاحضرت‌شاهدخت‌شمس‌پهلوی

بعد از ظهر دیروز ده نفر از بانوان عضو جمعیت «جبل عامل» لبنان بحضورو الاحضرت شاهدخت اشرف پهلوی‌ریاست عالیه جمعیت شیر و خورشید سرخ ایران رسیدند .

در این ملاقات آقای حسین خطیبی مدیر عامل جمعیت‌شیر و خورشید سرخ ایران‌نیزحضور داشت .

بانوان عضو جمعیت خیریه جبل عامل لبنان روز دوشنبه گذشته بدعوت جمعیت شیر و خورشید سرخ ایران‌واردتهران شدند و در مدت اقامت‌علاوه‌بر بازدید ازمراکز درمانی‌ورفاهی جمعیت شیر و خورشید تهران ازتاسیسات جمعیت‌در شهرستان های مختلف نیز دیدن کردند.

این گروه از بناهای تاریخی اصفهان نیز بازدید نمودند.

هیئت امنای دانشکده علوم کرمانشاه در حضور والاحضرت شاهدخت اشرف پهلوی

در حضورو الاحضرت‌شاهدخت اشرف پهلوی ریاست عالیه هیئت امنای دانشکده علوم کرمانشاه نخستین جلسه هیئت امنای این‌دانشکده بعدازظهر دیروزدر دفترو الاحضرت‌تشکیل شد .

در این جلسه که آقای‌عبدالرضا انصاری قائم‌مقام والاحضرت شاهدخت‌اشرف پهلوی دراموراجتماعی ، اقتصادی و فرهنگی، آقای کاظم‌زاده وزیر علوم و آموزش عالی، آقای‌صادق‌احمدی وزیر دادگستری ، آقای جواد شهرستانی استاندارکرمانشاهان وگروهی از مقامات کرمانشاهان حضور داشتند ، ابتدا گزارش کارهای نیم‌سال تحصیلی‌اخیر دانشکده مذکور وسیله رئیس دانشکده بعرض رسید ، آنگاه اعضای هیئت امناء نیاز منطقه غرب‌کشوررا بیك واحد بزرك وجامع آموزش عالی به عرض رسانیدند ووالاحضرت شاهدخت اشرف پهلوی‌دراین مورد گفتند باید هرچه زودتر طرح این مرکزجامع آموزش عالی تهیه شود ودانشکده علوم کرمانشاه نیز قاحد یك دانشگاه گسترش یابد .

مذاکرات کارشناسان صنایع غذائی یوگسلاوی

گروهی از کارشناسان صنایع غذائی یوگسلاوی برای‌انجام مذاکراتی درامور ایجاد صنایع غذائی‌در حوزه عمل شرکت‌های سهامی زراعی‌وتعاونی‌های‌تولیدبروز وارد تهران شد .

سفر این هیئت براساس قراردادی که در سفر اخیر آقای عبدالعظیم ولیان وزیر تعاون وامور روستاها به یوگسلاوی با مسئول امور صنایع غذائی کشور به امضاء رسید وتوافق‌هائی که‌درزمینه‌همکاری کارشناسان‌یوگسلاوی باوزارت تعاون در مورد استقرارصنایع غذائی‌در مناطق‌عمل شرکت های سهامی وزراعی‌و تعاونی های تولید روستائی بعمل آمد ، صورت می گیرد . کارشناسان صنایع‌غذائی یوگسلاوی دیروز وارد تهران شدند.

این کارشناسان طی‌مدت یك‌ماه اقامت در ایران همراه مسئولان امر دروزارت تعاون‌دراستانهای‌مرکزی‌آذربایجان، کردستان ، کرمانشاهان ، خوزستان ولرستان انجام‌خواهند داد . وگزارشی‌دراین‌زمینه تهیه خواهند کرد که تسلیم وزیرتعاون خواهد شد .

آخرین مهلت‌ثبت‌نام افراد ذخیره پرسنل فردا پایان میپابد

این‌اطلاعیه امروزاز طرف سازمان وظیفه عمومی تهران درباره‌افسران‌ودرجه‌داران‌احتیاط که‌تاکنون برك‌اعزام دریافت نداشته‌اند صادر شد :

به اطلاع کلیه پرسنل احتیاط وذخیره که در پادگان‌فرح‌آباد ثبت‌نام کرده‌اند وبه وسیله ماموران انتظامی نیز بطور جداگانه به آنان ابلاغ گردیده می‌رساند که اینگونه افرادفقط تاپایان وقت اداری فردا فرصت دارند که به حوزه های سازمان وظیفه عمومی مراجعه وبرك‌اعزام دریافت دارند .

دراعلامیه سازمان وظیفه‌تاکید شده‌است که‌از پس‌فردا دستور جلب افسران ودرجه‌دارانی که تاکنون خودرا معرفی نکرده و فردا نیز معرفی نکنند صادر خواهد شد وبا اینگونه افراد طبق تبصره٤ماده۲۵٦قانون‌وظیفه عمومی رفتار خواهد شد .

برك‌اعزام کسانی که تاکنون خودرا معرفی نکرده‌اند فقط تا پایان وقت‌اداری فردا توزیع می‌شود .

انتخاب آموزگار

وزارت کار و اموراجتماعی برای تدریس در کلاسهای‌سواد آموزی کارگران بتعدادی‌آموزگار که گواهینامه پایان دوره‌کلاس های تربیت معلم کمیته پیکار با بیسوادی را داشته باشندااحتیاج دارد. داوطلبان جهت‌ثبت نام بدفتر باسواد کردن کارگران خیابان آیزنهاور سکاخ وزارت کار و امور اجتماعی طبقه‌چهارم مراجعه نمایند .

با کمال غرور و افتخار آغاز سومین هفته فیلم سالم و غیر متعارف

قیامت‌عشق

راکه در دو هفته گذشته رکورد فروش را بدست آورده اعلام میداریم . از آنهائیکه (قیامت عشق) را دیده‌اند سئوال کنید چگونه فیلمی است . به آنهائیکه (قیامت عشق) را ندیده‌اند بگوئید : ببینید و بگوئید چگونه فیلمی‌است . مامیگوئیم: (قیامت‌عشق)فیلمی‌است ساخته از یك فکر نو و یك کار نو که منحصرادر سینما

کاپری

نمایش داده میشود

برای مدت یکسال دیگر

موافقتنامه بازرگانی ایران وژاپن تمدید شد

موافقتنامه بازرگانی‌بین‌ایران وژاپن امروز برای یکسال دیگر تمدید گردید .

این‌موافقتنامه از اول تیرماه آینده قدرت اجرائی پیداخواهد کرد. نامه های مربوط به تمدید موافقتنامه را آقای فرخ نجم‌آبادی معاون کل وزارت اقتصاد از جانب ایران و آقای « کیسوکه‌آریتا سفیر ژاپن در دربارشاهنشاهی » در تهران امضاء کردند.

موافقت اصولی در باره تمدید این موافقتنامه ضمن مسافرت آقای « یاسوئه ـ روناکاسونه » وزیر بازرگانی بین‌المللی و صنایع ژاپن که در تاریخ ۸ الی ۱۱ اردیبهشت ماه سال جاری از تهران دیدن کرد حاصل شده بود . علاوه بر تمدید موافقتنامه ، طرفین ایران وژاپن موافقت کردند که بمنظور توسعه همکاریهای اقتصادی و روابط بازرگانی کمیسیونهای مشورتی درسطح وزیران در تهران وتوکیو تشکیل شود .

روزنامه فردا
فردا منتشر میشود

روزنامه دیپلمات
چهارشنبه خواندنی است

پنجمین هفته نمایش

فیلم موفق سینمای هند در

سینماری

از فردا صبح در

سینما ایفل

هارلون براندو
در فیلم
شب بعد از حادثه
رنگی

The Night of the Following Day
باشرکت: ریچارد جون
ریتا هیورث نو
پاملا فرانکلین
محصول کمپانی یونیورسال

آگهی استخدام

شرکت‌دخانیات ایران‌برای تکمیل نیروی‌انسانی‌اداره خدمات ماشینی به یکنفر اپراتور ماشین های حسابگر (Computer) براساس آئین‌نامه استخدام کارمندان پیمانی که‌دارای شرایط‌زیرنیزباشداحتیاج‌دارد .

۱ـ حداقل تحصیلات دیپلمه‌متوسطه
۲ـ حداکثر سن ۳۰سال
۳ـ حداقل دارای شش ماه سابقه کار با ماشین های حسابگر N.C.R. Century 100 ووارد بامور اپراتوری.
٤ـ بابرنامه نویسی به زبان Cobol یا Neat/3 آشناباشد.
۵ـ به‌زبان انگلیسی‌تسلط‌داشته‌باشد .
٦ـ متدین‌بیکی از ادیان رسمی کشورباشد.
۷ـ خدمت‌نظام را انجام داده یا دارای برك‌معافی غیرپزشکی‌باشد.

داوطلبان واجدشرایط می توانند از تاریخ‌نشراین آگهی با در دست داشتن مدارك لازم برای آزمایش‌عملی حداکثرتاآخر وقت‌اداری روز دهم تیر ماه ۱۳۵۲ باداره خدمات ماشینی شرکت‌واقع‌در خیابان قزوین مراجعه نمایند. م‌الف۵٤۷۷

شرکت‌دخانیات‌ایران

از فردا صبح

در سینما ادئون

پرجایزه ترین فیلم ایرانی

* برنده پلاك طلای نخستین جشنواره بین‌المللی فیلم تهران
* برنده جایزه مخصوص‌داوران‌بین‌المللی برای کارگردانی‌فیلم
* تحسین شده بخاطر هنرپیشه اول مرد (فنی‌زاده)
* بهترین فیلم به مفهوم مطلق (سپاس)* بهترین‌سناریو(سپاس)
* بهترین بازیگر مرد ـ فنی‌زاده (سپاس)و تقدیرشده بخاطر نقش دوم مرد (فرید)

آگهی مناقصه شماره ۲۲ر۵۲

شرکت‌مخابرات ایران مقدار ششهزار کیلوگرم قلع کلیفونیوم موردنیاز خود راطبق برك مشخصات فنی‌ومفاد شرایط معامله و طرح قرارداد از طریق مناقصه تحویل تهران انبار خانی‌آباد خریداری مینماید .

داوطلبان شرکت در مناقصه می‌توانند همه‌روزه بجز ایام‌تعطیل درساعت‌اداری به دبیرخانه‌اداره تدارکات‌شرکت‌مخابرات ایران واقع‌در خیابان تخت جمشید چهارراه شیرازمراجعه و با ارائه رسید‌مبلغ پانصد ریال به حساب شماره ۱۰۵۰۹ شرکت‌مخابرات ایران‌نزدبانکملی ایران شعبه تخت‌جمشید شرایط معامله وطرح قراردادو مشخصات پیوست‌آنرا دریافت‌وباتوجه کامل‌بمندرجات آنها را امضاء نموده بضمیمه پیشنهاد خود در دوپاکت الفوب بوصف مشروحه در شرایط معامله تاآخر وقت‌اداری روزسه‌شنبه نوزدهم تیرماه‌پنجاه ودوبدبیرخانه‌شرکت مخابرات‌ایران بنشانی فوق‌الذکر تسلیم‌ورسید‌دریافت‌دارند.

پیشنهاد های رسیده تاموعد مقرر در ساعت ده صبح روزچهار ـ شنبه بیستم تیر ماه پنجاه‌و دو دراطاق ۳۰۲ شرکت مخابرات بنشانی مذکور بالابازو خوانده خواهدشد .حضورپیشنهاددهندگان یانماینده مجاز آنها در کمیسیون‌معاملات آزادو شرکت‌مخابرات ایران در ردیك یاتمام پیشنهاد های رسیده‌مختاراست.م‌الف۵۲۰٦

شرکت‌مخابرات‌ایران

۵شنبه ۳۱ خرداد
افتتاح باغ تابستانی هتل دربند
برای اولین بار با ارکستر معروف بین‌المللی
و خواننده شهیر ایتالیائی
GIANNI E GLI ESULI
WANNA LEALI
رزرو میز
۳ـ۸۷۰۱۳۲

Darband Hotel

آگهی سرجنگلداری مستقل یزد

در اجرای ماده ۵٦ قانون اصلاحی قانون حفاظت و بهره برداری از جنگل ها و مراتع‌کشور مصوب فروردین ماه ۱۳۴۸ و باستناد بند ۹ ماده‌یک همان قانون و نظریه مورخ ۱۵ر۲ر۵۲ مامور بازدید کننده از اراضی مشهور به مرتع ده اصغر در محدوده زیر :

۱ـ شمال به چاه یادمی و چشمه محمدحسینی .
۲ـ شرق به کوه سرخ و کمر سنجـدو
۳ـ جنوب به رودخانه شور
٤ـ غرب به چشمه سبز

واقع در حوزه فرمانداریکل یزد بمساحت‌کل در حدود ٤۰۰ هکتار که در حدود ۱۵۰۰ متر مربع آن طبق مشخصات مندرج در کروکی ساختمان سکونت کارگران و ۲٦ دستگاه اتاق و حمام و آب انبار و باغچه و موتور خانه و بقیه بمساحت ۲۹۹ر۸۵۰۰ هکتار مرتع غیر مشجر تشخیص گردیده که بموجب ماده یکم قانون ملی‌شدن جنگل ها و مراتع کشور ملی و متعلق به دولت است مراتب بدینوسیله جهت اطلاع عموم آگهی می گردد تا چنانچه اشخاصی نسبت باین تشخیص معترض باشند اعتراض کتبی خود را ظرف مدت یکماه از تاریخ انتشار این آگهی همراه با اصل یا رونوشت رسمی مدارک و اسنادمالکیت خود بدفتر این سر جنگلداری تسلیم نموده تا در کمیسیون ماده ۵٦ قانون حفاظت مطرح و موردرسیدگی قرار گیرد .

م‌الف ۵٤٦۷ سرجنگلدار مستقل فرمانداری کل یزد ـ مسعود بهرامنیا

آگهی حراج

اداره کل گمرکات غرب از تاریخ ده روز پس از نشر این آگهی تعداد۳٦ دستگاه اتومبیل ودو دستگاه موتورسیکلت که در محوطه‌اداره‌گمرك بازرگان‌میباشد از طریق حراج همگانی به فروش میرساند .

طالبین میتوانند همه روزه‌غیر از ایام تعطیل قبل از حراج باداره فوق مراجعه و اجناس مزبور را از نزدیك رؤیت نموده با آگاهی از مشخصات کامل کالا درحراج شرکت‌واقدام بخریدنمایند

اداره کل گمرکات‌غرب

اطلاعیه دومین جشنواره جهانی فیلم تهران

قابل توجه تهیه کنندگان و کارگردانان فیلم

دومین‌جشنواره‌جهانی‌فیلم‌تهران‌توسط‌وزارت فرهنگ و هنر ازتاریخ ۵ تا ۱۵ آذرماه ۱۳۵۲ در تهران برگزار میشود.

از تهیه‌کنندگان و کارگردانان محترم فیلم ایرانی که قصد شرکت دراین جشنواره را دارند تقاضا میشود برای آگاهی ازمقررات جشنواره وشرایط‌شرکت‌به‌دبیرخانه جشنواره واقع دروزارت فرهنگ و هنر ـ بهارستان ـ خیابان کمال‌الملک مراجعه فرمایند و یاکتبا قصد شرکت خود را اطلاع دهند تامدارک لازم برای آنان ارسال گردد.

دبیرکل دومین جشنواره جهانی فیلم‌تهران

شنبه‌ها دنیای ورزش

منتشر میشود