国立国会図書館　請求記号 WA2-14
タイトル『大般若波羅蜜多經巻530, 542, 544, 559, 574, 575, 576, 579』

ガラス使用

大般若波羅蜜多經卷第五百三十

貴重圖書

WA 2
14
1

三千
百十
九号
青木
印
八帖

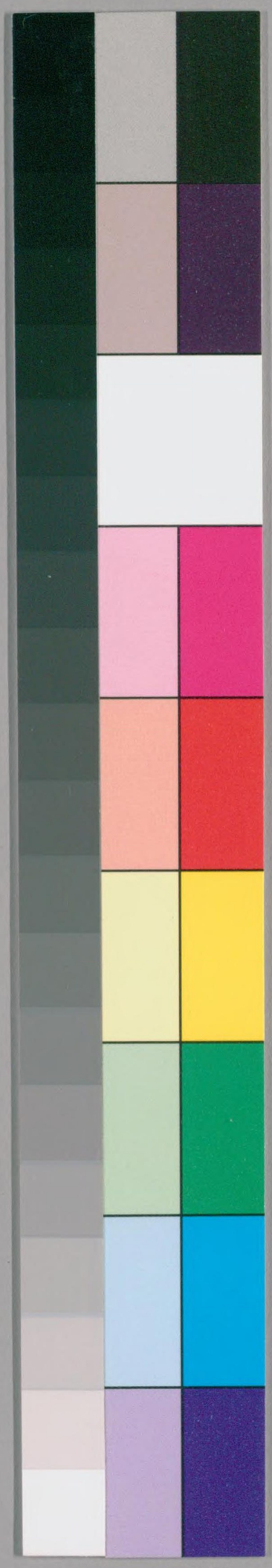

国立国会図書館　請求記号 WA2-14
タイトル『大般若波羅蜜多經卷530, 542, 544, 559, 574, 575, 576, 579』
ガラス使用

大般若波羅蜜多經卷第五百卅

第三分妙相品第廿八之三

三藏法師玄奘奉　詔譯

復次善現諸菩薩摩訶薩行深般若波羅蜜多時安住如夢如響如像如光影如陽焰如幻如化如尋香城五取蘊中圓滿靜慮波羅蜜多具壽善現白言世尊云何菩薩摩訶薩行深般若波羅蜜多時安住如夢廣說乃至如尋香城五取蘊中圓滿靜慮波羅蜜多佛告善現諸菩薩摩訶薩行深般若波羅蜜多時如實了知五種取蘊如夢乃至如尋香城空无相无願等持備如電光及金剛喻聖正

元實相已入四靜慮及四无量四无色定備

国立国会図書館　請求記号 WA2-14
タイトル『大般若波羅蜜多經卷530, 542, 544, 559, 574, 575, 576, 579』
ガラス使用

等持住金剛喻三摩地中除如來定於餘所
有若共二乘若餘勝定一切能入具足安住
然於如是諸三摩地不生味著亦不躭著彼
所得果所以者何是菩薩摩訶薩如實了知
靜慮等定及一切法皆同无相无性為性不
應无相味著无性味著无性味著故終不隨順諸定勢力生於色界无色界
中所以者何是菩薩摩訶薩於一切界都无
著故能疾圓滿无相靜慮波羅蜜多由此為此入定之處
所得於能入定及所入定由此入定之處
特亦无所得是菩薩摩訶薩於一切法无所
得故能疾圓滿无相靜慮波羅蜜多由此靜
慮波羅蜜多得圓滿故超諸聲聞獨覺等地

国立国会図書館　請求記号 WA2-14
タイトル『大般若波羅蜜多經卷530, 542, 544, 559, 574, 575, 576, 579』
ガラス使用

具壽善現便白佛言是菩薩摩訶薩云何由
此无相靜慮波羅蜜多得圓滿故超諸聲聞
獨覺等地佛告善現是菩薩摩訶薩善學內
空乃至无性自性空故便能圓滿无相靜慮
波羅蜜多超諸聲聞獨覺等地是菩薩摩訶
薩住諸空中於一切法都无所得不見有法
離生具壽善現復白佛言諸菩薩摩訶薩云何由
離此空超諸聲聞獨覺等地證入菩薩正性
何世空中无法亦无空故是菩薩摩訶薩由
者何空中无上正等菩提亦復不得諸佛无上正等菩提所以
訶薩行亦復不得一切菩薩摩訶薩妄住此中不得預
流果乃至獨覺菩提亦復不得諸佛无上正等菩提所以
離生具壽善現復白佛言諸菩薩摩訶薩以

国立国会図書館　請求記号 WA2-14
タイトル『大般若波羅蜜多經卷530, 542, 544, 559, 574, 575, 576, 579』
ガラス使用

何為生以何為離生佛告善現諸菩薩摩訶
薩以一切有所得為生以一切无所得為離
生具壽善現復白佛言諸菩薩摩訶薩以何
為有所得以何為无所得佛告善現諸菩薩
摩訶薩以一切法為有所得謂菩薩摩訶薩
以色蘊為有所得以受想行識蘊為有所得
廣說乃至以一切智智為有所得諸菩薩摩
訶薩以如是等種種法門為有所得即有所
得說名為生如生飲食能為患故復次善現
諸菩薩摩訶薩以一切法无行无得无說无
示為无所得謂菩薩摩訶薩以色乃至一切
智智无行无得无說无示為无所得所以者

国立国会図書館　請求記号 WA2-14
タイトル『大般若波羅蜜多經卷530,542,544,559,574,575,576,579』
ガラス使用

何以色乃至一切智智所有自性皆不可行
亡不可得亡不可說亦不可示諸菩薩摩訶
薩以如是等種種法門无行无得无說无示
為无所得即无所得說名離生諸菩薩摩訶
薩證入正性離生位已圓滿一切靜慮解脫
等持等至尚不隨定勢力受生況隨貪瞋癡
等煩惱若隨煩惱勢力受生无有是處是菩
薩摩訶薩安住此中造作諸業由業勢力流
轉諸趣亦无是處是菩薩摩訶薩雖住如幻
諸行聚中作諸有情利益安樂而不得幻及
諸有情是菩薩摩訶薩於如是事无所得時
成就有情嚴淨佛土常无懈廢如是善現諸

国立国会図書館　請求記号 WA2-14
タイトル『大般若波羅蜜多經卷530,542,544,559,574,575,576,579』
ガラス使用

菩薩摩訶薩行深般若波羅蜜多疾能圓滿
元相靜慮波羅蜜多由此靜慮波羅蜜多得
圓滿故便能圓滿一切佛法曰斯證得一切
智智窮未來際轉妙法輪利樂有情常无間
斷如是所轉无上法輪雖有所為而无所得
復次善現諸菩薩摩訶薩行深般若波羅蜜
多時安住如夢如響如像如光歎如陽焰如
幻如化如尋香城五取蘊中圓滿般若波羅
蜜多是菩薩摩訶薩如實了知一切法性如
夢乃至如尋香城都无真實便能圓滿无相

善深

国立国会図書館　請求記号 WA2-14
タイトル『大般若波羅蜜多經卷530, 542, 544, 559, 574, 575, 576, 579』
ガラス使用

薩摩訶薩行深般若波羅蜜多時如實了知
一切法性如夢乃至如尋香城佛告善現諸
菩薩摩訶薩行深般若波羅蜜多時不見夢
不見見夢者不聞聲者不見像者不見光影者不見見光影
焰不見見陽焰者不見幻不見見幻者不見
化不見見化者不見尋香城不見見尋香城
者所見皆是愚夫異生顛倒之所執著諸阿羅
漢獨覺菩薩及諸如來皆不見夢及夢者
城者以一切法无性為性非成非實无相无
者何以一切法无性為性非成非實无相无
廣說乃至不見尋香城及見尋香城者所以
漠獨覺菩薩及諸如來皆不見夢及夢者
者所見皆是愚夫異生顛倒之所執著諸阿羅
城者以一切法无性為性非成非實无相无
化不見見化者不見尋香城不見見尋香城
焰不見見陽焰者不見幻不見見幻者不見
見見影者不見光影者不見見光影者不見
不見見夢者不聞聲者不見像者不見
薩摩訶薩行深般若波羅蜜多時如實了知
一切法性如夢乃至如尋香城佛告善現諸
菩薩摩訶薩行深般若波羅蜜多時不見夢

国立国会図書館　請求記号 WA2-14
タイトル『大般若波羅蜜多經卷530, 542, 544, 559, 574, 575, 576, 579』
ガラス使用

為非實有性與涅槃等若一切法无性為性
廣說乃至與涅槃等云何菩薩摩訶薩行深
般若波羅蜜多時於一切法起有性想成想
實想有相有為有實性想若起此想无有是
處所以者何若一切法少有自性有成有實
有相有為有實性可得者則不應循行甚深般
若波羅蜜多不得諸法異性相故如是善現諸菩薩摩訶薩行深般
若波羅蜜多時不著色溫不著受想行識溫
乃至不著一切智智是菩薩摩訶薩於如是
等一切法門无所著故便能圓滿菩薩初地
乃至十地而於其中不生貪著所以者何是

国立国会図書館　請求記号 WA2-14
タイトル『大般若波羅蜜多經卷530, 542, 544, 559, 574, 575, 576, 579』
ガラス使用

為非實有性與理躁等一切法亦生為性
菩薩摩訶薩不得初地乃至十地能所圓滿
云何於中而起貪著是菩薩摩訶薩雖行般
若波羅蜜多而不得般若波羅蜜多由於般
若波羅蜜多无所得故於一切法亦无所得
是菩薩摩訶薩雖觀般若波羅蜜多攝一切
法而於諸法都无所得所以者何以一切法
與此般若波羅蜜多无二无別何以故一切
法性不可分別說為真如說為法界說為實
隆諸法无雜无差別故具壽善現復白佛言
若一切法自性无雜无差別者如何可說是
善是非善是有漏是无漏是世間是出世間
是有為是无為諸如是等无量差別佛告善

国立国会図書館　請求記号 WA2-14
タイトル『大般若波羅蜜多經卷530,542,544,559,574,575,576,579』
ガラス使用

現於意云何諸法實性為有可說是善等不
復有可說是預流果乃至可說佛善提不善
現對曰不也世尊佛告善現由此曰緣當知
諸法其性无雜亦无差別无相无生无滅无
礙无說无示善現當知我本脩學菩薩道時
於諸法性都无所得謂不得色受想行識不
得眼處乃至意處不得色處乃至法處不得眼
識界乃至意識界不得眼觸乃至意觸不得眼
觸為緣所生諸受乃至不得地界乃至識界不得曰緣乃至增上
緣不得從緣所生諸法不得无明乃至老死

国立国会図書館　請求記号 WA2-14
タイトル『大般若波羅蜜多經卷530, 542, 544, 559, 574, 575, 576, 579』
ガラス使用

不得欲界色界无色界不得善非善法不得
有漏无漏法不得世間法不得有為
无為法廣說乃至不得預流果乃至獨覺菩
提不得菩薩摩訶薩行深般若波羅蜜
多時從初發心乃至无上正等菩提常應善
學諸法自性若能善學諸法自性則能善淨
大菩提道亦能圓滿諸菩薩行成就有情嚴
淨佛土安住是法疾證无上正等菩提以三
乘法方便調伏諸有情類令於三有不復輪
迴得般涅槃畢竟安樂如是善現諸菩薩摩
訶薩應以无相而為方便脩學般若波羅蜜

国立国会図書館　請求記号 WA2-14
タイトル『大般若波羅蜜多經卷530, 542, 544, 559, 574, 575, 576, 579』
ガラス使用

爾令速圓滿若脩般若波羅蜜多速得圓滿
即能攝受一切佛法自然斯證得一切智智窮
未來際利樂有情
尒時善現復白佛言若一切法元不如夢廣
說乃至如尋香城都元實事元性為性自相
皆空如何可言是善是非善是有漏是元漏
是世間是出世間是有為是元為是元漏
是頂流果是能證得頂流果法如是乃至是
佛元上正等菩提是能證得佛菩提法佛告
善現世間愚夫元聞異生於夢得夢得見夢
者廣說乃至於尋香城得尋香城亦得見者
如是愚夫元聞異生得夢已顛倒執著或

国立国会図書館　請求記号 WA2-14
タイトル『大般若波羅蜜多經卷530, 542, 544, 559, 574, 575, 576, 579』
ガラス使用

作不善身語意行或復作善身語意行或作
无記身語意行或作非福身語意行或復作
福身語意行或作不動身語意行由諸行故
往来生死受苦无窮諸菩薩摩訶薩行深般
若波羅蜜多住二種空觀察諸法所謂畢竟无
際二空是菩薩摩訶薩安住如是二種空中
為諸有情宣說正法謂作是言色乃至識空
无所有眼處乃至意處空无所有色處乃至
法處空无所有眼界乃至意界空无所有色
界乃至法界空无所有眼識界乃至意識界
空无所有眼觸乃至意觸空无所有眼觸為
緣所生諸受乃至意觸為緣所生諸受空无

国立国会図書館　請求記号 WA2-14
タイトル『大般若波羅蜜多經卷530,542,544,559,574,575,576,579』
ガラス使用

所有地界乃至識界空无所有曰緣乃至增
上緣空无所有從緣所生諸法空无所有復作是言色受
明乃至老死苓法空无所有從緣所生諸法空无所有復作是言色受
想行識如夢乃至如尋香城都无自性眼雰
雰乃至意雰如夢乃至如尋香城都无自性色
性色界乃至法雰如夢乃至如尋香城都无自
眼界乃至意界如夢乃至如尋香城都无自
自性眼識界乃至意識界如夢乃至如尋香城都无
城都无自性眼觸乃至意觸如夢乃至如尋
香城都无自性眼觸為緣所生諸受如夢乃至如尋香城都无
觸為緣所生諸受如夢乃至如尋香城都无

国立国会図書館　請求記号 WA2-14
タイトル『大般若波羅蜜多經卷530, 542, 544, 559, 574, 575, 576, 579』
ガラス使用

自性地界乃至識界如夢乃至如尋香城都
无自性因緣乃至增上緣如夢乃至如尋香
城都无自性從緣所生諸法如夢乃至如尋
香城都无自性无明乃至老死等法如夢乃
至如尋香城都无自性復作是言此中无色
受想行識无眼處乃至意處无色處乃至法
處无眼界乃至意界无色界乃至法界无眼
識界乃至意識界无眼觸乃至意觸无眼觸
為緣所生諸受乃至意觸為緣所生諸受无
地界乃至識界无因緣乃至增上緣无從緣
所生諸法无无明乃至老死等法復作是言
此中无夢无見夢者廣說乃至无尋香城无

国立国会図書館　請求記号 WA2-14
タイトル『大般若波羅蜜多經卷530,542,544,559,574,575,576,579』
ガラス使用

見尋香城者復作是言如是諸法皆无實事
无性為性汝等虛妄分別力故於无色蘊乃
至識蘊見有色蘊乃至識蘊於无眼處乃至
意處見有眼處乃至意處於无色處乃至法
處見有色處乃至法處於无眼界乃至意界
見有眼界乃至意界於无色界乃至法界見
有色界乃至法界於无眼識界乃至意識界
見有眼識界乃至意識界於无眼觸乃至意
觸見有眼觸乃至意觸於无眼觸為緣所生
諸受乃至意觸為緣所生諸受見有眼觸為
緣所生諸受乃至意觸為緣所生諸受於无
地界乃至識界見有地界乃至識界於无因

国立国会図書館　請求記号 WA2-14
タイトル『大般若波羅蜜多經卷530,542,544,559,574,575,576,579』
ガラス使用

緣乃至增上緣見有因緣
從緣所生諸法見有從緣
明乃至老死等法見有无
復作是言蓋衆等一切法性皆從衆緣和
合建立顛倒所起諸業異熟之所攝受汝等
何緣於此虛妄无實事想分特菩
薩行深般若波羅蜜多方便善巧若諸有情
有慳貪者方便令捨貪已勸脩布施波羅蜜多是諸有情由布
施故得大財位富貴自在復從是處方便令
得生善趣富貴自在復從是處方便令捨勸
校勸脩淨戒波羅蜜多是諸有情由淨戒故

国立国会図書館　請求記号 WA2-14
タイトル『大般若波羅蜜多經卷530, 542, 544, 559, 574, 575, 576, 579』
ガラス使用

脩靜慮波羅蜜多是諸有情由靜慮故得生
梵世於初靜慮安住自在從初靜慮方便濬
拔復令安住第二靜慮如是展轉方便濬
拔乃至令其安住非想非非想處是諸有情
由施戒定得勝果報多生染著菩薩尒時方
便善巧於斯劣處拔濬令出安置无餘般涅
槃衆謂以方便隨其所宜令依三乘勤脩聖
道或令安住四念住乃至八聖道支或令安
住空无相无願解脫門或令安住八解脫乃
至十遍處或令安住苦集滅道聖諦或令安
住順逆觀察十二緣起或令安住六波羅蜜
多或令安住內空乃至无性自性空或令安

国立国会図書館　請求記号 WA2-14
タイトル『大般若波羅蜜多經卷530,542,544,559,574,575,576,579』
ガラス使用

住真如乃至不思議衆或令安住諸菩薩地
或令安住陁羅尼門三摩地門或令安住五
眼六神通或令安住如来十力乃至十八佛
不共法或令安住大慈大悲大喜大捨或令
安住无忘失法恒住捨性或令安住一切智
道相智一切相智是菩薩摩訶薩行深般若
波羅蜜多方便善巧成就无色无見无對真
无漏法安住其中若諸有情應得預流果者
示現勸導讃勵慶喜方便潙教令得預流果
廣說乃至若諸有情應得无上正等覺者示
現勸導讃勵慶喜方便潙教令得无上正等
菩提如是善現諸菩薩摩訶薩行深般若波

国立国会図書館　請求記号 WA2-14
タイトル『大般若波羅蜜多經卷530, 542, 544, 559, 574, 575, 576, 579』
ガラス使用

羅蜜多觀察二空雖知諸法如夢乃至如尋
香城皆非實有无性為性自相皆空而能安
立善是善非善是有漏是无漏是世間是出
世間是有為是无為是无為廣說乃至是預流果是
能證得預流果法如是乃至是佛无上正等
菩提是能證得佛菩提法皆无雜亂
尒時具壽善現便白佛言諸菩薩摩訶薩行深般
若波羅蜜多甚奇希有觀察畢竟无際二空
尋香城皆非實有雖知諸法如夢乃至如
現如是如是如是如汝所說諸菩薩摩訶薩行深般
安立善非善等无量法門不相雜亂佛告善
安住畢竟无性為性自相本空而能

国立国会図書館　請求記号 WA2-14
タイトル『大般若波羅蜜多經卷530, 542, 544, 559, 574, 575, 576, 579』
ガラス使用

若波羅蜜多甚奇希有難知諸法皆是畢
竟无際空性都非實有如夢乃至如尋香城
自相本空无性為性而能安立善非善等種
種法門不相雜亂汝等若知諸菩薩摩訶薩
行深般若波羅蜜多所有甚奇希有之法聲
聞獨覺皆不成就不能測量汝等聲聞及諸
獨覺於諸菩薩摩訶薩雖尚不能報況餘有
情而能酬對具壽善現白言世尊何等名為
諸菩薩摩訶薩行深般若波羅蜜多所有甚
奇希有之法聲聞獨覺皆不成就不能測量
別解說諸菩薩摩訶薩行深般若波羅蜜多
佛告善現諦聽諦聽善思念之吾當為汝分

国立国会図書館　請求記号 WA2-14
タイトル『大般若波羅蜜多經卷530, 542, 544, 559, 574, 575, 576, 579』
ガラス使用

所有甚奇希有之法令汝心喜善現當知諸
菩薩摩訶薩行深般若波羅蜜多時住異熟
及陁羅尼无礙解等无量无數真淨功德以
般若波羅蜜多而攝益之應以布施乃至般
神通力遊歷十方若諸有情應以布施乃至
般若波羅蜜多而攝益者則以布施乃至菩
提分法而攝益之應以初靜慮乃至第四靜
慮而攝益者則以初靜慮乃至第四靜慮而
攝益之應以慈无量乃至捨无量而攝益之
應以空无邊處定乃至非想非非想處定而
攝益者則以慈无量乃至捨无量而攝益之
應以空无邊處定乃至非想非非想處定而
攝益之應以空无邊處定乃至非想非非想

国立国会図書館　請求記号 WA2-14
タイトル『大般若波羅蜜多經卷530, 542, 544, 559, 574, 575, 576, 579』
ガラス使用

定而攝益之應以四念住乃至八聖道支而攝
益者則以四念住乃至八聖道支而攝益之
應以空解脫門乃至無願解脫門而攝益者
則以空解脫門乃至無願解脫門而攝益之
應以諸餘殊勝善法而攝益者則以諸餘殊
勝善法而攝益之具壽善現復白佛言云何
菩薩摩訶薩行深般若波羅蜜多時住異熟
生六到彼岸五神通等真淨功德以布施等
攝益有情佛告善現諸菩薩摩訶薩行深般
若波羅蜜多時施諸有情所須資具謂須飲
食施與飲食若須車乘施與車乘若須衣服
施與衣服若須香花施與香花若須諸餘種

国立国会図書館　請求記号 WA2-14
タイトル『大般若波羅蜜多經卷530, 542, 544, 559, 574, 575, 576, 579』
ガラス使用

種資具悉皆施與令无遺乏或施聲聞獨覺
菩薩摩訶薩諸佛世尊種種供具如是施時其心平
等无差別想而行布施如施特或犯或亦尒如
如施人趣非人亦尒如施內道外道亦尒如
施諸聖異生亦尒如施尊貴下賤亦尒上從
諸佛下至傍生平等无二无分別不觀福田
勝劣有異无以者何諸菩薩摩訶薩達一
切法及諸有情自相皆空都无差別故无異
想而行布施是菩薩摩訶薩由无異想而行
布施當得无異无分別果謂得圓滿一切智
智及餘无量无邊佛法善現當知若菩薩摩
訶薩見气者來便作是念此來气者若是如

国立国会図書館　請求記号 WA2-14
タイトル『大般若波羅蜜多經卷530, 542, 544, 559, 574, 575, 576, 579』
ガラス使用

来應正等覺是福田故我應施之若非如来
應正等覺是傍生等非福田故不應施與是
菩薩摩訶薩作如是念違菩薩法所以者何
諸菩薩摩訶薩要淨自心福田方淨見諸乞
者不應念言如是有情有所求乞我當施與
如是有情有所求乞我不應施若作是念違
本所發大菩提心謂諸菩薩本發无上正等
覺心我為有情當作依怙溯渚舍宅救護之
處見乞者来應作是念今此有情貧窮孤
露我當以施而攝益之彼由此緣亦能轉施
少欲喜足離斷生命廣說乃至離雜穢語亦
能調伏貪瞋邪見由此因緣命終已後生剎

国立国会図書館　請求記号 WA2-14
タイトル『大般若波羅蜜多經卷530,542,544,559,574,575,576,579』
ガラス使用

帝利大族乃至或生居士大族或餘隨一笛
貴處生豐饒財寶脩諸善業或由此施攝益
曰緣漸依三乘而得解脫復次善現諸菩薩摩
訶薩若諸怨歊或餘有情来至其所為損害
故或遺乏故有所求乞是菩薩摩訶薩不應
發起分別異心此應施與此不應施但應發
起平等之心隨求身分及餘財寶國城妻子
皆應惠施所以者何是菩薩摩訶薩普為利
樂諸有情故求趣无上正等菩提若當發起
分別異心此應施與此不應施便為諸佛獨
覺聲聞菩薩天人阿素洛等諸賢聖衆皆
共呵嘖誰要請汝發菩提心誓普饒益諸有情

国立国会図書館　請求記号 WA2-14
タイトル『大般若波羅蜜多經卷530,542,544,559,574,575,576,579』
ガラス使用

類无歸依者為作歸依无舍宅者為作舍宅
无救護者為作救護无溺渚者為作溺渚不
安樂者令其安樂而今簡擇有施不施復次
善現若菩薩摩訶薩有人非人來至其所求
索身分手足支節是菩薩摩訶薩不應發起
分別二心為施不施唯作是念隨彼所求皆
當施與所以者何是菩薩摩訶薩常作是念
我為饒益諸有情故而受此身諸有來求必
當施與不應不施故見乞者便起是心吾今
此身本為他受彼不來取尚應自送況來求
索而當不與作是念已歡喜踊躍自解支節
而授與之復自慶言今獲大利謂捨雜穢得

国立国会図書館　請求記号 WA2-14
タイトル『大般若波羅蜜多經卷530,542,544,559,574,575,576,579』
ガラス使用

纯淨身善現當知諸菩薩摩訶薩行深般若
波羅蜜多求大菩提應如是學復次善現若
菩薩摩訶薩見諸衆生誰施誰受所施何物由何為何云何布施諸法
自性皆不可得所以者何如是諸法皆畢
竟空非空法中有與有棄有施有受善現當
知諸菩薩摩訶薩行深般若波羅蜜多時應
如是學諸法皆空所謂或由內空故空乃至
或由无性自性空故空是菩薩摩訶薩安住
此空而行布施常无間斷圓滿布施波羅蜜
多由此布施波羅蜜多得圓滿故為他割截
支節及與心都无分別瞋恨唯
劫奪一切內外物時其

国立国会図書館　請求記号 WA2-14
タイトル『大般若波羅蜜多經卷530, 542, 544, 559, 574, 575, 576, 579』
ガラス使用

作是念有情及法一切皆空誰割截我誰劫
奪我誰復受之誰於此中作是空觀復次善
現菩薩摩訶薩為欲饒益諸有情類以故思願
入大地獄見諸有情受種種苦見已發起三
種示導何等為三一者神變二者記說三者
教誡是菩薩摩訶薩先以神變示導威力滅
除地獄湯火力等種種苦具次以記說示導
教誡是菩薩摩訶薩威力記彼有情心之所念而為說法後以教
而為說法令彼地獄諸有情類於菩薩所生
淨信心由此因緣從地獄出得生天上或生

国立国会図書館　請求記号 WA2-14
タイトル『大般若波羅蜜多經卷530, 542, 544, 559, 574, 575, 576, 579』
ガラス使用

人中漸依三乘而得解脫復次善現我以佛
眼遍觀十方殑伽沙等諸佛世尊有菩薩摩
訶薩親近供養諸佛世尊是菩薩摩訶薩親
近供養佛世尊時深心歡喜愛樂恭敬非不
歡喜愛樂恭敬是菩薩摩訶薩於佛世尊所
說正法恭敬聽聞受持讀誦乃至无上正等
菩提終不忘失共隨一切聞法能為有情无倒解
說令菩薩殊勝利益安樂乃至无上正等菩提
常无缺減復次善現我以佛眼遍觀十方殑
伽沙等諸佛世尊有菩薩摩訶薩為欲饒益
脩生趣中諸有情故自捨身命是菩薩摩訶
薩見諸脩生飢火逼欲相殘害起慈愍心

国立国会図書館　請求記号 WA2-14
タイトル『大般若波羅蜜多經卷530, 542, 544, 559, 574, 575, 576, 579』
ガラス使用

人中斷衣三乘而得解脫復次善現我以佛
自割身分斷諸支節散擲十方恣令食嚴諸
傍生類得此菩薩身肉食者皆於菩薩深起
愛敬慚愧之心由此因緣脫傍生趣得生天
上或生人中值遇如來應正等覺聞說正法
如理脩行漸依三乘而得解脫如是善現諸
菩薩摩訶薩能為世間作難作事多所饒
益謂為利樂諸有情故自發无上大菩提心亦
令他發自行種種如理正行亦令他行出生死
苦得涅槃樂復次善現我以佛眼遍觀十
方殑伽沙等諸佛世界有菩薩摩訶薩為欲
饒益餓鬼趣中諸有情類以故思願往彼界
中方便息除飢渴等苦彼諸餓鬼衆苦既息

国立国会図書館　請求記号 WA2-14
タイトル『大般若波羅蜜多經卷530,542,544,559,574,575,576,579』
ガラス使用

於此菩薩深生愛敬慚愧之心復為宣說離慳法要令彼聞已起惠捨心乘此善根脫餓鬼趣得生天上或生人中值遇如來親近供養聞說正法漸次脩行三乘正行乃至得入元餘涅槃如是善現諸菩薩摩訶薩於有情類安住大悲救起元邊方便善巧教導令入三乘涅槃復次善現以佛眼遍觀十方殑伽沙等諸佛世界有菩薩摩訶薩方便善巧或為四大王衆天宣說正法乃至或為他化自在天宣說正法彼諸天衆於菩薩所聞正法已漸次依三乘勤脩正行隨應證入究竟涅槃諸天衆中有諸天子躭著天上五妙欲樂

国立国会図書館　請求記号 WA2-14
タイトル『大般若波羅蜜多經卷530, 542, 544, 559, 574, 575, 576, 579』
ガラス使用

及一所居心衆寶宮殿是菩薩摩訶薩示現大
起燒彼宮殿令生猒怖因為說法作是言諸
天子應審觀察諸行无常若空非我不可保
信誰有智者於斯樂著時諸天子聞此法音
於五欲樂深生猒離自觀身命虛偽无常猶
若芭蕉電光陽焰觀諸宮殿譬如牢獄作是
觀已漸依三乘勤脩正行而趣圓寂復次善
現菩薩摩訶薩見諸梵天著諸見趣方便化
有令其猒捨告言天仙汝等何故於空无相
現或以佛眼遍觀十方殑伽沙等諸佛世尊
導令猒捨之信受正法令汝獲得无上甘露如是
虛妄不實諸行聚中蚊虻起如是諸惡見趣當
速捨之

国立国会図書館　請求記号 WA2-14
タイトル『大般若波羅蜜多經卷530, 542, 544, 559, 574, 575, 576, 579』
ガラス使用

善現諸菩薩摩訶薩安住大悲為有情類宣
說正法善現是為諸菩薩摩訶薩行深般若
波羅蜜多一切有甚奇希有之法
復次善現我以无障清淨佛眼遍觀十方殑
伽沙等諸佛世界有菩薩摩訶薩以四攝事
攝諸有情何等為四一者布施二者愛語三
者利行四者同事善現云何諸菩薩摩訶薩
以布施事攝諸有情謂菩薩摩訶薩以二種
施攝諸有情一者財施二者法施云何菩薩
摩訶薩行深般若波羅蜜多時能以財施攝
諸有情謂菩薩摩訶薩行深般若波羅蜜多
能以種種飲食衣服房舍臥具車乘燈明伎

国立国会図書館　請求記号 WA2-14
タイトル『大般若波羅蜜多經卷530, 542, 544, 559, 574, 575, 576, 579』
ガラス使用

樂香花金銀珎寶莊嚴具等施諸有情或以
妻妾男女大小僮僕侍衛象馬牛羊及醫藥
等施諸有情或以庫藏城邑聚落及王位等
施諸有情或以身分支節手足頭目髓腦施
諸有情是菩薩摩訶薩以種種物置四衢道
昇高臺上唱如是言一切有情有所須者恣
意來取勿生疑難如取己物莫作他想乃至
我身支節手足頭目體腦隨意取之我於汝
等无所恡惜是菩薩摩訶薩施諸有情所須
物已復勸歸依佛法僧寶或勸受持近事五
戒或勸受持近住八戒或勸受持十善業道
或勸脩學四靜慮或勸脩學四无量或勸脩

国立国会図書館　請求記号 WA2-14
タイトル『大般若波羅蜜多經卷530,542,544,559,574,575,576,579』
ガラス使用

學四无色定或勸脩學六種隨念或勸脩學
不淨勸持息念或勸脩學十種善想或勸脩學
三十七種菩提分法或勸脩學三解脫門
或勸脩學八解脫乃至十遍處或勸脩學六
波羅蜜多或勸安住內空乃至无性自性空或
勸安住真如乃至不思議界或勸安住四
種聖諦或勸脩學淨觀地乃至如來地或勸
脩學極喜地乃至法雲地或勸脩學陁羅尼
門三摩地門或勸脩學五眼六神通或勸脩
學如來十力乃至十八佛不共法或勸脩學
大慈大悲大喜大捨或勸脩學三十二大士
支相八十隨好或勸脩學无忘失法恒住捨

国立国会図書館　請求記号 WA2-14
タイトル『大般若波羅蜜多經卷530,542,544,559,574,575,576,579』
ガラス使用

性或勸脩學一切智道相智一切相智或勸脩
學頗流果乃至獨覺菩提或勸脩學一切菩薩
摩訶薩行或勸脩學諸佛无上正等菩提如
是善現諸菩薩摩訶薩行深般若波羅蜜多
方便善巧於諸有情行財施已復善安立諸
有情類令住无上安穩法中乃至令得一切智
智善現是為菩薩摩訶薩行深般若波羅蜜
多所有甚奇希有之法復次善現云何菩薩
摩訶薩行深般若波羅蜜多時能以法施攝
諸有情謂菩薩摩訶薩法施有二種一者世
間法施二者出世法施云何菩薩摩訶薩世
間法施謂菩薩摩訶薩行深般若波羅蜜多

国立国会図書館　請求記号 WA2-14
タイトル『大般若波羅蜜多經卷530,542,544,559,574,575,576,579』
ガラス使用

時為諸有情宣說開示分別顯了世間妙法
謂不淨觀若持息念若四无量若
四无色定若五神通若餘世間共異生法如
是名為世間法施是菩薩摩訶薩行此世間
妙法施已種種方便化導有情令住聖法及
聖法果云何聖法及聖法果善現當知言聖
法者謂三十七菩提分法及空无相无願定
等聖法果者謂預流果廣說乃至獨覺菩提
復次善現諸菩薩摩訶薩聖法者謂預流果
智乃至獨覺菩提智諸佛无上正等菩提智
若三十七菩提分法智乃至如來十力等智
若大慈大悲大喜大捨智若餘无量諸佛法

国立国会図書館　請求記号 WA2-14
タイトル『大般若波羅蜜多經卷530, 542, 544, 559, 574, 575, 576, 579』
ガラス使用

智若此諸世間出世間法智若諸有為无為法
智諸如是等一切相智是名聖法聖法果者
謂若預流果乃至阿羅漢果復次善現諸菩薩摩訶薩聖法者謂六波羅蜜
多廣說乃至一切智道相智一切相智等諸
无漏法聖法果者謂所證得真如法界究竟
涅槃如是名為真聖法果

大般若波羅蜜多經卷第五百卅

一校了

国立国会図書館　請求記号 WA2-14
タイトル『大般若波羅蜜多經卷530, 542, 544, 559, 574, 575, 576, 579』

ガラス使用

旧請求記号
貴1-15

国立国会図書館　請求記号 WA2-14
タイトル『大般若波羅蜜多經卷530, 542, 544, 559, 574, 575, 576, 579』

ガラス使用

国立国会図書館　請求記号 WA2-14
タイトル『大般若波羅蜜多經卷530, 542, 544, 559, 574, 575, 576, 579』

ガラス使用

国立国会図書館　請求記号 WA2-14
タイトル『大般若波羅蜜多經巻530, 542, 544, 559, 574, 575, 576, 579』

ガラス使用

国立国会図書館　請求記号 WA2-14
タイトル『大般若波羅蜜多經卷530, 542, 544, 559, 574, 575, 576, 579』

ガラス使用

国立国会図書館　請求記号 WA2-14
タイトル『大般若波羅蜜多經卷530, 542, 544, 559, 574, 575, 576, 579』

ガラス使用

国立国会図書館　請求記号 WA2-14
タイトル『大般若波羅蜜多經巻530, 542, 544, 559, 574, 575, 576, 579』

ガラス使用

国立国会図書館　請求記号 WA2-14
タイトル『大般若波羅蜜多經卷530, 542, 544, 559, 574, 575, 576, 579』

ガラス使用

国立国会図書館　請求記号 WA2-14
タイトル『大般若波羅蜜多經卷530, 542, 544, 559, 574, 575, 576, 579』

ガラス使用

国立国会図書館　請求記号 WA2-14
タイトル『大般若波羅蜜多經卷530, 542, 544, 559, 574, 575, 576, 579』

ガラス使用

国立国会図書館　請求記号 WA2-14
タイトル『大般若波羅蜜多經卷530, 542, 544, 559, 574, 575, 576, 579』

ガラス使用

国立国会図書館　請求記号 WA2-14
タイトル『大般若波羅蜜多經卷530, 542, 544, 559, 574, 575, 576, 579』

ガラス使用

国立国会図書館　請求記号 WA2-14
タイトル『大般若波羅蜜多經卷530, 542, 544, 559, 574, 575, 576, 579』

ガラス使用

国立国会図書館　請求記号 WA2-14
タイトル『大般若波羅蜜多經卷530, 542, 544, 559, 574, 575, 576, 579』

ガラス使用

国立国会図書館　請求記号 WA2-14
タイトル『大般若波羅蜜多經卷530, 542, 544, 559, 574, 575, 576, 579』

ガラス使用

国立国会図書館　請求記号 WA2-14
タイトル『大般若波羅蜜多經巻530, 542, 544, 559, 574, 575, 576, 579』

ガラス使用

国立国会図書館　請求記号 WA2-14
タイトル『大般若波羅蜜多經卷530, 542, 544, 559, 574, 575, 576, 579』

ガラス使用

国立国会図書館　請求記号 WA2-14
タイトル『大般若波羅蜜多經卷530, 542, 544, 559, 574, 575, 576, 579』

ガラス使用