

道光丙午年新鐫

津門保甲圖說

設立義民局告示條規

爲曉諭事照得逆夷犯順海疆戒嚴直隸沿海一帶以及扼要之區均經調集精兵分駐巡守星羅碁布足資防禦惟思攘外必先安內津郡水陸交衝五方雜處關廂內外人煙稠密匪徒最易潛蹤倘或乘隙劫掠爲害甚鉅尤不可不慮於先事防於未然古人按村選丁編伍練勇以資守望之助洵屬良法所宜遵循當經本道督飭天津府縣召募救火會中義民定期操演在案茲據紳士解祥曹鹿萃等以津城內外向分二十堡每堡

壯丁各自團練保衛身家其殷實之居民鋪戶量
捐經費酌議條規稟請核示前來查該紳士所稟
係屬戢暴安良之善策果能行之以實閭閻受益
良多且每堡各舉健丁皆係習見之人莫不深知
底裏較之官爲召募更見得力自應一體照辦庶
可期眾志成城合亟出示曉諭爲此示仰津郡紳
士商民人等知悉各按堡分段落公舉誠實紳士
董司其事每堡視人戶之疏密定團練之多寡或
數十名或百餘名開具年貌登記簿冊每月初一
日齊集公局查點一次仍令各歸本業不假書役

之手並無傳呼之擾有警則奮勇爭先無事則自

之手並無傳呼之擾有警則奮勇爭先無事則自
安耕鑿所需茶水之費卽由堡內殷富之家量力
捐輸送局供用凡中下無力之戶概不派累仍將
每月收錢若干用錢若干逐一開列清單榜於局
門使眾共知該董事等務各精白乃心認真經理
切勿藉端苛派如壯丁有不安本分倚眾滋事者
赴官稟究毋稍徇隱倘能擒獲夷匪漢奸定當稟
請從優

加恩以示獎勵各宜凜遵毋違特示

一義民各保本甲劃分坐落每局或百餘人或數

海月不月言
十人報名註冊註明年歲住處繕寫正本呈官
備查每十人立一小頭五十人立一大頭統共
立一總頭暇時自行操練俾得有勇知方每月
初一日赴本甲局內查點一次尋常各安本業
不悞生理

一義民設立總燾按水會式樣以爲招號復設小
方旂每頭各執一旂率領不致混亂於點名時
分出十起循序執旂領進以昭嚴肅

一義民每月點名一次所需茶水之費由本堡殷
實居民鋪戶隨意量力捐輸錢文送局供用凡

中下之戶一概免輸

中下之戶一概免輸

一每月將某鋪輸錢若干某戶輸錢若干共計輸錢若干某項出錢若干或盈或絀詳細開明榜示局門俾眾周知

一義民以義爲主互相保護不許睚眦爭鬪違者稟官究治

一義民局從城內立起並西頭河東河北估衣街官北南斜街馬街口按甲設立約計二十局
一各義民自保一方與兵丁鄉勇有別祇令自行操練勿庸伺候官操

一查點之日請官就各處點驗不令來城以示體恤

一義民或有患病或有外出謀食聽其自便惟須預先告知董事註明冊內以便另行頂補

查津郡城內外向分十八堡此次設立義民局酌分爲二十一局海內南北兩岸至大沽各村計六十局其東北鄉之宜興埠另爲一局又葛沽新城亦各爲一局局皆設旗纛上書某處義民局別界址也設械器不用例禁之物便習練也各局自會有期操演有期請

官查驗有期不妨生理每會以慢首哉以茶

官查驗有期不妨生理每會以饅首或以茶茗視其局費之豐儉爲之不用酒局費由紳商量力捐輸不用官錢村各爲局在局皆本利壯丁不准雇募恐奸究溷跡也局各爲守此局之人不得攙入彼局恐越境滋事也兩年之間人心整齊闔郡安堵撤防後稟知宮保訥公各給予眾志成城扁額以獎勵之又據蘆商稟捐制錢壹千串資其經費歲以爲常云

再示義民局

諭義民局人等知悉照得逆夷在於閩廣江浙等省肆行滋擾專藉漢奸引導恃爲爪牙而漢奸詭計百出或冒充客商或扮作僧道勾引內地民人餌以重利結爲應援愚民墮其術中遂蹈刑誅津郡五方雜處奸匪最易藏匿或有以利引誘使爲內應者爾等卽可將計就計擒拏報解建樹勲名合亟諄切密諭諭到該董事傳諭在局義民人等務各自顧身家共爲

盛世良民如遇漢奸勾串脅誘立即以計誘之協同擒獲送官除從優給賞外仍當

奏請賞給官職其協捕之人一體優加獎賞且不得

奏請賞給官職其協捕之人一體優加獎賞但不得藉端挾嫌妄拏滋事各宜凜遵特諭

再示義民局

爲曉諭事照得津郡士民分堡設立義民局各自團練互相保衛眾志成城洵屬安內攘外之良法惟義民與營兵不同平日各安本業無須操練近聞各局有製備軍器並鞞鞋等項勢必踵事增華徒滋糜費且此端一開易啓抑勒紛擾之漸轉非本道惠愛黎元籌計久遠之意合亟出示曉諭爲此示仰各局董事人等知悉務須恪遵原定章程

事事從實從儉鎮靜辦理其需用器械卽民間常有之物已足以撻堅甲利兵不必製備軍器鞞鞋等項以節浮費而杜派累毋違特諭

義民諭

諭爾等義民知悉天津雖濱海要地向來卻與夷船不通貿易卽閩廣商船到此亦不過夏秋之交三四個月買賣除行店外無人與之交涉所以二十年嘆夷來津停泊外洋一月有餘不敢闖進滋事祇因無人導引他便無計可施後來廣東福建浙江百姓受他愚弄貪他便宜代他探信替他設

計以致地方被其佔據人民被其荼毒爾等想嘆

浙江百姓受他愚弄貪他便宜代他探信替他設

計以致地方被其佔據人民被其荼毒爾等想嘆
咭喇與我們言語不通嗜慾不同他要我地方何
用爲何害我人民無非是一種漢奸借他的名兒
從中鬧事取利爾等今日旣願設立義民局各自
團練各自保衛這就是

皇上家的好百姓爾等旣已入局就要聽我的約束義
民二字要分開講以民而論我爲官爾爲民以義
而論我與爾同仇同袍所以我查點爾等各局均
是立談不叫爾眾民跪聽我亦不肯坐著正是講
究這個義字爾等若干人自然有貧有富但旣已

同局就不得說是貧人替富人看家了爾等想房
產銀錢貧人原不如富人若說到父母妻子難道
富人
有妻室貧人就無兒女廣東浙江等省漢奸
煽誘喫咭喇焚燒人房屋姦淫人婦女爾等都是
聽見的爾等看得各人自己妻室兒女重一堡一
村互相保衛卽是各自保衛那個漢奸還能勾引
喫夷來害你們自來有白鬼子黑鬼子之分幾時
有個紅鬼子爾等想這不是本地漢奸塗面假扮
的嗎提起來真是可恨所以我與爾等相約旣已
各分各局這一局的人總不許到那一局去在這

一局爲義民若無故到那一局去更是亂民義民

一局爲義民若無故到那一局去便是亂民義民
當以禮見亂民則以法治爾等細細想我的話照
著辦一局如此局局如此自然保全身家不要憑
空害怕勉之勉之此諭

附長蘆網總原稟

附長蘆綱總原稟

稟爲回明公捐津貼義民經費錢文懇

恩備案移咨以期經久事竊照英夷滋擾海疆不靖
天津郡城並海口一帶調集重兵防守

院憲

仁憲派委首領各員及

商等

帶領巡役訪查奸匪地

方文武各衙門亦委員派役一體稽查已極周密
復蒙

天津道憲垂念編氓分衛設立義民平時自爲團
練有事各保一方眾義民咸知感奮踴躍急公自

設立以來嚴肅整齊足資捍衛居民安堵樂業熙攘如常意美法良洵戢暴安民之善策商民同深感戴現在逆夷就撫重兵俱撤防歸伍善後章程將此項義民仍照舊設立仰見

各大憲安不忘危之至意尤深欽佩惟旣籌經久之

策必籌經久之需

商等

託業桑梓誼難膜視情願

自二十三年起每年按通綱公捐京錢二千串以資義民經費此項捐款擬由通綱裝運生鹽隨挂號捐交核計通綱裝運豐蘆兩場生鹽按年拉合每年約在八十萬包上下每大鹽一包捐京錢二

文半每年可得京錢二千串卽自來年開河後各

每年約在八十萬包上下每大鹽一包捐京錢二
文半年每年可得京錢二千串卽自來年開河後各
商發運生鹽之日起至封河前停運之日止隨挂
號在批驗所交納按季申送

仁憲衙門移解 道署備用二千串之外倘捐交有
餘卽畱備下年經費以防不足何時義民之舉停
止此項亦停止不捐爲此籌議具稟叩乞

電鑒恩准備案據情移咨

道憲實爲德便

查此案旋經運司詳明

鹽院移道立案卷存天津道署

天津海防善後章程詳奏各稿

天津道會議詳稿

敬稟者 職道 等前於九月十二日接奉札開照得沿海一帶前調滿綠官兵現已陸續撤回歸伍所有一切善後事宜前奉

諭旨責成天津陸道與候補文道妥爲辦理當卽行知欽遵在案本部堂查善後章程必須審慮周詳措置嚴密方足以資遵守但事非一端或當因時變通舊制或當就地設立新規總期有益於今可垂於後不糜經費不累地方有患必防斯爲盡善合行札飭札到該道遵卽會

同文道並山西太原善鎮悉心講求詳籌妥議逐條開
列稟候核辦等因奉此職道等查自道光二十年逆夷
不靖擾我海疆是年七月連檣抵天津洋面游奕兼旬
時蒙

皇上指示恩威並用該逆退回廣東聽候查辦旋以反覆無
定疊擾粵閩江浙等省且揚言欲犯天津憲臺帶兵
防堵兩載於茲該逆震懾

天威未敢復越北洋現在江南等省勦撫兼施海面業已平
定奉

旨通飭各直省海口一體撤防以天津

畿輔重地

特命

憲臺督同

職道

等籌辦善後事宜奉札飭遵

職道

等

連日就地方情形悉心籌議竊惟天津爲

京師外蔽其海防倍重於東南而與東南各省情形亦迥

不相同蓋山東之廟島奉天之旅順口遙遙相對宛若

門戶自狼坨子至山海關袤延千餘里均在門戶以內

較大洋水面稍窄故俗稱海袖子中間並無島嶼僅有

近山海關之清風島金山嘴亦係小島至如大沽迤南

之邢口河北塘迤北之澗河口稍可寄旋避風無甚障

蔽不似東南洋面島嶼重疊港汊紛歧可以設伏藏舟

出奇制勝而各大小口門又俱有攔江沙爲之鈐束船隻喫水稍大者出入卽不靈捷是以從前水師屢設而屢裁 憲臺蒞任後歷派文武員弁出海查探深知北洋形勢不宜水戰而近畿重地更不可輕於一試總以賊不敢來來不能入爲上策故於守則嚴防口岸雖尺寸不肯疏虞於戰則兼練水兵與馬步相爲表裏自天津郡城以及沿海一帶先後奏添新兵六千五百餘名以資防堵而省徵調而且查商船以杜外賊之溷入編保甲以絕內匪之萌奸逐次經營已非一日實於籌防之時卽備善後之事但就其中分門別類妥定章程酌量增補俾可永遠遵行則視無賊如有賊各海口固於

之時卽備善後之事但就其中分門別類妥定章程酌

量增補俾可永遠遵行則視無賊如有賊各海口固於

金湯矣茲謹析爲捍外者八條靖內者六條經費一條

恭呈 憲鑒此外如有未盡之處容 職道 等隨時隨事

斟酌辦理惟期經久無弊毋致窒礙難行以仰副 憲

臺綏靖海疆益治益安之至意所有 職道 等擬辦善後

章程緣由謹肅稟陳可否核奏伏候 鈞裁謹稟

一海防宜先備船也查天津原設有水師都統於

乾隆年間裁撤嘉慶二十二年復設水師總兵

於道光年間裁撤是時海疆安靜原可議裁以

節糜費若值海防喫緊似未便拘泥成案不復

議設水師亦未便因東南各省近年不克奏效
遂謂水師無用前明胡宗憲之言曰謂之海防
則必宜防之於海蓋賊以船爲巢穴實以海爲
巢穴彼據海而我無船是彼得以高枕無憂進
退自如而我之株守陸岸轉不免有退而無進
故自來籌海者必先議船惟船有大小不同而
南北各省海岸口門其深淺亦異卽以大沽海
口而論攔江沙上強潮長時水深一丈餘尺不
等如長十餘丈寬二三丈高深二丈以外之船
喫水至一丈五六尺者出入卽不甚便茲就北

洋情形度其最穩而最靈者莫如卽用本地之

洋情形度其最穩而最靈者莫如卽用本地之
商漁船隻前署閩浙總督覺羅長公麟因戰船
笨重捕盜不甚得力奏准商船改造靈捷是其
明證大抵取勝之法總在以小制大以暗制明
與之鬪船力則拙與之鬪智謀則巧昔藍公鼎
元論海洋捕盜謂向來各省巡哨必預張聲勢
揚旆徐行又於舟中旦暮鼓樂舉礮作威何異
呼賊船而使之避也若巡哨官密坐商船以出
勿張旗幟勿鼓樂舉礮遇賊船可追則追不可
則佯爲遜避挽舵據上風賊已在我跨下我則

橫通賊船順風施礮百發百中兩船既合火罐藥桶一齊拋擊雖百賊可擒也今擬用商漁船隻卽不加綵繪不用戰船規模令彼自洋面見之仍與尋常商漁無別則我可以施其機謀萬一彼知我船非戰船式樣則必疑海中所見之商漁船無非兵船而我之計得矣其船或購或造大小若干隻另議

一防兵必須練水也查沿海所募新兵生長水濱大半皆習水性誠使擇其善鳧水者以時教練由淺而深由暫而久其不能者亦以所製水帶

繫之腰間令其演習數月之間必大可觀蓋水

由淺而深由暫而久其不能者亦以所製水帶
繫之腰閒令其演習數月之閒必大可觀蓋水
戰之法與其死戰賊於舟上不如陰制賊於舟
下與其破賊之卒不如破賊之舟收功全在洄
人周公之夔海寇策有言擇將於老漁簡兵於
海戶以漁船駕銃突入賊圍募水工入水鑿沈
賊舟或誘之入港而絕其歸路或與之夜戰而
乖其所之皆水兵之妙用也宋時趙善緇教浮
水軍五百人常以黃金沈江使探得者輒予之
於是水藝極精能潛行水底數里今卽無如許
黃金然使師其法而練習之亦自有效其操演

日期據自每年三月望後天氣和暖之時始至八月杪天氣漸寒之日止賞需另議

一巡哨必須覈實也查閩廣等省水師營定例設有統巡總巡分巡及專汛各員出洋巡哨立法至爲嚴密直隸水師早撤所有總兵大員以及參游等官皆係陸路勢難責以出洋且現辦善後總在水陸兼防並不用水師之虛名而惟期收水師之實效溯自二十年七月至今天津陳鎮委員弁乘坐哨船出洋遠探擬請卽飭該原哨官帶兵巡哨每年自開河起至封河止分爲

上下兩班每班分月輪轉以均勞逸總以一月

哨官帶兵巡哨每年自開河起至封河止分爲
上下兩班每班分月輪轉以均勞逸總以一月
一出入爲限南至山東北至山海關奉天等處
其船隻大小各編字號出哨回哨日期俱報天
津鎮會同天津道查核隨時會銜具詳兵丁在
洋准其打網捕魚以資調劑如有擒捕賊匪或
擊破賊船者分別加等鼓勵倘泊船近洋不能
遠探查官弁照例嚴議兵丁責革至奉天山
東兩省原有會哨之例若直隸一併會哨則三
省聯爲一氣更形周密

一偵探不可稍疏也查哨船原爲偵探而設然行

船巨海煙波浩淼或賊乘風而來哨船帆力不
及偶然落後恐致貽誤上年籌辦防堵於大沽
設有望樓沿海各設墩臺安置馬撥所以備瞭
望而通聲息法至密也惟大沽望樓高至六丈
有奇風雨剝蝕繩易鬆朽擬請每年易繩一次
勿令傾毀其沿海墩臺相去均不過數里擬請
責成附近營汛以時瞭望如偵有賊船晝則放
礮爲號夜則施火爲號一處發覺處處傳警百
里之間呼吸可通庶足以濟哨船之窮

一礮兵必有專責也查兩年防堵章程各處礮臺

上大小礮位每礮定以三班一班五兵使之寅

上大小礮位每礮定以三班一班五兵使之演習施放其精熟者已不乏人現雖撤防而前功未可遽棄擬將熟諳施礮之弁兵編爲一冊令其分司各處礮位每月定期操演一次在已能者既可益精而未能者亦可學習所有礮罩礮架以及礮子礮扛礮刷等項器具俱隨各礮責成該弁兵收管如無故短絀該管將官查辦徇縱者一並處分

一兵丁之挑揀宜精也查撤防以後沿海所存新舊各營兵丁約七千餘名果使一兵收一兵之

用原無須另行徵調惟章程主於水陸兼防而挑練亦必水陸兼備擬就新舊各營挑其平時曾經出洋者若干名作爲水隊分別等第船上以舵工爲主能爲舵工之兵必宜優其廩給其欄頭守桅牽篷搖櫓拋旋炊爨者次之至船上戰兵惟以施放火器爲主有能在海洋鳧水別施伎倆者更宜加等優給各兵除挑列水隊之外皆爲陸隊亦當隨其技藝分別等第以備臨時遣調守海者以固海岸堵港口爲上策使賊一入內地卽能擒斬以傷損必多况在

畿輔尤以口岸爲重

一防兵之分番宜定也查直隸地方每年無論節氣早晚約於二月十五前後開河十月十五前後封河志載前明以來卽分春秋兩汛茲擬自三月至九月共七箇月分爲兩番若以沿海新舊兵七千餘名同時並防則經費過多應請每番輪用其半到防者除名糧外給以津貼回汛者仍祇支領名糧庶勞逸旣均而費用亦節

一設伏之器具宜存也查自二十年七月軍興以來陸續置備軍器火器建築礮臺土堰並設伏

之鐵鎖鐵蒺藜鐵鹿角木筏杉條樹株鐵錨滑
扛繩纜水缸魚網桐油葦草等項皆係兩載經
營始能齊備茲業已撤防除礮臺土堰各項另
籌歲修軍火器械另行分處存貯其餘零星物
件酌量變價外如鐵鎖鐵蒺藜鐵鹿角鐵錨魚
網之類或非頃刻可辦或亦不能變價擬於礮
臺前後交營員擇地收存木筏爲用最利古人
有言焚敵舟莫如火碎敵舟莫如礮木筏縱橫
平底風不可翻水不可沈上安木架置礮照賊
來路施放船無不損水戰必需者也但紮縛非

旦夕可成而海水鹹濇繩纜易敗封河後又不
能不解散另置擬將原筏通盤改厚併百餘筏
爲數十筏每年開河之後紮縛置水以備緩急
其封河之先仍舊解散存貯交營收管

以上各條皆所以禦外古人籌海之方謂必哨
賊於遠洋而不常厥居則彼之趨避無準擊賊
於內洋而勿使近岸則我之藩籬自固茲擬水
陸兼防實用其意至大小船隻出哨應配官弁
若干員兵丁若干名大小礮臺分防應派官弁
若干員兵丁若干名各汛墩臺瞭望弁兵應如

何輪班其九月之後三月之前船隻如何歸塢
如何油艙礮臺墩臺如何輪班看守火藥火器
如何派營收管另議再前明唐順之日洋禁之
嚴有宜查於外者有宜查於內者而外奸總由
內伏內伏不除則根株不清誠哉是言謹擬數
條如左

一本地商漁船隻不准偷越外洋也查天津寧河
等處商船向例祇准赴奉販運糧石由天津道
請有 憲臺衙門糧照填給收執回權呈繳不
准乘機多販私越外洋其漁船領有漁票亦不

准遠越重洋誠以

准遠越重洋誠以

畿輔海疆較之東南各省更宜嚴密乃近年竟有顯
違例禁前赴上海之沙福順一船致與夷船撞
遇被其擄脅水手郝玉一名現在郝玉逃回除
嚴訊有無別情核辦外擬請嗣後天津寧河商
船仍飭天津縣遵照定例查明該商是否殷實
土著及舵水人等有無匪徒等情出結報查其
所領赴奉販糧執照祇准赴奉販運如有私越
外洋者罪其船主並擬飭天津縣督同兩縣海
船戶戶長於商船歸塢後諭令各船主將其船

隻一體編列字號開具花名清冊送道備查各
船尾卽仿照江南沙船式樣標寫某字某號以
爲識認漁船無論大小一律照辦仍取具船主
船鄰並無奸匪偷漏夾帶等情切結俟開河之
時天津道赴海口親查以昭核實惟嚴禁各衙
門胥吏藉端增添規費俾免擾累蓋從前天津
地方無與夷船貿易之事故無充當漢奸之人
目下夷務甫平寧波上海等處均准通商設令
天津寧河商漁船隻私赴江浙等省往來勢不
能禁其勿與夷商交易因交易而親熟因親熟

而勾通其弊不可不防也

能禁其勿與夷商交易因交易而親熟因親熟而勾通其漸不可不防也

一閩廣商船停泊處所宜酌量變通也查自大沽至天津郡城陸程約一百餘里水程約二百四十餘里其間曲折紆回兼之風潮不常閩廣船大載重往往從大沽入口半月方能抵郡及到郡城停泊連檣排比以每船五十人計之舵水人等約在一萬上下前年七八月間夷船游奕攔江沙外該商船等停泊郡城稽查彈壓時有內外不能兼顧之虞今夷務甫平一切妥籌善後雖該商並無不法情事前後奏定章程已在

在嚴密而防微杜漸不厭周詳擬於該船到口照舊收取礮械查對票照封艙放行後卽令在葛沽一帶停泊聽候鹽政及天津道衙門查驗其貨物卽由該商自雇小船撥運到津投行貿易本船不必抵郡船內如出海有與津郡字號交易事件必應進郡者准其進郡如此變通辦理則該商船不致以風潮不順稽延出入而於生計亦無窒礙郡城肅清卽令風鶴有警外用大沽之兵內用本城之兵勢成夾攻確有把握惟距城稍遠船戶之勒捐偷盜在所不免應飭

天津道酌定雇價嚴禁偷盜並嚴究行戶低壓

天津道酌定雇價嚴禁偷盜並嚴究行戶低壓
貨價措陷貨銀先期出示曉諭以卹遠商而靖
市塵

一上海寧波等處商船宜酌定稽查章程也查天
津所有南貨均由上海寧波沙船載運該船舵
水每船不過十餘人且非大幫並來與閩廣商
船六七月同時騰至者有閒但該二處已准嘆
夷通商則稽查亦應酌定章程以昭慎重擬請
移咨江浙兩省此後上海崇明寧波等處沙船
販貨赴津者應於向例請領票照時由該地方

有司取具該船出海船內並無奸匪甘結卽於
票照內鈐印處所用一已取出海甘結字樣印
戳以便抵津入口時查驗放行聞該船主均係
殷實之家其出海又係一船舵水尊信之人責
成出海實爲要領

以上二條如蒙 核準卽請於定案後迅咨各
省督撫憲查照庶商人知所稟承不致如本年
奏定閩廣商船章程均以先期出洋未奉行知
爲詞

一城鄉義民各局宜仍其舊以資保衛也查自來

有事之際以兵衛民不卽以民自衛更宜各

一城鄉義民各局宜仍其舊以資保衛也查自來
有事之際以兵衛民不如以民自衛東南各省
失事地方皆由漢奸勾結土匪或先期散布謠
言或乘閒放火搶劫以致人心惶惑兵無固志
天津郡城五方雜處良莠不齊其沿海村莊亦
均切近水濱舟楫四通八達人心無定兩年防
堵以來經 憲臺嚴切指示編查保甲以清內
奸卽於編查之時遴選各處紳耆作爲董事曉
以自固藩籬眾志成城大義計郡城關廂內外
原分二十堡每堡設一義民局每局或三四十
人五六十人不等均係各衛各堡不供差使不

海門各日匯記
支口食以董事領之每月官爲點驗一次甲堡
之人不得混入乙堡俾免淆亂其自海河南北
兩岸至於大沽海口共立六十局章程亦如之
是以軍書絡繹兵馬交叢而漢奸無從著腳民
閒安堵如常良由聲勢雄壯人情安定所致現
今雖已撤防而此項義局不費官錢不妨民業
行之既久且可以化頑暴而靖閭閻擬仍循其
舊以符守望相助之義

一場竈作鹽民夫宜仿保甲之法仍舊編查也查
沿海鹽灘向爲竈戶造鹽之處用夫孔多大半

四方傭趁無業之人卽如豐財一場用夫至三

四方傭趁無業之人卽如豐財一場用夫至三千有奇其他可知鹽灘切近海濱人多且雜藏奸最易兩年以來經 憲臺指示運司委員編查年貌細冊各場俱臻安靜著有成效擬請嗣後仍飭運司督同委員編查定爲永遠章程庶奸匪不能溷跡於海防實有裨益

以上二條皆保甲遺意不用本地耳目則勢有所隔不以官爲督率則法有不行官民一體乃無流弊如委員能訪獲奸細或紳耆查出舉報者均詳請破格鼓勵惟當嚴禁胥吏藉端滋擾

一大沽地方宜設海防同知一員以資彈壓也查向來大沽海口設有海防同知嗣因裁撤水師一並裁汰茲新增兵額二千餘名該處距城一百餘里兵民雜處又爲本地商漁船隻與浙江閩廣商船出入之區不可無文員彈壓擬照舊設立海防同知一員作爲題缺專司稽查出口入口船隻查驗票照並有無夾帶違禁貨物以及兵民強買盜買漏稅等弊准理兵民客商詞訟若命盜重案仍歸天津縣審辦照海疆三年俸滿本例升轉惟官有定額未便議增應於本省

省簡僻同通內酌裁一缺其應建衙署應設吏

省簡僻同通內酌裁一缺其應建衙署應設吏胥等件另議

一經費必應預籌也查商漁船隻無論或造或購大約總在廿隻以外爲費已屬不貲又每年修艙船身整理桅舵添補繩纜篷索釘鋸春秋兩汛換防弁兵津貼賞需以及礮臺土堰木筏望樓等項隨時修補沿海明溝暗坑隨時疏濬種種需費聞本年長蘆

奏請加價案內每年約銀三十餘萬兩雖此項並不專指海防但兩年防堵撥給

海門自匯言
內帑甚鉅自不便更請部欸擬請於蘆綱一年加價
銀內以若干兩爲海防經始以若干兩發典生
息取其息銀作爲歲費似可無虞棘手再查有
天津永平等處官荒地畝民間往往互爭滋訟
誠使妥爲清查分別招墾納租津貼防費於
國帑亦可稍省也

直隸總督訥 籌議章程奏稿

直隸總督訥 籌議章程奏稿

奏爲籌議善後章程恭摺奏

聞仰祈

聖鑒事竊 臣 前奏

上諭所有天津及各海口一帶善後事宜卽著訥爾經額督同天津道陸建瀛及文康卽責成該二人體察地方情形悉心籌度妥行辦理等因欽此 臣 查自道

光二十年倭逆不靖滋擾海疆是年七月連檣駛進天津洋面游奕兼旬時前督 臣 琦善駐紮大沽

海口仰蒙

皇上指示恩威並用該逆退回廣東聽候查辦旋以反

覆無定迭擾粵閩等省且揚言欲犯天津

臣等帶

兵防堵兩載於茲一切戰守事宜稟承

聖訓次第籌辦該夷震懾

天威未敢復越北洋現已就撫洋面平定奉

旨撤防

命督同天津道陸建瀛候補道文康籌辦善後事宜月

餘以來謹就地方情形悉心籌議竊維天津密邇

京師其海防倍重於東南而與東南各省情形亦迥

不相同蓋山東之廟島奉天之旅順口遙遙相對

宛若門戶自狼坨子至山海關袤延千餘里均在

不相同蓋山東之廟島奉天之旅順口遙遙相對
宛若門戶自狼坨子至山海關袤延千餘里均在
門戶以內較大洋水面稍窄故俗稱爲海袖子中
間並無島嶼僅有近山海關之清風島金山嘴亦
係小島至如大沽迤南之祁口河北塘迤北之澗
河口等處稍可寄棹避風無甚障蔽不似東南洋
面島嶼重疊港汊紛歧可以設伏藏守而各大小
口門又俱有攔江沙爲之鈐束船隻喫水稍深者
出入卽不靈捷是以從前水師屢設屢裁臣莅任
後歷派文武員弁出海查勘竊見北洋形勢不宜
水戰而近畿重地更不可輕於一試總以賊不敢

來來不能入爲上策故於守則嚴防口岸雖尺寸不敢疏虞於戰則兼練水兵與馬步相爲表裏自天津郡城以及沿海一帶先後奏派新兵六千五百名以資防守而省徵調並於各沿海添設墩臺營房烽堠相望聲息相通而且查商船以杜外奸之溷入編保甲以絕內匪之萌生次第經營已非一日實於籌防之時卽備善後之事但就其中酌加損益妥定章程俾能簡要易行經久足恃則視無賊如有賊各海口固於金湯矣茲謹析爲禦外者八條清內者七條經費一條敬爲我

者八條清內者七條經費一條敬爲我

皇上陳之

一練兵必兼水陸也查海口散防以後各營新舊兵丁計七千餘名必須馬步隊一律操演精熟一切擡礮鳥鎗刀矛弓弩尤須整齊堅利責成鎮將各官隨時認真訓練俾有勇知方悉成驍健但守海口者以固海岸堵港口爲最要况在畿輔尤當以口岸爲重有陸兵防之於岸不可無水兵防之於海向來天津有水師業經兩次裁撤此次若議復設則須增添總兵以下參游都守等官不下數十員建衙署造戰艦募教習曠

持久無論經費浩繁其究竟能否得力尙不可知臣愚以爲所貴乎水師者以其出入海洋於

水中取勝也現在沿海各營兵丁生長水濱大半皆習水性若擇其善於鳧水者在海河之內勤加教練使之由淺而深由暫而久其不能者亦以所製水帶繫之腰間令其演習久之善水者多即可編爲水隊蓋禦賊於水中鬪力不如鬪智既有熟嫻水勢之兵或扮商漁以誘之或乘夤夜以擾之皆可出奇制勝其船上之舵工以及闌頭守桅牽篷搖槳拋旋炊爨爨諸色人等

均以水兵選充如此則不必有水師之名而已

以及闌頭守桅牽蓬搖擄拋旋炊爨饗諸色人等
均以水兵選充如此則不必有水師之名而已
收水師之用斯水陸兼防之道也操期及賞需
另議

一備船務在適用也昨

臣

接准

廷寄奉

旨交閩奕山等進呈粵中成造各船式樣五件觀其圖
說製造自屬妥協惟此後噴夷往來閩粵諸省
所造船隻不能掩其耳目若在粵成造運至直
隸竊恐噴夷未到天津而已知此間戰具之虛
實况南北省海岸口門深淺不同卽以大沽海

口而論攔江沙上大潮水深丈餘小潮水深僅止數尺如長十餘丈寬二三丈高深二丈以外之船喫水一丈五六尺者卽不能出入茲就北洋情形度其最穩最靈而北人便於操駕者莫如本地之商船查商船乃係自造其仰事俯畜之資胥賴乎此工料一切倍加慎重較之官造船隻尤爲堅實可用前署閩浙督臣長麟因戰船笨重奏准照商船改造取其靈捷是卽明證蓋水上決勝但宜以小制大以多制少以虛制實以暗制明較爲得力今擬用商船不加綵繪

實以暗制明較爲得力今擬用商船不加綵繪不用戰艦規模惟取其木料堅厚駕駛靈便令彼自洋面見之仍與尋常商船無別異我可以施其機謀以操勝算其船如何購備大小若干隻另議

一巡哨必須覈實也自二十年七月至今天津鎮陳金綬時委員弁乘坐哨船出洋遠探現雖撤防仍應照常派委員弁帶兵巡哨每年自開河起至封河止分爲上下兩班每班分月輪轉以均勞逸總以一月一出入爲限南至山東北至山海關等處其船隻大小各編字號出哨回哨

日期俱報天津鎮會同天津道查核隨時會銜具詳兵丁在洋准其打網捕魚以資調劑如有洋匪竊發該兵丁等或能擒捕或擊破賊船分別加等鼓勵倘泊船近洋不能遠探一經查出官弁照例嚴議兵丁責革至奉天山東兩省原有會哨之例若直隸一並會哨則三省聯爲一氣更形周密

一偵探不可稍疏也查哨船原爲偵探而設然船行巨海煙波浩淼或賊乘風而來哨船帆力不及偶然落後恐致貽誤上年籌辦防堵曾於大

行巨海煙波浩淼可與乘風破浪
及偶然落後恐致貽誤上年籌辦防堵曾於大
沽設有望樓沿海各設墩臺安置馬撥以備瞭
望而通聲息惟大沽望樓高至六丈有餘風雨
剝蝕繩易鬆朽擬每年易繩一次勿令傾毀其
沿海墩臺相去均不過數里責成附近營汛之
時瞭望如偵有賊船晝則放礮爲號夜則施火
爲號一處發號處處傳警百里之間呼吸可通
庶足以濟哨船之窮

一防兵須練馬隊也騎兵衝突本北人之長技用
於海防備賊登岸以爲後路兜勦洵足制勝惟
徵調需時且海濱水土鹹濇滿蒙官兵多有不

慣其勢可暫而不可久况沿海一帶夏秋之間
平曠正道率多泥淖積窪車馬必須繞路而行
不能直前馳驟所調官兵路徑不熟尙難得力
若以本地新兵之驍健者兼練馬隊則其道路
之曲折險易旣所熟習遠近抄襲隨處可用茲
擬於新兵六千五百名內挑選二千名專練馬
隊使之專習馬上烏鎗俾得悉成堅騎沿海之
聲威旣壯卽本省附近有警皆可徵調並省外
調之繁

一礮兵必有專責也查兩年防堵各處礮臺上大

小礮位定以三班一班五兵使之演放設標打

一礮兵必有專責也查兩年防堵各處礮臺上大
小礮位定以三班一班五兵使之演放設標打
準其精熟者已不乏人現雖撤防前功未可遽
棄應將熟諳施礮取準之弁兵編爲一冊令其
分司各處礮位每月定期演練打放一次仍設
立標準每發必中者有賞庶已能者既可益精
而未能者亦可學習所有礮罩礮架礮扛以及
礮子礮刷等項器具俱隨各礮責成該弁兵收
管如有損壞該管將官查辦徇縱者一並處分
一防兵之輪班宜定也查直隸各海口每年無論
節氣早晚約於二月十五前後開河十月十五

前後封河計自三月起至九月止共七箇月若以沿海新舊兵丁全數巡防未免過涉張皇而經費亦難籌畫應卽於各營內分起輪流酌以七百名爲一班每月以一班到防周而復始卽於操演水陸技藝之中責以巡防之事查各海口以大沽北塘山海關三處爲最要而大沽尤爲閩廣等省船隻出入之所自應倍加嚴密茲擬於大沽海口添撥兵三百名北塘添撥兵一百名山海關添撥兵一百名其餘各小口墩臺營房共添撥兵二百名均飭令按班輪防無分

晝夜以資守禦

營房共添撥兵二百名均飭令按班輪防無分晝夜以資守望惟海濱瘠苦之區所支名糧不敷食用其在防者除支食名糧外擬每人每日津貼制錢七十文以每月七百人計之一月需制錢一千四百七十串計七箇月共需制錢一萬零二百九十串遇閏加增其在汛者仍祇支食名糧如此則巡守嚴勞逸均而費用亦節矣一設伏之器具宜存也自軍興以來陸續置備軍器火器建築礮臺土堰並設伏之鐵鎖鐵蒺藜鐵鹿角木筏杉條樹株鐵錨石塊滑扛繩纜水缸魚網桐油葦草等項皆係兩載經營始能齊

備茲已撤防除礮臺土堰各項另籌歲修軍火
器械另行分貯其餘零星物件酌量變價外如
鐵鎖鐵蒺藜鐵鹿角鐵錨木筏魚網之類或非
頃刻可辦或亦不能變價擬於礮臺前後交營
員擇地收存木筏爲用最利縱橫平底風不可
翻水不可沈上安木架置礮照賊來路施放船
無不損海河內之所必需但紮縛非旦夕可成
而海水鹹濇繩纜易敗封河後又不能不散
另置擬將原筏通盤改厚併百餘筏爲數十筏
每年開河紮縛置水以備緩急其封河之先仍

舊解散存貯交營收管

以上各條皆所以禦外古人籌海之方謂必哨賊於遠洋而不常厥居則彼之趨避無準擊賊於內洋而勿使近岸則我之藩籬自固茲擬水陸兼防實用其意至大小船隻出哨應配官弁若干員兵丁若干名大小礮臺應派官弁若干員兵丁若干名各汛墩臺瞭望弁兵應如何輪班其九月之後三月之前船隻如何歸塢如何油艙礮臺墩臺如何輪兵看守火藥火器如何派營收管再洋禁之嚴有宜防於內者而外奸

總由內伏內伏不除則根株不清謹擬數條如左

一本地商漁船隻不准偷越外洋也查天津寧河等處商船向例祇准赴奉取運糧石由天津道於臣衙門請領糧照填給收執回權呈繳不准乘機多販私越外洋其漁船領有漁票亦不准遠越重洋誠以

畿輔海疆較之東南各省更宜嚴密嗣後天津寧河商船擬飭天津縣遵照定例查明該商是否殷實土著及舵水人等有無匪徒等情出結報查

其所領赴奉販糧執照祇准赴奉販運如查有

實土著及舵水人等有無匪徒等情出結報查其所領赴奉販糧執照祇准赴奉販運如查有私赴外洋者罪其船主應卽咨明浙江各省如來年開河以後彼處口岸有天津寧河船隻前往貿易者令該地方官查明執照不符卽稟請移咨本省除將該船主重治外以後卽不准該船再行出洋貿易以杜流弊仍飭天津道督同兩縣海船戶戶長於商船歸塢後諭令各船主將其船隻一體編列字號開具花名清冊送道備查各船尾卽仿照江南沙船式樣標寫某字某號以爲識認漁船無論大小一律照辦仍取

其船主船鄰並無奸匪偷漏夾帶等情切結俟開河之時天津道赴海口親查以昭核實惟嚴禁各衙門胥吏藉端增添規費俾免擾累蓋從前天津地方無與夷船貿易之事故無漢奸目下夷務甫平寧波上海等處均准通商設令天津寧河商漁船隻私赴浙江等省往來勢不能禁其勿與夷商交易因交易而親熱因親熱而勾通其漸不可不防也

一閩廣商船停泊處所宜酌量變通也查自大沽至天津郡城陸程約一百餘里水程約二百餘

里其間曲折紆回兼之風潮不常閩廣船大載

至天津郡城陸程約一百餘里水程約二百餘

里其間曲折紆回兼之風潮不常閩廣船大載
重往往從大沽入口半月方能抵郡及到郡城
停泊連檣排比以每船五十人計之舵水人等
約在一萬上下前年七八月間夷船游奕攔江
沙外該商船停泊郡城稽查彈壓實有內外不
能兼顧之虞今夷務甫平一切妥籌善後雖該
商船並無不法情事前後奏定章程已存在嚴
密而防微杜漸不厭周詳擬於該船到日照舊
收取礮械查對票照封艙放行後卽令在葛沽
一帶停泊聽候鹽政及天津道衙門查驗其貨

物卽由該商自雇小船撥運到津投行貿易本
船不必抵郡如船主客商有與津郡字號交易
事件必應進郡者准其赴郡如此變通辦理則
該商船不致以風潮不順稽延出入而於生計
亦無窒礙郡城肅清卽令風鶴有警外用大沽
之兵內用本城之兵勢成夾攻確有把握惟距
城稍遠船戶之勒措偷盜恐有不免應飭天津
道酌定雇價嚴禁偷盜並嚴究行戶低壓貨價
指陷貨銀先期出示曉諭以卹遠商而靖市塵
再查向來閩廣商船到津天津鎮道會同查驗

有無違禁貨物並各委員弁帶同兵役單壓將

再查向來閩廣商船至滬
有無違禁貨物並各委員弁帶同兵役彈壓將
來移泊葛沽該處僅有巡檢一員千總一員不
足以資彈壓應仍由臣並鎮道妥派員弁帶同
兵役前往梭巡鎮道不時稽查

一上海寧波等處商船宜酌定稽查章程也查天
津所有南貨均由上海寧波沙船載運該船舵
水每船不過十餘人且非大幫並來與閩廣商
船六七月同時麇至者有閒但該處已准暎夷
通商則稽查亦應酌定章程以昭慎重擬移咨
江浙兩省此後上海崇明寧波等處沙船販貨

赴津者應於向例請領票照時由該地方有司
取具該船領事並無夾帶奸匪甘結卽於票照
內鈐印處所用一已取領事甘結字樣印戳以
便抵津入口時查驗放行如查有夾帶奸匪等
情一面提究領事一面飛咨該省查辦船主蓋
船主均係殷實之家其領事又係一船舵水信
服之人責成船主領事是爲要領

一夏秋之間總兵應仍駐大沽也查夏間南風司
令海潮日長偵探巡哨務宜嚴密且此後南省
通商閩廣等省商船來津貿易者勢必益多現

議一切船隻只准停泊葛沽彼處離郡城較遠
必資大員彈壓擬自五月始至八月止令天津
鎮總兵仍駐紮大沽督飭將備巡哨偵探彈壓
稽查以昭慎重

一城鄉義勇各局宜仍其舊以資保衛也查自來
有事之際以兵衛民不如以民自衛東南各省
失事地方皆由漢奸勾結土匪或先期散布謠
言或乘閒放火搶劫以致人心惶惑兵無固志
天津郡城五方雜處良莠不齊其沿海村莊亦
切近水濱舟楫四通八達人心無定兩年防堵

以來經臣嚴切指飭派委員編查保甲以清內
奸卽於編查之時遴選各處紳耆作爲董事曉
以自固藩籬眾志成城大義蓋保甲之法不用
本地耳目則勢有所隔不以官爲督率則法有
不行官民一體乃無流弊如委員能訪獲奸細
或紳耆查出舉報均令詳請破格鼓勵但嚴禁
胥吏藉端滋擾計郡城關廂內外原分二十堡
每堡設一義勇局每局或三四十人五六十人
不等均係各衛各堡不供差使不支口食以董
事領之每月官爲點驗一次甲堡之人不得混

事命之每月官爲黑驢一次甲堡之人不得混
入乙堡俾免淆亂其自海河南北兩岸至於大
沽海口共立六十局章程亦如之是以軍書絡
繹兵馬交叢而漢奸無從混跡民間安堵如常
現雖撤防而此項義局不費官錢不妨民業行
之既久且可以化頑暴而靖閭閻擬仍循其舊
以符守望相助之義

一場竈作鹽民夫宜仿保甲之法仍舊編查也查
沿海鹽灘向爲竈戶造鹽之處用夫孔多大半
四方傭趁無業之人卽如豐財一場用夫至三
千有奇其他可知鹽灘均切近海濱人多且雜

藏奸最易兩年以來經臣與鹽臣督飭運司委

員編查年貌細冊各場俱臻安靜著有成效擬

請嗣後仍飭運司督同委員編查定為永遠章

程庶奸匪不能混跡於海防實有裨益

一大沽地方宜設海防同知一員以資彈壓也查

向來大沽海口設有海防同知嗣因裁撤水師

一並裁汰茲該處新增兵額二千餘名距城一

百餘里兵民雜處又為本地商漁船隻與江浙

閩廣商船出入之區不可無文員彈壓擬照舊

設立同知一員作為題缺專司稽查出口入口

船隻查驗票照並有無夾帶違禁貨物以及兵民強買盜買漏稅等弊准理兵民客商詞訟若命盜重案仍歸天津縣審辦照海疆三年俸滿本例升轉惟官有定額未便議增應於本省簡僻同通內酌裁一缺其應建衙署應設吏胥等件另議

一經費必應預籌也查購備商船大小總須二十隻以外爲費已屬不少又每年修艙船身整理桅舵添補繩纜篷索釘鋸津貼弁兵公費並賞需一切以及礮臺土堰木筏望樓等項隨時修

補種種需費查本年長蘆鹽

臣

奏請加價案內每年約銀三十餘萬兩雖此項並不專指海防但兩年防堵撥給

內帑甚鉅自不必更請部款擬請於蘆綱加價銀內酌撥二十五萬兩以五萬兩作爲目前購備船隻建造同知衙署等項之用以二十萬兩發商生息按月一分計之每年可得息銀二萬四千兩約以八千兩陸續歸本以一萬六千兩作爲歲費樽節支用如有盈餘統於年終報查儘數存貯天津道庫歸入交代歲積月增經費漸充

設遇徵調附近營汛兵丁口糧卽可於此內撥給不致動需正款再天津永平等處官荒地畝甚多擬分飭各府州縣妥爲清查招懇納租所收租銀亦可作爲津貼防費容俟查明另行奏辦

以上十六條如蒙

俞允卽責成天津鎮道及候補道文康次第籌辦此外如尙有未盡之處仍隨時增補至於水陸兼防惟在訓練之精內奸不萌惟在稽查之密有治法尤貴有治人若奉行不實則紙上空言雖切

何補臣惟有竭盡愚誠督同鎮道選將練士察
吏養民務期層層覈實事事認真行之一年必
使有一年之效庶

畿輔重地戰備修明以仰副

皇上委任之至意所有籌議善後事宜緣由理合恭摺
具奏伏乞

皇上聖鑒謹

奏

軍機大臣議覆天津善後章程行知

直隸總督訥 札天津道知悉道光二十二年十

一月初六日承准

軍機大臣字寄道光二十二年十一月初五日欽

奉

上諭一道抄錄原摺行令欽遵辦理等因到本督部堂
承准此除分別照會行知外合亟札飭札到該道
即便欽遵會同天津鎮並省局司道查照原奏妥
爲辦理仍將應覆各條悉心籌議詳請核奏切速

特札

計粘抄

廷寄並原摺一紙

軍機大臣字寄

直隸總督訥 道光二十二年十一月初五日奉
上諭據穆彰阿等奏詳議天津善後章程一摺朕逐加
披閱所請將沿海營兵擇其善於鳧水勤加教練一
節各省水師積習僅於近海處所虛放槍礮遇有匪
船滋擾不能出奇制勝輾轉效尤幾成故套此次所
練水兵著訥爾經額明定操期酌籌賞項飭屬勤加
訓練仍以時親往簡閱期於諳習風濤駕駛得力切

毋裝點虛文仍循陋習所稱購備商船固屬因地制宜惟平時操演臨敵進兵能否資以爲用仍著悉心籌議所議巡哨章程已諭知奉天山東等省會同巡哨矣大沽望樓高至六丈有餘本賴以登高瞭望朕意現在良該巡哨兵船如果水兵得力自可隨時偵探著該督於明年夏秋閒體察情形或將望樓拆卸其木料畱抵別項工用至馬隊資以衝突務須分合得宜礮火利在攻堅期於施放有準酌定防守班期以卹兵力收貯設伏器具以實軍儲均著如所議行其大小船隻出哨應配弁兵若干大小礮臺分防

派弁兵若干各汛墩臺瞭望弁兵如何輪班九月以
後三月以前船隻如何歸塢如何油艙礮臺墩臺如
何輪班看守火器如何派營收管仍著該督詳晰覈
議再本地商船不准偷越外洋閩廣商船卽在葛沽
停泊聽候查驗及上海寧波等處商船酌定稽查章
程此三條係爲杜漸防微起見有應移咨江浙等省
者卽著該督咨行各該省按照現議章程一體遵辦
惟商漁船隻由該縣出結報查驗明執照編列字號
開具清冊並葛沽派委員弁嚴禁船戶勒指偷盜並
上海寧波商船由地方官取具甘結等事恐該管官

孰爲具文虛應故事並書吏藉端需索著該督一並
移咨江浙等省飭屬認真稽查嚴懲需索務於盤詰
研究之中仍存體卹商旅之意方爲盡善新設總兵
一員應在何處扼要駐紮著該督另議具奏至天津
關廟內外分堡設局團練義勇及場竈民夫編查年
貌二條旣經行之有效自應照舊辦理該督奏請大
沽設立海防同知一員作爲題缺稽查出口入口船
隻查驗票照有無夾帶違禁貨物及兵民強買盜買
漏稅等弊准理兵民客商詞訟其命盜重案仍歸縣
辦照海疆三年俸滿本例陞轉卽於本省簡僻同知

通判內酌裁一缺等語著照所議辦理所有善後經費該督聲請於蘆綱加價銀內酌撥二十五萬兩以五萬兩作爲目前購備商船建造同知衙署等項之用以二十萬兩發商生息按月一分計之每年可得息銀二萬四千兩以八千兩陸續歸本以一萬六千兩作爲歲費如有盈餘年終報查儘數存貯天津道庫歸入交代等語准其酌撥籌備至天津永平等處官荒地畝如何分飭各府州縣清查招懇納租以資津貼以本處地利作本處防費較之加價生息尤爲正大著訥爾經額查明奏辦以上一切章程有治人

始有治法總須行之以實持之以恒此外如有未盡
事宜卽由該督隨時籌議奏請施行穆彰阿等原摺
鈔給閱看將此諭令知之欽此遵

旨寄信前來

奏爲遵

旨詳議具奏事據直隸總督訥 奏天津善後章程一

摺奉

硃批軍機大臣等詳細妥議具奏欽此 臣等伏思上年

英夷滋擾揚言欲犯天津仰蒙

皇上聖明先幾指示嚴密備防該夷震攝

海門不日即開
天威不敢妄生窺伺現在撫議已定奉

旨撤防善後事宜甚關緊要該督所稱北海情形勢不宜水戰近畿重地更不可輕於一試總以賊不敢來來不敢入爲上策誠爲切要之論所有禦外八條靖內七條經費一條謹就臣等管見所及悉心籌議開列於左

一原奏稱練兵必兼水陸海口撤防以後各營新舊兵丁計七千餘名必須馬步隊一律操演精熟一切擡礮鳥槍刀矛弓弩尤須整齊堅利責成鎮將各官隨時認真訓練以固海岸堵港口

爲最要惟有陸兵防之於岸不可無水兵防之

爲最要惟有陸兵防之於岸不可無水兵防之於海請就沿海各營兵丁擇其善於鳧水者在海河之內勤加教練使之由淺而深由暫而久其不能者亦以所製水帶繫之腰閒令其演習久之善水者多卽可編爲水隊蓋禦賊於水中鬪力不如鬪智既有嫻熟水藝之兵或扮商漁以誘之或乘夤夜以擾之皆可出奇制勝其船上舵工以及攔頭守桅牽篷搖櫓拋旋炊爨諸色人等均以水兵選充等語天津爲

畿輔重地自應水陸兼防應如所議辦理仍由該督

海軍年表
等明定操期酌籌賞需飭屬勤加訓練不時親
往簡閱母任日久廢弛仍致有名無實

一原奏稱備船務在適用北人便於操駕者莫如
本地商船工料一切較之官造船隻尤爲堅實
可用前署閩浙督臣長麟因戰船笨重奏准照
商船改造取其靈捷是卽明證今擬不加綵繪
不用戰船規模惟取木料堅厚駕駛靈捷令彼
自洋面見之仍與尋常商船無別等語臣等伏
思船在水中自必以制勝爲要天津海面不寬
潮汐又淺該督奏稱大船不能得力擬用商船

誠爲因地制宜之策應卽照議辦理惟平時操演臨敵進兵能否資以爲用應令悉心籌議期於無悞操防足資抵禦方可實收以小制大以暗攻明之效其船如何購備船數若干並由該督一並妥議具奏

一原奏稱巡哨必須覈實請自每年開河起至封河止分爲上下兩班每班分月輪轉以一月一出入爲限南至山東北至山海關奉天等處船隻大小各編字號出哨回哨日期具報天津鎮會同天津道查核隨時會銜具詳兵丁在洋准

其打網捕魚以資調濟如有洋匪竊發該兵丁等擒捕擊破分別加等鼓勵倘泊船近洋不能遠探一經查出官弁照例嚴議兵丁責革奉天山東兩省一並會哨等語水師巡哨鄰近省分必應連爲一氣應請

飭下奉天山東等省會同巡哨以期周密

一原奏稱偵探不可稍疏大沽望樓高至六丈有餘風雨剝蝕繩易鬆朽擬每年易繩一次勿令傾毀其沿海墩臺責成附近營汛以時瞭望如偵有賊船晝則放礮爲號夜則施火爲號一處

發覺處處傳警以濟哨船之窮等語水陸交嚴
更行周密應如所議辦理

一原奏稱防兵須練馬隊擬於新兵六千五百名
內挑選二千名專練馬隊使之專習馬上烏槍
俾得悉成堅騎等語騎兵沖突以爲後路攻剿
足以制勝惟散在各營則不得力聚於一處又
勢不能如何分轄布列如何聯絡成勢應令該
督妥爲布置再新兵統計六千五百名挑選馬
兵外又選馬隊二千名其餘兵數約不過四千
名除各海口分防巡哨其實在前步兵爲數無

幾應將天津鎮山永協一帶原設額兵一體教
演不得專恃新兵轉荒舊伍

一原奏稱礮兵必有專責請將熟諳施礮取準之
弁兵編爲一冊令其分司各處礮位每月定期
演練打放一次仍設立標準每發必中者有賞
所有礮罩礮架以及礮子礮扛礮刷等項器具
隨礮責成弁兵收管如有損壞該管將官查辦
徇縱者一並處分等語礮火爲行軍利器施放
必期有準應如所奏將熟諳施礮取準弁兵另
編一冊令其分司各處礮位每月演練一次卽

由該督明定賞罰以示勸懲務令日久悉臻純熟毋任視為具文

一原奏稱防兵之輪班宜定請於各營內分起輪流酌以七百名爲一班每月以一班到防周而復始並於大沽海口添撥三百名北塘添撥一百名山海關添撥一百名其餘各小口墩臺營房共添撥二百名均飭令按班輪防無分晝夜以資守望其在防者除支食名糧外擬每月每日津貼制錢七十文以每月七百人計之一月需錢一千四百七十串計七個月共需制錢一

淮甲全日區
萬零二百九十串遇閏加增其在汛者仍祇支
食名糧等語係爲嚴巡守均勞逸節費用起見
應如所奏辦理

一原奏稱設伏之器具宜存請除礮臺土堰各項
另籌歲修軍火器械另行分處存貯其餘零星
物件酌量變價外如鐵鎖鐵蒺藜鐵鹿角鐵錨
木筏魚網之類於礮臺前後交營員擇地收存
木筏通盤改厚併百餘筏爲數十筏每年開河
之後紮縛置水以備緩急其封河之先仍舊解
散存貯交營收管等語應如所奏分別存貯至

大小船隻出哈應配官弁若干員兵丁若干名
大小礮臺分防應派官弁若干員兵丁若干名
各汛墩臺瞭望應如何輪班其九月之後三月
之前船隻應如何歸塢如何油艙礮臺如何輪
兵看守火藥火器如何派營收管仍令該督詳

斷核議

一原奏稱本地商漁船隻不准偷越外洋請由天
津派員巡查定例查明該商是否殷實土著及舵
水人等存無匪徒等情出結報查其所領赴奉
天新糧執照祇准赴奉天販運如查有私越外

洋者罪其船主應卽咨明江浙各省如來年開河以後彼處口岸有天津寧河船隻前往貿易者令該地方官查明執照不符卽稟請移咨本省除將該船主重治外以後卽不准該船再行出洋貿易以杜流弊仍飭天津道督同兩縣海關船戶戶長於商船歸塢後諭令各船主將其船隻一體編列字號開具花名清冊送道備查各船尾卽仿照江南沙船式樣標寫某字某號以爲識認漁船無論大小一律照辦仍取具船主鄰並無奸匪夾帶偷漏等情切結俟開河之

時天津道赴海口親查以昭核實仍嚴禁各衙門胥吏藉端增添規費俾免擾累等語係爲預防漢奸起見應如所奏分飭該管道縣實力奉行

一原奏稱閩廣商船停泊處所宜酌量變通請於該船到日照舊收取器械查對票照封艙放行後卽令在葛沽一帶停泊聽候查驗其貨物卽由該商自雇小船撥運到津投行貿易本船不必抵郡如船主客商有與津郡字號交易事件必應進郡准其赴郡如此變通辦理則該商船

不至以風潮不順稽延出入而郡城肅清於生計亦無窒礙卽令風鶴有警外用大沽之兵內用郡城之兵勢成夾攻確有把握惟距城稍遠船戶之勒指偷盜恐有不免應飭天津道酌定雇價嚴禁偷盜并嚴究行戶低壓貨價指陷貨銀先期出示曉諭該處僅有巡檢一員千總一員不足以資彈壓仍由該督並鎮道妥派委員帶同兵役梭巡鎮道不時稽查等語係於防微杜漸之中仍寓體卹遠商之意應如所奏嚴禁船戶勒指偷盜並派委員弁藉端需索得規以

杜流弊

一原奏稱上海寧波等處商船宜酌定稽查章程請移咨江浙兩省此後上海崇明寧波等處沙船販貨赴津者應於向例請領票照時由地方有司取具該船領事並無夾帶奸匪甘結卽於票照內鈐印處所用一已取領事甘結字樣印戳以便抵津入口時查驗放行如查有夾帶奸匪等情一面提究領事一面飛咨該省查辦船三等語應如所奏咨行江浙兩省一體照辦仍嚴禁書吏藉端婪索以杜擾累

一原奏稱夏秋之間總兵仍駐大沽擬自五月始至八月止令天津鎮總兵仍駐大沽督飭將備巡哨偵探彈壓稽查等語係爲彈壓停泊葛沽商船起見應如所奏辦理現奉

諭旨添設總兵一員其應駐紮何處請旨該督一並覈議具奏

一原奏稱天津郡城關廂內外原分二十堡每堡設一義勇局每局或三四十人五六十人不等均係各衛各堡不供差使不支口食以董事領之每月官爲點驗一次甲堡之人不得混入乙

堡俾免淆亂其自海河南北兩岸至於大沽海口共立六十局章程亦如之此項不費官錢不妨民業行之既久可以化頑暴而靖閭閻請仍循其舊等語應如所奏曉諭各紳耆仍照舊章實力奉行以敦守望相助之義

一原奏稱場竈作鹽民夫藏奸最易兩年以來督飭運司委員編查年貌細冊各場俱臻安靜擬請嗣後仍飭運司督同委員編查等語應如所奏定爲永遠章程俾奸匪不能混跡於海防實有裨益

一原奏稱大沽地方擬照舊設立海防同知一員
作為題缺專司稽查出口入口船隻查驗票照
並有無夾帶違禁貨物以及兵民強買盜買漏
稅等弊准理兵民客商詞訟若命盜重案仍歸
天津縣審辦照海疆三年俸滿本例陞轉惟官
有定額未便議增應於本省簡僻同知通判內
酌裁一缺等語該處兵民雜處本地商漁船隻
及各省商船出口入口自須文員彈壓應如所
奏辦理應建衙署應設吏胥仍著該督妥議具
奏

一原奏稱經費必應預籌請於蘆綱加價銀內酌撥二十五萬兩以五萬兩作爲目前購備商船建造同知衙署等項之用以二十萬兩發商生息按月一分計之每年可得息銀二萬二千兩約以八千兩陸續歸本以一萬六千兩作爲歲費撙節支用如有贏餘統於年終報查存貯天津道庫歸入交代設遇徵調附近營分兵丁口糧卽於此內撥給不至動需正款等語應准其於蘆綱加價銀內酌撥籌辦其天津永平等處應如何分飭各府州縣清查招墾納租將所收

租錢作爲津貼防費之處仍由該督查明另行
奏辦

以上十六條 臣等悉心酌議如蒙

俞允事隸各該部者卽由該部照例辦理如有未盡之
處應由該督隨時增補惟禦外莫先於選將靖
內莫要於安民將良則訓練自精民安則奸究
不作應卽責成該督督同鎮道等留意將材感
孚眾志有治人始有治法得民心始得兵心前
項一切章程行之以實持之以恒無事則干城
足恃有事則桴鼓不驚俾

畿輔永臻鞏固海疆咸識遵循仰副

聖主治內攘外至意所有

臣

等酌議緣由理合恭摺具

奏伏乞

皇上訓示謹

奏

司道會詳覆議各條章程原稿

爲會詳事案奉 憲札內開道光二十二年十一月初六日承准

軍機大臣字寄道光二十二年十一月初五日欽奉

上諭一道抄錄原摺行令欽遵辦理等因到本督部堂承准此除分別行知外合亟札飭札到該司道等卽便欽遵會同天津鎮道查照原奏妥爲辦理仍將應覆各條悉心籌議詳請核奏切速特札等因蒙此當經咨商署天津鎮善祿天津道文康移覆

滬門傳月匯記
前來查善後章程欽奉

諭旨內有應行議覆各條

本司道

等會同商榷逐件擬

議分條開列繕請 鈞裁其奉

旨如所議行者應卽遵照原奏妥爲辦理無庸另議

謹按欽奉

上諭內開所請將沿海營兵擇其善於鳧水者勤加教
練一節各省積習於近海處所虛放槍礮遇有匪船
滋擾不能出奇制勝輾轉效尤幾成故套此次所練
水師著訥爾經額明定操期酌籌賞項飭屬勤加訓
練仍以時親往簡閱期於諳習風潮駕駛得力切勿

裝點虛文仍循陋習所稱購備商船固屬因地制宜
惟平時操演臨敵進兵能否資以爲用仍著悉心籌
議等因今擬練習水隊請查照原奏於天津三營葛
沽營大沽左右營海口營祁口營蘆臺營豐潤營
王田營並山永協營近海近河等處無分馬步守
兵擇其善於鳧水者令在就近海河內勤加教演
不能者由該營移道領取所製水帶俾繫腰間演
習不必拘定人數多多益善惟海河氣寒每年開
河時尙難入水練習請自道光二十三年三月二
十日起八月二十日止將兵丁隨時挑選操演鳧

水其操期擬請閒二日一次如遇風雨不准改期
蓋水兵得力尤在風雨之時平時操演勿任畏難
苟且臨時用之方可出奇制勝先由該營將弁督
操該鎮等各於大沽北塘每月臨驗二次上等優
賞中平者再練生劣者改練別項技藝如本諳水
性不願勤操者視其本身錢糧分別降革示懲其
外營外汛有出色者由該管將弁送鎮驗試一體
給賞所需賞項由天津道在加價生息銀內支銷
每月仍將操演分數報查聽候 憲臺親閱至巡
哨船隻自應查照原奏卽趁刻下河冰結凍各船

歸塢由天津道飭令委員於本地各商船內擇其
堅實者採買查大沽原有七隻存塢擬請再購十
三隻共湊成二十隻大船約長十二三丈寬一丈
二三尺小船約長十丈寬一丈一尺總以能入深
洋為主不得過小其船之兩旁須添安邊欄以備
伏人安礮仍將篷索篙槳燈旗鍋竈等件一律製
齊並逐船加工油艙由道會鎮驗收分交兩鎮標
派營分領駕駛取具印結存道其船價及一切工
料費用均在撥存鹽斤加價項下支銷船上頭舵
爲一船行駛之主應於津貼錢文內酌示優厚擬

舵工一人領津貼三分頭工一人領津貼二分以示體卹查原奏內稱北洋不宜水戰總在以小制大以多制少以虛制實以暗制明此項船隻於偵探巡哨之中實爲設伏取勝之用其平時操演水隊必須明白風潮熟諳駕駛不得裝點虛文仍循故套出洋則攜載火礮炸礮火箭等器假扮商漁遇有賊船游弈或停泊島嶼者卽乘風施放火器或乘夜設法侵擾不令該賊船肆意逞驕無所顧忌並可分船馳回稟報俾岸上防兵早有準備總在該鎮將等平日訓練有方似亦足資得力再所

備船隻不加綵繪不用戰船規模與洋面各商船無異使賊船不能分別孰是兵船孰是商船虛虛實實凡所有商船皆可認作兵船是卽原奏以多制少之意恐見者不察以爲購船不過二十隻出哨又僅六隻於多少二字或加些警警可否復奏摺內再加聲敘以答能否資以爲用之

旨伏候 憲裁

謹按欽奉

上諭內開所議巡哨章程已諭知奉天山東等省會同巡哨矣其大小船隻出哨應配弁兵若干九月以後

三月以前船隻如何歸塢如何油艙仍著該督詳晰覆議等因今擬三省會同巡哨處所另議章程詳請分咨奉天山東會商具奏至大小船隻出哨應配弁兵若干擬於購船二十隻內以四隻輪流在攔江沙外梭巡晝夜分班以爲近哨其餘分作三班每班六隻輪赴山東廟島地方會巡以爲遠哨近哨每日出入配帶兵丁每船連頭工舵工不過十名以一弁領之遠哨出入約須一月爲期且往來深洋其配帶兵丁一船擬用三十名並配頭工二名舵工二名每船以一員領之至九月以後歸塢

由天津道委員預先在海河之旁擇定寬廠地方挑塢數處令全船均於封河以前歸次其三月以前春氣融和亦由該道委員逐船修艙所需費用俱由加價生息項下支銷

謹按欽奉

上諭內開大沽望樓高至六丈有餘本賴以登高瞭望朕意現在既設巡哨兵船如果水兵得力自可隨時偵探著該督於明年夏秋閒體察情形或將望樓拆卸其木料畱抵別項工用各汛墩臺瞭望弁兵如何輪班仍著該督詳晰覆議等因今查大沽望樓搭造

於各處墩臺未設之先此時墩臺已齊應請遵

旨於夏秋閒體察情形酌量辦理至各汛墩臺弁兵輪班瞭望應請南自狼坨子北至山海關所有各大小口營汛每墩臺一所每日派兵五名守望卽以本營汛員弁領之按該處撥兵多寡輪班以均勞逸准照礮臺一體支給津貼每月三錢營汛造具花名報鎮該鎮不時派員稽查如有瞭望懈弛或兵數不齊者官則詳請叅處兵則分別責革飭營查明其墩臺營房小口若干處各相距若干里以兵二百名分別派往守望一月一換照礮臺防兵

一體支給津貼倘有實在警報情形由各該營備
文專差稟知鎮道轉稟 憲臺核奪

謹按欽奉

上諭內開馬隊資以衝突務須分合得宜著如所議行
等因又據 軍機議奏內稱新兵統計六千五百
名挑選水兵外又選馬隊二千名其餘兵數約不
過四千名除各海口分防巡哨其實在前敵步兵
爲數無幾應令天津鎮山永協一帶原設額兵一
體教演不得專恃新兵轉荒舊伍等語今查原奏
擬於新兵六千五百名內挑選二千名專練馬隊

使習馬上烏槍原於馬步守內通盤挑選並非專指額設之馬兵蓋營制額兵若干應派馬兵若干自有定數不能意爲多寡况經費有常斷不能於該標額馬之外增出馬數若以二千馬隊便須購馬二千匹則現應例給馬價一萬八千兩又逐日馬乾以二千匹計之每年不下數萬餘兩似非樽節辦公之道至 軍機奏議令於天津鎮山永協一帶原設額兵一體教演不得專恃新兵轉荒舊伍事屬可行擬請查照原奏通融辦理馬則於天津山永等處新舊額馬內挑出演習不必遽行購

滿二千兵則於新舊馬步守內通行挑揀不必專
挑額設馬兵其水隊藤牌等兵願習馬槍者准於
水隊藤牌津貼外並予馬隊津貼如本係馬兵不
能學習馬槍卽可降爲步兵以步兵中之能馬槍
者拔補蓋馬隊重在練兵不在增馬如果兵心踴
躍各自勤練技藝自必悉臻精熟設有警報卽於
本標額設馬外另調附近各營額馬供用朝發夕
至可無貽誤其津貼之費統由鹽斤加價生息項
下支銷如有不敷另容籌補抑更有請者馬隊以
備衝突用之寬敞處所最爲相宜且爲接應後勁

應請於山海關狼坨子寬下之區以及天津郡城
接應兵內酌爲寬備庶與

諭旨分合得宜之意相符伏候 裁定

謹按欽奉

上諭內開酌定防守班期以卹兵力著如所議行大小
礮臺分防應派弁兵若干仍著該督詳晰覆議等因
今查原奏每月以七百名輪班分防原於操練之
中寓體恤之意至本營本汛弁兵支有名糧亦不
得以輪班未到置之不用所有大小礮臺平時設
防應請按照各礮臺數以爲兵數每兵三班每班

五名每礮以一弁領之每礮臺派正副將官各一
員如防兵不敷卽派本營汛弁協同照料仍將各
員弁銜名及兵丁花名按月造冊報查以專責成
謹按欽奉

上諭內開收貯設伏器具以實軍儲著如所議行火器
如何派營收管仍著該督詳晰覆議等因今查設伏
器具如木筏等木料鐵鹿角等鐵器現均堆貯礮
臺左右應席護者席護應圍攔者圍攔各成堆垛
責成營縣地方收管互相照料俟明春開河後遵
照原奏章程如法布置其火藥火器等項最關緊

要不可稍有疏虞必須存貯有文武官員地方方足以資照管而昭慎重現於天津郡城分貯兩處一在天津道新建火器庫內一在天津鎮中營火藥庫內新城分貯兩處一在原設火藥庫內一在新設火藥局內均與葛沽游擊衙署相近大沽分貯三處皆係新建藥局與大沽協及兩守備衙署均屬相近足資照料並由天津道移會天津鎮派員專管下府稽查

謹按欽奉

上諭內開新設總兵一員應在何處扼要駐紮著該督

另議具奏等因今查新設總兵已蒙

奏請

定名通永鎮駐紮蘆臺控制山海關一帶並爲北塘應
援惟北塘海口與大沽並重現在天津鎮總兵業
經奏明自五月起八月止移駐大沽督飭將備巡
哨偵探彈壓稽查應請新設通永鎮總兵亦自五
月起八月止移駐北塘督飭巡哨偵探彈壓稽查
以昭周密至該鎮旣經駐紮通永地方一切關支
兵餉除各項津貼仍由天津道庫支領外所有該
鎮標兵餉等項自應在通永道關支以符名實

謹按欽奉

上諭內開天津永平等處官荒地畝如何分飭各府州縣清查招墾納租以資津貼以本處地利作本處防費較之加價生息尤爲正大著納爾經額查明奉辦等因今查天津永平等處官荒地畝現蒙 委員分投查辦惟此項地畝民間久經隱佔專恃地方書役爲之包庇其舊有旗園處所卽藉口旗荒影射官荒以致各處控案纍纍並有奸民勾串宗室旗戶架訟不休者及咨查旗檔率以年久糜爛見覆遂爾膠轕不清茲委員分查應請先從各州縣

衙門爭控官荒入手責令地方官督同書吏將歷年控地未結之案全行清出以次傳齊兩造查驗有無紅契糧券如兩造均無憑據卽爲官荒無疑諭令原種之戶納租由官給予執照違者卽奪其地另行招墾有與旗圈交涉者卽以旗檔爲憑先儘檔內原數餘爲官荒無原檔者仍掣入官亦令原種之戶納租給予執照又沿海州縣向有竈地其賦最輕往往借場竈侵佔官荒應請移會鹽憲飭令運司遴委委員協同查辦但猾吏遇事生風惟利是視一聞查辦官荒難保不嚇誘愚民從

中取利或本係官荒圖賄包藏或並非官荒藉端
搜求是以有益於

國有益於民之政轉致別滋事端不可不防其漸應飭
各地方官嚴加約束勿許亂派書役地保下鄉滋
擾一面會同委員妥爲清查迨有成數卽輕騎減
從詣地勘丈分別上中下科則造冊稟送藩司核
定租額其已經升科尙未報部或已經升科尙未
議租者均應扣畱歸於官荒案內一體奏辦所有
遵札會同籌議緣由理合詳請 憲臺察核具奏
爲此備由具呈伏乞 照詳施行

司道會詳三省會哨章程

爲會詳事道光二十二年十二月十五日奉 憲
札內開道光二十二年十二月初十日准 兵部
咨開職方司案呈內閣抄出

盛京將軍公宗室禧 奏核議巡洋會哨等因一摺
道光二十二年十一月二十九日奉

上諭禧恩奏核議巡洋會哨一摺巡船會哨必須三省
洋面聯爲一氣庶稽查益形周密著該將軍會同直
隸總督山東巡撫體察情形酌定地方界址並會哨
日期妥議章程具奏著照所議辦理欽此欽遵到部

相應行文該將軍欽遵並抄錄原奏行文該督一體欽遵可也等因合行札飭該司道立即遵照部文會同天津鎮道通永道並山永協副將體察情形酌定地方界址暨巡船會哨日期妥議章程稟候覆核會奏蒙此當經抄札移會天津鎮天津通永二道山永協體察情形酌定會哨界址日期咨覆前來竊

盛京將軍奏稱奉天山東兩省會哨向係在於搭界就近處所業經辦有舊章應會同山東巡撫札商日期嚴飭巡查其奉天西面海疆問至天橋廠覺

華島等處爲止迤西卽屬直隸洋面所有兩省巡
船會哨亦應在於搭界處所方昭慎密當嚴飭巡
洋員弁每屆出巡之際卽於天橋廠覺華島等處
會同直隸巡洋兵弁一體梭查但洋面淺灘船道
沙線今昔情形自有不同其直隸巡船究竟能否
前至奉天天橋廠覺華島等處搭界處所會哨之
處應由直隸體察詳核等語 本司 等覆查向來直
隸與奉天會巡係在天橋廠地方嗣因由天津至
天橋廠中間有沙灘其水僅深七八尺巡船必須
旋繞二千餘里始達該處曾經

奏明停止迨後海洋安靜商船逐日增多沙線熟諳凡天津赴奉之船均由大洋直抵天橋廠並不必要傍崖行駛紆道旋繞且每年閩廣商船寧波上海等處沙船在奉省販運亦係停泊該處是直隸與奉天巡船會哨仍應以天橋廠爲便但目下巡哨情形又與從前迥別從前巡哨專爲海盜竊發而設是以直隸奉天山東三省各在搭界處所往返梭查若目下巡哨必須三省聯爲一氣不令南洋之船驀越入北則應以自南而北之來路爲主查山東登州府蓬萊縣之廟島實爲海道咽喉之地

山東登州府道臺縣八里島鎮海海口
閩廣浙江海船往來直沽必經於此距天津海口
約一千里今擬直隸與山東會哨似應巡至廟島
始能得南洋有無來船消息其南洋船隻駛入奉
天亦在廟島分路如由大洋行駛卽從廟島徑赴
隍城島收金州之旅順口計程不過六百餘里如
由直隸取道卽從大沽海口經過前赴天橋廠牛
莊等處故據現在情形而論自南而北之要津在
廟島自直隸而奉天之樞紐在大沽以廟島爲三
省會哨之總區而以大沽爲奉天會巡直隸之分
口直隸但宜哨至山東不必更赴奉天若值巡船

會哨之後山東探見賊船蹤影卽須飛棹哨至直隸以通信息俾免貽誤而重

畿輔惟旣議三省會哨似應遵照舊章酌量辦理擬請以現購巡船二十隻內以十三隻分天津鎮領駕巡至廟島與山東會哨以七隻分通永鎮領駕巡至天橋廠與奉天會哨如此則悉臻周密矣至直隸出哨日期原議自開河之日起至封河之日止而喫緊之時尤在四五六七八共五個月風強潮旺不可稍疏其會哨之期自應以是時爲準應請分咨奉天山東兩省酌議具奏又直隸哨船原

議編列字號分隸天津通永兩鎮於出口時隸天津鎮者由天津鎮給予印照隸通永鎮者由通永鎮給予印照迨巡至會哨地方該船備弁即將所領印照赴該管營汛呈驗該營汛於印照註明寫某鎮某字號哨船於某年月日巡至某營汛會哨一次字樣蓋用印信由領哨之備弁持回呈營報鎮隨時詳院備查以杜匿近避遠之弊應請先期移咨

盛京將軍山東巡撫部院知照以便轉行該管營汛遵照辦理合並聲明所有籌議會哨界址日期等

緣由理合會詳

院行 軍機大臣續議善後章程

直隸總督訥 札開道光二十三年二月二十七
日承准

廷寄內開二月二十六日奉

上諭穆彰阿等奏續議天津善後章程一摺所奏水陸
兼防巡哨船隻挑選馬隊兼習鳥槍並三省會哨防
守礮臺沿海瞭望存貯火器各條均照該督原議章
程惟立法雖極周詳而奉行不力日久仍屬具文必
須行之以實持之以恆方可收安內攘外之效著諭
爾經額督飭文武員弁協力同心認真經理如有虛

應故事者卽行嚴參懲辦斷不准稍有姑息將來練習嫻熟時必當簡派大員前往校閱該督身膺重寄諒必仰體朕意勉之又勉以副委任穆彰阿等原摺著抄給閱看將此諭令知之欽此遵

旨寄信前來合亟恭錄札飭卽欽遵移行遵照

計黏原奏一紙

臣穆彰阿等跪

奏爲遵

旨議奏事道光二十三年正月二十三日直隸總督訥爾經額奏議覆善後章程各條一摺奉

硃批軍機大臣議奏欽此
臣等伏查天津善後章程各
條於上年十一月間
臣等遵

旨覈議具奏在案該督已將奉

旨准行各條分別遵辦茲將應行議覆各事宜籌議具

奏
臣等詳加覆核如原奏內稱練習水師請於天

津鎮所屬大沽左右兩營海口營葛沽營祁口營

通永鎮所屬中左右北塘各營無分馬步守兵擇

其善於鳧水者於就近海河內勤加教演隨練隨

挑大沽等處以七百名爲率北塘等處以三百名

爲率水中技藝一體操演應於每年三月初十日

起至八月二十日止操演之期間二日一次如遇風雨不准改期常時由該管將弁督操各該鎮每月臨驗二次上等優賞中平者再練生劣者改練別項技藝所需賞項由天津道在加價生息銀內支銷每月仍將操演分數報查等語臣等伏思水中技藝全在練習純熟應如所議隨練隨挑按期操演平時勿任畏難苟安臨時方可出奇制勝該督仍以時親往校閱並責成該鎮及將弁嚴明賞罰俾兵丁皆知懲勸毋得日久視爲具文至山永協所屬各營分通海河道旣據查明多係淺水距

營甚遠操演水兵未見得力應如何議令專習馬步技藝俾防陸路以期精專又原奏稱巡哨船隻現在購得堅實商船二十隻每隻可容五六十人出入攔江沙甚爲便捷棚索篙槳燈旗鍋竈一律備齊由道會鎮驗明後大沽各營分領十三隻北塘各營分領七隻平時巡哨操演足敷輪轉若海洋有警臨時添雇小號漁船派明白風潮之弁兵分載火礮炸礮火箭等器假扮商漁停泊島嶼設法侵擾等語臣等查海洋防堵全在船隻駕駛靈便方可得力該處海口旣購得堅實商船分營承

領管駕操練巡防足敷輪轉設或有警尙可添雇
漁船相助應如所議辦理至該督擬於船旁添設
邊欄以備伏人安礮可否包之以鐵俾臻堅固應
由該督酌量辦理又原奏稱挑練馬隊原擬於新
兵六千五百名內挑選二千名茲軍機大臣議奏
令於天津鎮山永協一帶原設額兵內一體教練
不得專恃新兵轉荒舊伍自應遵照辦理除新舊
馬兵本習騎操一體挑缺外不敷之數於舊步守
兵內挑選其緊要地面更宜寬爲預備等語應如
所奏於天津鎮標存城左右城守三營新舊馬步

守兵內挑七百名大沽協左右海口三營並葛沽營新舊馬步守兵內挑八百名通永鎮標中左右三營並北塘營新舊馬步守兵內挑五百名練習馬隊又於不練水兵之山海路樂亭蒲河三營新舊馬步守兵內挑選山海路兵六百名樂亭蒲河二營兵各二百名專練馬隊旣資本境之防並臨時調撥亦數分派至以步守兵練習馬隊應節以馬兵馬匹供騎操之用毋庸另議添購設有需用再於附近各營調撥其步兵責以騎操自應酌議津貼以期奮勉應如所議由鹽斤加價項下支銷

如有不敷另行籌補又原奏稱現於距天津較近之督標內挑兵五百名河閒通州二協挑兵五百名練習馬槍並飭知各鎮於親操營分一體挑令兼習馬槍兵丁各三五百名此項兵丁與沿海營分專練者有閒應毋庸給予津貼等語應如所議務令技藝嫻熟以備緩急調用之需又原奏稱三省會哨地界日期查向來直隸與奉天會巡係在天橋廠地方嗣因沙灘阻隔曾經奏明停止今商船日多沙線熟諳均由天津直抵天橋廠並無紆道是直隸與奉天巡哨會哨自應以天橋廠爲便

至山東省蓬萊縣之廟島實爲海道咽喉距天津海口約一千餘里直隸之船必巡至廟島始能得南洋有無來船消息應請以山東廟島爲直隸山東兩省會哨之地現擬於購船二十隻內以十三隻歸於天津鎮以七隻歸於通永鎮天津之船巡至廟島與山東會哨通永鎮之船巡至天橋廠與奉天會哨其配帶兵丁一船或五十名或六十名每船以一員領之每年自三月輪班出洋至九月以後歸塢惟海洋風候靡常只可以一月一出入爲限不能定其日期兩省巡船亦未必能尅期俱

到會哨處所茲議天津哨船由天津鎮給予印照
巡至山東廟島卽將印照赴該管營汛呈驗該營
汛於印照上註寫某鎮哨船於某年月日巡至某
營汛會哨一次字樣蓋用印信由領哨備弁持回
呈鎮以杜匿近避遠之弊其通永鎮哨船巡至奉
天天橋廠亦卽照此辦理等語臣等查巡船會哨
原期聲息相通聯絡一氣惟海洋風信靡常尅期
難到若不明定稽察章程則匿近避遠之弊在所
不免今旣畫定界址寬其期限分班循環周而復
始並於哨船到處呈驗印照註明月日以杜規避

立法甚爲周密應如所議辦理至該處旣設兵船
巡哨所有大沽望樓應卽遵

旨酌量拆卸又原奏稱大沽北塘兩處礮臺擬添兵協
同看守每年自三月起至九月止較爲緊要卽照
原奏所議大沽撥兵三百名北塘撥兵一百名協
同看守礮臺之兵五百名分派各礮臺一體防守
以本管營員領之其山海關一處亦照原議撥兵
一百名分防其餘澗河黑沿子劉家口清河口臭
水溝狼窩口蒲河口洋河口以及祁口河狼坨子
十處亦照原奏共撥兵二百名每處派兵二十名

分防均於沿海各營內輪流酌派自三月起至九月止計七個月以一月爲一班周而復始等語臣等查大沽北塘山海關以及澗河等十處地方闕所設礮臺自宜分別輕重酌量添兵防守應如原奏兵數分撥協防又原奏稱沿海墩臺六十九處已飭天津鎮山永協每墩臺各派兵八名駐守輪班替換責以瞭望之事等語應卽仍循其舊由該鎮等不時稽查如有兵數不齊瞭望不勤者卽將弁兵斥革又原奏稱火藥火器必須存貯有文武官員地方始足以資照管現於天津府城分貯

兩處一在天津道新建火器庫內一在天津鎮中營火藥局內新城分貯兩處一在原設火藥局內一在新設火藥局內均於葛沽營游擊衙門相近大沽分貯三處皆係新建火藥局與大沽協及兩守備衙署相近足資照料等語臣等查此項火藥火器應責成相近之營員妥爲照料並如所議由天津道派員專管不時稽查以昭慎重以上該督議覆各條於海疆防禦事宜籌畫尙爲周備惟是有治人始有治法仍應責成該督督飭鎮將等勤加訓練務協機宜庶幾合水陸以巡防兵威益壯

海門集卷之四
閱春秋以簡校軍餉無糜稽查密而奸宄難藏備
禦周而緩急足恃以仰副我

皇上思患豫防又安黎庶之至意所有臣等遵

旨核議緣由謹繕摺具奏是否有當伏乞

皇上訓示謹

奏

兵部咨行會哨章程

直隸總督訥 爲咨行事道光二十三年八月初一日准

兵部咨開

盛京將軍奏酌擬巡洋會哨章程內搭界之天橋廠巡船令赴錦州副都統衙門呈驗照票註明會哨月日所有直隸通永鎮哨船巡至天橋廠地方亦赴錦州副都統衙門呈驗印照並改期三月出哨九月歸次欽奉

上諭恭錄咨行知照等因仰司道官吏卽便知照

計黏鈔咨一紙

兵部爲咨行事職方司案呈准

盛京將軍衙門咨稱本衙門奏體察情形酌議會哨
章程一摺道光二十二年十二月初九日欽奉

上諭禧恩奏核議巡洋會哨一摺巡船會哨必須三省
聯爲一氣庶稽查益形周密著該將軍會同直隸總
督山東巡撫體察情形酌定地方界址並會哨日期
妥議章程具奏欽此 奴才當卽遵

旨咨商直隸總督山東巡撫妥議章程去後茲准直隸
總督咨開直隸與奉天巡船會哨自應以天橋廠

爲便至直隸與山東會哨應以山東登州府蓬萊縣之廟島爲會哨之地現議購船二十隻每船派官一員兵丁五六十名以十三隻由天津鎮巡至廟島與山東會哨以七隻由通永鎮巡至天橋廠與奉天會哨每年自三月輪班出洋至九月以後歸塢惟海面行船風候靡常祇可以一月一出入爲限不能定其日期兩省巡船亦未必能尅期俱到會哨處所酌擬天津哨船由天津鎮給予印照巡至山東廟島卽將印照赴該管營汛呈驗於印照上註明某鎮哨船於每年月日巡至某營汛會

哨字樣蓋用印信其通永鎮哨船巡至奉天天橋
廠亦卽照此辦理業經具奏所有直隸會哨船隻
巡至天橋廠地方應赴何營汛於印照上鈐蓋印
信之處行令查明見覆等因 奴才 禧恩伏查奉天
地方設有水師營每年撥戰船三隻每隻派官一
員兵丁水手六十名於四月初間出洋巡哨稽查
海盜洋匪先往東洋巡至鳳凰邊內佛小島子卞
倫與朝鮮搭界處所查畢回行再往西巡至天橋
廠覺華島海口與直隸搭界地方於七月內由彼
回行南查至隍城島以北與山東搭界秋末始行

回汎守口歷年遵照辦理茲奉

諭旨飭令妥議章程具奏自應酌加緝密以期慎重今
議水師營額設戰船十隻內每年撥派六隻每隻
派兵丁水手六十名分爲三路派官三員帶領巡
洋由水師營協領發給印照載明官兵姓名以船
二隻往南巡至山東搭界之隍城島以北地方赴
山東登州鎮衙門呈驗照票註明會哨月日鈐蓋
印信以船二隻往東巡至岫巖大孤山與朝鮮搭
界處所由岫巖城守尉查驗照票註明會哨日月
鈐用關防以船二隻往西巡至錦州洋面與直隸

搭界之天橋廠海口赴錦州副都統衙門呈驗照
票註明會哨月日所有直隸通永鎮哨船巡至天
橋廠地方亦應赴錦州副都統衙門呈驗印照註
明會哨月日鈐蓋印信其山東哨船巡至隍城島
以北地方應由水師營協領查驗照票註明會哨
月日該副都統城守尉協領各將每年驗過會哨
船隻月日造冊報明將軍衙門查核惟出哨之期
向係四月今請改爲三月出哨九月歸次自春融
以至封凍往返巡查周而復始奴才仍會同各副
都統嚴密稽察該會哨官兵等果能認真巡緝於

一年之內捕獲盜匪三起官則遇缺升轉兵亦記名拔補以示獎勵倘敢畏避風濤潛泊島嶼逗遛近洋以致貽誤會哨立即嚴參究辦以此酌定章程三省洋面聲氣相通巡緝可期周妥等因一摺道光二十三年四月十四日奉

上諭禧恩奏酌擬巡洋會哨章程一摺覽奏均悉巡船會哨必得三省聯爲一氣方能周密旣據該將軍妥議章程酌加縝密以期慎重著照所議准其將水師營額設戰船十隻內每年派撥六隻每船派兵丁水手六十名分爲三路派官三員帶領巡洋南至山東

交界之隍城島以北地方赴山東登州鎮衙門呈驗
照票東至岫巖大孤山與朝鮮交界處所由岫巖城
守尉查驗照票西至錦州洋面與直隸交界之天橋
廠赴錦州副都統衙門呈驗照票以杜弊混其直隸
通永鎮哨船巡至天橋廠亦著赴錦州副都統衙門
呈驗印照其山東哨船巡至隍城島以北地方卽由
水師營協領查驗照票並著該將軍分咨直隸總督
山東巡撫以歸畫一並改期三月出哨九月歸次之
處均著照議辦理該將軍仍會同各副都統嚴密稽
察明定賞罰以示勸懲該會哨官兵等果能認真巡

緝捕獲盜匪三起官則遇缺升轉兵亦記名拔補倘
敢畏避風濤潛匿逗遛貽誤會哨立予嚴參懲辦俾
知警畏庶幾巡查周密不致日久視爲具文等因欽
此欽遵相應咨報兵部等因前來相應行文該將
軍卽將每年派出巡洋官兵造具花名清冊送部
查核知照直隸總督可也須至咨者

西
籍
說

西面一帶村莊圖說

津邑西面其偏南北者已各為圖而大清子牙兩河所經間附村鎮雖去大道較遠亦不容畧因繪西面一帶村莊

第一

韓家樹東近西沽而鳳河出其前岔流入大清河
遙堤外護子牙河又於堤外經行設渡口一處圖
內無廟宇村一渡口一西界王家荒

紳衿 一戶

煙戶 八戶

傭作 五十一戶

負販 三戶

共六十二戶

大戶二百八十三口
小戶二百三十五口

共六十二戶

大口二百八十三口

小口一百三十五口

北界連丁家莊

韓家樹

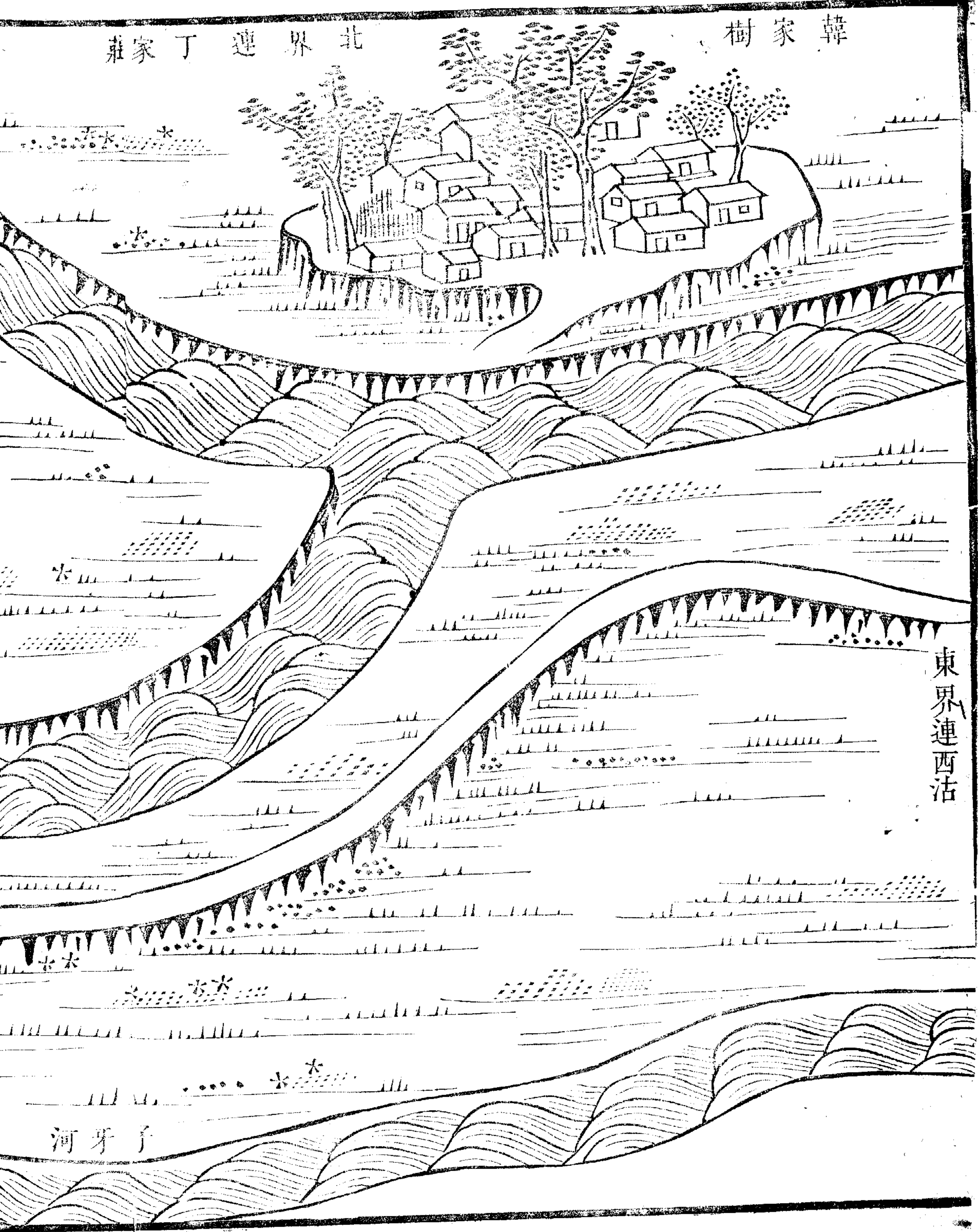

東界連西沽

子牙河

丁家莊

鳳河

西界連王家荒

渡口

大清河

官地渡口

子牙河

西面

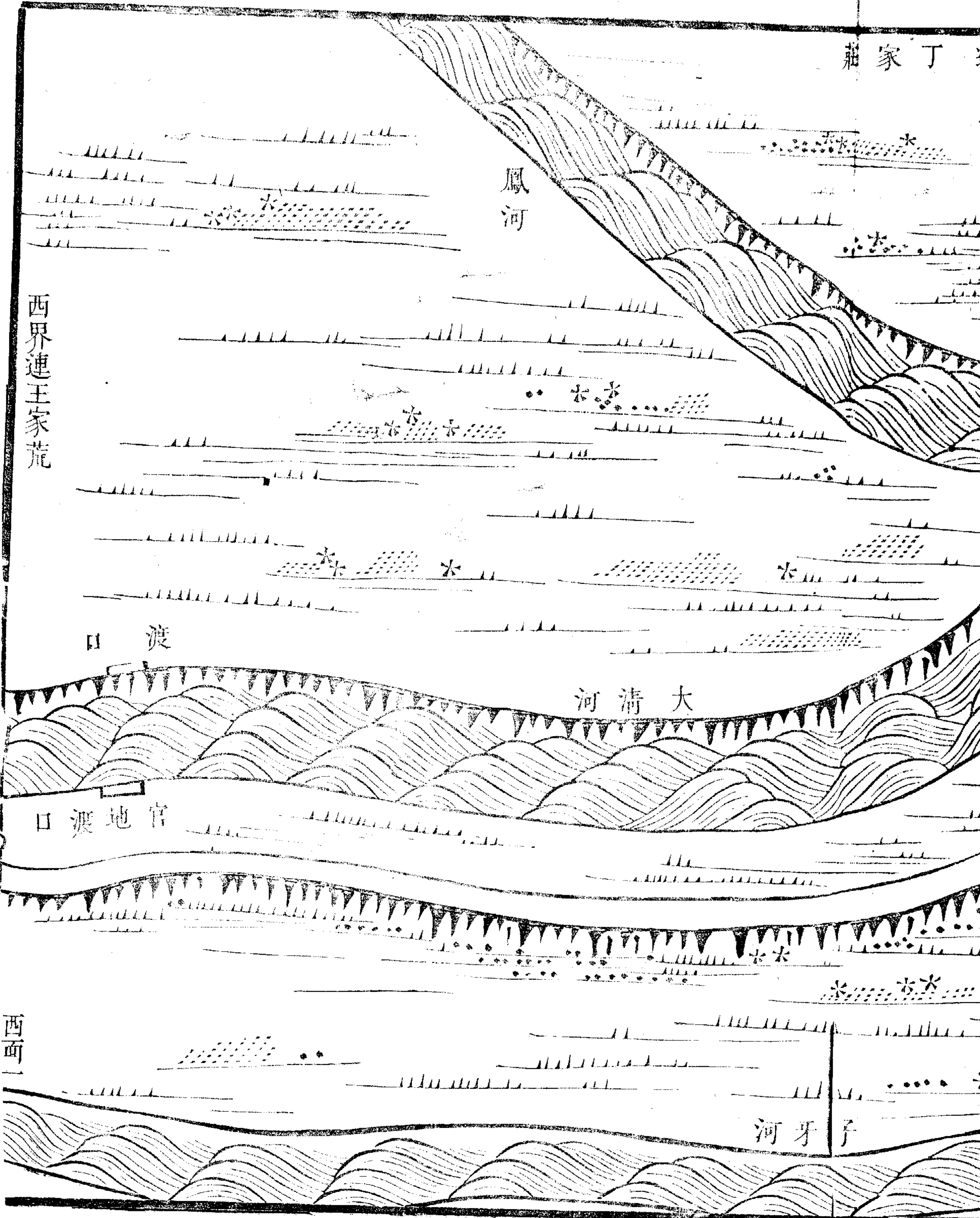

第二

王家荒之上有村曰雙口以河流中分處名也其對河曰丁家莊曰平家莊連村曰清光村田廬畧相等圖內無廟村四橋一南界韓家樹

紳衿 四戶

鋪戶 一十四戶

煙戶 四百四十七戶

應役 四戶

傭作 三百六十二戶

負販 五戶

船戶 二十六戶

負販 五戸

船戸 二十六戸

遣人 一戸

共八百五十二戸

大口二千六百八十八戸
小口一千九百一十戸

平家莊

雙

莊家丁

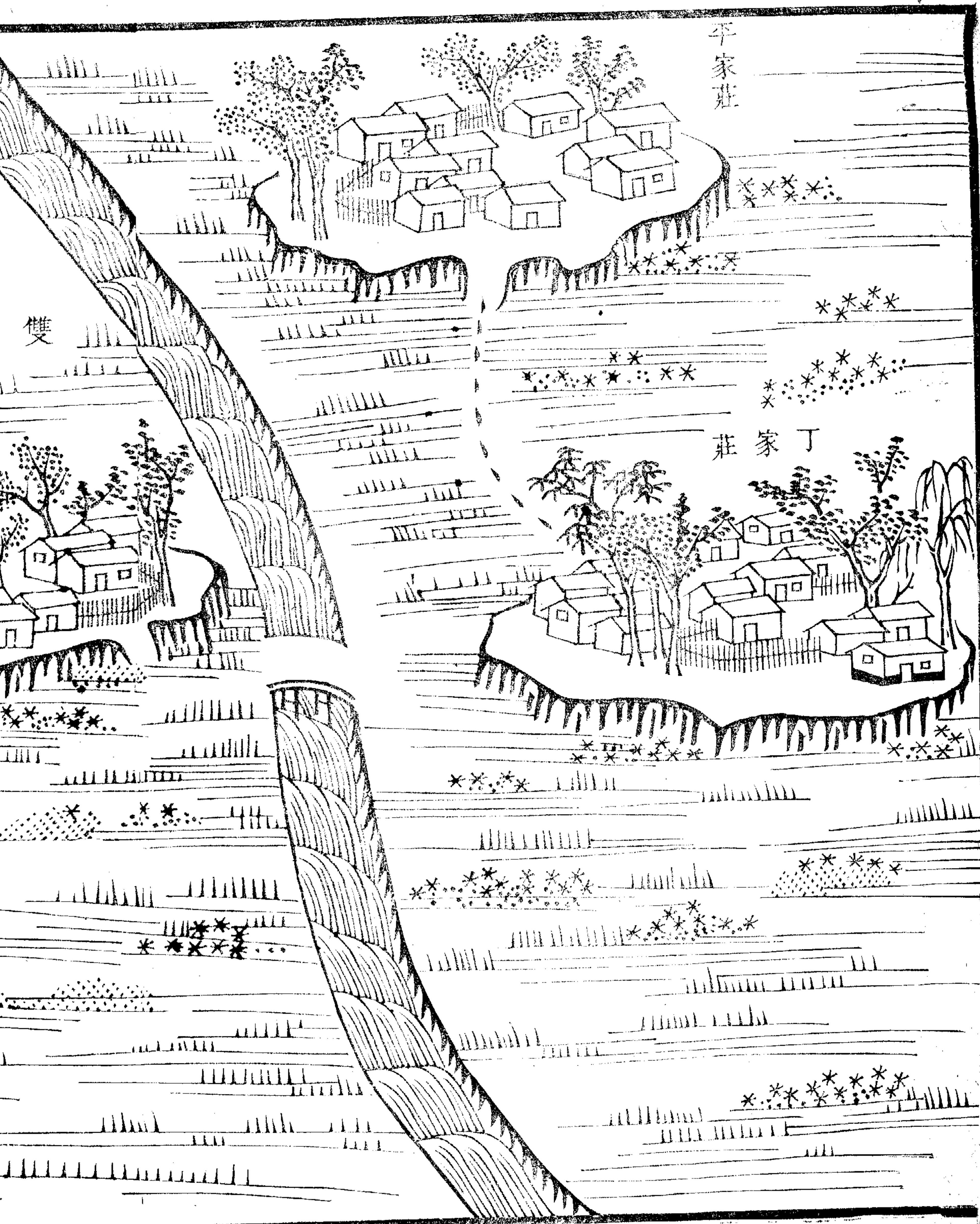

西界安光村

清光村

雙口

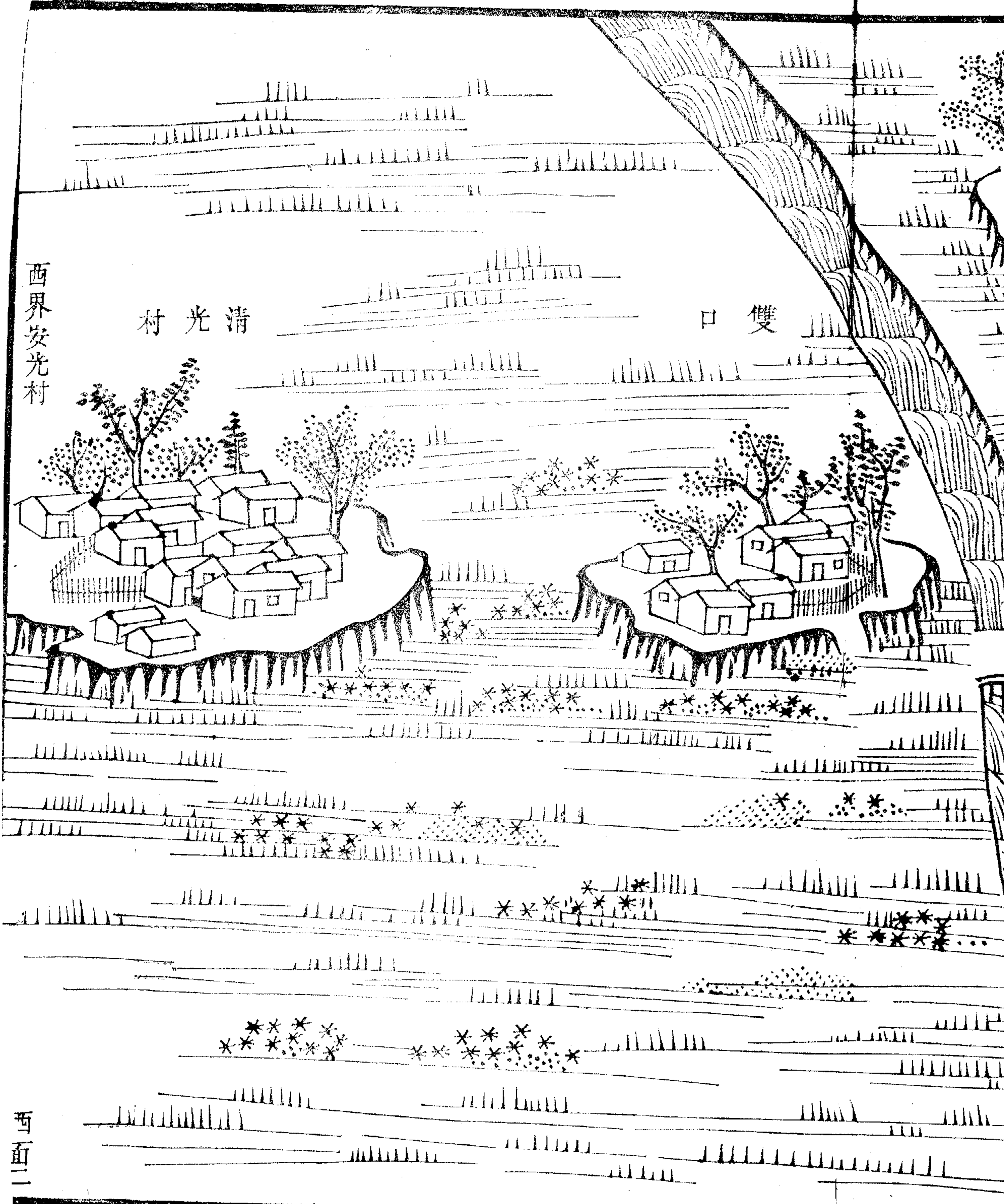

第三

韓家樹之西曰王家荒河經村前中設渡口窩鋪
在堤外河旁有村曰高家場民舍不多其上村曰
線河子復設渡口小徑通行堤頭有村曰石家房
亦小聚也圖內無廟村四渡口四南界楊柳青

鋪戶 二戶

煙戶 七十八戶

傭作 一百三十二戶

負販 八戶

船戶 一戶

道人 一戶

船戶一戶

道人一戶

共一百二十三戶

大口六百四十一口

小口四百一十二口

東界連韓家樹

荒家

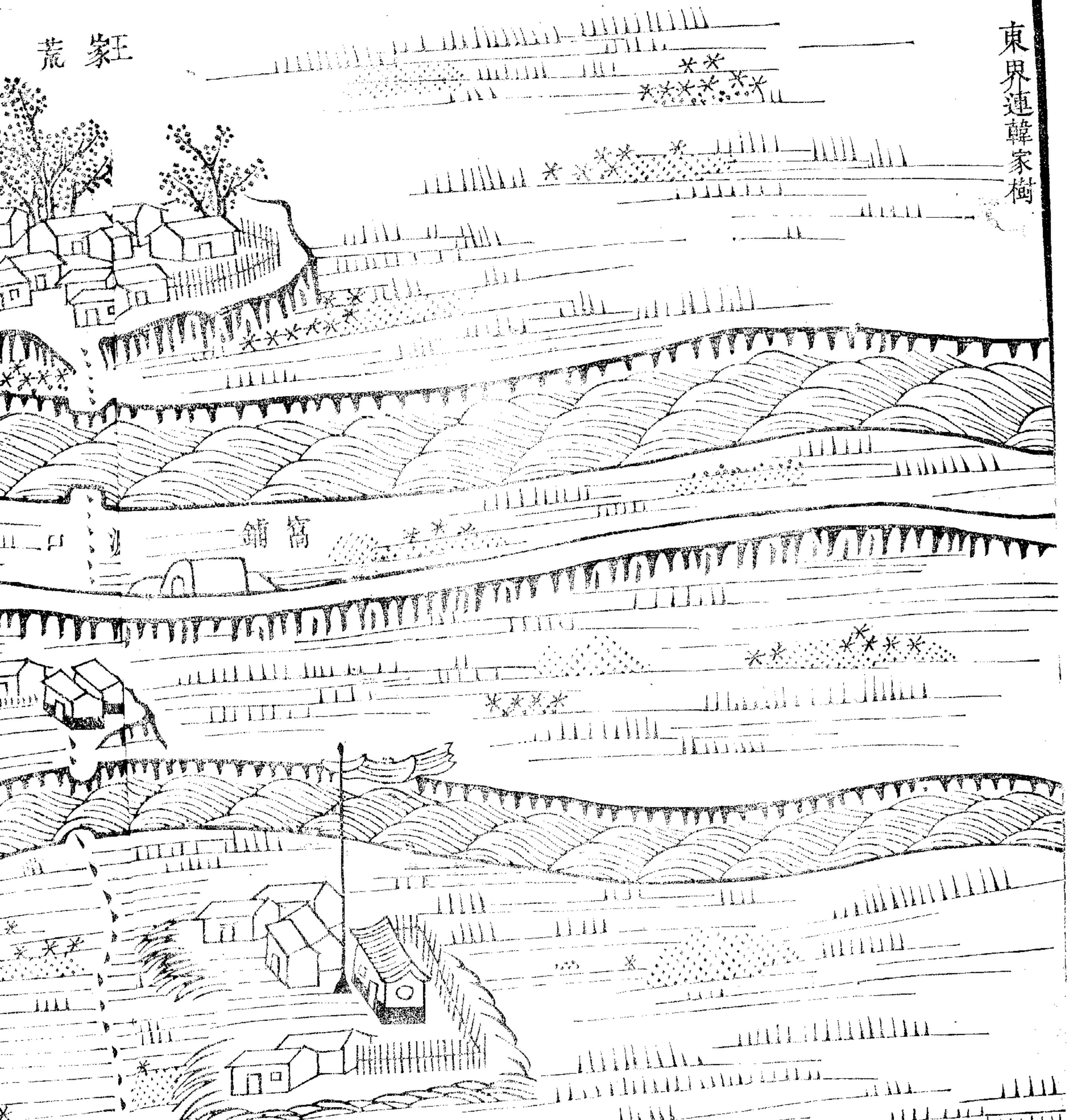

鋪窩

場家高

鎮青柳楊連界南

荒 王

子 河 線

房 家 石 口 渡

鋪

西
五
二

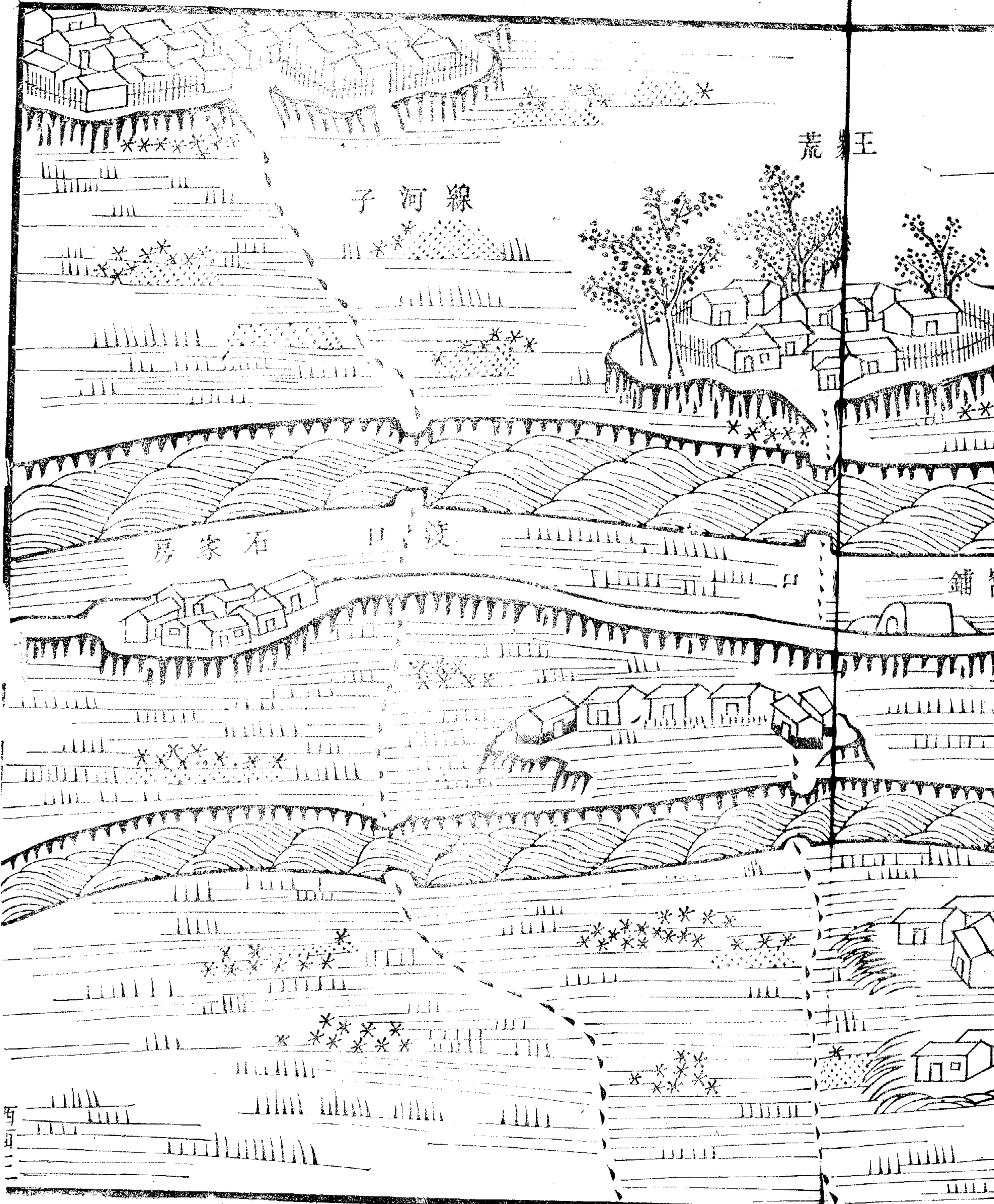

第四

由清光村而西有安光村者就隄為村廬舍稠密
其下村曰三河頭曰楊家河亦皆在隄上四圍田
野閑曠圖內廟二村三西面之形勢備矣

紳衿 三戶

鋪戶 六戶

煙戶 三百四十戶

應役 三戶

傭作 二百一戶

船戶 二十九戶

乞丐 四戶

傭作

船戶

二十九戶

乞丐

四戶

僧道

三戶

共五百八十九戶

大口一千七百一十口

小口一千六十二口

安光村

東界連青光村

關帝廟

泰山廟

三河頭

財神廟

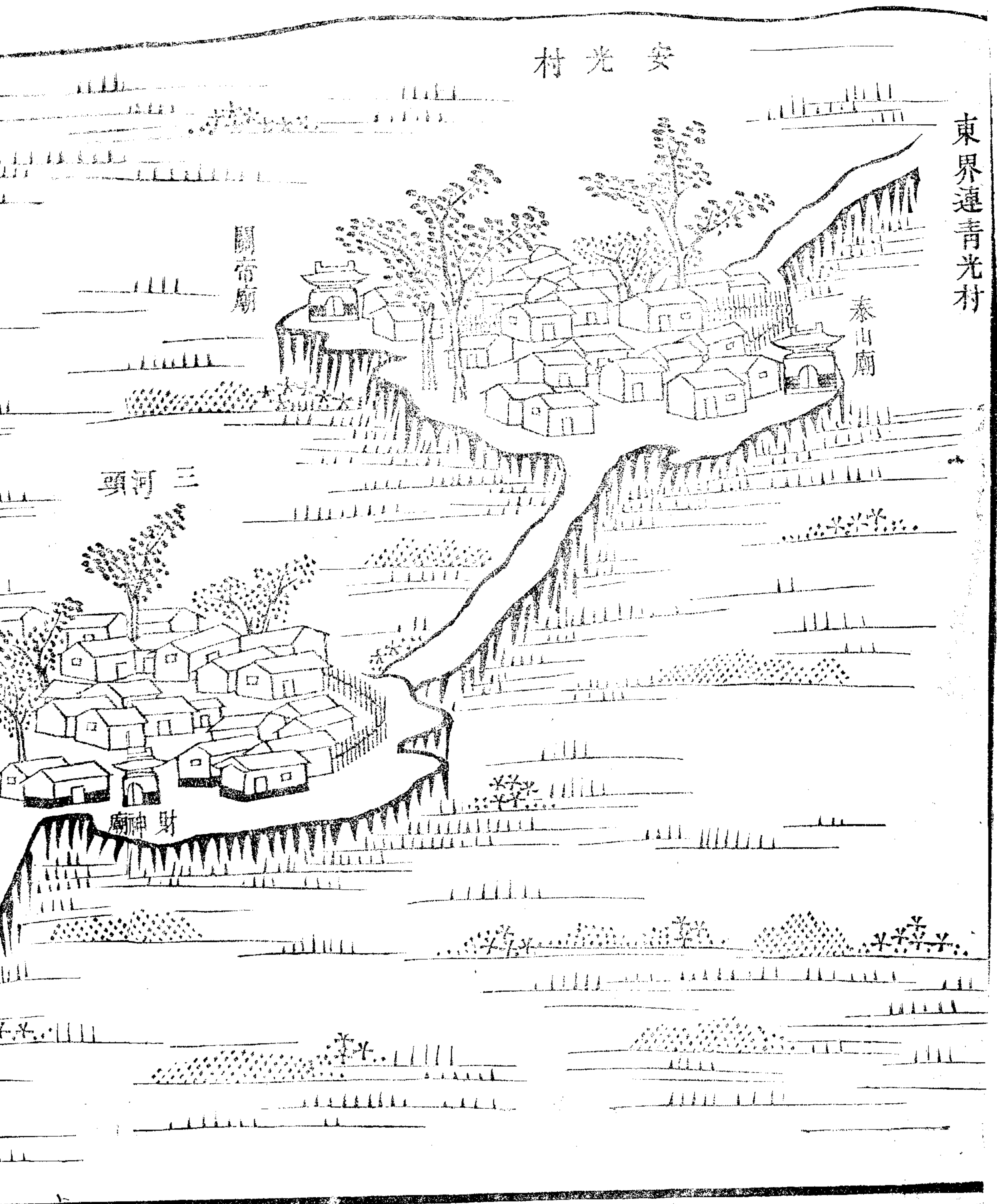

武清縣界

三河頭

楊家河

財神廟



西南總說一

西南一帶村莊圖說

津城西南為南運河經由之處每年夏秋間帆檣
絡繹水手如雲其中有游幫青皮等名色率非善
類自鹽禁加密更多滋事近來法令嚴始稍稍斂
迹治津者必加意焉水陸皆通靜海縣近河諸村
田園相望因繪西南一帶村莊

第一

由邵公莊而西曰佟家樓舊志謂詩人佟鉉所居
故名對河為河神廟最著靈應漕帥督糧北上停
舟於此其旁舊為查氏水西莊乾隆時獻諸公

高廟巡河駐蹕

賜名芥園內碑亭一恭泐

御製詩四面皆

宸翰云迤西為教場遂以名村園內廟六村三南界杜家

花園

紳衿三戶

在園

紳衿 三戶

鹽商 二戶

鋪戶 二十一戶

煙戶 四十六戶

應役 一十三戶

傭作 三十四戶

負販 三十五戶

船戶 一十六戶

僧道 二戶

共一百五十二戶

大口四百六十五口
小口一百八十一口

樓家佟

旗神廟



園芥

教場村

廟神河



土地廟

青龍廟

園花家杜連界南

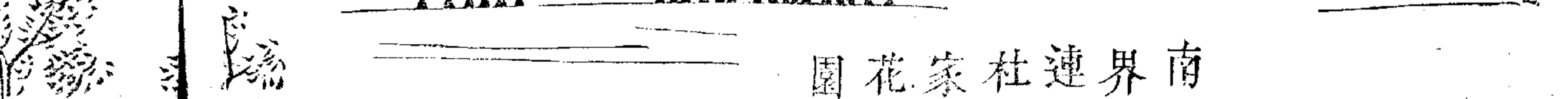

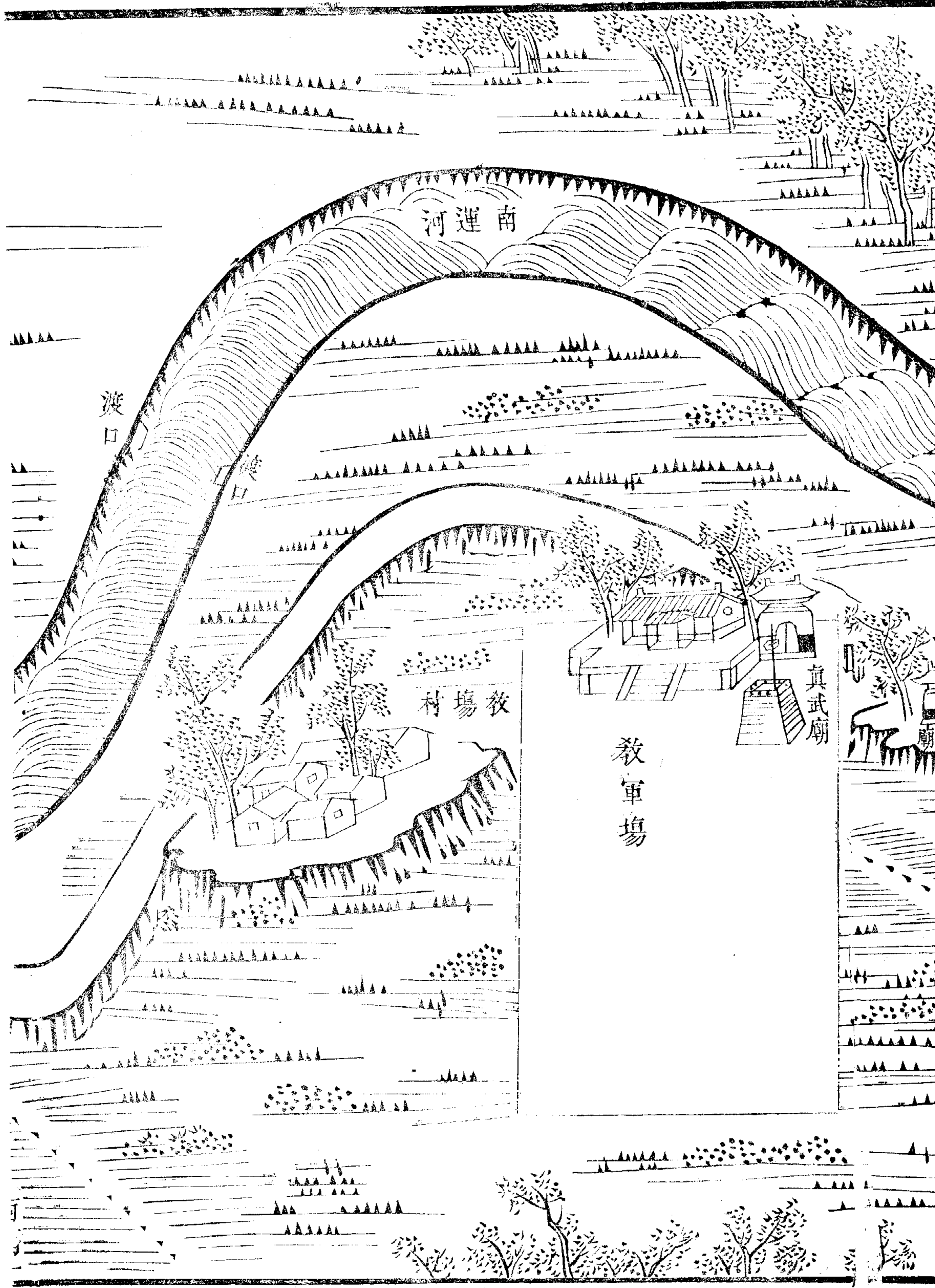

南運河

渡口

教場村

教軍場

真武廟

第二

杜家花園疑即志所謂浣花村也園久荒蕪其連
村曰草紙廠附近大道道旁舊有礮臺圖內廟一
村二礮臺一北界芥園

鋪戶 二戶

煙戶 一十戶

傭作 二十二戶

負販 五戶

寡居 一戶

道人 一戶

道人一戶

共四十一戶

大口一百七十六口

小口三十二口

北界進芥園

杜家

草紙廠

藥砲

進夏進門

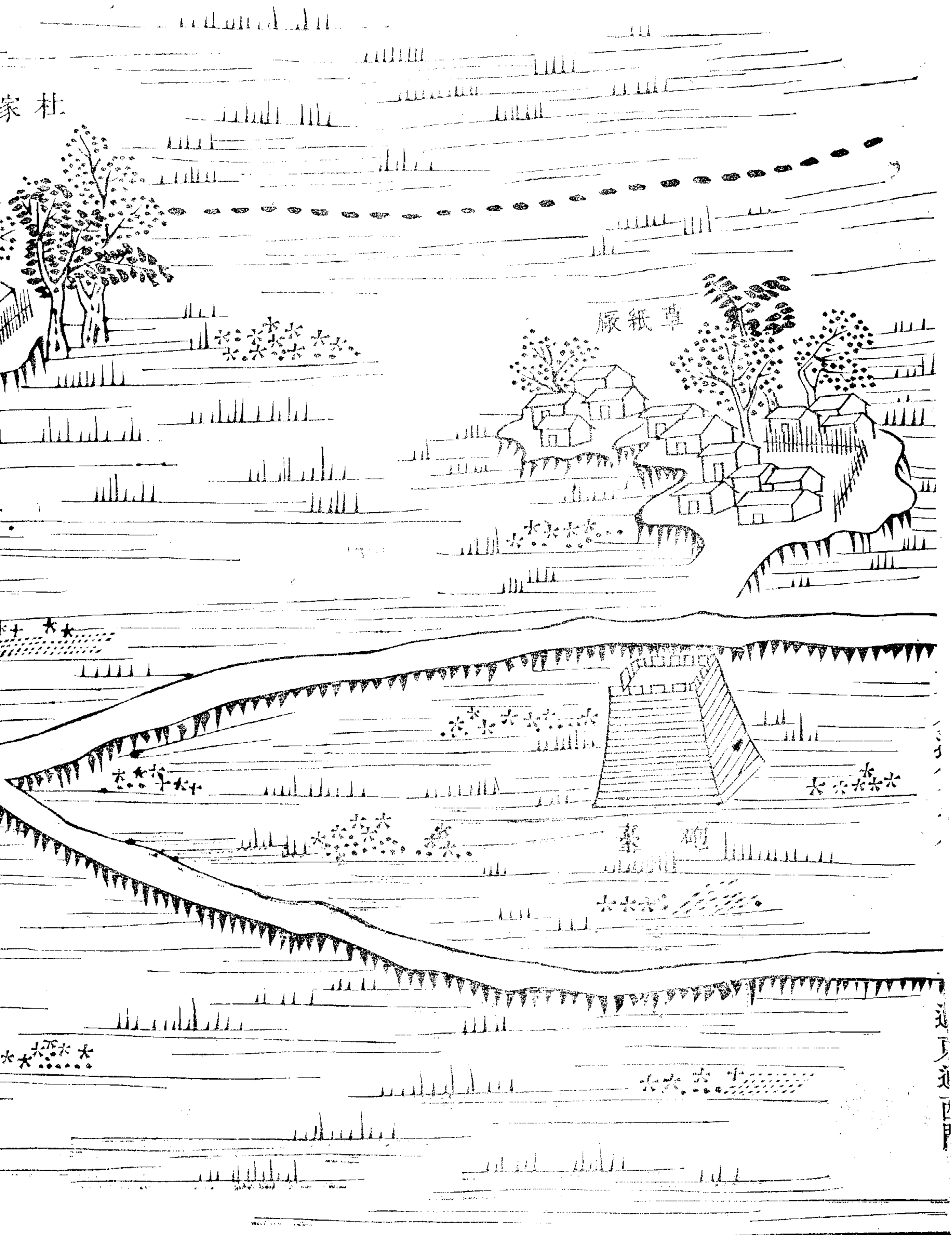

杜家花園

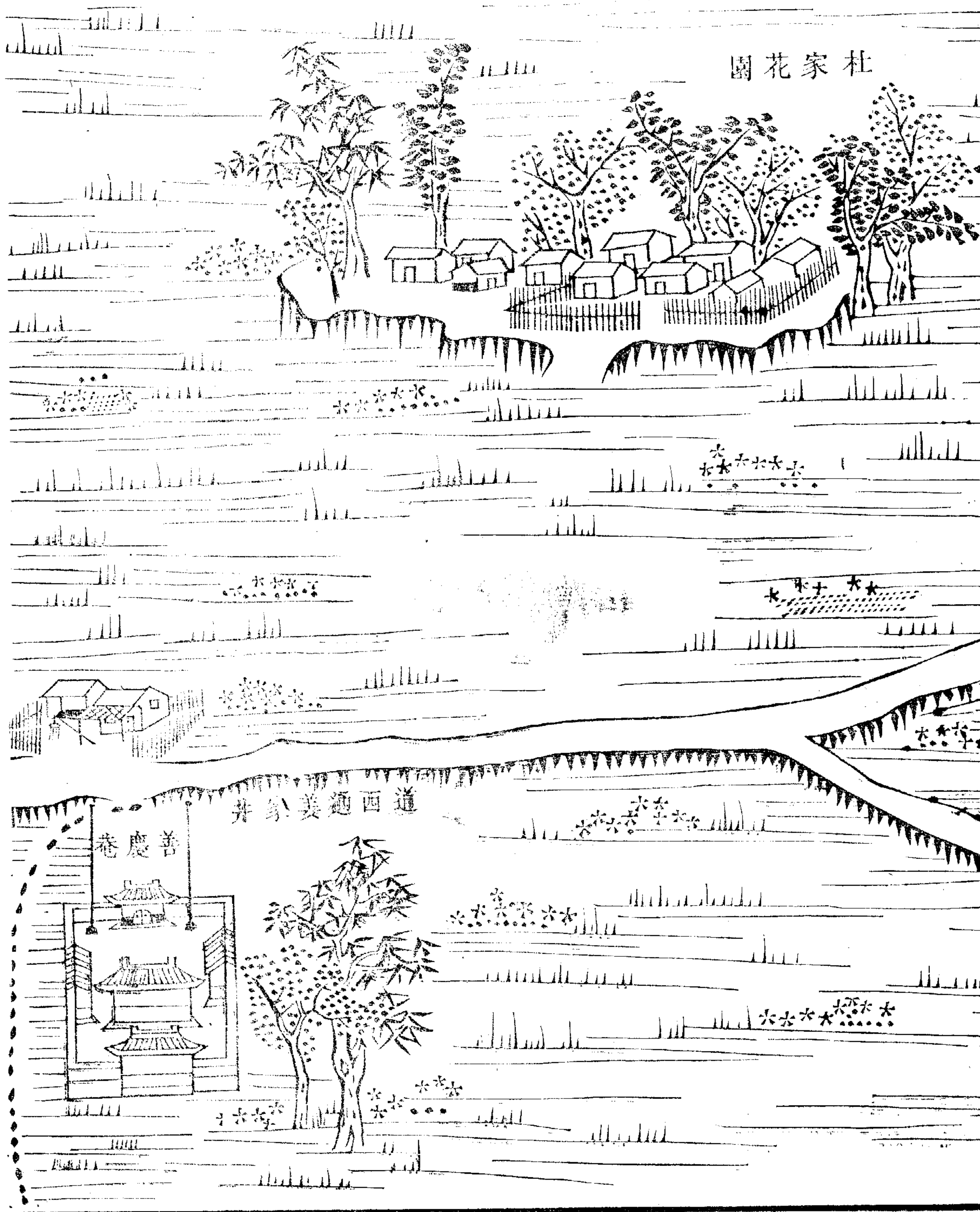

道西通美家井

善慶巷

第三

芥園之西曰小園其連村曰大園民舍相等大道
穿村而過對河曰辛侯莊曰楊家莊園內廟三村
四南界南牆
畝戶

煙戶 二百一十一戶

應役 一戶

傭作 一十六戶

負販 二戶

僧道 二戶

共二百三十五户

大口八百八十六口
小口三百六十四口

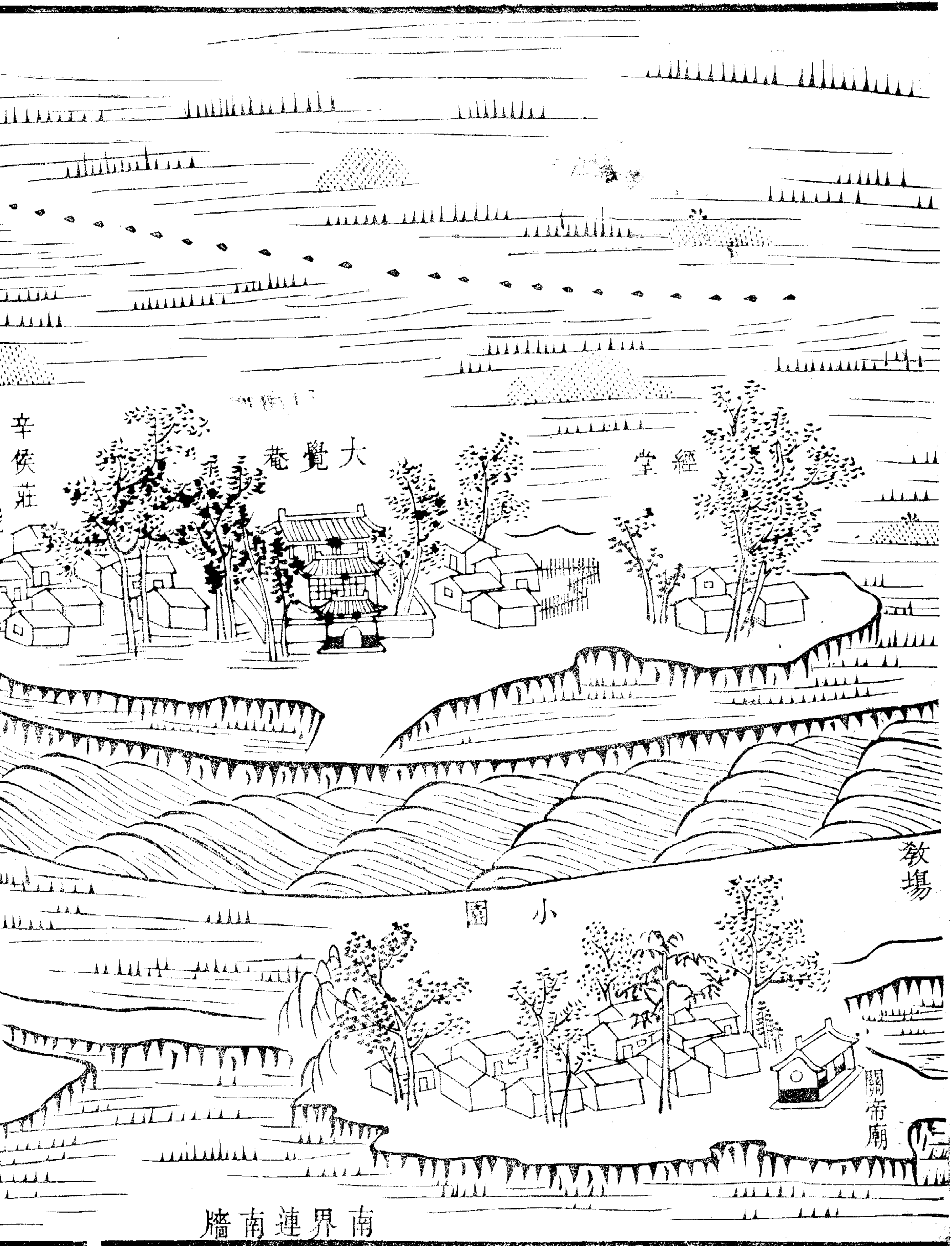

辛侯莊

大覺菴

經堂

教場

小園

關帝廟

南界連南牆

楊家莊

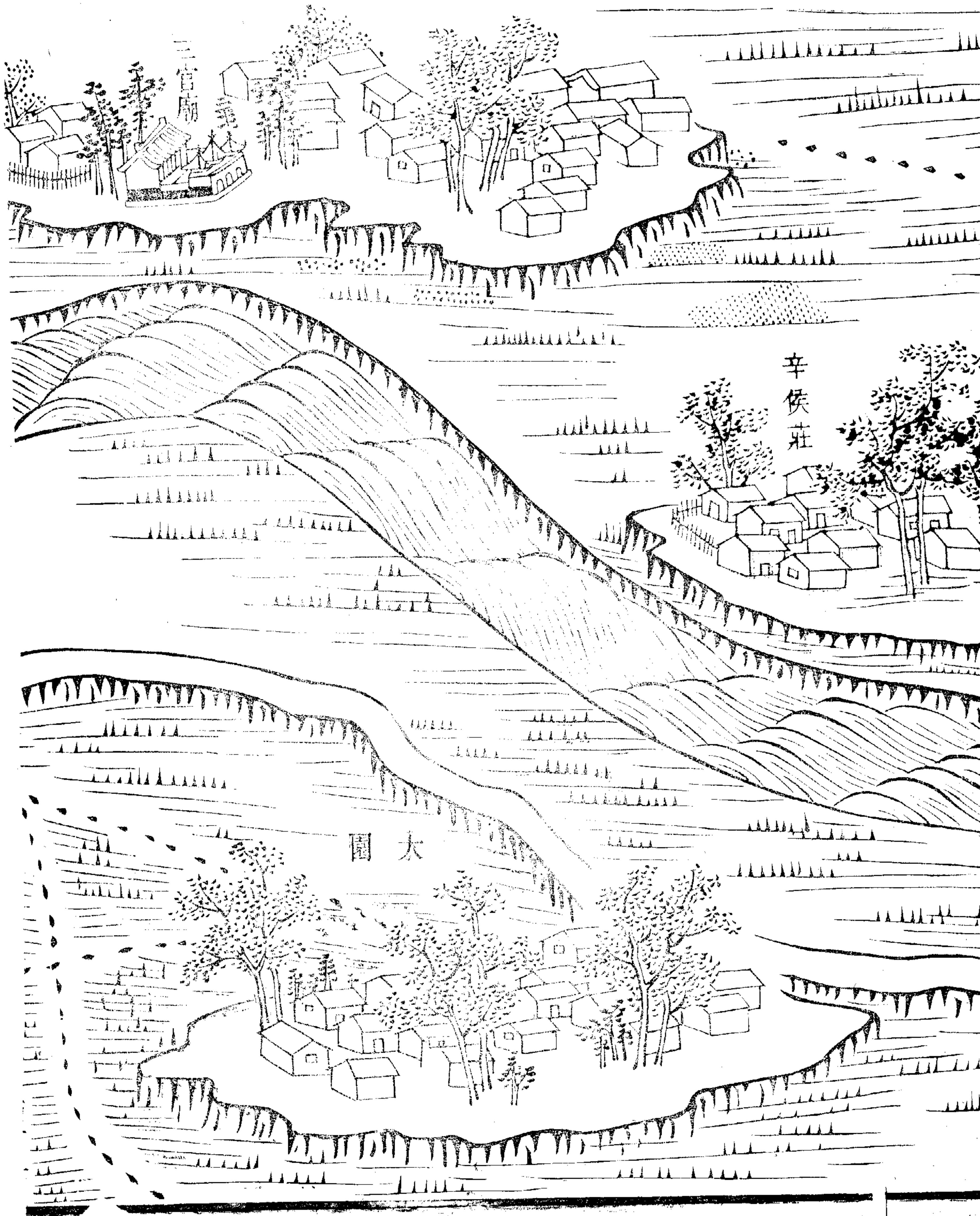

辛侯莊

大園

三官廟

第四

南牆村民居亦稀其正村曰康家牆地勢閑曠去河較遠圖內無廟宇村二北界大園

煙戶 三戶

共三戶

大口二十九口
小口三口

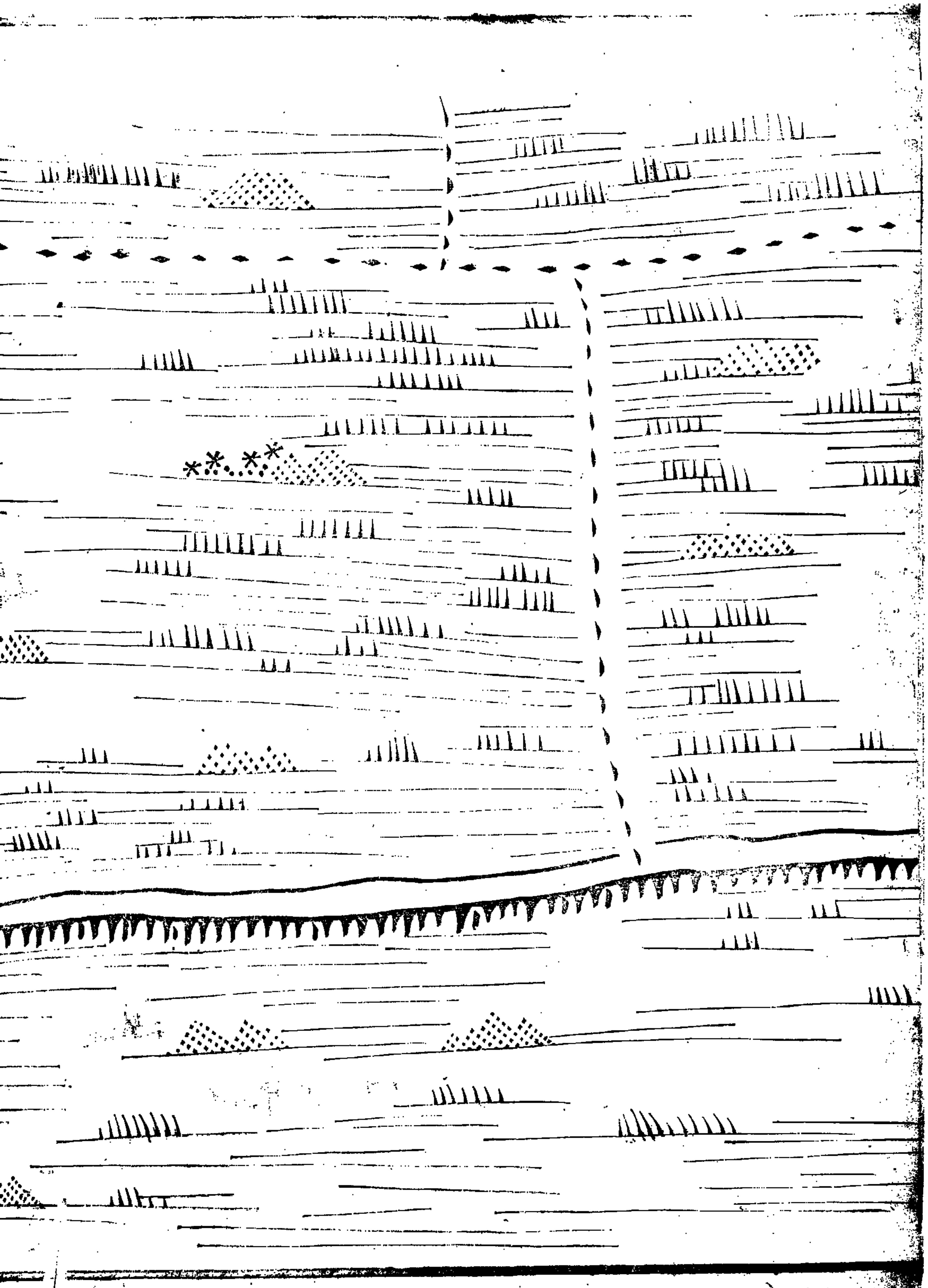

北界運大圖

南牆

康家牆



第五

楊家莊之西曰趙家莊民舍頗稠村樹茂美運河
徑其前道亦附之圖內廟二村一西界小稍直口

紳衿 二戶

鋪戶 五戶

煙戶 一百三十七戶

應役 一戶

傭作 一十四戶

負販 六十三戶

生意 四十七戶

僧人 一戶

生

僧人 一戶

共二百七十戶

大口五百八十四口
小口三百八十三口

趙家莊

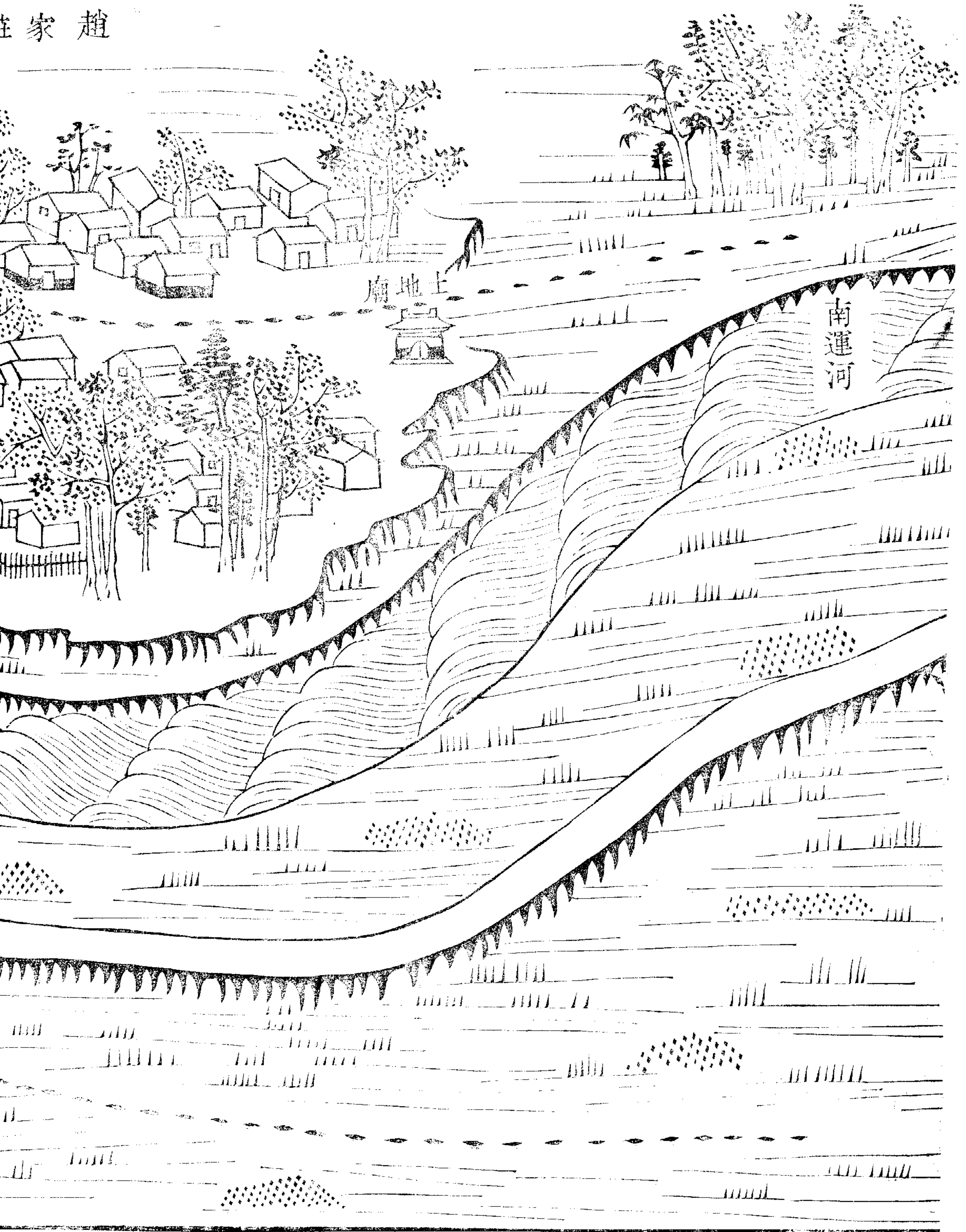

趙家莊



第六

小稍直口為近河一大聚落村外設渡口一處其對河曰小卞家莊園內廟二村二渡口一西界卞家莊

紳衿 二戶

鋪戶 七戶

煙戶 一百六十九戶

應役 二戶

傭作 八十一戶

船戶 四戶

道人 一戶

船戶

道人一戶

共二百六十六戶

大口七百七十七口

小口四百八十二口

丁巳仲夏

小卞莊

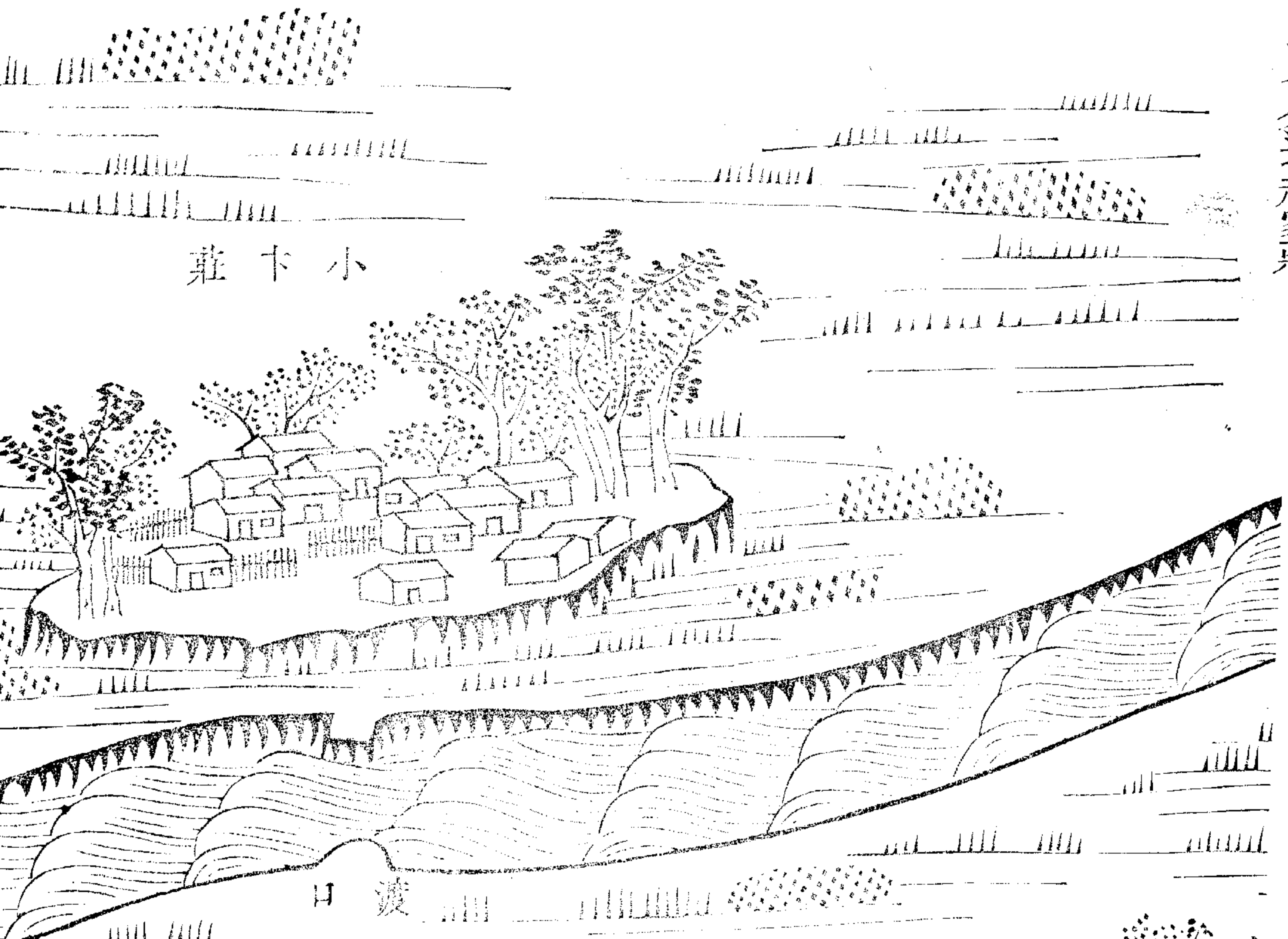

渡日

小橋直日

福壽宮

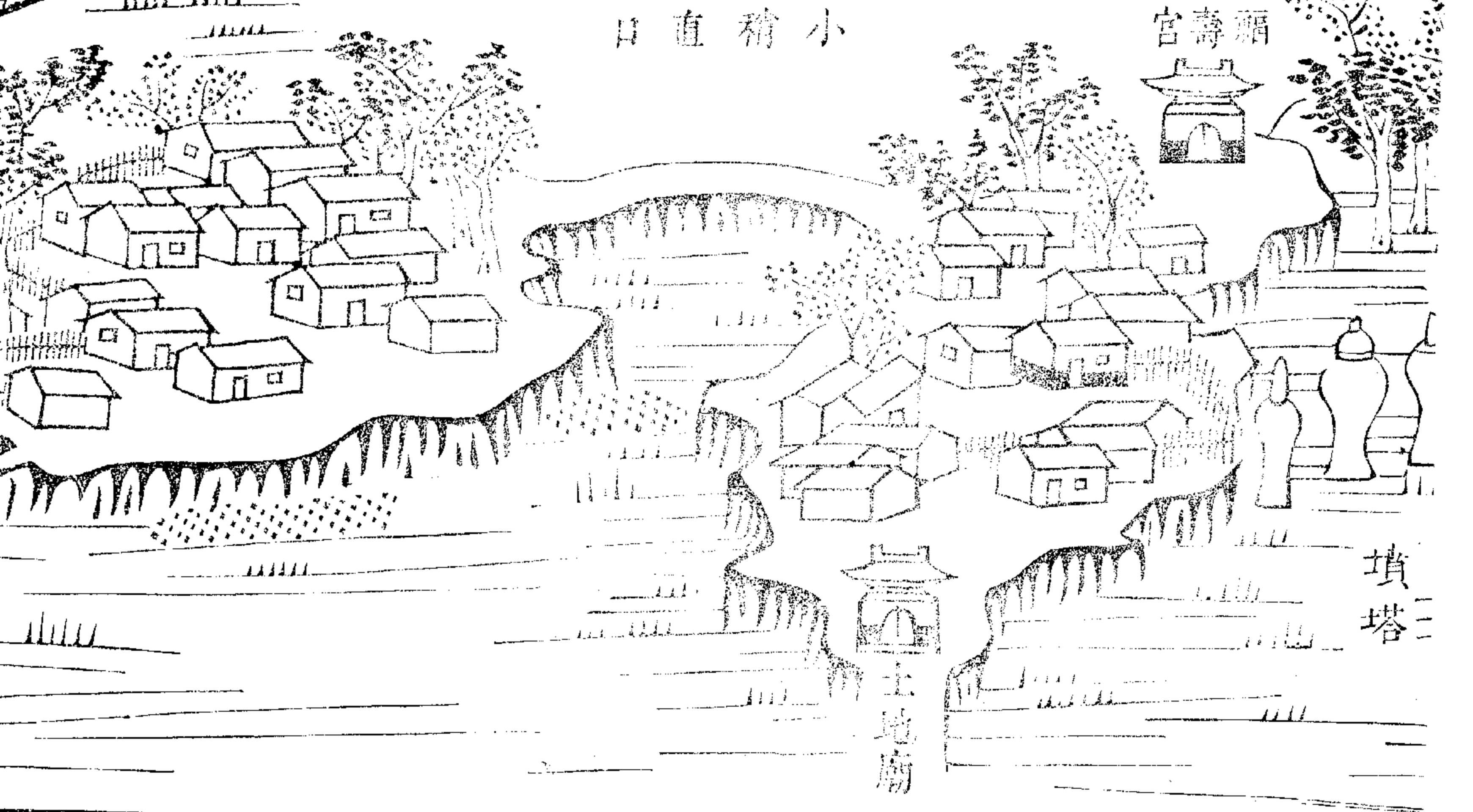

土地廟

墳塔

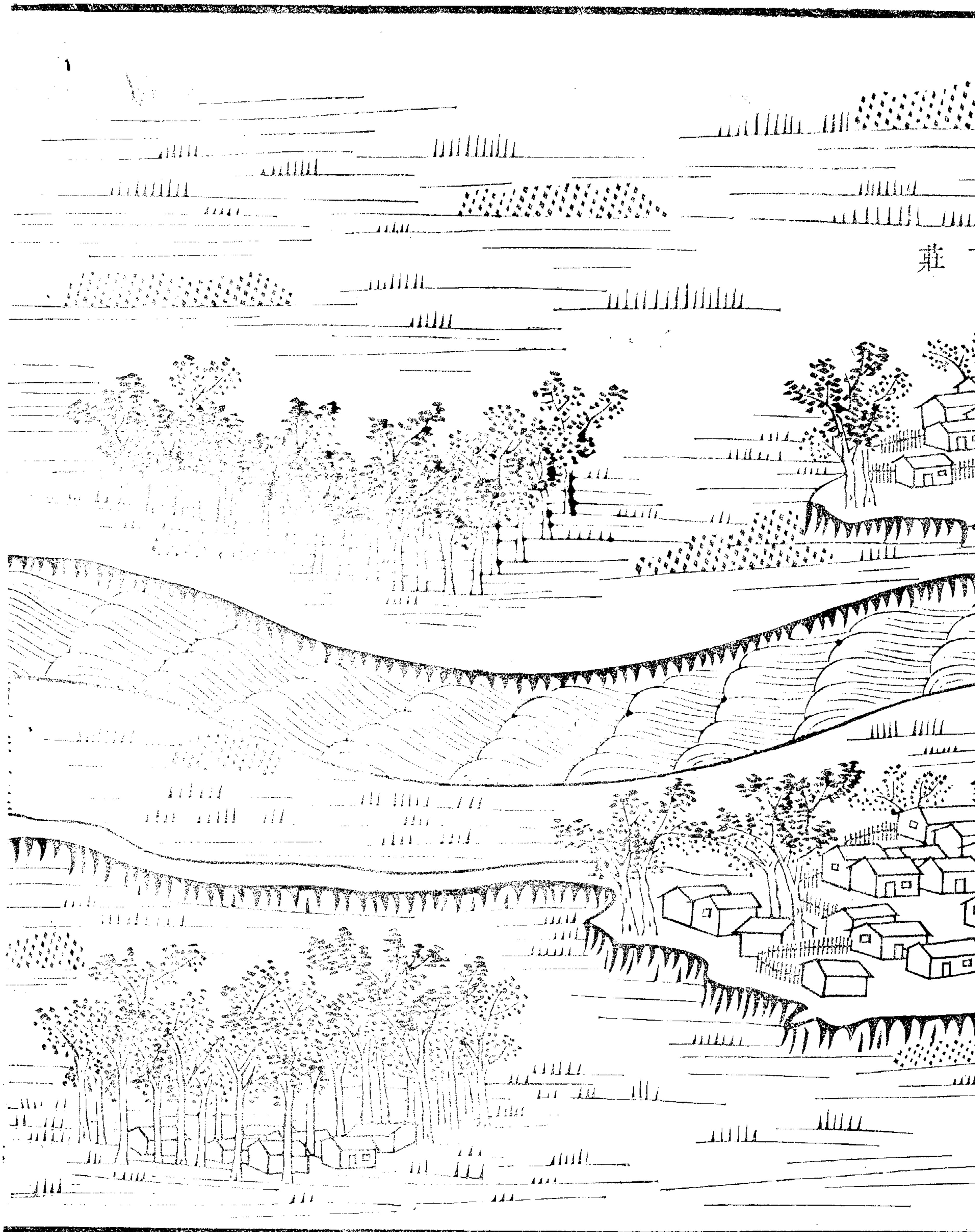

莊

第七

小卞家莊之連村曰卞家莊民舍頗夥河經其前
流勢稍曲對河曰李家墳亦村名也園內廟三村
二南界姜家井

紳衿 二戶

鋪戶 一十二戶

煙戶 一百二十七戶

傭作 六十四戶

負販 一戶

船戶 一十六戶

共二百二十二戶

船戶 一十六戶

共二百二十二戶

大口六百二十七口

小口四百一十九口

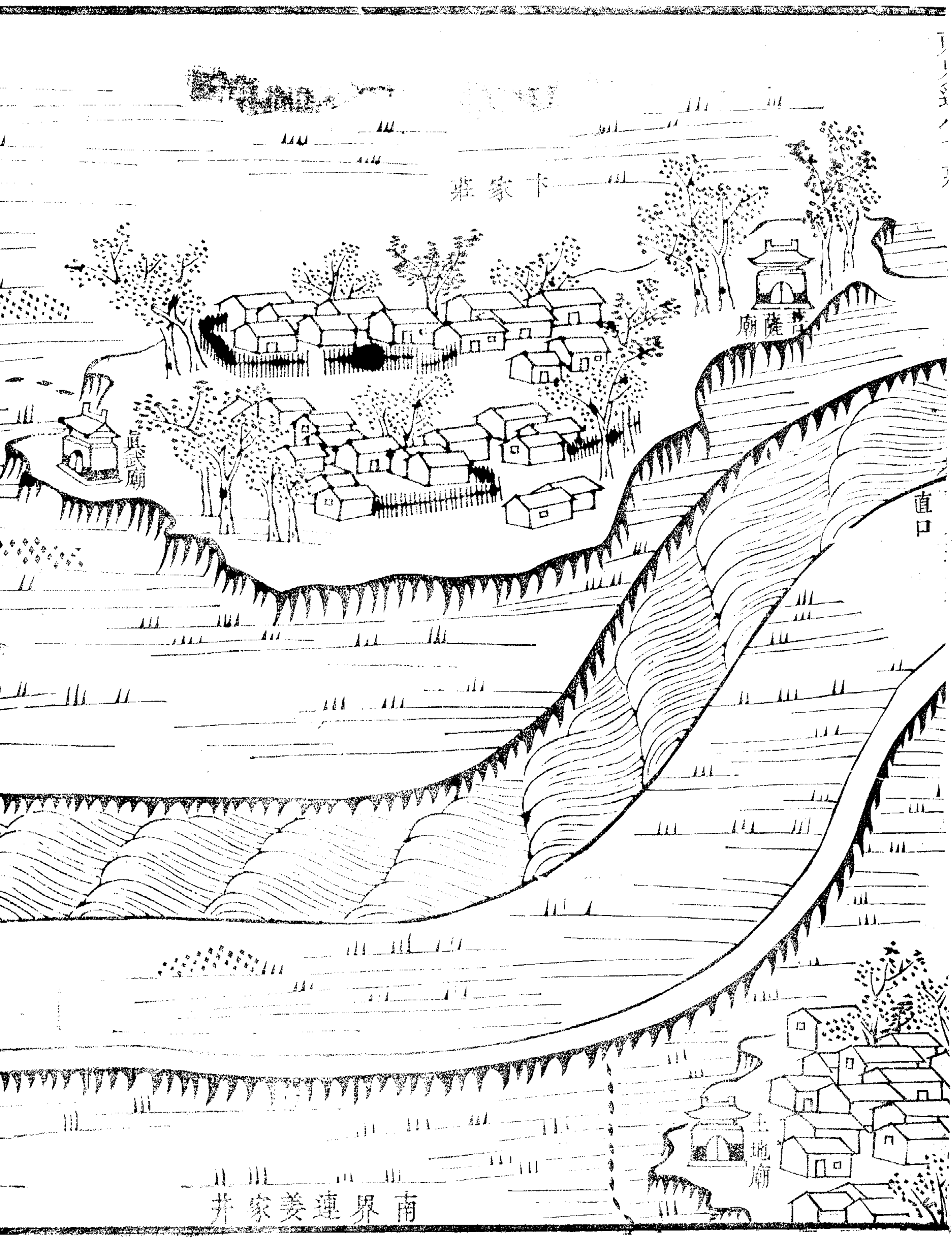

莊家下

廟薩

廟武

直口

廟地

井家姜連界南

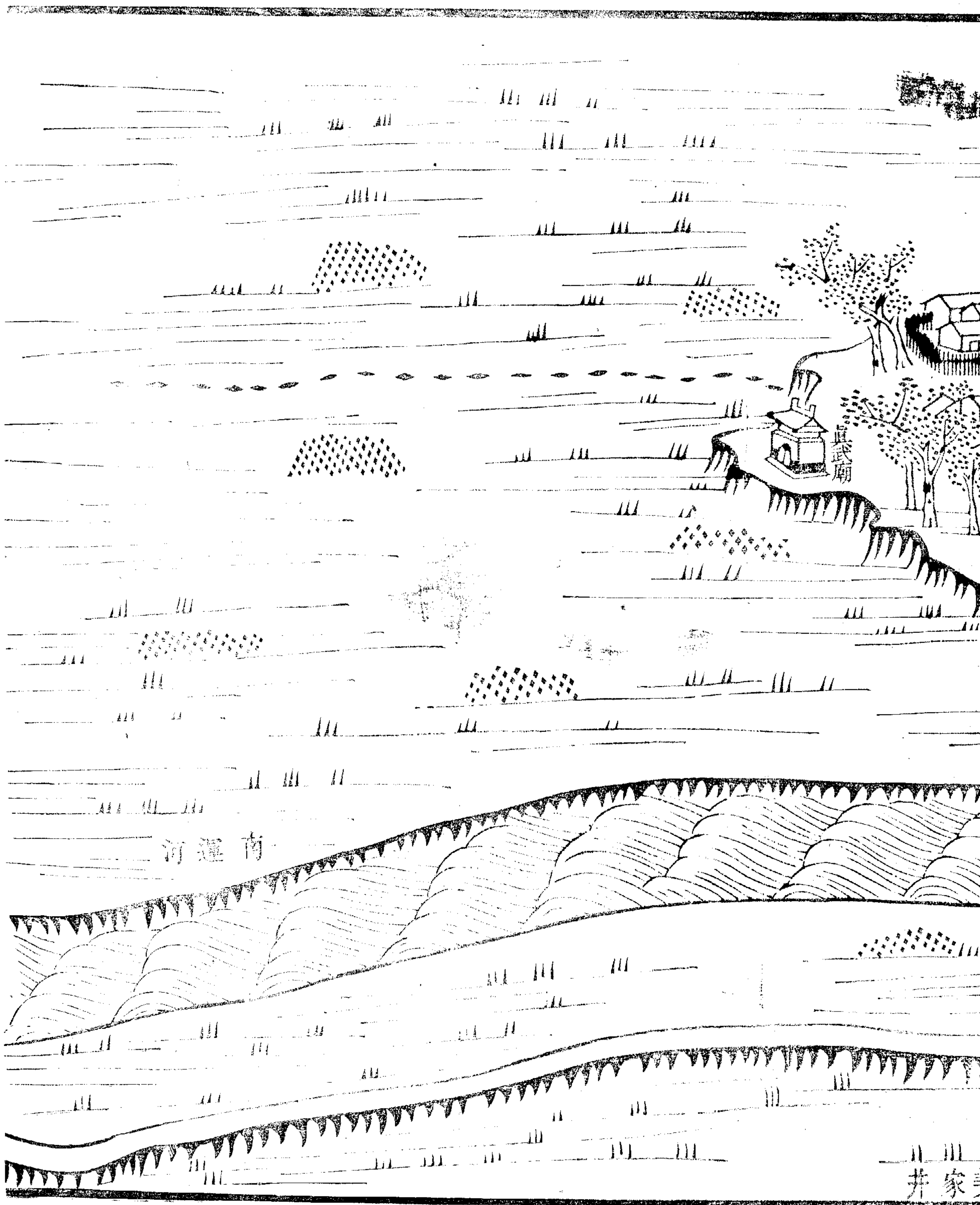

南運河

真武廟

井家

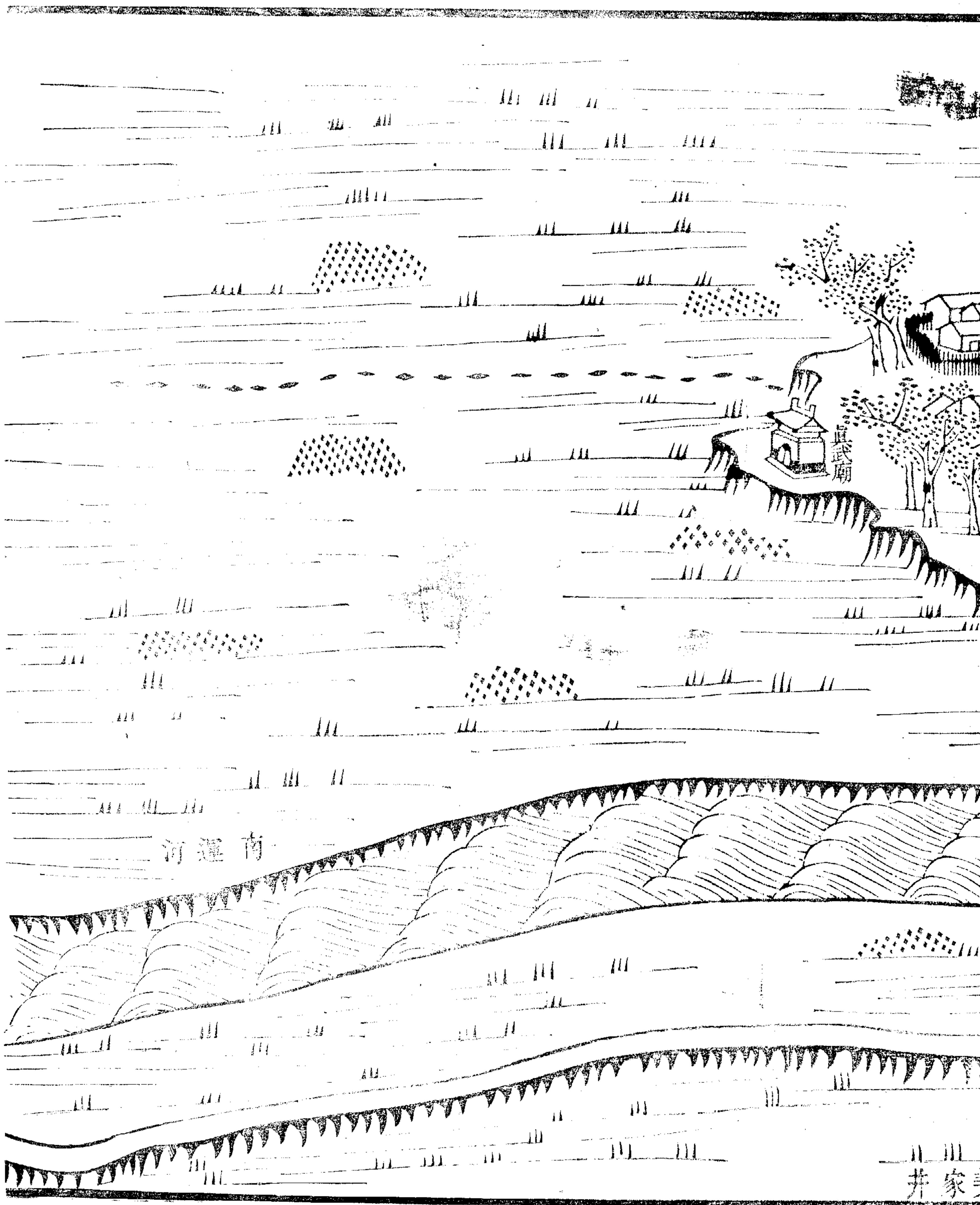

南運河

真武廟

井家

第八

姜家井旁設汛臺其連村曰魏合李者相傳由兩
姓始居漸成村落故名圖內廟二村二西界大稍
直口

紳衿 一戶

鹽商 一戶

鋪戶 七戶

煙戶 七十八戶

應役 三戶

傭作 六十二戶

道人 一戶

道人一戶

共一百五十三戶

大口三百八十三口
小口二百八十五口

北界連下

姜家井

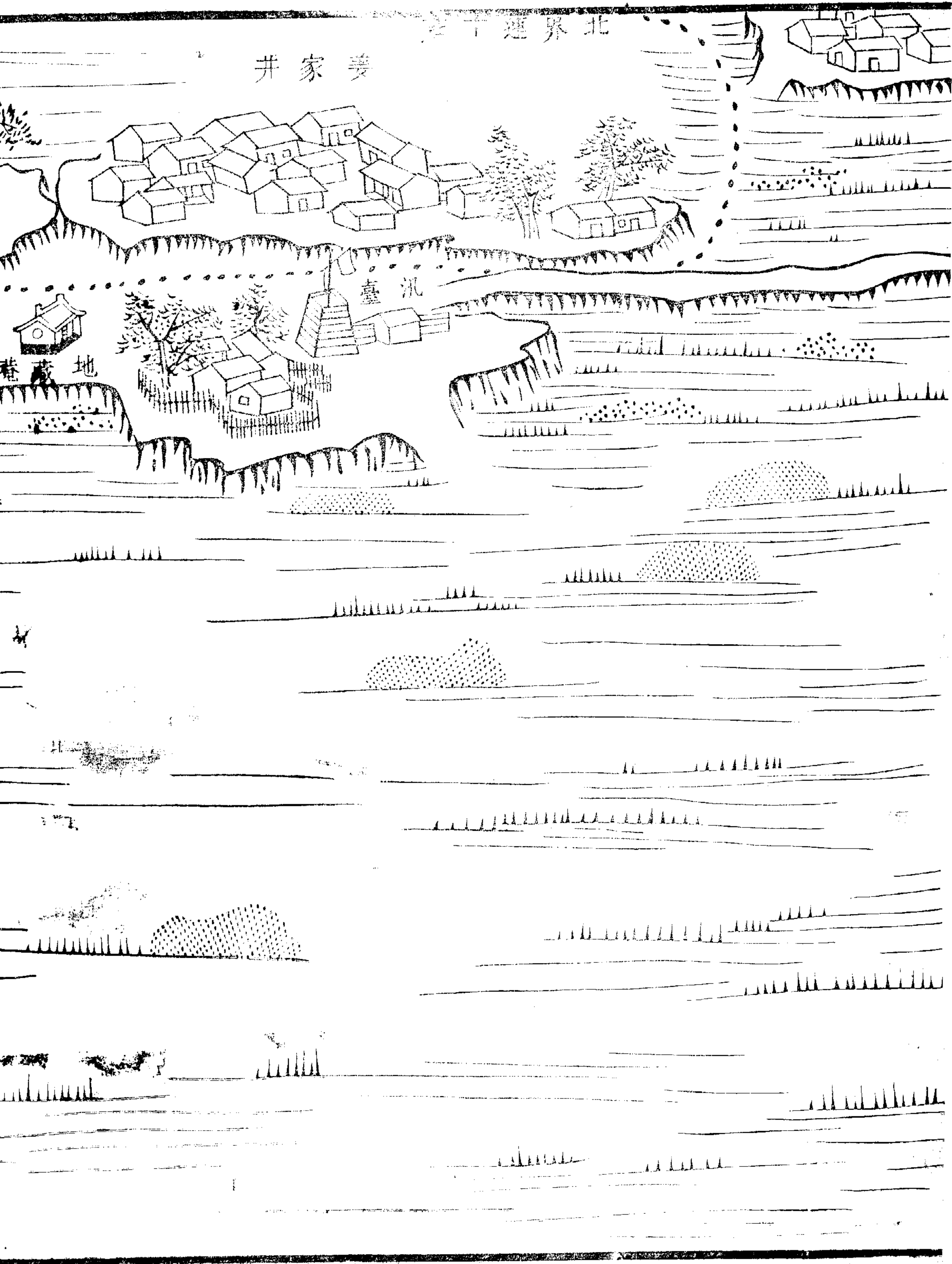

魏合李

1574-1581 / 1581-1587

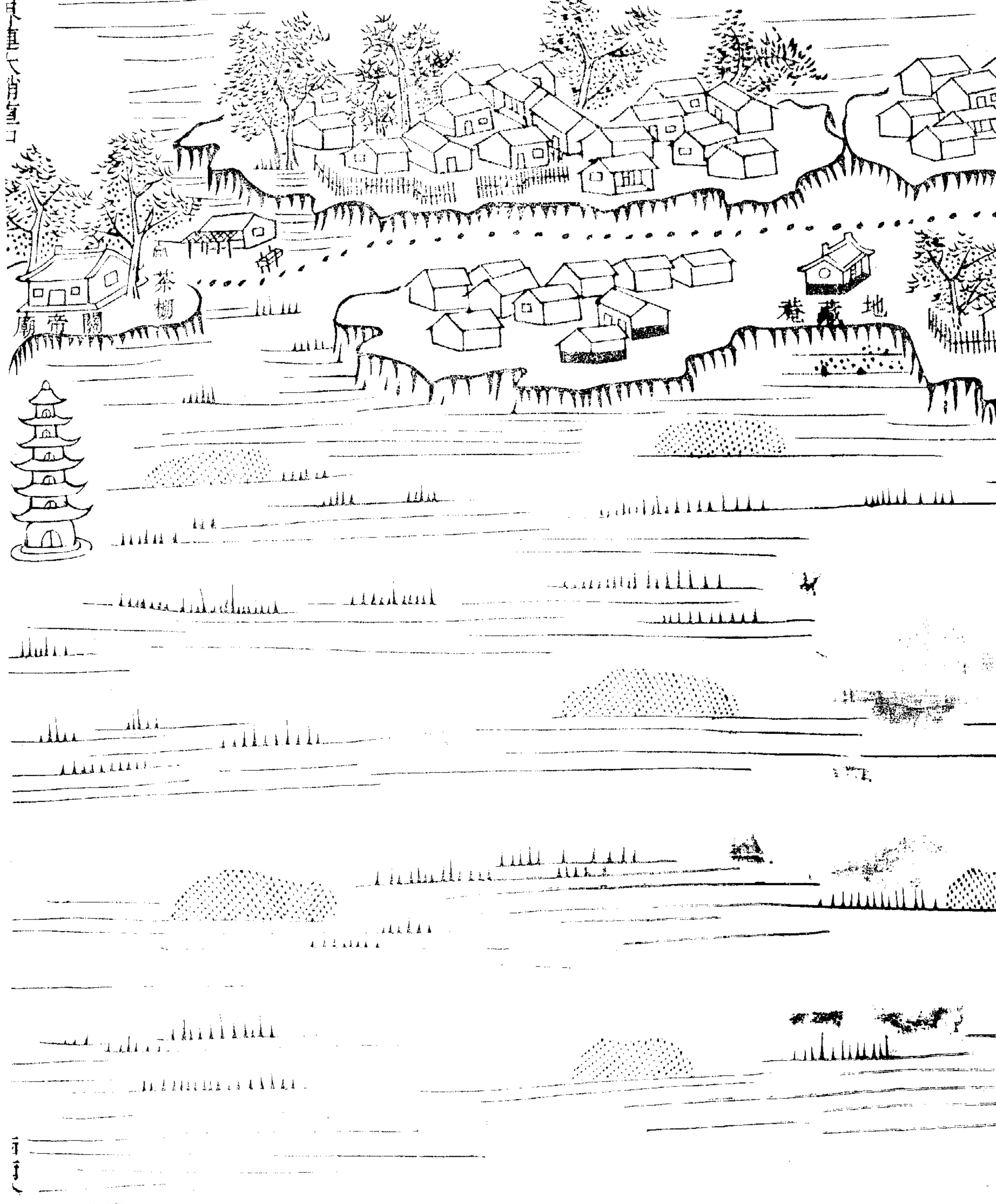

1587-1593

第九

大稍直口為稽察河稅之所廬舍叢集其連村曰
王家莊圖內廟二村二西界曹家莊

鋪戶 八戶

煙戶 八十五戶

應役 七戶

傭作 七十四戶

負販 二戶

船戶 一戶

道人 一戶

道人一戶

共一百七十八戶

大口四百六十四口
小口二百六十三口

南運河

王家莊

財神廟

墳塔

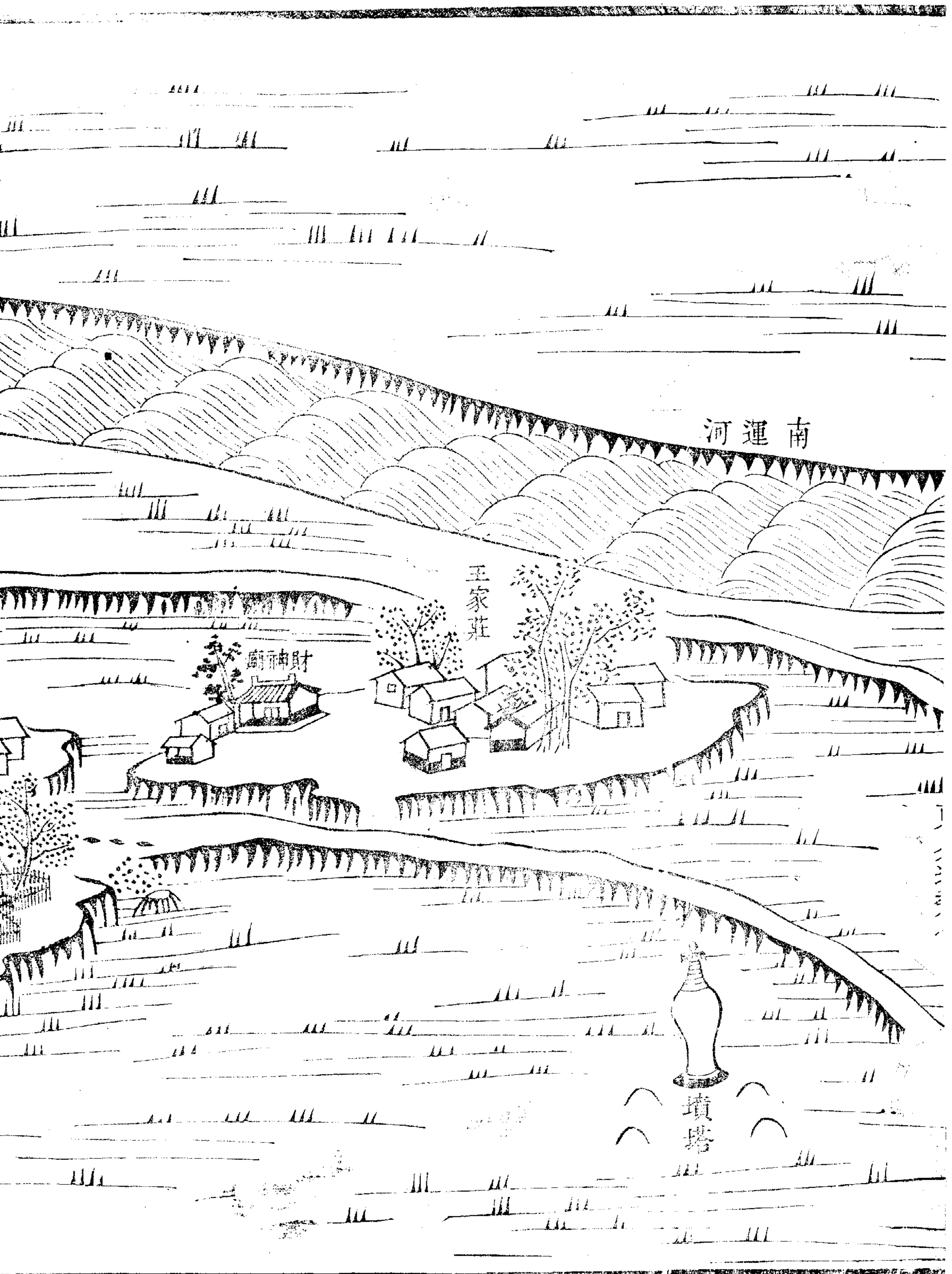

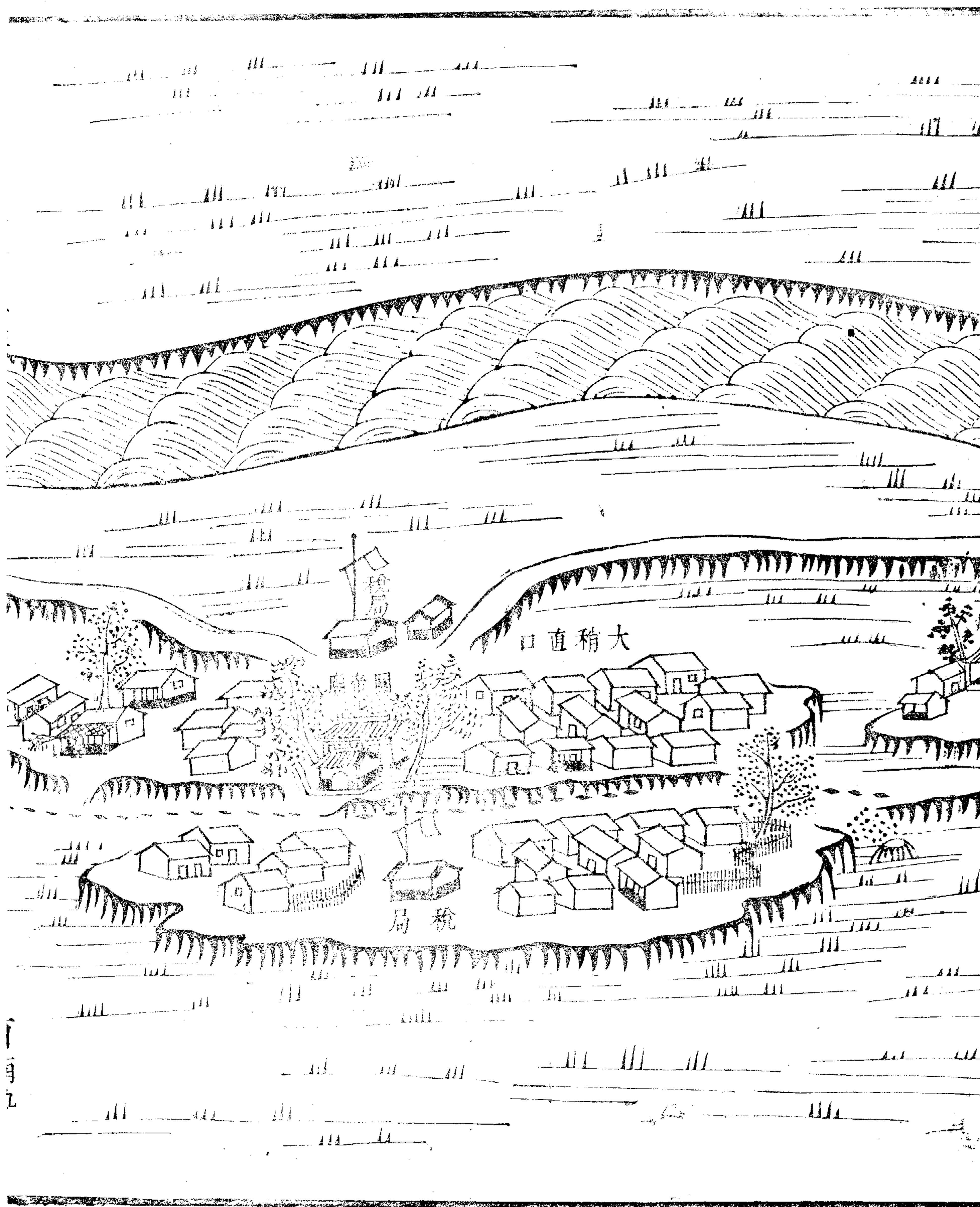

大稍直口

稅局

第十

曹家莊村舍亦夥其對河曰汪家莊曰邢家莊民居相比中設渡口圖內廟三村三渡口一南界三教堂

鋪戶 二十二戶

煙戶 二百四十九戶

應役 二戶

傭作 一百二十四戶

負販 三十一戶

船戶 一十一戶

僧道 二戶

船戶 一十一戶

僧道 三戶

共四百二十一戶

大口一千二百一十七口

小口七百四口

廟武真



廟帝關



莊家江

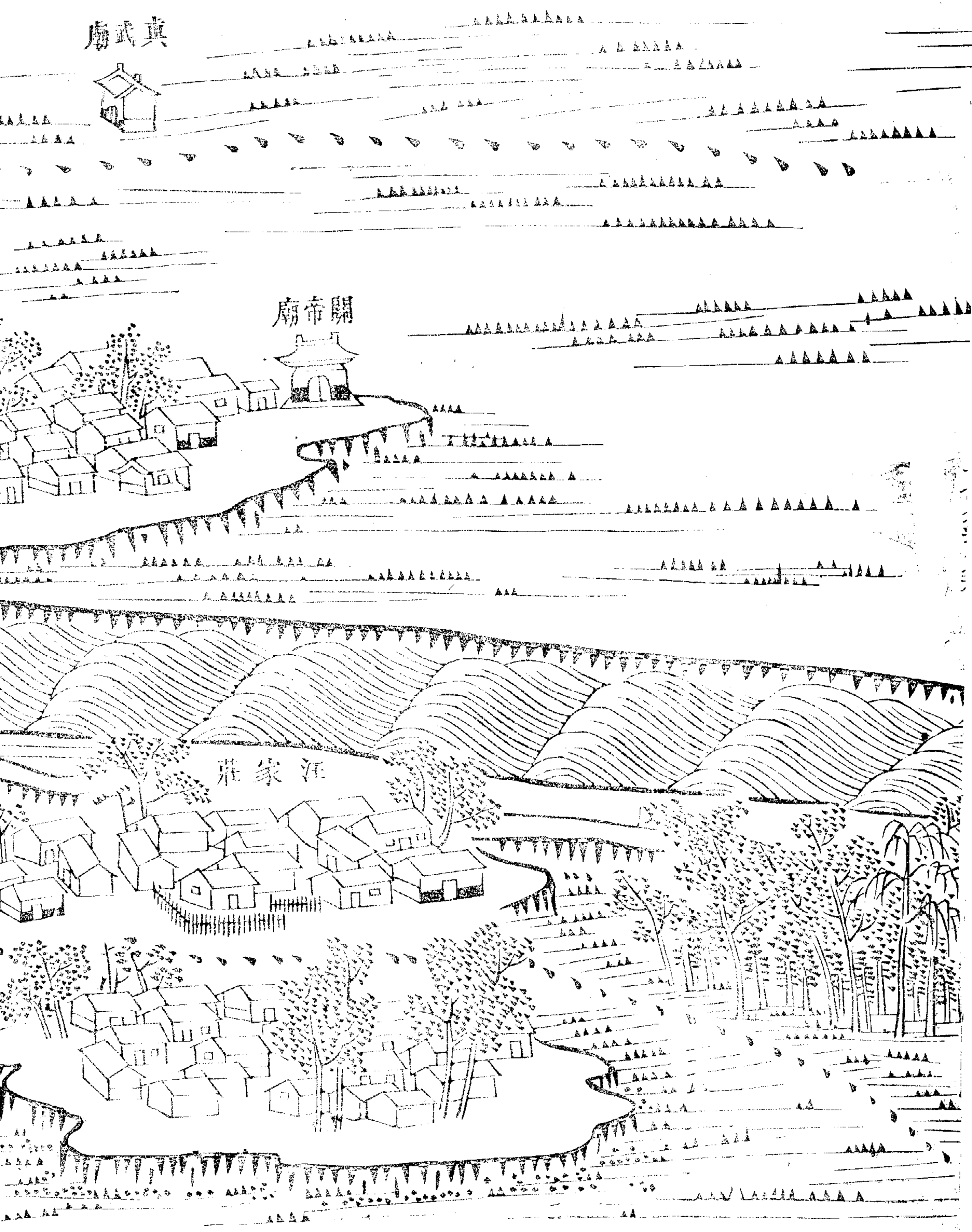

真武廟



百子巴

普庵廟

曹家莊

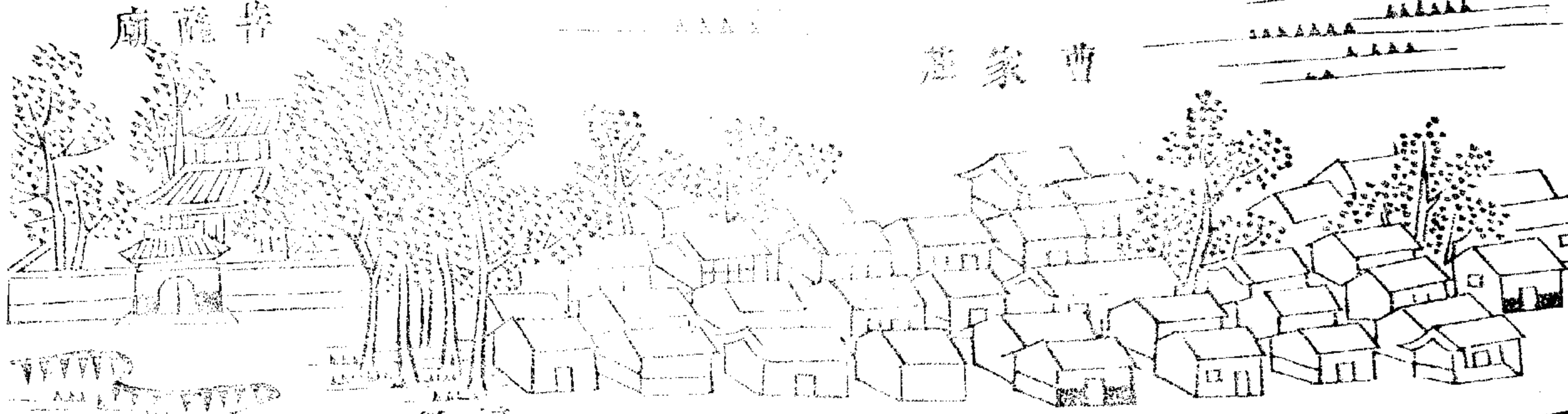

土地廟

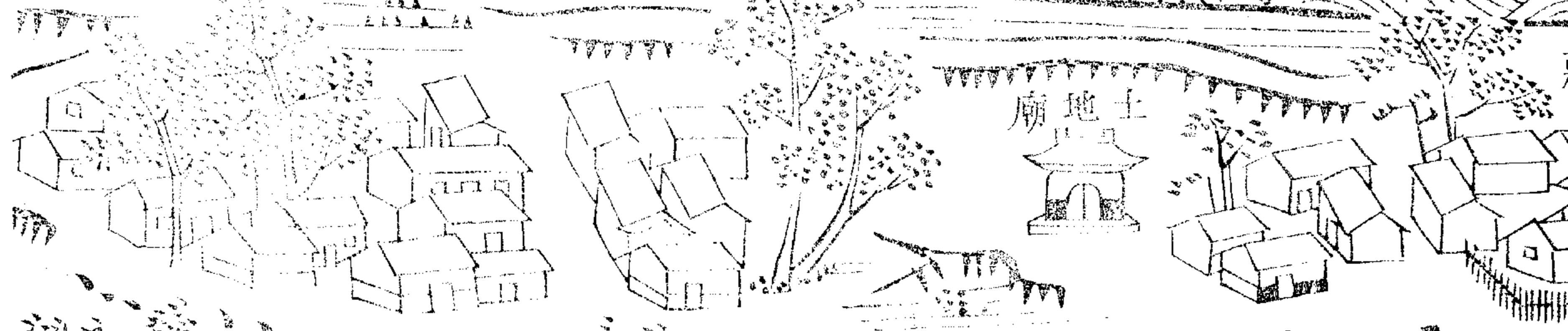

那

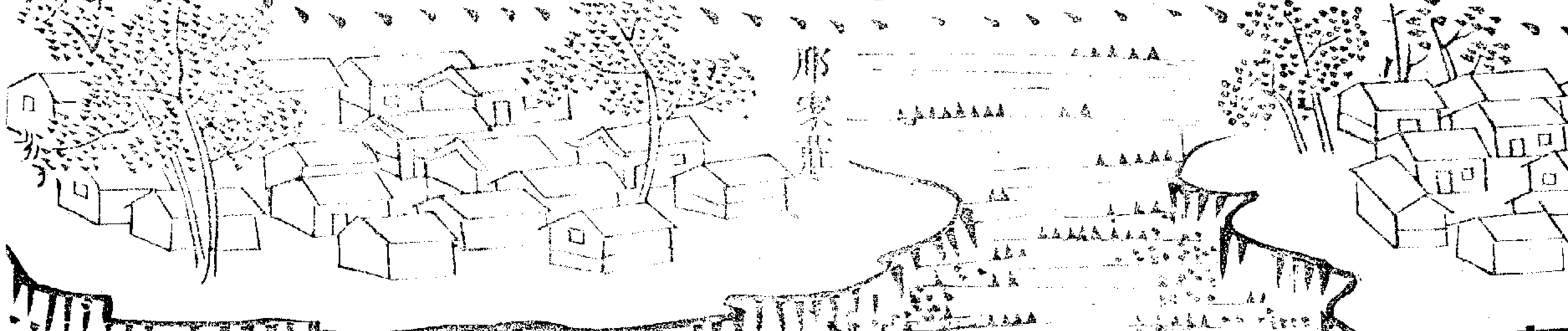

南界三連教堂



第十一

三教堂介然一寺旁無民舍四圍曠野曲徑遙通
故亦不畧也圖內廟一無村北界邢家莊

民房無

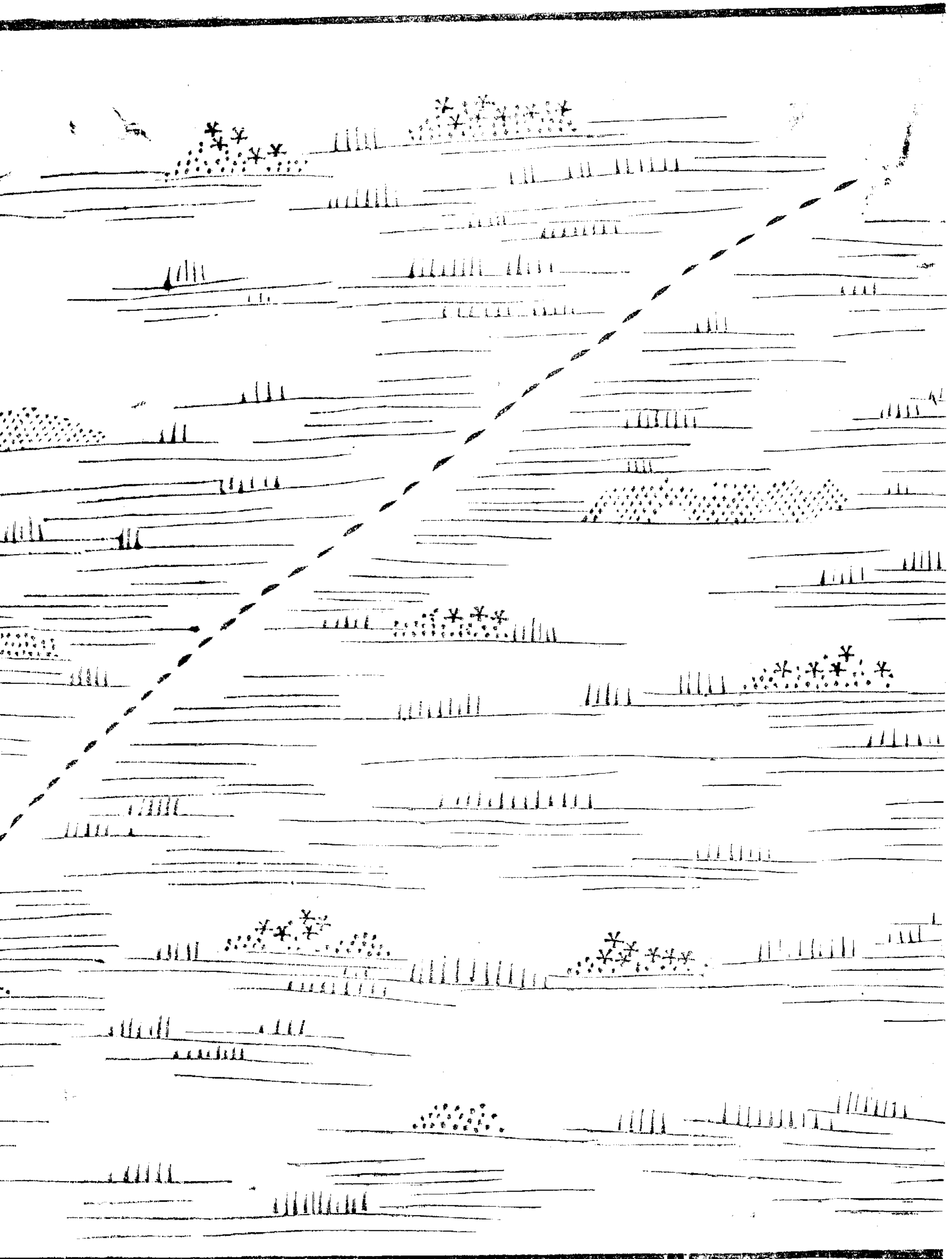

北 界 連 那 家 莊

西 界 車 乘 北 斜

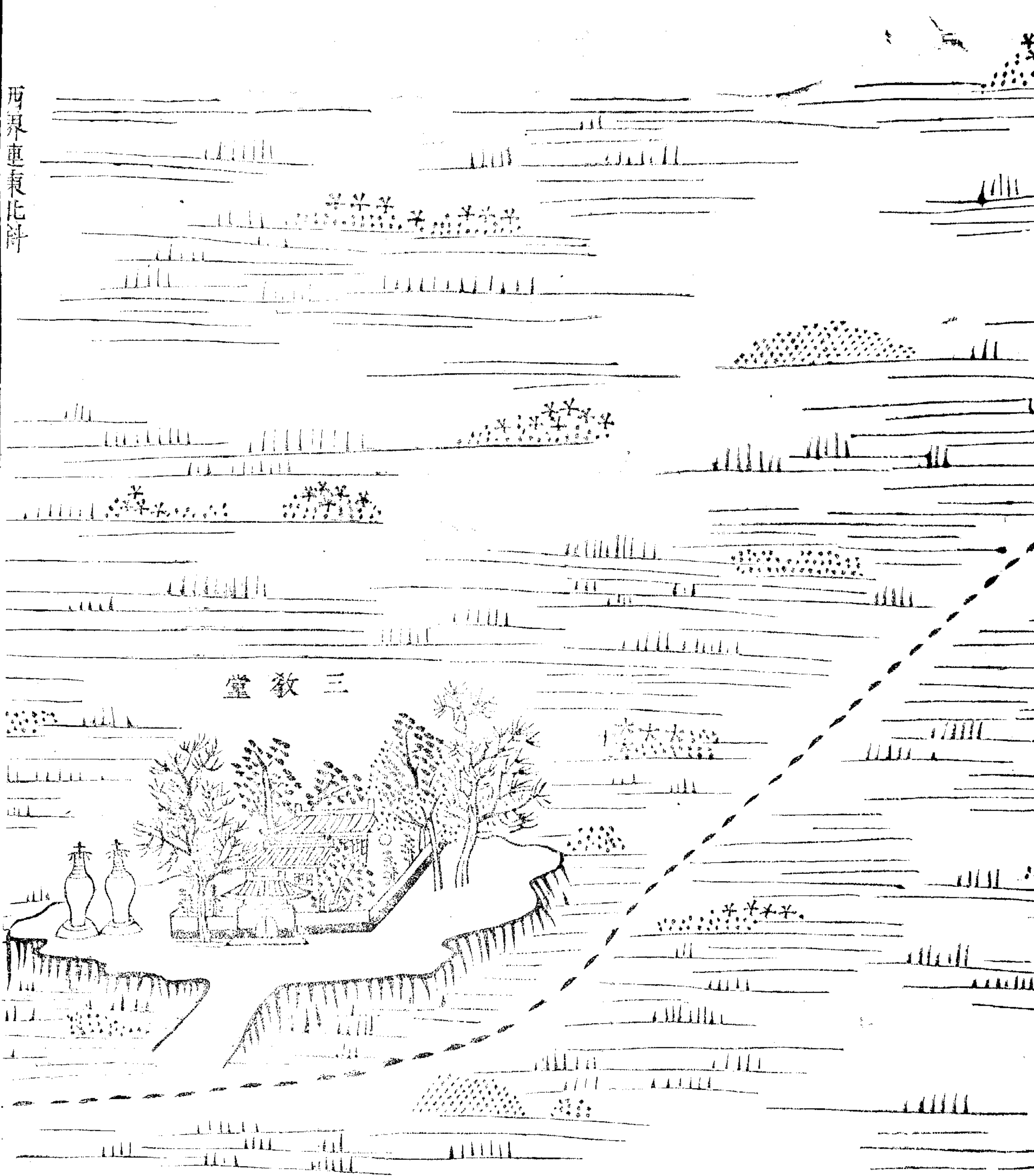

三 教 堂

083041

第十二

曹家莊之西曰王家窩河經村外流勢頗曲道亦
如之對河多磚窰圖內無廟宇村一西南界東北
斜

煙戶 二戶

傭作 三戶

共五戶

大口二十口
小口八口

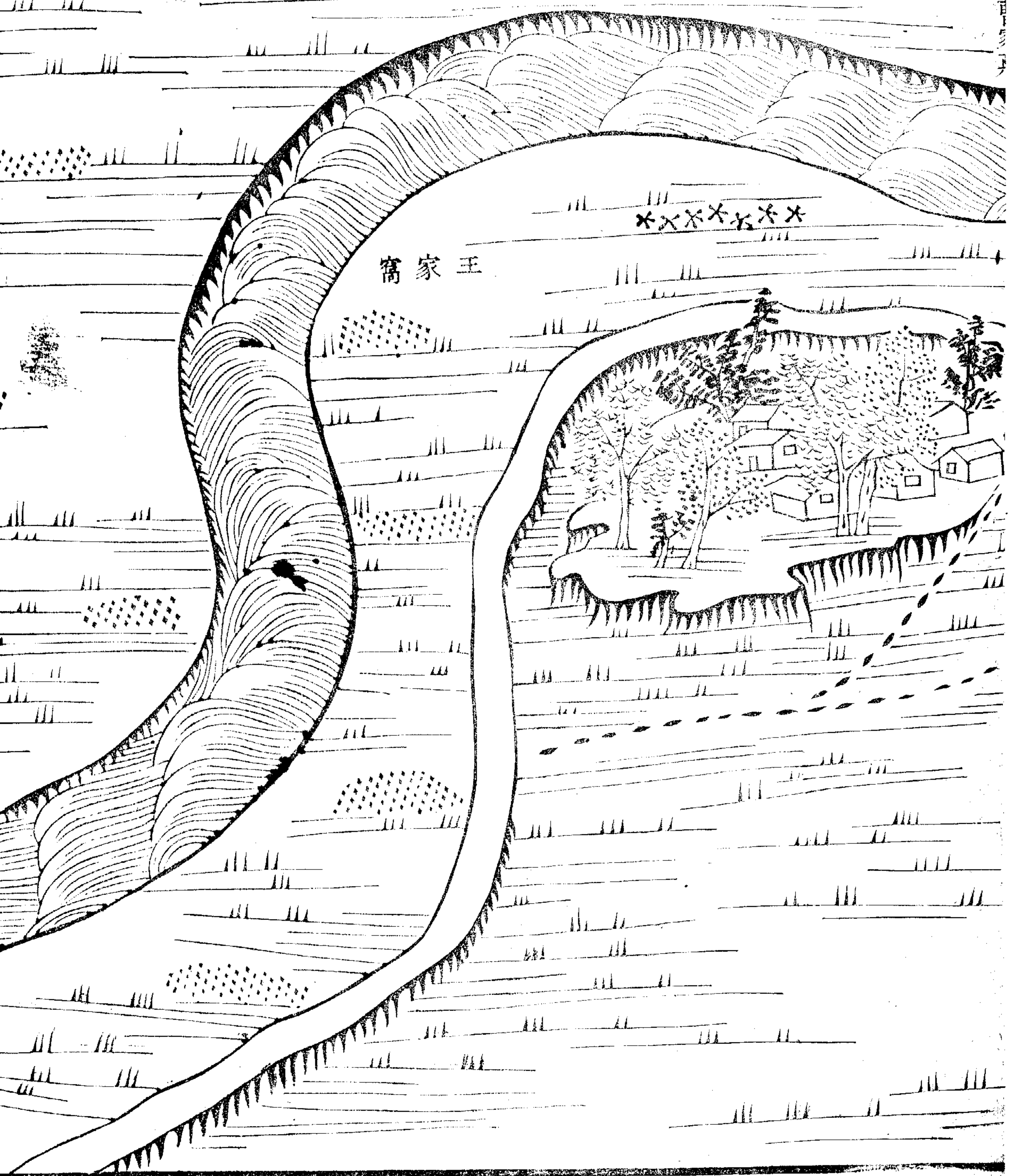

窩家王

雷 峯

雷 峯

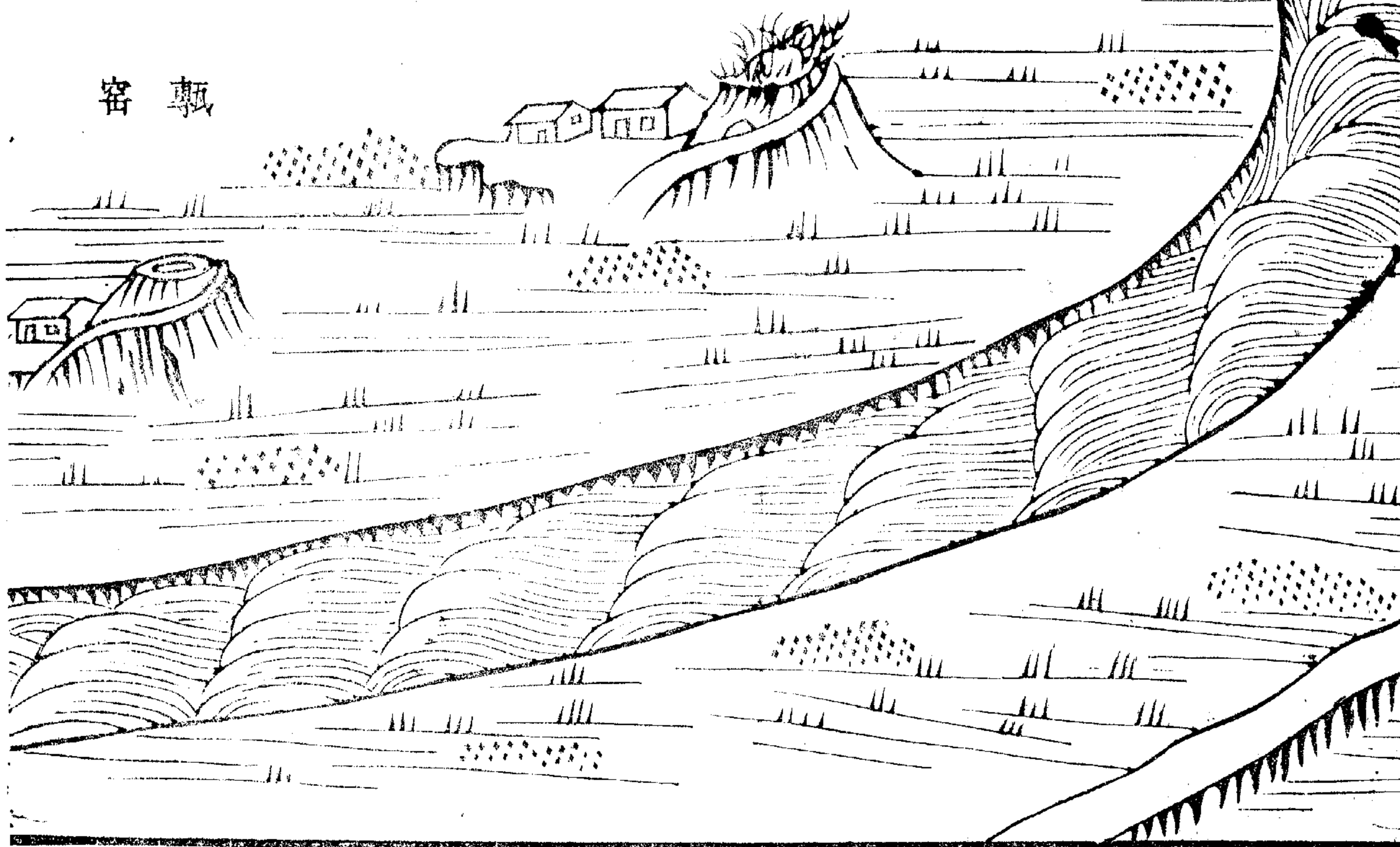

第十三

東北斜之連村曰中北斜以地勢名也廬舍稍聚
圖內廟二村二南界疔痘村

煙戶 五十戶

傭作 八戶

船戶 一戶

共五十九戶

大口一百六十口

小口九十四口

西南十三

土地廟

東北斜村

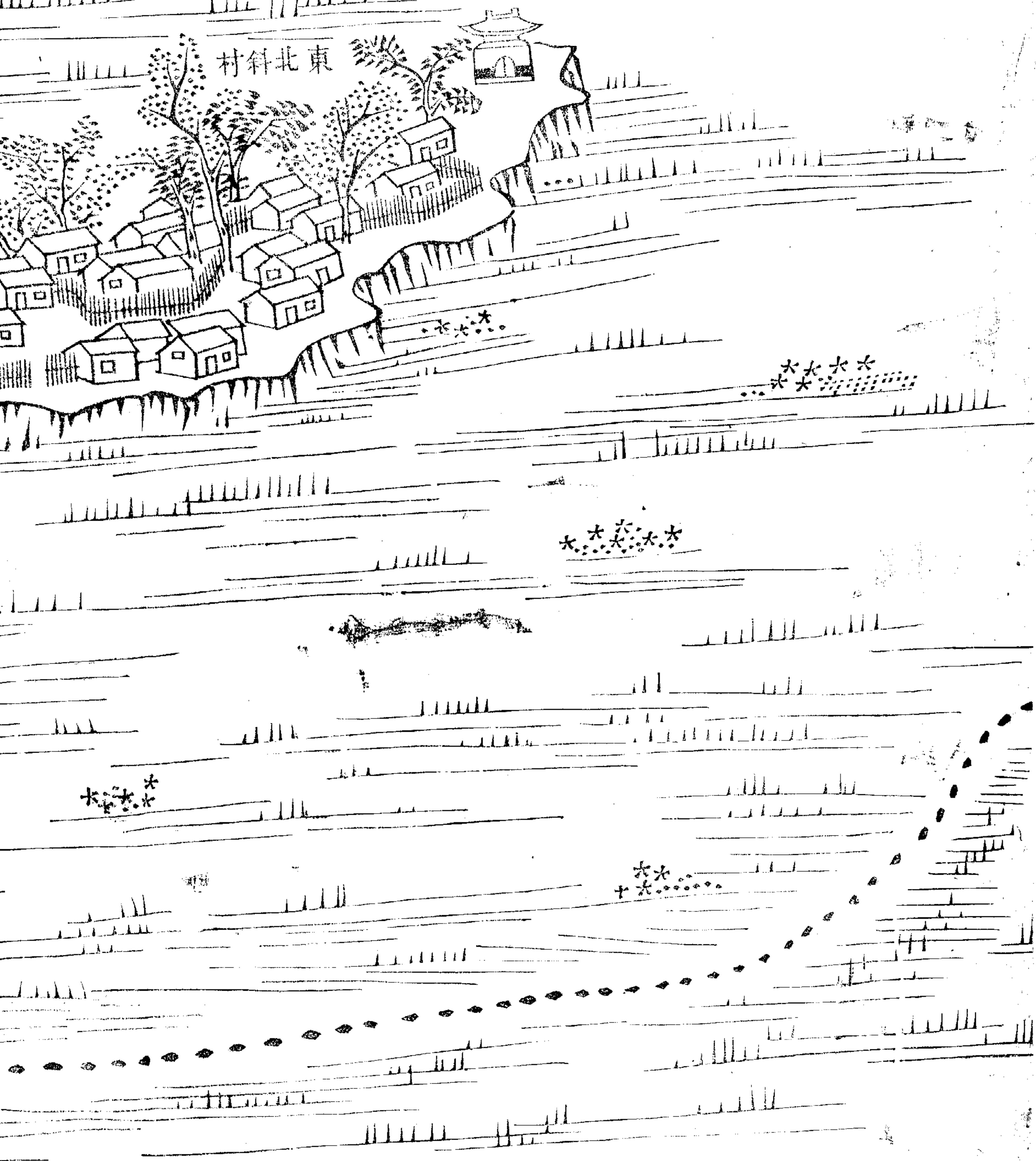

阿界連東家行

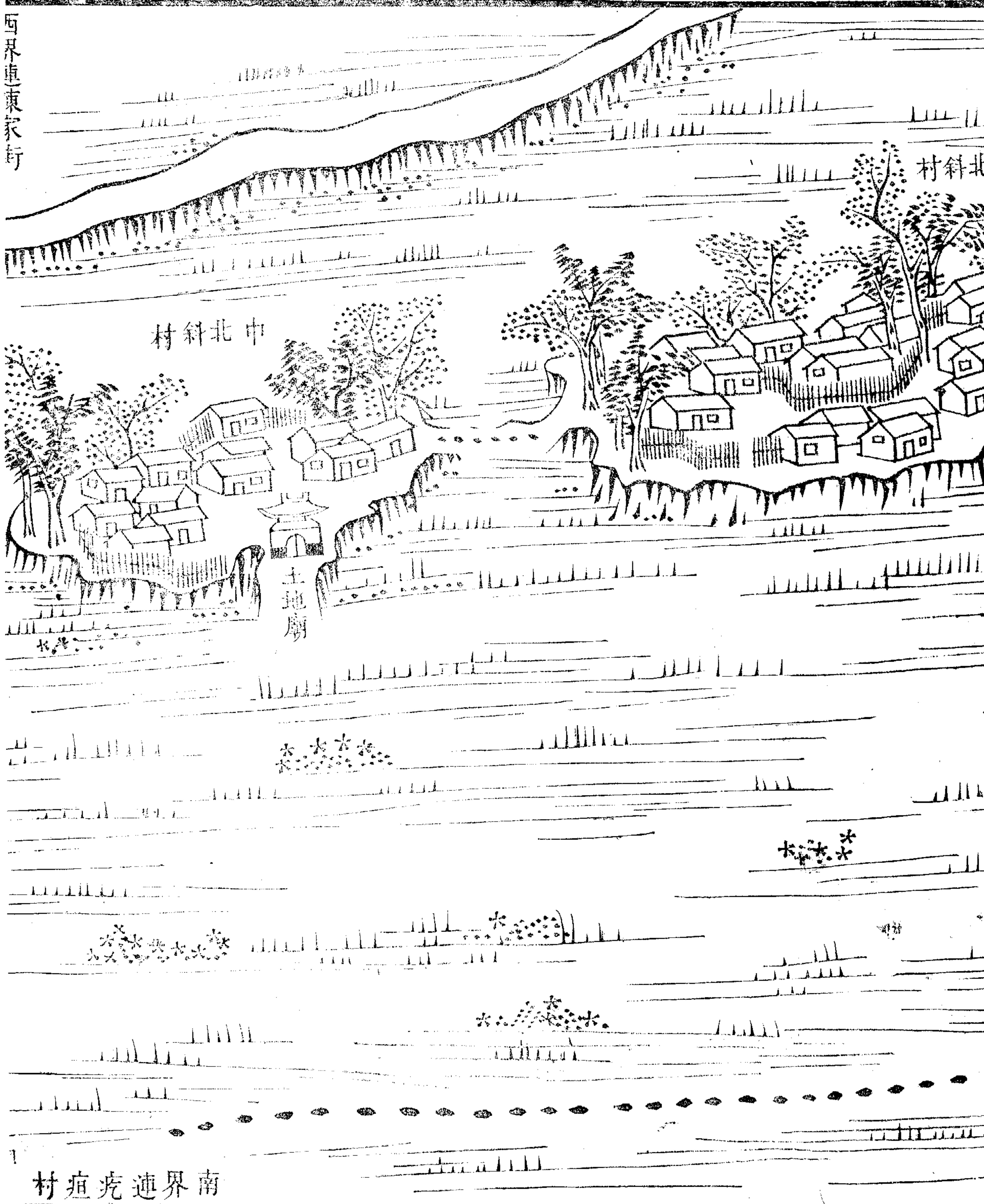

村斜北

村斜北中

土地廟

村疍疍連界南

第十四

疍疍村亦以地勢名民居十數家耳四圍閑曠中
有小徑村旁設汛臺其下曰周家樓舊亦村落今
成荒墟矣圖內廟一村一北界北斜

鋪戶 一戶

煙戶 八戶

道人 一戶

共一十戶

大口二十七口

小口二十七口

北界連北斜村

疙疸村

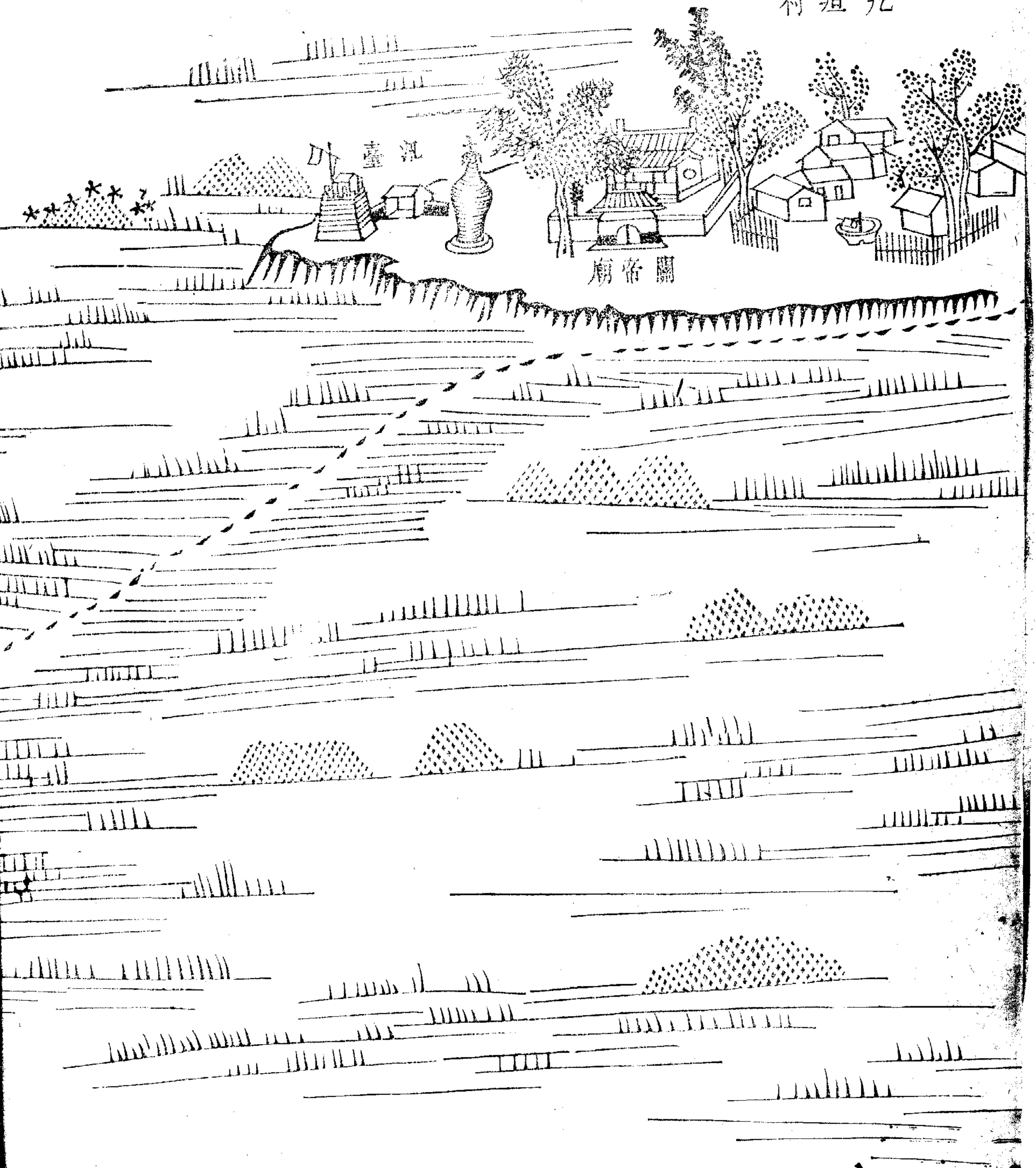

汎臺

關帝廟

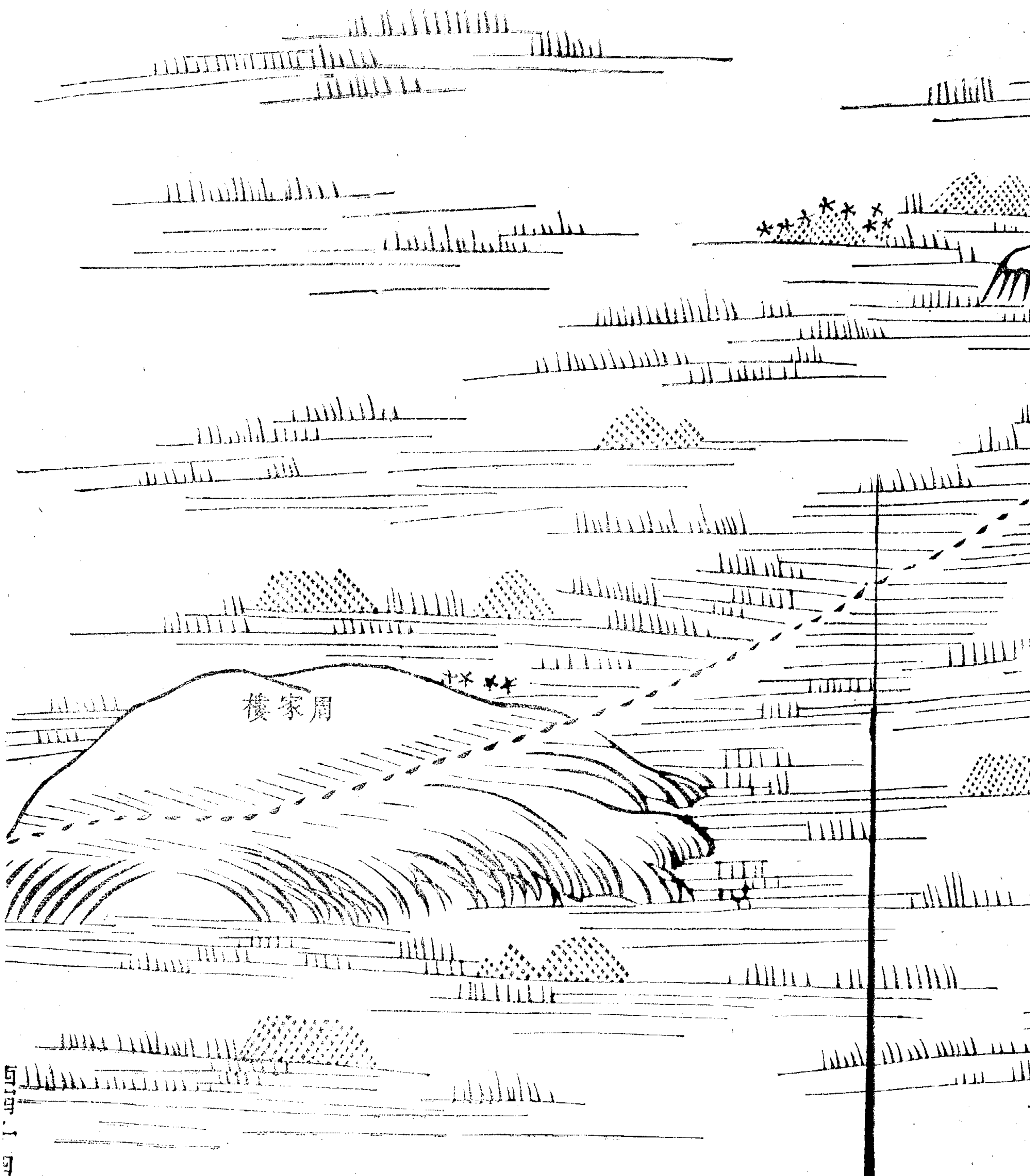

周家樓

第十五

北斜諸村皆在王家窩西南由王家窩西去曰王家莊近在河側其對村曰小蔣家莊兩村廬舍相等圖內廟二村二西南界陳家街

鋪戶 二戶

煙戶 一百二戶

傭作 二戶

僧道 二戶

共一百八戶

大口三百八十三口

小口二百一十口

大口三百八十三口
小口三百一十口

東界連王家窟

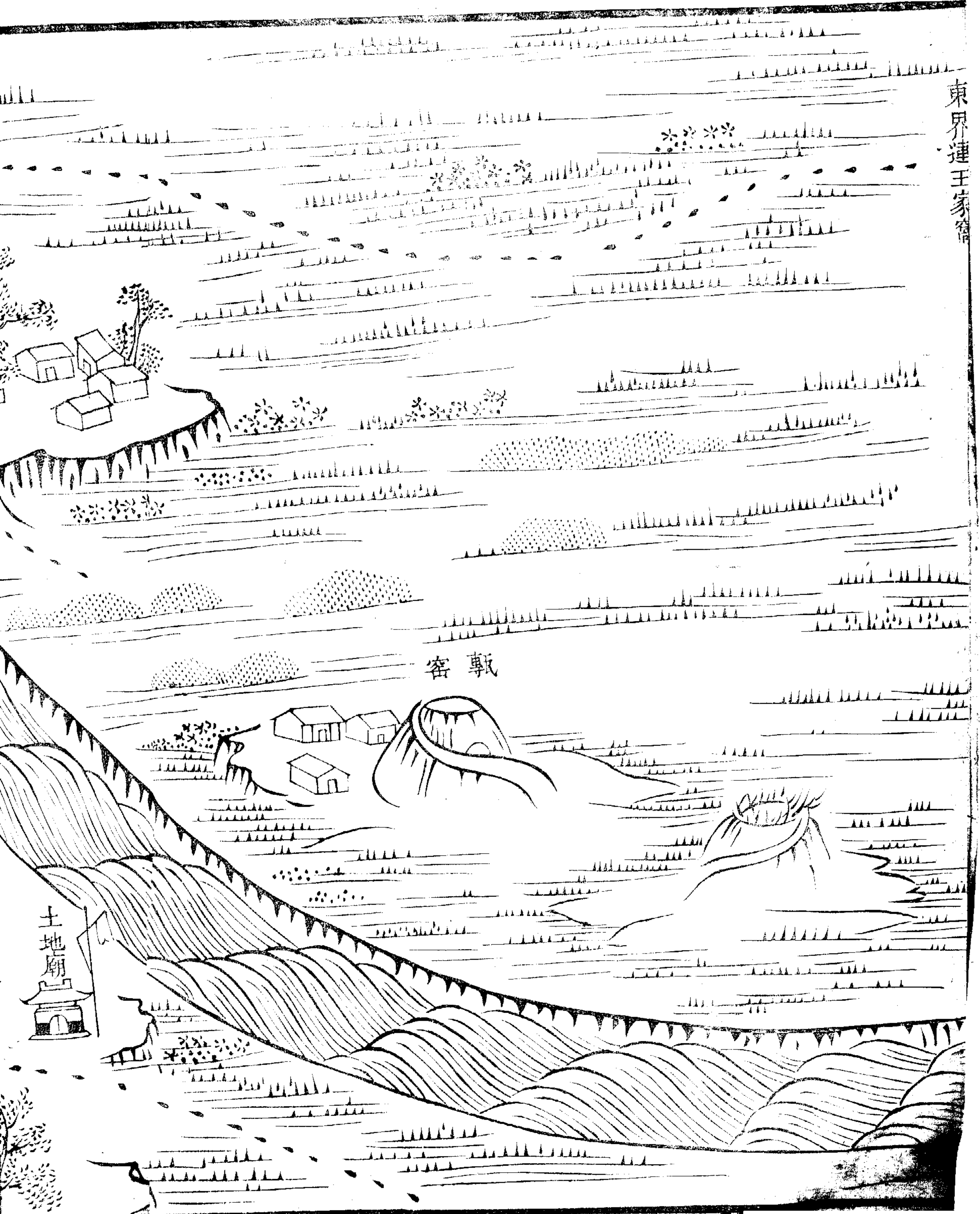

密 甄

土地廟



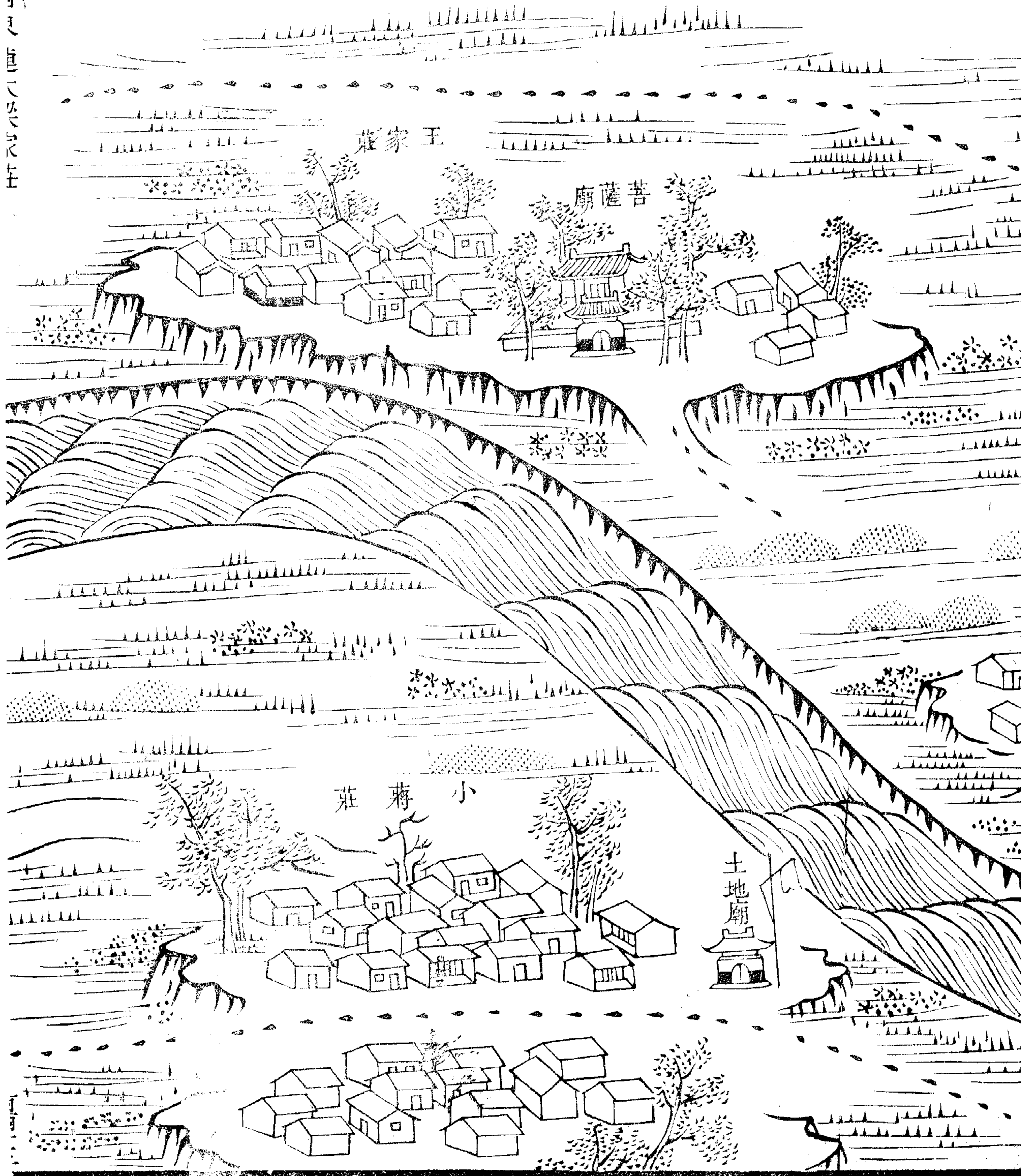

王家莊

菩薩廟

小蔣莊

土地廟

第十六

陳家街在中北斜之西故其連村曰西北斜再西
曰雷家莊田舍毗連去河較遠圖內無廟宇村三
西界大將室

舖戶 三戶

煙戶 七十九戶

傭作 七戶

船戶 二戶

共九十一戶

大口三百九口

小口一百九十九口

大口三百九口
小口一百九十九口

東界連中北斜村

雷家莊

西北斜村

陳家街村

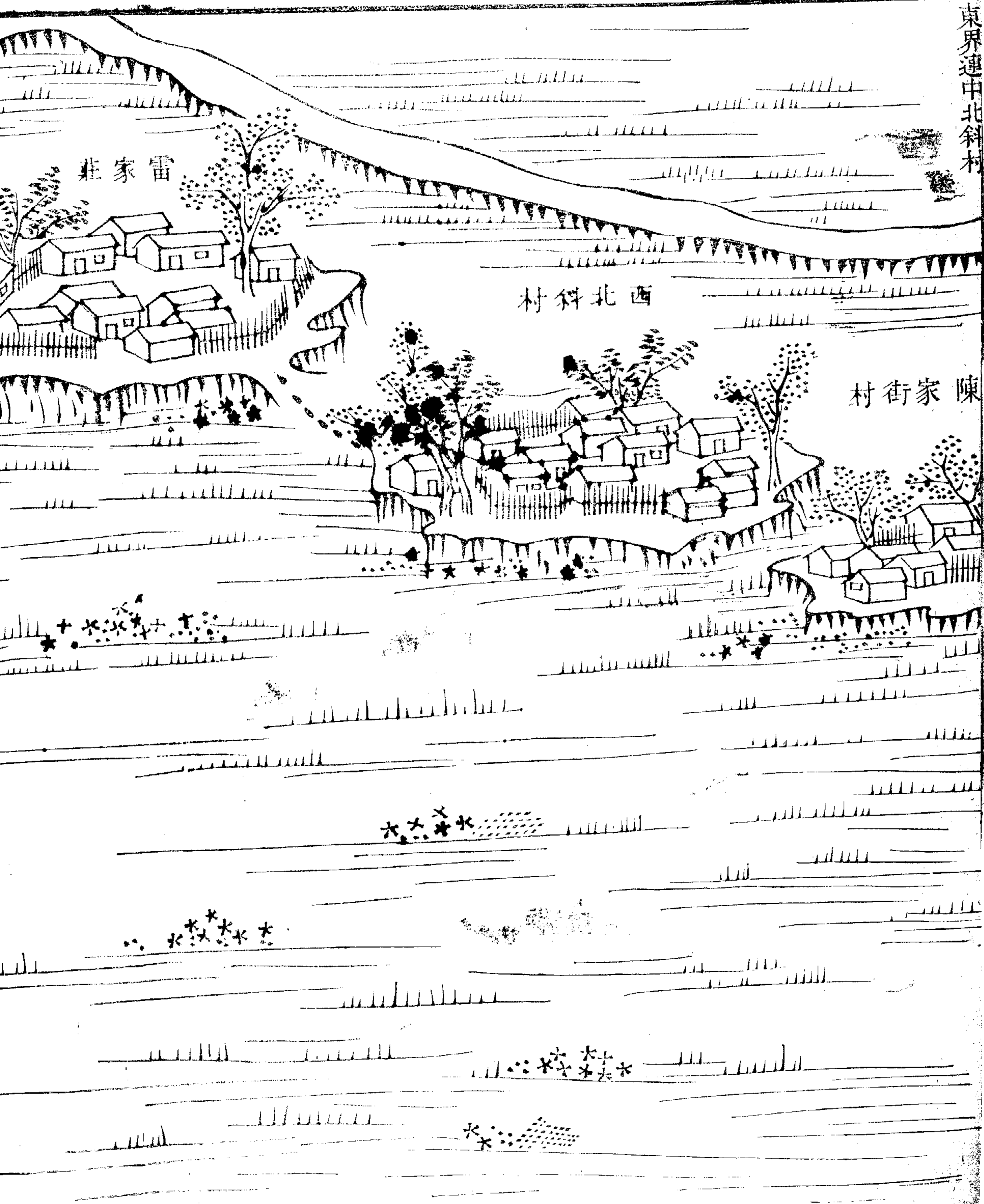

西界連大蔣莊

雷家莊

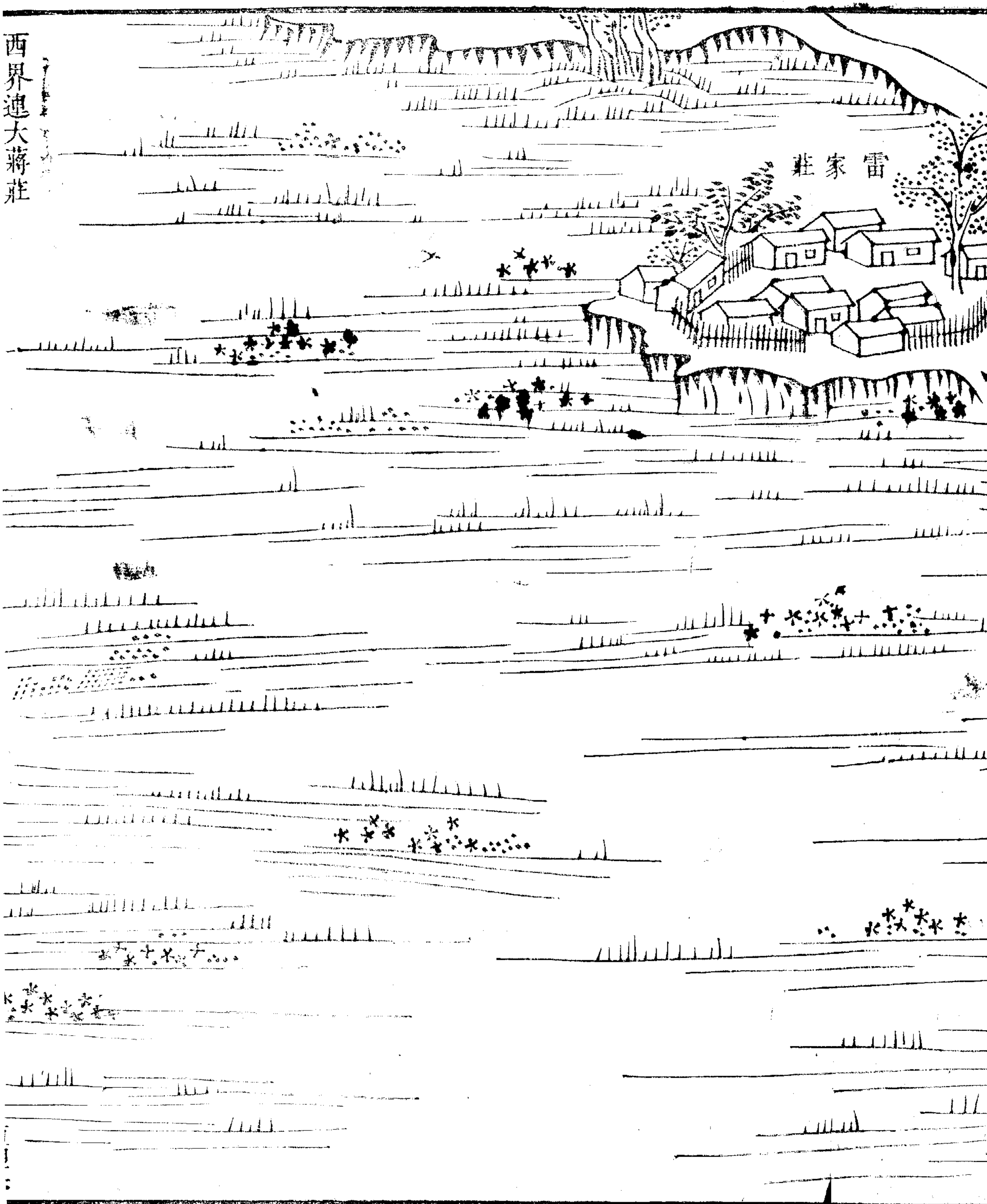

第十七

大蔣莊之上曰大梁家莊其東連王家莊河經村
前流而復曲廬舍稍集林木蔚然旁設渡口對河
曰李家樓圖內廟五村二渡口一南界大蔣莊

鋪戶 四戶

煙戶 一百八十六戶

傭作 六十二戶

船戶 一戶

僧人 一戶

共二百五十四戶

共二百五十四戶

大口七百一十二口
小口四百三十口

東界連王家井

大梁家莊

真武廟

土地廟

關帝廟

真武廟

南界連大蔣莊

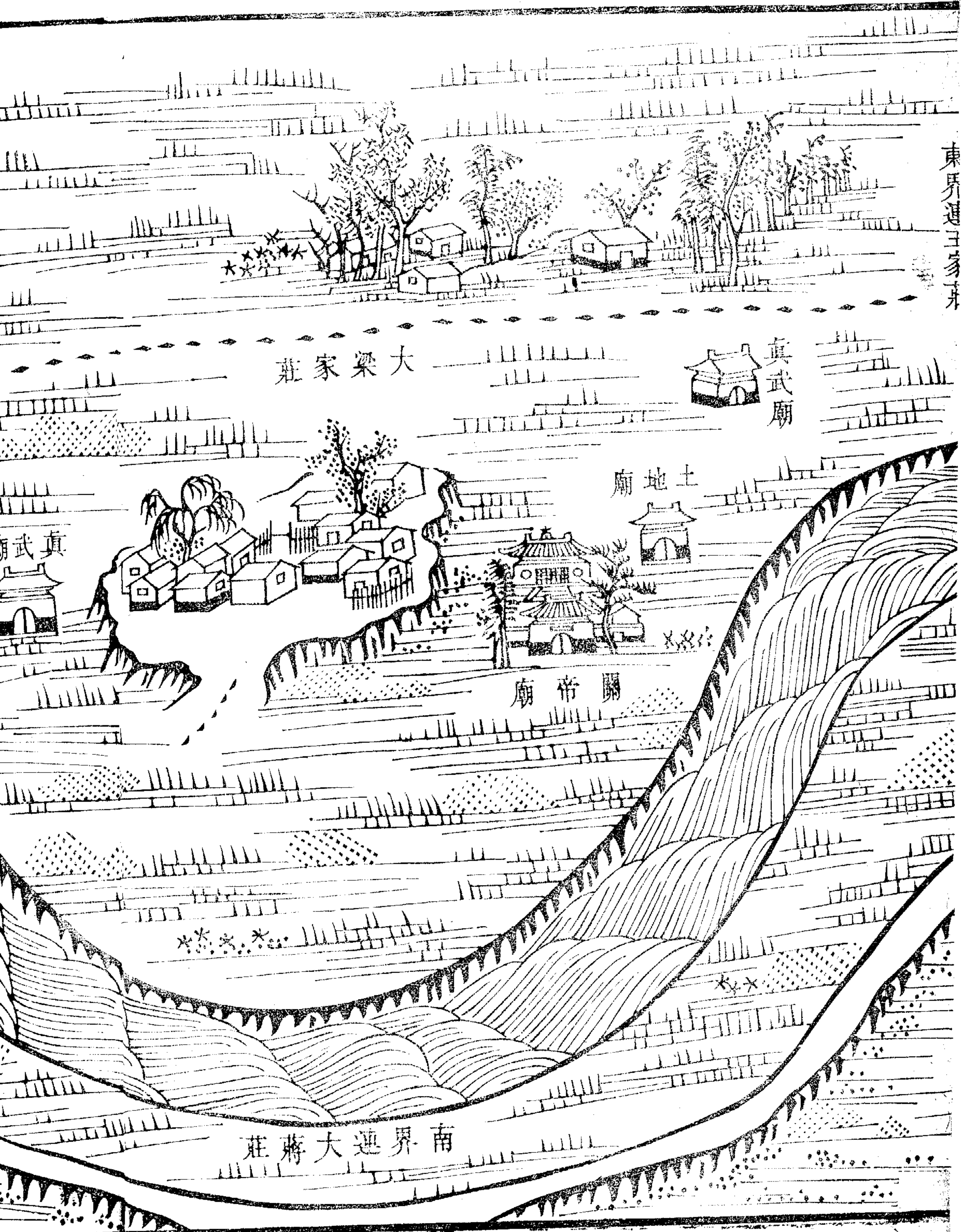

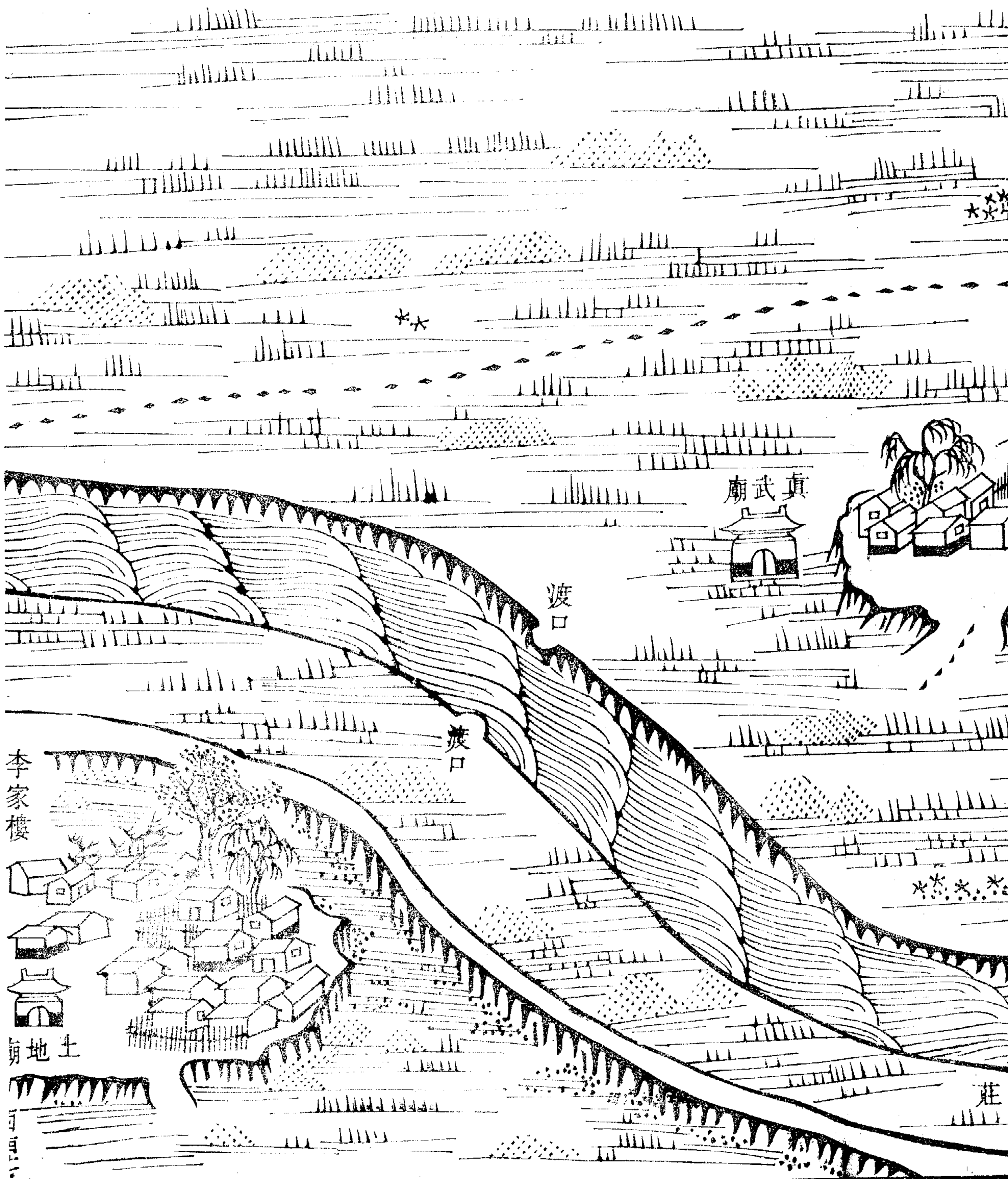

李家樓

地土

渡口

渡口

真武廟

莊

第十八

大蔣莊之連村曰齊家莊地勢微高村舍頗聚園
內廟三村二西界謝家莊

煙戶 八十三戶

傭作 一十九戶

負販 一戶

船戶 三戶

僧道 二戶

共一百八戶

大口二百八十一口
小口二百七十六口

小口二百七十六口

西南丈

大蔣莊

北邊大梁家莊

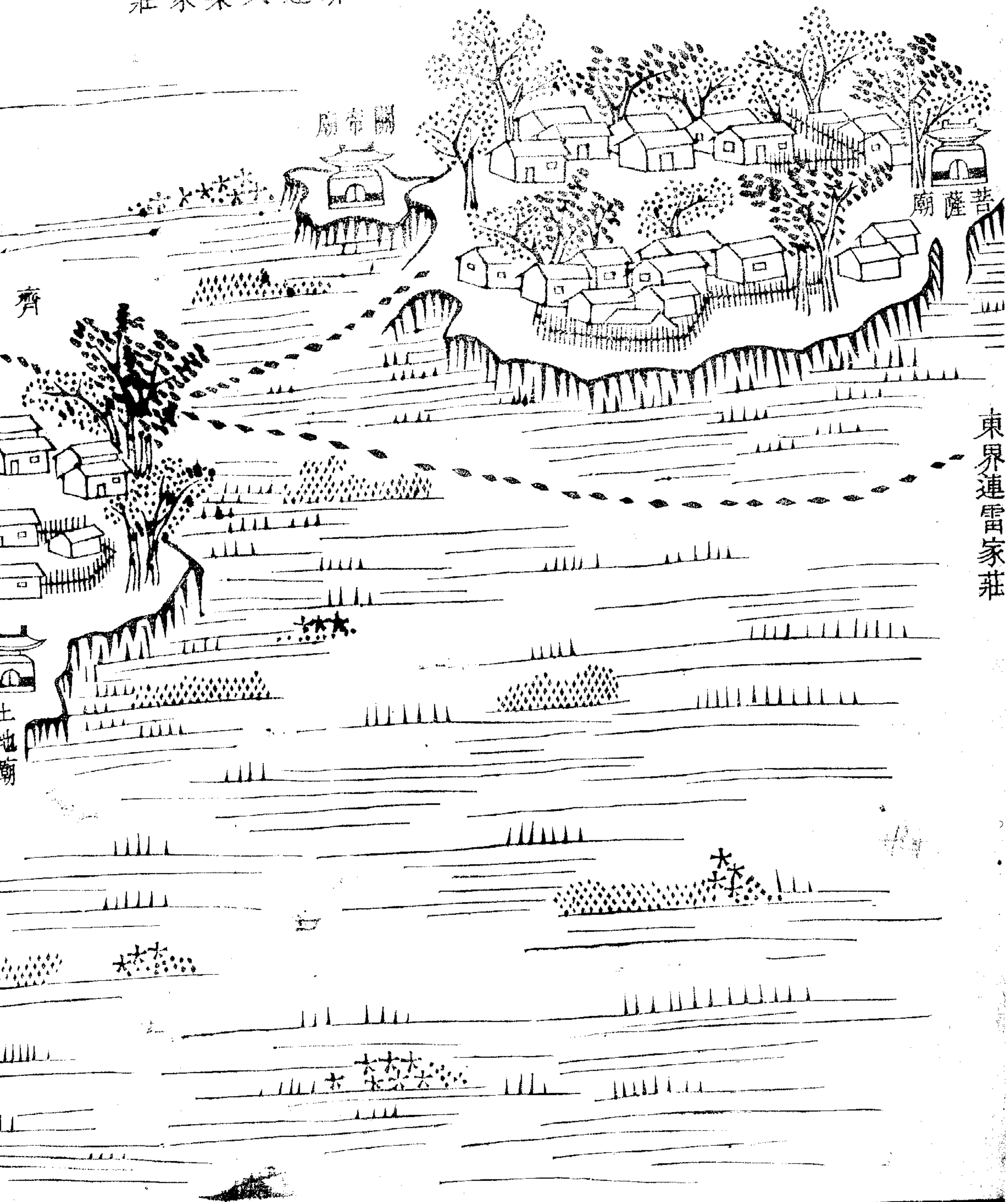

東邊雷家莊

齊

土地廟

莊家梁

西界連謝家莊

莊家齊

土地廟

西界

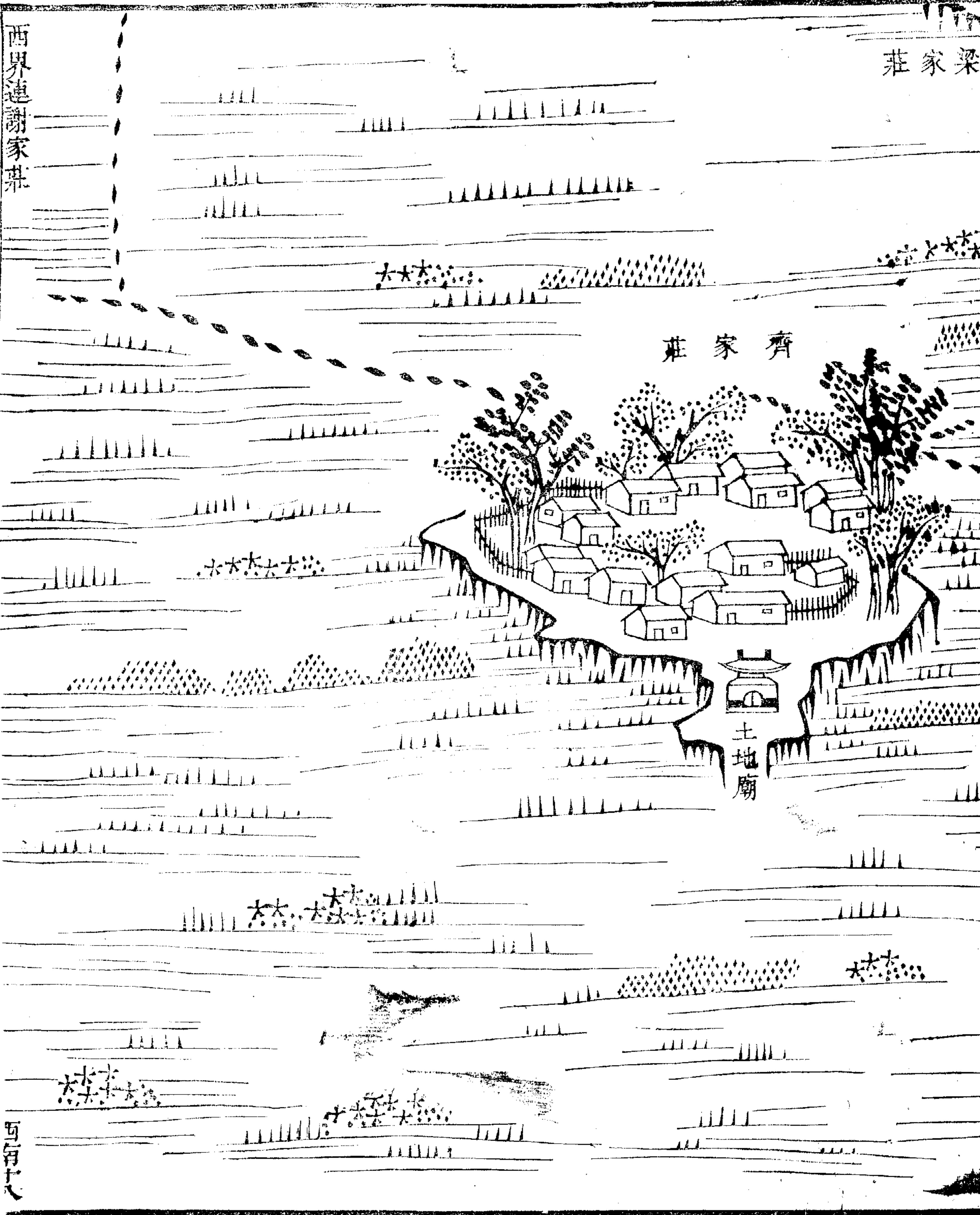

第十九

謝家莊之連村曰馬家莊皆附道側河經村外流
勢稍平圖內廟三村二西界小梁家莊

鹽商 一戶

鋪戶 一戶

煙戶 一百四十八戶

傭作 六十戶

船戶 四戶

僧人 一戶

共二百一十五戶

大口六百二十六口

小口三百四十一口

共二百一十五戶

大口六百二十六口
小口三百四十一口

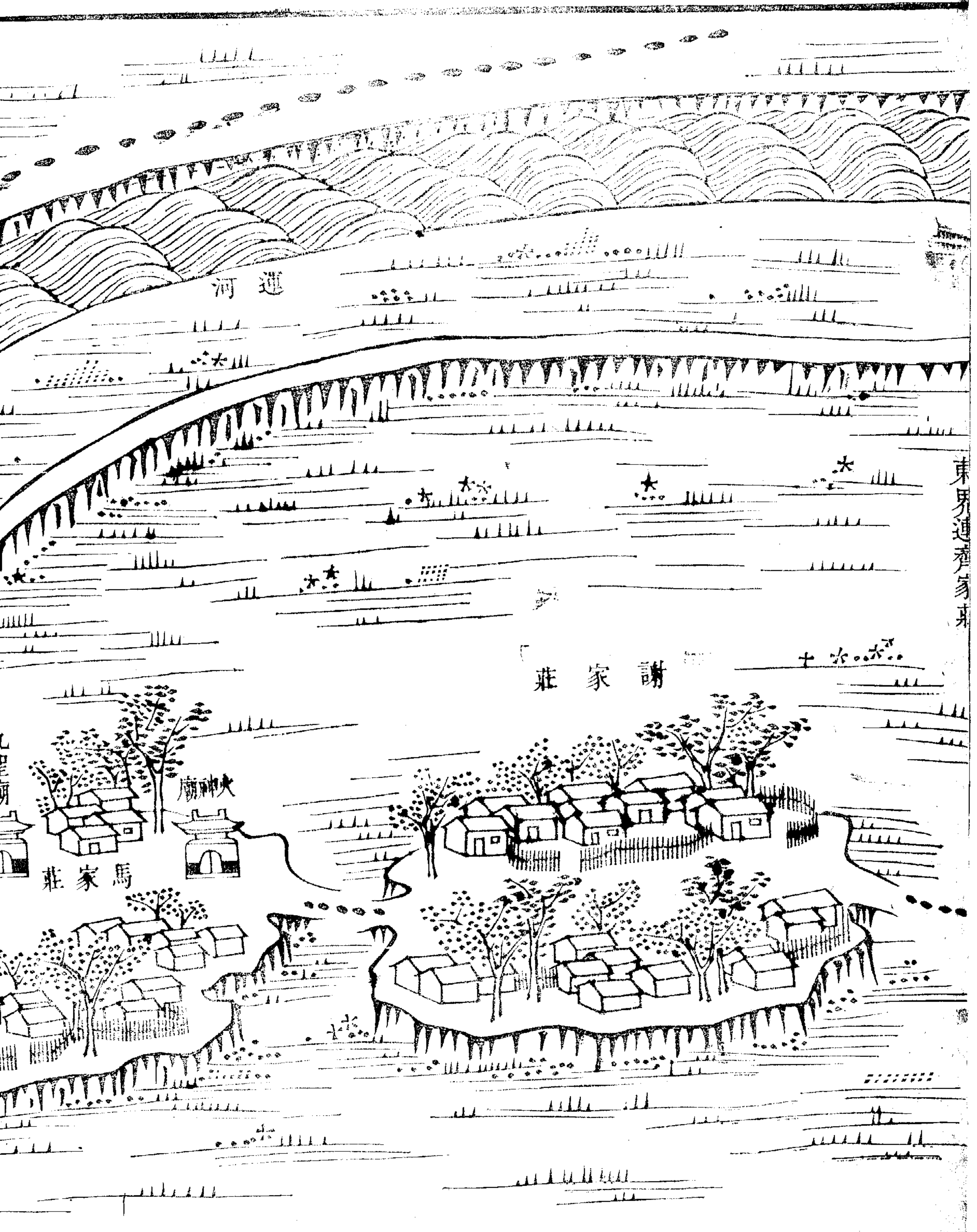

運河

謝家莊

馬家莊

神廟

東界運齊家莊

十六

石屏山下孫家莊

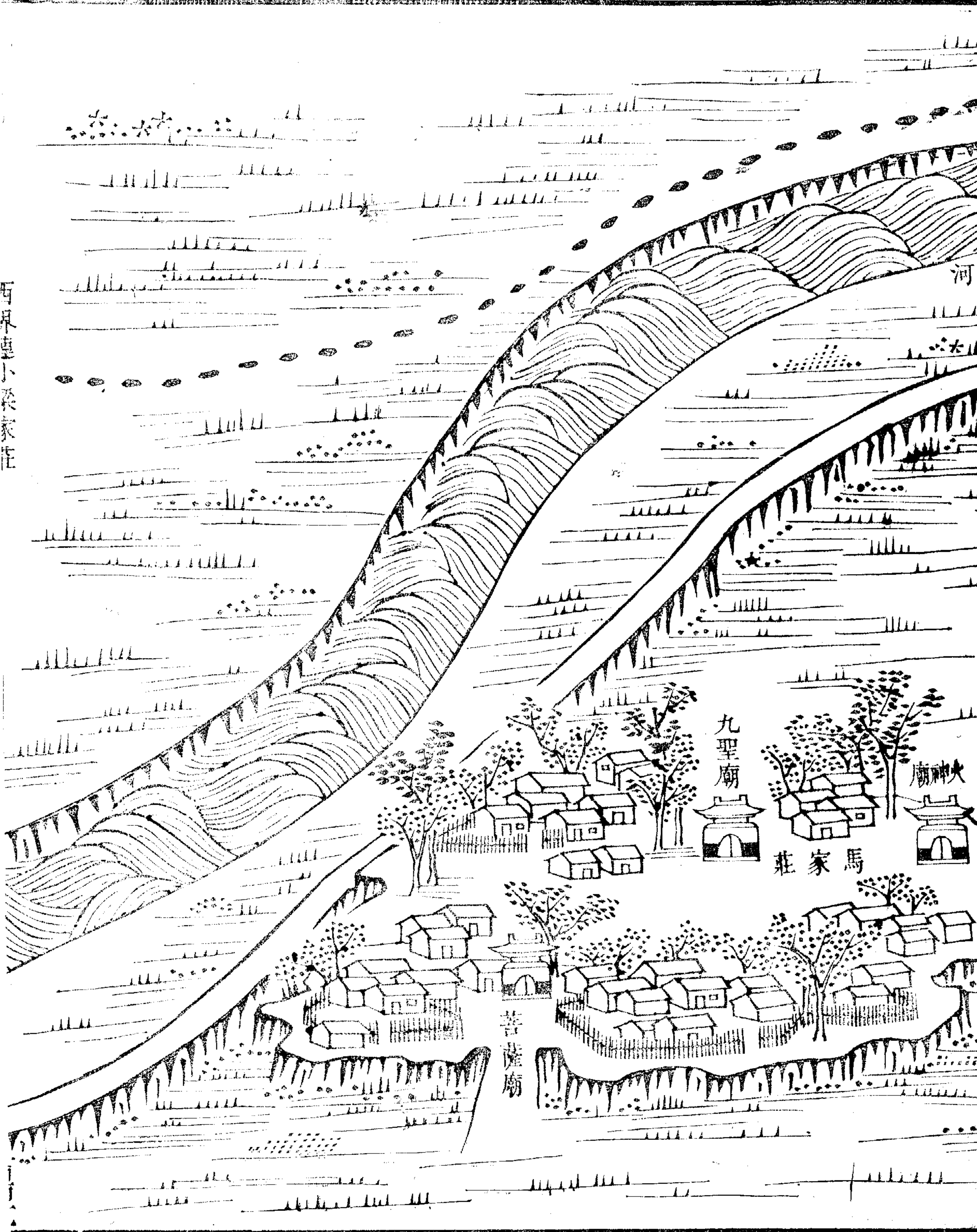

九聖廟

火神廟

馬家莊

菩薩廟

河

第二十

小梁家莊西曰三元菴莊村落小聚面河圖內廟
二村二西界楊柳青

鋪戶 一戶

煙戶 三十九戶

傭作 一十九戶

船戶 一戶

僧人 一戶

共六十一戶

大口一百四十二口
小口七十五口

大口一百四十二口
小口七十五口

西南二十

小梁家莊



五神廟

南運河

東界連馬家莊

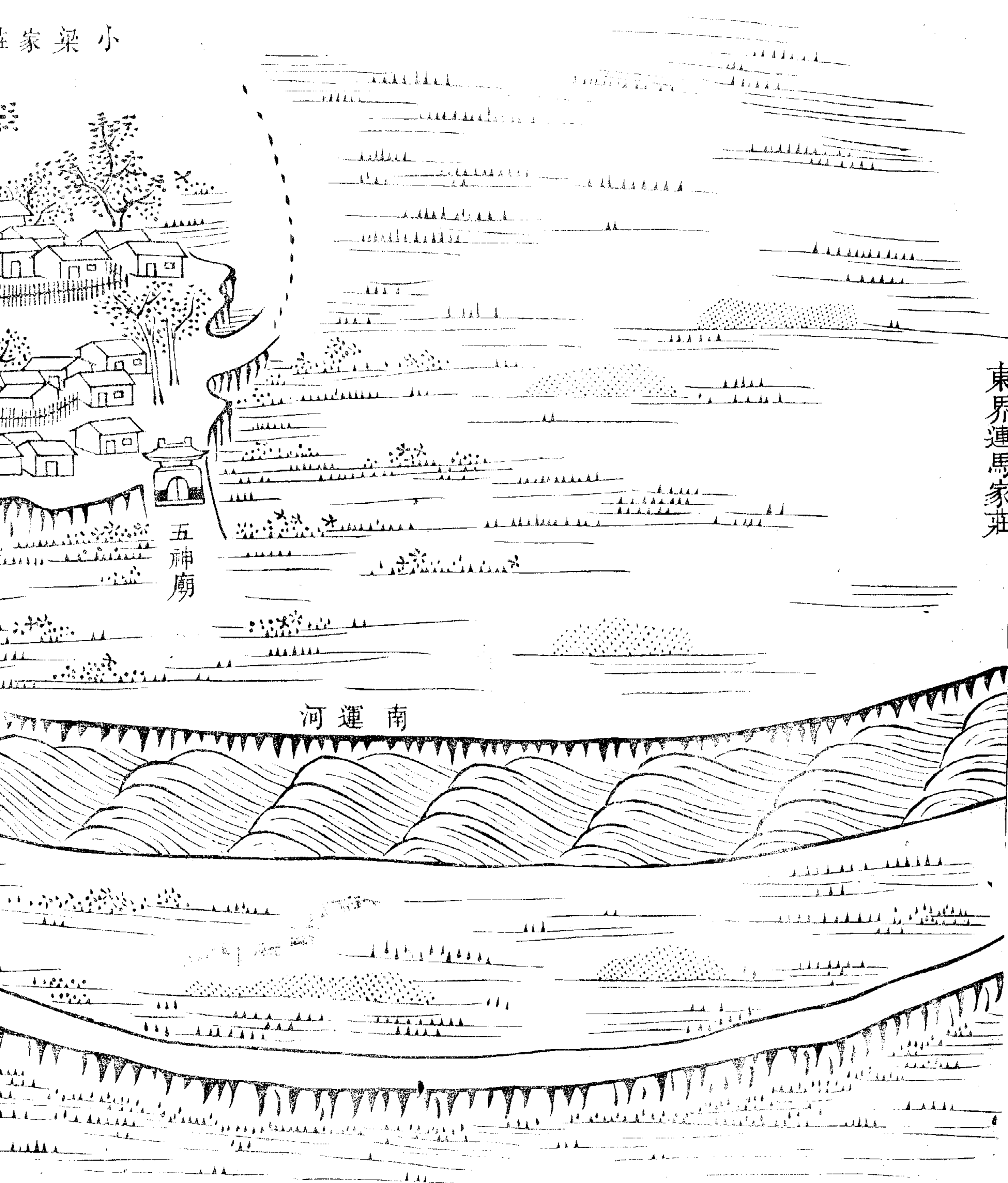

三元巷村

小梁家莊

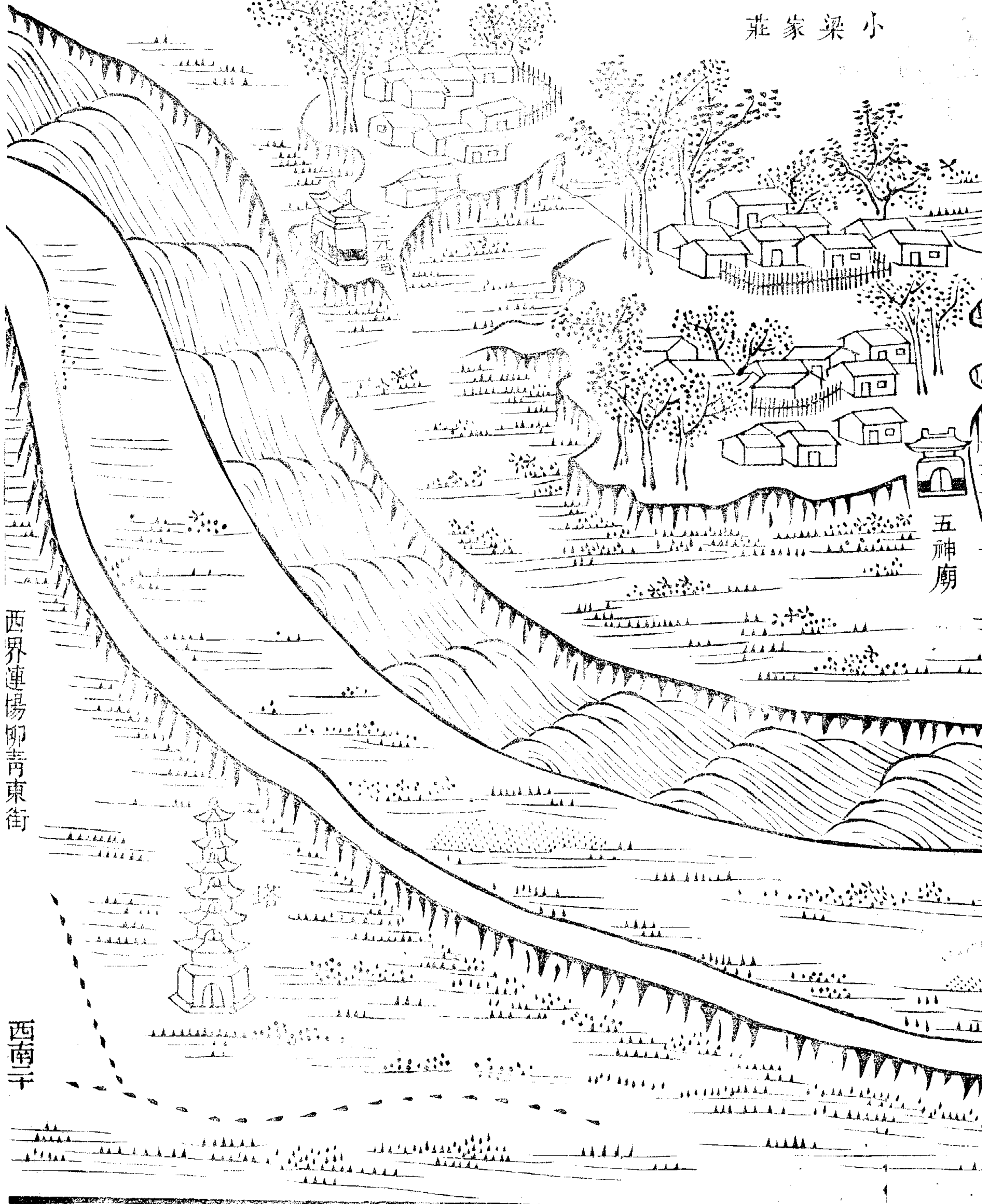

西界連揚柳青東街

西南干

五神廟

第二十一

楊柳青者西南一巨村也河間志謂即柳口地最衝要舊志云以地多楊柳故名設驛丞於此濱河控道水陸皆通街巷村廬闐然成聚因分為三圖圖內廟八河南大街一渡口一南界玉皇廟

紳衿 一十六戶

鹽商 二戶

鋪戶 六十九戶

煙戶 八百二十五戶

應役 三戶

傭作 一百二十三戶

應役 三戶

傭作 一百一十三戶

負販 三十八戶

船戶 一百六十戶

船夥 二百七十七戶

乞丐 一戶

僧道 五戶

共一千四百九十九戶

大口四千七百八十五口
小口二千五百八十一口

楊柳青東街

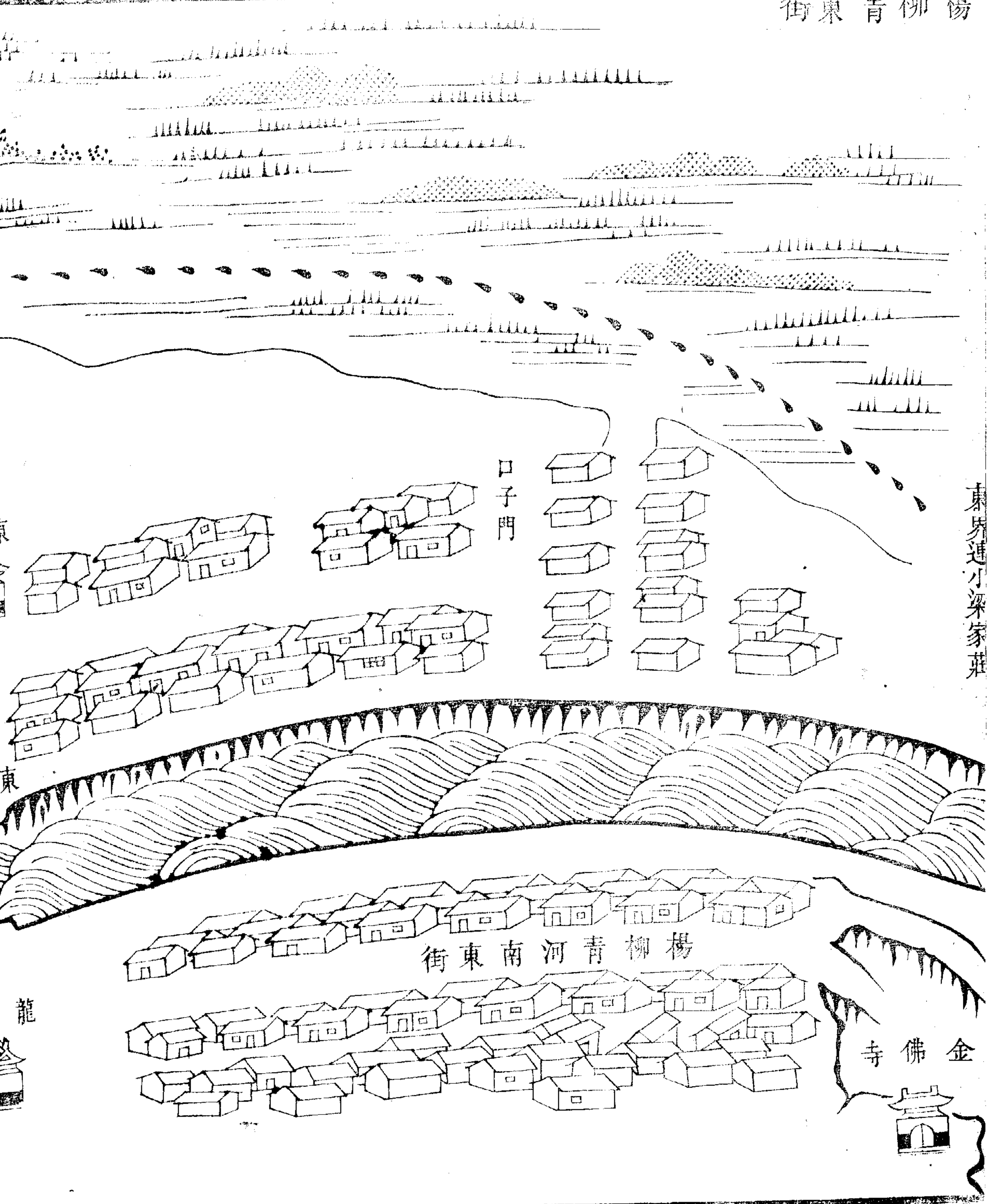

口子門

東界通小梁家莊

楊柳青河南東街

金佛寺

東

東

龍



關帝廟



報恩寺

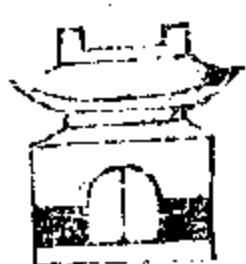

土地廟



五道廟



東嶽廟



東渡口

龍王廟



馬神廟



南界連玉皇廟

西界連山西會館

西界連山西會館

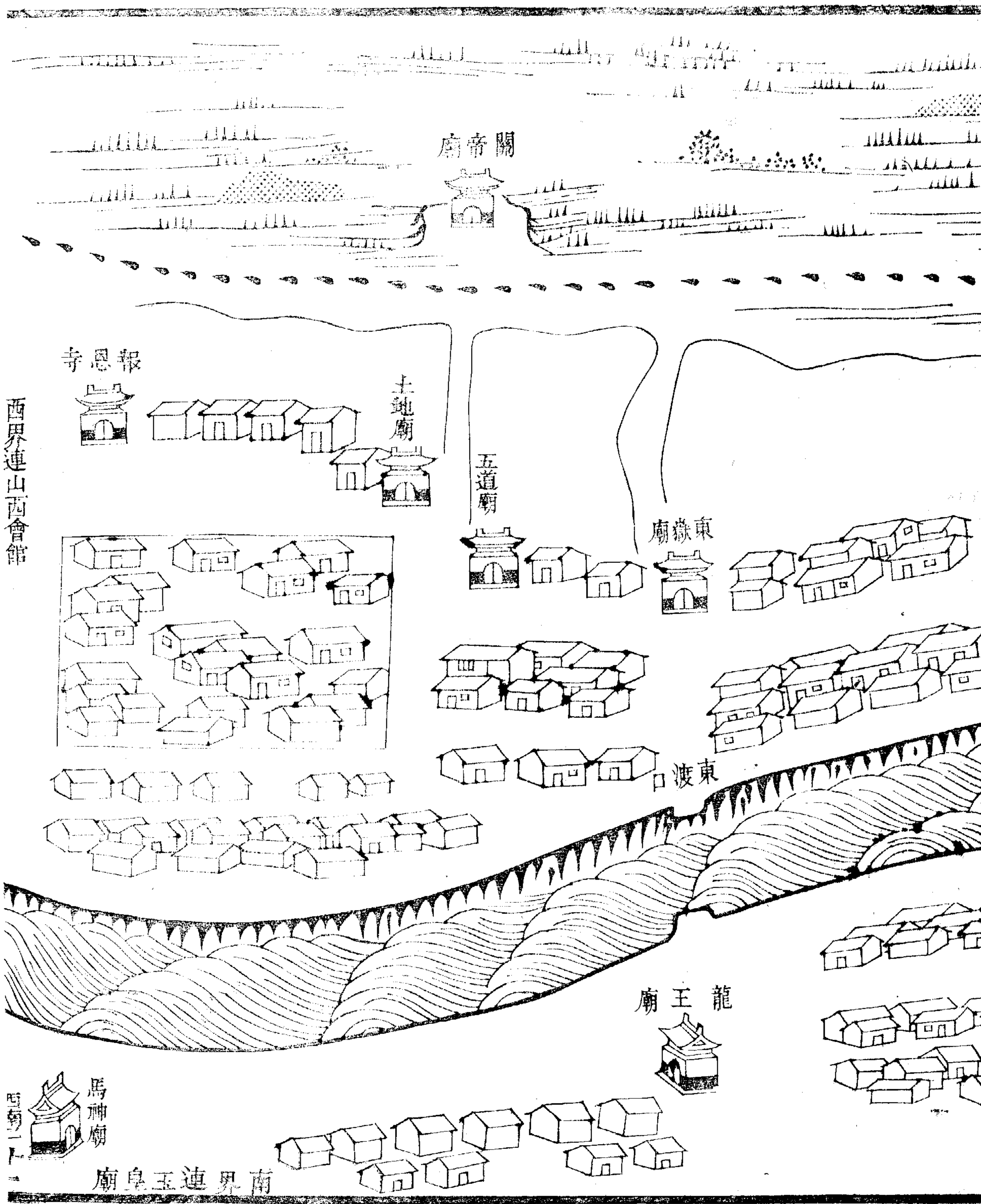

第二十二

玉皇廟刹宇壯麗其側有蘆子坑即舊志所載明
周遇吉伏兵處小徑歧出勢亦險要其下村曰小
劉家莊圖內廟三村一北界馬神廟

煙戶 二十八戶

應役 一戶

共二十九戶

大_二口_七十三口
小口二十六口

西南二五三

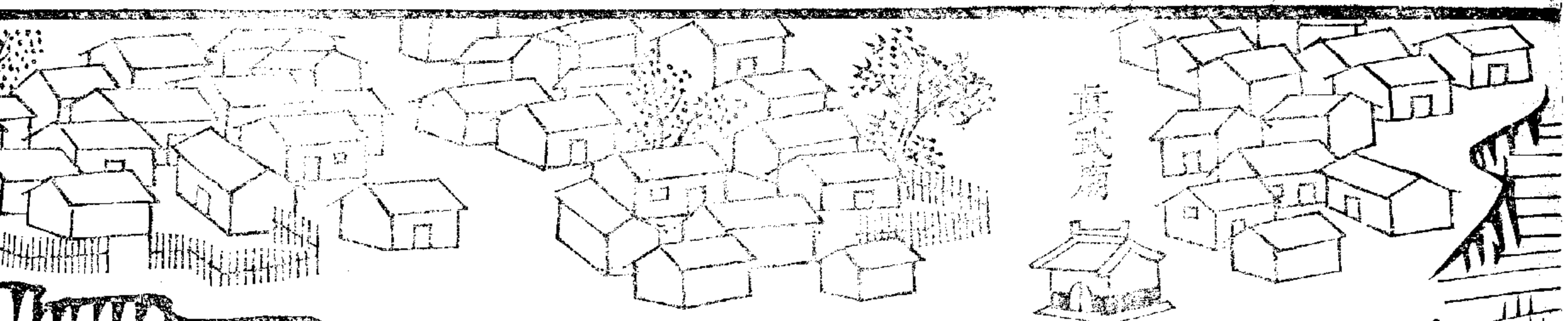

真武廟

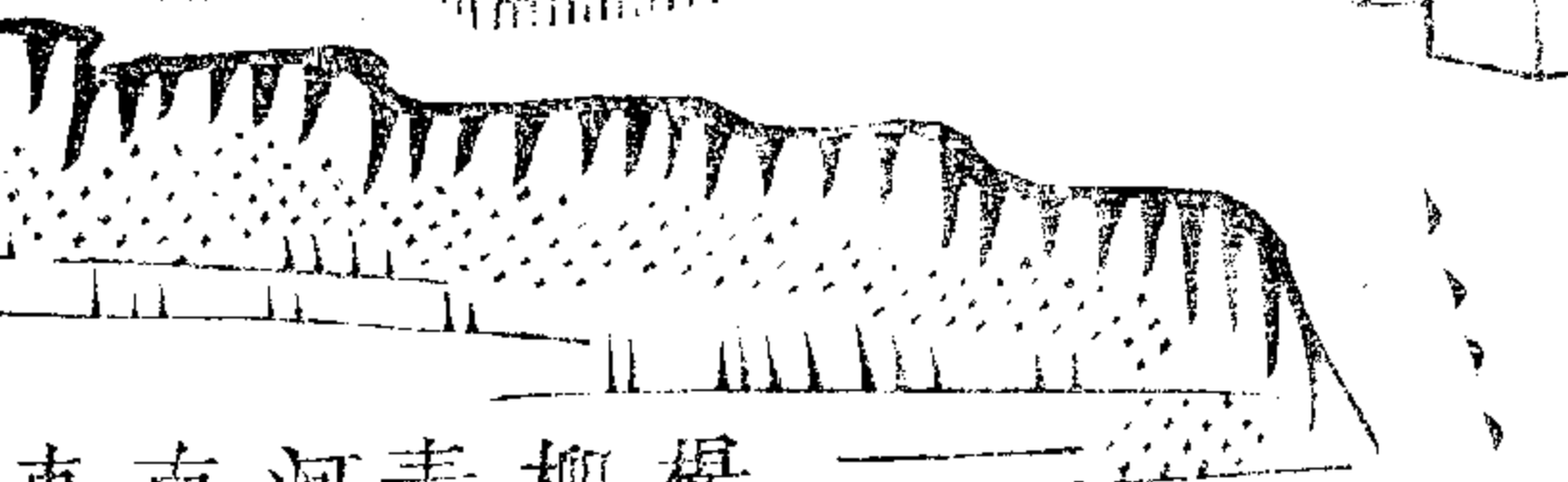

楊柳青河東南



娘娘廟

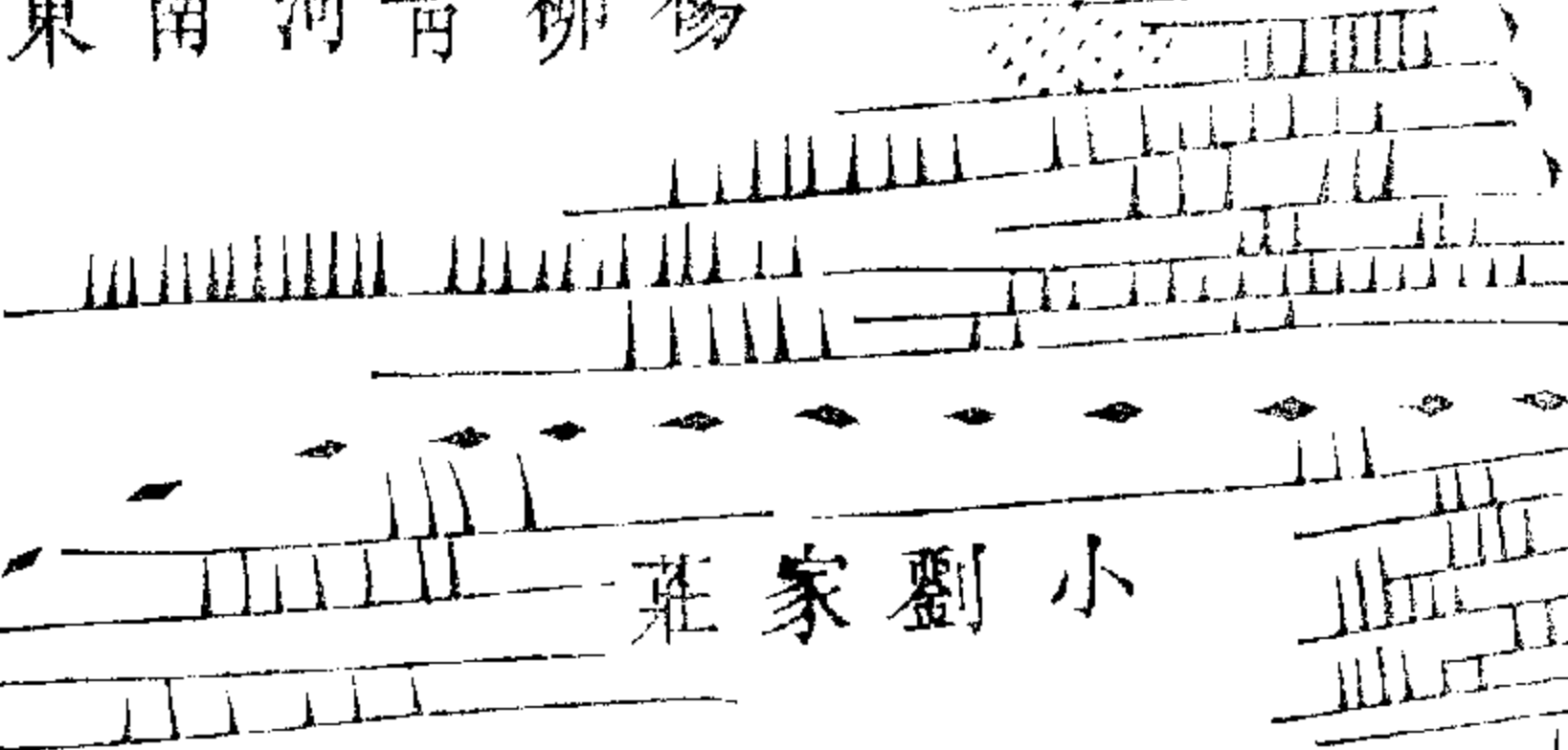

小劉莊

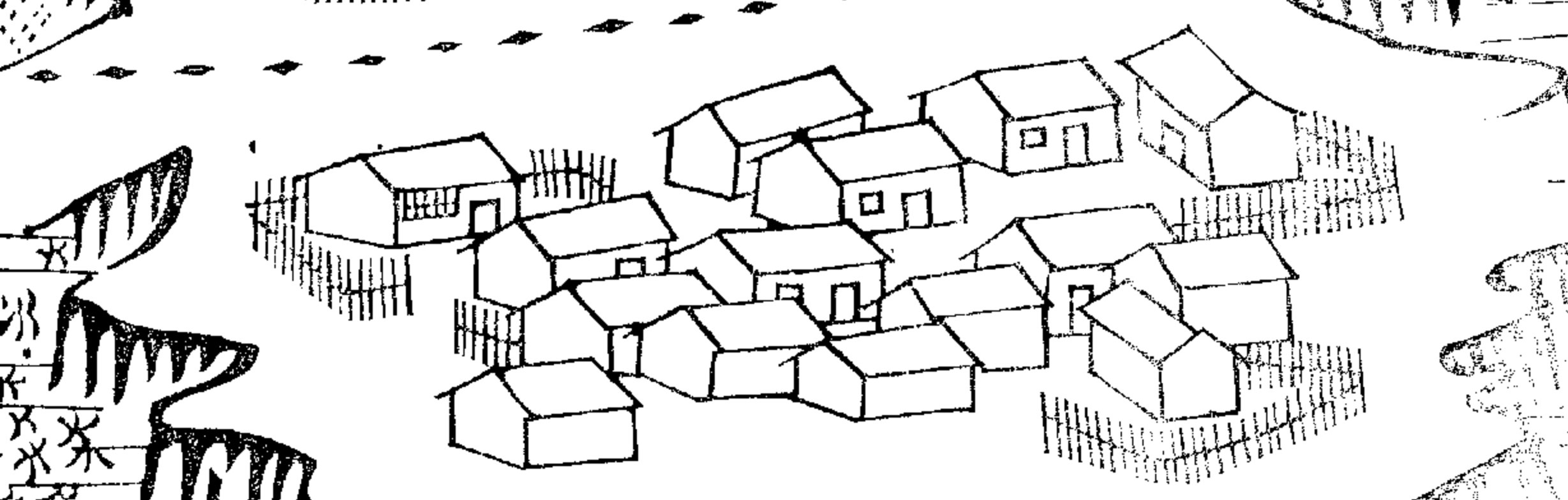
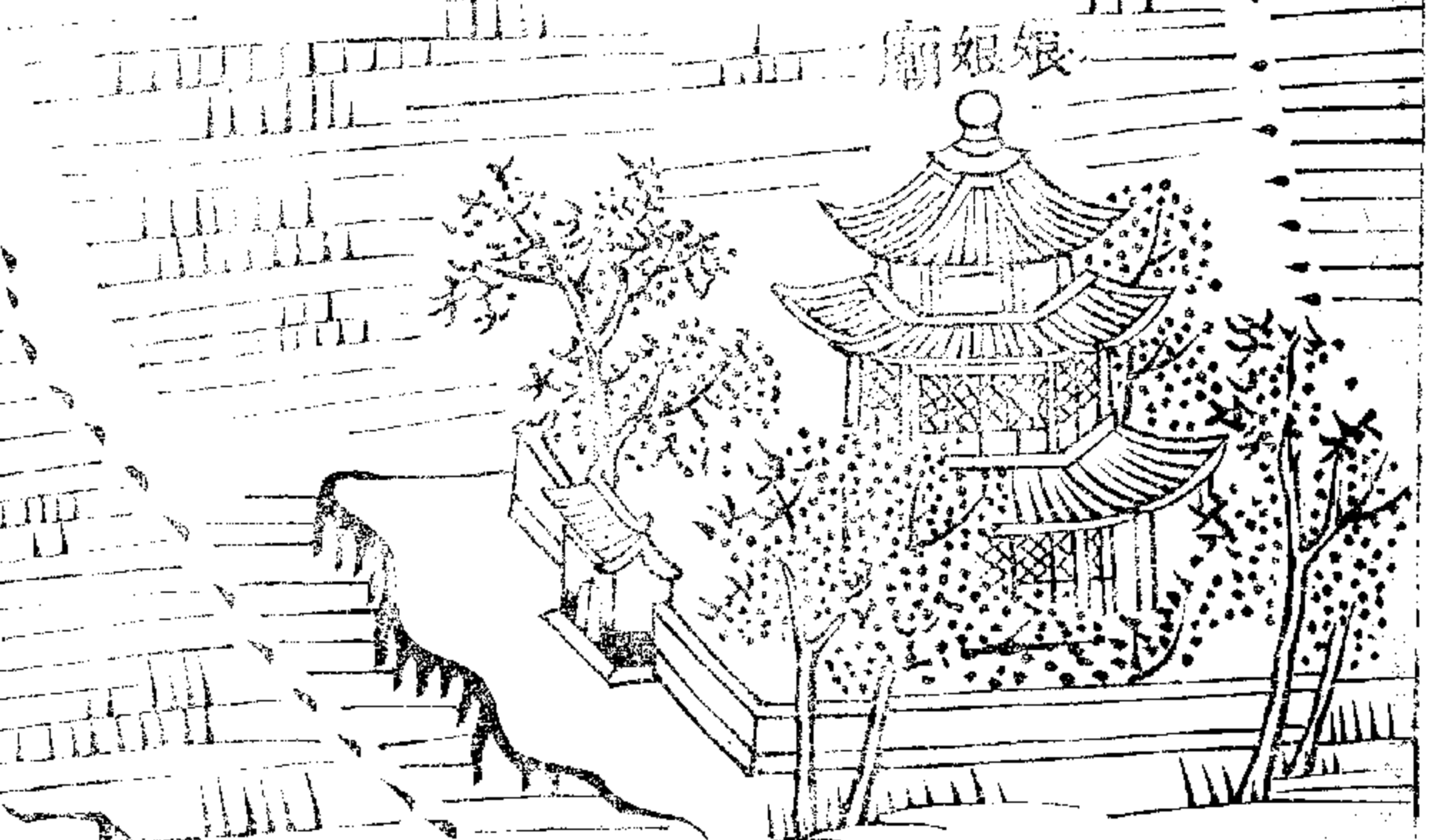

廟神連界北

頭東南河青柳楊

坑子蘆

廟皂玉

莊家

西界連張家園子

西界連張家園子

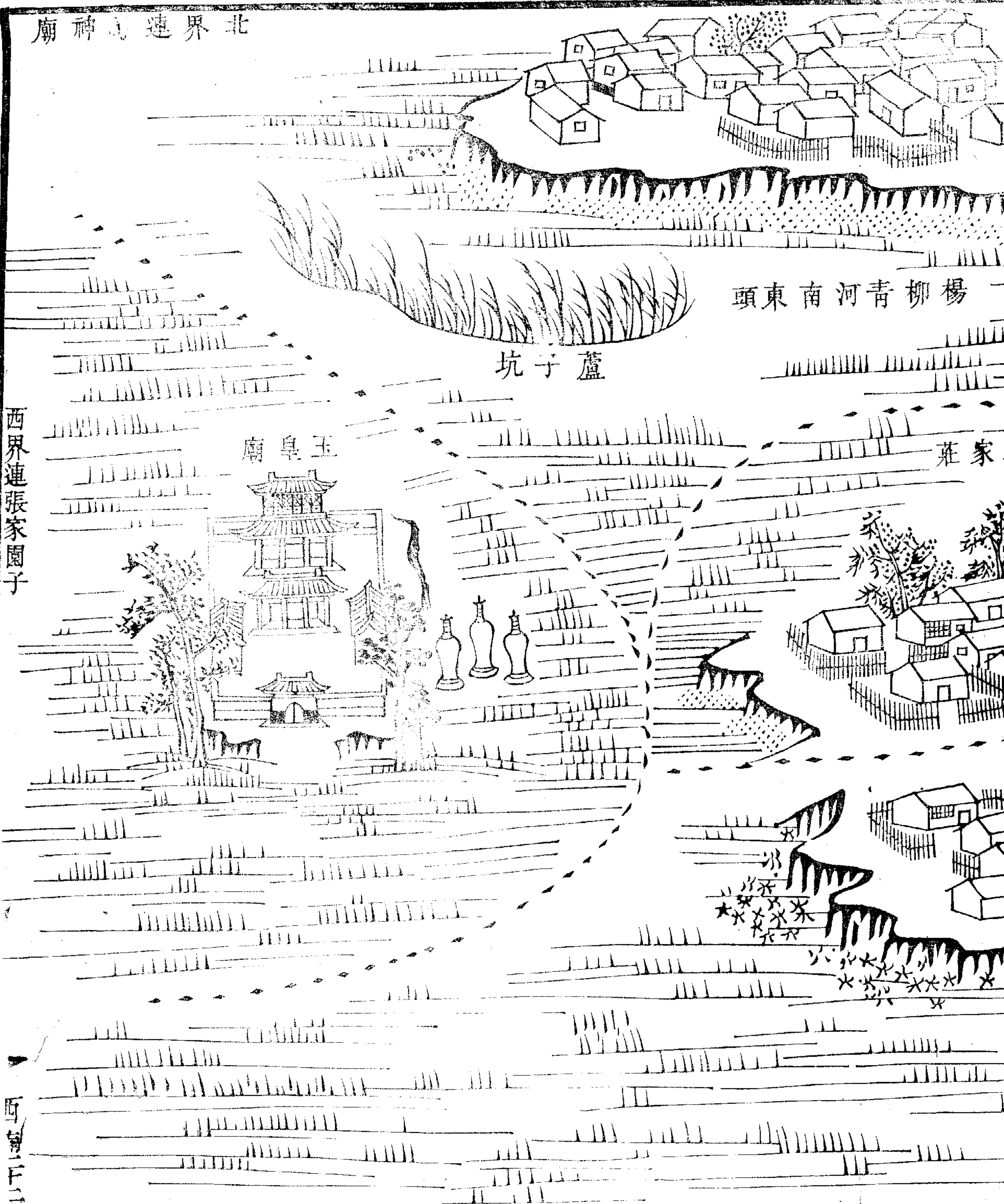

第二十三

馬神廟之西為楊青司署旁設渡口對河曰糧食市廬舍叢集圖內廟十一街一渡口一南界張家

園子

紳衿 一十五戶

鋪戶 二百六十戶

煙戶 一千九百一十三戶

應役 二十八戶

傭作 三百九十三戶

負販 一百一戶

船戶 三百三十四戶

負販 一百一戶

船戶 三百三十四戶

船夥 二百四十四戶

乞丐 七戶

僧道 九戶

共三千三百四戶

大口一萬一千四百一十二口
小口六千二百六口

楊柳青西街

水坑

三義廟

玄帝廟

大山大巷

山西會館

糶米市

火神廟

西渡口

估衣街

糧食市

飯店

紫竹林

武署

水坑

南界連張家園子

東界連馬

經堂

稅局

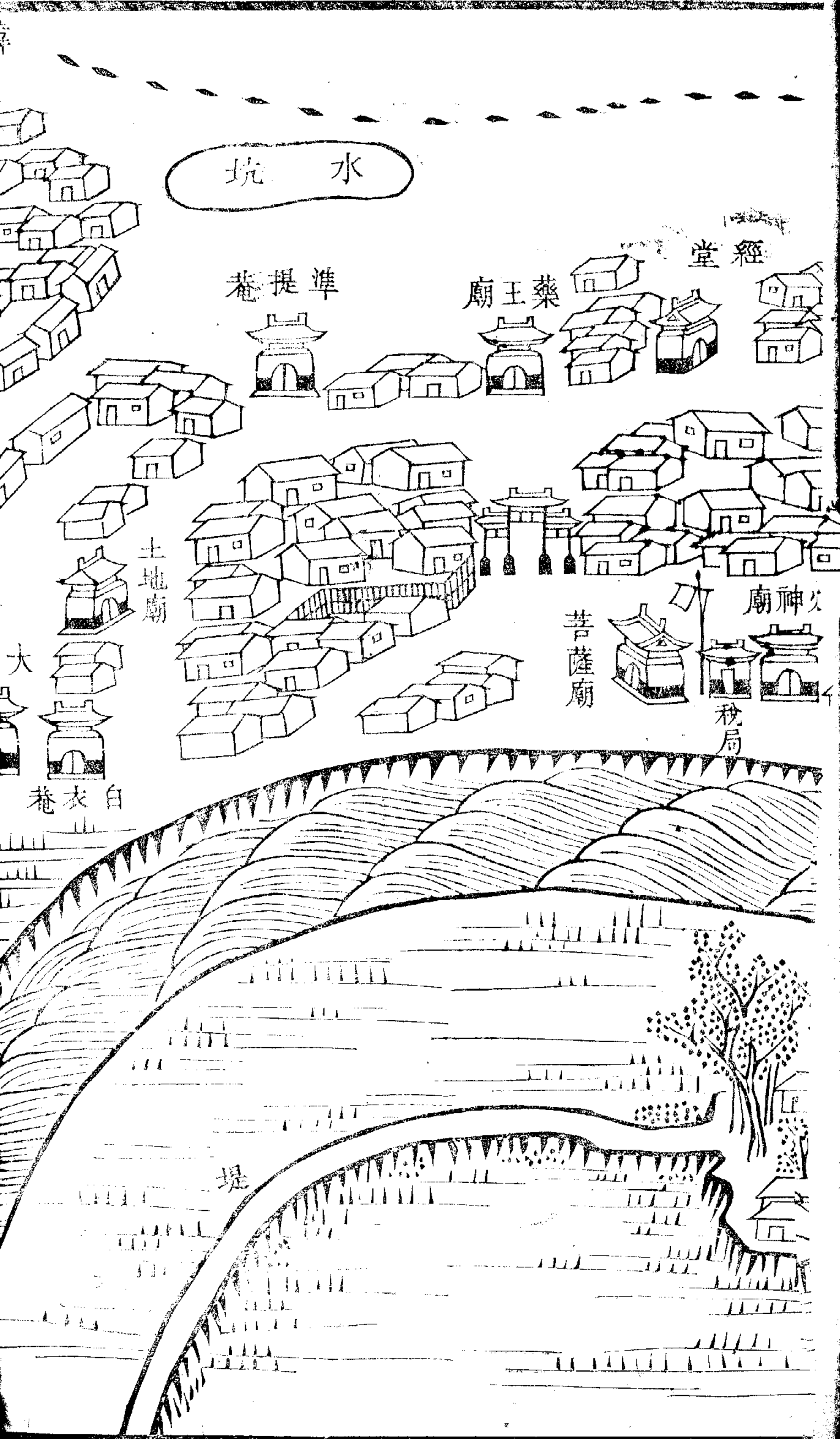

水坑

準提巷

藥王廟

經堂

土地廟

菩薩廟

火神廟

稅局

白衣巷

堤

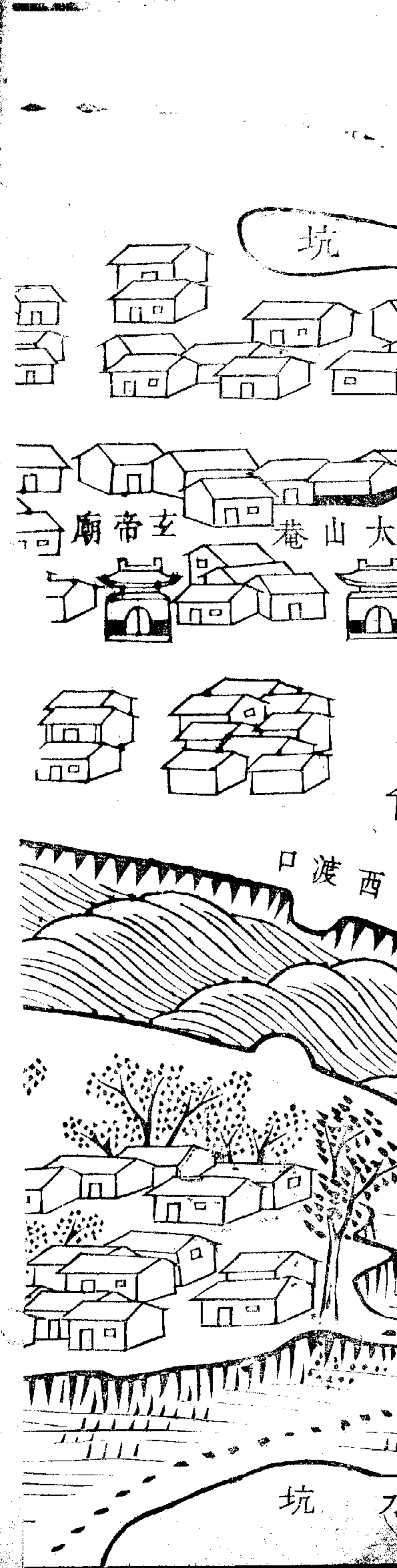

坑

玄帝廟

大山大巷

西渡口

坑

第二十四

張家園子在玉皇廟西出楊柳司街地頗曠僻其
連村曰小莊子園內無廟宇村二西界碾砣嘴

鋪戶 二戶

煙戶 三十戶

傭作 三

負販 一戶

船戶 八戶

共四十四戶

大口一百四十六口

小口五十口

大口一百四十六口
小口五十口

北界連紫竹林

小莊子

張家園子

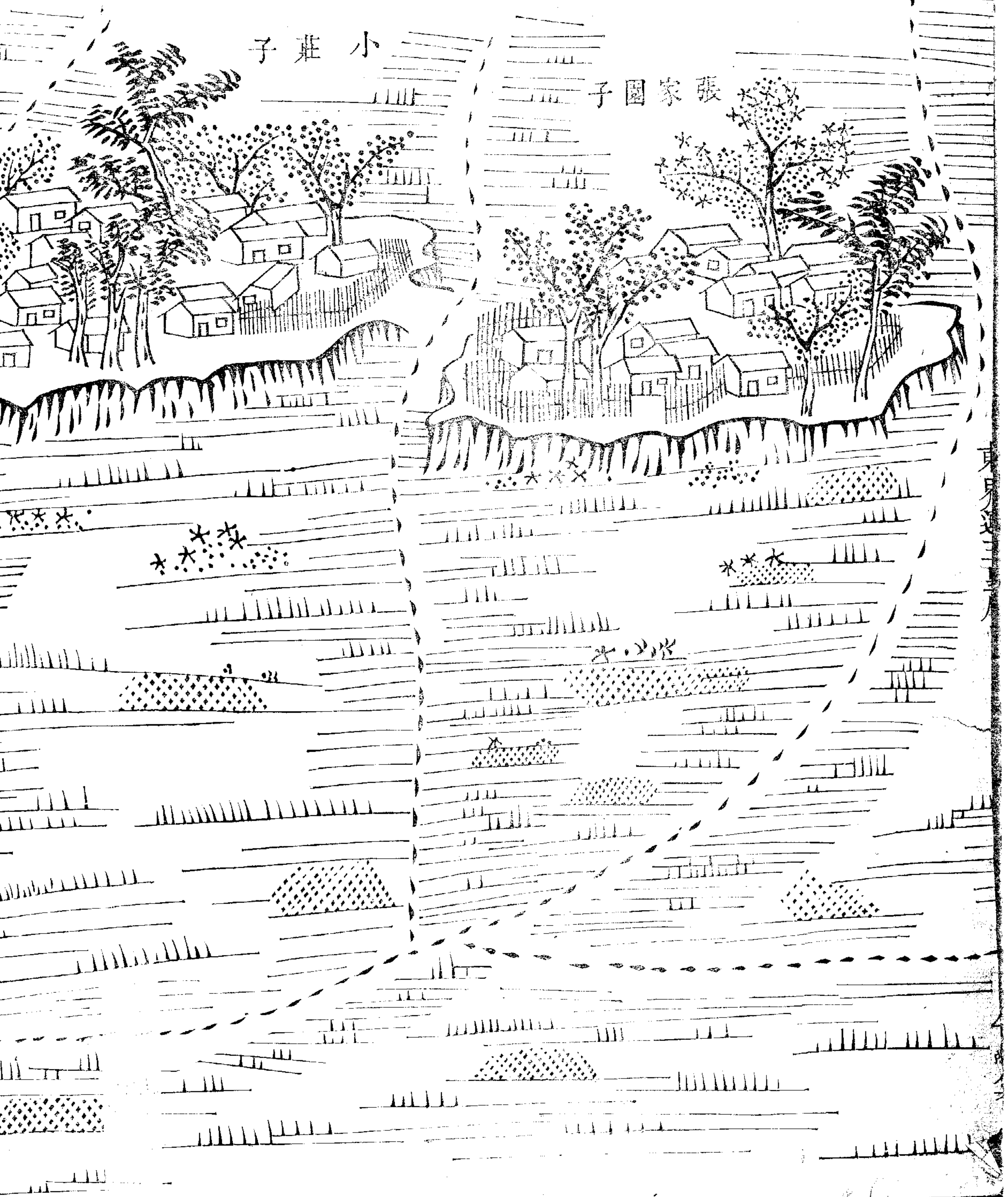

頁身...



西界連碾蛇嘴

西南二十四

第二十五

碾砣嘴在河曲處其上有岔河曰郝家嘴村外渡口一處再西即靜海縣界圖內廟一村一渡口一

東界小莊子

紳衿 二戶

鋪戶 九戶

煙戶 一百六十五戶

應役 二戶

傭作 四十一戶

負販 一十三戶

船戶 一十一戶

負販 一十三戶

船戶 一十一戶

僧道 三戶

共二百四十五戶

大口七百八口

小口三百三十五口

北界連大園

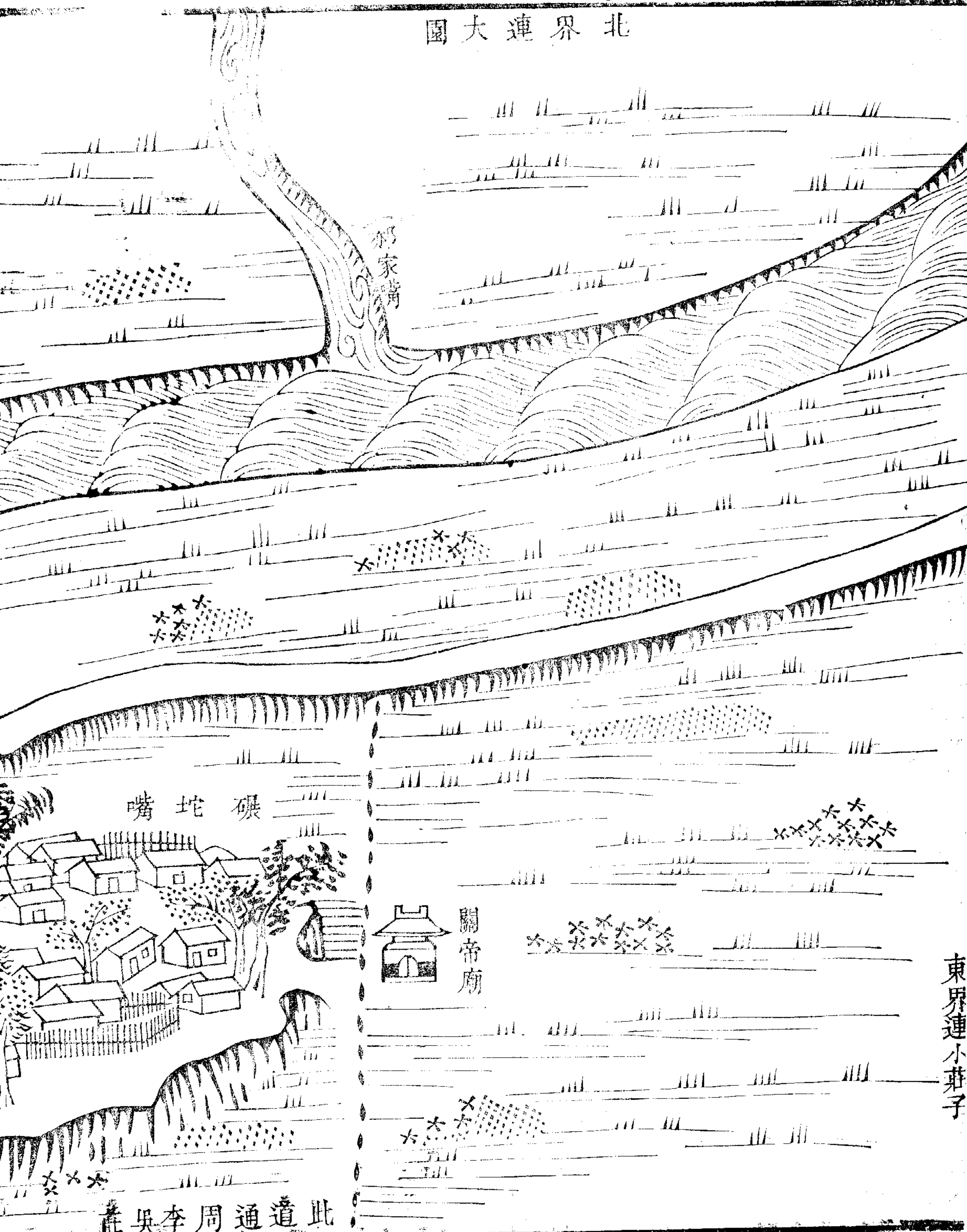

郝家嘴

碾坨嘴

關帝廟

東界連小莊子

此道通周李吳莊

靜海縣界

石坨嘴

通周李吳莊

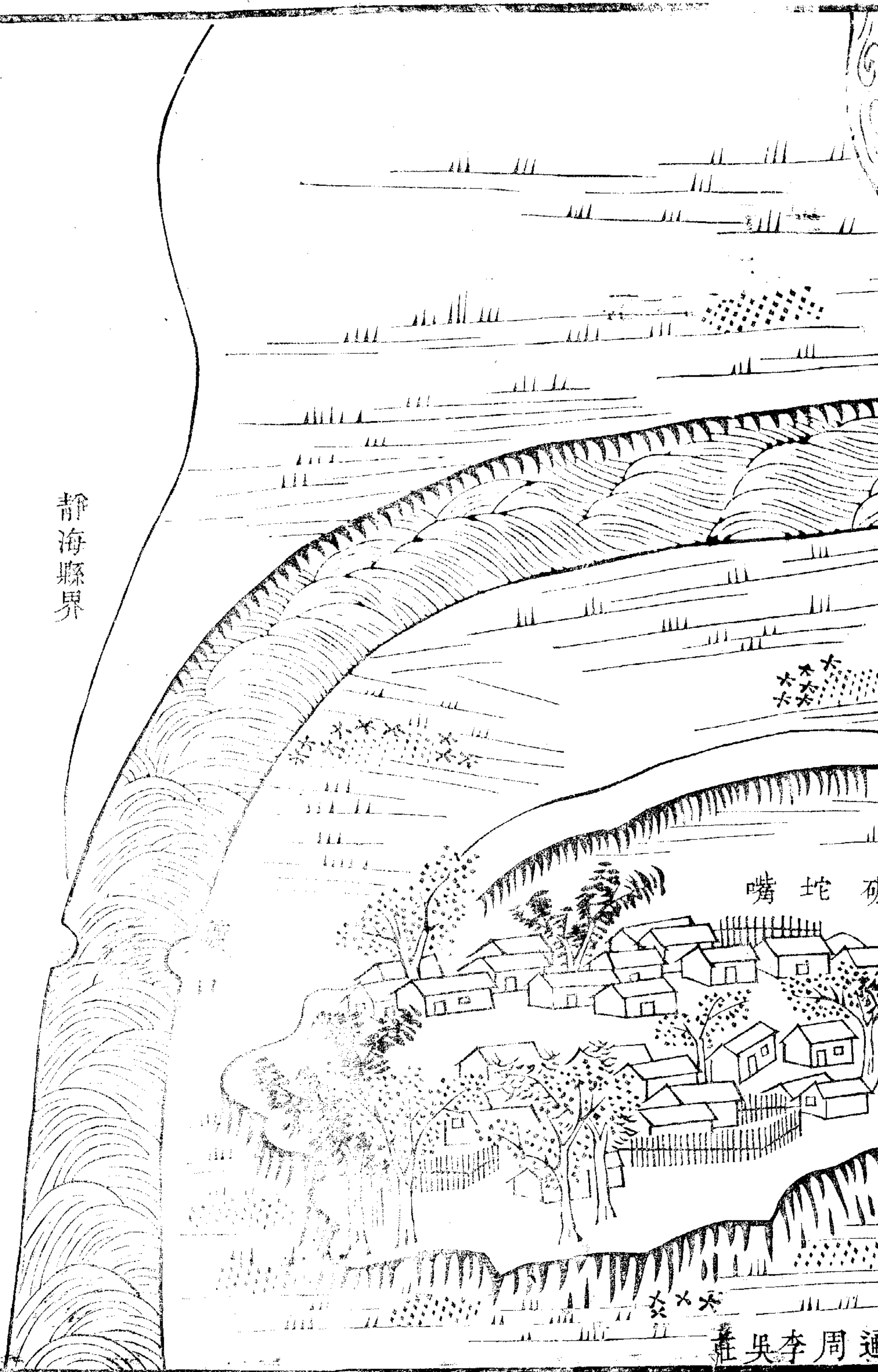

第二十六

由小莊子而西南曰大園其連村曰蕭家墳曰小周家莊三村相等中隔小河再西入靜海縣境矣圖內無廟宇村三西南一帶止此

鋪戶 一十七戶

煙戶 二十四戶

傭作 九戶

捕魚 一十三戶

船戶 五十三戶

共一百一十六戶

大口四百二口

小口一百二十九口

舟戶

共一百一十六戶

大口四百二口

小口一百二十九口

小周家莊

蕭家墳

大園

南界連郝家嘴

東界連白衣村

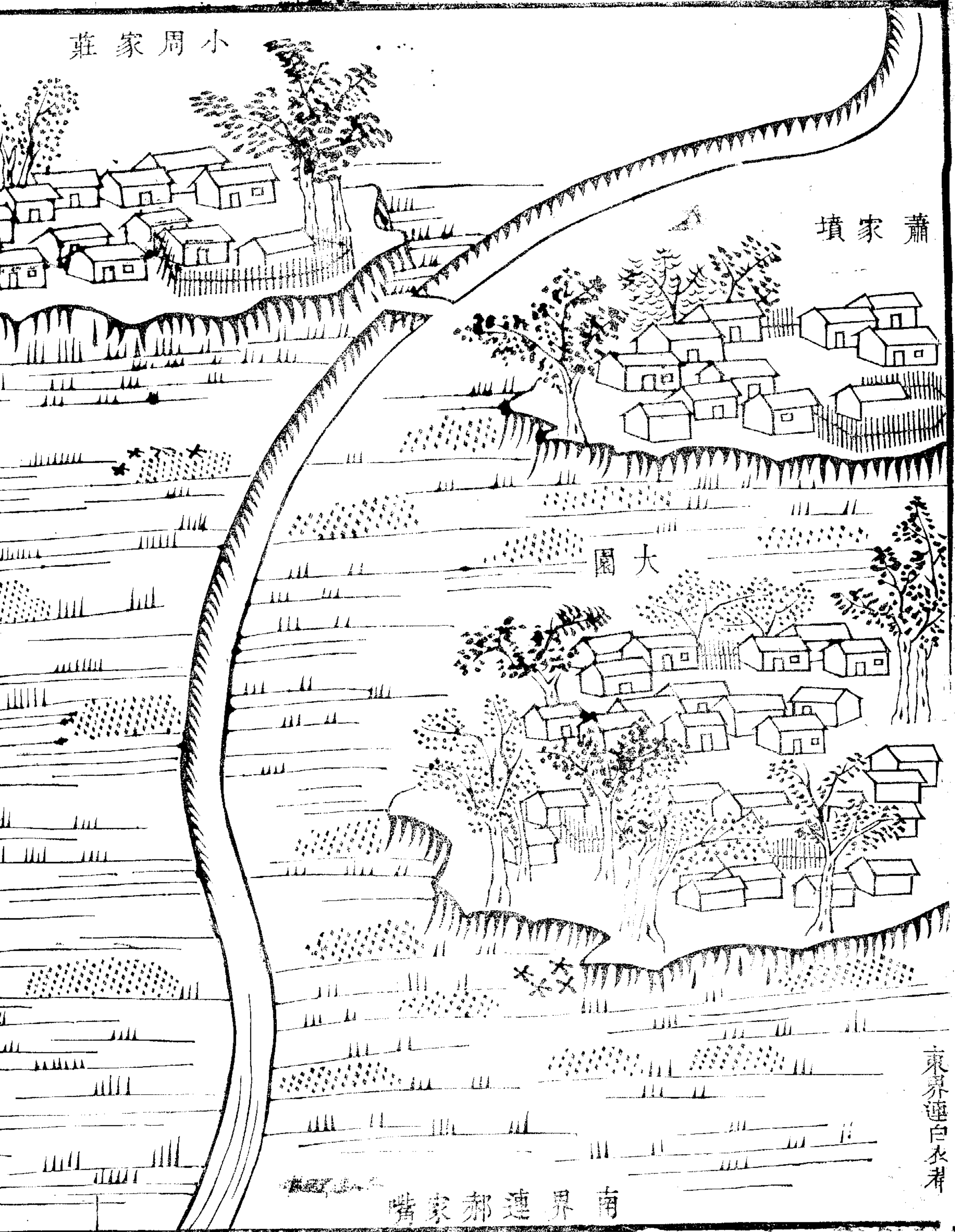

引河圖說

津邑本澤國也城西南一帶九窪下接壤靜滄周圍數
百里左海河右南運河每遇大雨時行汎水漲發運河
東溢海潮西漫漑水互相灌注苦難宣洩往往經年不
涸種植難施從前築壘道開引河建橋立閘並多設涵
洞使窪地積水分流入海居民藉免水患蓋始自桂林
陳文恭公公嘗與人書曰天津為衆水歸海之區被患
者十年而九皆由水不行地中盈尺之水四境漫延非
水之能災人乃人不能留餘地以容水耳但節節而為
之消於此者必溢於彼勢不免以鄰為壑惟審其脈絡
相其高下東以堤堰殺以分流費數年賑卹之貲享一
勞永逸之利為津邑籌耳水患十無一者矣

之消於此者必溢於彼勢不免以鄰為壑惟審其脈絡
相其高下束以堤堰殺以分流費數年賑卹之貲享一
勞永逸之利為津邑籌弭水患計無有出於此者矣乃
年久失修各河既多壅塞橋閘大半傾頽時值夏秋恒
苦泛溢田廬被浸而行人亦多阻滯道光二十年七月
癸咭喇至津時霖雨久疊道淹沒直督大學士琦公自
郡赴海口水陸兼程三日不能達餉運驛報車馬多覆
溺以故將卒軍械改由水道風帆稍不利輒稽程然則
開河以洩之築道以障之非但利民田抑防海者所必
講也顧經費浩繁事難遽舉因周行履勘審察緩急擇
其尤關緊要者先議濬築橋閘涵洞以久其辦雖不能

復桂林之舊亦庶幾補救於目前爰繪引河全圖附保
甲書後並將見在情形臚記左方以俟異日治津者採
擇云爾

一引河自天津東門外起至大沽止共八道內惟鹹
水沽楊惠莊鹽房橋三道尚通暢舟楫可行其何
家園太平莊等處雖間有淤塞然此時欲疏濬深
通不惟需費過繁而形勢彎環亦難資宣洩可無
議修

一賀家口引河工長約二千餘丈係消波水窪積水
入海其石閘一座外護潮水內消瀝水伺長落以

為啓開於民田實有關繫急議修築挑濬

入海其石閘一座外護潮水內消瀝水伺長落以
為啓閉於民田實有關繫急議修築挑濬

一雙港引河工長約三千餘丈亦消波水窪積水者
形勢與賀家口同

一白塘口引河工長約四千餘丈係消黃花泊積水
入海河身俱已淤塞亟宜挑濬其橋閘藉資啓閉
坍塌處尤宜興修

一堤道工程惟自鹽房橋至大沽一帶均尚完好無
須修理其土城陳塘莊灰堆雙港白塘口辛莊羊
馬頭鹹水沽茶棚葛沽新城等處皆有蟄習之處
自應培築平坦擬於道旁多開溝渠以其土

壘道而間設涵洞跨以木橋俾水勢內外通流不致壅滯

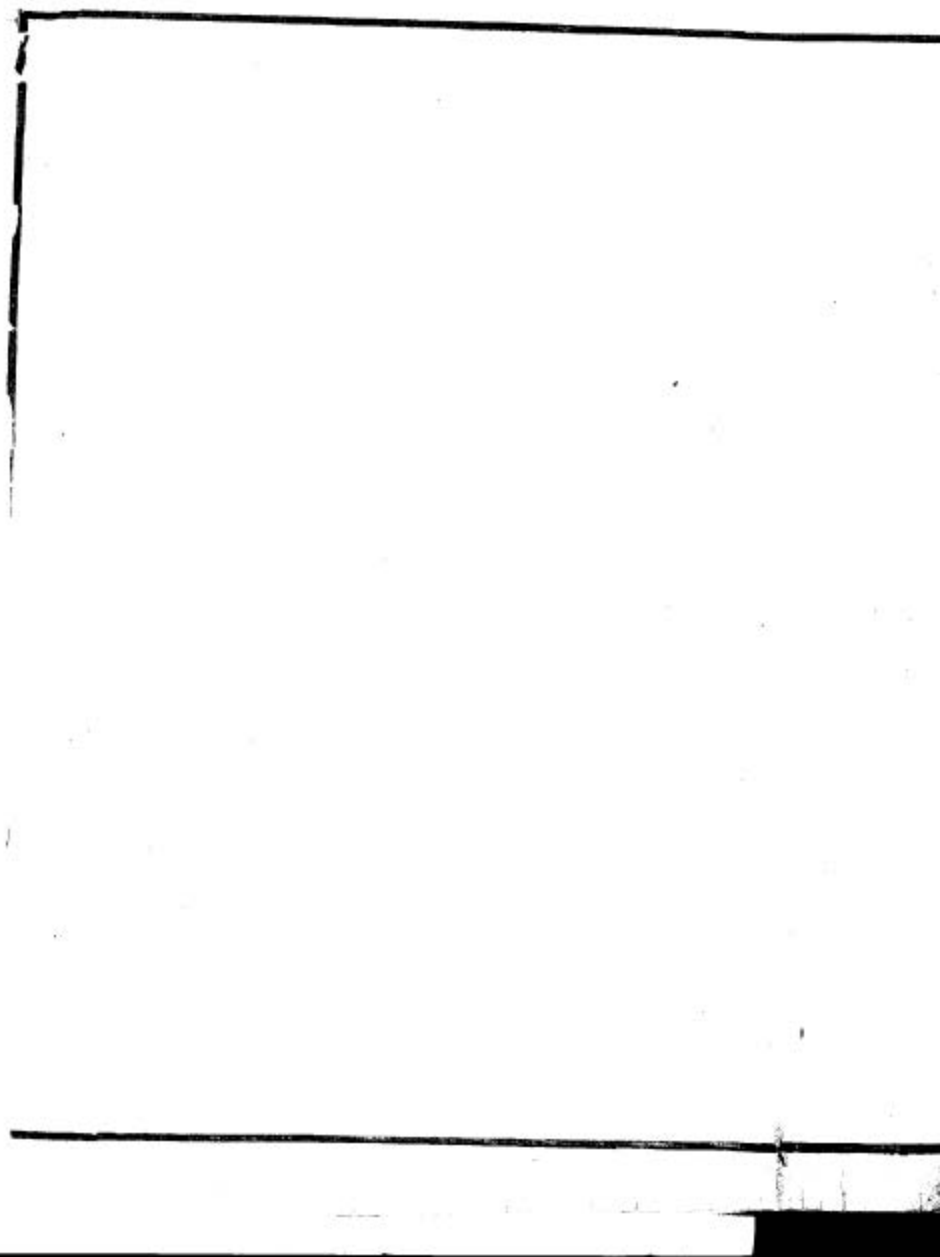

北

北運河

河岔三

河通南

橋浮

浮橋

莊平太

寺光壽

關關

海河

引河

橋

上

樓西

樓東

關

關

城土

莊塘陳

關

港雙

堆灰

園家陶

沽水鹹

棚茶

頭駐

莊新

口磨白

關

西 青海縣界

渡水空

莊家金小

莊黃兒

橋

園大

寺大

橋

莊家王

橋

廟王藥

橋

口北蘆

橋

橋

莊各巨

秋漢港

莊韓大

泊大

大淀

崔家窪

黃花泊

井家窪

泊小

南

津門保甲圖總說

天津故關名也明永樂時置衛直沽襲其名

國初因之雍正三年改衛為州九年設天津府改縣
附郭其地由武清靜海滄州撥入無崇山巨險而
襟河枕海拱衛京畿且當南北往來之衝實為切
近肩鑰民五方雜處逐末者多俗習於奢頗重文
學然市井游手好利而爭強往往一語相干輒生
忿恨彼此互鬪各以類從或一閩而聚數十百人
橫陳刀械至死不畏其風氣然也官斯土者以法
繩之以理論之亦未嘗不怵然而知感故馭之得

其道良可用耳古人於兵則聯以什伍於民則編

繩之以理論之亦未嘗不怵然而知感故馭之得其道良可用耳古人於兵則聯以什伍於民則編以保甲事二而法一保甲行民庶乎其可聚而不可與為非矣舊志不載都圖名目唯臚記四路鄉村合計三百一十有五今生齒益繁聚落漸增而近水之處滄桑變易亦與舊志多所參差爰據見在形勢以河海為經緯分列繪圖圖繫以說俾觀者得其梗概云

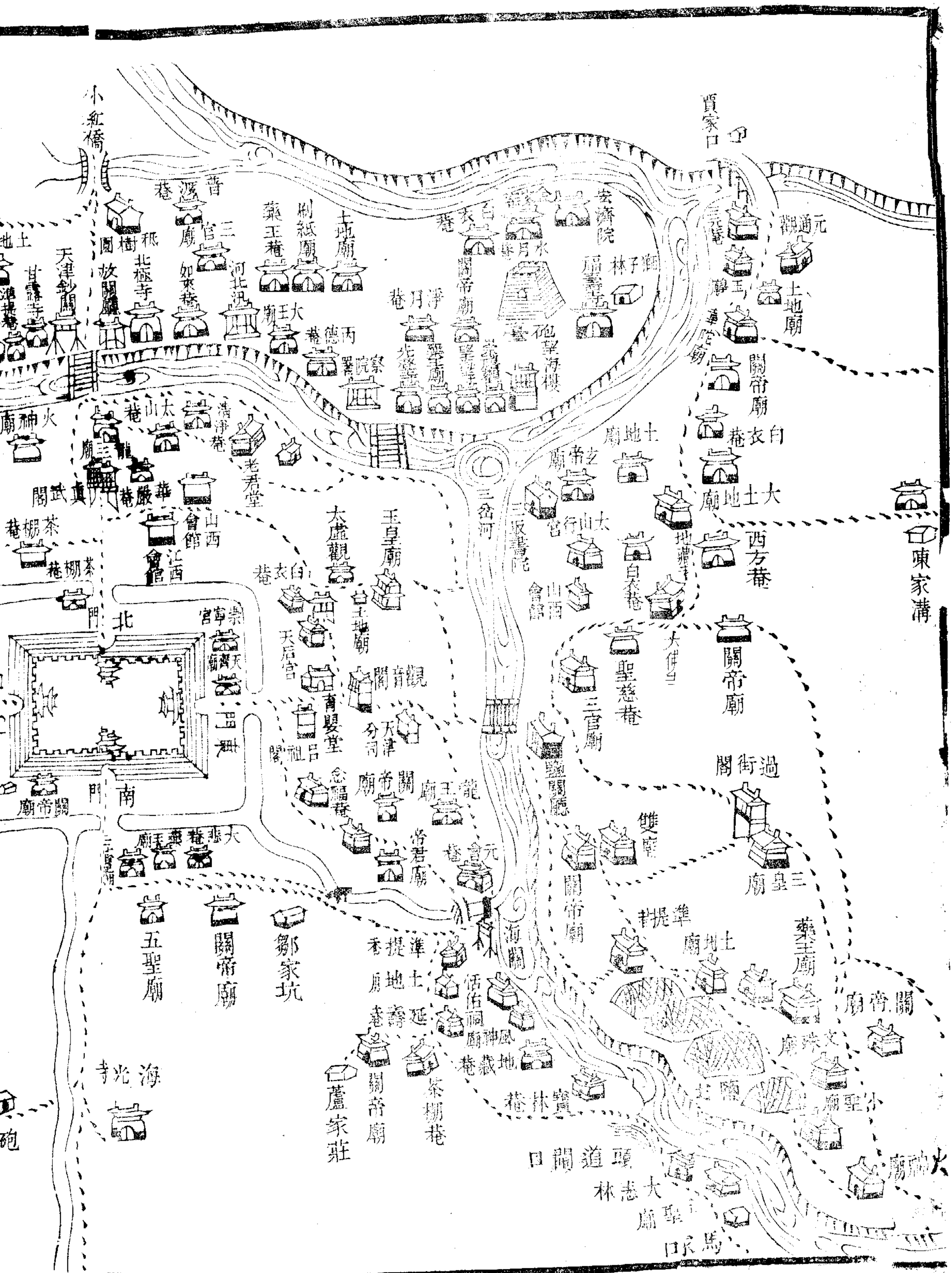

小紅橋

買家口

晉

三官廟

河北汛

如來菴

北極寺

清淨菴

老君堂

華嚴菴

山西會館

江西會館

崇文門

崇文門

崇文門

崇文門

崇文門

崇文門

崇文門

崇文門

崇文門

崇文門

崇文門

崇文門

崇文門

崇文門

崇文門

藥王菴

刷紙廟

土地廟

丙德菴

察院

太虛觀

玉皇廟

土地廟

天后宮

觀音閣

天津分司

關帝廟

龍王廟

帝君廟

提督

提督

提督

提督

提督

提督

提督

提督

提督

提督

提督

關帝廟

聖王廟

聖王廟

聖王廟

聖王廟

聖王廟

聖王廟

聖王廟

聖王廟

聖王廟

聖王廟

聖王廟

聖王廟

聖王廟

聖王廟

聖王廟

聖王廟

聖王廟

聖王廟

聖王廟

聖王廟

聖王廟

聖王廟

聖王廟

聖王廟

宏濟院

林子廟

福壽菴

砲臺

砲臺

砲臺

砲臺

砲臺

砲臺

砲臺

砲臺

砲臺

砲臺

砲臺

砲臺

砲臺

砲臺

砲臺

砲臺

砲臺

砲臺

砲臺

砲臺

砲臺

砲臺

關帝廟

關帝廟

關帝廟

關帝廟

關帝廟

關帝廟

關帝廟

關帝廟

關帝廟

關帝廟

關帝廟

關帝廟

關帝廟

關帝廟

關帝廟

關帝廟

關帝廟

關帝廟

關帝廟

關帝廟

關帝廟

關帝廟

關帝廟

關帝廟

關帝廟

關帝廟

關帝廟

關帝廟

關帝廟

關帝廟

關帝廟

關帝廟

關帝廟

關帝廟

關帝廟

關帝廟

關帝廟

關帝廟

關帝廟

關帝廟

關帝廟

關帝廟

關帝廟

關帝廟

關帝廟

關帝廟

關帝廟

關帝廟

關帝廟

關帝廟

觀通元

土地廟

關帝廟

關帝廟

關帝廟

關帝廟

關帝廟

關帝廟

關帝廟

關帝廟

關帝廟

關帝廟

關帝廟

關帝廟

關帝廟

關帝廟

關帝廟

關帝廟

關帝廟

關帝廟

關帝廟

關帝廟

關帝廟

關帝廟

關帝廟

陳家溝

陳家溝

陳家溝

陳家溝

陳家溝

陳家溝

陳家溝

陳家溝

陳家溝

陳家溝

陳家溝

陳家溝

陳家溝

陳家溝

陳家溝

陳家溝

陳家溝

陳家溝

陳家溝

關帝廟

關帝廟

關帝廟

關帝廟

關帝廟

關帝廟

關帝廟

關帝廟

關帝廟

關帝廟

關帝廟

關帝廟

關帝廟

關帝廟

關帝廟

關帝廟

關帝廟

關帝廟

關帝廟

關帝廟

關帝廟

關帝廟

關帝廟

關帝廟

關帝廟

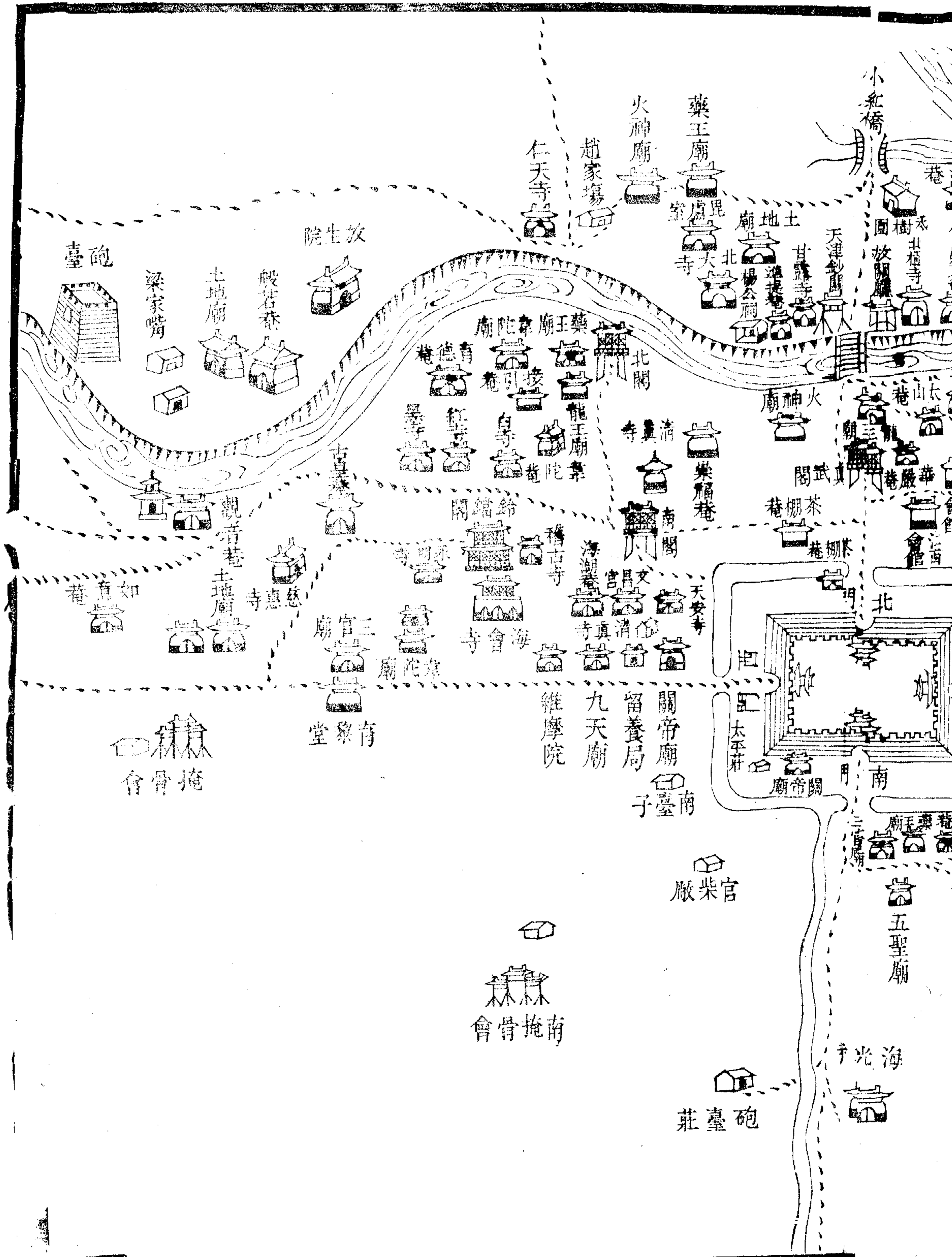

小紅橋

普濟寺
三官廟
如來寺

藥王廟
火神廟
趙家場

仁天寺

放生院

砲臺

梁家嘴
土地廟
般若巷

天津鈔關
甘肅寺
楊公廟

北極寺
圓放閣

藥王廟
龍王廟
德善巷
紅雲寺
白雲寺

火神廟

清淨巷
山西會館
華嚴寺
茶棚巷

如意巷

觀音巷
土地廟
慈惠寺

鐘鈴閣
海會寺
維摩院

清真寺
南閣
文官廟

武真閣
茶棚巷

會骨掩

三官廟
育黎堂

海會寺
九天廟
留養局

海潮寺
文官廟
清真寺
關帝廟
南臺子

北門
南門
關帝廟
柴官廠

大悲寺
五聖廟
關帝廟

會骨掩南

柴官廠

砲臺莊

海光寺

縣城內圖說第一

城四門臨河明永樂二年築宏治間副使劉福甃以磚石

國朝仍其舊雍正三年大水城濠皆壞鹽政莽鵠立勸商捐修規模稍加高廣周圍九里二分其額東曰鎮海南曰歸極北曰帶河西則

憲廟賜名衛安也鎮道府縣及長蘆運使皆駐城內餘文武大小公廨十有四廟三十有一大街四小街四街巷一百有六鋪分三衛中天衛左左衛右右衛四隅皆有水窪東西南三面為水門四通外濠尤

宣緒所繫康熙時總兵趙良棟於城東南隅築石

四隅皆有水窪東西南三面為水門四通外濠尤
宣潛所繫康熙時總兵趙良棟於城東南隅築石
閘一引海河潮水由南城水門入城門上有汲引
受福四字至今猶存道光二十二年嘆咭喇犯江
浙揚言欲赴天津建議者謂津城無井宜鑿以供
民汲實則城內舊井凡二十有五云煙戶市廛頗
稱繁富

紳衿 二百八十八戶

鹽商 一百五十九戶

鋪戶 三千一百三十二戶

煙戶 二千八百八十七戶

土住 二百五十七戶

應役 一千一百三十九戶

傭作 三十戶

負販 一千九百三十五戶

船戶 二十九戶

醫卜 二十一戶

乞丐 二十五戶

僧道 三十二戶

共九千九百一十四戶

大口三萬七百五十口
小口六萬四千六百一口

大口三萬七百五十口
小口六萬四千六百一口

北界連 真武閣 北浮橋

樓角北東

東北界連毛賈夥巷

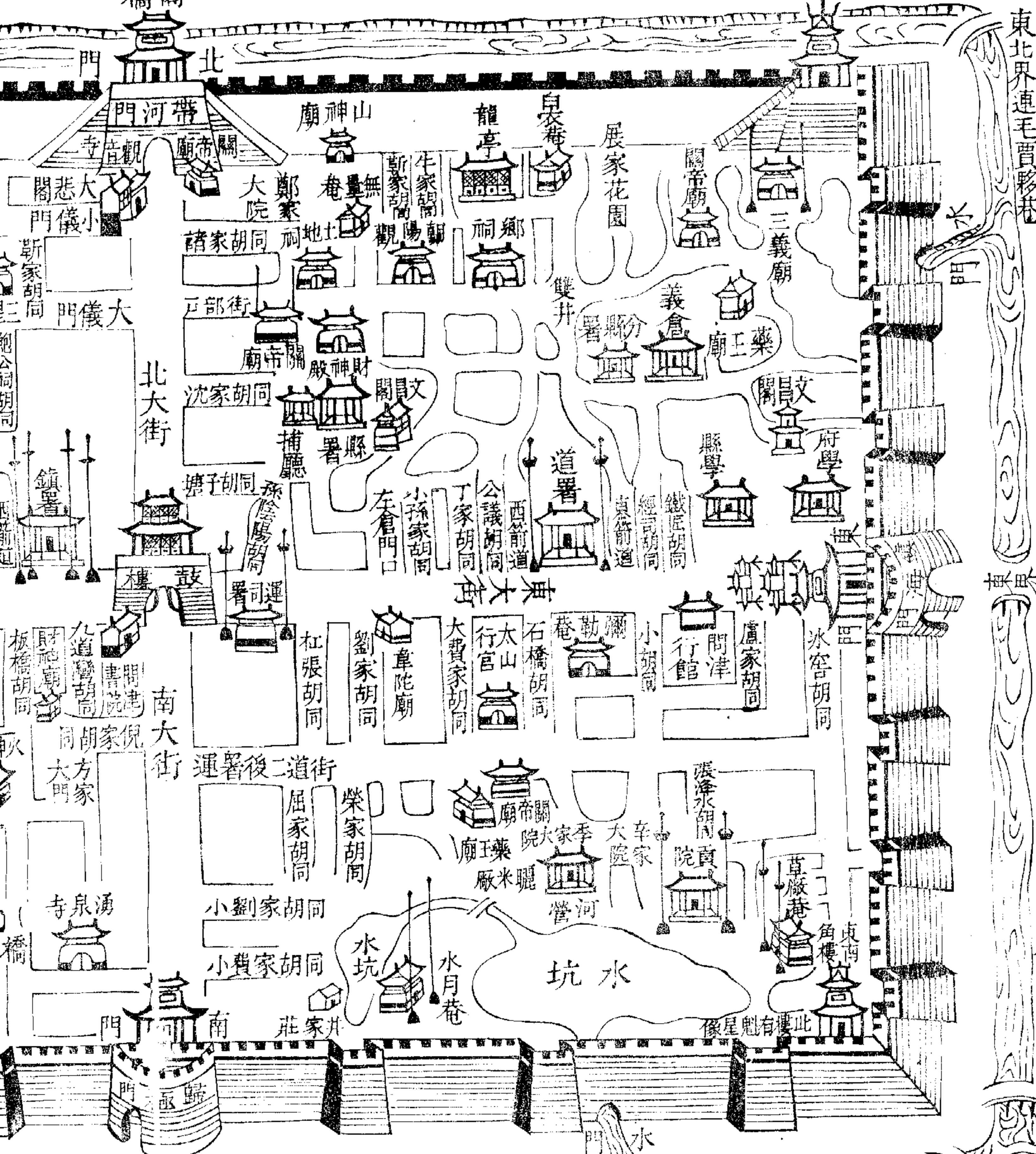

城隍廟

城隍廟

東南界連開口

此河通海河水入開口

南界連海光寺

北界連真武閣
北洋橋

樓角北西

西北界連板橋市

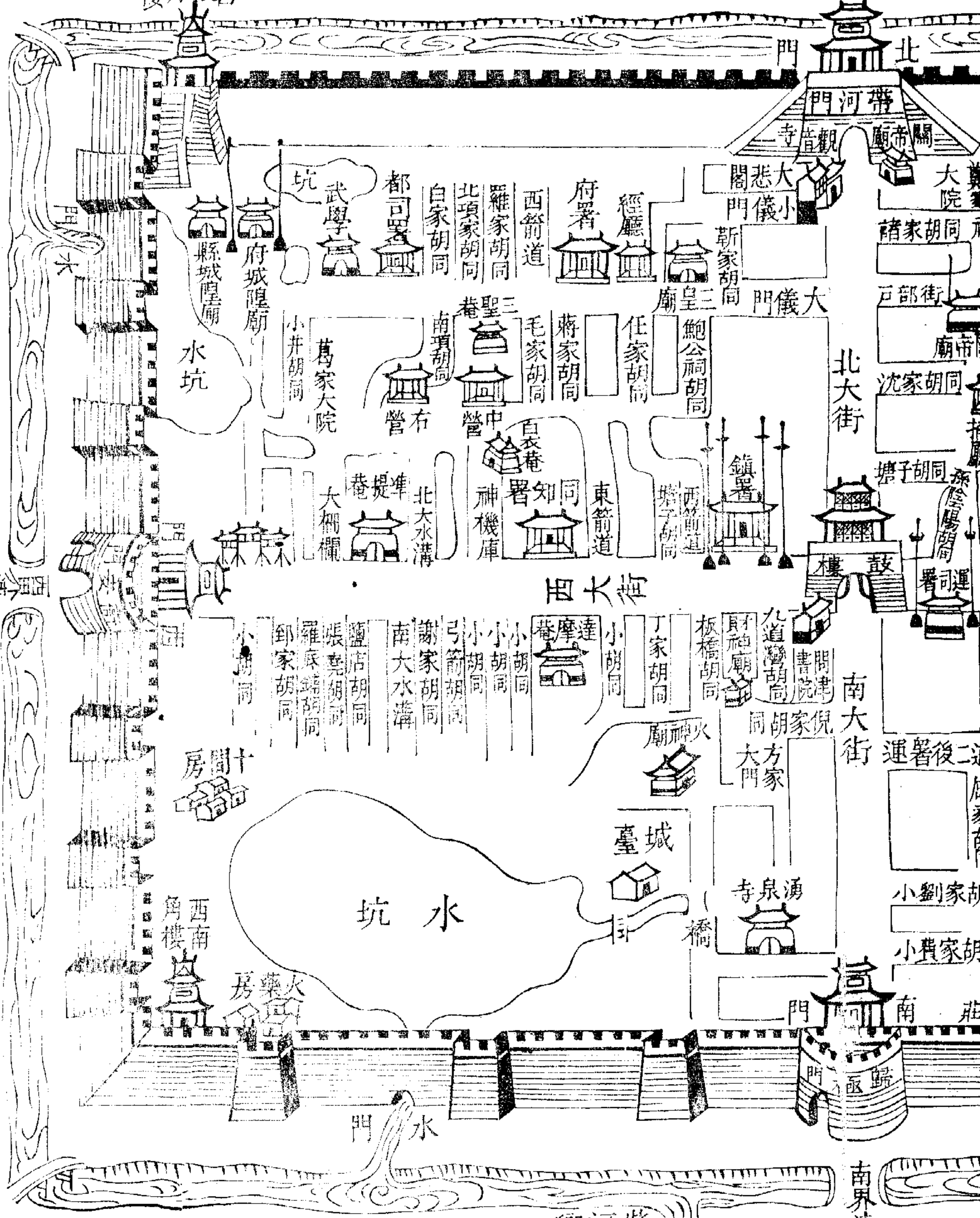

城隍廟

西南界連南掩骨會

此護城河有
河岔道通南
鄉一帶村莊

南界連海光寺

東門外圖說第二

出東門自磨盤街起東至大堤東北至西方菴北
至太虛觀南至溜米廠東南至棋盤街為一圖海
河互其中米船鹽艘往來聚焉故河東多糧店鹽
坨亦鱗次其間河西為赴海大道陸程一百一十
里水程二百三十里圖內分司署一河東汛署一
廟三十有七街巷四十有九浮橋一小橋十渡口
四開口一

紳衿

一百二十九戶

鹽商

一百一十戶

鋪戶

二千九百七十五戶

鹽商 一百一十戶

鋪戶 二千九百七十五戶

煙戶 一千七百一十七戶

土住 一百一十三戶

應役 三百八十三戶

負販 一千三百三十一戶

船戶 二百戶

乞丐 二十二戶

僧道 二十九戶

共七千七十七戶

大口二萬三千四十四口

小口一萬一千六十口

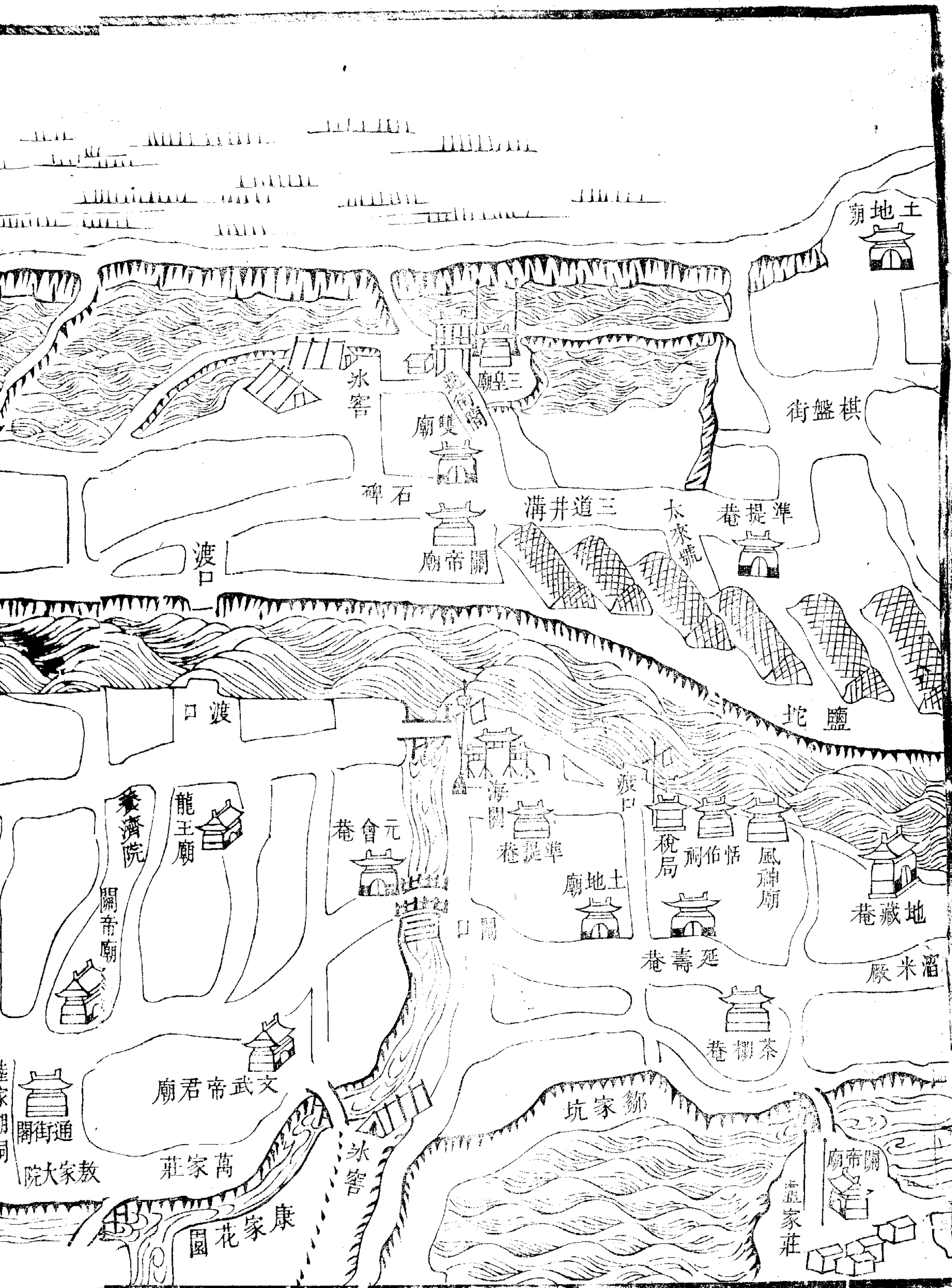

土地廟



棋盤街

冰窖

廟雙



石碑

三道井溝

太來號

準提巷



渡口

廟帝關

鹽坨

渡口

養濟院

龍王廟



元會巷



海關

準提巷

土地廟



渡口

稅局

恬佑祠

風神廟

地藏巷



溜米廠

延壽巷

茶棚巷



文武帝君廟

萬家莊

康家花園

冰窖

鄒家坑

莊家莊



通街閣

教大家院

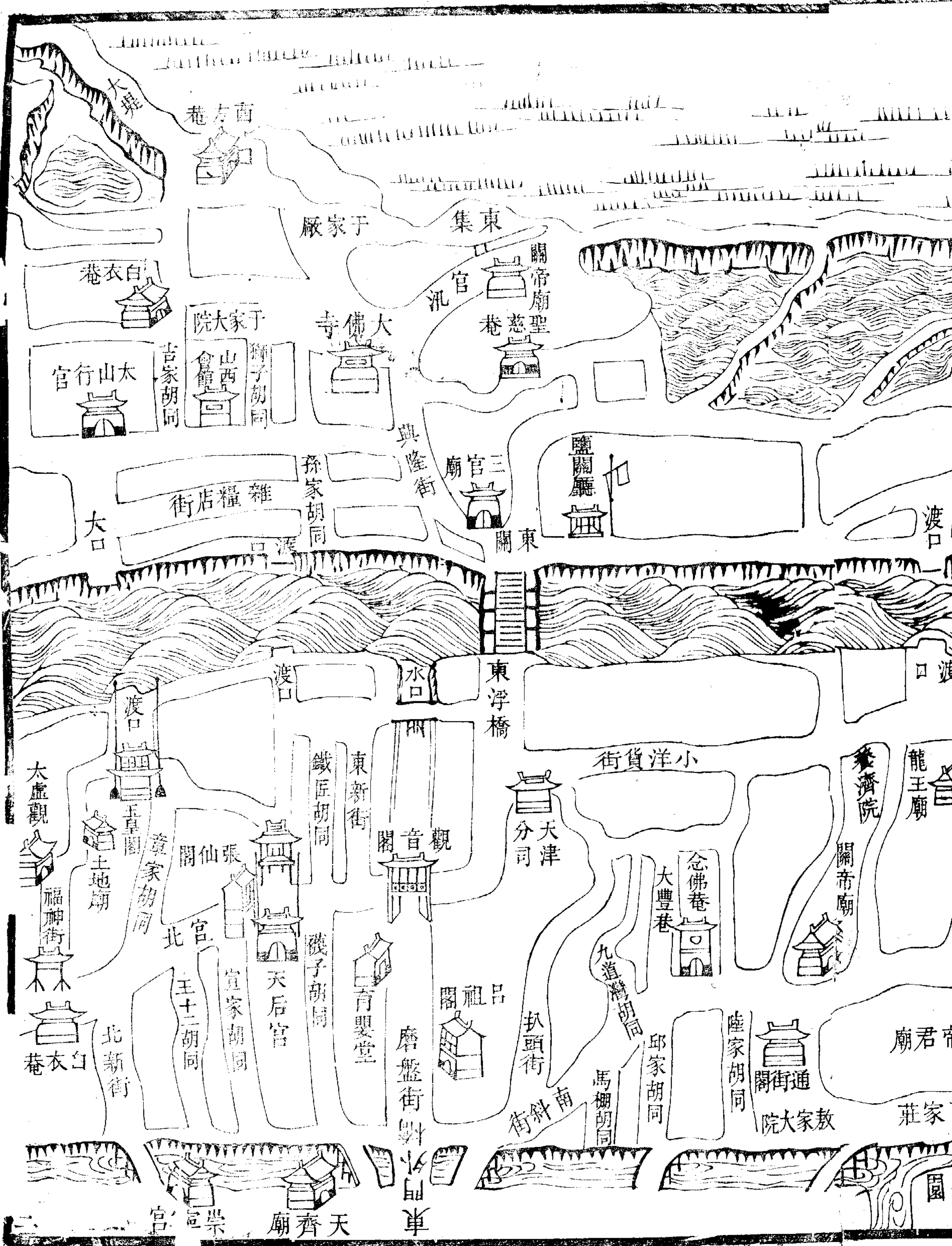

大觀

巷方南

廠家于

集東

巷衣白

院大家于

寺佛大

官汎

關帝廟聖
巷慈

官行山太

吉家胡同

山西會館
獅子胡同

興隆街

廟官三
關東

鹽關廳

大口

街店糧雜

孫家胡同

渡口

渡口

水口

東浮橋

口渡

大虛觀

渡口

玉皇閣
土地廟

東新街
鐵匠胡同

閣音觀

街貨洋小

天津
分司

養濟院

龍王廟

關帝廟

閣仙張

北官

襪子胡同

育嬰堂

閣祖呂

念佛菴
大豐巷

王十二胡同

宣家胡同

天后宮

磨盤街對

扒頭街

九道灣胡同

邱家胡同

陸家胡同

閣街通

院大家教

廟君帝

莊家

北新街
巷衣白

宮宣崇

廟齊天

車

園

西門外圖說第三

出西門自關帝廟起西通靜海大道南至掩骨會
北至古皇菴西南至南台子西北至雙忠廟為一
圖地稍荒僻圍城多積水小河子一道舊通南運
河圖內廟二十橋三街巷十有九

紳衿

二十九戶

鹽商

四戶

鋪戶

八百二十三戶

煙戶

一千五百二十六戶

土住

一百九十七戶

應役

一百五十六戶

土住 一百九十九戶

應役 一百五十六戶

傭作 一百三十戶

負販 四百六十五戶

船戶 三十七戶

乞丐 七戶

僧道 一十五戶

共三千三百九十九戶

大口九千一百三十二口

小口二千六十八口

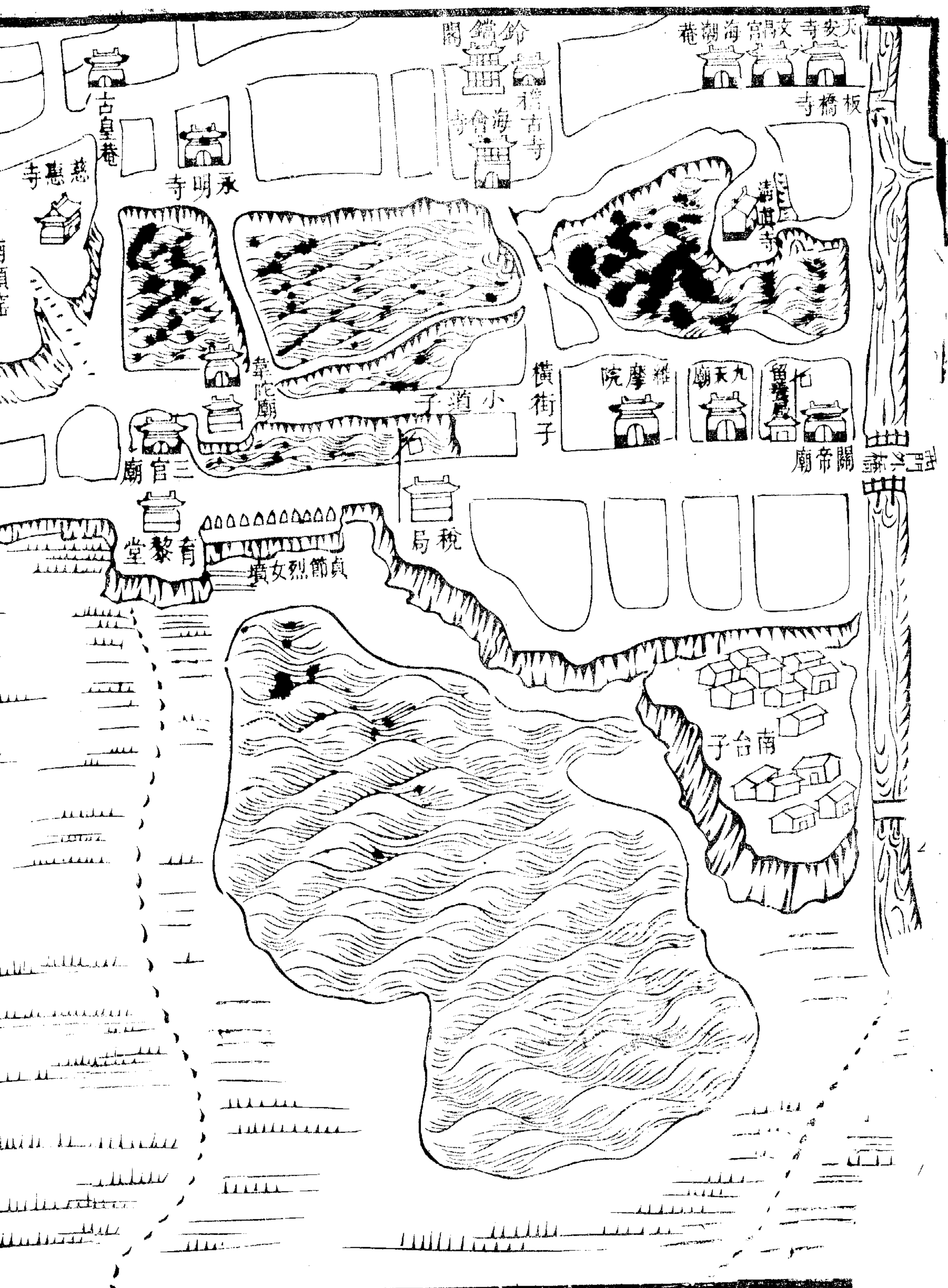

天安寺 文昌宮 海潮菴

板橋寺

鈴鐺閣 海會寺 禧古寺

永明寺

慈惠寺

古皇菴



維摩院

九天廟

石留

橫街子

小道子

三官廟

關帝廟

育黎堂

貞節烈女墳

稅局

南台子

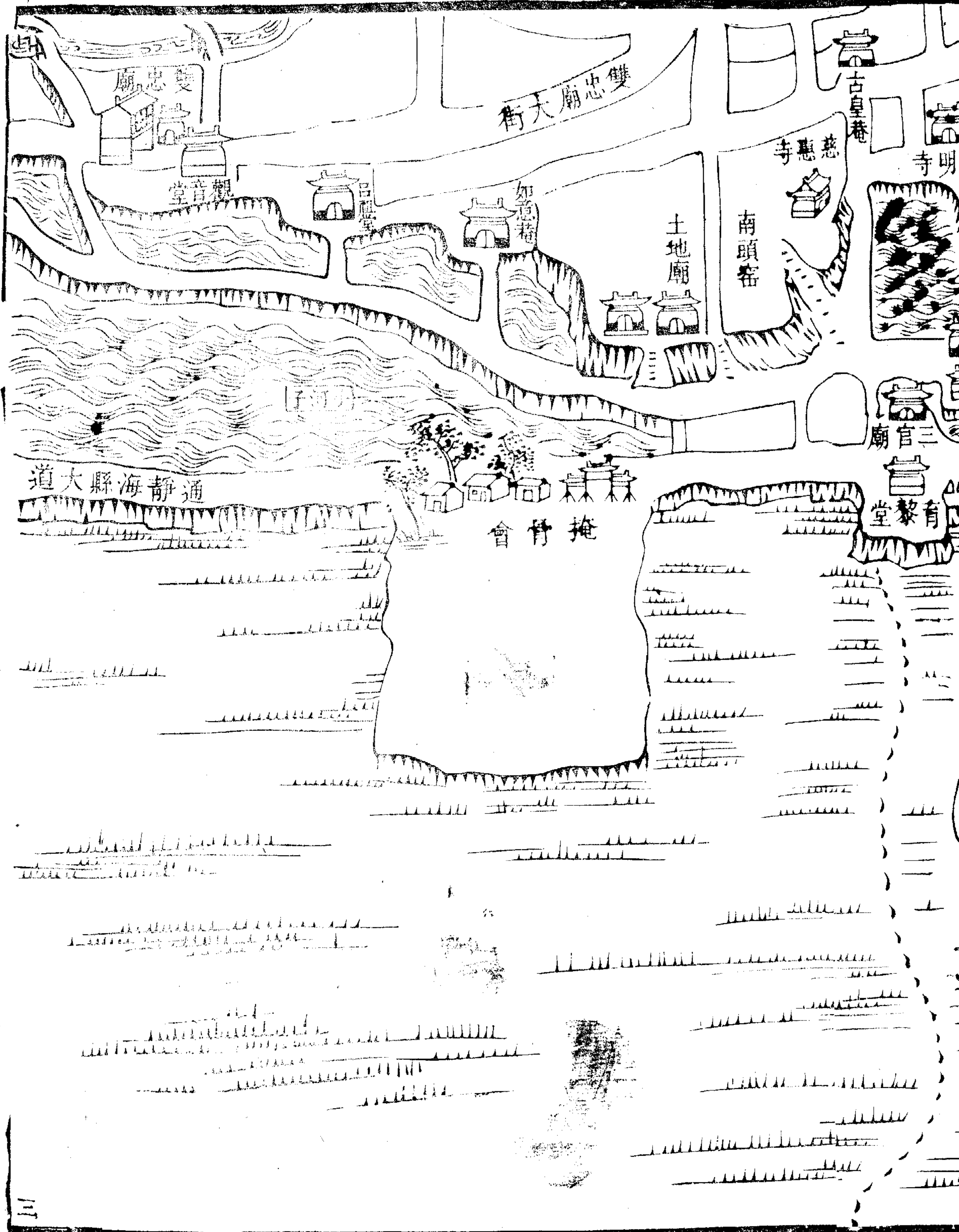

雙忠廟天街

雙忠廟

慈惠寺

明寺

古皇巷

觀音堂

如意橋

土地廟

南頭審

河

通靜海縣大道

掩骨會

三官廟

育黎堂

南門外圖說第四

出南門自三官廟起南至八里臺東至小王莊西至南掩骨會西南至十五間房東南至佟家樓為一圖地漸窪康熙時總兵監理曾於此引水種稻志載雨後新涼水田漠漠時有小江南之號土人謂之藍田今荒廢久矣圖內廟六大道一村十有一舊礮臺一

紳衿

二戶

鋪戶

二百八十戶

煙戶

四百一十八戶

土住

三十一戶

火

土住 三十一戶

應役 二十九戶

負販 一百二戶

乞丐 二戶

僧道 四戶

共八百五十八戶

大口一千九百三十五口
小口八百八十一口

八里臺

五十間房

砲臺村

南樓會館

官署

關帝廟

太平莊

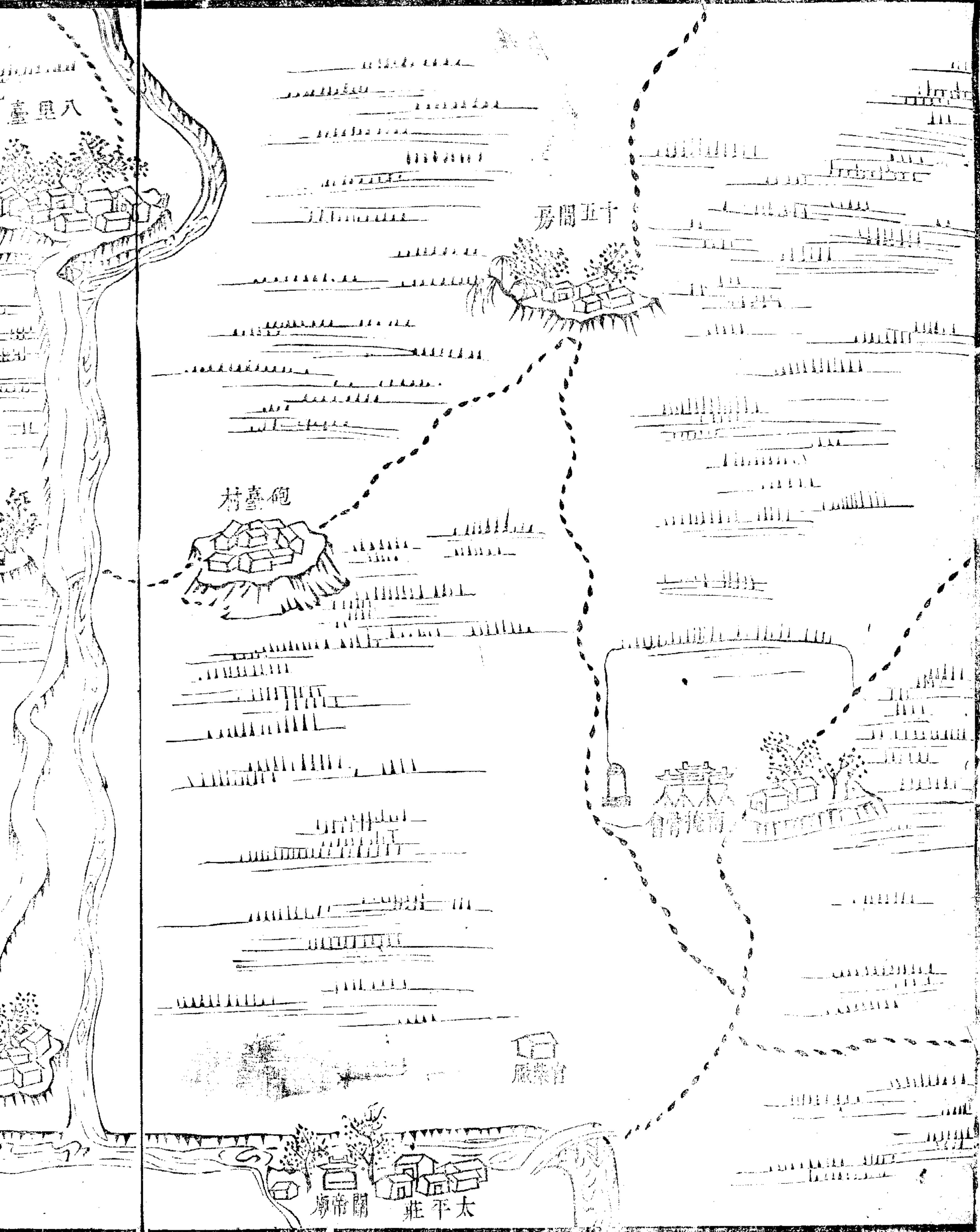

終家樓

五密

八里臺

藍田

海光寺

小五莊

砲臺村

正聖廟

大悲寺

對小田車

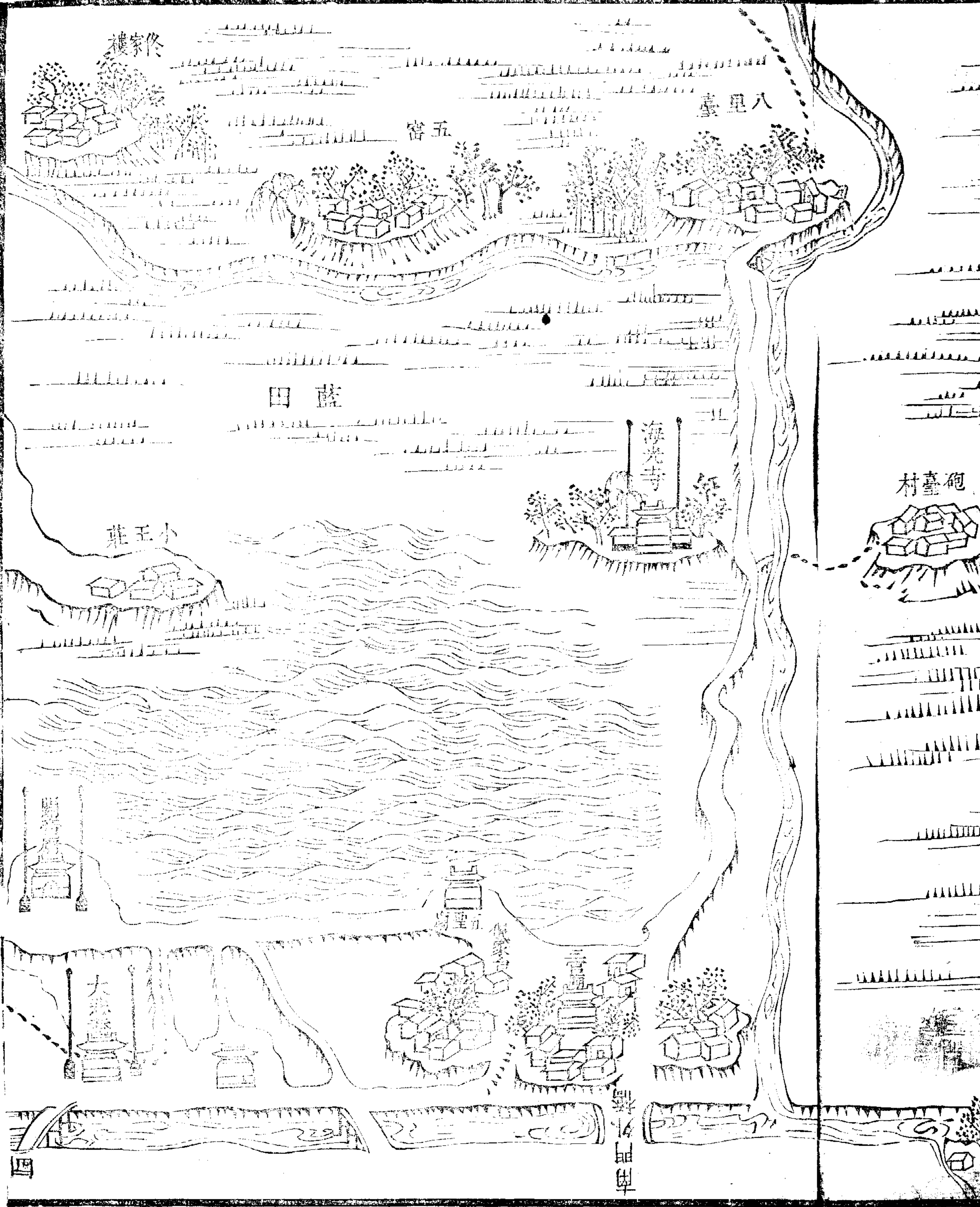

北門外圖說第五

出北門自真武閣起北至小紅橋東至東窪窪西至渡口東北至大悲院西北至仁天寺為一圖過浮橋而北為赴京師大道運河逶迤其間商旅輻輳屋瓦鱗次津門外第一繁華區也鹽政公廨在河北臨河圖內院署一汛一廟三十有三渡口浮橋二橋二街巷一百六十有二

紳衿 一百三戶

鹽商 五十二戶

鋪戶 三千一百九十六戶

煙戶 一千四百二十六戶

鋪戶 三千一百九十六戶

煙戶 一千四百二十六戶

土住 三十一戶

應役 四百二十七戶

傭作 四百二十二戶

負販 七百九十九戶

船戶 一百三十一戶

醫卜 一十一戶

乞丐 一十戶

共六千六百三十五戶

大口二萬四千二百九十口

小口七千二百四口

北門外五

北界連玉皇

東界連賈家口

北運河

大興院

東密窪

渡口

普渡巷

祇樹園

小兒莊

官廳

藥王廟

刷紙廟

土地廟

大王廟

河北大街

天津

頭道

大胡同

院橋

薰風烈口

侯家后

渡口

單院門口

鍋店街

和風鑿

東城角

茶棚巷

板橋胡同

竹竿街

天津

天津

天津

天津

天津

天津

廟皇玉連界北

抄京師大道

場家趙

寺天仁

西界連梁家嘴

接官廳

祇樹園

河北大街

寺極北

廟王樂

局稅大

北太寺

楊公祠

天津

北浮橋

龍王廟

五彩號胡同

街衣

同胡眼采耳

松竹軒胡同

真武門

樂壺洞

街市金

板橋胡同

巷棚茶

店業茶

廟秋

會館

藍家胡同

大丁家

街道三

街道三

大

何家胡同

街

西北城角

清真寺

小夥巷

后宮昌文

五

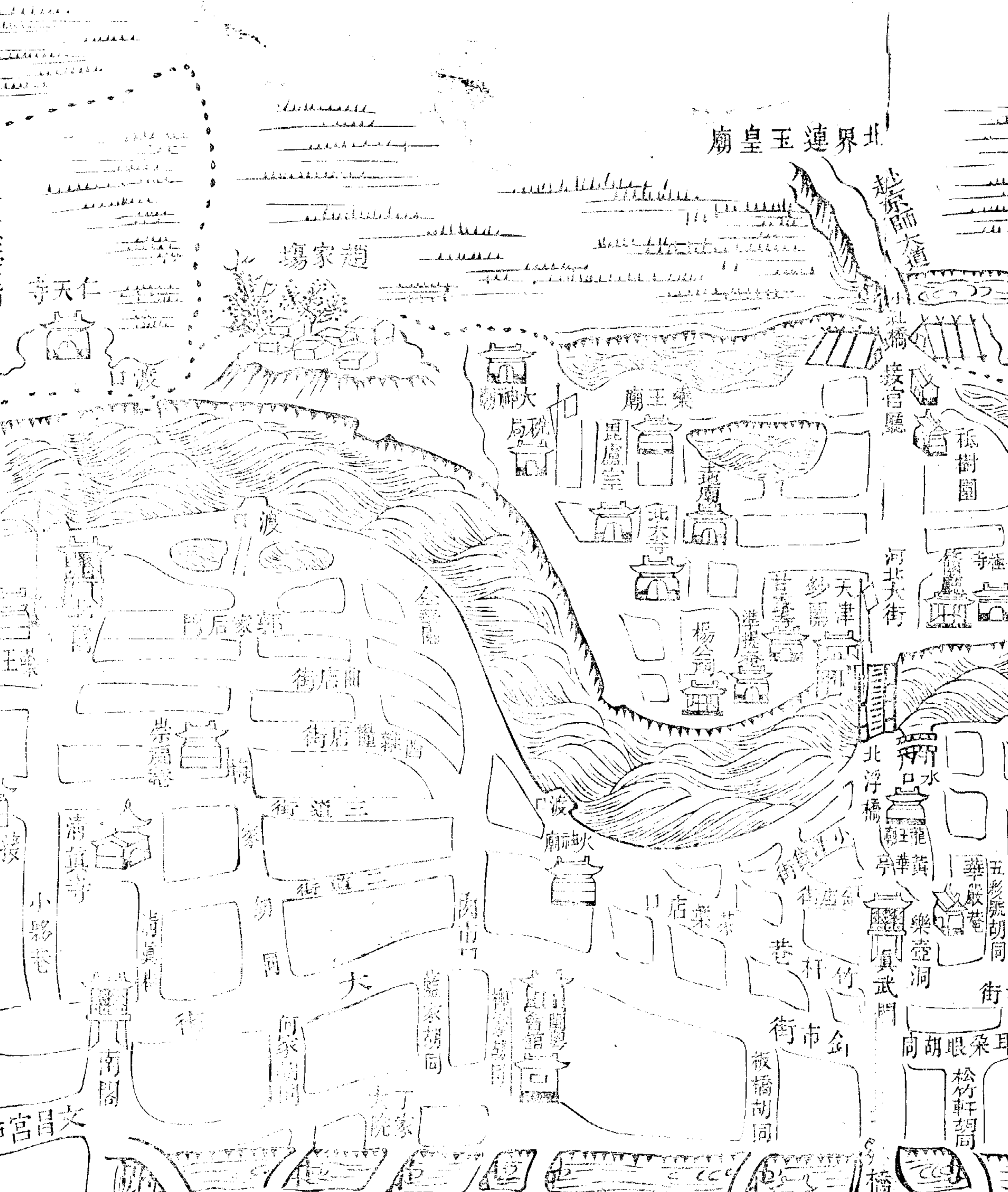

東北城角圖說第六

由院橋稍東盡東北城角為一圖三岔河者南北
運河海河合流之所漩渦伏起清濁攸分蓋即通
典所謂三會海口也俗亦名三汊沽近河村鎮之
大者曰錦衣衛橋曰賈家大橋圖內計廟十有八
橋二渡口三街巷九十有八舊礮臺一

紳衿 三十六戶

鹽商 一十三戶

鋪戶 三百一十八戶

煙戶 一千八十七戶

土住 七十八戶

煙戶 一千八百七十九戶

土住 七十八戶

應役 九十五戶

傭作 二十七戶

負販 七百六十二戶

船戶 一百九十二戶

乞丐 一十四戶

僧道 一十七戶

共二千六百三十九戶

大口九千一百三十一口

小口四千七十七口

北界連宜興埠

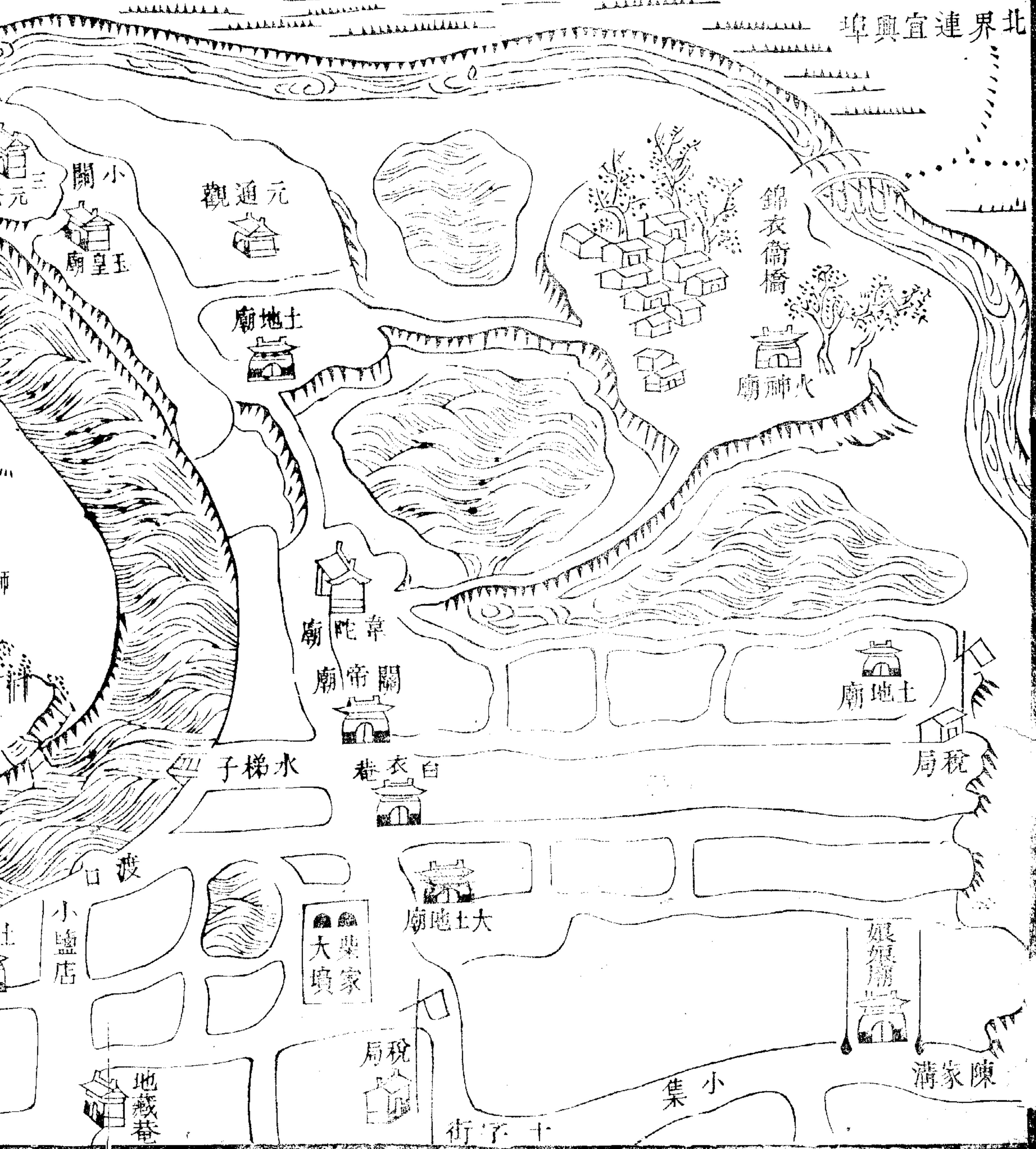

小關
三元
廟皇玉

元通觀
廟地土

錦衣衛橋
廟神火

廟陀韋
廟帝關

廟地土

水梯子

巷衣白

局稅

渡口

小鹽店

大墳家

廟地土大

娘娘廟

地藏巷

局稅

集小

溝家陳

街字十

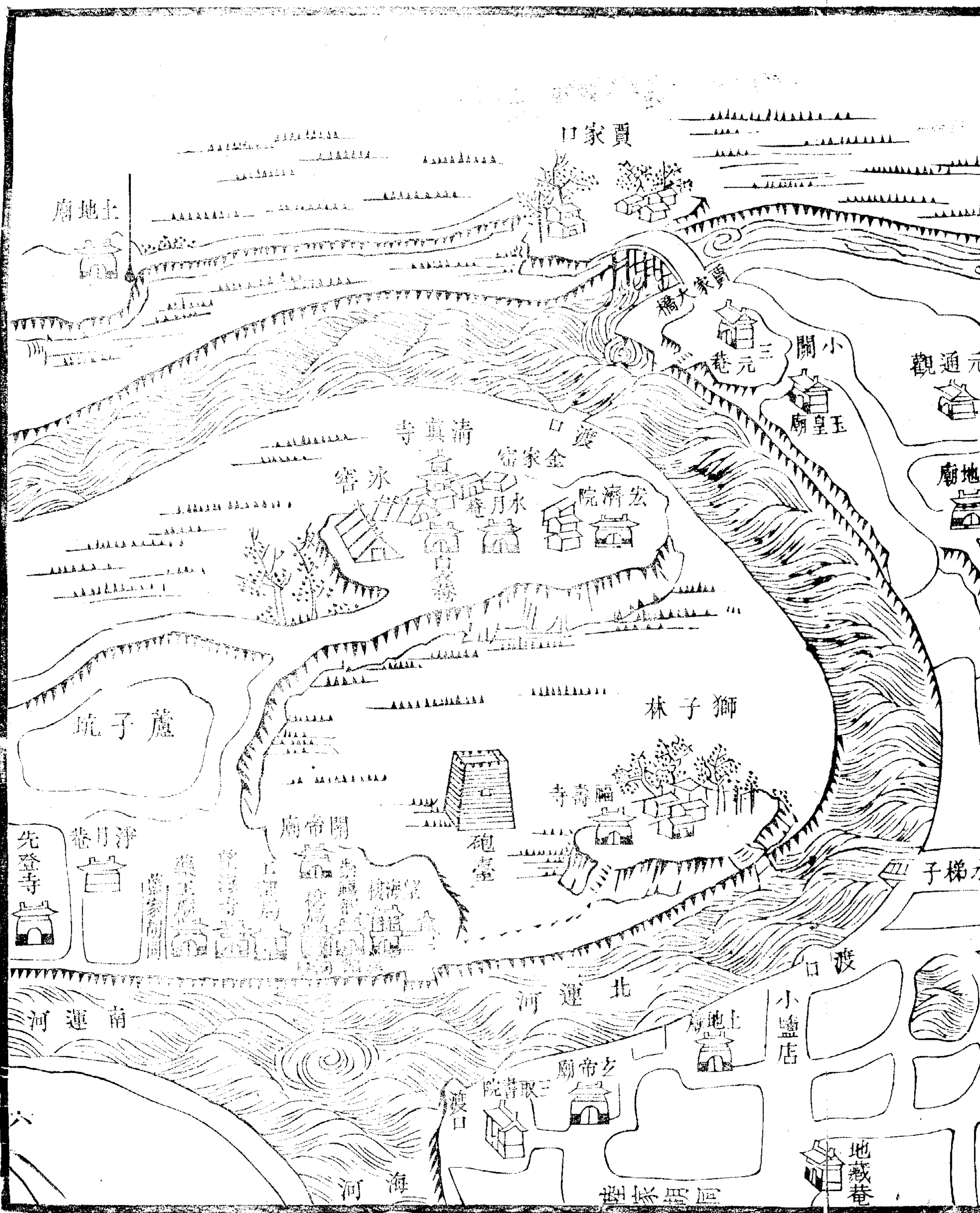

賈家口

土地廟

大橋

三元巷

小關
玉皇廟

元通觀

清真寺

金家窰

冰窖

水月庵

宏濟院

土地廟

蘆子坑

獅子林

福壽寺

砲臺

開帝廟

梯子

先登寺

淨月巷

北運河

渡口

南運河

小鹽店

土地廟

玄帝廟

渡口

三取書院

地藏巷

海河

區長街

西北城角圖說第七

由接引菴稍西盡西北城角為一圖地枕南運河河北村鎮亦少而糧艘北輓必由此而過天津關夏秋間帆檣雲集負纜者邪許相聞尤稽巡之要地也圖內舊礮臺一廟十有三渡口三街巷五十有八村二

紳衿 五十六戶

鹽商 三十四戶

鋪戶 九百二戶

煙戶 六百五十八戶

土主 三十九戶

煙戶 六百五十八戶

土住 三十九戶

應役 一百一十九戶

傭作 九十八戶

負販 三百一十八戶

船戶 九十四戶

乞丐 九戶

僧道 八戶

共二千三百三十五戶

大口六千八百一十五口
小口三千七百二十七口

此小道通大紅橋

砲臺

渡口

牌路口

梁家嘴

放生院

義隆廟

地廟

若渡

德巷

紅坑沿

龍王廟

流水溝

查家胡同

草院巷

大影巷

黑寺 紅寺

白寺

太平街

雙街口

文官廟 瓜園 四棵樹

觀音巷

驢市口

姚家灣子

西





088041

北面並東北一帶村莊圖說
津邑北面為大道所經者既入西北圖矣而由東
北折赴村徑聯絡人亦繁庶因繪北面並東北一
帶村莊

第一

由王家場河外稍北曰宜興埠廬舍闐集村樹葱
籠有舊寺曰藥王廟村多磚窰旁有小道北去圖
內廟一村一北界劉安莊

紳衿 二戶

鹽商 一戶

鋪戶 六十二戶

煙戶 三百四十八戶

傭作 五十九戶

負販 四十四戶

船戶 一十二戶

負販 四十四戶

船戶 一十二戶

僧道 三戶

共五百三十一戶

大口一千四百九十一口

小口三百一十九口

此水通瀉河

宜興埠

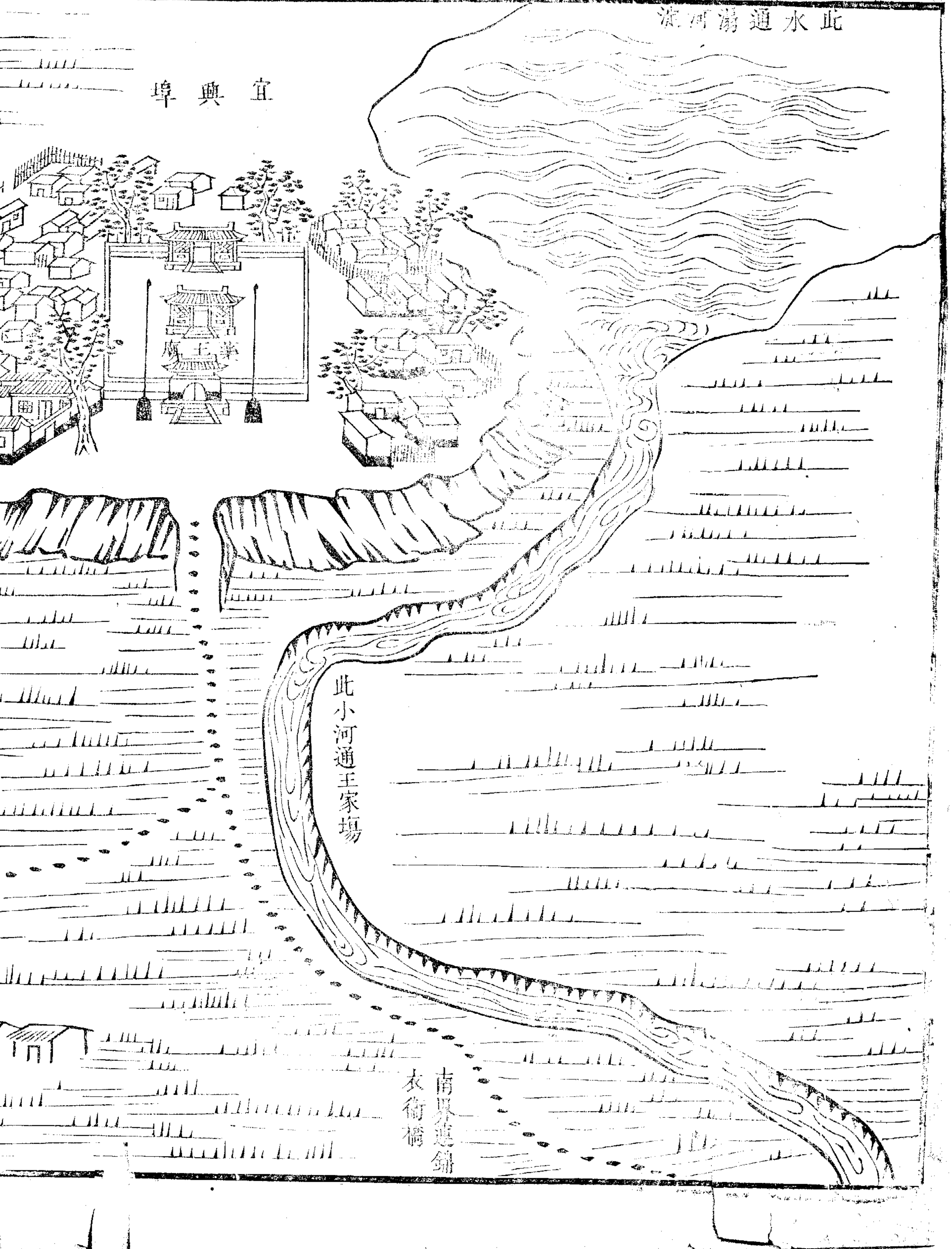

此小河通王家場

南界連鋪
衣衛橋

宜興埠

此道

北界連劉

安莊

密磚

密磚

北面并東北一

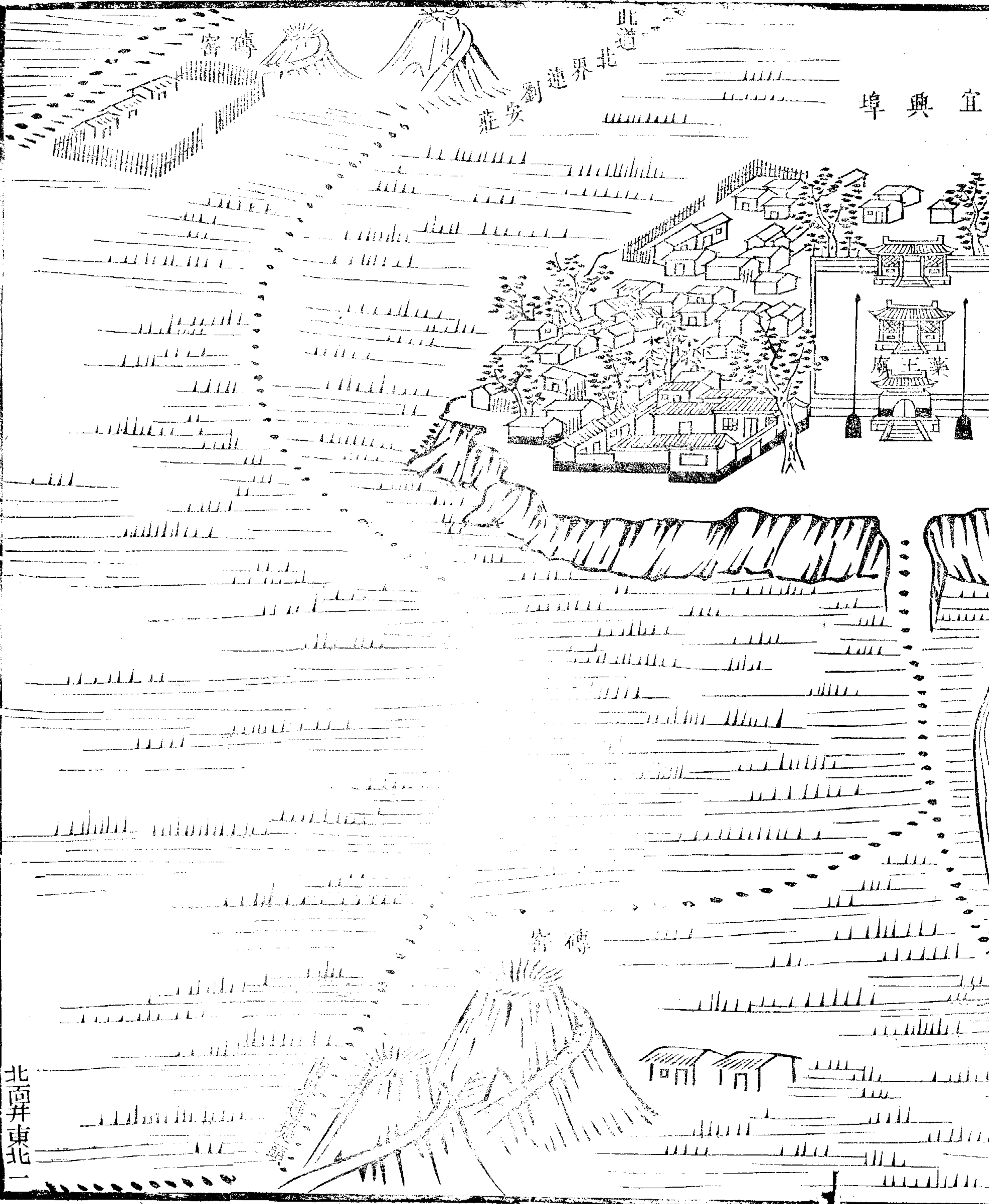

第二

劉安莊之連村曰趙家莊地皆高塹廬舍亦繁圖
內無廟宇村二北界賀家莊

紳衿 二十戶

鋪戶 七戶

煙戶 一百三十四戶

傭作 四十二戶

負販 九戶

船戶 五戶

共二百七戶

大口六百一十口

小口四百五十六口

共二百七戶

大口六百一十口
小口四百五十六口

北面并東北二

連界北東

莊安劉

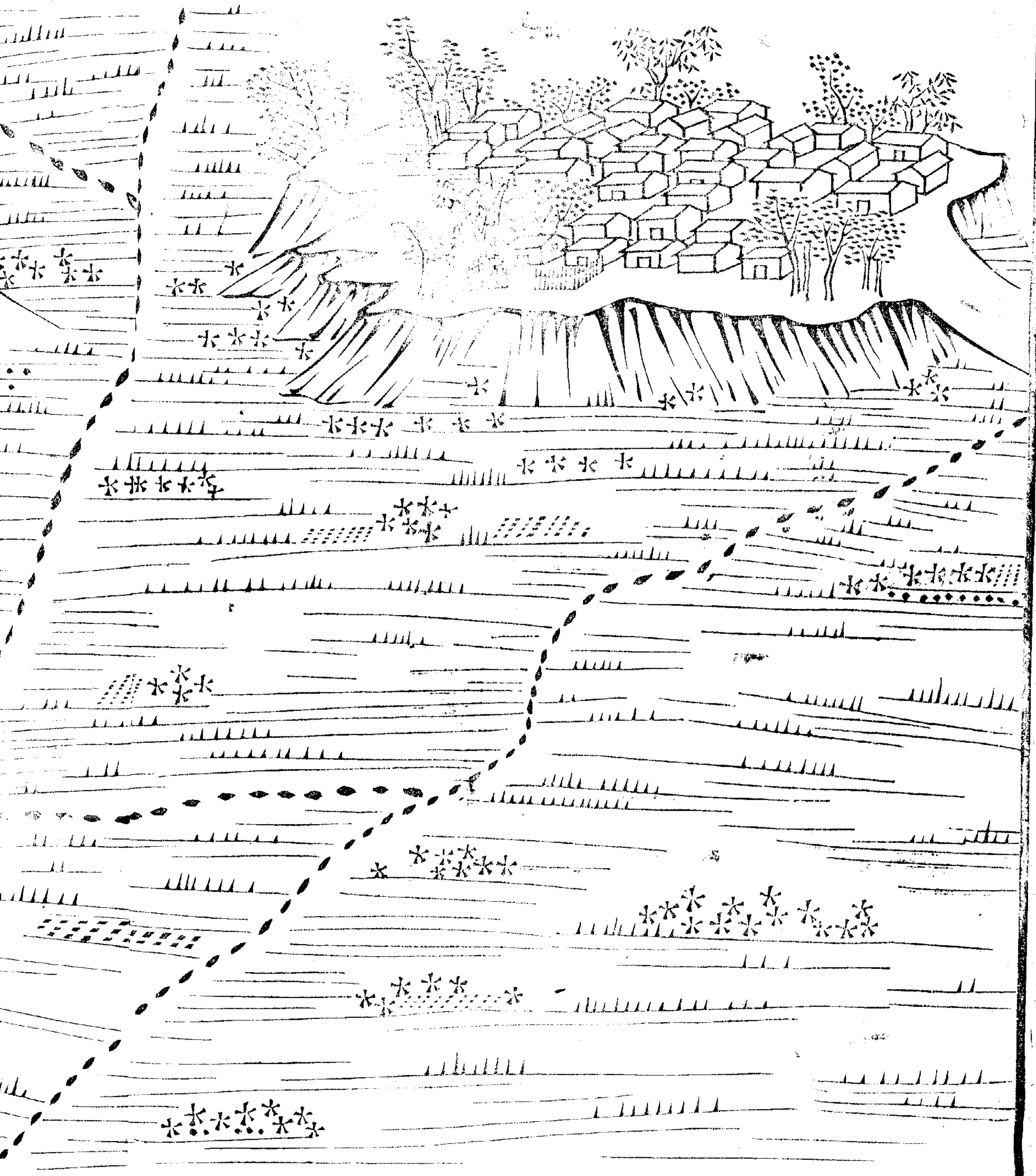

莊家賀連界北東

莊家趙

西界連張現莊

北面并東北二

埠興宜連界南

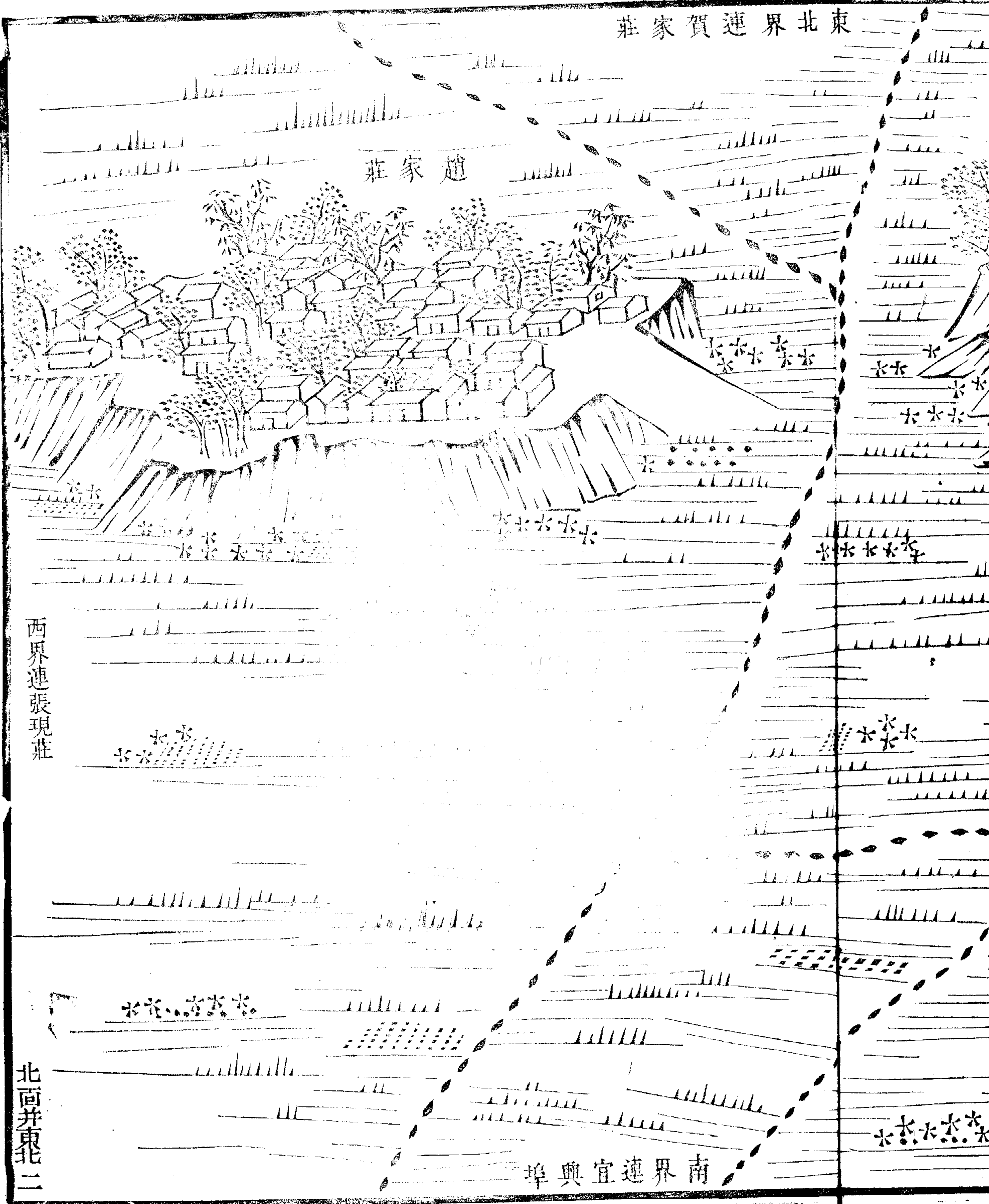

第三

賀家莊一小聚落地近閒曠其近村曰孟家莊上
下相對形勢畧同圖內無廟宇村二北界小楊莊

紳衿

六戶

鋪戶

二十二戶

煙戶

一百八戶

傭作

一十三戶

負販

一十五戶

船戶

一十七戶

共一百八十一戶

共一百八十一戶

大口三百三十九口
小口一百九十二口

北面并東北三

北界小莊楊

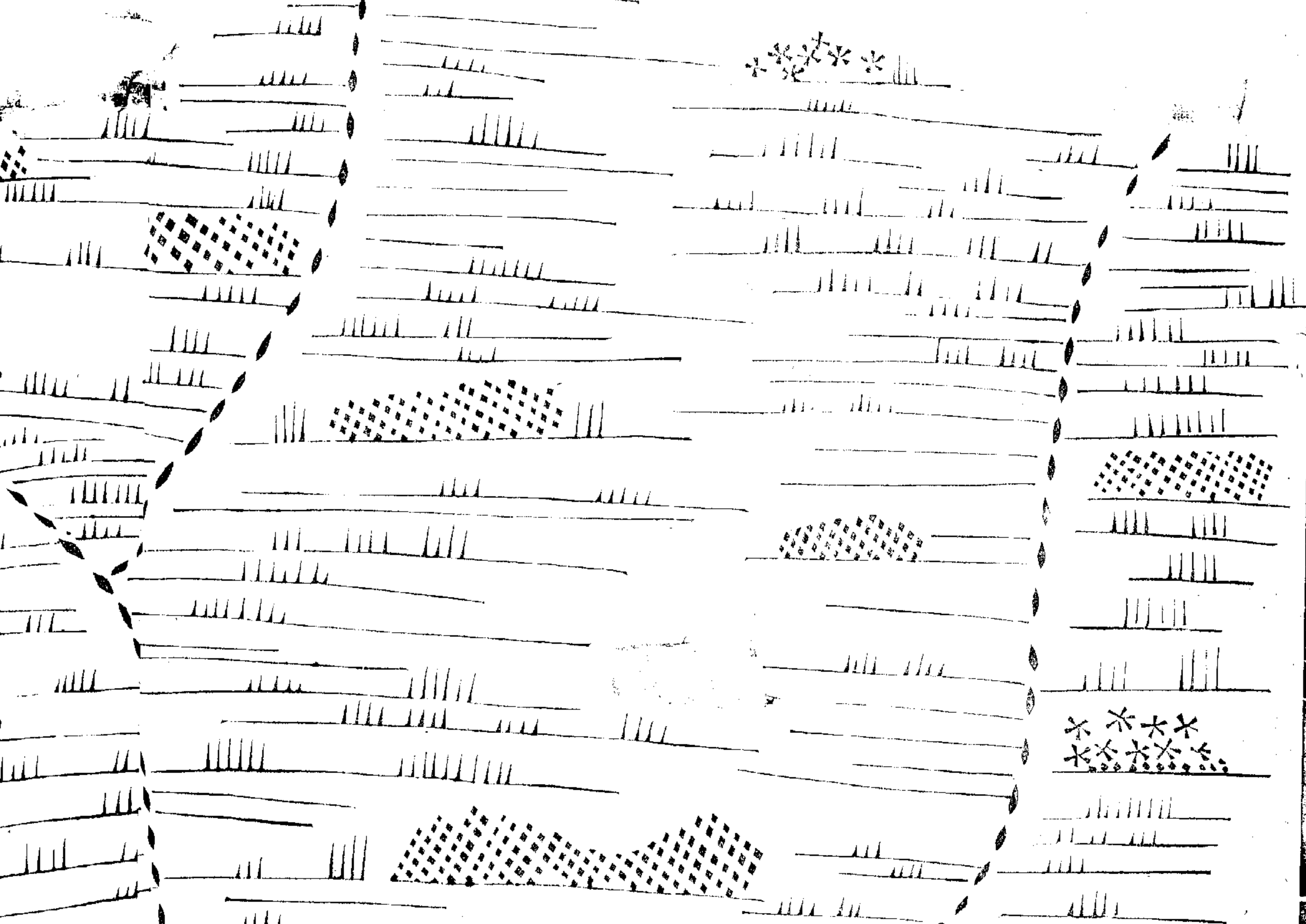

賀家莊

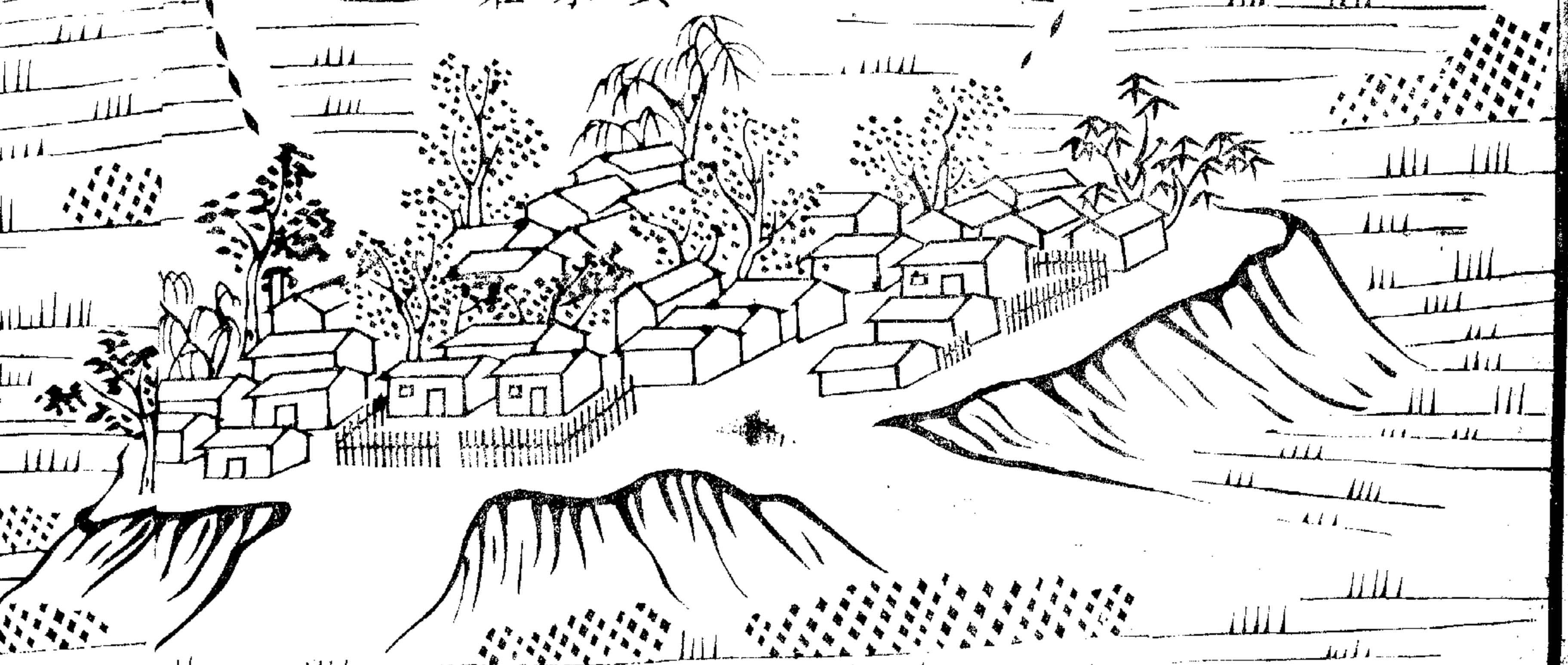

南界連劉安莊

孟家莊

西界連朱唐莊

北回井東北三

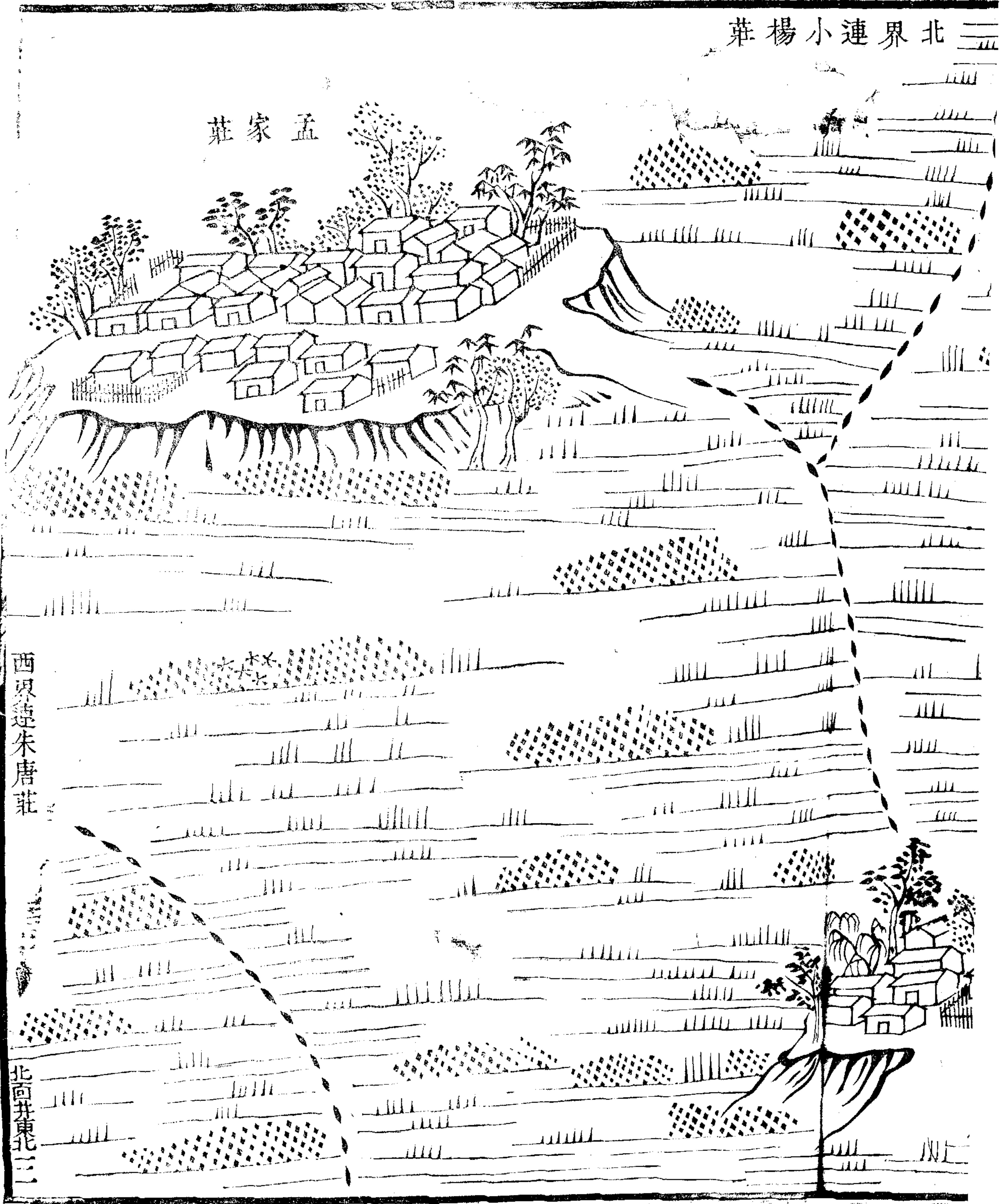

第四

小楊莊在塌河淀西故其連村曰小淀莊稍北曰
大張家莊廬舍頗夥圖內廟一村三北界亦朱莊

紳衿 二十九戶

鋪戶 二十四戶

煙戶 四百四十四戶

傭作 二十九戶

船戶 一十八戶

乞丐 九戶

僧道 二戶

共五百五十五戶

僧道 二戶

共五百五十五戶

大口一千六十七口

小口七百三十四口

北面并東北

北界連

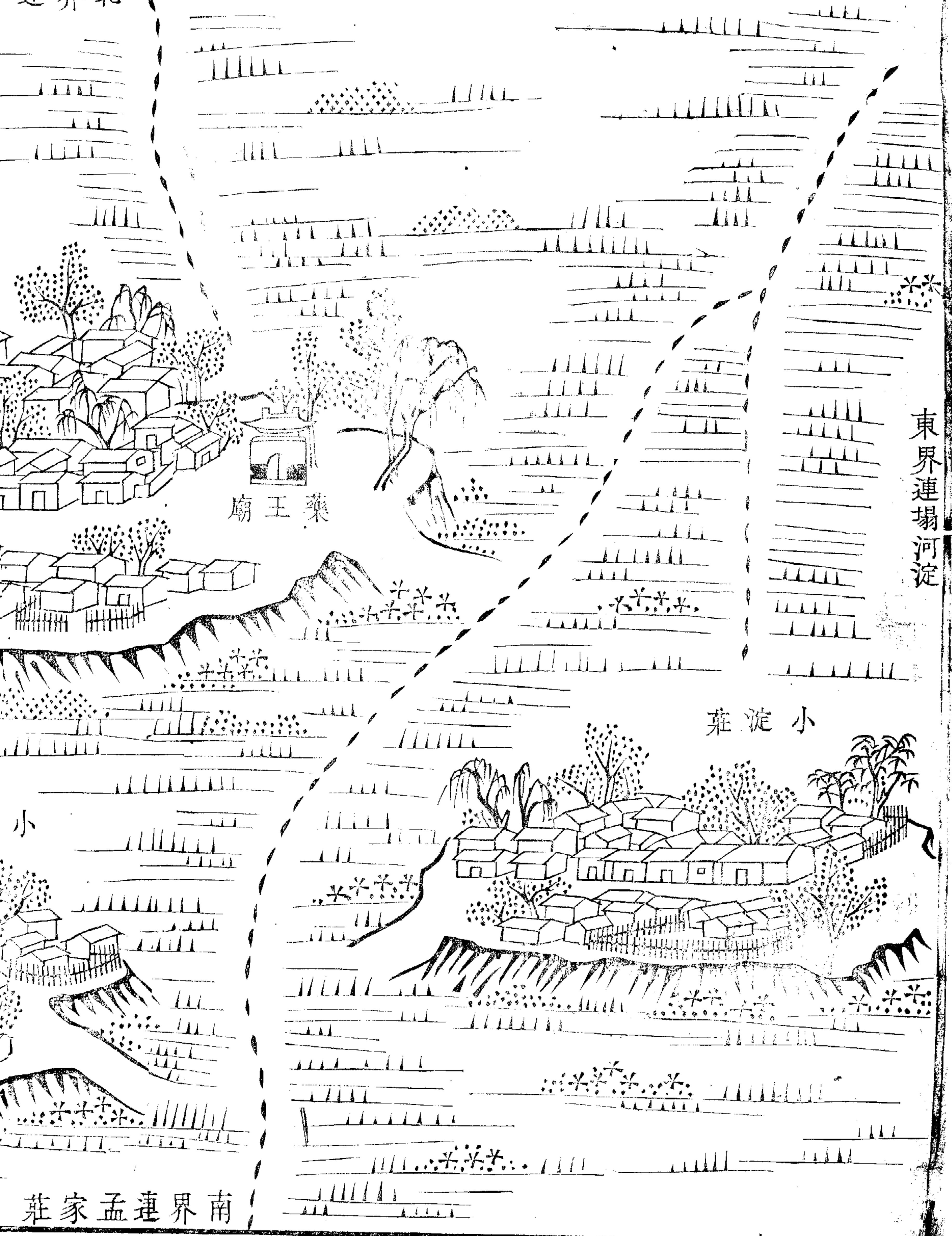

東界連場河淀

藥王廟

小淀莊

南界連孟家莊

北界連小朱莊

大張家莊

小楊莊

南界連孟家莊

西界連大楊莊

北西界連四

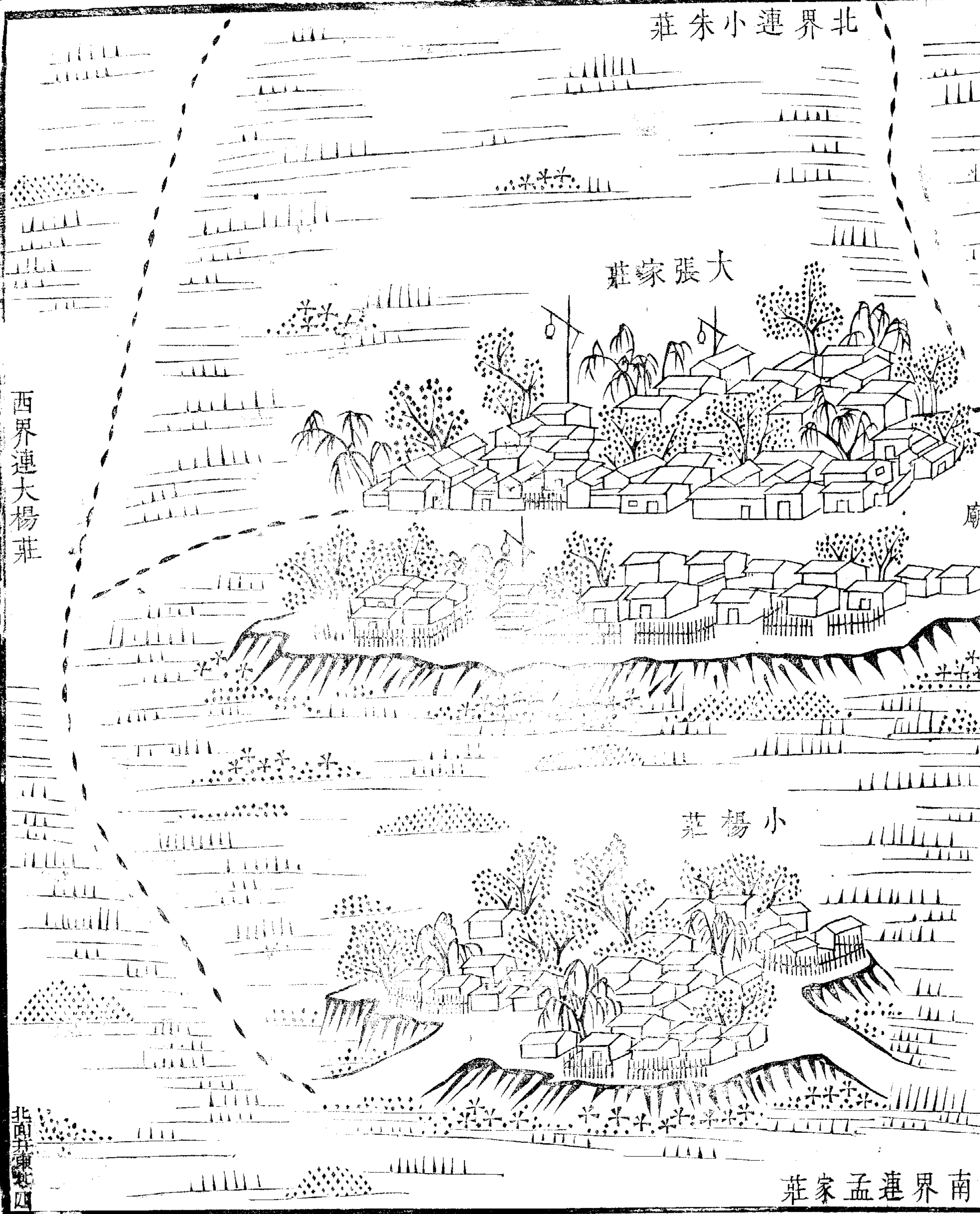

第五

與小朱莊相近者曰何家莊曰李新莊三村相錯
蹊徑多歧圖內廟二村三東界姚家莊

紳衿 四戶

鋪戶 三十七戶

煙戶 一百七十一戶

傭作 二十七戶

負販 二十九戶

船戶 三十九戶

僧道 二戶

船戶 三十九戶

僧道 二戶

共二百九十九戶

大口八百九十九口

小口四百八十四口

莊辛侯連界北

莊家何

廟聖七

莊辛李

廟地土

東界連姚家莊

南



莊辛侯連界北

莊朱小

西界連小孫莊

莊張大連界南

北面井東北五



第六

姚家莊外即寶坻縣界其下村曰蘆新河地勢微
高民居繁庶圖內廟一村二南界塌河淀

紳衿 二戶

鋪戶 一百二十四戶

煙戶 一百九十九戶

應役 二戶

傭作 五十二戶

負販 九十四戶

船戶 九戶

僧道 二戶

共四百八十四戶

大口一千二百五十一口

小口七百六十四口



火神廟

寶坻縣界

寧河縣界

蘆新河

南界連塌河淀

姚家莊

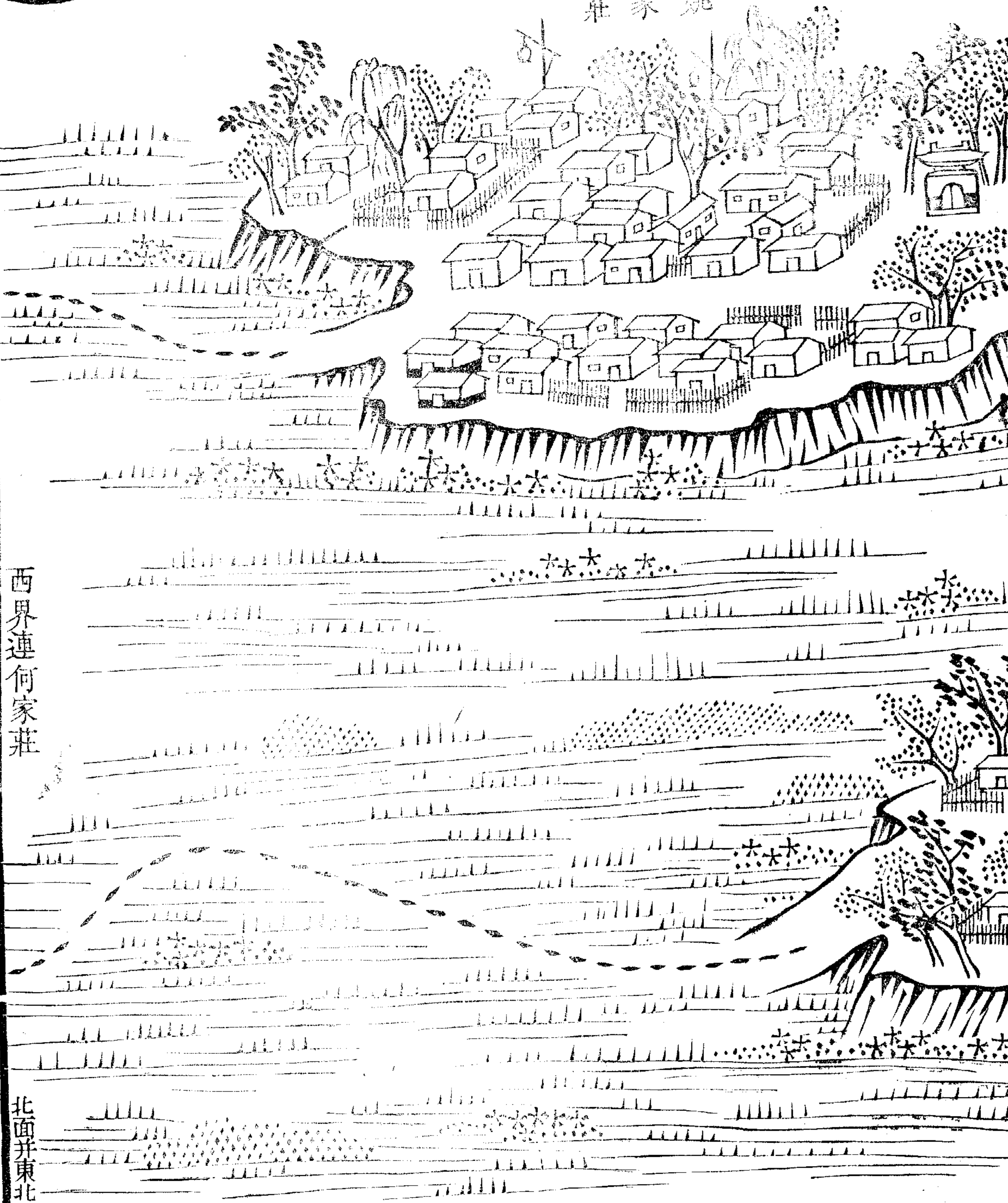

西界連何家莊

北面并東北六

第七

塌河淀一名大河淀畿輔通志云北運河筐兒港所藉以蓄洩者也上無來源下通潮汐東南有小河入七里海衛志云俗傳前代塌陷為淀遇陰晦時尚見城池之形今按其地周圍數十里水勢決莽實為巨浸圖內無廟宇村舍北界蘆新河

民房無

北面并東北七

北 界 連 蘆 新 河

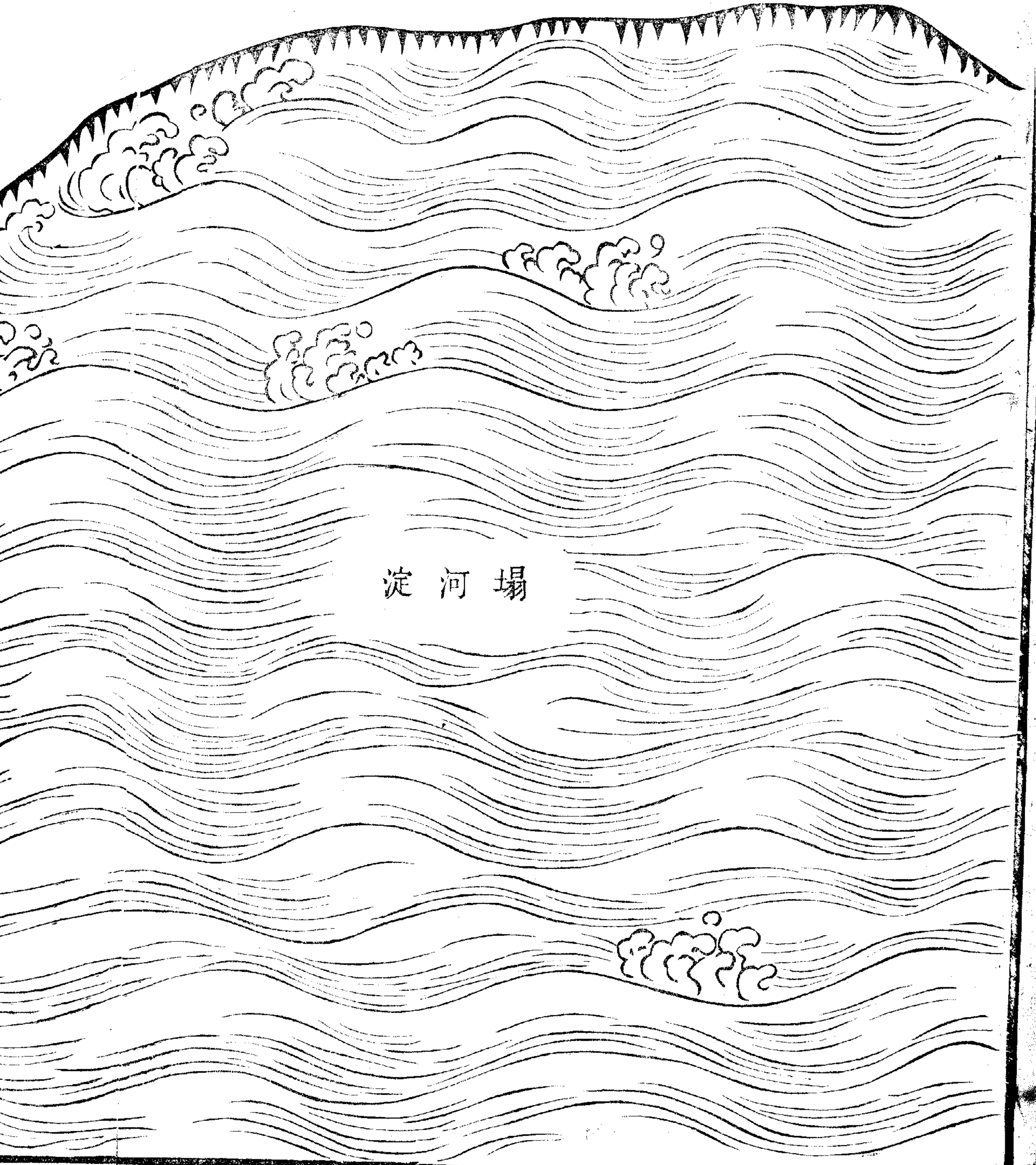

淀 河 場

塌河淀東西長約四十里南
北寬二十餘里北岸至蘆新
河止南岸至大畢莊止東南
至劉快莊西岸至劉安莊



西界連劉安莊

北面并東北七

第八

由蘆新河而北曰後新莊村落頗巨地亦高塹其北即武清縣界圖內無廟村一西北界韓盛莊

鋪戶 五戶

煙戶 一百六十三戶

應役 三戶

傭作 一百四十四戶

負販 三戶

船戶 二十九戶

共三百四十七戶

共三百四十七戶

大口一千二十四口
小口六百六口

北面并東

寶坻縣界

侯辛

東南界連姚家莊

南界連何家



武清縣界

侯辛莊

西北界連韓盛莊

南界連何家莊

北南界連

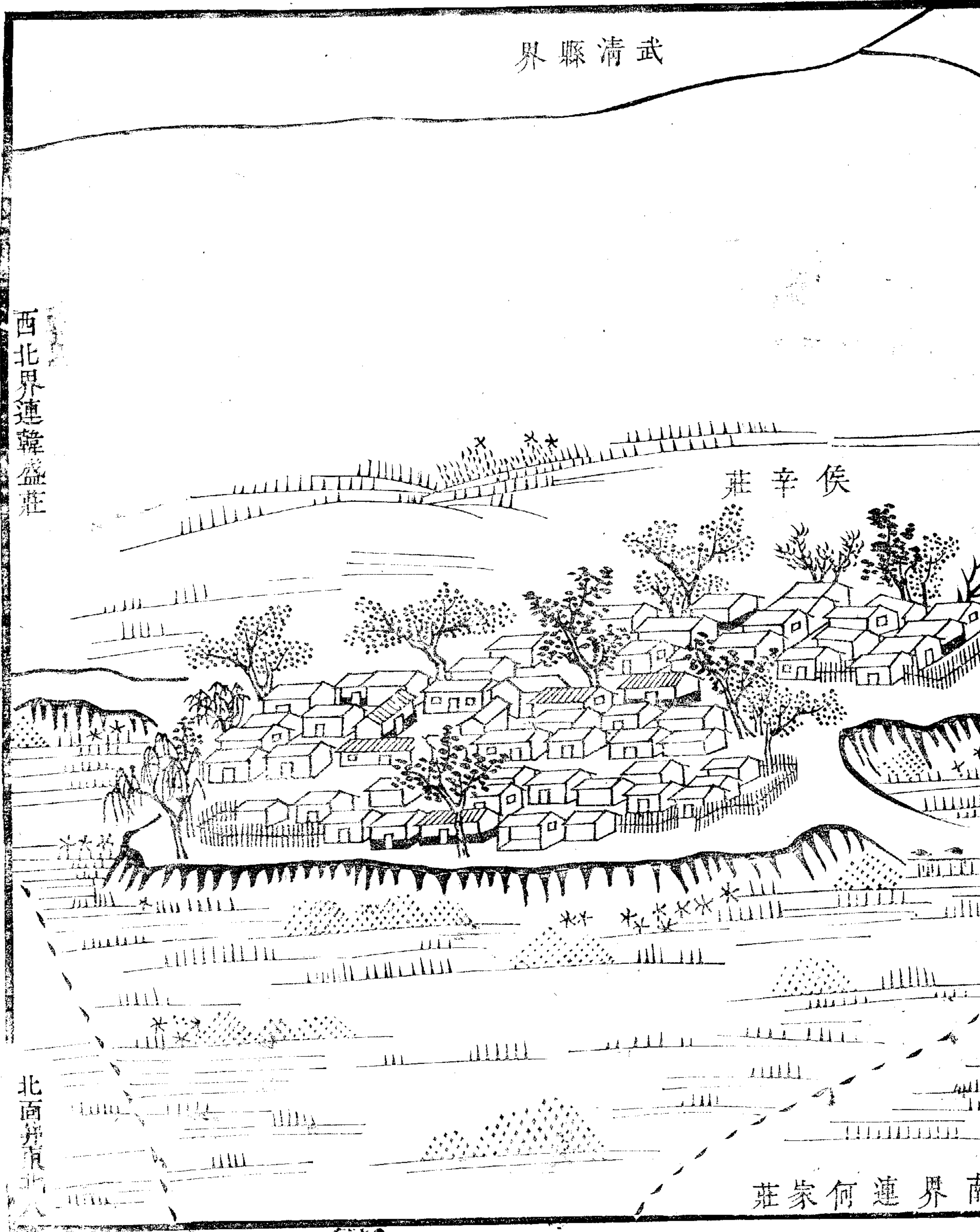

第九

韓盛莊之連村曰小馬家莊村外為武清縣界圖
內廟一村二南界小孫家莊

鋪戶 一十四戶

煙戶 七十三戶

傭作 二十五戶

負販 一十四戶

船戶 二十七戶

僧人 一戶

共一百五十四戶

大口五百八十八口
小口三百二十八口

共一百五十四戶

大口五百八十八口
小口三百二十八口

北面并東北

莊盛韓

朝陽菴

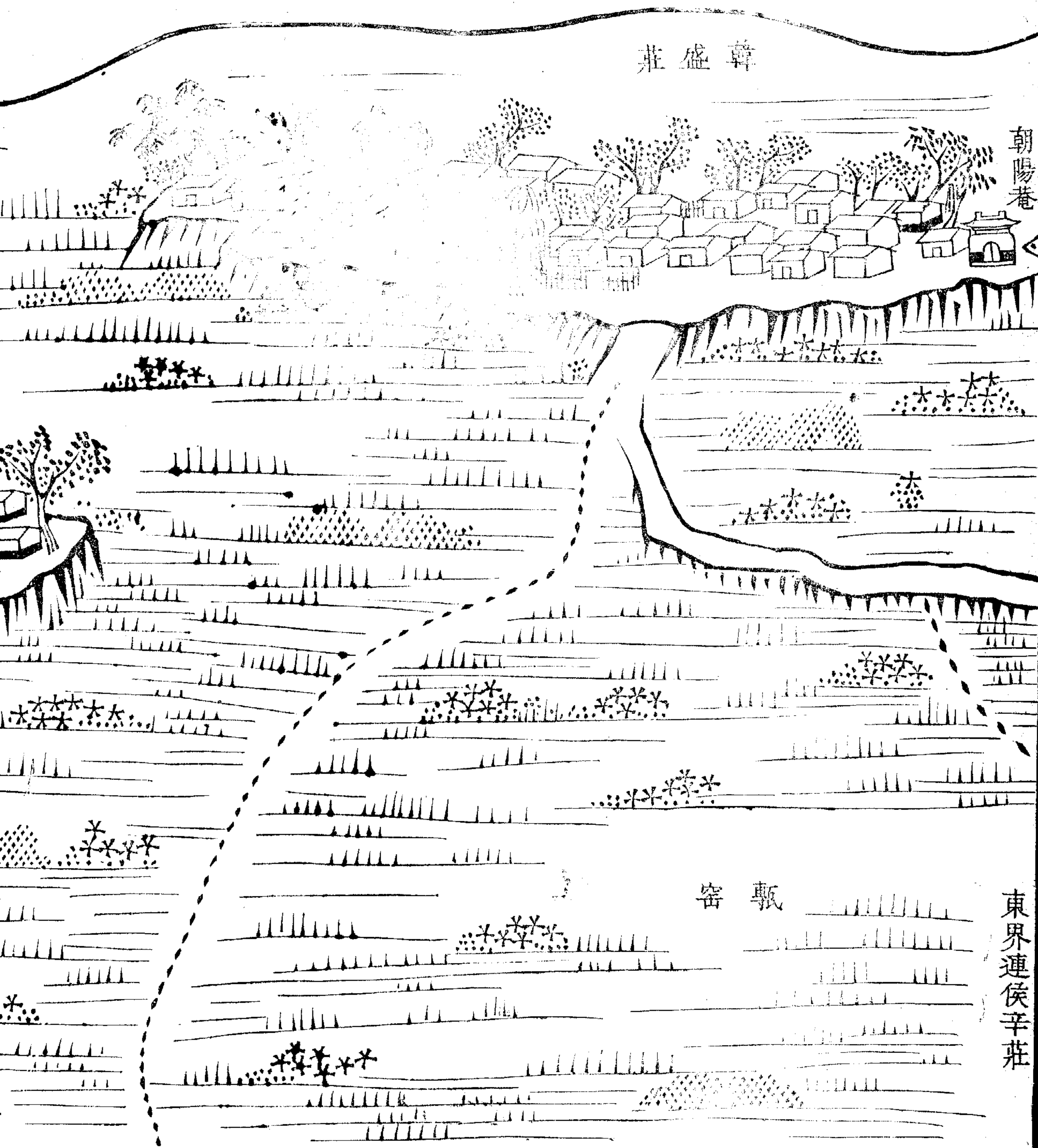

窰甄

東界連侯辛莊

武清縣界

小馬莊

南界連小孫莊

九北東并面北

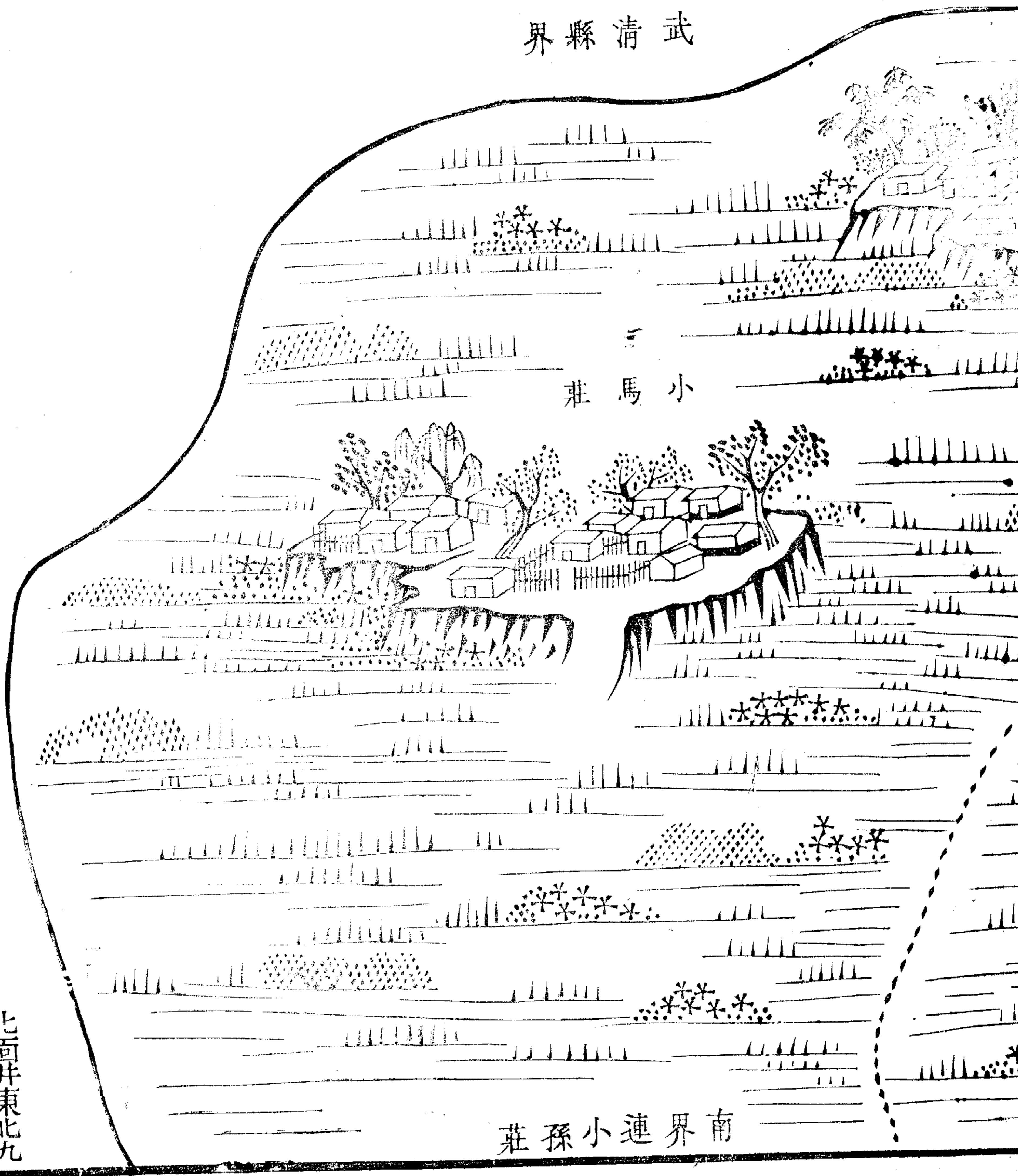

第十

小蘇家莊在小馬家莊之南地勢微高廬舍頗聚
圖內無廟村一南界大楊莊

紳衿 三戶

鋪戶 五戶

煙戶 一百九十戶

傭作 一百八戶

負販 一百一十一戶

僧人 一戶

共四百一十八戶

共四百一十八戶

大口七百五十一口
小口五百一十四口

北面并東北

北界

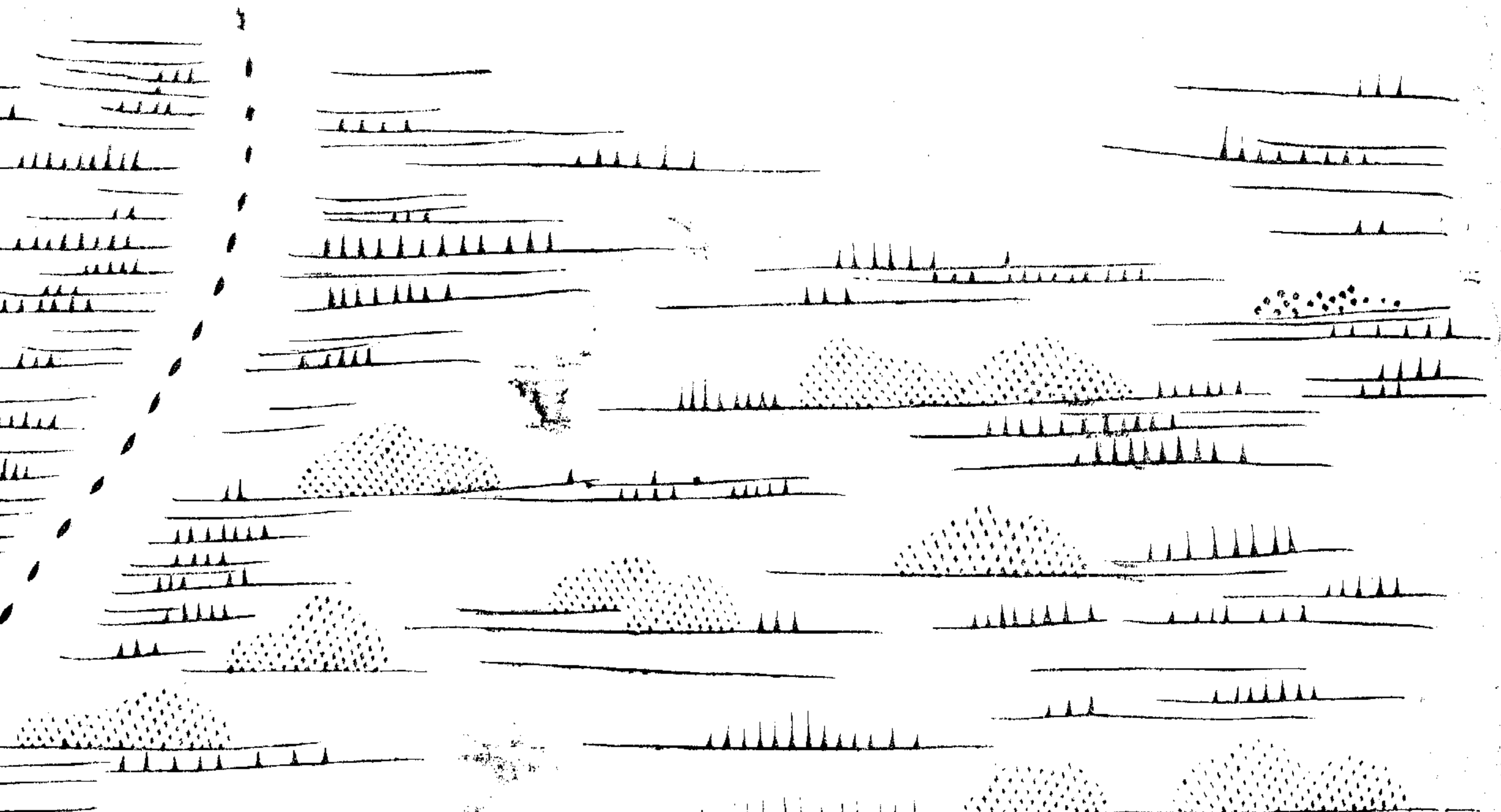

小孫莊

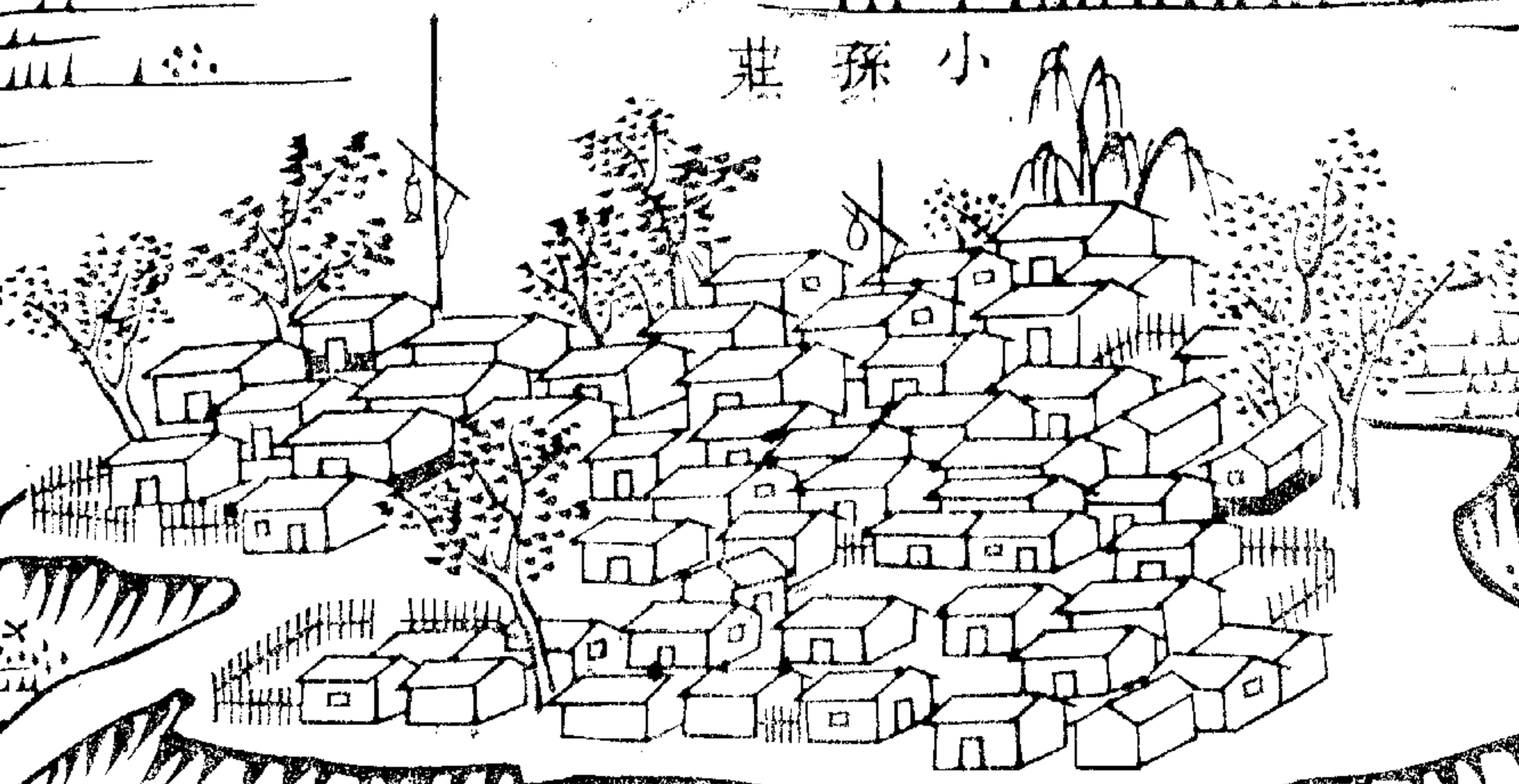

東界連小朱莊

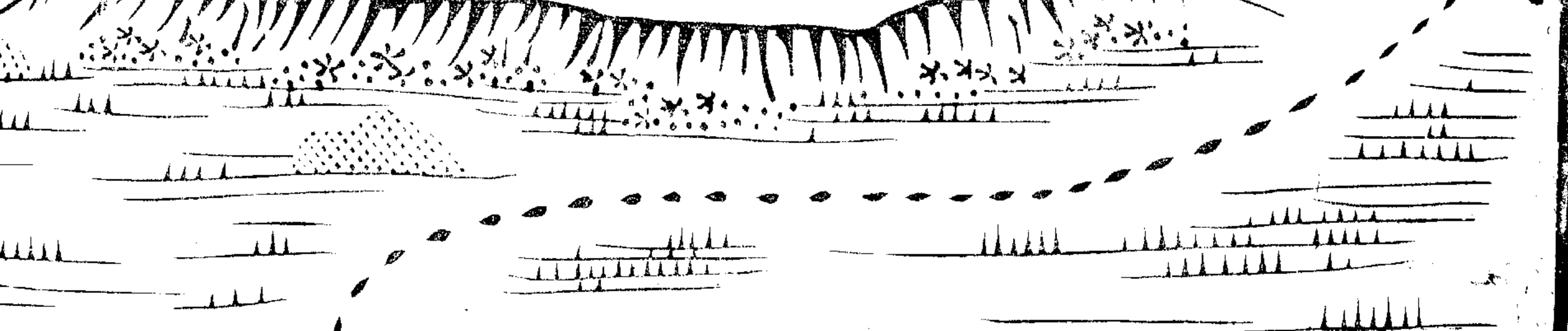

南界連大楊莊

北 界 連 小 馬 莊

武 清 縣 界

十 北 東 并 面 北

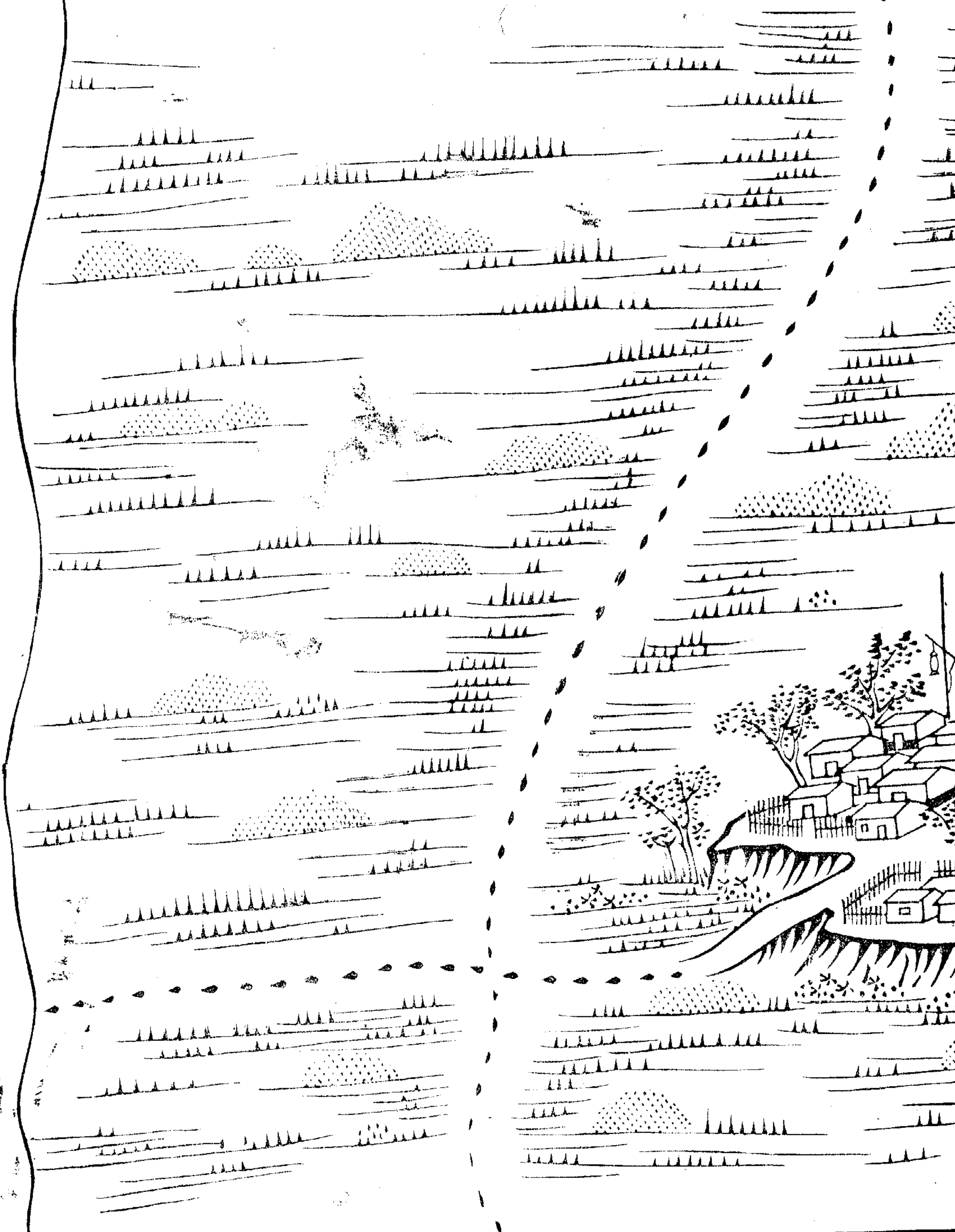

第十一

大楊莊民舍頗稠樹亦叢茂其下村曰二閣莊兩村間多歧徑圖內無廟村二西南界劉招莊

紳衿 二戶

煙戶 九十七戶

傭作 三十一戶

負販 二十一戶

船戶 六戶

僧道 二戶

共一百五十九戶

共一百五十九戶

大口四百八十七口
小口二百六十四口

小連

界北

莊楊大

東界連大張莊

莊唐朱連界南

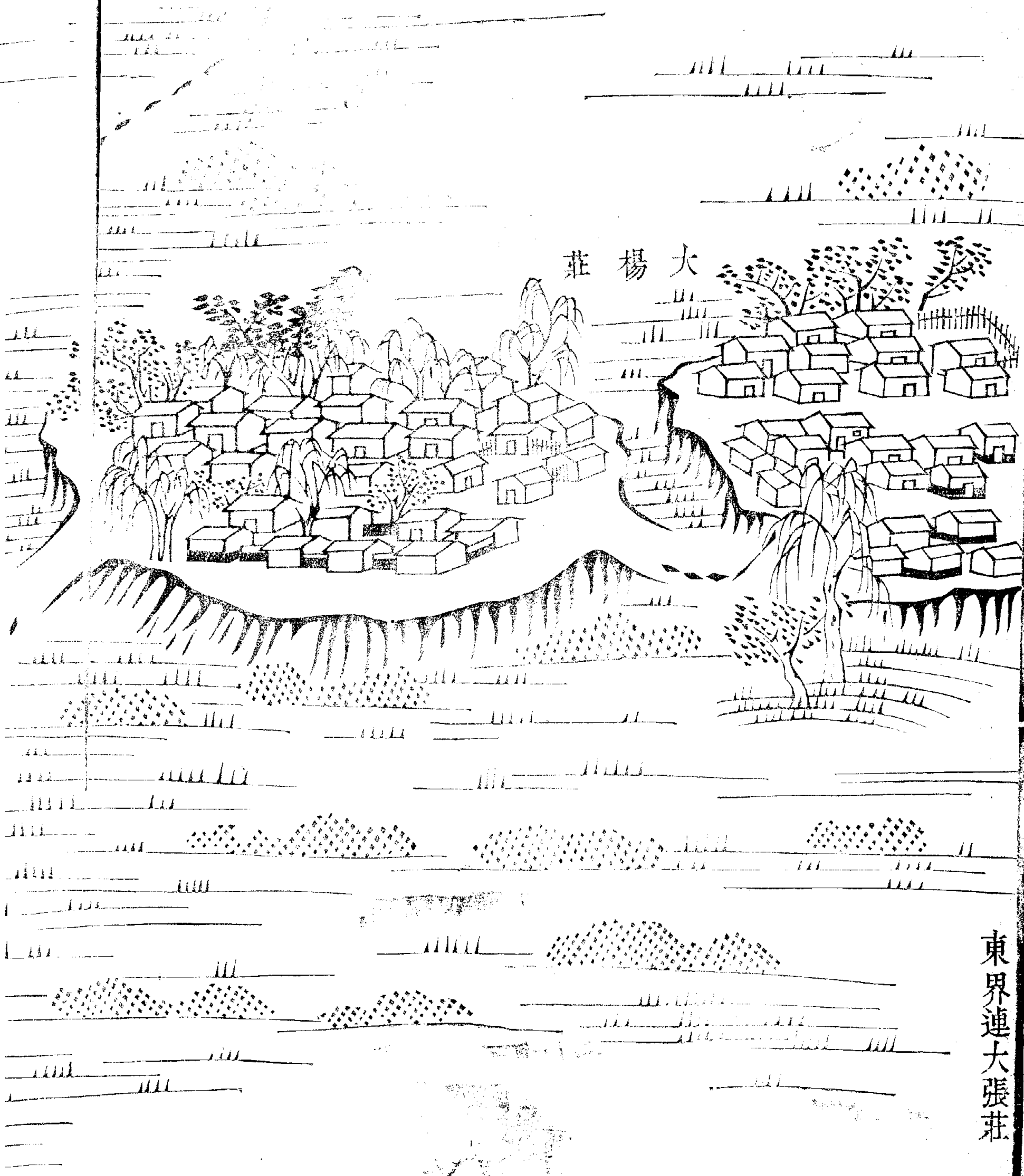

北界

連小孫莊

武清縣界

二崗莊

西南界連劉招莊

北面并東北

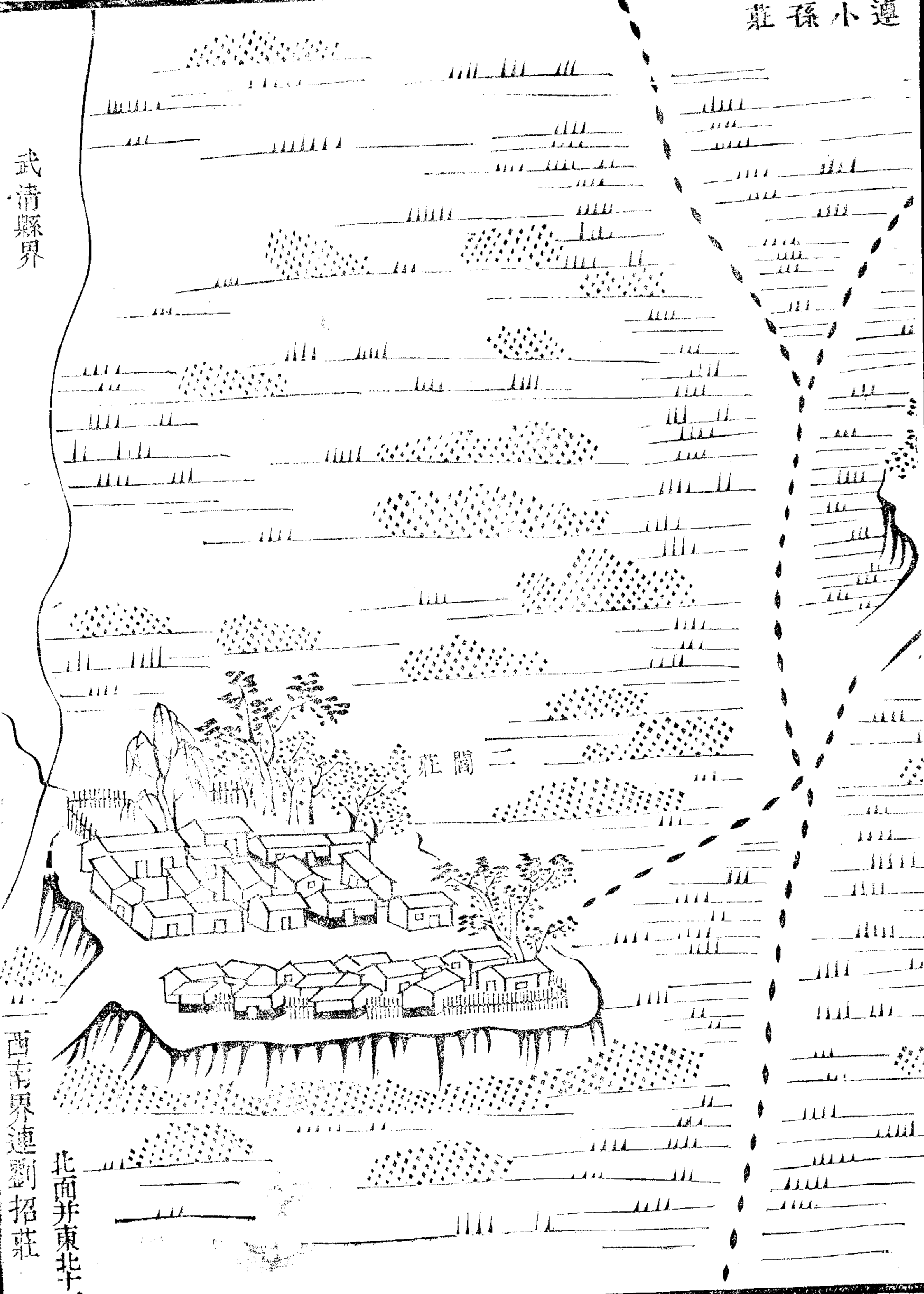

第十二

劉招莊之連村曰馬家莊皆近武清縣界村外地
勢閑曠圖內廟二村二東南界朱唐莊

鋪戶 六戶

煙戶 九十七戶

傭作 二十三戶

負販 二十七戶

船戶 一十九戶

僧道 三戶

共一百七十四戶

共一百七十四戶

大口六百一十七口
小口四百五十一口

北面并東北

武清縣界

劉招莊

土地廟

東北界連二閣莊

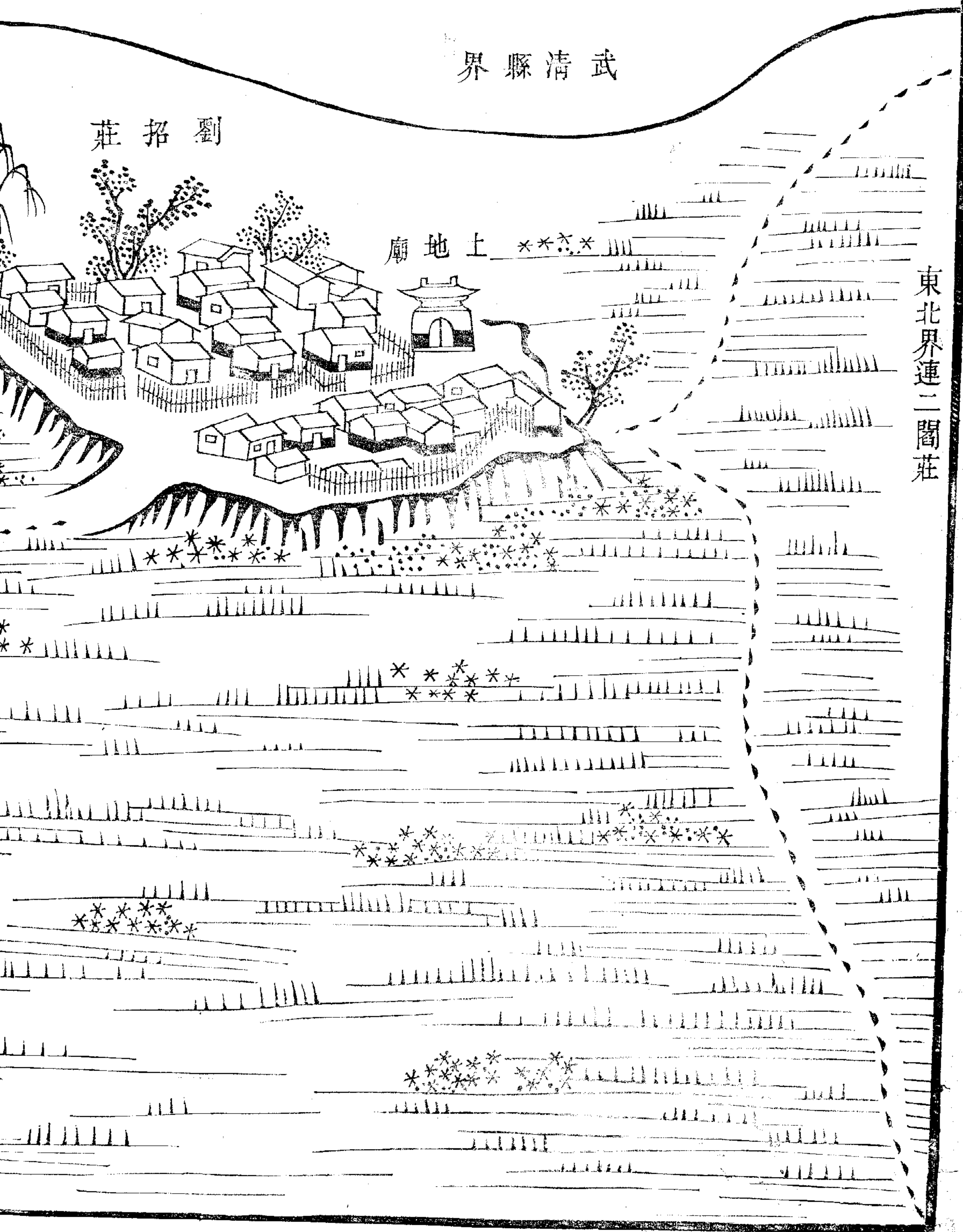

武清縣界

招莊

馬家莊

土地廟



北面并東北十二

第十三

朱唐莊以兩姓者始居久而成聚故名村外多淤田勢亦閑曠圖內廟一村一南界張現莊

紳衿 一戶

鋪戶 一十五戶

煙戶 一百四戶

傭作 一十六戶

負販 一十一戶

僧人 一戶

共一百四十八戶

共一百四十八户

大口五百一十二口
小口二百九十八口

莊楊大連界北

東北界連孟家莊

莊唐朱

廟神火

莊現張連界南

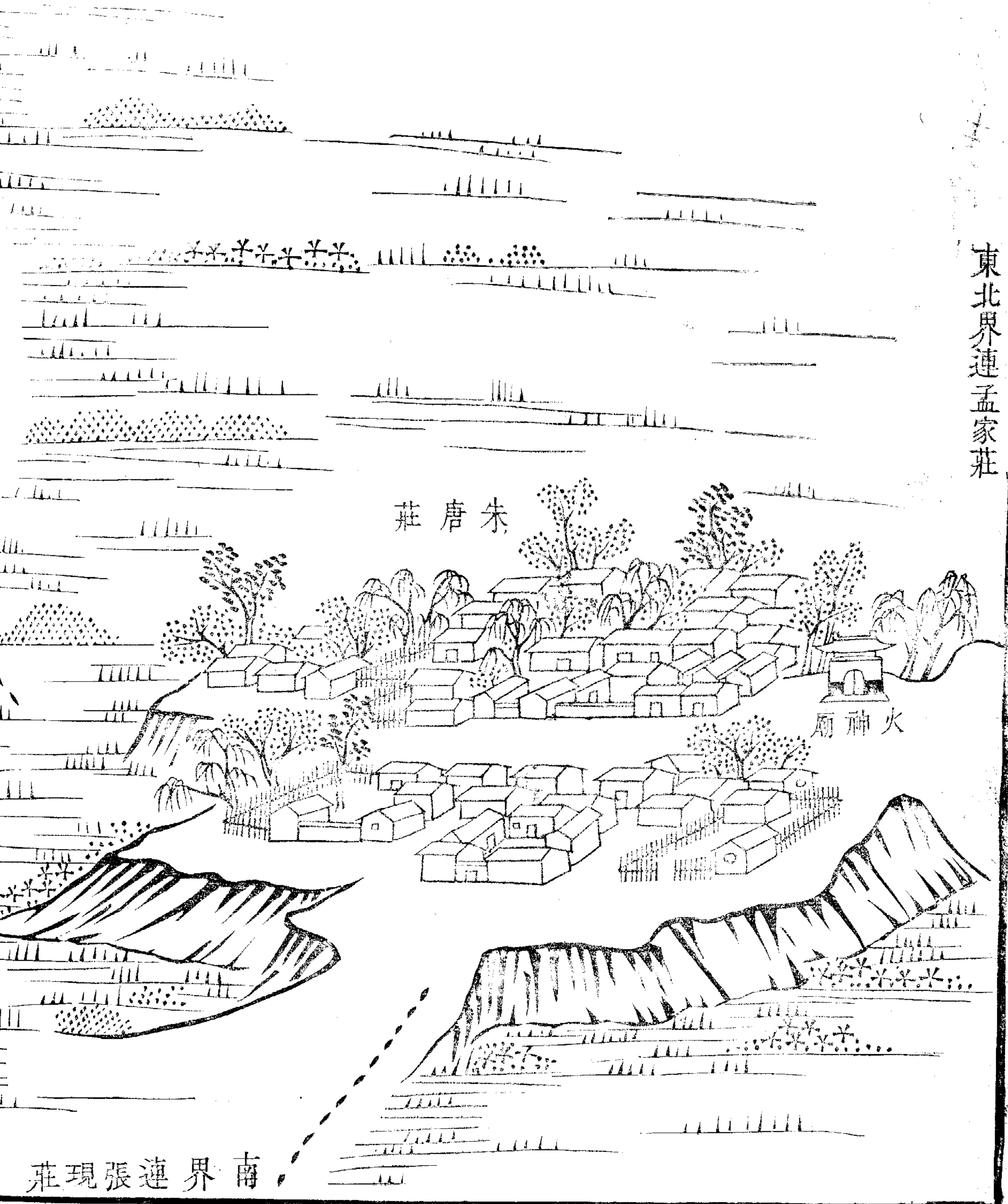

北界連大楊莊

西北界劉招莊

北面并東北

南界連張現莊

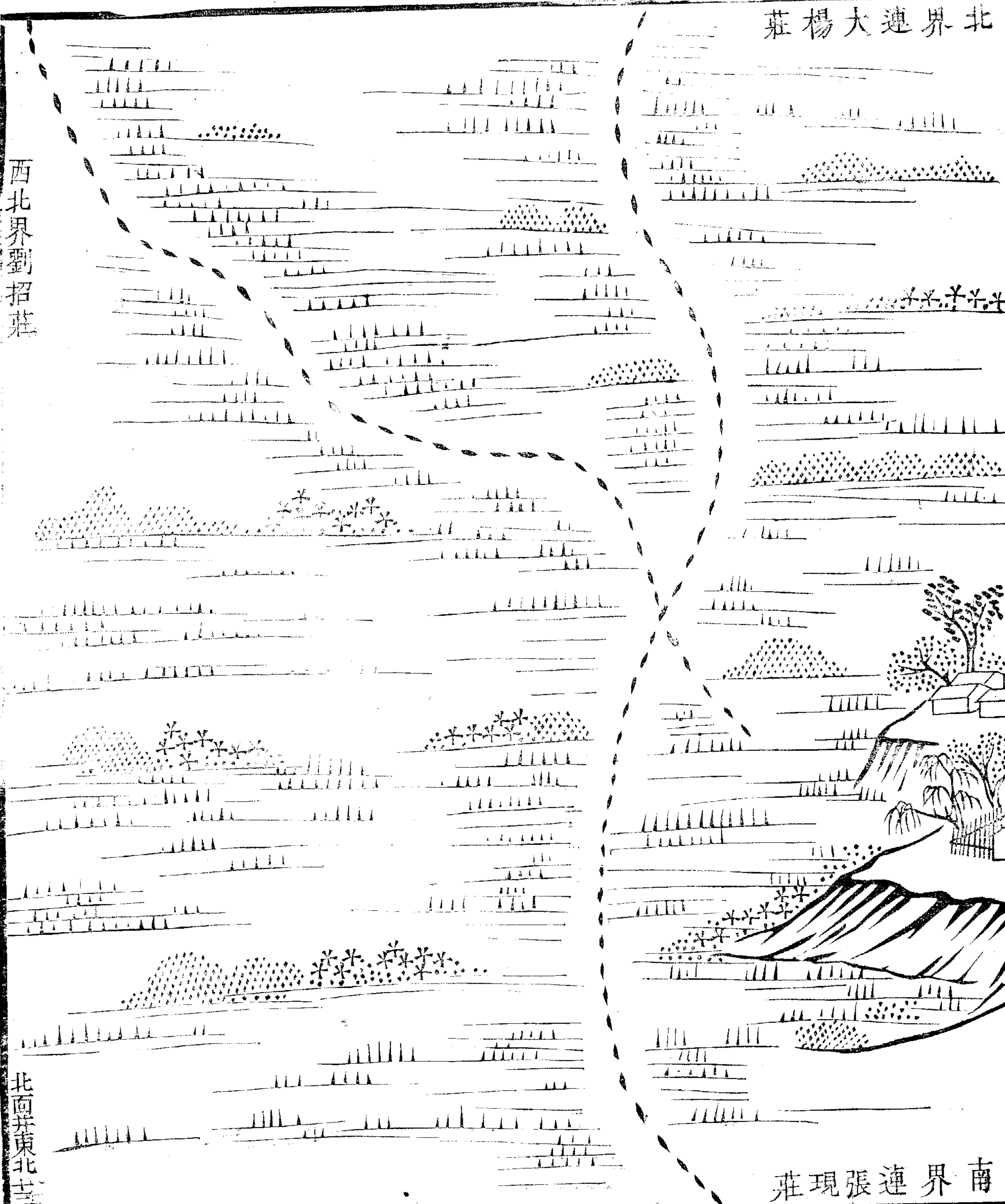

第十四

張現莊民舍無多其對村曰北麻疙疸下村曰南麻疙疸差成聚落三村相錯處也圖內無廟宇村三南界北倉北面並東北一帶止此

紳衿 二戶

煙戶 二十六戶

傭作 二十九戶

負販 二十一戶

捕魚 一十八戶

船戶 一十一戶

乞丐 三戶

共一百戶

大口三百三口

小口一百六十口

張現莊

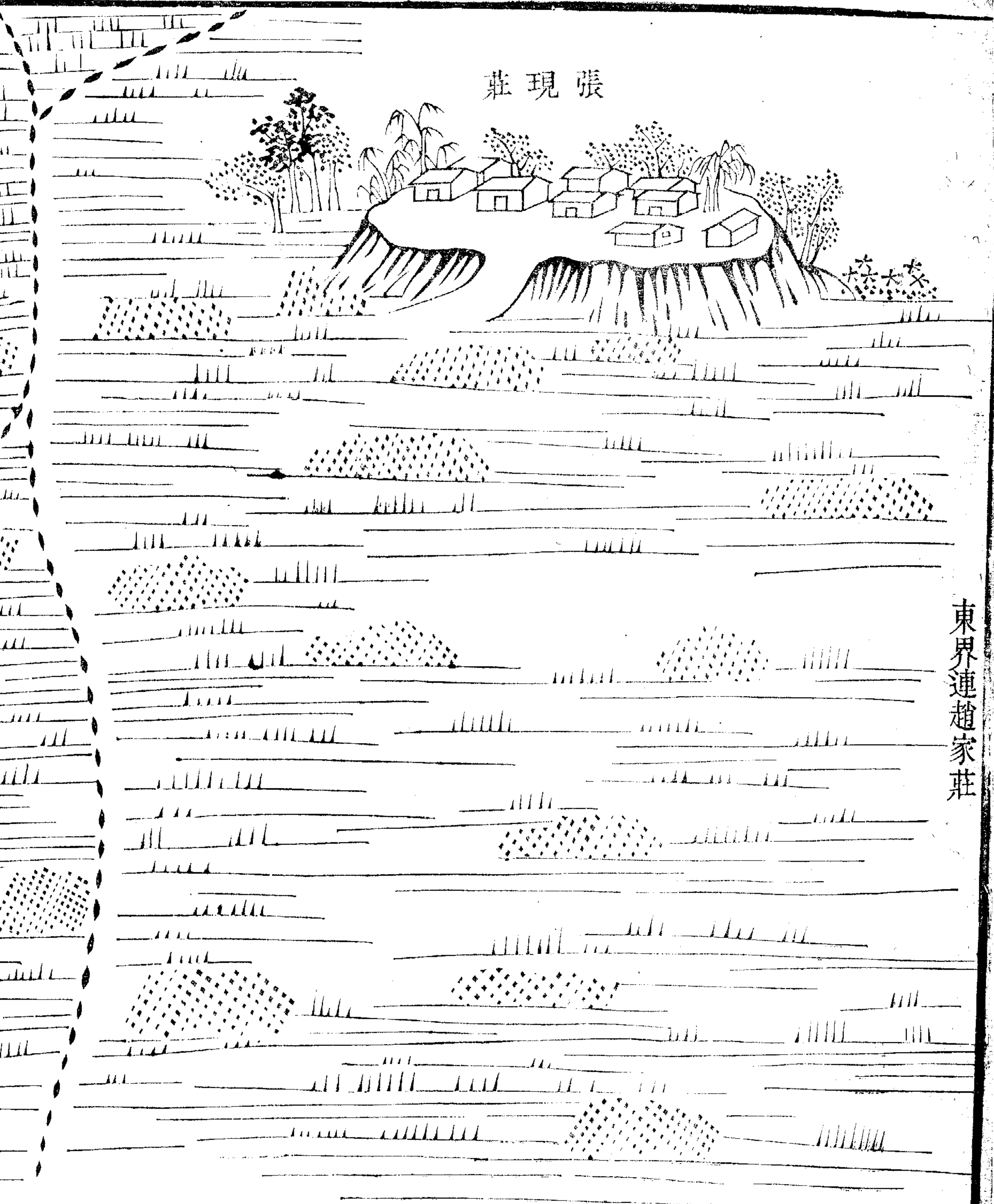

東界連趙家莊

倉北連界南

莊唐朱連界北

疍疔麻北

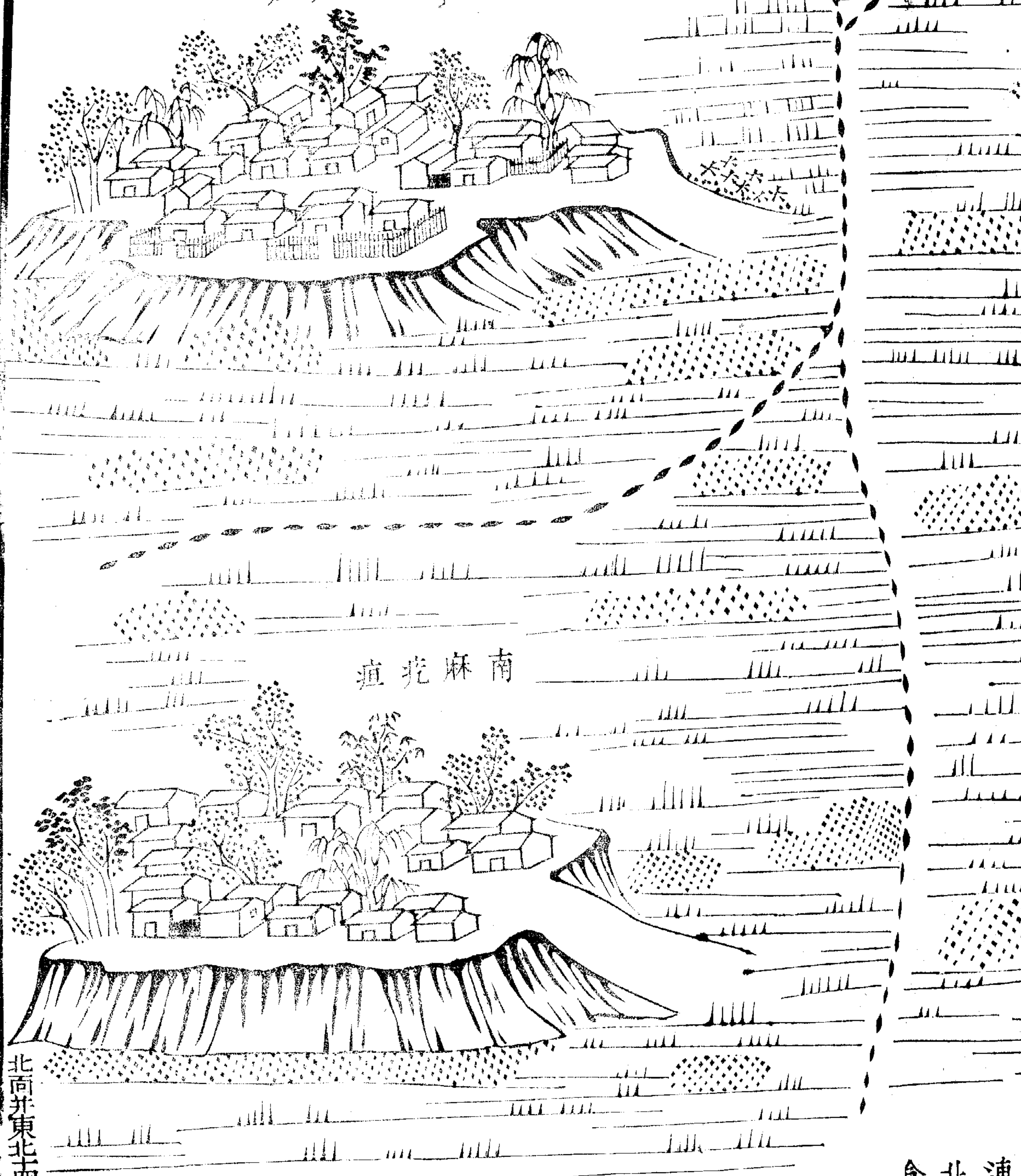

疍疔麻南

北
面
并
東
北
西

會北連

088041

西北一帶村莊圖說

津邑西北為南北運河交流之所村皆附河而大
道出其間水陸扼要處也因繪西北一帶村莊

西北總說

第一

由小紅橋而北為赴京大道渡口一處北運河出
其間大紅橋下岔河名下西河圖內廟二村三渡
口二大橋一西界西法

紳衿 三戶

鋪戶 二百二十八戶

煙戶 一百四十七戶

負販 八十六戶

捕魚 二十七戶

船戶 四十五戶

寡居 五戶

二戶 四戶

船戶 四十戶

寡居 五戶

乞丐 四戶

僧道 三戶

共五百三十七戶

大口一千九百三十五口

小口六百六十六口

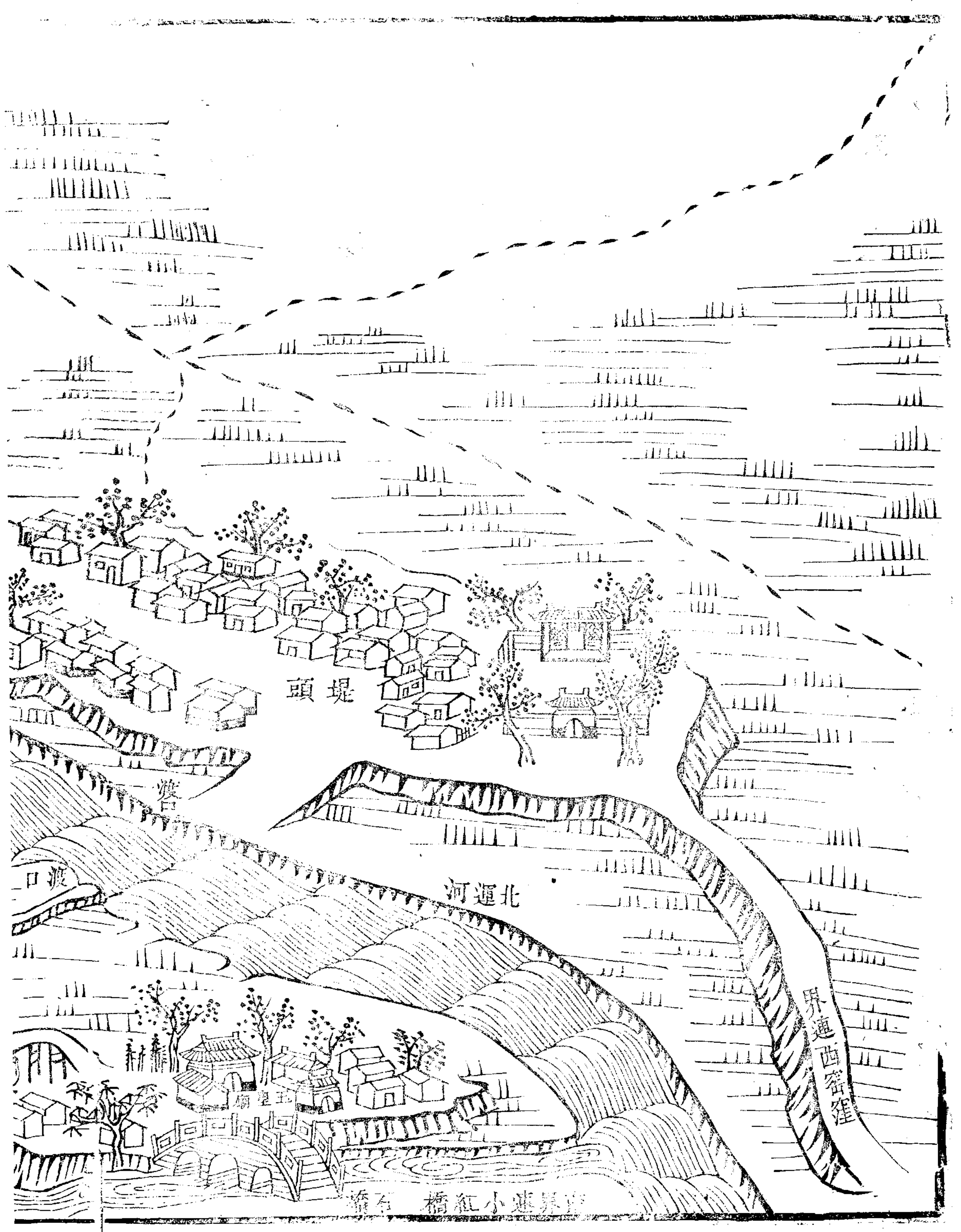

堤頭

北運河

渡口

口渡

五皇廟

界連西密窪

界連小紅橋

此境
王二莊

後辛莊

辛莊

藥王廟

西界連西

大紅橋

稅局

大紅橋

渡口

渡口

河西下



第二

湖北運河而北岔河一道名上西河與下西河相對河旁舊設礮臺中為萬里長堤有浮橋一處西沽村落民舍頗繁圖內廟四村三處橋一渡口一北界謝家臺

紳衿 五戶

鋪戶 二百九十五戶

煙戶 一百四十八戶

應役 二十九戶

傭作 六十二戶

負販 一百三戶

傭作 六十二戶

負販 一百三戶

捕魚 七十戶

船戶 三百八十七戶

寡居 二十三戶

僧道 三戶

共一千一百二十五戶

大口三千八百二十一戶
小口一千三十九戶

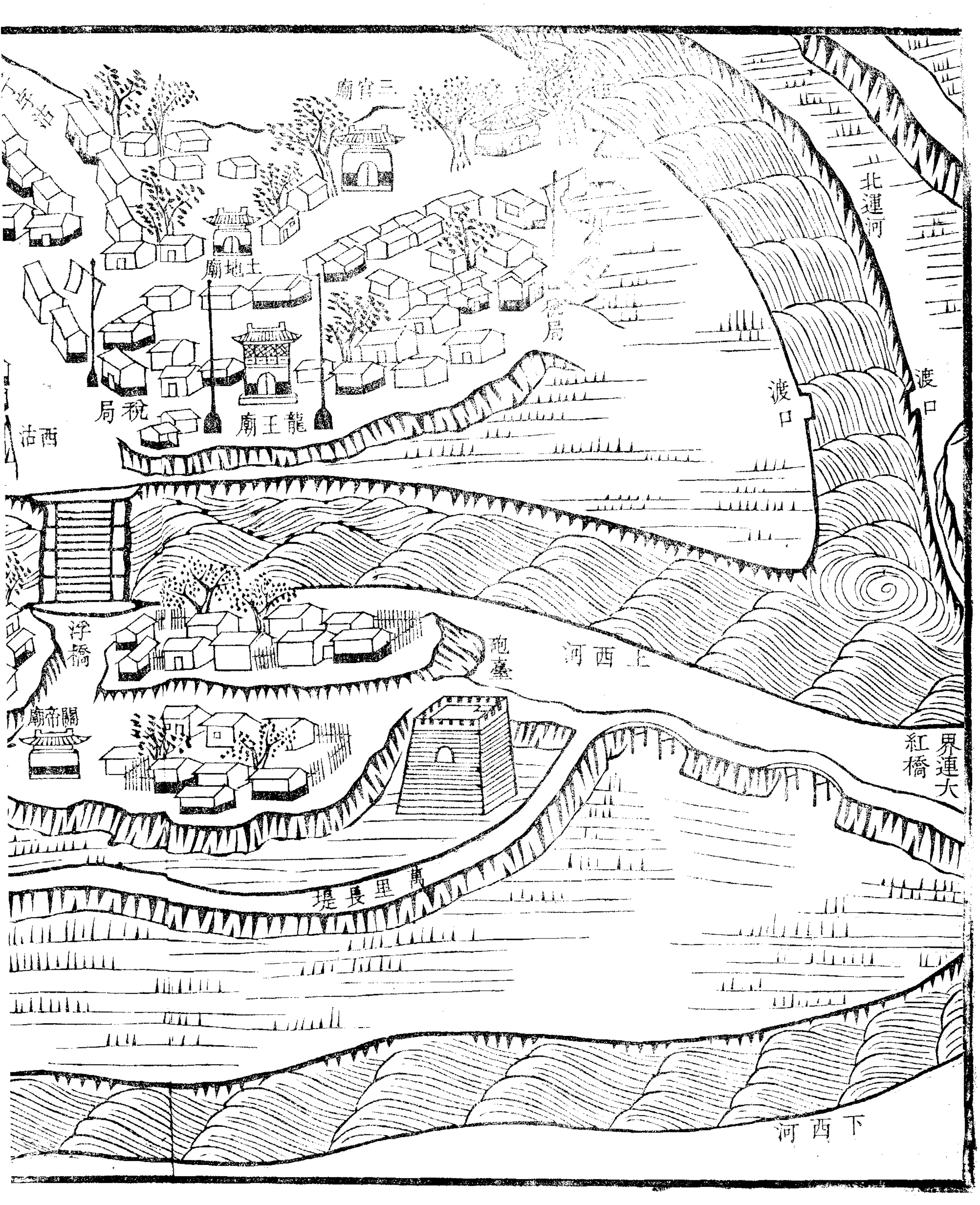

三官廟

土地廟

龍王廟

稅局

西沽

北運河

渡口

渡口

浮橋

砲臺

河西上

關帝廟

紅橋
界連大

萬里長堤

河西下

北界連謝家臺

古村謝大

西界連韓家樹

土地廟

稅局

西沽

王廟

于家莊

橋浮

關帝廟

北閩

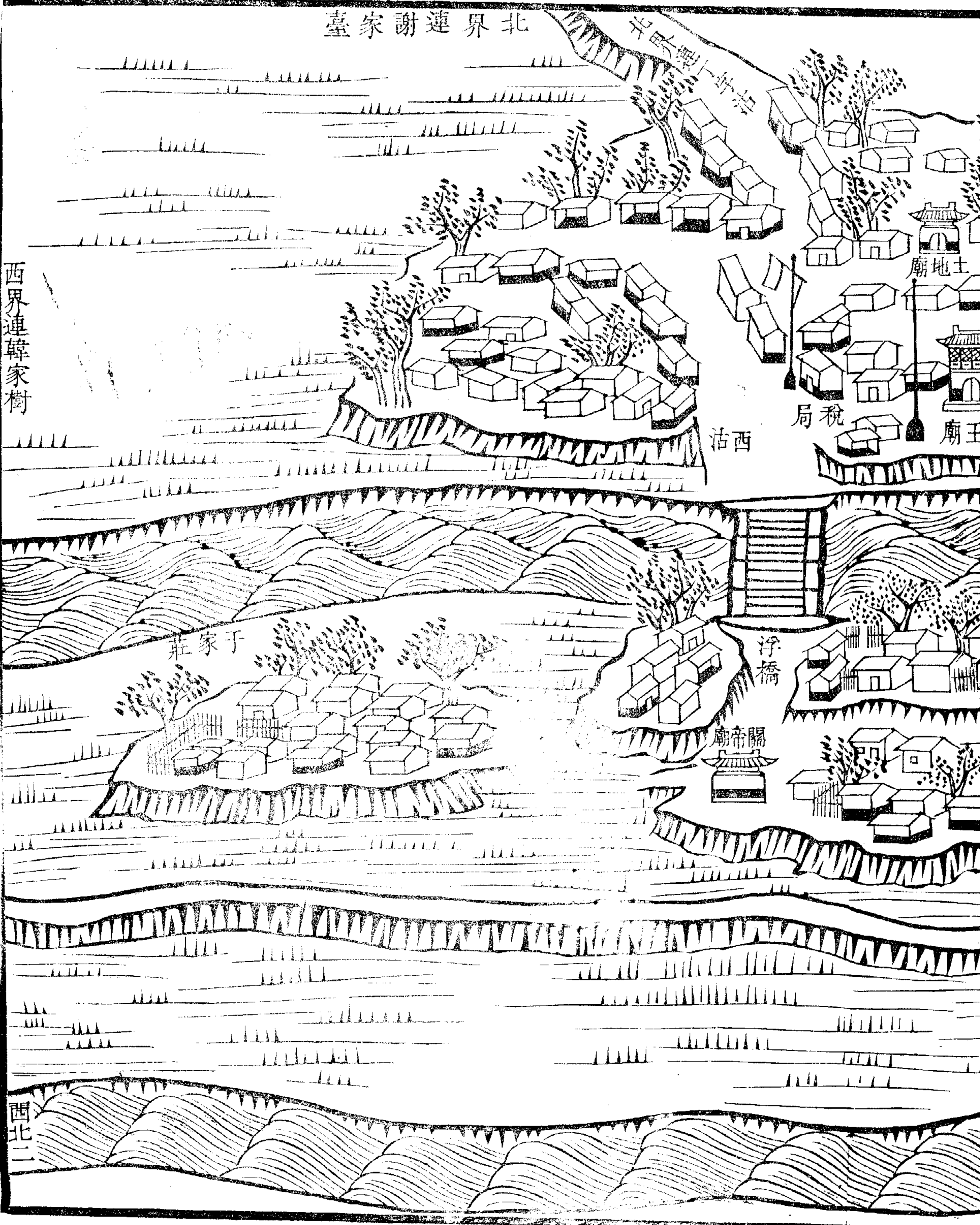

第三

謝家臺村不甚大其相對之村曰白廟莊曰席廠
曰于王二莊圖內廟四村四西界丁字沽

紳衿 二戶

鋪戶 一十八戶

煙戶 二百戶

應役 四戶

傭作 九十六戶

負販 二百二十戶

船戶 二十八戶

乞丐 五戶

船戶 二十八戶

乞丐 五戶

僧道 二戶

共五百七十五戶

大口一千八百四十七口

小口一千一十九口

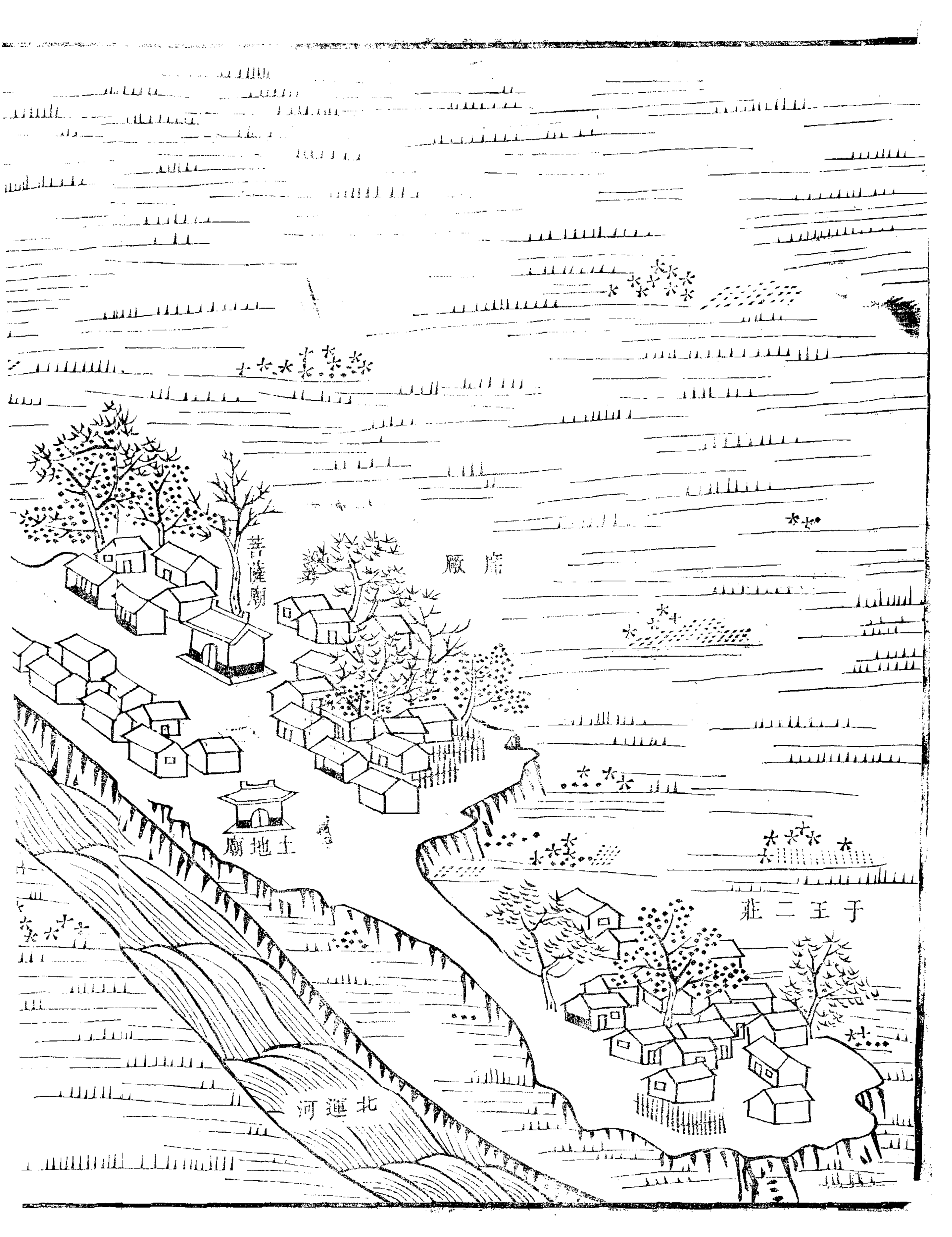

十 十 十 十 十 十 十 十 十 十

十 十 十 十 十 十 十 十 十 十

十 十 十 十 十 十 十 十 十 十

席 廠

十 十 十 十 十 十 十 十 十 十

十 十 十 十 十 十 十 十 十 十

十 十 十 十 十 十 十 十 十 十

菩 薩 廟

土 地 廟

于 王 二 莊

北 運 河

白廟莊

白廟

菩薩廟

土地廟

西界連丁字沽

南界連丁字沽

西北三

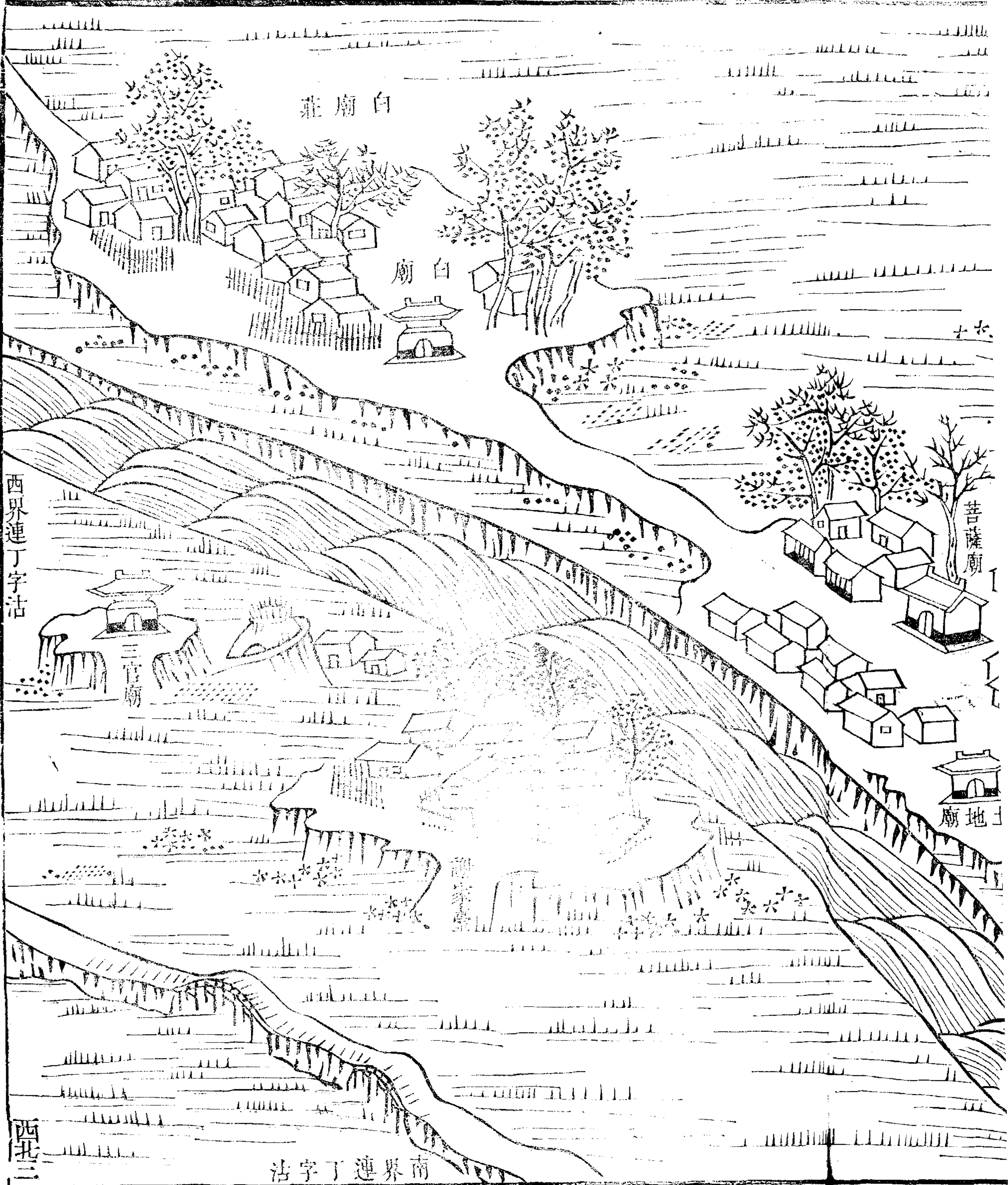

第四

丁字沽人煙稠密水陸衝要之區也舊志謂沽形似丁字故名其相對之村曰何家嘴曰柳臺莊圖內廟五村三渡口二西界天齊廟莊

紳衿 五戶

稅局 三戶

鋪戶 一百七十九戶

煙戶 二百五十八戶

應役 五戶

傭作 六十四戶

一 九十四戶

應役

傭作 六十四戶

負販 九十四戶

船戶 二百五十八戶

寡居 二戶

乞丐 四戶

僧道 六戶

共七百七十八戶

大口二千三百九十九口

小口一千四百三十三口

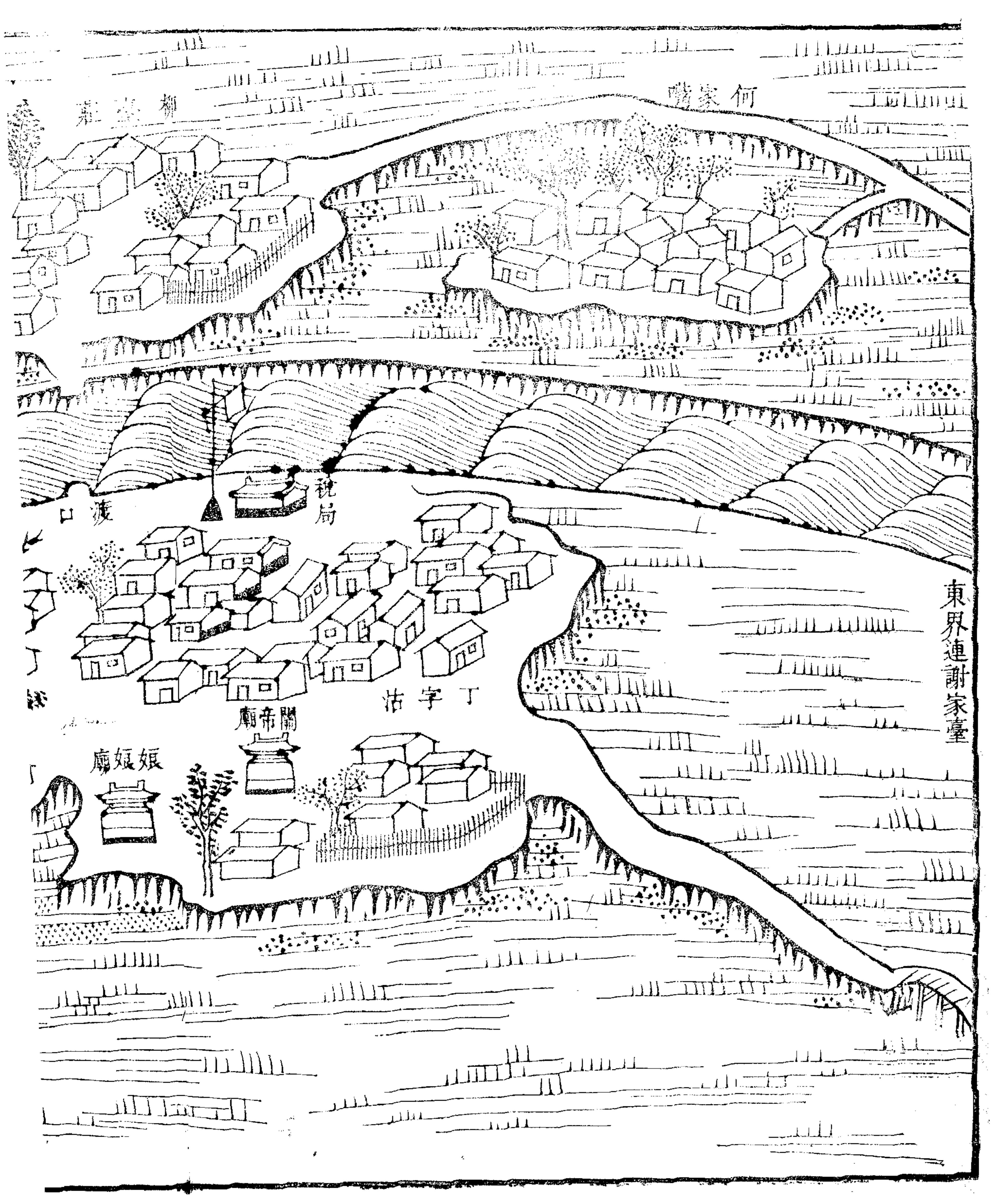

何家嘴

柳蔭莊

稅局

渡口

丁字沽

關帝廟

娘娘廟

東界連謝家臺

西界連天齊廟莊

柳臺莊

地廟

藥王廟

渡口

北運河

關帝廟

關帝廟

娘娘廟

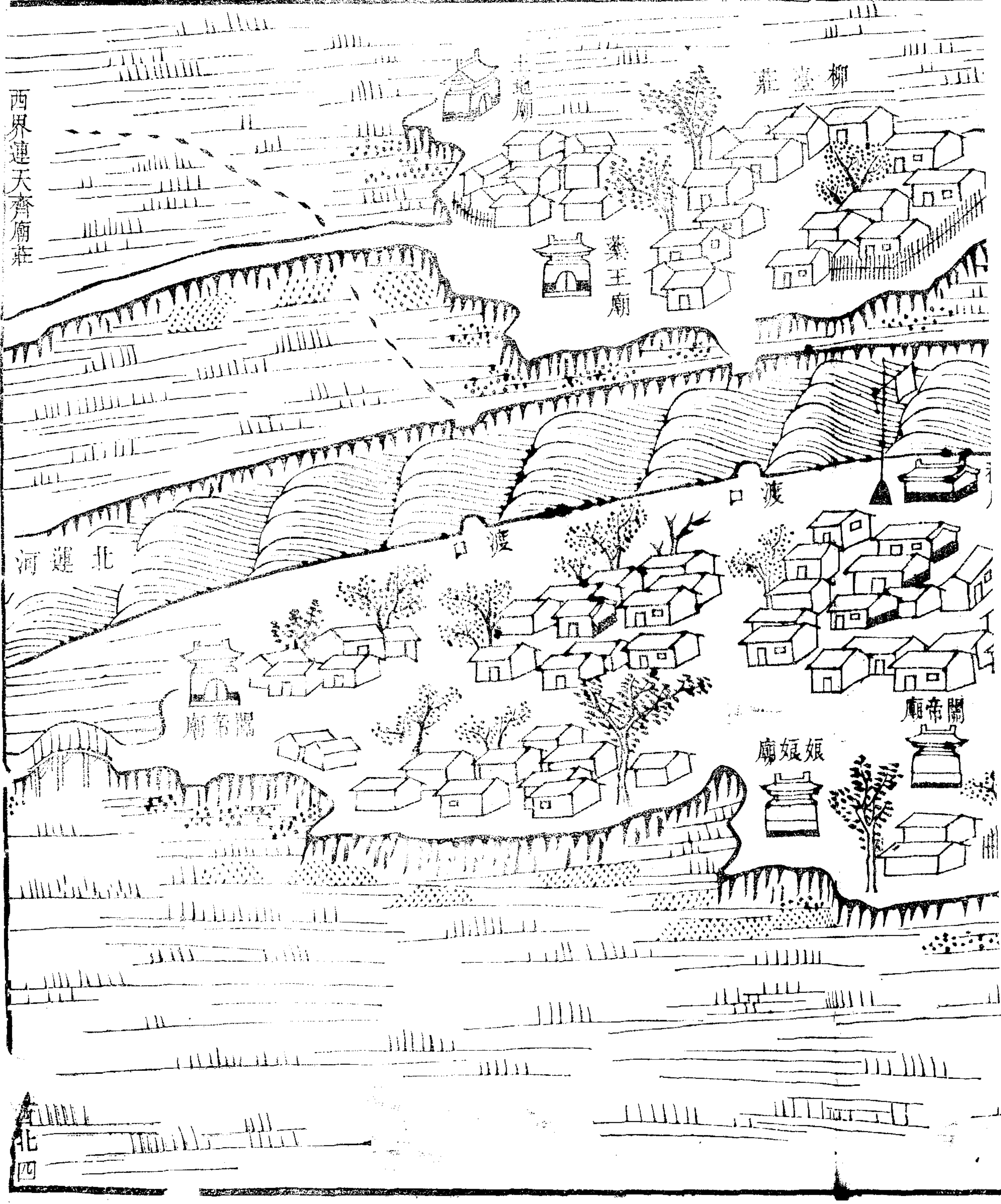

第五

天齋廟分東西二莊其連村曰穆家莊河流稍曲
隄道隨之其曲處有村曰吳家嘴曰唐家灣曰新
莊園內廟一村六北界南倉

紳衿 二戶

鋪戶 二十六戶

煙戶 三百五十一戶

應役 三戶

傭作 五十八戶

負販 九十八戶

船戶 六十戶

曾道 四戶

負販 九十八戶

船戶 六十戶

僧道 四戶

共六百二十九戶

大口二千三十一口

小口一千二百九十口

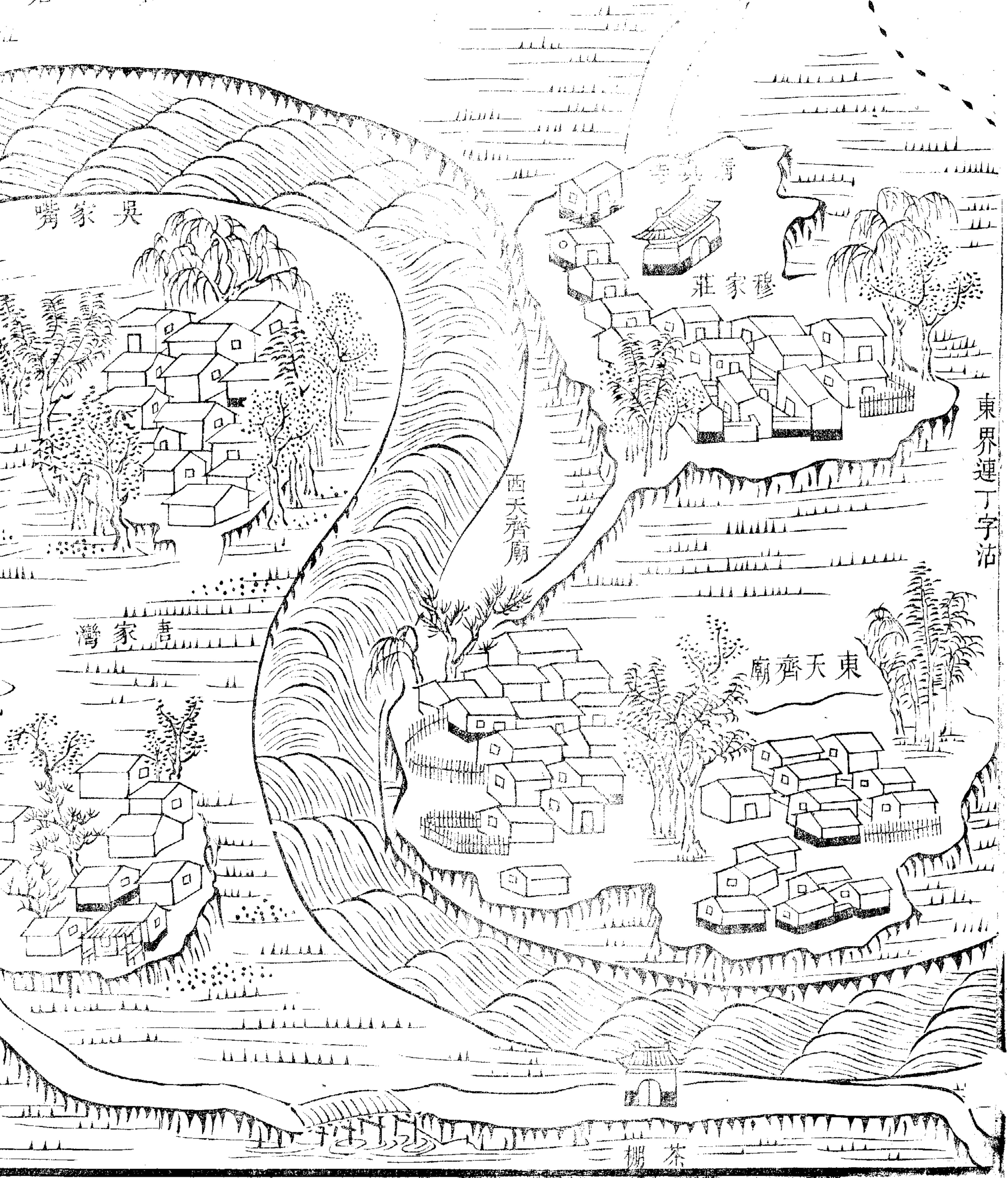

吳家嘴

穆家莊

西天齊廟

唐家灣

東天齊廟

東界連丁字沽

茶棚

北界連南倉

北界連閣街子

北通河

新莊

吳家嘴

唐家灣

西北五

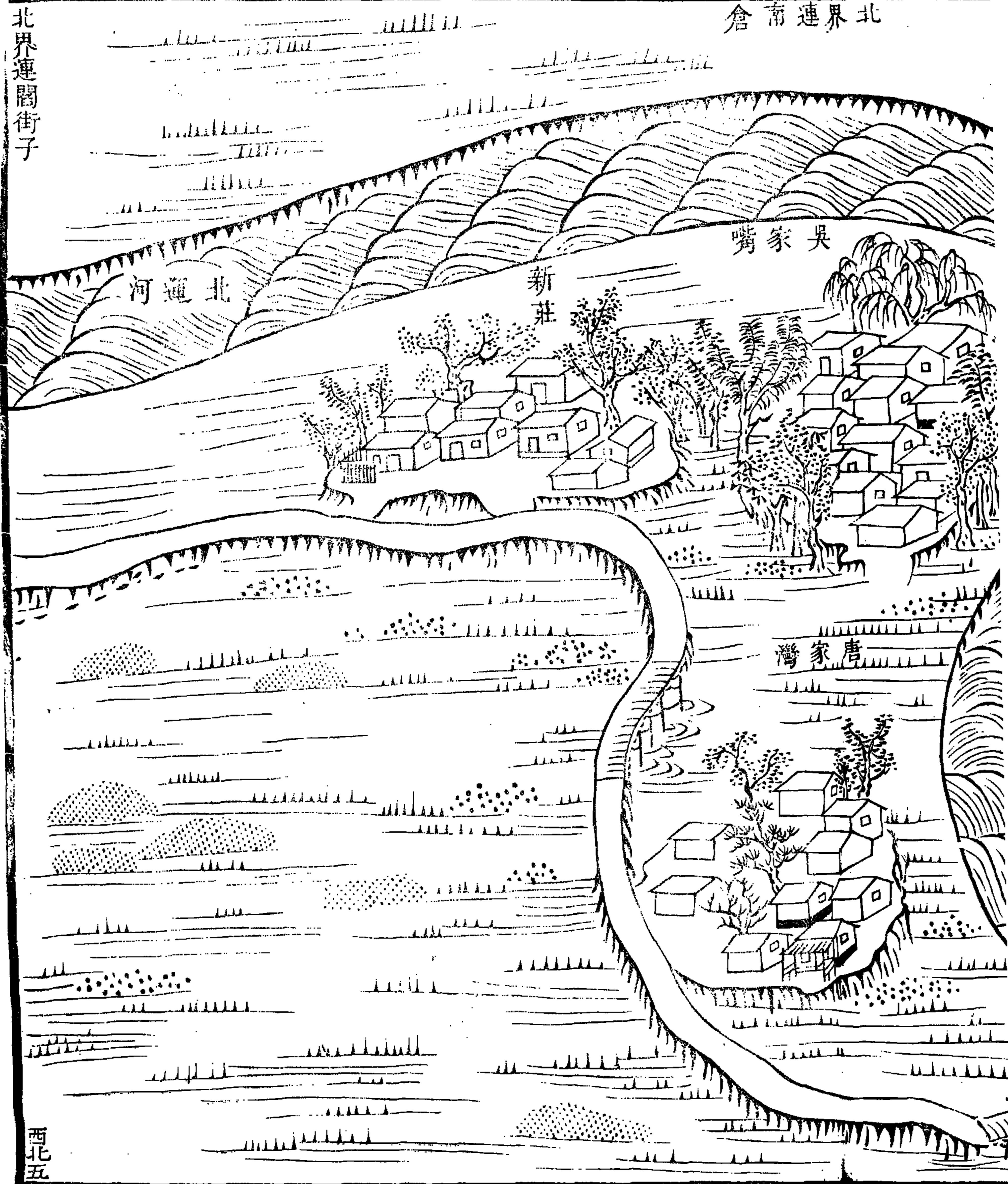

第六

南倉地勢閑曠其連村曰馬莊隄道在村外圖內
廟二村二南界吳家嘴

鋪戶 二十三戶

煙戶 二百八十三戶

應役 八戶

傭作 一百一戶

負販 二十九戶

船戶 六十戶

乞丐 一戶

共四百九十五戶

舟戶

乞丐戶

共四百九十五戶

大口一千五百六十一口

小口九百五十九口

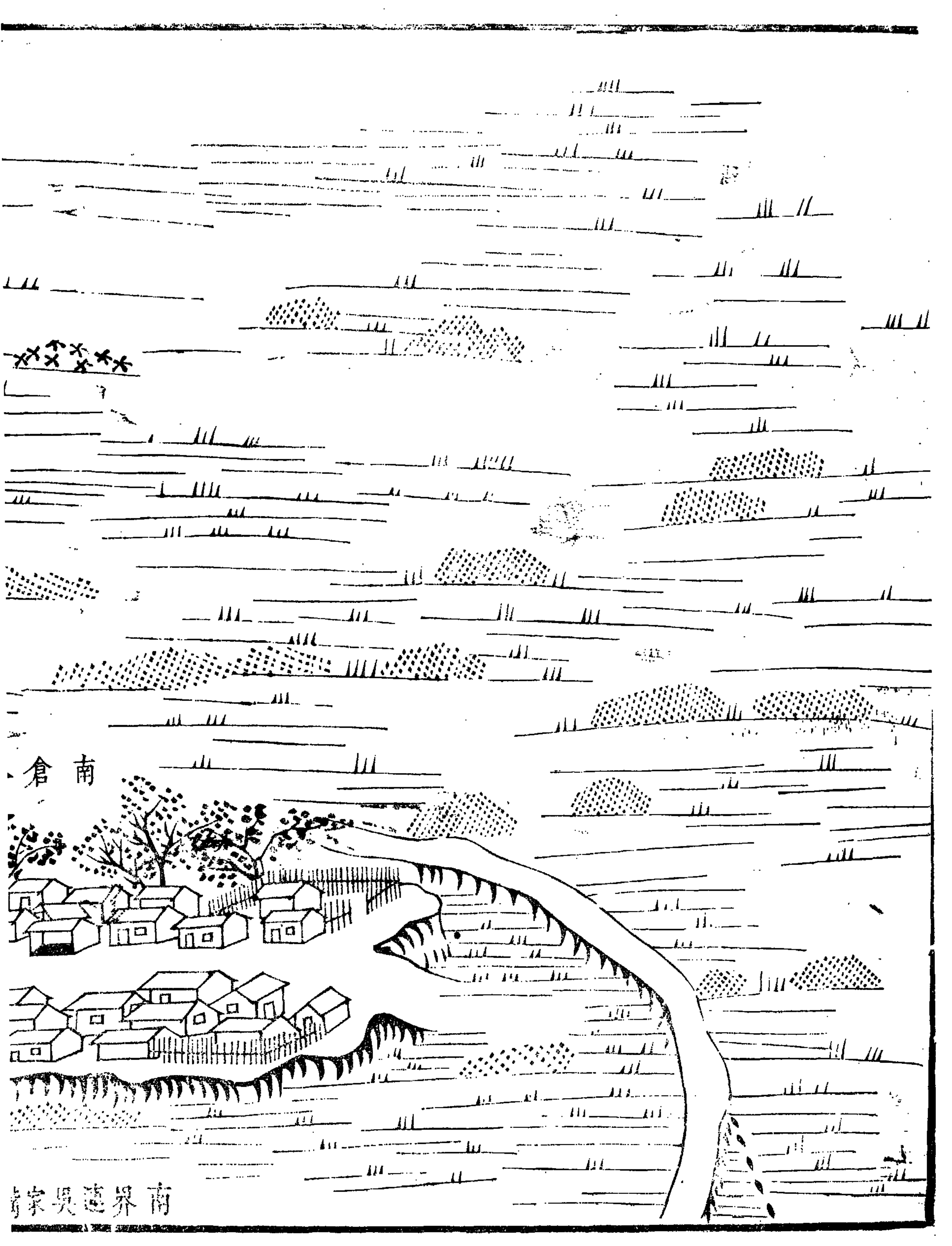

倉南

南界遠吳家

第七

由吳家嘴而北曰閻街子曰小劉園對河曰王家莊隄道穿王家莊而過園內廟三村曰王家莊倉

紳衿 六戶

鋪戶 三十二戶

煙戶 二百二十二戶

應役 七戶

傭作 八十二戶

負販 二十戶

船戶 九十八戶

乞丐 二戶

船戶 九十八戶

乞丐 二戶

僧道 二戶

共四百七十一戶

大口一千五百一十三口

小口一千四十四口

北連界北

廟神火

子衛岡

廟地土

王家莊

小劉園

廟薩菩

大

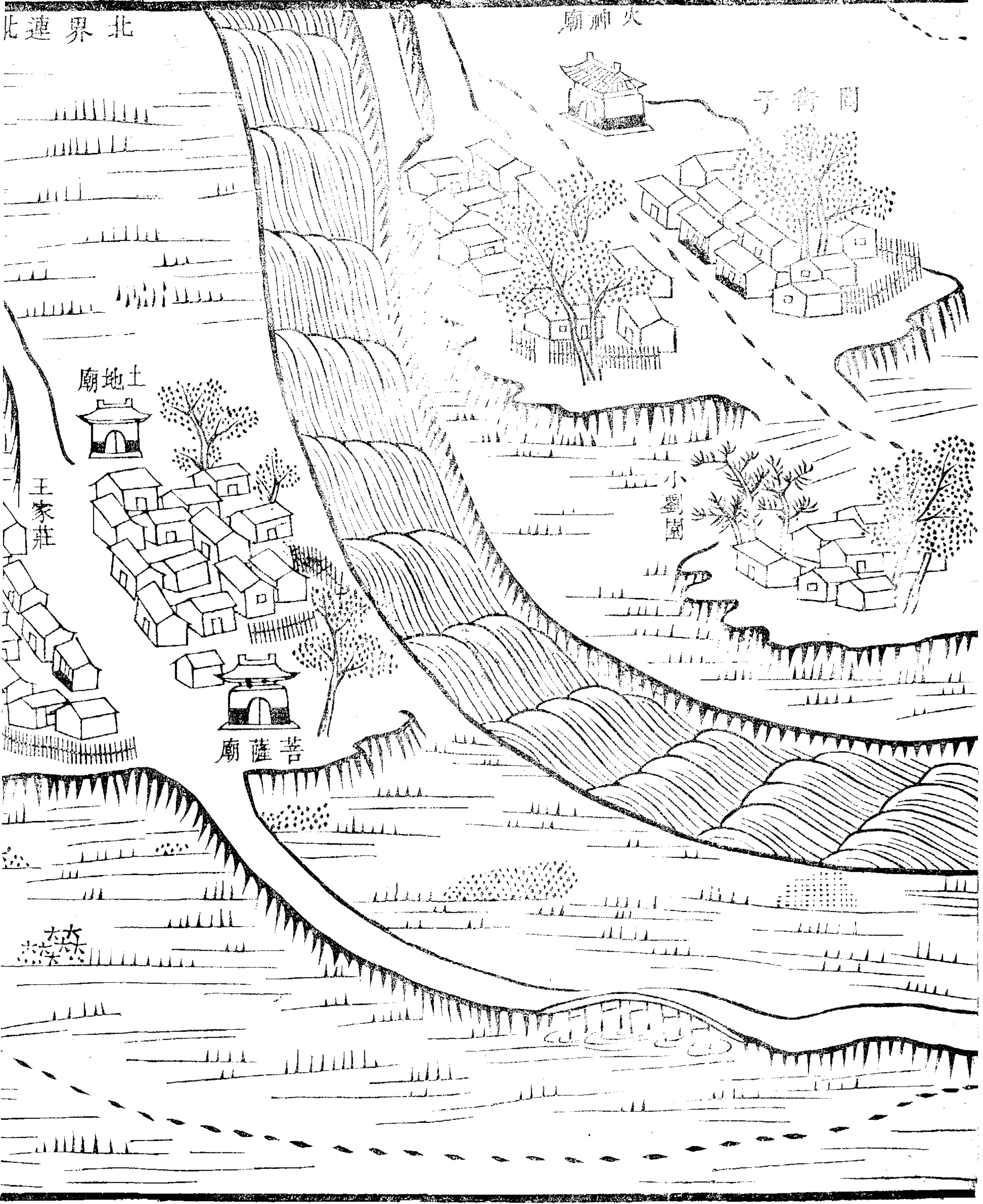

北界連北倉

土地廟

王家莊

廟

林

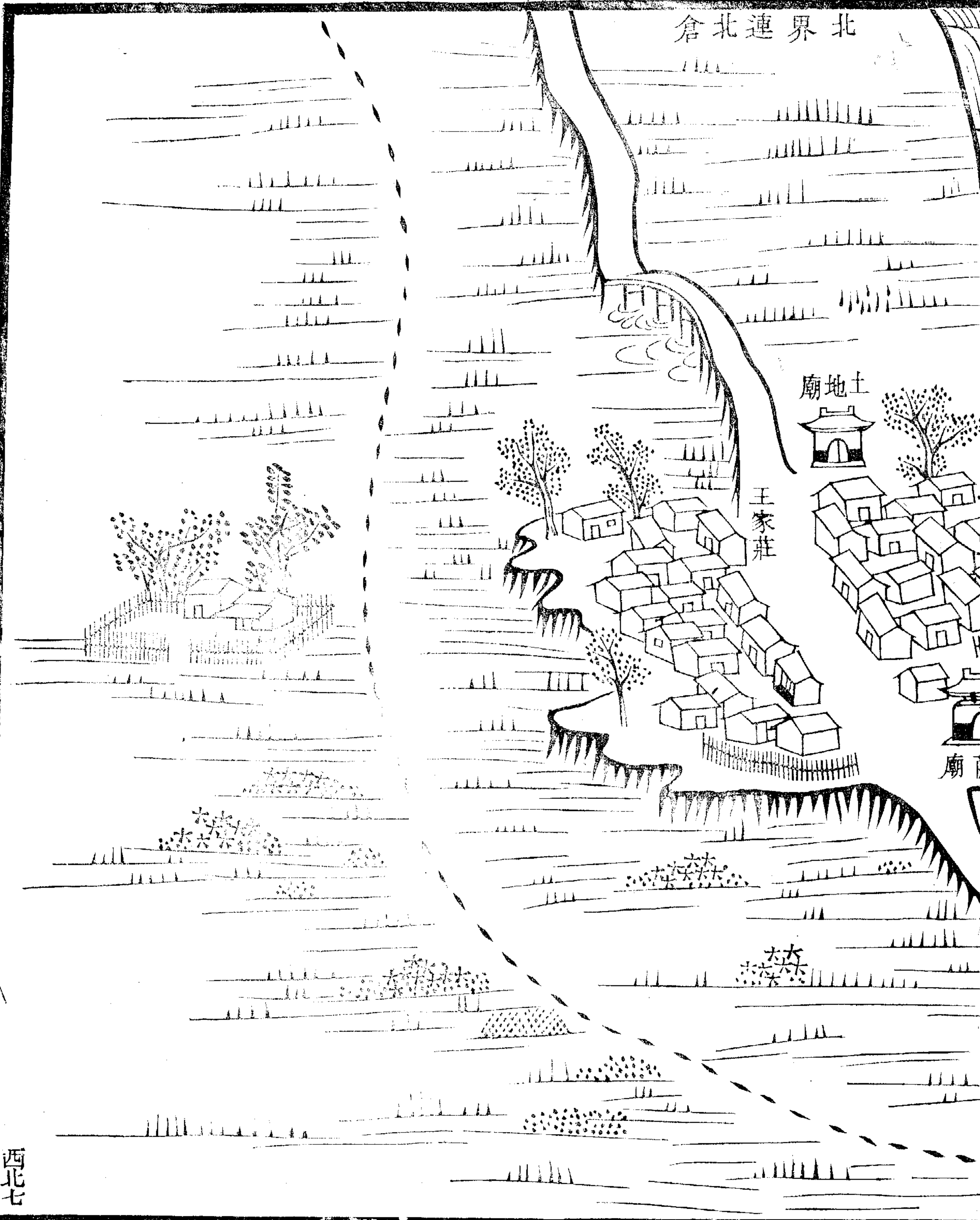

第八

北倉之下曰中倉前此糧艘曾卸運於此設倉廩一區民舍填集其對河曰菜園曰劉家園隄道出村而北大道在河外圖內廟五村五渡口二北界桃花寺

紳衿 六十戶

鋪戶 二百二十六戶

煙戶 七百四十九戶

應役 一十三戶

傭作 二百八十七戶

負販 一百二十六戶

傭作 二百八十七戶

負販 一百二十六戶

船戶 六十五戶

僧道 三戶

乞丐 二十九戶

共一千五百四十三戶

大口四千七百四十四口

小口三千二百七十口

店駢驟

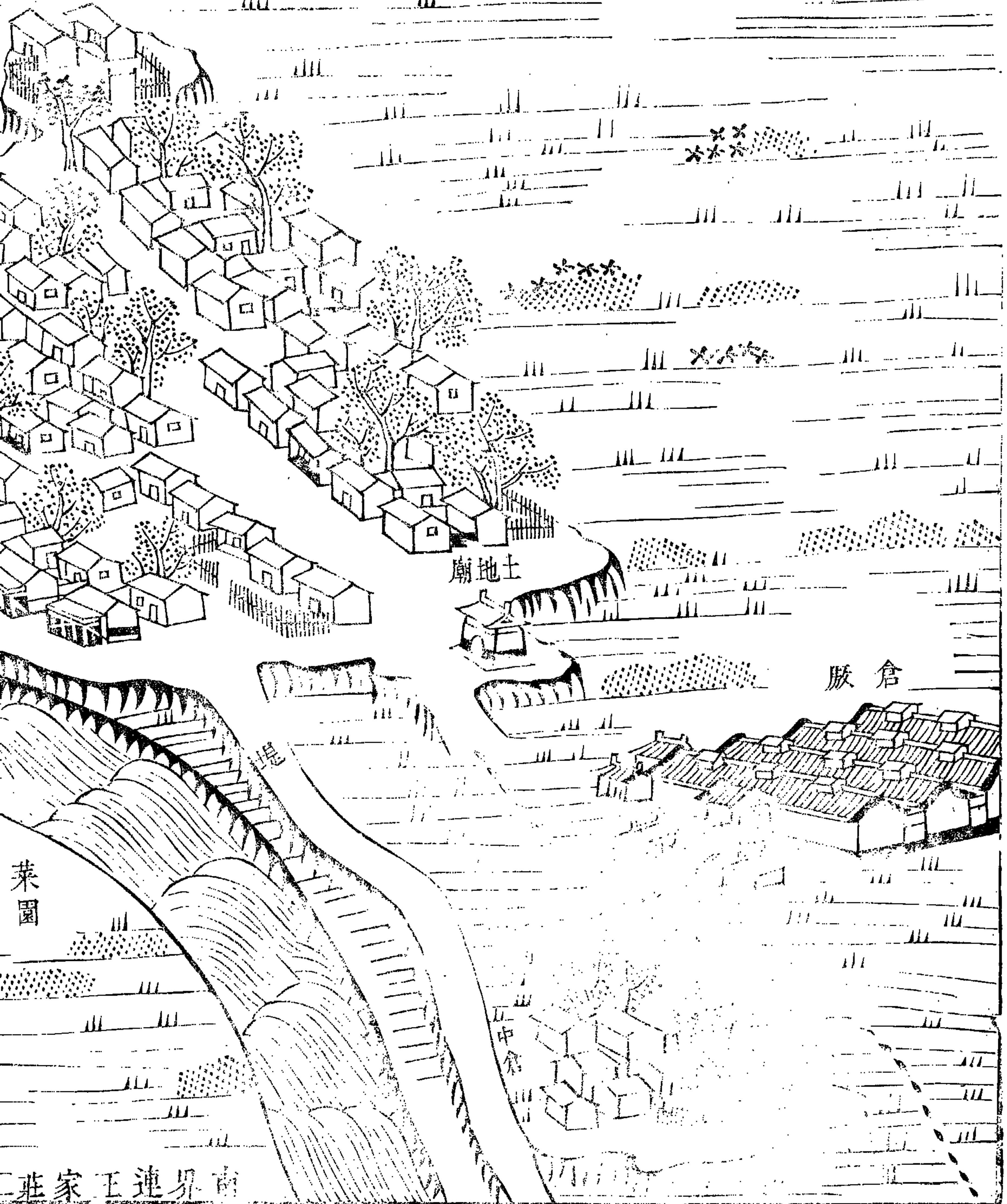

廟地土

版倉

菜園

莊家王連界南

驛駝店

北界連
桃花寺

藥王廟

娘娘廟

渡

劉家園

關帝廟

北渡口
倉

菜園

北界連莊

西北八

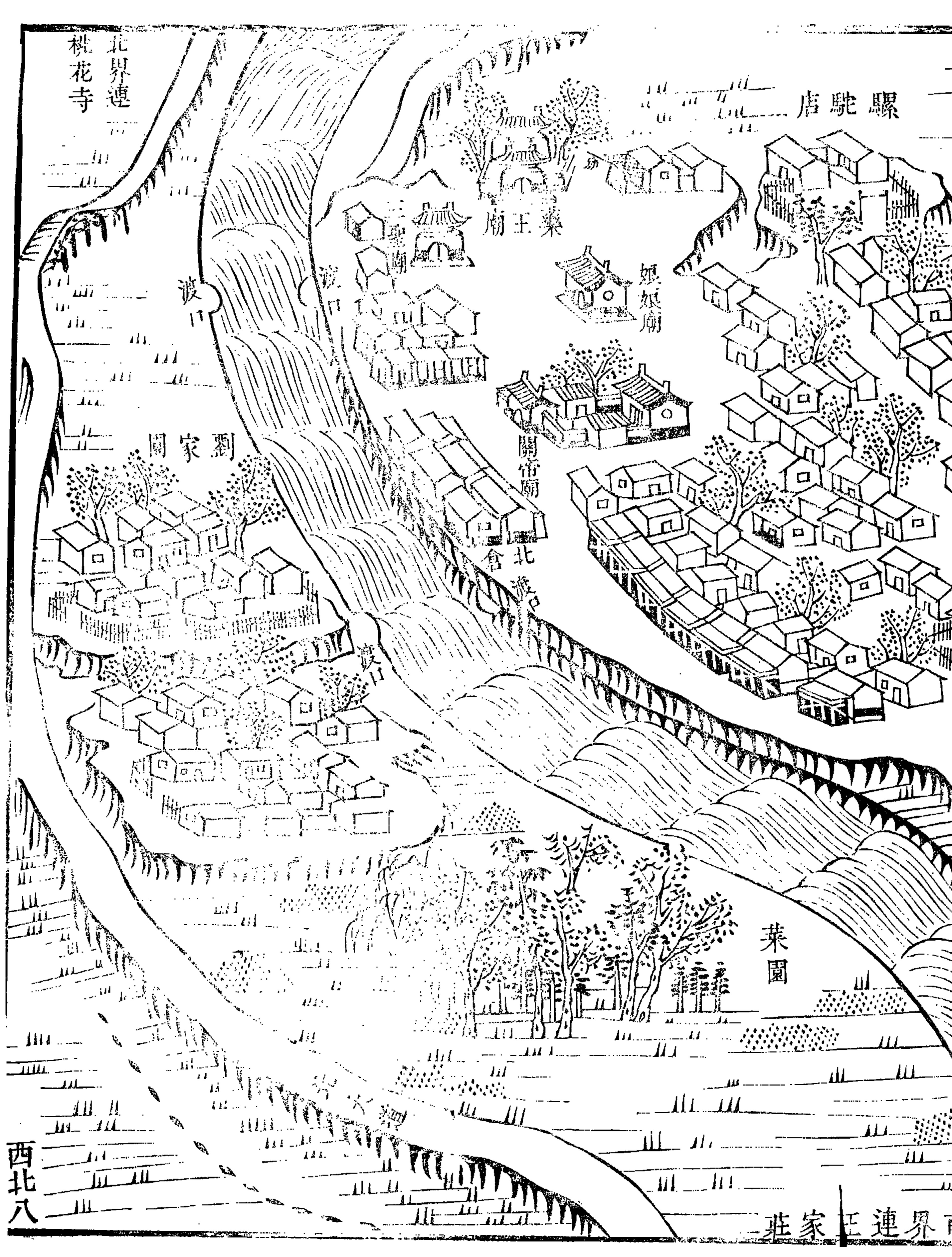

第九

桃花寺河曲巨村也其連村曰董家新房對河曰趙家莊曰丁家莊曰窰窰三村相比隄在窰窰外而大道出桃花寺前圖內廟六村五北界王秦莊

鋪戶 二十六戶

煙戶 二百七十五戶

應役 二戶

傭作 七十五戶

負販 三十七戶

船戶 四戶

乞丐 七戶

船戶 四戶

乞丐 七戶

僧道 五戶

共四百二十一戶

大口一千二百五十八口
小口九百二十七口

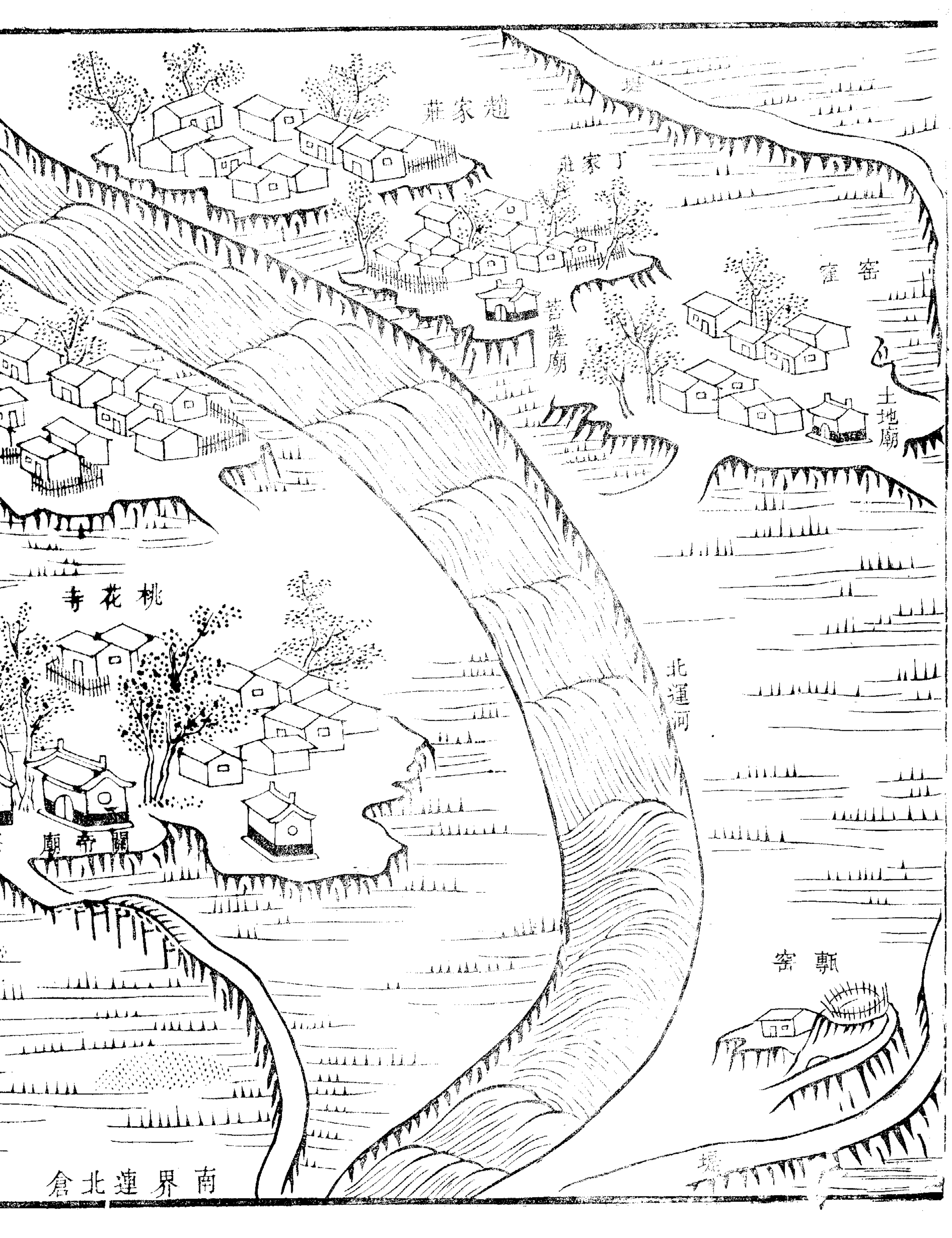

趙家莊

丁家莊

密窪

土地廟

北運河

桃花寺

關帝廟

甄窪

南界連北倉

北界連王秦莊

董家新居

娘娘廟

娘娘廟

土地廟

桃花寺

茶棚

關帝廟

南界連北倉

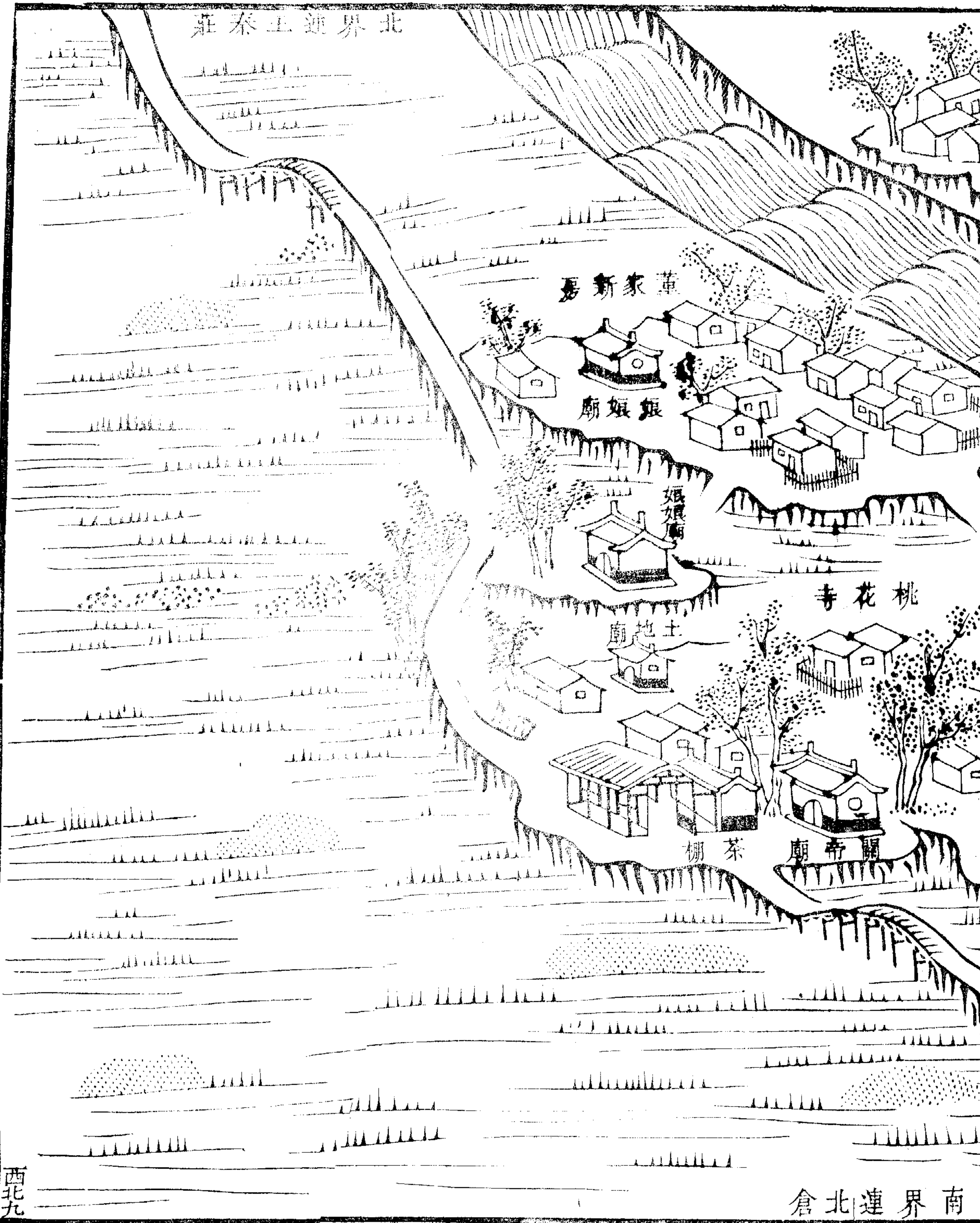

第十

王秦莊與董家房相連大道穿村而過其對河曰
大周莊曰小周莊曰李家嘴隄在村外園內廟四
村四北界桃花口

紳衿 十戶

鋪戶 九十四戶

煙戶 二百四十八戶

應役 二戶

傭作 二百八十三戶

負販 二十一戶

齊戶 二戶

負販 一十八戶

醫卜 二戶

船戶 八十四戶

乞丐 四戶

共七百三十八戶

大口二千二百八十七口

小口一千四百八十六口

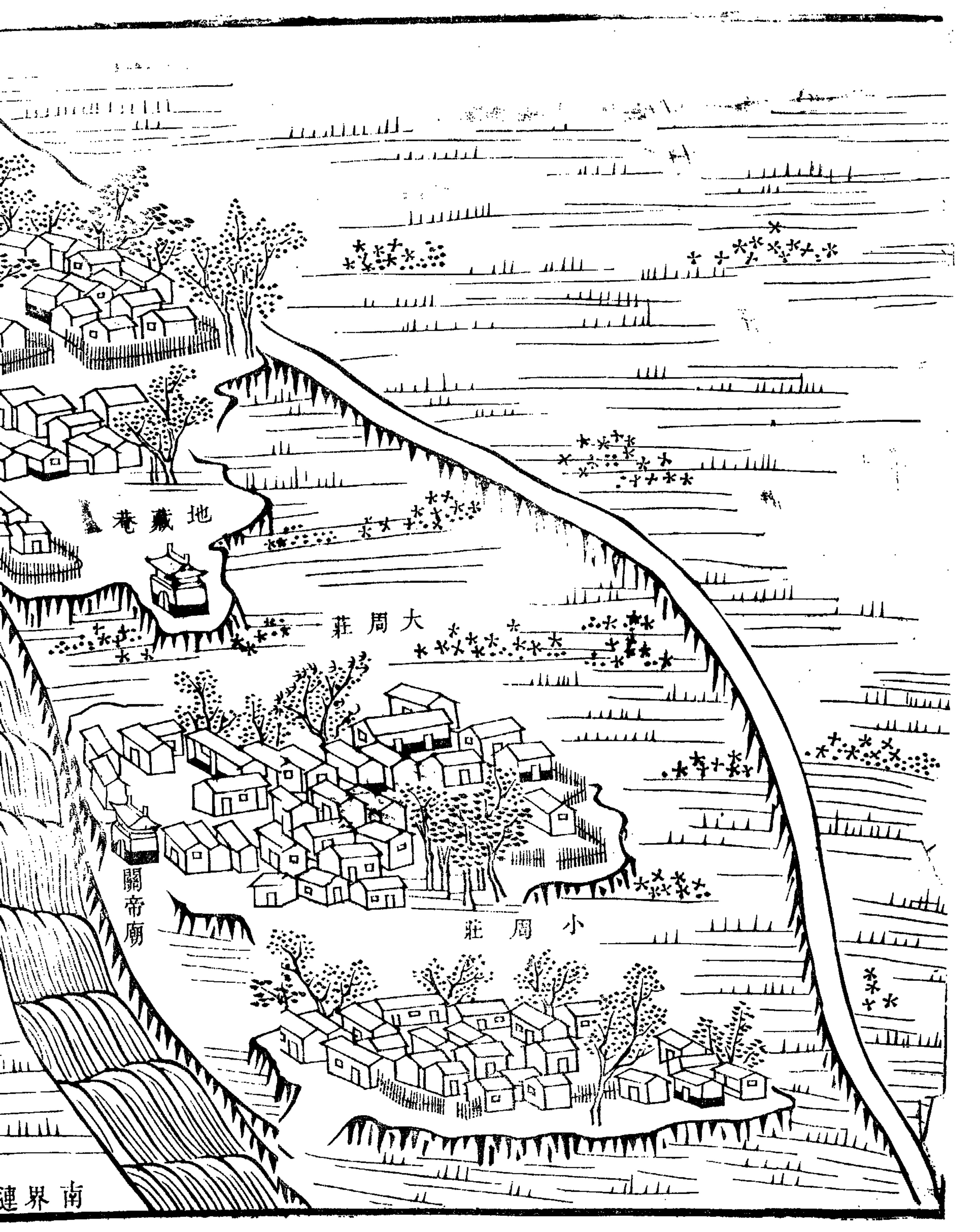

地藏巷

大周莊

小周莊

關帝廟

南界連

北界連桃花口

廟官三

李家嘴

關帝廟

地藏巷

王泰莊

關帝廟

南界連董家新房

西北十

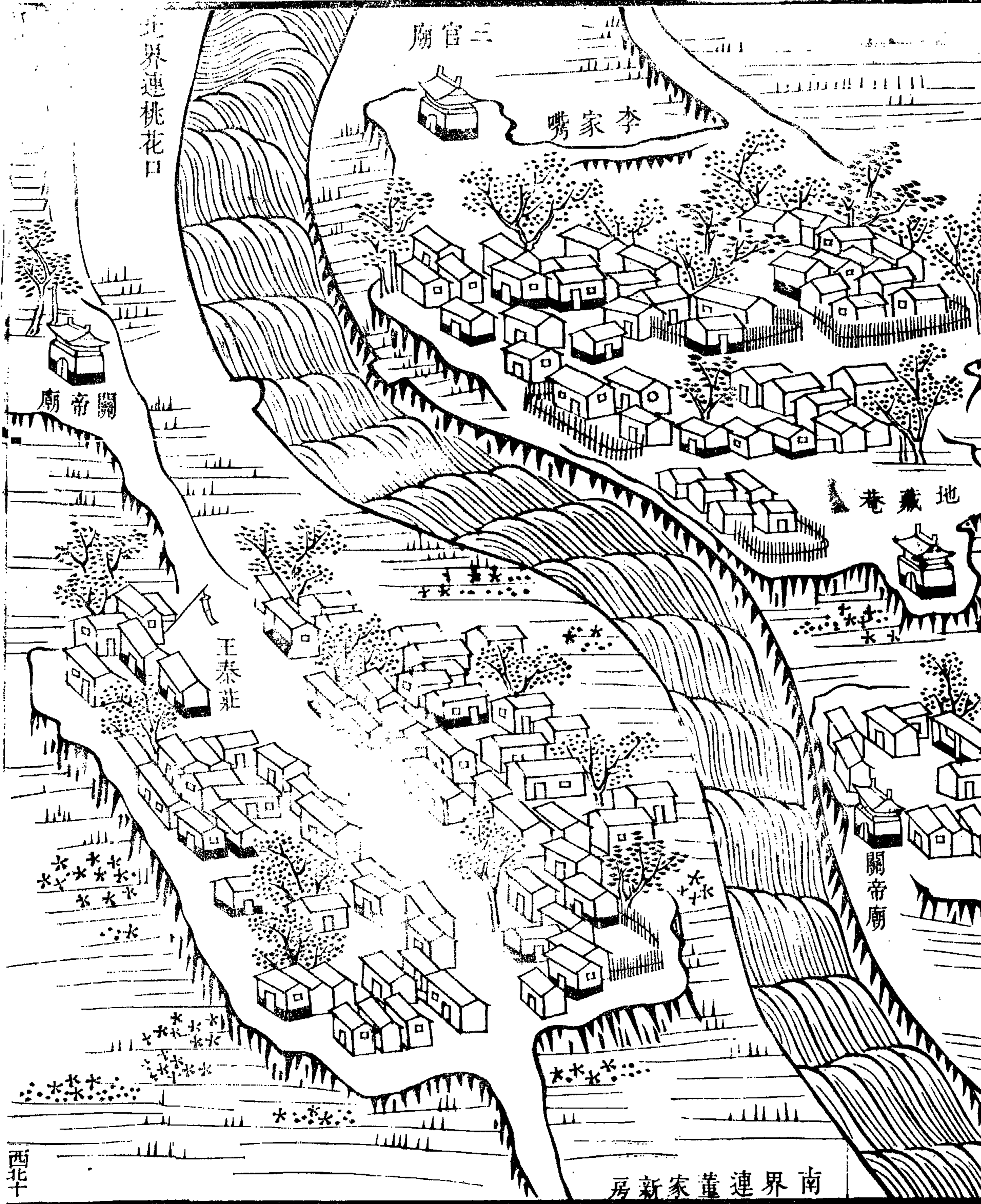

第十一

桃花口在河道之間堤在河外其上村曰屈家店
圖內廟三村二南界馬廠

鋪戶 八戶

煙戶 二十四戶

應役 三戶

傭作 五十八戶

負販 一十七戶

僧道 二戶

共一百一十二戶

大口二百七十八口

共一百一十二戶

大口二百七十八口
小口一百六十八口

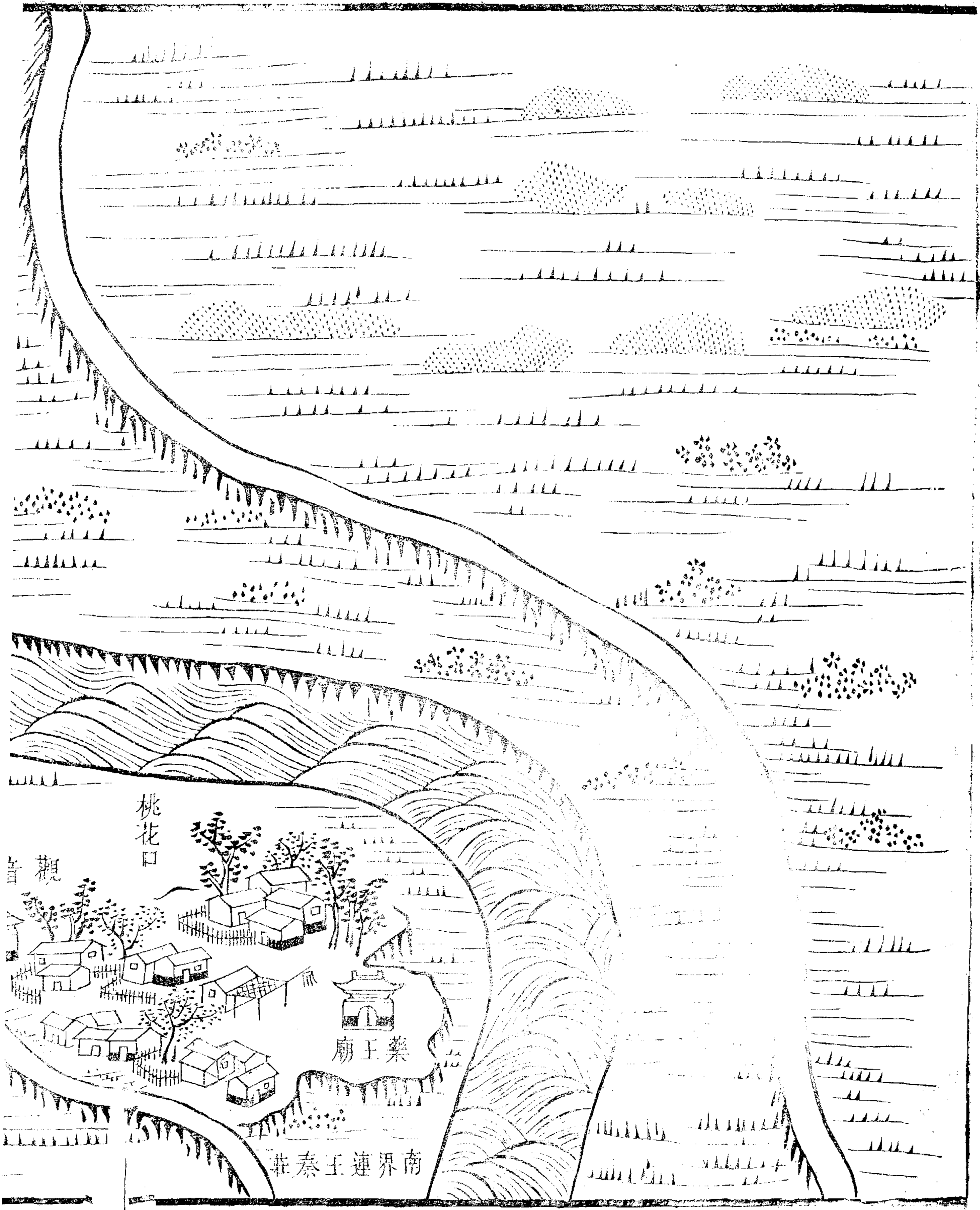

桃花口

藥王廟

南界王秦莊

北界連馬厰

真武廟

屈家店

桃花口

觀音堂

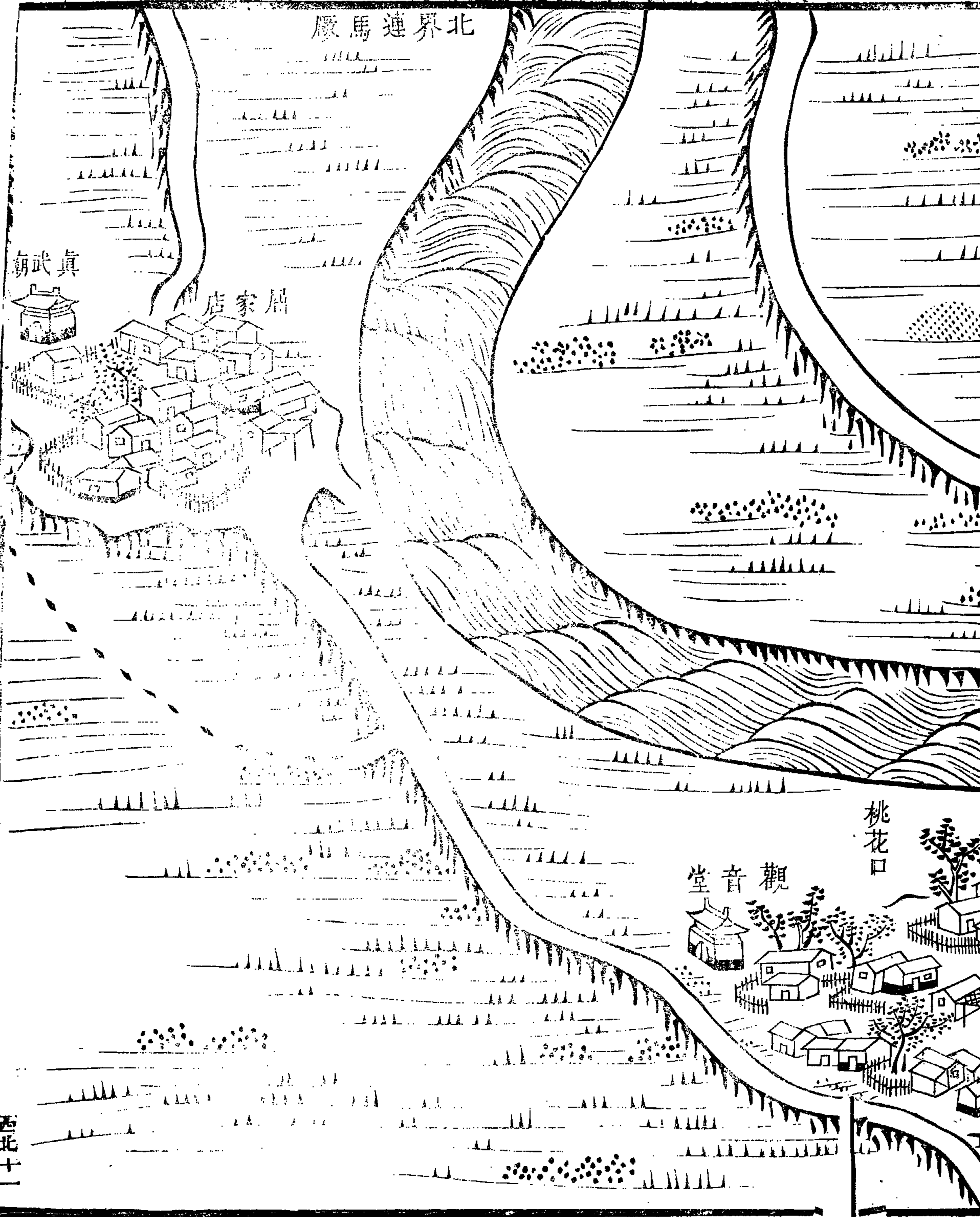

第十二

馬厰在大道側其對河曰趙家莊曰沙家莊曰常
家莊三村相去不遠大堤外護民舍頗繁圖內廟
三村四西北界雙街子

紳衿 六戶

鋪戶 一十七戶

煙戶 一百六十四戶

傭作 五十五戶

負販 二十一戶

船戶 六戶

僧道 二戶

船戶 六戶

僧道 二戶

共二百六十一戶

大口一千三十九口

小口四百一十四口

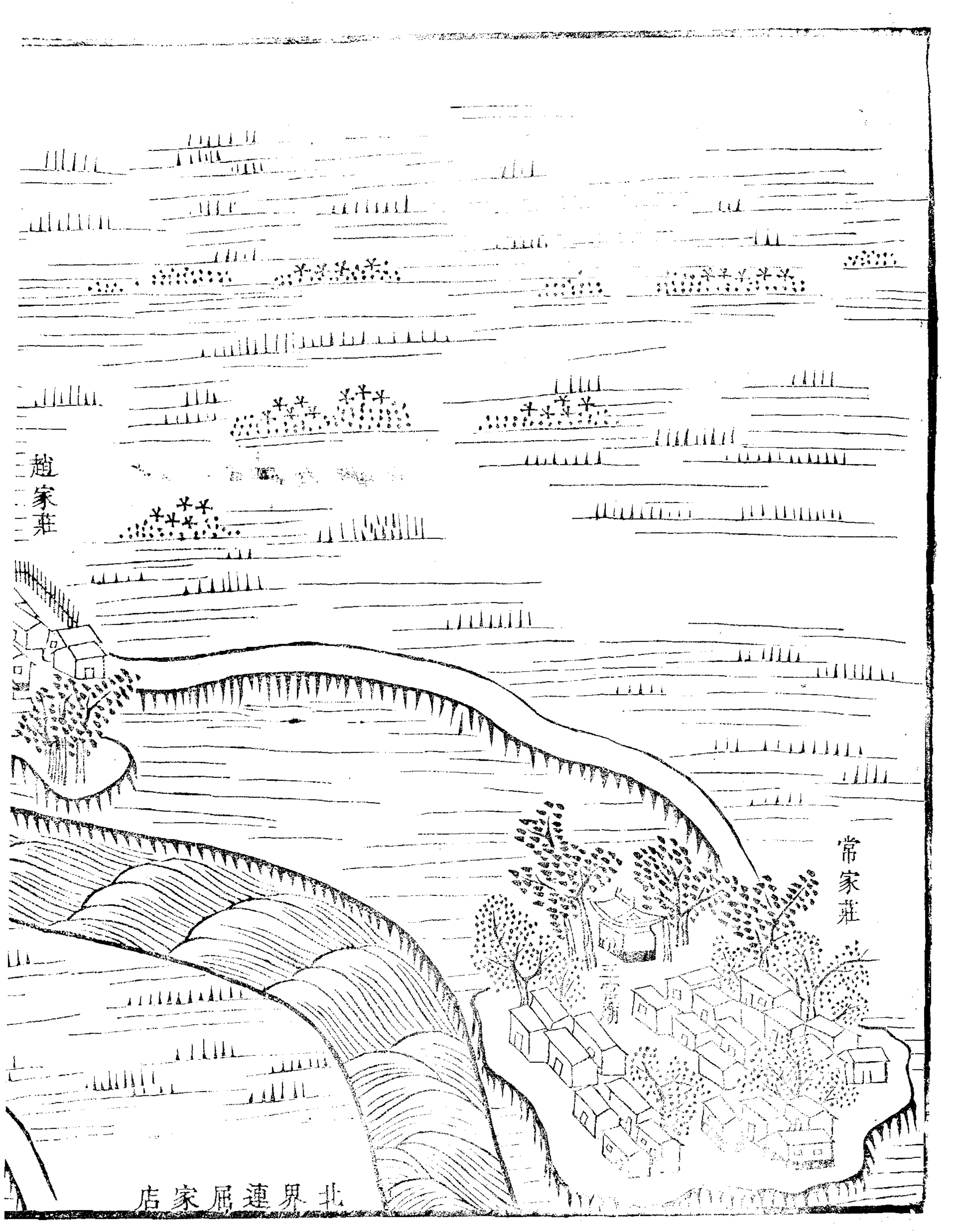

趙家莊

常家莊

店家居連界北

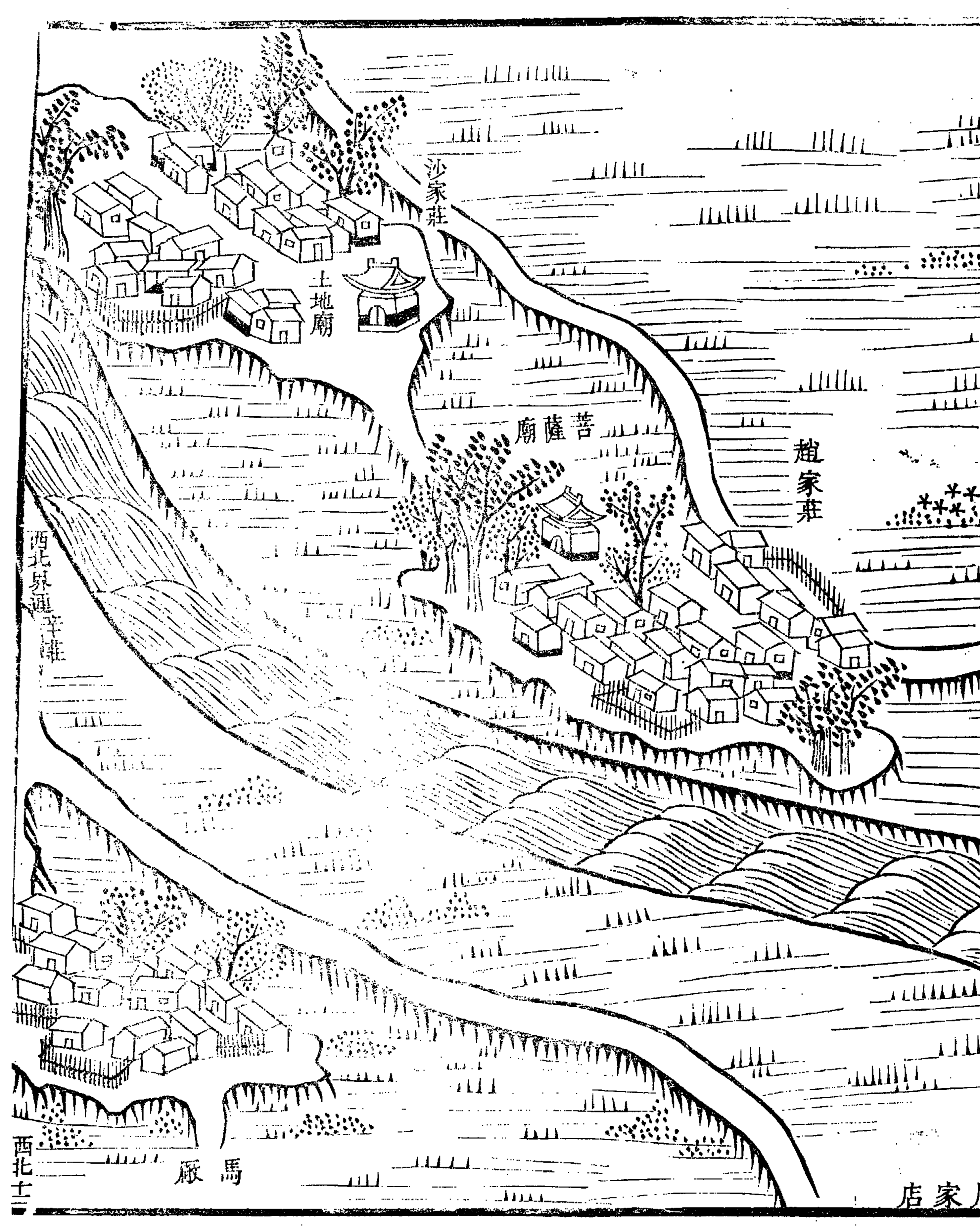

沙家莊

土地廟

菩薩廟

趙家莊

西北界通
辛莊

馬廠

店家

西北上

第十三

雙街子之連村曰柴家樓曰楊家堤河流村下紆
曲回環形若馬蹄故俗名馬蹄灣子圖內廟三村
三南界下蒲口

紳衿 二戶

鋪戶 七戶

煙戶 一百七十戶

負販 七戶

船戶 四戶

僧道 二戶

共一百九十二戶

僧道二戶

共一百九十二戶

大口七百六十五口

小口一百二十一口

樓家樂



雙街子



木木木木

南

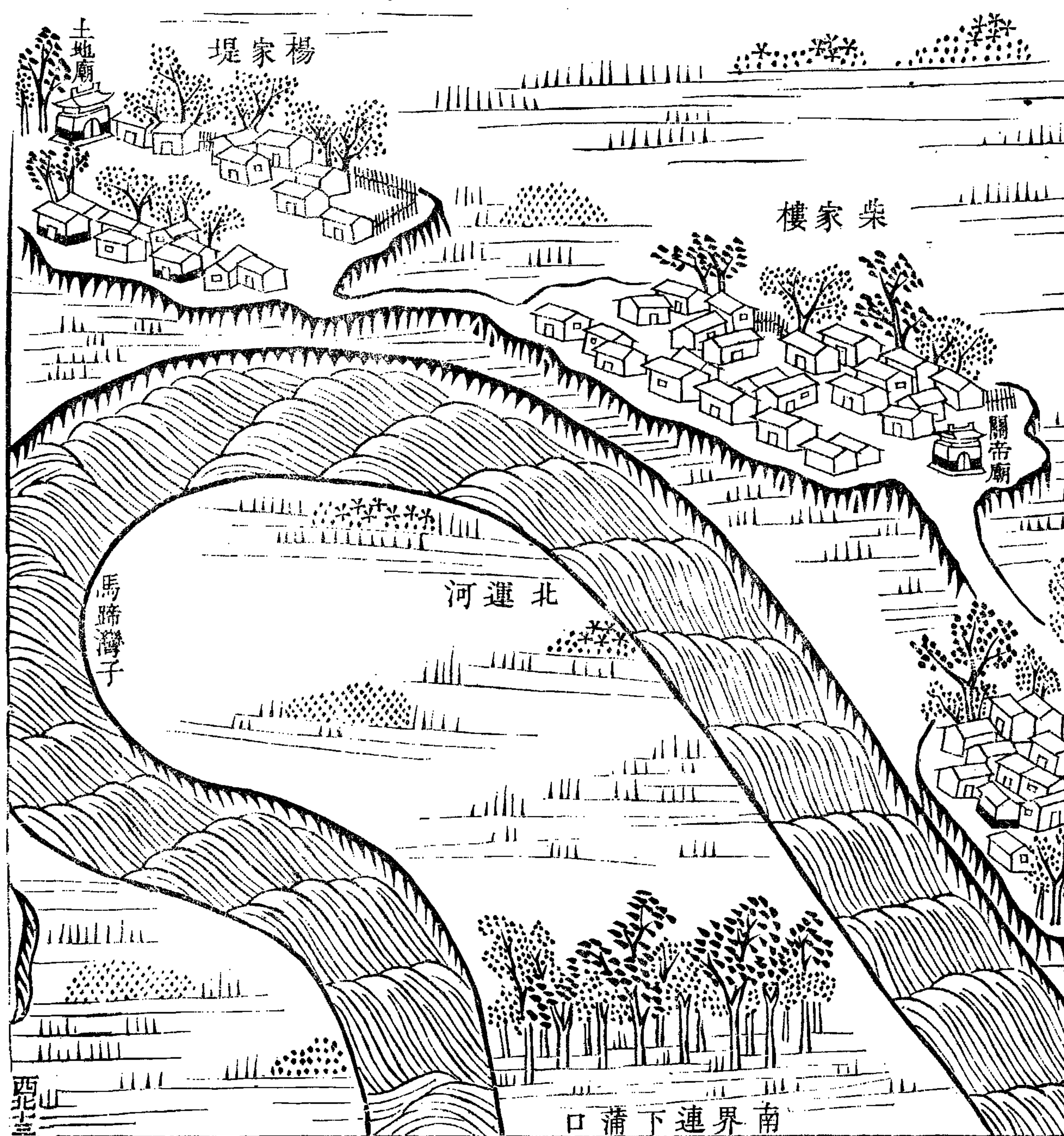

楊家堤

柴家樓

北運河

馬蹄灣子

關帝廟

土地廟

南界連下蒲口

西北

第十四

下蒲口村舍頗稀大道出村歧而為二北抵蒲口
其下村曰辛莊在前馬厰西北圖內廟一村二西
北界蒲口

紳衿 二戶

鋪戶 五戶

煙戶 一百一十八戶

僧人 一戶

共一百二十六戶

大口四百九十一口
小口二百四十七口

山口二百四十七日

西址十四

北界連雙街子

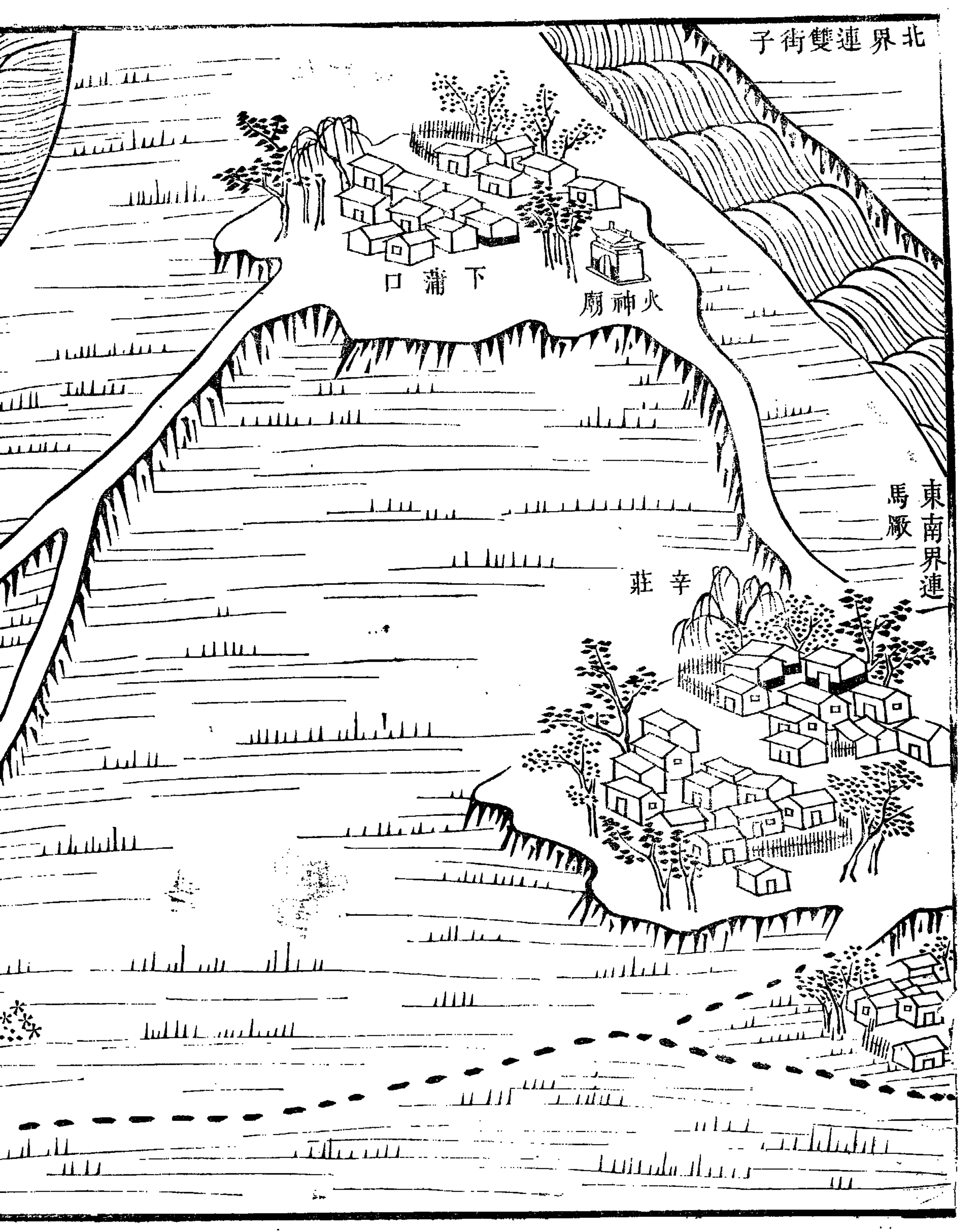

下蒲口

火神廟

辛莊

東南界連
馬廠

馬蹄灣子

界連蒲口

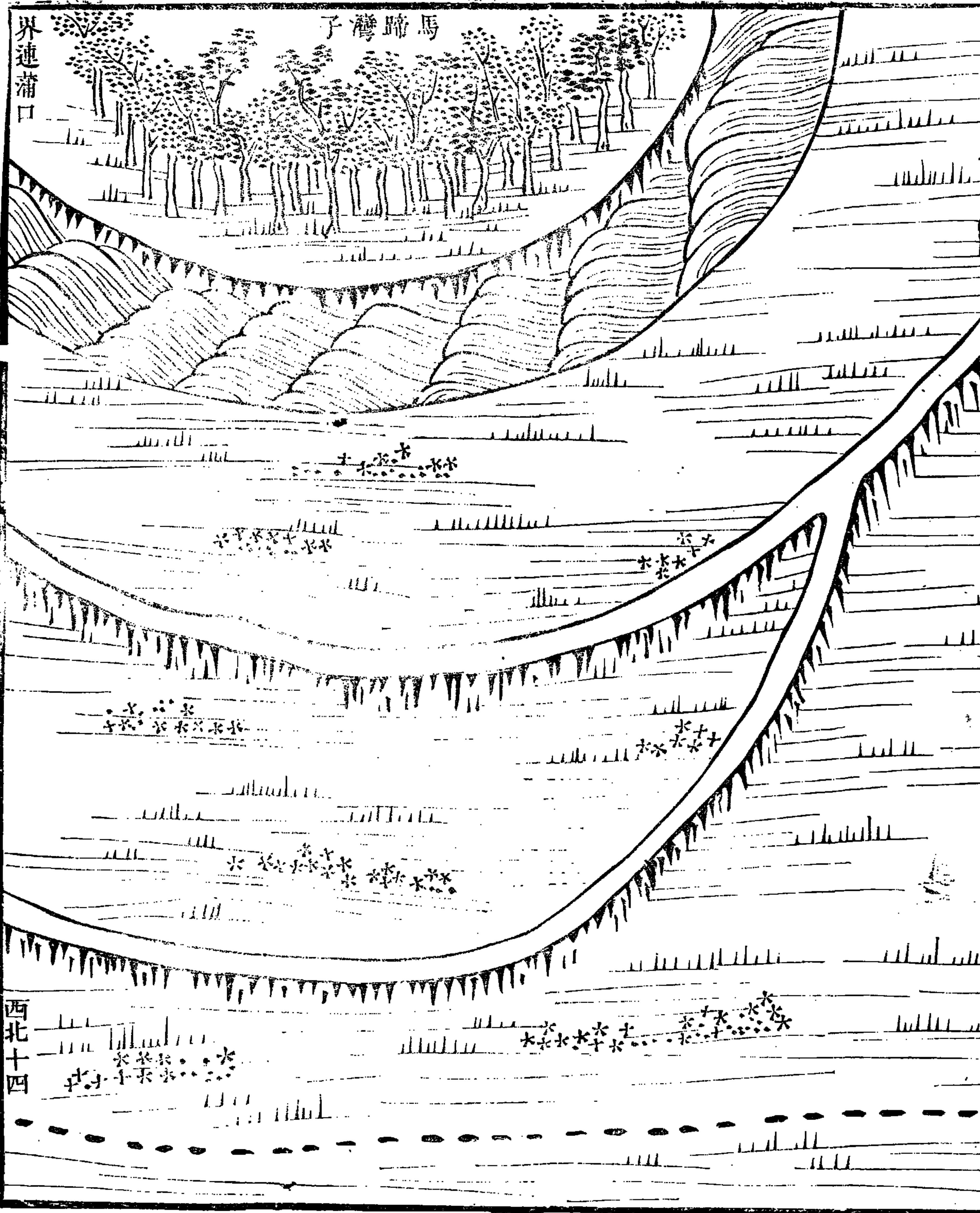

西北十四

第十五

漢口 蒲口為道側巨鎮前之歧者入村復合民廛聚焉
由京至天津此為入境門戶圖內廟二村一北界

紳衿 三戶

鋪戶 六十五戶

煙戶 八十三戶

應役 二戶

當兵 九戶

傭作 五十八戶

負販 一十六戶

傭作 五戶

負販 一十六戶

僧道 二戶

共二百三十八戶

大口一千二百口

小口七百二十七口

奥通下蒲口

真武廟

蒲口

菩薩廟

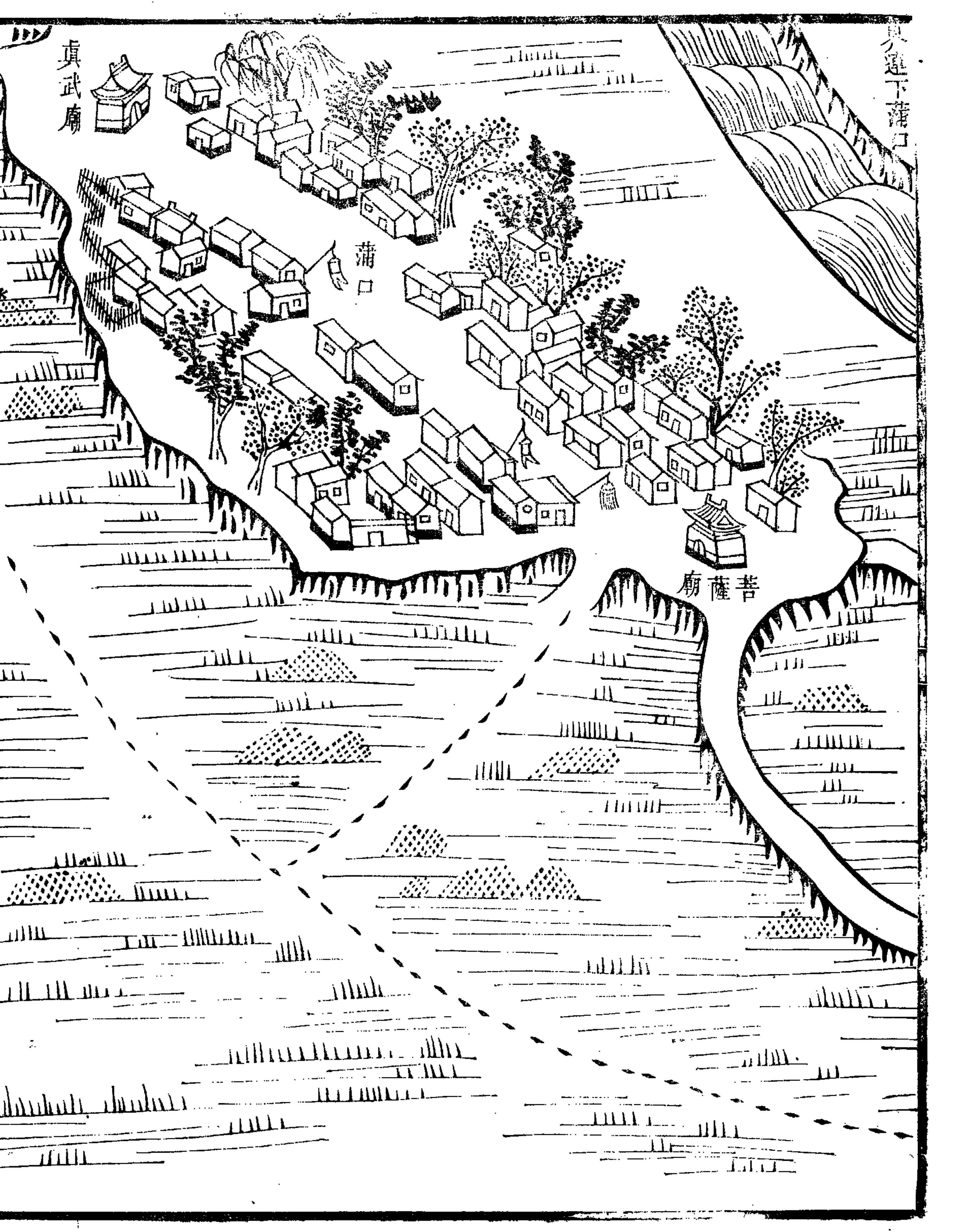

北界連漢口

真武廟

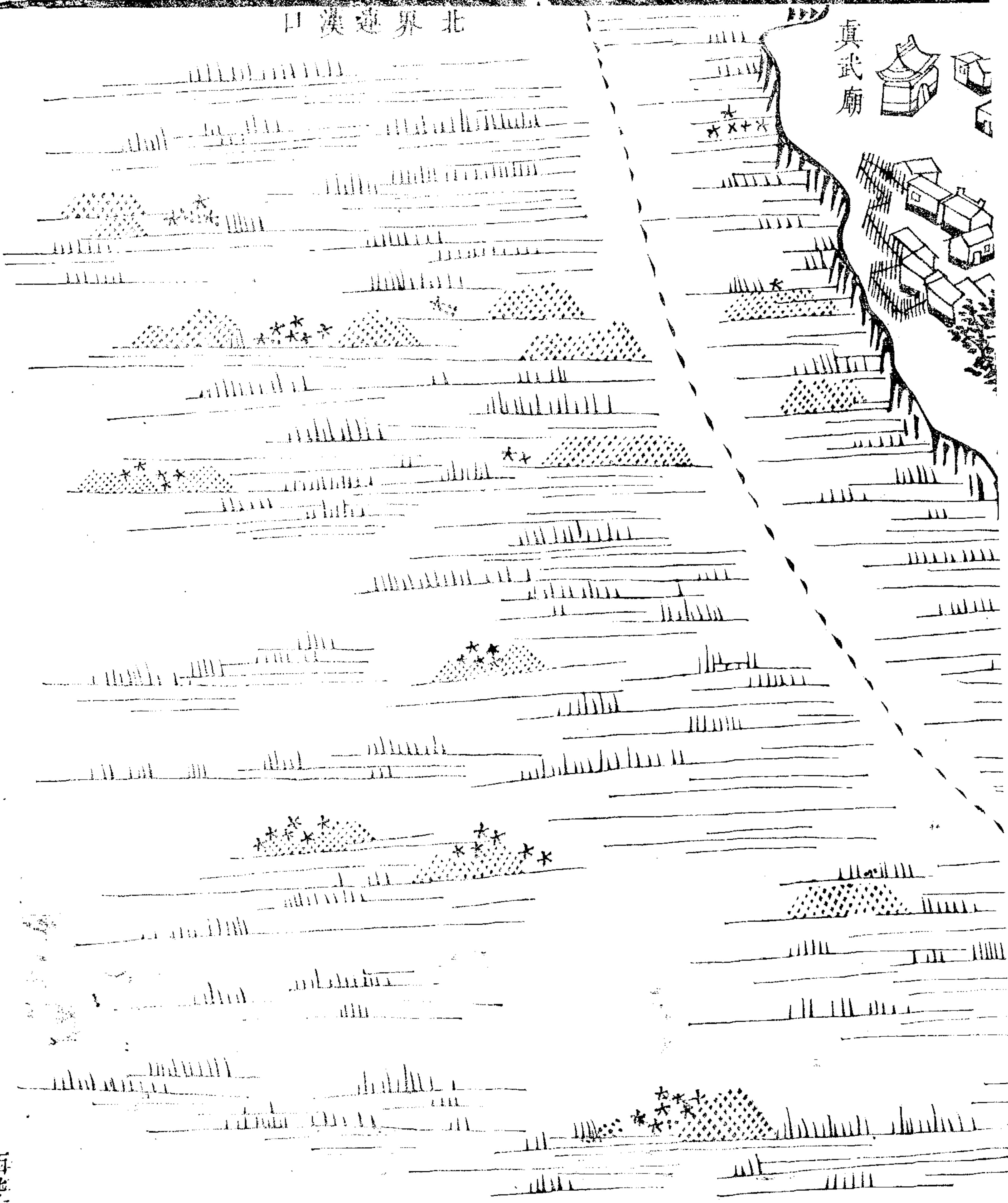
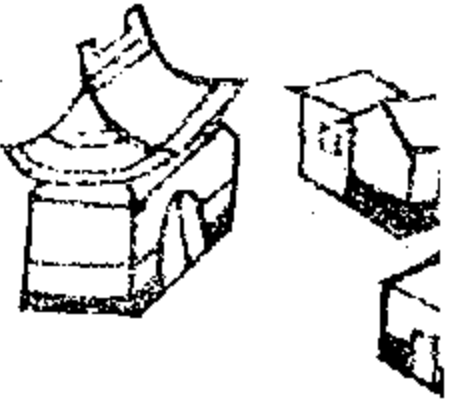

第十六

河至漢口流勢稍平村落亦巨其連村曰胡家園
圖內廟五村三西界龐家嘴

鋪戶 二十九戶

煙戶 一百七十二戶

應役 二戶

傭作 七戶

負販 一十八戶

船戶 二十戶

僧道 四戶

僧道四户

共二百四十二户

大口八百八十九口

小口一百四十口

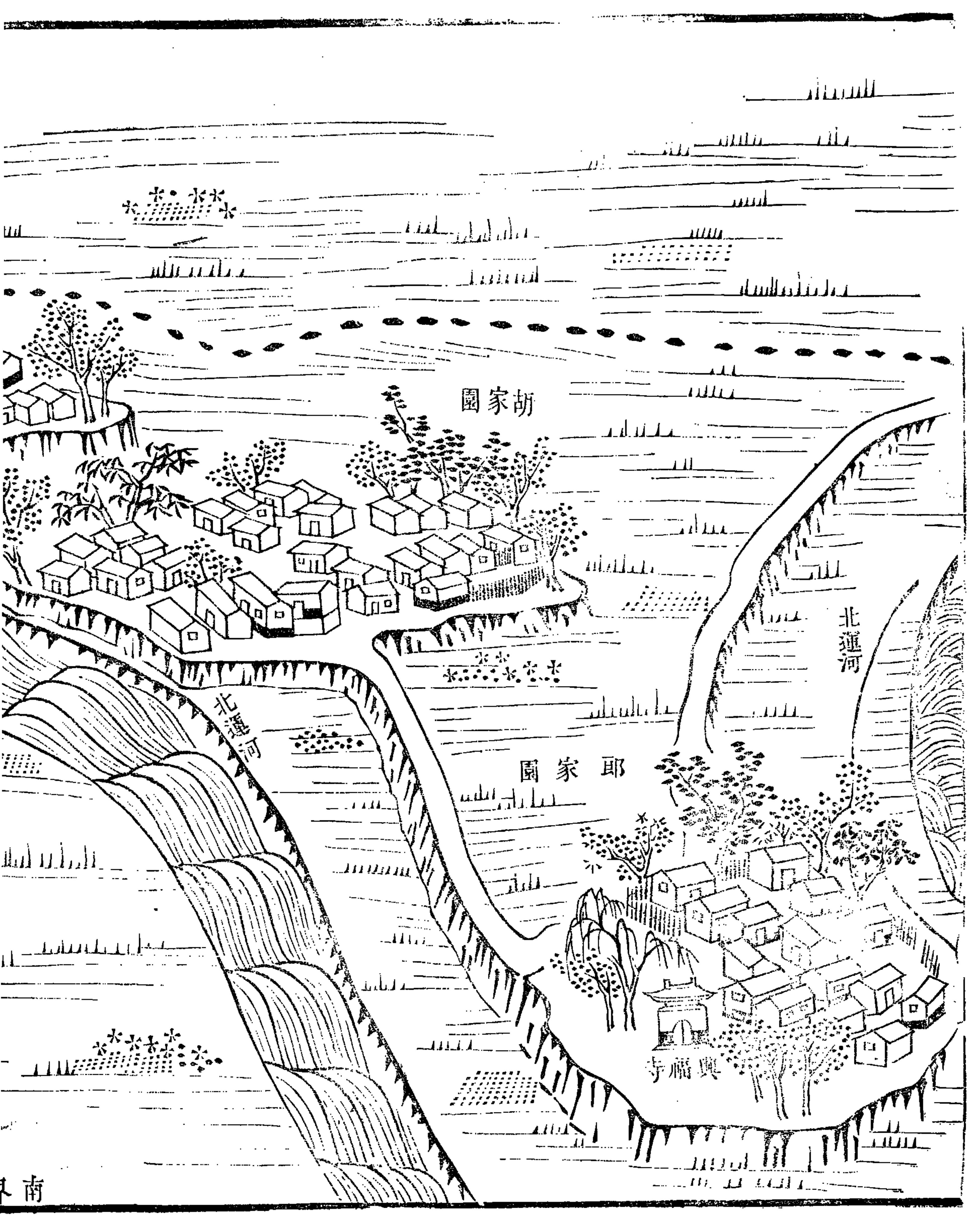

園家胡

北運河

北運河

園家郎

寺福興

北界連小街

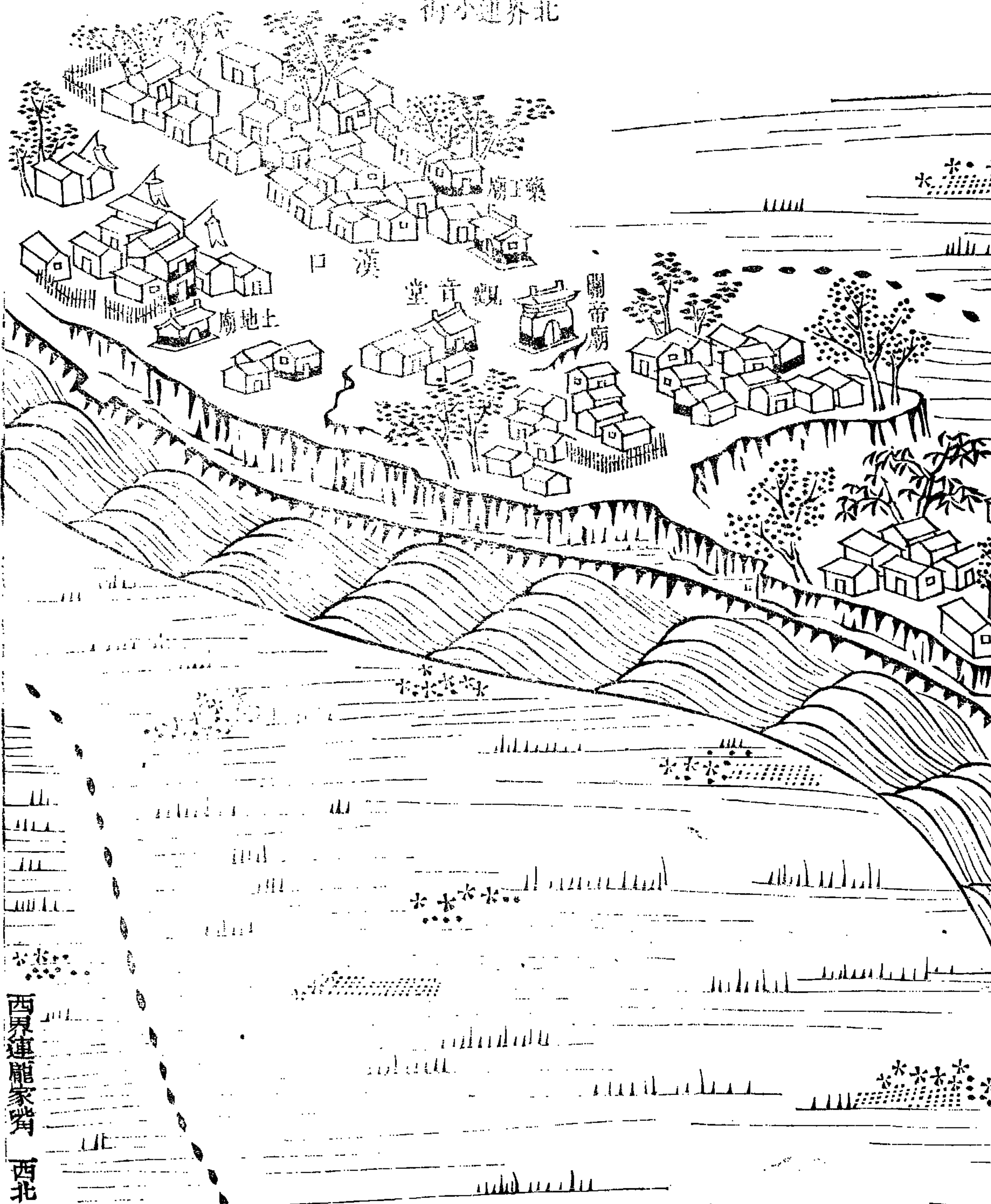

西界連龍家嘴 西北十六

南界連蒲口

第十七

龐家嘴與漢口為對河村舍不多其外即武清縣
界村旁設渡口一處圖內廟一村一渡口一東界
漢口

鋪戶 六戶

煙戶 一百九十九戶

應役 三戶

負販 四戶

船戶 七戶

道人 一戶

道人

共二百二十戶

大口四百六十四口

小口二百五十六口

麗家嘴

渡口

東界漢口



武清縣界

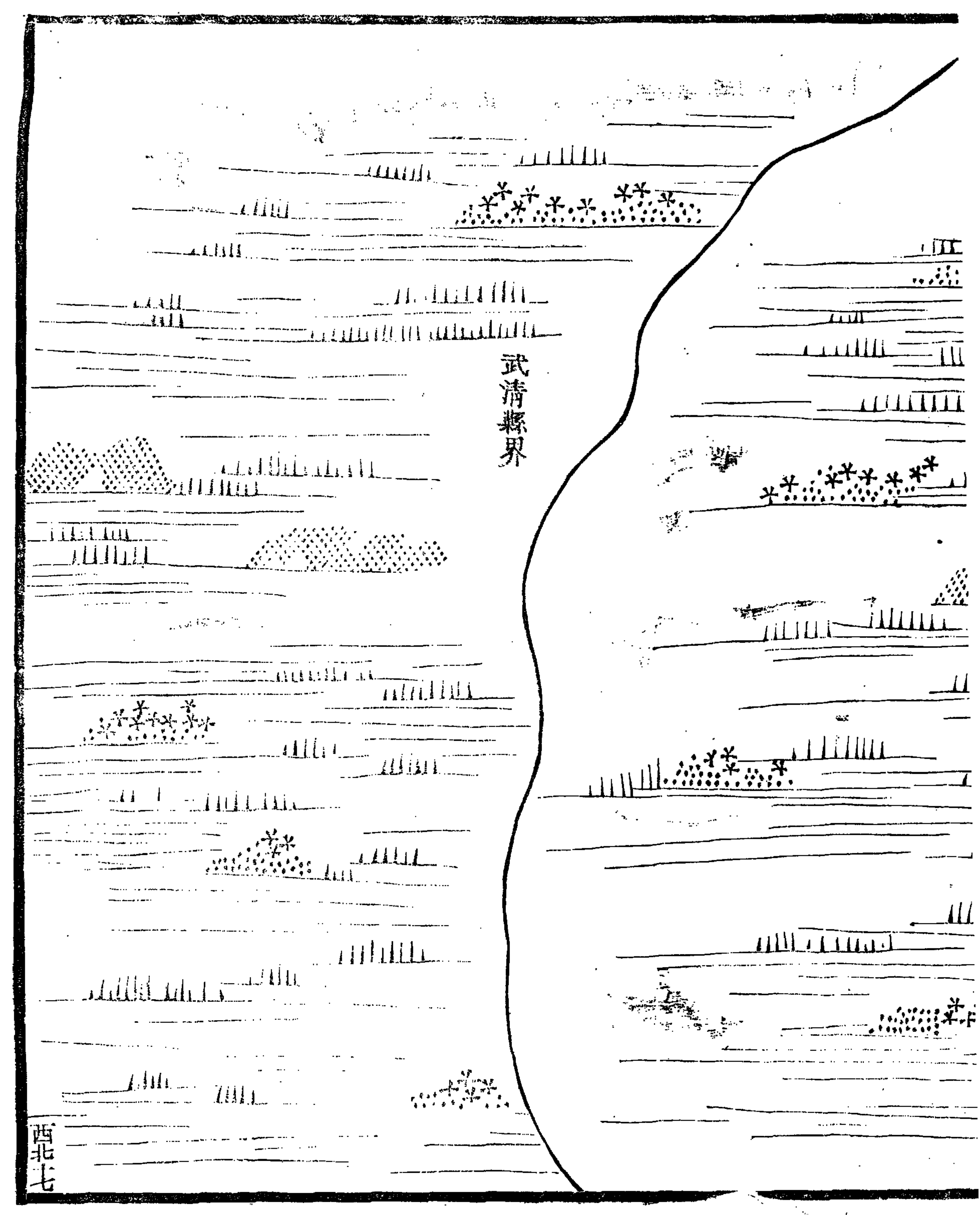

第十八

漢口之北曰小街子村外渡口一處再北則武清縣界圖內廟二村一西北之一帶形勢備矣

鋪戶 七戶

煙戶 八十三戶

應役 二戶

負販 三戶

僧人 二戶

共九十七戶

大口三百九口

小口一百七十五口

小口一百七十五口

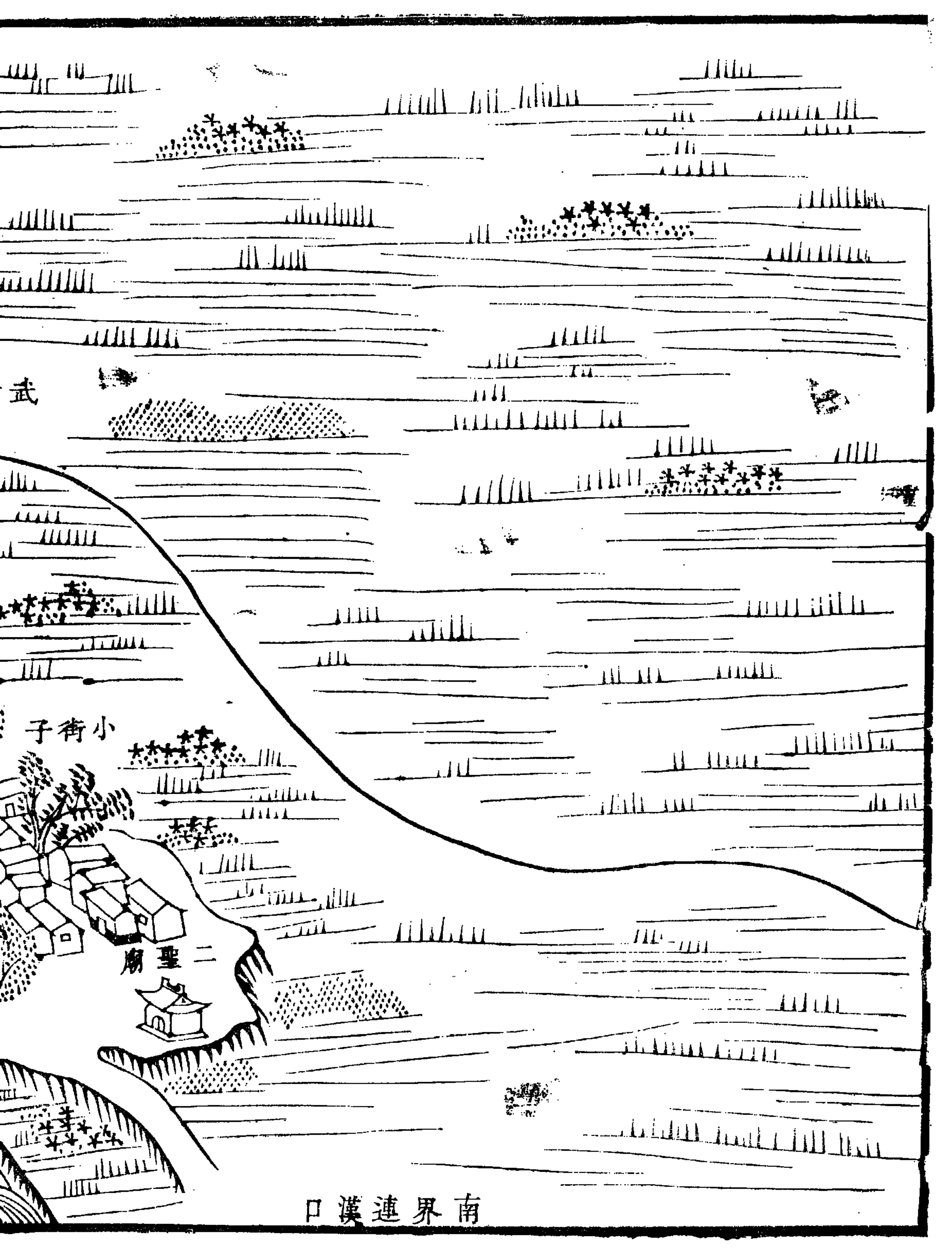

武

子街小

廟聖

口漢連界南

武清縣界

火神廟

小街子

廟

渡口

西北大

