

湖北省

遠安縣志

(一)

中國方志叢書·華中地方·第三六〇號

據

清·鄭燁林等修，秦述先等纂
清同治五年刊本

影印

成文出版社有限公司印行

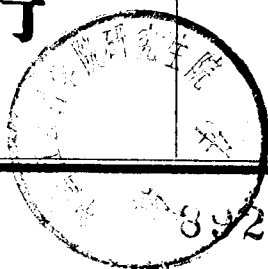

中國方志叢書·華中地方·第三六〇號

據

清·鄭燁林等修，秦述先等纂
同治五年刊本

影印

湖北省

遠安縣志

(二)

成文出版社有限公司印行



10096967

中國方志叢書·華中地方·第三六〇號

據

清·鄭燁林等修，秦述先等纂
同治五年刊本

影印

湖北省

遠安縣志

(三)

成文出版社有限公司印行

8921



10096968

中華民國六十四年 月壹一版

遠安縣志

全三冊

發行人：黃 成 助

出版者：成文出版社有限公司

台北市郵政信箱二二六〇五號

台北市羅斯福路三段二四〇巷五號

印刷者：成文出版社有限公司

內政部登記證內版台業字第一一四七號

同治五年

司訓同前山廣文編次

遠
矣
哉

板存本學公稿

新嘉坡志書

聖人曰文勝質則史予於此不能也
於史則不敢會修省志
侯鄭河馬介眉先生將手
與夜寐吏治甚勤惟官無留事
者轉多簡畢弗克躬親矣以其事屬

之予予遜謝不敏請延名手不許退
與三三子分途採訪同心編輯師安
志之體例仍趙志之文詞不敢當作
亦不敢當述也閱十二月而稿脫轉
報司馬司馬曰真遂災棗梨然深山
窮谷耳目難周高誼奇行保無有遺

漏者姑俟後之君子補而輯之至於
言之不文則予之咎也而都人士不
予咎知予固陋也

時

同治五年仲夏月遠安縣訓導江夏
周葆恩裔山氏謹識



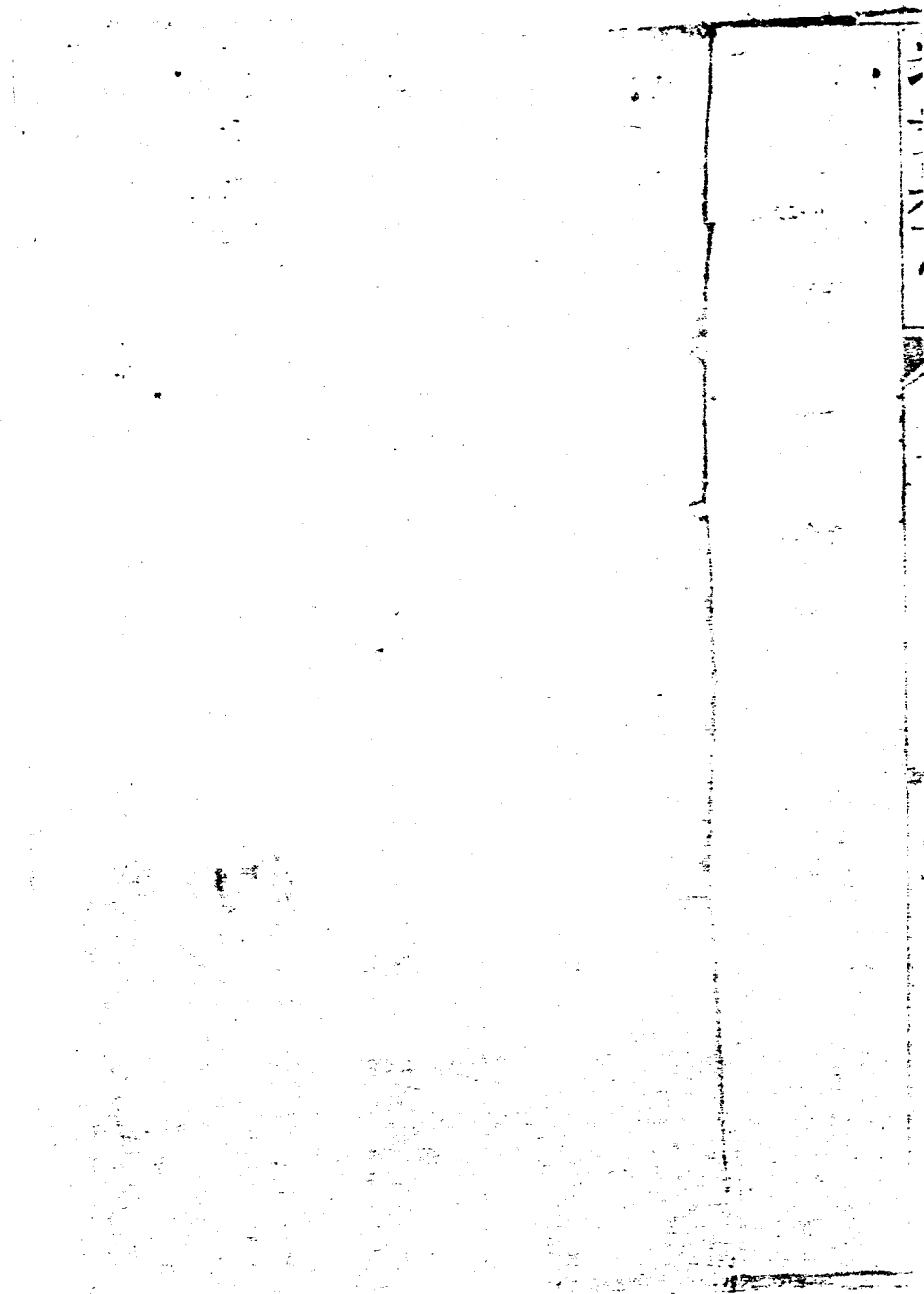

纂修志書序

夫言以足志而不誠無物誠者无妄
之謂不欺之謂也予嘗以此自課因
以相天下士難矣乙丑春捧檄宰高
安受交代有修志之役以爲書不手
訂何以成信史既而彌月不遑及此

催科撫字事事當心顧此則失彼
也過訪學博周君商山周君鄂城名
孝廉司鐸於此惟恐不稱職者予觀
其課試諸生如訓子第一句一字無
不講明切究心儀之曰得人矣以其
事輾轉屬之周君曰當効力久而不

報急促之曰君其悞我乎曰尙有待
期年懷其稿示予予再三繙閱知其
紀載得實則彼之无妄卽予之不欺
也以一字報之曰真遂付諸梓

時

同治五年歲次丙寅仲夏月

賜進士出身

欽加同知銜知遠安縣事黃山鄧輝

林介眉氏謹識

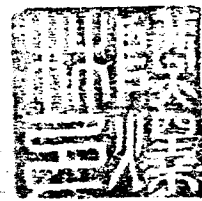

周商山司訓重編縣志叙

癸亥春予承乏遠安教諭接記後欲
得風土人情索縣志讀之記載顛倒
且多不可解之句思爲釐訂而其書
編纂未久邑中公事甚多資用乏絕
念遂止甲子冬前方伯厲公有重修

之令邑侯鄭介眉司馬以其書屬之
司訓周君山君本沙羨名士目擊
萬言者爲之移前掇後始得續行
分惟於原板有可存者多方牽就大
爲棘手所謂述難於作也蓋其於
經營年餘矣稿成求予指摘君之虛

心也予反覆尋究實獲我心譬如散
珠錯落得君而牟尼一串矣何能贊
一詞乎至於斟酌損益詳見凡例第
觀其考核縣名讀遠爲去聲如夢初
覺則良工心苦已窺見一斑焉

時

同治五年孟秋月

欽定 內閣中書銜達安文編教諭江

陵秦述先等書以氏識于長林試

館

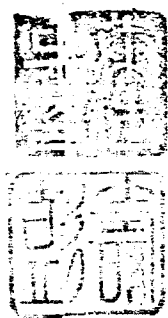

歷修姓氏

纂修

明

遠

安

縣

知

縣

劉

英

王

綽

劉

順時

孫

自強

清

周

會隆

安

可願

趙

廣恩

朱

錫綬

遠安縣志



歷修姓氏

一

卷首

編纂

清

遠

安

縣

教

諭

劉子垣

同纂

遠

安

縣

訓

導

黃庚

督刊

周刻

遠

安

縣

典

史

趙瑁

安刻

穆登先

趙刻

鄭維周

倪炯

纂集

周刻邑庠孫開祚 張禮維 鄧孔進 李本先

孫枝榮 簡惺

安刻 曾宗孔 簡惺 孫傳文 張千英

參訂

周刻 鄒毓祚 廖明儒 張鴻業 孫惺

張宿輝

安刻 張恒維 楊嘉桂 李樹異 徐乘龍

黃維清 談繼孔 傅作礪 洪世傑

趙刻 貢周維翰 覃仙根 杜志學 熊應兆

貢劉為鏊 貢談修來 鄒席珍 舉人周汝珩

拔貢 李時彥 蘄 徐甲孚 穎 陳教堦 貢生 楊汝平
舉人 陳教堦 艷 談尚樂 王殿英 程延平
校正

周刻

黃 亥 向在中 張千英 徐乘龍

李觀生 孫 愉 游應捷 游應升

陳大璋 張宿輝

採訪

趙刻貢生 朱日桂 周明修 張 珏 貢生 徐汝麟

陳揚芳 望贊襄 艷 邊中激 孫國榮

喻承綱 楊汝梅 陳 瑩 貢生 姜德明

鄭之謚邑曹秀林 郭鳳鳴 王英才

傅作霖 陳汝柵 徐文林 章東山

談尚化 楊繼震 余成英 張德宣

程懷瑾 許夢蘭 劉清泉 周丕顯

膳錄

趙刻營書董其烜當邑儒士朱國藩

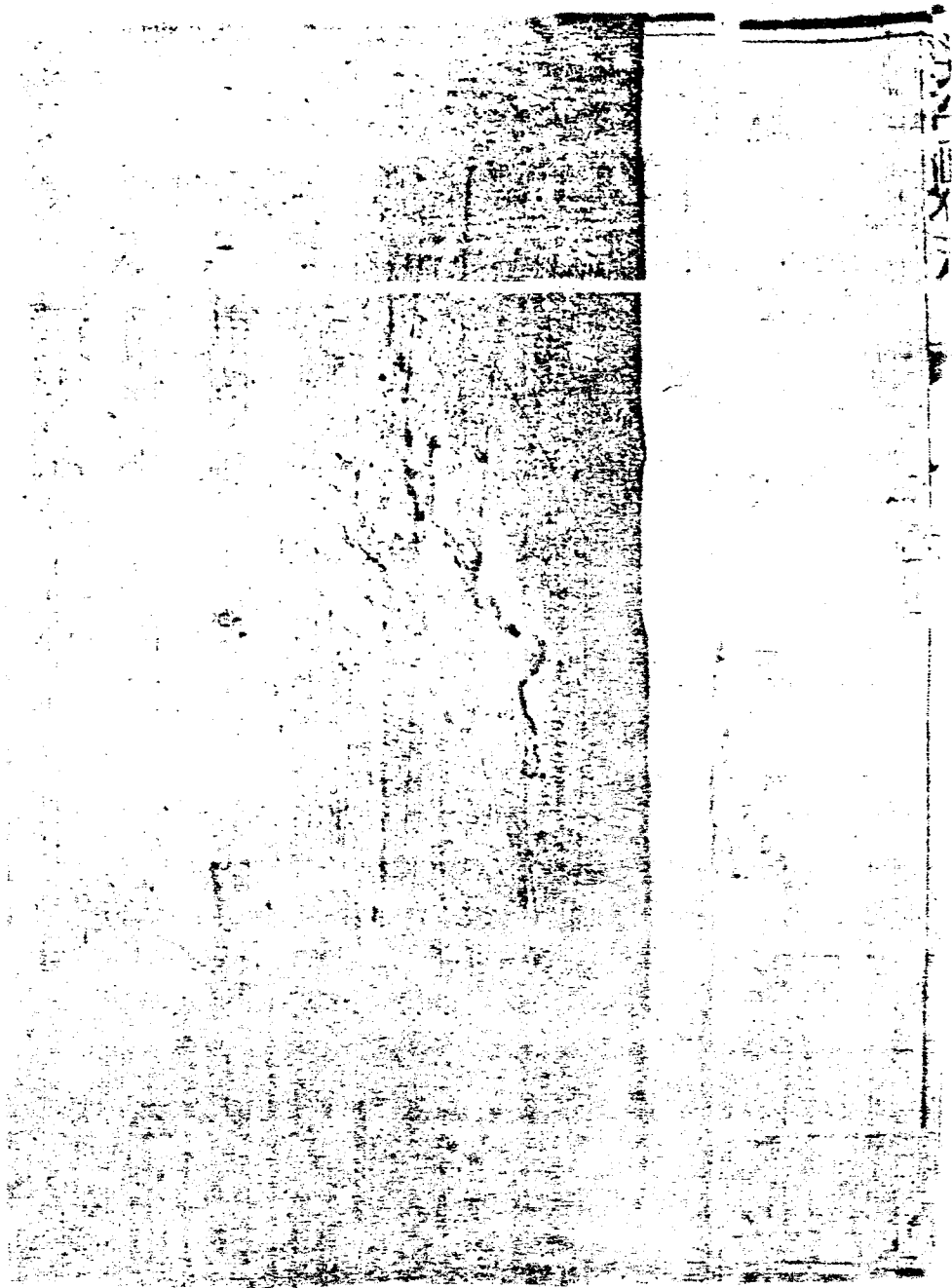

遠安縣志重修姓氏

總纂

欽加同知銜遠安縣知縣英山鄭燁林

同纂

內閣中書銜候選知縣遠安縣教諭江陵李鴻先

編次

遠安縣訓導江陵李鴻先

監刊

遠安縣典史滕縣高連陞

校正

遠安縣志

重修姓氏

一

三

候

選

州

判

選

拔李琦子

候

選

教

諭

選

拔李琦子

恩

貢

恩

貢

恩

貢

恩

貢

歲

貢

歲

貢

歲

貢

歲

貢

歲

歲

參訂兼採訪

廩

廩

廩

廩

廩

廩

廩

貢魯洋

貢杜志學

生喻承

生陳湯

生王旭

生劉榮

生曾玉

生鄭德

生劉躍

重安縣志

重修姓氏

二

卷首

廩

生黃玉成

增

生李登瀛

增

生覃錕化

增

生陳教挺

增

生覃蔚南

增

生熊汝鈺

增

生李凌甲

增

生陳家錫

增

生李繼

增

生曾述之

附

貢楊臨春

附

貢程芳蘭

附

貢邊中澈

附

貢郭鳳鳴

附

貢陳教培

庠

生楊朝瑞

庠

生陳浩然

庠

生易士亨

庠

生喻承纓

庠

生朱攀桂

庠

生余成英

庠

生余頌川

庠

生張玉蘭

庠

生程懷瑾

庠

生學子南

庠

生汪廷頌

庠

生湯獻川

探訪

廩

生彭光祥

廩

生邊煥章

廩

廩

廩

廩

廩

增

增

增

增

庠

生談

生陳

生翟

生孫

生

生

生

生

生

生

庠 庠 庠 庠 庠 庠 庠 庠

生徐維壽

生

生

生

生

生

生

生

生

生

三才系系

重修姓氏

五

卷首

庠

庠

庠

庠

西

西

西

西

西

西

生徐步月

生楊德誠

生譚敬修

生饒培森

生

生

生

生

生張冠倫

生程飛熊

西

庠

生崔登甲

孝

廉

方

正創為楮

侯

選

通

判吳若斗

同

知銜安徽試用知

縣論北祥

例

貢喻子茂

例

貢荀光烈

例

貢祈朝甲

上

庠

生莊汝言

上

庠

生談學韓

上

庠

生王信春

上

庠

生談學曾

上

庠

生汪大文

上

庠

生謝玉樹

職

員趙應麟

職

員翁夢綸

職

員李良材

職

員王荆山

職

員

繪圖

學

書李友寬

重修姓云

六

首

遠安縣志

凡例

一遠二前明有劉志

國初有安志成豐年間有趙志安志仿劉志編次語簡而眉目甚清趙志翻安志文章言多而體裁不合今遵安志之序仍趙志之文將前後倒置者改復其舊

一趙志成於劉君占五之手意在舍約務博爭勝於前人不知安志所載皆前明事趙志成於二百年後自然加多其繁冗雜闕前憲各親其謬

故逐一更正

一 天地之道孤陰不生趙志列分野於地志卷之六
 知天包乎地陰統於陽之義今遵別志
 二 星圖於卷首而卽以趙志分野改爲
 无爲而代有終者不得爲萬物資始
 一 上天垂象示警欲人恐懼修省故曰天象之示
 如齊諸志怪但求可驚可喜趙志
 所載若道光年間雨蟲數寸墜人前
 而死詢之邑人並無其事諸如此類
 是以下錄

一遠邑在漢爲臨沮在晉爲高安後周始改爲遠
安趙志注曰以其近獯而遠故名夫近遙則近
獯遠獯則遠獯近獯而遠四字費解今查安志
白以其近獯而遠置之言遠害也遠字之爲去
聲當從安志

一疆域城池山川形勝關係兵家勝敗一或不
明失機甚大卽如洋坪似在河西實在河東趙志
悞載則少設一渡矣敗將安歸不知出北河渡
河至洋坪又渡河乃至集汎今依安志更正
一疆域圖說限於尺幅兵防要地甚多難以備載

茲將四隅另分四圖詳細註明俾軍家不致踰
導一覽而知居安思危有備無患庶此不
加察

一亭子山城呼爲舊縣鳴鳳山城呼爲新縣以二
百年前事新者亦舊矣况已成廢故者相承不
改而別今治爲東莊縣令閱者疑鳳山爲新縣
治矣特改新城圖爲鳳山舊城圖改東莊縣圖
爲遠安縣城圖以免牽混

一紀載貴詳而繁文宜省志遠安

關帝廟曰在西門內是矣趙志惟恐人不知又曰左

爲萬壽宮右爲觀音菴豈

關帝殿宇亦待左右鄰出甘結耶抑聲名不及諸佛

耶此等碎筆宜削

一人以地傳地亦以人傳我輩不出名有依人以
爲名者故住址不曰某署間壁則曰某處對面
趙志載某名士別墅曰在某監生屋前載某公
所曰在某監生宅後是名士公所皆附監生得
名矣特刪之

一趙志紀戶口略紀賦役詳紀物產多掛漏卽如
紀花草遺蘭蕙似未免輕其所重矣今查戶口

差徭派字改爲催字則前侯之思今可設曰賦
財用古法認爲新法則時王之制亦不難更
易之

一祭有上祀中祀羣小祀五嶽觀三不詳
侯名山大川猶屬臣禮況邑屬乎趙志曰
壇次先農常雩龍神以及邑屬最後有文廟
昌三廟三廟用大牢邑屬施猪羊雞
者何倒置若此查安志曰祀事
先師也因更正之

一學校爲教化之地趙志以

先聖先賢先儒及名宦鄉賢孝子節婦牌位當之讀
矣謹奉 各位歸於大成殿內外而學校無事
矣恭錄

聖經一章

章皇帝臥碑

仁皇帝上諭

憲皇帝廣訓浙江巡撫直解及同治四年酌定講約
章程以補之

一名宦鄉賢康熙雍正乾隆年間彙奉

上諭不准濫保以干睿宗之典其濫保者分別究治

遠安縣志

凡例

四

卷之二

趙志於政績可稱者統列於名宦諸學兼優者
統謂之鄉賢殊乖憲典今遵前州府志前縣安
志將官改宦蹟士改行業

一名宦去聖賢不過未達一間是以

朝廷不輕許人趙志爲某某立列傳一則謂其性情
躁急小不如意輒暴跳如雷隱寓浮躁二字一
則謂其雖非冰心一片亦爲小廉曲謹隱寓貪
鄙二字尙得爲名宦乎今查二公實有政績可
稱刪去暴跳等句亦善善從長之意

一節孝冰清玉潔紀載最忌語病趙志敘節婦得

遺腹子曰夫亡生一子語病一氣節孝姑亡翁
存者翁患痰喘氏朝夕事奉不離牀褥汚穢不
避語病二又叙孝子父病不仁子朝夕餉之涉
於不敬語病三不得不略爲改竄

一神仙有根基非千百年不能成正果婦女守節
義必數十年而後見貞操採訪失實則冒濫者
多而令真者受屈此次修志於首士舉報後另
派首士細查取具連環結加以密訪無異然後
登載俾請託不行而苦節乃貴

一忠義孝義高誼等美名足以鼓舞人心扶持世

教不敢輕於許人亦慎重名器之意至於老壽
一門亦必年高德劭大局無虧者然後採錄不
然躑躅享高年而名留萬古一經相摘不轉穢
播千秋乎非刻之正愛之也

一凡人必蓋棺而後論定前志有舉報悌弟甫經
登載而同室操戈削仗公堂者今經首士指出
除名此次編纂凡現存者除老壽已登耄耄節
婦已符年例之外姑俟將來修志採而輯之
一藝文就原板甚多礙難分別作者之先後今於
文但分朝代不過於鬪筭合縫處少加斟酌於

詩則第分古律絕三項而作者爲何時人亦多
一不可考仍之以省筆墨

一趙志以青谿爲遠安第一勝景將山川人物題
咏另作一卷然鹿苑鳳山亦大名勝豈可暢此
抑彼故示區別而爲去取且遠安可以無青谿
青谿不能外遠安質之青谿諸紳以爲然乃重
復搬運仍不遺其一事一物不惟遠安生色而
青谿亦不致無歸

一編號應各歸各門不可接連編教職賦役十
七頁接下學校爲十八頁編成之後又有三頁

則曰又十七一又十七二又十七三則接連編
數之過也惟此篇不搭彼篇後頁不搭前頁將
來卽有損益不致因一頁廢數頁因一篇換數
篇

軫	天
星	文
圖	翼

翼

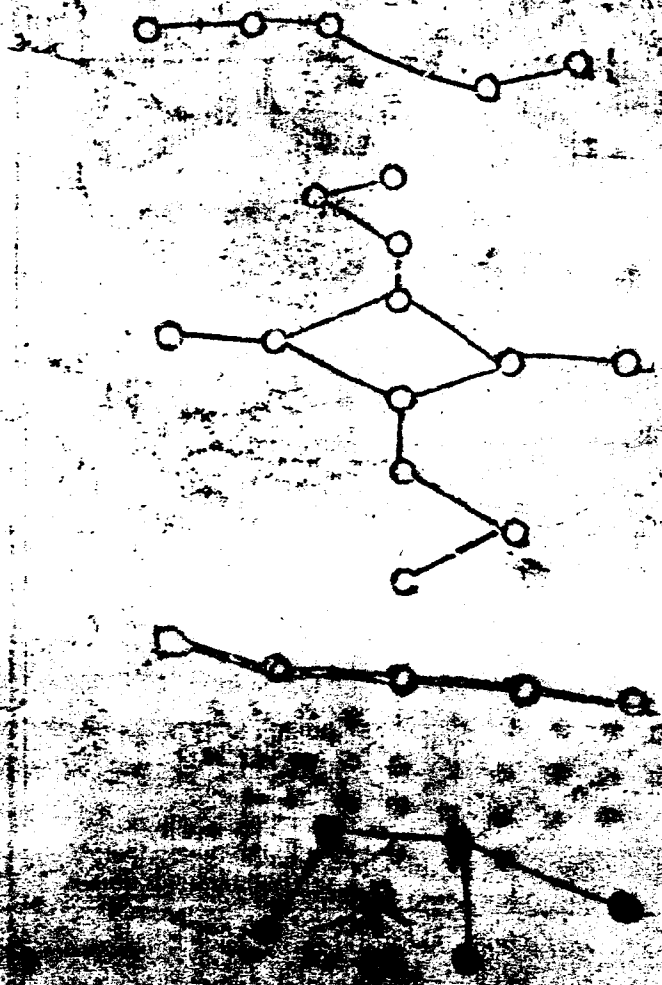

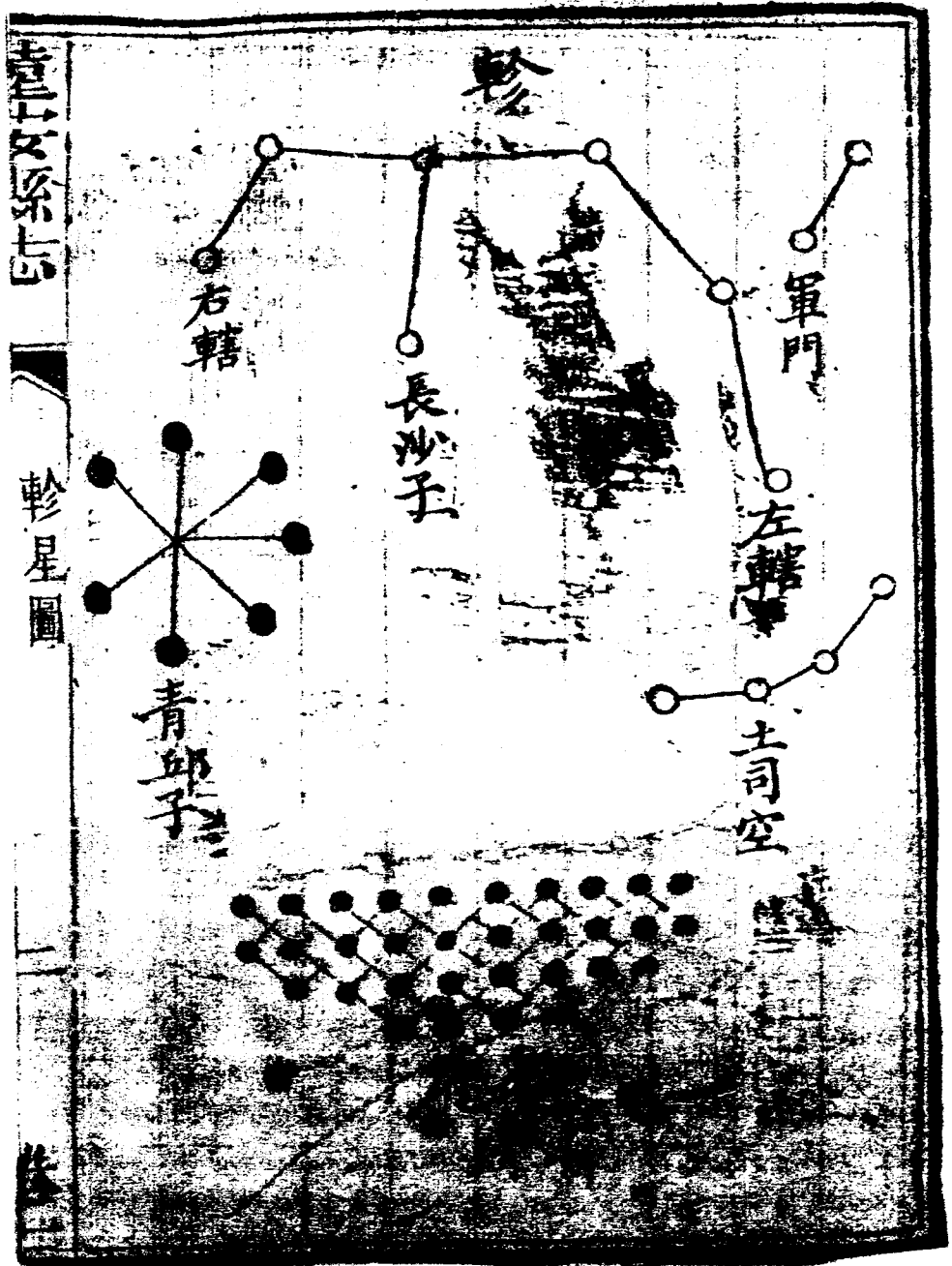

按趙志有地輿而無天文今遵前例

二圖而卽以趙志地輿分野改爲天文

備一門

遠安縣志卷之一

星野

象緯茫茫推求匪易雖分野之說見於周禮其所言某分某辰皆指一國而言至欲問某郡在某度已屬杳茫何論縣邑然史家體例皆以分野爲先此條自不可廢荆州爲楚都會道與荆門向皆隸焉茲特舉星野之在荆州者摭數則以備此一門而不敢有所穿鑿云

野

周禮春官保章氏以星土辨九州之地所封

有分星以觀妖祥註星土星所主土也
分鶉尾楚也

史記天官書二十八舍主十二州正義星經云翼軫
楚之分野荊州

漢書地理志楚地翼軫之分野也今之南郡江陵
陵桂陽武陵長沙及漢中汝南郡盡楚分野

後漢郡國志帝王世紀自張十八度至軫
曰鶉尾之於辰在巳謂之大荒落於律
斗建在申今楚分野

晉書天文志十二次度數自張十七度至軫

爲鶉尾於辰在巳楚之分野屬荊州

黃直地度三度

張十州郡躔次翼軫楚荊州南郡入翼十度

唐書天文志翼軫鶉尾也初張十五度餘千七百九

十五秒二十二太中翼十二度終軫九度

明史天文志西洋之說南行二百五十里則北極

一度北行二百五十里則北極高一度測得

北極去地三十一度

大清會典湖廣北極高三十度三十四分

又東西偏度凡偏東一度節氣遲時之四分

度節氣早時之四分湖廣偏二度十七分

遠安縣志

建置沿革

自秦立郡邑而周禮職方氏之舊漸不可考况漢唐以來建置寔繁卽遠安一區或稱臨沮或稱高安隸之汝陽隸之峽州隸之荊州耳目徒新民社何裨乎茲復於乾隆五十六年陞爲直隸州轄當陽遠安申劃旣明萬世無疆爰追溯其前爲之表以冠諸首俾考古者有據焉志沿革

表

西漢臨沮縣地屬東漢同

三國魏臨沮縣屬新城郡

晉高安縣屬襄陽郡

宋高安縣屬襄陽郡治

隋遠安縣屬襄陽郡

唐遠安縣屬峽州

五代遠安縣屬峽州

宋遠安縣屬峽州

元遠安縣屬峽州

明遠安縣屬峽州

梁高安縣 但汶陽郡治 後周遠安縣

屬峽州

國朝因之

建置沿革攷

漢武帝置臨沮縣屬南郡魏屬新城郡晉末置高安縣屬襄陽郡劉宋初汶陽郡治此齊梁因之後周改爲遠安以其近猛屬峽州隋以遠安隸彞陵郡唐乾元初復彞陵爲峽州屬山南道遠安隸峽州德仍以遠安屬峽州隸荆湖北路元陞峽州爲路仍領遠安隸河南行省明初以峽州爲府洪武九年改爲彞陵州領遠安隸荊州府

國朝因之雍正十三年改屬荊州府乾隆五十六年

陞荊門為直隸州改屬荊門州附併入縣○汶陽縣宋書州郡志宋

初置汶陽郡領汶陽潼陽沮陽高安四縣後省汶陽領三縣○潼陽縣晉末置屬汶陽郡劉宋因之

後周縣廢

按襄陽有潼口河潼陽縣當在南漳之北湖北

通志載南漳縣西一百里有汶陽洞古汶陽郡

以此得名疑是汶陽縣若汶陽郡宋書已明言

治高安云

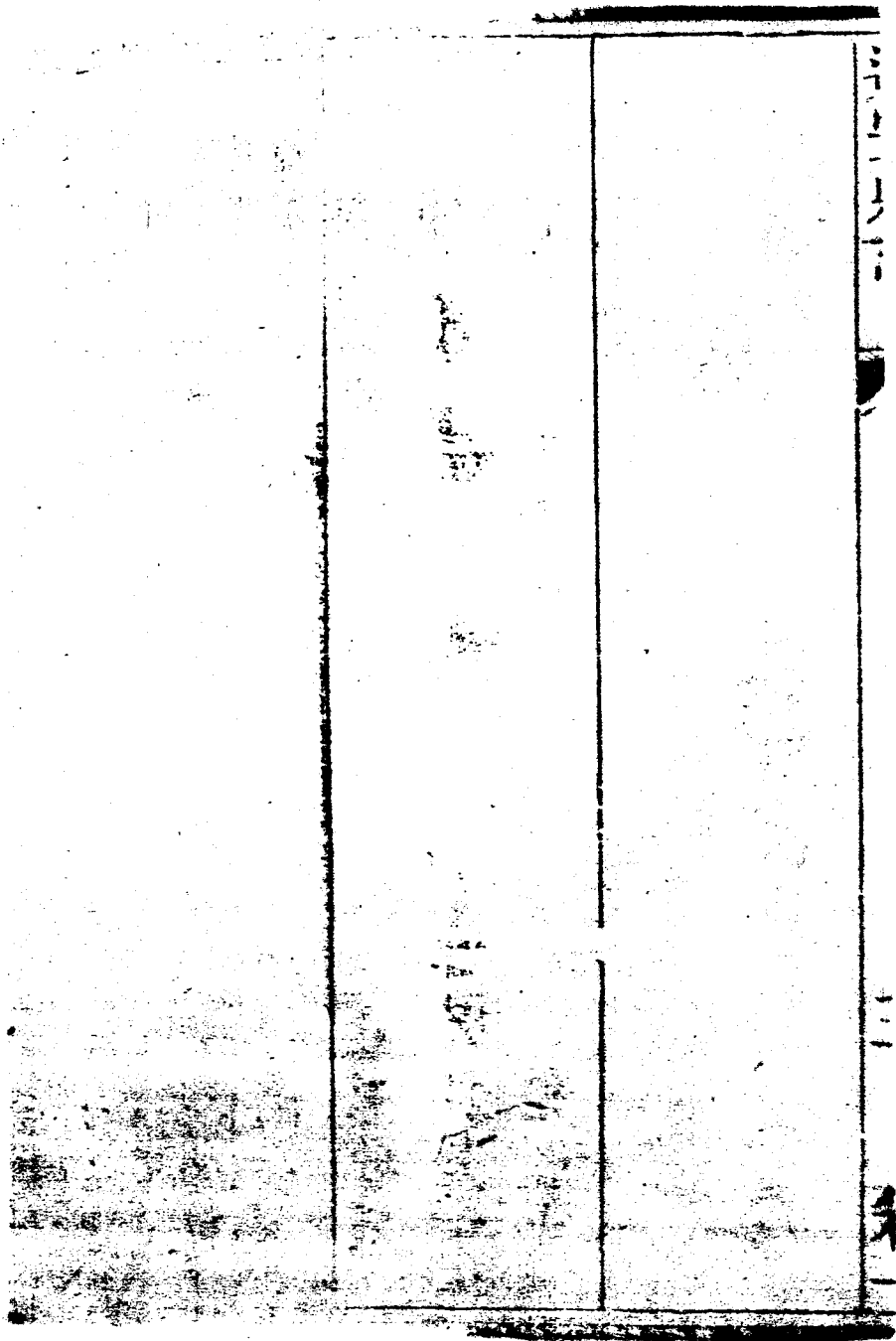

遠安爲古臨沮考辨

劉子垣

遠安於春秋封國史冊無徵大抵在楚封內與羣蠻相近者秦廢封建置郡邑其名或不傳漢興爲臨沮縣以其臨沮水故曰臨沮也考沮水有三禹貢灘沮會同兗州之沮也漆沮旣從雍州之沮也若臨沮之沮則左傳江漢睢註睢與沮同漳是定公四年傳楚子涉沮註今湖廣當陽縣北一里有沮水祇以楚昭王所涉處言之其源實出房縣之景山水經注郭璞註曰水出新城郡昌魏縣東南發阿山東流經臨沮縣縣之北有邈城河水出穿山洞與沮水同流夫縣曰臨

沮河曰通城則縣治當必與河相近登樓賦言倚曲
沮之長洲倚卽臨也遠安故城今城皆臨沮水其爲
古臨沮也奚疑哉自晉武帝平吳割臨沮之北鄉中
廬之南鄉立上黃縣後併入中廬爲今南漳縣地此
南漳所以亦稱古臨沮也其實沮水自房縣東流至
歇馬廟歷馬良坪西坪重陽坪潮水峽源出沮水
出峽口南流皆去南漳縣三百餘里不與城近原於
臨沮之義無取而晉所割之臨沮地又祇北鄉一帶
豈可遂謂之臨沮乎且南漳志稱臨沮在縣南三百
里四至稱南三百里交遠安界考漢時臨沮故城又

確在遠安境內無可假易是臨沮舊壤自在遠安而
不得指爲南漳矣雖南齊書宣蠻都督府郡縣有南
襄郡領新安建武武昌四縣或以是爲齊分臨
沮縣置皆在南漳境內而不知南襄城南距臨沮城
五十里亦屬遠安之北境也焉有分臨沮所置之郡
治此而不爲古臨沮者世儒不詳考其地謂南漳爲
古臨沮併謂青谿山及青谿爲南漳地豈不謬哉顧
或者曰遠安信爲古臨沮矣而其間亦有可疑者晉
旣析臨沮爲高安宋汝陽郡亦治高安何以宋書又
有臨沮令之授南齊書更有臨沮伯之封豈安帝之

末卽禪劉宋晉改高安而宋齊仍爲臨沮歟抑高安
本爲臨沮南史追言其舊歟均難臆斷要之南齊以
後臨沮不著於史而惟稱高安矣遠後周改高安爲
遠安而縣名遂相沿至今焉又荊州以荆山得名高
貢蔡註南條荆山地理志在南都臨沮縣東南荆山
山卞和得玉獻玉皆楚國事南漳爲羅嶺楚國不
在楚封內今披閱輿圖荆山乃在南漳縣西一百五
十里以前史考之杜佑通典漢臨沮縣北有荆山晉
書臨沮縣註荆山在其東北當是晉所割臨沮之北
鄉非南漳本境而荆山以南之爲楚封從可知矣此

亦遠安在楚封內之明證也至若汝陽郡領縣高安
之外有沮陽後周於重陽立沮州亦皆以沮水得名
而不盡爲晉所割之臨沮境矣按說文沮水出東汶
陽郡沮陽縣西北景山卽荆山首也高峯霞舉峻聳
層霄山海經云金玉是出亦沮水之所導故淮南子
曰沮水出荆山水經註沮水出於漢中房陵縣南經
臨沮城又東南經當陽城又南經楚昭王墓與漳水
合又東南入於江

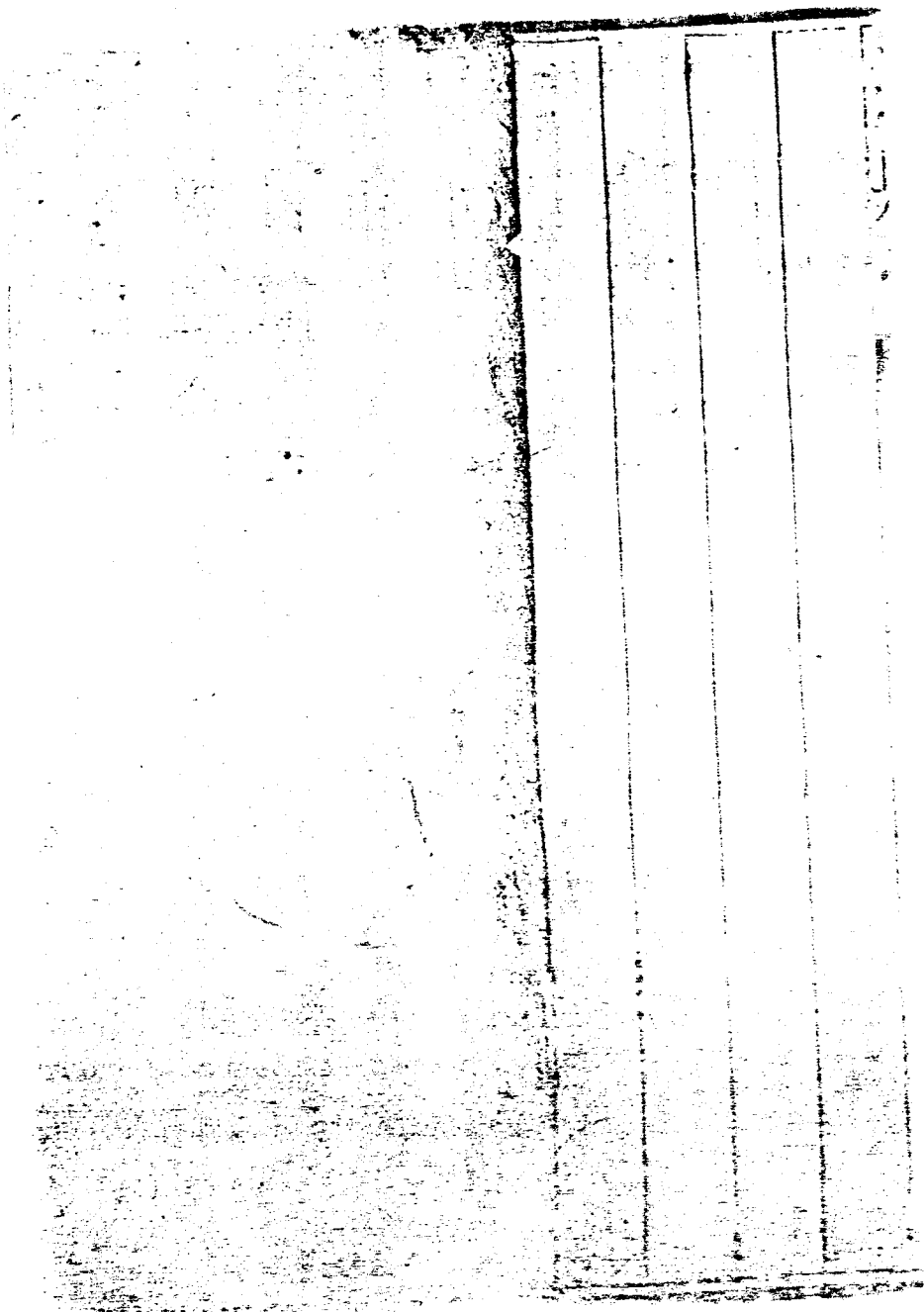

遠安縣志

疆域形勝圖說

傳曰江漢沮漳楚之望也遠安適當沮水之東
東抵荆門西抵夷陵南抵玉陽北抵南漳四履
廣狹雖不及他邑而崇山峻嶺亦荆州之門戶
也第疆域古今贏縮靡定茲特詳其現所守畫
者標其險要俾覽者不待聚米畫沙而闡境勢
形俱見左方云志疆域

疆域圖

遠安縣志

疆域總圖說

卷一



疆域四至

遠安在荆門直隸州西一百八十里

東西廣一百五十五里南北袤一百八十里

東至荆門州界歐家山七十里

南至當陽縣界山十五里至縣城七十里

西至夷陵州界峽口鋪五十里至州城一百八十里

北至南漳縣紫山壩子啞一百里至縣城一百八十里

里

自縣治東南至荊州府二百四十里至武昌省城

一千二百九十里陸行一千二百七十里

附形勝

舊荊州府志東接荊陽西通巴蜀山谷險隘阻節
通在萬山之中為四固之地

舊縣志沮江龍洞二水滙流於東南鳴鳳巖二山
鼎峙於西北

周洪謨曰真岩險用武之地

蓋坡在縣之北關外平崗里許北連沮江
垣乃城池之保障此處屯兵聲勢相連
退可以守

洋坪汛在縣之北距城四十五里有大鎮

總分沱前有沮河後有高山極地勢之雄如天塹
之險屯兵於此可以策應四方

北砦沱在縣之西距城二十五里右司把總分沱寬
平廣大可設伏兵上接高山下連溪水合上管盤
坡洋坪沱三處屯兵乃犄角之勢

南襄城在縣北九十里 關帝屯兵之地去南襄城
半里許通巴蜀襄郢

包巾砦在荷花店東象形命名其山高出重霄四面
石壁無隙可乘嘉慶初鄉人避亂多於此掘得銅
器蓋古砦也

蒼麥砦在石管鋪橫石西河間山勢險阻形如長蛇
旋繞六七里只有一路通往來可設伏

二邑砦在石管鋪麻姑山半屬東邑半屬西邑三方
峭峻惟東偏獨路上頂嘉慶初鄉人避難於此賊
將張漢潮統眾來攻危急忽見紅面大漢橫刀躍
馬遂退土人因建武聖祠於上

洪恩砦

五爪砦

北砦

石柱砦

千金砦

將軍砦

鹿溪砦

後砦

馬頭砦

觀音砦

孫臏砦

嬰兒砦

洪崖砦

木瓜砦

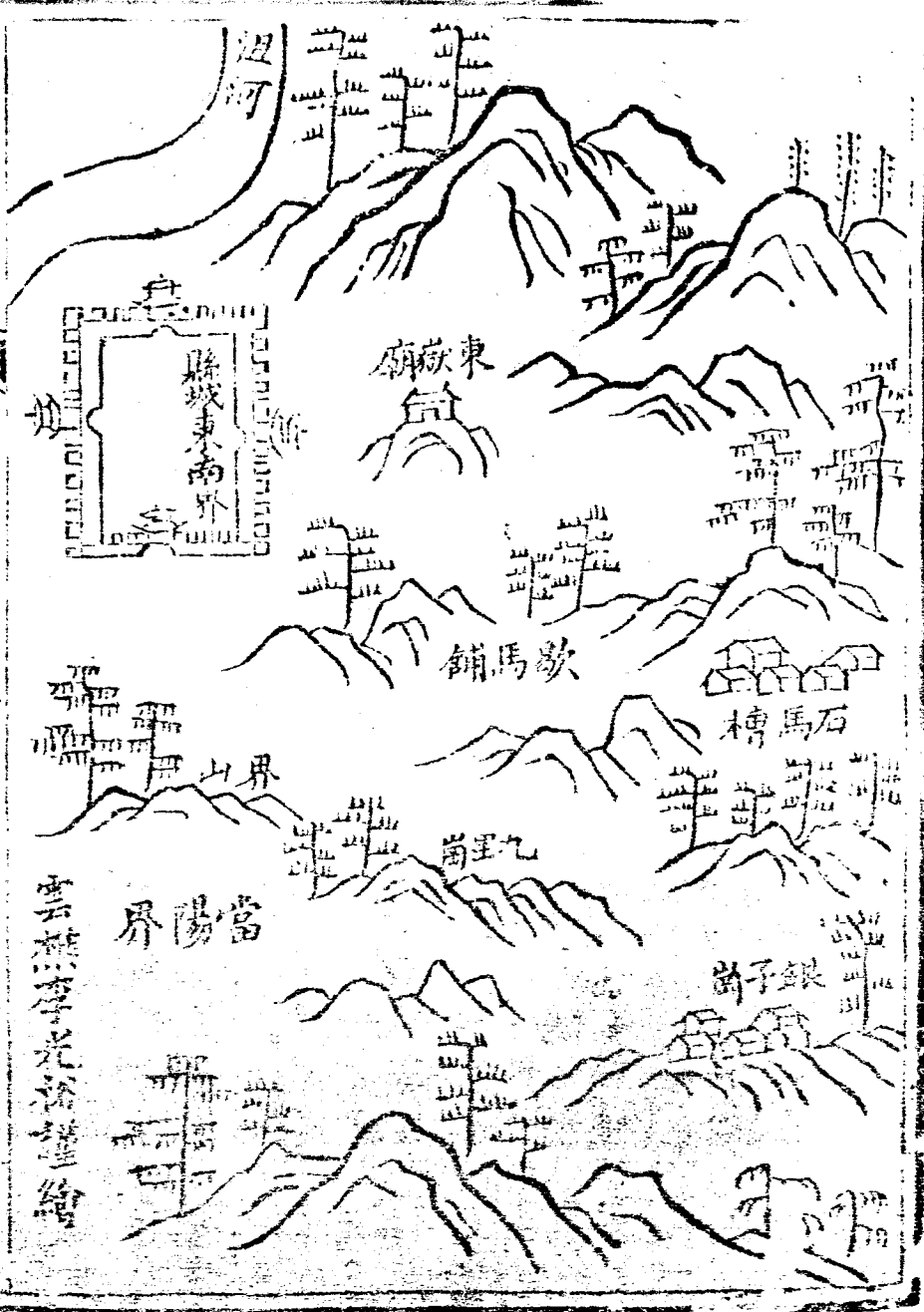

雲樵李光裕謹繪

石馬槽在縣之東距城三十里有小村市地勢平坦
東行至荊門州小路南行至荊門州大路相傳
關帝屯兵處有石槽一卽 關帝飲馬遺跡此處
當設重兵

九里崗交界之銀子崗係當陽縣所屬在縣之東南
距城二十里其地平崗有村市通荊門州小路此
處亦當設重兵兩路接應賊不敢犯

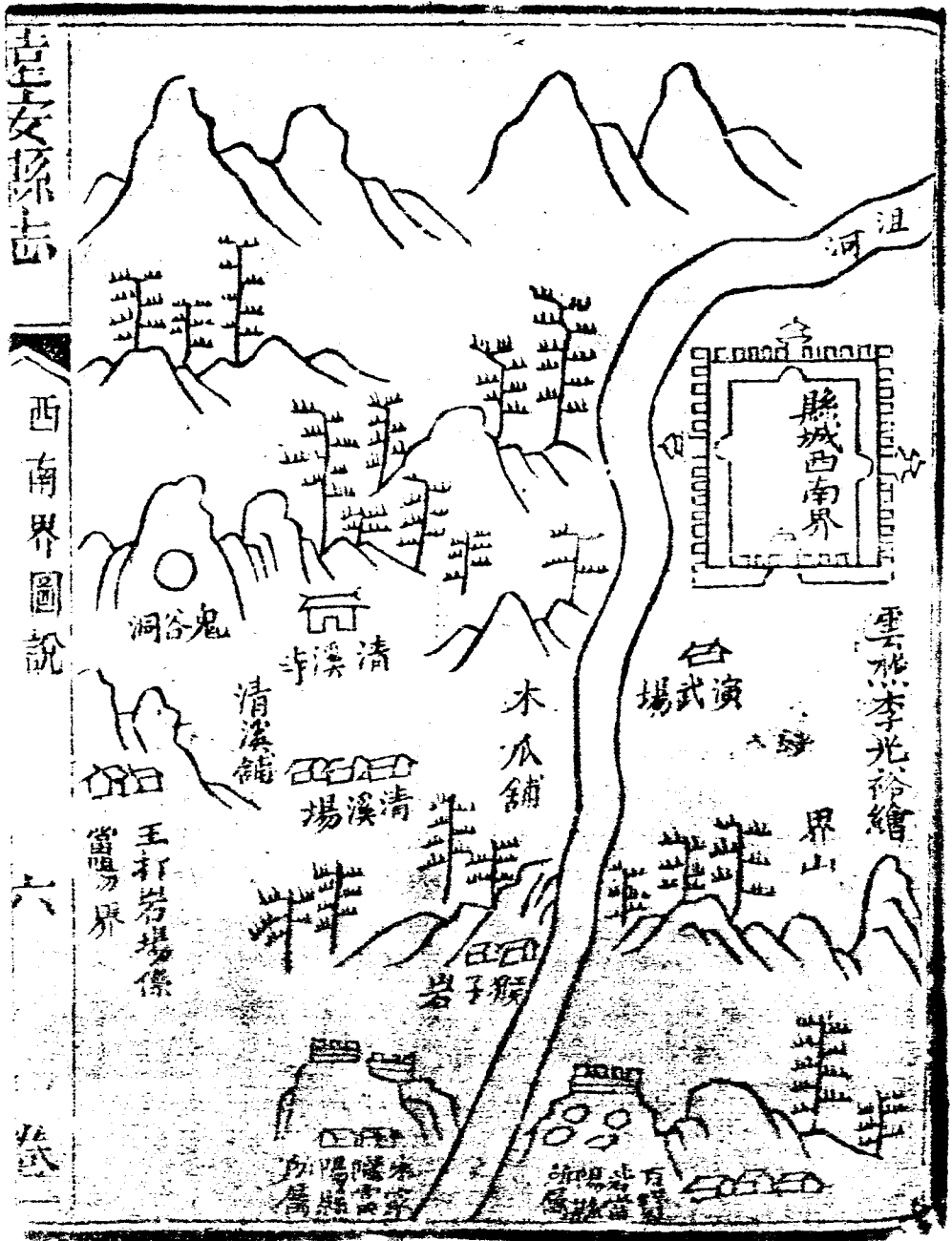

雲樵李光裕繪

清溪交界之王打巖係當陽縣所屬距城五十二里
在縣之西南其地有村市高巖峻壁二面山峽路
險西行至宜昌東行至當陽北行至遠安三縣咽喉
一方關鎖近可屏藩本邑遠可策應鄰封

猴子巖交界之朱家隴百寶砦均係當陽縣所屬距
城三十里在縣之南百寶砦有街道傍沮河之東
朱家隴勢平坦傍沮河之西乃由當陽至荊門州
大路巖內傍峻壁外臨深潭對面屯兵無敢越過
者



卷之三

東北界圖說

雲樵李光裕謹繪

關口堦在縣之東距城三十里山勢險要通荆門州
小路此處與小漢口聲勢相應

大漢口小漢口在縣北三十五里高崖絕壁有小徑
通荆門 關帝拒曹操於此有一夫當關之勢

卡子岩在小漢口明季設有卡房嘉慶初主人因舊
壘避賊隱見關字旗號殆顯聖也

文家堦在縣之北距城一百里山險巖高下有溪河
半山有橫路一條只容一騎別無路徑通南漳襄
樊等處屯兵防堵可撐東北半壁



羅漢峪在縣之西北距城三十五里二面山峽陡峻
懸巖迴環曲折綿亘三十里中有溪澗四時長流
遇暴雨則溪滿人馬皆不能行通與山四川小路
山口卽關帝迴馬坡石上馬蹄跡尚存三國時
地利惜爲孫權所佔嗚呼關帝完爵於此所以
爲漢時一人萬古不朽也天不祚漢於地何尤乎
陰陽坡在縣之西距城二十里山險路奇昔有棧河
前有山峽長十里許通宜昌府小路禦賊路兵可
作葫蘆谷誘之人峽積柴薪用火攻使賊不入境
插旗山在石管鋪關帝插旗作疑兵處可設伏

插鼓台在石管鋪相傳爲關帝勦賊張桓侯插鼓助戰處

太平山卽百井山在縣西北一百里極高廣多井有鐵瓦殿聖水井結庵諸蹟山半有太平寺山高三千五百丈有清泉數十險峻彎曲每小醜潛伏亦要地也

鏡三岩在羅漢峪任家山後爲入蜀小道明末石梁尚割千斤等往來爲害每日土人輪流探望賊至則吹鏡三疊以爲信此處可設望樓

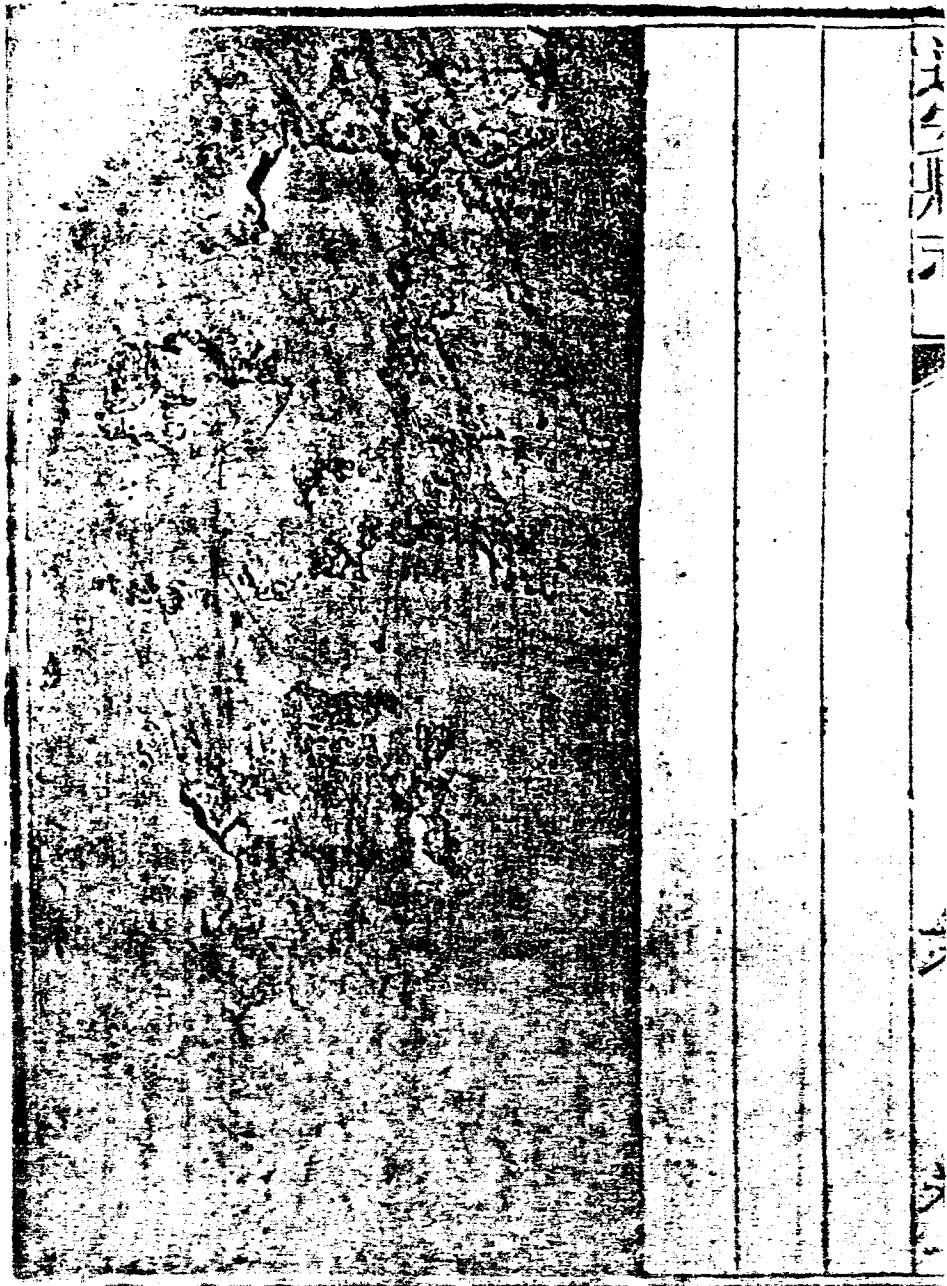

遠安縣志

城池 附四至集鎮橋渡

衆志成城不假金湯儒者之言也然循城楚印
詩人美之昔恃陋而無脩春秋譏之則建邦城
民要無不靖崇墉深塹者遠安巖邑也西通巴
蜀蓋一隅而可控制兩川焉方今燕平日久人
享安堵之賜而當日屢為遷徙設險以固者固
者正多方也合四至集鎮橋渡載之俾後來有
所考證云志城池

鳳山舊城圖 相沿仍稱新城

寶華寺





定菴傅正操謹繪

城池

定菴傅正操謹繪

真武殿

青谿寺

南門

南門

雲霄洞

文昌閣

閣

觀音閣

常平倉

安遠樓

水出

按漢臨沮城建基羅漢峪晉遷於亭子山爲高
安元達魯花赤沙班遷於亭子山下元末兵燹
明洪武初邑侯大有修復天順七年邑侯何盤
重修有記成化丙戌劉千斤石和尙作亂戊子
討平之遷治東莊坪後大臣奏允分撥荆州衛
千戶所守禦之崇禎甲戌寇至城陷丙子邑侯
王立德申請遷治鳳山未果庚辰邑侯周乃溥
仍理前請題允建立其時憑高爲險城隍未修
癸未闖賊數萬騎攻陷之

國朝順治四年周侯會隆涖任露處山麓請勦土匪

周酉兒復申請修城節奉 批允興築雉堞環
列因河爲池門四東景和西宣說南翻羽北連
義甲午溪水暴漲東北城盡崩虜賊圍營築
戊戌復大水城仍崩邑侯安捐俸重修建安遠
樓於城之東門朝闕樓於城之北相遂成金湯
焉

舊志贊曰有石磷磷有水濺濺周垣環繞包羅萬戶
澄潭水徹繡齒毗連松聲鸞嘯皎日鏡懸月白風
清別是一天

邑侯安論曰新城踞山帶河險峻可恃誠四固之地

也向非周君移治於此縣治廢置久矣遠邑廢玉
陽荆門必隨之藩籬旣撤荆郢何所恃以無恐則
新城之建非獨利一邑實兩郡利也第孤城保聚
無幾駐防無定所士卒復寡弱丁酉春之失所自
來矣余之請設將增兵亦急此務也幸 督部批
准爰建木城於舊治之陽創造營房以爲久駐計
嗣是羣寇不敢輕犯蓋新城木城犄角力推然新
城險狹營造苟簡可變不可常可暫不可久一旦
興歸蕩平舊城之復在所不免惟是閭閻虛耗非
生聚多載不可後之君子盍審所從焉

遠城

安圖

縣

遼寧縣志

城池

四

六

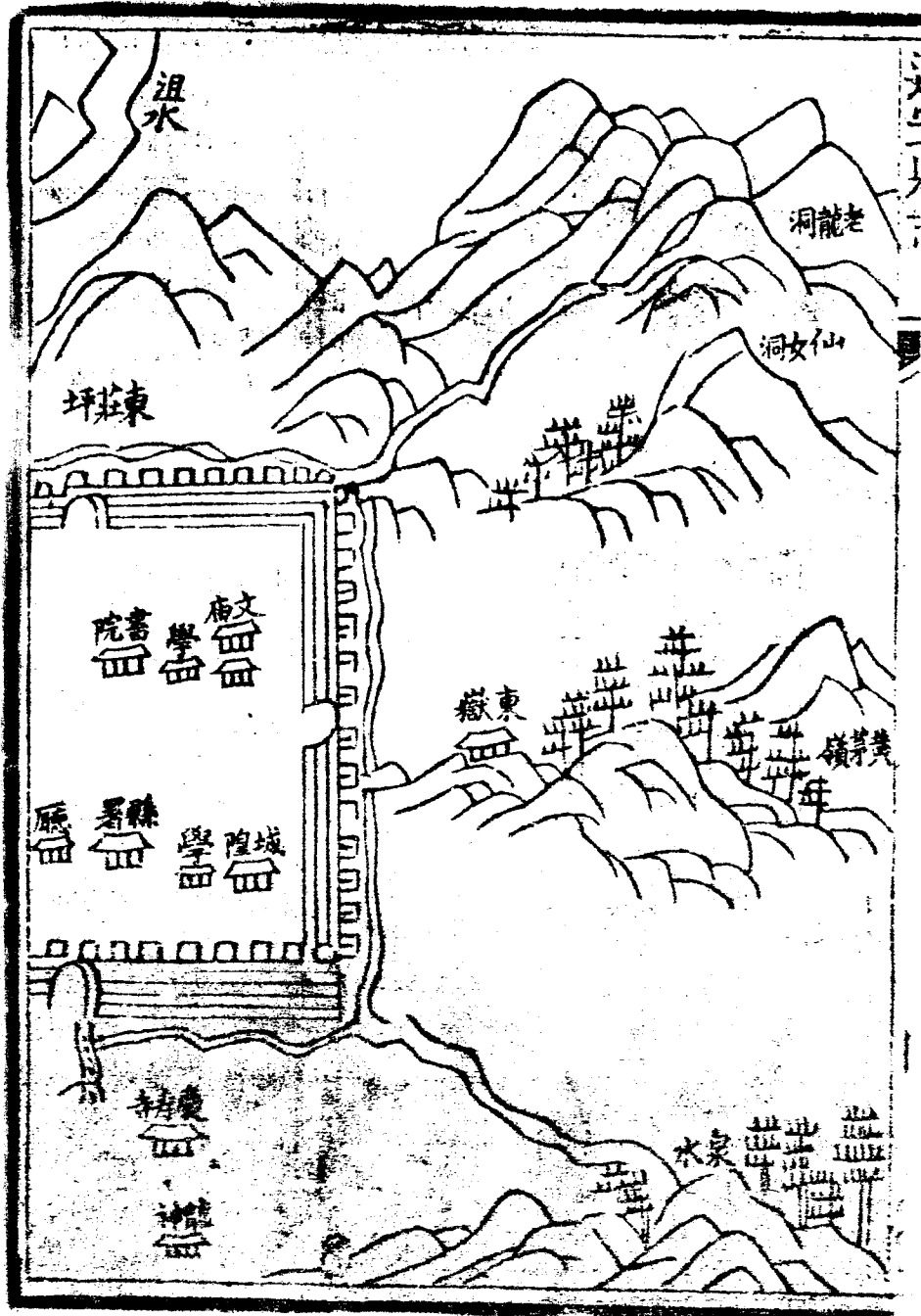

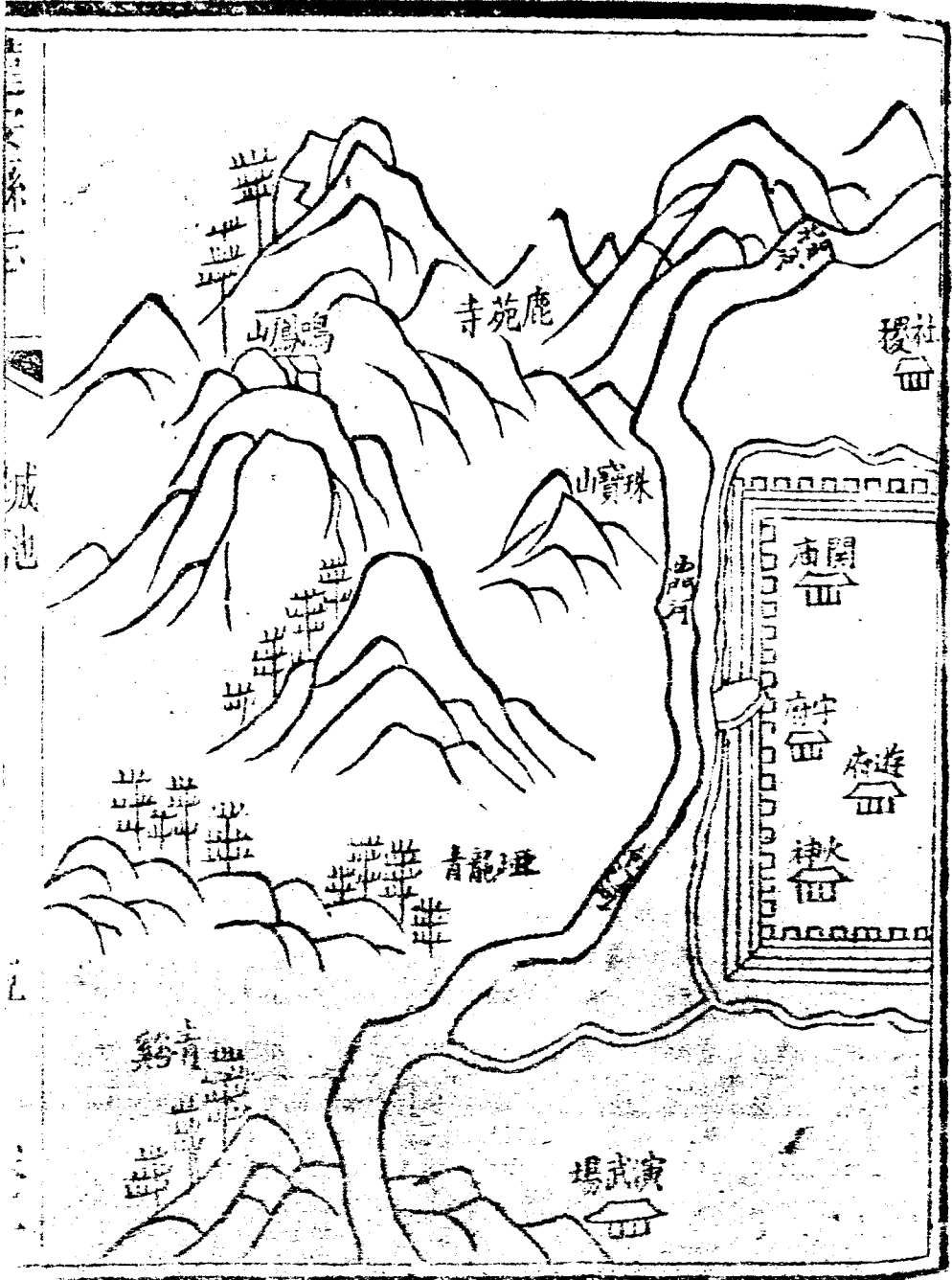

舊志所稱新城鳳山城也今城則在東莊坪舊址南守禦所前邑侯宋繹遷建乃荊州府志荊門州志均稱明末東莊坪城爲賊攻陷知縣周乃浹遷治鳴鳳山麓卽今治

國朝順治年間節經知縣周會隆盧運昌安可願修葺康熙四十一年倒塌止存舊址乾隆三十四年知縣宋楷重修中間畧去前宋公繹遷治東莊坪一節致使新城今城淆混不清茲考康熙五年撥荊州後營設遠安營州志亦云康熙五年遷文廟於今址豈有不遷城而獨遷文廟者

且以宋碑百餘年之說計之遷東莊坪應在康熙五年又言雨淋風蝕瓦礫無遺則康熙四十二年倒塌亦應屬今城經後宋公積修葺砌以磚石延袤四里許高一丈八尺周八百餘丈四門各建樓其上濠濶二丈深丈餘堅固足堪捍禦有資嘉慶初教匪滋擾當陽隔而遠矣完然者賴有此耳今又八十餘年城樓石亦多脫落咸豐二年邑侯李葆樹補葺補葺磚石踈濬池濠遂有言言仡仡之事事者武生穆現才監生王朝俊文生李中孚

員傅正操同治五年邑侯鄭燁林重加修葺

鄉

原編戶三里

太平寰宇記遠安縣元管四鄉

縣編戶四里

志遠安縣七鄉明

曰近悅曰尚義曰崇仁曰移風曰易俗曰安民

國初併為五里後又併為三里曰甘泉曰豐泉曰仁

義輸納稱便矣

縣東十五里至茅坪舖二十里至泥水舖二十里

至福河寺三十里至青竹山

縣南十五里至歇馬舖三十里至木瓜舖五十里

至青谿舖

縣西十五里至後紫舖二十里至寶華舖三十里

至中坪四十里至石橋坪

縣北五里至安洋坪十二里至鹿溪十五里至

縣市二十里至什塚坪二十里至許家莊三十

五里至傅家坪三十五里至白土坪五十里

洋坪市六十里至佈園七十里至雙河

里至下管八十五里至上管九十里

十五里至郝家橋

集鎮

舊縣市 舊城所移安邑侯貸本與復

洪恩市 洋坪所移安邑侯貸本與復

中坪 石橋坪

安祥坪

鹿溪 什冢坪

傅家坪

白土坪 許家坪

佈園

上管 下管

寬口

香油坪 徐家棚

西河

新城 興場

苟家壩

荷花店 石頭店

青谿壩

雷打岩 猴子岩

巴王店

原稿缺

原稿缺

青溪橋徐景昂傅公權周昱同建

西門橋尹孜建鄒承魯修

續古橋在沮江西岸牛欄冲口廩生陳文蔚重修有

記

普濟橋許傳韶建

延壽橋徐景昂建

新橋何緣建

惠遠橋在夏家店邑侯宋倡建有記

談家橋談照建孫祿卅重修

同濟橋在洋坪皖人胡澤四創建邑附貢楊臨春有

建之系云

城也橋渡附

七

記

義濟橋

賈家橋

清晏橋

北門橋

第五橋

太平橋

麒麟橋

火燒橋

永濟渡在縣西嘉靖己未邑侯常建造太守何璋有

記順治年間邑侯安重修

談家渡在縣北邑侯安修造

李家渡在縣南邑侯安修造

洋坪渡邑侯安捐造

馬渡河義渡鄧紹彬陳登巍創捐里人同設有記

遠安縣志

山川

易曰王公設險以守其國又曰地險山川邱陵也則都邑之建固必憑藉山川矣而臨涉所在觀摩亦寓焉昔王右軍形神在名山滄海間而於天下事洞若觀火庸詎無助乎哉遠安水複山重不能備載特取舊志所已及諸紳所採錄者彙纂之以俟後人之考證云志山川

四泉山在縣東二里許泉水冲環山有四泉相間而出三泉順流一泉由山下翻濺如珠漚流入

河灌田二千餘畝靈秀異常

鷹子山在縣東五里

泥水溪山在縣東二十里有洞

茅坪山在縣東二十五里

青竹山在縣東三十里

三台山在縣東五里一名三寶山

界山在縣東南十五里與當陽縣交界

月琴山在縣南二十里

青山在縣西南四十五里清溪水出焉

雲夢山在縣西南五十里崔巍高峻上有演武臺

召將台諸古蹟與清溪鬼谷洞相連

鳴鳳山在縣西十五里峯巒秀麗甲諸山山麓有
觀音洞明月閣清風亭上有石泉清冽可愛山
半有石狀如龜蛇相傳宋寶祐間有鳳鳴鼎新
之識故名又云邑令侯鳴鳳避難於此因名上
有元帝廟玉皇閣三清觀關帝廟趙公台及和
合石聚仙橋諸勝蹟鑿石通道勢出天半人比
之武當贊曰山之麓鳳之宮何必棲乎梧桐山
之霞鳳之粒何必餐乎竹實鳳兮鳳兮現宰官
身說法而來儀

展觀山在縣西二十里山勢高峻與鳴鳳山對峙
登高一望四遠皆見故名

雲門山在縣西北十五里山皆鹿曠又名鹿溪山
梁荆山居士陸法和栖焉山下爲鹿苑寺舊有
八景曰絕品茶招仙岩千年艾腰帶水松風亭
苦竹溪石柱山法華台安邑侯憇此問及茶艾
僧言土人採伐鮮有存者見前山一壁如屏在
山危石如羅漢狀遂更定八景曰錦屏一山翠玉
帶七曲松亭呼風危岩招仙石柱冲霄羅漢點
頭法華古台苦竹幽溪贊曰丹青爲屏翡翠作

城置諸几筵片石亦珍分則八景合則同岑千
年不磨法和先生後有作者指石訂盟

四方山在縣西北石管舖與包巾砦相連山勢峻
極四面俱方其上平如砥頂上一池四時不竭
禱雨亦應嘉慶初教匪滋擾土人修砦於上各
四方砦

筆架山去四方山三里許嘉慶間教匪滋事武生
趙開泰領鄉勇在山口堵卡各大壩口

插旗山 詳圖說

王虎山在石管樹林陰翳最爲幽竒昔吳逆兵駐

此自云王者之師有力如虎故名

麻姑山在石管舖荷花店西相傳麻姑學道於此
山中有洞爲麻姑洞山下有石爲麻姑石麻姑
姓黎字瓊仙手似鳥爪擲米成珠今山下石猶
有五色祥光山北有說法台

石人山在石管舖山似人形

白馬山 詳寺觀

神通山在縣西北八十里北十里又有湖水出

白井山 即太平山詳圖說

馬頭山在縣西北一百二十里極高峻

鷄鳴山在縣西北八十里有泉出石穴中土人用

竹作規引以灌田又名規口山

亭子山在縣北十五里上有舊城址其下爲舊縣

市

熊家山在縣北二十五里與大漢口小漢口相連

神馬山在縣北三十里有石如馬久旱雲出則雨

文經山在縣北二十里原名白鶴山康熙年間學

博郭克振易以今名

武緯山在文經山東一里許本名龜山亦郭學博

所更名

紗帽山在什塚坪形如紗帽

鳳皇山在縣北三十里相傳唐韋皋爲邑令有美政鳳集此山其下爲鳳皇洲周洪謨鳳台秋月詩云見說唐有韋皋者當時曾作遠安宰政成雙鳳自天來

羊角山在縣北三十五里羅漢峪南其形如羊角龜山在縣北白土舖胡家沖口河中

伏虎山在白土舖古臨沮城下一里許勢類虎伏木瓜山在白土舖又名朝陽山土人修砦於上以二名呼之

夜紅山在縣北五十里每年二月初二商賈雲集
夜中燈火照耀滿山皆紅故名又西連一小山
名求雨台

蟠龍山在縣北五十里山勢盤旋若龍

獅子山在縣東北三十里一名獅子腦狀如獅子

溪中突起石柱高數十丈俗呼將軍柱

品字山在縣東北三十里茅湖區

楓香嶺在縣西南四里地多楓樹

椴木嶺在縣西北四十里地多椴木

覆船嶺在縣西北一百二十里形如覆船

黃泥岡在縣北二十里許南接什塚坪西臨沮水

邑侯宋命鑿山引水以灌坪田八大河亦之一

蓮花岡在縣北七十里郝規舖蓮花區

雷打岩在縣南三十里

猴子岩

詳圖說

饒三岩

詳圖說

香泉岩舊名滴水岩在羅漢峪內與簡子惺別墅

相近旁有芝蘭洞因更名香泉岩

招仙岩在縣西北十五里鹿苑寺半山間明了機

和尚居岩洞中三年仙去

活寶岩在徐家棚西十里相傳有金牛出於其中

岩下有望牛坪又有金牛嶺

卡子岩

詳圖說

擂鼓台

詳圖說

說法台

詳麻姑山

法華台在鹿苑寺後梁荆山居士陸法和講經處

安邑侯有記

青龍壩在縣南五里

苟家壩在縣西北九十里

西峯壩在縣東北二十五里高岩絕壁上有小徑

通荆門嘉慶初土人於此設卡防賊

仙女洞在縣東十里歲旱祈禱輒應泉經九子溪

西流大沮水

老龍洞在縣東八里其水灌田流經城東南大沮

水

鴿子洞在縣東十里對面又有黃龍洞土人多避

難於此

鬼谷洞在縣西南五十里清溪寺迤西五里洞門

高濶進數步有石龕相傳鬼谷子講易所洞深

不可測內白蝠如鴉層池如蓮洞前有玉皇閣

久廢窟中玉泉交流迹異記李白傳兩引之舊志曰古簾迷徑石乳滴池蝙蝠車輪千百盈室先生晏然研朱點易門外縱橫先生不知

仙居洞在縣西南五十里即鬼谷子棲隱處相近

有金龍洞即投金龍之所鐘乳洞出鐘乳晏公

類要縣西南有三洞一曰金龍一曰鐘乳一曰

仙居皆鬼谷子遊處又有桃李洞洞前飛瀑三

丈狀如匹練有木結實核如桃肉如李

法琳洞在清溪寺側宋法琳禪師誦經處後卧雲

禪士居此又名卧雲洞

黃龍洞在縣西南五十里

烏龍洞在縣西南五十五里洞中泉出四時不竭
天旱祈雨入洞取水輒應

陽洞在縣西南六十里上有怪石下有清泉中有
觀音廟邑舉人談經正有詩貢生周維翰有傳
詳載集中

烟霞洞在縣西十里鳴鳳山溪口

雲霞洞在鳴鳳山永聖宮對面半山

觀音洞在縣西十五里石壁聳峙頗稱奇勝邑有
旱災取水祈雨最爲靈異

甘霖洞在縣西二十里有泉東流入沮水

通天樓洞在縣西三十里洞最高圓如鏡內有潭

靈異特甚天旱請水土人執竿而入寒氣逼人

捧水出陰雲即起雨隨水至四野霑足

鑼鼓洞在縣西北石管舖相傳洞中有龍旱久濁

水出三日必雨雨久清水出三日必晴靜聽有

聲

仙人洞在縣西北香油坪西洞內有石人上半大

岩內洞中清泉涓涓不息嘉慶初土人避難於

此

月亮洞在縣北三十里什塚坪水府廟後

芝蘭洞在羅漢峪內旁多芝蘭洞西瀑布高百丈

冬則結爲冰柱

魚泉洞亦在羅漢峪內相傳有魚出洞中魚鱗

鱗署眠江字蓋其源實通岷峨云

雲飛洞在縣北五十里

磨臍洞在縣北五十里

洪崖洞在縣北五十里洞中有泉灌田千餘畝

藍田洞在縣北二十五里泉水灌田數百畝

小桃源洞在洪崖寺後原名兵馬洞

壽隆寺後洞深一里歲旱取水祈雨有應

呼兜洞在縣東北三十里相傳張果老呼兜處洞甚高峻深不可量明季土人避難於此苦無水執火入見石壁上有井記照記掘之泉湧出可飲百人

還鄉洞在縣東北五十里佈元區土人於此避難俱得生還洞旁半岩間一小洞泉水甚細而豐四年忽大潮灌田無數

羅漢峪 詳圖說

官湖在舊縣市北一里許

通志卷之三
西湖在縣城內遊擊署西守備署東

香橋湖在縣西北八十里源出百井山

石洋河在縣西三里源出甘霖洞繞城北曲折入

沮水

五里河在縣北五十里河源有二俱山南漳紫山

一從山南五六里入境一從山北六七里入境

二水相合南折爲五里河土人引以灌田河環

繞兩山山之脊有字藏高三丈有餘藏之前有

玉皇閣旁爲文昌祠

神通河在縣西北八十里源出西山岩洞南流入

斷江河又西南至夷陵大江

斷江河在石管之西山澗迅流直斷大江河清江濁劃然兩色故有斷江之名海魚有白鱖者甚

腴美人夏有之望秋則去

白龍溪在縣東十五里源出石穴中

九子溪在縣東十里源出茅坪西流入沮水

桃李溪在縣南十里由王家河入沮水

清溪在縣西南五十里傳記詩詞甚多詳後

靈水溪在縣西北十里源出洞中有深潭以石投

之有聲東至談家渡與沮水合

鹿溪在縣西北十五里水經七曲土人開溝引視
灌田甚多爲小河水之一

魚鱗溪在縣西九十里

瀘溪在縣北五十里源出老龍洞數里外又有龍
潭二水環繞蟠龍山長流不竭灌田無數

福河溪在縣東北四十里源出福河寺山洞西流
大沮水土人引以灌田亦小河水之一

撞兜溝在縣西北七十里相傳張果老於此撞兜
齋人溝在縣西十五里

仰天池在縣西北一百三十五里真淨寺

龍潭在縣西南十餘里桃李溪山下禱雨有應又
縣北三十五里胡家冲內亦有龍潭水可灌田
土人立龍王廟祀之天旱禱雨輒應
義井一在縣前一在安洋坪玉皇閣前

劉公井在縣衙內明邑侯劉英鑿

葉公井在縣治大門內

福霖井在南門外慶壽寺客堂前

帶山泉在茅葫嶺東山腰其形如帶天旱不竭昔
人立石題曰帶山泉又西里許亦有泉從石罅
中噴出清冽異常

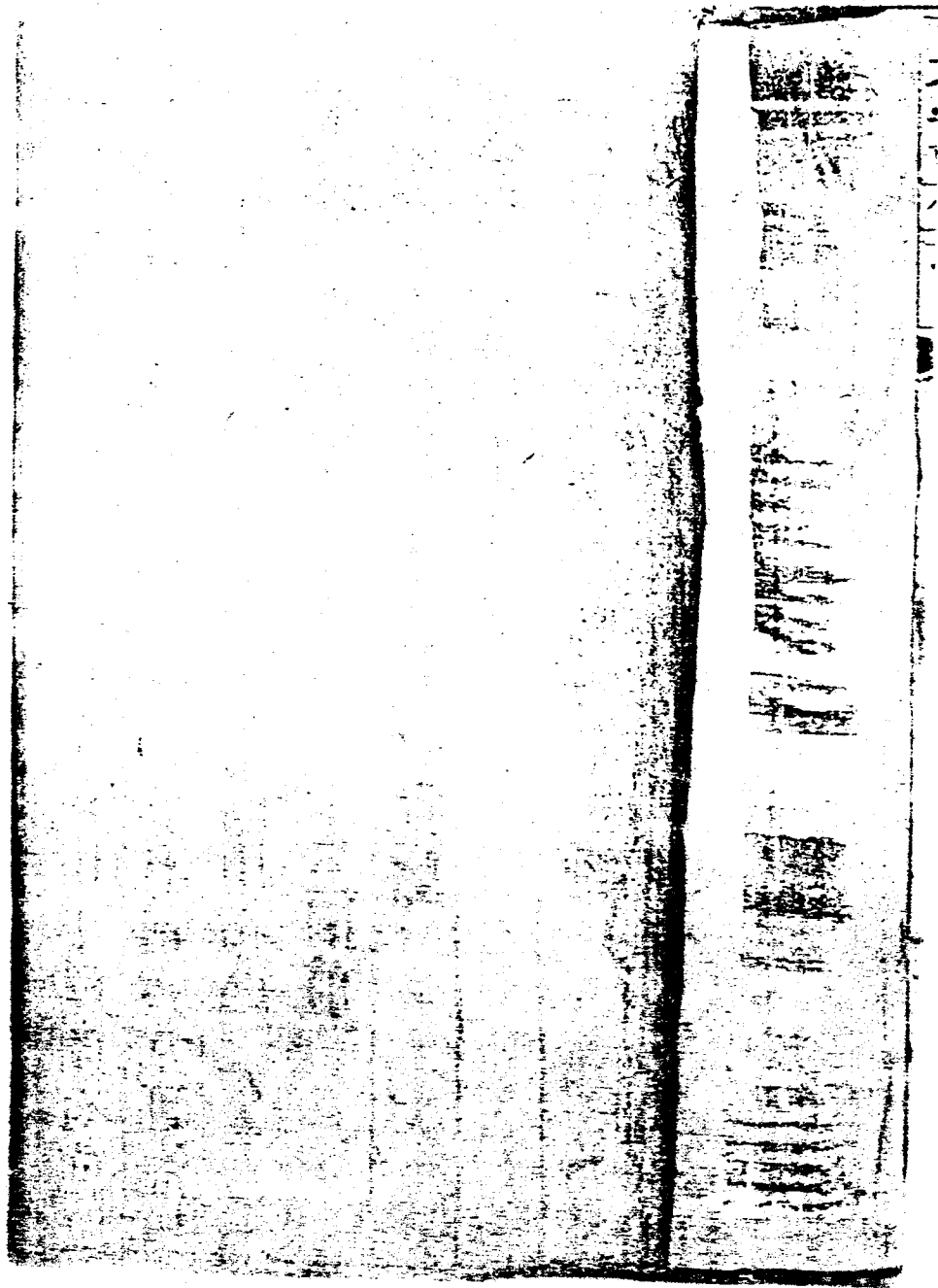

遠安縣志

古蹟

通都大邑。聲明文物之區。歷年既久。往蹟斯存。遠安僻在深山。似無可紀。然建自歷朝。山水幽秀。亦應有往蹟。前賢令人覽其遺址。而低回流之不能去者。若乃故壘舊城。係居守之要。層臺廣宇。辨興作之繇。皆可爲後來鑑誡。茲特合先賢第宅陵墓。各次以類。而其餘勝概。亦弗遺。俾覽者有所採擇焉。志古蹟。

漢臨沮故城在縣西北三十五里。羅漢峪外堰頭河。

宅後三里許今土名鐵金鎔黃家臺土人耕田每
掘得城磚三五塊及二二三塊不等

漢臨沮倉敷故址在縣北三十五里徐家棚市上三
里許

漢臨沮演武廠在徐家棚市上半里許今村名廠裏
晉高安故城在縣北十五里亭子山上

晉南襄郡城在縣北七十五里齊分臨沮縣置

宋汝陽郡城在古高安縣宋書汝陽郡治高安是也
新城在縣西十五里鳴鳳山明知縣周乃汝遷建今
廢荊州府志荊門州志皆誤指此爲今城

南樓遺址今不可考江漢書院課藝南樓考引張九齡登高安南樓詩謂是以城得名理或然也

棲鳳樓在東城內大街談復齋先生建以藏書者今歸書院梁邑侯光釗題曰起鳳樓

待月樓在南城內稍東偏街喻氏碧峯別墅也佈置甚精饒有雅人深致

松風亭在法華臺上安邑侯可願勸課農桑到此登臺見爲西蜀要害建亭於上

仙棗堂在羅漢峪外與龍華觀相連覃氏錦泉樾臨重建也以其旁有棗樹二株故名

水石居在羅漢峪內簡子惺別墅也初名陶庵邑侯

周題曰水石居

萬壽宮在西城內關帝廟東首江西客民公所也

賈尚書宅其人時代未詳相傳賈家潭爲其遺址

張銓部斗樞宅今廢未詳其地

天漢書院在徐家棚舊爲荀姓花園咸豐二年天漢

兩邑客民買作公所

錦浪園在北城外李石帆先生致政歸所建也雅意

林泉日與諸社友盤桓其中今廢

濂溪小島在新城側安邑侯可願見山側水中有奇

石三層鑿池其上栽蓮甚盛名曰濂溪小島

石帆釣磯在鳳山新城東門外李石帆先生垂釣處
磯上碑石字跡尚存

回馬坡在羅漢峪內漢前將軍關某夜走臨沮回馬
處邑令鄭燁林立有碑議建廟宇

石馬槽在縣東三十里漢前將軍關某屯兵於此鑿
石爲槽以飲馬故名

凌雲塔在縣城東南隅邑侯鄭燁林建

鬱興塔在縣南五里邑侯祝孝憑建今基址猶存

衣鉢塔在縣西南四十五里青谿寺側宋江西南康

府星子縣潘文律建

風水塔在青谿寺側監生周明睿建

張果老墓在荷花店南楊家坪相傳仙人夜造雞鳴
卽去穴內供有果老像予因公過而觀之石縫天
然似非人力所爲因思果隱中條山安得有墓在
此或云果爲邑人豈以遠安多白蝙蝠遂因葉靜
能之言而附會其說與又舊縣市西傅家臺亦有
果老墓

向王墓舊志稱在縣西今不知其處按史傳向姓古
未有封王及爲王者或向姓墓與王姓墓相連而

合以呼之與然邑中多建向王廟抑又何也

賈尚書墓舊志稱在縣西今亦不知其處

少卿墓在福河寺前山石碑字跡剝落只存少卿二

字嘉慶初鄉民避難於內賊焚林碑遂毀

同濟茶亭在洋坪東北十五里紅岩砦山脚有碑記

宣化坊在縣左
承流坊在縣右

育材坊在學左
敷教坊在學右

澄清坊在分司前
掇科坊爲張武立

龍翔坊爲何史訓立
鳳翥坊爲蕭體高立

中書坊爲何紱立
亞魁坊爲李膺立

廉憲坊爲計澄立

雙桂坊爲王弼孫立

滄海騰蛟坊爲楊恭立

丹山起鳳坊爲胡立

孝子坊爲廖士宏立

雙節坊爲孫氏陶氏立

孝子坊爲方雍璧立

貞節二坊爲張氏談氏立

柏舟坊爲冷祺妻鄧氏立

存著坊爲傅君璋妻李氏立

節孝坊爲廩生游君瑞妻張氏立

節婦坊爲李清妻王氏立

貞女坊爲楊貞女立

節孝坊爲周士嶸妻何氏立

遠安縣志

水利

河渠溝洫馬班二史詳言之蓋體國經野周官之遺意猶存乎其間矧水塘不治民究其害違言利乎遠安在萬山中向以水塘爲利雖屢經修治其爲利也微乾隆三十四年邑侯宋公毅民引沮水灌田遂興萬世永賴之利而賦稅亦年清年款焉豈惟邑人享其利已哉志水利

堰塘

東庄坪堰

石洋河堰

後砦堰

遠安縣志

水利

卷一

觀音寺堰

白馬峪堰

夏家庄堰

安洋坪堰

什塚坪堰

上許家庄堰

馬家坪堰

鹿苑寺堰

下許家庄堰

茅坪堰

福河堰

下茅坪堰

白土堰

霖水洞堰

壽隆寺堰

鹿溪堰

笕口長灘堰

青谿堰

上馬家坰堰

上佈園堰

下佈園塘

上笕口塘

傅家坪塘

土門埧塘

鄧家灣堰

淨音寺塘

桃李溪塘

中笕口塘

羅漢峪堰

桑坪堰

南襄城塘

油溪河塘

佈圍紅岩塘

以上諸堰俱安邑侯可願修復然係山塘無源易竭偶遇天旱不足以資灌溉乾隆三十一年宋邑侯楷洩遠見沮水南流可引以灌擇紳士之諳練者查各舖地勢或穿山鑿洞或引高就卑疏濬溝渠親爲勘驗遂成八大河水後人仿而行之於大河水復有增益并因各處溪流修有小河水遠安乃不憂旱矣謹臚列於後

八大河水

什塚坪觀東過山堰

觀西白鶴堰

許家庄長豐堰

舊縣盈甯堰

龍灣青龍堰

談家坪屢豐堰

楊家店東坪堰

溫家店永豐堰

添修大河水

南襄城天緣堰

蓮花岡永順堰

楊家店西坪堰

洋坪河水

七里頭河水

係接長豐堰尾水

洪黃二坪河水

安洋坪河水

北門坂河水

候子岩河水

道光六年

外各處續修小河水甚多無人採錄故不載

羅漢峪堰頭河爲小河水之一峪中有不能引灌處
製爲戽車形如車輪水激自動不用人力亦水磨
水碾之遺

荷花堰在縣西北石管舖其地有東溝南溝北溝三
水匯而成池其形似舟清澈見底石魚可數相傳
昔年夜間池中有荷花浮出因以爲名

國初池形猶存康熙間河改田畝水自北流堰遂廢
今荷花店卽其地也

烏龜堰在縣北五十里以堰中有石如龜故名泉源
混混灌田甚多

遠安縣志卷之三

戶口

戶口者賦役之本也百里版圖界於
爾其長此未有爲其長而不知所長之若而人
者遠邑安集日久生齒日繁前君子所以富而
教之當自有道茲稽版圖以証民數較前已增
倍徒當事者相沿之制未敢率更依舊籍列之
以備將來之稽考云志戶口

明成化八年編縣戶二里

舊額戶三百二十六

口二千一百二十

宏治十五年

戶八百三十零一

口六千零一十

正德七年

戶九百四十二

口五千七百四十二

嘉靖元年

戶九百五十四

口五千九百十四

隆慶六年

戶九百七十二

口六千三百四十六

萬曆三十六年

戶八百一十

口二千五百二十

人丁一千九百五十八丁

崇禎十二年

戶七百九十五

口二千零一十

遼寧縣志

戶口

二

卷二

國朝順治四年

戶七百九十五

日一千四百五十

人丁一千三百八十二

十四年人丁一千八百三十三

康熙五十年編審新增人丁四丁

實在人丁一千九百六十二丁又自

康熙五十五年至乾隆三十七年停止歷次編審

生人丁共六百四十三丁欽奉

恩詔永不加賦

道光元年

戶一萬二千三百八十

口五萬七千零五十六

咸豐六年

戶一萬二千四百一十二

口五萬七千一百四十一

同治五年

戶一萬三千三百二十四

口五萬八千八百五十五

應納丁糧仍遵舊例雜派差徭前嗣續有示禁

皇之系示

戶口差徭

三

卷二

潯鳳山刺史示禁碑

爲出示嚴禁事據遠安縣武生徐聯陞職員程學禮
監生徐端書者民徐志楚許開忠王崇尚程宗祥徐
爾林徐國珍呈稱職等遠安縣地方僻處窮壤並無
雜派差徭嘉慶二十年縣出蠹役姜連陞等始起惡
念將應用一切磚瓦竹木石灰等物派索於民兼之
不肖鄉保羅帶一氣逼處網詐前縣孫汪查悉前情
示禁在案茲蠹姜連陞等日外生弊索無窮前經
縣王到任官親回籍閱縣派夫扛抬每夫日給勤折
錢三十文不等與之安然無事拂之捏稟毀譽鄉愚

被鎖遭押無不受累道光十五年經士民喻者昌等
呈控撫憲批道提審責葦札行前縣署出
案有稿粘電不期近年又出縣署張風
上斷如故紙假控捕衙小票逼同鄉保
康徐志攀王樂文洪國珍等一氣爲虐
等許舊舖民夫一百二十八名每名勒
經徐必英窺破假票投鳴紳耆稟究
克關控奉憲批行案下提解來州已
盡役鄉保等一並責葦斷令以後不許
民在案竊思盡弊無日不生不蒙
示嚴禁設仍派

累於民害無了日爲此公呈伏乞電憐民隱出示嚴
禁免盡派許閣縣頂德上呈等情除批示並飭縣永
遠遵照外合行出示嚴禁爲此示仰該縣書役人等
知悉嗣後夫料各項均應自催照價不得派累鄉民
倘有違示不遵許卽指名稟究各宜凜遵無違特示

朱噴鈞明府示禁碑

爲給示勒石以免派累而垂久遠事據歇馬舖紳士
郭儲才郭鳳鳴孫國榮談玉樹王掄元程榮等稟稱先
後具稟遠邑需用夫役及採買物件每差假借舞弊
苦累於民稍不遂卽捏稟抗公懇請定案除累等

情本縣查遠邑地非孔道差使稀逢向未設立夫行
間有需用夫役城中無多夫可雇不能不雇鄉夫其
所以爲累於民者緣將雇字改作派字派則民知可
派彼鄉亦可派官雖定有名數未曾分派則鄉幾名
彼鄉幾名民亦但知官定總數未知各鄉分派細數
役等執持官票遂得任意額外浮取以致若輩聚民
殊堪痛恨至於採辦物料本縣蒞任以來並無置買
一物但壇廟及衙署倉監等項去年被燬幾能燒所
來必有興修卽必有採辦若任聽民差舞弄煩累不
堪惟事須垂之秉公官民兩便本縣固不肯縱役肆

民亦不欲市恩沽譽除於各稟明晰批示外酌定以
後凡需用夫役由縣開定名數照單指雇每日結錢
九十文不准多雇一名亦不准剋扣一錢如房差有
舞弊浮派剋扣等情准該處紳耆稟究至採辦物件
遇有興修工程城中所有者照城中市價平買城中
所無者由廣產之鄉照市價平買不得低壓價值短
少分文至於搬運量地之遠近批給腳力錢文不得
勒押鄉民枵腹運送如此方於民無累而於官事則
易辨倘有不法書役舞弊亦准紳耆稟究該士民亦
不得藉此違抗合行給示勒石以垂久遠特示

遼寧縣志

田賦

賦分九一什一役定三日二日正九王之法中正
金鑿矣。起程庸兩稅青苗諸法起閭閻之累甚矣
國朝汰無名之賦示畫一之規定爲賦役全書昭垂
久遠雖款目繁雜而綜其要領臚列大端要亦
滋斯土者所當知也志田賦

一田地山塘原額共二千七百七十頃八十五畝
七分零然滄桑無定增減隨時今依現在額徵
起運存留批解支銷雜稅請領等款編載

一額徵上忙下忙共銀二千六百二十五兩六錢五分七釐 隨徵耗羨銀二百八十八兩八錢二分四釐內支典史廩銀五十六兩四錢八分一釐內

一應解起運驛站淺船正耗共銀一千七百六十七兩七錢五釐

一存留銀一千零九十兩三錢七分六釐
批解各欸 在存留項下撥運

一歲貢花紅銀六兩五錢

燈夫工食充餉銀二十四兩

各部寺解費銀二兩七錢二分二釐

時寫書盤纏科舉長夫等銀一十二兩六錢七

分九釐

表夫工食充餉八錢

鄉飲銀四兩

高雞寨弓兵工食銀一十二兩七錢八釐

額編各巡校民壯工食銀一百五十六兩

解州

攤減官俸銀二十四兩五錢八釐

奉裁弓兵工食銀三十六兩

正官俸銀二十兩四錢九分二釐

典史俸銀三十一兩五錢二分

以上共解銀三百三十一兩五錢二分九釐

一坐支各款 在存留項下動支

各廟壇祭祀銀一百二十三兩一分六釐

儒學俸齋銀六十七兩五錢二分

廩生糧膳銀六十一兩三錢三分三釐

看守學宮門子工食銀三兩八錢六分三釐

儒學門斗工食銀十四兩四錢

門子工食銀一十二兩

件作工食銀一十二兩

三班工食銀二百四十兩

禁卒工食銀四十八兩

轎傘扇夫工食銀四十二兩

庫子工食銀二十四兩

斗級工食銀二十四兩

典史皂隸門子馬夫工食銀三十六兩

舖司工食銀二十七兩四錢五分

各河渡夫工食銀三兩九錢六分五釐

孤貧糧布銀十八兩九錢

以上共支銀七百五十八兩四錢四分七釐

一 雜稅

牙帖稅銀二兩六錢

牛驢稅銀三兩零九分

屯餉正耗銀七兩七錢一分三釐

田房正額銀一兩三錢

盈餘銀三十兩零三分

一 請領

知縣俸銀八百兩

教官加品俸銀四十八兩四錢八分

遠安縣志

物產

禹貢紀山川彙舉毛羽郭璞註爾雅細極蟲魚
周禮九穀而外凡園圃虞衡藪牧之屬統在九
職中者纖悉畢舉無非欲人因物以知時因時
以作事也使地有物產而不覈其品豈不誤杜
若於芳洲問豹花而不知乎邑人士讀詩久矣
譜其方物俾農家有月令餘事亦詩人云志物
產

穀之屬

稻

黍

稷

粟

小麥

大麥

蕎麥

稗梁

黃豆

菜豆

黑豆

蠶豆

豌豆

白豆

紅豆

茶豆

芝麻

包穀

蔬之屬

芥

莧

芹

菠

笋

白菜

油菜

茄子

葱

蒜

韭

芋

萵苣

蘿蔔

葫蘆

甜菜

菜豆

扁豆

刀豆

蠶眉豆

藕

芡菱

同蒿

菜椒

瓜之屬

王瓜 菜瓜 絲瓜 南瓜 北瓜

西瓜 冬瓜 地瓜 苦瓜 瓠子

草之屬

白茅草 藟 蘆荻 菱 菖蒲

艾 蓼 藜蘆 鳳尾草 龍鬚草

狗尾草 葵 甘蔗 芭蕉 觀音蕉

木之屬

松 栢 檜 桑 柘

楊 柳 榆 槐 栗

產物係上 物產 二

二
卷二

柏 椿 棟 檀 棠

杞 楓 樟 棗 杉

楠 冬青 櫟 椒 桐

構 楸 柳 椴 黃楊

梧 檟 梓 棕

竹之屬

山竹 斑竹 筍竹 水竹 石竹

叢竹 紫竹 鳳尾竹 龍頭竹 籜岷

花之屬

梅 迎春 海棠 玉蘭 牡丹

芍藥

玫瑰

木香

酴醾

薔薇

紫薇

紫荊

桂花

菊花

夾竹桃

月季

鳳仙

金盞

萱草

金銀花

鷄冠

龍爪

蜀葵

金鳳

玉簪

蠟梅

水仙

芙蓉

杜鵑

榴花

山丹

洛陽景

木槿

蘭

蕙

果之屬

桃

李

杏

梅

梨

櫻桃

枇杷

棠梨

棗

核桃

柿

林檎

花果

栗

橘

本草綱目卷之六 果部 二

柚 柑 石榴 銀杏 葡萄

榧 榛子 葶薺 落花生

藥之屬

菱參 沙參 黨參 丹參 苦參

川芎 半夏 黃柏 厚朴 五加皮

香薷 仙茅 大黃 前胡 枳殼

柴胡 百合 忍冬 升麻 蒼朮

桔梗 薄荷 澤蘭 地榆 紫蘇

荆芥 草薺 茺莢 蒼耳 車前

香附 天門冬 麥門冬 天南星 旱蓮

益母草	天花粉	何首烏	黑牽牛	山梔子
青木香	夏枯草	地骨皮	天葵	白芨
細辛	黃精	瓜蒌	馬兜鈴	金櫻子
石昌蒲	山茨菰	赤芍藥	枸杞子	葳靈仙
羊腥草	牛旁子	豨薟草	白扁豆	鮮石斛
葶藶	山查	黃連	地丁	葛粉
葛花	葛根	木通	杜仲	薏苡
獨活	土伏零	黃藥子	白藥子	馬蹄香
土牛夕	木瓜			

按遠安藥品多至數百名未及備載

禽之屬

鶴

白鷺

倉庚

百舌

老鴉

老鸛

鷓鴣

鳩

鷓鴣

鷓鴣

野鷄

錦鷄

雉鷄

綬鷄

竹鷄

鴛鴦

杜鵑

鷹

鷓鴣

畫眉

啄木

燕

鶯

翡翠

鴉
鴉
鴉

家禽

鷄

鶩

鴨

獸之屬

獐

鹿

兔

鹿

虎

豹 狐 狸 野猪 猪獾

狗獾 猴 豺狼 毛鼠 獺

果狸

家畜

牛 馬 驢 騾 猪

羊 犬 猫

鱗介之屬

鯉 鯽 鰱 魴 鱖

鱧 鱔 鰻 鼈 龜

羸 鰕 蚌 人魚 白鯧

蟲之屬

蠶

蜂

蝶

促織

螻蛄

蛇

螳螂

蟬

蝻

螢

蠅

蚊

蜻蜓

蜘蛛

蟻

蚓

蛭蚰

蝎虎

蜈蚣

蝦蟆

多脚蟲

毛蟲

白蝙蝠

貨之屬

靛

花椒

麻

絲

絹

棉布

棉紬

香油

桐油

木油

菜油

木炭

煤炭

石灰

蜜

葛粉

蕨粉

漆

黃蠟

榭皮

陳條

椽壳

苳麻

紫草

茶

遠安茶以鹿苑為絕品每年所採不足一斤反不

如鳳山之著名然鳳山亦無茶外間所賣皆出董

家販馬家販等處以其近鳳山故曰鳳山茶

寶塔石生荷花店山中形如筍一莖者居多或有

三莖連生者有縱橫生者土人鋸為屏風直者如

塔橫者如太極圖亦奇產也

仙鼠即白蝙蝠生青溪秀壁諸山洞飲乳窟之水

千載之後體白如銀棲則倒懸

石燕生西山大如棋子有翅遇風雨則飛似湘州
零陵山產

翠石生西北山中似碧玉可作圖書

遠安縣志

祀典 廟壇

禮法施於民則祀之以死勤事則祀之
廟壇
廟之文先王良有深義

國朝於常祭之外增設先農壇龍神祠崇聖祠關聖
後殿文昌後殿其崇德報功尊文右武實仁至
義盡焉而忠孝節烈復別有祠所以正人心厚
風俗也哀輯其制用昭誠敬云

文廟舊在亭子山下明成化年間遷東莊坪邑令劉
英鑄造鼎鑪祭器宏治年間又經邑令鄭毅用

官值買民地擴而大之崇禎十四年邑令周乃
決遷鳴鳳山

國朝順治年間邑令周會隆卜築於鳴鳳山城東門

外十四年邑令安可願重修康熙五年邑令宋

輝遷東莊坪今北門外舊址二十二年邑令陳

其輝復修乾隆五十七年邑令許忠一論原生

李鳴謙等買東城隙地移建今址其前廠地則

邑令周孝憑所置道光二十九年教諭劉子培

導黃庚募修咸豐七年正月二十七日襄匪

陷城災及大殿

列祖

列宗頒發匾額俱燬於火賊退復經劉黃兩教官募

金重建

大成殿內

至聖先師正位南向

四配

復聖顏子東位西向一

宗聖曾子西位東向一

述聖子思子東位西向二

亞聖孟子西位東向二

東序

先賢閔子損冉子雍端木子賜仲子由卜子裔有
子若皆西向

西序

先賢冉子耕宰子予冉子求言子偃顓孫子師朱
子熹皆東向

東廡上

先賢公孫僑林放原憲南宮适裔瞿漆雕開司馬
耕梁鱣冉孺伯虔冉季漆雕徒父漆雕哆公西
赤任不齊公良孺公肩定鄒單罕父黑榮旂左

人郢鄭國原亢廉潔叔仲會公西與如郢巽陳
亢琴張步叔乘秦非顏哈顏何縣置牧皮樂正
克萬章周敦頤程顥邵雍均西向

西廡上

先賢遠環澹臺滅明宓不齊公治長公皙哀高柴
樊須宓澤巫馬施顏辛曹卹公孫龍秦宓顏高
壤駟赤石作蜀公夏首后處奚容蒧顏祖句井
疆秦祖縣成公祖句茲燕伋樂欬狄黑孔忠公
西蒧顏之僕施之常申棖左邱明秦冉公明儀
公都子公孫五張載程頤均東向

東廡下

先儒公羊高伏勝毛亨孔安國后蒼鄭康成范甯
 陸贄范仲淹歐陽修司馬光謝良佐羅從彥李
 綱張栻陸九淵陳淳真德秀何基文天祥趙復
 金履祥陳澔方孝儒薛瑄胡居仁羅欽順呂柟
 劉宗周孫奇逢陸隴其均西向

西廡下

先儒穀梁赤高堂生董仲舒毛萇杜子春諸葛亮
 王通韓愈胡瑗韓琦楊時尹焞胡安國李侗呂
 祖謙黃幹蔡沈魏了翁王柏陸秀夫許衡吳澄

許謙曹端陳獻章蔡清王守仁呂坤黃道周湯斌均東向

祭祀器用禮節謹按康熙四十九年

衍聖公教習來楚教演大成之樂用樂文二生共一百八名禮生三十六名其執爵捧帛另派文生未用樂伶生繼准

禮部咨樂生用五十二名文生舞羽三十六名執旌二名奏樂時所穿青素及細紬夾袍綠雲緞帶葵花補服火焰鍍金銅頂常服用絨緯帽火焰鍍金銅頂與文武生員一體優待乾隆八

年 禮部咨開祠祭司案呈准律呂正儀館

文廟樂章二本移咨通行各直省一體遵照嗣經
樂部大臣和碩莊親王等奏稱外省樂伶衣頂
除丁祭仍用襴衫雀頂外其常服俱許用銀盤
起花銀頂體制已極肅整而節次 院檄令選
俊秀子弟充補樂伶並宜聘請山東

聖裔訓迪以襄祀典

樂器

編鐘十六口

編鐘架一座

編磬十六口

編磬架一座

應鼓一面

架一座

搏拊鼓二面

架一座

琴六張

琴弦六幅

瑟四張

瑟弦四幅

琴桌六張

瑟桌四張

笙六枝

笛六枝

簫六枝

埙二個

篪四枝

排簫二架

敔一座

竝塼

祝一座

竝塼

舞器

木笏六面

舞器羽籥三十六枝

麾旛一首

麾旛架一座

旌節旛二首

旌節旛架二座

佾舞生三十六名

樂生五十二名

糾儀官二名

禮生十名

至聖位前祭品

帛一 白色

牛一

羊一

豕一

登一

鉶二

簋二

簋一

邊十

豆十

酒罇一

白磁爵三

四配前祭品

帛一 白色 羊一 豕一 釧二

簋二 簋二 籩八 豆八

酒罇一 白磁爵三

十二哲祭品

帛一 白色 羊一 豕一 釧一

簋一 簋一 籩四 豆四

白磁爵三

兩廡祭品

帛一 白色 羊二 豕二 籩四

豆四

銅爵各四

每案簠一

簋一

每年春秋仲月上丁日正獻官知縣分獻官教

諭訓導陪祭官典史及管弁朝服待駕設庭燎

炳蕭上香浣洗詣各案前三叩首迎 神三跪

九叩首三獻讀祝三叩首分獻一叩首飲福受

胙三叩首送 神三跪九叩首迎 神樂奏昭

平之章辭曰大哉

孔子先覺先知與天地參萬世之師祥徵麟紱韻答

金絲日月既揭乾坤清夷

初獻舞羽籥之舞樂奏宜平之章辭曰予懷

明德玉振金聲生民未有展也大成俎豆千古春秋

上丁清酒既載其香始升

初獻舞譜

自稍前向外
謂籥舞

民合手蹲
朝上

誰兩兩相對
東西相向

其正

惟兩兩相對
自上東西相向

神中班轉身
東西相向立
班十二人轉身俱東西相向

明奉翟三
合籥

生稍向裏
謂籥舞

來起辭身向外
高舉籥而朝

底合手蹲
朝上

盛起平身出
左手立

師稍前舞舉
籥垂翟

惟兩兩中

度稍前朝外
垂手舞

越 垂手舞

前 向前合手謙進

聖 回身再謙退步側身

棗 正蹲

帛 稍舞躬身挽手側身向

具 正揖

成 起辭身挽手復舉籥正立

禮 兩兩相對交籥兩班俱東西手執籥

容 正揖

斯 籥向外退挽手舉

稱 回身正立

黍 稍前舞

稷 正蹲朝上

非 左右垂手上下俱

馨 起合手相向立

惟 左右側身垂手向外開籥垂手

神 向側身垂手向裏垂手舞

之 正揖朝上

聽 籥而受之三鼓畢起

讀祝辭曰惟

先師德隆千聖道冠百王揭日月以常行自生民所

未有屬文教昌明之會正和樂禮節之時辟

雍鐘鼓咸恪薦以馨香泮水膠庠益致嚴於邇

豆茲當仲春秋祇率靈章肅展微忱聿將祀典以

復聖顏氏回宗聖曾氏參述聖孔氏伋亞聖孟

氏軻配尚饗

亞獻樂奏秩平之章辭曰式禮莫愆升堂再

獻饗協鼓鏞誠孚壘飭肅肅雍雍譽髦斯彥禮

陶樂淑相觀而善

亞獻舞譜

大 左外垂手進步向

聖 面向外落籥上

實 正

生 向裏

作 兩兩相對自下而上

手 轉身東

崇 相向立兩班上

祀 向裏垂

敦 向身再謙兩班上下

哉 右向裏

師 退向正

天 起身向外舞

德 合手謙進步向前

樂 上下俱垂手惟兩中

以 轉身東

時 稍前舞踏兩班上

無 合手謙進步向外

清 稍前舞向

酤向裏

馨合籥翟朝

牲正揖

碩射而受之一鼓而朝上

羞舉左手

明拜一鼓畢即起

幾舉籥向身

格拱籥射身而受之

惟雙手平執籥

嘉側身垂左手兩班

孔雙手舞籥

薦一叩頭舉

神復舉右手

庶三鼓蹈舉籥

昭舉籥復向

終獻樂奏敘平之章辭曰自古在昔先民有作皮弁祭菜於論思樂惟

天崩民惟

聖時若舜倫攸敘至今木鐸

終獻舞譜

百籥舞向外開

宗側身向外

生兩班上下兩

物側身向裏落籥

瞻籥舞向外開

洋開籥朝

神籥舞向外開

王籥舞向裏開

師正朝上

民合手朝

軌合籥朝

之籥舞向裏開

洋合籥

其籥舞向裏開

寧

進步向前
雙手合籥

止

回身東西
相向手謙

酌

向外開
籥舞

彼

向裏開
籥舞

金

開籥朝
上正位

壘

合籥朝
上正位

惟

向外垂
手舞

清

向裏垂
手舞

且

朝上
正揖

旨

躬身而
受之

登

躬身向左
合籥舞

獻

躬身向右
合籥舞

惟

躬身復向
左右籥

三

合籥朝上拜
鼓便起身

於

側身向外
垂手舞

嘻

側身向裏
垂手舞

成

朝上
正揖

禮

躬身朝南受之
三鼓畢起身

徹饌樂奏懿平之章辭曰

先師有言祭則受福四海鬻宮疇敢不肅禮成告徹
母疏母瀆樂所自生中原有菽

送 神樂奏德平之章辭曰晷輝幾幾洙泗
洋洋景行行止流澤無疆聿昭祀事祀事孔明
化我蒸民育我膠庠

同日前一時祭

至聖先代

崇聖祠在大成殿後雍正元年追王

肇聖王木金父公正中

裕聖王祈父公東一

詒聖王防叔公西一

昌聖王伯夏公東二

啟聖王叔梁公西二 均南向

東配

先賢孔孟皮東位西向一

先賢顏無繇東位西向二

先賢孔鯉東位西向三

西配

先賢曾點西位東向一

先賢孟孫激西位東向二

東廡

先儒周輔成

敦頤程

珣顯頤

蔡元定

沈之西向

西廡

先儒張迪

載之父

朱

松喜之父

東向

後殿祭品 五案

帛一 白色

羊一

豕一

銅一

簋一

簋一

籩八

豆八

酒罇一

白磁爵三

兩配祭品

每位一案

帛一 白色

羊一

豕一

簋一

簋一 籩八 豆八 每位銅爵三

兩廡祭品

帛一 白色 簋一 籩四 豆四

銅爵三

後殿祭文 雜

王奕葉鍾祥光開 聖緒盛德之後積久彌昌凡聲

教所覃敷率循源而溯本宜肅明禋之典用申

守土之忱茲屈仲素秋聿修祀事以孔氏孟皮顏

氏無繇曾氏點孔氏鯉孟孫氏激配尚 饗

儀注同正殿

同日祭各宦鄉賢忠義孝弟節孝四祠上香獻帛爵

三 迎神送神三叩首

大成門左為各宦祠內

唐 韋 皋 宋 楊大異 尉 元 畢 遜

明 蘇大成 郭 信 孫自強

周乃浹 劉 英 程 典

清 李蔭祖 總督 額倫特 吳 璵

陳 銑 巡撫 劉兆麟 楊素蘊

潘宗洛 學院 周會隆 知縣 梁鳳翔

共一位南向

大成門右爲鄉賢祠內

徐禎

何史訓

胡鑾

張斗樞

簡而可

張大受

李友蘭

共一位南向

二祠祝文各省州縣所在異辭未奉

部頒

祭品

帛一白色

羊一

豕一

邊四

豆四

鑪一

鐙一

爵三

禮記系宗

文前

孝子祠在明倫堂前左首貢生熊應光遷建內

宋 張榮貴 明方藍琳 清廖說

明 鄒宗孟 清廖士宏 清廖仲儒

共一位南向

忠義孝弟祝文

維 靈稟賦貞純躬行篤實忠誠奮發貫金石而
不渝義問宣昭表鄉閭而其式祇事懋彝倫之大
性摯莪蒿克恭念天顯之親情殷棣鄂模楷咸推
夫懿德

綸恩特闡其幽光祠宇維隆歲時式祀用陳簋簠來

格几 廕尙 饗

節孝祠在明倫堂前右首貢生熊應兆遷建內

明 陳廬氏

劉孫氏

劉陶氏

楊望氏

汪張氏

彭白氏

冷鄧氏

董張氏

孫談氏

鄒陳氏

李周氏

簡張氏

張李氏

萬李氏

向盛氏

曾望氏

楊寅姑

廖汪氏

游張氏

蕭萬氏

李王氏

姜張氏

陳望氏

姑媳雙節

陳張氏

楊傅氏

朱劉氏

湯陳氏

萬徐氏

楊郝氏

傅李氏

周柯氏

韓郝氏

楊貞姑

共一位南向

節孝祭文 維

靈純心皎潔令德柔嘉矢志完貞全閨中之亮節
竭誠致敬彰闔內之芳型茹水蘖而彌堅清操自
勵奉盤匱而匪懈篤孝傳徽一絲繪特沛于殊恩
祠宇昭垂於令典祇循歲祀式薦尊醑尚饗

二祠祭品同前

武廟舊在新城鳴鳳山上後改建今治西門內歲久
傾圮邑令鄭燁林等款重修去戲樓鑿泮池規
模彷彿照文廟每歲三祭春秋期由 部頒
聖誕於五月十三日致祭禮與文廟同咸豐三年奉
諭旨樂用六成舞用八佾

正殿

關帝聖像北位南向

左序

胡班 王甫 關平 東立西向

右序

武廟

武廟

左

武

廖化 趙果 周倉 西立東向

祭品

帛一 白色 牛一 羊一 豕一

登一 釧二 簋簋各二 籩豆各十

尊一 爵二

迎神樂奏格平之章 辭曰 懿鑠兮焜煌

神威靈兮赫八方 偉烈昭兮累禋祀 事明兮永光

達精誠兮黍稷馨香 儼如在兮洋洋

初獻樂奏翊平之章 辭曰 英風颯兮

神格思紛綺 蓋兮龍旗 蚪柱醑兮盈卮 香始升兮

明燦惟降鑒兮在茲流景祚兮翊昌時

祝文曰維

帝浩氣凌霄丹心貫日扶正統而彰信義威震九州
完大節以篤忠貞名高三國神明如在徧祠宇
於寰區靈應丕昭薦馨香於歷代屢徵異蹟顯
佑羣生恭遇嘉辰遵行祀典筵陳邊豆凡奠牲
醪尙饗

亞獻樂奏恢平之章辭曰觴載酌兮告虔舞干
戚兮合宮縣歆苾芬兮潔蠲扇巍顯翼兮

神功宣

終獻樂奏靖平之章辭曰鬱鬯兮三申羅邊簋
兮畢陳儀卒度兮肅明禋

神降福兮宜民宜人

徹饌樂奏粢平之章辭曰物惟備兮咸有明德
惟馨兮

神其受告徹兮禮終罔咎佑我家邦兮孔厚

送神樂奏康平一章辭曰幢葆葳蕤兮

神聿歸馭鳳軫兮驂虬駢降烟煴兮餘醑醑願回
靈盼兮德洽明威

望燎樂奏康平二章辭曰焄蒿列兮燎有輝

神光遙燭兮祥雲霏祭受福兮茂典無違庶揚駿
烈兮永奠疆畿

咸豐四年部發五月十三日祭文維

神九宇承庥兩儀合撰崧生嶽降朔誕聖之靈辰
日午天中屆恢台之令序聰明正直壹者也干
秋徵肝饗之隆盛德大業至矣哉六幕肅馨香
之薦爰修懋典式展明禋苾芬時陳精誠鑒格
尚饗

後殿雍正元年追封公

光昭公正中

裕昌公東一

成忠公西一均南向

祭品

帛一白色

羊一 豕一

簠簋各二

邊豆各八

儀注二跪六叩首餘與前殿同 祝文雜

公世澤貽庥靈源積慶德能昌後篤生神武之英

善則歸親宜享尊崇之報列上公之封爵錫命

優隆合三世以肇禋典章明備恭諷吉日祇事

薦馨尚饗

文昌祠舊在新城鳴鳳山後改建今明倫堂西首歲
大坍塌貢生熊應兆捐修每歲三祭春秋期由
部頒

聖誕於二月初三日致祭嘉慶六年欽奉

諭旨列入祀典禮與武廟同惟不用樂舞咸豐七年

添用樂舞

正殿

帝君聖像北位南向

祭品

帛一白色 牛一 羊一 豕一

登一

劍一

簋各一

邊豆各一

尊一

爵一

咸豐七年新頒春秋二祭樂章祝文

迎神樂奏不平之章詞曰

秉氣兮靈躍翊文運兮赫中天霓旌兮戾止雕

俎兮告虔迓神麻兮於萬斯年

初獻樂奏傲平之章詞曰

神之來兮邊簋式陳神之格兮几筵式親極昭

彰兮靈貺致蠲潔兮明禋升香兮伊始居敬兮

福我人民

祝文 維

神道闡苞符性敦孝友並行並育德侔天地以同

流乃聖乃神教炳日星而大顯仰鑒觀之有赫

示明德之惟馨茲當仲春用昭時享惟祈歆格

克鑒精虔尙饗

亞獻樂奏煇平之章詞曰

再酌兮瑤觴燦爛兮庭燎之光申虔禱兮神

座儼陟降兮帝旁粢醴潔兮齋邀將綏景運

兮靈長

三獻樂奏煇平之章辭曰

禮成三獻兮樂奏三終
覃敷元化兮繫神功
馨香薦兮臍蠶通歆明德兮昭察寅衷

徹樂奏懿平之章詞曰

備物兮惟時告徹兮終禮儀
神悅懌兮鑒在

垂鴻佑兮累洽重熙

送神樂奏蔚平之一章詞曰

雲駟駕兮風旗招
神之歸兮天路遙
瞻翠葆

兮企丹霄願回靈眷兮福我朝

望燎樂奏蔚平之二章詞曰

細緼降兮元氣和
神光燭兮梓潼之阿化虞

者定兮橐弓戢戈文治光兮受福則那

二月初三日祭文維

神功參橐籥撰合乾坤溯誕降之靈辰三日紀瑞
度中和之令節九宇承暉若日月之有光明開
大文於孝友如天地無不覆載感到治於馨香
爰舉上儀敬陳芳薦精禋罔斁 神鑒式臨尙
饗

舊載樂章祝文

迎神辭曰光煜煜拱辰樞

神來格耀天衢香通脾蠻靈貺留俞奎垣氣似珠

禮隆燎祀儀薦璧孚

初獻辭曰斟蘭醑酌桂尊

神來饗潔苾芬徽揚孝友化洽忠純寶曜接洪鈞
靈通七曲紀炳千春

祝文 雜

神蹟著西潼樞環北極六匡麗曜協昌運之光華
累代垂靈爲人文之主宰扶正久彰夫感應薦
馨宜致其尊崇茲屆仲禋用昭時祀尙其歆格
鑒此精誠尙 饗

亞獻辭曰嘉饗齊觴再盛樂歌諧宮商應圖書

之府珠緯靜炳文章徵福命象叶儒林明經修
行

終獻辭曰眾樂備百禮暨降烟煴調元氣祥占
載筐克相

上帝敬謹薦精禋 神感和平丕承嘉惠

徹饗辭曰文告禮成將享隆

神既居歆答光訓桂籍長稽煥人文德寓綏安
神功駿自時中又咸尊廟食於萬斯年昭泰運

送神望燎樂章同前

後殿嘉慶六年禮官議覆

文昌帝君三代姓名杳無確據未便請加封號謹擬
增製牌位一分牌面用

文昌帝君先世神位字樣紅飾金書春秋藝祭行二
跪六叩首禮餘同前殿

祭品

帛一百色

羊一

豕一

劔一

簋簠各一

籩豆各八

祭文

祭引先河之義禮崇反本之思矧夫世德彌光
延賞斯及祥鍾累代燭列宿之精靈化被千秋

爲人文之主宰是尊後殿用答前麻茲值仲秋
肅將時祀用申告虔

神其格歆尙饗

咸豐七年 部頒二月初三日後殿祭文

文昌帝君道備中和

神起亭毒稟貽謀而允紹欽毓聖之有基聖漢昭
回際嶽降嵩生之會馨香感格興水源木本之
思式肇明禋用光彞典尙祈

神鑒享此清芬尙

饗

社稷壇在北門外山麓每歲春秋仲月上戊日致

祭用帛一色黑豕一羊一劔一籩豆各四簠簋各

二各官衣朝衣三獻行三跪九叩首禮讀乾隆

九年 部頒祭文 維

神奠定九州粒食萬邦分五色以表封圻育三農

而蕃稼穡恭承守土肅展明禋時屆仲秋敬修

祀典庶芘芑松柏鞏盤石於無疆翼黍苗佐

神倉於不匱尚 饗

風雲雷雨山川壇在南門外洪武二年各建一壇

六年合爲一壇每歲春秋仲月上戊日合祭風

雲雷雨居中帛四山川居左帛一城隍居右帛
一俱白色

壇制祭品儀注與社稷同

祭文 雜

神贊襄天澤福佑蒼黎佐靈化以流形生成永賴
乘氣機而鼓盪溫肅攸宜磅礴高深長保安貞
之吉憑依鞏固寶資捍禦之功幸民俗之殷盈
仰神明之庇護恭修歲祀正值良辰穡稼豆遵
祇陳牲幣尙
饗

先農壇在南門外藉田在對門屋後每春奉文以
耕藉日致祭禮同山川社稷祭畢耕藉行九推
儀農夫終畝耕畢勞農有賚

祭文·維

神肇興稼穡粒我蒸民頌思文之德克配厥天念
率育之功常陳時夏茲當東作咸服先疇洪惟
九五之尊歲舉三推之典恭膺守土敢忘勞民
謹奉奠章聿修祀事惟願五風十雨嘉祥恒沐
於神庥庶幾九穗雙歧上瑞頻書於大有尙

饗

龍神祠在南門外街口歲久傾圮行宮在城隍廟
暫在城隍大殿行禮每歲春秋仲月以奉文日
致祭

祭品禮節與風雲雷雨同

祝辭曰 維

神德洋洋海澤潤蒼生永襄水土之平經流順軌
廣濟泉源之用膏雨及時積奏安瀾占大川之
利涉功資育物欣庶類之蕃昌仰藉 神庥宜
隆報享謹遵祀典式協良辰敬布几筵肅陳牲

幣尚 饗

常雩無壇卽於風雲雷雨壇行禮每歲孟夏以奉
文日致祭社稷先農山川之神禮與社稷壇同
邑厲壇在北門外無神座壇墼用三月清明自七
月望日十月朔日屆期迎城隍神位於生列各
里無祀鬼神於側席地列炬以祭

清明祭文

時值陽和節屆清明野原荒塚誰祭頻臨憐爾
孤魂斬祀無人具我酒饌潔我柔盛來饋來食
無犯無驚

中元祭文

律叶夷則風露淒其凡民有主祭祀以時惟爾
孤魂飄蕩無依我將我享飲斯食斯共爲靈鬼
衛我郊圻

十月祭文

月維孟冬北風其涼愴愴霜雪黯黯郊荒憐爾
孤魂依附無方我將我奠來飲來嘗迨迨境內
永獲厥祥

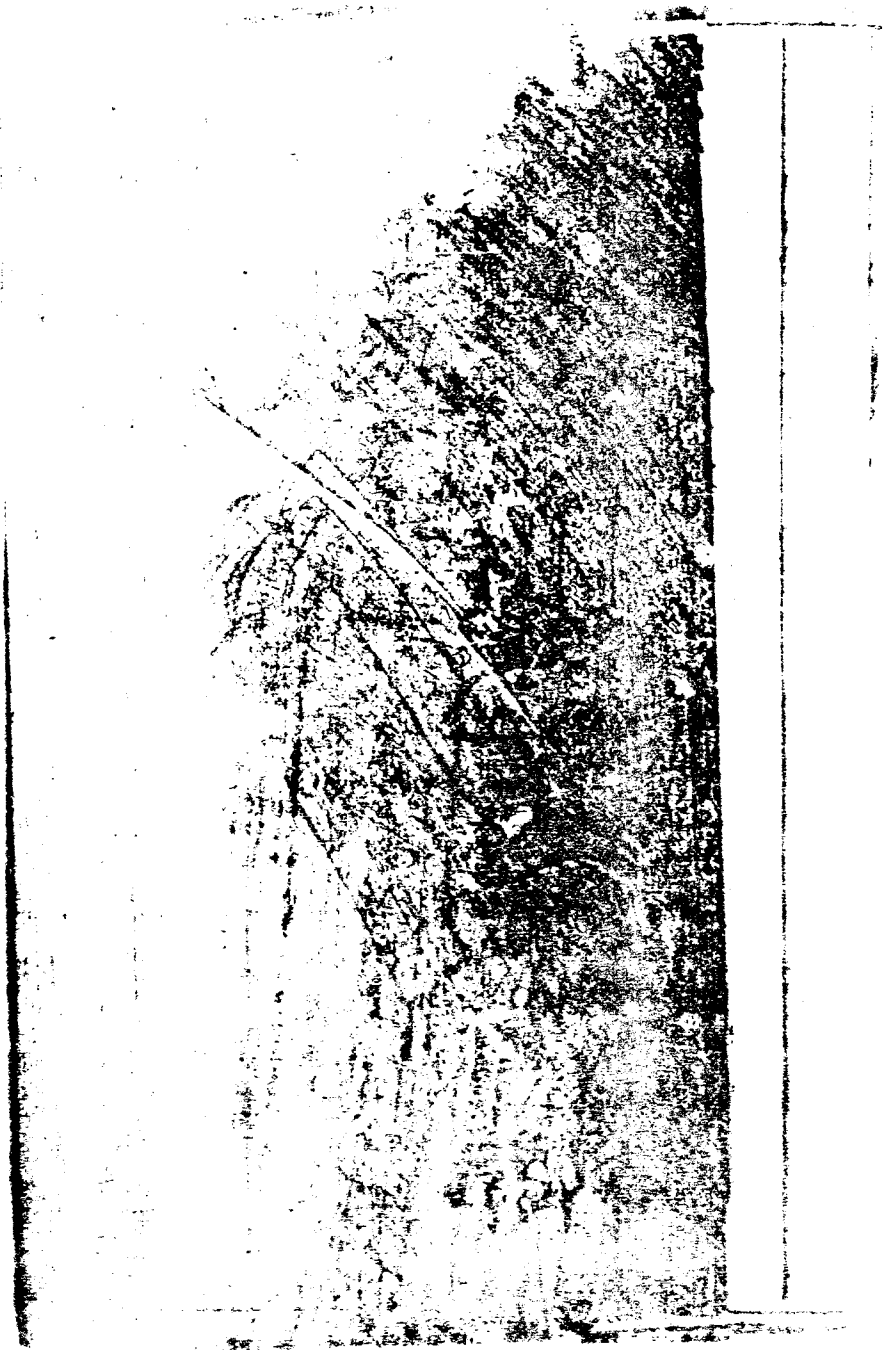

遠安縣志

學校

學校者經術治行之淵藪也歷代建置國有大
事率休吏士民而講行之無事則國之耆老子
弟游焉以論鼓鐘而修孝弟外此則師無以爲
教吏無以爲治多士無以爲誦法也今虞業在
懸鼓鐘載考復時加丹雘潤色藝林諸君子絃
誦之餘倘亦有不待文而興者乎志學校附書
院義學

明倫堂舊在亭子山後改建今城內東北隅歲久傾

良吏若心術邪刻讀書必無成就爲官必取禍
患行害人之事往往自殺其身常宜思省

一生員不可干求官長交結勢要希圖進身若果
心善德全上天知之必加以福

一生員當愛身忍性凡有司官衙門不可輕入卽
有切已之事只許家人代告不許干與他人詞
訟他人亦不許牽連生員作證

一爲學當尊敬先生若講說皆須誠心聽受如有
未明從容再問毋妄行辨難爲師亦當盡心教
訓勿致怠惰

一軍民一切利病不許生員上書陳言如有一言
建白以違

制論黜革治罪

一生員不許糾黨多人立盟結社把持官府武斷
鄉曲所作文字不許妄行刊刻違者治罪

康熙九年

欽頒

上諭十六條

第一條敦孝弟以重人倫

第二條篤宗族以昭雍睦

第三條和鄉黨以息爭訟

第四條重農桑以足衣食

第五條尚節儉以惜財用

第六條隆學校以端士習

第七條黜異端以崇正學

第八條講法律以儆愚頑

第九條明禮讓以厚風俗

第十條務本業以定民志

第十一條訓子弟以禁非爲

第十二條息誣告以全善良

第十三條誠窩逃以免株連

第十四條完錢糧以省催科

第十五條聯保甲以弭盜賊

第十六條解讐忿以重身命

康熙十八年浙江巡撫將

上諭十六條行說輯爲直解繕冊進呈通行直省督

撫照依奏進鄉約全書刊刻各款分發府州縣

鄉村永遠遵行

雍正二年

御製

聖諭廣訓萬言頒發直省督撫學臣轉行該地方文武各官暨教職衙門曉諭軍民生童人等通行講讀

同治四年牒文

爲酌增講約章程牒請轉報事竊惟懸書讀灑載在周官成俗化民著於學記世教衰而邪慝作賴君子之反經師道立則善人多豈古風之難復敝學前蒙

各憲頒發

聖諭飭令隨時宣講久經奉行在案惟是鄉村寥濶

提命難周正思廣被之方未得通知之法茲准
貴縣移開轉奉

各憲札飭會同敝學選舉公正紳耆在於城鄉
分途宣講誠爲宜近宜遠可大可久之善教也
竊思秉鐸而徇者獨任則勞分任則逸環門而
聽者農忙則少農隙則多除朔望會同文武各
官督率紳耆照常於明倫堂及四門內外宣講
外另於十三鋪中遴選公正紳士各數人在於
適中之地設立公所按月宣講三次每月以後
農事既登酌加一二次二月以後農事已竣

舉行三次敝學仍週歷各舖督令勸講言無避
俗當令婦孺咸知語必透宗務盡聖賢精蘊以
期正人心厚風俗仰副

聖祖仁皇帝迪訓

世宗憲皇帝闡揚

今皇帝申命

各憲勸勉之至意所有增酌章程及選舉各舖
紳士姓名理合備文牒送

貴縣酌定轉報實爲公便須至牒者

額設廩膳生員二十名二年一貢

增廣生員二十名

文生每考取進八名俱充附同治四年每考加額一名

武生每歲考取進八名同治四年加額一名
學院冊開原無學田前道批斷洪世傑等田四十八畝徵銀六兩七錢八分散給社師貧士
按年報銷

又外游九德捐蕭家溶田歲收租谷十二石
郭家壩田一分收租錢一千
楊姓田一分收租錢一千

書院

儀社小學均在舊城俱周侯會隆建今廢

鳴鳳書院在舊城小西門內每年收地租賑寒士

沮江書院在今城東門內道光丙午梁侯光釗建

膏火田畝

一職員傅正操捐水田二契畝馬舖五畝六洋舖

四畝共租穀九石

一孝廉方正陳金鑾捐款馬舖水田十一畝契載

價錢一百六十串租穀十一石

書院代取當錢四十串

一貢生杜志學職員楊鴻烈等捐篋口螞蝗蓮花

三區田五契共十五畝九分租穀十三石五斗

錢發坤捐水田一畝七分租穀一石七斗馱

陳之緒捐旱地四畝租錢三串四百文泥

談士祚捐旱地一畝租錢八百文馱

買黃文秀旱地二畝零租錢二串八百文馱

買游士宏水田二畝租穀二石後

買劉紹先水田五畝租穀五石後

買李元吉旱地四畝租錢一串馱

買馬遵誥水田十一畝租穀十一石馱

南漳都司衙陳萬和捐錢四百三十串文

遠安縣志

文職

郎官上應列宿縣令之重自古已然遠安漢唐縣令僅有存者又或以無所考而削之吁亦過矣自元以後志乘畧備蹟著者爲之立傳沒事者詳其姓字庶湮斯土者皆得藉以傳焉至學博邑尉或敷文宣教或禁暴緝奸綴於其後俾榮膺一命者亦得以附其末光云志文職表

三國臨沮長

遠安果

建安
任向

朗
有傳

蜀先
主時

杜

普
見魏志

進

吳

彦
見舊州

志府

晉臨沮合

郭

璞
字景

南
聞喜

晉書
本傳

及見

庚仲
雍州記

宋臨沮合

庾實 新野人見

臨川王劉義

慶舉士表

元嘉中任 傳 僧驥 見宋書雍

州蠻傳

唐遠安知縣

韋臯 有傳

宋知縣

主簿 典史

董俊明

程鵬 葛後以楊大異有傳

程崧卿

裁

元知縣

教諭

遠安縣志

文職

二

辰三

達魯花赤沙

秦定元年班

藍時温

畢遜有傳

鄭崇錫

明知縣

教諭

訓導

縣丞

洪武四年大

有修舉廢墜

鄭永福

劉志熙

顧

祿松江人

撫民有方

馬榮宗

段

淳

呼

白縣民有方

曾耀

謝

傑

王

輔汲縣人

戴仲瓊

李

松

王

後鐵

永樂三年

薛

東精吏事尤

歐陽渤泰和

典史

正統元年	四年	八年	天順	問任	成化	六年	嘉靖
章大尹	劉豫	林伯疇	張淵	興滯	張一	張忠	羅期
會弼	鄧榮	蕭莊	王灌	李欽	何判	金誠	周鼎
黃衮	何卿	何判	王紀	金琳	金誠	周鼎	杜吉
陳會	陳會	陳會	陳會	陳會	陳會	陳會	陳會
文職	文職	文職	文職	文職	文職	文職	文職

嘉靖 間任	常時亨 雲南人	艾時 星子人	黎士翹 有傳	王蘭 人	羅政 江安人
	張錫 人	劉衛 岳安	羅得時 連城	易書 甘楷	羅政 江安人
	李平吉 人	何賢 人	羅得時 連城	易書 甘楷	羅政 江安人
	胡茂實 人	何賢 人	羅得時 連城	易書 甘楷	羅政 江安人
嘉靖 間任	夏敷 當塗人	王炬 遂昌人	周儒 蓬人	賈思謙 彭山	黃日珊 人
	鄭廷實 蓬人	何淳 人	孫崇德 泰和人	陳一桂 人	陳志 人
	梁一桂 桂林人	袁祚 眉州	楊正邦 富保	陳一桂 人	陳志 人
	王緯 滕縣人	陳一桂 人	陳一桂 人	陳志 人	陳志 人
嘉靖 間任	常時亨 雲南人	艾時 星子人	黎士翹 有傳	王蘭 人	羅政 江安人
張錫 人	劉衛 岳安	羅得時 連城	易書 甘楷	羅政 江安人	羅政 江安人
李平吉 人	何賢 人	羅得時 連城	易書 甘楷	羅政 江安人	羅政 江安人
胡茂實 人	何賢 人	羅得時 連城	易書 甘楷	羅政 江安人	羅政 江安人

嘉靖
間任

嘉靖
間任

嘉靖
間任

譚 曜 人本化

冷 緝 元

龐 希 顏

李 元 亨

葉 儒 人松溪

陳 一 貫

二 年 十 月 田 時 雍 人南州

鄭 誨 人梁浮 仲 化

陳 公 甫

八 年 十 月 人

舉 人

鮮 延 春

吳 時 佑 人海陽

張 凌 漢 人南昌 謝 謹

毛 文 和

何 其 愚 人温江

石 釗

四 年 十 月 孫 志 人渠縣

胡 繼 矩 人廣濟 楊 裴 人西安

董 時 邦

寶 廷 銓 人羅城

李 源 功

程 典 人歲貢

蔡 仲 暉 人沔陽 董 以 道 人安普

梁 陳

龔 之 奇

人 州 舉

林 鑄 人九溪

金汝舟 休甯人 李枝萃 穀城人

鮑良守 甯國人

萬曆十二年

劉順時 貴陽人 鄭繼緒 全州人 張二和

蘇大成 詳名舉人

高必達

秦嘉穀 桂林人 曾世泰 新化人 湯聰 邵陽人 羅憲

三十三年

程道宏 眉州人 黃坦 人

湯建章

孫自強 詳名 田三錫 舉人

廖周舉

王建中 浙江人 舒有翼 舉人

秦夢虞 博白人 祝以誠 舉人 張寵

林有聲 福建人

天啓二年

施澤民 彭縣人 翟潤物 黃可齋

潘思舜

文職

國朝額設

五年

王興化

雲都貢生

李化龍

荆門燕有臺

楊守義

崇禎二年

魏國輔

甯美貢生

元承訓

臨淮丁檐

康津節

五年

汪允貞

嘉定貢生

胡以賓

長沙王彤講

鄭厚先

六年

毛呈鳳

廣西舉人

楊日崇

李莘後以

梁勝安

七年

魏紹夔

南昌舉人

鮑尚友

歙縣缺裁

魏紹

十年

王立德

安福貢生

何文郁

魏紹

周乃浹

詳名

林一貫

莆田

羅士輅

知縣一員

典史一員

教諭一員

康熙初年裁後復設

訓導一員

康熙初年設

陰陽學訓術一員

醫學訓科一員

僧會司僧會一員

道會司道會一員

知縣

教諭

訓導

典史

順治間任 周會隆 有傳 靖乃獻 黃

趙 琚

九年 盧應昌 有傳 蕭 賁 陽

翁光岳

十四年 安可願 有傳 舉人

康熙四年 宋 繹 有傳 陳其標 以後 金如珪 鄖 穆登先 三原人

王瞻祖 山東缺 裁 復設 歲貢

徐嘉禎 遼陽人 柳光啓 滿江人

田躬耕 柴 鏞 潛 馮元麟 涿州人

遠安縣志

文職

卷二

二十二年 陳其舜 有傳
二十九年 劉 璽 進賢 舉人

三十一年 梁鳳翔 有傳

四十年 顧為棟 丹徒 榜副

四十年 李光珽 興安 舉人

四十年 陳 琳 惠來 拔貢

四十年 金芝潤 懷紅 旗漢

軍舉人

高岳祝 復設 貢

李光祖 榜副

曾 呂 拔貢

郭宏緒 均州 貢

貢

汪文顯 漢川 貢

榜副

吳宗基 城步

劉德隆 宛平 人

張所含 直隸 人

戎鼎調 慈谿 人

章化龍 大興 人

楊之蕃 漢陽

張鳳鳴 真定 人

陳 鯉 三河 人

沈 耀 宛平 人

辛 履 歸德 人

雍正五年 胡文瑞 大興人 王宏楹 黃陂人 謝世錡 江夏人 汪光謙 山陰人

七年 吳士宣 長洲人 張如彤 恩縣人 童傑 泗陽人

乾隆七年 龔師勝 廣龍人 高調鼎 泗陽人 孫敬禮 嘉定人

十一年 鄒淑度 洪雅人 楊芳 鄭縣人

十四年 陳壽岳 鳳臺人 貢思

胡正榮 武昌人

十五年 張玉式 章丘人 梅仔 蒲圻人

副榜

二十年 蘇汝礪 有傳 羅治州 阮文璵 大冶人

卷之二

文獻

七

三十一

二十六年

二十八年

二十九

二十九

三十一年

三十一年

三十一年

三十四年

拔貢

拔貢

熊

李

錢

張學古
浙江蕭山

榜副

曾承謨
直隸武臨

宋楷
有傳

滕鴻選
江蘇銅山

監生

生

拔貢

拔貢

劉崧
東湖
童宗桂
大興人

歲貢

張敬祖
吳縣人

楊之煜
江夏
桂紳
四川閬縣人

陳星會
襄陽人

楊大昌
陞安人

胡學禮
江夏人

世藝行

郝通雲
著文時

恩貢

世藝行

文職 八 卷二	四年 王廷樑 直隸 向廷燕 廣濟 隋 繹 光化 方相 桐城	五年 李珩 陝西 沈發志 夏江 張士元 桂陽 張士元 桂陽	五年 祖恪 漢軍 廂白 人舉 路德植 富陵	五年 黃塏 浙江 錢塘 貢拔 莊一夔 武進	四年 縣舉 李孝澍 臨川 何一舉 江潛 王家詔 谿竹 俊 雲
---------------	--	---	---	---	---

三十五年

汪雲銘
浙江仁和人

舉人

王大復
仁和舉人

四十五年

徐逢甲
湖南瀏陽人

廩貢

田鼎
直隸宛平人

錄膳

饒文漪
江西廣昌人

貢生

六十五年

許忠一
有傳

胡之煜
應山

蔣之澍
荆門

貢生

阮文璠
大冶

歲貢

劉岱復
江潛

州舉人

潘恆月
興國

寶坻人

王春順
直隸天津

五十九年 董岱 天津人 胡攀桂 江州人

石燼 有傳 程明懋 天門人 劉琢璧 江夏人

嘉慶四年 呂應熊 有傳 樊恭懋 松滋人

五年 鍾應焯 將樂人 戴世蓉 沔陽人 雷文達 安公人

六年 盧家元 南平人 李道坦 應城人 黃世珍 江西人

七年 詹應甲 有傳 陳綸 江陵人 易南 湖南人

八年 黃虎文 有傳 蔣昌濟 廣西人

九年 陳若疇 有傳

十三年 蔣遇春 宜興人 吳霖 新州人 譚興豫 漢陽人 黃紳 陝西人

十五年 沈學瀛 山陰人 吳屈啟宇 有傳 杜萬仁 大興人

嘉慶四年 文職 九 卷二

十七年 湯選伊 清流 張載陽 襄陽

二十年 劉廷模 貴筑拔貢

王天甲 新安舉人

二十三年 沈延青 吳縣監生

代

二十四年 祝孝憑 固始進士

林萬年 福清舉人

代

道光元年 程汝功 汝陽議敘

代

李玉華 河南
李鳳儀 四川

年	年	年	年	年	年	年	年	年	年
王剛	董維培	劉赤江	呂蔚南	趙鵬翔	唐方耀	林廷翰	孫紹棠	顧世燾	方宗斌
舉人	舉人	舉人	舉人	舉人	舉人	舉人	舉人	舉人	舉人
楊繼煥	貢拔	貢拔	貢拔	貢拔	貢拔	貢拔	貢拔	貢拔	貢拔
利									
王觀揚	閻德俊	鍾士仁	李尚有	吳輝泰	鄒日瓊	蔡孔緒	余作梅	顧晉承	鄭芳蘭
四川	清苑	潯浦	黟縣	通城	東湖	嘉魚	有傳	元和	大興
江	苑	浦	縣	城	湖	魚	傳	和	興

查安縣志

文職

卷之四

十六年

朱廷鏞

監海鹽生

屠國英

監山陰生

劉鴻庚

有傳

十七年

傅九淵

有傳

林如梅

貢海豐生

張從鼎

貢太和生

紀煥厥

有傳

二十四年

顧羹梅

吳縣生

二十五年

熊寶書

舉西人

梁光釗

舉三水人

劉子垣
天門

張廷華

漢川

李鳳儀

再任

劉醇

張攀梅

黃梅

周人驥

漢陽

王之孚

江夏

黃庚

孝感

葉德同

舉人

劉用達

陽湖人

二十八年 孫維垣 舉人

王慶雲 有傳

樊彬 天津人

三十一年 張炳輝 河南舉人

李棟樹 有傳

張懋功 江西副榜

咸豐二年 江世玉 江甯監生

盧聯環 陽城舉人

祝祐 固始進士

三年 樊丙南 曲沃進士

文獻

張兆蘭

六年 趙廣恩 洛陽人

七年 蔣樹昌 附貢

八年 朱錫綬 太倉人

八年 朱榮實 涇縣人

十年 袁秉亮 武進人

同治 胡先穎 涇縣人

二年 方兆科 桐城人

二年 文桂 正藍人

三年 張景星 衛山人

四年 鄭燁林 英山人

鄧維周

倪 烟 上虞人

方家毅 青浦人

王柯齡 蕪湖人

沈嵩祥 會稽人

紀以鳳 武昌人

陳沛之 武昌人

周葆恩 江蘇人

高連陞 隸縣人

王家瓚 武昌人

秦述先 江陵人

周葆恩 江蘇人

林源 巴陵人

蔣憲儀 黃梅人

紀以鳳 武昌人

陳沛之 武昌人

周葆恩 江蘇人

林源 巴陵人

高連陞 隸縣人

遠安縣志

武職

朝廷設官文武並重司民社有人經戎政亦有人遠安自明設守禦所以來官斯土者衆矣湖北通志祇載遊擊而止荊州府志亦祇載遊擊守備而止千把以下皆畧焉邑乘沿其例則同城而遺漏已多非惟貽譏於不備不全抑豈文武和衷之道乎詳誌其人俾微末武弁皆得與文職並傳云志武職

表

明指揮

蔡浦

千戶

宋璽

朱綱

蕭綱

蘇懋

李瑄

鎮撫

吳瑛

龐清

百戶

杭懋

李俊

陸榮

姜雄

蔣能

胡俊

傅通

龍偉

汪禎

國朝遊擊

康熙六年 孫志高 陝西人

十三年 徐鏡 河南人

十八年 汪國正 江南人

二十六年 任鳳翔 陝西人

武職

守備

李正從 富順人

千總

王世欽

李學

侯善 陶綱 常安 蘇縞 張忠

年九	年七	年六	雍正二年	一十六年	八十年	五十年	一十年	四十年	四十年	五十年	三十年	三十年
溫朝宰	張可才	張福	劉文元	高茲	王大綬	張文顯	沈運林	陳士亨	張興			
人陝西	人陝西	人陝西	人藍旗	人福建	人山東	人河南	人浙江	人福建	人江南			

高崇韜	蕭振紀	張炳	鄭繼英	田之璋	凌明	李奇	楊允文
人武威	人貴州	人通州	人德安	人杞縣	人龍南	人漢陽	人進士

田藍玉	王榮	張之方	劉公義
-----	----	-----	-----

三	年	李發祥	陝西人
乾隆	年	鄭昂	漢軍正黃旗
六	年	王福	山西人
九	年	王輔	正紅旗
十	年	王輔	正紅旗
十	年	張世龍	正黃旗
十	年	蔡克賽	正黃旗
一	年	喬照	
二	年	張珍	陝西人
七	年	江士元	德安營
三	年	葉必蒙	襄陽前營
八	年	魏賡颺	本營
三	年	岳壽淵	山西人
十	年	汪騰龍	東湖
十	年	張朝桂	江陵
十	年	盛宏義	漢軍正黃旗
十	年	程天篤	滋陽人
十	年	陳世隆	長州人
十	年	馬繹	通許人
十	年	胡兆吉	密雲人
十	年	任正國	
十	年	李連	

臺安縣志

武職

三

卷二

三十九年	馬獻謩	荆城守
四十年	邵世鳴	營守備
四十年	張廷樑	宜昌中備
四十年	楊斌	都司補
四十年	楊崑	都司
三十九年	李光榮	都司
三十九年	蔣觀濤	順天進士
六十年	張元善	本營
嘉慶二年	王愷	南漳守備
四年	朱槐	興山行伍
三十九年	鄧尚賢	宜昌營千總
四十年	張朝柱	本營千總
四十年	王正高	宜都營千總
四十年	張頤	山西大舉人
三十九年	王上賓	本營千總
三十九年	張元善	天津進士
六十年	劉春	天津進士
嘉慶二年	劉春	江陵行伍
四年	朱陞鑑	江陵行伍
四年	尤宗海	江陵行伍

漢書卷之三

二十一年 王登舉 湖南武陵行伍

道光三年 邢文行 山西澤州進士

七年 蘇珠克 正藍旗直隸邯鄲

十二年 程三光 直隸邯鄲

十六年 劉元慶 直隸正定行伍

十八年 彭中杰 江西樂平進士

二十年 五格 正黃旗漢軍筆士

王宣 雲南太和世襲

張映瑩 本營世襲

胡鳳舞 直隸慶雲舉人

孫騰蛟 陝西韓城進士

鄧高陞 竹山世襲

伊林泰 蒙古鑲白旗進士

李道森 恩施武生

鄧高陞 竹山世襲

張鵬 興國人

三十二年 二十八年 二十九年 二十九年 三十四年 三十六年 三十八年 三十九年 四十年 四十五年

海 廉 漢軍廂
白世襲

佟 福 漢軍正
黃旗

羅 元 貴州鎮
遠舉人

善 保 正藍旗
世襲

農 依 本 滿州廂
白護軍

訥 穆 精 阿 滿州
正白

萬 通 漢軍廂
白

翟 士 彪 廣東
莞舉人

鳳 寬 廂白制
州駐防

吳 杰 郎縣世
襲咸豐

都 司 興 山遊擊
二年

張 昌 遠 署
二年

黃 世 璋 大治

尚 福 廂白制
州駐防

張 岐 榮 襄陽行
伍

魏 金 榜 江夏武
生

張 長 春 恩施行
伍

王 錫 恩 本營世
襲

費 國 洪 東湖行
伍

武 天 衢 東湖行
伍

德 秀 廂白制
州駐防

皇安原志

武職

乙

卷二

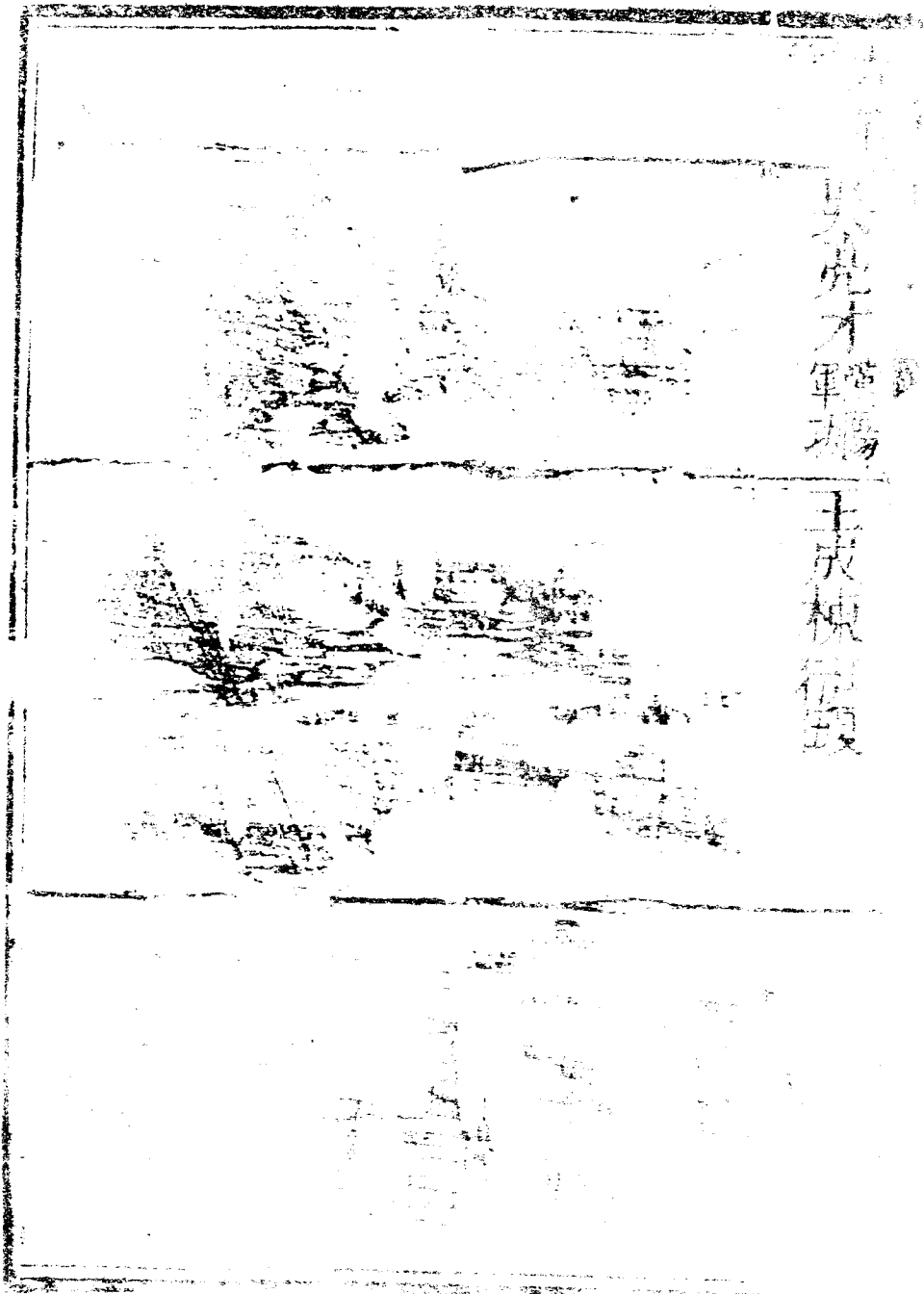

吳才軍

王成棟

把總左司

康熙 余應龍

雍正 王從道

王彩

乾隆 王錫爵

二十二年 靳誥

四十年 劉春

五十年 王上賓

五十年 劉士科

嘉慶元年 蕭國堂

嘉安縣志

右司

王標禮

張崑

何存仁

王雄

黃榮貴

張宗林

張正綱

李光

前司

王秀玉

葉福

李春華

賈元英

陳洪道

王啟龍

劉大用

張士魁

後司

劉文耀

張祖詔

王連

譚世敏

鍾志義

卷二

年四十年十年十年四
 年光八四
 年十六
 年十九

汪洋林 本營 行伍	朱汜 本營 行伍	張安元 利川 行伍	陳福 恩施 行伍	蕭得升 由後 司調	王連洪 本營 行伍	由右司外 委拔補	朱正太 東湖 行伍	張連科 本營 行伍	由左司外 委拔補
汪士煥 東湖 以上六人 俱行伍	吳相 本營	王興國 夏江	武生	以十八人 俱行伍	齊光堯 本營 武生	行伍由後 司調任	余文華 東湖 行伍		
	劉得貴	楊正俸 恩施	馬學珮 本縣	齊光堯	李世增 本營 行伍	由右司外 委拔補	李太福 宜都 行伍	張致堂 孝感	人舉
	蕭得陞 東湖 行伍								

二十一年

張文捷 東湖行伍

吳玉文 東湖行伍

由左司外委拔補

二十八年

劉志斌 孝感人 伍行

咸豐四年

黃忠榮 本營伍行

李成棟 本營伍行

同治

鄧朝儀 恩前本營伍行

胡光輝 本營伍行

程益恭 本營伍行

談尚榮 本營伍行

宋大珍 興山伍行

李裕後 伍行

張運乾

王錫恩

上三人俱本營世襲

周世春 京山伍行

李裕後

魏定揚 鍾祥伍行

余金魁 江夏伍行

姚國理 本營伍行

朱登科 東湖伍行

劉志綱 宜都伍行

李裕後

趙廷凱 東湖伍行

皇朝系

武職

二

六二

古今集

春

賞

詩

伍行

張

占

鰲

湖

外委千總

乾隆廿六年 戴榮 東湖行伍

三十三年 張豹 木營行伍

三十七年 景連 東湖行伍

四十年 陳洪道 恩施行伍

四十五年 李盛俊 恩施行伍

五十年 傅開文 本營

五十九年 李必見 本營

嘉慶五年 袁文 鶴峯行伍

七年 陳時賚 當陽武生

遠安縣志

武職

左司

土連陞 直隸南宮行伍

土發第 本營行伍

胡金柱 東湖行伍

高宸佑 本營行伍

王起龍 本營

周泰 本營行伍

蕭國堂

王泮林

右司

高宸虎 本營行伍

袁藩 恩施行伍

劉春

方志瑞 本營行伍

張廷選 本營行伍

吳相

劉正秀 東湖行伍

朱汜

卷二

咸豐五年	二十二年	二十六年	三十年	三十四年	道光八年	十年	十年	九年	
馬維駿	湯廷簡	熊兆渭	吳玉文	王振清	徐茂德	李世增	齊光堯	張國材	馬大富
東湖 武生	本營 行伍	本營 行伍	本營 行伍	東湖 行伍	本營 行伍	本營 行伍		宜都 行伍	利川 行伍
關守先	姚連陞	鄔光福	董逢聖	朱正太	張連科	段士恭	許升	張玉	張安元
本營 行伍	本營 行伍	東湖 行伍	本營 行伍			宜都 行伍	東湖 行伍	本營 行伍	
魏盛明	周宏道	黃忠榮	鄭承業	錦繡	程芝粹	敖國喜	王運洪		
當陽 總防	興山 行伍		東湖 行伍	滿洲 紅旗	本營 行伍	本營 行伍			

戎仕

何人龍明御史史訓後崇禎間率義勇剿獻賊擒翻
止鷄就地滾四條龍黑頭雲等賊首百餘名授守
備加遊擊銜 國初勦胡段二賊及王二王三等
屢著戰功又奉命督修城垣工竣歸農不復出山
有隱君子風

關守先由行伍補清溪河外委咸豐十一年出師來

鳳縣麋子峽陣亡子錫章世襲雲騎尉

李正從

四川莪邊營遊擊

李為楫

廣東三水總戎

王

綉

衛昌千總

王發第

宜鎮千總

張

衛昌把總

高宸佑

衛昌把總

朱光汜 武生 宜鎮千總

楊崑 得勝路 守備

張玉 宜鎮千總

王運洪 宜鎮千總

李世增 河南洛陽 守備

王正綱 施南 守備

熊兆渭 公安 把總

陳鎔 宜鎮 把總

馬學珮 武生 宜鎮把總

董逢聖 衛昌 把總

任恂 衛昌 外委

王者仲 宜鎮 外委

黃一才 施南 外委

吳相 宜都 千總

程芝粹 穀城 千總

牟天宜 襄陽 千總

張連科 南漳 千總

嚴開第 宜鎮 把總

嚴先登 施南 把總

嚴先慎 宜鎮 外委

談尚榮 長陽 千總

湯廷簡 宜鎮 外委

姚占鰲 宜鎮 額委

董昌俊 荆門 外委

遠安縣志

官室 官署

帝堯茅茨土階大禹卑宮陋室古聖節儉所昭
有即一居而可想見者凡屬臣工雖大僚猶當
奉此意為兢兢而州縣又無論已然縣令職司
民牧聽政有堂鳴琴有室其體制詎可不肅乎
若乃學校廳職各有攸司固當為之所俾其有
以蔽風雨然明有守禦所今設遠安營管並載
之志官署

縣署漢建置羅漢峪臨沮城內晉遷於高安城內

元遷於亭子山下遭兵燬盡明洪武初邑侯大有復修天順七年邑侯何盤重修成化丙戌避劉千斤石和尚亂遷治東莊坪崇禎甲辰城陷庚辰邑侯周乃浹遷治鳳山

國朝順治四年邑侯周會隆申請修城建署甲午水圯邑侯盧運昌重修戊戌水圯邑侯安可願重修康熙五年邑侯宋繹因鳳山城屢圯仍遷治東莊坪守禦所建修衙署監獄歲久朽壞邑侯樊丙南重修咸豐七年儀門燬於兵大堂亦傾圯邑侯朱錫綬重建又構小樓於花廳後與鳳

山相對顏曰聽鳳吟暇日與諸生嘯咏其中覽
西北諸山之勝今已朽壞待修

學署舊在北門外康熙二十二年邑侯其順建
修乾隆五十七年邑侯許忠一遷學官於城內
東北隅兩齋皆僦居民房道光二十三年教諭
童兆璜牒請變賣北門外舊址買民房二所東
齋在 文廟右首前西齋在倉巷街口咸豐七
年西齋燬於兵

捕廳向隨縣署監獄遷移康熙五年建於縣西咸
豐七年燬於兵今僦居民房

遊府在中街之西箭道在大堂之右前遊戎海廉
重修咸豐七年兵燬過半

守府署在城西前爲小箭道東首局庫又東馬棚
咸豐七年燬於兵

左司城守無署

外委無署

右司署在黃家院

前司署在當陽河落市

後司署在縣北洋坪市

千總署在當陽縣城內

外委千把總署一在當陽縣城內一在清溪河市

教場在南門外周圍一百二十丈

布按二館在縣東府館在縣西

今廢

遠安縣志

宦蹟

班固稱循吏所居民富所去見思生有榮名沒見奉祀爲之傳者六人可謂矜慎矣然志乘與史傳體例不同史家所書全乎爲循吏而志則惟取治蹟之在此者識之遠安自兩漢以來歲踰二千鈞稽前史其官此以功德治行著者猶有可錄傳之人豈自明迄今遂無勞心撫字立名德於後世者哉志宦蹟

後漢

向朗字巨達宜城人也劉表以爲臨沮長表卒歸先
主及後主踐祚領丞相長史免官後封顯明亭侯
位特進朗自去長史優游無事垂二十年潛心典
籍孜孜不倦年踰八十猶手自校書子條嗣入晉
爲江陽太守南中軍司馬蜀志遺言誠子曰傳稱師
克在和不在衆此言天地和則萬物生君臣和則
國家平九族和則動得所求靜得所安是以聖人
守和以存以亡也吾楚國之小子耳早喪所天爲
二兄所教養使其性情不隨利祿以墮今但貧耳
貧非人患惟和爲難汝其勉之蜀志

唐

韋臯京兆萬年人初生彌月其家會羣僧祝其壽有
胡僧升階曰久別無恙乎韋氏曰兒甫一月何云
久別僧曰此諸葛後身蜀人向受其惠今將往食
報矣韋氏異之因字以武侯後改字仲翔及長不
飾細行西川節度使張延賞招爲塔怒其行逐之
投獨孤及及力薦授荊州高安令有善政鳳凰集
于山後爲隴州刺史延賞始送女完聚適朱泚反
兩遣使諭以重爵臯皆斬之帝壯其節延賞入爲
左僕射臯遂代爲節度封南康郡王贈太師邑人

立祠祀之鮑邑侯請人名宦劉邑侯建二賢祠與
元畢遜同祀按神仙鑑稱其將翟興張芬即關興
張苞後身愚意與留名苞留姓翟從父名芬從已
名輪迴之說蓋有之矣

宋

楊大異字同伯醴陵人遠安尉邑有峒寇擾民官兵
致討積年弗獲檄大異往治之大異以一僕自隨
肩輿入賊峒傳呼尉至賊露刃成列以待徐諭以
禍福皆伏地叩頭願改過自新遂偕其渠魁數輩
出降以賞遷吉州戶曹

宋史本傳

按舊志楊大異博學篤行才兼文武從胡寵授春
秋登嘉定進士授衡陽主簿有惠政陞遠安令
進四川制置司叅議元兵寇成都又從制使丁
黼巷戰被創復甦以功封醴陵男後召對極言
時政進直秘閣迄宋末與弟太齊隱邑之小洋
坪遂家焉今子姓繁衍云云與本傳不合當從

宋史

元

畢遜化奸撫良興學校成禮俗多有惠政萬民懷之

祀二賢祠後鮑邑侯請入名宦

遠安縣志



宦蹟

卷之三

明

何盤四川珙縣舉人天順間知遠安善於經畫凡百
營建若縣治學校祠廟壇壝咸出自贖錢民不知
勞財不告匱舊府志

郭信江西上饒舉人成化八年任時本縣稅糧撥運
施州水路險阻民苦之公白於當道存留本縣邑
民感之

劉英浙江會稽人成化十五年知遠安時縣治新遷
百事草創公盡心修葺巨細畢舉湖北通志

趙麟貴池人宏治七年知遠安裁抑豪強撫納新附

凡公署學校橋道有圯壞者輒加修葺先是民嘗
苦饑公乃令民輸粟贖刑比及九年積粟幾萬石
歲歉賴存活者甚衆

舊府志

黎士翹南海人正德間知遠安涖政清慎植善類
節省財力方銳志振刷積弊倏以病卒未竟其用

舊府志

孫崇德泰和舉人嘉靖十年任質直愷悌有守有爲
改修學宮士民德之陞大名府判軍民遠送

葉儒福建松溪舉人嘉靖癸卯年任古貌古心善政
善教涖任七載遠近咸懷

田時雍貴州思南人嘉靖二十八年任涖政清慎撫
字心勞未竟厥施

孫志四川渠縣舉人嘉靖四十四年任節省里甲勤
慎清明柏臺有琴堂畫靜之譽陞平涼府判

程典號五江四川江津舉人涖任日損輿從減賦例
慈祥明斷清慎廉平遠邑賦稅初無成規條編一
法自公始利賴民生豈旦夕哉陞刺沔州立送盈
道

蘇大成號時所江西甯都舉人以理學高第出宰遠
邑愛民禮士置義倉以備饑饉諸不便民間者輒

與蠲免斷獄無冤舉孝弟旌節義有古循良之風
欽簡李曹咸頌神明當時口碑至今猶令人景慕
焉

孫自強江南高醇人以明經起家涖遠時有大盜數
人結連川湖不肖輩互爲兇窟屢年逋逃以計捕
獲民害以除萬歷九年奉旨清丈親履阡陌田賦
均平集諸生纂修邑志文章事業俱足不朽至今
尸祝遺址猶存在舊城南門外橋側

周乃浹號伯霖山東卽墨明經強毅有爲多謀能斷
邑中刁悍每倚宗藩肆虐乃浹治之民獲安堵流

寇猖獗兵馬絡繹如織俱應接有方民間不擾後
流寇十三家約數萬犯境乃泐率民保聚鳳山城
不敢窺民賴以安陞黃州府丞監紀衆兵臨行卧
轍者衆

國朝

周會隆山東濮州舉人知遠安首請兵討平周酉兒
修新城練鄉勇慈仁明斷撫宇凋殘時學宮傾廢
人輕詩書乃建學立社課士有禮士氣大振尤好
學退食必讀書吟詩纂修佚志雅意山水暇日率
士課農桑進老稚而勞來之怡如也性廉潔囊底

無長物陞建昌府丞去之日語士民曰余待罪遠安無他失獨老荒恐遺民累士民攀轅不能去可爲循良第一

盧運昌山東陵縣進士順治九年涖遠政尙寬和尤能作養士類新城圯捐廉修復人賴以安

安可願陝西耀州拔貢涖遠時值虎孽肆擾公布德招徠申嚴保聚捐俸重修新城建木城於舊治以爲犄角民賴以安賊平復修縣志善政不可殫述陞薊州知州去之日士民卧轍攀轅至有垂涕者陳其舜山陽監生康熙二十二年涖遠勤慎廉明培

植學校明倫堂進德修業兩齋敬一亭皆公修

梁鳳翔陝西咸甯進士大祀名宦歷年甚遠求其軼
事不可得以在孝感拔涂燮菴尙書觀之大抵培
植學校惜士愛民故所在皆有循聲

蘇汝礪常熟拔貢清慎廉明愛民惜士邑人德之將
爲之傳得其墓誌銘家絃戶誦採入藝文

宋楷字素我四川夾江舉人貌韶秀心慈祥乾隆三
十年蒞任在遠十年興利除害待士民如家人子
弟嘗書上蒼下赤匾懸大堂一切惠政詳見各條
荆門當陽鍾祥南漳皆有澤被鄰封匾額去之日

父老兒童泣送百里外公亦悲不自勝諭曰國課
早完處女早嫁屈死不告狀餓死不賣田爾曹切
記之後紳耆環請入祀名宦雖上憲未准而各鄉
固已立祠祀之

許忠一巴陵拔貢乾隆五十六年涖遠愛士惜民以
邑中科名不利遷文廟於城內乙卯登鄉魁者有
李超倫戊午中副車者有周德豐人皆頌之有術
者謂公曰東南無文峰如作高塢於巽位當出翰
林公欣然議建禾果而去任惜哉

石壚直隸灤州拔貢乾隆六十年涖任性明決有膽

遠安縣志

宦蹟

七

卷三

勇嘉慶元年白蓮教匪滋事煽惑人心公搜城內
習教者并及其家丁駢首誅之不姑息以養奸因
安良而除莠人言弗恤也後兵賊絡繹隨機應變
當陽陷而遠安城卒賴以守則其所保全者甚大
也邑人至今德之

呂應熊陝西咸甯舉人嘉慶四年涖遠時蓮匪猖獗
官兵絡繹公應變有方五年九月賊伏青龍灣高
廉鎮李陷入陣亡公援兵登陣旗幟嚴整賊不敢
犯城賴以保

詹應甲號止園江蘇吳縣舉人時稱吳中才子其賜

綺堂詩集傳遍天下嘉慶十一年涖任政簡刑輕
邑無冤民喜山水政餘探幽陟險邑名勝咸有屐
痕杜絕苞苴有罪者欲賄以買直而無從故所涖
皆有循聲正已而不援上故在湖北數十年只於
邑令宴如也

黃虎文號嘯巖江蘇太倉州舉人潛心理學爲文力
追西江屢充同考官所取皆知名士辛巳科垣亦
謬承堂薦嘉慶十二年涖遠政尚清靜邑人德之
在任未久去後設有長生祿位牌至今尚存大士
閣樓上可想其遺愛在人焉

陳若疇號聞之貴州安平進士嘉慶十二年涖任性
聰穎清廉勤慎爲民雪奇冤數次遐邇傳頌與士
類接談笑竟日如家人父子試文章場畢具飲饌
必親視之遇屬吏胥役嚴常書十則自警懸可耐
軒壁其中多言書役惡狀在任五年以卓異進京
後復任清風兩袖幾於饕餮不繼甫一載遷黃岡
縣喜吟詩有自遠集行世

屈啟宇號廓菴京山舉人貌魁梧性嚴正動必以禮
雖所朝暮見必冠學宗宋五子八股文經術湛深
與士類接論道藝不計束脩司訓十六年遷安肅

令

余作梅號鶴樵黃岡舉人貌秀性穎學深養粹與人
接和氣滿容爲諸生閱詩文口不言費儀司訓十
年卒於署沐其教者咸思之

劉鴻庚號西垣浙江會稽舉人道光十六年蒞遠政
尚勤敏於聽斷每升堂觀者如堵不數語案已結
人皆驚服有疑事輒私訪以故人不能欺盜賊遠
屏幾有夜不閉戶之風去遠有留別士民詩詳後
傳九淵號拙齋江西進士高才博學爲文經術湛深
不襲時下墨套精算法閱筭書八十餘種海內搜

尋殆盡道光十七年涖任性仁厚政尚清靜以詩
文課士講解詳明賞賚優渥甫三月入秋闈校士
未畢塲太夫人卒於署丁憂去遠未盡所施子壽
朋號絜士登鄉薦學行俱有父風

紀煥廠號蘊亭直隸獻縣舉人紀文達公之裔也由
教職截取十九年涖遠政尚寬惟欲民無訟二十
一年遠安旱米騰貴人有請禁長價者公但勸富
戶不閉糶曰價高招遠客本處又出糶米聚價不
期平而自平矣歲乃不飢後致政歸人猶德之
王慶雲字仲卿順天大興舉人道光二十八年涖遠

政尚嚴肅禁暴戢奸胥吏豪強皆斂跡盜賊不入境未久去任民以三月大治頌之

李葆樹號椿陞山東濟甯州進士道光三十年蒞遠爲政以不擾爲安待士厚有可造就者不憚多方造就之咸豐二年之警大憲檄團練爲防堵計時遠安城堞久圯公建城樓濬城濠補城缺日夜勤勞以此致疾八月訛言起力疾巡視精神益耗遂以不起九月卒於署旅櫬今猶未歸葬人皆憐之

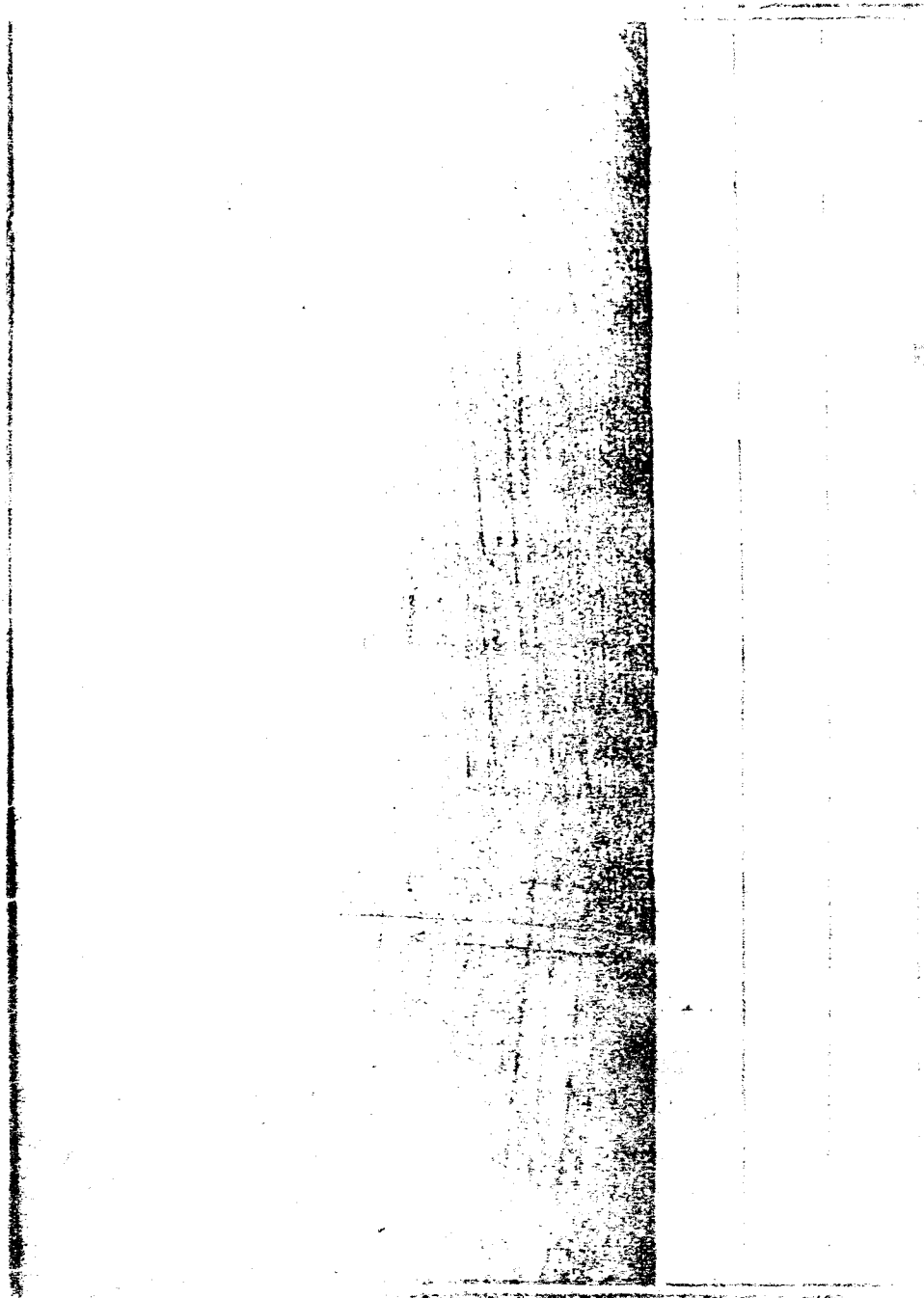

遠安縣志

行業

鄉士國士天下士士同而立德立功立言表見
不止一途皆郡邑之光榮後來之文獻也遠安
鳳山鍾秀沮水蘊靈歷朝以來名賢輩出偉業
芳踪增光史冊其或位不副德而輿論歸之亦
不可沒焉古今人表昉自孟堅惟楚有材堪資
景行採而錄之可無愧汝南管鑰云志行業

明

張武團山隱君子後之才孫少有文名登洪武甲子

鄉薦授鳳陽府丞時當開勦公佐治精勤居官有
冰蘖聲傳家以儉性耿介卒於官宦邸蕭條事聞
明太祖嘉之勅諸有司路奠還里

徐禎永樂間歲貢授渭南知縣調翼城上親征邊境
禎隨征有功陞雲南霑益州同知時毋總管與土
知州構隙地方騷動禎親詣貴州水西宣慰安民
二年方解釋夷民感悅後致政還鄉

何史訓宣德癸丑登曹鼐榜初授行人景泰間山東
山西二省負租訓奉命催督事竣陞戶部員外郎
總浙江糧儲出使遠域不辱王命辭疾歸奉詔進

階朝列大夫知縣鮑良守請入鄉賢祠祀之後裔
人龍明季實授都司勦禦有功

戴旺先人本縣學後由都吏陞金鄉衛經歷持身清
慈澄政廉平

胡變生平多德量盛儀度居家友愛祖產讓諸弟由
選貢初授吳江簿後補山陰陞新城縣丞澄政公
平有廉幹聲轉南直督府經歷未踰月致仕年七
十五卒於家乏嗣人皆為公憾知縣鮑良守請入

鄉賢祠祀之

傅公朝行謙學富由歲貢授萬年縣丞居官清潔署

卷三

篆廉平惟一僕自隨卒於官囊無餘錢喪具蕭條
百姓哀之

李槩字斗池性敏博學善屬文尤喜讀眉山集以數
奇艱於一第膺里選入北監爲成均高公諱拱者
器重屢弁諸生已而高公掌銓部公謁選授蜀之
閬縣常決滯獄多所平反恆自負不毀方取容致
政歸不置田宅識者知公之後必大

翟言字養默醇德人也登里選授富順令遷瓊州別
駕時海寇竊發身入寇營招撫郡賴以安乃歸里
端靜自持偶有無知詈辱之公杜門無愠色詩云

時人欲識胸襟否彭蠡秋連萬里江先生有焉

鄧醇字廉川天懷風雅夙抱經濟以明經秉鐸孝感
造就多士知名遷鄖諭亦然所入俸半與士作登
山賦飲資公嗜酒吟詩豪曠不羈殆高陽之徒與
課子孔進列庠

張崇文字在吾盛年以資應貢有忌其軋己者挽勿
就試卽止後以選士對公車歷彭澤祥符兩庠師
多士祖其文章諸當道競入薦剡遷貴之清平衛
經歷生平規行矩步不逢世以機耄年猶披吟不
輟長子斗樞成進士次斗辰恩選斗台歲薦斗墟

賁進孫宿輝鴻業千喆鴻圖俱列庠

張斗樞字天都崇文長子也少有鴻才讀書不輟寒暑萬歷癸卯亞魁登丁未黃士俊榜筮仕魯山地多奧草公買犢給墾歲凶廣設饘粥請捐上供民賴以不飢調水城尤勤課士有秀水利黌宮左畔公濬之卽鶚薦四人壬子分校豫闈得蕭日蘭七士公清介率稜凜凜執政以此擢天下廉幹第一遷南銓部主事居曹喜校書欽假省親未幾病卒

子鴻業列庠

孫尚信字復所節婦談氏遺腹子也幼讀書遵母義

方每奉顏色喜怒隨之温清六十載子姪繁甚築
館延石帆李先生爲師一時名藉庠內幾數十人
待子姪甚嚴喜交遊嗜書不載俗事天啟里選未
仕而卒

李如玉字振華槃之孫喜選勝處負笈讀書屢試冠
軍才名藉甚爲鄖治臺黃公諱紀賢者器重聘龍
門書院館餼肄業萬歷己酉登王時化榜五上公
車數奇未第授維揚寶應令決免獄通水利漕艘
安瀾三藩王就國公經營有方民賴不困其人爲
公作八寶政畧宦業至今不磨也公性狷介塵視

軒冕解組歸居家端嚴有禮課子勤勉長子本元
北監次本先明經孫觀生食餼

向儒道任巴縣遷南京東城副兵馬居官清慎與誦

嘖嘖公有丈夫子三才俱博洽年九十三日擊四

代元孫俱列邑庠

陳隆治性介毅為士時安貧力學初任漢陽府授遷

奉節知縣治政有方

游一孝字順所學富經史望重當時秉鐸湘陰湘潭

武昌三庠咸多造就膺薦當遷因病告歸課子士

道孫應昇曾孫九鵬列庠

楊宗孟嘉魚訓制行端方署嘉魚縣事拒賊城守有功題補東安縣知縣

張斗奎字燦垣長業儒族中莫能葬者六人悉奎經費授職漳州巡司聞家寇亂念母在堂泣叩上臺告假歸省朝夕曲盡子職有勸其復任者不答課子千英食餼孫炳芳列庠

傅舉說字鼎商號夢卜業儒未就折節爲吏信義服人慷慨任俠初授江西會昌縣尉轉福建晉江縣巡檢辭歸養親以孝稱課子作礪食餼

張斗墟字大都生平言規行矩恂雅自如孝友篤於

家庭謙和著於閭里課子宿輝列庠

國朝

李正從見後紀事本末

楊瑯樹號孝齋國初隱逸遊跡遍天下所至皆有題
吟著作等身遺稿散軼其傳世者有愛菊堂詩集
老歸故里邑令慕其名輒造廬焉

談經正字傳六號復齋康熙庚午科舉人賦性高潔
陶情詩酒登科後二十九年始授福建九和縣知
縣政治宜民尤善緝捕時制府令人捕某逃逆公
授以計旋擒獲制府奇之密令捕某寇公率壯丁

數人星夜馳往擒獲而守者不知謁見制府禮遇過於府道台灣平擢知彰化縣事數年以母老乞終養解組享壽七十著有山中吟出山吟冬嶺小草還山吟行世

姜開齊號渤南歲貢生善書工詩教授生徒閉門不出雖居城市不與外事與居鄉村無異著有砌字吟詩集行世

談世詔字聖諭歲貢生賦質魯力學勤其造詣之成大抵得於人力性恬退不慕榮利選蘄水司訓以老病辭終日讀書不與外事教授生徒成材者數

十輩享壽八十無疾而終

周正位邑庠生貢生光祿之祖貢生維翰之曾祖舉人汝珩職員汝靜之高祖貌古秀丰度端凝終日正襟危坐案下踏石兩足跡深寸餘動作有禮從不與人爭財物較是非有辱者不校也家故貧佐食惟菜羹禮衣冠各一終其身不再製少時讀書勤苦夜課無膏火日暮削松脂代燭時人比之燃糠映雪云

鄒延伸號沮南邑明經仁恕狷介言笑不苟事親孝親沒日夕繞墓泣血三年祭先陳品物歷呼祖父

母飲食痛哭良久乃已燕居著衣冠如對賓客遇子弟奴僕從無疾言遽色人以橫逆來不校也年八十二無疾而逝

周士巍廩生闡道四子貢生正愷教諭德豐訓導德裕之父也天分卓越好學篤行貌嚴整人望而生畏卽之和氣霽如少孤事母以孝聞十五入庠讀書靈湫精舍三年博極羣書爲文清真雅正學使胡目爲荆郡之冠隨州進士羅治鐸吾邑聞其講四子書大驚以爲聞所未聞命子師事之設教五十餘年弟子遊泮者八十餘人

李鍾岳字五華號允吾幼而穎異弱冠食餼肄業荆南與妻兄辛卯解元葉奕焜爭後先由明經選均州司訓嘗從姜渤南先生遊渤南有詩稿待梓爲請序於當代名公付諸剞劂性高傑識量絕人往來賢邑侯多愛敬之在均日與諸生講文藝不計束修於遠方遊學之能文者尤加意玉成及歿蘄州廩生陳性善輓以詩有鯉也趨庭哭參乎問道難之句

陳楨字維翰號鶴浦邑貢生嚴氣正性望重鄉邑教授生徒列庠者五十餘人坪中田向無水利創修

之自此無旱憂成沃壤焉又善解紛鄰里構覺經
數語勸戒輒息詩文書法無一不工得之者珍如
拱壁壽八十日見四代子國樂廩生國恪貢生孫
崇閣選拔曾孫文藻文蔚金鑾俱廩生文鵬列職
元孫教壩教塏俱廩生堃教培俱列庠

李超倫詳載墓誌見藝文

周德豐號芑田械村四子貌長瘦骨秀神清髻齡隨
父讀於村塾執爨朝夕伺候維謹年十八入邑庠
旋食餼中戊午副車館於城廿餘年足不履衙署
年六十一選大治司諭檄下久不治裝生徒促之

曰大治饒有學田遲則穀入他人手從容應曰予
不至於穀者也泄任十年同寅竟陵劉人彥愛之
如同胞後致仕旋里言及劉淚輒涔涔下居家八
十日沒

陳國樂字大韶邑廩生選拔崇閣父也聰慧絕倫年
十六府試六場皆冠軍旋采芹食餼學使奇其才
性純孝制行不苟後以嗜學致疾時親老子幼自
製禱北斗太歲文乞終孝養了子平願未遂卒年
三十二

李裁玉字藍田邑廩生幼年喪父事母以孝聞撫三

弟皆成名嘉慶初教匪滋事與弟武生懷玉練勇
擊賊石明府用帛書儒將風流四字獎之敘功以
八品歸部銓選辭不就舉孝廉方正亦不就志切
觀光呈請仍歸明經本班未及考准而卒子逢年
逢盛俱列序

周光祿號阮亭歲貢生貢生維翰之本生父舉人汝
珩之本生祖父生而英爽讀書觀大意不屑尋行
數墨尤精史學數千年爛熟口頭下筆洒洒千言
杆歲試屢列前茅乾隆己酉科房薦擬中以詩一
字不諧被落性明達有肝胆嘉慶丙辰蓮匪起擾

練鄉勇隨方剿擒賊破分別良莠全活甚衆宗族
數百家護惜如同室常爲族人謀事急旨再行數
十里顛墜泥淖中時年踰五十其血性尚如此

陳崇閣字凌烟號鳳巢邑之什塚坪人廩生國樂子
面秀身長天姿純粹甫九歲母病左右侍湯藥無
片刻離父命之寢着衣卧床頭聞呻吟聲輒驚起
母尋卒又三年父亦卒喪葬盡禮泣血三年事大
父曲盡孝養與胞叔國恪同筆硯雖年長三歲終
執猶子禮不衰年十七童試冠軍二十三登拔萃
科以大父春秋高不復營仕進隱居教授弟子從

遊者日衆學問淵深爲文闡發經傳名理不專事
聲色教人循循善誘先德行而後文藝居鄉繩趨
規步情意敦篤門外事一切屏除非大公事足不
履衙署邑宰石贈以詩云氣若芝蘭香可襲品如
金玉粹而純可謂善肖其人矣

黃萬青號蓮塘邑明經豁達俊美少肄業荆南書院
諸山長以大器許之屢膺房薦數奇見遺性孝友
喜施予尤善排解丙辰蓮匪起公督勇守城有染
匪習者分別良莠活人甚多以軍功議敘六品辭
不就邑令陳聞之贈以詩有此邦人士公爲最待

及瓜期聽鐸鳴之句後選均州司訓檄到已沒于
鶴齡松齡俱列序

李甲煊號南屏邑貢生學憲吳賞其文刊大試牘從
遊者甚衆邑令詹止園奇其才贈以詩云老筆看
花應笑我空山種樹又逢君資以金俾赴鄉試薦
未售後陳聞之邑令極重之以詩相唱和然每接
見談風月不及公事也家中落晚歲益貧敝衣疏
食日與詩社諸後生遊山水吟詠弗輟其高趣如
此

翟尚忠號誠菴醇謹篤學幼師事陳鶴浦先生相距

咫尺每歸用飯路上誦文七篇來塾亦然遊泮後
屢列優等教授生徒篤於骨肉不干外事士林重
之登明經候選

陳國恪號筠岑歲貢生廩生樂之弟幼有軼才博通
經史爲詩文不從時好善書法蒼秀之氣動與古
會著有瀟湘八景字帖稻香齋詩集自號堊阿居
士

周德裕詳載墓誌見藝文

陳文藻號挾亭拔貢鳳巢長子年十七以冠軍列庠
十八食餼屢膺房薦科歲試悉列優等與弟文蔚

爲文宗所獎常以二宋目之性閑靜一言動悉遵
禮法與人相接終日儼然使人躁妄悉捐卒年三
十三著有敬業堂文集稿存待梓

談永遵邑增生溫厚樸誠篤學不倦遊泮後設教數
十年生徒以千計前後列庠者二十餘人家不豐
從不較脩金平居規行矩步不干外事晚年眼益
明齒重生享年八十無疾而終

陳文蔚號霞村拔貢鳳巢次子年十七入庠旋食餼
乙酉科堂備額滿見遺歲科試七次冠軍稿一出
傳誦遍數郡貌魁梧性和粹吐矚清雅見者咸敬

而愛之與兄揆亭卒年俱三十三邑人痛惜咸謂
二陳早逝實地方之不幸云

彭含章號貞莽邑諸生性恂謹學識淵博爲文俯視
一切甲午科房薦未售而嚮上之志至老不衰家
極貧不妄取人一錢精岐黃濟人甚多及卒里人
思之

陳金鑾號穀臣邑廩生拔貢鳳巢三子出嗣國恪子
崇闡貌魁梧博學能文唐春墅明府試童子拔爲
首贈詩四章嘉之旋食餼科歲試屢列優等甲午
房薦額滿見遺性仁厚窮乏咸沐其惠寒士往謁

必厚贈之待佃民尤有恩欠租踰年不輸弗較也
少時意氣豪邁三十後彌自謹飭繩趨規步門外
事悉不與聞邑有大公事官禮請再三始入署歲
辛亥舉孝廉方正尋卒喜吟詩有味史百首稿存
待梓

馬學珍號荆山生而穎異仍矩步規行歲科試屢列
優等以明經鐸通城歷任八年勤課期振風化閭
學佩服贈有泰山北斗匾額年八十歿於署旅櫬
歸諸生眷戀道左有涕泣者則必有今人不忘者
矣

王徵璠字魯寶號玉岑歲貢生氣質溫厚經術湛深
屢試優等授生徒說理精細一時承薰陶列膠庠
者數十人惜年將花甲遽爾溘逝未大其用門徒
咸繞棺涕曰化雨於斯止春風不再臨著有崇山
堂文藝待梓子旭林青年食餼雖薦而未中然鬱
無不發積久必昌自然之理也

李逢盛與其兄逢年皆邑庠生壽俱近八旬尊師重
道敦品勵行貧而有骨逢年博覽羣書工岐黃以
濟世逢盛則有詩癖自成一家無非天籟舊志採
錄數首載入藝文間有筆削遜其自然遠矣鍊金

錯采不如出水芙蓉也

周汝珩號石卿甲辰舉人湖南候補知州卒益陽縣
爲人能遵父訓克守官箴丁父艱歸以母老三弟
先亡不復仕南省大府欲奪其情當差鄉黨復爲
勸駕終不肯乃以數日病作古年甫五十二惜哉
周商山學師誄之曰南國棠雲遺子庶北堂菽水
付兒孫

陳教壇號爽泉咸豐戊午舉人廩生文蔚也教員
好學惜年甫二十七歿於沮漳舟次周商山學師
誄之曰天奪世間公輔器人哀江上孝廉船

許步雲品行端正敏而好學年十七冠軍入泮試輒
優等嘉慶壬戌歲貢業教讀培成甚眾精岐黃濟
活尤多壽八十

曾志春性純篤品端方生平不苟笑言行步不踰規
矩鄉里咸矜式馬童試冠軍歲科輒列優等道光
辛卯歲貢六十壽誕前學師贈聯云古風堪擬澹
臺氏瑞日初開甲子花可以想見其人矣從遊者
化雨均沾私淑者聞風興起其任廩生玉藻庠生
士藻錦江侄孫汝元前後皆出其門嫡孫述之亦
列庠

姜宏文邑庠生性恬靜寡言雖處囂市不慕榮利教
邑中子弟多所成就享年八十七前邑侯朱葆鐸
明府贈有今之澹臺匾額司訓周裔山追擬其行
則以爲古之靖節

喻慈昌號碧峯性慷慨喜爲善有餘輒以濟人倡捐
義學多所成就嘗於城南修待月樓與三三友朋
歌嘯其中著有待月樓詩集司訓周裔山讀其詩
想見其人之瀟灑推爲名手

王其祿事親孝待人慈嘉慶丙辰丁巳團練鄉勇刀
下活人甚多癸酉甲戌年間米價昂貴設局平糶

鄰里德之子正品恩授從九孫掄元列庠

馬岳嶠性慈祥身勤儉救災恤患捨骸埋齒嘉慶年間團練鄉勇得軍功未仕

熊應兆號瑞堂義士澤潤之子樂善不倦能繼父志而體母心生平慕澹臺子羽之爲人賢者敬之不肯者憚之幼穎悟欲以詩書揚名顯親弱冠遊庠食餼履躋秋闈而好學益堅援例貢成均加同知銜同治元年舉孝廉方正年五十七而卒其子茂才汝鈺等請私誄於司訓周裔山周以孝廉方正平常之德兆能敬守勿失誄曰彝恪鄉黨以爲無

漏無溢

王英才邑庠生品行端正經術湛深遠近欽仰既沒而名猶存壽五十三

陳教塹歲貢生品端學邃教讀一生宗族鄉黨從遊獲雋者無數胞弟教厘堂弟教壇教培教挺教墀堂姪家鎔諸孝廉茂才皆親承教訓年五十而卒城鄉受業者誄之曰慟先生遽赴玉樓空從帳下嗟安仰歎小子不聞木鐸相與場中哭失聲

李友萊廩生號霖商品行莊正經術湛深鄉黨咸欽士林共仰生子增生作賓卓有父風孫之熠之炯

俱列庠之炳業儒克繩祖武元孫培元列庠登歲
補塔可謂世代書香

楊繼震增貢生號修省恂謹仁厚事親孝少而親愛
長而色養老而孺慕通經史子集精河洛理數學
師童以博學篤行克敦孝友舉優訓弟繼溥亦列
庠

李元吉恩貢生敦品力學嘗以遠大自期貢成均後
就州判職未仕而歿士林惜之子芳樹列職精岐
黃

易庭善庠生嚴氣正性暗室不欺有火滅修容之風

不肖者遠避之子士亨孫漸遠均列庠

簡 泰歲貢生其父文錦本劉紹堯之子襁褓失恃
因過房簡氏及長勤儉起家富而好禮生泰與其
弟庠生廉俱規趨矩步博學能文鄉黨矜式

王之楨康熙時庠生有懿行行路遇婦女輒迂道避
之子道平孫緒均率是行後之列庠者代不乏人
里黨以爲世德之報

望世經字傳憲受登仕郎品行端正望重閭里子三
一人成均孫五列邑庠者三鄉黨咸稱爲忠厚之

報

朱承緒辛酉選拔幼孤秉和九之訓安貧賤礪廉隅以不及祿養攻苦益力賡志以歿

喻秀鍾號淑山心性慈祥威儀整飭績學而取趨捷徑好脩而惡得浮名允稱一縣完人可爲後生矜式將登爲鄉飲賓而卒子承綱食餼

談脩來歲貢生經明行脩一鄉善士宗族姻婭觀摩者眾

杜志學 恩貢生枕經蔗史潔已脩身與貢生周維翰友周擇交慎重可想見其生平

曾泮藻歲貢生志潔行芳家貧學篤屢膺房薦丁卯

應鄉試抱病而歸卒於路士林哀之

遠安縣志卷之三

選舉

古者典重賓興有論秀書升之法漢用徵辟猶鄉舉里選之遺至科目行而倜儻非常之士遂不待繩羅翕然自趨於繩墨遠安科目若而人徵辟若而人唐宋以前靡得而云已自元以來則猶有可考而識者若夫青年拔萃皓首明經雖未盡登仕版必為脩志之而貲進亦附焉志

選舉

元

進士

舉人

貢生

貲進

遠安縣志

選舉

卷之三

張之才
字天
易官
蘊運
司運使

張之才

韓當

韓當以上
二人荆州
府志俱列
徵辟

明

洪武甲子

進士

遠安縣志

舉人

張

武
有傳

選舉

貢生

張

睦

獲嘉縣知

夏

儀

吉安縣知

程

銘

鬱州知

鄧

茂

南溪縣知

黃

忠

九江通判

陞寧國府長史

賢進

八世三

德宣 辰甲卯癸 子庚午甲卯辛樂永

西史計
副陞澄
使廣御官

何史訓 楊恭 胡灝 計澄 孫衍 王弼
傳有 不隱府順 員戶
仕居 訓天 外部

李伯玉 陳謨 李茂 鄭禎 牟林 徐禎 杜欽 州陞知 戴昇 郭琦
吏茂目州 知彰德 吏青目州 知懷集 州普同安 理廣西

丑癸
何史訓

統正

李繼宗
張守順
楊志
望子成
何憲
牟善
唐時
田廣
董旻
楊儀

選舉

竟安孫志

三
241111

景泰

順天

庚辰

韓

廣

韓

廣

何

劉

譚

蕭

周

楊

劉

楊

任

徐

魁

璉

理

憲

之

禧

恂

珪

顯

璟

大興
主簿

治宏

卯癸

化成

縣知 蕭體高
彭銅山梁

選舉

劉	王	楊	楊	曾	張	冷	王	馬	張
禧	郊	醇	秀	相亭	傑	顯	佐	禎	寶
主簿	知縣	江安	全日	知縣			照大		目吏
	山						磨平		

德正

子玉

李

昇

知開縣

魏 張 胡 徐 王 張 李 縣 覃 蕭

研知

玉 宣 祥 鍾 安 之 翔 昇 永 山

縣宜歷衛照核學安經永主南主慈
丞興 經 磨 察 正 寧 歷 寧 簿 漢 簿 籍
泉 歷 知 宜
井 石 縣 城

嘉靖丙午

選舉

蕭廷節

蕭雲端

韶州府照磨

任

連

上海縣丞

冷

儒

吉水縣丞

許

忠

李

聰

傅公仁

談

鎧

桂林推官

郭

仁

壽州同知

黃金貴

武定同知

楊金

慈谿訓導

子甲

蘇萬民
陞貴州
御史
青陽
知縣

歐陽威
山陰
縣丞

胡鑾
有傳

傅公朝
有傳

胡金

王偉
江安
訓導

甘棠
孟縣
知縣

向鑾
衛知
事

鄧光濟
南陽
府授

談珏
有傳

蕭永式
江陰
訓導

酉癸

曆萬

慶隆

選舉

周師道

潛山知縣

吳

絲

馬湖府授

朱

炳

景陵教諭

游春霽

廣安學正

鄒天榮

蠡縣教諭

蕭

瑗

巴縣訓導

向儒道

有傳

李

槩

有傳

陳

欽

蕪江教諭

劉

安

鄂都教諭

蕭永陵

任知縣

彭

鎰

富順縣丞

傅宗說

南陵主簿

翟

諒

彰德主簿

冷愈奇

甯州吏目

六

卷三

子戊

簡而可傳

周世用順天授轉翟詮開州吏目

穀城論陞龍安授

翟言有傳

翟詔新淦縣丞李宗鷹福建理問

孫尚志清慎明先署海丞弭倭寇

蘇萬方泌縣有蹟

周師文選貢周師善儒士

知縣周師文府檢周師善

翟鳳羽筠連知縣

游春澤嘉魚訓導徐天緒任江南

卯辛

酉丁

子庚

游一清
知邛州

張大受
有傳

鄒宗孟
副車
有傳

向前
應城
訓導
昌曆

冷鳳陽
寶應
知縣

江一麟

鄒承龍

翟謚

鄧醇
有傳

張崇文
有傳

陳隆治
有傳

游一書
建始
訓導

楊權
湘潭
訓導

訪監
生

黃州
府授

三系

選舉

七

卷三

癸卯

丁未
張斗樞

己酉

張斗樞
傳有

李友蘭
傳有
李如玉
傳有

汪如川

郭鏜
順德主簿

杭應宗

王佐才
南安府訓

廖應斗
長沙府授

張崇慶
初貴陽推

官後南安知州

喻於義
安邑主簿

游一孝
傳有
李本元

張希堯
萬崇德

啟天

崇禎

談燦 巴陵縣訓

冷達亨

孫尚信 有傳

馬從乾 授校陞

蘇甘雨 會昌知縣

鴻臚序班

談堯中 宣化知縣

萬世望 漳州檢校

敖良儒

萬天望 懷遠主簿

彭嘉觀

萬一江 固始典史

尹任

鄒承恩

孫誥

王汝臣 吏目

張斗辰 上虞縣丞

王國選 馬湖照磨

孫誠

張斗奎 有傳

三十一

國朝進士

治順

舉人

孫 諳

徐 正

字 璣

鄒 生

孟 宏

博 學

平 吏

州 判

未 仕

卒 考

望 宸

張 斗

台 判

傅 舉

說 有

楊 應

早 判

張 斗

墟 有

楊 宗

孟 有

程 忠

貢生

黃進

孫 開

祚 恩

東 鹽

判 運

通 州

黃 衮

隨 州

原
稿
缺

原稿缺

酉辛

楊亦溥

傅作礪

張宏遠

王亮拔

廖祖昌

談經制

陳大珽恩

傅之暉

孫繩祖

何偉

陳燦羅田訓導

選舉

正雍

午庚

談經正有傳

毛文坤

向鑑

隴州訓導

嚴宏遠

李志遴

恩

汪澤泓

張霽遠

向嵩

麻城訓導

王永祚

王心純

趙時中

隆乾

曾傳一恩

廖宗乾
麻城訓導

楊成鳳

許掄元

梁文暉

蕭景祖

陳誨

徐嘉言

汪廷棟

朱顯祚

選舉

十一

卷三

談正瑋

熊鴻祚

趙翔龍

姜開齊

楊國治

曹文植

向昌

曾玟

何崇

鄒延賓

有傳

有傳

恩

有

陳性言

湯宗伊
恩

曾大任

程鵬翮

陳洪範

談世詔

戴聖訓

黃開笏

鄒芝蘭

鄒延明

曹于岳

恩

周士岸

恩

曹于嵩

恩

談雍和

李林楨

有傳

周士巍

有傳

談參和

恩

鄒延傑

李鍾岳

均州

王槐茂

拔

乙卯 嘉慶 戊午

選舉

李超倫
有傳

周德豐
副車
有傳

陳楨
有傳

陳士望

曾廷翼

王學岱

鄒志朱

陳嗣齡
恩

彭志義

曹銘文

陳崇閣
拔有
傳

許步雲

張學廣
廩
貢

七

卷三

辰戌

五
十
三
元

王學岱
恩榜副車

黃萬青
有傳

聶榮

周光祿
有傳

李甲煊

周正愷
恩

馬學珍
通城訓導

陳上林

劉玉選
竹谿訓導

王槐蔭

李正心
恩

酉乙 光道

熊開周	黃鵠	簡泰	曾志春	陳國恪 <small>有傳</small>	皮文彪 <small>拔</small>	周德裕 <small>有傳</small>	翟尚忠 <small>有傳</small>	李甲焯	徐揚華
-----	----	----	-----	--------------------------	-------------------------	--------------------------	--------------------------	-----	-----

陳正蔚
縣丞

辰甲

酉丁

周汝珩
經魁

王庭琇

黃蘊奇
恩

姜德明

劉為鏊

王學峒
拔

談尚恆

徐峙中

戴星治

李元吉
恩

王徵璠

熊應兆
廩貢

覃雋嶽
貢

陳大猷
貢

酉巳

豐咸

三系五

選舉

談修來

周維翰有傳

李時彥拔

周芝蘭恩

楊玉成

鄭之謙恩

杜志學恩

王庭瑀

朱日桂恩

徐必練

郭鳳鳴州同

覃儁徽理問

覃仙根德安

徐保明縣丞

徐文廣縣丞

熊鼎元縣丞

覃振聲湖南

鄒席珍附貢

覃象南雙月

喻兆祥同知

左

卷三

卯丁

丑乙亥癸

酉辛

未巳午戊

陳教塏 有傳

談燮字

楊汝平 恩

周明修

張珏 恩

朱承緒 拔

陳教壩

徐甲孚

蕭德醅 恩

魯泮藻

洪光杰

為試用知縣

王積善 同

王瑞徵 同

王化楚 同

熊楚珩 同

王清山 同

朱攀桂 同

吳光斗 同

喻子茂 同

覃應桂 同

徵辟

明

周仁 永樂中以人才舉授巡檢陞邑令

清

游啟運 滕縣令轉赤城通判陞薊州知州

陳金鑾 原名文芳 廩生咸豐元年孝廉方正有傳

熊應兆 廩生同治元年孝廉方正有傳

劉為鏞 從九職銜同治元年孝廉方正

漢書

卷之

十一

十一

遠安縣志

武備

國家雖當全盛時未可一日忘兵也自漢唐迄前明戎政犁然可稽然求諸古者寓兵於農之意則已判然兩途矣昔人謂荆襄爲用武必爭之地又謂遠安爲荊州門戶則設險置將益不可已今制置遊守以下諸員鳴弓擐甲以壯楚服水旱塘汛碁布星羅其有合於思慮預防之遺意乎志武備

明設守禦所

武備

指揮一員

千戶一員

鎮撫一員

百戶一員

明成化戊子撥旗軍一千七十餘名守禦後調三百
 名防守竹山縣又歷年逃故甚多萬歷間實在
 旗軍三百五十八名內輸戌南襄紅沙一百二
 十有三守城操備僅二百三十五名今經兵火
 逃亡殆盡

國朝康熙五年撥荊州後營設遠安營

遊擊一員

守備一員

千總一員裁

外委千總一員駐當陽

把總四員

外委千把總三員雍正七年

原額馬步戰守兵八百名康熙八九兩年裁二百

十名十三年添足八百名十四年又添四百名

共一千二百名二十一年裁四百名二十二年

裁一百九十三名二十三十四兩年裁六十七名

三十五年裁三十名四十五年裁一十三名雍正七年奉 文於馬兵數內設立外委千把總三員乾隆九年奉 文將外委千把造於經制千把之後不須列入兵丁項下乾隆十八年撥馬糧四分歸宜都營該營退出戰糧一分守糧三分還本營遵奉開撥外實共兵丁四百九十四名內馬兵四十三名戰兵八十四名守兵三百六十七名乾隆二十一年撥本營千總一員帶同現食馬一守六養廉七分並抽本營洋坪汛兵十五名一併赴安陸營乾隆四十六年奉

文給予遊擊養廉銀四百兩守備二百兩千總
一百二十兩把總九十兩外委十八兩公費一
百八十九兩二錢九分六釐本營退出各營
廉五十三分公費一十五分嘉慶十九年裁減
守兵二十名在於存城北砦河沿各汛抽撤
光十二年裁減存城馬兵一名戰兵一名守兵
六名道光二十二年裁減存城守兵二名現在
馬步戰守兵三百七十四名內馬兵三十四名
戰兵四十八名守兵二百九十二名戰兵四十
八名內弓箭兵丁二十名鳥鎗兵丁三十二名

籐牌兵丁三名要刀兵丁二名砲手兵丁一名
守兵二百九十二名內字識一十二名弓箭兵
丁九十名鳥鎗兵丁一百五十名籐牌兵丁二
十七名要刀兵丁七名砲手兵丁六名官坐馬
二十二匹戰馬三十七匹每年春冬二季每季
每匹支草料乾銀三兩六錢夏秋二季每季每
匹支草料乾銀一兩五錢每年報倒馬一十一
匹請領馬價銀一百五十四兩隨倒隨補額設
砲二位子母砲一位劈山砲一位火葯三千八
十四觔鉛彈三千八十四觔每年除俸餉米折

外額設惠濟兵丁銀一百六十五兩三錢一分
六釐紅事給銀三兩白事給銀五兩

巡防汛地

原塘汛後司把總駐觀音砦塘右司外委駐清
溪塘外委千總駐當陽易家坪塘乾隆九年裁
千金砦石砦砦白土團洪恩砦當陽宋家渡諸
汛撤外委千總回遠安城協防存城撤右司外
委赴當陽城協防汛務二十一年裁本營千總
赴安陸營改洋坪爲小汛撤左司把總回縣駐
防存城三十年裁塞口塘另設漳河口塘併設

南襄城塘復改洋坪爲大汎觀音砦爲小汎移
觀音砦把總駐洋坪汎兵二十五名留五名守
塘其餘二十名撥赴洋坪大汎洋坪汎兵五名
撥赴南襄城新汎現在三十六塘

右司把總

駐黃家垆內轄七汎

北砦汎

馬家坪塘

陰陽坡塘

蘆溪嶺塘

界山塘

木瓜鋪塘

清溪塘

後司把總

駐洋坪內轄十四汎

洋坪汎

羅漢峪塘

香油坪塘

沙底坡塘

湖水塘

包巾砦塘

五爪砦塘

觀音砦塘

定林坡塘 下管塘 西河塘 興田塘

南襄城塘 彭家砦塘

千總存城汎 隄當陽城內轄九汎又隄

張王廟塘 清水舖塘 易家坪塘 普通寺

塘 與宜都秦家 七孔岩塘 慈化寺塘 峽口

塘 玉泉寺塘 蓮坪塘 與宜鎮天

左司外委 駐清溪河內轄四汎

清溪河汎 漳河口塘 鴻橋舖塘 與謝門鎮

官墻塘

前司把總 駐河洛專汎

河溶汎

與荆州界十里舖交界

左司把總

駐城內專汎又協防城汎左司外委千總一員

縣前舖汎

兵防

南襄堡通巴蜀鄖襄等處明時流賊出沒其地成化四年建堡周圍有垣南北有門輪撥本所官一員旗軍一百名戍守今廢

軍政考格

明五歲一考選本所掌印兼管屯局馬政官一員佐貳清軍城操官一員巡捕兼理刑官一員士百戶

紀兵

漢淮陽王更始元年秦豐起兵攻得郎宜城若編臨

沮中廬襄陽鄧穰湖陽蔡陽兵合萬人東觀漢記

光武六年田戎任滿出江關下臨沮夷陵間招其故

宗因破取荊州諸郡後漢書公孫述傳

宋元嘉二十四年臨沮當陽蠻反縛臨沮令傅僧驥

荊州刺史南譙王義宣遣中兵叅軍王謚討破之

宋書

齊高帝建元二年南襄城蠻秦遠出破臨沮百方寨

遠安縣志

武備

卷三

殺畧百餘人

南齊書蠻傳

北上黃蠻文勉德寇汝陽太守戴元孫棄戍歸江陵荊州刺史豫章王嶷遣中兵叅軍劉任緒將千人討勉德至當陽勉德請降

按汝陽郡治高安

明成化二年五月尚書白圭至南陽與撫寧伯朱永由南漳入遇賊誘之臨城擊破之永適有疾留鎮圭與唐慎李震湖廣巡撫王儉進兵潭頭坪林貴鮑政自遠安進兵馬良坪喜信王信自房縣進兵浪河口王恕率都指揮劉清等亦自穀城進兵洞庭廟賊見勢逼千斤走壽陽欲出陝西苗龍走大

市欲出遠安卽調兵往壽陽截其奔軼千斤退大
市與龍合都指揮田廣進至雁坪擊賊敗之追及
於古口山明日廣與諸軍皆會進攻賊陣斬其千
劉聰僞都司苗虎一百餘人乘勝進兵賊退入巢
穴憑險爲拒時諸路兵會已二日攻之不能下士
卒聞圭來倍奮勇圭乃命劉清將兵千餘由間道
出賊後焚其營而自以大軍臨之圭與震儉攻其
右王信擊其左鮑政衝其中賊數萬餘迎戰顧其
營火遂驚走蹂躪死者無算擊斬萬人生擒劉千
斤獻俘京師與苗龍等四十人皆磔於市男子十

歲以上者斬之惟劉長子石和尚遁去明史紀事

崇禎七年流賊犯遠安城陷遷治鳴鳳山麓

十六年闖賊數萬騎犯遠安新城復陷

順治三年虎賊攻圍荊州 貝勒王兵至賊潰奔遠

安據呼兒洞山頂官兵復追擊又大破之賊北遁

六年王賊犯境荆鎮總兵鄭公四維進剿賊敗遊擊

呂騰蛟深入沒於陣

六年二月姚黃王二王三等賊萬餘出犯洋坪荆鎮

中營遊擊武君相奮勇擊之活擒偽副將張有才

偽參將李學等偽守備王自登等賊一百餘名獲

驛馬旗幟器械無數又守備龍英生擒高照劉大漢賊大奔潰

九年虎賊入寇邑侯盧請鎮兵剿殺賊潰遊擊汪吉當先遇伏死之

九年賊犯高荒嶺君相追斬僞百總李大廷生擒無數賊遁又十月郝賊犯迴水岩遊擊武君仕當先殺賊百餘生擒二十餘名賊遁

十年春虎賊犯境遊擊白可愛將兵擊之殺賊百餘生擒二十餘名又五月賊復犯境愛將兵擊之追至西河口賊遁先是鹿溪一帶賊潛伏難測自擊

敗後畏其智勇不敢伏草邊境賴之由是始也

十一年李賊出犯十八灣守備涂鑑殺賊多級活擒
數十賊遁又十月李賊遣黨賊等盤踞北砦一帶
砦民李春元六兒等順賊遊擊崔文元同守備關
陞領兵撲勦賊遁捨撫春元等釋之

十二年虎賊夜襲新城逆道及天明列營向家坂擲
戰遊擊趙克仁出戰新城鄉勇於四山樹旗幟爲
疑兵賊將授首生擒百餘時賊衆我寡力戰破之
可謂健將

十四年春遊擊黃名世屯兵向家坂夜半賊入營世

被執守備劉戰死之

十四年增戍兵兩營

十五年設立木城駐札防兵

十八年新任遊擊沈應宗輪守賊不入境四野晏安
康熙十二年冬吳三桂反於雲南明年陷宜都遠安
繼陷枝江松滋公安等縣十七年春三桂死於衡
州十八年正月我師自岳州進勦賊大敗於是荆
江以南賊戍盡撤郡遂無警

嘉慶元年白蓮教匪起遠安數十百戰俱詳忠義門
五年九月白蓮教匪盤踞遠安山谷間上憲檄高

廉鎮李係其帶兵來剿李使人偵賊踪賊伏青龍灣偵者以無賊報李督兵前進伏起李被圍陣亡賊遂欲薄城呂令應熊授兵登陣城上旌旗布滿鼓角齊鳴賊不敢攻

咸豐七年正月襄匪分兩支南下一由興山破宜昌一由通城河窺遠安趙明府廣恩預調勇在南漳之文家埡堵卡鄉勇未經戰陣十四日賊衝卡勇陣亡九人退紮南襄城地方適廬都閻又雄領兵過境會於韓林寨十五日晨刻戰於峽口殺賊數百人奪獲馬匹器械無算忽通城河

生力賊來救致未撲滅賊聞唐明府兵將至遂
東走盧旋奉調回荆趙明府撤勇向茅坪設卡
以禦東面不料宜昌賊於二十七日晚突至城
內兵勇單弱遂陷文武衙署公所倉廩火焚殆
盡二月初一初二初三等日四鄉紳民集團勇
六萬七千四百人晝夜圍攻初四日清晨賊遁
乃收復

咸豐十一年兩次奉文裁兵四十名歸漢陽水師營
招補今改歸江南水師營招補

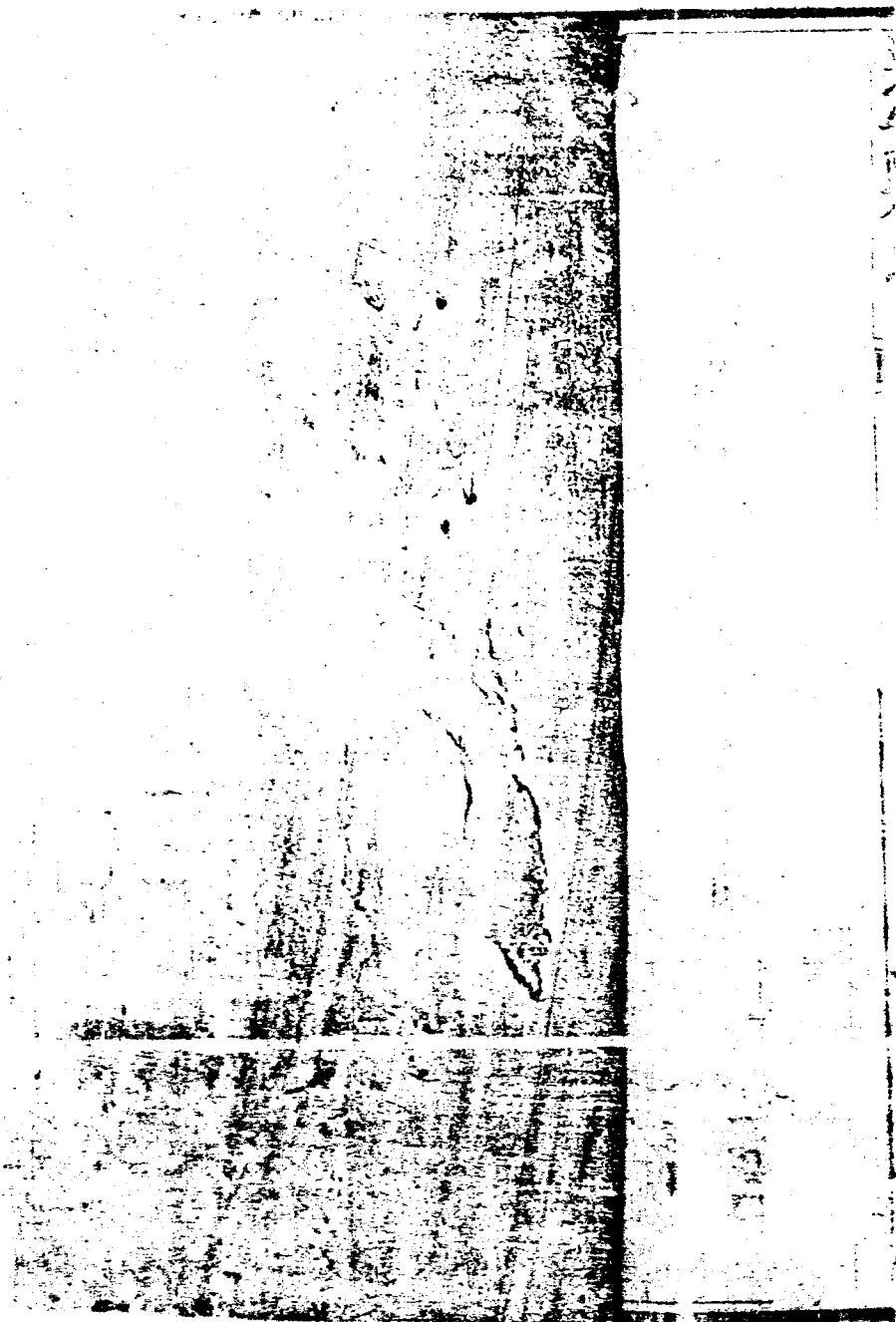

遠安縣志

封爵

三代以封建公天下周室大封且至千八百國
是天下無邑不為封國而遠安獨無聞或者其
在楚封內也秦廢封建置郡邑自是藩國絕少
然稽諸史傳恩倖之邀封有功之特賞間有其
人明封諸王後裔幾遍天下而遠安實為遼簡
王三子之封邑舊志不載補錄之俾覽者知所
考証云志封爵

東漢

臨沮侯史汎

後漢書宦者傳延光四年十一月封中黃門史汎
爲臨沮侯

南北朝

臨沮伯張邵

宋史本傳張邵字茂宗吳郡吳人也武帝受命以
佐命功封臨沮伯元嘉五年以征虜將軍領寧
蠻校尉雍州刺史加都督子敷及敷弟衷衷子
式嗣位

臨沮伯江淹

梁書本傳武帝天監元年封江淹臨沮縣伯邑四
百戶後改封醴泉侯

明

遠安王貴

明史諸王傳洪武三十二年封遼簡王第三子貴
變爲遠安王洪熙初坐法廢子豪壑乞封輔國
將軍

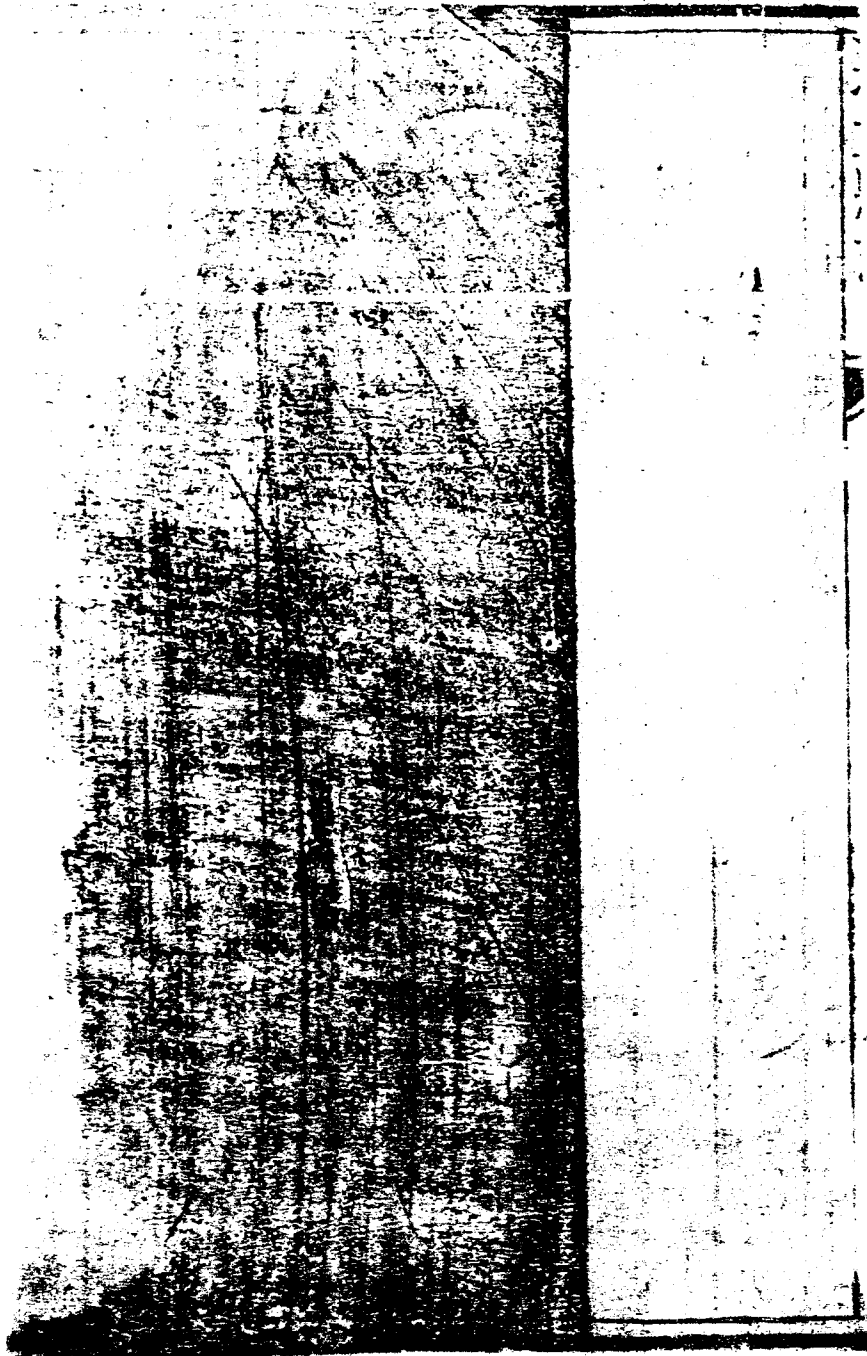

遠安縣志

封蔭

積德之效匪一朝推恩之典及四世秩雖別乎
尊卑榮無分乎文武內從外制存與沒均煌煌
綸綍克世其家什襲藏之厥後罔替亦足榮已况褒
綸獲邀於先代恩蔭更及於子孫崇德報功無
所不至凡屬臣工宜何如報稱乎採而錄之以
慶榮懷焉志封蔭

宋 封贈

楊大異遷川淮轉運副使誥封金紫大夫按安

志載楊大異博學篤行才兼文武從胡寵授
春秋登嘉定進士宰遠安進四川制置司參
議從制使丁黼與元兵巷戰有功封醴陵伯
其官尊授金紫大夫宜也而趙志引宋史謂
由遠安尉招降峒寇遷吉州戶曹與本傳不
合當從宋史云云但以縣尉遷戶曹其官小
不應授金紫大夫宋史似不可從附誌於此
以俟知者

明
封贈

何史訓景泰時奉詔進階朝列大夫

李天慶槩之父隆慶時進四川開縣知縣

張滌崇慶父萬曆時誥封南安知州

簡學而可父萬曆時誥封潯州府知府

張崇文斗樞父萬曆時誥封永城知縣

游春震一清父萬曆時誥封邛州知州

李向春友蘭父天啟時初誥封全州知州後封

戶部員外郎

李膺如玉父崇禎時誥封寶應縣知縣

蘇懋成化時誥贈武德將軍

蕭虎正德時誥贈昭信校尉

蕭實虎之子正德時誥贈昭信校尉

龍勝正德時誥贈昭信校尉

蘇偉懋之子正德時誥贈武德將軍

杭清正德時誥贈昭信校尉

國朝封贈

李良弼明天啟戊午科舉人自麻城仕至富順

縣知縣以子正從官

誥封榮祿大夫

清封贈

李正從官遊擊食左都督俸

諸授榮祿大夫

談繼孔九和縣知縣經正父

勅贈文林郎

李鍾岳天門縣教諭超倫父

勅封修職郎

周士巍大冶縣教諭德豐公安縣訓導德裕父

勅封修職郎

馬岳瞻通城縣訓導學珍父

勅封修職郎

熊澤潤廩貢生孝廉方正同知銜應兆父

貤封奉政大夫

周維翰歲貢生候選訓導湖南候補知州署益陽縣知縣汝珩父

勅封奉政大夫

喻穎昌同知銜安徽試用知縣肇祥父

例封奉政大夫

覃宗華德安府訓導仙根父

貤封修職郎

王朝俊湖南郎補巡檢瑞徵父

貤封修職郎

明 襲蔭

何 綬史訓子授中書舍人陞太僕侍丞

國朝 襲蔭

李為楫候選州同承廣東三水總戎蔭

例授武翼將軍

李春艷必見子世襲雲騎尉

李裕後春艷子世襲雲騎尉

張映瑩正綱子世襲雲騎尉

張昌遠映瑩子世襲雲騎尉

王 環者仲子世襲雲騎尉

遺民系

蔭襲

卷三

王錫恩環之孫世襲雲騎尉

周廷烈泰之子世襲雲騎尉

周明望廷烈子世襲雲騎尉

姚啟華連陞子世襲雲騎尉

劉國蒸式如子世襲雲騎尉

程益恭之謙子世襲雲騎尉

關錫章守先子世襲雲騎尉

遠安縣志

蠲卹

荒政十二見於周禮嗣是施舍已責災賑恩蠲
歷代皆有惠政我

朝軫念民依尤有加無已偶遇水旱偏災賑卹蠲
貸之數奚啻億萬萬計實從來所未有遠安雖
小邑同戴覆載之恩具有生成之感策而計之
用昭歌舞耕鑿於不忘云志蠲卹

元武宗至大三年秋七月當陽夷陵宜城遠安諸縣
水令尙書省賑之元史武宗紀

明洪武九年春三月蠲湖廣租賦

明史紀

十年冬十一月免湖廣田租

成化十五年夏五月免湖廣稅糧

明史紀

宏治三年春二月免湖廣稅糧

府志

嘉靖十八年免湖廣明年田賦五之二

明史紀

隆慶三年夏四月免湖北稅賦

國朝康熙三年春官兵剿西山賊李來享等州縣役

民夫運米多有死者至是賊平蠲免各縣丁

錢糧

舊通志

二十九年蠲免湖北錢糧之半

志

五十年奉

上諭湖北地畝人丁應徵銀兩並歷年舊欠全行豁

免一次 志稿

五十一年蠲免湖北地丁錢糧及歷年舊欠 志稿

乾隆元年蠲除軍田額外加徵

十年蠲賦湖北輪於戊辰年全行蠲免一次

嘉慶元年蠲免遠安歸州等二十州縣地丁錢糧秋

七月蠲免遠安等州縣應徵各款正項及耗費

雜課錢糧

二年遠安荆門等十八州縣及建始等五縣普行

給賑三月並予房屋修費

三年遠安等二十六州縣並襄陽德安二衛所共
蠲銀三十六萬五千九十二兩四錢八分一釐
作為三次於是年蠲免

四年賑濟湖南撥款米內遠安穀折銀五千五百
九十九兩八錢八分給修房屋銀一千四百九
十四兩六錢

八年蠲免遠安等四十二州縣被賊滋擾地丁錢
糧全行蠲免

遠安縣志

祥異

天人相與之際微矣。謂瑞爲福兆，何以醜麟莫
救鄭魯之衰，謂災爲禍萌，何以水旱無損堯湯
之盛。其祥不盡，祥異不盡，異者豈非以人事之
故哉。鄭氏通志有災祥畧，王氏玉海有祥瑞門，
馬氏通考有異物考，皆自立義例，包羅宇宙，用
以昭示鑒戒。茲雖事屬一方，而稽諸史乘，信而
有徵，未可畧而不載也。志祥異。

唐鳳集於壽隆寺山

祥異

卷四

宋寶祐年間鳳凰鳴於西山

元武宗至大三年秋七月當陽夷陵宜城遠安諸縣

水

明嘉靖七年大旱蝗蟲蔽天

十七年大火有烏鴉啣火燬民廬舍東滅西焚經

月不息

二十七年西泰門火

四十二年虎近城市搏獲之

四十五年天雨蟲長寸許色黑食草木殆盡

萬曆元年秋七月大水衝城郭沒民舍歲大歉

十二年大旱

十三年夏六月水秋七月雨雹大風拔木飢民逃

亡

十六七年皆旱

四十七年蝗飛蔽天

崇禎六年地震

十二年蝗

十三年夏五月雨土黃霧四塞百步內外不能辨

物旬日始霽八月蝗

國朝順治元年饑斗米值銀二兩

嘉慶系志

祥異

卷四

二年饑米價愈增

五年大有年

六年秋大雨決旬百川溢

八年春大風拔木雨雹如拳損麥苗

十年秋夜大雨山水暴漲毀民房漂城郭祠廟各

鄉不可勝紀

十五年孟夏大雨四鄉禾稼盡淹東城崩圯

十六年春旱秋復大旱邑侯安可願禱雨輒應歲

稍有秋

十七年冬頻火東救西焚經月不止夜巡見有物

啣火往來追之不見邑侯安可願設土地祠於
文廟之右修舊城關廟祀之災乃息

康熙十一年大有秋

三十六年饑

嘉慶十八年大旱

二十一年大水沒西城磚十七八塊

道光六年大水沒西城磚三十塊

十五年飛蝗蔽天不爲害

二十九年麥出兩歧

咸豐三年彗星見於西北尾長丈餘

五年春日下有黑子秋大熟冬縣書李清和家牡

并開花

六年春文廟及書院桂實如橄欖初青色熟則

黑味辛辣破其核中有桂芽

七年秋大有年

十年立夏節大雪五月溪水泛溢夏秋飛蝗蔽日

十一年五月二十五日夜長星見西北尾指東南

天河八月朔卯正二刻日月合璧於張九度

同治二年六月二十八日夜溪水泛溢大傷禾稼

四年正月二十八日夜地震

遠安縣志

風俗

古者命太史陳詩以觀民風命市納賈以觀民
好惡說者謂十五國有風而楚無風非無風也
筆路藍縷可想其樸惟善爲寶可想其正周召
化被江漢遠安地接荆襄其風俗可以概見第
明末疊遭兵燹謀生不足違言禮讓方今民氣
和樂上理可期韓子云風俗與化移易其責固
在長人者志風俗

舊府志云其風樸畧民俗儉陋敬鬼神祀乃耕大禱

舊縣志云僻處深山主客相半士尚廉恥而風奔競
民務農桑而禁賭博漸次歸厚庶幾太古之遺風
遠俗娶婦初聘用釵鐲酒果之儀繼行綰幣禮親迎
先一日設筵邀賓卽父醮子遺意合盃謁先祖贊
見舅姑以次及其家衆至三日女偕婿歸寧父母
謂之回門

喪事則初屬纊之時延僧道封殮三日行成服禮每
七日備祭謂之過七至四十九日而止朝夕上食
至百日始罷發引先一夕凡陳設奠獻唐祭諸儀
悉準家禮延鄉黨有齒德者題明旌神主是日用

鼓樂導從喪車至墓所封窆畢然後歸

縣民每逢元旦先期掃堂庭換桃符門廳飾對聯字
畫五鼓設香燭陳菓餅酒饌禮拜上下神祇序拜
尊長卜吉方出行畢謁各廟拜族戚鄉鄰謂之賀
歲初三日燒門神紙送年上九日十五日早起燃
燈燭焚香楮拜家神元宵各家張燈燃火樹素龍
燈謳歌遊賞下浣前後童子就塾師

二月初二日土地神誕先夜燈燭誦樂慶賀臨期拜
祝食壽麵飲福酒女不遊春男不踏青移樹接花
菓多以花朝日爲吉從此農夫舉趾蠶女始事

三月清明各家祀先掃墓旛標塚上新亡則於社前
拜掃農夫從此播秧

四月內鄉民收麥栽秧晝夜農忙閑人稀少

四月八日釋迦佛生俗以此日嫁毛蟲用紅紙二條
作十字樣上書佛生四月八毛蟲今日嫁嫁向山
中去永遠不歸家粘壁上

五月五日懸艾於戶食角黍以雄黃硃砂入酒飲之
用艾莖灑雄黃酒於戶舍墻壁小兒則以其末塗
耳鼻云避百毒

五月十二日謂之單刀會是日類多風雨俗謂之磨

刀雨

五月二十六日爲穀生日土人有得穀不得穀但看

五月二十六之諺

六月六日商賈祀楊四將軍曝衣曬書汲水造醬麥

粟糧種晴曬冷收

七夕婦女陳瓜果乞巧中元前設牲醴庶饌祭先祖

燒袱錢若新亡人則初一日祭接每日供祀初七

日祭送從此收稻種蔬

中秋各家陳瓜果餠餅以慶月此夜之月關乎來歲

元夕俗有雲掩中秋月雨灑上元燈之諺婚姻多

於節前報期過禮

重九日蒸饅飲菊酒插茱萸以避惡登高覽勝悉倣
龍山故事

十月初一日晴則少寒十六日爲寒波風俗訛爲韓
漶風

冬月三一宜晴諺云冬月三一晴穀米一般平初三一

十一也

臘八日寺院以豆果雜米爲糜供而食曰臘八粥是
日人家汲水儲盎謂之臘水釀秫曰臘酒鹽脯曰
臘肉蓋亦周禮之昔酒大易之腊肉也

二十四日爲小年朝拂屋塵夜祀竈田父燎火畦間
日照田桑營署營兵均以二十三夜祀竈

除夕各家具牲醴祀神以酒饌禮其先閭家老少輩
酒團年是夜守歲鑼鼓爆竹聲不絕鄰里交相辭
年燃燈墳墓謂之朝祖

按詹湘亭大令有權歌十八首專言遠安風俗
詳藝友

義

林

平

西

利

日

二十

遠安縣志

鄉飲

優老之典莫隆於鄉飲酒禮古人觀於鄉而知
王道之易亦謂鄉飲之行有賓有介賓以鄉之
賢而有齒德者爲之介則衆賓每歲命有司舉
行二次賓主揖讓相尚以齒使民知長幼之序
觀此者孝弟之心可油然而生矣遠安前充此選
者杳不可稽而徵諸學案間有其人採而錄之
以示小邑亦知大典云志鄉飲附以耆壽

鄉飲酒禮儀注

並圖

鄉飲酒禮京府及直省府州縣歲以孟春望日孟冬朔日舉行於儒學前一日執事者於儒學之講堂依圖陳設坐次司正率執事諸生習儀至日黎明執事者宰牲具饌主人及僚屬司正先詣學遣人速賓僎以下賓至主人率僚屬出迎於庠門之外揖入主居東賓居西三揖三讓而後升堂東西相向立贊兩拜賓坐僎至主人又率僚屬出迎揖讓升堂拜坐如前儀賓僎介至既就位執事者贊司正揚觶引司正由西階升詣堂中北向立執事者贊賓僎以下皆立贊揖司正揖賓僎以下皆揖

執事者以觶酌酒授司正司正舉酒曰恭惟

朝廷率由舊章敦崇禮教舉行鄉飲非爲飲食凡我
長幼各相勸勉爲臣盡忠爲子盡孝長幼有序兄
友弟恭內睦宗族外和鄉里無或廢墜以忝所生
讀畢執事者贊司正飲酒飲畢以觶授執事執事
者贊揖司正揖賓僎以下皆揖司正復位賓僎以
下皆坐贊讀律令執事者舉律令案於堂之中司
讀律令者詣案前北面立贊賓僎以下皆立行揖
禮如前讀畢復位執事者贊供饌案執事者舉饌
案至賓前次僎次介次主三賓以下各以次舉訖

執事者贊獻賓主起席北面立執事者酌酒以授
主主受爵詣賓前置於席稍退贊兩拜賓各拜訖
執事者又酌酒以授主主受爵詣僎前置於席交
拜如前儀畢主退復位執事者贊賓酬酒賓起僎
從執事者酌酒授賓賓受爵詣主前置於席稍退
贊兩拜賓僎主交拜訖各就位坐執事者分左右
立以次酌酒獻三賓衆賓徧賓主以下酒三行供
羹執事者以次酌酒飲酒供饌三品畢執事者贊
徹饌候徹饌案訖贊賓僎以下皆行禮僎主僚屬
居東賓介主賓衆賓居西贊兩拜訖贊送賓以次

下堂分東西行仍三指出庠門而退

律令

凡鄉飲酒禮序長幼論賢良別奸頑其坐席間高年有德者居上高年淳篤者並之以次序齒而列其有違條犯法者不許干與良善之席違者罪以違制敢有誼譁失禮者揚解者以禮責之

鄉飲

魚

西階

東階

西階

圖禮酒飲鄉

魚

西階

東階

西階

禮記

鄉飲

鄉飲

三

卷四

明時三人

陳直翁明初什塚坪人事實無可考其墓碑有鄉飲賓字樣剔薛錄之以示搜採不遺之意

陳志亮明季什塚坪人門閥高古儒雅樸誠正德時恭逢詔錫鄉飲得隨羣英躋明倫堂之賓而聆雅頌之音

談珏字崑玉嘉靖間明經授雲南鄂嘉縣令性清介嘗曰爲官求利不過爲不肖子孫酒色貨耳何愛焉解組時行李蕭然鄂人德之爲立生祠大祀名宦歸里公舉鄉飲大賓邑侯贈以聯云

澤洽滇南棠不伐望高林下鶴爲羣

乾隆十八年舉行一次

大賓

楊國治恩貢生生平禮法自守品行端方學使開
錄其優行年六十餘紳耆公舉鄉飲大賓事實
冊稱其閉戶讀書成就後學洵爲齒德兼優之
士

曹文植字樹玉城內人博學能文居家孝友學使
開錄其優行與于于岳于嵩俱列明經年六十
餘紳耆公舉鄉飲大賓事實冊稱其家世詩書

學問優長洵爲先合鄉評之士後選麻城司訓
不就年九十餘卒

介賓

張銘邑庠生在學多年謹守卧碑生平無絲毫可
議處年老告給猶手不釋卷紳耆公舉鄉飲介
賓時已七十餘事實册稱其遵守禮法規矩先
正精岐黃貧民賴之堪與此選

嘉慶八年舉行一次

大賓

周士巍字域村董家畝人與兄士岸俱列明經邑

中成學半出其門年六十餘紳耆公舉鄉飲大
賓事實冊稱其養邃學優士大夫視爲模範年
高德劭億兆人奉爲典型可想見其梗概焉

李林楨字峙亭城內人學問淵博善誘後進與子
甲煊甲焯俱列明經年六十餘紳耆公舉鄉飲
大賓事實冊稱其循名責實儼品行之兼優則
古稱先復譽望之早著洵不負所舉云

耆賓

方雍璧字藍琳城內人年七十餘紳耆公舉鄉飲
介賓事實冊稱其孝友淳樸齒德俱尊

詳附

嘉慶十八年舉行一次

大賓

談正品洋坪人學中告給文生冲年英姿邁眾七
歲卽喜讀書鄉先達無不以遠大期之未盡所
學年七十六歲紳耆公舉鄉飲大賓事實册稱
其事親至孝性情敦謹允協鄉評

談正達談家坪人學中告給武生少年文藝可觀
人勸達父棄文就武鄉先輩多惋惜之年七十
餘紳耆公舉鄉飲大賓事實册稱其智勇兼備
嘉慶初充當團長敦睦宗族樂善好施足當齒

德兼優之目

者賓

馬岳瞻字五峯城內人積學未遇教子成名年七十餘紳耆公舉鄉飲介賓事實冊稱其品行端方時人皆敬憚之有無良者姓名畏告就質者望聞自愧之風可以想其生平焉

楊培安洋坪人號叔平前縣尉楊大異之後居家孝友存心公平樂施好善教子繼震繼溥俱列庠鄉人欽其正直年七十六歲咸豐二年公舉鄉飲介賓

咸豐八年選舉鄉飲賓

大賓

周維翰 歲貢生有傳

王庭瑀 歲貢生

介賓

徐文林 廩生

姜洪文 庠生有傳

耆賓

楊培安

喻吉昌

周大璜

陳德五

嚴朝選

程宗發

朱永慶

徐天煦

王正緒

何春發

余發聖

老壽

陳冕山中樸叟也年百餘歲周侯會隆養於下屏月
給梁肉免其雜徭

鄭仲極字三省性醇樸謙謹年八十志行益篤精政
黃活人甚多安侯可願優禮之有詩

李正成年近百歲未載事實錄之不沒其名

孟靜山邑文生窮經稽古至老不倦壽八十四歲長
子調元次子調鼎俱文庠元壽八十四猶杜門課
讀鼎壽九十二學問淵博書法端楷生平寬和不
與人忤父子三人皆耆德

劉鴻義國學生好善喜施不求人知曾領修南門大
橋監修 文武廟壽七十五長子步瀛武生率勇
隨征當陽以功列七品次子玉選號掄青博學能
文屢列優等以明經授竹谿訓導壽八十九孫式
如衛千總壽六十四咸豐七年正月二十七日襄
匪至率勇堵禦受傷死爲整歲貢生壽七十六爲
鏞從九銜同治元年孝廉方正曾孫椿榮列庠
馬永年字松岑壽九十三長子岳嶧邑庠生壽九十
一次子岳嶮壽八十八孫學珍壽七十八三世四
人俱登上壽

李作殿字安邦邑隱君子也少孤貧弱冠棄儒業賈
督其弟鳴謙學列庠旋食餽謙卒撫遺孤若已出
子與姪同歲掇芹性方正貌溫和里有構訟者邊
諸家婉言勸導彼此忿立釋晚年體益健年八十
餘行不杖閱蠅頭字不鏡壽九十二無疾而終子
中鼎列庠孫時彥選拔鯤列庠曾孫繞膝者十數
人

喻洸字湘蘭生員廷浩之父生員美昌時昌監生運
昌會昌職員和昌穎昌慈昌之祖生員秀錯秀彥
秀儒秀毓秀升監生秀潤秀旺安徽知縣肇祥職

員秀松秀嶽例貢子茂之曾祖廩生承綱文生承
纓武生承絲承纘職員承林之高祖性豁達享年
九十及見元孫唐邑侯祝聯云九旬高壽談何易
五世同堂見也稀

楊永璽字楚玉業儒未就性孝友母陳氏年衰步履
維艱晨昏背負出入始終不倦事兄永貴謹每質
易歸必侍立聽命數十年如一日鄉里稱爲孝子
悌弟壽八十二子一枝臨春俱列庠

覃中和字咸甯庠生由柳林村遷龍華山麓國學宗
榮宗華之父邑庠應桂應桃例貢雋徽德安訓導

仙根職員應柄應權應甲之祖邑庠廸吉祥麟瑞
麟鯤化進修蔚南杏南湖南縣丞振聲之曾祖生
平規步矩行尺寸不苟訓子孫尤兢兢以戒浮華
務真實爲要子孫眾多皆恂謹聽教壽八十七無
疾而卒

楊培緒字裕昆性至孝五歲喪父家無石儲竭力事
母始終不懈生平行端表正年逾八旬子朝瑞列
庠

晉明聖性古直年四十八舉一子後連舉六孫壽九
十身歷四朝眼見五代今孫枝同居男女五十餘

人講然一堂互相友愛鄉鄰比之義門

翟敬修庠生篤行好學壽九十七子允徽亦列庠
簡文錦貢生泰之父好善樂施壽九十

吳維仁監生光斗之祖性樸直壽九十

談正希庠生世璽之父性忠直壽九十五

王廷材貢生徵璠之父廩生旭林之祖性溫和品端

正壽百歲

蘇元忠厚勤儉壽近百歲

任鴻達號雲山邑增生敦孝友嘉慶初父國佐當出
貢避難漳邑病沒冑鋒鏑裏骸歸侍母疾衣不解

帶教讀成就者多壽者三十三

陳國楷忠厚謙恭務耕讀服親四代年逾九十孫煥

新列序

徐必魯官品行端方言語簡樸和族姓睦鄉鄰解爭訟
獨予多壽壽八十五

翟達聖品行生素性耿介品行端方學師嘉之康熙
四十六年立爲齊長從此學規整肅無不謹守臥
碑學者多負笈從之壽八十五

楊壽徵好善樂施教子務樸素尚勤儉年八十步履
猶健邑侯林贈以聯云神健八旬長綿鶴算占人

瑞膝環四代快睹鳳雛蔚國華

楊永恕品行端正敬宗睦族子弟中有聰敏者必誘
掖獎勸以培成之壽八十五

徐志耀忠厚樸誠謙和勤儉子孫林立眼看四代壽
百歲

周士珍孝子明玉之孫恩貢生芝蘭之父廩生學清
之祖妻黃氏俱壽八十有餘

徐榮芳忠厚謙恭教子孫攻詩書勤耕作生子五次
增生瑞麟四廩生甲子孫金臺樹勲文佃到庠鳳
藻業儒眼看四代年八十

張世林精地理性和平教子孫勤耕種至老不倦年
近百歲步履彌健

卓宗榮號哈峰中和長子國學生性聰慧有權略精
歧黃青囊之術嘉慶初督率鄉勇堵禦蓮匪嘗獨
乘驢往羅漢峪偵賊忽賊大隊掩至卽回身策驢
而返宛轉山谷間卒能自免見滴水巖山勢崿峻
可以爲守亂平結砦其上爲後人保聚計處世和
平治家嚴肅子弟無不恪守禮法子姪孫男列庠
列職者甚眾已見中和傳中年八十六時五世同
堂目見六代

穆現才邑武生五歲失怙母氏趙苦節撫之讀書將
成嘉慶間見白蓮教餘黨擾害城鄉歎曰毛錐子
何能安靖地方遂棄文就武承平後自悔早棄詩
書乃課子廣颺攻苦遊庠食餽才爲人光明磊落
勤儉溫和學校中不多得今年登九十五世同堂
洵爲人瑞已照例詳請具題

徐璣字廷珍忠厚耿介子鳴盛恬中人監德占業儒
孫鴻元增貢秦封端書人監登雲凌雲列庠掄元
慶雲列職有楠有桐業儒曾孫鳳翔鳳飛俱列職
眼看四代壽八十

焦職修監生治平治化之祖性樸實精歧黃壽九千

七

徐必練歲貢生品端學粹試輒優等教讀之外不與
他事髦而好學絳帳中鮮白丁子中峯亦列庠舌
耕可謂箕裘克紹

武生蔡正楷老成謹厚最重綱常天澤雖遙而治平
常係祖宗雖遠而祭祀必誠夫妻相敬如賓舉案
齊眉者六十載子孫更僕難數問安繞膝者七十
人紀年既過乎杖朝數富則並無負郭已垂遊乎
泮水羨五世之一堂妻陳氏武生登書女壽七十

九卒子大煒習文院試冠軍孫晉半讀半耕元孫

均幼

朱文林鄉飲賓事親孝母年九十餘問安視膳六十餘年如一日言笑不苟排難解紛賢者敬之不肖者畏之喪葬婚嫁無力者助之生七子二十餘孫四代一堂閨門百餘口非耕即讀子曰桂恩貢生攀桂聯桂孫凌漢曾孫奮揚俱列庠其餘貢成均列銓曹者近十人壽八十有六

王世琳字燦邦監生東陽朝俊之父文生殿英職員瑞徵之祖性孝友貌溫和嘉慶初辦軍糧修城堞

不受獎賞壽八十四

周維翰號柳溪已酉歲貢候選訓導性情爽直學問淵深司教清谿生徒林立著有牧兒語等書行世終公之世無爭鄰鄰敬服子汝珩甲辰經魁以知州發湖南試用宰益陽時迎養官署孫文瑞列庠壽七十八卒於長沙公廨

陳世珍字魯儒號青峯九歲失怙孀母周撫以成立嘉慶初蓮賊張漢潮犯境與族眾堵禦於老襄城老君廟一帶族俱捐生以赴賊怒焚其莊珍從烽烟中負母避洪砦得免後母病足背負出入七年

餘不倦亂平業醫活人多不受謝著有醫案行世
慷慨好施焚券平糶設義學戒爭訟修譜牒建支
祠修文昌宮重道尊儒敬宗收族壽八十四代一
堂恩錫九品鄉誅莊恪長子大川屢試前茅早逝
次子浩然列庠孫曾蕃衍俱業儒

程光裕品重行優年高德劭性甘淡泊期頤無口體
之求身其康強跬步昭精神之健子延緒賢遷蜀
道延紀名列上庠孫曾眾多皆業儒

李經年號力田外貌端嚴心地慈祥有古君子風與
弟逢盛俱列庠以詩名逢年兼善岐黃濟人無算

時年七十有八

傅正毅號定菴工詩善隸尤精岐黃尊師重道子青
藜食餼汝烜州試冠軍孫曾蕃衍時年七十有八
健似中年人

王尚義字正萬忠厚和平喜談孝弟而重詩書子守
先孫廷碩俱列庠四代同堂一方欽仰壽九旬猶
康健將登百歲

李中鼎邑庠生鄉飲李作殿子品學酷似其父壽七
十

余一樣勤儉古樸壽八十七

王廷松忠厚樸誠壽九十八

曾程明庠生天性孝友訓子有方子泮林春林俱列
庠壽八十五

望友直好讀書老而不倦子道立道順俱列庠孫贊
襄廩生壽八十四

陳國泰與其弟國棟俱武生泰弓馬嫻熟喜讀孫吳
書教授生徒獲雋者數十人監修沮江書院以造
士倡修安陽坪河水以利民有功不伐壽七十六
棟慷慨好施謹慎不放合高明沉潛爲一人斯爲
難得壽七十三子發楨亦列庠崇儒列職

賢姥

廩生程之煥妻陳氏生時其母夢雲光繞室于歸後生子惟惺惟恆惟愷俱列庠孫八人列庠者光耀光炬光焰光斗光炳煥壽八十餘而卒氏壽百有一歲時邑侯許親至其家題之曰百齡壽母後無疾而終前志載長子已八十餘次子亦年踰七十甯發之妻馮氏性慈惠生四子前志載年一百零一歲猶健長子亦年八十餘五代同堂邑侯朱額其其門曰女宗人瑞

庠生談必馨之妻鄭氏貢生修來修霖監生修霽之

母也性幽靜女儀婦儀母儀爲族黨式壽九十無疾而終

胡居仁妻徐氏壽九十其子永顯妻張氏壽亦九十庠生文鍊徐之曾孫張之孫也

談正位妻向氏監生世鼎庠生世寔之母職員化成之祖母性閒靜享年九十七

喻存心妻蘇氏監生運昌職員和昌庠生美昌時昌之母監生秀潤庠生秀儒秀彥秀毓之祖母武生承綵之曾祖母孝慈淑惠壽九十三

吳學儒妻楊氏監生光斗母岱早逝氏尊而重道常

以親君子遠小人二語訓其子遇親族有恩貧乏者多待以舉火鄰里貸錢穀不取子有並其母不償而復來貸者仍應之待佃戶尤厚卽豐年欠租不較也斗亦善體母志推解之德遐邇戴之

周光燧妻夏氏仁厚孝慈居家儉樸欸客豐腆有古截髮之風子明修就外傳能體母志刻苦自勵大庠食餼廩房薦數次皆母之力也鄉黨賢之

貢生周光祿妻胡氏當陽廩生胡作材女貢生維翰之本生母也少嫗嫗教動必以禮于歸後孝事舅姑勤持家計恤下人如子女冬夜每獨起其子喚

婢扶持氏曰彼亦人也獨不畏冷乎性閒靜不輕
言笑孫汝珩中甲辰經魁報至微笑但作喜語一
聲嗣賀者踵至不笑亦不言色怡然而已年九十
一見元孫二

陳明璽妻湯氏年二十四夫亡家貧子之緒尙幼氏
食力撫子衣食之外差有贏餘聞新修書院命其
子捐田以充膏火又捐田以祀祖先曰吾勤苦一
生子孫似我何必田子孫不似我又何必田捐以
充公田可久也其眼界豈守財虜能夢見乎壽八

十

武生周開科之妻李氏文生丕顯之母也樂善好施
救災成美訓子以禮教婦以賢鄉黨欽之年八十
五精神猶健

楊永忠之妻譚氏相夫以勤儉教子以義方次子培
庸由軍功列職孫曾滿堂年九十六身猶康健

周光福之妻孫氏職員汝靜之祖母性幽靜孝翁姑
和妯娌數十年同炊無詬語待諸姪不啻已出
終歲勤勞家少有待人厚鄰里賢之

劉 敏妻陳氏勤於紡績居家樸素教子元箸力於
農桑日見四代壽九十

簡以忠妻徐氏溫柔厚重孝事翁姑教子孫以勤儉
勸親族婦女以孝順壽八十八

馬正富妻任氏性溫和身淑善治家勤儉相夫以禮
前志載年九十七身猶康強將登百歲

周光琪妻李氏性貞惠明義理事姑孝歸琪甫數載
無出卽勸置妾善教之無妬嫉心琪亡勸紡織家
少有親族悉厚遇之

邊朝佐之妻楊氏監生邦泰之母庠生中澈之祖母
也年二十九而寡事姑愛而能敬教子嚴以爲慈
待人厚而好施前志載道光二十五年氏年八十

一曾附其姑老楊氏詳請學憲王獎以世節揚徽
匾額今又二十二載年一百二歲矣見曾孫七人
長煥章已人庠元孫三人五世同堂髮雖皓然耳
目聰明行不須杖不特節可傳而其孝其賢其福
其壽尤爲僅見

談世垂妻劉氏中年媚居子尙佑尙啓俱幼勉力教
訓年五十二子功名俱就年八十行不須杖九十
始杖耳目聰明齒無一豁髮僅二毛將登百歲

汪朝禮妻徐氏賢孝仁慈嘉慶五年白蓮教戕其翁
姑氏撫小姑歸張卽恩貢張珏之母中年夫故

家貧撫三子成立現年九十一歲康健如常孫曾
眾多四世一堂

彭志統妻陳氏仁厚存心勤儉教子子茂林列監咸
豐七年帶勇克復縣城邑侯樊優以六品頂戴孫
汝楫列文庠曾孫夢熊列武庠翰周列監元孫連
元幼同治元年八十時邑侯朱題以五世同堂匾
額壽八十二

焦玟妻周氏厚重勤儉教子有方子含英列文庠明
涖列職孫登元列武庠樹修憲修桐修俱列監壽

八十三

通安縣志

節孝

天下壯男子有時不如貞婦人然則正氣所鍾
豈獨遺巾幗哉或捐生明志或茹苦鞠孤植節
雖殊要皆貫秋霜薄霄漢焉茲特博採輿論爲
發形徽庶已旌者垂汗簡而常昭未表者經採
擇而並著潛德幽光不至有所湮沒矣志節孝

明

劉文達妻孫氏年二十餘夫亡撫二歲子成立娶
婦陶氏子又亡陶躬織絰以事姑姑年九十婦

年六十四嘉靖間以雙節旌

廩生汪寶妻張氏夫亡氏年二十二子幼或勸改適氏溺水自誓人乃不敢言嘉靖間旌

董麟妻張氏夫亡氏年二十餘遺二孤甘貧守節撫子成立隆慶間旌

孫銓妻談氏夫亡氏年二十八苦節七十六年子尚信尚智俱爲明經萬曆間旌

陳瑞妻盧氏夫亡氏年二十六誓欲同死以姑在而止姑卒兄憐其貧且無嗣勸之嫁閉門自縊有司爲題其墓

冷琦妻鄧氏夫亡氏年二十七孀守不渝有司以

聞建坊旌表

廩生鄒承先妻陳氏夫亡氏年二十五守柩三年

豫營後事閉門自盡與夫合葬萬歷間縣令爲

立碑於墓

楊庶明妻望氏夫亡氏年二十五遺孤尙幼撫之

成立子亡又撫孤孫成立苦節數十年

萬邦孚妻李氏崇禎七年賊犯縣境氏被掠大罵

不屈爲賊所磔

庠生李如琦妻周氏夫亡氏守節三十餘年崇禎

間流賊破砦墜岩而死

傅試妻練氏性甘淡泊治家嚴肅相夫居積後子

功名明末避寇江陵夫歿復回遠崇禎十六年

賊黨一隻虎破鳴鳳山城氏不辱投岩死

生員張鴻業妻李氏舉人李如玉女素行淑德崇

禎末賊破砦氏觸巖死

彭九成妻白氏年二十餘夫亡一孤俱幼守志四

十餘年

生員王廷卿妻狄氏夫卒末葬氏誓三年服闋嘗

與同穴至期遂餓死家人合葬之

庠生簡恂妻張氏明吏部張斗樞女通文義年二十一
十五夫亡守節三十餘年

國朝

生員陳瑾妻望氏年十五適陳四載夫卒氏奉事
舅姑經理喪葬教子明旦爲諸生娶婦張氏而
明旦歿張年二十八無嗣族憐其少令改適張
毀容以死誓雍正九年姑媳雙旌

陳明誥妻劉氏年二十四夫亡家貧孝事公姑撫
子成立乾隆初年旌

廩生曾瑄妻傅氏年二十八夫亡遺一子翁姑在

堂氏生盡養歿盡禮小姑二人皆及時遣嫁撫

孤成立守節三十年乾隆元年 旌

兵丁徐正乾妻黃氏年二十四夫亡遺一子氏矢

志撫孤乾隆元年 旌

楊廷鳳妻傅氏年二十三夫亡子甫三歲家貧寡

至饗殮不繼氏辟纊以奉翁姑撫子成立乾隆

二年 旌

生員姜應望妻張氏年二十四夫亡子甫三月家

素貧氏矢守奉姑鞠子乾隆二年 旌

李清妻王氏年二十六夫亡遺一子家貧其舅姑

恐無以俱生令再適氏聞悲號欲投繯死乃止

事翁姑育孤子乾隆三年 旌

王士鳳妻劉氏年二十五夫亡守節三十四年乾

隆五年 旌

張愷妻李氏年二十夫亡撫子完璋爲郡諸生又

亡復撫孫成立乾隆六年 旌

傅君璋妻李氏年二十八夫亡子甫週歲家貧甚

氏勤紡績奉姑撫子食不繼則挑野菜以充之

守節四十二年乾隆七年 旌

生員朱孔陽妻劉氏年二十八夫亡家貧子幼氏

勤女紅以給朝夕不求人助有勸之嫁者以死

拒之乾隆七年 旌

張元度妻賀氏年十八夫亡守節三十五年乾隆

八年 旌

廩生游君瑞妻張氏年二十六夫亡子甫三歲氏

矢志撫子孝事翁姑乾隆十年 旌

蕭天允妻萬氏年二十六夫亡遺子文泰教育成

立補弟子員娶媳王氏文泰又歿守節四十八

年乾隆十年 旌

湯大年妻陳氏年二十一夫亡無子以夫從子爲

嗣食貧茹苦守節三十年乾隆十年旌

廩生廖宗文妻汪氏年二十七夫亡無子事祖翁

姑及翁姑以孝撫繼嗣成立乾隆十二年旌

楊貞女生二歲許字劉承業年十八承業孀出音

耗弗通後女叔以女年逾三十改字鳴雁將及

女始知撫膺痛哭剪髮奔避事得寢又數年聞

承業已歿女茹荼飲泣堅操不渝四十餘年乾

隆十三年旌

萬世傳妻徐氏年二十二夫亡遺孤僅三歲鞠之

成立乾隆十三年旌

楊文芳妻郝氏年二十三夫亡子未週歲家貧甚
氏矢志撫孤子備嘗艱難十七年旌

曾元瑞妻望氏年二十五夫亡矢志奉姑撫子姑
患毒氏口吮腥穢日數次姑愈人歎異之乾隆
十八年旌

周士嶸妻何氏年二十三夫亡無子女家徒壁立
矢志養姑撫嗣子成立守節三十四年乾隆二
十年旌

葉高妻陳氏年二十三夫亡無子撫從子爲嗣苦
節不渝乾隆二十年旌

談正誼妻蕭氏年十六于歸夫亡氏年二十家貧
無子人勸改嫁剪髮自誓嗣姪世賢娶媳夫妻
雙亡遺孫甫六月又撫育成立守節三十九年
乾隆二十一年 旌

陳開光妻劉氏年二十四夫亡子甫數月氏年二
十四矢志養翁姑存歿盡禮撫遺孤克至成立
守節三十六年乾隆二十二年 旌

向甯遠妻盛氏年二十夫亡氏矢志靡他卒年五
十一乾隆二十五年 旌

韓世崇妻和氏年二十二夫亡守節三十九年乾

隆三十七年 旌

陳明述妻黃氏年十八于歸十九夫亡守節四十
年乾隆三十七年 旌

生員何若玉妻李氏年二十二夫亡守節四十六
年嘗割股療姑病有司給匾獎之

郭紹德之妻何氏夫亡氏年二十八孝事公姑慈
育二子守節五十五年學使王獎以清節揚徽
王璽妻歐陽氏璽歿氏年二十七撫子必康必靈
享壽八十一學使王獎以匾額必康卒妻陳氏
年二十九必靈卒妻翟氏年二十四同體姑志

撫孤可稱一門三節

洪深妻陳氏深卒氏年二十四撫子國治娶妻黃氏治卒無子黃氏年二十一嗣姪爲子陳守節五十年黃守節四十九年學使王獎以世節揚徽

望友珍妻禹氏珍卒氏年二十九撫子發第孫運才俱列庠守節五十五年學使王獎以匾額

曹運和妻鄒氏年二十九夫故一子二女俱幼氏上事翁姑曲盡孝養子旋夭撫嗣子如已出守節五十四年學使賀獎以冰葉完操

邊正慶妻楊氏年二十四生子朝佐八月而慶卒
氏孝慈兼盡守節六十七年媳楊氏年二十九
佐死遺孤邦泰方數齡氏體姑志育嗣子學使
王獎以世節揚徽

張鎬妻彭氏年二十四夫沒事姑撫子孝慈兼盡
守節四十九年學使王獎以節孝可風

李甲成妻曹氏年三十夫歿家貧孝事公姑撫子
世依列庠守節四十年學使王獎以清節揚徽
生員蕭文泰妻王氏年十九夫亡守節三十九年
賀聖宗妻史氏年二十四夫亡家貧矢志撫孤成

立守節四十四年

談士望妻余氏年二十四夫亡氏撫子必林成立
林卒又撫孫楚材等四人成立守節六十八年
學使王獎以清節揚嶽

楊禹鏞妻房氏年二十四夫亡孝事孀姑數十載
道光三十年學使杜獎以節勵冰霜

魯文彩妻章氏年二十三夫亡子承明僅三歲氏
撫養成立列庠孫泮林春林亦接踵獲售守節
六十七年學使王獎以節孝可風

馬岳岫妻王氏年二十四夫亡遺一子僅三歲撫

養成立守節五十七年學憲王獎曰清節揚嶽
劉玉琪妻黃氏年二十四夫亡僅二女事翁姑盡
禮教嗣子有方守節五十五年學憲王獎曰節
孝可風

苟槐妻馬氏年二十三夫亡事翁姑盡禮撫子華
林列庠守節五十二年學憲王獎曰節孝可風
何清訓妻郭氏年二十夫亡撫子子沒撫孫守節
七十二年學憲王獎曰砥節延齡

鄔作賓妻曹氏年二十六夫亡撫子完娶子沒撫
孫成立現年八十三歲學憲王獎以匾額

何世龍妻易氏年二十六夫亡得遺腹子成立卒
辛苦終身守節四十九年學憲王獎以匾額

陳霍妻談氏年二十六夫亡撫二子成立治家勤
儉勞瘁終身守節三十八年學憲王獎以匾額
陳之剛妻蔡氏年二十七夫在馬頭河陣亡姑老
子幼氏仰事俯育道光八年王學憲獎其節孝
杜作校妻曾氏明經志學祖母氏年二十九夫故
舅亡姑存子幼氏矢志靡他生事死葬撫孤成
立守節三十二年學使王獎以節孝可風

周光國妻王氏國與弟光遠析居氏以勤儉佐夫

起家夫歿氏年二十七遺子明珊娶媳朱氏年
二十二珊歿無嗣光遠歿妻黃氏年二十八亦
矢志同守王後捐建宗祠祭費族人義之王守
節五十年黃守節四十五年朱守節五十二年
學憲王獎以世節揚徽

翟鳳鳴妻陳氏年二十九夫亡子芹香僅六歲教
養列庠守節三十六年學憲王獎以節孝可風
馮作楷妻傅氏年二十三夫亡撫子成立守節三
十七年學憲方題曰節壽延釐

周光遠妻呂氏年二十四夫亡得遺腹子孝慈兼

盡守節五十年學憲王獎以節孝可風

庠生郝尙論妻曾氏年二十八夫故事翁姑能得

歡心翁姑卒葬祭以禮子秉蘭孫延禧俱列庠

守節六十一年學憲王獎以節孝可風

楊元德妻蹇氏年二十八夫亡孝事翁姑慈撫二

子次子景山孫汝梅俱列庠守節五十年學憲

王獎以清節揚徽

陳明棟妻戴氏年二十四夫亡事姑孝遇族里有

息教子正蔚寓嚴於慈蔚歿氏復與媳楊氏撫

三孫成立守節四十餘年學憲王獎以清節揚

徽

道光年間旌表二十名

徐蘭芳之妻余氏

陳 珣之妻劉氏

馬祚魁之妻趙氏

胡可傳之妻黃氏

陳明治之妻郭氏

蔡 玠之妻徐氏媳劉氏

馬世德之妻胡氏

朱運獻之妻王氏

黃光燦之妻王氏

邊朝佐之妻楊氏

張正仁之妻胡氏

黃應魁之妻許氏

黃宗儒之妻洪氏

覃宗禮之妻彭氏

陳明且之妻張氏

汪 貴之妻謝氏

張化龍之妻孫氏

萬疏蘭之妻陳氏

余 煒之妻王氏

夏貞姑生貞思宜女幼字姚姓年十四婚平女矢
志不字年四十餘卒詳見墓誌

汪貞姑汪志榮女幼字貢生陳楨次子國祚祚聰
穎非常成童卽名噪一時未及完婚而歿女矢
志不字其父復受王氏聘女知乃自縊王氏子
徃弔靈帷上捲忽下垂靈座一轉面向內不享
其祭貞烈靈異鄉黨其傳

李貞姑業儒李世傳女幼許人未嫁夫行竊鳴於

官官斷離異終身不嫁守貞七十六年

張高氏張可美次媳于歸後獸身逼之不從挾以威亦然遂遭毒手檢驗時面色如生獄詞上置身於法 詔旌其節

周人紀妻李氏年二十餘夫撫子二衣食常不繼里有人而獸者窺其貧百計誘之氏不可犯獸復陵訟陷其子以落其家期凍餒可誘一夜場上積草燃幾燔其舍氏心知獸所爲不敢言憂忿而沒

艾千瑞妻劉氏夫出門遠貿易多年不歸子甫乳

哺上無翁姑雖有伯叔分炊各居氏衣食自主
貧而無怨咸豐七年正月二十七襄匪陷城氏
恐受賊辱投井自盡

陳明道妻楊氏道卒氏年二十二無子撫姪之玉
成立事公姑以孝聞守節六十一年

王曰智妻鄧氏年二十八夫亡撫子者仲成立守
節四十五年者仲任宜鎮左營外委出師陣亡
媳程氏年二十六體姑志撫子守節四十九年
張梓妻李氏年十八于歸甫一月梓奉派出師陣
亡家貧無子矢志完貞守節五十六年

李必見妻張氏見奉派出師陣亡年二十九甘貧
撫子守節五十七年

王道順妻彭氏順出師陣亡氏年二十七家貧無
子女或勸之嫁氏以死誓守節四十六年

廩生陳文蔚妻曹氏年二十八夫病術者謂刑尅
可免氏欲代死夫力止曰我病萬無生理俱死
如子女何夫歿一子一女俱黃口氏辛勤操作
有事必默稟夫靈守節二十四年子教壇食餼
戊午舉于鄉

程光陸妻馬氏年十八于歸數月夫亡家貧苦公

姑亦逝氏歸依父母紡績度日每省墓輒哀慟
至數日不食守節五十五年

張嘉睿妻曹氏年二十六夫亡子夭撫族子爲嗣
守節五十二年有司給匾獎之

程維愉妻馬氏年十八歸愉年餘生子光華夫亡
氏撫孤斷機教讀華遂列庠娶媳劉氏年二十
九華亡遺二子俱幼馬率以守馬壽八十有四
劉現年八十有餘子延黼延仕列職

熊茂楠妻夏氏年二十六夫亡四日得遺腹子凌
漢教養兼施遂入庠守節二十七年漢列庠

庠生李爲梅妻程氏年二十三夫亡事姑先意承志同寢處便供養者三十餘年子長青刻庠先卒孫二人長明經均州司訓次季皆刻庠曾孫鄉舉元孫邑庠五代一堂均蒙養育守節六十二年

庠生李長遂妻曹氏年二十四遂卒子女俱無守節三十六年

傅國理妻王氏歸理時姑已歿事翁以孝聞生三子理卒氏年二十九撫子成立道光辛卯七十節壽邑侯孫用帛書賞貞蘭茂四加印以獎

之守節四十四年

彭志湖妻汪氏年二十九夫歿孝事翁姑撫子成立見孫兆祥食餼守節五十一年

庠生張士休之妻余氏年二十四夫歿無子立姪登甲撫養成立守節三十二年

孫法政妻談氏年二十七夫亡得遺腹子鏢伯叔欲奪其志氏守死不移苦節四十九年

望有型妻徐氏年二十七夫亡遺孤明鴻甫五歲明瀛甫週歲上有七十老翁氏孝慈兼盡守節三十六年次子瀛列庠

大令... 卷四
聶昌緒妻望氏緒卒氏擬於五七日祭畢從死果
於周月日自經家貧無力請 獎周生不顯於
黃正岳詩稿中錄出急爲登載以表潛德

熊澤周妻徐氏年二十九夫亡無出家貧紡績度
日守節五十五年

楊清祚妻朱氏年二十二夫亡一月內生遺腹子

國春翁姑老邁氏孝慈兼盡守節六十二年

汪文熾妻郭氏年二十四夫亡氏紡績度日教子

甲第食餼孫起羣亦食餼守節五十六年

黃玘妻胡氏年二十五夫亡家貧撫孤成立事翁

盡禮守節六十六年

廖雲鴻妻林氏年二十六夫亡撫子成立守節六十年孫曾繞膝

胡相秦妻黃氏年二十五夫亡無子撫姪承祀事翁姑克盡孝養守節四十七年

董幸林妻王氏年二十五夫亡撫子娶媳數年子亡遺腹生一女氏與媳撫育守節四十五年

王道順妻彭氏年十六夫亡無子守節六十五年庠生王槐葱妻徐氏年二十六夫亡撫子成立事

翁姑極盡孝養守節五十三年

庠生方志益妻陳氏年二十四夫亡僅一女立姪
承嗣守節四十六年

李如松妻穆氏年二十七夫亡撫二子成立守節
五十四年

武生李世俊妻望氏年二十七夫亡撫三子教養
成立次中孚列庠守節三十二年

陳之甲妻韓氏年十九夫亡數月得遺腹子家貧
依母家撫孤成立守節六十一年

談世珥妻陳氏年二十六夫亡翁姑在堂遺子尙
開齒未周氏孝慈兼盡教子入庠食餼孫頌六

食餼守節五十四年

馬志明妻曹氏年二十七夫亡子女俱無撫嗣成立守節二十三年

陳明書妻熊氏年二十八夫亡家貧子幼勤苦撫育甫成立子亦亡守節五十三年

陳之代妻熊氏節婦陳熊氏媳也年二十九夫亡家貧無子姑苦節氏繼其志析薪換米以奉膳守節三十四年

陳大山妻韓氏年二十一夫亡翁姑俱老子幼孝慈兼盡子俊升遊泮守節三十年

熊楚德妻王氏年二十六夫亡遺一子兆祥氏撫

養列庠守節五十年

蘇文英妻黃氏年二十六夫卒數月得遺腹子啟暘

撫之列庠守節四十餘年

饒燧妻鄒氏性貞靜歸饒未一載燧亡家貧無出

常依內姪貢生鄒席珍代理家務卒年八十四

曾國均妻許氏年二十九夫亡姑老子未及周歲

紡績度日孝慈兼盡子貫一列庠守節四十餘

年

國學曹欽文妻鄒氏年二十八夫亡撫二子成立

次子運開列庠守節四十餘年

談尙藹妻程氏生一男三女氏年二十八夫亡孝

順翁姑和睦妯娌婚男嫁女守節三十五年

徐有楠妻翟氏年二十九夫亡子輝燾僅五齡氏

飲冰茹蘖教子列庠守節三十三年

庠生覃應桃妻汪氏夫卒氏年二十九孝翁姑和

妯娌撫長子祥麟列武庠次子鯤化列文庠守

節三十四年

廩生陳文藻妻李氏夫病侍湯藥不遑寐者年餘

夫歿氏年二十九翁老子幼孝養曲盡婦而代

子母而兼父長子教孀辛酉歲貢次子塋列庠
守節四十二年

李國槐妻翟氏年二十七夫亡遺孤數齡翁姑早
逝祖姑年八十餘耳目聾瞶氏以夫事祖母孝
體其志竭力事之子象離列庠

庠生徐甲冤妻楊氏年二十九夫亡二子俱幼氏
勤儉治家義方訓子規矩禮法可爲壹範守節
四十年

庠生談修林妻覃氏年二十五夫亡公姑在堂遺
孤學韓甫二歲上事下育日事紡績鄰里罕見

其面守節四十年

周明玉妻葉氏年三十玉以哭父亡氏慟不欲生
投繯者三小祥爲夫追薦畢閉門十日不食死
何應選妻周氏事公姑克全孝道嘉慶三年教匪
猝至氏義不受辱負兒匿叢棘內身中七刃死
後十三日夫尋獲氏尸母子相抱顏色如生

黃宗儒妻洪氏夫亡氏年二十二矢志撫子娶婦
生二女夫婦俱亡又撫養女孫立姪爲嗣守節
五十四年

監生翟以瑄妻徐氏年二十三夫亡祖翁姑年八

十翁姑年六十夫弟皆幼氏無子立姪冠峩爲
子對靈封髮孝慈兼盡守節三十八年

曾永芝妻陳氏年十七于歸十九夫亡遺腹生一
女翁姑在堂夫弟俱幼養生送死各盡其道守
節四十五年學憲孫獎以巾幘完人

沈義魁妻楊氏年十六于歸二十八夫故姑老三
子二女俱幼家貧紡績度日孝慈兼盡守節四
十二年學憲孫獎以巾幘完人

莊敷先妻李氏嘉慶三年避亂茅坪懷抱數月之
女手携六歲之姪遇賊將犯之氏護持女姪大

罵不屈身受七刃死姪女無恙姪後列庠

穆訓之妻趙氏年二十八夫亡子現才甫數歲家赤貧撫子列庠孫廣颺食餼守節六十餘年

曹璽妻汪氏年三十夫亡上有公姑下無子女家徒壁立氏勤紡績生盡養死盡禮克終婦職守節四十餘年

候選吏目李超庸妻葉氏年二十八夫卒子榮紱甫七歲孝慈兼盡守節六十八年

覃應春妻王氏年二十九夫故子女俱幼家無立錐撫子成立守節三十三年

徐思端妻劉氏年二十九夫卒撫二子成立守節
五十三年

蕭家有妻陳氏年二十一夫亡撫子成立適邑修
志採訪者錄其事實其子入告氏愀然曰婦人
不幸夫亡守節乃分內事何可使聞於官也卽
此數語已見其所守之正云

陳明國妻曾氏年二十八夫亡子女俱幼氏事衰
姑以孝聞撫子之魁成立道光三十年 旌

孫宗善妻徐氏年二十七夫亡上事祖姑下撫孤
兒道光三十年 旌

監生陳國柱妻談氏年二十六夫亡撫孤崇積列
庠守節五十五年

汪盛滋妻徐氏年二十九夫亡撫二子成立孫彌
臣入庠守節五十二年

徐思永妻蘇氏年二十八夫亡撫二子成立守節
四十四年

徐思謙妻鄒氏年二十八夫亡無子立姪天璽教
以義方守節三十六年

黃士高妻焦氏年二十四夫亡立嗣孫以承祧守
節五十九年

李耀彩妻侯氏年二十五夫亡撫子醮儒成立守

節七十二年

廩生譚尙阿妻周氏年二十八夫亡家極貧氏奉

姑撫子備盡勞瘁守節六十餘年

曾志芹妻劉氏年二十夫亡僅一女立姪承祀守

節六十餘年

馬正樂妻李氏夫亡遺三女夫孀嫂曹氏亡撫姪

如已出及姪婚女嫁始自立嗣平分家產守節

六十年

庠生周魯直妻朱氏年二十七夫亡遺一子二女

貧而有骨婚男嫁女齒髮俱落守節四十三年
熊楚傑妻歐陽氏年二十二夫亡時翁武生熊占
元在馬頭河陣亡孀姑在堂其子幼小勤儉持
家孝慈兼盡守節六十七年

陳大坤妻蔡氏年二十五夫亡無子專姑以孝守
節五十六年

陳世昌妻蔡氏年二十六夫亡子夭適翁命立堂
姪孫學玉爲嗣紡績以供翁膳守節五十二年
楊立誥妻莫氏年十八夫亡遺腹生子懷川家極
貧賴夫兄文生立躍及叔翁監生培醕存恤成

其苦志守節四十九年

庠生程光斗妻黃氏年二十二夫亡僅遺一女家甚窘紡績度日守節七十一年

監生徐萬青妻楊氏年二十八夫亡二子俱幼氏孝事翁姑姑病常背負出入毫無惰容撫子成立守節四十一年

李宗珠妻李氏年二十七夫亡撫子耀經教以耕讀勤儉及見孫晉守節五十五年

張希孟妻余氏年二十五夫亡撫姪世貴成立守節五十七年

張希元妻楊氏年二十九夫亡撫子世富世休均
列武庠守節六十二年

鄒正棧妻馮氏年二十夫亡以禮自持守節四十
一年

任國先妻陳氏年二十九夫亡家赤貧氏兩手拮
据守節數十年

何正輔妻彭氏于歸時姑柩在堂合盞夕卽另室
獨宿事翁孝年二十七輔亡氏早夜勤勞撫子
興家子亡撫孫列職守節六十一年

周學孔妻嚴氏年二十六寡遺腹生子家訓翁芝

舜老病痰喘氏侍奉如女事父翁亡夫弟亦病
歿遺孤家謨俱撫以成立守節五十四年

薛曼妻王氏年三十夫亡撫孤成立孫元繼起目
見五代年踰九十節婦中之福人也

庠生周玉輝妻范氏年三十輝亡氏孤幃勤苦教
子明萬成立翁年八十餘氏孝養備至節孝之
名族黨稱之守節五十餘年

苟儀妻郝氏年二十七夫亡家貧撫孤成立守節
六十五年

劉尚德妻何氏年二十六夫亡率幼子良英廬墓

二 百日事翁姑愉色婉容撫子成立守節六十年
王德崇妻姜氏年二十三夫亡孝事翁姑撫子成立守節四十年

王崇賢妻徐氏年二十六夫亡事翁姑以孝撫孤子以慈守節四十八年

洪傳舉妻朱氏年二十七夫歿家貧撫子先輔先華成立守節六十年

張世炳妻曾氏年二十九夫亡翁存氏以婦代子撫三子成立守節六十餘年

望有榮妻朱氏年二十四夫亡無出立親族子爲

嗣守節五十餘年

望仲珍妻屬氏年二十六夫亡三月得遺腹子撫
養成立守節五十餘年

職員徐必健妻萬氏年二十六夫亡撫子成立守
節四十年

曾友桐妻蕭氏年二十八夫亡僅一女家貧孝養
翁姑守節三十六年

廩生李甲鵬妻談氏年二十八夫亡公姑年衰五
子俱幼竭力養葬教育成立長子世佳娶媳趙
氏佳卒趙年二十九次子世傑娶媳周氏俱卒

周年三十三子世僖娶媳談氏僖卒談年二十
六四子世偉娶媳王氏偉卒王年二十八五子
世倜娶媳陳氏倜卒陳年二十七時談氏年七
十餘五媳俱孀諸孫皆幼家徒壁立氏率以守
查乾隆年間其祖姑李王氏曾經建坊可稱世
節

楊培璐妻程氏年二十四夫亡僅遺弱女氏矢志
守貞撫夫弟培森子爲嗣守節四十二年

曹貞姑武庠曹運開女字當陽武庠劉楚珍甫及
婚期劉病篤尋歿氏往守節事翁姑撫嗣子各

盡其道現年六十六歲

黃志升妻曾氏年二十二夫亡無子守節四十三
年

王庭瑾妻鄧氏年二十四夫亡事姑克盡孝道教
子興德食飭守節五十年

李中興妻鄔氏年二十八夫亡撫三子成立長次
相繼亡與孀媳撫諸孫守節四十一年

黃日文妻陳氏年二十二夫亡遺孤邦彥甫一齡
撫育入監守節四十八年

黃學緒妻談氏年二十六夫亡氏撫孤成立守節

三十六年

職員楊樹能妻陳氏年二十八夫亡翁年邁姑耳
龔氏曲意承奉守節三十六年

楊立功妻徐氏年二十九夫故堂上白髮待養膝
下黃口靡依氏孝慈兼盡守節三十七年

李世備妻周氏年二十七寡撫子成立守節五十
年

朱啟簡妻馬氏選拔承緒之母年二十五夫歿朱
故邑巨家至是中落氏征依其母以針黹度日
母晚病風癱不能語言轉側氏量其飢渴以爲

飲食日則坐床頭續夜則設榻其下寢焉盛夏
欲浴以帶束其兩脇挽之起冬苦足軟設火於
床覆絮其上仍不時手探之寒則復進以火如
是者凡四年未嘗須臾離左右子就外傅束脩
薪米皆以時供給無缺族人勸其棄學克役
者氏斥之曰爾不欲我以清白詒子孫而俾之
爲胥吏耶以故其子益激勵爲學弱冠卽補弟
子員食餼咸豐辛酉選拔如氏者可謂巾幗夫
夫矣守節四十八年

劉明英妻曾氏年二十三夫亡僅遺一女事姑三

十餘載人言無間守節四十年

陳國安妻袁氏年二十九夫亡撫子崇仁崇高俱業儒守節三十七年

張必秀妻陳氏年二十六夫亡遺孤翊常甫三歲公姑俱年邁氏勤儉持家漸致豐裕守節五十八年子翊常壽至八十優以八品

徐士偉妻嚴氏年二十五偉亡遺孤正剛正倫嘉慶初正倫方娶婦教匪徒至氏把新婦何氏守夫幃家口保全守節五十六年

謝祖興妻張氏年十九適謝三月而夫亡夫家欲

近身錄卷五
奪其志氏不可歸依父未四年而父亦歿撫弟

大順大鵬成立守節五十四年

萬毓楚妻許氏年二十四夫亡撫子國成娶媳徐氏年二十三寡媳體姑志艱貞自矢許守節五十八年徐守節四十年

汪文經妻湯氏年二十六夫亡撫孤成立守節三十八年

汪文輝妻徐氏年二十四夫亡子甫十四日氏孝事公姑撫子成立守節四十二年

陳大川妻張氏年二十三夫卒遺孤德榮甫三歲

氏守志事翁姑以孝撫子列職守節四十年

李耀身妻李氏年十八夫亡生子成儒上無公姑

亦無伯叔家貧惟以紡績度日守節四十二年

王正維妻江氏年二十六夫亡氏事公姑以孝處

妯娌以和治家以勤儉勗姪以詩書守節三十

四年學憲孫獎以徽揚彤管

龐大時妻湯氏年二十二夫亡家貧躬親農桑撫

子以孝事翁姑身守節四十年

陳新蘭妻熊氏年二十二夫亡翁姑俱存子幼氏

節事俯育各盡其道守節三十九年

易士茂妻何氏年二十七夫亡父母憐氏無子勸
再醮氏矢志不徙孝事翁姑不使叔季分任視
姪庠生先登猶子守節三十六年

翟冠羣妻望氏年二十四羣溺水亡氏欲自溺以
殉或以翁姑待養大義曉之乃止代夫盡孝撫
嗣子成立守節四十年

黃天品之妻張氏年二十九夫亡家貧紡績備工
撫二子成立望孫數十載忽次媳四十八歲舉
一子時氏年九十矣人以爲苦節之報

黃光照之妻潘氏年二十一夫亡子繩武甫周歲

有因其貧勸令改適者氏對靈立誓勤苦撫孤
親族不乏殷實從未俛首告貸守節三十三年
廩生陳教孝妻張氏年二十六夫故事姑曲盡色
養撫孤苦讀詩書婦道無虧母儀足式子家鎔
列庠補增守節二十七年

蔡大濟妻楊氏年二十五夫亡子光晉光昇一孩
提一襁褓其翁武生正楷貧而多子孫常不舉
火有勸氏改適者堅拒之紡績灌園以精鑿奉
翁姑而自與子食粗糲守節二十七年

彭尚清妻楊氏年十九夫故遺腹得一子家貧食

力孝事翁姑撫孤嘉樹列庠食餼鄉黨賢之守
節三十三年

董榮萱之妻楊氏年二十夫故遺腹生一女事姑
孝喪葬如儀族人利其產令改適氏曰吾夫讀
書未雋贖恨以歿未亡人不能從於地下以姑
與女耳再有言者當以死報之正氣服人族乃
不敢言撫女擇配適孝廉方正創爲罅守節三十
三年

王開泰繼妻劉氏年二十六夫故瀆園茹苦撫前
妻三女如已出擇配遺孀竭盡心力守節二十

七年

黃元祚妻翟氏年二十六夫操武功洗馬於南門
河溺水亡遺孤開筮甫週歲教以義方卒年八
十七守節六十二年得見元孫邦彥列庠

孫耀祖妻李氏年二十八夫亡遺一子無伯叔教
以忠孝次孫國寶列庠壽八十有五

汪盛滋妻徐氏年二十六夫亡勤儉撫子長子春
超人監孫弼臣列庠現年八十二

許正心妻李氏廩生李作輔女幼失怙恃伯父作
殿撫之出閣井白親操事翁姑以孝言笑不苟

處閨闈以嚴夫卒遺一女立姪承祀壽八十一
守節六十餘年

傅開泰之妻朱氏與夫弟開禹之妻游氏夫亡俱
無子惟泰有二女立姪承祭今各家子女繁衍
人以爲雙節之報

陳邦珍妻袁氏年二十四夫亡家貧事翁姑孝撫
幼子成立族惡強逼改嫁四次以死拒之眾心
感化義之而去自此辛勤節儉銖積寸累家道
漸興壽八十四日見四代子治朝克體母志出
必告反必面竟成孝友恩義之家鄉黨皆欽仰

馬

韓陽禮妻王氏年十六于歸二十三夫故遺一子甫二歲教之耕讀列監守節三十七年精神康健獨子多孫學憲孫獎以巾國完人

傅和祥妻游氏年二十八夫亡撫子開芹成立守節三十二年

劉紹鴻妻游氏年二十四夫亡撫嗣子宏蔚成立列監守節四十九年

程光緯之妻陳氏年二十七夫亡撫子寶樹列庠次亦列職

劉國倫之妻熊氏年十七于歸半載夫亡孝事孀
姑如母姑病歿哀傷憂鬱歲餘而卒既歸憐之
汪文經之妻湯氏于歸年餘夫亡氏事舅姑孝撫
子尚科勤儉耕讀四孫皆具人文氣守節六十
年

遠安縣志

忠義

臣事君以忠推忠義之極惟曰致身非必於死也至於死而忠無餘事矣遠安自朗設守禦所官吏士民咸知慷慨擊賊致命捐軀迄今儀仰前賢其官於斯而死忠者若而人生於斯而死義者若而人次第志之俾數百年精忠實錄蒼於一函而剖腹堪胸之慘青燐碧血之凝於以昭宣於兩間焉志忠義

明

簡而可字敬所萬歷戊子舉人除密縣教諭丁酉
分校南畿得顧啟元等九人已而通籍金闕者
七人執政以此知之擢翰林孔目歷部郎出知
潯州府居職清介以事被謫改知安寧州遷府
丞補姚安知府復忤權貴罷歸崇禎甲戌遇流
賊憤罵被害年七十四

李友蘭字石帆萬歷己酉舉人除吳川令遷知奉
州擢南戶部郎權北新關著有經世格言以丁
艱歸無意復出治錦浪園與友人盤桓其中建
書院爲邑子弟課讀之所闖賊破城不屈死之

乾隆四十二年與簡而可俱

賜謚節愍

張大受字海若廉吏張武後也武自有傳大受少敏慧年十九舉萬歷丁酉鄉試補新安學諭所入俸半以購書且力飲助寒士家無擔石之儲遷蓬萊知縣新安人祀之於學宮未幾以病告歸崇禎癸未遇賊不屈死

方應星武昌武舉巡撫宋一鶴擢爲都司授兵三百防守遼安闖賊據襄陽招降不從遣賊將率數萬騎攻城三日不能下降丁甄自強開門應

之城陷應星被執不跪誘以偽職大罵死之

國朝

呂騰蛟官遊擊順治六年王賊犯境荆鎮總兵鄭

四維進剿騰蛟深入沒於陣

汪吉官遊擊順治九年虎賊入寇邑侯盧運昌

請增兵剿殺吉當先遇伏死之

劉官守備順治十四年賊犯境黃名世屯兵

向家坂夜半賊入營世被執劉力戰死之

張正綱施南人任本營左司城守把總嘉慶二年

在黃白山陣亡奉

旨優卹給予雲騎尉世職

周泰邑人任本營外委把總調補宜鎮標左營外
委把總四年八月十二日在巴東縣羅坪地方
陣亡奉

旨優卹給予雲騎尉世職

王者仲邑人任宜鎮標左營外委把總三年五月
初三日在四川大寧縣槐樹溝地方陣亡奉

旨優卹給予雲騎尉世職

李必見邑人任本營外委五年在荊門州樂鄉關
地方陣亡奉

旨優卹給予雲騎尉世職

向大魁字忠山邑西庠嘉慶四年秋教匪張漢朝擁衆數十萬擾害鄉村山起義勇於荷花店堵禦期以日中賊朝至山所率勇盡陷陣中免者僅山數人後復議起兵因文生張必南武生羅開式相繼陣亡勢孤亦盡節

熊占元邑西庠品行端方曉明大義鄉黨多薰其德嘉慶初教匪起元年六十餘從石縣至禦賊二年七月同武生郭中元帶勇赴馬頭河堵禦郭未到而賊衆驟至元衆寡不敵遂遇害所率

鄉勇二十八人皆奮鬪同死

鄭志臨邑廩生美鬚眉衣冠整潔見者咸驚異之
學使王奇其貌勸令習舉子業性和粹與人接
辨顏溫語鄉里目爲人瑞嘉慶元年蓮匪起公
率鄉勇堵禦戰於三孔岩陣亡猶儒服儒冠有
結纓而死之風荆門州建昭忠祠祀之

乾隆六十年在盤車地方陣亡兵丁七名

余榮秀 王化南 孔應福 朱萬山 李正

王紹永 余得勝

嘉慶元年在三溪口王母洞陣亡兵丁二名

余治 汪士洪

五年在三溪口陣亡兵丁二名

朱大勇 劉德朝

二年在濫泥池黃木埡馬湖營大壠口陣亡兵丁四

名

王福 王應成 王鑑 甘正安

三年三月二十六日在安陸府鍾祥縣石碑地方陣

亡兵丁七十二名

李林紫 朱喜 龔世傑 楚白璧 劉必選

高登魁 汪堯 楊大雄 張汝文 朱順玉

熊炳宗	湯喜	黃萬選	周世龍	廖開舉
張光華	劉開秀	姜熊柱	劉榮貴	樊景容
楚白堯	彭照	楊映	黃正倫	王志道
梁士望	劉世發	熊三才	陳洪德	王文秀
張應值	秦大雄	楊兆	余學聖	楚貴
陳洪傑	王維開	馬學貴	張大桂	向德
徐紀	王德	劉奉	王鳳	劉占鰲
陳昌貴	敖翠禹	艾永吉	劉朝貴	張榮貴
余鳳貴	徐可原	吳正受	蔣正明	談勝福
王楚升	嘉祥兆	彭朱	徐宗秀	魏宣

吳正國 江 福 朱光德 陳宗全 董榮富
徐可遠 李春華 李 賓 王 理 黃玉美
趙 舉 張榮華

三年在羅坪陣亡鄉勇四十三名

孫德正 余元貴 張大用 冷繼周 王 斌
楊 楷 袁正誼 魏 明 張必選 劉大傑
張友賢 楊學義 吳朝勳 陳 明 張 梓
王庭光 馬正太 李 輝 王元富 洪成遠
余志孔 陳洪貴 陳明現 張必寧 郭紹安
王宏義 彭 忠 魏明喜 張士海 李玉章

陳順 張汝玉 王志仁 朱壽世 向道

黃志岳 錢洪典 吳廷舉 黃國秀 王允福

王勝會 何桂年 季仙貴

三年在陝西西鄉縣兩河口陣亡

王楚瑞 黃明

四年在羅坪陣亡鄉勇十四名

王榮龍 王原柱 吳相昌 侯必昌 劉義

郭紹慶 蕭天雲 劉光斗 高大望 王英

黃文相 羅英才 陳益 李宗開

元年在麒麟橋陣亡

周連

三年在當陽縣河溶汎被賊戕害

朱克勳

五年在荆門州樂鄉關陣亡鄉勇九名

汪士鳳 王士珍 劉愷 許義 胡永時

李鰲 徐加賓 吳朝珍 楊愷

五年在荆門州屬烟墩集陣亡

樊金安 趙志云 李正倫 向新 蔡開倫

姜士義 黃永試

五年在穀城縣謝家垵陣亡

唐鳳

五年在清溪陣亡

方正光 劉開遠

六年在巴東縣湘泗嶺陣亡

楊啟芳

六年在巴東縣龍船河陣亡

張正科 彭盛世 常應試 姜洪茂 朱壽敬

沈義先

七年在歸州屬水田埧陣亡

王雲 李宗奇

元年在縣屬雷打岩陣亡鄉勇二十七名

周光洋 周大催 趙大臣 蔡允聘 毛光宗

孫榮祖 毛士富 蔡正禹 田正堯 鄒宗國

周正适 周大忠 熊洪舉 魏儀 簡以明

鄭國瓊 韓璠宗 鄒志先 鄒太國 周守璜

黃興義 易春彩 方貴 曾正言 徐有祥

宋開文 萬朝科

元年在縣屬三孔岩陣亡

生 鄒志寧 王言生

元年在當陽縣玉陽橋陣亡鄉勇十一名

朱長侗	李中紹	鄉正雲	鄔宗周	田作仁
李作良	韓士胃	田克樹	周澤民	徐允相
楊昌位				

二年在縣屬荷花店香油坪等處陣亡七十四名

牧張必南生向大魁鄉鄒志魯 楊允芳 徐順祥

黃天佑	牛士傑	牛士諄	張必顯	胡其鳳
-----	-----	-----	-----	-----

王健	陳國佐	劉相	楊盛貴	劉均彩
----	-----	----	-----	-----

吳天富	朱長云	徐友清	楊純青	胡以孝
-----	-----	-----	-----	-----

常宏才	周昌鳳	史定榜	余西邦	李青龍
-----	-----	-----	-----	-----

曹九萬	藍正朝	張作玉	周二	張必發
-----	-----	-----	----	-----

向喜	宋一賢	苟傑	張文選	胡元愛
羅貞	羅愷	羅光升	羅開裕	賀開科
楊文龍	賀開元	王文榜	劉椿	羅開成
余希禮	曾必貴	趙文友	董梅	李朗云
郭文茂	廖昌虎	劉進成	張先文	羅升遠
羅成懿	羅成先	郭文貴	袁國才	陳天順
屈尚德	李尚年	裴大敏	傅朝國	孟法孔
熊步雲	黃子見	葉啟明	金必科	徐必學
陳洪榜	王舉	李國明	龔全三	

二年在縣屬苟家埡陣亡三十一名

武生羅開式 陳順 陳祥 談隆英 劉科

張作康 陳廷秀 陳林 裴大敏 談尚德

劉成元 郭舒任 張應龍 張思賢 張國林

李金壽 陳應文 王正綱 鄭思孟 劉杰

郭相 陳志文 劉繼祖 熊先元 劉廷元

彭林 許韶九 張元吾 童舉 李儒林

夏明萬

二年在縣屬南襄城洋坪等處陣亡二百三十七名

武熊占元 楊元綱 楊士信 楊士學 楊昌成

楊禹文 楊昌虎 楊正奇 楊元友 楊昌富

漢書卷之九十一
九
卷五

楊禹相 楊元琴 楊禹芝 楊昌嗣 楊元乾

楊昌壽 楊元聘 楊元宗 楊昌盛 楊宇四

楊元保 楊元年 楊申 廖應文 廖元慶

胡元海 談世紀 廖元功 張萬德 張仰聖

張仰高 張明祥 鄧尙友 鄧必樂 鄧尙遠

鄧尙彬 鄧尙茂 李天富 李天福 李天位

鄧必坤 高永祚 高開緒 黃維德 黃文賢

張元陶 李正祥 李宗義 鄧國錦 鄧秉倫

劉希仕 劉正觀 劉舉哲 劉賢來 劉希魯

陳士聖 張士雲 劉舉才 鄧必翠 張宗林

任禮	尹世坤	談必受	徐銘	陳國受	熊惠	鄧國聘	陳秉順	楊昌明	溫洪思
胡永華	胡大常	鄒賢臣	盛大榮	李光序	李宗仁	汪體光	王郁	吳廷光	楊友恭
游魯珍	金開榜	楊立柱	陳貴	楊啟鰲	談尚吉	羅文	杜仲富	胡朝虎	陳士相
胡啟宗	余開選	楊進	謝正常	楊允康	鄧科	余啟英	周正洪	參席虎	丁天仁
張希貴	劉正紀	韓國治	談正吉	楊培順	陳富祥	賈澤明	賈定邦	王章	房正贊

忠義

忠義

十

卷五

馮全	楊林貴	李發科	林容	韓元發	楊崑	尹朝臣	方松文	胡宗典	陳世榮	胡永康	游助國	楊先堯
徐可才	談尙友	胡啟洪	熊哲宗	陳鼎豐	楊經	羅有光	劉世則	李明宜	李明宜	方松文	劉世則	陳明
楊皓	李宗發	胡祖祥	李檀	熊楚安	韓士魯	徐可元	李明榜	方松文	方松文	李明榜	汪宗貴	
陳進言	尙成範	張玉	楊作林	皮秉年	楊士魁	韓正宗	汪宗貴	劉世則	劉世則	汪宗貴		
陳之綱	李進	余開科	楊培升	熊兆宗	陳玉言	楊昌會		陳明	陳明			

李宗禹	李天貴	王治	周士宗	翟上苑	徐加瑞	車應虎	汪國棟	張延舉	陳之從
鄺占昆	鄧必貴	馬光先	易國南	羅志成	劉世賢	夏朝玉	簡文秀	望友元	李光福
劉舉第	高開德	楊元信	孟自南	鍾谷	李明悅	夏道中	車珩	望仲科	熊效宗
劉舉道	張元福	談世澗	楊玉成	蕭紹春	李必選	齊學禮	張應兆	張啟明	陳明道
劉希賢	李正瑞	蕭紹林	江顯公	董愷	張啟賢	徐友	鍾廷玉	汪德成	黃開祥

五經系志

忠義

十一

六二

李士相 張敬忠 楊登相 張朝相 吳正懷

田金俊 但開鈴 李國珍 黃尚賢 黃君賢

聶登第 黃章明 李光春 盤千文 謝校

甘元盛 但學義 李先達 張君召 陽碧龍

袁仲魁 嚴正一 嚴林 湯明魁 湯應試

嚴尚義 嚴尚達

二年在縣屬五瓜砦陣亡鄉勇五名

李必貴 周祿 蕭紹文 鄧澍 鄭永枝

三年在縣屬南襄城陣亡鄉勇十名

周世富 望三謨 嚴士鳳 費德龍 聶希聖

張士立 望世進 洪述傳 曹廷秀 熊銀宗

三年在縣屬老君廟陣亡鄉勇九名

韓士珍 陳廷珍 徐振 雷遠方 張必學

楊之宏 陳之科 張忙生 熊大僕

三年在縣屬徐家棚陣亡鄉勇一百一十七名

李啟龍 郭仁富 郭天相 劉朝三 王世珍

牟文 牟方弼 李正位 王林愷 范宗禮

段開心 李宗元 張正奉 張宗德 李樹芳

劉尚明 陳國佐 何生印 鄔之太 任仲魁

牟悅 牟愷 牟開榜 牟開朝 牟開書

劉高	楊培德	程之都	盛德隆	楊盛瓏	陳之湖	楊經	楊輝	朱世貴	覃必
劉惠	楊立傳	程之京	任國舉	陳明良	楊宰棟	陳明魁	楊潛龍	苟正心	覃清和
程秀章	張自振	楊允保	任一祚	何維宗	楊邦棟	陳明榜	楊紳	鄔之道	高在立
張朝	崔繼賢	劉自明	談世成	易應太	陳之葵	陳聰言	楊維信	牟易	田光緒
張根	殷天永	楊國爭	陳全	盛朝榮	陳惟貴	陳友言	楊維瓏	牟正紀	龔印

謝世茂	陳士宏	謝子儒	李	玉	謝祖貴	鄭可道
奚思順	魏學	奚思康	宋一進	謝子禮		
陳世受	熊楚富	羅元堯	姚四	萬受萬		
袁正先	舒言	楊茂坤	楊茂其	陳維德		
陳才政	謝昌云	何仲元	陳瑚	熊楚禹		
楊正仁	黃言	黃雙年	楊班	楊受		
羅應宗	郭興寶	方讚禮	楊士林	楊士青		
陳倫孝	陳登巍	奚宗德	姚奉章	蘇維桂		

咸豐元年以後出師陣亡員弁兵丁

魏周宏道 姚連升 姚占鰲

兵李晴嵐 蕭自新 周正心 陳作新 朱玉林

楊廷英 陳朝順 朱萬立 李昌受 黃尚富

楊正文 佟德久 張學貴 楊占先 楊允青

熊玉文

咸豐七年正月十四日在南漳文家垭陣亡首士一

名鄉勇八名

首 吳尙棟 陳永培 陳宗英 高宏德 曾永耀

袁大倫 談必純 談必恭 談必真

遠安縣志

孝義

士君子立身必以孝爲根本以義爲枝葉元遺
山云義如泰山力莫勝惟其舉之孝也能旨哉
其言之矣史官傳孝義自沈約始厥後遞相祖
述浸淫及於志乘則人物內別立孝義一門由
來舊矣遠安雖僻處深山而鄉黨自好之士亦
或能勉於庸行彙而錄之各爲立傳俾敦行門
內者不致湮沒云志孝義

明

鄒宗孟字養醇邑諸生事繼母以孝稱愛弱弟祖
產多義讓學憲兩舉優行庚子中副榜子毓祚
歲薦

廖說字舉吾邑諸生昆弟三人事二親不委諸弟
值亂父年九十隨侍未敢輕離子明儒食餽孫
國珍列庠

廖仲儒性孳厚家貧竭力養親母疾割股療之邑
父王旌其孝月給粟以助養母

國朝

廖士宏事親色養備至常以不愧屋漏爲孝教人

亦如之父卒哀毀踰禮廬墓疏食三年染疾不
瘳以未終母養悲痛卒年三十四歲子宗乾歲
薦選麻城司訓孫岳慶列庠鍾慶食餼雍正九
年旌

方雍璧字藍琳兄玉璧幼聰穎父母篤愛之無何
溺水死雍璧日夜赴水次哀號會玉璧見夢於
父母曰無令弟俱死乃強之歸未幾父病痿痺
行止皆需人母亦旋卒一切賴雍璧調護晴日
則負以出遊始終不倦鄰里以爲難

苟會鵬字扶南邑諸生白土舖柳林村人處世和

平與物無忤事親先意承志父卒後母覃氏亦
漸老冬爲煖衣夏爲扇枕飲食必親供奉步履
必親扶持二十餘年始終如一有古孝子風
李國槐什塚坪人幼失怙恃賴祖母翟氏撫養成
人槐事之以孝冬月解衣臥被被溫乃請祖母
卽安晨起烘衣以待後因溫被受涼祖母止之
猶着單衣臥被卒以此致疾不起里黨惜之
陳思聖什塚坪人居家孝友事親色養居喪哀毀
踰禮塋後守墓百餘日不飲酒不如葷並不食
油鹽鄉黨稱爲純孝

柳大用性純孝自幼喜聞古孝子事家貧入伍食糧以養親年十七母病甚醫藥罔效乃割股作湯以進母病遂瘳夏日袒衣母見其傷處始知後因公赴襄陽卒於旅邸邑人卹之

周繼嬰前志載周姓義僕有傳

周明玉天性孝友父聯中病時初秋餘暑猶甚玉親侍湯藥寢食不離枕側累月不忘教弟明哲成立父歿竟以哀毀卒

楊致太邑監生天性純篤語言慷慨尤以孝聞父作樂有手疾飲食不能舉著太朝夕反哺十餘

載不稍懈父母卒哀毀廬墓人皆稱之

王興琮南城內人生有至性咸豐七年正月二十七日襄匪陷城琮已故堂兄廩生興德之子被擄向賊再三哀求不允乃以已子易之賊北竄被擄者紛紛逃歸琮使人往尋不獲卒無怨悔鄧伯道棄兒存姪不得專美於前

庠生李中孚天性孝友品行端方兄嫂及三弟俱早逝遺姪八人均幼而貧孚教養如子皆成立書曰惟孝友于兄弟惟孝故友此又由友而推之也遠近欽佩

鄧仲達佈元鄉里人幼孤未學而事母質孝母好
施予收恤親族達能體母心貧不能葬者爲之
營葬貧不能償者爲之代償遇母小有不快則
嬉笑作赤子狀以娛之必至顏霽而後已夫達
一顛愚耳竟與老萊子舞衣事暗合由天性厚
也其人早歿鄉黨猶嘖嘖稱之子家期家瑾俱

列職

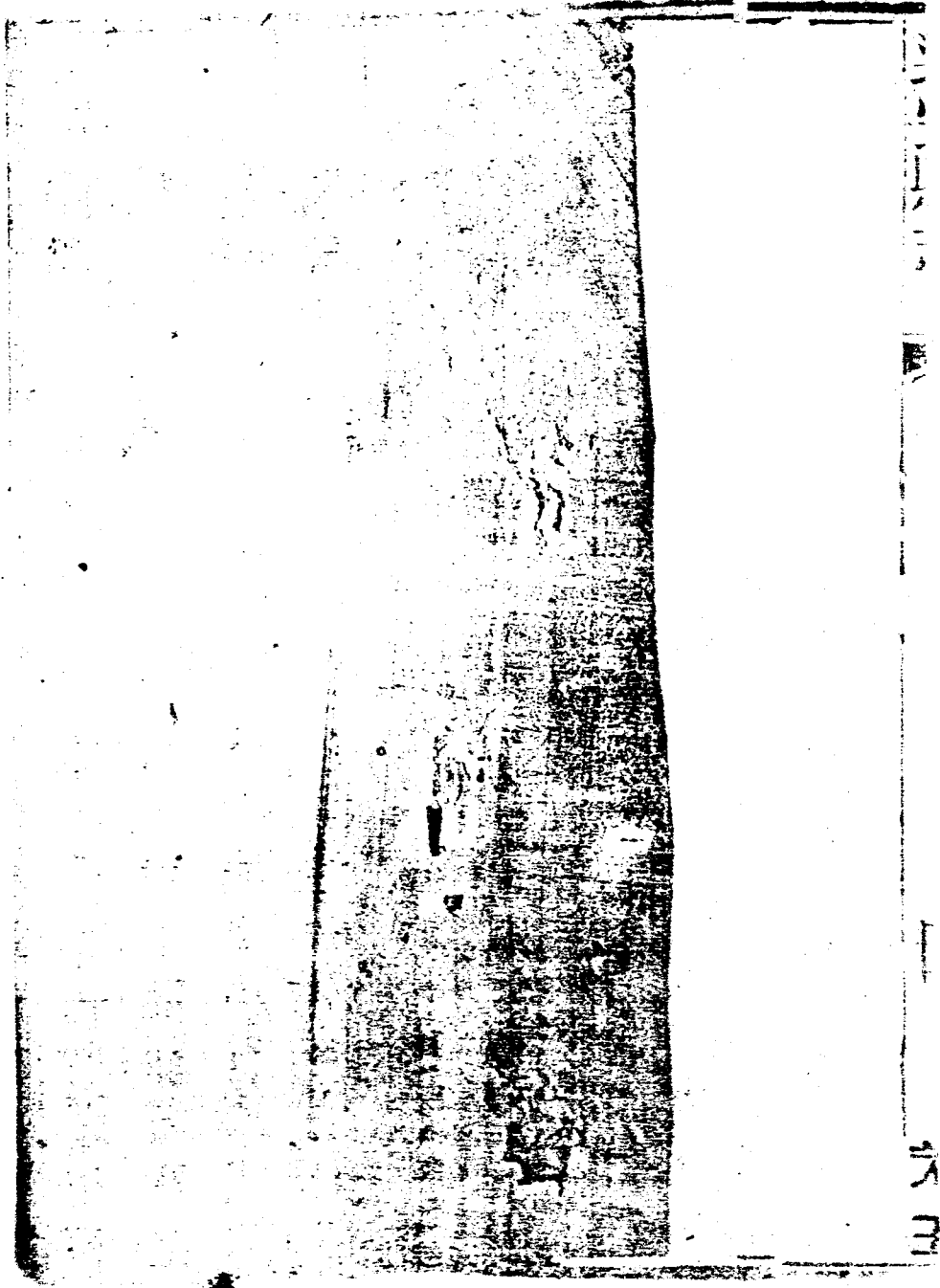

遠安縣志

高誼

志與史異褒而不譏美而不刺善善長而惡惡短近春秋之微旨亦風勵之先務也遠安前哲篤生其光前代而範後世者已次第志之矣若乃蹈道自守砥礪懿行任卹周於鄉曲之間譽望孚於道路之口亦必詳稽而備採焉夫匹夫慕義何處不勉編氓之子得附士君子後殆亦所以進之歟志高誼

宋

張榮貴家團山數世同居積穀贍族人周貧乏邑人咸仰其義號團山居士贊曰趙宋之時有人如玉隱居團山義名遠布同居贍饑公藝同步

元

徵應辰善屬文尤長於吟咏才名特重不樂仕進自號臨沮散人

明

孫誦字九巖別號長嘯道人棕笠蒲團往來山水間嘗製康節像自隨又云安樂子長子開祚膺恩貢孫惺膺歲貢愉列庠其自贊行樂圖云一

簞食一瓢飲人問誰氏之徒我拜康節之門獨
寐寤歌兮永矢弗告悠悠蒼天此何人哉

向日紅字元池性孝友其父諱義有齒德邑侯蘇
爲請冠帶於禮部諸子以貧辭獨紅毅然任之
弟兄列庠者四家貧咸藉其資助有成甲戌賊
變避鳳山惟紅捐資修關隘衆賴保聚莫不高
其義今縣治二關遺跡尙存舍旁建長松軒曰
與諸子姪課文賦詩於其中時稱爲長松居士
長子在中列庠次子闕中恩貢庠生大年其孫
也

孫誥字九石尚信乎子也髮未燥卽善屬文讀書
目下兩行小試輒冠軍七戰棘闈竟艱一第遂
輕舉子業上究星璠象數下搜黃輿山海感慨
之懷寄於行吟年未強仕登歲薦嘗占星紀曰
不出十年翼軫分次當有大變決意隱林壑作
石室於絕壁爲避亂計著書立言未能行世病
卒遠近憐其才

朝楊永貴白土舖民性剛直慷慨仗義素爲閭里所
重嘉慶初教匪滋擾遵縣諭領鄉勇百人禦賊
於馬頭河陣亡徐明楊培順二人卒能保障地

方前縣令石優賞七品軍功辭不受居家教子
姪若孫耕讀孫青雲贊遊曾孫映川列庠

周正仁郝規舖人庠生光行監生兆熊職員光霽
之祖監生明珏之曾祖貌魁梧秉性方正嘉慶
初蓮匪滋擾練勇堵禦適楊侯兵過境招爲鄉
導奇其貌諭令隨營効用以母老辭侯嘉其孝
給六品軍功職銜時良莠混淆奸民挾仇誣良
仁爲分別真僞所保救垂死甚多人以恩公呼
之

周之先號覺寰性仁厚有德慧家小康好禮樂施

會歲饑土豪某某謀爲變刻期赴先家飲之
先集個人宰牲十餘頭設百席待之某與至
不能滿飯畢謂某曰聞君欲圖大事而麾下尚
不盈吾座天下大矣事胡濟某色沮徐曰承公
諭吾且悔但衆由通衢官吏悉知騎虎不得下
奈何先口勿憂子聽吾吾能脫子資衆以錢米
四散之贈某百金促之逃所費纔千餘金難以
平邑令聞之喜甚召而優以禮舉鄉飲賓額其
門曰達尊有二

王漣邑武生嘉慶元年練鄉勇追捕漣匪餘黨校

六品軍功職銜閒靜少言勤儉好施年六十餘
率子武生開雲開烈躬稼終歲勤勞家小康蓄
牛十餘頭與鄉里其中有不能糞田者資以糞
宅左右多古墓歲時燃香燈祀之鳳山道觀盛
香火道旁乞丐數百每年以稻莖二百束溫焉
鄉有匪類頻以訟誣陷非惟不校時時以錢米
惠之匪感悟對人泣頌其德子開緒讀書能文
章仁厚亦如之

談世璽邑庠生性剛直好義任俠見市上無賴傾
害人必痛詈甚至手批其頰羣小咸畏而避之

會有疾父老勸於江岸柳陰下間坐納涼避紛
擾也適一後生垂釣壘呼問得魚否各以無怒
曰爾後生不勤耕讀乃偷閒作老人事耶痛懲
之其尙氣如此未幾卒村有死而復甦者云壘
在冥府作司文郎語雖近幻觀其平生剛直亦
莫須有事也

王中言號緘亭一號青峰子拔貢生王學峒之父
也品行端方善畫竹蘭能堪輿著有啟蒙歸原
稿存待梓

程魁選號鏡堂居貧守正儀型堪仰習青囊著有

山水真種子稿存待梓

熊澤潤縣前舖北城外人性正直言慷慨族黨有小
忿經數語勸之輒化同里從無訟爭事教子弟尚
勤儉戒蕩淫尤喜行善嘗建北門河橋梁數次往
來稱便每歲出穀石貸鄉鄰不權子母開東莊坪
河堰公費不給借錢至數百金以濟急需卒時命
子應兆對衆焚券有昔賢樹義之風

一
二
三
四
五
六
七
八
九
十
十一
十二
十三
十四
十五
十六
十七
十八
十九
二十
二十一
二十二
二十三
二十四
二十五
二十六
二十七
二十八
二十九
三十
三十一
三十二
三十三
三十四
三十五
三十六
三十七
三十八
三十九
四十
四十一
四十二
四十三
四十四
四十五
四十六
四十七
四十八
四十九
五十
五十一
五十二
五十三
五十四
五十五
五十六
五十七
五十八
五十九
六十
六十一
六十二
六十三
六十四
六十五
六十六
六十七
六十八
六十九
七十
七十一
七十二
七十三
七十四
七十五
七十六
七十七
七十八
七十九
八十
八十一
八十二
八十三
八十四
八十五
八十六
八十七
八十八
八十九
九十
九十一
九十二
九十三
九十四
九十五
九十六
九十七
九十八
九十九
一百

遠安縣志

僑寓

去故國而長謠托疎枝以暫蔭有美不言黯然
一往斯千古傷心之致已然而珠飛少海越境
彌珍蘭號素馨移栽猶馥宜乎巖川之其借客
星以名孟港之流因浩然爲姓也遠安僻處深
山非通都大邑流寓絕少而既有其人豈容略
而不載乎蘇子瞻云瓦礫草木被其光澤圭璧
之詠何忍忘之志僑寓

戰國

蘇秦洛陽人聞鬼谷子在雲夢山採藥得道乃從
遊洞中師事三年以合從之說行相六國

張儀世居河東嘗與蘇秦同遊雲夢山學鬼谷之
術後相秦遂破合從而連衡以事秦

孫臏與龐涓同師事鬼谷子於雲夢山學成龐涓
先相魏孫臏就之龐涓害其能削其足臏佯死
齊使者竊載以歸後爲齊敗魏於馬陵殺涓併
虜太子申今雲夢山側有孫臏墓乃其遺址猶
存

漢

蔡邕字伯喈，涿郡人。建寧三年，辟司徒喬元府，召爲郎中校書。東觀遷議，郎嘗至青溪訪鬼谷子所居山，有五曲，因制五弄。及淶淶曲，琴集琴曲五弄游春淶水幽居坐愁秋思，並官調。蔡邕所作。

梁

陸法和初隱居枝江百里洲，號荆山居士，有道行。能前知禍福，後隱於遠安紫石山金鹿楚寺，乃其憇第也。嘗在青谿與南郡朱元英論侯景告降事，未幾景果遣將任約擊湘東主於江陵，法

和乃率蠻兵敗約擒之封江陵縣公法和慮梁
室曰袁嘗大聚兵艦欲襲襄陽元帝使止之乃
還聖其城門麻衣葦坐及聞梁帝敗滅袁服終
身夫和值梁末方其棲隱鹿苑自號居士似無
意當世者及觀受鎮一面救湘東擒任約梁敗
袁服其才節豈方外石隱者流與

唐

李白字青蓮隴西人亦云山東任城人天寶初詔
供奉翰林旋放歸嘗因宗姪僧中孚至玉泉愛
青溪山水幽秀往來其間流連累月有青溪行

宿青溪主人淥水曲諸作詳載集中

按白至青溪他無所據以諸詩詳之他處卽有青溪而淥水曲則實爲遠安之青溪也白族姪僧中孚在玉泉旣至玉泉則與青溪客邇其來遊亦事之所必有者

明

袁中道字小修公安人萬歷四十四年進士歷南京吏部郎中著有珂雪齋集二十四卷未第時嘗讀書玉泉之柴紫庵又最愛遠安青谿鳳山鹿苑往來嘯吟留詩最多並有青谿記詳載集

中

譚元春字友夏竟陵人天啟丁卯解元著有嶽歸
堂集十卷少時聞朱風子名嘗至青溪訪焉愛
其山水幽秀來遊數次流連累月有青溪春雪
引諸詩詳載集中

國朝

葉奕焜江陵人乾隆辛卯解元未第時潛心讀書
慕遠安新城溝幽靜嘗築室移榻其間攻苦數
年獲售方歸今永聖宮旁無量庵廢基卽其遺
址

宗聖曾子後裔自西漢末遷居江西於是有東支
南支之別遠安曾家柵一支與湖南湘鄉縣一
支又其由江西轉遷者其世譜每頁皆蓋有
衍聖公五經博士印章及地方官印記並有公
文移會遠安縣免其雜派差徭出示曉諭在案
而世系一脉相承毫無紊亂實爲宗聖嫡裔
伏思宗聖獨傳聖道爲學校所自開今本邑
亦有聖裔地方因以有光現今子孫蕃衍百餘
人五世同居司訓周葆恩稱爲孝友世家將以
上聞



遠安縣志

方外

方以類聚何獨外之外之者必其逃而君臣去而父子棄而夫婦離而昆弟絕而朋友也彼其縱心一往究元門之奧旨証象教之渡羅術不渝於左道禪不入於野狐亦非無異而有徵者正未可以遊於方外而不採輯之志方外

周

鬼谷子春秋魯平公時人姓王名詡居青谿之鬼谷洞嘗入雲夢山採藥得道顏如童子相傳蘇

秦張儀來此問道師事二年辭去鬼谷子曰輕
一喬松之永壽貴一旦之浮雲惜哉鬼谷子處人
間數百歲後不知其所之

晉

慧遠法師義熙初入青溪結庵居之宋記所云出
自慧遠開基是也後居廬山東林寺與劉遺民
等十八賢同修寺有白蓮池因號蓮社以書招
陶淵明遠居寺垂三十年迹不出山送客不過
溪過則虎輒鳴號一日與陶淵明陸靜修語道
契合不覺踰之虎輒鳴號三人大笑而別

宋

法琳大師居青谿山右石洞間誦經有道行見一
女日來獻食詰之曰汝何氏女對曰龍女也家
居岷峨聞師誦經功大特來獻供師曰巖泉晴
我女曰易爲耳遂辭去忽一日水從巖下流後
人建龍女祠於旁歲旱禱雨輒應迄今石洞在
法琳洞之左巖壁間闊六尺許去地二丈水泉
猶存

元

臥雲禪師姓陳名道安蠡吾郡人臥雲其別號也

至元丙子居嶧山法華院大德壬寅入青谿法
琳洞居之有道行盡日一食窮冬一衲貌不加
瘁神思安恬越八年至正乙酉右丞相橋齋嘉
之大書臥雲區其巖

福海金川人居真靜寺三十餘年專誦法華經能
致羣猿獻果野鹿啣花後坐化事在至正七年
碑碣猶存

明

千峯懷潭人嘗居定林寺有道術能前知禍福時
朝廷聞其名賜象牙犀角拂帚袈裟金鉢等物

天順間應詔至南畿圓寂侍讀周洪範贊其像
曰這老和尚是活如來其身常居十種琉璃之
境其心常懸九層明鏡之臺動時節神靈負鼎
靜時節枯木冷灰錢塘江上曾乘無底船賣風
弄月少室山中却把無形杖擊電鞭雷

朱風子不知何許人類顛者問輒曰我天潢也因
稱朱風子云天啟年間居青谿言人禍福多奇
中時行乞有餘咸給衆乞蓬首垢面人亦以此
忽之或有飲酒者風子至命之坐卽坐而談笑
自若或臥數日弗食亦無異也一日酣臥離土

俄而水漲人以爲隨陽侯去矣水退而風子起
象益奇之竟陵譚元春聞之不遠百里來問前
程風子以兩手圍而示之後譚中元一日風子
謂土人曰吾且死幸瘞吾衆允之居歲餘復見
風子荷擔而行大衆駭共發塚空穴而已
了機形類僧自云從終南山來初居崔家洞一年
及遊屢苑見招仙巖洞居之謂土人曰但爲我
洞前構半厦日給麻棗六七枚厦成於來路築
一垣以絕往來曰予有願三年不言有訪槩不
見簡公而可者訪之亦不見投以詩久之亦答

以詩卒不見如是居歲餘忽謂人曰吾閉關幸
爲塞垣穴七七日土人如其言俄一朝巖罅濃
雲須臾關門洞開衆大駭乃相與攀巖間垣穴
入洞視之不見了機惟蒲團草履存焉

補錄

晉

慧遠法師義熙初入青溪愛其清淨足以棲禪結
庵居之宋記所云山白慧遠開基是也後居廬
山東林寺與劉遺民等十八賢同修淨土寺中
有白蓮池因號蓮社以書招陶淵明遠居寺垂

三十年迹不出山送客不過溪過則虎輒鳴號
一日與陶淵明道士陸靜修語道契合不覺踰
之虎輒鳴號三人大笑而別

遠安縣志

寺觀

浮屠老子之教昌黎原道篇力詆之而其徒盈天下由於寺觀之多也世人不察猶勤勤焉曰興治而不已孰是人其人火其書者蕭梁時荊州一隅有寺百八僧尼三千二百象教流行相沿已久凡有係縣跡者雖廢必載也志寺觀慶壽寺在南門外邑侯劉英建僧文印重修寺內有碑如鏡外有槐樹生蠟樹間人謂之蠟抱槐

清谿寺 詳山川

太平寺詳山川

白岩寺在縣西南五十里

寶華寺在縣西三十里甘霖洞旁宋龍興間建寺有

八景邑侯金芝潤有詩

詩藝文

觀音寺在縣西十五里鳴鳳山後

石橋寺在石橋坪寺內十八羅漢缺一相傳走在羅

漢峪半岩上餘十七皆走入寺爲張獻忠砍碎

其首士人以泥續之

鹿苑寺在縣西北十五里鹿溪山宋寶慶元年建中

有八景詳山川

真靜寺在縣西北一百三十里元海福禪師建

北溪寺在縣北七十里古名海會寺今廢

瀘溪寺在縣北四十五里蟠龍山下原名蟠龍寺元

至正間重修更今名丹墀內有桂樹二株高數

丈兩人合抱

定林寺在縣北一百二十里元至正間建千峯和尚

居此

紅岩寺在縣北四十五里

壽隆寺在縣東北三十里鳳凰山上元大德丁酉年

建明正統三年重修

福河寺在縣東北四十里宋泰定四年建

赤刹寺在縣南二十里月琴山

龍洞庵在縣東二十里雲門山下同治三年移於南

雲台觀在石管鋪與搗鼓台相對

紫雲觀在縣東三十里

朝陽觀在竹壩區對過西山

白鶴觀在什塚坪白鶴山象形命名有石臼每晨米

滿足供一日之食即添客亦不至於不足乾隆

年間僧買一牛自知求芻有借耕者如田一畝

止報九分卽耕至九分而止

回龍觀在縣北四十里

龍華觀在徐家棚西二里建自後周

城隍廟向在舊縣北門外山麓邑侯周建今在縣治

東首旁爲龍神行宮邑令鄭輝林一并重修

火神廟在今治西城西廡爲造火藥處

馬王廟在火神廟東首道光三十年遊擊羅兆元守

備吳杰重修

土穀廟在舊縣北門外橋東卽五土五穀之神

旗壽廟在千戶所後鄖陽千戶李正達令廢

泰山廟在東門外有記

元帝廟在鳳城山上分東西二宮道光三十年火燬
李侯葆樹重修

漢高帝廟在縣北三十里白馬山阿

向王廟在北門河山上及槐口各處

老君廟在縣北三十里

聖水庵在縣北四十五里洋坪市東內多井佛座下

一井尤靈異故名

百子庵在東門內北角

蓮渡庵在南門內西偏

觀音庵在西城內閘廟旁

準提庵在北門外卽張海若藏書處今在東門內
無量庵在北城外西偏卽李石帆藏書處

寶蹟庵在縣東七十里

木瓜庵在縣西南二十里

石佛庵在舊縣市南山上

二賢祠祀唐邑侯韋臯元邑侯畢遜向在縣治儀門

內縣廢祠亦廢邑侯周卜築於新城南門山麓

今在縣治南門外塑有二賢像

龍女祠在青谿寺右有記

白馬祠在舊縣西一里白馬山下俗傳昔有白馬夜

查安錄志

寺觀

食田禾莫能禁立廟祀之怪遂不作

遠安縣志

藝文志

文字者才人精神爲之也遠安鳳山鍾秀鹿苑
呈祥都人士以及宦遊諸君子撫景興懷文章
詩賦自成一派而運會之隆風氣之盛山川之
靈秀政教之修舉咸於此見焉志藝文

藝文文

梁文

元帝御撰清溪山館碑

原夫法象莫過於天地著明莫過於日月鼓之以雷

震潤之以風雨咸秩無文所以名山致祭峻極於天
清溪山者荆南之中岳也隱隱干霄亭亭無際雲蓋
三層如在帝臺之側桂林八樹非異景山之旁輕霞
亘起影落照於陽溪清風遠至響猿鳴於巫峽西臨
百丈之穴南帶千仞之水洪源湛淡長波縈復

宋文

褒封龍女祠記

長林朱

震翰林

政和四年荆門大旱郡守李公遍禱羣祠弗應乃遣
僚屬請雨於昭靈祠迎像汲水設壇於蒙泉雨隨像
至屬縣霑足公狀其事詔易廟曰靈觀是歲冬迄明

年三月不雨公再命當陽請雨於靈貺如初禮雲霧
勃興像及邑雨如注公復請加神秩是秋又旱公再
命薦之而雨不絕者二日公廉舉前奏至於再三有
詔封通惠順濟夫人公謂靈曰清溪龍女祠舊矣曩
粹峽州行縣至遠安屢謁其祠見田旱予默禱輒應
因遣吏迎水膏澤沛然乃欲抗章請封是時神像服
絳袍高冠劍佩加王者一日僧清暉自言兩夢女子
靚粧麗服立方丈室前既覺猶記其目光如日清暉
持戒嚴不妄語予遂以龍女請焉此昭靈之初褒也
詔既下寺以綵爲詔樓具鑼鼓前導奉安于州之東

山寺僧元敞復夢女子徘徊於樓下俄而風雷至有
物飛去鱗鬣可指數於是州人以清俾之夢爲誠然
而盡易舊像矣子其爲辭以記之震拱手起唯踰月
而未及書他日公又謂震曰荆門自是或雨暘愆期
禱祠莫聽彼神龍之宅不可以不祠予所以俱獻棗
盛制幣者蓋起來者祈禱之聽也震始朗然而悟曰
吾侯愛民之心至矣愛之真則憂之深故越驪而視
折躬而請雖得於傳聞夢寐之際苟可以從民之欲
者無不爲也無不至也是以事行而民悅氣和而雨
降可不書之使吾侯之心昭然於後世乎

附勅文

勅曰靡神不宗有周所不廢不惟思所以慰民望
亦可以見百神之受職與否也爾慈惠正直惟人
是依迺者農畝告病郡縣吏若民幸請命於神祚
多降福有司多此靈施願益崇封朕惟縉紳大夫
凡有功於民者雖高官大爵有所不吝而況於神
乎哉可特封爲通惠順濟夫人神其嘉惠益懋厥
施以福元元

明

劉侯順時創修縣志序

鄭繼緒

明文

貴陽劉公椿檄令遠安之三年政通人和百廢俱興
其駿績鴻猷班班刺人耳目已遠復謀及縣志而言
曰志也者所以志一邑山川人物戶口賦役宦蹟賢
良貢舉節孝傳往事以昭將來四海九州何郡邑無
之今沮陽自漢開設來近千餘禩而志則闕如間有
抄錄者亦十亡五六計自古迄今不特爲長夜乎余
甚悼焉因搜羅舊牒詢謀故老摩倣府志凡例而編
次焉志成剴屬叙不佞不佞竊惟古者列國有史
若乘若檮杌若春秋可稽也自秦易封建而郡邑則
守令卽古有國之屬而志卽史之遺意也魯史總記

二百四十三年之事經孔子筆削一字之褒榮於華
袞一字之貶嚴於斧鉞萬世凜然有關於教化風俗
者甚鉅而曰知我者惟春秋罪我者惟春秋蓋其慮
遠其義微後之人童而習之猶不能窺其藩籬爾得
其萬一今觀公之纂是志也內秉諸鑑衡外參諸輿
論無溢美無隱詞據事直書卽田峻之輩猶能誦而
曉之此其砥世礪鈍有裨於教化風俗者又豈渺小
哉語曰不習爲吏觀已成事又曰未有鼓之而不舞
者也故人雖神聖一行作吏詎能徹奧溲蒔屋而悉
賄之人雖下愚未有不樂美名而忌泯滅者惟觸之

無其機耳今志俱在也凡宦於斯者手是篇而目之
觀戶口幾何賦役幾何必思所以撫字催科之術山
川人物幾何必思所以保障興起之方觀宦蹟則瞿
然曰某也良某也廉某也名宦有祠某也去思有碑
某某徒具名籍而無可紀則必翻然省勃然思條其
綱紀齊其法度懼有以滋清議口恐無以當寸管書
兢兢馬日夕乾惕不至聲流異代不已也其生於斯
者手是篇而讀之見賦役有定規則後時以逃供上
者易慮見節孝昭簡冊則犯上以扞文網者改弦見
科貢賢良則赧然曰某某均若人也胡爲榮顯當今

名垂後世某某均若士也胡爲行表閭閻崇祀學宮
士則奮發於其身民則勸勉其子弟人懷長厚戶溢
絃歌不至步武前賢不已也今而後循良繼起者皆
公之芳躅比屋可封者皆公之化導志在一時功在
一時志在萬世功在萬世卽所稱春秋者雖不無稍
遜其褒貶而其功用豈不可以左券索哉不然徒曰
紀時事已耳誌爵位已耳循循無所裨益是豈公纂
刻之意抑豈善觀志者之所爲乎媿余不才忝司學
政無能以教化倡斯邑今獲叙是志附騷不朽非厚
幸也夫非厚幸也夫

重修縣治記

周洪謨

遠安在萬山間南距夷陵東接當陽西連三峽之境
荒落尤甚達官巨人終歲不一至其地邑小民寡固
不難治但以地多間曠流連日集囂悍多訟爲奸爲
宄而欲使之各得其所則亦不爲易爲余同郡友何
君磐之爲宰也甫及三年感恩並行主客之民旣皆
悅服而又脩敝政飭文治首學校次社稷壇壝次城
隍諸祠旣又飭其治所前則廳後則堂廳之前左右
爲屋各十楹以爲諸吏分理案牘之所又其前爲麗
譙功旣畢其士庶父老介太學生周法之來金陵索

余言鑿之石以識歲月余惟何君事神治民皆盡其道以至治所之葺豈徒爲自奉計蓋所以正其衣冠尊其瞻視修己以安百姓者將於是乎在也嘗見世之宰小邑者往往以無力爲辭而舍茅茨之下至於學校社稷之類傾圮不葺蕪穢不治何以施政而慰民望哉觀何君爲之有方咸著厥蹟財出於公民不告勞誠可嘉也已故爲識其本末之大畧以爲記

重修儒學記

周洪謨

昔者言游以禮樂宰武城夫子悅之先儒疑武城爲巖險用武之地而子游能治以文余嘗過其故墟而

見其皆平原曠野非巖險用武而不可文治者也夷
陵爲楚西塞在三峽之口歐陽子稽其地僻而貧至
所領遠安縣又其北二百餘里大山長谷荒險尤甚
其土著之民百室而河洛秦楚其流民之集殆倍蓰
焉是以往往寇賊姦宄嚚悍難治真巖險用武之地
較之武城可用文治者固不同也吾同郡友何侯馨
宰之三年乃能如言游以文治治焉以謂學乃禮樂
教化之所從出而廟以祀

先聖先師隘陋弗治何以妥

聖靈而美風教於是捐俸鳩工伐材木陶瓦甃首葺

正殿兩廡重門及明倫堂博文約禮二齋宏敞偉麗
美於舊規以至倉庫庖膳之屋靡不畢脩朔望率諸
生謁拜春秋丁祀益虔弗懈優禮諸生而飭之學是
以鄉民知侯篤意學政有所向慕而士之游其間者
亦加奮勵遂使遐陋閭寂之鄉皆知尚禮樂文物之
懿侯可謂達其本者矣謂君子學道則愛人者侯其
庶幾哉撫綏流民一視如子而爲興社學以訓其子
弟使皆誦詩讀書而遵孝親弟長之義且擇其秀者
以爲泮宮弟子則遠安學政細大畢舉又何頑之不
可化陋之不可文學官歐陽渤多侯之功介貢生周

法之復求南雍爲具其事之本末使求記於余余故嘉其所已能而推其所未至云

城隍廟記

周洪謨

城隍之制肇自神農黃帝而古禮載百神之祀則無其文自李唐以來始祀於吳越至宋則通祀於天下入於

至聖廟凡天下屬祭必以城隍主之由是天下郡縣莫不皆有城隍祠也然則禮雖先王未之有而以義起者其城隍之祀乎或曰郡邑有城隍而祀之可也其無城隍而祀之者遵成制耳余曰不然城有因山

陵以爲城者隍有因江河以爲隍者其無山陵江河之險然後加築而鑿焉其依山陵江河以爲之者豈山陵江河之神之外又別有所謂城隍之神哉蓋雖無城隍而封疆之界足以域民山谿之險足以固國者亦城隍之謂也夷陵遠安之無城隍而祀城隍者是已祠在縣治南一里年久彌敝余同郡友何公磐之爲宰也百廢俱興乃重建城隍祠旣完且美乃遣人來金陵屬余筆其事於石載歸樹之祠下庶後之繼官茲土者嗣葺之使不壞嗚呼幽而事神明而治民有司職也神安其棲民安其所職斯舉也何公其

可謂無媿於此者。祠成於天順六年冬十月，而石鏡於明年之夏六月云。

建守禦千戶所記

劉英知縣

武備所以保障國家安民禦患也。其要在乎選將必其有文武才諳曉軍機者，然後能統兵守禦，以甯其地。詩曰：赳赳武夫，公侯干城。是已按荆襄與蜀接境，遠安南漳竹房一帶，西陵三峽皆深山叢林地，多曠闕。先是各處乾旱水溢，流民於此就食，又有竄通盜賊藏匿其間，蜂屯蟻聚，在在有成。化二年，石和尚盜起襄陽，烏合之衆，其應如嚮，已而遂致劉千斤作

亂大肆猖獗事聞皇上廼命太監唐公慎尚書白公
圭撫寧伯朱公勇將兵擊之斬獲渠魁獻俘於朝事
寧班師大臣會議遠安路當衝要宜設兵備禦遂於
荊州三衛分撥官軍蘇懋宋璽蔡溥鎮撫吳英龐清
百戶胡俊游能杭懋傅通姜雄龍偉蕭綱李俊陶綱
江禎常安張忠陸榮蘇縞一十九員旗軍七百名時
叅議寧僉事湯都指揮黃貴荊州府通判王雋相城
於縣南名曰東莊坪開設守禦千戶所工力浩繁久
未就緒巡撫都御史劉公來視而嘆曰此非細事匪
才力超卓練達有爲之士曷克任其責耶乃詢於衆

得荊州衛副千戶朱綱薦之俾掌所事果能夙夜匪懈竭力經營修城鑿池創立所治城高一丈二尺周圍八百餘丈闢四門初則指揮李政張高許英戴昇其贊之城樓則遵奉欽定太監韋命令倣效均州體式其所治大門儀門正廳後堂東西兩廡及百戶所神廟營房次第俱備有局匠以造兵器有倉庫以藏弓甲外築長堤以防水患凡材木物料之費則巡撫都御史楊公發府庫餘積以充其用創始於成化丙戌畢功於己丑歲於是嚴號令操士卒振威揚武一方晏然規模氣象倍昔萬矣揆厥所自蓋由爲國

計者處置得宜爲備禦者官稱任使故也紀綱軍政者千戶宋鑑尤能恪恭職位修闕補畧乃諭於衆曰城完而守固矣可無言以紀其事乎來請於余爲直書其事俾刻於石庶後者有所考云

重修學宮記

薛綱提學

遠安縣新遷百事草創廟與學皆自舊縣徙置其規模雖新材木則舊不三五年輒頽圯蓋由是時興作紛然才力不給以歷年舊物遷移改作勢必速敝無惟乎其然也成化十三年秋八月余督學至縣見其傾圯之甚乃嘆曰安得振拔有爲之士來宰是邑而

舉是廢墜乎越二年吾浙之會稽劉君英除知遠安
縣事余喜曰事濟矣劉君與余爲同里才高而名著
初爲涪州學人稱其爲蘇湖爲廣昌縣人稱其爲召
杜以往者驗之知其濟事也必矣居無何果能以興
舉廢墜爲心顧瞻廟學愀然興悲輒欲新之自度官
無餘貲民無可斂逡巡未舉者三年迨縣治就緒奮
然曰是不可以終止也乃商度財用命醫訓向學董
其事一竹一木必曰某山可伐某商可易也一瓦一
甃必曰某土可陶某匠可用也計力而償量值而給
錙銖不爽怨讟不興由是庶民効力百藝勸工百葺

大成殿兩廡粧塑聖賢像鑄造爐鼎祭器次作櫺星
戟門次明倫堂進德修業二齋以至泮亭射圃庖膳
倉庫與學官廨舍循序而舉靡不堅良畢備是役也
創始於成化甲辰冬十月落成於丙午冬十有二月
而民不知勞官不知費一出於劉公經營措置也
文廟舊祇行釋菜劉公以舊縣址給人佃種每歲納
其租以供春秋二祭諸生學荒於嬉久乏科目公親
督課業改授經義癸卯庠生蕭體高卽以詩經中式
鄉人謂之破天荒於戲劉公信有爲能濟事者非徒
廟學由之而新凡祭祀科目亦賴之以始也但惜乎

邑小民貧勢難爲又值新遷草創之後時難爲時勢
之難爲者能爲之况易爲者乎於戲枳棘卑棲牛刀
小試余雖有激揚之任而力不能薦也落成之日適
余再至師生合辭以文請余特識其事之顛末以爲
記諸生游其間者則李白袁州學記可規矣故不俟
余之贅云

修縣治記

何史訓

語曰盤根錯節可別利器循政立事可知良吏夫大
日政小日事爲政所當舉也苟有所遺缺非良吏爲
之焉耶遠安荆屬邑僻在深山舊治亭子山下成化

丙戌石和尚劉千斤召釁朝廷徵兵討之尚書白圭
等建議以不可無軍控禦具奏擇地縣之東莊築城
鑿池創立守禦所遷縣治并居城內時人民避亂竄
逃止餘里半旣爲招集流民內附增爲八里久之所
司因循舊者日就腐朽新者力不能致成化己亥冬
會稽劉公英來知縣事召吏民諭之曰縣廳政令之
所出六房簿書文案之所存儀門譙樓縣之壯觀又
所以儆夜省衆吾今增修不費爾民財但用爾民力
令爾民歡趨之於是伐木埴磚陶瓦工善吏勤並手
偕作不逾年工畢規模闕闕煥然一新吏舍倉庫亦

爲修治外則儒學祠寺察院布按分司又各新勅此事之立也且教民樹畜力本自盡而衣食足摘發奸伏如神而爭訟息刑施凌暴之徒德薰鄙薄之俗而民翕然從治又作興文學勉勵生徒蕭公體高講經授題尤得其要旨遂登鄉試第舊學廟止行釋菜今則易以全祭此政之修也然則政事舉而道化行風俗易謂吏治之良也非與今以縣治落成吏民耆舊詣余徵言以紀德政余慕公之爲人樂其治行故不辭而與之言夫仁愛及民謂之德正已感物謂之政柳子曰賢者與之劉公宜乎當此矣遂敘之俾鐫石

以爲繼公者勸且知縣治之新又自茲始也

劉邑宰修學宮記

鄭繼緒

昔吳公稱治平天下第一史著其薦洛陽一人賈生
其他績不少概見豈作興人材爲吏道一義也矧乎
學校人材所出能作興而培植之其聲稱又當何如
哉遠安舊學在亭子山自成化年間遭寇變與縣治
並易於此始面南尋以科第不茂改面西焉然歲久
時移且屢經遷革故殿堂廡壁門墻之類或傾或腐
頽然不足觀卽官師朔望行香春秋釋奠亦凜然恐
或墜而不敢入也其所謂教諭廡舍說者謂廢之將

百年俱僦居民舍云萬歷戊子劉侯來尹茲邑顧瞻
徬徨慨然興聿修之心會司訓張公二和議欲募諸
鄉縉紳先生與民之殷實者徙置於北角樓間侯不
然曰修學有司職也奈何預民爲且此與彼地相若
度之不過尺丈間豈有利有不利也卒寢焉明年八
月不佞承乏邑博寓居社學中侯爲不佞言曰此非
爾所居也余畫之素矣幸待之越明年侯下令曰某
日修

文廟建解舍某材木某山所取也某磚甃某工匠所
埏埴也無一有擾於諸民民毋指余修建故漁獵於

鄉也乃鳩工聚材不一月而舊者新廢者舉凡殿堂
廡壁門墻之類與

啟聖諸祠併神之牌位無不一一鼎草而丹漆之其
不佞之廡舍亦不終月而就居焉落成之日邑之父
老子弟鄉之縉紳先生咸駭然曰何壯麗也何向之
無而今之有也何有此興作而若輩罔聞也殆其神
哉殆其神哉余竊謂物之廢者非一日而廢厦之傾
者非一旦而傾其所由來者漸矣自成化迄今尹茲
邑者不知凡幾率傳舍其官幸得朝夕代去不以公
事爲事至侯而始修建修建而民不知勞不知費侯

之政越度前人遠矣哉不寧惟是繕賓館修城池開
淤河增社塾善政縷縷未易殫述獨是修學之舉羣
弟子朝夕課誨之有漢吳公薦賈生之風然作興人
材不止於一人已也今諸弟子感恩思奮抱賈生材
未可量而以劉侯之政之心信今之吳公無疑已劉
侯爲誰諱順時號龍陽貴陽丙子科鄉進士也贊其
事於始者司訓岳州張公二和司幕閩中林公鑄觀
其成於終者司訓邵陽湯公聰司幕劍邑夏公師且
不佞繼緒實履庶不淺也故樂而記之言俾游於斯
與後之居於斯者知所感且有所考已

體察民隱說

明知程典江津縣人

天下目之所未見者不獨一處爲然予初承命之遠安宿青谿寺後以公趨府州歲數十次皆館穀焉無異公署也然見其廊宇傾頽僧人鮮少田土荒蕪狀甚蕭條詢其故乃知寺爲衝途差賦煩重不惟供億官長抑且支應從者一或不饜欲呵叱加焉更莫逃浸潤口予乃喟然嘆曰天下擾民者吏胥而殃民者官長吏胥敢於需索由於官長之好逢迎鄉人見公門中人加意奉承始則以爲人情供其乏困久則習爲定例不問有無寺何爲而不蕭然哉不知父母者

無不體恤其子者也有供甘旨之時有供菽水之時有併菽水不克供之時行李往來一飯一蔬足矣烏用費民費萬錢官止一飽何爲也者亟下令寬其賦役戢其侵奪嗣後過往僅資薪水有苛求者以枉法論不二年傾者葺逃者歸贖舊業種材木駸駸乎有方興之勢嗚乎知縣知一縣之事耳目之前而有所蔽何問其他是寺爲縣治咽喉職茲土者所當軫念然不獨一寺爲然公門內外所睹者本官一人目之所未見者尚多也下情烏能上達向使予不問問之而不爲之所則是寺廢矣後之君子其留意乎

重建青谿寺碑記

任開李 梁貢生

遠安縣西南五十里許有山曰雲夢山之麓有穴穴之源出於岷峨悠然澄然一碧萬頃自古名爲青谿唐肇創寺於其左寺亦因溪得名陳子昂李白元稹高騏皆有題詠元至治重修迄我皇明萬歷御極幾三百禩梵宇圯頽幾成廢寺適江津程侯別號五江者來宰斯邑一日憩寺叩僧以弗葺之故僧對曰是寺東接當陽西去夷陵轉通襄鄧兩達江陵官使絡繹供應浩繁兼以甲戶差繁僧眾流離曷克及此公歎曰天下擾民者吏胥而殃民者官長吏胥敢於嚚

東由於官長之好逢迎民費萬錢官止一飽何爲也
者亟下令議寬其賦役戢其侵奪嗣後行李往來僅
資薪水有苛求者以枉法論立碑示禁體察民隱遂
先捐俸金爲紳民倡又命住持悟安可亮首僧洪哲
鄉約傅鉞等勸募眾善士襄助捐有成數乃鳩工庀
材諏吉興修正其傾者易其朽者勦堊而丹雘之未
幾煥然一新矣僧弗敢沒眾人之善乞余言以誌久
遠余曰自元壬戌迄今數百年又重修之偏於官募
於僧助於眾行旅有賴猗與休哉是可紀矣爰叙其
事而泐之碑焉

惠遠禪師開基繼爲臥雲祖師道場由晉歷隋唐至
明中間千有餘年疊圯疊修其詳遠不可紀宏治七
年寺僧了儀重振宗風寺遂以盛嘉隆以來賦役繁
興甲戶派累官吏兵役需索繹騷如同傳舍僧力不
能支半多雲散寺田日就荒蕪兼爲豪強侵冒是時
壁頽牆傾幾於香消煙冷矣萬歷五年邑侯程公濬
任經寺中惻然動念謂高安六寺首列青谿名山勝
蹟載在邑乘忍聽泯焉忽諸因招集僧衆清查田畝
痛草雜徭嚴禁差擾復首捐廉俸命住持可亮悟林
募衆重修寺賴以存復賴署縣熊公詳請道憲凡官

府經過不得派辦酒席兵役往來不許住宿僧舍勒
石永禁使千百年清淨香火不至等於驛亭郵遞則
二公大有造於茲寺也天啓七年寺僧洪定踵前人
遺規更加式廓寺前谿環五曲橋列三渡寺中屏響
豐融禱祝雲集固荆那一大叢林也明末兵火屢驚
村舍半爲坵墟而大殿獨巋然如魯靈光疑有神靈
呵禁歷今百有四十餘年物久必敝禁遠則弛昔時
舊規日漸陵夷乾隆丙子予自江蘇常郡得告歸里
攜幼子光彝來寺覓靜室爲讀書地見大殿有棟折
榱崩之勢法像塵封令人惻惻心動其別院七處散

原稿缺

原稿缺

原稿缺

原稿缺

醒世好佛文

提學薛綱

遠安有清溪寺寺之西有一洞洞之前有庵屋數楹
宋之時僧法琳居之遂名法琳洞元之時臥雲居之
遂名臥雲洞自後枯禪去衲往往有焉不能知其名
也成化十三年冬十月有僧名祖遇來自金陵自稱
慈海僧之徒入洞而禪跏趺而坐足未嘗及山下
久服水齋不粒食如此者四十有九日每歲率以爲
常十五午秋八月予督學至遠安宿清溪間遊洞中
祖遇出迎予問之曰洞岩僻寂非人所居何自苦如
此祖遇曰不如此不能成覺予曰人七日不食則死

聞汝水齋四十九日何術致然祖遇曰吾傳吾師之
教無他術也但先三五日爲饑火所燒體熱而倦力
不能支越六七日後水透徹覺清爽如常予聞其言
知心靜而元固得不死觀其形奄奄然若臥病之餘
終非久生者十八年冬十月予再過馬祖遇尙無恙
然庵之西楹爲岩石之墜石所毀去禪所僅丈餘予詰
之曰汝能先知岩石之墜而不懼乎曰不知也予復
誡之曰石無慧眼非金身一夕再墜汝其驚粉矣
乎聖賢有戒知命者不立乎巖墻之下汝其誡之慎
之祖遇微笑而不答意有佛力護持未必然也至二

有鳴鳳山峯巒秀麗相傳宋寶祐間有鳳鳴鼎新之
識山以此名矣又西五十里爲百井山極高峻登之
可望江陵稍北則白馬山上有白石狀如馬故名崖
一曰招仙崖峪二曰撞兒峪張果老尋兒處也曰羅
漢峪洞凡十一曰甘霖洞崖穴深邃其泉不可測曰
洪崖洞曰呼兒洞曰磨臍洞曰玉虛洞曰雲飛洞曰
法琳洞曰老龍洞山高洞深內有石崖三門及龍床
之異曰仙女洞曰觀音洞石壁聳峙峭拔可愛曰鬼
谷洞春秋時鬼谷子遊此也坑一曰天坑周圍山聳
中闊十里雖霖雨橫流須臾自消殆如天造焉溪三

曰青溪曰白龍溪曰靈水溪冬溫夏涼四時不竭湖
二曰官湖曰香橋湖深不可測口一曰覓水口源出
雞鳴山石孔中人以木竹爲規引水以灌田灘一曰
將灘井凡七曰西市井曰劉公井曰義井曰滌心井
曰聖泉井曰東市井曰聖水井槽一曰石馬槽關公
屯兵所鑿也窟一曰乳窟其中玉泉交流市凡二曰
舊縣市曰洋坪市街凡七渡二曰談家渡曰李家渡
堡一曰南襄堡其編戶凡八里東西廣一百一十五
里南北袤一百八十里而疆域稍狹於長陽矣

見乃導公出拜五人相顧失色怒曰不合引外人相
擾儒生曰此人志誠可賞况是道流何傷乎五人意
漸解命公坐再拜就席少頃注視公相謂曰此人大
似西峰坐禪和尚良久云直是屈指數曰此僧亡來
四十七年矣問袁公之歲正四十七相顧撫掌曰覓
官職去福祿至矣已後極富貴遂言別公拜道流皆
與握手過澗上山頂捫蘿跳躍有若飛鳥遂忽不見

遊青谿秀壁記

當陽區懷瑞
知縣

臨沮西有青谿秀壁其地大遠安境去玉陽三十里
每於城北延眺高峰插天蒼翠一片若挹若注若竦

若踞不可方物幽異瑰瑋足令神往其於玉泉隴阜
相接徑隱相屬探奇士每窮究焉出玉陽溯沮西北
爲乾谿白石齒齒皆枯礪也沿谿西行越小嶺出玉
陽境則欹崖疊嶂空綠點點常撲馬首忽如千層碧
浪汨盪少海始信玉陽西北山谿別作世界路轉紆
仄山轉幽峭行三里有石橋則青谿注沮東出也聲
噴薄如雷聽泉數里涼沁神骨又數里入青谿古寺
樅栝數十圍皆百年物佛廬東爲古方丈西有泉竇
甚夥皆石壁下迸珠湧雪渤沸之勢何但萬斛水之
色聲氣味與人相宜不知從何置品而袁小修游記

以爲水色正碧凡水皆不得其形似纔見一端其味
淡而不甘平而不冽蝨涎不腥其泳潛鱗不混其氣
四時皆秋或激石縫或迸沙磔跳波散沫恒高數尺
渟碧十餘畝澎湃千狀袁志蓋未逮也又西龍女祠
祠左方上爲臥雲洞即雲光法師寫經處又上有大
士洞桃花洞循青谿西數麓更越高嶺從嶺下得幽
礪蹴踏險巖石稜每冒衣袂人行礪底望兩岸烟屏
霧澄惟藤引蔓古木垂樛丹翠班駁乍開乍合真應
接不暇左右多結道士精廬今惟雲鳥逢迎卽野衲
不可得曲折數里始達鬼谷洞扉戶丈許兩壁及洞

底恒作波浪紋洞口祀鬼谷子轉入百餘武苔衣溜滑凡十餘折約里許穹窿處時窺天一隙蝙蝠大如雀驚炬往來如織又折而入有石田石潭有方廣石如碁枰遊者或得黑白碁子是行也得青谿龍湫足消煩暑到地鮮巖壑得石竇如甕牖纔容几案便詫奇絕或加椎鑿而鬼谷窈窕隱深鬼斧不施天巧自然狙接蝟緣杳冥無際百里內嵌空抗雲此為寡儔宏之所記不我欺也

永濟渡記

何璋

遠安古臨沮也而沮水之源發自襄屬之南漳遷易

無時每春夏雨集石澗溪壑飛濤走浪一夕卽至遂
世爲民患焉舊治南設李家渡北設譚家渡獨邑治
西灘湧水急險恠尤甚前宰是邑者往往忤不加意
致往來之人冒險徒涉有陷溺而莫知拯拔者邇龍
泉常侯來令茲邑毅然以康濟斯民爲心以修舉廢
墜爲任以興利除害爲急卽如聿新學校文藝振矣
建立城樓武備肅矣展脩公署官箴飭矣諸凡事關
國是動切民隱者悉矢心勵志次第振拔之獨邑西
河公渡未涉爲闕典焉戊午冬應征力役始以其事
建白郡守津南陳公呈請司院諭允乃編戶設渡噫

遠安縣志
三十一
喜前此厲深濟盈民用咨嗟者吾不知其幾矣茲渡
既設則履險若夷利涉若揭稱快便者亦不知其幾
矣邑父老共詣余道盛美欲得一言以志之余惟苟
陂之利孫叔敖開之恩江之橋曾德裕建之迄今思
誦功德者不衰然則茲之制萬世利也侯之惠溥斯
民各存後世與江流同其悠久而他日大川舟楫之
濟此其基乎余故樂而記之且爲之歌曰瞻彼沮陽
流澤洋洋濟通險阻德配無疆記之日嘉靖己未五
月吉日也

新建尊經閣記

朱之蕃

世道人心所賴以長治久安不與風會茅靡波流者
疇非經術之所維持哉明興二百餘禩揭聖經如日
中天而異端曲學不得分道爭馳蓋獨秉一尊絜四
方萬里之矩而率人共由仰副列聖之所培養以收
得人致治之效古今罕儷已楚稱材藪其文章氣節
彪炳熙明於海內不多讓遠安隸於荊州據漢沔上
游宜才哲輩出乃科第獨稱寥寥鼓舞倡導之機似
久有所待者予年友高醇孫君自強筮宰是邑毅然
以興學作人爲己任相度地形學宮雖據一邑之勝
而後基卑弱不足延納山川之秀俾有所歸宿凝注

乃創建崇閣名以尊經殆補邑庠所未備固形勢之
必不可無非徒感慨激發於一人之見而以冥冥嘗
試爲者閣甫建適值己酉秋闈登楚賢書者聯翩得
兩生焉其舉得其人則千里一士猶若比肩矧歷年
久遠期匪先後而人傑地靈適與符會可不謂之奇
邁盛事也哉孫令以蕃職在紀述緘書微言以詔來
哲蕃竊謂士非經術無以起家佐 聖天子任使非
真能尊經則始進雖正未免以不正繼之究且宛轉
逢世弁髦故業惟捷是鬪惟華臚是干不惟仰負任
使而身敗名辱曾異端曲學守其說於不變者之不

若也窮經致用之謂何而安取科目青紫爲耶天意
人事旣已孚契徵應於一時美彰盛傳猶冀標植景
從於無斃孫令甫蒞政而其爲一邑計久遠者不難
慮始以勉圖終斷不以宦成而萌怠念邑之人士當
文運阨塞之餘而一旦奪幟登壇倡前茅以需後勁
將來文章氣節表著宇內而稽鄉井詢邑里以遠安
爲楚材之藪詎不自今伊始也哉蕃少時侍嚴親仕
於湘沅觀覽山川之雄麗洞庭元嶽之浩大奇情意
肅皇帝中興盛治維楚肇祥材賢之鍾靈毓秀不啻
取材酌水於元嶽洞庭之間靡有窮盡也藩不佞竊

以真能尊經者必且慎終如始必且端誠以身庶幾
不愧師率而令興起者咸無邪慝敢以是爲孫金勗
而并以勗邑之多士云

新建尊經閣記

侯執躬

荊州古稱名郡郡之北鄙爲遠安去郡二百里而遙
地臨四塞固全楚之上流而已蜀之間道也其中沮
江蜿蜒若紆帶鳴鳳諸峯層巒疊嶂聳峙其前顧儒
學面西後勢坎窪來脉繚漫不足以挹納朝案環拱
之秀以故文物邈隔人士之起家科第者落落如晨
星邑令孫君深以爲慮欲起閣以振之具請於予予

惟興起斯文良有司之職守也春秋重民力乃僖公
類宮之修不書謂義得爲耳今日之事子爲政夫復
何讓遂鳩工備餼固築臺基埏埴梓材之微靡不親
畫甫經始而玉燕呈祥靈符之示若有意焉閱歲而
落成月集諸生講業其中供具不輟時加殿最拔其
藝尤者付之剞劂多士皆鼓翼自奮已酉之秋聯袂
而起者果有兩人蘭嶠朱君手額曰尊經夫經之尊
也王文成之言備矣獨以經始予易庖羲氏以一畫
開天歷數聖人而闡之爲經漫衍之爲六後人執經
求聖是經非聖試思未有經時經從何傳且未有畫

前畫從何起令生乎百世上者設爲不必然之矩以
繩將來之趨而百世之下望不欲就之途以勉承難
屬之緒則先後數聖已自不能揆之而一何以使天
下萬世有同然乎固知聖人常用不易之經卽吾人
常存不泯之心苞毓元始洞澈倫類在聖非增在愚
非減作者非創述者非因直是人人圓滿脉脉靈通
無壞無雜無有斷續生滅其表而著之爲經于義曰
常先儒所謂東海西海南海北海有聖人出焉此心
同此理同者諒不在帖括章句中求亦不向面質授
受處得也今 聖天子申布功令廣勵學宮弟子一

原稿缺

原稿缺

時字內向化固不一意而習明經之業猶恐諸生之
於是經也既其名不既其實童而誦讀羣而討論之
人出一家言自號顯門不神理是探而徒工餽釘進
藉爲羔雉已棄爲芻狗究有浮沉宦態逐羶嚇腐於
生平所佔俾迥若兩人是褻經也抑尤有異焉聖人
本庸常易簡之體垂詔來茲而老佛者流以其淑詭
謏恠之幻說角衡爭勝當時賢智每樂而驚之薄六
經爲註脚視理解爲筌蹄初猶勦二氏之談作六經
之旨是借二氏爲六經用也既且襲六經之詞飾二
氏之旨是又驅六經爲二氏用也以六經用二氏聖

人之面目雖改而二氏未嘗伸以二氏用六經二氏之別趣轉新而聖人岌岌乎殆哉此今日所大可慮也予謂經之爲教如日中天有目共仰如冰在壑處皆到大丈夫以天賦聰明從事正學奈何不定一依歸甘倒入室之戈爲異端右袒自悖其真宗以至蔽陷離窮生心害政世道何賴焉遠安氣渾俗樸諸生皆彬彬質有其文毋臯爾嚙毋載爾僞於以羽翼聖真鼓吹休明其在斯乎吾將使有志經學者遵道而行自得本心動靜顯晦不失其常他日以經術經世務是所望於多士勞來勸相敦古教化黜百家尊

之東有濫泉卽青谿源也口徑數丈其深莫測其泉甚靈潔至於炎陽以穢物投之輒能暴雨其水導源東流以源出青山故以青谿爲名又尋源浮溪最爲深峭盛宏之云欄木傍生凌空交合危樓傾岳恆有落勢風泉傳響於青林之下崖猿流聲於白雲之上遊者常若日不周玩情不給賞是以林徒栖託雲客宅心多糾道士精廬焉唐田遊崖愛此山廬其側高宗親至門請先生此佳否曰臣所謂泉石膏肓烟霞癩疾者也縣西南有青谿山一名雲夢山宋法琳大師居山洞中誦經一女頻來獻食詰之曰汝何女曰

我龍女也家岷峨間師誦經功大故夢寐獻助曰蓬
泉賂我奈何女曰易爲耳遂辭去忽一日水從崖下
流半里許方有聲後人建龍女祠於側其山之陰爲
鬼谷洞春秋時鬼谷子遊此山中臨臨女者多創想
得而服之使人神仙李白云余聞荆州有近清湖諸
山仙洞往往窟中玉泉交流有白虹如帶者李之
後身如白玉蓋飲乳泉而長生也北五里有亭于山
又西北十五里有鹿溪山在鹿苑寺側山皆巖壘梁
陸法和曰吾看名山多無如此山者遂棲隱焉又北
十五里有鳳凰山唐韋臯爲令下鳳於此又西十里

國朝文

重修志書序

此稿未刻被水漂沒安公重纂

周會隆

丁亥春不佞受遠安事時則逆孽耽耽風鶴草木日與邑人士共圖網繆間有暇日相與遊詠登眺見夫山水秀曲人物彬彬雅有泱泱大國之風因詢訪邑志欲一披全概邑人士告予曰嗟嗟邑之有志舊矣一修於劉君順時再修於孫君自強兵燹以來俱付祖龍之餘燼矣繼起者易為力創始者難為功即欲奮筆丹青焉異日粉本而流風闐如又安從得乎嗣是志往來於予胸中者再易歲一日有持家藏劉君

用心可謂勤矣。因憶吾濮之志成於伯承李先生。先生生在明嘉靖朝。以名進士任符鄉。一時詩文聲滿海內。自李于鱗王元美輩咸推轂之。故其作志洋洋灑灑。直欲自成一家言。識者有龍門扶風之目。今二三君子才蒸雲霞。氣吞河漢。將來文名固可媲美於吾伯承。而不佞以固陋竊分其譽。用弁數言。俾後之覽者知茲志之成。皆二三知名士功焉。若夫勸戒之義。則舊序詳之。不待不佞之贅及也。

重修縣志序

安可願

著述之道。從古難已。詞翰惟我所爲。得失尚爾難掩。

矧夫筆削存於一毫，褒貶盡於一言，倘或失當，動關風教。非筆如董狐，亦書如馬，何能勝任？而論史故難以宣尼之聖，而作春秋，猶然罪我，自任其責。為者歟？且修志既難於論古，而尤難於衡今，何也？世風日卑，保無私為毀譽乎？保無臆為去取乎？予未敢知而揆情察理，要之不離乎古者，近是不辭乎罪者，近公遠安。邑志前代無聞，已考自明初。邑令劉公英纂輯之，繼而王公綽增補之，皆未授之梓也。至萬曆間，劉公順時始彙成帖。孫公自強廣搜博採，較昔稱備。三志俱經刊行，明末兵火之後，孫志散失，獨一劉志僅

存向非周公會隆來宰是邑旁求遺志於殘缺之餘則縣志湮沒而無傳矣且周公當搶攘之秋外治武備內修文事可謂憂憂乎難之亡何甲午之水沒其藏板令周公數載苦心付之東流惜哉余自丁酉夏奉

命來邑詢知其故欲依原本錄之奈邑甫經蹂躪創痍未起奸弊未清爰是謀興除圖修舉日不暇給有志而未逮者四年於茲矣幸今歲辛丑

督學王下纂修之檄乃集紳士而議焉得操觚者數人共襄厥事一切以古本爲準惟冗者刪之淆者

序之缺者補之。時異事殊者商確而辨論之。大抵前志主壯麗。而今志取簡當也。若夫繼起之官蹟。行業節孝。隱逸。未經詳核者。不敢稍有冒濫。良以公道難泯。而罪無容辭也。則斯志之刪補序辨。皆諸士功。余何力之有。不過贍筆札。命削劂已耳。登梓日。諸士請一言弁諸首。故直書以自明。非敢云史也。

原跋

蕭賁

邑之有志。如十五國之有風。列代之有史。其間徭賦戶口必志。人物山川必志。以及事蹟之奇異。男女之貞烈必志。則又如貢道之有書。水經之有註。山海之

有經也。但取字不嚴，考核未精，猶非纂修至意。邑侯安公來涖，茲土渡沮水，登亭子山，望高安故址，繼復遊鹿苑，歷青谿，訪鬼谷子讀易處，麾蓋所臨，胸中已成一部全書。五閱歲，去弊維新，乃於聽政之暇，搜舊志而筆削之，憂憂乎一切繁言之務，去采訪之必實，志竣屬予弁數言。予何能贊一詞？昔歐陽文忠公編集歷代史，累日去取不能決，遂至夜分忘睡，而所集竟以歐陽公傳。今公閱數月而始布刊，他日不至淪落如泰山碑、廣陵散，公之有功於文獻也，豈淺鮮哉。

儀秦來楚師事王詡論

安可願 知縣

世皆謂蘇秦張儀來楚師事吳公子三年辭去鬼谷
子曰輕喬松之永壽重一旦之浮雲而欲吾意蘇張
未必來此夫鬼谷子蓋抱濟世之略而高隱不仕者
也不然二子功名之士耳胡爲遠遊而師之哉廣輿
記載鬼谷子爲晉平公時人舊志以爲魯平公時人
誤矣蓋廣輿載入河南與王子喬並傳當是時周晉
密邇鬼谷子先儀秦而生其爲晉平公時人無疑又
河南登封亦有鬼谷乃蘇秦受書處此鬼谷子所由
名也青谿鬼谷又先生棲隱處乃因人名之耳吾意
蘇張未必來此故附辨以俟知者 筆方尚老

濂溪小島記

安可願 知縣

余雅慕周濂溪之爲人每於蓮獨契好志各有在也
宰遠之三年化行民安遂於城東北隅署側構一樓
扁曰朝闕公餘讀書課于其上俯視溪水曲流碧潭
澄徹錦鱗泳游一快事也其中豎一石高二丈許闊
如之恠異特拔望之若龜踞乎城左當水暴漲輒作
砥柱余深奇之己亥孟夏爰命鑿池栽蓮時正當炎
蒸議者咸謂明年方花而是歲孟秋花發數莖矣邑
人士莫不詫爲清廉所感舉呼爲蓮臺余因題曰濂
溪小島慶志之有成也願其臺有三層尚可植花卉

而邑當兵燹之餘，又安從得乎？忽有奇其臺而以壯
丹進者，亦衆情也。又命植之，其年亦花。余乃憬然曰：
茲石也，雄峙水中，不知幾千萬載，其與凡石何異？一
經開鑿，便成勝覽。且花卉亦若樂吾臺而慰吾志，以
此知花石皆以類應而立志之不可不篤也。於是乎
由碑石清虛得素

記

法華臺松風亭記

安可願

聞陸法和居士嘗稱鹿溪甚幽邃，余恆冀一遊覽焉。
丁酉來遠安，邑人亦盛道之。越三年己亥春，余勸農
過之，有孫公開祚率子惺愉偕庠生曾生宗孔輩遮

言曰此鹿溪也。蓋少憇焉。余曰唯唯。按轡而前。山色
秀麗。水勢瀦澗。誠哉兩壁山爭翠。一灣水競曲也。行
數里許。有古刹曰鹿苑刹。之右側一峯軒舉。其狀若
臺。客曰此梁居士講法華處也。余與客攝衣而上。蒼
松凌霄。清風拂袖。前眺石柱。後瞻層峯。左顧仙岩。右
盼錦屏。花卉繽紛。烟霞飛舞。俯仰迴環。應接不暇。曩
云幽邃。其梗概耳。余廼心曠神怡。喟然嘆曰。美哉松
風。云胡不亭。客曰昔之盛時。仙客騷人多遊於茲。有
亭曰松風袁。小修輩嘗流連之。邇者諸逆出沒。久成
畏途。僕等托君侯之庇。獲遊於此。亦空谷足音也。亭

於何存、余於是毅然欲搆之、庀材於是歲之冬、落成於辛丑之春、越月孟夏、余復偕向子、閱中、輩登臨其上、但見山水如故、亭臺一新、羣巒之草木、蒼鬱、澗田之麥秀、偏反、薰風徐來、微涼漸生、主客列坐、塵襟悉滌於焉、或說道德而精一之宗、透或話治平而康衢之盛、覩或論黃白而九轉還丹之旨、明或談色空而萬法歸寂之妙、見且也、觀松而起赤松之思、聽風而興長風之志、出世入世、惟我所欲、則斯亭也、地雖容膝、別有世界、快哉耶、超然耶、蘭亭耶、不是過矣、後之君子、詎可忽視乎哉、余於此、又有感焉、己亥之遊時

則有若孫氏父子而。今則宦遊矣。今日者多士濟濟。余附其中。如逆旅之在傳舍耳。古人秉燭夜遊。良有謂與。嗟嗟。芳辰易邁。盛會難期。撫時興懷。烏可以不記。記之者。誰愛蓮縣令安可願也。同遊者。誰先後姓字列左也。

後陝西志久版胎而筆其補遺

創建常平倉記

李德裕

士當誦讀草茅結志。自期僉日。苟以身許國。須備悉民隱。以慰蒼生之望。至其執銅章。縮黃綬。敲撲喧囂。犯其慮牒。訴倥偬。裝其懷。一朝尊榮。反覆見背。比比然矣。如我公則有異。公自蒞茲土也。凡興除便民者。

不一而足。每嘆遠安僻處山隅，歷經兵燹，蹂躪無遺。山之西北，現爲諸寇蟠踞，地瘠民疲，室如懸磬。又無長江巨流，舟楫之通，偶值歲歉，展轉流離，逆知不免吁嗟危矣哉。於是蒞政之三年，卜地營倉於山之麓，名曰常平，隨捐俸勸諭積儲其中，又令里社各建義倉，輸穀實之，以備水旱不數月，乃告成。而彼都人士遂欣然起色，慶安全之有賴焉。嗟乎，世之都三公位，享萬鍾祿，其邸第之雄，車輿之飾，聲色之多，妻孥之富，止乎一己而已。其爲小民謀及身家，綢繆於未雨之先者，詎有幾人。若公之先勞在朝廷，恩膏及編戶。

聲名播異世。豈止誇一邑。傳一時而已乎。昔禹稷之
饑。湯由己。范文正公先天下之憂而憂。後天下之樂
而樂。悉此故也。太史公曰。倉廩實而知禮義。衣食足
而知榮辱。公之舉庶其近之乎。抑又思之。莫爲之先
無以啟。後繼起之績。易於更始。後之君子。不沒公之
功。嗣而繼之。斯三年九年之蓄。陳陳相因。時凶固可
恃。此以不恐。時隆殷富。可甲諸邑矣。千載而下。重公
之義。頌公之德。甯有旣乎。余聆公之績。樂其事之有
成也。因銘諸石。以誌不朽云。

三ノ目

ノ

ノ

蓮渡菴原叙

劉一鑒

遠邑固巖邑也。羣峯環峙，山高天小，雖舊以臨沮得名，僅繞城一流如線，時涸時盈，求一深澗，委積可以滌塵襟，豁心目者，絕不可得。雖有山頂之奔泉，幽巖之碧澗，而簿書執掌者，又以不能躡磴，扳雲取供，嘯咏爲恨。維城之西隅，有方塘盈畝，水色漣漪，羣峯倒其中，環以隔岸疎籬，相爲映帶，竊意朝暉暮靄間，必有奇趣可顧，而惜乎居民稠雜，委諸雞鳴狗吠中，使佳景湮沒，未開生面，或亦事之有待焉，未可知也。一日有上人，一林手持一簿來謁，予曰：僧焚修關帝廟。

多歷年所。向欲持鉢他方。苦心參學。而我鎮諸公及
闔邑紳士留之。至再。今選城中西湖之間。構一靜舍。
一茹亭。行將廣募檀施。共成斯舉。乞授一言。以爲好
施者勸。且并爲梵宇請嘉名焉。予初不知爲何地。問
之。則卽此城西方塘盈畝者也。乃不禁忻然喜曰。所
謂事之有待者。其在斯乎。從來山水名勝之處。往往
多屬禪樓。予欲創建於斯。宜也。顧天以數千百年之
境。而留以待子。子將何以成之。上人曰。此中舊有土
阜。就其上卽爲基址。周圍則加疏濬。引水盡種蓮花。
後爲築小橋以通於岸。岸旁有桃柳。擇其流漏者補。

植之使春飛花雨秋引疎蟬立橋而望則鳴鳳鹿溪
諸勝一覽無遺而俯眺之餘復有雲影天光徘徊一
鑑是亦不過因景色之自然稍加點綴仍不失本來
面目而已予聞之益不禁欣然鼓掌曰子誠非俗僧
也約略數言而景物之概儼然在目固不獨可寄焚
修亦可爲滌塵襟豁心目供笑咏往來之地吾知布
大地之金錢以勸盛舉者比比皆然行見一畝方塘
日現蓮花世界矣因預名其菴曰蓮渡而卽以問答
之言弁之簡端云

雲霞洞碑記

邑令徐嘉猷

鳳山對峙有留一寨者以士人避亂其上獨能保全
而得名也其西北麓懸岩峭壁中有一罅氤氳峻嶒
高可倍尋廣不盈尺無論古遊人不經樵人不歷卽
混沌以來千萬年未嘗有過而問焉者蓋天鍾秀於
是必待其人而後興也武當道人常甯業胎息服
氣煉形足跡遍天下一旦雪遊此地仰眺俯觀扳藤
躡險步山陬而登焉見綺縮繡錯鬱葱清幽諸山環
拱排闥送青一水入懷潌澗呈綠且上如雲蓋儘堪
棲遲下若指禪僅可容膝其養靜之靈境乎道人跡
跡其上徘徊久之欲依此地爲修跡之所而巖徑蕭

條狹隘開拓者難之深以爲憂乃歸求山主廣化旌
檀請命於予以求資助予曰崇表福區招致神靈予
之事也予何敢辭幸鎮侯涂君都閩江公亦樂與有
成共襄厥美而營中諸弁仁人里閭紳衿士庶亦無
不嘉與維新於是捐資募匠斬草披荆鑿石爲山鑿
出成路水從石出樹且倒生舉昔之小有觀者今闕
而爲一大洞天矣於中更壅一洞深可一丈廣可十
尺道人身坐蒲團心遊廣漠白雲縹緲衆妙圖明功
旣成而自標之曰雲霞洞乞文於予以品題之予曰
山川有眉目因人而發又無口借人而傳從來天地

精華未生賢哲卽生山水卽生山水旣生賢哲大抵
美不自美藉人而彰粵稽在蹟若龍虎之出天師演
教西山之地許祖飛仙僊都之觀蔡真入於馬尸解
金庭之官司馬氏於馬誦經以千百年未有之墟岷
超而新之茲其地固不死之福鄉其人固歸真之上
品也吾知鄒老丹成玉局煥烟霞之彩步虛聲作瑤
天發覺之音道人將與洞並垂不朽矣予因陋無
文不書所作泐盛跡齋湮貽山靈之媿故誌之

招復慶壽寺僧豁免雜徭碑記 楊正芳

邑侯遼陽徐公天挺宏才出宰巖邑急時所重足國

裕民其大較也。禁遊手勸農桑。僧亦督之耕。及接僧籍。南城外慶壽寺僧僅宗定一人。貌古樸。年七十有四。餘寺竟有鐘鼓無聞者。亦或有寥寥一二者。舊人所施各寺義田。悉就荒蕪。錢糧重累。里排隨准首僧慶隆詞稱。昔時古刹一十三寺。庵觀廟宇棋置。僧衆頗多。納賦尙易。歷經變亂。僧衆逃亡。寺宇頽廢。田地盡荒。僅存一二老僧。無力開墾。補雖認首僧一本難支。亦遂潛形山林。康熙九年十二月內。闈大老爺泣任招撫殘弱。補扶杖疾回叩懇。大施慈悲。實示招僧回寺。豁免諸山雜徭。庶香火得有崇祀。正賦不致

卷之七
續修志

四

虛懸等情批云雜徭一概豁免速宜招僧回寺焚修
香火仍尋佃開種辦納正賦可也期年後僧漸歸田
漸墜首僧復具呈叩謝豁免鴻恩乞賞文勒石以垂
不朽又批云遠安凋疲之餘不堪再困豁免雜徭原
欲招僧回寺焚修香火開墾寺田以足國賦後之君
子諒有同心自能傳遠不必勒石也首僧持批向余
言曰豁免乃無量功德何可不豎碑僧懇天不允乞
大檀越轉達以廣慈仁余謂天地無不持載無不覆
幬亦何言哉爾欲行爾願第鐫其批詞於石以著於
後自然恩光遠照奕世矣奚別用文爲首僧以余言

問之眾鄉紳僉曰唯唯問之黌宮士僉曰唯唯問之里民亦僉曰唯唯余於是爰筆而記其始末

節孝宗大母談氏碑記

遊擊孫志育

從來忠孝節義多出於名門右族而名門右族多起於忠孝節義蓋正氣流行宇內在天下爲星辰在地爲河嶽人秉之以生當知所以養之者養之者剛則不爲威屈不爲勢阻故在男子剖心可也隕首可也在婦人割鼻可也斷臂可也而此氣終不可奪因是有取於吾宗談大母焉大母年十八喪夫撫遺腹子尙信苦節七十六載至九十四而卒非所謂浩然之氣

不可奪耶其子懷德拔俗有韓休王昶之風母教之也厥孫五桂孫晉紹舊業光前烈而大其家聲爲國朝屏翰母成之也乃若王氏被掠不屈三溺三躍曾孫舍身救母三出三沒一爲烈婦一爲孝子非大母正氣啟之乎若次孫愉以髻年冠軍雲孫秉貞以幼學列庠行將登賢書而題雁塔正未有艾非大母正氣積之乎一節之後而王氏之貞節繼焉慈孫之孝行昭焉孫氏之麟趾振振焉庭幃之螽斯詵詵焉而亦孰非大母之報耶而亦孰非正氣之所感耶昔于公治獄大興駟馬之門大母一門節孝前後相承

其后裔之昌熾夫豈不可必乎今轉運使饒君雖業厥功名掛冠綠野然蒼生之屬望猶殷

丹宸之詔書將至起先生爲舟楫霖雨知先生年彌高德彌邵所以銘鼎彝而昭先烈者又當何如耶大母曾以前明表坊今饒君之子愉重新之一時賢卿大夫莫不闔幽光揚舊德而樂爲之碑予以一介武弁來鎮茲邑叙其世系謬附本支雖無風化之司猶有頌揚之意因紀其盛而爲之銘曰

山有喬松水有神龍淑人之德天地所鍾旣壽其身又大而宗百世受福如崇如墉

愛菊堂詩序

談經正

天地間山川風雨花鳥蟲魚以及遇合之通塞世事之治亂與一切可愕可喜之事苟觸於心必有所感所感既真而悲歡憂樂動於中而不自已者發爲自然之音響節奏顧或了於心不了於口工於思不工於筆巧拙不一妍媸異致則又有不能強者其故何也蓋詩之爲道學不博則取材不富識不老則見理不精性不敏則賦物不靈才不充則遊思不遠去斯數者而運以匠心則可自命一家而附於作者之林矣雖然刻木肖物剪綺爲花雖工於形終失其真何

則中無實物以運行其間則塊然頑然了無生氣故
大河混茫終古不做春工鑄物甲坼怒生者氣爲之
也凡詩與文之可以千古者莫不皆然嘗以此論今
之作者而未見其人乃於楊子之詩而獨有會焉楊
子爲詩不爭奇字句不依傍戶牖獨抒己意渾灑孤
行其爲一代作者無疑矣取於初以逸其氣準於盛
以老其格陶於中以暢其情極於晚以刻其思綜百
家而妙衆體其足不朽無疑也獨惜其才老數奇不
待已以名山之業自慰豈所謂詩能窮人窮而後工
者與

山中吟詩序

余自弱冠與談子同登賢書爲好友余少談子一歲
兄事之每見其放懷高寄不可一世物矣之詩以自
寫其性情後十年始復晤於京師時談子不待志
於春官倉卒南歸余適捧鷄澤之檄談子顧余笑曰
子之出山我之入山也叩其詩不以示余固有意
其志矣嗣是余之困於吏者若而年困於銓者若
而年就而去去而復就復去者又若而年萬狀與
不堪告語至於今竟盈盈二十年乃忽於京師復
遇談子一見則示余以詩若干卷且曰此余二十年

山中吟也噫奇矣哉余接而讀之數月於其清空一
氣不染纖塵竒以知其性情之高潔也於其浩浩落
落得喪齊觀可以知其性情之曠達也且時而聞鬼
神之歌泣風雨之怒號則知其悲壯激烈此性情之
哀也時而見風月之光霽鳶魚之飛躍則又知其悠
然自得無所繫累與浮雲富貴春風沂水同一機局
此性情之樂也談子之詩乃不可名言而談子之性
情亦止可一二爲知者道也假余二十年前早從談
子遊焉知文采風流不可相與頡頏縱不然亦未必
狼藉韶光至而今若此之甚悔何及哉乃談子忽思

出山以爲文采風流表之爲著述者不如顯之爲行事必欲親見堯舜之君民乃快此不可謂非善能推廣其志而由其詩知其性情其高潔猶是其曠達猶是其如是之哀且樂者亦猶是而正以少一歲者將入山之日爲多一歲者方出山之日談子真奇矣哉然而談子之力彌強氣彌壯精神更踴躍飛騰儼然有天下指掌之槩其遭逢設施必有大過人者孟子曰志者氣之帥氣者體之充余固拭目望之談子其勉之哉斯集也余將寶之山中日與揣摩必有所得以俟談子於二十年之後度兩人者皆秃然而髡矣

重修青谿寺碑

雍正巳酉進士常州府知府宋楚望當陽人

青谿自惠遠禪師開基繼為卧雲祖師道場由晉至明千有餘年疊圯疊修其詳遠不可紀宏治七年寺僧了儀重振宗風寺遂以盛嘉隆以來賦役繁興甲戶派累官吏兵役需索繹騷如同傳舍僧多雲散田就荒蕪兼為豪強侵冒壁頽牆傾幾於香消燼冷矣萬歷五年邑侯程公蒞任經寺中惻然動念謂高安六寺首列青谿名山勝蹟載在邑乘忍聽泯焉忽諸囚招集僧羅清查田畝痛草雜徭嚴禁差擾復首捐廉俸命住持可亮悟林募眾重修寺賴以存復賴署

縣熊公詳請道憲凡官府經過不得派辦酒席兵役
往來不許住宿僧舍勒石永禁使千百年清淨香火
不至等於驛亭郵遞則二公之大有造於茲寺也天
啓七年寺僧洪定踵前人遺規更加式廓寺前豁環
五曲橋列三渡寺中聃蠻豐融禱祝雲集明末兵火
屢警村舍半爲坵墟而大殿獨巋然如魯靈光疑有
神靈呵禁歷今百有四十餘年物久必敝禁遠則弛
昔時舊規日漸陵夷丙子予自江蘇常郡得告歸里
攜幼子光彝來寺覓靜室爲讀書地見大殿有棟折
椽崩之勢法像塵封令人惻惻心動其別院七處散

彼時余篋中必有所攜以就正於談子或相商以其
請閱世則以爲兩奇人四十年先後山中吟也亦可

列大殿前後左右參差不相聯屬且皆漫漶傾欹未
堪駐足因擇地於青龍觀後別構草堂數間主僧嵩
岳晨夕晤會每嘆寺宇摧頽志在興修而難其費予
謂有志事竟成昔世尊嘗與大眾千二百五十人乞
食於舍衛城中率皆沿門持鉢予當不吝一疏越二
年予終養事畢遵例赴都奉發江蘇執掌淮徐四歷
寒暑始以老病乞休癸未季春改葬先恭人於茲山
之中嘴時寺中土木之工已興而往返倉皇未暇叩
其費所自出辛卯再至則輪奐璀璨法相莊嚴煥然
重振矣大殿制仍其舊材易以新金碧輝煌巍巍大

觀也別院修飾補葺丹堊采繪亦皆燦然一觀遊歷
繚以垣墉與大殿聯爲一體而局勢益壯其面門之
天王殿大殿西隅之關廟則昔無而今有也予嘗嘗
岳賀曰此老僧募化力嵩合掌曰寺中諸佛菩薩實
賴衆善重開生面十方功德敢忘所自至各殿之庀
材鳩工樸斲丹雘之需除居士在寺時倡捐田松百
餘株外止募附近鄒周羅柱料三株耳未敢妄求佈
施也予憬然異之據現在土木瓦石匠作食肉諸寶
不下千餘金旣不同海市蜃樓豈真有鬼神運一
旦成此空中樓閣耶嵩乃將積費修理之由爲予觀

縷敘述始知寺故十房而絕其三彙遺產而輪管者
舊矣歲約租三十金官府胥吏兵弁往來酒食支應
約去十之六七餘則管年者留爲經理私院之用予
初來寺適嵩值管年邑侯蘇公總戎喬公總督江蘇
與予以名相知戒役卒勿輕入寺中而支應之費頓
省是歲公費所餘贏前數倍繼有邑侯宋公總戎張
公亦皆嚴飭役卒恪遵舊約以故所費益簡嵩素具
幹畧善心計又躬自刻勵節衣縮食計母權子用能
鉢積粟累日增月益漸致盈餘出公費以濟公用守
寺田以修寺廟一僧獨肩其任衆僧共襄其勞並不

擾累居民而關廟之創建且各罄私畜以觀厥成尤能補前人所未逮厥功亦何偉哉下視黃冠繼流藉修廟爲酒食資又或斂公物入私橐者賢不肖相去何如也然非本邑文武官僚培植保護公費亦隨時消磨耳無米之炊何從措手則茲四公者又可與程熊二公同稱此寺大護法并垂不朽功德也予昔聞故老言寺以谿著名其源發自岷江說雖無據但昔寺中興賴江津程公今寺復興遇夾江宋公豈興廢舉墜必待其人寺亦有數存乎其間歟抑發源岷江之說不盡荒唐乎是可並誌也

砌字吟詩序

賀祉

余自戊午歷廿二載未赴鄂州已卯重來登眺鶴樓
雲樹烟波怡人心目更覺一番新趣時五華年世兄
過寓次袖出師渤南姜先生詩稿言易簪時命其收
藏五華凜遵遺訓付之剞劂索序於余并話其生平
種種芳型品誼端方學業深邃因而識渤南爲臨沮
博學士並嘉五華世兄妙齡醞厚相尙以道也江邑
與臨沮同郡相距二百餘里地雖狹隘山川壯麗層
巒疊翠蕭梁元帝謂清溪爲荆之中岳以故鍾靈毓
秀人文蔚起余披閱渤南登眺贈答諸作天真爛熳

不事雕華字裏行間至性纏綿蓋其所植厚也詩道
性清三百遺韻人所盡曉六朝之駢麗至唐極盛李
杜光芒千門萬戶他如長吉之光怪陸離西崑之沉
鬱雄邁大約奇平高古體類不一總歸各適其性各
舒其情而已余歷閱渤南諸作悲其時遇之不偶復
幸其聲聞之能永當茲

聖天子賡歌喜起兩闈校士增以詩律以渤南俊逸
之才弗能出其蘊蓄鼓吹休明遇之奇也幸而五華
世兄以其所珍藏者壽之棗梨獲與簡張諸鄉先輩
頡頏上下將見鳳鳴山頭龍女祠畔清韻逸響與夫

高山流水相聞答不致湮鬱於草莽荆棘中也是爲序

邑令蘇汝礪行略錄墓誌

商弼諱汝礪一字漱亭少敏異喜記覽二十三補博士弟子試輒高等尤受知副都雷公三校皆第一遂占拔萃科用戊春 廷試引見以知縣試用湖北秋攝宜昌府倅冬知遼安縣事遼安古臨沮地俗愿樸少訐訟爾未知向學君不鄙夷其民廣厲學舍召諸生講文字自爲師休勸之蓋君工詩文善書爲通材壹意蠲除刀筆筐箒俗吏之爲而油然以儒術導民

民亦喜得君之子諒豈弟而母家人也則竟深以
 後應焉政成上官才之庚辰充同考官官事已盡
 州壬午兼枝江令旋移劇黃陂未赴而君疾不起
 其在荆門也會君生日故事吏人率稱壽合樂言慶
 頗夥隨君揮去強之至發怒迺罷君家故貧自食蔬
 生時筆耕而食遠安雖瘠土或猶有培塿者而君
 衣粗食既不名一錢荆門肥矣染指者不無少色勤
 且又非枉法財願能壁立不墮崖隙如是君子以為
 難至枝江有寒疾以勘重獄冒風雨渡江舟覆幾殆
 未浹旬疾加劇竟沒遠安人扶老穉行哭曰公死誰

活我者蓋先是久旱禾盡稿君徒跣走禱赤日中歸
途雨如注顧不沾鄰境也邑人感爲刊石龍神祠
且刻主故云然其殮也民饋之楫其楫之歸也路祭
者亘六里匍匐追送不肯休嗚呼君才圖青雲器一
麾山邑涸焉御窮至勤死死時無妻女視含飯又貧
無以歸煢煢留楚地非其兄邦彥氏數千里往迎恐
死生終旅泊耳此可爲痛哭者也然謫思在所部他
日當有俎豆君者而士輒軻佗倅并不獲留一迹於
桐鄉之民卽亦何嘗不死然則商弼猶未始爲甚不
幸也君沒於乾隆二十七年九月八日年四十三配

金氏生二男。殤以岷懷子起隆爲嗣。女二幼。四月三日。權厝其槨於先塋。時不利也。所著詩名操縵集。氣韻高秀。似青邱生陳司業。見復爲之序。乾隆甲申春二月。崇明同學弟二山何忠相拜撰。

輓高廉鎮李大人

代守備作

周士巍

嗚呼。伏波自誓。裹馬革於疆場。來帥囑軍。叱虎牙於宵夜。蓋志在報國。則殞身爲其所。輕心專立功。則蹈危亦復何懼。繁維大人巍科。早擬忠孝。酬九重之求。兵符屢膺。恩威遍三軍之頌。當扈從殿陛。與呂侯而爲雋。及專閫邊疆。則方叔之是式。吳江嘗奏偉績。

南海又觀大猷。渤澥澄清。魚龍屏伏。是以象郡千里。瞻戟影而共恬。羊城一隅。倚保障以爲恃。偶因小醜。跳梁於川楚。遂統雄師。移駐於沮漳。鎮靜鷲壑。羊叔子之高風。如昨。指揮顧盼。杜征南之武庫。以追乃逆。匪以狡詐。肆其猖狂。致隸卒於倉卒。疎知捍衛。五丈原內。驚九星之下。泥易水。歌中咸怒髮之上。指非元戎之阻。遏其勢。彈丸涓邑。不免喋血於萬家。幸官軍之遮蔽。其貧老幼。生靈始得全軀於一。且焚香齊祝。無由酬保護之施。含淚共悲。誰不相冠仇之恨。嚴分守茲土。原同鄉薦。帝都壯遊。層隨五花之馬。荆岑傲

備得觀七宿之旗方倚熊虎爲聲援忽爲犬羊所玩
乖守陣因之齒切執戟因之心酸然壯本朝之山河
正氣自豈於不朽托天上之箕尾英靈堪永於無窮
或如魏其追風蚡之魂或若老人亢柱回之力與古
之厲鬼殺賊必不殊其赤忠作天之烈風助威立可
消其雪欲茲者悼動黼座嘆受阨之平原詔頒綸扉
比還墓之品望霜寒江漢之野尙留肅威雲結滌池
之灑仍抱壽氣復青者萊公之作道設祭以薦縹來
真者高士之芻人如玉以比况職敬率僚屬虔具牲
牢酒泪奠卮冀靈式鑒

楊貞女祠碑記

周士岸

人之足以窮天地亘萬世而不朽者惟親至性至情所凝結初不假里居以爲重也第奕禩而下聞風者慕其往行因而考其遺跡訪其廬舍蕩然無復留餘則又不免咨嗟歎息以爲憾是以其人傳其事傳其里居亦必與俱傳吾邑貞女者糸出楊氏聯婚劉姓甫九齡父母雙亡依叔撫養劉子客死成都叔欲更字他姓貞女痛哭奔尼庵欲祝髮爲尼叔知其志不可奪事遂中止厥後守貞苦志歷數十年如一日邑侯鄒以其事聞於

朝爲之

旌表建坊並歲給銀兩以爲衣食資其建坊之費類
 爲胥役鯨鯨貞女出所十指拮据者購成之雖屋僅
 數椽地僅數弓而其辛苦蓄積蓋不知幾歷年所矣
 今貞女年已七十卽以所居爲祠廬後有侵佔者以
 房約勒石浼予作文記之予曰人心之懿德同好三
 代之直道常存貞女之行萬古爲昭後之人考其遺
 跡訪其廬舍必且俎豆馨香以奉之人傳而事與里
 居亦與俱傳雖有疆梗忍侵佔乎哉

大紅崖修路碑

周士巍

自襄樊達荆境其道有二一東出荆門諸驛是也一西出大紅崖諸山是也大紅崖屬遠安北境在荆山以南考禹貢荆州以荆山得名而荆山實踰梁豫首陽岷山兩地俱載其絲互不下數千里未可獨於得玉處專之大紅崖豈其支脈與殆不可考楚僻處荆山春秋時荆山以北爲羅與盧戎國至漢猶稱中盧其行李往來越荆山而南大紅崖實爲必由之路然皆深山窮谷非若康莊平坦明季流賊出沒其間道路梗塞無怪此路猶荒蕪不治必擇然後可以投步也我朝定鼎以來百年之間四海之內山高水清

窮鄉僻壤胥爲桑麻耕耘之地阡陌交通雞犬相聞
而大紅崖顧屢經修治依然崎嶇不平行者苦之本
邑紳士陳士璿令子登嶽募衆重修皆翕然應之功
既竣負者歌於道行者頌於途亦不朽之盛舉也又
不欲專助於己懼衆善之不克彰也爰勒諸石以誌
之後之君子欲考禹跡之所經熊繹之所造能勿思
繼事之有人乎謹疏本末用質諸博雅者是爲記

可耐軒

宋楷

丙戌夏余奉

命來治茲土閱其城無垣署無宇岌岌乎有刻不能

耐之勢竊思城以衛民所關綦鉅矧邑介萬山前明
寇警屢至境內騷然今際承平當事者若田仍樂之
不爲不虞之備緩急將焉恃賴爰檢舊籍有曩年估
計案冊堪據因銳意請

帑修建經始於戊子之冬八閱月而工經報竣崇墉
屹矣廨宇頽然奚堪託處但頻年軍興旁午匆遑是
計洎甲午歲簿書稍暇甫得借廉修理自頭三門而
大堂二堂三堂以訖居室等處次第葺新遍覽垣墉
足資扞衛仰觀榱桷堪蔽風雨迴憶向之刻不能耐
者茲又差覺可耐焉因額丙署西軒而顏曰可耐并

珥筆記之自時厥後保無有罅隙需補葺者乎是所
望於後之君子

遼安縣修城碑記

宋楷

古者立國辨方正位必嚴捍衛之制雖高卑廣狹規
制各殊然崇出治之所以護而遷之居非城莫由統
也邑爲古臨沮漢建故城向在縣北羅漢峪口因地
係沙磧建置非宜晉遷亭子山元時達魯花赤沙班
遷於亭子山下尋爲兵燬明洪武初邑令大有修復
天順七年邑令何盤重修成化二年石和尚劉千斤
作亂命備書白圭討平之爰徙治東莊坪今之北關

舊土城其遺址也崇禎七年寇至城陷邑令王立德
申請遷治未果十三年邑令周乃浹仍理前請遂移
鳴鳳山之麓其時憑高爲險城堞未備闕巖陷之我
朝順治四年始經邑令周會隆修築因濶爲池十一
年爲水冲陷邑令盧運昌重築十五年大水復圯邑
令安可願重修至康熙初年邑令宋繹乃因舊城南
守禦之所修復卽今治城址也百餘年來雨淋風蝕
瓦礫無遺蓋邑非孔道當事者整飭未遑修之難而
圯之易亦勢然也乾隆三十年欽奉 上諭楚北所
在城垣頽壞者動帑興修余於三十一年履任邑在

急功之數爰具文請項一萬七千有奇鳩工庀材以
三十四年二月興工其高長寬厚及磚瓦木石操堞
城樓俱因部式修砌至十月告竣邑地僻民貧楛風
夜躬親目營心揣亦幾告瘁矣夫事未成則創始難
已成則補綴急今復欽奉 諭旨令承修之員保固
三十年楛固不能辭其責尤冀後之蒞茲土者於磚
瓦脫落之處時加補葺則斯城可鞏固於億萬年也

東坪河水碑記

宋 楛

縣屬白土上舖東坪一帶地方其原平其野濶素稱
膏腴之壤但苦無水浸灌居民鮮利賴焉乾隆三年

前令吳奉 文興修水利爰自郝規舖談家坪之五坊頭堰沮水以資灌溉因溝道所由經多有山溪間隔曩時所設規磴未能因地制宜不閱歲歲崩塌付數百金於一擲殊爲可惜數十年來無有以修廢請者迨乾隆三十三年士民楊聯陞黃珍等欲循舊跡公議重修具稟前來本縣備查前案隨即親詣確勘念事惟由舊利則因民准其修復並論溝道所經之地文明水旱田畝若干照時給值其險隘處所務須妥協經理以期堅固久遠慎毋草率從事該堰衆姓俱各踴躍遂募匠興工其大溝自五坊頭至該舖

之王鑿冲渡水處計丈五里自王鑿冲至該地之土
門埡分溝處計長六里而寬一丈一二尺及七八尺
深一丈一二尺至四五尺不等其支溝自土門埡分
而爲二一蜿蜒而東達李家店一曲折而南達老關
廟等處寬五尺至二三尺深三五尺不等經營幾及
兩載始獲竣工計費金錢一千有奇計灌溉之田四
百餘畝年來溝水暢達俱獲豐登匪直輸將裕如行
看餘三餘九坐享盈甯之慶其燕詒於爾子若孫者
甯有暨哉第滄海桑田變更難定惟冀爾士民協力
同心時加補葺歲以爲常則斯堰之流澤固將與沮

水並長矣余愧不能文諸首人以記請余惟紀其實
俾勒諸石以垂永久云

過山堰碑記

陳 楨 鶴浦

開修水利一鄉之福命攸關其創之也自人其成之
也在天非偶然也吾遠邑僻處山陬地瘠民貧而困
憊者惟吾鄉最甚蓋他處間有源泉可資灌溉吾坪
水田專望雨澤略遇亢暘坐視枯槁旱地種植雜糧
男婦耘耔不間陰晴終歲勤勞收穫無幾常抱布出
糶負粟百里之外非以不得水利之故乎

國朝軫念民依屢頒

諭旨勸民開修乾隆二年

聖人黃開第與我先君等二十四人爲首稟請前縣
王吳履勸自黃泥港隔山鑽洞引水灌田辛勤數載
民窮財竭迄無成功至乾隆十年前後兩次復修終
於廢弛自是鄉人益窘離鄉就食者過半矣余與曾
子竊不自揣念前人開創之艱憫鄉人困苦之極審
厥地勢志切修復商諸老成勸諭業戶奈鄉人懲前
警後鮮不畏縮遍約里中僅三十八人捐石米千錢
募匠開挖以引其端呈請縣王宋公親勘示定章程
不許抗違乾隆三十年九月起工至次年春錢米俱
罄坪中匱乏者多有力者又恐仍蹈覆轍此時萬難

措置矣幸得聶師聖兄弟仗義捐借錢一百餘千不
敷又得匠首鄭中哲自墊食用錢百餘千黃姓措勑
溝價蒙宋王借帑項五十餘兩給償至三十三年春
溝道始通是年大旱賴以無飢士民歡騰宋王大悅
命名曰過山堰據情詳報 上憲嘉之由是各舖皆
呈請開修而吾邑遂稱樂土則此堰之成非第一鄉
之福實一邑之福也夫以艱難困窮之地修隔山疏
鑿之功疑其不成者半懼其受累者半卽當事之人
亦未免且疑且懼焉非適逢宋王之仁明與匠首聶
氏之義氣安能相與以有成也豈非天乎天假之緣

人力不能爲也迄今二十餘年衆姓坐享豐盈不忍
沒倡首之力請勒諸石以誌不忘予不敢貪天功以
爲己力但序其始末俾後人知先代之窮苦開創之
艱辛謹身節用以安享成業和衷修理以勿墜前功
是則吾之所厚望也夫爰爲序

長豐堰碑記

陳楨

許家莊素稱樂土俗美風醇食舊德服先疇由來已
久自鼎新以來生齒日繁農民間憂乏食從前所墾
山田大抵皆爲磽确雖山下原有流泉灌救無多平
坂田畝無水浸灌雨澤愆期卽成飢歲不得不思變

通作改旱爲水之計乾隆三十一年宋玉涖任以興利除害爲務首准吾黃泥港呈勘修著有成效各舖遂蹶然而興許舊王君蓋臣陳公世正世章徐君世望等首領二十四人同倡義舉邀各業戶議定合約赴縣具呈蒙宋王親勘酌定章程上自牟家莊馬家灘上關溝接水過乾河經老河口下由龍灣山脚鑿石劈岩鑿渠匯河出水分爲東西二溝灌田其西溝由後巷溝爲安廟前穿湖抬溝直至黃家埧出河東溝由東頭經河岸至灣坑邊店上出河一切支溝各從其便不得藉勘照畝攤費無得推諉章程既定戮

力同心自乾隆三十五年十月朔日起工至三十七年春暮告竣然溝道猶未固也歷年修鑿人力幾瘁始獲磐石之奠迄今三十五年首士瀚蒞蒞盡矣眾業戶蒙利已久不忍沒宋王之恩與首工之勞焉余爲文誌之余不能文聊述大略如此

方孝子傳

安嘉細詞訓

孝子名雍璧字藍琳遠安北城人也少有至性見父母疾病輒涕泣不食兄玉璧生而穎異父母令習儒業雍隨兄就塾師讀見父母勤勞跪而請曰父母生兒尚何事日營營耶父母慰而撫之稍長體其志令

經營家事無何玉溺水死雍赴水次晝夜哀號涕盡
血出玉見夢於父母云弟哀號水次恐與兒俱死也
父母驚覺欲往召適水次居人賈俊唐先扶雍至述
夜夢相同其爲防範得不死然自是其父惘惘若有
所失一切家事悉委之雍會陰雨城中米貴雍遠出
糴至其處心忽動亟負米歸母驚問來何速雍曰兒
在外心神不安慮家中有他急故速歸耳其姊從旁
語曰弟固時母呼弟與父共食其實食無餘母今
尙未食也雍聞之慘然急炊飯進食自後必父母俱
食方食其父後得痿痺疾不能動履雍日夜祈禱神

明走百里外求醫藥久之無效雍盡輟生產事一意
服勤致力侍床榻無須與離凡溲溺必躬親扶掖問
所欲則具以進偶不繼或貸以營甘旨雍夫婦所食
惟粗糲或食不飽不令父母知也未幾其母亦遽重
疾疾且死雍殯葬如禮其父年老喪偶意切憺惋雍
苦塊之餘時兢兢護視勸慰得解哀思而飲食起坐
康健竟如平常或時不耐床褥則於門外設繩床負
父出門坐其上觀市中來往人與鄰叟笑語移日雍
侍立無倦容或欲出望郊野則背負往遊以此頤養
恬和凡抱疾十五年壽八十三而卒雍痛不欲生端

力殯葬廬墓三年始歸每歲時祭祀引領長號聲動鄰壁予初至遠安聞孝子名後見其人循循然言若不出口叩其平生孝行則避席不敢自居信爲天性純篤積於中而動於外者今夏闔邑人士舉其孝行上之太吏以邀

旌揚邑人又豔傳其人出卻虎及廬墓時驅避蛟水二事至誠感格理宜有之茲不詳述述其平易爲人所難爲者以俟採風者擇焉

惠遠橋記

邑侯宋楷

邑南數里夏家店有河名石堰發源於東北之龍泉

張家夏家等冲與山澗小溪合流而滙於此其下爲
堰兩岍俱當孔道其南達當陽荆郡其北達南漳保
康興房等縣僮僕負擔者日夜旁午靡至不絕也每
春涵夏潦居民築堰其下眾流滙聚疏濬不及停爲
巨浸行者病之昨冬者民目營心惻咸以修橋爲請
余深嘉其意捐俸爲之倡刻日而均工伐石累趾登
憑未幾工竣余聞一介之士苟心存利物嘗有所濟
余來茲土五年有志於此嘗愧不逮耆老等亦喜余
質拙相與有成誠可書也名曰惠遠並刻於石以永
其傳云

建修文昌祠記

周德豐

應象家言文昌照臨之方文風最盛占測推驗若合符節

國朝文治光華特頒文昌祠祀典春秋兩祭亞於聖廟凡童子入學釋菜祭先聖先師並隆其禮以祭文昌焉世傳張仲孝友歿而精氣託於文昌是或然與而清淨慈惠之說見於九十七化之篇者頗多然則文昌儒術而亦老亦佛故凡名勝之區往往與老子浮屠並祀吾邑若鳴鳳清谿俱有文昌祠福河古刹元太定時既雲僧所建寺中供奉佛老諸神像更僕

難數而文昌獨缺吾友郭紫峯先生聚鄉子弟訓課
其中見東廂所供諸像殊多不經爰遷置別所因舊
宇易作文昌祠並塑像焉落成後囑予作記且曰文
昌七曲普天照臨豈遺於山陬僻壤哉何獨吾鄉文
學之士不數數觀耶予曰朱子嘗言後世神降於巫
祇緣人心向他今君於文昌不啻鑄金以事行見文
教昌明鄉子弟必有膺靈府而吐奇葩者蔚然興起
宣揚

盛世鼓吹休明不負君之經營創造也而因以勒諸
石俾奕世後知福河之有文昌自郭紫峯始

記

重建赤帝宮碑記

周德裕

古之火正或食於心或食於味其宿皆昏見於東南
祝融之祀養子王之則神之廟食於楚由來尙矣遠
邑在楚本叢爾微區故老相傳明末造邑於鳳山之
麓常多火災因奉元武於巔以鎮定之洎乎承平移
城茲土始依西垣爲赤帝宮而屋僅數椽閱歲旣久
塘水泛溢將就傾圮邑紳士朱翁濤南馬君荆山諸
君子恐不足妥靈爽而迓休祥爰爲董其事而重建
之基擴於舊材易以新內修臺廊以演劇外樹崇甬

以壯觀抑且塘水滌洞喬木蒼蔚與廟貌相掩映其
足爲聲靈所憑依不大殊於昔歟於是融風不作請
出不聞皆蒙星靈之賜必矣是役也所糜不下千餘
金先時邑人有意修理因歲歉中止以故遷延日久
闔邑紳民樂襄斯舉者年遠冊失姓氏莫詳非敢沒
人之善亦惟明神鑒之而已是爲記

重建城隍廟碑記

鍾應燭

說者謂城隍之制肇自神農黃帝而書鈇有關靡得
而詳郡縣之有城隍祠實始於宋至明洪武間厥制
更換設座判事儼如長吏迄今守牧縣宰朔望必親

展謁雖禮不載於祀典而八臘之祭有水庸則知禮以義起者居多遠邑城隍祠在縣署之左白新城還定以來百有餘歲其間圯而修修而圯者蓋已屢矣庚申秋余恭膺簡命來蒞茲土見廟宇傾頽難以妥神意欲新之因川匪不時寇邊方與僚屬修戰守之備爲保民之計以故逡巡未舉越辛酉賊勢漸平羣黎安堵余卽捐廉俸諏日時次第議行適有陳允清勉力輸貲願爲助勦乃於農隙之暇命書役董其事度材木陶瓦甃首葺正殿拜臺及兩廊十司又塑木像設儀仗以肅迎賽之觀甬道前建演劇臺以侑

神更充其外爲照壁他如寢宮僧房齋舍在在經營
畢備殿後舊有大士閣蕩然無存亦從而鼎建之祠
之右有居民閒地買給住持耕種爲香火之需閱兩
載而廢者舉故者新宏敞偉麗覺勝於舊規矣役旣
竣邑之士民僉請余記之余維遠邑之有城隍神也
凡祈晴禱雨求無弗應顯赫已彰而斗大山城孤懸
萬壘之中復爲賊出入常川之路能卒保無虞者詎
非神之呵護乎賊甫平衆旣定於是謀所以式憑爲
其有功於民而食饗以報之也豈敢上比古人先成
民而後致力於神者之所謂耶抑余竊念民情不一

政教難周人謀鬼謀百姓與能維神聰明正直舉吾
見所未及者尙期默爲之助神之格思不可度思何
莫非所以事神者卽所以治民也夫余祇盡事神之
心惟日孳孳求無負治民之術昔子產不毀鄉校卒
成鄭治詩云高山仰止景行行止雖未能至心嚮往
之而已今幸厥功告成不揣謏陋述之以泐於石

建立鬱興寶塔序

軹副周德豐

遠安山水秀峙人才輩出而取科第者寥寥面山無
峰也邑侯毓公以玉筍高班蒞任茲土保民造士靡
不殫心如倉屋城樓火神廟先農壇諸要典旣次第

修飭而於縣

學宮前開明性地建雲路坊以壯觀瞻既而相視地形謂此山適當縣治巽位宜建寶塔與樓相對亦文風之一助也乃捐俸爲士民倡而闔邑欣然樂助擇首士馬岳嶠贊理其事閱三月而工竣額之曰鬱興寶塔欲以抒發其鬱積也是塔也成吾知積久必通闕極必洩地效靈而人文蔚興擢高科登顯仕於是兆之此公之大有造於吾邑者也謹勒石以誌不朽

佳植紀年

屈啓宇

詩曰如南山之壽卽繼之曰如松柏之茂松柏可與

南山媲美則其壽亦當與南山併永也矧托大聖
人之靈爽以垂諸千百世之後者乎字自嘉慶戊辰
冬司鐸遠邑愧於學校無所裨補歲丙子固始祝
公孝憑宰是邑見廟前基址爲隘巷所迫慨然捐廉
購民舍開神道建雲路坊一座坊內梧桐二株卽祝
公所命植也牆內槐二株則教諭張君載陽所植越
辛巳字亦植栢二株於大成殿前又植栢二株於啟
聖宮旁厥後殿角及櫺星門內各植栢二株明倫堂
前栢凡六株次第就植邑人士復於牆內植松三株
梧桐三株今皆青蔥鬱茂森然可觀當不異於南山

之媿美者矣獨怪州志載唐菴古柏爲盛唐爲中唐
爲晚唐不可得而考也邑南青溪寺栢較唐菴尤古
相傳寺建自晉代爲東晉爲西晉亦不可得而考也
嗟呼後之視今將毋與今之視昔同字不敏爲之紀
其年並誌其所自植以告來茲而及時之培養灌漑
是又深望夫後之繼起者

懇詳前令宋楷入祀名宦呈

陳崇閣

竊以邑長膺司牧之權閭里咸依爲父母

聖朝渥酬庸之典臣僚亦報以馨香凡有功烈於民
例享春秋之祀昔者胡烈刺襄灌畝仰築堤之策僧

治鄂成城傳陶甃之方桑蔚崇邑懋哉張詠之功
鑄鑄荆門偉矣象山之績史傳所垂名難枚舉俱以
賢良報最血食於今事昭往牒理印來蹤恭惟前邑
侯 宋明府本匡劉之經術爲卓魯之治功書清慎
勤以名齋綜猷爲守以勵志飲冰茹蘖遍絕苞苴勸
稼巡郊屏除儻從公餘四時訓課月旦親操化洽一
邑絃歌風聲遠播哀矜折獄入頌神君撫字心勞衆
稱慈母凡其矢公矢慎者無一敢負

國負民也而立德立功卓然不朽尤莫如興水利建
城垣二事最爾遠邑僻處萬山雖有平田盡屬磽瘠

一遇乾旱輒嘆無年 明府下尊伊始念切民依謂
汨汨沮流可引而灌也爰是單騎遠眺陟降歷乎巘
原短塵輕揮廣深劃爲溝洫酌規條以諭紳耆捐廉
俸以勸經費溫語宣而父老協心嚴命下而悍頑屏
息或令穿山而潛流地中或令越澗而飛度規內引
出幾灣綠澗食其福者八九區蒸來滿地黃雲均其
利者十三舖至今薛扶春社猶存此日口碑香刈秋
秔輒念當年手澤水利之霑被貽澤孔長矣再者遠
邑近接均房遠通巴蜀

國初以來爲流賊出沒之所先是累土爲城短垣可

踰雖設駐防之營卡未固捍禦之藩籬 明府仰承
上旨盡易前基計日量功聞鼙鼓而踴躍均糧贍衆
荷畚鍤者懽呼料鬻塼埴之工兼市木石人忘拮据
之瘁罔詭哲黔雉堞女牆從容告竣神祠官廨次第
圖成蠹譙樓而四門有伉掘深塹而一水如環數十
稔頽垣斷瓦俄而改觀百餘里地邑民居恃以固圉
偶然小醜跳梁望壁壘而莫犯從此四民安堵捍萑
苻以無虞在昔小心謹慎保固僅計三十年於今勝
槩巍峩堅完已近六十載城垣之鞏固厥功不又懋
哉夫經世之猷養民與衛民並重報功之舉仁吏借

能吏同登 明府蒞任彈丸遭時孔棘值南征弗庭
之日餉運維艱撫中澤未定之形鮮烹匪易而乃籌
畫一心思隆再造興甬雲汗雨之謠固金城湯池之
勢締構有方留貽無盡緬厥勲勞合列循良傳內思
其德政應躋名宦祠中生等素克棠陰同沾黍雨或
目擊而銘膺或耳聆而感泣當日居官盡職本無干
譽之心後人飲水思源詎昧含醇之自雖絲繡衣裝
登豆間陳於燕屋而杜父召母功勲宜達於
楓廷輿人之頌不若

繪音之褒野祭之儀何如廟祀之禮 憲臺保民如

赤黥符前哲深仁有善必旌俯鑒羣倫懿好爲此公
懇 臺前賞准詳請 上憲據情
題奏入祀名宦祠內闔邑頂祝無旣矣

高祖正從公紀事本末

李超倫

公諱正從初姓方名勝由行伍從征李來亨以功拔
荆營把總康熙三年撥遠安防守是時遠邑城郭傾
圯烟火寥落公統率兵卒芟除草菅編立木城卽今
城基也十二年吳三桂反雲南公從征常德吳勢正
盛公首奪吳戰船七隻擢荆營千總仍令回遠安汎
遊擊孫志高以西山觀音砦爲荆襄咽喉欲簡能員

以防賊之出入撥兵五百命公往立柵住防數遇賊首陳宗起戰於觀音堂通城河虛牛冲等處賊奔潰又拒張自發王惠等於南漳十七年奉調征川公沿途收復興山歸州巴東西壤諸境十八年補遠安守備十二月調征巫山四路總鎮發給泰新委牌擢公爲先鋒十九年正月同各路大兵抵漢平舖遇賊楊來嘉王鳳岐大戰賊敗走追至巫山城內賊走重慶公領馬步兵一千追至涪州來嘉降五月內調興山防守接奉綏遠將軍蔡牌調遠安守備一員領精壯兵三百兼率荆城千總一員兵二百荆門營千總一

員兵一百軍前聽用閏八月十五抵沅州九月初一
綏遠將軍各總鎮發給泰將劄付仍爲先鋒進剿未
半月破鎮遠平越二府十月至貴州息兵養馬二十
年二月自貴州起馬赴安順府安南衛至臘雞坡遇
線賊大戰總鎮陳提標後營遊擊林陣亡公截兵救
援槍獲尸骸歸營初八日復戰線賊敗奉將軍令追
至白水灘且催護四路糧米以應軍需又奉令修搭
鐵鎖橋三日橋成大軍渡河赴平倚衛益州至虎牙
關下營二月二十一日賊出城大戰金總督東路迎
敵綏遠將軍中路迎敵公拔幟先登兩路接應敗賊

於歸化寺等處賊奔上銀錠山大兵過圍鑿濠賊奔去逼賊於雲南城內十二月初七日攻破重關得勝橋等處二十八日公請大將軍炮七尊上銀錠山向賊城攻打內不能支賊將郭壯圖先自縊賊王洪化亦自縊而吳逆遂削平無餘矣二十一年回遠以功加左都督銜食左都督俸仍署遠安守備事二十七年夏逢龍反據武昌奉總鎮嚴檄令陸路進兵赴荊州府荊門州恢復應城德安麻城數縣又奉令星夜取黃陂至天明擒賊數人軍前梟斬嚴總鎮諭取漢口須用爾作先鋒公遂取漢口復漢陽徐提督與瓦

將軍自荆口上屢戰大勝武昌城遂不攻自降夏逢龍在黃州被擒斬首餘賊悉平各路秦凱回營丁總督諭公且勿回帶兵札守漢口防賊餘燼十二月二十七日始回遠三十一年蒙恩陞授峩邊營遊擊前後任遠二十八年所在奏績任遊擊八年仍食左都督俸協和文武撫綏兵民較之遠安多安戢苗蠻一專政事之暇遊峩眉山有住持僧守衡者募修大峩石大樓五間公親撰碑文載峩眉縣志中三十九年致仕蜀中士民製詩文屏帳爲壽刊碑石傳頌德政依依不忍舍去時有僧一德者棄儒歸佛業岐黃

熟脈理願從歸遠公買余家冲田一分安置一德於
觀音庵俾供二廟香火命伯祖長遂公從僧受醫學
公之無疾坐逝僧皆能預斷之生曾祖兄弟三人長
爲楫以遠安籍列國學次爲林三爲梅俱列庠壽八
十四歲

重修如意橋記

馬學珍

縣西南隅有石橋予記總角時嘗遊其間道旁有尺
碑並不載其始自何年創自何人但鐫曰如意橋竊
心疑之意此道上通南保下接荆當往來行人經歷
者累修之者本其意之所如履之者莫不各如其意

斯橋之命名意在斯乎既而聞諸故老知爲龐陳公
明謨立願獨創適如其意之所期此橋之所由名也
近因教匪滋擾鑿池保城高其隄防而橋勢低下歷
年溪水漲漫折毀橋梁行者苦之其不如意者多矣
今年春偶偕同鄉諸君子經過此間慨然而有復修
之志相與捐資鳩工庀材不逾月而補葺完繕克復
其舊未知人之過之者其亦如意焉否也事竣爲之
記以著諸君子樂善之誠亦以存斯橋不朽之名云

夏貞姑墓誌

彭含章

考古漆寶琴音娥碑皆奇香異馥光昭史冊不意吾

通志卷之三
鄉亦有其人如夏貞姑也姑爲庠生思宣公女貌端
凝性純一恪遵禮法父母常珍視焉幼受姚姓聘年
十四姚生卒姑聞訃痛絕欲從夫地下旣思父母在
堂未忍以一死貽憂遂矢志不字時遠近聞姑賢爭
相委禽父母亦婉導之姑力拒曰從一而終義也負
義雖富貴奚益者誓以死乃從其志初姑欲往姚姓
門守夫靈以終奈姚姓一貧如洗衣食不能供給乃
依母家日事紡績親串里族不能識其面也事父母
以孝聞曲意承順數十年如一日兄嫂亦得和諧而
善遇之無何父母尋卒姑號泣至血下哀毀太甚亦

鬱積而終嗚呼以垂髫女大義凜然如此此足愧煞
鬚眉者而膝下瞻依又復肫誠篤摯姑之貞孝殆成
於天性者與姑歿時年四十五其兄等以請旌未果
丐余筆以誌其墓余筆秃不能闡發幽光而姑之奇
節爲所素曉義又不容以陋拙辭也爰叙其端末以
鐫諸石

This image shows a document page that has been scanned with extremely high contrast, resulting in a loss of fine detail and significant noise. The page is characterized by several vertical lines that create a columnar structure, suggesting a table or a form with multiple sections. The text within these columns is completely illegible due to the high contrast and graininess. The overall appearance is that of a severely degraded or overexposed scan of a document.

遊鹿苑記

頁生 王徵璠

鹿苑古刹高安勝地也人以其近而忽之予嘗往遊
遙見兩山對闔上出雲霄其下狀如戶意卽古所謂
雲門者尋溪口而南山環水曲異境疊開絕巖之下
苦竹森森一峯特立有亭翼然臨於其上是爲松風
下有錦屏匝地石柱沖天一水灑澗萬石森列一俯
一仰而變態出焉由是登古臺歷仙洞覽斷碣覓遺
踪梁居士之講經依稀可聽宋了機之悟道髣髴其
參差乎名山勝蹟何地蔑有在會心人自領之豈必
蓬萊方丈始足窺天地之奇哉忽於耳目之前而莫

知其妙所謂習焉不察也夫士不得志未有施爲隨
寓而安莫非至理譬如一家之內父子兄弟夫婦皆
耳目前之人父慈子孝兄友弟恭夫義婦從皆耳目
前之事父父子兄兄弟夫夫婦婦皆耳目前之
境父之所以慈子之所以孝兄之所以友弟之所以
恭夫之所以義婦之所以從則其由耳目前之境而
高焉而深焉者也可以其近而忽之耶予遊是山而
嘆人之遊如未遊不啻有父子兄弟夫婦而如未有
父子兄弟夫婦也因援筆以誌感

泰山廟碑

貢生李甲焯

天地生物不測而代天地以生物者亦不測況巖巖
泰山爲羣嶽之長生物之功尤著乎周禮職方氏於
九州各詳其山鎮以其興雲雨利民物鎮安一州也
泰山乃兗州山鎮昔人謂其雲起而雨遍天下以其
澤無不被也聞泰山爲天帝孫三人魂魄且知人命
修短又聞太昊爲青帝治東嶽主萬物發生考校生
死神道大公不囿一隅則士民之立廟而拜禱也不
亦宜乎遠邑東嶽廟在城東門外規模宏整境地幽
閒創造而後歷年已多雖有好善者時加丹雘而風
雨剝蝕旣黯然而無光亦欹斜以將頽今住持僧募

化重修功既竣屬余書其事於石因得聞其詳焉蓋
自嘉慶年間鳩工經營量力行之時而停止時而興
作於今九年矣先易圮榻腐瓦以安玉座金身後及
兩廊山門與後堂各位神像罔不敬修益令人瞻仰
而肅然敬起余嘉僧之虔心修理尤嘉諸君子之樂
善而相與有成俾補偏救敝飛虬棟以騰輝葺故鼎
新駕虹樑而煥彩以傳爲盛事也自茲以往致敬者
既一心居歆者必千載豈不廣布好生之德常推仁
育之恩以覆生靈以庇衆善而降以遐福維日不足

哉

重建赤帝宮碑記

公安訓導

周德裕

古之火正或食於心或食於味其宿皆昏見於東南
祝融之祀夔子主之則神之廟食於楚由來尚矣遠
邑在楚本蕞爾微區故老相傳明末造邑於鳳山之
麓常多火災因奉元武於巔以鎮定之泊乎承平移
城茲土始依西垣爲赤帝宮而屋僅數椽閱歲旣久
塘水泛溢將就傾圮邑紳士朱翁濤南馬君荆山諸
君子恐不足妥靈爽而遯休祥爰爲董其事而重建
之基擴於舊材易以新內修臺廊以演劇外樹崇甬
以壯觀抑且塘水潔潤喬木蓊蔚與廟貌相掩映其

足爲聲靈所憑依不大殊於昔與於是臨風不作謠
出不聞皆蒙星靈之賜必矣是役也所廢不下千餘
金先時邑人有意修葺因歲歉中止以故遷延日久
闔邑紳民樂襄斯舉者年遠冊失姓氏莫詳非敢沒
人之善亦惟神明鑒之而已是爲記

詠史詩百首自序

陳金鑾

余有詠史詩百首或問曰詩有別才非關書也詩有
別趣非關理也而非多讀書多窮理詩究不足以致
其極子不見夫古之作詩者乎其人皆有一番真志
向真性情又遊歷通都大邑勝水名山博天下之壯

觀極宇宙之美境以及於形形色色人人物物入耳
而會心過目而休懷本其胸中之蘊作爲詩歌或古
體或近體或五七言絕句不拘一格斯乃可以言作
詩至於詠史之詩則更有難焉者自古及今史冊浩
繁帝王不下數百其間忠臣孝子名士賢人貞婦烈
女難以殫述試問何者當詠何者不當詠乎限以一
百首是子之偏也是子之陋也子休矣無以此示人
爲也余應之曰爾之言是也而亦未盡然余之才與
趣固不逮古人遠甚足跡亦未遍天涯而自少而壯
自壯迄今凡所遊覽之處會心休懷非不可暢其志

趣抒其性情況先輩詩中不無詠古之作余雖不能
經經緯史夏玉敲金力追乎古人而觀歷代史冊亦
時有所感發欲敷衍以識其人其事溯自秦漢以來
帝王間有標題而有明十六帝均賦一詩取其近而
易考也外此忠臣孝子名士賢人貞婦烈女有關世
道人心者多取而賦之如謂聖一漏萬卽聰明才力
高出尋常什伯者亦未必盡史之帝王人物而悉歸
歌詠也且余素不知詩何敢云作是詩也謂之賦詠
也可謂之隨筆也可詩云乎哉或乃首肯者三謂如
子所云云詠史詩一百首不多不少可以發其凡矣

李毅庵先生墓誌銘

天門 歐陽標 麥溪 歲貢

李毅庵先生諱超倫字德先遠安人也以乾隆乙卯
舉人赴嘉慶丁丑大挑列一等赴部自請改教戊寅
補吾邑教諭適學使沈按臨安郡公在省領憑聞署
東齋侯公年逾七十因告假月餘以脩脯讓焉余心
異其人恨相見之不早也抵任後榜其門曰自愧於
文未廣敢云以教爲官及接見道貌溫潤吐茹淵涵
知爲學邃養純之士經師人表兩無愧矣辛巳歲公
兼理司訓有舉孝廉方正者賄囑多金公直其旨濫
辭金不允又屢賜寒生脩脯資以路費其廉介之見

於吾邑者如此公先世籍黃岡明初遷祖某公授江陵廣文遂家焉嘉靖間太高祖良弼公宰四川富順縣復籍富順之鴻河鄉崇禎季年高祖正從公避張賊之亂回籍江陵 國初以討賊功授遠安守備陞四川峽邊營遊擊食左都督俸見遠安風俗淳樸遂籍焉曾祖爲梅公邑庠生弱冠棄世祖長青公邑庠生年不永尊人某明經嘉慶丁卯司鐸均州母葉孺人辛卯解元諱奕焜之姊生公早逝公弟四皆今胡孺人出尊人倣劉殷法各授以藝噫公誠遠安之望族也余詢公云鄉舉大挑常恐不列一等公胡告降

爲公蹙然曰北堂親老遠省跋涉多起居之勞未若
近地一席得以時通音問遙申甘旨雖祿薄身安而
初心稍遂因是知公爲純孝人也又詢公云寒氊送
考他人奔趨尙恐不逮公胡告假爲公笑曰侯君老
矣余猶有待也因是服公之廉先是遠邑侯石公嘗
與闔邑紳士舉公孝廉而公力辭不就以視世之非
孝非廉營營於仕進者薰蕕固迥別也如公者豈但
經師洵人表也夫以公少噪鬢序壯登賢書公車七
上而終老儒官遇亦嗇矣尊人卒均陽學署公以名
孝廉扶櫬歸里猶費周章公卒天邑學署藐諸孤以

二千里買舟載柩倍極艱苦情尤慘矣韓子云所謂天者回不可測蓋如斯耶然而德行文章後之修家牒誌邑乘者必能備錄焉以待輶軒之採况次君前茅屢拔服闋後行將一日千里又何患報施之終爽耶公昆季五仲氏先其尊人逝慈帷逾八旬孝友之誼白首如故生丈夫子三長某不壽承重孫炳文幼次榮蜀季榮晉俱業儒孫炳翰幼公生於乾隆己卯十一月二十二日子時卒於道光三年四月二十一日丑時享年六十有五葬於本家莊阡作某山某向余遇嗇於公而文尤拙次君以余與公相交深而相

知悉也又不欲假名於當代屬余紀公之實余不辭
謏陋塞其請而爲之銘曰文粹行優高山仰止餘韻
流風長思栢水

周德裕先生墓誌銘

貢戴星治

先生諱正恢字德裕別號構堂以明經授公安廣文
我械村夫子次五子也週歲失恃賴嫂氏胡育之械
村夫子家窶貧館於邑先生五六歲時受讀於長兄
正暄日誦千言幾成童械村夫子攜至鎔與四兄德
豐共筆硯遇難解處一覽便悟苦乏膏火常燃香照
讀輒至夜分弱冠入庠遂以舌代耕顧嚙口益繁蒙

館莫濟朝夕幸德配賢淑農桑嫁娶悉以身肩課勤
懲惰皆有法度以佐家政先生乃得篤力於學先生
性端慤簡古淡泊氣象雍容如春風扇物對之令人
意移至其教人善談名理工開喻精講說得其解者
自謂如夢初覺如遊知歸憾來遊之不早而以得侍
函丈爲幸前後獲雋者三十餘人先生一應鄉試名
心遂淡然科歲屢擢高等爲提學所賞比至公安甫
入齋諸生喜曰先生之文吾誦法已久今何幸得瞻
師範乎由是以詩文呈誨者堆積青氈丹黃甲乙無
曠時披閱旣勞神思而學署又連被水淹濕氣浸膚

夫人遂於前歲歸先生卒先生亦竟以病卒於署齋世兄四人扶輓歸里合葬焉嗟呼先生雖恬於進取使得大其用而鼓吹休明豈非吾道之幸乃遭逢不偶至於斯極幸其試牘已登名選爲士林共知蓋由家學淵源棠棣競秀一門自相師友而又研儒先以取精鎔羣書而成采其文皆見道有以入古作者之室昔人謂今古功臣是兩韓爲足式衰起靡也今觀諸君子結隊連鑣蒸蒸日上多稱名手吾楚功臣將於是乎在當非謾爲諛墓也晚受業於械材夫子兼承先生誨爰爲記而銘之

銘曰山斗之望雅正之遺蘇湖模範風牙襟期鴻
妻萊婦女宗母儀追配前烈光啟來茲

適可軒跋

梁光釗

古人有言適可而止嘗變通其意不能自適輒一無
所可理或然與予攝篆茲土地雖瘠苦俗尚安恬而
且山水抱城烟霞繞郭簿書餘暇足資優游卽此似
無不適似無不可乃知琴鶴風流非關美缺也因編
額並聯以識使飛鴻爪跡活現雪泥庶不虛負所書
云耳

修沮江書院碑記

梁光釗

嘗聞西序東膠法制特詳於三代春秋羽規檠龜
列於四時凡以修明學校而鼓舞人材也方今
聖澤長遠 文治休明國學與鄉學俱隆大成與小
成並重用能統秀士頑民同歸於道抑且合禮蘭沅
芷盡升諸庭所以碧桃當戶深柳垂堂晝夜讀書三
時請業課藝則宋郎清絕研經則蔡氏專精在通都
大邑作育人材之所大抵皆然余嘗遊覽其間輒低
徊留之而不能去也維茲遠邑夙號名區麗溪據北
楚之雄沮水奪南漳之勝西望則峯巒挺秀日斜鳴
鳳之山東瞻則巖谷幽奇雲擁老龍之洞地靈若此

人傑奚如乙巳之秋余攝篆茲土下車伊始觀山川
之形勝每動流連試學士之文材胥堪振作乃家自
爲學人鮮相師書院之設刻不容緩因查道光五年
前宰唐公曾倡舉其事規程議立礙未卒行二十年
熊公又欲踵成之旋以升調去任事亦不果余乃繼
二公之志決議興修叅之學師佐以捕廉遂集邑中
諸賢紳發簿勸捐僉謀悉協於是衆擘易舉指日鳩
工越年餘而書院成夫興養立教有司之責也集思
廣益學者之功也多士生逢 盛世合就甄陶今
既設立講堂延師課讀絳帳萃鵝湖之美芸窓守鹿

洞之規歌風奏雅勝友如雲雕宰鑄顏化人如雨將
見頻年攻苦磨鐵硯以將穿一管花生奪錦標而果
得誠如是也不亦樂乎然而創始匪易繼美良難所
有山長脩金生童膏火與鄉會試士子贖資現雖草
率舉行日後捐資充盈其一切章程更當求諸美備
惟期有加無已庶足歷久遠而厚栽培是在諸賢紳
之善爲經理也是卽余之深爲厚望也夫是爲序

建修沮江書院碑記

劉子垣

書院之名由來舊矣自省會以迄府州縣莫不有之
凡以人材之興必由學校而學校所入惟茂才書院

則茂才與俊秀兼收其所成就尤多然必經費充盈
束脩膏火有所出始能行之久而不廢遠邑縣治屢
遷由羅漢峪而亭子山而東莊坪而鳴鳳山復由鳴
鳳山而東莊坪其間學宮隨爲轉移而書院獨未聞
豈以僻在山陬未遑於教乎抑地瘠民貧經費不足
之故耳舊志李石帆先生傳稱其建書院以爲邑子
弟課讀之所而此外不少概見未知其爲官爲私也
并載儀社在舊城書院內書院內可爲儀社則書院
之虛設可知 本朝康熙五年宋侯繹由新城復治
今城建鳳山書院於小西門內亦祇傳收其租以贖

寒士未有議及書院者道光五年唐侯方耀泣違始毅然有興修之舉捐買談宦東門街基地一所價半入而去任事遂中止二十五年熊侯寶書至欲續成之適有職員傅正操願捐經費田畝以足售價議甫定而熊侯又去任事亦未果嶺南梁侯光劍踵其後乃集闔邑紳耆謀之皆踴躍從事勸有成數廷於丙午年興工至明年丁未落成以沮水經城西南流因名曰沮江書院佈置周密規模壯闊過者莫不以爲遠安之大觀矣是役也基址工料共費三千餘緡邑紳均與有力而董其事不避勞怨者武生陳國泰穆

現才監生王朝俊文生李中孚等也但工程浩大費
無贏餘雖間有捐輸田畝經諸首士居積復有增益
而所入無多每年月課數次膏火卽形不足而束脩
又無論矣當事者慮之欲爲繼長增高之計以迫於
時艱勢不得不從緩以待後之繼起者余重諸賢侯
之義而樂諸賢紳之能襄厥成也爰爲之序

義僕記

周維翰

十世族祖諱之愛三歲失怙繼母李孺愛其所攜前
夫子女視公如贅疣悍畜之公有姊五歲字蒙
門李淑諸溪水而以前夫女字焉家有老僕名繼嬰

知其謀不敢言一日自外歸見公陸於塘李在岸
若罔聞見者僕急呼奔救李始拯之起自此每甘言
餌僕僕知其欲死公也陽順承而陰護之眠食與俱
樵於山抱以負薪出汲手攜之以行犁田置隴上時
目注之李有所親某居市上者來飯畢李送之門外
予以錢耳語移時次日某復來少頃卽去僕覘之大
疑午飯攜公歸李以蒸餅出色異常知有變呼犬
食之犬旋地嗥踰刻甃卽襁負公持餅與犬訟之
官邑宰性明決逮李嚴械之吐實杖立斃焚僕再
三帛書義僕二字旌焉後公成立遇僕最厚而僕

終身執下人禮不衰沒葬南山之麓立石三尺題曰
義僕之墓至今歲時 公子孫上冢集而拜者率常
數十百人

嗟乎撫孤存孤古人難言之矣世有伯叔至親視其
同胞子若孫顛連困苦若秦越人不相識友朋生而
爲歡雖親兄弟不異及其死也寡婦孤兒登門求一
絲粟吝弗與更或利其所有陽結之而陰中焉人臣
高爵厚糈世受國恩托以貌諸孤而受其禪又有反
與事仇相與殄滅其舊君之子孫殆盡而毫無顧忌
者比比也問彼蒼從何處得一副心肝造成此僕哉

余少聞父老縷述爲之墮淚者屢矣爰誌譜末切告
後人年年除夜寒食慎勿忘墓前一辦香也是所冀
囑

青谿寺叢林始末

青谿寺向無叢林有之自維靜和尚始靜法名如山
本邑談氏子年十七受戒於夔陵惺忪禪師矢志於
本寺建道場沿門托鉢銖積寸累十餘年苦心經營
丈室齋厨次第告竣嘉慶庚午給牒旋不寂玉泉僧
慧證代建法幢證後本寺僧清澈繼之澈持戒律善
措拄寺賴以興澈後爲情溪寺僧廣禪禪後無人院

人空慈雲寺僧續智惺泰後裔道風清潔寺眾迎師
駐錫法炬重然今主錫者爲本寺僧海濶先是寺分
七房多債累道光甲辰紳耆令僧同炊勸債主讓予
錢債以清叢林初建時毘盧殿取租僅廿餘石大殿
公項每年抽穀十石資之房既合濟眾之穀始裕通
立規條俾寺長合有謀分者逐出寺庶僧知所守而
青谿叢林乃垂久云并附佃戶約於後

青谿寺佃戶約

青谿寺山田 國初皆荒地招佃開墾佃民斬荆棘
鑿巨石於山腰橫砌爲隄形水瀉土淤每一砌得石

田數弓後以次植桑果諸雜樹頗獲微利嘉慶初年
寺僧議加租請於衆先文毅公曰佃戶涓滴之利皆
其祖若父血汗所遺伊等衣敗絮食粗糲累旬日不
食油鹽忍以加租苦之且寺山租錢二百千零水租
穀二百石零僧不逾二十人量入爲出食用無不足
否則租雖多適供遊蕩資耳又何加焉事遂寢道光
初僧又以加租商衆以文毅公語語之近年寺內七
房合炊住持文印海濶爲寺政頗有起色當無復以
加租之議進者但恐數十年後後起不如前人浪蕩
蕭索租復議加必大致紛擾則主佃俱不安矣因邀

同紳耆書明亦不加租原委刊志存証以免後擾惟
個人不法爲匪釀禍許僧逐佃另招佃人不得以先
世開懇藉口霸佔是爲約

建修第五橋碑記

青谿流六七里與柳林澗水合山中適玉陽之通津
也秋冬水落架木爲杠春夏山漲連日冒險涉或人
畜淹斃迂道塗足行者苦之先是乾隆庚戌歲里人
趙世珍與某甲約於上流建谿澗二橋趙建谿橋時
決水入澗便修築也後某甲爽約水不復故道谿橋
遂成廢物趙氏破產無成績至今猶賚恨焉此地離

廢橋數十武兩水旣合一橋可渡余每與同人議之
而計費千金畏難輒止客歲上巳諸友人修禊山寺
同里監生丁禹門捐百金爲倡玉陽庠生李凌霄邑
人職員喻碧峯一續捐百金一以募化百金自任於
是接踵而起者同鄉庠生鄒省軒玉陽監生陳世秀
職員陳世楷等捐資咸勇集費鳩工凡九閱月而工
告竣余嘉諸君子好善樂施芳名宜壽諸石又慨趙
公之義弗彰而喜得終其志也爰敘端末以告後人
至滄桑更移隨時保固是將來鄉望之責杞人所預
禱也是役也禹門主計族弟靜夫督工殫心竭力厥

功甚鉅匠人葛佐學催收人陳開智孫義直勤勞亦足嘉云

重建寺塔記

此地向有石塔七層欹斜榛莽中間所建人與世寺僧未之詳也戊申四月塔忽傾石蘚內隱隱有字跡披而讀迺我五世叔祖昱公所造時創修宗譜設局寺中而塔傾適與事會論者謂在天之靈告焉族弟明睿公遠孫也商諸同宗重建之輦置南山之陽下增二級視前峯律尤可觀可謂善繼志矣考邑志谿之第三橋係公與徐氏同建是舉則專任之洵爲樂

善不倦而到今三百餘載後裔繁衍逾百家有孫如
許人尚克修復舊業以丕著前光報施固不爽耶是
役也匠資出自宗人輦運堆砌諸費悉寺僧任之寺
自嘉慶以來香火蕭索道光年間房之分者復合文
印鐵舫兩住持少年恂謹爲寺政日漸豐饒以故諸
廢咸次第就理云

月下見谿雲紀

道光癸卯與朱小松讀書谿源蘭若六月十五夜計
月明可玩推窗視之谿上斜光數十縷如白練掛樹
間煜爍射目急呼小松面窗外遙見四山白絮成團

如列萬幕長短方圓隨林木虧蔽肖隙成形小松曰
此絕妙清境天欲爲我輩洗俗慮也時溼氣侵人攜
尊酒且飲且行啟關則雲氣潮湧撲入襟袖間谿橋
莫辨兩人對面不相識攜手學育人行履石橋曳踵
而前此身如入混沌中山月谿雲都無所見出入林
陰時見白光明滅氣滃滃然上行半里許出雲外星
月皎潔樓閣儼然回視所棲處忽成琉璃山一座可
驚可喜之狀難以言喻小松曰此雲數見乎余曰未
也常見谿岸白氣成縷人呼爲谿雲以今較之霧也
此雲不晝出夜出無月不顯僧衆卽見之亦不能言

以故住寺三十餘年今甫遇之轉盼間谿上俄然開
朗仰見空際浮雲一縷如擘橫亘銀河又知水雲魚
鱗之說不盡然矣時小松興盡欲還而上方蒲牢已
動乃沿谿聽鐘聲緩緩行時館童煎茶正熟隔谿呼
飲歸視茶烟蒸蒸猶髣髴身在雲氣中也

遊陽洞記

少讀談復齋陽洞紀遊詩羨其佳勝思一往頻行不
果月之廿八日宿王氏山莊銳意往主人曰巖際多
樵客墜石驚人余曰勿恐也同里鄒古村山耆龐廷
治弟子韓夢吉與俱遂行初入澗兩山足相倚如促

膝石礧礧上作菊花形稍前一峯摩天高不能以丈
併計絕壁石罅中古木如虬龍經霜映日五色斑斕
折行百餘步始聞泉聲巖上滴如簷溜蓋匯而成流
也走二三里兩山面向折其腰作兩人對語狀壁上
懸溜彫鏤刻削皆神工鬼斧如乳如筍如瓶爐如肺
肝如楊柳枝梧桐葉芙蓉花如馬上山獸入溪鳥赴
巢以千百萬計種種駭人矯首左右盼項爲之勞中
最奇者一人立具冠裳後隨一人微短小以傘蓋之
又二石莖下垂張其末酷似軍中樂喇叭形龐翁曰
此喇叭巖也再前澗愈仄陰巖對峙纔二三丈日月

經年不照寒氣砭骨窺天得少許談詩所云天光一
帶委折明似從隙裏矚朝暾是也洞在山之腰高殿
如大廈面有石壘爲前人避兵處詩碣二一爲鄒建
侯卽古村遠祖也字跡半磨滅問其年約在談詩前
洞內石柱二石鼓一映日作紺綠色滴水成潭澄清
可鑑洞之上垂乳縷縷如冰箸謂是滴水凝結亦有
下垂復上曲者造物奇詭殆不可解昔袁公安遊華
山遇險絕處謂值一死余竊謂不是過也時日已銜
山寒氣凜冽余方竭目力窮山趣而同人興闌欲返
甫入澗前山壁一石斗大作雷聲役人大號余笑曰

五言集元
茲山自談復齋後幾二百年而我輩始至山靈有知
方笑領之不暇而肯虐我輩乎是小作遊戲試余膽
氣耳余膽壯也同人聞之皆大笑

牧兒語序

劉子垣

牧兒其能以語傳乎哉牧兒有語不過其淺者而已
近者而已語而繫以牧兒其語豈能傳乎哉然牧兒
語之傳非真牧兒能有是語也其人傳是語之先自
謂其語之淺其語之近謙若出於牧兒耳而其實牧
兒不能爲是語也牧兒不能爲是語而託之於牧兒
使人之間是語者謂牧兒亦有是語庶幾穆然思惶

然愧有以感發其善心懲創其佚志乎而牧兒語於是乎傳周子柳溪著有牧兒語一編余索而觀之類分十六自敦倫教家以迄待人接物其中千言萬語無非欲人遷善改過以自適於正猶詩三百篇可言以蔽之曰思無邪也其溫厚而和平則出學士大夫之口其慈祥而惻怛則具天地萬物之心而謂牧兒能有是語哉牧兒有語不過其淺者而已近者而已抑又思之語亦未可忽以爲淺忽以爲近也苟有關於世道其語淺其義深也苟有裨於人心其語近其言遠也舜好察邇言舜所以爲大知特患人之不

知所取耳奚問乎淺近哉古人垂教之語無取高深
非好爲平易蓋淺則易入近則易從道固如是也柳
溪之爲牧兒語亦欲人之易入易從而已矣而謂不
足以傳乎哉或者曰牧之爲言教也柳溪牧兒語柳
溪之教子語也余謂牧不專於教而養之義居多柳
溪而徒以是語傳之家則謂牧兒語爲教子語也可
柳溪而不徒以是語傳之家則將使人人知有是語
而不敢以爲教也謙而託於牧兒雖自謂其語之淺
其語之近而惓惓望人易入易從之心則與古人合
焉是語而傳又將隱然有學問之意詩曰先民有言

詢于芻蕘比物此志也夫爰因其命名之義而爲之序以還之

鳴鳳山記

劉子垣

鳴鳳山者遠安大觀也都人士謂余曰此山可比武當不可不遊余遂於丙午八月朔曉發出西門渡沮水過珠寶山途中所歷僕夫皆爲余告焉初入谷口指南山半岩曰此古烟霞洞騷人墨客過此多留題又指北岩曰此塵寰蓬島上有仙人遺靴記余方左右顧盼而路隨溪轉已過多子岩矣又曲曲盤盤一折至沮江赤壁旁有白廟子久廢再折至普陀岩下

有觀音閣亦廢復數折至永聖宮宮後爲三清殿殿
後有洞道人華亞綱所鑿以棲隱處對山半岩間曰
雲霞洞康熙初武當道人常甯居此邑令徐嘉禎有
記其旁無量庵廢基爲江陵解元葉奕焜讀書處其
右河邊砲臺石爲遠洋營教場渡河水中石架起三
層曰濂溪小島島上有池可以栽蓮號蓮臺對河石
門爲李石帆釣磯石上字猶隱隱可見北爲雲棲庵
又北爲城隍廟抵山麓門前學官明倫堂舊址杳不
可得遂舍肩輿緣石蹬登頭天門舊爲新城東門其
右半岩間有觀音閣舊火藥局設於此又下爲廳署

入白雲深處則安遠樓在焉後山北爲舊學署其下有牛城爲舊北門朝闕樓在其間折而南登長城岡瓦礫滿目縣署遺址猶存由岡上經靈官殿再上過武聖廟迺登二天門謁文昌宮宮旁右下卽岩溝萬仞爲南門處宮後爲儀鳳岡昔人題其處曰鸞鳳常鳴又南爲杉樹嶺由嶺折而北又折而南曰朝山門門之左拈香者號龍頭香霧雲洞在其下門之後曰轉身殿距門數武有石狀如龜蛇仰望金頂銅殿如在半天脚力倦坐石上稍憩復起挽兩旁鐵鍊從馬鬃嶺猿猴而上直至絕頂道人出迎遂入廟門至客

道安先生集卷之三
堂澣沐備香楮衣公服詣元帝位前行禮畢由玉皇閣三清觀轉至客堂更衣道人獻茶訪以明月閣清風亭趙公臺和合石聚仙橋諸蹟悉與縣志合道人又導以觀東宮元鶴樓西宮長春樓併宮旁團圓會觀音洞八仙堂蓮花池香水池由八仙堂右下曰南天門望鳳鳴樓打鼓洞南岩宮皆歷歷在目宮旁有泉水其味甚甘天旱足資山用縣志稱山半有泉清冽可愛疑卽此也山麓舊有五龍宮爲新城西門其太陽宮則今所新修者周覽旣久足盡茲山之大觀隨返客堂小坐遙見紫皇寶殿匾額旁記梁武帝年

號似與縣志不符豈古爲他廟成化時因邑中火災而改建元帝廟與抑古有元帝廟成化時重建與亦猶茲山稱鳴鳳或謂因宋寶祐鼎新而名或謂因侯令尹避亂而名也日暮由原路下一一識其處歸而論之爲後來遊是山者導先路焉

重修慶壽寺碑記

周汝珩

天下事之難易不在乎事而在乎作事之心心期於必成雖事之極難措手者必思委折以求濟此儒者之恒德釋氏子所謂行念也邑之有慶壽寺自明成化始其後廢興不可考迄乎乾隆時復重建之寺爲

接詔宣諭之所每逢大典官紳於是萃焉洵重地也
嘉慶以來殿漸傾圯近年則岌岌乎不可待矣駐錫
僧文印毅然以改建爲任邑之諸君子更力贊其議
且謂寺以慶壽名非一切菴觀比官諭民輸紳勸商
助成功直轉瞬間事耳命持印簿散募各鄉一時好
義急公者咸輸將恐後已諏吉動工有日矣適劇匪
犯王陽因中止厥後每議興作之期卽賊耗警急之
會軍資樂輸相繼供億邑事日以多議遂久寢然僧
之志不輟也嘗謂余曰茲寺傾敗已極今不修後更
難爲力而兵歲兩荒動輒多阻吾惟以數年苦積之

穀爲經始費再催簿上所輸之錢源源以資接濟想夫牆圯垣毀阿羅露立佛面塵封仁人君子必有惻然動念而解囊相助者蓋意念迫切則胸中時懸一現存樓閣日冀如願以償時勢艱虞弗問年歲荒歉亦弗知也嗚乎僧之計可謂愚矣然愚而誠誠則人皆諒之以故諸君子憫僧之勞卒成其美鳩工庀材踴躍爭先竭數載之經營合一邑之全力凡五閱月而工告竣余嘉諸君子始終維持之心芳名宜壽諸石又竊喜僧之功與諸君子相得益彰也爰爲縷述端末且以見天下事有志竟成也

卷六

8920535

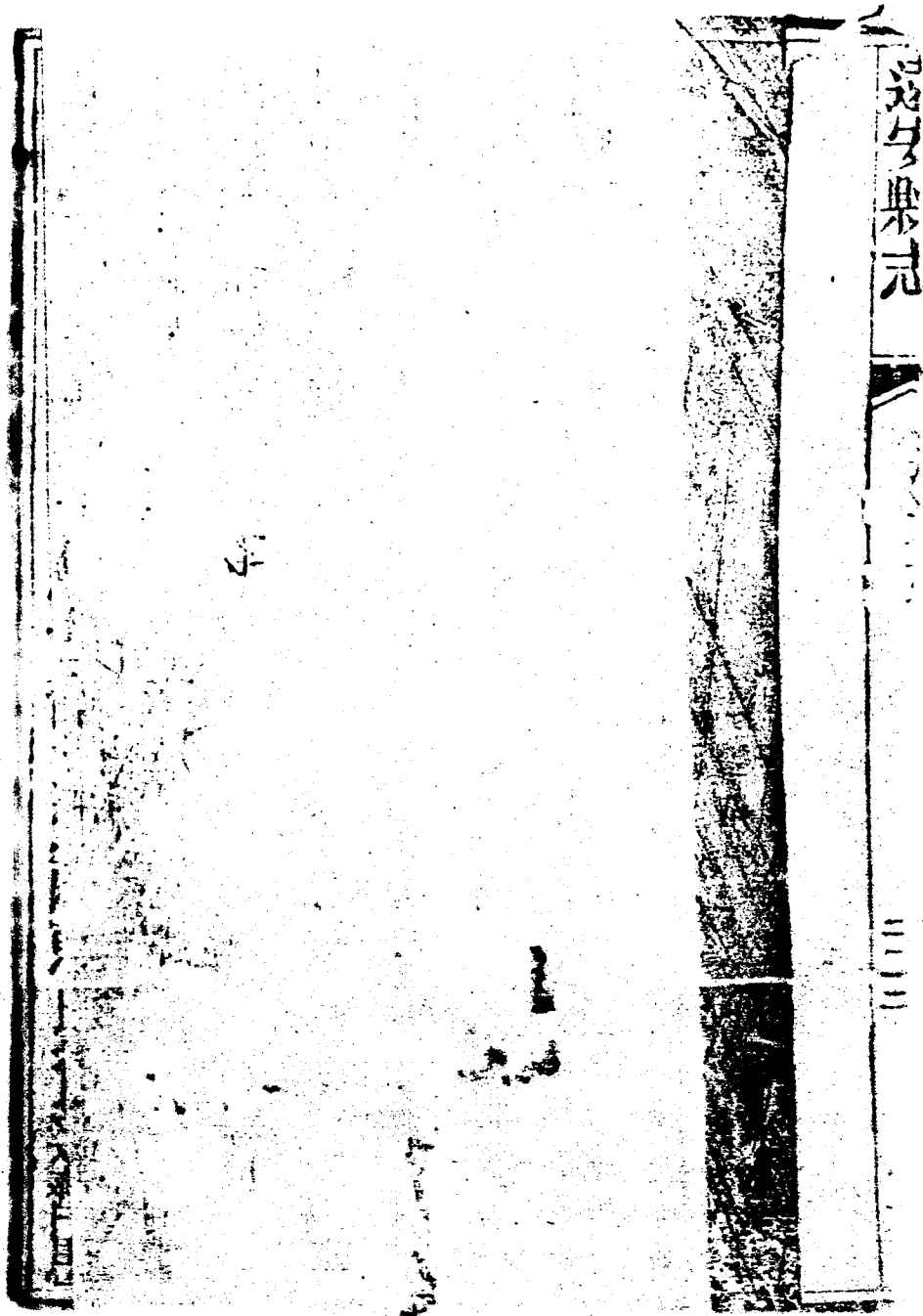

重修縣志序

趙廣恩

丙辰春奉檄來遠甫下車索縣志閱之乃順治辛丑
安公可願舊刻也凡例周詳文詞簡潔猶見我
朝鼎新風規計至今歷一百九十餘年亥豕魯魚傳
訛不免鍾靈毓秀繼起良多而蹟制古今時經常變
參差異同可編而紀者尤難更僕數也非重修焉何
以傳久覽原序當時因板沒於水依存本重鑿刷印
成帖賴邑誌紳士力克成厥功余擬有以開其先必
有以繼其後可復與紳謀之既晤司鐸詹五先生談
及焉乃告余曰重修志事成謀久矣課士之暇當於

舊志所載備加訂正其未及載者爲忠爲孝爲節採
訪多方若科名若官守若藝文錄登以次分門別類
踵舊增新手如刪定繕爲成書前欲付梓以經費有
待未果也余卽求新本覽之不覺色喜曰固知有以
開其先必有以繼其後矣稿既定且佳余何敢贊一
詞卽付剞劂焉

編纂縣志

劉子垣

江淹有云作史之難莫難於志非作志之難作志而
有其才有其學有其識之難也何以言之志有其體
無才則不閱深志有其辭無學則不華贍志有褒貶

無識則是非謬於聖人縣志亦志也豈易言作乎不知余之欲修遠安縣志非作也述也卽聞有增訂皆得諸史傳與父老之傳聞諸生之採訪亦猶然述也述則體沿於舊辭取其新不自爲褒貶何至是非謬於聖人也且遠安縣之宜修久矣自順治辛丑安侯可願重修以來垂百九十餘年其間山川如故人事日新其有待於補輯者不可勝數而歷年旣久文獻無徵卽前梁侯鳳翔久經祀入名宦欲求其佚事不可得此外又無論矣余來遠之始披閱舊志而悼前百數十年事蹟之無傳也因於課讀之餘博採羣書

旁搜諸志苟有關於遠安者筆之於紙迄今十載纂輯遂多近復賴各鄉紳士採訪得收集思廣益之功合舊志編之分門別類繕寫成書得若干卷前祝仲申明府見之以爲遠安縣志久已當修得是編足爲善本二百年事可不湮沒如長夜也進邑人士商之將梓以續前志旋因去任未果丙辰春雒陽趙侯晉齋至索稿觀之亦以爲善促付剞劂氏垣俯而自思生平於文字無能爲役雖惓惓不忍前事就湮之心可質諸世而終不敢自以爲是也開雕之日復敦請邑之素有文名者同心參訂正其舛訛辨其疑似幸

能匡所不逮俾無失乎傳信不傳疑之旨則述之中
尤甚賴有將伯之助焉

遠安縣志跋

朱錫綬

教諭劉君占五司鐸是邑垂十餘年汲汲以誘掖闡
揚爲務邑人士翕然宗之初邑令安可願輯縣志規
刺簡古爲時推許迄今二百年矣其間政事沿革人
物振興數倍於疇昔得劉君扶幽闡潛闋一紀始付
剞劂其慎重周至爲何如也余以咸豐七年夏奉檄
攝縣事得與劉君朝夕過從上下其議論時刊志且
竣亟索誦之肫然淵然如飲甘醴如聞陶匏余何問

乎顧遠安僻處萬山雖戶口既庶富教待興農勤服
稽而高壤多瘠士敦古處而厚重少文商賈鮮通科
目未盛冠昏喪祭鄉飲諸禮節略而未舉此則有司
之責也余之來也距襄陽土匪之擾纔三四月是時
文廟燬於火縣署圯壞斷碑零甃不可終日旣而
文廟鳩工閱半載殿廡煥然則劉君之力爲多矣亦
因陋就簡營治縣署自儀門至大堂次第落成從劉
君志也若夫振土風修農田舉廢興利踵事增華後
有君子皆將於是志有取焉特書數言於簡末以期
之

遊鶴山記

陳教培心農

白鶴山距城二十里狀類伏鶴平地聳峙高數十仞上累石爲城里人避兵處也山趾周里餘其西盡峭壁爲首爲喙北爲喉爲領爲脊東南爲翼爲腹爲脛爲爪地勢平側有斜徑一線可沿而上漢季里人廟其巔曰白鶴觀香火最盛每春社禮佛者以千計觀左右冬青夾徑翳日蒼翠欲滴下有石床縱橫爲遊人憩具山之麓田曠行膏腴數千頃士民雜居風景悠然夫物莫不喜於環衛之冬白鶴山東二里許一峰挿雲表如冠如冕者紗帽山也山下舊有水府廟

廟後半壁一洞形似殘月日月亮洞北去里許欽寄
蹲伏若躍若舞者曰麒麟山西折里許有高逾麒麟
昂首張翼若飛若騰者曰鳳凰山又西折而北半里
許爲鳳皇右翼古松一株大可三人圍幹下曲復上
昂者以數十計狀如虬龍皮類龜甲濃陰羃地盈畝
蓋數百年物也又北半里許爲黃泥崗山腹穿一穴
深里餘引沮水入涓涓達平原溉田二千餘畝爲過
山堰南折而西隆然高峙較麒麟鳳凰諸峰稍平者
曰木魚山又西爲卧龍山自東北逶迤而來綿亘數
里直達江隈際烟雨空濛若游龍在天半欲騰躍而

去者然東南爲龜山巍然峙江沚高不敵鶴山而竒
特與埒對江爲蛇山蜿蜒里餘橫亘江干與卧龍頡
頰而若動若搖又將溯江而上也諸峰環列皆距白
鶴二里許肢趾盡促森肅如禮客狀拱侍如兜孫形
家謂諸山悉白鶴扈從其信然耶山窮處即沮江由
卧龍繞出西南五六里浸蛇山龜山趾彎環如帶談
復齋詩云嶺如靜客環相對水似流年瀉未停似之
矣余生長里中少時先君督課嚴不令外出咫尺山
水未遯一盼焉壬子秋初偕堂兄弟凝之爽泉暨友
人李朗軒翟善菴窮遊諸勝歷登白鶴峰巔俯眺萬

隴黃雲秋色騰騰逼眼遠山遙瞻翠嶽環踞如城雄
者瘦者立者卧者人者獸者蒼者秀者哀者排者窳
者伏者殊形詭狀不可縷以目而環眺西南大江縈
繞如白虹蠶卧時有估櫓隨林烟出沒目力竭處天
光雲影水氣結撰一色遙睇小舟一葉浮天際隱現
無端竒觀哉遊倦腹中汨汨訴饑僧炊胡麻飯客日
窮宿焉夜半風聲樹聲泉聲濤聲紡聲織聲雜然煩
響不減兩部鼓吹至清音繚繞高下相間則四面書
聲也久之朦朧睡去既寤朗軒垂菴呼余起時朝暾
已上照耀山水間寥差澗漾則非筆墨所能圖畫云

重建鳴鳳山元帝廟碑記

劉子恒

鳴鳳山元帝廟舊志稱明成化時邑中多水災乃立
元帝廟於西山上以鎮之灾始息而廟廢於後
唐時所建從前紫皇寶殿匾額又旁建梁武帝
總之斯廟之建其來已久不必問其始於何代
末邑令周公乃浹遷縣治於山上號曰新城今
天門舊東門也憑高據險城堞畧備康熙初邑令宋
公繹復遷縣治於東莊坪山遂悉爲廟地廟前有玉
皇閣三清殿任持皆道人分東西兩宮東宮有元極
樓西宮有長春樓每年以八月初一日開山至次年

三月十五日封山凡荆沙東邑南邑及荆門各屬朝
山者皆不遠數百里而來人稱爲小武當香火可云
盛矣咸豐元年秋不戒於火廟遂焚釋氏以廟火爲
洗殿此必有污穢之者道人汪雲山深以爲咎立心
募化重修請於邑令李公公曰斯廟爲邑中鎮火災
而設是有功德於民者也禮有功德於民者則祀之
非若一切佛寺不載祀典者可置其廢興於不問也
繕造經營誠有司責哉首捐廉俸相倡併發給印簿
俾道人廣爲募化一時邑中及四方好義諸君子莫
不解囊捐貲同結良緣遂於是年興工至次年告竣

規矩沿於其舊倍加輪負馬嗟呼李公之治遠邑也
補城垣濬城濠建四門城樓修西門河岸凡所經營
無非爲民扞禦災患而然斯廟之重修亦以其有功
德於民所謂先成民而後致力於神者惟委有焉是
不可以不誌

重修學宮記

劉子坦

學宮尊於二氏縣令至乎百爲締造經營特唯其所
命矣遠安學宮自許公忠一遷於今址數十年矣
然如魯靈光殿咸豐七年毀於兵前會趙公封之側
然未及議修而去任接篆蔣公雖集紳士定議旋亦

知事鎮洋朱公小雲來遠毅然引爲已任踵前議而
舉行之奈地瘠民貧又迫兵燹之餘無米之炊萬難
措置予見公焦勞不釋自念在遠十餘年頗重然諾
可稱貸爲經始計私請嘗試公領之時廩貢生熊應
兆候司訓覃仙根俱有通融意遂構木料陶瓦甃刻
日興工公喜指示規模益加董率不數旬而大局已
定各鄉感悟亦源源輸納可望落成夫事每敗於因
循非公興學情殷何以人人之深如此也附載志末
俾後人知此次重修皆朱公力也而予實無所裨補
云

嘯筠朱公除完糧積弊碑 選拔朱承緒月帆

催科與撫字兩事也故撫字必拙於催科其實
今之撫字其民者果能不多取以爲虐則雖曰
催科亦何至有妨於撫字何也古者取民以什
一漢建武旣平天下遂定三十取一之法我

皇上加惠元元田賦之征更輕於漢而民未均沾實
惠者推原其故始則因胥吏之貪污不惜結怨
於民而苛索浮費相沿成習積弊遂繁今年夏
各憲定錢漕新章痛除包征包解積弊側聞他
邑均有難色而 公適來吾邑開征之始悉裁

浮費不盈一絲串票一紙舊取二十四錢茲准
士民呈請每紙准以十錢且向之包厘爲分包
毫爲厘者一概禁之親征親解終歲無迫呼聲
民感其仁莫不踴躍輸將且謳歌而頌禱者於
巷於途焉 公愛民造士諸惠政指不勝屈而
薄賦一節尤爲損上益下以撫字爲催科真無
忝於爲民父母矣里中紳耆議勒石以垂永久
益冀他日官斯土者遵其法而不變則士民享
利豈有量哉

石橋坪紀事

周葆恩訓導

天地之氣運有盛衰山川之精華有聚散方其盛則賢才輩出氣之聚也及其衰則風俗澆漓氣之散也世教不興而生民不知有德義人心叵測而鬼神必隱與維持遠邑西北有石橋坪坪有叢林曰石橋寺寺有白石羅漢十七則明初天外飛來者其一止白土鋪山峪卽羅漢峪也明季獻賊毀寺並碎羅漢首僧續以泥惟峪中一尊獨完夫世人猶知趨吉避凶羅漢佛也豈彼一尊能知禍變於未然而此十七者不能先幾而覺之耶先幾而覺之則由天外飛來不

卽可從天外飛去耶要之佛以空爲教本無身何有
首本無首烏用續而其飛來不飛去者前則欲以神
道設教俾世人知天下不可一日無神後則不欲數
見怪異惑世誣民而示天下忠臣義士臨難不避也
是或然與邑侯朱君秋園過之見其山水迴抱聳翠
流丹惜其橋之圯而氣之洩也命紳士李良才重修
八字橋建鎮江王廟並於湖心修文峰以收風水漸
有關鎖未幾湖心突出白石四堆象龜驚羸蚌宛然
如生此四者於說卦屬離文明之兆也意者剏極必
復舊久必通斯邑將興與是所望於諸生

同濟堂施茶搭橋記

陽黃楊臨春

施茶小惠也而行人利之如旱苗之得雨搭橋小功也而行人履之如絕地之逢生世人顧以爲小善而不爲至有大善而力又不能爲將終身不爲一善乎陰騭文曰眾善奉行一曰施茶水以解渴煩一曰造河橋以濟人渡曷爲乎取之取其一念之仁造福無窮也擴而充之則大旱之霖雨巨川之舟楫皆所優爲矣邑有鎮曰洋坪北通襄豫南達荆宜仰接紅崖俯臨沮水擔夫販豎往來浹背而汗流問渡迷津險阻傷心平路盡喚茶神而不應何殊涸轍之魚當水

伯之作威難比破空之鳥義士胡君澤四皖江太學
生也不吝兼金並營二事亭修山腳烹茶而不憚炎
天橋建河心利涉而何憂大水紀其實則獨捐遜其
名曰同濟而又恐其久而廢也復捐良田多畝期
遠而流長更增廣廈數間俾有基而勿壞慨然善
核付與同人立柱完椽以垂久遠噫胡君一過客耳
而加惠吾鎮如此其待桑梓更何如耶吾蓋卽此以見
大矣

馬渡河義渡記

生員 陳東生

馬渡河者以神馬渡人得名也夫神馬渡人則其人必爲濟世之人其行必有濟人之事緩之須臾即於事無濟而神乃特顯靈異以玉成其美也不然行者眾矣馬得人人而濟之乎是河也上通房係下達荆沙夏則濁浪排空過涉旣驚心滅頂冬則堅冰在水寒裳將墮指裂膚於是草草勞人不得橋梁而病涉招招舟子難填邱壑以居奇苦海無邊慈航安在窮途可憫義渡宜修則有者民鄧紹彬陳登巍者同發善心共籌公項家非素裕願割地以倡捐行遍綠邨

樂取人以爲善審高卑之形勢埠頭則募自曾家莫
陰隲之火長水脚則施由眾姓既釀良田卅畝俾舟
人以渡代耕更營小屋數間覓竈戶施茶解渴從此
東西二埠有捨無歸無論寒暑四時逢人則渡議以
定鳴諸官官爲之示禁勒指懲游惰如有仍前需索
准其另募承充夫鈔不破人雖窮取之小惠而權操
自上實永世之良圖然則昔年渡以馬可滿而不可
常今則渡以人可暫而即可久則不真俸神方而專
務人謀最可恃也且烏知彼神也者不又有然相其
人者在乎爰書往事用勸來茲

凌雲塔記

周葆恩

風水之說不可惑而要不可不信惑則冀富貴於將來而不可必信則考興衰於已往而有可徵余查遠邑舊治亭子山又遷鳴鳳山其時鄉會兩闢捷音屢報迨遷今治則寥寥可數邑侯鄭介眉司馬曰此風水爲之也邑在萬山之中山峰卽文峰也砂飛水走則無以藏風聚氣岡巒起伏不爲之用雖有若無矣今治東南方遠山不應近山又低培植文峰非建塔不可細詢之乃知其家傳堪輿法至今八代矣司馬乃捐廉俸助膏火集生童勤考課多士舉業月異而

歲不同今二載餘文風蒸蒸日上元旦謁余曰本年
大比諸生可中者將十人余曰然然不知縣運何如
耳司馬曰予相度地宜已擇於城內東南隅建文峰
塔當捐經費以爲諸紳倡誦吉興工開工之日有五
色雲結於巽方司馬曰此文昌宮也塔成必有興者
遂命之曰凌雲按司馬躬行節儉心係闔閭教士如
師愛民若子課農桑儆游惰戒博戲勸睦鄰敬禮神
明崇修廟宇勤平獄訟幾空閭扉仁政本之仁心學
術發爲治術者未可殫述附誌其大概於斯記之末
俾士民不忘焉

重修名宦鄉賢孝子節婦四祠記

周葆恩

名宦鄉賢孝子節婦四祠咸豐年間熊君瑞堂
捐修矣朱塗未久丹雘猶新官吏士民莫知大
廈將傾也丙寅冬鄉賢祠忽坍塌數椽鳩工審
視則蟲蛀暗虧再察名宦孝子節婦三祠亦然
余與邑侯鄭司馬召諸生謀所以繕之熊子增
生汝鈺泣然曰此吾父未竟之功也當獨任之
即日興工易其朽蠹補其罅漏閱二月而工畢
捐貲甚廉也夫功無論乎鉅細費無論乎多寡

一視乎任事者之心而已熊子以衆人願修之
祠爲其父未竟之功慨然以其事爲已事是見
四祠而不見其父見四祠而又如見其父也是
以忠孝節義視四祠即以忠孝節義視其父也
昔瑞堂惟能遵父命修隄焚券故義高梓里而
名達

楓宸有子若此亦可謂能繼父志述父事矣是不可
不記之以爲後來勸

重修城隍廟記

周葆恩

陰與陽道通而化速上與下志合而功成治民事神
宰官事也願有察其顯不能察其微者政刑所不及
料之以神明乃魄動而心驚有勞其心不必勞其力
者經營所必到將之以誠信斯事半而功倍遠邑自
嘉慶六年鍾侯應焜重修城隍廟後距今六十七載
正殿猶傾而僧房無論已神像猶毀而齋供可知已
今邑侯鄭介眉司馬勵精圖治緝暴安良頓令風俗
一新仍恐世情百出以爲城隍尊神顯於帝而無微
不至忠於民而有感斯通教化蒼生保障赤子我與

神分幽明同功用焉是以陽雨愆期命爲民請閭閻
失德罪在我躬凡所曲致之民者皆可昭告於神也
然既有以邀神鑒尤思所以妥神靈於是重修正殿
再建拜臺作亭適接乎簷牙俾春雨秋霜不致馳塗
冠冕繪采聿新夫廟貌即功曹法像亦皆黼黻文章
外而戲樓內而僧舍蓋無不完美如初矣住持支印
到處以募修爲事念既誠心復細邑侯知其可任而
任之一年功畢屬予記其事鐫諸石余以神不言而
襄吏治僧盡力以體官心故曰陰陽道通而化速上
下志合而功成也云爾

重建武廟記

周葆恩

天下事患力不到實患心不到居官者存五日京兆之心而又無必爲之志此所以轉相諉謝而一無所爲也况興大役動大工乎遠安廟宇傾圯待修者多而武廟尤甚棟折瓦疎蕭然四壁登庭享祀共抱杞憂於虜人不可暫立矣而謂神可久居乎前署邑侯文君小山名紳士募貲重修將有成數去任張君仰垣代理適江漢書院勸捐膏火兩事並營民力維艱搃茲注彼而廟不果修今侯鄭介眉司馬綰篆見廟心傷毅然興復謂故址太低加填數尺謂戲樓不敬

改鑿頽池謂法身久享夫馨香勿擅遷移而毀舊像
謂大木多生於邱壠勿輕斫伐而損古塋慘淡於前
慎重於後急迫也而行以從容小心也乃以善大事
平地起蓋初無舊貫可因也空手支撐非有寸金之
蓄也而一人誠意眾姓解囊廣廈已成金身復見此
可知心到者力亦到無患工之鉅而費之繁也故不
曰重修而曰重建夫聖神百世而不遷工程十年則
小變嗣而葺之乃可久也後之視今猶今之視昔余
多侯之有志竟成故叙其事以告將來官斯土者

碧澗寺不知其處論

同林思

大凡世遠年湮之事有不必曲爲之解者曲爲解之
鮮不鑿矣舊志載碧澗寺今不知其處闕其疑可也
而吾謂猶可以義斷夫碧之爲言青也澗之爲言谿
也在唐人創寺於青谿不以青谿名寺者避俗也在
後人以寺在青谿即以青谿名寺者從同也不特字
義可解考荊州府志列碧澗於遠安寺觀中以唐元
稹詩序證之則碧澗之爲青谿明矣或曰別有碧澗
寺近龍女祠今久廢矣顧曰久廢必有遺址旣無遺
址則一寺二名又何疑乎夫竹馬也而曰筱驂孔雀

也而曰聖禽古人立異好奇大率如此雖然易青爲
碧易黯爲潤騷人詞客一望而知而遊是言者不盡
騷人詞客也必將舉命名之義遍執遊人而告之不
亦勞乎夫知其名不知其處而置之無可言也知其
名必求知其處以實之將有身在碧潤而不知碧潤
之即青黯者是猶口誦觀音而不知觀音之即吾心
矣夫頭之言首腳之言足卽身而具者也今舍頭而
別求所謂首則頭上加頭舍腳而別求所謂足則足
外添足求之不得則曰不知其處然則頭也腳也將
於吾身之外求之乎抑將曰不知其處乎

仙居洞說

周葆忠

客有告余者曰天仙好樓居地仙好穴居鬼谷子地
仙耳弗如純陽遠甚夫仙也而有天地之別乎哉吾
觀洪荒之世夏居橧巢豈人人皆天仙冬居營窟豈
人人皆地仙抑豈冬爲地仙夏則爲天仙夏爲天仙
冬復爲地仙與是說也其亦不經之甚矣然則谷以
鬼名者何也曰先生無果於忘世之心故不自命爲
仙有超然拔俗之概又不混同於人非仙非人而姑
託於鬼亦謂仙與鬼一而二鬼與人二而一者也生
於戰國不欲以戰國視戰國而直以洪荒視戰國若

曰吾亦同爲無懷氏之民葛天氏之民而已矣明知
縱橫不可爲而士各有志何嘗拒儀秦之我師但知
山水有可愛而苟非其人並不屑集詩爲吾友天下
名山多矣未有若楚之青谿下深千尺其水靈異者
此者人之遊名山者以友亦未有深離奇奇如遊山
陰道上應接不暇若此者是以禪而居焉邑先輩談
復齋孝廉至其地爲題八景曰卧雲古洞龍女遺蹤
谿橋夜月烟寺晚鐘雙泉澄碧奔濤澗雪見谷幽棲
雲夢晴嵐可知先生所居猶是人人可到之境而非
等於絕人逃世者入山唯恐不深也要之青谿諸景

地之靈者鬼谷先生人之傑者有其人無其地則道
名士羞矣有其地無其人則爲山靈笑矣合地與人
而二難並焉則人以地傳地亦以人傳不然何戰國
以前有青谿而無青谿戰國以後無鬼谷而有鬼谷
耶必別樓居爲天仙穴居爲地仙然則岳陽黃鶴樓
之最著者呂仙居之不曰樓主而號洞賓則又何說
也客不能對

附錄朱嘯筠明府更定八景曰楓林夕照柳岸晨
曦東嶺古松西山微雪五曲鶯聲三橋驢背珠阜
迎風果園聽雨

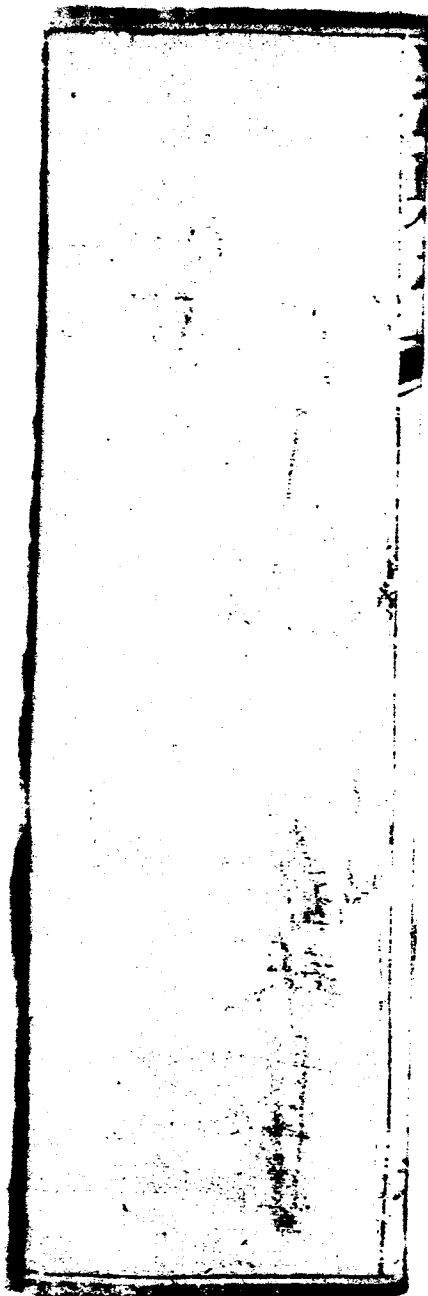

藝文詩

四言

祭宋公祠歌辭

陳文藻 廩生

嶽嶽宋公劍南世胄學裕經綸文成錦繡來宰山城
牛刀小就愛民爲心澤期下究短馭雖傷長才不疵
相視沮流民可使富親履陌阡勸明溝竇鑿石穿渠
人窮天湊四野環流源泉交逗旱不爲災豐年多以
經歲連年郇膏猶懋在昔益州五袴歌奏人往風微
其轍已舊在昔漁陽兩歧麥秀幾歷星霜民無補救
孰若我公恩同高厚水利旣興千秋福祐民不能忘

藝文原志

詩四言

卷二

樂利世守勞勤當年馨香此後秋薦黃粱感以聲臭
神如享之來歆俎豆

藝文詩

五言古

遊青谿寺

晉郭璞

青谿千餘仞中有一道士雲生梁棟間風出窗戶裏
借問此阿誰云是鬼谷子翹跡企穎陽臨河思洗耳
閭闔自南來潛波漢鱗起靈妃顧我笑粲然啟玉齒
蹇修時不存要之將誰使

遊太平山

齊孔稚圭

石險天貌分林交日容缺陰澗落春榮寒岩留夏雪

望荆山

梁臨沮伯江淹

奉義至江漢始知楚塞長
西園繞桐柏西嶽出魯陽
寒郊無留影秋日懸清光
悲風繞重林雲霞肅川漲
歲晏君如何零泪沾衣裳
玉柱空淹露金樽坐含霜
一聞苦寒奏再使艷歌傷

感遇第十首

初唐陳子昂

吾愛鬼谷子青谿無垢氛
囊括經世道遺身在白雲
七雄方龍鬪天下無亂君
浮雲不足貴遵養晦時文
舒之彌宇宙卷之不盈分
豈徒山木壽空與麋鹿羣
歲初巡屬縣登高安南樓
言懷唐張九齡

山城本孤峻憑高結層軒
江氣偏宜早林英粲已繁

餘滋含宿霽眾妍在朝曦拂衣釋薄領伏檻遺紛喧
深俯東谿澳遠延南山樊歸雲納前嶺去鳥投暹村
日盡有餘意心惻不可諉竭來彭蠡澤載經敷淺原
春及但生思時哉無與言不才叨過舉唯力酬明恩
美化猶寂蔑迅節徒飛奔雖無成立效庶以去思論
行復狗狐迹亦云吾道存

清溪行

盛唐

李白

清溪清我心水色異諸水借問新安江見底何如此
人行明鏡中鳥度屏風裏向晚猩猩啼空悲遠遊子
宿清溪主人

通典卷六
夜到清溪宿主人碧巖裊簷檻掛星斗枕席響風水
月落西山時啾啾夜猿起

青谿

盛唐王維

言入黃花川每逐青谿水隨山將萬轉趣途無百里
聲喧亂石中色靜深松裏漾漾汎菱荇澄澄映葭葦
我心素已閒清川淡如此請留磐石上垂釣將已矣

題簡生惺水石居

知縣周會隆

五日畫一石十日畫一水誰知水石趣羅列在戶牖
泠泠雲罅中稜稜波光底珠疑大戶濺雲似觸衣起
日照石如雪風來水似綺陶陶水石間兀然一君子

宿龍女祠

東湖羅應箕序生

老僧留客宿蘿屋傍巖洞就枕不成眠泉聲繞幽夢

同周柳溪靜夫昆仲青谿寺夜話

羅應箕

夜靜泉更響燈殘翳復吐久別盡慙勤坦懷忘爾汝
寒雞若關情唱遠音何許野風打窗紙欠伸其延伫
缺月下西峯山影臥烟渚空濛淡靄間清景妙難語
團蒲坐睡人警起安禪侶

谿上懷羅夢生

周維翰貢生

儵魚躍清泉好鳥鳴深樹豐林擁危巒絕景斜陽暮

同心三五人谿上行且住理語參元微清言吐情憐
故人綠蘿村遠隔堆藍路何時策蹇來重話雲生處

鳴鳳山

詹應甲知縣

羣山繞縣城閉門飽我目出城山轉遙入山溪愈曲
委蛇懸坡陀人如鮎上竹懸崖夾洞門山勢甘就東
龕荒綉古苔一燈照寒綠蝙蝠如車輪張翅向人撲
若非轉羊腸幾欲陷魚腹凌空架石梁惜哉無飛瀑
碧虛禮元君傑閣何年築頗聞鳳凰鳴有聲協嶰谷
如何吏隱流山名從此屬周侯徙城隍安君力修復
懷古意蒼茫道人余告斜陽下翠微隔林見與僕

歸來早放衙還夢西山麓

過新城

傅正操 職員

芒鞋踏春去春風吹我衣
青山如舊識柳絮又晴飛
磬聲隱深壑塔影挂落暉
古木橫春澗石壁生翠微
十年重過此境地今昔非
欲問當年事瞻望倍依依

遊鹿苑寺

詹應甲

鹿車不可招鹿門尚可踐
隔溪見鹿山人山尋鹿苑
溪灣山一曲山回溪北轉
招提春雨餘燒艾兼煮葺
退哉陸法和曾此遯軒冕
苦竹與怪松遊人尚未遠
如何了機禪三年蠶脫繭
試問山中僧無言指苔蘚

長嘯出禪關山雲自舒卷

秋日登雲門山訪陸法和棲隱處

李林楨真生

杳杳雲門山靄靄雲深護居士陸法和脚根於茲住
棲隱鹿苑中心航烟霞趣先生梁末時炯然才節著
豈伊方外流潔身忘世路山高與水長人往風堪慕
我來訪遺跡蕭蕭秋風暮玉帶水七盤鹿溪石砥步
夾岸紅葉林霜染楓錦布古寺傍鹿曠山僧與鹿晤
不見講經人點頭石如故法華臺邊松亭荒風長誦
坐對錦屏峯仰觀冲霄柱安得仙可招言尋了機屢

盡日足徬徨苦竹蟬鳴樹幽邃真怡情斯人不可遇
心逐倦鳥還桃深識歸渡迴首望層巒蒼茫隔烟霧

李甲煊貢生

聞說鹿苑幽匪伊朝夕故策蹇曾此遊果然傳非誤
昔有陸法和荆山標雅度著脚此山中就幽遂僑寓
當其在山時疾果烟霞痼一遇朱元英慷慨談世務
率兵敗任約江陵登仕路縱思建奇勳梁室天不許
昔是逍遙客後被軒冕錮咄咄陸法和徒惹山靈妬
其才雖可嘉其節不足慕達人元知幾興亡了不晤
誰請先生出誰教先生住先生未出山梁已危若露

脫令長此終猶存居士墓胡高樓隱名邯鄲失故步
至今雲門山白雲猶羞護

鹿苑寺題壁

陳堃增生

載酒登雲門狂呼踪尋鹿鹿走不知處但見人驅犢
危岩欲招仙爾音闕空谷境幽物亦幽怪松與苦竹
遐哉陸法和踪跡難追逐錦屏蔽其前石柱巍然轟
山迴溪七曲山靜水自泐旁搜穹碑字漫滅不可讀
叩門呼老僧借問幽人宿老僧下階迎攜手一往復
指點雲深處可栖人五六長嘯出禪關來日同結屋

宿大士庵

傅青黎廩生

迢迢夜不曙青燈虛幽夕素懷寄琴書欲拋空復惜
酣眠貪睡味清夢恣所適伏枕聽流泉寒蛩咽殘月
曉鐘傳秋響覺來窗戶白

泥水洞水碓

陳國恪貢生

有水出茅泥涓涓渡原巘先民運巧思樞機發石碾
逼流下山渠引水入木筧以輪承其間水激輪自轉
輪貫軸團團軸露齒齷齷齒齒互擊撞源源相踏踐
踏踐如有循自然不由勉迅如轂轉車無煩馬力趁
旋如珠走盤不用僕夫遣因勢利導長薄技施輪扁
有因人不勞事事皆稱善天道寒暑因歲月催車輦

地道高下因江河就關鍵
稀膏不運方環轉圓如蘭
輪圓自運旋軸圓自舒
卷方寸木屑頭回首萬牛喘
大哉創物功資益良非淺

遊仙女洞

談修來 貢生

我遊仙女洞身在仙窟裏
雲氣浮遠山泉聲沸流水
林疏雨過清谷暗烟橫
紫桃花笑依然遊覽心自喜

茅坪道中

傅汝霖

崖行不知險道遙恣娛目
危磴疊流泉炊烟出林木
香吹蘭蕙風樵唱磨幽谷
春氣釀餘寒白雲低壓屋
空翠欲濕衣雨潤松花熟
吾生愛清幽躡足空逐逐

春意不可知鳥鳴眾山綠

秋杪青谿晚步

傅青藜

微雨晚復晴疎林淨如洗躡徑覓幽蹤人在滄浪裏
徘徊戀斜陽煙橫暮山紫落木吹野風山月澄秋水
日夕獨歸來行行復止止

韓石麓寫青谿

楊州彥

乘興寫青谿問似青谿否喚出老僧來老僧但拍手

秋夜偕周柳溪林湘卿入鹿苑

盛徵琪

名山如異書到眼朗於月亂山不知名天地此毫髮
楚以瀟湘稱南山在彼節靈均騷雅才足音此間絕

客從鹿苑來方隅咫尺衣素未爲緇看朱已成碧
山靈豈好諛奇境爲臚列青谿有五曲下里無三疊
吾親攜具遊山因此誣白惜哉陸法和鄭重黃金訣
參同問坎離牝牡認凹凸嬰女藥未成崦嵫景且沒
一笑賦歸來兩腰痛如折好山猶好色孱頑爲形役
蛾眉何處尋苦憶申江歇岱宗方其高白雪方其潔
酒因醜礪消法爲須彌說

秋夜偕周柳溪林湘鄉入鹿苑 朱錫綬 小雲

然炬夜入山更深苦無月癡雲蔽星斗微見路如髮
中有溪水聲疾徐爭赴節入山未許看聽水已奇絕

投宿得僧房臥遊隔咫尺窗明誰呼晴
籊破麕眼碧出門一笑對面兩眉列
天然作圖畫左右屏風疊遠仿王右丞
近撫董思白蒼莽一幅雲變化兩家訣
怪松攫巖凹瘦竹攢石凸十步五步閒
靈氣互出沒憶余初入山長涂幾迂折
非無好山水觸熱苦行役竭來訪野寺
勞薪暫休歇塵海胡瀾漫山泉胡高潔
請擇斯二者佛言不可說

月琴山

增生 傅濟川 守拙

山月照彈琴琴彈山月白胡爲月與琴
名被山假借古人不見今高山志寄昔
風來疑有聲雨過潤無迹

憑眺幾徘徊長爲廢寺惜

輓周芑翁同寅

天門舉人
大治司訓劉人彥 保臣

客夏與君別攜手淚闌干後此恐難覩如面藉言傳
屈指星一周繞腸緒百端檢君前度書抵里報平安
我旋覓使羽努力勸加餐胡爲得茲耗摧絕心與肝
云君竟死矣其然豈其然神旣與君往夢未到我前
憶我遇君初於今已六年君心如佛子君貌如枯禪
君言如金石君氣如蕙蘭對之竟昕夕欲去尚流連
倘教數日隔中心卽不歡吾儕乏簿書亦殊饒簡編
曹倉與邊笥有叩必竭焉述我所素習追思更涕漣

貧無治生策家傳祇硯田一官飯不足安問買山錢
而爲老病迫屢屢欲舍旃我因繫且維乃與共盤桓
不啻吹堦篔簹聲和而節宜知我勝自知憐君實自憐
斯文等骨月况復同卑官相期以頤養相勸以達觀
相助以長物相慰以文翰龐公有妻孥相慕以靜專
太邱有子孫相助以孝賢如君乃明道相隨步前川
如君乃胡瑗相伴開講筵風景猶在目往跡成雲烟
於時際芳春草木含辛酸閨墻桃李樹如雨淚不乾
赴輓路修阻貧不到九泉數行爲君誄臨穎發浩嘆

雪中望青谿

張致青

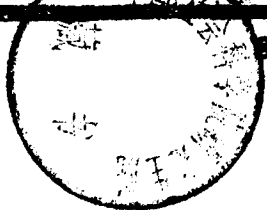

索居憶舊遊青谿日在眼山城一夜雪白雲封絕巘
天低寒光凝雪與雲難辨古松自蒼蒼流水自澗澗
陰陰鬼谷洞心遊神獨遠

重建寺塔誌喜

貢生 周明修 靜夫

萬物囿於數大友不能爭息心參元渺數兼理以行
此塔三百年欲傾不遠傾豈風墮浩劫解脫悟無生
祖作孫爲述堂構曠世撐移之南山陽器局更恢宏
金谷成灰燼銅駝委榛荆樓臺倚宮闕禾黍一列耕
俯仰弔興亡感慨無限情胡此區區者旣毀旋復成
其中有靈爽此理甚分明善根不終壞萬古長輝燦

待月樓春望

喻慈昌職員

瞥眼春欲暮未曾盡春趣
雨後開新晴登樓逞四顧
山村少遊人桑麻急農務
晴風烘春雲乾坤醉不寤
百花落更開羣鳥啼不住
萬物爭春生憐人不如故
問天天無語無心因物付
莫教自摧殘致此浮生誤
何以答蒼蒼悄然返吾素
寄語箇中人珍重天所賦

香橋湖

楊獻廷庠生

太平山下路百井泉中水
匯作香橋湖灌輸周迺理

覆船嶺

郝延禧庠生

山中不用船覆自何年始
牛馬任人呼象形或如此

瀘溪寺

徐申陞序生

入山尋古寺出山心猶戀回頭見溪雲漫空拖匹練
訪鬼谷洞用王右丞青谿詩韻 盛徵琪

碧雲思美人盈盈隔一水勝具作山遊綠谿四五里
一曲一佳處漸入翠微裏草木亦蒼生忠厚賦行葦
六蝨方紛爭七雄鬥如此具體有孫龐先生請休矣

前題

朱錫綬

杖策經山蹊夕陽在秋水恍然憶昔游鹿柴而栗里
琴聲空澗中猿嘯危崖裏蝙蝠如車輪黃昏出鼓葦
荆榛誰與芟縱橫已如此寄語洞中雲出山亦可矣

迴馬坡

翟承統 序生

異狗甘事曹桀犬多吠堯虎爲羣獸困策馬迴山均
胡不冒鋒刃聖人異英豪冀留吞吳身復荆報漢朝

登龜鶴亡山

戈必貴 序生

神物避塵囂何年下茲土不飲亦不啄兩峰相對舉
草木被綠毛泉石飛白羽豈止壽千春乾坤與萬古
偶然一登臨低徊不能去九疇聖人瑞一品大夫侶
列宿在胸中書不赴隴圃感慨峴山碑年年飽風雨



藝文詩

七言古

青谿寺步虛詞

唐高駢

青谿道士人不識
上天下地鶴一隻
洞門深鎖碧窗寒
滴露研朱點周易

青谿春雪引

明解譚元春友夏

入山看山養毛羽
古泉飛作一潭雨
曉起山靈幻巖壑
吹雨作雪融膏乳
亂煙斜霧封羣岫
添寒着艷心如畫
不知何峯有樵徑
青帝縹緲龍女瘦
萬白光中分翠微
其中新柳碧依依
山家拄杖撥春麥
田禽饑

出肩輿飛鬼谷相迎吾不往洞口雪花大如掌

將到青谿同周汝璞雨宿山家

行近青谿猶夢谿谿鳥出谿數里啼主人細雨自同
心濕雲下山松桂低雨不停絲嵐新飾灑灑怒增空
崖力明朝新霽猿出迎昨日緇流探消息

青谿詞

明楊瑄樹布衣

湖南青谿水不濁湖北青谿水更綠兩谿相較此谿
幽繞郭無如在山谷龍女時來照曉妝絕勝湘妃倚
江竹出雲鐘磬雜泉聲不比蘭舟鼓歌俗含烟似羅
覆青銅映月如盤載碧玉旣以氣味洽幽人遂將聲

色空禪宿秋山况復助清竒落翠飛嵐聚一曲我來
頓覺肌骨涼愛向堯中獨彳亍楚中只此兩青谿惟
此堪我結茆屋

登鳳山宿飲明月閣

鳳山秀聳侵碧落眾嶺連綿莫能學如無眾嶺獨高
寒縱使凌空亦寂寞遊人領畧須細心佳處半在山
之脚一灣流水一灣雲水澹處孤亭着野風時掃
翠微烟丹青畫出明月閣與君對酌候月來靜聽幽
禽啼亂壑

濂溪小島

知縣安可願

水陸草木花甚蕃人自愛花花不言愛蓮惟有周濂
溪俯視百花總眼低先生愛蓮實自愛我愛先生恨
不逮蓮花亭亭出物表聊襲溪名名小島小島一旦
有蓮花花如人意愛不差忽然又見牡丹開俗人君
子雜邈來自古君子愛君子不數姚黃與魏紫姚黃
魏紫夫何嫌但分污濁與清廉二花殊質同氣味君
子何必避富貴君不見原思清潔賜饒裕兩賢相逢
豈陌路

正月九日同郭克振諸人登鳳山

談經正舉人

萬山獨愛鳳山矯，乘春結侶踏清曉。開歲九日絳節朝，鱗集士女羅雲表。載酒狂客三五人，或乘款段或腰褭。繫馬天門梯青冥，拾級以足半指爪。後人上承前人踵，前者回見後者腦。五步小立十步憇，憑岩喘汗中如擣。紫皇高居氣紛綸，天際雲霞入縹緲。眾嶺兒孫環且伏，烟火一枰山郭小。俯視鳳麓寸許人，琳宮精舍肩相撓。旁有道士小丹爐，樓閣憑虛冠木杪。窗開西嶺千里雲，欲挾飛仙窺景倒。下尋山腰得平臺，酌酒與山恣究討。傾壺倒甕盡，謹啜醅然一笑通。蒼昊猶嫌酒信爆，聲頻顧盼坐使高陽惱。

青嶺洞口書石

談經正

層巖列壁矗空杳如帶天光窺天小亂泉堆雪澗之
陰泠泠幽咽發林表青嶺西峯常欲合橫霄白石落
未落洞口奔濤截澗橫前溪迴湍勢屢却衆木陰森
盡蟠曲枝與根株苔蘚綠怪石當流怒未平捲起驚
濤瀉寒玉冷氣襲林木葉秋熱客過者寒起粟我迫
人事西山路經留欵曲向日暮茫然塵沙喘湍客無
端自許烟霞痼蒼山碧水兩無言漁人黯爾出桃源

斷江河

談經正

西山亂泉奔不住曳雲委練排溪去一壑風雷戰瀑

砢幽湟噴沫常合霧蜀江東下森茫茫兩涘岸渚迷
烟樹衝流直截大江橫碧痕剪斷洪濤怒怪石嵌空
覆湫潭嘉魚纍纍穴底聚直欲突過鱗與鱸豈惟魴
鯉及鰕鮒景斯幽壯物復絕泯沒千載荒巖路泊予
窮老萬山中翻得恣探幽壑步徘徊孤嶼仁濠梁林
屋杳冥鳴漸濩渺然身世兩俱忘寂寞精神移形素
長嘯空谷響互答緬彼滄洲咫尺遇野人不解余所
以笑云余與石壁語

羅漢峪

詹應甲

長三十里壑有泉高八千丈洞有天巉巖之石矗兩

邊中央乃有驪龍淵怪藤絡石石倒懸大石小石落
馬前石根齒齒啼血濺上峪下峪蛭脚緣入峪出峪
魚腸穿行人接踵愁拍肩側身欲退不得旋是何尊
者眉龐然舉手招我山之巔山靈雖怒我佛憐我當
跌坐安枯禪

由羅漢峪三十里至香油坪 貢生 周維翰 柳溪

岷山之派分江底在山腹中行萬里裂腹瀉入羅漢
峪穿萬山出入沮水峪口山連一片雲其上駢肩下
連趾似爲水衝不得行退後一步峪門啟絕壁神霄
磚砌成亂峯摩雲鐵鍊起如飛如走如戰爭怪狀奇

形極無理最佳勝處香水巖沿巖探穴築石壘穴中
時聞鼓隆隆疑仙疑佛還疑鬼三十六曲浪法法二
十四橋石齒齒藍輿半日峪中行風聲水聲沸人耳
石徑稍平山忽開漸有田廬與山倚曖曖望見香油
坪酒帘飄颺役人喜

臨沮故城

覃仙根 月齡

臨沮故城無遺址龐眉老人爲余指土中時有女墻
磚耕者得從男畝裏吁嗟漢家西復東三分國鼎更
梟雄按圖徵賦無虛日木落青山也若空今日青山
猶在此舊城如斗知誰是劫成浩浩動屯雷火息炎

炎寒井水風簫龍筆總沙三高陵深谷互滄桑清風
不識劉郎浦明月尚過漢室疆萬里河山分蚌鵲地
經遷改長蕭瑟從前雉堞列森森未幾鱗原開一一
太息人間萬事非一天寒雨鷓鴣飛繁華消盡空塵
土原上青青草自肥

回馬坡懷古

廩生 徐甲孚 蘓山

荊州破壞門戶棄臨沮江上困騏驎運蹇途窮可奈
何臨風墮下英雄淚慨自襄樊苦兵連輕吳計未策
萬全忽聞江渡白衣櫓旋師空嗟馬腹鞭上庸望救
徒翹企鴻鵠無翅飛難起遂令千古神聖人末路速

邇一至此。鋌如鹿走。九鷲叢塵。霧滿壑。蔽太空。料識
前途行不得。一鞭回首馬嘶風。允矣精誠。買金石。石
上深深留馬跡。雨蝕風摧。長不磨。道旁流連動行客。
我來弔古上層巒。谷風淒淒。澗水寒。洞中似聞羅漢
語。先生行矣。毋長嘆。

起鳳樓中秋玩月

庠生王殿英 芻臣

一年容易又秋風。秋到今宵月滿空。料識樓臺先得
易。三千里色望皆同。鳳樓新跨沮江起。王國羽儀從
此始。有客登臨一捲簾。長天萬里無渣滓。峩峩西接
鳳山高。城郭人民析秋毫。月下羽衣誰奏曲。鳳凰流

韻入檀槽當年鳳爲循良至此日樓成應鳳企藻耀
高翔筆預提前身明月猶心記我來恰見月當頭清
景無邊聚一樓安得飛騰同鳳起羽毛豐滿恣遨遊
嫦娥天上先嘉乃故向中秋放光彩不夜城開近此
間三人對影居然在天香雲外助清華丹桂初開第
一花幾度仰天攀欲上肯教秋思屬誰家徘徊四顧
金蟾皎老子流連餘興好繞遍欄杆發浩歌舉頭翻
覺乾坤小詩箋酒盞兩縱橫樓上鳳皇向月鳴鳴出
一腔春滿座栽培心事月分明夜深到處笙歌歇月
照鳳樓光發越借問建樓者阿誰宰官名播東西粵

龍女祠後古梅一株數百年物也祠僧伐以爲

薪書此誌恨

貢生周維翰

世間恨事那有此。梅花何罪遭橫死。措大闢之恨不
已。欲搏禿奴截其指。亡是公子爲余言。先生休矣無
膠柱。萬物榮枯數莫逃。花數豈由人作主。先生曰嘻。
子未知。此花人驚絕世奇。裂開陡壁根突起。斜倚危
簷枝倒垂。老幹盤屈圓如蓋。古色斑斕尤可愛。每當
谿上花開時。一片釀成香世界。亡是公起笑啞啞請
爲先生進一說。不聞尤物天妬之。此花毋乃宜摧折。
君不見金谷銅雀皆寒灰。美人名士同塵埃。燒琴煮

龍女塚志

詩七古

七

卷七

鶴。寬。多。少。遑。爲。一。花。惱。復。哀。又。不。見。道。人。委。蛻。留。元。
神。釋。氏。湮。槃。焚。其。身。花。魂。直。入。衆。香。國。皮。骨。何。妨。摧。
爲。薪。頓。聞。此。言。首。頻。可。化。化。生。生。悟。尤。夥。陰。陽。爲。炭。
焚。洪。爐。何。止。老。梅。死。於。火。掀。髯。一。笑。認。梅。根。孤。幹。剛。
去。旁。枝。存。摩。娑。柔。條。喜。林。立。從。今。遺。下。子。若。孫。梅。子。
梅。孫。齒。武。幼。望。山。拜。乞。山。靈。佑。飽。霜。壓。雪。五。百。年。天。
矯。離。奇。復。如。舊。

出山城入青谿

知縣朱錫綬

山城秋霽山翠浮官閒聊約山靈遊出郊山比民居
稠欲迎欲距欲挽留不暇應接惟點頭一山當道盤

如虬人行虬脊風颺颺側出一山高無倚眾山從之
如奔投滕薛爭長知尊周或如門闕如軒轅靜如鶴
吟閒如鷗如溪飲馬陂臥牛如髻聳兮如眉修如美
人兮當高樓邢尹避面如含羞如瞋如笑如迴眸按
圖召幸爭先收豈無王嬙抱離憂畫工不向延壽求
珊瑚鍊網誰能搜雲中雞犬仙去不古松鱗鬣濤聲
遁瑤琴忽發空際謳鬼谷已杳成連休歌碧玉吞夢
夷猶月明何人蕩蓮舟一曲一詩心悠悠中郎倡者
郊僧酬誰與畫此溪山秋摩詰粉本空雕鏤古來名
士水上鷗土花沒碣蕭梁愁不如飛錫遊神洲拍掌

一笑逢浮邱

登鳴鳳山

陳敦壇舉人

蜀山東下萬餘里，百折千迴肆奇詭。直走沮江勢益
雄，巉峨突見鳳山起。其下羣山就地蹲，小岑卑扈大
高峴。或前或後環相向，肅如臣下朝至尊。我來躡足
凌峯午，百里人烟同一俯。山中儘有世外緣，安得凌
風生毛羽。琳宮憇息窮真宰，青山蒼蒼長不改。如何
鳴鳥一來儀，飛去動經千百載。翩翩仙音不復作，樓
臺終古還鬼嶼。滿目栢葉與松花，長嘯空中來遠鶴。

起鳳樓中秋玩月

傅天闕 庠生

鳳樓拔地干霄起。樓中月色清如水。況當佳節分外
明。照見峯巒烟光紫。五鳳樓手本殊眾。修造成功開
畫棟。天教佛現宰官身。說法樓上來儀鳳。鳳起高秋
月滿樓。風吹桂子天香稠。有客就中頻勸酒。長歌對
月倒金甌。酒罷依欄瞻氣雄。舉頭直欲探天宮。聽唱
霓裳羽衣曲。梯雲步月月正中。露涼漏永夜方秋。秋
天風景好勾留。人生一年會幾見。我欲問月月知不
羨他的。潔依樓玩掃几鋪箋同染翰。憐才青眼屬誰
人。座上春風評月旦。爾時再探銀蟾窟。滿坐笙歌興
不竭。斗轉月移樓影斜。醉狂欲振天邊月。

登鳴鳳山

蘇東坡
畢秉鈞副榜

鳴鳳山。玉柱高聳空冥間。光彩閃爍倏忽變。猿啼絕
壁鶴守關。中有勝境足怡悅。時聞鐘磬聲聲澈。清風
亭上水潺湲。明月閣前光皎潔。群峰拱向蔚峯我。風
吹沮水生微波。漁舟賈舶大點綴。俯瞰都在山之阿。
真君寶像雲霄裏。我欲拄杖乘雲起。千盤石磴強攀
躋。通明殿上深仰止。登臨動我懷古情。寶祐鼎新靈
鳳鳴。太空遺響留不得。牘有青山萬古名。千里萍踪
恣遨遊。表表峰巒壓城樓。日暮欲歸思未了。更進絕

品茶一甌。

藝文詩

五言律

欲遊龍山鹿苑有作

唐齊 已僧

龍山門不遠鹿苑路非遙
合逐閒身去何須待客招
年華殘兩鬢筋骨倦長宵
聞說峯前寺新修白石橋

誥封金紫大夫記恩詩

宋楊大異

峯峭瞻天近臣微感遇隆
有山停紫誥無地報丹楓
帆掛三巴水旌搖萬里風
玉門遙在望効死不言東

遠安舊城

明顧 祿縣丞

羣山繞郭遠一徑小烟霞
高阜通民舍平坡置吏衙

翠交千歲柏紅綴四時花老我神仙境何勞問及瓜

遊鳴鳳

明歐陽明

澗水經三折石盤躋九迴馬鬣雲裏度鹿苑日邊開
臺閣懸如倚松杉低欲摧登臨欣自適南國有蓬萊

錦浪園賞菊

明李友蘭

種菊多開徑怡情興轉饒蕊因零露吐葉豈待霜凋
彩筆成孤曠白衣破寂寥東籬如有酒花下不須招

青谿秋夜

明張斗樞

敢愛科頭出偏宜秉燭遊天開一鏡月雨送半窗秋
洗菊催花綻裁詩定酒籌衣深雙鶴下有字寄浮邱

遊青谿

公安袁中道禮部

且莫攀巖去拖藍十里泉流飛鳴舌雪零淨似秋天
秀媚依溪寺淋漓帶水田不圖鄉國內見此好山川

遊青谿寺

袁中道

初曦明嶺路草木有餘欣曲曲還秋水山山學夏雲
亂橋滎澗脈九子露峰紋已過緋桃洞仙凡自此分

又

儘有幽棲地堪怡草木年逢巖思結屋愛水欲乘田
白甃石溪淨青螺壁影妍飛禽不到處猶自有蕉桐

鬼谷洞

袁中道

巖洞裏珠璣重門取次行千年凝雪隱一炬煥霞明
溜乳盤空綠派蓮蹴地榮仙源知不遠流水隔蓬瀛

鳴鳳山

袁申道

繡嶺重重表滄流曲曲環撲天沙翠色拔地鼎彝山
石上桃花麗壇邊鶴使聞鳩頭乘輿往且住莫愁還

將往玉泉青谿別胡汝濟明府

明譚元春

白雲君部內敢不告山行盡入宗生鈴琴分子賤聲
淙淙春谷大艷艷夜花明去與樵人揖閒談尹素清
分司有感

明韋裔臣

一徑通雲窻孤城傍水隈山光排闥至草色過牆來

林曉幽禽沸峯晴積雪開及時多雨露何地不春回

煙霞洞口

明楊瑯樹

尋山纔入境一口野風清流水聲中路白雲影裏行
鳥飛千壑響日照半山明緩步臨仙洞煙霞漸漸平

壽隆寺浴佛會

眾山圍一寺到寺覺山無過雨浴塵佛鳴鐘却野狐
香思南燭飯花想玉盤盂爲問六窗裏獼猴呼未呼

遊青谿寺

明雷思沛 太史

十里青谿水一條碧玉東月光童子室西極化人宮
身似冰壺裏心如石鏡中朝朝騰白氣細細蓋長空

山城聞警

周會隆知縣

警音連夕報傍晚屯雲低于野樓鴻雁中宵聞鼓聲
傳呼雲外響置堠望中迷遙憶西陵月空城衰草淒
又

蜀寇屯江邊孤城抱月眠寶刀鳴夜壁畫角起通天
青犢何時滅藤甲應不還風塵雙鬢改莫謾計歸年
庚子夏日侍安父師遊青谿 李樹異

暇日尋幽境澄清一水流人烟連霧遠山色出林浮
松老堪棲鶴潭深任隱鷗喜瞻仙舄至是地提舟即

蓮臺

安可願知縣

誰遣五丁劈中流似漸臺鑿池看鏡啟出水愛蓮開
十丈花香遠三層石級鬼謾云時好別是地卽蓬萊

遊鳴鳳山丹崖

許忠一 知縣

爲探鳴鳳勝小憇在丹崖飛閣凌雲起長溪破石來
靈甌瓶柳潤香逐座蓮開卽是菩提境從斯人上台

其二 鳴鳳

地僻山逾峻尋奇直造巔憑高欣就日舉步欲登天
佛寺香烟縵人寰福澤綿我來閱眺望無處問神仙

亭子山

朱孳桂 庠生

百尺亭亭臺聳巍巍鎮一方清泉環左右翠岫拱中央

自昔蜂衙闢於今蟻市忙登高閑眺久不禁感滄桑

鳴鳳山

傅作礪廩生

峭壁中天峙凌空玉宇開清風生足底曉日出庭陔
似浪干峯湧如銀一水回誰云枳棘地未許鳳凰來

味瀘溪寺雙桂

楊繼震增生

桂是何年植雙擎梵宇前陰濃分兩地幹老並參天
餐秀饒禪味聯芳結佛緣靈根從此護品較界三千

過鹿溪嶺

貢生鄭之誥東林

行行還度嶺小憩最高頭水忽隨山轉人都為地留
溪旁無鹿曠樹杪有蟬譁石上當風坐清涼一片流

遠安道中

羅應箕 東湖

孤城勢鬱盤碧障地天寬路入秦關險山夷蜀道難
田腴河水溜村散樹林團古戍濃陰裏行人每解鞍

蓮渡庵納涼

李林禎

地靜涼歸早林深月到遲科頭團坐露促膝語移時
柳幄陰常護蓮塘氣暗滋堆盤檜果美更可助吟思

過定林寺

拔貢 王學峒

欲問香臺路紅塵處處遮小橋通竹徑流水見桃花
樹裏鐘聲嫋天邊鴈影斜禪關幽且靜誰與品山茶

通城河舟行出峽口

楊夏林 庠生

萬山深峽裏石罅挽舟行。水曲篙遙下。崖懸樹倒生。
急灘鳴日夜。窄徑變陰晴。瞥爾平川入。開篷見月明。

雨中過桃李溪

周維翰

客久歸心急。匆匆走雨中。雲沈山入夢。漲合水爭雄。
仄徑顛防馬。單衣瘦怯風。到家差自慰。扶馭仗奚童。

規口

湍激沙坪怒。山爭規口雄。飛泉晴作雨。隘谷水鳴風。
峯合遮天小。巖穿入地空。灣環行半日。不識路西東。

龍華觀

徐鴻元 序生

林巒幽靄處。古屋白雲封。不見烟中寺。惟聞樹外鐘。

平橋通曲徑。懸磴上層峯。拄杖恣憑眺。溪流又幾重。

遊鹿苑寺

李甲焯 貢生

探奇來鹿苑。入谷便清幽。古洞紅塵隔。仙源碧水流。
鶴巢依定樹。人語上危樓。一酌流霞飲。雲門去復留。

磨臍洞

劉子垣 教諭

古洞天臍認。頻經歲月磨。圍如南極少。結是白雲多。
石轉難爲噬。岩空好自摩。山中來野麝。香護日婆娑。

鹿溪晚歸遇雨

在鹿溪途中作

陳教壇 舉人

鬱鬱暗晴暉。天光蓋四圍。風聲驅雨到。雲勢挾山飛。
浩漭溪流合。蒼茫樹色微。行行開晚霽。明月送人歸。

雲飛洞

彭兆祥 廩生

洞在雲深處。雲從洞口飛。清風長石觸。白日供山依。
雨送千重出。晴招一片歸。寤歌樂滿客。坐對火忘機。

遊招仙洞

王旭林 廩生

峭壁人踪少。攀巖大最幽。山高紅樹老。仙去白雲留。
鳥道通金闕。虹橋引玉樓。招來誰作主。不負片時遊。

由羅漢峪至水石居途中即景 劉躍鯉 廩生

羅漢去不返。幽棲聞妙香。偶循蒼徑石。深入白雲鄉。
峭壁撐天起。回溪注壑長。刻中山水似。應接使人忙。

信宿鹿苑寺

李象離 廩生

一水局谿綠羣峯幕寺青日篩高下樹雲護短長亭
猿鶴棲崖老鐘魚徹夢醒僧房連夜話塵世渾忘形
鹿苑雜詠

苦竹幽溪

孝廉方正陳金鑿穀臣

竹向溪邊植溪幽竹亦幽何妨存苦節相與對清流
夾水天無暑成陰地若秋此間堪避俗欲去復勾留

羅漢點頭

儘有天花落頑能化石頭法華前度講羅漢幾生修
禮佛知心轉參禪覺味留此身長不壞影逐鹿溪流

玉帶七曲

喻秀升

逝水盤山曲幽情繞湖澤問誰登彼岸由此滌煩襟
石谷東西渡泉源左右尋無觴延客醉宛轉發清吟

法華古臺

我懷梁隱士古跡剩荒臺演法風流盡談經月照來
乾坤聊縱目塵劫幾飛灰好與熙熙衆同登亦快哉

石柱沖霄

喻秀階

一柱撐空起高聳入雲烟月掛峯巔小溪涵塔影圓
昂頭天尺五俯瞰界三千絕頂狂吟罷飄飄意欲仙

羅漢點頭

高僧妙說經頭石忽通靈一旦能聽法千秋此象形

霞蒸仙脚赤苔染佛頭青。默契無言旨。山花自在馨。
危巖招仙

峻嶺插霄間。嶽崎不可攀。猿來窺古洞。鶴唳響空山。
瓊島高千仞。溪雲護一灣。陸公歸去後。無復叩柴關。
苦竹幽溪

瘦竹標清節。憑誰別苦甘。引風來曲院。抱月隱荒庵。
石氣生虛白。鐘聲繞蔚藍。禪機如許活。好對此君參。
招仙巖

徐占魁 庠生

危巖尋鹿苑。到此好招仙。溪轉疑無路。峯開別有天。
仰看紅日上。遠在白雲邊。問訊了機事。悠悠二百年。

千年艾

燕于飛序生

三年求不得况乃一千年怪此名留艾同他葉紀連
松齡須十倍桃實待參連遺種今難覓空將入景傳

初至高安

詹應甲

雲白斜穿徑山青不入城韋臯虛縮印邑志載唐韋

然考唐書乃韋王詡侈談兵鬼谷子洞在燕西相地

控三巴遠天圍萬若平年來鋒鏑靖當聽誦絃聲

入境投荒寺單車越夕曛一龕懸木石半嶺喻風雲

縣僻游民少村間賽社勤山農無沃土須報長官聞

放衙先掃葉移榻免黏苔窗破風鳴紙庭虛月浸盃

代庖分爨火講學闢蒿萊且喜無留牘賓僚緩緩來
壁壘雲屯處民屏士氣驕怒雷驅牧馬快雪壓盤雕
聚米移營近連安扼楚蜀咽喉爲巖險用武之地戍
兵四百餘游擊領之歲買穀於民以資
食勞薪入市適如何紓力役先要採風謠

儒冠我草笠賓館帶茆茨策杖巡鄉易推蓬上水遲

種花官荷插磨墨吏求詩雅稱催科拙蒲鞭早倦施

寒泉羅漢峪苦竹法和庵遊屐何人到囊琴許我探

裝輕攜木皂飯熟就伽藍偏歷幽奇境尋山不厭貪

搓手黃柑熟抽牙白菜鮮城中多隙地爲果園蔬圃

山鷄張獵網溪獺趁漁船溪深魚肥居人女乏當廳

詩五律
卷七

織農爭負郭田沮漳原楚望懷古溯長川

鄉國三千里風塵聚一堂傳家守清白入室話蒼黃
新債書馮券殘詩積宦囊荒園能寓鶴應免鴈書將
回馬坡

虎鬥龍爭日風雲特地收三分鼎折足千里馬回頭
汗血山花染蹄霜石薺浮江東羣鼠伏何敢望驂騑
白土坪

坪小偶成市山低如避人居然見平楚從此接通津
燈聚魚喧夜缸浮酒釀春傍城三十里喜看麥苗新

觀音洞

路到雲根斷，龕從樹杪懸。
潮音深入澗，石氣遠浮天。
佛壁疑無土，僧廚不斷煙。
我來求法雨，一勺飲龍泉。

遊觀音洞

喻慈昌

鷲嶺濺清泉，飛龍玉峽穿。
藤蘿梯石上，樓閣入空懸。
冷溜分香積，寒烟鎖洞天。
何時塵事謝，借此住年年。

福霖井

在慶壽寺

唐方耀 知縣

梵宇何年闢，龍蟠碧井陰。
一瓶分聖水，三日霑甘霖。
古澗風雲合，神湫歲月深。
斯人同受福，靈異紀新吟。

洪恩寺

姜開齊 貢生

絕巖闢一寺，幽徑入雲深。
院靜風迴砌，松高月掛岑。

經聲縈曲檻客緒定圓心住者歸鐘磬飛柯莫浪禁

秋抄遊禪河寺宿陳氏山庄

談經正

經留水石村木葉靜無言樹老山容醉溪寒石竇喧
菊尊消永夜藜火澹幽軒更有尋秋興招提約舊存

晚過慶壽寺

傅汝霖

中酒留僧榻纏綿夢不成寒蛩吟破屋饑鼠攪殘更
溫露花無語聽秋樹有聲寺鐘天欲曉殘月半窗橫

重過石馬槽道中口號

王中言 布衣

良朋凋謝盡撫景倍荒涼草覆兵殘血村餘燹後牆
晚蟬鳴野樹羸馬嚙斜陽卅載重過此秋風感鬢霜

青谿寺雪中作

谿雲常不斷雨雪自多端
收得聽泉意分來衆嶺寒
煙凝成秀壁晴瀉作哀湍
貪就山房息爐邊逢懶殘
遊青谿寺觀濫泉上石洞洞爲龍女聽法處

玉乳冬春一濫泉流匪今龜魚蒼蘚瘦猿鳥碧雲森
山色開宗炳溪聲續法琳杏花依洞發意欲襯青林

遊青谿寺

安可願

勝地青谿水公餘作宦遊
沙明千澗月鴈影一天秋
舊跡人堪紀喧歌鳥不休
仙源知不遠歧路自回頭

遊青谿寺因登山頂漫咏

當邑 郭孫俊進士

荒村鬼谷路雲木翳天昏寸土近全闌千章無一存
浮溪駟鴨浴噴石野猿蹲獨此留幽意盤桓創一尊
次韻金邑侯宿青谿寺 談經正

風塵勞鞅掌翻得快嘉遊韻落風梧冷神凝水石秋
江山開靜慧風物驗時休向夕先憂意蒼生盼黑頭
玉陽粟漢昆青谿採藥迷路喜遇胡山人和韻

姜開齊

久仰年深寺清幽負水濱無緣來聽梵有客識逃秦
谷發風悲虎林驚雀噪人遙知同小坐香滿一谿茵

龍女祠

詹應甲

古洞經聲寂靈祠畫像留山花穿石破潭月入窗浮
橋折分三板亭虛借一舟何當新雨後洗耳聽龍湫

青谿懷古

朱錫綬

道脈歸鄒嶧先生合隱淪元機比莊老歧路惜儀秦
點易山泉活銜芝野鶴馴白雲封洞口不肯溷纖塵
周鬼谷子王翊

死哭心難白生還淚亦紅傳經惟弱女知己兩奸雄
史筆千秋絕琴聲五曲窮至今筵上月耿耿照孤衷
漢司徒掾蔡邕

卓錫原無地談經尚有堂溪聲疑虎嘯山意逗犀香

西竺傳燈遠東林付鉢涼荆南此中岳遺碣問蕭梁
晉釋惠遠

邃谷蜀鵲愁傷春復感秋蕩舟人不見掬水月常流
身世楚狂隱文章屈豔侔青谿最佳處擬爲築糟邱
唐學士李白

前題

劉子垣

文章天下法詩派竟陵開自檜譏宗伯檣王喻子才
大江名士盡勝國雅音來溪上飛春雪高吟亦壯哉
明解元譚元春

斯人忌盛名孤調莫爭鳴七子頽波挽千秋異議生

文章追屈宋，伯仲盡公卿。結屋留溪上，清吟舊有聲。
明吏部郎中袁中道

龍女祠步詹邑侯韻

李甲煊

愛此幽深處，言歸暫逗留。圍窗羣綠淨，入座遠青浮。
泉靜藏珠窟，堂空坐芥舟。雲房容我借，長此聽龍湫。

同友人遊青谿

宜都李侃廩生

無計覓神仙，谿山結勝緣。泉聲砭俗耳，松翠落吟肩。
冷澈三橋月，青浮半室煙。叢林幽絕處，開闢問何年。

又

徑古堆黃葉，谿寒瀉碧流。山靈開畫本，雲氣擁僧樓。

指悟禪中偈心清笛裏秋

僧文印善笛音調清絕

此間風月好

十日足句留

送策山和尚主席青谿

羅應箕

杖錫名山去諸方衆口芬寸心千尺水兩屐萬峯雲
慧業資龍象宗風斷見聞願將鐵如意高舉示紛紛

又

絕勝青谿寺法琳舊道場移泉說龍女載鉢下岷陽
諦在無千古名存奉瓣香定知清磬裏頻祝大醫王

又

青山今有託白色看重開此處多高土相逢老辨才

生涯商勝事世路問寒灰活活前溪水誰人吸盡來

又

影堂燈火夜紺宇廢興年莫以三元要同參五味禪
芋燒松下葉麻種石蹊山愧乏長康筆難捐百萬錢

青谿寺古柏

龍蟠依古寺飛響近諸天佛面寒清影山靈管記年
風霜餘浩劫日月了枯禪羨爾千霄勢雲中鶴不眠

龍女祠次詹明府韻

懸崖遺跡在香火渚宮留月上三潭曉窗空一鏡浮
谿光團野色客思淡虛舟想像安禪叟蒼龍話古秋

行青谿後山

行行怯客心，匹馬半山陰。
鳥道窮泉竇，人家見竹林。
牛羊翠微小，烟火白雲深。
路轉谿聲響，飄然動遠吟。

遊青谿

當邑
姚錦江明經

何須頻選勝，此境最深幽。
山勢連雲起，溪光帶月流。
聽泉清入骨，倚樹淡成秋。
坐久心俱寂，鐘聲到上頭。

遊龍女祠

陳文蔚

谿谷深深裏，神祠久著靈。
泉交三道碧，岫擁四圍青。
座冷雲生袂，窗虛月透櫺。
莫輕舒嘯詠，潭下有龍聽。

九日登雲夢山

周維翰

扶筇時小憩半日到峯頭寺小崖爲壁鐘懸石作樓
雲開千疊翠雨洗萬山秋衣薄微寒中茱萸盡一甌
舌耕住寺三十餘年丙午解館丁未春復有生
徒三五人邀入寺中遂復家焉

未了谿山願寒檀復在斯去來風月共飢起烏魚知
近佛惟枯坐非僧却住持沙彌三五輩石上坐忘時

青谿寺古柏

周汝珩

大可三人抱陰遮一畝圓與僧相庇蔭仗佛得生全
幹直宜爲棟心空定悟禪每當風雨夜龍嘯近諸天
秋夜宿青谿方丈寄鐵舫和尚 朱承緒 廩生

爲愛禪房靜，樵樽過二橋。
灘流寒月碎，潮挾晚風驕。
兀坐山俱暝，清談酒易消。
西林今夜宿，一榻伴參寥。

青谿夏日卽事

介休喬桓之庠生

古寺人蹤少，深山暑氣微。
讀書消永晝，烹茗送斜暉。
竹籜沿谿解，松花撲面飛。
忽聞歌款乃，童子釣魚歸。

遊青谿寺卽景

李時彥

萬古芙蓉障，環谿積翠重。
短橋流水抱，古寺亂雲封。
梅老曾栖鶴，松高欲化龍。
上方清淨地，明月冷疎鐘。

又

石瘦穿林曲，窗虛補竹陰。
落花驚幻夢，流水悟禪心。

弔古從橫杏看山歲月深瓣香私茂叔風月滌塵襟

青谿卽景

介休喬綸官清軍府

萬壑空中落深春畫裏看峯頭朝雨潤驢背夕陽殘

泉雜鐘聲冷溪搖樹影寒前村邀我飲一醉海天寬

遊青谿寺

喻承綱

行到溪深處靈祠俯碧泉疎林霏冷翠古壑貯寒烟

水曲三橋鎖崖斜一徑懸作歌聲莫放潭底有龍眠

青谿雜詠

臥雲古洞

當邑熊經璧貢生

臥老禪心定雲停古洞閒梵聲沉絕壑水色冷空山

掛壁蘿衣亂侵門石髮斑此中真可隱塵累幾時刪

龍女遺蹤

雲嵐千尺雪一夜就平灘護法傳龍女遺蹤傍戒壇
水涵神力活巖嚙溜痕殘客到都翹首靈風撲面寒

谿橋夜月

月照谿光白橋浮石氣青珠翻隨浪碎雪濺隔松聽
湛湛清思滿勞勞俗夢醒驚看出雲鶴一翅掠瑤京

煙寺晚鐘

萬壑迷蒼靄叢林鎖暮煙晚鐘雲外落殘照嶺頭懸
鐘石連空響浮谿雜沸泉艱難窮起止妙諦總難傳

雙泉澄碧

萬里峨岷水潛行到嶺西雙泉穿碧嶂一色湛青谿
石上清堪挹松間翠欲齊鬚眉聊自鑑塵海愧長迷
奔濤踐雪

奔濤爭石罅繞砌飛泉小作三巴勢寒生六月天
銀花波際噴玉屑月中旋莫道炎威酷繁襟已灑然
鬼谷幽棲

六國成灰燼蒼茫古洞存幽棲餘道氣蝕壁上苔痕
石乳凝成筍山雲冷護門紛紛遊說客那解布衣尊
雲夢晴嵐

仙人曾弈處遺迹護晴嵐石古浮深碧峯高積蔚藍
我來憎雨集何日撥雲探懷古噉佳咏重遊意更酣

青谿雜詠

周維翰

半角懸丹嶂週圍障碧霄招提分七座楊柳擁三橋
雲氣朝垂幙灘聲夜湧潮棲幽無定所隨意坐僧寮

又

一徑沿巖上藤蘿半倒懸石校皴古畫樹老立枯禪
壁裂山開漏龕涼蘚作殘瀑飛痕尚在靈異說當年

又

漫誇幽絕處佳趣久方知鐘磬風微好樓臺月淡宜

壑空噓籟爽山奧吐雲遲最勝惟清曉曦光映露時

又

記余剛四歲老僕抱中來見水心狂喜看山眼乍開
半生常住寺佳日必登臺淺草谿邊路行行日幾回

又

焚香偕妙友吹笛約山僧柳岸常孤往梅崖偶一登
聞鐘休住相坐月卽然燈悟到希夷處解人索未能

又

橋測容枯坐羣鷺儘寂然琴聲枝上鳥禪意水中天
勝地能消福幽棲肯讓仙也知根太淺萍劍斬塵緣

青谿雜詠

周汝珩

橋鎖三泉合峯迴一面開看山穿竹樹浴水得亭臺
月下常孤往花時待客來安排邱壑老無用笑粗才

題瀘溪寺

談必願

北嶺環南嶺前溪接後溪其間惟古刹以外盡荒畦
撲地塵埃淨參天柱柏齊盤龍寺在盤龍山下高臥處仰止
得雲梯

春日遊觀音洞

易先登廩生

不記來時路行行到碧岑飛泉常聒耳古木半成陰
竹靜留遊客山空助隱心登臨堪覽殿回首白雲深

沮江晚眺

覃蔚南 增生

薄暮江干望晴雲四面收
氣清天在水心靜夏如秋
林鳥歸巢樂漁人帶醉謳
呼童將秉燭一片月當頭

夏夜雨後

吳光斗 通判

欲寫新晴景丹青與願違
水高山漸小雲過月如飛
漁火明溪岸螢光上客衣
鳳鳴天下曉氣象詎熹微

觀音洞避暑

曾玉藻 廩生

消夏觀音洞遊心太古初
客稀人轉倦僧俗寺無書
遠市沽村酒清泉煮活魚
詩成誰與賞明月上階除

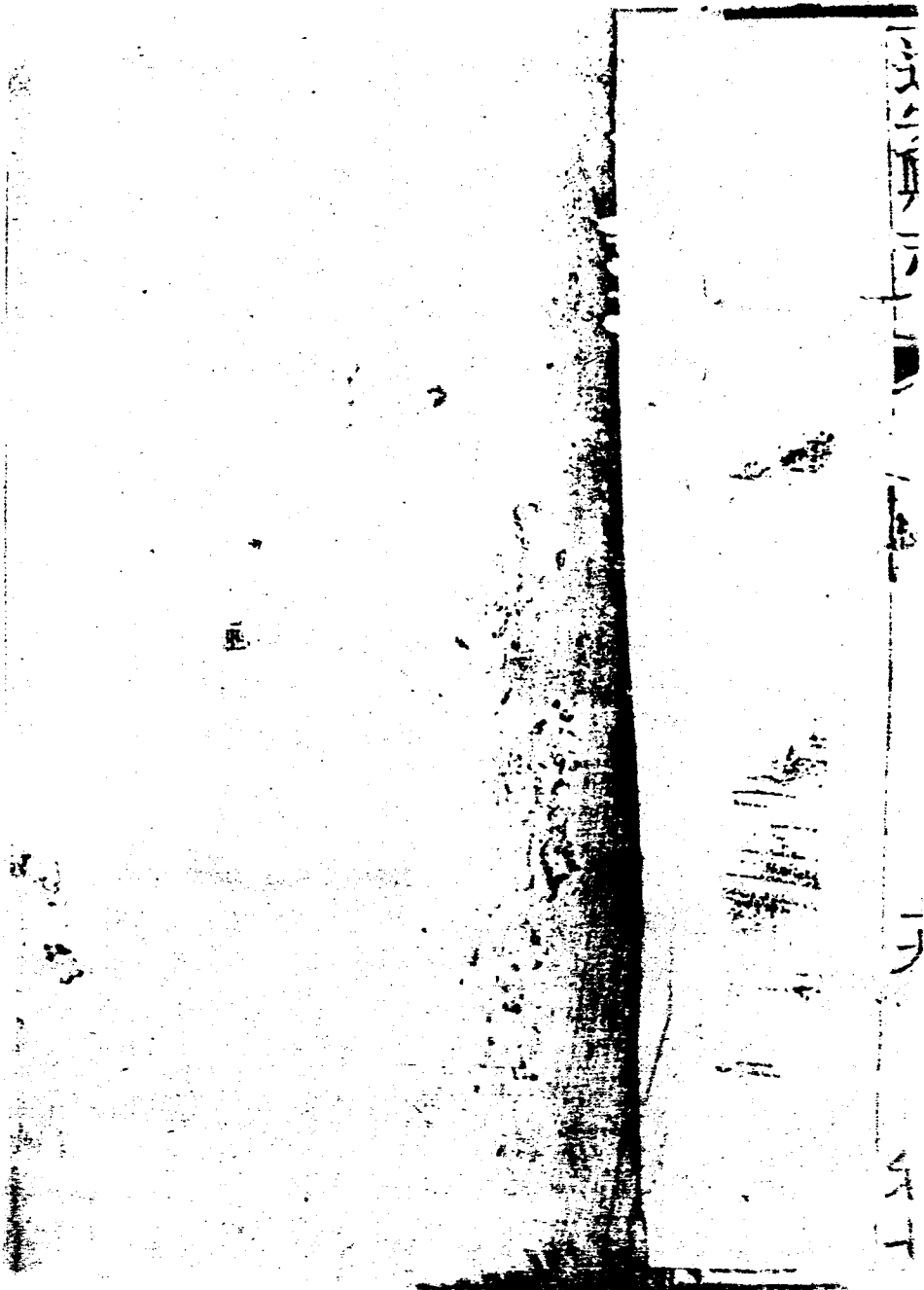

藝文詩

七言律

碧澗寺並敘

唐元稹

八月六日與僧如展前松滋主簿韋戴同遊碧澗寺賦得扉字韻寺內有碧澗穿注兩廊又有龍女洞能興雲雨

空澗長江礙鐵圍高低行樹倚巖扉穿廊玉澗噴紅旭湧塔金輪折翠微草引風輕馴虎睡洞驅雲入毒龍歸他生莫望靈山到滿壁人名後會稀

青溪口送客歸岳州

唐劉長卿

洞庭何處雁南飛
江菘蒼蒼客去稀
帆帶夕陽千里沒
天連秋水一人歸
黃花裊露開沙岸
白鳥銜魚上釣磯
歧路相逢無可贈
老年空有淚沾衣

鹿苑寺

元張翥

千古南朝幾劫灰
蕭梁寺額獨崔嵬
化蛇妬婦餘空井
刺虎將軍有舊臺
江口山紅寒照沒
石頭樹白暝煙來
滿衣落葉西風急
更爲憑高送一杯

青谿寺

明劉英知縣

自是高安第一山
重重臺閣翠微閒
樹同僧牘不知老
雲與禪關相對閒
仙女移泉龍尚在
道人委蜕鶴

忘還我來不盡登臨興惆悵浮名兩鬢斑

賀卽墨周邑侯監紀

明張大受舉人

神君此目向南征壯氣森森細柳營錦色製成銀鏡
色琴鳴餘作角弓鳴丹山隊整旌旗畫綠樹陰濃劍
戟明除暴治民無二法巨鯨化人小鮮烹

白馬洞懷青谿

明漳方叔壯嶺縣
邑人

盤盤磴道草芊綿手版迎來丈室懸白馬經過來此
地赤烏僧住是何年石嵌雪乳沾衣上鳥弄山花落
座前因憶蘇門清嘯者洞靈千載藉丹鉛

九日登鳴鳳山遲王明府

明簡而可舉人

送李鼎元
使君爲政足循良九日登高思縹緲斗氣近古周村
石風流遠憶漢田郎下方谿犬甯清夜絕頂山花薦
異香若是接羅仍倒著須知此地卽襄陽

鹿苑道中關門人登第志喜

分校陪京幾歲來後先竹箭上金臺而今走馬看朝
報又喜登龍屬俊才九德升庸過強半千秋衡鑑共
推開得人報國心無恨長嘯山林亦快哉

送李明府如玉官寶應

送君捧檄莫淹留淮海分符擁上游製錦應知春色
藹還珠可信夜光浮此時赤鳥飛仙令異日黃麻寵

卓侯須念東南民力竭揚州想亦似荊州

聞李溟陽年兄曹南牡丹絕盛明張斗樞吏部

使君春色萬人家種得河陽滿縣花可但圍金傳舊
譜更同輝玉長新葩三千自是無顏色十里何妨幕
絳紗爲問風流白太傅能無分艷到官衙

錄

殿試志喜

御墨淋漓動紫宸鴛鴦亦復點冠紳摘髭愧說年來
夢剖璞誰非席上珍雨露彌天真浩蕩乾坤惟我自
嶙峋開函尚有然藜草推轂何人引鳳麟

視南襄

明鮑良守知縣

詩七律

詩七律

三

卷八

均田乘隙視南襄環堵蕭疎武庫涼士卒漫勞樓野
塞干城自足倚封疆風吹畫角披芳草雲帶旌旗捲
夕陽最羨便宜充國策兵藏耒耜隱金湯

分司校士

明張勳

江城無暑秋初老庭院風清玉宇涼桃李已經春雨
茂桂花猶待月華香奎星聯壁天邊燦彩鳳羣鳴雲
外翔山水精靈回氣運會看英俊醉笙簧

節婦談氏建坊

明李棨例貢

蓬首雪霜飛短髮積腸血淚染疏衣鏡分影落孤鴻
冷機斷功深兩鳳飛幾度松筠寒晚節百年砧藁帶

遐暉勒銘已動如椽筆
袞語還聞出帝畿

遊鹿溪寺

明楊瑯樹

野寺立雲露半肩
杜門芳草遠芊芊
鳥呼春去山山雨
柳臥溪澗岸岸烟
莫笑才人多負世
正憐時事好逃禪
逢僧一話幽懷曠
徙石臨流看鹿眠

雜揚高淳孫老師

明李如玉舉人

十年姓字賦秋聲
猶記蓬生有自萌
楚國神君思召父
吳門下吏拜康成
天邊皓月江南映
石上清霜淮北生
茲日何緣親錦里
幸航一葦奉籌觥

咏庭桂訓諸子

明孫尙信貢生

森森庭桂著花蕊萬點香飄遞後先布葉深重疑世
永分枝悠遠似瓜傳植同寶樹成丹粟攀向瓊宮仰
碧天繡史空慙竇氏訓月華勤采供芸編

辟寇山居寄長姪肇

孫 諧貢生

驚傳賊焰蔽東籬蟋蟀淒吟候已移獸走豈堪來曠
野鷓鷖聊且釋叢枝雲生白日低窺戶山畜青天大
似箕回首家園未教遠細論罇酒定何時

鹿苑

孫 惺

每到勝遊先問水但逢墨客畏愆期澗深紫氣來駭
興亭去薰風聽鼓吹鶯轉幽溪送曲譜霞飛丹嶂動

旌旗仙僧欲識阿羅意
聆取和公面壁時

怒飛軒示子

孫詭增生

風捲棠花慘淡歸孤芳
憐爾自霏微百年鼎養難消
恨三世綸封快振衣
竹裏隨時飄冷韻
窗前猶自愛餘暉
旋看鼓翼乘風去
莫效鷓鴣搶地飛

新城初建志喜

孫開祚貢生

嶙嶙雉堞壯峯巔
願頌斯千祝萬年
石氣騰空撐峭壁
水聲就下瀉寒泉
樓開日月光華近
防設關河背指連
從此狼烟都掃盡
家家鐘鼎勒詩傳

遊青谿寺

馬震

萬木叢中隱磬聲經過此地暫怡情
溪泉流處波文細野鳥歌時絃管清
禩榻尚遺前代蹟石橋猶記昔時名
何年脫卻塵羈事幸與先生結舊盟

鳳山遠眺

簡惺

斗大山城別有天巉巖險阻屬荆邊
石田幾點如基布峻嶺千層似浪連
地僻惟知農事好景奇時有異人旋
最憐瑞鳳曾經此常頌神明勝昔賢

遊青谿寺

許英 知縣

可愛青谿古梵宮一灣流水數株松
半巖晴日裁雲衲十里山風送曉鐘
道士昔乘天上鶴老僧曾亢鉢

中龍停驂坐聽談元處香裊花飛燭影重

青谿

詹應甲知縣

行到青谿谿幾重隔谿纔響午時鐘風窗四面難招
鶴雪澗千尋尚挂龍醉倒花王欵石臥書成草聖借
茗封禪心道味都虛寂我自張琴和古松

沮江別劉拙翁

蔣樹昌知縣

曾從絳帳拜先生拔幟文壇舊有名座上詩書親弟
子門前車馬薄公卿人沾雨化無遺憾我走風塵愧
少成別後蘭臺方秉筆時修縣志同舟誼可憶環瀛

遠安官舍

朱錫綬知縣

衙齋寂靜似禪房瓦破垣頽徑就荒叢樹陰濃山籬
喜短窗紙裂野蛾僵壁無畫本峯能補座有琴聲吏
不妨贏得鳳凰鳴可聽吟鞭爭掛小樓旁

遊青谿洞

唐方耀知縣

何處青山青更青青谿谿上水泠泠偶尋王詔幽棲
洞重問當年舊講經洛曲至琴傳鬼谷沮江終古憶
仙靈閒來蠟屐蒼苔畔一路松風正可聽

其二

雲夢山前遠樹齊法琳洞口夕陽低更無蝙蝠如鴉
在惟見籐蘿入洞迷碧牖寒來留客坐白雲深處聽

猿啼言歸不覺斜陽晚采藥還經舊澗西

青谿漫興

朱錫綬

未必青谿勝玉泉玉泉山峻此山妍
四圍淺絳樵黃鶴一帶平岡噪暮蟬
遺蛻法琳餘古洞高踪鬼谷只
荒煙客來莫問儀秦事巖樹縱橫別有天

蔚藍倒映碧溪深噴玉跳珠和短吟
紅蓼蜻蜓秋寂寂綠楊魚虎晝沉沉
飛泉淨滌三摩障明月孤懸五
曲心我欲牽船依岸住蓬萊弱水嬾重尋

自入深山樹更幽傍崖照水綠迎眸
短楓已著霜前色叢篠偏分澗底秋
一簇花開獨忿好半絲蔓引寄

生柔風流楊柳凋零易空惹寒天古愁

重巖複水寺門歲立馬斜陽詞音喜更有傳衣懷慕
遠更無殘碣紀蕭梁畫山塵語習詩發嗜酒青蓮本
楚狂終古溪流作琴語晚風還海漢中郎

龍女祠前水一窩紅藍紫碧抱霞院煙雲變幻山皆
夢林翳蕭疏月有波六手楊枝奉佛近出山泉水活
人多辦香再向慈雲祝願滌牢愁起積疴

欲把谿山作畫圖苦無佳處試臨摹一卷忽向水光
起列岫全教雲氣扶林隙人家添界畫溪均略約灑
蘼蕪風前笑與山靈約擬結茅亭號巨瓠

中秋前一夕宿青谿寺翌日小雨遊山用小雲

韻寄周柳溪學博

盛徵琪

玉泉勝境敵平泉，紆道生憎觸熱天。
粉本宋元都入妙，美人環燕各爭妍。
淒迷山色雲如夢，清淺波光月化煙。
此是高安最佳處，筍輿一路聽寒蟬。

新詩偶仿鄧僧吟，一曲黃鸝五曲深。
綠有薄寒生半臂，莫教流水負初心。
濕螢見火星將起，乾鵲無聲日易沉。
擬傍隄邊栽碧蕩，試花時節好招尋。

自昔禪房花木幽，到門清景豁雙眸。
未霜紅借新楓色，已雨青添苦竹秋。
古柏三生疑有舊，女蘿半死誤

於柔飄零容易傷蒲柳但對真心便不愁

四壁屏圍一徑藏招提古址訪初唐青山剎後埋詩
骨白社開時得酒狂鬼谷煙荒輸暖谷蕭梁碑斷歷
朱梁谿聲嗚咽焦桐破中散重來哭議郎

靈旗降兮小行窩龍女祠開近曼陀地脈有源通活
水芳心無語託微波似聞農事今年熟始信清光此
夜多一自聽經成道後楊枝功德雪沉疴

薄醉看山拄杖扶楚材詩句輞川圖夕陽在樹疑黃
葉遠水侵雲作綠蕪拳石一區茅易結眉峯十樣筆
難撫筆箋聊贈濂溪隱就菊重攜惠子匏

遊青谿洞

楊繼煥

谿出青山共一青青谿之水獨清冷到祠暫下僧人
榻入洞遙追佛子經遊遍天涯隨鶴意移開泉窟有
龍靈水聲淅淅樵烟起十里拖藍側耳聽

山峯高與白雲齊回首泉流勢漸低仙乳延齡源自
遠古簾滿目徑終迷懸巖鴉影猶看倒隔岸猿聲不
住啼應有詩人思結屋追尋何處瀝東西

宿龍女祠步唐明府韻

顧晉承 縣尉

一灣溪水數峯青髣髴尋源到肺冷

水經注冷泉水出浮肺山問

課江村添畫史吟詩梵院補圖經花明野樹春爲主

寺占名山地有靈獨自憑欄無限意松風猶向六朝
聽

青谿寺

當邑

楊州彥進士

迴寺層巖六月寒芒屨踏破石巖巖僧常聽鶴聞中
嘯山不嫌人靜裏看泉響人心翻寂寞鐘聲出谷料
艱難名根次第渾消盡此去逢人號雪灘

贈青谿周柳溪學博

朱錫綬

野鶴聞雲總一家清如茂叔卽蓮花人餐乳穴泉宜
壽詩得山靈氣自華在昔名流消昔宿近今延攬到
蒹葭我來請割閒風月送長鷗盟住水涯

青谿寺題壁

談經正

偶逃酷暑到禪關，分得山僧數日閒。
一壑嵐光浮面碧，中天明月徹谿寒。
涼生雨氣侵階濕，泉似風聲入夢殘。
曉起細鱗織可數，坐臨烟火試綸竿。

青谿寺納涼

李林楨

何處招涼酷暑平，城南古刹愜幽情。
谿雲帶雨隨時遍，泉水出山澈底清。
萬木叢中禪榻靜，三橋石上月華明。
詩脾沁向冰壺裏，更聽鐘撞夜半聲。

同友人遊青谿

枝江 王永彬 貢生

谿聲引我入村煙，紆曲山蟠古洞天。
蒼石堆雲撐峭

壁碧濤濺雪擁飛泉煎茶小憩清涼界問柏能知魏
晉年囑付同人歸去早此間佳處恐成仙

青谿古柏

鳴慈昌

涵空翠鬱蔭僧房老幹扶疏閬晉唐黛色連天參古
佛蒼顏歷劫飽寒霜階前影接谿雲合殿角風來柏
子香鶴鶴久棲忘歲月人間爲問幾滄桑

青谿道中

羅應箕

危峯壁立白雲間雲去天青露翠鬢綠掛蒼藤團舊
砦紅燒野火入荒山鐘魚徹耳遙知寺竹樹沿溪不
記灣蠶事初過農事起人家日午掩柴關

青谿方丈小坐

去住靈山近廿年
棲心未許便安禪
龍潭氣挾峯頭雨
鬼谷雲封洞裏仙
藏影溪流今古月
留春樹老漢唐天
空門寂寞風塵苦
結想誰知各境牽

青谿

喬桓之

羣峰合沓綠陰屯
一縣名山此獨尊
老嫗衝雲樵黛壑
殘僧帶雨種芳園
春風有信林花笑
谿水無聲野鳥喧
攜得蒲團鋪洞口
臥觀壁上古詩痕

青谿寺

周明修

家近仙源路不迷
閒邀風月共幽栖
石稜倚樹皴千

登嵐翠浮空冷一溪綠樹春交芳草岸丹楓秋老夕
陽西畫工如寫龍眠意着我山窗聽鳥啼

遊青谿

官當邑
激論涂鳳友 竺嶺

遊罷名山思悄然看山恨少買山錢猖狂欲哭窮途
裏險阻曾嘗宦海邊故國人愁歌楚調仙源客憶避
秦年巖阿清福誰消受半屬閒雲半屬禪

和涂竺嶺遊青谿山韻

官主政
監利人王柏心 子壽

題詩邱壑意超然興發看山不用錢舊約同盟丹嶂
外清遊獨踏白雲邊空思塵境逃名地未卜山靈識
面年何日隨君償夙諾捫蘿深處問安禪

遊青谿

當邑

簡德香 序生

遠峯宛轉近峯懸到眼峯環第一泉詩滿僧牆吟更
好茶烹溪水色彌妍秀靈地合誇蓬島渾樸民宜號
葛天倘借昆盧容我住半逃烽燧半逃禪

遊青谿洞

陳金鑾

面面峯嵐擁畫屏法琳去後洞常扃半窗雨過留苔
綠一壑雲濃罩樹青攬勝巖前招鶴下講經戶外許
龍聽浮榮不慕身常健贏得喬松壽百齡

送楊總戎之青谿

王殿英

書生豈必廁戎行暫護輜車到上方士卒如雲皆整

通志卷之六
十一
肅旌旗蔽日盡飛揚援琴曲訪中郎蔡講易機參鬼
谷王願挽青谿東去水烽烟淨洗落天狼

青谿寺呈周柳溪先生

當呈廩生朱世耀小松

三橋才了抱孤琴閒裏光陰鬢雪侵心定未妨鬢白
水家貧端不羨黃金青谿留客公爲主明月分光我
見心世事楸枰何足問欲隨杖履入山深

遊青谿寺

杜志學

古刹荒祠逕欲迷名山畢竟讓青谿泉流汨汨龍穿
竇樹老森森鶴愛棲閒過三橋津自識貪看八景句
爭攜我來試訪蕭梁事斷碣何曾有字題

龍女祠

當邑

張兆南 序生

彷彿西池瀉混茫飛來仙女駕輕航
藤蘿貼就靈巖畫蘭芷披成水殿香
人定僧應空色相臨軒客最愛
清涼題詩好爲丹霞祝占斷人閒選佛場

當邑

劉餘慶 序生

青琳是否說神工占定名泉更不同
寺址半鋪巖足上禪堂全落水心中
當年坐熟三橋雨此日吟生一壑風
幸遇高僧長對飲夕陽窗外下丹楓

傅正操

幽祠探向石門西湛湛雙流瀉碧谿
津問路通仙境

通安縣志
界靈昭封荷帝標題留將明月飾花徑駐有慈雲護
柳隄移去泉猶山下在跡同鴻爪印春泥

羅應箕

此處谿山甲玉泉荒寒奇秀少人傳青浮一壑窺天
小碧鎖雙流劃地偏對客枯僧持半偈著花老樹閱
千年心空梵貝參寥遠振耳龍湫少不絃

宿龍女祠晤周柳溪

喻慈昌

幾回唱和到招提酒榼吟瓢手自攜近識遠公開白
社况逢茂叔住青谿潭心月照靈崖靜洞口泉翻亂
石低更愛斷橋無路處竹桃陰裏竹雞啼

鬼谷洞

詹應甲

老莊之外有先生。枉被人傳道士名。大澤龍施騰卦氣。空山雷雨和經聲。一燈照壁心神斂。六國飛符口舌爭。可惜過門諸弟子。誤將奇耦認縱橫。

周維翰

巖棲不受俗塵侵。萬仞梯雲上碧岑。路轉陰崖懸石乳。人穿邃洞雜仙心。蘇張竟去山靈笑。猿鶴時來道氣深。我有草廬空谷外。春風把臂共幽尋。

臥雲古洞 八景之一

陳教培

妙峯飛錫下青谿。終日法琳洞裏棲。嶺上浮雲同臥

起崖前流水任東西蒼苔痕滿長遮徑老樹根懸不
着泥怪煞聽經龍女去人魚猶向夜深啼

法琳洞

劉子垣

遊人爭向法琳洞我亦法琳洞裏來座上天花曾墜
落巖邊泉水早移開樹陰晝合圍青幃石徑秋深長
綠苔臥老宗風重振起瓣香猶有未寒灰

雲夢山

雲爲江北夢江南澤盡山橫疊疊嵐萬壑濤聲空際
落一天霽色望中含青谿環繞如屏翰紫蓋綿延若
斬騖滴露研朱陳跡杳遊人幾度費追探

登雲夢山絕頂

李逢年

雲夢巍峩勢整齊登高翹首恨天低巖松偃蹇風雲
合洞水滌洞烟霧迷梅老夜聞孤鶴唳山深時聽斷
猿啼揮毫不覺憑臨久斜月依依下嶺西

前題步韻

貢生 李元吉 兼六

崔巍直與白雲齊俯視衆山勢盡低峯頂攀蘿原可
上巖腰採藥不曾迷千年陳蹟徒猿叫一路清音只
鳥啼披讀殘碑歸去晚鐘鳴古寺夕陽西

青谿雜詠

羅應箕

洞口籐蘿一徑斑觀心老衲幾時還人來可有猿投

果脫去不須虎守關殘月空沉安隱座歸雲應戀舊
癯顏宗風浩劫殊難問乘願何妨住世間 臥雲古洞

護法神龍已證禪遺祠畫像尚飄然靈通百谷浮衣

鉢幻入三更下瀑泉淡淡春山留翠黛纖纖新月貌

嬋娟蒼茫落日喧雷雨又破浮空色界天 龍女遺蹤

寒光蕩漾三橋月素影蒼涼一鏡秋始悟虛靈無住

著誰窺瀕洞了浮漚空留老衲參圓相倒湧遙天漱

碧流隱約妙鬢雲蕩散中宵龍女煥珠遊 谿橋夜月

百八蒲牢叩夕暉遙遙遺韻響依稀過雲縹緲懸清

溪留月空明住翠微絕徑風高沉鶴唳回峯人語帶

樵歸山僧未識閒根斷不盡聲聲喚息機 烟寺晚鐘

終古雙泉流不盡仙源混混下峩眉一溪晴雪分山

勢萬里伏龍合水湄望去天空寒鬢影閒來雨過數

魚兒膏渟黛畜巖花落好是風清浪軟時 雙泉澄碧

滾滾寒濤訴不平炎天白雪一溪生潮響晴有風雷

氣石怒根翻灑瀕聲冷逼鬚眉空色相痕流清淺話

蓬瀛只憐澎湃前崖下嗚咽難消萬古情 奔濤濺雪

先生一去空山冷古洞荒荒認舊蹤石室陰沉寒白

日蘿衣屈曲挂蒼龍泉宜洗藥烹來淡蝠不驚人睡

正濃只是紅塵仙骨少蘇張復遣出雲封 鬼谷幽棲

浮空蒼翠擁晴嵐，望裏氤氳萬木參。
石徑甍盤埋野草，松根雲去認荒庵。
濃陰彷彿層霄近，黛色分明一氣涵。
絕頂仙真殘局在，烟霞想像快清談。

雲夢晴嵐

喻慈昌

爲訪仙蹤覓徑行，參禪人去白雲橫。
半崖苔篆摛文古，一帶泉聲浣石清。
過客爭詢當日事，談經還記舊時名。
手披斷碣懷陳迹，頓起遊人出世情。

臥雲古洞

一從龍女叩禪宗，萬丈飛泉下碧峯。
瀑布潛移靈鷲靜，洞雲長護古苔封。
藤成樵棧懸空際，壁掛銀虹剩舊蹤。
道法至今猶未替，常將霖雨濟三農。

龍女遺蹤

與僧谿上話秋宵皓月橫空夜寂寥一派清光篩古
柳千林紅葉幕山橋冰輪照澈金波碎銀漢倒涵雪
浪搖悟到空明忘色相此時不覺萬緣消谿橋夜月
蒲牢叩罷夕陽天聲壓谿濤傍晚傳近徹梵宮鷹遠
谷遙從霜夜度清泉僧歸流水三橋月鶴唳空山半
壁烟若箇喚醒名利夢來參最上一乘禪烟寺晚鐘
混混雙泉日夜鳴穿崖咽石維經聲波心倒印連天
碧洞口分流漱玉清兩水月沉山色淨三橋柳拂鏡
光明偶來掬飲消詩渴便借潺湲濯素纓雙泉澄碧
滾滾清泉瀉急湍響騰谿上走狂瀾濤聲濺石三更

壯水影翻空六月寒怒挾風雷疑灑灑爭看晴雪下
溪灘濼洞長此留清淨一入渾流本色難奔清激雪
六國紛爭懶繫心蕭然世外憶仙岑山頭紅日沉溪
冷洞口白雲入座深野鶴孤鳴常對影神龍高臥未
爲霖蘇張自是無仙骨一卷陰符誤到今鬼谷幽棲
烟沉霧淨蕩晴朝一片嵐光混碧寥欲擬曇花圍古
寺不隨野色下谿橋青浮嶺表離還合翠點天空近
忽遙堪笑白雲貪著相窮形極態逐風飄雪夢晴嵐

絕品茶

宋 瑞教諭

誰識雲門別有春金芽帶露摘來新鷓鴣山人譜香難

並鳥嘴虛名味敢倫。數片漫煎消酒渴。一甌輕泛沁
詩神。我來受罷山僧供。兩腋清風欲奮身。

石柱山吟

薛東知縣

根在乾坤未判前。不施斧鑿自天然。峯巔翠嶂孤擎
月山勢嵯峨半插天。冬雪凝寒排玉筍。曉霞絢綵簇
金蓮。可憐臺榭常興廢。惟有茲山不紀年。

遊雲夢山

鄧林

十載懷遊雲夢山。輕車此日到山間。聽僧漫說當年
事。撫景俄成半日閑。洞裏泉流龍出見。巖前松偃鶴
飛還。殘碑零落文磨滅。老眼摩挲認薛斑。

雲夢山

詩七律

卷八

觀音洞

黃蘊奇

訪得洞天近碧霄。登高游亦賦逍遙。聽來鳥語如聞
梵。送到泉聲似落潮。四壁慈雲生石竇。頻年膏肓仰
禾苗。振衣幾度恣吟賞。掛卻詩瓢換酒瓢。

自省垣卻寄劉拙翁仍用留別韻

蔣樹昌 知縣

拚把六經醉一生。知君志不在功名。師資規矩能為
巧。謙德大夫可讓卿。玉樹幸依緣。忽斷芳鄰欲接願
難成。舟旋似被罡風引。回首仙居擬望瀛。

冬日重過鹿苑寺

談經正 舉人

慙余塵土日營營，落葉空山復此行。總爲賤貧驅
道，翻從水石得幽情。庭前柏子香留鉢，戶外竹聲寒
沸鑪。去住茫茫覓未得，細將清磬叩平生。

春日遊鹿苑寺

虞貢 熊應兆 瑞堂

峯巒擁翠自西來，步入鹿溪絕點埃。三月地隨遲日
暖，四圍山逐曉烟開。爲聽禽語攀蘿葛，欲訪仙蹤掃
蘚苔。坐久更饒禪悅味，松聲竹韻滿亭臺。

鹿苑寺八景合詠

魯泮藻 貢生

玉帶灤澗繞碧流，天開一幅錦屏幽。溪邊竹葉雲垂
幙，亭畔松蘿月挂鉤。石柱果然千氣象，華臺那復記

春秋峯前坐擁阿羅漢笑向招仙日點頭

春日懷鹿苑

陳教培 華生

半壁烟蘿屢夢吾寺中風景未模糊留賓榻設清涼
界獻佛花開富貴圖山上人隨天共小溪邊僧與月
同孤雲門春到鏡往興詩句籠紗問有無

遊鹿苑寺

翟廷魁 華生

亂雲堆裏石門開為訪幽棲載酒來貼地溪疏殘月
冷摩天壁障晚風回荒亭剩瓦埋秋草古寺豐碑篆
綠苔嘹唳一聲仙鶴到蒼烟合處淨塵埃

鹿溪小隱圖

縣尉 錢康祖

官拙深慚俗未刪。頻年空負好溪山。振衣鳴鳳青千
疊。濯足臨沮綠一灣。聽雨豪情今異昔。乘風弱羽倦
思還。披圖自問誠何補。贏得頭顱取次斑。

廿年江漢似乘槎。清俸傾囊付酒家。剩有癡騃無可
賣。偶逢山水便停車。曾經南國浮滄海。尚欲東籬種
菊花。到處雪鴻歸未得。故鄉遙望隔天涯。

捧檄於今春復春。山靈招手笑官貧。謀生本自如鳩
拙。作吏難求似蠖伸。同輩幾人登顯要。吾儕何處問
迷津。煙霞痼疾林泉癖。只合投閒託隱淪。

琴書風月癖宜刪。况復耽幽性愛山。賤子偶來沮水

曲舊交爲寫鹿溪灣。此邦洵美非吾土。故國能歸待
我還。小隱圖成堪壽世。不須惆悵鬢痕斑。

絕品茶

劉爲鰲貢生

品在旗槍龍井上。名傳石柱鹿溪間。春風撥訂無雙
譜。穀雨收從第一山。陸羽專經猶未載。盧仝七椀最
相關。飲酣睡味連宵破。會見侯封不夜頒。

登鳳山

楊瑯樹

千仞峯頭坐曙輝。遠山煙樹望霏微。倚天嘯罷空彈
劍。去國歸來始振衣。石壑有泉龍尚在。仙巒無竹鳳
何依。當年景物今安在。滿眼浮雲帶鳥飛。

頌周父師德政

孫詒增生

才堪治亂古今難善政酌施猛與寬去暴應如去莠
盡勸農祗是勸民安鐸申六諭吹仁藹風動八鄉顧
影寒城社不知何以淨珠明東海燦金盤

頌周父師下車課士

李本先明經

十年虎帳纒征裘文社浮沉笑海鷗詞翰喜親陶令
案圖書還載米家舟爨材石室邀榮遇駿骨金臺賴
遠收繩纜應知勤問字龍門早已別薰蕕

周父師新春

張千英序生

東風散入霞城天細草霏霏承舊年素榻幾回閱蝶

夢喬株此日聽鶯遷森森柳色紫芳佩馥馥梅花度
曉烟最喜蘭階愛日近春暉有意照青漣

庚子秋旱安父師禱雨有應

游應升

庠生

西疇枯稿殊憔悴霖雨隨車沛澤溶十里龜田潤藻
色一城蛙沼浴花容隨風似縠籠平野逐霧如絲過
遠峯自是陽春原有脚甘棠幾處快陰濃

三月三日登鳴鳳山

向儒道

貢生

三月山城花亂開同人攜我上仙臺凝眸遠覽乾坤
小索筆分題雅頌來紅樹枝頭懸日影碧沙洞裏隔
塵埃徘徊不盡登臨趣回首東風一快哉

秋日登鳴鳳山

姜開齊

雲滿秋山老石苔
登臨恰喜曉晴開
丹楓遍野千村
絡碧幃連溪萬壑
迴心徹閣同明月
對身輕人似御
風來凌虛嘯發琳
宮下撲鼻香生茗
一杯

登鳴鳳山

教諭

楊繼煥

結伴登山聽鳳鳴
道人含笑下堦迎
人過八秩如童
子鳳去千秋有
令名樓閣半空
風鼓盪徑途一
線草
縱橫伊誰早
遂歸田願玩月
看雲了此生

鳴鳳山

縣尉

劉用達

重關當日扼山城
鳳岫參差雉堞橫
屯難避懷侯令

尹鼎新兆企宋昇平灾禳元帝無炎火防設遠洋有
鎮兵縣治屢遷何處問夕陽回影照東坪

登鳴鳳山

羅應箕

疊嶂重巒落霞孤峯聳翠勢嵯岬烟橫谷口千盤
合路了山腰一綆斜採藥何年逢石菌驂龍有客覓
仙槎懸崖撒手殊奇絕坐對危樓且品茶

九日偕學師登鳴鳳山

王殿英

龍山遼遠鳳山崇挈伴登高我與同芳擷黃花將進
酒跡探丹穴試凌空談經糕字方疑僻作賦菲才不
自雄亦步亦趨師範在秋來也似坐春風

鳴鳳山

熊汝鈺 庠生

寶祐鼎新四海平。西山一帶鳳皇鳴。前朝代謝餘陳蹟。我輩登臨感盛名。杉樹峯高雲亂起。馬鬃嶺仄日孤擎。何堪安遠樓邊望。滿目荒烟沒舊城。

九日登鳴鳳山

黃錫齡 庠生

登臨誰不羨名山。冒雨乘風共仰攀。此地曾傳丹鳳去。遊人空對白雲閒。平原城市江帆外。幽壑樓臺水石間。四顧蒼茫飛逸興。黃花節後一開顏。

過李石帆釣磯

喻慈昌

夢醒宦海謝朝衣。錦浪園中好息機。鱸膾竟如張翰

願溪山卽是子陵磯一竿風月隨緣度半壑烟波與
世違遊客閒尋垂釣處嘯岡亂石想依依

烟霞洞口竟日

踏遍荒蹊訪洞天霞燃碧澗映清泉撐雲古樹交枝
茂疊翠層峯到眼妍蘿掛危巖飛冷溜草生石竈煮
寒烟煉丹道士歸何處想入非非我欲仙

福河寺

江陵李邦佐

卓錫何年住妙峯白雲深處緲仙蹤黃金勅賜山中
額玉露香凝石上松五夜聽經牕有鶴六時說法鉢
降龍別來無限相思夢怪殺寒山月下鐘

福河道中

談經正

萬山秋色照人行一葉丹楓劃影明
流水聲中伴語亂平沙道上馬蹄輕
蒼松未識年光暮衰柳猶懷時序榮
古寺向來經賞處不知雲物幾回更

宿福河寺

我欲偕僧着衲衣寒岩枯木兩忘機
山中水落溪聲瘦松際雲來嶺色肥
挹酒爲神興落落剪秋得句情依依
滄洲有約從吾好竹杖芒鞋願不違

郭中元 武庠

爲愛幽閒客妙峯宮碑蕭寺列重重
前朝勅賜餘陳

蹟老衲燈傳有正宗花徑屐痕紅印蘚雲巖濤韻翠
迷松夜來深省憑何發皎月新殘數杵鐘

過福河寺

李甲燿

壯歲東征過佛堂書生仗劍起寒光禪房下榻塵遊
躅粉壁題詩吐繡腸繫馬松枝應更老留人桂樹可
還香悠悠三十年前事話到滄桑半渺茫

同王子青慶壽寺納涼

呼朋何處好招涼一路尋幽入上方禪寂迎薰非有
閣院深避暑可爲莊學仙酒喜王宏醉對客詩慚李
白狂鐘後僧猶馨夕膳紗籠莫漫說題牆

九日同郭克振登文經山二首 談經正

與山題字榜文經更續黍軍舊典型菊酒傳時眼自
白天風吹處鬢誰青嶺如靜客環相對水似流年瀉
未停摘得茱萸分別坐師生少長兩忘形

平原搖落柘桑寒攜手峯頭得縱觀碧巘如城烟火
接黃雲列繡黍禾團東籬斗酒懷元亮秋水長天愛
子安武緯山前亂石渡明年此日又追歡

寶華寺

萬派嵐深祗樹前幽尋恍似挾飛仙奔雷浪湧晴堆
雪挂日峯寒峭割天碧巘低垂半壑雨青巒淡抹一

痕烟花源咫尺人踪遠惟有閒雲時往還

傅正操

半壑晴嵐翠欲浮到來誰不羨清幽瀑侵樓閣晴疑
雨月挂藤蘿夏似秋梵宇年深存斷碣抵圍兵後剩
荒坵老僧執手殷勤問泡影回頭悟也不

登太平山

談經正

絕頂平天萬派青沮江一線破雲汀烟村歷落排沙
鴈丘壑微茫疊浪萍蜀道連山歸指掌荆湖千里在
門庭忽思高舉尋真契欲喚飛仙借羽翎

太平山

貢生

劉玉選 檢青

遙望峯巒西北橫，白雲深處有蓬瀛。
三千五百丈量影，七萬二千步紀程。
鐵瓦殿登天若近，結庵門啟雨初晴。
邇來嘯聚無宵小，古寺半山額太平。

登百井山

貢生杜志學敏之

縹緲峯高百仞間，回頭一覽小羣山。
石盤界劃仙棋局，鐵瓦痕留古薛斑。
爲訪殘碑穿曲徑，偶逢野老話禪關。
行行更欲攀巖上，坐看烟雲四面環。

果然百井不虛傳，踏過一泉又一泉。
陰雨常占三日霧，晨曦先照五更天。
荒唐舊事憑誰問，頽廢遺基動客憐。
安得山靈終不昧，重教香火續前緣。

仙女洞

楊瑯樹

仙女驂鸞何處去。仙巖空自倚雲開。半山樹影寒成
雨。一洞桃花老作苔。碧草恍留裙帶在。香風疑送佩
環來。徘徊石上勞惆悵。九子溪頭人未回。

登三台山

姜開齊

撩衣撥草上層台。縷縷情懷莫浪猜。烈士暮時猶似
昔。壯心熄處未成灰。清流遠逐三江瀉。邃嶺幽回五
嶽開。差有高人真見解。獨搔華髮一徘徊。

石橋坪

談經正

雲迴霞舉萬峯連。一壑鳴泉一壑烟。駭浪排溪走白

雪長風吹壁立青天寒深家白衣松火歲儉人猶屢
石田不是鷲叢闕往徑桑麻應共武陵傳

宿龍洞庵

泉聲脈脈故相催海勢江濤入夢猜誰駕石梁承佛
刹我從流水想琴臺洪鐘韻度雲門去老樹青迷洞
口來烟靄前山渾似幕憑君清句數行開

上十八灣

沿溪百渡湖潏溪徑逼危巖空翠懸絕巘只疑源盡
處穿林忽有路登天足經鳥道前翻却在羊腸往
復還更是石橋橫絕壁凌虛恍擬挾飛仙

春日晚過茅坪卽事

青青麥隴淡含烟
笑樹桃花嬌欲然
薄暮牛羊喧野渡
比鄰雞犬認桑田
流鶯細語開村酌
春韭新炊佐客筵
景物親人風土樸
山翁靜話羲皇年

自茅泥出九子溪

桑麻如繡自成村
萬嶺重圍闢一門
夾岸飛岑錯碧落
排溪寒水鋸雲根
千年洞壑仍無恙
九子姓名已不存
嶺上白雲攜未得
衣裾但染紫泥痕

定林寺書壁

傅日照

廡生

烟雲深處隱紅牆
中有開元舊講堂
剝落塵封金佛

相離奇樹蔭石禪床蓮燈寂滅曇花靜草徑縱橫夜
月涼一片殘碑成沒字秋風落日感滄桑

秋日偕友人過黃泥岡間眺

許永山 庠生

同人緩步當車安並立高岡放眼寬俯瞰沮流催雪
浪回瞻鳳嶺擁雲巒霜侵楓葉千林晚風捲松濤萬
壑寒景物好詩皆可入諸君莫作漫遊看

再過泉水庵和了悟和尚

傅青藜

吟風嘯月記當年躡屐重來謁洞天楊落松花春未
老壁籠詩草字猶鮮脫離塵網方爲智畫破爐灰不
是禪到此六根皆欲淨蒲團坐處聽流泉

泥水洞

望君獻 庠生

石竅玲瓏透碧流
滔滔洗盡古今愁
汗泥不染泉中水
芝泥應蟠地下虬
春飛桃花千樹笑
雨過草色一灣浮
杖藜訪得仙源跡
歸去前溪月滿頭

陳國恪

路轉山坳更上躋
遙遙古洞半峯西
石巖有罅泉爭湧
蝙蝠無巢翅倒棲
舉步纔穿仙窟窈
回頭欲問渚宮低
傳聞水自漳溪至
陰雨經旬濁似泥

陳文藻

洞口開張掛碧空
潭穿洞裏恰當中
石根下插將千

尺風磴旁懸祗半弓足踏峭巖登鬼谷手捫絕壁看
蛟宮怪來山骨驚分裂峽底潛流一片通

月夜由南樓至太平橋

李林禎

遊罷南樓未肯旋月明三五夜初圓光疑玉宇飛來
鏡品似瓊樓降下仙抱閣迴溪流別澗環橋古木翳
輕烟太平樂地真如意興極吟歸帶醉眠

春日獨遊如意橋

晴開春日正清和隨意橋邊偶一過霧擁高林如列
幃風吹細麥欲生波耘耔期到農人喜絃管聲傳野
鳥歌莫向石磯西畔望年來只是獨遊多

九日登塔山

盤空百磴陟層臺，往會欣逢曙色開。
疊嶂紛紛皆北向，孤帆隱隱自西來。
凌虛儘有飛仙訣，乘興詎無作賦才。
拚醉萸樽今日酒，遙吟俯唱盡餘杯。

過羅漢峪

漢川陳相滙職員

偶向蠶叢徑裏遊，壑長卅里境清幽。
千重樹影排山出，三股泉聲掛壁流。
嶺上雲生常滿眼，天邊日到恰當頭。
引人步步好詩入，攜得客囊一路收。

遊香泉巖贈南池昆仲

舉人周汝珩石卿

避俗人來此，習經林巖深處豁。
心靈文章訣，向峯頭

悟書史聲從月下聽
揀得新詩嵌石壁
頻來舊雨上雲亭
夜間疑有藜光照
瞥見芸窗字字青

簡子水石居

陳教堦 貢生

崎嶇谿路不容車
中有高人舊隱居
門外山皺千疊
石窗前溪瀉一條
渠春花艷發屏圍
錦秋水清沉穴
出魚松頂更巢雲
裏鶴幾聲長唳徹
空虛

徐金臺 庠生

水繞石間別有天
幽居此際淡塵緣
詩吟松牖人無
俗酒酌琴亭地是
仙紅杏亂飛三月
雨綠楊深鎖一
溪煙莫云山麓空
陳迹布置於今尚
宛然

峯巒競秀壑爭流不到幽溪不見幽人室周遭方若
斗臨溪結構小於舟靜聽泉韻無塵擾飽看山光勝
卧遊過客何須頻問訊高人住此幾春秋

龍華觀

楊玉成 貢生

巋然一柱倚雲隈我愛名山著屐來嵐氣經風飄欲
起烟痕鎮日捲難開探書如到娜嬛境遊客多爲俊
逸才福地幾生修始到盤桓借作小蓬萊

覃鯤化 庠生

黃冠果孰會龍華古觀留經幾歲差雨蝕穹碑成沒

字春回老樹現曇花無關世事鍾聲靜將露禪機塔
語譁前度種桃人不見名山多上是僧家

魚泉洞

西來汨汨勢滌紆洞口金鱗狀若鱸水到成渠鳴激
玉波回作浪媚懷珠流膏幾處滋香稻吹沫一灣長
石蒲聽說眉山分派遠溯源直欲問三蘇

羅漢洞

覃應桂 庠生

陰陰洞啟蔚藍天羅漢踟躕擬坐禪風送殘聲疑梵
響雲浮餘氣認爐烟嵯峨石壁誰通路開闢巖扉不
計年靜夜依稀聞暮鼓欲聾雙耳斷塵緣

不錄

九日偕友人登迴龍觀

楊文燄 庠生

結伴登高紀勝遊
烟光凝紫暮山秋
日移峯影東西峙
水送泉聲左右流
古寺雲深真僻靜
茂林霜淺最清幽
茱萸遍插羣英會
晏罷歸來月一鉤

臨沮演武場

徐汝驊 廩生

數家烟火接蒼茫
舊是臨沮演武場
百步昔曾聞鼓角
一村今已感滄桑
城遷誰問高低地
廢廢猶呼前後
倉欲向郊原尋往跡
青山回首半斜陽

羅漢峪口尋花柳園故址

陳煥新 庠生

百年世事幾回更
金谷坵墟尚有名
古柳又依新院

落閒花未斷舊根莖紅樓綺閣關心說蔓草荒烟滿
目生欲問主人無姓字憐他土木枉經營

謁宋公祠

楊臨春 庠生

藹然風度宛如生留有千秋不朽名曠野通渠稱沃
野土城陶甃似金城萬家士女呼爲佛百里馨香感
以誠我與鄉人同一拜思公安得見於羹

局試文章得前列十八人陳生文芳尤爲翹秀因

作七律四首示之道以勉諸生焉

唐方耀

四月南薰拂水隈
鞦韆車初下正掄才
喜看下吏飛符

去旋見羣英橐筆來

四月念二到任正值前縣趙雲簡見考試頭場初畢詣堂出新

舊交卸多有歸家者急出榜招覆旋見源源而來幾樹喜搖梧影合滿堂香

動墨花開自慚學殖多荒落珍重稷精楚有材

蜀江東下水蒼茫南郡風流憶漢唐况復沮漳為楚

望至今科第重韓當元時人武城久沐絃歌澤趙公頭場

題為干之武城一句文士從登翰墨場四十七人爭奏雅仙音

真見詠霓裳未覆取四十八人一名未到詩題為眾仙同日詠霓裳故云

玉樹臨風十七餘陳琳風格問疇如陳生文芳年十八初應童試詩

文即超出不因才大能為檄誰信家貧好讀書諸童儁輩矣

皆佳而陳生作雁鼎豈緣求可售有求拔取前列者尤為有筆有書峻絕之並出示嚴

禁招搖撞騙等類乃得
佳士如陳生諸人也
驪珠今喜得非虛木天簪筆

他年事早有光騰翼軫墟

十年鄂北宦遊勞今日臨沮得士豪自笑吏才輸畢

遜元時人知縣敢云文教步華臯唐時人有美政鳳皇來集後贈太師

邑人立祠祀之寒窗休訝然藜苦仙窟從看折桂高此後人

才爭誰起新聲齊奏鬱輪袍

賀李峙亭明經舉鄉飲賓

陳若疇知縣

昔年德望應賓異鄉飲西階列豆登窮後工詩梅聖

俞老來作字李陽冰三篇策就才無愧二子名成福

有徵司土欲求文獻備拳拳願閣得師承

詩七律

不錄 視李峙亭明經望八壽

近復吟哦興自饒後車滿擬載今朝天生口角宜稱
壽我願龍鱗總不凋有老詩人斟律細得先鄉達滌
時澆等身著作年俱富猶信蘇韓似海潮

耄耄尤於好學宜典型在望可言詩淵富太白論文
日正是陽明作尉時閱世祇緣生我晚居邦已覺見
君遲留心學古人難到韓孟雲龍志與期

疊前韻留別李峙亭明經

詞章溯自漢中興潔淨藝鑄遜丸登學淺位除三字
椽官清銜署一條冰痴愚固可安王湛嫵媚何能效

魏徵我去有人來替代斯文宗派望相承

留別士民

劉鴻庚 知縣

劉寵何心選一錢樵蘇爭藝辨香度玉壺謬荷聲名
著錦幃重煩姓氏聯豹處霧中原小隱鴻飛雪裏有
前緣山鄉風氣猶敦古樽酒徘徊餞別筵

和劉占五喜雪韻

顧羹梅 知縣

認是珠塵散洛妃隨風飄灑逼簾幃白宜隴麥雙歧
兆紅點庭梅六出霏瓊砌天寒蟲不語玉山徑冷鳥
難飛閉門雖學袁安臥猶念茅檐凍與飢

贈李峻亭茂才

蔣樹昌 知縣

古人不盡達而賢稷契巢由各任天我爲浮名甘外
夷君緣何福享高年詩書趣味閒中領花草謳吟醉
裏編樂得一身歸放浪茶爐藥鼎自烹煎

少卿墓

周學清 廩生

分職六官有少堂何人曾此荷榮光名山難問千秋
業孤塚空留二字香宅廢尚書猶識賈墓存果老更
呼張可憐兵燹重經後不見殘碑臥夕陽

楊貞女墓

李林禎

隴上陰雲接大荒墓門祭罷漫增傷貞操尚凜冰霜
氣精魄應依日月光白骨雖枯名自在綠尊一奠誠

猶長誰憐孤塚春城外習習東風扇夕陽

馬頭河弔熊公占元

陳揚芳 廩生

背水陣開苦戰攻瀟瀟荒壘動悲風青衫堪作干城
倚白髮能當虎豹雄臨難同心無去志捐生一死見
精忠光爭邑乘勞搜採差慰當年報 國衷

誄聶節婦望氏殉夫詞

黃正岳 庠生

好合夫妻比翼鷗偶然不比奮飛艱良人自願眉齊
孟中道誰知命短顏誓設五貞將赴約期周一月忽
投繯甘心從死歸泉壤完節長留宇宙間

送傅拙齋大令扶母柩還里

周明修 廩生

靈輻載道促歸程琴鶴蕭然出渭城但有一哀爲孝
子更無餘事見門生山陰縱入他年夢河上難爲此
日情料得輕舟扳不住送公約遍舊詩盟

留趙晉齋邑侯

周維翰

亭堠遙傳賈鄭賢隨車只帶舊蒲鞭明分牙角如懸
鏡窮到塵魚不要錢縱有頑民皆感悟更無奸吏敢
因緣祝公安吉留公住長作山中百里天

題顧邑侯策騎夜巡圖

喻承禋

征雲冉冉夜漫漫雪劍霜駒絳燭寒百里烽烟迷皓
月一腔忠胆壓金鞍聽殘刁斗聲猶壯踏遍沙場血

未乾他日應登麟閣上等閑休作畫圖看

輓前司訓族弟醇

劉子垣

同譜諸昆最少年驚人才氣壓青蓮快心儘可消金
穴捷足未由到木天桂苑秋風余落後杏壇沮水弟
開先而今化鶴歸何處一讀雲章一涕漣

賀梁明府新建書院落成

龍頭屬老湖淵源牛耳土盟篤本根人爵得難天爵
棄琴堂化在講堂存梧桐秋月籠雕檻桃李春風歛
戟門君子愛人緣學道觀風山城從此奉高軒

春日遊壽隆寺

王殿英

結伴尋春上講堂紅塵飛不到簷房三尊鐵佛綠誰
古四壁山雲笑我忙貝葉翻時龍樹老天花墜處法
幢香竭來悟得三摩諦蠟抱高槐午夢長

邑南橋古柳數百年物也今春兵燹後諸無賴
遂施斧斤焉感而賦此

拔貢

李時彥

偉堂

承恩原不異靈和偏遇紅羊浩劫多甘露一盂誰活
爾落花三月我憐它顛狂不復隨飛絮戕賊何堪詠
伐柯一縷情絲今已斷可憐辜負好鶯梭

盼到東風葉未新樓頭殘月倍傷情春深灞岸無消
息客去章臺少送迎青眼空餘陶令宅黃金銷盡亞

夫營應教史策書年月大樹將軍竟殉城
數聲羌笛暗魂銷斷雨零煙夢六橋麋樣誰知遭俗
妬馬蹏無復向人驕已教爨下同焦尾不再風前笑
折腰莫問漢家溫室種不堪回首是今朝
千古同傳九烈神劫灰偏失本來真高枝曾荷東皇
寵曲路誰尋漢苑春爲爾登樓空有夢望君彈指豈
無人風流張緒關情甚萍絮還留未了因

二月侍安父師遊鬼谷洞

陳大年

碧水源西山徑開引入勝地更紆回尋溪疑是捕魚
人泝谷渾同採藥來樹立山頭逆皂蓋花粘屐齒印

蒼苔當年一土豈輕壽差傍喬松隱異才

安遠樓

楊嘉桂庠生

高樓列峙聳雲端山勢崔巍水勢湍乘月豈同庾亮
興臨風常憶韋公歡西看氛盡遠豺虎東望祥開來
鳳鸞莫道巉巖山邑小全荆相賴與同安

蓮臺

張垣維廩生

溪流如帶繞城邊石上鑿池愛種蓮偃蓋常懸夏日
永翠房每逐秋風圓香迎君子味偏淡花伴高人色
更鮮謾想當年周茂叔賞心豈獨在顏妍

朝闕樓

游應提庠生

丹山如畫錦屏開
水閣無塵絕世埃
北望雲深鳳闕遠
西瞻氛散虎邱嵬
常思毓俊積書志
還憶登高獻賦才
最愛倚闌香氣馥
荷花數朶聚蓮臺

朝闕樓

李觀生 庠生

登高身踞白雲隈
萬里風生靜九垓
頻倚南樓懷

聖哲謾開東閣禮
賢才水流似帶窗
前繞山列如螺
戶外堆更喜蓮臺
花色艷清香時
送入簾來

喜雨

朱錫綬 知縣

丁巳季夏攝篆高安會秋
八月望時雨於青黎之能
又雨車迴而雨止民以為
山獸禱乃大雨三口使民
相慶紀之以詩

喜雨系云

詩七律

三

六

山田瘠薄水泉乾
况值秋陽播種難
一雨高原三日
足連官涼夢五更
安論功已願歸神
女頌德能無愧
好官最是煙蓑村
舍景朝來贏得倚欄看

當門楊柳綠垂垂
兀坐秋窗有所思
鄰舍築墻翁莫
問桑陰徹土鳥
先知洗兵及早消
螢燄雨粟猶能救
雀飢但得沾濡晴
便好漫教苦雨賦
潘尼

過南樓舊址懷張曲江

蕭德醅廩生

登臨幾輩奉冠裳
長史風流在一方
東晉遷來山邑
小南樓賦罷雅歌
長沮江今日仍流
水城郭前朝半
夕陽覽古我從亭
子過言懷空憶舊
詩章

藍田洞

徐鴻元 庠生

藍田種玉未緣慳洞府開張窈窕開泉發遠聞流水
下巖垂時見白雲還天生美婦空存願夜獵將軍久
賦間贏得龍湫長不舍年年有澤被人寰

遊鹿苑寺

頁生張 珏

不借雙登到此間溪橋渡處水潺湲毳拋日月青獅
嶺鼻卷風雲白象山着腳法和長沒沒點頭羅漢自
間間我來欲問招仙事前路斜陽一片殷

將軍砦

孫國榮 庠生

寨上將軍去弗留巍然一柱傍沮流旌旗雲擁青龍

嘴畫角風生白虎頭
號令如山長不改
郵傳似水遠能週
此間烽火真堪避
專闕威名控上游

謁宋公祠

談必願

神君遺愛比甘棠
鑄入穹碑字字詳
渠繞三鄉追鄭白
城環七里鞏金湯
當年撫字勞心久
此日膏腴破澤長
遺像真堪生佛奉
聊陳俎豆薦馨香

詠瀘溪寺雙桂

廬生楊文燄

散步祇園興最饒
階前雙桂聳青霄
交垂金粟仙盤落
互發天香梵宇飄
兄弟花聯前院好
鷓雄竹伴隔牆招
誰云碧玉枝連理
不作龍蟠柱兩條

楊朝瑞 庠生

一枝重占列堂東，八樹兩移到梵宮。
金粟交柯環左右，木樨連理溷雌雄。
分行香散蟠龍下，對峙露零警鶴中。
莫羨燕山曾植五，慈雲雙護倍青葱。

水環似帶

瀘溪八景之一

楊一枝 庠生

幾人如帶誓黃河，古寺溪環亦足多。
碧逐濟灣流水轉，青隨曲曲遠山拖。
圍來渾似公西束，聽去兼饒孺子歌。
澗谷就如幽邃好，澗氣本抱中和。

遊觀音洞

邑侯方素恬

嫩柳參參罨畫橋，看山不惜馬蹄遙。
千層石磴排青

嶂一綫銀濤下碧霄繞樹曇雲迷古洞盈階靈草吐
新苗老僧似解游人意自摘園蔬佐酒瓢

和方父師遊觀音洞原韻

竹谿劉玉選

間來聯步度溪橋深入雲山不覺遙石徑盤旋通峭
壁梵音清朗澈重霄烟凝半嶺觀音柳雨潤中田召
伯苗好景一經循吏眼便成雅頌助詩瓢

春日登鳴鳳山

陳東生 岸生

駐馬新城思豁然仙峯一筆削書天水胎花色清山
腳雲擁鐘聲出岫巔亭月團團懸玉鏡沼香馥馥種
金蓮丹梯踏盡頻回首落日煙霞萬壑連

遊觀音洞

李逢年 庠生

雲霧蒸騰一石山層巒疊起擁千般
水流瀑布龍潛
久路繞盤螺馬畏還空色兩忘深
谷裡慈祥多出絕
峯間奇情妙景真難繪洗盡塵氛是聖顏

遊玉泉寺

遙從天半數名寰惟有玉泉第一山
馬踏珍珠龍半
臥塔橫樓閣鳥飛還大開寶殿招僧隱
廣誘沙彌人
善班烟霧騰騰盤絕頂何人不道是仙顏

遊鹿苑寺

李逢盛 庠生

古寺傍山山四圍泉流洗耳盡清徽
招仙洞外點羅

漢苦竹谿幽望鹿歸獅象生來常拜佛臺屏長設不
闕扉苑中勝境供欣賞何計斜陽落晚暉

重遊寶華寺

曹秀林屏生

二十餘年我又來江楓半落嶺梅開四圍僧舍連雲
起一帶人家傍水隈塵世奔勞慚我拙佛田廣置待
誰裁名山便是神仙路况有文章列上臺

隨朱父師遊雲門

曹潤之屏生

望裏烟霞物態殊溪重水複路盤紆深山木落人同
瘦古寺禪荒鳥自呼道味能叅欣侍燕鄉心誰惹頓
思鱸無邊風月多清淨好把雲門作畫圖

青谿懷古

曹雨田 庠生

訪道如逢周漢代流風空憶晉唐時
經談惠遠希傳鉢路錯儀秦枉倍師
逸興閒斟花下酒新思喜賦畫中詩
溪聲欲爲司徒訴五曲鳴琴不勝悲

重遊寶華寺

王大禧 職員

又過叢林拜講堂紅塵飛不到禪房
雲山似舊環三面僧舍重新列兩廊
貝葉翻成經已古鑪灰撥盡芋猶香
何緣受得清閑福天上人間共一鄉

詠瀘溪寺八景

楊繼溥 庠生

玉帶滌洞繞梵宮天開一幅錦屏風
荆枝競秀環階

下桂樹聯芳護院中虎踞山巔威自壯龍蟠嶺上勢
何雄祇園松柏青青在固蒂深根插碧空

鹿苑咏花王

在鹿苑小憩偶吟

陳教墀 岸生

不爭國色與天香畧卉推尊位晉王芍藥當階供使
令梅花入閣贊陰陽青蓮學士文詞麗大樹將軍武
備強更喜桃花開縣 縣乾坤一片錦霞光

花縣

河陽遍種碧桃鮮百里春光別有天片片丹霞來陌
上紛紛紅雨落邨前尋芳興致惟詩酒得意人家盡
管絃爲問風流潘邑宰催科可取賣花錢

清風亭看風

楊映川 序生

江天無際碧波寒
朗朗風光最可觀
簾角自颺驚戶
啓燭心未盡
覺膏殘涼生竹徑
千竿舞雨過
薇墻半院乾
不待呼童花已掃
黃埃揮去又漫漫

明月閣聽月

喻承綱 廩生

瓊樓漏滴夜三更
忽聽嫦娥笑語聲
玉珮銜鏘來藥
院冰輪轆轤上
蓬瀛霓裳樂奏歌
喉妙金粟香飄斧
韻清何處敲鐘傳
吉報蟾宮唱出榜中名

烟霞洞餐霞

熊汝鈺 增生

雲中烟景可療饑
領取丹霞一味肥
直與飲泉虹並

舉何來爭食鷺齊飛光明世界人知飽錦繡衷腸夜
有輝綺散采成吞吐妙臨風咳唾落珠璣

雲棲菴登雲

李登瀛增生

雲梯步步接虛清歷盡層巒更上行始信天衢真有
路偶經海市轉嫌平芒鞋穩陟奇峰頂蕪句高題太
極楹不道此番空手去回來取得綺羅明

詠瀛溪寺迴文

劉榮甲廩生

霞烟鎖處一礮溪水護山深剎路迷斜徑曲尋芳嶺
北曉嵐晴對畫橋西槎乘釣叟漁村近澗響流泉石
眼低嘉植桂香秋發早攀花仰月步雲梯

遊鳴鳳山

知縣 鄭燁林 介眉

層巒高聳出雲巔，莫道蓬萊別有天。
天上挹星河千點，露下凌城郭萬家烟。
人登峻極靈霄近，神在虛空寶像懸。
忽憶西岐鳴鳳後，化行南國幾經年。

遊鳴鳳山

廩生 穆賡慶

聞說岐山鳳有聲，何緣此地亦來鳴。
試從今日開探勝，便覺當年快得名。
極目烟霞同燦爛，盈懷風月並澄清。
登臨憑吊千秋事，無限幽思寄管城。

其二

仙峯勝境倍超然，疊嶂千尋直聳天。
紆曲清泉環嶺

側巍峩華蓋罩峯巔
參禪那覺真詮妙觀化伏思吏
治賢此日高人憑眺望登臺撫景幾流連

前題原韻

岐山別後久停聲
靈鳥何年向爾鳴
屢望仙巖尋勝跡
細披邑乘識嘉名
危峯高聳塵中秀
泉水環流眼底清
億萬生民全賴此
至今猶聽話新城

其二

城西有地倍幽然
山勢如毫倒插天
路入烟霞盈洞口
亭名風月掛巖顛
營樓建閣徵前事
鑿石栽花憶昔賢
試向仙峯遊勝境
無窮故蹟費流連

蘇文詩

五言絕句

淶水曲

唐李白

淶水明秋月南湖采白蘋荷花嬌欲語愁殺蕩舟人

石馬槽

明劉英知縣

秣馬提兵日長槽血汗汗至今風雨夜聲似嚼殘芻

青谿夏日雜詠四首

羅應箕

雲沉谿壑樹晴響寺樓鐘趁客來么鳳穿林避籜龍

招鶴窗三面遮天柳十圍生涯僧院靜閒話篆烟微

熱雲催急雨薄靄捲輕風數聲啼鳥亂滿澗落花紅

蘇文系

詩五絕

卷八

泉清魚可數石欹樹疑扶策杖人何往
琴客未孤

迴馬坡

貢生 周明修

大義春秋凜臨危豈惜生要知迴馬意存漢在存荆

青谿

當邑 聶子英 廩生

徑僻麋遺角林深虎嘯風祗疑羣峭合都是亂流通

官湖

教諭 劉子垣

一水連亭子官塘儼鏡湖桑田今已復數里自為區

珠寶山

訓導 黃 庚 西垣

不向靈淵採山名自號珠寶從螺髻獻珍勝蚌胎輸

老龍洞

劉致炳

古洞龍歸久龍湫洞口流如斯長不舍霖雨足西疇

呼兒洞

郭鳳鳴 庠生

我過呼兒洞不聞呼兒聲青山終古在坐看白雲生

撞兒溝

楊汝梅 庠生

路似羊腸轉人如蟻足穿長溝十餘里流水去悠然

法華臺

談學粹 職員

朝上法華臺墓下法華臺臺存古人在憑眺轉徘徊

五爪岩

若在許舊上舖可容五千人自明至今
避難者皆獲保全

邊煥章 庠生

屹屹仙人掌當關五爪擎每憑操縱勢遠近作干城

臺安系志

詩五絕

苦竹幽溪

王旭林原上

豈肯棲幽谷虛心是我師飽餐君子味終必有甘時

訪周柳溪先輩過青谿河落水

曹澗之

雅愛清溪水羞爲濁世人馮夷非困我藉此洗浮塵

空山古刹

喻承纓

刹與山俱古山因刹不空野狐迷本性佛在渺茫中

松亭呼風

鄒日奎

有扇難揮暑松亭合緊催蜚廉聞命下頃刻送涼來

羅漢點頭

陳教埏

獨脫紅羊劫冰霜百鍊身圓光開覺路點醒世間人

石馬槽

陳家鎔庠生

千古稱天驥高山口澤存可憐銅雀瓦不及石精魂

鳳山晚眺

黃玉成廩生

薄暮望天涯天涯數點鴉鴉飛將盡處彷彿有人家

求雨臺喜雨

田耕心庠生

食不從耕得歡然慶有秋無田逢米賤也是一般收

李石帆先生錦浪園

李登瀛增生

分得青蓮豔來稱第一家錦江波浪闊又見筆生花

麻姑洞

田葆元庠生

舉手功千倍荒年不貴珠及今惟擲米利濟孰如姑

臺安縣志 詩五絕

千年艾

楊偉度 庠生

蓄得千年艾何愁疾疢滋治身如去病切莫待臨時

赤兔馬血跡

張運潮 庠生

血性於何見蹄痕石上留孫曹無此德不及馬千秋

絕品茶

徐步月 庠生

試院煎茶日蓋為第二人至今遊鹿苑此品是前身

斷江河

楊朝瑞 庠生

世上危微境知分界限無在山常不出濁水豈能污

待月樓

翟春蘭 庠生

月下常分韻無須太乙藜一般三五夜出海竟遲遲

棲鳳樓

沮江書院本邑先輩談復齋先生藏書所梁邑侯改名起鳳樓

曾述之廩生

尋得藏書所樓高鳳可棲至今遺澤在試院借名題

十八灣

鄭德培廩生

山水係人才瀛洲學士來此間齊吐秀盡是木天材

前題

洪光杰貢生

九折坡堪畏臨淵險倍加一般忠義膽到此不迴槎

老龍洞

陳浩然廩生

古洞龍棲隱神靈亦好修德潛功更大獲屈又何尤

鹿苑聽蟬琴

蔡大偉廩生

多情淚不乾幽怨咽風寒不遇知音者高枝獨自彈

沮江水退

王掄元 庠生

灘聲疾似雷雲氣滿江隈不覺洪濤去垂楊出水來

蓮溪小島

周東寅 庠生

小島如蓬島蓮花異眾花本源何處起君子屬吾家

破鏡重圓劉茂才余戚也娶趙氏以小嫌大歸

氏兄武生訟於學司諭素壽彭夫子命余善

勸之和好如初口占俚語以紀其事

勸小姑

陳東生 庠生

家家有小姑姑家亦有夫將人作已想姑可受人誣

勸劉生

萬古重輪好浮雲詎損明不聞逢月食紅日棄前盟

勸趙氏

詭辭閨中有夫言貴勿違花嬌枝本弱南北任風吹

頌秦師

兒女閨中事何妨謝不知先生圓破鏡風化賴維持

玉帶七曲

焦含英庠生

北斗近夫河山谿玉帶花奪光雖未顯已聽好絃歌

前題

李文獻生庠

七曲文明象昭昭水面環地靈人自傑維繫錦江山

天上天

李裕文序生

天高無底止其說抬頭是歷盡界三三依然雲霧裏

玉泉寺鐵筆

馬興珏藍田

鐵面人間少烏庸此筆為將他書信史告與上天知

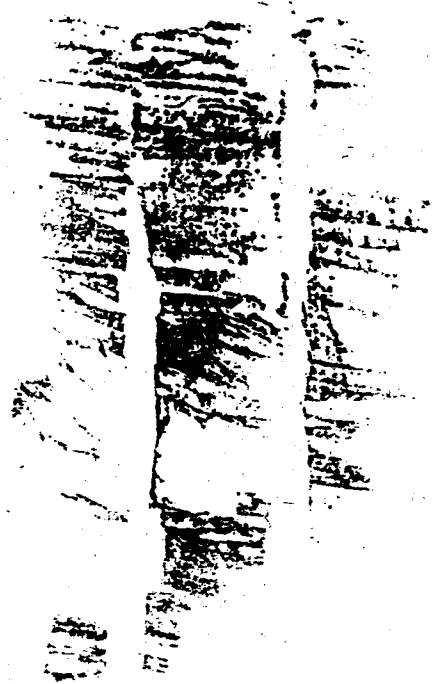

藝文詩

七言絕句

龍女祠

明楊瑯樹布衣

龍宮仙子遠逃禪聽法曾移晷耳泉未斷巫山行雨
夢依旬仍有澤敷天

其二

一從獻食禮瞿曇螺髻鮫裙半染嵐家在岷峨歸也
未遺祠常傍臥雲弁

登魯姑洞感賦

明張斗樞吏部

倦來小試登山脚古柏蒼蒼陰欲移興到不須頻索

通身具元
筆碧紗換盡幾人詩

陶庵

簡惺 庠生

幾疊溪山圖畫開
奇花古木映茅齋
瑤琴彈罷香烟
靄坐看青雲天外來

青谿有感

田登 僉憲

禪房清碧枕驚濤
秋盡天空萬木號
吟罷晚鐘歸鳥
寂一輪明月四山高

贈儒醫鄭仲極介者有感

安可願 知縣

愁心讒口繞餘生
終日參苓計未成
肘後方從君處
得無官自古一身輕

濂溪小島

黃維清 庠生

濂溪島上鑿蓮池蓮發千層香倍奇下里巴人堪屬
和甘棠詩後續蓮詩

玉帶七曲

曾宗孔 庠生

倏遶西山七曲來山門玉帶水徘徊蘇公留鎮原如
此碧色溶溶映水隈

松亭呼風

談繼孔 廩生

松門薜荔日陰陰巖畔空亭鎖茂林習靜深山風色
冷此中無限梵王音

石柱冲霄

孫傳文 庠生

亭亭石柱插千山，只去蒼穹咫尺間。
一日青雲生頂上，天山相接許誰攀。

危巖招仙

孫愉庠生

千巖萬壑護仙山，山自白雲洞口還。
誰是主人招得至，猶留樓閣在人間。

羅漢點頭

談繼孔

片石嶙峋似面壁，山中常共白雲浮。
禪心直指忘今古，頓憶當年石點頭。

法華古臺

張千英

環山翠擁是經臺，傳自法和講法來。
臺上至今雲色

鸚鵡晴光日日映蒼苔

錦屏一峯

天然一幅翠屏開面面仙峯凌上臺異草奇花凝五色清吟常待主人來

苦竹幽谿

竹溪幽邃絕逢迎勁節拂雲天眼青遙憐馬跡車塵地風清何如此味清

青谿懷古

盛徵琪

爲訪先生舊碣阿我來捫葛與攀蘿空山讀易成千古世上陰符一卷多鬼谷子

亂世生才亦大難
琴心幽絕為誰言
可憐五曲青鸞

水不為中郎一洗冤
蔡中郎

殘碑猶話義熙年
似為泉明白社遷
米汁未妨寬酒

戒箇中三昧上乘禪
釋慧遠

佛果三生慧業修
菩提葉落不應愁
葯爐經卷詩中

畫但到名山屐便留
王右丞

谿上獨坐

喬桓之

漂泊楚江二十秋
予生四明隨先君宦遊
西風吹起

故鄉愁寂然
獨坐斜陽裏
木葉蕭蕭落
滿頭

寶華寺八景

金芝潤
知縣

我來見山不見寺，行行到寺只見山。
浮生十載空忙碌，偷得忙中三度閒。
空山古刹

洞古山深水氣秋，老龍潛處黑雲收。
自從澤被蒼生後，霖雨恩膏萬古留。
甘霖龍洞

懸崖千尺薜蘿長，翹首經過石影涼。
此處紅塵飛不到，直如天際白雲鄉。
太白懸崖

山名美女自可人，霧鬢雲鬟影逼真。
試向清宵明月下，恍如仙子現全身。
仙巖聳翠

日落空山景色佳，峯頭一片夕陽斜。
牧童歸去牛成陣，驚起寒林萬點鴉。
孤峯晚照

山高月小片雲無一派清光勝五湖想像嫦娥度楚
甚廣寒空架鏡臺孤澄潭夜月

石鼎何年巧鑿成依稀猶有匠人名塵封却認前朝
字成化鑄來記大明千年石鼎

萬壑噴泉遶寺門溪聲千古自朝昏老僧日日扶筇
聽那有塵囂到耳根萬壑奔流

宿鹿苑寺

黃松齡 庠生

五更殘月下雲門尚有詩魔繞夢魂一覺恐隨劉阮
誤歸家不敢認兒孫

鹿苑雜詠

李逢年 庠生

峭壁千尋石戶開不雕不鑿絕塵埃無人到此成仙
隱幾度相招鶴不來

危巖招仙

山重水複護經臺此地昔曾講法來瑤草奇葩香不
斷人間卽此是蓬萊

法華古臺

熊應兆

一幅屏風似錦裁峯懸霄漢綉生苔天公欲闢清涼
界故遣青山擁護來

錦屏一峯

汪超羣

廩生

招仙擬詠太沖詩挹袖拍肩左右隨古洞長留人不
見巖前日月自交馳

危巖招仙

沮江權歌十八首

詹應甲

沮江江水不生潮船在中流自擺搖昨夜鳳凰山下
過權歌吹竹入雲霄

雙橋橫跨鏡當中江上花枝照水紅不泊城南泊城
北要他香雨打船篷

漁弟漁兄釣具拋得魚沽酒酒盈匏風潭百尺深無
底不放鸕鷀下水貓

新城舊縣接龍灣昨日移家今日還爲趕洋坪香市
近犁鋤買向夜紅山

青溪五曲港三叉雷打埕高傍水涯夏販林檎秋販

橘果然山果勝山花

細雨斜風泊櫂回滄江昨夜起春雷朝來添得桃花
漲好似園中錦浪堆

蠶市家家版屋連纜車低就樹陰圓新絲留與河溶
客不織羅衣換木棉

一村鼓響一村鑼拔草分秧各唱歌拋却篝車無用
處山田終比水田多

招仙洞口雲模糊雲門山人今有無山中白鹿不知
處苦竹滿谿啼鷓鴣

香燈春賽二賢祠名宦風流或在茲錯認韋臯曾縮

印玉簫吹斷竟無詩

鳳岫高高鹿苑長採茶更比採桑忙畫眉在笑提籃
女不把雙蛾仔細量

火龍竹馬共喧闐腰鼓聲中看簸錢怪底山深如太
古還將故事賀新年

一剪香風蕙草柔春來羅漢峪中收此花久已塵根
斷故遣樵夫挂擔頭

洞門深鎖碧空虛鬼谷先生講易居中有千年白蝙蝠
蝠不容人世看奇書

茅坪石管路週遭嶺勢崎嶇九筓槽爭似船如天上

坐掛帆直下萬山高

船頭船尾拜觀音不獨農夫望澤心
山上白雲山下雨第三潭裏水龍吟

江樹江雲夢幾重
檣枝無力水溶溶
只愁風落寒塘夜纜向城西聽打鐘

一葉蓬推面面窗不勞打漿燕飛雙
送君能載山頭石壓倒波濤出大江

沮江雜詠

陳國樂

數家茅屋自成村美酒熟時各舉尊
父老課畊兼課讀半治經史半田園

小橋流水竹蕭疎燈火紙窗課讀書門外荷花堤外
樹輞川烟雨畫難如

春柘枝頭叫插禾春桑葉底看披簑閒情多是村家
老桑柘陰濃來聽歌

麥黃要刈又絲繅陰雨淒淒暗遠臯今日南山晴有
象樹頭擁出一輪高

沮江竹枝詞

陳文藻

水引長河漸到渠家人相戒治新畝夜來風雨知多
少固得堤防溝又淤

蠶家辛苦在三眠繅就新絲換木棉相勸栽桑栽滿

圃明年葉好勝今年

軋軋寒機徹夜鳴
合家共就一燈明
阿婆紡線阿翁
績爲課兒書
傍短檠

長短亭連長短橋
鄉村風景畫難描
角聲清越歌聲
緩半是牧童半採樵

沮江雜詠

陳文蔚

半住山隈半水隈
水隨山轉向東來
過山攜得新鴉
嘴受水渠多傍嶺開

舍北舍南春水生
平疇遠近畫難成
雨餘又聽田歌
起添得夕陽賽鼓聲

楚麥黃時聽嘒鶯春蠶入簇吐絲清村中打麥聲初
過籬外縑車又送聲

沙棠舟與木蘭舟自在江心泛碧流昨夜不知何處
雨桃花漲裏櫓聲柔

秋日登鳴鳳山 集唐

徐甲冕 庠生

峯前峯後寺新秋 賈島 風物淒淒宿雨收 韓翃 月在上方

諸品靜 郎士元 前程惟有一登樓 李端

林下水聲喧語笑 王維 心持半偈萬緣空 郎士元 爐煙乍

起關仙仗 皇甫曾 夜叩禪扉謁遠公 郎士元

石帆釣磯

傅正操

危磯斜枕石門隈
幾度烟雲掃不開
釣得錦鱗人去
也年來春雨長莓苔

獨步蓮渡庵

姜開齊

獨步禪林一徑西
慧風吹處醒塵迷
箇中未得阿難
意老死蒲團亦帶泥

三寶山

王志宏 廡生

神山外又列三峯
百寶精含品字濃
鼎足扳來爭攬
勝無人知是抱珠龍

仙女洞

王東陽 監生

翠羽明璫下九重
白雲深處寄仙蹤
洞天闔闢歸何

處惟有瑤臺月下逢

遊仙女洞

李中孚 廩生

深山何處覓仙蹤
蘭若遙知在半峯
行到人烟將斷處
隔林聞得數聲鐘

老龍洞

王若蘭 廩生

龍蟠古洞是何年
想在元黃未戰前
臥向山中鱗甲老
常爲霖雨潤敷天

沮江垂釣

談頌 增生

沮江水小漾微瀾
兩岸漁人試釣竿
帆影隨風看土下
終年兀坐傍沙灘

龍華觀晚眺

覃儻微例貢

沮江一曲一重灘
蕩漾輕舟上水難
向晚河干爭欲泊
片帆收處夕陽殘

幾樹丹楓染絳霞
經霜飽欲鬥春華
行人不識秋風早
祇訝山深尚著花

香泉雜詠

覃仙根

門凌千仞石嵯峨
鎖得深山翠靄多
只有溪流關不住
漁郎認作武陵過
石門鎖翠

認是天然一錦屏
輕雲過去影籠青
山人最厭塵氛擾
恰好移來障戶庭
錦屏籠雲

題香泉巖 集唐

徐文倜

窮得仙源訪隱淪 朱灣 也應花裏有秦人 吳融 干戈滿地

能高臥 李咸用 何異飄飄託此身 杜甫

到君居處便開顏 劉禹錫 何用將金別買山 朱慶餘 此地

正安吟榻好 僧齊己 了然塵土不相關 吳融

覃應松 庠生

石床溪水晝陰陰 李端 坐向松窗彈玉琴 劉禹錫 到此詩情

應更遠 張籍 過君始得一長吟 李端

澹然空水帶斜暉 溫庭筠 薄暮垂鞭醉酒歸 李白 借問路

旁名利客 崔顥 不如巖下掩荆扉 岑參

尋芝蘭洞

徐樹勳序生

洞在清溪何處邊
荷藜因共過林煙
路旁樵客

無須問跡只箇逍遙是謫仙
時

好山長在水長流
綉細草春香小洞
處處尋芳

都不染皚白雲千載空悠悠

題楊貞女祠

李玠知縣

作宰湖濱到此鄉
貞珉知有女賢良
鑽肝玉質松筠

性一片冰心兩鬢霜

鏡鸞孤掩素帷寒
夢覺殘更淚未乾
若使玉樓人可

返當剖心跡與郎看

查安原志 詩七絕

十一 朱

遊春詞

喻慈昌

山前山後共徘徊十樹桃花九未開欲折一枝兩枝
去同人促我下山來

其二

青帘遙掛野人家買醉偏教逸興賒柳醉春風儂醉
酒狂吟那管夕陽斜

法琳洞

朱玉千戶

老僧入定洞門幽巖上曾移水下流欲拭殘碑尋往
裏蒼苔剝蝕幾千秋

谿上垂釣

賈生周光祿阮亭

一把綸竿事事休無風無浪坐磯頭而今世上多香餌莫似遊鱗誤上鈎

望青谿山

當邑張致青 貢生

一望白雲西復西遙從天半認青谿不知古木森森處若箇幽人得所棲

懷青谿

長林 廉生 黎鳳諧 錄愚

夢想高安十七年無人肯贈買山錢何時得遂烟霞癖願種青谿數畝田

法琳洞

周維翰

古木陰森洞壑間白雲相伴老僧閒老僧翻笑雲多

詩七絕

詩七絕

事偶有風來便出山

石橋月下小飲定青谿八景

談經正

嶺上雲依老衲間朝朝洞口護禪關只今古德空陳
迹猶有白雲自往還 臥雲古洞

飄然雲鬢與風鬟萬里峨岷到楚山坐愛寒巖鐘磬
冷水晶宮殿未曾還 龍女遺蹤

忘機石上坐潺湲把酒人當水月閒月色溪光長若
此茫茫塵土幾人間 溪橋夜月

泠然數杵徹雲汀觸石浮溪久未停日落烟消鐘
寂聲聲散入萬峯青 烟寺晚鐘

分流夾岸激雲根，一帶澄泓繞寺門。
藍翠染成溪色淨，碧天影落淡無痕。
雙泉澄碧

混茫終古瀉重淵，捲起千堆雪滿川。
六月寒生銀海眩，從伊熱客冷潺湲。
奔濤濺雪

幽洞雲荒澗壑陰，當年龍德退潛深。
儀秦底事耽遊說，不似先生高尚心。
鬼谷幽棲

雙躡石闕數峯西，非霧非烟望轉迷。
石上仙人曾奕處，至今紫氣掩青谿。
雲夢晴嵐

南山古塔

郭文翰職員

浮屠幾級峙沮江，文筆峰高鼎可扛。
白虎回頭將隱

伏青龍對面亦奔降

鶴山晚眺

吳祖祐

月光出海鏡新磨晚眺山亭快意多
賸有白雲終古在仙禽何日下卷阿

小漢口將軍柱

邑庠 陳東生

地老天荒兩岫連冲霄一柱入雲烟
巍然不負將軍號撐起東南半壁天

鹿苑八景

陳東生

地平山峭枕溪濱錦列屏風一座春
天愛禪關清若水好峰留與障紅塵
錦屏一峰

秀鬱林蠻絕俗塵帶飄七曲更怡人腰間豈必橫金
紫束住仙卽萬古春 玉帶七曲

清絕一絃萬慮除久來亭畔聽松呼不知寺眾多塵
胃也藉壽聲一浣無 松亭呼風

鹿苑幽深景最清沖霄一柱石生成朝朝五色烟霞
起併作如來寶蓋擎石柱沖霄

招仙洞口意傍徨信是仙人舊日藏爲問了緣何處
所岩花山鳥兩茫茫危岩招仙

說法梁僧遇也不深山何事久羈留落花流水禪機
好今古相參幾點頭 羅漢點頭

一臺突兀拱丹邱古撰殘碑攬勝求
一自講經人去後巖頭羅漢點頭不
法華古臺

蒼翠叢叢古苑西芳尋苦竹入幽谿
穿來一徑雲深處惟有時禽不住啼
苦竹幽谿

鹿苑聽蛙鼓

遊擊翟士彪閣臣

怒目當轅發鼓鞞聞聲早動武臣思
昆蟲敢戰君王敬况是將軍得勝時

天上天

庠生李逢年力田

踏破紅塵到九天層層更上境無邊
站高地步開心眼低看星辰盡倒懸

沮江舟次

平慶甲 增生

曉掛輕帆過舊城
雲中看樹不分明
下流水急橋如馬
但覺垂楊往上行

彷彿乘槎近斗牛
澹烟漠漠水天浮
有船對我來江上
頃刻瞻之在後頭

宿鹿苑見螢火

陳教墀 庠生

夜來古刹地幽深
日月光輝不照臨
一點流螢飛殿外
借他見我暗中心

遊鳳山錯路

周祿恩 訓導

上下關頭要認真
如何浪迹入風塵
路逢錯處方知

卷八

詩七絕

七

卷八

轉悔不前途預問人

勸農咏秧馬

踏遍春泥向大田
雨中馳驟老農牽
迴頭九陌多餘地
退後功夫勝上前

戒舟子揚帆

翟春藻 藻生

半帆緩緩上沮河
已比推移省力多
事事過高都有險
不如收斂少風波

讓人先到也無妨
爲甚中流着意忙
何事不因求速悞
小心立腳免風張

玉泉鐵塔

李逢年

誰將鐵筆豎禪前
下寫青流上寫天
只爲聖朝無闕事
言官不用諫章傳

鬼谷洞

庠生 李逢盛

路險崎嶇古洞懸
中藏蝙蝠幾千年
石門深鎖碧窗
冷滴露研硃點易篇

