آماده باش ارتش سرخ

رادیو هانوی بنقل‌از مارشال گرچکووزیر دفاع‌شوروی گفت‌که ارتش سرخ وارتش های پیمان ورشو بحال آماده باش هستند

سایگون از ۳ جهت تحت فشار قرار گرفت

اخطار امریکا به کشتی‌های خارجی

۲۰ صفحه

اطلاعات

چهارشنبه ۲۰ اردیبهشت ماه ۱۳۵۱ - شماره ۱۳۷۹۲ تکشماره ۵ ریال

بسواحل ویتنام نزدیک نشوید

شوروی وچین به امریکا اخطار کردند

مارشال پاکوبووسکی : آمریکا میخواهد سراسر هند و چین را به آتش بکشد

چین آمریکا رابه اقدامات تحریک‌آمیز علیه خود متهم کرد

صدها بمب‌افکن و کشتی جنگی آمریکا ویتنام شمالی را درهم کوبیدند

در صفحات ۲و۴

فیدل‌کاسترو شوروی را به مقاومت دعوت کرد

شوروی از راه چین به‌ویتنام اسلحه میرساند

عصر دیروز روسای شرکت‌های سهامی قند سراسر کشور بحضور شاهنشاه آریامهر شرفیاب شدند و سناتورضیائی‌رئیس اتاق‌گزارشی از وضع‌صنایع‌قند بعرض رسانید عکس از شرفیابی فوق است .

★ درشرفیابی صاحبان کارخانه های قند شاهنشاه فرمودند :

درباره ایرادی که بصنایع دارم ، بزودی صحبتهائی خواهم کرد

- سهام کارخانه هاباندازه کافی بین مردم پخش نیست
- سیاست کلی خود را در موردابنکه سهام کارخانه ها بیشتر دردست افراد باشد عنقریب خواهد گفت
- سهامداران عمده به کوچکترین خللی‌ورشکست میشوند و وقتی هم‌دری به‌تخته بخورد منفعتی زیاد می‌برند .

د رصفحه ٤

ایران برعراق پیروز شد

تیم ایران ۳بار دروازه عراق را فروریخت

این عکس که توسط‌دهقان‌نیری خبرنگار اعزامی ما بلافاصله پس‌از مسابقه بتهران فرستاده است لحظه‌ای را نشان میدهد که‌کلانی اولین گل‌ایران را دردروازه‌عراق مینشاند .

هرسه گل‌را کلانی زد

دیدار بعدی بین ایران و تایلند انجام میگیرد

در صفحه ۳

یک‌خبرحیرت‌انگیز ازاصفهان

زن٦٦ساله پسری بدنیاآورد

پدر طفل بین ۷۵ تا ۸۰ سال دارد

این‌زن۸فرزند داردو پسرارشدش ۵۰ ساله است

نوه زائوی ٦٦ ساله چند روزدیگر عروس میشود

در صفحه ٤

در برابر دیدگان وحشت‌زده‌صدها تماشاچی «مارتا هلتربرند» زن جوان ۲۱ ساله از آخرین‌طبقه‌ساختمان فروشگاه ۲۱طبقه واقع در مرکز شهر پورتلند در آمریکا به کف خیابان سقوط کرد ودردم جان سپرد این عکس ٤۰ ثانیه‌پیش از سقوط، قربانی را نشان‌میدهد که نومیدانه کوشیده تا با گر نرده بالکن یکی از طبقات جان خود را نجات دهد (عکس سمت چپ). اما نرده از دستش‌رهاشده و سقوط کرده است.

عکس رادیوئی اطلاعات

تمام قوای خود را برای تعلیم‌وتربیت بسیج کنید

★ شوراهای آموزش و پرورش باید بصورت‌مرکز تفکر درآید

★ تعداد افرادیکه مشغول تحصیل‌در مدارس هستند به ۵۰ درصدجمعیت خواهد رسید

درصفحه ۱۷

نخست‌وزیر در کنگره شوراهای آموزش وپرورش گفت :

آگهی نام‌نویسی امتحانات زبان اعزام دانشجو بخارج وزارت علوم و آموزش عالی را در صفحه ۱۳ مطالعه فرمائید

بالاخره پس از مدتها انتظار

محمدعلی کلی به‌تهران‌میآید

شرح در صفحه پنجم

دیشب در شمیران برف بارید

جاده هراز و چالوس هنوز پر برف است

تکرک‌سردرختیهاراصدمه زد در صفحه ٤

چتربازان بالباس مامورین صلیب سرخ رباینده‌کان هواپیما را کشتند

نبرد حیرت‌انگیز درداخل هواپیما

چتربازان با لباس‌صلیب سرخ و مکانیسین وارد هواپیما شدند و در یك لحظه ۳ چریك را بقتل رساندند در صفحه ۲

پیروزی عظیم فاشیستها

ایتالیا را بحیرت انداخت

فاشیستها ۳۹ کرسی اضافی در پارلمان‌بدست آوردند

حزب‌فاشیست‌به‌چهارمین حزب بزرك ایتالیاتبدیل شد در صفحه ٤

سخنان معاون کل وزارت اقتصاد در باره

علل افزایش قیمت اتومبیلهای ایرانی

درجهان

★ بحران پولی دنیا برابری ارزهای خارجی را بکلی دگرگون کرده است .

★ افزایش قیمت کالاها ، افزایش برابری ارز های خارجی و نرخ کرایه حمل دریائی ،موجب گردید تا بهای قسمت هائی از اتومبیل های ساخت داخل که از خارج واردمیشود ، بمیزان بسیار قابل ملاحظه و بیسابقه‌ای بالا برود .

درایران

★ حق ثبت سفارشات،هزینه های بانکی ،هزینه های ترخیص‌کالاهای وارداتی افزوده‌شده‌است.

★ قسمتی از افزایش قیمت پیکان ، مربوط بافزایش حقوق گمرکی و سود بازرگانی است که مستقیما نصیب خزانه دولت میشود

★ دستمزد کارگران طی سه سال اخیر تا ۵۰ درصد بالا رفته و سود ویژه،از۱۵روردستمزد درسال تا سالی ٦۰ روز دستمزد ، افزایش یافته است .

صرفه‌جوئی کارخانجات‌اتومبیل‌سازی‌داخل مانع‌افزایش‌بیشتر‌قیمت‌تولیدات‌ملی‌است

عصر دیروز آقای فرخ‌نجم‌آبادی معاون کل وزارت اقتصاد ضمن یک مصاحبه‌مطبوعاتی اطلاعاتی پیرامون‌قیمت اتومبیل‌های‌ساخت ایران دراختیار خبرنگاران قرارداد.

از مدتی پیش ، بویژه درروز های اخیرمطالبی‌درباره افزایش قیمت اتومبیل‌های ساخت داخل عنوان شده و سخن‌از لزوم‌توجه به حفظ منافع مصرف کننده به میان آمده است بدوا باید عرض کنم که این توجه به‌حفظ منافع مصرف کننده درخور تحسین بسیار است زیرابهر صورت‌همه ما در هر وضع و مقامی که باشیم در درجه اول یک مصرف کننده هستیم و طبعا نمیتوانیم نسبت به آنچه‌که‌با منافع‌مصرف کننده ارتباط پیدامیکند بی‌اعتنا باشیم ولی گاهی ممکن است سخنانی که‌ازروی کمال‌دلسوزی و حسن‌نیت برزبان‌جاری میشود بعلت اینکه همه حقایق مربوط به موضوع را مورد توجه قرار نداده تا حدودی گمراه کننده باشد یا حداقل تصویری نسبتا مخدوش از واقعیات ترسیم کند.

درمورد قیمت‌اتومبیل‌های‌ساخت داخل نیزممکن‌است چنین‌وضعی پیش آمده باشد بدین معنی که کلیه اطلاعات و حقایق مربوط به عوامل تشکیل دهنده‌قیمت هر دستگاه اتومبیل‌دراختیار کسانی که از بالا رفتن قیمت اتومبیل انتقاد میکنند قرار نگرفته‌باشد بطور کلی‌درحال حاضر اقتصاد کشور های‌جهان بستگی‌نزدیکی با یکدیگر پیدا کرده و بطوری که طنین یک واقعه‌مهم اقتصادی در یک نقطه پراهمیت جهان ، بلافاصله در اقصی نقاط گیتی محسوس میگردد کشور ما به

بقیه در صفحه ۱۷

بانك مرکزی ایران باطلاع میرساند

ساعت بازدید خزانه جواهرات سلطنتی ایران بمناسبت تغییر فصل‌ازاول خرداد ماه ۱۳۵۱ تا اطلاع ثانوی از ساعت ٤½ تا ۷ بعد از ظهر میباشد .

قابل‌توجه بازرگانان ومدیران صنایع‌ومعادن

بمنظور تشریك مساعی با مقامات مسئول اقتصادی در جهت پیشبرد امور مربوط به بازرگانی و صنایع و معادن کشور کمیته مخصوصی‌متشکل زا نمایندگان اتاق ایران و اتاق تهران هر هفته در محل اتاق تشکیل میگردد. علاقمندان میتوانند پیشنهادات‌ونظرات‌اصلاحی‌خود را که بمصلحت‌عموم‌ومتضمن بهبودوضع بازرگانی‌وصنایع‌ومعادن‌مملکت باشد بدبیرخانه اتاق تهران‌ارسال‌دارند تا در کمیته مزبور دقیقا مورد رسیدگی قرار گرفته و بانظر مقامات مربوطه در رفع موانعی که احیانا در راه پیشرفت صنایع داخلی وجود دارد اقدام مقتضی بعمل آید .

ازامروز

صلاح‌الدین‌ایوبی

محصول رنگی استودیو میثاقیه

شرح در صفحه پنجم

بلمونت

انتخاب کانال دلخواه بافشار یک‌دکمه

باصفحه‌عظیم‌پانوراما

وتیونر تمام‌اتوماتیک‌الکترونیک

مارشال یاکوبوسکی گفت امریکا تمام هندوچین را به‌آتش میکشد

مسکو ـ رویتر ـ سه‌شنبه ـ تاس خبرگزاری رسمی شوروی امروز مین‌گذاری بنادر ویتنام شمالی و محاصره دریائی این کشور را بوسیله آمریکا بعنوان یک «تجاوز عریان» محکوم کرد .

ضمن اعلامیه‌ای که بوسیله خبرگزاری تاس در این زمینه انتشار یافته به سفری که رئیس جمهور آمریکا در اواخر ماه مه جاری به مسکو در پیش دارد اشاره‌ای نشده است .

(یک مقام عالیرتبه سفارت آمریکا در مسکو امروز اظهار داشت که تدارک مقدمات سفر نیکسون به شوروی متوقف نشده است) .

در اعلامیه تاس آن قسمت از سخنان دوشنبه شب نیکسون که گفته بود شرایط پیشنهادی آمریکا برای صلح ویتنام متضمن تسلیم هیچیک از طرفین جنگ نیست بلکه برعکس تنها خروج کامل نیروهای آمریکا ازویتنام جنوبی را امکان‌پذیر خواهد کرد بدون اظهارنظر نقل‌شده‌است .

در محافل سیاسی مسکو پیش‌بینی میشود که دولت شوروی عجالتا به اعلامیه نسبتا ملایم خبرگزاری تاس برای نشان دادن واکنش در برابر اقدامات نظامی امریکا علیه ویتنام شمالی اکتفا خواهد کرد و تنها پس از سبک سنگین کردن تمام عوارض‌گوناگون مین‌گذاری بنادر ویتنام شمالی و محاصره دریائی این کشور نسبت به سرنوشت سفر نیکسون به مسکو تصمیم خواهد گرفت .

خبرگزاری تاس این اعلامیه را با ۱۲ ساعت تاخیر منتشر کرده و مطبوعات ورادیو تلویزیون شوروی تاکنون حتی اشاره‌ای به محاصره دریائی ویتنام‌شمالی نکرده‌اند.

در اعلامیه تاس وعده داده شده است که شوروی حمایت خود را از ویتنام شمالی در برابر محافل‌تجاوزکار و امپریالیست ادامه خواهد داد .

مارشال ایوان یاکوبوسکی معاون اول وزارت دفاع شوروی با لحنی که بطور آشکار تندتر از لحن اعلامیه خبرگزاری رسمی شوروی است آمریکا رابه جنگ‌افروزی متهم کرد و گفت: امپریالیستهای آمریکائی وحشیانه می‌کوشند تا تمام هندوچین را در آتش و خون غرقه سازند .

مین‌گذاری و محاصره سواحل ویتنام شمالی بوسیله آمریکا دولت شوروی را در برابر این انتخاب دشوارقرار داده است که یا عقب‌نشینی کند و یا بانادیده گرفتن محاصره به استقبال خطر بزرگ درگیری مستقیم با آمریکا برود .

شوروی در عین‌حال ممکن است با جستجوی راه دیگری غیر از بندر هایفونگ برای ارسال کمک نظامی به ویتنام شمالی در صدد پیدا کردن وسایلی برای پرهیز از هردو انتخاب دشواری‌که به‌آنها اشاره‌کردیم برآید.

اعلامیه ویت‌کنگ

نمایندگان ویتنام شمالی و ویت‌کنگ ضمن اعلامیه‌های جداگانه تصمیم نیکسون را در مورد مین‌گذاری بنادر مهم ویتنام شمالی ومحاصره دریایی این‌کشور محکوم کردند.

در هردو اعلامیه تاکید شده است که ملت ویتنام در برابر تهدیدهای آمریکا میدان مبارزه را خالی نخواهدکرد و چون تنی واحد نبرد خود را تا بدست آوردن پیروزی نهائی ادامه خواهد داد .

در اعلامیه های نمایندگان ویت‌کنگ و ویتنام شمالی دولت آمریکا مسئول بن‌بست مذاکرات صلح ویتنام معرفی شده است .

از طرف دیگر سخنگوی نمایندگی ویتنام شمالی‌اعلام کرد که «سوان‌توی» رئیس این هیئت امروز برای مشورت با مقامات دولت متبوع خود به هانوی بازخواهد گشت.

منابع کمونیست پاریس عقیده دارند که بازگشت سوان‌توی به معنای انصراف ویتنام شمالی از ادامه انجام مذاکرات صلح با آمریکا نیست چون «له‌دوک‌تو» مشاور هیئت نمایندگی ویتنام شمالی در غیاب سوان‌توی درپاریس خواهد ماند .

سخنگوی وزارت دفاع آمریکا اظهار داشت پس‌از اخطار پرزیدنت نیکسون تاکنون هیچ یك از ۳۶ کشتی خارجی‌که‌اکنون دربندر هایفونك لنگر اندخته‌اند درصدد خارج شدن از آبهای ساحلی ویتنام شمالی برنیامده‌اند دراین مدت نیز کشتی جدیدی وارد بندر نشده است .

پس‌از پایان مهلت سه روزه ناخدایان کشتی ها و سرنشینان آنها باید دلو جرات‌زیادی‌داشته‌باشند تا خودرادرمعرض‌خطر انفجار مین هائی که بوسیله هواپیما ریخته میشود قراردهند .

وی افزود که آمریکا تاکنون هیچگونه تصمیمی‌درباره بمباران کشتی هائی که به آبهای ساحلی ویتنام شمالی نزدیك میشوند اتخاذ نکرده است ولی درهرصورت از این پس‌دیگر اجازه نخواهیم داد که اسلحه و مهمات جنگی جدیدی دربندر ویتنام شمالی تخلیه شود .

تصمیم دردناك

هنری‌کی‌سینگر مشاور ویژه رئیس جمهوری آمریکا دریك مصاحبه مطبوعاتی اظهار داشت که ایالات متحده انتظار دارد پس‌از پایان دوران تحولی که اکنون درویتنام بوجود آمده است دوطرف گفتگو های خود را از سر گیرند مشاور نیکسون دراین مصاحبه کوشش کرد که‌اقدام رئیس جمهوری آمریکارادرصدور فرمان‌مین‌گذاری‌سواحل ویتنام شمالی توجیه کند . وی گفت این یک تصمیم بسیار دشوار و دردناکی بود ولی مابرای جلوگیری ازسرازیر شدن سیل سلاحهای جنگی به سوی ویتنام شمالی چاره دیگری نداشتیم . بااینحال ایالات متحده حاضر است درباره امضای یك قرارداد کلی برای پایان دادن به جنك درویتنام وارد گفتگو شود .

«کی‌سینگر» اعتراف کرد که اوضاع بسیار دشوار و پیچیده است ولی حاضر نشد درباره شرایط برقراری آتش‌بس که از جانب پرزیدنت نیکسون پیشنهاد شده است توضیح بیشتری بدهد .

الجزیره ـ رویتر ـ سه‌شنبه ـ فیدل‌کاسترو نخست‌وزیر کوبا امشب به‌دولت شوروی تاکید کرددر برابرستیزه‌جوئی آمریکا در ویتنام بایستد وبا محاصره دریائی ویتنام‌شمالی مقابله کند .

کاسترو این سخنان را در ضیافت شامی‌که به‌افتخار وی از طرف حواری بومدین رئیس جمهور الجزایر برپا شده بود بیان کرد .

بومدین بنوبه خود ضمن محکوم کردن تصمیمات نظامی نیکسون در ویتنام اخطار کرد که محاصره دریائی ویتنام شمالی صلح و امنیت بین‌المللی را بخطرمیاندازند.

ویتنام :

صدها بمب افکن و ناوشکن ویتنام شمالی را بمباران‌کردند

سایگون ـ بدنبال مین‌گذاری شدن بنادر ویتنام شمالی صدها فروند از هواپیما های بمب افکن نیروی هوائی و دریائی آمریکا باضافه ناوشکن های ناوگان هفتم امروز راه های آبی‌و خشکی و سایرخطوط‌ارتباطی ویتنام شمالی را بمباران کردند .

در ویتنام جنوبی کشتی های جنگی آمریکا هماهنگ با هواپیماهای بمب افکن آمریکائی و توپخانه ویتنام جنوبی نواری به عرض یک کیلومتر از اراضی تحت اشغال کمونیستها را گلوله باران کردند .

تعداد حملات نیروی هوائی آمریکا در سراسر هندوچین طی روزهای اخیر به روزی ۷۰۰ تا ۸۰۰ فقره رسیده است و در جریان این حملات مواضع و تدارکات جنگی کمونیستها در لائوس و کامبوج نیز بمباران میشود .

مطلعین نظامی در سایگون تردید خود را در این مورد پنهان نمیکنند که مین گذاری سواحل ویتنام‌شمالی و قدرت آتش نیروهای هوائی و دریائی آمریکا که بدون وقفه علیه‌ویتنام شمالی بکار میروند ممکن است نتواند جلوی تعرض ۴۰ روزه کمونیستها را در ویتنام جنوبی بگیرد .

کارشناسان نظامی خاطر نشان میکنند که‌آمریکا از ۱۹۶۵تا نوامبر۱۹۶۸که‌حملات هوائی‌منظم ودامنه‌دار ویتنام شمالی را ادامه داد در تلاش خود برای جلوگیری از رسیدن نفرات و تدارکات جنگی از شمال به جنوب مدار ۱۷ درجه کاری از پیش نبرد.

هنری‌کی‌سینگر مشاور طراز اول ریاست جمهوری آمریکا پنهان نکرده است که نیروهای کمونیست بقدر کافی اسلحه و مهمات و آذوقه و سوخت‌در ویتنام‌جنوبی ذخیره کرده‌اند تا قادر باشند تعرض جاری خودرابرای چندین ماه دیگر ادامه دهند .

کی‌سینگر فقط اظهار امیدواری کرده است که‌تا پیش از تمام شدن این ذخایر دولت ویتنام شمالی مجبور شود با انجام مذاکرات جدی برای پیدا کردن یک راه حل سیاسی جهت مسئله ویتنام موافقت کند .

جنگ دراطراف شهر «کنتوم» باشدت ادامه دارد

سایگون ـ درحالیکه نیروهای ویتنام شمالی و ویت‌کنگ در سراسر جبهه فلاتهای مرتفع حمله خود را از سر گرفته‌اند و شهر کنتوم را مستقیما تهدید می‌کنند واحدهای زره پوش کمونیست منطقه سایگون را با حملاتی که از شمال، جنوب و مغرب پایتخت آغاز کرده‌اند به شدت زیر فشار قرار داده‌اند.

ستاد فرماندهی نیرو های ویتنام جنوبی در سایگون‌امروز رسما سقوط‌پایگاه «پولی‌کلنگ» درپانزده‌کیلومتری مغرب«کنتوم» را تائید کرد. نیروهای ویتنام شمالی پس از آنکه واحدهای رنجر ویتنام جنوبی را در این منطقه بشدت زیر آتش توپخانه سنگین خود قرار دادند واحد های زره‌پوش و پیاده نظام کمونیستها سپیده‌دم حمله عمومی خود را آغاز کردند و هم‌اکنون در این منطقه نبردهای خونینی بین دو طرف ادامه دارد ونیرو های دولتی اکنون درسنگرهای موقتی که دراطراف شهر کنتوم ایجاد کرده‌اند در برابرپیشروی کمونیستها مقاومت می کنند .

جلوداران نیروهای ویتنام‌شمالی اکنون تا هفت کیلومتری شهر پیشروی کرده و پایگاه آتش جدیدی برای توپخانه سنگین خود بوجود آورده‌اند .

در سمت جنوب درطول راه شماره ۱۴ که به «پلی‌کو» منتهی میشود، نیز کمونیستها مواضع‌جدیدی‌را اشغال‌کرده‌اند.

در جنوب شهر « فان‌رانگ » پایتخت ایالت «نین‌توآن» نیز پیکار خونینی بین نیروهای دو طرف درگرفته است .

دیشب کمونیستها با موشک های ۱۲۲ میلیمتری شهر «فان‌رانگ» را زیر آتش گرفتند و سی راکت ۱۳۰ میلیمتری نیزدر پایگاه هوائی «بوسون» منفجر گردید. در تمام مدت دیشب‌نبرد درمنطقه سایگون بین واحدهای زره‌پوش کمونیستها و نیروهای دولتی ادامه داشت . شهر محاصره شده «آن‌لوک» پیوسته با توپخانه سنگین وراکت گلوله باران میشود .

جنك‌ویتنام قیمت دلار را تنزل داد

لندن ـ خبرهای آخرین تحولات جنگ ویتنام و محاصره دریائی ویتنام شمالی بوسیله آمریکا قیمت دلار را در بازار های پولی اروپای غربی بشدت تنزل داده و باعث گرم شدن مظنه طلا شده است .

در بازار های پولی لندن بروکسل ـ فرانکفورت و پاریس قیمت دلار آمریکا به میزان قابل ملاحظه‌ای تنزل کرد اما در بورس زوریخ در آخرین لحظات تنزل قبلی قیمت دلار تا سطح عادی جبران شد.

سناتورهای دمکرات محاصره ویتنام‌را محکوم کردند

واشنگتن ـ طرفداران و مخالفان‌سیاست ویتنامی نیکسون در کنگره آمریکا امروز اقدام او را در مورد محاصره و مین‌گذاری سواحل ویتنام شمالی تایید و محکوم کردند.

جمهوریخواهان ضمن اعتراف به مخاطراتی که تصمیم نیکسون‌دربر دارد به دفاع از اقدامات وی برخاستند .

سناتور «هیواسکات» لیدر فراکسیون جمهوریخواهان در سنای آمریکا گفت ما احتمالا در معرض این خطر قرارداریم‌که در سواحل ویتنام با شوروی و یاچین درگیری پیدا کنیم‌به‌عقیده من اقدام‌نیکسون جنگ ویتنام را وسیعتر نمی کند .

سناتور « مانسفیلد» رهبر دمکراتهای سنای آمریکا تصمیم نیکسون رافوق‌العاده خطرناک خواند و گفت چنین بنظر می ـ رسد که برخلاف وعده های نیکسون دایر بر ختم غائله ویتنام جنگ در این سرزمین با تمام ابعاد وحشتناک آن از سر گرفته شده است .

«جرج‌مک‌گاورن » سناتور مدکرات به مقام ریاست جمهوری امریکا اخطار کرد که تصمیم نیکسون ایالات متحده‌را با خطر مرگباری در صحنه بین‌المللی و با بحران بیسابقه‌ای که از تهدیدقانون اساسی ناشی میشود در داخل این کشور روبرو کرده است .

مکگاورن گفت : وقتی نیکسون‌بتواند بدون صوابدید واطلاع کنگره آمریکاتصمیم به محاصره دریائی ویتنام شمالی بگیرد ، مفهومش این است که دستگاه قانونگزاری ایالات متحده قدرت خود را برای اتخاذ تصمیم درباره جنگ تا صلح از دست‌داده است .

ادوارد کندی سناتوردمکرات گفت : تصمیم نیکسون در مورد مین‌گذاری‌سواحل ویتنام شمالی یک اقدام ابلهانه‌نظامی‌ونشان دهنده درماندگی‌رئیس جمهورآمریکادریافتن راه‌حل عاقلانه برای‌پایان‌دادن بیک جنگ بیهوده است .

کندی اضافه کرد که اقدام نیکسون روشن‌ترین تجلی شکست سیاست ویتنامی کردن جنگ ویتنام و نشان دهنده شکست نقشه های وی در پایان دادن به جنگ است .

دمکراتهای سنای آمریکا امروز به اکثریت ۲۹ رای موافق در برابر ۱۴ رای مخالفت طرحی را که اساسا به عنوان‌یک نوع رای عدم اعتماد از طرف سناتور فولبرایت پیشنهاد شده بود تصویب‌کردند. در این طرح تصمیمات نیکسون درجهت تشدید عملیات جنگی در ویتنام محکوم‌شده است .

سربازان اسرائیلی ۳چریک رباینده هواپیما راکشتند

ماجرای حمله سربازان‌اسرائیلی به رباینده‌گان هواپیمای بلژیکی یکی از عجیب ترین حوادثی‌است که در تاریخ هواپیما ربائی روی داده‌است . سربازان اسرائیلی در حالیکه لباس سفید مامورین صلیب‌سرخ ولباس مکانیسین‌ها را بتن داشتند به هواپیما نزدیک شدند و پس از ورود بداخل هواپیما رباینده‌گان را هدف گلوله قرار دادند و دو نفر از آنها را در دم بقتل رساندند . قبل ازآن سربازان و چتر بازان اسرائیلی اطراف هواپیما را محاصره کرده بودند . عکس هواپیمای ربوده شده را قبل از حمله سربازان اسرائیلی نشان میدهد . عکس رادیوئی اطلاعات

تل‌آویو ـ ارتشیان اسرائیلی امروز سه چریک فلسطینی را که اقدام به ربودن یک‌هواپیما با ۹۷ مسافر کرده بودند در فرودگاه بین‌المللی‌تل‌آویوکشتند و یکی دیگرازرباینده‌گان‌هواپیما را دستگیر کردند .

تمام مسافران هواپیمای ربوده شده که به شرکت هواپیمائی سابنا (بلژیک) تعلق داشت بعد از ۲۱ ساعتی که بعنوان گروگان در داخل هواپیما محبوس‌مانده بودند آزادشدند.

طبق نخستین گزارش غیر رسمی که از مقامات شرکت سابنا بدست آمده است دو نفر از مسافران هواپیما نیز هنگامیکه چتر بازان اسرائیلی با چریکهای فلسطینی درگیری پیدا کرده بودند زخمی شدند اما رادیوی دولتی اسرائیل تاکید کرد که حتی یکی از مسافران زخمی نشده است.

در بیانیه‌ایکه‌از طرف‌فرماندهان نظامی اسرائیل انتشار یافته گفته شده که یک واحد از نیروهای ارتش اسرائیل پس از قتل سه چریک رباینده هواپیما و بازداشت کردن چهارمین نفر آنها کنترل هواپیمای ربوده شده رابدست گرفته‌اند .

چتر بازان‌اسرائیلی که‌مظاهرا خودرابصورت عده‌ای‌مکانیسین و خدمه فرودگاه‌در آورده‌بودند عده‌ای بربال هواپیما سوار شدند و چند نفر دیگر ازآنها خودرا باهمان‌هیات‌استتار شده به داخل هواپیما رساندند .

آنها درحالیکه وانمودمیکردند که قصد تعمیر هواپیما و سوختگیری‌آن‌را دارندرباینده‌گان هواپیما را اغفال کردند و سپس در شرایطی که برای همه کس غافلگیرانه بود سه‌نفر ازچریکها را در یک تیراندازی برق آسا به قتل رساندند .

چریکهای فلسطینی که با طپانچه،نارنجک ومقادیر زیادی مواد منفجره‌مجهز بودند تهدید کرده بودند که اگر دولت اسرائیل یکصد نفر از یاران زندانی آنها را آزاد نکند هواپیما را با ۹۷ نفرمسافران و سرنشنیان‌آن منفجر خواهند کرد.

یکی از رباینده‌گان هواپیما زن جوانی بود که او نیز بوسیله چتربازان اسرائیلی کشته شد .

سخنگوی نظامی اسرائیلی اعلام کرد که چریک دستگیر شده نیز یک زن بوده است.

بوئینگ ۷۰۷ شرکت‌هواپیمائی سابنا دوشنبه شب گذشته در راه بروکسل به تل‌آویو گرفتار

بقیه‌در صفحه ۱۷

یهودیان به سفارت اتریش حمله کردند

واشنگتن ـ گروهی از کماندوهای « اتحادیه برای دفاع از یهودیان » امروز بعنوان اعتراض به تبرئه‌گروهی از کارمندان سابق زندانهای نازی در اتریش به سفارت اتریش در واشنگتن حمله کرده و پرچم آن را پائین آوردند .

سفیر اتریش به خبرنگاران گفت مهاجمان عده‌ای از کارمندان سفارت را کتک زده و بزور پرچم اتریش را پائین کشیدند . اندکی بعد ماموران پلیس واشنگتن که امنیت سفارتخانه های خارجی را بعهده دارند وارد سفارت اتریش شده و مهاجمان یهودی‌را از آنجااخراج کردند.

دولت آمریکا نسبت به این پیش آمد از دولت اتریش پوزش خواست .

خلبانان انگلیسی یمن جنوبی را بمباران کردند

بیروت ـ دولت یمن جنوبی اعلام کرد که هواپیما های بمب افکن که بوسیله خلبانان انگلیسی هدایت میشوند مواضع یمن جنوبی را در نزدیکی مرز عمان مورد حمله قرار داده و ۵ سرباز یمنی را کشته‌اند .

سفارت یمن جنوبی در بیروت ضمنا اعلامیه‌ای‌که در این باره انتشار داده مدعی شده است که چند نفر از سربازان یمن جنوبی نیزدر حمله هواپیما های تحت هدایت خلبانان انگلیسی زخمی شده‌اند .

در همین اعلامیه اضافه شده است که نیروهای یمن جنوبی یک هلی‌کوپتر دشمن (امارت عمان) را سرنگون کرده و عده زیادی از نظامیان آن را کشته‌و یا مجروح کرده‌اند .

مذاکرات آمریکا و شوروی دنبال شد

هلسینکی ـ علیرغم اقدامات خصمانه آمریکا برضد شوروی در سواحل ویتنام شمالی نمایندگان دو کشور امروز در هلسینکی یک جلسه طولانی تشکیل دادند و مذاکراتشان را در باره محدود کردن تسلیحات‌اتمی و موشکی دنبال کردند .

در پایان این جلسه که در محل سفارت آمریکا در هلسینکی تشکیل شد سخنگویان‌دو کشور اعلام‌کردند که گروه های کارشناسان دو طرف تا جلسه آینده اجتماعات روزانه خود را ادامه خواهند داد .

جلسه بعدی قراراست در سفارت شوروی‌و احتمالا روز سه شنبه آینده تشکیل شود .

شانس پیروزی ویلی‌برانت در پارلمان بخطر افتاد

بن ـ حزب دمکرات‌مسیحی آلمان غربی اعلام کرد که اگر پیمان های عدم توسل به زور با شوروی‌و لهستان‌امروز در پارلمان آلمان غربی به رای گذاشته شود نمایندگان اقلیت تمام کوشش خود را برای جلوگیری از تصویب‌آنها بخرج خواهند داد .

اخطار حزب‌دمکرات مسیحی شانس پیروزی «ویلی برانت» صدر اعظم آلمان غربی را در مجاهداتی که برای عادی کردن روابط این کشور با بلوک شرق بعمل می‌آورد با خطر عظیمی روبرو کرده است .

تصمیم حزب دمکرات‌مسیحی بوسیله « راینر بارزل» رهبر این حزب اعلام شد .

ویلی برانت تا آخرین ساعات روز سه شنبه نومیدانه‌کوشش کرده بود تابا حزب اقلیت‌کنار بیایدوآن را به تایید پیمانهای عدم تعرض با شوروی‌ولهستان راضی کند .

آمریکا کشتی های چینی را بمباران‌کرد

پکن ـ وزارت امور خارجه جمهوری خلق چین با صدور اعلامیه‌ای واحد های دریائی ناوگان هفتم و نیروی هوائی آمریکا را متهم کرد که‌چندین بار «بطور وحشیانه» دو کشتی باری چینی را در آبهای‌جزیره «هونگو» در شمال ویت‌نام مورد حمله قرار داده‌اند .

در این اعلامیه که متن آن از طرف خبرگزاری چین‌منتشر شده گفته می‌شود عده‌ای از سرنشینان غیر نظامی ویت‌نامی که سوار این کشتی‌ها بوده‌اند زخمی گردیده وبدو کشتی‌چینی نیز آسیب شدیدی وارد شده

در اعلامیه بدولت آمریکا اخطار شده است که بیدرنگ باینگونه اقدامات‌تحریک‌آمیزپایان دهد و در غیراینصورت باید مسئولیت نتایج خطیری‌که‌تکرار اینگونه حملات به کشتی های چینی دربرخواهد داشت بعهده بگیرد دولت چین کمونیست ضمنا درخواست جبران‌خسارت وارده به کشتی های چینی را کرده است .

مخالفان جنگ درامریکا چندنقطه را آتش‌زدند

نیویورک ـ دانشجویان وگروه های دیگر جوانان آمریکائی امروز در بخش های مختلف ایالات متحده تظاهرات خشم‌آلودی برای اعتراض به تصمیم دولت نیکسون در مورد مین‌گذاری و محاصره سواحل‌ویتنام‌شمالی برپاکردند.

تظاهرات ضدجنگ جوانان آمریکائی علاوه برگستردگی بسیار متنوع بود .

دسته های کوچکی از دانشجویان دختر و پسر در داخل محوطه مجلس نمایندگان آمریکا با دادن شعار های «آدمکشی را متوقف کنید !» خواستار رفع محاصره دریائی ویتنام شمالی و خروج تمام سربازان آمریکا از ویتنام جنوبی شدند .

در محل مجلس نمایندگان آمریکا تظاهرات دانشجویان دوبار هنگامیکه جر و بحث بین نمایندگان موافق و مخالف سیاست ویتنامی نیکسون ادامه داشت برپا شد .

نگهبانان موفق شدند بدون آنکه نیازی به بازداشت کسی داشته باشند تظاهرکنندگان را بیرون کنند .

در دانشگاه کالیفرنیا دانشجویان تقریبا هرچیزی را که در دسترس آنها قرارداشت در شش ردیف ساختمان به آتش کشیدند و علاوه براین چندین اتومبیل را آتش زدند .

شورای امنیت به مسئله‌ویتنام رسیدگی میکند

سازمان ملل متحد ـ «کورت‌والدهایم»دبیرکل سازمان ملل متحد بدنبال تصمیم پرزیدنت نیکسون به مین گذاری بنادر ویت‌نام شمالی ضمن نطقی اظهار داشت .

«من در برابر اوضاع وخیم کنونی از دو طرف متخاصم درخواست می کنم که رعایت احتیاط را از دست ندهند .

وی گفت که سازمان ملل متحد همچنان حاضر است برای پایان دادن به جنگ ویتنام از کلیه وسائل و امکانات‌خود و بویژه شورای امنیت استفاده کند .

دیشب یاکوب مالیک‌نماینده دائمی شوروی‌در سازمان ملل متحد با «کورت‌والدهایم» ملاقات کرد و درباره امکان مطرح کردن مسئله ویت‌نام در شورای امنیت با وی به گفتگو پرداخت .

مالیک هنگام خارج شدن از دفتر کار دبیرکل‌سازمان ملل متحد به خبرنگاران گفت که شوروی درخواست نکرده است مسئله ویت‌نام در شورای امنیت سازمان ملل متحد مطرح شود . معذلک در محافل سیاسی گفته میشود که شوروی با طرح مسئله «راهزنی بین‌المللی» امریکا در شورای امنیت مخالفت نخواهد کرد .

هواکش کادکا

برای اماکن عمومی ومنازل
درانواع وابعاد‌های مختلف
پخش ونصب :
KDK تلفن ۳۱۲۸۰۳

تلویزیون سرویس کرمل
تعمیر تلویزیون‌های آمریکائی و اروپائی و نصب آنتن تمام کانال تلفن ۴۸۶۱۸

فهرست کتابهای چاپی فارسی
گردآورنده : خانبابامشار
جلد اول (الف ـ ت) چاپ دوم ۱۳۵۱ شمسی

تاریخ‌شطرنج‌وتاریخچه‌نرد
بقلم : مجید یکتائی
اثر تازه‌ای درباره شطرنج و نرد و اصطلاحات وروشهای آن و قهرمانان شطرنج ایران و جهان با۴۹ کلیشه‌و گراور انتشار یافت بها ۱۰۰ ریال کتابفروشی ابن‌سینا میدان ۲۵ شهریور ـ کتابخانه دهخدا

برای هرگونه اطلاعات تحصیلی
در خارج و اخذ پذیرش مورد تائید با (انجمن مشاورین تحصیلی) مشاوره فرمائید .
میدان۲۵ شهریور ساختمان کلینیك۲۵ شهریور
تلفن ۸۲۲۸۳۴ ـ ۸۳۱۱۵۵

دبستان : دبیرستان آلمانی تهران
قلهك ـ خیابان یخچال ـ تلفن ۸۶۱۹۵۱
مدرسه آلمانی تهران در نظر دارد برای سال تحصیلی آینده (۵۲ـ۱۳۵۱) کلاس مخصوصی را پایه گذاری و تاسیس کند که در آن دانش آموزان ایرانی اعم از پسریادختربشرط دارا بود شرایط ذیل به تحصیل اشتغال ورزند .
الف ـ چهار ساله ابتدائی را دریک دبستان ایرانی خوانده و بپایان رسانده باشند.
ب ـ آزمایش ورودی مدرسه آلمانی را که شامل (استعداد زبان آموزی ، صحت مزاج‌کامل، سازگاری با محیط وامتحان هوش) می‌باشد با موفقیت بگذرانند
این دانش آموزان میتوانند از معافیت پرداخت شهریه‌برخوردار گردند.
اسم نویسی هر روز تا تاریخ ۲۵ اردیبهشت بغیر از روزهای تعطیل ازساعت ۸ الی ۱۲ درمدرسه آلمانی می‌باشد. هنگام مراجعه گواهی از اموزشگاه که علاوه به مشخصات دانش آموز نمرات نوبت اول و دوم آن قید شده است همراه داشته باشید .
۱ـ۷ آـ۹۰۷۰

کلاسهای انگلیسی اعزام
اگر تاکنون بدلیل نداشتن آمادگی جهت شرکت در امتحانات اعزام بخارج تصمیم نگرفته‌اید ، با استفاده از فرصت در کلاسهای فشره یکماه
کانون زبان انگلیسی پایه ثبت‌نام نمائید.
ثبت نام از بیستم اردیبهشت ماه ۵۱
شروع کلاسها از اول خرداد ۵۱ ـ هرروز دو ساعت ، شش روز در هفته آدرس ـ شاهرضا ـ مقابل ساختمان فیلیپس ـ کوچه نیائی ـ تلفن: ۸۲۶۶۱۰

تزئینات ثابت
پرده گرگره‌آمریکائی ، انواع کاغذ دیواری ، کف پوش ، پارچه پرده ، دوخت و نصب پرده و سایر لوازم تزئینی خیابان شاه سی متری‌بین‌شاه وحشمت‌الدوله شماره ۲۵۸ تلفن۴۳۲۴۱ آـ۱۰۲۶۴

دبیرستان دکتر هشترودی
برای کلاسهای فشرده آمادگی کنکور
رشته‌های ریاضی ـ طبیعی ـ ادبی
که‌از بیست‌و هشتم خرداد ماه۵۱ شروع میشود ثبت نام مینماید
از داوطلبان طی‌دوره کلاس حداقل یك‌نوبت‌امتحان‌تست مشابه‌کنکور سراسری دانشگاههای کشور بعمل خواهد آمد :
داوطلبان شهرستانها برای رزرو جا باید مبلغ بکهزار ریال‌بحساب‌شماره۶۶ بانك صادرات شعبه ۲۱۱۰ کورش بزرك تهران واریزو فیش‌آنرا بانضمام دو قطعه عکس با پست سفارشی به آدرس دبیرستان ارسال دارند
بقیه شهریه هنگام تحویل کارت دریافت خواهد شد
آدرس : تهران ـ خیابان‌تخت جمشیدمیدان کاخ‌دبیرستان
دکتر هشترودی تلفن ۴۳۵۹۵ ـ ۴۳۵۷۹

ورزشی

ایران ۳ـ عراق صفر
کلانی با ۳ گل توفان بپا کرد

عراقیها که مدعی شده بودند با اختلاف دوتاسه گل از تیم ملی فوتبال ایران خواهندبرد ، سه بر هیچ بزانو درآمدند! حسین کلانی فوروارد پرجنب‌وجوش ایران ، سه‌بار دروازه عراق رابه آتش کشیدوبرتری مسلم ایران را دراین نبرد به نمایش بگذارد.

ایران : قهرمان

ایران‌و عراق‌که بازی گروهی را در دسته «الف» افتتاح کردند ، برگزارکننده مهمترین دیدار درآغاز مسابقات بودند . با این دیدار مفسرین ورزشی باقاطعیت بیشتر از پیروزی کلی تیم ملی ایران دراین دوره از مسابقات جام ملت های آسیاء سخن میگویند.

ایران در دوره‌پیش که‌در تهران انجام شد، جام آسیایی را از حریفان سرسخت خود برمه‌و اسرائیل ربود. این دو تیم که اکنون در بازیهای جام آسیا حاضر نیستند در مسابقات تهران ، بترتیب دوم‌و سوم‌شدند.

همکاری درخشان

تیم ملی فوتبال ایران که در دیدار باکامبوج ـیکی از ضعیفترین تیمهای حاضردرین مسابقات ـ دیداری پرانتقاد را پشت سر گذاشته بود ، درنبرد باعراق چهره‌یی کاملادیگرگون شده داشت . بازیگران ایرانی دراین نبرد، نه تنها بی‌تفاوت‌نمی نمودند بلکه نشانه‌های دلپذیری از همکاری جمعی را در برابر دیدگان تماشاگران قرار دادند .

فوروارد های ایران که بوسیله پرویز قلیچ‌خانی رهبری میشدند ، هرچند گاه‌یك‌بار به دروازه عراق می‌تاختند و خط دفاع حریف رابابهره‌گیری از پشتیبانی و همکاری چشمگیر مصطفی عرب (کاپیتان‌تیم) از هم می‌پاشیدند.

سقوط عراق

خط دفاع‌عراق تا دقیقه سی‌وپنج دروازه خودرا استوار نگاه داشت . در میان مدافعین عراق «عبید کریم » سرآمد یارانش‌بود.

در دقیقه سی‌و پنجم نبرد ، حسین کلانی اولین گل از سه گل خودرا به سود ایران در دروازه عراق کاشت . دومین گل در دقیقه بیست و چهارم از نیمه دوم بازهم توسط حسین کلانی ـتازه‌داماد تیم ملی فوتبال ایران ـ دروازه عراق رابه آتش‌کشید. این گل در واقع پاسخی به لافزنیهای مربی تیم ملی عراق بود. مربی تیم ملی عراق‌ـعبدالله‌حسن ـ یك‌شب پیش ازاین نبرد بزرك به خبرنگاران گفت:

ـما بانتیجه ۲تا۳ بر هیچ‌تیم ملی ایران را از پای‌درخواهیم آورد !

توفان کلانی

حسین کلانی که در نبرد باعراق لحظه‌یی آرام‌نداشت، سومین گل و آخرین گل ایران رادردقیقه هفتادو چهارم‌مسابقه، در آغوش دروازه عراق نشاند وتوفان بپا کرد.

بازیگران تیم ملی فوتبال ایران ، در برابر عراق، اینان بودند:

ناصر حجازی ـابراهیم آشتیانی ـ جعفر کاشانی ـمجید حلوایی‌ـمصطفی عرب (کاپیتان)ـ علی جباری ـ پرویز قلیچ‌خانی‌ـ جواد قراب ـ صفر، ایرانپاك ـ همایون بهزادی و حسین کلانی.

مسابقه آینده ایران در گروه الف باتیم میزبان‌مسابقات ـتایلند ـ خواهدبود . پیشاپیش میتوان گفت که تایلندنیز به آسانی از ایران شکست خواهد خورد وتیم ملی فوتبال ما را در صدر گروه الف قرار خواهد داد. باتوجه به وضع تیمها، احتمال میرود که از گروه « الف » تیمهای ایران و عراق و از گـروه « ب » دو تیم کـره جنوبی و کـویت بـه دوره بعدی راه یابند . به‌احتمال قوی ایران در دوره نیمه نهایی باکویت روبرو خواهدشد، درحالی که کره جنوبی وعراق برای تعیین دومین تیم فینالیست ، بار دیگر مقابل هم قرار خواهند گرفت . مگرآنکه ، کویت برخلاف پیش‌بینی مفسرین ، درگروه خود اول شود .

در دنباله بازیهای جام آسیا ، امروز دوتیم کره جنوبی و کامبوج اولین دیدار درگروه «ب» رابرگزار خواهند کرد.

شناسنامه پالمیراس

CAMPEONATO PAULISTA DE FUTEBOL - 1º E 2º TURNOS - 1972
FEDERAÇÃO PAULISTA DE FUTEBOL DIVISÃO ESPECIAL

COLOCAÇÃO	F.P.F.	PALMEIRAS	SÃO PAULO	SANTOS	CORINTHIANS	JUVENTUS	FERROVIÁRIA	SÃO BENTO	PONTE PRETA	PORTUGUESA	AMERICA	GUARANI	XV PIRACICABA	TENTOS PRO	TENTOS CONTRA	SALDO PRO	SALDO DEFICIT	PONTOS GANHOS	PONTOS PERDIDOS
1	PALMEIRAS	★		2-1			1-0	2-1	4-1		2-0		4-0	15	3	12	0	12	0
2	SÃO PAULO		★	3-1	0-0		3-1	2-0	0-0					8	2	6	0	8	2
3	SANTOS	1-2	1-3	★		3-2		2-1		1-0	1-0			9	8	1	0	8	4
4	CORINTHIANS		0-0		★			1-2		4-1	4-0	0-1	2-0	11	4	7	0	7	5
4	JUVENTUS			2-3		★	1-1			1-1		1-0	1-1	6	6	0	0	5	5
6	FERROVIÁRIA	0-1	1-3			1-1	★		3-2			1-0	0-0	6	7	0	1	6	6
7	SÃO BENTO	1-2	0-2	1-2	2-1			★			0-0		1-0	5	7	0	2	5	7
7	PONTE PRETA	1-4	0-0				2-3		★	0-0		0-0	2-1	5	8	0	3	5	7
9	PORTUGUESA			0-1	1-4	1-1			0-0	★	1-1	0-0		3	7	0	4	4	8
9	AMERICA	0-2		0-1	0-4			0-0		1-1	★	3-0		4	8	0	4	4	8
9	GUARANI				1-0	0-1	0-1		0-0	0-0	0-3	★		1	5	0	4	4	8
12	XV PIRACICABA	0-4			0-2	1-1	0-0	0-1	1-2				★	2	10	0	8	2	10

TOTAL DE TENTOS ASSINALADOS ATÉ 16-4-72 : 75 ROCHA NETTO

این شناسنامه کارنامه پالمیراس‌تیم غول های فوتبال برزیل است‌که دیروز از آن سخن گفتیم و نوشتیم که بزودی در تهران‌شاهد هنرنمائیهای جادوگران‌آن خواهیم‌بود .

دراین جا ، بطوری که می‌بینید، پالمیراس‌هم‌اکنون صدرنشین‌جدول‌مسابقات است درحالی که پله و سانتوز درجای سوم قرارگرفته‌اند همین جدول نشان میدهد که‌سلطان‌پله و یارانش بانتیجه ۲ـ۱ از پالمیراس (که درتمام مسابقات‌خودبجزیك‌مساوی، پیروز شده)شکست خورده است .

پیش بینی درست کوهنورد ایرانی :

برنامه فتح قله «اورست» شکست خورد

هنوز کوهنوردان نتوانسته‌اند ازاین طریق اورست را فتح کنند

برای دومین‌بارگروه کوهنوردان شش‌ملت‌درنیمه‌راه‌فتح قله اورست، ناکام شدند! دراین گروه یک کوهنورد ایرانی بنام «احدسالکی» نیز حضور داشت.

گروه کوهنوردان شش کشور ، برهبری دکتر «کارل‌هرلینگ‌کوفر» سال‌گذشته‌نیزدرراه‌فتح‌بلندترین قله روی‌زمین از دامنه جنوب‌غربی هیمالیا، شکست خوردندو ناچـار به‌بازگشت شدند!

دکتر «هرلینگ‌کوفر» رهبر ۵۱ ساله و آلمانی این گروه‌کوهنوردی به خبرنگاران گفت:

ـاین‌بار به پیروزی گروه ایمان زیادی داشتم ولی بیماری اجازه پیشروی‌به‌ما نداد.

تاکنون هیچ‌کوهنورد و یا گروه کوهنوردی‌نتوانسته است‌قله‌اورست رفیعترین قله جهان را از طریق دامنه جنوب باختری آن فتح‌کند. تاریخ کوهنوردی نشان میدهد که بسیاری در راه فتح اورست ازین طریق بخت خودرا آزموده‌اند ولی همواره نتیجه‌کاربعلت بروزحوادث گوناگون، بیماری، مرگ وگمراهی، جز شکست چیزی نبوده است .

دکتر«هرلینگ‌کوفر» دندانپزشک آلمانی و رهبر گروه کوهنوردان ناکام، درحالی که بشدت دچـار بیماری «آنفلوآنزا» شده بود، به خبرنگاران گفت:

ـ من پیش‌ازآغاز عملیات گروه دچار آنفلوآنزاشده‌بودم‌و بنابراین، بتدریج قدرت و نیروی خودرا از دست دادم.اما بخاطر داشته‌باشید که سرانجام من و دیگر اعضاء گروهم، اورست‌را شکست خواهیم دادوبرای اولین‌بار از ناحیه‌جنوب باختری این قله سرسخت و بلند را فتح خواهیم کرد.

درمیان‌افراد گروه تحت‌رهبری دکتر «هرلینگ‌کوفر» برای فتح «اورست» رقابت فشرده و سختی ایجاد شده بودوهمین رقابت میان کوهنوردانی که هریک از کشوری جداگانه بودند، برنامه فتح‌اورست را باشکست روبرو کرد.

درین گروه، همه کوهنوردان‌از ممالک اروپایی بودند مگر « احد سالکی» قهرمان ایرانی...«احد سالکی» کوهنورد ایرانی دو هفته پیش گروه تحت رهبری دکتر « هرلینگ‌کوفر» را ترک گفت و یکی دیگر از کوهنوردان عضو در گروه را که ایتالیایی بود، با خود به کاتماندوـ پایتخت نپال‌ـباز گرداند. کوهنورد ایتالیایی بیمار شده بود واگر قهرمان ایرانی اورا بازنمیگرداند، بیگمان به کام مرگ فرو میرفت.

احد سالکی‌به مجرد بازگشت‌از نیمه راه «اورست» پیش‌بینی کرد که کار گروه به شکست خواهد انجامید زیرا افراد گروه به‌جای همکاری، بایک دیگر دشمنانه‌رقابت میکنند و هرکدام در اندیشه‌اند تا فتح «اورست» را به حساب ملت و کشور خود بنویسند.

بدینترتیب پیش بینی قهرمـان ایرانی جامه حقیقت بخود پوشید. سالکی میگوید: « تنها در صورتی اورست را میتوان ازاین‌راه فتح کرد که گروه متشکل‌ازکوهنوردان یک ملت برای‌این‌کاربسیج شوند.»

گزارش خبر گزاری های معتبر جهان حاکی است:

ـ اگر گروهی تصمیم بـه فتح اورست از دامنه جنوب باختری داشته باشد ،باید توصیه‌های کوهنورد ایرانی را از یاد نبرد زیرا درین راه مرگ کمین کرده است، همچنانکه سال گذشته یک کوهنورد آلمانی عضو همین گروه شکست خورده«هرلینگ‌کوفر» جان خودرا برسر فتح اورست باخت.

تلویزیون نوبل
NOBEL

پنجشنبه شب در
کازینوو کانتری کلاپ
آبعلی
۲ خواننده محبوب
حمیرا ـ گلپایگانی
بهمراهی ارکستر هنرمند گرامی
پرویز یاحقی
و موزیك مشهور ایتالیائی
نینوسوپرانو
تلفن رزرو : ۲۸ ـ ۸۹۰۰۳۶
توجه : رزرو تا ساعت ۱۲ روز پنجشنبه ۵۱ر۲ر۱٤ بدون رزرو میزورود به سالن غـذا خوری و استفاده از برنامه ممنوع است .
از ورود اشخاص کمتر از ۲۱ سال بکازینو جلوگیری بعمل خواهد آمد .
لباس : کت و کراوات

رئیس حمل و نقل ارتباطات آلمان در تهران

عکس بالا آقای دکتر زیگموند، بانو دکتر هلگا زیگمونـد ، آقـای کانجی مسئول خطوط بین‌المللی و آقای باقرزاده مدیر تی‌بی‌تی را نشان میدهد .

در این هفته آقای دکتـر زیگموند رئیس اداره حمل و نقل و ارتباطات در وزارت‌راه آلمان باتفاق بانو از مونیخ بـا اتوبوس تی‌بی‌تی وارد تهـران ومورداستقبال روسای تی‌بی‌تی قرار گرفتند .

هدف آقای دکتر زیگموند از این مسافرت بازدید از راههـا و سرویس‌های بین‌المللی‌شرکت تی‌بی‌تی و توسعه امر توریستی بین آلمان و ایران با همکاری تی‌بی‌تی و وزارت ارتبـاطات آلمان می باشد ایشان ضمن اظهار رضایت از وضع‌سرویس های منظم شرکت تی‌بی‌تی‌گفت:

امیدوارم این سرویس‌هـا روز بروز توسعه یابد و بتواند بـه جامعه توریستی ایران و آلمان خدمات بیشتری نماید .

آقای دکتر زیگموند و بانـو مدت پنج روز در ایران‌خواهند بود و در این مدت از اصفهان و شیراز دیدن خواهند نمود .

کوپ الکساندر
گیسوی شوی وپوش بانوان
ویك سربازان
پروك جوانان
هرپیس آقایان
به اقساط ماهانه
فقط ۲۰ تومان
I.B.S.
آی بی اس پهلـوی جنب سینما امپایر تلفن ۶۲۳۹۰۰

اخبار کوتاه ورزشی

مجارستان درراه جام جهانی

مجارستان نبرد برگشت خودرا در راه جام جهانی با نتیجه ۳برهیچ از تیم ملی فوتبال مالت برد. نیمه اول این مسابقه که در «بوداپست» برگزار میشد، یک بر صفر به سود «جارستان پایان یافت.

مجارستان بازی رفت خودرا بانتیجه دو برهیچ از مالت برده بود. گلهای تیم ملی فوتبال مجارستان را در مسابقه‌دیروز بترتیب«کوچیس» دقیقه۳۴ـ«بنه»دقیقه۶۰ و بوهاز دردقیقه ۷۷ به‌ثمررساندند.

باشگاه های آلمان شرقی

دربازیهای قهرمانی فوتبال باشگاههای آلمان خاوری ، تیم «اف.ث.ماذبورگ» همچنان پیشتاز است در حالی کـه باشگاه معروف «دینامو‌برلین» درمکان دوم قرار دارد.

در دنباله این بازیها ، «دینامو‌برلین» بانتیجه ٤ برهیچ حریف‌خود «ووروارتزاسترالسوند»راشکست دادو«دینامودرسدن» نیز با پیروزی ٤ بر یک از سددینیونبرلین » گذشت وامتیاز تازه‌یی اندوخت در حال‌حاضر«اف.ث.ماذبورگ» با ۳۴امتیاز از ۲٤مسابقه صدرنشین جدول است. تیمهای « دینامو‌برلین» و «دینامودرسدن» بترتیب با۳۲ و ۲۸ امتیاز از ۲٤ مسابقه در رده دوم و سوم جدول قرار دارند.

بهترین آهنگهای ایرانی در
کاست کاسپین
نمایشگاه وفروشگاه مرکزی:
caspian
خیابان وصال شیرازی کوچه آذین تلفن: ۲۸۶۴۲

سینما رادیوسیتی
که بانمایش ارزنده‌ترین آثار سینمائی جهان اعتبار وشهرت‌کافی بین‌علاقمندان سینما بدست آورده است
از فرداصبح ـ به‌تنهائی و بطورانحصاری
تقدیم میکند

"The Happy Ending"
فیلمی جنجال برانگیز از : ریچارد بروکس
زن و آرزوهایش
پاناویژن و رنگی

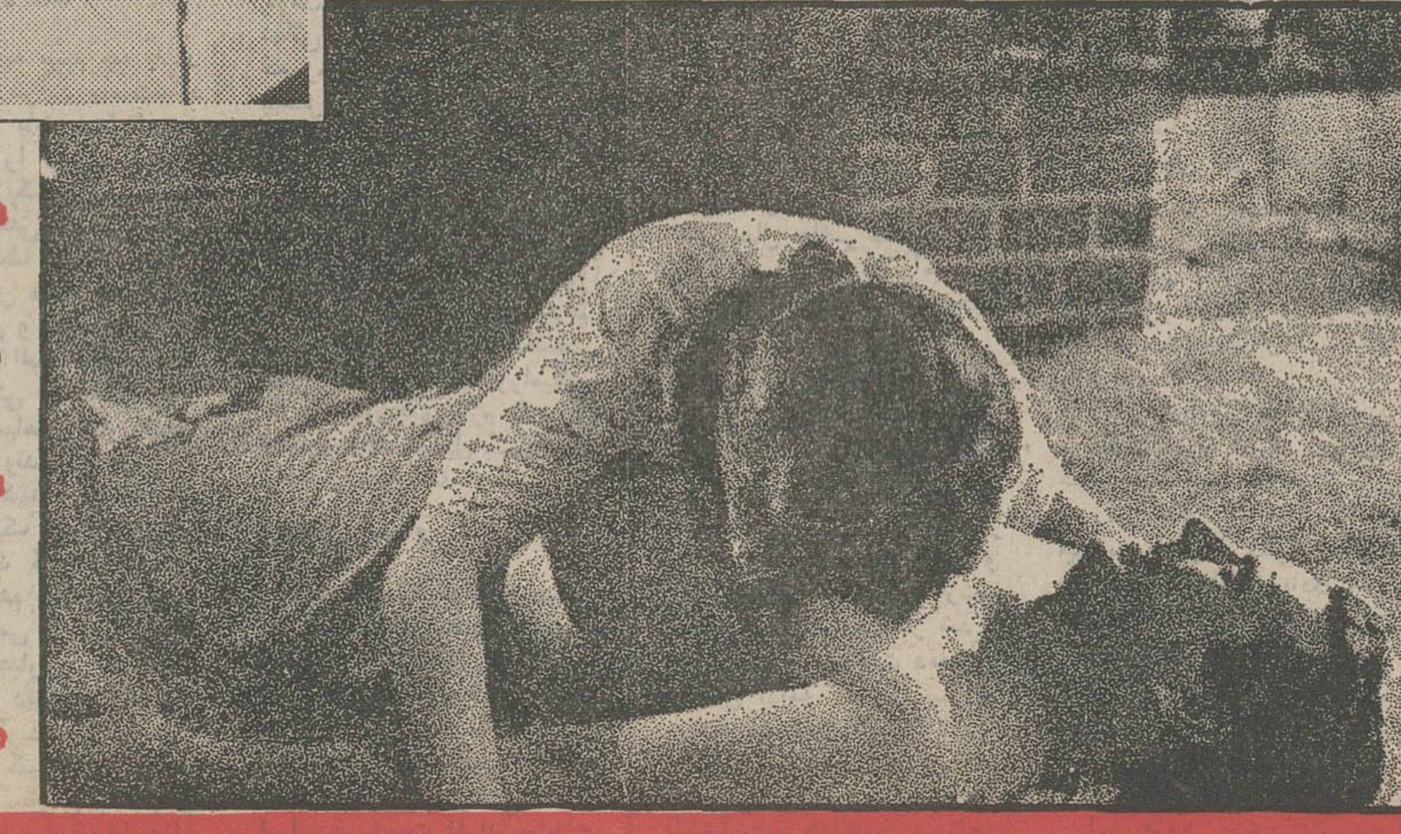

جین سیمونز
جان فورسایت
شرلی جونز ـ لوید بریجز
تینا لوئیز
محصول کمپانی یونایتد آرتیست

شاهنشاه: درباره صنایع بزودی صحبتهائی خواهم کرد

شاهنشاه آریامهر ساعت چهار بعد از ظهر دیروز روسای شرکت های سهامی قند سراسر کشور را در کاخ نیاوران بحضور پذیرفتند . آقای سناتور طاهر ضیائی رئیس اطاق بازرگانی و صنایع و معادن ایران پس از معرفی روسای شرکتها بحضور شاهنشاه گزارش مفصلی را بعرض رسانید و اضافه کرد :

تولید چغندر یکی از عوامل مهم بوده است که از طریق افزایش قیمت خرید استفاده از کود شیمیائی و بهبود تکنیک تولید به‌رشد بی‌سابقه‌ای رسیده، بطوریکه در دوران انقلاب تولید آن از حدود یک میلیون تن به متجاوز از چهار میلیون تن رسیده است و فعلا ۸۵ درصد مصرف قند و شکر کشور در داخل تولید میگردد .

این موقعیت که تحت توجهات شاهانه حاصل گردیده است هر چند ازنظر افزایش میزان محصول میبایستی قیمت تمام شده راکاهش دهد لیکن بعلت ارزانی قیمت چغندر و لزوم افزایش مطلق قیمت واحد خریدکه درعین حال همراه با افزایش دستمزد کارگران بخاطر رفاه این طبقه‌که‌مورد عنایت‌شاهانه هستند و نیز افزایش سایر قیمت ها موجب‌شده‌که‌بتدریج کارخانه‌های قند باثابت‌ماندن‌قیمت فروش‌توانائی مالی خود را از دست بدهند و بیم آن میرود که این وضع سبب شود نکثی در افزایش تولیدچغندر پدید آید که مالا نمی تواند موافق هدفهای‌عالیه‌شاهنشاه باشدبخصوص که‌درسالهای اخیرقیمت‌شکردربازار بین‌المللی نیز افزایش یافته وپیش بینی‌شده‌است‌در سالهای‌آینده‌دنیابا کمبود تولید شکر به میزان بیست میلیون تن مواجه شود .در اینحال هرگاه صنایع داخلی نتوانند بـه رشد خود ادامه دهند صرفنظر از اینکه سرمایه گذاری در این‌رشته متوقف خواهد شد ، زیان تامین قسمتی از مصرف کشور در سال های آینده از منابع خارج برقم فاحشی خواهد رسید از این جهت صاحبان صنایع‌قنداز احاطه کامل و نظریات صائب شاهنشاه بزرگ و رهبر انقلاب استدعـای بذل عنایت دارند که اوامر ملوکانه شرفصدور یابد تا نظیرسایر ممالک پیشرفته همه ساله و در ابتدای هر سال نرخ خریدچغندرو بهای‌فروش شکر و میزان عوارض دریافتی‌بر اساس وضع عوامل تولید وشرایط موجود دربورسهای بین‌المللی‌تعیین وابلاغ گردد . و فعلا تا تعیین‌نرخ های مورد نظر از طرف دولت‌برای اینکه فرصت درسال‌جاری‌از دست نرود اوامر ملوکانه‌شرفصدور یابد تا از دریافت عوارض کیلوئی دو ریال اضافی که در زمان معینی‌بر مبنای شرایط‌خاص‌وضع شده‌است خودداری گردد تاقسمت اعظم آن منحصرا به مصرف ازدیاد چغندر برسد تا از طریق تولید بیشتر و پرداخت عوارض آن جبران‌کسر درآمد دولت نیز بشود .

سخنان شاهنشاه

پس از سخنان‌رئیس اتاق‌بازرگانی وصنایع و معادن ایران شاهنشاه طی سخنانی خطاب به روسای شرکت های سهامی قند کشور فرمودند :

البته‌صنایع قند امروز برای ایران‌اهمیت‌کافی دارد و قسمت عمده احتیاجات مملکت را در داخل برطرف میکند و با این توسعه کشت چغندر مقداری از اراضی‌مملکت‌تبدیل باین زراعت شده حالا امسالش را نمیدانم، میگفتندهم‌چغندر کار ها صاحب زندگی‌شده‌اندو هم کارخانجات قند ، بقول معروف و دست‌زدن باین‌کار کارشیرینی بود ـ یکی دو سـالی است که می شنویم کـه آه و ناله دارید بعضی‌از کارخانجات علت را هم باید جستجو کرد که چیست ؟ البته مزدیکه شما امروز بکارگر می‌ـ دهید با قبل قابل مقایسه‌نیست و صد در صد بیشتر شده‌است سایر مزایائیکه برای آنها و کارمندان و برای سایرین فراهم گردید اگر در مقابل این‌خرج های بیشتریکه میکنید از کارخانجاتتان درآمد اضافی به همان‌تناسب‌یا قدری کمتربدست نیاورید البته وضعتان ناسالـم و مشکل میشود .

عیار قند

حالا باید به بینیم چه باید کرد که این درآمد بدست‌بیاید یکی‌البته‌اینکه **باید محل‌تاسیس کارخانه قند را طوری انتخاب بکنید که در یک جای مناسبی باشد یک موقعی کارخانه قند دربدترین نقاط آب و هوائی مملکت تاسیس میشد که آنجا راندمان زمین و بخصوص عیار قندپائین‌بود ، البته اطلاع‌داریم که این در یکی از ممالکی بود که احزاب سیاسی شان شاید میخواستند بروند رای مردم را جمع آوری بکنند و بخاطر آن رای میرفتند یک چنین کار های غلطی میکردند که عواقب آن گریبانگیرشان‌هم شد ولی شما بخش خصوصی که بهر صورت هیچ چنین اجباری را نداشتید و فقط رفتید دنبال اینکه کجا سرمایه‌ایکه دارید ممکن است** بهتر منفعت کنید آنرا بکار بیاندازیدواین جبران بالا رفتن دستمزدکارگرو سایر مخارجتان را باید بوسیله تولید محصول بیشتر با حساب بخصوص در نظرگرفتن عیار قند بمقدارتولید چغندر یا به وزن چغندر آن را بالاببریدبرای اینکه یک حساب خیلی مختصری را اگر مابکنیم دراغلب نقاط ایران اگردرست کار بشود باید عیار قندش از هفده در صد کمتر نباشد بلکه باید بعضی جاها بیشتر هـم باشد . همچنین اگر ردیفکاری نکنید مقدار تولید به هکتارتان بالا نمیرود . بعضی ها زرنگی میکنند ، فکر میکنند ، که تولید به هکتار چون روی وزن‌است، به یک کشت خرابی ، آب مفصلی‌میدهند،تایک چغندربزرگ سنگین‌بدست آید . ولی‌بالاخره تولید به هکتار بالانرفته ، بلکه تنها یک دانه چغندروزنش زیاد شده،و عیار قندش هم کم‌است. حتی شنیدم در بعضی ازنقاط مملکت ما عیار قند ۱۳ در صد و شاید هم پائین تر رسیده‌است پس این کار سرمایه گذاری میخواهد البته این پیشنهادیکه کـردیـد می گـوییـم کـه مطالعه‌ای بکنند ، این کارخیلی ساده است ، سرمایه‌گذاری که باید در اینکار بشودنباید بطور مفت وبدون هیچگونه‌ضابطه‌ای تحمیل بشود بیک مصرفکننده اگر هیچ راه حلی غیراز ایـن نبود خوب یک مطلبی است .

سهم عمده در صنایع

ولی یک ایرادیکه من به‌صنایع خودمان دارم که عنقریب یک صحبتهائی درباره آن خواهـم کرد و اقداماتی خواهم کـرد این است که سهام کارخانجات ما باندازه کافی بین مردم‌پخش نیست و صاحب سهم عمده در صنایع ما زیاد است بهمین جهت بود که‌چون‌تعداد صاحب سهم محدود است اگر کوچک ترین خللی واردبیاید فوق‌العاده متضرر میشوند وحتی‌ورشکست میشوند یا اگر دری به تخته‌ای بخورد خیلی زیادمنفعت میکنند این است که اگر تعداد سهام بیشتر بشود وبرسد بدست‌مردم یکنوع دخالت غیرمستقیم موثری از جانب عموم درپیشبرد اصل اقتصادی مملکت پیش خواهـد آمد حالا این سهام را بـه چه شکلی منتشر بکنند و به چـه کسی اول عرضه بکنید موضوع دیگری است .

عرضه سهام

همانطور که گفتم عنقریب صحبتهائی خواهم کرد و ایـن صحبتهـا را میگذارم برای آن روز شاید باعرضه‌سهامتان‌آنهم برای بهبود بخشیـدن بوضع صنعت قند در واقـع یک نوع سرمایـه‌گـذاری بکنید ، برای بهبود وضع کارخانجات، برای بهبود کشاورزی ، زیرا این‌یک خدمتی است بمملکت ، ولی‌اگر فکر کنید ما برای خاطر اینکه کارخانجات قندیکه الان وجود دارد منفعت سابقش را داشتـه باشد و این منفعت‌کم نشودولی کشاورزی مملکت ترقی نکند و همان ۲۵ تن در هکتـار تولیـد بشود آنهم با عیار ۱۳ درصد ، اشتباه میکنید . چون هم حیف است و هم حقیقتا گناه داردکه از یک چنیـن استعدادی مـا حداکثر استفـاده را نبریـم و کشاورزی مملکت جلـو نرود . اینکه شما کارخانه داریـد و خریدار چغنـدر و آن کشاورز الان خودش آن سرمایه کافـی را برای سرمایه گذاری ندارد هم وضعیت آن بهتر نشود وهم وضعیت شماروزبروز بدتربشود موضوعی است که مطالعه‌جامع الاطرافی میخواهد تاتمام‌کارها باهم‌انجام‌بشود . **سرمایه‌گذاری مجـدد در این زمینه اسمش صنعت قند است ولی اصلش مربوط بـه کشاورزی است ـ حـالا اگر همه این کارها را خودتان‌بکنیدیعنی‌تمام قراردادها را کارخانجات قند به ببندند با کشاورزان و کسانی‌که صاحب زمین هستـنـد و بموجب ایـن قراردادها از لحاظ کشاورزی بـه موسسات کـه بایـد کمک کـرد ، کمک بکننـد . یا بشرکتهای تعاونی‌شان یا بشرکت‌های سهامی زراعیشان یا اراضی بزرگی که زیر کشت** مکانیزه میرودهمه این‌هامطالبی است که باید بنشینید وبامسئولین دولت مطالعه بکنیدکه البته‌نتیجه نهائی و غائیش این‌خواهد بود که زمین ایران به هکتار باید تولید بیشتری کند وقند بیشترومنفعت بیشتری در جیب زارع برود و کارخانجات هم برونق خوب و مناسب با یک مملکت مترقی و پیشرفته برسد. البته اگر همدر مطالعات عجله‌داشته باشیدفورا دستور این‌مطالعات‌رامن میدهم. بین خودتان افرادیکه‌بایدانتخاب بکنید انتخاب بکنید فورامیگویم که کمیسیون‌های لازم بادستگاه های مربوط تشکیل بشود ویک راه حلی پیدا بکند.

پخش سهام

ولی این را برایتان میگویم اگر خودتان پول‌نقدی توجیبتان هست یا آشناهایتان یا کس و کارتان سرمایه‌تان را ببرید بالا. اگر چنین پولو سرمایه‌ای‌نیست سهام پخش بکنید ـ چرانه؟ چرا نباید سهام ایران و کارخانجات ایران در دست افراد بیشتری باشد این سیاست کلی خودم را عنقریب در یک موقعیتی خواهم گفت واین هم یکی ازآن‌نصایحی است که من بشما میکنم‌که‌بعدها فایده‌اش را خواهید دید . در واقع این‌نصایح مثل‌همان‌اصول انقلابی است که شروع کردیم‌و مثل همین شریک شدن‌درسهام کارخانجات است که شاید روز های‌اول میترسیدندکه‌کارخانجات بهم بخورد ولی بعد دیدید کـه بنفع همه تمام شد .
اینست فعلا صحبت‌های من‌ـ اما اینکه اول سال ماقیمت‌خرید و قیمت فروش را معین بکنیم‌ـ اگر یک اصل بین‌المللی بـاشد ممکن است حقیقتا این کار را بکنیم‌ـ در هرحال باید ببینیم‌که همه‌جای دنیا اینکاررا میکنند ؟ اما اگر فکر بکنید فقط برای خاطر اینکه کارخانجات شمـا نخوابد ما باید اینکار را بکنیم صحیح نیست، برای اینکه در این صورت سال دیگر چه‌کاری میکنیم‌ـ دو سال دیگر چه‌کاری میکنیم زیرا مزد کارگر ما تثبیت نمیشود و مرتب بالامیرود وباید هم برود تا کارگر بهتر زندگی کند‌ـ چاره اساسی اینکار در همان پیشبرد کشاورزی چغندر و صنعتی کردن چغندر است.

خبرهای کوتاه

مشهد آماده پذیرائی

برای تشریف‌فرمائی‌شاهنشاه آریامهر و علیاحضرت‌شهبانو به مشهد مردم این شهرخود را آماده استقبال کرده‌انـد مسیر موکب همایونـی بطرز باشکوه و جالبی آذین بندی شده است .

طبق برنامه پیش بینی‌شده سفر شاهنشاه آریامهر بـه خراسان دو روزبطول‌خواهد انجامید .

هیئت ایران در اجلاسیه ژنو

هیئت نمایندگی ایران در اجلاسیه‌جدیدسازمان‌بهداشت جهانی بریاست دکتر شاهقلی وزیر بهداری وارد ژنو شد . در اجلاسیه جدید سازمـان بهداشت جهانی ۱٤ مسئلـه بهداشتی مورد بررسی قرار خواهدگرفت که مهمترین‌آنها مسئله مبارزه با کوری است. براساس آمار سازمان‌مذکور هم‌اکنون ۱۵ میلیون کور در دنیا وجود دارد کـه بسیاری از آنها بهنگام تولد از قدرت بینائی برخوردار بوده‌اند.

گروه اقتصادی در تبریز

بعداز ظهر دیروز یک گروه ۷ نفری اقتصادی بریاست‌آقای دکترمهران معاون‌وزارت‌اقتصاد وارد تبریز شدند این گروه در مدت اقامت خود دراین شهر ، درباره ایجادچند کارخانه‌جدید بررسی می‌نمایند .

کمک کانادا به زلزله‌زدگان

وزارت امور خارجه اعلام داشت سفارت کـانادا طـی یادداشتی اطلاع داده که دولت کانادا مبلغ بیست و پنج‌هزار (۲۵۰۰۰) دلار برای کمک به زلزله زدگان فارس از طریـق صلیب سرخ آن کشور دراختیار جمعیت شیر و خورشید سرخ ایران گذارده است . از این اقدام خیرخواهانه وکمک دولت کانادا تشکر شد .

هیئت بازرگانی ایران به‌عربستان‌رفت

هیئت بازرگانی ایران صبح امروز عازم عربستان سعودی شد . در این هیئت ۱۵ نفر از بازرگانان و صاحبان صنایع ایران و سه تن از مقامات‌مرکز توسعه صادرات شرکت دارند. این گروه پس از بازدید از عـربستان سعودی و انـجـام مذاکراتی پیرامون گسترش‌حجم صادرات ایران به این کشوراز بحرین‌و مسقط نیزدیدن خواهند کرد. بازدید این گروه ازکشور های مذکور ۱٤ روز طول‌می‌ـ کشد .

دستورالعمل نحوه‌اجرای مرحله‌دوم قانون‌استخدام پزشکان ابلاغ شد

دستورالعمل مربوط بـه نحوه اجرای‌مرحله دوم‌قانون استخـدام کشوری درباره پزشکان بانضمام‌نمونه فرم‌ها و احکام مربوط از طـرف سازمان امـور اداری و استخـدامی کشور بوزارت بهداری ابلاغ شد .

با وصول این دستورالعمل وزارت‌بهداری‌می‌تواندمقدمات صدور احکام قطعی پزشکـان را فراهم سازد وبهمین‌منظور وزارتخانه‌مذکور باید بدوا با راهنمائی کارشناسان سازمان امور اداری و استخدامـی کشور نسبت بـه آمـوزش گروهی‌ازکارشناسان‌تشکیلات و کارگزینی آن وزارت‌خانه اقدام لازم بعمل آورد .

اراضی عباس‌آباد

بموجب ماده واحده‌ای که تقدیم مجلس‌خواهدشدمالکان خانه‌ها ودکاکین اعم‌ازعرصه و اعیان در اراضی‌عباس‌آباد چنانچه مایل باشند میتوانند اوراق قرضه دریافت دارند.

افزایش حقوق

بفرمان شاهنشاه آریامهر ازاول فروردین ۱۳۵۱ حقوق بازنشستگان آستانقدس‌رضوی سی درصد افزایش یافت .

انزجار مردم شهر ری‌ازاعمال خرابکاری

عصر دیروز گروه کثیری‌از مردم شهرری در یک اجتماع حزبی ضمن ابراز انزجار و تنفر نسبت به خائنین ومقدمین علیه‌امنیت کشور مراتب سپاس و تشکرات خود را از پیشرفت های‌همه جانبه مملکتی نسبت به رهبریهای‌شاهنشاه‌آریامهر اعلام کردند . دراین اجتماع که از ساعت ٤ بعداز ظهر دیروز در محل استادیوم ورزشی شاهپور علیرضاپهلوی‌تشکیل‌شدضیاءالدین شادمان استاندار‌استان مرکزی، اسلامی‌نیا ومشایخی نمایندگان مردم‌شهرری‌درمجلس‌شورایملی، علی‌بهاء رئیس‌کمیته حزب‌ایران نوین شهرری‌و جمعی ازمقامات حزبی و محلی حضور داشتند ، دکتر شادمان دراین اجتماع‌با اشاره‌به اقدامات عمرانی وسیع انجام شده درسطح‌کشور و تحولات‌ادوار اخیر جامعه‌متمول ایران گفت جای نهایت تاسف است که عده‌ای معدود افراد کوته فکر نسنجیده‌و بدون‌دلیل موجه‌گول خورده و نادیده گرفتن‌کلیه‌پیشرفت ها و ترقیات همه جانبه مملکتی نتوانسته‌یا نخواسته‌اند واقعیات را درک کرده‌وباشناخت منطقی‌وصحیح راه خدمت بمردم را بازیابند اسلامی‌نیا نماینده مجلس نیز پیرامون‌اقدامات‌عمرانی وبرنامه های دولت اجرا برای شهر ری سخن‌گفت و مراتب انزجار شهرری‌را از اعمال خرابکارانه اعلام داشت .

برای دفاع از تمامیت پیروزی‌های سوسیالیسم

ارتش سرخ آماده شده است

هونگ کنگ ـ خبرگزاری ویتنام شمالی اعلام کرد کـه بامداد امروز تعداد زیادی از هواپیما های بمب‌افکن آمریکا شهر هانوی ، بندر هایفونگ و سایر شهر های ویتنام شمالی را بشدت بمباران کردند .

رادیو هانوی اعلام کرد که تـا ظهر امروز ۱٤ هواپیمای آمریکائی در جریـان حملات امروز سرنگون شدند و چنـد خلبان دستگیر شدند . رادیـو هانوی گفت بمب‌افکـن هـای آمریکا مناطق مسکونی هانوی را بمباران‌کردند وچندساختمان وبنای تاریخی منهدم شدتاکنون سابقه نداشته است ظرف چند ساعت بمباران خاک ویتنـام شمالی ۱٤ هواپیما سرنگـون شود . رادیو هانـوی ازمردم هـانوی و سایر شهرها تقاضا کرد که آرامش‌خودرا دربرابر حملات‌هوائی و محاصره‌کشور حفظ کننـد . رادیـو هانوی سپس شدیدا به نیکسون حمله کرد و گفت نیکسون آبهـای ساحلی ویتنام را یک دریاچـه داخلی آمریکا میداند .

رادیو هانوی آنگاه بنقل از مارشـال گرچکو وزیر دفـاع شوروی گفت که ارتش سرخ و سربـازان شوروی در حال آماده‌باش کامل‌هستندکه باتفاق ارتش های پیمـان ورشو از تمامیت پیروزیهـای سوسیالیسم دفاع کنند .

پیروزی فاشیست ها ، ایتالیا را بحیرت انداخت

رم ـ در انتخابات ایتالیانئوفاشیست ها توانستند ۳۵ کرسی بر تعداد کرسی های خود در سنا و مجلس نمایندگان بیافزایند . از سال ۱۹۵۳ تاکنون هیچ‌حزب یاگروه ائتلافی نتوانسته چنین موفقیتی‌در انتخابات بدست آورد . آخرین آمار حاکی است که جانشینان موسولینی رهبر فاشیست زمان جنگ ایتالیا ۲۹ کرسی در سنا و ۵٦ کرسی در مجلس نمایندگان بدست آورده‌اند . این امر حتی آنهائی را که انتظارپیروزی بزرگی برای فاشیست ها داشتند حیرت زده کرده است . نئوفاشیست هـا نزدیک به ۳ میلیون رای بدست آوردند و باین ترتیب به چهارمین حزب بزرگ کشور تبدیل شدند .

در دوره قبلی فاشیست ها درسنا ۱۳ کرسی‌و در مجلس نمایندگان ۳۰ کرسی داشتند. در برخی‌نقاط تعداد کرسی فاشیست هادوبرابر شد .

حزب دمکرات مسیحی بابدست آوردن ۲٦۷ کرسی در پارلمان‌مقام اول را حائز شد . حزب‌کمونیست ۱۷۹ کرسی بدست‌آورد(در دوره گذشته حزب کمونیست۱۷۷ کرسی در اختیار داشت).

حزب سوسیالیست‌پرولتاریا ۲۹ کرسی حزب سوسیالیست٦۱کرسی بدست آوردند .

پیش بینی هوا

در کرانه هـای دریای مازنـدران ابری همراه بـا بارندگی . استان خـراسان نیمه ابری تا تمام ابری‌همراه با رگبار و رعد وبرق. استان های آذربایجان ، کردستان، لرستان ، فرمانـداری کـل همدان نیمه ابری در بعضی ساعات ابری همراه با رگبار موقت ، استانهای سیستان ، بلوچستان، کرمان نیمه ابری در بعضی‌ساعات‌ابری، همراه با رگبار و گرد و خاک . تهران نیمه ابری در بعضـی ساعات ابری همراه بـا رگبار موقت بویژه دردامنه‌ارتفاعات البرز .

گرمترین محل ایرانشهربا حداکثر ۳۹ و حداقل ۲۵ و خنک ترین محل سنندج بـا حـداکثر ۱۵ و حداقل یک درجه سانتیگراد بوده‌است.

تمام‌قوای خودرا برای تعلیم‌وتربیت بسیج کنید

امروز آقای هویدا نخست وزیر در آخرین جلسه کنگره شورا های آموزش و پرورش مناطق کشور اظهار داشت :

شورا های آموزش وپرورش باید بصورت مرکز تفکر و مرکز اجرای صحیح سیاستهای آموزش و پرورش برای مناطق مختلف کشور درآیند .

آقای نخست‌وزیر از اینکه دربرابر عده زیادی‌ازنخبه ترین هموطنان خود صحبت مـی‌کند اظهار خوشوقتی کرد و سپس‌به فلسفه ایجاد شوراهای آموزش و پرورش منطقه‌ای پرداخت و مشکلاتی را که در راه توسعه فکر تشکیل این شورا ها وجود داشت تشریح کرد .

آقای هویدا گفت که فکر رها کردن بعضی از امور ازپایتخت و سپردن این کار بدست مردم با الهام از فلسفه انقلاب ایران پیش آمد چون اگر لازم بود که سرعت بیشتری‌به‌پیشرفت مملکت داده شود و این جهشی که طی چند سال اخیرنصیب ملت‌ایران شده است ادامه پیدا کند تنها راهش مشارکت موثر ونزدیک مردم مناطق مختلف کشور در امور مربوط به‌خوزستان است. این راهی است‌که انقلاب ایران دربرابر ملت‌ایران‌گذاشته است.

آقای نخست‌وزیر ضمن‌اشاره به اهمیت پیامی که شاهنشاه برای اولین کنگره شورا های آموزش و پرورش مناطق کشور فرستاده‌اند اظهار امیدواری‌کرد که نمایندگان‌کنگره پیشنهادهای مفیدی برای پیشبرد امرآموزش و پرورش ارائه دهند و اطمینان داشته باشند که دولت‌پشتیبان نظریات آنها خواهد‌بودو دراین راه قدم‌های‌سریع تری برخواهد داشت .

تربیت صحیح نونهالان

آقای نخست وزیر گفت‌برای دولت اهمیت کار کنگره شورا های آموزش و پرورش مناطق کشور از این نظرات که این شورا ها اساس تربیت صحیح نونهالان این کشور را درمناطق خود پی‌ریزی می کنند و نیروی انسانی شایسته‌ای را که فردای مملکت بدان‌نیازداردتربیت میکنند، آقای نخست وزیر گفت بزودی نسبت افرادی که در این مملکت مشغول تحصیل در کودکستان ها‌ـ دبستانها ـ دبیرستانها و دانشگاه ها هستند به ۵۰ در صد جمعیت کشور خواهد رسید چون جامعه ما یک جامعه جوان‌است .

آن‌پنجاه در صد بقیه هم باید تعلیم بگیرند تا خود را باپیشرفت علوم‌و فنون جدید هماهنگ‌سازند.

پرورش کودک

آقای نخست وزیر به‌اهمیت نقش خانواده و معلم در تربیت‌کودکان اشاره کرد و گفت‌اگر واقعا به پرورش کودک از روز اول چه در خانواده و دامن مادر و چه در کودکستان و دبستان یعنی‌درزمانی که فکر او در حال ساختمان است و خطوط اصلی خویش را پیدامی‌ـ کند اهمیت بدهیم دیگر روح او در مراحل بعدی آلودگی هائی پیدا نخواهد کرد .

آقای نخست وزیر همچنین وظایف خانواده ومعلم را از لحاظ تحکیم بنیان مذهبی و اخلاقی کودکان مورد تاکید قرارداد واز اعضای شوراهای آموزش و پرورش‌دعوت کرد که تمام قوای خود را در راه توسعه آموزش‌وپرورش‌جوانان منطقه خود بسیج کنند تا جوانان امروز مردان لایقی برای اداره فردای مملکت باشند .

بعد از پایان سخنان آقای‌نخست وزیر وزیر آموزش و پرورش‌چند کلمه‌ای صحبت کرد و از آقای نخست وزیر و سخنرانان دیگر و اعضای کنگره تشکر نمود .

در پایان جلسه‌امروز گزارش نهائی کنگره توسط آقای غروی معاون وزارت آموزش وپرورش قرائت شدوبعد از مراسم نیایش کنگره بکار خود پایان داد.

این عکس یکی از زنان‌چریک رباینده هواپیمای بلژیکی است که روی‌بال هواپیما بوسیله‌یک مامور اسرائیلی‌دستگیر شده‌است این زن قبلا هدف گلوله قرار گرفته و مجروح شده بود.
عکس رادیوئی اطلاعات

نخستین عکس از ربایندگان‌هواپیمای بلژیکی

ترزحلسه — عبدالعزیز اطرش — ریمه عیسی

این عکس ها امروز ازطرف سازمان « سپتامبر سیاه » از سه چریک که در ربـودن هواپیمای بلژیکی دست داشتند منتشر شد روزنامه«المحرر» نوشته است‌که‌شرکت‌هواپیمائی «سابنا» حاضر شده بود ۸۰ میلیون تومان پول‌به ربایندگان هواپیما بدهد تا هواپیمارا آزاد کنند ولی ربایندگان این‌پیشنهاد را رد کردند .

لاشه‌هواپیمای‌ایتالیائی درکوههای صحنه

امروز اداره تجسس نجات هواپیمایی کشوری پیدا شدن لاشه یك هواپیمای یك موتوره ایتالیائی را در ارتفاعات«صحنه» تایید کرد.

لاشه این هواپیما دو روز پیش وسیله ماموران ژاندارمری صحنه در منطقه «گاوچال » کوه «دمره » صحنه پیدا شد.

این هواپیما و یك هواپیمای یك موتوره ایتالیایی دیگر ٤ ماه و نیم پیش هنگام پرواز بر فراز آسمان ترکیه و ایران ناپدید شدند . گفته میشود لاشه هواپیمای پیدا شده‌مربوط به یکی ازاین دو هواپیماباشد.

چیزی که باعث تعجب است این است که هرکدام از این هواپیما ها جز خلبان‌سرنشین دیگری نداشت و پیدا شدن سه جنازه سوخته شده در کنار لاشه هواپیما باعث‌تعجب‌مقامات اداره تجسس هواپیمایی کشوری شده‌است .

همراه خلبان هواپیمای گمشده ۳۰ هزار دلار پول نقد بوده‌که از پول خبری نیست وتنها یك گذرنامه در اطراف لاشه‌هواپیما بدست آمده است .

تشییع جنازه افسر شهید

پیش ازظهر امروزتشییع‌جنازه ستوان علاءالدین‌جاویدمند که عصر شنبه این هفتـه در زدو خورد باخرابکاران کشته شد دربهشت زهرا باحضور رئیس شهربانی کل و جمعی ازافسران وافراد این سازمـان برگزار گردید .

درباره تیراندازی دیروزخیابان فرهنك که منجر به‌کشته‌شدن یك‌خرابکار ودستگیری‌خرابکار دیگر شد خبرنگار ما نوشته است: این دو خرابکار هنگامی که‌در خیابان فرهنك مامـوران انتظامی وامنیتی را در تعقیب خوددیدند اتومبیل خویش راکه یك پیکان سفیدرنك بودمتوقف ساخته و حبیب رهبری یکی‌از دو خرابکار از آن خارج شدو از کوچه سنگلجی پابه فرار گذارد که‌مامورین به‌او رسیدند و در زدوخوردی که روی داد خرابکار کشته شد . خرابکار دیگر با اتومبیل تا خیابان منیریه فرار کرد و در آنجا دستگیر گردید .

سیل ، برف و باران‌در تهران‌و شهرستانها

دیشب هوای‌تهران‌وشمیرانات به کمترین درجه‌حرارت ممکن دراین‌فصل‌رسید . درجه‌حرارت هوای شمیرانات در سعدآباد حداقل شش درجه گزارش‌شده که در واقع یک هوای‌زمستانی است . از دیشب تاکنـون در تهران نه میلیمتر ودرشمیرانات نوزده میلیمتر باران و تگرگ باریده و این نیز تاکنـون کاملا استثنائی است .

تگرک و برف

تگرگ دیروز در محلات‌شمالی وشهر تهران با دانه‌های‌درشت بارید . در شمیرانات تگرگ پس از لحظه‌ای باریدن‌بصورت برف نازل شد و موجب حیرت مردم گردید . ریزش تگرگ در تهران‌وشمیرانات‌به‌سردرختی‌ها صدمه وارد کرد و شاخ وبرگ بعضی از درختان را شکست و گلها را در میادین و پارکهـا پرپر کرد .

ریزش برف در جاده کندوان همچنان ادامه دارد و حـرکت وسائط نقلیه در این راه جز با زنجیر چرخ امکان‌پذیر نیست . ارتفاع برف درجاده کندوان هم‌اکنون از نیم‌متر تجاوز کرده وبراثر جاری شدن سیلاب در کوچه‌ها و خیابانهای چـالوس عبور ومرور مردم ووسائط نقلیه مختل شده است .

شب گذشته شهردار چالوس برای گفتگو با مقامات مسئول و کسب دستور جهت احداث سیل‌بند درچالوس‌عازم‌تهران‌شد. در حال حاضر سطـح آب رودخانه چالوس بالا آمده و سیل روستاهای مسیر رودخانه را تهدید میکند .

طغیان دو رودخانه بزرك

سنندج‌ـ ٤۸ ساعت متوالی است که ریزش تگرگ وبارانهای سیل‌آسا در سنندج و منـاطق اطراف آن ادامه دارد . در ارتفاعات اطراف «دیواندره» و مناطق کوهستانی‌سنندج ازشب گذشته ریزش برف آغاز شد . وهم‌اکنون (سـاعت ده‌صبح) همچنان ادامه دارد بـراثر بارندگیهای اخیر آب «ژاوه‌رود» و «گاورود» دو رودخانه بزرگ کردستان نیز تا سه متر بالا آمده است و هم‌اکنون روستاهای اطراف‌این‌دو رودخانه‌درمعرض خطر سیل قرار دارند .

در حال حاضر سیلاب این رودخانه، قسمت اعظم مزارع کشاورزی را فراگرفته وارتباط راههای فرعی چند روستا را قطع کرده است .

دیروز تگرگ شدید در کوهستانهای اطراف سنندج ، چندین راس گوسفندرا تلف‌کرد و بکشاورزان خسارات فراوان وارد ساخت. آخرین گزارش رسیده از سنندج حاکیست ، هم‌اکنون در این شهر تگرگ و بـاران تواما ریزش می کند و در ارتفاعات کوهستانی این شهر ریزش برف ادامه دارد . بقرار اطلاع در سنندج وروستا های اطراف آن‌کلیه محصولات سردرختی از میان رفته‌است.

در شیراز

شیراز‌ـ از نیمه شب گذشته ریزش باران در شیراز آغازشد و تا بامداد امروز بطور متناوب ادامه داشت. همزمان باریزش باران در شیراز در شهرها و بخشهای اطراف این شهر نیز ریزش بارانهای سیل‌آسا شروع شده است .

قطع برق

کرج: از صبح دیروز ریزش باران در کرج آغاز شد و در ساعت ۷بعداز ظهر دیروزتبدیل به رگبار شدید گردید و سیلاب در خیابانهای کرج براه افتاد. بعلت ریزش باران، برق کرج بمدت یکساعت قطع شد.

سیل در تاکستان

قزوین ـ دیروز بمدت ۲ ساعت در مناطق کوهستانی قزوین برف بارید . ریزش‌برف در رودبار الموت و روستای «شاخدار» شدیدتر از سایر نقاط بود.

براثر ریزش باران شدید و تگرك در تاکستان قزوین سیل جاری شدو سیلاب قسمتی از زمین های کشاورزی را از بین برد. ریزش تگرك به‌سرـ درختی ها خسارت زیادی وارد آورده است .

طوفان در قم

قم ـ دیشب توفان ، چهره شهر قم را دگرگون ساخت و براثر وزش باد تند برق‌قسمتی از شهر قطع گردید.

این توفان درخت تنومندی را در خیابان ارم شکست‌ومدت یکساعت پیاده‌رو و قسمتی از خیابان بندآمد.

انهدام مزارع

شوشتر ـ ریزش باران در شوشتر بارعدو برق آغاز شد. براثر بارندگی سیل جاری شدو قسمت وسیعی از زمین های کشاورزی زیر آب رفت.

باران چهار روزه

کلاردشت ـ چهار روز است در کلاردشت باران می بارد . ارتفاعات کلاردشت و قله «علم کوه » رابرف پوشانده وریزش برف دراین نقاط ادامه‌دارد.

راه های فرعی کلاردشت به علت بارندگی زیاددچار سیل بردگی شده‌است .

دوپل خراب شد

«پاشاکی » گیلان ـ رودخانه «دیسام » پاشاکی‌براثربارندگی های چند روز اخیر طغیان کرد و سیل دو پل چوبی را منهدم ساخت.

با خراب شدن این دو پل ارتباط پاشاکی با روستا های اطراف قطع شد.

روستاها در محاصره‌سیل

ساری ـ ساعت ده صبح : هر لحظه برارتفاع آب رودخانه «تجن » افزوده میشود واکثر ساکنان قراء مسیر این رود از ترس جاری شدن سیل خانه های‌خودرا تخلیه کرده وبنقطه امن‌تری کوچ کرده‌اند.

در حال حاضر قراء فرح ـ آباد ، اومال ، علمدازه ،بری‌ـ جان ، ابرقه ، برگه ، نورآباد، ونده‌سر ، دولمان وچندروستای دیگر در محاصره سیل می باشدو سیل دراین‌مناطق‌تعدادی از احشام روستائیان را باخود برده است . ریزش باران که از دو روز قبل در ساری وحومه شروع شد، همچنان (ساعت ده صبح) ادامه دارد .

خاك سرخ بجای باران

مسجد سلیمان : از صبح‌دیروز بدنبال وزش توفانی شدیـد و کم‌سابقه در مسجد سلیمان، از آسمان شهر خاک‌سرخ باریدن گرفت و مسجد سلیمان‌درمدتی کوتاه بصورت نیمه‌تعطیل‌درآمد.

درگز ـ سیل درگزکه بدنبال بارندگی شدید ، جاری شـد ، روستاهای‌زندگلانلو، «قازن‌بیک» دولت‌آباد ، شمس‌خان و «حاتم قلعه» را فرا گرفت .

زن ٦٦ساله پسری بدنیاآورد

دیشب اطلاع یافتیم‌که یکزن ٦٦ ساله کلیمی بنام «شوشنا» که ساکن اصفهان‌میباشد وضع حمل کرده و پسری بدنیاآورده است. خبرنگاراطلاعات دیشب بـا همسر این زن بنام یحیی ماه‌گرفته که اکنون در تهـران است مصاحبه‌ای بعمل آورد .

بدنبال کسب این خبر حیرت انگیز و اطلاع از اینکه خـانم شوشنا در اصفهان اقامت دارد صبح امروز بخبرنگار اطلاعات در اصفهان ماموریت داده شد که بمنزل زائوی٦٦ساله‌مراجعه کرده و تحقیقاتی در این مـورد بعمل آورد .

خبرنگار ما پیرامون ایـن زایمان کم‌سابقه گزارش داد:

ساعت ۱۱ صبح امروز بـا خانم «لیانا» یکـی از بستگان نزدیک خانم‌شوشناملاقات‌کردم، معلوم شدخانم‌شوشنا بمسافرت رفته است . وی اظهار داشت از مدتی قبل خانم شوشنا از ناحیه ریه رنج میبرد و بستری بـود . چند ماه قبل احساس کرد باردار شده است .

عید امسال‌که او برای دیدن اقوام خود بتهران رفتـه بود موضـوع بارداری وی وسیلـه اطباء برای اقوامش برملا شد، ۱۵ روز قبل بما اطلاع دادنـد که خانم شوشنا که متولد سال ۱۲۸۵ میباشدپسری بدنیاآورده است . جالب اینکه بزرگتریـن فرزند این خانم پنجاه سالـه است و چند روز دیگر مراسم ازدواج نوه‌خانم‌شوشنا برگزار میشود .

نظر پزشکان

امروز یکی از پزشکان‌متخصص اظهار داشت در اساطیر یونان ما بزنانی برمیخوریم‌که درسنین ۷۰ سالگی وضع حمل می‌کنند ولی عملا گاه وبیگاه دیده‌میشود کـه برخی از زنان تا سن ۵۵ سالگی صاحب فرزند میشونـد اما وضع حمل درسن٦٦سالگی از مـوارد کم‌نظیر و کـامـلا استثنائی‌است . برخی ازپزشکان گفتند شاید ایـن زن در حساب سن خود دچار اشتباه شـده ولی با توجه به سن فرزندان‌او چنین اشتباهی‌بعیدبنظرمیرسد.

بقیه در صفحه ۱۲

میزان کمك هزینه مسکن افسران و افراد شهربانی

دیروز سپهبد صدری رئیس شهربانی کل کشور در پایان مصاحبه خود در مورد پرداخت کمک هزینه‌مسکن‌به افسران‌وافراد شهربانی اشاره‌ای کرد و امروز خبرنگار اطلاعات ضمن تماس‌باوی اطلاعات جدیدی بدست آورد .

رئیس شهربانی کل کشورگفت: اعتبار کمک هزینه مسکن تامین شده است و به محض تصویب‌سنا از اول فروردین ماه سال جاری احتساب و پرداخت می کنیم .

رئیس شهربانی‌کل کشور خاطر نشان کرد طبق این لایحه که به تصویب مجلس شورای ملی‌رسیده است به کلیه امراء ، افسران ارشد ، افسران جزء ، همردیفان، درجه داران وافراد شهربانی‌کمک هزینه مسکن تعلق خواهد گرفت.

خبرنگار ما می افزاید : نحوه پرداخت حق مسکن به افراد شهربانی کل بدین شرح خواهد بود :

سپهبد ۱۵۰۰ تومان
سرلشگر ۱۰۰۰ تومان
سرتیپ ۸۰۰ تومان
سرهنگ ۷۰۰تومان
سرهنگ دوم ٦۰۰تومان
سرگرد ۵۰۰ تومان
سروان ٤۰۰ تومان
ستوان یکم ۳۰۰ تومان
ستوان دوم ۳۰۰ تومان
ستوان سوم ۲۰۰ تومان
استوار ۸۰ تومان
سرپاسبان ٦۵ تومان
پاسبان ٦۵ تومان

فصل بی‌بار تئاتر در دانشگاه

فصل تئاتری با پایان گرفتن اردیبهشت ماه تقریبا رو به پایان است در این رهگذر سرآن داریم که بررسی فشرده‌ای از فصل تئاتر در دانشگاه تهران بدست دهیم .

تئاتر در دانشگاه یکی دو سالی است که رو آمده است این بدان معنی نیست که بگوئیم در این مدت تئاتر دانشگاه پربار و یا حداقل بارور بوده است بلکه مقصود اینست که دست کم به تئاتر در این محیط کم و بیش توجه شده و کم و بیش نیز مورد استقبال قرار گرفته است .

نمایشنامه اول را هرمزهدایت کارگردانی‌کرد (روسپی بزرگوار» نوشته‌ی ژان‌پل‌سارتر . نمایش بررابط عاطفی شخصیت‌ها استوار بود ، در این روابط ما با بزرگواری زن هرزه‌ای روبرو می‌شویم که از سر ناآگاهی بزرگوار است .

این نمایشنامه را «سارتر» در آغاز جوانی‌اش نوشته و همین نشان میدهد که «نویسنده» قوام فکری امروزش را ندارد .

خود «سارتر» هم امروز این نمایشنامه‌را حتی‌بعنوان یک نمایشنامه ساده و پیش‌افتاده رد می‌کند .

هدایت با عرضه روسپی بزرگوار با دو عامل فریب دهنده ـ اسم سارتر و اسم نمایشنامه ـ تماشاگر را فریب داد و او را به سالن نمایش کشید . بازی نسبتا خوب تسلیمی هم نتوانست نکات ضعف نمایش را پرکند.

بعد هنرمندان خسته‌اند را از «قدسی» دیدیم که نشانه‌ی خستگی جسم و اندیشه کارگردان بود . لنگ در اجراء . لنگ در کارگردانی و لنگ در همه‌چیز .

«سیزیف‌ومرگ» مقارن بااجرای هنرمندان خسته‌اند در سالن فوق برنامه دانشگاه بروی صحنه آمد . کارگردان این نمایشنامه فرامرز طالبی دانشجوی جوان دانشکده ادبیات بود .

سن‌توی‌تماشاگروتماشاگر روی صحنه بودند ، هیچ دکور و هیچ عوامل دیگری این نمایشنامه را جز صمیمیت و آگاهی نسبی کارگردان و بازیگرانش همراهی نکرده‌بود تماشاگر به فرمان کارگردان توی صحنه جای مینوشید و بازیگر ، اندیشه کارگردان از میان تماشاگر برمیخاست.

طالبی برای عرضه این نمایشنامه به معیارهای معمول روی نکرد و با دلبستگی در شب‌های سرد زمستان امسال کارش را ارائه داد .

حسن رضوانی و مغفوری بازیگران مستعد و راحت نمایشنامه بودند .

کرگدن به کارگردانی حمید سمندریان پربحث‌ترین نمایش سال دانشگاه بود . این نمایش موقعی روی صحنه آمد که بعقیده بعضی‌ها شعور تئاتری مردم فاقد تجزیه و تحلیل عوامل سازنده روابط پرسوناژهای نمایش بود.

سمندریان هم همان کاری را کرد که هدایت باعرضه روسپی بزرگوار کرد یعنی استفاده از یک گروه حرفه‌یی و نام یک نمایشنامه‌نویس مشهور تا عنوان پربحث‌ترین را از آن خود سازد .

می‌ماند ببر نوشته‌شیسگال‌و کلکسیون اثر هارولدپینتر که این دو نمایش هم فاقد خصوصیات تئاتری بمعنای واقعی آن بودند .

فصل تئاتری دانشگاه را فراموش می‌کنیم با سایه‌ای از سیزیف و مرگ فرامرز طالبی و کتاب بی‌بار تئاتر دانشگاه را می‌بندیم .

آقای رایرت!

از این‌پس در این ستون حرفهای دانشجویان را منعکس خواهیم نمود با این امید که این حرفها گرهی از کارهابگشاید ودانشجویان مسائلی را که حضورا نمی‌توانند با استادان و مسئولین امور در میان بگذارند بدین طریق عنوان کنند.

★★★

ـ من چند دفعه بعلت بیماری به مرکز بهداشتی دانشگاه مراجعه کردم ولی بادیدن وضع آنجا بیماری خودم رافراموش کردم . اغلب پزشکان بابی‌مهری با مریض روبرو می‌شوند و داروها معمولا اثر مطلوب برای بیمار ندارد.

دانشجوی پزشکی

ـ من بعلت مسافرت ایام عید نتوانستم در موعد مقرر کتاب امانی کتابخانه مرکزی را پس‌بدهم کتابخانه در مقابل هرروز دیرکرد ۵ریال از من مطالبه کرد ووقتی از پرداخت‌پول سرباز زدم کارت کتابخانه‌ام را توقیف کردند.

دانشجوی‌علوم

ـ پلی کپی‌های دانشکده حقوق بقدری گران است که خیلی از دانشجویان قادر به خریدش نیستند.

دانشجوی حقوق

ـ چرا تالار رودکی هنگام برگزاری فستیوال فیلم تهران از پذیرفتن دانشجو خودداری کرد؟

دانشجوی هنرها

ـ معمولا وقتی در کشوری یک فستیوال سینمائی برگزار می‌شود برای دانشجویان تسهیلاتی فراهم می‌کنند تا فیلمهای فستیوال را به‌بینند ولی فستیوال تهران حتی از فروش بلیط های ارزان قیمت‌هم بدانشجویان خودداری کرد.

دانشجوی هنرها

رواج مدهای هنرستان در رضائیه

رضائیه : دختران رضائیه پس‌از گذراندن یك دوره سه ساله در «هنرستان دختران» خیاط های ماهری می‌شوند و بعنوان دبیران خیاطی در آموزشگاه ها به تدریس می‌پردازند و در کلوبهای ورزشی نقاشی ، کاردستی ، پیشاهنگی و سازمان جوانان به فعالیت و برنامه ریزی مشغول می‌گردند .

خانم پروین‌دخت زاهدی‌رئیس هنرستان حرفه‌ای دختران به خبرنگار اطلاعات در رضائیه گفت اوایل از این هنرستان استقبالی نشد ولی به مرورعده داوطلبان تحصیل درهنرستان حرفه‌ای دختران ، بطور قابل ملاحظه‌ای افزایش یافته‌است.

بزودی رشته های منشیگری و بازرگانی بر رشته های هنرستان افزوده خواهد شد و کارگاههای خیاطی و آرایش نیز در جوار سایر کارگاه های هنرستان ایجاد خواهد شد .

هنرجویان هنرستان حرفه‌ای رضائیه طراح مد نیز هستند وقتی با لباسهای طرح‌شده خود به خیابانهای رضائیه می‌آیندبا اعجاب و تحسین مردم مواجه می‌شوند بطوری که چند روز بعد مدهای ابتکاری هنرستان در این شهر رایج میگردد .

عکس عده‌یی از طراحان مد هنرستان را با لباس های طرح شده خودشان نشان میدهد .

درمحافل فرهنگی

۱۲۰۰ معلم نمونه‌مدال‌میگیرند

معلمین و روسای مدارسی که بعلت فعالیت و کوشش در کارهای آموزشی موفق بدریافت نشان و مدالهای فرهنگی و یا تقدیرنامه شوند به گروههای بالاتر ارتقاء می‌یابند و از حقوق و مزایای بیشتری استفاده خواهند کرد .

براساس ارزشیابی‌هائیکه از فعالیت آموزگاران ـ دبیران ـ روسای دبستانها و دبیرستانها از طرف وزارت آموزش و پرورش بعمل آمد ، یکهزارو دویست نفر از معلمان و روسای مدارس بعنوان معلم نمونه شناخته شدند .

این ارزشیابی در سطح آموزش و پرورش کشور صورت گرفته‌و از هر شهرستان حداقل ۳ و حداکثر ۱۲ نفر بعنوان معلم و مدیر نمونه انتخاب شده‌اند.

به پیشنهاد شورایعالی آموزش و پرورش قرار است به معلمین و مدیران مدارس نمونه ، مدال و نشان فرهنگی و تقدیرنامه اهداء گردد و همین تقدیرنامه و مدالها عامل مهم ارتقاء معلمین بگروههای بالاتر است .

تدریس سمعی و بصری‌زبان

از سال تحصیلی آینده کلیه دبیرستانها باید دروس زبان و ادبیات انگلیسی را از طریق سمعی و بصری تدریس نمایند . طبق تحقیقاتی که از طرف کارشناسان دفتر برنامه‌ریزی آموزش متوسطه بعمل آمده تدریس از طریق صفحات وجزوات انگلیسی مفید تشخیص داده شده است .

هریک از دبیرستانهائی که از این طریق بدانش‌آموزان درس زبان می‌دهند باید مبلغ ۳۷۰۰ ریال به موسسه آموزش مکاتبه‌ای ارسال دارند تا جزوات و صفحات انگلیسی برای آنها فرستاده شود .

ورود معلمین به دانشگاهها

معلمین کشور با انجام یک کنکور اختصاصی در دانشگاهها و مدارس عالی ، در رشته‌هائی که وزارت آموزش و پرورش تعیین می‌کند ، به تحصیلات عالیه خواهند پرداخت . ضوابطی برای این امر درنظر گرفته شده است که بزودی اعلام خواهد شد .

رشته‌هائی که برای ادامه تحصیل معلمین درنظر گرفته شده عبارت است از فیزیک ، شیمی ، ریاضیات، علوم ، زبان و ادبیات انگلیسی .

این معلمین در دانشگاههای شبانه تبریز، تهران، مشهد، اصفهان، جندیشاپور و مدرسه عالی پارس از سال تحصیلی آینده به ادامه تحصیل اشتغال خواهند داشت .

برنامه امتحانات نهائی ابتدائی

برنامه امتحانات نهائی آخر سال کلاس پنجم دبستانها تعیین شد و به مدارس ابتدائی ابلاغ گردید.

براساس این برنامه امتحانات نهائی در سراسر کشور از تاریخ روز یکشنبه ۲۱ خرداد شروع و در تاریخ ۲۳ خرداد بپایان میرسد .

برنامه امتحانی کلاس پنجم ابتدائی باین شرح میباشد :

یکشنبه ۲۱ خرداد صبح املاء و علوم تجربی و بهداشت و بعدازظهر انشاء و خوشنویسی .

دوشنبه ۲۲ خرداد صبح حساب و هندسه ، بعد از ظهر تعلیمات اجتماعی .

سه‌شنبه ۲۳ خرداد امتحانات شفاهی .

امتحان مجدد

عده‌ای از معلمین دیپلمه که سال گذشته در دانشسرای راهنمائی بتحصیل اشتغال داشتند و نتوانستند موفقیتی کسب کنند ، امسال میتوانند در موادی که نمره نیاورده‌اند مجددا امتحان بدهند .

این معلمین ، مردودین سال دوم دانشسرای راهنمائی تحصیلی هستند که در سال گذشته‌نتوانستند نمره حدنصاب قبولی را در بعضی از مواد درسی بگیرند .

معلمین مذکور با شرکت در این امتحانات و بدست‌آوردن نمره قبولی به اخذ گواهینامه دانشسرای راهنمائی تحصیلی نائل خواهند شد .

موعد امتحانات آخرسال

امتحانات آخر سال دبستانهای کشور از بیستم و دبیرستانها از اوایل خردادماه زودتر شروع نخواهد شد . این تصمیم از طریق وزارت آموزش و پرورش بکلیه دبستانها و دبیرستانها ابلاغ شده است .

وزارت آموزش و پرورش در توجیه تصمیم خود ذکر کرده که‌درزمستان سال گذشته ریزش برفسنگین موجب تعطیلی اجباری مدارس دراکثر نقاط کشور شد و با توجه به حجم کتابهای درسی کلاسهای دوره پنجساله ابتدائی وکلاسهای اول‌دوره راهنمائی‌تحصیلی و اینکه متون درسی کتب این کلاسها باید تا پایان سال تحصیلی باتمام برسد لازم است کلیه کلاسهای مذکور تا تاریخ مزبور باز بماند و معلمین در کلاس‌ها بتدریس اشتغال ورزند .

آزمایش از آموزگاران

برنامه‌امتحانی آموزگاران‌داوطلب شرکت‌درامتحانات دانشسرای مقدماتی از طرف اداره آموزش و پرورش گرمسار اعلام گردید .

طبق این برنامه امتحانات سال اول دانشسرای مقدماتی از تاریخ سه‌شنبه ۲ خرداد آغاز میشود . برنامه امتحانی سال دوم دانشسرا از تاریخ ۱۵خرداد ماه سال جاری آغاز میگردد .

معلمین داوطلب که مدارک تحصیلی آنان از دیپلم کمتر است می‌توانند در این امتحانات شرکت کرده و پس‌ازموفقیت در امتحانات به‌اخذدیپلم‌دانشسرا نائل گردند. این معلمین پس از اخذ دیپلم دانشسرا به گروه ٤ ارتقاء خواهند یافت .

نحوه جدید انتخاب رؤسای مدارس

از این پس‌روسای دبیرستانها ـ مدارس‌راهنمائی و دبستانها بوسیله شورای معلمین مدارس انتخاب خواهند شد .

برای اینکه در انتخاب روسای مدارس اشکالی پیش نیاید ، از طریق وزارت آموزش و پرورش‌ترتیبی داده شده تا راهنمایان تعلیماتی مدارس بعنوان ناظر در این شورا حضور یابند و برکیفیت انتخاب روسا نظارت نمایند .

روسای دبستانها : ۳۰ سال سن ـ دهسال سابقه داشته و تاهل اختیار کرده باشند .

مهین پزشکپور

هدفهای میهنی در آموزش وپرورش

از روز شنبه تاکنون در حدود دوهزار نفر از اعضاء شوراهای آموزش و پرورش منطقه‌ای در تهران گردهم آمده‌اند تا پیرامون مسائل مختلف به‌تبادل‌نظر بپردازند و سعی دارند که بنحوی مشکلات و موانع مختلف را که در راه‌نیل به هدف های آموزشی وجود دارد از میان بردارند ، آنچه که در این کنگره مورد توجه و اهمیت قرار گرفته ، هدف میهنی آموزش و پرورش می‌باشد.

امروزه سعی معلم بر تعلیم است و آموختن مطالب درسی و خواستن از شاگرد که‌آن مطالب را بذهن بسپارد و آنچه که اصلا مورد توجه نیست تربیت و پرورش‌روحی جوانان ماست . اغلب ممالک با مشکلی بنام مشکل‌جوانان بیعلاقگی ، بی‌تفاوتی و فسار گسیختگی آنان روبروهستند که خوشبختانه به آن‌شکل و شدتی که در کشور های دیگر وجود دارد ما با آن روبرو نیستیم ولی باید اعتراف کنیم که اگر ما از حالا به‌فکر جلوگیری‌نباشیم گرفتار این بلا خواهیم شد

معلم و خانواده باید با مساعی و همکاری یکدیگر کودکان و نوجوانان‌را بسوی هدف میهنی رهبری نمایند ، این وظیفه معلم در مدرسه است که علاوه بر تعلیم ، روح‌ایمان و اعتقاد را به آرمان‌ها وایدئولوژی های‌ملی در جوانان تقویت کند ، دوشادوش مدرسه ، خانواده نیز در تحکیم این روحیه‌باید بکوشد . وقتی زمینه محکم بود ، عوامل مخرب خارجی هرگز نخواهند توانست در آن رخنه کنند ، وقتی کودك از کودکی نسبت بگذشته ، افتخارات ، آداب و سنن و شعائر ملی خود پای‌بند بود و به‌آن ایمان داشت در بزرگی دستخوش تلقینات نظر آین و آن نخواهد شد.

کنسرت

ارکستر مجلسی‌رادیوتلویزیون ملی‌ایران

رهبر : توماس کریستیان داوید

سولیست : پری برکشلی

آثاری‌از : ایگور استراواینسکی- جرج فردریك هندل وکلاوس اگ

تالار دانشکده هنرهای زیبا ـ دانشگاه تهران

دوشنبه اول و چهارشنبه سوم خرداد ماه ۱۳۵۱ ـ ساعت ۸بعدازظهر

محل فروش بلیت :

ـ روابط عمومی سازمان رادیو تلویزیون ملی ایران ـ خیابان تخت جمشید بین فرصت و روزولت- شماره۳۶۵

ـ انجمن فیلارمونیک تهران ـ خیابان ارفع

ـ دانشکده هنرهای زیبا ـ دانشگاه تهران

ـ خانه کتاب ـ روبروی دانشگاه

ـ بنگاه صفحه فروشی بتهوون ـ خیابان پهلوی روبروی بزرگمهر

ـ کارگاه نمایش ـ چهارراه یوسف‌آباد کوچه کلانتری

آگهی مناقصه شماره ۱۸

نیروی‌هوائی شاهنشاهی تعدادی کمربند فرم نیروی‌هوائی باقلاب مورد نیاز خود را از طریق مناقصه خریداری مینماید . پیشنهاد دهندگان میتوانند بامراجعه بستاد فرماندهی نیروی هوائی (خیابان فرح‌آباد) ودریافت برگ شرائط و مشخصات پیشنهادات حود رابرطبق مفاد مندرج دربرگ شرایط تنظیم نموده و تاساعت ۱۳ روز یکشنبه ۵۱٫۳٫۷ بدفتر آجودانی کل ستاد فرماندهی تسلیم نمایند . م‌الف۲۱۵۷

نیروی هوائی شاهنشاهی

ازامشب‌دربهترین‌گروه سینمائی پایتخت

کاپری ـ نیاگارا

اروپا ـ میامی ـ الوند ـ کیهان ـ ری ـ اسکار ـ فردوسی ـ مارلیک ـ ارانوس ـ (و... سیلورسیتی (قلهک) و.. سیلوانا

فخرالدین کتایون جهانگیر غفاری

درعظیم‌ترین فیلم تاریخ سینمای ایران

صلاح‌الدین ایوبی

محصول رنگی استودیو میثاقیه

کارگردان حسن ساسانپور

دو غول شکست ناپذیر بوکس ـ دو قهرمان پولادین رینگ ـ دو پهلوان افسانه‌ای جهان ، شما را برای تماشای مسابقه هیجان‌انگیزشان که برای همیشه در تاریخ ورزش ثبت خواهد شد ، دعوت میکنند .

ازامشب‌درسینماهای سهیلا ـ تاج ـ پلازا

تنها دوقهرمان شکست ناپذیر سنگین وزن بوکس جهان درمبارزه تاریخی خود

محمدعلی ـ کاسیوس کلی ـ راکی مارسیانو

درفیلم **قهرمان رینگ**

"THE SUPER FIGHT"

رنگی ـ محصول ۱۹۷۲

سرمقاله

آشنایی با مقررات

رئیس شهربانی کل کشور ، دیروز طی یک مصاحبه مطبوعاتی قسمتی از برنامه‌ها و اقدامات پلیس راهنمایی را درمورد «ترافیک» تهران تشریح کرد .

این چند روزه ، پلیس راهنمایی یک برنامه آموزشی در تهران ترتیب داده‌است و ازجمله درغالب‌میدان‌ها وخیابانهای‌شهر تابلوهای راهنما بمنظور آشنایی رانندگان و عابران پیاده با مقررات راهنمایی و رانندگی نصب کرده‌اند .

به اعتقاد ما آموزش مقررات و موازین اجتماعی کار خیلی‌خوبی است ولی تصور نمیکنیم تهیه و نصب اینگونه تابلوها به زحمتش بیارزد . چون عده کسانی که بعلت عدم آشنایی با مقررات و علامات راهنمایی تخلف میکنند بسیار محدود است و چنین اشخاصی عامی‌تر از آنند که مفهوم خطوط و علامات و توصیه‌های راهنمایی را ازروی تابلوهای راهنمایی دریابند .

از میان صدنفر که وقت عبور از عرض خیابان هیچ قیدوشرطی برای خودشان قائل نمیشوند شاید یک یا دو نفر با مقررات راهنمایی و مفهوم خط کشی‌ها آشنا نباشند والا ۹۸ درصد مردم خوب میدانند خط‌کشی خیابان چه معنی دارد و طبق مقررات ، عابر پیاده ازکجا باید عبور کند . حال اگر از آنهاسئوال شود که چرا از نقطه مجاز و خط کشی شده مخصوص عابر پیاده عبور نمیکنند و خود را به میان سیل اتومبیل می‌اندازند و مثل بندبازها با هزار فوت و فن خودشانرا ازاینطرف به آنطرف خیابان میرسانند ، هرکدام یکمنطق دارند و یکجور جواب میدهند .

عجب‌تر اینکه اگر شما کنار یک نقطه خط کشی شده مخصوص عابر پیاده بایستید و نگاه کنید متوجه خواهید شد از ده راننده هشت نفر مراعات حال عابر پیاده رانمی‌کنندوچنان میرانند که انگار نه‌انگار اینجا محض عبور اشخاص پیاده خط کشی و مشخص شده وقانون نسبت باین خط کشی مسئولیتی برعهده رانندگان گذارده‌است ! بقول معروف بیله دیگ ـ بیله چغندر !

عیب‌کار درجامعه‌ما اینست‌که هرکس یکقانون شخصی‌داردو در موارد مختلف قانون خودش را اجرا میکند ، منتهی همه توقع دارند که دیگران قوانین و مقررات عمومی را اجرا کنند تا حریم ایشان از تجاوز محفوظ باشد ! این وضع درمورد عبور ومرور و مقررات راهنمائی و رانندگی کاملا محسوس است . یعنی براستی هرکسی برای خودش قانونی دارد و تبعیت‌از قانون خودش میکند . رئیس شهربانی کل کشور در مصاحبه دیروز تلویحا به چند نمونه ازین مقررات خصوصی اشاره کرد . مثلا همان راننده اتوبوس مسافربری مخصوص جاده‌های خارج‌شهر که‌طول قامتش دوبرابر عرض خیابان است و در ساعات مختلف روز ناگهان راه رفت‌وآمد را در یک خیابان اصلی شهر مسدود میکند تا بالاخر بعد از ده مرتبه جلورفتن وعقب آمدن داخل گاراژ شود یا از گاراژ بیرون بیاید ولو این تفنن ده ـ پانزده دقیقه راه رفت وآمدرا بر دیگران ببندد . تازه چه کسی جرات دارد حرف بزند مگر آنکه مثل مهندس محالی ـ مرد جوانی که‌چند روز پیش فدای‌اعتراض به مزاحمت یکراننده گردن‌کلفت‌شد ـ خودش را برای لت‌وپار شدن آماده کرده باشد !

ضابطه رانندگی در جامعه ما سلیقه‌های فردی است . اینرا باید با آموزش خاصی از نخستین سالهای زندگی ، از پشت نیمکت دبستان ، ازمیان ببریم و کاری کنیم که مردم آداب زندگی اجتماعی را نیز مثل جدول فیثاغورث ملکه ذهن خودشان کنند و احترام به مقررات و قوانین راهنمائی و رانندگی ـ یا هر قانون و مقررات دیگری ـ برای آنها عادت ثانوی شود .

آموزش رانندگی و مقررات عبور و مرور از بسیاری دروس که در برنامه مدارس ما قرار دارد بیشتر بدرد بچه‌ها میخورد و درسی است که در سراسر زندگی بدان احتیاج پیدا میکنند . چه ضرر دارد از همان دوره ابتدائی هفتی‌یی یکساعت ، دو ساعت بچه‌ها طرز راه رفتن ، طرز رانندگی و علامات و اشارات راهنمایی را بیاموزند تا مجبور نشویم برای آموزش آنها در سنین پنجاه و شصت سالگی به نصب تابلو در خیابان متوسل شویم ؟!

تفسیر سیاسی

شوروی ومحاصره ویتنام شمالی

تصمیم نیکسون به محاصره دریائی ویتنام شمالی و جلوگیری از عبور کشتی های شوروی در آستانه سفر او به مسکو رهبران شوروی را در موقعیتی سخت آسیب‌پذیر قرار داده است .

آیا رهبران‌شوروی‌می‌توانند وانمود کنند که هیچ اتفاقی نیافتاده و همانطور که در برنامه پیش‌بینی شده‌از نیکسون در مسکو استقبال و پذیرائی کنند ؟ اگر آنها این راه را انتخاب کنند در پاسخ اتهام‌فروختن‌یك‌عضو جامعه سوسیالیستی و نادیده گرفتن این که باکسی به گفتگو نشسته‌اند که ناوگانش و هواپیماهایش راه دریا را بروی ناوگان آنها بسته‌اند چه می توانند بگویند ؟

اگر شوروی ها برنامه سفر نیکسون را لغو نکنند ، چنان موجی از تبلیغات خصمانه علیه خود برمی انگیزند که کسی دیگر باین استدلال که حتی رهبران دو کشور در حال جنك نیز می توانند باهم ملاقات کنند توجهی نشان نخواهد داد . این استدلال کاملا معقول است که دوکشور در زمینه هائی که راهی برای توافق وجود ندارد و یاهنوز بوجود نیامده است بایکدیگر در مبارزه باشند و درزمینه های دیگر باهم تفاهم و توافق داشته باشند .

مبارزه شوروی و آمریکا در بسیاری از مواردشاید تا دهها سال دیگر ادامه یابد تا یکی که راه وروش بهتری دارد بردیگری پیروز شود . اما لزومی ندارد بخاطر این مبارزه همه راهها بسته شود .

در ماجرای بحران موشکی کوبا که باز هم بدستور رئیس جمهوری وقت آمریکا راه دریا بروی کشتی های شوروی بسته شد ، پس از آنکه خروشچف دستور داد ناوگان شوروی مقررات محاصره کوبا را مراعات کنند، چنین مینمود که خروشچف با شکست بزرگی روبرو شده است .

اما حقیقت جز این بود ، کشتی های شوروی بازگشتند ودر عوض آنچه را که شوروی در پی آن بود ، یعنی حفظ موجودیت رژیم فیدل‌کاسترو را بدست آورد . در حالی که همه میدانند قبل از آن رژیم کاسترو به سرموئی بسته بود ، با همه این ها شاید رهبران شوروی هرگز تاکنون آنقدر در محظور پذیرائی از میهمانی با شرایط موجود نیکسون قرار نگرفته باشند . آنها ترجیح میدهند که این سفر بتعویق بیافتد . آنها شاید ناگزیر باین امر شوند که سفر او را به تعویق اندازند یا بکلی لغو کنند . در آنصورت علیرغم تمایل رهبران شوروی و حتی نیکسون یك سلسله‌وقایع در کوبا و آمریکائیهارابدنبال خود خواهند کشید تا آنجا که ممکن است حتی دو قدرت بزرك در آبهای سواحل ویتنام رودرروی هم قرار گیرند. اگر شوروی ها ناچار شوند بمبارزه متقابل برخیزند و به ناوگان خود دستور پیشروی بسوی سواحل ویتنام را بدهند تا از خط محاصره بگذرند دیگر هیچ چیز قابل پیش‌بینی نخواهد بود جز به حدس و گمان .

جعفر مدنی

نیکسون جیاپ را در تنگنا قرارداد

جهان در یکقدمی جنگ عالمگیر

از: مفسر سیاسی خبرگزاری فرانسه

شکست پی در پی نیرو های ویتنام جنوبی در جبهه های جنگ هندو چین و خطر شدیدی که نقشه های‌آمریکا را در ویتنام تهدید میکرد سرانجام پرزیدنت نیکسون را وادار کرد باقدام خطرناکی که در تاریخ جنگهای ویتنام بیسابقه است دست بزند .

رئیس جمهوری آمریکا در یک نطق کوتاه رادیو و تلویزیونی که پس از پایان جلسه فوق‌العاده شورای‌امنیت ملی امریکا ایراد کرد اعلام داشت که دستور داده است کلیه بنادر ویتنام شمالی مین‌گذاری شود تا باین ترتیب جلو سیل اسلحه و مواد جنگی که طی ماه های اخیر بسوی ویتنام شمالی سرازیر گردیده است گرفته شود .

نیکسون همچنین دستور داده است که کلیه راه های ارتباطی و خطوط آهنی که از آنها برای حمل اسلحه به ویتنام استفاده میشود بمباران شود . این تصمیم‌آمریکا نه تنها جنگ ویتنام را وارد مرحله فوق‌العاده خطرناکی میکند بلکه صلح جهان را بشدت تهدید میکند .

درست است که نیکسون در نطق خود اشاره‌ای به استفاده از سلاحهای اتمی در ویتنام نکرده است اماتردید نیست که اگر اوضاع بهمین سرعت در جنوب شرقی آسیا درتحول‌باشدبخودی‌خود خطرجنگ‌سوم‌جهانی راکه‌بیگمان در آن از آخرین سلاحهای مخوف جنگی استفاده میشود پیش خواهد آرد .

از هنگامی که آخرین تلاش آمریکا برای حل‌مشکل ویتنام از راه‌مذاکرات مسالمت‌آمیز با شکست روبرو شد وکی‌سینگر مشاور پرزیدنت نیکسون با دست خالی از مسکو و پاریس بازگشت پیدا بود که رئیس جمهوری آمریکا برای حفظ پرستیژ و موقعیت جهانی ایالات متحده در هندوچین بیک اقدام شدید دست خواهد زد .

تصمیم به محاصره دریائی ویتنام شمالی هنگامی اتخاذ شد که ویلیام راجرز وزیر امورخارجه ایالات متحده پس‌از شرکت در شورای وزیران اتحادیه آتلانتیک از کشور های اروپائی دیدن‌میکرد .

اندکی پس از ورود راجرز به پایتخت آلمان غربی نیکسون وزیر امور خارجه خود را برای شرکت در جلسه فوق‌العاده شورای امنیت ملی آمریکا به واشنگتن فراخواند و در جلسه‌ای که چند ساعت پس از بازگشت وی با حضور اعضای شورای امنیت ملی و فرماندهان نظامی تشکیل شد مین‌گذاری آبهای‌ویتنام شمالی مورد تصویب قرار گرفت و بلافاصله نیکسون دریک نطق رادیو تلویزیونی این تصمیم خطیر راباطلاع جهانیان رسانید .

درست است که نیکسون در نطق خود حتی یکبار هم کلمه «محاصره» رابرزبان نیاورد ولی درحقیقت‌باتصمیمی که شورای جنگی کاخ سفید اتخاذ کرده ویتنام شمالی در حلقه محاصره نظامی و اقتصادی کامل قرار میگیرد .

اما رئیس جمهوری آمریکا بااعلام مین گذاری بنادر ویتنام شمالی و بمباران راه‌های ارتباطی زمینی راه مذاکرات صلح‌رانبسته بلکه سیاست آشتی پذیرتری را در پیش گرفته است .

باین ترتیبکه برای نخستین‌بار تاریخ معینی برای تخلیه خاک ویتنام جنوبی از نیرو های آمریکائی تعیین کرده است .

نیکسون گفت‌که‌بدو شرط حاضر است همه نیرو های خود را تا چهارماه دیگر از هندوچین خارج کند :

۱ـ آزادی کلیه اسیران‌جنگی آمریکا .

۲ـ اعلام آتش‌بس در جبهه های جنگ ویتنام تحت کنترل بین‌المللی.

سقوط وان تیو

رئیس جمهوری آمریکا بار دیگر تاکید کرد که‌بهیچوجه حاضر نیست با تغییر برزیدنت «وان‌تیو» و استقرار یک رژیم کمونیستی در سایگون موافقت کند . تا وقتی که‌شرایط آمریکا پذیرفته نشده هیچگونه مذاکره سری یا علنی با ویتنام شمالی صورت نخواهد گرفت . با تحولاتی که چند روز اخیر در صفحه سیاست و میدانهای جنگ بوجود آمده اکنون مشکل ویتنام دربن‌بست کامل قرار گرفته و معلوم نیست تصمیم جدید آمریکا چه تحولاتی در صحنه‌سیاست جهانی بدنبال خواهد داشت .

تا آنجا که مربوط به شوروی است کمتر احتمال میرود که برنامه سفر نیکسون به مسکو براثر محاصره دریائی ویتنام‌شمالی لغو شود اما در هر حال این اقدام آمریکا شانس موفقیت مذاکرات نیکسون و برژنف را بحداقل تقلیل داده و بیم آن میرودکه‌مذاکرات مسکو به سرنوشت کنفرانس عالی سران شرق و غرب پس از ماجرای‌هواپیمای «جاسوسی یو۲» دچار شود .

بی‌گمان شوروی در برابر اقدام آمریکا به محاصره دریائی ویتنام شمالی ساکت نخواهد نشست وجمهوری خلق چین نیز این تصمیم واشنگتن را نادیده نخواهد گرفت و چه‌بسا ممکن است سیاست ویتنامی پرزیدنت نیکسون بار دیگر مسکو و پکن را بیکدیگر نزدیک کند .

امازنرال جیاپ ممکن است با یک حمله ناگهانی و برق‌آسا در سراسر جبهه های جنگ به اقدام پرزیدنت نیکسون در محاصره دریائی ویتنام شمالی پاسخ دهد وتا وقتی که ذخیره مهمات و سلاحهای ساخت شوروی بپایان نرسیده است کار نیرو های ژنرال «وان‌تیو» را یکسره کند . اکنون ژنرال جیاپ از جنبه سیاسی و نظامی نسبت‌به ویتنام جنوبی در موقعیت بهتری قرار دارد .

ولی طولی نخواهد کشید که اثر محاصره دریائی بویژه از جنبه سوخت ظاهر خواهد شد باین ترتیب اگر ویتنام شمالی در چند روز آینده یک ضربت قاطع به نیرو های ویتنام جنوبی وارد نکند دیری نخواهد گذشت که باشروع فصل باران و کمبود سوخت و مواد جنگی بامشکل بزرگی روبرو خواهد شد . هنوز معلوم نیست که اقدام نیکسون از جنبه بین‌المللی چه نتایجی بدنبال خواهد داشت ولی بی‌گمان پس از بحران کوبا که‌دنیارادر آستانه یک جنگ بین‌المللی جدید قرارداد تاکنون اوضاع جهان تا این اندازه بسرحد انفجار نزدیک نشده بود .

ویتنام پس از محاصره

درحالیکه ویتنام شمالی محاصره‌و سواحل آن مین‌گذاری شده و کلیه تاسیسات حیاتی‌آن بطور مداوم‌درهم کوبیده میشود در ویتنام جنوبی نیز جنگ بشدت ادامه دارد . اکنون شهر کنتوم در خطر سقوط قرارگرفته و کمونیستها میکوشند آن رابسرعت متصرف شوند . در عکس یکصحنه از جنگ‌های اطراف شهر «کنتوم » دیده میشود.
عکس رادیوئی اطلاعات

نوشته : محمد پورداد

جبهه جدید جنگ در جنوب جزیرة العرب

محمد پورداد

برخوردهای نظامی که از اوائل این هفته میان نیروهای سلطان‌نشین عمان و جمهوری دموکراتیک یمن جنوبی درگرفته در ردیف سلسله برخوردها وستیزهای غیر قابل رویتی است که کناره‌های‌جنوبی شبه قاره عربستان در دهه‌های اخیر مرتبا شاهد بوده است . نگاهی اجمالی به موقعیت استراتژیکی این منطقه نشان دهنده اهمیت ان از نظر ثبات آب‌های خلیج فارس دریاهای عمان وعرب است ونگاهی به تحولات سیاسی همین‌منطقه‌موید مشکلات فراوان در راه پایان دادن به اوضاع کنونی ورقابت های آینده خواهدبود. برخورد نظامی عمان ویمن که اخبار مربوط بدان‌پیوسته‌ازمدتی بدنیای خارج سرایت میکند در حقیقت نخستین برخورد آشکار و مستقیم میان‌دوهمسایه درجنوب جزیرةالعرب بشمار میرود و احیانامقدمه برخوردهای‌بیشتری در آینده . رودرروئی نیروهای عمان ویمن را در عین حال میتوان بعنوان نشانه‌هائی از ضعف تدریجی شورش ظفار ، «ایالت جنوبی عمان وهم مرز و همسایه‌یمن» تلقی کرد.

یمن جنوبی در نزدیک به هفت سالی که از آغاز شورش ظفارمیگذرد پرورشگاه‌شورشیان ضد رژیم‌حاکم بر مسقط وعمان بوده و پنهانی را که رهبران دست‌چپی یمن در کمک به شورشیان ظفار اغاز کردند در سال‌های اخیر به اعطای‌اسلحه ودیگر کمک‌های مستقیم‌از طرف چین و شوروی به شورشیان ظفار منتهی گردیده که هنوز هم ادامه دارد .

نقطه اوج و شدت مبارزات‌و دست‌یابی‌های‌شورسیان ظفار با تغییر حکومت در عمان وبرکناری سلطان سعید بن‌تیمور آخرین سمبل دیکتاتوری و عقب‌ماندگی نزدیک به دوسال قبل ناگهان سیر صعودی یافت و با آنکه طی همین مدت رهبران شورشی ظفار ادعاهائی به پیروزی بر ارتش عمان که مورد حمایت نیروی هوائی‌انگلیس است‌عنوان کرده‌اند ، معذالک از اخبار موثقی که از این مناطق بدست میرسد باید در انتظار محو تدریجی شورش ظفار بود . محو تدریجی شورش ظفار از نتایج مستقیم تحولات سیاست های منطقه‌ای ، تغییر رژیم در مسقط و انشعاب در رهبری شورشی ظفار است . عامل دیگری که شاید در آینده بر عوامل موجود افزوده شود احیانا تغییر سیاست پکن دراین منطقه وقطع کمک‌های چین خواهد بود. معذالک با محو شورش ظفار و عقب‌نشینی چریک‌های آن‌به‌داخل خاک‌یمن جنوبی از ایالت ظفار که‌شماره آنان هرگز بطورواقعی مشخص نگردیده ، ارتش سلطان‌نشین عمان خود را در برابر جبهه تازه‌ای می‌یابد که نخستین‌نتیجه آن برخورد اخیر و مستقیم با نیروهای یمن جنوبی بود .این جبهه جدید بهمان میزان برای یمن جنوبی نیز تازگی دارد منتهی با این تفاوت که در ارزیابی کلی اوضاع وموازنه موقعیت کفه ترازو به‌نفع عمان قرار گرفته و این امر را باید بدون هیچگونه شک و تردید به‌حساب عادی شدن مناسبات عمان و عربستان واختلافات‌یمن جنوبی باهمسایه شمالی‌اش جمهوری یمن شمالی که دومی از حمایت عربستان برخوردار است گذاشت.

سیر تحولات جاری درجنوب شبه جزیره عربستان باضافه‌رد و خوردهای براکنده یکماه قبل نیروهای دو یمن واتمسفر حاکم برمرزهای دو یمن جملگی از وجود یک نقشه حساب شده برای محاصره یمن جنوبی و جلوگیری از گسترش نفوذ رژیم دست چپی‌در عدن حکایت‌دارد. رهبران عدن به‌چه نحو در صدد نجات خود از این مخمصه بر خواهند آمد؟این دیگراز مرحله حدس و تصور تجاوز نخواهد کرد.

از: مطبوعات لبنان

مصر به «راست» میگراید

مسافرت اخیر انورالسادات رئیس جمهور مصر به اتحاد شوروی هنوز هم موردبحث محافل گوناگون سیاسی است.

منابع فرانسوی معتقدند که انگیزه اصلی انورالسادات‌دراین‌مسافرت بررسی‌اختلافاتی بود که میان‌مصروشوروی‌جلوه گری کرد موقعیکه انورالسادات باین مسافرت دست زد، رسما اعلام شد که هدف ازاین مسافرت گفتگو درباره مذاکرات‌آینده رهبران آمریکا و شوروی میباشد.

اگر گفته شود که انورالسادات در این مسافرت مسئولین کرملین را فقط بمجزئیات مناقشات اسرائیلو مصر آگاه ساخت‌اشتباه است ، زیرا این مسافرت در حقیقت دلیل دیگری بود بر گسترش دامنه اختلافات میان مصر و شوروی و اینکه‌این روابط روز بروز بحرانی‌تر میشود.

با بررسی تحولاتی‌که صورت گرفت‌بخوبی میتوان به ماهیت گسترش دامنه اختلاف پی برد. ازجمله‌چندهفته قبل انورالسادات بطور ناگهانی سرلشگر بغدادی «معلم» هواپیمائی مصر و یکی از دوستان‌شوروی را پایه‌گذار همکاری نظامی میان دو کشور را کنار گذاشت، قبل‌از آن نیزانورالسادات اقدام دیگری کرد و ژنرال «اوکومیف»رئیس هیئت مستشاری شوروی در مصر و طراح روسی همکاری نظامی میان دو کشور رااز مصر بیرون راند و از شوروی خواست که او را ازقاهره فراخواند . بدون‌شک این مسئله اولین مسئله‌ای بود که در گفتگوهای سادات‌و رهبران کرملین مورد گفتگو قرار گرفت.

در صحنه سیاسی هم‌تحولات نشان میدهد که اوضاع و احوال بنحو رضایت‌بخشی میان‌قاهره‌و مسکو پیش نمیرود.

در گفتگوهای رهبران قاهره و کرملین‌بیش از هرچیز به اوضاع کشورهای عربی رسیدگی شد.

انورالسادات از رهبران کرملین که نقش «برزنده‌پاسور» را دراین کشورها بازی میکنند شدیدا گله کرد ، زیرا مسافرتی که کاسیگین اخیرا به بغداد انجام داد وبدنبال آن یک قراردادودوستی‌شبیه قراردادودوستی مصر و شوروی میان شوروی وعراق‌منعقد شد، مورد رضایت رهبران قاهره نبود.

درست است که انورالسادات بنا به ملاحظاتی نتوانست دراین‌باره عکس‌العملی نشان دهد ، ولی در هر صورت ازسرهنگ معمرالقذافی خواست که روابط خود را با بغداد قطع کند.

ضمنا انورالسادات از اقدام کاسیگین در نکوهش قطع روابط مصر با اردن رضایت خاطر نداشت ، زیرا در هرحال مصر مایل نیست کسان دیگری در امور داخلی اعراب دخالت و تعیین تکلیف کنند.

و بالاخره بایدگفت‌که در گفتگوهای‌رهبران قاهره و کرملین مسئله اختلافات اعراب و اسرائیل نیز مطرح شده و میان آنها هماهنگی وجود نداشته است.

زیرا قاهره ازاین بیم دارد که گفتگوهای نیکسون بارهبران شوروی صحنه‌ای باشد برای «معامله» و حل بحران خاورمیانه بطریقی که خود میخواهند به عقیده قاهره امکان دارد شوروی که طرح ملک حسین را برای حل مسئله فلسطین تخطئه نکرد ، در گفتگوهای آینده نیکسون طرح تازه‌ای برای حل بحران این منطقه ارائه نماید و درمقابل امتیازاتی در ویتنام از شوروی بگیرد.

در هرحال مسائل گوناگونی در گفتگوهای سادات و برژنف مطرح شد و شاید هم رهبران شوروی انگیزه گام نهادنشان رادر راه عراق برای سادات‌توضیح دادند وهمین توضیح باعث گرایش مصر بسوی دست راست شود.

مسائل ایران

دکتر رضا براهنی

پاسدار زبان زنده باشیم

هیچ چیز مثل زبان فارسی رکن اساسی هویت ایرانی را تشکیل نمی دهد .

از نظر ادبی این زبان یکی از غنی ترین زبان های جهان است ، از نظر آهنگ ها و وزن ها و سایه روشن های معانی و گستردگی انعطاف ها این زبان یکی از ارکان‌فرهنگ شرق را تشکیل میدهد طوری که در یکی از ادوار بسیار درخشان فرهنگی ، این زبان نشان دادکه با تکیه بر جهان بینی گسترده شاعران و نویسندگان خود می تواند جهانگیر بشود و نظم و نثرش از سند تا دانوب مورد استفاده دوستداران شعر و هنر قرار گیرد و در این هیچ تردید نیست که زبان فارسی در آن دوران گسترش جهانی خود بر عرب و ترک و هندو اثری عمیق گذاشت طوری که آهنگ بخشی از سلیقه های هنری مردمان خاورمیانه و هند با نبض حرکات زبان فارسی به ضربان درآمد و پاره‌ای از کلمات و عبارات و تصاویرکلامی زبان فارسی در اذهان نژادهای مختلف‌بصورت‌بخشی ازجلوه‌های معنوی خودآن‌نژاد ها درآمد. و اکنون ما چنان زبانی را به ارث برده‌ایم ولی این‌زبان دیگر آن خصیصه جهانگیر خود را ندارد . یعنی زبان فارسی از گسترش بین‌المللی خود چشم پوشیده مرز های مشخص ملی پیدا کرده است و اکنون باید دید چه می توان کرد که زبان فارسی که بدون شك در طول این پنجاه سال گذشته از برکت وجود نویسندگان و شاعران جدید قدرت و قوام و تحرکی راستین پیدا کرده است بیش از پیش غنی‌ترگردد.

من چند پیشنهاد دارم

۱ـ بیائید برای همیشه از تغییر خط فارسی‌چشم‌بپوشید. فکر تغییر خط فارسی بچگانه است ، چرا که شکل زبان فارسی خط فارسی است و در زبان ، بویژه زبانی بطول عمرو قدرت و عمق زبان فارسی جدا کردن شکل از محتوا به همان اندازه دشوار است که جدا کردن محتوای شعر حافظ از زبان حافظ . عوض کردن خط فارسی یعنی ترجمه کردن محتوای زبان فارسی به شکلی که متعلق به زبان هائی از نوعی دیگر است و همانطورکه عالیترین شعر های جهان را هرگز نمی توان ترجمه کرد (حافظ در ترجمه بدل بشاعری درجه سه می شود و «مالارمه» شاعر فرانسوی را که بقول سارتر بزرگترین شاعر فرانسه است هرگز نتوانسته‌اند باتوفیق به زبان انگلیسی ترجمه کنند) عالیترین و عمیق ترین زبان ها را هم هرگز نمی توان به خطی جز خط حیاتی آن زبان ها بر روی کاغذ آورد و گمان‌نکنید که باعوض کردن خط فارسی در های تجدد به روی ما باز می شود چرا که ترکیه چنین کاری کرد ولی متجدد نشد وگر چه خط زبان یونانی با خط لاتین که خط تمام زبان های اروپائی‌را تشکیل میدهد فرقی‌می کند لیکن یونانی گرچه یونان کشوری چندان پیشرفته هم نیست ازنظرفرهنگی‌باروپا بیشتر تعلق پیدا می کند تا به جائی دیگر . یعنی متفاوت بودن و یا نبودن یك خط با خط اروپائیان صاحب آن خط راازاروپائی وبیاغیر اروپائی نمیکند اشتراک‌های قوی و فرهنگی ریشه‌دار تر لازم است تا یك قوم شبیه قوم دیگر بشود و یك ترك این اشتراك را با اروپا نداردولی یك یونانی این اشتراك رادارد.

پس بحث تغییر خط مقوله‌ای است بسیار پرت گرچه تغییرات ناچیز در خط فارسی می ـ تواند بسیار مفید واقع شود و سبب گردد که یاد گرفتن این زبان به آسانی صورت گیرد.

۲ـ کتاب های درسی باید با درنظر گرفتن نیازهای منطقه‌ای نوشته شود کتابی که برای یك گیلانی نوشته شده ، بدرد آذربایجانی نمی خورد و کتابی که برای آذربایجانی نوشته‌شده بدرد بلوچستانی و سیستانی نمی خورد (این یك) کتاب درسی اگر زیبائی های زبان فارسی را تقویت نکند و آنرا برخ شاگرد دبستان ودبیرستان نکشد بی فایده است .

اما چه باید کرد ؟ باید تدریس صورتی خلاق داشته باشد ،زبان بصورت خلاق تدریس شود و که بصورت خلاق تهیه گردد و هم در تدریس و هم در تهیه کتاب اصل بر زبان فارسی معاصر گذاشته شود ولی‌هرگز آهنگ ها ، زیبائی ها و صلابت های سنتی زبان و ادبیات‌فارسی نا دیده گرفته نشود .

خواب آکادمیك

۳ـ دانشگاهها و بویژه دانشکده ادبیات و علوم انسانی وبویژه گروههای‌ادبیات‌فارسی، باید از این خواب قرون بدر آیند . این گروههای ادبیات فارسی هستند که باید با زبان فارسی‌با روش و منطق وحرکت خلاق روبرو شوند . دادن یك شعر و معنی کردن آن در قاموس استادان ادبیات فارسی ازبدو پیدایش گروههای‌ادبیات فارسی این بوده است که شعر رابه محتوای آن ترجمه کنند. در حالیکه شعر باید بصورت شعر یعنی بصورت یك خلاقیت و جلوه‌ای از روح خلاق انسان تدریس شود . نثر نیزهمینطور اگر گروههای ادبیات فارسی قادر به ارائه زبان و ادبیات فارسی با روشهای خلاق نیستند در تمام دانشکده های ادبیات میتوان گروههای‌آفرینش ایجاد کرد و لیسانس آفرینش هنری ـ که اینجا بیشتر منظور هنر کلامی است ـ داد . تدریس زبان فارسی هم‌اکنون در گروه های ادبیات فارسی بصورت‌لغت و معنی تدریس میشود.طوریکه اگر دانشجو یك کتاب لغت قوی در اختیارش داشته باشد ، دیگر بوجود استاد نیازی نخواهدبود.بهمین دلیل‌دانشجوی زبان‌وادبیات فارسی کوچکترین تقصیری ندارد، همه تقصیرها به گردن استاد است که‌خودچیزی جزلغت‌ومعنی بلد نیست‌وبندرت صاحب ذوق سلیم خلاقه است‌و بهمین دلیل فقط لغت و معنی‌را برخ دانشجو میکشد.درحالیکه اگرهرکتابی‌دارای یك فرهنگ ـ نامه کوچك هم بشود دیگر نیازی به دادن لغت‌ومعنی‌کردن آن نخواهد بود . باید به دانشجو گفته شود که یك بیت شعر حافظ چگونه ساخته شده و یك بیت شعر چگونه چندین معنی مختلف میدهد که چندان ربطی باین لغت و معنی حضرات ندارد و باید دانشجو را تشویق کرد که کتاب بخواند و اغلب استادان ادبیات فارسی بندرت از کتاب ها و نویسندگان دوران خود چیزی می خوانند و بهمین دلیل به نویسندگان معاصر عملا سر ـ کلاس دشنام می دهند و باز بهمین دلیل سواد دانشجوی ادبیات فارسی در مسائل امروز از سواد استادش بیشتر است‌و تازه ما نمی گوئیم که ادبیات معاصر فارسی در دانشگاه ها تدریس شود . بلکه می گوئیم گذشته سنتی ادبیات فارسی با دید خلاق امروزین‌تدریس‌شود. دانشجو امروز لغت و معنی را بخاطر نمره یاد می گیرد وبعد کتابهای مربوط به گذشته را میبوسد و کنار میگذاردوبدین ترتیب به هویت گذشته خود بی اعتنا می ماند . کدام دست قادری خواهد توانست تحولی واقعی در دانشکده های ادبیات ایجاد کند ؟ نمیدانم ولی نیاز به این تحول بیش از هر موقع دیگر هم‌اکنون محسوس است.

زبان زنده

۴ـ زبان فارسی زنده است ، نه بدلیل آنکه مراکزی که بتدریس زبان فارسی درمدارس و دانشگاهها می‌پردازند ، مراکز زنده‌ای‌هستند ، بلکه‌بدلیل اینکه نویسندگان و شاعران امروز فارسی ، این زبان را بصورت زنده‌اش بکار میبرند . بدلیل اینکه مردم در زندگی و زنده ماندن این زبان با بکار بردن آن ، با ایجاد رابطه بوسیله آن شرکت میکنند . این یک فرهنگستان هم نیست که می تواند زبان را زنده نگهدارد ، ذهن صاحب زبان اگر ذهنی زنده باشد،خود یك فرهنگستان است .اگر این ذهن زنده خود را به فرهنگی‌خلاق مجهز کند، فرهنگستانی است بهتر و من اشخاص با ارزشی‌رامی شناسم که تك‌و تنهاوبدون کوچکترین تظاهر توانسته‌اند بزرگترین فرهنگ ها را پیش خود تدوین کنند . نمیگویم فرهنگستان کاری نمیتواند از پیش ببرد ، بلکه میگویم‌فرهنگستان موقعی بدرد میخورد که واژه های‌زنده جمع‌آوری کند نه واژه های عهد بوق. کلمه در درون روابط صاحبان زبان می جوشدوبوجود می آید ،و نمیتوان از بالا واژه رابه صاحبان زبان تحمیل کرد.

وقتی با پدرم به تماشای «رگبار» رفتیم

محمد ابراهیمیان

این روز ها بعد از نمایش فیلم خوب «رگبار»ساخته بهرام بیضائی ، همه جا صحبت از بازیهای گیرایی است که بازیگران فیلم ارائه کرده‌اند خصوصا حرف از بازی معلم فیلم ، آقای حکمتی که آن را پرویز فنی زاده ـهنرپیشه نام‌آور تئاتر ـبازی میکند ، شناخت فنی‌زاده برای آنها که تئاتر ، می بینند خیلی آسان است چرا که او کار تئاتر را از سال ۱۳۳۵ شروع کرده است ودر نمایشنامه‌های باغ وحش شیشه‌ای ،مرده‌های بی کفن و دفن ، طبیب اجباری ، شش شخصیت در جستجوی نویسنده ، چوب بدست های ورزیل ،آی باکلاه ، آی بی کلاه ،دیکته وزاویه بازی کرده‌است .او خودش در بین کار های ایرانی به چوب بدست های ورزیل ساعدی اعتقاد زیادی دارد . تا حالا پنج فیلم بازی کرده است «خشت و آئینه» گلستان شروع کار سینمائیش بود و رگبار اوج کارش شمرده میشود .

تماشاچی ما با شعور است

از فنی‌زاده پرسیدم تا چه‌حد خوشحالی که از طرف هیات داوران فستیوال فیلم تهران به عنوان یك بازیگر پر قدرت ستایش شده‌ای ؟

گفت فکرش را نمی کردم ، البته آرزویم این بود که یك روزبهترین کارگردان‌یابهترین هنربیشه بشوم .

گفتم پس از نمایش فیلم‌رگبار چطور بیضائی و تو روی‌صحنه نرفتید ؟

فنی‌زاده گفت : این که‌چیزی نیست شب بعد فیلم را دریکی از سینما ها نشان می دادند با همسر و فرزند و پدرم‌رفتیم فیلم را به‌بینیم پدرم برای بار اول بود که می خواست فیلم مرا به بیند . من با همین‌لباس معمولی رفته بودم ، پدرم‌گفت پسر چند دفعه من بتو بگویم ایبطور جاها لباس خوب بپوش حالاگرترا روی‌صحنه‌خواستند چه می کنی ؟ گفتم پدر زیاد مهم نیست ، بعد که فیلم‌تمام شد ، خانمی رفت روی صحنه و از آقای طاهری تهیه کننده و آقای فرید خواست که روی صحنه بروند ولی اصلا اسمی از من برده نشد راستش را بخواهید خیلی خجالت کشیدم، البته میدانی که نه برای خودم ولی جلوی پدر و زن و بچه‌ام ناراحت کننده بود . حرفهایش مرا متاثر کرد مثل همه هنرمندانی که گیگاه با آنها صحبت می کنم گرچه نوشتن این قضایا هیچ تغییری درروابط موجود پدید نمی آورد . ولی بالاخره نوشتن و گفتن بهتر از سکوت کردن است .

فنی‌زاده می گوید : من تماشاچی‌ام را عاشقانه دوست دارم و باو احترام می گذارم چرا که او بهترین تماشاچی دنیاست و همینست که مراروی بانگه میدارد ، وگرنه از نظر مادی هیچ وضعم خوب نیست آقا! اگرهنرپیشه‌ای تماشاچیش را دوست‌داشته باشدیك‌عکس‌ـالعمل متقابل عاطفی بوجود می آید ، یکشب که در اهواز تئاتر گذاشته بودیم می بایستی یك یك روی صحنه می رفتیم‌و می گفتیم‌من فلان‌در نقش‌فلان، نوبت من که رسید بمحض‌ورود به صحنه قبل از این که من چیزی بگویم همه فریادزدند: فنی‌زاده‌و برای من فرصتی نماند فقط توانستم تعظیم کنم ، حالا چطور می شود این تماشاچی‌را دوست نداشت و تاسف‌می‌خورم که یك عده آدمهای بهرزرفته این تماشاچی را فریب می دهند ادا و اصولهایی دارند که خودشان را روشنفکر نشان بدهند تماشاچی ما اینقدرخوب است که می‌گوید : یقین من

نفهمیده‌ام واین بهترین‌تماشاچی ها شامل دانشجو های ما هم می شوند ، چون مادر مدتی که یك نمایش را تمرین می کنیم پیش بینی می کنیم که اینجای نمایش تماشاچی باید بخندد ، باید ناراحت شود ،باید ساکت باشد . و تماشاچی ما آنقدر فهمیده و باشعور است که پا به پای ما تا آخر نمایش پیش می آید . حالا اگر کاری مورد پسند این تماشاچی نیست عیب از هنرمندان و اثر عرضه شده است .

سینمای برتر

ـفنی زاده در جواب این که تئاتر را ترجیح میدهی‌یاسینما را ؟

گفت من در مرحله‌ای هستم که یکطرف مسئولیت‌خانواده‌ام را دارم و در طرف دیگر خودم هستم ، اگر خودم تنها بودم‌فقط تئاتر را انتخاب می کردم. با وجود آدمهای‌مثبت‌در کارسینما می توانم به آن ایده هایی که در تئاتر داشتم در سینما برسم ، حالا اگر در حد متعالی آن نباشد ، انشاءالله روزی می ـ آید که همه ما به آن میرسیم.

ـ فنی‌زاده در مورد این که اغلب در تئاتر رلهای کمدی بازی می کند ولی دررگبارنقشی کاملا متفاوت با نقشهای گذشته‌اش ارائه کرده است‌می گوید : من رلهای درام راخیلی دوست دارم ، ولی اکثرا بمن رل کمدی میدهند و دلیلشان هم این است که می گویند رل کمدی مشکل تر است و تو بیشتر در آن موفق هستی .

ـکدام قسمت فیلم رگبار را بیشتر دوست داشتی ؟

فنی‌زاده :بهترین کار من در فیلم ، ساختن سالن بودودیدید که بهرام این معلم را وقتی شاگردانش صدایش کردنداز روی صندلیها بطرف صحنه‌برد، روی سر همه مردم، و بمحض رسیدن به جلوی صحنه او را محکم زمین انداخت ، این‌به علت احترام خاصی است که بهرام برای تئاتر قائل است . بعد درباره معلم را عظمت دادو روی صحنه برد :

نمایند اقدام به تهیه قسمت‌های چاپ شده چهار جوابی درزمینه دروس سال ششم نموده که از طریق پست برای درخواست کنندگان ارسال میشود .

جلیلوند «مجانی» صحبت میکند

«جهنم + من» نام فیلمی‌است که ماجرای جالبی را در میان کویرها بدنبال دارد این فیلم که در آن فردین ،پوری بنائی و داود رشیدی شرکت دارند آماده انجام امور فنی است . جلیلوند دوبلور فیلمهای فارسی که بجای‌فردین درفیلم‌اصحبت میکند تحت‌تاثیر سوژه فیلم حاضر شده است مجانا بجای فردین در این فیلم صحبت‌کند وبنابمیل جلیوند این قرارداد بامضاء رسیده است .

تازه‌چه‌خبر

تلویزیون ملی ایران نوشته ر کارگردانی کرده است . این نمایشنامه اکنون ضبط می شود و از نمایشنامه هائی است که ازنظر محتوی کارتازه‌ای‌در زمینه‌نمایشنامه های تلویزیونی است تمام ماجرای‌این‌نمایشنامه توسطیك دوربین ضبط میشودو فقط یك بازیگر دارد .مرضیه برومندتنها بازیگراین‌نمایشنامه است .

کارتازه تلویزیون آموزشی

تلویزیون آموزشی تهران امسال علاوه بربرنامه های آموزشی که برای سالهای‌ششم از طریق تلویزیون اجرا می ـ

استراحت در بالاترین طبقه

«استراحت در بالاترین طبقه نام نمایشنامه‌ایست که آنرا «افشین شرکت» برای اجرا در

محافل هنری

برگزاری نمایشگاه برای بزرگداشت

روز بیستم اردی بهشت نمایشگاهی بمنظور بزرگداشت آثار هنری رضا فروهر هنرمند از دست رفته آثار ایران‌دراین مرکز افتتاح میشود .

محل نمایشگاه خیابان ایران نوین مقابل سازمان آب مرکز آمار ایران نمایشگاه مدت یك هفته دایر است .

«پالیاچی و کاوالریا روستیکانا»

«پالیاچی و کاوالر یاروستیکانا» نام برنامه امشب تالار رودکی است که‌باهنرمندی‌منیرو کیلی، سودابه تاجبخش ، فاخره صبا ، نیکلای کارتینوچی ، جیرو ـ پیروتا چین نیکلای مارتینوچی چیروپیروتاچین سرشار درتالار رودکی به صحنه می آید .

افتتاح نمایشگاه

*امروز نمایشگاه‌نقاشی‌از آثار نقاشی آرشالوس صفائیان ، مرضائی ،رازفر،و مجسمه های دژبخش در محل گالری مس افتتاح شد .

* فردا نمایشگاهی از آثار نقاشی ایرج تنظیفی در گالری سنك افتتاح میشود .

«تصویر»

تصویر «ماهنامه عکاسی» نشریه‌ای است در باب عکاسی که اینروز ها منتشر شده است با این که مدتها است‌عکاسان خوبی در این ملك فعالیت خود را در زمینه ارائه نمایشگاه‌های هنری‌مطبوعات وعکاسی‌آماتوری ارائه می کنند هنوز نشریه‌ای که نمایانگر کوشش های گوناگون آنان باشد انتشار نیافته بود و اینك خوشوقتیم که حاصل‌فعالیت های‌علاقمندان عکاسی را بصورت نشریه‌ای زیبا پیش روی می بینیم .

امیدواریم این فعالیت اولیه پس از زمانی خطسیری مطمئن در هنر عکاسی ایران بجای گذارد .

برنامه تلویزیون امروز وفردا

موسیقی کلاسیك

ساعت ۲۰ر۳۰ برنامه دوم (چهارشنبه)

در برنامه موسیقی کلاسیك این ساعت ارکستر فاسیونال رادیوتلویزیون فرانسه برهبری «اریش لاینز دورف»واریاسیون روی تم «هایدن» اثر «برامس» و «تیل اویلن شپیگل» اثر «ریچارد اشتراوس» را اجرا می کنند .

آغاز

ساعت ۲۱ر۰۴ برنامه دوم (چهاشنبه)

در برنامه آغاز این هفته ضمن گفتگو داود شهیدی «کاریکاتوریست» قسمتی از کاریکاتور های او بصورت‌فیلم نمایش داده می شود .

درباره سینما

ساعت ۲۲ر۰۰ برنامه دوم (چهارشنبه)

در این قسمت بهمن فرمان آرا تهیه کننده و اجرا کننده برنامه «درباره سینما» گفتگوئی داردبا بهرام‌بیضائی کارگردان وسناریست فیلم رگبار ، درباره این فیلم که ضمن بحث قسمتی از این فیلم نیز نمایش داده‌می شود .

۷

برنامه شبکه تلویزیون

چهارشنبه

۱۶ـ۴۵ اسلاید و موزیک
۱۶ـ۵۸ سلام شاهنشاهی و اعلام برنامه
۱۷ـ۰۰ آموزش برای زنان روستائی
۱۷ـ۳۰ کارتون باگزبانی
۱۸ـ۰۰ گودکان
۱۸ـ۴۵ اخبار
۱۹ـ۰۰ آیوانهو
۱۹ـ۲۵ برنامه دانش
۱۹ـ۵۵ الیورتویست
۲۰ـ۳۰ مشروح اخبار همراه با فیلمهای خبری
۲۱ـ۰۵ موسیقی ایرانی
۲۱ـ۳۰ دنیای براکن
۲۲ـ۳۵ چهره ایران
۲۳ـ۰۰ آخرین اخبار

نیمروز پنجشنبه

۱۲ـ۴۵ اسلاید و موزیک
۱۲ـ۵۸ سلام شاهنشاهی و اعلام برنامه
۱۳ـ۰۰ اخبار نیمروزبخش‌اول
۱۳ـ۱۵ بهداشت خانواده
۱۳ـ۳۵ فیلم ویژه
۱۴ـ۱۵ موسیقی ایرانی
۱۴ـ۳۰ اخبار نیمروزبخش‌دوم

۹

برنامه دوم تلویزیون

چهارشنبه

۱۹ـ۰۰ اسلاید و موزیک
۱۹ـ۱۸ سلام شاهنشاهی و اعلام برنامه
۱۹ـ۲۰ اخبار
۱۹ـ۲۵ روکامبول
۱۹ـ۳۸ دکترین‌کیسی
۲۰ـ۲۹ موسیقی کلاسیک
۲۱ـ۰۳ برنامه آغاز
۲۱ـ۳۰ اخبار برنامه دوم
۲۲ـ۰۰ موسیقی فرهنگ وهنر
۲۲ـ۲۶ فیلم سینمائی

۱

تلویزیون آموزشی

چهارشنبه

۱۷ـ۰۰ مسابقه طبیعی
۱۷ـ۲۵ مسابقه شیمی
۱۷ـ۵۰ زنگ تفریح
۱۸ـ۰۰ مسابقه علم و تجربه
۱۸ـ۲۵ جبر سال پنجم
۱۸ـ۵۰ پاسخ به پرسش‌های شیمی
۱۹ـ۲۰ پاسخ به پرسش‌های انگلیسی
۱۹ـ۵۰ زنگ تفریح
۲۰ـ۰۰ پاسخ به پرسش‌های شیمی
۲۰ـ۲۰ پاسخ به پرسش‌های انگلیسی

پنجشنبه

۱۳ـ۳۰ ترانه‌ها و چشم‌اندازها
۱۴ـ۰۰ سلام شاهنشاهی و اعلام برنامه
۱۴ـ۰۵ زبان انگلیسی
۱۴ـ۲۰ شیمی ششم
۱۴ـ۵۰ علوم دبستانی
۱۵ـ۰۵ گرامر انگلیسی
۱۵ـ۲۰ شناخت حرفه و فن دوره راهنمائی
۱۵ـ۴۵ زنگ تفریح
۱۶ـ۰۰ هندسه و مخروطات
۱۶ـ۳۰ فیلم داستانی

۸

برنامه تلویزیون امریکا

چهارشنبه

۱۷ـ۰۰ کوچه سسامی
۱۷ـ۵۵ برنامه آگهی
۱۸ـ۰۰ اخبار
۱۸ـ۱۰ برنامه‌مخصوص‌ورزشی
۱۹ـ۰۰ برنامه‌اسکی
۱۹ـ۲۵ برنامه لوسی
۱۹ـ۵۰ روان‌ومارتین
۲۰ـ۴۰ سرکارستوان
۲۱ـ۳۰ بعدا اعلام خواهدشد
۲۲ـ۰۰ برنامه آگهی
۲۲ـ۰۵ چهارشنبه‌شب درسینما

پنجشنبه

۹ـ۰۰ برنامه سیرک
۱۱ـ۰۰ کوچه سسامی
۱۲ـ۰۰ دانیل‌بون
۱۳ـ۰۰ فیلم کودکان
۱۴ـ۰۰ برنامه‌مخصوص‌ورزشی
۱۶ـ۰۰ ورزشکار آمریکائی
۱۶ـ۳۰ برنامه‌مخصوص‌ورزشی

شانسی نیست ..... قطعی است

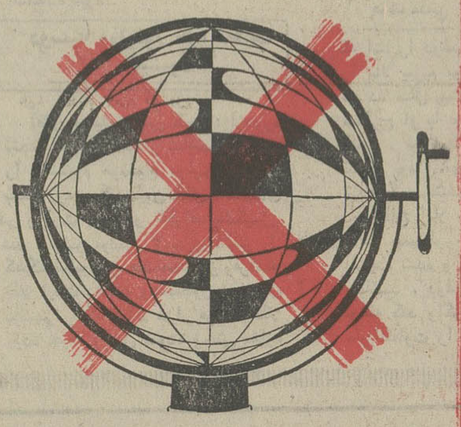

برای اینکه صاحب خانه شوید احتیاج بقرعه‌کشی نیست
پس انداز مسکن بانک رفاه کارگران شمارا صاحب خانه می کند

توجه توجه
یك یادگاری جالب برای
نوعروسان و نوداماداران
فیلم‌برداری سوپر ۸میلیمتری رنگی با ناطق و بی‌ناطق از مجالس عقدو عروسی جشن تولد و میهمانیهای جالب دراسرع وقت فیلم‌برداری پذیرفته میشود . برای کسب اطلاعات‌بیشتر به آدرس زیر مراجعه شود .
آدرس ـ خیابان شاه ـ شیخ‌هادی روبروی سانیو جنب پرده‌فروشی حریری طلوع فروشگاه دوختهای برنینا از ساعت ۷ر۳۰ بعدازظهر تا ۸ر۳۰ تلفن ۶۶۵۱۹۸ فروشگاه‌دوختهای برنیناواز ۹ر۳۰ بعدازظهر الی ۱۱ ـ تلفن ۸۸۰۴۷۳ و روزهای جمعه با تلفن ۸۸۰۴۷۳ـ ۸صبح تا ۸ بعدازظهر تماس بگیرید .

جوانان بایکدنیامطالب منتشرشد

ازفردا صبح درسینما
ماژستیک
خیابان شاه ـ تلفن ۶۶۸۴۶۱

تورهای سازمان جلب سیاحان

روزهای یکشنبه دیدار از :
موزه هنرهای زیبا ـ مجلس شورای‌ملی ـ میدان شهیاد ـ قهوه‌خانه‌آب‌انبار. پس‌از صرف ناهار : موزه‌ایران باستان‌ـموزه مردم شناسی ـ کاخ گلستان ـ ورزش باستانی درباشگاه جعفری ـپذیرائی در یکی از رستورانها .
هزینه ۳۵۰ ریال

روزهای چهارشنبه‌دیداراز:
فالی‌شونی‌چشمه علی‌ـآرامگاه‌اعلیحضرت‌رضا شاه ـ قهوه‌خانه آب‌انبار ـمجلس شورایملی ـ موزه جنائی.پس از صرف‌نهار : کارخانه ارج ـ میدان شهیاد ـ کاخ گلستان ـ موزه مردم شناسی پذیرائی‌دریکی از رستورانها .
هزینه ۳۵۰ ریال

روزهای جمعه دیدار از :
سدامیرکبیر (سدکرج) ـ استادیوم یکصد هزار نفری ـ میدان شهیاد .پس از صرف ناهار : باغ‌وحش ـ موزه‌مردم‌شناسی ـ پذیرائی در یکی از رستوران دانسینك‌ها .
هزینه ۲۵۰ ریال

توردو روزه پنجشنبه‌وجمعه (شهرهای کرج‌وقزوین)
دیدار از شهر صنعتی البرز ـحسینیه‌امین ـ حمام مرمر ـ مرقد شاهزاده حسین (ع) ـ آقابابا (محل پایه گذاری‌عصر جدید ایران) ـ کارخانه شیشه سازی ـ مزرعه نمونه عمرانی قزوین ـدامپروری حیدرآباد و سرم‌سازی کرج. هزینه‌دوروز پذیرائی‌شامل وسیله‌نقلیه، تمامی غذاها ، اقامت در هتل، ورودیه‌ها و کلیه پذیرائیها .
۵۰۰ ریال

حرکت ساعت ۸صبح . محل رزرو : بولوار الیزابت ـ سازمان جلب سیاحان . تلفن ۶۲۱۲۹۰

توبه

امتیازات برجسته کاشی سعدی
که مورد قبول مهندسین ودکوراتورهاست

۱ـ یک اندازه بودن ابعاد
۲ ـ یکسان بودن ضخامت
۳ـمسطح بودن‌سطح لعابدار
۴ ـ گونیا بودن زوایا
۵ ـ مقاومت در مقابل حرارت ورطوبت
۶ ـ مقاومت در برابر اسیدها و قلیاها
۷ ـ مقاومت در برابر سرما و یخبندان
۸ ـ رنگ ناپذیری سطح لعابدار
۹ ـ قائمه بودن زوایا
۱۰ ـ یکسان بودن رنگ لعاب
۱۱ ـ تیز بودن لبه کاشی
۱۲ ـ جذب آب بمقدار لازم
۱۳ ـ عبور نکردن نور از سطح لعابدار
۱۴ ـ مقاومت در برابر ۸ آتمسفر فشار
۱۵ ـ اندازه دقیق ۱۵×۱۵ سانتیمتر
۱۶ ـ شفافیت و درخشندگی سطح لعابدار

انتقاد

از: اسدالله طاهری
استاد زبان انگلیسی

آموزش مثبت + پرورش منفی ـ

درروزنامه خواندم که چند هزار نفر از معاونین ـ مدیران کل ـ روسای آموزش و پرورش به‌تهران دعوت شده‌اند تا در باره‌آموزش وپرورش تبادل نظر کنند و در پیشبرد این امر حیاتی اقدام لازم را به‌نمایند .

البته این‌اقدام درخور تحسین است زیرا هرچند گاه یک بار باید چنین جلساتی تشکیل شود تا مشکلاتی که‌با آن روبرو شده‌ایم حل گردد . اما متاسفانه ازتمام کنفرانس هائی که‌تابحال تشکیل شده نتیجه‌ای‌حاصل نشده‌است زیرا اولا تشکیل دهندگان کنفرانس اکثر کسانی هستند که تماس مستقیم بادانش آموز ندارند و مشکلات امروزی را نمیدانند . بیشتر افرادی که‌به‌این کمیسیونها دعوت میشوند دارای مقام شامخ ریاست کل یامدیریت کل میباشند ویا درتمام عمر خود به‌کلاس درس نرفته‌اند واگر رفته‌اند دردوران جوانی بوده و وضع کلاسهای امروزی را نمیدانند .

این آقایان همه دانشمندند و علاوه بر تحصیلات عالیه کتب متعددی از روانشناسی و آموزش و پرورش مطالعه کرده ومیکنند. همه با تحولات جدید جهان آشنائی دارند و آخرین پدیده های علمی رادر فن آموزش و پرورش میدانند . در نتیجه این دانش سخن‌رانی های بلیغ ایراد می‌کنند و بدنبال آن کف زدن ممتد حضار گوش فلک راکر میسازد . بعد شورا با تصویب قطعنامه یا قطعنامه هائی پایان می‌پذیرد .

نتیجه چیست ؟

متاسفانه چشممان از این شورا ها آب نمی‌خورد زیرا همان‌طور که گفته شد خانمها و آقایان یا از وضع کنونی دانش‌آموزان آگاهی ندارند یا بهنگام حضور در کنفرانس ماسک بصورت میزنند و سخن سنجیده می‌گویند و هم‌آنهامصروف به‌اظهار فضل و خودستائی می‌شود .

خانمها ـ آقایان ، سال به‌سال جوانان ما در مرحله پائینتری از تربیت قرار میگیرند .

شما می‌نشینید درباره فیزیک و شیمی صحبت میکنید . شماتعداد ساعات یک درس‌راکم ودرس دیگر را زیاد میکنید فلان درس در دایره محبت شما قرار میگیرد ودرس دیگر از ساحت مهر شماطرد می‌شود .

اما آیاتابحال درباره تربیت وانضباط دانش‌آموزان اندیشیده‌اید؟ آیا فکر کرده‌اید که در کلاس های پرجمعیت و شاگردانی که متاسفانه درست تربیت نشده‌اند ، چگونه میتوان درس محبوب شما را تدریس کرد ؟

می‌نشینید . منت می‌گذارید که حقوق معلمین را زیاد کرده‌ایم پس ساعات تدریس آنها هم باید زیاد شود برای تعطیل تابستان چنان برسر معلمین منت‌میگذارید که کمرشان خم میشود . اما افسوس که نمیدانید معلمین چه زجری می‌کشند ...شما هیچ در اندیشه پرورش نیستید !

شما بابخشنامه های خود حیثیت معلم راازبین برده‌اید . ازطرفی نمره انضباط گذارده‌اید واز طرف دیگر با بخشنامه های متعددست مدیران و معلمین را محکم بسته‌اید ـ معلم حق‌ندارد شاگرد را از کلاس اخراج کند! معلم حق‌ندارد به محصل‌سخن سخت بگوید ! معلم حق ندارد شاگرد را توبیخ کند و چه و چه وچه ها !

ـمدیران هم‌هیچ‌گونه اختیاری ندارندو اگر بخواهند دربرابر بی‌انضباطی شاگردی‌مقاومت کنند، مستقیم و غیر مستقیم تحت فشار قرار میگیرند . صرف نظراز چند مدرسه انگشت شمار در تهران و شهرستانها که بوسیله مدیران سخت‌گیر اداره میشوند ،وضع انضباط وتربیت دانش‌آموزان ما در مدرسه ها، دلخراش است .

جوانان ما آداب و تربیت را فراموش کرده‌اند . اداره کلاس ومدرسه روزبروز مشکلتر میشود .

اولیای خانواده ها بواسطه گرفتاریهای شدید فرصت آن راندارند که فرزندان خود را آن‌طوری که شایسته است تربیت کنند .مدارس نیز وقت خود را صرف آموزش میکند اما پرورش ، یعنی تربیت و ادب از مدارس مارخت بربسته است .

سال بسال تربیت قوس نزولی رامی‌پیماید بدون آنکه درین راه کوچکترین اقدامی شود . درسال ۱۳۰۲ که تشکیلات جدید فرهنگ خوزستان بوجود آمد و ما بدبیرستان شاپور اهواز پذیرفته شدیم، آقای محمد یزدانفر که در آن موقع رئیس دبیرستان بود دفتری با جلد سیاه درست کرده بودو ما را از وارد شدن اسممان در آن‌دفتر می‌ترساند ! بیاد دارم تاچه‌اندازه مابرای معلمین خود احترام و ارزش قائل بودیم .

کوچکترین نکدر خاطر آنها مارا رنج میداد ، چنانکه من‌هنوز باهمان نظر احترام به‌استادان آن‌روز خود می‌نگرم . اما حالا پس از سالها تدریس می‌بینیم پسران موبلند که‌خودرا همچون دختران آراسته‌اند ،باشلوارهای رنگارنگ وگلدارووپیراهنهای سرخ و سبز و شلوار های تنگ در کلاس می‌نشینند وآنها، نه‌تنها کوچکترین توجه رابدرس ندارند ، بلکه سرو صدا میکنند و آواز می‌خوانند . نصف ساعت هر درس صرف ساکت کردن شاگردان می‌شود فیلمها ـ تلویزیون و بعضی از نشریات رل مهمی در از بین بردن تربیت جوانان بازی کرده‌اند .این جوانان بی‌بندوبار که خیال میکنند تمام جهان دربی‌بندوباری بسرمی‌برد یک جا جمع شده و اداره آنهابه مدیران سپرده شده‌است ودر صورتیکه اختیاری در دست مدیران نیست . اگر بعضی از مدیران چند هزار نفر رااداره میکنند کارشان واقعا درحدیدبیضا است ! مثلا دبیرستانهای البرز و هدف که هر کدام بیش‌از چهار هزار نفر شاگرد دارند وباید اذعان کرد اداره این چهار هزار نفر واقعا معجزه است . به‌مدیران این مدارس ومدارس انگشت‌شمار مشابه ، باید مدال لیاقت داد . حال‌که شورای عالی آموزش و برورش درست شده و خوشبختانه چند نفر از انتخاب شدگان هنوز باشاگرد سروکار دارند باید بنشینند و در اندیشه پرورش یعنی بوجود آوردن تربیت نیز باشند .

ازحدا جوئیم توفیق ادب بی‌ادب محروم ماند از لطف رب

باید انضباط بوجود آورد .،انضباط در یک مدرسه کافی نیست‌زیرا بی‌انضباطی سایر مدارس خواه ناخواه دراین مدرسه نیز نفوذمیکند وکار مدیران سخت گیر و علاقمند را دشوار می‌کند .

این بی‌انضباطی وبی‌بندوباری که زائیده بخشنامه های گوناگون از طرف اولیائی است که در سالونهای ساکت و آرام ورارتخانه نشسته و باشاگرد سروکار ندارند ، ریشه اجتماع مارا جویده است. صریحتر بگویم :

شاگردان معصوم که درین میان گناهی ندارند ، در نتیجه‌پریشانی وضع پرورش و تربیت ، به‌هیچ چیز و به هیچ اصلی پابیدبیستند.

آیا این رسالت ووظیفه آموزش و پرورش است ؟ این بی‌نوجهی، جوانان مارا چنان به‌بیراهه کشیده است که اگر به‌سیگار کشیدن آنان ایراد گیریم ، میگویند :آقا در امریکا شاگردان در کلاس سیگار می‌کشند و برای اثبات مدعای خود فیلمهای زشت و مطرودی را که متاسفانه به‌آنها پروانه نمایش داده میشود ، ملاک عمل‌قرار میدهند . من نمیتوانم باور کنم که ملتی بتواند بابی‌بندوباری و بی‌انضباطی پیشرفت کند . واگر آنچه راکه میگویند در امریکابوجود آمده است قطعا امریکا نیز قوس نزولی رامی‌پیماید ، ودراین مورد تردید ندارم .

اعضاء محترم شورای عالی آموزش و پرورش ! درا‌ندیشه‌تربیت جامعه باشید و باوضع مقررات صحیح ، راهی درپیش بگذارید که جامعه ما از لحاظ اخلاق پیشرفت کند . اگرما وارث کشور کورش هستیم باید آن صفات نیکی را که آن رادمرد داشته است ، در جوانان خود بوجود آوریم . اگر پیروی اسلام که دین ما است ، می‌باشیم باید تعالیم عالیه آن را ملاک عمل قرار دهیم و جوانان خود را ازاین بی‌بندوباری برهانیم . باید انضباط واقعی درمدارس حکمفرما شود تا شاگردان در محیط آرام بتوانند درس‌بخوانند . نه‌در کار آموزش و پرورش که در هر کاری ، انضباط و پیروی از اصول لازم است. باید پرسید ، آیا بدون انضباط ، بدون بهره‌گیری از اصول و ثبات و امنیت ، میتوانستیم دست کم یک جاده کوچک بسازیم ؟

چرا به‌این امر مهم بابی‌اعتنائی می‌نگرید ؟ برای خاطر خدا از بازی با الفاظ در سخنرانی های خود خودداری کنید نام چند روان‌شناس و پدالوگ را برخ حضار نکشید و بجای آن دردتمعلمین ومدیران را زیاد کنید تابتوانند وظیفه خود را به‌خوبی اجرا کنند . بقدری رامی‌بندوباری را باز کرده‌اید که دانش آموزان برای معلمین خود کوچکترین احترامی را قائل نیستند .

استاد و معلم که‌بود کم‌آزار خرسک بازند کودکان در بازار

میگویند سال به‌سال سطح دانش دانش‌آموزان ما پائینتر میرود. این‌تنزل فقط در نتیجه بی‌انضباطی و هرج‌ومرج در مدارس است. باگام شجاعت و بدون تظاهر وریا میگویم که اگر امروز اندیشه‌ای دراین باره نکنید ، با زیانهای جبران ناپذیری روبرو خواهیم شد.

چهل سال قبل دیروز

قانون متمم‌بودجه سال‌جاری مملکتی درمجلس مورد بحث قرارگرفت

عدل‌الملک دادگر

پس از رسمیت یافتن جلسه به ریاست‌آقای‌دادگر لایحه متمم بودجه مطرح گردید و آقای طباطبائی دیبا گفت : دراین لایحه موادی‌است که مربوط به بودجه ۱۳۱۲ نیست ، همینطور موادی گنجانیده شده که دولت بایستی برای آنها لایحه جداگانه به مجلس بیاورد واز قانون بودجه تفکیک کند .

آقای تقی‌زاده وزیر مالیه گفت : از ماده اول تا ماده آخر این لایحه تمام مربوط به بودجه وبرای حسن جریان بودجه میباشد ، اگر بنده قانون‌مجازات دراین‌لایحه میگذاشتم ایراد ایشان صحیح‌بود . این‌موادی که در لایحه متمم گنجانیده شده بهتر آنست دو سه سال در قانون بودجه باشد که اگر نقائصی درعمل داشت مرتفع شود ، مثلا اشل‌حقوق مستخدمین چند سال است که در قانون بودجه ذکر میشود و ضرورت دارد .

مطالبات مردم و دواخانه خوزستان

آقای میرزا احمد خان اعتبار (اعتبار الدوله) گفت : در آخر ماده۳ نوشته شده مبلغ ۱۰هزارریال طلب حاجی غلامعلی شاکریان‌و ۱۴ هزار ریال طلب حاجی‌ابراهیم‌و استاد جعفر که مربوط بسال ۱۳۰۷ است و اجازه گرفته میشود که وزارت مالیه این مطالبات را بدهد ، خواستم باستحضار آقای وزیر مالیه برسانم که اشخاص دیگری هم هستند که از سال های قبل طلبکار میباشند یا نتوانسته‌اند یا وسایل نداشته‌اند که به وزارت مالیه فشار بیاورند وطلب خودشان را وصول کنند ، خوب است برای آنها هم تصمیمی بگیرند. ماده۱۲مربوط به‌تاسیس پست‌صحی در خوزستان میباشد که بسیار لازم است ولی باید عرض کنم‌که در آنجا دوا و دواساز خیلی کم است بهتر آن است یک دواخانه در خوزستان تاسیس شود تا اینکه ازوجود اطباء استفاده شود .

دوسیه مولیتور چرا تعقیب نمیشود

آقای اعتبار سپس گفت : ازدوره پنجم که بنده افتخار نمایندگی‌مجلس را داشته‌ام موضوع مولیتور مورد بحث بود . کمیسیون های متعددی در وزارت پست و تلگراف تشکیل شد . مسیو مولیتور ۳ سری تمبر را که‌یک میلیون‌و هشتصد هزارفرانک طلا قیمت داشته وهمینطور تمبرهای بوشهر را که ۴۳۸ هزار فرانک طلا بوده حیف و میل نموده وحتی مغازه نوبهار سندسپرده بود و مشتری‌بود که قسمت اخیر را به ۲۹۲ هزار و کسری بخرد . این سوابق الان در آن دوسیه‌هست. مولیتور این‌تمبرها را برده و بعد از خدمت منفصل‌شده است آنوقت بیک چنین کسی باید نود هزار تومان تقریبا پول بدهیم و از سال ۱۳۱۲مستمری‌اورا به‌بودجه بیاوریم .

امضای دولت باید محترم باشد

آقای وزیر مالیه اظهار داشت : راجع به اینکه بعضی اشخاص‌فشار آوردند وبعضی‌هانتوانستند یاوسایل نداشتند با صراحت عرض میکنم آن کسی که حق داشته باشد اگر نیاید هم می‌فرستیم بیاید بگیرد ولی اگر حق نداشته باشد نمیشود باظهارات او ترتیب اثر داد . اما راجع به مولیتور که نظر دارند از لایحه‌حذف شود ، اگر حذف هم بشود حرفی ندارم ولی بایستی توجه کرد یک کسی الان یک اختلاسی کرده است ویک مطالباتی‌هم دارد نبایدهمینطور بلاتکلیف بماند این کمیسیون هائی که تشکیل شده است باید نتیجه داشته باشد ، باید این را در محاکم عدلیه تعقیب بکنند و محکمه حکم بدهد که فلان مبلغ را باید بدهد اما مسکوت ماندن قضیه نتیجه نخواهد داشت . آن کنترات هائی‌که‌در زمان فترت منعقد شده وقتی دولت تعهد کرده و کنترات امضاء کرده است حقوقش را هم باید بدهد . موضوع اختلاس‌هم بایستی درمحکمه‌رسیدگی و رای داده شود .

اشل حقوق و زندگی مستخدمین

ملک مدنی

آقای ملک مدنی گفت : در اشل حقوق باید تجدید نظر بشود ، بنده در کمیسیون هم عرض کردم وگفته شد اگر اشل را ۳۵ تومان‌بکنیم حقوق ۳۲ تومان بربودجه مملکتی اضافه میشود ، بنده پیشنهاد کردم که اشل‌را دوقسمت بکنیم تا رتبه ۵ را بالا ببریم برای اینکه مستخدمی که ده سال پیش ۳۲ تومان میگرفته مخارج او با حالا خیلی تفاوت‌کرده است . مثلا یک خانه که اجاره‌اش بیست تومان بوده حالا چهل تومان شده یک مستخدم ۳۲ تومانی برای دو اطاق اقلا باید ۸ تومان اجاره بدهد همینطور سایر مخارج تماما افزوده شده و همه هم دارای عائله میباشند ، دولت باید باین مسئله توجه کند واگردولت‌بخواهد میتواند مابه‌التفاوت را در بودجه تامین کند زیرا اقلام زائدی در بودجه وجود دارد مثلا یک قسمت اتومبیل هائی است که غیراز آقایان وزراء روسای ادارات دارند . معاونین و روسای ادارات لازم نیست اتومبیل داشته باشند. ممکن است باهمین‌اتوبوس‌ها و درشکه‌ها ایاب و ذهاب کنند ، بنده مستخدم دولت نیستم که در این اظهارات نظر داشته باشم شخص زارعی هستم و هروقت هم از امور اجتماعی‌بیرون‌بروم به زراعت‌خواهم پرداخت ولی با مستخدمین تماس دارم و وضعیت آنها را می‌بینم .

ماده چهارم مربوط به‌مقرری مستخدمین

همینکه ماده چهارم لایحه‌متمم مطرح شد عده‌ای از نمایندگان اجازه نطق خواستند . ماده چهارم از اینقرار است :

ماده ٤ ـ حداقل مقرری رتبه یک مستخدمین کشوری۳۲۰ریال وحداقل رتبه یک قضائی ۵۰۰ ریال میباشد ولی‌در۱۳۱۲به‌حقوق عموم‌مستخدمین دفتری دون رتبه و رتبه یک و دو و ردیف‌افرادنظمیه(باستثنای‌مستخدمین کنترانی) ۲۰ ریال در ماه اضافه میشود و این اضافه از اعتباری که ضمن‌بودجه‌های‌تفصیلی وزارتخانه‌ها و ادارات تحت ماده مربوطه منظور شده تادیه خواهد شد وهرگاه اصل حقوق مستخدم مزبور از اعتباری که یک قلم تصویب شده پرداخت گردد اضافه بیست ریال مستخدم مزبور نیز از همان اعتبار باید داده شود .

عدالت در این ماده رعایت نشده

زین‌العابدین رهنما

آقای رهنما اظهار داشت : در این‌ماده انصاف و عدالت رعایت‌نشده زیرا ما وقتی این ماده را باماده ۱۸ همین لایحه پیش هم میگذاریم‌تفاوت عجیبی‌دیده‌میشود، ماده چهارم راجع است به میزان حقوق مستخدمین که با این گرانی و ترقی ارزاق و اجناس خارجی مواجه هستند ودر نهایت زحمت زندگی میکنند ولی‌ماده ۱۸ راجع است به اینکه وزارت‌مالیه اتومبیل های مستعمل‌خودرا به‌کمک اعتبارات مربوطه خوددرصورت لزوم تبدیل به احسن از همان‌نوع بنماید. البته آقای وزیر مالیه باید دفاع‌کنند چون لایحه را خودشان آورده‌اند ولی‌ماکه ورقه میدهیم و رای میدهیم دارای مسئولیت وجدانی هستیم باید ملاحظه مستخدمین‌را نسبت بحقوق آنها بنمائیم .

بحث در این‌موضوع ادامه یافت.

(نقل از اطلاعات ۲۰ اردیبهشت ماه ۱۳۱۲)

احمد احرار

زنان در ایران

۱۳۰

سر چارلز مارلینك
وزیر مختار انگلیس

فرن اتر
وزیر مختار روسیه

قول وقرار پنهانی !

جنگ جهانی اول با پیشرفت نیروهای نظامی آلمان در جبهه روسیه و پیوستن بلغارستان به‌صف‌متحدین «آلمان ـ اتریش ـ عثمانی» قیافه‌تازه‌ای‌بخود‌میگرفت. کفه قدرت به نفع متحدین سنگینی میکرد و به ستاد ارتش آلمان فرصت میداد با ارسال کمک‌های بیشتری برای متحد خود ـ عثمانی ـ جبهه جنگ را در آسیا توسعه دهد .

ستاد ارتش آلمان عقیده داشت که هرچه برفشار جبهه شرق افزوده شودروس و انگلیس ناگزیر خواهند بود قوای بیشتری به آن سمت‌گسیل دارند و درنتیجه ازقدرت رزمی آنها در جبهه اروپا کاسته خواهد شد . آنگاه آلمان میتواند ضربات قاطع برپیکر خصم فرود آورده سریعا از طریق قفقاز و اسلامبول بطرف جنوب پیشروی کند و پس از دست‌یافتن بر منابع نفت قفقاز و نفت خوزستان ، پشت دروازه‌های هندوستان نیرو پیاده کنند .

سهلترین راه برای تحقق این نقشه ، ایجاد جبهه واحدی از کشورهای عثمانی و ایران و افغانستان بود درمقابل روس و انگلیس . دولت آلمان که از ابتدای‌شروع جنگ درصدد بود موجبات چنین اتحادی‌را فراهم آورد ، بعد از آنکه دولت عثمانی به روس و انگلیس اعلان جنگ داد ، فعالیت‌های خود را متوجه ایران و افغانستان‌کرد و چون تا اینزمان هیچگونه ارتباطی مابین افغانستان و آلمان وجود نداشت چند گروه از دیپلمات‌ها و کارشناسان نظامی آلمان ماموریت یافتند تا از راه ایران به‌افغانستان رفته ، همکاری پادشاه و دولت افغانستان را جلب کنند .

در ایران اوضاع به‌گونه دیگری بود. دولت آلمان از دیرباز با دولت ایران روابط دوستانه داشت و علیرم روس و انگلیس ، از حمایت افکار عمومی درین سرزمین برخوردار بود . بطوری که هرچند دولت ایران‌ازابتدای بروزجنگ سیاست «بیطرفی» اتخاذ کرده بود ، آلمانی‌ها با استفاده از تمایلات دوستانه مردم و گروهی کثیر از رجال و شخصیت‌های برجسته ایرانی در کابینه و پارلمان و احزاب و مجامع وحتی دربار ایران نفوذ کرده پایگاههای محکمی بدست آورده بودند و هر روز ضربه‌جدیدی بر ارکان دیپلوماسی روس و انگلیس وارد میساختند .

بااینهمه ، طی یکساله اول جنگ ، دولت آلمان پیوسته ازسیاست بیطرفی‌دولت ایران حمایت میکرد و مایل نبود که ایران حتی به طرفداری ازمتحدین ترک بیطرفی گوید . چه ، کشور ایران هم از لحاظ مالی و هم‌ازلحاظ نظامی‌سخت‌فقیر بود ودرچنان شرایطی ، هرگاه ایران اعلان بیطرفی خود را نقض‌میکرد روسیه‌و انگلستان میتوانستند بفاصله‌چندروز سراسر ایران را تحت‌اشغال نظامی درآورند درحالیکه دولت آلمان‌مطلقا قادر نبود نیرویی به کمک ایران بفرستد .

این وضع ، در اوایل دومین سال جنگ بزرگ تفاوت پیدا کرد . ارتش آلمان در جبهه روسیه به فتوحات مهمی نائل‌آمد و در مقام آن بود که برای تصرف منابع نفت روسیه و پیوستن به ارتش متحد خود ـ عثمانی ـ بطرف قفقاز یورش بیاورد . از طرف دیگر قوای عثمانی که از طرف واحدهای آلمانی حمایت میشد به‌فرماندهی «ژنرال فون‌درگلتز» در مصاف بانیروهای انگلیسی در سواحل دجله به موفقیت‌های چشمگیری دست یافته و به ستاد ارتش «رایش»اطمینان داده بودکه بزودی‌نیروهای خود را در ساحل خلیج‌فارس پیاده خواهد کرد .

به اینترتیب، نیروهای متحدین مرکزی تقریبا در تمامی جبهه‌ها از تفوق آشکاری نسبت به حریفان خود برخوردار بودند و چنین بنظر میرسید که پیروزی آلمان و متحدین آن قطعیت یافته و جنگ به‌پایان خود نزدیک شده است .

جدول کلمات متقاطع

شماره ۵۳۲۶

طراح جدول : ف ـ جلوه

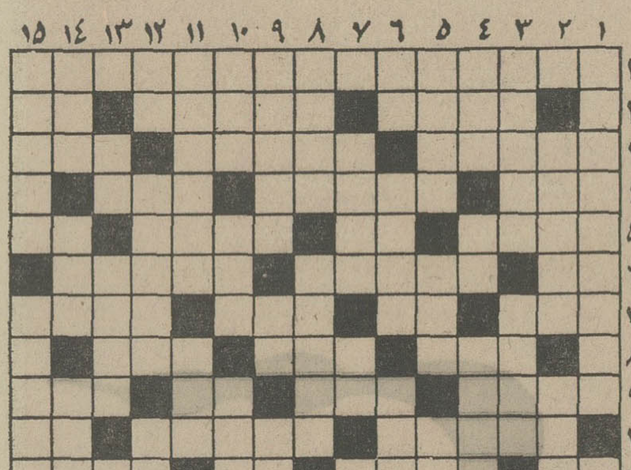

افقی :
۱ـ موسیقی‌دان بزرگ آلمانی که تاکنون به عظمت او کسی به عالم موزیك قدم ننهاده است ۲ـ عاشق هجران کشیده کجا دارد ـ نقطه مقابل دعا ـ نااستوار ۳ـ روزگاری مایه حیات مردم تهران به دست او سپرده شده بود ـ از شهر های وطن ـ مقدمه اصول ٤ـ از عشاق معروف وطنی ـ سربار ـ از اصطلاحات موسیقی ۵ـ رنجور و ناتوان ـ درخت زبان گنجشك ۱۱ ـ معجون نان و آبگوشت ـ راه‌میان‌بر ۱۲ ۶ـ ضمیری است ـ ریش هردورا یك‌مادر زن بهم بسته است ـ ۱۳ جارچی ۷ـ کمتر ـ آفرین ـ خدا نکند ۱۴ مال روزگار برگردد ۱۵

ـمغلوب به غالب میداد ۸ـ با خبر ـ پیکار ـ از رنگها ۹ـ درازترین شب ـ از ماهها ـ پیمودن ـ جاوید ۱۰ـ جائی برای گردآمدن‌و بحث‌وگفتگو کردن ـ شیوه و روش ـقسمت اعظم وجود مبارك را تشکیل میدهد ۱۱ـ اگر باشد جایش درکمر است ـ فرستاده ـ پروردگار ـ برائت جستن ۱۲ـ ارزش خوشکلی ـ زاینده‌اش در اصفهان است ۱۳ـ اشرف مخلوقات ـ برای رهائی از آن چاره‌ای جز رژیم گرفتن‌نیست ـ مگس ۱٤ـ حرف تعجب ـپیاده چون به عرصه شطرنج رسد چنین شود ـقاضی مسابقه۱۵ـ از معروفترین‌آثاربیانو لودویك وان بتهون .

عمودی :
۱ـ چاشنی‌خورش‌و آبگوشت ـبرآمدگی جلو و عقب زین اسب (باکمی‌اختلاف)۲ـ کم‌کم موسم رفتن آن فرامیرسد ـ چند سال پیش زلزله‌به سراغش آمد ـ نویسنده شوخ طبع ایرلندی درقرن بیستم۳ـ اولین طرف قرارداد نفت ـ از گلها ـ میوه ٤ـ مانند ـزیرپا مانده و لگد شده ـ از معادن زغال سنك ـ یکی از نت ها ـ معمولا بارطب بهم می بافند ـ مال لوطی خاك است ـ چشم‌و گوش را بازو مرد را آبدیده میکند ٦ـ‌ناپیدا ـسیب زمینی‌له وخمیر ـ کارخانه معروف‌اتومبیل سازی درفرانسه ـ اگر نباشد جفت به چه کار آید ۷ـ تامل‌و آهستگی ـ سفر حاجی سازی ـ از مزه های رایج پیاله فروشی ۸ـ ترشی‌هندو ـ گویامال قم مرغوبتر بوده است ـ دوزخ۹ـ از انواع بیماریهای کلیوی ـ شیره‌کوچه فرنگی غلیظ ـاز خانه حرف علاوه دارد ۱۰ـ از اقلیم های جغرافیائی ـ قوت و توان ـ در کنج‌مدرسه‌عمروزید را بچان هم می انداخت ـضبط صوت بدون آمپلی فایر ۱۱ـ نکته سنج و دقیق و باریك‌بین ـ پهلوان قدیم‌ایرانی پسر گودرز ـ با دیوان خواجه حافظ میزنند ۱۲ـ آدم خسته بیشتر میزند ـ در اصطلاح به‌درآمد های نامشروع‌بیشتر میگویند‌ـخدای سنگی ـبیرق ۱۳ـ خاندان ـ روزگاری محفل رفیقان شده بود ـخوشگل و خوش آب و رنك دارد ۱٤ـ آقازاده‌ـ تزویر و نیرنك ـ از سبکهای پرزرق و پرتحمل معماری غربی ۱۵ـاز لوازم رسم ـاز سك آبی می گرفتند و برای درمان بعضی بیماریها بکار می بردند .

حل جدول شماره ۵۳۲۵

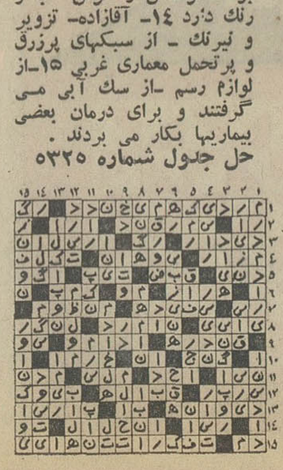

آگهی سرپرستی منابع طبیعی استان مرکزی

سرپرستی منابع طبیعی استان مرکزی مستند به قسمت اول ماده ۵۶ قانون اصلاح قانون حفاظت وبهره‌برداری از جنگلها و مراتع‌کشور تمامت محدوده پلاک ۵۴۸ فرعی از ۱۵۰ـ اصلی موسوم بصفائیه معروف به‌لنگان واقع در قریه دستجرد بخش ۵ قم را که حدود و مشخصات آن طبق نامه شماره ۱۳۷۲۳ـ ۱ر۹ر۵۰ ثبت اسناد واملاک قم بشرح زیر میباشد.

شمالا ـ محدود است بجاده شوسه نشوه شرقا ـ اول در امتداد خطوط مستقیم مفروض بطول ۲۸۷ گز محدود است بدهکده دستجرد پلاک ۱۵۰ اصلی دوم محدود است بجاده لنگان سوم در امتداد خط مستقیم مفروض بطول ۲۸٤ گز محدود است باراضی دستجرد نامبرده چهارم محدود است برودخانه آس‌آباد جنوبا ـ در امتداد خط مستقیم مفروض بطول ۷۸گز محدود است بمزرعه جهان آباد شماره ۵۲۸ فرعی از ۱۵۰ اصلی دوم در امتداد خط مستقیم مفروض‌بطول۲۲۸ گز محدود است بمزرعه قالیچه پلاک ـ دهکده وریج غربا ـ اول محدود است بجاده مالرو قم بوریج دوم محدود ـ است بجاده شوسه‌قم‌بوریج.

باستثنای مستثنیات قانونی مشمول ماده اول قانون ملی شدن‌جنگلها ومراتع وجزو منابع ملی اعلام مینماید کسانیکه باین تشخیص اعتراض دارند می‌توانند اعتراض خود را باذکر دلیل و مستندات ظرف مدت یکماه از تاریخ انتشار آگهی بدفتر سرپرستی منابع طبیعی استان‌مرکزی واقع در بلوار الیزابت ویا اداره منابع طبیعی قم تسلیم و رسید دریافت دارند تا در کمیسیون مقرر در ماده ۵۶ مرقوم مطرح گردد بدیهی‌است اعتراضاتیکه خارج از فرجه قانونی مذکور واصل گردد قابل ترتیب‌اثر نخواهد بود. م‌الف ۲۲۸۰

سرپرستی منابع طبیعی استان مرکزی
آ ـ ۱۰٤۲٤

آگهی احضار

به گروهبان سوم ابراهیم، فرزند خلیل، شهرت زینعلی تهرانی ، دارای شماره شناسنامه ۹۳ تهران متولد ۱۳۲۷ که جمعی نیروی‌هوائی بوده و فعلا مجهول‌المکان میباشد ابلاغ میگردد که باتهام فرار ازخدمت در دادگاه عادی نیروی‌هوائی شاهنشاهی واقع در خیابان مرح‌آباد ژاله تحت پیگرد میباشد لازم است ظرف دوماه از تاریخ انتشار این آگهی خود را باین دادگاه معرفی نماید، در صورت عدم حضور و انقضاء مهلت مقرره غیابا بپرونده امر رسیدگی ورای مقتضی صادر خواهد شد، این رای در روزنامه رسمی کشور و یکی از جراید کثیرالانتشار مرکز درج خواهد شدم‌الف ۲۰٤۱

رئیس دادگاه عادی نیروی هوائی شاهنشاهی
آ ـ ۹۹۲۸

شماره ۸ـ۲۲ـ۶۳ـ۴۰۱ـ ۱۹ر۱ر۵۱

(آگهی احضار غیابی)

بغیرنظامی اصلان فرزند اسداله شهرت صالحی که محل اقامت او گوراب‌سر حومه شهرستان فومن تعیین‌گردیده و فعلا مجهول‌المکان است ابلاغ میگردد که باتهام سرقت مسلحانه در این بازپرسی تحت تعقیب میباشد . مراتب سه‌نوبت متوالی آگهی میگردد تا خود را به شعبه یک بازپرسی دادسرای دادگاه عادی شماره ٤ واقع در سربازخانه رشت معرفی نماید در صورتیکه تا دوماه بعد از تاریخ آخرین اطلام در جراید خود را معرفی ننماید بدون حضور او رسیدگی واقدام قانونی بعمل خواهد آمد. م‌الف ۲۰۳۷

بازپرس شعبه ۱ دادسرای دادگاه عادی شماره ٤ رشت
آ ـ ۹۹٤۶

اطلاعیه

قابل توجه ساکنین و مالکین واقع در محدوده زیر :

شمالا :

الف : برجنوبی خیابان ۲۰متری ولیعهد (خیابان زاهدی) بین‌خیابان شرقی پادگان مهرآباد وسمراه (تقاطع۲۰ متری ولیعهد و جاده دوم تهران ـ کرج) .

ب: برجنوبی جاده دوم تهران ـ کرج بین سمراه (تقاطع۲۰ متری ولیعهد و جاده دوم تهران ـ کرج) و میدان فرحناز (میدان آذرین).

شرقا :

بر غربی میدان فرحناز بین جاده دوم تهران ـ کرج و جاده ساوه (خیابان آذرین) .

جنوبا :

الف : برشمالی جاده ساوه (خیابان آذرین) بین میدان فرحناز (میدان آذرین) و کوچه جنابزاده .

ب: برغربی کوچه جنابزاده بین جاده ساوه (خیابان آذرین) وحریم راه‌آهن تهران ـ تبریز.

ج: برشمالی حریم راه‌آهن تهران ـ تبریز بین کوچه جنابزاده و خیابان شرقی پادگان مهرآباد .

غربا :

برشرقی خیابان شرقی پادگان مهرآباد بین حریم راه‌آهن تهران ـ تبریز و خیابان ۲۰متری ولیعهد (خیابان زاهدی).

پیرو آگهی شماره ۱۲۵ مربوط بقبول درخواست انشعاب آب مجددا باستحضار میرساند : با اینکه نصب انشعابات این محدوده شروع و قریبا خاتمه خواهد یافت و مهلت درخواست انشعابات نیز دراین‌ناحیه منقضی گردیده بلحاظ رعایت کسانیکه بجهاتی برای درخواست انشعاب مراجعه ننموده‌اند ویابعلت عدم پرداخت بدهی اقساط معوقه از نصب انشعاب مستغلات آنان خودداری شده است مدت قبول درخواست انشعاب تاتاریخ ۱۰ر۳ر۵۱ تمدید میگردد. بنابراین کسانیکه تاکنون‌در این ناحیه از آب تصفیه شده بهره‌مند نشده‌اند میتوانند با استفاده از این مهلت در تصفیه حساب گذشته اقدام ویا در این فرصت مراجعه ودرخواست انشعاب نمایند . بدیهی است چنانچه تاساعت ۱۲ روز چهارشنبه دهم خرداد ماه ۱۳۵۱ بباجه مرکزی‌سازمان آب منطقه‌ای تهران واقع‌در خیابان ایران نوین مراجعه ننمایند این ناحیه مشمول مقررات خارج از نوبت میگردد که مستلزم پرداخت مخارج اضافی و تحصیل پروانه حفاری از شهرداری است.

ضمنا نصب انشعابات خارج از نوبت زودتر از سه ماه بعد ازتقاضا مقدور نخواهد بود. م‌الف ۲۲۸۳

مدیر عامل سازمان آب منطقه‌ای تهران (شرکت سهامی)
آ ـ ۱۰٤۳۲

آگهی احضار

به غیر ارتشی اصغر توسلی فرزند حبیب‌اله ساکن تهران‌خیابان جیحون بالاتر از خیابان دامپزشکی دست چپ کوچه دوم پلاک ۲۸ که فعلا متواری و مجهول‌المکان میباشد ابلاغ میگردد که باتهام نگهداری۱۱۵ گرم‌هروئین در بازپرسی شعبه ۲ دادستانی ارتش تحت پیگرد میباشد لازم است ظرف مدت دو ماه از تاریخ انتشار آخرین آگهی خود را باین بازپرسی واقع در اداره دادرسی نیروهای‌مسلح شاهنشاهی معرفی نمائید در صورت عدم حضور و انقضاء مهلت‌مقرره غیابا به پرونده امر رسیدگی و قرار مقتضی صادر خواهد شد این آگهی سه نوبت متوالی در روزنامه رسمی کشور و یکی‌از روزنامه‌های کثیرالانتشار مرکز درج خواهد شد .

م الف ۲۰٤۳

بازپرس شعبه ۲ دادستانی ارتش
آ ـ ۹۹۳٤

فرش:

تنها در شهرستان قم ۶۰۰ نوع نقشه برای بافت قالی وجود دارد

از سری گزارشهای تحقیقی

قم نود درصد فرش های ابریشمین را صادر میکند

«گزنفون» مورخ یونانی از فرش‌های باارزش «ایران باستان» سخن گفته است وجائی مینویسد: «.... پارسیها هنگام خواب در زیر رختخواب خود فرش پهن میکنند تا آنرا هموارتر سازند..

این گفته «گزنفون» بی‌اختیار آدمی را متوجه این سئوال میسازد که آیا به راستی ایرانیان نخستین قومی بودند که قالی را ابداع کردند؟

وصحیح ترین پاسخ برای این سئوال از زمان سیسیل ادواردز داده میشود ـ «ادواردز» مینویسد .. ایران کشوری است دارای آب و هوای متغیر و درزمستان بسیار سرد .برای غلبه برسرما

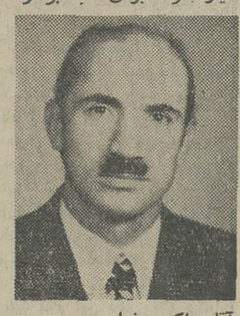

آقای اکبر دخیلی

بطور اجباری باید از وسیله‌ای استفاده میشد. بدیهی است ایران در چنان شرایطی نبود ،که مانند اسکیموها از پوست حیوانات وحشی استفاده کند، باین جهت وجود گوسفند وبزآنهم بتعداد زیاد این امکان را فراهم کرده بود که ایرانیان باستان ازپوست وپشم این دوحیوان استفاده کنند وبر حسب نیاز باچیدن پشم گوسفند وبز فرش هائی تهیه کنند که به هنگام زمستان زیراندازهای گرم ونرمی باشد

حقیقت آن است که صنعت فرش ازآغاز یک هنر روستائی بوده واگرچه دردوره‌های خاصی این صنعت در شهرها متمرکز شده است اما بهرحال رجعت آن پیوسته بسوی روستا بوده وبهترین نوع فرش هابیش از سالیان اخیر در روستا های ایران بافته شده است .

از مهمترین مراکز تهیه فرش که طی پنجاه سال اخیر شهرت بسزائی یافته است ازقم میتوان نام برد. قم که بعنوان یکی ازمراکز مهم تهیه فرش‌های نفیس شناخته شده است، طی پنجاه سال اخیر در پرتو دقت ومراقبت خاصی که از سوی تولید کنندگان فرش این ناحیه معمول میگردد توانسته است بعنوان مرکز مهمی ازتولید فرش‌های بسیار نفیس ایران در نزد خارجیان ودوستداران فرش ایران شناخته شود .

جالب است بدانیم که قبل از پنجاه سال پیش قم هیچگونه سابقه‌ای در تهیه وتولید فرش نداشته است .

آقای «اکبردخیلی» یکی از بازرگانان معروف فرش که اکثر قریب باتفاق بازرگانان وی را بعنوان خبره ترین فرش شناس قم میشناسند، دردیداری بانویسنده اطلاعات به سابقه تولید فرش در قم اشاره کرد وگفت :

ـ بطوریکه همه میدانند شهر کاشان بعنوان یکی ازبزرگترین ومهمترین مراکز تولید فرش شناخته شده بود فرش کاشان درضمن معروفه ونمونه نفیس‌ترین فرشهای بافت ایران شناخته میشد. تولیدکنندگان فرش کاشان برای عرضه محصولات خودبه بازار ناگزیر از فاصله کوتاهی که میان کاشان ـ قم است استفاده میکردند وبه قم میامدند بتدریج عده‌ای ازتولید کنندگان فرش کاشان در ضمن سفرهای خود علاقمند به اقامت درقم شدند وبدین ترتیب ۵۰ سال پیش کار تهیه وتولید فرش در قم آغاز شد .

در شروع کار تولید کنندگان ازنقشه معروف «سلطانی» استفاده کردند وچون با توجه به مرغوب بودن فرشها بزودی بازار قابل اطمینانی بدست آوردند دست به تهیه وتولید نوعی فرش پشمی که از رنگهای طبیعی وگیاهی بنام «زیرج» زدند. فرش «زیرج» که از رنگهای طبیعی و گیاهی بافته میشود این خاصیت مهم را دارد که بر اثر مرور زمان رنگ نمی‌بازد وبهمین جهت طالبان ودوستداران فراوانی دارد

توفیق چشمگیر فرش «زیرج» در سطح جهانی موجب شد که تولیدکنندگان فرش، بافت فرشهای ابریشمی را پیشه خود سازند و در لابلای فرشهای پشمی نقش ونگارهای بدیهی ازابریشم خالص نیز کار برند و به مرغوب بودن فرش قم کمک کنند .

این دگرگونی هاکه درجهت سازندگی ودرخشش هرچه بیشتر فرش قم صورت میگرفت سبب شد که روزبروز برکیفیت متعالی فرش قم افزوده شود وکلکسیون های بزرگ دنیا برای تهیه این فرش به تکاپو افتند .

سال ۱۳۳۵ برای فرش قم که طی مدت کوتاهی بعنوان یک فرش مرغوب شناخته شده بود سال تولیدی تازه بود ودر این سال بافت فرش ابریشمی یکدست آغاز گردید .

آقای اکبردخیلی بازرگان فرش که درپیشرفتهای فرش قم سهم بسزائی دارد دراین باره میگوید :

ـ ازاوایل سال ۱۳۳۵ باپشتوانه‌ای که از اعتماد خبرگان فرش به فرآورده‌های قم بود، تولید کنندگان قمی اقدام به تولید فرش ابریشمی یکدست کردند وبعد بطورهمه جانبه درگسترش وافزایش سطح تولید کوشش کردند. امروز درست ۱۶ سال پس ازآن دگرگونی تا آن حد توفیق یافته‌ایم که نود درصد صادرات فرش ابریشمی ایران رافرآورده های قم تشکیل میدهد. فرش ابریشمی قم درکشورهای اروپائی و آمریکائی و بخصوص درآلمان فرانسه، سوئیس، وایالات متحده آمریکا خواستاران و دوستداران فراوان دارد .

نکته جالب اینکه مرغوبیت و شهرت فرش ابریشمی قم سبب شده که ـ بازرگانان آمریکائی اقداماتی را آغازکنند که بموجب آن فرش ابریشمی قم بعنوان فرش درجه اول استانداردشده وارداتی به آمریکا اعلام شود .

آقای «اکبردخیلی» باتلاش پی گیروهمه جانبه‌ای که برای شناخت فرش ایران به خارجیان آغاز کرده امیدواراست که اقبال کار شناسان فرش ـ آمریکائی ازفرش ابریشمی قم سبب شود که صادرات فرش قم به آمریکا فزونی یابد و بیش از ۶۰ درصد بازار فروش فرش درآمریکارا اختصاص بخود دهد .

بدیهی است که درصورت اجرای چنین برنامه‌ای درآمد ملی ایران از طریق صادرات فرش بنحو شایسته‌ای بالا خواهد رفت:

آقای «اکبردخیلی» در گفتگوی خود بانویسنده اطلاعات به تشریح سبب ارزانی ومرغوبیت فرش ابریشمی قم پرداخت و گفت: ـ مرغوبیت فرش قم ، بواسطه دقت ومهارت بیش از حدی است که استادکاران فرش قم در طرح، نقشه ونوع جنس و رنگ اعمال میکنند . ـ استاد کاران قمی گاه بحد وسواس میرسد وبهمین جهت خبرگان فرش بایک نگاه متوجه مرغوبیت متعالی آن میشوند .

فرش ارزان

درمورد ارزانی فرش قم باید بگویم کارگران قمی باهمه زحمتی که میکشند قانع ،صبور برد بار وبا پشتکار هستند وبهمین دلیل دستمزد کمتری ازکارگران تبریز ویاسایر شهرها میگیرند، البته عده کارگر فرشباف هم

بقیه درصفحه ۱۱

مرغوبیت فرش ابریشمی ایران سبب شده است که آمریکا فرش ابریشمی قم را بهترین نوع فرش بشناسد .
آقای اکبر دخیلی ، عقیده دارد، که شصت درصد بازار فرش ابریشمی آمریکا را فرآورده‌های قم تشکیل میدهد . عکس یک نمایشگاه قالی ایرانی را در آمریکا نشان میدهد .

شعر وفرش ایران در موزه میلان

در موزه «پولدی‌پزلی» میلان ، قطعه فرشی است بنام شکارگاه که از شاهکارهای فرش ایران است. در بافت این فرش مشهور چندبیتی از اصطلاحات مشهور فرش‌بافی گنجانیده شده است که ابیاتی از آنرا مطالعه میکنید :

این نه فرش است «گل» نسرین است
«پرده» دیده حورالعین است
بوستانیست پر از لاله و گل
زان سبب کرده در او جا بلبل
نقش «زنجیره» او کرده عیان
جدول آب بهر «گوشه» روان
پیش گلهایش ، گلستان خوار است
سبزه‌اش خط رخ دلدار است
برگ «اسلیمی» او در دیده
زلف حوری است بهم پیچیده
هست هر برگ «خطائی» بنظر
سربسر لاله سیراب دگر
لاله‌زاریست ولیکن نه چنان
که در او راه برد باد خزان
چون «گل‌زرد» وی آید بنظر
کس نبیند سوی خورشید و قمر
«تارش» از رشته جان بافته‌اند
بهر دارای جهان بافته‌اند
فرش‌کن در ره دارای جهان
«غنچه» باغچه‌ای امن و امان

«روژه وادیم» کاشف بریژیت باردو بی‌پروا ترین اثر خود را تقدیم میکند

ازامروز فقط در

سینما ونک اولین سینمای مبله وممتاز ایران

این فیلم در ایران فقط یکبار آنهم در سینما ونک نمایش داده میشود وبعداز آن درهیچ سینمای دیگری نشان داده نخواهد شد

راک هودسن . انجی دیکینسون
درفیلمی بکارگردانی: روژه وادیم

Pretty Maids all in a row

صف دختران زیبا
رنگی

باشرکت = تلی ساوالاس - رودی مکداول - کینان وین
محصول ممتاز کمپانی مترو گلدوین مایر MGM

تماشای این فیلم برای اشخاص کمتر از ۱۸ سال ممنوع است

سئانسها ۱۱٫۳۰ صبح - ۳٫۳۰ - ۵٫۳۰ - ۷٫۴۵ - ۱۰ بعداز ظهر
برای رزرو بلیط به گیشه سینما ونک مراجعه فرمائید

خلاصه آگهی مزایده حضوری فروش ظروف مسین امامزاده داود (ع)

اداره اوقاف شمیران بمنظور تکمیل بنای ساختمان حرم و صحن مطهر حضرت امامزاده داود علیه‌السلام ظروف مسین موجود در انبار قریه فرحزاد مازادبر مصرف زائرین را از طریق مزایده حضوری با حضور نماینده دادستان و نماینده دارائی با شرایط زیر به‌فروش میرساند .

۱ـ حداقل قیمت هرکیلو مسن نو و کهنه هفتاد ریال می باشد .

۲ـ داوطلبان خرید باید ساعت ۱۰ صبح روز پنجشنبه چهارم خرداد ماه ۱۳۵۱ در محل انبار مذکور در فوق حضور بهمرسانند تابتوانند در جلسه مزایده که در ساعت ۱۱ صبح همانروز تشکیل خواهد شد شرکت نمایند .

۳ـ مس های مورد مزایده پس از تعیین برنده بلافاصله بهای آن نقدا دریافت و مس ها بخریدار تحویل داده خواهد شد .

۴ـ هزینه کارشناس و هزینه انتشار آگهی مزایده و هر نوع مخارج دیگری که به آن تعلق میگیرد بعهده خریدار خواهد بود .

سرپرست اداره اوقاف شمیران
آـ۱۰۰۳۶

تبریکات

تیمسار سرتیپ رضانظامی
بانهایت مسرت ارتقاء درجه جنابعالی را تبریک عرض نموده توفیق بیشتر برای خدمت بشاهنشاه آریامهر از خداوند خواستارم .
منوچهر همایون‌نژاد
آـ۱۰۲۸۴

سرهنگ معظم عبداله خرسندی
ارتقاء درجه جنابعالی را صمیمانه تبریک عرض نموده موفقیت روزافزون حضرتعالی را در راه خدمت بشاهنشاه آریامهر و میهن عزیز از خداوند بزرگ آرزو داریم.
آمل ـ حسین پهلوانی ـ محمدرضامحبی
آـ۱۰۰۶۸

تیمسار معظم سرتیپ امیرخلیلی
ترفیع شایسته جنابعالی را بدرجه سرتیپی از صمیم قلب تبریک میگوئیم .
جهرم ـ ستوان دوم هلاکو ـ ستوان دوم پناهی
آـ۱۰۰۵۲

فانفار خیابان پهلوی سه راه ونک
باوسائل تفریحی جدید از پنجشنبه بیست‌ویکم اردیبهشت ماه افتتاح میگردد.
آـ۳۹۰۱

علاقمندان زبان انگلیسی

انگلیسی را باید در انگلستان بین مردم انگلیسی زبان فراگرفت
مدرسه Anglo-Continental School of English
کلاسهای مختلف سمعی وبصری و پانسیون نزد خانواده‌های انگلیسی برای کارمندان بانکها منشی‌ها مسئولین رستورانها و هتلها معلمین انگلیسی وسایر علاقمندان وهمچنین کسانیکه مایل بادامه تحصیل هستند در شهر زیبای پرنموس در تمام مدت سال و کلاسهای تابستانه درشهرهای لندن واکسفورد ترتیب داده است. جهت اطلاعات بیشتر و رزرو محل نماینده ایران غیر ازایام تعطیل از ساعت ۴ الی ۷ بعدازظهر به آدرس بین امیرآباد و شهرآرا خیابان صلح (سی متری گیشا) خیابان پانزدهم شماره ۴۵ تلفن ۶۳۵۳۱۵ مراجعه فرمائید.
آـ۹۱۳۸

از گرمای تابستان نترسید
کولر آزمایش هست !

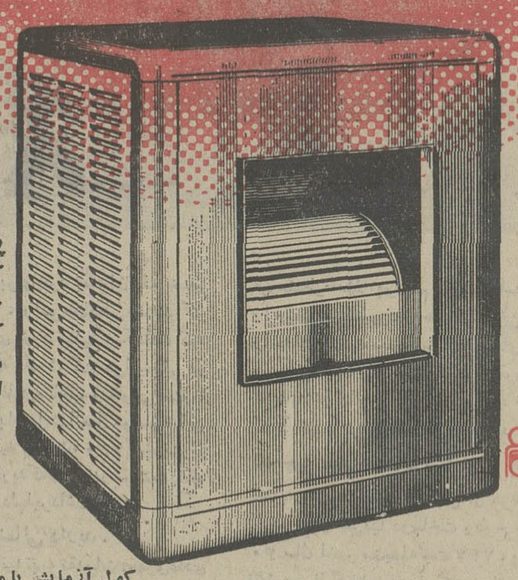

پیداکردن راه چاره برای شما که تحمل گرمای تابستان راندارید چندان هم مشکل نیست.
کافی است بدانید که آزمایش سازنده قوی‌ترین کولرآبی ایران است و تهیه ونصب آن کم خرج و آسان . واقعاً چرا از آفتاب تابستان میترسید
کولر آزمایش که هست!

اینک در آغاز تابستان ۱۳۵۱
کولر آزمایش با مشخصات نوین وتکامل یافته
• به تعداد کافی دسترس خریداران قرار دارد

باید دانست پروانه کولر آزمایش ساخت کارخانه مگ گروادیسون امریکا است
بهمین دلیل قدرت خنک کنندگی آن ۳۰٪ از کولرهای معمولی بیشتر است

کولر آزمایش مجهز به خازن برق است و با نوسانات الکتریکی بخوبی کارمیکند.

گفتگوی تلفنی

۳۱۱۰۷۱

از ساعت ٤ تا ۹ بعد از ظهر

• **الو ،من مرتضی آملی**ــ حدود دوماه است که برای رفع خاموشی برق کوچه مولوی ، در تهران‌نو ، دائماباداره مربوطه مراجعه یاتلفن می کنم . چندبار جواب دادند «فردا کوچه‌تان روشن خواهد شد» و بالاخره هم آب پاکی روی دستم ریختند و گفتند «لامپ نداریم»تا آنکه نطق مدیر عامل سازمان برق را در آن روزنامه خواندم ودیدم ایشان گفته‌است‌اخیرا چندین میلیون لامپ خریداری شده.راستی نمی‌شود ازاین چندین میلیون لامپ چندتائی را هم به کوچه ما اختصاص بدهند ؟

* **الو من‌امیرحسین کبیری**ــ در کجای دنیا اتومبیل ها را توی خیابان پادر اطراف پارک‌ها ــ که مردم برای گردش و هواخوری به آنجا میروند ــ شستشو می کنند؟ هم‌اکنون روزانه چندین نفر به اطراف پارک فرح می‌آیند ودر آنجا به شستشوی اتومبیل‌های مردم می‌پردازند . آیا نمیشود این عده را از این حوالی دور کرد .

* **الو ، من محمد شکوری، ساکن‌خیابان‌اسکندری** صبح روز قبل یکی از چرخ‌های‌مینی‌بوس کهنه و فرسوده یکی از مدارس ملی که بچه‌ها را به مدرسه می‌برداز جا درآمدو با اتومبیل من که در کنار خیابان شهابی پارک کرده‌بودم تصادف کرد . مگر برای‌عبور ومرورماشین های قراضه در خیابان های شهر حساب و کتابی در کار نیست ؟ اگر هست چطور این مینی‌بوس بچه های‌مردم را حمل می کند و جان‌شان را بخطرمی اندازد ؟

* **الو ، من فرنگیس وثوق ، ساکن کوچه حسینی، در ناحیه یک‌شهرداری**ــ چند روز پیش از طرف اهالی به شهرداری ناحیه‌یک مراجعه کردم و گفتم که در سراسر کوچه حسینی حتی یک رفتگر خدمت نمیکند و ما مجبوریم زباله های خود را در زمین بزرگی که مقابل این کوچه است بریزیم . ولی از طرف‌شهرداری کوچکترین ترتیب‌اثری ندادند . خطر بیماری ناشی از این زباله‌ها اهالی محل را تهدید میکند .

* **الو ، من امیر توکلی** ــ با آنکه بارها متذکر شده‌اند فروشگاه های دولتی قیمت میوه ها را پائین می‌آورند ، خیاری که در یکی از این فروشگاه ها به قیمت ۵ ریال فروخته میشود ، در مغازه های میوه فروشی بیرون دانه‌ای ۳ ریال بفروش میرسد !

* **الو ، من جواد زیاری ، ساکن‌خیابان‌اسکندری** ــ اخیرا شهرداری‌ناحیه در یک زمان دست به آسفالت چند خیابان در ناحیه سلسبیل زده از جمله خیابان های اسکندری ، باستان و کمالی . و همین امر عبور و مرور را در این منطقه مشکل کرده است . مثلا خیابان کمالی از شمال به جنوب یکطرفه شده و اگر کسی بخواهد از خیابان کمالی به باستان برود مجبور است از خیابان های نواب و سلسبیل دور بزند یا تمام خیابان باغشاه را طی کندو از سی متری هم‌بگذرد. از طرف اهالی خواهش می کنم شهرداری ، مادام که‌دریک منطقه، آسفالت یک خیابان‌را تمام نکرده خیابان دیگری راخراب نکند.

شهردار اهواز از مردم خجالت میکشد .

شهردار خجالتی ! . . .

نامه به‌روزنامه

یك تذكر

نه‌آدمی امل هستم و نه هم صاحب مغزی متحجر ، اما این دلیل نمیشود نگویم که برخی‌ازانتشارات وسائل‌ارتباط جمعی کشور ما اعم از جراید کتب، رادیو و تلویزیون اثر آموزشی بدی (خاصه برای جوانان و نوجوانان) دارد .

مثلا اگر مسئولین‌تلویزیون ملی نوار برنامه آدم و حوای هفته قبل را یکبار دیگر مرور کنند و انصاف هم داشته باشند ، اذعان خواهند کرد که پخش این برنامه مصلحت نبوده است . **احمد صادق**

جواب بدهید . . .

طبق قانون استخدام کشوری افزایش حقوقی که‌دراثراجرای مرحله اول ــ و برابر گروه و پایه ــ به کارمندی تعلق‌می‌گرفت ، از اضافه کار و یا مزایای مستمر دیگری که در سال ٤٦ دریافت میکرده کسر می گردید . با تصویب لایحه اصلاحیه مورخه ۱۲ر۸ر٤۹این موضوع در مورد کارمندان تطبیقی منتفی گردید و افراد ذینفع ، وجوهی را که از این بابت به آنها تعلق می گرفت، از تاریخ مزبور دریافت‌داشتند.

حالا میخواهم از سازمان امور اداری‌واستخدامی کشور بپرسم که‌آیااین امر شامل کارمندان پیمانی قدیم هم که تبدیل به رسمی شده‌اند و از نظرجریان فوق‌الذکر با کارمندان رسمی قدیم وجوه مشابهی دارند ،می گردد یا خیر ؟ **کارمند دولت ــ ب . امینی**

خوب است ، اما ...

فوتبال ، بسیار ورزش خوبی است و خود من علاقمند و ارادتمند آن هم هستم ، ولی باور کنید عده‌ای از جوانان خیابان طوس ، در زمینی که‌در مجاورت حمام طوس واقع‌شده زمین فوتبالی درست کرده‌اند و آسایش اهالی را از بین برده‌اند . این عده علاوه‌برسد معبر ، هنگام عبور و مرور عابرین ، از کوچك و بزرك و پیر و جوان ، توپ خود را با شوت های سنگین بطرف سر و صورت و لباس آنها حواله میدهند و روزی چند نفر را مجروح می کنند . معلوم نیست چرا از اینگونه‌مزاحمت ها جلوگیری نمی شود ،

رسول احمدی

نیمکت بگذارید !

بعد از تعویض بلوکه های سیمانی پیاده روی میدان ۲٤ اسفند ، نیمکت های آنجاراهم برداشتند.درحالیکه این‌نیمکت ها ، برای استراحت کسانی‌که در آن حدود رفت و آمد می‌کنند،مخصوصا برای اشخاص مسن که زود خسته میشوند ، بسیار خوب بود جا دارد بار دیگر تعدادی نیمکت در آنجا و همچنین در پیاده رو های اطراف میدان ۲٤ اسفند کار بگذارند .

امیر حسین کبیری

شعبه اطلاعات در : خیابان خراسان

وضع بهداشت خیابان‌هاو مغازه های خیابان‌بابائیان و مرتضوی خراب است . ما می توانیم بدی وضع بهداشت مغازه ها را تحمل کنیم ، اما در مورد خیابان‌ها این تحمل را نداریم . زیرا اثرات سوء عدم رعایت بهداشت در مغازه ها به ما وافراد خانواده هایمان محدود می شود ، حال آنکه عواقب بدی بهداشت این دو خیابان دامنگیر یک شهر سه میلیون نفری می شود . بهمین جهت تقاضا داریم حداقل به وضع این دو خیابان‌ازحیث نظافت رسیدگی شود ، مخصوصا نگذارند رفتگران در روز خیابان ها بروبند .

از طرف اهالی ــ بلوچی

آگهی تجدید مناقصه

واحد ساختمانی کارخانه آریامهر واقع در ٤۵ کیلومتری راه‌اصفهان ــ شهرکرد ۲۲ دستگاه اتوبوس بنزیا ماگیروس مدل ٦٦ بالا باظرفیت نشسته ٤۲ نفر مورد احتیاج خود را بمدت یکسال از طریق مناقصه کرایه مینماید داوطلبین شرکت در مناقصه میتوانند با پرداخت مبلغ ۵۰ ریال اسناد مناقصه را از دفتر تدارکات واحد دریافت و پیشنهاد خود را براساس مفاد مندرج در برگ شرایط و سایر مدارک مناقصه برای تمام اتوبوسهای مورد مناقصه تنظیم و بانضمام سپرده بانکی به حساب شماره ۹۰۵۰۳ بانک ملی ایران شعبه اصفهان یا ضمانت‌نامه بانکی از یکی از بانکهای معتبر بمبلغ ۷۵۰۰۰۰ ریال ناسعت ۹½ روز ۳۱ر۷ر۵۱ تسلیم دبیرخانه واحد نمایند.

پیشنهادات واصله در ساعت ۱۰ همانروز در قسمت تدارکات واحد باز و قرائت خواهد شد تمام اتوبوسهای مورد قرارداد بایستی ده‌روز پس از عقد قرارداد در اختیار واحد ساختمانی کارخانه آریامهر گذاشته شود. حضور پیشنهاد دهندگان یانمایندگان آنها در جلسه مناقصه آزاد و سایر شرایط دربرگ شرایط مندرج میباشد.م‌الف۲۲۷۳

سرپرست کل عملیات کارخانه آریامهر

آ ــ ۱۰۰۷٤

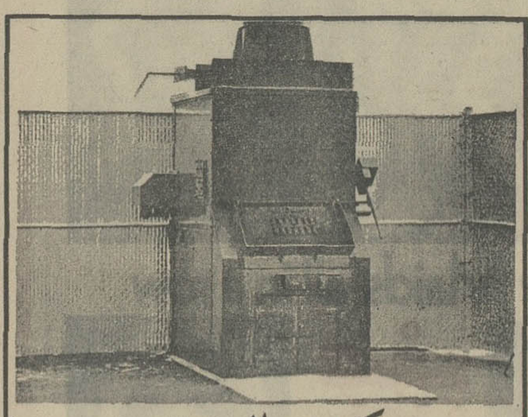

مشکل زباله‌حل‌شد

کوره‌های زباله سوز بهداشتی ژوزف‌گودر

بزرگترین سازنده کوره‌های زباله سوز در دنیا ، سریع‌ترین وجدیدترین‌کوره زباله سوز را عرضه میدارد.

بازده حاکستر این کوره بسیار کم است زیرا با نفت سیاه کار میکند بهمین دلیل این دستگاه آسانترین و ارزانترین وسیله‌است برای‌ازبین‌بردن زباله‌ها. کوره‌های ژوزف‌گودر برای، مصارف‌مخصوص هتل‌ها ــ بیمارستانها ــ آپارتمانهای بزرگ ــ شهرداریها ــ کارخانجات طرح ریزی گردیده.

برای کسب اطلاعات فنی بیشتر به‌نماینده انحصاری کارخانجات‌ژوزف‌گودر درایران مراجعه فرمائید .

شرکت سهامی کولاك ایرمك

خیابان کوروش کبیر (جاده‌قدیم شمیران)

روبروی بی‌سیم پهلوی شماره ۱۱۷۳ تلگرافی : کولر تلفن: ۵ــ۷۷۶۷۲۴

عقیده آزاد

از : دکتر خلیل آذر وکیل دادگستری «۳»

چینی‌هاهم‌بالاخره‌تسلیم‌شدند

دکتر خلیل آذر

فرق بین ما وعرب اینست عرب‌کلمات پارسی را معرب کرده وسپس صادر می ــ نمایندو ماهم چون‌بچه‌های‌با ادب‌دستورات عرب‌زبانان را عینا باجرا می گذاریم اما عرب وقتی کلمات خارجی را بخواهدداخل زبان خود نماید اولا تغییر لباس داده و سپس پروانه ورود به زبان عربی صادرمی کند مانند سراج « طنجه» قهستان و صدها نظائر آن که در زبان پارسی چراغ‌تنگه و کوهستان بوده‌اند.

اکثر مخالفین به خط و تمدن ژاپن استناد می نمایند و میگویند مگر خط‌مشکل ژاپون مانع ترقی آنها گردیده است . این تمسک غیر منطقی است . زیرا هر ملتی برای خود خوشبختیها وبدبختیهائی دارد . مسئله خط و الفبای ژاپون یکی از مظاهر ضلالت بار و بدبختی ملت ژاپون‌می باشد فرهنگ و ملت ژاپون از جهت خط خود رنج میبرند و بستوه آمده‌اند و بهمان دلیل روشنفکران این قوم در صدد چاره‌جوئی و اصلاح خط برآمده‌اند و برای آنها هم نسخه معالجه و نجات‌از مرض فقرفرهنگی همان انتخاب حروف لاتین است. آنها قید حروف تصویری و عهد حجر را باید از گردن فرهنگ بردارندو دنباله‌رو دنیاباشند چنانکه در سایر شئون زندگی دنباله رو شدند و زنجیر تجرد و انزوا را در هم کوبیدندو بجائی رسیدند .

انقلاب فرهنگی چین هم‌با تمام طول وعرضش نقص بزرگی دارد. سران انقلاب بیک مسئله بسیار مهموتاریخی توجه نکرده و مرتکب اشتباه عظیم شده بوده‌اند.انقلاب فرهنگی چین بدون تغییر خط چینی‌مفهوم و معنی ندارد .چنان‌خطی که نشانه‌چندین هزار سال قبل و عهد حجر بوده و نوعاًاز خطوط تصویری میباشد یعنی هزار دفعه از خط و رسم ما کهنه‌تر وپوسیده‌تر است . نکته جالب اینست شاید خیلی ها مایلند زبان چینی را یاد گرفته‌وبرزندگی و تمدن عجیب چینی وارد شوند. اما به خاطر کلمات خط چینی کسی حاضر نیست قدم در این راه پرخطر گذارد . پس زبان چینی نیست که چین را از دنیا و دنیا را از چین جدا کرده‌است بلکه این خطچینی است که چین را بصورت معما در آورده است . ؟

ملت چین به خاطر همین خط در مدت پنج یا شش هزار سال ناشناخته و جزو مبهمات مانده است . خطهیروگلیفو تصویری چینی بدتر و هولناکتر از دیوار چین بود و مانند سربوش و پرده آهنین جامعه چین را فرا گرفته و بصورت معما درآورده.

اما سرانجام سران چین هم در برابر این واقعیت مسلم سر تسلیم فروآوردند و در نخستین روز های سال جاری رسما اعلام شد دولت‌چین تصمیم گرفته‌خط چینی را تغییر بدهد . در این زمینه‌به‌نقل‌خبری که در روزنامه‌اطلاعات مورخه ۲۱فروردین ماه سال جاری چاپ شده اکتفا میکنیم :

« پکن ــ کوموجو رئیس آکادمی‌علوم چین و نایب رئیس مجمع ملی این کشور در مقـالـه‌ای که در روزنامه «پرچم سرخ» انتشار داده نوشته است که‌بتدریج الفبای لاتین جای الفبای چین را خواهد گرفت . الفبای‌چینی اکنون بصورت خط تصویری است .»

« زبان چینی با پنجاه‌هزار حرف‌مشکل ترین زبان دنیا است . کوموجو درباره امکان ساده‌تر کردن الفبای چینی نوشته است که درحروف چینی باید اصلاحاتی به عمل آید و این اصلاحات آن را بشکل حروفی که جنبه بین‌المللی دارند خواهد آورد. «کوموجو» نوشته است تفسیرحروف چینی مدت‌زیادی وقت لازم دارد و تا آن هنگام علائم خط که در حال حاضردر حدود ۳ هزارعلامت آن مورد استفاده است‌ساده‌تر خواهدشد.»

روسیه ــ اما شوروی ها در اوایل انقلاب الفبـای عربی و ارمنی مـلل من تبع خودرا با الفبای نو(لاتین)تعویض کردند . اتخاذ لاتین کلا راه صحیح و منطقی بوده ولی متاسفانه بعدا بقهقرارفته بنا باقتضای روح غالب ملیت روسی و شوونیسم حروف الفبای روسی را جانشین لاتین کردند. واین مسئله یکی ازاشتباهات انقلاب جماهیر روس بود . اگرچه پس از انقلاب حروف زبان روسی را تا اندازه‌ای اصلاح‌کردند ولی‌مطلقامیبایستی‌تمام زبانهای جماهیر شوروی‌از الفبای‌روسی‌گرفته‌تاالفبای عربی ارمنی و غیره تبدیل بالفبای نولاتین میکردند و راه وحدت را می‌پیمودند .

اسرائیل ــ ملت اسرائیل در اوایل تشکیل دولت بنی‌اسرائیل‌در خصوص‌اتخاذ الفبای نو و حتی زبان تحت تاثیر مذهب منسوخ یهودی اشتباه بزرگ و جبران ــ ناپذیر کردند . جامعه اسرائیل تحت نفوذ وسیطره افکار اجتماعی خاخامهاواستیلای کهنه مذهب یهودی‌نتوانست شاهرامستقیم فرهنگ را براولاد یعقوب هموار نماید . براساس‌افکارشوونیسم خط فسیل‌شده‌عبری را برسمیت شناختند و حال اینکه بهترین راه برای اولاد یعقوب این بود که بالمره خط و زبان عبری را کنار گذاشته و یکی از زبانهای زنده و مهم جهانرا زبان‌رسمی ملی اعلام میکردند .

از اصالت و تعمیم نظرات مذکوربیدا است که هدف من‌فقط‌وفقط‌تغییرخط الفبای عربی زبان پارسی نیست بلکه به عقیده من بخاطر توحید و تقریب احساسات تمام ساکنین دنیا باید تمام این دکان هاو دکه ها بسته شوند و در یک درگاه بزرگ و روشن و ساده بروی ملل جهان وانسانیت باز شود . تا بتوانند به معنای واقعی‌خود اصل همزیستی مسالمت آمیز را عملی ودر نزدیکی و تواید تفاهم و شناختن همدیگر امکاناتی بدست آرند. زیرا غالبا سرچشمه دشمنیها نشناختن است . دراینصورت‌آئینه زنگ خورده بیگانگی خرد گردیده وبجای آن آبگینه بلورین وحدت بر اعصاب‌وافکار ملل روشنائی خواهد دمید .

نظرات اجمالی آقای پروفسور منوچهر وارسته بسیار روشن و ساده و رسابود. ولی علاقمندان انتظاردارنددر دایره‌وسیعتر اظهار نظر و جواب نظرات بی‌پایه‌وسست مخالفین تغییر خط کهنه به نو را بدهند.

در خاتمه ناگفته نماند که علاقمندان می توانند به تالیف آقای یحیی ذکاء بنام (در پیرامون تغییر خط فارسی)ونگارش‌ابراهیم گرانفر بنام «لزوم قطعی تغییر خط»ونگارش آقای عبداله رهنما بنام(رهبر خط) رجوع نمایند که قابل استفاده هستند و زحماتی متحمل شده‌اند . من هم در سهم خـود مراجعه و استفاده کرده‌ام .)

از کرمانشاه — نوشته : طاهره ــ س . ح .

جوانان را باواقعیات تلخ آشنا کنید

نامه برگزیده

معلمین ودیگر افراد باتجربه‌هستند که میتوانند عامل موثری‌درهدایت آنهابه راههای نیک باشند . آیا غیبت های مکرر آنها در ساعات درس ،بی‌انضباطی ها و بی‌نظمی های آنها در محیط درس، هرگز یکبار شدیدا مورد بررسی قـرار گرفته استو آنها هیچگاه جداباز خواست شده‌اند ؟صرفنظر ازاینها آیا یکبار یکی از مربیان به این فکر افتاده‌است که دوستانه باآنها صحبت کند ؟ جلساتی مرکب از این افراد تشکیل دهد و آنها را وادار به فعالیت حقیقی‌ــ و نه کاذب‌ــ در اجتماع کند ؟ آیایکبار معلمی (از این جهت می‌گویم‌معلم که خواه ناخواه تاثیر مربی بر روحیه اشخاص هرچند بی‌بند و بار باشند آشکار است) به آنها گفته و عملا هم نشانشان داده که فقط پول سیگار روزانه آنها می‌تواند سیر کننده شکم خانواده‌ای در یکروز باشدو یا پول‌توجیبیشان خرج یک یا دوهفته خانواده‌ای تهیدست است ؟ آیا هرگز آنها را به اجتماعات مردم تهی دست ،به جنوب شهر و میان خانواده های تهیدست برده‌اند و آنها را بـا مشکلات این طبقه از مردم آشنا کرده‌اند ؟ مگر نه اینکه ایـن جوانان انسان هستند و خواستار مثمر ثمر بودن ؟ پس چرا کسی قدم پیش نمی‌گذارد تا آنها را به و درد های طبقات دیگر به آنها نشان داده شود و به آنهابگویند که طبقات تهیدست محتاج وجـود آنها و کمکهای آنها هستند؟ همین احساس برتر بودن، احساس‌اینکه کسی‌محتاج آدمی استو احساس اینکه هرکس میتواند به نحوی مفید باشد بنظر من جوابگوی همه مشکلات است .

آیا این جوانها را به زندان‌ها برده‌اند و از نزدیک افرادی رابه آنها نشان داده‌اند که به خاطر مبلغی بسیار جزیی که شاید حدود خرج تفریح یک شب ایشان می‌شود ، سالها در گوشه زندان ها مانده‌اند ؟

آری ، فقط یکبار آنها را بـا خود به بیمارستان‌های جنوب‌شهر وبهمه‌اماکن‌مخصص‌زندگی تهیدستان ببرید . آنها به خود خواهند آمد و خواهند دانست که زندگی فقط در گروی حشیش و مواد مخدرو پارتی و تریا رفتن نیست ، درد و فقر را به آنها نشان دهید وجدا از آنها بخواهیدکه برای ریشه‌کن کردن این هردوبریا خیزند . این تنها یک حرف‌بیهوده‌و یا یکرویای طلائی بیفرجام نیست . این‌حقیقت است . یعنی اگر به آنهاواقعیات تلخ زندگی، جدا آموخته شود و اگر آنها چهره های دیگرزندگی‌را ببینند آیا باز هم بی اعتناخواهند ماند و در فساد خویش‌و فسادی که برای فرار از زندگی‌ناشناخته بدان پناه برده‌اند غرق‌خواهند گشت ؟ یعنی آنها احساس‌انسان بودن را هم در کنار دیگرمظاهری که پوچ میشمارند وبدورافکنده‌اند از دست داده‌اند ؟نه.هرگزاینطور نیست .

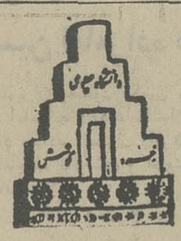

دانشگاه پهلوی

برای تحصیل در دوره‌های

M.S. و M.A.

دانشجومیپذیرد

دانشکده تحصیلات تکمیلی دانشگاه پهلوی برای تحصیل در دوره های M.S. و B.A. در سال تحصیلی آینده در رشته های زیر .

فیزیك ــ شیمی ــ ریاضی و آمار ــ روانشناسی ــ زبان و ادبیات انگلیسی مهندسی برق و الکترونیك ــ مهندسی راه و ساختمان ــ مهندسی شیمی ــ مهندسی مکانیك مهندسی مواد

بیوشیمی ــ فارماکولژی

آبیاری ــ پاتولژی گیاهی ــ حشره شناسی کشاورزی ــ دامپروری ــ اگرونومی ــ خاکشناسی و باغبانی

از میان داوطلبانیکه واجد شرایط زیر باشند دانشجو میپذیرد .

۱ ــ داشتن درجه لیسانس یا B.S. یا B.A ویا درجه دانشگاهی معادل آن از دانشگاههای معتبر

۲ ــ داشتن معدل کل ۳ از ٤ و یا ۱۵ از ۲۰

۳ ــ روشن بودن و ضع داوطلبان از نظر نظام وظیفه

٤ ــ آشنائی کافی بزبان انگلیسی

تذکارا ــ توفیق در امتحان ورودی یا مصاحبه در بخش هائیکه گذرانیدن امتحان ورودی یا مصاحبه در آنها ضروری است .

تذکار ۲ ــ داوطلبانیکه معدل کل آنها از ۳ کمتر بوده ولی معدل آنها بدون در نظر گرفتن دروس سالهای اول و دوم تحصیلی برطبق برنامه درسی هررشته حداقل ۲ر۷ از ٤ و یا ۱٤ از ۲۰ باشد درصورتیکه واجد سایر شرائط باشند ممکنست در بعضی از بخش ها بعنوان دانشجوی مشروط پذیرفته شوند .

داوطلبان میتوانند جهت دریافت تقاضانامه مربوطه به دبیرخانه دانشکده تحصیلات تکمیلی مراجعه و یا مکاتبه نمایند .

بتقاضانامه های ناقص و تقاضانامه هائیکه پس از تاریخ سی‌ویکم تیرماه واصل گردند بهیچ عنوان ترتیب اثر داده نخواهد شد .

بداوطلبانیکه با توجه بمدارك ارسالی لازم است در امتحان ورودی یا مصاحبه شرکت نمایند مراتب بموقع کتبا اطلاع داده خواهد شد .

تاریخ امتحان ورودی و یا مصاحبه روز اول شهریورماه خواهد بود .

دانشکده تحصیلات تکمیلی دانشگاه پهلوی

انتخاب شرکت هواپیمائی بخاطر غذایش مثل انتخاب یك رستوران است بخاطر امکانات پروازش.

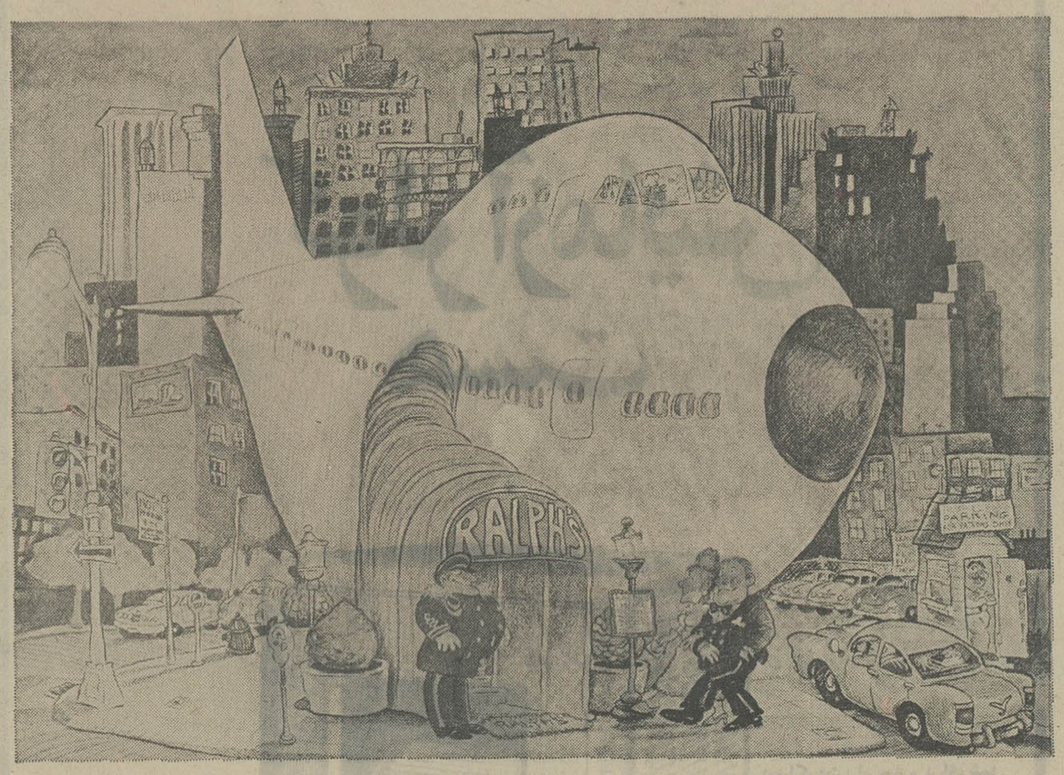

ما هیچ رستورانی رانمیشناسیم که برای‌خود بعنوان یك خط هوائی تبلیغ کند. این طبیعی است ، ولی خطوطی هستند که بعنوان رستورانهای بزرگ برای خود تبلیغ میکنند ، که البته بی‌معنی‌است. خداکشرکاری که یك شرکت هواپیمائی در این‌موردمی‌تواند بکند: پذیرائی باغذای‌مناسب و خوبی‌است که درارتفاع ۹ هزارمتری سرومیشود.باهمه‌اینها اصل موضوع این نیست. وقتی‌شما بجائی پروازمیکنید که باید ۴۸۰۰ کیلومتراز روی‌اقیانوس‌عبور کنید،زیادتوجه‌ندارید که‌غذا چقدرخوبست‌بلکه میخواهیددراین‌مدت‌پروازی راحت و دلپذیر داشته‌باشید.

پیش از پرواز نیاز بکمك و راهنمائی دارید.

اگرخیلی مسافرت کرده باشید میدانیدتهیه مقدمات ،سفری‌عادی را به‌سفری خاطره‌انگیز تبدیل میکند. بیش‌از ۱۰/۰۰۰ آژانس مسافرتی پان آمریکن درجهان دراین‌راه بشما کمك میکنند. از برنامه گردش‌دسته جمعی گرفته ، که پان‌آمریکن در دنیا ابداع کننده‌آنست تارزرو هتل ،درهرجابخواهید این‌آژانسها درخدمت شما هستند. تنها درایالات متحده بیش از ۵۰ دفتر پان‌آمریکن وجود دارد که‌گوش بزنگ هستند هرنوع کمك وراهنمائی‌را بشما بکنند.

در مقصد ممکن است نیاز به‌کمك و راهنمائی داشته باشید. درسفر چیزی هست که شما همیشه انتظارآنرا دارید. یك چیز غیرمنتظره.مثلا پول‌کم دارید. نامه‌هایتان ترسیده یا برنامه‌تان را میخواهیدتغییردهید.درامثال این‌موارد، اگربلیط‌پان‌آمریکن را داشته باشید میتوانید ازدفترهای پان‌آمریکن کمك بخواهید. میتوانید نامه‌های خودرا ازطریق‌سرویس پستی «ویژه» دریافت کنید،هتل یا پرواز را تغییرداده و مشکلات دیگررا هم حل کنید. ضمناً نرخ پان‌آمریکن هم‌ازهیچ‌شرکت دیگری‌بیشتر نیست.

یك چیز مهم هست‌که شما پولی بابت‌آن نمیپردازید.

تجربه پان‌آمریکن. ما بیش از هر شرکت هوائی دیگر پرواز کرده‌ایم و تقریباً درساخت وطرح هرهواپیمای بازرگانی در ۴۰ سال اخیر منجمله جت ۷۴۷ ، پیشرو بوده‌ایم.

فقط درسال گذشته ۱۷ شرکت هوائی جهان خلبانان و کارکنان خودرا برای آموزش نزد ما فرستادند .

فکرش را بکنید، غذاهای ۷ خط هوائی دیگرراهم ما تأمین میکنیم.

تهران : خیابان شاهرضا،نبش ویلا ، تلفن : ۵ ــ ۸۳۲۰۵۱

Pan Am

پان‌آمریکن مجرب‌ترین شرکت هواپیمائی جهان

وزیر آبادانی ومسکن درکنگره آموزش‌وپرورش گفت :

کمبود مسکن مسئله حاد جهان است

هنوز بیش ازیك میلیارد نفر از جمعیت جهان یا فاقدخانه‌اند یادر واحدهای غیر ـ بهداشتی زندگی میکنند

وزیر آبادانی و مسکن دیروز در اجتماع دوهزار مقام مسئول‌و اعضای کنگره آموزش و پرورش در زمینه سیاست مسکن و تامین خانه و واحدهای مسکونی کشور سخن گفت و توضیح داد :در حال حاضر متجاوز از یک میلیارد نفر از جمعیت جهان فاقدخانه بوده ویا در واحدهای غیربهداشتی زندگی میکنند این مشکل در سال ۲هزار که جمعیت دنیا به رقمی برابر با ۷ میلیارد نفر تخمین زده میشود ، وضعمان چه خواهد بود.؟ برای این سئوال هنوز پاسخی وجودندارد. باتوجه بمشکلات مسکن در ایران و مقایسه آن با سایر ممالک هنوز مشکل مسکن چندان حاد نیست . در آسیا ممالکی هستند که افرادش در کنار خیابان بدنیا آمده ،درکنار خیابان زندگی کرده و در کنار خیابان میمیرند . خوشبختانه وضع ما از نظر مسکن بهیچوجه در چنین مرحله‌ای نیست . هنگامیکه کارشناسان خارجی برای بررسی وضع مسکن به‌ایران می‌آیند تقاضا میکنند که یک محله باصطلاح بد مسکونی را به‌آنان نشان دهیم ووقتی که آنها را به جنوب شهر تهران میبریم اظهار میدارند که در لندن و نیویورک نیز نظیر این محله و بمراتب بدتر وجود دارد .

آقای آموزگار سپس مسئله شهرنشینی و شهرگرایی ورامحلهای مربوط به‌آنرا مورد بررسی قرار داد و گفت : آنچه که امروز درباره آن بحث میشود مربوط بسیاست دولت ، در مورد مساکن شهری است . البته این امر دلیلی برعدم توجه دولت به مسکن روستائیان نیست ولی از نظر میزان سرمایه‌گذاری مورد لزوم بذکر یک مثال میپردازیم :

روستائیان مملکت ماکه ۶۰درصد جمعیت را تشکیل میدهند در ۵۰هزار تا ۶۰ هزار روستا زندگی میکنند. این روستاها دارای‌جمعیتی بین ۵۰۰ تا ۵هزار نفر هستند. از جمع ۵۰هزار تا ۶۰ هزار روستادر حدود ۳۵٫۰۰۰ روستا جمعیتی زیر ۵۰۰ نفر دارند و این تجمع و تشکل از نظر بهبود مسکن و ایجاد مسکن ، کار ما را مشکل میکند واین اشکال هنگامی بیشتر میشود که روستاهای ما باید متشکل شده ودر قطبهای توسعه شکل بگیرند.

مشکل اعتبار

حال اگر بخواهید فقط در ۵٫۰۰۰ روستائی که جمعیت آنها از ۵۰۰ نفر بیشتر است یک خانه دویا سه اطاقه بعنوان نمونه‌بسازیم ودر ساختمان آن رعایت مقاومت‌درمقابل زلزله‌هم‌باشد براساس‌برآوردی که بعمل آمده است هزینه آن بطور متوسط ۲۰۰٫۰۰۰ ریال تخمین‌زده میشود که اگر در ۵٫۰۰۰ روستا ضرب کنیم رقمی معادل ۱٫۰۰۰ میلیون ریال میشود. این رقم فقط شامل هزینه یک واحد مسکونی نمونه در ۵٫۰۰۰ روستا از ۶۰٫۰۰۰ روستا است.

پس مساله مسکن روستا بعلت تحول جامعه روستائی و بعلت مشکلی که هم‌اکنون در جامعه روستائی ما وجود دارد مساله‌ای است درخور تحقیق و برای آن فکر دیگری باید کرد . زیرا اصولا شرایط زندگی جامعه روستائی و مساله سکونت آنها در حال حاضر ودر سالیانی که درپیش است باشرایط مسکن شهری تفاوت دارد و باید مسکنی برایش بوجود آورد که از لحاظ شرایط اقلیمی مناسبت باشد دربرابر زلزله مقاوم بوده ـ از لحاظ هزینه مناسبت بوده وبعلاوه مورد قبول‌اوهم باشد.

بطور کلی مسئله تهیه مسکن برای کلیه طبقات مساله ساده‌ای نیست اگر مسائل اعتباری آنهم حل شود، مسائل دیگری در اطرافش وجود دارد که باید روی آنها فکر کرد.

در اینموقع آقای کورس آموزگار بطور مثال درباره کمبود واحدهای مسکونی در امریکا توضیح داد و نتیجه گرفت که مسائل مربوط به مسکن تنها در ایران نیست بلکه وضع حادتر آن در تمام جهان حتی در کشورهای پیش رفته نیز وجود دارد .

وزیر آبادانی و مسکن اثرات تورمی ورکود مسکن را موردتجزیه وتحلیل قرارداد سپس برنامه‌های دولت در مورد تامین مسکن را مشروحا توضیح داد.

در ماه آینده

اولین گروه کارشناسان معدن‌مس بایران میآیند

اولین گروه از کارشناسان یك کمپانی امریکائی که به موجب موافقت وزارت اقتصادبا شرکت ملی استخراج وبهره‌برداری مس کرمان همکاری خواهد داشت در ماه آینده به تهران می آیند .

این گروه از کارشناسان‌مس تاموقع استخراع معادن کرمان با کارشناسان ایرانی همکاری خواهند داشت .

خبرنگار ما می نویسد بتدریج که عملیات اجرائی طرح‌بهره‌برداری از معادن مس توسعه می یابد تعداد کارشناسان امریکائی افزایش‌داده می‌شود.

خبرنگار ما اضافه می کند طی هفته گذشته طرح اجرائی بهره‌برداری‌از معادن‌مس کرمان به تصویب کمیسیون مشترك وزارت اقتصاد وسازمان‌برنامه رسید و براساس این طرح ساختمان و نصب تجهیزات استخراج از اواخر سال‌جاری آغاز خواهد شد .

اخبار اقتصادی جهان

بازار مشترك اروپائی ومعافیت گمرکی

پاریس ـ سخنگوی بازار مشترك اروپائی اعلام کرد که نام کشور های رومانی و کوبا را در بین اسامی کشور های پیشرفته‌ای که با بازار مشترك اروپائی داد و ستد خواهند کرد منظور کرده است . صدور کالاهای‌صادراتی این کشور ها به کشور های عضو بازار مشترك اروپائی از پرداخت مالیاتهای گمرکی معاف خواهند بود . این روش به بازار مشترك فرصت میدهد که با امکانات و تسهیلات بیشتری بتواند محصولات مورد نیاز خود را از کشور هائی که با آن دادوستد دارند تهیه نماید .

طبق نظر بازار مشترك اروپائی مالیاتهای سنگین گمرکی راه ورود بسیاری از محصولات مورد نیاز بازاررا از کشور های خارجی مسدود میکرده است .بازارمشترك اروپائی در عوض امکاناتی که از این نظر در اختیار کشور های صادر کننده میگذارد خود نیز هنگام صدور کالابه کشور های مزبور از پرداخت پاره‌ای از مالیاتها نیز معاف میشود . باین ترتیب درامر صادرات و واردات این بازار تسهیلات بسیاری فراهم می‌آید .

رومانی اولین کشور کمونیست است که با بازار مشترك اروپائی داد و ستد میکند و دیگر کشور هائی که از این تسهیلات در آینده برخوردار میشوندوبابازار مشترك اروپائی روابط اقتصادی برقرار خواهند ساخت شیخ نشینهای خلیج فارس ، یونان ، ترکیه ، اسرائیل ، اسپانیا میباشند .

هیئت اقتصادی هند درمسکو

مسکو ـ وزیر تجارت‌خارجی هند وارد مسکو شد همراه وزیر تجارت خارجی هند هیئتی از کارشناسان اقتصادی و امور تجارتی نیز به مسکو آمده‌اند . این‌هیات یك دور مذاکرات را برای توسعه روابط اقتصادی هندو شوروی با نمایندگان اقتصادی شوروی آغاز خواهندکرد و پیش‌بینی میشود که پس‌از مذاکرات یك پروتکل برای توسعه تجارت وصدور و ورود کالا بین دو کشور امضاء شود .

دولت شوروی و هند یك پروتکل اقتصادی را به مدت پنجسال که زمان آن در ۱۹۷۵ پایان می یابد در ۱۹۷۰ امضاء کرده‌اند . در این مذاکرات در باره‌تجدید مفاد پروتکل‌مزبورنیزبین هیئت اقتصادی‌هند ونمایندگان شوروی گفتگو خواهد شد .

نمایشگاه بین‌المللی درشهر برنو

برنوچکوسلواکی ـ نمایشگاه بین‌المللی کالای مورد نیاز عمومی در شهر برنو چکسلواکی افتتاح شد در این نمایشگاه بسیاری از کشور های کمونیست و غیر ـ کمونیست از جمله چین جدید نیز شرکت کرده‌اند و مقدار زیادی از کالای تجارتی مورد نیاز عمومی را به تماشا گذارده‌اند . استقبال مردم چکسلواکی‌ازنمایشگاه شهر برنو بی سابقه بود و درروز افتتاح هزاران نفر از کسانیکه از شهر های دور و نزدیك به برنو آمده بودند از این نمایشگاه دیدن کردند . کشور های دیگر از جمله نروژ، دانمارك ، ایرلند، آرژانتین ،مکزیك ،رومانی، اروگوئه دراین نمایشگاه غرفه هائی دارند .

۴۱ کشور در نمایشگاه مزبور شرکت دارند و از سال ۱۹۶۰ تاکنون این دومین نمایشگاه بین‌المللی‌است که در شهر برنو چکسلواکی تشکیل میشود .

اخبار اقتصادی ایران

سهام جدید پس‌انداز مسکن

نخستین مجمع‌عمومی عادی شرکت پس‌انداز وام و مسکن کوروش بزرك تشکیل شد و بنابه تصویب مجمع مبلغ ۲۰۰ میلیون ریال سهام ده هزار ریالی جدید منتشر و در اختیار مردم گذاشته خواهد شد .

بموجب موافقتی که با بانك مرکزی قبلا بعمل‌آمده است یك برابر ونیم سهام جدید (۳۰۰ میلیون ریال) اعتبار مجدد در اختیار شرکت پس‌اندازوام مسکن کوروش قرار خواهد گرفت .

افزایش فروش تراکتور

فروش تراکتور به کشاورزان کشور در مقام مقایسه باماه مشابه سال قبل افزایش یافت .

وزارت کشاورزی و منابع طبیعی آماری منتشرکرد که بموجب آن افزایش میزان استفاده از ماشین‌آلات کشاورزی را در کشور نشان میدهد . بموجب این آمار زارعین کشور در سه سال گذشته تراکتور مورد نیاز خود را از موسسه توسعه ماشینهای کشاورزی خریداری کرده‌اند و فروش تراکتور در فروردین سال ۴۹ تعداد ۲۶۱ دستگاه در فروردین سال ۵۰ تعداد ۱۹۷ دستگاه و در فروردین ماه سال جاری ۶۱۱ دستگاه بوده است.

در استان خراسان

حمام ضدکنه دامی ایجاد شد

مشهد : در قریه آبروان مشهد «حمام‌ضدکنه» دامی ایجاد شد .

خبرنگار اطلاعات در مشهد گزارش داد : بمنظور کمك به دامداران خراسان، اداره کل کشاورزی‌باهمکاری اداره دامپزشکی این‌استان اخیرا یك دستگاه حمام‌ضد کنه دامی خریداری و در قریه آبروان نصب و مورد بهره‌برداری قرار گرفت .

حمام ضدکنه دامی در زمینی به مساحت ۵۰۰متر مربع و با هزینه ۵۰ هزار ریال ایجاد گردیده است.

حمام ضدکنه دامی برای مبارزه با انگلهای خارجی‌و بیماری‌های زردی «کوسفند و بز» دامداران خراسان‌مورد استفاده قرار خواهد گرفت.

قم نوددرصدفرشهای

بقیه ازصفحه ۹

در قم زیاد است و درنتیجه سطح دستمزد پائین تراست . برای نمونه باید بگویم یکتخته فرش‌ابریشمی‌باابعاد ۴۰ × ۲۰۰ سانتی‌مترباکیفیت بسیار مرغوب دو تاسه هزار تومان ازفرآورده مشابه در تبریز ارزان تر تمام میشود فکرمیکنم لزومی نداشته باشد تاکید کنم که این ارزانی قیمت‌بهیچوجه‌تاثیری درانتخاب نوع پشم و رنگ ندارد .

بازارهای جهانی وفرش قم

باید توجه‌داشت که فرش‌قم تفاوت فاحشی‌با فرش‌بافت‌سایر مراکز فرشبافی‌ایران دارد وآن اینست که در بافت فرش قم نوع طرح‌ـ نقشه‌متفاوت است وفرشبافان‌قم‌روی‌نقشه‌مشخص شده‌ای‌ـ تعصب نشان نمیدهند. هر نوع‌طرح‌ونقشه‌ای که‌مناسب باشد بدون توجه باینکه نقشه متعلق بکدام ناحیه است مورد استفاده قرارمیگیردودر بسیاری موارد بهتر از اصل آن بافته میشود .

برای نمونه از فرشهای گل قم‌اسم‌میبریم که تمام گلهای فرش ابریشمی با ابریشم مخصوص بافته می شود و دوام آن به مراتب بیشتر از فرش های معمولی است .

این فرشها متجاوز از ۶۰۰ نوع طرح و نقشه دارد که ۹۰ درصد آن نقشه‌ی‌تقلیدی بوده و در واقع از نقشه های خوب سایر مراکز فرشبافی الهام گرفته شده است.

جالب است بدانید که طی دو ماه گذشته‌بطرز کم‌سابقه‌ای فرش قم بازارهای اروپا بخصوص آلمان را که مرکز تجارت فرش جهان استدر اختیار خود گرفته و فرش قم عنوان یکی از بهترین‌فرش های ایران را بخوداختصاص داده است. ادامه دارد

طلا کیلوئی ۴۵۰ تومان گران شد

قیمت رسمی طلا امروز برای سومین‌بار ظرف چندروزگذشته کیلوئی ۴۵۰ تومان ترقی کرد وبه کیلوئی ۱۴ هزار و ۱۵۰ تومان رسید.

بدنبال افزایش قیمت رسمی این فلز قیمت طلا دربازار آزاد نیز مثقالی ۷ ریال ترقی کردو به مثقالی ۶۲تومان رسید .

قیمت مسکوکات نیز ترقی کرد و هر پهلوی ۲۰ریال گران شد .

قیمت مسکوکات‌امروزدربازار آزاد بدین قرار بود یك پهلوی ۹۹ تومان ،نیم پهلوی۵۰تومان ربع پهلوی ۲۵ تومان .

قیمت طلا در بورس لندن هر اونس ۵۲ دلارو ۵۰سنت است.

آگهی استخدام

شرکت سهامی فروشگاه فردوسی برای تکمیل کادر اداره حسابداری به چند نفر حسابدار ورزیده که دارای درجه لیسانس یاپالاتر در رشته حسابداری صنعتی وبازرگانی وحداقل سه سال سابقه کار در این رشته باشند احتیاج دارد متقاضیان میتوانند با در دست داشتن مدارک لازم حداکثر تاآخروقت روز دوشنبه ۵۱٫۲٫۲۵ باداره کارگزینی مراجعه نمایند. م‌الف ۲۳۱۴

آـ۱۰۴۲۰

دنیای ورزش

روزهای شنبه منتشر میشود

آگهی احضار

بدانش‌آموز کادر عباسعلی بهلولی جمعی تیپ ۱ لشگر ۳۷ سابق تبریز که متواری و فعلا مجهول‌المکان میباشد ابلاغ میگردد که باتهام فرار از خدمت در دادگاه عادی‌غیرسازمانی مراکز آموزش پشتیبانی واقع در خیابان شاهپور تبریز تحت تعقیب می‌باشد لازم است ظرف مدت ۳ماه از تاریخ انتشار آخرین آگهی خود را باین دادگاه معرفی نماید در صورت‌عدم حضور و انقضای‌مهلت مقرر غیابابه‌پرونده اتهامی وی‌رسیدگی و رای مقتضی صادر خواهد شد این آگهی سه نوبت متوالی در روزنامه‌رسمی کشور شاهنشاهی‌و یکی‌از جراید کثیرالانتشار محلی درج میگردد . م الف ۲۰۳۹

رئیس دادگاه عادی غیرسازمانی مراکز آموزش پشتیبانی

آگهی تبدیل نوع شرکت وتغییرات دیگردرشرکت‌سهامی ایران سربروس ثبت شده بشماره ۱۰۷۳۹

برابر تصمیم مجمع عمومی فوق‌العاده مورخ ۵۰٫۱۱٫۲۶ تغییرات زیر در شرکت نامبرده بعمل آمد .

۱ـ بموجب صورتجلسه هیئت مدیره مورخ ۵۰٫۱۲٫۱۱ کلیه سرمایه تعهدی شرکت پرداخت شده است .

۲ـ نوع شرکت بسهامی خاص تبدیل گردید و نام فعلی آن شرکت سهامی خاص سربروس می باشد .

۳ـ اساسنامه جدید شرکت مشتمل بر ۵۸ ماده تصویب وجایگزین اساسنامه قبلی گردید .

۴ـ آقایان مهندس علی کاظمی . مهندس محمود بدیعی سیروس مقدم بسمت اعضاء اصلی و آقایان یوسف بدیعی و انوشیروان بدیعی بسمت اعضاء علی‌البدل هیئت مدیره برای مدت دوسال انتخاب شدند .

۵ـ آقای مهندس علی کاظمی بسمت رئیس هیئت مدیره وآقای مهندس محمود بدیعی بسمت مدیر عامل و آقای سیروس مقدم بسمت نایب رئیس برگزیده شدند .

۶ـ آقای علی محمد مظهری کاشانی بسمت بازرس اصلی و آقای چنگیز کاظمی بسمت بازرس علی‌البدل برای مدت یکسال تعیین گردیدند .

۷ـ روزنامه اطلاعات جهت درج و نشر آگهی های شرکت تعیین شد . م الف ۲ ۱۷۷

رئیس اداره ثبت شرکت ها و مالکیت صنعتی .مهدی‌نراقی

آـ۱۰۴۱۸

آگهی پرداخت سرمایه تعهدی وافزایش سرمایه درشرکت سهامی خاص دابا ثبت شده بشماره ۱۴۹۷۹

برابر تصمیمات هیئت مدیره مورخ ۵۰٫۸٫۱۰ و مجمع‌عمومی فوق‌العاده مورخ ۵۰٫۹٫۱۷ تغییرات زیر در شرکت نامبرده به عمل آمد .

۱ـ مبلغ ششصد و پنجاه هزار ریال کلیه سرمایه تعهدی شرکت از طرف سهامداران پرداخت و بموجب گواهی شماره ۲۶۸۴۰ در بانك‌ملی ایران شعبه نادری تودیع‌شده‌است . بنابر این سرمایه شرکت مبلغ یکمیلیون و دویست و شصت هزار ریال تمام پرداخت می باشد .

۲ـ سرمایه شرکت از مبلغ یکمیلیون و دویست و شصت هزار ریال به مبلغ بیست و سه میلیون ریال منقسم به دو هزار و سیصد سهم ده هزار ریالی با نام افزایش یافت و اضافه‌سرمایه مذکور عبارتست از ششدانك یکقطعه زمین بمساحت ۲۰۷ هکتار موضوع صورتمجلس تفکیکی شماره ۲۳۵۶۱ مورخ ۴۵٫۱۲٫۲۸ ثبت اسناد شهرستان کرج باقیمانده از قریه سیفر آباد پلاك ۱۸۲ اصلی دهستان ساوجبلاغ کرج مورد ثبت های ۳۳۵۱ و ۳۳۴۶ دفاتر ۲۵ و ۲۶ صفحات ۵۸۷ و ۴۷۸ متعلق‌به آقای قاسم شیرازیان که بموجب برك ارزیابی کارشناس رسمی دادگستری با کلیه مستحدثات و ملحقات آن‌و چاه آب و موتور پمپ احداثی در آن بادستگاه موتورخانه و ساختمانهای واقعه در آن به مبلغ بیست و یکمیلیون و هفتصد و چهل هزار ریال تعیین قیمت شده است آقای علی اصغر فرداد بوکالت از طرف مالك مذکور بموجب وکالتنامه شماره ۷۷۰ مورخ ۴۹٫۱۰٫۱۴ کنسولگری ایران در لندن قطعه زمین مزبور را که مشخصات آن در بالا ذکر شده باحدود مشخصه در صورتجلسه تفکیکی‌با حق اسقاط کافه‌خیارات حتی خیارغبن فاحش بشرکت منتقل نمود . جهت ثبت افزایش سرمایه در تاریخ سیزده دیماه ۱۳۵۰ تکمیل گردید . م الف ۲۱۷۸

رئیس اداره ثبت شرکت ها و مالکیت صنعتی .مهدی‌نراقی

آـ۱۰۴۱۶

آگهی اجاره ساختمان

وزارت دادگستری جهت استقرار قسمتی از ادارات وواحدهای‌خود احتیاج باجاره ساختمانی که دارای ۶۰ الی۱۰۰ اطاق بوده و در قسمت شمالی شهر تهران واقع شده باشد دارد ، صاحبان چنین اماکنی میتوانند در ساعات اداری بکاخ دادگستری اداره کارپردازی ویا تلفن ۳۱۱۴۴۶ مراجعه نمایند. م‌الف ۱۸۲۶

رئیس اداره کارپردازی وزارت دادگستری ـ مشفق

آـ۹۰۵۸

آگهی مجمع عمومی عادی

ازصاحبان سهام شرکت سهامی فلز انارك (خاص) دعوت میشود که در ساعت ده‌صبح شنبه بیستم خردادماه ۵۱ برای شرکت در جلسه مجمع‌همگانی عادی سالیانه در مرکز شرکت انارك حضور بهمرسانند .

دستور جلسه

۱ـ استماع و تصویب گزارش هیئت‌مدیره و بازرسان

۲ـ رسیدگی و تصویب ترازنامه سال ۵۰ و تعیین سود و زیان و تصمیم راجع‌به‌آن

۳ـ انتخاب هیئت‌مدیره و بازرسان

هیئت‌مدیره شرکت سهامی فلز انارك (خاص)

آـ۳۸۸۳

آگهی تاسیس شرکت‌سهامی خاص‌ساختمانی وتاسیساتی آ.ژ.آ

نظر به لایحه قانونی اصلاح قسمتی از قانون تجارت مصوب ۱۳۴۷٫۱۲٫۲۴ و ماده ۱۹۷ قانون تجارت و ماده ۶آئیننامه قانون مصوب ۱۳۱۱ خلاصه اظهارنامه و اساسنامه شرکت سهامی مذکور که در تاریخ ۱۳۵۱٫۲٫۶ تحت شماره۱۵۵۵۶ در این‌اداره ثبت‌و درتاریخ ۱۳۵۱٫۲٫۶ از لحاظ امضاء ذیل ثبت تکمیل گردیده برای اطلاع عموم در روزنامه رسمی کشور و روزنامه کثیرالانتشار اطلاعات آگهی میگردد .

۱ـ نام و نوع شرکت . شرکت‌سهامی خاص ساختمانی و تاسیساتی آ. ژ. آ

۲ـ موضوع شرکت . انجام کلیه‌امور ساختمانی ـ سدسازی فرودگاه ـ راهسازی ـ خانه‌سازی ـ نصب و تاسیسات کارخانه شوفاژ و تهویه مطبوع ـ برق ـ نمایندگی کارخانجات‌داخلی و خارجی و هرنوع عملیات مجاز بازرگانی مربوطه .

۳ـ مرکز اصلی شرکت : تهران خیابان خردمند جنوبی شماره ۲۶ـ ۴ـ مدت شرکت از تاریخ ثبت سی‌ام فروردین ماه۵۱ بمدت نامحدود ۵ـ تابعیت شرکت ایرانی است ۶ـ سرمایه شرکت مبلغ ده میلیون ریال است که منقسم به یکهزارسهم ده هزار ریالی با نام گردید ۷۰ـ میزان سرمایه پرداختی و شماره فیش بانك مربوطه و مبلغی که تعهد شده است .مبلغ سه میلیون و پانصد هزار ریال سی‌وپنج درصد سرمایه‌پرداخت شده شرکت بموجب گواهی شماره ۱۰۹ مورخ ۱۳۵۱٫۲٫۵ در بانك بازرگانی ایران شعبه دروازه‌دولت واریز گردیده است.

۸ـ موسسین شرکت . آقای مصطفی امیری مرادی ـ آقای مهدی احدپور ـ بانو عزیزالملوك بنی‌طبافاطمی ـ آقای ناصر حصیریان ـ آقای مهندس نصرت‌اله احدپور .

۹ـ اولین مدیران شرکت آقای مهندس نصرت‌اله احدپور بسمت عضو و رئیس هیئت‌مدیره و مدیرعامل شرکت وآقای ناصر حصیریان بسمت عضو و نایب‌رئیس هیئت‌مدیره برای مدت دوسال انتخاب شدند .

۱۰ـ اختیارات مدیرعامل . اجرای کلیه مصوبات هیئت مدیره ـ امضاء کلیه اوراق و اسناد و مدارك مربوط‌بشرکت و مذاکره با اشخاص‌حقیقی و حقوقی پیرامون عقد قراردادها و انجام کلیه امور مربوط به موضوع شرکت . ۱۱ـ روزنامه کثیرالانتشاری که برای دعوت‌ها تعیین شده است . اطلاعات ۱۲ـ دارنده حق‌امضاء ـ مدیرعامل شرکت (آقای مهندس نصرت‌اله احدپور) در کلیه امور و موارد مربوطه بشرکت به تنهائی و بامهر شرکت حق‌امضاء دارد .

۱۳ـ اولین بازرسان اصلی و علی‌البدل شرکت : آقای مصطفی امیری مرادی بازرس اصلی و بانو عزیزالملوك‌بنی‌طبا ـ فاطمی بازرس علی‌البدل برای مدت یکسال .

۱۴ـ انحلال شرکت طبق ماده ۱۹۹ اصلاحی قانون‌تجارت. م‌الف ۲۱۷۹

رئیس اداره ثبت شرکتها و مالکیت صنعتی . مهدی نراقی

۱ـ۱۰۴۴۲۲

آگهی تغییرات شرکت سهامی تولیدی الکترومهر ثبت شده بشماره ۱۱۱۱۶

طبق تصمیم مجمع عمومی فوق‌العاده مورخ ۵۰٫۱۰٫۴ تغییرات زیر در شرکت‌مذکور بعمل آمد . ۱ـ نوع شرکت از سهامی به سهامی خاص و نام آن‌به‌شرکت سهامی خاص تولیدی الکترومهر اصلاح‌شد. ۲ـ اساسنامه جدید شرکت مشتمل بر شش فصل و ۵۵ ماده و یك تبصره تصویب و جایگزین‌اساسنامه قبلی‌شرکت گردید . ۳ـ آقایان حاج‌محمد عاصمی و حسن عاصمی وحسین عاصمی و رحیم عاصمی و هاشم عاصمی و کریم‌عاصمی و مصطفی عاصمی‌بسمت اعضاءهیئت‌مدیره برای مدت دو سال‌و آقای اکبر مشحون‌و آقای احمدعلی‌اخگری به‌ترتیب بسمت بازرس اصلی و علی‌البدل برای مدت یکسال انتخاب گردیدند . ۴ـ روزنامه اطلاعات جهت درج آگهی‌های شرکت انتخاب شد . ۵ـ آقای حاج‌مصطفی عاصمی به سمت مدیرعامل و نایب‌رئیس هیئت مدیره انتخاب گردید . ۶ـ به استناد صورت‌جلسه هیئت‌مدیره مورخ ۵۰٫۱۰٫۴ آقای حاج محمد عاصمی بسمت رئیس هیئت‌مدیره برای مدت ۲سال انتخاب شد ۷ـ کلیه اسناد و اوراق مالی و تعهدات و قراردادهای شرکت با امضای آقای حاج‌محمد عاصمی رئیس هیئت‌مدیره و یا آقای حاج مصطفی‌عاصمی مدیرعامل‌منفردا با مهر شرکت معتبر خواهد بود . م الف ۲۱۷۶

رئیس اداره ثبت شرکت ها و مالکیت صنعتی .مهدی‌نراقی

۱ـ۱۰۴۱۲

آگهی تمدید تکمیل وعودت پرسشنامه رتبه‌بندی‌شرکتهای‌ساختمانی وتاسیساتی

بدینوسیله باطلاع کلیه شرکت‌های ساختمانی و تاسیساتی که پرسشنامه رتبه‌بندی را دریافت داشته‌اند میرساند که آخرین مهلت تکمیل وارسال پرسش‌نامه به مدیریت پیمانکاران و سازندگان تا پایان تیر ماه ۱۳۵۱ تمدید میشود.

ضمنا پیمانکاران میتوانند مدارکی را که بضمیمه پرسشنامه خواسته شده و هنوز تهیه و ارسال آن برایشان مقدور نیست حداکثر تاتاریخ آخر آبان ۱۳۵۱ ارسال دارند واین مدارک در ارزیابی و رتبه‌بندی پیمانکاران ملحوظ خواهد شد.

بدیهی است شرکت‌هائی‌که پرسشنامه‌ومدارک خواسته شده رازودتر از مهلت‌های تعیین شده ارسال دارند ارزیابی وضع آنان زودتر انجام و برای طرح در کمیسیون موضوع ماده ۱۱ دستورالعمل که در آذرماه تشکیل خواهد شد آماده میشود.

مدیر امور پیمانکاران و سازندگان سازمان برنامه

آـ۱۰۱۶۰

آگهی تبدیل نوع شرکت وتغییرات دیگر در شرکت سامی هوراسمان ثبت شده بشماره ۱۲۴۳۶

برابر تصمیم مجمع‌عمومی صاحبان سهام مورخ ۱۳۵۰٫۱۱٫۲۸ تغییرات زیر در شرکت نامبرده بعمل آمد .

۱ـ نوع شرکت به سهامی خاص تبدیل گردید و نام فعلی آن شرکت سهامی خاص هوراسمان می باشد .

۲ـ اساسنامه جدیدی مشتمل بر ۴۷ ماده تصویب و جایگزین اساسنامه قبلی گردید .

۳ـ آقایان شهریار دادستان‌ومحسن طیبی بسمت اعضاء هیئت مدیره برای مدت دو سال تعیین شدند .

۴ـ آقای امیرحسین‌امیر فیض بسمت بازرس اصلی و آقای احمد علی مجیب به سمت بازرس علی‌البدل تعیین شد .

۵ـ روزنامه اطلاعات جهت درج و نشر آگهی های شرکت تعیین گردید.

۶ـ بموجب صورتجلسه هیئت مدیره مورخ ۵۰٫۱۱٫۲۸ آقای شهریار دادستان بسمت رئیس هیئت مدیره و مدیر عامل و آقای محسن طیبی بسمت نایب رئیس هیئت مدیره برگزیده شدند .

۷ـ حق امضاء اسناد مالی و تعهدات واوراق بهادار و قرارداد ها و سفته ها و بروات و چکها با مدیر عامل وبامهر شرکت می باشد . م الف ۲۱۷۵

رئیس اداره ثبت شرکت ها و مالکیت صنعتی .مهدی‌نراقی

آـ۱۰۴۲۶

آگهی تبدیل نوع شرکت و انتخاب مدیران و بازرسان در شرکت سهامی مسکو ثبت شماره ۸۹۱۱

برابر تصمیم مورخ ۵۱٫۱٫۱۵ مجمع‌عمومی فوق‌العاده‌تغییرات زیر در شرکت نامبرده به عمل آمد ۱ـ نوع شرکت به‌سهامی خاص تبدیل گردید و نام و نوع فعلی‌آن (شرکت مسکو«سهامی‌خاص») می‌باشد ۲ـ موضوع شرکت عبارت‌است از واردات ماشین‌آلات و لوازم و وسائل صنعتی و فنی وماشین آلات غذائی و موادغذائی و حق‌العملکاری و انجام معاملات مربوطه ۳ـ اساسنامه جدیدی مشتمل بر ۴۵ ماده و ۶تبصره تنظیم و تصویب و جایگزین اساسنامه قبلی گردید ۴ـ آقایان فریدون جمشیدیان و ناصر کشفی و ابوالفضل حصیری به سمت اعضاء هیئت‌مدیره برای مدت دوسال انتخاب شدند ۵ـ آقای داود شکیبیان بسمت بازرس اصلی و آقای جهاندار پیرزاده بسمت بازرس علی‌البدل برای مدت یکسال انتخاب شدند ۶ـ روزنامه اطلاعات جهت نشرآگهی‌های مربوطه‌تعیین شد ۷ـ برابر صورتجلسه مورخ ۵۱٫۱٫۱۵ هیئت‌مدیره آقای فریدون جمشیدیان بسمت رئیس و آقای ناصر کشفی بسمت نایب‌رئیس هیئت‌مدیره و آقای ابوالفضل حصیری به سمت مدیرعامل تعیین گردیدند حق امضاء چکها و سفته‌ها و بروات و قراردادها و موافقت‌نامه ها و اسناد الزام‌آور شرکت با مدیرعامل باتفاق یکی از اعضاء هیئت‌مدیره متفقا و با مهر شرکت می‌باشد . م‌الف ۲۱۸۰

رئیس اداره ثبت شرکتها و مالکیت صنعتی .

آـ۱۰۴۱۴

آگهی مجمع همگانی عادی

از صاحبان سهام شرکت سهامی‌کلوت (خاص) دعوت میشود که ساعت‌پنج بعدازظهر پنجشنبه ۲۵خرداد ماه۵۱برای شرکت‌در جلسه مجمع همگانی عادی سالیانه در محل شرکت سمنان خیابان شاه حضور بهمرسانند .

دستور جلسه

۱ـ استماع و تصویب گزارش هیئت مدیره و بازرسان

۲ـ رسیدگی و تصویب ترازنامه سال ۵۰ و تعیین سود و زیان

۳ـ انتخاب بازرسان

هیئت مدیره شرکت‌سهامی کلوت (خاص)

آـ۳۸۸۱

آگهی مجمع همگانی فوق‌العاده

از صاحبان سهام شرکت سهامی فلز انارك (خاص) دعوت میشود که ساعت پنج‌بعداز ظهر شنبه بیستم خردادماه ۵۱برای شرکت در جلسه مجمع همگانی فوق‌العاده در مرکز شرکت‌انارك حضور بهمرسانند .

دستور جلسه

ازدیاد سرمایه که در صورتجلسه فوق‌العاده خرداد ماه ۵۰ موافقت شده است .

هیئت مدیره شرکت سهامی فلز انارك . (خاص)

آـ۳۸۸۳

قبوض مرحله‌سوم اصلاحات‌ارضی بیواسطه خریدار پاکپور تلفن های ۶۶۶۲۶۳ ، ۶۶۰۲۰۰ ، ۶۶۴۶۱۸

بانك مرکزی‌ایران‌باطلاع‌عموم میرساند:

در روز پنجشنبه بیست و یکم اردیبهشت ماه جاری اوراق قرضه یکساله با بهره ۸ درصد در سال و سه ساله با بهره ۹ درصد در سال از محل اوراقی که بانك مرکزی ایران درروزانتشار (هفتم اردیبهشت ماه ۱۳۵۱) بحساب خود خریداری نموده برای فروش عرضه میکردد ودر موقع فروش بهره متعلقه از تاریخ انتشار تا تاریخ فروش به بهای اسمی اوراق اضافه شده و از خریدار اخذ میشود . بهره اوراق قرضه از مالیات بردرآمد معاف و هرششماه یکبار پرداخت میگردد .

مبلغ اضافی که در تاریخ بیست و یکم اردیبهشت ماه برای فروش هر ۱۰٫۰۰۰ ریال اوراق قرضه یکساله و سه ساله دریافت میشود بترتیب ۳۱٫۱۰ ریال و ۳۵٫۰ ریال میباشد . بدین ترتیب برای مثال یکبرك قرضه ۱۰ هزار ریالی سه ساله منتشره در تاریخ هفتم اردیبهشت ماه ۱۳۵۱ در تاریخ بیست و یکم اردیبهشت ماه بمبلغ ۱۰٫۳۵۰ ریال بفروش خواهد رسید .

علاقمندان بخرید اوراق قرضه میتوانند در روز پنج‌شنبه‌مذکور به بانك مرکزی ایران و یا هریك از بانك های اعتبارات ، ایرانیان ، بازرگانی ، بیمه ، بیمه‌بازرگانان، پارس ، تجارت خارجی ، تهران ، رفاه‌کارگران ، سپه ، صادرات ، عمران ، کشاورزی و ملی مراجعه نمایند .

شرکت پس‌انداز ووام مسکن کوروش بزرگ

۸½ درصد بهره

بسپرده های مدت‌دار نزد شرکت پس‌انداز ووام مسکن کورش بزرگ که بانظارت قانونی بانك‌رهنی ایران‌فعالیت میکند پرداخت میشود .

نشانی : خیابان شاهرضا بین فرصت و ایرانشهر شماره ۳۹۶ تلفن : ۸۳۱۵۱۴

۲۴ ساعت در تهران

گزارش از: شعب ۱۴ گانه اطلاعات در محلات تهران

الو ، شعبه اطلاعات ؟

● الو ، شعبه آیزنهاور ؟ من محمدگنجور ــ گرفتن تلفن ۱۱۸ واقعا مصیبت بزرگی است. این شماره که باید اصولا بسیار سریع و مرتب کار کند ، بدترین وضع ممکن رادارد. درمواردی دیده شده که نیمساعت تمام پی‌درپی این شماره را گرفته‌اند ولی ارتباط برقرار نشده . تازه با اینهمه دردسر وقتی هم تماس حاصل میشود شماره‌هائی که متصدیان ۱۱۸ میدهند غالبا غوضی است.

● الو ، شعبه شهناز ؟ من حسین‌یزدانی ــ شبها در حوالی میدان شهناز عده‌ای از جوانان بیکاره دورهم جمع میشوند و برای زنها و دخترهای رهگذر ایجاد مزاحمت میکنند. لطفا بنویسید تا ماموران مربوطه از این گونه مزاحمت‌ها جلوگیری بعمل آورند.

● الو ، شعبه خراسان؟من اسدجهانسوز ــ در میدان خراسان حتی نزدیک پاجه‌پلیس راهنمائی هرروز انبوهی از زباله بچشم میخورد. چند بار در این مورد شکایت کرده‌ایم و گفته‌اند ماشین‌های زباله‌کشی‌فقط صبحها ساعت ۸ باینجا می‌آیند و بعد از آن ساعت هرچه زباله در این محل ریخته‌شود، باید تا ساعت ۸ صبح روز بعد بماند، مگر مانعی دارد که اولا زباله‌ها را در اینجا نریزند ثانیا ماشین زباله‌کشی حداقل روزی سه‌بار باینجا سربزند.؟

حفظ جان‌ومال مردم درزمان اضطرار وظیفه قانونی‌سازمان دفاع‌غیر نظامی کشوراست

از شعبه فردوسی

گوشه‌ای ازسمینار سازمان دفاع غیرنظامی کشور

بدعوت سازمان دفاع غیر نظامی کشور بمنظور توجیه نشریه آموزشی علائم صوتی اعلام خطر هوائی‌که قبلا از طرف این سازمان چاپ و منتشر شده است سمیناری با شرکت بیش از یکصد نفر نمایندگان وزارت خانه ها و سازمان های دولتی و وابسته بدولت و بخش خصوصی در محل سازمان تشکیل گردید وپس از نطق افتتاحیه که از طرف سپهبد مبصر رئیس سازمان دفاع غیر نظامی کشور ایراد شد کارشناسان و متخصصین سازمان‌مزبور مطالب مربوطه را توجیه و در هر مورد به‌پرسش‌شرکت کنندگان پاسخ دادند .

این سمینار مجددا در تاریخ ۳۰و ۳۱ اردیبهشت برای نمایندگان استانداریها و فرمانداریهای کل وشهرداری هاتجدید میشودتاشهرستانیها نیز در این مورد اطلاعات لازم بدست آورند در موقع خود وظایف خویش را در محل ماموریت انجام دهند.

در این جا باید گفت که حفظ جان و مال مردم در برابر سوانح و حوادث و آثار ناشی از جنگ که مجموعا اطلاق به (زمان اضطرار) میشود وظیفه قانونی سازمان دفاع غیر نظامی کشور است وبرای انجام این وظیفه قانونی به وسائل مختلف و با استفاده از عواملی گوناگون جهت مقابله با زمان اضطرار در مردم ایجاد آمادگی شود و در زمان عادی که فرصت ومجال بیشتری هست از طریق آموزش عامه اقداماتی را که در زمان اضطرار باید از طرف سازمان های دولتی و وابسته بدولت و بخش خصوصی و کلیه طبقات و افراد و آحاد مردم از لحاظ ایمنی و مصونیت و کاهش وخسارات‌تلفات‌بعمل‌آید بنحو مقتضی توجیه نماید .

یکی‌از طرق آموزش‌همگانی چاپ و توزیع نشریه های آموزشی مفیدوموثر میباشد، من‌جمله نشریه آموزشی‌علائم صوتی اعلام خطر هوائی است تا همگان با چگونگی و وظایفی که در این‌گونه موارد دارندآشنائی حاصل نموده و از دستور ــ العمل هائی که داده شده است استفاده نمایند.

زنی در ۶۶ سالگی پسری زائید

یحیی ماه گرفته (سمت چپ) به خبرنگار اطلاعات : خدا را شکر که در ۸۰ سالگی صاحب نهمین فرزند شدم .

از: شعبه فردوسی

یك‌زن ۶۶ساله کلیمی‌در اصفهان وضع‌حمل کرد و نوزادی پسر به‌دنیا آورد .

همسر این زن ۸۰ سال دارد و در فرش‌فروشی فرزندش که در خیابان فردوسی قرار دارد سکونت دارد . او گفت خداوند معجزه کرده است که همسرم در سن۶۶ سالگی حامله شده و به‌سلامت وضع‌حمل کرده است .

خبرنگار ما که پس‌از جستجوی زیاد شوهر این زن را که در فرش‌فروشی ریحانیان واقع در خیابان فردوسی (فرش‌فروشی فرزندش) بسرمیبرد پیدا کرد . نام او یحیی «ماه‌گرفته‌است» وی‌گفت ۷۵ بهار از زندگی من میگذرد و کلیمی هستم . سابقا قماش فروش بودم ولی اکنون‌بازنشسته‌هستم و ساکن‌اصفهان میباشم‌وهر موقع به‌تهران‌می‌آیم در منزل پسرم سکونت اختیار میکنم .

وی افزود همسرم «شوشنا» کدخدا زاده نام دارد او هم اهل اصفهان است .

یحیی ماه‌گرفته هنگام گفتگو با خبرنگار ما مرتبا می‌خندید و در این‌حال دندان های‌عاریه‌اش را با دست میگرفت تا از سقوط آنها جلوگیری کند !

او که سخت شادمان بود می‌گفت :

آقای خبرنگار این معجزه است ، باورکنید معجزه است زیرا بااینکه ۶۶ سال از عمر همسر من گذشته هنوز عادت‌ماهانه‌اش قطع نشده‌است. ۶ماه پیش آثار بارداری در همسرم نمایان شد ،او را نزد قابله بردم و قابله حیرت‌زده گفت مادر ــ بزرك حامله است و بالاخره پس‌از ۹ماه همسرم پس‌از ۲۵ سال یك‌پسر کاکل‌زری زائید .

آقای یحیی ماه‌گرفته گفت‌من‌دارای ۸فرزند هستم ٤ پسر ٤ دختر . بزرگترین فرزندم ۵۰ساله و کوچکترین آنها ۲۵ ساله است .

نام نوزاد را رحیم گذاشته‌ام و هفته گذشته همسرم و نوزاد را با خود به تهران آورده‌ام و در منزل یکی‌از پسرهایم که صاحب‌همین فرش‌فروشی است اقامت دارند و تا یك‌هفته دیگر به اصفهان خانه خود خواهیم رفت .

بانو شوشنا حاضر نشد در مقابل دوربین عکاسی قرار بگیرد و گفت من حاضر نیستم‌بااین سن‌و سال عکس من در روزنامه چاپ شود .

ممکن است مردم مرا مورد استهزاء قرار دهند ولی مشیت‌الهی بود که من در این سن‌وسال که آخرین فرزندم ۲۵ ساله است دارای نوزادی پسر بشوم .

ارثیه‌خونین

این اسلحه متعلق به کسی‌بوده، صاحبش‌چرا آنرا دراختیار«عباس ملاباشی» قرار داده است ؟

دیروز همچنین دکتر سیاسی پزشک قانونی اصفهان از اجساد مقتولین در بیمارستانهای ثریا و مسیحی این شهر معاینه بعمل آورد و جواز دفن قانونی صادر کرد .

بقیه از صفحه ۱۳

او که عربده‌های وحشتناکی میکشید چند لحظه ساکت شد و درمقابل چشمان‌بهت‌زده «شیرین» برادرزاده دیگر خود که از ترس زبانش بند آمده بود و باچشمان وحشت‌زده به‌جسد غرقه بخون پدر خود نگاه میکرد گلوله‌ای‌بمغز خود شلیک کرد و نقش بر زمین شد !

شاهد دیگر جنایت

«قدرت‌اله باقری» ، پانزده‌ساله خدمتکار منزل «رضا ملاباشی» (مقتول) ، یکی دیگر کسانی‌است که شاهد این جنایت بوده‌اند . گفت :

ــ هنوز صدای گلوله‌ها توی مغزم هست ونمیدانم چه‌بگویم. پس از اینکه خود «عباس» نیز در خون خود غلتید من و همه اهل خانه و همسایگان که تا آن لحظه پنهان شده‌بودند وارد اطاق«رضا» شدیم .

همه‌جا خون ریخته بود . با تلاش زیاد عباس ، رضا ومجید را به بیمارستان رساندیم ولی دیگر کار از کار گذشته بود .

بازرسی پلیس

چند لحظه بعد ازوقوع جنایت سرگرد خسروپناه رئیس کلانتری چهار اصفهان، چندتن ازماموران و خبرنگاران اطلاعات از محل حادثه دیدن کردند .

در بازرسی‌هائی که بعمل آمد یک قبضه اسلحه کمری«لی‌برتا» «کالیبر» ۹میلیمتری ایتالیائی به شماره ۷۳۲۳۷۵ آلوده بخون ، چهارعدد بوکه فشنگ ، یک عدد گلوله ، یک خشاب و یک قبضه چاقوی ضامندار آلوده بخون در محل واقعه بدست آمد .

«ارثیه» علت اختلاف !

طبق اظهار مقامات قضائی اصفهان : تنها انگیزه این‌جنایت تقسیم اموال و درآمدهای ملکی بوده است. بین «رضا» و «عباس» از مدتها قبل برسر تقسیم ارث مادری اختلاف شدیدی وجود داشته که اکثر اوقات منجر به نزاع و مشاجرات لفظی بین‌ایندو برادر می‌شده است .

از «رضا ملاباشی» دو دختر و یک زن بنام «ملک‌آغا» بجای‌مانده است .

سوابق شرارت قاتل !

براساس پرونده‌های موجود واظهار بستگان وآشنایان «عباس ملاباشی» ، عامل این جنایت، از کودکی سابقه‌شرارت داشته‌است.

هنگامیکه «عباس» کودک ۱۴ ساله‌ای بود ، مادرش از شوهر قبلی خود جدا شد و بهمسری شخصی بنام «هراتی» درآمد. و «عباس» بعلت اینکه شرور و خطرناک بود به پرورشگامسپرده شد . ولی مسئولان پرورشگامنیز از دست اوبعذاب آمدند و موفق نشدند وی را اصلاح کنند !

براساس‌پرونده‌های موجود در مراجع قضائی اصفهان ، دهسال قبل همسر «عباس» خودکشی‌کرد و در همان ایام شایع شد که «عباس» او را کشته است !

همچنین در جریان مفقودشدن یکی از تجار سرشناس اصفهان بنام «فقهی» ، «عباس» درمظان اتهام قرار گرفت که هر دوپرونده این دو موضوع در دادسرای اصفهان موجوداست .

ازکجا آورده بود ؟

بامداددیروز آقای دکترزاهدی بازپرس شعبه دوم دادسرای اصفهان که مامور رسیدگی به پرونده این جنایت شده است در محل وقوع حادثه حاضر شد و تحقیقات وسیعی را در این‌زمینه آغاز کرد .

دکتر زاهدی ، قسمتی از تحقیقات خود را براین پایه نهاده است که «عباس ملاباشی» اسلحه کمری را که سه قتل با آن‌صورت گرفت از کجا آورده بود ؟

آیا این اسلحه جوازقانونی داشته است یا نه ؟ و اگر احیانا

ماجراهای جالب وبامزه

جوان ۲۲ ساله‌ای بنام احمد ، که برای اولین‌بار به دزدی رفته بود،بدنبال ماجرای جالبی که بوجود آورد،دستگیر شد .

احمد که به تازگی شروع به دزدی کرده بود ، نیمه‌شب به سراغ خانه‌ای رفت که از قبل‌آن را «نشان» کرده‌بود و میدانست که در آن‌ساعت ، همه‌اهالی آن در مهمانی هستند و خانه کاملاخالی است .

ولی وقتی وارد خانه شد ، اول به سراغ جواهرات خانم خانه رفت ،بعداز کمدی که در یکی از اتاق ها بودمبلغ ۲۲۰ تومان پول نقد برداشت ، آنوقت سر راه خود ، وارد آشپزخانه شد .

در آشپزخانه ابتدا در یخچال را باز کرد و با دیدن مرغ بریان وبطری مشروب که در یخچال بود ، ناگهان موقعیت خود را فراموش کرد ومشغول خوردن مرغ و نوشیدن مشروب شد .

ساعتی بعد ، احمد که سرش کاملا گرم شده بود ، اصلا فراموش کرد که در کجاست. بهمین‌جهت، باخیال‌راحت،در گوشهٔ آشپزخانه ، کتش را زیرسرش گذاشت و از فرط مستی ، به خوابی عمیق فرو رفت !

ساعت نزدیك ۲ بامداد بود که اهالی خانه از مهمانی برگشتندوصاحب خانه که مرد ۴۳ ساله‌ای به‌نام تقی است برای آوردن آب‌خنك از یخچال به آشپزخانه رفت و ناگهان متوجه‌شد که مردی، در گوشهٔ آشپزخانه خوابیده است .

چند لحظه بعد ، بصدای فریادتقی، همه اهالی خانه توی آشپزخانه ریختند، احمد را با کتك از خواب بیدار کردند، دستهایش را بستند جواهرات و پولها را از جیبش درآوردند و اورا دست‌بسته تحویل مامور گشت محل دادند!

آنچه هواپیمای ۷۴۷ کم داشت، پذیرائی مخصوص بی.اُو.اِ.سی بود

هواپیمای بوئینگ ۷۴۷ ، جدید ترین وهیجان انگیزترین هواپیمای جهان است باگنجایش وفضای بیشتر . ولی حتی بوئینگ ۷۴۷ نیز ، بدون پذیرائی مخصوص بی . او . ا . سی کیفیت‌کنونی خودرا ازدست میداد . در سرویس جدید هواپیماهای بی . او . ا . سی به آشپزی بیشتر از هرزمان دیگری توجه و دقت مبذول شده است . هر کابین وسیع این هواپیما ، مجهز بیك آشپزخانهٔ انحصاری وجداگانه است که با آشپزخانه های هواپیماهای سابق ، قابل مقایسه نیست و هر آشپزخانه دارای سرویس میزهای متحرك و چرخدار است‌که بطرز جالب و استثنائی ، مخصوص بی . او . ا . سی طرح شده است . آشامیدنی ها را درون یخچال مخصوص سرو میکنندکه در نوع خود یك بارکامل هستند .

شما واقعاً احساس میکنیدکه دردستودان مورد علاقهٔ خودتان نشسته‌اید. همچنین تعداد مهمانداران مرد وزن نیز برای مراقبت ومواظبت بیشتر ازشما افزوده شده است . این مهمانداران طوری تعلیم دیده اندکه در تحت مراقبت های آنان شماخود را راحت تر ازپیش احساس میکنید ، چنانکه گوئی درخانهٔ خودتان هستید واین شیوهٔ پذیرائی فقط از عهدهٔ بی . او . ا . سی ساخته است .

هواپیمائی بوئینگ ۷۴۷ بی . او . ا . سی هردوشنبه ، سه شنبه و شنبه به خاور دور و استرالیا وهرسه شنبه ، چهارشنبه و پنجشنبه به لندن پرواز میکنند .

BOAC
برای بعضی‌ها تنها یك خط هواپیمائی وجود دارد.
از شما مواظبت میکند
بی.او.ا.سی در تهران ـ خیابان شاهرضا ـ شماره ۳۲۳ تلفن ۹ ـ ۳۱۲۳۲۵ آبادان ، سمان شاهین تلفن ۳۱۵۴ / ۲۴۷۱ شیراز صندوق پستی شماره ۷۸ تلفن ۴۸۶۹ / ۴۵۶۱

ازامشب فقط درسینما پارامونت

یك‌فیلم‌کمدی انتقادی‌با سوژه‌ای بکروتازه از «لوئیجی‌زامپا» که در نخستین جشنواره جهانی فیلم تهران با استقبال گرم تماشاگران روبرو گردید وشما نیز از تماشای آن مسرور خواهید شد

سانسها ۱۵ر۱۱ صبح ۳۰ر۳ ــ ۳۰ر۵ ــ ۳۰ر۷ ــ ۳۰ر۹ بعد از ظهر
گیشه سینما پارامونت همه روزه برای رزرو آماده است

آغاز هفته هشتم (۸) و آخرین هفته نمایش

فقط‌در سینما امپایر

موفق‌ترین فیلمی که از اول فروردین تاکنون هرتبا نمایش‌داده میشود

لحظه بلحظه ماجرای یک جنایت

ارثیه خونین در اصفهان

● من شاهد مرگ دو برادر و یک برادرزاده‌ام بودم

«عباس ملاباشی» عامل جنایت هولناك اصفهان که طی آن برادر و برادرزاده خود را با اسلحه کمری بقتل رسانید و خود نیز باهمان اسلحه بزندگی خویش خاتمه داد ، در دادسرای اصفهان پرونده‌های متعددشرارت دارد که در دو پرونده به قتل همسر خود ودزدیدن یک تاجر سرشناس متهم بوده است !

طبق اظهارات آشنایان عباس ،او از دوران کودکی بچه‌ای شرور بوده و بعد از ازدواج مجدد مادرش ، مدتی بپرورشگاه سپرده شده است.

پرونده‌های «عباس» در پرورشگاه نیز نشان میدهد که‌وی شرور و خطرناک بوده است.

دیروز در بررسی‌هائی که پیرامون این جنایت هولناک عمل آمد، از انگیزه‌های آن پرده برداشته شد.

همچنانکه نوشتیم عباس در یکی از خانه‌های خیابان «سید علیخان» اصفهان با شلیک دو گلوله برادر سی‌وپنج ساله خود «رضاملاباشی» وفرزند یازده‌ساله او «مجید» را بقتل رساند و سپس گلوله‌ای بمغز خود شلیک کرد .

آخرین ملاقات

عباس ساعت ۸بامداد روزدوشنبه بملاقات عموی خـود «محمد حسین ملاباشی» رفت و موضوع اختلافات مالی خود بابرادرش «رضا» را با او در میان گذاشت وخواست که باتفاق برادر دیگرش، اصغر ملاباشی ، که رئیس اداره شکایتی استان اصفهان است ، نزد برادرش «رضا» رفته وموضوع را برای بار دیگر مطرح کنند.

«عباس» از مدتها قبل ، پس از فوت مادرش برسر تقسیم ارثیه و همچنین درآمدهای حاصل ازاموال او بابرادرش «رضا» اختلافداشت وبارها برسر این موضوع باوی مشاجره لفظی کرده بود .

ساعت شش بعد ازظهر همانروز، طبق قرارقبلی عباس و اصغر ملاباشی باتفاق عموی خود «محمد حسین» بخانه «رضا ملاباشی» رفتند ، تـا جریان ایـن اختلاف چندین ساله را حل کنند. در این هنگام ،«رضا» طبق معمول دراطاق خود کنار منقل نشسته بود .

چگونگی ماجرا ...

دنباله ماجری را «محمدحسین» عموی قاتل که لحظه بلحظه شاهد ماجرای جنایت بوده است چنین شرح می‌دهد :

در بین راه «عباس» طبق معمول عصبانـی بـود او هیچگونه حرکت غیرعادی که‌نشانه وجود اسلحه و چاقوی ضامن‌دار در جیبهایش باشد نمی‌کرد.

رضا ملاباشی

وقتی وارد خانه «رضا» شدیم او در کنار منقل نشسته بود .

پس از سلام و احوالپرسی مختصری ناگهان «عباس» مانند جنون زده‌ها برادرش «رضا» را مخاطب قرار داد و گفت :

« ـ شنیده‌ام امسال مزرعـه «مهیار» دویست و پنجاه هزار تومان درآمد داشته است و من چون بدهکارم، آمده‌ام سهم خود را بگیرم !»

هنوز «رضا» پاسخ «عباس» را نداده بود که او چاقوی «ضامن دار»ی از جیب بیرون آورد وبا لحن تهدیدآمیزی گفت :

«بالاخره امشب‌باید تسویه‌حساب کنیم!»

«رضا» که از مشاهده چاقوی ضامن‌دار در دست برادرش به وحشت افتاده بود ، رو بمن کرد و گفت : «هرچه میخواهد حتی دوبرابر سهمش را روی کاغذ برای او بنویسید تا باوپرداخت کنم!» لیکن «عباس» دست درجیب دیگر خود کرد و اسلحه‌کمری‌اش را از آن بیرون آورد ودرحالیکه چاقوی «ضامن‌دار» را در دست چپش میفشرد با اسلحه‌کمری که در دست راستش بود بسادگـی بازی میکرد ! همه ما وحشت‌زده شدیم ، قصد ما این بود که اورا آرام کنیم ولی او با چشمان از حدقه درآمده‌اش خطاب‌به «رضا» گفت:

« من کاغذ نمیخواهم ، برایم چک بنویس !» وی سپس رو به «اصغر» و من کرد و گفت که در این کار مداخله نکنیم درغیر این صورت کشته خواهیم شد. وی آنگاه اخطار کرد که از اطاق خارج شویم و ما هم از اطاق خارج شدیم !

یک اشتباه موجب تیراندازی شد !

محمد حسین ادامه داد :

«رضا» که‌خطر را احساس‌کرده بود ، ناگهان از جای خودپرید تا دسته‌چکش را از جیب بغل‌کت خود که به چوب‌لباسی آویزان بود درآورد . ولی جهش‌ناگهانی او ، این اشتباه را برای «عباس» پیش‌آورد که او قصد حمله به وی را دارد . دراینحال دریک چشم بهم زدن «عباس» ماشه را کشید ، «رضا» در خون خـود غلتید .

مجید ملا باشی

قتل دوم چگونه رخ داد !

براساس‌اظهارات «محمدحسین» و «اصغر» عمو و برادر متهم کـه در پرونده این جنایت درج شده است:

براثر صدای گلوله ، «شیرین» و «مجید» فرزندان «رضا» خود را از اطاقهای دیگر به اطاق‌پدرشان رساندند.

«مجید» هنگامیکه اسلحه را در

عباس ملا باشی

دست عموی خود و پدرش راغرق در خون دید فریاد کنان پابفرار گذاشت .

«عباس» باتوجه باینکه «مجید» فوق‌العاده مورد علاقه و محبت پدرش بود ، در راهروهـای منزل به تعقیب وی پرداخت . از راهروهای خانه گذشت ، در آشپزخانه نیز «مجید» کـودک یازده ساله را عربده‌کشان تعقیب کرد و بالاخره در محل پارکینگ اتومبیل گلوله‌ای به مغز « مجید» شلیک کرد و هنگامیکه مطمئن‌شد او ازپای درآمده است مجددا به سراغ پدر وی رفت و گلوله‌دیگری به جسد نیمه‌جان برادر خود که در خون می‌غلتید شلیک کرد .

(در این موقع «اصغرملاباشی» رئیس اداره شکایتی اصفهان و برادر «عباس»که‌جان خود را در خطر دیده‌بود از پنجره فرارکرده بود !)

دچار جنون شده بود !

«عباس» که برادر و برادرزاده خود را به قتل رسانده بود ، دچار جنون آنی شد .

بقیه درصفحه ۱۳

قوچ سنگی، شفامیدهد!

رضائیه ـ در قریه الواج ، ۶ کیلو متری رضائیه ، یـك قوچ سنگی قرار دارد که در باره آن افسانه جالبی بر سر زبانهاست و اهالی قریه‌معتقدند که این قوچ سنگی ،بیماران را شفا میدهد !

قوچ سنگی مزبور درقبرستان قریه ، که بالای تپه‌ای واقع شده ، قرار داردو بیماران‌برای شفا گرفتن به قبرستان می ـ روند و اگر بچه باشند سه بار از زیر شکم قوچ‌سنگی می گذرند و اگر بزرگسال باشند ، این عبور را از زیرسر قوچ انجام میدهند .

این قریه فقط ۳۶۰ نفر جمعیت دارد و یکی از ریش سفیدان آن میگوید :

ـ سالها است که ما هنگام بیماری به پزشك مراجعه نکرده‌ایم ، زیرا تا قوچ سنگی را داریم ، شفای خود را از آن خواهیم گرفت .

میگویند این قوچ ۱۳۰ تا ۱۳۰ سال پیش ساخته‌شده‌است و افسانه‌ای که در باره آن بر سر زبانهاست ، چنین است :

در زمان های دور ، یکی‌از دختران زیبای قریه الواج و جوانی از اهالی قریه سنگر ، به نام سلمان عاشق یکدیگر میشوند . سلمان از دختر خواستگاری میکند ولی دختر چون قبلا با جوانی به نام‌جابر نامزد بود ، نمی تواند بـا سلمان ازدواج کند . تا آنکه روزی جابر به مسافرت میرود و سلمان برای آنکه در جوار معشوقه‌اش باشد به قریه‌الواج نقل مکان می کند ، یك قوچ می خرد و در آنجا به زراعت مشغول میشود . مدتی بعد ، جابر به قریه بر میگردد و وقتی از موضوع مطلع میشود هم سلمان و هم نامزد خودرا می کشد و فرار می کند.اهالی روستا جسد دو جوان عاشق‌را در گورستان قریه دفن‌می‌کنند و پس از چند روز یکی از دوستان صمیمی سلمان به الواج می آید و بیاد دوست خود یك قوچ سنگی می‌تراشد و آنرا روی قبر سلمان می ـ گذارد .

چند سال بعد ، روزی یکی از جوانان قریه مریض می ـ شودو چون‌ازشفای خود مایوس میشود به قبرستان میرود و شروع به گریه و زاری می ـ کند . هنگام شیون‌و ناله‌سرش به قوچ سنگی‌میخوردو بلافاصله بیهوش میشود و بزمین می ـ افتد . اما ساعتی بعد که به هوش می آید ناگهان متوجه میشود بیماری‌اش کاملا شفا یافته است !

البته این عقیده اهالی قریه الواج است و بهمین دلیل‌است که حالا دیگر اهالی این قریه هنگام بیماری فقط یك مرجع می شناسند و آنهم قوچ‌سنگی قبرستان شهر است .

در عکس ، یك پسر بچه بیمار برای گرفتن شفا در حال عبور از زیـر تنه قـوچ سنگی است .

بخاطر زخم زبان مردم، خودرا آتش زد !

مشهد ـ مرد چهل و پنج ساله‌ای بنام «نظر کوه کن» اهل زابل ، ساکن مشهد ، با نفت خود سوزی کرد و در بیمارستان درگذشت .

وی چند لحظه قبل از مرگ درحالیکه حالش بشدت وخیم بود به خبرنگار ما در مشهد گفت : از مدتها قبل احساس کردم که دوست و آشنا با چشم بد بمن نگاه میکنند و مثل اینکه از من تنفر دارند . از اینرو یك پیت نفت روی لباسهای خود خالی کردم و بایك‌کبریت آنرا آتش زدم تا از زخم زبان و نگاه های‌آزار دهنده مردم در امان باشم .

آگهی انجمنهای نظارت بر انتخابات اتحادیه‌های صنفی پایتخت

تاریخ ۲۰ر۲ر۵۱

دراجرای ماده ۱۰ آئین‌نامه‌انتخابات‌اتحادیه‌های صنفی، بدینوسیله باطلاع کـلیه افراد صنوف‌زیر که‌واجدشرائط رای‌دهنده باشند میرساندکه بادر دست داشتن‌عین پروانه‌کسب یاگواهی شهرداری‌ویاکارت عضویت اطاق بازرگانی برای دادن رای‌در روزهای مقرر در ساعات۸ الی۱۲و۱۴ الی ۱۸ بمحلهای اخذ رای تعیین شده مراجعه واعضای هیات مدیره صنف مربوطه را از بین داوطلبان واجد شرائط انتخاب‌نمایند.

نام اتحادیه	هیات‌مدیره تعداد اعضای	تاریخ اخذ رای
ابزار فروشان	۷ نفر	۲۵ر۲ر۵۱
آهنگران	۱۵ نفر	۲۹ر۲ر۵۱
فروشندگان لباس و پوشاک دوخته	۱۵ نفر	۳۱ر۲ر۵۱
دوزندگان و فروشندگان پیراهن	۱۰ نفر	۲ر۳ر۵۱
فروشندگان جراید خارجی	۷ نفر	۵ر۳ر۵۱
چوب والوار فروشان	۱۵ نفر	۷ر۳ر۵۱
تعمیرکاران دوچرخه وموتورسیکلت	۱۵ نفر	۹ر۳ر۵۱
سینما و تماشاخانه‌داران	۱۱ نفر	۱۲ر۳ر۵۱
صباغان	۱۰ نفر	۱۴ر۳ر۵۱
فروشندگان کاغذ و مقوا	۱۵ نفر	۱۹ر۳ر۵۱
گرمابه‌داران	۱۵ نفر	۲۱ر۳ر۵۱
لوله‌کشان	۷ نفر	۲۳ر۳ر۵۱
فروشندگان نفت	۱۰ نفر	۲۶ر۳ر۵۱
عصاران و حلواسازان	۱۵ نفر	۱۶ر۳ر۵۱
محل اخذ رای : شورایعالی اصناف رئیس انجمن نظارت بر انتخابات اتحادیه‌های صنفی ـ مریدون برومند		
آسیابداران و فروشندگان آرد	۱۱ نفر	۲۷ر۲ر۵۱
آهنگران ساختمان ودرو پنجره‌سازان		
ملزی و جوشکاران	۱۵ نفر	۲۹ر۲ر۵۱
دارندگان بنگاههای مسافربری	۱۲ نفر	۳۱ر۲ر۵۱
فروشندگان جگر ودل‌وقلوه	۱۵ نفر	۵ر۳ر۵۱
حلبی‌سازان (حلبی‌ساز ـ کانال‌سازو کانال‌کولر ـ بخاری ـ لوله‌بخاری و شیروانی‌ساز)	۱۵ نفر	۷ر۳ر۵۱
فروشندگان دوچرخه وموتورسیکلت		
فخاران	۱۵ نفر	۹ر۳ر۵۱
فروشندگان کالای خرازی و علاقبند	۱۵ نفر	۱۶ر۳ر۵۱
کله‌پزان (کله‌پز ـ سیرابی‌فروش)	۱۵ نفر	۱۹ر۳ر۵۱
فروشندگان لوازم اتومبیل	۱۵ نفر	۲۳ر۳ر۵۱
فروشندگان مصنوعات فلزی خانگی و دفتری	۷ نفر	۲۶ر۳ر۵۱
نقاشان اتومبیل	۱۵ نفر	۲۸ر۳ر۵۱
محل اخذ رای : اتحادیه آموزشگاه های رانندگی خیابان هدایت درشمالی شورایعالی اصناف. رئیس انجمن نظارت بر انتخابات اتحادیه‌های صنفی . هادی‌شاپوریان		

نام اتحادیه	تعداد اعضای هیات مدیره	تاریخ اخذ رای
آهنگران اتومبیل	۷ نفر	۲۹ر۲ر۵۱
خیاطان	۱۵ نفر	۹ر۳ر۵۱
سراجان وتشک دوزان اتومبیل	۱۵ نفر	۱۲ر۳ر۵۱
سازندگان و فروشندگان لوازم‌مسی	۱۰ نفر	۱۴ر۳ر۵۱
فرش فروشان	۱۵ نفر	۱۶ر۳ر۵۱
فروشندگان و تهیه کنندگان کاموا و وسائل کشباف و پتو وحوله	۱۵ نفر	۱۹ر۳ر۵۱
تعمیرکنندگان گلگیر و رادیاتور	۹ نفر	۲۱ر۳ر۵۱
فروشندگان لوازم بهداشتی وساختمان	۱۰ نفر	۲۳ر۳ر۵۱
مکانیسینهای اتومبیل	۱۰ نفر	۲۶ر۳ر۵۱
ندافان	۱۰ نفر	۲۸ر۳ر۵۱
تعمیرکنندگان و فروشندگان رادیو	۱۰ نفر	۳۰ر۳ر۵۱
محل اخذ رای: اتحادیه عکاسان خیابان هدایت در شمالی شورایعالی اصناف . رئیس انجمن نظارت بر انتخابات اتحادیه‌های صنفی ـ علی‌نبئی		
اوراق کنندگان اتومبیل	۱۵نفر	۲۵ر۲ر۵۱
دارندگان انبار کالا و سردخانه	۷ نفر	۲۷ر۲ر۵۱
فروشندگان آهن آلات	۱۵ نفر	۲۹ر۲ر۵۱
دارندگان موسسات بارکش‌شهری	۱۰ نفر	۳۱ر۲ر۵۱
دارندگان چاپخانه	۱۲ نفر	۵ر۳ر۵۱
خشکبار وآجیل فروشان	۱۵ نفر	۷ر۳ر۵۱
رنك فروشان	۱۰ نفر	۹ر۳ر۵۱
فروشندگان ظروف بلور وچینی‌و لوستر	۱۵نفر	۱۴ر۳ر۵۱
فروشندگان کباب ، حلیم . آش فرنی . کوفته. شامی	۱۵ نفر	۱۹ر۳ر۵۱
سازندگان کلیشه و گراور و مهر	۱۲نفر	۱۶ر۳ر۵۱
گل فروشان	۱۰نفر	۲۱ر۳ر۵۱
فروشندگان لوازم الکتریکی و سیم کشی ساختمان	۱۵ نفر	۲۳ر۳ر۵۱
فروشندگان پیچ ولولا ،دستگیره وقفل	۱۵ نفر	۲۶ر۳ر۵۱
فروشندگان نوشت افزار و لوازم مهندسی	۱۵ نفر	۲۸ر۳ر۵۱
محل اخذ رای :اتحادیه چلوکبابی ها خیابان هدایت جنب شورای عالی اصناف . رئیس انجمن نظارت بر انتخابات اتحادیه های صنفی . غلامعلی فرزامیان		
دارندگان موسسات توریستی و اتومبیل کرایه‌ای	۷ نفر	۲۵ر۲ر۵۱
دارندگان آموزشگاههای‌رانندگی	۱۰ نفر	۲۷ر۲ر۵۱
سازندگان و فروشندگان باطری	۱۰ نفر	۲۹ر۲ر۵۱
بوفه داران سینما و مجامع عمومی	۱۰ نفر	۳۱ر۲ر۵۱
دارندگان موسسات تبلیغاتی	۷ نفر	۲ر۳ر۵۱
فروشندگان چوب و تخته سه‌لائی وفیبر .	۱۵نفر	۵ر۳ر۵۱
دباغان	۱۰ نفر	۷ر۳ر۵۱
سازندگان وفروشندگان ظروف آلومینیوم	۱۰ نفر	۹ر۳ر۵۱
سیمانکاران و موزائیك سازان	۱۵ نفر	۱۲ر۳ر۵۱
تهیه کنندگان و فروشندگان کلاه	۱۵ نفر	۱۶ر۳ر۵۱
کتاب فروشان	۱۰ نفر	۱۹ر۳ر۵۱
فروشندگان‌لاستیك وروغن‌اتومبیل وپنچرگیران	۱۵ نفر	۲۱ر۳ر۵۱
دارندگان دکان گوشت گاوی	۱۵ نفر	۲۶ر۳ر۵۱
تولید کنندگان یخ مصنوعی	۱۰ نفر	۲۸ر۳ر۵۱
فروشندگان و توزیع کنندگان یخ.	۱۲نفر	۳۰ر۳ر۵۱
محل اخذ رای : اتحادیه میوه فروشان خیابان هدایت‌جنب‌شورای عالی اصناف . رئیس انجمن نظارت بر انتخابات اتحادیه های صنفی خلیل فاصح .		
فروشندگان اتومبیل	۱۰ نفر	۲۵ر۲ر۵۱
اغذیه‌فروشان	۱۵ نفر	۲۷ر۲ر۵۱
فروشندگان آب‌میوه‌و نوشابه‌های غیر الکلی و بستنی . توزیع کنندگان و فروشندگان	۱۱ نفر	۲۹ر۲ر۵۱

نام اتحادیه	تعداد اعضای هیات مدیره	تاریخ اخذ رای
جرائد و مجلات داخلی	۱۲ نفر	۲ر۳ر۵۱
چرم فروشان	۱۵ نفر	۵ر۳ر۵۱
دارندگان رستوران و کافه رستوران	۱۵ نفر	۹ر۳ر۵۱
سازندگان و فروشندگان عینك	۱۰ نفر	۱۴ر۳ر۵۱
دارندگان قنادی ، شیرینی‌فروشی و کافه قنادی	۱۵ نفر	۱۶ر۳ر۵۱
سازندگان و فروشندگان کفشهای ماشینی و محصولات پلاستیکی	۱۰ نفر	۱۹ر۳ر۵۱
لبنیات فروشان	۱۲ نفر	۲۱ر۳ر۵۱
دارندگان دکان‌گوشت گوسفندی	۱۵ نفر	۲۶ر۳ر۵۱
هتل‌داران	۱۰ نفر	۳۰ر۳ر۵۱
دارندگان بنگاه معاملات ملکی .	۱۵ نفر	۳۱ر۲ر۵۱
محل اخذرای: اتحادیه‌آرایشگران دروازه‌شمیران اول خیابان هدایت کوچه اسلامی رئیس انجمن نظارت‌بر انتخابات اتحادیه های صنفی. احمد حجت		
دارندگان تعمیرگاه سرویس اتومبیل و پارکینك	۱۵ نفر	۲۵ر۲ر۵۱
آرایشگران	۱۵ نفر	۲۷ر۲ر۵۱
بارفروشان	۱۵ نفر	۲۹ر۲ر۵۱
فروشندگان پارچه	۱۵ نفر	۳۱ر۲ر۵۱
فروشندگان‌چلوکباب وچلوخورش	۱۵ نفر	۵ر۳ر۵۱
خشك‌شویان و لباسشویان	۱۰ نفر	۷ر۳ر۵۱
دروگران و مبل‌سازان	۱۵ نفر	۹ر۳ر۵۱
صحافان و آلبوم وقابسازان	۱۵ نفر	۱۲ر۳ر۵۱
عکاسان	۱۵ نفر	۱۴ر۳ر۵۱
دارندگان قهوه‌خانه	۱۵ نفر	۱۶ر۳ر۵۱
کفاشان (کفش دست‌دوز)	۱۵ نفر	۲۱ر۳ر۵۱
نانوایان		۳۰ر۳ر۵۱
محل اخذرای: پارك‌شهر(گل‌خانه) رئیس انجمن نظارت بر انتخابات اتحادیه های صنفی ـ عبدالمجید اردلان		

آگهی نام‌نویسی امتحانات زبان اعزام دانشجو بخارج

الف- شرایط نام‌نویسی :

۱ـ داوطلبان میتوانند با رعایت مقررات زیر برای شرکت در امتحانات زبان اعزام دانشجو به خارج که در ساعت ۹ صبح روز جمعه دوم تیرماه ۱۳۵۱ انجام خواهد یافت نام‌نویسی نمایند

۲ـ داوطلبان باید مدارک زیر را با خط خود تکمیل و به پیوست تقاضانامه که نمونه آن ذیلادرج گردیده است بوسیله پست سفارشی به نشانی زیر ارسال دارند :

دفتر امور دانشجویان
خیابان کریمخان زند
خیابان مدیری
شماره ۲۶
(روی پاکت نوشته شود قسمت نام‌نویسی)

۳ـ درخواست نام‌نویسی بایستی تا آخر وقت اداری روز دوشنبه پانزدهم خردادماه ۱۳۵۱ به پست تحویل داده شود

۴ـ به درخواست‌هائی که مدارک آنها ناقص باشد یا بعد از تاریخ مذکور به پست داده شود ترتیب اثر داده نخواهد شد .

۵ـ داشتن برگ پایان خدمت زیرپرچم ویامعافیت دائم برای پسران لیسانسیه و بالاتر

۶ـ داوطلبان دیپلمه کامل دبیرستان سالهای قبل در صورتی از آنان نام‌نویسی خواهد شد که تاریخ تولد آنها از ۱۳۳۲ بیالا باشد و همچنین دانش‌آموزانی که در سال تحصیلی ۵۱ـ۱۳۵۰ در کلاس ششم دبیرستان مشغول تحصیل میباشند و درهرحال معافیت تحصیلی دارند بدون درنظرگرفتن تاریخ تولد میتوانند ثبت‌نام کنند

۷ـ داوطلبان دیپلمه که دارای برگ پایان خدمت زیرپرچم ویا معافیت دائم باشند میتـوانند نام‌نویسی کنند

۸ـ داوطلبانی که دارای برگ معافیت موقت پزشکی یامعافیت موقت تکفل باشند بشرطی‌میتوانند نام‌نویسی کنند که‌اعتبار اوراق معافیت آنان مقتضی نشده باشد (این نوع داوطلبان باید یک‌برگ‌فتوکپی معافی خود را بضمیمه تقاضانامه ارسال دارند)

ب: مدارک لازم برای نام‌نویسی :

۱ـ دو قطعه عکس جدید ۶ × ۴ تمام‌رخ برقی که مشخصات داوطلب در پشت انها نوشته شـده باشد

۲ـ یک برگ فتوکپی صفحه اول شناسنامه ـ یک برگ رونوشت شناسنامه

۳ـ نسخه اول فیش بانکی بمبلغ پانصدریال بابت حق نامنویسی که بحساب ۸۸۸ بانک مرکزی پرداخت شده باشد

(مبلغی که برای شرکت در امتحان زبـان دریافت میشود مسترد نمیشود)

تقاضانامه

اینجانب (نام) نام خانوادگی (فرزند
دارنده شناسنامه شماره صادره از شهرستان متولد سال
دانش‌آموز کلاس ششم دبیرستان دارنده دیپلم
دبیرستان سال تحصیلی شهرستان
دارنده لیسانس یا درجه بالاتر از سال تحصیلی
شهرستان با ارسال مدارک زیر :

۱ـ عکس ۴ × ۶ دو قطعه
۲ـ فیش بانکی شماره به مبلغ ۵۰۰ ریال .
۳ـ فتوکپی دیپلم، لیسانس یا درجه بالاتر ـ یک برگ .
۴ـ فتوکپی صفحه اول شناسنامه یک برگ ـ یک برگ رونوشت شناسنامه

تقاضا دارم نام مرا جهت شرکت درامتحان زبان برای عزیمت بکشور ثبت‌نام فرمائید
نشانی شهر خیابان کوچه
پلاك شماره تلفن :
محل امضاء داوطلب

ج- یادآوری :

۱ـ قبولی دانش آموزان کلاس‌ششم‌دبیرستان در امتحان زبان اعزام دانشجو بخارج به شرطی معتبر است که در امتحانات نهائی دبیرستان در خرداد ماه ۱۳۵۱ پذیرفته شوند

۲ـ داوطلبان بایستی کشور انتخابی خود و زبانی را که امتحان خواهند داد در تقاضانامه قید فرمایند .

۳ـ برای دانش آموزان کلاسهای ششم‌ارسال مدرک تحصیلی ضرورت ندارد .

۴ـ داوطلبانیکه مدارک خود را به پست تحویل داده‌اند باید بادردست داشتن عین‌شناسنامه عکس‌دار خود شخصا روز پنجشنبه اول تیر مـاه ۱۳۵۱ از ساعت ۲تا۸ بعدازظهر برای دریافت کارت ورود بجلسه امتحان به مدرسه عالی بازرگانی ، خیابان عباس‌آباد، تهران مراجعه نمایند .

۵ـ محل امتحان روی کارت ورود به جلسه امتحان باطلاع داوطلبان میرسد

۶ـ فقط از زبانهای فرانسه، آلمانی،انگلیسی امتحان بعمل خواهد آمد .

دفتر امور دانشجویان در مورد گرفتن‌پذیرش برای کسانی که در امتحانات زبان اعزام دانشجو پذیرفته شوند کمک وراهنمائی خواهد کرد . م الف ۱۳۴۱

دفتر امور دانشجویان

آگهی استخدام پزشک

سازمان بیمه های اجتماعی روستائیان وزارت‌تعاون و امور روستاها احتیاج به یك‌نفر پزشك تمام‌وقت برای خدمت در درمانگاه های خود در فارس دارد .

داوطلبان میتوانند حداکثر تا پایان اردیبهشت ماه جاری همه روزه در ساعات‌اداری با تلفن‌شماره ۷۵۷۳۷۸ تماس گیرند و یابه‌اداره درمانی‌سازمان‌بیمه های اجتماعی روستائیان واقع در طبقه ششم ساختمان شماره ۲ وزارت تعاون و امور روستاها در خیابان کورش‌کبیر مراجعه نمایند.م‌الف ۲۱۴۲

۱ـ۲ ۱ـ۱۰۲۱۶

نیازمندیهای اطلاعات
تلفنی آگهی قبول میکند
تلفن های ۳۱۱۲۲۰ ـ ۳۱۱۲۲۴ ـ ۳۱۱۲۲۷ ـ ۳۱۱۲۲۹ ـ ۳۱۱۲۳۰

اثاثیه

خرید

بازرگانی فرش کیهان ۸۳۰۹۰۴ و ۸۲۳۷۷۶ خریدار نقدی همه رقم فرش کهنه و نو جهت صادرات روزولت میدان ۲۵ شهریور

فرش‌طوسی ۷۵۹۰۲۹ همه نوع فرشهای کهنه اعلا و نو شما را قیمت صادراتی‌از سایرین بهتر نقدا خریدار است

فروشگاه آسیا تلفنهای ۶۶۲۸۳۲ و ۹۲۵۱۰۲ خریدار یخچال برقی و نفتی تلویزیون قالی و قالیچه . سایر لوازم منزل رابا اطلاع تلفنی و قیمت‌عادلانه خیابان‌شاه

فرش گلشن ۶۲۱۴۲۱ بهترین خریدار فرش کهنه ، همه رقم فرش نو موجود میباشد .
آـ ۹۲۵

فروشگاه‌آستارا۲۱ ۶۶۶۴۰ خریدار یخچال برقی و نفتی و تلویزیون فرش و کلیه لوازم منزل به قیمت عادلانه شاه چهار راه پیروز

فروشگاه اخوان فرش نو وکهنه وکلیه اثاثیه منزل شما را عادلانه خریداریم . تلفن ۴۷۲۱۲

فرش‌خواجه‌نصیر بهترین خریدار فرش کهنه و نو معاوضه جهت صادرات تلفن ۷۵۲۶۹۰

فروشگاه‌مشرق ۴۹۳۲۷ بهترین خریدار یخچال نفتی برقی قالی قالیچه لوازم منزل

فروشگاه پروانه کلیه لوازم منزل شما را خریدار است تلفنهای : ۳۱۹۶۳۲ و ۳۱۸۲۹۷

فرشهای کهنه ازمتری ۲۵۰ تومان ببالا خریداریم فرش اشراف جنب سینما پاسیفیک **۷۵۸۶۵۵**

فروشگاه اریا ۹۲۹۳۹۳ خریدار یخچال‌برقی‌نفتی فرش مبلمان اجاق گاز تلویزیون و اثاث منزل

نمایشگاه فرش توکلی فرشهای کهنه را با نو معاوضه و فرشهای کهنه را نقدا خریدار است . نمایشگاه ۶۲۱۴۰۵بازار ۲۰۸۲۹

فروشگاه‌شایان۶۶۳۳۸۱ خریدار فرشهای کهنه‌و نو و کلیه لوازم منزل

جهان کالا خریدار یخچال تلویزیون و لوازم منزل شاه چهار راه پیرور ۲۹۱۶۶۵

فروشگاه ایران فرش تلفن ۷۷۴۹۷۲ کلیه لوازم منزل شما را بهرمبلغ باشد بیشتر از سایرین نقد خریداریم .

نمایشگاه فرش‌طباطبائی انواع فرش‌های کهنه و نو شما را در منزل نقدا خریدار است تلفنهای : ۴۰۴۱۰ و ۶۶۲۱۴۸

فروشگاه فروردین خرید فرش کهنه و نو تلفن۶۶۱۶۵۵ و ۴۳۰۸۵

صاحب‌امتیاز
عباس مسعودی
تهران خیابان خیام
تلفن ۳۱۱۰۷۱
شرکت سهامی
ایران‌چاپ
چاپخانه اطلاعات
خیابان سپه ـ مقابل پست‌خانه مرکز
تلفن ۳۱۱۲۳۳

فرش یاقوت ۱۱۰ خریدار قالی وقالیچه کهنه،نو فروشنده انواع فرش تلفن ـ ۷۷۴۸۱۶

کرمانشاهی ۷۵۷۹۲۸ خرید فرش کهنه و نو

فروشگاه بختیاری‌تلفن۷۵۹۳۲۹ بهترین خریدار کلیه لوازم منزل

فروشگاه فرش تهران کالا فرش اثاثیه منزل ۹۲۹۲۲۶

فرش اردیبهشت تلفن ۶۶۸۱۶۴

فروش دست‌اول

فروشگاه پیمان
تلویزیون ، فرش ، یخچال اجاق گازنقدواقساط۵۳۱۳۵۹
۱ـ۱۰ آـ ۱۲۸۹

۷۵۸۵۵۰ پرده‌پارچه کاغذ دیواری پرده کرکره فرش‌ماشینی کف پوش باقساط

لوازم منزل و کادو انواع یخچال واجاق‌گاز و تلویزیون وکلیه لوازمات منزل بطور نقد واقساط . آدرس‌ـ خیابان شیخ‌هادی شمالی‌مقابل گرمابه‌رازی‌نرسیده‌به‌بیمارستان باهر پلاک ۲۴۱
۱ـ۴ آـ ۱۴۶۶

حراج
کفپوش پارموکس هر متر مربع ۹۰ ریال کاغذ دیواری هانزا ساخت آلمان هر متر مربع ۲۰ ریال تلفنهای‌ـ ۷۷۲۹۱۳ ـ ۷۷۷۲۰۵

فروشگاه شادمان ۳۱۰۹۴۴ یخچالهای اغذیه ، لبنیات‌و قنادی دست دوم با قیمت‌ارزان بفروش میرسد لاله‌زار اول اکباتان .
۱ـ۱۰ آـ ۱۲۲۷

ساکنین محترم فرمانیه فروشگاه نسیم فروشنده لوازم خانگی برقی ـ گازی ـ نفتی‌ـ تلفن ۸۸۰۷۲۹
۱ـ۵ آـ ۱۷۳۰

فروش‌دست‌دوم
به فروش میرسد
انواع‌لوازم‌خانه ، تلویزیون، مبل ، لباس زنانه و بچه‌گانه از ۲۱ الی ۲۳ اردیبهشت ماه کلیه درآمد به مصرف درمان بچه‌های بی‌بضاعت خواهد رسید. تلفن : ۸۸۱۷۰۲ ـ۸۸۰۹۰۴ آدرس ـ خیابان نیاوران ـ خیابان کامرانیه ، پلاک ۳۲
آـ ۳۶۷۳ ۱ـ۴

کرایه‌ماشین های‌تحریر جهان‌تایپه خیابان‌شاه‌روبروی سینما نیاگارا تلفن ۴۱۹۲۴
آـ ۱۶۹۷

کرایه
کرایه هرنوع‌ماشین‌تحریر بنگاه فنی ناصر تلفن۸۲۶۲۰۵ دروازه دولت مقابل سعدی .

مبل ودکوراسیون
پرده‌دوزی ارجمند۳۱۷۳۷۰
آـ ۱۲۵۵

پیراهن مبل : ۳۱۹۵۰۵
تعویض پارچه‌مبل : ۳۱۹۵۰۵
پرده‌دوزی شهرزاد ۳۱۹۵۰۵

شستشوی مبل وفرش
ناهیتاسرویس‌مجهزترین خشکشوئی مبلمان‌فرش موکت‌در محل ۷۹۵۳۰۷

شستشوی مبل فرش پرده
کلین سرویس مبتکر و پیشرو نظافت مبل و فرش با دستگاه منحصربفرد و خشکشوئی پرده با نصب مجانی تلفن ۹۵۲۵۴۶

کنت سرویس
مبلمان موکت فرش و تشک اتومبیل شمارا با آخرین‌تکنیک در جای خود سرویس مینماید
۷۷۶۷۱۳

کارخانه‌قالی‌شوئی ماژیک
تلفن جاده کرج ۶۶۱۸۲۲ تلفن شعبه جمشیدآباد ۶۶۱۸۲۲ تلفن تهران‌نو ۷۹۸۸۱

کارخانه قالی شوئی ادیب مجهز منظم تلفن: ۹۵۶۵۶۵

تعمیرات

تلویزیون
تعمیرگاه تلویزیون‌الکترون تلفن ۷۶۳۶۸۲ تعمیرگاه تلویزیونهای R.C.A شاوب‌لورنس . فیلیپس .سیرا تلفونکن وسایر مارکهاباسرویس مجهز سیار درشهر وشمیرانات

ایران‌الکترونیک
تعمیر و سرویس همه نوع تلویزیون ساخت ایران و خارج ـ نصب آنتن تمام کانال و اف ام با سرویس سیار فوری توسط متخصص از آلمان سریع ـ ارزان با ضمانت کتبی تلفن
۷۷۵۵۳۵
۷۷۶۹۴۴

تعمیرگاه مرکزی
تلویزیونهای تلفنکن
۹۶۱۴۸۹
۹۵۴۴۶۳
شرکت کارخانجات رادیو وشهاب

سرویس تلویزیون گارانتی تلفن ۶۲۸۳۷۱ R.T.I-R.C.A سرویس سیار سیرا ، مدیاتور ، جنرال ، الکتریک و گراندیک بویژه شمیرانات .

تعمیرگاه ثابت تعمیرتلویزیونهای RCA RTI با تخفیف استثنائی تلفن ۶۶۹۱۷۰

تعمیرگاه تلویزیون‌دولت تعمیر انواع تلویزیون یخچال‌ـ لباسشوئی فوری در محل ـ ۸۸۳۵۵۱ ـ ۸۸۳۲۶۲

تعمیرتلویزیون باحضور شما در منزل تلفن ۷۶۱۴۹۰ و ۷۶۵۳۴۵

تلویزیون فوری در منزل تعمیر میشود ۹۶۰۵۴۶

یخچال
تعمیرگاه سید حسین ۸۸۲۴۳۸ تعمیر هرنوع‌یخچال.رختشوئی. ابگرمکن . سرویس و نصب کولر .

تعمیرات یخچال فوری سردخانه . رختشوئی . کولرگازی ۷۹۳۸۹۷

تعمیرگاه یخچال وازگن نصب و سرویس کولر فوری شارژ گازکولر اتومبیل۷۶۰۷۹۳

سرویس انواع یخچال و کولر در محل باتضمین ۶۳۲۲۲۸

تعمیرگاه یخچال فریجیدر اساس یدکی موجود است تلفن ۷۵۲۳۳۶

تعمیرگاه یخچال‌فوری ۸۸۲۴۳۸
۱ـ۲۶ آـ ۲۳۲

تعمیر یخچال سردخانه کولر شوفاژ ۴۳۳۵۵

تعمیر و رنگ یخچال و کولر ، لباسشوئی ، اجاق گازوابگرمکن‌تلفن: ۹۷۴۳۴۹

سرویس‌ابگرمکن۴۰۶۶۴

کولر
نصب و سرویس ورنگ کولر و کانال کشی‌فوری ۷۹۳۸۹۷

سرویس‌توکل نصب و سرویس کولر آبگرمکن لوله بازکنی فاضل آب . تلفن ۷۷۶۹۸۹

شرکت پیرامون سرویس ونصب کولر آبگرمکن و کانال کشی ساختمان تلفنهای : ۷۶۲۶۴۱ و ۷۶۴۶۰۸

نصب کولر
نقدو اقساط با شرایط سهل تلفن ۳۰۵۱۶۷
آـ ۱۴۲۹

سرویس شبانه روزی
جایزه نمیدهیم مجانی‌هم کار نمیکنیم‌سرویس‌کولر و آبگرمکن ۲۰۰ ریال ۶ ماه گارانتی تلفن ۷۸۶۳۰
۱ـ۳ آـ ۱۶۷۴

موسسه فنی کالج
نصب و سرویس کولر آبگرمکن کانالکشی ساختمان پوشال خارجی ولوازم یدکی تلفن ۷۵۹۷۵۷
۱ـ۱۰ آـ۱۰۳۲

سرویس‌مجازشماره۱۲۱
ارج
نصب ، تعمیر ، رنگ‌آمیزی و سرویس کولر و آبگرمکن‌وپخش قطعات یدکی . خیابان فرح‌آباد ژاله ـ مقابل ساختمانهای بانک رهنی موسسه فنی فرح تلفن۷۹۵۷۰۳
۱ـ۱۳ آـ ۷۱۵۲

سرویس مجاز شماره ۱۲۴
ارج
رنگ ، سرویس ، تعمیر و نصب کولر و آبگرمکن پوشال کولر تعویض میشود خیابان‌سیروس ـ مقابل پمپ بنزین کارگاه فنی کورش تلفن ۳۵۰۱۸۴
۱ـ۲۴ آـ ۶۰۳۶

سرویس مجاز شماره ۱۲۷
ارج
نصب ، سرویس ، رنگ‌امیزی کولر و ابگرمکن و پخش‌قطعات یدکی فرح‌آباد ژاله، میدان‌بروجردی خیابان پرند تلفن ۳۹۱۸۷۵

سرویس‌مجازشماره ۱۳۰
ارج
نصب ، تعمیر و سرویس‌کولر ، ابگرمکن و پخش قطعات یدکی تهران‌پارس خیابان بهار ، ۱۳۴ جنب مسجدتلفن۷۸۲۲۴۶

سرویس‌مجازشماره۱۳۱
ارج
نصب ، تعمیر ، سرویس، رنگ آمیزی و پخش قطعات یدکی کولر و آبگرمکن خیابان فرح جنوبی موسوی تلفن۷۶۱۱۲۵

سرویس مجاز شماره ۱۳۴
ارج
کولر ، بخاری ، ابگرمکن و نصب ، تعمیرات و رنگ‌آمیزی پخش قطعات یدکی خیابان غیاثی روبروی بانک ملی موسسه فنی نمونه تلفن ۳۵۰۰۲۴

سرویس مجاز شماره ۱۳۵
ارج
سرویس و نصب‌کولر وابگرمکن و کانال‌کشی در کمترین مدت کارگاه فنی فرزانه ـ قلهک خیابان دولت ـ سه‌راه نشاط تلفن ۸۶۲۹۸۴

سرویس کولر ۲۰۰ریال پوشال ۴۰۰ ریال تلفن ۷۶۱۹۹۵

مجانی
جهت معرفی شرکت جدید ـ التاسیس و لتیس سرویس‌کامل کولر تا ۱۵ خرداد ماه مجانی انجام میشود : معرف بهترین پوشال نصب‌کولر و کانال‌کشی ۱۵٪ تخفیف تلفن ۷۵۱۵۶۹
آـ ۱۷۵۰

الکترو پطروسیان نصب و سرویس کولر فوری ۷۶۴۱۳۹
آـ۱۵۹۸

فروش اتومبیل

پونتیاک فایربرد
مدل ۷۲ ماشین پونتیاک فایربرد بدون واسطه به فروش میرسد تلفن ۶۳۳۱۲۶
آـ ۱۴۷۲

فولکس واگن مدل ۶۴
۶۲۷۲۵۱ ـ ۹ صبح تا ۱۲
۱ـ۳ آـ ۱۷۰۴

چند دستگاه ماشین باری مرتب به فروش میرسد تلفن ۹۵۸۰۰۱
۱ـ۳ آـ ۱۷۵۸

اوپل مدل ۶۴
اوپل ۶۴ چهار در ۱۷۰۰ تلفن ۷۹۵۰۱۴

فروشگاههای اتومبیل
برادران گلپایگانی خرید و فروش‌مینی‌بوس نقدواقساط تلفن۲۷۹۰۰

اتومبیل شما را نقدا خریداریم تلفن۸۲۸۸۲۱

برای اتومبیل شما
محافظت
اتومبیل
قیر پاشی اتومبیل بوسیله قیر صداگیر پلاستیکی بندیکس . پپسی کولا جیحون پائین‌تر از دامپزشکی جنب فروشگاه قیر بندیکس سالن قیر پاشی تلفن ۹۵۳۶۰۱

روکش صندلی اتومبیل فقط کارچر
ایرانشهرجنوبی ـ تلفن: ۸۲۰۳۵۲

کرایه
شمیران‌تاکسی
اتومبیلهای کرایه قلهک تلفن ۸۶۶۵۰۹
آـ ۱۷۴۱

اتوبوکس اتومبیلهای شریفاتی با راننده برای داخل و خارج از تهران میدان فردوسی تلفن ۸۲۱۲۷۰ و ۸۲۶۶۰۵

کالج بار
بارکش شهر وحومه
حمل‌بار به‌تمام نقاط ایران تلفنهای
۶۶۱۱۱۱
۴۱۱۱۱

خاورتاکسی تلفن ۷۵۳۳۲۵ اتومبیلهای مدرن‌کرایه‌با راننده وبدون راننده داخل و خارج شهر فرح‌جنوبی خیابان‌منصور
۱ـ۱۰ آـ ۱۷۶۰

جرثقیل بابک ایزبهاور تلفن۹۷۸۰۸۰و۹۵۹۵۸۸

اتو آسیا اتومبیلهای اخرین سیستم با راننده و بدون راننده برای مسافرت‌وداخل‌شهر آماده‌خدمت **۷۵۴۹۸۰ و ۷۵۱۶۲۰**

M.A.S
ام.آ.اس
اتوبوس ومینی بوس دربست
۹۷۰۸۱۴
۹۷۸۸۱۵

ماشین آلات
فریزر به فروش میرسد فریزر (کولداسپات) ۲۲فوت ۱۱۰ ولت تلفن ۸۹۱۹۷۰
۱ـ۲ آـ ۹۹۷۴

املاک ومستغلات
اراضی تهران پارس خریدار و فروشنده‌ایم امینی ۷۹۰۰۹۰

فروش
خانه فروشی
وصال شیرازی تخت جمشید خانه شخصی ساز ۲۵۰ متر ۸ اطاق تلفن کولر ، جنوبی ۳۰۰ هزارتومان تلفن۳۱۰۱۶۹
۱ـ۳ آـ ۱۷۱۳

عباس‌آباد ساختمان دوطبقه ۴ اطاقی مستغل با تلفن ودرب ماشین‌رو بفروش میرسد تلفن ۷۵۰۰۴۴
۱ـ۵ آـ ۱۲۸۷

خانه های نوساز در شمال
میدان شهیاد جهت فروش ۹۶۳۵۶۸
۱ـ۱۰ آـ ۱۶۰۱

خانه مستغلاتی سه طبقه فروشی شاه کوچه یغما ۲۷۰ هزار تومان تلفن ۶۶۴۸۴۲
آـ ۱۷۱۷

تهرانپارس عروس تهران
لوکس‌ترین خانه ۳ تا۱۲ اطاقه ویلائی و مستغلاتی با سرویس کامل از ۸۰ تا ۳۸۰هزارتومان نصف نقد بقیه ۴ تا ۱۲ ماهه ۷۸۲۱۲۸
آـ ۱۶۸۱

در تهران پارس
مدرنترین خانه‌های نوساز یک طبقه ویلائی‌ودو طبقه‌مستغلاتی ۳ تا ۸اطاقی ۹۰ تا ۳۸۰هزار تومان نصف نقد بقیه ۴ تا۱۲ ماهه ۳۹۳۰۵۸
آـ ۱۷۳۷

تهران پارس
خیابان ۱۰۸منزل شخصی‌ساز شمالی چهار اطاق وهال و سرویس کامل ۲۷۰ متر ۱۵۰ هزار تومان تلفن ۶۶۱۲۷۸
آـ ۱۷۴۵

حدود تخت طاوس
دو طبقه مستقل ۲۰۰ متر طبقه سه اطاق و هال دو نبش با تلفن کولر کرکره تلفن ۸۲۶۵۰۶
آـ ۱۶۷۹

خانه‌های نوساز درگیشا بفروش میرسد. هجری ۶۳۴۲۴۴
آـ۱۵۴۲

خانه فروشی
میدان ۲۴اسفند خانه‌ای شمالی دارای ۵ اطاق یك انبارو حیاط ماشین روبا تراس ، آب و برق تلفن‌و کولربا سرویس مجهز نقد ۱۸۰ هزار تومان تلفن ۶۲۴۸۲۰

منزلی بمساحت ۲۳۸ متر مربع واقع در چهارراه شیخ‌هادی به فروش میرسد طالبین از ساعت ۴ الی ۸ بعد ازظهر با تلفن ۷۷۷۳۳۰تماس بگیرند
۱ـ۵ آـ ۱۶۶۷

یکدستگاه مستغلات در شمال
شهر با چهل‌هزار تومان‌اجاره ماهیانه نقد یا نصف معاوضه به فروش میرسد خیابان تخت طاوس نبش نادرشاه ساختمان فارکو املاک حقیقت تلفن ۸۳۲۷۴۱ و ۸۳۴۵۷۰
۱ـ۸ آـ ۱۲۲۲

اگر فروشنده ملک باشیدهر کجای تهران و شمیران باشد توضیح و قیمت را با۳۱۹۷۸۴ به بنگاه کوشان بفرمائید .
۱ـ۳ آـ ۷۷۲۶

خانه‌ای‌مدرن مساحت ۲۰۰ متر سه طبقه هر طبقه ۴اتاق با سرویس و تلفن درده‌متری معینیه سه‌نبش بین خیابان بهبودی و نمازی به فروش میرسد تلفن ۹۷۲۶۷۰
آـ ۳۷۷۱

اوکازیون
یک ساختمان پنج طبقه نوسازبا سالنهای ۲۸ × ۱۱متر و ۱۰ × ۱۳ متر به مساحت ۱۱۰۰ متر مربع ۲۲۵۰ متر زیر بنا دارای آب برق ۱۰۰ آمپر ۳ فاز دو شماره تلفن آسانسور صنعتی پارکینگ اختصاصی مناسب برای آموزشگاهها و کارگاههای تولیدی‌وصنعتی‌واقع در خیابان باغ سپهسالار بفروش میرسد طالبین به‌تلفن۹۶۱۵۴۲ مراجعه فرمایند.
آـ ۱۶۴۹

فروشی
مستغلات اکازیون
واقع در بهترین نقطه تهران (خیابان‌شاه‌عباس کبیر جنوبی خیابان ۲۰ متری تاج‌بخش). مستغلات ۵ اشکوبه جدید ومهندسی‌ساز لوکس که در زمینی بمساحت ۳۸۲متر مربع بنا گردیده و طبقه همکف اختصاص به پارکینگ وسیع و ورودی داده شده وطبقات بالا دارای چهار آپارتمان وسیع مدرن که هرکدام شامل سه اطاق خواب دو حمام سالن ناهارخوری هال آشپزخانه توالت وانبار بوده و مجهز به شوفاژ کولر آسانسورآب برق تلفن که ماهانه ۱۱ هزارتومان یکجا اجاره داده شده بفروش میرسد تلفن ۶۲۱۵۵۸ .
آـ ۱۲۶۳ ۱ـ۶

خانه شمالی ایرانمهر
بر بلوار ابوحسین با دو اتاق و سرویس کامل به قیمت‌یکصد هزار تومان فورا بفروش میرسد تلفن ۶۲۸۱۰۱
۱ـ۲ آـ ۳۹۰۹

خیابان فرح
ویلائی مهندسی‌ساز شوفاژ ـ کولر ـ تلفن ۳۶۰ متر زمین ۸ اطاق مدرن ۴۰۰ هزار تومان ۳۱۰۱۶۹
۱ـ۳ آـ ۱۷۶۱

روبروی سفارت شوروی
مستغلات دو طبقه ۲۶۰ متر ۱۶۰ هزار تومان ۳۱۰۱۶۸
آـ ۱۷۶۲

بهداشت مجانی
انواع‌جورابهای نخ مرسریزه مارك‌برادران‌قندچی درهوای گرم ، دکتر مجانی سلامتی پاهای شما هستند . تلفن کارخانه ۳۵۳۴۸۸ و ۳۵۰۲۷۱
مرکز پخش بازار تهران سرای خرازی‌تجار تخانه عمید ـ شایگان
تلفن ۲۳۴۰۳

آپارتمان فروشی
مستأجرین
فقط باپرداخت یک‌ثلث نقد بقیه‌اقساط ۱۵ساله
صاحب‌یکدستگاه آپارتمان مدرن
۲ و ۳ اطاقی با شوفاژ کولر آسانسور تلفن در خیابان پهلوی بشوید تلفن ۶۶۷۹۳۸

فروش آپارتمان مدرن
خیابان پهلوی بلوار ناهید
تلفن۶۳۳۶۰۱،۶۳۰۲۷۴ ۶۳۳۴۲۶

باغ فروشی
باغ محصور و مشجر با آب و برق‌درکیلومتر ۵جاده چالوس بعلت مسافرت بخارج به فروش میرسد مساحت ۲۵ هزار متر تلفن ۶۲۸۴۵۸
۱ـ۲ آـ ۱۷۴۰

زمین فروشی
توجه فرمائید
زمین های جاده خراسان هر ۱۲۰ متر با سند مالکیت فقط متری ۸۵ریال
زمینهای مسعودیه متری ۳۵ تومان بنگاه ماه سرچشمه اول سیروس ۳۹۱۸۹۶

زمین ساختمانی
بقطعات ۳۳۰ متری در غرب تهران متری ۸۰ تومان نقد و اقساط
دفتر جهان سه‌راه تهران ویلا طبقه سوم بانک تهران
آـ ۱۵۸۳

زمین به قطعات ۲۰۰ متری‌به فاصله ۵۰ متر از خیابان‌آذری به فروش‌میرسد تلفن۲۱۳۱۷۵
۱ـ۳ آـ ۱۶۰۳

زمین کنار دریا وسمت جنگل
بقطعات مختلف بفروش میرسدتلفنهای ۸۲۰۹۳۱ و ۸۲۱۸۹۹ دفتر دادوستد .

زمینهای شهر زیبای کاروان‌به قطعات ۱۲۰ متری با سند مالکیت متری ۱۰ تا ۱۲ تومان ۹۶۳۵۶۸
۱ـ۱۰ آـ ۱۶۰۰

درباغستان
(کرج بهترین منطقه ییلاقی تهران بزرك) زمین بقطعات یکهزار متری با آب ، برق و تلفن وویلا های مبله شده لوکس نقد و اقساط برای فروش آماده است تلفن‌ـ ۹۲۰۹۶۴ و ۹۲۵۸۰۶

زمین
فقط با ۵۰۰ تومان صاحب يك قطعه زمین شوید تلفن ۳۵۶۳۸۷ میدان شاه دفترشایسته فرد

زمین شمال هنرسرای عالی نارمک نقد و اقساط با قطعات ۲۵۰ الی ۵۰۰ متر بین دو اتوبان به فروش میرسد ۷۸۱۹۴۱

جلوه‌گر هنر شهرسازی
منطقه مشهور ملاردویلا
واقع در بین شاهراههای‌تهران کرج که با موفقیت و فروش سریع روبروگشت . گسترش و الحاق دو منطقه جدید شمالی و جنوبی را در قیمت متری
۷تومان
به بالا
نقد واقساط
بشما مژده میدهد
خانه‌سازی
موجود
همراه با تاسیسات‌جامع
موقعیت ییلاقی ـ نزدیکی به تهران ـ اتصال منطقه با ۳ شاهراه بمرکز شهر ـ اسفالت سرتاسری ـ لوله‌کشی آب ـ درختکاری ـ پیش‌بینی و ایجاد مراکز بهداشتی ، فرهنگی ، رستوران‌وباغهای جدیدالاحداث ازبهترین میوجات اصیل .
دیگر مزایای ملاردویلامیباشند
سرویس مجانی برای دیدن منطقه آماده است نماینده انحصاری فروش ـ سازمان املاك شایسته تلفنهای ۶۲۵۷۴۱ و ۶۲۷۲۵۷ آدرس‌ـاز خیابان پهلوی اول آریا مهر میدان آریامهر سازمان املاك شایسته

فرصتی مناسب برای همه
الهیه‌کرج
منطقه ییلاقی بسیار مناسب برای ویلا با خیابانهای‌اسفالته‌بقطعات ۱۱۰۰ متری با آب برـ جاده قزوین کرج نقد و اقساط بدون واسطه بفروش میرسد .
تلفن **۶۳۱۸۶۱**
۶۳۰۳۱۲

فروش سرقفلی
یک مغازه اغذیه فروشی با پروانه آبجو در سلطنت آباد به فروش میرسد تلفن۶۲۱۲۷۵
۱ـ۱۰ آـ ۹۸۰۶

یکباب مغازه واقع درنارمک خیابان فرجام غربی پلاک ۲۷ به مبلغ ۱۱۰۰۰ تومان‌بفروش میرسد تلفن ۳۱۸۸۵۲
آـ ۱۷۰۶

خیابان اسلامبول
یکباب مغازه بقیمت مناسب بفروش میرسد خواستاران بتلفن ۳۰۴۲۲۷ مراجعه‌فرمایند
۱ـ۵ آـ ۳۱۰۳

دو باب مغازه بزرك با انبار ، دو نبش واقع در خیابان‌بهار شمالی‌دارای برق آب و تلفن مناسب برای هرگونه کسب واگذار میشود . عصر ها بهمان محل و تلفن ۸۳۷۷۵۹ ویاصبح ها به تلفن ۸۲۲۳۵۵ مراجعه فرمایند .

یک سالن‌در تجریش مجهز بتمام وسایل تلفن ، آب ، برق واگذار میشود تلفن ۸۷۵۹۲۸
۱ـ۵ آـ ۱۶۶۵

خشکشوئی
یک مغازه خشکشوئی باتمام وسائل مدرن در محل مناسب آماده کار بفروش میرسدتلفن ۳۱۳۴۶۹
۱ـ۵ ـ ۳۱۸۹

آگهی
یکباب عمارت ۷ طبقه شامل ۱۲ دستگاه ، ۶ دستگاه ۵ اتاقی با هال و ۶ دستگاه ۴ اتاقی با هال و آسانسور و تلفن دائر و ۴۰۰ متر مربع پارکینك و شوفاژ و سایر لوازمات آن واقع در خیابان پهلوی بالاتراز میدان‌ولیعهد جنب سینما آتلانتیك یکجا باجاره واگذار ویا بفروش میرسد طالبین به‌تلفن ۶۶۳۸۴۰ عبدالکریم ادیب مراجعه فرمایند

لوکس فروشی نادر خیابان بعلت مسافرت واگذار میشود جابری مقابل گرمابه فردایران ۲۵۶۴۷
آـ ۱۸۱۲

یک کارگاه دوزندگی واقع در اسلامبول به فروش میرسد ۳۱۲۱۵۷
۱ـ۳ آـ ۱۷۲۰

اجاره‌داده‌میشود

آپارتمان اجاره
چند دستگاه اپارتمان برای دفتر کار نبش پهلوی تخت جمشید اجاره ۶۶۴۶۱۸

خیابان نادرشاه دفتر کار
یکدستگاه آپارتمان شامل شش اطاق و سرویس کامل شوفاژو تلفن مستقل اجاره‌داده میشود ۸۲۱۸۹۹ و ۸۲۰۹۳۱ دفتر دادوستد
آـ ۱۷۰۴

خیابان‌فرح‌چهارراه‌تخت طاوس
آپارتمان ۲و۳و۴اطاقه با تلفن و شوفاژ جهت محل کاراجاره داده میشود تلفن ۶۲۷۰۶۱
آـ ۱۷۵۶

اجاره
بر خیابان سلطنت‌آباد ۲ دستگاه آپارتمان با تلفن‌کولر، شوفاژ تلفن ۳۱۹۳۸۶
۱ـ۱۵ آـ ۱۷۰۹

انواع آپارتمان جهت اجاره موجود است
آپارتمان چهار اطاقه با سرویس در فرح شمالی ـ آپارتمان ۵ اطاقه طبقه دوم با سرویس در خیابان پهلوی . آپارتمان‌چهار اطاقه باسرویس در فرح شمالی . آپارتمان ۳ اطاقه طبقه اول با سرویس‌در فرح‌جنوبی . آپارتمان ۴اطاقه در آبان شمالی با سرویس کامل . آپارتمان ۵ اطاقه با سرویس کامل بالای‌تخت‌طاوس تلفن ۷۶۲۳۱۹
آـ ۱۷۰۵

خیابان پهلوی
آپارتمان یک الی ده‌اطاقه‌جهت اجاره تکتک یا یکجا موجود است خیابان وزراء نرسیده به خیابان یازدهم ساختمان‌دریچه طبقه سوم دریچه

۷ دستگاه آپارتمان یک اطاق و دو اطاق خواب با نهارخوری، پذیرائی ، هال ، مبلمان جدید نو و کامل‌با داشتن شوفاژ،کولر تلفن برای اجاره موجود است آدرس خیابان تخت طاوس خیابان وجودی‌فرد ساختمان دریچه

اطاق اجاره
سید خندان مقابل پارك
دودستگاه ۴ اطاقه طبقه اول اجاره داده میشود تلفن ـ ۷۵۵۵۴۴

خیابان شاه‌ساختمان آلومینیوم برای دفتر کار تجارتی از یک اطاق به بالا با شوفاژ آب ـ برق ـ کولر ـ تلفن ۴۸۲۰۰ مراجعه فرمائید
۱ـ۳۰ آـ ۱۶۳۳

جاده قدیم‌شمیران جنب‌آمل یک باب اطاق از یک‌آپارتمان بیک نفر دانشجو مجرداجاره داده میشود تلفن ۷۵۰۶۴۶
آـ ۱۷۵۱

جهت شرکتهاوموسسات دولتی
خیابان پهلوی ایستگاه رزم‌آرا ساختمانی با۳۰ اطاق‌آسانسور تلفن برای اجاره ۷۶۲۶۴۱
۱ـ۳ آـ ۱۸۸۰

زیر زمین اجاره
زیرزمینی واقع درخیابان ایرانشهر با تلفن مستقل و شوفاژ ـ برق و آب اجاره داده میشود طالبین باتلفن ۷۸۱۰۴۹ تماس بگیرند .

نیازمندیهای اجاره

سازمان نیازمندیهای خارجیان
خانه‌شما را اجاره میدهد ۸۳۳۹۳۹

تهیه مسکن تلفن ۷۷۳۲۸۵
مرکز اجاره بخارجیها

موسسه نیازمندیهای هیلتون اجاره به خارجیان ۸۳۴۶۳۷
آـ ۸۳۰

۸۳۵۱۲۰ـ۸۲۹۷۶۶
سازمان کورش ـ اجاره به خارجیان

۱۴۴
اروپائی بتهران میآید بتعدادی آپارتمان‌کوچک‌وبزرگ مبله‌وغیرمبله‌بین۵۰۰ تا ۱۰۰۰ تومان نیازمندیم تلفن ۷۵۱۸۳۵
آـ ۱۳۵۷

خانه بسیار قدیمی بسبک معماری قدیم با ستونها وایوان برای اجاره نیازمندیم لطفا به وسیله پست با راهنمای ۱۵۹ روزنامه اطلاعات و یا تلفن ۳۱۱۲۳۱ تماس بگیرید .
آـ ۱۴۹۸

بنگاههای معاملات املاک

دفتر پیرامون
مرکز معاملات‌املاکومستغلات اراضی خارج ازشهر۷۶۲۶۴۱
۱ـ۱۸ آـ ۱۳۱۴

اطلاعات املاك ایل‌خریدار وفروشنده اراضی کارگاه ، کارخانه در جاده های قدیم و جدید کرج تلفن ۹۵۰۱۴۳

دفتر املاك مولائی
اراضی سعادت‌آباد ، کوی مکانیر، ولنجک ، ونك ،اوین درکه و داخل محدوده قطعات بزرگ و کوچک را خریدارو فروشنده است تلفن۸۷۶۱۵۵
آـ ۱۷۴۶

مشاور زمین و مسکن تفکیك ، طرح و اجراء مقاطعه خانه سازی تلفن ۹۲۲۹۰۳

کارخانه و انبار و زمین درقسمتهای‌حومه‌صنعتی تهران (جاده های کرج) خریدار و فروشنده‌ایم عبدالخالق‌تلفن۹۵۲۵۴۵

بازرگانی نیك ۶۲۱۶۰۶
مرکز معاملات‌املاك ومستغلات یوسف‌آباد. ونك و حومه تهران
۱ـ۱۵ آـ ۱۴۶۵

کیشا ، کیشا ، کیشا خرید زمین دفتر باختر ۶۳۸۷۴۶

کرج
نیمساعت فاصله از میدان شهیاد
زیبادشت
زیبادشت درتامین مسکن وسلامتی وآسایش شما ومطمئن‌ترین پس‌انداز
توجه
زیبادشت هرروز زیباترمیشود
برای رهائی از هوای مسموم تهران و زندگی آپارتمانی مانند ساکنین سایر پایتختهای جهان زندگی خود را در حومه قرار دهید . کرج مناسبترین شهرنزدیك پایتخت زیبادشت در جاده ۴۵ متری شاهدشت‌وبهترین منطقه کرج
زیبادشت با ده سال‌فعالیت بشما امکان میدهدکه ویلائی‌زیبادرباغی مصفا داشته باشید
ما بشما باغات محصور از بهترین میوه‌های‌باغ کلکسیون با تامین آب آماده برای ساختمان ویلا و خانه مسکونی عرضه مینمائیم .
سازمان زیبادشت توصیه مینماید
قبلا از جهت‌هرگونه مقایسه از نقاط‌پیشنهادی حومه کرج بازدیدفرموده و بعد از زیبادشت‌دیدن نمائید و تصمیم نهائی خود را برای یك زندگی بهتر بگیرید تلفن ۵۳۹۹۸۹ ـ ۲۳۷۰۰ بعد از ظهر ۴۴۳۱۱
نشانی : امتداد اتوبان کرج خروجی جاده شاهدشت ۹ کیلومتر بطرف جنوب
زیبادشت

نیازمندیهای اطلاعات

تلفنی آگهی قبول میکند

تلفن های ۳۱۱۲۲۰ ــ ۳۱۱۲۲۴
۳۱۱۲۲۷ــ۳۱۱۲۲۹ــ۳۱۱۲۳۰

خریداری میشود

زمینهای افسریه خریداریم ۷۹۱۳۵۹

خریدکوهک جنت‌آبادباغ‌فیض عباس‌اباد سازمان برنامه تلفن ۶۶۶۲۰۳

بورس املاک شمیران دفتر براتی باغ فردوس ۸۷۲۵۷۵

اراضی گیشا و قلقلی علیا خریداریم تلفن ۶۳۳۲۱۱
آ ـ ۱۵۷۶

خریدار زمین افسریه فلاح تلفن ۷۹۲۸۰۳

زمین تهران پارس خریداریم ۷۹۳۰۲۰

کوهك ، کوهك، کوهك خریداریم گلکار یزدی۹۵۶۶۰۶
۱ـ۲۶ آ ـ ۸۱۵

زمینهای یافت‌اباد راخریدار وفروشنده‌ایم کلهر ۹۶۳۴۳۲

خرید زمین افسریه ۷۹۳۳۴۶

بورس اراضی ولنجک محمودیه علی‌آباد لطفی ـ ۸۹۰۱۵۰
آ ـ ۸۳۱

زمین های داودیه و۴۵ متری میرداماد و جردن فوری خریداریم دفتر املاك رشیدی‌فر ۴۵متری میرداماد تلفن ۷۷۵۲۱۲

زمینهای گیشا خریداریم جدیری‌تلفن۶۳۳۸۱۷و۶۳۳۲۲۹

خریدار اراضی گیشا دفتر قنبری ۶۳۴۹۹۲

زمین سری اول و دوم نیروی هوائی خریداریم دفتر املاك صمیمی تلفن ۷۹۱۵۶۳

زمینهای زعفرانیه درهٔقشلاق مکانیر سعادت‌آباد فرحزاد خریداریم‌بازرگانی‌جلالی‌خیابان پهلوی تلفنهای ۶۲۶۴۱۱ یا ۶۲۴۱۹۳

خریداراراضی ساختمانی شمال شهر داودیه‌جردن شمیرانات بویژه اراضی ونك‌فرحزاد کیشاطرشت پونك باغ‌فیض جنت‌اباد وجاده‌کرج تلفن۷۶۴۳۳۳

خریدار زمین تهران‌پارس ـ ۷۸۱۹۲۶
۱ـ۶ آ ـ ۱۴۹۲

اراضی‌مجیدیه شمس ـ آباد کاظم‌اباد خریداریم فروش اراضی تهران پارس نقد و اقساط ۷۷۵۶۰۳

زمینهای‌ام.ام.سی‌تهران بریم ام.ار.اس خریداریم ۴۴۱۴۱

اراضی گیشاخریداریم تلفن ۹۷۱۳۴۸

اراضی داودیه دره قشلاق
خریداریم املاک کوهر تلفن ـ ۷۷۱۲۸۵
۱ـ۱۲ آ ـ ۸۰۹

زمینها یتهران پارس‌خریداریم ۷۸۲۱۲۸
۱ـ۳ آ ـ ۱۰۹۰

اراضی تهران پارس شرکت نفت راه‌آهن خریداریم تلفن ۷۸۴۸۵

خرید اراضی شمس‌آباد مبارک آباد کاظم آباد مجیدیه دفترآریا ۷۷۰۹۵۹

پارکینگ خریداریم ۷۸۲۰۱۶
۱ـ۱۰ آ ـ ۱۶۵۱

استخدام

یک نفر پزشک و ماما مورد احتیاج است ۵۳۶۵۸۷
۱ـ۵ آ ـ ۱۷۲۷

پزشک عمومی جهت‌درمانگاه برای صبحها نیازمندیم تلفن ۹۶۰۸۲۲
۱ـ۳ آ ـ ۱۷۲۱

کار و اموزش
۲۵نفر علاقمند به کار رادیو ، تلویزیون ، نقشه‌کشی ، برق فشارقوی و ۲۰ نفرعلاقمند به ماشین نویسی پس از یکدوره کوتاه‌آموزش به کار مشغول میشوند پهلوی نبش بهرامی تلفن ۴۹۴۹۴

تکنیسین آزمایشگاه
تشخیص طبی آزمایشگاه بیمارستان‌جم بیک نفرتکنیسین ورزیده برای کار صبح (از۸ الی ۴ بعد از ظهر) احتیاج دارد تلفن ۸۳۳۰۸۱
آ ـ ۱۶۱۶

پرستار

بانو یا دوشیزه تحصیل کرده وآشنا بزبان فرانسه یاانگلیسی برای سرپرستی از طفل۸ساله با حقوق مکفی استخدام‌میشود لطفا با تلفن ۳۱۶۸۴۸ تماس گیرید .
۱ـ۵ آ ـ ۳۲۱۹

یک نفر مهندس ساختمان
با تجربه برای کار نظارت در تهران تمام وقت با حقوق‌مکفی استخدام میشود از ساعت ۷ الی ۸ بعد ازظهر با تلفن ۶۶۹۶۵۶ تماس بگیرند .
۱ـ۲ آ ـ ۱۷۱۷

حسابدار با تجربه جهت استخدام فوری باشرائط مناسب
یکنفر حسابدار بسیارمجرب باآشنائی کامل بزبان انگلیسی جهت استخدام فوری در دفتر مرکزی این شرکت مورد نیاز میباشد.
داوطلبان باید ایرانی بودهو خدمت وظیفه خود را انجام داده و یا برگ معافی دردست داشته باشند.
از متقاضیان واجد صلاحیت متمنی است به نشانی زیر مراجعه فرمایند :
شرکت ایران ـ کامپساکس قسمت کارگزینی
خیابان عباس‌آباد ـ خیابان پاکستان ، خیابان دوم شماره ۶۶ (تلفن ۲۰ ـ ۶۲۳۴۱۷)
۱ـ۳ آ ـ ۹۹۱۴

استخدام
شرکت گاما(سهامی خاص) برای تکمیل‌کادر خودپالایشگاه شیراز یک نفر مهندس مکانیک با پنج سال سابقه کار ومسلط بزبان انگلیسی با حقوق و مزایای مکفی استخدام مینمایند اطفا باتلفن‌های ۳ ـ ۷۵۰۸۶۲ تماس حاصل فرمایند.

سزون
بچند نفر سکرترنیازمند است ۷۶۵۴۸۷

شرکت پخش جمشید
تعداد ده نفر آقا برای‌مدیر فروش فروشگاه‌ها با شرائط زیر استخدام مینماید.
۱ـ دارا بودن دیپلم کامل متوسطه
۲ـ سپردن تعهد کار در شرکت بمدت دو سال
۳ـ داشتن ضامن معتبر حداکثر ۳۰۰۰۰۰ ریال
۴ـ معافی غیر پزشکی
واجدین شرائط از ساعت ۱ الی ۴ بعد از ظهر روز پنجشنبه ۲۱ر۲ر۵۱ و شنبه ۲۳ر۲ر۵۱ به آدرس چهارراه گلوبندک ساختمان مرکزی بلا طبقه ۳ مراجعه نمایند.
۱ـ۲ آ ـ ۱۷۱۵

به چند نفر که در امر انبارداری
سابقه داشته باشند برای تصدی انبار نیازمندیم .
واجدین شرایط لطفا بـه شرکت هادکو خیابان تهران‌نو ایستگاه دفتر شماره ۱۰۱۵ مراجعه نمایند.
۱ـ۳ آ ـ ۱۰۱۳۴

ماشین نویس فارسی
بانو یا دوشیزه که کاملا به ماشین نویسی فارسی مسلط باشد و بتواند سریع بزند برای تمام روز یا نصف روز بعد از ظهرها برای دفترخانه لازم است ـ استخدام‌کسانیکه دارای معلومات متوسطه به بالا باشند مقدم خواهند بودبا تلفن ۴۳۹۴۶ مذاکره فرمائید.
آ ـ ۳۷۶۵

استخدام
یک موسسه داروئی بـرای تکمیل کادر خود احتیاج بـه افراد ذیل دارد.
۱ـ یک نفر با سابقه درامر ویزیت اطباء باداشتن‌گواهینامه لیسانس جهت معاونت‌سرپرست تبلیغات
۲ـ دو نفر ویزیتور تمام‌وقت با وسیله نقلیه و داشتن دیپلم و سابقه ویزیت اطباء بـرای تهران .
لطفا مشخصات کامل خود را با شماره تلفن به صندوق پستی ۸۷۹ ارسال دارید.
۱ـ۳ آ ـ ۸۹۹۰

کمك فکری

چند نفر دوشیزه یا بانو سریع‌الانتقال مستقل و متکی بنفس بـا سن در حدود ۲۵ سال که برای مسافرت‌بکلیه‌شهرستان های‌ایران آمادگی داشته باشد با حقوق سالانـه ۱۲۰ هزار ریال بـرای مؤسسه توسعه یافته و بزرگ‌کیسوی‌آی‌ـبی‌ـاس مورد نیاز است لطفاهمه روزه بین ساعات ۵ تا ۷ بعد از ظهر به‌مؤسسه آی‌ـبی‌ـاس ـ پهلوی جنب‌سینماامپایر مراجعه نمایند .

Wanted for a reputed commercial company for full-time work. One fully-experienced English language stenographer-typist. Candidates should send their handwritten applications to Mahyar Industrial Company 634 Saadi Avenue Tehran. Only competent person need apply. Foreign subjects must provide work permit.

آگهی استخدام
شرکت ایران ـ کامپساکس به چند نفر نقشه‌کش زن یامرد ایرانی با تجربه که به زبان انگلیسی آشنائی کامل داشته باشند برای کار در تهران نیازمند است.
متقاضیان واجد شرایط بـا در دست داشتن برگ خاتمه خدمت نظام و یا معافیت دائم به خیابان عباس‌آباد خیابـان پاکستان خیابان دوم‌پلاک ۶۶ مراجعه فرمایند.
۱ـ۳ آ ـ ۹۳۳۶

نقشه بردار و نقشه کش
جهت کار هـای راه سازی در کرمـانشاه و مراغه مورد نیاز است شنبه بین ساعت ۵ تا۷ بآدرس زیر مـراجعه فرمائید خیابان کریمخان زندمقابل مدرسه بهارنو شماره ۱۳۲ طبقه چهارم

کارمند ورزیده
در خرید و فروش اتومبیل نیازمندیم عصرها تلفن۸۶۲۳۲۵
۱ـ۲ آ ـ ۱۶۵۰

کارگر زن

یکی‌از‌کارخانجات‌تولیدی تعدادی‌کارگر زن‌استخدام مینماید . داوطلبین‌باید خواندن ونوشتن فارسی را بدانند وسن آنها بین ۲۰ تا ۳۵ سال باشد . واجدین شرایط می ـ توانند همـه روزه بین ساعت ۱۰ تا۱۲ صبح بـه خیابان آیزنهاور چهارراه خوش کوچه‌برق شهاب شماره ۱ مراجعه نمایند . آ ـ ۱۶۹۲

سزون
بچندین نفر دوشیزه نیازمند است ۷۶۵۴۸۷

دوشیزه‌یا بانو جهت‌کاردرمطب ۴ تا ۸ بعد از ظهر تلفن ۷۵۲۱۹۳
۱ـ۲ آ ـ ۱۷۵۹

یک خانم ماشین نویس انگلیسی که سابقه کار داشته باشد مورد نیاز است باتلفن های ۸۲۹۸۰۴ و ۸۲۷۲۹۵ تماس بگیرید .
۱ـ۳ آ ـ ۱۰۴۳۴

شرکت تبلیغاتی درخا
به تعدادی هنرپیشه جوان‌برای فیلمهای تبلیغاتی نیازمندیم‌لطفا با یک قطعه عکس به روزولت نرسیده به تخت طاوس‌خیابان شهامی ساختمان معصومی مراجعه فرمایند
آ ـ ۱۷۵۲

بیمارستان پارس به ۲ نفر تکنیسین با تجربه آزمایشگاه جهت اقامت در بیمارستان بطور یك شب درمیان نیازمند است .
علاقمندان میتوانند همه روزه بین ساعت۹ صبح الی۱۲ظهر‌به آزمایشگاه بیمارستان واقع دربلوار الیزابت دوم مراجعه نمایند .

استخدام میشود

۱ ـ مهندس نساجی با تجربه . فارغ‌التحصیل خارجی حق تقدم دارد .
۲ ـ مهندس مکانیك با تجربه در کارخانجات نساجی .
داوطلبین بین ساعت۱۲ تا ۴ بعد از ظهر بتلفن ۶۶۹۹۵۵ مراجعه نمایند

ماشین نویس فارسی و لاتین
بیکنفر ماشین نویس فارسی و لاتین برای تمام روز نیازمندیم بنشانی چهارراه امیراکرم خیابان شاهین‌پلاک ۱۳مراجعه شود.
آ ـ ۱۷۳۸

تعدادی کارگر سری‌دوز وارد و یـکنفر شخصی‌دوز زن نیازمندیم سه‌راه شاه بـازار شانزلیزه طبقه سوم زنانه‌دوزی پونه
آ ـ ۱۷۳۹

انتخاب همکار

زندگی با تنها حقوق‌ودرآمد معمولی‌تامین نمیشود.
پس راهی برای جبران آن لازم است که ما به شمارائه میدهیم .
جاده قدیم شمیران‌ـروبروی سینما ریولی ساختمان ۲۸۰ طبقه سوم ـ امین
آ ـ ۱۷۳۵

آگهی استخدام

سازمان اتکا احتیاج به یکنفر حسابدار ورزیده ومجرب برای خدمت در تهران دارد داوطلبین‌می توانند همه روزه با در دست داشتن مـدارك مربوطه به آجودانی کل سازمان واقع در جنوب باستیون‌طبقه سوم‌اطاق ۴۳۰ مراجعه نمایند .
سازمان اتکا

چند نفر حسابدار برای‌تمام وقت استخدام میشود .
واجدین شرایط به شرکت هادکو خیابان تهران‌نوایستگاه دفتر شماره ۱۰۱۵ مراجعه فرمایند .
۱ـ۳ آ ـ ۱۰۲۹۰

بدوشیزه یا بانوی بهیار با مدرك علمی نیازمندیم تلفن ۳۵۲۶۵۹
آ ـ ۱۷۲۳۲

موسسه تجارتی ژاپنی به یکنفر جوان ایرانی دیپلمه که سن او بین ۲۲ تا ۳۰ سال ، از خدمت نظام وظیفه معاف و به زبان انگلیسی مسلط باشد نیازمند است. متقاضیان مشخصات‌و حقوق درخواستی را با دستخط خود در دوزبان فارسی و انگلیسی به صندوق پستی ۱۵۰۴ ارسال دارند.
۱ـ۳ آ ـ ۳۸۲۹

شرکت بین‌المللی آمریکائی
به تعدادی کمك راننده کـه آمادگی مسافرت دائم داشتـه باشند با شرایط زیر نیازمند است .
سن ۲۰ تا ۲۴ دارای‌گواهی نامه رانندگی پایه دوشخصی
دارای معافی نظام یا پایان خدمت . ذکر حقوق و خرج سفر مورد تقاضا ذکر میزان معلومات‌ذکر سوابق کارمختلف و تاریخ خدمت ذکر محل‌تولد، دارا بودن‌سوابق کمک‌رانندگی اصلا مهم نیست ، متقاضیان واجد شرایط درخواست‌خودرا با خط خود نوشته همراه با یک قطعه آخرین‌عکس باذکر آدرس کامل و شماره تلفن خود و یا محل کار یاهمسایه نزدیک به صندوق پستی ۱۱۴۳ر۱۴ ارسال دارند
۱ـ۲ آ ـ ۱۷۴۴

آرشیتکت
مهندسین مشاور بـه یـک آرشیتکت‌۲ الی ۱۰ سال‌سابقه کار و آشنائی کامل به زبان انگلیسی برای دفتر مرکـزی‌در تهران نیازمند است.
با راهنمای ۱۷۳ روزنامـه اطلاعات مکاتبه فرمائید
آ ـ ۳۸۹۵

بیک بانو یا دوشیزه جهت فروشندگی لوازم آرایش و لوکس نیازمندیم. تلفن۹۷۱۲۰۹ از ساعت ۲۰ الی ۲۲
آ ـ ۱۰۰۵۴

SITUATION VACANT
British Mining Co. located Central Iran require a Mineral Technologist. Duties will include mill test work and assay work using an atomic absorption spectograph. Applicant must have completed a suitable course in mineral technology and have a working knowledge of English. Iranian Nationality and have completed Military Service or exemption. Single status or married (unaccompanied) preferred. Apply Box No. 11-1342 Tehran.

شاوب لورنس
SCHAUB-LORENZ

استخدام مینماید

۱ ـ منشی ـ تحصیلات دیپلم و گذراندن یکدوره تخصصی منشیگری بـا آشنائی کامل بتایپ‌لاتین و فارسی‌و مسلط بزبان انگلیسی .
۲ـ سرکارگر پرسکار ـ تحصیلات دیپلم فنی ،با داشتن تجربه در امور پرسکاری و قالب بندی داوطلبان بایستی دارای شرایط زیر باشند .
الف ـ دارای برك خاتمه خدمت یـا معافیت غیر پزشکی .
ب ـ حداکثر سن ۳۰ سال .
خواهشمند است با در دست داشتن یك قطعه عکس به کـارگزینی کارخانجات‌پارس‌الکتریك خیابان‌آیزنهاور ایستگاه شاوب‌لورنس پلاك ۵۶۳ مراجعه فرمایند .

دکتر با پروانه دائم
نیازمندیم بعد از ظهر و شب تلفن ۳۵۲۶۵۹
آ ـ ۱۷۲۴

آگهی استخدام
بیک دوشیزه‌یا بانوی‌ماشین نویس فارسی با سابقه و یک تلفنچی مورد احتیاج است داوطلبین‌واجد شرایط به تلفن ۳۱۳۶۹۷ تماس گیرند .
آ ـ ۱۰۳۰۸

یک فروشنده سالمند مورد نیاز است انتهای خیابان عباسی خاکی جنب بانک صادرات فروشگاه رنگ‌آزادان مراجعه ۵ بعد از ظهر
آ ـ ۱۷۳۴

آگهی استخدام
بیک نفر مکانیسین برق که دارای حداقل دیپلم بوده و سوابق عملی داشته باشدبرای تصدی تابلوهای الکتریکی تمام وقت مورد نیاز است داوطلبان به تلفن ۵۳۸۳۲۶ مـراجعه نمایند.
آ ـ ۱۷۲۹

استخدام سکرتر
بیک دوشیزه یا بانو کـه آشنائی به‌ماشین نویسی‌فارسی داشته باشد برای امورتجارتی استخدام میشود. ساعات کار ۸ صبح الی یک بعد از ظهر ۴ عصر الی ۸ میباشد.
نمایشگاه یونیورسال دیاموند خیابان آیزنهاور شماره۳۷۰ نزدیک چهارراه خـوش تلفن ۹۶۱۳۴۵
۱ـ۲ آ ـ ۱۷۲۶

نقشه‌بردار
چند نفر نقشه‌بردار باسابقه که بزبان‌انگلیسی آشنائی‌داشته باشند برای کار در بندرعباس و بوشهر استخدام می‌شونـد لطفا با تلفن ۶۲۹۵۵۲ یـا ۶۲۴۶۴۷ تماس بگیرید
آ ـ ۱۷۴۱

جویای کار

جوانی هستم۳۰ ساله لیسانس علوم اجتماعی و دارای برگ خاتمه خدمت‌حاضرم درادارات دولتی و یا وابسته به دولت مشغول کار گردم راهنمای۱۷۲ تلفن ۳۱۱۲۳۱
آ ـ ۱۷۴۴

راننده پایه دو شخصی
با سواد و معافی دائم جویای کار است تلفن ۲۹۲۰۰ حبیب آقا
آ ـ ۲۷۵۹ ۱ـ۲

جوانی لیسانسیه
افسر سابق با ۱۲ سال سابقه در امور مدیریت و سرپرستی آماده هر نوع کار اداری‌تلفن ۳۰۴۹۷۴ عصرها
آ ـ ۱۷۵۷

جوانی با دیپلم طبیعی و گواهی‌نامه رانندگی پایه دوم همگانی جویای کار است راهنمای ۱۷۰روزنامه اطلاعات تلفن ۳۱۱۲۳۱
آ ـ ۲۷۸۳ ۱ـ۲

دوشیزه‌ای‌۲۰ ساله باسیکل و گواهینامه‌ماشین‌نویسی‌فارسی آماده‌کار است راهنمای ۱۶۹ روزنامه اطلاعات تلفن۳۱۱۲۳۱
آ ـ ۳۷۴۷ ۱ـ۲

آموزشگاهها

ماشین نویسی
اموزشگاه ماشین نویسی
بیژن
همتا ندارد میتوانید امتحان کنید میدان ژاله جنب‌پمپ‌بنزین

کلاس رقص
آموزشگاه رقص الیس
جنوب شرقی میدان ۲۴اسفند

تعلیم رانندگی
هنرستان فنی پرستو
مرکز اموزش صحیح‌رانندگی مکانیکی‌نرامیک مجهزبه‌بهترین ومدرنترین وسایل اموزش بـ مربیان ورزیده وبدون اتلاف وقت با هزینه کم‌نشانی چهارراه گمرک شاهپور تلفن ۲۳۹۱۶

تدریس خصوصی

دروس ریاضی ششم
رابشما یاد میدهم‌تلفن۷۸۱۷۷۶
۱ـ۱۵ آ ـ ۳۰۳

ساعت ۱۵۰ ریال انگلیسی ـ فرانسه ـ آلمانی ۷۶۵۴۸۷

با تدریس خصوصی مخصوصا ششم‌متوسطه توسط دانشجوی دانشگاه آریامهر قبول خواهید شد
آ ـ ۳۷۴۷ ۱ـ۲

تدریس و مکالمه خصوصی انگلیسی در منزل شما ـ تلفن ۳۵۲۳۸۴
آ ـ ۳۹۸۹

تدریس خصوصی‌ادبیات عربی و زبان تلفن ۲۹۴۷۳

کلیه دروس ابتدائی و متوسطه درمنزل تدریس میشود ۷۶۵۴۸۷

تدریس خصوصی‌فیزیك شیمی ـ ریاضی وسیله دانشجویان دانشکده صنعتی آریامهر تلفن ۷ ـ ۹۷۲۰۰۱ داخلی ۳۳۶ رفاه دانشجویان

گمشده

دسته چک از شماره۲۲۳۵۹۱ تا ۲۲۳۶۰۰ بانک صادرات شعبه کسری (۲۰۰۰) بنام احمد شایسته‌راد از شماره حساب ۱۶۷ مفقود گردیده و از درجه اعتبار ساقط است
آ ـ ۳۸۴۷

کیف بغلی کارت دانشجوئی و گواهینامه رانندگی به نام تیمور عرشی مفقود شده خواهشمند است یابنده باتلفن ۶۲۳۷۲۴ تماس بگیرند
آ ـ ۱۶۵۴

گذرنامه اینجانب فوادمعتمد منفرد بشماره ۴۸۱۱۴ـ۹ـ۸ـدر تاریخ ۱۱ر۲ر۵۱ مفقود گشته از یابنده تقاضا دارد هرچه زودتر به نشانی ناصرخسرو کوچه مروی روبروی مسجد مروی مغازه عباس سنگتراش بیاورد ومژدگانی دریافت‌دارد.
آ ـ ۳۸۳۷

بدینوسیله باطلاع میرساند که گذرنامه شماره ۱۰۶۱۳۷۲ اینجانب اردشیر مولوی‌درتاریخ ۱۹ر۲ر۵۱ مفقود گردیده است متمنی است یابنده به تلفن ۲ـ۶۶۸۴۹۱ شرکت شیمیاشی شاهپور اطلاع فرمائید.
آ ـ ۱۰۴۳۸

یکعدد کیف قهوه‌ای
محتوی برگ پایان خدمت و مبلغ بیست و پنجهزار ریال وجه نقد در حوالی نادری مفقود شده ازیابنده خواهشمند است به قصر فیروزه (جاده آبعلی) قهوه‌خانه علی آذری مراجعه و مژدگانی دریافت دارد.

رستورانهای خانوادگی

رستوران یاس‌نو
فلکه دوم تهرانپارس محل‌دنج برای خانواده‌ها درباغ‌رستوران یاس‌نو از ۹ صبح تا ۱۱ شب
۱ـ۲۰ آ ـ ۷۱۸

آگهیهای متفرقه

تعمیر لوازم‌پزشکی۳۱۹۰۳۲
۱ـ۳ آ ـ ۱۴۷۳

موسسه اسفالت کاری
گودرزی
جلوگیری از هر نوع رطوبت پشت‌بام قلهک تلفن ۸۶۱۳۲۷
آ ـ ۱۶۵۵

تعمیر تلفن

کافیست به تلفن ۳۹۳۴۹۶ اطلاع دهید تلفن شمادر محل تعمیر و تحویل میگردد .

داروخانه‌ها

داروخانه مهران
خیابان شیروخورشید چهارراه استخر تلفن ۹۵۴۰۰۷

گاز

پرسی گاز
گازوسرویس
غرب خیابان پهلوی
۹۶۳۰۲۱ الی ۹۶۳۰۲۵
از ۷صبح تا ۷شب
شرق خیابان پهلوی
۸۲۲۰۲۵ الی ۸۲۲۰۲۱
۸۳۰۰۳۵ الی ۸۳۰۰۳۱
از ۷صبح تا ۱۰شب
تلفن مخصوص تعمیرات ۸۲۶۲۴۰

اساگاز
۸۲۴۰۲۱

ایران گاز
پخش گاز ۸۲۷۱۳۱
تعمیرات ۸۳۳۰۵۱ـ۵۳
قبول سفارش همه روزه از ۷ صبح الی ۱۱شب
نمایندگی مرکزی خیابان شاهرضا شماره ۳۳۰

شرکت بوتان
پخش گاز ۹۵۳۰۵۱
سرویس ۳۱۳۱۲۱
صدور کارت و تغییر آدرس ۳۱۳۱۲۱
قسمت فروش ۳۰۴۷۱۱
قبول خاموشات گاز از ۷صبح الی ۹ شب

استخدام دیپلمه‌فنی

تعدادی دیپلمه فنی‌برای تصدی مشاغل مختلف یك واحد تولیدی‌در شهر سمنان مورد نیاز است داوطلبانی که دارای برك خاتمه خدمت و یا معافی نظام وظیفه میباشند با ذکر مشخصات کامل و سوابق کار ضمن ارسال یـك قطعه عکس بـا راهنمای شمـاره ۱۷۴ روزنـامه اطلاعـات‌مکاتبه نمایند

ENGLISH/FARSI TYPIST
A LARGE JOINT VENTURE MANUFACTURING COMPANY REQUIRES FIRST CLASS BILINGUAL TYPISTS. GOOD COMMAND OF FARSI/ENGLISH LANGUAGES AND GOOD TYPING SPEED ALSO PREVIOUS FILING EXPERIENCE ESSENTIAL QUALIFIED CANDIDATES ARE REQUESTED TO APPLY IN THEIR OWN HAND WRITING TO:
P.O. BOX NO. 952 TEHERAN
GIVING THE FOLLOWING PARTICULARS:
DATE OF BIRTH, MARITAL STATUS. EDUCATION, PREVIOUS EXPERIENCE WITH COPIES OF REFERENCES, TYPING SPEED. ALL APPLICATIONS WILL BE TREATED CONFIDENTIAL.

شرکت بین‌المللی آمریکائی

بـه تعدادی کمك‌راننده که آمـادگی‌مسافرت دائم‌داشته باشندبا شرایط زیر نیازمند است .
۱ ـ ذکـر این کـه مجرد یا متاهل هستند
۲ ـ سن ۲۰ تا ۲۴ سال
۳ ـدارای گواهینامه پایه دوشخصی
۴ ـ دارای معافی نظام یا برك پایان‌خدمت
۵ ـ ذکر حقوق و خـرج سفر مورد تقاضا
۶ ـ ذکر میزان معلومات
۷ ـ ذکر سوابق کار در شرکتهـای‌مختلف و تاریخ خدمت از چه سالی تاچه سالی و علت ترك کارهای قبلی
۸ ـ ذکر محل تولد و تاریخ تولد ۹ ـ دارا بودن سوابق کمك‌رانندگی اصلا مهم نیست
متقاضیان واجد شرایط درخواست خود را با خط خود نوشته همراه با آخرین عکس خود باذکر آدرس کامل‌و شماره تلفن خود ، محل کار ، یا همسایـه نـزدیك بصندوق پستی ۱۱۴۳ر۱۴ تهران ارسال دارند.

بافت ماشین
بافت ماشین سازنده ماشینهای بافندگی در ایران استخدام میکند :

لیسانس اقتصاد وبازرگانی

شرایط
سن بیشتر از ۳۵ سال نباشد ، تسلط کامل به زبـان انگلیسی
انجام خدمت زیر پرچم و یامعافیت از خدمت نظام
محل خدمت تهران و تمام وقت اداری بوده و حقوق به میزان تامین کافی پرداخت خواهد شد.
امتیاز
دانستن زبان خارجی‌دیگر بعلاوه‌انگلیسی ، داشتن‌معدل تحصیلی بالا و سابقه کار .
واجدین شرایط و علاقه‌مندان‌به استخدام، فتوکپی‌مدارک خود را با ذکرمشخصات‌و نشانی کامل و تعیین درآمدمطلوب، به صندوق پستی ۱۲۸۹ ـ ۱۲ ارسال دارند بدیهی است مشخصات آنها کاملا محفوظ بوده و تقاضاهای قبول نشده عینا برگشت داده خواهد شد.

تدریس خصوصی

فیزیک ، شیمی ، ریاضیات ، ادبیات وسیله دانشجویان دانشگاه تهران . امور دانشجوئی دانشگاه تهران تلفن ۴۷۰۶۷

یك‌شرکت تولیدی‌خارجی‌در‌تهران به‌چندنفر دیپلمه ریاضی‌باشرایط زیر احتیاج دارد :

۱ ـ آشنائی بزبان انگلیسی بطور کامل .
۲ ـ خدمت وظیفه انجام داده یا معافی در دست داشته باشند .
به متقاضیانیکه‌سابقه حسابداری داشته باشند حق تقدم داده خواهد شد .
متقاضیان میتوانند درخواستهای خود را بـه راهنمای ۱۷۱ روزنامه اطلاعات ارسال نمایند.

مینو
گروه صنعتی مینو
استخدام میکند :
الف : مهندس مکانیک یا شیمی برای بررسی و اجرای پروژه‌های صنعتی
ب : مهندس مکانیک برای تعمیرات ماشین‌های‌تولیدی
شرایط :
۱ـ حداکثر سن ۳۵ سال
۲ـ داشتن برگ خاتمه خدمت یا معافی دائم غیر پزشکی
۳ـ آشنائی بزبان انگلیسی
داوطلبان میتوانند همه روزه باستثنای روزهای پنجشنبه از ساعت ۲ الی ۴ بعد از ظهر
بکارخانه مینو
کیلومتر ۱۴ جاده مخصوص کرج مراجعه نمایند.

برنامه سینماها

★ **خانه‌زیر درختان ـ رنگی ـ فی‌داناوی**
شهر فرنگ (۶۲۷۶۲۸) ۳۰ر۱۱ـ۳ـ۱۵ر۵ـ۳۰ر۷ـ۴۵ر۹
★ **سینما آتلانتیك تا اطلاع ثانوی تعطیل است**
★ **یك بازی پلید ـ کلینت‌ایستیوود**
رادیوسیتی (۶۱۳۲۶۹) ۱۵ر۱۱ـ۳۰ر۳ـ ۳۰ر۵ـ۳۰ر۷ـ۴۵ر۹
★ **مردیکه دوستش دارمـ‌رنگی ـ ژان‌پل‌بلموندو**
دیاموند (۸۲۸۴۰۰) ۱۵ر۱۱ـ۳۰ر۳ـ۳۰ر۵ـ۳۰ر۷ـ۴۵ر۹
★ **کلوت ـ رنگی ـ جین‌ماندا ـ دانالدساترلند**
شهر قصه (۶۲۷۲۹۰) ۱۱ـ۲ـ۴ـ۶ـ۸ـ۱۰
★ **شکست‌ـ رنگی ـعمرشریف ـژان‌پل‌بلموندو**
امپایر (۶۲۳۹۴۲) ۱۱ـ۳ـ۱۵ر۵ـ۳۰ر۷ـ۴۵ر۹
★ **ده‌فرمان‌ـ رنگی‌ـ چارلتون‌هستون‌ـ یول‌برینر**
سانترال (۹۲۸۶۸۶) ۱۰ـ۲ـ۶ـ۱۰
رویال (۸۲۹۷۸۵) ۱۰ـ۲ـ۶ـ۴۵ر۹
مترویل (۳۱۹۴۱۰) ۹ـ۱ـ۵ـ۹
گلدن‌سیتی (۶۶۳۲۶۹) ۳۰ر۱۱ـ۳۰ر۳ـ۳۰ر۷
★ **ارتباط فرانسوی ـ رنگی ـ جین‌هاکمن**
مولن‌روژ (۷۵۲۹۲۹) ۱۵ر۱۱ـ۳۰ر۳ـ۳۰ر۵ـ۳۰ر۷ـ۳۰ر۹
★ **چشمان سرد وحشت ـ رنگی ـ لیلی‌پالمر**
پولیدور (۴۲۶۳۱) ۳۰ر۱۱ـ۳۰ر۳ـ۳۰ر۵ـ۳۰ر۷ـ۳۰ر۹
★ **مرد سحر آمیز ـ رنگی ـ دین‌جونز**
سینه‌موند (۴۸۳۲۲) ۱۱ـ۳ـ۵ـ۷ـ۹
★ **قصه عشق‌ـ رنگی‌ـ رایان‌اونیل‌ـ الی‌مك‌گراو**
ب.ب (۸۲۹۶۴۱) ۳۰ر۱۰ـ۲ـ۴ـ۶ـ۸ـ۱۰
★ **غلام ژندارم ـ ملك‌مطیعی ـ ایرج قادری**
اونیورسال (۹۳۶۹۵۳) ۱۱ـ۳ـ۵ـ۷ـ۹
پاسیفیک (۷۵۳۳۱۱) ۱۱ـ۱ـ۳ـ۱۵ر۵ـ۳۰ر۷ـ۴۵ر۹
ایران (۳۱۶۳۵۴) ۳۰ر۱۰ـ۳۰ر۲ـ۳۰ر۴ـ۴۵ر۶ـ۹
موناکو (۷۹۵۵۷۶) ۱۱ـ۱ـ۳ـ۵ـ۷ـ۹
مهتاب (۴۷۷۷۷) ۱۱ـ۳ـ۵ـ۷ـ۹
کریستال (۳۱۷۶۷۵) ۳۰ر۱۰ـ۳۰ر۲ـ۳۰ر۴ـ۳۰ر۶ـ۳۰ر۸
مراد (۷۵۳۳۸۲) ۹ـ۱۱ـ۱ـ۳ـ۵ـ۷ـ۹
ساینا (۳۵۲۴۴۲) ۱۰ـ۱۲ـ۲ـ۴ـ۱۵ر۶ـ۳۰ر۸
تیسفون (۹۵۸۸۸۲) ۳۰ر۱۰ـ۳۰ر۲ـ۳۰ر۴ـ۴۵ر۶ـ۹
داریوش (۲۶۲۶۵) ۹ـ۱۱ـ۱ـ۳ـ۵ـ۷ـ۹
برسپولیس (۸۳ ۵۸۱) ۸ـ۱۰ـ۱۲ـ۲ـ۴ـ۶ـ۱۵ر۸
کارون (۹۵۵۱۶۵) ۱۵ر۱۱ـ۳۰ر۱ـ۴۵ر۳ـ۶ـ۱۵ر۸
دریا (۷۹۱۷۴۶) ۱۰ـ۱۵ر۱۲ـ۳۰ر۲ـ۴۵ر۴ـ۷ـ۱۵ر۹
مونت‌کارلو (۷۹۷۴۱) ۹ـ۱۱ـ۱ـ۳ـ۵ـ۷ـ۹
آستارا (۸۷۴۰۲۲) ۳۰ر۱۰ـ۳۰ر۲ـ۳۰ر۴ـ۳۰ر۶ـ۳۰ر۸
★ **سازش ـ رنگی ـ گرك‌داگلاس ـ فی‌داناوی**
تخت‌جمشید (۴۳۵۵۰) ۴۵ر۲ـ۵ـ۱۵ر۷ـ۳۰ر۹
★ **صلاح‌الدین ایوبی‌ـرنگی‌ـ فخرالدین‌ـ کتایون**
نیاگارا (۶۶۵۴۰۷) ۱۱ـ۱ـ۳ـ۵ـ۷ـ۱۵ر۹
کاپری (۴۸۴۰۱) ۱۱ـ۱ـ۳ـ۵ـ۷ـ۹
اروپا (۳۰۳۱۷۹) ۳۰ر۱۰ـ۴۵ر۲ـ۴۵ر۴ـ۴۵ر۶ـ۹
میامی (۷۵۴۳۲۹) ۱۱ـ۱ـ۳ـ۵ـ۷ـ۱۵ر۹
مارلیک (۹۶۳۶۱۶) ۳۰ر۱۰ـ۳۰ر۲ـ۳۰ر۴ـ۳۰ر۶ـ۳۰ر۸
الوند (۳۵۶۵۳۸) ۱۰ـ۱۲ـ۲ـ۴ـ۶ـ۱۵ر۸
کیهان (۹۵۷۳۶۰) ۹ـ۱۱ـ۱ـ۳ـ۵ـ۷ـ۹
ری (۲۲۵۷۸) ۹ـ۱۱ـ۱ـ۳ـ۵ـ۷ـ۹
اسکار (۹۵۰۸۹۸) ۱۰ـ۱۲ـ۲ـ۴ـ۶ـ۱۵ر۸
فردوسی (۳۱۵۷۸۴) ۹ـ۱۰ـ۱۲ـ۲ـ۴ـ۶ـ۸
ارانوس (۲۷۹۷۱) ۱۰ـ۱۲ـ۲ـ۴ـ۶ـ۸
سیلورسیتی (۸۶۱۲۰۵) ۳۰ر۱۰ـ۳۰ر۲ـ۳۰ر۴ـ۳۰ر۶ـ۳۰ر۸
سیلوانا (۳۹۳۷۷۷) ۱۰ر۱۰ـ ۱۵ر۱۲ـ ۱۵ر۲ـ۱۵ر۴ ـ۱۰ر۶ـ ۳۰ر۸
★ **ستایش ـ رنگی شرمیلاتاگور ـ راجش‌کانا**
همای (۳۱۱۶۶۹) ۳۰ر۱۰ـ۱ـ۳۰ر۳ـ ۶ ـ۳۰ر۸
★ **جنجال بزرك ـ رنگی لوئی‌دوفونس**
بولوار (۶۶۰۲۹۲) ۱۱ـ۲ـ۴ـ۶ـ۸ـ۱۰
★ **صد اسلحه ـ رنگی ـ راکل‌ولش ـ جیم‌براون**
کسری (۸۲۶۹۳۹) ۳۰ر۱۰ـ۲ـ۴ـ۶ـ۸ـ۱۰
★ **توبه ـ ایرج قادری ـ زری‌خوشکام ـ مفید**
آسیا (۴۲۹۰۹) ۱۱ـ۱۵ر۱ ـ۱۵ر۵ ـ۱۵ر۷ـ ۳۰ر۹
دیانا (۴۷۳۶۵) ۱۱ـ۳۰ر۳ـ۳۰ر۵ـ۳۰ر۷ـ۳۰ر۹
حافظ (۳۹۱۰۷۴) ۳۰ر۱۰ـ۳۰ر۲ـ۳۰ر۴ـ۳۰ر۶ـ۳۰ر۸
دراایوین‌ونک (۶۲۲۵۵۷) ۱۵ر۷ـ ۳۰ر۹
رکس (۳۱۵۲۹۳) ۳۰ر۱۰ـ۳۰ر۱۲ـ۳۰ر۲ـ۳۰ر۴ـ۳۰ر۶ـ۳۰ر۸
چرخ و فلك (۹۵۰۵۵۸) ۱۰ـ۱۲ـ۲ـ۴ـ۶ـ۸
المپیا (۹۵۶۷۹۶) ۳۰ر۱۰ـ۳۰ر۱۲ـ۳۰ر۲ـ۳۰ر۴ـ۳۰ر۶ـ۳۰ر۸
لیدو (۹۵۱۲۸۲) ۱۵ر۹ ـ ۱۵ر۱۱ ـ ۱۵ر۱ ـ ۱۵ر۳ ـ ۱۵ر۵ ـ ۱۵ر۷ ـ ۱۵ر۹
شرق (۵۴۰۲۴) ۹ـ۱۱ـ۱ـ۳ـ۵ـ۷ـ۹
توسکا (۵۳۹۵۴۴) ۱۰ـ ۱۲ ـ۲ ـ۴ـ۶ـ۸
شهوند (۳۵۴۰۴۰) ۳۰ر۱۰ـ۳۰ر۲ـ۳۰ر۴ـ۳۰ر۶ـ۳۰ر۸
ژاله (۳۰۴۱۲۰) ۳۰ر۱۰ـ۳۰ر۲ـ۳۰ر۴ـ۳۰ر۶ـ۳۰ر۸
پاسارگاد (۷۹۲۷۸۲) ۹ـ۱۱ـ۱ـ۳ـ۵ـ۷ـ۹
ماندانا (۷۹۹۸۲) ۳۰ر۱۰ـ۳۰ر۲ـ۳۰ر۴ـ۳۰ر۶ـ۳۰ر۸
فیروزه (۷۵۷۶۶۹) ۱۰ـ۱۲ـ۲ـ۴ـ۶ـ۸
رنگین‌کمان (۷۵۶۷۶۰) ۹ـ۱۱ـ۱ـ۳ـ۵ـ۷ـ۹
★ **هنوز هم ترینیتی هستم ـ رنگی ـ ترنس‌هیل**
ریولی (۷۵۷۷۷۷) ۱۱ـ۳۰ر۳ـ۳۰ر۵ـ۳۰ر۷ـ۳۰ر۹
★ **دردسرازدواج‌بامکاتبه‌ـ رنگی‌ـ کلودیاکاردیناله ـ آلبرتوسوردی**
پارامونت (۴۸۳۲۱) ۱۵ر۱۱ ـ ۳۰ر۳ ـ ۳۰ر۵ ـ ۳۰ر۷ـ۳۰ر۹
★ **صف دختران زیبا ـ رنگی ـ راك‌هودسن ـ**
سینماونک (۶۲۲۵۵۷) ۳۰ر۱۱ـ۳۰ر۳ـ۳۰ر۵ـ۴۵ر۷ـ ۱۰
★ **خون دراکولا ـ رنگی ـ کریستوفرلی**
پردیس (۳۰۴۲۵۹) ۹ـ۱۱ـ۱ـ۳ـ۵ـ۷ـ۹
★ **طوقی ـ ناصر ملك‌مطیعی ـ بهروز وثوقی**
دنیا (۳۹۳۸۱۲) ۹ـ۱۱ـ۱ـ۳ـ۵ـ۷ـ۹
★ **رضا چلچله ـ رضا بیك‌ایمانوردی ـ نیلوفر**
خورشیدنو (۳۹۳۵۷۸) ۹ـ۱۱ـ۱ـ۳ـ۵ـ۷ـ۹
★ **روی درخت نارون ـ رنگی ـ لوئی‌دوفونس**
ادئون (۳۱۸۱۱۸) ۳۰ر۱۰ـ۲ـ۳۰ر۴ـ۳۰ر۶ـ۳۰ر۸
★ **وایکینگها ـ رنگی ـ کرك‌داگلاس**
ایفل (۳۱۱۴۷۷) ۱۰ـ۱۲ـ۲ـ۴ـ۶ـ۸ـ۱۰
★ **قهرمان رینك ـ رنگی ـ کاسیوس کلی**
تاج (۳۱۳۸۶۴) ۱۰ـ۱۲ـ۲ـ۴ـ۶ـ۸ـ۱۰
پلازا (۴۴۲۵۵) ۱۵ر۱۱ـ۱۵ر۳ـ۱۵ر۵ـ۱۵ر۷ـ۱۵ر۹
سهیلا (۳۱۶۴۲۴) ۳۰ر۱۰ـ ۳۰ر۲ـ ۳۰ر۴ـ ۳۰ر۶ـ۳۰ر۸
★ **قیصر ـ ناصر ملك‌مطیعی ـ بهروز وثوقی**
مازستیک (۶۶۸۴۶۱) ۱۱ـ۳ـ۵ـ۷ـ۱۵ر۹
★ **یکی برای دیگری ـ رنگی ـ ژان‌سورل**
گلدیس (۶۲۸۷۱۳) ۳۰ر۳ـ ۳۰ر۵ـ ۳۰ر۷
★ **استیلتو ـ رنگی ـ الکس‌کورد**
پارک (۳۱۹۶۳۷) ۹ـ۱۱ـ۱ـ۳ـ۵ـ۷ـ۹
★ **جوانی و جنون سرعت ـ سینماسکوپ ـرنگی**
برلیان (۳۹۳۵۳۵) ۹ـ۱۱ـ۱ـ۳ـ۵ـ۷ـ۹
★ **دفاع از حق ـ جولیانوجما**
آسمان‌آبی (۳۹۲۶۶۸) ۹ـ۱۱ـ۱ـ۳ـ۵ـ۷ـ۹
★ **سوار کاران ـ ملاقات در شب**
آسمان‌آبی (۳۹۲۶۶۸) ۹ـ۱۱ـ۱ـ۳ـ۵ـ۷ـ۹
★ **نبرد غولها ـ دو کلانتر**
البرز (۳۰۴۲۵۸) ۳۰ر۸ـ۱۲ـ۳۰ر۳ـ۷ـ۳۰ر۸ـ۳۰ر۱۰

سانس انگلیسی
گلدیس ساعت ۳۰ر۹ (یکی برای دیگری)

★ **تئاتر ها**
آسیدکاظم و سگی‌درخرمن‌جا ـ علی‌نصیریان ـ آذرفخر
تالار۲۵ شهریور (۲۵۴۴۴) شروع ۱۵ر۸

بقیه آگهی نیازمندیها درصفحه۱۶

کف‌پوش یکپارچه هیرولئوم‌مترمربع۱۶۰ریال
انواع کاغذ دیواری ، موکت ، پارکت چوبی، پرده کرکره، آکوستیک، کف‌پوش وتایل.
کلیه سفارشات بمدت ۵ سال ضمانت میشود
۸۳۸۱۸۲ـ۸۳

بازرسان شاهنشاهی در اعماق روستاهای ایران

کنفرانس مطبوعاتی و رادیو تلویزیونی سپهبد یزدان پناه ریاست بازرسی شاهنشاهی

در سال ۱۳۵۰ بازرسان شاهنشاهی به ۸۲۳ بخش و روستا اعزام شدند ۱۰۳ کارمند متخلف تسلیم مقامات قضائی شدند

سپهبد یزدان پناه ریاست بازرسی شاهنشاهی امروز در یک کنفرانس مطبوعاتی و رادیو تلویزیونی فعالیت‌های سازمان بازرسی شاهنشاهی را تشریح کرد.

وی ابتدا اشاره به بیانات شاهنشاه خطاب به اعضاء کنگره حزب مردم که فرموده بودند «تصمیم دارم بگویم که سازمان بازرسی شاهنشاهی از این ببعد یک نسخه از گزارشات خود را چه باین حزب و چه به حزب حاکم بفرستد که شما هم مطلع باشید» کرد و توضیح داد:

متعاقب این فرمایشات، اوامر مبارک ملوکانه از طریق دفتر مخصوص شاهنشاهی باین سازمان ابلاغ و نتیجه و حاصل بازرسیهای معموله در استانها و فرمانداری های کل و شهر ها و بخشها و روستا ها را از آن تاریخ تا آخرین ماموریتی که در سال ۱۳۵۰ انجام شده جداگانه و مرتبا جهت استحضار روسای مجلسین سنا و شورا روسای دفتر سیاسی و هیئت اجرائی احزاب دوگانه اقلیت و اکثریت و همچنین برای اطلاع دبیران کل احزاب ایران نوین و مردم ارسال گردیده تا باینطریق از اقدامات هیئت های بازرسان شاهنشاهی مطلع گردند.

سپهبد یزدان پناه آنگاه بتوضیح وتشریح کار هیئت‌های بازرسان شاهنشاهی پرداخت و افزود:

در طول سال ۱۳۵۰ جمعا ۲۵ هیئت برای بازرسی به ۱۶۰ شهرستان اعزام شدند تا طبق قانون سازمان بازرسی شاهنشاهی بشکایات مردم رسیدگی نمایند این هیئت ها بمحض ورود به هر محل وپس ازشرکت در جلسه معارفه وآشنائی با مقامات محلی کمیته ها ی مختلفی با صوابدید معتمدین محل از لحاظ نوع شکایات تشکیل داده و با دعوت چندین ده نفر از طبقات مختلف استاد دانشگاه، آموزگار، روزنامه نویس، دانشجو، بازرگان، خانمهای خانه‌دار، کفاش، عطار، قصاب وبقال، نجار، پیشه‌ور و غیره که در این کمیته ها شرکت خواهند جست بشکایات واصل رسیدگی میشود.

باینطریق که شاکیان مطالب خود را در این کمیته ها اظهار و چنانچه شکایت وارد تشخیص داده شد بدون فوت وقت شاکی در معیت نماینده هیئت بازرسان در اداره مربوطه حضور یافته و بشکایت رسیدگی ورفع تظلم مینمایند

سپهبد یزدان پناه

و اگر احیانا شاکی بعلت عدم آشنائی بقوانین و مقررات جاری شکایتش وارد تشخیص نگردید از زبان همشهریهای خودکه در کمیته شرکت دارند راهنمائی لازم بدست می آید.

شکایات مردم روستاها

با این طرز رسیدگی، شاکی در دور افتاده‌ترین نقاط کشور خود رادر پناه مقام شامخ سلطنت احساس مینماید این رسیدگیها طبق امر مبارک شاهنشاه آریامهر به بخشها وروستا ها نیز کشیده شده و در سال ۱۳۵۰ بازرسان این سازمان به ۸۲۳ بخش و روستا اعزام گردیده‌اند تا روستانشینان هم اگر تظلم وشکایتی دارند از آنها نیز رفع شکایت بشود و بطوری که ملاحظه میفرمایند این طرز بازرسی سبب میگردد تا هر روستائی بدون رنج سفر و تحمل زحمات وخسارات احتمالی از اثرات عنایات شاهنشاه محبوب خود بهره‌مند گردد و دامنه این بازرسی آنچنان گسترده گردیده که تمام مردم کشور از هرطبقه که باشند بدون کوچکترین ناراحتی می توانند ببازرسان شاهنشاهی مراجعه‌نموده وناراحتی های خود را با آنان در میان بگذارند و امیدوار بمراحم عالیه رهبر عالیقدر خود باشند، هیئت های اعزامی صرفنظر از رسیدگی بشکایات مردم با استفاده از ماده ۹ قانون تشکیل سازمان بازرسی شاهنشاهی که وظائف اداره کل بازرسی سابق کشور را به بازرسی شاهنشاهی محول نموده بوضع اداری ـ اجتماعی ـ اقتصادی در مرکزوشهرستان ها نیزرسیدگی‌نموده و اشکالات را با مسئولین امر در میان نهاده و گزارش تقدیمی این هیئت‌ها در زمینه‌های مختلف بشرفعرض پیشگاه مبارک شاهانه معروض وذات اقدس ملوکانه نه فقط شخصادر تامین آسایش مردم اوامری صادر می فرمایند بلکه برحسب امر مبارک معظم‌له روسای هیئت های بازرسان شاهنشاهی در مراجعت ازاستان ها و فرمانداری های کل در جلسات هیئت دولت حضور بهمرسانیده و نیازمندیها و تقاضا های مردم شهرستانها را درهیئت مطرح می نمایند و قطعی است که دولت نیز در امتثال اوامر بندگان اعلیحضرت همایون شاهنشاه آریامهر مبنی بر بهبود وضع مردم و رفع گرفتاری ها ورفاه اجتماعی هر شهرستان اقدامات لازم بعمل می آورد.

مضافا بر اوامر، ذات اقدس شاهانه چنین مقرر فرموده‌اند که اقدامات و گزارشات بازرسان شاهنشاهی در سطح کشور وسیله روسای هیئت هائی که برای بازرسی بمناطق مختلف کشور می روند از طریق کنفرانسهای انتشاراتی در مرکز استان یا فرمانداری کل باطلاع عموم اهالی آن استان و فرمانداری کل برسد و این امر در تمام استانها و فرمانداریهای کل اجرا شده و میشود.

کاهش شکایات

همانطوریکه قبلا متذکر گردید بازرسی شاهنشاهی در سال ۱۳۵۰ روبهمرفته ۲۵ هیئت با استعداد پرسنلی مختلف برای رسیدگی به شکایات مردم استانها و فرمانداریهای کل اعزام داشته و جمعا بشکایت ۱۶۰ شهرستان و ۸۲۳ بخش و روستا و با شرکت ۳۴۵۶ نفر زن و مرد از طبقات مختلف در طول سال به شکایات مردم رسیدگی نموده که عموما از اقدامات بازرسان شاهنشاهی که به دورترین نقاط کشور رفته‌اند اظهار رضایت و قدردانی نموده‌اند و به سبب رسیدگی‌های پیگیر و دامنه‌داری که از طرف بازرسان در تامین رفاه و آسایش مردم کشور بعمل آمده دراین سال ۳۷ درصد نسبت بسال ۴۹ و۳۸ درصد نسبت به سال ۴۸ و ۷۱ درصد نسبت به نه ماهه سال ۴۷ شکایات کاهش داشته‌اند و این خود بهترین نمونه‌ای از توفیق بازرسان شاهنشاهی در خدمتگذاری بمردم و اجرای نیات بلند و خیرخواهانه شاهنشاه بزرگ ماست.

فعالیت در مرکز

صرفنظر از اقداماتی که درشهرستان های خارج بعمل آمده در مرکز نیزهمه روزه قسمت‌های مختلف این سازمان با مراجعین سروکار داشته و نسبت به شکایات و یا اجرای خواسته‌های آنان در حدود وظائف قانونی خود در نهایت شکیبائی و حسن‌نیت رسیدگی نموده و نتایج حاصله از این فعالیت ها را به شاکیان اعلام‌داشته‌و نسبت به‌دادخواست هائی که رسیدگی به‌آنهااز حدودوظائف قانونی بازرسی شاهنشاهی خارج بوده راهنمائیهای مفید و موثر بعمل آمده تا شاکیان بتوانند از طریق مقامات ذیصلاح شکایات خود را تسلیم‌وتعقیب نمایند و بملاحظه همین اقدامات موثر بوده که مردم‌شاکی مراتب قدردانی‌خود را از طرز سرعت‌عمل و اجرای عدالت که در پرتو عنایات شاهنشاه آریامهر بعمل آمده چه‌وسیله نامه‌ها و چه‌وسیله تلگرافات به بازرسی شاهنشاهی ارسال نموده‌اند.

اکیپ های سیار

به موازات اقداماتی که فوقا اشاره شد در تمام طول سال همه‌روزه درمرکز اکیپهائی برای رسیدگی به امورسازمان های مختلف دولتی میروند و نتیجه به شرفعرض پیشگاه مبارک شاهانه‌معروض و در بیشتر موارد نتیجه این بازرسی‌ها به‌مراجع مربوطه منعکس گردیده‌است **در نتیجه تعداد ۱۷۰ نفر از کارمندان فعال و صحیح‌العمل دولت برحسب تشخیص روسای هیئت های بازرسان شاهنشاهی در سال ۱۳۵۰ برحسب امر مبارک ملوکانه بوسیله وزارتخانه های مربوطه مورد تقدیر قرار گرفته‌اند و تعداد ۱۰۳ نفر از کارمندان به علت تخلفات مختلف ازکار برکنارو یاتسلیم مقامات قضائی شده‌اند،**

سپهبد یزدان‌پناه سپس اشاره به اصول دوازده‌گانه انقلاب اداری کردو نقش بازرسان شاهنشاهی را در پیشرفت این اصول یادآورشددر پایان‌خاطر نشان کرد.

قبل‌از اختتام کلام لازم میدانم این نکته را نیز متذکر شوم که غالبا عدم آشنائی مردم بقانون سازمان بازرسی شاهنشاهی سبب میگردد تا شکایاتی‌را که جنبه حقوقی و جزائی دارند باین سازمان ارسال نمایند که بدیهی‌است طبق قانون نمیتوان از طریق بازرسی شاهنشاهی به این‌قبیل شکایات‌ترتیب‌اثر دادمعهذا نسخه‌ای‌ازاین‌دادخواستها برای اطلاع مقامات ذیصلاح ازسال گشته و بشاکیان نیز تفهیم میگردد که انجام تقاضای آنان طبق قانون از حدودوظائف بازرسی شاهنشاهی خارج است‌و نمونه های بیشماری از این‌نوع دادخواست‌ها در بایگانی این سازمان موجودمیباشد.

دیشب تهران را تگرگ زد!

دیشب در تهران، تگرگ شدیدی از آسمان بارید ومثل «نقل‌ونبات» خیابانهاراپوشاند... درشتی تگرگ دیشب باندازه‌یک فندق بزرگ بود که سروکله عابرینی را که غافلگیر شده بودند آزار داد...

ریزش تگرگ دیشب‌تهران، چند دقیقه ادامه داشت و دریک چشم بهم زدن روی بامها وپیاده روها و چمن های وسط‌میادین را بصورت زیبائی پوشاند.

وقتی تگرگ بندآمد، عبور و مرور پیاده وسواره وضع‌عادی خود را باز یافت.

در عکس بالا، که چندوقیقه پس از ریزش تگرگ گرفته‌شده است مغازه‌داری را نشان‌میدهد که برای جلوگیری از زمین خوردن مردم، دانه های تگرگ را بگوشه‌ای جارو می کند.

هوا شناسی:

بهار امسال، نیمه زمستان است

پنج ماه پیش، هواشناسی رسما اعلام کرده بود که بهار آینده، نیمه زمستان است.

اینک یک ماه ونیم از بهار گذشته است و مردم سراسر کشور با ریزش برف ـ باران و تگرگ کم سابقه‌ای روبرو شده‌اند. از جمله تغییروضع هوای اخیر تهران موید پیش بینی هواشناسی است.بخصوص که چند شبی است، هوای پایتخت در ساعت شب به درجه‌ای از بروت می رسدکه مشابه بعضی از ایام زمستان گذشته است.

هواشناسی راجع‌به ریزش باران های اخیر در تهران و ریزش تگرگ و هوای سرد در اکثر شهر ها اظهار داشت که علت وضع جوی فعلی ایران، نفوذ سیستم های پر قدرت هوا و ریزش ستون های هوای‌سرداز شمال‌اسکاندیناوی به شمال روسیه و از آنجا به مدیترانه است. این سیستم ریزش هوا و پیوستگی آن‌با سیستم های مدیترانه‌ای درست به همان ترتیب شکل می‌گیرد که در زمستان گذشته درشرق مدیترانه روی داد و مسیر پرواز سیستم های اخیر، درست در ردیف همان خانواده سیستم های شمال و زمستان گذشته است بنابراین، پس از ریزش این جبهه ها، هوای ایران بارانی و در ارتفاعات برفی‌شده است.

هواشناسان می گویند: تغییرات هوای‌ایران‌مربوط به تحولات هوا در عرض های جغرافیائی است که کشور ما در آن عرض قرار دارد. آنها عقیده دارند که‌نظریه‌دانشمندان روسی که چند سال پیش‌گفته بودند. فلات ایران ازخشکی به رطوبتی میگراید، مبتنی بر همین اساس است و جز این تغییرات که اشاره شد عامل دیگری موثر نیست.

امسال میزان نزولات آسمانی از هرسال دیگر بیشتر است ودر سراسر مناطق‌ایران وحتی در کویر سبزیهای رونیده و حرکت شن های روان مهار شده است.

هواشناسی همچنین اعلام کرد: دید هواشناسی ایران محدود است و با دستگاه های‌هوا ـ شناسی موجود، تنها هواشناسان می توانند از تغییرات هوا، در منطقه‌ای بین اروپا و خلیج بنگال آگاه‌شوندو این‌اطلاعات برای دانستن دگرگونیهای‌هوا کافی نیست.

هواشناسی اعلام کرد که به موجب آمار در زمستان هائی که ماههای بهمن و اسفند آن هوا خوب باریده باشد، بهارش نیز پرباران خواهد بود ولی‌باید توجه داشت که باران بهاری دوام و پشت بند نمی تواند داشته باشد.

آگهی مجمع عمومی فوق‌العاده شرکت سهامی تاش

بدینوسیله از کلیه صاحبان سهام شرکت سهامی تاش دعوت بعمل می‌آیدبرای تشکیل مجمع‌عمومی فوق‌العاده‌شرکت ساعت (۹) صبح روز شنبه ششم خردادماه ۱۳۵۱ در محل تهران شرکت واقع در خیابان ایوبی شماره ۴۰ حضور بهمرسانند.

دستور جلسه: تغییر اساسنامه قدیم و تصویب اساسنامه جدید شرکت

مدیرعامل

آ ـ ۳۸۷۳

دادگستری آذربایجان شرقی تقدیر شد

آقای صادق احمدی‌وزیر دادگستری‌از فعالیتهای دادگستری آذربایجان شرقی اظهار رضایت کردند و در نامه‌ایکه در همین زمینه باداره کل دادگستری استان آذربایجان شرقی ارسال داشته‌این موضوع راعنوان‌نموده‌که خدمات صادقانه وپرمسئولیت کارکنان صدیق‌وزحمتکش‌وزارت دادگستری بموقع بشرفعرض پیشگاه مبارک شاهنشاه آریامهر رسیده است وظیفه خود میدانم از نحوه انجام وظیفه کلیه قضات وکارمندانیکه در حوزه قضائی آذربایجان شرقی با صداقت وتحمل زحمت و فداکاری انجام وظیفه مینمایند قدردانی‌کنم آرزومندم در سال نو توفیق خدمتگذاری بیشتری نصیب کلیه همکاران عزیزم بشود.

نیازمندیهای شما

آگهی تلفنی درصفحه نیازمندیها

باتلفن‌های:
۳۱۱۲۲۰
۳۱۱۲۲۴
۳۱۱۲۲۹
۳۱۱۲۳۱
۳۱۱۲۲۷
۳۱۱۲۳۰

قبول میشود

برای ساختمان شما

رایگان
کتابچه راهنمای تهیه نقشه های ساختمانی‌را تهیه فرمائید ۷۵۶۶۵۴

روکارسنگ
ساختمان نقد و اقساط ۴۳۳۵۴

کاغذ دیواری
با نصب فوری باقساط ۷۸۱۹۷۷ و ۷۷۵۷۷۱

موسسه تهران‌کار
کلیه مصالح ساختمانهای‌تخریبی راسرپاخریداراست‌خاکبرداری بوسیله لودر ـ بلدوزر تلفن ـ ۶۶۶۱۵۵ و ۴۲۰۷۰
۱ـ۱۵ آ ـ ۱۴۵۲

ایران فوود IRANFUD
کفپوش متری ۱۸ تومان
موکت متری ۳۰ تومان
پرد مکرکری متری ۴۲ تومان
کاغذ دیواری متری ۱۵ ریال
باساسهل‌ترین شرایط
تلفن ۳۱۲۴۹۵
آ ـ ۱۰۷۵

شرکت پیرامون
نقشه . نظارت،مقاطعه‌تعمیرات کلی و جزئی ساختمان ـ ۷۶۲۶۴۱

MISCHLER
میشلر
سرما گرما و نوراز کرکره چوبی میشلر عبور نمیکند پرده چوبی میشلر درعین زیبائی درمقابل‌سرقت‌مقاوم بوده‌وبصورت حفاظ قفل خواهد شد.

BW
پارکت
فرش چوبی ایران بساختمان شما جلوه خاصی می بخشد روی پارکت BW آتش سیگار جوهر اسید و سایر مواد شیمیائی اثرندارد.نمایشگاه پارکت BW کرکره میشلر خیابان شاهرضا کوچه فتوحی تلفنهای ۸۲۹۳۹۰ و ۸۲۹۵۹۶ و ۸۲۴۳۰۷

لوله بازکنی
لوله بازکنی فاضل آب
سرویس منظم مسعود
بلوار تلفن ۶۶۴۴۸۵

لوله بازکنی واتردام
۸۳۲۰۱۰

فروش اتومبیل
رکت‌سهامی صنعتی‌پارس تعدادی‌اتومبیل فرسوده از طریق مزایده به فروش میرساند.
داوطلبان میتوانند با همراه داشتن سپرده برای ملاحظه و خرید همه روزه بین ساعت ۸ صبح تا ٤ بعد از ظهر منتهی تا روز ۲۷ر۲ر۵۱ به اداره مرکزی مینو واقع‌در کیلومتر ۱٤ جاده شمالی کرج مراجعه نمایند.

لوله بازکنی کنت با سرویس مجهز
۷۷۶۷۱۳

لوله بازکنی فاضل آب
۸۲۷۴۰۸

لوله بازکنی فاضل آب
۶۶۴۶۳۵
مقدم ۶۶۵۳۷۴

لوله بازکنی فاضل آب
تلفن ۹۵۵۱۱۶

رفع گرفتگی هرنوع لوله ساختمانی
۷۸۷۲۷

رفع گرفتگی هرنوع لوله ساختمانی
شرکت فنومن ۷۵۶۸۹۱

معاملات پول

پول موجود
ارزان‌شد
در مقابل اتومبیل. تلفن و خانه با ارزانترین بهره و شرایط سهل فورا وام داده میشود
۴۹۰۵۰
۴۵۰۵۷
خیابان حافظ جنب پارک‌هتل پلاک ۱۹٤ موسسه نعلون

وام درمقابل
اتومبیل و تلفن و مبیع
۸۲۸۷۲۸

پول تومانی دو شاهی همیشه موجود ۸۲۸۰۹۰

پول
وام فوری
در مقابل تلفن اتومبیل ملك واسناد معتبر
تلفن ۳۱۸۶۵۹

پول شرطی با سود بانکی موجود ۸۲۲۶۵۹ و ۸۳۷۶۸٤

وام
در مقابل‌تلفن و اتومبیل
۳۰۳۲۳۶

از یك میلیون ریال ببالا موجود پاکپور ۶۶۶۲۶۳ و ۶۶۰۲۰۰

قلك وام میدهد
درمقابل سپیع ارزنده ملک فوراً وام میدهد تلفن ۷۶۵۷٤۵

برای وام گرفتن و گرو گذاشتن روی اتومبیل و تلفن و ملک خود با تلفن ٤٤۳۰٤ تماس بگیرید.
۱ـ۷ آ ـ ۱۵۸۹

خانه پول ـ فرح شمالی برکز معاملات پول تهران ۷۷۱۲۸۸

پول فوری ۲ شاهی ۸۲۹۶۸۰

پول
در مقابل تلفن واتومبیل
۳۱۷٤۳۷

پول سود ۱۰٪ ۶۶۲۰۲۰

پول۵ر۱ شاهی ۶۲٤۸۷۲

پول‌موجود تلفن ۸۳۲۰۱۰

مورد نیاز
پول نیازمندیم ۸۳۷۶۸٤
پول نیازمندیم ۸۳۲۰۱۰
پول نیازمندیم ۸۲۶۲۳۰

قبوض
موسسه تك
صددرصد قبوض فرش ـ طلا. جواهر بانک کارگشائی را خریدار است و بمازاد ارزیابی قبوض شماوام میدهد خیابان شاه روبروی‌بانک‌بیمه بازرگانان تلفن ٤۵۱۶۸ و ۶۶۲٤۵۹

فرش پارسا
قبوض فرش طلا جواهر بانک کارگشائی به قیمت عادلانه خریداریم دربرابر قبض شماوام بدهیم چهارراه گمرک شاهپور نبش کوچه باغ وزیر دفترتلفن ۵۲۰۱۸۰ و ۵۲۷۰۶۰

قبوض مرحله سوم اصلاحات ارضی بیواسطه خریدار پاکپور ۶۶۰۲۰۰ و ۶۶۲۲۶۳ و ۶۶٤۶۱۸

خریدار قبوض عباس‌آباد بدون کارمزد پاکپور ۶۶۲۲۶۳ و ۶۶۰۲۰۰

معاملات تلفن
خرید و فروش تلفن
۳۰۳۲۳۶

کلاس مکاتبه‌ای مجانی
برای اولین‌بار در ایران مانند کشورهای اروپائی میتوانید
دفترداری دوبل و حسابداری عالی
را به روش مکاتبه‌ای متداول در انگلستان در مواقع بیکاری در منزل یا محل کار خود فرا گرفته باخذ گواهینامه نائل شوید از داوطلبان اولین دوره بمنظور معرفی دیناری شهریه یا ورودیه و یا پول گواهینامه دریافت نمیشود نام و آدرس خود را در تهران وسیله تلفنهای ۸۳۶۵۶۷ و ۸۳۶۵۶۸ اطلاع دهید تا برنامه، کتابها و جزوات برایتان ارسال شود.

استخدام مهندس ریسندگی
کارخانجات ریسندگی سمنان دو نفر مهندس ریسندگی که دارای حداقل سه سال سابقه کار باشند استخدام مینماید.
داوطلبان با ذکر مشخصات کامل و تحصیلات و سوابق کار ضمن ارسال یك قطعه عکس با راهنمای شماره ۱۷۵ روزنامه اطلاعات مکاتبه نمایند.

دفترماشین حساب همه را میرسد
ماشین حساب الکترونیکی بوزیکوم
قیمت ۱۴۹۰۰ ریال
شرکت دفترماشین تلفنهای ۸۳۹۳۶۱ و ۸۳۹۳۵۵

B.K.D بکد
دربازکن برقی
یکدستگاه کامل **۲۵۰** تومان
بدون پیش قسط به اقساط ماهیانه
درتمام مدت ۲٤ ساعت شبانه‌روز بوسیله تلفن سفارش دهید دستگاه در مدت ٤ ساعت نصب وتحویل میشود.
تلفنهای دفتر فروش: ۶۲٤٤۱٤ ـ ۶۲۷۸۸۲ ـ ۷۷۲۰۰۸
تلفنهای دفتر سرویس ۶۲٤۵۱۰ ـ ۶۲۸۷۷٤
نماینده انحصاری و مرکز فروش و نصب: شرکت بکد الکتریک
قم ـ خیابان پهلوی مقابل پارک ساعی شماره ۶۸۰
فروش درکلیه فروشگاههای لوازم برقی واکتریکی ها درتهران وشهرستانها
برای اخذ نمایندگی فروش به تلفنهای فوق اطلاع دهید یا با آدرس شرکت مکاتبه فرمائید

صرفه جوئی سرعت عمل نظافت کامل با کارواش لیستافلکس

کارواش لیستافلکس ساخت انگلستان با الیاف فلاک نایلون اریشمین وتضمین شده در ۵ دقیقه اتومبیل شما را بدون خیس شدن دست ولباس واحتیاج به خشك نمودن مثل خورشید درخشان می‌کند. برای اطلاع بیشتر به # شرکت پستیك خردمند جنوبی ساختمان افسر تلفن ۸۲۲۹۶۸ مراجعه فرمائید.

نخست‌وزیر در اجتماع ۲ هزار نفری دانشگاه ملی گفت:

دانشجویان و جوانان احساساتی شده‌اند

صمیمیت نخست‌وزیر دانشجویان را سخت تحت تاثیر قرار داد

هویدا گفت:

★ **احساسات برای دانشجویان خوب است اما باید همراه آینده نگری باشد.**

★ **افکار خارجی در هیچ‌جای دنیا باعث پیشرفت یک کشور نشده است**

★ **پیشرفت ما باعث وحشت وهراس حسودان منطقه‌ای گردیده است**

هویدا دیروز در یك اجتماع دانشجوئی وقتی‌درمقابل‌هیجانات و تظاهرات گرم و پرشور دو هزار جوان واقع شدسخت‌تحت تاثیر قرار گرفت . سالن دانشگاه ملی دقایق بی شمار صحنه‌ای از تظاهر بی سابقه شده بود . دانشجویان که نخست وزیر را با صمیمیت و بی‌قیدی خاص در میان خودمی دیدند بشدت برای او کف زدند و هویدا که با خوشحالی لبخند میزد ، برای آنها دست تکان میداد و هیجان متقابلی نشان میداد که کم‌کم همه مدعوین را نیز تحت تاثیرقرار داد.

حرفهای نخست‌وزیر

نخست وزیر برای توزیع جوایز قهرمانی به دانشگاه‌ملی آمده بودو خود را برای نطق‌و سخنرانی حاضر نکرده بود ، وقتی مواجه‌باطوفانی‌ازاحساسات دانشجویان قرار گرفت پشت تریبون رفت‌و دقایقی بی‌شمار پیرامون همه مسائل‌دانشجوئی و مملکتی سخن گفت‌و از آنها خواست که امروز به‌درسشان بپردازند تا فردا با آگاهی و علم کافی عهده‌دار وظایف‌میهنی و مملکتی شوند.

قبل از آنکه نخست وزیر پشت تریبون قرار گیرد،پرفسور پویان رئیس دانشگاه ملی گزارشی از وضع دانشگاه‌داد، وگفت:درسال‌اول‌انقلاب‌آموزشی کمك دولت باین‌مرکزآموزشی هیچ‌بودولی امسال ۲۴ میلیون تومان کمك مالی در اختیار دانشگاه ملی قرار گرفت.

رئیس دانشگاه ملی اضافه کرد که دانشگاه ملی ، که اکنون دوازدهمین سال حیاتش را میگذراند ، دارای ۶۱۱۹ دانشجوی پسرو دختر است که در هفت دانشکده این دانشگاه در رشته های بیست و هفتگانه آن‌تحصیل میکنند.

آنگاه آقای نخست وزیرپس از توزیع جوائز ۳۱۲ نفر ورزشکاران این دانشگاه ضمن سخنانی گفت روزی که شما وارد زندگی کار میشوید و در پست های مهم ایـن مملکت مستقر میگردید.دیگراشکالات دیروز و امروز ما رانخواهید داشت ، البته زندگی باسرعت پیش میرود ، واداره مملکت‌در آن روز ها هم کار دشواری خواهد بودو شما باید باسلاح علم و دانش با مسائل اجتماعی و علمی و تکنولوژی جدید به مقابله بپردازید.

گذرنامه‌ای بنام دیپلم

آقای نخست وزیر دیپلم را به گذرنامه‌ای تشبیه کرد که باآن میتوان فقط عبور کردولی نمیتوان با آن زندگی کرد و افزود که برای جهش‌وپیشرفت مملکت به جوانانی پردانش و پرکار نیازداریم .

آقای نخست وزیر ضمن ستایش روحیه‌پرشوردانشجویان گفت که افکار خارجی هیچ کشوری رابسوی پیشرفت‌نبرده است واگر ما توانسته‌ایم که در مدت کوتاهی به پیشرفت های عظیمی برسیم ناشی از آن است که برای مشکلات‌خودراه حلهای ایرانی یافته‌ایم و از افکار ایرانی مدد گرفته‌ایم و دراین پیشرفت ها فرد فردمردم این مملکت سهیم و شریك بوده‌اند و هروقت دراین‌مملکت رهبری قوی وجود داشته ایرانی خلاقیت و قدرت خود راآشکار ساخته‌است.

مقام جهانی دانشجو

نخست وزیر افزود : جهان امروز مابه جوان و دانشجومقام و نقش موثر تر از گذشته‌داده است گروه جوان و دانشجو گروه های اجتماعی مشخص‌تر، فعالتر ، علاقمندتر شده‌اند ولی احساساتی تر هم شده‌اند . احساساتی شدن ، واحساساتی بودن ، نشان دوره شکوفائی حیات است .بنابر این همه ما مسرور و خوشحالیم که این تحول گروهی در نسل جوان‌و دانشجو پیدا شده‌ولی‌خوشحالتر و مسرور تر خواهیم بـود که دانشجویان ما به آینده خود نیز بنگرند و آینده را اززمان جوانی پایه گذاری کنند ، آینده ایران روشن است . در این منطقه از جهان تنها ایران است که در آن راه ساخته‌می شود، کارخانه احداث میشود ، کشت‌و زرع توسعه می یابد ، نیشکر احیا میشود ، ذوب‌آهن و پتروشیمی توسعه می‌یابد ، دانشگاه ها گسترش پیدا می کنند و مهارتهای علمی بوسیله استادان مجرب آموخته‌میشود.

حسودان منطقه‌ای

این ایران ماست که بجلو میرود شما جوانان بدانید که باز بجلو خواهیم رفت البته در حرکت مشکلاتی خواهیم داشت ولی حرکت ما ادامه خواهد یافت و این امر دراین نقطه از جهان استثنائی است‌و همین استثنائی بودن پیشرفت ماست که وحشتی در دلهای حسودان منطقه‌ای انداخته و با هراس به پیشرفت های‌ما مینگرند و گاهی هم از بلندگوهای خود هراس وترس خود راتشان می دهند .

آقای نخست وزیر اضافه کرد در برابر آینده روش‌ما جوانان و دانشجویان ما باید دیدو برداشت آینده‌نگری پیدا کنند باید خودرا محصور حال نکنند بلکه حصار زمان حال رابشکنند و به آینده پردازندو باید از همین زمان حال پایه های زندگی‌بعدی‌خودرا بریزند امروز است که جوانان ما باید برای گره‌گشائی فردا آماده شوند امروز است که باید سطح دانش و یادگیری خود را بالابرند .

آقای هویدا در پایان خطاب به دانشجویان گفت : چشم امید ما بشما دوخته است . امید مابفردای شمابسته است و امیدوارم باکارو فعالیت خود رضامندی خاطر شاهنشاه و ملت ایران را بدست آورید.

در خاتمه آقای نخست وزیر و همراهان از نمایشگاه عکس و تحقیقات انجام شده درزمینه معماری ایران دیدن کردند و در میان ابراز احساسات شدید دانشجویان که برای دیدن نخست وزیر در خیابان های دانشگاه ملی اجتماع کرده‌بودند دانشگاه را ترك نمودند.

دانشجویان نخست وزیر را درمیان گرفتند و بیادگار عکسی برداشتند. در این عکس آقای هویدا در میان دانشجویان‌ورزشکارو رئیس‌دانشگاه ملی پروفسور پویان دیده میشود . دانشجوئی که کاپ در دست دارد نادر کاشانی کاپیتان تیم ملی‌بسکتبال ایران است .

سربازان اسرائیلی ۳چریک ربایندۀ هواپیما راکشتند

بقیه ازصفحه دو

چریکهای فلسطینی شد .

رادیو اسرائیل اندکی پیش‌از حمله چتر بازان اعلام کـرده بود که دولت اسرائیل موافقت کرده است‌به ربایندگان‌هواپیما اجازه دهد تا به نقطه‌ای کـه مایل باشند بروند بشرط‌اینکه مسافران و سرنشینان هواپیما را آزاد کنند .

مقامات اسرائیلی تاکید کرده بودند که تقاضای چریکها را دایر بر آزاد کردن یکصد نفر از یاران زندانی آنها قبـول نخواهند کرد.

(یکی از گزارشهای تازه‌ای که منبع آن ژنرال دیویدالازار رئیس ستاد ارتش اسـرائیـل معرفی شده است حکایت از زخمی شدن چهار نفر از مسافران هواپیما دارد).

نقشه‌برای نجات‌مسافران

ژنرال «دیوید الازار »رئیس ستاد ارتش اسرائیل در یك مصاحبه مطبوعاتی اظهار داشت که در ماجرای ربوده شدن هواپیمای شرکت هواپیمائی بلژیك ماحتی یك لحظه هم فکر مبادله تروریست های فلسطینی را با مسافران وسرـ نشینان هواپیمای « سابنا » به خود راه ندادیم .

ما ظاهرا با نمایندگان‌سازمان صلیب سرخ برای آزادی تروریست ها در برابر آزادی مسافران هواپیمای‌بلژیکی‌وارد مذاکره شده بودیم ولی این عمل در حقیقت پرده دودی بود که در پشت آن نقشه نجات دادن هواپیما و سرنشینان آن‌را از دست راهزنان هوائی می کشیدیم «الازار » گفت ربودن هواپیما که اکنون «مد» شده است در صورتی که شدت‌عمل و خشونت زیاد در برابرراهزنان هوائی‌نشان داده نشود ممکن است بیش از پیش رایج شود.

اگر همه کشور ها همان کاری راکه ما با راهزنان‌هوائی کردیم انجام دهند دیگر کسی هوس هواپیما دزدی نخواهد کرد. کماندو های ما باجرات و جسار ت‌قابل‌تحسینی توانستند مسافران و سرنشینان‌هواپیما را از دست هواپیما دزدان نجات دهند.

الازار گفت ما حساب همه چیز را کرده بودیم‌و نقشه ما طوری تنظیم شده بود که در درجه اول جان مسافران بخطر نیافتد . دونفر از راهزنان‌هوائی در همان نخستین لحظات کشته شدند ویکی از راهزنان زن‌نیز بشدت زخمی گردید ولی او ظاهرا از خطر مرك نجات یافته است (دریك گزارش دیگر گفته شده است که دومرد ویك زن از راهزنان هوائی کشته شده‌اند .)

یك زن دیگر بدون آنکه‌از نارنجك استفاده کند تسلیم شد.

اسرائیلی ها عقیده دارند‌که فاتح بزرك این ماجرای‌بیسابقه ژنرال دایان وزیر دفاع‌اسرائیل است که‌ازهنگامی‌که هواپیمای شرکت هواپیمائی بلژیك در فرودگاه بزمین نشست‌لحظه‌ای محوطه فرودگاه را ترك نگفت و در همین جا باصبرو حوصله عجیبی نقشه حمله به‌هواپیما و آزادی مسافران را کشید و بمرحله اجرا درآورد.

یك خبر دیگر حاکی است که دونفر ازمسافران هواپیمای «سابنا» از طرف پلیس‌اسرائیل برای انجام تحقیقات وبازجوئی دستگیر شده‌اند.

خبر آزادی هواپیمای«سابنا» و مسافران آن دربروکسل‌با خوشحالی و مسرت فوق‌العاده‌ای تلقی گردید.

سفیر اسرائیل دربروکسل پس از دریافت خبر آزادی هواپیما بلافاصله بوزارت امور خارجه رفت‌و این خبر رابااطلاع مقامات بلژیکی رسانید.

مسافران هواپیما که‌لحظات دشوار و دلهره آوری را گذرانیده‌اند ازمقامات‌اسرائیلی که توانستند بطوراعجازانگیزی راهزنان هوائی را غافلگیر کنند سپاسگزاری می‌کنند.

یکی از مسافران‌بوئینك۷۰۷ که یك دختر بلژیکی ۲۶ساله است گفت من احساس خستگی زیاد می‌کنم ولی ازرفتاررهزنان هوائی با مسافران هواپیمابویژه راهزنان زن هیچگونه شکایتی ندارم .

فدائیان مرد بیشتر حالت تهدید بخود گرفته بودند و پیوسته نارنجك ها را دردست خود تکان میدادند حتی در موقعی که برای ما غذا می‌ـ آوردند نارنجك را از خود دور نمی کردند. ولی من نسبت به آینده امیدوار بودم وهیچگونه ترس‌و هراسی به خود راه‌ندادم و تنها در آخرین‌ساعات‌احساس وحشت کردم وآن هنگامی‌بود که یکی از دختران جوان هواپیما دزد در کنار من‌نشست و مثل این بود که میخواهد نارنجك را منفجر کند.

سازمان چریکی سپتامبرسیاه امروز اسامی‌چهارچریک رباینده هواپیمای سابنا را انتشار داد.

این چهار نفر عبارتند از سرگرد احمد موسی عوضـ ستوان عبدالعـزیـز عطـرش ـ دوشیزه ریمه عیسی و دوشیزه ترزاسحق حلسه .

شایع بود که لیلاخالدچریک مشهور فلسطینی یکی از چهار تن رباینده هواپیمای بلژیکی‌است که توسط ماموران اسرائیلی‌به قتل رسیده است .

اماانیک‌بااینکه اسامی‌چریکهای رباینده هواپیما ازطرف سازمان چریکی سپتامبر سیاه انتشار یافته خبر شرکت لیلا خالد در این راهزنی هوائی هنوز تایید یا تکذیب نشده است .

علل افزایش قیمت اتومبیلهای ایرانی

بقیه ازصفحه اول

علت طبیعت خاص اقتصاد خود که درحال‌رشدسریع ودگرگونی صنعتی عظیمی است اجبارانمی تواند خود را از اثرات‌تطورات اقتصادی کشور های دیگر دور نگاهدارد زیراماضمن اینکه‌برای توسعه و افزایش‌سریع صادرات خود کوشش فراوان میکنیم ودر این راه توفیق های عظیمی نیز بدست آورده‌ایم ،یکوارد کننده بزرگ کالا های سرمایه‌ای و واسطه‌ای صنعتی نیز می باشیم و این واردات برای ادامه‌رشد صنعتی ما جنبه حیاتی داردپس هرگونه تغییری که در بهای قیمت کالا های وارداتی ما حاصل شود بناچاردرسطح‌قیمت اینگونه کالا ها در داخل کشور ، اثر میگذارد .

از آغاز ایجاد صنعت خود روسازی در کشور ما بیش‌از ده سال نمی گذرد و این دوره‌برای صنعت ساخت‌اتومبیل‌های‌سواری بیش‌از ۶ سال نیست. این‌صنعت جوان گرچه‌درهمین مدت کوتاه گام های بلندی برداشته بطوری که میزان ساخت قسمت هـای مختلف اتومبیل در داخل کشور امروز به حدود ۵۰ درصد بالغ میگردد ولی چون هنوز به‌مرحله کاملا «خود کافی بودن» نرسیده است ناچار است قسمت های مهمی از لوازم و قطعات مورد نیاز خود از جمله قسمت هـای محرکه و مکانیکی را از خارج وارد کند .

در سال های اخیر کشور های سازنده اینگونه قسمت‌های اتومبیل دچار تورم‌قیمت هابوده و نتیجتابهای کالا های‌صادراتی آنها به ایران ، منجمله قسمت های‌وارداتی‌اتومبیل های‌ساخت داخل ،افزایش یافته است .

بحران پولی دنیا برابری ارز های خارجی را بکلی دگرگون کرده بطوری که از اردیبهشت سال گذشته تا امروز قیمت یک لیره استرلینگ بموجب ارقام بانک مرکزی ایران از حدود ۱۸۵ ریال به ۲۰۰٫۶۵ ریال افزایش یافته است .

بموازات این افزایش قیمت ها در نتیجه تورم در کشورهای خارجی از یکسو و بالا رفتن برابری ارز های خارجی از سوی دیگر نرخ کرایه حمل دریائی نیز بالا رفته و مجموع عوامل یاد شده‌باعث گشته‌است که بهای آن قسمت هائی از اتومبیل های ساخت داخل که از خارج وارد میشود به میزان بسیار قابل ملاحظه و شاید بیسابقه‌ای بالا رود .

هزینه‌های وارداتی در عین حال با توجه باینکه حق ثبت سفارشات و هزینه های بانکی، حقوق گمرکی وسود بازرگانی‌و هزینه های ترخیص کالا های وارداتی اعم از قطعات ساخته شده یا مواد اولیه مانند آهن ورق وغیره ارتباط مستقیمی با قیمت سیف اینگونه واردات دارد و چون قیمت سیف‌قطعات وارداتی همانطور که‌قبلا اشاره شد افزایش‌قابل ملاحظه‌ای‌یافته است بنابراین اینگونه هزینه‌ها روی کالاهای وارداتی که در ساخت‌اتومبیل‌بکار میرود‌افزایش یافته است .

ولی دربرابر همه این عوامل که از جهت افزایش قیمت تمام شده هر دستگاه اتومبیل موثر بوده، کوشش شده است که با انجام صرفه‌جوئیها ، مصرف کنندگان داخلی مواجه بـا کلیه اثرات عوامل خارجی نگردند . این صرفه‌جوئیها بـه اشکـال گوناگون صورت‌گرفته است‌مثلا درحالیکه در سال ۱۳۴۸ تعداد ساعات کارلازم برای ساخت‌یک دستگاه پیکان ۲۲۰ ساعت بود، این مدت زمان‌در سال ۱۳۵۱به ۱۴۰ ساعت کاهش داده شد و در عین حال با افزایش میزان تولید از هزینه ثابت تولید هر دستگاه اتومبیل کاسته شده و این کار تنها براثر افزایش‌میزان بهره‌وری‌ازماشین‌آلات‌وتاسیسات صورت‌پذیر گشت .

بموازات افزایش بهره‌وری، از هزینه تولید قطعات وموادی که در داخل کشور تهیه میشود کاسته شد و نتیجتا این امکان بوجود آمد که باوجود افزایش دستمزد کارگران و سهم بیشتر آنان‌در سود ویژه‌کارخانجات‌در هزینه‌های تولید، صرفه‌جوئیهائی بشود تالااقل قسمتی ازافزایش بهای‌قسمت‌های وارداتی‌اتومبیلها جبران شود، در اینجابایدنکته مهم دیگری را نیز یادآور شوم وآن اهمیتی است که شاهنشاه ما و دولت حاضر در اجرای منویات معظمله برای‌فراهم‌آوردن وسایل رفاه هرچه بیشتر طبقه کارگر قابل قبول میباشد.

شاید ذکر این نکته ضرورت داشته باشد که ما در ایـران معتقدیم بموازات‌رشد اقتصادی و افزایش درآمدسرانه کشور و شاید هم یک قدم جلوتر از آن، طبقه کارگر ما باید از رفاه هر چه بیشتر برخوردار باشد و کلیه نیازمندیهای آن برآورده شود در اجرای همین سیاست دستمزد کارگران صنعتی فقط طی سه سال اخیر از ۴۰ تا ۵۰ درصد بالا رفته وکارگران صنعت اتومبیل سازی در صف مقدم برخورداری از این افزایش دستمزدقرار داشته‌اند بموازات این افزایش قابل توجه دستمزد سهم کارگران از سود ویژه کارخانجات از سالی ۱۵ روز دستمزد به سالی ۶۰ روز بالا رفته وبه این ترتیب گام موثر دیگری در راه تامین رفاه بیشتر این طبقه زحمتکش و مولد از مردم کشور، برداشته‌شده‌است.

در زمینه تامین سایر وسائل رفاه کارگران نیز اقدامات‌مهمی صورت گرفته و تاسیس شرکت های تعاونی باعث گشته‌است‌که کالاهای مورد نیاز آنان گاهی‌تا ۲۵ درصد ارزانتراز قیمت‌بازار بدست آنهابرسد. در این‌موارد کمك مالی‌مستقیم کارفرمادراین کاهش قیمت موثر بوده است .

برنامه های وسیع خانه‌سازی‌نیز از اقدامات مهمی است‌که برای تامین رفاه بیشتر کارگران‌صورت گرفته است .

اجرای اینگونه برنامه‌هامستلزم سرمایه گذاریهای هنگفت است که ممکن است تحمل آن برای صنایع جوان و درحال رشد آسان‌نباشد.فی‌المثل‌کارخانجات ایران ناسیونال برنامه‌ای برای ساختن ۱٫۹۰۰ باب خانه در دست ساختمان دارد که ۲۵۰ باب آن قریبا تکمیل‌خواهد شد وتا آخر برنامه‌پنجم مسکن‌برای ۴۸ درصد کارگران‌این‌کارخانه تامین خواهد شد فراهم آوردن تسهیلات بهداشتی‌بهبودشرایط ایمنی کار ، ایجاد مهد کودك برای‌زنان‌کارگر ، باسواد کردن کارگران وایجادمدارس‌حرفه‌ای نیز از جمله اقـدامات دیگری است که در این زمینه صـورت میگیرد بموجب قانون‌کارآموزی کارفرمایان باید برابر ۲٪حقوق کارگران را از اعتبارات خود به صندوق کارآموزی بپردازند که صرف ایجاد مراکز آموزش حرفه‌ای و بالا بردن مهـارت کارگران میشودساختن زمینهای ورزشی و فراهم آوردن وسایل تفریحات سالم ، تهیه‌غذای‌خوب برای کارگرانی که در کارخانه غذا میخورند و یک سلسـلـه اقدامات دیگردرصنایع اتومبیل سازی همگی بمنظور بهبـود وضع مادی و جسمانی‌کارگران و کمک به تامین زندگی بهتری برای آنان صورت میگیرد .

بطوریکه ملاحظه میفرمایند اینها حقایقی است کـه شاید عـده زیادی از آن بی‌اطلاع باشند. آنها شاید توجه‌نداشته باشند که افزایش‌قیمت اتومبیل ساخت ایـران براثر افزایش قیمت قسمت هـای وارده است وانگهی با انجام صرفه جوئی هائی که یاد شد تنها قسمتی‌از این افزایش بها به‌مصرف‌کننده منتقل میشود و در عوض‌برای تامین زندگی بهتر برای‌یک‌طبقه مولد کشور یعنی کارگران صنعتی ، تا این‌حد بذل‌کوشش و مساعدت میشود .

آقای نجم‌آبادی در پایان اظهار داشت : قیمت اتومبیل پیکان درسال‌های اخیربرخلاف آنچه عنوان شده افزایش نیافته است . در سال ۱۳۴۶ قیمت یکدستگاه اتومبیل پیکان ۱۷۸۹۰تومان‌بوده واینک یکدستگـاه اتومبیل پیکان بـا مشخصاتی بالاتر از مشخصات پیکـان سال ۱۳۴۶ ـ ۲۳۶۹۰ تومان است . البته مدل هـای دیگری در دو سال اخیرساخته شده که قیمت یکی از آنها بنام پیکان کار ۳۴۰۰ تومان‌ازقیمت پیکان دولوکس کمتر است وبه ۲۰۲۹۰ تومان بفروش‌میرسد و اما در مورد افزایش قیمت از سال ۱۳۴۶ تا ۱۳۵۱ باید گفت که قسمتی از آن مربوط بـه افزایش حقوق گمرکـی و سود بازرگانی و درآمد های دیگر است که مستقیما نصیب خزانه کشور شده‌است و بقیه‌آن‌معلول عواملی است که قبلاذکرگردید بدین ترتیب میتوان نتیجه گیری کرد که درسال های‌اخیرعلیرغم گرانی قیمت‌ها در خارج و بالا رفتن هزینه قطعات و مواد خام وارداتی ، قیمت اتومبیل های ساخت داخـل نیز مانند اکثر تولیدات صنعتی داخل از ثبات نسبی برخوردار بوده است . ضمنا باید اضافه کنم که ایـن کلمه (فئودالیسم صنعتی) کلمه بسیار پوچی‌است ودولت‌اجازه نمی‌دهد که درچهارچوب‌فلسفه انقلاب اجتماعی و اقتصادی ایران حتی چنین افکاری بـه مخیله جامعه صنعتی ایران خطور کند .

درگذشت یك روحانی عالیقدر

باکمال تاسف اطلاع رسید حضرت آیت‌الله آقای شیخ‌مهدی کجوری‌که یکی از روحانیون عالیقدر و مورد احترام مردم شیراز بودند برحمت ایزدی پیوستند .

آیت‌الله شیخ مهدی‌کجوری فرزندآیت‌الله‌شیخ محمدرضا کجوری‌و نوه مرحوم ایت‌الله العظمی شیخ مهدی کجوری مجتهدی معروف‌بودند که‌زهد وورع و تقوا و فضیلت را از خاندان خود وارث بود .

مرحوم آیت‌الله کجوری پس‌از تعلیمات مقدماتی در شیراز مدت هفده سال در نجف‌اشرف‌در محضرحضرات علمای اعلام‌ومراجع تقلید از جمله حضرت‌آیت‌الله العظمی شیخ‌ضیاءالدین‌عراقی‌وحضرت‌آیت‌الله‌العظمی‌سیدابوالحسن اصفهانی‌وحضرت آیت‌الله العظمی شیخ‌محمدکاظم‌شیرازی اعلی‌الله‌مقامهماافاده و بدرجه اجتهادنائل امد وپس‌از مراجعت به شیراز بتدریس طلاب علوم دینی وامامت‌مسجد شیخ علیخان پرداخت و مورد توجه و علاقه عموم اهالی شیراز بودند .

مصیبت وارده را به خانمها دکتر پروین کجوری استاد دانشگاه پهلوی ـ نسرین و شیرین کجوری وآقای دکتر محمدعلی کجوری فرزندان آنمرحوم همچنین سایر فامیل های وابسته تسلیت میگوئیم .

چهل‌وششمین سال «نوروز»

روزنامه «نوروز» که درشهر قزوین انتشار می‌یابد چند روز قبل وارد چهل و ششمین سال فعالیت مطبوعاتی خود شد.

« نوروز » از جمله نشریات شهرستانی است که‌طی سالهای متمادی با علاقه بخدمت خود ادامه داده است .

ما چهل وششمین سالگرد «نوروز» را بمدیر و کارکنان‌این نشریه تبریک میگوئیم وآرزوی توفیق آنان را داریم .

خبرهای تلفنی شهرستانها

تصادف در تونل هشتم جاده هراز

آمل ـ اتومبیل بنز کرایه شماره ۳۵۳۳۶ ـ گنبدکاوس برانندگی«کمال محمودی»با۶ تن سرنشین که از آمل عازم تهران‌بوددر تونل هشتم جاده هراز باکامیون شماره ۱۴۹۸ تهران برانندگی «حسین جان اسکوئی»تصادف کرد . دراین حادثه«معصومه عبدالهی» ۲۵ ساله یکی از سرنشینان بنز کشته شد و پنج نفردیگر و راننده بنز بشدت مجروح گردیدند.

مجروحین‌حادثه عبارتند از: حمزه‌خسروی ، نوری صوفی زاده، فاطمه‌جرجانی ، حلیمه و حامد صوفی‌زاده و کمال محمودی راننده بنز .

دائی ، خواهرزاده‌اش را کشت

خوی : بدنبال مشاجره‌چند پسربچه‌باهم،دائی‌خواهرزاده خود را باپرتاب سنك کشت. سعیدساکن سیه‌چشمه بعد ازیك مشاجره لفظی ، سنگی به‌سوی‌عباس فرزند اسماعیل ۲۵ ساله پرتاب کرد و اورا زخمی نمود ، ولی عباس‌پس از انتقال به بیمارستان شیرو خورشیدسرخ‌خوی درگذشت.

رئیس ستاد ارتش اسپانیا در شیراز

شیراز ـ بعداز ظهردیروز سپهبد«مانوئل‌دیزالگریا»رئیس کل‌ستاد ارتش اسپانیا و بانو باهواپیما وارد شیراز شد و مورد استقبال سپهبد ضرغام فرمانده سپاه دوم و مقامات نظامی قرار گرفت . رئیس کل ستاد ارتش اسپانیا که بدعوت رئیس‌ستاد بزرك ارتشتاران بایران سفر کرده است دو روز در شیراز اقامت دارد و از واحد های ارتش‌و آثار تاریخی این‌شهر دیدن خواهد کرد .

۴میلیون نخل‌سمپاشی میشود

آبادان ـ از بامداد دیروز عملیات سمپاشی نخلستانهای آبادان ، خرمشهر و جزیره «مینو» و نوار مرزی جنوب بوسیله چهار فروند هواپیمای سمپاشی توسط یك گروه از کارشناسان وزارت کشاورزی و قرنطینه نباتی آغاز شد.

براساس گزارش واصله‌از آبادان ، هواپیما های مزبور بیش‌از چهارمیلیون نخل‌خرما را در این مناطـق سمپاشی خواهند کرد .

بودجه شهرداری‌مشهد

مشهد: دیشب انجمن شهر مشهد تشکیل شد و بودجـه شهرداری مشهد و سازمان های وابسته درسال ۵۱ بـه مبلغ ۹۴۴میلیون و ۴۷۸هزار و ۴۷۲ریال‌به تصویب رسید.

دراین لایحه پیشنهاد شده که کلیه عوارض معوقه کسبه و اصناف به فوریت وصول شود .

همچنین اعتبار سازمـان پارک ها و فضای سبز که‌تا سال ۵۰ مستقل بود جزو بـودجـه سازمان آب مشهد منظور شد و هیئت مدیره سازمان پارک ها و هتل ها منحل گردید و تنها هتل ها زیر نظر سازمان مزبور اداره خواهند شد .

درآمد دایره‌نوسازی از طریق‌وصول عوارض نوسازی درسال ۵۱بالغ بر ۳۲میلیون و ۴۹۵ هزار و ۳۸ ریال پیش بینی شده است .

کلاردشت میلرزد

کلاردشت : دبیرستان «کوروش کبیر» کلاردشت که ساختمان‌آن براثر زمین لرزه های پی‌درپی آسیب دیده است ، برای مرمت ساختمان از بعداز ظهر دیروز بمدت سه روز تعطیل شد .

دیشب باردیگر زمین در کلاردشت‌لرزیدوباعث وحشت ساکنان این شهر شد.

گروهی از اهالی کلاردشت از ترس زلزله های بعدی تا صبح لحظه‌ای نیاسودند.

باچوبدستی برادرش را کشت

اهواز ـ در قریه«حنابچه» اهواز مردی بنام «ویچاره» با همدستی دوست خـود کریم یاور برادرش را کـه فرخ نام داشت کشت.متهم بقتل بدنبال اختلاف بـا برادرخود باتفاق کریم یاور با چوبدستی بطرف فرج حمله ور شد و با ضرباتی که بسر وصورت فرج‌وارد کردند ، او را ازپادرآوردند.

ازامشب فقط در

سینمابولوار

بورویل . لوئی دوفونس . تری توماس
درفیلم پاویژن ورنگی

جنجال بزرگ

گروه‌فرهنگی خوارزمی

جهت دومین ترم فشرده کلاسهای کنکور که در روز شنبه۲۷خردادماه‌برای کلاسهای کنکور طبیعی‌واز یکشنبه۲۸ خردادماه برای کلاسهای کنکورریاضی شروع میشود ثبت نام مینماید .

کلاسها بمدت ۳ هفته صبح و عصر جمعا یکصدوپنجاه ساعت میباشد .

قبل از پایان ترم از کلیه داوطلبان کلاسهای کنکور آزمایش تست بروش کنکور سراسری دانشگاهها و مدارس عالی کشور بعمل آمده و پرسشنامه ها وسیله ماشین های IBM تصحیح و نتیجه‌آزمایش کتبا بدانش آموزان ابلاغ میگردد . داوطلبان ثبت نام از شهرستانها میتوانند مبلغ دو هزارو سیصد ریال شهریه ترم را بحساب‌شماره چهارصد و چهل و یك بانك صادرات شعبه شاهرضا غربی‌تهران‌وسیله‌بانك صادرات شهرستان خود حواله نموده و **اصل حواله و یاچك بانکی** را با نضمام دو قطعه عکس حداکثر تا ۲۵ خرداد ماه ۵۱ با پست سفارشی بآدرس‌زیر ارسال‌نمایند تا از آنها ثبت نام بعمل آید .

۱ـ گروه فرهنگی خوارزمی آموزشگاه شماره یک خیابان‌شاهرضا ـ خیابان‌دانشگاه چهار راه سزاوار تلفن ۴۳۱۸۰

۲ـ گروه فرهنگی خوارزمی‌آموزشگاه‌شماره‌دو خیابان شاه آباد اول بهارستان تلفن ۳۱۸۶۳۳

۳ـ گروه فرهنگی خوارزمی‌آموزشگاه‌شماره سه خیابان تهران نو ایستگاه ارباب خیابان ششم بهمن تلفن ۷۹۰۰۷۶

۴ـ گروه فرهنگی خوارزمی آموزشگـاه شمیران خیابان پهلوی‌نرسیده‌به پل‌تجریش تلفن ۸۷۳۴۳۹

آگهی شرکت وارمر

بدینوسیله‌بکلیه‌دارندگان برك‌سهام شرکت سهامی تاسیساتی وارمر باسرمایه مندرج بمبلغ ۱۸۰۰۰۰۰ ریال ابلاغ میگردد برای تعویض برك سهام خود به برك سهام جدید با سرمایه ۲۴۰۰۰۰۰ ریال از این تاریخ تا مدت ۶ ماه بمحل شرکت‌شمال میدان ۲۵ شهریور مراجعه نمایند. درغیر اینصورت سهام آنها باطل‌وسهام جدیدباشخاص متقاضی فروخته ووجه‌آن فقط برابر مبلغ اسمی،درصورت‌مراجعه دارنده‌سهم‌باو پرداخت‌خواهدشد.

جای نگرانی نیست

اگرتاکنون بدلیل نداشتن‌آمادگی جهت شرکت در امتحانات اعزام بخارج تصمیم نگرفته‌اید با استفاده از فرصت‌درکلاسهای‌فشرده یك ماهه کانون زبان انگلیسی پایه ثبت‌نام نمایید

ثبت‌نام از بیستم اردیبهشت ماه۵۱ شروع کلاسها از اول خرداد هر روز دو ساعت ۶ روز در هفته

خیابان شاهرضا روبروی ساختمان‌فیلیپس‌تلفن ۸۲۶۶۱۰

نمره ۲۰ میدهید

وقتی ماجرای تلخ زندگی یك دختر ۱۶ ساله‌راکه در زیر زمین زندانیش کردند مطالعه کنید.

وقتی از تازه‌ترین اطلاعات درمورداحساسات جنسی و بارداری زنان افلیج مطلع شوید .

وقتی حرفهای‌درگوشی و خاطرات‌هیجان‌انگیز یك قابله را بخوانید

وقتی به جریانات‌پشت‌پرده سینماورادیو و تلویزیون پی‌ببرید .

وقتی‌هیجان‌تازه ستارگان‌سکسی سینمای ایران را بخوانید .

وقتی یك تابلوی چها رنگ و یك الگوی رایگان‌از جدیدترین وشیک ترین لباسها بدست آورید آنوقت

به اطلاعات بانوان نمره ۲۰ میدهید

که‌هر هفته بصورت یك نشریه کامل و خواندنی بدست‌شما میرسد

۶ سال حبس

مجازات مردی که در حال مستی پدرش را کشت

مقتول

دیروز دادرسان شعبه ۳ دادگاه جنائی تهران عزیز حسین‌زاده ۴۱ ساله را به اتهام قتل پدر ۹۰ ساله‌اش اسدالله حسین‌زاده محاکمه و به ۶ سال حبس بااعمال شاقه محکوم کردند.

طبق کیفرخواست دادسرای تهران عزیز متهم است که در سیزدهم بهمن ماه سال ۵۰ در یکنزاع پدر ۹۰ ساله‌اش را با ضربات عصا کشت.

حادثه ساعت ۱۰ و ۲۰ دقیقه بعدازظهر در خانه شماره ۳۶۳ واقع در خیابان خواجه نظام‌الملک روی داد.

آنشب عزیز مشروب فراوانی خورده بود وقتیکه به منزل پدرش رسید اسدالله متوجه مست‌بودن پسرش شد به او پرخاش کرد و با عصایش ضربه‌ای به او زد.

عزیز که از حال طبیعی خارج بود ناراحت شد و عصا را از دست پدرش خارج کرد و باآن چند ضربه به او زد.

سراسدالله براثر ضربات وارده مجروح شد. پس از زدوخورد، اسدالله از خانه‌اش به منزل پسر دیگرش یونس رفت در آنجا زن یونس جراحات پدر شوهرش را پانسمان کرد و اسدالله شب را آنجا ماند.

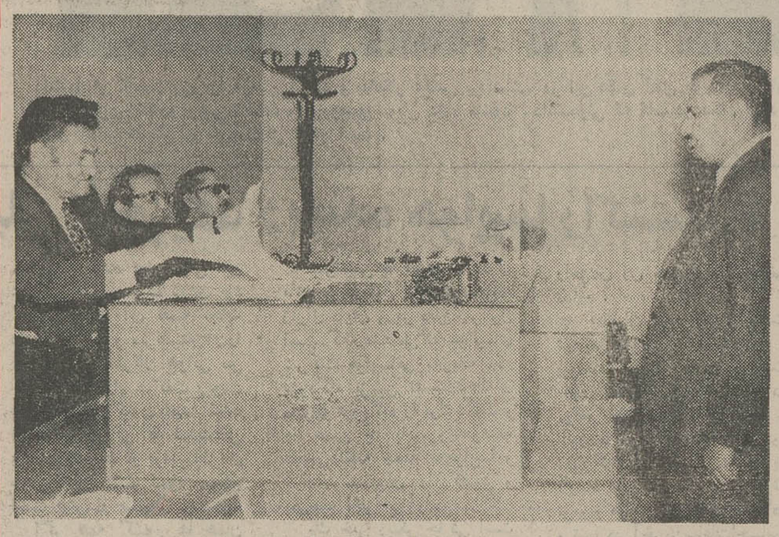

عزیز در دادگاه

فردای آنروز هر چه منتظر شدند اسدالله از خواب بیدار نشد و موقعیکه لحاف را از روی صورتش کنار زدند دیدند که او مرده است.

بستگان مقتول جریان رابه کلانتری ۶ اطلاع دادند وجنازه برای معاینه به پزشکی قانونی منتقل شد پزشک قانونی نظر داد که مرگ براثر خونریزی مغزی است.

عزیز توسط مامورین دستگیر شد. وی گفت چون من وزنم بچه‌دار نمیشدیم مادر زنم مرا مرتبا تحقیر میکرد. روز قبل از حادثه زنم با من دعوایش شدو از من قهر کرد من از خانه بیرون آمدم و مشروب فراوانی خوردم چون بازنم قهر بودم به منزل پدرم آمدم که شب را به صبح برسانم. او که از مشروب خواری من ناراحت شده بود با عصابسرم زد و من دیگرنفهمیدم چه شد. صبح وقتیکه بیدار شدم مرا دستگیرکردند.

دادستان برای متهم تقاضای ماده ۱۷۱ ناظر ۱۷۰ کرد.

ساعت ۹ و ۲۰ دقیقه بامداد دیروز شعبه ۳ دادگاه جنائی تهران برای رسیدگی به اتهام عزیز حسین زاده تشکیل‌جلسه داد.

ابتداء کیفر خواست توسط منشی قرائت شد و سپس آقای دکتر وزیری رئیس محکمه سئوالات‌خود را از متهم‌شروع کرد.

شما متهم هستید که پدرتان را مضروب کردید. که در نتیجه‌او فوت کرد اتهام راقبول دارید یاخیر.

ج ـ خیر. آن‌شب‌بین من و پدرم مشاجره شد او با عصا به سرمن زد من بیهوش شدم افتادم فردای حادثه شنیدم که او چون عصایش شکسته بودو عینک به چشم نداشت هنگام خروج از منزل از پله ها پرت شده است.

س ـ معاینه پزشک قانونی حاکی است که اسدالله براثر ضرباتی که به نقاط مختلف بدنش از جمله سرش وارد شد فوت کرد. در این مورد چه میگوئی؟

ج ـ وقتیکه او مرا با عصازد بیهوش شدم من از این‌جریان اطلاعی ندارم.

س ـ گزارش کلانتری محل و اظهارات مادر شما بانوفاطمه وبرادرتان یونس حاکی است که پدر شما بلافاصله بعد از ورود به خانه یونس جریان نزاع و مضروب شدنش را بدست شما برای آنها شرح داده است و شما را ضارب خود معرفی کرد در این مورد چه میگوئید.

ج ـ پزشک‌قانونی گفته است مرگ پدرم دراثر برخوردباجسم سختی بوده به نظر من این جسم سخت پله بوده است من از اظهارات دیگران در این مورد بی‌اطلاع هستم.

س ـ عصای پدرت چرا شکست؟

ج ـ چون با عصا به سر من زد شکست.

س ـ در اینصورت باید در پرونده نظریه پزشک قانونی دائربروجود جراحت‌یاجراحاتی برپیشانیت موجود باشد در صورتیکه چنین چیزی نیست‌در این باره چه میگوئی؟

ج ـ پزشک‌قانونی مرا معاینه نکرد.

س ـ اظهارات شما در بازجوئی اولیه حاکی است که شب ۱۴ر۱۱ر۵۰ در حالیکه مشروب فراوان خورده بودیدبه منزل پدرتان رفتید و با عصا او رازده‌اید در این مورد چه می‌گوئی؟

ج ـ من این مطلب را قبول ندارم چون نگفته‌ام.

پس از متهم‌نماینده دادستان در دفاع از محتویات کیفر ـ خواست‌مطالبی اظهار داشت و سپس وکیل مدافع از موکل خود دفاع کرد.

ساعت ۱۱ و ۲۰ دقیقه ختم جلسه دادرسی توسط رئیس دادگاه اعلام شد و دادرسان وارد شور شدند.

پس از چندین ساعت بحث و شور دادرسان شعبه ۵ دادگاه جنائی تهران عزیز حسین زاده را با توجه به نکات مخففه موجود در پرونده و رضایت شاکیان خصوصی با دو درجه تخفیف‌به ۶ سال حبس بااعمال شاقه محکوم کردند.

قتل برسر ارث

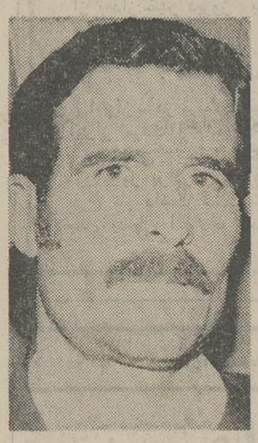

متهم

دیروز حسین برزگردانا ۳۵ ساله به اتهام قتل عرب علی ابراهیمی ۴۰ ساله در مقابل دادرسان شعبه ۶ دادگاه جنائی مرکز قرارگرفت.

طبق کیفرخواست دادسرای قزوین حسین متهم است که در مرداد ماه سال ۵۰ در «مسگرآباد» یکی ازروستاهای قزوین با ضربات بیل عرب‌علی رابقتل رسانده‌است.

حسین و عرب علی از بستگان یکدیگر بودند، پس از فوت بزرگ فامیلشان بر سر تقسیم ارثیه با یکدیگر اختلاف پیدا کردند. روزحادثه دریک نزاع حسین با ضربات بیل عرب علی را مجروح کرد. و وی پس از ۳ روز به علت خونریزی درگذشت، حسین به‌اتهام قتل دستگیروزندانی شد.

دادستان برای متهم طبق ماده ۱۷۱ ناظر به ۱۷۰ تقاضای مجازات کرده‌است. محاکمه متهم ادامه دارد.

حیله تازه برای کلاهبرداری

گرگان ـ مردی به نام «فرشید» پس ازبازکردن مطب دندانپزشکی در گرگان با خریدن مقدارزیادی لوازم خانه بمبلغ ۷۰۰۰۰۰ ریال ازبازرگانان این‌شهرکلاهبرداری کرد و متواری شد.

وی به همراه یکزن جوان چند روز قبل به گرگان آمده بود، یک مطب‌دندانپزشکی‌باز کرده بود و بازرگانان گرگان‌به اعتبار مطب او چک و سفته از او خریداری کردند.

فرشید با این چکها وسفته‌ها اجناسی از قبیل قالی، تلویزیون و یخچال از فروشگاههای گرگان خریداری کرده است.

مامورین شهربانی هم‌اکنون در تعقیب این مرد هستند.

سازندگان آبلیموی تقلبی بازداشت شدند

آقای ناظم پور بازپرس دادسرای تهران ۳ نفر را که متهم به تهیه آبلیموی تقلبی شده بودند موقتا بازداشت کرد تانتیجه آزمایش آبلیموی مکشوفه اعلام شود. این سه نفر بوسیله کلانتری ۱۴ دستگیرشدند.

گمشده

عکس بالا سیدرسول مرتضوی فرزندمیرزا علیرضامتولد ۱۳۲۵ محل تولد شاهرود از منزل خارج گشته و تاکنون مراجعت ننموده است هرکس اطلاعی از وی دارد به نشانی شهرستان شاهرود پشت‌بسطام‌اطلاع داده و خانواده‌ای را از نگرانی بدر آورد.

آ ـ ۳۸۳۳

از فردا صبح در قویترین گروه سینمائی پایتخت

اونیورسال | پاسیفیک | ایران | سانیا | تیسفون | مراد

مونا کو | پرسپولیس | داریوش | کارون | مونت کارلو | دریا

و (... | مهتاب | کریستال |) و .. | آستارا

تجریش

سینما افیم تقدیم میکند

بیک ایمانوردی . شهین

با شرکت:
سرکوب
پوشنگ بهشتی
جنتی شیرازی
مادگریتا
آراسته
کرمنوئی
عباس منتجم
ملکی
شهاب
و
لی لی

احمد چوپان

سینما سکوپ

سناریست و کارگردان
عباس گسائی

مدیر فیلمبرداری
رضا صفاوری

از فردا صبح ـــــ در گروه ممتاز سینمائی پایتخت ـــــ از فردا صبح

آسیا ـ رکس ـ شهوند ـ لیدو ـ رنگین کمان ـ ژاله ـ پاسارگاد ـ توسکا ـ المپیا

چرخ و فلک ـ شرق ـ ماندانا ـ فیروزه ـ و... درایوین سینما ونک ـ و... دیانا ـ حافظ

باشرفها

فریبا خاتمی . پیمان
و جمشید مشایخی در فیلم

نویسنده و کارگردان: قدرت‌الله بزرگی
مدیر فیلمبرداری: هوسی افشار

لرتا
سپهرنیا
و با هنرمندی
آرمان

باشرکت: ملکی ـ خصیرچی ـ سلیم ـ کامران ـ شهاب ـ گنبد بند ـ حسن زاده ـ میرمن زاده ـ سیدهادی ـ کودک خردسال پیمان گلدوست

همزمان با تهران در شهرستانهای: ★ شیراز (کاپری ـ مترو) ★ اهواز (آپادانا) ★ مشهد (فردوسی ـ هما) ★ آبادان (شیرین ـ ایران) ★ کرمانشاه (متروپل) ★ قم (دروازه طلائی)

شکوفه نو

مشهور ترین کاباره خاورمیانه تقدیم میکند
شاهکار برنامه های هنری جهان

تئاتر سیاه یا نمایش عروسکی

بشیوه‌ای نو و تحسین انگیز توسط هنرمندان ملی چکسلواکی برنامه‌ای مخصوص برای تمام افراد خانواده از ۲ ساله تا ۱۲۰ ساله

همراه با چهار ساعت برنامه بی نظیر

عارف ـ آی فری

لی سوانک در برنامه بالاتر از خطر
دئوپوپسکو در اکروبات نرمش
بالت زیبا رویان بین‌المللی
سوسن خواننده برگزیده مردم
و دهها برنامه جالب دیگر در

شکوفه نو

تلفن های رزرو ۹۵۴۰۴۴ ـ ۹۵۳۰۳۳

مجالس ترحیم

بانهایت تاسف درگذشت سرهنگ ستاد موسی مهدوی‌نادر را بخانواده مهدوی نادر تسلیت گفته ، شکیبائی بازماندگان را خواستار است .
مجلس ترحیم آن شادروان از ساعت ۳ تا ۵ بعد از ظهر روز پنجشنبه ۲۱ر۲ر۵۱ در مسجد الجواد برگزار میگردد .
ستاد بزرگ ارتشتاران
آ ـ ۱۰۴۸۰

هوالباقی
با اندوه فراوان درگذشت خلدآشیان سرهنگ موسی مهدوی نادر را باطلاع دوستان و خویشاوندان رسانده . مجلس ترحیم آن مرحوم روز پنجشنبه۲۱ اردیبهشت‌ازساعت ۳ الی ۵ بعد از ظهر در مسجد الجواد اقامه میشود .
هادی اشتری
آ ـ ۳۹۴۹

با اندوه فراوان درگذشت سرهنگ موسی مهدوی نادر پدر گرامی همسران خود را اعلام مجلس‌یادبودزنانه ومردانه آن بهشتی روان از ساعت ۱۵ الی ۱۷ روز پنجشنبه ۲۱ ماه جاری در مسجد الجواد برگزار میشود .
سرهنگ ۲ مهدی پدر ـ سرگرد امیر منصور مویدی
آ ـ ۳۹۴۹

خانواده های : مهدوی نادر ، شیروانی ، لطفی، پدر، مویدی ، فتحیه ، اشتری ، خسروی ، نادری ، وزیری، دکتر رضا هاشمیان ، بهمن صدری ، سرکرده ، یوسف پوران ، سرهنگ صمدیان ، صفانیا ، اسدی ، ترکپور ، مهاجر ، ایوبی

با اندوه فراوان درگذشت سرهنگ موسی مهدوی نادر را باطلاع دوستان و بستگان میرساند روز پنجشنبه ۲۱ ماه جاری مجلس یادبود زنانه و مردانه آن شادروان در مسجد الجواد از ساعت ۱۵ الی ۱۷ منعقد میباشد .
آ ـ ۳۹۴۹
بعموم افراد خانواده های عزادار بویژه بازماندگان‌آن مرحوم مصیبت وارده را تسلیت میدهیم .

بانهایت تاسف فوت مرحوم حاج میرزا حسن‌کره‌ای اوینی را باطلاع دوستان و آشنایان میرساند . مجلس ترحیم آنمرحوم روز پنجشنبه ۲۱ر۲ر۱۳۵۱ از ساعت ۳ تا ۶ بعد از ظهر درمسجد موسی‌ابن‌جعفر واقع در خیابان شهباز انتهای غیاثی‌برگزارخواهد شد .
حاج سید محمد طباطبائی
آ ـ ۳۹۹۵

خاندان صوراسرافیل و فامیل های وابسته . ملک‌مرزبان. مستوفی صالحی . عطائی . شریفی . حاجبی . امیر دهلوی . فروزین .رضوان مجرد . کلهر .ناصری .زمردیان .وزیری . میرهادی . سروش . فدوی . رضوی . گرجی . وفائی.ازهاریان باسقی . محمودی ایران. رضائی . قلیچ‌خانی .

درگذشت شادروان آقای غلامرضا صوراسرافیل (موفق‌الملک)بزرگ خاندان صور اسرافیل را باطلاع بستگان‌ودوستان وآشنایان میرساند.مجلس‌ختم‌زنانه‌ومردانه فقیدسعید روز پنجشنبه بیست و یکم اردیبهشت از ساعت ۵ تا ۷ بعد از ظهردر مسجد الجواد واقع در خیابان روزولت میدان ۲۵ شهریور منعقدخواهد بود .
سرتیپ صوراسرافیل . علی نقی صوراسرافیل . زهرا . توران . پری‌صوراسرافیل. دکتر امیر ناصر صوراسرافیل .
آ ـ ۳۸۸۵

با اندوه فراوان درگذشت شادروان **بانو حاجیه تاج ـ الشریعه** مادر گرامی آقای محمد داودزاده صاحب امتیاز دبیرستان مهران و دبستان کامیاب و مادر بزرگ و عمه عزیزمان را باطلاع خراسانیهای مقیم مرکز ـ همکاران و دوستان میرساند .
مجلس ترحیم زنانه و مردانه آن مرحومه از ساعت ۴ تا ۶ بعد از ظهر روز شنبه ۲۳ اردی‌بهشت ماه در خانقاه صفی‌علیشاه برگزار میگردد .
صدیقه عبائی.انسیه داودزاده .اشرف‌السادات‌طباطبائی ربابه فاروق . ثریا فاروق . منیژه فاروق . ملیحه فاروق . هادی فاروق . مهندس رضا رحیمی . مینو رحیمی . . ملک‌تاج رحیمی . جعفر جعفری نائینی . مهندس محمود نصیری . سرهنگ دکتر فخرشفاهی .مهندس محمد عبائی . سرتیپ دکتر جلیلی .
آ ـ ۳۹۶۳

به آقای محمد داودزاده و سایر بازماندگان آن مرحومه مصیبت وارده را تسلیت میدهیم .

بانهایت تاسف درگذشت نابهنگام حاجیه‌ربابه مافی (حدادی)راباطلاع خویشان و دوستان میرسانیم . مجلس ترحیم زنانه و مردانه آن‌مرحومه از ساعت ۱۰ تا ۱۲ صبح جمعه ۲۲ر۲ر۵۱ در مسجد الجواد برگزار خواهد شد.
حاج محمد صادق حدادی . حاج ناصر علی مافی . زهرا ، احمد و حسین مافی
آ ـ ۳۹۲۹ ـ ۱ـ۲

با اندوه فراوان درگذشت نابهنگام حاجیه ربابه مافی (حدادی)را باطلاع خویشان و دوستان میرساند .
مجلس ترحیم آن مرحومه از ساعت ۱۰ تا ۱۲ صبح جمعه ۲۲ر۲ر۵۱ در مسجد الجواد برگزار خواهد شد.
خانواده های : حدادی .مافی. فاخری . جهانبخشی. دلفان . سنندجی . کردبچه . دکتر صدیقی . قزلباش . بنی‌صدر . اردکانیان . قربانی‌نیا. حاجیان . نور. خوشخلق. اردلان . آصف وزیری . صادق وزیری .ظلی . عندلیب. وکیلی. امینی.مخبر. رباطی. پادکان. حسینی. رضازاده . جمشید آبادی . اتردی . یوسف بیک . ملک آبادی. نطاق نیا .ثقفی . امیر وفائی . صادق زاده . رحیم آزرمی . سلیلی . محسنی . اکبری . بهشتی .سیاح.مریدی خرازی .جناب. پورجم . آهی .صابری . قرائی .خوشخو
آ ـ ۳۹۳۹ ـ ۱ـ۲
بعموم بازماندگان آنمرحومه مصیبت وارده راتسلیت‌میدهیم

درگذشت ناگهانی شادروان **ماشاءاله الیست** پدروعموی گرام خود را باطلاع دوستان و آشنایان می‌رسانیم مجلس‌تذکر فقیدسعید درروز جمعه ۲۲اردیبهشت‌ماه درکنیسای‌دبیرستان اتفاق خیابان آناتول فرانس شرق دانشگاه منعقد میگردد .
آ ـ ۳۹۳۵ **اکرم و منصور آبسلت**

بانهایت تاثر درگذشت ناگهانی شادروان **ماشاءاله‌الیست** را باطلاع دوستان وآشنایان میرسانیم مجلس تذکر آن مرحوم در روز جمعه ۲۲ اردیبهشت ماه از ساعت ۱۰ الی ۱۲ در کنیسای دبیرستان اتفاق خیابان آناتول فرانس شرق‌دانشگاه منعقد می‌گردد .
روح‌اله الیست. فریدون الیست. خانم‌آغا و یعقوب‌یعقوبیا. پروین و منصور دردشتی. اکرم و منصور آبسلت. آقابزرگ آبسلت. رحیم نسرین. خانواده‌های ویکتوری. دانش راد مسرور. خلیل اصفهانی. وطن‌خواهان. نسترین. امین‌زاده گلبان. رازی‌نیا. دکتر بینا. ظریفیان. نورمند. حکائیان. خلیلی. ابنر و بهمن .
آ ـ ۳۹۳۵
بعموم بازماندگان آنمرحوم مصیبت‌وارده را تسلیت‌میدهیم

بانهایت تاثر درگذشت شادروان **آقای‌کیخسرو** کی منش را باطلاع همکاران محترم میرساند ـ مجلس ترحیم آن روانشاد در روز پنجشنبه ۲۱ر۲ر۵۱ از ساعت ۴ الی ۶ بعد از ظهر در تالار ایرج خیابان قوام‌السطنه شمالی‌کوچه زرتشتیان برگزار میگردد .
اتحادیه صنف الکتریک تهران ـ میراسمعیل قائدان

پرسه

باکمال تاسف درگذشت روانشاد **کیخسروبهمن‌کی‌منش** را باطلاع اقوام و آشنایان میرسانیم پرسه آن شادروان از ساعت ۴ الی ۶ بعد از ظهر پنجشنبه ۲۱ر۲ر۵۱ در تالار ایرج خیابان‌استالین کوچه زرتشتیان کاشی ۸ برگزارمیگردد.
لعل، کیاندخت ، دکتر منوچهر ، مهندس بهمن‌کی‌منش مهندس سروش مهداد و پروین بروموندی . فریدون فرهی . جمشید بولادیان ، و خانواده های خسروی ، بولادیان ، نامداری ، قبادزاده ، گشتاسبی ، صرفه‌نیا ، زمردی ،خضری سروش‌یزدی ، بروموندی ، شهریاری .
آ ـ ۳۹۱۵
بعموم بازماندگان آن مرحوم مصیبت وارده راتسلیت میدهیم .

تسلیت

جناب آقای حکیم نژاد
باکمال تاسف درگذشت شادروان غلامرضا ناصر را به جنابعالی و خانواده محترم تسلیت‌میگویم .
علی جمالی
آ ـ ۱۰۴۹۲

جناب آقای حاجی علی اصغر خائف
بانهایت تاسف و تاثر درگذشت مادرگرامیتان را بشما و خانواده محترم صمیمانه تسلیت میگویم .
فروشگاه آهن جم (جلالی)
آ ـ ۱۰۴۴۶

خواهر پیش‌آهنگ و همکار گرامی خانم مامنیرصفائی
کارکنان سازمان پیش‌آهنگی نیز در سوگ شما و خانواده محترمتان سهیم هستند .
روابط عمومی و انتشارات پیش آهنگی‌ایران
آ ـ ۱۰۳۶۲

استاد معظم جناب آقای مهندس امیر نصرت منقح
با قلبی مملو از تاسف و تالم‌درگذشت مادر گرامی‌ونیکوکارتان را به جنابعالی و فامیل محترمتان تسلیت عزض نموده و برای بازماندگان از خداوند صبر و شکیبائی خواستارم .
عزیزالله خلیل یحیوی
آ ـ ۳۹۰۷

کارکنان شرکت سهامی اونیورسال
مصیبت وارده بخانواده محترم ناصر را بسرکار علیه خانم حکیم‌نژاد و آقای علیقلی حکیم‌نژاد صمیمانه تسلیت‌گفته و خود را درغم ایشان شریک میدانند .
آ ـ ۱۰۴۶۰

بهبهان ـ آقای محمدشاه‌اسدی و اخوان
باانده فراوان درگذشت مادر گرامیتان را صمیمانه تسلیت‌میگویم.
کویت ـ سیدمحمدناظمی
آ ـ ۱۰۱۰۰

جناب آقای محمدرضا کجوری ریاست محترم اداره کل آموزش و پرورش شمیران
باکمال تاسف فوت حضرت آیت‌الله حاج شیخ مهدی کجوری را به آنجناب و خانواده های وابسته تسلیت عرض مینمائیم .
دکتر مقدسی ، دکتر ساسانی ، صراف ، معزی ، رهنما ، بنانی ، کمالی ، شاهرخی ، ابوالحسن‌تاش ، امیری، حاج حامدی ، لیلازی ، غیاثی ، عرفانی ، سهرابی ، شاکری ، نجم‌آبادی و از طرف کلیه کارکنان اداری ـ نخست
آ ـ ۱۰۵۰۸

جناب آقای دکتر یحیی باختر
بانهایت تاسف مصیبت وارده را بجنابعالی و خانواده محترمتان تسلیت میگویم .
اهواز . دکتر فرهاد طبیب‌زاده
آ ـ ۱۰۵۰۲

جناب آقای مهندس منقح
با نهایت تاسف مصیبت وارده را بجنابعالی تسلیت عرض مینمایم .
نوشهر ـ روحانی
آ ـ ۱۰۵۰۶

همکار ارجمند جناب آقای بهمن امینی
با اندوه فراوان فوت مرحوم پدر گرامیتان را بهشما و خانواده محترم تسلیت عرض نموده و خود را در این سوک بزرگ شریک میدانیم .
شرکت سهامی کارخانجات تولیدی فیلور
آ ـ ۱۰۴۸۸

با نهایت تاسف وتالم درگذشت نابهنگام رضا امیرانی را بخانواده‌های محترم میرخانی تسلیت میگوئیم .
شرکت تعاونی رفاه مصرف خانوادگی
آ ـ ۳۹۵۳

جناب آقای مهندس امیرنصرت منقح
مصیبت وارده را تسلیت گفته و خود را در غم شما شریک میدانیم .
شرکت کولمب
آ ـ ۳۹۵۹

آقای دکتر رضا و آقای دکتر احمد الهی پناه
درگذشت پدر بزرگوارتان را تسلیت عرض کرده بقاء عمرو سلامت بازماندگان را از ایزد متعال خواهانیم .
خرم آباد لرستان ـ دکتر ارجمندی ـ دکتر باباحاجی
آ ـ ۱۰۵۲۴

جناب آقای دکتر شیر مرد شهریاری
کادر دندانپزشکی بیمارستان وزارت دادگستری مصیبت وارده را به آنجناب و خانواده گرامی تسلیت عرض نموده سلامت و بقاء بازماندگان را از خداوند متعال خواهانند .
آ ـ ۳۹۶۵

آقای منصور صدرائی
فوت مادر گرامیتان را تسلیت میگوئیم
دانشجویان کلاس سوم دانشسرای راهنمائی
آ ـ ۴۰۲۳

همکار گرامی سرکار خانم مهدوی نادر
دبیران و کارکنان دبیرستان خسروخاور مصیبت وارده رااز صمیم قلب تسلیت میگویند .
پورافضل
آ ـ ۱۰۴۹۴

سرور گرام سرهنگ دکتر همتی
با اندوه و تاثر فراوان مصیبت وارده را تسلیت عرض‌مینماید.
آبادان ـ سروان صمدی
آ ـ ۱۰۵۲۰

دوست محترم جناب آقای دکتر رضاالهی پناه
با نهایت تاسف درگذشت پدر بزرگوارتان را به حضور آن جناب و خانواده محترم الهی پناه تسلیت عرض نموده خود را در این مصیبت بزرگ شریک میدانیم.
خرم‌آباد لرستان ـ مبارکی ، مغازه‌ای، عتیق ، رضوی ، محسن ، کریمی ، فرشی ، توکلی ، مستوفی ، فامیلی، وکیلی ، اویسی ، بختیارنیا ، مهدی توسلی ، فیروزی، میبنی ، باورچی، طهماسبی پور، یوسف توسلی، دکتر برجیس ، ایزدپناه ، مکی . حنفی ، مرتضوی ، دکتر احمدی . دکتر بابا حاجی ، عطاردی ، دکتر برزویه ، دبیریان ، امجدی ، فرزین ، ساکی ، حجاریان ، سرگرد عموزاده ، مجتبی مدنی ، محسن مدنی ،زرگرانی، دکتر اشرفی ، دکتر جنوبی ، علی مشکوة ، تقی مشکوة ، دکتر مرادی، کرمی، جزایری .

جناب آقای کجوری ریاست محترم اداره کل آموزش و پرورش شمیران
مصیبت وارده را به جنابعالی و خانواده محترم تسلیت‌عرض نموده بقای عمروسلامتی شما وخاندان محترمرا از خداوند متعال مسئلت داریم .
دبیران و کارکنان دبیرستان شهریار قلهک
آ ـ ۱۰۵۱۲

جناب آقای کجوری ریاست محترم اداره کل آموزش و پرورش شمیران
بانهایت تاثرمصیبت وارده را بمجنابعالی و کلیه فامیل‌محترم تسلیت عرض نموده ، سلامت و شکیبائی عموم بازماندگان را از درگاه ایزد متعال مسئلت مینمائیم .
از طرف دبیران و کارکنان دبیرستان جم قلهک ـ کاوسی
آ ـ ۱۰۵۱۸

جناب آقای ورزیده و بانو
با نهایت تاسف درگذشت سرکار خانم بتول آزموده را تسلیت گفته بقای آن خانواده محترم را خواستاریم .
دبستان و دوره اول راهنمائی دبستان ملی فرخنده

جناب آقای ورزیده و بانو
بانهایت تاسف درگذشت سرکار خانم بتول آزموده را به جنابعالی و بانو و کلیه خانواده های وابسته تسلیت میگوئیم .
منیژه وکیلی ـ طاهره بقائی ـ فرزانه فقیه ـ فریده‌عباس‌نژاد ـ مینا کمالی ـ لادن مشار ـ بری صوفی ـ مهوش سعیدی زند.
آ ـ ۱۰۵۱۶

یادبود

پدر عزیز
رفتی ولی کجا که بدل جا گرفته‌ای
دل جای تواست گرچه دل از ما گرفته‌ای

اکنون که یکسال از فراقت میگذرد و دست ما را ازدامن پرمهر و محبت خود کوتاه نمودی بیاد صفات انسانیت و آرزوهای خود بدور منزلگاه ابدیت طواف میکنیم و سنگ مزارت را بوسه زده وباشک چشمان انتظار کشیده خود آنرا شستشو میدهیم.
باستحضار دوستان وبستگان وفامیل‌های محترم میرساندفردا پنجشنبه بیست‌ویکم‌اردیبهشت ماه مصادف با سال روز درگذشت شادروان **اسفندیار پهلوان** پدر بزرگوارمان میباشد که مخارج مراسم سالروز در زادگاه آن روانشاد بمصرف خواهد رسید ونیز بهمین مناسبت‌مجلس یادبودی از ساعت ۱۹ روز مذکور در منزل واقع در تجریش کوچه کاشف برگزار خواهد شد .
آ ـ ۳۹۳۱ **افتخار و قدسی پهلوان**

باطلاع دوستان و آشنایان میرساند مراسم شب‌هفت مرحومه مغفوره **بانو حاجیه معصومه خائف** مادر گرامی اینجانبان روز پنجشنبه ۲۱ اردیبهشت ماه جاری از ساعت ۴ الی ۶ بعد از ظهر برسرمزار آن مرحومه واقع درامامزاده عبدالله برقرار وسائل ایاب و ذهاب ساعت ۳ بعد ازظهردر خیابان آریامهر مقابل سازمان آب پلاک ۲۲۵ آماده‌است.
علی اصغر خائف ـ علی اکبر خائف
آ ـ ۳۹۲۵

مراسم چهلمین روز درگذشت شادروان **افسرالملوک‌آصفی** از ساعت ۴تا۶ بعدازظهر روز پنجشنبه ۲۱ر۲ر۵۱ در منزل شخصی واقع درامیرآباد شمالی خیابان‌مجد کاشی۴۹ برگزار خواهد شد .
خانواده های : آصفی . همایونی . دشتی . اسدی . یوسفی. خالصی. سهندی. رهنما. کرملو. مظهری.صبوحی. سیاهپوش .
آ ـ ۳۹۳۳

بدینوسیله باطلاع میرساند مراسم یادبود چهلمین روز درگذشت مادر عزیزمان شادروان **بانو فاطمه طاهری (عطری)** پنجشنبه ۲۱ اردیبهشت (فردا) از ساعت ۴ و نیم الی۶ و نیم بعد از ظهر در سالن شماره ۵ بهشت زهرا برگزار میگردد .
زهرا طاهری . ربابه نوشیروانی . مهری شادمان . محمد طاهری . سید علی عطری . دکتر سعید عباس عطری
۲ـ آ ـ ۳۸۷۱

پنجشنبه ۲۱ اردیبهشت ماه جاری مصادف با سالروزدرگذشت سرور و دوست از دست رفته سرکار **سرهنگ ابوالقاسم خوئی** است بهمین مناسبت از ساعت ۴ و نیم تا ۶ و نیم بعد از ظهر آن روز مراسمی در سالن شماره ۲ بهشت زهرا و برسر مزار فقید سعید برگزار میشود .
خانواده خوئی ـ فامیل خوئی ـ دوستان خوئی .
آ ـ ۳۸۸۷

بمناسبت‌چهلمین روزدرگذشت‌پزشك خدمتگزار **دکترمحمود ژیان‌پور** مراسمی از ساعت ۴ ونیم تا۶ ونیم روز جمعه ۲۲ اردیبهشت ماه درسالن شماره ۵ بهشت زهرا برگزار است .
خانواده های : محمدی . موقر . لاجوردی . مدبر . گلشنی وخانواده های وابسته
آ ـ ۳۹۴۳

بدینوسیله باطلاع اقوام و دوستان و آشنایان میرساند که بمناسبت چهلمین روز درگذشت مرحومه **حاجیه کبری آمیغی**روز جمعه ۲۲ اردیبهشت ماه ۱۳۵۱ مراسم یاد بود برسر مزار آن مرحومه در قم (مقبره فاطمیه) برگزار خواهد شد . وسیله رفت و برگشت ۸½ صبح در منزل شخصی واقع در خیابان آریامهر خیابان قادسی کوی مرجان‌پلاك ۱ر۵۳ آماده میباشد .
خاندان آمیغی
آ ـ ۳۹۴۵

باطلاع اقوام و نزدیکان میرساند شب جمعه بیست و یکم جاری شب چهلم مرحومه **بانو قادری تفرشی (ندری)** می‌باشد کلیه هزینه آن بمصرف امور خیریه خواهد رسید .
خانواده های : ندری ـ قادری تفرشی
آ ـ ۱۰۴۴۸

بانهایت تاسف و تاثر درگذشت‌پدرعزیز و فداکارمان‌شعبان **هارونیان** بزرگ خاندان هارونیان را باطلاع عموم دوستان می‌رساند . بهمین مناسبت مجلس یادبودی در روز شنبه ۲۳ر۲ر۵۱ از ساعت ۴ تا ۶ بعد از ظهر در کنیسای آقاجان ابریشمی‌واقع در خیابان بلوار کاخ شمالی کوچه لادن برقرار میباشد .
خانواده هارونیان
آ ـ ۳۸۹۷

سپاسگزاری

سپاس
از کلیه سروران عظام و علماء اعلام و افسران عالیمقام و رجال فخام و دوستان گرام و بستگان و آشنایان عزیزکه بمناسبت سه‌حادثه مولمه در یک ماه اخیر کتبا وبوسیله تلگراف و باشرکت در مجالس سوگواری باما همدردی فرمودند بدین وسیله نهایت سپاس و مراتب‌تشکر وامتنان خود را بمناسبت توجه مخصوص معروض داشته و امید است که عموما از عنایات خداوند بزرگ پیوسته برخوردار باشید .
مرتضی سرمد ـ سرلشگر مصطفی سرمد
آ ـ ۳۹۹۱

ولتکن منکم امة یدعون الی الخیر

«حسینیه ارشاد»

در راه اجرای طرح کلی برنامه های جدید آموزشی ، تحقیقی و تبلیغی **حسینیه ارشاد** ـ که تحت عنوان **(چه باید کرد)** ؟ انتشار یافته است ـ و یکی از وظایف ویژه آن ، دعوت از شخصیتهای علمی خارج از کشور برای شرکت در کنگره‌ها ، سمینارها ، مراسم بزرگداشت سنت های مذهبی، و یادبود چهره های برجسته دینی و فرهنگی اسلام و ایراد کنفرانسهای علمی و تبلیغی است .
بخش تبلیغ حسینیه ارشاد ، از **استاد حسن‌الامین ـ** فرزند علامه بزرگ معاصر مرحوم سید محسن امین‌نویسنده **اعیان‌الشیعه** که خود از شخصیتهای علمی شیعه در لبنان است ، دعوت کرده است تا در برنامه عمومی تبلیغی حسینیه ارشاد کنفرانسی بزبان عربی ایراد کند .

مسئولیت علمی شیعه در عصر حاضر
جمعه ۸ بعداز ظهر
پیش از کنفرانس ، شرح حال و خدمات علمی ومذهبی و آثار تحقیقی مرحوم علامه امین و نیز معرفی شخصیت‌علمی سخنران توسط آقای دکتر علی شریعتی ایراد خواهد شد.
بنا بدرخواست شخص استاد امین و نیز تقاضای بخش تبلیغی حسینیه ارشاد جناب آقای صدر بلاغی به ترجمه متن سخنرانی و تشریح علمی نظریات سخنران خواهد پرداخت.
شب جمعه ادامه درس تاریخ اسلام ـ توسط آقای **دکتر محمداسمعیل رضوانی** تحت عنوان **پس از پیغمبر** از ساعت ۸ تا ۹ برنامه تفسیر قرآن ویژه دانش پژوهان گروه قرآن شناسی حسینیه ارشاد (کلاس عالی) توسط جناب آقای محمد تقی شریعتی منزینانی تشکیل میشود عموم خانمها و آقایان در این کلاس بطور مستمع آزاد میتوانند شرکت نمایند ـ ساعت ۸ بعد از ظهر تالار شماره ۲ درس اسلام شناسی توسط جناب آقای دکتر علی شریعتی ساعت ٤ بعد از ظهر جمعه ادامه خواهد داشت .
شرکت در این کلاس ویژه دانش پژوهانی است که کارت عضویت همراه داشته باشند
تلفن ۷۷٤٦٥۱ ـ ۷۷۳۹۹۹
موسسه خیریه تعلیمات دینی و علمی حسینیه ارشاد

جناب آقای مهندس امیرنصرت منقح
مصیبت وارده را تسلیت گفته و خود را در غم شما شریک میدانم .
آ ـ ۳۹۶۱ **مهندس محمد علوی**

جناب آقای مهندس امیر نصرت منقح
بانهایت تاثر و تاسف مصیبت وارده را تسلیت عرض مینمایم .
محمد علی شارمهد

همکار محترم جناب آقای دکتر رضا الهی‌پناه
بانهایت تاسف درگذشت شادروان پدر گرامیتانرا بمجنابعالی وخانواده محترم تسلیت میگوئیم .
خرم آباد لرستان ـ دکتر داودی، دکتر علی پور ، دکتر اسپندار ، دکتر محجوبی ، دکتر جبارزاده ، دکتر آقازاده ، دکتر برهان آزاد ، دکتر اسکوئی، دکتر گرانمایه ، دکتر رحیمی ،دکتر قیصری ، دکتر تارخ ، دکتر بحیرائی ، دکتر خواجه‌دهی ، دکتر طباطبائی ، دکتر اصفهانی ، جمشیدی، محمدلطفی ، مراق ، احمد عرفانی .

آگهی استخدام هنرآموز

نیروی زمینی شاهنشاهی بمنظور تهیه درجه داران فنی‌دررشته‌های تخصصی برای تکمیل کادر درجه‌داری فنی هلیکوپتر هواپیمائی نیروی زمینی شاهنشاهی تعدادی داوطلب باشرایط و مزایای زیر استخدام مینماید :
الف : مدت تحصیل و حقوق و مزایا
۱ـ مدت تحصیل درآموزشگاه گروهبانی‌یك سال‌تمام‌ازتاریخ شروع‌دوره‌خواهد بود (هنرآموزان جهت تکمیل اطلاعات فنی هواپیمائی درصورت احراز موفقیت‌درآزمایش‌زبان انگلیسی بخارج‌اعزام میگردند .)
۲ـ مدت‌تحصیل درآموزشگاه گروهبانی‌شبانه روزی بوده و کلیه هزینه‌های‌آنان از قبیل خوراك، پوشاك و مسکن بعهده ارتش شاهنشاهی میباشد .
۳ـ حقوق هنرآموزان طی دوره درآموزشگاه مزبور ماهیانه‌معادل‌نصف حقوق مبناء (مبلغ ۱۲۵۰ ریال) ضمنا (علاوه برمبلغ مذکور ازبدو شروع دوره معادل ½ حقوق مبناء (مبلغ ٦۲۵ ریال)بعنوان سختی خدمت هوائی دریافت خواهند داشت .)
٤ـ هنرآموزان پس‌از طی دوره آموزشگاه گروهبانی‌فنی‌نیروی‌زمینی‌شاهنشاهی‌بدرجه‌گروهبان دومی مفتخر و ترفیعات بعدی آنان برابر قانون استخدام نیروهای‌مسلح شاهنشاهی و آئین‌نامه‌های مربوطه خواهد بود .
۵ـ هنرآموزان درصورت اعزام بخارج از کشور علاوه برحقوق‌ومزایای‌مربوطه از فوق‌العاده تحصیل درخارج از کشور نیز استفاده خواهند نمود .
ب : شرایط استخدام
۱ـ تابعیت دولت شاهنشاهی ایران .
۲ـ متدین بیکی از ادیان رسمی کشور .
۳ـ دارابودن تندرستی کامل و تناسب اندام و عدم اعتیاد بمواد مخدره طبق گواهی بهداری نیروی زمینی شاهنشاهی .
٤ـ حداقل سن داوطلبان ۱۸ سال و حداکثر ۲۲ سال تمام .
۵ـ نداشتن عیال و اولاد وعائله تحت‌تکفل .
٦ـ قد ۱٦۳ سانتیمتر به‌بالا .
۷ـ دارابودن‌شرایط اخلاقی و تائیدصلاحیت آنان توسط مراجع صلاحیت‌دار ارتش شاهنشاهی.
۸ـ نداشتن پیشینه بد و معروف نبودن بفساد اخلاق و عقیده .
۹ـ حداقل‌دارابودن گواهینامه سوم متوسطه و احرازموفقیت درآزمایشات‌ورودی‌و زبان‌انگلیسی.
۱۰ـ سپردن تعهد خدمت درنیروی زمینی شاهنشاهی بمدت ۱۵ سال از تاریخ پایان دوره آموزشگاه گروهبانی .
۱۱ـ سپردن تعهد درمورد عدم ازدواج در مدت تحصیل و همچنین تا ۵ سال پس از پایان دوره
تبصره ـ اولاد افسران‌ودرجه‌داران وکارمندان نیروهای مسلح شاهنشاهی و همچنین دارندگان مدارك تحصیلی بالاتر و سن کمتر ارجحیت‌دارند . داوطلبان میتوانندبرای‌کسب اطلاعات بیشتر و ثبت نام بادردست داشتن عین مدرك تحصیلی عین‌شناسنامه ، عکس ٦×٤ شش قطعه همه روزه از ساعت ۸ الی ۱۲ از تاریخ انتشار آگهی تا تامین احتیاج به شعبه استخدام آجودانی کل نیروی‌زمینی شاهنشاهی‌واقع درخیابان سوم اسفند مراجعه نمایند .
رئیس آجودانی کل نیروی زمینی‌شاهنشاهی

آگهی استخدام رسمی

راه آهن دولتی ایران طبق مفاد قانون استخدام کشوری ۲٤ نفر را از طریق امتحان و مسابقه بشرح زیر استخدام می‌کند :

ردیف	عنوان‌شغل	حداقل شرط تحصیلی لازم	تعداد مورد نیاز	شهرستان محل خدمت	گروه‌موقت شغلی
۱ـ	مهندس تاسیسات	دانشنامه مهندسی دررشته تاسیسات‌مکانیک ویابرق‌ومکانیک	۱ نفر	تهران	٦
۲ـ	مهندس مکانیک	دانشنامه‌مهندسی‌دررشته مکانیک	۱ نفر	تهران	٦
۳ـ	ساعت‌ساز	گواهینامه ششم ابتدائی	۱ نفر	تهران	۱
٤ـ	کمک‌انباردار	گواهینامه ششم ابتدائی	۱۱نفر	تهران(٤نفر) نواحی‌راه‌آهن خارج‌ازتهران (۷نفر)	۱

داوطلبان واجد شرایط می‌توانند برگ‌درخواست ذیل این آگهی را تکمیل کنند و با دوقطعه عکس ٤×۳ حداکثر تا تاریخ ۲۵ر۲ر۵۱ با پست سفارشی بنشانی تهران راه‌آهن دولتی ایران اداره کارگزینی ارسال دارند به مدارکی که بعد از این تاریخ به پست تحویل داده شود ترتیب‌اثر داده نخواهد شد .
پروانه ورود به جلسه امتحان و مسابقه در تاریخ ۱۰ر۳ر۵۱ در محل فوق بین داوطلبان توزیع خواهد شد . تاریخ و محل امتحان و مسابقه درپروانه مذکور درج شده است .
م الف ۱۵۳۳ **راه آهن دولتی ایران**

برگ درخواست شغل از راه‌آهن دولتی ایران

نام خانوادگی ـــــ نام ـــــ نام‌پدر ـــــ شماره‌شناسنامه
محل‌صدور ـــــ تاریخ تولد ـــــ مدرک و رشته تحصیلی
وضع خدمت وظیفه ـــــ شغل مورد تقاضا (فقط یکشغل)
شهرمورد تقاضا (فقط یکشهر) تهران ☐ نواحی‌راه‌آهن خارج از تهران ☐
نشانی کامل : شهر ـــــ خیابان
کوچه ـــــ شماره منزل ـــــ شماره تلفن ـــــ امضاء داوطلب

آگهی مناقصه خرید ۵ دستگاه ماشین تراش

شرکت واحد اتوبوسرانی عمومی تهران و حومه تعداد ۵ دستگاه ماشین تراش بشرح زیر از طریق مناقصه از افراد یا موسسات و یا شرکتهای واجد صلاحیت خریداری مینماید .
۱ـ مشخصات ماشینهای موردآگهی به‌شرح زیر است :

الف ـ	ماشین میل لنگ تراش	طول کارگیر	۲۰۰۰ میلیمتر
ب ـ	ماشین سیلندر تراش	اندازه تراش از ½۱ اینچ تا ½۱۰ اینچ	
ج ـ	ماشین پولیش سیلندر	اندازه پرداخت از ۱ تا ۱۰ اینچ	
د ـ	ماشین شاتون تراش	اندازه تراش از ۱۵ تا ۱۲۵ میلیمتر	
		اندازه سنگزدن از ۳۰ تا ۱۲۵ میلیمتر	
هـ ـ	ماشین ثابت تراش	طول کارگیر	۲۵۰۰ میلیمتر

نصب ماشین آلات مورد مناقصه درتعمیرگاه شرکت (نازی‌آباد) و همچنین تعلیم طریق‌استفاده از آنها به کارگران تراش کار شرکت واحد با برنده مناقصه خواهد بود .
۲ـ پیشنهاد دهندگان بایستی ۵٪ کل مبلغ پیشنهادی را نقدا بعنوان سپرده‌شرکت درمناقصه بحساب شماره ۱۵۰٤۰ شرکت در بانک مرکزی ایران تودیع و رسید اخذ ویا معادل‌آن ضمانتنامه بانکی معتبر و قابل تمدید ضمیمه پیشنهاد خود نموده وتا ساعت ۱۰ صبح روز یکشنبه۳۱ر۲ر۵۱ در پاکت سربسته و لاک و مهر شده که روی آن جمله (مربوط‌بمناقصه‌خرید ۵دستگاه‌ماشین‌تراش) قید شده باشد بدبیرخانه شرکت واقع در انتهای نارمک تسلیم و رسید دریافت دارند .
۳ـ پیشنهادات واصله ساعت ۱۱ همانروز (روز ۳۱ر۲ر۵۱) باز و قرائت خواهد شد .
٤ـ حضور پیشنهاد دهندگان در جلسه مناقصه آزاد است .
۵ـ پیشنهاد دهندگان میبایستی مشخصات و کاتالوگ هریک ازماشینهای پیشنهادی‌را ضمیمه پیشنهاد نموده و همچنین تاریخ‌دقیق تحویل‌ماشین آلات مذکور را بشرکت واحد ذکر نمایند .
٦ـ پیشنهادات بایستی روشن و صریح و بدون ابهام و شرط باشد و به پیشنهادات فاقد سپرده ومبهم ومشروط و همچنین به‌پیشنهاداتیکه بعد از ساعت مقرر واصل گردد ترتیب اثر داده نخواهد شد .
۷ـ سپرده برندگان‌اول ودوم‌مناقصه تا قطعیت انجام مناقصه نزد شرکت باقی خواهد ماند و در صورت استنکاف برنده از انجام معامله سپرده تودیع شده بدون هیچگونه تشریفاتی بنفع شرکت ضبط خواهد شد .
۸ـ پرداخت کلیه هزینه‌های قانونی وعوارض و مالیات و نشر آگهی کلا بعهده برنده مناقصه خواهد بود
۹ـ شرکت واحد در رد ویا قبول یک یا کلیه پیشنهادات مختار است . م الف ۲۳۱۳
آ ـ ۱۰۳۱۰ **شرکت واحد اتوبوسرانی عمومی تهران و حومه**

شماره ۱۳۷۹۲ سال چهل و ششم

اطلاعات

چهارشنبه - بیستم اردیبهشت ماه ۱۳۵۱
بیست و ششم ربیع‌الاول۱۳۹۲- دهم مه ۱۹۷۲

ساعات شرعی
استخراج‌دکتر ریاضی کرمانی
اذان صبح ..... ساعت ۳ و ۲۰ دقیقه
طلوع آفتاب ..... ساعت ۵ و ۲ دقیقه
ظهر شرعی ..... ساعت ۱۲ و ۲ دقیقه
اذان مغرب ..... ساعت ۷ و ۱۵ دقیقه

به‌فرهنگیان معادل ۶ برابر حقوق وام پرداخت میشود

یک‌مقام مطلع‌وزارت آموزش وپرورش اظهار داشت :
کلیه معلمین و کارمندان و مستخدمین وزارت آموزش و پرورش سراسرکشور می‌توانند معادل ۶ برابر حقوق خود وام دریافت نمایند. وامی که به کارکنان وزارت آموزش‌وپرورش در شهرستانها داده میشود در مدت ۲۴ ماه مستهلک خواهد شد .
همین مقام اضافه کرد که کارکنان وزارت آموزش‌وپرورش در مواقع احتیاج‌دنبال نزول‌خواران وافرادی از این قبیل میرفتند ولی دیگر احتیاجی‌باین قبیل کارها نیست، تاکنون‌وام فقط به کارکنان وزارت آموزش و پرورش در تهران پرداخت می شد و در منطقه یکم آموزش‌هم این برنامه پیاده شده است.

قرارداد خدمات درمانی معلمین بامضا رسید

بیمه معلمین

قرارداد خدمات درمانی‌معلمین درسطح مملکت (برای تهران و کلیه شهرستانها)بامضاء رسیده است و کلیه معلمین از مقررات جدید بیمه استفاده خواهند کرد. ضمنا خانواده معلمین هم تا مهرماه از قرارداد درمانی استفاده خواهند کرد .

اقدامات جمعیت حمایت از آسیب‌دیدگان سوختگی

علیاحضرت‌شهبانوی‌ایران عصر دیروز اعضای‌هیئت‌مدیره‌جمعیت حمایت‌آسیب‌دیدگان ازسوختگی را در کاخ نیاوران بحضور پذیرفتند . مدیر عامل جمعیت گزارش یکساله‌اقدامات‌وعملیات جمعیت را بعرض رسانیـد و علیاحضرت شهبانو در باره بیمارستان جمعیت که دردست ساختمان است اوامری صادر فرمودند و اظهار امیدواری کردنداین‌بیمارستان که‌مخصوص سوانح و سوختگی است هرچه زودتر آماده کار شود . درسمت‌چپ عکس خانم دکتر لیوسایبرنیا مدیر عامل جمعیت هنگام عرض گزارش بحضور شهبانو دیده میشود . آقـای دکتر منوچهر اقبال ، خانـم امیرانـی و آقای‌ابوالحسن‌بهنیا اعضای دیگر انجمن نیز در عکس دیده میشوند .

مدارس استیجاری تخلیه میشود

وزارت آموزش و پرورش تعداد زیادی مدرسه میسازد

هزینه ساختمانها را یکی از بانکها بصورت‌وام میپردازد

وزارت آموزش و پرورش قرارداد جدیدی با یکی ازبانک های بزرگ ایران منعقد کرد . براساس این‌قرارداد درتابستان در اراضی دولتی، وقفی، متعلق بشهرداریها و زمین هائی که‌از طرف مردم واگذار شده است تعدادی مدرسه ساخته خواهد شد. این اقدام بمنظور تخلیه مدارس استیجاری در سراسر کشور صورت می‌گیرد تـا دیگر وزارت آموزش وپرورش‌مدرسه اجاره‌ای نداشته باشد. درحال حاضر درسطح مملکت دبستانها و دبیرستانهای استیجاری‌زیادی وجود دارد که ازنظر بهداشتی واز جهات دیگر متناسب نیست.
یکی از مقامات وزارت‌آموزش و پرورش این موضوع‌را عنوان کرد و اضافه نمود :
برای اینکه وزارت آموزش‌و پرورش احتیاج به مدارس استیجاری نداشته باشد وامی بمدت ۱۰ سال از طریق یکی‌از بانکها در اختیار شورا هـای مناطق کشور قرار خواهدگرفت که بعد از اتمام سال اول در ظرف ده سال از محل‌مال‌الاجاره ها این قرض به بانک پرداخت میشود ضمنا قراردادمیان‌وزارت آموزش و پرورش با یکی از بانکها در این مورد طی هفته آینده به‌امضاء خواهد رسید.
بدنبال تصمیم وزارت‌آموزش وپرورش از کلیه مدیران کلو روسای ادارات آموزش‌وپرورش خواسته شد تا تعداد دبستانهاو دبیرستانهای دولتی استیجاری خودرا که در کلیه شهرستـان های کشور وجود دارد صورت دهند و ضمنا عواید خود را از سهم ۳ درصد شهرداری دقیقا گزارش نمایند .

امانات‌پستی تا ۲۰ کیلو گرم به‌خانه آورده‌میشود

توزیع آمانات پستی منطقه‌ای‌خواهد شد

گمرک برای تسهیل در توزیع امانات پستی از وزارت پست و تلگراف درخواست کرد تا در ۸ناحیه پستی تهران ۸ مرکز توزیع امانات پستی دراختیار وی بگذارد . گمرک در نظر دارد از این پس تا ۲۰ کیلـو امانات را به‌خانه ها برساند‌در حالیکه در حال حاضر تا ۵ کیلوبه آدرس‌نوشته‌شده‌ارسال می گردد . وجود مراکزامانات پستی در نواحی مختلف شهر برای صاحبان امانات که باید به مرکز شهر بیایند تسهیلاتی بوجود می آورد وبهمین جهت گمرک تصمیم گرفت توزیع امانات رادر تهران عملی کند .
همچنین طبق مقررات جدید گمرک مدت نگهداری‌سوقات‌در انبار گمرک به ٤ ماه کاهش یافته و چنانچه ظرف این مدت گیرنده سوقات وامانات پستی‌به گمرک مراجعه نکندویابه کشور مبداء عودت داده نشود ، این نوع اشیاء به‌عنوان کالای‌متروکه حراج خواهد شد .
خبرنگارما می نویسد گمرک درپیشنهادی که به وزارت‌پست وتلگراف دراین زمینه تسلیم داشته توضیح داد : مراجعین‌از اینکه ازمسافت‌دوروياشمیرانات باید به مرکز شهر مراجعه نمایند ـاعتراض‌دارندوهمین‌امر موجب شد صاحبان امانات‌پستی دردریافت هدایا وسوقات‌تاخیر نموده و مدتها این نوع‌اشیاءدر انبار گمرک باقی‌بماند .
خبرنگارما‌اضافه می کند در حال حاضر اگروزن‌امانات‌پستی ۵ کیلوباشد از طریق مامورین پست به‌درخانه ها فرستاده‌می ـ شود و بیش از این وزن در مرکز امانات پستی نگهداری واز گیرنده درخواست می‌شود که به گمرک مراجعه نماید . واگرپست‌وتلگراف بادرخواست گمرک‌موافقت کند کارهای گمرکی امانات پستی هم در آن نواحی پستی‌انجام‌میگیرد ودر واقع تسهیلاتی‌برای مراجعین بوجود می آورد و از تاخیر وصول حقوق گمرکی وتوقیف کالا در انبارگمرک جلوگیری بعمـل می آید .
براساس آمار سالانه حدود ۱۰ درصد از امانات پستی‌حاوی سوقات وهدایا یادر گمرک باقی میماند و یا به کشورمبداءعودت داده می شود که این‌امربیشتر بخاطر حقوق‌و عوارض گمرکی آن‌است که گاهی برابر قیمت سوقات می باشد .

آگهی
بمستاجرین املاك آستانقدس رضوی

باطلاع کلیه مستاجریـن اراضی ، مستغلات شهری و املاك مزروعی استان قدس رضوی که تا پایان سال ۱۳۵۰ هرگونه بدهی معوقه داشته باشند میرساند . چنانچه تا پایان وقت اداری روز یکشنبه سی‌ویکم اردیبهشت‌ماه ۱۳۵۱ کلیه بدهی های خود را نپردازند ، اقداماتی بشرح ذیل درباره آنان معمول خواهد گردید .
۱ ـ ضمن صدور اجرائیه کلیه مطالبات آستان قدس باضافه ۵٪ میزان بدهی بابت خسارت وصول خواهد گردید .
۲ ـ نسبت به فسخ قرارداد و واگذاری مورد اجاره به داوطلبان جدید اقدام خواهد شد .
علیهذا ، به کلیه این قبیل مستاجرین توصیه میشودتا فرصت‌باقیست نسبت‌به‌پرداخت بدهی های معوقه خود اقدام فرمایند . ساعت کار علاوه برصبح ها چهارونیم تا شش ونیم بعد از ظهر .
برای برقراری تسهیلات بیشتر به تلفن شماره ۲۰۸۴۸ مراجعه فرمائید .
رئیس اداره وصول عایدات آستان قدس رضوی:
علی اکبر سید شاکری

برای کمك بزلزله‌زدگان فارس

انجمن فیلارمونیك تهران
وابسته به وزارت فرهنك و هنر
(ویان ـ ویان‌سل ـپیانو) کنسرت تریوتریست
با همکاری موسسه فرهنگی ایتالیا

یکشنبه ۲۴ـ اردیبهشت ماه ساعت ۱۵ـ۸ بعد از ظهردانشکده هنرهای زیبا برای تهیه بلیط به بهای ۵۰و ۱۰۰ ریال به دفتر انجمن فیلارمونیک تهران واقع در چهار راه کالج غرب تالار رودکی خیابان ارفع شماره ۲۰ تلفن ٦٦٧٥٧٧ عصرها مراجعه فرمایند .

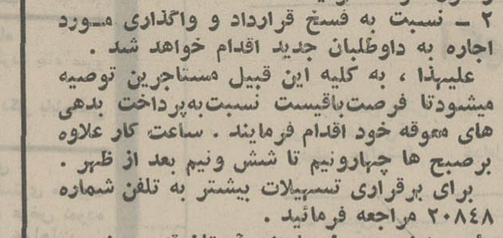

مراسم قرعه کشی حساب پس انداز
بانك اعتبارات تعاونی توزیع
ساعت ۹½ بعدازظهر روز پنجشنبه ۱۸ خرداد
از تلویزیون ملی ایران ـ برنامه اول
پخش خواهد شد
دراین برنامه هنرمندان ارزنده رادیوتلویزیون ملی ایران هنرنمائی خواهند کرد

در پارلمان ایران

دعوت اقلیت از اکثریت

بعنوان تماشاچی در فراکسیون اکثریت شرکت کنید !

★ در جلسه دیروز مجلس شورای ملی شش تن از نمایندگان منوچهر سعید وزیری- اسدالله موسوی ماکوئی- سید علی صائب ـ دکتر بهبهانی ـ عبدالحسین دشتی- مهین مزارعی بعنوان پیش از دستور صحبت‌کردند و لایحه تفریغ بودجه سال ۱۳٤٦ کل کشور، لایحه‌پروتکل اصلاحی کنوانسیون بین‌المللی هواپیمائی کشوری شیکاگو به تصویب رسید وبه مجلس سنا ارسال گردید . همچنین لایحه اصلاحی قانون نوسازی و عمران شهری ـ لایحه انتقال عرصه و اعیان انبارها وزمین متعلق به سازمان‌غله کشور به شرکت چای ایران پس از بررسی شور اول به تصویب رسید وبه کمیسیون برگشت داده شد .
● لایحه پولی و بانکی کشور نیز در جلسه دیروز مطرح شد، اما بواسطه نظریات مخالف و موافقی‌که هنگام طرح لایحه ابراز گردید، دنباله بررسی آن به جلسه‌بامداد فردای بهارستان موکول گردید .
★ هنگام بحث پیرامون لایحه اصلاح قانون‌نوسازی و عمران شهری نمایندگان عضو فراکسیون اقلیت درمقام مخالفت بااین لایحه نظریاتی ابراز داشتند و سرانجام‌لیدر اکثریت‌گفت دوراز انصاف‌است‌بگوئیم لوایح بهمان‌صورتی که دولت تقدیم‌مجلس می‌کند به تصویب پارلمان میرسد. ناطق گفت کمیسیون‌های مجلس‌باآزادی کامل پیشنهادهای نمایندگان را رسیدگی می‌کنند واکثریت نه در تصویب ونه در پیشنهادها تعصب دارد وچه بسا پیشنهادهائی‌که‌اقلیت میدهد هرگاه به‌صلاح مملکت بوده بتصویب رسیده است.
دکتر مصطفی الموتی لیدر اکثریت سپس خطاب به نمایندگان اقلیت گفت «خوبست یکدفعه بعنوان تماشاچی به فراکسیون اکثریت بیائید تا به‌بینید چگونه درباره لوایح بحث و گفتگو میشود ونحوه بررسی دقیق لوایح دولت را از نزدیک به‌بینید. هیچ مقامی نمیتواند عضو کمیسون‌های مجلس را مکلف سازد که به فلان پیشنهاد رای بـدهد یا ندهد .»
● لوایح مربوط بواگذاری هشتاد هزار متر از اراضی کلاک و خلج‌آباد بوزارت آموزش و پرورش ـ تقلیل نرخ گمرکی ساعت‌جیبی،ساعت مچی وقلم‌خودنویس- تعمیم قانون پرداخت کمک کرایه مسکن افسران، همافران، درجه‌داران وهمردیفان‌ارتش شاهنشاهی درباره‌ژاندارمری و شهربانی کل کشور- توسعه صنعت گاز- تفریغ بودجه سال ۱۳٤٤ و ۱۳٤۵ کل کشور- الحاق یک تبصره به‌جز پنج‌بند (د) ماده ۱۵ قانون استخدام نیروهای مسلـح شاهنشاهی ـ تشدید مجازات کبوتربرانی- الحاق‌یک‌تبصره بماده ۲ قانون استخدام نیروهای مسلح شاهنشاهی ـ تشکیل گارد صنعت نفت- الحاق یک تبصره بماده ۵ قانون نحوه استفاده از خانه‌های سازمانی و قرارداد بین کشور های منطقه خلیج فارس و شرکتهای نفتی در موردتعیین بهای نفت خام که در مجلس شورای ملی بتصویب رسیده در دستور کار کمیسیونهای مختلف مجلس سنا قرارگرفت.
● میثاق بین‌المللی مربوط به حقوق مدنی وسیاسی و همچنین میثاق بین‌المللی مربوط به حقوق اقتصادی و اجتماعی که به تصویب سازمان ملل متحد رسیده است از طرف نماینده مختار دولت شاهنشاهی ایران‌درنیویورک امضاء شد. دولت ضمن ماده واحده‌ای اجازه تسلیم سند تصویب آنرا از مجلسین خواستار میشود .

آگهی استخدام
پزشك متخصص بیماریهای زنان و مامائی

بنگاه حمایت مادران و نوزادان برای زایشگاههای وابسته بخود در شهرستانهای قروه (کردستان) و سرخس (خراسان) احتیاج بدو نفر متخصص بیماریهای زنان ومامائی‌دارد ازآقایان متخصصین کـه داوطلب خدمت در این شهرستانها میباشنـد خواهشمند است تا آخر اردیبهشت ماه جاری صبحها درساعات اداری برای اطلاع از شرایط استخدام بکارگزینی بنگاه حمایت مادران و نوزادان واقع در خیابان مولوی مراجعه نمایند .

آگهی استخدام مربی پرستاری

آموزشگاه عالی پرستاری شفا برای تکمیل کادر آموزشی خود احتیاج به مربی پرستاری با شرایط زیر دارد :
۱ـ فارغ‌التحصیل از یکی‌ازآموزشگاههای پرستاری‌کشور ویا خارج از کشور .
۲ـ مدت ۳ ـ ۲ سال سابقه آموزش در پرستاری .
۳ـ دانستن زبان انگلیسی .
خواهشمند است برای دریافت اطلاعات بیشتر همه روزه از ساعت ۸½ صبح الی ۲ بعد از ظهر به دفتر آموزشگاه عالی پرستاری شفا واقع درتهران‌خیابان‌ژاله ـ بیمارستان توان‌بخشی شفا بحیائیان مراجعه و یا مکاتبه نمایند .
۱ ـ ۳ آ ـ ۹۰۰٤

آگهی ثبت نام امتحانات نهائی تخصصی

داوطلبان شرکت در امتحانات نهائی تخصصی دانشکـده پزشکی دانشگاه تهران می‌توانند برای ثبت‌نام از روز شنبه ۵۱ر۲ر۲۳ تاآخر وقت اداری پنج‌شنبه ۵۱ر۳ر۱۱ بادر دست داشتن مدارک زیر باداره تخصصی دانشکده پزشکی مراجعه نمایند .
۱ـ رونوشت مصدق یا فتوکپی دیپلم دکتری پزشکی
۲ـ رونوشت یا فتوکپی صفحه اول شناسنامه دوبرگ
۳ـ عکس ٤ × ٦ پنج قطعه
٤ـ برگ انجام خدمت وظیفه عمومی یا معافیت ازآن و دو برگ فتوکپی آن
۵ـ برگ موافقت استاد مربوط مبنی برشرکت در امتحان تخصصی .
٦ـ چهارجلد پایان‌نامه تخصصی که‌نسخه‌ای ازآن بامضاء استاد راهنما رسیده باشد .
۷ـ دو برگ خلاصه پایان‌نامه
۸ـ رسید مبلغ پنج هزار ریال بحساب ۹۳٤۰ بانک رهنی شعبه مرکز بابت ثبت‌نام امتحان تخصصی مربوط .
۹ـ ارائه تائیدیه دکتری برای داوطلبانیکه تحصیلات‌پزشکی خود را در دانشکده‌های پزشکی شهرستانها و یا کشور های خارجی به پایان رسانیده‌اند .
۱۰ـ پس از انقضای مدت ثبت‌نام ازداوطلبان‌برای امتحانات این دوره ثبت‌نام بعمل نخواهد آمد م‌الف ۲۱٤٦
رئیس دانشکده پزشکی ـ دکتر پیرنیا
۱ـ۲ آ ـ ۱۰۲۲۲۰

سازمان شاهنشاهی خدمات اجتماعی ۱۳۲۶

ربع قرن خدمت

بلیط بخت آزمائی ، در دنیای پیشرفته امروز ، بعنوان وسیله‌ای مؤثر و با ارزش برای تمرکز اعانات وکمک‌های پراکنده مردم و صرف آن در امور خیر شناخته شده و هم اکنون ، در اغلب کشورهای مترقی و در حال توسعه جهان ، بلیط بخت آزمائی مرتباً انتشار میابد .
بمناسبت بیست و پنجمین سالگرد تأسیس سازمان شاهنشاهی خدمات اجتماعی ، دراین ستون تاروز یکشنبه ۲۴ اردیبهشت ماه ، هرروز مشخصات و چگونگی مصرف عواید بلیطهای بخت آزمائی در یکی از کشورهای پیشرفته درج میشود و نیز ، خدماتی که طی ربع قرن ، از محل عواید بلیطهای اعانه ملی در ایران انجام گرفته است ، یادآوری میگردد .

استرالیا

بلیط بخت آزمائی در استرالیا ، از ۵۶ سال پیش ، بطور مرتب انتشار میابد . بهای هر برگ بلیط بخت آزمائی دراین کشور معادل ۴۹ ریال است . عواید بلیط های‌بخت‌آزمائی‌دراسترالیا، صرف ایجاد بیمارستان‌ها ، رفاه اجتماعی وامور خیریه میگردد .

ایران

بلیط بخت آزمائی در ایران کـه بنـام اعانـه ملی منتشر میشود، ۲۵ سال سابقه دارد و اهم اقداماتی که تا کنون از محل عوایـد بلیط هـای اعـانه‌ملـی انجـام گـرفته ، بشرح زیر است :

- ایجاد ۲۵۵ درمانگاه مجهز در سراسر کشور
- ایجاد ۲۵۵ مرکز بهداشت و تنظیم خانواده
- ایجاد ۱۲۰ اندرزگاه در تهران و شهرستانها
- ایجاد بیمارستانهای رضا پهلوی تجریش، فرح پهلوی رامسر، نکوئی قم، قوام بازگیاگوراب‌لاهیجان، آشتیان، داورآبادگرمسار، شوشتر ، گلپایگـان ، سرخس و زابل وتأسیس بخش سوانح وحوادث در بیمارستان سینا
- تأسیس کارخانه عظیم داروسازی داروپخش
- ایجاد آموزشگاه عالی پرستاری اشرف پهلوی
- ایجاد آموزشگاه حرفه‌ای رضا پهلوی
- طبع و نشر بیش از ۱۴۰ میلیون جلد کتاب درسی ابتدائی وسپاه دانش
- ریشه‌کن ساختن بیماری کچلی در تهـران و درمـان مبتلایان درسراسر کشور
- ایجاد ناهار خوری بنگاه شماره ۲ اشرف پهلوی
- نوسازی دز فول از طریق درمان مبتلایان بـه تراخم واصلاحات شهری
- احداث ۲ خوابگاه دانشجویان در کوی دانشگاه
- کمك به آسیب دیدگان زلزله و سیل ، در تمام موارد بروز سوانح ومصائب
- ساختمان ۴۰ دستگاه خانه برای زلزله زدگان قزوین درقریه ولی‌آباد
- کمکهای مستمر بـه مبارزه بابیسوادی ، دانشگـاهها ، انجمن‌ها ومؤسسات خیریه واجتماعی .

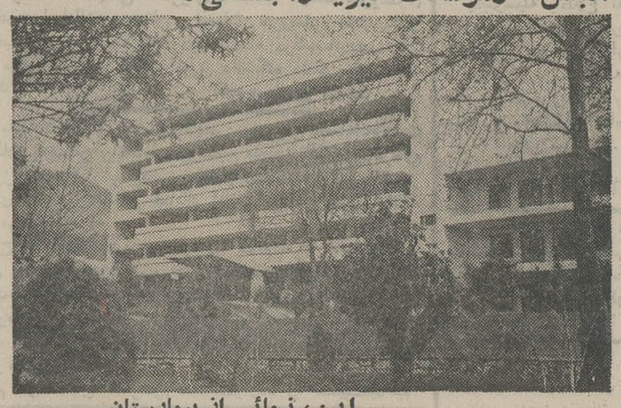

این ، نمائی از بیمارستان رضا پهلوی تجریش است ، بیمارستانی کـه ازمحـل عواید بلیطهای اعـانه مـلی ایجاد گردیده و در ردیـف مـدرن تـرین واحـدهـای درمـانـی جـهان محسوب میشود . انـرژی و احساسی کهاین واحد عظیم درمـانی را هدایت میکند ، عاطفه ، مـهربانی و دلسوزی است و اینها ، خـصوصیاتـی است که درهـمه بیمارستان‌هـا و درمـانـگاه‌هـای سـازمـان شاهنشاهی خدمات اجتماعی بچشم می‌خورد .