افزایش بیسابقه قیمت طلا
بورسهای جهان را دچار سرسام ساخت

اطلاعات
چهارشنبه ۲۶ اردیبهشت ۱۳۵۲ ـ شماره ۱۴۱۰۰ تکشماره ۵ ریال

کاهش تولید طلا در دنیا موجب افزایش بهای آن گردید .

قیمت طلا لحظه به لحظه در نوسان است .

قیمت دلار بار دیگر کاهش یافت در صفحه آخر

محافل مالی و بورس های جهان نگران موقعیت نیکسون هستند

واترگیت سبب سقوط دلار شد

★ قیمت دلار بسرعت تنزل می‌یابد
★ افزایش قیمت طلا سرسام آور است .

از طرف کاخ سفید شایعه استعفای نیکسون تکذیب شد

★ در بورس لندن قیمت طلا به هر قیراط ۱۱۰ دلار رسید .
در صفحه ۲

قرارداد بازرگانی ایران و لهستان جمعه در ورشو امضاء میشود

همکاریهای نوین تجاری و اقتصادی ایران و لهستان

هویدا امروز عازم شمال لهستان شد و فردا به جنوب لهستان میرود

گزارش علی باستانی نماینده اعزامی اطلاعات به لهستان

در صفحه آخر

شرفیابی نایب نخست وزیر رومانی

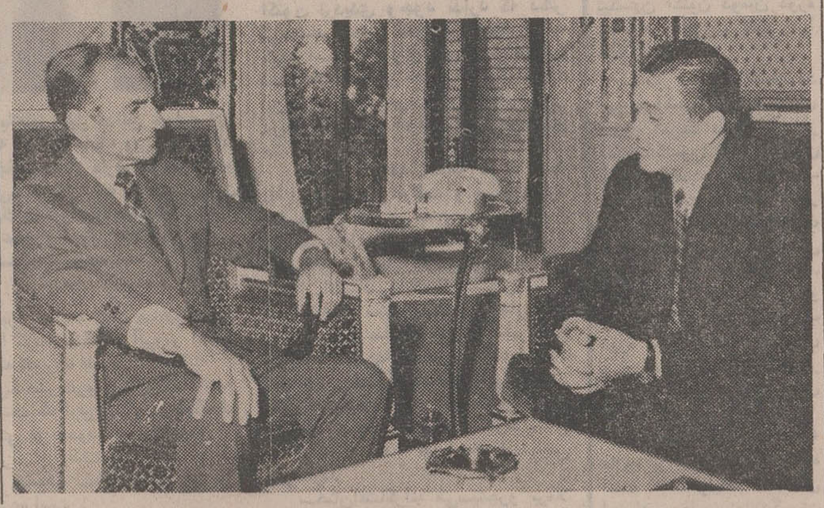

شاهنشاه آریامهر قبل از ظهر دیروز آقای «یان پاتسون» نایب نخست وزیر ووزیر بازرگانی رومانی را در کاخ نیاوران بحضور پذیرفتند. عکس نایب نخست وزیر رومانی را در پیشگاه ملوکانه نشان میدهد .

نقص تازه در آزمایشگاه فضائی

در صفحه ۲

محاکمه هفت خرابکار

باتهام شروع بر بودن سفیر امریکا در تهران

سرقت بانک، حمل اسلحه، تخریب اتومبیل سفیر . . .

جلسه دادرسی بطور علنی در اواسط خرداد انجام میگیرد

در صفحه ٤

داوطلبان کنکور

۵ روز برای ثبت نام فرصت دارند

تعداد تقاضاها از ۵۰ هزار گذشت

در صفحه ٤

در جریان دستبرد جاسوسان اسرائیلی و سوئدی به سفارتخانه‌های عربی

اسناد سیاسی و جنگی اعراب بدست اسرائیل افتاد

★ یك نشریه استکهلم نوشت : عوامل جاسوسی سوئد واسرائیل به سفارتخانه‌های مصر والجزایر حمله بردند در صفحه ۲

برای اعتراض بمناسبت بیست و پنجمین سال تاسیس اسرائیل :

جریان نفت اعراب موقتاً تعطیل شد

چند کشور عربی بدرخواست سندیکاهای عرب جریان نفت خودرا موقتا قطع کردند

در صفحه ۲

کاشیکاری تازیر سقف با کاشی ایرانا

آقای تردریک لسکور رئیس هیئت مدیره شرکت سب فرانسه

در مورد فعالیتهای کارخانه سب توضیحاتی داده‌است که درصفحه ۱۵ مطالعه خواهید فرمود

دنیای ورزش روز های شنبه منتشر میشود

روز پنجشنبه ۲۷ اردیبهشت ماه بزرگترین نمایشگاه

چرخهای دوخت صنعتی ژوکی

با حضور نمایندگان و متخصصین کارخانجات ژوکی ژاپن در محل نمایشگاه چهارراه شاه مقابل پاساژ شانزلیزه پاساژ آزاد افتتاح میشود.

لطفادر صورت تمایل جهت ملاقات خصوصی بانمایندگان ژوکی باتلفنهای ٦٦١٣٥٤ و ٣١٣٣٩٢ تماس بگیرید .

از فردا صبح فقط در سینما کسری

الن دلون ـ جین فاندا بریژیت باردو ـ ترنس استامپ

در اثر استثنائی سه کارگردان برگزیده فدریکو فلینی ـ روژه وادیم ـ مال

ازعشق تا ابدیت

اطلاعیه ایروف

قابل توجه مهندسان و معماران و مشتریان محترم بدینوسیله آدرس و تلفن جدید کارخانه مشمع قیراندود ایروف رابه اطلاع میرساند .

تلفن ۸۳۸۹۹۲

بیمه آریا

شرح در صفحه ۳

طی مراسم باشکوهی در تبریز

ده هزارمین تراکتور ساخت ایران ببازار فروش عرضه شد

شرح در صفحه ۱۳

استخدام در تمام مدت طول سال در هواپیمائی نیروی زمینی شاهنشاهی

در صفحه ۱۳

پروژه‌ای شما از زندگی آینده به حقیقت می‌پیوندد

زیباترین پروژه آپارتمانسازی ـ ورمیانه ، وتنها پروژه‌ای که دارای : پاساژ خرید ، کودکستان ، استخرشنا ، زمین تنیس و بولینگ و مینی گلف ، سونا ، سینما و بیش از ۱۰۰۰۰ متر مربع پارک سبز میباشد .

جائیکه سرمایه شما سریع و مطمئن افزایش می‌یابد :

شهر کوچک زیبائی در قلب تهران که توسط متخصصین آلمانی همانند لوکس ترین شهر اروپائی اداره میشود .

پیش پرداخت

۵۰،۰۰۰ تومان

شما میتوانید نوع ارزانتری بخرید اما زیباتر امکان ندارد

بازدید و کسب اطلاعات هر روزه حتی روزهای جمعه از ساعت ۹ صبح الی ۱۸ عصر

شمیران ـ پارک مسکونی دوما ـ تپه امانیه ـ تلفن: ۸۹۱۴۷۷ ـ ۸۹۰۲۰۹

۵ قطعه زمین ۱۰۰۰ متری

۵ اتومبیل آخرین مدل

۵ جایزه ۱۰۰ هزار تومانی

جوایز تابستانی

۵ سری بلیطهای مخصوص اعانه ملی

بنگاه اعانه ملی بمناسبت فصل تابستان ۵ سری بلیط مخصوص با این جوایز فوق‌العاده انتشار میدهد: ۵ قطعه زمین ۱۰۰۰ متری ۵ اتومبیل آخرین مدل (مرسدس بنز ـ ب . ام . و ـ پیکان ـ آریا ـ شورلت) و ۵ جایزه ۱۰۰ هزار تومانی .

جوایز اولین سری که یکجا به برنده تعلق میگیرد:

۱۲۰ هزار تومان بهای ۱۰۰۰ متر زمین که برنده اختیار دارد زمین را در تهران یا هر نقطه کشور که مایل باشد خریداری کند ، باضافه ۱۰۰ هزار تومان پول نقد برای احداث ساختمان یا هر مصرف دیگر ، باضافه یك دستگاه مرسدس بنز آخرین مدل .

بنگاه اعانه ملی خرید این سری بلیطهای مخصوص تابستان را با این جوایز فوق‌العاده بهم میهنان عزیز توصیه میکند .

اولین سری بلیطهای مخصوص تابستان منتشر شد

منابع · خبرگزاریهای فرانسه ـ یونایتدپرس ـ آسوشیتدپرس ـ رویتر ـ شین‌هوآ ـ تلکس اطلاعات

اخبار خارجی

کاخ سفید خبر استعفای نیکسون را تکذیب کرد

واشنگتن ـ کاخ سفید واشنگتن دیروز شایعاتی را که اصلاًاز بورس های اروپای غربی سرچشمه گرفته و حاکی است که وی ممکن است به علت رسوایی واترگیت خود را برای استعفا کردن آماده کرده باشد تکذیب کرد.

سخنگوی کاخ سفید اعلام کرد که این شایعات مطلقا دروغ‌است.

رالف نادر شخصیت معروف ایتالیائی دیروز در لندن اعلام کرد که ریچارد نیکسون از مقام ریاست جمهوری‌امریکا استعفا خواهد کرد.

رالف نادر که اصلا لبنانی است و در دو سال اخیر بعنوان رهبر نهضت دفاع از منافع مصرف کنندگان آمریکایی شهرت و محبوبیت عظیمی کسب کرده است ضمن سخنان دیروز خود در لندن گفت که رسوایی واترگیت آبرو واعتبار دولت نیکسون را بکلی برباد داده و اعتماد ملت آمریکا به این دولت‌سراپا متزلزل شده است نادر گفت که اگر در آمریکا بجای رژیم کنونی آن یك حکومت پارلمانی واقعی وجود میداشت نیکسون ماه هاپیش مجبور شده بود استعفا کند.

رالف نادر این سخنان را طی‌توقف کوتاهی در فرودگاه هترو در لندن‌عنوان کرد وی که در سرراه مسافرت خود از آمریکا به بلژیك وارد لندن شده بود اضافه کرد که انتظار دارد نیکسون شخصا خود رابرای‌ادای توضیح‌درباره ماجرای واترگیت به مقامات صلاحیتدار معرفی کند.

«پاتریك گری» رئیس پیشین اداره آگاهی فدرال آمریکا «اف. بی.آی» در اوایل ژوئیه ۱۹۷۲ یعنی ۱۸ روز پیش از آنکه عوامل جاسوسی و خبرچینی واترگیت به مقرکمیته ملی حزب دمکرات در واشنگتن دستبردزدند به رئیس جمهور خبر داده بود که‌خواه به سبب بی مبالاتی وبی علاقگی ویابی تفاوتی کارکنان کاخ سفید در تحقیقات اف . بی . آی در اطراف قضیه‌واترگیت آشفتگی هایی بوجود آمده است.

نیکسون در جواب این اعلام‌خطر برخلاف افشاگریهای هفته گذشته که حکایت از واکنش نشان ندادن او در برابر سخنان «پاتریك‌گری»می کرد به او دستور داده بود که تحقیقات خود را دنبال کند. «گری» مدعی‌است‌که از آن به‌بعد دیگر بدون احساس نگرانی کردن کار خود را ادامه داده است.

چنانکه از گزارش های تازه‌منتشر شده برمی‌آید آشفتگی و اختلالی که در تحقیقات اف . بی . آی در اطراف ماجرای واترگیت پدید آمده بود معلول دخالت های سازمان جاسوسی و ضد اطلاعات آمریکا«سیا»و دستورالعمل‌هایی بود که در آن روز ها از طرف جان اهرلیچمن مشاور نیکسون در اموردراخلی به پاتریك‌گری داده می‌شد.

مکالمه تلفنی بین پاتریك‌گری و رئیس جمهور آمریکا که در جریان‌آن نیکسون از آشفتگی های حاصله در تحقیقات اف . بی . آی آگاه شدبدنبال جلسه‌ای صورت گرفت که در آن پاتریك‌گری‌باژنرال «ورنون‌والترز»معاون وقت ریاست سازمان سیا درباره نقش و مداخلات این سازمان در پژوهش های «اف . بی . آی» گفتگو کرده بود.

مکالمه تلفنی بین‌گری و نیکسون در روز پنجم ژوئیه ۱۹۷۲ در ساعت ۱۱ و۲۸ دقیقه بوقت محلی صورت گرفت و در آن موقع نیکسون در استراحتگاه کی‌بیسکاین واقع در ایالت فلوریدابسر می برد در حالی که پاتریك‌گری در واشنگتن بود. **گری در این مکالمه به نیکسون گفته بود آقای رئیس جمهور اطرافیان شما که ضمنا به «اف . بی . آی» و «سیا» خدمت می کنند به شما لطمه می زنند آنها دوستان واقعی شما نیستند.**

از طرف دیگر همان منابعی که این اطلاعات‌راداده‌اند مدعی‌هستند که‌پاتریك‌ـ گری در همان ایام ۲۸ گزارش در اطراف ماجرای واترگیت به جان‌دین مشاور حقوقی وقت نیکسون تسلیم کرده بود.

نیکسون ضمن سخنرانی تلویزیونی در ۳۰ آوریل گفته بود که تا مارس گذشته خبر نداشته است که اطرافیان وی در صدد پرده‌پوشی حقایق ماجرای واترگیت برآمده‌اند.

مداخله کیسینجر

کمیته منتخب سنای آمریکا که بطور جداگانه در اطراف قضیه واترگیت‌تحقیق میکنددیروزرای‌داد که‌برای‌جان‌دین‌مشاور حقوقی برکنار شده نیکسون مصونیت‌کامل‌جزایی تقاضاکند تادرعوض این شخص تمام اطلاعاتی راکه درباره ماجرای جاسوسی سیاسی درمبارزات انتخاباتی‌سالهای اخیر آمریکا در اختیار داردفاش کند.

جان‌دین که بارها گفته است که‌حاضر نیست خود را در ماجرای واترگیت‌سپر بلای دیگران کند پیشنهاد کرده است که به‌ازای برخورداری از مصونیت‌جزایی تمام اسرار واطلاعاتی را که در اختیار داردداختیارکمیته تحقیق سنا ودیوانعالی بازپرسی آمریکا قرار دهد.

طبق تصمیمی که دیروز در کمیته تحقیق سنای آمریکا گرفته شده است اکنون از قاضی‌مسئولی که‌تحقیقات در اطراف پرونده واترگیت بوسیله وی انجام می شود تقاضا خواهد شد که بامصونیت کامل‌جان دین موافقت کند. ظاهرا‌اعضای کمیته‌تحقیق‌سنای‌آمریکا از آن بیم‌داشته‌اند که جان دین پشیمان شود ومضافامصونیت جزایی محدودی که قبلا به‌وی پیشنهاد شده بود رد کند.

تصمیم کمیته تحقیق سنای آمریکاهنگامی گرفته شد که برای اولین‌بار پای دکتر هنری کی‌سینجر مهمترین‌مشاور نیکسون درامور امنیت بین‌المللی و سیاست‌خارجی نیز به این ماجرا کشیده شده است. **اطلاعاتی که بازپرسان ذیمدخل به آنها دسترسی پیدا کرده‌اند حاکی است که** کی‌سینجر فقرات متعددی از صورت جلسات استراق سمع‌های تلفنی را که بین ۱۹۶۹ و ۱۹۷۱ انجام گرفته دریافت کرده است.

این گزارش رسواکننده بنوبه خود هنگامی انتشار یافته که کی‌سینجر خود را آماده کرده است تا به پاریس برود و با له‌دوک‌تو نماینده ویتنام شمالی‌درباره امکانات اجرای کامل مقررات متارکه جنگ هند وچین و مخصوصا راجع به اوضاع کامبوج مذاکره کند. بسیاری از ناظران سیاسی عقیده دارند که برملا شدن نقش کی‌سینجر در ماجراهای‌مربوط به جاسوسی وخبرچینی سیاسی‌بموقعیت وی در مذاکراتش با له‌دوک‌تو لطمه خواهد زد وموجب خواهد شد که ویتنام شمالی‌درقابل‌اعتماد بودن‌قول‌های وی تردید کند.

کی‌سینجر در ماه‌های اخیر در خلال تمام مدتی که جنجال رسوایی واترگیت دایما بالا می‌گرفت و باعث می‌شد که عده‌ای از نزدیکترین اطرافیان رئیس جمهور آمریکا یکی پس از دیگری رسوا شوند واستعفا کنند ویا برکنار گردند در خارج از این معرکه باقی مانده بود. اکنون که فاش شده است که وی نیز تعداد زیادی از صورت جلسات‌استراق سمع‌های تلفنی را طی مدتی‌نسبتاطولانی دریافت کرده و بنوبه خود در جریان جنبه‌هایی از حوادث مربوط به قضیه واترگیت قرار داشته است صاحب‌نظران عقیده پیدا کرده‌اند که به آبرو و اعتبار او نیز لطمه خورده است.

خود کی‌سینجر دیروز ضمن‌یک‌مصاحبه اظهار داشت که اولین‌بار در اواسط ۱۹۶۹ یعنی در حدود سه سال پیش از آنکه ماجرای واترگیت‌اتفاق بیافتد تعدادی از صورت جلسات استراق سمع تلفنی‌را دریافت کرده است.

چندی پیش‌دردادگاه بخش‌لوس‌آنجلس که به پرونده اسناد محرمانه ربوده شده وزارت دفاع آمریکا رسیدگی می کرد دادستان‌فاش کرده بود که مکالمات تلفنی متهم اصلی این پرونده ـ **دانیل الزابرگ ـبادکتر والترهاپرین که در آن ایام یکی از اعضاء زیردستان کی‌سینجر بود مخفیانه ضبط شده و نوار آن به کی‌سینجر تسلیم شده است.** کیسینجر دیروز درمصاحبه خود بانیویورک‌تایمز اظهار داشت که وی یک یا دو بار در اوایل ۱۹۶۹ باادگارهوور رئیس وقت اف . بی . آی تماس گرفته و شدیدا از خطر درز کردن اسناد و اطلاعات طبقه‌بندی‌شده‌دولت و خصوصا وزارت دفاع آمریکا اظهار نگرانی کرده بود.

کی‌سینجر روی این نکته تاکیدکرد که وی‌هرگز ازادگارهوور نخواسته‌بود که روی سیم های تلفن اشخاص معین دستگاه‌های استراق سمع نصب شود و ازاین گذشته بهیچوجه با اینکارموافقت قبلی نکرده است.

درمصاحبه دیگری که متن انرا روزنامه واشنگتن پست چاپ کرده است کی‌سینجر یادآوری میکند که مذاکراتش با رئیس اف . بی .آی صرفا مربوط به‌علاقه‌او به حفظ اسرار و اطلاعات‌طبقه‌بندی شده دولت‌بوده‌است‌نه اینکه توصیه کند که اف . بی . آی تحقیقات‌ویژه‌ای‌دراین زمینه اغاز کند و یا وسایل و شیوه‌های مخصوصی‌برای این منظور ابداع نماید.

جوزف کرافت روزنامه‌نگاری که باواشنگتن پست همکاری دارد علیرغم تکذیب های روشن کی‌سینجر درشماره دیروز این روزنامه نوشته است که اکنون تردیدی وجود ندارد که دکتر کی‌سینجربه‌عملی شدن این تمهید کمک کرده است که روی تلفن دکتر هاپرین دستگاه‌مضبط مخفی نصب شود و ترتیب این‌کاردرملاقات کی‌سینجر باادگارهوور دردفترکار رئیس متوفای اف . بی . آی داده شده است.

جوزف کرافت اضافه کرده است که درماجرای واترگیت و سایر موارد جاسوسی‌واستراق سمع سیاسی اکنون آبروی عده‌ای از سرشناس‌ترین مردان واشنگتن از قبیل هنری کی‌سینجر ـ ژانرال الکساندرهایگ که اکنون رئیس دبیرخانه‌کاخ سفید است و ریچاردهلمز رئیس پیشین سازمان سیا و سفیر فعلی امریکا درایران‌به مخاطره افتاده است.

این واقعیت‌که شخصیتهایی تابه‌این اندازه عالیمقام ممکن است .درماجرای واترگیت درمظان‌اتهام قرار گیرند نشان میدهد که آمریکا به چه اصلاحات‌عظیمی نیاز دارد.

سخنان‌افشاگرانه کی‌سینجرو برملا شدن نقش وی درماجرای استراق سمع های تلفنی یکبار دیگر این پرسش را پیش آورده است که آیا نیکسون واقعا چنانکه ادعا میکند بکلی از ماجرای جاسوسی سیاسی بی‌اطلاع بوده است و آیا میتوان این ادعا را باوجود مداخلاتی‌که‌برخی ازنزدیکترین همکارانش دراین ماجرا ها داشته‌اند باورکرد؟

جان‌دین مشاور سابق نیکسون (نفرسمت چپ) دیروز باتفاق وکیل مدافع خود برای پس گرفتن مدارک و اسنادی از ماجرای واترگیت که در یک بانک ویرجینیا بامانت گذارده بود باین بانک مراجعه کرد، قرار است به «جان‌دین» از طرف دادگاه تضمین داده شود در صورتی که هرچه ازماجرای واترگیت می‌داند فاش کند وازتعقیب‌مصون بماند. در عکس جان‌دین و وکیل او هنگام ورود به بانک مذکور دیده میشوند.
عکس رادیوئی اطلاعات

نیکسون ازیک دوره‌ای شدن ریاست‌جمهوری حمایت کرد

واشنگتن ـ ریچاردنیکسون در حالیکه در پنجمین سال زمامداری خود با جنجال پردردسر واترگیت روبرو شده است از این پیشنهاد که هر رئیس جمهوری در آمریکا تنها یک دوره‌صاحب این مقام باشد و در عوض مدت زمامداری وی از چهار سال به شش سال افزایش یابد طرفداری کرده است.

در حال حاضر قانون اساسی آمریکا اجازه‌میدهد که یک رئیس جمهورحداکثر برای دو دوره چهار ساله این مقام را تصاحب کند و نیکسون اکنون دومین دوره ریاست جمهوری خود را میگذراند.

سناتور مایک مانسفیلد لیدر فراکسیون دمکراتهای سنای آمریکا دیروز بعد از آنکه نیکسون با رهبران کنگره ملاقات کرده بود ـ اظهار داشت که فکر تغییر شرایط کنونی ریاست جمهوری مورد پشتیبانی نیکسون قرار گرفته است. در این ملاقات نیکسون و رهبران کنگره در باره یک دوره شدن ریاست جمهوری و افزایش مدت آن از چهار سال به شش سال تبادل نظر کردند.

مانسفیلد اضافه کرد که علاوه بر این پیشنهاد شده است که شرایط نمایندگی اعضای مجلس نمایندگان آمریکا نیز اصلاح شود و مدت آن از دو سال‌به‌چهار سال افزایش یابد تا از زحمات کاندیداهای‌نمایندگی این مجلس در مبارزات انتخاباتی کاسته شود.

مردم لبنان و اسرائیل ویلای آسمانی را در حال گردش مشاهده کردند

فضانوردان برای تعمیر ویلای آسمانی میروند

کیپ‌کندی ـ درحالی‌که‌کارشناسان سازمان ملی فضائی آمریکا براثر باز نشدن‌بالهای نخستین‌آزمایشگاه فضائی‌دراجرای برنامه«اسکای‌لاب» دچار شک و تردید شده بودند بالا رفتن ناگهانی درجه حرارت در داخل کابین مشکل تازه‌ای برای مسئولان این برنامه بوجود آورد.

علایمی‌که شب‌گذشته ازآزمایشگاه فضائی بزمین مخابره شد نشان میداد که درجه حرارت در داخل کابین که قرار است سه‌فضانورد آمریکائی در آن سکونت کنند به ۳۸ درجه سانتی‌گراد (۱۰۰درجه فارنهایت) رسیده است درحالی‌که طبق برنامه بایستی درجه‌حرارت در این قسمت از آزمایشگاه‌فضائی بین ۱۵ تا ۲۰ باشد.

این مسئله کارشناسان آمریکائی را نسبت‌به‌ادامه برنامه«اسکای‌لاب» بیش از پیش دچار شک و تردید کرده است. دکتر نیل یکی از مسئولان پرواز «اسکای‌ـب»دیشب در یک مصاحبه مطبوعاتی درمرکز فضائی‌هوستون‌اظهارداشت پیدایش این وضع غیرعادی مشکل جدیدی بوجود اورده و تکنیسین های «ناسا» باید قبل از پرتاب سفینه «آپولو» حامل سه‌فضانورد این مسئله را حل کنند.

وی افزود که اگر حرارت داخل کابین‌بوضع‌عادی بازنگردد‌ماموریت آزمایشگاه فضائی جدا به خطر خواهد افتاد و در این صورت ممکن است برنامه‌های بعدی اسکای‌لاب لغو شود.

وی توضیح دادکه بالا رفتن‌درجه حرارت ممکن است براثر از بین رفتن سپر محافظ اسکای‌لاب که برای حفظ کابین از خطربرخورد با سنگ‌های آسمانی تعبیه شده بوجود آمده باشد.

گزارش بعدی حاکی است که «ناسا» در نظر دارد فضانوردان اکیپ «کنراد» را برای یکبارزرسی کوتاه در داخل آزمایشگاه به‌فضا بفرستد تا شاید بتوانند نقایصی‌را که در داخل کابین بوجود امده است برطرف کنند.

هنوز بدرستی علت باز نشدن کامل بالهای حورشیدی اسکای‌لاب و از بین رفتن سپر حفاظ روشن نشده است و مسئولان «ناسا» نتوانسته‌اند درباره ادامه برنامه یا لغو آن تصمیم بگیرند.

اما در هر صورت این نقص فنی کوچك مسائل و مشکلات بزرگی بوجود اورده که‌اکنون کارشناسان فضائی‌آمریکائی‌ـ کوشند تاشاید بتوانند راه‌حلی برای آنها پیدا کنند. «رالف مورفی» یکی از کارشناسان سازمان فضائی آمریکا به خبرنگارخبرگزاری‌فرانسه گفت مسئله حرارت‌داخل‌اتلیه‌اسکای لاب یك مسئله حیاتی است‌زیرا اگرما نتوانیم درجه حرارت‌را پائین بیاوریم فضانوردان نمی‌ـ توانند کارهائی را که برای آنها در نظر گرفته شده‌است بخوبی انجام دهند ولی هنوز ما کاملا قطع امید نکرده‌ایم و سعی خواهیم کرد تا روز یکشنبه که قرار است سفینه سرنشین دار آپولو به فضا پرتاب شود این مشکلات را برطرف کنیم. وی توضیح‌داد سپر حفاظتی در برابر سنك‌ـ های‌آسمانی‌درحقیقت‌آزمایشگاه را ازتابش نورخورشید نیز حفظ میکرد و با از بین رفتن آن درجه حرارت‌درداخل کابین بالا رفته است.

در قسمت زیرین اسکای‌لاب شش شبکه بادبزن نصب‌شده است ولی این بادبزن‌هاهنگامی کار می کنند که فشار هوا در قسمت های مختلف کابین‌عادی باشد و عجالتا برای صرفه‌جوئی در ذخیره نیروی اسکای‌لاب درجه فشار روی ۱٫۶ لیور در هر پای مکعب تنظیم شده است با پیدایش این مشکل جدید هنوز مسئولان«ناسا»نتوانسته‌اند برای پرتاب سفینه اپولوتصمیم قطعی بگیرند.

طبق برنامه قبلی قرار است سفینه در ساعت شش ونیم‌بعد از روز یکشنبه بمدار زمین فرستاده شود ولی تصمیم قطعی برای فرستادن نخستین اکیپ ساکنان ویلای آسمان بعداز ظهر روز شنبه گرفته خواهد شد.

عجالتا کنراد و همسفران او برای شرکت در کار تجدید نظر در برنامه پرواز به‌مرکز فضائی هوستون بازگشته‌اند و ویلای آسمان در انتظاربذیرائی از نخستین میهمانان خود در ارتفاع ۴۳۵ کیلومتری زمین گردش می کند.

عجالتا کارشناسان «ناسا» میکوشند با تغییر دادن وضع ایستگاه فضائی حرارت داخل کابین را پائین بیاورند.

نحسی سیزده

پیدایش‌نقص فنی‌درآزمایشگاه فضائی بار دیگر نشان دادکه خرافات بدنیای علم و دانش نیز رخنه کرده است. دیشب یکی از مسئولان «ناسا» بطور جدی و بدون آنکه قصدشوخی داشته باشد بخبرنگاران گفت که‌بنظر نمی‌رسد عدد «سیزده» برای فضانوردان شگون داشته باشد.

نحسی «سیزده» درجریان پرواز سفینه «آپولو ۱۳» به ثبوت رسید. این سفینه‌ساعت سیزده روز سیزدهم آوریل ۱۹۷۰ به فضا پرتاب شد و بدنبال انفجاری که در آن روی دادکابین فرماندهی‌بشدت آسیب دید و سرنشینان «آپولو ۱۳» مجبور شدند در وضع بسیار دلهره انگیزی با کابین ماه‌نشین لم بزمین باز گردند بدون آنکه‌بتوانند ماموریت‌خود را در کره ماه انجام دهند.

این بار نیز بیم آن میرود که ماموریت «اسکای لاب» باخطر بزرگی روبرو شود زیرا موشك ساتورن۵ که آزمایشگاه‌فضائی را در مدار زمین قرار داد سیزدهمین موشك ساتورن‌بود.

از طرف دیگر عده زیادی از مردم لبنان و اسرائیل‌توانستند اسکای لاب را با چشم عادی از روی زمین مشاهده کنند. اداره هواشناسی اسرائیل‌اعلام کرد که دهها نفر از مردم شب قبل بوسیله تلفن اطلاع‌داده‌اند که شیئی ناشناسی راکه‌اندازه آن باندازه نصف ماه بوده مشاهده کرده‌اند. در لبنان نیز گزارش هائی در مورد مشاهده شیئی مرموز که آزمایشگاه فضائی است منتشر شد.

کشورهای عربی جریان نفت‌خود را موقتاً قطع کردند

بیروت ـ برای نخستین‌بار پس‌از جنگ ژوئن ۱۹۶۷ دیروز بمناسبت پایان بیست و پنجمین سالگرد تاسیس کشور اسرائیل عملیات تلمبه‌زنی نفت در چهار کشورعربی به عنوان یک اقدام سیاسی عمدا متوقف گردید.

عملیات تلمبه‌زنی نفت ۲۴ ساعت در لیبی و یک ساعت در کویت، عراق و الجزایر متوقف شد.

این تصمیم بدرخواست کنفرانس سندیکاهای عرب که هفته گذشته در قاهره‌تشکیل گردیداتخاذشد.

کنفرانس اظهار علاقه کرده بود که کشورهای عربی به عنوان اعتراض به تاسیس کشوراسرائیل و بخاطر پیروزی انقلاب فلسطین عملیات تلمبه‌زنی را در بیست و پنجمین سالروز تشکیل کشوریهود متوقف کنند.

این تصمیم «سمبولیک» که اثر محسوسی در میزان ذخیره نفت نخواهد داشت از نظر محافل سیاسی دارای مفهوم پر معنی است. چه مسئله توسل به‌سلاح نفت» برای مبارزه با امپریالیسم و صهیونیسم اکنون بیش از پیش‌در کشورهای عربی مورد توجه قرار گرفته است.

مسئله استفاده از سلاح نفت نخست از طرف کشورهای «ترقیخواه» و نمایندگان سازمان مقاومت فلسطین عنوان شد و طی هفته‌های اخیر وزیر نفت عربستان سعودی و سرهنگ قذافی این موضوع را مطرح کردند. گواینکه عربستان سعودی دیروز عملیات تلمبه‌زنی را متوقف نکرد ولی‌شیخ احمد زکی‌یمانی هفته‌گذشته تهدید کرد که عربستان سعودی تا وقتی که یک «محیط سیاسی مساعدی» بوجود نیاید نمیتواند میزان تولید نفت خود را آنطور که امریکا میخواهد افزایش دهد.

سرهنگ قذافی نیز بنوبه خود روز یکشنبه اخطار کرد «روزی خواهد رسید که نفت عرب‌بصورت یک سلاح موثر در پیکار اعراب مورد استفاده قرار گیرد و اگر دولتها این کار را نکنند ملت‌های عرب ابتکار عمل را بدست‌خواهند گرفت.»

تصمیم اعراب‌به جلوگیری‌ازصدور نفت در سال ۱۹۶۷ برای دولت های اروپای غربی مشکل بزرگی‌از لحاظ مواد سوخت بوجود آورد.

از طرف دیگر اوضاع اکنون در بازارهای نفت جهان‌آنچنان وخیم است که اگر عربستان سعودی از افزایش میزان تولید نفت‌جلوگیری کند توسعه کشورهای توانگر با خطر بزرگی روبرو خواهد شد.

نگرانی از موقعیت نیکسون عامل تزلزل دلار است

واترگیت سبب سقوط دلار شد

لندن ـ وحشت محافل مالی و بورسهای جهان از این‌مطلب که رسوایی و اترگیت ممکن است موقعیت نیکسون را در مذاکرات بین‌المللی مربوط به اصلاح نظام و روابط پولی‌دنیای غرب متزلزل کرده باشدموجب شده است که بازار های‌پولی دستخوش هرج و مرج دیگری از فعالیت های‌سفته‌بازانه‌شوند. دلار بسرعت سقوط کندوقیمت طلا بطور سرسام‌آوری ترقی کند روز گذشته در بورس لندن مظنه طلا از لحاظ ارتباط ارزش در برابر دلار متزلزل آمریکا به نقطه اوج تازه‌ای رسید. فشاری که در روزهای اخیر در بازار های پولی جهان بردلار آمریکا وارد میشود از ماه مارس گذشته که بحران مشابه دیگری این بازار هارا فرا گرفته بود تا کنون بی‌ـ سابقه است.

روز گذشته برای اولین‌بار قیمت طلا «سدروانی» هرقیراط ۱۰۰ دلار را که از مدتهاپیش نوعی مرز عبور ناپدید شناخته شده بود در هم شکست. در بازار لندن قیمت طلاقیراطی۵٫۷ دلار افزایش یافت و به اوج جدید قیراطی ۱۱۰ دلارنزدیك شد.

در بورسهای کوچکترپاریس وزوریخ ترقی مظنه‌طلا دربرابر دلار آمریکابسیار سرسام‌آورتر بود. در پاریس این مظنه به قیراطی ۱۱۵ دلار و در زوریخ‌به ۱۱۸٫۶۵ دلار رسید. این‌ارقام نیز بنوبه خود تمام رکورد های سابق را پشت‌سر گذاشته‌اند.

در اکثر بازار های مالی جهان روز گذشته تب‌فروش شتاب آلود دلار آمریکا و فراوانی عظیم عرضه آن درتمام ساعات روز احساس میشد.

تاآخرین ساعت‌دیروز دربورس لندن دلار آمریکا در حدود ۲٫۲۵ سنت از ارزش خود را در برابر لیره استرلینك‌ازدست داده بود.

همان‌طور که قبلا اشاره شد محرك اصلی تمام د گر کونیهای مورد بحث این است که سودا گران و محافل پولی در کشورهای مختلف جهان و خصوصا‌اروپای‌غربی‌وحشت‌دارند که براثر جنجال بالا گیرنده ماجرای واتر گیت ممکن است ریچارد نیکسون نتواند در مذا کرات بین‌المللی جاری و آینده امریکا در زمینه اصلاح نظام پولی جهان از قدرت و اعتبار و موقعیت لازم برخوردار باشد.

این نگرانی بقدری دامنه‌دار شده که کاخ‌سفید واشنگتن خود را ناگزیردیده است تادر روزهای اخیر کرارا این‌شایعه را که نیکسون ممکن است بزودی استعفا کند تکذیب کند.

در حال حاضر مراکز ثقل این شایعات بازار های پولی دنیای غرب هستند.

دیروز در پاریس یك مقام رسمی آمریکایی این شایعه را که دلار ممکن است مجددادر آینده نزدیك تنزل کند قویا تکذیب کرد. در فوریه گذشته از ارزش رسمی دلار آمریکادو در صد کاسته شد. در آفریقای جنوبی که بزرگترین تولید کننده طلا در جهان‌است بانکداران و محافل اقتصادی عقیده دارند که گرمی روز ـ افزون تقاضای طلا دیگرارتباطی با بی‌اعتمادی عمومی نسبت به دلار آمریکا ندارد ـ بلکه‌طلا رفته رفته تبدیل به مستحکم‌ـ ترین نوع نقدینه بین‌المللی برای استفاده در معاملات بازرگانی و سرمایه گذاری میشود.

نیکلا ایدریکس وزیردارایی آفریقای جنوبی پیشگویی کرده است در قیمت طلا افزایش‌های جدید و قابل ملاحظه‌ای حاصل خواهد شد.

نیکسون با پول انتخابات خانه نخریده است

واشنگتن ـ رونالد زیگلر سخنگوی کاخ سفید در حالیکه بشدت عصبانی بود گزارش یکی از روزنامه‌های‌داخلی را دایربراین که نیکسون ممکن است از یک میلیون‌دلار پولی که بوسیله‌کمیته فعالیتهای انتخاباتی وی‌در۱۹۶۸ صرفه‌جویی‌شده بود برای‌خریدن ویلای خود در منطقه خوش‌آب وهوای کی‌بیسکاین‌واقع درایالت فلوریدا استفاده کرده باشدقویا تکذیب‌کرد و آنرا سراپامغرضانه دانست.

طبق این گزارش که تصادفا دریکی از جراید طرفدارنیکسون بنام سانتاتاآنارچیسترر به چاپ رسیده است یک میلیون دلار صرفه‌جویی کذایی کمیته فعالیت های انتخاباتی نیکسون قسمتی از پولهایی بود که کمیته‌مذکور آنها را محرمانه از ثروتمندان و موسسات صاحب نفوذی که از نیکسون حمایت میکنند دریافت کرده‌است.

ویلای مجلل کی‌بیسکاین که براقیانوس آرام مشرف است ساختمانی به سبك‌اسپانیائی دارد. نیکسون‌این ویلا راآندکی پس از رسیدن به مقام ریاست جمهوری خریداری‌کرده است. رونالدزیگلرگفت این‌احمقانه‌ترین حرفی است کهمن تاکنون‌تکذیب کرده‌ام. زیگلر هنگام تکذیب این خبر کاملا برافروخته بود و از اینکه یک خبرگزاری مهم آمریکائی قبل از آنکه ازصحت وسقم آن باخبر شود آن را مخابره کرده است اظهار تعجب کرد.

جاسوسان اسرائیلی ازاسناد سفارتخانه‌های عربی‌در سوئد عکسبرداری کردند

استکهلم ـ یک مجله دست چپی چاپ پایتخت سوئد بنام «فیب ـ کولتورفرونت» نوشت عوامل‌سازمان های اطلاعاتی سوئد در حالیکه عوامل سازمان‌های اطلاعاتی اسرائیل همراه آنان بودند به سفارت خانه‌های چند کشورعربی از جمله مصر والجزایر دستبرد زدند و در جریان آن مامورین اسرائیلی از کلیه اسناد ومدارک سفارتخانه‌های عربی عکس‌برداری کردند و باین ترتیب بتمام فعالیت ها وطرح‌های سیاسی و نظامی اعراب پی بردند.

این مجله سوئدی نوشته است. اسرائیل بااستفاده از این اسناد حملات خود را به کشورهای‌عربی وکماندوهای فلسطینی ترتیب داد.

این مجله که از چند هفته قبل گزارشهائی در باره فعالیت‌های پنهانی سرویس‌های اطلاعاتی‌سوئد انتشار می‌دهد می‌نویسد که در سوئد یکسرویس‌اطلاعاتی وابسته به وزارت دفاع وجود دارد که ظاهرا بعنوان یک سازمان غیر نظامی بنام «دفتر اطلاعاتی» فعالیت می‌کند.

مجله سوئدی بدنبال گزارش‌های قبلی خود اضافه می‌کند که این سازمان مخفی علاوه بر فعالیت‌غیر قانونی، جاسوسی علیه سازمان های سیاسی دست چپی سوئد پنهانی باسرویس‌های اطلاعاتی اسرائیل همکاری می‌کند.

بنابرگزارش مجله «فیب‌کولتور‌ـ فرونت» افراد این سازمان سه‌سال قبل در دستبرد به سفارت مصر شرکت داشته‌اند. در جریان این دستبرد جاسوسان اسرائیل از مدارک سری سفارت مصر در استکهلم عکس‌برداری کردند. جاسوسان سوئدی همچنین در دستبرد به سفارت خانه‌های عراق والجزایر در استکهلم دست داشته‌اند.

این مجله همچنین می‌نویسد در سال ۱۹۷۰ یک زن عضو «دفتر اطلاعاتی» سوئد که به توصیه‌حزب حاکم سوسیال دموکرات در این سازمان عضو شده بود عکس‌یک سند سیاسی مهم را در باره مصر به جاسوسان اسرائیل تحویل‌داده واسرائیلی‌ها درعملیات نظامی‌خود از آن استفاده کرده‌اند.

نویسنده این سلسله گزارشهاکه یک تبعه فرانسه است فعالانه با نهضت‌های فلسطینی در سوئد همکاری می‌کند.

بدنبال انتشار این گزارش‌ژنرال «استیگ‌سیزگرن» فرمانده عالی نبردهای سوئد گفت وی تائیدمیکند که سازمان‌های اطلاعاتی سوئدو اسرائیل باهم همکاری دارند ولی سوئد هیچگونه سندی در اختیار اسرائیل نگذارده که منجر به حملات هوائی اسرائیل به اردوگاههای فلسطینی‌ها شده‌باشد.

موبی دیک
محل نرین میهمانی راباغذاهای ایرانی وفرنگی درمنزل شماتر تیب میدهد
MOBY-DICK

سرپرستی محصلین درانگلستان
شورای فرهنگی ایران با همکاری عده‌ای از فرهنگیان ایرانی و انگلیسی و مدیریت آقای علی‌اصغر امامی اهری رایزن فرهنگی و سرپرست سابق دانشجویان ایران درانگلیس از فرزندان شما در انگلستان سرپرستی میکند.
برای اطلاع از شرایط و مقررات آن بنشانی زیرمکاتبه فرمائید:
IRAN EDUCATION ADVISORY
4 PHILLIMORE GARDENS
LONDON W8 7QD

رستوران قناری
روزانه: چلوکباب. جوجه‌کباب‌وانواع دیگر غذاهای ایرانی
وآمادهتهیه‌هرنوع‌غذای‌ایرانی وفرنگی برای مجالس عروسی‌ومیهمانی‌میباشد
روزولت چهارراه تخت‌جمشید تلفن۸۲۵۵۴۸ ـ ۸۳۶۱۴۴

علاقمندان زبان انگلیسی
انگلیسی را در انگلستان بین مردم انگلیسی زبان در مدت کمی بهتر و سریعتر میتوان آموخت
INTERSCHOOL INFORMATION SERVICE
نماینده رسمی مدارس زیر در ایران
ANGLO-CONTINENTAL SCHOOL OF ENGLISH AND INTERLINK SCHOOL OF ENGLISH
اطلاعات کامل راجع‌به کلاس های مختلف سمعی‌و بصری برای محصلین مقدماتی تا سطح عالی وهمچنین پانسیون نزد خانواده های انگلیسی درتمام‌مدت سال درشهر زیبای بورنموس دراختیار شما میگذارد ضمنااطفال بین ۳ تا ۱۰ سال هنگامیکه والدین آنها درخلال روز درمدرسه درس‌دارند نگهداری‌میشوند.
جهت اطلاعات بیشتر و رزرو محل بانماینده رسمی ایران تهران صندوق پستی شماره ۱۵۵۷ ـ ۱۲ و یا غیر از ایام تعطیل فقط از ساعت ٤الی ۷ بعدازظهر با تلفن ٦٣٥٣١٥ تماس حاصل فرمائید.

طراح معروف البسه‌پوست نرم
آقای ماکس
که پانزده سال اخیر را در امریکا زندگی‌مینمایدوسالن پوست‌دوزی بزرگی بنام Original Furs By Max در سانفرانسیسکو دائرکرده است بنابه تقاضای عده‌ای از دوستان و مشتریان ایرانی خود به تهران خواهد آمد. مشارالیه علاوه بر معروفیت در ایران در امریکا نیز به عنوان بهترین متخصص انواع و اقسام پوست شناخته‌شده است.
آقای ماکس در روز های جمعه ۲۸ اردیبهشت و شنبه ۲۹ اردیبهشت از ساعت ۲ تا ٦ بعدازظهر باتعیین وقت‌قبلی از دوستان و مشتریان سابق‌خود در هتل تهران پالاس خیابان شاهرضا ملاقات خواهدکرد و خواهشمند است قبلا بوسیله تلفن هتل وقت ملاقات را تعیین‌فرمائید.
آ ـ ۱۱۷٤۰

قابل توجه صاحبان صنایع ونمایندگان تجارتی
تاسیسات صنعتی ایتالیائی دررم طالب‌انعقاد قراردادهای مقاطعه کاری‌کلی‌و جزئی برای تولید مصنوعات زیر می‌باشد:
۱ ـ قطعات دستگاه های اندازه‌گیری دقیق
۲ ـ دنده‌ها و ماشینهای کامل اندازه‌گیری‌دقیق
۳ ـ اندازه‌های دقیق ساختن انواع شاسی ازورق آهن ـ محفظه‌ها ـ جوشکاری برق و صفحه های رادار.
این کارخانه اخیرا برای‌تولیدکامل دستگاههای الکترونیکی و الکترو مکانیکی توسعه‌یافته و آماده ساختن آنها می‌باشد.
برای کسب‌اطلاعات بیشتر به آقایان طوماس موریا یای ـ نظربگیان‌شرکت کجی‌ام‌اینتر ناشنال واقع در تهران چهار راه‌کالج کوچه لطیفی شماره ۳۲ یا تلفن ٤٤٢٨٦ تماس بگیرید.

فاطمیه درشام باهیئت مهدیه
حرکت ۱۸ خرداد با کلیه مخارج ۲۱۰۰ تومان بمدت ۱۵روز و زمینی از ترکیه ۱٦۰۰ تومان بمدت ۲۰روز تلفن ۹۳٦۷۸۰

کودکستان حوا
برای سال تحصیلی ۵۲ـ۱۳۵۳ و دوره تابستانی
«از ۱٦ تیرماه الی اول مهر»
از تاریخ ۲۵ اردیبهشت ماه ثبت‌نام می

مسابقات مقدماتی فوتبال جام جهانی

ایران در آخرین دیدار مغلوب سوریه شد

کویت با نتیجه ۲ بر صفر بر کره شمالی پیروز گردید

شکست ۲ برصفر کره شمالی دربرابر کویت و پیروزی ۱ بر صفرسوریه در برابر ایران ، فافلگیری بزرگی درآخرین‌روز بازی‌های‌مقدماتی درگروه ب ۲ منطقه آسیا ـ اقیانوسیه‌بود . شکست دور از انتظار کره شمالی دربرابر کویت بهیچوجه قابل پیش‌بینی نبود .

بهرحال دراخرین روزبازی های گروه ب ۲ ، کویت به اولین پیروزی خود در برابر کره شمالی‌رسیدو ایران‌صاحب تنهاشکست‌خود دربرابرسوریه گردید .

شکست دور از انتظارکره شمالی دربرابر کویت ، موجب گشت تابازیگران این تیم ، در پایان بازی ها ، با چهره‌ای غمزده بخاک خود بازگردند . درحالیکه‌کویتیهاسرشارازشادی وشایستگی، درحالیکه ۲امتیاز گرانبها باخود به همراه دارند به روزهای بهتری که در اینده خواهند داشت ، میاندیشند .

ایران درحالیکه سرمست از رسیدن به رده اول گروه ب ۲بود ، بابه خدمت گرفتن ذخیر های خود ، مسئله‌ای به نام حیثیت فوتبال برایش‌مطرح نبود و اگر کویت و سوریه و کره شمالی نیز چون تیم ایران می‌بودند، دیگر لزومی به‌ادامه بازی‌هانبود. چون هرنتیجه‌ای از دیدار کویت و کره شمالی و سوریه و ایران بدست می امد ، هیچ تغییری در موقعیت تیمها نمیداد .

درپایان مسابقه های گروه ب۲ ، ایران با ۹ امتیاز به مقام اول رسید و سوریه با ۷ امتیاز دوم ، کره شمالی با ۵ امتیاز سوم و کویت با ۳ امتیاز چهارم شدند .

شگفتی بزرگ

کویت بایک برتری کامل تیم کره شمالی‌ناکام را به عذاب کشیدو این‌پیروزی برای‌کویت درشرایطی بدست‌امد که ۲ بار نیز دروازه‌کره‌شمالی تا اخرین آستانه سقوط تهدید شد و تنها خوش‌اقبالی بودکه‌نتیجه بازی را ۲ برصفر ثابت نگهداشت .

دقیقه۸شوت عالی «علی‌المون» بازیگر شماره ۹ کویت برتیرک افقی دروازه کره شمالی‌اصابت کردودروازه‌این تیمرااز خطر سقوط نجات بخشید .

«حامدبوحمد» بازیگر شماره ۱۱ کویت دردقیقه۳۱ نخستین گل را برای تیم خود به ثبت رساند .

کویت بابه ثمر رساندن گل دوم‌خوددردقیقه۵۱ برپیروزی خود استحکام بیشتری داد و «لی‌چانگ‌میونگ» دروازه‌بان کره شمالی در مقابل شوت «حامدبوحمد» تسلیم شد .

تیرک افقی دروازه کره شمالی باردیگردردقیقه ۷۹ به نجات دروازه این تیم آمد و شوت «علی‌المون» باردیگر میل به ورود به دروازه کره شمالی نکرد .

ایران و سوریه

ایران بازی را باذخیره‌هایش آغاز کرد و ٤ بازیگر برای نخستین‌بار باپیراهن تیم ملی به میدان یک مسابقه رسمی پای نهادند . درضمن‌پست‌های بیشتر بازیگران ایران نیز تغییر یافته بود .

ذخیره های‌ایران‌هرگزنتوانستند جای بازیگران‌ثابت‌را پرکنند و ایران بخصوص‌درنیمه نخست با بی‌تفاوتی زیاد بازی میکرد. گل‌سوریه دردقیقه۱۱ روی خطای‌دفاع ایران از پشت خط ۱۸ به ثمر رسید شلیک زیبا و انحرافی «عبدالقانع‌تاتیش» در دروازه ایران جای گرفت .

تیم ایران درنیمه دوم با تعویض بازیگر درصدد جبران گل خورده برآمد ، لیکن نتیجه بازی همچنان ثابت بود .

مسعود مژدهی ، فوروارد ایران ومدافع سوریه در یك لحظه قصد تصاحب توپ‌راادارند .

دخانیات بر «محافظ کوجو» پیروز شد

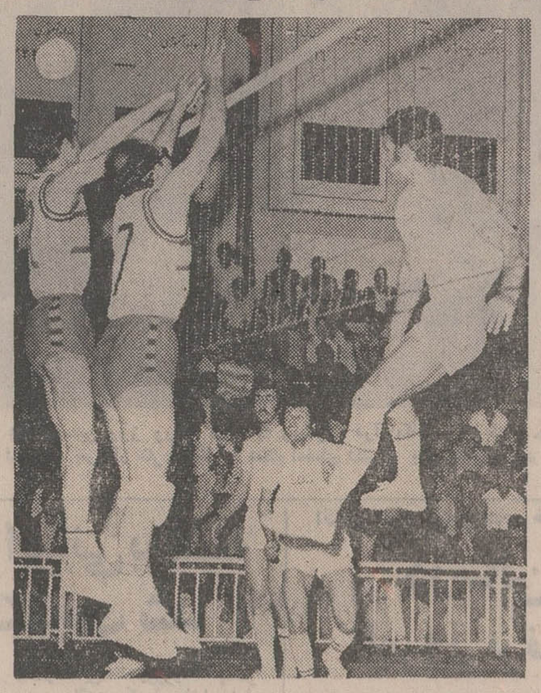

فریبرز استخری مهاجم تیم دخانیات توپی‌را از «ارگون » و «باووزقلیچ » مدافعان‌محافظ کوجو عبورمیدهد .

تیم و الیبال‌باشگاه «محافظ‌کوجو» ترکیه که بدعوت باشگاه تاج‌برای انجام پنج مسابقه به تهران آمده است ، بعد از ظهر دیروز در نخستین مسابقه خود در برابر تیم والیبال باشگاه دخانیات قرار گرفت و با نتیجه ۳ بر ۲ مغلوب شد .

مسابقه دو تیم در حضور یک هزار تماشاگر در ورزشگاه محمد رضاشاه آغاز شد . تیم دخانیات که متشکل از حسین تهرانی ، محمود چایچی ، حسن کرد ، فریبرز استخری ، تقی زرگران و حمید فاضلی فردبود ، ست نخست را ۱۵ بر ۷ از آن خود ساخت .

محافظ کوجو در «ست» دوم از آغاز برتری نشان داد و ست را ۱۵ بر٤در اختیارگرفت .دخانیات در ست سوم بار دیگر با امتیاز ۱۵ بر ۷ به پیروزی رسید .

هیجان مسابقه در «ست» چهارم آغاز شد و دو تیم بارقابت‌سختی در به دست آوردن امتیاز پیش میرفتند .اوایل‌این «ست»دخانیات به ٦ امتیاز دست یافته بود در حالی که محافظ کوجو بیش از ۲ امتیاز در دست نداشت . لیکن بازیگران میهمان در این موقع بیشتر تلاش کردند و پس از تساوی در امتیاز ۷ ، بهپیشروی خود ادامه دادند ودر پایان ۱۵ بر ۱۳ صاحب ست چهارم شدند و نتیجه مسابقه به ۲ بر۲ رسید .

ست پایان مسابقه که تعیین‌کننده تیم پیروز بود آغاز شدو دخانیات توانست با امتیاز۱۵ بر۱۱صاحب ست پنجم شود و در نتیجه مسابقه را با نتیجه ۳ بر ۲ ازآن خود ساخت .

تیم میهمان

پس از مدتها سکوت در ورزش والیبال و فعالیت های محدودی که در این ورزش هرگز اقناع ـ کننده نبود ، تیمی از یککشور خارجی به ایران آمد . با توجه به سکوتی که این ورزش را در خود گرفته است ، دعوت یکتیم خارجی هرچند ، ازوالیبال‌مدرن بدور است آنچنان مورد استقبال باشگاه ها قرار گرفت که چند برنامه برای میهمان تنظیم کردند تا حداکثر بهره را از وجود یک تیم خارجی ببرند .

تیموالیبال «محافظ‌کوجو»آنکارا که عنوان چهارم را در مسابقه های باشگاه های ترکیه دارد ، بطور کلی از والیبال پیشرفته امروزی نشانی‌نداشت . بازیگران آن اکثرنامتعادل‌بودند وبهیچوجه تکنیک صحیحی را در دفاع‌روی تور ، اسبک ، توپگیری های حساس ونیز سازندگی جمعی از خود نشان ندادند .

بازیگران «محافظ کوجو»رویهم رفته فاقد نیروی لازم برای پنج ست مسابقه بودند و در حرکت های روی تورویژگی‌های خاصی از خود نمایان نساختند .

تیم میزبان نیز چیزی ازوالیبال نداشت که در زمین پیاده کند . همه کنترل بازی تیم دخانیات روی پاس های فریبنده حسین تهرانی میچرخید و همین کاراو اندکی زیبائی به بازی تیم‌میزبان بخشیده بود .

رویهمرفته دخانیات نیزنتوانست شکل زیبائی از والیبال در مقابل حریف بنمایاند و بازی این‌اواخر خسته کننده شده بود . اما با همه اینها دعوت‌ازیک تیم خارجی تحرکی است در این ورزش ، هرچند که اندک است .

نمایندگان ورزشی ایران

درمجمع‌عمومی‌فدراسیون های ورزشی بین‌المللی

حسن رسولی دبیر کل کمیته ملی المپیك ایران و دبیرکل کمیته تشکیلاتی هفتمین‌دوره‌بازی های‌آسیائی تهران ۱۹۷٤ ، برای شرکت در جلسات مجمع‌عمومی فدراسیون های ورزشی بین‌المللی که از هفته آینده در شهر اوکلاهما تشکیل خواهد شد ، به ایالات‌متحده آمریکا خواهد رفت .

«ریچارد‌داوری» معاون‌دبیر کل کمیته‌تشکیلاتی هفتمین دوره بازی های آسیائی نیز روز یك‌شنبه آینده به اوکلاهما سفر میکندتاهمراه حسن رسولی درجلسات این مجمع‌عمومی شرکت نماید.

مجمع‌عمومی فدراسیونهای ورزشی بین‌المللی روزدوشنبه ۳۱ اردیبهشت ماه باحضور نمایندگان ۳٦ رشته ورزشی و نمایندگان کمیته های بین‌المللی المپیك ، کمیته تشکیلاتی بازی های آسیائی تهران و بازی های مکابی‌در اوکلاهما تشکیل میشود

در این مجمع‌عمومی که جلسات آن یك هفته به‌طول میانجامد ، درباره عضویت جمهوری‌خلق‌چین‌درفدراسیون های بین‌المللی ، گزارش کمیته های تشکیلاتی بازی های المپیك مونترال ۱۹۷٦ و المپیك زمستانی اینسبورك و بازی های المپیك ۱۹۸۰ و نیز پیرامون تغییرات تازه‌در مقررات جهانی رشته های مختلف ورزشی بحث وتبادل نظر خواهد شد .

دنیای ورزش شنبه‌ها منتشر میشود

خانه زبان بااهدای دوجایزه ارزنده از تیم ملی فوتبال ایران تجلیل میکند

این مؤسسه فرهنگی ، به فرد فرد قهرمانان تیم ملی فوتبال یك بورس تحصیلی «زبان آموزی» میدهد

تیم ملی فوتبال‌ایران‌درصورت شرکت در جام‌جهانی مونیخ ، یکهفته در مونیخ مورد پذیرائی خانه زبان قرار خواهد گرفت .

خانه زبان ، بمنظور تجلیل و قدردانی‌از تیم‌ملی فوتبال ایران که سکوی قهرمانی مسابقات مقدماتی جام جهانی را به شایستگی فتح کرد، دو جایزه ارزنده به قهرمانان تیم ملی می دهد ...

این موسسه فرهنگی‌که‌پیوسته در راه خدمت به ورزش کشور از هیچ کوششی فروگذارنمیکند، تصمیم گرفت، بپاس عبور پیروزمندانه تیم ملی فوتبال‌ایران ازسد تیم‌ملی کره شمالی،برای فرد فرد اعضای تیم ملی یک بورس تحصیلی «زبان‌آموزی » دراختیار آنها بگذارد و چنانچه سرداران فوتبال بتوانندبعنوان نماینده فوتبال آسیا، درمسابقات جام جهانی مونیخ‌ظاهر شوند، مدت یکهفته در مونیخ از آنان پذیرائی خواهد کرد .

این پذیرائی، که صرفابمنظور تشویق وترغیب چهره‌های‌ارزنده تیم ملی ایران صورت خواهد گرفت ، دومین جایزه‌ای‌محسوب خواهد شد که‌خانه‌زبان میدهد.

در پی پیروزی های پیاپی تیم ملی فوتبال ایران، دربرابر تیمهای شرکت کننده در دیدار های مقدماتی جام جهانی‌مونیخ، خانه زبان، پراز شور و شوق بود و مقامات این موسسه فرهنگی، راههای تشویق و سپاسگزاری از سرداران فاتح کشور را مطالعه می‌کردند .

در خلال این مطالعات و بررسی‌ها، خانه زبان که یکی از بهترین موسسات فرهنگی و مشوق جوانان در راه کسب‌علم و دانش بشمار می‌آید، صلاح در این دید که برای تجلیل از فاتحان دیدارهای مقدماتی جام جهانی، سالم‌ترین و بهترین‌روش را انتخاب کند واز اینرومصمم شد، دو جایزه ارزنده (بورس تحصیلی و پذیرائی در مونیخ» به تیم ملی فوتبال اختصاص دهد و بدین ترتیب، به خدمات شایان آنان در راه سرافرازی کشور، ارج نهد .

تلویزیون نوبل
NOBEL

گروه‌شرکتهای‌تولیدی وواردانی ماشین‌آلات راه‌سازی‌وساختمانی
ارکان ماشین . وزنه
ماشین رول . رولر
خیابان‌آیزنهاور ـ مقابل دانشگاه آریامهر شماره ٦۲۸ و ٦٤٦
تلفن : ۹۵۹۰۷۸ ـ ۹٦۲٤۵۹ ـ ۹۵۲۸۹۹ـ۹۵۹۰۰۲ـ۹۵۸۵۵۵
LIEBHERR
تاور کرین ـ بچینگ پلانت ـ تراك میکسر
لیبهر
نماینده انحصاری : ارکان ماشین ـ وزنه

برنامه نمایش فیلمهای کاندید
پنجمین جشنواره سینمائی سپاس
در سینما شهر قصه
برنامه امروز تپلی
برنامه فردا بلوچ
شروع‌سانسها ۲ـ۵ـ٤ـ۷ـ۹ بعداز ظهر
در هر سانس یك فیلم کوتاه کاندید دریافت‌جایزه‌سپاس نمایش داده خواهد شد .

بیمه آریا
ضمن تشکر از ابراز اعتماد بیمه گذاران محترم مجددا یادآور میشود که علاوه بر شعب واداره مرکزی‌وواحدهای سیار نمایندگان . شرکت نیز در تمام ساعات آماده قبول وصدور فوری بیمه نامه شخص ثالث میباشد
برای انجام اوامر تلفنی لطفا با شماره های ۲۳ تا ۸۲۰۰۲۱ و۲٤۷٦٦ـ۳۱۹۳۲٤ ـ ۸۳۱۸٤٤ ـ ۸۳۳۳۲۰ ـ ۸۲۲۷۸۸ ـ ۹۵۰۳۹۰تماس‌حاصل فرمائید .
بیمه آریا در خدمت شما

از امشب در بهترین گروه سینمائی پایتخت
نیاگارا ـ اروپا ـ میامی ـ الوند
کیهان ـ گلدیس ـ مارلیک
ارانوس ـ و... سیلوانا
و(سیلورسیتی قلهك)

باشرکت فرنگیس فروهر ـ احمد معینی
پخش از سازمان سینمائی هلن
فیلمبردار : قاسمی کیان
همزمان باتهران در شهرستانهای :
★ اصفهان(چهارباغ ـ مایاك ـ مهتاب) ★ مشهد(فردوسی ـهما) ★ رضائیه (کریستال) ★ اهواز (دنیا) ★ رشت (کورش) ★ قزوین (خیام) ★ تبریز (متروپل ـ دیانا) ★ شیراز (پرسپولیس ـکاپری) ★ کرمانشاه (مهتاب) ★ همدان (تاج) ★ آبادان (شیرین ـ کیهان ـ خورشید) ★ گرگان (امپایر)

از امشب در گروه‌ممتاز سینمائی پایتخت
آسیا ـ رکس ـ شهوند ـ لیدو ـ نپتون
ژاله ـ توسکا ـ پاسارگاد ـ المپیا
و... درایوین سینماونک

بهمن مفید . مختار . مرجان
فرشته جنابی
کیفر
فیلمی از عبداله غیابی

فیلمبردار جمشید الوندی موزیك‌متن بابك
همزمان با تهران در شهرستانهای ★مشهد (متروپل ـ کریستال) ★ اصفهان (نقش جهان ـ همایون ـ مهر) ★ شیراز (پارس ـ پارامونت) ★ تبریز (متروپل) ★ کرمانشاه(آتلانتیك) ★ رشت (سالار) ★ اهواز (آریا) ★ آبادان (خورشید ـ ایران)

آرشیتکت‌ها و مهندسین محترم
زیبائی ویلاهای خودرا با
لوازم بهداشتی رنگی روکا Roca
و
شیرآلات معروف گروهه GROHE
تکمیل فرمائید
شرکت ضایع حرارتی تلفن ۴۲۱۵۵ ـ ٦٦۳۳٦۵
فروشگاه تاسو چهارراه روزولت تلفن ۸۲٦۳۲٦

زنجیری را در سینما کاپری به‌بینید

فرداشب در
کازینو و کانتری کلاب
آبعلی
خوانندگان محبوب شما
حمیرا ـ ایرج
و باشرکت هنرمند ارزنده (یاحقی)
لطفا توجه فرمائید :
ورود اشخاص بدون کت و کراوات و کمتر از ۲۱ سال ممنوع است تلفن رزرو ۲۸ ـ ۸۹۰۰۲٦
وسیله نقلیه‌رایگان ساعت ۷٫۳۰ بعداز ظهر از محل هتل اینترکنتیناتال و ۷٫۵۰ هتل آریاشراتون و ۸ هتل هیلتون مهیاست .

آگهی تشکیل مجمع عمومی عادی شرکت سهامی آسانسور سازی ایران شیندلر (خاص)

بدینوسیله باطلاع سهامداران شرکت سهامی آسانسور سازی ایران شیندلر میرساند که باستناد مواد ۱٤و۱۱ اساسنامه مجمع‌عمومی‌عادی سالانه شرکت ساعت ۱۰ روز یکشنبه ۲۰ر۳ر۵۲ تشکیل خواهد گردید .

خواهشمند است شرکتهای عضو و یا صاحبان سهام بارعایت مفاد اساسنامه نماینده‌تام‌الاختیار خود را برای شرکت‌درمجمع‌عمومی معرفی نمایند.

مواد و موضوعات پیشنهاد شده جهت مذاکره و رسیدگی در جلسه مذکور بشرح زیر است :

۱ ـ استماع گزارش سالیانه هیات مدیره ومدیر عامل و بازرس درباره اوضاع عمومی شرکت و ترازنامه .

۲ ـ تصویب ترازنامه و حساب سودوزیان .

۳ ـ انتخاب اعضای هیات‌مدیره و بازرس قانونی

٤ ـ سایر مسائل و موضوعات متفرقه .

اخبار، رویدادها، شایعات و گفتگوها در

بازار سیاست

دفاع مشترك

گفتگو در اطراف نتایج سفر اخیر پرزیدنت بوتو واعلامیه مشترک ایران و پاکستان هنوز در مباحث محافل دیپلماتیکو سیاسی تهران مقام ارزنده‌خود را حفظ کرده است . و با آنکه اعلامیه مشترک دو کشور شایعات چند روز اخیر مبنی‌بر احتمال عقد پیمان دفاعی دو-جانبه میان ایران و پاکستان را تایید نمیکند، معذلك لحن آن کاملا «قوی» و آشکارا از عزم راسخ تهران و اسلام آباد در دفاع‌ازامنیت یکدیگرحکایت دارد .

ایران وپاکستان در سازمان پیمان مرکزی «سنتو» هم پیمان یکدیگراند اما هر دو اینک براین عقیده‌اند که پیمان های دوجانبه یا چند جانبه نظامی ـ بیمه نامه معتبری برای امنیت آنان بشمارنمیرود واین پیمان هافقط در صورتی میتواندمفید واقع شودکه‌در رفع هر خطری طرف دیگر هم‌پیمان نیزمنافعی داشته باشد و آنچه که امروز سایه تهدید خود را برمناطق غربی پاکستان گسترده ، منافع ایران‌را هم تهدید میکند وبنابر این عزم دو کشور در دفاع دوش بدوش از یکدیگر امری طبیعی بنظر میرسد .

★★★

توسعه ایران نوین

از نطق کلالی ، دبیر کل حزب ایران نوین در اجلاس حزب‌درکرمان ، اینطور برمیاید که حزب اکثریت مصمم است بااجرای برنامه های‌گسترده‌ای شبکه های حزب را در نقاط مختلف گسترش دهدودر روستا ها نیز تشکیلات حزبی دائر کند . کلالی اشاره کرده است که از این پس در شهرکهای دوروزنزدیک‌کمیته‌ها و تشکیلات حزبی تاسیس می‌شود و ظاهرا برنامه هائی در پیش است که‌با تربیت مبلغان حزبی‌که بتوانند بازبان ساده با روستائیان‌گفتگو کنند ، باجرای برنامه های توسعه حزب کمک شود .

حتی در قطعنامه ای که دو روزپیش‌در پایان‌اجلاس مذکور انتشار یافت ، شورای حزب توصیه نموده است که فعالیت های‌تازه‌ای‌باید در جهت ایجاد و توسعه خانه های حزبی ، برای فراهم ساختن امکان ، توسعه‌فعالیت‌های حزبی صورت گیرد .

★★★

ایران و اروپای شرق

سفر عبدالعظیم ولیان وزیر تعاون وامور روستاها به سه کشور بلغارستان ، رومانی ، یوگسلاوی درادامه گشایش قریب‌الوقوع فصل جدیدی در روابط ایران با کشور های سوسیالیست اروپا است .

دیدوبازدید هائی که طی چند هفته اخیر میان مقامات تهران وپایتخت های اروپای شرقی صورت گرفته توام باسفرجاری هویدا به لهستان‌مجموعاازهدف های‌نوینی دراین‌روابط‌بخصوص نظامی که‌برهمکاریهای‌اقتصادی وتجاری آنان حکومت می کند حکایت دارد .

در چنین شرایطی ودر آستانه گشایش این چنین فصلی ،دید وبازدید هائی در سطح عالی‌تر درافق مناسبات دو کشور مورد پیش‌بینی ناظران‌امور است .

★★★

شوروی وظفار

رادیو مسکو در برنامه اخبار دیشب‌خود اعلامیه‌ای را که «جبهه متحد برای آزادی عمان وخلیج فارس» اخیرا در عدن انتشار داده بود منتشر کردو از چریکهای ظفار که هدفشان ساقط کردن‌رژیم‌سلطان‌قابوس پادشاه عمان است با عنوان «میهن پرستان» یادکرد.حمایت اخلاقی ومادی شوروی‌ازچریك های ظفار که در یکی دو سال اخیر افزایش یافته‌تاکنون‌رسما مورد تایید مسکو نبود ،اما با پخش اعلامیه جبهه متحد در رادیو مسکورازفاش‌شده‌ای را تایید می کند . فعالیت های چریك‌های ظفار که قرارگاه آنان مناطق همجوار ایالت ظفار عمان در خاك یمن جنوبی است درسالهای اخیر نگرانی کشور های خلیج فارس‌راسبب شده ، زیرا هدف این جبهه توسعه آشوب به کلیه‌سواحل جنوبی خلیج فارس‌ودست یابی به تنگه هرمز است .مقامات تهران‌اخیرا تاکید کردند که به تقاضای دولت عمان ایران‌در مبارزه وسرکوبی آشوب‌طلبان ظفار که ثبات منطقه را تهدید کرده‌اند به دولت عمان کمك می کند .

داوطلبان کنکور فقط ۵ روز فرصت دارند

تعداد تقاضا های ثبت نام برای‌شرکت‌در کنکورسراسری دانشگاه ها و موسسات آموزش عالی که بمرکز آزمون‌شناسی وزارت علوم و آموزش عالی رسیده است از مرز ٥٠ هزار گذاشت .

داوطلبان فقط ٥ روز دیگر فرصت ثبت‌نام برای شرکت در مسابقه ورودی دانشگاه ها در سال تحصیلی ٥٣ـ١٣٥٢ را دارند .

سخنگوی مرکزآزمون‌شناسی ضمن اظهار این مطلب ازکلیه داوطلبانی که هنوز تقاضای‌ثبت نام خود را ارسال نداشته‌اند خواست که از فرصت باقیمانده تا پایان وقت اداری سی ویکم اردی‌بهشت ، استفاده کنند و تقاضانامه های خود را باپست سفارشی‌به‌مرکز آزمون‌شناسی ارسال دارند .

★ **مدارك**

این سخنگو همچنین از داوطلبان خواست که هنگام ارسال مدارك ثبت‌نام برای مرکز آزمون‌شناسی به این نکات دقیقا توجه نمایند :

فتوکپی شناسنامه داوطلب که باید همراه مدارك ثبت‌نام فرستاده شود ، خوانا و روشن باشد .

گواهی منطقه‌ای حتما باید مطابق نمونه صفحه ١٣ دفترچه راهنما تهیه شود .

نشانی‌منزل‌واحیاناشماره‌تلفن داوطلب بطور دقیق وروشن‌قید شود .

در صورتی که مرکزآزمون-شناسی نقایصی در پرونده داوطلبی مشاهده نماید مراتب را بوسیله‌نامه‌یا تلگراف‌باطلاع نامبرده خواهد رسانید .

آزمون شناسی تقاضا دارد که داوطلب فورا به این نامه و تلگراف پاسخ دهد .

امیر عباس هویدا نخست وزیر در نخستین روز ورود خود به ورشو ، درآرامگاه سرباز گمنام حضور یافت و تاج گل نثار نمود عکس وی را لحظه‌ای پس از نثار تاج گل و هنگام امضای دفترياد بود نشان میدهد .

شرح در صفحه آخر

برگزاری کنکور دوم سراسری قطعی است

★ **تاکنون ٣٢ مدرسه عالی از وزارت‌علوم خواسته‌اند که کنکورشان را برگزار کند .**

کنکور دوم سراسری امسال چند هفته‌پس‌ازکنکور سراسری اول برگزار میشود .

این مطلب امروز موردتایید یك منبع موثق وزارت علوم قرار گرفت .

وی در این باره گفت : تا کنون ٣٢مدرسه عالی‌خصوصی ودولتی از مرکزآزمون شناسی خواسته‌اند که کنکور آنها را برگزار کند و بهمین جهت به منظور کمك به داوطلبان ورود به مدارس‌عالی، کنکورسراسری دوم بعمل خواهد آمد .

این منبع اضافه کرد : برگزاری کنکورسراسری دوم در حقیقت‌در اجرای‌اصول‌انقلاب آموزشی صورت میگیردو بنفع داوطلبان است ، زیرا با یك حق‌ثبت‌نام ، بدون اتلاف وقت و شرکت‌در کنکور های‌متعدد، یکبار امتحان میدهند و دراین امتحان تکلیف آنهاروشن‌میشود ودیگر تا مهر ماه در انتظار این کنکوروآن کنکورواعلام‌نتیجه روز شماری نمیکنند و اگردر کنکوراول ودوم‌پذیرفته نشوند با خاطری آسوده یا خود را برای کنکور های سال بعد و یابرای بازارکارآماده میسازند و کنکور سراسری دوم مانند کنکور سراسری اول صورت میگیرد و اطمینان بخش‌است.

این منبع همچنین گفت که انجام کنکور سراسری دوم یکی از تحولات مهم در امر انتخاب دانشجو برای مدارس عالی کشور بشمار میرود .

★ **قطعی**

یك مقام دیگر وزارت علوم گفت : برگزاری کنکور دوم تقریبا قطعی است ، حدود ٧٠ موسسه عالی خصوصی و دولتی وجود دارد که حدود ٧٠ هزار نفر برای این مدارس ثبت‌نام خواهند کرد و کنکور دوم به این داوطلبان که هرسال در شهریور و مهرناچار بودندبیش از ده بار امتحان بدهندوچندین ٥٠ تومان بپردازند . امکان خواهد داد که با یك پنجاه تومان فقط یکبار امتحان‌بدهند و تکلیفشان روشن بشود ،

★ **استقبال**

خبرنگاران ما که امروز در مرکز آزمون‌شناسی‌نظردیپلمه هائی راکه برای‌رفع‌نقص‌پرونده خود مراجعه کرده بودند در باره کنکور سراسری دوم‌جویا شدند گزارش داده‌اند که‌این عده از کنکور سراسری دوم شدیدا استقبال کردند وگفتند انقلاب آموزشی یعنی این .

حدود ٢ هزار تقاضانامه از ٥٠هزار تقاضائی که تا کنون رسیده است ناقص‌تشخیص‌داده شده‌است.

تعلیم‌افسران ایرانی بوسیله اسرائیل تکذیب شد

تل‌آویو ـ یونایتد پرس ـستاد فرماندهی‌ارتش‌اسرائیل گزارش های مبنی براینکه اسرائیل افسران ایرانی را تعلیم میدهد تکذیب کردوآن‌را کاملابی‌اساس خواند ، این گزارش که در شماره این‌هفته‌نیوزویک منتشر شد حاکی‌بودکه اسرائیل‌بعنوان قسمتی از شبکه کلی مبادله اطلاعات محرمانه با آمریکا و ایران درمورد تحولات‌خاورمیانه به تعلیم افسران‌ایرانی پرداخته است .

انتقال امور پرواز های خارجی به سالن حجاج‌موقتی‌است

درسالن مهرآباد امروز پرنده پرنمیزد!

دیشب وامروز از انبوه جمعیت در سالن فرودگاه مهرآباد خبری نبود واین‌سالن بعد از ١٧ سال‌که بطور مداوم ودر کلیه ساعات‌شبانه روز محل رفت‌وآمد وانتظارمیلیون ها مسافر داخلی‌وخارجی و بدرقه کننده بود شبی ساکت و آرام را گذراند و قسمت های مختلف‌سالن صحنه تاخت وتاز و قایم موشک چند پسربچه بازیگوش بود!

بدنبال انتقال‌اموربرواز‌از سالن اصلی‌به آشیانه حجاج ، فروشگاه خاویار فرودگاه وکتابخانه‌وکیوسک اطلاعات پرواز در این سالن نیز تعطیل گردید و تلفنها و بلندگوهای قسمت« اطلاعات پرواز » به سالن جدید انتقال یافت.

★ **سفر بی‌بدرقه**

مشایعت مسافران پرواز های داخلی و خارجی از دیشب اکثرا درفضای‌آزاداطراف آشیانه حجاج صورت گرفت ووارد شدن به سالن جدید بدون داشتن بلیط هواپیما ممنوع است.

مسافران‌با تابلو های راهنمائی متعدد مستقیمابطرف‌آشیانه حجاج راهنمائی میشوند.ظرف ٢٤ساعت گذشته کلیه‌تجهیزات‌فرودگاه‌مهرآباد به سالن حجاج منتقل شده است شرکتهای مسافری داخلی‌وخارجی قبلا هواپیماهای‌خودرا درپارکینگ شرقی مهرآباد پارک میکردند و مسافران با اتوبوس اختصاصی به سالن ترانزیت می آمدند و اکنون بعلت نزدیکی راه، مسافران پیاده به‌سالن ترانزیت موقت میروند.

از طرفی چون صدای هواپیما هاو هلی‌کوپترها در نزدیکی‌آشیانه حجاج باعث ناراحتی مسافران‌می شد بدستور هواپیمائی کشوری،از امروز آزمایش موتور های هواپیما هادر نقطه دیگری صورت میگیرد.

★ **موقتی است .**

انتقال اموربرواز های بین‌المللی از سالن‌بزرگ‌مهرآباد به ساختمان حجاج‌موقتی‌است واین‌تصمیم‌برای ایجادتسهیل‌درکارهای‌توسعه‌وتجدید ساختمان‌های‌مهرآباد اتخاذگردیده وبنظرمیرسدچندماهی بطول‌انجامد.

باانتقال‌امور پرواز های‌خارجی به سالن حجاج، امور پرواز های داخلی همچنان از ساختمان های مهرآباد انجام خواهد گرفت.

قانون حمایت خانواده

★ **تغییرات قانون‌مربوط به تصفیه ، ولادت ، مواردأخذ گواهی‌عدم امکان سازش‌است**

تغییرات قانون حمایت خانواده‌در بررسی‌های نهایی است در این تغییرات مواد مربوط به نفقه ، ولایت ، طلاق ، اخذ گواهی عدم امکان سازش مورد توجه بوده است.

لایحه تغییر مواد قانونی قانون حمایت خانواده به هیئت دولت داده شده است تا پس از بررسی نهایی برای تصویب به مجلس‌داده شود.

براساس تغییراتی که پیش‌بینی شده است‌شوهربدلیل عدم‌پرداخت مهریه ویا نفقه وبراثر مطالبه‌همسر زندانی نخواهد شد بلکه مطالبات او از اموال ودرآمد شوهرتامین میگردد.

★ **افزایش موارد**

در تغییرات جدید موارد تقاضای گواهی عدم امکان سازش افزایش داده شده است.

عدم تمکین‌زن‌ازشوهر ،خودداری شوهر از دادن نفقه و عدم‌امکان الزام او به دادن نفقه ، سوء رفتار ویا معاشرت هریک از زوجین به حدی که ادامه زندگی را برای طرف دیگر غیر قابل تحمل کند.

بعلاوه برای زنانی که «هوو» دارند پیش‌بینی شده است که «هرگاه زوج نسبت به همسران‌خود اجرای عدالت نکند» همسر او میتواند از دادگاه تقاضای طلاق کند.

ودر صورتیکه مردی با داشتن همسر بدون تحصیل اجازه دادگاه همسر دیگری اختیار کند بهشش ماه تایکسال زندان محکوم میشود واین مجازات برای سردفتر وعاقد در صورت اطلاع از همسر داشتن مرد اجرا خواهد شد.

اشتغال زن در تغییرات قانون حمایت خانواده در صورت عدم تناسب با مصالح خانوادگی منع شده است.

تصمیم در مورد نحوه نگهداری ومیزان نفقه اولاد به دادگاه‌واگذار شده است و نفقه اولاد از عواید ودارائی زن یا مرد یا هردو ویا حتی از حقوق بازنشستگی تامین خواهد شد.

در تغییرات قانون‌نیز «جدیدی» در صورت درگذشت پدر «ولایت» طفل را عهده‌دار است ولی‌هرگاه خیانت ولی یا عدم قدرت و لیاقت او در امور صغیر ثابت شوددادگاه مادر طفل را بعنوان «امین» تعیین می‌کند مگر اینکه عدم صلاحیت مادر محرز باشد که در این‌صورت شخص دیگری بعنوان امین تعیین میشود.

در تغییرات‌ذکر شده است‌که پدر یا مادر یاکسانی که نگاهداری‌طفل به‌آنها واگذار میشود نمیتوانندطفل را به شهرستانی غیر از محل‌اقامت مقرربین طرفین و یا محل اقامت قبل از وقوع طلاق ویا به‌خارج‌از کشور بدون رضایت والدین‌بفرستند مگر در صورت ضرورت و یا اجازه دادگاه .

اخطار وزارت اقتصاد به‌سازندگان کاشی

★ **هیاتی مامور رسیدگی به قیمت تمام شده کارخانه های کاشی سازی خواهد شد .**

★ **دولت آمادگی دارد پنجاه درصد تولیدات مصالح ساختمانی را از بخش خصوصی خریداری کند .**

وزارت اقتصاد امروز اعلام داشت‌که‌دراجرای سیاست دولت دائربه لزوم جلوگیری ازافزایش نامعقول قیمت مصالح ساختمانی اقدامات قاطع و جدی خود را همچنان دنبال خواهد کرد .

باین منظور علاوه برنظارت دقیقی که تابحال صورت گرفته و از این به بعد نیز باهمکاری کلیه سازمان های ذیربط شدیدا اعمال خواهد شد کلیه اقدامات لازم را جهت حصول اطمینان ازاجرای برنامه‌ایکه احتیاجات وسیع کشوررا بمصالح‌ساختمانی درآخر برنامه پنجم تامین سازد ودرعین‌حال‌برنامه‌های ساختمانی را درسطح متناسب باتولیدات داخلی‌وامکانات‌وارداتی‌نگاهدارد بعمل خواهد آورد .

آمادگی خرید

همانطور که هنگام اعلام مقررات عمومی صادرات و واردات‌سال ٥٢ تاکید شد ، وزارت اقتصاد باتوجه به برآورد احتیاجات روز افزون کشور در دوره برنامه پنجم و برنامه های بعدی ازچندی پیش‌برای ایجاد واحد های جدید سازنده انواع کالا های مصرفی درشهرستان ها پروانه‌های متعددی‌صادر نموده است . این سیاست کماکان‌ادامه خواهد یافت‌وعلاوه براین ، در مورد مصالح ساختمانی بمنظور تشویق و تسهیل سرمایه گذاری های وسیعی که باتوجه به‌جهش سریع اقتصادی کشور باید بخصوص دراین رشته صورت گیرد دولت اعلام داشته است که آمادگی دارد تا ٥٠ درصد محصول کارخانجات سازنده این کالا ها را خریداری کند.

درعین حال اگر بخش‌خصوصی علیرغم این اقدامات تشویقی ، دراستفاده‌از این موقعیت بسرعت وبمیزان مورد نظر فعالیت نکند ، دولت مصمم است راسا اقدام به سرمایه گذاری دراین رشته ها بنماید زیرا نگاهداری آهنگ سریع رشد صنعتی کشور از یکطرف‌وحفظ منافع و مصالح مصرف کننده از طرف دیگر ، کماکان درصدر برنامه های مهم دولت‌قرار دارد. بنابراین‌هرگونه کوششی از طرف عواملی که بخاطرسودجوئی شخصی بدون توجه به منافع عمومی کشوردر صدد گمراه کردن دیگران برآیند و سعی کنند بااشاعه مطالب غیرواقع و ناصحیح سایرین را درسرمایه گذاری در واحد های جدید منصرف سازند با عکس‌العمل شدید دولت مواجه خواهند شد .

واردات

برای جلوگیری‌ازبروز کمبود کالا های مورد نیاز عمومی ، سیاست‌دولت درجهت تجهیزمنابع داخلی‌وخارجی همچنان ادامه خواهد یافت . بدیهی است در مواردی که رعایت حال‌کارخانه های‌داخلی ایجاب نماید کمبود کالاهای‌مورد نیاز کشورمستقیما از طرف سازمان های مربوط دولتی از طریق واردات تامین میگردد . بعنوان مثال تابحال درمواقع ضروری‌ازطرف شرکت سهامی معاملات خارجی برای واردات لاستیک ، سیمان ، منسوجات و کالا های دیگر اقدام شده و این کالا های وارداتی بمنظور جلوگیری از افزایش نامتناسب قیمت ها و خنثی کردن اقدامات عوامل سودجو درموقعیت های مناسب دراختیار مصرف کنندگان گذاشته شده است .

گذشته از اقلام فوق ، در سال جاری با توجه به برنامه های ساختمانی بخش دولتی و بخش خصوصی‌احتیاج به ٣٢٠ میلیون عدد کاشی خواهد بود و بنابراین علاوه بر تولیدات دو کارخانه داخلی به واردات ٤٠ میلیون تا٦٠ میلیون کاشی نیاز خواهد بود که برای خرید آن ، طبق برنامه تنظیم شده ، اقدام شده است .

نحوه عرضه

این مقادیر در هر موقع که وضع عرضه و تقاضا در داخل کشور ایجاب نماید به بازار عرضه خواهد شد و مانندکالا های دیگری که در موارد مشابه از طرف شرکت مذکور وارد شده است بعنوان‌وسیله موثری جهت جلوگیری از ایجادکمبود تصنعی و یا افزایش غیرمعقول قیمت‌هامورد استفاده‌قرار خواهد گرفت .

براساس برآورد های دقیقی که انجام شده مصرف سیمان‌در آخر برنامه عمرانی پنجم کشور به ١٨ میلیون‌تن در سال‌خواهد رسید .

برای تولید این مقدار سیمان برنامه ریزی کامل شده استو هم‌اکنون طرح های متعددی در بخش خصوصی و بخش دولتی دردست اجرا میباشد .

مصرف کاشی

براین اساس ، مصرف کاشی نیز در آخر برنامه پنجم به یک میلیارد عدد در سال خواهد رسید . با در نظر گرفتن میزان تولید دو واحد کنونی و برنامه هائی که برای توسعه و ایجاد واحد های جدید از طرف آنان درنظر گرفته شده و همچنین پروانه هائی که برای سایر متقاضیان صادرشده است‌بازهم واحد های دیگری نیاز خواهد بود و بنابر این‌علاوه‌بر اقدامات انجام شده پروانه های جدید دیگری نیز طبق برنامه منظمی که در دست اجراست صادر خواهد شد .

این اقدامات همانطور که نشان دهنده میزان تقاضای روزافزون برای کالا های‌مختلف در داخل کشور است ، بخودی خود ، نیز موید فرصت های جالبی است که برای سرمایه-گذاری های وسیع تر وجود دارد .

بدیهی است اگر کارخانه‌های موجود تصور مشکلی بنمایند ، وزارت اقتصاد آمادگی کامل دارد که از طریق اعزام کار-شناسان خود و کمیسیون قیمت گذاری فورا به قیمت‌های تمام شده آنان و وضع تولید و فروش محصول در هر مورد رسیدگی و اقدام لازم‌بعمل آید.

محاکمه ٧ خرابکار

امروز اطلاع یافتیم که محاکمه هفت تن ازخرابکاران در دادرسی ارتش آغاز خواهد شد . بقراری که خبرنگار ما اطلاع میدهد تاریخ آغاز محاکمه در اواسط خرداد ماه است و دادرسی دردادگاه عادی شماره یک انجام میشود.

اسامی خرابکاران

خرابکارانی که‌محاکمه می‌شوند عبارتند از اکبرایزدپناه ،نعمت‌الله عیوض محمدی ، رحیم بنائی ، منوچهر نهاوندی ، اکبر کنعانی، کوروش یکتائی، سیمین‌نهاوندی.

این افراد چندی پیش دستگیر شده و در اداره دادرسی‌ارتش تحت تعقیب قرار گرفتند .

اینک بازپرسی وتحقیقات ازآنها خاتمه یافته‌و پرونده پس از صدور قرار بازپرس و ادعانامه دادستان بدادگاه ارجاع گردیده است .

اتهامات خرابکاران

خرابکاران مزبور بیک سلسله عملیات خرابکاری دست زده‌اند که اهم آنها عبارت است ازحمل اسلحه و مهمات جنگی ، اقدام علیه امنیت کشور، سرقت‌مسلحانه از بانک ، اتومبیل دزدی ، جعل و استفاده از شماره مجعول اتومبیل ، آتش‌زدن اتومبیل‌متعلق بدیگری ، از جمله اتهامات این خرابکاران یکی نیز خراب کردن اتومبیل سفیر امریکا در تهران و شروع به ربودن او میباشد .

دادرسی علنی

بقرار گزارش خبرنگار مامحاکمه خرابکاران مزبور بطور علنی در دادگاه انجام خواهد گردیدو حضور خبرنگاران‌و تماشاگران در جلسات دادگاه آزاد است .

مذاکرات سرپرست تربیت بدنی در کره

سپهبد علی حجت کاشانی‌معاون نخست وزیر وسرپرست سازمان تربیت بدنی ایران و رئیس‌کمیته تشکیلاتی بازیهای آسیائی‌تهران که همراه با «حسن رسولی» دبیر کل کمیته ملی المپیک ایران و دبیر کمیته تشکیلاتی بازیهای آسیائی برای دیدار دوستانه‌ای از سازمان های ورزشی‌جمهوری کره جنوبی روز دوشنبه وارد سئول شدند . بامداد دیروز با «کیم جونگ پیل» نخست وزیر این کشور ملاقات کردند .

در این ملاقات دکتر «کووان ـ سپاین» وزیر آموزش و «بیونگ هی‌لی» وزیر مشاورکه‌ضمنا سمت ریاست‌فدراسیون بسکتبال‌آسیائی را نیز بعهده دارد ، حضور داشتند .

تیمسار حجت سپس با «کیم» رئیس کمیته ملی المپیک و رئیس سازمان ورزش آماتور جمهوری کره جنوبی در زمینه گسترش تماس های ورزشی بین دوکشور گفتگوهائی به عمل آورد .

سکه های بیست ریالی و ده ریالی جدید منتشر شد

در سکه های بیست ریالی و ده ریال تغییراتی داده شده و حروف ده وبیست ریالی ازاین سکه‌ها حذف گردید و عدد جایگزین ان شد .

بانک مرکزی ایران امروز باطلاع بانکهای کشور رساندکه مسکوکات ١٠ و ٢٠ ریالی جدید مزین به تمثال شاهنشاه آریامهر که مشخصات آن عین مسکوکات فعلی بوده و فقط مبلغ اسمی ان بجای حروف،با عدد ضرب گردیده است از پریروز (٢٤ اردیبهشت ماه) بجریان گذاشته شد .

مذاکرات اوپک در تهران

★ **وزیر نفت کویت دیشب بطورناگهانی به تهران‌آمد**

عبدالرحمن العتیقی‌وزیر نفت‌کویت شب گذشته بطور ناگهانی وارد تهران شد و پس از یک ملاقات سه ساعته با جمشید آموزگاروزیر دارائی از تهران عزیمت کرد.

سفر ناگهانی و مذاکرات او با آموزگار به‌گفته منابع مطلع‌مربوط به بحران جاری روابط اوپک با شرکت‌های نفتی وپیرامون بن‌بست مذاکرات طرفین نسبت به جبران ضرر ناشی از کاهش ارزش‌دلار بوده است.

عتیقی یکی از سه وزیر مامور و نماینده اوپک در مذاکرات جاری باشرکت‌های نفتی است . آخرین دور مذاکرات نمایندگان اوپک با شرکت‌های نفتی هفته گذشته در لیبی بابن‌بست روبروگردیدو اوپک از اعضای خود تقاضای تشکیل جلسه‌فوق‌العاده برای‌اتخاذسیاستی در مقابله‌باشرکت‌های‌نفتی وجبران ضرر ناشی از کاهش دلار نمود. اجلاسیه فوق‌العاده قرار بود دوشنبه آینده در وین تشکیل‌شود، اما اوپک دیروز تعویق آنرا اعلام کرد . علت تعویق کنفرانس عدم آمادگی وین در پذیرائی از وزرای اوپک عنوان گردیده ، زیرا وین هم‌اکنون میزبان چند کنفرانس است .

العتیقی

عده دیگری از ناظران معتقدند علت تعویق اجلاسیه فوق‌العاده اوپک‌ممکن‌است احیانانشانه‌بروز روزنه‌ای در توافق میان شرکت‌های نفتی واوپک‌ودور مذاکرات‌جدیدی میان طرفین باشد.

در زمینه جبران ضرر ناشی از کاهش ارزش دلار ، قراردادی میان طرفین وجود دارد ،اما قرارداد مورد بحث که قرارداد ژنو نام دارد جبران تمام ضررها را نمیکند. با آنکه‌رقم مورداختلاف زیاد نیست . معذلک اوپک معتقد است نباید حقی از کشورهای تولید کننده ضایع گردد.

خبرهای کوتاه

در جلسه شورای عالی فرهنك و هنر

دیروز بیستمین جلسه‌شورای عالی فرهنگ و هنر به‌ریاست آقای پهلبد تشکیل شد و پس‌از مذاکره درباره‌برنامه بزرگداشت مولوی ، طرح‌های مربوط به تهیه و شروع بچاپ فهرست شخصیت‌های فرهنگی ایران‌در دوره اسلامی ، همکاری وزارتخانه‌ها و موسساتی که‌در امور فرهنگی دارای وظایفی هستند با شورای عالی فرهنگ و هنر ،طرح مربوطبه‌فرهنگنامه بزرگان علم و ادب و هنرایران، رسیدگی به محتوی فرهنگی کتابهای درسی‌با همکاری‌وزارت آموزش و پرورش‌و نیزآئین‌نامه بزرگداشت سرآمدان فرهنگ مطرح شد و مرکز مطالعات و هماهنگی فرهنگی مامور ادامه مطالعه و اجرای این طرحها شد.

دستور اجرای انتخابات سه محل

از طرف وزارت کشوردستور اجرای مقدماتی انتخاب نماینده شورای ملی برای اهواز ، شاهرود واقلیت زرتشتیان به فرمانداران مربوطه امروز صادر گردید.

بموجب این دستوردر مناطق مزبور روز ٢٩ اردیبهشت هیئت ثبت‌نام تشکیل واز روز سوم خرداد مبادرت به صدور کارت انتخاباتی خواهد نمود.

انتخابات این مناطق روز جمعه ١٨ خرداد انجام خواهد شد.

بیمه شخص ثالث

شرکت سهامی بیمه ایران امروز اطلاع داد که چون‌آخر اردیبهشت ماممهلت بیمه‌اجباری شخص ثالث پایان میابد لذا شعبات و باجه‌ها و نمایندگیهای شرکت سهامی بیمه ایران در تمام مدت روز جمعه پس فردا باز وآماده صدور بیمه‌نامه شخص ثالث میباشد.

شهردار جدید شمیرانات

امروز شهرداری تهران دکتر پرویز اهور را به سمت‌شهردار جدید شمیرانات تعیین کرد .

ضمن انتصابات امروزآقایان هوشنگ یکانی به سمت مدیر بازرسی وجلال شمیرانی‌بسمت شهردار منطقه منصوب‌گردیدند.

سفر اعضاء کمیسیون آب و برق مجلس

امروز رئیس واعضای‌کمیسیون آب‌و برق مجلس شورای ملی باتفاق آقای مسعود اهری‌معاون پارلمانی واداری وزارت آب و برق برای بازدید از کارهای عمرانی این وزارت در منطقه شمالی کشور به رشت عزیمت کردند.

این هیئت طی مسافرت سه روزه خود از سدهای سفیدرود، سنگر ، کانال‌آب‌بر فومن وسایر کارهای عمرانی در دست عمل سازمان آب و برق شمال‌بازدید خواهد کرد.

سمینار واکسیناسیون

پیش از ظهر امروز با حضور آقای پروفسور پویان رئیس دانشگاه ملی ایران سمینار «واکسیناسیون» دانشکده پزشکی این دانشگاه باهمکاری انستیتو پاستور ـ انستیتو رازی و دانشکده بهداشت در تالارابوریحان بیرونی دانشگاه ملی ایران گشایش یافت .

در مراسم گشایش این سمینار جمع‌کثیری ازاستادان، پزشکان و دانشجویان‌پزشکی حضور داشتند .

اعزام کارگران ایرانی‌به «تورن»

صبح امروز فیلیپ پلامون رئیس مرکز تکمیل مهارت سازمان بین‌المللی کار در تورن ایتالیا با امیر حسن فرزانه معاون وزارت کار ملاقات کرد و در باره نحوه اعزام کارگران فنی به‌ایتالیا صحبت و مذاکره نمود .

براساس موافقتنامه‌ای که چندی قبل امضاء شد قرار است عده‌ای از کارگران ایران برای تربیت مربی در رشته های مختلف به شهر تورن ایتالیا اعزام شوند .

درمان زخم های گوارشی

سمپوزیوم پیشرفتهای نوین در تشخیص و درمان زخم های‌قسمت فوقانی‌دستگاه گوارش امروزصبح‌درسازمان بیمه های اجتماعی گشایش یافت .

این سمپوزیوم‌که یکهفته بطول می انجامد پزشکان متخصص آخرین طرق معالجه مبتلایان به این‌زخم ها را بررسی و تجزیه و تحلیل خواهند کرد .

دوچرخه‌سواران ایران در رم تمرین میکنند !

٨ تن ازدوچرخه سواران ایران : خسروحق‌گشا ، اسماعیل زینعلی ، بهروز رهبر ، منوچهر حق گشا، مجتبی شاه چراغی ،محمود دلشاد ، حسین نخود ریز زاده و اصغر سمیعی فردا تهران را به سوی رم ترک خواهند کرد . این گروه در یک دوره تمرین کوتاه مدت در رم شرکت خواهند کرد .

طرح مشترك همکاریهای درمانی

ساعت ٥ بعد از ظهرامروز جلسه‌ای مرکب از مدیران عامل جمعیت شیر و خورشید سرخ و سازمان شاهنشاهی خدمات اجتماعی‌وکارشناسان امور درمانی و فنی این دو موسسه در دفتر مرکزی جمعیت شیر و خورشیدسرخ تشکیل شد .

در این جلسه که برای بررسی و مطالعه جهت تنظیم طرح مشترك همکاریهای درمانی ، آموزشی و فنی‌این دو موسسه برپاشده بودمقرر گردید کمیته فنی مشترك برای این امر تشکیل شود و در مواردی که‌این دوسازمان باید با یکدیگر همکاری داشته باشند بررسی های لازم بعمل آورد و طی‌جلسات آینده خود طرح نهائی این همکاریها را تعیین کند تا پس از تصویب هیات های مدیره هر یك از دو موسسه بصورت عمل درآید .

تجلیل از «بیرونی»

رادیو مسکو شب گذشته چنین گزارش داد امروز یک جلسه در مسکو از طرفکمیته تاریخ و فلسفه برای تجلیل از ابوریحان بیرونی دانشمندنامی ایران تشکیل شد و در آن چودرف و ابراهیم مومن اف عضو دولتی فرهنگستان علوم ازبکستان درباره نظرات ابوریحان بیرونی سخن گفتند و متذکر شدند که نوشته‌هائی که از این دانشمند برای ما باقی مانده است ارزش مهمی دارد .

در این جلسه خاطر نشان گردید که ابوریحان بیرونی یکی از اولین کسانی استکه طول محیط کرەزمین رامعین کرده است .

نابینایان بیمه میشوند

یکهزار و پانصد نفر از نابینایان‌تهران‌بطوردستجمعی و به مدت یکسال بیمه می-شوند .

قرداد بیمه نابینایان روز شنبه بین شرکت سهامی بیمه ایران و انجمن رفاه نابینایان منعقد خواهدشد .

این قرارداد شامل معالجات بیمارستانی حادثه و فوت میباشد .

گفتگو با نمایندگان کارگران رومانی

اعضای هیئت نمایندگی اتحادیه کارگران کشور جمهوری سوسیالیستی رومانی که بدعوت سازمان کارگران ایران به تهران سفر کرده‌اند ، امروز در بانك رفاه کارگران حضور یافتند وبامقامات این‌بانك و شرکت خانه‌سازی کارگران ملاقات کردند .

دراین ملاقات درباره تسهیلات خانه‌سازی برای کارگران ایران گفتگوشد واطلاعاتی‌دراختیار اعضای هیئت قرار گرفت .

انتصابات آموزش و پرورش تهران

آقای بهروز احمدزاده رئیس آموزش و پرورش ناحیه ١٠ تهران به سمت معاونت‌آموزشی آموزش و پرورش شهر تهران منصوب شد و خانم پوراندخت معاضد به جای وی بهریاست آموزش و پرورش ناحیه ١٠ تعیین گردیده است .

پایان‌ماموریت کارشناس ژاپنی

بمناسبت پایان ماموریت آقای«مات‌سوشیتا» کارشناس کشور ژاپن در مرکزتعلیمات حرفه‌ای وزارت کار ، دیشب مراسم تودیعی در این وزارتخانه بر پا بود که طی آن هدایائی به کارشناس ژاپنی اهدا شد .

پیش بینی هوا

آسمان استان‌های‌آذربایجان و شهرستانهای غربی ایران ابری با رگبار های متناوب‌و گاهی‌باباد نسبتا شدید در سطح زمین است . آسمان استان خوزستان قسمتی‌ابری که در بعضی ساعات همراه‌با بادنسبتا شدید وگرد وخاك است . آسمان شهرستان های مرکزی کمی ابری که به تدریج برمقدارابرهاافزوده خواهد شد . آسمان کرانه های‌دریای مازندران نیمه ابری‌می باشد . آسمان‌تهران کمی ابری‌که به تدریج بر مقدار ابرها افزوده شده واز اواخر وقت احتمالا همراه‌با رگبارهای خفیف و وزش باد درسطح زمین خواهد شد . آسمان بقیه نقاط و جزایر خلیج فارس صاف تا کمی ابری‌باگرد و غبار محلی پیش‌بینی می شود .

گرمترین نقطه آغاجاری‌با حداکثر ٤٢ وحداقل ٢٢ درجه بود . خنك ترین نقطه همدان با حداکثر ٢٦وحداقل ٧درجه بالای صفر بوده . حداکثر درجه حرارت‌تهران ٣٠ وحداقل آن ١٧ درجه سانتیگراد بود .

میز گرد دانشجویان دختر و پسر درباره زیانهای بدآموزی مسائل جنسی

گزارش

سکس

جوانان در جهنم سوزان سکس

دانشجویان شرکت کننده در میزگرد اطلاعات

دوشیزگان : آذرشاکری ـ مهوش رشتچی ـ ویکتوریا هاشمی وزیری ـ پروانه رفاهی فرجادی ـ شهلا رستمی زاده .

آقایان : محمد رضا اسماعیلی ـ فرزام مستوفی ـ حمید رضوی و محسن رمضانی .

- آیاآموزش سکس برای جامعه ما لازم است؟
- از چه سنی باید شروع به آموختن سکس به بچه‌ها یانوجوان‌ها کرد؟
- با نمایش فیلمهای سکسی در ایران موافقید؟
- وسایل ارتباط جمعی ـ سینماو رادیو، تلویزیون و جراید ـ چه نقشی رادرآموزش مسائل سکسی باید ایفا کنند ؟
- درباره چند فیلم سکسی که نمایش آنها اخیرا جنجال برانگیخته چه نظری دارید ؟

این سئوالات ، هسته مرکزی بحث میزگردی بود که ۹ دانشجوی پسر و دختر برای اظهارنظر پیرامون آنها به سالن بحث‌های روزنامه اطلاعات دعوت شدند . آنچه درپی می‌آید فشرده عقاید این گروه ۹ نفری درباره موضوعات فوق‌الذکر است .

این لباس مناسب جامعه ما نیست

ظاهر شدن زنان اروپائی در محافل عمومی با حنین هیئتی امری غیر عادی نیست . چرا که شیوه زندگی ، محیط و آداب و رسوم این ملل ، چنین رفتار و طرز لباس پوشیدنی را عادی‌کرده است . اما متاسفانه در کشور ما گروهی از بانوان با لباسی‌شهوت انگیز تر و بی‌آنکه به شرایط محیط بیندیشند در انظار عمومی ظاهر می شوند . و همین است کـــه جوانان چشم بسته ایرانی را به مرز عصیان جنسی می کشد .

دانشجویان شرکت کننده درمیزگرد اطلاعات بهنگام بحث و گفتگو

بدآموزی مسائل جنسی به‌جوانان جامعه‌را تباه‌میکند

درمورد سکس جوانان باید آموزش صحیح پیدا کنند

امورجنسی درزندگی انسان، همان نقش فعالانه‌ای را دارد که‌تغذیه‌وتنفس میل به زندگی وعطش به تنازع بقاء امیالی است که می توان گفت قوی ترین‌انگیزه های بشربرای‌ادامه زندگی هستند. بشر می‌خوردو می آشامد ونفس می کشدبرای آنکه‌زنده بماند .و همین‌بشر غریزه‌ای مشابه دارد که‌متضمن بقای اوست : غریزه تنازع‌بقاء. این غریزه که از آغازخلقت انسان در نهاد اووجود داشته وسبب ادامه نسل شده ،همان چیزی است که‌امروز با کوتاه ترین تعریف ممکن یعنی‌کلمه «سکس » که‌واژه‌ای غربـــی است ، نامیده میشود و لازم نیست که‌بگوئیم که همین یك کلمه موجد چه مباحث پیچیده علمی ، و آفریننده چه‌مکتب هاوحتی مشاغل‌بوده‌است . چرا که حتی بی‌سوادان و افرادفاقد اطلاع، از مشغولیات ذهنی این مقوله بدور نیستندو ازطریـــق تماشای فیلم ویاگفت‌و شنود های روزمره ،دستی براین‌آتش سوزنده دارند ! ماحصل کلام: امورجنسی جزءلاینجزای‌زندگی بشراست، همچنان که خوردو خوراك‌هست .ولذا هر اندازه شناخت انسان از این پدیده زندگیش طبیعی تر ولاجرم‌طرز عمل وواکنش های او منطقی ترباشد ، راه برای سعادت‌او هموارتر خواهدبود . مثال‌روشن کننده‌ای بیاوریم:

ـبدون‌غذا وبدون هوازندگی انسان متوقف میشود . بدون تنازع‌بقاء هم همچنین ، ازطرفی اگرتغذیه وتنفس ، صحیح‌ادامه یابدتندرستی انسان تامین‌است، اماگرتغذیه کم یا ناصحیـــح باشد وتنفس در هوای آلوده انجام‌گیرد ، سلامت‌ارگان های مختلف بدن بخطر می‌افتد . بهمین جهت‌بخش عظیمی از کوشش های پزشکی پیشرفته معاصر ، مصروف آن‌است‌که ازطریق آموزش ، نحوه‌تغذیه انسان ها تصحیح شودو هوای محیط زیستشان پاکترباشد . این‌وضع عینا در مورد مسائل جنسی مصداق دارد . یعنی انسان هراندازه امور مربوط به‌غریزه تنازع‌بقاء را طبیعی‌تر وسالم‌تر انجام دهد، به حفظ سلامت‌نسل کمك شده‌است ، وبعکس همچنانکه برخی مردم ممالك بواسطه عدم پیروی از رژیم‌غذائی صحیح‌دچارناهنجاری های‌جسمی‌می گردند،عدم‌آگاهی ازحقایق امورجنسی تاثیرات‌سوء برجوامع می‌گذارد .اگرجوانی درزمینه مسائل جنسی بی‌اطلاع بماند ، در حقیقت اورادرجهنمی سوزان‌رهاکرده‌ایم و بدآموزی مسائل جنسی نیزبرای جوان دست کمی از این‌جهنم ندارد و جامعه را به تباهی سوق می دهد . باید مسائل جنسی بطور صحیح به آنان آموخته شود.

راه حل

بلافاصله باید بیفزائیم‌موافقت ما بالزوم آموزش امور جنسی بمثابه آن نیست که هرچه را دیگران در این زمینه به ما توصیه کردند دربست بپذیریم. و یا سیستم هایی را که‌ممالك دیگر برحسب شرایط واوضاع و احوال خود بکار گرفته‌اند، عینا ملاك عمل قرار دهیم . نه! ما در کشوری زندگی می کنیم که آب و هوا ، اعتقادات‌وسنن اجتماعی مردم آن با دیگرسرـ زمین ها فرق می کند . و همچنانکه در زمینه سایرشئون زندگی ما راه حل های ویژه خودمان را با استفاده از تجارب دیگران انتخاب کرده‌ایم،دراین مورد فوق‌العاده حساس هم‌باید راه حل هایی‌منطبق‌با مقتضیات این مملکت برگزینیم .

ما نمی دانیم برای آموزش صحیح امور جنسی چه بایـــد کرد ، همچنانکه نمی توانیم در زمینه تغذیه صحیح که یـــك مبحث‌صددرصدعلمی وتخصصی است ارائه طریق کنیم . اما همینقدر میدانیم که این کار باید انجام گیرد و بعنوان یك توصیه ـ نه یك راه حل قطعی‌ـ بنظرمان می رسد ، اگراینکار پیش از آغاز سنین بحران نوجوانان در خانه و مدرسه انجام گیرد ، اصلح‌تر است . اجرای تقریبا امیدوار کننده چند برنامه‌اجتماعی‌نظیر کنترل موالید ـ این امید را می دهد که اگر ما در این باره حساب شده و دقیق عمل کنیم،بتوانیم نسل بعدی را از حیث مسائل جنسی ، نسلی بی عقده ، آگاه و طبیعی بار آوریم .

ناگفته نماند روان عده قابل توجهی از افراد نسل کنونی‌به سبب نا آشنائی به‌حقایق‌جنسی دچار اختلال است . این‌اختلال در برخورد با آزادیهایی که بطور ناگهانی در جامعه معمول شده بنحوی خطرناك تجلی می کند و شاید این مدعا هم آمار روزافزون جرائم جنسی نظیر تجاوز به عنف و اعمال‌منافی‌عفت است .

فیلم‌های سکسی

بحث در باره نمایش فیلم های سکسی و اثرات آن بر روحیه تماشاگران ایرانی مشکل‌است زیرا تماشاگران این فیلم هااز حیث رشد فرهنگی درسطوح مختلفی قـــرار دارنـــد یـــك فیلـــم سکسی را هـــم یک فرد بافرهنگ و اندیشمند تماشا می کند ، هم جوانی پرشرو شور ، وهم شخصی‌بی‌سواد وفاقد قوه تجزیه و تحلیل . وبهمین‌علت تاثیر فیلم برافراد نیزگونه‌گون است وبه درستی نمیتوان گفت هریک از افراد جامعه ما چـه برداشت های ذهنی از تماشای یک فیلم‌این‌چنانی دارند . اما بنظر می رسد ازآنجا که اکثریت تماشاگران فیلمهای سکسی را افراد فاقد سواد تشکیل می دهند تاثیر تماشای صحنه های عریان فیلم های محرک جنسی ، برایشان منفی است .

این‌نظر ما درباره فیلم‌های‌سکسی عادی است . اما بحث درباره چند فیلمی که اخیرا در تهران وشهر های دیگر ایران به نمایش گذاشته شده‌مقوله‌دیگری محسوب میشود . در اینجا دیگر بحث برسر آموزش جنسی یا سکس ساده نیست . گفتگو از فضاحتی است‌که‌سینمای تجارتی چند کشور اروپائی بخاطر حفظ موجودیت‌خودپیشه‌کرده‌اند. دراین فیلم‌ها نه سکس ، که جنون جنسی نمایش داده میشود و ما که نه املیم ، نه مرتجع ، بلکه متعلق به پیشرفته‌تریـــن قشر های جامعه ، آن را قویا مردود و محکوم می کنیم .

این که گفتیم در این فیلمهاجنون جنسی نمایش داده میشود . نه سکس ، گزافه نیست . هرکس این فعالیتها را دیده وصاحب‌عقلی‌سلیم ودانشی اندکـهم هست، اذعـــان دارد در این فیلم‌ها یا آن چیـــز هایی نمایش داده میشود که در حیطه زندگی انسان های سالم و معمولی محلی از اعراب ندارد ، یا صرفا ساخته و پرداخته مغز هایی منحط وفاسد است .

بدبختانه ، چون اکثریت تماشاـ چیان این فیلمها افراد بی تجربه، فاقد قوه نقد وتحلیل وغالبا ازحیث مسائل جنسی خیالپرداز ، هستند مزخرفات این فیلم‌ها را باور مـــی دارند . تحت تاثیر قرار می‌گیرند وبرحسب جنسیت ووضع روحی خویش ، می کوشند از رفتار یکی از بازیگران تقلید کنند . خیلی خلاصه و بی پرده بگوئیم نمایش این فیلم‌ها نه بصلاح جامعه ما است ونه حتی بمصلحت یک جامعه ، چرا که هراندیشمندآگاه می داند این فیلم‌ها ساخته نشده ونمی شود ، مگر برای یکـمقصود صددرصد تجارتی

نظر قطعی ما درباره نمایش فیلم های مورد بحث‌این است :

ـ به خاطر سلامت جامعه نمایش این فیلم ها را متوقف کنند ! چه موضوع وتصاویرشان برای‌ملت هایی کـهبیسوادی را حل‌کرده‌اند و از حیث مسائل جنسی سال ها از ما جلوترند ، قابل هضم نیست تا چه رسد به ما !

نقش جراید

متاسفانه آموزش سوء مسائل جنسی تنها به فیلم های‌سینمائی محدودنمی‌شود.پاره‌ای ازمجلات ایرانی نیز به نیت نوآوری و جلب خواننده ، صفحات خودرا به طرح مسائلی اختصاص می‌ـ دهند که نه صحیح است و نه بصلاح.

این مطالب گاهی چنان اغوا‌ـ گرانه‌و وسوسه انگیز است که حتی افراد با تجربه را به شک و تردید می اندازد و به گمراهی مـی‌شد . شاید ناشریـــن و نویسندگان این گونه مطالب ، نیت سوئی نداشته‌باشند، اما اگر بدانند این مطلب را فقط افرادی با سطح سواد بالا نمی خوانند بلکه نوجوانانی‌که بواسطه‌شرایط روحی و جنسی خود حتی‌چیز های غیر واقعی را واقعیت می‌ـ پندارند ، نیز خواننده مطالب ایشان هستند کمی با احتیاط دست به قلم ببرند .

فقط برعکس این نشریات ، روزنامه ها و مجلاتی هستند که در مورد مسائل جنسی‌سیاست مرتجعانه‌ای دارند آنهاحتی‌از عنوان کردن بدیهی ترین مطالبی که همه می‌دانیم بچه های ده دوازده ساله هم از آنها آگاهند احتراز می کنند ، حال آنکه مطبوعات بواسطه نقش سازنده خود نه باید تا آن اندازه افراط کنند و نه تابدین حد تفریط !

اگر همچنانکه در ابتدای بحث اشاره کردیم ، بپذیریم که‌آموزش صحیح مسائل‌جنسی‌در این‌کشور یک ضرورت است ، نیز باید بپذیریم وسائل ارتباط جمعی در این آموزش نقش اساسی دارند. آنوقت در قبال این مسئولیت سنگین ، پیشه کردن سیاستی آن چنان افراطی یا این چنین تفریط آمیز چه معنایی می تواند داشته باشد.اهمیت‌رسالت وسائط‌ارتباط جمعی در زمینه مورد بحث از آنجا قابل درک است که اول‌بار این وسائل ارتباط جمعی وبـه ویژه مطبوعات بودندکه از ایـــن مقوله سخن گفتندو بعد نیزدست اندرکاران در همین رشته‌حساس اجتماعی بحث را ادامه دادند . تعهدات مطبوعات دربارهموضوع مورد بحث بیش از هر واحد اجتماعی دیگر استو اگر درآتیه نیزقرارباشدبرای سیاست‌آموزش جنسی ، چون سیاست کنترل موالید ، جهت خاصی‌تعیین‌گردد باز این دست اندرکاران وسایل ارتباط جمعی هستند که بایدراه را برای‌انجام مقصود هموارکنند پس در اینصورت ، افراط و تفریط چرا ؟

اطلاعیه هتل کامرون بندرعباس

مدیریت هتل کامرون بندرعباس مفتخر است کـه نرخهای تابستانی خود را از این تاریخ به شرح زیـر باطلاع مهمانان محترم میرساند :

اتاق درنیم‌طبقه یکنفره ۸۰۰ ریال ۲نفره ۱۰۰۰ریال
اتاقهای شمالی (رو به کوه) یکنفره ۹۰۰ریال ۲نفره ۱۲۰۰ ریال
اتاقهای رو به دریا یکنفره ۱۱۰۰ ریال ۲ نفـره ۱۴۰۰ ریال

به قیمتهای فوق‌الذکر ۱۵٪ سرویس تعلق می‌گیرد. کارمندان دولت از ۲۰٪ تخفیف مخصوص برخـوردار خواهند بود .

(کورتن درمان روماتیسم نیست)

در این باره روز پنجشنبه ۲۷ اردیبهشت ماه‌ازساعت۱۰ صبح کنفرانسی در مرکز پزشکی امیراعلم صالح در محل آمفی تئاتر بیمارستان امیراعلم ایراد خواهد شد . ورود برای علاقمندان آزاد است .

رئیس دانشکده پزشکی دانشگاه تهران ـ دکتر ابوالقاسم پرنیا

از فرداصبح‌در گروه سینمائی

رویال — گلدن سیتی — متروپل — سانترال

از کسانیکه ناراحتی قلبی یا اعصاب ضعیف دارند تقاضامیشود از تماشای این اثر وحشت‌انگیز خودداری‌نمایند .

جوزف کاتن ۰ روز الباتری
پل هولر ۰ میکی ۴ رگیتی ۰ رفیلم رنگی
انتقام فرانکنشتین

تماشای این فیلم برای اشخاص کمتر از ۱۸ سال ممنوع است

فروش فوق العاده
شرکت فلتکو
موکت شفلر ساخت آلمان

- غیرقابل اشتعال
- قابل شستشو
- بیدنمی زند
- دررنگهای متنوع

۲۷ تومان متر مربع

میدان ولیعهد ـ کوچه ارژنگ ـ شماره ۷ ـ (جنب ویمپی) ساختمان فلتکو
تلفن ۶۲۷۷۸۲ـ۶۲۳۹۴۶ باپارکینگ اختصاصی

ازامشب در بهترین گروه سینمائی پایتخت
نیاگارا ـ اروپا ـ میامی ـ الوند
کیهان ـ گلدیس ـ مارلیک
ارانوس ـ سیلوانا و...
سیلورسیتی (قلهك)

باشرکت فرنگیس فروهر ـ احمد معینی پخش ازسازمان سینمائی هلن

فیلمبردار : قاسمی کیان

همزمان با تهران در شهرستانهای :
★ اصفهان (چهارباغ ـ مایاك‌ـمهتاب) ★ آبادان (شیرین‌ـ کیهان ـ خورشید) ★ گرگان (امپایر) ★ رضائیه(کریستال) ★ مشهد (فردوسی‌ـهما) ★ اهواز(دنیا) ★رشت(کوروش) ★ قزوین (خیام) ★ تبریز (متروپل ـ دیانـا) ★شیراز (پرسپولیس ـکاپری) ★ کرمانشاه(مهتاب) ★ همدان(تاج)

مقالات و گزارشها

سرمقاله

ایران واروپای شرقی

دیروز، درحالیکه نخست‌وزیر ایران دیدار رسمی خودرا از کشور لهستان آغاز میکرد، وزیر تعاون وامور روستا ها عازم بلغارستان شدتا ضمن بازدید ازصنایع غذائی آن کشور، در زمینه خرید ماشین آلات مربوط‌به صنایع غذائی اقدام کند. بطور کلی اینگونه دیدار هاوتماس‌ها بین مقامات ایرانی و مقامات دولتی کشورهای‌اروپای شرقی مستمرا جریان دارد و درحد خود نشانه وسعت‌و استحکام مناسبات فیمابین است.

ازتجدید مناسبات ایران‌وکشور های اروپای شرقی دیرزمانی نمیگذرد .معهذا طرفین در زمینه روابط اقتصادی،صنعتی،فرهنگی، علمی‌و هنری پیشرفت های چشمگیری داشته‌اند . آنچنان که طی این چندسال حجم‌مبادلات بازرگانی ایران ویکایك کشورهای اروپای‌شرقی پیوسته‌روبه‌افزایش بوده وموافقتنامه های گوناگون، موجبات گسترش همکاریهای دوستانه را مابین ماو آنها فراهم آورده است. بعلاوه ، همه‌چیز برآن گواهی میدهد که در آینده نیز همچنان بروسعت وتنوع‌این همکاریها اضافه خواهدشد.

درگزارش فرستاده اطلاعات به «ورشو» خواهدیدکه به‌دنبال نخستین‌دور مذاکرات بین‌نخست‌وزیران ایران‌و لهستان، گفت‌وگو ازیك قرارداد تازه‌است که درجریان سفرنخست‌وزیر ایران به لهستان امضاء میشودو مرحله جدیدی در روابط بازرگانی دو کشورخواهد گشود.

پاره‌یی ازکشورهای اروپای‌شرقی ـمثل لهستان‌ـ سابقه روابط دیرینه با ایران‌دارند و همانطورکه نخست‌وزیر لهستان اشاره کرده‌است از شروع روابط سیاسی ایران‌و لهستان نزدیك به‌پانصدسال میگذرد. منتهی جنك‌جهانی دوم همچون مقراضی‌این مناسبات‌را ازهم گسست‌و در سالهای‌بعد ازجنك که نقشه‌جغرافیائی وشرایط سیاسی واقتصادی اروپای شرقی عوض شد، دیگرفرصتی ـوشاید هم‌موجبی‌ـ برای تجدید این مناسبات پیش نیامده بود تاآنکه از چندسال قبل به‌دنبال دیدار رهبران ایران وشوروی وسپس سفرهای شاهنشاه ایران‌به کشورهای اروپای شرقی ودیدار رهبران‌اروپای شرقی‌باب مناسبات تازه‌بین ایران‌و این کشور ها گشوده شدو اینك روابط دوجانبه ایران‌و هرکدام ازکشورهای اروپای‌شرقی ، درحقیقت فرع‌بریك رابطه اصولی وکلی است که بین‌ایران وجامعه کشورهای سوسیالیستی شرق اروپا جریان‌دارد.

این رابطه‌براساس تفهیم‌و تفاهم منطقی طرفین نسبت به حدودو حقوق و مصالح‌وروشهای یکدیگر استوار شده است . باروری وثمربخشی واستحکام وتوسعه مداوم آن نیز فرع برهمین تفهیم‌وتفاهم است که درعین‌حال برای دنیای قرن مایك تجربه ارزنده وقابل‌تامل بشمارمی‌آید. بگفته نخست‌وزیر ایران:« مطلب اینست که ماهرکدام راه‌خودمانرا میرویم‌وروشهای خاص‌خودمانرا ادامه میدهیم‌ولی در مسائل بسیاری توافق‌نظرداریم» که‌بی‌تردید حفظ مناسبات موجود وادامه وتوسعه‌آن ازجمله موارد اتفاق و اشتراك‌ماو آنهاست.

مابه تجربه دریافته‌ایم بزرگترین آفت روابط سالم‌وسازنده کشورها، آلوده شدن‌این روابط به‌شوائب‌و اغراض و نظریاتی‌است که‌بوی‌مداخله‌جوئی‌وتوسعه‌طلبی وعدول از اصل احترام و اعتماد متقابل بدهد.خوشبختانه‌دوستان‌مادرجامعه کشور های‌سوسیالیستی نیزازین تجربه غافل نبوده‌اندوآنهانیز ـمثل‌ماـ با اعتقاد به‌اهمیت وارزش مناسبات فیمابین ، اهتمام دارندکه‌این روابط پیوسته بر پشتوانه اعتماد و احترام وتفاهم متقابل متکی باشد.

از : هرالدتریبون

ترجمه : پرویز پرتو

«سیا» خرج انتخاباتی ایتالیا را میپرداخت

یکی از مقامات « سازمان سیا » فاش کرده است که گرهامارتین سفیر سابق امریکا در ایتالیا (در ١٩٧٠) و کسی که نیکسون اورا برای پست سفارت در ویتنام جنوبی انتخاب کرده است ، در سال ١٩٧٠ از سازمان «سیا » خواست که مبلغ پولی راکه در گذشته به حزب دمکرات مسیحی ایتالیا پرداخت میکرد باردیگر به‌آن حزب پرداخت نماید و به آن کمک کند تا بتواند درمقابل احزاب دیگر بخصوص احزاب دست‌چپی بمبارزه موثر وموفق بپردازد .

مارتین سفیر امریکا در ایتالیا،از سیا میخواست که یک میلیون‌دلار برای تقویت حزب دمکرات‌مسیحی به این حزب کمک کند وجناح محافظه‌کار این کشور را تقویت نماید درآن زمان«آمنتوره فانفانی» نخست‌وزیر سابق ایتالیا که زمانی نیز وزیر خارجه این کشور بود رهبری جناح محافظه‌کار ایتالیا را عهده‌دار بود .

درسال ١٩٦٩ بحرانهای سیاسی درکشور ایتالیا آغاز شده بود اعتصابات دانشجویان کارگران ، آن کشور را فرا گرفته بود و هنگامیکه رئیس جمهوری امریکا ، نیکسون برای ملاقات با پاپ و دیداری از واتیکان درفوریه همان سال باین کشور رفت بایکی از شدیدترین تظاهرات مخالف از طرف دانشجویان و کارگران ایتالیائی روبرو شد و امریکائیها را بیم توسعه نفوذ احزاب چپ در این کشور فرا گرفت .

در اواخر ١٩٦٩ بود که دولت نیکسون خطر تزلزل و سقوط دولت ائتلافی ایتالیا را که در راس آن نخست‌وزیر این کشور « مارینوارومو » قرار داشت حس کرد و بشدت نگـران وضع‌این دولت شد .

سفیر امریکا در ایتالیا و دیگر کارمندان « سیا» مرتب گزارش های حساسی از سقوط قریب ـ الوقوع دولت ائتلافی ایتالیا و وخامت اوضاع‌این‌کشور وخطر توسعه نفوذ چپ روها و افزایش قدرت آنها به واشنگتن می ـ فرستادند .

مارتین در گزارش های خـود می نوشت که اگر کمونیست ها قدرت را در دست بگیرند ، ایتالیا در پیمان دفاعی ناتو «اتلانتیک شمالی» در خطر میافتد و ایتالیا در تحت نفوذ احزاب چپ ناچار میشود که از پیمان «ناتو» خارج گردد .

سازمان « سیا» از هنگام‌جنگ بین‌المللی دوم‌سالیانه مبلغی‌معادل ٣ میلیون دلاربه حزب دموکرات مسیحی ایتالیا کمک میکرد تا این حزب بتواند در مقابل کمونیست ها مقاومت نماید و آنها را از در اختیار گرفتن‌زمام امورکشور بازدارد ، کمک سازمان « سیا» به حزب دمکرات مسیحی‌تا چندسال بعد از ١٩٥٠ ادامه داشت ولی بتدریج این مبلغ کاهش یافت تا اینکه در سال ١٩٦٧ بکلی‌کمک سیاقطع شد .ولی اوضاع‌سالهای ١٩٦٩ و ١٩٧٠ مارتین سفیر امریکا در ایتالیا را در مورد سرنوشت این کشور و گرایش آن به چپ ، نگران کرد و از سازمان سیا تقاضا کرد که همان کمک اولیه را به حزب دمکرات مسیحی ادامه دهد .

هفته گذشته کمیته روابط خارجی سناکه از کسانی کهبرای پست‌سفارت‌توسط رئیس‌جمهوری انتخاب و معرفی میشوندتحقیقات میکند تاصلاحیت آنها را بررسی نماید و تایید کند و یا اگرآنها را صالح برای پست مورد نظر ندانست نظر خود را ابراز دارد ، مارتین را احضار کرد و سناتور ویلیام فول برایت رئیس این‌کمیته یکسلسله سئوال هائی را در مورد طرز فعالیت مارتین درسال ١٩٧٠ در ایتالیا و همچنین‌تقاضا های اوبرای‌کمک‌به حزب‌دمکرات مسیحی ایتالیا مطرح کرد .

★ دخالت درامور داخلی ایتالیا

سناتور فولبرایت از مارتین سئوال کرد که‌آیا او ازهنگام خدمت در ایتالیا بعنوان سفیر امریکا از دولت امریکاخواسته است که‌ازطریق‌ارسال پول از بودجه مخفی خود سیر گردش چرخ سیاست داخلی ایتالیا را تغییردهدودرسیاست داخلـی این کشور دخالت کند یاخیر ؟

مارتین که‌مدت‌چهارسال‌سفیر امریکا درایتالیابود بطورمستقیم به‌این سئوال جوابی نداددولی ادعاکرد که نمی‌توان به نظر اواگر هم چنین اقدامی کرده است‌آنرا خلاف‌قانون ودخالت درسیاست‌داخلی یك کشوردانست وباتوطئه‌های نامطلوب‌ونامناسب وغیرقانونی وغیرعادلانه‌سیاسی‌و و اعمال‌نفوذ خارجی در نظام سیاسی یك کشور همردیف دانست.

مارتین بعداز مدتی‌کوتاه که به‌پست سفارت در ایتالیاانتخاب شده‌بود در رم ، درسال ١٩٦٩ ملاقاتهای متعددی با «فانفانی » رهبرمحافظه کاران داشته‌است، این‌ملاقات ها اکثرا در یکی از اتاقهای ساختمانی که در اختیار رادیو دولتی ایتالیا دررم بوده‌است‌انجام میگرفت‌بنابـر اظهار یك مقام مطلع مدت‌چهار سال «فانفانی » از طریق‌تماس با مارتین تلاش کرد که‌بگوید اگر از خارج باو کمك شودمی تواند دوباره قدرت را بدست گیرد . مامورین آمریکائـی «فانفانی» راجدی نمیگرفتند ، ولی مارتین‌حرفهای او را باور می‌کردوفکر می کردکه اومی تواند باکمك مالی «سیا» بار دیگراداره‌امور کشور را بـه عهده‌بگیردو محافظه کاران را بروی کارآورد.

وقتی‌مارتین‌این‌اظهارات‌راشنید و یك‌خبرنگار نظر اوراخواست گفت که نمی‌تواند اسراری‌را که به امنیت‌امریکابستگی‌دارد فاش کند ودرباره این مطالب اظهار نظر نماید.

دراوایل ١٩٧٠ کاخ سفیداز طریق‌دیگر منابع‌و مامورین «سیا»از امکان توسعه نفوذ کمونیست ها در ایتالیاآگاه‌شد ودر همان هنگم مارتین‌بدون اطلاع‌وارتباط باوزارت امور خارجه بطور مستقیم بـرای کیسینجر نامه‌ای نوشته‌و مدعی شده‌است که :

ـ حالا وقت آن رسیده است که کمک مالی به حزب دمکرات مسیحی را دو باره آغاز کنیم. این نامه به آدرس ، «هلمنت سوننفلد» یکی‌ازکارمندان‌نزدیك وزیر دست کیسینجر فرستاده شده بود .

بلافاصله، وزارت امور خارجه و سیا که با پرداخت پـول موافقت نداشت مسئله را مورد بررسی قرار دادند و مسئله در صورت دستور مذاکرات «کمیته ٤٠» یکی از کمیته‌های برجسته و سری که ریاست ان با کیسینجر بود قرار گرفت.

مسئله دریک مذاکرات سری مورد بحث قرار گرفت ولی با آن موافقت نشد .

گفته می شود که نیکسون‌پس از مطالعه پرونده مربوطه مخالفت خود را با این جمله ابراز داشت .

ـ نه . . . ما نمی خواهیم که بار دیگر وارد اینگونه فعالیت ها شویم و اینگونه در امـور دیگران دخالت کنیم !

این ماجرا در حین بررسی و مطالعه کمیته روابط خارجی سنا، در مورد سابقه وصلاحیت مارتین که قرار است پست سفارت امریکا در ویتنام جنوبی باو محول شود مطرح شده است مارتین یکـی از ضد کمونیستها و راست گراهای افراطی است .

اینطور که شایع است مارتین در سال ١٩٦٠ که سفیر امریکا در تایلند بوده است توانسته است بطور سری از طریـق مذاکره با مقامات تایلندی و امریکائی ، امریکائیها را موظف نماید که قراردادی در مورد حمایت از تایلـند را بطور محرمانه امضاء کنند . ایـن قرارداد تایید می کند که هرگاه کشور تایلندمورد حمله‌کمونیست هاقرار گرفت امریکا با تمام نیرو از این کشور دفاع کنددر ١٩٦٩ دولت نیکسون به رئیس کمیته روابط خارجی سنا ، سناتور «فولبرایت» تذکر داد که این قرارداد دیگر بقوت خود باقی نیست وامریکا تعهدی در مقابل تایلند در مورد حمله احتمالی کمونیستها باین کشور ندارد .

پرونده‌های ناپدیدشده درکاخ‌سفید بود

ویلیام‌راکلشوس رئیس اداره آگاهی فدرال (اف. بی.آی) در یک کنفرانس مطبوعاتی فاش کرد اسناد مربوط به استراق‌سمع‌های تلفنی شخصیت‌های دولتی و روزنامه‌نگاران که مدتی ناپدید شده بود در یکی از گاوصندوق‌های کاخ سفید که در دفتر کار « جان اهرلیچمن» مشاور سابق نیکسون قرار داشته پیدا شده است.

قاضی «باپرن» که به پرونده محاکمه «دانیل ـ الزبرگ» رسیدگی میکرد تقاضا کرده بود این پرونده‌ها در اختیار او گذارده شود اما باو گفته شده بود معلوم نیست چه برسر آنها آمده است . کشف این پرونده‌ها در کاخ‌سفید مسئله تازه‌ای را در مورد ربودن‌پرونده‌های مربوط به ماجرای واترگیت بوجود آورده است.

در عکس رئیس اف.بی.آی در حال اعلام خبر کشف این پرونده‌ها دیده میشود.

عکس رادیوئی اطلاعات

از : اشپیگل چاپ آلمان

نفوذ نیروی دریائی شوروی در بنگلادش

نیروی دریائی شوروی در اقیانوس هند صاحب لنگرگاه مخفی شده است . نام این‌بندر «شیتاگونك » است که ابتدا قرار بود نیروی دریائی شوروی مین ها و کشتی های شکسته موجود در آبهای آن را جمع آوری کند . در پشت سیمهای خاردار این بندر از سروروی نگهبانان روسی که در زیربار سنگین‌سلاحهاو آفتاب سوزان بنگلادش قرار دارند عرق‌جاری است .

افراد خارجی و حتی بنگالیها اجازه‌ورود به‌آن‌منطقه‌راندارند. نگهبانان روسی حتی خانه های اطراف را زیر نظر دارند . هر روز صبح مرسدس بنز های آخرین مدل در جلو هتل ـ «آگاراباد» تنها هتل اشرافی شهر در انتظار تاواریش های تعلیم دیده هستند که آنها را به محل ماموریت خودبرسانند. در بیرون از شهر و پشت‌درخت های خرما و موز درمیان‌آبهای رودخانه «کارنافولی» کشتیهای جنگی خاکستری رنك روسی بدون پرچم لنگر انداخته‌اند .

در بندر اصلی « شیتاگونك» کشتیهای مین جمع کن و جرثقیل و قایق های تندرو شوروی فراوان یافت میشوند.

واحد های دریائی شوروی‌سال گذشته به این منطقه پراهمیت نظامی دست یافته‌اند . ایـن واحد ها از بندر«ولادی‌وستوك» شوروی بنا به دعوت رسمی بنگلادش به ایـن کشور آمده‌اند . این کشتیها که به عجله نام پیك شرکت شوروی بر روی آنها نوشته شده قرار بود آبهای بنگلادش راازوجود مین‌هائی که در جنك ١٩٧١ به آب افکنده شده بود پاك کنند . دولت پاکستان قبل از جنك هند و پاکستان که منجر به جدائی بنگلادش ازپاکستان گردیدبندرپراهمیت«شیتاگونك» را مین گذاری کرده بود تـا از ورود نیروی دریائی هند جلوگیری کند .

در اثنای جنك بمب افکن‌های هندی٢١ کشتی رادر رودخانـه کارنافولی غرق کردند تااینکه از فرار واحد های پاکستانی از بنگلادش جلوگیری کنند.پس از برقراری آتش بس ابتدا سازمان ملل متحد در نظر داشت که این راه آبی را از وجود مینها پاك سازند . اما شیخ مجیب‌الرحمن نمیخواست مدتی صبر کندتااینکه‌سازمان ملل متحد ٦ میلیون‌دلاربودجه لازم را فراهم کند و از این جهت شوروی پیشنهاد کمك کرد .

در اوائل سال ١٩٧٢ اولین کشتیهای شوروی وارد بندر «شیتاگونك » شدند و در ماه مه کار خود را آغاز کردند ، **از آن بـه بعد بـه تعداد واحد های شوروی افزوده شد. امروز طی آماری که هند تهیه کرده است ٢٨ فروند کشتی جنگی تحت فرماندهی «سرگی زونگو» انجام وظیفه مـی کند** شورویها در کار جمع آوری مین‌ها چندان عجله‌ای بخرج نمیدادند . با وجودیکه آنها قصد داشتندتاپایان سال١٩٧٢ مینها و کشتی های غرق شده را بیرون آورند یا این حال تا آوریل ١٩٧٣ آنها فقط ١١ کشتی غرق شده را بیرون کشیده‌بودند. باوجودیکه طبق ادعای خود آنها خطر مین هااز میان رفته است معذالك آنها قصددارندباردیگربطوراساسی‌در آبهای این منطقه جستجوکنند و این کار براساس ادعای آنها تا پایان سال ١٩٧٣ بـه طول خواهد انجامید .

از این جهت بنگالی ها و هندیها و چینیها معتقدند کـه ادمیرال « سرگی زونگو» در بندر شیتاگونگ بندرگاه دائمی یافته است .

در میان این ناوگان دریائی واحد هائی دیده می شوند کـه اصلا ارتباطی به جمع آوری مین ندارندنظیر قایق‌های تندرو بعلاوه شورویها به کار هائی از قبیل نقشه‌برداری ازخلیج بنگال اشتغال دارند که آنهـم نمی تواند ارتباطی با جمع ـ آوری مینهـا داشته باشد . شورویها برای این منظور از کشتی هائی استفاده می کنندکه دولت شوروی آنها را برای ماهی گیری به بنگلادش هدیه کرده است و در قرارداد قیـد شده که کارشناسان روسی دو سال در کشتیها اجازه حضور داشته باشند و بعلاوه براساس اظهار نظر ناظران آگاه بنگالی، شورویها علاقه فراوانی به‌خرید زمین های کنار ساحل نشان‌می دهند. درعمل، بندر«شیتاگونگ» برای شوروی یک پایگاه عالی بحساب می آید . آنها از این بندر می توانند دهانه خلیـج بنگال به اقیانوس هند را تحت کنترل داشته باشند و کشتی رانی در اقیانوس هند راتحت نظر بگیرند .

در سال ١٩٧١ امریکا در آنجا موفقیتی کسب نکرد ، در آنسال ناوگان هفتم آمریکابرای نجات‌لشکرپاکستان دربنگلادش، راه خلیج بنگال‌رادرپیش گرفت، اما از بدشانسی امریکائیها ، قبل از رسیدن ناوگان هفتم امریکا به خلیج بنگال، پاکستان تسلیم شد .

شاید نیکسون هنوز به این مطلب پی نبرده است که ایـن امر به نفع امریکا تمام شد و مانع از بروز یک بحران جدی گردید . زیرا هند که بهیچ وجه قصد نداشت مانعی درراه پیروزی آنکشور ایجاد شود . ٢٦ خلبان از جان گذشته را نظیر خلبانان از جان گذشته ژاپنی در جنگ دوم جهانی‌به حال آماده باش در آورده‌بود. این‌افراد موظف‌بودندکه بمحض ورود کشتیهای آمریکائی بـه این خلیج با هواپیما بر روی کشتیهای امریکائی فرود آیند.

امروز دولت هند بکمک شوروی در بندر « ویزاخاپاتنام» یک پایگاه بندری اختصاصی برای نیروی دریائی هند ایجاد می کند . دولت شوروی سعی می کند که‌حق استفاده از ایـن پایگاه را بدست آورد . دولت شوروی برای راضی نگهداشتن بنگالیها که ظاهرا باحضور دائمی شوروی در بنگلادش مخالفت می کنند به اقداماتی متوسل گردید از جمله اوائل ماه مـه شورویهـا ده فرونـد هواپیمای میگ بطور کاملاسری برای ارتش بنگلادش بـه بندر شیتاگونگ وارد کردند و دو هفته قبل که سربازان بنگالی با مخالفان مبارزه میکردند شورویها امور حمل و نقل را بعهده گرفته بودند .

از : ایزرور

٣ـ توطئه علیه قذافی

توطئه گران دورهم جمع میشوند

در نهم اوت ، در سومین کنفرانس کاخ خیر ، که محل اقامت‌خانواده سرهنگ‌استرلینگ در «برت شایر» است ، کنت و استرلینگ با یکدیگر ملاقات و در باره طرح هتل هیلتون تریپولی ، مذاکره کردند و باهم به توافق رسیدند که این طرح را اجرا کنند .

آنها موافقت کردند که ، تشکیلات مخفی و پنهانی، برای اعزام مزدوران خارجی ، از طریق حواشی مدیترانه ، برای ضربه زدن به قذافی و دولت او بوجود آوردند . علاوه بـر اینکه آنها با این اقدام، طرحی را که برای اجرای ان پول بسیار کلانی قرار بود بگیرند اجرا می کردند ، به آرزوی خود نیز که بر کناری قذافی بود میرسیدند .

آنها قذافی را خطرناک و غیر منطقی می دانستند و فکر می کردند که دیگر وقت آن رسیده است که او را برکنار کرده و رژیم او را ساقط کنند .

قرار براین شد که در اواسط سپتامبر ١٩٧٠ طرح هیلتون اجرا شود و بلافاصله مشغول به فراهم کردن مقدمات کار شدند .

هنگام بازگشت بلندن از سفر خود به اسکاتلند برای مذاکره با استرلینگ ، کنت یک خانه کوچک مبله را در محله نایت بریج در خیابان «مونت پلیر» برای‌مدت شش هفته اجاره‌کرد، این خانه در مقابل یک بنای بزرگ چند طبقه بنام هارولد که دارای آسانسور های متعدد وانواع وسائل‌زندگی‌واستراحت بود قرار داشت ، یک آپارتمان بزرگ نیز در این بنا اجاره شد .

خانه خیابان «مونت پلیر» ، برای مرکز فرماندهی عملیات انتخاب شده بود و یک افسر سابق جوان اینتلجنت سرویس برای برقراری و حفظ ارتباط و همچنین حفاظت از خانه و خریداری مواد لازم غذائی و خلاصه امنیت و نگهداری سرهنگ استرلینگ استخدام شد .

آپارتمان روبروی خانه خیابان مونت پلیر ، برای مرکزتماس های گوتـاه مدت و هـم چنیـن بـحث و مشورت چندنفری‌اجاره شده‌بود.

اجاره خانه وآپارتمان ،آنهم درخیابان «مونت‌پلیر» ارزان‌نبود ولی امن‌تر وراحت تراز هتل‌بود ومیشد در آن تماس گرفت .

کنت معتقد بود که نبایـد هیچگونه عملی غیر قانونی‌برای ورود به تریپولی انجام شود ، نباید پاسپورتهای جعلی ساخته شودبلکه باید باپاسپورت های حقیقی باین سفر بروند ،اسلحه مورد لزوم میبایست بطورقاچاق و مخفی خریداری شود و قرار شد که هیچگونه‌بازگشت‌نیمه‌ـ کاره نباشد واگر طرح‌باناکامی روبرو شد، بفکر تهیه طرح دیگری برآیند.

کنت میدانست که عملیات مربوط به هتل هیلتون‌تریپولی ازدیدماموران مخفی‌وجاسوسان اینتلجنت سرویس انگلیس پنهان نخواهد ماند و آنها بالاخره تمام حقایق و عاملین مربوط به‌این عملیات‌راخواهند شناخت . کنت‌میدانست‌سازمان جاسوسی «سیا» آمریکا نیز از این ماجرابی خبرنخواهد ماند، ارتشها و سازمان های‌خصوصی نظیر آنچه که استرلینك‌وکنت درست کرده بودند، اغلب‌بدون اجازه دولت عملیاتی را انجام نمی دهند این ارتشهاوتشکیلات خود قدرتی بزرك دارندو دولت باید آنها را همیشه زیر نظر داشته باشد تا مبادا به‌عملیاتی نادرست دست بزنند.

ارتشهای خصوصی‌برای‌دولت هاوسیله‌است وگاه که برفشار های غیر رسمی و یا دخالت و عملیات غیر مستقیم دریك‌کشور یا منطقه‌ای نیاز است از آنها استفاده میشود.

ناتمام

ترجمه : شهرام

نوشته:احسان عبدالقدوس

ریشه‌های حوادث اخیر لبنان

رویداد های گونه‌گونی که بر لبنان گذشت ثابت کرد که نمیتوان مسئولیت را فقط بعهده رئیس جمهوری دانست و او را بخاطر آن به‌محاکمه و بازجوئی کشید.

مثلا در رویداد هفته گذشته ،میان ارتش لبنان و رهبران سیاسی آنکشور از یکطرف و فرماندهی مقاومت فلسطین برهبری یاسرعرفات از طرف دیگرتوافق شد که آتش بس برقرار شود و روی مواد قرارداد تازه‌ای که همزیستی ـ مسالمت‌آمیز میان طرفین‌راروشن میکرد صحه گذاشتند ... ولی زمانی کـوتاه نگذشته بود که صدای انفجار ها،رئیس جمهوری و وزرا را بخود آورد تاجائیکه شخص رئیس جمهوری روی بالکن کاخ خود ظاهر شد تا از ماجرا آگاه شود.

باید دید که چه مقامی دستور شروع چنین عملیاتی را داده بود و چه نیروی پنهانی در پس این رویداد ها و تحریك ارتش قرار دارد .

بعضی از مسئولان اظهار داشتند که رویداد لبنان باین علت بود که یکی از واحد های ارتشی که با توافق رهبران لبنان و رهبران فدائیان فلسطین موافق نبود دست به چنین عملیات نظامی زده بود.

اگر این داستان صحیح باشد ، مـی بایستی افراد آن واحد نظامی‌به‌محاکمه کشیده میشدند،ولی چنین کاری‌صورت نگرفت و بالاتر آنکه دستور آتش‌بس هم صادر نشد .

این نیروی پنهانی که‌برلبنان حکومت میکند ، همان نیروئی است که چنین سیستم سیاسی را برای لبنان برگزیده است یعنی اینکه این کشور رابصورت یك بازار آزاد سیاسی در آورده که تمام اصول سیاسی و افکار در آن‌خرید و فروش میشود و شاید قویترین نمود هاو انگیزه‌های دوام این بازار آزاد ، همان همزیستی است که میان طوایف مذهبی بویژه مسلمانان و مسیحیان‌وجود دارد .

گذشته از این رویداد های لبنان یکی از گوشه هائی طرح جدید امریکا است که با ویتنامی کردن جنگ ویتنام آغاز شد . زیرا همانگونه که امریکاارتش خود را از ویتنام فراخواند تا ویتنامیها همدیگر را بکوبند،تصمیم گرفت‌که‌اسرائیل را از درگیری جنگی با لبنان معاف دارد تا ملت لبنان همدیگر را بکوبند ، زیرا فلسطینی های‌مقیم لبنان هم جزئی از ملت لبنان میباشند .

امریکا مایل نیست که صلح بااسرائیل را بر لبنان تحمیل کند ، بلکه فقط مایل است که لبنان بطور کامل آرام شود،البته آرامشی مورد اطمینان اسرائیل ، تـا اسرائیل بتواند در سرزمین هائی که‌اشغال کرده سازندگی کند . و اطمینان‌اسرائیل حاصل نخواهد شد مگر پس از محو موجودیت فلسطین از خاك‌لبنان .

بدنبال لبنان که نوبتش پس از اردن بود نوبت به سوریه و سپس مصر میرسد تـا اسرائیل بتواند بترتیب مشکلات خود را با دولتهای رودررو حل کند . البته از راه‌طرح اختلاف میان طوایف مذهبی که‌آثارش‌اخیرا در سوریه هم دیده شد و کار بجائی رسید که در شهر حماوچند شهر دیگر زدوخورد هائی میان مسلمانان روی‌داد وخون‌مسلمانان واعراب برزمین ریخت .

نقش‌سوریه

علاوه برآن در گوشه‌وکنار ومحافل سیاسی عربی شنیده میشود که هدف برخوردی که میان ارتش لبنان و فلسطینی‌ها روی‌داد آن بود که سوریه علیه ارتش لبنان به بهانـه دفاع از فلسطینی‌ها دخالت نظامی کند ، درست مانند وقایع سپتامبر اردن که سوریه به همین بهانه وارد عملیاتی علیه اردن شد ودستاویزی باسرائیل داده شد تا بعنوان حمایت از مرزهای خود با اردن به سوریه حمله کند .

نباید شک کرد تجربه هائی که بر مصر وسوریه گذشته کافی است که آنانرا‌ازچنین فریب امریکائی حفظ کند .

شاید بزرگترین هدیه‌ای که بمناسبت‌بیست‌و پنجمین سال تاسیس اسرائیل به آن داده شد حوادث خونین لبنان بود .

البته فقط بیست و پنجسال از تاسیس اسرائیل نگذشته بلکه یکصد سال‌قبل‌اسرائیل تشکیل گردید . زیرا اولین گروه مهاجران یهود به فلسطین ، گروهی بودند که در ساد ١٨٧٥ از روسیه به فلسطین مهاجرت نموده ودر آنجا شهری بنا نمودند و درآن زندگی گزیدند این شهر بنام « پتاح‌تیکفا » یا « دروازه‌آرزو» نامیده میشد و از آن‌زمان اسرائیل تشکیل شد .

عامل تحقق یافتن آرزوی آنان قدرت صهیونیسم در حفظ وحدت خود درسراسر جهان و تلاش بسوی یک هدف بود .

در صورتیکه دروازه‌آرزوی اعراب کمبودی دارد ... این کمبود وحدت است .

مسائل ایران

دکتر شاپور راسخ

تکنولوژی فقط ١٠٠ سال دیگر عمر میکند

اکسیژن‌هواتا صد سال دیگر تمام میشود

تکنولوژی بدون فرهنك بـاید طرد شود

تبریز (خبرنگار اطلاعات) : اثرات زیان‌بخش تحولات سریع صنعتی و ضعف توانائی کشورـ های جهان در برابر موج گزنده تکنولوژی افکار عمومی را از هر سو متوجه زیانهای فراوان آن کرده است.

برای حصول به پیش‌بینی‌های لازم برای پیشگیری های حداقل در برابر این تاثرات چه باید کرد ؟

این سئوالات و مقدمات برآن زمینه‌ای فراهم ساخت تا دکتـر شاپورراسخ معاون سازمان‌برنامه با ایراد سخنرانی موجـزی در دانشگاه تبریز در باب مسائـل مبتلابه عصرحاضربعد ازاستیلای نسبی تکنولوژی، روش حداقلـی در رفع مشکلات موجود بدست دهد .

دکتر راسخ استاد دانشگاه در این سخنرانی اظهار داشت: حساسیت نسل جوان در ممالک پیشرفته نسبت به کلمه تکنولوژی تنها به نفس کلمه محدود نمی‌ـ گردد. این بدیهی است که بـا تداخل تکنولوژی‌وفرهنگ کشورها اساس بسیاری‌از فرهنگهای‌سنتی که در میان خانواده‌ها ریشه‌ای عمیق دوانیده‌اند متزلزل گردیده است .

اتوماسین موجد یکنوع پس ـ زدگی و حالت مقاومت میـان خانواده بعنوان اولین مظهـر ساختمانی جامعه گردیده واین‌امر خودمنشاء بسیاری‌از نابسامانی‌ـ ها عقیدتی و فرهنگی در جوامع پیشرفته است.

منکر نمیتوان شد که تکنولوژی و گسترش تکنرکراسی دست‌بشر را در حل بسیاری از مشکلات خود باز گذاشته است.

با حل این معضلات اکنـون انسان صنعت‌زده بادوران فراغت بیشتری روبرو است، امادرمقابل به هیچ وسیله‌ای برای پرکردن این خلاء نمیتوان دست‌یازید .

ایجاد حالت از خود بیگانگی در انسان، اضمحلال روابط و سنتهای خانوادگی که خود منجر به قطع پیوندهای انسانی‌گردیده است تنها یکی از عواقب وخیم ناشی از حکومت ماشین برانسان میباشد .

این یاس فلسفی انسان را با احساس تنهایی خود تنها می ـ گذارد در همین‌جاست که‌بسیاری از طغیانهای روحی بشر نضج میگیرد .

از سوی‌دیگر ماشینیزم باایجاد دو قطب متضاد در میان‌کشورها فاصله نسبتا زیادی میان عواطف و احساسات انسانها متعلق بـه سرزمینهای متعارض ایجاد کرده است آلودگی محیط زیست بالمال نابودی مطلق سرزمینهای بکر و پاک را پیش می‌آورد که این‌همه نتایج بلاشک توسعه و نفـوذ تکنولوژی در تمام جوارح جوامـع متمدن امروزی است. حکومـت تکنولوژی بر سرنوشت انسانی دست‌اندازیهای بسیاری برآزادی‌ـ های آدمی کرده است که ما اکنون نتیجه این تاخت و تازها را در طغیانهای روحی و جسمی نسل جوان می‌بینیم ـ طغیانهایی که هریک به‌تنهائی مبین نوعی احساس سرگشتگی‌است ومجموعه این غلیانهای روحی همان وضعی را به وجود می‌آورد که مااکنون در کشورهای پیشرفته شاهد آن هستیم .

دیر زمانی است که‌در فرهنگ جوامع مقیاس‌های کیفـی جای خود را به معیارهای کمی داده است. عوامل مادی دردامـان فرهنگ کشورها خودنمایی میکند و پیدایی این امر لاجرم نوعـی اضمحلال فرهنگی را دربرَ دارد.

اگر تکنولوژی بجای‌زمان کند‌ـ پای گذشته عصر سرعت وتکنیک را به ما ارزانی داشته است در مقابل قسمتی از ناهنجاریهـای اجتماعی را که منتج از روان ناسالم انسان است به ما عرضه میکند . بشر از دیرزمان تاامروز با برخورداری از نوعـی کیفیت سنتی به آسانی میتوانسته است خود را با محیط سازگار کند این‌تطابق بشر با امکانات محیط خود ادامه زندگی را در روال گذشته برای اومیسر نموده اما در این مقطع زمانـی بخش عظیمی از انسانها نمیتوانند بـا سرعتی که لازم وملزوم عصـر سرعت است خود را باتغییرات سریع‌هماهنگ سازند، این‌تغییرات تمام شئون زندگی افراد بشر را دستخوش تزلزل و تغییر کرده است امروزه نمیتوان به صرف انکاء به منابع عظیم تکنولـژی فواصل عظیم بین‌بخش‌های جدید و بخشهای سنتی قدیم را انکار کرد .

این درست است کـه انسان قرن‌بیستم میکوشد تا بابهره‌وری بیشتر از اتوماسیون خود را به یک رفاه نسبی نزدیک کند امـا هیچگاه خودرا ازاحاطه‌اسارت‌ـ های‌تکنولژیکی جدیدرها نخواهد دید اسارت‌های تکنولژیکی نتیجه بلافصل اسارتـهای سیاسی و اقتصادی هستند که آنها نیـز بنوبه خود از دست‌آوردهـای تکنولژیک نشات میگیرند .

سرپرست مرکز آمار ایران با استناد گزارش مدیر کل سازمان بین‌المللی کار در دنباله سخنان خود اضافه میکند :

با آماری که در دست است اکنون مشخص شده است که٩٨ درصد از اختراعات و تحقیقات متعلق به ممالک صنعتی پیشرفته و ٢ درصد آن از آن‌کشورهای درحال رشد است.

حال این سئوال پیش می‌آید که آینده فرهنگ در مقابله بـا تکنولژی چه خواهد شد ؟

از طرح این مسئله سه پرسش مستفاد میگردد .

اول اینکه آیا دنیای فردامتکی به تکنولژی بدون فرهنگ‌خواهد بود ؟

در این خصوص عـده‌ای از نویسندگان تخیلی انسان را به ماشینی تشبیه کرده‌اند که در آن از انسانیت و فرهنگ خبـری نیست این همان دنیای ایده‌آلـی نیچه و پیروانش میباشد، اماآیا این غایت تکنولژی خواهد بود؟ آخرین سئوال که در این بخش مطمح نظر است ما را متوجـه اختلاط هم ارزدوَ عامل تکنولژی و فرهنگ مینماید .

بشربرای رهائی‌از این‌مخمصه ناگزیراست که تجسمی‌از وجود تکنولژی و فرهنگ در کنار هم پیشاروی خود داشته باشد اما اگر بشر در غایت امر به جهانی خالـی از فرهنـگ نزدیك شود آنگاه چه خواهیم کرد .

نهایت امر اینکه ، دنیای بدون فرهنك امکان‌ناپذیراست اما از سوی دیگر با است

برنامه اول

چهارشنبه

۱۶ـ۰۰ مسابقه فوتبال مقدماتی جام جهانی (کویت و کره شمالی)
۱۸ـ۰۰ اخبار
۱۸ـ۰۵ برنامه روستائیان
۱۸ـ۳۰ جادوی علم
۱۹ـ۰۰ اخبارشهرستانها وشبکه
۱۹ـ۱۵ ورزش برای نوجوانان
۱۹ـ۴۰ اخبار ورزشی
۱۹ـ۵۵ موزیکبیت
۲۰ـ۳۰ مشروح اخبار
۲۰ـ۵۵ روزهای زندگی
۲۱ـ۴۰ نغمه‌ها
۲۲ـ۰۵ تئاتر
۲۳ـ۰۰ بیست‌وچهارساعت

نیمروز پنجشنبه

۱۳ـ۰۰ اخبار
۱۳ـ۰۵ کانون‌خانواده (بهداشت)
۱۳ـ۳۰ والت‌دیسنی
۱۴ـ۳۰ اخبار

برنامه دوم

۱۸ـ۳۰ اسلاید و موسیقی روز
۱۹ـ۰۰ اخبار کوتاه
۱۹ـ۰۵ برزخ (در نقش او)
۲۰ـ۰۰ مسابقه‌فوتبال‌مقدماتی‌جام جهانی(ایران و سوریه)
۲۱ـ۳۰ اخبار
۲۲ـ۰۰ سریال سینمائی
۲۳ـ۴۰ موسیقی نیمه‌شب

تلویزیون آموزشی

قسمت دوم برنامه چهارشنبه

۱۷ـ۰۰ مسابقه طبیعی
۱۷ـ۲۵ مسابقه شیمی
۱۷ـ۵۰ زنگ تفریح
۱۸ـ۰۰ مسابقه علم و تجربه
۱۸ـ۲۵ جبر سال پنجم
۱۸ـ۵۰ پاسخ به پرسش‌های شیمی
۱۹ـ۲۰ پاسخ به پرسش‌های انگلیسی
۱۹ـ۵۰ زنگ تفریح
۲۰ـ۰ پاسخ به پرسش‌های شیمی
۲۰ـ۳۰ پاسخ به پرسش‌های انگلیسی

قسمت اول برنامه پنجشنبه

۱۳ـ۳۰ ترانه‌ها و چشم‌اندازها
۱۴ـ۰۰ سلام شاهنشاهی واعلام برنامه
۱۴ـ۰۵ زبان انگلیسی مکالمه
۱۴ـ۲۰ رسم فنی
۱۴ـ۵۰ ریاضی پنجم دبستانی
۱۵ـ۰۵ گرامر انگلیسی
۱۵ـ۲۰ مروری در ریاضیات دوره راهنمائی
۱۵ـ۴۵ زنگ تفریح
۱۶ـ۰۰ جبر و مثلثات ششم
۱۶ـ۳۰ فیلم داستانی

۱۳ فیلم کوتاه و ۲۳ فیلم بلند داستانی درجشنواره سینمائی سپاس

امسال چه فیلمی جایزه را خواهد ربود؟

نمایش فیلمهای جشنواره‌سینمائی سپاس از روز پنجشنبه‌آغازمیشود و۸شب ادامه دارد و پنجشنبه‌هفته بعد طی مراسمی برندگان جوایز سپاس تعیین خواهند شد .

جشنواره سینمائی سپاس یک جشنواره داخلی‌ومخصوص‌فیلمهای ایرانی است که بمنظور تشویق وترغیب فیلمسازان ایرانی از پنج سال قبل فعالیت خود را آغاز نموده است . این جشنواره فلیمهائیکه در طی سال بنمایش می آید از طریق هیئت داوری مورد بررسی قرار میدهد .

پنجمین جشنواره سپاس جهت ارزیابی فیلمهائیکه در سال ۱۳۵۱ بمعرض نمایش درآمده است از ابتدای اسفند ماه آغاز بکار کرده است . امسال چون تعداد فیلمهای شرکت کننده زیادتر از سالهای‌قبل بوده است شورای برگزاری

ازفردا فیلمهای برگزیده سال۵۱ بنمایش عمومی درمی‌آید

جشنواره اقدام بانتخاب کمیته‌ای جهت ارزشیابی اولیه نمود و کمیته مزبور بابررسی همه‌جانبه فیلمهای سال گذشته ۱۵ فیلم را برای اظهارنظر هیئت داوران نامزد کرد این ۱۵ فیلم عبارتنداز‌فیلمهای‌تپلی- بلوچ- رگبار - پستچی - صادق- کرده - چشمه - صبح روزچهارم- بی‌تا- قلندر - صمد وفولادزره‌دیو- خواستگار- غریبه - جهنم‌باضافه من - ستارخان - یک اصفهانی در نیویورک .

درسالهای گذشته فیلمهای نامزد دریافت جایزه‌سپاس‌بطورخصوصی درسالن یکی از سینماها برای هیئت داوران بنمایش در می‌آمد امامسال برای آنکه‌عموم‌علاقمندان بتوانند فیلمهائی را که درجشنواره شرکت جسته‌اند مشاهده کنند این آثار بمدت هشت شب فیلمهای مزبور در سینما شهر قصه نمایش داده خواهد شد . از اقدامات مهمی که‌امسال‌جشنواره انجام‌داده است مروری بر آثار یک فیلمساز است امسال از میان ۲۸ فیلمی‌که ساموئل خاچیکیان ساخته است هشت فیلم انتخاب گردیده‌وهرروز صبح طی هشت روز جشنواره بنمایش درخواهد آمد .

سینما شهر قصه هرروز چهار سانس بعدازظهر را بنمایش فیلمهای جشنواره اختصاص داده است و درآخرین سانس هرشب با حضور هنرمندان و نویسندگان مطبوعات و گروهی از شخصیت های هنری وفرهنگی جلسه‌رسمی جشنواره ترتیب می‌یابد .

از دو سال قبل جشنواره‌سپاس برای‌تائید و تشویق فیلمسازان جوان جوایزی جهت فیلم های کوتاه مدت در نظر گرفته‌است. در پنجمین دوره سپاس پنجاه‌و سه فیلم کوتاه به این مرکزرسیده است که از میان آنها فیلم های زیر به عنوان کاندیدای دریافت جوایز انتخاب شده‌اند . از میان فیلم های ۳۵ میلیمتری کوتاه

۱ـ «حاج مصورالملکی» به کارگردانی خسرو سینائی
۲ـ «ایمان » به کارگردانی حسین ترابی
۳ـ « تهران ۵۱» به‌کارگردانی خسرو پرویزی
۴ـ « شیراز» به کارگردانی هوشنگ شفتی

از میان فیلم های ۱۶ میلیمتری

۱ـ «طوبی» به کارگردانی ابراهیم مختاری
۲ـ «کتیبه»به کارگردانی‌فریبرز صالح
۳ـ «شکفتن» به کارگردانی سیروس مشفقی

از میان فیلم های هشت میلیمتری

۱ـ «برکه خشک» به‌کارگردانی بنی هاشمی
۲ـ« ارتفاع‌متروک»به کارگردانی بهنام جعفری
۳ـ «مرثیه دریا» به کار گردانی درویش حیاتی
۴ـ « سرشاخ» به کارگردانی احمد غفارمنش
۵ـ «نگاه» به‌کارگردانی‌شهریار پارسی پور
۶ـ «ازدست‌رفته» به‌کارگردانی جوانمرد .

این فیلم ها هر روز قبل از نمایش فیلم های طویل بنمایش درخواهد آمد .

صحنه‌ای از فیلم بلوچ ساخته مسعود کیمیائی

★ هیئت فرهنگ و هنر

امسال وزارت فرهنگ و هنر برای تشویق فیلم سازان کوتاه مدت هیئتی رامامور نموده است تا به بررسی فیلم های کوتاه‌مدت بپردازند و بعضی از فیلم های کوتاه مدت را که دارای ارزش های ویژه‌ای باشند خریداری نماید . هیئت داوران امسال ترکیبی از چند سینما شناس و نماینده‌گانی از سازمان رادیو تلویزیون ملی ایران و وزارت فرهنگ و هنرو اتحادیه صنایع فیلم‌ملی‌ایران‌و سندیکای‌هنرمندان فیلم ایرانی‌میباشند. هیئت‌داوران مرکب از هفت نفر خواهد بودکه به بررسی فیلم‌ها خواهندپرداخت و روز سوم خرداد ماه از ساعت ۴ بعد از ظهر تشکیل جلسه خواهند داد تا برندگان راانتخاب نمایند .

مجمع منتقدین فیلم ایران سه دیپلم از طریق رای مخفی به بهترین فیلم سال ـ به بهترین کارگردان سال به بهترین‌هنرمند سال خواهند داد .

شعر دزدان

آقای محمد صالحی آرام همکار ماباکتابی در دست از در درآمد که دزدی همه چیز شنیده و دیده بودیم جز دزدی شعر.

وی‌توضیح‌داد که‌در اردیبهشت ۱۳۳۶ در مجله امید ایران شعری بنام « دو آرزو » ازاو چاپ شده است که اکنون در جلد دوم کتاب «بزرگان و سخن‌سرایان همدان » این شعر بنام اسداله صالحی ثبت شده و دراین کتاب‌درمقدمه شعر مذکور نوشته‌شده‌است: خزان :اسداله صالحی متولد ۱۳۹۹ همدان‌اکنون‌درسنندج به دبیری مشغول است‌وقطعه زیر نمونه‌ای از احساس و ذوق اوست !

کودکی زردروی وپژمرده
دست‌اندرمیان جو میکرد
«الخ»

که‌این شعر عینا از مجله امید ایران گرفته شده وبر پای قطعه اصلی نام محمد ـ صالحی به وضوح دیده می‌ـ شود گرچه سرقت های ادبی تازگی ندارد ولی از ما بشما نصیحت از شعرای زنده شعر ندزدید چون مچتان را می‌ـ گیرند همینطور که گرفته‌اند.

جشنواره فیلم آگهی در تهران

بدنبال جشنواره فیلمهای کودکان ، فستیوال فیلم تهران ،فستیوال فیلمهای کوتاه و سینمای آزاد این بار شاهد برگزاری‌جشنواره فیلمهای مخصوص آگهی فیلمهای سینمائی باسم فیلم آگهی یا «آنونس» فیلم هستیم .

این جشنواره که از روز دهم خرداد تا دوازدهم‌خرداد ماه در انجمن فرهنگی‌ایران و آمریکا دائر خواهد شد به‌ابتکار مدرسه عالی‌سینماو تلویزیون بوجود آمده‌است.

در جشنواره فیلم آگهی درتهران ۷۵ فیلم ازفیلمهای مختلف‌سینمای دوازده کشور بشرح زیر :

ایران ، آمریکا، ایتالیا، شوروی ، انگلیس ، ژاپن، فرانسه ، اسپانیا ، مصر و ترکیه شرکت دارند که با صدای اصلی پخش خواهد شد .

نمایشگاه آثار عظیما و سوسن فرجام

از نقاشی پشت شیشه

تا یک زندگی خانوادگی

در گالری سیحون

مهین عظیما که اکنون‌نمایشگاه نقاشی او در گالری سیحون ترتیب یافته است فارغ‌التحصیل دانشکده هنر های زیباست .

نقاش تازه‌ترین تابلو های‌خود را که به شیوه نقاشی پشت شیشه ساخته‌است‌در این‌نمایشگاه عرضه کرده است .

شیوه نقاشی‌پشت شیشه که سابقه‌ای در تاریخ هنر تجسمی ایران‌دارد نخست‌درخدمت‌تصویر شمایل های مذهبی بود چهره مقدسین ، حکایات مذهبی‌ووقایع روز عاشورا از جمله مضامین مکرر نقاشیهای پشت شیشه است و بسیاری از این نقاشیها در تکایا ، حسینیه ها ، سقاخانه ها ویا در خانه های مومنین دیده میشد که در اندازه های کوچک در قاب های چوبی زیبائی و سادگی خاصی‌داشت‌در جواراین شمایل های مذهبی دسته‌ای‌دیگر مزین به گل و مرغ و نقش و نگار های اسلیمی‌بود. این نوع نقاشی را همطراز با آینه های نقاشی شده ، در ها و پنجره هائی که شیشه های رنگی‌وبنفش دارند می بینیم در جنوب ایران میان چادرنشین ها نمونه های خوبی‌از نقاشی های پشت‌شیشه دیده میشود .

چندی پیش نمایشگاهی از این آثار ترتیب یافته بود که درآن مجموعه نقاشان از عکس ها ، باسمه ها و روایات مذهبی‌تابلو های متعددی پرداخته بودند.

خانم عظیما می گوید نخستین بار با نقاشی پشت شیشه در آبادان آشنا شدم روزی در یک چادر ساده روستائی در میان‌آن همه سادگی و قناعت یک تابلوی رنگین دیدم ، تابلو پشت شیشه که تنها زینت آن چادر بودآنگاه پی بردم که چگونه هنر ضرورت وجودی خود را در زندگی‌بشر آشکار میکند این چادر از یک زندگی مادی حکایت میکرد وروح آن زندگی شمایلی بود که ترکیبی از هنر و ایمان یافته بود .

می پرسم در بعضی از آثار شما تاثیری از نقاشیهای هند می بینم خاصه نقاشان جوان هند ، میگوید من در هند بوده ام اما تحت تاثیر نقاشان هند قرار نگرفته‌ام با تیک های هندی را دوست دارم اما در دانشگاهی‌که من درس‌میخواندم‌مینیاتور هندی بیشتر مورد نظر بود برای‌تزئین و آرایش‌ظرافت های یک‌مینیاتور روز ها وقت هنرآموز بهدر می رفت پرسیدم : نقاشان معاصر هندی را در مقایسه با نقاشان ایران چگونه دیده‌اید ؟

خانم عظیما می گوید ضعیفند سابقه‌ای‌دراز درتاریخ‌هنرتجسمی پیش هنرمندان وابسته‌اند گفتم تابلو های شما شباهتی به آثار ادیسی‌و ژازه طباطبائی دارد با این تفاوت که از یک دنیای‌ظریف زنانه حکایت دارد از پرنده وگل و قصه . نقاش‌میگوید من هنوز قصه های کودکیم را تصویر می کنم وبه این دنیا عشق میورزم شاید این جمله «پل‌کله» واقعیت داشته باشد که ما جز کودکی خود چیز گرانبهائی دیگری در وجود نداریم .

در گالری لیتو

در فرصتی کوتاه به نمایشگاه خانم سوسن فرجام رفتم . آثار این نقاش‌هنرمندکه فارغ‌التحصیل دانشکده هنر های زیباست و اکنون در دانشکده هنر های تزئینی تدریس میکند، در وهله اول شگفتی آور است ، تابلوها حجم های برجسته‌ایست که ازیک زندگی خانوادگی‌مایه گرفته‌است. تابلو ها بارنگ های درخشان انباشته است ، حجم های روی تابلو آشنا هستند : صندلی ، وسایل آشپزخانه ، میوه ،غذا، کراوات ، سنجاق سر ، کاغذ دیواری نقاش‌با این اشیاء عادی از یک زندگی عادی حکایت کرده است . چند نکته را باید در اینجا یادآور شوم . نخست‌اینکه سازنده این آثار در کارخود مهارتی دارد ترکیب رنگ ها و حجم ها خوشایند است بعضی کار ها مثل تابلوی آغازنمایشگاه او دیدنی است . دوم اینکه آیا باید باین نقش های برجسته‌هنر نام داد یا تفنن ؟ آنچه کهمعلوم است این آثار با خلوص و صمیمیت ساخته‌شده‌اند این‌ساخته ها به زندگی نقاش نزدیک است او از اشیاء پیرامون که زندگی او را در بر گرفته تصویری صادقانه پرداخته است اما آیا این تصویربجزیک عکس‌برگردان زندگی روزمره بجز نقشی ازیک حیات خانوادگی گویای‌چه‌چیز میتواند باشد . اگر نقاش جزاین ادعائی نداشته باشد میتوان‌گفت در انجام هدف هایش‌موفق بوده است .

من به شخصه تفنن را در هنر نمی پسندم و معتقد نیستم که‌این زندگی خصوصی را میتوان‌آینه گردان هستی عمومی کرد اماگاه این دنیای کوچک و خصوصی‌را بر درد و غم های بزرگ ترجیح می دهم ، این جامه کهنه را از جامه های‌عاریتی‌این و آن‌خوشتر میدانم . شاید نقاش زندگی خانوادگی نیز چنین اندیشیده باشد .

«آبنوس»

در محافل هنری

خانه آفتاب

نمایشگاهی از نقاشیهای هاکوپ‌وارطانیان و میکائیل‌ـ شهبازیان ـدرخانه آفتاب خیابان روزولت روبروی دانشسرای عالی دائر است این نمایشگاه همه‌روزه‌صبح و عصر برای بازدیدعلاقمندان بازاست .

انستیتو گوته

درانستیتو گوته تهران نمایشگاه سرامیک‌پولیستر ، مینا، کاشی برنز شیشه آثار ماه‌مهر گلستانه دائر شده است.

این نمایشگاه درانستیتو- گوته واقع‌در خیابان وزراه خیابان هفتم از ساعت ۴تا ۷بعدازظهر برای بازدیدباز است.

تالار قندریز

نمایشگاهی از نقاشی های فرشیدملکی درگالری‌قندریز برگزارشده‌است ساعات بازدید از این نمایشگاه‌صبح و عصر محل نمایشگاه‌خیابان شاهرضا خیابان دانشگاه شماره۲۰

گالری صبا

نمایشگاهی از کتابهای منتشرشده در باره نقاشی هنرمعماری در ایران در گالری صباواقع‌در خیابان شاهرضا صبای جنوبی‌برگزار است. این نمایشگاه صبح وعصربرای بازدید علاقمندان بازاست.

گالری لیتو

سوسن فرجام ـ وزیری نمایشگاهی از آثار نقاشی خود را در گالری لیتو خیابان آبان شماره ۳ برگزار کرده است بازدید ازاین نمایشگاه همه روزه صبح‌ازساعت ۱۰ تا ۱۲٫۳۰ وعصر از ساعت ۱۷ تا ۱۹ میسراست.

گالری سیحون

نمایشگاه نقاشی های مهین عظیما (برزین) در گالری‌سیحون واقع‌درعباس‌ـ آباد خیابان‌وزراء خیابان چهارم شماره ۲۵ برگزار شده‌است ساعت‌بازدید ازاین نمایشگاه از ۹صبح تا ۹بعد از ظهراست.

خانه شماره ۹۲

حسین‌محجوبی‌نمایشگاهی‌از آثارخودرادرخانه شماره۹۲ خیابان تیر خیابان شاهرضا به نمایش‌گذارده است‌این نمایشگاه از ۵ تا ۸ بعدازظهراست .

گالری مس

نمایشگاهی از نقاشی‌های محمودافدسی در گالری‌مس برگزار است ساعات‌بازدید از این نمایشگاه ۵ تا ۸ بعدازظهر محل نمایشگاه خیابان پهلوی روبروی‌سینما آتلانتیک کوچه هراز شماره ۷

مونسانتو کمیکال کمپانی مقیم سن‌لوئی میسوری درامریکا صاحب‌اختراع راجع‌به «طریقه‌ای برای تهیه یك ترکیب پاك کننده (دترژان)» که درایران تحت‌شماره ۴۸۱۸ به ثبت رسیده است . اجازه بهره برداری از اختراع مزبور را باشخاص ذینفع عرضه مینماید . برای کسب‌اطلاع بیشتربدفتر حقوقی ر. آقابابیان وهمکاران خیابان شاه کوچه نوبهار شماره۱۸ مراجعه شود.
آ ـ ۱۱۶۴۲

ایران کاوه
شرکت سهامی تولیدی وصنعتی
همزمان باساخت‌وتولید انواع خودرو های‌ماك آمادگی‌خودرا برای‌قبول‌سفارش ساخت تریلرکش‌های سنگین وکامیونهای‌کمپرسی بظرفیت‌های‌از ۱۰تن الی ۱۰۰ تن که‌برای‌استفاده درمعادن‌ـ کارخانجات ذوب آهن وشرکتهای ساختمانی بهترین میباشد اعلام میدارد .
تلفن | شرکت ۵-۹۵۳۰۶۱ | کارخانه ۵-۹۷۷۰۹۱
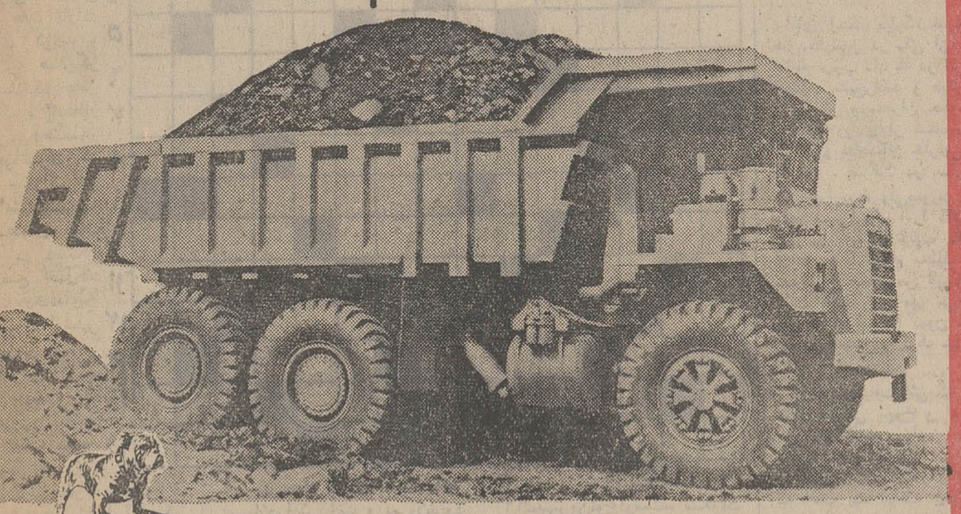
Mack
اقتصاد سالم
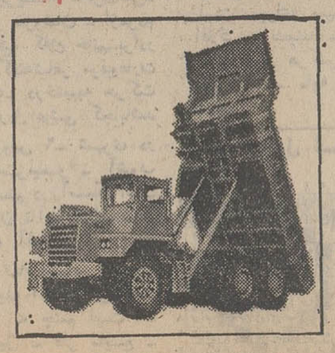
هزینهٔ کمتر
بهرهٔ بیشتر

شرکت فلتکو تقدیم میکند
کاغذدیواری مک گریگور انگلستان طرحهای ۱۹۷۲
۳۰٪ تخفیف
موکت شفلر آلمان مترمربع ۲۷ تومان
میدان ولیعهد جنب ویمپی شماره ۷ ساختمان فلتکو
تلفن ۶۲۷۷۸۲ - ۶۲۳۹۴۶ باپارکینگ اختصاصی

پذیرش دانشجو
در مرکز آموزش دی. پی. سی
دوره‌های اصول اساسی کامپیوتر
تجزیه و تحلیل روشها ـ برنامه‌نویسی
Cobol - Fortran - R.P.G.
تست برنامه‌ها باکامپیوترهای
I. B. M. - C. D. C. - Honeywell.
دورهٔ ماشینهای پانچ
نشانی‌خیابان‌شاهرضا ـ روبروی‌خیابان‌ویلا ـ شماره ۳۰۷
طبقه پنجم ـ تلفن ۶۶۳۲۵۸ (بعدازظهرها)

کاشی سعدی
پیشرو صنعت سرامیک ایران

گروه مهندسین راپید عرضه میکند
دریاپیشه شهرکی مدرن بین نوشهرومحمودآباد
زیباترین پروژه ویلاسازی در دل طبیعت برای علاقمندان زندگی راحت در قطعات ۷۰۰ متر و بیشتر با آب ، برق و سند مالکیت ویلاژ اختصاصی
نبش پهلوی تخت جمشید ساختمان گلستان تلفن ۴۲۴۰۱

عروسی ۱۴۹ ریال
تشریفات بی نظیر استقبال
فیلمبرداری رنگی
سالن‌های مجلل
دیسکوته استریوفونیك
هنگی مجانی
تلفن ۶۶۳۶۳۵

از امشب
رضا فاضلی
شهناز تهرانی
مرتضی عقیلی
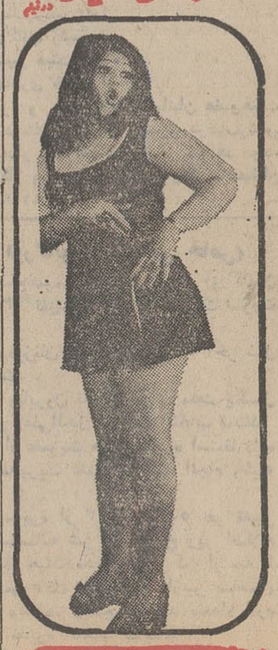
جنوبی

تاریخ در صفحات اطلاعات

خلیج فارس

ع. مسعودی ۲۹

در دوران سربلندی و شکوه

امارات هفتگانه در بحث حکمران دوبی

رئیس مجلس شورایملی ابوظبی ضیافتی در هتل هیلتن شهر العین ترتیب داد که آقای بهنام سفیر شاهنشاهی ایران در امارات متحده عربی و جمعی از شیوخ و بزرگان ابوظبی و نمایندگان مجلس در آن شرکت داشتند.

شیخ‌راشد در تمام مدتی که در این مهمانی عصرانه شرکت کرده بود پیوسته توجهش‌معطوف امور مربوط به حوزه حکمرانیش بود که با نزدیکان خود بحث میکرد، قسمتی از این مباحث را عشق و علاقه او بداشتن مناسبات بسیار دوستانه‌ای که با ایران داردگرفته بود. شیخ‌راشد در بحث خود اظهارامیدواری میکرد که امارات هفتگانه بعد از تشکیل فدراسیون و اتحادیه بتوانند بیش از پیش‌از علائق و دوستی ایران بهره‌مند شوند، از خطوط اصلی سیاست داخلی امارات‌که‌خود نیابت‌ریاست فدراسیون را دارا میباشد بحث میکرد، گرایش به دموکراسی و پیدایش مجالس مقننه از نمایندگان منتخب امارات و گذراندن لوایح‌و قوانین مفید اجتماعی ازهدفهائی است که امارات‌متحده عربی‌تعقیب میکند، همچنانکه نسبت به تمرکز

آقای فروغی سرکنسول شاهنشاهی ایران در دوبی طی سالهای متمادی ماموریت فرهنگی خود در دوبی موقعیتی شایسته دارد و با شیوخ امارات مناسبات دوستانه خود را حفظ کرده است.

دراین عکس حضرت شیخ راشد حکمران دوبی در ضیافت بیمارستان شیروخورشیدسرخ باقروغی وسناتور مسعودی در کنفتو است.

آقای احمد مسعود نایب رئیس مجلس ملی ابوظبی از شخصیت‌های اقتصادی امارت ابوظبی است که برای توسعه بازرگانی‌ایران وابوظبی بامقامی که در اطاق تجارت دارد فعالیت مینماید.

آموزش و پرورش و بهداشت و توسعه آن در همه شیخ‌نشین‌ها با کمک‌های مالی شیخ زاید حکمران ابوظبی‌رئیس فدراسیون توضیحاتی میداد که نشانه پیشرفت سریع امارات متحده است.

★ تونل زیر آبی برای عبور اتومبیلها

شیخ راشد نقشه‌های وسیعی‌برای عمران آینده امارت دوبی دارد، از جمله احداث تونلی زیر دریا در دست ساختمان است که سه سال دیگر باتمام خواهد رسید، این تونل زیر دریا برای کم‌کردن تراکم اتومبیل‌هائی‌است میان دیره و دوبی بطول یکصد و هفتاد وپنج متر و عرض شانزده متر که با آخرین وسایل تلویزیونی جهت کنترول رفت‌وآمد اتومبیل‌ها مجهز خواهد شد و طرفین این خیابان زیر دریا که دوساحل‌را به یکدیگر متصل میکندمحلی‌برای عبورپیاده‌رو نیز در نظر گرفته شده است. ساختن این‌تونل‌زیرآبی هیچ‌تاثیری در رفت‌وآمد کشتی‌ها نخواهد داشت و هزینه‌ای که برای این منظور پیش‌بینی کرده‌اند بالغ بر هفت میلیون و نیم لیره میباشد.

★ عربستان‌درپایتخت امارات متحده سفیر ندارد

هنوز عربستان سعودی‌درپایتخت امارات متحده عربی (ابوظبی) سفارتخانه دائر نکرده است و این نشانه اختلاف نظری است که‌میان کشور سعودی با امارت ابوظبی‌بر سر منطقه بریمی وجود دارد، این اختلاف دیر زمانی است از آن گفتگو میشود و تاکنون باوجود علائق همجواری‌و مناسبات‌دوستانه که میان دو کشور ظاهر میباشد راه‌حلی پیدا نشده است، اینکه از علائق موجود صحبت میکنم بدین سبب است که در مذاکرات خصوصی خودبا حضرت شیخ‌زاید حکمران ابوظبی دریافتم که ایشان با احترام خاص از کشورسعودی واعلیحضرت پادشاه صحبت‌میکرد وبه‌لزوم‌مناسبات‌دوستانه‌فیمابین تکیه میکرد، لکن درمورد بریمی شیخ زاید معتقد است اختلافی وجود ندارد و این منطقه‌که مورد ادعای کشور سعودی است، همان شهر العین متعلق به امارت ابوظبی میباشد که اکنون بصورت یکشهر مدرن و مجهز به وسایل امروز درآمده است. با این وجود اختلاف همچنان باقی است و تجهیزات ارتشی در ابوظبی و تقویت نیروی هوائی و زمینی در پایتخت امارات متحده بهمین‌منظور پیش‌بینی شده است.

آقای الفطیم یکی از شخصیت‌های با نفوذ امارت دوبی و دوست‌صدیق ایران میباشد. ایشان باتفاق حضرت شیخ‌راشد حکمران از ایران دیدن کرده است.

★ نماینده سیاسی عربستان در دوبی

در طول توقف‌کوتاه‌خود در دوبی با آقای احمدمبارک نماینده‌سیاسی کشور عربستان سعودی در دوبی آشنا شدم، ایشان با دارابودن مقام سفارت‌اکنون نمایندگی‌سعودی را در این امارت دارا میباشد، موقعیت شایسته‌ای‌میان برگزیدگان حکومت ونمایندگان سیاسی‌خارجی مقیم دوبی دارد و چون‌درپایتخت امارات‌متحده کشور سعودی‌نماینده سیاسی ندارد، ایشان در واقع تحت عنوان نمایندگی در دوبی وظایف سیاسی خود را انجام میدهد.

آقای احمد مبارک ضیافتی در هتل کارلتون در یکی از شب‌های اقامتم ترتیب داد که در این‌ضیافت حضرت شیخ‌راشد و دیگر شیوخ و وزیران و مدیران حکومت‌دوبی و جمع زیادی از شخصیت های ایرانی و نمایندگان خارجی شرکت داشتند. ضیافت در سالون‌بزرگ هتل‌برقراربود، ولی‌صورت پذیرائی های محلی عرب را داشت نه اروپائی، باین ترتیب که انواع غذاها را با اقسام مختلف میوه و شیرینی و بخصوص گوسفند های کباب شده روی میز می‌چینند و پس از صرف غذا بدون توقف‌همه مهمانان مجلس را ترک میکنند.

★★★

در تمام ضیافت‌هائی که در کاخ های پذیرائی شیوخ و امیران در هر امارت‌نشین داده شد بهمین کیفیت انجام میگردید، وقت‌شروع و انجام مهمانی آنقدرکوتاه میشود که اغلب یک ساعت بیشتر بطول نمی‌انجامد.

معمولا این‌ضیافت‌ها ساعت۶ونیم بعد از ظهر شروع میشود که سر ساعت‌مدعوین‌درتالار بزرگ‌پذیرائی شیخ در حالی که خود حکمران‌در بالای سالون جلوس‌کرده و مهمان خود را دست راست خویش می‌نشاند حضور پیدا میکنند، پس از صرف یک قهوه عربی در این سالون و پاره‌ای اوقات یک‌استکان چای هم داده میشود، بلافاصله شیخ از جای خود برخاسته‌بسوی تالار بزرگ غذاخوری که روی‌میز بلندی انواع اغذیه و سینی های گوسفند کباب شده قبلا چیده‌شده و پیشخدمت‌ها با لباس های مخصوص آماده پذیرائی هستند حرکت میکنند، همه مهمانان پشت سر ایشان وارد سالون غذاخوری میشوند، از جمله رسوم این‌منطقه همچنانکه سابقا در ایران معمول بوده شستن‌دست با آفتابه‌لگن‌هائی است که پیشخدمت‌ها جلوی در و این آفتابه لگن پس از صرف ورود به سالون نگاه میدارند غذا. موقع خروج نیز آماده میباشد.

شیخ در بالای میز قرار میگیرد، مهمان ایشان و بزرگان قوم طرفین امیر می‌نشینند، صرف غذا شروع میشود و پیشخدمت‌های مخصوص در تعارف کردن‌غذا کمک میکنند. قبل از اینکه خود شیخ از پشت میز برخیزد دیده میشود که در اندک زمانی مدعوین غذای خود را صرف کرده یکی یکی از پشت میزغذا برخاسته از تالار خارج میشوند، اتفاق افتاده است وقتی خود شیخ سالون را ترک میکند سه‌چهارم مدعوین قبلا ازتالار خارج شده‌اند. سپس باردیگر حضرت شیخ و امرا و بزرگان همچنان که در بدو ورود در تالار بزرگ پذیرائی قرار گرفته بودند مجددا استقرار می‌یابند، قهوه داده میشود و بعد چای می‌آورند و مهمانی پایان می‌یابد، بلافاصله میزبان و مهمانان و مدعوین خداحافظی کرده خارج میشوند. بدین ترتیب ضیافتی که ساعت ۶ونیم بعد از ظهر شروع شده غالبا پس ازیکساعت یعنی درست ساعت ۷ و نیم پایان می‌یابد و مهمانی آقای احمد مبارک که بسیاری از شیوخ در آن شرکت داشتند نیز بهمین ترتیب شروع و خاتمه یافت. این آداب و رسوم ازاین جهت جالب توجه است که در آن تکلف و مزاحمت و بیهوده صرف وقت کردن و تاخیر وتعویق در حضور وغیاب وجودندارد، هرکس تکلیف خود را میداند که چه ساعت باید در ضیافت حضور پیدا کند و چه ساعت مجلس‌خاتمه می‌یابد.

دنباله دارد

چهل سال قبل در همین روز

دست پنهان استعمار در حوادث جزیرة العرب!

امام یحیی

ابن‌سعود

«اطلاعات» در تفسیرمبسوطی پیرامون‌حوادث جزیرةالعرب‌وجنگ حجاز و یمن مینویسد: یکی از آژانسهای خارجی چند روز پیش از قول جراید و مطبوعات ایطالیا خبری نشر نمود که «انگلیس کمک فنی و جنگی وسیعی درحق ابن‌سعود مبذول میدارد ... یمن وسایل مهم و ثروت طبیعی معتنابهی بخصوص مقدار زیادی نفط دارد که میتواند توجه انگلیس‌را بسوی خود جلب کند». یکنفر از ترک های مقیم در حدیده‌بتاریخ ۱۶ آوریل به روزنامه اناضول منتشره در ازمیر می‌نویسد: «چیزی که در جنگ قوای ابن‌سعود و امام یحیی مورد توجه و ذکر میباشد اینست‌که تهلیغات اجنبی در اطراف‌این جنگ جریان دارد. ایطالیائی‌ها و انگلیسی‌ها در این اواخر فعالیت آشکاری در عملیات سیاسی خود ابراز نمودمرجال خفیه بریطانیا بین ۱۰ و ۱۵ مارس جلساتی در عدن منعقد نموده، همچنانکه رجال خفیه ایطالیا نیز در مستعمره اریتره جلساتی منعقد و خط مشی خود را برای وصول به منافع استعماری تعیین کردند» ... ما از خبری که روزنامه الفباء چاپ دمشق راجع به ورود کلنل لورنس معروف با طیاره های امپراطوری انگلیس به ریاض و پذیرائی که در عمارت سلطنتی نجد از او شده‌است صرف نظر نموده توجه خود را معطوف به مقاله سیاسی روزنامه الاحوال بیروت میسازیم که مینویسد «از دهها سال‌باین طرف وزارت خارجه انگلیس نقشه استیلاء برشبه جزیره عربستان را که از حیث ثروت طبیعی مخصوصا معادنی که هنوزدست بیگانه برای استثمار آنها دراز نگردیده‌است‌مستغنی و بی‌نیاز میباشد، طرح نموده وازآن تاریخ‌مندرجا شبه‌جزیره عربستان را از شرق و جنوب چون نگین انگشتر در میان گرفتند و جز اینکه از سمت شمال و غرب هم آنرا درمیان بگیرند آرزوی‌دیگری‌نداشتند... اعم از اینکه جنگ یمن وحجاز ادامه پیدا کند ویا آنکه هیئت نمایندگان صلح به انجام مقاصد خود کامیاب شوند انگلستان سعی خود را در چیدن ثمره این جنگ یا آن صلح برای‌توسعه‌دایره‌مستملکات خود در شبه جزیره عربستان خواهد نمود».

«اطلاعات» در خاتمه این تفسیر مینویسد: بنابراین ما از این اخبار و حوادث اظهار استعجاب ننموده بلکه از آن فریاد هائی که برای صلح و سلامت و آسایش وخوشبختی مردم گیتی، و بنام طرفداری از عالم انسانیت از دهان‌آنهائی که میخواهند گوی سبقت‌را در انساندوستی از دیگران بربایند و پیشاهنگ صلح وپیشوای‌جمع انساندوستها باشند تعجب مینمائیم!

کارخانه نخ‌ریسی شیراز

شیراز ـ دیروز عصر از طرف هیئت مدیره‌شرکت‌کارخانه نخ‌ریسی دعوتی از ایالت و مامورین دوایر دولتی و عده زیادی از محترمین و تجار به مجلس جشن دعوت، قبلا رئیس شرکت بیانیه مفصلی مبنی برعملیات شرکت وسرمایه آن که بالغ برسه میلیون ریال است و جدیتی که براثر توجهات ذات مبارک ملوکانه بعمل آمد قرائت، ایالت جلیله‌نیز جوابا شرح مفصلی در تشویق و ترغیب اهالی به ازدیاد این قبیل موسسات صنعتی ایراد و بعدا عموم حضار به محل کارخانه رفته والی محترم بنام نامی اعلیحضرت همایونی کارخانه را افتتاح نمودند.

خاتمه محاکمه و تبرئه

امروز ساعت ۵ بعد ازظهر محاکمه آقای پیرایش خاتمه پذیرفت و رای محکمه دائر بربرائت ایشان و سایر متهمین آقایان منتصر و ربانی و موندانشتاین صادر واعلام‌گردید.

مجلس ترحیم

بمناسبت فوت مرحومه عیال آقای میرزا حسن‌خان‌مسعودی مجلس ترحیم مردانه ازامروز عصر تا قبل از ظهر فردا در مسجد سراج‌الملک واقع در خیابان چراغ برق و مجلس ختم زنانه نیز از بعد از ظهر امروز تا فردا ظهر در منزل ایشان (خیابان ناصریه کوچه باغچه علیجان) منعقد خواهد بود.

تبدیل مکاتیب به فارسی

از قرار اطلاع حاصله‌دفاتر و مکاتبات گمرکی که تا حال بواسطه تصدی مستخدمین بلژیکی قسمتی به فرانسه و فارسی بوده و در این موقع که رسیدگی به امور مربوطه به گمرکات تحت نظر مامورین ایرانی اداره میشود چند روز است که حسب‌الامر عموم دفاتر و مکاتیب بفارسی تبدیل شده است.

تعیین‌نماینده در گمرکات

از طرف اداره کل تجارت آقای سید ضیاءالدین خان طه بسمت نمایندگی در اداره کل گمرکات انتخاب شده است.

گزارشهای خارجی

نماینده آلمان مامور چه‌کاری بوده است؟

لندن ـ دیداری که اخیرا از طرف «ربین‌تروپ» نماینده مخصوص آلمان در کنفرانس خلع سلاح از مملکت بریطانی بعمل آمد موجب نشریات‌شگفت انگیزی شده و میگویند مشارالیه در اظهارات صلح‌آمیز خود صمیمی نبوده بلکه این‌مسافرت را بیشتر برای دستور تهیه ماشین های طیارات جنگی نموده است. با آنکه اشاعات مزبور را ربین‌تروپ تکذیب نموده ولی اساس کار که طرز فکر مردم صلحدوست و نگرانی آنها را دراین موقع که آلمان مشغول خرید ویاسفارش لوازم طیاره شده است بخوبی روشن ساخته و وحشت مردم را ظاهر میسازد ...

جرائد فرانسه بالخصوص مینویسند: درماه جاری دولت آلمان ۳۵۰ ماشین طیاره‌ازیکی از کارخانجات بریطانی و ۹۰ عدد دیگر از محل دیگر ومیزان دوهزار طیاره به آمریکاسفارش داده‌است. تشویش دولت‌فرانسه بقدری زیاد شده که کوربین سفیر فرانسه در لندن دیروز به دیدار رئیس‌الوزراء شتافته و از وی استفسار نمود آیا دولت بریطانی قرارداد ۱۹۲۶ را درخصوص‌عدم صدورطیارات و لوازم آن به آلمان رعایت خواهد نمود یاخیر؟

خطرحمله به شوروی

لندن ـ مطبوعات انگلیس اظهار میدارند که خطر حمله یکمرتبه آلمان و ژاپون به اتحاد شوروی بیشتر شده است. روزنامه سدلی رفری معتقد است که به احتمال قوی این حمله در سال ۱۹۳۴ وقوع نخواهد یافت زیرا حسابهائی پیش خود کرده‌اند که آلمان‌بعد از دو سال قادر خواهد بوداز عقب سر به اتحاد شوروی‌حمله نماید.

نهضت هیموهرکیت

هیموهر مردی است که به سردستگی جمعیتی که طرفدار او هستند با دلفوس صدراعظم اطریش موافقت کرده و در خونریزی های حزبی که چند هفته قبل رخ داد پشتیبان‌دولت ماند. هیموهر کسی است که بنا برشالوده هائی که درآلمان ریخته شده و هیتلر را به‌وجود آورده است عده‌ای را دورخود جمع کرده منتها مخارج اداره و تشکیلات آن را از جیب‌خود تادیه می‌کند. اسم این لیدر اطریشی که سه سال قبل وزیر داخله شده و سال بعد بواسطه خیانت بوطن به سیاه چال محبس افتاد «پرنس ارنست رودکرون استار همبرگ»میباشد.

(نقل‌ازاطلاعات ۲۶ اردیبهشت ماه ۱۳۱۳)

برنامه سمپوزیوم: پیشرفتهای نوین در تشخیص و درمان اولسرهای قسمت فوقانی دستگاه‌گوارش
۲۶و۲۷ اردیبهشت ماه ۱۳۵۲

روز اول: چهارشنبه ۵۲/۲/۲۶
رئیس‌جلسه: جناب‌آقای دکتر سعید اهری
دبیر جلسه: جناب آقای دکتر اولیائی
شروع جلسه ساعت ۸ونیم

ساعت
۱ـ آناتومی معده‌واثنی‌عشر وانتهای تحتانی مری
آقای دکتر یوسف محمدی ۸ـ۳۵
۲ـ عصب‌واك وفیزیولوژی ترشح معده
آقای دکتر پرویز سروری ۸ـ۵۵
۳ـ چگونگی ایجاد اولسر وآسیب‌شناسی آن
آقای دکتر نصراله درویش ۹ـ۱۵
تنفس ـ ازساعت۳۵ ـ ۹ تا ۱۰ ـ پذیرائی
۴ـ تشخیص رادیولوژیك
آقای دکتر وزیری ۱۰
۵ـ آندسکپی واهمیت آن
آقایان دکتر جهانسوزی ودکترنصیری ۱۰ـ۲۰
۶ـ اولسر های انتهای تحتانی مری
آقای دکتر محمد علی صدیق ۱۰ـ۵۰
روز دوم پنجشنبه: ۵۲/۲/۲۷
رئیس جلسه: جناب آقای پرفسور عدل
دبیر جلسه: آقای دکتر اردشیر سمیعی
شروع جلسه ساعت ۸ونیم

ساعت
۱ـ درمان طبی اولسر
آقای دکتر منوچهر امینیان ۸ـ۳۰
۲ـ عوارض اولسر ودرمان جراحی آن
آقای دکتر هوشنك بهادران ۹ـ۰۵
۳ـ خونریزی اولسر و درمان آن
آقای دکتر محمد اولیائی ۹ـ۳۰
تنفس ـ ۵۰ ـ ۹ تا ۳۰ ـ ۱۰ ـ پذیرائی
۴ـ جراحی در درمان بیماریهای اولسر
آقای دکتر هوشنك صادقی‌نژاد ۱۰ـ۳۰
۵ـ ارتباط اولسر با بیماریهای‌غددمترشحه داخلی
آقای دکتر ریحان‌اله سرلتی ۱۰ـ۵۰
۶ـ اولسر های داروئی
آقایان: دکترمقتدرمژدهی، دکتربیژن‌جهانگیری ۱۱ـ۱۵
۷ـ اولسرهای کودکان
آقای دکتر محسن ضیائی ۱۱ـ۴۰

خلاصه‌آگهی مناقصه‌شماره ۸ـ۲۲ر۲ر۵۲

۱ـ پشتیبانی منطقه ۲ مقدار یکصد و پنجاه تن طالبی که میزان معامله آن در حدود هفتصد و پنجاه هزار ریال و محل تحویل آن درب‌انبار پادگان شماره ۴ خواهد بودازطریق‌مناقصه خریداری می نماید.
۲ـ پیشنهاد دهندگان میتوانند همه روزه باستثناء ایام تعطیل با مراجعه بدفتر مدیریت آماد وخدمات ودریافت برك شرایطو مشخصات معامله و امضاء آن‌پیشنهاد خودرا طبق مفاد آگهی تنظیم و تا ساعت ۱۰صبح روز دوشنبه ۵۲ر۳ر۱۴ بدفتر مدیریت آماد وخدمات پشتیبانی منطقه ۲ واقع‌درشیراز روبروی‌استانداری فارس تسلیم نمایند.
اداره مناقصه‌گذار پشتیبانی منطقه ۲
آ ـ ۱۱۰۹۶

پیشگاه مبارك اعلیحضرت همایون شاهنشاه آریامهر

جان نثاران افتخار دارند از طرف کلیه اهالی شاهدوست و میهن پرست قراعه تابع همایونشهر تشریف فرمائی آن رهبرعالیقدر را به محل دانشگاه صنعتی آریامهر و نصب اولین لوحه بنای‌این مرکز بزرگ فرهنگی و علمی را بدست آن پدر تاجدار که یکی از مواهب دوران سلطنت پرافتخار آن شاهنشاه عظیم‌الشان میباشد صادقانه و صمیمانه سپاس گفته و بدینوسیله مراتب جانبازی و فداکاری اهالی را اعلام دارند.
اعضاء انجمن های عمرانی روستاهای ـ عاشق آباد ـ بهرام آباد ـ جوی آباد ـ اصغر آباد ـ کوشک ـ تیرانچی ـ وازیچه ـ هرستان ـ دینان ـ احمدآباد ـ ولاشان ـ آدریان ـ قرطمان ـ دستگردقداده ـ اسفریز ـ قلعه‌امیریه ـ جعفرآباد ازتوابع‌همایونشهر
آ ـ ۱۱۰۹۲

پیشگاه مبارك اعلیحضرت همایون شاهنشاه آریامهر

جان نثار افتخار دارد از طرف کلیه قهرمانان ـ جوانان و ورزشکاران همایونشهر نزول اجلال آن رهبر بزرگ و فرهنگ پرور را به همایونشهر و صدور فرمان همایونی مبنی بر شروع عملیات ساختمانی دانشگاه صنعتی آریامهر را سپاس فراوان‌گفته دوام سلطنت شاهنشاهی خاندان جلیل پهلوی را از ایزدیکتامسئلت نماید.
سرپرست تربیت بدنی همایونشهر ـ کوچکیان
آ ـ ۱۱۰۹۰

شماره ۲۷ تاریخ ۸ر۲ر۱۳۵۲

آگهی شناسائی وثبت اتحادیه صنفی

باستناد ماده ۱۹ قانون نظام صنفی و ماده ۲۸ آئین نامه‌انتخابات اتحادیه های صنفی و با توجه به مدارك تسلیمی اتحادیه‌ای بنام اتحادیه صنف اتوبوسداران اراك و حومه در اداره کارو امور اجتماعی اراك به ثبت رسیده است مراتب برای اطلاع‌عموم‌آگهی‌می شود اعضای هیئت مدیره اتحادیه مذکور عبارتند از:
۱ـ آقای علی اکبر بیات رئیس هیئت مدیره
۲ـ آقای عباس انزلچی نایبرئیس اول
۳ـ آقای اسماعیل یزدی نایب رئیس دوم
۴ـ آقای رجبعلی بیات دبیر هیئت مدیره
۵ـ آقای محمد مهدی بهادری خزانه‌دار
آقایان حاج شکراله هزاوه و حاج احمد سامانیان عضوهیئت مدیره و مطابق اساسنامه اسناد مالی با امضاء رئیس‌و درغیابرئیس یکی از نواب رئیس و خزانه‌دار بامهراتحادیه معتبر خواهد بود.
رئیس اداره کار و امور اجتماعی اراك ـ معینیان
آ ـ ۱۱۰۸۰

آگهی شرکت ایران اورگانون (سهامی خاص)

برابر صورت‌جلسه مجمع‌عمومی شرکت ایران اورگانون «سهامی‌خاص» مورخ۶ر۲ر۱۳۵۲ تغییرات زیر در شرکت صورت گرفت:
۱ـ ترازنامه وحساب سودوزیان شرکت منتهی به آخر سال ۱۹۷۲ مورد تصویب‌قرارگرفت.
۲ـ آقایان نصراله مختار وبایرون نلسون برای مدت یکسال بترتیب بسمت بازرسان اصلی وعلی‌البدل شرکت انتخاب شدند.
۳ـ آقای ام وان‌راونشتین از عضویت هیئت مدیره استعفا داده وازاین پس فقط در سمت مدیریت عامل شرکت انجام وظیفه خواهند کرد.
۴ـ تعداد اعضاء هیئت‌مدیره از ۳ نفربه ۳تا۵ نفر تغییر یافت و درنتیجه ماده ۳۳ اساسنامه شرکت بشرح زیر اصلاح شد: «ماده ۳۳ـ شرکت بوسیله هیئت مدیره‌ای مرکب از سه تا ۵نفر که از طرف مجمع عمومی عادی یافوق‌العاده ازبین صاحبان سهام انتخاب میشوند اداره میشود. مجمع میتواند بتعداد لازم اعضای علی‌البدل برای هیئت مدیره انتخاب نماید.»
۵ـ کلیه آگهی های شرکت در روزنامه اطلاعات منتشرخواهد شد.
م‌الف ۲۹۸۹
رئیس اداره ثبت شرکتهاو مالکیت صنعتی ـ مهدی نراقی
آ ـ ۱۰۹۹۶

اسکان پارس تلفن ۴۳۱۰۶
طراح‌و مجری پروژه‌های طبیعی در شهر وده‌غار مسکونی مدرن مناظر بدیع باصفای ساحلی در دشت و مزرعه.
آ ـ ۱۱۴۴۴

میهمانی و جشن
ده تا یکهزار نفر در هر پذیرائی با غذای عالی
سالاد ـ پیچ غذا ـ دسر
۱۰۰ ریال
تلفن ۶۶۳۶۳۵

تهران ـ نیویورك رفت‌وبرگشت ۳۰۹۹ تومان

هواپیمائی ملی ایران «هما» در فصل تابستان امسال تعداد محدودی پرواز در مسیر تهران ـ نیویورك ـ تهران بطور اجاره‌ای دربست (چارتر) دراختیار موسسات آموزشی ـ اجتماعی ـ دولتی ـ ملی ـ باشگاهها وانجمن ها میگذاردتادانشجویان، کارمندان ویا اعضاء واجد شرایط آن موسسات بتوانند باتفاق همسروفرزندان خود از تسهیلات مذکور استفاده نمایند.
در صورت پر نمودن ظرفیت یك هواپیمای جت بوئینك ۷۰۷ ازطرف یك‌سازمان قیمت‌بلیط رفت‌وبرگشت برای بزرگسالان‌به مبلغ ۳۰۹۹ تومان خواهد بود.
موسسات علاقمند وواجد شرایط میتوانند با قسمت پرواز های اجاره‌ای دربست (چارتر) هواپیمائی ملی ایران «هما» مکاتبه‌و یا برای کسب اطلاع بیشتر با تلفنهای ۹۱۱۵۱۹ ـ ۹۱۱۵۱۸ تماس حاصل نمایند.
هواپیمائی ملی ایران «هما»
آ ـ ۱۱۵۸۸
ـ۱ـ

خلاصه‌آگهی مناقصه شماره۷ـ۲۲ر۲ر۵۲

پشتیبانی منطقه ۲ مقدار یکصد و ده‌تن خیار سبز و پنجاه تن سیب گلاب درجه‌یك که‌میزان معامله آن درحدود یك میلیون وپانصد هزار ریال و محل تحویل آن درب انبار پادگان شماره۴ خواهد بود ازطریق مناقصه خریداری مینماید.
۲ـ پیشنهاد دهندگان میتوانند همه روزه باستثناء ایام تعطیل با مراجعه بدفتر مدیریت آماد وخدمات ودریافت برك شرایطو مشخصات معامله و امضاء آن‌پیشنهاد خودرا طبق مفاد آگهی تنظیم‌و تاساعت ۹ صبح روز دوشنبه ۵۲ر۳ر۱۴ بدفتر مدیریت آماد وخدمات پشتیبانی منطقه ۲ واقع‌درشیراز روبروی‌استانداری فارس تسلیم نمایند.
اداره مناقصه‌گذار پشتیبانی منطقه ۲
آ ـ ۱۱۰۹۸

جدول کلمات متقاطع

شماره ۵۶۳۷

طراح جدول: ف. جلوه

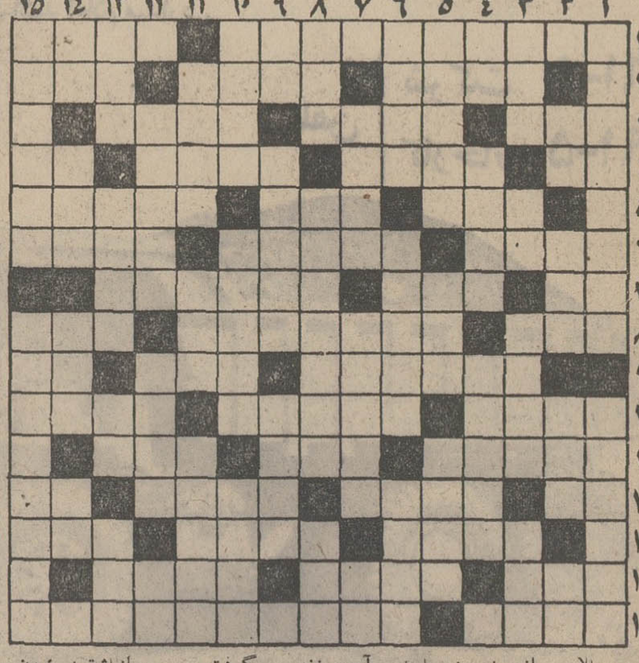

افقی:
۱ـ نقاش ناقص الخلقه فرانسوی که از خانواده‌اشراف بود واز پست‌ترین جا ها سردرآورد ـ هرسال از سرزمینی صادرمی شود ۲ـ هفت تارادر یك بطری کردند و دیدندپشت‌به همدیگر نشسته‌اند ـ تکدرخاطر ـ پاك‌و پاکیزه ۳ـ قطار خط آهن ـ آهنگساز معروف فرانسوی که شاگرد جادوگرش معروف است ـ تتمه۴ـ پیمودن ـ عنوان بانو ـ گوشه‌ای در دستگاه شور ـ وضع حمل۵ـ خالص ـ رودخانه‌ای‌در شمال آسیا ـ ازشهر های مغرب ایران ۶ـ بزرگترین آرزوی دلداده ـ پایتخت یك کشور عربی‌در خلیج فارس ـ نجات دهنده ۷ـ طرف ـ آدم زنده لازم ندارد ـ مطرب بود وحالا هنرمند شده است ۸ـ این‌یکی نیز از تاثیر زهره‌وزحل است ـ ازلوازم‌ووسایل موفقیت‌بعضی‌ها ـ صندوقچه ۹ـ انبوه‌و انباشته ـ مرزی در شمال ـ حرف تعجب ۱۰ـ گلدسته ـ جزیره‌ای در اقیانوس آرام که در جنك‌دوم چندبار دست بدست گشت ـ پنهان‌شدن برای حمله‌ناگهانی ۱۱ـ لقب امریکائی ـ گل‌سرخ ـ آدمیزاد ۱۲ـ اندوه ـ ازمیوه های هندی ـ آفریدن ـ انشاءاله که سرکار نباشید ۱۳ـ شتر گلو ـ روی چراغ میگذارند ـ عصبانیت۱۴ـ از کوههای‌معروف علی‌الخصوص برای تکیه دادن ـ از بازیهای محبوب انگلیسی که روی یخ انجام میدهند ـ نقاش معاصر اسپانیائی بانبوغ وجنون‌و تظاهر بسیار ۱۵ـ تمیز ـ آدات دان تربیت شده به آن اهمیت بسیار میدهد.

عمودی:
۱ـ از غنایمی که نادر شاه از سفر هند با خود آورد ـ خفه میسازد اگر آید و بیرون‌نرود ۲ـ واحد وزن ـ از بیماریهائی که هنوز علت اصلی آن را نشناخته‌اند ـ شهرت ـ لذت ۳ـ سایقاز حوض‌می کشیدند ودرجوی میریختند ـ حرف‌نفی ـ خشمگین و خروشان ـ ازمردم ماد ۴ـ تکیه کلام خانم‌ـ برادر خاله ـ به گفته‌شاعر موقع‌غارت بی‌رحمند ۵ـ درخشم‌به حرکت می‌آید ـ دردل عاشق کجاباشد ـ همراه عروس ۶ـ شهری در فرانسه ـ شهرلیمو ـ آشوب ۷ـ مال رستم در آسمان است ازاین کران تاآن کران ـ از اتومبیلهای آلمانی ـ رنج‌و زحمت ۸ـ تمام ناتمام ـ تغییرات هوارا بوسیله آن در می‌یابند ـ اگر باشد به چشم است ۹ـ زمام اتومبیل ـ فلز مایع ـ رسوم ۱۰ـ مجموعه چندین‌سیم ـ همانند ـ پشیمان باشد ۱۱ـ میگیرندو به دهان میگذارند ـ گاهی دیدنش را ندیده باید گرفت ـ سیروانباشته شدن ۱۲ـ بهترین‌نوع‌دوست ـ سکونت گزیدن ـ حرف نفی ۱۳ـ مکمل جفت ـ از شهرهای معروف لیدی که به علت ثروت فراوانش شهرت داشت ـ فلزی است ـ از ادوات کشاورزی ۱۴ـ عددی است ـ برای سیر در احوال افلاك می نشینند ـ صورت‌ـ پنج ۱۵ـ اقبال هرکس را به آن نوشته‌اند ـ مایه شرافت تن آدمی.

حل جدول شماره۵۶۳۶

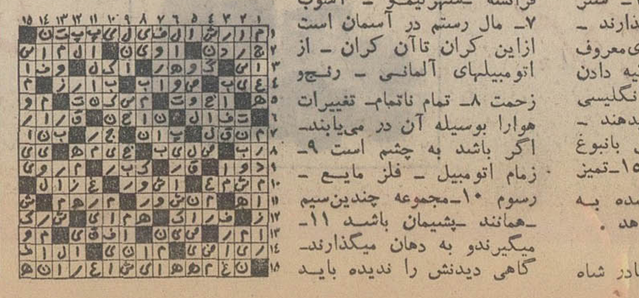

عبور از پنج قاره

فشارخون

باسروصدا، بالامیرود!

در آخرین جلسه آکادمی‌پزشکی که در پاریس تشکیل گردید ، دکتر « آندره دلماس» چنین‌گفت:

« چنانچه موشی را مورد آزمایش صدای سوت قراردهیم و متناوبا صدای سوت‌را بگوش این حیوان برسانیم دیری نمی‌گذرد که موش مبتلابه فشارخون شدید خواهد شد . انسان هم نسبت بسروصدا همین‌حساسیت را دارد و آزمایش های متعدد این مسئله رابه‌ثبوت رسانیده است .

«آندره دلماس» سپس یادآور شد :« گرچه در کشور های پیشرفته کم و بیش قوانینی‌برای جلوگیری از این سرو صداها وضع شده ولی متاسفانه کمتر بدانها عمل میکنند ، بعلاوه این قوانین ناقص است .

بر دولت ها است که برای حفظ سلامت اتباع خود قوانین جدیدی‌دراین موردوضع کرده و دقیقا ناظر اجرای آن باشند . آمار نشان داده‌مضرات ناشی از سرو صدا دست کمی از خطرات آلودگی هوا ندارد. با این تفاوت که اگر جلوگیری از آلودگی هوا مستلزم هزینه های هنگفت است ، جلوگیری‌از سرو صدا مستلزم هیچ نوع هزینه‌ای نخواهد بود ..»

دکتر « دلماس» بین « صدا » و « سرو صدا» فرق بزرگی‌قائل گشته و در همین جلسه خاطر نشان ساخته است :

« صدا نه فقط با قوانین‌طبیعت مغایرتی ندارد بلکه خود محرک طبیعی و عادی سلسله اعصاب است ، و برای ما انسان ها وسیله ارتباط و منبع اطلاعات و حامل علائم هشدار در مواقع بروز خطر استوبالاخره وجود «صدا» لازم است . اما آنچه که مورد بحث است و ناراحتی‌های عصبی‌ببار می آوردو باعث‌تشدید فشارخون میشود « سرو صدا» یعنی مجموعی از صداهای‌مختلف و درهم و برهم است ، بعلاوه همین صدا هم وقتی در آن‌افراط شود زیانبخش خواهد بود .»

در بعضی افراد زیاده روی‌در شدت و طول مدت صدا بصورت نوعی‌احتیاج‌درمی آیدو درحقیقت این افراد به صدای بلندودائمی خو میگیرند و بدان معتاد می‌گردند که همین نفس اعتیاد خود زیانبخش است .

اما همانطور که دکتر دلماس خاطر نشان ساخته اکثریت مردم از صدای بلند و مداوم و نیزاز سروصدانوعی ناراحتی‌وخستگی احساس میکنند که برای ایشان بی هیچ چون و چرا عاملی‌زیان بخش بشمار می آید .

دسته‌ای دیگر مانند بیماران بستری ، که تحت عمل جراحی قرار گرفته و بستری شده‌اند ، حتی از صداهای عادی دچار ناراحتی میشوند . برای‌این‌قبیل افراد ، سرو صدا عامل‌بیماری‌زا و دست کم تشدید کننده بیماری است و باعث تنگ شدن رگ‌ها و ایجاد فشار خون میگردد .

در بیمارانی که اعصاب‌ضعیف تری دارند ، سرو صدا موجد بیماریهای عصبی از قبیل سرسام و نظائر آن خواهد شد که تا پایان عمر آثار آن در بیمار به صورت نوعی بیماری باقی‌خواهد ماند .

از این رو بایستی محیط بیمارستان ها و آسایشگاه ها و امثالهم را با دستگاه های‌ضد صدا و منع استفاده از وسائل مولد صدا ، ساکت وبی سرو صدا نگاهداشت .

آکادمی پزشکی در پایان‌جلسه قطعنامه‌ای صادرکردو ازمقامات دولتی خواستار اجرای نکات سه‌گانه زیر شد :

۱ـ برای حفظ سلامت مردم قوانین تازه‌ای وضع شود که شدیدا از ایجاد سر و صدا مخصوصا در حول و حوش مناطق مسکونی جلوگیری‌به‌عمل آید و در اجرای آنها نهایت سختگیری معمول گردد .

۲ـ در طرح های شهرسازی و ساختن بیمارستان هاومدارس از بکار بردن کلیه وسائلی که باعث کاهش سرو صدا میشود مضایقه نگردد .

۳ـ ایجاد هر نوع سرو صدا بین ساعات ۲۳ و شش صبح‌در مناطق مسکونی به عنوان حمله و تجاوزتلقی گردد وهرمجازاتی که در این بارموضع شده درباره کسانی که بین‌ساعات فوق‌مبادرت به ایجاد سرو صدا میکنند،اعمال گردد .

باید یاد آور شدکه‌در قوانین بعضی از کشور ها برای ایجاد سرو صدا در ساعات دیروقت شب که مخل آسایش عمومی است ، مختصر جریمه نقدی پیش بینی شده که این کافی نیست و حتما بایستی مجازات های‌شدیدی برای این قبیل افراد در نظرگرفته شود .

تازه‌های علم‌ودانش

اتومبیل گازی

اولین اتومبیلی که با گازمتان مایع حرکت میکند درفرانسه ساخته شد . در این اتومبیل بجای بنزین ازمتان که هرصد لیتر سی‌تومان ارزانتر است استفاده می‌شود، بعلاوه مصرف متان درهرصد کیلومتر شش لیتر بمراتب کمتر از بنزین است.

کاربوراتور ضد آلودگی

شرکت زیمنس در آلمان اخیرا کاربوراتوری برای‌اتومبیل ها ساخته که انقلابی در دنیای صنعت پدید آورده است و مسئله آلودگی هوا را (لااقل تاآنجا که آلودگی مربوطبه دود اتومبیلها باشد) حل می‌کند .

این کاربوراتور انقلابی بنزین را مبدل به گاز بی‌خطرو عاری‌ازآلودگی میکند،بدینمعنی که اکسیددوکربن واکسیدوازت که عوامل اصلی در آلودگی هوا هستند به گازبی‌ضرری مبدل میشود.

این کاربوراتور بزودی بطور تجارتی ببازار عرضه‌میشود و بجای کاربوراتهای معمولی در اتومبیلها نصب خواهد شد.

اکسیژن لاغر کننده

متخصصین شوروی در انستیتوی «تارموپول» برای درمان چاقی از اکسیژن استفاده میکنند بدین معنی‌که کوکتلی‌ساخته‌اند از اکسیژن وویتامین‌های مختلف که هنوز فورمول آن افشاء نشده است .

بامصرف این کوکتل که‌سرشار از اکسیژن است در عرض چهار هفته ده کیلو از وزن بدن کاسته میشود . اکسیژن‌پیه‌ها وچربی‌های بدن را حل میکند و با این روش تا بیست‌کیلو از وزن بدن چاق‌ها کاسته شده است.

خمیر ضد حریق

شیمی‌دانهای استرالیائی بتازگی خمیری مخصوص‌اختراع کرده‌اند بنام «واترژل» که در برابر شعله‌های آتش‌مقاوم‌است برای بکار بردن آن باید پارچه را باین خمیر آغشته کرد لباسی که باین خمیر آغشته باشد در حریق آتش می‌گیرد ولی بلافاصله خاموش میشود وتکه‌های سوخته لباس‌پوست‌بدن را مجروح نمیکند از «واترژل» احساس خنکی مطبوع بانسان دست میدهد . همین‌خنکی مانع نفوذ گرما به‌پوست بدن میشود.

قند برای درمان اولسر

پروفسور «ج‌ـوبارن» امریکائی بتازگی برای التیام‌هرنوع اولسر «زخم وقرحه عمیق» فقط وفقط قند بکار برده و آنرا بهمین صورت روی قرحه گذاشته است . و عجیب آنکه پس از اندک مدتی قرحه‌التیام پیدا کرده است . چه‌قند اثرتحریک کننده دارد لذا مکانیسم تکثیر وتولید بافتها را برمیانگیزدو نسوج بسرعت تکثیر شده جریان خون را در ناحیه زخم افزایش میدهد. با این‌روش سه‌یا چهار ماه کافی است که عمیقترین زخم‌ها التیام کامل پیدا کنند.

آماری‌ازحوادث‌رانندگی

کمربندایمنی،وسیله‌ای برای نجات‌ازمرگ‌ماشینی

آماری که از سوانح اتومبیل در نقاط مختلف بدست آمده نشان میدهد :

● ۶۸ درصد از جراحات ، مربوط به داخل خود اتومبیل ها است .

● ۷۱ درصد از سرنشینان اتومبیل که جراحات شدید پیدا کرده‌اند در اتومبیل هائی بوده‌اند که سرعتشان در ساعت پنجاه کیلو متر یا کمتر بوده است .

● به هنگام تصادفات رویا روی ، در سرعت های پنجاه کیلو متر ، قدرت پرتاب آن دویست برابر می شود، بدین معنی که یک سرنشین یا راننده هفتاد کیلو گرمی در اینموقع چهارده هزار کیلو گرم وزن پیدا می کند . اما کمربند ایمنی این قدرت پرتاب را کاهش میدهد و بیک دهم میرساند ، در اینصورت چهارده هزار کیلوگرم به ۱۴۰۰ کیلو گرم میرسد .

● درصد جراحات وارده به سر ـ نشینانی که بکمربند ایمنی مجهزنیستند، عبارتست ازشکستگی سرباآسیب وارده به آن ۸۱ درصد ـ سینه ۲۵ درصدـ معده وامعاء ۷ درصدـ گردن۷ درصدـ دست و بازو ۳۴ درصد ـ زانو ۲۸ درصد ـ ران و کفل ۸ درصد ـ ساق پا ۲۳ درصد ـ پا ۷ درصد .

● آمار هائی که از آلمان بدست‌آمده نشان میدهد سرنشینانی‌که هنگام‌تصادف براثر جراحات وارده مرده‌اند ، درهر سی نفر فقط یکنفرشان بکمر بند ایمنی مجهز بوده‌اند و بیست و نه نفر بقیه فاقد کمربند بوده‌اند .

۹۰ هزار نفر برای سفر به‌ماه ثبت‌نام کرده‌اند

شرکت مسافربری هوائی پان امریکن لیستی از داوطلبان سفر به کره ماه ترتیب داده که تعدادشان‌تا بامروز به نود هزار نفر رسیده است . این شرکت‌از هر یک از این داوطلبان مبلغی‌بین هفتاد و پنج تایکصد و هشتاد تومان بعنوان بیعانه گرفته و نامشان را در فهرست مسافران کره ماه ثبت کرده است . داوطلبان با اینکه غالبا میدانند مسافرت به کره ماه تا چند دهه دیگر امکان پذیر نخواهد بود ، معهذا با شوق و رغبت مبلغی بیعانه را پرداخته‌اند تا حق تقدمشان محفوظ بمانـد !

جالب اینکه بین داوطلبان مسافرت به کره ماه نام «نیل آرمسترانگ» اولین انسانی که قدم به‌کره ماه‌گذاشت وهمچنین نام‌های ادوین آلدرین‌ومایکل‌کولینز فضانوردانی که به ماه سفر کرده‌اند نیز دیده می شود .

AEG

بد ترکیب

تا بحال هیچکس نتوانسته این محصول را خوش ترکیب تر از اینکه هست بسازد ، حتی آ. ا. گ با تمام کوششی که کرد .

در آ. ا. گ ، فقط توانستیم حداکثردقت در ساخت و مرغوب‌ترین مواد اولیه را درکولرهای آبی خود بکار ببریم . این حداقل کاری بود که یك کمپانی‌مشهور بین‌المللی برای حفظ استاندارد ۷۹ساله خود می‌توانست انجام دهد .

کولرهای آبی آ. ا. گ به موتور معروف آ ا گ مجهزاست، همان موتوری که سالها در کولر های خوب دیگر امتحان شده و مرغوبیت و دوام خود را ثابت کرده است .

موتور کولر آ ا گ در هوای گرم و مرطوب داخل کولر بخوبی کار میکند،بی‌صدااست، کم مصرف‌است ودر اثر کارمداوم گرم‌نمی‌شود.

موتور کولر آبی آ ا گ علاوه بر امتیازات فوق با مشخصات منحصر بفردی ساخته شده است که هنگام تغییر ولتاژ و نوسانات برق خود بخود متوقف می‌شود و نمی‌سوزد .

اتصالات بدنه کولرآبی آ ا گ با همان دقتی‌ساخته می‌شود که سایر محصولات آ. ا. گ ساخته شده اند .

رنگ بدنه کولرآبی آ ا گ دربرابر تغییرات درجه حرارت ورطوبت ثابت است و بدلیل روشن بودن رنگ، حرارت را جذب نمی کند.

سایر قطعات کولر آبی آ ا گ مانند یاطاقان ، پمپ ، پوشال،شافت و سویچ نیز در آلمان ساخته شده‌اند .

بزرگترین امتیازی که کولر ابی آ ا گ نسبت بسایر کولرهای آبی دارد اینست که با دقت مخصوص آ ا گ ساخته شده است و برای شما اطمینان بهره‌گیری از ۷۹ سال تجربه در ساخت لوازم خانگی وشخصیت داشتن آ ا گ را بهمراه می‌آورد .

آوانگارد

AEG

پارادیس

نماینده انحصاری لوازم خانگی

در ایران

جنوب
اطلاعات

اولین کنگره مهندسی شیمی ایران در شیراز

نخستین کنگره مهندسی شیمی ایران که در شیراز تشکیل شده است فردا بکار خود پایان خواهد داد.

همانطوریکه قبلا اطلاع دادیم: این کنگره با قرائت پیام شاهنشاه آریامهر توسط آقای علم وزیر دربار شاهنشاهی در دانشگاه پهلوی گشایش یافت.

طبق گزارش خبرنگار اطلاعات در شیراز: در مراسم گشایش کنگره پس از قرائت پیام شاهنشاه آریامهر، آقای دکتر فرهنگ مهر رئیس دانشگاه پهلوی به شرکت کنندگان در کنگره خیر مقدم گفت و طی سخنانی اظهار داشت:

این کنگره نه تنها آغاز تشکیل کنگره های بعدی است بلکه با توجه به مهندسین با تجربه‌ای که از همه جای دنیا در این محل گرد آمده‌اند میتوان پیش بینی کرد که نتایج مباحثات و تعاطی افکارآنها در زمینه های مختلف مهندسی‌شیمی فصل نوینی را در تحقیقات بعدی‌در این رشته بگشاید.

مهندسی شیمی در ایران امروز موقعیت خاص دارد و این صنایع چه نفت و پتروشیمی و توسعه صنایع قدیم در دهه اخیر توام با منابع عظیم نفتی موجود در کشور به خودی خود برای نشان دادن اهمیت مهندسی شیمی در توسعه اقتصادی ایران نوین کفایت میکند.

پس از سخنرانی رئیس دانشگاه پهلوی آقای دکتر ایدون رئیس دانشکده مهندسی دانشگاه پهلوی طی سخنانی از برگزاری این کنگره اظهار خوشوقتی کرد و هدف از تشکیل آنرا بیان داشت.

آقای دکتر ایدون اظهارامیدواری نمود که این کنگره نیز مانند سایر کنگره ها و تشکیل جلسات علمی نتایج ثمربخشی عایددانشمندان شرکت کننده شود.

در نخستین کنگره مهندسی‌شیمی ایران، حدود ۳۵۰تن ازدانشمندان کشور های آمریکا، آلمان، هلند، ژاپن، کویت، مجارستان، فرانسه، مصر، ترکیه، ایتالیا، مراکش لبنان، لهستان، هندوستان، شوروی، چین، پاکستان و ایران شرکت داشتند.

در این کنگره شصت و دومقاله علمی پیرامون نفت و پتروشیمی، آلودگی هوا، کنترل کارخانجات شیمیائی عرضه میگردد و شرکت‌کنندگان در کنگره ایده ها وکشفیات خود را ارائه میدهند.

هدف از تشکیل‌کنگره ایجادفرصت مناسب برای بررسی مسائل‌مهندسی شیمی است.

در اولین جلسه رسمی کنگره که در هتل «داریوش» در تخت جمشید تشکیل‌شدبه ترتیب آقایان: پروفسور استرن از دانشگاه کارولینای‌شمالی و دکتر طاهری رئیس بخش‌مهندسی شیمی دانشگاه پهلوی پیرامون موضوع آلودگی هواازدود وسائل نقلیه بحث و سخنرانی کردند.

شرکت کنندگان در این کنگره بعد از ظهر دیروز آرامگاه های سعدی و حافظ، باغ ارم و مسجد بازار وکیل را مورد بازدید قرار دادند و ازحرم مطهرحضرت‌احمدبن موسی شاهچراغ (ع) زیارت کردند.

همچنین از جانب رئیس دانشگاه پهلوی ضیافتی به شام به افتخار شرکت کنندگان در اولین کنگره مهندسی شیمی ایران در هتل «داریوش» ترتیب یافت.

موضوع آلودگی هوا از مسائلی بود که دراولین جلسه این کنگره مورد بحث و بررسی قرارگرفت

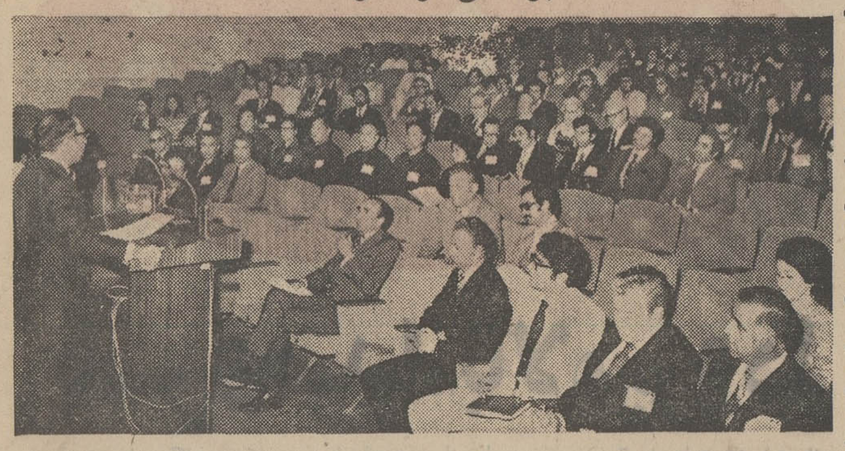

آقای دکتر فرهنگ‌مهر رئیس دانشگاه پهلوی هنگام سخنرانی در جلسه افتتاحیه نخستین کنگره مهندسی شیمی ایران در شیراز

والاحضرت غلامرضا پهلوی در شیراز

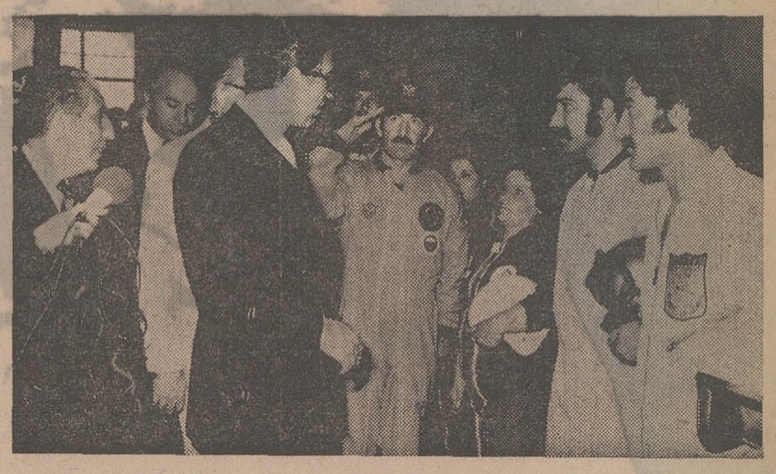

شیراز: قبلا اطلاع داده شد: والاحضرت شاهپور غلامرضا پهلوی، طی مراسمی باشگاه هواپیمائی شاهنشاهی را در شیراز افتتاح کردند. عکس بالا والاحضرت شاهپور غلامرضا پهلوی را هنگام گفتگو با دانشجویان باشگاه هواپیمائی نشان میدهد.

پیشوای مذهبی ارامنه جهان در آبادان

قبلا اطلاع دادیم عالیجناب خورن‌اول پیشوای مذهبی ارامنه جهان که بایران سفر کرده‌اند بمنظور بازدید از آبادان وارد این شهر شده‌اند. عکس بالا عالیجناب خورن اول را در ملاقات با فرمانداران آبادان و خرمشهر و قائم مقام رئیس هیات مدیره شرکت ملی‌نفت‌آبادان نشان میدهد.

آشنائی باصنایع دستی

اصفهان: آقای غدابی مدیرکل جهانگردی تونس وبانو، وارد اصفهان شدند و ازطرف رئیس سازمان جلب سیاحان استان اصفهان، مورد استقبال قرار گرفتند.

آقای غدابی، ضمن بازدید از جاذبه های جهانگردی، بازار و ابنیه تاریخی اصفهان، باهنرهاو صنایع دستی این شهر نیز آشنا شد.

مدیرکل جهانگردی تونس، در مورد امکانات مبادلات توریستی و صنعت جهانگردی در اصفهان، با مقامات سازمان جلب سیاحان این منطقه مذاکراتی بعمل آورد.

اتومبیل بی صاحب در راه ساوه!

ساوه خبرنگار اطلاعات: اتومبیل سورای(آریا) به‌شماره ۱۵۴۶۷ ـ آبی‌رنگ که با سه نفر سرنشین از تهران به‌همدان میرفت در کیلومتر ده‌غرق‌آباد موردسوءظن‌ماموران ژاندارمری قرارگرفت‌وهنگامی که‌ماموران به تعقیب آن پرداختند، پس‌از طی مسافتی متوجه شدند که اتومبیل کنار جاده توقف کرده و ازسرنشینان آن خبری‌نیست! اتومبیل به پاسگاه ژاندارمری غرق‌آباد تحویل داده شد و هنوز از صاحب اتومبیل‌وهویت سرنشینان اطلاعی بدست‌نیامده است.

استعفاء کرد

مسجد سلیمان: آقای حاج عبدالحمید ابریشم‌کار نایب رئیس انجمن شهر مسجد سلیمان‌ازسمت خود استعفا کرد.وی علت‌استعفای خود را انتقال از مسجد سلیمان ذکر کرده است.

جوی آب قربانی گرفت!

اردکان یزد ـ خبرنگاراطلاعات: پسربچه‌ای بنام حسین فتاحی فرزند فتح‌اله از اهالی اردکان یزد هنگام بازی در جوی آب افتاد و خفه شد.

این پسر بچه دوسال داشت و جنازه‌اش‌پس‌از انجام‌تشریفات قانونی دفن گردید

حوادث

خرمشهر: مامورین ژاندارمری خرمشهر، از جاسازی کامیون شماره ۲۳۶۱۸، دو میلیون و دویست و پنجاه هزار نخ سیگار خارجی کشف کردند.

این کامیون، برانندگی‌ابراهیم محمدی از جاده قدیم اهواز، به خرمشهر میرفت.

فرار قاچاقچیان

بادرود ـ قاچاقچیان سیگار که‌باوانت‌شماره۵۳۹۷۱تهران‌س‌ـ سیگارخارجی‌حمل‌میکردند، وقتی مامورین پاسگاه ژاندارمری‌بادرود را در تعقیب خود دیدند، ازوانت پیاده شده و متواری گردیدند.

در بازرسی از وانت، دویست وشصت و نه‌هزار نخ سیگارقاچاق بدست مامورین افتاد.

عقرب زدگی

هفتگل: کودك پنج‌ساله‌ای‌بنام عیسی اصلانی یکی ازاهالی‌هفتگل که دچار عقرب‌زدگی شده بود. وسیله پستگانش به بهداری‌هفتگل منتقل گردید ولی چون کودك مذکور احتیاج‌به معالجه عمیقتری داشت، از طریق این بهداری‌به بیمارستان جندی‌شاهپور اعزام گردید.

دستگیری سارق

ساوه: شخصی‌بنام‌ناصرمحمدی که موتوسیکلت شماره ۲۵۲۵ ـ تهران را از این شهر دزدیده و باخود بطرف همدان می‌برد، وسیله‌مامورین پاسگاه ژاندارمری غرق‌آباد ساوه دستگیر شد.

چهلمین روز درگذشت قربانیان حادثه گردنه «رخ»

در عزای چهلمین روز درگذشت‌قربانیان‌حادثه گردنه«رخ» علاوه برمردم فرخ‌شهر گروهی از اهالی، بروجن،شهرکرد، دست‌نا، باغبادران پردنگون و دیگر مناطق اطراف فرخ شهر شرکت داشتند.

فرخ شهر: بمناسبت‌چهلمین روز درگذشت قربانیان حادثه گردنه «رخ» باردیگر فرخ‌شهر در اندوه و ماتم فرو رفت و خاطره مرك ۲۶ نفرازسرنشینان اتوبوسی که در این گردنه جانسپردند دردلهابازنده شد.

مردم فرخ‌شهر درکنار دسته های بزرك عزاداری به‌گورستان این منطقه آمدند. در دسته های عزاداری علاوه بر اهالی فرخ‌شهر گروهی‌ازاهالی‌بروجن، شهرکرد، دست‌نا، باغبادران پردنگون و دیگر مناطق اطراف فرخ شهر شرکت داشتند.

در مراسم چهلمین‌روزدرگذشت ۲۶ نفر از کارگران کارخانه ذوب‌آهن آریامهر، تیمسارهاشمی فرماندار کل چهارمحال و بختیاری، تیمسار کلالی رئیس اداره حفاظت کارخانه ذوب‌آهن آریامهر، فرخ شهری های مقیم تهران و خوزستان و گروهی از کارگران کارخانه ذوب آهن آریامهر شرکت کردند.

در این مراسم ۲۶ جلد کلام‌الله مجید اهدائی از طرف کارخانه ذوب‌آهن آریامهرروی گور ۲۶ نفر قربانی حادثه گردنه «رخ» گذاشته شدو در پایان مراسم به خانواده های مقتولین اهدا گردید.

تانکر آب ترکید

در این حادثه یکنفر مجروح شد

سیف‌الله ترابی یکی از اهالی روستا های اسفرجان هنگامی که مشغول روشن کردن موتور تانکر آب بود، ناگهان تانکر ترکید ووی رامجروح کرد.

وی بلافاصله از طریق درمانگاه اسفرجان بدرمانگاه شهرضا اعزام شد و در بیمارستان این شهربستری گردید.

هفته ایران باستان در اصفهان

دکتر روشن ضمیر استاد دانشکده ادبیات دانشگاه اصفهان هنگام سخنرانی

اصفهان ـ خبرنگار اطلاعات: بمناسبت هفته ایران باستان مراسمی از طرف گروه ادبی کاخ جوانان اصفهان ترتیب یافت.

در این مراسم ابتدا آقای دکتر صبوری رئیس گروه‌ادبی کاخ‌جوانان ضمن عرض‌خیرمقدم فعالیت جوانان را در زمینه‌ادبی و تاریخی که‌در ایران وخصوصا اصفهان دارای گنجینه های ذیقیمتی در این رشته هاست، خواستار شد.

سپس‌دکتر روشن‌ضمیراستاد دانشکده‌ادبیات‌دانشگاه اصفهان در مورد تمدن ایران باستان و خصایص دوره های مختلف‌آن سخنرانی مبسوطی کرد.

توجیه هدفهای ملی ومیهنی دریزد

یزد ـ خبرنگار اطلاعات: به منظور توجیه هدفهای ملی‌و میهنی درسطح آموزشگاه‌های فرمانداری کل یزد، جلسه‌ای باشرکت آقای مهدویان رئیس اداره کل آموزش وپرورش تشکیل گردید.

در این جلسه که روسای ادارات شهرستانهای تابعه نیز در آن شرکت داشتند، آقای مهدویان تصمیمات اتخاذ شده‌درسمینار روسای کل آموزش و پرورش منطقه ٤ راکه در زاهدان تشکیل گردیده بود، باطلاع حاضرین در جلسه رساند، و ضمن آن پیرامون توسعه و پیشرفت امور پیشاهنگی وهمچنین تشکیل اردو های تربیتی ومسائل آموزش و هدفهای ملی و میهنی سخنانی ایراد کرد.

سارق ۱۵۰ هزار ریال

درشیراز دستگیر شد

شیراز: جوانی که‌قصد ربودن کیف محتوی ۱۵۰ هزار ریال وجه نقد یک زن را داشت، توسط ماموران انتظامی شیراز دستگیر شد و پس از اعزام به دادسرا به زندان افتاد.

این زن مبلغ ۱۵۰ هزار ریال وجه نقد از بانک گرفت ودرکیف خود گذاشت، اما هنگامی که می خواست وارد یک دفتر اسنادرسمی جنب بازار وکیل شود، جوانی که او را تعقیب میکرد. در یک لحظه کیف را از دست زن قاپید وفرار کرد!

بدنبال سر و صدای زن مردم وماموران انتظامی به تعقیب سارق پرداختند و او را دستگیر کردند.

این سارق جوان خلیل کوه‌گرد نام دارد.

بازگشت قهرمانان پیروز

اعضای تیم کشتی فرنگی استان خوزستان که برای انجام مسابقات قهرمانی کشور به‌ساری رفته بودند، به‌اهواز بازگشتند.

این تیم در مسابقات مذکور، سه مدال طلا، دو مدال نقره ودومدال برنز بدست آورد.

برندگان مدال طلا

برندگان مدال طلا رحیم قصاب، محمدرمضان وایرج کاهیرده بودند و مدال‌های نقره وبرنز را غضنفر جودی در۸۲ کیلوگرم، نصرت‌الله گودرزی ودر ۱۰۰ کیلوگرم به‌بالا غلامرضا قصاب و خسروکیائی بدست آوردند.

دنباله بیست‌ونهمین دوره مسابقات ورزشی نیروی‌زمینی

قهرمانان دوومیدانی انتخاب شدند

چهره های برتر ورزش در جریان مسابقات ورزشی نیروی زمینی شاهنشاهی

اصفهان ـ خبرنگار اطلاعات: مسابقات‌ورزشی نیروی‌زمینی شاهنشاهی همچنان در اصفهان ادامه دارد.

و در جریان آن مسابقات بسکتبال که از چند روز پیش آغاز شده بود، پایان یافت و درنتیجه تیم های سپاه یکم، سپاه دوم و یکانهای مرکز، مقام های اول تا سوم رابدست آوردند.

ضمنا در مسابقات دوومیدانی که در استادیوم ورزش باغ همایون انجام شد، این نتایج بدست آمد.

در ۸۰۰ متر:

سلمانی از سپاه یکم اول، ساغری زاده از سپاه دوم، دوم و صابری از یکانهای مرکز مقام سوم را بدست آورد

پرش سه‌گام:

صادقی از یکانهای مرکز اول، قطبیری از سپاه یکم دوم و فرهادی از سپاه دوم، سوم شد.

۱۰۰ × ٤ امدادی: بترتیب یکانهای مرکز، سپاه ۲ وسپاه یك مقام های اول تا سوم را بدست آوردند.

در ۱۱۰ متر با مانع:

شمشیری ازیکانهای مستقل اول، قطبیری ازسپاه یکم دوم مرکز و افشار ازسپاه‌یکم دوم و سوم شدند.

در ۳۰۰۰متر بامانع: ساعری زاده از سپاه دوم، زمانی فرد از سپاه دوم و حسن‌خان از یکانهای مرکز مقام های اول‌تا سوم را بدست آوردند.

پرتاب دیسك: محمددونده ازیکانهای مستقل‌اول، سالاری از یکانهای مستقل دوم وفزونفر از سپاه دوم سوم شد.

پرش‌طول: تطهیری از سپاه یکم اول، بخت‌زاده ازیانهای مستقل دوم وحبشی‌زاده ازسپاه دوم مقام سوم را بدست‌آورد.

در دو ۵۰۰۰ متر: زمانی‌فرد از سپاه‌دوم اول شد، حسن‌خانی از یکانهای مرکز دوم گردیدو امیرخواه از سپاه‌یکم مقام‌سوم نائل آمد و ستوده از سپاه دوم صاحب مقام سوم شد.

دنباله مسابقات همچنان‌ادامه دارد.

گفتگو با:

اولین زنی که معاون دانشگاه شد

خانم دکتر بصاری معاون امور دانشجوئی دانشگاه جندیشاپور:

آرزو دارم برای فرزندانم چون‌مادری مهربان وخیرخواه انجام وظیفه کنم

خانم دکتر بصاری

خانم دکتر طلعت بصاری بسمت معاون امور دانشجوئی دانشگاه جندیشاپور منصوب شد و آغاز به کار کرد.

وی نخستین زنی است که بسمت معاون یکی از دانشگاه های ایران منصوب شده است.

خبرنگار اطلاعات در اهواز با خانم دکتر طلعت بصاری گفتگوئی کرد که ذیلا درج میگردد:

خانم بصاری در مورد سوابق تحصیلی‌خود گفت:

ـ تحصیلات ابتدائی و دبیرستانی را در بابل به پایان رساندم. در همین شهر ازدواج کردم در سال ۱۳۲۶ موفق به اخذ دیپلم دبیرستان در رشته ادبی شدم، بعد به خدمت اداره (فرهنگ) آموزش وپرورش درآمدم.

نخست مدیر دبستان مختلط نجم وسپس مدیر دبستان شاهدخت بابل شدم.

در حالی‌که یکفرزند هم داشتم تصمیم گرفتم تحصیلات خود را در تهران ادامه دهم به‌این ترتیب در سال ۱۳۲۹ به دانشکده ادبیات دانشگاه تهران راه یافتم و سه‌سال بعد فارغ‌التحصیل شدم و از قسمت تعلیمات ابتدائی‌به‌تعلیمات متوسطه انتقال یافتم و رتبه آموزگاری من به دبیری تبدیل شد.

بعلت علاقه به ادامه تحصیل از سال ۱۳۳۳ وارد دوره دکترای ادبیات شدم و این دوره را طی سه سال به پایان رساندم لیکن به علت مشغله زیاد نوشتن رساله دکترا تا سال ۱۳٤۱ به تعویق افتاد و سرانجام در این سال رساله من پذیرفته شد و دررشته ادبیات‌صاحب دکترا شدم.

در سال ۱۳٤۲ از وزارت‌فرهنگ به دانشسرای عالی تهران منتقل شدم و به تدریس زبان و ادبیات فارسی اشتغال ورزیدم. از سال تحصیلی (٤۹ـ۵۰) مامور خدمت در دانشگاه جندیشاپور شدم و از سال تحصیلی گذشته رسما به‌خدمت این دانشگاه درآمدم.

خانم بصاری همچنین اظهار امیدواری کرد که بزودی‌امکاناتی فراهم شود تا رشته ادبیات فارسی نیز در دانشگاه جندیشاپورتدریس گردد.

خانم بصاری تاکنون در مجامع علمی و ادبی متعددی سخنرانی‌کرده است و در نظر دارد مجموعه‌ای از سخنرانیهای خود رابصورت کتاب چاپ و منتشر کند.

از تالیفات معاون جدید امور دانشجوئی دانشگاه جندیشاپور می‌توان دستور مفصل زبان‌فارسی دستور مختصر زبان فارسی، چهره شیرین، زنان شاهنامه، نام‌دستگاهها و ساز های ایرانی وزندخت را نام برد.

خانم بصاری صاحب دو فرزند پسر و دو فرزند دختر است، دختر بزرگ وی لیسانسیه‌طبیعی‌از دانشسرای عالی تهران می باشد، دختر دوم او از دانشکده پزشکی دانشگاه تهران فارغ‌التحصیل شده است.

پسر بزرگتر در سال پنجم‌دانشکده پزشکی تهران و پسر کوچکتر در کلاس پنجم دبیرستان رشته طبیعی تحصیل میکنند.

خانم بصاری در پایان این‌گفتگو، اظهار داشت: آرزوی من این است که بتوانم برای فرزندانم چون‌مادری مهربان و خیرخواه انجام وظیفه کنم. و بتوانم در رفع پاره‌ای از مشکلات آنها موثر واقع شوم.

ضریح جدید

برای بقعه «سید محمود» دزفول

دزفول ـ قرارداد ساختمان ضریح بقعه متبرکه سید محمود در دزفول بین هیات امناء بقعه و پیمانکار بامضاء رسید. ضریح با هزینه ۷۵۰ هزار ریال از محل نذورات مردم زیر نظر اداره اوقاف دزفول و بوسیله هنرمندان اصفهانی‌ساخته‌خواهد شد. درساختمان ضریح که بطول و ارتفاع ۳ متر و عرض ۲مترساخته میشود دویست متقال طلا بکار خواهد رفت.

عزیمت

بندر بوشهر: آقای ارسلان نصری شهردار بندر بوشهر برای انجام امور شهرداری عازم تهران شد، در غیاب وی آقای احمد مهران پور معاون این اداره، عهده‌دار کار ها گردید.

رئیس جدید

محلات: آقای دکتریوسف‌پور بسمت رئیس اداره بهداشت و تنظیم خانواده محلات منصوب شد.

بازدید

اردکان: ۲۲۰ نفر از دانش‌آموزان مدرسه‌راهنمائی‌ابن‌سینای سپهرجرد ومدرسه راهنمائی‌خیام عقدا باتفاق آقای مظلوم مشاور راهنمائی اردکان از کارخانجات فرمانداری کل یزد بازدید کردند.

درآخرین جلسه انجمن شهر اصفهان: باانتقال شورای داوری بخش ۳ به خیابان مدرس‌موافقت شد

درهمین جلسه لایحه فروش پانزده هزار متر مربع زمین درهزار جریب‌سازمان‌مسکن نیز موافقت گردید

اصفهان: خبرنگار اطلاعات: جلسه انجمن شهر اصفهان به ریاست‌آقای نیکپی باحضور کفیل شهرداری درسالن انجمن شهر تشکیل گردید.

دراین‌جلسه لوایح انتقال‌شورای داوری بخش سه خیابان مدرس و فروش چند قطعه زمین کوچک به مالکان مجاور براساس مقررات شهرداری به تصویب رسید.

و همچنین دراین جلسه پیشنهاد کمیسیون حقوقی مبنی برموافقت بالایحه فروش‌پانزده هزارمترمربع زمین درهزارجریب بسازمان‌مسکن بمنظور ایجاد خانه های ارزان قیمت برای طبقات مختلف نیز از تصویب انجمن گذشت.

صدور گواهینامه درکنار خیابان

اصفهان ـ به ابتکار سرپرست‌شهربانی‌های اصفهان، ماموران راهنمائی ورانندگی درکنار خیابان اقدام به صدور گواهینامه برای دوچرخه سواران و موتوسیکلت ـ سواران اصفهان کردند!

باتوجه به اینکه، در اصفهان مسبب بیشتر تصادفات دوچرخه‌سواران وموتوسیکلت‌سواران بدون گواهینامه هستند، سرپرست شهربانی‌های اصفهان‌تصمیم‌گرفت همه دوچرخه‌سواران و موتوسیکلت‌سواران مورد آزمایش قرار گیرند تا آنها که می‌توانند، گواهینامه بگیرند و دیگران، از عبور با وسایل نقلیه خود در خیابان‌هامنع شوند.

برای آن که اینکار بسرعت انجام پذیرد، دستور داده شد در دو نقطه شهر، دو چادر نصب شود و ماموران راهنمائی و رانندگی دراین چادرها مستقر شده، داوطلبان را مورد آزمایش قرار دهند.

استقبال مردم، از این طرح، بخاطر آن که باعث اتلاف وقت نمیشود، بیش از حدانتظار است.

جنوب

اختتام کنگره

اصفهان سومین کنگره رادیولوژی ایران که از چندی پیش در تالار سمینار دانشکده پزشکی اصفهان جریان داشت طی مراسمی بکار خود پایان داد.

قربانی نزاع

بندر بوشهر - طی یک نزاع دستجمعی در قریه «چاه‌تل» ۳۰ کیلومتری بندر بوشهر، رستم فرزند اکبر کشته شد. عاملین نزاع بدنبال مرگ رستم متواری شده‌اند و تعقیب آنها ادامه دارد.

در ۲ روستای باغملک :

صاعقه

۲ مرد و ۹ رأس دام را کشت!

باغملک جانکی : جوان ۳۰ ساله‌ای که گوسفندان خود را برای چرانیدن به بیابان برده بود گرفتار صاعقه شد و درگذشت صاعقه همچنین هشت راس از گوسفندان وی را تلف کرد.

این حادثه در قریه «آبکند» از توابع باغملک اتفاق افتاد. جوان مذکور که محمد فرزند علی مراد مرادی نام داشت در حالی که قسمت هائی از سر و سینه او بر اثر صاعقه کبود شده بود به درمانگاه انتقال یافت. اماتلاش پزشک در مورد درمان او موثر واقع نشد و درگذشت.

جنازه این مرد پس از انجام تشریفات قانونی دفن گردید.

دومین قربانی

در روستای «تکیه» باغملک نیز مرد دیگری بنام ذوالفقاری فرزند عباسعلی کرد که یک راس گاو خود را از خانه بیرون آورده بود تا به صحرابرد. بین راه بر اثر صاعقه کشته شد و گاو او نیز تلف گردید.

ذوالفقار از ییلاق برای سرکشی به زن و بچه‌اش به خانه آمده بود و صبح زود که از خانه بیرون رفت دچار صاعقه شد.

وی ۳۱ سال داشت و جنازه‌اش پس از انجام تشریفات قانونی دفن گردید.

شیراز: شهر سمینارها، تالار ندارد!

شیراز : از قدیم الایام شیراز مرکز علم بوده و بشهادت تاریخ و آثاری که هنوز در این شهر وجود دارد، مدرسین ودانشمندان همواره طالبان دانش و ادب را بنا بموقعیت زمان در مدارس علمیه و یادیگر مکان هائی که مکتب نامیده می شد، گرد آورده بساط علم می گستردند.

شعرا ونویسندگان شیرازی کنار آب رکنی و مصلی و باغ دلگشا را میعاد اهل ذوق قرار می دادند. وبقول معروف دورهم نشسته وبرسم زبان بیتوته می کردند.

در آن روزگار مسافرت شکلی دیگر داشت. سوای امروز و کسب و کار نیز بهمین قیاس مسائل جاری هم رنگ دیگری داشت در حالی که امروز نیازی غیر از آن زمان نسبت به مسائل اجتماعی احساس می - شود.

شیراز هم‌چنان موقعیت علمی خود را حفظ کرده، بطوری که اکثر سمینار ها و کنگره های علمی بین المللی در این شهر برگزار می شود. هرسازمان و موسسه که برگزار کننده سمینار است باکمك از هتل ها و یاسالن های خصوصی جایگاه برگزاری را بصورتی حل می کند. بعضی از این تالار ها اختصاصی است. بدین معنی که یامربوط به موسسات علمی و آموزشی است و یامتعلق به سازمان های دولتی است، و اگر در اختیار دیگر مردم و یا سندیکاها قرار نگیرد کاملا اصولی و منطقی است زیرا نیاز موسسه سبب ایجاد چنین سالن و یاتالار شده‌است. تنها سالنی که در شیراز جنبه عمومی دارد. سالن انجمن شهر است که در محل شهرداری قرار دارد. این سالن نه‌تنها جوابگوی این نیاز عمومی نیست، بلکه گاهی اوقات شهرداری و انجمن شهر برای برگزاری جلسات خود مجبور به سازگاری ویا به تعویق انداختن جلسات می شوند که ساعت تشکیل آن ها با هم برخورد نداشته باشد.

در اینگونه موارد این سئوال پیش می آید، آیا لزوم یك سالن عمومی برای شهر شیراز، شهر سمینار ها و کنفرانس ها احساس نمی شود.

چند روز پیش هیات موسس سندیکای خبرنگاران ونویسندگان شیراز برای تشکیل اولین جلسه خود با این مشکل روبرو شد. بطوری که فعلا تشکیل جلسه یك هفته به تعویق افتاد. تابهرحال اگر در اطاقی هم شده کار خود را آغاز کند و امید آنکه احساس نیاز به یك تالار عمومی در شیراز و به مرحله عمل درآمدن این احساس در بوته فراموشی قرار نگیرد.

کارشناس سازمان بهداشت جهانی از شیراز به افغانستان رفت

شیراز : خانم طلیعه آگاه رئیس کمیته مشاوری پرستاری دانشگاه پهلوی به‌عنوان کارشناس سازمان بهداشت جهانی انتخاب شد و از طرف این سازمان جهت کمك به برنامه آموزش پرستاری به کشور افغانستان اعزام گردید.

عکس بالا خانم آگاه را هنگام خداحافظی با آقای دکتر فرهنگ مهر رئیس دانشگاه پهلوی نشان می دهد.

تقاضای اهالی «بابافضلگاه» همایونشهر

همایونشهر :عده‌ای از ساکنان محله بابافضلگاه همایونشهر بدفتر نمایندگی اطلاعات این شهر مراجعه کردند و به خبرنگار اطلاعات اظهار داشتند در محله بابافضلگاه که محله‌ای نوساز می باشد اغلب کوچه ها هنوز تیر برق ندارد و ساکنان آن ها از این نظر در مضیقه هستند.

یکی از اهالی می گفت دریکی از کوچه های بابافضلگاه که در حدود ۵۰ الی ۶۰ خانوار در آن زندگی می کنند، تاکنون در حدود بیست خانواده از شرکت برق منطقه‌ای تقاضای اشتراك برق کرده‌اند، ولی شرکت به آن ها برق نمی دهد و می گوید «اول از همه کوچه شما احتیاج به متراژ دارد، در ثانی شما باید برای هر متر مربع آن ۲۰۰ ریال بپردازید. تاما برق را به کوچه شما بیاوریم وبه منازل شما برق بدهیم.

حال برای اهالی این مساله پیش آمده است، کوچه‌ای که متعلق به‌شخص بخصوصی نبوده‌وبن‌بست نیز نیست. چرا نباید برق‌داشته باشد. واصولا جواب شرکت برق منطقه‌ای در این مورد آیا اصولی است یا خیر؟

خلاصهٔ چند خبر

گلپایگان : گوشت مخلوط در گلپایگان از قرار هرکیلوئی ۷۵ ریال بفروش میرسد، از این‌رو مقامات مسئول ازاهالی خواستارند چنانچه قصابی گرانتراز نرخ فوق گوشت فروخت مراتب را به شهرداری اطلاع دهند تاقصاب گرانفروش تعقیب گردد.

اهواز : گروهی ازنمایندگان و نویسندگان جراید کشور و محلی دراهواز از بیمارستان و اسایشگاه ربوی وابسته به اداره کل بهداری بازدید کردند.

نائین : درجلسه‌ای که باشرکت بیست و دو نفر از اعضای کمیته آموزش اهداف ملی و میهنی نائین دردفتر کار آقای فخاری رئیس آموزش و پرورش تشکیل گردید، فعالیت های کمیته های آموزش مسائل ملی و میهنی آموزشگاه های این شهر مورد ارزشیابی قرار گرفت.

اندیمشک : بمناسبت انتقال آقای حاج سیدجوادی رئیس بانک سپه اندیمشک و انتصاب آقای طباطبائی بجانشینی وی از طرف بازرگانان این شهر مجلس تودیعی برگزار شد.

نائین : خانم پروانه فروتن که اخیرا بسمت دبیر سازمان زنان نائین منصوب شد، بدعوت سازمان زنان مرکز بمنظور شرکت درمجمع عمومی سازمان زنان ایران بطهران عزیمت کرد.

اندیمشک : اعضای جدیدباشگاه لایزن اندیمشک باتفاق آراء باین شرح انتخاب و معرفی شدند.

آقایان : رضا انوشیروانی رئیس، بختیار نائب رئیس، دکتر بخت‌آور نائب، نصرت‌الله جهری دبیر و حسن شریفی خزانه‌دار.

خورو بیابانک : درجلسه شورای مدیران آموزشگاه های مرکز بخش خور که دردفتر دبستان شهناز تشکیل گردید، اقای مدنی نماینده آموزش پیرامون مسائل ملی و میهنی و نحوه امتحانات ارزشیابی که درنیمه اول اردیبهشت انجام می‌گیرد بیاناتی ایراد کرد.

خورو بیابانک : وسیله ماموریت ترویج کشاورزی بم کرمان ۱۲۰۰ نهال پاجوش خرمای اصیل با چند کامیون به خورو بیابانک حمل گردید و بین کشاورزان خور، مهرجان، حاجی‌آباد، مهین دشت، جعفرآباد، دب‌آباد و قراء تابعه توزیع گردید.

★★★

آقای رمزی رئیس بانک ملی نائین بمنظور بازدید از بانک ملی خور، وارد این منطقه شد.

خورو بیابانک : آقای پورزاهدی رئیس دادگاه بخش نائین بمنظور بازرسی از خانه های انصاف حوزه‌نائین واردخور شد وسپس این منطقه را بصوب نائین ترك کرد.

شهرضا : بمناسبت روز دوستی جوانان شیرو خورشید سرخ، مراسمی دردبستان دخترانه رافت شهرضا تشکیل شد که درآن رهبر جمعیت جوانان و مسئول امور تربیتی نیز حضور داشتند.

اردکان فارس: نمایندگی دخانیات در اردکان فارس افتتاح شد.

بندربوشهر : انتخابات اعضاء شورای داوری بندر بوشهر انجام شد و درنتیجه آقایان : عبدالرحیم جعفری، ابراهیم هوشمند، حسین ارفعی، سید محمدعلی طاهری و عبدالبنی ایرانی به سمت اعضاء شورای داوری این شهر انتخاب شدند.

بندربوشهر : در مجمع‌عمومی شرکت‌تعاونی‌مسکن فرهنگیان بندر بوشهر باستناد بند یک از ماده ۵ اساسنامه تصویب‌شدکه زمین های خریداری شده از محل اعتبار سپرده معلمین بین آنان تقسیم شود تاهرگاه وام مورد نظرتامین و پرداخت گردید، نسبت به‌خانه سازی جهت آنان اقدام گردد.

قم : کمبود تاکسی در قم‌مورد توجه شورای شهرستان وانجمن شهر قرار گرفت و انجمن شهر تصویب کرد، پنجاه شماره‌تاکسی طی ضوابط خاصی به متقاضیانی که‌خودرانندگی تاکسی‌را عهده‌دار باشند، واگذار گردد.

خوزستان - خبرنگار سیار اطلاعات :

دوشیزه‌طاهره شهرابی فراهانی بسمت اولین کارشناس حقوقی و قضائی درگمرک ابادان مشغول کار گردید.

بندر ماهشهر : ۴۵ نفر از کانون مهندسین شرکت نفت که به جنوب کشور سفر کرده‌اند، از کارخانه پتروشیمی شاهپور و اسکله‌های این بندر بازدید کردند.

این عده پس از بازدید ازمناطق مذکور، از تاسیسات نفتی بندر ماهشهر نیز دیدن‌نمودند.

رامهرمز :بدستور رئیس‌شهربانی رامهرمز خیابان‌های شهر خط کشی شد و بدین ترتیب ترافیک شهر منظم گردید.

اصفهان : شانزده‌نفر از اعضاء شورای‌منطقه‌ای اداره اموزش و پرورش‌میمه از کارخانه ذوب‌اهن خواهشمند است با تلفن ۹۵۸۲۱۷ تماس بگیرید.

داروساز درجه یک پراتیکی‌با مزایای بسیار عالی و تضمین برای تهران مورد نیاز است به‌تلفن ۳۱۹۹۹۳ مراجعه‌فرمائید.

بیک محل مناسب در شمیران بین‌جاده قدیم و جاده پهلوی بالاتر از سه راه ضرابخانه و میدان ونک برای دبیرستان نیازمندیم تلفن ۷۷۲۶۷۱ از ۸٫۵ صبح‌الی ۳ بعد از ظهر مذاکره فرمائید.

استخدام فارغ‌التحصیلان مدرسه‌عالی هتلداری :

برای یك کار بزرك و با حقوق‌مکفی استخدام می شوند داوطلبان به شرکت لیلیان خیابان ایرانشهر نبش ثریا طبقه دوم مراجعه نمایند.

انجمن ملی حمایت کودکان : افراد زیر را استخدام می نماید. عده‌ای مادر خوانده با تحصیلات سوم متوسطه و سن ۲۰تا۳۵ سال، عده‌ای کارگر گرمابه‌جهت ۲۰تا۳۵ سال، عده‌ای کارگر گرمابه‌جهت شستشوی کودکان، داوطلبان می توانند صبح ها به کارگزینی انجمن واقع در خیابان پهلوی بالا تر از میدان ولیعهد نمایند.

به تعدادی ویزیتور جهت بازاریابی نیازمندیم آدرس پیچ شمیران اول‌شاهرضا پلاك ۷۴۲ طبقه اول شرکت فریزر - شعله

یك شرکت ساختمانی به تعداد ۱۲ نفر مهندس نقشه کش و تکنیسین ساختمان بشرح زیر احتیاج دارد. ۲ مهندس‌ساختمان باسابقه ۳ سال کار ۶ نقشه کش فنی با سابقه لااقل دو سال کار، علاقمندان با تلفن ۶۶۹۹۷۸ از ساعت ۶ الی ۸ بعدازظهر تماس حاصل نمایند.

کارخانه تولیدی به چند کارگر ورق کار احتیاج دارد طالبین باتلفن ۹۵۳۴۹۰ بین ساعت ۸ تا ۵ بعداز ظهر تماس بگیرند.

بتعدادی دوزنده : زن ومرد اتوکار وپادو نیازمندیم پیچ شمیران اول کورش کبیر کوچه شقایق پلاك ۲ تولیدی رضا.

تعدادی لوله کش وکارگر ساده استخدام می شود تلفن ۸۳۴۷۷۹

تعمیرگاه کورش به چند کارگر نصب کننده و سرویس کار کولر احتیاج دارد تلفن ۶۳۹۱۴۹

سکرتر تمام‌وقت نیازمندیم تلفن ۸۴۶۲۱۷

یك تکنیسین نقشه‌بردار راه ویك راننده غلطك موردنیاز است تلفن ۷۵۱۳۵۸

استخدام می شود

یك نفردر حدود دیپلم که‌تااندازه‌ای بدفترداری و حساب اطلاع داشته باشد استخدام می شود.

گراورسازی زانیج‌خواه لاله‌زارکوچه ممتاز

بدونفر دوشیزه یا بانو جهت امور تلفنی ودفترداری موردنیاز است متاضیان به سه‌راه شاه پشت فروشگاه بزرك کوی به سه‌راه شاه پشت فروشگاه بزرك کوی گودرز ساختمان ۱۶ طبقه ۴ شماره از ۱۹ الی ۱۲ صبح‌و ۳الی ۸ بعدازظهر مراجعه نمایند.

باتهام شرکت درنزاع دستجمعی

۱۸ نفر زندانی شدند

شیراز : ۱۴ زن و مردکپرنشین ساکن محله‌ی دباغی شیراز بخاطر اختلافی که داشتند با چوب و چماق به جان هم افتادند ویکدیگر را مجروح ساختند.

با دخالت ماموران پاسگاه‌مرکزی ژاندارمری شیراز نزاع خاتمه یافت و ۹ تن از منازعین دستگیر شدند وبه دادسرای شیراز اعزام گردیدند ضمنا پنج تن دیگر از منازعین فرار کردند.

۹ نفری که به دادسرا اعزام‌شدند و به زندان افتادند عبارتند از: سید فاضل حسنی، سید حاصل حسینی، سید طهماسب بی‌واره، سیدمنصور بی‌خوش، سید علی بی‌واره، سید نواز فاضلی، محمد علی‌فاضلی، ذبیح حسینی و حذر طالب بیگی.

پنج نفر دیگر : بانو بیگم دهقانی، بانو خوردگل شایان، سیدقهرمان موسوی مقدم، محمد رضا شایان وشاهرضا شایان‌نامدارند که‌ماموران در تعقیب آنها هستند.

خبرنگار اطلاعات‌در شیرازافزود: همچنین ۹ نفر از دو طایفه ساکن روستای «تربر» شیراز که در یک نزاع دستجمعی شرکت کرده بودند پس از دستگیری به دادسرای‌شیراز اعزام شدند و با قرار هفتاد هزار تومان روانه زندان شدند.

این ۹ نفر عبارتند از : محمود، جمال، علی و عبدالله، جمشیدی، کرامت شجاعت، شیرعلی و حاجی عنایت.

افتتاح

سمیرم - خبرنگار اطلاعات : انجمن عمرانی روستای قریه گرموك از توابع سمیرم وسیله آقای شاه سنائی بخشدار حومه این شهر افتتاح شد. دراین‌سفر که آقای نعمت‌اللهی رئیس اداره تعاون و امور روستا های سمیرم نیز حضور داشت، گفت : چون روستای گرموك فاقد انجمن‌عمران بود، بهمین علت تاکنون در این روستا هیچگونه کار های عمران وآبادی صورت نگرفته است. که امیدواریم در سال جاری بتوانیم باجمع‌آوری وجوه ۲درصد عمرانی و همکاری مردم خواست‌های‌اهالی این روستا را برآورده سازیم.

احداث مدرسه

لار - نخستین کلنگ آغازعملیات ساختمانی مدرسه راهنمائی تحصیلی روستای«زروان» لارستان‌طی‌مراسمی توسط آقای وکیلی رئیس اداره آموزش و پرورش این شهرستان به زمین زده شد.

این ساختمان که به همت آقای حاج عبدالله زروانی و زروانی های مقیم خارج ساخته میشودمبلغ (۱۶۵۰۰۰۰) ریال هزینه ساختمانی دارد و به کلیه وسائل آموزشی مجهز خواهد شد.

تلویزیون

برنامه های تلویزیون ملی ایران

پنجشنبه ۲۷ر۲ر۵۲

مرکز - اصفهان، آبادان و شیراز

بخش اول
۱ - اخبار
۱٫۵ - کانون خانواده
۱٫۳۰ - والت دیسنی
۲٫۳۰ - اخبار
بخش دوم
۶ - اخبار
۶٫۵ - برنامه کودکان
۶٫۳۰ - مسابقه ورودی کنکور سراسری
۷ - اخبار
۷٫۱۵ - خانواده دیویس
۷٫۴۴ - اخبار ورزشی
۷٫۵۵ - موسیقی فرهنگ و هنر
۸٫۳۰ - اخبار
۸٫۵۵ - مبارزان
۹٫۵۰ - کنفرانس ملی‌کار
۱۰٫۰۵ سلام همسایه‌ها
۱۱٫۳۰ - بیست و چهارساعت

تاریخ ۲۰ر۲ر۵۲ شماره ۱۹۳۰

آگهی مناقصه

پیرو آگهی‌شماره ۷۷۳مورخ ۲۹ر۱ر۵۲ بدینوسیله برای‌مرتبه دوم باطلاع عامه میرساند.

شهرداری نجف آباد مقدار تقریبا ۵۰۰۰۰ متر مربع‌خیابان های زیر سازی شده را از طریق مناقصه و با شرائط در زیر قصد دارد اسفالت نماید

الف - اسفالت ریزی منظور دو رویه خواهد بود.

ب- کلیه وسائط نقلیه‌مورد احتیاج اسفالت باستثناء غلطک و کارخانه اسفالت پزی بعهده برنده خواهد بود.

ج- کلیه‌کارگران مورداحتیاج اعم از فنی و غیر فنی باستثناء مامور سنگ شکن بعهده برنده مناقصه خواهد بود.

د - کلیه‌مصالح مورداحتیاج شن- ماسه-قیر بعهده‌شهرداری میباشد.

ه -شهرداری ۲۵٪کم و زیاد کردن از اصل کار را مختار است.

کسانیکه مایل بانجام کار مورد آگهی میباشند از تاریخ صدور این اگهی میتوانند تا آخر وقت اداری روز شنبه مورخ ۵ر۳ر۵۲ پیشنهادات‌خود را در پاکت لاک و مهر شده بانضمام یک برگ فتوکپی بانضمام یک برگ فیش بانکی بمبلغ ۵۰۰۰۰ ریال که بحساب ۹۰۰۰۲ سپرده شهرداری‌واریز نموده باشد بدفتر شهرداری تسلیم و رسید اخذ نماید.

۱- به‌پیشنهادات فاقد سپرده و مبهم و به پیشنهادات بعداز تاریخ معین در بالا ترتیب‌اثر داده نخواهد شد.

۲- کسانیکه نازلترین قیمت را پیشنهادنمودند برنده‌شناخته میشود.

۳- پیشنهادات واصله در ساعت ۱۱ صبح روز یکشنبه ۶ر۳ر۵۲ باز و قرائت خواهد شد حضور پیشنهاد دهندگان در جلسه آزاد است.

۴- درصورتیکه برنده مناقصه حاضر بانجام معامله نباشد سپرده وی بسود صندوق شهرداری ضبط و معامله بانفر دوم انجام خواهد شد.

برنده دوم نیز حاضر بانجام معامله نباشد با برنده سوم انجام میشود.

۵- شهرداری در ردویاقبول یک یا کلیه پیشنهادات مختارو در صورت اقتضا مناقصه حضوری بعمل خواهد آمد.

۶- هزینه مربوطه‌چاپ آگهی- مالیات و غیره بعهده برنده خواهد بود.

کریم نجات پور- شهردارنجف آباد

دربارهٔ مندرجات صفحات منطقه‌ای اطلاعات

مقامات مرکزی توضیح میدهند

دفتر اطلاعات وروابط عمومی وزارت بهداری در مورد مطلبی که زیر عنوان«تقضای مردم بندر دیلم»دراین‌صفحه به‌چاپ‌رسید توضیحی ارسال‌داشته که درزیر می خوانید :

مرکز بهداشتی‌درمانی بندر دیلم از نظرکادر فنی کاملا مجهز وداروهمواره به مقدار لزوم وسهمیه تعیین شده‌برای این مرکز فرستاده می شود.

انجمن ایران و آمریکا - اهواز

برای دوره آینده کلاسهای انگلیسی ثبت نام مینماید

دانشجویان فعلی از ۲۶ اردیبهشت تااول‌خرداد امتحان تعیین کلاس داوطلبان جدید برای ترم اول تاپنجم روزهای دوم و سوم خرداد ثبت‌نام‌برای کلاسهای متوسطه و عالی (ازترم ۶تا۱۱) روزهای پنجم تاششم خرداد.

کلاسهای جدید انجمن ایران و آمریکا - اهواز از روز ۸ خرداد تشکیل خواهد شد.

برای انجام امتحان و ثبت نام‌وکسب اطلاعات‌بیشتر به‌نشانی خیابان ۲۴ متری - خیابان نشاط پلاك ۲- تلفن ۲۴۳۸۵ مراجعه وتماس حاصل نمائید.

وزارت کار وامور اجتماعی

اداره کار و امور اجتماعی فرمانداریکل بوشهر و بنادر

آگهی شناسائی و ثبت اتحادیه صنفی

انتخابات اتحادیه های صنفی و با توجه بمدارک تسلیمی اتحادیه‌ای بنام اتحادیه صنف نانوا شهرستان بوشهر در اداره کار و امور اجتماعی فرمانداریکل بوشهر و بنادر درتاریخ ۲۰ر۲ر۵۲ به شماره ۴ به ثبت رسیده است مراتب برای اطلاع عموم آگهی میشود. اعضاء هیئت مدیره اتحادیه مذکور عبارتند از آقایان. پولاد روشنکار. روزعلی کیانی. خداخواست بی‌شک. ابراهیم زردپور. خدارحم اصفهانی.

ضمنا آقایان.

پولاد روشنکار. روزعلی کیانی. خداخواست بی‌شک. ابراهیم زردپور و خدارحم اصفهانی از طرف هیات مدیره به ترتیب بسمت. نواب رئیس. دبیر و خزانه‌دار اتحادیه انتخاب گردیده‌اند و مطابق اساسنامه اسناد مالی با امضای رئیس و در غیاب رئیس یکی از نواب رئیس و خزانه‌دار با مهر اتحادیه معتبر خواهد بود.

خسرو شرفپور - رئیس اداره کارو اموراجتماعی فرمانداری‌کل بوشهر و بنادر

وزارت کار و امور اجتماعی

اداره کارو امور اجتماعی فرمانداریکل بوشهر و بنادر

آگهی شناسائی و ثبت اتحادیه صنفی

باستناد ماده ۱۹قانون نظام صنفی وماده ۲۸ آئین‌نامه انتخابات اتحادیه‌های صنفی و باتوجه بمدارک تسلیمی اتحادیه‌ای بنام اتحادیه صنف نانوا شهرستان بوشهر در اداره کار و امور اجتماعی فرمانداریکل بوشهر و بنادر درتاریخ ۲۰ر۲ر۵۲ به شماره ۴ به ثبت رسیده است مراتب برای اطلاع عموم آگهی میشود. اعضاء هیات مدیره اتحادیه مذکور عبارتند از آقایان. پولاد روشنکار. روزعلی کیانی. خداخواست بی‌شک. ابراهیم زردپور. خدارحم اصفهانی.

ضمنا آقایان.

پولاد روشنکار. روزعلی کیانی. خداخواست بی‌شک. ابراهیم زردپور و خدارحم اصفهانی از طرف هیات مدیره به ترتیب بسمت. نواب رئیس. دبیر و خزانه‌دار اتحادیه انتخاب گردیده‌اند و مطابق اساسنامه اسناد مالی با امضای رئیس و در غیاب رئیس یکی از نواب رئیس و خزانه‌دار با مهر اتحادیه معتبر خواهد بود.

خسرو شرفپور

رئیس اداره کار وامور اجتماعی فرمانداریکل بوشهر وبنادر

آگهی شهرداری مهریز

نوبت دوم

پیرو آگهی ۱۴۴۹- ۶ر۱۲ر۱۳۵۱ در اجرای تبصره ماده۱۶ قانون نوسازی وعمران شهری‌وتصویب‌نامه شماره ۴۹-۹ر۱۲ر۵۱ انجمن شهر وتایید شماره ۱۱۱۲۳-۱۴ر۱۰ر۱۳۵۱ مقام محترم فرمانداریکل یزد بدینوسیله اجرای طرح احداث خیابان ۲۰ متری از مزویرآباد به بغدادآباد طبق نقشه مصوبه که در محل شهرداری موجود است احداث خواهد شد مبلغ کل غرامت ۹۷۹۰۰۰ ریال و مبلغ کل مرغوبیت ۶۴۸۲۵۶ ریال می‌باشد. شروع طرح از تاریخ اولین آگهی ۶ر۱۲ر۵۱ بمدت ۵ ماه مدت اعتراض با توجه به‌اخطار کتبی که همزمان با انتشار این‌آگهی با پست سفارشی برایشان فرستاده شده از تاریخ فوق بمدت ۲۰ روز می‌باشد. عدم رعایت و هرگونه اقدام از طرف مالک یا مالکین و همچنین متولیان اماکن و اراضی موقوفه با توجه به تبصره ذیل ماده ۱۷ قانون نوسازی مانع اجراء طرح نخواهد شد و پس از انقضاء مهلت قانونی شهرداری اقدام باجراء طرح خواهد نمود.

۱۹ر۲ر۱۳۵۲ ۲۹۴

شهردار مهریز - کشفی

آقای سالور استاندار خوزستان سازمان‌آب تصفیه‌شوشتر را موردبازدید قرار دادند

آقای سالور استاندار خوزستان باتفاق مدیران کل بهداری تعاون و امورروستاها کشاورزی - مخابرات - رئیس دفتر مهندسی استان خوزستان - رئیس راه های فرعی خوزستان بشوشتر واردومورد استقبال آقایان شفیعی فرماندار شوشتر شمس شهردار - سیدصدرالدین امام رئیس انجمن شهر و سایر اعضاء انجمن شهر و شهرستان وآقای‌مرعشی‌پوررئیس اطاق اصناف و دیگر روسای ادارات‌دولتی وعده زیادی از اهالی قرار گرفت.

استاندار خوزستان ضمن بازدید از کارهای عمرانی شوشتر باتفاق‌همراهان تصفیه خانه و آزمایشگاه مدرن و مجهز سازمان رامورد بازدید قرار دادند وآقای امام رئیس انجمن شهر شوشتر مراتب رضایت‌مندی اهالی را از نحوه فعالیت سازمان مذکور بعرض رسانیدنداستاندار خوزستان قسمت های مختلف تصفیه‌خانه را بازدید واز فعالیت های این سازمان اظهار رضایت نمودند.

عکس بالا ردیف جلو از راست بچپ آقایان مهندس مائیلی مدیر عامل‌سازمان آب منطقه ۴ خوزستان، آقای سالور استاندار خوزستان - شفیعی فرماندار شوشتر - ابریشمکار مسئول سازمان آب تصفیه شوشتر - وردیف دوم‌ازراست بچپ آقایان شمس شهردار - امام رئیس انجمن شهر - سروان نبوی فرمانده گروهان ژاندارمری شوشتررانشان‌میدهد که در محل تصفیه خانه قسمتهای‌مختلف رامورد بازدید قرار میدهند.

لطفا توجه فرمائید

بمنظور رفاه بیشتر شما مراجعین محترم -شرکت مکالئوم شعبه شیراز بمحل جدید انتقال یافت.

مفتخریم که از نمایشگاه پرده پارچه‌ای - کف‌پوش ها - کاغذ دیواری و سایر محصولات - تزئینی ممتاز و دست اول شرکت مکالئوم بازدید فرمائید.

سفارشات تلفنی نیز قبول میشود.

قصرالدشت اول خیابان پوستچی تلفن - ۳۱-۲۵۵ و ۲۳۴۲۸

استخدام

چند کارگر باسواد خواندن و نوشتن و داشتن برگ خاتمه خدمت یا معافی غیرپزشکی برای کارخانه‌ای واقع درشمال مهرآباد استخدام میشود.

همچنین چند کارگر بافنده‌نیزمورد احتیاج است. طالبین به آدرس ذیل بین ساعات ۱ الی ۴ بعدازظهر مراجعه نمایند :

خیابان ایزنهاور بعد از میدان شهیاد جاده مخصوص‌کرج‌بعداز پاسگاه‌ژاندارمری شمال‌مهرآباد بیست‌متری ریاحی، کارخانه تولیدی پرستیک.

به‌چند کارگراهنکار ماهرمورد احتیاج است. آدرس‌جاده‌قدیم‌کرج جنب پل ساوه کارخانه صنعتی بهنام تلفن ۹۵۱۰۰۵

یک دوشیزه یابانو برای تلفنچی و ماشین نویسی نیازمندیم تلفن ۶۲۶۵۷۹

یک کارگر قالب‌ساز و دو نفر پرستار نیازمندیم تلفن ۷۵۳۴۸۹

به چند کارگر کرست دوز و مایودوز نیازمندیم تلفن ۶۲۵۱۴۶

آگهی استخدام

شرکت زرکسز ایران بوجود یک‌کمک انباردار که در امور داروئی اطلاعات کافی داشته باشد نیازمند است داوطلبان می توانند برای آزمایش و مصاحبه همه روزه از ساعت ۸الی۱۲ ظهر باین‌شرکت مراجعه نمایند.

نشانی: خیابان‌روزولت چهارراه تخت‌جمشید شماره ۱۰۹

نقشه‌بردار

بیک نفر نقشه‌بردار با سابقه کاردرشرکت‌های راهسازی احتیاج می‌باشدتلفن ۶۶۰۲۰۵

استخدام

سکرتر باتجربه درامورپایگانی و تایپ با سابقه کار در شرکت ها خیاط‌سری‌دوز مرد یا زن استخدام می‌شود.

صندوق پستی ۱۴ر۱۸۱

استاد کار قالب سازی

انجمن‌توان‌بخشی جهت‌خدمت در مرکزآموزشی کورس به یک نفر استادکار قالب سازی نیازمند است. افراد واجد شرایط می توانند تاتاریخ ۲۶ر۲ر۵۲ در ساعات اداری به کارگزینی‌انجمن واقع‌درخیابان شاهرضا بین‌کالج وویلا خیابان سرشار پلاک ۳۴ مراجعه نمایند.

به‌چند نفر چرخکار زن ومرد وارد نیازمندیم تلفن ۶۲۵۱۴۶

به چند فروشنده موتورسوار نیازمندیم شاه ساختمان آلومینیوم طبقه ۷ شماره ۷۴۲ موسسه گلدن

سن بین ۲۰ تا ۳۵سال، داشتن برك‌معافیت یا ورقه خاتمه‌خدمت تعهد کار برای‌حداقل مدت ۲سال، داوطلبین همه‌روزه از ساعت ۸صبح الی ۵ بعدازظهر به کارگزینی کارخانه واقع‌در جاده کرج کیلو متر ۲۳ ایستگاه کفش‌بلا کارخانه کفش‌جم‌مراجعه نمایند.

لابراتوار بین‌المللی برای توسعه قسمت تبلیغات خود احتیاج به‌چند ویزیتور داروئی باشرایط زیردارد. برای تبریز و آذربایجان با دانستن زبان‌ترکی، برای سایرشهرستانها دارابودن دیپلم کامل متوسطه، کسانی که اطلاعاتی درباره ویزیت داروئی داشته‌باشند مقدمند این مشاغل آینده قابل‌توجهی برای کسانی که فعال و خوش‌برخورد و استعداد فروشندگی داشته باشند دارد.

متقاضیان میتوانند تقاضای خود را همراه بایك قطعه عکس براهنمای شماره ۷۸۲ روزنامه اطلاعات ارسال دارند.

سالن زیبائی مهین‌اکملی بیك‌متخصص باتجربه و دوره دیده زیبائی نیازمند است خیابان کوه‌نور ساختمان سفارت پلاك شماره ۴۱

به‌چند موتورسوار با موتور نیازمندیم قوام‌السلطنه پاساژ طبقه دوم شرکت پارت.

آگهی استخدام

شرکت نفت پارس تعدادی کارگر که در حدود ششم ابتدائی سواد داشته باشند برای کار نوبتکاری پالایشگاه استخدام می‌نماید. متقاضیانی که شرایط لازم‌برای استخدام دارند روزچهارشنبه ۲۶اردیبهشت بین ساعات ۸ الی۱۲صبح به پالایشگاه‌نفت پارس کیلومتر ۲۸ جاده کرج مراجعه نمایند.

چند برشکار و نصاب کولر نیازمندیم تلفن ۷۵۴۶۸۰

کارگر

بیمارستان پارس تعدادی کارگر که سواد خواندن و نوشتن و برگ‌خاتمه خدمت‌داشته باشند استخدام مینماید. داوطلبان‌به‌بیمارستان پارس واقع در بلوار الیزابت مراجعه نمایند.

بسته‌بند

عده‌ای دوشیزه بسته‌بند یا شرایط‌زیر استخدام میشود. حداکثر سن ۲۵ سال، میزان معلومات ششم‌ابتدائی، واجدین‌شرایط با در دست داشتن ۴قطعه عکس، یک برگ رونوشت‌شناسنامه ومدارک‌تحصیلی بکارخانه بلنداکس جاده قدیم شمیران بالاتر ازسه‌راه ضرابخانه انتهای کوچه لاجوردی مراجعه فرمایند.

ماشین نویس دوزبانه

حداقل دیپلم، دانستن ماشین نویسی فارسی و لاتین آشنائی کامل به زبان‌انگلیسی سه سال تجربه، کارمند دفتری، حداقل دیپلم، آشنائی کامل به زبان انگلیسی، حداقل سه سال سابقه کار.

فرم های تقاضای کار را میتوان از دایره کارگزینی شرکت سهامی بی. اف. گودریچ ایران واقع‌درخیابان آیزنهاورتهران تلفن ۹-۹۷۳۰۰۱ تحصیل نمود.

★ **استخدام**

شرکت کارخانجات کفش جم افراد زیر رااستخدام مینماید. کارگرساده مرد ۱۰۰ نفر، کار گر ساده دوشیزه یاخانم ۱۰۰ نفر، دیپلمه جهت امور سرپرستی ۲نفر، کارگرفتن برق و مکانیک ۱۰ نفر.

سکرتر :

دوشیزه یا بانوئی که به ماشین نویسی فارسی و لاتین آشنا باشد برای تمام وقت نیازمندیم برای مراجعه بعد ازظهرها با تلفن های ۷۵۳۷۶۸ و ۷۶۱۷۰۵تماس حاصل شود.

بیمارستان مسعودی

واقع در چهار راه عباسی احتیاج به پزشک عمومی بطور تمام وقت دارد

تنها در بخش پزشکی بعلت مهاجرت پزشکان بامریکا :

۱/۰۹۲/۰۰۰/۰۰۰ تومان ضرر فرار مغزها

فرار مغزه ها ....!

دانشگاه ها را مجهز کنید و مغز هارادریابید تا به خارج فرار نکنند

اینك سالهاست که مساله فرار مغز ها ، ازایران به کشور های دیگر ، به عنوان یك مساله مهم مطرح میشود. صاحبنظران دراین باره ،بحث می کنند ، با شورو حرارت راه حل نشان می دهند ،برای پیشگیری از فرار مغز ها پیشنهاداتی میدهند که در نظر اول جامع و کافی می ـ نماید ، امادر عمل ، نتیجه‌ای که بدست می‌آید، تقریباهیچ‌است.

اخیرا ، سناتور دکتر احمد سید امامی ، بار دیگر این مساله راپیش کشیده ، و طی نطقی در سنا، علاوه بر شمردن یکایك گوشه ها و زوایای این مساله مهم‌اجتماعی ،نکته‌تازه‌ای را هم مطرح کرده است و آن این که : هر سال ، ازایران، عده‌ای پزشك به‌امریکامهاجرت می کنند، که ایران ، برای مخارج تحصیل آنها از کلاس اول ابتدائی‌تازمان‌فارغ‌التحصیل شدن ، مبلغی در حدود ۵۴۶ میلیون تومان پرداخته است .

توجه به‌این رقم، اینك‌مساله رابصورت جدی تری برای ما مطرح می کند، راستی چرا هر سال ، پزشکانی که۵۴۶میلیون تومان از بودجه مملکت خرج تحصیل آنهاشده‌است‌به‌امریکا مهاجرت می کنند ؟ چنانکه گفته شد، تاکنون‌درپاسخ این‌سئوال، مسائل گوناگونی عنوان شده که هیچکدام بطور جدی‌ودقیق به مرحله عمل نرسیده است . اما اینك ، وقت آن است که ماحصل این پاسخ ها، این راه حل‌ها و پیشنهاد ها ، بصورت یك‌طرح جامع‌و فشرده‌درآید که بتواند به طریقی آسان وثمر ـ بخش ، مورد استفاده قرار گیرد.

نخست این دو سئوال مطرح میشود : چرا این مغز ها ،از ایران مهاجرت می کنند ؟ چه باید کردتا این مهاجرت‌صورت نگیرد؟

مسائل عمده‌ای که در پاسخ سئوال اول مطرح‌شده ،بصورت فشرده ، چنین است : این مغز ها ، در ایران ، با عوامل نامساعدی‌روبرو میشوند که‌باعث سر خوردگی‌شان میشود و در نتیجه آنها را معتقد می کند که در کشور های دیگر ،بخصوص امریکا، می‌توانند بدور از این عوامل ، زندگی وکار کنند.

پاسخ کوتاه سئوال دوم نیز بطور کلی این است که :باید این عوامل از میان برود.

لیکن پاسخ دوم، نیازمندتجزیه و تحلیل بیشتری است.

وقتی مشکلاتی را که بر سر راه استخدام این مغزها درایران قرار دارد ازبین‌بردیم، وتسهیلات دلخواه را در اختیار آنان قرار دادیم ، مساله بطور صد در صد حل نمیشود، زیرا باحتمال قوی، دراین میان پیدامیشوند کسانی که باز به دلایل خاصی زندگی‌در امریکا را به زندگی در ایران ترجیح میدهند.

وقتی بهنگام دادن‌ویزا به‌آنها، سختگیری‌هائی کردیم تا پس از گذراندن دوره‌تخصصی درامریکا، مجبور به بازگشت باشند، باز نمی‌توانیم صد درصد راه‌های موجود برای اقامت دائمی یا اقامت‌های کوتاه‌مدت اما متوالی آنها را در امریکا که شبیه همان اقامت دائمی است، بگیریم. زیرا بهرحال، باز هم راه‌هائی باقی میماند که از جمله ساده‌ترین‌آنها ازدواج با یک امریکائی است که بخودی خود، میتواندیک‌خارجی را مقیم دائمی امریکا کند.

اما، در کنار ازبین بردن این دوعامل، باید به‌یک مساله‌اساسی پرداخت که در این مورد ، راه حل قطعی‌تری بنظر میرسد. وآن اینکه آیا میتوان اصولا کاری‌کرد که پزشکان‌ایرانی، برای‌گذراندن دوره‌های تخصصی بخارج‌نروند، یا نه؟

در وهله اول، طرح‌این‌موضوع یک سئوال قابل توجه را پیش می‌کشد و آن‌اینکه: دانشگاههای ما، از لحاظ تجهیزات ، وسایل‌و استادان لازم، هنوز آن‌قدرت را نداردکه بتواندپزشکان متخصص در رشته‌های مورد نیاز تربیت کند .

پس اگر یکی‌از راه‌های‌اساسی جلوگیری از فرارمغزها، این‌باشد که بطور کلی نگذاریم پزشکان‌ما برای گذراندن این‌دوره‌ها نیازمند سفرهای تحصیلی‌به خارج‌باشند، در درجه اول، باید دانشگاه‌های خود را به آنچه در این مورد لازم است، مجهز کنیم.

اما آیا این کار ،مشکل است؟ اینطور بنظر نمیرسد. زیرا می‌ـ توان با خریدن وسایل لازم ، وبا استخدام‌استادان برجسته‌خارجی با شرایط مادی و معنوی جذب‌ـ کننده، و با گسترش دانشگاه‌ها و دانشکده‌ها وضعی پیش آورد که دیگرنیازی به‌اینگونه سفرهای تحصیلی نباشد.

اگرتوجه داشته‌باشیم که‌سالی ۵۴۶ میلیون تومان ثروت پزشکی ایران به امریکا صادر میشود و اگر توجه کنیم که با مهاجرت این‌پزشکان، هرساله‌ایران‌درهمین حدود هم ضرر کمبود پزشک متخصص را میدهد به سادگی میتوانیم حساب کنیم که رقم صحیح‌تر این مبلغ هر سال به ۱٫۰۹۲٫۰۰۰٫۰۰۰ تومان میرسد و اگر به جمع این ارقام درطول ده سال توجه کنیم به رقم قابل توجه ۱۰٫۹۲۰٫۰۰۰٫۰۰۰ تومان میرسیم . و آیا ، با چنین رقم هنگفتی نمیتوان همان وسایل و عوامل و لوازم و استادانی را در دسترس پزشک ایرانی قرار داد، که در امریکا قرار میدهند ؟

نامه بروزنامه

جاده باریك و خطرناك !

پس‌از آنکه اسفالت جاده خاوران (جاده خراسان) باتمام رسید، بعلت غیر اصولی بودن ساختمان اسفالت ، جاده‌بسیار باریك شدو از طرفی اسفالت جاده از سطح زمین چندسانتی‌ـ متر بالا آمد .وهمین برآمدگی اسفالت و باریکی جاده موجب شده که‌این جاده پر رفت‌وآمد بصورت‌جاده‌ای‌تصادف‌زادربیاید، چون راننده با کوچکترین انحراف از سطح اسفالته‌بقسمت خاکی تصادفی حتمی ببارخواهد آورد . لطفا بنویسید اقدامات لازم را جهت رفع این نقیصه فورا بعمل آورند.

کیانی

★ مدرك بیسوادی میدهند

بمنظور مساعدت به داوطلبان امتحانات متفرقه ، کلاسهای شبانه‌را دردبیرستانهای دولتی و ملی رسما تشکیل دادند ، مضافااینکه از شاگردان شبانه دولتی ماهانه مبلغی بعنوان شهریه دریافت‌می‌گردد . آنطور که افزایش قبولی شاگردان شبانه ، نسبت به گذشته(زمانی که امتحانات متفرقه برگزار می شد) نشان میدهد ، و آنطور که از گوشه و کنار شنیده می شود ، دربعضی از دبیرستان های شبانه چه دولتی و چه ملی ، بخاطر جلب شاگرد و دریافت شهریه‌بیشتر ، بی‌حساب و کتاب به شاگردان نمره می دهند و آنها را بدون داشتن معلومات کافی قبول میکنند ، بعبارت دیگر ، دریک کارگاه مدرك‌سازی ، مدرك بیسوادی به جوانی که درآینده گرداننده چرخ‌مملکت خواهدبودمیدهند .

هادی کیانوش

★ جاده خاکی

قسمتی از جاده یزد به اردکان خاکی‌وناهموار است. باتوجه‌باینکه‌مسافران چندشهر هم از جمله کرمان ، زاهدان می بایستی از این جاده عبور کنند،جادارد نسبت به اسفالت آن فورا اقدام شود .

محمدعلی طاهری

تعریض کوچه

طرح تعریض کوچه زرگری شهر شیراز پس‌از طی مراحل قانونی و تشریفاتی سرانجام به تصویب شورایعالی شهر سازی و انجمن شهر شیراز رسید بااین حال حدود سه ماه است که اجرای این‌طرح معوق و معطل مانده‌است . بنویسید اهالی این منطقه که دربلاتکلیفی بسر می برند ، بی‌صبرانه تقاضای اجرای‌طرح تعریض کوچه مزبور را دارند .

بامضاء عده کثیری ازساکنان محل

★ برق‌شبانه‌روزی میخواهیم

برق بخش «خور» را فقط شبها روشن میکنند . اهالی خور تقاضا دارند که برق این بخش شبانه روزی شود ، تا روز ها هم‌بااستفاده ازوسائل سرد کننده بتوانند تا حدودی هوای گرم و طاقت‌فرسای این بخش را جبران کنند.

ابوالفضل ـی

گفتگوی تلفنی

۳۱۱۰۷۱

ازساعت ٤ تا ۸ بعدازظهر

★ الومن‌عبدالحسین‌رسولی‌نژاد برای تهیه داروی‌یکبیمار مشرف به مرگ ،اتومبیلم را مقابل یک داروخانه برای مدت‌کمتر از ۵دقیقه پارک کردم . ولی چون آنجا تابلوی توقف ممنوع نصب شده بود ، ۱۰۰ تومان جریمه شدم . آیا بهتر نیست‌در چنین‌مواقع اضطراری راننده را از جریمه معاف کنند ؟

★ الو من افسانه شریفی ـ پارکینگ واقع در سه‌راه شاه برای پارک‌هراتومبیل ۱۵ ریال میگیرد . چون نرخ پارکینگها را ۱۰ریال تعیین کرده‌اند ، بهمین دلیل‌متصدیان‌این پارکینگ از دادن قبض خودداری میکنند . لطفا نظر نرخ گزارها را باین‌نکته جلب کنید .

★ الو من غلامرضا فرهمند ـ بد نیست متعاقب امتحان طبخ‌چلوکباب وچلوخورش ازچلوکبابیها، ازدارندگان و کارگران لباسشوئی ها نیز امتحانی به عمل آورند . زیرا برخی از آنها فاقد آشنایی‌ومهارت در رشته خود هستند وبا شستشو و اطوکشی غلط، لباس مردم را خراب می کنند .

★ الو من رجب سلطانی ـ سوخت برق موتورهای چاه آب پول سنگینی می‌پردازند ، لطفا ازقول ما بنویسید ، نرخ کنونی برق را به قیمت مناسب کاهش دهند.

برنامه سینماها

تماشای فیلمهائیکه با علامت (×) مشخص شده است برای اشخاص کمتر از ۱۸ سال ممنوع میباشد.

★ آن‌بان ـ رنگی ـ راجندراکومار
همای (۳۱۱۶۶۹) ۳۰ر۱۰ـ۳۰ر۲ـ۳۰ر۴ـ۳۰ر۶ـ۳۰ر۸

★ ارتباط فرانسوی ـ رنگی سینما سکوپ
پلازا (٤٤٢٥٥) ۱۱ـ۱ـ۳ـ۵ـ۷ـ۹

★ باغ شکنجه ـ این گروه خشن
البرز (۳۰٤۲۵۸) ۳۰ر۸ـ۳۰ر۱۰ـ۳۰ر۴ـ۳۰ر۸

★ پرنده‌ای با بالهای بلورین ـ رنگی
پارک (۳۱۹٦۳۷) ۹ـ۱۱ـ۱ـ۳ـ۵ـ۷ـ۹

★ پیکار در آفتاب ـ رنگی ـ ربرت‌حسین
ری (۲۲۵۷۸) ۹ـ۱۱ـ۱ـ۳ـ۵ـ۷ـ۹

★ جهنم زیرورو ـ رنگی ـ ارنست بورگناین
دیاموند (۸۲۸٤۰۰) ۱۵ر۱۱ـ۳ـ۱۵ر۵ـ۳۰ر۷ـ۴۵ر۹

★ جان‌ومری ـ رنگی ـ داستین‌هافمن ـ میافارو
بولیدور (٤۲٦۳۱) ۱۵ر۱۱ـ۱۵ر۱ـ۳۰ر۳ـ۳۰ر۵ـ۴۵ر۷ـ۴۵ر۹

★ جنوبی ـ رضا فاضلی شهناز تهرانی ـ مرتضی عقیلی
اروپا (۳۰۳۱۷۹) ۳۰ر۱۰ـ۳۰ر۲ـ۳۰ر۴ـ۳۰ر٦ـ۳۰ر۸
نیاگارا (٦٦۵۳۰۷) ۱۱ـ۱ـ۳ـ۵ـ۷ـ۹ر۱۵
میامی (۷۵٤۳۲۹) ۱۱ـ۱ـ۳ـ۵ـ۷ـ۹ر۱۵
الوند (۳۵٦۵۳۸) ۱۰ـ۱۲ـ۲ـ٤ـ٦ـ۸ر۱۵
کیهان (۹۵۷۳٦۰) ۹ـ۱۱ـ۱ـ۳ـ۵ـ۷ـ۹
گلدیس (٦۲۸۷۱۳) ۳۰ر۱ـ۳۰ر۳ـ۳۰ر۵ـ۷ر۳۰
مارلیک (۹٦۳٦۱٦) ۱۰ـ۱۲ـ۲ـ٤ـ٦ر۱۵ـ۸ر۳۰
آرانوس (۲۷۹۷۱) ۱۰ـ۱۲ـ۲ـ٤ـ٦ـ۸
سیلوانا (۳۹۳۷۷۷) ۱۰ـ۱۲ـ۲ـ٤ـ٦ر۱۵ـ۸ر۳۰
سیلورسیتی (۸٦۱۲۰۵) ۳۰ر۱۰ـ۳۰ر۲ـ۳۰ر٤ـ۳۰ر٦ـ۳۰ر۸

★ حرفه‌ای‌ها ـ رنگی ـ برت‌لنکستر ـ لی‌ماروین
سانترال (۹۲۸٦۸٦) ۱۰ـ۱۵ر۱۲ـ۳۰ر۲ـ۴۵ر٤ـ۱۵ر۹
رویال (۸۲۹۷۸۵) ۱۱ـ۱۵ر۱ـ۳۰ر۳ـ۴۵ر۵ـ۱۵ر۸ـ۱۰
متروپل (۳۱۹٤۱۰) ۱۵ر۱۰ـ۱۵ر۲ـ۳۰ر٤ـ۳۰ر٦ـ۴۵ر۸
گلدسیتی (٦٦۳۳٦۹) ۱۱ـ۱۵ر۳ـ۳۰ر۵ـ۳۰ر۷ـ۴۵ر۹

★ ٤ دلقك ـ لورل‌هاردی ـ باستر کیتون
سینه‌موند (٤۸۳۲۲) ۱۱ـ۳ـ۵ـ۷ـ۹

★ خلوتگاه‌تابستانی ـ الیزابت تیلور ـ ریچاردبرتن
ادئون (۳۱۸۱۱۸) ۳۰ر۱۰ـ۳۰ر۲ـ۳۰ر٤ـ۳۰ر٦ـ۴۵ر۸

★ خیلی هم ممنون ـ آغاسی ـ سیمین غفاری
خورشیدنو (۳۹۳۵۷۸) ۹ـ۱۱ـ۱ـ۳ـ۵ـ۷ـ۹

★ دینامیت سیاه ـ رنگی ـ جیم براون
ریولی (۷۵۷۷۷۷) ۱۱ـ۳۰ر۳ـ۳۰ر۵ـ۳۰ر۷ـ۳۰ر۹

★ دعوت به قهوه × رنگی ـ اگوتونیاتسی
رادیوسیتی (٤۳۳۲۰) ۱۵ر۱۱ـ۳۰ر۳ـ۳۰ر۵ـ۳۰ر۷ـ۴۵ر۹

★ دوسرباز ـ رنگی ـ راجندراکومار
شرق (۵٤۰۲٤) ۳۰ر۱۰ـ۳۰ر۲ـ۳۰ر٤ـ۳۰ر٦ـ۳۰ر۸

★ ده گلادیاتور ـ علی بی‌غم
آسمان‌آبی (۳۹۲٦٦۸) ۹ـ۱۱ـ۱ـ۳ـ۵ـ۷ـ۹

★ داماد عوضی ـ رنگی ـ مختار ـ جی‌تندرا
فری ۳۰ر۱۲ـ۳۰ر۲ـ۳۰ر٤ـ۳۰ر٦ـ۳۰ر۸

★ رابطه پنهانی ـ رنگی ـ اورنلاموتی ـ گان‌لی
آتلانتیک (٦۲۷۱۷۱) ۱۱ـ۳۰ر۳ـ۳۰ر۵ـ۳۰ر۷ـ۳۰ر۹

★ رومئو و ژولیت ـ رنگی ـ لئوناردوایتینك
بولوار (٦٦۰۲۹۲) ۱۱ـ۲ـ٤ر۳۰ـ۷ـ۳۰ر۹

★ روزهای طلائی ـ آشاپارك ـ راجیش‌کانا
حافظ (۳۹۱۰۷٤) ۳۰ر۱۰ـ۳۰ر۲ـ۳۰ر٤ـ۳۰ر٦ـ۳۰ر۸

★ زنجیری ـ فرخ ساجدی ـ نیلوفر
کاپری (۹۲۸٤۰۱) ۱۱ـ۱ـ۳ـ۵ـ۷ـ۱۵ر۹

★ زن‌باکره ـ منوچهروثوق ـ مرتضی عقیلی
مازستیک (٦٦۸٤٦۱) ۱۱ـ۱ـ۳ـ۵ـ۱۵ر۷ـ۳۰ر۹

★ سرحد قهرمانی ـ رنگی ـ جولیانوجما ـ
پارامونت (٤۸۳۲۱) ۱۵ر۱۱ـ۳۰ر۳ـ۳۰ر۵ـ۳۰ر۷ـ۳۰ر۹

★ سوداگر خوشبختی ـ رنگی راج‌کاپور
دنیا (۲۹۳۸۱۲) ۳۰ر۱۰ـ۱ـ۳ـ۵ـ۷ـ۹

★ شاموس ـ رنگی ـ برت‌رینولدز
تاج (۳۱۳۸٦٤) ۱۵ر۱۰ـ۳۰ر۲ـ۱۵ر٤ـ۱۵ر٦ـ۱۵ر۸ـ۱۵ر۱۰

★ عشق‌هرگزنمی‌میرد ـ رنگی ـ اناکالدرمارشال
شهرفرنگ (٦۲۷٦۲۸) ۱۵ر۱۱ـ۳ـ۱۵ر۵ـ۳۰ر۷ـ۴۵ر۹

★ عشق دانمارکی × رنگی ـ لاندوبوزانکا
ب.ب (۸۲۹٦٤۱) ۱۰ـ۱۲ـ۲ـ٤ـ٦ـ۸ـ۱۰

★ عشق نفرین‌شده ـ رنگی ـ آنتونی‌استیفن
آریا (۳۱۹۸۸٤) ۹ـ۱۱ـ۱ـ۳ـ۵ـ۷ـ۹

★ کاملیا ۲۰۰۰ × رنگی ـ دانیل‌گوبر
امپایر (٦۲۳۹٤۲) ۱۱ـ۱ـ۳ر۳۰ـ۳۰ر۵ـ۳۰ر۷ـ۴۵ر۹

★ گیفر ـ مختار ـ بهمن مفید ـ مرجان
آسیا (٤۲۹۰۹) ۱۱ـ۱ـ۳ـ۵ـ۱۵ر۷ـ۳۰ر۹
رکس (۳۱۵۲۹۳) ۳۰ر۱۰ـ۳۰ر۲ـ۳۰ر٤ـ۳۰ر٦ـ۳۰ر۸
شهوند (۳۵٤۰٤۰) ۳۰ر۱۰ـ۳۰ر۲ـ۳۰ر٤ـ۳۰ر٦ـ۳۰ر۸
لیدو (۹۵۱۲۸۲) ۹ـ۱۱ـ۱ـ۳ـ۵ـ۷ـ۹
پاسارگاد (۷۹۲۷۸۲) ۱۰ـ۱۲ـ۲ـ٤ـ۱۵ر٦ـ۳۰ر۸
ژاله (۳۰٤۱۲۰) ۹ـ۱۱ـ۱ـ۳ـ۵ـ۷ـ۹
توسکا (۵۳۹۵٤٤) ۱۰ـ۱۲ـ۲ـ٤ـ٦ـ۸ـ۱۰
درایوین‌ونک (٦۸۲۵۵۷) ۳۰ر۷ـ۱۰
المپیا (۹۲٦۷۹۷) ۹ـ۱۱ـ۱ـ۳ـ۵ـ۷ـ۹
نپتون (۷٦۰۱۳٦) ۹ـ۱۱ـ۱ـ۳ـ۵ـ۷ـ۹

★ کارناوال جنایتکاران ـ رنگی‌استوارت‌گرنجر
مراد (۷۵۳۳۸۲) ۹ـ۱۱ـ۱ـ۳ـ۵ـ۷ـ۱۵ر۹
سهیلا (۳۱٦٤۲٤) ۱۰ـ۱۲ـ۲ـ٤ـ٦ـ۱۵ر۸

★ کاباره ـ رنگی ـ لیزامینه‌لی ـ مایکل‌یورك
تخت‌جمشید (٤۳۵۵۰) ۱۱ـ۲ـ٤ـ٦ـ۸ـ۱۰

× کبوترخونین ـ رنگی ـ تلی‌والاس
داریوش (۲٦۲٦۵) ۹ـ۱۱ـ۱ـ۳ـ۵ـ۷ـ۹

★ لورنس عربستان ـ رنگی ـ پیتراوتول
کسری (۸۲٦۹۳۹) ۳۰ر۱۰ـ۲ـ۳۰ر۵ـ۹

★ مرد استثنائی × رنگی ـ لاندوبوزانکا
سینما ونک (٦۸٤۱۱٦) ۱۵ر۱۱ـ۳۰ر۳ـ۳۰ر۵ـ۴۵ر۷ـ۱۰

★ مکبث ـ رنگی ـ جان‌فینچ ـ فرنسیسکاآنیس
شهرقصه (٦۲۷۲۹۰) ۱۱ـ۳۰ر۲ـ۵ـ۳۰ر۷ـ۱۰

★ مودستی‌بلیز ـ رنگی ـ مونیکاویتی
پردیس (۳۰٤۲۵۹) ۹ـ۱۱ـ۱ـ۳ـ۵ـ۷ـ۹

★ مردان پلنك ـ اولیس
ستاره (۵۳۹۷۲۱) ۹ـ۱۱ـ۱ـ۳ـ۵ـ۷ـ۹

★ هولین ـ رنگی ـ ژان‌پل بلموندو ـ جوانا ـ
مولن‌روژ (۷۵۲۹۲۹) ۱۱ـ۳۰ر۳ـ۳۰ر۵ـ۳۰ر۷ـ۳۰ر۹

★ یوسف و زلیخا ـ فخرالدین ـ فروزان
اونیورسال (۹۲٦۹۵۳) ۱۱ـ۱ـ۳ـ۵ـ۱۵ر۷ـ۳۰ر۹
پاسیفیک (۷۵۳۳۱۱) ۳۰ر۱۱ـ۳۰ر۳ـ۳۰ر۵ـ۳۰ر۷ـ۳۰ر۹
ایران (۳۱٦۳۵٤) ۳۰ر۱۰ـ۳۰ر۲ـ۳۰ر٤ـ۳۰ر٦ـ۳۰ر۸
ساینا (۳۵۲٤٤۲) ۱۰ـ۱۲ـ۲ـ٤ـ٦ـ۸
تیسفون (۹۵۸۸۸۲) ۱۰ـ۱۲ـ۲ـ٤ـ۱۵ر٦ـ۳۰ر۸
رنگین‌کمان (۷۵٦۷٦۰) ۹ـ۱۱ـ۱ـ۳ـ۵ـ۷ـ۹
موناکو (۷۹۵۵۹٦) ۹ـ۱۱ـ۱ـ۳ـ۵ـ۷ـ۹
پرسپولیس (۵۸۱۰۸۳) ۱۰ـ۱۲ـ۲ـ٤ـ٦ـ۸
کارون (۹۵۵۱٦۵) ۱۰ـ۱۲ـ۲ر۳۰ـ۳۰ر٤ـ۳۰ر٦ـ۳۰ر۸
دریا (۷۹۱۷٤٦) ۱۰ـ۱۲ـ۲ـ٤ـ۱۵ر٦ـ۳۰ر۸
آستارا (۸۷٤۰۲۲) ۳۰ر۱۰ـ۳۰ر۲ـ۳۰ر٤ـ۳۰ر٦ـ۳۰ر۸

★ یك مسلسل و صدراهزن ـ رنگی ـ دین‌مارتین
برلیان (۳۹۳۵۳۵) ۹ـ۱۱ـ۱ـ۳ـ۵ـ۷ـ۹

★ خانه برناردآلبا ـ اثرگارسیالورکا
تالار مولوی ـ خیابان ۲۱ آذر ـ غرب دانشگاه ۸٫۳۰

★ سانس انگلیسی
گلدیس ساعت ۹٫۳۰ فیلم (شاموس)

برنامه شب سینما
کسری لورنس عربستان

با تأییدات خداوند متعال
شرکت بین‌المللی مسافرتی و توریستی
«بل تراول» بامسئولیت محدود

از تاریخ ۲۱ر۲ر۵۲ مصادف با میلاد حضرت امام حسن عسکری (ع)
برای فروش بلیط کلیه خطوط هوائی‌داخلی‌و خارجی تنظیم تورهای گردشی سیاحان در داخل و خارج از کشور ، ترخیص کالا های صادراتی‌و وارداتی ، بسته بندی،حمل‌ونقل زمینی ودریائی، رزرو هتل افتتاح گردید .
لطفا برای کسب اطلاعات بیشتر با تلفن های ۸ـ۷ـ٦ـ۸۳٤۸۲۵ و ۸۳٤۷٦۵
شماره تلکس « ۲۸۹۵ »
آدرس تلگرافی « تهران ـ بزرك‌منش »
آدرس‌دفتر « تهران ـ تخت طاوس »
خیابان سنائی شماره۱٤۹ تماس حاصل فرمائید
ازشهرستانها نماینده فعال میپذیریم

جمعه همین هفته
در انجمن دوشیزگان و بانوان
ساعت ۱۰ صبح
فیلم جالب و تماشائی
صمدوسامی ـ لیلاولیلی
باشرکت ـ پرویز صیاد و شهناز تهرانی
همراه با برنامه هنری هنرمندان محبوب
ایرج مهدیان وجهانگیر
مهمان هفته: شهناز تهرانی
برای تهیه بلیط به انجمن دوشیزگان و بانوان بهارشمالی نبش خیابان نامجو شماره ۲۵٦
تلفن ۸۲٤۸۳۱
مراجعه فرمائید

این فیلم را به عجایب هفتگانه جهان اضافه کنید
آغازدومین هفته نمایش
باموفقیتی کم نظیر در سینماهمای
(نمایش دهنده فیلمهای برگزیده سینمای هند)
ببینید که چگونه یك انسان بین عشق به معشوقه و محبت به‌برادر سرگردان‌میشود و تاروپود وجودش در آتش‌این سرگردانی‌میسوزد .

فیلمی که قطعا چندین بار آنرا تماشا خواهید کرد .

نردبان کشوئی کاوه
گروه کارخانه‌های صنعتی کاوه
بزرگترین تولیدکننده نردبانهای کشوئی روی تریلی وکامیون تاارتفاع ۲۴متری
مخصوص کارخانجات، سازمانهای آب‌وبرق، ادارات آتش نشانی شهرداریها ومؤسسات بزرك صنعتی
قیمت یکدستگاه نردبان ۱۲متری ۶۰۰۰ تومان

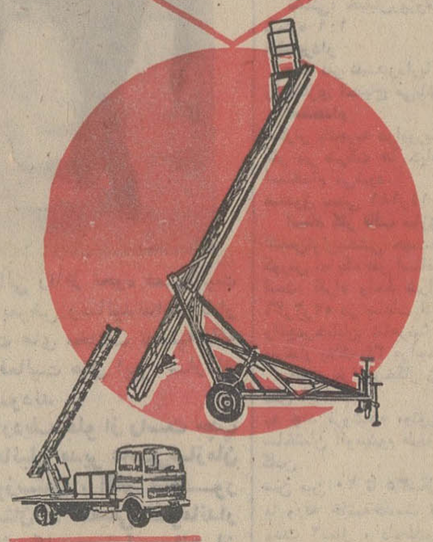

تاارتفاع ۲٤ متر
مرکزپخش: تهران میدان سپه ـ نمایشگاه کاوه تلفن ۳۱٤٤۸۷ ـ ۳۱٤۷۰۲

آغاز هفته دوم نمایش در سینما
آتلانتیک
«اورنلاموتی» ستاره سکسی وبی‌پروای‌فیلم «یکبار برای همیشه» که بشدت مورد توجه نسل جوان است ، در اثری سرگیجه‌آور از عشق و سکس . . .

ازامشب
رضا فاضلی
شهناز تهرانی
مرتضی عقیلی
دربیر

جنوبی

طی مراسم باشکوهی در حضور استاندار آذربایجان شرقی

ده هزارمین تراکتور تولیدی کارخانه تراکتورسازی ایران ـ تبریز آماده عرضه ببازار شد

آقای مهندس غلامحسین فولادیون مدیر عامل کارخانه در حال سخنرانی در عکس استاندار آذربایجان شرقی و عده‌ای از مدعوین و شرکت کنندگان در جشن دیده میشوند .

نقش صنعت در رشد اقتصادی کشور ایران :

نهضت صنعتی شدن کشور که از سال ۱۳۴۵ ببعد بسرعت توسعه و گسترش یافته نقش موثری در رشد اقتصادی کشور داشته است .
بدون شك مهمترین شرط لازم برای تسریع رشد اقتصادی و توسعه‌صنعتی ثبات‌سیاسی‌وپیشرفت اجتماعی‌وتحولات شگرف همه جانبه‌ایکه در سالهای‌اخیر تحت‌رهبری‌خردمندانه شاهنشاه‌آریامهر در اوضاع اجتماعی و اقتصادی کشور حاصل‌گشته‌زمینه‌مساعدی برای‌تشویق‌سرمایه‌گذاری‌صنعتی‌وتوسعه‌سریع‌صنایع بوجو دآورده است . یکی از تحولات عظیمی که دراثر تدابیر داهیانه‌رهبر عالیقدر ملت ایران شاهنشاه آریامهر بوجود آمد آزادی رعیت و آبادی ایران بودالغاءرژیم ارباب و رعیتی و سپردن زمین‌به دهقان با موفقیت همراه بود و اکنون میبایست ترتیبی داده شود که کشاورزی‌مکانیزه جایگزین‌سیستم‌ناقص و بی‌بهره قدیمی گردد نقش اساسی تراکتور در کشاورزی مکانیزه امروزی بسیارروشن‌بود و بسیاربجابود که ترتیبی اتخاذ شود تا تراکتوراین‌احتیاج ضروری کشاورز ایرانی در این مملکت و بدست کارگر ایرانی ساخته شود .
کوشش در این بودتراکتوری‌که‌درایران ساخته‌می‌شود ازنوعی باشد کامل و پر قدرت‌تابتواند نیازهای‌دهقان‌مارابرآورده نماید ودر ضمن تراکتوری باشد مقرون بصرفه تا کشاورزایرانی‌که‌هنوز صاحب اقتصاد غنی و مطمئن نبود . بتواند از آن استفاده‌نماید،امروزجای‌نهایت‌خوشحالی کشاورز ایران است‌که‌این تجمع صنعتی در شهر تبریز پی‌ریزی شد و شروع بکار کرد .

★ تولید ده هزارمین‌تراکتور در ایران جشن گرفته شد

بمناسبت تولید ده هزارمین تراکتوردرکارخانه تراکتورسازی ایران ـ تبریزجشن باشکوهی در حضور ارتشبدضرغامی استاندار آذربایجان شرقی، گروهی از صاحبان‌صنایع، مدیران‌ونمایندگان سازمان گسترش‌و نوسازی صنایع ایران و اعضاء هیئت مدیره و کارشناسان عالیرتبه بنگاه توسعه ماشین های کشاورزی و سازمان برنامه و صندوق کارآموزی و شخصیت های‌محلی‌ومدیران کل‌و روسای دوایر دولتی استان در محل کارخانه برگزار شد ، در این مراسم که ده ها مهندس ،تکنیسین و کارگران کارخانه‌شرکت‌داشتند آقای‌مهندس غلامحسین‌فولادیون مدیر عامل کارخانه طی بیاناتی اظهار داشت :

از اینکه برای ده هزارمین تراکتور تولیدی این کارخانه و شروع دوره آموزشی تشریف آورده‌اید سپاسگزاری میکنم واز میهمانان تهرانی نیز که‌بمیمنت این روز بزرگ رنج سفربخود هموارکرده‌اندتشکر میکنم،بهترین خاطره کارخانه تراکتور سازی ایران ـ تبریز بازدید شاهنشاه آریامهر در ۲۱ شهریور ماه‌سال ۵۱ بود که در این روز تاریخی‌و باشکوه‌شاهنشاه آریامهرازقسمت های‌مختلف‌کارخانه بازدیدفرمودند و اوامر موکد ی در جهت رفاه کارکنان و پیشبرد اقتصادی و تکمیل کارخانه صادر فرمودند .

از آنروزببعد تلاش وکوشش ما برای پیشرفت کارخانه در بثمر رسانیدن نیات عالیه شاهنشاه آریامهر بیشتر شده و به کوشش خودادامه‌خواهیم داد ماطی۳سال ده هزارمین تراکتور را در این کارخانه تولید می کنیم وباین قانع نیستیم زیرا در امید روزی هستیم که تولید کارخانه را به۳۰ هزار دستگاه در سال افزایش دهیم . آقای مهندس فولادیون افزود : پیشرفت سریع اقتصادی وتکنولوژی‌وکشاورزی‌در مملکت بما حکم میکند که از امکانات موجود در حداقل زمان حداکثر بهره برداری رابکنیم، نیاز مملکت ما به افراد ورزیده و آماده‌کردن مردم برای‌دوره سازندگی‌و انقلاب بقدری ضرورت دارد که اهمیت آن کمتر از تولید تراکتورنیست ما طی ۳ سال با تربیت‌مهندسین و مدیران و تکنیسین هاوتامین کارگر فنی گام های موثری برداشته‌ایم و در زمینه مدیریت افرادی درخارج‌کشوردوره های مخصوصی دیده‌اند . در مدت۳ سال ۳۵۰ نفر در همین مرکز آموزش با کمک صندوق کار آموزی تربیت شده‌اند و امروز نیز همزمان با تولید ده هزارمین تراکتور ایران دوره جدید مرکز آموزشی کارخانه با ۱۱۰ نفر کارآموز شروع میشود که امیدوارم با این کوشش همه‌جانبه کادر فنی و اداری خودرا تامین کنیم . اولین محصول کارخانه در اوایل سال ۴۹تولید شد و رقم عمده فروش سال گذشته نزدیک به ۶ هزارتراکتور بود که تولید تراکتور در سال ۵۱ نسبت به سال اول دوبرابر شد یعنی تولید در سال اول۲۰۰۵ دستگاه درسال۵۱ تولید به۴۰۲۰ دستگاه رسید .فروش تراکتور در سال اول به علت خشکسالی قابل توجه نبود ولی فروش‌سال ۵۱ صرفنظر از میزان تولید فروش سال ۵۰ را نیز جبران کرد .

کارخانه در مدت ۳ سال دو میلیارد و نیم ریال فروش‌داشته است در این مدت ۲ میلیاردریال از وام دولتی استفاده شده‌و در سال ۵۱ در حدود ۳۰ میلیون ریال هزینه کادر فنی واداری پرداخت شده است .

هم چنین مبلغ یک میلیون تومان بابت بیمه ها ی‌اجتماعی کارگران وحدود ۶۰ میلیون‌ریال بابت هزینه مالیات وهزینه های گمرکی پرداخت شده‌ودرحدود ۳۰ میلیون ریال نیزدر داخل خود تبریز خرید شده است . لازم به توضیح است که این آمار غیر از کلیه هزینه هائی است که مقاطعه کاران بصورت دستمزد ومالیات وبیمه های اجتماعی پرداخت کرده‌اند ، آقای مهندس فولادین همچنین گفت : در سال ۵۱ در حدود ۵ میلیون ریال بابت هزینه برق و آب و بیمه حوادث وباربری پرداخته‌ایم .

کل هزینه سرمایه ثابت کارخانه اعم‌ازتاسیسات ساختمانی‌وماشین‌آلات که تاکنون بمصرف رسیده یک میلیارد و ششصد میلیون ریال است و تا خاتمه تکمیلی طرح این رقم کل سرمایه گذاری به شش میلیارد وچهار صد میلیون ریال بالغ خواهد شد. مادرکارخانه بموازات کارمونتاژ شروع به‌ساخت بعضی از قطعات‌نموده‌ایم‌واقدامات لازم را درجهت تکمیل ساختمانها وخرید ماشین‌آلات بعمل آورده‌ایم که قسمت اعظم آن دربرنامه پنجم خاتمه خواهد یافت .

امسال ماجشن‌ده‌هزارمین تراکتور رامی گیریم با توجه به اینکه‌کشور ما احتیاج به یکصد هزاردستگاه تراکتور دارد وامیدواریم‌درسال۵۳ تولید ۲۰ هزارمین‌دستگاه تراکتور را در این کارخانه جشن‌بگیریم در اینجا باید گفت که در بدو تاسیس با امکاناتی که بوجود آورده‌ایم ظرفیت کارخانه قابل افزایش به ۳۰ هزار دستگاه تراکتور در سال است .

★ طرحهای دردست اجرا :

آقای مهندس فولادیون طرحهای دردست اجرای کارخانه رابشرح زیر باستحضار رسانید : طرح ساختمان ریخته‌گری بظرفیت ۲۵ هزار تن در سال که در نوع‌خود بزرگترین کارخانه ریخته‌گری در ایران خواهد بود که پی‌ریزی‌طرح مزبور شروع گردیده است .

طرح کارخانه آهنگری بظرفیت ۱۰ هزارتن در سال که شایداولین کارخانه بزرگ آهنگری در ایران خواهد بود که هزینه ساختمانهای این دو واحد فوق بدون درنظر گرفتن هزینه تاسیساتی در حدود ۴۰۰ میلیون ریال است و قرارداد های مربوطه منعقد شده است . و قرار است که در سال۵۳ساختمان های این دو طرح آماده گردد .

طرح واحد دنده سازی‌تکمیل شده وسالن پرسکاری و ساخت قطعات تراکتور آماده نصب ماشین‌آلات است وماشین‌آلات‌وپرس‌های‌بزرگ لازم که برای پرس وساخت‌قطعات تراکتور و بدنه آن لازم است خریداری شده و حمل آن به ایران آغاز گردیده است. در اینجا یك حلقه فیلم رنگی از فعالیت‌های کارخانه و بازدید شاهنشاه آریامهر درسال۵۱نمایش داده شد .

بیانات تیمسار ضرغامی

سپس ارتشبد ضرغامی‌استاندار آذربایجان شرقی طی‌بیاناتی‌اظهار داشت امروز روز فرح و شادی و سرور است برای هیئت مدیره‌این کارخانه و برای کلیه مهندسین، طراحان ، تکنیسین‌ها وکارگران کارخانه،زیرا آنچه طرح‌ریخته‌اند وزحمت کشیده‌اند امروز به‌نتیجه رسیده‌اند . امروز می‌بینیم‌بایدیك روز شکرگزاری برای مهندسین، کارگران و هیئت مدیره واهالی‌ـ آذربایجان باشد ، شکرگزاری‌به خدای بزرك باینکه شهریاری مفخم رابما عطا فرموده ،شاهنشاه بزرك عادل وخردمند و دانا که ما اکنون در اجرای منویات شاهنشاه بزرك به ترقیات روز افزونی نائل می شویم ، باید ماازخدای بزرك شکرگزار باشیم برای اینکه‌تمام منابع لازم را اعم از نیروی انسانی منابع زیر زمینی و طبیعت باصفا بما اعطا فرموده واستعدادهائی‌در مهندسین و کارگران ما گذاشته که هر پیشرفتی را فکر میکنیم‌و به نتیجه می رسیم ، کارگر آذربایجانی با استعداد است زیرا که در مسابقات مهارت‌فنی‌کارگر آذربایجانی اول شد ، شخص‌اول مملکت به صنعت و اقتصاد کشور اهمیت فوق‌العاده‌ای قائل هستند زیرا اقتصاد و صنعت نتیجه‌اش تولید است .

خوشبختانه آذربایجان وتبریز یکی از قطبهای صنعتی کشورشده است و این اعتباراتی که دراستان خرج می‌شود برای اعتلای مردم این سرزمین است نیات شاهنشاه آریامهر اینست‌که نمی خواهند به امروز فکر کنند شاهنشاه به آتیه ملت و مملکت می اندیشند وهدف شاهنشاه نه تنهامورد‌مباهات یك‌ایرانی است بلکه موردتحسین دنیامی باشد . در قدیم می گفتند که‌ایران‌باید فقط درامر کشاورزی تلاش کند ولی امروز می بینیم که پیشرفت کشور ما در صنعت‌چشم گیر است شاهنشاه مابه این پیشرفت‌ها نیز قانع نیستند و می خواهند ایران را بپایه بزرگترین کشور های‌دنیا برسانند .استاندار آذربایجان شرقی افزود :

ماغیراز سپاسگزاری و غیر از آرزوی موفقیت برای مردم این کشوروآذربایجان وکلیه‌مهندسین وتکنیسین‌ها و کارگران که‌سهم بسزائی در پیشرفت کشور ما و این کارخانه دارند درخواست دیگری نمی توانیم بکنیم‌وامیدوارم که‌این کارخانه به حداکثرظرفیت یعنی۳۰ هزارتراکتور درسال‌برسد وکلیه قطعات تراکتور در خود کشورساخته‌شود . سپس‌استاندار وهمراهان از کلاس‌هاو کارگاههای مرکز آموزشی دیدن کردند و بعداز سالن مونتاژ و ده‌هزارمین تراکتور تولیدی و عملیات پیشرفت ساختمانهای اداری ریخته‌گری ، آهنگری ، چرخ دنده سازی و تاسیسات ورزشی وزمین چمن اختصاصی کارخانه بازدید نمودند.

این مراسم‌پس از صرف‌ناهاردر سلف سرویس کارخانه پایان پذیرفت .

ارتشبدضرغامی استاندار آذربایجان شرقی هنگام بازدید از ده‌هزارمین تراکتور تولیدی

استخدام در تمام مدت طول سال در هواپیمائی نیروی زمینی شاهنشاهی امروز همه ملک جهان زیر پر ماست

در کمترین مدت به زندگی مرفه‌تری برسید .
درکمترین زمان افتخارات بیشتری‌کسب کنید .
با مدرك تحصیلی از سیکل به‌بالا برای کادر خلبانی و فنی استخدام شوید .
جهت کسب اطلاع بیشتر به تهران سرباز خانه باغشاه خیابان کاشان درب جنوبی مراجعه فرمائید . هواپیمائی نیروی زمینی شاهنشاهی

اطلاعیه شهرداری پایتخت

بموجب ماده ۹ قانون نوسازی و عمران شهری تجدید ممیزی املاک واقع در محدوده قانونی شهر تهران از اول خرداد ماه سال یکهزاروسیصد و پنجاه ودو و ابتدا ازمناطق ۲و۱۰ شروع خواهد شد.
از مالکین محترم تمنادارد با ممیزین شهرداری پایتخت که باارائه کارت شناسائی کار خودرا شروع خواهند کرد نهایت همکاری را مبذول دارند و مدارک مورد احتیاج که عبارتست از سند مالکیت و مفاصاحسابهای بقایا و سطح شهر ودرآمد نوسازی را جهت تکمیل پرونده در اختیار مامورین قرار دهند.

شهردار پایتخت

بدین وسیله باطلاع صاحبان سهامی شرکت‌منحله‌برق خمسه میرساند

برای دریافت ۱۵ درصد قیمت سهام خود (تومانی سی شاهی) شخصا و یا با معرفی نماینده قانونی در زنجان سبزه میدان به آقای بیوک آقا مغازه مراجعه و با دادن‌رسید وجه خود را دریافت دارند .

هیئت تصفیه شرکت سهامی منحله برق خمسه
آ ـ ۳۸۲۷

آگهی کشف جسد مجهول‌الهویه

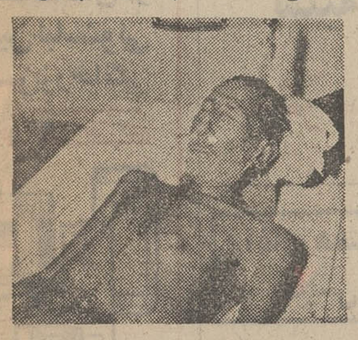

عکس فوق متعلق است به مردی مجهول‌الهویه در حدود ۵۰ ساله قد کشیده لاغر اندام موهای سر بلند ـ موی‌صورت در حدود چند میلیمتر و سفید از مشخصات استثنائی نداشتن بند اول انگشت شصت دست راست که ظاهرا مدتها قبل‌قطع شده و محل قطع کاملا التیام یافته در تاریخ ۲۸ر۱ر۵۲ جسد نامبرده در کنار رودخانه محلی موسوم به سرچشمه پنج ـ پلورگریاشان حومه سنندج کشف گردیده بدینوسیله مراتب اعلام از کسانیکه نامبرده را میشناسند و یا اطلاعاتی در مورد هویت وی دارند تقاضا می شود که ظرف یکماه از تاریخ‌انتشار این آگهی به‌بازپرسی شعبه سوم دادسرای شهرستان سنندج مراجعه نمایند .

م الف ۳۱۰۸
آ ـ ۱۱۰۴۸ بازپرس شعبه سوم ـ علیزاده

آگهی تاسیس شرکت سهامی پتروشیمی ایران ـ ژاپن «سهامی خاص»

نظر بماده یکصدو نودو هفت‌قانون تجارت‌وماده شش آئین نامه همان قانون خلاصه اظهارنامه و اساسنامه شرکت سهامی پتروشیمی ایران ـژاپن (سهامی‌خاص) که در تاریخ ۹ر۲ر۵۲ تحت‌شماره ۱۶۸۵۷ در این اداره ثبت و در تاریخ ۹ر۲ر۵۲ از لحاظ امضاء ذیل ثبت تکمیل گردیده برای اطلاع‌عموم در روزنامه رسمی کشور و روزنامه کثیرالانتشار اطلاعات آگهی میگردد .
۱ـ نام و نوع شرکت . شرکت سهامی پتروشیمی ایران‌ـ ژاپن (سهامی‌خاص)
۲ـ موضوع شرکت . عبارت است ازتاسیس و بکار انداختن کارخانه ها برای تولید وذخیره نمودن و حمل‌و نقل و عرضه‌و فروش و صدورالفین ها وآروماتیك هاو سودسوزآور و فرآورده های اشتقاقی و فرآورده های فرعی و مشتقات مربوط‌به آنها و سایر فرآورده های دیگر که‌مورد توافق صاحبان سهام قرارگیرد وانجام کلیه فعالیت های بازرگانی که بطور مستقیم یا غیر مستقیم مربوط به عملیات مذکور باشد .
۳ـ مرکز اصلی شرکت . تهران خیابان کریم‌خان زند ساختمان پتروشیمی
۴ـ مدت شرکت از تاریخ ۶ر۲ر۵۲ بمدت نامحدود .
۵ـ تابعیت شرکت ایرانی است .
۶ـ سرمایه شرکت . مبلغ یك‌میلیارد و پانصد و شانزده میلیون ریال منقسم به ۱۵۱۶سهم با نام یك‌میلیون ریالی .
۷ـ میزان سرمایه پرداختی وشماره فیش بانك مربوطه و مبلغیکه تعهد شده‌است . کلیه سرمایه شرکت تعهد شده و سی و پنج درصد بهای آن بحساب های شماره ۷۹۰۰۶ و ۷۰۰۳۶۳ بانك ملی ایران شعبه مرکزی پرداخت شده‌است
۸ـ موسسین شرکت . ۱ـ شرکت ملی‌صنایع پتروشیمی ۲ـ ایران کمیکال دولپمنت کمپانی لیمیتد .
۹ـ اولین مدیران شرکت . آقایان باقر مستوفی . دکتر هوشنك مهتدی . دکتر شاپور شریفی . شاهین قره‌بگیان . حسینعلی حجاری، زاده . دکتر سیناتیرگان فریور ولی‌اله فسا (از طرف شرکت ملی صنایع پتروشیمی)و آقایان شوگوروآریکا . کنجی‌تومیو . آکیرایاماساکی . تتسوجی ایتو . کینجی‌هارادا . تتسویاکیشیموتو (از طرف ایران کمیکال دولپمنت کمپانی لیمیتد) برای مدت دوسال بسمت اعضای هیئت مدیره شرکت انتخاب شدند که آقای باقر مستوفی‌رئیس هیئت مدیره و آقای شوگوروآریکا نایب رئیس هیئت مدیره و آقای کنجی تومیو مدیرعامل‌وآقای دکترسیناتیرگان فریورولی‌اله‌فسا قائم‌مقام‌مدیرعامل می باشند .
۱۰ـ اختیارات مدیرعامل . طبق ماده ۲۴ اساسنامه .شرکت .
۱۱ـ روزنامه کثیرالانتشاری که برای‌دعوت ها تعیین شده است کلیه آگهی های شرکت در روزنامه اطلاعات منتشر خواهد شد ولی کلیه آگهی هائی که مربوط به دعوت صاحبان سهام واطلاعیه هائی که مربوط به صاحبان سهام باشد درروزنامه های اطلاعات و کیهان اینترناشنال منتشر خواهد شد .
۱۲ـ دارندگان حق امضاء در شرکت کلیه اسناد و مدارك تعهدآور شرکت همچنین کلیه چکها ـ بروات ـ سفته ها قراردادها و غیره باید دارای دو امضاء باشد که یك امضاء متعلق به آقای کنجی‌تومیو (مدیرعامل) بوده وامضای‌دیگر متعلق به هر یك از آقایان دکتر سیناتیرگان فریورولی‌اله فسا (قائم‌مقام‌مدیرعامل)یا آقای شاهین‌قره‌بگیان باشد .
۱۳ـ اولین بازرسان‌اصلی‌وعلی‌البدل شرکت‌آقای حسین هادوی وآقای نامی مشیری (بازرسان اصلی) وآقایان فیروز سهامی و فیروز سلیمی (بازرسان علی‌البدل)
۱۴ـ انحلال شرکت . طبق ماده ۱۹۹ قانون‌جدید تجارت . م‌الف۲۹۹۹
رئیس اداره ثبت‌شرکتها و مالکیت‌صنعتی ـ مهدی نراقی

آگهی تبدیل و تغییرات دیگر در شرکت سهامی الکترو ادیسون ثبت شده بشماره ۴۴۰۴

برابر تصمیم مجمع عمومی فوق‌العاده مورخ ۲۵ر۱ر۱۳۵۲ تغییرات زیر در شرکت نامبرده بعمل آمد ۱ـ نوع شرکت بسهامی خاص تبدیل گردید و نام فعلی آن شرکت سهامی‌خاص الکترو ادیسون میباشد ۲ـ اساسنامه جدیدی مشتمل بر ۶۱ ماده و سه تبصره تصویب و جایگزین اساسنامه قبلی گردید ۳ـ آقایان حسین خداداد و آقای مرتضی سیف‌اللهی و بانو صغری خوشنویس و بانو پروین سیف‌اللهی بسمت اعضاء هیئت مدیره برای مدت دو سال انتخاب شدند ۴ـ آقای علی اکبر خسرو شاهی بسمت بازرس اصلی وآقای حسن رزین بسمت بازرس علی‌البدل برای مدت یکسال تعیین گردیدند ۵ـ روزنامه اطلاعات جهت درج آگهیها تعیین شد ۶ـ بموجب صورتجلسه هیئت مدیره مورخ ۲۵ر۱ر۱۳۵۲ آقای حسین خداداد بسمت ریاست هیئت مدیره و آقای مرتضی سیف‌اللهی بسمت نایب رئیس هیئت مدیره و مدیر عامل برگزیده شدند ۷ـ کلیه اوراق و اسناد بهادار شرکت بامضای آقایان حسین خداداد و مرتضی سیف‌اللهی متفقا با مهر شرکت و یا با امضای آقای حسین خداداد و بانو پروین سیف‌اللهی متفقا با مهر شرکت‌و یا با امضای آقای مرتضی سیف‌اللهی و بانو صغری خوشنویس متفقا با مهر شرکت معتبر میباشد اوراق عادی و اداری را مدیر عامل بتنهائی با مهر شرکت امضاء می نماید .

م الف ۲۹۹۶
رئیس اداره ثبت شرکت‌ها و مالکیت صنعتی . مهدی‌نراقی
آ ـ ۱۱۱۲۰

آگهی مناقصه شماره ۵۱ر۵۲ شرکت مخابرات ایران

شرکت مخابرات ایران‌تعداد یکصد هزار حلقه نوار کاغذ ساده تلگراف باحاشیه چاپ سبزو متن فارسی و پنجهزار حلقه نوار کاغذ کپیه‌دار باحاشیه و چاپ سبز و متن لاتین و سی هزار حلقه نوار پرفراتور روغنی طبق مشخصات فنی پیوست شرایط عمومی سی‌ـاند.اف بنادر خرمشهر ، شاهپور ، یاجلفای ایران یا تحویل انبارشرکت در تهران خانی‌آباد سر پل راه‌آهن ازطریق مناقصه خریداری مینماید.

داوطلبان شرکت در مناقصه باید باداره تدارکات شرکت مخابرات ایران‌واقع در تهران‌خیابان تخت جمشید چهار راه‌شیراز مراجعه وباپرداخت مبلغ یکهزار ریال اوراق شرایط معامله و نمونه قرارداد و مشخصات کالا را دریافت و اوراق‌مزبور راباتوجه کامل بمندرجات آنها امضاء نموده و همراه پیشنهاد خود برابر مقررات تاآخر وقت اداری روز سه‌شنبه ۲۶ر۴ر۵۲ بدبیرخانه شرکت مخابرات ایران بنشانی بالاتسلیم و رسید دریافت نمایند.
پیشنهاد های رسیده درساعت ده صبح روز چهار شنبه۲۷ر۴ر۵۲ بازوقرائت خواهدشد. حضور پیشنهاد دهندگان و یانماینده مجاز آنها در کمیسیون مناقصه آزادو شرکت مخابرات ایران در رد یك یاکلیه پیشنهاد ها مختار است.

شرکت مخابرات ایران
آ ـ ۱۱۴۴۶

آگهی استخدام

از اکبر اصل‌محمد زاده(عکس بالا) ۱۴ ساله پنج روز است خبری نیست هر کس اطلاعی از نامبرده دارد خواهشمند است به آدرس‌خیابان سی‌متری (پائین تر از شکوفه نو) کوچه آذری منزل شماره ۱۴۴۴ به حسین اصل محمد زاده خبر دهد یا به تلفن ۳۹۲۶۶۸خسرو اطلاع دهد .

۱ـ اداره آجودانی‌کل‌ستاد بزرگ ارتشتاران برای تکمیل کادر تکنیسین و تعمیرکار مراکز تلفنی نظامی تعدادی دیپلمه با شرایط زیر از طریق‌مسابقه بصورت کارمند رسمی استخدام مینماید :
الف ـ تابعیت دولت شاهنشاهی ایران .
ب ـ داشتن دیپلم کامل دبیرستان در رشته ریاضی یا طبیعی .
پ ـ سن حداکثر ۲۴ سال و برای کسانیکه خدمت زیر پرچم را انجام داده‌اند ۲۵ سال تمام .
ت ـ متدین بیکی از ادیان اسلام ، زرتشتی ، مسیحی و یا کلیمی .
ث ـ داشتن صحت مزاج و تناسب اندام بر طبق گواهی بهداری های ارتش شاهنشاهی .
ج ـ نداشتن همسر و اولاد و کسان تحت تکفل .
چ ـ نداشتن پیشینه بد .
ح ـ سپردن تعهد خدمت بمدت ۱۱ سال از تاریخ خاتمه آموزش .
خ ـ موفقیت در آزمایش مسابقه .
۲ـ داوطلبانیکه در آزمایش پذیرفته شوند یکدوره نه ماهه تعمیرات را طی خواهند نمود .
۳ـ داوطلبان میتوانند برای کسب اطلاعات بیشتر وثبت‌نام با در دست داشتن متوکیی و یاعین دیپلم ،عین شناسنامه و شش قطعه عکس ۴×۳ از تاریخ پخش این آگهی همه روزه باستثنای روزهای تعطیل از ساعت ۱۰ الی ۱۲ تا پایان روز ۳۱ر۲ر۵۲ به آجودانی‌کل‌ستاد بزرگ ارتشتاران (خیابان‌کوروش کبیر چهارراه قصر) مراجعه نمایند . م الف ۳۰۸۶
آ ـ ۱۱۱۱۰

نیواگ لیون لیمیتد مالک اختراع شماره ۷۵۲۳ مربوط به اصلاحات مربوط به کنترل دستگاه برای الترناترهای‌الکتریکی
میل دارد با صاحبان صنایع در ایران برای‌بهره برداری از اختراع خود وارد مذاکره شود برای اطلاع بیشتربه دفترحقوقی دکتر آقایان و همکاران خیابان سوم اسفند ۱۴۹ مراجعه‌فرمائید.
۱۴۴ آ ـ ۳۷۹۷

نیواگ لیون لیمیتد مالک اختراع شماره ۷۵۱۲ مربوطبه اصلاحات مربوط به کنترل دستگاه ها برای الترناتر های‌الکتریکی
میل دارد با صاحبان صنایع در ایران برای‌بهره برداری از اختراع خود وارد مذاکره شود برای اطلاع بیشتربه دفترحقوقی دکتر آقایان و همکاران خیابان سوم اسفند ۱۴۹ مراجعه‌فرمائید.

مارک‌هارد اریال سرویس اینک مالک اختراع شماره ۷۴۰۳مربوط به نصب کردن دوربین عکاسی در هواپیما
میل دارد با صاحبان صنایع در ایران برای‌بهره برداری از اختراع خود وارد مذاکره شود برای اطلاع بیشتربه دفترحقوقی دکتر آقایان و همکاران خیابان سوم اسفند ۱۴۹ مراجعه‌فرمائید.
۱۴۴ آ ـ ۳۷۹۷

لابراتواریونیتی‌استودی ریسرچ‌مالک اختراع شماره ۴۰۷۷ مربوط به (طریقه برای تهیه ترکیبات اصلاح شده گریس های روغن‌کاری)
میل دارد با صاحبان صنایع در ایران برای‌بهره برداری از اختراع خود وارد مذاکره شود برای اطلاع بیشتربه دفترحقوقی دکتر آقایان و همکاران خیابان سوم اسفند ۱۴۹ مراجعه‌فرمائید.
۱۴۴ آ ـ ۳۷۹۷

نیواگ لیون لیمیتد مالک اختراع شماره ۷۵۱۰ مربوط به اصلاحات مربوط به کنترل دستگاه برای الترناترهای‌الکتریکی
میل دارد با صاحبان صنایع در ایران برای‌بهره برداری از اختراع خود وارد مذاکره شود برای اطلاع بیشتربه دفترحقوقی دکتر آقایان و همکاران خیابان سوم اسفند ۱۴۹ مراجعه‌فرمائید.
۱۴۴ آ ـ ۳۷۹۷

عقیده آزاد

امیر شاپور شاهین

طی ۵۰ سال اخیر درایران:

۱۳ هزار داستان باتیراژ ۳۷ میلیون چاپ شده

بایستی‌این حقیقت را بدانیم که طبق یک برآورد غیردقیق در ۵۰ ساله اخیر در ایران حدود۱۳هزار «کتاب داستانی» درتیراژی حدود ۳۷ میلیون جلدبزبان فارسی (و ترکی فقط چند جلد) چاپ شده است و البته این رقم شامل ترجمه و تجدید چاپ هم هست و حال انکه شامل داستانهای کوچک مجلات‌نیست همچنین این رقم شامل تجدید چاپ داستانهای قبل‌از۵۰سال‌مانند «امیرارسلان» یا«اسکندرنامه» نیست. تنها در سال ۱۳۴۹ که جمعیت باسواد کشور ما قدری بیش‌از ۹٫۵ میلیون نفر بوده بالغ بر ۵۱۲ کتاب داستانی چاپ شده و بعبارت دیگر بهر یک میلیون نفر باسواد ۵۴ عنوان کتاب رسیده است . هرگاه فرض کنیم‌این۵۱۲ عنوان در تیراژی حدود۲ میلیون جلد چاپ شده درطول‌سال بهرنفرباسواد فقط ۲ درصد جلد کتاب داستانی رسیده است که بسیار ناچیز است . برای مقایسه در کشور های مختلف (بنابه مندرجات صفحه۷۸۵ سالنامه آمارسازمان ملل‌سال۱۹۷۰ و صفحه ۱۲۷ سالنامه دموگرافی) تعداد کتاب چاپ‌شده‌درمقابل هریک میلیون نفر درسال ۱۹۷۰ بقرار جدول زیر بوده است :

کتاب داستانی و ادبی در سال ۱۹۷۰ برای هریک‌میلیون نفر جمعیت باسواد

کشور	تعداد کتاب داستانی و ادبی برای هر یک میلیون نفر باسواد
دانمارک	۳۵۷
سوئد	۲۸۷
انگلستان	۱۶۶
آلمان‌غربی	۱۵۷
فرانسه	۱۲۰
ژاپن	۸۲
ایتالیا	۶۱
ایران	۵۴
ترکیه	۴۹
مصر	۴۱
تایلند	۱۳

جدول‌فوق نشان میدهد که نسبت فوق در ایران کمتر از بسیاری از کشور های جهان است و میتوان بااحتیاط قضاوت کرد که مطلب آقای مستعان‌که گفته است «داستان سرائی‌درایران پیشرفتی‌نداشته» لااقل از نظر «کمی» اظهاری مقرون به صحت بوده است .

آمارگیری از کیفیت

هرچند از نظر «کمی» تعداد کتابهای داستانی درایران کمتر از بعضی کشورها چاپ می شود ، مع‌الوصف از نظر کیفی هم باید درباره این نوع کتابها مطالعه بعمل آید زیرا بسیاری‌از داستانها بمذاق یک نفر خوشایند است‌ومفید فایده و بمذاق دیگری نامطلوب و بیفایده . برای کشف این‌حقیقت که «آیا داستانهای نوشته‌شده درپنجاه سال اخیر مفید فایده و خوشایند بوده است» راه صحیح‌علمی اینست که ازعقاید مردم «آمارگیری»کرد و اینکار شبیه همان «آمارگیری عقاید» است که موسسه «گالوپ» در امریکا انجام میدهد .

من برای رسیدن به نتیجه پرسشنامه‌زیررا دراختیار ۱۶۳ دانشجو و ۸۲ نفر کارمند که سنشان‌بین۲۰ تا ۴۶ سال بود گذاشته و از آنان آمارگیری عقایدکردم‌که بعضی پاسخ‌ندادند وفقط پرسشنامه ۱۳۰ نفرقابل بررسی بود .

از نتیجه بررسی فوق شاید بتوان نتیجه گرفت که : برای جوانان‌کتاب های پنجاه سال اخیر تاحدودی سرگرم کننده هست‌ولی چندان‌آموزنده نیست و نوشته های آقای مستعان بطور نسبی برای جوانان‌کمتر سرگرم‌کننده و آموزنده بوده است .

جهان بی‌انتقادجهان بی‌فروغی است ، هرگاه به مقاله های تحقیقی علمی آمریکا و اروپا نظری بیفکنیم ، تقریبا نصف این مقاله ها انتقاد و توسعه تحقیقات محققان دیگر است زیرا «برق حق از تصادم افکار میجهد» .

صدیقه سعادتمند هاشمی

بیسوادی باطنی

آقای حسینقلی مستعان‌مقاله نظری سرکار را راجع به نویسندگان جوان مطالعه نمودم نظرتان بسیار صائب و بجا بود گفته‌ئی بود از دل برآمده که مسلم بر دل‌های صاحب‌نظران جای می‌گیرد اما از شما می‌پرسم‌چه باید کرد که داستان‌نویس از وضع کنونی خارج‌شده ورنگی بخود بگیرد که استادپسند باشد من این‌جوانان‌بقول‌شما بی‌مایه را این جوانان‌پرمدعا رامقصر نمی‌دانم میدانیدچرا برای آنکه اگر جوان ها مایه نوشتن ندارند علتش بی‌سوادی باطنی آنها است‌من معلم های اجتماع‌را مقصر این بیسوادی میدانم آیا در مدارس ما به‌جوانها میگویند موضوع‌انشاء را انتخاب نمائید یا اینکه میگویند این‌هفته مثلا بهار را شرح دهید .

آیا معلمان به جوانها می‌آموزند که چطورمیتوانید ساده بنویسید چطور میتوانید مطلبتان را بیان نمائید که خواننده دچار گیجی نشود نه هرگز چنین نبوده .

فریده خالقی

مستعان از «هیچ» دفاع میکند

یک روز فروغ را به خاطر بیان صادقانه احساسات لطیف زنانه‌اش تکفیر میکنند و روز دیگر هدایت را بت مفوائی میخوانند . در مورد فروغ‌حرف بسیار گفته شده درباب‌هدایت نیز . من اگر جای آقای مستعان بودم ، دهان و قلم‌آقای سرامی نویسنده اطلاعات را گل‌باران میکردم که با انتقاد از افاضات‌بی‌بدیل ایشان‌درروتاری کلوب نام فراموش شده‌شان را سر زبان‌ها انداختند که ای بی‌خبران بدانید و آگاه باشید مستعان‌نامی هم هست که قلم میزند و هرچه دلش بخواهد می‌نویسد و زیاد هم مینویسد . چون مقاله آقای سرامی سبب یک سلسله اظهار نظرها و مصاحبه‌های ریز و درشت در مخالفت یا موافقت با آقای مستعان شد و من مطمئنم با درافشانی‌های اخیر ایشان آنها که محض رعایت سن و سال و موهای سفید استاد قلم در موافقت‌شان زدند پشیمانند و متاسف . بر نسل جوان که با خواندن آثارهدایت دنیائی‌دیگر را می‌بینند فرض است که در مقابل این بی‌عدالتی های ناآگاهانه از او دفاع کنند ومن میخواهم به عنوان یک نفر از نسل جوان‌مملکت‌که صمیمانه به آثار هدایت‌و ویژگیهای‌افکار او عشق می‌ورزد بگویم استاد مستطاب مستعان همه آثارتان از شهرآشوب و ناز و پاورقی های چپ و راست شما ارزش یک عبارت از بوف کور هدایت را ندارد و متاسفم که باباب شدن برسر دو راهی وسه‌راهی های مجلات‌زنانه‌شما خوانندگان پاورقی‌های‌عوامانه‌تان راازدست داده‌اید . هدایت حرف داشت‌و این‌حرف رادریوفکوردر علویه خانم‌در لابلای‌همه نوشته‌هایش می‌بینیم و با گوش جان‌میشنویم و رسالتش را می‌پذیریم . اما در نوشته‌های استاد مستعان هیچ حرفی‌و معنائی پیدانمیشود و عجبا که این (هیچ) حتی در حاشیه‌پردازی‌های خسته‌کننده‌و جمله‌بندی‌های دور از ذهن باز توی ذوق خواننده میزند و حالا می‌فرمایند که به غلط ازهدایت برای مردم بت ساخته‌اند البته هرکسی حق‌دارد درمقابل‌انتقاد از خود دفاع کند اما دفاعیه آقای مستعان بوی رستگاری نمیدهد رنگی از کینه و حسد دارد. زهی تاسف که ایشان نمیدانند بت‌های تحمیلی هرگز در اعماق قلب و اندیشه مردم قابل پرستش نیستند و خیلی زود ب یک وزش ملایم باد ناموافق فرومی‌ریزند می‌شکنند. هدایت بت مردم است چرا که خودشان اورا پذیرفته‌اند .

توضیح :

بحث دامنه‌دار «داستان نویسی در ایران» که‌با سخنرانی‌آقای‌حسینقلی مستعان درکلوپ روتاری شمال آغازشده‌بودپس ازدوهفته‌پایان‌میگیرد در آخرین‌بخش ، قسمتی از نامه‌های‌بعضی خوانندگان که‌در این اقتراح ادبی شرکت جسته‌اند چاپ میشود ، از تمام نویسندگان،صاحبنظران و خوانندگانی که‌با شرکت دراین بحث ،به تمامیت‌وکمال آن‌افزودند سپاسگزاریم ، و ازاینکه بعلت کمبودفضای‌صفحات‌روزنامه نتوانستیم تمام نامه‌ها را درج کنیم‌پوزش میطلبیم .

ایران نویسنده دارد یانه؟

جاویدجهانشاهی

نویسنده خیالاتی

ازصادق هدایت نقل‌می‌کنند که عقیده داشت : «دوقسم نویسنده است. عده‌ای زندگی می‌کنند تا بنویسند و گروهی دیگر می‌نویسند تا زندگی کنند.» قطعا تردیدی نخواهید داشت که آقای‌حسینقلی مستعان ازجمله گروه اول نبوده و نیست یعنی می‌نویسد تازندگی‌کندو دراین‌راه اگر خشت‌زنی کلمات هم کرده باشد برای ادامه زندگی بوده و نه برای‌خلق اثر یا آثار هنری . اصلا آنچه مطرح نبوده و آقای مستعان به آن توجه‌نداشته و بجرات می‌توان گفت آنچه را که‌هنوز هم درك نکرده و نشناخته(هنر) است‌تاچه رسد به‌اینکه بخواهد یا بتواند اثرهنری نیز بیافریند ، این یك سرقضیه است

و اما سر دیگر قضیه مربوط‌میشود به طرز فکر و آثار آقای مستعان ودار و دسته پوشالی و پیروان متعصب ولی در حال احتضار ایشان .

آقای حسن شهباز مثال ازبالزاك و تورگنیف وهمینگوی و دیکنز آورده‌اند. من حرف ایشان‌را می‌پذیرم. این درست است که آنان آثار خوب خود را قبلا بصورت پاورقی در نشریات بچاپ‌رساندند ولی میدانید که در آن واحد ده پانزده داستان دنباله‌دار هرگز ننوشتند . مگر مغز چندصدگرمی آقای مستعان چقدر فسفر دارد که بتواند با این حجم کار آثاری در سطح آثار بالزاك ودیگراعاظم ادب جهان خلق کند ؟ اگر مستعان‌می خواست و می‌توانست تنهایك داستان دنباله‌دار دریکی‌از نشریات‌بنویسدوپس‌از پایان آن دست بنوشتن دومی و سومی بزند شاید میشدبرحسب‌اتفاق(نه‌به‌یقین) اثری ازایشان یافت که‌اندك زمانی‌بعداز خودش در خاطره ها باشد .

مستعان نخواست و نتوانست‌نویسنده باشد . یعنی در آغاز بی‌دلیل در این راه قدم‌گذاشت و خود را بمردم تحمیل کرد و نشریات‌نیز برحسب‌احتیاج به پر کردن صفحات از او استقبال کردندو اندك‌اندك این شبهه عارض شد که واقعا مستعان نویسنده است اما همه میدانیم که‌نیست حتی آن آقای شهباز و دیگر آشنایان‌و حامیان آقای مستعان نیز باطنا اعتراف می‌کنند که مستعان چیزی نیست‌جزیك مرد خیالاتی .

مصیب مکارم

مستعان مترجم توانا

من به عنوان یک خواننده معتقدم مستعان‌نویسنده منحصر بفرد است ، نوشته‌های‌ایشان کاملا خوب و خالی از لغزش و اشتباه است، چون‌نویسنده‌ای نمیتوان یافت که نوشته‌هایش تمام‌عیار و خالی از هرگونه اشتباه باشد ولی مستعان‌کتاب خوب فراوان نوشته است که هرکدام در جای خود در عداد داستان‌های خوب بشمارمی‌آید.

ازشمع پرس قصه ، گناه مقدس ، آتش بجان شمع‌فتد.. و چندین کتاب دیگر از قبیل : نورئی ، آزیتا ، شوریده که گرچه بعضی واقعی نیستند ولی هیچکدام از حقیقت به دور نمیباشند.

صرفنظر از استادی ایشان در نویسندگی او مترجمی‌است که برای نخستین‌بار از عهده ترجمه کتابی چون (بینوایان) برآمد و نام خود را در ردیف ویکتورهوگو قرار داد .

چلسی

قهرمان جام باشگاههای انگلستان واروپا

با ۸ یارملی پوش

جمعه ۲۸ اردیبهشت با

پرسپولیس

دراستادیوم آریامهر مبارزه میکند

الکترولوکس

برای قهرمانان ایران

آرزوی موفقیت مینماید

کارخانجات صنعتی وارسته

Electrolux

شرکت سیراکو ـ خیابان سوم اسفند شماره ۴۴

تلفن ۱۵ ـ ۳۰۹۱۱

همزمان با کشور های درجه اول جهان ، باردیگر وسترن پرشکوه وفراموش نشدنی سینمای امریکا، برپرده‌سینمامیدرخشد

سینما پارامونت

از فرداصبح فقط در

یك شاهکار واقعی و مسلم سینمای وسترن بکارگردانی هنرمندی که فیلم جدال در آفتاب را تقدیم جهانیان کرده‌بود

کرک داگلاس

هردبی ستاره

درفیلمی بکارگردانی کینگ ویدور

باشرکت: جین گرین . کلر تریور

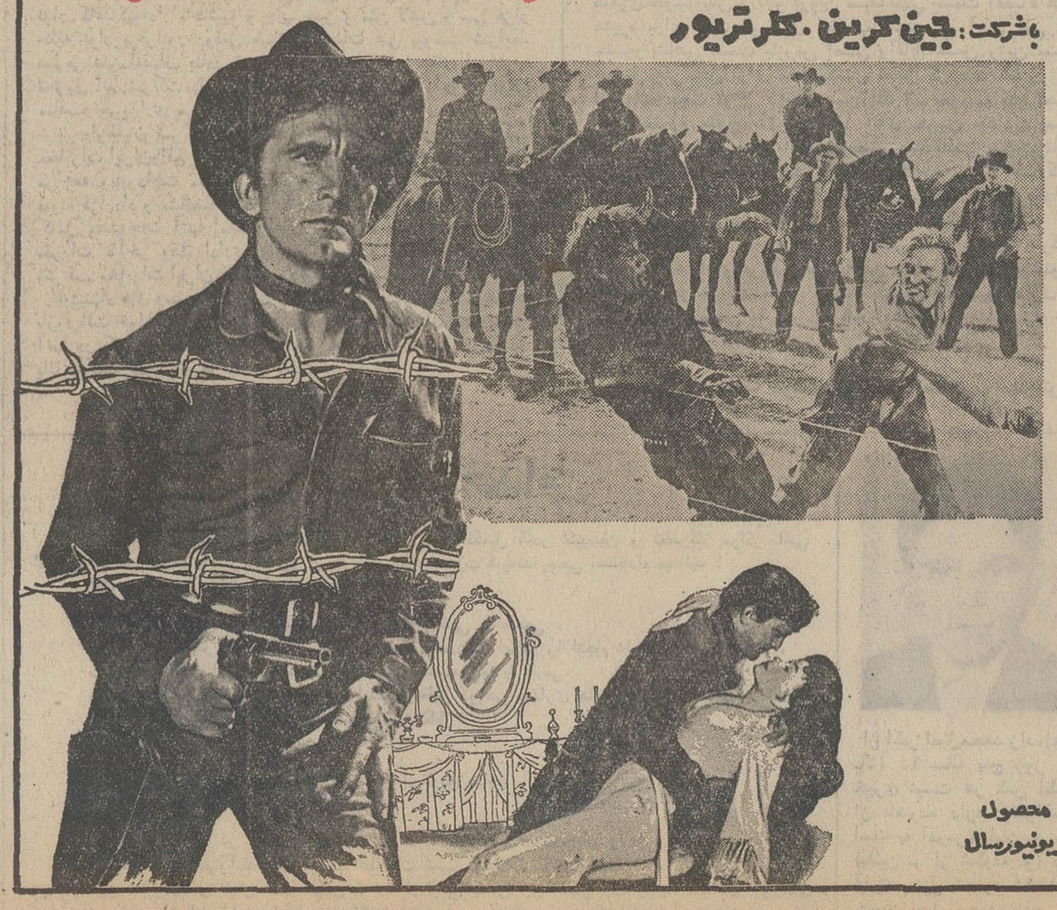

محصول یونیورسال

گیشه پارامونت بلیط رزرو میکند ـ سئانسها ۱۱٫۱۵ صبح ۳٫۳۰ ـ ۵٫۳۰ ـ ۷٫۳۰ ـ ۹٫۳۰ بعد از ظهر

دنیای ورزش

شنبه‌ها

منتشر میشود

آغاز هفته‌سوم نمایش در

سینه موند

نمایش دهنده فیلمهای ویژه کودکان ، نوجوانان‌وخانواده‌ها کمدی ترین فیلمی که قهقهه شما را به آسمان خواهد برد

یخچال
کولر
بخاری
آبگرمکن
اجاق‌گاز
ماشین لباسشوئی
فریزرخانگی

ارنج

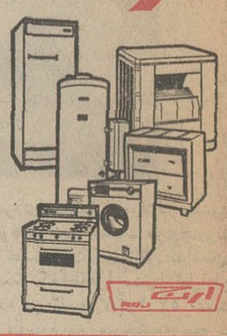

ازامشب

رضا فاضلی
شهناز تهرانی
مرتضی عقیلی

جنوبی

مسائل مردم

در هیات مشورتی روزنامه اطلاعات

در شمیران هیچکس خود را مسئول مبارزه با گرانفروشی نمیداند

هیات مشورتی روزنامه اطلاعات در شمیران برای بررسی پاره‌ای از خواست های مردم این شهرستان تشکیل جلسه داد.

در آغاز تیمسار معزی که ریاست جلسه را به‌عهده‌داشت گفت:

ـ شهرداری بدون در دست داشتن مجوز قانونی، در گورستانی که دو نفر مالك دارد وتا ۶۱ سال پیش نیز موردبهره‌برداری بوده دست بایجاد ساختمان زده‌است.

آقای جوانشیر ناطق بعدی جلسه بود وی گفت:

میدان پل تجریش که یکی از گردشگاه های مورد علاقه مردم است، بسیار کثیف است. مثلا در یك محل انبوه‌زباله‌ها ریخته شده تابعدا اتومبیل‌های زباله کش بیایندو آنهارا ببرند درگوشه آن‌میدان فروشندگان دوره‌گرد با وضع زننده‌ای به عرضه کالا پرداخته و در محل دیگر عده‌ای بیکاره برای‌مردم مزاحمت‌ایجاد کرده‌اند. درمنطقه حسن‌آباد زرگنده‌هم‌اغلب دعوا و کتك کاری است واین محله بنام «تگزاس ایران» مشهور شده‌است.

سپس آقای سهرابیان گفت: درشمیران هیچ مقامی خودرا مسئول تعیین وتثبیت نرخ‌ارزاق نمیداند. اگر به شهرداری مراجعه شود میگویند باید به اتاق اصناف مراجعه نمائید، در حالیکه اتاق اصناف در تهران است‌و معلوم نیست کسانی که در شمیران اجناس گران خریداری میکنند، به‌چه‌مرجعی باید شکایت کنند.

خانم عزت اکبر عضو دیگر هیئت متذکر شد: در امامزاده صالح تجریش مقابری‌وجوددارد که فامیل های سرشناس برای اقوام خود ساخته‌اند ولی اداره اوقاف از دفن اموات در این معابر جلوگیری میکند.

آقای دکتر وصالی بعنوان توضیح گفت: چندسال است دولت برای حفظ‌بهداشت‌عمومی از دفن اموات‌در گورستان‌ها و مقابر شخصی جلوگیری میکند واینکار بسیار خوبست‌چون‌باید بفکر سلامتی مردم باشیم مثلا همین مقبره ظهیرالدوله که هر روزه مرده‌ای را در آنجا دفن‌می کنند، سلامت ساکنان خانه های اطراف را بخطر انداخته است.

انتقاد

این سنگریزه‌ها را از کفش مردم درآورید

حسین رامتین

با اینکه قرار است انتقادات مکرر نوشته نشود من معتقدم تذکر گرفتاریهای مردم و رفع عال نارضایتی ها را بایدتکرار کرد و به متصدیان امور یادآوری‌نمود.

اساس بعضی نارضائی های امروز ناشی از عدم پیشرفت برنامه ها و طرح های بزرگ نیست بلکه تصمیمات خلق ـ الساعه‌دستگاهها، عدم‌هم آهنگی‌وسازمانها بی‌برنامگی آنها مردم را مستاصل کرده است در چند روز اخیر بهریك از شهرداریهای اطراف تهران بروید غوغائی برپاست، گرچه این غوغابه علت مقررات گیج کننده و تلفکننده‌وقت مردم متاسفانه در تمام مدت سال در تمام دستگاه های بخصوص در شهرداری و تمام دفاتر و شعب آن ادامه دارد. ولی در چند روز اخیر که ناگهان اعلام شد «بمنظور تعدیل نرخ مصالح ساختمانی شهرداری بااشاره و تاکید دولت تصمیم گرفته است که از صدور پروانه ساختمانی خودداری شود ....!؟» این جنجال‌و فریاد وعدم رضایت بیهوده و بی معنی را موجب‌شده است حقیقت اینست که با کمال تاسف‌باید اعتراف کرد با تمام کارشناسانی که در چندین سال اخیر برای «برنامه ریزی» بایران آمده‌اند و معاونان و مقامات‌عالی که به عنوان «طرح‌ریز و برنامه ریز» بوجود آمده است مثل این که مردم از همیشه بی برنامه‌تر و بلاتکلیف‌ترشده‌اند.

من نمی دانم این سازمان‌های عریض‌و طویل مدیریت و این دانشمندانی که‌از دستگاه های بزرگ جهان با دیپلم های عریض و طویل و به عنوان استادان برنامه ریز و مدیریت به میهن عزیز وارد شده‌اند چرا یک دفعه دور هم نمی ـ نشینند و فکری برای از بین بردن این «عدم اعتماد» به تصمیمات ناگهانی‌دستگاه ها نمی کنند.

شما ملاحظه کنید، چند روز پیش در همین‌روزنامه‌اطلاعات‌از طرف‌شهرداری تهران و مقامات دولتی اعلام شد که برای ساخته شدن زمین های بایر داخل محدوده شهر تهران باید مالیات های گزاف بر آنها بست تا هرچه زودتر صاحبان زمین ها خانه بسازند، چند روز بعد باز در روزنامه اطلاعات اعلام شد که دولت برای آپارتمان‌سازی به بانکهای رهنی‌وسایر بانکها اعتباراتی داده که در دادن وام مسکن تسهیلات بیشتر فراهم آید و بمردم وام با بهره کم بدهد.

همین هفته گذشته، شب‌قبل‌ازمسافرت جناب آقای هویدا به اروپا شخص خودشان فرمودند که «ما درروابط‌مالك و مستاجر دخالت نمی کنیم و در قیمت زمین هم دخالت نمی کنیم‌تامردم‌تشویق بخانه سازی شوند و خانه زیاد شود،» و بلافاصله بعد از مسافرت ایشان ناگاه شهردار تهران دستور داده‌اند که پروانه ساختمانی ابدا صادر نشود وبهانه یا دلیل این بوده است که جلوی‌گرانی مصالح ساختمانی را بگیرند.

من کاری ندارم که شایعات‌درشهر چیست و مردم یا مخالفان و منتقدان چه سمپاشی هائی در اذهان مردم علیه این تصمیمات خلق‌الساعه دستگاه‌ها می کنند.

من کاری ندارم باینکه وقتی دولت می آید(اطاق‌اصناف) درست می کندوتمام اختیار قیمت‌گزاری ها را بدست این اطاق می سپارد و حتی یکی از وزیران اسبق را که بسیار مرد خوشنام ومثبتی است در کمیسیون تعیین نرخها قرارمی دهد تا با قدرت اطاق اصناف ورسیدگی منصفانه قیمت آجر و سایر مصالح ساختمانی را تعیین‌نمایندتا بمردم‌اجحاف نشود.

من کاری ندارم که در آن کمیسیون بر سر همین تعیین نرخها چه گذشته و چگونه اطاق اصناف با قانونی که خود مجری آنست بازی می کند.

حرف من فقط یك چیز است که‌این آقایان برنامه ریزان و مدیران مدرن که معتقدند تمام عدم رضایت های مردم از دستگاهها از عدم مدیریت و (بی ـ برنامگی) بوده است چرا در اطاقهای دربسته نشسته‌اند و راهی برای «ثبات تصمیمات» سازمانها نمی اندیشند؟

شما به بینید در ظرف یکسال‌اخیراچند نوع تصمیم برای مسئله زمین ومسکن گرفته شده است من شخصا به‌یکی از شهرداری های اطراف تهران رفتم، مهندس جوانی که خود دلی پرخون از تصمیمات ودستور های دائما متغیر داشت‌پرونده‌ای بمن نشان داد که‌پس از تصویبنامه یاقانون محدوده تهران که‌خود داستانی غم‌انگیز و مضحك با هم‌دارد متجاوزازیکصد بخشنامه‌اصلاحی در مورد زمین هاوساختمان هاروی هم انباشته بود. اولی‌گفت بخداقسم‌خود ما گیج شده‌ایم: یکروز می گویند جوازبدهید روز دیگر می گویند بااین شرایط وروز دیگربکلی ممنوع وخلاصه هزار نوع تصمیم ضدو نقیض مجریان دستگاه را هم گیج کرده‌است.

در همان‌جا خانمی نشسته بود و فریاد میزد که آقامن رفته‌ام پنجاه‌هزار تومان‌بافرع صدی بیست از بازارقرض کرده‌ام که طبق مقررات (؟!) جدید شرکت مسکن کوروش کبیرو بانك رهنی تابرای یك مدت قانونی (که‌خود آقایان مدیران وضع کرده‌اند) بعنوان سپرده در صندوق بانك بگذارم‌وپس‌از آن‌مدت که خداداناست که سرمیرسد بتوانم بهمان مبلغ‌قرض بگیرم منتهابا فرع۱۲تا۱۴ در صدو بمدت ۱۰ تا ۱۵ سال‌وحالا که‌این عمل ملانصرالدین را کرده‌ام تاشاید بتوانم خانه‌ای بسازم‌می گویند پروانه ساختمان نمیدهند پس‌من چه‌بایدبکنم؟

در شهرداری دیگر مرد بیچاره‌ای در اطاق‌دفتررئیس شهرسازی فریادمیزند که شمابمن گفتید بروخانه‌ات‌راخراب کن‌وپولی هم تهیه کن ما اجازه تجدید ساختمان میدهیم حالا میگویندجوازنمی دهیم حالا من کجابروم و زن‌وبچه‌ام‌را بکجابرم؟!

ازاین قبیل نابسامانی هاو عجله و شتابها در تصمیمات دستگاه نمونه‌های بسیار در هر روزمشاهده می شودوتمام آن‌مولود نبودن «برنامه» و مدیریت صحیح‌می‌باشد که مابحمداله در چند سال‌اخیرصد ها کارشناس مدیریت و اندیشمندان برنامه ریزو طراح وارد کرده‌ایم و با عناوین معاونت ومدیریت کل حقوقهای گزاف به آنها داده‌و میدهیم تااین عدم‌اعتماد شدید را به تصمیمات‌دستگاههای‌دولتی بوجودآورده‌اند.

امارامحل فوری:

امیدوارم شورائی یادستگاهی «هم‌آهنگ کننده» بوجود آید که علاوه‌برحذف مقررات پرپیچ‌وخم یک برنامه لااقل یکساله برای کار های مردم وروابط آنها با دستگاهها تنظیم نمایند تا مردم هرروز گرفتار قوانین جدید مالیات و مقررات عوارض سطح وزیربنا و نوسازی وپاکسازی واستاندارد کردن وانواع آن نشوند و بدانند که بطور یکجا به یک مقام و یک سازمان و یک صندوق مبلغی در سال می پردازند ومثلا باید تا یکسال در فلان نقطه خانه بسازند و درجای دیگر نسازند وامثال آن.

پولها را یکجا بگیرید وخودتان یعنی شهرداری دارائی بهداری شیروخورشید استانداردها و غیره‌وغیره بین خود تقسیم کنید ومردم را از این سرگردانی باین اطاق وآن اطاق نجات دهید.

اینها همین جزئیات است که زندگی‌روزمره مردم را فلج کرده است برنامه های اساسی مملکت دارد با سرعت و قدرت پیش‌میرود ولی این سنگریزه های مزاحم در کفش‌مردم آنها را آزار میدهد فریادشان را برمی‌آورد وبزمین وزمان فحش میدهند.

توضیحات رئیس هیئت مدیره شرکت سب فرانسه به هیئت مدیره ایران سب در مورد فعالیتهای کارخانه

کارخانه سب اولین بار در فرانسه بعد از جنك ۳۹ـ۱۹۴۰ وبا۲۵ نفر کارگر شروع به کارکرد و در ۲۵ اکتبر ۱۹۵۳ اولین دیك زودیز پرس شده‌به بازار تحویل گردید محصول ما در بادی امر در کشورفرانسه سالیانه ۱۵۰۰۰۰ عدد دیك‌بود درحالیکه هم اکنون سالیانه یك میلیون‌و سیصد هزار عدد دیك تولید میکنیم که سیصد هزار عدد آن مصرف داخلی فرانسه است و یك میلیون‌آن هم به بازار های جهان عرضه میشود. شرکت سب غیر از فرانسه در کشور های ایران، ژاپن، الجزایر، اسپانیا، موزامبیك، ومونته‌ویدو نیز کارخانه هائی دایر نموده که راسا مبادرت به تولیددیك‌زودیز مینمایدفقط در کارخانه‌الجزایر قسمت هائی از دیك مونتاژ می شود.

هدف شرکت سب از ابتداء این بود که دیگی کاملا عالی و خوب و بدون خطر بمردم‌جهان عرضه نمایدو خوشحالم که‌در این هدف موفقیت کامل بدست آورده‌ایم و بهیچوجه دیك‌زودیز سب کمترین‌خطری‌برای‌خانواده ها ندارد و اما کار ما درایران از ۱۰ سپتامبرسال ۱۹۶۷شروع میشود البته قبلا دیگهای زودیز سب از فرانسه به ایران‌صادر میشدو مورد استقبال مردم‌واقع شده بودو همین امر موجب‌شد که درایران کارخانه‌ای دایر نمائیم که نه تنها مصرف‌داخلی را تامین کند بلکه صادرات‌هم به‌سایر کشورهای‌همسایه‌داشته باشد. وحالیه در سال تعداد یکصد هزار عدد دیك زودیز سب دریك شیفت ۸ ساعته‌تولید مینماید و میتواند با وسایل موجود تاچهارصد هزار عدد افزایش دهد.

من اولین بار ۱۵ سال قبل‌به ایران آمدم و اکنون بوضوح میبینم که از هر جهت پیشرفت های‌قابل ملاحظه‌ای‌نصیب کشور شما شده است و بمناسبت‌ثبات وامنیتی‌که در ایران مشاهده میشود و همچنین با توجه به روابط بسیار دوستانه ایران و فرانسه من در این سفرتصمیم گرفته‌ام که کار های جدیدی را در ایران شروع کنم که توسعه کارهای فعلی و تاسیس واحد های صنعتی مشابه و همچنین امر خانه سازی برای کارکنان شرکت وسایر مردم از آنجمله میباشد.

در خاتمه موفقیت بیشتر همه مردم‌عزیزایران را آرزومینمایم

کتاب

نام های سره پارسی

نوشته: دکتر خلیل آذر

انار، هلو، زرد آلوو شفتالو نام‌های تازه برای کودکان

نام های سره پارسی، نویسنده و گرد آورنده دکتر خلیل آذر. در ۱۴۴ صفحه به بهای ۱۰۰ ریال.

با آنکه در سال های اخیر همگام با رشد فرهنگی‌ایرانیان برای نامگذاری کودکان خود از نام های ایرانی بیش از گذشته استفاده کرده‌اند و می کنند هنوز بر بسیاری از کودکان همان نام های فرسوده تازی و ترکی گذاشته می شود و بعضی از هم میهنان هم تمدن غربی چشمشان را خیره کرده اسامی فرنگی از قبیل الیزابت، مارگریت،ماری، آنا، آلیس، هلن و روبرت روی بچه هایشان می گذارند این وضع نابسامان در نام گذاری پاره‌ای از محققان را وادار کرده است تا فهرست هائی از نام های‌اصیل ایرانی فراهم آورند و در اختیار جماعت قرار دهند اما متاسفانه تلاش آنها تاکنون نتوانسته است آنطور که باید و شاید موثر افتد.

چندی پیش آقای دکتر خلیل آذر کتاب «نام های سره‌ی فارسی» را فراهم آورده است.

کتاب آقای دکتر آذربادعای مولف از تالیفات پیش از خود در این زمینه کامل‌تر است و ۱۵۳۰ نام پارسی برای پسران و ۱۸۵۰ پارسی برای دختران و مجموعا ۳۳۸۰ نام در آن بدست داده است.

فراهم آورنده کوشیده است نام هائی را برگزیند که به گوش خوش می آیند و معنا و مفهومی مطلوب دارند. هرجا هم که معنی نام روشن نبوده است درباره‌ی آن درذیل صفحات توضیحاتی آورده است.

البته همانطور که گرد آورنده اعتراف کرده است این مجموعه کامل نیست و باز هم نام های ایرانی فراوان‌هست که میتواند مورد استفاده‌ی خانواده ها قرار گیرد.

استاد آذر نوشته‌اند که نام هائی از قبیل اقبال، امیر، واله، سهیل، سهیلا، شهلا، نادر، ساقه، وامق، لقا، منیر، مونس، نسیم نغمه، نشید، منذر، غمزه، فتنه، فخری، فرح، شهره، شقایق، زهره، همام، بهجت، ریحان، ریحانه، زینت تازی نه که‌پارسی‌سره‌اند، همچنین ارسلان، مرال، قرقاول و قشنگ ازاصیل ترین واژه های ایرانی است و ارسطو و افلاطون ایرانی هم داریم‌منتهی‌نام آنها را اینطور باید نوشت «ارستو»، افلاتون و اگر با «ط» بنویسیم یونانی به حساب خواهند آمد.

همچنین واژه هائی مثل دیهیم، اورانوس و آبنوس را یونانی ها از ایرانیان گرفته‌اندوحالا که ما ازچنك استعمار رها شده‌ایم باید این واژه را از آنها بازپس‌بگیریم.

واژه های برهمن و مهراج و .. را نیز هندی ها از نیاکان ما وام گرفته‌اند حتی اروپائیها این روزگار نیزبزبان ما دستبرد زده‌اند و واژه هائی مثل گرازیلا آلپو ژاندارک را از گنجینه زبان ما ربوده‌اند. استاد خلیل آذر درباب‌نام ژاندارک چنین توضیح داده‌اند دختر فرانسوی که علیه‌بیدادگران بیگانه قیام کرد و در آتش سوزانده شد (ص۹۰)

استاد خلیل آذر علاوه براین پیشنهاد فرموده‌اندکه‌پدر ها و مادر ها اسم بچه هایشان را انار، هلو، زردآلو، شفتالو، مرغابی، برف، نوشابه، کابوس، سرهنگ، سپهبد، رامهرمز، بهبهان، نازنازی، نازک، پرنده، پدیده پیدایش، روشنگران و سرو کاشمر بگذارند!

دانش و خرد فردوسی

دانش و خرد فردوسی، فراهم آورده‌ی دکتر محمود شفیعی در ۳۹۰ صفحه از سلسله انتشارات انجمن‌آثار ملی.

حماسه، بیان هنری فرهنگ قومی است باتمام ویژگی‌های آن‌ازاین‌روی حماسه‌آمیزه‌ای است از اسطوره و افسانه، فلسفه و اخلاق، آداب و رسوم، دانش و فن، دین‌و آئین و این رنگارنگی را در کلیه‌ی منظومه های حماسی جهان از آن جمله‌در مهابهاراتا، ایلیادواودیسه و شاهنامه میتوان دید. بنابر این حماسه ها نه‌تنها از دیدگاه میتولوژیک درخورد پژوهیدن‌اندکه میتوانندبعنوان مهم ترین سند در فرهنگ ـ پژوهی بمفهوم وسیع کلمه مورد استفاده قرار گیرند.

اگر مندرجات حماسه ها، از نظر وقایع نگاری‌و گذشته شناسی چندان محل اعتبار نیست، انکار نمی توان کرد که از نظر شناخت خلق و خوی قومی، آداب و رسوم ملی، اندیشه ها و افکارسایر درمیان مردمان حماسه ها موثق ترین مدارک و معتبر ترین اسنادند.

دکتر محمود شفیعی (مولف کتاب ارجدار شاهنامه و دستور) با تالیف «دانش و خرد فردوسی» در حقیقت خواسته است‌فرهنگ ایران‌ـ باستان رابازسازی‌کند منتهی توجه او بیشتر معطوف به بازساختن فرهنگ معنوی گذشته‌ی این مرز و بوم‌بوده است.

وی در تدوین اثر خویش شاهنامه‌ی‌بروخیم را اصل قرار داده و از چاپ های خاور و شوروی شاهنامه نیز سود جسته است و هرجا که بایسته بوده از ماخذ دیگر نیز بهره گرفته است.

دکتر شفیعی علاوه بر تحقیق در درونه‌ی شاهنامه و بررسی آن از دیدگاه های مختلف‌فرهنگی مباحثی‌تکمیلی بر تالیف خویش افزوده و در آنها از زندگی نامه‌ی استاد طوس آثار و افکار او سخن رانده است.

میراث‌های تمدن ایرانی

میراث‌های تمدن ایرانی در سرزمین های اسیائی شوروی و شیوه‌ی تعمیرو بازپیرائی‌آثار باستانی‌دراتحادشوروی بررسی و نوشته‌ی دکترپرویز ورجاوند.

دکتر ورجاوند از محققان پرکار باستان شناسی‌و معماری و جامعه شناسی‌است و تاکنون کتاب هائی در این زمینه ها منتشر کرده که از جمله «روش بررسی و شناخت کلی ایلات و عشایر» و «بامدی طایفه‌ای‌از بختیاری» و هنر معماری در سرزمین های‌اسلامی»و سرزمین قزوین را باید نام برد.

کتاب اخیر ایشان کوششی در راه شناساندن روش های تعمیر و بازپیرائی آثار باستانی در اتحاد شوروی و سومین گفتاری است که براساس یادداشت های سفر شوروی خویش تدوین کرده است.

آثار باستانی که در این تحقیق به آنها اشاره شده‌است متعلق به دو شهر کهن سمرقند و باکوست. این کتاب در وهله‌ی اول نشان میدهدکه حفظ آثار باستانی مسئله‌ای دنیائی است و همه کشور های جهان آنرا وظیفه‌ی ملی خویش میشمارند این اثر میتواند سرمشق‌باستان شناسان‌وبازپیرایان آثارباستانی قرار گیرد و آنان را با روش های تازه‌ی این فن آشنا سازد. مولف در این کتاب از نگهداری و تعمیر وبازپیرائی آثارباستانی و بنا های تاریخی‌وآثار هنری در اتحاد شوروی، حفظ و بازپیرائی آثار باستانی‌خراسان بزرگ و ورارود بحث کرده و سپس به معرفی برخی از بنا های تاریخی بعداز اسلام و شیوه‌ی تعمیرشان در شوروی پرداخته و آنگاه همین بحث را در بابنماهای‌تاریخی آذربایجان شوروی و بنا های تاریخی و کلاسیک روس دنبال کرده و درپی آن از مجموعه‌ی نفیس آثار زاگورسک یا واتیکان ارتودکس ها و شیوه‌ی کار در مجموعه‌ی نو وسپاسکی سخن بمیان آورده است.

فقط بیست ساعت درس انگلیسی معادل بیست سال یادگیری

روش اعجازآمیز پروفسور مری لو

پروفسور مری‌لو استاد معروف زبان آمریکا و همکارانش فقط برای‌مدت کوتاهی درتهران میباشند وفقط چنددوره سی‌ساعته برای گروه‌معدودی که در آزمایش و ارزیابی‌های‌مربوطه موفق شوند کلاسهای یادگیری وخواندن سریع انگلیسی تشکیل میدهند.

این کلاسها در درجه اول برای اشخاص‌زیر مفید است:

کسانیکه سالها انگلیسی خوانده‌اندولی پیشرفت کافی نداشته به این زبان تسلط ندارند.

ـ برای منشی ها و افرادیکه با مراجعین یا همکاران خارجی سروکار دارند و میخواهند کارآئی و درآمد خود را سریعا افزایش دهند.

ـ برای افرادی‌که میخواهند دوره‌های دبیرستانی یا دانشگاهی را دراسرع وقت در خارج آغاز کنند.

ـ افراد پرمشغله‌ای‌که نمیتوانند‌دوره های‌طولانی را بگذرانند و یا وقت مطالعه زیاد ندارند.

ـ برای دبیران و مترجمین و یا کسانیکه دوره‌های‌تخصصی پزشکی، مهندسی ویادیگر رشته های‌تکنیکی رامیخواهند بزبان انگلیسی بگذرانند و یا در رشته خود با درك بیشتری مطالعه کنند.

امتیازات روش آموزش پروفسور مری لو

تضمین پیشرفت‌دریادگیری تاحدموردنظر بعداز پذیرفته‌شدن‌دریك‌ارزیابی یکساعت‌و۳۰دقیقه‌ای

ـ آموزش باوسائل وتجهیزات مدرن در دوره‌های جداگانه صبح، عصر وشب که هرعلاقمند بتواند از آن دروقت مناسب برای خوداستفاده کند.

ـ در کلاس افراد از هفده‌تا هفتاد سال می‌توانند در کنار هم کار کنند و با هم دوره را بپایان رسانند.

ـ ارزش آموزشی این روش در جهان ما با موفقیت به ثبوت رسیده. در آمریکا این روش فشرده تدریس بیش از هرروش جدیددیگری متداول‌و مورد استقبال عموم است.

ـ با این روش یادگیری بصورت سرگرمی درمی‌آید. بعبارت دیگر دانشجو انگلیسی را با لذت و علاقه جذب میکند.

از تاریخ ۱۹ اردیبهشت ۱۳۵۲ از ساعت ۹ صبح تا ۷ بعد از ظهر برای تخصیص یك ساعت و بیست دقیقه ارزشیابی برای خودواسم‌نویسی‌جهت شروع کلاس شخصا باین نشانی مراجعه فرمائید. عباس‌آباد ـ بین روزولت ومیرعماد خیابان دوازدهم شماره ۱۱

بدون مبالغه شاید این تصمیم مهمترین اقدام زندگی شما باشد

I

شن وماسه

شسته ـ شکسته ـ دانه بندی شده

برای‌مناطق شرق تهران

دایره‌فروش ۷۷۳۲۴۷

شماره ۳۰
تاریخ ۱۳ر۲ر۵۲

آگهی شناسائی و ثبت اتحادیه صنفی

باستناد ماده ۱۹ قانون نظام صنفی‌و ماده ۲۸ آئین‌نامه انتخابات اتحادیه های صنفی‌و باتوجه به مدارك تسلیمی‌اتحادیه‌ای بنام اتحادیه صنف آرایشگر اراك در اداره کارو امور اجتماعی اراك به ثبت‌رسیده است مراتب برای اطلاع عموم آگهی میشود اعضای هیئت مدیره اتحادیه مذکور عبارتند از:

۱ـ آقای هوشنك ذبیحیان رئیس هیئت‌مدیره.
۲ـ آقای جعفر هاشمی آستانه نایب‌رئیس‌اول
۳ـ خانم عزت‌نیلچیان نایب رئیس‌دوم
۴ـ آقای محمدرضا ناظری آستانه دبیر هیئت مدیره
۵ـ آقای هوشنك‌جمالی مقدم خزانه‌دار

آقایان یدالله شیخی مرزیجرانی واسدالله حیدری عضو هیئت مدیره و مطابق اساسنامه اسناد مالی با امضاء رئیس و درغیاب رئیس یکی از نواب رئیس‌و خزانه‌دار با مهر اتحادیه معتبر خواهد بود.

رئیس اداره کاروامور اجتماعی اراك. معینیان

آ ـ ۱۱۰۸۲

شرینك آکتین گزلشافت مقیم برلین‌وبرگکامن‌در آلمان

صاحب اختراع راجع‌به «عوامل ضد کرم‌وطریقه برای تهیه آنها» که‌در ایران تحت شماره ۵۳۸۹ بثبت‌رسیده است. اجازه بهره‌برداری از اختراع مزبور را باشخاص ذینفع عرضه مینماید. برای کسب اطلاع بیشتر بدفتر حقوقی ر. آقابابیان و همکاران خیابان شاه کوچه نوبهار شماره ۱۸ مراجعه شود.

آ ـ ۱۱۶۳۸

سیبالیمیتد مقیم بال در سوئیس

صاحب اختراع راجع‌به «طریقه تهیه مشتقات قند» که درایران تحت شماره ۷۳۰۳ بثبت رسیده است. اجازه بهره‌برداری از اختراع مزبور را باشخاص ذینفع عرضه مینماید. برای کسب اطلاع بیشتر بدفتر حقوقی ر. آقابابیان و همکاران خیابان شاه کوچه نوبهار شماره ۱۸ مراجعه شود.

آ ـ ۱۱۶۴۰

دفلور کورپوریشن لیمیتد لوس آنجلس در امریکا

صاحب‌اختراع راجع‌به «فشار هیدرژن بوسیله کمپرسور های سانتریفوژ (گریزازمرکز) که درایران تحت شماره ۷۳۲۴ بثبت رسیده است. اجازه بهره برداری‌از اختراع مزبور را باشخاص ذینفع عرضه مینماید. برای کسب اطلاع بیشتر بدفتر حقوقی ر. آقابابیان و همکاران خیابان شاه کوچه نوبهار شماره ۱۸ مراجعه شود.

آ ـ ۱۱۶۴۴

تکزاکودولوپمنت کورپوریشن مقیم نیویورك در امریکا

صاحب اختراع راجع‌به «طریقه الکیلاسیون» که در ایران تحت شماره۷۲۵۹ بثبت‌رسیده است. اجازه بهره برداری از اختراع مزبور را باشخاص ذینفع عرضه مینماید. برای کسب اطلاع‌بیشتر بدفتر حقوقی ر. آقابابیان و همکاران خیابان شاه کوچه نوبهار شماره ۱۸ مراجعه شود.

آ ـ ۱۱۶۳۶

آگهی تشکیل مجمع عمومی عادی شرکت تهویه گرم و سرد (سهامی خاص)

از کلیه آقایان صاحبان سهام شرکت تهویه گرم و سرد(سهامی خاص) دعوت میشود که در جلسه مجمع عمومی عادی‌که ساعت۵ بعد از ظهر روز چهارشنبه ۹ خرداد ۱۳۵۱ در محل شرکت خیابان کوروش کبیر ایستگاه عوارضی جنب کوچه آریا تشکیل میشود حضور بهمرسانند.

دستور جلسه:

۱ـ استماع گزارش هیئت مدیره و بازرس
۲ـ تصویب ترازنامه دوره عمل سال ۱۳۵۱ و اجازه تقسیم سود ویژه
۳ـ انتخاب هیئت مدیره و مدیر عامل
۴ـ انتخاب بازرس اصلی و علی‌البدل

آ ـ ۳۸۱۱

باپرده گوش مرده کرها را شنوا میکنند

اصفهان ـ در یک میزگرد پزشکی در دانشگاه اصفهان اعلام شد از این پس با پیوند زدن پرده گوش افراد در گذشته به گوش زنده‌ها، میتوان کرها را شنوا کرد.

میزگرد دانشکده‌پزشکی دانشگاه‌اصفهان باحضور پزشکان و استادان متخصص گوش و حلق و بینی این دانشگاه درمرکز پزشکی ثریا تشکیل شده بود.

در این میزگرد دکتر اعرابی هاشمی استاد دانشگاه اصفهان در زمینه‌پیوندپرده گوش و درمان نوین کری‌ها گفت : در حال حاضر پیشرفت علم پزشکی اجازه میدهد پرده گوش مرده‌ها را به پرده گوش‌هائیکه دچار پارگی است پیوند زد و نتیجه این عمل در بیمارستانهای وابسته به دانشگاه اصفهان مثبت بوده است.

ناطق افزود این عمل سابقا بوسیله استخوانچه‌ها انجام میشد ولی امروزه‌با استفاده از پرده صماخ افراد مرده که مبتلابه بیماریهای عفونی باشند، انجام می‌گیرد .

در مورد افرادیکه براثر مسمومیت دچار کری شده‌اند نیز در آمریکا سیستمی بنام سیستم‌الکتروسانت ابداع‌شده که آنها را بهبود می‌بخشد.

پدر، دخترش راداغ کرد تاهوس دیدن مادر نکند!

سنندج ـ دختر ۱۲ ساله‌ای بنام مهری باتفاق مادرش ، علیه پدرش که اورا مورد شکنجه قرار داده‌و ۵ شبانه روزدر اتاقی زندانیش کرده بود به مقامات انتظامی سنندج شکایت برد .

چندی پیش پدر و مادر مهری از هم جدا شدند و پنج روز پیش مهری که از دوری مادر رنج می برد . برای دیدن‌او از پدرش عبداله اجازه گرفت .

عبدالله با خواسته دخترش مخالفت ودست و پای او را طناب پیچ کرد و با یک جسم فلزی چندقسمت از بدن دخترک را داغ کرد . مهری مدت پنج روز به همین حال در گوشه اتاقی زندانی بود تااینکه وسیله مادربزرگش(مادرعبداله) ازبندرهائی یافت و بعد برای تسلیم شکایت خود علیه پدرش به مقامات انتظامی مراجعه کرد .

عبداله دستگیر شد وپرونده‌ای دراین مورد تشکیل گردید .

خمیر گیر، توی تغار خمیر افتادومرد

مشهد ـجوان ۱۸ ساله‌ای بنام حسین سپاهی که در یکی از نانوائی های بخش ۳ به‌کار خمیرگیری اشتغال داشت ، بداخل تغار بزرگ خمیر افتادو درگذشت !

وی مدتی پیش از یکی از قراء اطراف مشهد ، به شهر آمده و در نانوائی مشغول‌کار شده بود .

حسین از مدتی قبل به‌یك بیماری قلبی دچار شده بودکه گاه‌گاه با «غش» همراه بود. وی همیشه زودتر از سایر کارگران‌به‌نانوائی میرفت‌تاقبل ازآمدن دیگران ، خمیر لازم‌را آماده کند . و در روز حادثه نیز ، وقتی که هیچ‌کس در نانوائی نبود ، مشغول آماده کردن خمیر شد ، اما ناگهان ناراحتی قلبی به سراغش آمدو او هنگام کار غش کرد و به درون تغار خمیر افتاد .

پس از ساعتی چند نفر از کارگران برای پخت نان به مغازه آمدند،اما ناگهان‌متوجه شدند که حسین تا نیمه بدن توی خمیر فرو رفته است. اما هنگامی که او را از داخل‌تغار خمیر بیرون کشیدند متوجه شدند که وی درمیان خمیر ، خفه شده و درگذشته است!

رصدخانهٔ مراغه، احیاءمیشود!

تبریز ـدانشگاه تبریز، طرحی را بمنظور احیاءرصدخانه‌معروف فرانسه ،تسلیم سازمان برنامه کرد.

در پایان این طرح، تقاضا شده‌است اعتبار لازم‌برای اجرای طرح نیز در اختیار دانشگاه تبریز گذاشته شود.

یك مقام مطلع دانشگاهی ، دراین موردبه خبرنگار ماگفت : هم‌اکنون دانشگاه تبریز ، برای احیاءرصدخانه مراغه، آمادگی‌لازم‌را داردو بمحض دریافت تصویب‌نامه طرح واعتبار لازم از سازمان برنامه، به احیاء رصدخانه تاریخی مراغه خواهدپرداخت.

به احتمال قوی ، احیای رصدخانه مراغه ، درسال جاری صورت خواهدگرفت.

۳ خبر از ۲ شهر

زائر دچار فراموشی شد

مشهد ـ طاهره رجبیان ساکن یکی‌از روستاهای اطراف مشهد که برای زیارت مرقد مطهر حضرت رضا «ع» به مشهد آمده بود در بخش ٤ زیر اتوبوس رفت و مجروح شد.

طاهره به بیمارستان سوانح مشهد انتقال یافت و تحت مداوا قرار گرفت .

طاهره به‌علت ضربه وارده‌دچار فراموشی شده و از گذشته خود چیزی بیاد نمی ـ آورد و والدین خود را نمی‌شناسد.

کودك را داخل جعبه گذاشتند تا زیر اتومبیل برود

مشهد ـ پسر بچه ۲ ساله‌ای که شخص ناشناسی او را در یک جعبه مقوائی گذاشته بود زیراتومبیل دکترآزاد مدیر کل بهداری خراسان رفت و مجروح شد .

این حادثه دیشب در خیابان «کاخ» مشهد اتفاق افتاد و کودکمجروح اکنون در بیمارستان سوانح مشهد بستری است.

هنوز معلوم نیست این کودک راچه کسی داخل جعبه مقوائی گذاشته و اورا در مسیر حرکت‌اتومبیل‌ها قرار داده است.

تاسیس دبستان و دبیرستان در دانشگاه

اصفهان : در دانشگاه اصفهان ، دبستان و دبیرستان وابسته به دانشگاه تاسیس میشود.

به پیروی از اوامر شاهنشاه‌آریامهر در سفر اخیر به اصفهان، مبنی بر تاسیس آموزشگاههای وابسته بدانشگاه این‌شهر، دیروز جلسه‌ای در دفتر رئیس دانشگاه تشکیل گردید و پیرامون‌ایجاددبیرستان وابسته بحث و گفتگو شد.

از سال تحصیلی‌آینده کلاسهای‌ششم طبیعی، ریاضی‌و ادبی‌در دبیرستان‌وابسته بدانشگاه تاسیس میشود و کادر آموزشی دانشگاه تبریز مدرسان آن خواهند بود.

دراین جلسه درباره دبستان وایجاد دبیرستان بین‌المللی که مخصوص فرزندان اساتید دانشگاه خواهد بود و دروس آن بزبانهای فارسی و انگلیسی تدریس‌میشود نیز تبادل‌نظر شد.

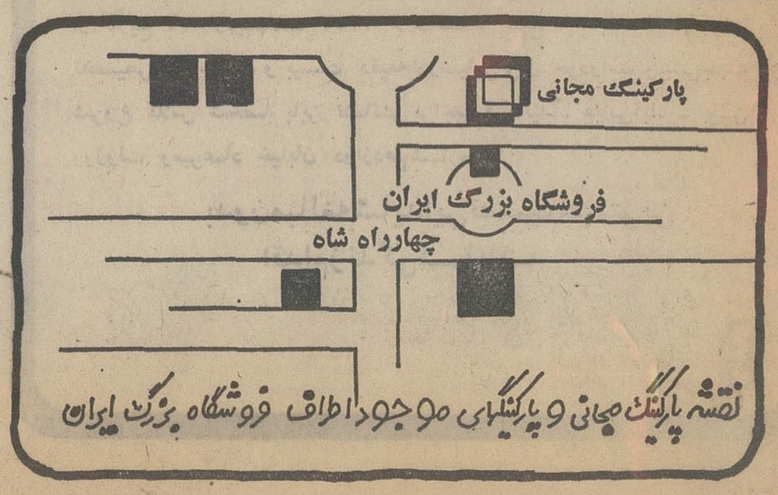

نقشه پارکینگ مجانی و پارکینگهای موجود اطراف فروشگاه بزرگ ایران

در
فروش فوق العاده
بهاره ما قیمتهائی خواهید دید که
تایکسال دیگر نخواهید دید

اغلب فروشگاه ها در هر فصل ، باقی مانده لباسها و سایر لوازم فصلی‌فروش‌نرفته خود را حراج می‌کنند تا از شر آنها خلاص شوند اما فروشگاه بزرگ ایران ، فروشگاه شما این کار را نمی‌کند ، بلکه با ترتیب دادن یك فروش فوق‌العاده به پیش باز فصل آینده می‌رود.

فروشگاه شما ، در این فروش فوق‌العاده بهاره اجناس مورد نیاز تابستانی را به مدت ده روز زیر قیمت تمام شده و بدون سود می‌فروشد تا شما احتیاجات تابستانی خود را با همان قیمتی بخرید که دیگران بعد ازتابستان پیشنهاد می‌کنند، در این فروش فوق‌العاده تقریباً تمام قیمتها باورنکردنی و تعجب آور است .

مثلا: شلوار ترویرا کبریتی زنانه: ۲۰۰ ریال

لباس منزل از پارچه وال زمزم و سوزارت و تترون انحصاری ماکسی ۱۰۰ ریال ـ ۱۸ مدل زیرپوش رویه شیشه‌ای و دانتل انحصار فروشگاه بزرگ ۱۰۰ ریال ـ ۱۷ مدل پیژاما شلوار از بهترین پارچاهای داخلی و خارجی انحصاری ۲۰۰ ریال ـ ۲۷ مدل شورت‌نخی و دانتل زنانه انحصاری فروشگاه بزرگ ۲۵ ریال ـ ۲۹ مدل زیرپوش انحصاری فروشگاه بزرگ ٤۰ ریال

کت و شلوار تابستانی از ترویرا ۱۳۵۰ ریال ـ نیم تنه مردانه بهاره ۲۹۰ شلوارتك مردانه بهاره ۳۹۰ ـ پیراهن گلدار صد درصدکتان ۱۲۰ ریال ـ کت و پیژاما از پارچه لی نلون ۲۹۰ ریال ـ بلوزگلدار مردانه ۹۰ ریال ـ شلوارکوتاه پسرانه ۱۰۰ ریال ـ بلوزپسرانه الوان ۳۵ ریال ـ شلوار پسرانه‌بهاره ۱۹۰ ریال ـ کفش شورودست دوز تخت چرم ٦۵۰ ریال ـ کفش ورنی پاشنه بلند مردانه ۷۵۰ریال

فروشگاه بزرگ ایران چهارراه شاه

FOROUSHGAHE BOZORGE IRAN
فروشگاه بزرگ ایران
IRAN DEPARTMENT STORE

از ۲۶ اردیبهشت تاده روز

ساعات کار فروشگاه ۹ صبح تا ۹ شب یکسره ، جمعه تا ۲ بعد از ظهر ـ پارکینگ مجانی ـ در تمام ساعات رستوران آماده پذیرائی است

228

مهلت ثبت نام افراد ذخیره پایان یافت

★ **اولین گروه افسران و درجه‌داران در خرداد ماه اعزام میشوند**

مهلت‌معرفی و ثبت نام افسران، درجه‌داران و افراد ذخیره‌احضار شده استان مرکز پایان یافت.

افسران و درجه داران که تا دیروز خودرامعرفی‌نکرده‌اند غائب محسوب شده واز اول خرداد ماه وسیله‌ماموران انتظامی دستگیر می گردند.

مجازات غائبین در دادگاههای دادرسی ارتش تعیین می شود.

افسران و درجه‌دارانی که ثبت نام کرده‌انددر روز های اعزام‌مورد معاینه پزشکان قرار می گیرند ودر صورت‌سلامت جسم‌وروان بخدمت اعزام می‌گردند.

اولین گروه طبق اعلام اداره وظیفه‌عمومی‌خرداد ماه سال جاری به لشگر احتیاط تبریز اعزام می شوند.

دانش آموزان‌و دانشجویانی که تاکنون در حوزه های مربوطه ثبت نام کرده‌اند پس از تایید مراتب اشتغال به تحصیل آنان به وسیله دانشگاه‌یاموسسه‌مربوطه ازاحضار بخدمت معاف خواهند شد.

مشمولان احضارشده بایددرنظر داشته باشند که خدمت یکماهه دوره احتیاط را با درجه‌ای طی خواهند کردکه خدمت وظیفه قبلی را انجام داده‌اند بدیهی است که اگر بعداز انجام خدمت موفق به اخذ دیپلم لیسانس و یا دکتراشده باشند این تحصیلات در درجه خدمت یکماهه آنان اثری نخواهد داشت.

افسران احضار شده متولدین سالهای ۱۳۲۰ تا پایان ۱۳۲۸هستند که خدمت وظیفه رادر سالهای ۱۳۵۰ و۵۱ به پایان رسانیده‌اند، درجه‌داران احضارشده متولدسال های ۱۳۲۳ تا پایان سال ۱۳۲۹ هستند که خدمت وظیفه‌شان در سالهای ۱۳۴۸ تا ۱۳۵۱ به‌پایان رسیده استو افراد عادی احضار شده متولدین سال ۱۳۲۶ تا پایان ۱۳۲۸ هستند که انقضای خدمت وظیفه‌شان‌درسالهای ۱۳۴۸ تاپایان ۱۳۵۰ بوده است.

اعزام افسران و درجه داران که از ماه آینده شروع می شودتا اسفند ماه سال جاری (به‌استثناء شهریور ماه)در ۹نوبت صورت خواهد گرفت.

مرخصی افسران‌ودرجه داران از۳ روز قبل از تاریخی که برای اعزام آنان اعلام می شود به‌وسیله وزارتخانه یا موسسات دولتی و خصوصی شروع می‌شود.

به افسران و درجه‌داران‌ذخیره احضار شده ساکن استان مرکز تاقبل از تشکیل لشگر احتیاط تبریز اجازه خروج از کشور داده نخواهد شد.

هفته ایران باستان درتهران برگزار میشود

امروز اعلام شد که‌هفته‌ایران باستان ازروز ۲۹ اردیبهشت تا ۲خرداد ماه برگزار خواهد شد وموضوع بحث هفته(سکه های‌ایران پیش‌از اسلام) است. دیروز یك مصاحبه مطبوعاتی با شرکت یکی‌ازاعضاءهیئت‌مدیره انجمن ایران باستان و سخنرانان جلسات هفته ایران باستان تشکیل شدوتوضیحاتی داده‌شد . عکس‌از این مصاحبه مطبوعاتی برداشته شده است.

با حذف واسطه ها و دلالان

نرخ باربری ۳۰ درصد ارزان میشود

با عدم دخالت واسطه ها و دلالان در معاملات حمل‌و نقل بار ، نرخ باربری ۳۰ درصد ارزان میشود . این مطلب را امروز کارشناسانی که طبق مقررات قانون نظام‌صنفی مامور مطالعه در امور حمل و نقل می باشند بیان کردند .

در شماره دیروز نوشتیم که طرح تاسیس باراندازهای‌بزرگ در تهران همزمان با تشکیل شرکت تعاونی توزیع بار در تهران اجرا میگردد و این شرکت با مداخله مستقیم درامر توزیع محمولات به مداخلات واسطه ها که در روابط کامیون‌داران و موسسات حمل ونقل اختلال‌میکردند خاتمه‌داده میشود و همین‌امر موجب‌کاهش حداقل سی‌درصد نرخ حمل‌نقل خواهد شد .

مقامات مسئول اعلام کردند که برقراری نظام صحیحی در کار حمل کالا و جلوگیری از اجحاف به رانندگان و حذف واسطه ها موجب کاهش نرخ حمل ونقل و تنزل قیمت ها خواهد شد و شرکت تعاونی می تواند و باید به وضع نابسامان موجود در کار حمل‌و نقل و پیمانکاری بار بسود مردم پایان دهد .

یک‌مدیر انگلیسی ازدل‌وجرأت‌والدین‌ایرانی درشگفت است

★ **در هیچ کشوری باندازه ایران پدرومادر ها اصرار نداشتند کودکان خردسال خو درا بخارج بفرستند.**

یک خانم انگلیسی که درجنوب انگلستان اداره یک آموزشگاه تابستانی فراگیری زبان را برعهده دارد هفته گذشته میهمان تهران بود. هدف از این سفر جلب‌تعداد «معدودی» محصل ایرانی برای تحصیل در آموزشگاه او بشمار میرفت و بهمین‌جهت آگهی‌کوچکی را در یکی دو روزنامه پایتخت انتشار داد و در هتل‌محل اقامت خود به انتظار ملاقات والدین آن‌عده «معدود» ازمحصلین مورد نظر نشست . نتیجه‌غیرقابل تصور بود . خبرنگار ما به‌دیدار او رفت و این حاصل گزارش اوست .

خانم «فریداکوک» که به منظور جلب تعدادی دانش‌آموز برای مدرسه تابستانی زبان انگلیسی خود در بریتانیا ، بتهران آمده‌از علاقه زیادی که والدین ایرانی برای فرستادن فرزندان خردسال خود به انگلیس و یاد دادن زبان انگلیسی به آنها نشان دادند ، درشگفت است .

وی که برای همین منظور به بسیاری از کشورهای دیگر نیز سفر کرده ، میگوید طی چند روز گذشته زنگ تلفن وی لحظه‌ای‌قطع نشده و مرتبا پدرو مادرهای‌ایرانی بوسیله تلفن ابراز علاقه میکنند که فرزندان خود را برای فراگرفتن انگلیسی روانه انگلستان کنند .

فریدا اظهار داشت که وی به ایران آمده تا از طریق تماس‌های شخصی با والدین ، تعداد کمی دانش‌اموز برای مدرسه تابستانی خود که در جنوب انگلستان است جلب کند . «من فقط انتظارداشتم که از تعداد انگشت‌شماری دانش‌آموزثبت‌نام‌کنم و هرگزتصور نمیکردم که با چنین وضعی روبرو شوم.»

مقصود خانم‌از «چنین‌وضع»پاسخ همه‌جانبه‌ای که والدین تهرانی‌پس از چاپ آگهی وی در روزنامه‌های فارسی بوی دادند بود .

او میگوید از اینکه پدر و مادر های ایرانی با علاقه زیادی اظهار تمایل میکنند که فرزندان«خردسال» خود را به خارج بفرستند، حقیقتا درشگفت است .

«یکی از مادرها با اصرار از من میخواست که دختر پنجساله اورا برای مدرسه بپذیرم . بسیاری‌دیگر از والدین نیز علاقه داشتند که بچه‌های هشت و نه ساله خود را برای یاد گرفتن انگلیسی بمدرسه ما ، در انگلستان بفرستند.»

خانم کوک گفت‌که «درظرف‌دوسه روز من نام ۳۰ دانش‌آموز را که بین ۸ تا ۱۸ ساله هستند ،برای مدرسه خود ثبت‌کردم . به‌بسیاری از والدین نیز جواب رد دادم». این لفال در ماه ژوئن به لندن پرواز میکنند و مدت سه ماه تحت تعلیم خانم«کوک» خواهند بود .

خانم مذکور گفت بسیاری از پدر و مادرها ازمن‌تقاضا میکردند که بعد از سه ماه نیز فرزند آنها را در انگلستان نگهدارم و به‌ایران برنگردانم .

وی افزود : من‌فقط موافقت کردم که سرپرستی برخی از این‌اطفال را بعهده بگیرم برای آنها مدرسه پیدا کنم و گهگاه بوضع درس و مشق آنها رسیدگی کنم.

فریدا اظهار داشت درمیان‌کشور هائی که وی به آنها سفر کرده ، در هیچ کشوری بجز ایران ، از وی تقاضا نشده که اطفال کمتراز چهارده سال را برای مدرسه‌خود بپذیرد . تنها در ایران بود که والدین با اصرار میخواستند که کودکان خردسال آنهابرای مدرسه زبان در انگلیس پذیرفته شوند.

وی گفت دانش آموزان ایرانی‌که در مدارس زبان انگلستان‌مشغول تحصیل هستند ، از نظر تعداد ، پس از فرانسویها و ایتالیائیها مقام سوم را حائز هستند . همین‌نکته بسیار باعث شده که بسیاری از مدارس انگلیسی برای جلب‌تعداد بیشتری دانش‌اموز نمایندگانی به ایران بفرستند .

استقبالی که ایرانیها ازانگلیسی یاد گرفتن فرزندان خوددرانگلیس کردند ، باعث شد که فریدا به‌فکر بیافتد مدرسه تابستانی خود رادر تمام مدت سال دائر نگهدارد.

ماهی ۷۰ کیلوئی در رودخانه‌های شاه‌آباد غرب

شاه‌آباد غرب ـ برای‌اولین‌بار در یکی از رودخانه های شاه‌آباد غرب ماهی ۷۰ کیلوئی بطول ۱۸۰ سانتی متر صید شد .

خبرنگار ما گزارش میدهد در رودخانه های شاه‌آبادغرب ماهی سفیدباطول حدود یکونیم متر و وزن ۷۰ـ۶۰ کیلو بوفور یافت میشود و در صورتی که بامر صید و تکثیر ماهی دراین رودخانه ها توجه شود ماهی مصرفی منطقه غرب کشور رابه آسانی میتوان از این طریق تامین کرد .

آقای فرهاد اسفندیاری

بازگشت‌تان را به میهن تبریک گفته و موفقیت شما را در مسابقات موتوسیکلت‌رانی اروپا صمیمانه تبریک میگوئیم .

از طرف موتوسیکلت‌رانان تهران : بیژن ترابی‌نژاد ، اسماعیل مشکین ، محمدصادق فرازنده ، محمود عطار ، صفر ابراهیم‌آبادی ، قاسم برهانی ، ناصر ستایش‌نظر ، و سایر موتورسواران تهران .

پیشگاه مبارك شاهنشاه آریامهر

جان‌نثارافتخار دارد مراتب سپاس و تبریکات خالصانه اعضای شورای منطقه آموزش و پرورش شهرستان همایونشهررابمناسبت نزول اجلال‌موکب‌مبارك‌ذات اقدس شهریاری به منطقه‌همایونشهر ونصب اولین سنك بنای دانشگاه صنعتی آریامهر را به پیشگاه مبارك شاهنشاه عظیم‌الشان معروض و دوام سلطنت شهریارعالیقدر را از درگاه ایزد متعال مسئلت نماید .

جان‌نثارمهندس احمدرضاروحانی‌رئیس شورای آموزش وپرورش منطقه‌ای همایونشهر

آ ـ ۱۲۰۱۰

پیشگاه مبارك شاهنشاه آریامهر

فرهنگیان . دانش آموزان.پیشاهنگان . سپاهیان دانش باقلبی مملو از شوق و شعف و مهرشاه صمیمانه ترین تبریکات خود را به مناسبت نزول اجلال موکب مبارك ذات‌اقدس شهریاری به منطقه همایونشهر و نصب اولین سنك بنای دانشگاه صنعتی آریامهر به پیشگاه مبارك رهبر عظیم‌الشان و فرهنك دوست معروض عظمت سلطنت شاهنشاه‌را بیش از پیش از درگاه خدای متعادل مسئلت داریم .

از طرف فرهنگیان منطقه همایونشهر سیداحمد خدائیان

آ ـ ۱۲۰۱۲

اطلاعیه رزرواسیون
شرکت هتل های ایران
چون با فرا رسیدن فصل تابستان کلیه اطاق های هتل های رامسر ـ بابلسر اشغال میگردد لذا خواهشمند است جهت ذخیره اطاق قبلا اقدام فرمایند .
نشانی : خیابان پهلوی ـ ساختمان بنیاد پهلوی
تلفن های ۴۶۵۱۹ ـ ۶۶۱۹۴۶

گروه فرهنگی خزائلی

برای کلاسهای جدید فشرده کنکور و مدارس عالی کشور دررشته‌های طبیعی ـ ادبیات‌وحقوق که‌از روز ۲۴ خرداد ماه ۵۲ صبح و عصر جمعا ۱۶۰ جلسه تشکیل میشود ثبت‌نام مینماید. از داوطلبان در طول ترم امتحاناتی به‌شیوه کنکور سراسری دانشگاهها و مدارس عالی کشوربعمل می‌آید .

نشانی : شاه‌آباد کوچه محمودی
تلفن ۳۱۸۰۰۶ و ۳۹۱۸۸۱

مسابقه‌سرعت‌اتومبیلرانی تهران

ساعت ۹صبح جمعه‌چهارم خرداد ماه ۱۳۵۲
در محل نمایشگاههای بین‌المللی‌ایران جنوب پارك‌وی
نام نویسی صبح وعصر تا روزسه‌شنبه اول خردادد‌ر

اتومبیل کلوپ شاهنشاهی ایران

خیابان ورزش شماره ۳۷

توضیح لازم

در آگهی مناقصه شماره۷۲ آستانه امامزاده‌عبداله (ع)آمل که‌دراین صفحه روزنامه‌اطلاعات شماره ۱۴۰۹۴ چاپ شده بود اشتباها شماره‌حساب بانک‌ملی (۳۰۰۱۰۵) درج شده بود که بدینوسیله توضیح داده می‌شود که شماره حساب بانکی ۳۱۰۵ صحیح است .

آ ـ ۹۹۶۸

از محمد بخشی‌پور (عکس بالا) ۱۳ ساله یک هفته است خبری نیست هرکس اطلاعی‌از نامبرده دارد خواهشمند است به آدرس پاسگاه نعمت‌آباد خبر دهد .

عکس فوق علی‌اصغر صادقی فرزند غلام صادقی ۱۴ ساله متولد رشت در حدود ۴ روز است که مفقود گشته‌از نامبرده خواهشمندیم هرچه زود تر به نشانی جوادیه نبش ده‌متری‌دوم کوچه قریشی پلاک ۴۵ منزل صادقی اطلاع‌داده‌و خانواده‌ای را از نگرانی بدرآورد . یا به تلفن ۴۸۰۲۱ یا ۶۶۴۶۶۸اطلاع دهد .

آ ـ ۳۸۴۹

مادرم بنام‌سلطان بهنام‌دیلمی پنجاه ساله از تاریخ ۲۱ر۲ از منزل خارج و از وی خبری نیست . مشخصات جثه لاغر ، مو مشگی، چشم‌میشی، پیراهن آبی گلدار ، کفش قهوه‌ای سه سانتی ،صورت لاغروچروکیده، هرکس اطلاعی از وی دارد خواهشمند است‌بتلفن ۹۵۴۱۷۰ اطلاع داده و مژدگانی دریافت دارد .

امیرارسلان پوراسماعیل

آ ـ ۳۸۴۳

هواپیمائی ملی ایران «هما» آگهی استخدام

هواپیمائی ملی ایران «هما» برای تکمیل کادر ماشین نویسی خود به چند نفر ماشین نویس لاتین مرد که به زبان انگلیسی آشنائی داشته باشند نیازمند است . داوطلبان واجد شرایط میتوانند برای کسب اطلاعات لازم و آزمایش ماشین نویسی همه روزه از ساعت ۲ تا ۳ بعداز ظهر باستثنای پنجشنبه و ایام تعطیل تا تاریخ ۶ر۳ر۵۲ باداره استخدام هواپیمائی ملی ایران واقع در خیابان فرصت چهارراه ثریا مراجعه نمایند .

هواپیمائی ملی ایران «هما»

آ ـ ۱۱۸۹۶

جناب آقای ـمهدی میثاقیه ـمحمد علی فردین ـ علی‌عباسی
انتخاب بجا و شایسته آقایان را بسمت هیئت مدیره تهیه کنندگان فیلم های فارسی صمیمانه تبریك میگویم .
مهاباد ـسینما امید ـ امیدی

جناب آقای دکتر سام وزیر محترم کشور
انتصاب شایسته آقای کامران فیلسوفی را که یکی ازجوانان فعال و تحصیل کرده کشورند بسمت مدیریت کل اطلاعات و روابط عمومی وزارت کشور به آنجناب تبریك گفته توفیق‌بیشتر خادمین بشاهنشاه آریامهر را مسئلت می‌نماید.
تبریز ـناصر فروحی

آ ـ ۱۲۰۳۰

تهران به تاریخ ۲۴ر۲ر۱۳۵۲
شماره پرونده ۵۴
شرکت سهامی خاص معادن لوت
از دارندگان سهام دعوت می نماید برای شرکت در هفدهمین جلسه مجمع عمومی عادی که در ساعت نوزده روز پنج‌شنبه دهم خرداد ماه ۱۳۵۲ در محل شرکت واقع در خیابان بخارست‌خیابان الوند شماره ۵ تشکیل خواهد شد حضور بهمرسانند‌دستورجلسه عبارتست ۱ـ رسیدگی به ترازنامه و حساب سود وزیان ۲ـ تعیین حقوق و مزایای مدیران و بازرسان ۳ـتعیین روزنامه‌ای که آگهی های شرکت باید درآن منتشر گردد .
هیئت مدیره

آ ـ ۱۲۰۴۲

در پارلمان ایران

از علیرضا شفائی

★ **کمیسیون های سنا**

امروز در مجلس سنا چهار کمیسیون : کمیسیون های کشاورزی ـ دارائی ـ دادگستری و بهداری جلسه داشت . در جلسات این کمیسیونها لایحه حفاظت محیط زیست مطرح شد و با توضیحات وزیر و معاون پارلمانی وزارت کشاورزی و مسئولان مربوط مورد بررسی قرار گرفت .

★ **کنفرانس بین‌المجالس**

هیئت پارلمانی ایران درکنفرانس بین‌المجالس که‌همواره نقش‌فعالی را بعهده داشته است ، امسال نیز در جلسات این کنفرانس که با شرکت نمایندگان پارلمان کشور های مختلف‌جهان در شیلی‌تشکیل میگردد ، شرکت خواهد کرد .

تاریخ این کنفرانس مهر ماه است .هنوزاعضای هیئت‌پارلمانی ایران که در کنفرانس مذکور شرکت خواهند کرد انتخاب نشده‌اند .

★ **گروه دوستی ایران و رومانی**

بدنبال تصویب اساسنامه و آئین‌نامه مخصوص تشکیل گروه دوستی ایران و رومانی ، یک گروه فعال با شرکت جمعی از سناتور ها و نمایندگان مجلس شورای ملی به نام گروه دوستی پارلمانی ایران و رومانی در سنا تشکیل گردید .

هیئت رئیسه این گروه ظرف چند روز آینده انتخاب خواهد شد.

سه سال قبل نیز گروه دوستی پارلمانی ایران و بلژیک . سال گذشته نیز گروه‌دوستی پارلمانی ایران و آلمان‌تشکیل شده است.

★ **یك طرح درمانی**

یک نماینده مجلس که سال ها مسئولیت بهداری استان های کشور را بعهده داشته است ، طرحی در زمینه ایجاد تسهیلات برای رساندن‌مصدوم به‌بیمارستان و درمان‌اجباری‌بوسیله موسسات درمانی تقدیم گروه پارلمانی ایران نوین کرده است ، دکتر احمد نایبی نماینده اردبیل در این‌طرح که آخرین مراحل رسیدگی را در گروه ایران نوین طی میکند پیشنهاد کرده است : در تمام کشور بمنظور نجات مصدومین و انتقال فوری‌آنان به موسسات درمانی و پزشکی و پذیرش‌آنان و انجام کمک های لازم وفوری اولیه ، سازمان کمک های فوری پزشکی‌تشکیل گردد.تمام‌موسسات درمانی کشور بخش اورژانس داشته باشند و موظف گردند هر مصدومی را بپذیرند . افرادی هم که مصدومین را به بیمارستان منتقل میکنند بهنگام رساندن مصدوم به بیمارستان ازهرگونه تعرض مصون باشند و بتوانند با ارائه مشخصات خودبیمارستان را ترک کنند .

مجازاتهای قاچاق

محصول و مصنوع داخلی که با استفاده از مزایای قانون استرداد حقوق گمرکی وسود بازرگانی مواد اولیه مصنوعات ماشینی کارخانه ها مصوب ۱۳۴۵ یا با معافیت از پرداخت مالیات و عوارض صادر شده باشد به ترتیب غیرمجازبکشور اعاده‌شود،بموجب لایحه جدید در حکم قاچاق میباشد . در جرائم‌قاچاق ، اجرای مجازات اشد در مورد تعدد جرم فقط شامل مجازات حبس بوده و مجموع‌محکوم‌به مالی ازمرتکب قاچاق در هر حال باید وصول شود . بموجب لایحه جدید هر گاه مرتکب قاچاق بعلت جرائم دیگری به جزای نقدی محکوم شود مجموع محکوم به مالی قاچاق علاوه بر جزای نقدی قابل اجراء مربوط به جرائم دیگر از محکوم علیه وصول خواهد شد .

اجناس قاچاق

بموجب لایحه جدید اصلاح بعضی‌از مواد قانون مجازات مرتکبین قاچاق هرکس درمورد مالی که موضوع درآمد دولت بوده یاورود یا صدور آن‌ممنوع یادر انحصار دولت باشدمرتکب قاچاق شود علاوه بررد مال‌ودر صورت نبودن عین مال‌به‌حبس تادیبی از ۳ ماه تا ۲ سال و پرداخت دو برابر درآمدی که برای دولت مقرر بوده «درمورد اموال موضوع درآمد دولت » و دوبرابر بهای مال « در مورد اموال ممنوع‌الورود و ممنوع ـ الصدورو کالای‌انحصاری»محکوم خواهد شد . در مورد قاچاق الکل و ترکیبات الکلی وورق‌ـ بازی‌ونوشابه های غیر الکلی موضوع‌درآمد دولت ، مرتکب علاوه بر حبس و ضبط مال ،به پرداخت ده برابر درآمدی که برای‌دولت مقررمی‌باشد،محکوم خواهد شد .

خبرهای تلفنی شهرستانها

یك میلیارد ریال اعتبار برای معدن مس «سرچشمه» کرمان

شرکت مس سرچشمه کرمان اجازه یافت تایکصد میلیون تومان اعتبار مورد نیاز اجرای طرح بهره‌برداری از مس سرچشمه را بصورت وام یا اعتبار از منابع داخلی و خارجی تامین کند .

اعتبارات سال ۵۲ شرکت مس سرچشمه مورد بررسی مجددقرار گرفت‌و کمیسیونی در سازمان برنامه و بودجه کشور موضوع افزایش اعتبارات سال جاری این شرکت را رسیدگی کرد و در این کمیسیون تصمیم گرفته شد که شرکت مس سرچشمه علاوه بر اعتبارات تصویبی سال جاری نایك میلیارد ریال از اعتبارات‌مورد نیاز را بصورت وام از موسسات داخلی یا خارجی تامین سازد .

شرکت مس سرچشمه‌چندی قبل ماشین‌آلات تغلیظ‌سنك مس‌را به کارخانجات‌خارجی سفارش داد و قرار است‌حمل این ماشین‌آلات بایران از اواخر بهار امسال شروع گردد .

ایجاد ۳ شهرك جدید

مراغه : سه شهرك جدید ، در بخشهای عجیشیر، ملکان و بناب مراغه ، ایجاد میشود .

با ایجاد این شهرك‌ها ، روستائیان‌این مناطق، تاحدودی از امکانات زندگی شهری ، برخوردار خواهند شد .

گشایش خط هوائی تبریز ـ دشت‌مغان

تبریز ـ بامداد امروز با اولین پرواز یک هواپیما از نوع «ایرتاکسی» خط هوایی بین تبریز ـ دشت مغان و تهران ، افتتاح شد .

این خط هوایی باهمکاری وزارتخانه های آب و برق ، کشاورزی و منابع طبیعی و تعاون و امور روستاها ایجاد شده است و ایجاد آن‌بمنظور تسریع در امر رفت و آمد کارکنان این وزارتخانه‌ها ، گسترش فعالیتهای کشت و صنعت ، سد سازی ، عمران دشت مغان و توسعه شرکت های تعاونی و سهامی زراعی صورت گرفت .

پرواز در این خطوط ، هفته‌ای ۳روز و شامل ۶پرواز رفت و برگشت خواهد بود .

سربازخانه ، پارك‌میشود

رضائیه ـ انجمن شهررضائیه در اخرین جلسه خود پیشنهاد کرد اکنون که قرار است سرباز خانه رضائیه بخارج شهر منتقل گردد ، زمین های آن با کمک سازمان برنامه توسط شهرداری خریداری شود و پارك وسیعی در این محل احداث گردد .

این پیشنهادمورد تصویب قرارگرفت و مقرر شدمراتب از طریق‌انجمن شهربامقامات مسئول در میان گذاشته شود .

شهردار جدید مسجد سلیمان

مسجدسلیمان : در جلسه انجمن شهر مسجد سلیمان که دیروز تشکیل شد ، آقای ایرج هاشمی کارمندآموزش وپرورش آغاجاری به سمت شهردار مسجد سلیمان انتخاب گردید.

مبارزه با موش‌صحرائی!

رشت : یکهزار و یکصد و پنجاه‌و هشت‌هکتار از مزارع‌و مراتع حومه‌رشت ، بندرپهلوی، لاهیجان ، رودبار ، مناطق ییلاقی اشکورات و عمارلو با مصرف ۱۷۲ کیلو گرم‌سم‌گیاهی سمپاشی شد.

سمپاشی مزارع و مراتع گیلان برضد موش صحرائی ، توسط ماموران فنی اداره کل کشاورزی این استان انجام گرفت .

خسارت تگرك

میانه ـ دیروز در میانه و روستاهای این شهر، به مدت یکساعت تگرك ریزش کرد ودر روستاهای«آتاچی» بزلی و «سیدلی» محصولات کشاورزی،جالیزوسردرختیها را از بین برد .

دراین دهکده‌ها، مردم ناچار شدند، پس از ریزش تگرك، پشت‌بام خانه‌های خود را پارو کنند .

در میانه بدنبال ریزش‌تگرك، سیلاب براه‌افتاد و چندمحله شهر را آب فرا گرفت.

اولین کلنك درمانگاه

تبریز ـ اولین کلنگ‌ساختمان مرکز اداری و درمانگاه شیرو خورشید سرخ «طسوج» وسیله استاندار آذربایجان شرقی ، به زمین زده شد.

استاندار آذربایجان ، کار های عمرانی بخش‌شبستر رانیز مورد بازدید قرار داد .

حوادث‌شهرستانها

چهاردهمین قربانی‌حادثه

قزوین ـ با درگذشت یکی از مجروحین حادثه خونین راه‌تاکستان ـ تبریز ،قربانیان این حادثه ۱۴ نفر شدند . چهاردهمین قربانی حادثه دلخراش راه تاکستان‌ـ تبریز «علی‌کلای» نام داشت که دیشب در بیمارستان «کوروش کبیر» قزوین درگذشت .

این حادثه روز جمعه گذشته بعلت واژگون شدن اتوبوس شماره ۱۱۵۳۲ تبریز در ۲۵ کیلومتری‌تاکستان رخ داد و از ۴۳ سرنشین‌اتوبوس ۱۳ نفر کشته شدند و بقیه مجروح گردیدند .

غرق‌دودختر در برکه!

شیراز ـ دو دختر چوپان در روستای «ابرج» شیراز ـ در برکه آب خفه شدند.

این دو پروین معصومی (۸ ساله) و شهناز غفاری (۹ساله) بودندوبرای آب‌تنی وارد برکه شده بودند . اما بعلت عمق زیاد آب ، خفه شدند .

قتل با پرتاب سنك

جهرم ـ جوانی که ازپشت‌بام ناظر مشاجره‌و مجادله‌پدرش با پسرعموی خود در کوچه دهکده «سیمکان» جهرم بود، با سنگ ، سیدخانی قاسمی پسر عموی پدرش را کشت.

متهم بقتل ۲۵ ساله و حشمت‌الله رضوی نام دارد.

مرك موتور سوار

قم ـ صبح امروز حسن میرزائی ۱۷ ساله ، اهل لنگرود که سوار بر موتوردر جاده قم ـ کاشان حرکت میکرد بعلت‌تصادف‌باتوبوس در کیلومتر ۱۵ جاده قم ـ کاشان مجروح شد و به بیمارستان نکوئی قم انتقال یافت امابعلت خونریزی‌شدید درگذشت .

کامیون پیرمرد را کشت

کرج ـ کامیون شماره ۱۱۷۸۷تهران الف برانندگی حسنعلی نیک دهقان بعد از ظهر دیروز در حصارك‌کرج با عابر ۶۰ ساله‌ای تصادف کرد و او را کشت . قربانی حادثه مصطفی پرتو حسینی پور نام داشت .

در نهر آب غرق شد

نقده ـ پسر بچه‌ای به نام «مهران» فرزند غلامحسین چهل ساله، در «نهرآب» کنارخانه‌اش افتاد و غرق شد.

جسد این کودک توسط والدینش از آب گرفته شد و با صدور جواز پزشکی قانونی‌دفن گردید.

تقاضای مجازات اعدام برای متهم بقتل دانش آموز

تبریز ـ دادستان تبریز ، در کیفرخواست تنظیمی خود،برای بهرام بختیارزاده متهم به قتل یعقوب خانشی دانش‌آموز ۱۶ ساله تبریزی ، تقاضای‌مجازات اعدام کرد.

بهرام که هنرآموز هنرستان کشاورزی تبریز بود ،دراوایل اردیبهشت ماه جاری با طرح نقشه‌قبلی‌درمقابل منزل‌همکلاسی خود ، (داودخانشی) کمین‌کرد و یعقوب برادر داود را کشت‌و جنازه او رادرچاه آب‌انداخت. و داود را نیز با ضربات‌خنجر مجروح کرد.

بهرام در حضور بازپرس شعبه اول دادسرای تبریز ، به کشتن یعقوب اعتراف کرده است .

دانش‌آموزی خود را به کارون انداخت !

اهواز ـ دانش‌آموزی‌خود را از پل معلق کارون بداخل رودخانه انداخت و در آب خفه شد . وی محصل کلاس پنجم طبیعی در شهرستان‌ایذه بود و ۱۷ سال داشت . جنازه این دانش‌آموزصبح‌امروز در زیر پل چهارم اهواز از آب کارون گرفته شد هویت وی هنوز معلوم نیست .

مرك دختر بچه

نقده ـ مینی‌بوس شماره ۷۳۲۳۴ تهران ، به رانندگی «عزیزحسو» در نیم‌کیلومتری‌نقده دختربچه ۱۲ ساله‌ای به نام «زینب» را زیر گرفت و موجب مرگ وی شد.

این راننده گواهینامه نداشت و باتفاق اسداله تیراندازصاحب مینی‌بوس‌که اتومبیل رادراختیار او قرار داده بود دستگیر شد و روانه زندان گردید .

محکومیت میوه فروشان تبریز

ماکو ـ مقامات قضائی ترکیه، دو میوه فروش تبریزی را به اتهام مسافرت بدون‌مجوز وحمل کالای قاچاق‌به آن‌کشور،محکوم به زندان روانه کرد.

میوه‌فروشهای تبریزی ، اکبر وقلی بودند که پس از سپری شدن‌دوران محکومیت‌شان از زندان آزاد شدند . این دونفر چندی قبل برای خریدن میوه شبانه از تبریز به ماکو آمده و فریب مردی بنام حسین‌راخورده بودند و با تبدیل پولهای خود به لیره ترک از طریق کوه های بازرگان به ترکیه رفته‌بودند .

دادگاه ماکو با توجه به‌اینکه این دو نفر در ترکیه مجازات شده‌اند ، هرکدام را به ۱۲۵ تومان جریمه نقدی محکوم کرد. میوه‌فروشان مذکور ، مدت ۳۴ روز در ترکیه زندانی بودند.

تلفن سرویس حوادث ۳۱۱۲۱۲

باهمکاری خبرنگاران حوادث اطلاعات

جسد

تازه‌عروس گمشده کشف شد

کرمانشاه ـ جسد تازه‌عروس گمشده‌ای که‌شوهرش «نجف‌آزادیخواه» از سرویس حوادث روزنامه اطلاعات برای پیدا کردنش از خوانندگان روزنامه استمداد کرده‌بود بدنبال تلفن یك ناشناس به ماموران ژاندارمری پاسگاه مرکزی کرمانشاه، در جاده قصرشیرین ـ کرمانشاه کشف شد!

خوانندگان عزیز اطلاع دارند که روز دوشنبه، ۲۴ اردیبهشت‌ماه خبری در صفحه حوادث روزنامه داشتیم تحت‌عنوان «تازه‌عروس گمشده!» ـ این عنوان در بالای عکس‌تازه‌عروس زیبائی که چاپ‌شده بود به چشم می‌خورد و زیرآن این جملات خوانده میشد «شوهراین زن «نجف‌آزادیخواه» بسرویس حوادث روزنامه اطلاعات گفت: همسرم «صاحب‌محبی» ۲۲ساله تازه‌عروس بیست‌روز است از خانه خارج شده و تا کنون برنگشته است!

بدنبال این جریان فعالیت خبرنگاران اطلاعات‌در سراسر شهرستانها برای یافتن تازه‌عروس گمشده آغازشد، تااینکه دیروز، خبرنگار اطلاعات در کرمانشاه تلفنی گزارش داد: امروز جسد یك زن در جاده قصرشیرین ـ کرمانشاه کشف شد وی‌بدنبال این‌مطلب اضافه‌کرد: این کشف که‌بدنبال تلفن یك ناشناس به پاسگاه مرکزی ژاندارمری کرمانشاه شد صورت گرفت.

این‌عکس صاحب‌محبی تازه‌عروس ۲۲ ساله‌است که روز دوشنبه در اطلاعات چاپ شده بود.

اما ماجرا بهمین‌جا ختم‌نشد زیرا چند ساعت‌بعد، خبرنگار اطلاعات در کرمانشاه مجددا با تهران تماس تلفنی‌گرفت و اطلاع داد، مشخصات این جسد با تازه‌عروسی‌که شوهر وی برای‌یافتنش از خوانندگان روزنامه اطلاعات استمداد کرده‌است مطابقت دارد.

وی در گزارش خود گفت: استوار آریانارئیس پاسگاه مرکزی ژاندارمری کرمانشاه با مشاهده جسد ناگهان بیاد خبری‌که در روزنامه ۲۴ اردیبهشت چاپ شده بود می‌افتد، و بلافاصله عکس روزنامه را با مشخصات جسد مقایسه‌کرده ویقین‌میکند که‌این‌جسد متعلق به‌همان تازه‌عروس گمشده است

خبرنگار ما افزود: عصر دیروز رئیس‌ژاندارمری کرمانشاه از این شهر با تلفن ۳۱۷۹۹۶ که درروزنامه اطلاعات همانروز زیر خبر تازه‌عروس گمشده چاپ شده بود تماس برقرار کرد و بانجف‌آزادیخواه‌شوهر وی به گفتگو پرداخت.

«نجف‌آزادیخواه» که مشخصات زنش راشنید، هراسان پرسید: چه‌بلائی برسر او آمده است؟ولی رئیس پاسگاه بوی اظهار داشت که «زنت»درکرمانشاه است و زودتر به کرمانشاه سفر کن.

دیشب «نجف‌آزادیخواه»از تهران عازم‌کرمانشاه شد و امروز صبح باین شهر وارد شد تا از وضع همسرش آگاهی یابد و نسبت به تحویل جسد اقدام نماید. خبرنگار اطلاعات اضافه‌کرد: با همه کوششی که تاکنون برای کشف چگونگی مرگ‌یا قتل‌تازه‌عروس و شناختن قاتل یا قاتلین احتمالی بعمل آمده هنوز اطلاعی در این‌باره بدست نیامده و فعالیت ماموران انتظامی و قضائی در این‌مورد همچنان ادامه دارد.

تلفن یك ناشناس ماموران را بمحل جنازه این زن راهنمائی کرد شوهر زن ۲۲ ساله دو روز پیش برای پیدا کردن وی استمداد کرده بود

تحقیق ماموران برای شناختن قاتل یا قاتلین احتمالی ادامه دارد

معتمدمحل قربانی نزاع دوستان‌شد

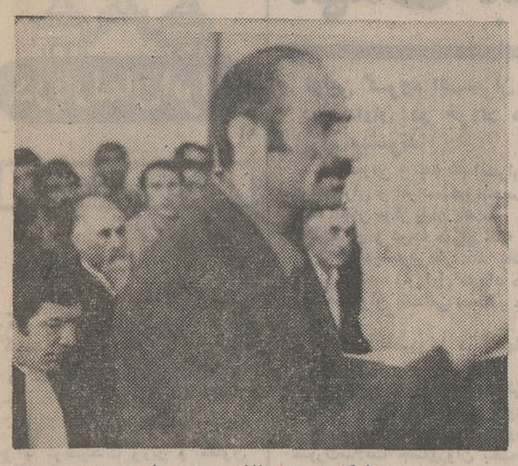

متهم در دادگاه به سئوالات رئیس پاسخ میدهد.

شعبه چهارم دادگاه عالی جنایی تهران از دیروزرسیدگی به پرونده مردی که در جریان یک نزاع‌باضربات چاقومیانجی نزاع را از پای درآورده بود شروع کرد.

عیوض کاظملو متهم است که در یکی از روز های مهر ماه سال گذشته ایوب پیرخانقاه را با ایراد یک ضربه چاقو به ناحیه قلب به قتل رسانیده‌است.

دادستان برای عیوض با استناد به ماده ۱۷۱ قانون مجازات عمومی تقاضای کیفر کرد.

چگونگی واقعه از اینقرار است که: در یکی از روز های مهر ماه سال ۱۳۵۱ عیوض بهمراه دوستش رضا برای رفع‌اختلاف با دوست سومشان اروجعلی راهی خانه او شدند.

در جلوی خانه، میان عیوض و رضا از یک طرف و اروجعلی از طرف دیگر نزاعی درگرفت. در این اثنا ایوب پیرخانقاه‌که معتمد محل بود برای جلوگیری از ادامه کشمکش و دعوا، خود را به مهلکه رساند اما وی قبل از اقدام به میانجیگری، با ضربه‌ای که عیوض به ناحیه قلب او وارد کرد، برزمین افتاد.

در طول مدت دادرسی، متهم به قتل، ارتکاب بزه از ناحیه خود را انکار میکرد و هنگامی که‌رئیس‌دادگاه‌چاقوی‌ضامن‌داری را که ایوب با آن به قتل‌رسیده بود، به متهم نشان میداد، خانواده مقتول که در دادگاه وجود داشتند، بشدت به‌گریه افتادند بطوریکه گریه وشیون همسر مقتول، تمام حاضران‌در دادگاه را متاثر ساخت.

پس از خاتمه سئوالات رئیس دادگاه، وکیل مدافع متهم، مدافعات خود را شروع کرد. او در تمام اظهارات‌خود، وقوع قتل را بعلت شلوغی‌محل نزاع دانست و گفت موکل او بی‌گناه است.

آنگاه وکیل مدافع شاکیان خصوصی با اعلام تقاضای یک میلیون ریال ضرر و زیان درخواستی از سوی خانواده مقتول، توجه دادگاه را به وضعیت خانواده متوفی پس‌از مرگ سرپرست آنان جلب کرد.

آخر وقت امروز قضات دادگاه برای صدور رای وارد شور شدند.

مارا هم داغ کرد!

چندی قبل جوانی بنام علی شیخ‌الاسلامی به مامورین مراجعه و از صاحب کارش بنام سید هاشم شکایت کرد که دو شب پیش استادکارش اورا به محل کار برده و بعد از بستن دست و پای او به میزی تمام بدن ویرا داغ‌کرده است. بعد از انتشار این خبر دو نفر دیگر باسامی هوشنگ یوسفی و مرتضی احمدی به بازپرس دادسرای تهران مراجعه و شکایت کردند که سید هاشم تیموری چندی پیش آندو را نیز داغ کرده است.

سید هاشم تیموری با قرار صادره از طرف بازپرس فعلا زندانی است و بازپرس دادسرای تهران مشغول رسیدگی به این پرونده است.

خودرا برای تماشای پرحادثه ترین‌ماجرای‌جاسوسی‌وجنائی قرن آماده کنید.

از امشب در بهترین‌گروه سینمائی پایتخت

نیاگارا ـ اروپا ـ میامی ـ الوند
کیهان ـ گلدیس ـ مارلیک
ارانوس ـ و... سیلوانا
و(سیلورسیتی قلهك)

باشرکت فرنگیس فروهر ـ احمد معینی پخش‌ازسازمان سینمائی هلن

فیلمبردار: قاسمی کیان

همزمان باتهران در شهرستانهای:
★ اصفهان(چهارباغ ـ مایاك ـ مهتاب) ★ مشهد(فردوسی ـهما) ★ رضائیه (کریستال) ★ اهواز (دنیا) ★ رشت (کورش) ★ قزوین (خیام) ★ تبریز (متروپل ـ دیانا) ★ شیراز (پرسپولیس ـکاپری) ★ کرمانشاه (مهتاب) ★ همدان (تاج) ★ آبادان (شیرین ـ کیهان ـ خورشید) ★ گرگان (امپایر)

از امشب در سینماهای

سهیلا
مراد

استوارت گرنجر
لئی بارکر
مارگارت لی
پاسکال پتی
درفیلم رنگی

کارناوال جنایتکاران

مطب پزشك قلابی بسته شد!

★ **دائر کننده مؤسسه پزشکی و متخصص بیماریهای زنان حتی مدرك ششم ابتدائی هم نداشت**

شخصی بنام دهقان که خود را دکتر پرویز دهقان معرفی میکرد و با افتتاح حسابهائی بنام دکتر پرویز و تاسیس موسسه پزشکی‌در یکی از چهارراههای مهم تهران درامر پزشکی دخالت میکرد، زندانی شد.

این شخص در چهارراه پهلوی مطبی بازکرده و از بیماران عیادت می‌کرد و با وجودی‌که قبلا از طرف دادسرای تهران با اعلام نظام‌پزشکی این محل تعطیل و متهم تحت تعقیب ومحکوم شده بود، برای بار دوم با برداشتن چهارچوب و تغییر بنا مجددا شروع بکار غیر قانونی در محل مزبور نمود. این دکترقلابی کارت‌ویزیت هائی چاپ کرده و خود را متخصص بیماری های زنان معرفی میکردو حتی کارهای آزمایشگاهی نیزانجام میداد.

باوصول اعلام مجدد وشکایت خانم «ه» از شخص مزبور، جریان ازطریق‌بازپرس ویژه دادسرای تهران تحت تعقیب قرار گرفت.

موقعیکه مامورین سازمان نظام‌پزشکی و بهداری تهران به محل مزبور مراجعه‌نمودند این مطب دائر و دکترقلابی مشغول فعالیت بوده. موقعی که دکتر قلابی در اطاق کار خودبوده‌متوجه ورودمامورین میشودو پا بفرار میگذارد.

پرویزکه معاونی هم برای خود انتخاب کرده‌بود، شبانه وسیله مامورین دستگیرشد. جالب توجه اینکه بعد از تحقیقات معلوم میشود که‌این شخص حتی فاقد گواهینامه ششم ابتدائی بوده است.

پزشك قلابی بارباکاری پزشکان دیگر را نیز فریب داده بود. با دستگیری این شخص محل مزبور تعطیل‌و پرویز با قرار صادره ازطرف بازپرس‌ویژه دادسرای‌تهران روانه زندان شد.

خودکشی جوان دیپلمه

آبادان ـ جوان ۲۵ ساله‌ای در «احمدآباد» آبادان، با خوردن سم، خود را کشت. وی حبیب‌اله محمدی نژاد نام داشت و در نامه‌ای که از خود بجا گذاشته نوشته‌کسی مسئول مرگ او نیست. حبیب‌اله دیپلمه بود.

درنزاع بچه‌ها مادربزرگ کشته‌شد

روز گذشته مردی بنام کاظم از طرف‌بازپرس‌دادسرای‌تهران باصدور قرار موقت به اتهام شرکت درنزاع منجر به فوت بازداشت شد.

حادثه روز گذشته درخزانه اتابکی روی داد و در آن زن ۷۴ساله‌ای بنام بانو هاجر درگذشت.

علی پسربانوهاجرضمن‌شکایتی که به استوار فغانی رئیس پاسگاه ژاندارمری خزانه‌اتابکی تسلیم کرده اظهارداشت که من‌در منزل نشسته بودم گفتند بجهات‌رادر کوچه کتك‌میزنند مادرم بلافاصله بیرون رفت‌ولی چند لحظه بعد مادرم روی‌زمین افتادودرگذشت.

کاظم درمورد این حادثه به خبرنگارما اظهار داشت: من‌در منزلم استراحت می کردم که‌به من گفتند بجهات راکتك‌میزنند زنم‌برای‌اطلاع ازچگونگی‌ماجرا به کوچه رفت‌و من هم چند لحظه بعد به دنبال اوازمنزل خارج شدم ودرآنجازنم‌رادیدم که چادراز سرش افتاده‌وزنهای دیگر اورا به منزل می آورند هنوز بدرستی‌از ماجرا آگاه نیستم.

بدنبال وقوع‌این‌حادثه‌ماموران ژاندارمری در محل حضور یافتند و جریان به دادسرای تهران و پزشکی قانونی‌اطلاع داده‌شد، آخر وقت امروز پزشکان قانونی پس‌از معاینه جسد هاجر اعلام کردند که آثار ضرب یا جرح در بدن وی مشاهده نشده‌است.

ازامشب فقط در

سینماادئون

«الیزابت تیلور و ریچاردبرتون» جنجالی‌ترین‌زوج هنرمند سینمادر یك اثر ممتاز وبی‌سابقه‌ازکارگردان معروف‌سینما «جوزف لوزی»

فلوتگاه تابستانی
باشرکت
نوئل کوارد
جوانا شیمکوس
پاناویژن و رنگی
محصول یونیورسال
BOOM!

خریدارفرش سنگین قیمت
جواهری ۸۳۰۹۰۴

رستوران تاچارا
با غذای عالی
آدرس روزولت شمالی‌خیابان زهره شماره ٤
تلفن ۸۳۱۶۷۵

آغازهفته‌سوم
نمایش در سینما
رادیوسیتی

آنهائیکه فیلم کمدی دوست دارند، آنهائیکه فیلم کمدی دوست ندارند، آنهائیکه‌شاد و خنده‌رو هستند، آنهائیکه عبوس‌وبداخم هستندوبالاخره همه کسانیکه فیلم خوب‌و دلپذیر میخواهند باید حتما از این فیلم دیدن کنند.

اوگوتونیاتی
درفیلم رنگی
دعوت به قهوه

تماشای‌این فیلم برای‌اشخاص کمتر از ۱۸ سال ممنوع‌است

فرش رضوی
خریدار فرشهای کهنه و سنگین قمت تلفن: ۸۲۵۸۰۰

سازمان شاهنشاهی خدمات اجتماعی ۱۳۲۶

سازمان شاهنشاهی خدمات اجتماعی در نظر دارد تعدادی از فارغ‌التحصیلان سال جاری و همچنین سال های قبل آموزشگاه حرفه‌ای رضا پهلوی تهران را جهت کار ـ آموزی باشرایط زیر به یکی از کارخانجات کشور اتریش اعزام دارد.

۱ـ مدت کارآموزی یکسال میباشد که ممکن است تا دو سال تمدید گردد.
۲ـ هزینه مسافرت از طرف سازمان‌بعنوان وام‌شرافتی در اختیار متقاضیان گذارده میشود.
۳ـ در مدت کارآموزی در کشور اتریش حقوق مکفی از طرف مسئولان کارخانه به داوطلبان پرداخت‌خواهدشد.
٤ـ کار آموزان پس از مراجعت بایران هیچگونه‌تعهد خدمت برای سازمان نخواهند داشت.
٥ـ فارغ‌التحصیلان سابق بایستی برگ انجام خدمت وظیفه و یامعافی دائم داشته باشند.
٦ـ فارغ‌التحصیلان سال جاری بایستی موافقت نامه اولیاء خود را ارائه دهند.
۷ـ متقاضیان بایستی باندازه لازم زبان آلمانی‌بدانند واز عهده امتحان مربوط برآیند.
۸ـ سن داوطلبان بایستی حداقل ۱۷ و حداکثر۲۵ سال باشد.
۹ـ حائزین شرایط میتوانند تاپایان روز بیستم خرداد ماه ۱۳۵۲ همه روزه غیر از ایام تعطیل از ساعت ۸ الی ۱۲ بمحل آموزشگاه مراجعه و ضمن ثبت‌نام از سایر شرایط و مزایای آن مطلع گردند.

تاریخ ۵۲/۲/۲۲
شماره ش‌ر‌ن ۱۸۳۶

آگهی ازشرکت مخابرات ایران

بمنظور گسترش و فراهم آوردن امکانات بیشتر برای واگذاری شماره های جدید قسمتی از کانالهای منطقه زیر مربوط‌بمرکز تلفن عشرت‌آباد بعلت ضرورت فنی‌ازتاریخ ۲۹ر۲ر۵۲ برگردان میشودوناگزیراختلالاتی درارتباط تلفنی مشترکان محترم‌روی‌خواهد داد (شماره‌تلفن مشترکان گرامی تغییر نخواهد کرد)

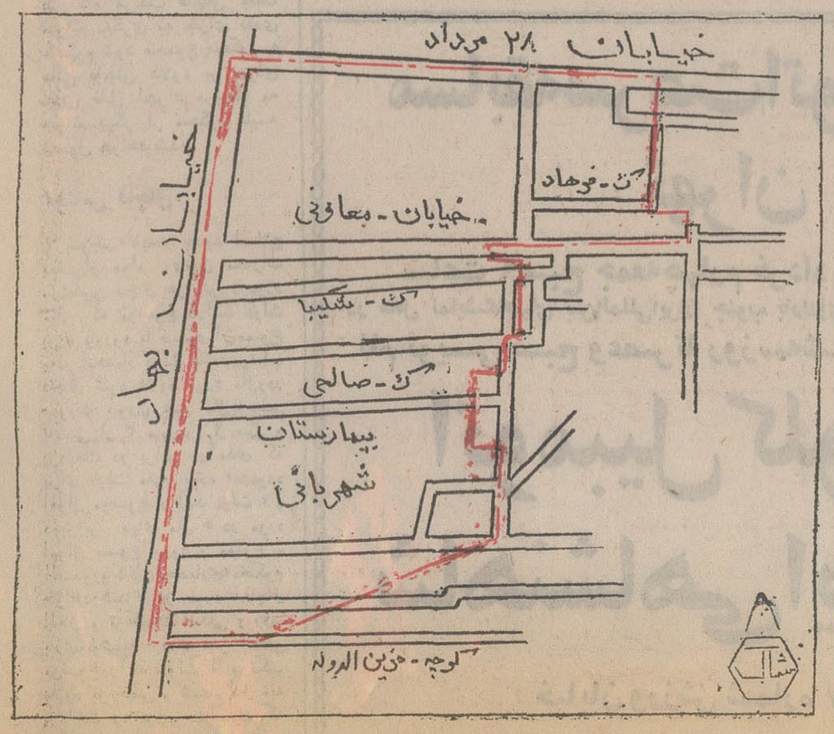

اداره نصب شبکه شرکت مخابرات ایران

آگهی مناقصه

سازمان آب منطقه‌ای تهران مقدار پانصدو چهل‌متر مکعب تخته روسی بقطر ۳و٤ سانتیمتر و بعرض ۱۲ الی ۲۰ سانتیمتر مورد نیاز خود را از طریق مناقصه عمومی خریداری مینماید زمان تحویل از تاریخ عقدو مبادله قرارداد حداکثر بمدت‌شصت روز بوده و محل تحویل مخزن شماره ۱۳ سازمان آب واقع‌در اول اتوبان کرج می‌باشد. داوطلبان میتوانندبرای دریافت برك شرایط شرکت درمناقصه بدبیرخانه کل سازمان واقع در بلوار الیزابت دوم خیابان لوس‌آنجلس مراجعه نموده وپیشنهادات خود را حداکثر تاساعت ده‌صبح روز چهارشنبه شانزدهم خرداد ماه ۱۳۵۲ بدبیرخانه مذکور تسلیم دارند.

م‌الف ۳۱۱۲

سازمان آب منطقه‌ای تهران (شرکت سهامی)

ازامشب در قویترین گروه سینمائی پایتخت اونیورسال ـ پاسیفیک

ایران ـ ساینا ـ تیسفون ـ رنگین کمان ـ موناکو ـ پرسپولیس
کارون ـ دریا ـ وآستارا (تجریش)

پرشکوه‌ترین وعظیمترین رویداد سینمائی ملی ایران

یوسف وزلیخا

سینما سکوپ ـ رنگی اولین محصول استودیو رودکی

باشرکت: فروزان ـ فخرالدین ـ ظهوری
داریوش فلاتی ـ علی زندی ـ شریمان ـ عبدی ـ یاسمین
محمدرفا رفیعی

کارگردان: مهدی رئیس فیروز مدیر فیلمبرداری: محمود کوشان

مجالس ترحیم

باکمال تاسف‌وتاثر درگذشت ناگهانی جوان ناکام **منوچهر ضرابی** فرزند آقای حسن ضرابی عضو هیئت‌مدیره این اتحادیه را باطلاع دوستان و همکاران و آشنایان میرساند :
مجلس‌ترحیم زنانه و مردانه آن شادروان روز پنجشنبه ۲۷ر۲ر۵۲ از ساعت ۳ تا ۵بعدازظهر درخانقاه صفی‌علیشاه وشب‌هفت آنمرحوم روز شنبه ۲۹ر۲ر۵۲ از ساعت ٤ تا ٦بعدازظهر درشبستان بهشت‌زهرا برگزار می شود.
رئیس اتحادیه صنف فروشندگان لوازم یدکی اتومبیل
محمد فولادی

با کمال تاثر و تاسف درگذشت جوان ناکام **منوچهر ضرابی** فامیل نزدیک آقای دکتر منوچهر محسنی مدیر و رئیس‌شورای نویسندگان مجله بازار خاورمیانه را به استحضار دوستان و آشنایان می‌رساند .
مجلس ترحیم زنانه و مردانه آن شادروان از ساعت ۳ الی۵بعداز ظهر روز پنجشنبه ۲۷ر۲ر۵۲ در خانقاه‌صفی‌علیشاه برگزار می‌شود .
کارکنان مجله بازار خاورمیانه

بانهایت تاسف حادثه غم‌انگیز فوت ناگهانی جوان ناکام **منوچهر ضرابی** فرزند حسن ضرابی را باطلاع دوستان وهمکاران وآشنایان میرساند:
مجلس ختم زنانه و مردانه آنمرحوم از ساعت ۳ تا ۵ بعد از ظهر روز پنجشنبه ۲۷ر۲ر۵۲ در خانقاه صفی علیشاه و شب هفت آن شادروان روز شنبه ۲۹ر۲ر۵۲ از ساعت ٤ تا٦ بعد از ظهر در شبستان بهشت زهرا برگزار میشود .
خانواده‌های : ضرابی . صالحیان .قاسمی‌راد . اربابها. انصاری . خردمند ، مظاهری . بنان‌شاهی . محسنی . هوشیار . اعتمادی . عادلی‌نیا . طاهباز . شلویری . اکبری. دادگر .

با نهایت تاسف و تالم فوت ناگهانی شریعتمدار مروج‌الاحکام مرحوم **حاج محمد صادق جاراللهی** را باطلاع خویشاوندان و آشنایان می‌رساند مجلس ترحیم مردانه آن‌مرحوم روزپنجشنبه چهاردهم ربیع‌الثانیه ۹۳ مطابق ۲۷ر۲ر۵۲ از ساعت ٤ تا ٦ بعدازظهر در مسجد ارک و ختم زنانه در همان روز وساعت در منزل آنمرحوم خیابان عین‌الدوله نرسیده به انتهای خیابان سقاباشی پلاک ۳۵ر۱ منعقد است .
خانواده‌های جاراللهی. اخوی. پاکپور. مسعودنیا. علمی. خوش‌عاطفه. دکتر معزی. زکیخانی. سعید تهرانی . آل‌آقا. حاج سید رضی علاقمند . دکتر مظاهری. سید احمدیان . مهندس عزیزی. سهولت. کاویانی. حداد. شفیعی . درودیان. صفی ممقانی. تیموریان.کرمانشاهچی. سلحشور. امین‌حسینی.
آ ـ ۳۸۵۱

بخانواده محترم جاراللهی و سایر افراد خانواده‌های عزادار بویژه بازماندگان آنمرحوم تسلیت می‌دهیم .

با سرآمد عمر مادر فداکار و گرامیمان آغا.بی‌بی دهنادی‌از ساعت ۵تا۷ بعدازظهر روز پنجشنبه ۲۷ اردیبهشت ماه در خانقاه صفی علیشاه مجلس سوکی به‌یادبود داریم که بدین‌سان بستگان ودوستان راآگاهی میدهیم.
سرهنگ‌احمددهنادی .یوسف . گوهرالملوک و سیمین‌دهنادی. وخانواده‌های‌دهنادی..همائی.روئین.احمری.دهزاد.زین‌الدین. ناموریگانه. جهانمیر. دکتر نامور. دکتربزرگر عالیوند.شجاعی قدسی .عظیما. دبیری. سلامی. غیاثی.

با نهایت تاسف درگذشت شادروان **اصغر شائقی** پدر همکار گرامی خانم شیرین شائقی (افشار) و پدر همسر آقای دکتر افشار استاد دانشکده دامپزشکی را به‌اطلاع میرساند.
مجلس ترحیم مردانه وزنانه آن فقید سعید روز پنجشنبه ۲۷ اردیبهشت ماه جاری از ساعت ۱ الی ۳ بعدازظهر درخانقاه صفی علیشاه منعقد خواهد بود .
دانشگاه تهران

با کمال تاسف و تالم فوت شادروان آقای **علی‌اصغر شائقی** پدر خانم جناب آقای دکتر ابوالقاسم افشار خرقانی استاد دانشکده دامپزشکی را باطلاع میرساند .
مجلس ترحیم سعید فقید روز پنجشنبه ۲۷ اردیبهشت ماه از ساعت ۱ تا ۳ بعداز ظهر در خانقاه صفی علیشاه برگزار میگردد .
رئیس دانشکده دامپزشکی ـ دکتر حسنعلی نشاط

با نهایت تالم فوت شادروان آقای **علی‌اصغر شائقی** پدر خانم جناب آقای دکتر ابوالقاسم افشار خرقانی استاد گروه بهداشت مواد غذائی دانشگاه را باستحضار میرساند.
مجلس ترحیم فقید سعید روز پنجشنبه ۲۷ اردیبهشت ماه از ساعت ۱ تا ۳ بعداز ظهر در خانقاه صفی‌علیشاه‌منعقد است .
گروه بهداشت مواد غذائی دانشگاه تهران

خانواده های : شائقی ، المدنی ، افشار ، نقشینه ، ابراهیمی ،مقبل تبریزی ، عمومی ، رحمانی ، فرونن ، مشهدی‌زاده ، شیرازی .
با نهایت تاسف فوت ناگهانی آقای **اصغر شائقی** را باطلاع خویشان و دوستان میرساند .
مجلس ترحیم مردانه‌وزنانه آن فقید سعید روز پنجشنبه ۲۷ اردیبهشت ماه جاری از ساعت ۱ الی ۳ بعداز ظهر در خانقاه صفی‌علیشاه برگزار خواهد شد .
قمر ، نسرین ، شیرین ، خسرو ، نوشین ، کاترین ، پرویز شائقی ، اسماعیل المدنی ، دکتر ابوالقاسم افشار ، سیاوش نقشینه ، ابراهیمی ، مقبل تبریزی ، زری عمومی ، دکتر رحمانی ، سرهنگ فرونن ، اکبر فرونن ، عباس مشهدی‌زاده ، امیر شیرازی ، کیانی ، ظفری ، صالحی .
۲ـ۲ آ ـ ۱۱۷۳۰

بدین وسیله درگذشت مادر گرامی آقای سید مهدی موسوی غروی کارمند ارشد سازمان آب منطقه‌ای تهران را باطلاع میرساند .
مجلس ترحیم‌مردانه و زنانه آن مرحومه از ساعت ۹ تا ۱۱ روز جمعه ۲۸ اردیبهشت ماه در خانقاه صفی‌علیشاه برگزار خواهد شد .
سازمان آب منطقه‌ای تهران «شرکت سهامی»

بانهایت تاسف درگذشت **ابوالقاسم اربابی زنجانی** راکه در گرگان برحمت ایزدی پیوسته باطلاع میرسانیم . مجلس ختم زنانه و مردانه از ساعت ۱٦ الی ۱۸ پنجشنبه ۲۷ر۲ر۵۲ در مسجد حاج حسن خیابان شاهپور اول ارامنه منعقداست.
خانواده های : اربابی ، خواجه نوری ، نورزاد ، رضوانی، نجمی ، طوماریان ، اردبیلی ، افشارچی ، عطائی ، نابغی ، اقتصادی ، شبیری ، کیا و خانواده های وابسته .
مصیبت وارده را بعموم بازماندگان آن مرحوم تسلیت میدهیم .

بدینوسیله درگذشت مرحوم **خاچیک آساطوریان** پدرآقای دکتر سمباط آساطوریان پزشک بهداری بانک ملی ایران را باطلاع می‌رساند .
مجلس ختم آن مرحوم از ساعت ۱۱ الی ۵ر۱۱ صبح روز جمعه ۲۸ر۲ر۱۳۵۲ در کلیسای ارامنه واقع در خیابان قوام‌السلطنه برگزار می‌شود .
اداره بهداری بانک ملی ایران

همکار ما آقای سبو آساطوریان پدر خود را از دست داده. برای تسلیت و تعزیت به وی ساعت ۱۱ صبح روز جمعه ۲۸ اردیبهشت به کلیسای ارامنه در چهارراه‌قوام‌السلطنه میرویم.
شرکت سهامی شیمیایی خارک

مجلس ترحیم مرحوم **خاچیک آساطوریان** در تاریخ‌جمعه ۲۸ اردیبهشت ماه ۱۳۵۲ ساعت ۱۱ صبح در کلیسای‌ارامنه واقع در چهارراه قوام‌السلطنه برگزار خواهد شد .
خاندان آساطوریان
آ ـ ۳۸۵۳

✝

خانواده های : فیلیپ سایمان ، پلیسیان ، شهباز ، اوشانا ، قهرمان ، گنجی و دیوید .
باکمال تاسف و تاثر فوت نابهنگام مرحومه **بانو جنی جوزف** (دختربابا‌جان و اسفت پلیسیان) درآمریکارا باطلاع میرساند. مجلس یادبود آن مرحومه روز پنجشنبه ۲۷ اردیبهشت از ساعت ۳ تا ٦ در کلیسای انجیلی امیرآباد ـ خیابان رستم برگزار میشود .
آ ـ ۱۱۷۰۸ ۱ ـ ۲

خانواده های : برنا ـ سلمان ـ سرهنگ یدالله رضائی مافی ـ هوروش ـ خدایاری ـ مهاجر ـ سیفی‌زاده .
بانهایت‌تاسف و تاثر درگذشت مرحومه **بانو منیر سلمان** را باطلاع کلیه فامیل و دوستان میرسانند . مجلس ختم مردانه و زنانه آن مرحومه روز جمعه ۲۸ر۲ر۵۲ از ساعت ۹الی ۱۱ صبح درمسجدفخرالدوله واقع در دروازه شمیران برگزار خواهد شد .
بعموم بازماندگان آنمرحومه مصیبت وارده را تسلیت میدهیم .

با نهایت تاسف درگذشت شادروان **یدالله گوهری** شریک و برادر گرام خود را باطلاع کلیه همکاران میرساند .
مجلس ترحیم آن مرحوم روز جمعه ۲۸ر۲ر۵۲ از ساعت ۱۰ تا ۱۲ در محل کنیسای اتفاق واقع در خیابان آناتول فرانس برگزار خواهد گردید .
داروئی خوشمقام . داروئی گوهری . داروئی بهنام .

با کمال تاسف درگذشت جانخراش همسر و پدر بزرگوار خود آقای **یداله گوهری** را باطلاع اقوام، دوستان وآشنایان می‌رسانیم مجلس ترحیم آن فقید سعید روز جمعه ۲۸ر۲ر۵۲ از ساعت ۱۰ تا ۱۲ در محل کنیسای اتفاق واقع در خیابان آناتول فرانس برگزار خواهد شد .
خانم آغاگوهری. پری گوهری. دکتر پرویز گوهری.دکتر خسرو گوهری. دکتر بیژن گوهری. موسی گوهری .

با نهایت تاسف درگذشت جانگداز برادر ارجمند خود آقای **یدالله‌گوهری**را باطلاع میرسانیم .
مجلس ترحیم آن فقید روز جمعه ۲۸ر۲ر۵۲ از ساعت ۱۰ تا ۱۲ در محل کنیسای اتفاق. خیابان آناتول فرانس برگزار می‌گردد .
نورالله گوهری. یوسف گوهری. جمشید گوهری. سعید گوهری. ملوک گوهری (کیمیا) . منیره گوهری (تربتی) . شکرالله گوهری. حبیب‌الله گوهری .

شمسی کهنیم. پریدخت کهنیم (گوهری). سعید کهنیم . منوچهر کهنیم. فیروز کهنیم. ژیلا کهنیم .
با نهات تاسف درگذشت **آقای یدالله گوهری** را باطلاع می‌رسانند. مجلس ترحیم آن فقید سعید روز جمعه ۲۸ر۲ر۵۲ از ساعت ۱۰ تا ۱۲ در محل کنیسای اتفاق خیابان آناتول فرانس برگزار می‌گردد .

خانواده‌های : کهنیم. دکتر کیمیا. تربتی. دکتر پرویزی. میثاقیان. طور. رئوف. مهندس بنی‌نسیم و برادران صالحی .
درگذشت غم‌انگیز **آقای یدالله گوهری** بزرگ خاندان گوهری را باطلاع می‌رسانند. مجلس ترحیم آنمرحوم‌روزجمعه ۲۸ر۲ر۵۲ از ساعت ۱۰ تا ۱۲ در محل کنیسای اتفاق واقع‌در خیابان آناتول فرانس برگزار می‌گردد .
بعموم‌بازماندگان آنمرحوم مصیبت وارده‌را تسلیت میدهیم

بانهایت‌تاسف درگذشت مرحومه **بانو زهرا سلیمی** فرزند مرحوم محمد ولی‌خان سلیمی و همسر مرحوم حاج سیدمهدی مطهریان را به اطلاع دوستان و اقوام و آشنایان میرسانند مجلس ترحیم آن مرحوم (مردانه و زنانه) در روز جمعه ۲۸ر۲ر۱۳۵۲ در مسجد توتونچی واقع در خیابان غفاری کوچه مطهری از ساعت ۹ تا ۱۱ صبح منعقد است .
حاج سید محمد رضا مطهریان

بمناسبت‌درگذشت **بانو زهرا سلیمی** متعلقه مرحوم آقای حاج سید مهدی مطهریان و مادر آقای شجاع و خانمهای احترام السادات و نیره السادات و منیره السادات و سرور ـ السادات و انور السادت و طیبة السادات مطهریان مجلس ختمی در روز جمعه ۲۸ر۲ر۵۲ از ساعت ۱۱ صبح الی ۱ بعد از ظهر در خانقاه صفی‌علیشاه واقع در خیابان صفی‌علیشاه منعقد میباشد .
خانواده های : سلیمی ـ رسول خانی ، حائری ، نصیر طوسی ، سلطانی ، گریلی ، تابان ، رمزگویان ، گرجی، اتابکی ، پازوکی ، شریفیان ، سراج هاشمی ، منصوریقائی، مقدمی .
مصیبت وارده را بعموم افراد خانواده های عزادار بویژه فرزندان آنمرحومه تسلیت میدهیم .

بدینوسیله وباکمال تاسف فوت مرحومه والده ماجده حضرت حجة‌الاسلام آقای‌حاج سیدروح.. خاتمی اردکانی راکه یکی از بانوان باتقوی وپرهیزکار بوده و توانسته‌است فرزندی لایق‌و متقی به‌جامعه اردکان تحویل دهد بفرزند گرامی‌شان تسلیت عرض مینماید. مجلس ختم آن مرحومه ازساعت۳ر۳۰ تا۵ر۳۰ بعدازظهر روزجمعه ۲۸ر۲ر۵۲ در مسجدالرسول ـ پل مجیدیه منعقدمیباشد امیداست همشهریان عزیز باشرکت خوددراین‌مراسم روح‌آن فقیده‌سعیده راشادفرمایند.
حاج محمود جلیل‌پور ـ حاج میرزاحسن پایدار

بانهایت تاسف درگذشت ناگهانی **بانو ربابه شفائی** را باطلاع کلیه آشنایان میرساند . مجلس ختم مردانه و زنانه از ساعت ۳تا۵ بعد از ظهر روز پنجشنبه ۲۷ر۲ر۵۲ در مسجد حضرت امیر واقع در امیرآباد شمالی روبروی پمپ بنزین برگزار میگردد .
خانواده های :شفائی ،رضوی ، دفتری
بعموم بازماندگان آن مرحومه مصیبت وارده را تسلیت میدهیم .

بانهایت تاسف درگذشت **حسین شریفی** کارمند اداره آمار کل گمرک را به اطلاع میرساند . مجلس ختم آن مرحوم روز پنجشنبه ۲۷ر۲ر۵۲ از ساعت ٤ الی ٦ بعد از ظهر در مسجد ولی عصر واقع در خیابان حشمت‌الدوله غربی منعقد میباشد.
آ ـ ۱۲۰۳۸ **اداره کل گمرک**

خانواده های شریفی صالحی ، شریفی هاتف‌منش ،رادجو، فرهمند ، نبویه ، شهریاری ، منصوری ،وکیل‌زاده ،اسماعیل حسینی ، نایب‌آقا ، باقری ، صمغ‌آبادی ، فضل‌اللهی ،قره‌باغی، آزادی و هماتاش .
با کمال تاسف و تاثر فوت نابهنگام شادروان **حسین شریفی صالحی** را به اطلاع دوستان و آشنایان میرسانند .
مجلس ترحیم مردانه و زنانه فقید سعید روز پنجشنبه۲۷ر۲ر۵۲ از ساعت ٤ الی ٦ بعد از ظهر در مسجد ولی‌عصر واقع در حشمت‌الدوله غربی چهار راه کیوان منعقد خواهد بود .
مصیبت وارده را بعموم بازماندگان آن مرحوم تسلیت میدهیم .

با نهایت تاسف و تاثر درگذشت شادروان **محمود فرشی‌زاده** پدر عزیزم را باطلاع اقوام و دوستان می‌رسانم. ضمنامجلس ترحیم مردانه آن فقید سعید روز پنجشنبه ۲۷ر۲ر۵۲ ازساعت ٤تا٦ بعدازظهر در مسجد قائم واقع در سعدی شمالی‌چهارراه سید علی و مجلس ختم زنانه همانروز وساعت درمنزل آن مرحوم برگزار می‌شود .
جعفر فرشی‌زاده. و خانواده‌های: فرشی‌زاده . خلیقی. توصیفیان. اشکی. ماه‌پیشانیان. فرمان‌آرا . ظهراب نیک . صفوی. پورکرم. روح‌افزون. نجفی. اردلان. زرگرزاده .
مصیبت وارده را بعموم بازماندگان آنمرحوم تسلیت‌میدهیم

با نهایت تاسف وتاثر درگذشت عموی بزرگوارمان شادروان **حاج اسداله زمانی فراهانی** بزرگ خاندان زمانی ومستعلی‌را باطلاع دوستان و آشنایان می‌رساند. مجلس ترحیم زنانه و مردانه آنمرحوم روز پنجشنبه ۲۷ر۲ر۵۲ از ساعت ۳ تا ۵ بعدازظهر در مسجد فخرالدوله منعقد می‌باشد .
صمد زمانی‌زاده. حاج ابوالفضل مستعلی فراهانی. رضا زمانی‌زاده. و خانواده‌های : زمانی فراهانی. مستعلی . نیک پنجه. پورزمانی. عسگری مجدآبادی. علیرضائی . عظیمی عراقی. امراللهی. مشهدی‌فراهانی. ابراهیمی.کلانتری. فرجاد. رحمتی. حسن‌زاده . هدایتی .
بعموم‌بازماندگان آنمرحوم مصیبت وارده‌را تسلیت میدهیم

✝

با نهایت‌تاسف و تاثر درگذشت **آقای سیمون درهاکوپیان** را باطلاع میرساند . مراسم تشییع جنازه آنمرحوم به‌دولاب (فردا) پنجشنبه ۲۷ر۲ر۵۲ بنشانی کالج کوچه لطیفی شماره ۳٦ طبقه دوم انجام خواهد شد .
از دوستان و آشنایان که مایل بشرکت در تشییع جنازه باشند خواهشمند است ساعت ۲ بعد از ظهر در محل مزبور حضور بهمرسانند . مجلس ترحم بعداً آگهی خواهد شد .
ژنیک ، آناوآلیس درهاکوپیان

مجالس وعظ وسوگواری

قال رسول الله صلی الله علیه وآله انی تارک فیکم الثقلین کتاب الله وعترتی

مکتب النبی صلی الله علیه وآله

صبح روز جمعه (پس‌فردا) از ساعت ۷ تا ۹ تعلیم‌قرآن و حدیث ساعت ۹ تا۱۰ سخنرانی دانشمند محترم‌جناب‌آقای محی‌الدین تهرانی .
نشانی : خیابان سپه نرسیده به باغ شاه کوچه عسجدی روبروی باشگاه افسران بازنشسته منزل آقای حاج علی‌آقا عرسین .

یادبود

روز پنجشنبه بیست وهفتم اردی‌بهشت ماه ۱۳۵۲ مصادف باچهلمین‌روز درگذشت شادروان **سرهنگ فتح‌اله موثقی** است. دوستان و خاندان آن فقید سعید مراسم یادبودی در بهشت زهرا برگزار خواهند نمود . وسیله ایاب و ذهاب از ساعت ۳ بعدازظهر در منزل آنمرحوم سه‌راه فخرآباد کوچه موثقی آماده می‌باشد .
خاندان موثقی و خانواده‌های وابسته .

بمناسبت چهلمین روز درگذشت شادروان **دکتر عنایت‌اله پزشک نجفی** مجلس تذکری از ساعت ۳تا۵ بعد ازظهر روز پنجشنبه ۲۷ اردیبهشت ماه در صحن مطهر حضرت‌عبدالعظیم باغچه علیجان منعقد خواهد بود .
خاندان : پزشک نجفی ، نجفی ، پزشکپور .

روز پنجشنبه بیست و هفتم اردیبهشت ماه ۱۳۵۲ مصادف با چهلم درگذشت شادروان **غلامحسین مهاجر** است . دوستان و خاندان او از ساعت چهار تا شش بعد از ظهر در تالار شماره یک بهشت زهرا مراسم شب چهلم را برگزار می‌کنند.
خاندان مهاجر

باطلاع فامیل و دوستان محترم میرساند که مراسم چهلمین روز درگذشت شادروان **سید علی‌اصغر صفا** از ساعت ۵ تا ۷ بعد از ظهر روز جمعه ۲۸ اردی‌بهشت ۵۲ در منزل ابراهیم صفا (جاده پهلوی خیابان توانیر شماره ۷) برگزار میشود.
خانواده صفا

بمناسبت چهلمین روز درگذشت **بانو همادخت بهبودی** مجلس یادبودی روز جمعه ۲۸ اردیبهشت ازساعت ٤ تا ٦ بعد از ظهر در سالن شماره ۵ بهشت‌زهرا منعقد است .
از آقایان دوستان ، خویشاوندان و همشهریان گرام انتظار دارد با شرکت در این مجلس موجبات شادی روح آن مرحومه را فراهم فرمایند .وسیله ایاب و ذهاب ساعت سه بعد از ظهر همانروز در منزل خیابان رستم پلاک ۱٤٤ آماده است .
خانواده های : بهبودی ، امیربور

تسلیت

گروه فرهنگی هدف
باکمال تاسف وتاثر مصیبت وارده را به‌خانواده‌همکار ارجمند خود آقای خدایاری را به‌ایشان وهمسرمحترمشان وسایر افراد خانواده صمیمانه تسلیت می گوید .

بانهایت تاسف فوت مرحومه **بانو طوریادیانی** را به خانواده های محترم : دیانی . حکیم . شوفطرزاده .لالفزاری. فرهمند پور ولولاچی تسلیت عرض نموده سلامتی‌بازماندگان رااز خداوند بزرگ خواستاریم.
خانواده صابر

جناب آقای انوشیروان وزیری‌تبار
سرکار سرهنگ عباس وزیری
مصیبت وارده را تسلیت عرض نموده بقاء عمر وسلامتی بازماندگان راازخداوند بزرگ خواستارم.
سرتیپ معین امیر حمزه

سرکار سرهنگ احمد هنادی
افسران ـ درجه‌داران و کارمندان بازرسی ژاندارمری کل کشور مصیبت وارده را تسلیت گفته سلامتی و شکیبائی‌بازماندگان را از خدای بزرگ مسئلت دارند.

سرکار خانم بهجت عامری وخانم پروین عامری
بدینوسیله از طرف خود و کلیه همکاران گروه چشم‌پزشکی فقدان غم‌انگیز مادر گرامیتان را تسلیت گفته و برای شما ازخداوند متعال صبر جمیل جهت این مصیبت عظیم آرزو دارم.
پرفسور قوام صدوقی

جناب آقای میرمحمدحسن‌قاضی‌زاده علمداری وخانواده‌های‌وابسته
باندوه فراوان مصیبت وارده را تسلیت گفته ماهم در این سوک با شما شریک هستیم.
جلفا ـ سعید وخانواده

جناب آقای احمدقائمی
باکمال تاسف درگذشت پدر ارجمندتان را بشما وسایر بازماندگان تسلیت عرض نموده وخود را شریک غم شمامیدانیم.
خواف ـ کربلائی نیازعلی بهره‌مند ـ استوار دوم قربانعلی بهره‌مند ـ سپاهی دانش غلامحسین بهره‌مند .

دوست ارجمند جناب آقای محمدعلی‌صالحی
مرگ پدرتان موجب تاثر وتاسف قلبی اینجانب گردیداز خداوند متعال بقاء عمر جنابعالی وخانواده گرامی‌تان راآرزومندم.
اهواز ـ هوشنگ داودی

جناب آقای عزیزالله بابازاده
و سرکار خانم ماری بابازاده
با کمال تاسف و اندوه مصیبت وارده را بشما و خانواده محترمتان تسلیت عرض مینماید .
از طرف کارکنان و کارمندان فروشگاه اسفنج ـ ناصر فرخنیا .

همکار گرامی جناب آقای میرکریمی
با اندوه فراوان درگذشت برادر گرامیتان را از صمیم قلب تسلیت عرض مینمایم .
نماینده اطلاعات در بندر شاه ـ قنبر عربی

خانواده محترم میرکریمی ـ گرگان
بانهایت تاسف مصیبت وارده را تسلیت میگویم .
اعضای هیئت مشورتی روزنامه‌اطلاعات علی‌آبادگرگان
آ ـ ۱۲۰٤۲

خانواده محترم درهاکوپیان
با نهایت تاسف وتاثر مصیبت وارده را تسلیت گفته بقاء عمر و سلامت شما را از خداوند خواهانم .
آلفرد آیسه
آ ـ ۱۱۹۸٤

با نهایت تاسف فوت ناگهانی همکار ارجمند خود آقای صفر درهاکوپیان را به خانواده محترم آن مرحوم تسلیت عرض نموده بقاء و سلامت بازماندگان را از خداوند متعال مسئلت می‌نمائیم .
کارمندان حسابداری
شرکت سیتروئن
آ ـ ۱۱۹۸٤

با کمال تاثر و تاسف مرگ ناگهانی آقای صفر درهاکوپیان همکار عزیزمان را به خانواده ایشان تسلیت عرض نموده بقاء عزت و سلامت بازماندگان آن‌مرحوم را ازخداوند خواهانیم
کارکنان شرکت سیتروئن
آ ـ ۱۱۹۸٤

جناب آقای مرتضی ظهوریان
با کمال تاسف مصیبت وارده را تسلیت عرض مینمائیم
شرکت تهران تاکا
آ ـ ۱۱٦٦۰

گزارش هملز درباره مداخله سیا درماجرای واترگیت

واشنگتن ـ ژنرال والترز معاون سیا در کمیته تحقیق سنا گفت «هالدمن» و «جان ماجرای واترگیت در حضور اهرلیچمن » دو تن از عوامل ریچارد هلمز رئیس سابق سیا و سفیر فعلی آمریکا در ایران باو اخطار کردند که اگر سیا از تحقیقات اف ـ بی ـ آی‌در مورد کمک پولی که از طریق یک بانک مکزیک به کمیته انتخاباتی کمیسیون شده بود جلوگیری نکند به فعالیت های سیا در مکزیک لطمه شدید وارد خواهد شد . این پول برای آنکه پرداخت کننده آن‌شناخته نشود از طریق یک بانک مکزیک برای کمیته تجدید انتخاب نیکسون حواله شده بود .
ژنرال والترز گفت وی در پاسخ این اخطار گفته بود قبل از آنکه سیا در این مورد اقدام کند لازم است که او با پرزیدنت نیکسون ملاقات کند .
انتظار میرود مسئله مداخله سیا در ماجرای واترگیت در تحقیقاتی که از ریچارد هلمز رئیس سابق سیا بعمل می‌آید روشن شود . دیروز اعلام شد که ریچارد هلمز تا چند ساعت آینده در کمیته تحقیق سنای آمریکا توضیحاتی در این مورد خواهد داد .
وسیله میخواهند نیکسون را

شوروی واترگیت راتوطئه علیه نیکسون میداند

بلگراد ـ منابع شوروی در اروپای شرقی و اروپای غربی بطور ضمنی از پرزیدنت‌نیکسون در ماجرای واترگیت حمایت کردند و اعلام داشتند ماجرای واترگیت چیزی نیست‌جز توطئه عوامل ارتجاعی آمریکا علیه نیکسون که‌میخواهد باکمونیستها روابط دوستانه داشته باشد .

هجوم پلیس به مراکز حزب کمونیست مائوئیست آلمان در آستانه سفر برژنف

بن ـ برژنف صبح روز جمعه وارد بن میشود و باتوجه باینکه کمونیست های طرفدار چین اعلام کرده‌اند که علیه‌اودست باغتشاش میزنند پلیس‌دست به‌وسیعترین عملیات احتیاطی زده‌است هم‌اکنون هزاران پلیس‌بسیج شده‌اند تا از وقوع حوادث غیرمنتظره جلوگیری کنند. ضمنا دیروز در بن، دوسلدروف، فرانکفورت وبرلن غربی پلیس مراکز حزب کمونیست مائوئیست وخانه های افراد و رهبران آن را مورد حمله قرار داد و مقدار زیادی اسناد ومدارک ضبط کرد، درشهر «دورتموند» مرکز حزب کمونیست مائوئیست اشغال شد و رهبر آن «یورگن هورلمان» بازداشت گردید .
در آلمان دو حزب کمونیست طرفدار شوروی و طرفدار چین وجود دارد اولی قرار است بنفع برژنف و دومی علیه او تظاهراتی برپا کنند.

فرانسه بعربستان سعودی اسلحه میفروشد

پاریس ـ سخنگوی کاخ الیزه دریک‌مصاحبه مطبوعاتی اظهار داشت که همکاری نظامی بین فرانسه و عربستان سعودی یکی از مسائل اساسی است که در مذاکرات ملک فیصل و پمپیدوموردبررسی قرار گرفته است.
وی‌افزود که «روبرگالی» وزیر ارتش های فرانسه در پائیز آینده‌به‌عربستان سعودی‌خواهد رفت تامسئله تحویل سلاح‌های جنگی ساخت‌فرانسه (زره‌پوش هلی‌کوپتر و سلاحهای خودکار) را درمحل‌مورد بررسی قرار دهد . فرانسه همچنین در مجهز کردن پایگاه های نظامی عربستان سعودی‌شرکت میکند.
در گفتگوهای پادشاه عربستان سعودی‌بارئیس جمهوری‌فرانسه مسئله فروش هواپیما های غیر نظامی به دولت عربستان سعودی نیز مورد بررسی قرار گرفته و ممکن است یک هیئت عربستان سعودی برای مذاکره درباره این‌مسئله بفرانسه سفر کند.
پرنس عبدالعزیز وزیر دفاع عربستان‌سعودی‌که‌در مذاکرات ملک فیصل و پمپیدو شرکت داشته ازاقدام‌فرانسه درتحویل سلاحهای نظامی به عربستان سعودی اظهارخوشوقتی کرده و درخواست کرده است که فرانسه در تحویل‌این سلاح‌ها تسریع کند .
خبرگزاری عرب در تفسیر دیدار ملک فیصل از فرانسه نوشته‌است که‌فرانسه میخواهد باکشورهای عربی‌بویژه کشور های تولید کننده نفت روابط دوستانه‌ای برقرار کند.
در حالی که ملک فیصل در پاریس‌پسرمیبردحافظ‌اسماعیل مشاور امنیتی‌پرزیدنت سادات نیز برای ملاقات پمپیدو وارد این کشور شده و پیامی از جانب رئیس‌جمهوری مصربرای رئیس جمهوری فرانسه همراه آورده است.

پدر دختر بازداشت شد

پدری که مدعی بود دخترش‌ابتدا قرص خواب‌آور خورده و سپس خود را در چاه انداخته و کشته است ، از طرف بازپرس دادسرای تهران بازداشت شد.
مرگ این دختر که‌فروغ‌السادات نام داشت در ۲۰ بهمن ماه ۵۱ در خیابان قلهک اتفاق افتاد و جریان بدین نحوبودکه به ماموران انتظامی اطلاع رسید دخترجوانی بنام‌فروغ‌السادات خوانساری ۲٤ ساله براثر سقوط در چاه منزلشان کشته شده است ماموران به آن خانه رفتند وجسد فروغ را از چاه خارج کردند در تحقیقاتی که ماموران از پدر و نامادری فروغ بعمل آوردند پدر فروغ گفت من‌به اتفاق همسرم به میهمانی رفته بودیم بعد از ظهر هنگامیکه بخانه آمدیم متوجه شدیم که فروغ در رختخوابش خوابیده بی‌حال‌است. من و همسرم‌بادادن کمی آب‌جوش و مشت‌ومال فروغ را بسرحال می‌آوریم و علت را از او پرسیدیم فروغ‌به ماگفت‌بعلت اینکه‌خواهرش لال است و مادرش نیز به‌مرض صرع مبتلا میباشد همیشه فکرش ناراحت بود و امکان اینکه بتواند در امتحانات موفقیتی کسب کند نداشته بدین جهت تعدادی قرص سمی تهیه و آنرا خورده است .
پدر فروغ افزود : من فورا از خانه بیرون دویدم تا یک تاکسی پیدا کنم و فروغ را به بیمارستان برسانم اما چون فروغ متوجه‌شده بود که میخواهیم او را از مرگ برهانیم ، در غیاب‌من که برای‌پیدا کردن تاکسی رفته‌بودم خودرا بداخل چاه حیاط انداخت .
مامورین پرونده مرگ فروغ رابه دادسرای تهران فرستادندوجنازه فروغ نیز جهت کالبدشکافی به پزشکی‌قانونی‌منتقل شد درآزمایشی که پزشکان قانونی از امعاء و احشا فروغ بعمل آوردند معلوم‌شد که فروغ قبل از مرگش قرص‌سمی نخورده استو پدر فروغ‌دراین‌باره دروغ گفته است و فقط فروغ براثر ضرباتی که‌هنگام سقوط در چاه به بدنش وارد‌آمده است‌مرده است .
بازپرس دادسرای تهران پس از اعلام نتیجه پزشکی قانونی دستور توقیف پدر فروغ را داد و او را بازداشت کرد تحقیقات بازپرس دراین‌باره ادامه دارد .

هروئین فروش اعدام‌شد

باباخان حاتمی

بمامورین تجسس کلانتری٦ تهران اطلاع میرسد شخصی بنام باباخان حاتمی که سوابقی در امر خرید و فروش هروئین در تهران و اراک دارد باتفاق برادرش هانی حاتمی مقداری هروئین به تهران حمل و در منزل یکی از آشنایان خود بسر میبرد .
مامورین‌مزبور با رعایت تشریفات قانونی بمنزل مورد نظر مراجعه و چون با عدم حضور افراد قاچاق فروش‌مذکور در منزل مواجه میگردند با اجازه از صاحب‌خانه در منزل کمین و هنگام ورود ، نامبردگان را دستگیر و در بازرسی‌معموله از ساک آبی رنگ پلاستیکی دسته‌دار که متعلق به آنان‌بوده مقدار ۷۵۷گرم‌هروئین وهمچنین یکدستگاه ترازوی کوچک با چهار عدد وزنه های برنجی مربوطه (۲۰ گرمی و ۵ گرمی) کشف میگردد .
پرونده متشکله پس از سیر مراحل قانونی بدادگاه‌تجدیدنظر شماره ۲ تهران احاله وبموجب رای صادره غیرارتشی باباخان حاتمی باتوجه‌به‌سابقه محکومیت کیفری که داشته است بکیفر اعدام و غیرارتشی هانی حاتمی بمجازات حبس دائم با اعمال شاقه محکوم وحکم‌اعدام‌صادره سحرگاه امروز بموقع اجرا گذاشته شد .

راننده‌ایکه شوهر همسر سابقش‌را زیرگرفته بود بحبس‌ابد محکوم شد

مشهد ـ راننده کامیونی که با قصد قبلی ، شوهر همسر اولش را زیر کامیون گذاشته و باعث مرگ او شده بود ،در دادگاه جنایی خراسان ، به حبس‌ابدوپرداخت پانصدهزار ریال جریمه نقدی ، محکوم شد .
وی محمد علی فرحبخش‌نام دارد .
محمد علی‌همسری داشت‌بنام شهناز که پس از جدایی از محمدعلی با جوانی بنام محمد کهن ازدواج‌کرده بود ومحمد علی نیز همسر دیگری اختیار کرده بود . محمد علی‌که‌هنوز به همسر قبلی خود علاقه داشت ، در یکی از روز های گرم تابستان گذشته محمد کهن و شهناز را که درحاشیه خیابان گاراژ دار های مشهد در انتظارتاکسی ایستاده بودند با کامیون خود زیر گرفت .
این حادثه موجب مرگ‌محمد کهن شد و شهناز نیزمجروح گردید . محمد علی فرحبخش قبلا نیز آن دو را تهدیدبمرگ کرده بود .

مقررات‌عبوروم‌رور کامیونها درجاده‌های هراز

سال چهل وهفتم ـ شماره ۱۴۱۰۰

اطلاعات

چهارشنبه ـ بیست و ششم اردیبهشت‌ماه ۱۳۵۲
سیزدهم ربیع‌الاول ۱۳۹۳ ـ شانزدهم مه۱۹۷۳

در صورت موافقت با تقاضای دولت سوریه

ایران به‌سوریه اتومبیل صادر میکند

★ دولت سوریه تقاضای خرید بیش از ۱۱ هزار دستگاه اتومبیل از یك کارخانه ایرانی کرده است .

دولت سوریه طی نامه‌ای که‌برای یک کارخانه تولید اتومبیل ایران ارسال داشت ، تقاضای خرید ۱۱۴۵۰ دستگاه اتومبیل کرد.
براساس این تقاضا سوریه خواهان خرید ۱۰ هزار دستگاه اتومبیل سواری ، ۶۵۰ دستگاه اتوبوس ، ۳۰۰ دستگاه مینی‌بوس، و۵۰۰ دستگاه وانت باری کوچک میباشد .

تقاضای مذکور که پس از انجام یک سلسله مذاکرات بین نمایندگان کمپانی ایرانی‌ومقامات دولت‌سوریه در دمشق صورت گرفته است ، دیروز تسلیم مدیران کارخانه‌مذکور شد.

گزارش خبرنگار ما حاکیست که تقاضای دولت سوریه هم‌اکنون از طرف مدیران کمپانی مذکور تحت بررسی است وظرف روزهای‌آینده پاسخ آن به دمشق ارسال خواهد شد.

بقراراطلاع‌این بزرگترین‌سفارشی است که تاکنون دولت سوریه برای خرید اتومبیل به کشورهای خارج ارسال داشته است و در صورت انعقاد قرارداد ، بزودی اتومبیل ایرانی در دمشق و شهرهای دیگر سوریه بکار خواهد پرداخت .

این کارخانه ایران ، تابحال در نفوذ به بازارهای خارجی توفیق زیادی داشته و اتومبیل‌های‌خود را به کشورهای لهستان ، رومانی و شیخ‌نشین‌های خلیج فارس ازجمله کویت صادر کرده است .کارخانه مذکور چندی قبل در مناقصه‌فروش اتوبوس به مصر نیز برنده شد ، ولی بعلت گرفتاریهای مالی این کشور، انعقاد قرارداد فروش اتوبوس انجام نگرفت.

کنکورشبانه دانشگاه‌تهران

روز ۲۲ تیر برگزار میشود

★ کلاسهای شبانه دانشگاه تهران امسال برای رشته «تربیت دبیر» دانشجو نخواهد پذیرفت

کنکور کلاسهای شبانه دانشگاه تهران روز ۲۲ تیر ماه برگزار میشود .

آقای دکتر مستشفی سرپرست کلاسهای شبانه دانشگاه تهران ضمن بیان این مطلب گفت ثبت نام برای کنکور کلاسهای‌شبانه هفته آینده آغاز میشود و آگهی مربوط ، پنجشنبه و یا شنبه آینده انتشار خواهد یافت .

امسال نیزبرای ثبت‌نام‌محدودیت سنی در بین نیست ، ولی گنجایش کلاسها تا این‌لحظه‌هنوز معلوم نشده است از دانشکده‌ها درباره ظرفیتشان سئوال شد که ظرف۲۴ساعت‌آینده پاسخ‌خواهند داد .

وی همچنین گفت که‌امسال برای دوره «تربیت دبیر» دانشجو گرفته نمیشود زیرا قرار است فقط در دانشسرا های عالی رشته «تربیت دبیر» تشکیل شود.

آقای مستشفی قبلا گفته بود که در کلاسهای‌شبانه دانشگاه‌تهران، رشته جغرافیا اضافه شده و در کنکور داوطلبانی که زبان آلمانی خوانده‌اند میتوانندهمین زبان را امتحان دهند .

عملیات‌اسفالت، مسیراتومبیلها راتغییر داد

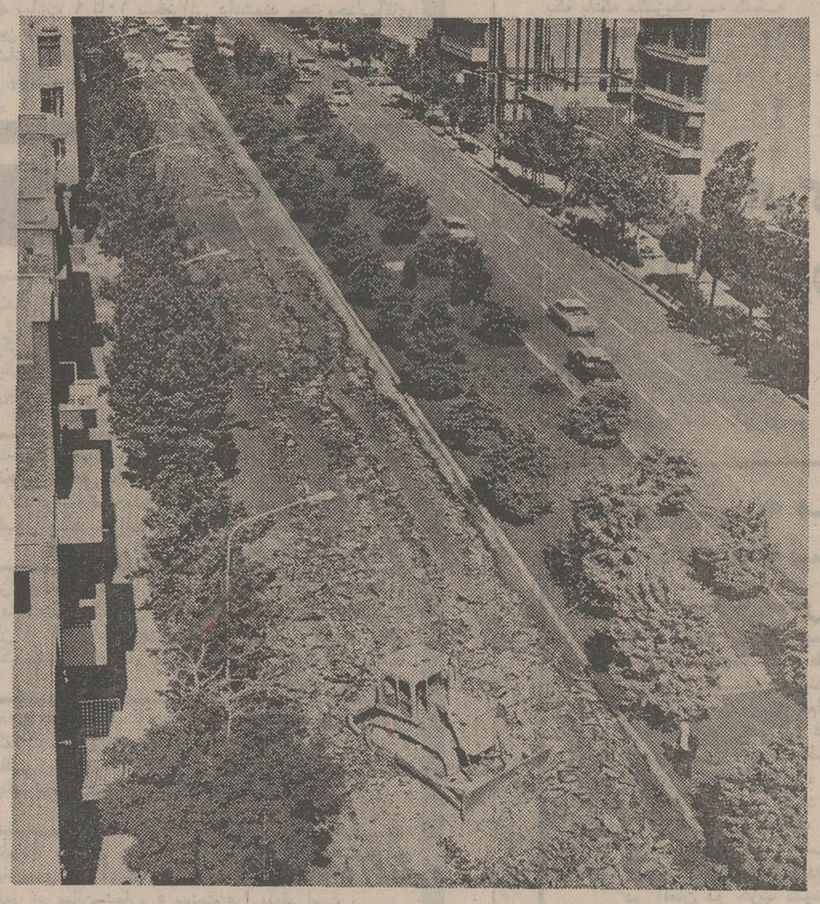

شهرداری تهران بدنبال یکرشته عملیات اسفالت‌ریزی اساسی درخیابان های بزرگ واصلی شهر خیابان کریمخان‌زنددر سمت‌راست ازمیدان ولیعهدتا روزولت‌بازسازی می‌شود .
باوجود سرعت عمل کارگزاران اسفالت دراین منطقه‌وانجام هرچه‌سریعتر پایان‌طرح مزبور رانندگان اتومبیل ناچارندازخیابانهای‌موازی این شاهراه عبور کنند و همین‌امر موجب‌کندی ترافیک‌دربخش‌شمالی تهران گردیده است .

★ بیش از صد خیابان اصلی وفرعی تحت‌عملیات‌اسفالت ریزی است .

★ خیابان کریمخان‌زند از میدان ولیعهد بطرف‌روزولت یك طرفه شد .

درشمال و جنوب تهران دو شاهراه جدیددردست‌ساختمان‌است این دو شاهراه یکی از انتهای تاج تا ورزشگاه صدهزار نفری ودیگری بین میدان کشتارگاه و خیابان رزم‌آرا ساخته میشود و هردو شاهراه در آسوده کردن ترافیک شمال و جنوب تهران فوق‌العاده موثر است.

عملیات ساختمانی هم‌اکنون در این دو منطقه ادامه دارد و در مسیر جاده سوم نیز شهرداری اقدامات وسیعی را در فاصله بین جردن ـ عباس‌آباد بعمل میاورد.

همزمان‌با اجرای‌طرح فوق‌عملیات اسفالت در بیش از صد خیابان بزرگ اصلی و گذرگاههای فرعی ادامه دارد .

اداره اسفالت شهرداری اعلام داشت که خیابانهای کریمخان‌زند، ایرانشهر ، مهرآباد ، فرح‌آباد ، خزانه ، خیابان کشتارگاه ،خیابان دولت ، پیراسته ، فرمانیه ،چهلو پنج متری سید خندان، زیباشهر، شوش ، مازندران از معابر اصلی تهران زیر اسفالت قرار داده شده است . شهرداری اعلام داشت که مدت عملیات‌اسفالت‌در این خیابان ها از یکماه تاشصت روز ادامه خواهد یافت .

مسیر حرکت

اداره راهنمائی و رانندگی با توجه به عملیات‌جدید اسفالت‌ریزی مسیر حرکت خیابانهارا بشرح زیر اعلام داشت و گفت:

اتومبیلهائی که از عباس‌آباد به طرف خیابان گاندی حرکت‌میکنند قبل از رسیدن به محل تعویض اسفالت خیابان گاندی می‌توانندازکوچه شماره ۳۲ خیابان گاندی به طرف خیابان پهلوی حرکت نمایند واتومبیلهائی که از طرف ونک به‌طرف خیابان‌وزرا درحرکت هستند قبل از رسیدن به محل اسفالت کاری از کوچه‌ای یکطرفه به خیابان پهلوی هدایت می‌شوند.

در خیابان کریمخان نیز به‌علت عملیات اسفالت از روزولت تا میدان کریمخان راه مسدود است لذا اتومبیلها از ضلع شمالی‌قادر بحرکت هستند واز خیابان‌خردمند جنوبی‌و شمالی می‌توانندطی طریق کنند.

همین مقام در مورد سایر خیابان هائی که در دست اسفالت است اطلاع داد رانندگان می‌توانند از فرعی‌ها و خیابانهائی که بموازات محل اسفالت‌کاری استفاده نمایند.

اتحادیه صنف نمایشگاه و فروشگاههای اتومبیل اعلام‌داشت

دادوستد بازار اتومبیل متوقف شده است

نمایشگاه‌داران وفروشگاههای اتومبیل امروز پیرامون وضع کلی داد وستد و مقررات جدید با خبرنگار اطلاعات به گفتگو پرداختند .آنها اعلام کردندکه براساس تصمیمات اخیر بازار اتومبیل در تهران گیج‌شده‌است، فروشندگان تاکیدکردند که‌طبق تصمیم اتاق ازاین پس‌اجازه‌دایر شدن‌نمایشگاه‌جدید داده‌نخواهد شد .

در این جلسه کاهش سود بازرگانی اتومبیل نیز مورد بررسی قرار گرفت و کلیه اعضاء اظهار داشتند که‌اقدامات دولت ووزارت اقتصاد درزمینه کاهش سود بازرگانی اقدامی در جهت رونق بازار است ولی چون رقم کاهش سودبازرگانی به آن مقدار نیست که بتواند میزان هزینه هائی را که یك صاحب اتومبیل در فاصله‌تهران اروپا تحمل می کند ، تامین نماید ، روی این اصل ،آوردن اتومبیل دست دوم به صورتی که انتظار میرود ، نمی تواند موجب گردش‌وسیع‌بازاراتومبیل باشد .

فروشندگان اتومبیل اعلام کردند که با انتشاراخبارمربوط به کاهش سود بازرگانی ،بازار اتومبیل راکد شده و حد توقعات مردم را بالابرده است.

نمایشگاه داران و فروشگاه های اتومبیل اعلام میکنند که‌تصمیمات اخیر وزارت اقتصاد و دولت در بازاراتومبیل نوساناتی ایجاد کرده و قیمت را مواج کرده است .

اکثر فروشندگان و صاحبان نمایشگاه های اتومبیل درتهران معتقدند که یکی از علل رکود دادوستد اتومبیل درچندروزاخیر ناشی از محاسبات خریداران است باین معنی که خریداران اتومبیل بیش از کاهش نرخ سود بازرگانی‌انتظار ارزان‌شدن قیمت اتومبیل را دارند و همین مسئله سبب شده بین‌فروشنده وخریدار توافقی بوجود نیاید و داد وستد در سطح وسیع‌انجام نگیرد .

زمینه قهوه کم شده است

موجودی قهوه در تهران بسیار کم شده و معاملات‌عمده‌فروشی آن به علت کمی زمینه محدود گردیده است .

مصرف قهوه ایران سالی ۱۰۰ تا ۱۲۰ تن می باشد که از این مقدار ۱۰تا ۱۲ تن در آتش‌سوزی بنگاه‌فرد «حق‌یار»سوخته است و همین امر نیز به کمبود زمینه کمك کرده است .

بطوری که مطلعین امر می‌گویند : درحال حاضر در تمام ایران بیش از چند صد کیلو قهوه یافت نمی شود و قیمت قهوه خام از کیلوئی ۱۲ تا ۱۴ تومان به کیلوئی ۱۴ تا ۱۷ تومان ترقی‌کرده‌است .

هم‌اکنون قهوه‌بوداده کیلوئی ۲۸ تومان بفروش‌میرسدوتجار قهوه بسرعت مشغول دادن سفارش به کشور های تولید کننده هستند و تاکنون بیش از ۲۰ تن سفارش داده‌اند وبا رسیدن این سفارشات بزودی قیمت ها در حد معقول تثبیت می شود .

قراردادمهم‌اقتصادی‌ایران ولهستان جمعه امضا میشود

هویدا امروز رهسپار شمال لهستان شد و فردا به جنوب آن میرود

★ هویدا بدون بازگشت به تهران سه‌شنبه آینده به تونس میرود

گزارش علی باستانی نماینده اعزامی اطلاعات به لهستان

امیر عباس هویدا و بیوتر ـ یاروشویچ، نخست وزیران ایران‌و لهستان بعد از ظهر دیروز در دومین دور مذاکرات خود جزئیات قراردادی راکه در پایان دیدار نخست وزیر از لهستان به امضاء خواهد رسید مورد بررسی و تبادل نظر قرار دادند .

این قراردادکه ازروز نخستین سفر هویدا ، زمزمه ان سر گرفت قرارداد مهم و ظاهرا طویل‌المدتی است که‌همکاریها و تجارت ایران و لهستان را زیرورو می‌کندو همکاریهای آینده را میان دو کشور براساس واقعیت های‌اقتصادی عصر حاضر بنیان خواهد گذاشت .

همکاریهای اقتصادی‌دوکشور در بخش های صنایع سنگین و صنایع سبک و نفت واحیانا اجرای پروژه های مشترک ، مهمترین هدف های قرارداد جدید را تشکیل میدهند .

در زمینه نفت باید گفت که در سال جاری مسیحی ایران ۳۰۰ هزار تن نفت به لهستان فروخت و برای سال آینده نیز فروش ۶۰۰ هزار تن در قبال شرایط نوینی به لهستان‌مورد نظر است .

۶۰۰ هزار تن نفت درحقیقت دومین معامله نفتی ایران و لهستان بشمار میرود و علیرغم تمایل لهستان در انجام این معامله از طریق معاملات پایا پای،این معامله بصورت ترکیبی از معاملات پایاپای و ارزی صورت خواهد گرفت . به‌این ترتیب که نصف قیمت نفت محتملا به ارز معتبر دریافت خواهد شد و نصف دیگر به حساب خرید کالا های صنعتی از لهستان گذارده میشود ، بشرط آنکه‌لهستان معادل‌قیمت نفت ، فرآورده صنعتی‌ازایران تهیه کند .

مذاکرات دیروز

نخست‌وزیر ، دیروز در دومین روز اقامت خود در ورشو ازقصر زیبای ویلانف و محلات مختلف شهر ورشو دیدن کرد.

کاخ ویلانف در ۱۱ کیلومتری جنوب شرقی ورشو قرار دارد و سابقا قصر ییلاقی‌پادشاهان‌لهستان بوده است. این همان قصری‌است که شاهنشاه هنگام بازدید خوداز لهستان در آن اقامت داشتند . در این کاخ آثار نقاشی بسیاری از هنرمندان معروف لهستانی یافت میشود . برخی آنرا ورسای‌ورشو خوانده‌اند . هویدا پس ازبازدید از کاخ ویلانف بدیدار از نقاط مختلف ورشو پرداخت. هویدا در این دیدار از ساختمان ایرای‌شهر ورشو نیز دیدن کرد.

نخست‌وزیر ساعت ۱۲ دیروز در ملاقاتی که با برخی از وزیران کابینه لهستان داشت ، در جریان برنامه‌ریزی دولت لهستان دربخش های خانه‌سازی و شهرسازی ، عمران مناطق ، تعاون و رشد جمعیت قرار گرفت .

هویدا بعد از ظهر دیروز با یاروشویچ نخست‌وزیر لهستان برای باردوم ملاقات و مذاکره‌کرد. پس از پایان‌مذاکرات وی‌به‌حضور حضرت هنریک یابلونسکی رئیس جمهوری لهستان رسید .

هویدا و یاروشویچ در مذاکرات دیروز خود که دومین‌دورمذاکرات آنان بشمار میرفت ، جنبه های مختلف قراردادی را که قرار است بین ایران و لهستان بامضا برسد ،بطور نهائی مورد بررسی و مطالعه قرار دادند . قرارداد مذکور در پایان دیدار نخست‌وزیر از لهستان به امضاء خواهد رسید.

درباره جزئیات گفتگوها هنوز بطور رسمی‌گزارشی انتشارنیافته، ولی از اشارات برخی از محافل غیر رسمی میتوان درک کرد که نخست‌وزیران دو کشور گسترش دوجانبه بازرگانی بین‌دو کشور را مورد بررسی قرار داده و قرارداد بازرگانی که قرار است در پایان دیدار نخست‌وزیر بامضاء برسد ، به عنوان گام مهمی در این زمینه بشمار میرود .

ظاهرا در قرارداد یاد شده ، درباره نوع کالاهائی که بین دو کشور مبادله میشود ، تغییراتی پیش‌بینی شده است . گمان میرود که از این پس ایران بجای مواد خام و کالاهای سنتی دیگری که معمولا به لهستان صادر میکرد ، میزان صادرات کالاهای صنعتی ساخت خود را به لهستان افزایش دهد .

ایران علاوه بر خرید چندفروند کشتی حمل‌ونقل و تانکر ، احتمالا اقدام به خرید کالاهائی از نوع موتورهای تولید برق ، تجهیزات سردخانه و کارخانه تصفیه شکر خواهد کرد.

نکات تازه که در این قرارداد ، دیده میشود، این است که‌اساس مبادلات این‌بار بجای دلار ،ریال است .

نخست‌وزیر ساعت ۸٫۳۰ امروز عازم دیدار از کدانسک در شمال لهستان شد و یکساعت بعد به این شهر وارد شد. در فرودگاه مراسم استقبال رسمی بعمل آمد . شهر کدانسک بسبب وجود کارخانه‌های کشتی‌سازی شهرت دارد . وجود نخست‌وزیران دو کشور گسترش همین کارخانه‌ها عامل دوبحران کارگری بزرگ در لهستان شد . یکی از این بحرانها باعث روی کار آمدن گومولکارهبر سابق‌حزب کمونیست لهستان گردید.

نخست‌وزیر مقارن‌ساعت ۱۱٫۳۰ از کارخانه کشتی‌سازی لنین‌بازدید بعمل آورد و سپس از پل جدید این شهر دیدن کرد.

وی ناهار را در «گراندهتل» کدانسک صرف نمود . ساعت ۱۵ امروز کلیسای «اولیوا» مورد بازدید نخست‌وزیر قرار گرفت .

برنامه فردا

هویدا ساعت ۸٫۳۰ بامدادفردا به «گراکوو» در جنوب شرقی لهستان عزیمت خواهد کرد .وی پس از ورود باین شهر به بازدید از نقاط دیدنی شهر میپردازد . سپس درساعت۱۱٫۳۰ ازدانشگاه «یاکیلون» دیدن و ساعت۱۲٫۳۰ از کاخ وموزه (وی‌وی) بازدید خواهد کرد .

دربعد از ظهر نیز بازدید از معدن نمك و کوره های آدم ـ سوزی هیتلر(آشویتس) دربرنامه نخست‌وزیر گنجانیده شده‌است.

فردا شب از طرف رئیس انجمن شهر «گراکوو» ضیافتی بافتخار نخست وزیر ترتیب می‌یابد .

هویدا بامداد جمعه به ورشو باز میگردد و جمعه‌شب با امضای قرارداد ایران و لهستان آخرین شب اقامت او در ورشو خواهد بود .

نخست وزیر شنبه به پاریس میرود و پس از چند روز اقامت خصوصی در پاریس‌روز سه‌شنبه هفته آینده در آستانه یک دیدار رسمی ٤ روزه رهسپار تونس خواهد شد .

افزایش بیسابقه قیمت طلا

قیمت طلا در بازار تهران تحت تاثیر نوسانات شدید و غیرقابل انتظاری که در بورسهای خارج بخصوص لندن پدیدآمد، افزایشی بیسابقه یافت .

قیمت طلا دربورس لندن به هر اونس ۱۱۰دلار و ۵۰ سنت‌رسید. بطوریکه خبرگزاریها گزارش میدهند بورسهای بزرگ دنیا بطور شدیدی تحت تاثیر هجوم‌خریداران طلا و عرضه بیش از اندازه دلار قرار گرفته‌اند.

موجودی طلا در افریقای جنوبی کاهش پیدا کرده و تولید آن که در چهارماهه ۱۹۷۲ ، ۳۰۱هزارو ٤۱۳ کیلو بوده است به ۲۸۵هزار و ۲۹۷ کیلو رسیده است .

کاهش تولید طلا و هجوم‌برای خرید آن در مراکز پولی اروپا به افزایش بیش‌از حد قیمت طلاکمک کرده است و این اولین‌بار است که در بازارهای پولی اروپا قیمت طلا تا این‌حد بالا رفته است .

★ در تهران

بازار تهران امروز ساکت بود و خریداران که بانتعجب زیاد با رقم ۱۷۶ تا ۱۸۰ تومان دربرابر یک پهلوی طلا روبرو میشدند ، اغلب رو میگرداندند و بعضی‌ها که مسکوک‌داشتند به عرضه آن‌بیشتر تمایل نشان میدادند .

قیمت طلا لحظه به لحظه درتغییر است و تاآخرین لحظاتی که روزنامه زیر چاپ بود طلای شمش به مثقالی ۱۱۰تا۱۱۲ تومان‌رسید. نیم‌پهلوی در بازار بسیارکم است‌و قیمت آن ۸۵ تا ۹۰ تومان است ربع‌پهلوی نیزدرحد٤۵ تا ٤٦تومان معامله میشود.

★ کاهش دلار

بدنبال افزایش بهای طلا که کارشناسان یکی ازعلل آنرا تبدیل بیش‌ازحد دلار به طلا میدانند ، قیمت این ارز در بازارهای‌جهانی تحت نوسانات شدیدقرار گرفت و دلار به میزان ۲٫۲۵ سنت دربرابر لیره استرلینگ‌تنزل کرد. همین‌امر قیمت پوند را نیز تحت تاثیرقرار داده است . درتهران نیز پوند انگلیسی که تا یکی دو روزگذشته از ۱۷۸ ریال تجاوز نکرده بود به ۱۸۰ تا ۱۸۲ ریال رسید.

در بازارهای آلمان ، پاریس و زوریخ دلار کاهش قیمت پیداکرده و قیمت مارک‌آلمان، فرانک‌فرانسه و فرانک سوئیس دربرابر دلار افزایش یافته است .

در بازار تهران قیمت دلار کمتا روزهای گذشته ۷۰٫۵ ریال بودبه ۶۹٫۵ ریال‌رسید ، و فرانک‌فرانسه و فرانک‌سوئیس‌به ترتیب‌در۱۵٫۷۵ ریال و ۲۲ ریال‌معامله میشود.

★ تغییر نرخ رسمی

در نرخ خرید و فروش ارز که امروز از طرف بانک ملی ایران انتشار یافت نیز نسبت به روز گذشته تغییرات بسیار محسوسی مشاهده میشود.

در نرخ منتشره بانک ملی تنها دلار آمریکا ، دینار کویت و ریال سعودی تغییر قیمت پیدا نکرده و ارزهای دیگر بدون استثناء تغییر کرده است .

از جمله نرخ فروش لیره‌انگلیسی از ۱۷٤٫۵۰ به ۱۷۷٫۲۰وفرانک سوئیس از ۲۱٫۵۵ به ۲۶٫۱۰ و مارک آلمان غربی از ۲۳٫۶۰ به ۲٤٫۱۰ ریال رسیده است .

ارزهای دیگر نیز به تفاوت‌فزونی یافته است .

از امشب در باکارا

رامش بت‌جوانان

فریدون فروغی کورش یغمائی
خواننده استثنائی خواننده محبوب روزها

تلفن رزرو ۶۲۸۲۰۸
روزهای جمعه باکارا برنامه‌ندارد
۱۱۹۵۶ـ۱

اطلاعات بانوان منتشر شد

ارزش تحصیلات ۲۹۶ ایرانی فارغ‌التحصیل خارجه تعیین شد

۵۳ نفر از این عده پزشك‌و۱۰٤ نفرشان مهندس شده‌اند

شورای ارزشیابی وزارت علوم در بهمن‌و اسفندماه گذشته ارزش تحصیلات۲۹۶ فارغ‌التحصیل‌ایرانی‌دانشگاه های خارج‌از کشور را تصویب کرد .

نزدیك به نیمی از این عده فارغ‌التحصیل آمریکا بوده‌اند . بعد از آمریکا، آلمان‌فدرال ، انگلستان ، فرانسه و اطریش قرار دارند .

از این عده ۱۰٤ نفرلیسانسیه، ۱۰۳نفر فوق‌لیسانس، ٤۲ نفر دکتر ،۲۳نفر فوق دیپلم و ۲٤ نفر متخصص شناخته شده‌اند .

۵٤نفر از این فارغ‌التحصیلان زن و دختر و بقیه‌مرد بوده‌اند .

۱۰٤نفر از آنها در رشته های مختلف مهندسی ۵۳ نفر پزشکی و بقیه در علوم مختلف‌وهنر تحصیل کرده‌اند. سن این فارغ‌التحصیلان ۲۵و ٤۵ سال بوده است .

فارغ التحصیلان مورد بحث به ایران بازگشته‌اند.

آگهی استخدام

بیمارستان بانك ملی ایران بمنظور تامین کادر خود احتیاج‌به افراد زیردارد :
الف : دکتر متخصص رادیولژی یك‌نفر
ب : تکنیسین رادیولژی (لیسانس یافوق‌دیپلم) دونفر
داوطلبان میتوانند جهت کسب اطلاع بیشتر با در دست داشتن مدارك به دفتربهداری بانك ملی ایران‌واقع در اداره مرکزی ـ خیابان فردوسی مراجعه نمایند.
بهداری بانك ملی ایران

در سمینار نظارت بر مواد خوراکی و آشامیدنی

نحوه‌استفاده‌ازسبزیجات ومیوه‌ها بررسی میشود

★ اعضای سمینار در باره جلوگیر از مسمومیت غذائی تصمیماتی اتخاذ خواهند کرد .

برای بررسی مسائل ومشکلات اجرای قانون نظارت بر مواد خوراکی‌و آشامیدنی وآرایشی یک سمینار با شرکت سازمان هاوموسسات دولتی تولیدکننده و عرضه مواد غذائی در هفته اینده اغاز بکار میکند.

این سمینار چهار روزبطول خواهد انجامید. یک مقام‌اداره نظارت بر مواد غذائی گفت : نحوه سم پاشی روی سبزیجات و میوه ها و نحوه توزیع‌برخی مواد غذائی دامی و دریائی‌به وسیله افراد دوره‌گرد موضوع همکاری شهرداری های‌کشور برای بالا بردن سطح‌آموزش مردم درنحوه استفاده از مواد غذائی ازجمله مسائلی است که‌درسمینار مزبورمورد بررسی قرار خواهد گرفت و سمینار تصمیماتی دراین موارد اتخاذ خواهد کرد .

یک مقام مطلع دراین مورد گفت : بارهامشاهده شده کالا های عمومی مانند سبزی بعلت سم‌پاشی مسمومیت‌هائی ایجاد میکند وباین‌علت سمینار تصمیم دارد ضوابطی برای عرضه این نوع محصولات تعیین کند همین مقام‌افزود،در این‌سمینار همچنین به تهیه مواداآرایشی و نحوه توزیع‌وعلامت و مارک آنها رسیدگی خواهد کرد.

در حال‌حاضر کلیه‌عطریات و ادکلن هائی که دربازار و برای فروش ازطرف مغازه ها و فروشگاهها و دراگ‌استورها عرضه میشود تمامی ساخت ایران میباشد و در صورتیکه مارک خارج داشته باشد ، برای اغفال‌مردم‌و گران عرضه کردن انها میباشد . دراین مورد اداره‌کل نظارت بر مواد آرایشی با همکاری مقامات قضائی‌برای‌جلوگیری از فعالیت غیر قانونی کسانیکه کالا ها را بامارک‌خارجی به بازار عرضه میکنند ، تلاش همه جانبه‌ای‌را آغاز کرده است.

مسائل ومشکلات سنین بلوغ

درسمینار دیروزباشگاه معلمان‌مطرح شد

در جلسه دیروز سمینار مسائل دانش آموزان که‌در باشگاه‌معلمان پایتخت برگزار شد ، مباحث مربوطبه‌بهداشت جسمی وروانی بهداشت سنین بلوغ و تنظیم خانواده مطرح گردید .

در این جلسات که با همکاری مرکز بین‌المللی کودکان درپاریس برگزار میشود ، توصیه شد در درجه نخست مربیان و پدر و مادرها با اینگونه مسائل آشنا شوند تا آنها نیز بنوبه خود بتوانند به تفهیم مطلب به‌کودکان برآیند .

یکی از سخنرانان جلسه دیروز خانم دکتر رحمانی بود که در مورد شناخت‌دوران بلوغ‌صحبت کرد و گفت : معلمین در کلاس درس بایستی دانش آموزان را با تغییرات دوران بلوغ آشنا نمایند .

سپس آقای‌دکترمهدوی متخصص کودکان در باره عوامل روحی و تغییرات جسمی کودک بحث کرد و ضمن تشریح بلوغ زودرس ، مراقبت های روانی این دوران را یادآور گردید .

دکتر فاضلی‌یکی دیگر ازشرکت کنندگان در سمینار درسخنرانی خود گفت :در هنگام بلوغ که دوران تحول جسمی و روانی در بدن نوجوان است ، نباید خمودگی یا انزوای کودکان را حمل بر بیماری نمود . پدر و مادرها با اطلاع‌از اینکه‌فرزندشان در جریان یک تحول قرار گرفته است ، بایستی باآنها به‌مماشات رفتار کنند .

سخنران دیگر جلسه‌دیروز خانم دکتر سعیدی به تعلیم و تفهیم مسائل دوران بلوغ به معلمان اشاره نمودواظهارداشت :معلمان ما خود بایستی تغییرات فیزیولوژیکی وبیولوژیکی دوران بلوغ را درک کنند تا آنگاه‌قادر باشند مساله را بزبان ساده برای کودکان بیان نمایند .

دکتر بیرته نیز در مورد نحوه آزمایش بهداشت به معلمان و کودکان صحبت کرد . وی گفت : برای معلمانی که در نقاط دور دست هستند تفهیم این‌مساله اهمیت بیشتری دارد ، زیرا پدر و مادرها در اینگونه نقاط اطلاع کمتری از مسائل بهداشتی‌و روانی دارند . بهمین‌جهت در این‌مناطق معلمان باید با استفاده از کلاس های توجیهی برای این مسائل آماده شوند .

در سمینار دیروز روی این‌نکته تکیه شد که این مسائل علاوه‌بر طرح در انجمن های خانه و مدرسه ، باید در متون درسی‌هم گنجانده شود تا دیگر نه کودک و نه معلم این مسائل را باتعجب تلقی نکنند .

وام مسکن بانک رهنی ایران

کسانی که درنیمه اول سال ۱۳۵۱ درصندوق پس انداز مسکن بانک رهنی ایران منظوراستفاده ازوام مسکن پس انداز غیرمسدود بابهره ۵٫۵٪ گذاشتند درنیمه دوم هانسال صاحبخانه شدند . شما هم اگرحالا پس انداز کنید میتوانید بادریافت وام مسکن ازاجاره نشینی خلاص شوید .جدول زیررا مطالعه بفرمائید و باشرایط سایرمؤسسات اعتباری مقایسه کنید :

نوع وام	مدت تشکیل پس‌انداز بماه	نسبت وام بمتوسط موجودی پس‌انداز	حداکثرمبلغ وام بریال	نرخ بهره	نرخ کارمزد	قسط ماهانه بریال
اول	۶	۱ برابر	۶۰۰٫۰۰۰	٪۷	هیچ	۴٫۶۰۰
دوم	۹	۱½ برابر	۱٫۲۰۰٫۰۰۰	٪۷	٪۱	۹٫۸۸۰
سوم	۱۲	۲ برابر	۲٫۰۰۰٫۰۰۰	٪۷	۱½٪	۱۶٫۸۸۰

پس اندازکنندگان میتوانند درصورت تمایل ازوام نوع چهارم یا پنجم نیزاستفاده نمایند

وامهای مسکن فقط ازطریق صندوق پس انداز مسکن پرداخت میشود باستثنای وام عادی برای تعمیرات ضروری ساختمان
تلفن ۳۱۱۵۸۵

تالار رودکی

۲۷ ـ ۲۹ و ۳۰ اردیبهشت ۸ بعد از ظهر
۳خرداد(½۵ بعد از ظهر) ۵ خرداد(۸ بعدازظهر)
باله بایادر اثر : مینکوس

نخستین اجرا در (تالار رودکی)
باشرکت هنرمندان باله‌شوروی و سازمان‌باله‌ملی ایران
سولیست‌ها: ملیکا سابیروا ـ مظفرپور خانف ـ هایده‌احمدزاده
طراح رقص : ناتالیاکنوس (هنرمند میهمان از شوروی)
طراح دکور : تئولاو
طراح‌لباس : هماپرتوی
رهبر ارکستر : رابین‌بارکر
بهای بلیط : ۳۰۰ـ۲۰۰ ـ ۱۰۰ و ۵۰ ریال
(دانشجویان‌نیم بها)
۲۷ اردیبهشت کارت‌های سبز آبونمان
۲۹ اردیبهشت کارت های زرد آبونمان
آ ـ ۱۱۴۷۸

کانون پرورش فکری کودکان و نوجوانان
جهت تدریس فیلمسازی ۸ میلیمتری نیاز به تعدادی مربی دارد ، داوطلبان میتوانند روز های یکشنبه و سه‌شنبه ازساعت ۱۳ الی ۱۶ به مرکز سینمایی کانون مراجعه نمایند .

آگهی
وزارت آموزش‌وپرورش از بین داوطلبانی‌که در مسابقات ورودی سراسری سال ۱۳۵۲ برای تحصیل در دانشسرایعالی پذیرفته شوند و در دانشسرایعالی ثبت‌نام نمایند تعدادی را در رشته های علوم‌و سایر رشته‌های موردنیاز پس‌از آزمایش‌خاص انتخاب خواهدنمود پذیرفته‌شدگان در این آزمایش با مقررات خاصی از کمك‌های استخدامی و مالی وزارت آموزش و پرورش استفاده خواهند کرد .
م‌الف ۳۱۰۷
وزیر آموزش وپرورش
۱ـ ۱۱۳۵۸ـ۱

برنامه کنفرانس هفتگی
مرکز پزشکی فیروزگر
پنجشنبه ۲۷ر۲ر۵۲ ساعت ۱۱صبح سالن کنفرانس
موضوع‌ارتباط‌علوم بالینی و آسیب‌شناسی در سندرم‌نفروتیك ایدیوپاتیك.
بحث کننده آقای دکترمهدی خانمحمدی
م‌الف ۳۲٤۱
آ ـ ۱۱۸۲۰